



## แผนพัฒนาการเกษตรและสหกรณ์ของจังหวัดนครนายก

(พ.ศ. ๒๕๖๖ - ๒๕๗๐)

ฉบับทบทวน ปีงบประมาณ พ.ศ. ๒๕๖๘

สำนักงานเกษตรและสหกรณ์จังหวัดนครนายก  
สำนักงานปลัดกระทรวงเกษตรและสหกรณ์  
สิงหาคม ๒๕๖๖

## คำนำ

จังหวัดนครนายก โดยสำนักงานเกษตรและสหกรณ์จังหวัดนครนายก และหน่วยงานที่เกี่ยวข้อง บูรณาการจัดทำแผนพัฒนาการเกษตรและสหกรณ์ของจังหวัดนครนายก (พ.ศ.๒๕๖๖ – ๒๕๗๐) วิเคราะห์สถานการณ์ด้านการเกษตร ให้มีความสอดคล้องและเชื่อมโยงกับยุทธศาสตร์การพัฒนาประเทศ นโยบายกระทรวงเกษตรและสหกรณ์ที่สำคัญ เช่น นโยบายตลาดนำการผลิต การสร้างความเข้มแข็งให้แก่สถาบันเกษตรกร การยกระดับขีดความสามารถในการแข่งขัน การจัดทำเขตเหมาะสมสำหรับการปลูกพืช การปศุสัตว์ และการประมง นโยบาย Smart Farmer และ Smart Office ยุทธศาสตร์การพัฒนาของภาคตะวันออก ยุทธศาสตร์การพัฒนาของกลุ่มจังหวัดและจังหวัด แผนพัฒนาการเกษตรและสหกรณ์ของจังหวัดนครนายก (พ.ศ. ๒๕๖๖ – ๒๕๗๐) ฉบับนี้ เป็นฉบับทบทวนปีงบประมาณ พ.ศ. ๒๕๖๘ ได้ผ่านกระบวนการมีส่วนร่วมของทุกภาคส่วน สามารถใช้เป็นกรอบแนวทางในการพัฒนาการเกษตรและสหกรณ์ของจังหวัด เป็นกรอบการจัดทำคำของบประมาณที่เกี่ยวข้อง และติดตามแผนงานโครงการพัฒนาการเกษตรต่อไป ซึ่งความสำเร็จในการจัดทำแผนพัฒนาการเกษตรและสหกรณ์ของจังหวัดนครนายก (พ.ศ.๒๕๖๖ – ๒๕๗๐) ฉบับทบทวนปีงบประมาณ พ.ศ. ๒๕๖๘ ครั้งนี้ ได้รับความร่วมมือด้วยดีจากหน่วยงานสังกัดกระทรวงเกษตรและสหกรณ์ และหน่วยงานอื่นที่เกี่ยวข้อง จึงขอขอบคุณมา ณ โอกาสนี้

สำนักงานเกษตรและสหกรณ์จังหวัดนครนายก

สิงหาคม ๒๕๖๖

## สารบัญ

|   | หน้า      |
|---|-----------|
| คำนำ  |           |
| ส่วนที่ ๑ บทนำ  | ๑ - ๒๗    |
| ส่วนที่ ๒ ข้อมูลเพื่อการพัฒนาด้านการเกษตรและสหกรณ์ของจังหวัด  | ๒๘ - ๘๐   |
| ส่วนที่ ๓ การวิเคราะห์สภาพแวดล้อมด้านการเกษตรและสหกรณ์ของจังหวัด  | ๘๑ - ๘๓   |
| ส่วนที่ ๔ แผนพัฒนาการเกษตรและสหกรณ์ของจังหวัดนครนายก  | ๘๔ - ๑๗๘  |
| ส่วนที่ ๕ แบบสรุปโครงการแบบย่อ (Project idea)   | ๑๗๙ - ๒๔๐ |
| ส่วนที่ ๖ ภาคผนวก   |           |
| • เอกสารประกอบการจัดทำแผนพัฒนาการเกษตรและสหกรณ์ของจังหวัด   |           |
| • คำอธิบายอักษรย่อของหน่วยงานในสังกัด กระทรวงเกษตรและสหกรณ์   |           |
| • กฎกระทรวงการแบ่งส่วนราชการ สำนักงานปลัดกระทรวงเกษตรและสหกรณ์ พ.ศ.๒๕๕๒   |           |
| • กฎกระทรวงการแบ่งส่วนราชการ สำนักงานปลัดกระทรวงเกษตรและสหกรณ์ (ฉบับที่ ๒) พ.ศ.๒๕๕๒   |           |
| • กฎกระทรวงการแบ่งส่วนราชการ สำนักงานปลัดกระทรวงเกษตรและสหกรณ์ (ฉบับที่ ๓) พ.ศ.๒๕๕๒   |           |
| • กฎกระทรวงการแบ่งส่วนราชการ สำนักงานปลัดกระทรวงเกษตรและสหกรณ์ (ฉบับที่ ๔) พ.ศ.๒๕๕๒   |           |
| • คำสั่ง คณะกรรมการนโยบายและแผนพัฒนาการเกษตรและสหกรณ์ ที่ ๓/๒๕๖๒ เรื่อง แต่งตั้งคณะกรรมการพัฒนาการเกษตรและสหกรณ์ระดับจังหวัด  |           |
| • คำสั่ง คณะอนุกรรมการพัฒนาการเกษตรและสหกรณ์จังหวัดนครนายก ที่ ๑/๒๕๖๒ เรื่อง แต่งตั้งคณะกรรมการพัฒนาการเกษตรและสหกรณ์ระดับจังหวัดนครนายก  |           |
| • คำสั่ง คณะอนุกรรมการพัฒนาการเกษตรและสหกรณ์จังหวัดนครนายก ที่ ๑/๒๕๖๔ เรื่อง แต่งตั้งคณะกรรมการพัฒนาการเกษตรและสหกรณ์ระดับจังหวัด จังหวัดนครนายก (เพิ่มเติม)  |           |
| • คำสั่ง กระทรวงเกษตรและสหกรณ์ที่ ๙๗๘/๒๕๖๔ เรื่อง แต่งตั้งคณะกรรมการขับเคลื่อนงานด้านการเกษตรระดับจังหวัดคณะทำงานขับเคลื่อนงานด้านการเกษตรระดับอำเภอและคณะกรรมการขับเคลื่อนงานด้านการเกษตรในเขตพื้นที่กรุงเทพมหานคร |           |
| • คำสั่ง กระทรวงเกษตรและสหกรณ์ที่ ๑๔๔๙/๒๕๖๓ เรื่อง แต่งตั้งผู้รับผิดชอบในการกำกับ การดำเนินงานตามนโยบายและโครงการสำคัญของกระทรวงเกษตรและสหกรณ์  |           |
| • คำสั่ง กระทรวงเกษตรและสหกรณ์ที่ ๑๐๑๙/๒๕๖๒ เรื่อง แต่งตั้งคณะกรรมการบริหารการขับเคลื่อนงานนโยบายสำคัญและการแก้ไขปัญหาภาคเกษตร  |           |

## สารบัญตาราง

| ตาราง  | หน้า |
|--|------|
| ตารางที่ ๑ พื้นที่และประเภทการใช้ประโยชน์ที่ดินในปี พ.ศ. ๒๕๖๒ และ พ.ศ. ๒๕๖๔  | ๓๓   |
| ตารางที่ ๒ แผนการดำเนินงานในพื้นที่จังหวัดนครนายก ๒๕๖๓ - ๒๕๗๒  | ๔๑   |
| ตารางที่ ๓ อุณหภูมิของจังหวัดนครนายก ปี ๒๕๖๔ - ๒๕๖๕  | ๔๒   |
| ตารางที่ ๔ ปริมาณน้ำฝนของจังหวัดนครนายก ปี ๒๕๖๔ - ๒๕๖๕   | ๔๒   |
| ตารางที่ ๕ ข้อมูลแหล่งน้ำธรรมชาติ  | ๔๒   |
| ตารางที่ ๖ การแบ่งเขตการปกครองของจังหวัดนครนายก  | ๔๔   |
| ตารางที่ ๗ จำนวนประชากรของจังหวัดนครนายก ปี ๒๕๖๕   | ๔๕   |
| ตารางที่ ๘ การจำหน่ายกระแสไฟฟ้าของจังหวัดนครนายก ปี ๒๕๖๔   | ๔๖   |
| ตารางที่ ๙ การประปาส่วนภูมิภาคสาขานครนายก  | ๔๖   |
| ตารางที่ ๑๐ การประปาส่วนภูมิภาคสาขาบ้านนา  | ๔๖   |
| ตารางที่ ๑๑ ผลิตภัณฑ์มวลรวมจังหวัดนครนายก (GPP) พ.ศ. ๒๕๖๐ - ๒๕๖๓   | ๔๗   |
| ตารางที่ ๑๒ จำนวนผู้เยี่ยมชม (นักท่องเที่ยว/นักทัศนาจร) รายได้ ค่าใช้จ่ายจากการท่องเที่ยว และจากการจำหน่ายสินค้า ปี ๒๕๕๙ -๒๕๖๓ | ๔๘   |
| ตารางที่ ๑๓ จำนวนครัวเรือนเกษตรกรจังหวัดนครนายก  | ๔๙   |
| ตารางที่ ๑๔ การใช้ที่ดินเพื่อการเกษตรแยกตามรายอำเภอ จังหวัดนครนายก   | ๔๙   |
| ตารางที่ ๑๕ จำนวนแหล่งน้ำ จำแนกตามประเภทของแหล่งน้ำ ปี พ.ศ.๒๕๖๓  | ๕๒   |
| ตารางที่ ๑๖ โครงการชลประทานจังหวัดนครนายก  | ๕๓   |
| ตารางที่ ๑๗ ความจุอ่างเก็บน้ำ/เขื่อน จังหวัดนครนายก  | ๕๕   |
| ตารางที่ ๑๘ พื้นที่ในเขตชลประทานจังหวัดนครนายก ปี ๒๕๖๕   | ๕๕   |
| ตารางที่ ๑๙ แหล่งน้ำด้านการเกษตรจังหวัดนครนายก   | ๕๗   |
| ตารางที่ ๒๐ การปลูกพืชเศรษฐกิจของจังหวัด ปีการผลิต ๒๕๖๕  | ๕๘   |
| ตารางที่ ๒๑ ข้าวนาปีจังหวัดนครนายก ปีเพาะปลูก ๒๕๖๓/๒๕๖๔ - ๒๕๖๖/๒๕๖๖  | ๕๙   |
| ตารางที่ ๒๒ ข้าวนาปรังจังหวัดนครนายก ปี ๒๕๖๔ - ๒๕๖๕  | ๕๙   |
| ตารางที่ ๒๓ มะยงชิดจังหวัดนครนายก ปี ๒๕๖๔ - ๒๕๖๕   | ๖๐   |
| ตารางที่ ๒๔ ทูเรียนจังหวัดนครนายก ปี ๒๕๖๔ - ๒๕๖๕   | ๖๑   |
| ตารางที่ ๒๕ ส้มโอจังหวัดนครนายก ปี ๒๕๖๓ - ๒๕๖๔   | ๖๒   |
| ตารางที่ ๒๖ จำนวนสัตว์และเกษตรกรผู้เลี้ยงสัตว์จังหวัดนครนายก ปี พ.ศ. ๒๕๖๕  | ๖๓   |
| ตารางที่ ๒๗ ไก่จังหวัดนครนายก ปี ๒๕๖๔ - ๒๕๖๕   | ๖๔   |
| ตารางที่ ๒๘ ไก่เนื้อจังหวัดนครนายก ปี ๒๕๖๔ - ๒๕๖๕  | ๖๔   |
| ตารางที่ ๒๙ สุกรจังหวัดนครนายก ปี ๒๕๖๔ - ๒๕๖๕  | ๖๕   |
| ตารางที่ ๓๐ โคเนื้อจังหวัดนครนายก ปี ๒๕๖๔ - ๒๕๖๕   | ๖๖   |
| ตารางที่ ๓๑ กระบือจังหวัดนครนายก ปี ๒๕๖๔ - ๒๕๖๕  | ๖๗   |
| ตารางที่ ๓๒ สรุปลภาพรวมการเพาะเลี้ยงสัตว์น้ำของจังหวัดนครนายก  | ๖๘   |



| ตาราง  | หน้า |
|--|------|
| ตารางที่ ๓๓ รายละเอียดผู้เลี้ยงกุ้งทะเล (กุ้งขาวแวนนาไม) ของจังหวัดนครนายก                         | ๖๘   |
| ตารางที่ ๓๔ รายละเอียดผู้เลี้ยงปลาน้ำจืด ของจังหวัดนครนายก   | ๖๙   |
| ตารางที่ ๓๕ รายละเอียดโรงเพาะฟักผู้อนุบาลลูกปลา ของจังหวัดนครนายก                                  | ๗๐   |
| ตารางที่ ๓๖ รายละเอียดการเลี้ยงจระเข้ในน้ำจืด ของจังหวัดนครนายก                                    | ๗๑   |
| ตารางที่ ๓๗ การเลี้ยงปลาในกระชังของจังหวัดนครนายก<br>ของจังหวัดนครนายก ประจำปี ๒๕๖๖                | ๗๑   |
| ตารางที่ ๓๘ วิสาหกิจชุมชนด้านการประมง ของจังหวัดนครนายก ประจำปี ๒๕๖๖                               | ๗๒   |
| ตารางที่ ๓๙ ทะเบียนรายชื่อผู้ได้รับการรับรอง GAP สำนักงานประมงจังหวัดนครนายก                       | ๗๒   |
| ตารางที่ ๔๐ ข้อมูลสินค้าบ่งชี้ทางภูมิศาสตร์ (GI)   | ๗๓   |
| ตารางที่ ๔๑ ข้อมูลมาตรฐานสินค้าเกษตรจังหวัดนครนายก   | ๗๓   |
| ตารางที่ ๔๒ ข้อมูลสินค้า OTOP ของจังหวัดนครนายก  | ๗๔   |
| ตารางที่ ๔๓ การเพาะปลูกและผลผลิตเกี่ยวกับสินค้าเกษตร<br>ของจังหวัดนครนายก ปี ๒๕๖๕                  | ๗๔   |
| ตารางที่ ๔๔ ข้อมูลสหกรณ์และจำนวนสมาชิก   | ๗๕   |
| ตารางที่ ๔๕ ข้อมูลสหกรณ์ผ่านและไม่ผ่านการจัดมาตรฐาน  | ๗๕   |
| ตารางที่ ๔๖ กลุ่มเกษตรกรจังหวัดนครนายก ปี ๒๕๖๖   | ๗๖   |
| ตารางที่ ๔๗ กลุ่มอาชีพ   | ๗๖   |
| ตารางที่ ๔๘ ข้อมูลอาสาสมัครเกษตรของจังหวัดนครนายก ปี ๒๕๖๕  | ๗๖   |
| ตารางที่ ๔๙ จำนวนปราชญ์ชาวบ้านของจังหวัดนครนายก ปี ๒๕๖๖  | ๗๗   |
| ตารางที่ ๕๐ ศูนย์จัดการศัตรูพืชชุมชน (ศจช.) / ศูนย์จัดการดินปุ๋ยชุมชน (ศดปช.)                      | ๗๗   |
| ตารางที่ ๕๑ ศูนย์เรียนรู้การเพิ่มประสิทธิภาพการผลิตสินค้าเกษตรหลัก และเครือข่าย                    | ๗๗   |
| ตารางที่ ๕๒ กลุ่มวิสาหกิจชุมชน   | ๗๘   |
| ตารางที่ ๕๓ ข้อมูลแปลงใหญ่จังหวัดนครนายก ปี ๒๕๖๕   | ๗๘   |
| ตารางที่ ๕๔ ข้อมูลแปลงใหญ่ รายอำเภอ ปี ๒๕๖๕  | ๗๘   |
| ตารางที่ ๕๕ ข้อมูล Smart Farmer ปี ๒๕๕๗ – ๒๕๖๕   | ๗๙   |
| ตารางที่ ๕๖ ข้อมูล Young Smart Farmer ปี ๒๕๖๐ – ๒๕๖๕   | ๗๙   |
| ตารางที่ ๕๗ พื้นที่ในเขตปฏิรูปที่ดินจังหวัดนครนายก ปี ๒๕๖๕   | ๗๙   |
| ตารางที่ ๕๘ ข้อมูลองค์กรผู้ใช้น้ำชลประทาน จังหวัดนครนายก   | ๘๐   |
| ตารางที่ ๕๙ TOWS Matrix เพื่อกำหนดกลยุทธ์  | ๘๓   |
| ตารางที่ ๖๐ เป้าหมายการพัฒนาการเกษตรและสหกรณ์<br>ที่สำคัญของเกษตรจังหวัดนครนายก (พ.ศ. ๒๕๖๖ – ๒๕๗๐) | ๘๑   |

## ส่วนที่ ๑

### บทนำ

#### ๑. ที่มา

๑.๑ รัฐธรรมนูญแห่งราชอาณาจักรไทย พ.ศ. ๒๕๕๐ มาตรา ๗๘ (๒) กำหนดให้รัฐต้องดำเนินการสนับสนุนให้จังหวัดมีแผนและงบประมาณเพื่อพัฒนาจังหวัด เพื่อประโยชน์ของประชาชนในพื้นที่ ประกอบกับมาตรา ๘๔ (๘) กำหนดให้รัฐต้องดำเนินการตามแนวนโยบายด้านเศรษฐกิจ คือ คุ้มครองและรักษาผลประโยชน์ของเกษตรกรในการผลิตและการตลาด ส่งเสริมให้สินค้าเกษตรได้รับผลตอบแทนสูงสุด รวมทั้งส่งเสริมการรวมกลุ่มของเกษตรกรในรูปแบบของสภาเกษตรกร เพื่อบริหารแผนการเกษตรและรักษาผลประโยชน์ร่วมกันของเกษตรกร และมาตรา ๘๔(๑๔) รัฐต้องส่งเสริมอุตสาหกรรมแปรรูปผลผลิตทางการเกษตรเพื่อให้เกิดมูลค่าเพิ่มในทางเศรษฐกิจ รวมทั้งมาตรา ๘๕(๒) กำหนดให้รัฐดำเนินการกระจายการถือครองที่ดินอย่างเป็นธรรม และดำเนินการให้เกษตรกรมีกรรมสิทธิ์หรือสิทธิในที่ดิน เพื่อประกอบเกษตรกรรมอย่างทั่วถึงโดยการปฏิรูปที่ดิน หรือวิธีอื่น รวมทั้งจัดหาแหล่งน้ำเพื่อให้เกษตรกรมีน้ำใช้อย่างพอเพียงและเหมาะสมแก่การเกษตร

๑.๒ ยุทธศาสตร์เกษตรและสหกรณ์ ระยะ ๒๐ ปี (พ.ศ. ๒๕๖๐ - ๒๕๗๙) มุ่งในการเสริมจุดแข็งและแก้ไขจุดอ่อนให้เอื้อต่อการพัฒนาภาคการเกษตรในระยะยาว เพื่อบรรลุวิสัยทัศน์ “เกษตรกรรมมั่นคง ภาคการเกษตรมั่งคั่ง ทรัพยากรการเกษตรยั่งยืน” โดยสร้างความเข้มแข็งให้กับเกษตรกรและสถาบันเกษตรกร เพิ่มประสิทธิภาพการผลิตและยกระดับมาตรฐานสินค้าเกษตร เพิ่มความสามารถในการแข่งขันภาคการเกษตรด้วยเทคโนโลยีและนวัตกรรม บริหารจัดการทรัพยากรการเกษตรและสิ่งแวดล้อมอย่างสมดุลและยั่งยืน และพัฒนาระบบบริหารจัดการภาครัฐ

๑.๓ กระทรวงเกษตรและสหกรณ์ ได้จัดทำแผนปฏิบัติการของกระทรวงเกษตรและสหกรณ์ ระยะ ๕ ปี (พ.ศ. ๒๕๖๖ - ๒๕๗๐) ตามแนวทางการขับเคลื่อนการดำเนินงานเพื่อบรรลุเป้าหมายยุทธศาสตร์ชาติ โดยทุกหน่วยงานในสังกัดกระทรวงเกษตรและสหกรณ์ ได้ร่วมกันพิจารณาภารกิจของหน่วยงานที่สอดคล้องเชื่อมโยงกับแผนในแต่ละระดับ รวมทั้งนำนโยบายสำคัญ และสถานการณ์สภาพแวดล้อมต่างๆ ที่เกี่ยวข้องกับบริบทของกระทรวงเกษตรและสหกรณ์ มากำหนดเป้าหมาย ตัวชี้วัด และแนวทางการดำเนินงานในการขับเคลื่อนภารกิจให้ได้ผลลัพธ์ตามที่กำหนด ตลอดจนพิจารณาความต่อเนื่องในการบริหารราชการแผ่นดินควบคู่กับการขับเคลื่อนนโยบายของรัฐบาล เพื่อให้เกิดผลอย่างเป็นรูปธรรม โดยแผนปฏิบัติการฯ จะเป็นกรอบแนวทางในการดำเนินงานของส่วนราชการ รัฐวิสาหกิจ และองค์การมหาชน รวมทั้งเป็นเครื่องมือสำหรับผู้บริหารในการกำกับ ดูแล และติดตามผลการดำเนินงานของโครงการ/กิจกรรมต่างๆ ในแต่ละผลผลิต ให้สามารถดำเนินการได้ตามเป้าหมายอย่างมีประสิทธิภาพ มีความคุ้มค่า เกิดประโยชน์สูงสุดต่อการบริหารราชการแผ่นดินในภาพรวม เพื่อมุ่งสู่การบรรลุผลสัมฤทธิ์ของเป้าหมายระดับชาติร่วมกันต่อไป

#### ๒. ทิศทาง นโยบาย และยุทธศาสตร์ที่เกี่ยวข้องกับการจัดทำแผนพัฒนาการเกษตรและสหกรณ์

เพื่อให้การจัดทำแผนพัฒนาการเกษตรและสหกรณ์ของจังหวัด เป็นไปตามกรอบยุทธศาสตร์ชาติ ระยะ ๒๐ ปี แผนแม่บทภายใต้ยุทธศาสตร์ชาติ แผนการปฏิรูปประเทศ ยุทธศาสตร์เกษตรและสหกรณ์ ระยะ ๒๐ ปี (ร่าง) กรอบแผนพัฒนาเศรษฐกิจและสังคมแห่งชาติ ฉบับที่ ๑๓ ยุทธศาสตร์การขับเคลื่อนประเทศไทยด้วยโมเดลเศรษฐกิจ BCG พ.ศ. ๒๕๖๔ - ๒๕๗๐ (ร่าง) กรอบแผนพัฒนาภาค พ.ศ. ๒๕๖๖ - ๒๕๗๐ แผนปฏิบัติการราชการของกระทรวงเกษตรและสหกรณ์ ระยะ ๕ ปี (พ.ศ. ๒๕๖๖ - ๒๕๗๐) นโยบายรัฐบาล นโยบายสำคัญของกระทรวงเกษตรและสหกรณ์ จึงกำหนดกรอบแนวคิดหลักในการจัดทำแผนพัฒนาการเกษตรและสหกรณ์ของจังหวัด โดยมุ่งเน้นให้มีความเชื่อมโยง สอดคล้องกับนโยบาย ยุทธศาสตร์ และแผนพัฒนาในระดับต่างๆ ที่เกี่ยวข้องกับการเกษตร และสหกรณ์ ดังนี้

**๒.๑ ยุทธศาสตร์ชาติ (พ.ศ. ๒๕๖๑ - ๒๕๘๐)** มีวิสัยทัศน์ คือ “ประเทศไทยมีความมั่นคง มั่งคั่ง ยั่งยืน เป็นประเทศพัฒนาแล้ว ด้วยการพัฒนาตามหลักปรัชญาของเศรษฐกิจพอเพียง” โดยมีเป้าหมายการพัฒนาประเทศ คือ “**ประเทศชาติมั่นคง ประชาชนมีความสุข เศรษฐกิจพัฒนาอย่างต่อเนื่อง สังคมเป็นธรรม ฐานทรัพยากรธรรมชาติยั่งยืน**” โดยยกระดับศักยภาพของประเทศในหลากหลายมิติ พัฒนาคนในทุกมิติและในทุกช่วงวัยให้เป็นคนดี เก่งและมีคุณภาพ สร้างโอกาสและความเสมอภาคทางสังคม สร้างการเติบโตบนคุณภาพชีวิตที่เป็นมิตรกับสิ่งแวดล้อม และมีภาครัฐของประชาชนเพื่อประชาชนและประโยชน์ส่วนรวม การพัฒนาประเทศในช่วงระยะเวลาของยุทธศาสตร์ชาติ จะมุ่งเน้นการสร้างสมดุลระหว่างการพัฒนา เศรษฐกิจ สังคม และสิ่งแวดล้อม ประกอบด้วย ๖ ยุทธศาสตร์ โดยมีความเกี่ยวข้องกับกระทรวงเกษตรและสหกรณ์ ๕ ยุทธศาสตร์ ได้แก่ (๐๑) ยุทธศาสตร์ชาติด้านความมั่นคง (๐๒) **ยุทธศาสตร์ชาติด้านการสร้างความสามารถในการแข่งขัน (หลัก)** (๐๔) ยุทธศาสตร์ชาติด้านการสร้างโอกาสและความเสมอภาคทางสังคม (๐๕) ยุทธศาสตร์ชาติด้านการสร้างการเติบโตบนคุณภาพชีวิตที่เป็นมิตรต่อสิ่งแวดล้อม และ (๐๖) ยุทธศาสตร์ชาติด้านการปรับสมดุลและพัฒนาระบบการบริหารจัดการภาครัฐ การประเมินผลการพัฒนาตามยุทธศาสตร์ชาติ ประกอบด้วย

- ๑) ความอยู่ดีมีสุขของคนไทยและสังคมไทย
- ๒) ชีตความสามารถในการแข่งขัน การพัฒนาเศรษฐกิจ และการกระจายรายได้
- ๓) การพัฒนาทรัพยากรมนุษย์ของประเทศ
- ๔) ความเท่าเทียมและความเสมอภาคของสังคม
- ๕) ความหลากหลายทางชีวภาพ คุณภาพสิ่งแวดล้อม และความยั่งยืนของทรัพยากรธรรมชาติ
- ๖) ประสิทธิภาพการบริหารจัดการและการเข้าถึงการให้บริการของภาครัฐ

**๒.๒ แผนแม่บทภายใต้ยุทธศาสตร์ชาติ** เป็นส่วนสำคัญในการถ่ายทอดเป้าหมายและประเด็นยุทธศาสตร์ ของยุทธศาสตร์ชาติลงสู่แผนระดับต่างๆ ในลักษณะที่มีการบูรณาการและเชื่อมโยงระหว่างยุทธศาสตร์ชาติด้านที่เกี่ยวข้อง เพื่อให้หน่วยงานสามารถนำไปใช้เป็นกรอบในการดำเนินการที่เกี่ยวข้องให้บรรลุเป้าหมายการพัฒนาประเทศตามที่กำหนดไว้ในยุทธศาสตร์ชาติภายในปี ๒๕๘๐ โดยแผนแม่บทภายใต้ยุทธศาสตร์ชาติ มีทั้งหมด ๒๓ ฉบับ เกี่ยวข้องกับกระทรวงเกษตรและสหกรณ์ จำนวน ๑๕ ฉบับ ได้แก่ (๐๑) ความมั่นคง (๐๓) **การเกษตร (หลัก)** (๐๕) การท่องเที่ยว (๐๖) พื้นที่และเมืองน่าอยู่อัจฉริยะ (๐๗) โครงสร้างพื้นฐาน ระบบโลจิสติกส์ และดิจิทัล (๐๘) ผู้ประกอบการและวิสาหกิจขนาดกลางและขนาดย่อมยุคใหม่ (๐๙) เขตเศรษฐกิจพิเศษ (๑๕) พลังทาง สังคม (๑๖) เศรษฐกิจฐานราก (๑๘) การเติบโตอย่างยั่งยืน (๑๙) การบริหารจัดการน้ำทั้งระบบ (๒๐) การบริการประชาชนและประสิทธิภาพภาครัฐ (๒๑) การต่อต้านการทุจริตและประพฤติมิชอบ (๒๒) กฎหมายและกระบวนการ ยุติธรรม และ (๒๓) การวิจัยและพัฒนา นวัตกรรม ในแผนแม่บทภายใต้ยุทธศาสตร์ชาติประเด็น (๐๓) การเกษตร จะให้ความสำคัญกับการยกระดับการผลิตให้เข้าสู่คุณภาพมาตรฐานความปลอดภัย การใช้ประโยชน์จากความโดดเด่น และเอกลักษณ์ของสินค้าเกษตร รวมถึงความหลากหลายทางชีวภาพในแต่ละพื้นที่ การพัฒนาสินค้าเกษตรและการแปรรูปสินค้าเกษตร เพื่อสร้างมูลค่าและคุณค่าให้กับสินค้าเกษตร การประยุกต์ใช้เทคโนโลยีและนวัตกรรมสมัยใหม่ในการผลิตและการจัดทำฟาร์ม นอกจากนี้ ยังมีการสนับสนุนและส่งเสริมการพัฒนาระบบนิเวศของภาคเกษตร เพื่อเสริมสร้างให้การพัฒนามีการเติบโตอย่างต่อเนื่องและเข้มแข็ง ประกอบด้วย ๖ แผนย่อย โดยสรุป ดังนี้

๒.๒.๑ แผนย่อยเกษตรอัตลักษณ์พื้นถิ่น ประกอบด้วยแนวทางการพัฒนา ดังนี้

๑) ส่งเสริมและพัฒนาผลิตภัณฑ์เกษตรอัตลักษณ์พื้นถิ่น ด้วยการประยุกต์ใช้ภูมิปัญญา นวัตกรรม และเทคโนโลยีการพัฒนาระบบการผลิตและบรรจุภัณฑ์ ส่งเสริมการพัฒนาคุณภาพมาตรฐานที่ตอบสนองต่อความต้องการของผู้บริโภคที่หลากหลาย

๒) ส่งเสริมการพัฒนาและยกระดับความสามารถของเกษตรกรและชุมชนในการพัฒนาสินค้าเกษตรอัตลักษณ์พื้นถิ่น

๓) สร้างอัตลักษณ์หรือนำเสนอเรื่องราวเกี่ยวกับแหล่งกำเนิดให้กับสินค้า รวมทั้งการสร้าง ความแตกต่างและโดดเด่นของสินค้าในแต่ละท้องถิ่น และสร้างตราสินค้าของเกษตรอัตลักษณ์พื้นถิ่น ตลอดจนเชื่อมโยง ไปสู่ภาคการผลิตอื่น

**เป้าหมาย** สินค้าเกษตรอัตลักษณ์พื้นถิ่นมีมูลค่าเพิ่มขึ้น

**ตัวชี้วัด** อัตราการขยายตัวของมูลค่าของสินค้าเกษตรอัตลักษณ์พื้นถิ่น (เฉลี่ยร้อยละ)

๒.๒.๒ แผนย่อยเกษตรปลอดภัย ประกอบด้วยแนวทางการพัฒนา ดังนี้

๑) สนับสนุนการบริหารจัดการฐานทรัพยากรทางเกษตรและระบบการผลิตที่เป็นมิตรต่อสิ่งแวดล้อม และส่งเสริมการผลิตในระบบเกษตรกรรมยั่งยืน

๒) พัฒนาระบบคุณภาพมาตรฐานความปลอดภัยและระบบการตรวจรับรองคุณภาพจากสถาบันที่มีความน่าเชื่อถือในระดับต่างๆ พัฒนาคูณค่าทางโภชนาการของสินค้าเกษตรและอาหารและพัฒนาระบบ การตรวจสอบย้อนกลับให้เป็นที่ยอมรับกับความต้องการของตลาดทั้งในประเทศและต่างประเทศ

๓) ส่งเสริมและสนับสนุนเกษตรกร ชุมชน ท้องถิ่น รวมถึงผู้ประกอบการ ให้สามารถผลิตสินค้าเกษตรและอาหารที่มีคุณภาพมาตรฐาน และส่งเสริมการวิจัยพัฒนาสินค้า

๔) สร้างความตระหนักรู้ของผู้ผลิตและผู้บริโภคถึงความสำคัญของความปลอดภัย และการส่งเสริมด้านการขยายตลาดการบริโภคสินค้าเกษตรและอาหารปลอดภัย

๕) สนับสนุนการทำเกษตรอินทรีย์วิถีชาวบ้าน ควบคุมการขยายตลาดเกษตรอินทรีย์ทั้งในและ ต่างประเทศ

**เป้าหมายที่ ๑** สินค้าเกษตรปลอดภัยมีมูลค่าเพิ่มขึ้น

**ตัวชี้วัด** อัตราการขยายตัวของมูลค่าของสินค้าเกษตรปลอดภัย (เฉลี่ยร้อยละ)

**เป้าหมายที่ ๒** ผลิตภัณฑ์เกษตรปลอดภัยของไทยได้รับการยอมรับด้านคุณภาพความปลอดภัย และคุณค่าทางโภชนาการสูงขึ้น

**ตัวชี้วัด** ดัชนีความเชื่อมั่นผู้บริโภคด้านคุณภาพและความปลอดภัยอาหาร

๒.๒.๓ แผนย่อยเกษตรชีวภาพ ประกอบด้วยแนวทางการพัฒนา ดังนี้

๑) สนับสนุนการใช้ประโยชน์จากการอนุรักษ์ทรัพยากรชีวภาพ พันธุ์พืช พันธุ์สัตว์ และเชื้อจุลินทรีย์

๒) ส่งเสริมและสนับสนุนการผลิต การแปรรูป และการพัฒนาสินค้าเกษตรและผลิตภัณฑ์จากฐานเกษตรกรรมและฐานทรัพยากรชีวภาพ ยกระดับให้เกษตรกรเป็นผู้ประกอบการวิสาหกิจ การเกษตรขนาดกลางและเล็ก และสนับสนุนให้มีการนำวัตถุดิบเหลือทิ้งทางการเกษตรมาใช้ในอุตสาหกรรม และพลังงานที่เกี่ยวข้อง กับชีวภาพได้อย่างมีประสิทธิภาพ

๓) ส่งเสริมการปลูกพืชสมุนไพรให้เป็นพืชเศรษฐกิจตามความเหมาะสมของสภาพแวดล้อมในแต่ละพื้นที่ มุ่งแปรรูปเพื่อป้อนในตลาดอุตสาหกรรมผลิตภัณฑ์เสริมอาหาร สินค้าประเภทโภชนาเภสัช ผลิตภัณฑ์ ประเภทเวชสำอาง และผลิตภัณฑ์กลุ่มเครื่องสำอาง

๔) ส่งเสริมการทำตลาดผ่านการสร้างความรู้ความเข้าใจเกี่ยวกับผลิตภัณฑ์จากเกษตรชีวภาพ ตลอดจนประโยชน์และสรรพคุณของสมุนไพรไทย

**เป้าหมายที่ ๑** สินค้าเกษตรชีวภาพมีมูลค่าเพิ่มขึ้น

**ตัวชี้วัด** อัตราการขยายตัวของมูลค่าของสินค้าเกษตรชีวภาพ (เฉลี่ยร้อยละ)

**เป้าหมายที่ ๒** วิสาหกิจการเกษตรจากฐานชีวภาพและภูมิปัญญาท้องถิ่นมีการจัดตั้งทุก

ตำบล เพิ่มขึ้น

**ตัวชี้วัด** จำนวนวิสาหกิจการเกษตรขนาดกลางและเล็ก และผลิตภัณฑ์จากฐานชีวภาพ

๒.๒.๔ แผนย่อยเกษตรแปรรูป ประกอบด้วยแนวทางการพัฒนา ดังนี้

๑) ส่งเสริมการพัฒนาและใช้วัตถุดิบและผลิตผลทางการเกษตรที่เชื่อมโยงไปสู่กระบวนการแปรรูปในอุตสาหกรรมต่อเนื่องที่เกี่ยวข้อง

๒) ส่งเสริมการแปรรูปโดยประยุกต์ใช้เทคโนโลยีและนวัตกรรม รวมถึงองค์ความรู้และภูมิปัญญาที่ทันสมัย มีประสิทธิภาพในการแปรรูป สร้างความแตกต่าง และเพิ่มมูลค่าในผลิตภัณฑ์และสินค้าเกษตร

๓) สนับสนุนการนำเทคโนโลยี นวัตกรรมสมัยใหม่มาใช้ในกระบวนการผลิตหลังการเก็บเกี่ยว และการแปรรูป

๔) ส่งเสริมการสร้างตราสินค้า และขยายช่องทางการตลาดด้วยระบบเทคโนโลยีสารสนเทศ และการสร้างเครื่องหมายทางการค้าและการปกป้องสิทธิในทรัพย์สินทางปัญญา

**เป้าหมาย** สินค้าเกษตรแปรรูปและผลิตภัณฑ์มีมูลค่าเพิ่มขึ้น

**ตัวชี้วัด** อัตราการขยายตัวของมูลค่าสินค้าเกษตรแปรรูปและผลิตภัณฑ์ (เฉลี่ยร้อยละ)

๒.๒.๕ แผนย่อยเกษตรอัจฉริยะ ประกอบด้วยแนวทางการพัฒนา ดังนี้

๑) ส่งเสริมการพัฒนาพันธุ์พืช พันธุ์สัตว์ ปัจจัยการผลิต เครื่องจักรกลและอุปกรณ์การเกษตร รวมทั้งเทคโนโลยีและนวัตกรรมการเกษตรแห่งอนาคต

๒) พัฒนาศักยภาพเกษตรกรในการเข้าถึงและใช้ประโยชน์จากเทคโนโลยีและนวัตกรรมทางการเกษตร การจัดการภาคเกษตรที่เป็นมิตรกับสิ่งแวดล้อม องค์ความรู้ด้านการผลิตและการตลาด การใช้ประโยชน์ จากเทคโนโลยีอวกาศและภูมิสารสนเทศ เทคโนโลยีดิจิทัล ฐานข้อมูลสารสนเทศทางการเกษตรต่างๆ

๓) สนับสนุนและส่งเสริมการทำระบบฟาร์มอัจฉริยะ ควบคู่กับการใช้เทคโนโลยีดิจิทัล และการใช้ประโยชน์จากข้อมูลในการวางแผนการปรับเปลี่ยนกระบวนการผลิตสินค้าที่สอดคล้องกับความต้องการของตลาด

**เป้าหมายที่ ๑** สินค้าที่ได้จากเทคโนโลยีสมัยใหม่/อัจฉริยะมีมูลค่าเพิ่มขึ้น

**ตัวชี้วัด** มูลค่าสินค้าที่มีการใช้เทคโนโลยีสมัยใหม่/อัจฉริยะ (เฉลี่ยร้อยละ)

**เป้าหมายที่ ๒** ผลผลิตต่อหน่วยของฟาร์มหรือแปลงที่มีการใช้เทคโนโลยีสมัยใหม่/อัจฉริยะเพิ่มขึ้น

**ตัวชี้วัด** ผลผลิตต่อหน่วยของฟาร์มหรือแปลงที่มีการใช้เทคโนโลยีสมัยใหม่/อัจฉริยะ (เฉลี่ยร้อยละ)

๒.๒.๖ แผนย่อยการพัฒนาระบบนิเวศการเกษตร ประกอบด้วยแนวทางการพัฒนา ดังนี้

๑) เพิ่มประสิทธิภาพและการจัดการฐานทรัพยากรทางการเกษตร อนุรักษ์และรักษาฐานทรัพยากรทางการเกษตรที่สำคัญ การคุ้มครองที่ดินการเกษตร การจัดการน้ำเพื่อการเกษตรและชุมชนอย่างมีประสิทธิภาพ ตลอดจนใช้ประโยชน์จากฐานข้อมูลทรัพยากรทางการเกษตร และการบริหารจัดการพื้นที่เกษตรกรรมอย่างเหมาะสม

๒) สร้างความมั่นคงอาหารให้กับครัวเรือนเกษตรกรและชุมชน สนับสนุนให้ชุมชนทางการเกษตรของท้องถิ่น ส่งเสริมการทำเกษตรตามหลักการปรัชญาของเศรษฐกิจพอเพียง สนับสนุนให้

หน่วยงานของ รัฐหรือท้องถิ่นในพื้นที่มีบทบาทดำเนินการให้เกิดความมั่นคงด้านอาหารในมิติต่างๆ รวมถึงการดูแลโภชนาการของ ประชาชนในทุกช่วงวัย สร้างเสถียรภาพด้านรายได้ของเกษตรกรและประชาชน การมีมาตรการรองรับสำหรับผู้มีรายได้น้อยให้สามารถเข้าถึงสินค้าเกษตรและอาหารได้อย่างทั่วถึง และการติดตามการเปลี่ยนแปลงของราคาอาหาร และผลกระทบ

๓) พัฒนาระบบข้อมูลสารสนเทศ และการเฝ้าระวังและเตือนภัยสินค้าเกษตร ส่งเสริมให้มีการพัฒนาระบบฐานข้อมูลสารสนเทศการเกษตรที่มีมาตรฐานและครบวงจร ทั้งเรื่องเกษตรกร ข้อมูล อุปสงค์และอุปทานสินค้าเกษตรที่มุ่งเน้นการตลาดนำการผลิต ข้อมูลพื้นที่เกษตรกรรม ข้อมูลมูลค่าสินค้าเกษตร การพัฒนาระบบติดตามเฝ้าระวังและวางระบบเตือนภัย กลไกการจัดการปัญหาที่อาจจะเกิดขึ้นกับสินค้าเกษตร และผลิตภัณฑ์ในมิติต่างๆ ทั้งในด้านอุปสงค์และอุปทาน รวมทั้งให้เกษตรกรและผู้ใช้ประโยชน์สามารถเข้าถึงข้อมูลได้ง่าย ตลอดจน เชื่อมโยงข้อมูลระหว่างหน่วยงานที่มีประสิทธิภาพ วิเคราะห์แนวโน้มการผลิตสินค้าเกษตร

๔) ส่งเสริมการรวมกลุ่มเกษตรกร เชื่อมโยงไปถึงผู้ ประกอบการ ภาคเอกชน และหน่วยงานที่เกี่ยวข้อง ในการพัฒนาด้านการผลิตและด้านการตลาดของสินค้าเกษตรและผลิตภัณฑ์ สนับสนุนการขยายเครือข่าย ธุรกิจของวิสาหกิจชุมชนและสหกรณ์ สนับสนุนให้มีโอกาสในการเข้าถึงแหล่งทุนภายใต้เงื่อนไขที่ผ่อนปรนมากขึ้น และมีกลไกในการดูแลให้เกษตรกรได้รับประโยชน์จากการรวมกลุ่มและการเพิ่มมูลค่าสินค้าเกษตรอย่างแท้จริง

๕) วิจัยพัฒนาเทคโนโลยีและนวัตกรรมสนับสนุนภาคเกษตร สนับสนุนและส่งเสริมการวิจัยพื้นฐาน รวมถึงการวิจัยเชิงประยุกต์ในด้านต่างๆ พัฒนาศักยภาพเกษตรกรในการเข้าถึงองค์ความรู้และเทคโนโลยีด้านการผลิตและการตลาด เทคโนโลยีดิจิทัล และข้อมูลสารสนเทศ

๖) พัฒนาคูณภาพมาตรฐานสินค้าและผลิตภัณฑ์ ยกระดับการผลิตสินค้าและผลิตภัณฑ์ ให้มีคุณภาพมาตรฐาน สอดคล้องกับความต้องการของตลาดหรือกลุ่มผู้บริโภค จัดให้มีระบบการตรวจรับรองคุณภาพมาตรฐานสินค้าเกษตรอย่างเพียงพอ มีขั้นตอนการตรวจสอบที่รวดเร็ว และมีราคาเหมาะสม รวมถึงการวางระบบตรวจสอบย้อนกลับ

๗) ส่งเสริมด้านการตลาดสินค้าเกษตรและผลิตภัณฑ์การเกษตร โดยใช้เทคโนโลยีและเครื่องมือ ต่างๆ ในการส่งเสริมและขยายตลาดสินค้าเกษตรและผลิตภัณฑ์เกษตรในรูปแบบต่างๆ

๘) อำนวยความสะดวกทางการค้าและพัฒนาระบบโลจิสติกส์ การเกษตร เพิ่มประสิทธิภาพการให้บริการทางการค้าและอำนวยความสะดวกแก่ผู้ประกอบการให้มีความรวดเร็วและไม่เป็นภาระค่าใช้จ่ายในการทำธุรกรรมทางการค้า และเตรียมความพร้อมของสถานที่เก็บรวบรวม/รักษาคุณภาพสินค้าและผลิตภัณฑ์เกษตร ที่ได้คุณภาพและมาตรฐาน

**เป้าหมายที่ ๑** ประสิทธิภาพการผลิตสินค้าเกษตรต่อหน่วยมีการปรับตัวเพิ่มขึ้น

**ตัวชี้วัด** มูลค่าผลผลิตสินค้าเกษตรต่อหน่วย (เฉลี่ยร้อยละ)

**เป้าหมายที่ ๒** สถาบันเกษตรกร (สหกรณ์ วิสาหกิจชุมชน และกลุ่มเป้าหมาย) ที่ขึ้นทะเบียน กับกระทรวงเกษตรและสหกรณ์มีความเข้มแข็งในระดับมาตรฐานเพิ่มขึ้น

**ตัวชี้วัด** สถาบันเกษตรกร (สหกรณ์ วิสาหกิจชุมชน และกลุ่มเกษตรกร) ที่ขึ้นทะเบียนกับกระทรวงเกษตรและสหกรณ์มีความเข้มแข็งในระดับมาตรฐาน (เฉลี่ยร้อยละ)

**๒.๓ แผนการปฏิรูปประเทศ** ต้องดำเนินการเพื่อให้บรรลุเป้าหมายตามที่บัญญัติไว้ในรัฐธรรมนูญ ประกอบด้วย ประเทศชาติมีความสงบเรียบร้อย มีความสามัคคี สังคมมีความสงบสุข เป็นธรรม และมีโอกาสอันทัดเทียมกันเพื่อขจัดความเหลื่อมล้ำ มีคุณภาพชีวิตที่ดี และมีส่วนร่วมในการพัฒนาประเทศ ทั้งนี้ การปฏิรูปประเทศ ต้องสอดคล้องและเป็นไปในทิศทางเดียวกันกับยุทธศาสตร์ชาติ โดยมีประเด็นขับเคลื่อนการปฏิรูปที่



สำคัญ โดยสรุป ใน ๖ มิติ ได้แก่ การลดความเหลื่อมล้ำทางสังคม การพัฒนาเศรษฐกิจ การสร้างสังคมและชุมชนที่เข้มแข็ง การฟื้นฟู และการบริหารจัดการทรัพยากรธรรมชาติและสิ่งแวดล้อม การสร้างประสิทธิภาพและความโปร่งใสในกระบวนการทำงานของภาครัฐ และการพัฒนากฎหมายและกระบวนการยุติธรรม แผนการปฏิรูปประเทศมี ๑๓ ฉบับ มีความเกี่ยวข้องกับกระทรวงเกษตรและสหกรณ์ ๕ ฉบับ ได้แก่ (๒) การบริหารราชการแผ่นดิน (๓) กฎหมาย (๕) เศรษฐกิจ (หลัก) (๖) ทรัพยากรธรรมชาติและสิ่งแวดล้อม และ (๗) สาธารณสุข ในส่วนของแผนการปฏิรูปประเทศด้านเศรษฐกิจ มีเป้าประสงค์เพื่อยกระดับศักยภาพทางเศรษฐกิจของประเทศ กระจายความเจริญและความเข้มแข็งของภาคสังคม และปรับบทบาท โครงสร้าง และกลไกสถาบันบริหารจัดการเศรษฐกิจของประเทศตามหลักแนวทางการบริหารงานคุณภาพที่มีบทบาทสำคัญต่อการขับเคลื่อนประเด็นปฏิรูปเพื่อเพิ่มความสามารถในการแข่งขันทางเศรษฐกิจ และลดความเหลื่อมล้ำให้เกิดผลสัมฤทธิ์ โดยกำหนดกิจกรรมปฏิรูปประเทศที่จะส่งผลให้เกิดการเปลี่ยนแปลงต่อประชาชนอย่างมีนัยสำคัญ จำนวน ๕ กิจกรรม ประกอบด้วย

- ๑) การสร้างเกษตรมูลค่าสูง
- ๒) การส่งเสริมและพัฒนาการท่องเที่ยวคุณภาพสูง
- ๓) การเพิ่มโอกาสของผู้ประกอบการขนาดกลางและขนาดเล็กในอุตสาหกรรมและบริการเป้าหมาย
- ๔) การเป็นศูนย์กลางด้านการค้าและการลงทุนของไทยในภูมิภาค
- ๕) การพัฒนาศักยภาพคนเพื่อเป็นพลังในการขับเคลื่อนเศรษฐกิจ

ทั้งนี้ ในการดำเนินการดังกล่าวจะทำให้กำลังคนในระบบมีทักษะสอดคล้องตามความต้องการของภาคอุตสาหกรรมและบริการเป้าหมาย และได้รับการจ้างงานเพิ่มมากขึ้น บุคลากรในภาคเกษตรกรรม ภาคการท่องเที่ยว และผู้ประกอบการรายย่อยมีรายได้เพิ่มขึ้น สามารถกระตุ้นเศรษฐกิจของประเทศได้ดียิ่งขึ้น

#### ๒.๔ แผนพัฒนาเศรษฐกิจและสังคมแห่งชาติ ฉบับที่ ๑๓ (พ.ศ. ๒๕๖๖ - ๒๕๗๐)

แผนพัฒนาเศรษฐกิจและสังคมแห่งชาติฉบับที่ ๑๓ (พ.ศ. ๒๕๖๖ - ๒๕๗๐) มีวัตถุประสงค์เพื่อพลิกโฉมประเทศไทยสู่ “สังคมก้าวหน้า เศรษฐกิจสร้างมูลค่าอย่างยั่งยืน” ซึ่งเป็นการสร้างการเปลี่ยนแปลงที่ครอบคลุมตั้งแต่ระดับโครงสร้างนโยบายและกลไก เพื่อมุ่งเสริมสร้างสังคมที่ก้าวหน้าพลวัตของโลก และเกื้อหนุนให้คนไทยมีโอกาสที่จะพัฒนาตนเองได้อย่างเต็มศักยภาพ พร้อมกับการปรับโครงสร้างเศรษฐกิจไปสู่การขับเคลื่อนด้วยเทคโนโลยีนวัตกรรม และความคิดสร้างสรรค์ มีความสามารถในการสร้างมูลค่าเพิ่มที่สูงและคำนึงถึงความยั่งยืนของสิ่งแวดล้อม โดยได้กำหนดเป้าหมายหลัก ๕ ประการ ประกอบด้วย (๑) การปรับโครงสร้างการผลิตสู่เศรษฐกิจฐานนวัตกรรม (๒) การพัฒนาคนสำหรับโลกยุคใหม่ (๓) การมุ่งสู่สังคมแห่งโอกาสและความเป็นธรรม (๔) การเปลี่ยนผ่านไปสู่ความยั่งยืนและ (๕) การเสริมสร้างความสามารถของประเทศในการรับมือกับความเสี่ยงและการเปลี่ยนแปลงภายใต้บริบทโลกใหม่ ทั้งนี้ได้มีการกำหนดหมุดหมายซึ่งเป็นการบ่งบอกถึงสิ่งที่ประเทศไทยปรารถนาจะ “เป็น” มุ่งหวังจะ “มี” หรือต้องการจะ “ขจัด” เพื่อสะท้อนประเด็นการพัฒนาที่มีลำดับความสำคัญสูงและส่งผลต่อการบรรลุเป้าหมายหลักในช่วงระยะเวลา ๕ ปีของแผนพัฒนาฯ ฉบับดังกล่าว โดยมีมิติและหมุดหมายที่เกี่ยวข้องกับการพัฒนาการเกษตร จำนวน ๓ มิติ ๖ หมุดหมาย ได้แก่ มิติการพัฒนาที่ ๑ ภาคการผลิตและบริการเป้าหมาย ประกอบด้วย หมุดหมายที่ ๑ ไทยเป็นประเทศชั้นนำด้านสินค้าเกษตรและเกษตรแปรรูปมูลค่าสูง (หลัก) หมุดหมายที่ ๒ ไทยเป็นจุดหมายของการท่องเที่ยวที่เน้นคุณภาพและความยั่งยืน และหมุดหมายที่ ๕ ไทยเป็นประตูการค้าการลงทุนและยุทธศาสตร์ทางโลจิสติกส์ที่สำคัญของภูมิภาค มิติการพัฒนาที่ ๒ โอกาสและความเสมอภาคทางเศรษฐกิจและสังคม ประกอบด้วย หมุดหมายที่ ๗ ไทยมีวิสาหกิจขนาดกลางและขนาดย่อมที่เข้มแข็ง มีศักยภาพสูง และสามารถแข่งขันได้มิติการพัฒนาที่ ๓ ความยั่งยืนของทรัพยากรธรรมชาติและสิ่งแวดล้อม ประกอบด้วย หมุดหมายที่

๑๐ ไทยมีเศรษฐกิจหมุนเวียนและสังคมคาร์บอนต่ำ หมายความว่า ๑๑ ไทยสามารถลดความเสี่ยงและผลกระทบจากภัยธรรมชาติและ การเปลี่ยนแปลงสภาพภูมิอากาศ ดังนี้

**หมวดหมู่ที่ ๑ ไทยเป็นประเทศชั้นนำด้านสินค้าเกษตรและเกษตรแปรรูปมูลค่าสูง** โดยสร้างมูลค่าเพิ่มให้สินค้าเกษตรและเกษตรแปรรูป พัฒนาโครงสร้างพื้นฐานและระบบบริหารจัดการเพื่อคุณภาพ ความมั่นคงอาหาร และความยั่งยืนของภาคเกษตร และเพิ่มศักยภาพและบทบาทของผู้ประกอบการเกษตรใน ฐานะหุ้นส่วนเศรษฐกิจของห่วงโซ่อุปทานที่ได้รับส่วนแบ่งประโยชน์อย่างเหมาะสมและเป็นธรรม

**หมวดหมู่ที่ ๒ ไทยเป็นจุดหมายของการท่องเที่ยวที่เน้นคุณภาพและความยั่งยืน** โดย เปลี่ยนการท่องเที่ยวไทยเป็นการท่องเที่ยวคุณภาพสูงที่เชื่อมโยงกับอุตสาหกรรมและบริการที่มีศักยภาพอื่น ปรับโครงสร้างการท่องเที่ยวให้พึ่งพานักท่องเที่ยวในประเทศและมีการกระจายโอกาสทางเศรษฐกิจมากขึ้น และการท่องเที่ยวไทย ต้องมีการบริหารจัดการอย่างยั่งยืนในทุกมิติ

**หมวดหมู่ที่ ๕ ไทยเป็นประตูการค้าการลงทุนและยุทธศาสตร์ทางโลจิสติกส์ที่สำคัญ ของ ภูมิภาค** โดยทำให้ประเทศไทยเป็นประตูการค้าและการลงทุน เป็นห่วงโซ่อุปทานของภูมิภาค และเป็น ศูนย์กลางคมนาคมและโลจิสติกส์ของภูมิภาค

**หมวดหมู่ที่ ๖ ไทยเป็นฐานการผลิตอุปกรณ์อิเล็กทรอนิกส์อัจฉริยะที่สำคัญของโลก** โดย มูลค่าเศรษฐกิจดิจิทัลภายในประเทศมีการขยายตัวเพิ่มขึ้น การส่งออกของอุตสาหกรรมอิเล็กทรอนิกส์อัจฉริยะ ของประเทศ เพิ่มขึ้น และมูลค่าอุตสาหกรรมดิจิทัลและอุตสาหกรรมอิเล็กทรอนิกส์อัจฉริยะของประเทศมีการ ขยายตัวเพิ่มขึ้น

**หมวดหมู่ที่ ๗ ไทยมีวิสาหกิจขนาดกลางและขนาดย่อมที่เข้มแข็ง มีศักยภาพสูง และ สามารถแข่งขันได้** โดยมีสภาพแวดล้อมที่เอื้ออำนวยต่อการเติบโตและแข่งขันได้ของ SME SME มีศักยภาพสูง ในการดำเนิน ธุรกิจ สามารถ Scale up และปรับตัวเข้าสู่การแข่งขันใหม่ และ SME สามารถเข้าถึงและได้รับการ ส่งเสริมอย่างมีประสิทธิภาพจากภาครัฐ

**หมวดหมู่ที่ ๘ ไทยมีพื้นที่และเมืองอัจฉริยะที่น่าอยู่ ปลอดภัย เติบโตได้อย่างยั่งยืน** โดยการ เจริญเติบโตทางเศรษฐกิจของภาคและการลงทุนในเขตเศรษฐกิจพิเศษขยายตัวเพิ่มขึ้น ความไม่เสมอภาค ในการกระจายรายได้ของภาคลดลง และการพัฒนาเมืองให้มีความน่าอยู่อย่างยั่งยืน มีความพร้อมในการรับมือ และปรับตัวต่อการเปลี่ยนแปลงทุกรูปแบบ เพื่อให้ประชาชนทุกกลุ่มมีคุณภาพชีวิตที่ดีอย่างทั่วถึง

**หมวดหมู่ที่ ๙ ไทยมีความยากจนข้ามรุ่นลดลง และคนไทยทุกคนมีความคุ้มครองทางสังคม ที่เพียงพอ เหมาะสม** โดยครัวเรือนยากจนข้ามรุ่นมีโอกาสในการเลื่อนสถานะทางเศรษฐกิจและสังคม และ คนไทยทุกช่วงวัยได้รับความคุ้มครองทางสังคมที่เพียงพอต่อการดำรงชีวิต

**หมวดหมู่ที่ ๑๐ ไทยมีเศรษฐกิจหมุนเวียนและสังคมคาร์บอนต่ำ** โดยการเพิ่มมูลค่าจาก เศรษฐกิจ หมุนเวียนและการใช้ทรัพยากรอย่างมีประสิทธิภาพ การอนุรักษ์ ฟื้นฟู และใช้ประโยชน์จาก ทรัพยากรธรรมชาติอย่างยั่งยืน และการสร้างสังคมคาร์บอนต่ำและยั่งยืน

**หมวดหมู่ที่ ๑๑ ไทยสามารถลดความเสี่ยงและผลกระทบจากภัยธรรมชาติและ การเปลี่ยนแปลง สภาพภูมิอากาศ** โดยการลดความเสียหายและผลกระทบจากภัยธรรมชาติและ การเปลี่ยนแปลง สภาพภูมิอากาศ การลดความเสี่ยงจากภัยธรรมชาติและ การเปลี่ยนแปลงสภาพภูมิอากาศ และการสร้าง ภูมิคุ้มกันและการฟื้นตัวจาก การเปลี่ยนแปลงสภาพภูมิอากาศและภัยธรรมชาติ

**หมวดหมู่ที่ ๑๒ ไทยมีกำลังคนสมรรถนะสูง มุ่งเรียนรู้อย่างต่อเนื่อง ตอบโจทย์การพัฒนา แห่งอนาคต** โดยคนไทยได้รับการพัฒนาอย่างเต็มศักยภาพในทุกช่วงวัย มีสมรรถนะที่จำเป็นสำหรับโลกยุคใหม่ มีคุณลักษณะตามบรรทัดฐานที่ดีของสังคม มีคุณธรรม จริยธรรม และมีภูมิคุ้มกันต่อการเปลี่ยนแปลงอย่าง พลิกโฉม ฉบับล้นของโลก สามารถดำรงชีวิตร่วมกันในสังคมได้อย่างสงบสุข กำลังคนมีสมรรถนะสูง สอดคล้อง



กับความต้องการ ของภาคการผลิตเป้าหมาย และสามารถสร้างงานอนาคต ประชาชนทุกกลุ่มเข้าถึงการเรียนรู้ตลอดชีวิต

**หมวดหมู่ที่ ๑๓ ไทยมีภาครัฐที่ทันสมัย มีประสิทธิภาพ และตอบโจทย์ประชาชน** โดยการบริการ ภาครัฐมีคุณภาพเข้าถึงได้ และภาครัฐที่มีขีดสมรรถนะสูงและคล่องตัว

**๒.๕ ยุทธศาสตร์เกษตรและสหกรณ์ ระยะ ๒๐ ปี (พ.ศ. ๒๕๖๐ - ๒๕๗๙)** กระทรวงเกษตรและสหกรณ์ ได้จัดทำยุทธศาสตร์เกษตรและสหกรณ์ ระยะ ๒๐ ปี (พ.ศ. ๒๕๖๐ - ๒๕๗๙) เพื่อเป็นกรอบการพัฒนาการเกษตรของประเทศในระยะยาว ซึ่งสอดคล้องกับการพัฒนาที่สำคัญ ได้แก่ ยุทธศาสตร์ชาติ ๒๐ ปี แผนพัฒนาเศรษฐกิจและสังคมแห่งชาติ ฉบับที่ ๑๒ (พ.ศ. ๒๕๖๐ - ๒๕๖๔) แผนปฏิรูปของสภาขับเคลื่อนการปฏิรูปประเทศ (สปท.) และเป้าหมายการพัฒนาที่ยั่งยืน (Sustainable Development Goals: SDGs) ซึ่งเป็นเป้าหมายการพัฒนาในระดับโลกขององค์การสหประชาชาติ โดยยุทธศาสตร์เกษตรและสหกรณ์ ระยะ ๒๐ ปี (พ.ศ. ๒๕๖๐ - ๒๕๗๙) มุ่งในการเสริมจุดแข็งและแก้ไขจุดอ่อนให้เอื้อต่อการพัฒนาภาคการเกษตรในระยะยาว เพื่อบรรลุวิสัยทัศน์ “เกษตรกร มั่นคง ภาคการเกษตรมั่งคั่ง ทรัพยากรการเกษตรยั่งยืน” โดยมียุทธศาสตร์และแนวทางการพัฒนา ดังนี้

**ยุทธศาสตร์ที่ ๑ สร้างความเข้มแข็งให้กับเกษตรกรและสถาบันเกษตรกร** โดยสร้างความเข้มแข็งให้กับเกษตรกรและสถาบันเกษตรกร Smart Farmer, Smart Group, Smart Enterprise เสริมสร้างความภาคภูมิใจและความมั่นคงในอาชีพเกษตรกรกรม บริหารจัดการแรงงานภาคเกษตรโดยนำนวัตกรรมและเทคโนโลยีมาประยุกต์ใช้

**ยุทธศาสตร์ที่ ๒ เพิ่มประสิทธิภาพการผลิตและยกระดับมาตรฐานสินค้าเกษตร** โดยพัฒนาประสิทธิภาพการผลิตและคุณภาพมาตรฐานสินค้า และส่งเสริมการเกษตรตลอดโซ่ห่วงโซ่คุณค่าสอดคล้องกับความต้องการของตลาด

**ยุทธศาสตร์ที่ ๓ เพิ่มความสามารถในการแข่งขันภาคการเกษตรด้วยเทคโนโลยีและนวัตกรรม** โดยพัฒนาเทคโนโลยีและนวัตกรรมเพื่อการขับเคลื่อนเกษตรให้สอดคล้องกับไทยแลนด์ ๔.๐ บริหารจัดการเทคโนโลยีสารสนเทศเพื่อการเกษตร และพัฒนาผลงานวิจัยด้านการเกษตรนำไปสู่การผลิตนวัตกรรมเชิงพาณิชย์

**ยุทธศาสตร์ที่ ๔ บริหารจัดการทรัพยากรการเกษตรและสิ่งแวดล้อมอย่างสมดุลและยั่งยืน** โดยบริหารจัดการทรัพยากรการเกษตรอย่างยั่งยืน และฟื้นฟูและอนุรักษ์ทรัพยากรการเกษตรให้สมดุลและยั่งยืน

**ยุทธศาสตร์ที่ ๕ พัฒนาระบบบริหารจัดการภาครัฐ** โดยพัฒนาบุคลากรเป็น Smart Officer และ Smart Researcher เชื่อมโยงระบบการทำงานของทุกหน่วยงานในกระทรวงเกษตรและสหกรณ์ และปรับปรุงและพัฒนากฎหมายด้านการเกษตร

**๒.๖ แผนปฏิบัติการด้านการขับเคลื่อนการพัฒนาประเทศไทยด้วยโมเดลเศรษฐกิจ BCG พ.ศ. ๒๕๖๔ - ๒๕๗๐** โมเดลเศรษฐกิจ BCG เป็นกลไกเร่งให้เกิดการพัฒนาอุตสาหกรรมเป้าหมายภายใต้ Thailand ๔.๐ ที่ต้องการปรับเปลี่ยนรูปแบบการพัฒนาเศรษฐกิจจากการใช้ความได้เปรียบด้านทรัพยากรและแรงงานไปสู่เศรษฐกิจ ที่ขับเคลื่อนด้วยนวัตกรรมประสบความสำเร็จได้เร็วขึ้น ด้วยการระดมทรัพยากรและความสามารถของทุกภาคส่วนในการมุ่งไปสู่เป้าหมายเดียวกัน การขับเคลื่อนการพัฒนาประเทศด้วยโมเดลเศรษฐกิจ BCG พ.ศ. ๒๕๖๔ - ๒๕๗๐ เป็นการพัฒนาภายใต้ ๔ + ๑ สาขายุทธศาสตร์ คือ เกษตรและอาหาร สุขภาพและการแพทย์ พลังงาน วัสดุและเคมีชีวภาพ การท่องเที่ยวและเศรษฐกิจสร้างสรรค์ และเศรษฐกิจหมุนเวียน ซึ่งมีศักยภาพจะเพิ่มผลิตภัณฑ์มวลรวมภายในประเทศเพิ่มขึ้น ๑ ล้านล้านบาท จากฐานความหลากหลายของทรัพยากรชีวภาพ (Nature) วัฒนธรรม (Culture) และความเอื้อเพื่อเผื้อแผ่ (Nurture) ภายใต้กลไกตุภาคีซึ่งประกอบด้วยหน่วยงานภาครัฐ ภาคเอกชน สถาบันวิจัย/สถาบันการศึกษา และภาคประชาชน โดยมีวิสัยทัศน์ คือ เศรษฐกิจเติบโตอย่างมีคุณภาพและยั่งยืน ประชาชนมีรายได้ดี คุณภาพชีวิตดี รักษาและฟื้นฟูฐาน

ทรัพยากรจากความหลากหลาย ทางชีวภาพให้มีคุณภาพที่ดี ด้วยการใช้ความรู้ เทคโนโลยี และนวัตกรรม ประกอบด้วย ๔ ยุทธศาสตร์ โดยเกี่ยวข้องกับ กระทรวงเกษตรและสหกรณ์ทั้ง ๔ ยุทธศาสตร์ ได้แก่

### **ยุทธศาสตร์ที่ ๑ การสร้างความยั่งยืนของฐานทรัพยากรและความหลากหลายทางชีวภาพด้วยการจัดสมดุลระหว่างการอนุรักษ์ ปันฟู และการใช้ประโยชน์**

เน้นการนำความรู้ เทคโนโลยีและนวัตกรรม ไปบริหารจัดการให้เกิดความสมดุลระหว่างการอนุรักษ์ และการใช้ประโยชน์เพื่อความยั่งยืนของฐานทรัพยากรและความหลากหลายทางชีวภาพ ซึ่งเป็นทุนพื้นฐานต่อการพัฒนาเศรษฐกิจให้เติบโตเพื่อส่งต่อสู่คนรุ่นต่อไป รวมถึงส่งเสริมให้เกิดการปรับเปลี่ยนทัศนคติจากการมองว่า “Nature as Resource” เป็น “Nature as Source” ดังนั้น ธรรมชาติจึงไม่ใช่แค่เพียงทรัพยากรหรือปัจจัยการผลิตเท่านั้น แต่ธรรมชาติคือแหล่งกำเนิดของชีวิตและทุกสรรพสิ่งบนโลก เป็นพื้นฐานของความเป็นอยู่ที่ดีของมนุษย์ ด้วยเหตุนี้ จึงต้องรักษาสมดุลระหว่างการมีอยู่และใช้ไป รวมถึงการนำกลับมาใช้ซ้ำตามหลักการหมุนเวียน โดยมีแนวทางการดำเนินการ ดังนี้

๑. การพัฒนาคลังข้อมูลดิจิทัลความหลากหลายทางชีวภาพและวัฒนธรรมเพื่อการบริหารจัดการให้เกิดความสมดุลระหว่างการอนุรักษ์และใช้ประโยชน์
๒. การอนุรักษ์ ปันฟูทรัพยากรด้วยนวัตกรรมทางเทคโนโลยีและนวัตกรรมทางสังคม
๓. การบริหารจัดการน้ำให้เกิดความยั่งยืนด้วยการอนุรักษ์ป่าต้นน้ำ และการพัฒนาแพลตฟอร์มเพื่อลดการใช้ ลดการสูญเสีย การนำกลับมาใช้ซ้ำ และยกระดับคุณภาพน้ำดื่ม น้ำใช้ให้สูงขึ้น
๔. การสร้างนักวิจัยรุ่นใหม่ในสาขาที่เกี่ยวข้องกับความหลากหลายทางชีวภาพ และการเพิ่มทักษะการบริหารจัดการทรัพยากรให้แก่ชุมชนและคนรุ่นใหม่

### **ยุทธศาสตร์ที่ ๒ การพัฒนาชุมชนและเศรษฐกิจฐานรากให้เข้มแข็งด้วยทุนทรัพยากร อัตลักษณ์ ความคิดสร้างสรรค์ และเทคโนโลยีสมัยใหม่**

ใช้ศักยภาพของพื้นที่โดยการระเบิดจากภายใน เน้นการตอบสนองความต้องการในแต่ละพื้นที่เป็นอันดับแรก ควบคู่ไปกับการสร้างความเข้มแข็งในระดับพื้นที่ การดำรงไว้ซึ่งอัตลักษณ์ รวมถึงการใช้ประโยชน์จากความเข้มแข็งจากภายในอันประกอบด้วย “ความหลากหลายทางชีวภาพ” “ความหลากหลายทางวัฒนธรรม” และ “ความเอื้อเฟื้อเผื่อแผ่” มาต่อยอดและยกระดับมูลค่าในห่วงโซ่การผลิตสินค้าและบริการให้มีมูลค่าสูงขึ้น ด้วยการใช้ความคิดสร้างสรรค์ เทคโนโลยีสมัยใหม่ในการยกระดับมาตรฐาน สร้างคุณค่าใหม่ รวมถึงการนำหลักการของเศรษฐกิจหมุนเวียนมาใช้เพื่อการลดการใช้ทรัพยากร การดำเนินการดังกล่าวมุ่งหวังให้เกิดการพัฒนาที่นำไปสู่การเดินหน้าไปด้วยกัน และไม่ทิ้งใครไว้ข้างหลัง เป็นการเติบโตของทุกภาคส่วนไปพร้อมๆ กัน เพื่อเพิ่มโอกาสของชุมชน และผู้ประกอบการที่อยู่ในภูมิภาคได้รับการพัฒนา รวมถึงการเข้าถึงทรัพยากรได้อย่างทัดเทียมกันมากยิ่งขึ้น นอกจากนี้ ยังให้ความสำคัญกับการนำความรู้ เทคโนโลยีและนวัตกรรมมาเพิ่มโอกาสในการเข้าถึงบริการหรือแก้ปัญหาสุขภาพ ปัญหามลพิษ ยกระดับคุณภาพ ความปลอดภัยของอาหาร ตลอดจนการเสริมสร้างความสามารถในการพึ่งพิงแหล่ง พลังงานทางเลือกในพื้นที่ได้เพิ่มขึ้น โดยมีแนวทางการดำเนินการ ดังนี้

๑. การพัฒนาเศรษฐกิจภูมิภาคให้เติบโตด้วยรูปแบบของระเบียบเศรษฐกิจ BCG
๒. การนำทุนทางทรัพยากรความหลากหลายทางชีวภาพและวัฒนธรรมไปสร้างอัตลักษณ์ของชุมชนเพื่อการพัฒนาเศรษฐกิจฐานราก
๓. การใช้ทรัพยากรด้านเศรษฐกิจชีวภาพ เศรษฐกิจหมุนเวียน และเศรษฐกิจสีเขียวในพื้นที่เพื่อสร้างเศรษฐกิจให้ชุมชน
๔. การพัฒนาและยกระดับผลิตภัณฑ์สินค้าและบริการมูลค่าสูงจากความหลากหลายทางชีวภาพด้วยการยกระดับมาตรฐาน การสร้างนวัตกรรม ตลอดจนการจัดการวัตถุดิบเหลือทิ้งจากการผลิตให้เป็นศูนย์

๕. การพัฒนาเศรษฐกิจฐานรากให้เติบโตด้วยการใช้เทคโนโลยีและนวัตกรรมแบบบูรณาการด้วยกลไกตลาด เช่น กลไกมหาวิทยาลัยสู่ตำบล อุดมศึกษาวิทยาศาสตร์ และคลัสเตอร์

๖. การพัฒนาตลาดและศักยภาพในการเข้าถึงตลาดทั้งในและนอกพื้นที่ด้วยการใช้อัตลักษณ์ความคิดสร้างสรรค์ และแพลตฟอร์มการเชื่อมโยงตลาด

๗. การยกระดับคุณภาพ ความปลอดภัยและมาตรฐานของอาหารท้องถิ่น (Street food/ วิสาหกิจชุมชน) ด้วย Food machinery และมาตรฐานการประกอบการที่ดี

๘. การสร้างและพัฒนาบุคลากรให้มีทักษะที่เอื้อต่อการพัฒนาเศรษฐกิจฐานรากทั้งระบบ เช่น การยกระดับประสิทธิภาพการผลิต การควบคุมความปลอดภัย ความคิดสร้างสรรค์ ระบบประกันคุณภาพ

### **ยุทธศาสตร์ที่ ๓ การยกระดับการพัฒนาอุตสาหกรรมภายใต้เศรษฐกิจ แผนพัฒนาเศรษฐกิจและสังคมแห่งชาติ ฉบับที่ ๑๓ ให้สามารถแข่งขันได้อย่างยั่งยืน**

เน้นการยกระดับความสามารถในการแข่งขันของภาคการผลิตและบริการเดิมให้สามารถเติบโตได้อย่างต่อเนื่องด้วยการนำความรู้ เทคโนโลยีและนวัตกรรมมายกระดับประสิทธิภาพการผลิต ลดความสูญเสียในกระบวนการผลิตให้เป็นศูนย์ การหมุนเวียนทรัพยากรกลับมาใช้ หรือการนำไปสร้างมูลค่าเพิ่มตามหลักเศรษฐกิจหมุนเวียน ยกระดับมาตรฐานสู่การเป็นแหล่งผลิตและให้บริการที่มีคุณภาพ มีความปลอดภัย มีสุขอนามัยที่ดี ให้ความสำคัญกับระบบการผลิตที่เป็นมิตรต่อสิ่งแวดล้อม มาตรการผลิตที่ยั่งยืน เทียบเท่ามาตรฐานสากล รวมถึงการยกระดับผลิตภัณฑ์หรือบริการด้วยการใช้นวัตกรรมเข้มข้น เช่น ระบบการผลิตพีซในโรงงานอัจฉริยะ (Plan factory) การให้บริการด้านสุขภาพที่มีความแม่นยำสูง หรือการแพทย์เฉพาะบุคคล โดยมีเป้าหมายเพื่อเป็นผู้นำในการผลิตและการให้บริการทั้งในระดับประเทศและเวทีโลก โดยมีแนวทางการดำเนินการในแต่ละสาขายุทธศาสตร์ ดังนี้

#### **๑. สาขาการเกษตรและอาหาร**

๑) การปรับเปลี่ยนระบบการเกษตรสู่ประสิทธิภาพสูง มาตรฐานสูง และมูลค่าสูงด้วยการใช้การวิจัย เทคโนโลยีและนวัตกรรม (วทน.) สนับสนุนการยกระดับประสิทธิภาพการผลิตให้สูงขึ้น การผลิตสินค้าเกษตรพรีเมียม เกษตรปลอดภัย และเพิ่มความหลากหลายชนิดสินค้า

๒) การขับเคลื่อนเกษตรสู่การเป็นทั้ง B, C และ G ด้วยการบูรณาการในพื้นที่ (Area based)

๓) การแปรรูปสินค้าเกษตรขั้นสูง ด้วยการแปรรูปเป็นอาหารสุขภาพ อาหารทางการแพทย์ สารออกฤทธิ์ สำคัญเพื่อเป็นวัตถุดิบของอุตสาหกรรมต่อเนื่อง รวมถึงโปรตีนจากแมลงหรือพีซ

๔) การยกระดับประสิทธิภาพการผลิตด้วยการนำแพลตฟอร์มดิจิทัล เทคโนโลยีขั้นสูง ระบบอัตโนมัติมาบริหารจัดการกระบวนการผลิต และการกระจายสินค้าสู่ผู้บริโภค

๕) ปรับปรุงกระบวนการผลิตสู่ระบบการผลิตสีเขียวและการผลิตที่ยั่งยืน ลดการสูญเสียระหว่างการผลิตและขยะอาหาร และการยกระดับกระบวนการผลิตด้วยเทคโนโลยีขั้นสูง

๖) การสร้างแบรนด์อาหารไทยในตลาดโลกด้วยการส่งเสริมการใช้วัตถุดิบไทย อัตลักษณ์วัฒนธรรมไทยและการเชื่อมโยงการท่องเที่ยว

๗) การลงทุนและยกระดับโครงสร้างพื้นฐานด้านนวัตกรรมอาหาร เช่น หน่วยวิเคราะห์ทดสอบด้านอาหารฟังก์ชัน โรงงานต้นแบบผลิตอาหารฟังก์ชันและสารประกอบ Functional ingredient มาตรฐาน GMP

#### **๒. สาขาสุภาพและการแพทย์**

๑) การสร้างและยกระดับความสามารถในการพัฒนาและผลิตวัคซีน ยา และชีววัตถุในการป้องกันและควบคุมโรคจากไวรัสและการเข้าสู่ตลาดสากล

๒) การยกระดับคุณภาพการรักษาระบบการแพทย์แม่นยำ ด้วยการส่งเสริมให้มีการใช้บริการการแพทย์จีโนมิกส์ ผลิตภัณฑ์การแพทย์ขั้นสูง (Advanced Therapy Medicinal Products, ATMPs)

๓) การเร่งรัดการพัฒนาเครื่องมือ และวัสดุทางการแพทย์ด้วยกลไกนวัตกรรมแบบวิศวกรรมย้อนกลับ

๔) การส่งเสริมการวิจัยทางคลินิก เพื่อรองรับการขึ้นทะเบียนผลิตภัณฑ์ทางการแพทย์และสุขภาพ ได้แก่ ยา วัคซีน อาหารสุขภาพ อาหารการแพทย์ เครื่องสำอาง เครื่องมือแพทย์ และวัสดุทางการแพทย์

๕) การส่งเสริมการสร้างตลาดด้วยกลไกการขึ้นทะเบียนนวัตกรรม Sandbox การจัดซื้อจัดจ้างภาครัฐ และปรับรูปแบบการจัดซื้อจากรายปีเป็น Multi-year procurement

๖) การสร้างบุคลากรที่มีความเชี่ยวชาญเพื่อรองรับอุตสาหกรรม และบริการการแพทย์และสุขภาพ

### ๓. สาขาพลังงาน วัสดุ และเคมีชีวภาพ

๑) การสร้างโอกาสทางการตลาดแก่ผลิตภัณฑ์ชีวภาพให้แข่งขันอย่างเป็นธรรมด้วยกลไกการกำหนดราคาระบบคาร์บอน การจัดสรรคาร์บอนเครดิต และการลดอุปสรรคในการเข้าสู่ตลาด

๒) การส่งเสริมการนำพืช ผลผลิต และวัสดุเหลือใช้ทางการเกษตรไปสร้างคุณค่าและมูลค่าเพิ่ม

๓) การใช้นวัตกรรมชีวภาพเพิ่มมูลค่าผลิตภัณฑ์และบริการ และการสร้างธุรกิจนวัตกรรมให้แก่ SMEs และการเชื่อมโยงห่วงโซ่มูลค่าของโลก

### ๔. สาขาการท่องเที่ยวและเศรษฐกิจสร้างสรรค์

๑) การผลักดันให้เกิดการนำโมเดลการท่องเที่ยวรูปแบบใหม่ เช่น Happy Model เพื่อกระจายรายได้อย่างทั่วถึงไปสู่เมืองท่องเที่ยวรอง ลดความเหลื่อมล้ำ และมุ่งสู่การพัฒนาอย่างยั่งยืน

๒) การส่งเสริมการท่องเที่ยวที่ยั่งยืนและการท่องเที่ยวสีเขียว เพื่อรักษาสิ่งแวดล้อมตามแนวทาง Happy Model

๓) การกระจายนักท่องเที่ยวสู่เมืองท่องเที่ยวรองด้วยการพัฒนาสินค้าและบริการในเมืองท่องเที่ยวรอง โดยใช้อัตลักษณ์ท้องถิ่น วัฒนธรรม พัฒนาเรื่องราว และการอำนวยความสะดวกและความปลอดภัยและพัฒนาองค์ความรู้ด้วย Digital Technology

๔) การขยายตลาดการท่องเที่ยวด้วยการส่งเสริมพัฒนาระบบการจ่ายเงินแบบ One Payment System เพื่ออำนวยความสะดวกและรวบรวมข้อมูลพฤติกรรมการใช้จ่าย รวมถึงพัฒนาดิจิทัลคอนเทนต์ที่น่าสนใจจุดเด่นของประเทศไทยในด้านต่างๆ เช่น วัฒนธรรม

๕) การส่งเสริมการท่องเที่ยวคุณภาพสูงผ่านการจัดงานประชุมและนิทรรศการ กีฬา และอีเวนต์ (Event) ขนาดใหญ่

### ๕. เศรษฐกิจหมุนเวียน

๑) การพัฒนาเศรษฐกิจด้วยโอกาสการลงทุนและการสร้างตลาดด้วยโมเดลธุรกิจเศรษฐกิจหมุนเวียน

๒) การส่งเสริมงานวิจัย เทคโนโลยีและนวัตกรรม เพื่อให้เกิดการคิดค้นผลิตภัณฑ์และบริการใหม่จากการนำของเสียกลับมาใช้ใหม่

๓) การพัฒนาแพลตฟอร์มและโครงสร้างพื้นฐาน เพื่อส่งเสริมการขับเคลื่อนเศรษฐกิจหมุนเวียนอย่างเป็นระบบ

๔) การสร้างระบบกลไกการบริหารจัดการที่เอื้ออำนวยต่อการขับเคลื่อนเศรษฐกิจหมุนเวียนของประเทศ

๕) การสร้างกำลังคนที่มีความรู้และความเข้าใจ ผ่านการถ่ายทอดองค์ความรู้จากการอบรมหรือหลักสูตร รวมทั้งสร้างความตระหนักในการผลิตและบริการที่ยั่งยืนเพื่อขับเคลื่อนเศรษฐกิจหมุนเวียน

## ยุทธศาสตร์ที่ ๔ การเสริมสร้างความสามารถในการตอบสนองต่อกระแสการเปลี่ยนแปลงของโลก

เน้นการสร้างภูมิคุ้มกัน และสร้างความสามารถในการตอบสนองต่อการเปลี่ยนแปลงของโลกอย่างเท่าทันเพื่อบรรเทาผลกระทบ รวมถึงเข้าถึงโอกาสจากการเปลี่ยนแปลงของบริบทโลกที่เกิดขึ้นได้รวดเร็วยิ่งขึ้น เป็นการปูทางสู่อนาคตด้วยการลงทุนโครงสร้างพื้นฐานในด้านต่างๆ โดยเฉพาะอย่างยิ่งโครงสร้างพื้นฐานด้านวิทยาศาสตร์และเทคโนโลยี โครงสร้างพื้นฐานด้านคุณภาพ เพื่อการสร้างคุณค่าใหม่ในอนาคตด้วยการนำวิทยาศาสตร์ เทคโนโลยีและนวัตกรรมไปเพิ่มศักยภาพของชุมชน ผู้ประกอบการ ปรับเปลี่ยนรูปแบบการผลิต/บริการ เพื่อตอบสนอง ต่อความต้องการของตลาด รวมถึงสร้างการเติบโตอย่างมีคุณภาพ เป็นมิตรต่อสิ่งแวดล้อม และลดการปล่อยก๊าซเรือนกระจกเพื่อนำไปสู่สังคมคาร์บอนต่ำ นอกจากนี้ ต้องพัฒนากำลังคนเพื่อรองรับเศรษฐกิจ BCG ในอนาคต รวมถึงการวิจัย พัฒนาขั้นแนวหน้าเพื่อลดการพึ่งพาการนำเข้าเทคโนโลยีจากต่างประเทศ โดยมีแนวทางการดำเนินการ ดังนี้

๑. การยกระดับความสามารถของกำลังคนในสาขา BCG
๒. การลงทุนโครงสร้างพื้นฐานทางด้านวิทยาศาสตร์และเทคโนโลยี
๓. การลงทุนโครงสร้างพื้นฐานทางด้านคุณภาพ
๔. การพัฒนาเทคโนโลยีขั้นแนวหน้า

### ๒.๗ (ร่าง) กรอบแผนพัฒนาภาค พ.ศ. ๒๕๖๖ - ๒๕๗๐

#### ภาคตะวันออก

มุ่งสู่การพัฒนาเป็น “ฐานเศรษฐกิจสีเขียวชั้นนำของอาเซียน ควบคู่กับคุณภาพการดำรงชีวิตของประชาชนที่ดี” ประกอบด้วยแนวทางการพัฒนา ดังนี้

**๑. พัฒนาอุตสาหกรรมที่เป็นมิตรต่อสิ่งแวดล้อมและเป็นกำลังหลักในการขับเคลื่อนเศรษฐกิจของภาคตะวันออกอย่างยั่งยืน** โดยเน้นการใช้เทคโนโลยีและนวัตกรรมสมัยใหม่สีเขียวผลิตกำลังคน ให้มีศักยภาพ และเพิ่มขีดความสามารถของผู้ประกอบการรายย่อย มีแนวทางการพัฒนาได้แก่

- (๑) พัฒนาและเสริมสร้างศักยภาพของอุตสาหกรรมเป้าหมาย
- (๒) พัฒนาพื้นที่เศรษฐกิจใหม่ด้านอุตสาหกรรม
- (๓) ยกระดับศักยภาพของวิสาหกิจเริ่มต้น (Start-up) และวิสาหกิจ SMEs ในเขตพัฒนาพิเศษภาคตะวันออก รวมทั้งจังหวัดปราจีนบุรี ในการผลิตสินค้าและบริการที่มีคุณภาพและปริมาณเพียงพอ
- (๔) พัฒนากำลังแรงงานให้สอดคล้องกับความต้องการที่แท้จริง

**๒. พัฒนาการเกษตรคุณภาพและผลตอบแทนสูง เชื่อมโยงสู่การผลิตอาหารปลอดภัย การผลิตพลังงานทดแทน และพืชสมุนไพรทางการแพทย์** โดยมุ่งเน้นการพัฒนาด้านการตลาด ควบคู่กับการพัฒนาระบบบริหารจัดการการผลิตที่มีประสิทธิภาพ ด้วยการใช้เทคโนโลยี นวัตกรรม และภูมิปัญญาท้องถิ่น รวมทั้งการพัฒนาพื้นที่ที่มีศักยภาพให้เป็นศูนย์กลางการผลิตและการกระจายสินค้าเกษตร มีแนวทางการพัฒนาได้แก่

- (๑) เสริมสร้างผลิตภาพการผลิตผลไม้ของภาคตะวันออกให้มีประสิทธิภาพและเป็นมิตรต่อสิ่งแวดล้อม และสอดคล้องกับความต้องการของตลาด
- (๒) พัฒนาประสิทธิภาพการเพาะเลี้ยงและแปรรูปสัตว์น้ำเศรษฐกิจที่สำคัญของภาคตะวันออก

(๓) ยกระดับพืชสมุนไพรให้เป็นธุรกิจสมุนไพรสู่ตลาดสากล (จังหวัดปราจีนบุรี จันทบุรี และสระแก้ว) และพัฒนาพืชพลังงานเพื่อสนับสนุนการใช้พลังงานทดแทนของประเทศ (จังหวัดสระแก้ว ชลบุรี ปราจีนบุรี ฉะเชิงเทรา จันทบุรี และระยอง)



(๔) เสริมสร้างศักยภาพการผลิตและพัฒนาคุณภาพมาตรฐานสินค้าปศุสัตว์สำคัญของภาคตะวันออก ได้แก่ สุกร ไก่ และโค ในจังหวัดชลบุรี ฉะเชิงเทรา และสระแก้ว ให้สอดคล้องกับความต้องการของผู้บริโภคทั้งในและต่างประเทศ

**๓. รักษาและยกระดับการท่องเที่ยวคุณภาพในแหล่งท่องเที่ยวหลักและแหล่งท่องเที่ยวทางเลือก รวมทั้งการพัฒนาธุรกิจเกี่ยวเนื่องที่เน้นคุณค่า อัตลักษณ์ ความยั่งยืน และเหมาะสมกับคนทุกช่วงวัย** เพื่อพัฒนาการท่องเที่ยวภาคตะวันออกสู่ระดับโลก และเกิดการกระจายรายได้สู่ท้องถิ่นอย่างทั่วถึง โดยมุ่งเน้นการพัฒนาแหล่งท่องเที่ยว การพัฒนาศักยภาพการบริการและสินค้าที่เกี่ยวข้องกับการท่องเที่ยว การพัฒนากิจกรรมการท่องเที่ยว การเชื่อมโยงการคมนาคมสู่แหล่งท่องเที่ยว และการใช้เทคโนโลยีในการเพิ่มประสิทธิภาพด้านการตลาดให้ได้มาตรฐาน โดยมีแนวทางการพัฒนา ได้แก่

(๑) พัฒนาการท่องเที่ยวของแหล่งท่องเที่ยวหลักของภาคตะวันออก อาทิ พื้นที่สัตหีบ พัทยา เกาะเสม็ด เกาะช้าง เกาะหมาก เกาะกูด ให้เป็นแหล่งท่องเที่ยวที่มีคุณภาพ

(๒) พัฒนาการท่องเที่ยวชุมชนของภาคตะวันออกให้เป็นการท่องเที่ยวทางเลือกที่มีคุณภาพ มีความคิดสร้างสรรค์ มีอัตลักษณ์ และมีความยั่งยืน บนพื้นฐานการมีส่วนร่วมของทุกภาคส่วนและการรักษาทรัพยากรธรรมชาติและสิ่งแวดล้อมอย่างเหมาะสม

(๓) ยกระดับผลิตภัณฑ์ท้องถิ่นเชื่อมโยงการท่องเที่ยวที่มีมูลค่าสูง แสดงถึงอัตลักษณ์ของพื้นที่ และสอดคล้องกับความต้องการของนักท่องเที่ยว

**๔. พัฒนาเมืองและพื้นที่ชนบทให้มีความทันสมัยและน่าอยู่ พร้อมทั้งยกระดับคุณภาพชีวิตของประชาชนในทุกช่วงวัย** โดยมุ่งเน้นการพัฒนาสภาพแวดล้อมให้เหมาะสม การเสริมสร้างความปลอดภัย ในชีวิตและทรัพย์สิน การเสริมสร้างภูมิคุ้มกันให้กับประชาชน การเชื่อมโยงการคมนาคมขนส่งอย่างไร้รอยต่อ และการพัฒนาโครงสร้างพื้นฐานที่เหมาะสมและครบครัน โดยมีแนวทางการพัฒนา ได้แก่

(๑) พัฒนาเมืองหลักในจังหวัดชลบุรี ระยอง และฉะเชิงเทรา รวมทั้งจังหวัดปราจีนบุรี ให้เป็นเมืองอัจฉริยะน่าอยู่และเป็นเมืองที่เป็นมิตรต่อสิ่งแวดล้อม และสามารถเชื่อมโยงการขยายตัวของเมืองสู่พื้นที่ชนบท

(๒) พัฒนาพื้นที่ชนบทของภาคตะวันออกให้เป็นพื้นที่เมืองตามอัตลักษณ์และวิถีชีวิตพื้นที่

(๓) พัฒนาและบำรุงรักษาโครงสร้างพื้นฐานพร้อมทั้งสิ่งอำนวยความสะดวกต่างๆ ให้ได้มาตรฐานและครอบคลุมทุกพื้นที่

(๔) พัฒนาคุณภาพชีวิตของประชาชนทุกช่วงวัยและเสริมสร้างความเข้มแข็งของครอบครัว

**๕. รักษาและยกระดับพื้นที่เศรษฐกิจชายแดนประเทศกัมพูชา ให้มีมูลค่าสูง มีความมั่นคงและเป็นประตูเชื่อมโยงการค้า การลงทุนกับประเทศเพื่อนบ้าน** โดยมุ่งเน้นการเพิ่มมูลค่าการค้าชายแดน และผ่านแดน การเสริมสร้างความพร้อมด้านโครงสร้างพื้นฐานบริเวณจุดผ่านแดน และการเพิ่มประสิทธิภาพการเชื่อมโยงการค้าภายในประเทศและประเทศเพื่อนบ้าน โดยมีแนวทางการพัฒนา ได้แก่

(๑) พัฒนาเขตพัฒนาเศรษฐกิจพิเศษจังหวัดสระแก้วและจังหวัดตราด ให้เป็นประตูและศูนย์กลางการค้า การท่องเที่ยว และการลงทุน เชื่อมโยงกับประเทศกัมพูชาและเวียดนาม

(๒) ยกระดับพื้นที่เศรษฐกิจชายแดนบ้านแหลมและบ้านฝักกาด อำเภอโป่งน้ำร้อน จังหวัดจันทบุรี ให้เป็นเขตพัฒนาเศรษฐกิจพิเศษชายแดน

(๓) ยกระดับช่องทางธรรมชาติหรือจุดผ่อนปรนการค้าหรือจุดผ่านแดนชั่วคราวที่มีศักยภาพ ให้เป็นจุดผ่านแดนถาวร

๖. เสริมสร้างความอุดมสมบูรณ์ของทรัพยากรธรรมชาติและคุณภาพสิ่งแวดล้อม และการเพิ่มประสิทธิภาพการรับมือภัยพิบัติทางธรรมชาติและผลกระทบจากการเปลี่ยนแปลงภูมิอากาศ เพื่อสนับสนุนการพัฒนาเศรษฐกิจและเสริมสร้างคุณภาพชีวิตของประชาชนอย่างยั่งยืน โดยมุ่งเน้นการใช้ประโยชน์จากทรัพยากรธรรมชาติอย่างรู้คุณค่าและยั่งยืน และการสร้างความพร้อมในการป้องกันและแก้ไขปัญหาภัยพิบัติได้อย่างเหมาะสมและทันทั่วถึง ด้วยการมีส่วนร่วมของทุกภาคส่วน โดยมีแนวทางการพัฒนา ได้แก่

- (๑) บริหารจัดการทรัพยากรธรรมชาติแบบมีส่วนร่วมและยั่งยืน
- (๒) ป้องกันการเกิดปัญหาแล้งน้ำ ภัยน้ำเสีย ฝุ่นละอองขนาดเล็ก อย่างมีประสิทธิภาพ บนพื้นฐานความร่วมมือกันของทุกภาคส่วน
- (๓) ยกระดับขีดความสามารถในการรับมือกับผลกระทบจากการเปลี่ยนแปลง สภาพภูมิอากาศ

### สภาพเศรษฐกิจสาขาเกษตรของภาคตะวันออก

๑. ภาคตะวันออกมีศักยภาพในการพัฒนาด้านการเกษตร ทั้งการผลิตพืช ปศุสัตว์ และประมง โดยภาคตะวันออกเป็นแหล่งผลิตข้าว พืชผัก พืชหัว อาทิ มันสำปะหลัง และเป็นแหล่งผลิตผลไม้และผลไม้แปรรูปที่สำคัญของประเทศ รวมทั้งยังมีศักยภาพในด้านการทำประมง ทั้งประมงชายฝั่งและประมงน้ำลึก มูลค่าผลิตภัณฑ์ ภาคเกษตรภาคตะวันออก ณ ราคาประจำปี ๒๕๖๒ ประมาณ ๑๘๔,๓๑๕ ล้านบาท เพิ่มขึ้นจาก ๑๕๑,๑๕๐ ล้านบาท ปี ๒๕๕๙ การเกษตรของภาคตะวันออก มีสัดส่วนมูลค่าผลิตภัณฑ์ คิดเป็นร้อยละ ๖.๑ ต่อมูลค่าผลิตภัณฑ์ภาคตะวันออก และร้อยละ ๑๓.๔ ของมูลค่าผลิตภัณฑ์ภาคเกษตรของประเทศ ผลิตภัณฑ์ภาคเกษตรภาคตะวันออก ในช่วง ๓ ปีแรกของแผนพัฒนาฯ ฉบับที่ ๑๒ ขยายตัวร้อยละ ๓.๓ สูงกว่าในช่วงแผนพัฒนาฯ ฉบับที่ ๑๑ ที่หดตัวเฉลี่ยร้อยละ ๓.๘ ต่อปี การเกษตรของภาคตะวันออกมีปัญหาสำคัญที่ต้องเร่งแก้ไขหลายประการ เช่น คุณภาพดินเสื่อมจากการใช้สารเคมี สารเคมีตกค้างในผลผลิต และการขาดแคลนน้ำเนื่องจากการแย่งใช้น้ำระหว่างภาคเกษตร อุตสาหกรรม และบริการ เป็นต้น

๒. แหล่งการทำเกษตรที่สำคัญของภาคตะวันออก คือ จังหวัดจันทบุรี มีสัดส่วนการผลิตร้อยละ ๓๙.๙ รองลงมาคือ จังหวัดระยอง ร้อยละ ๑๔.๔ ฉะเชิงเทรา ร้อยละ ๑๐.๗ และตราด ร้อยละ ๑๐.๔ ปัจจุบันพื้นที่เกษตรกรรมของภาคตะวันออกได้แปรเปลี่ยนไปเป็นพื้นที่อุตสาหกรรมและที่อยู่อาศัยมากขึ้น แต่ภาคตะวันออกก็ยังถือได้ว่าเป็นแหล่งผลิตสินค้าเกษตรที่สำคัญของประเทศแห่งหนึ่ง ทั้งด้านการเพาะปลูก การเลี้ยงปศุสัตว์ และการประมง **สินค้าเกษตรที่สำคัญของภาคตะวันออก** ได้แก่ ข้าวและพืชไร่ ผลผลิตที่สำคัญ ได้แก่ ข้าวและมันสำปะหลัง จังหวัดที่มีพื้นที่ปลูกข้าวนาปีมาก คือ จังหวัดสระแก้ว ฉะเชิงเทรา ปราจีนบุรี และนครนายก ส่วนจังหวัด ที่มีพื้นที่ปลูกมันสำปะหลังมาก คือ จังหวัดสระแก้ว ฉะเชิงเทรา และชลบุรี **ผลไม้** ผลผลิตที่สำคัญ ได้แก่ **ทุเรียน** จังหวัดที่เป็นแหล่งปลูกทุเรียนที่สำคัญ คือ จังหวัดจันทบุรี ระยอง และตราด **มังคุด** แหล่งปลูกที่สำคัญ คือ จังหวัดจันทบุรี ตราด และระยอง **ลำไย** แหล่งปลูกที่สำคัญ คือ จังหวัดจันทบุรี **เงาะ** แหล่งปลูกที่สำคัญ คือ จังหวัดจันทบุรี และตราด **ลองกอง** แหล่งปลูกที่สำคัญ คือ จังหวัดจันทบุรี **ด้านปศุสัตว์** ได้แก่ **ไก่เนื้อ** แหล่งเลี้ยงที่สำคัญ คือ จังหวัดชลบุรี ปราจีนบุรี ฉะเชิงเทรา และระยอง **ไก่ไข่** แหล่งเลี้ยงที่สำคัญ คือ จังหวัดฉะเชิงเทรา นครนายก และชลบุรี **เปิดเนื้อ** แหล่งเลี้ยงที่สำคัญ คือ จังหวัดฉะเชิงเทรา ปราจีนบุรี นครนายก และระยอง **เปิดไข่** แหล่งเลี้ยงที่สำคัญ คือ จังหวัดฉะเชิงเทรา และชลบุรี และ **สุกร** แหล่งเลี้ยงที่สำคัญ คือ จังหวัดฉะเชิงเทรา ชลบุรี ปราจีนบุรี และระยอง สำหรับ**ด้านประมง** ภาคตะวันออกมีศักยภาพในการทำประมงและเพาะเลี้ยงสัตว์น้ำ โดยจังหวัดที่มีมูลค่าผลิตภัณฑ์ ประมงและการเพาะเลี้ยงสัตว์น้ำสูงที่สุด คือ จังหวัดตราด รองลงมาคือ จังหวัดชลบุรี ระยอง และจันทบุรี ตามลำดับ

๓. **พื้นที่ชลประทานต่อพื้นที่เกษตรของภาคตะวันออกเฉียงเหนือต่ำกว่าประเทศ** ปี ๒๕๖๒ ภาคตะวันออกเฉียงเหนือมีพื้นที่ใช้ประโยชน์ทางการเกษตรรวมประมาณ ๑๒.๙๐ ล้านไร่ คิดเป็นร้อยละ ๘.๖ ของพื้นที่ใช้ประโยชน์ทางการเกษตรทั้งประเทศ และมีพื้นที่ชลประทาน ประมาณ ๒.๗๐ ล้านไร่ คิดเป็นร้อยละ ๗.๗ ของพื้นที่ชลประทานทั้งประเทศ และคิดเป็นสัดส่วนพื้นที่ชลประทานต่อพื้นที่เกษตรร้อยละ ๒๐.๘ ซึ่งต่ำกว่าของประเทศที่มีสัดส่วนร้อยละ ๒๓.๒

๔. **เกษตรปลอดภัยและเกษตรอินทรีย์ในพื้นที่ยังมีไม่มากนัก** จากข้อมูลการตรวจรับรองเกษตรปลอดภัยและเกษตรอินทรีย์ของกรมวิชาการเกษตร ณ วันที่ ๑๐ พฤษภาคม ๒๕๖๔ พบว่า ภาคตะวันออกเฉียงเหนือมีพื้นที่ได้รับการรับรองแหล่งผลิตสินค้าเกษตรปลอดภัยรวมทั้งสิ้น ๘๙๐,๕๘๖.๓๖ ไร่ แบ่งออกเป็นที่ยังไม่หมดอายุ ๘๖๓,๒๗๓.๘๔ ไร่ และที่หมดอายุ ๒๗,๓๑๒.๕๒ ไร่ โดยจังหวัดของภาคตะวันออกเฉียงเหนือที่มีพื้นที่ได้รับการรับรองแหล่งผลิตสินค้าเกษตรปลอดภัยมากที่สุด คือ จังหวัดจันทบุรี รองลงมาคือ จังหวัดตราด สระแก้ว และระยอง และเกษตรอินทรีย์ รวมทั้งสิ้น ๔,๖๑๖.๗๙ ไร่ แบ่งออกเป็นที่ยังไม่หมดอายุ ๑,๖๑๑.๘๙ ไร่ และที่หมดอายุ ๓,๐๐๔.๙๐ ไร่ โดยจังหวัดที่มีพื้นที่ได้รับการรับรองแหล่งผลิตสินค้าเกษตรอินทรีย์มากที่สุด คือ จังหวัดจันทบุรี รองลงมาคือ จังหวัดตราด และระยอง

๒.๘ **แผนปฏิบัติการของกระทรวงเกษตรและสหกรณ์ ระยะ ๕ ปี (พ.ศ. ๒๕๖๖ - ๒๕๗๐)**<sup>๑</sup> เป็นแผนหลักในการขับเคลื่อนภารกิจของกระทรวงเกษตรและสหกรณ์ไปสู่การปฏิบัติที่ชัดเจนและเป็นรูปธรรม เพื่อให้บรรลุเป้าหมายตามยุทธศาสตร์ชาติ แผนแม่บทภายใต้ยุทธศาสตร์ชาติ และแผนอื่นๆ ที่เกี่ยวข้อง รวมทั้งนำไปใช้เป็นข้อมูลประกอบการจัดทำงบประมาณรายจ่ายประจำปีงบประมาณ และนำไปใช้ในการติดตามและประเมินผลโครงการสำคัญประจำปีงบประมาณ ตลอดจนผู้บริหารสามารถใช้เป็นเครื่องมือในการกำกับดูแลและติดตามผลการดำเนินงานของโครงการ/กิจกรรมต่างๆ ในแต่ละผลผลิตให้สามารถดำเนินการได้ตามเป้าหมายอย่างมีประสิทธิภาพ มีความคุ้มค่า เกิดประโยชน์สูงสุดต่อการบริหารราชการแผ่นดินในภาพรวม มีวิสัยทัศน์ คือ “เกษตรกรรมมีคุณภาพชีวิตที่ดี มีรายได้เพิ่มขึ้นไม่น้อยกว่าร้อยละ ๑๐ ต่อปี” โดยมีเป้าหมายผลิตภัณฑ์มวลรวมในประเทศสาขาเกษตรเพิ่มขึ้น ผลิตภาพการผลิตของภาคเกษตรเพิ่มขึ้น รายได้เงินสดสุทธิครัวเรือนเกษตรเพิ่มขึ้น สถาบันเกษตรกร (สหกรณ์ วิสาหกิจชุมชน กลุ่มเกษตรกร) มีศักยภาพเพิ่มขึ้น และการบริหารจัดการทรัพยากรเพื่อการผลิตทางการเกษตรมีความสมดุล ประกอบด้วย ๕ ประเด็นการพัฒนา ๒๘ แนวทางการพัฒนา ได้แก่

**ประเด็นการพัฒนาที่ ๑ เสริมสร้างความมั่นคงทางการเกษตร** มีแนวทางการพัฒนา คือ การป้องกัน และแก้ไขปัญหาที่มีผลกระทบต่อความมั่นคงทางการเกษตร

**ประเด็นการพัฒนาที่ ๒ ยกระดับขีดความสามารถในการแข่งขันของภาคเกษตร** มีแนวทางการพัฒนา คือ เกษตรอัตลักษณ์พื้นถิ่น เกษตรปลอดภัย เกษตรชีวภาพ เกษตรแปรรูป เกษตรอัจฉริยะ การพัฒนาระบบ นิเวศการเกษตร ท่องเที่ยวเกษตรเชิงสร้างสรรค์และวัฒนธรรม โครงสร้างพื้นฐานและระบบโลจิสติกส์การเกษตร การสร้างความเข้มแข็งของสถาบันเกษตรกร (สหกรณ์ วิสาหกิจชุมชน กลุ่มเกษตรกร) ให้เป็นผู้ประกอบการยุคใหม่ และการพัฒนาการเกษตรในเขตเศรษฐกิจพิเศษ

**ประเด็นการพัฒนาที่ ๓ สร้างความเสมอภาคและกระจายความเท่าเทียมทางสังคมเกษตร** มีแนวทางการพัฒนา คือ การเสริมสร้างทุนทางสังคม การรองรับสังคมเกษตรสูงวัยเชิงรุก การยกระดับศักยภาพของเกษตรกร รายย่อยให้เป็นผู้ประกอบการธุรกิจ และการสร้างสภาพแวดล้อมและกลไกที่ส่งเสริมการพัฒนาเศรษฐกิจฐานราก

**ประเด็นการพัฒนาที่ ๔ บริหารจัดการทรัพยากรการเกษตรและสิ่งแวดล้อมอย่างสมดุลและยั่งยืน** มีแนวทางการพัฒนา คือ การพัฒนาพื้นที่เกษตรกรรมเชิงนิเวศ การสร้างการเติบโตอย่างยั่งยืนบนสังคมเศรษฐกิจ สีเขียว การสร้างการเติบโตอย่างยั่งยืนบนสังคมเศรษฐกิจภาคทะเล การสร้างการเติบโตอย่างยั่งยืนบนสังคมที่เป็นมิตรต่อสภาพภูมิอากาศ การจัดการมลพิษที่มีผลกระทบต่อสิ่งแวดล้อมและสารเคมีในภาค



เกษตรทั้งระบบให้เป็นไปตามมาตรฐานสากล การพัฒนาการจัดการน้ำเชิงลุ่มน้ำทั้งระบบเพื่อเพิ่มความมั่นคงด้านน้ำของประเทศ การเพิ่ม ผลผลิตภาพของน้ำทั้งระบบในการใช้น้ำอย่างประหยัด รู้คุณค่า และสร้างมูลค่าเพิ่มจากการใช้น้ำให้ทัดเทียมกับระดับสากล

**ประเด็นการพัฒนาที่ ๕ พัฒนาระบบการบริหารจัดการภาครัฐและงานวิจัยด้านการเกษตร**  
มีแนวทาง การพัฒนา คือ การพัฒนาบริการประชาชน การพัฒนาระบบบริหารงานภาครัฐ การสร้างและพัฒนาบุคลากรภาครัฐ การป้องกันการทุจริตและประพฤติมิชอบ การพัฒนากฎหมาย และการวิจัยและพัฒนาเทคโนโลยีและนวัตกรรมการเกษตร

## ๒.๙ นโยบายรัฐบาลที่เกี่ยวข้องกับกระทรวงเกษตรและสหกรณ์

พลเอก ประยุทธ์ จันทร์โอชา นายกรัฐมนตรี แถลงต่อรัฐสภา เมื่อวันที่ ๒๕ กรกฎาคม ๒๕๖๒ โดยคณะรัฐมนตรีได้แถลงนโยบายต่อรัฐสภาให้ทราบถึงแนวทางการบริหารราชการแผ่นดินที่รัฐบาลจะดำเนินการเพื่อพัฒนาประเทศไทยให้ก้าวไปข้างหน้าด้วยความมั่นคง สังคมไทยมีความสุข สามัคคี และเอื้ออาทร คนไทยมีคุณภาพ ชีวิตที่ดีขึ้นและมีความพร้อมที่จะดำเนินชีวิตในศตวรรษที่ ๒๑ เศรษฐกิจไทยมีความแข็งแกร่งและมีความสามารถในการแข่งขันสูงขึ้น ควบคู่ไปกับการดูแลทรัพยากรธรรมชาติและสิ่งแวดล้อมตามหลักปรัชญาของเศรษฐกิจพอเพียง โดยมีนโยบายประกอบด้วย นโยบายหลัก ๑๒ ด้าน นโยบายเร่งด่วน ๑๒ เรื่อง โดยมีนโยบายหลักและนโยบายเร่งด่วนที่เกี่ยวข้องกับกระทรวงเกษตรและสหกรณ์ ดังนี้

**๑. นโยบายหลัก ๘ ด้าน** ประกอบด้วย นโยบายหลักที่ ๑ การปกป้องและเชิดชูสถาบันพระมหากษัตริย์ นโยบายหลักที่ ๔ การสร้างบทบาทของไทยในเวทีโลก นโยบายหลักที่ ๕ การพัฒนาเศรษฐกิจและความสามารถในการแข่งขันของไทย นโยบายหลักที่ ๖ การพัฒนาพื้นที่เศรษฐกิจและการกระจายความเจริญสู่ภูมิภาค นโยบายหลักที่ ๗ การพัฒนาสร้างความเข้มแข็งจากฐานราก นโยบายหลักที่ ๑๐ การฟื้นฟูทรัพยากรธรรมชาติและการรักษาสิ่งแวดล้อมเพื่อสร้างการเติบโตอย่างยั่งยืน นโยบายหลักที่ ๑๑ การปฏิรูปการบริหารจัดการภาครัฐ และนโยบายหลักที่ ๑๒ การป้องกันและปราบปรามการทุจริตและประพฤติมิชอบและกระบวนการยุติธรรม

**๒. นโยบายเร่งด่วน ๑๐ เรื่อง** ประกอบด้วย นโยบายเร่งด่วนที่ ๑ การแก้ไขปัญหาในการดำรงชีวิตของประชาชน นโยบายเร่งด่วนที่ ๓ มาตรการเศรษฐกิจ นโยบายเร่งด่วนที่ ๔ การให้ความช่วยเหลือเกษตรกร และพัฒนานวัตกรรม นโยบายเร่งด่วนที่ ๕ ยกระดับศักยภาพแรงงาน นโยบายเร่งด่วนที่ ๖ การวางรากฐานระบบเศรษฐกิจของประเทศสู่อนาคต นโยบายเร่งด่วนที่ ๗ เตรียมคนไทยสู่ศตวรรษที่ ๒๑ นโยบายเร่งด่วนที่ ๘ การแก้ไข ปัญหาทุจริตและประพฤติมิชอบในวงราชการทั้ง ฝ่ายการเมืองและฝ่ายราชการประจำ นโยบายเร่งด่วนที่ ๙ การแก้ไข ปัญหาเสถียรภาพและสร้างความสงบสุขในพื้นที่ชายแดนภาคใต้ นโยบายเร่งด่วนที่ ๑๐ การพัฒนาระบบการให้บริการ ประชาชน และนโยบายเร่งด่วนที่ ๑๑ การจัดเตรียมมาตรการรองรับภัยแล้งและอุทกภัย

## ๒.๑๐ นโยบายสำคัญของกระทรวงเกษตรและสหกรณ์

**๑. ยุทธศาสตร์และนโยบายของรัฐมนตรีกระทรวงเกษตรและสหกรณ์** รัฐมนตรีว่าการกระทรวงเกษตรและสหกรณ์ (ดร.เฉลิมชัย ศรีอ่อน) ได้มีแนวทางการพัฒนาเพื่อขับเคลื่อนด้านการเกษตรให้มีความยั่งยืนด้วยยุทธศาสตร์และแนวทางนโยบายหลัก ดังนี้

### ๑.๑ ยุทธศาสตร์ ๕ ประเด็น ประกอบด้วย

**๑) ยุทธศาสตร์ตลาดนำการผลิต** โดยกระทรวงเกษตรและสหกรณ์ได้ดำเนินการประสานความร่วมมือกับกระทรวงพาณิชย์ กระทรวงอุตสาหกรรม สภาอุตสาหกรรมแห่งประเทศไทย สภาหอการค้าแห่งประเทศไทย Lazada Shopee Alibaba สถาบันวิทยุโทรทัศน์กองทัพบกช่อง ๕ เพื่อเพิ่มช่องทางการตลาดให้มีความหลากหลาย ทั้งในรูปแบบตลาดออนไลน์และออฟไลน์ รวมถึงการจัดกิจกรรมจับคู่ธุรกิจผู้

ซื้อกับผู้ขายเพื่อสร้างเครือข่ายธุรกิจเกษตรทั้งผลผลิตและสินค้าเกษตรแปรรูป เพื่อเป็นผลิตภัณฑ์เกษตรชุมชนที่เชื่อมโยงกับตลาดชุมชนหรือตลาดเกษตรกร อีกทั้งส่งเสริมระบบเกษตรพันธสัญญา เพื่อสร้างความไว้วางใจระหว่างเกษตรกรกับผู้ประกอบการ โดยมีความร่วมมือด้านการตลาดที่สำคัญ ได้แก่

**๑.๑) ความร่วมมือกับกระทรวงพาณิชย์** การสร้างกลไกความร่วมมือให้เกิดการบูรณาการอย่างเป็นรูปธรรมระหว่างกระทรวงเกษตรและสหกรณ์และกระทรวงพาณิชย์ ให้เกิดการขับเคลื่อนภายใต้ ยุทธศาสตร์ตลาดนำการผลิต ผ่านคณะทำงานร่วมของทั้ง ๒ กระทรวง โดยการดำเนินงานของคณะอนุกรรมการขับเคลื่อน ได้แก่ (๑) การสร้างและใช้ข้อมูลจากฐานเดียวกัน (Single Big Data) จัดทำ Dashboard สินค้าเกษตร (๒) การสร้างแพลตฟอร์มกลาง “เกษตรผลิต พาณิชย์ตลาด” โดยคัดเลือกกลุ่มสหกรณ์ กลุ่มเกษตรแปลงใหญ่ และวิสาหกิจชุมชนเป็นกลุ่มนำร่องในการออกแบบจัดทำแพลตฟอร์มกลาง (๓) การสร้างความเชื่อมั่นด้านคุณภาพ มาตรฐาน ความปลอดภัย และการตรวจสอบย้อนกลับ และ (๔) การพัฒนาคนและผลิตภัณฑ์ให้ตรงตามความต้องการของตลาด

**๑.๒) ความร่วมมือกับสภาอุตสาหกรรมแห่งประเทศไทย** โดยพัฒนาเกษตรแม่นยำสู่ธุรกิจเกษตรอุตสาหกรรม ในสินค้าเกษตรสำคัญ อาทิ ยางพารา ปาล์มน้ำมัน อ้อยโรงงาน ข้าวโพดหวาน และมะเขือเทศ ร่วมกับบริษัทผู้รับซื้อในเครือข่ายสภาอุตสาหกรรม เป็นการดำเนินงานที่เน้นให้เกษตรกรรวมกลุ่มเป็นแปลงใหญ่ ด้วยกระบวนการจัดการที่ลดต้นทุนการผลิตและเพิ่มผลผลิตให้สูงขึ้น สนับสนุนแผนการตลาดที่ชัดเจนของอุตสาหกรรม ทั้งด้านปริมาณ คุณภาพ และช่วงเวลาการรับซื้อ ทั้งนี้ พื้นที่เป้าหมาย คือพื้นที่เกษตรกรรมที่ผลิต สินค้าตามเป้าหมายของอุตสาหกรรมที่ห่างจากแหล่งรับซื้อผลผลิตในรัศมีไม่เกิน ๑๐๐ กิโลเมตร เพื่อลดภาระต้นทุน การจัดการด้านโลจิสติกส์

**๑.๓) การพัฒนาระบบตลาดสินค้าเกษตรเพื่อเพิ่มโอกาสและการรับรู้ความต้องการของตลาด** โดยการพัฒนาระบบช่องทางเชื่อมโยงตลาดสินค้าเกษตรทั้งในและต่างประเทศ การจัดทำร้านค้าออนไลน์ให้กับสินค้าเกษตร ด้วยการประชาสัมพันธ์ผ่านช่องทางต่างๆ พัฒนาระบบเพื่อตอบสนองความต้องการของผู้ใช้งานอย่างต่อเนื่อง และการพัฒนาต่อยอดระบบเพื่อสนับสนุนการเรียนรู้ การใช้งานของเกษตรกร เช่น การ Live จำหน่าย สินค้าทาง Facebook รวมถึงการเชื่อมโยงระบบจัดเก็บและขนส่งสินค้าตลอดจนการเชื่อมโยงเครือข่าย/คลัสเตอร์ ให้แก่สหกรณ์และกลุ่มเกษตรกร โดยการพัฒนากลไกเพื่อเพิ่มช่องทางการจำหน่ายสินค้าของสหกรณ์/กลุ่มเกษตรกร

**๒) ยุทธศาสตร์เทคโนโลยีเกษตร ๔.๐** เพื่อการพัฒนาภาคเกษตรกรรมโดยการใช้เทคโนโลยี และนวัตกรรมตลอดโซ่อุปทานและโซ่คุณค่า (Supply-Value Chain) ตั้งแต่การผลิต การแปรรูปจนถึงการตลาด โดย

**๒.๑) พัฒนาศูนย์เรียนรู้การเพิ่มประสิทธิภาพการผลิตสินค้าเกษตร (ศพก.)** เพื่อเป็นต้นแบบเกษตรอัจฉริยะให้กับเกษตรกร รวมถึงเป็นกลไกส่งเสริมเกษตรแบบแปลงใหญ่ เพื่อให้เกษตรกรสามารถ เข้าถึงเทคโนโลยีการเกษตรผ่านการรวมกลุ่ม

**๒.๒) พัฒนาศูนย์เทคโนโลยีเกษตรและนวัตกรรม (AIC)** เป็นแหล่งรวบรวมองค์ความรู้ ด้านเทคโนโลยีทางการเกษตร สนับสนุนและส่งเสริมเทคโนโลยีเกษตร การประดิษฐ์ นวัตกรรมรวมทั้งเครื่องจักรกลเกษตรที่เหมาะสมกับพื้นที่ของแต่ละจังหวัด โดยเชื่อมโยงการทำงานกับศูนย์เรียนรู้การเพิ่มประสิทธิภาพการผลิตสินค้าเกษตร (ศพก.) เพื่อยกระดับสู่การทำเกษตรสมัยใหม่ เกษตรแบบแม่นยำ (Precision Agriculture) และเกษตร อัจฉริยะ

**๒.๓) พัฒนาเกษตรกรให้เป็นเกษตรกรปราดเปรื่อง (Smart Farmer) และส่งเสริม สถาบันเกษตรกร วิสาหกิจชุมชน ผู้ประกอบการธุรกิจเกษตร** ให้เป็นผู้ให้บริการทางการเกษตร (Agricultural Service Providers : ASP) เพื่อยกระดับการให้บริการทางการเกษตร และเป็นช่องทางการเข้าถึงเทคโนโลยีและนวัตกรรมเกษตรสมัยใหม่ได้อย่างครบวงจร

๓) ยุทธศาสตร์ ๓'S คือ "Safety" ความปลอดภัยของอาหาร "Security" ความมั่นคง มั่งคั่ง ของภาคการเกษตรและอาหาร และ "Sustainability" ความยั่งยืนของภาคการเกษตร

๓.๑) Safety เน้นสินค้าเกษตรและอาหารของไทยมีความปลอดภัย เชื่อมั่นในระบบ ที่มีมาตรฐาน สามารถตรวจสอบย้อนกลับ (Traceability) มาตรฐานสินค้าเกษตรของไทยเป็นไปตามมาตรฐานสากล และมั่นใจว่าสินค้าเกษตรและอาหารของไทยผลิตด้วยความปลอดภัยทั้งระบบ เพื่อผู้บริโภคภายในประเทศและส่งออกไปยังตลาดต่างประเทศ

๓.๒) Security เน้น ๔ ด้าน ได้แก่ (๑) Food Security ไทยเป็นผู้ส่งออกสินค้าเกษตรและอาหารที่สำคัญของโลก สามารถผลิตสินค้าเกษตรและอาหารได้เพียงพอ และสามารถผลิตเลี้ยงคนทั่วโลกได้ โดยมีตัวอย่างสินค้าดาวเด่นของไทย อาทิ ข้าว มันสำปะหลัง ไข่ สินค้าประมง (๒) Health Security ไทยมีมาตรการ ควบคุม ป้องกัน การระบาดของโรคที่เข้มนวด (๓) Biosecurity ไทยมีระบบควบคุม/ป้องกันโรคระบาดในสัตว์และพืช รวมทั้งศัตรูพืช การนำแอปพลิเคชัน e-Smart Plus มาใช้ในการประเมินความเสี่ยงฟาร์มสุกรแบบ Realtime สำหรับโรค African Swine Fever (ASF) และ (๔) Farmer Security เน้นการเสริมสร้างเกษตรกรและองค์กรเกษตรกร ให้มีความเข้มแข็ง ส่งเสริมเกษตรกรพอเพียง และ Smart Farmer, Young Smart Farmer เพื่อให้ภาคเกษตรมีความมั่นคง

๓.๓) Sustainability ระบบการทำเกษตรของไทยเน้นความยั่งยืน เช่น เกษตรผสมผสาน เกษตรอินทรีย์ เกษตรธรรมชาติ และวนเกษตร การลด ละ เลิก การใช้สารเคมี ประชาสัมพันธ์ให้เกษตรกร รับรู้เกี่ยวกับการใช้สารเคมีอย่างถูกต้อง มีการนำเทคโนโลยีฝนหลวงมาใช้ประโยชน์ มีการจัดสิทธิในการใช้ประโยชน์ ที่ดินเพื่อเกษตรกรรม ให้มีความสำคัญกับความยั่งยืนของดิน การบริหารจัดการพื้นที่เกษตรกรรม (Zoning) เพื่อลดต้นทุนการผลิตและเพิ่มขีดความสามารถในการแข่งขัน และมีการบริหารจัดการน้ำทั้งระบบ รวมถึงการขับเคลื่อนโดยใช้แนวคิดเศรษฐกิจชีวภาพ เศรษฐกิจหมุนเวียน และเศรษฐกิจสีเขียว (Bio - Circular - Green Economy : BCG Economy) และ SDGs ที่เกี่ยวข้องกัภาคการเกษตร

#### ๔) ยุทธศาสตร์การบริหารเชิงรุกแบบบูรณาการกับทุกภาคส่วน

๔.๑) การบูรณาการเพื่อพัฒนาฐานข้อมูล Big Data ในการใช้ประโยชน์และเชื่อมโยง แลกเปลี่ยนกับหน่วยงานต่างๆ เพื่อการบริหารและสนับสนุนข้อมูลที่ดีแก่เกษตรกร สำหรับการตัดสินใจที่ถูกต้องและเหมาะสม รวมถึงตรวจสอบศักยภาพพื้นที่ โดยบูรณาการจัดทำระบบแผนที่เกษตรเพื่อการบริหารจัดการเชิงรุก (Agri-Map) สำหรับเป็นเครื่องมือในการวางแผนบริหารจัดการสินค้าเกษตรที่สำคัญ ที่คำนึงถึงความเหมาะสมด้านกายภาพ ด้านเศรษฐกิจสำหรับการเชื่อมโยงข้อมูล และช่วยให้เกษตรกรมีข้อมูลที่ดี โดยมีการรวบรวมข้อมูลและการดำเนินงานทุกอย่างที่เกี่ยวข้องกับภาคเกษตรให้ครอบคลุมทุกด้าน ทั้งสินค้า การตลาด และทรัพยากร และครอบคลุม พื้นที่ทั้ง ๗๗ จังหวัด เพื่อบริหารจัดการสินค้าเกษตรและทรัพยากรทางการเกษตร นำไปใช้วางแผนการผลิตอย่างเป็นระบบ รวมถึงการรับรู้ความต้องการคุณภาพและปริมาณของตลาดทั้งในและต่างประเทศ

๔.๒) สร้างความร่วมมือกับทุกภาคส่วนในด้านการพัฒนาการเกษตร การนำจุดแข็ง หรือศักยภาพของแต่ละภาคส่วนมาร่วมมือกัน เพื่อพัฒนาภาคเกษตรตลอดโซ่อุปทาน เช่น ความร่วมมือด้านการตลาด ร่วมกับกระทรวงพาณิชย์ สภาอุตสาหกรรมแห่งประเทศไทย สภาหอการค้าแห่งประเทศไทย แพลตฟอร์มตลาดออนไลน์ต่างๆ เพื่อเชื่อมโยงด้านการตลาดให้มีความหลากหลาย ใช้ในการซื้อขายได้จริง

๕) ยุทธศาสตร์เกษตรกรรมยั่งยืนตามแนวศาสตร์พระราชา โดยน้อมนำหลักปรัชญาของ เศรษฐกิจพอเพียงไปสู่การปฏิบัติ เพื่อเป็นภูมิคุ้มกันและสร้างความมั่นคงแก่เกษตรกร ได้แก่ โครงการอันเนื่องมาจาก พระราชดำริฯ เกษตรทฤษฎีใหม่ และโครงการหลวง ด้วยการถ่ายทอดองค์ความรู้ผ่าน กลุ่มเกษตรกร เครือข่ายเกษตรกร และสถาบันเกษตรกร สามารถนำไปปฏิบัติได้จริงและพึ่งพาตนเองได้

## ๑.๒ แนวทางนโยบายหลัก ๑๕ ด้าน ประกอบด้วย

๑) นโยบาย “ตลาดนำการผลิต” เป็นนโยบายหลักโดยเพิ่มช่องทางตลาดให้หลากหลาย ทั้งในรูปแบบตลาดออนไลน์ (แพลตฟอร์มรายสินค้าเพื่อรองรับ New Normal) ตลาดออฟไลน์ โมเดิร์นเทรด (Modern Trade) รถโมบาย ตลาดสด ตลาดชุมชน คาราวานสินค้า เกษตรพันธสัญญา และเคาน์เตอร์เทรด จัดกิจกรรม จับคู่ธุรกิจผู้ซื้อกับผู้ขายเพื่อสร้างเครือข่ายธุรกิจ โดยร่วมมืออย่างเข้มข้นกับกระทรวงพาณิชย์ภายใต้โมเดล “เกษตร - พาณิชย์ทันสมัย”

๒) การสร้างความเข้มแข็งให้สถาบันเกษตรกรและเศรษฐกิจฐานราก โดยส่งเสริมให้เกษตรกร มีการแลกเปลี่ยนความรู้ ช่วยเหลือซึ่งกันและกัน สามารถเชื่อมโยงเครือข่ายเกษตรกรและสถาบันเกษตรกรได้อย่างมีประสิทธิภาพ ทำให้มีอำนาจต่อรองในการซื้อขายผลผลิต ส่งเสริมการแปรรูปสินค้าเกษตร เพื่อเป็นผลิตภัณฑ์เกษตร ชุมชน เชื่อมโยงกับตลาดชุมชน/ตลาดเกษตรกร ตลาดสีเขียว (Green Market) และการท่องเที่ยวเชิงเกษตร สร้างเศรษฐกิจหมุนเวียนภายในชุมชน รวมทั้งพัฒนาบุคลากรให้มีความรู้ สามารถช่วยเหลือสมาชิกเกษตรกร เอื้อให้เกิดการพัฒนาในพื้นที่ ทั้งสังคม ชุมชน วัฒนธรรม สิ่งแวดล้อมและทรัพยากรธรรมชาติให้เข้มแข็งและยั่งยืน

๓) การส่งเสริมสถาบันเกษตรกร ผู้ประกอบการ และ Start Up เป็นหน่วยธุรกิจ ให้บริการ ทางเกษตร (Agricultural Service Providers : ASP) เพื่อยกระดับสู่การให้บริการทางการเกษตร เช่น เทคโนโลยี ในการดูแลรักษา รถจักรกลในการเตรียมดินและการเก็บเกี่ยว สำหรับให้บริการแก่พี่น้องเกษตรกรแบบครบวงจร

๔) การส่งเสริมเกษตรพันธสัญญา (Contract Farming) เพื่อสร้างความไว้วางใจและความร่วมมือในการพัฒนาศักยภาพการผลิตอย่างยั่งยืน ระหว่างเกษตรกรกับผู้ประกอบการ และร่วมกันยกระดับคุณภาพผลผลิต และแก้ปัญหาผลผลิตล้นตลาด

๕) การพัฒนาศูนย์เทคโนโลยีเกษตรและนวัตกรรม (AIC) เป็นแหล่งรวบรวมองค์ความรู้ด้านเทคโนโลยีทางการเกษตร สนับสนุนและส่งเสริมเทคโนโลยีเกษตร โดยเชื่อมโยงการทำงานกับ ศพก. เพื่อยกระดับ สู่การทำเกษตรสมัยใหม่ และเกษตรแบบแม่นยำ (Precision Agriculture)

๖) การพัฒนาระบบโลจิสติกส์ด้านการเกษตร เพื่อตอบสนองต่อโซ่อุปทานที่เปลี่ยนแปลงไป โดยเฉพาะการค้าสินค้าเกษตรออนไลน์ที่ขยายตัวต่อเนื่อง เพื่อรักษาคุณภาพสินค้าเกษตรให้มีความสดใหม่และ ถึงมือผู้บริโภคอย่างรวดเร็ว รวมถึงพัฒนาระบบเชื่อมโยงทางอิเล็กทรอนิกส์ เพื่ออำนวยความสะดวกในการส่งออกและนำเข้าสินค้าเกษตร

๗) การบริหารจัดการน้ำอย่างเป็นระบบ มีการกระจายน้ำอย่างเหมาะสมและทั่วถึง รวมทั้ง พัฒนาแหล่งน้ำในไร่นาของเกษตรกรและชุมชน เพื่อให้เกษตรกรมีน้ำเพียงพอสำหรับการอุปโภคบริโภค และทำการเกษตร ตลอดจนป้องกันและบรรเทาปัญหาอุทกภัย

๘) การบริหารจัดการพื้นที่เกษตรกรรม เพื่อให้เกษตรกรสามารถใช้ประโยชน์จากที่ดินได้ตรงตามศักยภาพของที่ดิน และสอดคล้องกับความต้องการของตลาดมากที่สุด โดยกำหนดเขตความเหมาะสมในการทำการเกษตรในแต่ละพื้นที่ให้เกิดประสิทธิภาพในการผลิตสูงสุดผ่านข้อมูล Agri - Map

๙) การส่งเสริมศูนย์เรียนรู้การเพิ่มประสิทธิภาพการผลิตสินค้าเกษตร (ศพก.) เพื่อบ่มเพาะ เกษตรกรให้เป็น Smart Farmer ผ่านการถ่ายทอดเทคโนโลยีการผลิต การบริหารจัดการ และการตลาดแก่เกษตรกร รวมทั้งให้บริการทางวิชาการและเผยแพร่ข้อมูลข่าวสารในพื้นที่ โดยมีเกษตรกร ต้นแบบเป็นผู้ถ่ายทอดความรู้และเป็นกลไกในการบูรณาการการทำงานของหน่วยงานต่างๆ ในการแก้ปัญหาและพัฒนาการเกษตรในระดับพื้นที่

๑๐) การประกันภัยพืชผล ให้ความคุ้มครองความเสียหายหรือความสูญเสียต่อพืชผลที่เอาประกันภัย ซึ่งเกิดจากภัยต่างๆ เช่น น้ำท่วม ภัยแล้ง ลมพายุ ลูกเห็บตก เป็นต้น ซึ่งจะช่วยสร้าง

เสถียรภาพทางรายได้และความมั่นคงในอาชีพให้แก่เกษตรกร รวมถึงการให้ความช่วยเหลือเยียวยาเกษตรกรที่ประสบภัยพิบัติทางธรรมชาติอย่างทั่วถึง

๑๑) การส่งเสริมเกษตรกรรายย่อย เพื่อเป็นภูมิคุ้มกันและสร้างความมั่นคงแก่เกษตรกร ได้แก่ เกษตรทฤษฎีใหม่ เกษตรผสมผสาน เกษตรอินทรีย์ เกษตรธรรมชาติ และวนเกษตร ด้วยการลด ละ เลิก การใช้สารเคมี ประชาสัมพันธ์ให้เกษตรกรรับรู้เกี่ยวกับการใช้สารเคมีอย่างถูกต้อง และมีการพัฒนาอาหารของไทย ให้เป็นรูปแบบอาหารที่ปลอดภัยและมีกระบวนการผลิตที่เป็นมิตรกับสิ่งแวดล้อม เพื่อตอบสนองต่อความต้องการสินค้าเกษตรปลอดภัยใน ๕ร ได้แก่ โรงเรียน โรงแรม โรงพยาบาล เรือนจำ และร้านอาหาร

๑๒) การยกระดับขีดความสามารถในการแข่งขัน โดยการส่งเสริมผลิตภัณฑ์ที่มีเอกลักษณ์ เฉพาะถิ่น สร้างแบรนด์ให้กับสินค้าเกษตรอัตลักษณ์ ส่งเสริมการแปรรูปสินค้าจากความหลากหลายทางชีวภาพ เช่น สมุนไพร แมลงเศรษฐกิจ ส่งเสริมสินค้าเกษตรที่มีศักยภาพทางการตลาดในอนาคต ทั้งสินค้าอาหารอนาคต (Future Food) และสินค้าเกษตรที่ตอบสนองผู้บริโภคเฉพาะกลุ่ม (Functional Food) รวมทั้งสินค้าเกษตรเพื่อพลังงานและอุตสาหกรรมแห่งอนาคต

๑๓) การวิจัยและพัฒนา เพื่อตอบสนองการพัฒนาภาคเกษตรของประเทศไทยบนพื้นฐาน ด้านวิทยาศาสตร์ เทคโนโลยี และนวัตกรรม เพื่อนำมาประยุกต์ใช้ให้เกิดประโยชน์สูงสุดต่อเกษตรกร และผู้บริโภค

๑๔) การพัฒนาฐานข้อมูล Big Data ในการใช้ประโยชน์และเชื่อมโยงแลกเปลี่ยนกับหน่วยงานต่างๆ เพื่อการบริหารและช่วยให้เกษตรกรมีข้อมูลที่ดีและเพียงพอต่อการตัดสินใจที่ถูกต้องและเหมาะสม เพื่อการผลิตและการจำหน่ายผ่านแพลตฟอร์มออนไลน์

๑๕) การประกันรายได้ของเกษตรกรผู้ปลูกข้าว ยางพารา มันสำปะหลัง ปาล์มน้ำมัน และข้าวโพดเลี้ยงสัตว์

## **๒. นโยบายรัฐมนตรีว่าการกระทรวงเกษตรและสหกรณ์ประจำปีงบประมาณ พ.ศ. ๒๕๖๖**

รัฐมนตรีว่าการกระทรวงเกษตรและสหกรณ์ได้มอบนโยบายและหลักการทำงานให้กับผู้บริหารเพื่อขับเคลื่อนงานกระทรวงเกษตรและสหกรณ์ ประจำปีงบประมาณ พ.ศ. ๒๕๖๖ เมื่อวันที่ ๗ ธันวาคม ๒๕๖๕ เพื่อให้ผู้บริหารและเจ้าหน้าที่ของกระทรวงเกษตรและสหกรณ์รับทราบเป้าหมายและแนวทางการทำงานที่ชัดเจน ต่อเนื่องจากการดำเนินงานในปีที่ผ่านมา โดยยึด ๕ ยุทธศาสตร์และ ๑๕ นโยบายเป็นกรอบในการทำงาน ปรับตัวตามสถานการณ์ และเพิ่มทำงานในพื้นที่เชิงรุกมากขึ้น รวมทั้งปฏิบัติงานด้วยงามโปร่งใส ตรวจสอบได้

### **๒.๑ ยึดกรอบ ๕ ยุทธศาสตร์และ ๑๕ นโยบายสำคัญ**

๕ ยุทธศาสตร์และ ๑๕ นโยบายสำคัญ เป็นกรอบในการพัฒนาและแก้ไขปัญหาภาคการเกษตรให้กับเกษตรกร โดยขอให้พิจารณานำยุทธศาสตร์และนโยบายไปเชื่อมโยง บูรณาการและปฏิบัติให้สอดคล้องกับสถานการณ์ ศักยภาพ สภาพปัญหาในแต่ละพื้นที่ ดังนี้

๑) **ยุทธศาสตร์ตลาดนำการผลิต** เร่งส่งเสริมด้านการตลาดให้กับเกษตรกร และผลักดันให้การผลิตสินค้าเกษตรของเกษตรกรมีคุณภาพและมาตรฐานตามที่ตลาดต้องการ โดยเข้าไปบริหารจัดการ ตลาดให้เกษตรกรร่วมบูรณาการกับกระทรวงพาณิชย์ที่มีภารกิจหน้าที่ดูแลด้านการตลาดโดยตรง ร่วมกับทุกภาคส่วนที่เกี่ยวข้อง

๒) **ยุทธศาสตร์เทคโนโลยีเกษตร ๔.๐** หลังจากนี้ ๔.๐ คงไม่เพียงพอ ต้องเร่งพัฒนาแสวงหาและเทคโนโลยีที่เหมาะสมและสอดคล้องกับสถานการณ์ของโลกที่มีการเปลี่ยนแปลงตลอดเวลา โดยพัฒนาควบคู่กับการวิจัยนวัตกรรม เพื่อนำมาประยุกต์ใช้ให้เกิดประโยชน์สูงสุดต่อเกษตรกรในการลดต้นทุน และเพิ่มมูลค่าสินค้าเกษตร



๓) ยุทธศาสตร์ ๓S คือ Safety-Security-Sustainability เป็นยุทธศาสตร์ที่สร้างความมั่นใจให้กับผู้บริโภค และสร้างความเข้มแข็งให้เกษตรกรอย่างยั่งยืน

๔) ยุทธศาสตร์การบริหารเชิงรุกแบบบูรณาการกับทุกภาคส่วน นอกจากบูรณาการทำงานร่วมกันภายในกระทรวงเกษตรและสหกรณ์แล้ว ต้องแสวงหาความร่วมมือจากภายนอก ทั้งหน่วยงานภาครัฐ ภาคเอกชน และภาคส่วนต่างๆ ที่เกี่ยวข้อง ต้องประสานการทำงาน ตั้งเป้าหมายและแนวทางการทำงานร่วมกันให้เกิดความชัดเจนเน้นการทำงานที่เข้าถึงเกษตรกรและประชาชนในพื้นที่เป็นสำคัญ

๕) ยุทธศาสตร์เกษตรกรรมยั่งยืนตามแนวทางศาสตร์พระราชา ใน ๒-๓ ปีที่ผ่านมา การขับเคลื่อนยุทธศาสตร์นี้ดำเนินการมาอย่างเข้มแข็งต่อเนื่อง การส่งเสริมเกษตรกรรมยั่งยืนสามารถเป็นภูมิคุ้มกัน และสร้างความเข้มแข็งให้กับเกษตรกรได้เป็นอย่างดี

## ๒.๒ ปี ๒๕๖๖ มุ่งสร้างความเข้มแข็งให้กับภาคเกษตรกรรม

๑) สร้างความเข้มแข็งให้กับเกษตรกรและสถาบันเกษตรกร การพัฒนาคนเพื่อรองรับสิ่งต่างๆ ที่เป็นอนาคตของประเทศและของโลกเป็นสิ่งสำคัญ กระทรวงต้องเร่งพัฒนาสร้างความเข้มแข็งให้เกษตรกรและสถาบันเกษตรกร ยกตัวอย่าง กระทรวงกำหนดเป้าหมายจะยกระดับความเข้มแข็งขององค์กรกลุ่มสตรี โดยให้กรมส่งเสริมการเกษตรกำหนดเป็นเป้าหมายการขับเคลื่อนงาน เป็นต้น เชื่อมั่นว่าหากกระทรวง พัฒนาเกษตรกรและสถาบันเกษตรกรให้มีความเข้มแข็งแล้ว การขับเคลื่อนนโยบายต่างๆ ก็จะสัมฤทธิ์ผล

๒) เร่งผลักดันการลดการปลดปล่อยก๊าซเรือนกระจกในภาคเกษตร ขอให้ทุกหน่วยงานร่วมกันกำหนดเป้าหมายและวางแผนผลักดันมาตรการลดผลกระทบจากการเปลี่ยนแปลงสภาพภูมิอากาศ ลดการปลดปล่อยก๊าซเรือนกระจกและการบริหารจัดการคาร์บอนเครดิต ซึ่งทุกหน่วยงานมีภารกิจและมีส่วนรับผิดชอบในเรื่องนี้ คาดว่าในระยะเวลาไม่เกิน ๖-๓ ปีนี้ ประเทศต่างๆ จะมีมาตรการกีดกันทางการค้าที่อ้างอิงเงื่อนไขที่เกี่ยวข้องกับการลดการปลดปล่อยก๊าซเรือนกระจกอย่างเต็มที่ ดังนั้น จึงต้องเร่งดำเนินการ โดยขอให้มองว่าเป็นโอกาสที่สำคัญในการเพิ่มรายได้ให้ภาคเกษตรโดยเฉพาะการบริหารจัดการคาร์บอนเครดิต และเพื่อให้สินค้าเกษตรของเราได้มาตรฐานสามารถส่งออกได้อย่างต่อเนื่อง และได้มอบแนวทางการทำงานในประเด็นที่เกี่ยวข้องดังนี้

(๑) เร่งหามาตรการลดการปลดปล่อยก๊าซมีเทนในการผลิต ที่เกิดขึ้นจากการผลิตทั้งพืช ปศุสัตว์ ประมง ตามที่นักวิทยาศาสตร์ออกมาเตือนถึงผลกระทบต่อสภาพภูมิอากาศ ซึ่งอาจส่งผลต่อการส่งออกสินค้าเกษตรของไทย จึงขอให้หน่วยงานที่เกี่ยวข้องเร่งดำเนินการหามาตรการต่างๆ และดำเนินการอย่างเป็นรูปธรรม เพื่อแสดงความพร้อมในการรองรับสถานการณ์โลกที่เปลี่ยนแปลงไป

(๒) ส่งเสริมการปลูกโกโก้ในพื้นที่ป่า โกล์เป็นพืชเป็นเศรษฐกิจทางเลือกใหม่ ควรส่งเสริมการผลิตร่วมกับพืชชนิดอื่น ลดการปลูกพืชเชิงเดี่ยว และส่งเสริมการผลิตและแปรรูปให้มีคุณภาพตรงตามความต้องการของตลาด ลดการนำเข้า เนื่องจากประเทศไทยต้องนำเข้าโกโก้มูลค่าหลายหมื่นล้านบาท

(๓) ปัญหาการปลูกยางพาราในพื้นที่ไม่มีเอกสารสิทธิการใช้ที่ดิน (บัตรสีชมพู) ขอให้การยางแห่งประเทศไทยไปศึกษาว่าการรับรองพื้นที่ดังกล่าวจะเกี่ยวข้องหรือไม่เป็นไปตามมาตรการห้ามนำเข้าผลิตภัณฑ์ที่เชื่อมโยงการตัดไม้ทำลายป่าของสหภาพยุโรปหรือไม่ และพื้นที่ที่ปลูกไปแล้วต้องผลักดันการลดพื้นที่ปลูก ลด Supply ผลผลิตออกจากระบบ และจำแนกผลผลิตจากพื้นที่มีเอกสารสิทธิการใช้ที่ดิน (บัตรสีเขียว) และพื้นที่ไม่มีเอกสารสิทธิการใช้ที่ดิน (บัตรสีชมพู) ให้ชัดเจนไม่ให้ปะปนกัน ซึ่งต้องหามาตรการมารับและทำความเข้าใจกับเกษตรกร

(๔) การผลิตในพื้นที่ ส.ป.ก. ควรได้รับการยกเว้นจากมาตรการห้ามนำเข้าผลิตภัณฑ์ที่เชื่อมโยงการตัดไม้ทำลายป่าของสหภาพยุโรป เพราะเป็นพื้นที่ที่ภาครัฐออกเอกสารสิทธิ ขอให้ฝ่ายกฎหมายของสำนักงานการปฏิรูปที่ดินเพื่อเกษตรกรรมศึกษาความเป็นไปได้ในการขอรับการยกเว้น

๓) **เร่งประชาสัมพันธ์สร้างการรับรู้การดำเนินนโยบายของกระทรวงให้ทั่วถึง** ที่ผ่านมาสภาพปัญหาต่างๆ ของภาคเกษตรที่เกิดขึ้น สาเหตุสำคัญเกิดจากเกษตรกรและประชาชนยังไม่เข้าใจ การทำงานของภาครัฐ ก่อให้เกิดแรงต้านการทำงาน ซึ่งอาจทำให้ไม่สามารถขับเคลื่อนงานได้สำเร็จ ดังนั้น จึงต้องเร่งประชาสัมพันธ์สร้างการรับรู้ให้เกษตรกรและประชาชนทั่วไปมีความเข้าใจการดำเนินงานของภาครัฐ โดยเฉพาะมาตรการต่างๆ ในด้านการเกษตร เช่น การเลี้ยงสัตว์ การจัดการน้ำ ปุ๋ย ดิน วิธีการปลูก การตัด การเก็บเกี่ยว การใช้พันธุ์พืชที่เหมาะสม เป้าหมายเพื่อให้ผลผลิตมีคุณภาพมาตรฐาน เกษตรกรจะเป็นผู้ได้รับประโยชน์โดยตรง ซึ่งต้องมีคณะทำงานบูรณาการด้านการประชาสัมพันธ์ เพื่อบริหารจัดการแก้ไขปัญหาดังกล่าวอย่างเร่งด่วน

๔) **พัฒนาเทคโนโลยีและนวัตกรรมทางการเกษตร** การส่งเสริมเทคโนโลยีและนวัตกรรมให้กับเกษตรกรเพื่อเพิ่มคุณภาพและมูลค่าสินค้า โดยกระทรวงเกษตรและสหกรณ์ได้จัดตั้ง ศูนย์เทคโนโลยีเกษตรและนวัตกรรม (Agritech and Innovation Center : AIC) ซึ่งร่วมบูรณาการกับสถาบันอุดมศึกษา ปรากฏท้องถิ่น และองค์กรต่าง ๆ ทั้งนี้ ยังมีปัญหาเรื่องการไม่ได้รับจัดสรรงบประมาณ ดังนั้น หากมีแนวทางแก้ปัญหาในเรื่องงบประมาณด้วย จะทำให้มีเทคโนโลยีและนวัตกรรมมาส่งเสริมให้เกษตรกรใช้ประโยชน์สามารถลดต้นทุนการผลิต การแปรรูปเพิ่มมูลค่าตรงตามความต้องการของตลาด เกษตรกรมีรายได้เพิ่มขึ้น ซึ่งจะเป็นการยกระดับภาคการเกษตรของไทย

๕) **ส่งเสริมเกษตรปลอดภัย** เนื่องจากเกษตรปลอดภัยคือหัวใจของการผลิต โดยกระทรวงเกษตรและสหกรณ์ต้องมีมาตรการที่ทำให้เกษตรกรและผู้บริโภคปลอดภัย การสร้างความมั่นใจให้กับผู้บริโภค ไม่ส่งเสริมให้ใช้วัตถุอันตรายทางการเกษตร ซึ่งใช้กันมากเป็นระยะเวลานาน กระทรวงต้องมีมาตรการที่เหมาะสมในการผลักดันให้การผลิตสินค้าเกษตรทุกชนิดได้มาตรฐานและมีความปลอดภัย

๖) **ผลักดันคำตอบแทนให้กับอาสาสมัครเกษตรหมู่บ้าน (อกม.)** ขอให้ทุกหน่วยงานให้ความสำคัญในการสร้างขวัญกำลังใจแก่อาสาสมัครเกษตรหมู่บ้านของทุกหน่วยงาน เนื่องจากอาสาสมัครเกษตรเป็นฟันเฟืองที่สำคัญมากในพื้นที่แต่ยังไม่มีคำตอบแทน ซึ่งกระทรวงจะผลักดันเรื่องนี้อย่างเต็มที่ ในเบื้องต้นขอให้หน่วยงานที่เกี่ยวข้องสร้างขวัญกำลังใจ และแรงจูงใจในการทำงานให้กับอาสาสมัครเกษตรทุกคน

๗) **บริหารจัดการน้ำอย่างมีประสิทธิภาพ** การบริหารจัดการน้ำที่ดีต้องใช้น้ำอย่างมีคุณค่าให้เกิดประโยชน์มากที่สุด ให้เกิดปัญหาน้อยที่สุด มีแผนการจัดการน้ำที่ดี ให้เกิดประโยชน์กับประเทศชาติกับเกษตรกรมากที่สุด ในสถานการณ์ฤดูฝนภาคใต้ปัจจุบัน ขอให้กรมชลประทานเตรียมพร้อมรับมือและประชาสัมพันธ์ให้ทั่วถึงเพื่อสร้างความอุ่นใจให้กับประชาชน เมื่อเกิดกรณีน้ำท่วมฉุกเฉิน รวมทั้งพื้นที่ที่ได้รับความเสียหายแล้ว ขอให้หน่วยงานที่เกี่ยวข้องเร่งดำเนินการเข้าช่วยเหลือเยียวยาผู้ได้รับผลกระทบและรายงานให้ผู้บริหารได้รับทราบทันที

๘) **เร่งขับเคลื่อน BCG Model** ไปสู่การปฏิบัติให้สัมฤทธิ์ผลตามเป้าหมายของนโยบายรัฐบาลเพื่อปรับเปลี่ยนระบบการเกษตรประเทศไทยไปสู่ ๓ สูง ได้แก่ ประสิทธิภาพสูง มาตรฐานสูง และรายได้สูง ซึ่งถือว่าเป็นการปรับเปลี่ยนภาคเกษตรที่สำคัญ ต้องมุ่งเน้นที่การสร้างความรู้ความเข้าใจให้กับเกษตรกรเกี่ยวกับเป้าหมายของนโยบาย แนวทางการปฏิบัติและประโยชน์ที่เกษตรกรจะได้รับ

๙) **ส่งเสริมความรู้พืชเศรษฐกิจใหม่ผลักดันไทยเป็นครัวโลก** โดยขอให้หน่วยงานที่เกี่ยวข้องพิจารณาคาดการณ์สถานการณ์ตลาดโลก ตลาดผู้บริโภคในอนาคตว่าแนวโน้มความต้องการสินค้าเกษตรและอาหารเป็นอย่างไร กำหนดแผนการทำงานส่งเสริมพืชเศรษฐกิจใหม่ที่มีมูลค่าสูง และสนับสนุนเครื่องมือและองค์ความรู้ที่เกี่ยวข้องเพื่อสร้างโอกาสให้กับเกษตรกร ซึ่งนอกจากพืชอาหารคนแล้วควรให้ความสำคัญกับพืชอาหารสัตว์ให้มากขึ้นเพราะประเทศไทยยังต้องนำเข้าวัตถุดิบอาหารสัตว์ในปริมาณและมูลค่าสูงมากในแต่ละปี ต้องเร่งหาวิธีการเพิ่มผลผลิตพืชอาหารสัตว์ในประเทศเพื่อลดการนำเข้าให้มากที่สุด

๑๐) **ผลักดันให้กระทรวงเกษตรและสหกรณ์เป็นกระทรวงเศรษฐกิจอย่างแท้จริง** ภาคการเกษตรเป็นภาคเศรษฐกิจที่มีความสำคัญที่สุด ถึงแม้ตัวเลข GDP ภาคเกษตรอยู่ที่ประมาณร้อยละ ๘ ของ

GDPภาพรวมของประเทศ และมูลค่าผลิตภัณฑ์ที่ได้จากการแปรรูปสินค้าเกษตรจะไปเป็นตัวเลข GDP ของภาคอุตสาหกรรมก็ตาม แต่ภาคการเกษตรยังดำรงความสำคัญมากที่สุด การใช้งบประมาณในการแก้ไขปัญหาของพี่น้องเกษตรกรที่ผ่านมา หลายฝ่ายอาจประเมินว่าสูงเกินไป แท้จริงแล้วไม่ได้สูงมากเมื่อเปรียบเทียบกับ การทำให้เศรษฐกิจฐานรากได้ขับเคลื่อนต่อไปได้ เนื่องจากมีประชากรกว่า ๓ ล้านคนที่อยู่ในครัวเรือนเกษตรซึ่งเป็นทั้งผู้ผลิตและผู้บริโภคที่สำคัญ จึงขอให้ทุกหน่วยงานเร่งขับเคลื่อนภารกิจและนโยบายต่างๆ เพื่อให้เกษตรกรผลิตสินค้าเกษตรที่มีคุณภาพ มาตรฐาน มีมูลค่าสูง เพื่อเพิ่มรายได้ มีคุณภาพชีวิตที่ดีขึ้น ยกกระดับภาคการเกษตรให้เป็นภาคเศรษฐกิจที่สำคัญของประเทศต่อไป

**๑๑) ปฏิบัติงานด้วยความโปร่งใส ตรวจสอบได้** โดยขอให้การบริหารและการปฏิบัติงาน กฎหมาย ระเบียบ หลักเกณฑ์ต่าง อย่างเคร่งครัด ขอให้ข้าราชการกระทรวงเกษตรและสหกรณ์ทำในสิ่งที่ถูกต้อง เพื่อภาพลักษณ์ที่ดี และเป็นประโยชน์ต่อพี่น้องเกษตรกรและประชาชน

**๑๒) ให้ความสำคัญกับเกษตรกรเหมือนคนในครอบครัวเดียวกัน** เนื่องจากปัญหาในการเกษตรมีมาก บางปัญหาเรื้อรังสะสมมายาวนาน บางปัญหาเกิดจากความไม่รู้ไม่เข้าใจ บางปัญหาเกิดจากอัตรายึดมั่นปฏิบัติในแบบเดิม ๆ ไม่ยอมเปลี่ยนแปลง ขอให้ทุกหน่วยงานในสังกัด กระทรวงร่วมกัน บูรณาการกันแก้ไข ปัญหาต่างๆ ให้ดีที่สุด ให้เต็มกำลังความสามารถ เมื่อแก้ไขปัญหาได้ ก็จะเป็นความภาคภูมิใจของพวกเราชาวกระทรวงเกษตรและสหกรณ์ทุกคน

### ๒.๓ ประเด็นการพัฒนาของกลุ่มจังหวัด

กลุ่มจังหวัดภาคตะวันออก ๒ กำหนดประเด็นการพัฒนาในช่วงปีงบประมาณ พ.ศ.๒๕๖๖-๒๕๗๐ จำนวน ๕ ประเด็นการพัฒนา ดังนี้

**ประเด็นการพัฒนาที่ ๑ :** ส่งเสริมและพัฒนาการท่องเที่ยวให้ได้มาตรฐาน เพื่อสนับสนุนการท่องเที่ยวเชิงนิเวศ วิถีชีวิตชุมชนและวัฒนธรรม

**ประเด็นการพัฒนาที่ ๒ :** เพิ่มขีดความสามารถด้านการค้า การค้าชายแดน และการลงทุนเชื่อมโยง EEC และประเทศเพื่อนบ้าน

**ประเด็นการพัฒนาที่ ๓ :** พัฒนาประสิทธิภาพการผลิต การแปรรูป และการตลาดสินค้าเกษตรตามมาตรฐานความปลอดภัยอย่างครบวงจรและมีมูลค่าสูง

**ประเด็นการพัฒนาที่ ๔ :** รักษาป่า รักษาแหล่งสิ่งแวดล้อม

**ประเด็นการพัฒนาที่ ๕ :** พัฒนาทรัพยากรมนุษย์ สังคม การบริหารจัดการ ยกกระดับคุณภาพชีวิตให้มีความมั่นคงปลอดภัย

### ๒.๔ ยุทธศาสตร์ตามแผนพัฒนาจังหวัดนครนายก

จังหวัดนครนายกกำหนดประเด็นการพัฒนาเพื่อสอดคล้องกับสถานการณ์ และตอบสนองความต้องการของประชาชน ตามเป้าหมายการพัฒนา “นครนายกเมืองน่าอยู่” โดยกำหนดพันธกิจ ดังนี้

#### พันธกิจ

๑) ส่งเสริมและพัฒนาการเกษตรให้มีศักยภาพและมูลค่าเพิ่มสูงขึ้น

๒) ส่งเสริมและพัฒนาการท่องเที่ยวเชิงธรรมชาติและรักษาสิ่งแวดล้อม

๓) พัฒนาสิ่งอำนวยความสะดวกต่างๆ เพื่อสร้างความสะดวกสบายและน่าอยู่ให้แก่สังคม

๔) ส่งเสริมให้ประชาชนมีคุณภาพชีวิตที่ดี มีอาชีพมีรายได้ มีความปลอดภัยในชีวิต และทรัพยากร

#### เป้าประสงค์

๑) เศรษฐกิจเจริญเติบโตอย่างมีเสถียรภาพและมั่นคง ประชาชนมีงานทำและมีการ ประกอบสัมมาอาชีพที่ดี



๒) ประชาชนมีความมั่นคงในการดำรงชีวิต ได้รับการศึกษาความรู้ การฝึกอบรม ข้อมูลข่าวสารอย่างกว้างขวางและรวดเร็ว มีบริการสาธารณสุขและบริการสาธารณะอื่น ๆ ที่พอเพียง และสะดวก รวมทั้งมีความปลอดภัยในการดำรงชีวิตและรักษาทรัพย์สิน

๓) ทรัพยากรธรรมชาติและสิ่งแวดล้อมมีความสมดุลและยั่งยืน โดยมีสถานที่พักผ่อนหย่อนใจ สวนสาธารณะ พื้นที่สีเขียวและที่ว่างโล่งอย่างพอเพียง ตลอดจนมีระบบบำบัดน้ำเสียและ กำจัดขยะอย่างเหมาะสม

**ประเด็นการพัฒนาที่ ๑ :** ส่งเสริมการผลิตสินค้าเกษตรและผลิตภัณฑ์แปรรูปให้มีความปลอดภัยตรงกับความต้องการของตลาด

**ประเด็นการพัฒนาที่ ๒ :** ส่งเสริมและพัฒนาการท่องเที่ยวเชิงนิเวศ สุขภาพ วัฒนธรรม และการประชุมที่ได้มาตรฐาน

**ประเด็นการพัฒนาที่ ๓ :** พัฒนาความรู้และทักษะในการประกอบอาชีพของประชาชน รวมถึงจัดเตรียมโครงสร้างพื้นฐานให้บริการประชาชนอย่างเป็นระบบ เพื่อให้ชุมชนมีความเข้มแข็ง รวมทั้งเสริมสร้างความมั่นคงในสังคมให้มีความสุข

**ประเด็นการพัฒนาที่ ๔ :** อนุรักษ์ ฟื้นฟู และบริหารจัดการทรัพยากรธรรมชาติและสิ่งแวดล้อม ให้เกิดความสมดุลต่อระบบนิเวศ โดยประชาชนมีส่วนร่วม

## ๒.๕ ยุทธศาสตร์อื่นๆ ที่เกี่ยวข้อง

### ๒.๕.๑ แผนปฏิบัติการด้านการขับเคลื่อนการพัฒนาประเทศไทยด้วยโมเดลเศรษฐกิจ BCG พ.ศ. ๒๕๖๔ - ๒๕๗๐

การพัฒนาประเทศไทยด้วยโมเดลเศรษฐกิจ BCG มุ่งเน้นการสร้างการเติบโตทางเศรษฐกิจจากฐานทรัพยากรที่มีความหลากหลายด้วยการใช้ความรู้ เทคโนโลยี นวัตกรรม ร่วมกับความหลากหลายทางวัฒนธรรม อัตลักษณ์และความคิดสร้างสรรค์ในการเพิ่มการเติบโตของผลิตภัณฑ์มวลรวมในประเทศ(GDP)ซึ่งเป็นการพัฒนาภายใต้ ๔+๑ สาขายุทธศาสตร์ คือเกษตรและอาหารสุขภาพและการแพทย์พลังงาน วัสดุและเคมีชีวภาพ การท่องเที่ยวและเศรษฐกิจสร้างสรรค์และเศรษฐกิจหมุนเวียน รวมถึงการรักษาฐานทรัพยากรและความหลากหลายทางชีวภาพให้สมดุลระหว่างการใช้และใช้ไปเพื่อนำ ไปสู่การพัฒนาที่ยั่งยืนโดยมีวิสัยทัศน์คือเศรษฐกิจเติบโตอย่างมีคุณภาพและยั่งยืน ประชาชนมีรายได้ดีคุณภาพชีวิตดีรักษาและฟื้นฟูฐานทรัพยากรและความหลากหลายทางชีวภาพให้มีคุณภาพที่ดีด้วย การใช้ความรู้ เทคโนโลยี และนวัตกรรม ประกอบด้วย ๔ ยุทธศาสตร์ ซึ่งเกี่ยวข้องกับการพัฒนาการเกษตรทั้ง ๔ ยุทธศาสตร์ ได้แก่ **ยุทธศาสตร์ที่ ๑** การสร้างความยั่งยืนของฐานทรัพยากรและความหลากหลายทางชีวภาพด้วยการจัดสมดุลระหว่างการอนุรักษ์และการใช้ประโยชน์ **ยุทธศาสตร์ที่ ๒** การพัฒนาชุมชนและเศรษฐกิจฐานรากให้เข้มแข็งด้วยทุนทรัพยากรอัตลักษณ์ความคิดสร้างสรรค์และเทคโนโลยีสมัยใหม่ **ยุทธศาสตร์ที่ ๓** การยกระดับการพัฒนาอุตสาหกรรมภายใต้เศรษฐกิจ BCG ให้สามารถแข่งขันได้อย่างยั่งยืน และ**ยุทธศาสตร์ที่ ๔** การเสริมสร้างความสามารถในการตอบสนองต่อกระแสการเปลี่ยนแปลงของโลก

### ๒.๕.๒ แผนปฏิบัติการด้านการพัฒนาอุตสาหกรรมแปรรูปอาหาร ระยะที่ ๑ (พ.ศ. ๒๕๖๒ - ๒๕๗๐)

วิสัยทัศน์ “ไทยเป็นศูนย์กลางการผลิตอาหารอนาคตแห่งอาเซียนควบคู่การขับเคลื่อนเศรษฐกิจ ฐานราก” โดยมีผลิตภัณฑ์เป้าหมายคือ **๑) สินค้า Commodity** เช่น กลุ่มข้าวและธัญพืช กลุ่มปศุสัตว์ประมง กลุ่มผักผลไม้ กลุ่มเครื่องปรุงรส น้ำตาล และมันสำปะหลัง ในรูปแบบอาหารพร้อมรับประทาน (Ready to Eat) อาหารอินทรีย์ (Organic Food) เครื่องดื่มสุขภาพ (Healthy Drinks) รวมถึงสินค้าที่มีบรรจุภัณฑ์ทันสมัย (Modern Packaging) บรรจุภัณฑ์ฉลาด (Intelligence Packaging) รวมถึงอาหารที่ยกระดับด้วยการคัดแยกเกรด (Premium Fresh Food) **๒) สินค้าอนาคต Future Food** เช่น อาหารสุขภาพและอาหารฟังก์ชัน (Healthy and Functional food) ผลิตภัณฑ์อาหารจากเทคโนโลยีชีวภาพ (Food Bio technology Products) อาหารฮาลาลอาหารใหม่ (Novel Food) อาหารและ

วัตถุดิบเพื่อผลิตอาหารคุณภาพสูง (High Value Added Food Products & Organic Food Ingredients) และธุรกิจเกี่ยวเนื่องเพื่อสนับสนุนนวัตกรรมอาหาร (Supporting Business for Food Innovation) อาทิ บรรจุกัญธอาหารและเทคโนโลยีดิจิทัลเพื่อสนับสนุนนวัตกรรมอาหาร เป็นต้น ประกอบด้วย ๔ มาตรการ ซึ่งเกี่ยวข้องกับการพัฒนาการเกษตรทั้ง ๔ มาตรการ ได้แก่ **มาตรการที่ ๑** สร้าง Food Warriors โดยเร่งยกระดับขีดความสามารถในการแข่งขันและการปรับตัวให้กับผู้ประกอบการอาหารไทยโดยเฉพาะกลุ่มที่มีความรู้และทักษะฝีมือในการต่อยอดเทคโนโลยีและนวัตกรรม เพื่อใช้ในการเพิ่มผลิตภาพ และสร้างมูลค่าเพิ่มให้กับผลิตภัณฑ์อาหารที่ผลิตจากวัตถุดิบภายในประเทศ **มาตรการที่ ๒** สร้างนวัตกรรมอาหารอนาคต (Future Food Innovation) โดยมุ่งเน้นการใช้ประโยชน์จากวัตถุดิบภายในประเทศ ด้วยการยกระดับนวัตกรรมอาหารอนาคตสู่การผลิตเชิงพาณิชย์ผ่าน Food Industry Transformation Center (ITC) และ Center of Food Excellence (COFE) **มาตรการที่ ๓** สร้าง New Marketing Platform โดยมุ่งยกระดับอาหารไทยให้มีบทบาทในตลาดโลกผ่านช่องทางดิจิทัลที่สามารถเชื่อมโยงการผลิต การค้าและวัตถุดิบ ผ่านกลไกห่วงโซ่อุปทานของอุตสาหกรรมการค้าโลกและมาตรการที่ ๔ สร้างปัจจัย พื้นฐานเพื่อเร่งการพัฒนาอุตสาหกรรม (Enabling) โดยการสร้างโครงสร้างพื้นฐานที่เป็นปัจจัยเอื้อต่อการพัฒนาอุตสาหกรรมอาหารของไทย อำนวยความสะดวกและลดอุปสรรคในการประกอบธุรกิจ

### **๒.๕.๓ ยุทธศาสตร์และแนวทางการขับเคลื่อนการค้าของชาติ พ.ศ. ๒๕๖๕ - ๒๕๗๐**

วิสัยทัศน์ “การค้าไทยเข้มแข็ง เติบโตอย่างทั่วถึงและยั่งยืน รองรับโอกาสการค้าโลก” ประกอบด้วย ๕ ยุทธศาสตร์ โดยมียุทธศาสตร์ที่เกี่ยวข้องกับภาคเกษตร จำนวน ๓ ยุทธศาสตร์คือ **ยุทธศาสตร์ที่ ๑** ขับเคลื่อนการค้าด้วยนวัตกรรมและเทคโนโลยี (Foster Innovation and Technology) มุ่งเน้นให้เกิดการใช้นวัตกรรมและเทคโนโลยีในการประกอบธุรกิจ ผู้ประกอบการสามารถเข้าถึงเทคโนโลยีและงานวิจัยเชิงพาณิชย์รวมถึงการบูรณาการร่วมของภาคส่วนที่เกี่ยวข้องให้เอื้อต่อการสร้างนวัตกรรม เพื่อสร้างมูลค่าเพิ่มให้กับสินค้าและบริการ **ยุทธศาสตร์ที่ ๓** ส่งเสริมการค้าไทยสู่ตลาดโลก (Promote Thai Trade to Global Market) มุ่งเน้นการส่งเสริมอุตสาหกรรมไทยทั้งภาคสินค้าและภาคบริการให้มีขีดความสามารถในการขยายตลาดไปสู่ตลาดโลก รักษาตลาดเดิม เจาะตลาดใหม่ ผ่านการสร้างความร่วมมือด้านการค้าและการเจรจาการค้า และ **ยุทธศาสตร์ที่ ๔** ส่งเสริมและกระตุ้นการบริโภคภายในประเทศ (Encourage Domestic Consumption) ส่งเสริมและกระตุ้นการใช้สินค้าและบริการที่ผลิตภายในประเทศเพื่อเพิ่มมูลค่าการค้าภายในประเทศ กระจายรายได้สู่เศรษฐกิจฐานราก

### **๒.๕.๔ แผนพัฒนาการท่องเที่ยวแห่งชาติ ฉบับที่ ๓ (พ.ศ. ๒๕๖๖ - ๒๕๗๐)**

วิสัยทัศน์ “การท่องเที่ยวของประเทศไทยเป็นอุตสาหกรรมที่เน้นคุณค่า มีความสามารถในการปรับตัว เติบโตอย่างยั่งยืนและมีส่วนร่วม” (Rebuilding High Value Tourism Industry with Resilience, Sustainability and Inclusive Growth) ประกอบด้วย ๔ ยุทธศาสตร์ โดยมียุทธศาสตร์ที่เกี่ยวข้องกับการพัฒนาภาคเกษตร จำนวน ๒ ยุทธศาสตร์ คือ **ยุทธศาสตร์ที่ ๑** การเสริมสร้างความเข้มแข็งและภูมิคุ้มกันของอุตสาหกรรมการท่องเที่ยวไทยด้วยเทคโนโลยีและนวัตกรรม (Innovative & Resilience Tourism) กลยุทธ์ที่ ๑.๒ กระจายรายได้และความเจริญจากการท่องเที่ยวอย่างทั่วถึงทุกพื้นที่ และลดการรั่วไหลในภาคการท่องเที่ยวอย่างเป็นธรรม (Equitable Tourism) และ **ยุทธศาสตร์ที่ ๓** การยกระดับประสบการณ์ท่องเที่ยวครบวงจรโดยมุ่งเน้นนักท่องเที่ยวเป็นศูนย์กลาง (Traveler’s Experience & Centricity) กลยุทธ์ที่ ๓.๑ สร้างประสบการณ์การท่องเที่ยวอันน่าประทับใจที่มีคุณค่าเพื่อตอบสนองความต้องการของนักท่องเที่ยวเฉพาะกลุ่ม (Value - Based Tourism) และกลยุทธ์ที่ ๓.๒ ส่งเสริมรูปแบบการท่องเที่ยวศักยภาพสูงที่หลากหลายและสร้างสรรค์ของไทย (High-Potential and Creative Tourism)

## ๒.๕.๕ แผนปฏิบัติการด้านการพัฒนาระบบโลจิสติกส์ของประเทศไทย (พ.ศ. ๒๕๖๖ - ๒๕๗๐)

ประกอบด้วยแนวทางการพัฒนาจำนวน ๕ แนวทาง ได้แก่แนวทางการพัฒนาที่ ๑ การพัฒนาโครงสร้างพื้นฐานสิ่งอำนวยความสะดวก **แนวทางการพัฒนาที่ ๒** การยกระดับมาตรฐานและเพิ่มมูลค่าโซ่อุปทาน **แนวทางการพัฒนาที่ ๓** การพัฒนาพิธีการศุลกากรกระบวนการนำเข้า-ส่งออก ที่เกี่ยวข้องและการอำนวยความสะดวกในการขนส่งระหว่างประเทศ **แนวทางการพัฒนาที่ ๔** การพัฒนาศักยภาพผู้ให้บริการโลจิสติกส์ไทยและ**แนวทางการพัฒนาที่ ๕** การส่งเสริมการวิจัยและพัฒนานวัตกรรมและการติดตามด้านโลจิสติกส์ โดยมีแนวทางการพัฒนาที่เกี่ยวข้องกับการพัฒนาภาคเกษตร จำนวน ๒ แนวทาง คือ **แนวทางการพัฒนาที่ ๒** การยกระดับมาตรฐานและเพิ่มมูลค่าโซ่อุปทาน กลยุทธ์ที่ ๑ พัฒนาการบริหารจัดการโลจิสติกส์และโซ่อุปทานภาคการเกษตร **แนวทางการพัฒนาที่ ๓** การพัฒนาพิธีการศุลกากรกระบวนการนำเข้า-ส่งออกที่เกี่ยวข้องและการอำนวยความสะดวกในการขนส่งระหว่างประเทศ ใน ๒ กลยุทธ์ได้แก่กลยุทธ์ที่ ๑ พัฒนาการเชื่อมโยงข้อมูลและใช้ประโยชน์จากระบบ National Single Window (NSW) และกลยุทธ์ที่ ๒

### ๒.๕.๖ ยุทธศาสตร์การพัฒนาเกษตรอินทรีย์แห่งชาติ พ.ศ.๒๕๖๐ - ๒๕๖๔

#### วิสัยทัศน์

“ประเทศไทยเป็นผู้นำในระดับภูมิภาค ด้านการผลิต การบริโภค การค้า สินค้าและบริการ เกษตรอินทรีย์ที่มีความยั่งยืน และเป็นที่ยอมรับในระดับสากล”

#### ประเด็นยุทธศาสตร์

**ยุทธศาสตร์ที่ ๑ ส่งเสริมการวิจัย การสร้างและเผยแพร่องค์ความรู้ และนวัตกรรมเกษตรอินทรีย์**

**หลักการ** ส่งเสริมการวิจัยทางด้านเกษตรอินทรีย์ สร้างนักวิจัยด้านเกษตรอินทรีย์รุ่นใหม่และเผยแพร่งานวิจัยให้เกษตรกรสามารถนำผลการวิจัยไปประยุกต์ ใช้ได้อย่าง แท้จริง พร้อมทั้งบริหารจัดการองค์ความรู้และฐานข้อมูลทางด้าน เทคโนโลยีเกษตรอินทรีย์ให้สามารถเข้าถึงข้อมูลได้และเป็นข้อมูลที่ทันสมัย

#### ยุทธศาสตร์ที่ ๒ พัฒนาการผลิตสินค้าและบริการเกษตรอินทรีย์

**หลักการ** พัฒนาการผลิต การแปรรูป บรรจุหีบห่อ และระบบโลจิสติกส์ โดยแบ่งเป็น ๒ แนวทาง คือ การพัฒนาเกษตรอินทรีย์วิถีพื้นบ้านและการพัฒนาเกษตร อินทรีย์เข้าสู่มาตรฐานในระดับสากล

#### ยุทธศาสตร์ที่ ๓ พัฒนาการตลาดสินค้าและบริการ และการรับรองมาตรฐาน เกษตรอินทรีย์

**หลักการ** สร้างความเข้มแข็งทางการตลาด สร้างตราสินค้าและอัตลักษณ์ความเชื่อมั่นให้แก่สินค้าและบริการเกษตรอินทรีย์ พร้อมทั้งเพิ่มช่องทางการตลาดและ ธุรกิจ และสร้างความตระหนักให้กับผู้บริโภคเกี่ยวกับสินค้าและบริการ เกษตรอินทรีย์

#### ยุทธศาสตร์ที่ ๔ การขับเคลื่อนเกษตรอินทรีย์

**หลักการ** นำแผนยุทธศาสตร์ไปสู่การปฏิบัติให้เกิดผลเป็นรูปธรรมโดยบูรณาการกับทุกภาคส่วนระดับชาติระดับจังหวัด และระดับพื้นที่

### ๒.๕.๗ ยุทธศาสตร์ความมั่นคงด้านอาหารกระทรวงเกษตรและสหกรณ์ (พ.ศ. ๒๕๖๐ - ๒๕๖๔)

#### วิสัยทัศน์

“ประชากรในประเทศไทยมีอาหารที่มีคุณภาพเพื่อบริโภคตามหลักโภชนาการอย่าง เพียงพอและยั่งยืน”

#### เป้าหมาย

๑) ผลิตอาหารตามหลักมาตรฐาน และผลิตสินค้าเกษตรที่มีคุณภาพดี ปลอดภัย เพียงพอกับความต้องการบริโภคภายในประเทศ สอดคล้องตามหลักโภชนาการอย่างเหมาะสม

๒) ประชากรมีอาหารที่มีคุณค่าทางโภชนาการที่เหมาะสม เพียงพอต่อการบริโภค ในระดับครัวเรือนและชุมชน รวมทั้งในกรณีภาวะไม่ปกติ

๓) มีทรัพยากรเพื่อการผลิตอย่างยั่งยืนและเหมาะสม เกษตรกรมีระบบสวัสดิการ และรายได้ที่มั่นคง

๔) สนับสนุนการบรรลุเป้าหมายการพัฒนาที่ยั่งยืนของสหประชาชาติ (Sustainable Development Goals: SDGs) เป้าหมายที่ ๒ ในเรื่องความมั่นคงทางอาหารและ โภชนาการที่ดีขึ้น

#### **ประเด็นยุทธศาสตร์**

ยุทธศาสตร์ที่ ๑ ผลิตอาหารอย่างเพียงพอกับความต้องการบริโภคภายในประเทศอย่างยั่งยืน

ยุทธศาสตร์ที่ ๒ สนับสนุนให้ประชากรทุกระดับเข้าถึงอาหารอย่างเพียงพอได้ตลอดเวลา

ยุทธศาสตร์ที่ ๓ ส่งเสริมการผลิตอาหารคุณภาพดี ลดการสูญเสีย และมีการใช้ประโยชน์อย่าง

เหมาะสม

ยุทธศาสตร์ที่ ๔ รักษาเสถียรภาพการผลิตอาหารอย่างยั่งยืน

ยุทธศาสตร์ที่ ๕ สนับสนุนการพัฒนาความมั่นคงด้านโภชนาการอาหาร

## ส่วนที่ ๒

### ข้อมูลทั่วไปและข้อมูลด้านการเกษตรที่สำคัญของจังหวัด

#### ๑. ข้อมูลทั่วไปของจังหวัดนครนายก

##### ๑.๑ ข้อมูลด้านกายภาพของจังหวัดนครนายก

คำขวัญจังหวัดนครนายก

**“เมืองในฝันที่ใกล้กรุง ภูเขางาม น้ำตกสวย รวยธรรมชาติ ปราศจากมลพิษ”**

วิสัยทัศน์จังหวัดนครนายก

**“นครนายก เมืองน่าอยู่”**

##### ๑.๑.๑ ลักษณะทางภูมิศาสตร์

๑) ที่ตั้ง จังหวัดนครนายกมีเนื้อที่ประมาณ ๒,๑๒๒ ตารางกิโลเมตร ตั้งอยู่ทางทิศตะวันออกเฉียงใต้ของประเทศไทย ระหว่างเส้นรุ้งที่ ๑๔ องศาเหนือ และเส้นแวงที่ ๑๐๑ องศาตะวันออก มีระยะทางจากกรุงเทพมหานคร ตามถนนทางหลวงแผ่นดินหมายเลข ๓๐๕ (รังสิต-นครนายก) เลียบคลองรังสิตผ่านอำเภองครักษ์ ถึงจังหวัดนครนายก ระยะทาง ๑๐๕ กิโลเมตร ห่างจากท่าอากาศยานสุวรรณภูมิประมาณ ๑๐๕ กิโลเมตร ท่าอากาศยานดอนเมือง ๘๒ กิโลเมตร ท่าเทียบเรือคลองเตย ๑๒๐ กิโลเมตร ท่าเทียบเรือแหลมฉบัง ๑๖๓ กิโลเมตร



๒) อาณาเขต จังหวัดนครนายกมีอาณาเขตติดต่อกับจังหวัดใกล้เคียง ดังนี้

ทิศเหนือ ติดต่อกับจังหวัดสระบุรี และจังหวัดนครราชสีมา  
ทิศตะวันออกเฉียงใต้ ติดต่อกับจังหวัดนครราชสีมา และจังหวัดปราจีนบุรี  
ทิศใต้ ติดต่อกับจังหวัดฉะเชิงเทรา และจังหวัดปราจีนบุรี  
ทิศตะวันตก ติดต่อกับจังหวัดปทุมธานี

๓) ลักษณะภูมิประเทศ พื้นที่ส่วนใหญ่เป็นที่ราบทางตอนเหนือและตะวันออกเฉียงใต้เป็นภูเขาสูงชันในเขตอำเภอบ้านนา อำเภอมืองนครนายก และอำเภอปากพลีส่วนหนึ่งอยู่ในเขตอุทยานแห่งชาติเขาใหญ่ ซึ่งเป็นเขตรอยต่อกับอีก ๓ จังหวัดได้แก่ จังหวัดสระบุรี จังหวัดนครราชสีมา และจังหวัดปราจีนบุรี มีเทือกเขาติดต่อกับเทือกเขาตะนาวศรีเป็นยอดเขาสูงที่สุดของจังหวัด คือยอดเขาเขี้ยวมีความสูงจากระดับน้ำทะเล ๑,๓๕๑ เมตร ส่วนทางตอนกลางและตอนใต้เป็นที่ราบอันกว้างใหญ่เป็นส่วนหนึ่งของที่ราบสามเหลี่ยมลุ่มแม่น้ำเจ้าพระยา ที่เรียกว่า “ที่ราบกรุงเทพ” ลักษณะดินเป็นดินปนทราย และดินเหนียวเหมาะแก่การทำนาทำสวนผลไม้และการอยู่อาศัย

๔) ลักษณะดิน จากกองแผนการสำรวจที่ดิน จังหวัดนครนายก ของกองสำรวจที่ดิน กรมพัฒนาที่ดิน พ.ศ. ๒๕๒๒ ได้จำแนกดินภายในจังหวัดนครนายก ไว้ทั้งหมด ๒๘ ชุดดินและจากการศึกษาข้อมูลของชุดดินเหล่านี้พอจะวิเคราะห์ลักษณะ และคุณสมบัติของทรัพยากรดินนครนายกเป็น ๕ กลุ่มคือ

(๑) ดินที่เกิดจากตะกอนลุ่มน้ำใหม่ ( Recent alluvium ) บริเวณนี้เป็นที่ราบน้ำท่วมถึง (Flood plain) ปรากฏให้เห็นตามสันดินริมน้ำ และบริเวณแอ่งริมน้ำของแม่น้ำนครนายก และคลองบ้านนาดินที่เกิดบนสันดินริมน้ำ มีเนื้อดินเป็นดินร่วนหรือดินร่วนเหนียวปนทรายแข็งเป็นดินลึก มีการระบายน้ำดี ความอุดมสมบูรณ์ปานกลาง ดินที่เกิดบริเวณแอ่งริมน้ำ มีเนื้อดินเป็นดินเหนียว เป็นดินลึก มีการระบายน้ำเลว ความอุดมสมบูรณ์ปานกลาง ดินที่เกิดจากตะกอนลุ่มน้ำใหม่ มีเนื้อที่ประมาณ ๓๒,๓๖๐ ไร่ หรือปริมาณร้อยละ ๒.๔๔ ของพื้นที่จังหวัด

(๒) ดินที่เกิดจากการทับถมของตะกอนน้ำกร่อย (Brackish water depositse ) ในบริเวณที่ราบน้ำท่วมถึงในอดีต ( Former tidal flat ) ปรากฏให้เห็นอย่างกว้างขวางในที่ลุ่มต่ำตอนใต้ของจังหวัด บริเวณอำเภอองครักษ์ ตอนใต้ของอำเภอเมืองฯ และปากพลี เนื้อดินเป็นดินเหนียว เป็นดินลึก มีการระบายน้ำเลว ความอุดมสมบูรณ์ต่ำปฏิกิริยาของดินเป็นกรดจัด(ดินเปรี้ยว) บริเวณนี้มีพื้นที่ประมาณ ๖๐๔,๑๗๑ ไร่ หรือ ๔๕.๕๕ เพอร์เซ็นต์ ของพื้นที่จังหวัด

(๓) ดินที่เกิดจากตะกอนลำน้ำค่อนข้างใหม่และตะกอนลำน้ำเก่า ( Semi – recent alluvium ) พบเป็นแนวกว้างทางตอนกลางของจังหวัดขึ้นไปจรดเทือกเขาทางตอนเหนือสภาพพื้นที่เป็นที่ราบลุ่ม ซึ่งส่วนใหญ่เป็นลานตะพัก ระดับต่ำ เนื้อดินบนเป็นดินทรายหรือทรายแป้ง ดินล่างเป็นดินเหนียว เป็นดินลึก มีการระบายน้ำเลว ความอุดมสมบูรณ์ต่ำ มีพื้นที่ประมาณ ๒๖๐,๖๐๗ ไร่ หรือ ๑๙.๖๕ เพอร์เซ็นต์ ของพื้นที่จังหวัด สำหรับดินบนลานตะพักระดับสูงขึ้นไป เนื้อดินบนส่วนใหญ่เป็นดินร่วนเหนียวปนทราย ดินล่างเป็นดินร่วนเหนียวปนทรายถึงดินเหนียวปนทรายแป้ง มีการระบายน้ำดี ความอุดมสมบูรณ์ต่ำ มีพื้นที่ประมาณ ๙,๘๑๔ ไร่ หรือ ๐.๗๔ เพอร์เซ็นต์ ของพื้นที่จังหวัด

(๔) ดินที่เกิดจากการสลายตัวผุพังของวัตถุดินกำเนิดที่สลายตัวอยู่กับที่และวัตถุดินกำเนิดที่เคลื่อนที่มากับมวลตามแรงโน้มถ่วงของโลก (Residuum and colluvium) บนลานตะพักที่ง่ายต่อการกัดกร่อนและบริเวณเชิงเขา ( Erosion terrace and foot hills ) พบกระจายอยู่เป็นแห่ง ๆ และในบริเวณเชิงเขาตอนเหนือของจังหวัด ส่วนใหญ่ เป็นดินค่อนข้างตื้น มีเศษหิน ก้อนกรวด หรือลูกครึ่งปะปนอยู่ มีการระบายน้ำดี ความอุดมสมบูรณ์ค่อนข้างต่ำถึงปานกลาง มีพื้นที่ประมาณ ๑๔,๙๘๗ ไร่ หรือ ๑.๑๓ เพอร์เซ็นต์ ของพื้นที่จังหวัด

(๕) ดินที่เกิดจากภูเขา ปกคลุมด้วยหินในยุคต่าง ๆ พบอยู่ทางตอนเหนือของจังหวัด มีพื้นที่ประมาณ ๔๐๑,๑๒๓ ไร่ หรือ ๓๐.๒๔ เพอร์เซ็นต์ ของพื้นที่จังหวัด





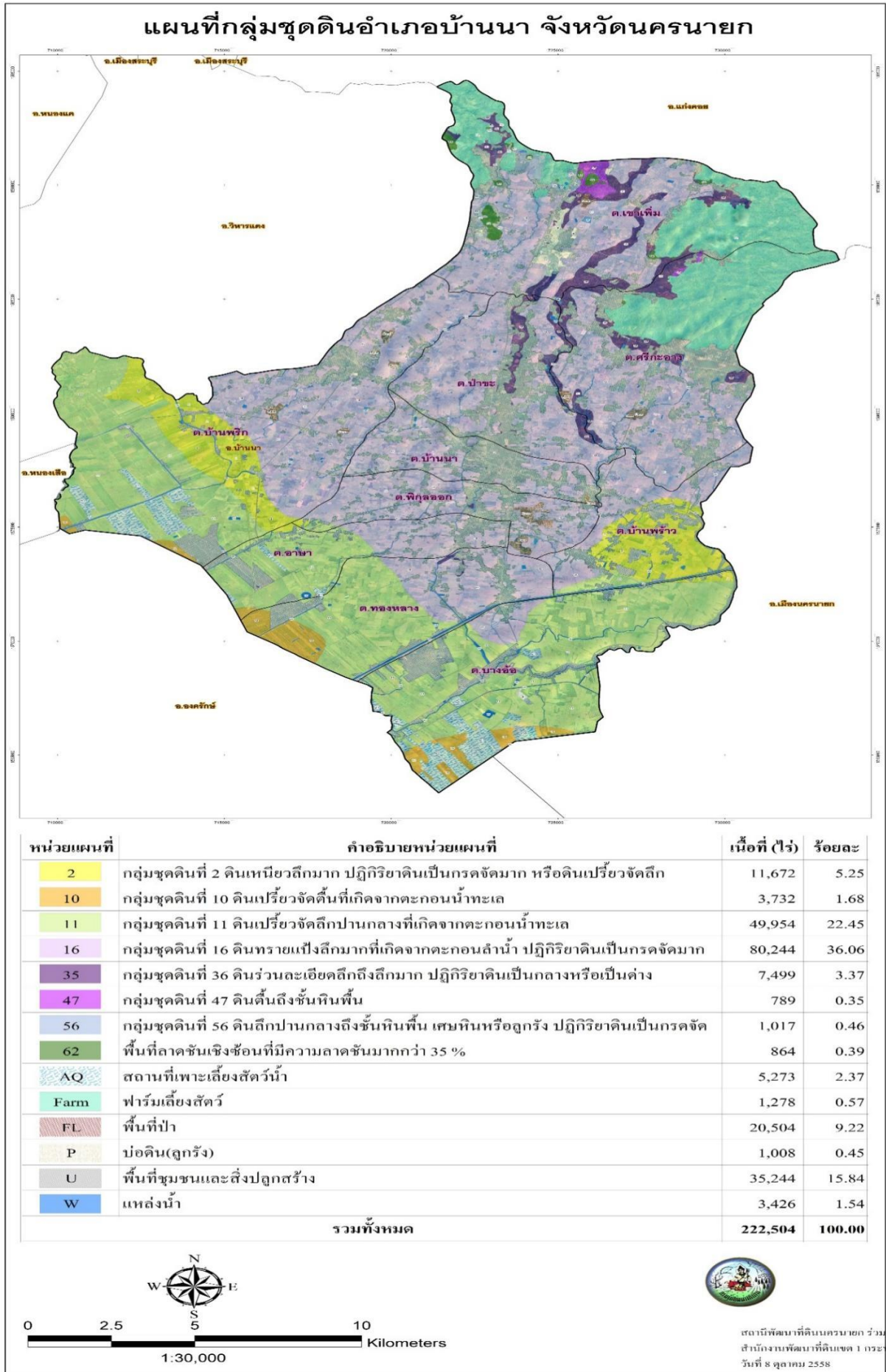





๕) สภาพการใช้ที่ดิน

จังหวัดนครนายกมีเนื้อที่ทั้งหมด ๒,๑๒๒ ตารางกิโลเมตร หรือประมาณ ๑,๓๒๖,๒๕๐ ไร่ โดยส่วนใหญ่เป็นพื้นที่ที่ใช้ประโยชน์ทางการเกษตร ๖๗๗,๘๗๖ ไร่ คิดเป็นร้อยละ ๕๑.๑๐ และเป็นเนื้อที่ป่าไม้ประมาณ ๓๙๗,๓๔๕ ไร่ หรือคิดเป็นร้อยละ ๒๙.๙๗ พื้นที่ชุมชนและสิ่งปลูกสร้าง ๑๔๖,๔๗๒ ไร่ คิดเป็นร้อยละ ๑๑.๐๕ และเนื้อที่อื่น ๆ จำนวน ๑๐๔,๕๕๗ ไร่ คิดเป็นร้อยละ ๗.๘๘ ของเนื้อที่จังหวัด

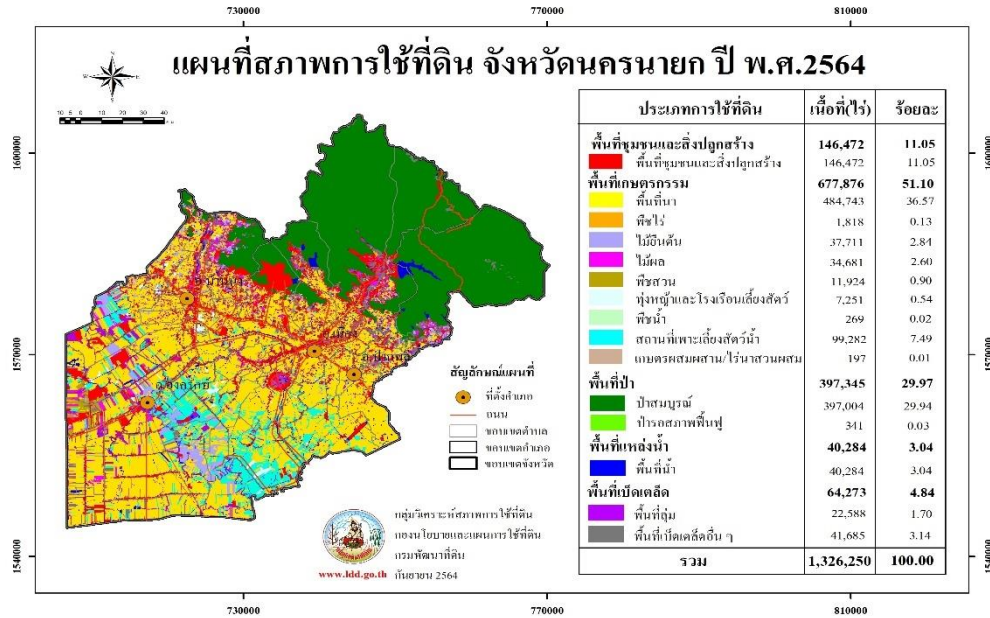

ที่มา : กลุ่มวิเคราะห์สภาพการใช้ที่ดิน กองนโยบายและแผนการใช้ที่ดิน กรมพัฒนาที่ดิน, ๒๕๖๔

ตารางที่ ๑ พื้นที่และประเภทการใช้ประโยชน์ที่ดินในปี พ.ศ. ๒๕๖๒ และ พ.ศ. ๒๕๖๔

| ประเภทการใช้ที่ดิน                        | ๒๕๖๒             |            | ๒๕๖๔             |            | ร้อยละการเปลี่ยนแปลง |
|---|------------------|------------|------------------|------------|----------------------|
|   | เนื้อที่ (ไร่)   | ร้อยละ     | เนื้อที่ (ไร่)   | ร้อยละ     |                      |
| พื้นที่ชุมชนและสิ่งปลูกสร้าง              | ๑๔๓,๑๖๖          | ๑๐.๘๐      | ๑๔๖,๔๗๒          | ๑๑.๐๕      | ๒.๓๑                 |
| พื้นที่ชุมชนและสิ่งปลูกสร้าง              | ๑๔๓,๑๖๖          | ๑๐.๘๐      | ๑๔๖,๔๗๒          | ๑๑.๐๕      | ๒.๓๑                 |
| พื้นที่เกษตรกรรม                          | ๖๘๑,๕๕๙          | ๕๑.๓๘      | ๖๗๗,๘๗๖          | ๕๑.๑๐      | -๐.๕๓                |
| พื้นที่นา                                 | ๔๙๒,๙๐๙          | ๓๗.๑๖      | ๔๘๔,๗๔๓          | ๓๖.๕๗      | -๑.๖๖                |
| พืชไร่                                    | ๑,๖๙๑            | ๐.๑๒       | ๑,๘๑๘            | ๐.๑๓       | ๗.๕๑                 |
| ไม้ยืนต้น                                 | ๓๗,๖๓๙           | ๒.๘๓       | ๓๗,๗๑๑           | ๒.๘๔       | ๐.๑๙                 |
| ไม้ผล                                     | ๓๓,๗๐๒           | ๒.๕๔       | ๓๔,๖๘๑           | ๒.๖๐       | ๒.๙๐                 |
| พืชสวน                                    | ๑๑,๕๘๓           | ๐.๘๙       | ๑๑,๙๒๔           | ๐.๙๐       | ๒.๙๔                 |
| ทุ่งหญ้าเลี้ยงสัตว์และโรงเรือนเลี้ยงสัตว์ | ๗,๒๐๒            | ๐.๕๔       | ๗,๒๕๑            | ๐.๕๔       | ๐.๖๘                 |
| พืชน้ำ                                    | ๒๓๙              | ๐.๐๒       | ๒๖๙              | ๐.๐๒       | ๑๒.๕๕                |
| สถานที่เพาะเลี้ยงสัตว์น้ำ                 | ๙๖,๓๓๐           | ๗.๒๗       | ๙๙,๒๘๒           | ๗.๔๙       | ๓.๐๖                 |
| เกษตรผสมผสาน/ไร่นาสวนผสม                  | ๑๖๔              | ๐.๐๑       | ๑๙๗              | ๐.๐๑       | ๒๐.๑๒                |
| พื้นที่ป่าไม้                             | ๓๙๗,๖๗๖          | ๒๙.๙๙      | ๓๙๗,๓๔๕          | ๒๙.๙๗      | -๐.๐๘                |
| ป่าสมบูรณ์                                | ๓๙๗,๒๕๘          | ๓๐.๘๙      | ๓๙๖,๙๒๗          | ๓๐.๘๙      | -๐.๐๘                |
| ป่ารอการฟื้นฟู                            | ๔๑๘              | ๐.๐๑       | ๔๑๘              | ๐.๐๑       | ๐.๐๐                 |
| พื้นที่น้ำ                                | ๓๘,๗๔๙           | ๒.๙๒       | ๔๐,๒๘๔           | ๓.๐๔       | ๓.๙๖                 |
| พื้นที่น้ำ                                | ๓๘,๗๔๙           | ๒.๙๒       | ๔๐,๒๘๔           | ๓.๐๔       | ๓.๙๖                 |
| พื้นที่เปิดเตล็ด                          | ๖๕,๒๐๐           | ๔.๙๑       | ๖๔,๒๗๓           | ๔.๘๔       | -๑.๔๒                |
| พื้นที่เปิดเตล็ด                          | ๖๕,๒๐๐           | ๔.๙๑       | ๖๔,๒๗๓           | ๔.๘๔       | -๑.๔๒                |
| <b>รวม</b>                                | <b>๑,๓๒๖,๒๕๐</b> | <b>๑๐๐</b> | <b>๑,๓๒๖,๒๕๐</b> | <b>๑๐๐</b> |                      |

ที่มา : กลุ่มวิเคราะห์สภาพการใช้ที่ดิน กองนโยบายและแผนการใช้ที่ดิน กรมพัฒนาที่ดิน, ๒๕๖๔

### แผนที่การใช้ที่ดินอำเภอเมืองนครนายก

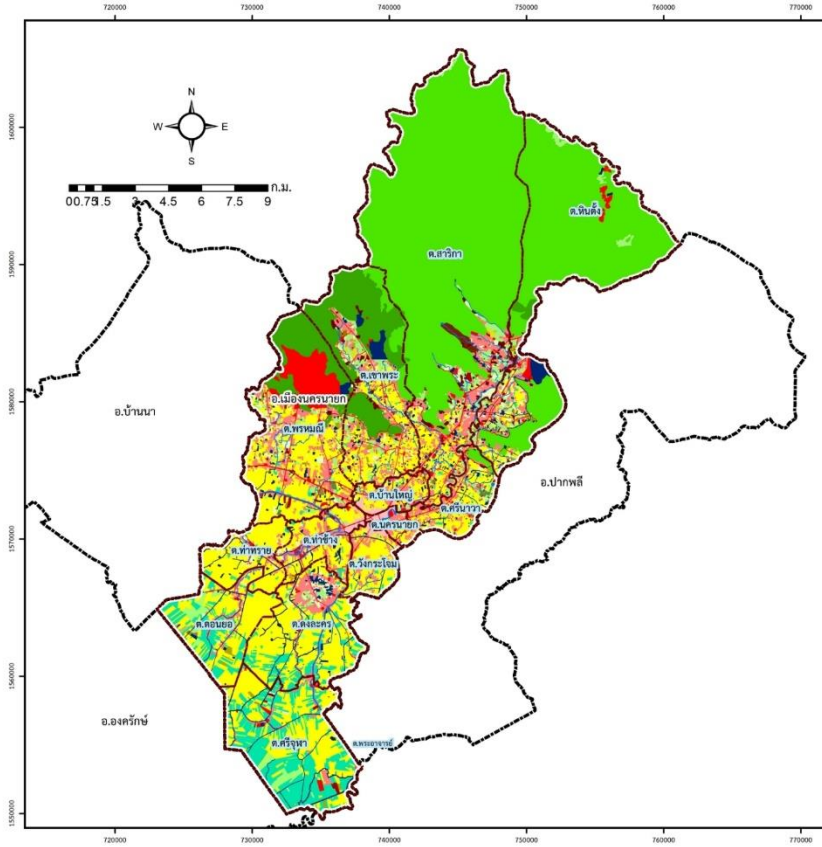

**แผนที่การใช้ประโยชน์ที่ดิน อำเภอเมืองนครนายก จังหวัดนครนายก**

สัญลักษณ์แผนที่

- ขอบเขตอำเภอ
- ขอบเขตตำบล

| หน่วยแผนที่               | การใช้ประโยชน์ที่ดิน                         | เนื้อที่       |               |
|---------------------------|--|----------------|---------------|
|                           |  | ไร่            | ร้อยละ        |
| U1                        | ตัวเมืองและย่านการค้า                        | 2,269          | 0.50          |
| U2                        | หมู่บ้านที่ดินจัดสรรวางหมู่บ้านพื้นที่ริ้ว   | 26,152         | 5.78          |
| A                         | สถานที่ราชการและสถานศึกษา                    | 10,854         | 2.40          |
|                           | ถนน/ทางรถไฟ                                  | 2,031          | 0.45          |
|                           | สถานตากอากาศแหล่งรับซื้ออาหารการเกษตร/โรงงาน | 774            | 0.17          |
|                           | โรงแรม/สวนสาธารณะ/ป่าช้า                     | 2,627          | 0.58          |
|                           | สนามกอล์ฟ                                    | 1,135          | 0.25          |
| A0                        | เกษตรผสมผสาน/ไร่นาสวนผสม                     | 39             | 0.01          |
| A1                        | นาข้าวนาไร่                                  | 134,517        | 29.74         |
| A2                        | ข้าวโพดผสมไม้ยืนต้น/ป่าปลูก/ไร่ร้าง          | 677            | 0.15          |
| A3                        | ไม้ยืนต้น                                    | 6,292          | 1.39          |
| A4                        | ตระกูลไม้ผล                                  | 10,771         | 2.38          |
| A5                        | พืชสวนไร่/สวนผลไม้                           | 1,328          | 0.29          |
| A7                        | โรงเรือนเลี้ยงสัตว์                          | 909            | 0.20          |
| A8                        | โรงฝึกการเกษตร/ฝึกผู้                        | 47             | 0.01          |
| A9                        | สถานที่ขายเนื้อสัตว์                         | 29,470         | 6.51          |
| A5/A9                     | สถานเลี้ยงสัตว์/สถานพยาบาลสัตว์              | 40             | 0.01          |
| A7/A9                     | โรงเรือนเลี้ยงสัตว์/ฝึก/สถานที่ขายเนื้อปลา   | 2,764          | 0.61          |
| F1                        | ป่าไม้ผลัดใบเขตร้อน                          | 185,741        | 41.06         |
| F2                        | ป่าไม้ผลัดใบสภาพที่ชุ่มชื้น/ป่าผลัดใบเขตร้อน | 12,137         | 2.68          |
| N1                        | แม่น้ำ/ลำห้วย/ลำคลอง                         | 3,644          | 0.81          |
|                           | คลองชลประทาน/บึง/น้ำในนา                     | 6,104          | 1.35          |
| M1                        | ทุ่งหญ้าธรรมชาติ/ไม้ดอก                      | 7,742          | 1.71          |
| M2                        | พื้นที่ชุ่มน้ำ                               | 2,825          | 0.62          |
| M3                        | บ่อดิน                                       | 398            | 0.09          |
| M4                        | พื้นที่อื่น                                  | 1,098          | 0.24          |
| <b>รวมเนื้อที่ทั้งหมด</b> |  | <b>452,385</b> | <b>100.00</b> |

หมายเหตุ: จำนวนเนื้อที่โดยไปกรมการแผนที่ดิจิทัล (GIS)

สำนักงานที่ดินนครนายก  
สำนักงานพัฒนาที่ดินเขต 1  
กรมพัฒนาที่ดิน

### แผนที่การใช้ที่ดินอำเภอปากพลี

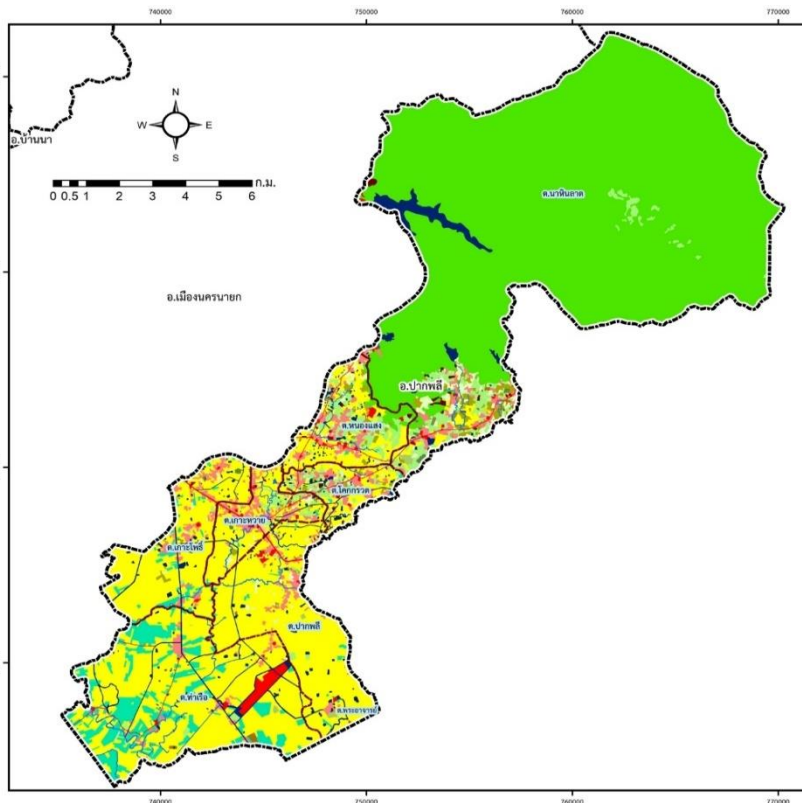

**แผนที่การใช้ประโยชน์ที่ดิน อำเภอปากพลี จังหวัดนครนายก**

สัญลักษณ์แผนที่

- ขอบเขตอำเภอ
- ขอบเขตตำบล

| หน่วยแผนที่               | การใช้ประโยชน์ที่ดิน                         | เนื้อที่       |               |
|---------------------------|--|----------------|---------------|
|                           |  | ไร่            | ร้อยละ        |
| U1                        | ตัวเมืองและย่านการค้า                        | 114            | 0.03          |
| U2                        | หมู่บ้านที่ดินจัดสรรวางหมู่บ้านพื้นที่ริ้ว   | 11,601         | 3.44          |
| A                         | สถานที่ราชการและสถานศึกษา                    | 3,958          | 1.18          |
|                           | ถนน/ทางรถไฟ                                  | 1,299          | 0.39          |
|                           | สถานตากอากาศแหล่งรับซื้ออาหารการเกษตร/โรงงาน | 503            | 0.15          |
|                           | โรงแรม/สวนสาธารณะ/ป่าช้า                     | 1,075          | 0.32          |
| A1                        | นาข้าวนาไร่                                  | 97,656         | 29.00         |
| A2                        | ข้าวโพดผสมไม้ยืนต้น/ป่าปลูก/ไร่ร้าง          | 56             | 0.02          |
| A3                        | ไม้ยืนต้น                                    | 5,921          | 1.76          |
| A4                        | ตระกูลไม้ผล                                  | 4,475          | 1.33          |
| A5                        | พืชสวนไร่/สวนผลไม้                           | 933            | 0.28          |
| A7                        | โรงเรือนเลี้ยงสัตว์                          | 752            | 0.22          |
| A8                        | โรงฝึกการเกษตร/ฝึกผู้                        | 16             | 0.00          |
| A9                        | สถานที่ขายเนื้อสัตว์                         | 10,771         | 3.20          |
| A7/A9                     | โรงเรือนเลี้ยงสัตว์/ฝึก/สถานที่ขายเนื้อปลา   | 131            | 0.04          |
| F1                        | ป่าไม้ผลัดใบเขตร้อน                          | 172,042        | 51.08         |
| F2                        | ป่าไม้ผลัดใบสภาพที่ชุ่มชื้น/ป่าผลัดใบเขตร้อน | 35             | 0.01          |
| N1                        | แม่น้ำ/ลำห้วย/ลำคลอง                         | 2,928          | 0.87          |
|                           | คลองชลประทาน/บึง/น้ำในนา                     | 8,488          | 2.52          |
| M1                        | ทุ่งหญ้าธรรมชาติ/ไม้ดอก                      | 10,363         | 3.08          |
| M2                        | พื้นที่ชุ่มน้ำ                               | 2,959          | 0.88          |
| M3                        | บ่อดิน                                       | 267            | 0.08          |
| M4                        | พื้นที่อื่น                                  | 450            | 0.13          |
| <b>รวมเนื้อที่ทั้งหมด</b> |  | <b>336,793</b> | <b>100.00</b> |

หมายเหตุ: จำนวนเนื้อที่โดยไปกรมการแผนที่ดิจิทัล (GIS)

สำนักงานที่ดินนครนายก  
สำนักงานพัฒนาที่ดินเขต 1  
กรมพัฒนาที่ดิน



### แผนที่การใช้ที่ดินอำเภอบ้านนา

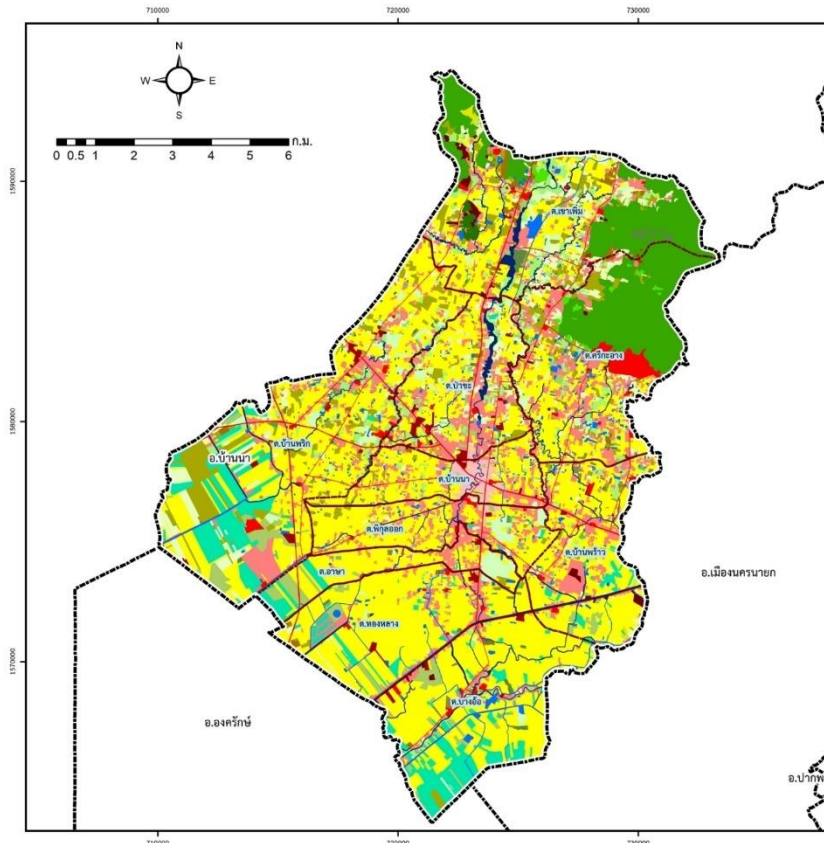

#### แผนที่การใช้ประโยชน์ที่ดิน อำเภอบ้านนา จังหวัดนครนายก

สัญลักษณ์แผนที่  
   ขอบเขตอำเภอ       ขอบเขตตำบล

| หน่วยแผนที่               | การใช้ประโยชน์ที่ดิน                       | เนื้อที่       |               |
|---------------------------|--|----------------|---------------|
|                           |  | ไร่            | ร้อยละ        |
| U1                        | สวนผลไม้และधानการค้ำ                       | 2,896          | 1.05          |
| U2                        | หมู่บ้านที่ดินจัดสรรบ้านบุบที่ที่ราบ       | 30,312         | 10.97         |
|                           | สถานที่ราชการและสถานศึกษาต่างๆ             | 8,743          | 3.16          |
|                           | ถนน/ทางรถไฟ                                | 4,581          | 1.66          |
|                           | สถานศึกษาและแหล่งวิจัยเพื่อการเกษตร/โรงงาน | 3,577          | 1.29          |
|                           | โรงแรม/สถานบริการ/สปา                      | 2,633          | 0.95          |
| A0                        | เกษตรผสมผสาน/ไร่นาสวนผสม                   | 27             | 0.01          |
| A1                        | นาข้าวนาไร่ร้าง                            | 113,871        | 41.21         |
| A2                        | ข้าวโพด/ผลไม้/มันสำปะหลัง/ไร่ร้าง          | 664            | 0.24          |
| A3                        | ไม่มีดิน                                   | 11,388         | 4.12          |
| A4                        | เศรษฐกิจพิเศษ                              | 11,405         | 4.13          |
| A5                        | พืชสวน/รังผึ้ง/ผลไม้                       | 2,574          | 0.95          |
| A7                        | โรงสี/โรงงาน/อู่                           | 4,168          | 1.51          |
| AB                        | บ้านพักคนชรา/วัด/กุฏิ                      | 27             | 0.01          |
| AP                        | สถานที่พำนัก/รีสอร์ท/สปา                   | 18,105         | 6.55          |
| F1                        | ป่าไม้ผลัดใบเขตร้อน                        | 1,752          | 0.63          |
| F2                        | ป่าผลัดใบเขตร้อน/ป่าผลัดใบเขตร้อน          | 25,176         | 9.11          |
| F3                        | ป่าปลูกเขตร้อน                             | 1,174          | 0.42          |
| F4                        | แม่น้ำ/ลำห้วย/ลำคลอง                       | 3,329          | 1.20          |
|                           | คลองชลประทาน/บ่อน้ำ/นา                     | 7,114          | 2.57          |
| M1                        | พื้นที่อุตสาหกรรม/นิคมอุตสาหกรรม           | 8,321          | 3.01          |
| M2                        | พื้นที่ชุมชน                               | 9,524          | 3.45          |
| M3                        | ป่าต้น                                     | 669            | 0.24          |
| M4                        | พื้นที่อื่น                                | 4,267          | 1.54          |
| <b>รวมเนื้อที่ทั้งหมด</b> |  | <b>276,297</b> | <b>100.00</b> |

รายละเอียดข้อมูลเนื้อที่ต่อปีสามารถดาวน์โหลดได้ที่ (GIS)  

 สถาบันพัฒนาที่ดินนครนายก  
 สำนักงานพัฒนาที่ดินเขต 1  
 กรมพัฒนาที่ดิน

### แผนที่การใช้ที่ดินอำเภอองครักษ์

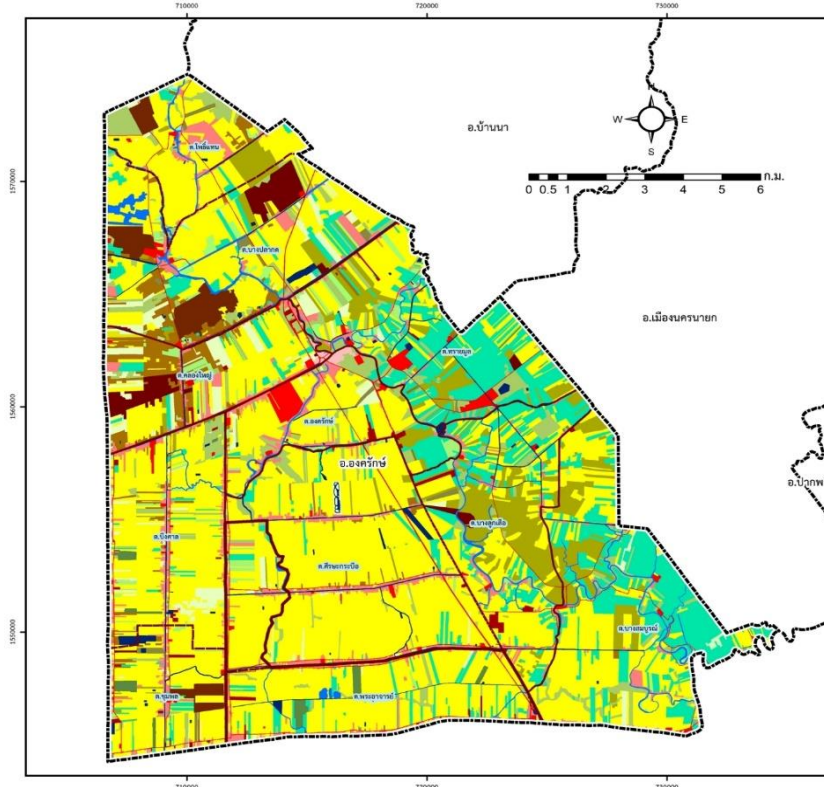

#### แผนที่การใช้ประโยชน์ที่ดิน อำเภอองครักษ์ จังหวัดนครนายก

สัญลักษณ์แผนที่  
   ขอบเขตอำเภอ       ขอบเขตตำบล

| หน่วยแผนที่               | การใช้ประโยชน์ที่ดิน                       | เนื้อที่       |               |
|---------------------------|--|----------------|---------------|
|                           |  | ไร่            | ร้อยละ        |
| U1                        | สวนผลไม้และधानการค้ำ                       | 632            | 0.24          |
| U2                        | หมู่บ้านที่ดินจัดสรรบ้านบุบที่ที่ราบ       | 11,168         | 4.28          |
|                           | สถานที่ราชการและสถานศึกษาต่างๆ             | 2,750          | 1.05          |
|                           | ถนน/ทางรถไฟ                                | 1,845          | 0.71          |
|                           | สถานศึกษาและแหล่งวิจัยเพื่อการเกษตร/โรงงาน | 1,840          | 0.71          |
|                           | โรงแรม/สถานบริการ/สปา                      | 2,550          | 0.98          |
|                           | ถนน/อู่                                    | 2,649          | 1.02          |
| A0                        | เกษตรผสมผสาน/ไร่นาสวนผสม                   | 92             | 0.04          |
| A1                        | นาข้าวนาไร่ร้าง                            | 148,746        | 57.04         |
| A2                        | ข้าวโพด/ผลไม้/มันสำปะหลัง/ไร่ร้าง          | 238            | 0.09          |
| A3                        | ไม่มีดิน                                   | 14,297         | 5.48          |
| A4                        | เศรษฐกิจพิเศษ                              | 7,405          | 2.84          |
| A5                        | พืชสวน/รังผึ้ง/ผลไม้                       | 6,850          | 2.63          |
| A7                        | โรงสี/โรงงาน/อู่                           | 1,231          | 0.47          |
| AB                        | บ้านพักคนชรา/วัด/กุฏิ                      | 155            | 0.06          |
| AP                        | สถานที่พำนัก/รีสอร์ท/สปา                   | 30,799         | 11.81         |
| A7/A9                     | โรงสี/โรงงาน/อู่/สถานผลิตพลังงาน           | 3,672          | 1.41          |
| F4                        | แม่น้ำ/ลำห้วย/ลำคลอง                       | 5,516          | 2.12          |
|                           | คลองชลประทาน/บ่อน้ำ/นา                     | 1,838          | 0.70          |
| M1                        | พื้นที่อุตสาหกรรม/นิคมอุตสาหกรรม           | 6,298          | 2.42          |
| M2                        | พื้นที่ชุมชน                               | 7,619          | 2.92          |
| M3                        | ป่าต้น                                     | 1,351          | 0.52          |
| M4                        | พื้นที่อื่น                                | 1,234          | 0.47          |
| <b>รวมเนื้อที่ทั้งหมด</b> |  | <b>260,775</b> | <b>100.00</b> |

รายละเอียดข้อมูลเนื้อที่ต่อปีสามารถดาวน์โหลดได้ที่ (GIS)  

 สถาบันพัฒนาที่ดินนครนายก  
 สำนักงานพัฒนาที่ดินเขต 1  
 กรมพัฒนาที่ดิน

### การวิเคราะห์ศักยภาพการใช้พื้นที่ปลูกพืชเศรษฐกิจหลักของจังหวัดนครนายก

พืชเศรษฐกิจที่สำคัญพิจารณาจากพืชที่มีพื้นที่ปลูกมากและมีมูลค่าการส่งออกหรือแปรรูป โดยกระทรวงเกษตรและสหกรณ์ประกาศพืชเศรษฐกิจ ๑๓ ชนิดพืช ได้แก่ ข้าว มันสำปะหลัง ยางพารา ปาล์มน้ำมัน อ้อยโรงงาน ข้าวโพดเลี้ยงสัตว์สับประรดโรงงาน ลำไย เงาะ ทุเรียน มังคุด มะพร้าว และกาแฟ จากพื้นที่ปลูกพืชเศรษฐกิจดังกล่าว กรมพัฒนาที่ดินได้กำหนดระดับความเหมาะสมของพื้นที่ปลูกรายจังหวัด โดยวิเคราะห์จากสภาพพื้นที่ ลักษณะของดิน ปริมาณน้ำฝน แหล่งน้ำชลประทาน ร่วมกับการจัดการพื้นที่และ ลักษณะรายพืช โดยแบ่งระดับความเหมาะสม เป็น ๔ ระดับ ได้แก่

ระดับที่๑ เป็นพื้นที่ความเหมาะสมสูง (S๑) การปลูกพืชให้ผลตอบแทนสูง

ระดับที่๒ เป็นพื้นที่ความเหมาะสมปานกลาง (S๒) การปลูกพืชให้ผลตอบแทนสูง แต่พบ ข้อจำกัด บางประการซึ่งสามารถบริหารจัดการได้

ระดับที่๓ เป็นพื้นที่ความเหมาะสมเล็กน้อย (S๓) มีข้อจำกัดการของดินและน้ำ ส่งผลให้ การผลิตพืช ให้ผลตอบแทนต่ำ การใช้พื้นที่ต้องใช้ต้นทุนสูงในการจัดการ และมีความเสี่ยงจากน้ำท่วม และขาดน้ำ

ระดับที่๔ เป็นพื้นที่ไม่เหมาะสม (N) จังหวัดนครนายก มีพื้นที่พืชเศรษฐกิจสำคัญที่ปลูกมาก ๔ ลำดับแรก ได้แก่ ข้าว ปาล์มน้ำมัน มันสำปะหลัง และมะพร้าว

จังหวัดนครนายก มีพื้นที่พืชเศรษฐกิจสำคัญที่ปลูกมาก ๔ ลำดับแรก ได้แก่ ข้าว ปาล์มน้ำมัน มันสำปะหลัง และมะพร้าว

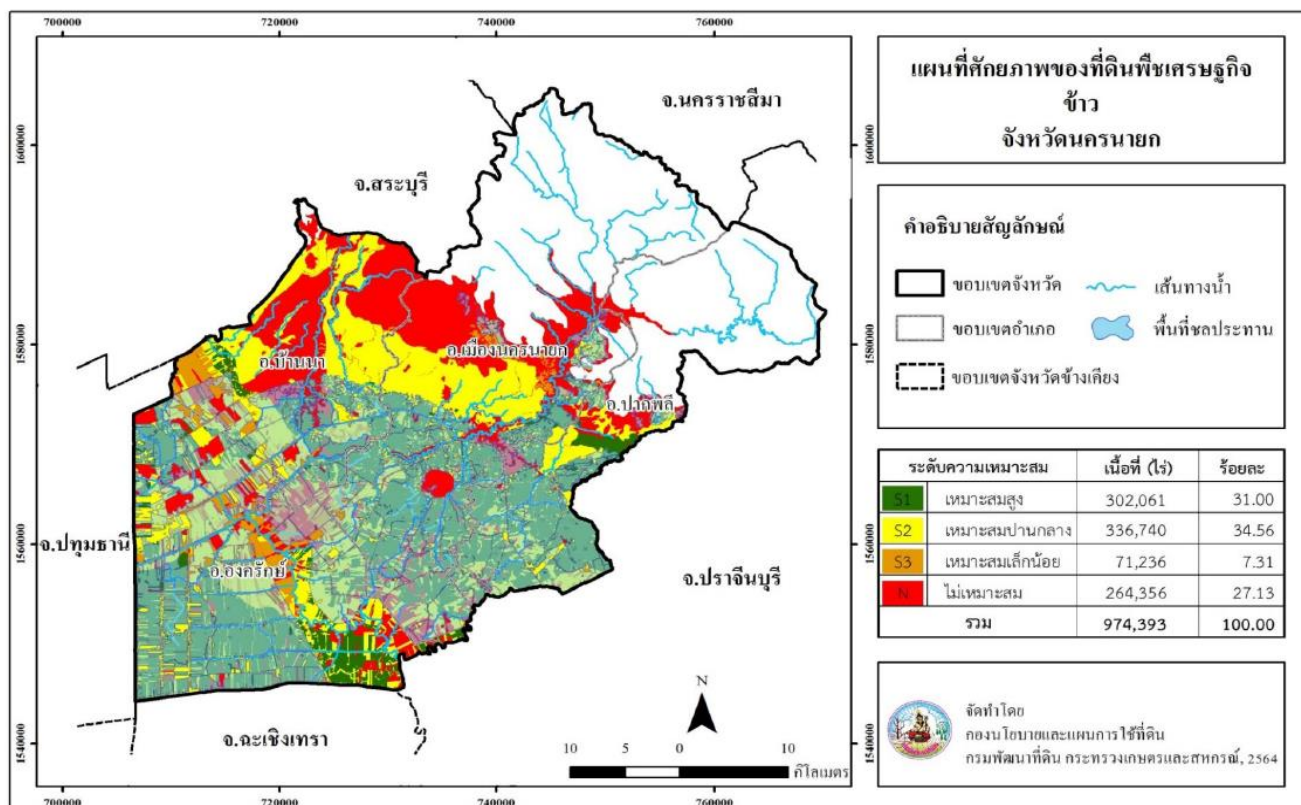

### ข้าว

ข้าวเป็นพืชเศรษฐกิจหลักของจังหวัดนครนายก สภาพพื้นที่ส่วนใหญ่เป็นที่ราบลุ่ม มีความเหมาะสม ในการปลูกข้าว จากฐานข้อมูลในแผนที่เกษตรเชิงรุก หรือ Agri-Map Online สามารถวิเคราะห์ข้อมูลได้ดังนี้



### การวิเคราะห์ศักยภาพของพื้นที่ปลูกข้าว

ระดับที่ ๑ เป็นพื้นที่ความเหมาะสมสูง (S๑) มีเนื้อที่ ๓๐๒,๐๖๑ ไร่ คิดเป็นร้อยละ ๓๑.๐๐ ของพื้นที่ ศักยภาพของที่ดิน กระจายตัวอยู่ในอำเภอองครักษ์ ๑๑๘,๒๔๑ ไร่ อำเภอเมืองนครนายก ๘๙,๐๘๙ ไร่ อำเภอปากพลี ๖๗,๙๕๒ ไร่ และอำเภอบ้านนา ๒๖,๗๗๙ ไร่

ระดับที่ ๒ เป็นพื้นที่ความเหมาะสมปานกลาง (S๒) มีเนื้อที่ ๓๓๖,๗๔๐ ไร่ คิดเป็น ร้อยละ ๓๔.๕๖ ของพื้นที่ ศักยภาพของที่ดิน กระจายตัวอยู่ในอำเภอองครักษ์ ๑๑๕,๔๙๒ ไร่ อำเภอเมือง นครนายก ๙๓,๓๔๗ ไร่ อำเภอบ้านนา ๘๗,๐๐๕ ไร่ และอำเภอปากพลี ๔๐,๘๙๖ ไร่

ระดับที่ ๓ เป็นพื้นที่ความเหมาะสมเล็กน้อย (S๓) มีเนื้อที่ ๗๑,๒๓๖ ไร่ คิดเป็นร้อยละ ๗.๓๑ ของพื้นที่ ศักยภาพของที่ดิน กระจายตัวอยู่ในอำเภอองครักษ์ ๔๑,๕๒๕ ไร่ อำเภอบ้านนา ๑๘,๙๕๖ ไร่ อำเภอเมืองนครนายก ๑๐,๐๒๑ ไร่ และอำเภอปากพลี ๗๓๔ ไร่

ระดับที่ ๔ เป็นพื้นที่ไม่เหมาะสม (N) มีเนื้อที่ ๒๖๔,๓๕๖ ไร่

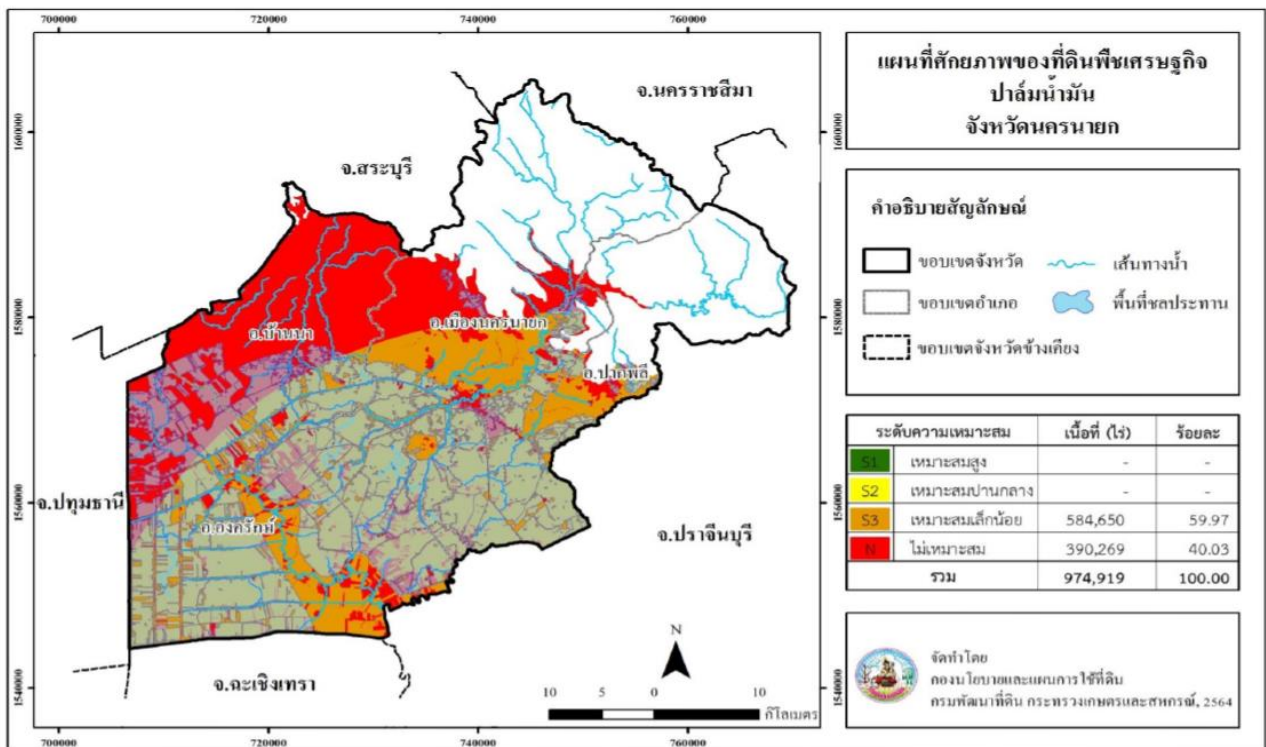

### ปาล์มน้ำมัน

ปาล์มน้ำมันเป็นพืชเศรษฐกิจหลักของจังหวัดนครนายกในลำดับที่ ๒ จากฐานข้อมูลในแผนที่เกษตรเชิงรุก หรือ Agri-Map Online สามารถวิเคราะห์ข้อมูลได้ดังนี้

### การวิเคราะห์ศักยภาพของพื้นที่ปลูกปาล์มน้ำมัน

พบเพียงพื้นที่ที่มีความเหมาะสม เล็กน้อย (S๓) และไม่เหมาะสม (N) เท่านั้น มีรายละเอียดดังนี้

ระดับที่ ๓ เป็นพื้นที่เหมาะสมเล็กน้อย (S๓) มีเนื้อที่ ๕๘๔,๖๕๐ ไร่ คิดเป็นร้อยละ ๕๙.๙๗ ของพื้นที่ ศักยภาพของที่ดิน กระจายตัวอยู่ในอำเภอองครักษ์ ๒๒๒,๑๖๔ ไร่ อำเภอเมืองนครนายก ๒๐๑,๖๘๗ ไร่ อำเภอปากพลี ๑๑๕,๑๕๕ ไร่ และอำเภอบ้านนา ๔๕,๖๔๔ ไร่

ระดับที่ ๔ เป็นพื้นที่ไม่เหมาะสม (N) มีเนื้อที่ ๓๙๐,๒๖๙ ไร่

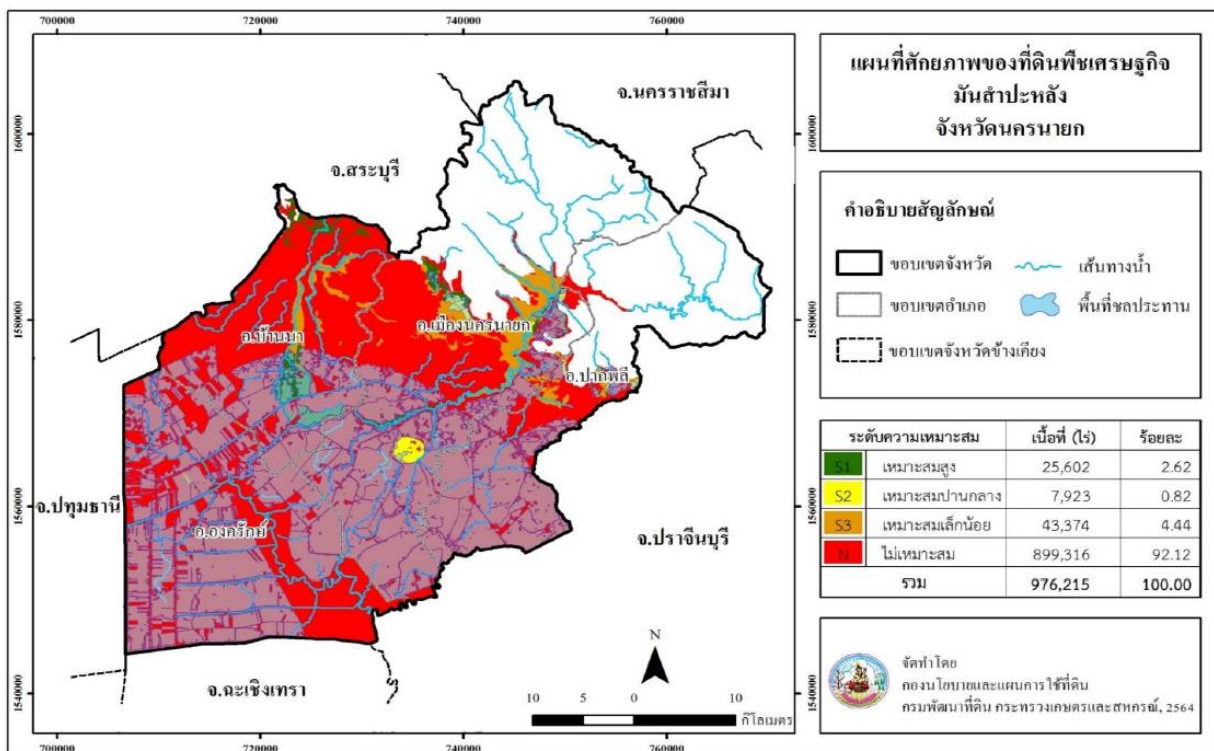

### มันสำปะหลัง

มันสำปะหลังเป็นพืชเศรษฐกิจหลักของจังหวัดนครนายกในลำดับที่ ๓ จากฐานข้อมูลในแผนที่เกษตรเชิงรุก หรือ Agri-Map Online สามารถวิเคราะห์ข้อมูลได้ดังนี้

#### การวิเคราะห์ศักยภาพของพื้นที่ปลูกมันสำปะหลัง

ระดับที่ ๑ เป็นพื้นที่ความเหมาะสมสูง (S๑) มีเนื้อที่ ๒๕,๖๐๒ ไร่ คิดเป็นร้อยละ ๒.๖๒ ของพื้นที่ศักยภาพของที่ดิน กระจายตัวอยู่ในอำเภอบ้านนา ๑๖,๙๕๔ ไร่ อำเภอมืองนครนายก ๘,๒๐๒ ไร่ อำเภopakพลี ๔๔๑ ไร่ และอำเภองครักษ์ ๕ ไร่

ระดับที่ ๒ เป็นพื้นที่ความเหมาะสมปานกลาง (S๒) มีเนื้อที่ ๗,๙๒๓ ไร่ คิดเป็นร้อยละ ๐.๘๒ ของพื้นที่ศักยภาพของที่ดิน กระจายตัวอยู่ในอำเภอมืองนครนายก ๖,๗๖๘ ไร่ อำเภopakพลี ๑,๑๔๓ ไร่ และอำเภองครักษ์ ๑๒ ไร่

ระดับที่ ๓ เป็นพื้นที่ความเหมาะสมเล็กน้อย (S๓) มีเนื้อที่ ๔๓,๓๗๔ ไร่ คิดเป็นร้อยละ ๔.๔๔ ของพื้นที่ศักยภาพของที่ดิน กระจายตัวอยู่ในอำเภอมืองนครนายก ๒๗,๘๕๘ ไร่ อำเภอบ้านนา ๑๑,๑๗๕ ไร่ อำเภopakพลี ๔,๑๔๖ ไร่ และอำเภองครักษ์ ๑๙๕ ไร่

ระดับที่ ๔ เป็นพื้นที่ไม่เหมาะสม (N) มีเนื้อที่ ๘๙๙,๓๑๖ ไร่

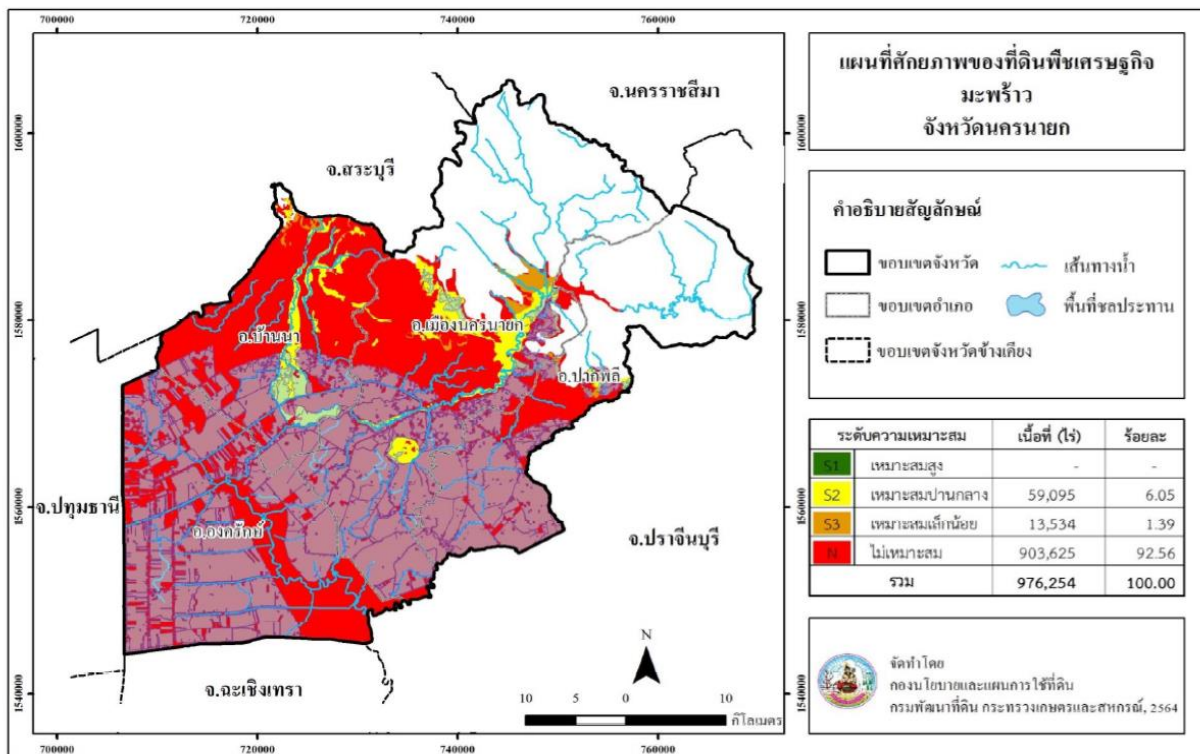

**มะพร้าว**

มะพร้าวพืชเศรษฐกิจเป็นหลักของจังหวัดนครนายกในลำดับที่ ๔ จากฐานข้อมูลในแผนที่เกษตรเชิงรุก หรือ Agri-Map Online สามารถวิเคราะห์ข้อมูลได้ดังนี้

การวิเคราะห์ศักยภาพของพื้นที่ปลูกมะพร้าว ไม่พบพื้นที่ที่มีความเหมาะสมสูง (S๑) มีรายละเอียดดังนี้ ระดับที่ ๒ เป็นพื้นที่ความเหมาะสมปานกลาง (S๒) มีเนื้อที่ ๕๙,๐๙๕ ไร่ คิดเป็น ร้อยละ ๖.๐๕ ของพื้นที่ศักยภาพของที่ดิน ๙๗๖,๒๕๔ ไร่ กระจายตัวอยู่ในอำเภอเมืองนครนายก ๓๑,๕๗๑ ไร่ อำเภอบ้านนา ๒๕,๗๔๗ ไร่ อำเภอปากพลี ๑,๗๖๐ ไร่ และอำเภองครักษ์ ๑๗ ไร่

ระดับที่ ๓ เป็นพื้นที่ความเหมาะสมเล็กน้อย (S๓) มีเนื้อที่ ๑๓,๕๓๔ ไร่ คิดเป็นร้อยละ ๑.๓๙ ของพื้นที่ศักยภาพของที่ดิน กระจายตัวอยู่ในอำเภอเมืองนครนายก ๙,๙๘๔ ไร่ อำเภอบ้านนา ๒,๑๑๘ ไร่ และอำเภอปากพลี ๑,๔๓๒ ไร่

ระดับที่ ๔ เป็นพื้นที่ไม่เหมาะสม (N) มีเนื้อที่ ๙๐๓,๖๒๕ ไร่

**ปัญหาดินเปรี้ยว**

จังหวัดนครนายก มีพื้นที่เป็นดินเปรี้ยว บริเวณอำเภองครักษ์ อำเภอเมือง อำเภอบ้านนา และอำเภอปากพลี รวมประมาณ ๕๕๔,๐๙๑ ไร่ จากพื้นที่ทั้งหมด ๑,๓๓๘,๒๖๙ ไร่ หรือคิดเป็นพื้นที่ร้อยละ ๔๑.๔๐ ของพื้นที่ทั้งจังหวัด โดยดินเปรี้ยวจัดมากหรือเป็นกรดจัดมาก (มีปฏิกิริยาความเป็นกรดเป็นด่าง ๔.๐-๕.๐) และมีปริมาณอินทรียวัตถุในดินบนชั้นล่าง น้อยกว่า ๑.๕ % คิดเป็นพื้นที่ร้อยละ ๔๑.๗๘ ของพื้นที่ทั้งจังหวัด หรือประมาณ ๕๕๔,๐๙๑ ไร่ โดยแยกเป็น

- รุนแรงมาก ๑๕.๑๖ % หรือคิดเป็นพื้นที่ประมาณ ๒๐๑,๑๐๔ ไร่
- รุนแรงปานกลาง ๒๓.๒๖ % หรือคิดเป็นพื้นที่ประมาณ ๓๐๘,๕๔๑ ไร่
- รุนแรงน้อย ๓.๓๕ % หรือคิดเป็นพื้นที่ประมาณ ๔๔,๔๔๖ ไร่

นอกจากนี้ พบว่า ดินขาดความอุดมสมบูรณ์และมีปริมาณอินทรีย์วัตถุในดินน้อยกว่า ๑.๕ % มีพื้นที่ร้อยละ ๖๙.๘๕ ของพื้นที่ทั้งจังหวัด หรือประมาณ ๙๒๖,๔๔๐ ไร่ , ดินมีอินทรีย์วัตถุในดินน้อยกว่า ๑.๕ % มีความอุดมสมบูรณ์ต่ำ มีพื้นที่ร้อยละ ๑๖.๔๒ ของพื้นที่ทั้งจังหวัดหรือคิดเป็นพื้นที่ประมาณ ๒๑๗,๘๒๑ ไร่ , ดินมีอินทรีย์วัตถุในดินลางน้อยกว่า ๑.๕ % มีพื้นที่ร้อยละ ๑๑.๖๕ ของพื้นที่ทั้งจังหวัด หรือคิดเป็นพื้นที่ประมาณ ๑๕๔,๕๒๘ ไร่ และดินมีความลาดเทสูง มีการชะล้างพังทลายของดินสูง มีพื้นที่ร้อยละ ๓๐.๑๕ ของพื้นที่ทั้งจังหวัด หรือคิดเป็นพื้นที่ ๓๙๙,๘๑๐ ไร่

แนวทางแก้ปัญหา ส่งเสริมให้เกษตรกรนำความรู้วิชาการและการประยุกต์ใช้เทคโนโลยีที่ทันสมัยร่วมกัน เพื่อปรับปรุงคุณภาพดิน เช่น การผลิตพืชที่สอดคล้องกับสภาพของดิน การใช้น้ำอย่างมีประสิทธิภาพ การเก็บเกี่ยวที่มีคุณภาพ เพื่อลดต้นทุนและเพิ่มปริมาณผลผลิตต่อไร่ แนวทางการจัดการดินเปรี้ยวจัดให้เหมาะสมในการปลูกพืชนั้น จะต้องพิจารณาจากสภาพปัญหาและข้อจำกัดต่างๆ ของดินเปรี้ยวจัดร่วมกับการพิจารณาชนิดของพืชที่จะทำการปลูกและจำเป็นอย่างไรที่จะต้องใช้ความรู้และประสบการณ์หลายๆด้านเกี่ยวกับการจัดการด้านดิน จัดการด้านน้ำ และจัดการด้านพืชให้เหมาะสมกับสภาพพื้นที่นั้นๆ โดยอาจจะเลือกใช้วิธีการจัดการด้านดิน การจัดการด้านน้ำ หรือการจัดการด้านพืชอย่างใดอย่างหนึ่งหรือทำควบคู่กันไปตามความเหมาะสมของสภาพพื้นที่และความรุนแรงของปัญหาที่เกิดขึ้น ในการดำเนินการแก้ไขและบรรเทาปัญหาที่ผ่านมาได้มีการสนับสนุนปูนมาร์ลให้แก่เกษตรกร เพื่อปรับปรุงสภาพดิน ตั้งแต่ปี ๒๕๔๖ ถึง ๒๕๖๑ รวม ๙๑,๓๒๐ ไร่ การแก้ไขปัญหาในพื้นที่ได้มีการส่งเสริมให้ความรู้แก่เกษตรกรในการปรับปรุงคุณภาพดิน เช่น การผลิตพืชที่สอดคล้องกับสภาพของดิน การใช้น้ำอย่างมีประสิทธิภาพ การเก็บเกี่ยวที่มีคุณภาพ เพื่อลดต้นทุนและเพิ่มปริมาณผลผลิตต่อไร่ การใช้ปุ๋ยอินทรีย์ในการผลิต เป็นต้น ซึ่งตามหลักวิชาการโดยข้อมูลจากสำนักงานพัฒนาที่ดินจังหวัด การปรับปรุงพื้นที่ดินเปรี้ยวจัดสามารถดำเนินการได้ผลในระยะสั้น หรือเรียกได้ว่าปรับปรุงได้ทันที และจำเป็นต้องดำเนินการก่อนการดำเนินการอื่น ๆ หากจะทำการเกษตรกรรม ส่วนการเพิ่มปริมาณอินทรีย์วัตถุ จำเป็นต้องเร่งดำเนินการเช่นเดียวกัน แต่จำเป็นต้องดำเนินการใส่ในปริมาณมาก ๑-๓ ตัน/ไร่/ปี อย่างต่อเนื่องอย่างน้อย ๓-๔ ปี หลังจากนั้นก็ยังจำเป็นต้องรักษาปริมาณอินทรีย์วัตถุในดินไว้ในทุกรูปแบบรวมทั้งต้องคอยเพิ่มเติมอินทรีย์วัตถุส่วนที่ ชาติให้แก่ดินอยู่เสมอด้วย เพื่อรักษาความอุดมสมบูรณ์ของดินไว้ในลักษณะการเกษตรยั่งยืน ทั้งนี้ เพื่อให้ดินมีความอุดมสมบูรณ์ สามารถเพาะปลูกพืชได้อย่างมีประสิทธิภาพมากขึ้น

### พื้นที่ดินเปรี้ยวจังหวัดนครนายก

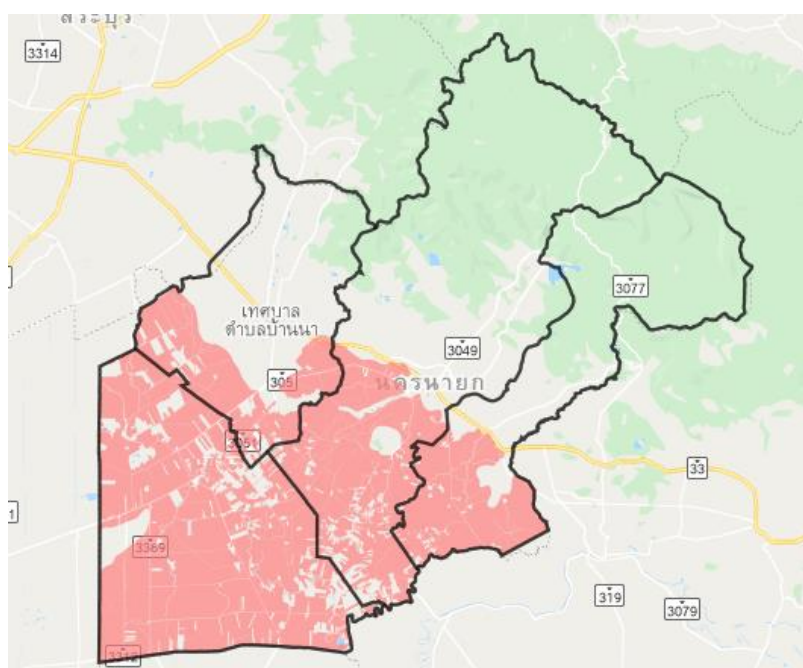

ที่มา : <https://agri-map-online.moac.go.th/>



จังหวัดนครนายกดำเนินการแก้ไขปัญหาดินเปรี้ยว โดยกรมพัฒนาที่ดิน มอบหมาย สถานีพัฒนาที่ดินนครนายก ดำเนินการตามโครงการพัฒนาและเพิ่มประสิทธิภาพพื้นที่ทุ่งรังสิต เป็นการนำพื้นที่ ทุ่งรังสิตให้กลับมาใช้ประโยชน์ให้เต็มประสิทธิภาพและยั่งยืน ในเขตพื้นที่ ๗ จังหวัด ครอบคลุมพื้นที่บางส่วนของจังหวัดปทุมธานี พระนครศรีอยุธยา นครนายก สระบุรี กรุงเทพมหานคร ฉะเชิงเทรา และปราจีนบุรี มีเนื้อที่ทั้งสิ้น ๒,๓๘๕,๘๓๔ ไร่ หรือ ๓,๘๑๗.๓๓ ตารางกิโลเมตร เป็นพื้นที่ราบลุ่มภาคกลาง ลักษณะคล้ายอ่างน้ำ มีปัญหาหลักเป็นดินเปรี้ยว ดินขาดความอุดมสมบูรณ์ น้ำท่วมขัง และการใช้ที่ดินผิดประเภท อาชีพหลักของเกษตรกรในบริเวณนี้ คือ การทำนาข้าว บริเวณพื้นที่ทุ่งรังสิต ส่วนใหญ่เป็นพื้นที่ที่มีความเหมาะสมสำหรับการทำการเกษตร ดังนั้น การส่งเสริมให้เกษตรกรทำการเกษตรในพื้นที่ทุ่งรังสิต จึงจำเป็นอย่างยิ่งที่จะต้องมีการศึกษาสภาพปัญหาทรัพยากรดิน และประเมินศักยภาพของดิน กำหนดแนวทางการจัดการดิน การจัดการน้ำ และเลือกพันธุ์พืชปลูกที่มีคุณภาพสูง ทนต่อสภาพแวดล้อมต่าง ๆ ได้ดี ตลอดจนการบูรณาการวิธีการต่างๆ เข้าด้วยกันอย่างถูกต้องตามหลักวิชาการที่เหมาะสมต่อการทำการเกษตร

จังหวัดนครนายก มีเนื้อที่โครงการทุ่งรังสิตฯ ๖๗๕,๕๕๕ ไร่ หรือร้อยละ ๒๘.๓๒ ครอบคลุมพื้นที่ ๓ อำเภอ ได้แก่ อำเภองครักษ์ ๓๒๖,๕๗๐ ไร่, อำเภอบ้านนา ๑๗๕,๗๓๕ ไร่ และอำเภอเมืองนครนายก ๑๗๓,๒๕๐ ไร่

ในปีงบประมาณ พ.ศ. ๒๕๖๕ มีเป้าหมายในการดำเนินการ ๑,๐๐๐ ไร่ ในพื้นที่ ตำบลศิระกระบือ อำเภองครักษ์ โดยดำเนินการสาธิตและส่งเสริมการจัดระบบโครงสร้างพื้นฐานการพัฒนาพื้นที่ทุ่งรังสิต จำนวน ๑,๐๐๐ ไร่ สาธิตและส่งเสริมการปรับปรุงและแก้ไขดินเปรี้ยว (ปูนมาร์ล) จำนวน ๖๕๐ ไร่ และสาธิตและส่งเสริมการปลูกพืชปุ๋ยสดเพื่อปรับปรุงบำรุงดิน จำนวน ๘๐๐ ไร่

ตารางที่ ๒ แผนการดำเนินงานในพื้นที่จังหวัดนครนายก ๒๕๖๓ - ๒๕๗๒

| แผนการดำเนินงานในพื้นที่จังหวัดนครนายก ๒๕๖๓ - ๒๕๗๒ |                     |                              |                              |                             |                      |                       |                        |                     |                        |                      |
|--|---------------------|------------------------------|------------------------------|-----------------------------|----------------------|-----------------------|------------------------|---------------------|------------------------|----------------------|
| ปี   | ๒๕๖๓                | ๒๕๖๔                         | ๒๕๖๕                         | ๒๕๖๖                        | ๒๕๖๗                 | ๒๕๖๘                  | ๒๕๖๙                   | ๒๕๗๐                | ๒๕๗๑                   | ๒๕๗๒                 |
| ตำบล/<br>อำเภอ                                     | ทองกลาง<br>อ.บ้านนา | ดงละคร<br>อ.เมือง<br>นครนายก | ศิระ<br>กระบือ<br>อ.องครักษ์ | ดอนยอ<br>อ.เมือง<br>นครนายก | บ้านพริก<br>อ.บ้านนา | บ้านพร้าว<br>อ.บ้านนา | คลองใหญ่<br>อ.องครักษ์ | ชุมพล<br>อ.องครักษ์ | โพธิ์แทน<br>อ.องครักษ์ | บึงศาล<br>อ.องครักษ์ |
| เนื้อที่/ไร่                                       | ๓,๐๐๐               | ๒,๐๐๐                        | ๑,๐๐๐                        | ๖๐๐                         | ๑,๐๐๐                | ๑,๐๐๐                 | ๑,๐๐๐                  | ๑,๐๐๐               | ๑,๐๐๐                  | ๑,๐๐๐                |

ที่มา : สถานีพัฒนาที่ดินนครนายก ข้อมูล ณ วันที่ ๓๑ พฤษภาคม ๒๕๖๖



๑.๑.๒ ลักษณะภูมิอากาศ

ตารางที่ ๓ อุณหภูมิของจังหวัดนครนายก ปี ๒๕๖๓ - ๒๕๖๕

หน่วย : เซลเซียส

| ปี   | อุณหภูมิ |      |       |       |      |       |      |      |      |      |      |      |        |
|------|----------|------|-------|-------|------|-------|------|------|------|------|------|------|--------|
|      | ม.ค.     | ก.พ. | มี.ค. | เม.ย. | พ.ค. | มิ.ย. | ก.ค. | ส.ค. | ก.ย. | ต.ค. | พ.ย. | ธ.ค. | เฉลี่ย |
| ๒๕๖๓ | ๒๙.๑     | ๒๙.๓ | ๓๑.๐  | ๓๑.๒  | ๓๑.๔ | ๒๙.๖  | ๒๙.๖ | ๒๘.๙ | ๒๘.๙ | ๒๗.๔ | ๒๘.๕ | ๒๗.๒ | ๒๙.๓   |
| ๒๕๖๔ | ๒๕.๗     | ๒๘.๑ | ๓๐.๕  | ๒๙.๕  | ๓๐.๗ | ๓๐.๒  | ๒๙.๐ | ๒๙.๒ | ๒๘.๐ | ๒๘.๕ | ๒๘.๖ | ๒๖.๘ | ๒๘.๗   |
| ๒๕๖๕ | ๒๗.๓     | ๒๗.๙ | ๒๙.๓  | ๒๙.๓  | ๒๘.๓ | ๒๘.๙  | ๒๘.๓ | ๒๗.๕ | ๒๖.๘ | ๒๗.๑ | ๒๗.๘ | ๒๕.๙ | ๒๗.๙   |

ที่มา : สถานอุตุนิยมหาวิทยาลัยนครนายก ข้อมูล ณ วันที่ ๒๐ มิถุนายน ๒๕๖๖

จากตารางจะเห็นว่า ปี ๒๕๖๕ มีอุณหภูมิ ๒๘.๗ เซลเซียส ลดลงจากปีก่อน จำนวน ๐.๘ เซลเซียส หรือคิดเป็นร้อยละ ๓.๐๕

ตารางที่ ๔ ปริมาณน้ำฝนของจังหวัดนครนายก ปี ๒๕๖๔ - ๒๕๖๕

หน่วย : มม.

| ปี   | ปริมาณน้ำฝน |      |       |       |       |       |       |       |       |       |      |      |           |        |
|------|-------------|------|-------|-------|-------|-------|-------|-------|-------|-------|------|------|-----------|--------|
|      | ม.ค.        | ก.พ. | มี.ค. | เม.ย. | พ.ค.  | มิ.ย. | ก.ค.  | ส.ค.  | ก.ย.  | ต.ค.  | พ.ย. | ธ.ค. | รวมทั้งปี | เฉลี่ย |
| ๒๕๖๔ | ๐.๐         | ๐.๔  | ๓๔.๖  | ๑๙๘.๔ | ๖๗.๙  | ๑๐๑.๒ | ๒๘๗.๐ | ๔๔๓.๘ | ๒๕๕.๙ | ๑๙๙.๑ | ๓๔.๕ | ๐.๑  | ๑,๖๒๒.๙   | ๑๓๕.๒๔ |
| ๒๕๖๕ | ๑๗๘.๙       | ๘๙.๖ | ๑๗๐.๘ | ๕๙.๙  | ๒๑๘.๖ | ๒๑๘.๖ | ๒๓๒.๖ | ๒๙๐.๖ | ๔๒๒.๑ | ๔๙๒.๗ | ๘๔.๖ | ๐.๐  | ๒,๓๒๖.๑   | ๑๙๓.๘๔ |

ที่มา : สถานอุตุนิยมหาวิทยาลัยนครนายก ข้อมูล ณ วันที่ ๒๐ มิถุนายน ๒๕๖๖

จากตารางจะเห็นว่า ปี ๒๕๖๕ มีปริมาณน้ำฝนเฉลี่ย จำนวน ๑๙๓.๘๔ มิลลิเมตร เพิ่มขึ้นจากปีก่อน จำนวน ๕๘.๖๐ มิลลิเมตร หรือคิดเป็นร้อยละ ๔๓

๑.๑.๓ แหล่งน้ำธรรมชาติ

แม่น้ำนครนายก มีต้นกำเนิดจากเทือกเขาทางทิศตะวันออกเฉียงเหนือของจังหวัดนครนายกในเขตอุทยานแห่งชาติเขาใหญ่ ไหลลงมาทางทิศใต้ผ่านทางตอนบนของอำเภอเมืองนครนายกและอำเภอบางพลี แล้วไหลลงไปทางทิศตะวันตกผ่านทางตอนกลางของอำเภอเมืองนครนายก ตอนล่างของอำเภอบ้านนาและไหลลงไปทางทิศใต้อีกครั้งผ่านอำเภองครักษ์ไปบรรจบกับแม่น้ำปราจีนบุรี เป็นแม่น้ำบางปะกงที่ตำบลบางแตน อำเภอบ้านสร้าง จังหวัดปราจีนบุรี แม่น้ำสายนี้มีความยาวประมาณ ๑๓๐ กิโลเมตร ปริมาณน้ำไหลนองสูงสุดในฤดูฝนประมาณ ๓๐๐ ลูกบาศก์เมตร/วินาที ในฤดูแล้งระดับน้ำในแม่น้ำนครนายกลดลงมาก ทำให้การปลูกพืชฤดูแล้งในเขตโครงการส่งน้ำและบำรุงรักษานครนายก ซึ่งอาศัยน้ำต้นทุนจากแม่น้ำนครนายกกระทำไม่ได้เต็มที่

ตารางที่ ๕ ข้อมูลแหล่งน้ำธรรมชาติ

| ชื่อลำน้ำ     | ต้นกำเนิด  | สถานที่ที่ลำน้ำไหลลงมาบรรจบกับแม่น้ำนครนายก |
|---------------|--|---|
| คลองสาริกา    | เขาสาริกา อ.เมืองนครนายก   | บ้านหินลาด ต.สาริกา อ.เมืองนครนายก          |
| คลองวังตะไคร้ | เขาอินทนี อ.เมืองนครนายก   | บ้านดง ต.สาริกา อ.เมืองนครนายก              |
| คลองนางรอง    | เขาเขียว อ.บางพลี  | บ้านดง ต.สาริกา อ.เมืองนครนายก              |
| คลองท่าด่าน   | คลองสมอปูนไหลมารวมกับคลองสามสิบ บริเวณคลองปุน อ.บางพลี เป็นคลองท่าด่าน | บ้านท่าด่าน ต.หินตั้ง อ.เมืองนครนายก        |

| ชื่อลำน้ำ  | ต้นกำเนิด   | สถานที่ที่ลำน้ำไหลลงมาบรรจบกับแม่น้ำนครนายก |
|--|---|---|
| คลองสำพุงแห้ง  | เขามดดำ เขาแก้ว อ.เมืองนครนายก คลองบางกระทุ่ม คลองสายท่าแห้ง                  | บ้านสวนหงส์ ต.สาริกา อ.เมืองนครนายก         |
| คลองบางหอย   | คลองแวมโค้ง ไหลมารวมกันบริเวณบ้านบางหอย อ.ปากพลี                              | บ้านปากคลองบางหอย ต.บางสมบุรณ์ อ.องครักษ์   |
| คลองพระอาจารย์<br>คลองบางเฒ่า,<br>คลองบางอีกราว<br>หรือลำผักบุ้ง | คลองโพธิ์ไหลมารวมกับคลองหน้ากระดานเป็นคลองบางเฒ่า, คลองบางอีกราวหรือลำผักบุ้ง | วัดจันทร์เรือง ต.บางสมบุรณ์ อ.องครักษ์      |

ที่มา : โครงการชลประทานนครนายก ปี ๒๕๖๔

#### ๑.๑.๔ ทรัพยากรธรรมชาติที่สำคัญ

๑) ทรัพยากรป่าไม้ จังหวัดนครนายกมีพื้นที่ป่าไม้ตามกฎหมายทั้งหมด ๔๐๒,๐๔๖.๘๖ ไร่ หรือคิดเป็นร้อยละ ๓๐.๐๒ ของพื้นที่ของจังหวัดนครนายก (๑,๓๓๘,๕๐๓ ไร่ หรือ ๒,๑๒๒ ตารางกิโลเมตร การเปลี่ยนแปลงพื้นที่ในป่าในปี ๒๕๕๙ - ๒๕๖๐ (ปี ๒๕๕๙ มีพื้นที่ป่า ๔๐๐,๓๘๑.๐๓ ไร่) มีพื้นที่ป่าเพิ่มขึ้น ๑,๔๓๙.๘๖ ไร่ คิดเป็นร้อยละ ๐.๓๖

ส่วนพื้นที่ป่าไม้ ตาม พ.ร.บ. ป่าไม้ พ.ศ.๒๕๔๔ มีปัญหาในการเข้าไปครอบครองทำประโยชน์แทบทุกพื้นที่ โดยเฉพาะป่าไม้ถาวรเป็นพื้นที่ป่าไม้ตามมติ ค.ร.ม. กำหนดให้เป็นพื้นที่ป่าไม้ของชาติ เหตุผลสำคัญเนื่องจากแนวเขตที่กำหนดไว้ไม่ชัดเจน ไม่มีรั้วหรือหลักเขต ประชาชนทั่วไปไม่สามารถรู้ได้ว่าแนวเขตดังกล่าวเริ่มต้นที่ไหน อย่างไร และสาเหตุมาจากความต้องการที่ดินทำกินของประชาชน โดยรู้อยู่แล้วว่าเป็นพื้นที่ป่า (ไม่มีเอกสารสิทธิ์)

สำหรับพื้นที่ป่าไม้ในเขตที่มีพระราชกฤษฎีกากำหนดให้ใช้ประโยชน์ในราชการทหาร นั้น มีการบุกรุก ครอบครองเข้าไปทำประโยชน์มาก โดยเฉพาะแต่พื้นที่ราบเท่านั้น ยังมีการบุกรุกเข้าไปทำประโยชน์ในพื้นที่บริเวณลาดเขา และเขาสูง สาเหตุประการสำคัญเนื่องจากขาดการดูแลรักษาจากหน่วยงานที่รับผิดชอบโดยตรงพื้นที่ป่าไม้ในจังหวัดนครนายก มีทั้งพื้นที่ป่าที่เป็นผืนใหญ่ ความอุดมสมบูรณ์ของทรัพยากร และป่าไม้และสัตว์ป่า อยู่ในเขตอุทยานแห่งชาติเขาใหญ่ และพื้นที่ตามภูเขาที่มีความลาดชันค่อนข้างสูง ดังนี้

- ป่าไม้ในเขตอุทยานแห่งชาติเขาใหญ่ จำนวน ๓๔๐,๕๗๕ ไร่ ๕๔๔.๙๒ ตารางกิโลเมตร

- ป่าไม้ถาวรตามมติคณะรัฐมนตรี เมื่อวันที่ ๒๓ มีนาคม ๒๕๐๘ และวันที่ ๒๘ ธันวาคม ๒๕๓๖ จำนวน ๑๗,๗๑๐ ไร่ หรือ ๒๘.๓๓๖ ตารางกิโลเมตร

- ป่าไม้ตามพระบัญญัติป่าไม้ พุทธศักราช ๒๔๘๔ (พื้นที่ป่าตามภูเขาที่มีความลาดชันค่อนข้างสูง) จำนวน ๑๐,๙๗๖.๒๕ ไร่ หรือ ๑๗.๕๖๒ ตารางกิโลเมตร

- ป่าบริเวณเขาชะงอกในราชการกระทรวงกลาโหม จำนวน ๕๑,๙๒๑ ไร่ หรือ ๘๓.๐๗๔ ตารางกิโลเมตร

ส่วนปัญหาพื้นที่ป่าไม้ในจังหวัดนครนายก พบว่ามีสภาพป่าเสื่อมโทรม ความหลากหลายทางชีวภาพลดลง สืบเนื่องมาจากการบุกรุกป่าแผ้วถางป่า และเกิดปัญหาไฟป่า

## ๑.๒ ข้อมูลด้านการปกครองของจังหวัดนครนายก

๑.๒.๑ การแบ่งเขตการปกครอง จังหวัดนครนายกแบ่งเขตการปกครองออกเป็น ๔ อำเภอ ๔๑ ตำบล ๔๐๘ หมู่บ้าน ๖ เขตเทศบาล ๑ เทศบาลเมือง (เทศบาลเมืองนครนายก) ๕ เทศบาลตำบล (เทศบาลตำบลท่าช้าง , เทศบาลตำบลเกาะหวาย,เทศบาลตำบลองครักษ์ , เทศบาลตำบลบ้านนา ,เทศบาลตำบลพิบูลออก) และ ๓๙ องค์การบริหารส่วนตำบล

อำเภอเมืองนครนายก จำนวน ๑๓ ตำบล ประกอบด้วย ตำบลนครนายก ตำบลท่าช้าง ,ตำบลบ้านใหญ่ ,ตำบลวังกระโจม ,ตำบลท่าทราย ,ตำบลดอนยอ ,ตำบลศรีจุฬา ,ตำบลดงละคร ตำบลศรีนาวา ,ตำบลสาริกา ,ตำบลหินตั้ง ,ตำบลเขาพระ ,ตำบลพรหมณี ๑๒๖ หมู่บ้าน ๒ เขตเทศบาล ๑๒ องค์การบริหารส่วนตำบล

อำเภอปากพลี จำนวน ๗ ตำบล ประกอบด้วย ตำบลปากพลี ,ตำบลเกาะหวาย ,ตำบลเกาะโพธิ์ ,ตำบลโคกกรวด ,ตำบลท่าเรือ ,ตำบลหนองแสง ,ตำบลนาหินลาด ๕๐ หมู่บ้าน ๑ เขตเทศบาล ๗ องค์การบริหารส่วนตำบล

อำเภอบ้านนา จำนวน ๑๐ ตำบล ประกอบด้วย ตำบลบ้านนา ,ตำบลบ้านพร้าว , ตำบลบ้านพริก ,ตำบลอาษา ,ตำบลทองหลาง ,ตำบลบางอ้อ ,ตำบลพิบูลออก ,ตำบลป่าชะ ,ตำบลเขาเพิ่ม ,ตำบลศรีกะอาง ๑๑๕ หมู่บ้าน ๒ เขตเทศบาล ๙ องค์การบริหารส่วนตำบล

อำเภอองครักษ์ จำนวน ๑๑ ตำบล ประกอบด้วย ตำบลองครักษ์ ,ตำบลพระอาจารย์ ,ตำบลบึงศาล ,ตำบลศิระชะกระบือ ,ตำบลโพธิ์แทน ,ตำบลบางสมบูรณ์ ,ตำบลทรายมูล ,ตำบลบางปลากรด ,ตำบลบางลูกเสือ ,ตำบลชุมพล ,ตำบลคลองใหญ่ ๑๑๖ หมู่บ้าน ๑ เทศบาล ๑๑ องค์การบริหารส่วนตำบล

### ตารางที่ ๖ การแบ่งเขตการปกครองของจังหวัดนครนายก

| อำเภอ                             | พื้นที่ (ไร่) | ร้อยละ | จำนวน |          |                                 |      |      |
|-----------------------------------|---------------|--------|-------|----------|---------------------------------|------|------|
|                                   |               |        | ตำบล  | หมู่บ้าน | เทศบาลเมือง/ตำบล                | อบต. | อบจ. |
| จังหวัดนครนายก<br>พื้นที่ ๔ อำเภอ | ๑,๓๒๖,๒๕๐     | ๑๐๐    | ๔๑    | ๔๐๘      | ๑ เทศบาลเมือง/<br>๕ เทศบาลตำบล  | ๓๙   | ๑    |
| ๑) เมืองนครนายก                   | ๔๕๕,๐๖๒       | ๓๔.๓๑  | ๑๓    | ๑๒๕      | ๑ เทศบาลเมือง /<br>๑ เทศบาลตำบล | ๑๒   | -    |
| ๒) ปากพลี                         | ๓๒๔,๔๓๘       | ๒๔.๕๘  | ๗     | ๕๒       | ๑ เทศบาลตำบล                    | ๗    | -    |
| ๓) บ้านนา                         | ๓๐๔,๐๐๐       | ๒๒.๙๒  | ๑๐    | ๑๑๕      | ๒ เทศบาลตำบล                    | ๙    | -    |
| ๔) องครักษ์                       | ๒๔๒,๗๕๐       | ๑๘.๓๐  | ๑๑    | ๑๑๖      | ๑ เทศบาลตำบล                    | ๑๑   | -    |

ที่มา: ที่ทำการปกครองจังหวัดนครนายก ข้อมูล ณ วันที่ ๓๑ ธันวาคม ๒๕๖๔

๑.๒.๒ โครงสร้างประชากร เมื่อวันที่ ๓๑ ธันวาคม ๒๕๖๕ จังหวัดนครนายก มีประชากรรวมทั้งสิ้น ๒๓๔,๖๓๖ คน เป็นชาย ๑๑๖,๔๙๙ คน เป็นหญิง ๑๑๘,๑๓๗ คน โดยอำเภอเมืองนครนายกมีจำนวนประชากรมากที่สุดจำนวน ๘๕,๑๙๒ คน คิดเป็นร้อยละ ๓๖.๓๑ ของจำนวนประชากรทั้งหมด

## ตารางที่ ๗ จำนวนประชากรของจังหวัดนครนายก ปี ๒๕๖๕

| อำเภอ        | ชาย<br>(คน)    | หญิง<br>(คน)   | รวม<br>ประชากร<br>(คน) | จำนวน<br>ครัวเรือน | ร้อยละ       |              |                        |
|--------------|----------------|----------------|------------------------|--------------------|--------------|--------------|------------------------|
|              |                |                |                        |                    | ชาย<br>(คน)  | หญิง<br>(คน) | รวม<br>ประชากร<br>(คน) |
| เมืองนครนายก | ๔๒,๖๘๓         | ๔๒,๕๐๙         | ๘๕,๑๙๒                 | ๓๖,๑๙๙             | ๕๐.๑๐        | ๔๙.๙๐        | ๑๐๐.๐๐                 |
| ปากพลี       | ๑๐,๘๔๒         | ๑๑,๕๔๕         | ๒๒,๓๘๗                 | ๘,๘๘๓              | ๔๘.๔๓        | ๕๑.๕๗        | ๑๐๐.๐๐                 |
| บ้านนา       | ๓๒,๐๗๓         | ๓๒,๒๔๙         | ๖๔,๓๒๒                 | ๒๔,๘๑๐             | ๔๙.๘๖        | ๕๐.๑๔        | ๑๐๐.๐๐                 |
| องครักษ์     | ๓๐,๙๐๑         | ๓๑,๘๓๔         | ๖๒,๗๓๕                 | ๒๓,๐๑๑             | ๔๙.๒๖        | ๕๐.๗๔        | ๑๐๐.๐๐                 |
| <b>รวม</b>   | <b>๑๑๖,๔๙๙</b> | <b>๑๑๘,๑๓๗</b> | <b>๒๓๔,๖๓๖</b>         | <b>๙๒,๙๐๓</b>      | <b>๔๙.๖๕</b> | <b>๕๐.๓๕</b> | <b>๑๐๐.๐๐</b>          |

ที่มา: ที่ทำการปกครองจังหวัดนครนายก ข้อมูล ณ วันที่ ๓๑ ธันวาคม ๒๕๖๕

### ๑.๓ ข้อมูลด้านสังคมและวัฒนธรรม

จังหวัดนครนายก ประกอบด้วยบุคคลหลายเชื้อชาติ ได้แก่ ไทย จีน พวน ลาว มอญ ญ้อ และหลายศาสนา ได้แก่ ศาสนาพุทธ อิสลาม และคริสต์ จากความหลากหลายดังกล่าว จึงทำให้วัฒนธรรมประเพณีในแต่ละท้องถิ่นของชาวจังหวัดนครนายก มีวัฒนธรรมย่อย ๆ ที่แตกต่างจากจังหวัดอื่น ๆ วัฒนธรรม และประเพณีเหล่านั้นเป็นสภาพสะท้อนที่ชัดเจน ถึงพฤติกรรมการดำรงชีวิต ค่านิยม ทศนคติ รวมทั้งยังเป็นข้อมูลพื้นฐานที่ใช้ในการตัดสินใจของผู้บริหารในการพิจารณา เข้าไปพัฒนาชุมชนแต่ละแห่งอย่างถูกต้อง วัฒนธรรมและประเพณีของชาวจังหวัดนครนายกจะเป็นวัฏจักรในรอบ ๑๒ เดือน ของการดำรงชีวิตในแนวเกษตรกรรมเป็นส่วนใหญ่ อาทิเช่นการก่อพระทรายข้าวเปลือก ประเพณีตักบาตรเทโวโรณะ ประเพณีสู้ข้าวขวัญ ประเพณีบุญข้าวจี ประเพณีบุญข้าวเกรียบ ประเพณีบุญมาฆบูชา ประเพณีสงกรานต์ ประเพณีแห่ดอกไม้ และการไหว้ผีมอญของชาวมอญ พิธีทำบุญกลางบ้าน ก่อพระทรายและขนทรายเข้าวัด ทำบุญเข้าพรรษา ประเพณีสารทพวน ไหว้หัวแม่บันได ประเพณีสารทไทย และสารทลาว ทำบุญออกพรรษา กวนข้าวสับปี แห่มาฆบูชา เทศน์มหาชาติ ทำบุญข้าวหลามแห่ข้าวพันก้อน ประเพณีลอยกระทง และประเพณีไหว้โองน้ำ เป็นต้น

### ๑.๔ ข้อมูลโครงสร้างพื้นฐานและสาธารณูปโภค

๑.๔.๑ การคมนาคม จังหวัดนครนายก มีเส้นทางคมนาคมที่เชื่อมโยงกับพื้นที่เศรษฐกิจหลักของประเทศ รวมทั้งอยู่บนเส้นทางไปสู่ชายแดนไทย - กัมพูชา ซึ่งเป็นประตูเศรษฐกิจสู่อินโดจีนทางด้านตะวันออก เส้นทางคมนาคมที่สำคัญของจังหวัด ดังนี้

- ทางหลวงแผ่นดินหมายเลข ๓๓ (ถนนสุวรรณศร) แยกจากถนนพหลโยธินที่ตำบลหินกองจังหวัดสระบุรีผ่านอำเภอบ้านนา - เข้าจังหวัดนครนายก - จังหวัดปราจีนบุรีไปสิ้นสุดที่ชายแดนไทย-กัมพูชาอำเภออรัญประเทศจังหวัดสระแก้ว

- ทางหลวงแผ่นดินหมายเลข ๓๐๕ จากรังสิต-จังหวัดนครนายก

- ทางหลวงแผ่นดินหมายเลข ๓๒๒๒ จากอำเภอบ้านนา - อำเภอแก่งคอย - จังหวัดสระบุรี

- ทางหลวงแผ่นดินหมายเลข ๓๐๗๖ สายนครนายก-บ้านสร้าง - จังหวัดปราจีนบุรี

- ทางหลวงแผ่นดินหมายเลข ๓๕๔๑ เข้าอำเภอองครักษ์ - อำเภอบางน้ำเปรี้ยว

จังหวัดฉะเชิงเทรา

การรถไฟแห่งประเทศไทยได้ก่อสร้างทางรถไฟ สายแก่งคอย-คลองสิบเก้าเชื่อมระหว่างภาคเหนือ/ภาคตะวันออกเฉียงเหนือ ไปสู่พื้นที่ชายฝั่งทะเลตะวันออกเพื่อรับส่งสินค้า โดยผ่านจังหวัดนครนายกในเขตอำเภอบ้านนาและอำเภอองครักษ์ และมีโครงการก่อสร้างรถไฟทางคู่ขนาดรางมาตรฐานเป็นรถไฟความเร็วปานกลางถึงความเร็วสูงจาก แก่งคอย ฉะเชิงเทรา-มาบตาพุด โดยผ่านพื้นที่จังหวัดนครนายกเพราะก่อสร้างตามแนวรถไฟสายแก่งคอย-คลองสิบเก้า

การทางพิเศษแห่งประเทศไทยได้ดำเนินโครงการทางพิเศษสายฉลองรัช-นครนายก-สระบุรี เป็นทางยกระดับโดยมีจุดเชื่อมต่อกับทางหลวงแผ่นดินหมายเลข ๓๐๕ ที่ มศว.องครักษ์ และทางหลวงแผ่นดินหมายเลข ๓๓ ที่บริเวณอำเภอบ้านนา

**๑.๔.๒ การจำหน่ายกระแสไฟฟ้าของจังหวัดนครนายก ปี ๒๕๖๔ แยกเป็นรายอำเภอ ตารางที่ ๘ การจำหน่ายกระแสไฟฟ้าของจังหวัดนครนายก ปี ๒๕๖๔**

| อำเภอ        | การจำหน่ายกระแสไฟฟ้า (กิโลวัตต์/ชั่วโมง) |                      |                         |                         |                   | จำนวนผู้ใช้ไฟฟ้า (ราย) |
|--------------|--|----------------------|-------------------------|-------------------------|-------------------|------------------------|
|              | ยอดรวม                                   | ที่อยู่อาศัย         | สถานธุรกิจและอุตสาหกรรม | สถานที่ราชการและสาธารณะ | อื่นๆ             |                        |
| เมืองนครนายก | ๑๙,๒๐๔,๕๒๙.๘๖                            | ๗,๕๘๙,๘๗๑.๗๑         | ๑๐,๖๔๘,๖๑๒.๖๙           | ๗๙๐,๘๒๓.๖๖              | ๑๗๔,๒๒๑.๘๐        | ๔๐,๖๑๓                 |
| ปากพลี       | ๒,๔๒๕,๕๗๒.๔๙                             | ๑,๖๕๖,๔๐๕.๖๐         | ๖๒๒,๔๔๒.๗๕              | ๑๒๐,๖๒๗.๑๔              | ๒๖,๐๙๗.๐๐         | ๑๐,๑๘๗                 |
| บ้านนา       | ๑๕,๓๔๗,๔๐๖.๙๓                            | ๕,๑๑๓,๐๘๔.๓๐         | ๙,๖๒๖,๒๙๗.๖๙            | ๕๓๑,๒๒๙.๙๘              | ๗๖,๓๙๔.๙๖         | ๒๕,๘๘๖                 |
| องครักษ์     | ๑๖,๖๑๗,๕๓๒.๘๓                            | ๓,๖๕๕,๓๐๒.๓๘         | ๑๒,๔๗๒,๕๕๗.๙๘           | ๓๘๒,๕๒๙.๖๒              | ๑๐๗,๑๔๒.๘๕        | ๑๙,๒๓๗                 |
| <b>รวม</b>   | <b>๕๓,๕๙๕,๐๕๒.๑๑</b>                     | <b>๑๘,๐๑๔,๖๖๓.๙๙</b> | <b>๓๓,๓๗๖,๙๑๑.๑๑</b>    | <b>๑,๘๒๕,๒๑๐.๔๐</b>     | <b>๓๘๔,๒๕๖.๖๑</b> | <b>๙๕,๙๒๓</b>          |

ที่มา : การไฟฟ้าส่วนภูมิภาคจังหวัดนครนายก ข้อมูล ณ เดือนกันยายน ๒๕๖๓

**๑.๔.๓ อัตราการผลิตและการใช้น้ำประปาในจังหวัดนครนายก ปี ๒๕๖๒ - ๒๕๖๓ ตารางที่ ๙ การประปาส่วนภูมิภาคสาขานครนายก**

| พ.ศ. | กำลังการผลิต    | จำนวนผู้ใช้ | ที่อยู่อาศัย | ธุรกิจ | ส่วนราชการ | รัฐวิสาหกิจ |
|------|-----------------|-------------|--------------|--------|------------|-------------|
| ๒๕๖๒ | ๑๐๐๐ ลิบ.ม./ชม. | ๑๕,๓๓๖      | ๑๓,๒๕๐       | ๑,๘๗๘  | ๑๙๑        | ๑๗          |
| ๒๕๖๓ | ๑๐๐๐ ลิบ.ม./ชม. | ๑๖,๑๓๔      | ๑๓,๘๘๘       | ๒,๐๔๕  | ๑๘๖        | ๑๕          |

ที่มา : การประปาส่วนภูมิภาคสาขานครนายก ข้อมูล ณ เดือนกันยายน ๒๕๖๓

**ตารางที่ ๑๐ การประปาส่วนภูมิภาคสาขาบ้านนา**

| พ.ศ. | กำลังการผลิต   | จำนวนผู้ใช้ | ที่อยู่อาศัย | ธุรกิจ | ส่วนราชการ | รัฐวิสาหกิจ |
|------|----------------|-------------|--------------|--------|------------|-------------|
| ๒๕๖๒ | ๗๐๐ ลิบ.ม./ชม. | ๙,๒๓๘       | ๗,๙๘๑        | ๑,๑๕๒  | ๑๐๑        | ๑๔          |
| ๒๕๖๓ | ๗๓๐ ลิบ.ม./ชม. | ๙,๖๒๗       | ๘,๒๖๗        | ๑,๒๔๘  | ๙๙         | ๑๓          |

ที่มา : การประปาส่วนภูมิภาคสาขาบ้านนา ข้อมูล ณ เดือนกันยายน ๒๕๖๓



### ๑.๕ ข้อมูลด้านเศรษฐกิจของจังหวัดนครนายก

ปี ๒๕๖๓ จังหวัดนครนายก มีผลิตภัณฑ์มวลรวมจังหวัด มูลค่า ๓๑,๑๕๘ ล้านบาท แยกเป็น ภาคการเกษตร จำนวน ๖,๙๖๒ ล้านบาท และมูลค่านอกภาคเกษตร จำนวน ๒๔,๑๙๖ ล้านบาท โดยสาขาหลักที่มีมูลค่าสูงที่สุด ๕ อันดับ ได้แก่ ๑.สาขาเกษตรกรรม การป่าไม้ และการประมง ๒.สาขาการศึกษา ๓.สาขาการขนส่งและการขายปลีก การซ่อมยานยนต์และจักรยานยนต์ ๔.สาขาการบริหารราชการ การป้องกันประเทศและ การประกันสังคมภาคบังคับ ๕.สาขาการผลิต

ตารางที่ ๑๑ ผลิตภัณฑ์มวลรวมของจังหวัดนครนายก (GPP) ปี ๒๕๖๐ - ๒๕๖๓

| สาขาการผลิต   | มูลค่า (ล้านบาท)   |                    |                    |                    |
|---|--------------------|--------------------|--------------------|--------------------|
|   | พ.ศ.๒๕๖๐<br>(๒๐๑๗) | พ.ศ.๒๕๖๑<br>(๒๐๑๘) | พ.ศ.๒๕๖๒<br>(๒๐๑๙) | พ.ศ.๒๕๖๓<br>(๒๐๒๐) |
| <b>ภาคเกษตร</b>   | <b>๕,๔๗๓</b>       | <b>๖,๒๑๔</b>       | <b>๖,๖๗๘</b>       | <b>๖,๙๖๒</b>       |
| เกษตรกรรม การป่าไม้ และการประมง                               | ๕,๔๗๓              | ๖,๒๑๔              | ๖,๖๗๘              | ๖,๙๖๒              |
| <b>ภาคนอกเกษตร</b>  | <b>๒๐,๘๗๔</b>      | <b>๒๓,๗๓๓</b>      | <b>๒๔,๑๔๔</b>      | <b>๒๔,๑๙๖</b>      |
| <b>ภาคอุตสาหกรรม</b>  | <b>๓,๗๑๓</b>       | <b>๓,๗๖๖</b>       | <b>๓,๖๗๕</b>       | <b>๓,๖๘๖</b>       |
| การทำเหมืองแร่และเหมืองหิน                                    | ๑๘                 | ๑๘                 | ๒๐                 | ๑๙                 |
| การผลิต   | ๒,๙๓๘              | ๓,๐๕๔              | ๒,๙๒๑              | ๒,๘๗๐              |
| การไฟฟ้า ก๊าซ ไอน้ำและระบบปรับอากาศ                           | ๕๙๕                | ๕๓๗                | ๕๙๓                | ๖๒๔                |
| การจัดหาน้ำ การจัดการ และการบำบัดน้ำเสียของเสีย และสิ่งปฏิกูล | ๑๖๓                | ๑๕๗                | ๑๔๑                | ๑๗๓                |
| <b>ภาคบริการ</b>  | <b>๑๗,๑๖๐</b>      | <b>๑๙,๙๖๖</b>      | <b>๒๐,๔๖๙</b>      | <b>๒๐,๕๑๑</b>      |
| การก่อสร้าง   | ๒,๑๙๘              | ๒,๑๗๕              | ๒,๑๗๒              | ๒,๓๕๙              |
| การขายส่ง และการขายปลีก การซ่อมยานยนต์ และจักรยานยนต์         | ๒,๘๖๖              | ๓,๒๕๒              | ๓,๔๔๖              | ๓,๕๕๔              |
| การขนส่ง และสถานที่เก็บสินค้า                                 | ๘๗๗                | ๙๐๙                | ๑,๐๐๕              | ๘๙๙                |
| ที่พักโรงแรม และบริการด้านอาหาร                               | ๑,๑๘๐              | ๑,๓๓๕              | ๑,๔๙๑              | ๑,๑๒๙              |
| ข้อมูลข่าวสารและการสื่อสาร                                    | ๒๑๗                | ๒๔๙                | ๓๐๖                | ๓๐๒                |
| กิจกรรมทางการเงินและการประกันภัย                              | ๑,๕๑๘              | ๑,๖๐๗              | ๑,๖๓๖              | ๑,๖๑๕              |
| กิจกรรมอสังหาริมทรัพย์  | ๑,๑๙๒              | ๑,๑๕๔              | ๑,๑๔๘              | ๑,๓๐๖              |
| กิจกรรมวิชาชีพ วิทยาศาสตร์และเทคโนโลยี                        | ๒๓                 | ๒๒                 | ๒๘                 | ๒๙                 |
| กิจกรรมทางการบริหารและบริการสนับสนุน                          | ๓๔๖                | ๓๗๓                | ๒๖๒                | ๑๔๕                |
| การบริหารราชการ การป้องกันประเทศ และ การประกันสังคม ภาคบังคับ | ๓,๑๑๔              | ๓,๓๒๕              | ๓,๔๗๙              | ๓,๔๓๑              |
| การศึกษา  | ๑,๗๗๒              | ๓,๕๗๓              | ๓,๓๙๒              | ๓,๖๖๒              |
| กิจกรรมด้านสุขภาพและงานสังคมสงเคราะห์                         | ๑,๔๔๒              | ๑,๕๗๐              | ๑,๖๕๙              | ๑,๖๕๒              |
| ศิลปะ ความบันเทิงและนันทนาการ                                 | ๑๒๔                | ๑๔๔                | ๑๖๓                | ๑๔๗                |
| กิจกรรมการบริการด้านอื่น ๆ                                    | ๒๙๑                | ๒๗๗                | ๒๘๔                | ๒๘๑                |
| <b>ผลิตภัณฑ์มวลรวมจังหวัด<br/>(Gross Provincial Products)</b> | <b>๒๖,๓๔๗</b>      | <b>๒๙,๙๘๗</b>      | <b>๓๐,๘๒๒</b>      | <b>๓๑,๑๕๘</b>      |
| รายได้ต่อหัว (Baht) (GPP Per Capita, Baht)                    | ๑๐๒,๑๐๕            | ๑๑๕,๖๑๖            | ๑๑๘,๕๑๗            | ๑๑๙,๓๐๔            |
| จำนวนประชากร (๑,๐๐๐ คน)                                       | ๒๕๘                | ๒๕๙                | ๒๖๐                | ๒๖๑                |

ที่มา สำนักงานสภาพัฒนาการเศรษฐกิจและสังคมแห่งชาติ ณ วันที่ ๓๐ มิถุนายน ๒๕๖๕

๑.๖ ข้อมูลด้านอื่นๆ

๑.๖.๑ การท่องเที่ยว

ภาพรวมสถิตินักท่องเที่ยว ในปี ๒๕๖๒ มีจำนวนผู้มาเยี่ยมเยือน (นักท่องเที่ยว/ นักทัศนอาจร) ทั้งชาวไทยและชาวต่างประเทศจำนวน ๓,๐๖๕,๒๗๗ คน เพิ่มขึ้นจากปี ๒๕๖๑ เพียงเล็กน้อย ๘,๑๙๗ คน หรือคิดเป็นร้อยละ ๐.๒๗ โดยมีผู้เยี่ยมเยือนชาวไทยเพิ่มขึ้นร้อยละ ๐.๓๑ ส่วนผู้เยี่ยมเยือนชาวต่างชาติลดลงร้อยละ ๓.๗๒ และมีแนวโน้มจะลดลงอีกในปี ๒๕๖๓ เนื่องจากเกิดสถานการณ์แพร่ระบาดของโรคติดเชื้อไวรัสโคโรนา ๒๐๑๙ (COVID-๑๙) ทั่วโลก ซึ่งทุกประเทศจะมีมาตรการควบคุมประชาชนไม่ให้เดินทางข้ามจังหวัดและออกนอกประเทศ

ตารางที่ ๑๒ จำนวนผู้เยี่ยมเยือน (นักท่องเที่ยว/นักทัศนอาจร) รายได้ ค่าใช้จ่ายจากการท่องเที่ยว และจากการจำหน่ายสินค้า ปี ๒๕๕๙ -๒๕๖๓

| รายการ                                  | ประจำปี          |                  |                 |                  |                 |                  |                 |                               |
|---|------------------|------------------|-----------------|------------------|-----------------|------------------|-----------------|-------------------------------|
|   | ๒๕๕๙<br>(๒๐๑๖)   | ๒๕๖๐<br>(๒๐๑๗)   | ร้อยละ<br>(พ/ล) | ๒๕๖๑<br>(๒๐๑๘)   | ร้อยละ<br>(พ/ล) | ๒๕๖๒ P<br>(๒๐๑๙) | ร้อยละ<br>(พ/ล) | ๒๕๖๓<br>*ครั้งปีแรก<br>(๒๐๒๐) |
| <b>ผู้เยี่ยมเยือน (คน)</b>              |                  |                  |                 |                  |                 |                  |                 |                               |
| ชาวไทย (Thai)                           | ๒,๗๑๑,๘๑๘        | ๒,๘๖๓,๒๒๙        | ๕.๕๘            | ๓,๐๒๗,๗๓๐        | ๕.๗๕            | ๓,๐๓๗,๐๒๐        | ๐.๓๑            | ๖๙๑,๕๓๘*                      |
| ชาวต่างชาติ (Foreigners)                | ๒๖,๘๕๙           | ๒๗,๘๒๖           | ๓.๖๐            | ๒๙,๓๕๐           | ๕.๔๘            | ๒๘,๒๕๗           | -๓.๗๒           | ๔,๑๕๒*                        |
| <b>รวม</b>                              | <b>๒,๗๓๘,๖๗๗</b> | <b>๒,๘๙๑,๐๕๕</b> | <b>๕.๒๗</b>     | <b>๓,๐๕๗,๐๘๐</b> | <b>๕.๔๓</b>     | <b>๓,๐๖๕,๒๗๗</b> | <b>๐.๒๗</b>     | <b>๖๙๕,๖๙๐*</b>               |
| <b>รายได้จากนักท่องเที่ยว (ล้านบาท)</b> |                  |                  |                 |                  |                 |                  |                 |                               |
| ชาวไทย (Thai)                           | ๖,๑๔๐.๙๔         | ๖,๗๔๖.๓๐         | ๙.๘๖            | ๗,๓๕๖.๙๐         | ๙.๐๕            | ๗,๕๘๖.๓๒         | ๓.๑๒            | ๒,๐๖๕.๒๙*                     |
| ชาวต่างชาติ(Foreigners)                 | ๘๙.๖๒            | ๙๗.๙๑            | ๙.๒๕            | ๑๐๔.๗๑           | ๖.๙๕            | ๑๐๔.๓๔           | -๐.๓๕           | ๑๑.๒๗*                        |
| <b>รวม</b>                              | <b>๖,๒๓๐.๕๖</b>  | <b>๖,๘๔๔.๒๑</b>  | <b>๙.๘๕</b>     | <b>๗,๔๖๑.๖๑</b>  | <b>๙.๐๒</b>     | <b>๗,๖๙๐.๖๖</b>  | <b>๓.๐๗</b>     | <b>รวม</b>                    |
| รายได้จากการจำหน่าย<br>สินค้า (ล้านบาท) | ๑,๑๓๐.๕๗         | ๑,๓๔๓.๐๐         | ๑๘.๗๙           | ๑,๓๘๐.๐๐         | ๒.๗๖            | ๙๒๖.๐๐           | - ๓๒.๘๙         | -                             |

ที่มา : สำนักงานท่องเที่ยวและกีฬาจังหวัดนครนายก

๑.๖.๒ แรงงาน

ปี ๒๕๖๕ จังหวัดนครนายกมีผู้มีงานทำทั้งสิ้นจำนวน ๑๔๗,๕๔๘ คน โดยทำงานภาคการเกษตร จำนวน ๓๓,๓๗๗ คน หรือคิดเป็นร้อยละ ๒๒.๖๒ ของผู้มีงานทำทั้งหมด และผู้ทำงานนอกภาคเกษตรจำนวน ๑๑๔,๑๗๑ คน หรือคิดเป็นร้อยละ ๗๗.๓๘ ของผู้มีงานทำทั้งหมด

ที่มา : สำนักงานสถิติจังหวัดนครนายก

๒. ข้อมูลด้านการเกษตรที่สำคัญของจังหวัดนครนายก

๒.๑ ครั้วเรือนเกษตรกร

ปี ๒๕๖๕ จังหวัดนครนายก มีครั้วเรือนเกษตรกรรม จำนวน ๒๓,๙๔๐ ครั้วเรือน หรือเท่ากับ ร้อยละ ๒๕.๗๗ ของครั้วเรือนทั้งหมด (๙๒,๙๐๓ ครั้วเรือน ณ ๓๑ ธันวาคม ๒๕๖๕) โดยสรุปดังนี้

ตารางที่ ๑๓ จำนวนครั้วเรือนเกษตรกรของจังหวัดนครนายก

| อำเภอ        | จำนวนครั้วเรือนเกษตรกร (ครั้วเรือน) |               |               |               |
|--------------|-------------------------------------|---------------|---------------|---------------|
|              | ปี ๒๕๖๒                             | ปี ๒๕๖๓       | ปี ๒๕๖๔       | ปี ๒๕๖๕       |
| เมืองนครนายก | ๘,๒๓๔                               | ๘,๒๙๐         | ๘,๓๙๔         | ๗,๙๘๕         |
| ปากพลี       | ๓,๕๙๒                               | ๓,๖๕๑         | ๓,๗๔๕         | ๓,๖๐๖         |
| บ้านนา       | ๗,๐๖๑                               | ๗,๑๕๙         | ๗,๒๖๓         | ๕,๘๙๖         |
| องครักษ์     | ๖,๙๘๐                               | ๖,๗๙๘         | ๖,๘๓๗         | ๖,๔๕๓         |
| <b>รวม</b>   | <b>๒๕,๘๖๗</b>                       | <b>๒๕,๘๙๘</b> | <b>๒๖,๒๓๙</b> | <b>๒๓,๙๔๐</b> |

ที่มา ครั้วเรือนทั้งหมด อ้างอิง กรมการปกครอง ณ วันที่ ๓๑ ธันวาคม ๒๕๖๕

ครั้วเรือนเกษตรกร อ้างอิง ผลการขึ้น ทบก.ปี ๒๕๖๕ ณ วันที่ ๓๑ ธันวาคม ๒๕๖๕

๒.๒ การใช้ที่ดินเพื่อการเกษตร

ตารางที่ ๑๔ การใช้ที่ดินเพื่อการเกษตรแยกตามรายอำเภอ จังหวัดนครนายก

| อำเภอ        | พื้นที่ทั้งหมด (ไร่) | รวมพื้นที่ทำการเกษตร |                    | พื้นที่ทำการเกษตร (ร้อยละของพื้นที่เกษตร) |                    |               |                    |               |                    |              |                    |                |                    |
|--------------|----------------------|----------------------|--------------------|---|--------------------|---------------|--------------------|---------------|--------------------|--------------|--------------------|----------------|--------------------|
|              |                      |                      |                    | ที่นา                                     |                    | ไม่ผล         |                    | ไม่ยืนต้น     |                    | พืชไร่       |                    | เกษตรอื่นๆ     |                    |
|              |                      | จำนวน (ไร่)          | ร้อยละพื้นที่เกษตร | จำนวน                                     | ร้อยละพื้นที่เกษตร | จำนวน         | ร้อยละพื้นที่เกษตร | จำนวน         | ร้อยละพื้นที่เกษตร | จำนวน        | ร้อยละพื้นที่เกษตร | จำนวน          | ร้อยละพื้นที่เกษตร |
| เมืองนครนายก | ๔๕๕,๐๖๓              | ๑๘๙,๙๓๘              | ๔๑.๗๔              | ๑๓๖,๐๗๔                                   | ๒๙.๙๐              | ๑๑,๒๓๙        | ๒.๔๗               | ๔,๕๓๒         | ๑.๐๐               | ๘๘๓          | ๐.๑๙               | ๓๗,๒๑๐         | ๘.๑๘               |
| ปากพลี       | ๒๔๒,๗๕๐              | ๑๐๒,๒๒๔              | ๔๒.๑๑              | ๘๕,๑๐๓                                    | ๓๕.๐๖              | ๓,๖๔๕         | ๑.๕๐               | ๒,๙๗๘         | ๑.๒๓               | ๕๔           | ๐.๐๒               | ๑๐,๔๔๔         | ๔.๓๐               |
| บ้านนา       | ๓๒๔,๔๓๘              | ๑๔๖,๑๐๐              | ๔๕.๐๓              | ๑๐๒,๒๙๑                                   | ๓๑.๕๓              | ๑๑,๑๐๖        | ๓.๔๒               | ๑๐,๗๗๘        | ๓.๓๒               | ๖๔๘          | ๐.๒๐               | ๒๑,๒๗๗         | ๖.๕๖               |
| องครักษ์     | ๓๐๓,๙๙๙              | ๒๓๙,๖๑๔              | ๗๘.๘๒              | ๑๖๑,๒๗๕                                   | ๕๓.๐๕              | ๘,๖๙๑         | ๒.๘๖               | ๑๙,๔๒๓        | ๖.๓๙               | ๒๓๓          | ๐.๐๘               | ๔๙,๙๙๒         | ๑๖.๔๔              |
| <b>รวม</b>   | <b>๑,๓๒๖,๒๕๐</b>     | <b>๖๗๗,๘๗๖</b>       | <b>๕๑.๑๐</b>       | <b>๔๘๔,๗๔๓</b>                            | <b>๓๖.๕๗</b>       | <b>๓๔,๖๘๑</b> | <b>๒.๖๐</b>        | <b>๓๗,๗๑๑</b> | <b>๒.๘๔</b>        | <b>๑,๘๑๘</b> | <b>๐.๑๓</b>        | <b>๑๑๘,๙๒๓</b> | <b>๘.๙๖</b>        |

ที่มา : สถานีพัฒนาที่ดินนครนายก ข้อมูล ณ วันที่ ๒๗ มกราคม ๒๕๖๖

เกษตรอื่นๆ หมายถึง พืชสวน ทุ่งหญ้าเลี้ยงสัตว์และโรงเรือนเลี้ยงสัตว์ พืชน้ำ สถานที่เพาะเลี้ยงสัตว์น้ำ เกษตรผสมผสาน/ไร่นาสวนผสม

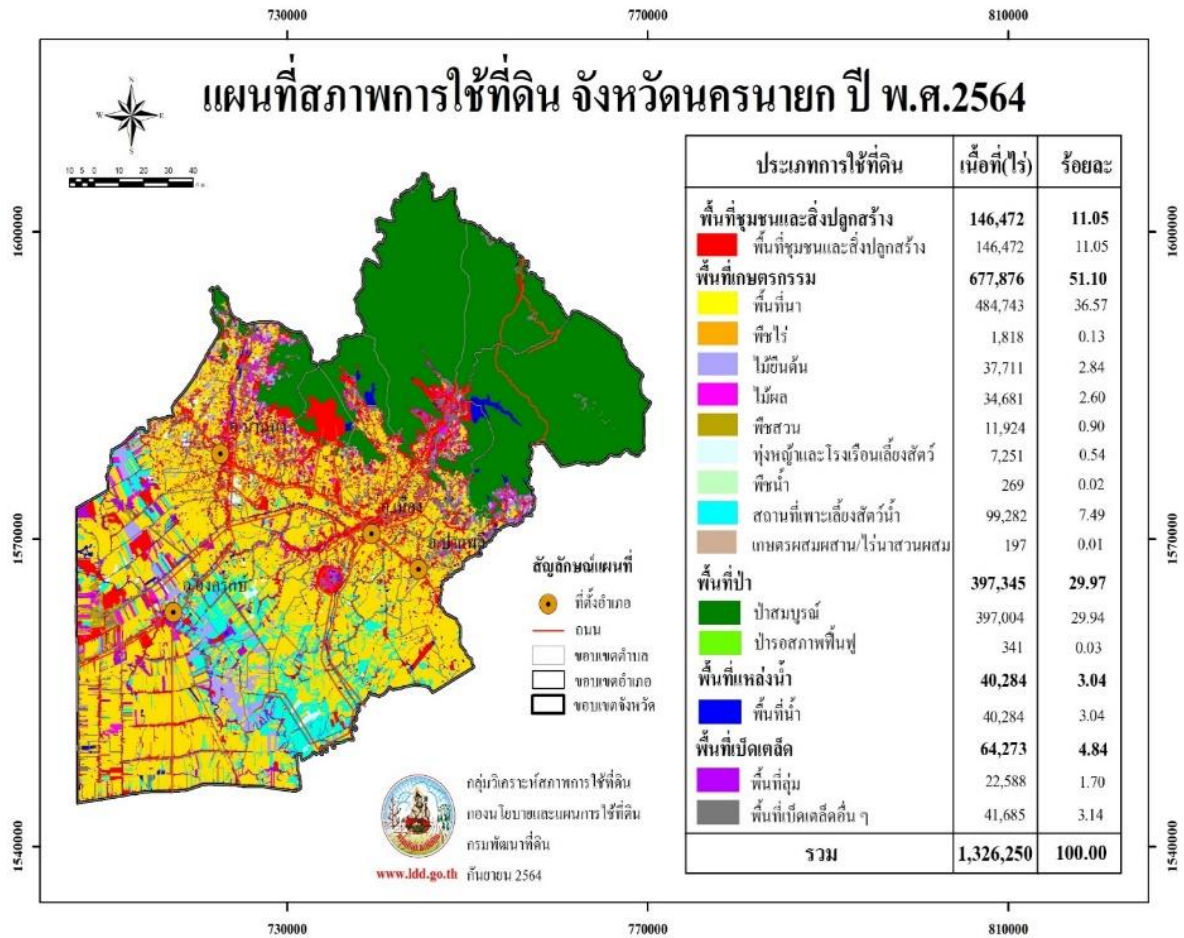



๒.๓ แหล่งน้ำเพื่อการเกษตร  
ภาพแผนที่ จุดแหล่งน้ำเพื่อการเกษตรในจังหวัดนครนายก

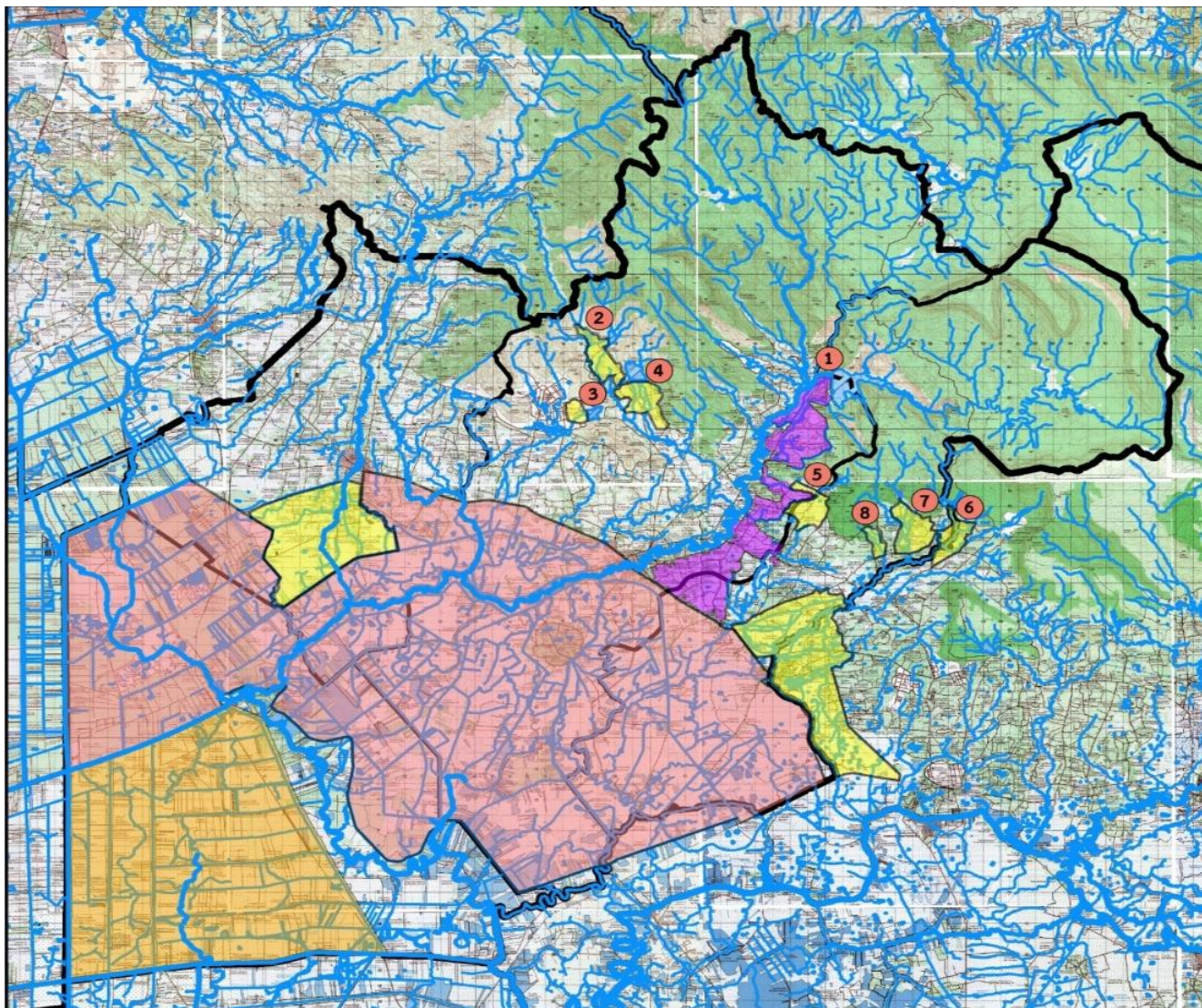

สัญลักษณ์

|  |  |  |
|--|--|--|
|  โครงการชลประทานนครนายก พื้นที่ 43,992 ไร่                    |  1 เขื่อนขุนด่านปราการชล 224,000 ล้าน ลบ.ม. |  5 อ่างเก็บน้ำคลองสี่เสียด 1,140 ล้าน ลบ.ม. |
|  โครงการส่งน้ำและบำรุงรักษาขุนด่านปราการชล พื้นที่ 18,280 ไร่ |  2 อ่างเก็บน้ำทรายทอง 2,000 ล้าน ลบ.ม.      |  6 อ่างเก็บน้ำวังบอน 7,600 ล้าน ลบ.ม.       |
|  โครงการส่งน้ำและบำรุงรักษานครนายก พื้นที่ 340,563 ไร่        |  3 อ่างเก็บน้ำคลองโบท 4,250 ล้าน ลบ.ม.      |  7 อ่างเก็บน้ำวังม่วง 0,800 ล้าน ลบ.ม.      |
|  โครงการส่งน้ำและบำรุงรักษาวังสราญราษฎร์ พื้นที่ 96,618 ไร่   |  4 อ่างเก็บน้ำห้วยปรือ 8,800 ล้าน ลบ.ม.     |  8 อ่างเก็บน้ำคลองกลาง 3,100 ล้าน ลบ.ม.     |

จังหวัดนครนายกมีเขตลุ่มน้ำที่สำคัญ คือ แม่น้ำนครนายก ซึ่งมีต้นกำเนิดจากเทือกเขาเขียว และเขาใหญ่ที่กั้นเขตระหว่างอำเภอเมืองนครนายก กับอำเภอปากช่อง จังหวัดนครราชสีมา ไหลผ่านตัวเมืองไปทางทิศตะวันออกเฉียงใต้ เข้าเขตอำเภอบ้านนา และอำเภอองครักษ์ไปบรรจบกับแม่น้ำบางปะกงที่ตำบลบางแตน อำเภอบ้านสร้าง จังหวัดปราจีนบุรี เรียกว่า “ปากน้ำโยธกา” แม่น้ำนครนายกยาวประมาณ ๑๓๐ กิโลเมตร มีเขื่อนขนาดใหญ่ คือ เขื่อนขุนด่านปราการชล ซึ่งมีความจุที่ระดับน้ำสูงสุด ๒๒๕ ล้านลูกบาศก์เมตร และแหล่งน้ำประเภทต่าง ๆ เช่น อ่างเก็บน้ำจำนวน ๘ แห่ง ซึ่งมีอ่างเก็บน้ำขนาดใหญ่ ๑ อ่าง ขนาดกลาง ๗ อ่าง และฝายคอนกรีต ๑ ฝาย ที่ให้ความอุดมสมบูรณ์แก่การเกษตรในจังหวัด



แหล่งน้ำเพื่อการเกษตร แผนที่แสดงจุดแหล่งน้ำเพื่อการเกษตรในจังหวัดนครนายก

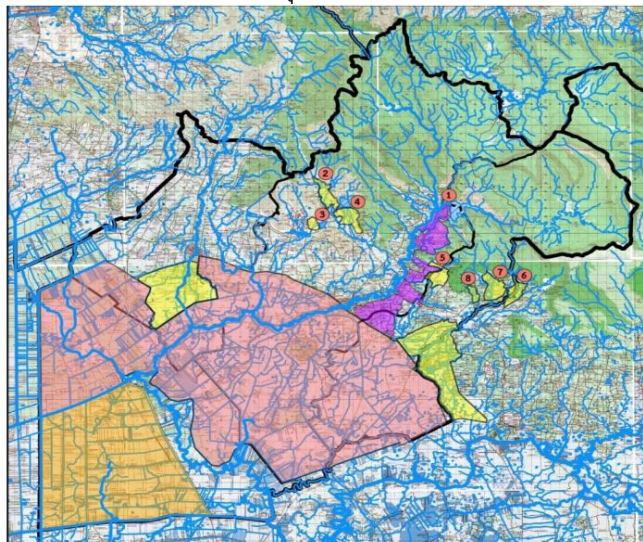

สัญลักษณ์

|   |  |  |
|---|--|--|
| <span style="background-color: yellow; border: 1px solid black; display: inline-block; width: 15px; height: 10px;"></span> โครงการชลประทานนครนายก พื้นที่ 43,992 ไร่                    | ① เขื่อนขุนด่านปราการชล 224.000 ล้าน ลบ.ม. | ⑤ อ่างเก็บน้ำคลองสี่เสียด 1.140 ล้าน ลบ.ม. |
| <span style="background-color: purple; border: 1px solid black; display: inline-block; width: 15px; height: 10px;"></span> โครงการส่งน้ำและบำรุงรักษาขุนด่านปราการชล พื้นที่ 18,280 ไร่ | ② อ่างเก็บน้ำทรายทอง 2.000 ล้าน ลบ.ม.      | ⑥ อ่างเก็บน้ำวังบอน 7.600 ล้าน ลบ.ม.       |
| <span style="background-color: pink; border: 1px solid black; display: inline-block; width: 15px; height: 10px;"></span> โครงการส่งน้ำและบำรุงรักษานครนายก พื้นที่ 340,563 ไร่          | ③ อ่างเก็บน้ำคลองโบท 4.250 ล้าน ลบ.ม.      | ⑦ อ่างเก็บน้ำวังม่วง 0.800 ล้าน ลบ.ม.      |
| <span style="background-color: orange; border: 1px solid black; display: inline-block; width: 15px; height: 10px;"></span> โครงการส่งน้ำและบำรุงรักษารังสิตใต้ พื้นที่ 96,618 ไร่       | ④ อ่างเก็บน้ำห้วยปรือ 8.800 ล้าน ลบ.ม.     | ⑧ อ่างเก็บน้ำคลองกลาง 3.100 ล้าน ลบ.ม.     |

ตารางที่ ๑๕ จำนวนแหล่งน้ำ จำแนกตามประเภทของแหล่งน้ำ ปี พ.ศ.๒๕๖๓

| ลำดับ      | อำเภอ        | ประเภทแหล่งน้ำ               |                |          |                |            |              |                |
|------------|--------------|------------------------------|----------------|----------|----------------|------------|--------------|----------------|
|            |              | อ่าง <sup>๑</sup><br>เก็บน้ำ | ฝาย<br>คอนกรีต | ทำนบ     | สระ<br>หนองบึง | คู<br>คลอง | บ่อ<br>บาดาล | บ่อน้ำ<br>ตื้น |
| ๑          | เมืองนครนายก | ๔                            | ๑              | ๑        | -              | ๘๔         | ๒๙๔          | ๒,๕๖๘          |
| ๒          | บ้านนา       | -                            | -              | -        | -              | ๖๐         | ๔๑๑          | ๔,๔๑๐          |
| ๓          | ปากพลี       | ๔                            | -              | -        | ๗              | ๖๖         | ๑๒๙          | ๕๕๒            |
| ๔          | องครักษ์     | -                            | -              | -        | -              | ๙๗         | ๑๒๗          | ๕๕๙            |
| <b>รวม</b> |              | <b>๘</b>                     | <b>๑</b>       | <b>๑</b> | <b>๗</b>       | <b>๓๐๗</b> | <b>๙๖๑</b>   | <b>๘,๐๘๙</b>   |

หมายเหตุ : ขนาดใหญ่ ๑ ขนาดกลาง ๗

ที่มา : สำนักงานชลประทานจังหวัดนครนายก

๒.๓.๑ พื้นที่ชลประทานและระบบชลประทาน

จังหวัดนครนายก มีพื้นที่อยู่ในเขตชลประทาน จำนวน ๕๐๒,๐๙๓ ไร่ หรือร้อยละ ๓๗.๘๖ ของพื้นที่ทั้งหมด และมีพื้นที่ที่อยู่นอกเขตชลประทาน จำนวน ๔๑๑,๑๒๓ ไร่ หรือร้อยละ ๓๑ ของพื้นที่ทั้งหมด สำหรับโครงการชลประทานของจังหวัดนครนายก มีดังนี้

๑. โครงการชลประทานขนาดใหญ่ ประกอบด้วย

- โครงการส่งน้ำและบำรุงรักษานครนายก มีพื้นที่ชลประทาน จำนวน ๓๔๐,๕๖๓ ไร่
- โครงการส่งน้ำและบำรุงรักษารังสิตใต้ มีพื้นที่ชลประทาน จำนวน ๙๖,๖๑๘ ไร่
- โครงการส่งน้ำและบำรุงรักษาเขื่อนขุนด่านปราการชล มีพื้นที่ชลประทาน จำนวน ๒๐,๐๐๐ ไร่

๒. โครงการชลประทานขนาดกลาง ตามแนวพระราชดำริ ประกอบด้วย

- อ่างเก็บน้ำห้วยปรือ มีพื้นที่ชลประทานในเขตความรับผิดชอบจำนวน ๓,๕๗๐ ไร่
- อ่างเก็บน้ำคลองโบท มีพื้นที่ชลประทานในเขตความรับผิดชอบ จำนวน ๑,๐๐๐ ไร่
- อ่างเก็บน้ำทรายทอง มีพื้นที่ชลประทานในเขตความรับผิดชอบ จำนวน ๒,๗๐๐ ไร่
- อ่างเก็บน้ำคลองสี่เสียด มีพื้นที่ชลประทานในเขตความรับผิดชอบ จำนวน ๓,๐๐๐ ไร่

- อ่างเก็บน้ำบ้านวังม่วง มีพื้นที่ชลประทานในเขตความรับผิดชอบ จำนวน ๖๕๐ ไร่
- อ่างเก็บน้ำคลองวังบอน มีพื้นที่ชลประทานในเขตความรับผิดชอบ จำนวน ๒,๖๒๐ ไร่
- อ่างเก็บน้ำคลองกลาง มีพื้นที่ชลประทานในเขตความรับผิดชอบ จำนวน ๓,๒๐๐ ไร่

๓. โครงการชลประทานประเภทประตुरะบายน้ำ

- ประตुरะบายน้ำคลองบ้านนา มีพื้นที่ชลประทานในเขตความรับผิดชอบ จำนวน ๓,๒๐๐ ไร่
- ประตुरะบายน้ำคลองยาง มีพื้นที่ชลประทานในเขตความรับผิดชอบ จำนวน ๕,๗๐๐ ไร่

๔. โครงการชลประทานขนาดเล็ก ๑๑๐ โครงการ พื้นที่รับประโยชน์ ๑๐๒,๐๐๐ ไร่ ซึ่งได้ถ่าย

โอนภารกิจไปให้องค์กรปกครองส่วนท้องถิ่นแล้ว

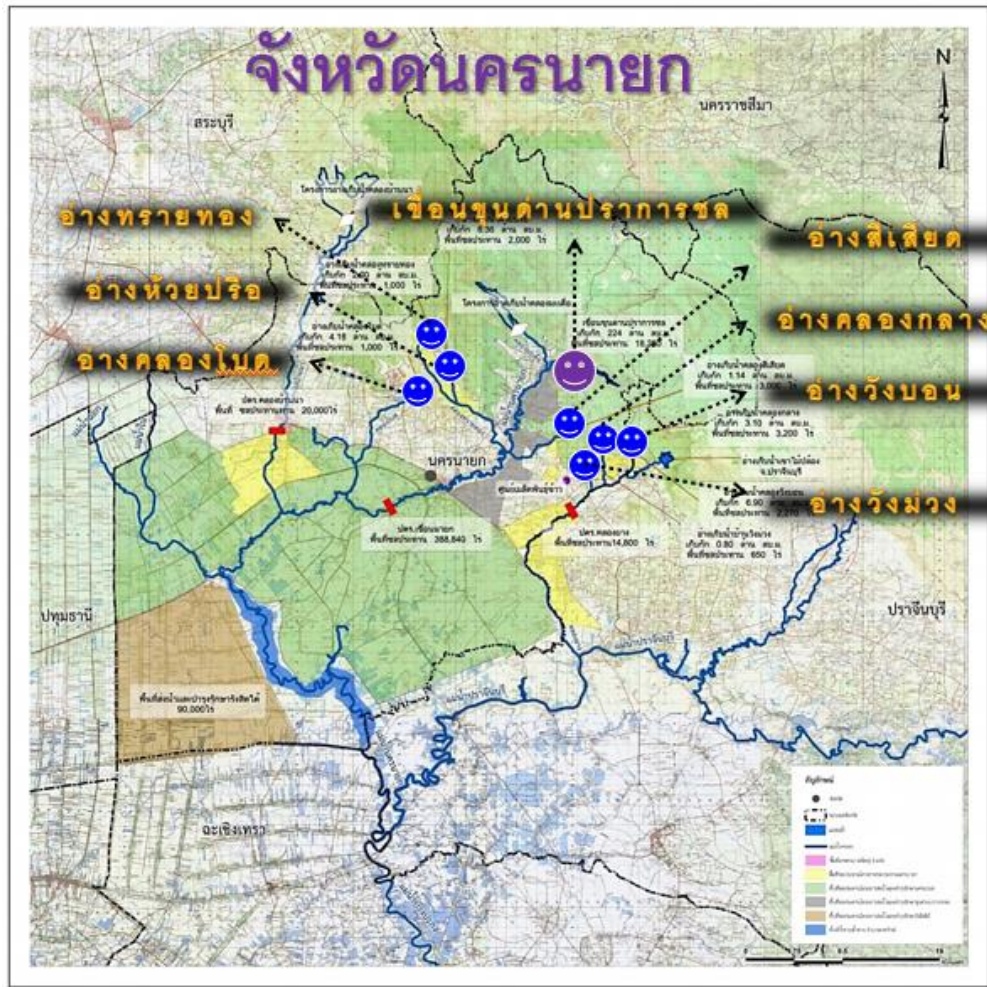

ภาพลำนน้ำและระบบลำนน้ำ จังหวัดนครนายก

ที่มา : โครงการชลประทานนครนายก

ตารางที่ ๑๖ โครงการชลประทานในจังหวัดนครนายก

| ที่                               | โครงการ   | ตำบล     | อำเภอ  | ความจุ (ล้าน ลบ.ม.) | พื้นที่ชลประทาน (ไร่) | ปีก่อสร้าง |       |
|-----------------------------------|---|----------|--------|---------------------|-----------------------|------------|-------|
|                                   |   |          |        |                     |                       | เริ่ม      | เสร็จ |
| <b>โครงการชลประทานขนาดใหญ่</b>    |   |          |        |                     |                       |            |       |
| ๑                                 | โครงการส่งน้ำและบำรุงรักษานครนายก               | ท่าช้าง  | เมือง  | -                   | ๓๔๐,๕๖๓               | ๒๔๗๖       | ๒๔๙๘  |
| ๒                                 | โครงการส่งน้ำและบำรุงรักษาเขื่อนขุนด่านปราการชล | หินตั้ง  | เมือง  | ๒๒๔.๐๐              | ๑๘,๒๘๐                | ๒๕๔๐       | ๒๕๔๖  |
| <b>รวมโครงการชลประทานขนาดใหญ่</b> |   |          |        | <b>๒๒๔.๐๐</b>       | <b>๓๕๘,๘๔๓</b>        |            |       |
| <b>โครงการชลประทานขนาดกลาง</b>    |   |          |        |                     |                       |            |       |
| ๑                                 | ปตร.คลองบ้านนา                                  | พิกุลออก | บ้านนา |                     | ๑๘,๖๓๑                | ๒๕๒๒       | ๒๕๒๔  |



| ที่                        | โครงการ                 | ตำบล     | อำเภอ  | ความจุ<br>(ล้าน ลบ.ม.) | พื้นที่ชลประทาน<br>(ไร่) | ปีก่อสร้าง |      |
|----------------------------|-------------------------|----------|--------|------------------------|--------------------------|------------|------|
| ๒                          | ปตร.คลองยาง             | โคกกรวด  | ปากพลี |                        | ๑๖,๔๘๒                   | ๒๕๓๔       | ๒๕๓๖ |
| ๓                          | อ่างเก็บน้ำบ้านวังม่วง  | นาหินลาด | ปากพลี | ๐.๘๐                   | ๕๐๗                      | ๒๕๔๑       | ๒๕๔๓ |
| ๔                          | อ่างเก็บน้ำคลองวังบอน   | พิบูลออก | บ้านนา | ๗.๖๐                   | ๑,๒๓๙                    | ๒๕๒๐       | ๒๕๒๔ |
| ๕                          | อ่างเก็บน้ำคลองกลาง     | นาหินลาด | ปากพลี | ๓.๑๐                   | ๒,๔๙๑                    | ๒๕๓๘       | ๒๕๓๙ |
| ๖                          | อ่างเก็บน้ำคลองสี่เสียด | หนองแสง  | ปากพลี | ๑.๑๔                   | ๒,๑๔๓                    | ๒๕๓๘       | ๒๕๓๙ |
| ๗                          | อ่างเก็บน้ำคลองโบท      | เขาพระ   | เมือง  | ๔.๒๕                   |                          | ๒๕๒๕       | ๒๕๓๗ |
| ๘                          | อ่างเก็บน้ำทรายทอง      | เขาพระ   | เมือง  | ๒.๐๐                   | ๖๔๔                      | ๒๕๒๕       | ๒๕๒๖ |
| ๙                          | อ่างเก็บน้ำห้วยปรือ     | เขาพระ   | เมือง  | ๘.๘๗                   | ๑,๘๕๕                    | ๒๕๒๕       | ๒๕๓๑ |
| รวมโครงการชลประทานขนาดกลาง |                         |          |        |                        | ๒๗.๗๖                    | ๔๓,๙๙๒     |      |
| รวม ใหญ่+กลาง              |                         |          |        |                        | ๒๕๑.๗๖                   | ๔๐๒,๘๓๕    |      |

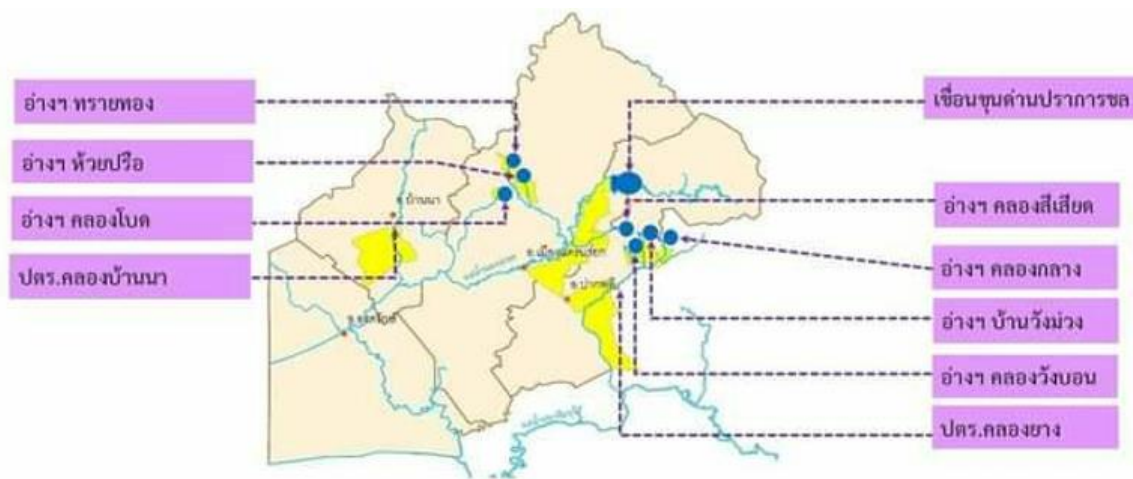
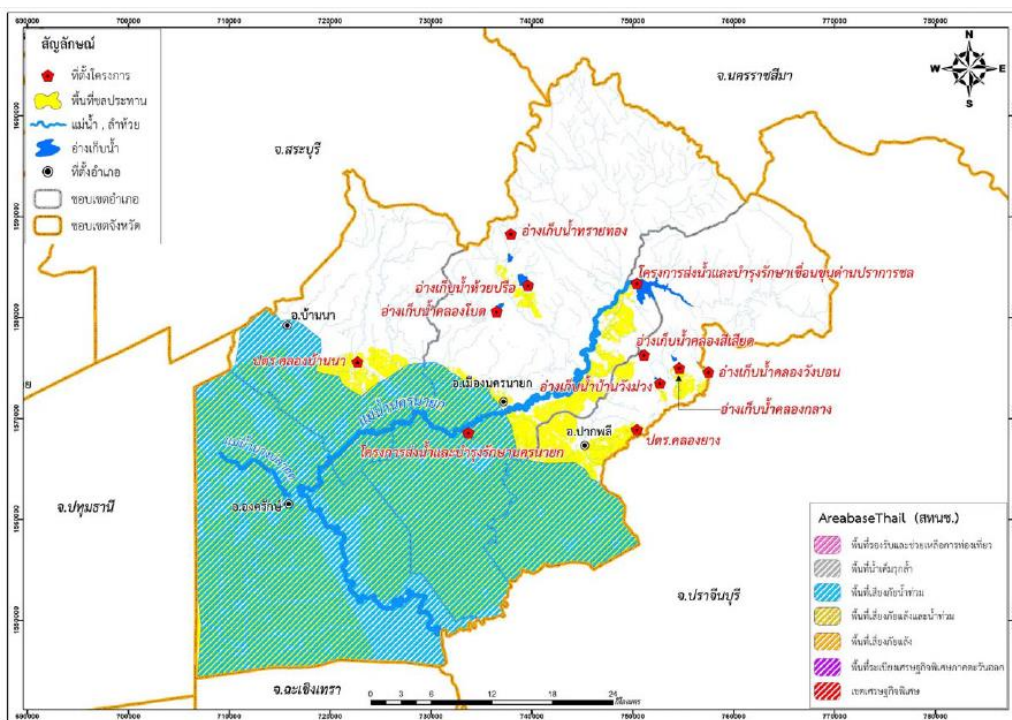

ภาพโครงการชลประทานขนาดใหญ่ ขนาดกลาง ในปัจจุบัน จังหวัดนครนายก

ตารางที่ ๑๗ ความจุอ่างเก็บน้ำ/เขื่อน จังหวัดนครนายก

| อ่างเก็บน้ำ/เขื่อน      | ความจุ ล้าน (ลบ.ม.) |
|-------------------------|---------------------|
| เขื่อนขุนด่านปราการชล   | ๒๒๔.๐๐              |
| อ่างเก็บน้ำทรายทอง      | ๒.๐๐                |
| อ่างเก็บน้ำคลองโบท      | ๔.๒๕                |
| อ่างเก็บน้ำห้วยปรือ     | ๘.๘๗                |
| อ่างเก็บน้ำคลองสี่เสียด | ๑.๑๔                |
| อ่างเก็บน้ำบ้านวังม่วง  | ๐.๘                 |
| อ่างเก็บน้ำวังบอน       | ๗.๖๐                |
| อ่างเก็บน้ำคลองกลาง     | ๓.๑๐                |
| <b>รวม</b>              | <b>๒๕๑.๗๖</b>       |

ตารางที่ ๑๘ พื้นที่ในเขตชลประทานจังหวัดนครนายก ปี ๒๕๖๕

| โครงการ                                   | พื้นที่ชลประทาน (ไร่) | ความสามารถในการส่งน้ำฤดูแล้ง              |
|---|-----------------------|---|
|   | ปี ๒๕๖๕               | ปี ๒๕๖๕                                   |
| โครงการส่งน้ำและบำรุงรักษานครนายก         | ๓๔๐,๕๖๓               | ๑๑๐,๐๐๐                                   |
| โครงการส่งน้ำและบำรุงรักษาขุนด่านปราการชล | ๑๘,๒๘๐                | ๑๘,๐๐๐                                    |
| โครงการชลประทานนครนายก                    | ๔๓,๙๙๒                | ๒๐,๐๐๐                                    |
| โครงการส่งน้ำและบำรุงรักษารังสิตใต้       | ๙๖,๖๑๘                | ๘๖,๐๐๐<br>(ใช้น้ำจากเขื่อนป่าสักชลสิทธิ์) |
| <b>รวม</b>                                | <b>๔๙๙,๔๕๓</b>        | <b>๒๓๔,๐๐๐</b>                            |

ที่มา : โครงการชลประทานนครนายก ข้อมูล ณ วันที่ ๒๑ กรกฎาคม ๒๕๖๕



ภาพพื้นที่ชลประทานจังหวัดนครนายก

**ระบบชลประทาน จังหวัดนครนายก มีระบบชลประทานแบ่งเป็น ๖ โซน ดังนี้**

**โซนที่ ๑ (ต้นแม่น้ำนครนายก) วังตะไคร้ นางรอง สาริกา เขื่อนขุนด่านปราการชล**

ต้นกำเนิดแม่น้ำนครนายก เริ่มจากคลองสมอปูนเขตพื้นที่อุทยานเขาใหญ่ จังหวัดปราจีนบุรีไหลเข้าเขื่อน ขุนด่านปราการชล โดยสายหลักเขื่อนขุนด่านปราการชล (สายที่ ๑) ไหลมารวมกับ น้ำตกนางรอง (สายที่ ๒) บริเวณตำบลหินตั้ง หมู่ที่ ๑ และไหลมาบรรจบกับน้ำตกวังตะไคร้ บริเวณตำบลสาริกา เป็นจุดเริ่มต้นแม่น้ำนครนายก ไหลผ่านพื้นที่ตำบลสาริกา ตำบลหินตั้ง ตำบลบ้านใหญ่

ตำบลศรีนาวา เขตเทศบาลเมืองนครนายก ตำบลวังกระโจม ตำบลท่าช้าง อำเภอเมืองนครนายก โดยมีจุดวัดระดับน้ำ อยู่บริเวณ วัดเขานางบวช อัตราไหลของน้ำ ๒๒๗.๗๐ ลบ.ม./วินาที และไหลผ่านตัวเมืองนครนายก (เขตเทศบาลเมืองนครนายก) ผ่านเขื่อนนายก (ท่าหุบ) และไหลผ่านประตูระบายน้ำ - คลองเหมือง ตำบลวังกระโจม อำเภอเมืองนครนายก หน่วยงานที่รับผิดชอบ โครงการชลประทานนครนายก และโครงการส่งน้ำและบำรุงรักษานครนายก

**โซนที่ ๒ คลองเหมือง บางหอย**

เริ่มจากประตูระบายน้ำคลองเหมือง แยกเป็น ๒ สาย สายที่ ๑ คลองส่งน้ำฝั่งซ้าย สายที่ ๑ ผ่านตำบลวังกระโจม อำเภอเมืองนครนายก ตำบลเกาะโพธิ์ ตำบลปากพลี ตำบลท่าเรือ อำเภอปากพลี ออกประตู ระบายน้ำลำบัวลอย โดยประตูระบายน้ำคลองเหมือง มีอัตราไหลของน้ำ ๑๒๐ ลบ.ม./วินาที และไหลมารวมกันที่บริเวณประตูระบายน้ำ บางหอย สายที่ ๒ ไหลผ่านตำบลดงละคร และประตูระบายน้ำศรีจุฬา ตำบลศรีจุฬา อำเภอเมืองนครนายก และตำบลท่าเรือ อำเภอปากพลี โดยระบายน้ำออกประตูระบายน้ำ บางหอย ตำบลศรีจุฬา เข้าเขตอำเภอบ้านสร้าง จังหวัดปราจีนบุรี ประตูระบายน้ำบางหอยอัตราไหลของน้ำ ๑๒๐ ลบ.ม./วินาที หน่วยงานที่รับผิดชอบ โครงการส่งน้ำและบำรุงรักษานครนายก

ในส่วนนี้ยังมีน้ำที่ไหลมาจากอ่างเก็บน้ำวังบอน ที่ไหลลงคลองยาง ไหลผ่านตำบลหนองแสง ตำบลนาหินลาด อำเภอปากพลี ไหลผ่านคลองท่าแดง และไหลลงทุ่งบางหอย ตำบลท่าเรือ อำเภอปากพลี ออกประตูระบายน้ำลำบัวลอย เข้าสู่เขตปราจีนบุรีทางคลองสาราพี ลงแม่น้ำปราจีนบุรี

**โซนที่ ๓ คลองระพีพัฒน์**

เริ่มจากแม่น้ำเจ้าพระยาและแยกเข้าคลองรังสิตประยูรศักดิ์ ผ่านประตูน้ำจุฬาลงกรณ์ จังหวัดปทุมธานีเข้าสู่คลองระพีพัฒน์ โดยมีอัตราไหลของน้ำ ๓๑ ลบ.ม./วินาที และไหลมารวมกับแม่น้ำนอกร แม่น้ำใน(แม่น้ำบางปลาจืด) โดยผ่านประตูน้ำอุโมงค์ ในเขตพื้นที่ตำบลทรายมูล อำเภอองครักษ์ เข้าสู่คลองส่งน้ำสายใหญ่ฝั่งขวา(คลอง ๒๙) และไหลลงคลอง ๑๕ ในเขตตำบลคลองใหญ่ และระบายน้ำเข้าคลอง ๑๔, ๑๕ , ๑๖ จากนั้นไหลมารวมกันที่ คลองหกวาสายล่าง เพื่อระบายออกทางอำเภอบางน้ำเปรี้ยว จังหวัดฉะเชิงเทรา ในส่วนของประตูระบายน้ำเสาวภาผ่องศรี เขตเทศบาลตำบลองครักษ์ อำเภอองครักษ์ ได้รับน้ำจากประตูระบายน้ำอุโมงค์ ไหลเข้าสู่คลองรังสิตประยูรศักดิ์ และระบายน้ำเข้าคลอง ๑๔, ๑๕ , ๑๖ ไหลลงคลองหกวาสายล่าง ประตูระบายน้ำสมบูรณ (โยธกา) เช่นเดียวกัน บริเวณที่น้ำไหลผ่านตำบลคลองใหญ่ ตำบลองครักษ์ ตำบลบึงศาล ตำบลศิระชะกระบือ ตำบลพระอาจารย์ อำเภอองครักษ์ โดยมีอัตราการไหลของน้ำ ดังนี้ คลอง ๑๔ อัตราไหลของน้ำ ๑๕ ลบ.ม./วินาที, คลอง ๑๕ อัตราไหลของน้ำ ๑๕ ลบ.ม./วินาที, คลอง ๑๖ อัตราไหลของน้ำ ๓๐ ลบ.ม./วินาที, คลอง ๑๗ อัตราไหลของน้ำ ๓๐ ลบ.ม. วินาที, คลองหกวา อัตราไหลของน้ำ ๗๐ ลบ.ม./วินาที หน่วยงานที่รับผิดชอบ โครงการส่งน้ำและบำรุงรักษารังสิตใต้



### โซนที่ ๔ ประตูหนองหมุ แม่น้ำนอก แม่น้ำใน

จากแม่น้ำป่าสัก(เขื่อนป่าสักชลสิทธิ์) ก่อนจะลงแม่น้ำเจ้าพระยาต้องผ่านเขื่อนพระราม ๖ จังหวัดพระนครศรีอยุธยา จากนั้นก็เข้าคลองระพีพัฒน์ (คลองหกวาสายบน) ลงประตูระบายน้ำหนองหมุ อำเภอหนองแค และส่วนหนึ่งรับน้ำจากอำเภอวิหารแดง จังหวัดสระบุรี ไหลผ่านแม่น้ำในผ่านประตูระบายน้ำคลอง ๓๒ และประตูระบายน้ำคลอง แม่น้ำในผ่านเขตตำบลบ้านพริก อำเภอบ้านนา ตำบลโพธิ์แทน ตำบลบางปลากด ตำบลคลองใหญ่ อำเภอองครักษ์ โดยมีอัตราไหลของน้ำ ๓๐ ลบ.ม./วินาที และระบายน้ำผ่านทางประตูระบายน้ำอุโมงค์ (แม่น้ำบางปลากด) อัตราไหลของน้ำ ๖๐ ลบ.ม./วินาที ลงแม่น้ำนครนายก และระบายผ่านทาง คลอง ๒๙ โดยมีอัตราไหลของน้ำ ๓๐ ลบ.ม./วินาที ลงคลองรังสิตประยูรศักดิ์ หน่วยงานที่รับผิดชอบโครงการส่งน้ำและบำรุงรักษานครนายก

### โซนที่ ๕ คลองบ้านนา คลองห้วยถ่าน

เริ่มต้นจากน้ำตกเจ็ดคต อำเภอแก่งคอย จังหวัดสระบุรี ไหลผ่านตำบลเขาเพิ่ม เป็นจุดเริ่มต้นของคลองบ้านนา ตำบลเขาเพิ่ม ตำบลป่าชะ ตำบลบ้านนา ตำบลพิบูลออก ตำบลอาษา และไหลผ่านประตูระบายน้ำ คลองบ้านนา อัตราไหลของน้ำ ๑๕๐ ลบ.ม./วินาที และในเขตพื้นที่ยังมีคลองห้วยถ่านรับน้ำจากคลองบ้านนา และน้ำไหลหลากจากเขตสระบุรี โดยไหลผ่านตำบลศรีกะอาง ตำบลบ้านพร้าว และตำบลพรหมณี ลงคลองสายใหญ่ฝั่งขวา (คลอง ๒๙ ) หน่วยงานที่รับผิดชอบ โครงการชลประทานนครนายก

### โซนที่ ๖ แม่น้ำนครนายก (ปลายแม่น้ำนครนายก)

เริ่มต้นจากประตูระบายน้ำอุโมงค์ ในกรณีที่เปิดประตูระบายน้ำเสาวภาฝั่งศรี เขตเทศบาลตำบลองครักษ์ อำเภอองครักษ์ ไหลเข้าสู่คลองรังสิตประยูรศักดิ์ และไหลออกแยกซ้าย มารวมกับแม่น้ำนครนายกบริเวณตำบลทรายมูล ไหลผ่านตำบลทรายมูล ตำบลบางลูกเสือ ตำบลบางสมบูรณ์ โดยมีอัตราไหลของน้ำ ๓๐๐ ลบ.ม./วินาที โดยระบายน้ำไปบรรจบกับประตูระบายน้ำสมบูรณ์ (โยธกา) ซึ่งระบายน้ำจากคลองหกวาสายล่างลงแม่น้ำนครนายก เขตอำเภอบางน้ำเปรี้ยว จังหวัดฉะเชิงเทรา หน่วยงานที่รับผิดชอบ โครงการส่งน้ำและบำรุงรักษานครนายก

### ๒.๓.๓ ข้อมูลบ่อน้ำในไร่นา (แหล่งน้ำด้านการเกษตรจังหวัดนครนายก)

#### ตารางที่ ๑๙ แหล่งน้ำด้านการเกษตรจังหวัดนครนายก

| ที่ | หน่วยงาน                              | ข้อมูลแหล่งน้ำด้านการเกษตร         |                               |
|-----|---------------------------------------|------------------------------------|-------------------------------|
|     |                                       | จำนวน (บ่อ)                        | ปริมาตรน้ำของหน่วยงาน (ลบ.ม.) |
| ๑   | สำนักงานประมงจังหวัดนครนายก           | ๓,๘๘๖ (๑,๙๒๐ ลบ.ม/บ่อ)             | ๗,๔๖๑,๑๒๐                     |
| ๒   | สถานีพัฒนาที่ดินนครนายก               | ๕๖๘ (๑,๒๖๐ ลบ.ม/บ่อ)               | ๗๑๕,๖๘๐                       |
| ๓   | สำนักงานสหกรณ์จังหวัดนครนายก          | ๑๖ (๕,๐๐๐ ลบ.ม/บ่อ)                | ๘๐,๐๐๐                        |
| ๔   | สำนักงานการปฏิรูปที่ดินจังหวัดนครนายก | ๖๔ (๑,๒๖๘ ลบ.ม/บ่อ และบ่อขนาดใหญ่) | ๗๘๗,๖๑๗                       |
|     | <b>รวม</b>                            | <b>๔,๕๓๔ บ่อ</b>                   | <b>๙,๐๔๔,๔๑๗</b>              |

๒.๔ ข้อมูลสินค้าเกษตรที่สำคัญของจังหวัดนครนายก

๒.๔.๑ ข้อมูลด้านการปลูกพืชเศรษฐกิจของจังหวัด

ตารางที่ ๒๐ การปลูกพืชเศรษฐกิจของจังหวัด ปีการผลิต ๒๕๖๕

| ที่ | ชื่อชนิดสินค้า                      | จำนวน<br>เกษตรกร<br>(ครัวเรือน) | พื้นที่เพาะปลูก<br>ยืนต้น (ไร่) | พื้นที่เก็บเกี่ยว/<br>เนื้อที่ให้ผล<br>(ไร่) | ปริมาณผลผลิตรวม<br>ของปีการผลิต (ตัน) | ราคา<br>เกษตรกร<br>ขายได้เฉลี่ย<br>(บาท/กก.) | มูลค่า (ล้าน<br>บาท) |
|-----|-------------------------------------|---------------------------------|---------------------------------|--|---------------------------------------|--|----------------------|
| ๑   | ข้าวนาปี รอบ ๑<br>ปี ๖๕/๖๖          | ๑๔,๑๙๔                          | ๓๕๓,๙๖๑.๘๐                      | ๓๕๓,๙๖๑.๘๐                                   | ๒๐๖,๒๙๖.๒๙                            | ๘.๑๓๘  | ๑,๖๗๘.๘๔             |
| ๒   | ข้าวนาปรัง รอบ ๒<br>ปี ๒๕๖๕         | ๖,๓๙๒                           | ๑๕๓,๔๕๒.๙๖                      | ๑๕๒,๘๐๔.๙๖                                   | ๑๐๐,๒๑๗.๒๓                            | ๘.๕๓๓  | ๘๕๕.๑๕               |
| ๓   | มะยงชิด มะยงชิด<br>นครนายก          | ๒,๖๖๗                           | ๗,๙๐๙.๐๐                        | ๖,๖๑๑.๐๐                                     | ๑,๗๗๗.๖๐                              | ๒๐๐  | ๓๕๕.๕๒               |
| ๔   | มะปรางหวาน<br>นครนายก               | ๑,๐๐๔                           | ๒,๒๓๗.๐๐                        | ๒,๑๗๗.๐๐                                     | ๔๗๕.๖๐                                | ๑๐๐  | ๔๗.๕๖                |
| ๕   | ทุเรียน                             | ๙๓๙                             | ๒,๑๐๘.๐๐                        | ๘๓๖.๐๐                                       | ๘๗๓.๙๑                                | ๑๕๐  | ๑๓๑.๐๙               |
| ๖   | ส้มโอ                               | ๖๕๒                             | ๑,๙๕๒.๐๐                        | ๑,๗๓๔.๐๐                                     | ๒,๒๖๑.๗๐                              | ๖๐-๑๐๐                                       | ๑๓๕.๗๐               |
| ๗   | กระเทียม                            | ๔๒๗                             | ๖๔๙.๒๕                          | ๖๔๙.๒๕                                       | ๑,๐๔๕.๓๘                              | ๑๐-๓๕  | ๑๐.๔๕                |
| ๘   | เงาะไม่ระบุพันธุ์                   | ๑๐๖                             | ๑๐๙.๐๐                          | ๙๔.๐๐  | ๗๗.๙๗                                 | ๒๓.๔๘  | ๑.๘๓                 |
| ๙   | ลองกอง                              | ๕๖                              | ๓๒.๐๐                           | ๓๒.๐๐  | ๑๔.๖๐                                 | ๓๘.๖๙  | ๐.๕๖                 |
| ๑๐  | มังคุด                              | ๓๘๑                             | ๖๗๓.๐๐                          | ๖๓๙.๐๐                                       | ๒๗๘.๔๕                                | ๓๙.๖๓  | ๑๑.๐๓                |
| ๑๑  | มะดัน                               | ๑๙๕                             | ๑,๐๔๐.๒๕                        | ๑,๐๓๙.๕๐                                     | ๑,๕๔๑.๖๙                              | ๑๒-๒๐  | ๑๘.๕๐                |
| ๑๒  | ลำไย                                | ๑๑                              | ๙๐.๐๐                           | ๖๓.๐๐  | ๕๙.๐๐                                 | ๒๒.๒๘  | ๑.๓๑                 |
| ๑๓  | ข้าวโพดเลี้ยงสัตว์ไม่<br>ระบุพันธุ์ | ๑๕                              | ๑๖๘.๐๐                          | ๑๖๘.๐๐                                       | ๑๒๐.๐๐                                | ๑๒.๘๕  | ๑.๕๔                 |
| ๑๔  | มันสำปะหลังโรงงาน<br>ไม่ระบุพันธุ์  | ๕                               | ๓๖๓.๐๐                          | ๓๖๒.๐๐                                       | ๑,๒๖๐.๕๙                              | ๒.๖๘   | ๓.๓๘                 |
| ๑๕  | ปาล์มน้ำมัน                         | ๙๔                              | ๔,๕๖๖.๐๐                        | ๓,๔๒๖.๐๐                                     | ๑๐,๓๔๔.๓๘                             | ๓๕.๘๙  | ๓๗๑.๒๖               |
|     | รวม                                 | ๒๗,๑๓๘                          | ๕๒๙,๓๑๑.๒๖                      | ๕๒๔,๕๙๗.๕๑                                   | ๓๒๖,๖๔๔.๓๙                            | -  | ๓,๖๒๓.๗๔             |

ที่มา : สำนักงานเกษตรจังหวัดนครนายก ข้อมูล ณ วันที่ ๓๑ ธันวาคม ๒๕๖๕

- ๑) การปลูกข้าว มีพื้นที่ทำนาทั้งหมด<sup>๑</sup> ๔๘๔,๗๔๓ ไร่ คิดเป็นร้อยละ ๗๔.๘๕ ของพื้นที่เกษตรกรรม
- ๒) ของจังหวัด แบ่งการเพาะปลูกเป็นข้าวนาปีและข้าวนาปรัง ดังนี้ ข้าวนาปี ปี ๖๕/๖๕ พื้นที่ปลูก ๓๖๕,๙๕๑ ไร่ ผลผลิตข้าวนาปี ๒๐๖,๒๙๗ ตัน ข้าวนาปีเฉลี่ย ๕๕๖ กก./ไร่ และข้าวนาปรัง ปี ๒๕๖๕ พื้นที่ปลูก ๑๕๓,๔๕๓ ไร่ ผลผลิตข้าวนาปรัง ๑๐๐,๒๑๗ ตัน ผลผลิตข้าวนาปรังเฉลี่ย ๖๕๖ กก./ไร่ (ที่ความชื้น ๑๕%) โดยมีพื้นที่ปลูกข้าวในทุกอำเภอที่เป็นพื้นที่ลุ่ม เกษตรกรใช้พันธุ์ เช่น ขาวดอกมะลิ๑๐๕ ปทุมธานี๑ กข๔๑ กข๔๗ กข๔๙ พันธุ์พื้นเมือง ฯลฯ

ตารางที่ ๒๑ ข้างนาปีจังหวัดนครนายก ปีเพาะปลูก ๒๕๖๓/๒๕๖๔ - ๒๕๖๔/๒๕๖๖

| อำเภอ        | เนื้อที่ยืนต้น (ไร่) |          | เนื้อที่เก็บเกี่ยว (ไร่) |          | ผลผลิต (ตัน) |          | ผลผลิตต่อไร่<br>ณ ความชื้น ๑๕% (กก.) |          |
|--------------|----------------------|----------|--------------------------|----------|--------------|----------|--------------------------------------|----------|
|              | ปี ๖๔/๖๕             | ปี ๖๕/๖๖ | ปี ๖๔/๖๕                 | ปี ๖๕/๖๖ | ปี ๖๔/๖๕     | ปี ๖๖/๖๖ | ปี ๖๔/๖๕                             | ปี ๖๕/๖๖ |
| เมืองนครนายก | ๑๐๒,๙๒๙              | ๑๐๑,๕๗๕  | ๑๐๒,๓๘๑                  | ๑๐๑,๕๗๕  | ๕๓,๓๔๑       | ๕๒,๘๒๔   | ๕๒๑                                  | ๕๒๐      |
| บ้านนา       | ๗๓,๔๔๒               | ๗๑,๓๕๙   | ๗๓,๐๘๘                   | ๗๑,๓๕๙   | ๓๗,๔๙๔       | ๔๒,๐๒๓   | ๕๑๓                                  | ๕๘๘      |
| ปากพลี       | ๖๓,๐๒๕               | ๖๒,๐๑๖   | ๖๒,๗๖๒                   | ๖๒,๐๑๖   | ๓๐,๒๕๑       | ๓๒,๙๐๑   | ๔๘๒                                  | ๕๓๐      |
| องครักษ์     | ๑๒๖,๕๕๕              | ๑๑๙,๐๑๒  | ๑๒๕,๘๒๔                  | ๑๑๙,๐๑๒  | ๘๑,๑๕๖       | ๗๘,๕๕๘   | ๖๔๕                                  | ๖๖๐      |
| รวม          | ๓๖๕,๙๕๑              | ๓๕๓,๙๖๒  | ๓๖๔,๐๖๕                  | ๓๕๓,๙๖๒  | ๒๐๒,๒๔๗      | ๒๐๖,๒๙๖  | ๕๕๖                                  | ๕๘๒      |

ที่มา : สำนักงานเกษตรจังหวัดนครนายก

- อ้างอิงข้อมูลเอกภาพสินค้าเกษตรปีการผลิต ปี ๒๕๖๔/๖๕
  - อ้างอิงข้อมูลปฏิทินสินค้าเกษตรปีการผลิต ปี ๒๕๖๕/๖๖
- ข้อมูล ณ มีนาคม ๒๕๖๖

เนื้อที่เพาะปลูกข้างนาปีจังหวัดนครนายก

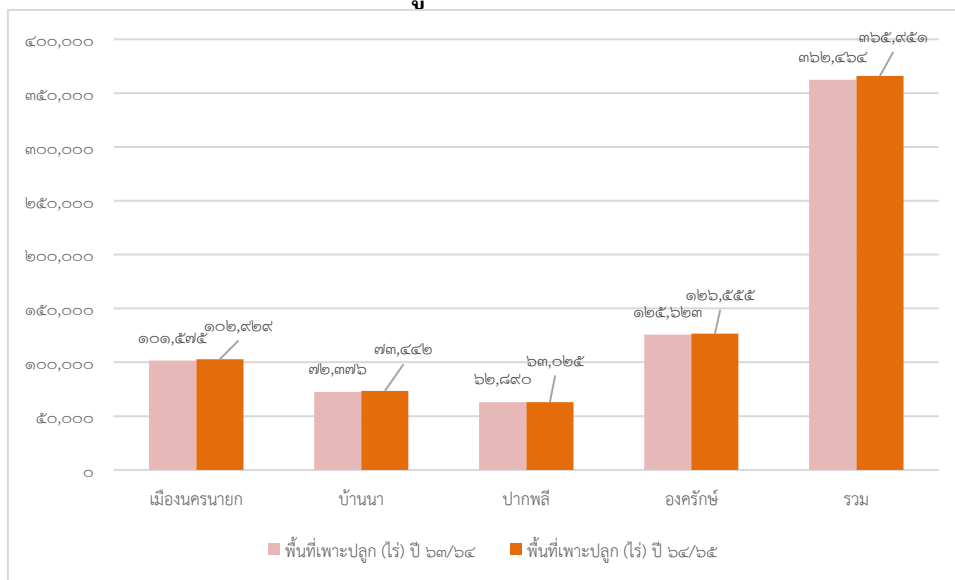

ตารางที่ ๒๒ ข้างนาปรางจังหวัดนครนายก ปี ๒๕๖๔ - ๒๕๖๕

| อำเภอ        | เนื้อที่ยืนต้น (ไร่) |         | เนื้อที่ให้ผล (ไร่) |         | ผลผลิต (ตัน) |         | ผลผลิตต่อไร่<br>ณ ความชื้น ๑๕% (กก.) |       |
|--------------|----------------------|---------|---------------------|---------|--------------|---------|--------------------------------------|-------|
|              | ปี ๖๔                | ปี ๖๕   | ปี ๖๔               | ปี ๖๕   | ปี ๖๔        | ปี ๖๕   | ปี ๖๔                                | ปี ๖๕ |
| เมืองนครนายก | ๒๔,๙๑๗               | ๒๔,๗๐๒  | ๒๔,๘๕๘              | ๒๔,๖๕๑  | ๑๔,๗๖๖       | ๑๕,๐๓๗  | ๕๙๔                                  | ๖๑๐   |
| บ้านนา       | ๒๐,๓๐๕               | ๒๐,๑๓๘  | ๒๐,๒๒๕              | ๒๐,๐๗๔  | ๑๑,๙๗๓       | ๑๒,๒๐๕  | ๕๙๒                                  | ๖๐๘   |
| ปากพลี       | ๓,๑๐๙                | ๒,๖๔๔   | ๓,๐๙๘               | ๒,๖๓๗   | ๑,๗๐๗        | ๑,๔๘๕   | ๕๕๑                                  | ๕๖๓   |
| องครักษ์     | ๑๐๖,๓๖๘              | ๑๐๕,๙๖๙ | ๑๐๕,๓๙๖             | ๑๐๕,๔๔๓ | ๗๑,๑๔๒       | ๗๑,๔๙๐  | ๖๗๕                                  | ๖๗๘   |
| รวม          | ๑๕๔,๖๙๙              | ๑๕๓,๘๕๓ | ๑๕๓,๕๗๗             | ๑๕๒,๘๐๕ | ๙๙,๕๘๘       | ๑๐๐,๒๑๗ | ๖๔๘                                  | ๖๕๖   |

ที่มา : สำนักงานเกษตรจังหวัดนครนายก อ้างอิงข้อมูลเอกภาพ ปีการผลิต ๒๕๖๔ และ ปี ๒๕๖๕  
ข้อมูล ณ มีนาคม ๒๕๖๖

### เนื้อที่เพาะปลูกข้าวนาปรังจังหวัดนครนายก ปี ๒๕๖๔-๒๕๖๕

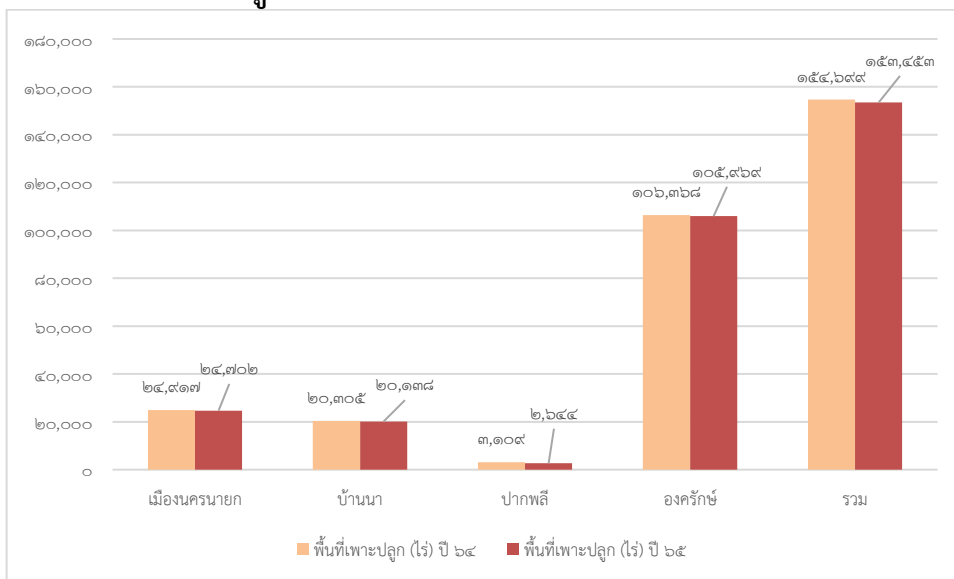

๒) การทำสวน ไม้ผล จังหวัดนครนายกมีพื้นที่ทำสวน ไม้ผลประมาณ ๓๔,๐๙๖ ไร่ ไม้ผล ไม้ยืนต้นที่นิยมปลูกกันมาก ได้แก่ มะยงชิด มะปรางหวาน กระท้อน กลัวย ขนุน พุเรียน เงาะ มังคุด ลองกอง ไข่เลี้ยง และมะนาว โดยเฉพาะอย่างยิ่งมะยงชิด มะปรางหวานที่นับว่าเป็นผลไม้ที่มีชื่อเสียงของ จังหวัดนครนายก และเนื่องจากการทำสวนไม้ผลในจังหวัดส่วนใหญ่เป็นแบบสวนผสมผสานทำให้มีผลผลิตจาก ผลไม้ชนิดต่าง ๆ ผลัดเปลี่ยนกันออกตลอดทั้งปีทำรายได้ให้แก่เกษตรกร

ตารางที่ ๒๓ มะยงชิดจังหวัดนครนายก ปี ๒๕๖๔ - ๒๕๖๕

| อำเภอ        | พื้นที่ยืนต้น (ไร่) |         | พื้นที่ให้ผล (ไร่) |         | ผลผลิต (ตัน) |         |
|--------------|---------------------|---------|--------------------|---------|--------------|---------|
|              | ปี ๒๕๖๔             | ปี ๒๕๖๕ | ปี ๒๕๖๔            | ปี ๒๕๖๕ | ปี ๒๕๖๔      | ปี ๒๕๖๕ |
| เมืองนครนายก | ๓,๗๓๐               | ๓,๗๓๐   | ๓,๒๖๘              | ๓,๒๖๘   | ๙๘๐.๔๐       | ๙๘๐     |
| บ้านนา       | ๓,๔๒๗               | ๓,๔๗๐   | ๓,๔๒๗              | ๒,๖๓๔   | ๗๘๒.๖๑       | ๖๕๖     |
| ปากพลี       | ๗๙๙                 | ๗๐๙     | ๓๓๐                | ๗๐๙     | ๔๑.๕         | ๑๔๑     |
| อองครักษ์    | -                   | -       | -                  | -       | -            | -       |
| รวม          | ๗,๙๕๖               | ๗,๙๐๙   | ๗,๐๒๕              | ๖,๖๑๑   | ๑,๘๐๔.๕๑     | ๑,๗๗๗   |

ที่มา : สำนักงานเกษตรจังหวัดนครนายก อ้างอิงข้อมูลปฏิทินสินค้าเกษตร ปีการผลิต ๒๕๖๔ และ ปี ๒๕๖๕

### พื้นที่การปลูกมะยงชิด จังหวัดนครนายก

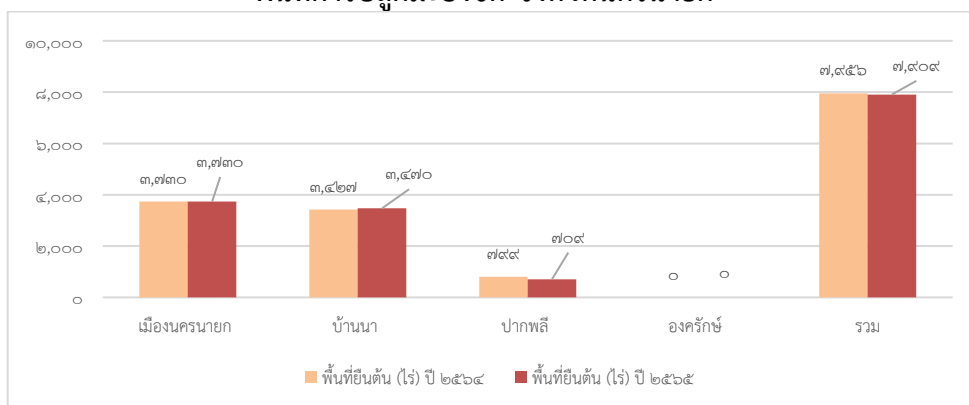

จากตารางจะเห็นว่า ปี ๒๕๖๕ จังหวัดนครนายก มีเนื้อที่เพาะปลูกมะยงชิดทั้งสิ้น จำนวน ๗,๙๐๙ ไร่ อำเภอที่มีเนื้อที่เพาะปลูกมากที่สุดคือ อำเภอเมืองนครนายก ผลผลิตปี ๒๕๖๕ ลดลงจาก ปี ๒๕๖๔ เล็กน้อย เนื่องจากจากสภาพอากาศและความสมบูรณ์ของต้น

ตารางที่ ๒๔ ทุเรียนจังหวัดนครนายก ปี ๒๕๖๔ - ๒๕๖๕

| อำเภอ        | พื้นที่ยีนต้น (ไร่) |         | พื้นที่ให้ผล (ไร่) |         | ผลผลิต (ตัน) |         |
|--------------|---------------------|---------|--------------------|---------|--------------|---------|
|              | ปี ๒๕๖๔             | ปี ๒๕๖๕ | ปี ๒๕๖๔            | ปี ๒๕๖๕ | ปี ๒๕๖๔      | ปี ๒๕๖๕ |
| เมืองนครนายก | ๓๙๙                 | ๕๐๒     | ๑๖๖                | ๒๑๕     | ๑๔๖          | ๒๓๑     |
| บ้านนา       | ๗๘๔                 | ๙๙๗     | ๔๓๖                | ๕๐๑     | ๔๓๙          | ๕๒๒     |
| ปากพลี       | ๒๙๔                 | ๖๐๙     | ๑๒๐                | ๑๒๐     | ๘๗           | ๑๒๑     |
| รวม          | ๑,๔๗๗               | ๒,๑๐๘   | ๗๒๒                | ๘๓๖     | ๖๗๒          | ๘๗๔     |

ที่มา : สำนักงานเกษตรจังหวัดนครนายก

อ้างอิง คณะทำงานพัฒนาคุณภาพข้อมูลปริมาณการผลิตสินค้าเกษตรด้านพืช ภาคตะวันออก

ทุเรียนจังหวัดนครนายก ปี ๒๕๖๔ - ๒๕๖๕

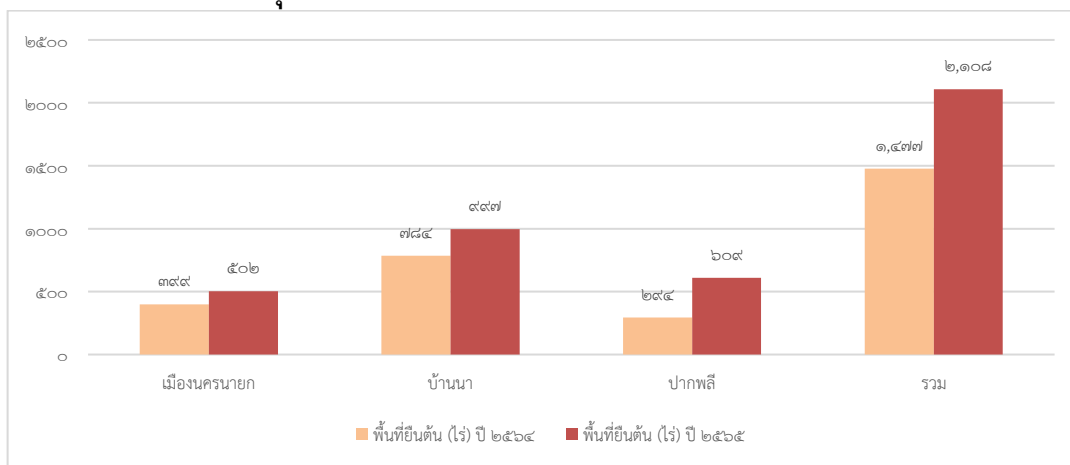

จากตารางจะเห็นว่า เนื้อที่ยีนต้นเพิ่มขึ้น เนื่องจากเกษตรกรขยายพื้นที่ปลูกทุเรียนในปี ๒๕๖๕ ทุกอำเภอจากปัจจัยด้านราคาและผลตอบแทนจูงใจต่อการขยายพื้นที่เพาะปลูก ผลผลิตปี ๒๕๖๕ เพิ่มขึ้นจากปี ๒๕๖๔ จากสภาพอากาศมีความเหมาะสมเอื้ออำนวยต่อการออกดอกและติดผลของทุเรียนมากกว่าปีที่ผ่านมา อีกทั้งอายุต้นทุเรียนที่มีช่วงอายุให้ผลได้มากขึ้น

ตารางที่ ๒๕ ส้มโอจังหวัดนครนายก ปี ๒๕๖๔ - ๒๕๖๕

| อำเภอ        | เนื้อที่ยีนต้น (ไร่) |         | เนื้อที่ให้ผล (ไร่) |         | ผลผลิต (ตัน) |          |
|--------------|----------------------|---------|---------------------|---------|--------------|----------|
|              | ปี ๒๕๖๔              | ปี ๒๕๖๕ | ปี ๒๕๖๔             | ปี ๒๕๖๕ | ปี ๒๕๖๔      | ปี ๒๕๖๕  |
| เมืองนครนายก | ๔๘๐                  | ๔๘๑     | ๔๔๓                 | ๔๔๓     | ๖๖๔.๔๘       | ๖๖๔.๕    |
| บ้านนา       | ๔๖๒                  | ๔๖๒     | ๓๐๖                 | ๔๖๒     | ๙๑๘          | ๕๙๖      |
| ปากพลี       | ๖๑๒                  | ๕๕๓     | ๕๑๒                 | ๕๕๓     | ๕๕           | ๓๓๑.๒    |
| องครักษ์     | ๔๕๖                  | ๔๕๖     | ๒๗๖                 | ๒๗๖     | ๖๗๐          | ๖๗๐      |
| รวม          | ๒,๐๑๐                | ๑,๙๕๒   | ๑,๕๓๗               | ๑,๗๓๙   | ๒,๓๐๗.๔๘     | ๒,๒๖๑.๗๐ |

ที่มา : สำนักงานเกษตรจังหวัดนครนายก อ้างอิงข้อมูลปฏิทินสินค้าเกษตร ปีการผลิต ๒๕๖๔ และ ปี ๒๕๖๕ ข้อมูล ณ มิถุนายน ๒๕๖๕



### ส้มโอจังหวัดนครนายก ปี ๒๕๖๔ - ๒๕๖๕

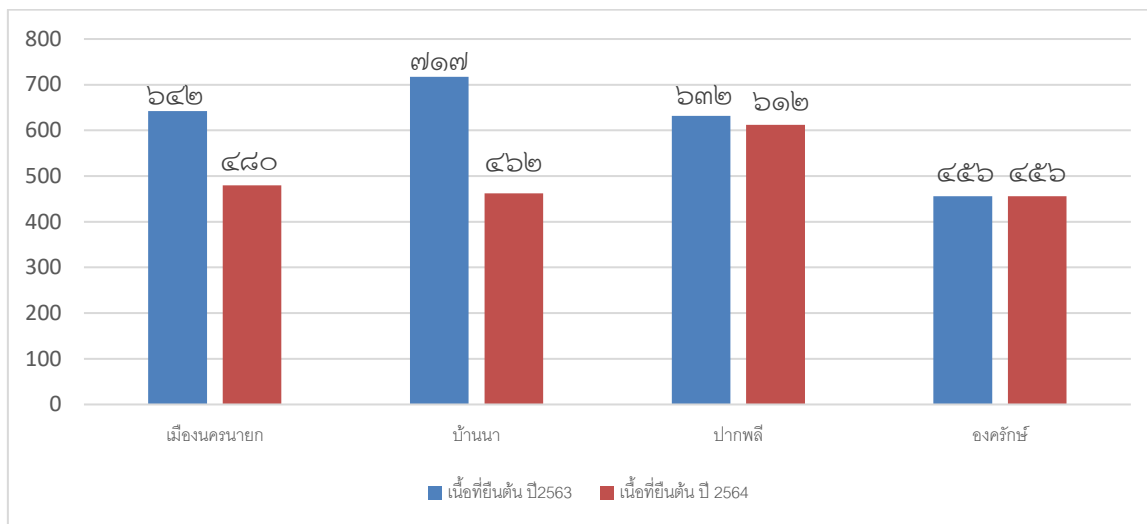

จากตารางจะเห็นว่า เนื้อที่ยืนต้นเพิ่มขึ้น เนื่องจากเกษตรกรขยายพื้นที่ปลูกส้มโอ และในปี ๒๕๖๔ มีโครงการส่งเสริมการผลิตไม้ผลของจังหวัด และผลผลิตเพิ่มขึ้นอย่างต่อเนื่อง ผลผลิตต่อไร่เพิ่มขึ้น เนื่องจากสภาพอากาศเอื้ออำนวย ส้มโอติดดอกออกผลได้มากขึ้นในช่วงจังหวะการออกดอก และมีต้นเริ่มให้ผลผลิตใหม่เพิ่มขึ้นส่งผลให้ผลผลิตรวมเพิ่มขึ้นตามเนื้อที่ให้ผลและผลผลิตต่อไร่ที่เพิ่มขึ้น

๓) การปลูกไม้ดอกไม้ประดับ มีการเพาะปลูกทั้งในลักษณะของไม้ชำถุง ชำกิ่ง ไม้กระถาง ไม้ตัดใบ รวมถึงไม้ประดับชุดล้อม ส่วนมากอยู่ในเขตอำเภอองครักษ์ ซึ่งมีการเพาะกล้าไม้จำหน่ายทั้งขนาดเล็ก และขนาดใหญ่ จำนวนกว่าพันชนิด ซึ่งมีพื้นที่ปลูกไม้ดอกไม้ประดับประมาณ ๒,๑๗๗ ไร่

๔) การปลูกพืชผักและสมุนไพร เพื่อใช้บริโภคในครัวเรือน ทั้งนำออกจำหน่ายภายใน จังหวัดและพื้นที่จังหวัดข้างเคียง เช่น ตลาดปราจีนบุรี ตลาดไท และตลาดสี่มุมเมือง ส่วนใหญ่ปลูกกันมาก ในพื้นที่อำเภอบ้านนา รองลงมาอำเภอองครักษ์ มีพื้นที่ปลูกประมาณ ๒,๐๓๘ ไร่

#### ๒.๔.๒ การปศุสัตว์ของจังหวัดนครนายก ปี ๒๕๖๕

จังหวัดนครนายก มีรายชนิดสัตว์ที่สำคัญ ได้แก่ ไก่ไข่ ไก่เนื้อ สุกร และกระบือ โดยสามารถแบ่ง สัตว์ได้เป็น ๒ กลุ่ม กลุ่มที่ ๑ การเลี้ยงสัตว์เศรษฐกิจ ได้แก่ ไก่ไข่ ไก่เนื้อ และสุกร โดยในปี พ.ศ. ๒๕๖๕ จังหวัด นครนายกมีจำนวนไก่ไข่เป็นอันดับ ๓ ของประเทศ คิดเป็นร้อยละ ๘ รองจากจังหวัดฉะเชิงเทราและชลบุรี เนื่องจากมีผู้ประกอบการรายใหญ่อยู่ในพื้นที่หลายราย ซึ่งทุกรายได้รับการรับรองมาตรฐานการปฏิบัติทาง การเกษตรที่ดี (Good Agricultural Practices: GAP) กลุ่มที่ ๒ การเลี้ยงสัตว์ในรูปแบบเกษตรกรรายย่อย ได้แก่ กระบือ ซึ่งจังหวัดนครนายกมีจำนวนกระบือเป็นอันดับ ๒ ในปศุสัตว์เขต ๒ รองจากจังหวัดสระแก้ว โดย ทางสำนักงานปศุสัตว์จังหวัดนครนายก เกษตรกรผู้เลี้ยงกระบือและภาคเอกชนได้ร่วมกันขับเคลื่อนเครือข่าย ควายงามจังหวัดนครนายก โดยมุ่งเน้นเพิ่มมูลค่าการผลิตกระบือ และจัดการประกวดควายงามในจังหวัด

ตารางที่ ๒๖ จำนวนสัตว์และเกษตรกรผู้เลี้ยงสัตว์จังหวัดนครนายก ปี พ.ศ. ๒๕๖๕

| ที่ | สินค้า       | *จำนวนเกษตรกร (ราย) | *จำนวนสัตว์ที่เลี้ยงทั้งหมด (ทุกช่วงอายุ) ณ วันที่ ๑ มกราคม ๒๕๖๔ (ตัว) | *จำนวนแม่ไถยืมกรง/จำนวนเปิดหรือจนกระทั่งให้ไข่ ณ วันที่ ๑ มกราคม ๒๕๖๓ (ตัว) | *ปริมาณผลผลิตปีปัจจุบัน (ตัว) | *ปริมาณผลผลิตรวมไข่ปีปัจจุบัน (ล้านฟอง) | ราคาขายเฉลี่ย (บาท) | มูลค่าสินค้า (ล้านบาท) |
|-----|--------------|---------------------|--|---|-------------------------------|---|---------------------|------------------------|
| ๑   | ไก่เนื้อ     | ๒๙๙                 | ๒,๔๗๒,๐๑๘  | -   | ๑๒,๓๖๐,๐๙๐                    | -                                       | ๔๐**                | ๗๔๑.๖๑                 |
| ๒   | ไข่ไก่       | ๙๓๘                 | -  | ๕,๐๕๓,๕๖๑   | -                             | ๑,๔๗๕.๖                                 | ๓.๙๘**              | ๕,๘๗๒.๘๙               |
| ๓   | สุกร         | ๑๖๙                 | ๒๖๑,๔๙๗  | -   | ๕๒๑,๐๓๕                       | -                                       | ๙๓**                | ๔,๓๖๑.๑                |
| ๔   | โคเนื้อ      | ๙๗๙                 | ๑๑,๗๑๙   | -   | ๒,๒๗๗                         | -                                       | ๙๘.๖๗***            | ๑๑๒.๓๓                 |
| ๕   | กระบือ       | ๑,๐๘๓               | ๑๓,๘๖๙   | -   | ๒,๗๕๕                         | -                                       | ๙๔.๗๗***            | ๑๓๐.๕๕                 |
| ๖   | แพะ          | ๙๕                  | ๒,๒๗๙  | -   | ๑,๗๑๐                         | -                                       | ๑๑๘.๑**             | ๔.๐๔                   |
| ๗   | เป็ดเนื้อ    | ๒๙๓                 | ๔๗๖,๐๘๑  | -   | ๑,๙๐๔,๓๒๔                     | -                                       | ๗๐.๙๙**             | ๓๓๗.๙๗                 |
| ๘   | ไข่เป็ด      | ๓๘๘                 | -  | ๖๓,๔๖๕  | -                             | ๑๖.๑๘                                   | ๔.๓๙**              | ๗๑.๐๓                  |
| ๙   | ไก่พื้นเมือง | ๘,๖๘๐               | ๒๗๒,๗๒๙  | -   | ๔๖๐,๐๖๙                       | -                                       | ๘๓**                | ๕๗.๒๘                  |

ที่มา : สำนักงานปศุสัตว์จังหวัดนครนายก ข้อมูล ณ เดือน พฤษภาคม ๒๕๖๖

\* อ้างอิงข้อมูลจากรายงานปฏิทินสินค้าเกษตรที่สำคัญเพื่อความมั่นคงด้านอาหารและโภชนาการของประเทศไทย สำนักงานเศรษฐกิจการเกษตร

\*\* อ้างอิงราคาขายเฉลี่ยจากรายงานข้อมูลราคาสินค้าปศุสัตว์ ของสำนักงานปศุสัตว์อำเภอ ข้อมูล ณ เดือน เมษายน ๒๕๖๖ (ไก่เนื้อคิดที่น้ำหนัก ๑.๕ กก. เป็ดเนื้อคิดที่น้ำหนัก ๒.๕ กก. สุกร คิดที่น้ำหนัก ๙๐ กก. แพะ คิดที่น้ำหนัก ๒๐ กก.)

\*\*\* อ้างอิงราคาขายจากราคาเฉลี่ยสินค้าปศุสัตว์ที่เกษตรกรขายได้ กลุ่มวิจัยเศรษฐกิจการปศุสัตว์ กองส่งเสริมและพัฒนาการปศุสัตว์ กรมปศุสัตว์ (โค-กระบือ คิดที่น้ำหนัก ๕๐๐ กก.)

ตารางที่ ๒๗ ไข่ไก่จังหวัดนครนายก ปี ๒๕๖๔ - ๒๕๖๕

| อำเภอ    | จำนวนเกษตรกร (ราย) |         | จำนวนสัตว์ (ตัว) |           | ปริมาณผลผลิต (ล้านฟอง) |          |
|----------|--------------------|---------|------------------|-----------|------------------------|----------|
|          | ปี ๒๕๖๔            | ปี ๒๕๖๕ | ปี ๒๕๖๔          | ปี ๒๕๖๕   | ปี ๒๕๖๔                | ปี ๒๕๖๕  |
|          | เมืองนครนายก       | ๑๐๐     | ๙๘               | ๗,๑๒๙     | ๓๖๘๘                   | ๑.๙๐     |
| ปากพลี   | ๒๒๒                | ๒๐๑     | ๔,๒๘๘            | ๔๓๖๙      | ๑.๒๙                   | ๑.๒๘     |
| บ้านนา   | ๖๒๗                | ๖๐๐     | ๔,๕๑๑,๒๖๔        | ๔,๓๔๒,๘๕๙ | ๑,๓๑๗.๕๐               | ๑,๒๖๘.๑๑ |
| องครักษ์ | ๓๙                 | ๓๙      | ๑๑๖,๐๐๗          | ๗๐๒,๖๔๕   | ๓๓.๘๐                  | ๒๐๕.๑๗   |
| รวม      | ๙๘๘                | ๙๓๘     | ๔,๖๓๘,๖๘๘        | ๕,๐๕๓,๕๖๑ | ๑,๓๕๔.๔๙               | ๑,๔๗๕.๖๔ |

ที่มา : สำนักงานปศุสัตว์จังหวัดนครนายก อ้างอิงข้อมูลปฏิทินสินค้าเกษตร ปีการผลิต ๒๕๖๔ และ ปี ๒๕๖๕ ข้อมูล ณ เดือน พฤษภาคม ๒๕๖๖

### ไก่ไข่จังหวัดนครนายก

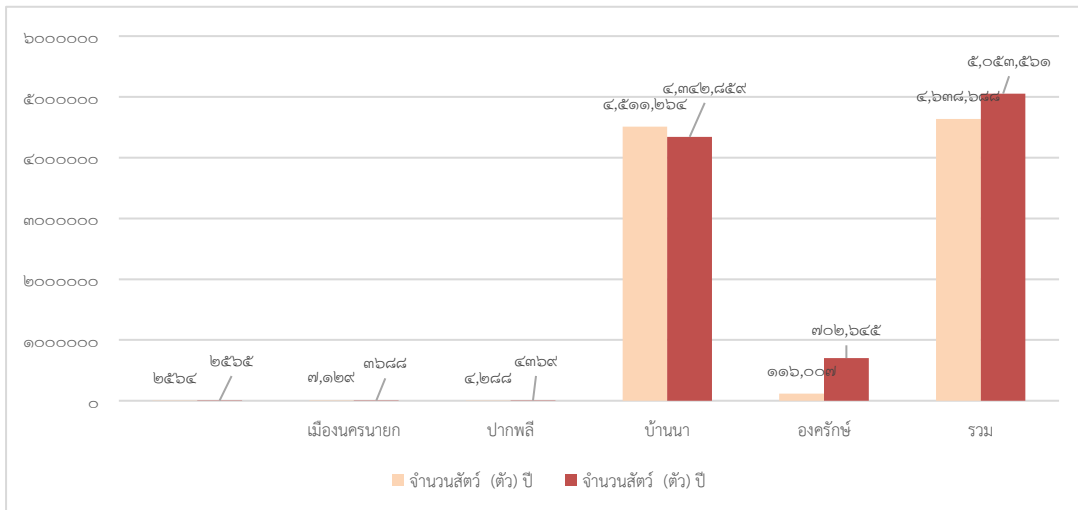

ตารางที่ ๒๘ ไก่เนื้อจังหวัดนครนายก ปี ๒๕๖๔ - ๒๕๖๕

| อำเภอ      | จำนวนเกษตรกร (ราย) |            | จำนวนสัตว์ (ตัว) |                  | ผลผลิต (ตัว) / จำนวนสัตว์เคลื่อนเข้าโรงฆ่ารวม |                   |
|------------|--------------------|------------|------------------|------------------|---|-------------------|
|            | ปี ๒๕๖๔            | ปี ๒๕๖๕    | ปี ๒๕๖๔          | ปี ๒๕๖๕          | ปี ๒๕๖๔                                       | ปี ๒๕๖๕           |
|            | เมืองนครนายก       | ๓๐         | ๒๘               | ๔๒๐,๔๖๒          | ๔๑๕,๔๙๔                                       | ๑,๘๙๐,๔๐๐         |
| ปากพลี     | ๒๑                 | ๒๐         | ๕๑๖,๖๗๒          | ๔๔๐,๔๗๒          | ๒,๓๒๕,๐๐๐                                     | ๒,๒๐๒,๓๖๐         |
| บ้านนา     | ๒๕๗                | ๒๔๗        | ๑,๕๘๕,๔๒๑        | ๑,๓๖๒,๐๕๒        | ๗,๑๓๕,๗๐๐                                     | ๖,๘๑๐,๒๖๐         |
| องครักษ์   | ๕                  | ๔          | ๒๖๔,๐๒๐          | ๒๕๔,๐๐๐          | ๑,๑๘๗,๔๘๘                                     | ๑,๒๗๐,๐๐๐         |
| <b>รวม</b> | <b>๓๑๓</b>         | <b>๒๙๙</b> | <b>๒,๗๘๖,๕๗๕</b> | <b>๒,๔๗๒,๐๑๘</b> | <b>๑๒,๕๓๘,๕๘๘</b>                             | <b>๑๒,๓๖๐,๐๙๐</b> |

ที่มา : สำนักงานปศุสัตว์จังหวัดนครนายก อ้างอิงข้อมูลปฏิทินสินค้าเกษตรปีการผลิต ๒๕๖๔ และ ปี ๒๕๖๕ ข้อมูล ณ เดือน พฤษภาคม ๒๕๖๖

จากตารางที่ ๒๘ พบว่า ปี พ.ศ. ๒๕๖๕ จังหวัดนครนายก มีปริมาณผลผลิตไก่เนื้อทั้งสิ้น จำนวน ๑๒,๓๖๐,๐๙๐ ตัว ซึ่งมีปริมาณผลผลิตใกล้เคียงกับปี พ.ศ. ๒๕๖๔ โดยอำเภอบ้านนา มีปริมาณผลผลิตไก่เนื้อมากที่สุด คือ ๖,๘๑๐,๒๖๐ ตัว คิดเป็นมูลค่า ๔๐๘.๖๒ ล้านบาท

### ไก่เนื้อจังหวัดนครนายก ปี ๒๕๖๔ - ๒๕๖๕

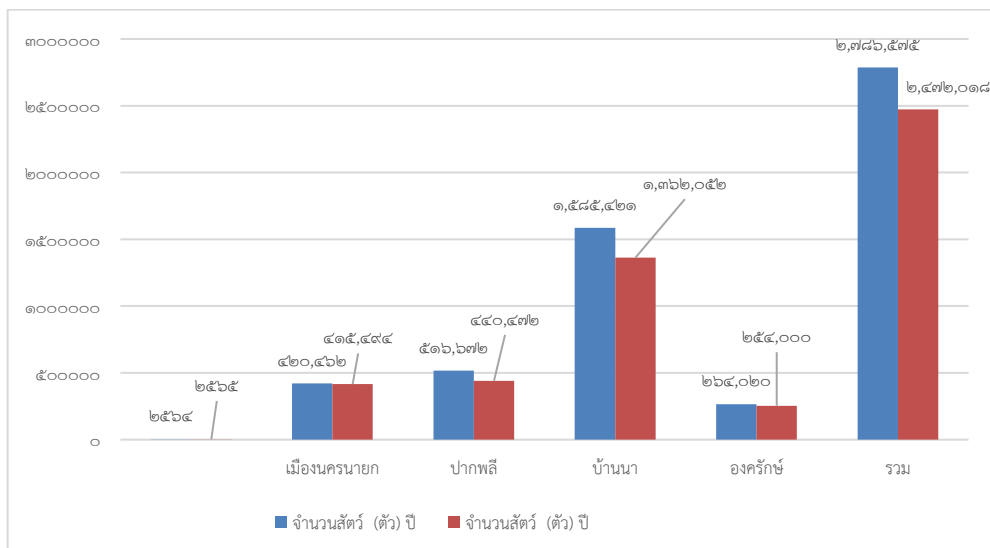

### ตารางที่ ๒๙ สุกรจังหวัดนครนายก ปี ๒๕๖๔ - ๒๕๖๕

| อำเภอ        | จำนวนเกษตรกร (ราย) |         | จำนวนสัตว์ (ตัว) |         | ปริมาณผลผลิต (ตัว) |         | มูลค่า (ล้านบาท) |          |
|--------------|--------------------|---------|------------------|---------|--------------------|---------|------------------|----------|
|              | ปี ๒๕๖๔            | ปี ๒๕๖๕ | ปี ๒๕๖๔          | ปี ๒๕๖๕ | ปี ๒๕๖๔            | ปี ๒๕๖๕ | ปี ๒๕๖๔          | ปี ๒๕๖๕  |
| เมืองนครนายก | ๒๑                 | ๒๔      | ๔๕,๗๑๓           | ๖๖,๗๖๘  | ๕,๐๑๐              | ๑๓๙,๒๘๖ | ๐.๕๐             | ๑,๑๖๕.๘๒ |
| ปากพลี       | ๑๕                 | ๑๒      | ๓,๗๙๒            | ๓,๗๒๓   | ๔๑๐                | ๗,๓๗๘   | ๐.๐๔             | ๖๑.๗๕    |
| บ้านนา       | ๑๔๐                | ๑๓๒     | ๑๙๑,๒๖๘          | ๑๙๐,๙๖๒ | ๒๑,๐๗๐             | ๓๗๔,๓๗๑ | ๒.๐๙             | ๓,๑๓๓.๔๙ |
| องครักษ์     | ๗                  | ๑       | ๗,๗๖๓            | ๔๔      | ๘๕๐                | ๐       | ๐.๐๘             | ๐        |
| รวม          | ๑๘๓                | ๑๖๙     | ๒๔๘,๕๓๖          | ๒๖๑,๔๙๗ | ๒๗,๓๔๐             | ๕๒๑,๐๓๕ | ๒.๗๑             | ๔,๓๖๑.๐๖ |

ที่มา : สำนักงานปศุสัตว์จังหวัดนครนายก อ้างอิงข้อมูลปฏิทินสินค้าเกษตร  
ปีการผลิต ๒๕๖๔ และ ปี ๒๕๖๕ ข้อมูล ณ เดือน พฤษภาคม ๒๕๖๖

### ปริมาณผลผลิตสุกรจังหวัดนครนายก ปี ๒๕๖๔ - ๒๕๖๕

จากตารางที่ ๒๙ ปี พ.ศ. ๒๕๖๕ จังหวัดนครนายกมีปริมาณผลผลิตสุกรทั้งสิ้น จำนวน ๕๒๑,๐๓๕ ตัว ซึ่งมีปริมาณเพิ่มขึ้น ๑๙ เท่า เมื่อเทียบกับปีก่อน เนื่องจากผู้ประกอบการเริ่มกลับมาเลี้ยงสุกรหลังจากที่มีการเกิดโรคระบาด ซึ่งได้มีการพักเล้ามาเป็นเวลานาน

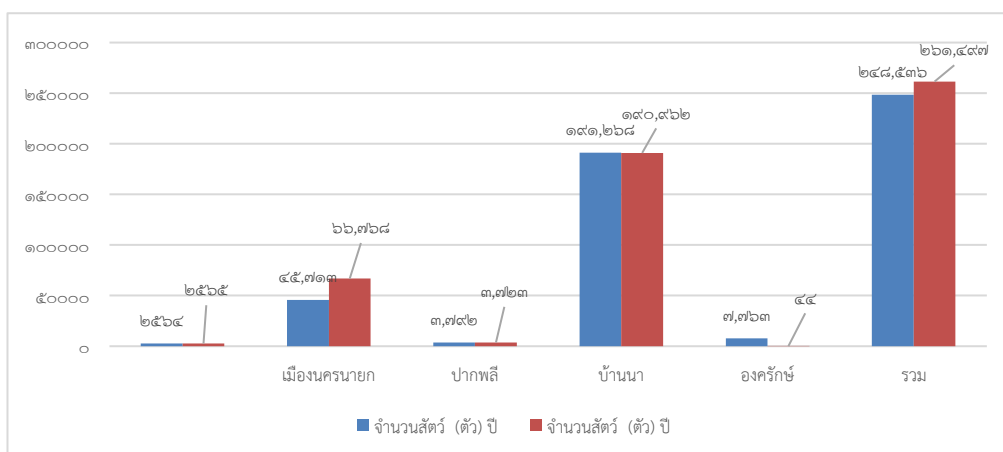

ตารางที่ ๓๐ โคน้ำจังหวัดนครนายก ปี ๒๕๖๔ - ๒๕๖๕

| อำเภอ        | จำนวนเกษตรกร<br>(ราย) |            | จำนวนสัตว์<br>(ตัว) |               | ปริมาณผลผลิต<br>(ตัว) |              |
|--------------|-----------------------|------------|---------------------|---------------|-----------------------|--------------|
|              | ปี ๒๕๖๔               | ปี ๒๕๖๕    | ปี ๒๕๖๔             | ปี ๒๕๖๕       | ปี ๒๕๖๔               | ปี ๒๕๖๕      |
| เมืองนครนายก | ๒๖๗                   | ๒๘๑        | ๒,๓๗๕               | ๒,๓๗๘         | ๑,๑๘๗                 | ๕๕๙          |
| บ้านนา       | ๑๔๕                   | ๑๕๓        | ๒,๕๖๕               | ๓,๑๖๓         | ๑,๒๘๒                 | ๔๓๖          |
| องครักษ์     | ๔๔๓                   | ๔๘๐        | ๔,๗๓๕               | ๕,๖๙๘         | ๒,๓๖๙                 | ๑,๑๗๗        |
| ปากพลี       | ๗๑                    | ๖๕         | ๕๗๑                 | ๔๘๐           | ๒๘๕                   | ๑๐๕          |
| <b>รวม</b>   | <b>๙๒๖</b>            | <b>๙๗๙</b> | <b>๑๐,๒๔๖</b>       | <b>๑๑,๗๑๙</b> | <b>๕,๑๒๓</b>          | <b>๒,๒๗๗</b> |

ที่มา : สำนักงานปศุสัตว์จังหวัดนครนายก อ้างอิงข้อมูลปฏิทินสินค้าเกษตร ปีการผลิต ๒๕๖๔ และ ปี ๒๕๖๕  
ข้อมูล ณ มิถุนายน ๒๕๖๕

โคน้ำจังหวัดนครนายก ปี ๒๕๖๔ - ๒๕๖๕

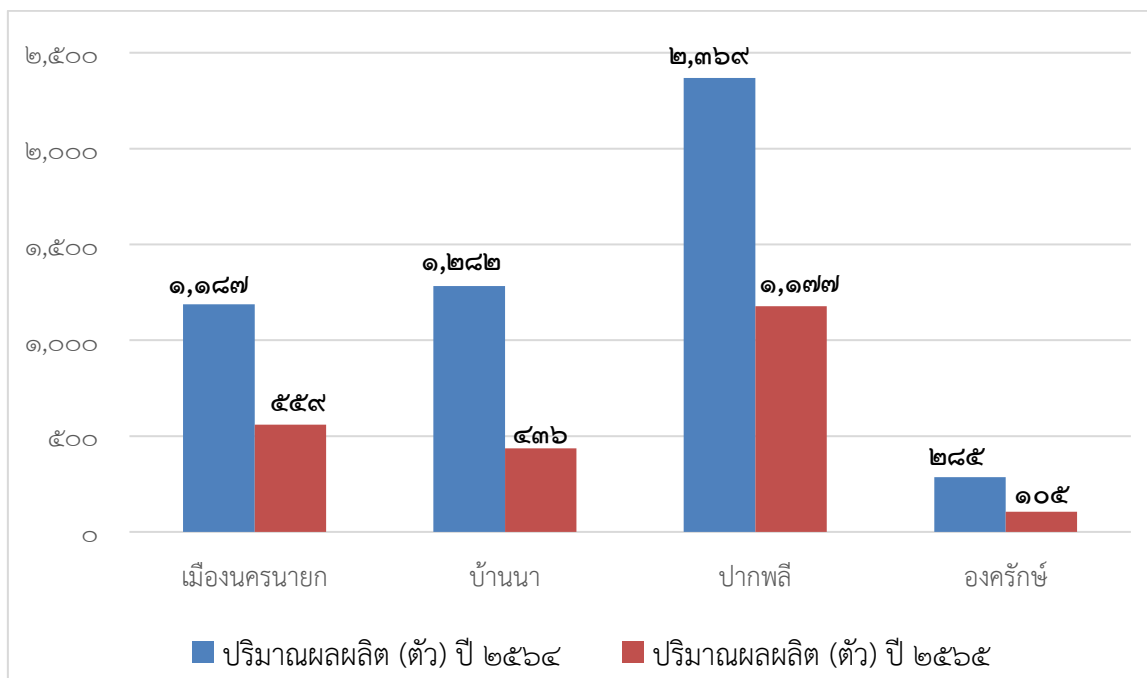

จากตารางจะเห็นว่า ปี ๒๕๖๔ จังหวัดนครนายกมีการเลี้ยงโคน้ำทั้งสิ้น จำนวน ๑๐,๒๔๖ ตัว ปริมาณเพิ่มขึ้น โดยอำเภอที่มีการเลี้ยงโคน้ำมากที่สุด คือ อำเภอองครักษ์ จำนวน ๔,๘๑๒ ตัว หรือร้อยละ ๔๖.๙๗ ของปริมาณการเลี้ยงโคน้ำทั้งจังหวัด



ตารางที่ ๓๑ กระบือจังหวัดนครนายก ปี ๒๕๖๔ - ๒๕๖๕

| อำเภอ      | จำนวนเกษตรกร (ราย) |              | จำนวนสัตว์ (ตัว) |               | ปริมาณผลผลิต (ตัว) |              |
|------------|--------------------|--------------|------------------|---------------|--------------------|--------------|
|            | ปี ๒๕๖๔            | ปี ๒๕๖๕      | ปี ๒๕๖๔          | ปี ๒๕๖๕       | ปี ๒๕๖๔            | ปี ๒๕๖๕      |
|            | เมืองนครนายก       | ๔๔๘          | ๔๙๙              | ๓,๙๗๔         | ๔,๐๙๔              | ๑,๕๘๐        |
| ปากพลี     | ๑๐๙                | ๑๐๑          | ๘๗๔              | ๗๗๗           | ๓๔๐                | ๑๙๓          |
| บ้านนา     | ๔๐๘                | ๔๑๖          | ๗,๘๒๑            | ๗,๙๑๕         | ๓,๑๕๐              | ๑,๔๓๘        |
| องครักษ์   | ๖๑                 | ๖๗           | ๘๘๓              | ๑,๐๘๓         | ๓๕๐                | ๒๑๔          |
| <b>รวม</b> | <b>๑,๐๒๖</b>       | <b>๑,๐๘๓</b> | <b>๑๓,๕๕๒</b>    | <b>๑๓,๘๖๙</b> | <b>๕,๔๒๐</b>       | <b>๒,๗๕๕</b> |

ที่มา : สำนักงานปศุสัตว์จังหวัดนครนายก อ้างอิงข้อมูลปฏิทินสินค้าเกษตร  
ปีการผลิต ๒๕๖๔ และ ปี ๒๕๖๕ ข้อมูล ณ เดือน พฤษภาคม ๒๕๖๖

จากตารางจะเห็นว่า ๒๕๖๕ จังหวัดนครนายกมีการเลี้ยงกระบือทั้งสิ้น จำนวน ๑๓,๘๖๙ ตัว โดยอำเภอที่มีการเลี้ยงกระบือมากที่สุด คือ อำเภอบ้านนา จำนวน ๗,๙๑๕ ตัว หรือร้อยละ ๕๗.๑ ของปริมาณการเลี้ยงกระบือทั้งจังหวัด

กระบือจังหวัดนครนายก ปี ๒๕๖๔ - ๒๕๖๕

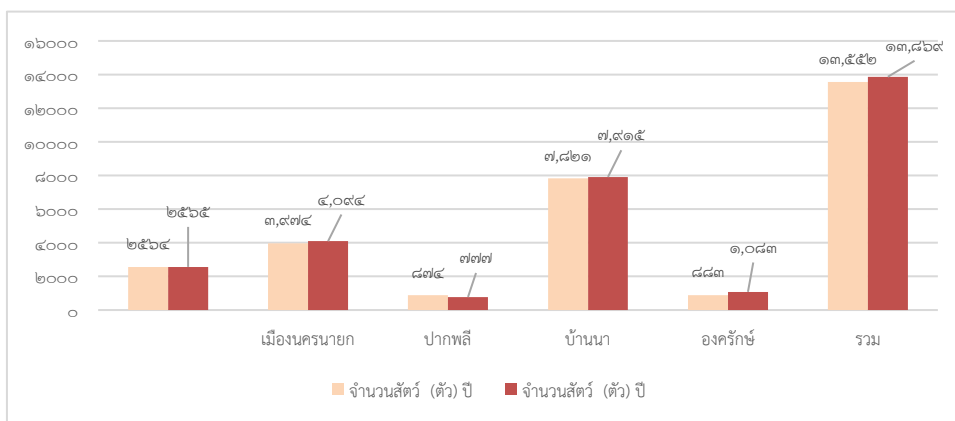

สถานที่ดำเนินกิจการด้านปศุสัตว์ที่สามารถเสริมสร้างเศรษฐกิจในจังหวัดนครนายก

- ๑) โรงงานผลิตอาหารสัตว์ จำนวน ๑ แห่ง ได้แก่ บริษัทฟาร์มจงเจริญ จำกัด ตำบลอาษา อำเภอ บ้านนา
- ๒) ร้านอาหารสัตว์ จำนวน ๑๔๓ ร้าน ในอำเภอเมือง ๖๖ ร้าน ปากพลี ๗ ร้าน บ้านนา ๔๓ ร้าน และองครักษ์ ๒๗ ร้าน
- ๓) โรงฆ่าสัตว์ จำนวน ๑๕ แห่ง ได้แก่ โรงฆ่าสุกร จำนวน ๕ แห่ง โรงฆ่าไก่ จำนวน ๘ แห่ง และโรงฆ่าเป็ด จำนวน ๒ แห่ง
- ๔) ศูนย์รวบรวมไข่ จำนวน ๙ แห่ง ในอำเภอบ้านนา จำนวน ๘ แห่ง และอำเภอองครักษ์ จำนวน ๑ แห่ง

**๒.๔.๓ การประมงของจังหวัดนครนายก ปี ๒๕๖๕**

จังหวัดนครนายก พื้นที่ด้านการเพาะเลี้ยงสัตว์น้ำของจังหวัด มีพื้นที่ ๙๐,๓๕๒.๕๖ ไร่ สัตว์น้ำที่เกษตรกรของจังหวัดนครนายกที่นิยมเลี้ยง ตามลำดับคือ ปลาน้ำจืด ได้แก่ ปลานิล ปลาดุกเพียน ปลาช่อน ปลาตะเพียน ปลาช่อนเทศ ปลาจีน ปลานวลจันทร์เทศ ปลาดุกอุยเทศ ปลาทับทิม เป็นต้น กุ้งทะเล(กุ้งขาวแวนนาไม) และการอนุบาลลูกปลา โดยเฉพาะปลาดุกอุยเทศ (ปลาดุกบักอุย) จำนวนเกษตรกรผู้เพาะเลี้ยงสัตว์น้ำ รวม ๕,๗๕๗ ราย แยกเป็นผู้เลี้ยงปลาน้ำจืด จำนวน ๔,๗๑๖ ราย ผู้เลี้ยงกุ้งทะเล จำนวน ๗๑๐ ราย โรงเพาะฟัก อนุบาลลูกปลา (ปลาดุก/ปลานิล/ปลากด) จำนวน ๓๓๓ ราย มีผลผลิตรวม ๔๗,๒๑๑.๕๐๗ ตัน แยกเป็นกำลังการผลิตปลาน้ำจืด ๔๕,๓๒๘.๖๑๗ ตัน กำลังการผลิตกุ้งทะเล ในระบบ ๑,๗๐๐.๘๙ ตัน นอกกระบบ ๑๘๒ ตัน รวมเป็น ๑,๘๘๒.๘๙ ตัน\* (ข้อมูล ณ วันที่ ๑๐ ตุลาคม ๒๕๖๕) และกำลังการผลิตโรงเพาะฟัก อนุบาลลูกปลาดุก/ปลานิล/ปลากด ๑,๑๔๑.๗๔๔ ล้านตัว หรือ ๒๒,๘๓๔.๘๘ ตัน คิดเป็นมูลค่าการผลิตรวมทั้งสิ้น จำนวน ๑,๓๒๘.๕๓ ล้านบาท แยกเป็นปลาน้ำจืด ๘๑๕.๙๒ ล้านบาท กุ้งทะเล ๑๗๐.๐๙ ล้านบาท และโรงเพาะฟัก อนุบาลลูกปลาดุก/ปลานิล/ปลากด ๓๔๒.๕๒ ล้านบาท โดยแยกเป็นอำเภอ ตามตารางที่ ๑-๔ ดังนี้

**ตารางที่ ๓๒ สรุปภาพรวมการเพาะเลี้ยงสัตว์น้ำของจังหวัดนครนายก**

| อำเภอ              | จำนวน (ราย)  | จำนวน (ฟาร์ม) | พื้นที่ (ไร่)    |
|--------------------|--------------|---------------|------------------|
| อำเภอเมืองนครนายก  | ๒,๑๓๑        | ๒,๑๔๙         | ๒๓,๐๙๓.๔๙        |
| อำเภอปากพลี        | ๖๘๔          | ๖๙๒           | ๙,๗๒๗.๘๘         |
| อำเภอบ้านนา        | ๔๘๒          | ๔๘๗           | ๕,๙๙๙.๕๑         |
| อำเภอองครักษ์      | ๒,๔๖๐        | ๒,๔๘๔         | ๕๑,๕๓๑.๖๘        |
| <b>รวม ๔ อำเภอ</b> | <b>๕,๗๕๗</b> | <b>๕,๘๑๒</b>  | <b>๙๐,๓๕๒.๕๖</b> |

ที่มา: สำนักงานประมงจังหวัดนครนายก (ข้อมูล ณ เดือนพฤษภาคม ๒๕๖๖)

**ตารางที่ ๓๓ รายละเอียดผู้เลี้ยงกุ้งทะเล (กุ้งขาวแวนนาไม) ของจังหวัดนครนายก ไตรมาสที่ ๓ ประจำปี ๒๕๖๖**

| อำเภอ      | รายละเอียดการเลี้ยงกุ้งทะเล |                    |               |                  |                    |                |
|------------|-----------------------------|--------------------|---------------|------------------|--------------------|----------------|
|            | จำนวน (ตำบล)                | จำนวนเกษตรกร (ราย) | จำนวน (ฟาร์ม) | เนื้อที่ (ไร่)   | กำลังการผลิต (ตัน) | มูลค่า (ลบ.)   |
| เมือง      | ๓                           | ๒๓๓                | ๒๕๕           | ๓๘๓๒.๑๕          | ๑๖๒.๒๙             | ๑๖.๒๓          |
| ปากพลี     | ๑                           | ๓๗                 | ๓๘            | ๔๗๑.๕            | ๕๐๒.๘๕             | ๕๐.๒๙          |
| บ้านนา     | ๐                           | ๐                  | ๐             | ๐                | ๐                  | ๐              |
| องครักษ์   | ๖                           | ๔๔๐                | ๔๘๓           | ๘,๙๕๖.๔๐         | ๑,๐๓๕.๗๕           | ๑๐๓.๕๗         |
| <b>รวม</b> | <b>๑๐</b>                   | <b>๗๑๐.๐๐</b>      | <b>๘๐๐</b>    | <b>๑๓,๒๖๐.๐๕</b> | <b>๑,๗๐๐.๘๙*</b>   | <b>๑๗๐.๐๙*</b> |

ที่มา : โปรแกรมประยุกต์การบริหารจัดการข้อมูลกุ้งทะเล (APD)

ข้อมูล ณ วันที่ ๓๐ พฤษภาคม ๒๕๖๖

ตารางที่ ๓๔ รายละเอียดผู้เลี้ยงปลาน้ำจืด ของจังหวัดนครนายก ไตรมาสที่ ๓ ประจำปี ๒๕๖๖

| อำเภอ      | รายละเอียดการเลี้ยงปลาน้ำจืด |                     |               |                  |                     |               |
|------------|------------------------------|---------------------|---------------|------------------|---------------------|---------------|
|            | จำนวน (ตำบล)                 | จำนวน เกษตรกร (ราย) | จำนวน (ฟาร์ม) | เนื้อที่ (ไร่)   | กำลังการผลิต (ก.ก.) | มูลค่า (ลบ.)  |
| เมือง      | ๑๔                           | ๑,๖๔๕               | ๑,๖๕๙         | ๑๗,๐๒๕.๓๔        | ๑๖,๔๘๙,๘๑๗          | ๒๙๖.๘๒        |
| ปากพลี     | ๘                            | ๕๘๑                 | ๕๘๙           | ๘,๗๐๔.๓๘         | ๓,๘๐๖,๑๙๘           | ๖๘.๕๑         |
| บ้านนา     | ๑๐                           | ๔๘๐                 | ๔๘๕           | ๕,๙๙๘.๕๑         | ๓,๕๒๘,๓๑๖           | ๖๓.๕๑         |
| องครักษ์   | ๑๑                           | ๒,๐๑๐               | ๒,๐๓๔         | ๔๒,๕๒๗.๒๘        | ๒๑,๕๐๔,๒๘๖          | ๓๘๗.๐๘        |
| <b>รวม</b> | <b>๔๓</b>                    | <b>๔,๗๑๖</b>        | <b>๔,๗๖๗</b>  | <b>๗๔,๒๕๕.๕๑</b> | <b>๔๕,๓๒๘,๖๑๗</b>   | <b>๘๑๕.๙๒</b> |

ที่มา : สำนักงานประมงจังหวัดนครนายก

ข้อมูล ณ วันที่ ๓๐ พฤษภาคม ๒๕๖๖

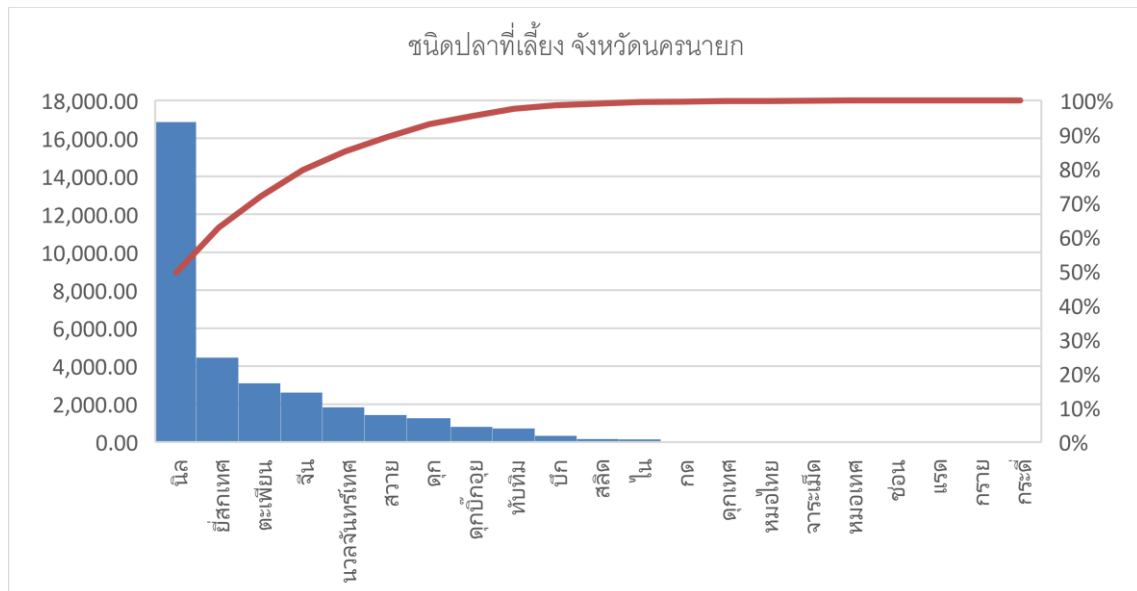

หมายเหตุ ชนิดปลาที่เลี้ยง ๑๐ อันดับแรก ในจังหวัดนครนายก คือ ปลานิล ปลายี่สกเทศ ปลาตะเพียน ปลาจิ้น ปลานวลจันทร์เทศ ปลาสวาย ปลาดุก ปลาดุกบึกอูย ปลาทับทิมและปลาบึก ส่วนปลาชนิดอื่นที่เลี้ยงได้แก่ ปลาสลิด ปลาโน ปลากด ปลาดุกเทศ ปลามอไทย ปลาคาระเม็ดน้ำจืด ปลาหมอเทศ ปลาช่อน ปลาแรด ปลากราย ปลากระดี่

ตารางที่ ๓๕ รายละเอียดโรงเพาะฟัก อนุบาลลูกปลา ของจังหวัดนครนายก ไตรมาสที่ ๓ ประจำปี ๒๕๖๖

| อำเภอ      | รายละเอียดการอนุบาลลูกปลาน้ำจืด |                     |               |                |                      |               |
|------------|---------------------------------|---------------------|---------------|----------------|----------------------|---------------|
|            | จำนวน (ตำบล)                    | จำนวน เกษตรกร (ราย) | จำนวน (ฟาร์ม) | เนื้อที่ (ไร่) | กำลังการผลิต (ตัว)   | มูลค่า (ลบ.)  |
| เมือง      | ๑๐                              | ๒๕๓                 | ๒๕๗           | ๒,๒๓๖          | ๘๙๘,๓๐๖,๐๐๐          | ๒๖๙.๔๙        |
| ปากพลี     | ๒                               | ๖๖                  | ๖๖            | ๕๕๒            | ๑๙๕,๕๖๘,๐๐๐          | ๕๘.๖๗         |
| บ้านนา     | ๑                               | ๒                   | ๒             | ๑              | ๔๐,๑๐๐,๐๐๐           | ๑๒.๐๓         |
| องครักษ์   | ๒                               | ๑๐                  | ๑๐            | ๔๘             | ๗,๗๗๐,๐๐๐            | ๒.๓๓          |
| <b>รวม</b> | <b>๑๕</b>                       | <b>๓๓๑</b>          | <b>๓๓๕</b>    | <b>๒,๘๓๗</b>   | <b>๑,๑๔๑,๗๔๔,๐๐๐</b> | <b>๓๔๒.๕๒</b> |

แยกเป็น

| จำนวน (ราย) | อำเภอ        | ปลาดุก | ปลา ตะเพียน | ปลา ทับทิม/นิล | ปลา อื่นๆ | รวม (ราย) |
|-------------|--------------|--------|-------------|----------------|-----------|-----------|
|             | บ้านนา       | ๒      | ๐           | ๐              | ๐         | ๒         |
|             | ปากพลี       | ๖๒     | ๐           | ๓              | ๑         | ๖๖        |
|             | เมืองนครนายก | ๒๓๔    | ๑           | ๑๒             | ๖         | ๒๕๓       |
|             | องครักษ์     | ๗      | ๐           | ๐              | ๓         | ๑๐        |
|             |              | ๓๐๕    | ๑           | ๑๕             | ๑๐        | ๓๓๑       |

| เนื้อที่ (ไร่) | อำเภอ        | ปลาดุก | ปลา ตะเพียน | ปลา ทับทิม/นิล | ปลา อื่นๆ | รวม (ไร่) |
|----------------|--------------|--------|-------------|----------------|-----------|-----------|
|                | บ้านนา       | ๑      | ๐           | ๐              | ๐         | ๑         |
|                | ปากพลี       | ๕๐๖    | ๐           | ๔๒             | ๔         | ๕๕๒       |
|                | เมืองนครนายก | ๒,๑๒๐  | ๒           | ๔๓             | ๗๑        | ๒,๒๓๖     |
|                | องครักษ์     | ๓๖     | ๐           | ๐              | ๑๒        | ๔๘        |
|                |              | ๒,๖๖๓  | ๒           | ๘๕             | ๘๗        | ๒,๘๓๗     |

| กำลังผลิต (ล้านตัว) |              | ปลาดุก        | ปลา ตะเพียน | ปลา ทับทิม/นิล | ปลา อื่นๆ  | รวม (ตัว)     |
|---------------------|--------------|---------------|-------------|----------------|------------|---------------|
|                     | บ้านนา       | ๔๐,๑๐๐,๐๐๐    | ๐           | ๐              | ๐          | ๔๐,๑๐๐,๐๐๐    |
|                     | ปากพลี       | ๑๘๙,๑๐๘,๐๐๐   | ๐           | ๖,๒๖๐,๐๐๐      | ๒๐๐,๐๐๐    | ๑๙๕,๕๖๘,๐๐๐   |
|                     | เมืองนครนายก | ๘๖๐,๙๑๘,๐๐๐   | ๓๐๐,๐๐๐     | ๒๖,๖๔๓,๐๐๐     | ๑๐,๔๔๕,๐๐๐ | ๘๙๘,๓๐๖,๐๐๐   |
|                     | องครักษ์     | ๗,๗๗๐,๐๐๐     | ๐           | ๐              | ๗๐,๐๐๐     | ๗,๗๗๐,๐๐๐     |
|                     |              | ๑,๐๙๗,๘๒๖,๐๐๐ | ๓๐๐,๐๐๐     | ๓๒,๙๐๓,๐๐๐     | ๑๐,๗๑๕,๐๐๐ | ๑,๑๔๑,๗๔๔,๐๐๐ |

ที่มา : สำนักงานประมงจังหวัดนครนายก (ระบบภูมิสารสนเทศประมง (Fisheries Map) กรมประมง ข้อมูล ณ วันที่ ๓๐ พฤษภาคม ๒๕๖๖

สำหรับการเพาะเลี้ยงสัตว์น้ำเป็นกิจการการเพาะเลี้ยงสัตว์น้ำที่ต้องมีการควบคุม ได้แก่ การเพาะเลี้ยงจระเข้ และการเลี้ยงสัตว์น้ำในกระชัง การดำเนินการจะต้องให้ปฏิบัติตามข้อกำหนด ระเบียบ ที่กรมประมงกำหนด เพื่อประโยชน์ด้านสิ่งแวดล้อม สุขอนามัย ความปลอดภัยเป็นสำคัญ โดยการเพาะเลี้ยงจระเข้มีเกษตรกรผู้เพาะเลี้ยงจำนวน ๖ ราย การเลี้ยงปลาในกระชัง จำนวน ๕๗ ราย ๕๗ ใบอนุญาต โดยแยกตามรายอำเภอตามตารางที่ ๓๑-๓๒ ดังนี้

ตารางที่ ๓๖ รายละเอียดการเลี้ยงจระเข้ในน้ำจืด ของจังหวัดนครนายก ไตรมาสที่ ๒ ประจำปี ๒๕๖๖

| อำเภอ      | รายละเอียดการเลี้ยงจระเข้ในน้ำจืด |                    |               |              | รายละเอียดการเลี้ยงจระเข้ในน้ำเค็ม |                    |               |             | รวมจำนวน (ตัว) |
|------------|-----------------------------------|--------------------|---------------|--------------|------------------------------------|--------------------|---------------|-------------|----------------|
|            | จำนวน (ตำบล)                      | จำนวนเกษตรกร (ราย) | จำนวน (ฟาร์ม) | จำนวน (ตัว)  | จำนวน (ตำบล)                       | จำนวนเกษตรกร (ราย) | จำนวน (ฟาร์ม) | จำนวน (ตัว) |                |
| เมือง      | ๑                                 | ๑                  | ๑             | ๑๐           |                                    |                    |               |             | ๑๐             |
| ปากพลี     | ๐                                 | ๐                  | ๐             | ๐            |                                    |                    |               |             | ๐              |
| บ้านนา     | ๓                                 | ๓                  | ๓             | ๓๕๒          |                                    |                    |               | ๕๘๘         | ๙๔๐            |
| องครักษ์   | ๒                                 | ๒                  | ๒             | ๙๗๑          |                                    |                    |               |             | ๙๗๑            |
| <b>รวม</b> | <b>๖</b>                          | <b>๖</b>           | <b>๖</b>      | <b>๑,๓๓๓</b> | <b>๐</b>                           | <b>๐</b>           | <b>๐</b>      | <b>๕๘๘</b>  | <b>๑,๙๒๑</b>   |

ที่มา : สำนักงานประมงจังหวัดนครนายก  
ข้อมูล ณ วันที่ ๓๐ พฤษภาคม ๒๕๖๖

ตารางที่ ๓๗ รายละเอียดการเลี้ยงปลาในกระชัง ของจังหวัดนครนายก ประจำปี ๒๕๖๖

| อำเภอ      | รายละเอียดการเลี้ยงปลาในกระชัง |                    |               |                   |                              |
|------------|--------------------------------|--------------------|---------------|-------------------|------------------------------|
|            | จำนวน (ตำบล)                   | จำนวนเกษตรกร (ราย) | จำนวน (ฟาร์ม) | จำนวนกระชัง (ลูก) | พื้นที่วางกระชัง (ตารางเมตร) |
| เมือง      | ๕                              | ๕๖                 | ๕๖            | ๔๕๘               | ๑๓,๘๕๒                       |
| องครักษ์   | ๑                              | ๑                  | ๑             | ๖                 | ๑๙๐                          |
| <b>รวม</b> | <b>๖</b>                       | <b>๕๗</b>          | <b>๕๗</b>     | <b>๔๖๔</b>        | <b>๑๔,๐๔๒</b>                |

ที่มา : สำนักงานประมงจังหวัดนครนายก  
ข้อมูล ณ วันที่ ๒๑ ธันวาคม ๒๕๖๕ - ๒๐ ธันวาคม ๒๕๖๗



๑. ข้อมูลด้านวิสาหกิจชุมชนที่เกี่ยวข้องด้านการประมง

วิสาหกิจชุมชนด้านการประมง มีจำนวน ๑๔ ราย แบ่งเป็น ด้านการเพาะเลี้ยงสัตว์น้ำ ๘ ราย การแปรรูปสัตว์น้ำ ๕ ราย และหัตถกรรมเครื่องมือทำการประมง ๑ ราย โดยแยกเป็นรายอำเภอ ตารางที่ ๖ ดังนี้

ตารางที่ ๓๘ วิสาหกิจชุมชนด้านการประมง ของจังหวัดนครนายก ประจำปี ๒๕๖๖

| ชนิดการดำเนินการ        | อำเภอ    | จำนวน (ตำบล) | จำนวนวิสาหกิจชุมชน (ราย) |
|-------------------------|----------|--------------|--------------------------|
| เพาะเลี้ยงสัตว์น้ำ      | เมือง    | ๓            | ๕                        |
|                         | บ้านนา   | ๑            | ๑                        |
|                         | องครักษ์ | ๑            | ๒                        |
| แปรรูป                  | เมือง    | ๑            | ๑                        |
|                         | องครักษ์ | ๓            | ๔                        |
| หัตถกรรมเครื่องมือประมง | บ้านนา   | ๑            | ๑                        |
| <b>รวม</b>              |          |              | <b>๑๔</b>                |

ที่มา : ระบบสารสนเทศวิสาหกิจชุมชน กองส่งเสริมวิสาหกิจชุมชน กรมส่งเสริมการเกษตร

ณ วันที่ ๓๐ พฤษภาคม ๒๕๖๖

ตารางที่ ๓๙ ทะเบียนรายชื่อผู้ได้รับการรับรอง GAP สำนักงานประมงจังหวัดนครนายก

| จังหวัด<br>นครนายก    | ๒๕๖๓       |      |            |              | ๒๕๖๔       |      |            |              | ๒๕๖๕      |      |       | ๒๕๖๖       |      |              |                     | รวม        |     |
|-----------------------|------------|------|------------|--------------|------------|------|------------|--------------|-----------|------|-------|------------|------|--------------|---------------------|------------|-----|
|                       | ปลา<br>นิล | กุ้ง | ปลา<br>ดุก | ปลา<br>อื่นๆ | ปลา<br>นิล | กุ้ง | ปลา<br>ดุก | ปลา<br>อื่นๆ | นิล       | กุ้ง | อื่นๆ | ปลา<br>นิล | กุ้ง | ปลา<br>อื่นๆ | กุ้ง<br>ก้าม<br>มกษ |            | รวม |
| อำเภอเมือง<br>นครนายก |            | ๑๕   | ๓          | ๔            | ๑          | ๖    | ๑๘         | ๑๗           | ๔         | ๓    | ๑๐    |            | ๑    | ๑๐           |                     |            | ๙๒  |
| อำเภอ<br>องครักษ์     |            | ๔    |            | ๘            | ๒          | ๓    | ๑          | ๑๐           | ๑๓        | ๑๔   | ๗     | ๔          | ๑    | ๑๐           | ๒                   |            | ๗๙  |
| อำเภอปากพลี           |            | ๓    | ๒๖         | ๗            |            | ๑๕   | ๓          | ๓            | ๓         | ๑    | ๕     |            |      | ๒            | ๑                   |            | ๖๘  |
| อำเภอบ้านนา           | ๑๕         |      |            | ๒๑           | ๐          |      | ๒          | ๖            | ๓         |      | ๑     |            |      | ๑            |                     | ๘          | ๔๙  |
|                       | ๑๕         | ๒๒   | ๒๙         | ๔๐           | ๓          | ๒๔   | ๒๔         | ๓๖           | ๒๓        | ๑๘   | ๒๓    | ๔          | ๒    | ๒๓           | ๓                   | ๘          | ๒๙๗ |
| <b>รวม</b>            | <b>๑๐๖</b> |      |            |              | <b>๘๗</b>  |      |            |              | <b>๖๔</b> |      |       | <b>๔๐</b>  |      |              |                     | <b>๒๙๗</b> |     |

จำนวนเกษตรกรที่ได้รับการรับรองมาตรฐานฟาร์มเพาะเลี้ยงสัตว์น้ำ

(ตั้งแต่ พ.ศ. ๒๕๖๓-๒๕๖๖)

GAP ปลานิล ๔๕ ฟาร์ม GAP กุ้งทะเล ๖๖ ฟาร์ม  
 GAP ปลาดุก ๕๓ ฟาร์ม GAP ปลาอื่นๆ ๑๒๒ ฟาร์ม  
 GAP กุ้งก้ามกราม ๓ ฟาร์ม GAP มกษ.๗๔๓๖-๒๕๖๓ ปลานิล ๘ ฟาร์ม

รวมเกษตรกรที่ได้รับการรับรองมาตรฐานฟาร์มเพาะเลี้ยงสัตว์น้ำ จังหวัดนครนายก ๒๙๗ ฟาร์ม

๒.๔.๔ ข้อมูลสินค้าเกษตรที่ได้รับรองสิ่งบ่งชี้ทางภูมิศาสตร์ (GI)

ตารางที่ ๔๐ ข้อมูลสินค้าบ่งชี้ทางภูมิศาสตร์ (GI)

| ชนิดสินค้า | จำนวนเกษตรกร (ครัวเรือน) | จำนวนเกษตรกรผู้ขออนุญาตใช้ตราสัญลักษณ์ GI ปี ๒๕๖๕ (ราย) |
|------------|--------------------------|---|
| มะยงชิด    | ๒,๖๔๒                    | ๓๐๒   |
| มะปรางหวาน | ๑,๐๐๔                    | ๑๐๘   |
| รวม        | ๓,๖๔๖                    | ๔๑๐   |

ที่มา : สำนักงานพาณิชย์จังหวัดนครนายก ปี ๒๕๖๕ : พันธุ์มะยงชิด : ทูลเกล้า บางขุนนนท์ ท่าด่าน ชิดสาริกา  
ทูลถวาย ชิดสง่า

๒.๔.๕ ข้อมูลมาตรฐานสินค้าเกษตรจังหวัดนครนายก

ตารางที่ ๔๑ ข้อมูลมาตรฐานสินค้าเกษตรจังหวัดนครนายก

| มาตรฐาน/ชนิดสินค้า      | จำนวนเกษตรกร (ราย) | พื้นที่ (ไร่) |
|-------------------------|--------------------|---------------|
| GAP ข้าว                | ๑๐๙                | ๒,๗๒๐         |
| GAP พืช                 | ๓๗๒                | ๒,๑๔๗.๘๙๕๒    |
| GAP ปลานิล              | ๔๕                 | ๑,๙๕๒         |
| GAP กุ้งทะเล            | ๖๖                 | ๑,๑๓๒.๕       |
| GAP ปลาตูก              | ๕๓                 | ๘๒๐.๗๕        |
| GAP ปลาอื่นๆ            | ๑๒๒                | ๒,๙๑๕.๘๕      |
| GAP กุ้งก้ามกราม        | ๓                  | ๙             |
| GAP มกษ.๗๔๓๖-๒๕๖๓       | ๘                  | ๑๗๘           |
| ข้าวอินทรีย์ (กลุ่ม)    | ๕๑                 | ๕๔๑.๗๕        |
| ข้าวอินทรีย์ (รายเดียว) | ๑๒                 | ๑๔๗           |
| ปศุสัตว์อินทรีย์        | ๓                  | ๒๔            |
| ประมงอินทรีย์           | ๕                  | ๑๐.๒๕         |

ที่มา : ข้อมูลข้าว ศูนย์เมล็ดพันธุ์ข้าวนครนายก ข้อมูล ณ วันที่ ๓๐ พฤษภาคม ๒๕๖๖  
ข้อมูลพืช ศูนย์วิจัยและพัฒนาการเกษตรปทุมธานี ข้อมูล ณ วันที่ ๒๔ พฤษภาคม ๒๕๖๖  
ข้อมูลประมง สำนักงานประมงจังหวัดนครนายก ข้อมูล ณ ๑๕ พฤษภาคม ๒๕๖๖  
ข้อมูลปศุสัตว์ สำนักงานปศุสัตว์จังหวัดนครนายก ข้อมูล ณ วันที่ ๒๔ พฤษภาคม ๒๕๖๖

๒.๔.๖ สินค้า OTOP ของจังหวัดนครนายก

ตารางที่ ๔๒ ข้อมูลสินค้า OTOP ของจังหวัดนครนายก

| ที่ | สินค้า                      | กลุ่มเกษตรกรที่ผลิต                   | แหล่งรับซื้อวัตถุดิบ    | การสนับสนุนของ<br>กระทรวงเกษตรและ<br>สหกรณ์ |
|-----|-----------------------------|---------------------------------------|-------------------------|---|
| ๑.  | น้ำพริกกุ้ง                 | กลุ่มน้ำพริกตำบลทรายมูล               | ตลาดในพื้นที่ จ.นครนายก | ด้านการตลาด,แหล่งขาย                        |
| ๒.  | มะยงชิดอบแห้ง               | กลุ่มแม่บ้านเกษตรกรคุ้มเขา<br>ราชสีห์ | เกษตรกรในพื้นที่        | แนะนำการต่อยอดผลผลิต                        |
| ๓.  | ไข่เค็ม ไอศกรีมมะดัน        | กลุ่มคนใจสู้แก้วฤๅถนอมอาหาร           | ตลาดในพื้นที่ จ.นครนายก | แนะนำการต่อยอดผลผลิต                        |
| ๔.  | ปลาเค็มน้ำมะดันแดด<br>เดียว | กลุ่มปลาเค็มน้ำมะดันแดดเดียว          | เกษตรกรในพื้นที่        | แนะนำการต่อยอดผลผลิต                        |
| ๕.  | ปลาตุ๋นน้ำมะดัน             | กลุ่มปลาเค็มน้ำมะดันแดดเดียว          | เกษตรกรในพื้นที่        | แนะนำการต่อยอดผลผลิต                        |
| ๖.  | ไต่ฟูกู ใส่ธัญพืช           | นางมะลิวัลย์ อินทรเศียร (อัญ<br>ชญา)  | ตลาดในพื้นที่ จ.นครนายก | ด้านการตลาด,แหล่งขาย                        |
| ๗.  | ซอสพริกไทยดำ                | นายพิสิษฐ์ จรัสจารุทัศน์              | ตลาดในพื้นที่ จ.นครนายก | ด้านการตลาด,แหล่งขาย                        |
| ๘.  | น้ำมะดัน                    | กลุ่มแปรรูปมะดันตำบลท่าทราย           | เกษตรกรในพื้นที่        | แนะนำการต่อยอดผลผลิต                        |
| ๙.  | น้ำปลาร้าสับทรงเครื่อง      | กลุ่มแปรรูปมะดันตำบลท่าทราย           | เกษตรกรในพื้นที่        | แนะนำการต่อยอดผลผลิต                        |
| ๑๐. | กล้วยอบซอสผลไม้รวม          | กลุ่มแม่บ้านเกษตรกรคุ้มเขา<br>ราชสีห์ | เกษตรกรในพื้นที่        | แนะนำการต่อยอดผลผลิต                        |

ที่มา : สำนักงานพัฒนาชุมชนจังหวัดนครนายก ปี ๒๕๖๕

๒.๔.๗ การเพาะปลูกและผลผลิตเกี่ยวเกี่ยวสินค้าเกษตรของจังหวัดนครนายก

ตารางที่ ๔๓ การเพาะปลูกและผลผลิตเกี่ยวเกี่ยวสินค้าเกษตรของจังหวัดนครนายก ปี ๒๕๖๕

| ชนิดสินค้า               | ม.ค. ๖๕<br>(ตัน) | ก.พ. ๖๕<br>(ตัน) | มี.ค. ๖๕<br>(ตัน) | เม.ย. ๖๕<br>(ตัน) | พ.ค. ๖๕<br>(ตัน) | มิ.ย. ๖๕<br>(ตัน) | ก.ค. ๖๕<br>(ตัน) | ส.ค. ๖๕<br>(ตัน) | ก.ย. ๖๕<br>(ตัน) | ต.ค. ๖๕<br>(ตัน) | พ.ย. ๖๕<br>(ตัน) | ธ.ค. ๖๕<br>(ตัน) |
|--------------------------|------------------|------------------|-------------------|-------------------|------------------|-------------------|------------------|------------------|------------------|------------------|------------------|------------------|
| ข้าวนาปรัง รอบ ๒ ปี ๒๕๖๕ | -                | ๑๐,๗๒๓           | ๖๐,๗๑๕            | ๒๕,๔๕๙            | ๓,๓๒๐            | -                 | -                | -                | -                | -                | -                | -                |
| ข้าวนาปี รอบ ๑ ปี ๖๕/๖๖  | -                | -                | -                 | -                 | -                | -                 | ๒,๒๔๗            | ๕๓,๖๔๒           | ๒๗,๙๘๑           | ๑๗,๔๗๙           | ๒๗,๙๔๙           | ๗๖,๙๙๘           |
| มะยงชิด                  | ๑๙               | ๘๘๑              | ๕๙๕               | ๒๘๒               | -                | -                 | -                | -                | -                | -                | -                | -                |
| มะพร้าวหวาน              | ๑๗               | ๒๗๐              | ๑๑๕               | ๗๓                | -                | -                 | -                | -                | -                | -                | -                | -                |
| ทุเรียน                  | -                | -                | -                 | ๑๔๔               | ๕๓๔              | ๑๙๕               | -                | -                | -                | -                | -                | -                |
| ส้มโอ                    | -                | -                | -                 | -                 | -                | -                 | ๗๓               | ๘๖๔              | ๑,๒๒๗            | ๙๕               | ๒                | -                |
| กระเทียม                 | -                | -                | -                 | -                 | ๕๖๕              | ๔๔๗               | ๓๓               | -                | -                | -                | -                | -                |
| มังคุด                   | -                | -                | -                 | -                 | ๗                | ๒๑๕               | ๕๖               | -                | -                | -                | -                | -                |
| มะดัน                    | -                | -                | -                 | -                 | -                | ๓๐๘               | ๔๑๑              | ๕๑๓              | ๓๐๘              | ๓๐๘              | ๑๐๓              | ๑๐๒              |
| เงาะ                     | -                | -                | -                 | -                 | ๔๕               | ๓๒                | -                | -                | -                | -                | -                | -                |

ที่มา : สำนักงานเกษตรจังหวัดนครนายก อ้างอิงข้อมูลปฏิทินสินค้าเกษตร ปีการผลิต ๒๕๖๓ ปีการผลิต ๒๕๖๔ และ ปี ๒๕๖๕ ข้อมูล ณ ธันวาคม ๒๕๖๕

## ๒.๕ สถาบันเกษตรกรและองค์กรเกษตรกรจังหวัดนครนายก

๒.๕.๑ ประเภทสหกรณ์และจำนวนสมาชิก สหกรณ์ในจังหวัดนครนายก มีจำนวน ๓๕ แห่ง สมาชิกสหกรณ์ จำนวน ๓๔,๙๖๗ ราย

### ตารางที่ ๔๔ ข้อมูลสหกรณ์และจำนวนสมาชิก

| ประเภทสหกรณ์         | จำนวนสหกรณ์<br>(แห่ง) | จำนวนสมาชิก<br>(ราย) |
|----------------------|-----------------------|----------------------|
| สหกรณ์การเกษตร       | ๙                     | ๒๑,๓๒๓               |
| -สหกรณ์การนิคม       | ๒                     | ๑,๐๐๐                |
| -สหกรณ์การประมง      | ๑                     | ๑๕๒                  |
| สหกรณ์ออมทรัพย์      | ๗                     | ๘,๕๖๓                |
| -สหกรณ์ร้านค้า       | ๒                     | ๒,๐๐๖                |
| -สหกรณ์บริการ        | ๑๐                    | ๙๑๗                  |
| -สหกรณ์เครดิตยูเนียน | ๑                     | ๔๓๔                  |
| <b>รวม</b>           | <b>๓๒</b>             | <b>๓๔,๓๙๕</b>        |

ที่มา สำนักงานสหกรณ์จังหวัดนครนายก ๑๐ กุมภาพันธ์ ๒๕๖๖

### ๒.๕.๑.๑ สหกรณ์ที่ผ่านและไม่ผ่านการจัดมาตรฐาน แยกตามประเภทสหกรณ์ ปี ๒๕๖๖

#### ตารางที่ ๔๕ ข้อมูลสหกรณ์ผ่านและไม่ผ่านการจัดมาตรฐาน

| ประเภทสหกรณ์        | ปี ๒๕๖๕     |                |
|---------------------|-------------|----------------|
|                     | ผ่านมาตรฐาน | ไม่ผ่านมาตรฐาน |
| สหกรณ์การเกษตร      | ๒           | ๗              |
| สหกรณ์ประมง         | -           | ๑              |
| สหกรณ์นิคม          | ๒           | -              |
| สหกรณ์ออมทรัพย์     | ๖           | ๑              |
| สหกรณ์ร้านค้า       | ๒           | -              |
| สหกรณ์บริการ        | ๒           | ๑๐             |
| สหกรณ์เครดิตยูเนียน | ๑           | -              |
| <b>รวม</b>          | <b>๑๕</b>   | <b>๑๙</b>      |

ที่มา : สำนักงานสหกรณ์จังหวัดนครนายก ข้อมูล ณ วันที่ ๑ มกราคม ๒๕๖๕  
หมายเหตุ จัดมาตรฐานสหกรณ์เฉพาะสหกรณ์ที่ดำเนินการเท่านั้น

๒.๕.๒ กลุ่มเกษตรกรจังหวัดนครนายก ปี ๒๕๖๖

ตารางที่ ๔๖ กลุ่มเกษตรกรจังหวัดนครนายก ปี ๒๕๖๖

| ประเภทกลุ่ม        | จำนวนกลุ่มเกษตรกร(กลุ่ม) |
|--------------------|--------------------------|
| กลุ่มเกษตรกรทำนา   | ๘                        |
| กลุ่มเกษตรกรทำสวน  | ๒                        |
| กลุ่มเกษตรกรประมง  | ๑                        |
| กลุ่มเกษตรกรอื่น ๆ | ๒                        |
| <b>รวม</b>         | <b>๑๓</b>                |

ที่มา : สำนักงานสหกรณ์จังหวัดนครนายก ณ วันที่ ๑ มกราคม ๒๕๖๕

๒.๕.๒.๑ ประเภทกลุ่มอาชีพ

ตารางที่ ๔๗ กลุ่มอาชีพ

| ลำดับที่                        | ประเภทกลุ่มอาชีพ                           | จำนวนกลุ่มอาชีพ (กลุ่ม) | จำนวนสมาชิก (ราย) |
|---------------------------------|--|-------------------------|-------------------|
| ๑                               | อาหารแปรรูป                                | ๕                       | ๑๔๒               |
| ๒                               | ผ้าและเครื่องแต่งกาย                       | ๑                       | ๒๗                |
| ๓                               | ของใช้/ของตกแต่ง/ของที่ระลึก/เครื่องประดับ | ๙                       | ๑๒๐               |
| ๔                               | บริการ                                     | ๑                       | ๑๒                |
| ๕                               | เพาะปลูก                                   | ๗                       | ๑๖๑               |
| ๖                               | ปัจจัยการผลิต                              | ๑                       | ๓๖                |
| <b>รวมจำนวนสมาชิกกลุ่มอาชีพ</b> |  | <b>๒๔</b>               | <b>๔๙๘</b>        |

ที่มา : สำนักงานสหกรณ์จังหวัดนครนายก ณ ๑ มกราคม ๒๕๖๕

๒.๖ ข้อมูลอาสาสมัครเกษตรกรของจังหวัดนครนายก ปี ๒๕๖๕

ตารางที่ ๔๘ ข้อมูลอาสาสมัครเกษตรกรของจังหวัดนครนายก ปี ๒๕๖๕

| อำเภอ      | ด้านอาสาสมัครเกษตรกร |                 |               |            |              |            |                  |                    |           |                   |                  |                                     | หมายเหตุ  |
|------------|----------------------|-----------------|---------------|------------|--------------|------------|------------------|--------------------|-----------|-------------------|------------------|-------------------------------------|---|
|            | เกษตรกรหมู่บ้าน      | อาสาสมัครสหกรณ์ | ครูบ่อชี้อาสา | ประมงอาสา  | อาสาปศุสัตว์ | หมอดินอาสา | อาสาสมัครผันหลวง | สารวัตรเกษตรกรอาสา | Qอาสา     | อาสาสมัครชลประทาน | เศรษฐกิจการเกษตร | อาสาสมัครปรับปรุงที่ดินเพื่อเกษตรกร |   |
| เมือง      | ๑๖๘                  | ๔               | ๑๙            | ๓๔         | ๒๙           | ๑๓๒        | ๑๐               | ๕                  | ๔         | ๓๓                | ๑                | ๒๐                                  | อาสาสมัครเกษตรกร ๑ ราย อาจจะเป็นอาสาสมัครฯ ได้มากกว่า ๑ ตำแหน่ง |
| ปากพลี     | ๕๓                   | ๔               | ๑๗            | ๑๙         | ๔๓           | ๕๙         | ๑๖               | ๕                  | ๔         | ๑๕                | ๑                | ๕                                   |   |
| บ้านนา     | ๑๗๑                  | ๓               | ๑๑            | ๑๕         | ๒๕           | ๑๑๘        | ๘                | ๕                  | ๔         | ๔                 | ๑                | ๑๕                                  |   |
| องครักษ์   | ๑๔๐                  | ๔               | ๒๐            | ๓๖         | ๒๙           | ๑๐๓        | ๔                | ๕                  | ๙         | ๗                 | ๑                | ๒๔                                  |   |
| <b>รวม</b> | <b>๕๓๒</b>           | <b>๑๕</b>       | <b>๖๗</b>     | <b>๑๐๔</b> | <b>๑๒๖</b>   | <b>๔๑๒</b> | <b>๓๘</b>        | <b>๒๐</b>          | <b>๒๑</b> | <b>๕๙</b>         | <b>๔</b>         | <b>๖๔</b>                           |   |

ที่มา : สำนักงานเกษตรจังหวัดนครนายก ข้อมูล ณ วันที่ ๒๐ กรกฎาคม ๒๕๖๕



๒.๗ จำนวนปราชญ์ชาวบ้านของจังหวัดภายใต้โครงการเกษตรทฤษฎีใหม่ โดยยึดปรัชญาเศรษฐกิจพอเพียง

ตารางที่ ๔๙ จำนวนปราชญ์ชาวบ้านของจังหวัดนครนายก ปี ๒๕๖๖

| อำเภอ  | จำนวน (ราย) |
|--|-------------|
| ๑. อำเภอเมือง (ศูนย์ภูมิรักษ์ธรรมชาติ)                           | ๑           |
| ๒. อำเภอปากพลี (ศูนย์เครือข่ายปราชญ์ชาวบ้านเศรษฐกิจพอเพียงชุมชน) | ๑           |

ที่มา : สำนักงานเกษตรและสหกรณ์จังหวัดนครนายก ข้อมูล ณ ธันวาคม ๒๕๖๕

๒.๘ ข้อมูลด้านการเกษตรอื่นๆ เช่น ข้อมูล Smart Farmer, Young Smart Farmer, แหล่งแปรรูป, แหล่งกระจายสินค้า ฯลฯ

๒.๘.๑ ศูนย์จัดการศัตรูพืชชุมชน (ศจช.) / ศูนย์จัดการดินปุ๋ยชุมชน (ศดปช.)

ตารางที่ ๕๐ ศูนย์จัดการศัตรูพืชชุมชน (ศจช.) / ศูนย์จัดการดินปุ๋ยชุมชน (ศดปช.)

| อำเภอ      | ศูนย์จัดการศัตรูพืชชุมชน (ศจช.) | ศูนย์จัดการดินปุ๋ยชุมชน (ศดปช.) | รวม       |
|------------|---------------------------------|---------------------------------|-----------|
| เมือง      | ๙                               | ๒                               | ๑๑        |
| ปากพลี     | ๑๒                              | ๒                               | ๑๔        |
| บ้านนา     | ๘                               | ๒                               | ๑๐        |
| องครักษ์   | ๙                               | ๒                               | ๑๑        |
| <b>รวม</b> | <b>๓๘</b>                       | <b>๘</b>                        | <b>๔๖</b> |

ที่มา : สำนักงานเกษตรจังหวัดนครนายก ข้อมูล ณ วันที่ ๓๑ ธันวาคม ๒๕๖๕

๒.๘.๒ ศูนย์เรียนรู้การเพิ่มประสิทธิภาพการผลิตสินค้าเกษตรหลัก และเครือข่าย

ตารางที่ ๕๑ ศูนย์เรียนรู้การเพิ่มประสิทธิภาพการผลิตสินค้าเกษตรหลัก และเครือข่าย

| อำเภอ      | ประเภท ศพก.เครือข่าย |                                 |                               |                           |                           |                                      |                        |  |                         |                          |                     |   |                                 |                    | รวม       |
|------------|----------------------|---------------------------------|-------------------------------|---------------------------|---------------------------|--------------------------------------|------------------------|--|-------------------------|--------------------------|---------------------|---|---------------------------------|--------------------|-----------|
|            | ศพก.หลัก             | ศูนย์จัดการศัตรูพืชชุมชน (ศจช.) | ศูนย์เรียนรู้ด้านการจัดการดิน | ศูนย์เรียนรู้ด้านการประมง | ศูนย์เรียนรู้ด้านปศุสัตว์ | ศูนย์เรียนรู้ด้านข้าว/ศูนย์ข้าวชุมชน | ศูนย์เรียนรู้ด้านไม้ผล | ศูนย์เรียนรู้ด้านเศรษฐกิจพอเพียง/เกษตรทฤษฎีใหม่/เกษตรผสมผสาน | ศูนย์เรียนรู้ด้านสหกรณ์ | ศูนย์ท่องเที่ยวเชิงเกษตร | ศูนย์เรียนรู้พืชผัก | ศูนย์เรียนรู้ด้านการแปรรูปผลิตภัณฑ์ด้านการเกษตร | ศูนย์จัดการดินปุ๋ยชุมชน (ศดปช.) | ศูนย์ปราชญ์ชาวบ้าน |           |
| เมือง      | ๑                    | ๒                               | ๐                             | ๐                         | ๑                         | ๑                                    | ๒                      | ๒  | ๑                       | ๐                        | ๐                   | ๑   | ๑                               | ๑                  | ๑๓        |
| ปากพลี     | ๑                    | ๑                               | ๐                             | ๒                         | ๐                         | ๑                                    | ๑                      | ๒  | ๒                       | ๐                        | ๑                   | ๐   | ๑                               | ๑                  | ๑๓        |
| บ้านนา     | ๑                    | ๑                               | ๐                             | ๐                         | ๑                         | ๓                                    | ๐                      | ๖  | ๐                       | ๐                        | ๐                   | ๑   | ๐                               | ๐                  | ๑๓        |
| องครักษ์   | ๑                    | ๕                               | ๐                             | ๗                         | ๐                         | ๐                                    | ๒                      | ๔  | ๑                       | ๑                        | ๐                   | ๐   | ๑                               | ๐                  | ๒๒        |
| <b>รวม</b> | <b>๔</b>             | <b>๙</b>                        | <b>๐</b>                      | <b>๙</b>                  | <b>๒</b>                  | <b>๕</b>                             | <b>๕</b>               | <b>๑๔</b>  | <b>๔</b>                | <b>๑</b>                 | <b>๑</b>            | <b>๒</b>  | <b>๓</b>                        | <b>๒</b>           | <b>๖๑</b> |

ที่มา : สำนักงานเกษตรจังหวัดนครนายก ณ วันที่ ๓๑ ธันวาคม ๒๕๖๕

## ๒.๘.๓ กลุ่มวิสาหกิจชุมชน

ตารางที่ ๕๒ กลุ่มวิสาหกิจชุมชน

| อำเภอ        | วิสาหกิจชุมชน<br>(แห่ง) | เครือข่ายวิสาหกิจชุมชน<br>(แห่ง) | รวม |
|--------------|-------------------------|----------------------------------|-----|
| เมืองนครนายก | ๘๑                      | ๓                                | ๘๔  |
| ปากพลี       | ๕๒                      | -                                | ๕๒  |
| บ้านนา       | ๕๐                      | -                                | ๕๐  |
| องครักษ์     | ๖๐                      | -                                | ๖๐  |
| รวม          | ๒๔๓                     | ๓                                | ๒๔๖ |

ที่มา : สำนักงานเกษตรจังหวัดนครนายก ข้อมูล ณ วันที่ ๓๑ ธันวาคม ๒๕๖๕

## ๒.๘.๔ ข้อมูลแปลงใหญ่จังหวัดนครนายก ปี ๒๕๖๕

ตารางที่ ๕๓ ข้อมูลแปลงใหญ่จังหวัดนครนายก ปี ๒๕๖๕

| ประเภทสินค้า                | จำนวนแปลง | เกษตรกร (ราย) | พื้นที่ (ไร่) |
|-----------------------------|-----------|---------------|---------------|
| ข้าว                        | ๒๗        | ๑,๑๕๘         | ๒๘,๔๒๐.๒๕     |
| มะยงชิด                     | ๗         | ๓๒๗           | ๑,๔๘๖.๒๕      |
| ทุเรียน                     | ๒         | ๖๐            | ๕๙๖.๗๕        |
| ส้มโอ                       | ๓         | ๙๕            | ๖๗๕.๗๕        |
| มะดัน                       | ๑         | ๓๑            | ๘๑.๒๕         |
| ผัก                         | ๑         | ๓๔            | ๕๒            |
| ไม้ดอกไม้ประดับ (ไทรเกาหลี) | ๒         | ๙๘            | ๓,๘๙๕.๕๐      |
| ประมง (ปลานิล)              | ๓         | ๑๐๕           | ๑,๕๑๗         |
| ปศุสัตว์ (กระบือ)           | ๑         | ๓๔            | ๑๒๕ (ตัว)     |
| รวม                         | ๔๗        | ๑,๙๔๒         | ๓๖,๗๒๔.๗๕     |

ที่มา : สำนักงานเกษตรจังหวัดนครนายก ข้อมูล ณ วันที่ ๓๑ ธันวาคม ๒๕๖๕

ตารางที่ ๕๔ ข้อมูลแปลงใหญ่ รายอำเภอ ปี ๒๕๖๕

| อำเภอ        | ข้าว | มะยงชิด | ทุเรียน | ส้มโอ | มะดัน | ผัก | ไม้ดอกไม้ประดับ | ประมง | ปศุสัตว์ | รวม |
|--------------|------|---------|---------|-------|-------|-----|-----------------|-------|----------|-----|
| เมืองนครนายก | ๖    | ๕       | ๐       | ๑     | ๑     | ๑   | ๐               | ๑     | ๑        | ๑๖  |
| ปากพลี       | ๙    | ๐       | ๑       | ๑     | ๐     | ๐   | ๐               | ๑     | ๐        | ๑๒  |
| บ้านนา       | ๘    | ๒       | ๑       | ๑     | ๐     | ๐   | ๐               | ๐     | ๐        | ๑๒  |
| องครักษ์     | ๔    | ๐       | ๐       | ๐     | ๐     | ๐   | ๒               | ๑     | ๐        | ๗   |
| รวม          | ๒๗   | ๗       | ๒       | ๓     | ๑     | ๑   | ๒               | ๓     | ๑        | ๔๗  |

ที่มา : สำนักงานเกษตรจังหวัดนครนายก ข้อมูล ณ วันที่ ๓๑ ธันวาคม ๒๕๖๕

๒.๘.๕ ข้อมูล Young Smart Farmer ปี ๒๕๕๕ - ๒๕๖๕

และ ข้อมูล Smart Farmer ปี ๒๕๖๐ - ๒๕๖๕

ตารางที่ ๕๕ ข้อมูล Smart Farmer ปี ๒๕๕๗ - ๒๕๖๕

| ปี   | ๑. กษจ.  |                  | ๒. ปศจ.  |                  | ๓. ปมจ.  |                  | ๔. สกจ.  |                  | ๕. สปก.  |                  | ๖. คมข.  |                  | รวมทั้งหมด |                  |
|------|----------|------------------|----------|------------------|----------|------------------|----------|------------------|----------|------------------|----------|------------------|------------|------------------|
|      | SF (ราย) | ขายออนไลน์ (ราย) | SF (ราย) | ขายออนไลน์ (ราย) | SF (ราย) | ขายออนไลน์ (ราย) | SF (ราย) | ขายออนไลน์ (ราย) | SF (ราย) | ขายออนไลน์ (ราย) | SF (ราย) | ขายออนไลน์ (ราย) | SF (ราย)   | ขายออนไลน์ (ราย) |
| ๒๕๖๐ | ๗        | -                | ๙๐       | ๑๐               | ๒๐๐      | -                | -        | -                | -        | -                | -        | -                | ๒๙๗        | ๑๐               |
| ๒๕๖๑ | ๑๔๘      | -                | ๘๐       | ๒๐               | ๒๐๐      | -                | -        | -                | -        | -                | -        | -                | ๔๒๘        | ๒๐               |
| ๒๕๖๒ | ๘๙       | -                | ๓๐       | ๒๐               | ๒๐๐      | -                | ๓๐       | -                | ๕๐       | ๑                | ๓๖๘      | -                | ๗๖๗        | ๒๑               |
| ๒๕๖๓ | ๖๗       | -                | ๔๐       | ๒๐               | ๙๕       | -                | -        | -                | ๔๐       | ๑                | ๑๒๐      | ๔                | ๓๖๒        | ๒๕               |
| ๒๕๖๔ | ๕๔       | -                | ๑๐       | ๑๐               | -        | -                | -        | -                | -        | -                | ๙๐       | -                | ๑๕๔        | ๑๐               |
| ๒๕๖๕ | ๔๐       | -                | ๔๐       | ๓๐               | -        | -                | -        | -                | ๑๕       | -                | ๐        | -                | ๙๕         | ๓๐               |
| รวม  | ๔๐๕      | -                | ๒๙๐      | ๑๑๐              | ๖๙๕      | -                | ๓๐       | -                | ๑๐๕      | ๒                | ๕๗๘      | ๔                | ๒,๑๐๓      | ๑๑๖              |

ตารางที่ ๕๖ ข้อมูล Young Smart Farmer ปี ๒๕๖๐ - ๒๕๖๕

| ปี   | ๑. กษจ.   |                  | ๒. ปศจ.   |                  | ๓. ปมจ.   |                  | ๔. สกจ.   |                  | ๕. สปก.   |                  | ๖. คมข.   |                  | รวมทั้งหมด |                  |
|------|-----------|------------------|-----------|------------------|-----------|------------------|-----------|------------------|-----------|------------------|-----------|------------------|------------|------------------|
|      | YSF (ราย) | ขายออนไลน์ (ราย) | YSF (ราย) | ขายออนไลน์ (ราย) | YSF (ราย) | ขายออนไลน์ (ราย) | YSF (ราย) | ขายออนไลน์ (ราย) | YSF (ราย) | ขายออนไลน์ (ราย) | YSF (ราย) | ขายออนไลน์ (ราย) | YSF (ราย)  | ขายออนไลน์ (ราย) |
| ๒๕๖๐ | ๒๘        | -                | ๑๐        | ๕                | -         | -                | -         | -                | -         | -                | -         | -                | ๓๘         | ๕                |
| ๒๕๖๑ | ๑๕        | -                | ๒๐        | ๑๕               | -         | -                | -         | -                | -         | -                | -         | -                | ๓๕         | ๑๕               |
| ๒๕๖๒ | ๒๓        | -                | ๑๐        | ๑๐               | -         | -                | ๒         | -                | -         | -                | -         | -                | ๓๕         | ๑๐               |
| ๒๕๖๓ | ๑๙        | -                | ๒๐        | ๒๐               | -         | -                | -         | -                | -         | -                | -         | -                | ๓๙         | ๒๐               |
| ๒๕๖๔ | ๒๐        | -                | ๑๐        | ๑๐               | -         | -                | -         | -                | -         | -                | -         | -                | ๓๐         | ๑๐               |
| ๒๕๖๕ | ๑๖        | -                | ๑๐        | ๑๐               | -         | -                | -         | -                | -         | -                | -         | -                | ๒๖         | ๑๐               |
| รวม  | ๑๒๑       | -                | ๘๐        | ๗๐               | -         | -                | ๒         | -                | -         | -                | -         | -                | ๒๐๓        | ๗๐               |

ที่มา : สำนักงานเกษตรจังหวัดนครนายก , สำนักงานปศุสัตว์จังหวัดนครนายก , สำนักงานประมงจังหวัดนครนายก  
สำนักงาน สหกรณ์จังหวัดนครนายก , สำนักงานการปฏิรูปที่ดินจังหวัดนครนายก , ศูนย์เมล็ดพันธุ์ข้าวนครนายก  
ข้อมูล ณ วันที่ ๒๖ พฤษภาคม ๒๕๖๖

๒.๘.๖ พื้นที่ในเขตปฏิรูปที่ดินจังหวัดนครนายก ปี ๒๕๖๕

ตารางที่ ๕๗ พื้นที่ในเขตปฏิรูปที่ดินจังหวัดนครนายก ปี ๒๕๖๕

| อำเภอ        | จำนวนตำบล | เนื้อที่ (ไร่)     |
|--------------|-----------|--------------------|
| เมืองนครนายก | ๔         | ๙,๙๖๓-๓-๖๕.๒๘      |
| บ้านนา       | ๔         | ๗,๘๖๓-๒-๑๐.๓๐      |
| องครักษ์     | ๑๐        | ๓๓,๐๑๘-๐-๑๐.๗๘     |
| ปากพลี       | ๓         | ๔,๓๓๘-๐-๘๑.๘๘      |
| รวม          | ๒๑        | ๕๕,๑๘๓ - ๒ - ๖๘.๒๔ |

ที่มา : สำนักงานการปฏิรูปที่ดินจังหวัดนครนายก ข้อมูล ณ วันที่ ๒๒ กรกฎาคม ๒๕๖๕

๒.๘.๗ ข้อมูลองค์กรผู้ใช้น้ำชลประทาน จังหวัดนครนายก

ตารางที่ ๕๘ ข้อมูลองค์กรผู้ใช้น้ำชลประทาน จังหวัดนครนายก

| หน่วยงาน                                      | จำนวนกลุ่มพื้นฐาน<br>(กลุ่ม) | สมาชิก<br>(ราย) | พื้นที่องค์กรผู้ใช้น้ำ<br>(ไร่) |
|---|------------------------------|-----------------|---------------------------------|
| <b>รวม</b>                                    | <b>๒๓๔</b>                   | <b>๔,๗๐๙</b>    | <b>๑๐๘,๓๕๒</b>                  |
| โครงการชลประทานนครนายก                        | ๓๓                           | ๑,๕๐๓           | ๑๙,๘๙๔                          |
| โครงการส่งน้ำและบำรุงรักษา<br>นครนายก         | ๑๔๒                          | ๒,๖๑๐           | ๗๘,๙๐๖                          |
| โครงการส่งน้ำและบำรุงรักษา<br>ขุนด่านปราการชล | ๕๙                           | ๕๙๖             | ๙,๕๕๒                           |

ที่มา : โครงการชลประทานนครนายก โครงการส่งน้ำและบำรุงรักษานครนายก โครงการส่งน้ำและบำรุงรักษา  
ขุนด่านปราการชล ข้อมูล ณ วันที่ ๓๑ พฤษภาคม ๒๕๖๖

## ส่วนที่ ๓

### การวิเคราะห์สภาพแวดล้อมด้านการเกษตรและสหกรณ์ของจังหวัด

การวิเคราะห์สภาพแวดล้อมด้านการเกษตรและสหกรณ์ของจังหวัดนครนายก เป็นการวิเคราะห์สภาพแวดล้อมภายใน และภายนอกจังหวัด ที่จะมีผลกระทบต่อการพัฒนาด้านการเกษตรและสหกรณ์ของจังหวัดนครนายก ซึ่งข้อมูลที่ได้จากการวิเคราะห์ จะนำมาเป็นพื้นฐานในการกำหนดทิศทางการพัฒนาการเกษตรและสหกรณ์ตามเครื่องมือที่ใช้ในการวิเคราะห์ ดังนี้

#### ๑. การวิเคราะห์สภาพแวดล้อมภายในที่เกี่ยวข้องกับการเกษตรและสหกรณ์ของจังหวัดนครนายก

##### ๑.๑ จุดแข็ง (Strengths : S)

- S๑ พื้นที่ส่วนใหญ่เป็นพื้นที่เกษตรกรรม
- S๒ มีแหล่งน้ำต้นทุนสำหรับการเกษตร (มีระบบชลประทาน)
- S๓ เป็นแหล่งผลิตสินค้าคุณภาพ เช่น ไข่ไก่ การเพาะเลี้ยงลูกปลาอนุบาล เป็นต้น
- S๔ มีสินค้าเกษตรที่มีอัตลักษณ์ (มะยงชิด มะดัน)
- S๕ มีแหล่งทรัพยากรธรรมชาติสนับสนุนการท่องเที่ยวเชิงนิเวศน์ เชื่อมโยงท่องเที่ยวเชิงเกษตร
- S๖ ทำเลที่ตั้งใกล้ตลาดค้าส่ง เช่น ตลาดไท ตลาดสี่มุมเมือง เป็นต้น การขนส่งสินค้าสะดวก
- S๗ มีศูนย์เมล็ดพันธุ์ข้าวตั้งในพื้นที่จังหวัดนครนายกเป็นแหล่งผลิตและจำหน่ายพันธุ์ดี
- S๘ มีแหล่งเรียนรู้ภาคการเกษตร เช่น ศูนย์เครือข่ายปราชญ์ชาวบ้าน ศูนย์เรียนรู้การเพิ่มประสิทธิภาพการผลิตสินค้าเกษตร (ศพก.) ศูนย์เทคโนโลยีเกษตรและนวัตกรรม (Agritech and Innovation Center: AIC) เป็นต้น

##### ๑.๒ จุดอ่อน (Weakness : W)

- W๑ สภาพดินเป็นดินเปรี้ยว ดินกรด
- W๒ การขาดกรรมสิทธิ์ในที่ดินทำกินของเกษตรกร
- W๓ เกษตรกรไม่ปรับเปลี่ยนวิธีการผลิต ทำการเกษตรตามความเคยชิน ขาดการวางแผนการผลิต
- W๔ เกษตรกรเริ่มเข้าสู่สังคมสูงวัย ไม่พร้อมรับการเปลี่ยนแปลง
- W๕ ขาดทายาทเกษตรกรสืบทอดอาชีพเกษตรกรรม
- W๖ การบริหารจัดการน้ำเขตชลประทานยังไม่ครอบคลุม
- W๗ ไม่มีตลาดกลาง ไม่มีจุดกระจายสินค้าเกษตร ขาดการเชื่อมโยงด้านการตลาดสินค้าเกษตร
- W๘ สถาบันเกษตรกรขาดความเข้มแข็ง



## ๒. การวิเคราะห์สภาพแวดล้อมภายนอกที่เกี่ยวข้องกับการเกษตรและสหกรณ์ของจังหวัดนครนายก

### ๒.๑ โอกาส (Opportunities : O)

- O๑ กระแสนิยมการบริโภคอาหารปลอดภัย พฤติกรรมการดูแลสุขภาพเชิงป้องกัน มีความต้องการอาหารเพื่อสุขภาพ เป็นโอกาสต่อการผลิตสินค้าเกษตรปลอดภัย
- O๒ สินค้าเกษตรสำคัญของจังหวัดเป็นที่ต้องการของตลาด
- O๓ นโยบายของรัฐส่งเสริมการสร้างเกษตรมูลค่าสูง และนโยบายระดับพื้นที่ส่งเสริมและสนับสนุนการผลิตสินค้าเกษตรมูลค่าสูง สินค้าเกษตรปลอดภัย
- O๔ คนรุ่นใหม่และต่างอาชีพที่หันมาสนใจทำการเกษตรมากขึ้น
- O๕ มีโอกาสเข้าถึงองค์ความรู้ เทคโนโลยีสมัยใหม่ ตลอดจนกรณีศึกษาที่ประสบความสำเร็จต่างๆ มากขึ้น จากการเข้าถึงสื่อรูปแบบต่างๆ และมีช่องทางการตลาดมากขึ้น
- O๖ โครงการสำคัญที่พัฒนาด้านการเกษตร เช่น โครงการขับเคลื่อนการเกษตรระดับหมู่บ้านสู่การผลิตสินค้าเกษตรมูลค่าสูง โครงการส่งเสริมการเปลี่ยนเมล็ดพันธุ์ข้าว โครงการพัฒนาธุรกิจบริการดินและปุ๋ยเพื่อชุมชน โครงการยกระดับแปลงใหญ่ด้วยเกษตรสมัยใหม่และเชื่อมโยงตลาด โครงการปรับโครงสร้างการผลิตการรวบรวม โครงการสร้างความเข้มแข็งสถาบันเกษตรกร โครงการส่งเสริมอาชีพด้านการเกษตรตามอัตลักษณ์และภูมิปัญญาท้องถิ่น โครงการพัฒนาการผลิตเกษตรอินทรีย์ โครงการสร้างมูลค่าเพิ่มจากวัสดุเหลือใช้ทางการเกษตร เป็นต้น
- O๗ มีผู้สนใจหันมาทำการเกษตรมากขึ้น เช่น ข้าราชการบำนาญ แรงงานคืนถิ่น เป็นต้น

### ๒.๒ อุปสรรค (Threats : T)

- T๑ ราคาปัจจัยการผลิตสูง ส่งผลต่อต้นทุนการผลิต
- T๒ ภาวะเศรษฐกิจโลกเปลี่ยนแปลง
- T๓ การเปลี่ยนแปลงสภาพภูมิอากาศ เกิดภัยพิบัติทางธรรมชาติ น้ำเค็มหนุน ส่งผลให้ผลผลิตทางการเกษตรลดลง ระยะเวลาในการให้ผลผลิตเปลี่ยนแปลงไป มีผลต่อสินค้าเกษตรที่อ่อนไหว เช่น มะยงชิด มะปรางหวาน เป็นต้น
- T๔ การแพร่ระบาดของเชื้อไวรัส covid -19
- T๕ การระบาดของโรคพืชและสัตว์ชนิดใหม่เพิ่มขึ้น
- T๖ ขาดแคลนแรงงานภาคเกษตร
- T๗ เกษตรกรส่วนใหญ่เป็นผู้สูงอายุ เข้าสู่สังคมผู้สูงอายุ
- T๘ ที่ดินมีมูลค่าสูง/เป็นของนายทุน/เจ้าของที่ดินเป็นคนนอกพื้นที่

### ๓. การจัดทำ TOWS Matrix เพื่อกำหนดกลยุทธ์

ตารางที่ ๕๙ TOWS Matrix เพื่อกำหนดกลยุทธ์

| ปัจจัยภายใน<br>ปัจจัยภายนอก | S จุดแข็ง  | W จุดอ่อน  |
|-----------------------------|--|--|
| O โอกาส                     | <p><b>SO</b></p> <p><math>S๑+S๓+O๒</math> = ส่งเสริมการผลิตสินค้าเกษตรให้ได้มาตรฐาน</p> <p><math>S๑+O๑+O๓</math> = ส่งเสริมการทำเกษตรกรรมยั่งยืน</p> <p><math>S๘+O๕</math> = พัฒนาศักยภาพบุคลากรด้านเทคโนโลยีและนวัตกรรมเพื่อเพิ่มสมรรถนะในการปฏิบัติงานสู่การเป็น Smart officer</p>   | <p><b>WO</b></p> <p><math>W๓+O๔+O๗</math> = พัฒนาศักยภาพด้านการผลิตสินค้าเกษตร</p> <p><math>W๗+W๘+O๖</math> = ส่งเสริมการบริหารจัดการสถาบันเกษตรกร</p> <p><math>W๑+O๕</math> = ส่งเสริมการปรับปรุงคุณภาพดินและน้ำให้เหมาะสมกับการผลิตสินค้าเกษตร</p> |
| T อุปสรรค                   | <p><b>ST</b></p> <p><math>S๔+T๘</math> = ส่งเสริมและสนับสนุนการเพิ่มมูลค่าสินค้าเกษตร</p> <p><math>S๑+S๒+T๓+T๔</math> = ส่งเสริมและสนับสนุนการทำเกษตรตามหลักปรัชญาของเศรษฐกิจพอเพียง</p> <p><math>S๓+T๑</math> = ส่งเสริมการใช้แผนที่การบริหารจัดการพื้นที่เชิงรุก (Agri-Map) เพื่อการตัดสินใจปรับเปลี่ยนการผลิตทางการเกษตร</p> <p><math>S๓+S๖+T๒</math> = ส่งเสริมการเชื่อมโยงตลาดสินค้าเกษตรทั้งภายในและภายนอกจังหวัด</p> <p><math>S๘+T๕+T๗</math> = ส่งเสริมการแปรรูปผลผลิตทางการเกษตรให้มีคุณภาพและมาตรฐาน</p> <p><math>S๕+S๗+T๒+T๓+T๔+T๘</math> = บริหารจัดการเกษตรและสหกรณ์แบบบูรณาการ</p> | <p><b>WT</b></p> <p><math>W๔+W๕+T๑+T๖</math> = ส่งเสริมและสนับสนุนการใช้เทคโนโลยีและนวัตกรรมในการผลิตสินค้าเกษตร</p> <p><math>W๖+T๓</math> = พัฒนาแหล่งน้ำ ระบบส่งน้ำ และการกระจายน้ำ ให้ครอบคลุมพื้นที่เกษตรกรรม</p>                                |

## ส่วนที่ ๔

### แผนพัฒนาการเกษตรและสหกรณ์จังหวัดนครนายก พ.ศ. ๒๕๖๖-๒๕๗๐

#### ๑. เป้าหมายการพัฒนาด้านการเกษตรและสหกรณ์ของจังหวัด

“นครนายกเมืองน่าอยู่ เกษตรกรมีคุณภาพชีวิตที่ดี สินค้าเกษตรได้มาตรฐาน”

#### ๒. ตัวชี้วัดความสำเร็จตามเป้าหมายการพัฒนา

๑. เกษตรกร สถาบันเกษตรกรได้รับการพัฒนาพึ่งพาตนเองได้
๒. ผลผลิตทางการเกษตรมีคุณภาพตามมาตรฐานสินค้าเกษตรปลอดภัย
๓. การบริหารจัดการทรัพยากรการเกษตรอย่างมีประสิทธิภาพ คุ่มค่า สมดุลและยั่งยืน
๔. เกษตรกรได้รับการพัฒนาการเป็น Smart farmer และ Young Smart Farmer
๕. บุคลากรของหน่วยงานกระทรวงเกษตรและสหกรณ์ในจังหวัด ได้รับการพัฒนาศักยภาพเป็น Smart officer

#### ๓. ประเด็นการพัฒนาด้านการเกษตรและสหกรณ์

##### ประเด็นการพัฒนาที่ ๑ พัฒนาศักยภาพเกษตรกรและสถาบันเกษตรกรให้เข้มแข็งสู่ความยั่งยืน

- วัตถุประสงค์
๑. เกษตรกรได้รับการพัฒนาศักยภาพสู่การเป็น Smart Farmer, Young Smart Farmer
  ๒. สถาบันเกษตรกรได้รับการยกระดับให้มีความเข้มแข็งบริการสมาชิกให้มีคุณภาพชีวิตที่ดี Smart Group
  ๓. เกษตรกรสามารถพึ่งพาตนเองได้

##### ค่าเป้าหมายและตัวชี้วัด

๑. จำนวนเกษตรกรที่เป็น Smart Farmer, Young Smart Farmer เพิ่มขึ้น
๒. จำนวนสหกรณ์ที่มีการจัดระดับความเข้มแข็งระดับชั้น ๑
๓. จำนวนเกษตรกรที่นำหลักปรัชญาของเศรษฐกิจพอเพียงมาปรับใช้ในการดำรงชีวิตเพิ่มขึ้น

##### แนวทางการพัฒนา

๑. พัฒนาศักยภาพด้านการผลิตสินค้าเกษตร
๒. ส่งเสริมการบริหารจัดการสถาบันเกษตรกร
๓. ส่งเสริมสนับสนุนการทำเกษตรตามหลักปรัชญาของเศรษฐกิจพอเพียง

##### โครงการสำคัญ

๑. โครงการพัฒนาการผลิตและการตลาดปลาดุกจังหวัดนครนายก
๒. โครงการส่งเสริมและพัฒนาสินค้าเกษตรชีวภาพ (สมุนไพร แมลงเศรษฐกิจ)
๓. โครงการพัฒนาประสิทธิภาพโลจิสติกส์เกษตรเพื่อลดการสูญเสีย
๔. โครงการส่งเสริมการดำเนินงานอันเนื่องมาจากพระราชดำริ
๕. การพัฒนาเกษตรกรสู่ Smart Farmer

**ประเด็นการพัฒนาที่ ๒** เพิ่มประสิทธิภาพการผลิตและยกระดับมาตรฐานสินค้าเกษตรปลอดภัย  
**วัตถุประสงค์**

๑. สินค้าเกษตรของจังหวัดมีคุณภาพตามมาตรฐาน สร้างโอกาสในการแข่งขันสินค้าเกษตร
๒. พื้นที่ทำการเกษตรปลอดภัย/เกษตรอินทรีย์เพิ่ม
๓. เกษตรกร/กลุ่มเกษตรกรนำเทคโนโลยีและนวัตกรรม มาประยุกต์ใช้ในการทำ  
การเกษตรสู่เกษตรสมัยใหม่

**ค่าเป้าหมายและตัวชี้วัด**

๑. จำนวนแปลง/ฟาร์มที่ได้รับการรับรองคุณภาพมาตรฐาน / GAP / เกษตรอินทรีย์เพิ่มขึ้น
๒. จำนวนพื้นที่ทำการเกษตรปลอดภัย/เกษตรอินทรีย์เพิ่มขึ้น
๓. จำนวนเกษตรกร/กลุ่มเกษตรกรแปลงใหญ่ใช้เทคโนโลยีและนวัตกรรมทำการเกษตร

**แนวทางการพัฒนา**

๑. ส่งเสริมการผลิตสินค้าเกษตรให้ได้มาตรฐาน
๒. ส่งเสริมการทำเกษตรกรรมยั่งยืน
๓. ส่งเสริมและสนับสนุนการใช้เทคโนโลยีและนวัตกรรม ในการผลิตสินค้าเกษตร

**โครงการสำคัญ**

๑. โครงการส่งเสริมและพัฒนาอาชีพการเลี้ยงกุ้งขาวอินทรีย์ให้ได้มาตรฐาน  
เพื่อพาณิชย์
๒. โครงการพัฒนาเพิ่มประสิทธิภาพการผลิตและการค้าผลไม้จังหวัดนครนายก
๓. โครงการกิจกรรม พัฒนาฟาร์มเลี้ยงสัตว์ โรงฆ่า
๔. ส่งเสริมและพัฒนาอาชีพการเลี้ยงกุ้งขาวอินทรีย์ให้ได้มาตรฐาน เพื่อพาณิชย์
๕. โครงการพัฒนาศักยภาพการอนุบาลและเลี้ยงปลาตกโดยการผลิตอาหารธรรมชาติและ  
อาหารเสริมเพื่อลดต้นทุน

### ประเด็นการพัฒนาที่ ๓ พัฒนาโครงสร้างพื้นฐานการผลิตทางการเกษตรให้มีประสิทธิภาพ

- วัตถุประสงค์
๑. ปริมาณน้ำเก็บกักและพื้นที่ชลประทานเพิ่มขึ้น
  ๑. เพิ่มประสิทธิภาพการบริหารจัดการโครงสร้างพื้นฐานการผลิตทางการเกษตรและทรัพยากรทางการเกษตร
  ๒. ส่งเสริมการบริหารจัดการพื้นที่เกษตรตามแผนที่การเกษตรเชิงรุก(Zoning by Agri-map)

#### ค่าเป้าหมายและตัวชี้วัด

๑. จำนวนปริมาณน้ำเก็บกักที่เพิ่มขึ้น (หน่วย : ล้าน ลบ.ม.)
๒. จำนวนพื้นที่ชลประทานที่เพิ่มขึ้น (หน่วย : ไร่)
๓. จำนวนพื้นที่ชลประทานที่เพิ่มขึ้นจากโครงการชลประทานอันเนื่องมาจากพระราชดำริ (หน่วย : ไร่ )
๓. จำนวนพื้นที่เกษตรกรรมได้รับการจัดการและฟื้นฟูปรับปรุงบำรุงดิน (ไร่)
๔. จำนวนพื้นที่ที่มีการปรับเปลี่ยนตาม Agri-map (ไร่)

#### แนวทางการพัฒนา

๑. ดำเนินงานโครงการชลประทานอันเนื่องมาจากพระราชดำริ ให้ครบทั้งระบบ
๒. ส่งเสริมการปรับปรุงคุณภาพดินและน้ำให้เหมาะสมกับการผลิตสินค้าเกษตร
๓. ส่งเสริมการใช้แผนที่การบริหารจัดการพื้นที่เชิงรุก (Agri-Map) เพื่อการตัดสินใจปรับเปลี่ยนการผลิตทางการเกษตร

#### โครงการสำคัญ

๑. การซ่อมแซมบำรุงรักษาโครงการชลประทาน
๒. โครงการพัฒนาและเพิ่มศักยภาพพื้นที่ทุ่งรังสิตแบบบูรณาการ
๓. ก่อสร้างอาคารบังคับน้ำ
๔. โครงการก่อสร้างแหล่งน้ำในไร่นานอกเขตชลประทาน ขนาด ๑,๒๖๐ ลบ.ม.
๕. ปรับปรุงอาคารบังคับน้ำ



**ประเด็นการพัฒนาที่ ๔ ส่งเสริมการเพิ่มมูลค่าสินค้าเกษตร และการเชื่อมโยงตลาดอย่างเป็นระบบ**  
**วัตถุประสงค์**

๑. เพิ่มช่องทางการตลาด
๒. ผลិតภัณฑ์แปรรูปทางการเกษตรมีคุณภาพและมาตรฐาน
๓. ประยุกต์ใช้เทคโนโลยีและนวัตกรรมทางการเกษตรเพิ่มมูลค่าผลผลิตทางการเกษตร

**ค่าเป้าหมายและตัวชี้วัด**

๑. จำนวนช่องทางการจัดจำหน่าย/การบริหารการจัดการ (แห่ง)
๒. จำนวนชนิดสินค้าด้านการเกษตรได้รับการพัฒนาเพิ่มมูลค่าการแปรรูป/บรรจุภัณฑ์ (ชนิด)
๓. จำนวนผลิตภัณฑ์แปรรูปสินค้าเกษตรที่ได้รับการรับรองมาตรฐาน (ชนิด)

**แนวทางการพัฒนา**

๑. ส่งเสริมการเชื่อมโยงตลาดสินค้าเกษตรทั้งภายในและภายนอกจังหวัด
๒. ส่งเสริมการแปรรูปผลผลิตทางการเกษตรให้มีคุณภาพและมาตรฐาน
๓. ส่งเสริมและสนับสนุนการเพิ่มมูลค่าผลผลิตทางการเกษตร

**โครงการสำคัญ**

๑. โครงการยกระดับคุณภาพมาตรฐานสินค้าเกษตร
๒. โครงการส่งเสริมการแปรรูปสินค้าเกษตร
๓. โครงการส่งเสริมและพัฒนาสินค้าเกษตรอัตลักษณ์พื้นถิ่น
๔. ประชาสัมพันธ์ส่งเสริมการตลาด โดยการจัดมหกรรมแสดงสินค้านำร่วมกับเอกชน เป็นผลิตภัณฑ์ปลาตุก
๕. พัฒนาการตลาดในเกษตรกรแปลงใหญ่โดยวิธีสหกรณ์

## ประเด็นการพัฒนาที่ ๕ พัฒนาระบบบริหารจัดการภาครัฐ

- วัตถุประสงค์
๑. บุคลากรของกระทรวงเกษตรและสหกรณ์ในจังหวัด ได้รับการพัฒนาเป็น Smart Officer
  ๒. บริหารจัดการเกษตรและสหกรณ์แบบบูรณาการ

### ค่าเป้าหมายและตัวชี้วัด

๑. จำนวนบุคลากรของกระทรวงเกษตรและสหกรณ์ที่ Smart Officer (ราย)
๒. จำนวนโครงการของหน่วยงานสังกัดกระทรวงเกษตรและสหกรณ์ที่มีการบูรณาการร่วมกัน
๓. จำนวนรายการข้อมูลที่ปรับปรุงให้เป็นปัจจุบัน/จำนวนฐานข้อมูลที่ให้บริการ (รายการ)

### แนวทางการพัฒนา

๑. พัฒนาศักยภาพบุคลากรสังกัดกระทรวงเกษตรและสหกรณ์
๒. พัฒนาระบบสารสนเทศการเกษตร เพื่อการวางแผน/บริการอย่างมีประสิทธิภาพ

### โครงการสำคัญ

๑. โครงการประยุกต์ใช้เทคโนโลยีภูมิสารสนเทศเพื่อเพิ่มประสิทธิภาพการพยากรณ์ผลผลิตสินค้าเกษตร
๒. การจัดทำแผนพัฒนาการเกษตรและสหกรณ์ (พ.ศ. ๒๕๖๖-๒๕๗๐) ฉบับทบทวนประจำปีงบประมาณ
๓. ปรับปรุงข้อมูลทะเบียนเกษตรกร (ด้านเกษตร ด้านประมง และด้านปศุสัตว์)
๔. พัฒนาศักยภาพบุคลากรสำนักงานเกษตรจังหวัดนครนายก
๕. เสริมสร้างสมรรถนะนักส่งเสริมสหกรณ์สู่การเป็น Smart Coop Officers

๔. แผนที่แสดงความสอดคล้องของแผนพัฒนาการเกษตรและสหกรณ์ของจังหวัดนครนายก (พ.ศ. ๒๕๖๖ - ๒๕๗๐) กับแผน ๓ ระดับ

|                   |   |  |
|-------------------|---|--|
| <b>แผนระดับ ๑</b> | <p>ยุทธศาสตร์ชาติ (พ.ศ.๒๕๖๑-๒๕๘๐) (๒) ด้านการสร้างความสามารถในการแข่งขัน</p> <ul style="list-style-type: none"> <li>เป้าหมาย (๒) ประเทศไทยมีขีดความสามารถในการแข่งขันสูงขึ้น</li> <li>ประเด็นยุทธศาสตร์ (๑) การเกษตรสร้างมูลค่า             <ul style="list-style-type: none"> <li>ประเด็นย่อย (๑) เกษตรอัตลักษณ์พื้นถิ่น (๒) เกษตรปลอดภัย (๓) เกษตรชีวภาพ (๔) เกษตรแปรรูป (๕) เกษตรอัจฉริยะ (๖) ระบบนิเวศการเกษตร</li> </ul> </li> </ul> | <p>ยุทธศาสตร์ชาติ (พ.ศ. ๒๕๖๑-๒๕๘๐) (๕) ด้านการสร้างการเติบโตบนคุณภาพชีวิตที่เป็นมิตรต่อสิ่งแวดล้อม</p> <ul style="list-style-type: none"> <li>เป้าหมาย (๑) อนุรักษ์และรักษาทรัพยากรธรรมชาติ สิ่งแวดล้อม และวัฒนธรรม ให้คนรุ่นต่อไปได้ใช้อย่างยั่งยืน มีสมดุล</li> <li>ประเด็นยุทธศาสตร์ (๑) พัฒนาความมั่นคง น้ำ พลังงาน และเกษตร             <ul style="list-style-type: none"> <li>ประเด็นย่อย (๑) การพัฒนาความมั่นคงด้านการเกษตร/อาหารของประเทศและชุมชน</li> </ul> </li> </ul> |
|-------------------|---|--|



|  |  |  |   |   |
|--|--|--|---|---|
| <b>แผนระดับ ๒</b><br><small>(ให้กรอกเฉพาะแผนที่สอดคล้อง แต่อย่างน้อยต้องระบุความสอดคล้องกับแผนแม่บท และแผนพัฒนาเศรษฐกิจและสังคมแห่งชาติ)</small> | <p style="text-align: center;"><b>แผนแม่บทภายใต้ยุทธศาสตร์ชาติ ประเด็น (หลัก) การเกษตร</b></p> <ul style="list-style-type: none"> <li>เป้าหมายประเด็นของแผนแม่บท<br/>ผลิตภัณฑ์มวลรวมในประเทศสาขาเกษตรเพิ่มขึ้น</li> <li>แผนย่อยของแผนแม่บท<br/><b>เกษตรอัตลักษณ์พื้นถิ่น</b> <ul style="list-style-type: none"> <li>เป้าหมาย : สินค้าเกษตรอัตลักษณ์ พื้นถิ่นมีมูลค่าเพิ่มขึ้น</li> <li>แนวทางการพัฒนา : ส่งเสริมและพัฒนาผลิตภัณฑ์เกษตรอัตลักษณ์พื้นถิ่น</li> </ul> </li> <li><b>เกษตรปลอดภัย</b> <ul style="list-style-type: none"> <li>เป้าหมาย : สินค้าเกษตรปลอดภัยมี มูลค่าเพิ่มขึ้น</li> <li>แนวทางการพัฒนา : สนับสนุนส่งเสริมผลิตสินค้าเกษตรปลอดภัย</li> </ul> </li> <li><b>เกษตรชีวภาพ</b> <ul style="list-style-type: none"> <li>เป้าหมาย : สินค้าเกษตรชีวภาพมีมูลค่าเพิ่มขึ้น</li> <li>แนวทางการพัฒนา : ส่งเสริมสนับสนุนเกษตรชีวภาพ</li> </ul> </li> <li><b>เกษตรแปรรูป</b> <ul style="list-style-type: none"> <li>เป้าหมาย : สินค้าเกษตรแปรรูปและผลิตภัณฑ์มีมูลค่าเพิ่มขึ้น</li> <li>แนวทางการพัฒนา : ส่งเสริมสนับสนุนการแปรรูปสินค้าเกษตรประยุกต์ใช้เทคโนโลยีและนวัตกรรม</li> </ul> </li> <li><b>เกษตรอัจฉริยะ</b> <ul style="list-style-type: none"> <li>เป้าหมาย : สินค้าที่ได้จากเทคโนโลยีสมัยใหม่/อัจฉริยะมีมูลค่าเพิ่มขึ้น</li> <li>แนวทางการพัฒนา : ส่งเสริมสนับสนุนการใช้เทคโนโลยีสมัยใหม่พัฒนาด้านการเกษตร</li> </ul> </li> <li><b>ระบบนิเวศการเกษตร</b> <ul style="list-style-type: none"> <li>เป้าหมาย : มูลค่าผลผลิตสินค้าเกษตร</li> <li>แนวทางการพัฒนา : เพิ่มประสิทธิภาพและการจัดการฐานทรัพยากรทางการเกษตร</li> </ul> </li> </ul> | <p style="text-align: center;"><b>แผนแม่บทภายใต้ยุทธศาสตร์ชาติ ประเด็น (รอง) การบริหารจัดการน้ำทั้งระบบ</b></p> <ul style="list-style-type: none"> <li>เป้าหมายประเด็นของแผนแม่บท<br/>เพื่อพัฒนาการจัดการน้ำอย่างเป็นระบบ ความมั่นคงด้านน้ำของประเทศเพิ่มขึ้น</li> <li>แผนย่อยของแผนแม่บท<br/><b>การเพิ่มผลิตภาพของน้ำทั้งระบบ ในการใช้น้ำอย่างประหยัด รู้คุณค่า และสร้างมูลค่าเพิ่มจากการใช้น้ำให้ทัดเทียมกับระดับสากล</b> <ul style="list-style-type: none"> <li>เป้าหมาย : เพื่อเพิ่มผลิตภาพของน้ำทั้งระบบ ลดความสูญเสียและสร้างมูลค่าเพิ่มจากการใช้น้ำ</li> <li>แนวทางการพัฒนา : เพิ่มผลิตภาพของการใช้น้ำโดยการใช้ น้ำอย่างมีคุณค่า การใช้น้ำซ้ำ การนำกลับมาใช้ใหม่ เพิ่มประสิทธิภาพการส่งและการใช้น้ำทุกภาคส่วน พร้อมเพิ่มการเก็บกักน้ำในพื้นที่</li> </ul> </li> </ul> | <p style="text-align: center;"><b>แผนพัฒนาเศรษฐกิจและสังคมแห่งชาติ</b></p> <ul style="list-style-type: none"> <li>เป้าหมายหลัก : การปรับโครงสร้างภาคการผลิตและบริการสู่เศรษฐกิจฐานนวัตกรรม</li> <li>หมุดหมายที่ ๑. ไทยเป็นประเทศชั้นนำด้านสินค้าเกษตรและเกษตรแปรรูปมูลค่าสูง             <ul style="list-style-type: none"> <li>เป้าหมายระดับหมุดหมาย : มูลค่าเพิ่มของสินค้าเกษตรและเกษตรแปรรูปสูงขึ้น</li> <li>กลยุทธ์ที่ ๑ การประยุกต์ใช้เทคโนโลยีและนวัตกรรมแบบมุ่งเป้า เพื่อให้เกิดการยกระดับกระบวนการผลิตและสร้างมูลค่าเพิ่ม</li> <li>กลยุทธ์ย่อยที่ ๑.๑ สนับสนุนการวิจัยพัฒนาเทคโนโลยีและนวัตกรรมการผลิตและแปรรูปแบบมุ่งเป้า</li> <li>กลยุทธ์ที่ ๒ การส่งเสริมการผลิตและการขยายตัวของตลาดสินค้าเกษตรและผลิตภัณฑ์เกษตรแปรรูปที่มีมูลค่าเพิ่มสูง                 <ul style="list-style-type: none"> <li>กลยุทธ์ย่อยที่ ๒.๔ ส่งเสริมให้มีการปรับเปลี่ยนการเพาะปลูกพืชในพื้นที่ที่ไม่เหมาะสม ไปสู่การผลิต สินค้าเกษตรที่มีมูลค่าเพิ่มสูง</li> </ul> </li> </ul> </li> </ul> | <p style="text-align: center;"><b>นโยบายและแผนระดับชาติ ว่าด้วยความมั่นคงแห่งชาติ</b></p> <ul style="list-style-type: none"> <li>นโยบายความมั่นคงแห่งชาติ พ.ศ. ๒๕๖๖ – ๒๕๗๐</li> <li>แผนระดับชาติว่าด้วยความมั่นคงแห่งชาติ<br/>รองรับนโยบายที่ ๑๔ การพัฒนาศักยภาพการเตรียมพร้อมแห่งชาติ และการบริหารจัดการวิกฤตการณ์ระดับชาติ<br/>แผนย่อยการพัฒนาศักยภาพของประเทศให้พร้อมเผชิญภัยคุกคามที่กระทบต่อ ความมั่นคงของชาติ<br/>เสริมสร้างความมั่นคงด้านอาหาร โดยมุ่งเน้นการมีอาหารที่เพียงพอ ปลอดภัย มีคุณค่าทางโภชนาการและสามารถเข้าถึงอาหารได้อย่างทั่วถึง โดยเฉพาะมีคลังอาหารสำรอง กรณีฉุกเฉิน ตลอดจนส่งเสริมการวิจัยและพัฒนาเทคโนโลยีการผลิตทางการเกษตร รวมทั้งให้มีการจัดเตรียมแผนเตรียมพร้อมและแผนบริหารวิกฤตการณ์ความมั่นคงด้านอาหาร เพื่อไม่ส่งผลต่อการขาดแคลนอาหาร ในประเทศตั้งแต่ในภาวะปกติ</li> </ul> |
|--|--|--|---|---|



|  |   |   |   |   |   |
|--|---|---|---|---|---|
| <p><b>แผนระดับ ๓</b><br/>(ให้กรอบเฉพาะแผนที่สอดคล้อง แต่อย่างน้อยต้องระบุความสอดคล้องกับเป้าหมายและแนวทางการพัฒนาภาค แผนพัฒนาจังหวัด และแผนปฏิบัติการด้านเกษตร ๕ ปี)</p> | <p><b>เป้าหมายและแนวทางการพัฒนาภาคตะวันออก (พ.ศ. ๒๕๖๖ – ๒๕๗๐)</b><br/>ทิศทางการพัฒนาภาคตะวันออก<br/>“ฐานเศรษฐกิจสีเขียวชั้นนำของอาเซียน ควบคู่กับคุณภาพการดำรงชีวิตของประชาชนที่ดี”<br/>เป้าหมายการพัฒนามุ่งพัฒนาเศรษฐกิจให้เกิดการขยายตัวอย่างต่อเนื่องและยั่งยืน และเกิดการกระจายรายได้อย่างทั่วถึงทุกพื้นที่ ควบคู่กับคุณภาพชีวิตของประชาชนที่ดี</p> | <p><b>แผนพัฒนากลุ่มจังหวัดภาคตะวันออก ๒ (พ.ศ. ๒๕๖๖ – ๒๕๗๐)</b><br/>เป้าหมายการพัฒนากลุ่มจังหวัด<br/>“ เมืองแห่งคุณภาพชีวิต ศูนย์กลางการท่องเที่ยวเชิงนิเวศ วิถีชุมชนและวัฒนธรรม แหล่งผลไม้และเกษตรปลอดภัย”<br/>ประเด็นการพัฒนา (ด้านเกษตร) : พัฒนาประสิทธิภาพการผลิต การแปรรูป และการตลาดสินค้าเกษตรตามมาตรฐานความปลอดภัยอย่างครบวงจรและมีมูลค่าสูง</p> | <p><b>แผนพัฒนาจังหวัดนครนายก (พ.ศ. ๒๕๖๖ – ๒๕๗๐)</b><br/>เป้าหมายการพัฒนาจังหวัด<br/>“นครนายก เมืองน่าอยู่”<br/>ประเด็นการพัฒนา (ด้านเกษตร) : ส่งเสริมการผลิตสินค้าเกษตรและผลิตภัณฑ์แปรรูปให้มีความปลอดภัย ตรงกับความ ต้องการของตลาด</p> | <p><b>แผนปฏิบัติการด้านการเกษตรและสหกรณ์ พ.ศ. ๒๕๖๖ – ๒๕๗๐</b><br/>วิสัยทัศน์<br/>“เกษตรกรไทยสู่เกษตรมูลค่าสูง เกษตรกรมีความมั่นคงในการประกอบอาชีพ ภาคเกษตรเติบโตอย่างยั่งยืน”</p> | <p><b>แผนปฏิบัติการด้านการขับเคลื่อนการพัฒนาประเทศไทยด้วยโมเดลเศรษฐกิจ BCG (พ.ศ. ๒๕๖๔-๒๕๗๐) ด้านเกษตร</b><br/>เป้าหมายการพัฒนา<br/>ปรับเปลี่ยนระบบการเกษตรของประเทศไทยสู่ ๓ สูง คือ ประสิทธิภาพสูง มาตรฐานสูง รายได้สูง</p> |
|--|---|---|---|---|---|

|   |   |  |
|---|---|--|
| <p><b>สาระสำคัญ แผนพัฒนา การเกษตรและ สหกรณ์ของจังหวัด</b></p> | <p><b>เป้าหมายการพัฒนาด้านการเกษตรและสหกรณ์ของจังหวัด</b><br/>“นครนายกเมืองน่าอยู่ เกษตรกรมีคุณภาพชีวิตที่ดี สินค้าเกษตรได้มาตรฐาน”</p> | <p><b>ตัวชี้วัดความสำเร็จตามเป้าหมายการพัฒนา</b></p> <ol style="list-style-type: none"> <li>เกษตรกร สถาบันเกษตรกรได้รับการพัฒนา ฟังพาดตนเองได้</li> <li>ผลผลิตทางการเกษตรมีคุณภาพตามมาตรฐานสินค้าเกษตรปลอดภัย</li> <li>บริหารจัดการทรัพยากรการเกษตรอย่างมีประสิทธิภาพ คุ้มค่า สมดุลและยั่งยืน</li> <li>พัฒนาศักยภาพเกษตรกรกรเป็น Smart farmer และ Young Smart Farmer</li> <li>พัฒนาศักยภาพบุคลากรของหน่วยงานกระทรวงเกษตรและสหกรณ์ในจังหวัด เป็น Smart officer</li> </ol> |
|---|---|--|

|  |   |   |  |   |  |
|--|---|---|--|---|--|
| <p><b>ประเด็นการพัฒนา ด้านการเกษตรและ สหกรณ์ของจังหวัด</b></p> | <p>๑. พัฒนาศักยภาพเกษตรกรและสถาบันเกษตรกร ให้เข้มแข็งสู่ความยั่งยืน</p> | <p>๒. เพิ่มประสิทธิภาพการผลิตและยกระดับมาตรฐาน สินค้าเกษตรปลอดภัย</p> | <p>๓. พัฒนาโครงสร้างพื้นฐานการผลิตทางการเกษตร ให้มีประสิทธิภาพ</p> | <p>๔. ส่งเสริมการเพิ่มมูลค่าสินค้าเกษตร และการ เชื่อมโยงตลาดอย่างเป็นระบบ</p> | <p>๕. การพัฒนาระบบบริหารจัดการภาครัฐ</p> |
|--|---|---|--|---|--|

|                            |  |   |   |  |   |
|----------------------------|--|---|---|--|---|
| <p><b>โครงการสำคัญ</b></p> | <p>๑. โครงการพัฒนาการผลิตและการตลาดปลาตุ๊ก จังหวัดนครนายก<br/>๒. โครงการส่งเสริมและพัฒนาสินค้าเกษตรชีวภาพ (สมุนไพร แมลงเศรษฐกิจ)<br/>๓. โครงการพัฒนาประสิทธิภาพโลจิสติกส์เกษตรเพื่อ ลดการสูญเสีย</p> | <p>๑. โครงการส่งเสริมและพัฒนาอาชีพการเลี้ยงกุ้งขาว อิงธรรมชาติให้ได้มาตรฐาน เพื่อพาณิชย์<br/>๒. โครงการพัฒนาเพิ่มประสิทธิภาพการผลิตและการค้าผลไม้จังหวัดนครนายก<br/>๓. โครงการกิจกรรม พัฒนาฟาร์มเลี้ยงสัตว์ โรงฆ่า สัตว์ และสถานที่จำหน่าย เนื้อสัตว์เข้าสู่มาตรฐาน</p> | <p>๑. การซ่อมแซมบำรุงรักษาโครงการชลประทาน<br/>๒. โครงการพัฒนาและเพิ่มศักยภาพพื้นที่ทุ่งรังสิต แบบบูรณาการ<br/>๓. ก่อสร้างอาคารบังคับน้ำ</p> | <p>๑. โครงการยกระดับคุณภาพมาตรฐานสินค้า เกษตร<br/>๒. โครงการส่งเสริมการแปรรูปสินค้าเกษตร<br/>๓. โครงการส่งเสริมและพัฒนาสินค้าเกษตรอัต ลักษณ์พื้นถิ่น</p> | <p>๑. โครงการประยุกต์ใช้เทคโนโลยีภูมิสารสนเทศ เพื่อเพิ่มประสิทธิภาพการพยากรณ์ผลผลิตสินค้า เกษตร<br/>๒. การจัดทำแผนพัฒนาการเกษตรและสหกรณ์ (พ.ศ. ๒๕๖๖-๒๕๗๐) ฉบับทบทวนประจำปี งบประมาณ<br/>๓. ปรับปรุงข้อมูลทะเบียนเกษตรกร (ด้านเกษตร ด้านประมง และด้านปศุสัตว์)</p> |
|----------------------------|--|---|---|--|---|

๕. แบบฟอร์มสรุปโครงการด้านการเกษตรและสหกรณ์ที่สำคัญของจังหวัดนครนายก (พ.ศ. ๒๕๖๖ – พ.ศ. ๒๕๗๐)  
 ตารางที่ ๖๐ เป้าหมายการพัฒนาการเกษตรและสหกรณ์ที่สำคัญของเกษตรจังหวัดนครนายก (พ.ศ. ๒๕๖๖ – ๒๕๗๐)

| ประเด็นการพัฒนา   | ตัวชี้วัด   | ค่าเป้าหมาย                 |                             |                             |                             |                             | รวม ๕ ปี |
|---|---|-----------------------------|-----------------------------|-----------------------------|-----------------------------|-----------------------------|----------|
|   |   | พ.ศ. ๒๕๖๖                   | พ.ศ. ๒๕๖๗                   | พ.ศ. ๒๕๖๘                   | พ.ศ. ๒๕๖๙                   | พ.ศ. ๒๕๗๐                   |          |
| <b>ประเด็นการพัฒนาที่ ๑</b><br>พัฒนาศักยภาพเกษตรกรและ<br>สถาบันเกษตรกรให้เข้มแข็ง<br>สู่ความยั่งยืน   | ๑. จำนวนเกษตรกรที่เป็น Smart Farmer, Young Smart Farmer เพิ่มขึ้น                 | เพิ่มขึ้นไม่ต่ำกว่าร้อยละ ๓ | เพิ่มขึ้นไม่ต่ำกว่าร้อยละ ๓ | เพิ่มขึ้นไม่ต่ำกว่าร้อยละ ๓ | เพิ่มขึ้นไม่ต่ำกว่าร้อยละ ๓ | เพิ่มขึ้นไม่ต่ำกว่าร้อยละ ๓ | ๑๕       |
|   | ๒. จำนวนสหกรณ์ที่มีการจัดระดับความเข้มแข็งระดับชั้น ๑                             | เพิ่มขึ้นไม่ต่ำกว่าร้อยละ ๑ | เพิ่มขึ้นไม่ต่ำกว่าร้อยละ ๑ | เพิ่มขึ้นไม่ต่ำกว่าร้อยละ ๑ | เพิ่มขึ้นไม่ต่ำกว่าร้อยละ ๑ | เพิ่มขึ้นไม่ต่ำกว่าร้อยละ ๑ | ๕        |
|   | ๓. จำนวนเกษตรกรที่นำหลักปรัชญาของเศรษฐกิจพอเพียงมาปรับใช้ในการดำรงชีวิตเพิ่มขึ้น  | เพิ่มขึ้นไม่ต่ำกว่าร้อยละ ๑ | เพิ่มขึ้นไม่ต่ำกว่าร้อยละ ๑ | เพิ่มขึ้นไม่ต่ำกว่าร้อยละ ๑ | เพิ่มขึ้นไม่ต่ำกว่าร้อยละ ๑ | เพิ่มขึ้นไม่ต่ำกว่าร้อยละ ๑ | ๕        |
| <b>ประเด็นการพัฒนาที่ ๒</b><br>เพิ่มประสิทธิภาพ<br>การผลิตและยกระดับ<br>มาตรฐานสินค้าเกษตร<br>ปลอดภัย | ๑. จำนวนแปลง/ฟาร์มที่ได้รับการรับรองคุณภาพมาตรฐาน / GAP / เกษตรอินทรีย์ เพิ่มขึ้น | เพิ่มขึ้นไม่ต่ำกว่าร้อยละ ๒ | เพิ่มขึ้นไม่ต่ำกว่าร้อยละ ๒ | เพิ่มขึ้นไม่ต่ำกว่าร้อยละ ๒ | เพิ่มขึ้นไม่ต่ำกว่าร้อยละ ๒ | เพิ่มขึ้นไม่ต่ำกว่าร้อยละ ๒ | ๑๐       |
|   | ๒. จำนวนพื้นที่ทำการเกษตรปลอดภัย/เกษตรอินทรีย์เพิ่มขึ้น                           | เพิ่มขึ้นไม่ต่ำกว่าร้อยละ ๒ | เพิ่มขึ้นไม่ต่ำกว่าร้อยละ ๒ | เพิ่มขึ้นไม่ต่ำกว่าร้อยละ ๒ | เพิ่มขึ้นไม่ต่ำกว่าร้อยละ ๒ | เพิ่มขึ้นไม่ต่ำกว่าร้อยละ ๒ | ๑๐       |
|   | ๓. จำนวนเกษตรกร/กลุ่มเกษตรกรแปลงใหญ่ใช้เทคโนโลยีและนวัตกรรมทำการเกษตร             | เพิ่มขึ้นไม่ต่ำกว่าร้อยละ ๒ | เพิ่มขึ้นไม่ต่ำกว่าร้อยละ ๒ | เพิ่มขึ้นไม่ต่ำกว่าร้อยละ ๒ | เพิ่มขึ้นไม่ต่ำกว่าร้อยละ ๒ | เพิ่มขึ้นไม่ต่ำกว่าร้อยละ ๒ | ๑๐       |
| <b>ประเด็นการพัฒนาที่ ๓</b><br>พัฒนาโครงสร้างพื้นฐานการ<br>ผลิตทางการเกษตรให้มี<br>ประสิทธิภาพ        | ๑. จำนวนปริมาณน้ำเก็บกักที่เพิ่มขึ้น (หน่วย : ล้าน ลบ.ม.)                         | เพิ่มขึ้นไม่ต่ำกว่าร้อยละ ๓ | เพิ่มขึ้นไม่ต่ำกว่าร้อยละ ๓ | เพิ่มขึ้นไม่ต่ำกว่าร้อยละ ๓ | เพิ่มขึ้นไม่ต่ำกว่าร้อยละ ๓ | เพิ่มขึ้นไม่ต่ำกว่าร้อยละ ๓ | ๑๕       |



| ประเด็นการพัฒนา  | ตัวชี้วัด  | ค่าเป้าหมาย |           |           |           |           | รวม ๕ ปี |
|--|--|-------------|-----------|-----------|-----------|-----------|----------|
|  |  | พ.ศ. ๒๕๖๖   | พ.ศ. ๒๕๖๗ | พ.ศ. ๒๕๖๘ | พ.ศ. ๒๕๖๙ | พ.ศ. ๒๕๗๐ |          |
| ประเด็นการพัฒนาที่ ๓<br>พัฒนาโครงสร้างพื้นฐานการผลิตทางการเกษตรให้มีประสิทธิภาพ            | ๒. จำนวนพื้นที่ชลประทานที่เพิ่มขึ้น (หน่วย : ไร่)  | ๑,๐๐๐       | ๑,๐๐๐     | ๑,๐๐๐     | ๑,๐๐๐     | ๑,๐๐๐     | ๕,๐๐๐    |
|  | ๓. จำนวนพื้นที่ชลประทานที่เพิ่มขึ้นจากโครงการชลประทานอันเนื่องมาจากพระราชดำริ (หน่วย : ไร่ ) | ๑,๐๐๐       | ๑,๐๐๐     | ๑,๐๐๐     | ๑,๐๐๐     | ๑,๐๐๐     | ๕,๐๐๐    |
|  | ๔. จำนวนพื้นที่เกษตรกรรมที่ได้รับการจัดการและฟื้นฟูปรับปรุงบำรุงดิน (ไร่)                    | ๑,๐๐๐       | ๑,๐๐๐     | ๑,๐๐๐     | ๑,๐๐๐     | ๑,๐๐๐     | ๕,๐๐๐    |
|  | ๕. จำนวนพื้นที่ที่มีการปรับ เปลี่ยนตาม Agri-map (ไร่)  | ๑,๐๐๐       | ๑,๐๐๐     | ๑,๐๐๐     | ๑,๐๐๐     | ๑,๐๐๐     | ๕,๐๐๐    |
| ประเด็นการพัฒนาที่ ๔<br>ส่งเสริมการเพิ่มมูลค่าสินค้าเกษตร และการเชื่อมโยงตลาดอย่างเป็นระบบ | ๑. จำนวนช่องทางการจัดจำหน่าย/การบริหารจัดการ (แห่ง)  | ๒           | ๒         | ๒         | ๒         | ๒         | ๑๐       |
|  | ๒. จำนวนชนิดสินค้าการเกษตรได้รับการพัฒนาเพิ่มมูลค่าการแปรรูป/บรรจุภัณฑ์ (ชนิด)               | ๒           | ๒         | ๒         | ๒         | ๒         | ๑๐       |
|  | ๓. จำนวนผลิตภัณฑ์แปรรูปสินค้าเกษตรที่ได้รับการรับรองมาตรฐาน (ชนิด)                           | ๑           | ๑         | ๑         | ๑         | ๑         | ๕        |

| ประเด็นการพัฒนา  | ตัวชี้วัด   | ค่าเป้าหมาย |           |           |           |           | รวม ๕ ปี |
|--|---|-------------|-----------|-----------|-----------|-----------|----------|
|  |   | พ.ศ. ๒๕๖๖   | พ.ศ. ๒๕๖๗ | พ.ศ. ๒๕๖๘ | พ.ศ. ๒๕๖๙ | พ.ศ. ๒๕๗๐ |          |
| ประเด็นการพัฒนาที่ ๕<br>การพัฒนาระบบบริหารจัดการ<br>ภาครัฐ | ๑. จำนวนบุคลากรของกระทรวง<br>เกษตรและสหกรณ์ที่Smart Officer<br>(ราย)                    | ๑           | ๑         | ๑         | ๑         | ๑         | ๕        |
|  | ๒. จำนวนโครงการของหน่วยงาน<br>สังกัดกระทรวงเกษตรและสหกรณ์ที่<br>มีการบูรณาการร่วมกัน    | ๑           | ๑         | ๑         | ๑         | ๑         | ๕        |
|  | ๓. จำนวนรายการข้อมูลที่ปรับปรุง<br>ให้เป็นปัจจุบัน/จำนวนฐานข้อมูล<br>ให้บริการ (รายการ) | ๑๓          | ๑๓        | ๑๓        | ๑๓        | ๑๓        | ๖๕       |

| บัญชีรายการชุดโครงการสำคัญ  | งบประมาณดำเนินการ |                              |            |             |             |             |             |             |
|---|-------------------|------------------------------|------------|-------------|-------------|-------------|-------------|-------------|
|   | แหล่งงบประมาณ     | หน่วยดำเนินการ               | พ.ศ.๒๕๖๖   | พ.ศ.๒๕๖๗    | พ.ศ.๒๕๖๘    | พ.ศ.๒๕๖๙    | พ.ศ.๒๕๗๐    | รวม ๕ ปี    |
| ประเด็นการพัฒนาที่ ๑ พัฒนาศักยภาพเกษตรกรและสถาบันเกษตรกรให้เข้มแข็งสู่ความยั่งยืน |                   |                              |            |             |             |             |             |             |
| ๑. โครงการพัฒนาการผลิตและการตลาดปาล์สดูจังหวัดนครนายก                             | ๑                 | ปม.จ                         |            | ๑๑,๔๐๐,๐๐๐  | ๑๑,๔๐๐,๐๐๐  | ๑๑,๔๐๐,๐๐๐  | ๑๑,๔๐๐,๐๐๐  | ๔๕,๖๐๐,๐๐๐  |
| ๒. โครงการส่งเสริมและพัฒนาสินค้าเกษตรชีวภาพ (สมุนไพร แมลงเศรษฐกิจ)                | ๑                 | หน่วยงานในสังกัดกระทรวงเกษตร |            | ๑๖๙,๙๗๓,๙๐๐ | ๑๖๙,๙๗๓,๙๐๐ | ๑๖๙,๙๗๓,๙๐๐ | ๑๖๙,๙๗๓,๙๐๐ | ๖๗๙,๘๙๕,๖๐๐ |
| ๓. โครงการพัฒนาประสิทธิภาพโลจิสติกส์เกษตรเพื่อลดการสูญเสีย                        | ๑                 | หน่วยงานในสังกัดกระทรวงเกษตร |            | ๘๓,๑๓๑,๐๐๐  | ๘๓,๑๓๑,๐๐๐  | ๘๓,๑๓๑,๐๐๐  | ๘๓,๑๓๑,๐๐๐  | ๓๓๒,๕๒๔,๐๐๐ |
| ประเด็นการพัฒนาที่ ๒ เพิ่มประสิทธิภาพการผลิตและยกระดับมาตรฐานสินค้าเกษตรปลอดภัย   |                   |                              |            |             |             |             |             |             |
| ๑. โครงการส่งเสริมและพัฒนาอาชีพการเลี้ยงกุ้งขาวอินทรีย์ให้ได้มาตรฐานเพื่อพาณิชย์  | ๒                 | ปม.จ                         | ๗,๙๒๗,๕๐๐  | ๗,๙๒๗,๕๐๐   | ๗,๙๒๗,๕๐๐   | ๗,๙๒๗,๕๐๐   | ๗,๙๒๗,๕๐๐   | ๓๑,๖๓๗,๕๐๐  |
| ๒. โครงการพัฒนาเพิ่มประสิทธิภาพการผลิตและการค้าผลไม้จังหวัดนครนายก                | ๒                 | สพด.นย.                      | ๑๐,๐๘๔,๐๐๐ | ๑๐,๐๘๔,๐๐๐  | ๑๐,๐๘๔,๐๐๐  | ๑๐,๐๘๔,๐๐๐  | ๑๐,๐๘๔,๐๐๐  | ๕๐,๔๒๐,๐๐๐  |

| บัญชีรายการชุดโครงการสำคัญ  | งบประมาณดำเนินการ |                              |            |               |               |               |               |               |
|---|-------------------|------------------------------|------------|---------------|---------------|---------------|---------------|---------------|
|   | แหล่งงบประมาณ     | หน่วยดำเนินการ               | พ.ศ.๒๕๖๖   | พ.ศ.๒๕๖๗      | พ.ศ.๒๕๖๘      | พ.ศ.๒๕๖๙      | พ.ศ.๒๕๗๐      | รวม ๕ ปี      |
| ๓. โครงการกิจกรรม พัฒนาฟาร์ม เลี้ยงสัตว์ โรงฆ่าสัตว์ และสถานที่จำหน่าย เนื้อสัตว์เข้าสู่มาตรฐาน | ๑                 | ปศ.จ.                        |            | ๑,๐๒๘,๐๐๐     |               |               |               | ๑,๐๒๘,๐๐๐     |
| ประเด็นการพัฒนาที่ ๓ พัฒนาโครงสร้างพื้นฐานการผลิตทางการเกษตรให้มีประสิทธิภาพ                    |                   |                              |            |               |               |               |               |               |
| ๑. การซ่อมแซมบำรุงรักษาโครงการชลประทาน  | ๑                 | คป.นย.                       | ๒๖,๔๐๖,๔๐๐ | ๒๑,๐๐๐,๐๐๐    | ๒๑,๐๐๐,๐๐๐    | ๒๑,๐๐๐,๐๐๐    | ๒๑,๐๐๐,๐๐๐    | ๑๑๐,๔๐๖,๔๐๐   |
| ๒. โครงการพัฒนาและเพิ่มศักยภาพพื้นที่ทุ่งรังสิตแบบบูรณาการ                                      | ๒                 | สพด.นย.                      | ๑,๘๐๐,๐๐๐  | ๑,๘๐๐,๐๐๐     | ๑,๘๐๐,๐๐๐     | ๑,๘๐๐,๐๐๐     | ๑,๘๐๐,๐๐๐     | ๙,๐๐๐,๐๐๐     |
| ๓. ก่อสร้างอาคารบังคับน้ำ   | ๑                 | คป.ขุนด่าน                   | ๓๑,๕๓๙,๐๐๐ | ๓๑,๕๓๙,๐๐๐    | ๓๑,๕๓๙,๐๐๐    | ๓๑,๕๓๙,๐๐๐    | ๓๑,๕๓๙,๐๐๐    | ๑๕๗,๖๗๕,๐๐๐   |
| ประเด็นการพัฒนาที่ ๔ ส่งเสริมการเพิ่มมูลค่าสินค้าเกษตร และการเชื่อมโยงตลาดอย่างเป็นระบบ         |                   |                              |            |               |               |               |               |               |
| ๑. โครงการยกระดับคุณภาพมาตรฐานสินค้าเกษตร   | ๑                 | หน่วยงานในสังกัดกระทรวงเกษตร |            | ๑,๘๓๕,๓๘๑,๒๐๐ | ๑,๘๓๕,๓๘๑,๒๐๐ | ๑,๘๓๕,๓๘๑,๒๐๐ | ๑,๘๓๕,๓๘๑,๒๐๐ | ๗,๑๔๑,๕๒๔,๘๐๐ |
| ๒. โครงการส่งเสริมการแปรรูปสินค้าเกษตร  | ๑                 | หน่วยงานในสังกัดกระทรวงเกษตร |            | ๒๑๑,๔๓๐,๙๐๐   | ๒๑๑,๔๓๐,๙๐๐   | ๒๑๑,๔๓๐,๙๐๐   | ๒๑๑,๔๓๐,๙๐๐   | ๘๕๕,๗๒๓,๖๐๐   |
| ๓. โครงการส่งเสริมและพัฒนาสินค้าเกษตรอัตลักษณ์พื้นถิ่น  | ๑                 | หน่วยงานในสังกัดกระทรวงเกษตร |            | ๕๖๗,๓๕๖,๒๐๐   | ๕๖๗,๓๕๖,๒๐๐   | ๕๖๗,๓๕๖,๒๐๐   | ๕๖๗,๓๕๖,๒๐๐   | ๒,๒๖๙,๕๒๔,๘๐๐ |

| บัญชีรายการชุดโครงการสำคัญ   | งบประมาณดำเนินการ |                              |            |               |               |               |               |                |
|--|-------------------|------------------------------|------------|---------------|---------------|---------------|---------------|----------------|
|  | แหล่งงบประมาณ     | หน่วยดำเนินการ               | พ.ศ.๒๕๖๖   | พ.ศ.๒๕๖๗      | พ.ศ.๒๕๖๘      | พ.ศ.๒๕๖๙      | พ.ศ.๒๕๗๐      | รวม ๕ ปี       |
| ประเด็นการพัฒนาที่ ๕ การพัฒนาระบบบริหารจัดการภาครัฐ  |                   |                              |            |               |               |               |               |                |
| ๑. โครงการประยุกต์ใช้เทคโนโลยีภูมิสารสนเทศเพื่อเพิ่มประสิทธิภาพการพยากรณ์ผลผลิตสินค้าเกษตร | ๑                 | หน่วยงานในสังกัดกระทรวงเกษตร |            | ๕๒,๒๙๙,๙๐๐    | ๕๒,๒๙๙,๙๐๐    | ๕๒,๒๙๙,๙๐๐    | ๕๒,๒๙๙,๙๐๐    | ๒๐๙,๑๙๙,๖๐๐    |
| ๒. การบริการจัดการข้อมูลด้านการเกษตรและสหกรณ์ของจังหวัด                                    | ๑                 | กษ.นย                        | ๕๐,๐๐๐     | ๕๐,๐๐๐        | ๕๐,๐๐๐        | ๕๐,๐๐๐        | ๕๐,๐๐๐        | ๒๕๐,๐๐๐        |
| ๓. ปรับปรุงข้อมูลทะเบียนเกษตรกร (ด้านเกษตร ด้านประมง และด้านปศุสัตว์)                      | ๑                 | ปศ.จ.                        | ๕๐,๖๐๐     | ๕๐,๖๐๐        | ๕๐,๖๐๐        | ๕๐,๖๐๐        | ๕๐,๖๐๐        | ๒๕๓,๐๐๐        |
|  | ๑                 | ปม.จ                         | ๕,๕๐๐      | ๕,๕๐๐         | ๕,๕๐๐         | ๕,๕๐๐         | ๕,๕๐๐         | ๕,๕๐๐          |
|  | ๑                 | กษ.จ                         | ๖๓,๔๐๐     | ๖๓,๔๐๐        | ๖๓,๔๐๐        | ๖๓,๔๐๐        | ๖๓,๔๐๐        | ๖๓,๔๐๐         |
| รวมทั้งสิ้น  |                   |                              | ๗๗,๙๒๖,๔๐๐ | ๓,๑๐๔,๕๒๑,๑๐๐ | ๓,๑๐๓,๕๙๓,๑๐๐ | ๓,๑๐๓,๕๙๓,๑๐๐ | ๓,๑๐๓,๕๙๓,๑๐๐ | ๑๒,๕๙๒,๙๒๖,๘๐๐ |



สรุปโครงการภายใต้ประเด็นการพัฒนาตามแผนพัฒนาการเกษตรและสหกรณ์ของจังหวัดนครนายก (พ.ศ.๒๕๖๖-๒๕๗๐)

| ประเด็นการพัฒนา   | งบประมาณ                      |                                 |                                 |                                 |                                 | รวมงบประมาณ<br>(ล้านบาท) |
|---|-------------------------------|---------------------------------|---------------------------------|---------------------------------|---------------------------------|--------------------------|
|   | พ.ศ. ๒๕๖๖                     | พ.ศ. ๒๕๖๗                       | พ.ศ. ๒๕๖๘                       | พ.ศ. ๒๕๖๙                       | พ.ศ. ๒๕๗๐                       |                          |
| <b>ประเด็นการพัฒนาที่ ๑ พัฒนาศักยภาพเกษตรกรและสถาบันเกษตรกรให้เข้มแข็งสู่ความยั่งยืน</b>      |                               |                                 |                                 |                                 |                                 |                          |
| แนวทางการพัฒนาที่ ๑ พัฒนาศักยภาพด้าน<br>การผลิตสินค้าเกษตร                                    | ๕.๙๒๗<br>๑๓ โครงการ           | ๒,๑๑๖.๓๓๔<br>๒๕ โครงการ         | ๒,๐๙๔.๘๖๖<br>๒๕ โครงการ         | ๒,๐๙๑.๐๖๓<br>๒๒ โครงการ         | ๒,๐๙๑.๐๖๓<br>๒๒ โครงการ         | ๘,๓๙๙.๒๕๑                |
| แนวทางการพัฒนาที่ ๒ ส่งเสริมการบริหาร<br>จัดการสถาบันเกษตรกร                                  | ๔.๗๓๑<br>๑๖ โครงการ           | ๔๘๔.๔๔๕<br>๒๒ โครงการ           | ๔๘๔.๙๓๙<br>๒๗ โครงการ           | ๔๘๔.๕๗๗<br>๒๖ โครงการ           | ๔๘๔.๖๔๙<br>๒๖ โครงการ           | ๑,๙๔๒.๔๐๖                |
| แนวทางการพัฒนาที่ ๓ ส่งเสริมสนับสนุนการทำ<br>เกษตรตามหลักปรัชญาของเศรษฐกิจพอเพียง             | ๘.๘๗๑<br>๒๐ โครงการ           | ๙.๑๘๑<br>๒๑ โครงการ             | ๙.๓๗๘<br>๒๒ โครงการ             | ๙.๒๐๗<br>๒๑ โครงการ             | ๙.๑๖๖<br>๒๑ โครงการ             | ๔๕.๘๐๕                   |
| <b>รวมงบประมาณ (ประเด็นที่ ๑)</b>   | <b>๑๘.๕๓๒<br/>๔๙ โครงการ</b>  | <b>๒,๖๐๙.๙๖๑<br/>๖๘ โครงการ</b> | <b>๒,๕๗๔.๑๘๔<br/>๗๔ โครงการ</b> | <b>๒,๕๖๙.๘๔๙<br/>๖๘ โครงการ</b> | <b>๒,๕๖๙.๘๗๙<br/>๖๘ โครงการ</b> | <b>๑๐,๓๘๗.๔๒๘</b>        |
| <b>ประเด็นการพัฒนาที่ ๒ เพิ่มประสิทธิภาพการผลิตและยกระดับมาตรฐานสินค้าเกษตรปลอดภัย</b>        |                               |                                 |                                 |                                 |                                 |                          |
| แนวทางการพัฒนาที่ ๑ ส่งเสริมการผลิต<br>สินค้าเกษตรให้ได้มาตรฐาน                               | ๓๙.๐๖๓<br>๒๑ โครงการ          | ๑,๙๗๘.๒๕๖<br>๒๕ โครงการ         | ๑,๙๘๐.๖๐๙<br>๓๑ โครงการ         | ๑,๙๗๖.๕๑๘<br>๒๔ โครงการ         | ๑,๙๗๖.๕๑๘<br>๒๔ โครงการ         | ๗,๙๕๐.๙๕๕                |
| แนวทางการพัฒนาที่ ๒ ส่งเสริมการทำ<br>เกษตรกรรมยั่งยืน   | ๕๑.๙๐๐<br>๑๖ โครงการ          | ๓,๑๙๐.๕๗๗<br>๒๑ โครงการ         | ๓,๙๑๐.๕๘๙<br>๒๑ โครงการ         | ๓,๙๑๐.๖๑๒<br>๒๑ โครงการ         | ๓,๙๑๐.๖๓๑<br>๒๑ โครงการ         | ๑๕,๖๙๔.๓๑๑               |
| แนวทางการพัฒนาที่ ๓ ส่งเสริมและสนับสนุน<br>การใช้เทคโนโลยีและนวัตกรรมในการผลิต<br>สินค้าเกษตร | ๒๔.๘๖๓<br>๑๐ โครงการ          | ๑,๔๐๑.๐๙๒<br>๑๓ โครงการ         | ๑,๔๑๐.๓๒๒<br>๑๙ โครงการ         | ๑,๔๑๐.๓๙๒<br>๑๖ โครงการ         | ๑,๔๐๙.๘๒๒<br>๑๖ โครงการ         | ๕,๖๖๒.๖๑๒                |
| <b>รวมงบประมาณ (ประเด็นที่ ๒)</b>   | <b>๑๑๕.๑๔๖<br/>๔๗ โครงการ</b> | <b>๗,๒๘๙.๙๑๕<br/>๕๙ โครงการ</b> | <b>๗,๓๐๑.๕๒๐<br/>๗๑ โครงการ</b> | <b>๗,๒๙๗.๕๒๒<br/>๖๑ โครงการ</b> | <b>๗,๒๙๖.๙๗๒<br/>๖๑ โครงการ</b> | <b>๒๙,๓๐๗.๘๗๘</b>        |

| ประเด็นการพัฒนา   | งบประมาณ                      |                                  |                                 |                                 |                                 | รวมงบประมาณ<br>(ล้านบาท) |
|---|-------------------------------|----------------------------------|---------------------------------|---------------------------------|---------------------------------|--------------------------|
|   | พ.ศ. ๒๕๖๖                     | พ.ศ. ๒๕๖๗                        | พ.ศ. ๒๕๖๘                       | พ.ศ. ๒๕๖๙                       | พ.ศ. ๒๕๗๐                       |                          |
| <b>ประเด็นการพัฒนาที่ ๓ พัฒนาโครงสร้างพื้นฐานการผลิตทางเกษตรให้มีประสิทธิภาพ</b>  |                               |                                  |                                 |                                 |                                 |                          |
| <b>แนวทางการพัฒนาที่ ๑</b> พัฒนาแหล่งน้ำระบบส่งน้ำและการกระจายน้ำอย่างเป็นระบบ  | ๔๑๐.๘๐๑<br>๗๔ โครงการ         | ๙๕๖.๐๙๓<br>๑๒๗ โครงการ           | ๑,๗๕๔.๖๗๔<br>๗๖ โครงการ         | ๑๙๐.๒๗๐<br>๑๖ โครงการ           | ๑,๑๐๗.๓๖๙<br>๓๙ โครงการ         | ๔,๔๑๙.๒๐๙                |
| <b>แนวทางการพัฒนาที่ ๒</b> ส่งเสริมการปรับปรุงคุณภาพดินและน้ำให้เหมาะสมกับการผลิตสินค้าเกษตร  | ๘.๘๔๐<br>๖ โครงการ            | ๑๒.๘๕๓<br>๗ โครงการ              | ๑๖.๐๗๐<br>๖ โครงการ             | ๑๖.๐๗๐<br>๖ โครงการ             | ๑๖.๐๗๐<br>๖ โครงการ             | ๖๙.๙๐๔                   |
| <b>แนวทางการพัฒนาที่ ๓</b> ส่งเสริมการใช้แผนที่การบริหารจัดการพื้นที่เชิงรุก (Agri-Map) เพื่อการตัดสินใจปรับเปลี่ยนการผลิตทางการเกษตร | ๐.๐๗๐<br>๓ โครงการ            | ๑,๒๕๓.๗๕๔<br>๑๐ โครงการ          | ๑,๒๕๕.๑๕๕<br>๑๐ โครงการ         | ๑๒๕๕.๑๕๔<br>๑๐ โครงการ          | ๑๒๕๕.๑๕๔<br>๑๐ โครงการ          | ๕,๐๔๑.๘๐๖                |
| <b>รวมงบประมาณ (ประเด็นที่ ๓)</b>   | <b>๔๔๒.๓๗๕<br/>๘๓ โครงการ</b> | <b>๒,๒๒๒.๗๐๐<br/>๑๔๔ โครงการ</b> | <b>๓,๐๒๕.๘๙๘<br/>๙๒ โครงการ</b> | <b>๑,๔๖๑.๔๙๔<br/>๓๒ โครงการ</b> | <b>๒,๓๓๘.๕๙๔<br/>๕๕ โครงการ</b> | <b>๙,๕๓๐.๙๒๐</b>         |
| <b>ประเด็นการพัฒนาที่ ๔ ส่งเสริมการเพิ่มมูลค่าสินค้าเกษตร และการเชื่อมโยงตลาดอย่างเป็นระบบ</b>  |                               |                                  |                                 |                                 |                                 |                          |
| <b>แนวทางการพัฒนาที่ ๑</b> ส่งเสริมการเชื่อมโยงตลาดสินค้าเกษตรทั้งภายในและภายนอกจังหวัดนครนายก  | ๑๕.๕๐๙<br>๙ โครงการ           | ๑๖.๙๕๖<br>๙ โครงการ              | ๑๖.๐๕๙<br>๙ โครงการ             | ๑๖.๑๐๙<br>๙ โครงการ             | ๑๖.๑๐๙<br>๙ โครงการ             | ๘๐.๗๔๔                   |
| <b>แนวทางการพัฒนาที่ ๒</b> ส่งเสริมการแปรรูปสินค้าเกษตรและผลิตภัณฑ์ทางการเกษตรให้มีคุณภาพและมาตรฐาน                                   | ๖.๖๙๓<br>๖ โครงการ            | ๘๖๙.๒๒๓<br>๑๒ โครงการ            | ๘๗๐.๒๗๓<br>๑๔ โครงการ           | ๘๗๐.๒๗๓<br>๑๓ โครงการ           | ๘๗๐.๒๗๓<br>๑๓ โครงการ           | ๓,๔๘๖.๗๓๗                |
| <b>แนวทางการพัฒนาที่ ๓</b> ส่งเสริมและสนับสนุนการเพิ่มมูลค่าสินค้าเกษตร   | ๓.๔๒๒<br>๘ โครงการ            | ๙๖๖.๗๕๗<br>๑๐ โครงการ            | ๙๖๖.๙๕๗<br>๑๔ โครงการ           | ๙๖๖.๘๐๗<br>๑๑ โครงการ           | ๙๖๖.๘๐๗<br>๑๑ โครงการ           | ๓,๘๗๐.๘๕๓                |
| <b>รวมงบประมาณ (ประเด็นที่ ๔)</b>   | <b>๒๕.๖๒๕<br/>๒๓ โครงการ</b>  | <b>๑,๘๕๒.๙๓๗<br/>๓๑ โครงการ</b>  | <b>๑,๘๕๓.๒๙๐<br/>๓๗ โครงการ</b> | <b>๑,๘๕๓.๑๙๐<br/>๓๓ โครงการ</b> | <b>๑,๘๕๓.๑๙๐<br/>๓๓ โครงการ</b> | <b>๗,๔๓๘.๓๓๕</b>         |

| ประเด็นการพัฒนา  | งบประมาณ                    |                              |                              |                              |                              | รวมงบประมาณ<br>(ล้านบาท) |
|--|-----------------------------|------------------------------|------------------------------|------------------------------|------------------------------|--------------------------|
|  | พ.ศ. ๒๕๖๖                   | พ.ศ. ๒๕๖๗                    | พ.ศ. ๒๕๖๘                    | พ.ศ. ๒๕๖๙                    | พ.ศ. ๒๕๗๐                    |                          |
| <b>ประเด็นการพัฒนาที่ ๕ การพัฒนาระบบบริหารจัดการภาครัฐ</b>                           |                             |                              |                              |                              |                              |                          |
| แนวทางการพัฒนาที่ ๑ พัฒนาศักยภาพบุคลากรในสังกัด กระทรวงเกษตรและสหกรณ์                | ๐.๐๖๘<br>๔ โครงการ          | ๐.๑๖๘<br>๕ โครงการ           | ๐.๑๖๘<br>๕ โครงการ           | ๐.๑๖๘<br>๕ โครงการ           | ๐.๑๖๘<br>๕ โครงการ           | ๐.๗๔๐                    |
| แนวทางการพัฒนาที่ ๒ พัฒนาระบบสารสนเทศการเกษตรเพื่อการวางแผน/บริการอย่างมีประสิทธิภาพ | ๐.๒๕๙<br>๗ โครงการ          | ๕๒.๕๕๙<br>๘ โครงการ          | ๕๒.๕๕๙<br>๘ โครงการ          | ๕๒.๕๕๙<br>๘ โครงการ          | ๕๒.๕๕๙<br>๘ โครงการ          | ๒๑๐.๔๙๗                  |
| <b>รวมงบประมาณ (ประเด็นที่ ๕)</b>  | <b>๐.๓๒๗<br/>๑๑ โครงการ</b> | <b>๕๒.๗๒๗<br/>๑๓ โครงการ</b> | <b>๕๒.๗๒๗<br/>๑๓ โครงการ</b> | <b>๕๒.๗๒๗<br/>๑๓ โครงการ</b> | <b>๕๒.๗๒๗<br/>๑๓ โครงการ</b> | <b>๒๑๑.๒๓๗</b>           |
| <b>รวมงบประมาณทั้งสิ้น</b>   | <b>๕๘๓.๔๗๕</b>              | <b>๑๔,๐๒๘.๒๔๓</b>            | <b>๑๔,๘๒๒.๖๒๒</b>            | <b>๑๓,๒๔๙.๗๘๔</b>            | <b>๑๔,๑๖๖.๓๖๓</b>            | <b>๕๖,๘๗๕.๗๙๙</b>        |

โครงการภายใต้ประเด็นการพัฒนาตามแผนพัฒนาการเกษตรและสหกรณ์ของจังหวัดนครนายก พ.ศ. ๒๕๖๖ – ๒๕๗๐

| แนวทางการพัฒนา  | ที่ | โครงการ  | แหล่งงบประมาณ | งบประมาณ  |            |            |            |            |            | หน่วยงานดำเนินงาน |
|---|-----|--|---------------|-----------|------------|------------|------------|------------|------------|-------------------|
|   |     |  |               | พ.ศ. ๒๕๖๖ | พ.ศ. ๒๕๖๗  | พ.ศ. ๒๕๖๘  | พ.ศ. ๒๕๖๙  | พ.ศ. ๒๕๗๐  | รวม ๕ ปี   |                   |
| ประเด็นการพัฒนาที่ ๑ พัฒนาศักยภาพเกษตรกรและสถาบันเกษตรกรให้เข้มแข็งสู่ความยั่งยืน |     |  |               |           |            |            |            |            |            |                   |
| แนวทางการพัฒนาที่ ๑ พัฒนาศักยภาพด้านการผลิตสินค้าเกษตร                            | ๑   | สร้างและพัฒนาชาวนาปราดเปรื่อง (Smart Farmer) ชาวนารุ่นใหม่/ชาวนาอาสา | ๑             | ๒๒,๗๒๐    | ๒๒,๗๒๐     | ๒๒,๗๒๐     | ๒๒,๗๒๐     | ๒๒,๗๒๐     | ๑๑๓,๖๐๐    | ศมช.นย.           |
|   | ๒   | โครงการส่งเสริมการดำเนินงานอันเนื่องมาจากพระราชดำริ                  | ๑             | ๑๙๕,๐๐๐   | ๑๙๕,๐๐๐    | ๑๙๕,๐๐๐    | ๑๙๕,๐๐๐    | ๑๙๕,๐๐๐    | ๙๗๕,๐๐๐    | ศมช.นย.           |
|   | ๓   | ส่งเสริมเกษตรด้านการประมง  | ๑             | ๒๐๐,๐๐๐   | ๒๐๐,๐๐๐    | ๒๐๐,๐๐๐    | ๒๐๐,๐๐๐    | ๒๐๐,๐๐๐    | ๑,๐๐๐,๐๐๐  | ปม.จ.             |
|   | ๔   | ประมงอาสา  | ๑             | ๔๖,๑๖๐    | ๔๖,๑๖๐     | ๔๖,๑๖๐     | ๔๖,๑๖๐     | ๔๖,๑๖๐     | ๒๓๐,๘๐๐    | ปม.จ.             |
|   | ๕   | การพัฒนาเกษตรกรสู่ Smart Farmer                                      | ๑             | ๑๖๕,๐๐๐   | ๑๖๕,๐๐๐    | ๑๖๕,๐๐๐    | ๑๖๕,๐๐๐    | ๑๖๕,๐๐๐    | ๘๒๕,๐๐๐    | ปม.จ.             |
|   | ๖   | เพิ่มประสิทธิภาพการเพาะและอนุบาลปลาตู้กักอยู่                        | ๑             |           | ๘๔๓,๑๘๐    | ๘๔๓,๑๘๐    | ๘๔๓,๑๘๐    | ๘๔๓,๑๘๐    | ๓,๓๗๒,๗๒๐  | ปม.จ.             |
|   | ๗   | โครงการพัฒนาการผลิตและการตลาดปลาดุกจังหวัดนครนายก                    | ๑             |           | ๑๑,๔๐๐,๐๐๐ | ๑๑,๔๐๐,๐๐๐ | ๑๑,๔๐๐,๐๐๐ | ๑๑,๔๐๐,๐๐๐ | ๔๕,๖๐๐,๐๐๐ | ปม.จ.             |

| แนวทางการพัฒนา | ที่ | โครงการ  | แหล่งงบประมาณ | งบประมาณ  |           |           |           |           |          | หน่วยงานดำเนินงาน |        |
|----------------|-----|--|---------------|-----------|-----------|-----------|-----------|-----------|----------|-------------------|--------|
|                |     |  |               | พ.ศ. ๒๕๖๖ | พ.ศ. ๒๕๖๗ | พ.ศ. ๒๕๖๘ | พ.ศ. ๒๕๖๙ | พ.ศ. ๒๕๗๐ | รวม ๕ ปี |                   |        |
|                | ๘   | โครงการพัฒนาต่อยอดองค์ความรู้ด้านการผลิตและการตลาดกระบือจังหวัดนครนายก                             | ๒             |           | ๒,๐๐๐,๐๐๐ |           |           |           |          | ๒,๐๐๐,๐๐๐         | ปศ.จ.  |
|                | ๙   | โครงการพัฒนาเกษตรกรปราดเปรื่อง (Smart Farmer)  | ๑             | ๖๓,๘๐๐    | ๕๒,๐๐๐    | ๕๒,๐๐๐    | ๕๒,๐๐๐    | ๕๒,๐๐๐    | ๒๓๓,๐๐๐  | ๒๓๓,๐๐๐           | ส.ป.ก. |
|                | ๑๐  | โครงการส่งเสริมการลดต้นทุนกลุ่มเกษตรกรผู้เลี้ยงปลาเบญจพรรณในเขตปฏิรูปที่ดินจังหวัดนครนายก          | ๑             |           | ๓๓,๙๕๐    | ๓๓,๙๕๐    | ๓๓,๙๕๐    | ๓๓,๙๕๐    | ๑๓๕,๘๐๐  | ๑๓๕,๘๐๐           | ส.ป.ก. |
|                | ๑๑  | พัฒนาเกษตรกรปราดเปรื่อง (Smart Farmer)   | ๑             | ๙๒,๐๐๐    | ๙๒,๐๐๐    | ๙๒,๐๐๐    | ๙๒,๐๐๐    | ๙๒,๐๐๐    | ๔๖๐,๐๐๐  | ๔๖๐,๐๐๐           | กษ.จ.  |
|                | ๑๒  | โครงการพัฒนาการผลิตสินค้าเกษตรปลอดภัย/เกษตรอินทรีย์ และส่งเสริมวิสาหกิจชุมชนเพื่อเพิ่มมูลค่าผลผลิต | ๑             |           |           | ๑๗๕,๐๖๐   |           |           | ๑๗๕,๐๖๐  | ๑๗๕,๐๖๐           | กษ.จ.  |
|                | ๑๓  | บูรณาการบริหารจัดการเพื่อพัฒนาและยกระดับศักยภาพร้านสหกรณ์  | ๑             | ๑๗,๔๐๐    | ๑๗,๔๐๐    | ๑๗,๔๐๐    | ๑๗,๔๐๐    | ๑๗,๔๐๐    | ๘๗,๐๐๐   | ๘๗,๐๐๐            | ส.ก.จ. |
|                | ๑๔  | Platform การบริการเครื่องจักรกลการเกษตร จากสมาชิกเครื่องจักรกลการเกษตรจากสมาชิก                    | ๑             |           | ๕๐,๐๐๐    | ๕๐,๐๐๐    | ๕๐,๐๐๐    | ๕๐,๐๐๐    | ๒๐๐,๐๐๐  | ๒๐๐,๐๐๐           | ส.ก.จ. |

| แนวทางการพัฒนา | ที่ | โครงการ   | แหล่งงบประมาณ | งบประมาณ  |            |           |           |           |            | หน่วยงานดำเนินงาน                   |
|----------------|-----|---|---------------|-----------|------------|-----------|-----------|-----------|------------|-------------------------------------|
|                |     |   |               | พ.ศ. ๒๕๖๖ | พ.ศ. ๒๕๖๗  | พ.ศ. ๒๕๖๘ | พ.ศ. ๒๕๖๙ | พ.ศ. ๒๕๗๐ | รวม ๕ ปี   |                                     |
|                | ๑๕  | โครงการส่งเสริมการทำเกษตรผสมผสาน "๙๐ ตารางวาพาสุกมีแล้วแบ่งปัน" | ๒             | ๕,๐๕๐,๐๐๐ | ๕,๐๕๐,๐๐๐  | ๕,๐๕๐,๐๐๐ | ๕,๐๕๐,๐๐๐ | ๕,๐๕๐,๐๐๐ | ๒๕,๒๕๐,๐๐๐ | หน่วยงานสังกัดกระทรวงเกษตรและสหกรณ์ |
|                | ๑๖  | สร้างจิตสำนึกด้านเกษตรในสถานศึกษา                               | ๑             | ๑๒,๒๖๒    | ๑๒,๒๖๒     | ๑๒,๒๖๒    | ๑๒,๒๖๒    | ๑๒,๒๖๒    | ๖๑,๓๑๐     | สภ.จ.                               |
|                | ๑๗  | เพิ่มประสิทธิภาพการผลิตไม้ดอกไม้ประดับ (เพาะเลี้ยงเนื้อเยื่อ)   | ๑             |           | ๔๕,๐๐๐     | ๔๕,๐๐๐    | ๔๕,๐๐๐    | ๔๕,๐๐๐    | ๑๘๐,๐๐๐    | กษ.จ.                               |
|                | ๑๘  | ส่งเสริมและพัฒนาผลไม้เพื่อตรวจสอบย้อนกลับ                       | ๑             |           | ๓๐๐,๕๐๐    | ๓๐๐,๕๐๐   | ๓๐๐,๕๐๐   | ๓๐๐,๕๐๐   | ๑,๒๐๒,๐๐๐  | กษ.จ.                               |
|                | ๑๙  | ส่งเสริมการผลิตสินค้าปศุสัตว์ปลอดภัย                            | ๑             |           | ๒,๒๙๐,๕๐๐  |           |           |           | ๒,๒๙๐,๕๐๐  | ปศ.จ.                               |
|                | ๒๐  | กิจกรรม ส่งเสริมการปลูกพืชอาหารสัตว์ (โคกระบือเพื่อการค้า)      | ๑             |           | ๖๘๐,๐๐๐    |           |           |           | ๖๘๐,๐๐๐    | ปศ.จ.                               |
|                | ๒๑  | กิจกรรม ส่งเสริมและฟื้นฟูทรัพยากรสัตว์น้ำในแหล่งน้ำ             | ๑             |           | ๒๐,๒๙๙,๙๐๐ |           |           |           | ๒๐,๒๙๙,๙๐๐ | ปม.จ.                               |



| แนวทางการพัฒนา | ที่ | โครงการ   | แหล่งงบประมาณ | งบประมาณ  |               |               |               |               |               | หน่วยงานดำเนินงาน |   |
|----------------|-----|---|---------------|-----------|---------------|---------------|---------------|---------------|---------------|-------------------|---|
|                |     |   |               | พ.ศ. ๒๕๖๖ | พ.ศ. ๒๕๖๗     | พ.ศ. ๒๕๖๘     | พ.ศ. ๒๕๖๙     | พ.ศ. ๒๕๗๐     | รวม ๕ ปี      |                   |   |
|                | ๒๒  | โครงการส่งเสริมและพัฒนาสินค้าเกษตรชีวภาพ (สมุนไพร แมลงเศรษฐกิจ) | ๑             |           | ๑๖๙,๙๗๓,๙๐๐   | ๑๖๙,๙๗๓,๙๐๐   | ๑๖๙,๙๗๓,๙๐๐   | ๑๖๙,๙๗๓,๙๐๐   | ๑๖๙,๙๗๓,๙๐๐   | ๖๗๙,๘๙๕,๖๐๐       | หน่วยงาน<br>สังกัด<br>กระทรวง<br>เกษตรและ<br>สหกรณ์ |
|                | ๒๓  | โครงการระบบส่งเสริมเกษตรแบบแปลงใหญ่                             | ๑             |           | ๑,๘๑๘,๗๗๓,๖๐๐ | ๑,๘๑๘,๗๗๓,๖๐๐ | ๑,๘๑๘,๗๗๓,๖๐๐ | ๑,๘๑๘,๗๗๓,๖๐๐ | ๑,๘๑๘,๗๗๓,๖๐๐ | ๗,๒๗๓,๔๙๔,๔๐๐     | หน่วยงาน<br>สังกัด<br>กระทรวง<br>เกษตรและ<br>สหกรณ์ |
|                | ๒๔  | โครงการพัฒนาประสิทธิภาพโลจิสติกส์เกษตรเพื่อลดการสูญเสีย         | ๑             |           | ๘๓,๑๓๑,๐๐๐    | ๘๓,๑๓๑,๐๐๐    | ๘๓,๑๓๑,๐๐๐    | ๘๓,๑๓๑,๐๐๐    | ๘๓,๑๓๑,๐๐๐    | ๓๓๒,๕๒๔,๐๐๐       | หน่วยงาน<br>สังกัด<br>กระทรวง<br>เกษตรและ<br>สหกรณ์ |
|                | ๒๕  | โครงการส่งเสริมการใช้เครื่องจักรกลทางการเกษตร                   | ๑             | ๒๙,๗๐๐    | ๓๐,๐๐๐        | ๓๐,๐๐๐        | ๓๐,๐๐๐        | ๓๐,๐๐๐        | ๓๐,๐๐๐        | ๑๔๙,๗๐๐           | กษ.จ.   |
|                | ๒๖  | โครงการพัฒนาพื้นที่เขื่อนขุนด่านปราการชล จังหวัดนครนายก         | ๑             | ๓๓,๐๐๐    | ๓๐,๐๐๐        | ๓๐,๐๐๐        | ๓๐,๐๐๐        | ๓๐,๐๐๐        | ๓๐,๐๐๐        | ๑๕๓,๐๐๐           | กษ.จ.   |

| แนวทางการพัฒนา  | ที่ | โครงการ   | แหล่งงบประมาณ | งบประมาณ         |                     |                     |                     |                     |                      | หน่วยงานดำเนินงาน |
|---|-----|---|---------------|------------------|---------------------|---------------------|---------------------|---------------------|----------------------|-------------------|
|   |     |   |               | พ.ศ. ๒๕๖๖        | พ.ศ. ๒๕๖๗           | พ.ศ. ๒๕๖๘           | พ.ศ. ๒๕๖๙           | พ.ศ. ๒๕๗๐           | รวม ๕ ปี             |                   |
|   | ๒๗  | สนับสนุนกลุ่มวิสาหกิจชุมชน (ขยายผลฟุ้งชั้นโรงสุ่มชน)    | ๑             |                  |                     | ๑๒๐,๐๐๐             |                     |                     | ๑๒๐,๐๐๐              | กษ.นย.            |
|   | ๒๘  | ส่งเสริมการใช้ปุ๋ยตามค่าวิเคราะห์ดิน                    | ๑             |                  |                     | ๓๔๗,๖๐๐             |                     |                     | ๓๔๗,๖๐๐              | กษ.จ.             |
|   | ๒๙  | โครงการส่งเสริมสินค้าประมงปลอดภัยภายใต้ BCG โมเดล       | ๑             |                  |                     | ๓,๑๖๐,๐๐๐           |                     |                     | ๓,๑๖๐,๐๐๐            | ปม.จ.             |
|   |     | <b>รวม ๒๙ โครงการ</b>                                   |               | <b>๕,๙๒๓,๐๔๒</b> | <b>๒,๑๑๖,๓๔๐,๓๒</b> | <b>๒,๐๙๕,๖๖๓,๓๒</b> | <b>๒,๐๙๖,๐๖๓,๓๒</b> | <b>๒,๐๙๖,๐๖๓,๓๒</b> | <b>๘,๓๑๖,๖๖๕,๙๖๐</b> |                   |
| แนวทางการพัฒนาที่ ๒<br>ส่งเสริมการบริหารจัดการสถาบันเกษตรกร | ๑   | โครงการเสริมสร้างศักยภาพศูนย์ข้าวชุมชนและเครือข่ายชาวนา | ๑             | ๗๕,๐๐๐           | ๗๕,๐๐๐              | ๗๕,๐๐๐              | ๗๕,๐๐๐              | ๗๕,๐๐๐              | ๓๗๕,๐๐๐              | ศมข.นย.           |
|   | ๒   | ส่งเสริมและพัฒนา กลุ่มเกษตรกร และยุวเกษตรกร             | ๒             | ๑,๐๐๐,๐๐๐        | ๑,๐๐๐,๐๐๐           | ๑,๐๐๐,๐๐๐           | ๑,๐๐๐,๐๐๐           | ๑,๐๐๐,๐๐๐           | ๕,๐๐๐,๐๐๐            | กษ.จ.             |
|   | ๓   | การพัฒนาธุรกิจชุมชนในเขตปฏิรูปที่ดิน                    | ๑             | ๒๗๑,๐๓๐          | ๑๑๐,๐๐๐             | ๑๑๐,๐๐๐             | ๑๑๐,๐๐๐             | ๑๑๐,๐๐๐             | ๕๖๕,๐๐๐              | ส.ป.ก.            |
|   | ๔   | โครงการพัฒนาผู้แทนเกษตรกร                               | ๑             | ๒๖,๙๐๐           | ๓๔,๓๔๐              | ๓๔,๓๔๐              | ๓๔,๓๔๐              | ๓๔,๓๔๐              | ๑๓๗,๓๖๐              | ส.ป.ก.            |
|   | ๕   | การตรวจสอบบัญชีสหกรณ์และกลุ่มเกษตรกร                    | ๑             | ๑,๑๙๐,๕๖๐        | ๑,๒๕๐,๐๐๐           | ๑,๓๑๒,๕๐๐           | ๑,๓๗๘,๐๐๐           | ๑,๔๔๖,๙๐๐           | ๖,๕๗๗,๙๖๐            | สศส.นย.           |

| แนวทางการพัฒนา | ที่ | โครงการ   | แหล่งงบประมาณ | งบประมาณ  |           |           |           |           |          | หน่วยงานดำเนินงาน |
|----------------|-----|---|---------------|-----------|-----------|-----------|-----------|-----------|----------|-------------------|
|                |     |   |               | พ.ศ. ๒๕๖๖ | พ.ศ. ๒๕๖๗ | พ.ศ. ๒๕๖๘ | พ.ศ. ๒๕๖๙ | พ.ศ. ๒๕๗๐ | รวม ๕ ปี |                   |
|                | ๖   | โครงการตรวจสอบความถูกต้องในการทำธุรกรรมทางการเงินระหว่างสหกรณ์และสมาชิก | ๑             | ๘,๔๐๐     | ๘,๘๐๐     | ๙,๒๐๐     | ๙,๗๐๐     | ๑๐,๒๐๐    | ๔๖,๓๐๐   | สตส.นย.           |
|                | ๗   | โครงการส่งเสริมและพัฒนาสถาบันเกษตรกรและกลุ่มเกษตรกร                     | ๑             | ๓,๓๒๐     | ๓,๕๐๐     | ๓,๗๐๐     | ๓,๙๐๐     | ๔,๑๐๐     | ๑๘,๕๒๐   | สตส.นย.           |
|                | ๘   | โครงการอบรมเศรษฐกิจการเงินขั้นพื้นฐานแก่สมาชิกสหกรณ์                    | ๑             | ๓,๖๐๐     | ๓,๘๐๐     | ๓,๙๐๐     | ๔,๑๐๐     | ๔,๓๐๐     | ๑๙,๗๐๐   | สตส.นย.           |
|                | ๙   | โครงการส่งเสริมการแปรรูปสินค้าเกษตร (วชช.)                              | ๑             | ๔,๒๐๐     | ๔,๔๐๐     | ๔,๗๐๐     | ๔,๙๐๐     | ๕,๒๐๐     | ๒๓,๔๐๐   | สตส.นย.           |
|                | ๑๐  | โครงการส่งเสริมและพัฒนาวิสาหกิจชุมชน                                    | ๑             | ๑๕,๒๐๐    | ๑๕,๙๐๐    | ๑๖,๗๐๐    | ๑๗,๕๐๐    | ๑๘,๓๐๐    | ๘๓,๖๐๐   | สตส.นย.           |
|                | ๑๑  | โครงการยกระดับสถาบันเกษตรกรให้เป็นผู้ประกอบการธุรกิจ                    | ๑             | ๔,๙๐๐     | ๕,๓๐๐     | ๕,๗๐๐     | ๖,๐๐๐     | ๖,๓๐๐     | ๒๘,๒๐๐   | สตส.นย.           |
|                | ๑๒  | แก้ไขปัญหาหนี้ค้างชำระของสหกรณ์   | ๑             | ๑๖๔,๐๐๐   | ๑๖๔,๐๐๐   | ๑๖๔,๐๐๐   | ๑๖๔,๐๐๐   | ๑๖๔,๐๐๐   | ๘๒๐,๐๐๐  | สภ.จ.             |
|                | ๑๓  | การวิจัยและพัฒนานวัตกรรมการเกษตรภาค                                     | ๑             | ๙,๐๐๐     | ๙,๐๐๐     | ๙,๐๐๐     | ๙,๐๐๐     | ๙,๐๐๐     | ๔๕,๐๐๐   | สภ.จ.             |

| แนวทางการพัฒนา | ที่ | โครงการ   | แหล่งงบประมาณ | งบประมาณ  |           |           |           |           |           | หน่วยงานดำเนินงาน                   |
|----------------|-----|---|---------------|-----------|-----------|-----------|-----------|-----------|-----------|-------------------------------------|
|                |     |   |               | พ.ศ. ๒๕๖๖ | พ.ศ. ๒๕๖๗ | พ.ศ. ๒๕๖๘ | พ.ศ. ๒๕๖๙ | พ.ศ. ๒๕๗๐ | รวม ๕ ปี  |                                     |
|                | ๑๕  | ส่งเสริมและพัฒนาสถาบันเกษตรกร   | ๑             | ๙๓๗,๐๐๐   | ๙๓๗,๐๐๐   | ๙๓๗,๐๐๐   | ๙๓๗,๐๐๐   | ๙๓๗,๐๐๐   | ๔,๖๘๕,๐๐๐ | หน่วยงานสังกัดกระทรวงเกษตรและสหกรณ์ |
|                | ๑๖  | ยกระดับสถาบันเกษตรกรให้เป็นผู้ประกอบการธุรกิจเกษตร                    | ๑             | ๑๗๕,๐๐๐   | ๑๗๕,๐๐๐   | ๑๗๕,๐๐๐   | ๑๗๕,๐๐๐   | ๑๗๕,๐๐๐   | ๘๗๕,๐๐๐   | หน่วยงานสังกัดกระทรวงเกษตรและสหกรณ์ |
|                | ๑๗  | ส่งเสริมและพัฒนาวิสาหกิจชุมชน   | ๑             | ๘๗๐,๐๐๐   | ๘๗๐,๐๐๐   | ๘๗๐,๐๐๐   | ๘๗๐,๐๐๐   | ๘๗๐,๐๐๐   | ๔,๓๕๐,๐๐๐ | หน่วยงานสังกัดกระทรวงเกษตรและสหกรณ์ |
|                | ๑๘  | พัฒนาศูนย์เรียนรู้การเพิ่มประสิทธิภาพการผลิตสินค้าเกษตรจังหวัดนครนายก | ๑             |           | ๒๑๑,๔๐๐   | ๒๑๑,๔๐๐   | ๒๑๑,๔๐๐   | ๒๑๑,๔๐๐   | ๘๔๕,๖๐๐   | กษ.จ.                               |

| แนวทางการพัฒนา | ที่ | โครงการ  | แหล่งงบประมาณ | งบประมาณ  |             |             |             |             |             | หน่วยงานดำเนินงาน |   |
|----------------|-----|--|---------------|-----------|-------------|-------------|-------------|-------------|-------------|-------------------|---|
|                |     |  |               | พ.ศ. ๒๕๖๖ | พ.ศ. ๒๕๖๗   | พ.ศ. ๒๕๖๘   | พ.ศ. ๒๕๖๙   | พ.ศ. ๒๕๗๐   | รวม ๕ ปี    |                   |   |
|                | ๑๙  | โครงการส่งเสริมการจัดตั้งและบริหารจัดการวิสาหกิจเกษตรฐานชีวภาพและภูมิปัญญาท้องถิ่น | ๑             |           | ๔๓,๓๒๘,๐๐๐  | ๔๓,๓๒๘,๐๐๐  | ๔๓,๓๒๘,๐๐๐  | ๔๓,๓๒๘,๐๐๐  | ๔๓,๓๒๘,๐๐๐  | ๑๗๓,๓๒๖,๐๐๐       | หน่วยงาน<br>สังกัด<br>กระทรวง<br>เกษตรและ<br>สหกรณ์ |
|                | ๒๐  | โครงการยกระดับสถาบันเกษตรกรให้เป็นผู้ประกอบการธุรกิจเกษตร                          | ๑             |           | ๓๘,๔๖๖,๕๐๐  | ๓๘,๔๖๖,๕๐๐  | ๓๘,๔๖๖,๕๐๐  | ๓๘,๔๖๖,๕๐๐  | ๓๘,๔๖๖,๕๐๐  | ๑๕๓,๘๖๖,๐๐๐       | หน่วยงาน<br>สังกัด<br>กระทรวง<br>เกษตรและ<br>สหกรณ์ |
|                | ๒๑  | โครงการส่งเสริมและพัฒนาวิสาหกิจชุมชน   | ๑             |           | ๑๙๑,๙๒๒,๙๐๐ | ๑๙๑,๙๒๒,๙๐๐ | ๑๙๑,๙๒๒,๙๐๐ | ๑๙๑,๙๒๒,๙๐๐ | ๑๙๑,๙๒๒,๙๐๐ | ๗๖๗,๖๙๑,๖๐๐       | หน่วยงาน<br>สังกัด<br>กระทรวง<br>เกษตรและ<br>สหกรณ์ |
|                | ๒๒  | โครงการส่งเสริมและพัฒนาศาถาบันเกษตรกร  | ๑             |           | ๒๐๖,๓๕๓,๓๐๐ | ๒๐๖,๓๕๓,๓๐๐ | ๒๐๖,๓๕๓,๓๐๐ | ๒๐๖,๓๕๓,๓๐๐ | ๒๐๖,๓๕๓,๓๐๐ | ๘๒๗,๑๕๐,๘๐๐       | หน่วยงาน<br>สังกัด<br>กระทรวง<br>เกษตรและ<br>สหกรณ์ |

| แนวทางการพัฒนา  | ที่ | โครงการ   | แหล่งงบประมาณ | งบประมาณ       |                    |                    |                    |                    |                      | หน่วยงานดำเนินงาน |
|---|-----|---|---------------|----------------|--------------------|--------------------|--------------------|--------------------|----------------------|-------------------|
|   |     |   |               | พ.ศ. ๒๕๖๖      | พ.ศ. ๒๕๖๗          | พ.ศ. ๒๕๖๘          | พ.ศ. ๒๕๖๙          | พ.ศ. ๒๕๗๐          | รวม ๕ ปี             |                   |
|   | ๒๓  | เพิ่มประสิทธิภาพและการพัฒนาผลิตภัณฑ์วิสาหกิจชุมชน   | ๑             |                |                    | ๔๒๙,๗๐๐            |                    |                    | ๔๒๙,๗๐๐              | กษ.จ.             |
|   |     | <b>รวม ๒๓ โครงการ</b>   |               | <b>๓๗๖,๖๒๐</b> | <b>๔๘๘,๔๕๕,๕๕๐</b> | <b>๔๘๘,๓๖๖,๖๕๐</b> | <b>๔๘๘,๕๕๖,๗๖๕</b> | <b>๔๘๖,๔๖๖,๑๕๐</b> | <b>๑,๙๖๒,๕๖๖,๖๗๖</b> |                   |
| แนวทางการพัฒนาที่ ๓ ส่งเสริมสนับสนุนการทำเกษตรตามหลักปรัชญาของเศรษฐกิจพอเพียง | ๑   | โครงการเสริมสร้างการจัดการจัดทำบัญชีครัวเรือน เพื่อการจัดการเศรษฐกิจระดับครัวเรือน                          | ๑             | ๔๔,๓๔๐         | ๔๖,๕๐๐             | ๔๘,๘๐๐             | ๕๑,๒๐๐             | ๕๓,๘๐๐             | ๒๔๔,๖๔๐              | สศส.นย.           |
|   | ๒   | โครงการพัฒนาเด็กและเยาวชนตามพระราชดำริสมเด็จพระกนิษฐาธิราชเจ้า กรมสมเด็จพระเทพรัตนราชสุดาฯ สยามบรมราชกุมารี | ๑             | ๑๐๓,๒๐๐        | ๑๐๘,๓๐๐            | ๑๑๓,๗๐๐            | ๑๑๙,๔๐๐            | ๑๒๕,๔๐๐            | ๕๗๐,๐๐๐              | สศส.นย.           |
|   | ๓   | โครงการคลินิกเกษตรเคลื่อนที่  | ๑             | ๑๕,๙๕๐         | ๑๖,๗๐๐             | ๑๗,๕๐๐             | ๑๘,๔๐๐             | ๑๙,๔๐๐             | ๘๗,๙๕๐               | สศส.นย.           |
|   | ๔   | โครงการเกษตรทฤษฎีใหม่   | ๑             | ๑๐,๕๘๐         | ๑๑,๑๐๐             | ๑๑,๖๐๐             | ๑๒,๐๐๐             | ๑๒,๖๐๐             | ๕๗,๘๘๐               | สศส.นย.           |
|   | ๕   | โครงการพัฒนาเกษตรอินทรีย์   | ๑             | ๒,๑๔๐          | ๒,๓๐๐              | ๒,๔๐๐              | ๒,๕๐๐              | ๒,๖๐๐              | ๑๑,๙๔๐               | สศส.นย.           |
|   | ๖   | โครงการระบบส่งเสริมการเกษตรแบบแปลงใหญ่  | ๑             | ๒๐,๒๒๐         | ๒๑,๓๐๐             | ๒๒,๔๐๐             | ๒๓,๖๐๐             | ๒๔,๘๐๐             | ๑๑๒,๓๒๐              | สศส.นย.           |



| แนวทางการพัฒนา | ที่ | โครงการ  | แหล่งงบประมาณ | งบประมาณ  |           |           |           |           |           | หน่วยงานดำเนินงาน |
|----------------|-----|--|---------------|-----------|-----------|-----------|-----------|-----------|-----------|-------------------|
|                |     |  |               | พ.ศ. ๒๕๖๖ | พ.ศ. ๒๕๖๗ | พ.ศ. ๒๕๖๘ | พ.ศ. ๒๕๖๙ | พ.ศ. ๒๕๗๐ | รวม ๕ ปี  |                   |
|                | ๗   | โครงการศูนย์เรียนรู้การเพิ่มประสิทธิภาพ การผลิตสินค้าเกษตร   | ๑             | ๒๖,๘๐๐    | ๒๘,๒๐๐    | ๒๙,๖๐๐    | ๓๑,๑๐๐    | ๓๒,๗๐๐    | ๑๔๘,๔๐๐   | สตส.นย.           |
|                | ๘   | โครงการบริหารจัดการการผลิตสินค้าเกษตรตามแผนที่เกษตรเพื่อการบริหารจัดการเชิงรุก(agri-map)   | ๑             | ๗,๙๖๐     | ๘,๔๐๐     | ๘,๘๐๐     | ๙,๓๐๐     | ๙,๘๐๐     | ๔๔,๒๖๐    | สตส.นย.           |
|                | ๙   | โครงการส่งเสริมอาสาสมัครเกษตร  | ๑             | ๘,๖๙๐     | ๙,๒๐๐     | ๙,๗๐๐     | ๑๐,๒๐๐    | ๑๐,๘๐๐    | ๔๘,๕๙๐    | สตส.นย.           |
|                | ๑๐  | โครงการถ่ายทอดความรู้เกี่ยวกับสหกรณ์นักเรียน การจัดทำบัญชีต้นกล้าเศรษฐกิจพอเพียง รับ-จ่ายในครัวเรือน ให้แก่เด็กและเยาวชน (MOU) และบัญชีต้นทุนประกอบอาชีพ | ๑             |           | ๕๕,๒๐๐    | ๕๕,๒๐๐    | ๕๕,๒๐๐    |           | ๑๖๕,๖๐๐   | สตส.นย.           |
|                | ๑๑  | โครงการค่ายเยาวชน รักษ์พงไพรเฉลิมพระเกียรติ ๖๐ พรรษา สมเด็จพระเทพรัตนราชสุดาฯ สยามบรมราชกุมารี   | ๑             | ๒,๙๐๐     | ๒,๙๐๐     | ๒,๙๐๐     | ๒,๙๐๐     | ๒,๙๐๐     | ๑๔,๕๐๐    | สตส.นย.           |
|                | ๑๒  | โครงการเกษตรรวมใจ  | ๑             | ๓๖,๙๐๐    | ๓๖,๙๐๐    | ๓๖,๙๐๐    | ๓๖,๙๐๐    | ๓๖,๙๐๐    | ๑๘๔,๕๐๐   | ปม.จ.             |
|                | ๑๓  | ส่งเสริมการเลี้ยงสัตว์ปีกตามแนวเศรษฐกิจ  | ๑             | ๖๒๕,๖๐๐   | ๖๒๕,๖๐๐   | ๖๒๕,๖๐๐   | ๖๒๕,๖๐๐   | ๖๒๕,๖๐๐   | ๓,๑๒๘,๐๐๐ | ปศ.จ.             |

| แนวทางการพัฒนา | ที่ | โครงการ  | แหล่งงบประมาณ | งบประมาณ  |           |           |           |           |            | รวม ๕ ปี                            | หน่วยงานดำเนินงาน |
|----------------|-----|--|---------------|-----------|-----------|-----------|-----------|-----------|------------|-------------------------------------|-------------------|
|                |     |  |               | พ.ศ. ๒๕๖๖ | พ.ศ. ๒๕๖๗ | พ.ศ. ๒๕๖๘ | พ.ศ. ๒๕๖๙ | พ.ศ. ๒๕๗๐ |            |                                     |                   |
|                | ๑๔  | ศูนย์เรียนรู้เศรษฐกิจพอเพียงชุมชน                        | ๑             | ๑๓๕,๐๐๐   | ๑๓๕,๐๐๐   | ๑๓๕,๐๐๐   | ๑๓๕,๐๐๐   | ๑๓๕,๐๐๐   | ๖๗๕,๐๐๐    | กษ.นย.                              |                   |
|                | ๑๕  | โครงการพัฒนาผืนดินพระราชทานเพื่อเกษตรกรในเขตปฏิรูปที่ดิน | ๒             | ๙๓,๒๐๐    | ๒๐๐,๘๐๐   | ๒๐๐,๘๐๐   | ๒๐๐,๘๐๐   | ๒๐๐,๘๐๐   | ๘๐๓,๒๐๐    | ส.ป.ก.                              |                   |
|                | ๑๖  | โครงการรณรงค์และพัฒนากลุ่มปลูกหญ้าแฝกในเขตปฏิรูปที่ดิน   | ๑             | ๑๓,๕๐๐    | ๑๔,๕๐๐    | ๑๔,๕๐๐    | ๑๔,๕๐๐    | ๑๔,๕๐๐    | ๕๘,๐๐๐     | ส.ป.ก.                              |                   |
|                | ๑๗  | อพสธ.  | ๑             | ๑๓,๐๐๐    | ๒๘,๐๐๐    | ๒๘,๐๐๐    | ๒๘,๐๐๐    | ๒๘,๐๐๐    | ๑๑๒,๐๐๐    | ส.ป.ก.                              |                   |
|                | ๑๘  | โครงการ ๑ อำเภอ ๑ แปลง เกษตรอัจฉริยะ                     | ๒             | ๕๐๐,๐๐๐   | ๕๐๐,๐๐๐   | ๕๐๐,๐๐๐   | ๕๐๐,๐๐๐   | ๕๐๐,๐๐๐   | ๒,๕๐๐,๐๐๐  | หน่วยงานสังกัดกระทรวงเกษตรและสหกรณ์ |                   |
|                | ๑๙  | ส่งเสริมการเกษตรตามแนวคิดปรัชญาเศรษฐกิจพอเพียง           | ๒             | ๗,๒๒๓,๕๐๐ | ๗,๒๒๓,๕๐๐ | ๗,๒๒๓,๕๐๐ | ๗,๒๒๓,๕๐๐ | ๗,๒๒๓,๕๐๐ | ๓๖,๑๑๗,๕๐๐ | ปก.จ.นย.                            |                   |
|                | ๒๐  | โครงการส่งเสริมการเพิ่มประสิทธิภาพการใช้น้ำในระดับไร่นา  | ๑             | ๔๔,๐๐๐    | ๔๔,๐๐๐    | ๔๔,๐๐๐    | ๔๔,๐๐๐    | ๔๔,๐๐๐    | ๒๒๐,๐๐๐    | กษ.จ.                               |                   |
|                | ๒๑  | โครงการศูนย์ศึกษาการพัฒนาอันเนื่องมาจากพระราชดำริ        | ๑             | ๖๓,๕๐๐    | ๖๓,๕๐๐    | ๖๓,๕๐๐    | ๖๓,๕๐๐    | ๖๓,๕๐๐    | ๓๑๗,๕๐๐    | กษ.จ.                               |                   |

| แนวทางการพัฒนา  | ที่ | โครงการ  | แหล่งงบประมาณ | งบประมาณ   |               |            |            |            |                | หน่วยงานดำเนินงาน |
|---|-----|--|---------------|------------|---------------|------------|------------|------------|----------------|-------------------|
|   |     |  |               | พ.ศ. ๒๕๖๖  | พ.ศ. ๒๕๖๗     | พ.ศ. ๒๕๖๘  | พ.ศ. ๒๕๖๙  | พ.ศ. ๒๕๗๐  | รวม ๕ ปี       |                   |
|   | ๒๒  | โครงการสนับสนุนโครงการพัฒนาอันเนื่องมาจากพระราชดำริ                        | ๑             |            |               | ๑๘๓,๙๐๐    |            |            | ๑๘๓,๙๐๐        | ปม.จ.             |
|   |     | <b>รวม ๒๒ โครงการ</b>  |               | ๘,๘๗๑,๒๘๐  | ๙,๑๘๑,๙๐๐     | ๙,๓๗๘,๓๐๐  | ๙,๒๐๗,๖๐๐  | ๙,๑๖๖,๖๐๐  | ๔๕,๘๐๕,๖๘๐     |                   |
| รวมประเด็นการพัฒนาที่ ๑ ทั้งสิ้น ๗๔ โครงการ                                     |     |  |               | ๑๘,๕๙๒,๕๖๒ | ๒,๖๐๙,๙๖๑,๕๑๒ | ๒๙,๘๖๖,๘๙๒ | ๒๙,๘๖๖,๘๙๒ | ๒๙,๘๖๖,๘๙๒ | ๑๐,๓๘๗,๕๒๘,๕๔๐ |                   |
| ประเด็นการพัฒนาที่ ๒ เพิ่มประสิทธิภาพการผลิตและยกระดับมาตรฐานสินค้าเกษตรปลอดภัย |     |  |               |            |               |            |            |            |                |                   |
| แนวทางการพัฒนาที่ ๑<br>ส่งเสริมการผลิตสินค้าเกษตรให้ได้มาตรฐาน                  | ๑   | ส่งเสริมการผลิตและการแปรรูปพืชสมุนไพร                                      | ๒             | ๔๐๐,๐๐๐    | ๔๐๐,๐๐๐       | ๔๐๐,๐๐๐    | ๔๐๐,๐๐๐    | ๔๐๐,๐๐๐    | ๒,๐๐๐,๐๐๐      | กษ.จ.             |
|   | ๒   | พัฒนาเกษตรกรรายยั่งยืน   | ๑             | ๕๐,๐๐๐     | ๕๐,๐๐๐        | ๕๐,๐๐๐     | ๕๐,๐๐๐     | ๕๐,๐๐๐     | ๒๕๐,๐๐๐        | กษ.จ.             |
|   | ๓   | สร้างเด็กสู่นักกิจกรรมเกษตรด้วยปลาตุ๊ก                                     | ๑             | ๕๔,๒๙๒     | ๕๔,๒๙๒        | ๕๔,๒๙๒     | ๕๔,๒๙๒     | ๕๔,๒๙๒     | ๒๗๑,๔๖๐        | ปม.จ.             |
|   | ๔   | การส่งเสริมการใช้สมุนไพรแทนการใช้ยาปฏิชีวนะในการอนุบาลลูกปลาตุ๊ก           | ๑             | ๑,๒๐๐,๐๐๐  | ๑,๒๐๐,๐๐๐     | ๑,๒๐๐,๐๐๐  | ๑,๒๐๐,๐๐๐  | ๑,๒๐๐,๐๐๐  | ๖,๐๐๐,๐๐๐      | ปม.จ.             |
|   | ๕   | ส่งเสริมและพัฒนาอาชีพการเลี้ยงกุ้งขาวอินทรีย์ชาติให้ได้มาตรฐานเพื่อพาณิชย์ | ๒             | ๗,๙๒๗,๕๐๐  | ๗,๙๒๗,๕๐๐     | ๗,๙๒๗,๕๐๐  | ๗,๙๒๗,๕๐๐  | ๗,๙๒๗,๕๐๐  | ๓๙,๖๓๗,๕๐๐     | ปม.จ.             |

| แนวทางการพัฒนา | ที่ | โครงการ  | แหล่งงบประมาณ | งบประมาณ  |           |           |           |           |           | หน่วยงานดำเนินงาน |
|----------------|-----|--|---------------|-----------|-----------|-----------|-----------|-----------|-----------|-------------------|
|                |     |  |               | พ.ศ. ๒๕๖๖ | พ.ศ. ๒๕๖๗ | พ.ศ. ๒๕๖๘ | พ.ศ. ๒๕๖๙ | พ.ศ. ๒๕๗๐ | รวม ๕ ปี  |                   |
|                | ๖   | โครงการพัฒนาระบบมาตรฐานฟาร์มเพาะเลี้ยงสัตว์น้ำเพื่อการพาณิชย์และการส่งออก                                    | ๑             | ๒๕๐,๐๐๐   | ๒๕๐,๐๐๐   | ๒๕๐,๐๐๐   | ๒๕๐,๐๐๐   | ๒๕๐,๐๐๐   | ๑,๒๕๐,๐๐๐ | ปม.จ.             |
|                | ๗   | โครงการพัฒนาศักยภาพการอนุบาลและเลี้ยงปลาตกโดยการผลิตอาหารธรรมชาติและอาหารเสริมเพื่อลดต้นทุน                  | ๑             | ๕๐๐,๐๐๐   | ๕๐๐,๐๐๐   | ๕๐๐,๐๐๐   | ๕๐๐,๐๐๐   | ๕๐๐,๐๐๐   | ๒,๕๐๐,๐๐๐ | ปม.จ.             |
|                | ๘   | การเพิ่มแหล่งอาหารโปรตีนเพื่อบรรเทาความเดือดร้อนของประชาชนที่ได้รับผลกระทบจากภัยแล้งและอุทกภัยจังหวัดนครนายก | ๑             | ๑,๐๗๖,๐๐๐ | ๑,๐๗๖,๐๐๐ | ๑,๐๗๖,๐๐๐ | ๑,๐๗๖,๐๐๐ | ๑,๐๗๖,๐๐๐ | ๕,๓๘๐,๐๐๐ | ปม.จ.             |
|                | ๙   | พัฒนาสู่เกษตรปลอดภัยที่เหมาะสมกับสภาพพื้นที่   | ๑             |           | ๒,๐๑๓,๕๕๐ | ๒,๐๑๓,๕๕๐ | ๒,๐๑๓,๕๕๐ | ๒,๐๑๓,๕๕๐ | ๘,๐๕๔,๒๐๐ | ปม.จ.             |
|                | ๑๐  | ยกระดับการเลี้ยงสัตว์เข้าสู่ฟาร์มมาตรฐาน   | ๒             | ๖๐๐,๐๐๐   | ๖๐๐,๐๐๐   | ๖๐๐,๐๐๐   | ๖๐๐,๐๐๐   | ๖๐๐,๐๐๐   | ๓,๐๐๐,๐๐๐ | ปศ.จ.             |
|                | ๑๑  | ธนาคารแพะสร้างอาชีพเพื่อการผลิต  | ๑             | ๘๗๕,๒๐๐   | ๘๗๕,๒๐๐   | ๘๗๕,๒๐๐   | ๘๗๕,๒๐๐   | ๘๗๕,๒๐๐   | ๔,๓๗๖,๐๐๐ | ปศ.จ.             |
|                | ๑๒  | การส่งเสริมการเลี้ยงโค กระบือเพื่อลดต้นทุนการผลิต  | ๑             | ๑,๑๓๓,๖๐๐ | ๑,๑๓๓,๖๐๐ | ๑,๑๓๓,๖๐๐ | ๑,๑๓๓,๖๐๐ | ๑,๑๓๓,๖๐๐ | ๕,๖๖๘,๐๐๐ | ปศ.จ.             |

| แนวทางการพัฒนา | ที่ | โครงการ   | แหล่งงบประมาณ | งบประมาณ   |            |            |            |            |            | รวม ๕ ปี     | หน่วยงานดำเนินงาน |
|----------------|-----|---|---------------|------------|------------|------------|------------|------------|------------|--------------|-------------------|
|                |     |   |               | พ.ศ. ๒๕๖๖  | พ.ศ. ๒๕๖๗  | พ.ศ. ๒๕๖๘  | พ.ศ. ๒๕๖๙  | พ.ศ. ๒๕๗๐  |            |              |                   |
|                | ๑๓  | ส่งเสริมและสร้างทักษะในการประกอบอาชีพทั้งในและนอกระบบการเกษตร กิจกรรม โครงการส่งเสริมปุ๋ยผสมใช้เองผ่านสหกรณ์การเกษตรเพื่อลดต้นทุน | ๑             | ๑๘๘,๘๐๐    | ๑๘๘,๘๐๐    | ๑๘๘,๘๐๐    | ๑๘๘,๘๐๐    | ๑๘๘,๘๐๐    | ๙๔๔,๐๐๐    | ส.ก.จ.       |                   |
|                | ๑๔  | การส่งเสริมอาชีพเลี้ยงปลากระชัง   | ๑             | ๒,๖๗๒,๘๐๐  | ๒,๖๗๒,๘๐๐  | ๒,๖๗๒,๘๐๐  | ๒,๖๗๒,๘๐๐  | ๒,๖๗๒,๘๐๐  | ๑๓,๓๖๔,๐๐๐ | ส.ก.จ.       |                   |
|                | ๑๕  | ส่งเสริมการเพิ่มประสิทธิภาพการผลิตพืช (สมุนไพร) ในเขตปฏิรูปที่ดินจังหวัดนครนายก   | ๑             |            |            |            |            |            |            | ส.ป.ก.       |                   |
|                | ๑๖  | พัฒนาการเกษตรแบบผสมผสานโดยจัดระบบอนุรักษ์ดินและน้ำ  | ๒             | ๙,๕๒๐,๕๐๐  | ๙,๕๒๐,๕๐๐  | ๙,๕๒๐,๕๐๐  | ๙,๕๒๐,๕๐๐  | ๙,๕๒๐,๕๐๐  | ๔๗,๖๐๒,๕๐๐ | สพด.นย.      |                   |
|                | ๑๗  | พัฒนาเพิ่มประสิทธิภาพการผลิตและการค้าผลไม้จังหวัดนครนายก  | ๒             | ๑๐,๐๘๔,๐๐๐ | ๑๐,๐๘๔,๐๐๐ | ๑๐,๐๘๔,๐๐๐ | ๑๐,๐๘๔,๐๐๐ | ๑๐,๐๘๔,๐๐๐ | ๕๐,๔๒๐,๐๐๐ | สพด.นย.      |                   |
|                | ๑๘  | โครงการไม้ผลภาคใต้ตามพระราชดำริ (รร.จปร.)   | ๑             | ๓๕,๐๐๐     | ๓๕,๐๐๐     | ๓๕,๐๐๐     | ๓๕,๐๐๐     | ๓๕,๐๐๐     | ๑๗๕,๐๐๐    | ศวพ.ปทุมธานี |                   |
|                | ๑๙  | โครงการแปลงรวบรวมพันธุ์กล้วย (รร.จปร.)  | ๑             | ๕๐,๐๐๐     | ๕๐,๐๐๐     | ๕๐,๐๐๐     | ๕๐,๐๐๐     | ๕๐,๐๐๐     | ๒๕๐,๐๐๐    | ศวพ.ปทุมธานี |                   |

| แนวทางการพัฒนา | ที่ | โครงการ   | แหล่งงบประมาณ | งบประมาณ  |             |             |             |             |               | หน่วยงานดำเนินงาน                   |
|----------------|-----|---|---------------|-----------|-------------|-------------|-------------|-------------|---------------|-------------------------------------|
|                |     |   |               | พ.ศ. ๒๕๖๖ | พ.ศ. ๒๕๖๗   | พ.ศ. ๒๕๖๘   | พ.ศ. ๒๕๖๙   | พ.ศ. ๒๕๗๐   | รวม ๕ ปี      |                                     |
|                | ๒๐  | โครงการคลินิกเกษตรเคลื่อนที่/จังหวัดเคลื่อนที่ (กษ.จ.)                              | ๑             | ๒๔,๐๐๐    | ๒๔,๐๐๐      | ๒๔,๐๐๐      | ๒๔,๐๐๐      | ๒๔,๐๐๐      | ๑๒๐,๐๐๐       | หน่วยงานสังกัดกระทรวงเกษตรและสหกรณ์ |
|                | ๒๑  | พัฒนาเกษตรกรเข้าสู่การรับรองมาตรฐาน GAP   | ๑             |           | ๖๐,๐๐๐      | ๖๐,๐๐๐      | ๖๐,๐๐๐      | ๖๐,๐๐๐      | ๒๔๐,๐๐๐       | กษ.จ.                               |
|                | ๒๒  | เพิ่มประสิทธิภาพการผลิตและควบคุมมาตรฐานผลไม้ปลอดภัย                                 | ๒             |           | ๗๐๐,๐๐๐     |             |             |             | ๗๐๐,๐๐๐       | กษ.จ.                               |
|                | ๒๓  | กิจกรรม พัฒนาฟาร์มเลี้ยงสัตว์ โรงฆ่าสัตว์ และสถานที่จำหน่ายเนื้อสัตว์เข้าสู่มาตรฐาน | ๑             |           | ๑,๐๒๘,๐๐๐   |             |             |             | ๑,๐๒๘,๐๐๐     | ปศ.จ.                               |
|                | ๒๔  | โครงการส่งเสริมสร้างศักยภาพการผลิตเมล็ดพันธุ์ข้าวของศูนย์ข้าวชุมชน                  | ๑             | ๕๔๕,๘๐๐   | ๕๔๕,๘๐๐     | ๕๔๕,๘๐๐     | ๕๔๕,๘๐๐     | ๕๔๕,๘๐๐     | ๒,๗๒๘,๐๐๐     | ศมช.นย.                             |
|                | ๒๕  | โครงการผลิตและกระจายเมล็ดพันธุ์ข้าว   | ๑             | ๑,๘๗๖,๐๐๐ | ๑,๘๗๖,๐๐๐   | ๑,๘๗๖,๐๐๐   | ๑,๘๗๖,๐๐๐   | ๑,๘๗๖,๐๐๐   | ๙,๓๘๐,๐๐๐     | ศมช.นย.                             |
|                | ๒๖  | โครงการยกระดับคุณภาพมาตรฐานสินค้าเกษตร  | ๑             |           | ๑๗๖๕๓๗๘๑๒๐๐ | ๑๗๖๕๓๗๘๑๒๐๐ | ๑๗๖๕๓๗๘๑๒๐๐ | ๑๗๖๕๓๗๘๑๒๐๐ | ๗,๐๖๕,๕๕๖,๘๐๐ | หน่วยงานสังกัดกระทรวงเกษตรและสหกรณ์ |



| แนวทางการพัฒนา | ที่ | โครงการ   | แหล่งงบประมาณ | งบประมาณ          |                      |                      |                      |                      | รวม ๕ ปี             | หน่วยงานดำเนินงาน |
|----------------|-----|---|---------------|-------------------|----------------------|----------------------|----------------------|----------------------|----------------------|-------------------|
|                |     |   |               | พ.ศ. ๒๕๖๖         | พ.ศ. ๒๕๖๗            | พ.ศ. ๒๕๖๘            | พ.ศ. ๒๕๖๙            | พ.ศ. ๒๕๗๐            |                      |                   |
|                | ๒๗  | โครงการยกระดับคุณภาพมาตรฐานสินค้าเกษตร กิจกรรมพัฒนาคุณภาพสินค้าประมงสู่มาตรฐาน  | ๑             |                   |                      | ๔๖,๗๐๐               |                      |                      | ๔๖,๗๐๐               | ปม.จ.             |
|                | ๒๘  | ส่งเสริมการใช้จุลินทรีย์ในการเพาะเลี้ยงสัตว์น้ำ   | ๑             |                   |                      | ๑,๒๑๕,๐๐๐            |                      |                      | ๑,๒๑๕,๐๐๐            | ปม.จ.             |
|                | ๒๙  | การยกระดับฟาร์มโกพื้นเมืองให้เป็นฟาร์มที่มีระบบการป้องกันโรคและการเลี้ยงสัตว์ที่เหมาะสม (Good Farming Management; GFM) ในจังหวัดนครนายก | ๑             |                   |                      | ๕๕๗,๘๐๐              |                      |                      | ๕๕๗,๘๐๐              | ปศ.จ.             |
|                | ๓๐  | พัฒนาต่อยอดองค์ความรู้ ด้านการผลิตและการตลาดกระบือจังหวัดนครนายก  | ๑             |                   |                      | ๑,๗๑๑,๔๐๐            |                      |                      | ๑,๗๑๑,๔๐๐            | ปศ.จ.             |
|                | ๓๑  | โครงการพัฒนาปัจจัยพื้นฐานด้านการผลิตภาคการเกษตร   | ๑             |                   |                      | ๔๘๕,๐๐๐              |                      |                      | ๔๘๕,๐๐๐              | สพด.นย.           |
|                | ๓๒  | โครงการส่งเสริมการเลี้ยงปลาในเขตปฏิรูปที่ดินจังหวัดนครนายก  | ๑             |                   |                      | ๗๕,๐๐๐               |                      |                      | ๗๕,๐๐๐               | ส.ป.ก.            |
|                |     | <b>รวม ๓๒ โครงการ</b>   |               | <b>๓๙,๐๖๓,๔๙๒</b> | <b>๑,๙๗๘,๒๖๖,๒๙๒</b> | <b>๑,๙๙๐,๖๐๙,๑๙๒</b> | <b>๑,๙๗๖,๕๑๘,๒๙๒</b> | <b>๑,๙๗๖,๕๑๘,๒๙๒</b> | <b>๗,๙๕๐,๙๕๕,๓๖๐</b> |                   |

| แนวทางการพัฒนา                                       | ที่ | โครงการ  | แหล่งงบประมาณ | งบประมาณ   |            |            |            |            |             | หน่วยงานดำเนินงาน |
|--|-----|--|---------------|------------|------------|------------|------------|------------|-------------|-------------------|
|  |     |  |               | พ.ศ. ๒๕๖๖  | พ.ศ. ๒๕๖๗  | พ.ศ. ๒๕๖๘  | พ.ศ. ๒๕๖๙  | พ.ศ. ๒๕๗๐  | รวม ๕ ปี    |                   |
| แนวทางการพัฒนาที่ ๒<br>ส่งเสริมการทำเกษตรกรรมยั่งยืน | ๑   | ส่งเสริมเกษตรปลอดภัย/<br>เกษตรอินทรีย์   | ๒             | ๖๘๐,๐๐๐    | ๘๕๐,๐๐๐    | ๘๕๐,๐๐๐    | ๘๕๐,๐๐๐    | ๘๕๐,๐๐๐    | ๔,๐๘๐,๐๐๐   | กษ.จ.             |
|  | ๒   | ผลิตและกระจายเมล็ดพันธุ์ข้าวเพื่ออุตสาหกรรม  | ๑             | ๓๙,๖๐๐,๐๐๐ | ๓๙,๖๐๐,๐๐๐ | ๓๙,๖๐๐,๐๐๐ | ๓๙,๖๐๐,๐๐๐ | ๓๙,๖๐๐,๐๐๐ | ๑๙๘,๐๐๐,๐๐๐ | ศมช.นย.           |
|  | ๓   | การเตรียมความพร้อมเกษตรกรเข้ามามาตรฐานฟาร์มเพาะเลี้ยงสัตว์น้ำ  | ๑             | ๒๑,๐๐๐     | ๒๑,๐๐๐     | ๒๑,๐๐๐     | ๒๑,๐๐๐     | ๒๑,๐๐๐     | ๑๐๕,๐๐๐     | ปม.จ.             |
|  | ๔   | เพิ่มศักยภาพการผลิตกุ้งก้ามกรามคุณภาพในเขตภาคตะวันออกเพื่อเพิ่มมูลค่า  | ๑             | ๑,๙๐๔,๗๕๐  | ๑,๙๐๔,๗๕๐  | ๑,๙๐๔,๗๕๐  | ๑,๙๐๔,๗๕๐  | ๑,๙๐๔,๗๕๐  | ๙,๕๒๓,๗๕๐   | ปม.จ.             |
|  | ๕   | ส่งเสริมและพัฒนาอาชีพเทคโนโลยีการเพาะเลี้ยงสัตว์น้ำจืดเชิงพาณิชย์ การผลิตสินค้าประมงให้ได้มาตรฐานปลอดภัยเป็นมิตรกับสิ่งแวดล้อม | ๑             | ๔,๒๐๐,๐๐๐  | ๔,๒๐๐,๐๐๐  | ๔,๒๐๐,๐๐๐  | ๔,๒๐๐,๐๐๐  | ๔,๒๐๐,๐๐๐  | ๒๑,๐๐๐,๐๐๐  | ปม.จ.             |
|  | ๖   | ยกระดับคุณภาพมาตรฐานสินค้าเกษตร  | ๑             | ๓๐,๐๐๐     | ๓๐,๐๐๐     | ๓๐,๐๐๐     | ๓๐,๐๐๐     | ๓๐,๐๐๐     | ๑๕๐,๐๐๐     | ปม.จ.             |
|  | ๗   | โครงการพัฒนาการเลี้ยงสัตว์น้ำด้วยน้ำที่เลี้ยงปลาตุ๊ก   | ๑             | ๒๐๐,๐๐๐    | ๒๐๐,๐๐๐    | ๒๐๐,๐๐๐    | ๒๐๐,๐๐๐    | ๒๐๐,๐๐๐    | ๑,๐๐๐,๐๐๐   | ปม.จ.             |

| แนวทางการพัฒนา | ที่ | โครงการ   | แหล่งงบประมาณ | งบประมาณ  |           |           |           |           |           | หน่วยงานดำเนินงาน |
|----------------|-----|---|---------------|-----------|-----------|-----------|-----------|-----------|-----------|-------------------|
|                |     |   |               | พ.ศ. ๒๕๖๖ | พ.ศ. ๒๕๖๗ | พ.ศ. ๒๕๖๘ | พ.ศ. ๒๕๖๙ | พ.ศ. ๒๕๗๐ | รวม ๕ ปี  |                   |
|                | ๘   | โครงการพัฒนาระบบบำบัดน้ำ การนำกลับมาใช้ในการเลี้ยง สัตว์น้ำ                         | ๑             | ๒๐๐,๐๐๐   | ๒๐๐,๐๐๐   | ๒๐๐,๐๐๐   | ๒๐๐,๐๐๐   | ๒๐๐,๐๐๐   | ๑,๐๐๐,๐๐๐ | ปม.จ.             |
|                | ๙   | โครงการเพิ่มผลผลิตต้นทุนพ่อแม่ พันธุ์ปลาตูก เพื่อการพัฒนา ศักยภาพการผลิต            | ๑             | ๕๐๐,๐๐๐   | ๕๐๐,๐๐๐   | ๕๐๐,๐๐๐   | ๕๐๐,๐๐๐   | ๕๐๐,๐๐๐   | ๒,๕๐๐,๐๐๐ | ปม.จ.             |
|                | ๑๐  | การพัฒนาบ่อเลี้ยงแบบผสมผสาน การเกษตรทฤษฎีใหม่เป็นแหล่ง ท่องเที่ยวเชิงเกษตรด้านประมง | ๑             | ๑,๐๐๐,๐๐๐ | ๑,๐๐๐,๐๐๐ | ๑,๐๐๐,๐๐๐ | ๑,๐๐๐,๐๐๐ | ๑,๐๐๐,๐๐๐ | ๕,๐๐๐,๐๐๐ | ปม.จ.             |
|                | ๑๒  | การผลิตสินค้าปศุสัตว์ปลอดภัย  | ๒             | ๑,๖๐๐,๐๐๐ | ๑,๖๐๐,๐๐๐ | ๑,๖๐๐,๐๐๐ | ๑,๖๐๐,๐๐๐ | ๑,๖๐๐,๐๐๐ | ๘,๐๐๐,๐๐๐ | ปศ.จ.             |
|                | ๑๓  | โครงการยกระดับการผลิตผักและ ผลไม้คุณภาพของสหกรณ์และ กลุ่มเกษตรกรสู่มาตรฐาน GAP      | ๑             |           | ๑๘๘,๘๐๐   | ๑๘๘,๘๐๐   | ๑๘๘,๘๐๐   | ๑๘๘,๘๐๐   | ๗๕๕,๒๐๐   | ส.ก.จ.            |
|                | ๑๔  | การเพิ่มประสิทธิภาพการผลิตข้าว เพื่ออุตสาหกรรม                                      | ๒             | ๕๓๕,๕๐๐   | ๕๓๕,๕๐๐   | ๕๓๕,๕๐๐   | ๕๓๕,๕๐๐   | ๕๓๕,๕๐๐   | ๒,๖๗๗,๕๐๐ | สพด.นย.           |
|                | ๑๕  | โครงการพัฒนาเกษตรอินทรีย์   | ๑             | ๑,๒๐๐     | ๑,๓๒๐     | ๑,๔๖๐     | ๑,๖๐๐     | ๑,๗๖๐     | ๗,๓๔๐     | ส.ต.ส.นย.         |
|                | ๑๖  | โครงการส่งเสริมระบบวนเกษตร ในเขตปฏิรูปที่ดิน  | ๑             |           | ๘๖,๗๑๐    | ๘๖,๗๑๐    | ๘๖,๗๑๐    | ๘๖,๗๑๐    | ๓๔๖,๘๔๐   | ส.ป.ก.            |

| แนวทางการพัฒนา | ที่            | โครงการ  | แหล่งงบประมาณ | งบประมาณ   |              |              |              |              |                | หน่วยงานดำเนินงาน                                   |        |
|----------------|----------------|--|---------------|------------|--------------|--------------|--------------|--------------|----------------|---|--------|
|                |                |  |               | พ.ศ. ๒๕๖๖  | พ.ศ. ๒๕๖๗    | พ.ศ. ๒๕๖๘    | พ.ศ. ๒๕๖๙    | พ.ศ. ๒๕๗๐    | รวม ๕ ปี       |   |        |
|                | ๑๗             | โครงการส่งเสริมและพัฒนาเกษตรกรทฤษฎีใหม่ในเขตปฏิรูปที่ดิน                                     | ๑             |            | ๑๗๓,๗๐๐      | ๑๗๓,๗๐๐      | ๑๗๓,๗๐๐      | ๑๗๓,๗๐๐      | ๑๗๓,๗๐๐        | ๖๙๘,๘๐๐   | ส.ป.ก. |
|                | ๑๘             | โครงการส่งเสริมเกษตรกรอินทรีย์ในเขตปฏิรูปที่ดิน  | ๑             |            | ๗๘,๒๙๐       | ๗๘,๒๙๐       | ๗๘,๒๙๐       | ๗๘,๒๙๐       | ๗๘,๒๙๐         | ๓๑๓,๑๖๐   | ส.ป.ก. |
|                | ๑๙             | โครงการส่งเสริมเกษตรกรทฤษฎีใหม่<br>- ด้านบัญชี<br>- ด้านประมง<br>- ด้านปศุสัตว์<br>- ด้านพืช | ๑             | ๑๐,๕๘๐     | ๑๑,๑๐๐       | ๑๑,๖๐๐       | ๑๒,๐๐๐       | ๑๒,๖๐๐       | ๕๗,๘๘๐         | สศส.นย.   |        |
| ๑              |                |  | ๙,๙๙๐         | ๙,๙๙๐      | ๙,๙๙๐        | ๙,๙๙๐        | ๙,๙๙๐        | ๔๙,๙๕๐       | ปม.จ.          |   |        |
| ๑              |                |  | ๖๓,๙๙๐        | ๖๓,๙๙๐     | ๖๓,๙๙๐       | ๖๓,๙๙๐       | ๖๓,๙๙๐       | ๓๑๙,๙๕๐      | ปศ.จ.          |   |        |
| ๑              |                |  | ๑๘,๘๐๐        | ๑๘,๘๐๐     | ๑๘,๘๐๐       | ๒๐,๒๐๗       | ๒๐,๒๐๗       | ๙๖,๘๑๔       | กษ.นย.         |   |        |
|                | ๒๐             | โครงการระบบส่งเสริมการเกษตรแบบแปลงใหญ่   | ๑             | ๙๑๖,๑๐๐    | ๙๑๖,๑๐๐      | ๙๑๖,๑๐๐      | ๙๑๖,๑๐๐      | ๙๑๖,๑๐๐      | ๔,๕๘๐,๕๐๐      | กษ.จ.   |        |
| ๑              |                |  | ๒๖๘,๐๐๐       | ๒๖๘,๐๐๐    | ๒๖๘,๐๐๐      | ๒๖๘,๐๐๐      | ๒๖๘,๐๐๐      | ๑,๓๔๐,๐๐๐    | คสมข.นย.       |   |        |
| ๑              |                |  | ๑๔๐,๑๐๐       | ๑๕๔,๑๑๐    | ๑๖๕,๕๐๐      | ๑๘๖,๔๕๐      | ๒๐๕,๑๐๐      | ๘๕๑,๒๖๐      | สศส.นย.        |   |        |
|                | ๒๑             | โครงการพัฒนาเกษตรกรกรรรมยั่งยืน  | ๑             |            | ๓๘๕๗,๙๖๕,๓๐๐ | ๓๘๕๗,๙๖๕,๓๐๐ | ๓๘๕๗,๙๖๕,๓๐๐ | ๓๘๕๗,๙๖๕,๓๐๐ | ๑๕,๔๓๑,๘๖๑,๒๐๐ | หน่วยงาน<br>สังกัด<br>กระทรวง<br>เกษตรและ<br>สหกรณ์ |        |
|                | รวม ๒๑ โครงการ |  |               | ๕๑,๒๒๐,๐๑๐ | ๓๙๑๐,๕๒๗,๕๖๐ | ๓๙๑๐,๕๒๗,๕๖๐ | ๓๙๑๐,๖๑๒,๓๘๗ | ๓๙๑๐,๖๓๑,๓๗๗ | ๑๕,๖๙๙,๓๑๑,๑๕๔ |   |        |

| แนวทางการพัฒนา  | ที่ | โครงการ  | แหล่งงบประมาณ | งบประมาณ  |           |           |           |           |            | หน่วยงานดำเนินงาน |
|---|-----|--|---------------|-----------|-----------|-----------|-----------|-----------|------------|-------------------|
|   |     |  |               | พ.ศ. ๒๕๖๖ | พ.ศ. ๒๕๖๗ | พ.ศ. ๒๕๖๘ | พ.ศ. ๒๕๖๙ | พ.ศ. ๒๕๗๐ | รวม ๕ ปี   |                   |
| แนวทางการพัฒนาที่ ๓ ส่งเสริมและสนับสนุนการใช้เทคโนโลยีและนวัตกรรมในการผลิตสินค้าเกษตร | ๑   | การลดต้นทุนและเพิ่มประสิทธิภาพการผลิตสินค้าเกษตรด้วยเทคโนโลยีและการบริหารจัดการ (ลานตาก)                         | ๒             | ๒,๗๔๐,๐๐๐ | ๒,๗๔๐,๐๐๐ | ๒,๗๔๐,๐๐๐ | ๒,๗๔๐,๐๐๐ | ๒,๗๔๐,๐๐๐ | ๑๓,๗๐๐,๐๐๐ | กษ.จ.             |
|   | ๒   | ส่งเสริมพัฒนาการผลิตเพิ่มมูลค่าด้วยเทคโนโลยีและนวัตกรรม  | ๒             | ๖๖๖,๐๐๐   | ๖๖๖,๐๐๐   | ๖๖๖,๐๐๐   | ๖๖๖,๐๐๐   | ๖๖๖,๐๐๐   | ๓,๓๓๐,๐๐๐  | กษ.จ.             |
|   | ๓   | ส่งเสริมพัฒนาการผลิตข้าวเพิ่มมูลค่าด้วยเทคโนโลยีและนวัตกรรม  | ๒             | ๔,๖๕๘,๙๐๐ | ๔,๖๕๘,๙๐๐ | ๔,๖๕๘,๙๐๐ | ๔,๖๕๘,๙๐๐ | ๔,๖๕๘,๙๐๐ | ๒๓,๒๙๔,๕๐๐ | กษ.จ.             |
|   | ๔   | การเพิ่มประสิทธิภาพศูนย์เรียนรู้การผลิตสินค้าประมงสู่มาตรฐานและเกษตรอัจฉริยะ                                     | ๑             | ๕๑๒,๐๐๐   | ๕๑๒,๐๐๐   | ๕๑๒,๐๐๐   | ๕๑๒,๐๐๐   | ๕๑๒,๐๐๐   | ๒,๕๖๐,๐๐๐  | ปม.จ.             |
|   | ๕   | โครงการพัฒนาเทคโนโลยีเพื่อการเพาะเลี้ยงสัตว์น้ำในฟาร์ม (เครื่องให้อาหารอัตโนมัติ เครื่องสูบน้ำพลังงานแสงอาทิตย์) | ๑             | ๒๕๐,๐๐๐   | ๒๕๐,๐๐๐   | ๒๕๐,๐๐๐   | ๒๕๐,๐๐๐   | ๒๕๐,๐๐๐   | ๑,๒๕๐,๐๐๐  | ปม.จ.             |
|   | ๖   | โครงการพัฒนาศักยภาพการใช้สมุนไพรทดแทนการใช้ยาปฏิชีวนะในการอนุบาลลูกปลาดุก "ศูนย์สมุนไพรนครนายก" ทดแทนยาปฏิชีวนะ  | ๑             | ๔,๐๐๐,๐๐๐ | ๕๐๐,๐๐๐   | ๕๐๐,๐๐๐   | ๕๐๐,๐๐๐   | ๕๐๐,๐๐๐   | ๖,๐๐๐,๐๐๐  | ปม.จ.             |

| แนวทางการพัฒนา | ที่ | โครงการ  | แหล่งงบประมาณ | งบประมาณ  |             |             |             |             |               | หน่วยงานดำเนินงาน                   |
|----------------|-----|--|---------------|-----------|-------------|-------------|-------------|-------------|---------------|-------------------------------------|
|                |     |  |               | พ.ศ. ๒๕๖๖ | พ.ศ. ๒๕๖๗   | พ.ศ. ๒๕๖๘   | พ.ศ. ๒๕๖๙   | พ.ศ. ๒๕๗๐   | รวม ๕ ปี      |                                     |
|                | ๗   | การใช้นวัตกรรมและเทคโนโลยีการเกษตรเพื่อลดต้นทุนการผลิต   | ๒             | ๘,๕๙๒,๖๐๐ | ๘,๕๙๒,๖๐๐   | ๘,๕๙๒,๖๐๐   | ๘,๕๙๒,๖๐๐   | ๘,๕๙๒,๖๐๐   | ๔๒,๙๖๓,๐๐๐    | ส.ก.จ.                              |
|                | ๘   | สนับสนุนการใช้เครื่องจักรกลทางการเกษตรให้แก่สหกรณ์ เพื่อทดแทนการใช้สารเคมีที่เป็นพิษในการกำจัดวัชพืช | ๑             |           |             | ๑,๔๐๐,๐๐๐   | ๑,๔๐๐,๐๐๐   | ๑,๔๐๐,๐๐๐   | ๔,๒๐๐,๐๐๐     | ส.ก.จ.                              |
|                | ๙   | พัฒนาศักยภาพผู้ประกอบการด้วยระบบตรวจสอบสินค้าเกษตร (QR-Trace on Cloud)                               | ๑             | ๑๐,๐๐๐    | ๑๐,๐๐๐      | ๑๐,๐๐๐      | ๑๐,๐๐๐      | ๑๐,๐๐๐      | ๕๐,๐๐๐        | ส.ก.จ.                              |
|                | ๑๐  | ส่งเสริมการใช้ระบบสูบน้ำด้วยพลังงานแสงอาทิตย์ในการเกษตรและการบริโภค                                  | ๒             | ๑,๒๓๓,๗๐๐ | ๑,๒๓๓,๗๐๐   | ๑,๒๓๓,๗๐๐   | ๑,๒๓๓,๗๐๐   | ๑,๒๓๓,๗๐๐   | ๖,๑๖๘,๕๐๐     | พ.น.จ.                              |
|                | ๑๑  | ส่งเสริมการใช้พลังงานทดแทนเพื่อลดต้นทุนการผลิต   | ๒             | ๒,๒๐๐,๐๐๐ | ๒,๒๐๐,๐๐๐   | ๒,๒๐๐,๐๐๐   | ๒,๒๐๐,๐๐๐   | ๒,๒๐๐,๐๐๐   | ๑๑,๐๐๐,๐๐๐    | พ.น.จ.                              |
|                | ๑๒  | ส่งเสริมการเพิ่มประสิทธิภาพระบบการใช้น้ำด้านการเกษตร   | ๑             |           | ๑๑๗,๔๐๐     | ๑๑๗,๔๐๐     | ๑๑๗,๔๐๐     | ๑๑๗,๔๐๐     | ๔๖๙,๖๐๐       | กษ.จ.                               |
|                | ๑๓  | โครงการ ๑ อำเภอ ๑ แปลงเกษตร อัจฉริยะ   | ๑             |           | ๕๕๓,๘๓๓,๑๐๐ | ๕๕๓,๘๓๓,๑๐๐ | ๕๕๓,๘๓๓,๑๐๐ | ๕๕๓,๘๓๓,๑๐๐ | ๒,๑๓๕,๓๓๒,๔๐๐ | หน่วยงานสังกัดกระทรวงเกษตรและสหกรณ์ |



| แนวทางการพัฒนา | ที่ | โครงการ  | แหล่งงบประมาณ | งบประมาณ  |             |             |             |             |             | หน่วยงานดำเนินงาน |                                     |
|----------------|-----|--|---------------|-----------|-------------|-------------|-------------|-------------|-------------|-------------------|-------------------------------------|
|                |     |  |               | พ.ศ. ๒๕๖๖ | พ.ศ. ๒๕๖๗   | พ.ศ. ๒๕๖๘   | พ.ศ. ๒๕๖๙   | พ.ศ. ๒๕๗๐   | รวม ๕ ปี    |                   |                                     |
|                | ๑๔  | โครงการส่งเสริมและพัฒนการผลิตข้าวด้วยเทคโนโลยี อัจฉริยะครบวงจร                       | ๑             |           | ๘๓๕,๗๗๘,๕๐๐ | ๘๓๕,๗๗๘,๕๐๐ | ๘๓๕,๗๗๘,๕๐๐ | ๘๓๕,๗๗๘,๕๐๐ | ๘๓๕,๗๗๘,๕๐๐ | ๓,๓๓๗,๖๖๖,๐๐๐     | หน่วยงานสังกัดกระทรวงเกษตรและสหกรณ์ |
|                | ๑๕  | โครงการศึกษาการบริหารจัดการต่อซึ่งข้าวในพื้นที่ปลูกข้าวน้ำลึกเพื่อทดแทนการเผาฟางข้าว | ๒             |           |             | ๕๐,๐๐๐      | ๖๐๐,๐๐๐     | ๓๐,๐๐๐      |             | ๖๘๐,๐๐๐           | ศมช.นย                              |
|                | ๑๖  | โครงการส่งเสริมการใช้สารชีวภัณฑ์และแมลงศัตรูธรรมชาติทดแทนสารเคมีทางการเกษตร          | ๒             |           |             | ๕๐๐,๐๐๐     | ๕๐๐,๐๐๐     | ๕๐๐,๐๐๐     |             | ๑,๕๐๐,๐๐๐         | กษ.จ.มศว.(วิทยาลัยโพนวิมลมังคลาราม) |
|                | ๑๗  | โครงการส่งเสริมและพัฒนาศักยภาพผู้ผลิตกล้าไม้ดอกไม้ประดับ                             | ๑             |           |             | ๑๐,๐๐๐      |             |             |             | ๑๐,๐๐๐            | กษ.จ.                               |
|                | ๑๘  | ส่งเสริมการใช้ระบบผลิตไฟฟ้าพลังงานแสงอาทิตย์   | ๑             |           |             | ๔๗๐,๐๐๐     |             |             |             | ๔๗๐,๐๐๐           | พน.จ.                               |
|                | ๑๙  | โครงการศูนย์รวบรวมและแปรรูปผลไม้จังหวัดนครนายก                                       | ๑             |           |             | ๖,๘๐๐,๐๐๐   | ๖,๘๐๐,๐๐๐   | ๖,๘๐๐,๐๐๐   |             | ๒๐,๔๐๐,๐๐๐        | หน่วยงานสังกัดกระทรวงเกษตรและสหกรณ์ |

| แนวทางการพัฒนา  | ที่ | โครงการ   | แหล่งงบประมาณ | งบประมาณ           |                      |                      |                      |                      |                       | หน่วยงานดำเนินงาน |
|---|-----|---|---------------|--------------------|----------------------|----------------------|----------------------|----------------------|-----------------------|-------------------|
|   |     |   |               | พ.ศ. ๒๕๖๖          | พ.ศ. ๒๕๖๗            | พ.ศ. ๒๕๖๘            | พ.ศ. ๒๕๖๙            | พ.ศ. ๒๕๗๐            | รวม ๕ ปี              |                   |
|   |     | <b>รวม ๑๙ โครงการ</b>   |               | <b>๒๔,๘๖๓,๒๐๐</b>  | <b>๑,๔๐๑,๐๙๒,๒๐๐</b> | <b>๑,๔๐๑,๐๙๒,๒๐๐</b> | <b>๑,๔๐๑,๐๙๒,๒๐๐</b> | <b>๑,๔๐๑,๐๙๒,๒๐๐</b> | <b>๕,๖๖๖,๖๖๖,๐๐๐</b>  |                   |
|   |     | รวมประเด็นการพัฒนาที่ ๒ ทั้งสิ้น ๗๒ โครงการ   |               | <b>๑๑๕,๑๔๖,๗๐๒</b> | <b>๗,๒๘๙,๙๑๕,๙๐๒</b> | <b>๗,๓๐๑,๕๒๐,๘๐๒</b> | <b>๗,๒๘๗,๕๒๒,๘๐๒</b> | <b>๗,๒๘๖,๘๒๒,๘๐๒</b> | <b>๒๙,๓๐๐,๗๘๗,๕๐๔</b> |                   |
| ประเด็นการพัฒนาที่ ๓ พัฒนาโครงสร้างพื้นฐานการผลิตทางการเกษตรให้มีประสิทธิภาพ          |     |   |               |                    |                      |                      |                      |                      |                       |                   |
| แนวทางการพัฒนาที่ ๑<br>ดำเนินงานโครงการชลประทานอันเนื่องมาจากพระราชดำริให้ครบทั้งระบบ | ๑   | บริหารการส่งน้ำ โครงการส่งน้ำและบำรุงรักษานครนายก พื้นที่ชลประทาน ๓๘๗๐๐๐ ไร่ ตำบลท่าช้าง อำเภอเมืองนครนายก จังหวัดนครนายก | ๑             | ๖๘๐,๐๐๐            | ๑,๑๓๐,๐๐๐            | ๑,๑๓๐,๐๐๐            | ๑,๑๓๐,๐๐๐            | ๑,๑๓๐,๐๐๐            | ๕,๒๐๐,๐๐๐             | คป.นย             |
|   | ๒   | ปตร. บ้านวังยาว   | ๑             | ๔๐,๐๐๐,๐๐๐         | ๔๐,๐๐๐,๐๐๐           | ๔๐,๐๐๐,๐๐๐           | ๔๐,๐๐๐,๐๐๐           | ๔๐,๐๐๐,๐๐๐           | ๒๐๐,๐๐๐,๐๐๐           | คป.ขุนด่าน        |
|   | ๓   | อาคารบังคับน้ำบ้านโคกกรวด   | ๑             | ๒๒,๐๐๐,๐๐๐         | ๒๒,๐๐๐,๐๐๐           | ๒๒,๐๐๐,๐๐๐           | ๒๒,๐๐๐,๐๐๐           | ๒๒,๐๐๐,๐๐๐           | ๑๑๐,๐๐๐,๐๐๐           | คป.ขุนด่าน        |
|   | ๔   | การซ่อมแซมบำรุงรักษาโครงการชลประทาน   | ๑             | ๒๖,๔๐๖,๔๐๐         | ๒๑,๐๐๐,๐๐๐           | ๒๑,๐๐๐,๐๐๐           | ๒๑,๐๐๐,๐๐๐           | ๒๑,๐๐๐,๐๐๐           | ๑๑๐,๔๐๖,๔๐๐           | คป.นย.            |
|   | ๕   | ขุดลอกและเสริมคันคลอง เพื่อเพิ่มประสิทธิภาพการกักเก็บกักน้ำคลองท่าแดง   | ๑             | ๑๓,๘๐๐,๐๐๐         | ๑๓,๘๐๐,๐๐๐           | ๑๓,๘๐๐,๐๐๐           | ๑๓,๘๐๐,๐๐๐           | ๑๓,๘๐๐,๐๐๐           | ๖๙,๐๐๐,๐๐๐            | คป.ขุนด่าน        |
|   | ๖   | พัฒนาแหล่งน้ำในพื้นที่การเกษตร จังหวัดนครนายก   | ๒             | ๕๐๐,๐๐๐            | ๕๐๐,๐๐๐              | ๕๐๐,๐๐๐              | ๕๐๐,๐๐๐              | ๕๐๐,๐๐๐              | ๒,๕๐๐,๐๐๐             | สพด.นย.           |
|   | ๗   | การก่อสร้างแหล่งน้ำในไร่นา นอกเขตชลประทาน ขนาด ๑,๒๖๐ ลบ.ม.  | ๒             |                    | ๘๑,๒๐๐               | ๕๐๐,๐๐๐              | ๕๐๐,๐๐๐              | ๕๐๐,๐๐๐              | ๑,๕๘๑,๒๐๐             | สพด.นย.           |

| แนวทางการพัฒนา | ที่ | โครงการ  | แหล่งงบประมาณ | งบประมาณ   |            |            |            |            |             | รวม ๕ ปี   | หน่วยงานดำเนินงาน |
|----------------|-----|--|---------------|------------|------------|------------|------------|------------|-------------|------------|-------------------|
|                |     |  |               | พ.ศ. ๒๕๖๖  | พ.ศ. ๒๕๖๗  | พ.ศ. ๒๕๖๘  | พ.ศ. ๒๕๖๙  | พ.ศ. ๒๕๗๐  |             |            |                   |
|                | ๘   | จัดระบบอนุรักษ์ดินและน้ำพื้นที่ลุ่ม-ดอน  | ๒             | ๑,๕๖๐,๐๐๐  | ๑,๕๖๐,๐๐๐  | ๑,๕๖๐,๐๐๐  | ๑,๕๖๐,๐๐๐  | ๑,๕๖๐,๐๐๐  | ๗,๘๐๐,๐๐๐   | สพต.นย.    |                   |
|                | ๙   | พัฒนาและเพิ่มศักยภาพพื้นที่ทุ่งรังสิตแบบบูรณาการ   | ๒             | ๑,๘๐๐,๐๐๐  | ๑,๘๐๐,๐๐๐  | ๑,๘๐๐,๐๐๐  | ๑,๘๐๐,๐๐๐  | ๑,๘๐๐,๐๐๐  | ๙,๐๐๐,๐๐๐   | สพต.นย.    |                   |
|                | ๑๐  | การก่อสร้างแหล่งน้ำในไร่นานอกเขตชลประทาน ขนาด ๑,๒๖๐ ลบ.ม.  | ๒             |            | ๘๑,๒๐๐     | ๘๑,๒๐๐     | ๘๑,๒๐๐     | ๘๑,๒๐๐     | ๓๒๔,๘๐๐     | สพต.นย.    |                   |
|                | ๑๑  | พัฒนาและเพิ่มศักยภาพพื้นที่ทุ่งรังสิตแบบบูรณาการ   | ๒             | ๑,๘๐๐,๐๐๐  | ๑,๘๐๐,๐๐๐  | ๑,๘๐๐,๐๐๐  | ๑,๘๐๐,๐๐๐  | ๑,๘๐๐,๐๐๐  | ๙,๐๐๐,๐๐๐   | สพต.นย.    |                   |
|                | ๑๒  | ปรับปรุงอาคารบังคับน้ำ   | ๑             | ๗๔,๙๐๐,๐๐๐ | ๔๕,๐๘๐,๐๐๐ | ๔๕,๐๘๐,๐๐๐ | ๔๕,๐๘๐,๐๐๐ | ๔๕,๐๘๐,๐๐๐ | ๒๕๕,๒๒๐,๐๐๐ | คป.นย.     |                   |
|                | ๑๓  | ก่อสร้างอาคารบังคับน้ำ   | ๑             | ๓๑,๕๓๙,๐๐๐ | ๓๑,๕๓๙,๐๐๐ | ๓๑,๕๓๙,๐๐๐ | ๓๑,๕๓๙,๐๐๐ | ๓๑,๕๓๙,๐๐๐ | ๑๕๗,๖๙๕,๐๐๐ | คป.ขุนด่าน |                   |
|                | ๑๔  | บำรุงรักษาหัวงานพื้นที่ ๒๔๓ ไร่<br>บำรุงรักษาคล่องส่งน้ำสายใหญ่<br>ระยะทาง ๒๑๔ กิโลเมตร และ<br>บำรุงรักษาคล่องส่งน้ำฝั้งซ้าย<br>สาย ๒ ระยะทาง ๖๙๙๙ กิโลเมตร<br>โครงการส่งน้ำและบำรุงรักษานครนายก | ๑             | ๔,๐๒๗,๙๐๐  | ๔,๓๑๐,๐๐๐  | ๔,๓๑๐,๐๐๐  | ๔,๓๑๐,๐๐๐  | ๔,๓๑๐,๐๐๐  | ๒๑,๒๖๗,๙๐๐  | คป.นย.     |                   |
|                | ๑๕  | กำจัดวัชพืชคล่อง ๑ ซ้ายของ<br>คล่องส่งน้ำฝั้งซ้ายสาย ๒ ปริมาณ<br>๙๓ ไร่ โครงการส่งน้ำ และ<br>บำรุงรักษานครนายก   | ๑             | ๓๐๐,๐๐๐    | ๒๙๒,๐๐๐    |            |            |            | ๕๙๒,๐๐๐     | คป.นย.     |                   |

| แนวทางการพัฒนา | ที่ | โครงการ  | แหล่งงบประมาณ | งบประมาณ  |           |           |           |           | รวม ๕ ปี  | หน่วยงานดำเนินงาน |
|----------------|-----|--|---------------|-----------|-----------|-----------|-----------|-----------|-----------|-------------------|
|                |     |  |               | พ.ศ. ๒๕๖๖ | พ.ศ. ๒๕๖๗ | พ.ศ. ๒๕๖๘ | พ.ศ. ๒๕๖๙ | พ.ศ. ๒๕๗๐ |           |                   |
|                | ๑๖  | กำจัดวัชพืชคลองแยกร่วมของคลองส่งน้ำฝิ่งซ้ายสาย ๒ ปริมาณ ๒๕ ไร่ โครงการส่งน้ำและบำรุงรักษานครนายก         | ๑             | ๘๐,๐๐๐    | ๗๗,๙๐๐    |           |           |           | ๑๕๗,๙๐๐   | คป.นย.            |
|                | ๑๗  | กำจัดวัชพืชคลองเหมือง ปริมาณ ๓๕,๘๐๐ ตัน โครงการส่งน้ำและบำรุงรักษานครนายก                                | ๑             | ๑,๑๐๖,๐๐๐ | ๑,๑๑๔,๐๐๐ |           |           |           | ๒,๒๒๐,๐๐๐ | คป.นย.            |
|                | ๑๘  | กำจัดวัชพืชคลอง ๒ ปริมาณ ๙,๑๕๐ ตัน โครงการส่งน้ำและบำรุงรักษานครนายก                                     | ๑             | ๒๘๐,๐๐๐   |           |           |           |           | ๒๘๐,๐๐๐   | คป.นย.            |
|                | ๑๙  | กำจัดวัชพืชคลองส่งน้ำฝิ่งซ้ายสาย ๑ ปริมาณ ๒๕,๙๐๐ ตัน โครงการส่งน้ำและบำรุงรักษานครนายก                   | ๑             | ๘๐๐,๐๐๐   | ๘๑๓,๐๐๐   |           |           |           | ๑,๖๑๓,๐๐๐ | คป.นย.            |
|                | ๒๐  | กำจัดวัชพืชคลอง ๓ ปริมาณ ๑๔,๒๕๐ ตัน โครงการส่งน้ำและบำรุงรักษานครนายก                                    | ๑             | ๔๔๐,๐๐๐   | ๑,๒๒๖,๐๐๐ |           |           |           | ๑,๖๖๖,๐๐๐ | คป.นย.            |
|                | ๒๑  | กำจัดวัชพืชคลองซอย ๑.๑ ขวาของคลองส่งน้ำ ฝิ่งซ้ายสาย ๑ ปริมาณ ๙,๔๔๗ ตัน โครงการส่งน้ำและบำรุงรักษานครนายก | ๑             | ๒๙๒,๐๐๐   | ๔๙๒,๐๐๐   |           |           |           | ๗๘๔,๐๐๐   | คป.นย.            |

| แนวทางการพัฒนา | ที่ | โครงการ  | แหล่งงบประมาณ | งบประมาณ  |           |           |           |           |           | หน่วยงานดำเนินงาน |
|----------------|-----|--|---------------|-----------|-----------|-----------|-----------|-----------|-----------|-------------------|
|                |     |  |               | พ.ศ. ๒๕๖๖ | พ.ศ. ๒๕๖๗ | พ.ศ. ๒๕๖๘ | พ.ศ. ๒๕๖๙ | พ.ศ. ๒๕๗๐ | รวม ๕ ปี  |                   |
|                | ๒๒  | กำจัดวัชพืชคลอง ๒ ซ้าย ของคลองส่งน้ำฝั่งซ้ายสาย ๒ ปริมาณ ๕,๐๔๐ ต้น โครงการส่งน้ำและบำรุงรักษานครนายก               | ๑             | ๑๕๐,๐๐๐   | ๔๓๓,๐๐๐   |           |           |           | ๕๘๓,๐๐๐   | คป.นย.            |
|                | ๒๓  | กำจัดวัชพืชคลองซอย ๑.๑ ซ้าย ของคลองส่งน้ำฝั่งซ้ายสาย ๑ ปริมาณ ๘,๑๗๖ ต้น โครงการส่งน้ำและบำรุงรักษานครนายก          | ๑             | ๒๕๒,๐๐๐   | ๔๗๑,๐๐๐   |           |           |           | ๗๒๓,๐๐๐   | คป.นย.            |
|                | ๒๔  | กำจัดวัชพืชคลอง ๓ ซ้ายของคลองส่งน้ำฝั่งซ้ายสาย ๒ ปริมาณ ๓,๓๐๐ ต้น โครงการส่งน้ำและบำรุงรักษานครนายก                | ๑             | ๑๐๐,๐๐๐   | ๒๘๔,๐๐๐   |           |           |           | ๓๘๔,๐๐๐   | คป.นย.            |
|                | ๒๕  | กำจัดวัชพืชคลองขนานคันกั้นน้ำองครักษ์-เกาะกา ปริมาณ ๒๒,๐๐๐ ต้น โครงการส่งน้ำและบำรุงรักษานครนายก                   | ๑             | ๖๘๐,๐๐๐   | ๖๔๙,๐๐๐   |           |           |           | ๑,๓๒๙,๐๐๐ | คป.นย.            |
|                | ๒๖  | กำจัดวัชพืชคลอง ๑ ซ้าย ของคลองแยกร่วมของคลองส่งน้ำฝั่งซ้ายสาย ๒ ปริมาณ ๖,๒๔๐ ต้น โครงการส่งน้ำและบำรุงรักษานครนายก | ๑             | ๑๙๐,๐๐๐   | ๒๕๓,๐๐๐   |           |           |           | ๔๔๓,๐๐๐   | คป.นย.            |

| แนวทางการพัฒนา | ที่ | โครงการ   | แหล่งงบประมาณ | งบประมาณ  |           |           |           |           |            | หน่วยงานดำเนินงาน |
|----------------|-----|---|---------------|-----------|-----------|-----------|-----------|-----------|------------|-------------------|
|                |     |   |               | พ.ศ. ๒๕๖๖ | พ.ศ. ๒๕๖๗ | พ.ศ. ๒๕๖๘ | พ.ศ. ๒๕๖๙ | พ.ศ. ๒๕๗๐ | รวม ๕ ปี   |                   |
|                | ๒๗  | กำจัดวัชพืชคลองซอย ๒ ขวา ของคลองเหมือง ปริมาณ ๔,๐๐๐ ตัน โครงการส่งน้ำและบำรุงรักษานครนายก   | ๑             | ๑๒๓,๐๐๐   | ๓๙๗,๐๐๐   |           |           |           | ๕๒๐,๐๐๐    | คป.นย.            |
|                | ๒๘  | จ้างเหมากำจัดวัชพืชคลองซอย ๑ ซ้ายของคลองส่งน้ำสายใหญ่ฝั่งขวา กม. ๐+๐๐๐ ถึง กม. ๗+๐๐๐ ปริมาณ ๕,๖๐๐ ตัน โครงการส่งน้ำและบำรุงรักษานครนายก | ๑             | ๔๕๗,๐๐๐   | ๔๒๗,๐๐๐   |           |           |           | ๘๘๔,๐๐๐    | คป.นย.            |
|                | ๒๙  | จ้างเหมากำจัดวัชพืชคลอง ๑๔ ปริมาณ ๒๖,๐๐๐ ตัน โครงการส่งน้ำและบำรุงรักษานครนายก  | ๑             | ๑,๙๐๐,๐๐๐ | ๑,๘๗๕,๐๐๐ |           |           |           | ๓,๗๗๕,๐๐๐  | คป.นย.            |
|                | ๓๐  | จ้างเหมากำจัดวัชพืชคลองส่งน้ำสายใหญ่ฝั่งขวา กม. ๐+๐๐๐ ถึง กม. ๒๖+๐๐๐ ปริมาณ ๕๑,๐๐๐ ตัน  | ๑             |           | ๒,๑๐๐,๐๐๐ | ๔,๑๗๐,๐๐๐ | ๔,๑๗๐,๐๐๐ | ๔,๑๗๐,๐๐๐ | ๑๔,๖๑๐,๐๐๐ | คป.นย.            |
|                | ๓๑  | จ้างเหมากำจัดวัชพืชคลอง ๑๕ ปริมาณ ๖,๐๐๐ ตัน   | ๑             |           | ๔๔๖,๐๐๐   |           |           |           | ๔๔๖,๐๐๐    | คป.นย.            |
|                | ๓๒  | จ้างเหมากำจัดวัชพืชคลอง ๒๙ ปริมาณ ๘,๒๐๐ ตัน   | ๑             |           | ๔๙๕,๐๐๐   |           |           |           | ๔๙๕,๐๐๐    | คป.นย.            |
|                | ๓๓  | จ้างเหมากำจัดวัชพืชคลอง ๓๐ ปริมาณ ๑๗,๕๐๐ ตัน  | ๑             |           | ๑,๑๕๐,๐๐๐ |           |           |           | ๑,๑๕๐,๐๐๐  | คป.นย.            |



| แนวทางการพัฒนา | ที่ | โครงการ   | แหล่งงบประมาณ | งบประมาณ  |           |           |           |           |           | หน่วยงานดำเนินงาน |        |
|----------------|-----|---|---------------|-----------|-----------|-----------|-----------|-----------|-----------|-------------------|--------|
|                |     |   |               | พ.ศ. ๒๕๖๖ | พ.ศ. ๒๕๖๗ | พ.ศ. ๒๕๖๘ | พ.ศ. ๒๕๖๙ | พ.ศ. ๒๕๗๐ | รวม ๕ ปี  |                   |        |
|                | ๓๔  | จ้างเหมากำจัดวัชพืชคลอง ๓๑ ปริมาณ ๑๒,๖๐๐ ต้น  | ๑             |           | ๙๐๐,๐๐๐   |           |           |           |           | ๙๐๐,๐๐๐           | คป.นย. |
|                | ๓๕  | จ้างเหมากำจัดวัชพืชคลอง ๓๒ ปริมาณ ๑๔,๐๐๐ ต้น  | ๑             |           | ๑,๓๐๐,๐๐๐ |           |           |           |           | ๑,๓๐๐,๐๐๐         | คป.นย. |
|                | ๓๖  | จ้างเหมากำจัดวัชพืชคลองแยกซอย ๒๙ ปริมาณ ๓,๗๐๐ ต้น   | ๑             |           | ๑๖๕,๐๐๐   |           |           |           |           | ๑๖๕,๐๐๐           | คป.นย. |
|                | ๓๗  | ซ่อมแซมบำรุงรักษาระบบชลประทาน ตามข้อเสนอของเกษตรกรผู้ใช้น้ำชลประทาน                         | ๑             | ๑,๐๐๐,๐๐๐ | ๑,๐๐๐,๐๐๐ | ๑,๐๐๐,๐๐๐ | ๑,๐๐๐,๐๐๐ | ๑,๐๐๐,๐๐๐ | ๕,๐๐๐,๐๐๐ | คป.นย.            |        |
|                | ๓๘  | ซ่อมแซมทรบ.กม.๑๔+๔๐๐ ขนาด ๑.๐๐x๑.๐๐ ม. จำนวน ๑ ช่อง ของคลองเหมือง                           | ๑             | ๔๔๐,๐๐๐   |           |           |           |           |           | ๔๔๐,๐๐๐           | คป.นย. |
|                | ๓๙  | ซ่อมแซม ทรบ.คั่นกั้นน้ำอ่างศรีรักษ์-เกาะกา ขนาด ๑.๒๐x๑.๒๐ ม. กม. ๔+๓๓๐ จำนวน ๑ ช่อง         | ๑             | ๖๐๐,๐๐๐   |           |           |           |           |           | ๖๐๐,๐๐๐           | คป.นย. |
|                | ๔๐  | ซ่อมแซม ปตร.บางอ้อ โครงการส่งน้ำ และบำรุงรักษานครนายก ตำบลบางอ้อ อำเภอบ้านนา จังหวัดนครนายก | ๑             | ๙๐๐,๐๐๐   |           |           |           |           |           | ๙๐๐,๐๐๐           | คป.นย. |
|                | ๔๑  | ซ่อมแซมระบบไฟฟ้า เครื่องกวน บานระบาย และอาคารประกอบ ปตร.คลองบางใหญ่                         | ๑             | ๑,๒๓๐,๐๐๐ |           |           |           |           |           | ๑,๒๓๐,๐๐๐         | คป.นย. |

| แนวทางการพัฒนา | ที่ | โครงการ   | แหล่งงบประมาณ | งบประมาณ  |           |           |           |           | รวม ๕ ปี  | หน่วยงานดำเนินงาน |
|----------------|-----|---|---------------|-----------|-----------|-----------|-----------|-----------|-----------|-------------------|
|                |     |   |               | พ.ศ. ๒๕๖๖ | พ.ศ. ๒๕๖๗ | พ.ศ. ๒๕๖๘ | พ.ศ. ๒๕๖๙ | พ.ศ. ๒๕๗๐ |           |                   |
|                | ๔๒  | ซ่อมแซมทรบ.ปลายคลองซอย ๑ ซ้าย กม.๒+๘๐๐ ขนาด ๐.๘๐x๐.๘๐ ม. จำนวน ๑ ช่อง ของคลองส่งน้ำฝั่งซ้ายสาย ๑  | ๑             | ๔๙๐,๐๐๐   |           |           |           |           | ๔๙๐,๐๐๐   | คป.นย.            |
|                | ๔๓  | ซ่อมแซม ทรบ.คันกั้นน้ำอ่างครักษ์ - เกาะกา ขนาด ๑.๒๐x๑.๒๐ ม. กม. ๘+๗๓๕ จำนวน ๑ ช่อง                | ๑             | ๖๐๐,๐๐๐   |           |           |           |           | ๖๐๐,๐๐๐   | คป.นย.            |
|                | ๔๔  | ซ่อมแซมอาคารระบายทางรับน้ำป่า กม.๖+๕๔๕ ขนาด ๑.๐๐x๑.๐๐ ม. จำนวน ๓ ช่อง ของคลองส่งน้ำสายใหญ่ฝั่งขวา | ๑             | ๖๐๐,๐๐๐   |           |           |           |           | ๖๐๐,๐๐๐   | คป.นย.            |
|                | ๔๕  | ซ่อมแซมระบบไฟฟ้า เครื่องกวน บานระบาย และอาคารประกอบ ปตร.คลอง ๓๐                                   | ๑             | ๑,๔๕๐,๐๐๐ |           |           |           |           | ๑,๔๕๐,๐๐๐ | คป.นย.            |
|                | ๔๖  | ซ่อมแซมทรบ.กม.๔+๗๓๐ ขนาด ๐.๘๐x๐.๘๐ จำนวน ๑ ช่อง คลองซอย ๓ ขวา ของคลองเหมือง                       | ๑             | ๕๑๕,๐๐๐   |           |           |           |           | ๕๑๕,๐๐๐   | คป.นย.            |
|                | ๔๗  | ซ่อมแซม ทรบ.คันกั้นน้ำอ่างครักษ์ - เกาะกา ขนาด ๑.๒๐x๑.๒๐ ม. กม. ๑๒+๒๘๕ จำนวน ๑ ช่อง               | ๑             | ๖๐๐,๐๐๐   |           |           |           |           | ๖๐๐,๐๐๐   | คป.นย.            |

| แนวทางการพัฒนา | ที่ | โครงการ  | แหล่งงบประมาณ | งบประมาณ  |           |           |           |           | รวม ๕ ปี  | หน่วยงานดำเนินงาน |
|----------------|-----|--|---------------|-----------|-----------|-----------|-----------|-----------|-----------|-------------------|
|                |     |  |               | พ.ศ. ๒๕๖๖ | พ.ศ. ๒๕๖๗ | พ.ศ. ๒๕๖๘ | พ.ศ. ๒๕๖๙ | พ.ศ. ๒๕๗๐ |           |                   |
|                | ๔๘  | ซ่อมแซมทรบปากคลอง. กม. ๘+๐๐๐ ขนาด ๑.๐๐x๑.๐๐ ม. จำนวน ๑ ช่อง ของคลองแยก ๒ ซ้าย คลองส่งน้ำสายใหญ่ฝั่งขวา โครงการส่งน้ำและบำรุงรักษา นครนายก ตำบลบ้านพร้าว อำเภอบ้านนา จังหวัดนครนายก | ๑             | ๕๔๐,๐๐๐   |           |           |           |           | ๕๔๐,๐๐๐   | คป.นย.            |
|                | ๔๙  | ซ่อมแซมระบบไฟฟ้า เครื่องกวน บานระบาย และอาคารประกอบ ปตร.คลอง ๓๑  | ๑             | ๑,๕๒๐,๐๐๐ |           |           |           |           | ๑,๕๒๐,๐๐๐ | คป.นย.            |
|                | ๕๐  | ซ่อมแซมทรบ.กม.๗+๓๔๐ ขนาด ๐.๖๐x๐.๖๐ ม. จำนวน ๑ ช่อง ของคลองส่งน้ำฝั่งซ้ายสาย ๑  | ๑             | ๔๑๐,๐๐๐   |           |           |           |           | ๔๑๐,๐๐๐   | คป.นย.            |
|                | ๕๑  | ซ่อมแซม ทรบ.คั่นกั้นน้ำอ่างศรีรักษ์ เกาะกา ขนาด ๑.๒๐x๑.๒๐ ม. กม. ๑๖+๖๑๐ จำนวน ๑ ช่อง   | ๑             | ๖๐๐,๐๐๐   |           |           |           |           | ๖๐๐,๐๐๐   | คป.นย.            |
|                | ๕๒  | ซ่อมแซมท่อส่งน้ำเข้านา กม. ๑๐+๒๗๐ ขนาด ๒.๔๐x๒.๔๐ ม. จำนวน ๒ ช่อง ของคลองส่งน้ำ สายใหญ่ฝั่งขวา  | ๑             | ๘๕๐,๐๐๐   |           |           |           |           | ๘๕๐,๐๐๐   | คป.นย.            |

| แนวทางการพัฒนา | ที่ | โครงการ  | แหล่งงบประมาณ | งบประมาณ  |           |           |           |           | รวม ๕ ปี  | หน่วยงานดำเนินงาน |
|----------------|-----|--|---------------|-----------|-----------|-----------|-----------|-----------|-----------|-------------------|
|                |     |  |               | พ.ศ. ๒๕๖๖ | พ.ศ. ๒๕๖๗ | พ.ศ. ๒๕๖๘ | พ.ศ. ๒๕๖๙ | พ.ศ. ๒๕๗๐ |           |                   |
|                | ๕๓  | ซ่อมแซมทรบ.กม.๑+๗๖๕ ขนาด ๐.๖๐x๐.๖๐ ม. จำนวน ๑ ช่อง ของคลองส่งน้ำฝิ่งซ้ายสาย ๑                          | ๑             | ๔๐๐,๐๐๐   |           |           |           |           | ๔๐๐,๐๐๐   | คป.นย.            |
|                | ๕๔  | ซ่อมแซมระบบไฟฟ้า เครื่องกวน บานระบาย และอาคารประกอบ ปตร.ปลายคลอง ๑๕ ขนาด ๔.๐๐x๕.๐๐ ม. จำนวน ๑ ช่อง     | ๑             | ๑,๓๖๐,๐๐๐ |           |           |           |           | ๑,๓๖๐,๐๐๐ | คป.นย.            |
|                | ๕๕  | ซ่อมแซม ทรบ.กม.๕+๒๐๐ ขนาด ๑.๒๐x๑.๒๐ ม. จำนวน ๑ ช่อง ของคลอง ๑ ขวา ของคลองส่งน้ำ ฝิ่งซ้ายสาย ๒          | ๑             | ๕๑๕,๐๐๐   |           |           |           |           | ๕๑๕,๐๐๐   | คป.นย.            |
|                | ๕๖  | ซ่อมแซมอาคารระบายทางรับ น้ำป่า กม.๑๒+๒๑๖ ขนาด ๑.๐๐x๑.๐๐ ม. จำนวน ๓ ช่อง ของคลองส่งน้ำสายใหญ่ฝิ่งขวา    | ๑             | ๕๙๐,๐๐๐   |           |           |           |           | ๕๙๐,๐๐๐   | คป.นย.            |
|                | ๕๗  | ซ่อมแซมคูกรังฝิ่งจรจรคันคลอง ๒๙ ฝิ่งขวา กม.๐+๐๐๐-กม. ๐+๓๐๐ ความกว้าง ๔.๐๐ ม. ความยาวไม่น้อยกว่า ๓๐๐ ม. | ๑             | ๔๘๕,๐๐๐   |           |           |           |           | ๔๘๕,๐๐๐   | คป.นย.            |
|                | ๕๘  | ซ่อมแซมทรบ.กม.๖+๗๐๕ ขนาด ๐.๖๐x๐.๖๐ ม. จำนวน ๑ ช่อง ของคลองส่งน้ำฝิ่งซ้ายสาย ๑                          | ๑             | ๔๑๕,๐๐๐   |           |           |           |           | ๔๑๕,๐๐๐   | คป.นย.            |

| แนวทางการพัฒนา | ที่ | โครงการ   | แหล่งงบประมาณ | งบประมาณ  |           |           |           |           | รวม ๕ ปี | หน่วยงานดำเนินงาน |
|----------------|-----|---|---------------|-----------|-----------|-----------|-----------|-----------|----------|-------------------|
|                |     |   |               | พ.ศ. ๒๕๖๖ | พ.ศ. ๒๕๖๗ | พ.ศ. ๒๕๖๘ | พ.ศ. ๒๕๖๙ | พ.ศ. ๒๕๗๐ |          |                   |
|                | ๕๙  | ซ่อมแซมตาดคอนกรีตคลอง ๑ ซ้ายของคลอง ส่งน้ำฝั่งซ้ายสาย ๒ จำนวน ๘๐๐ ตารางเมตร                             | ๑             | ๔๒๐,๐๐๐   |           |           |           |           | ๔๒๐,๐๐๐  | คป.นย.            |
|                | ๖๐  | ซ่อมแซมลูกรังผิวจราจรคันคลอง ๑๔ ฝั่งซ้าย กม.๓+๐๐๐-กม. ๓+๖๐๐ ความกว้าง ๔.๐๐ ม. ความยาวไม่น้อยกว่า ๖๐๐ ม. | ๑             | ๔๙๒,๐๐๐   |           |           |           |           | ๔๙๒,๐๐๐  | คป.นย.            |
|                | ๖๑  | ซ่อมแซมทรบ.กม.๐+๓๐๐ ขนาด ๐.๖๐x๐.๖๐ จำนวน ๑ ช่อง ของคลองส่งน้ำฝั่งซ้ายสาย ๑                              | ๑             | ๔๐๐,๐๐๐   |           |           |           |           | ๔๐๐,๐๐๐  | คป.นย.            |
|                | ๖๒  | ซ่อมแซมอาคารระบายทางรับน้ำป่า กม.๑๒+๘๔๐ ขนาด ๑.๐๐x๑.๐๐ ม. จำนวน ๓ ช่อง ของคลองส่งน้ำสายใหญ่ฝั่งขวา      | ๑             | ๖๐๐,๐๐๐   |           |           |           |           | ๖๐๐,๐๐๐  | คป.นย.            |
|                | ๖๓  | ซ่อมแซม บานระบาย คลอง ๑ ซ้ายของคลองส่งน้ำฝั่งซ้าย สาย ๒ ขนาดบานระบาย ๐.๔๐ x ๐.๔๐ เมตร จำนวน ๔ แห่ง      | ๑             | ๘๐๐,๐๐๐   |           |           |           |           | ๘๐๐,๐๐๐  | คป.นย.            |

| แนวทางการพัฒนา | ที่ | โครงการ   | แหล่งงบประมาณ | งบประมาณ  |           |           |           |           | รวม ๕ ปี | หน่วยงานดำเนินงาน |
|----------------|-----|---|---------------|-----------|-----------|-----------|-----------|-----------|----------|-------------------|
|                |     |   |               | พ.ศ. ๒๕๖๖ | พ.ศ. ๒๕๖๗ | พ.ศ. ๒๕๖๘ | พ.ศ. ๒๕๖๙ | พ.ศ. ๒๕๗๐ |          |                   |
|                | ๖๔  | ซ่อมแซมท่อส่งน้ำเข้านา กม. ๑๕+๓๘๘ ขนาด ๑.๐๐x๑.๐๐ ม. จำนวน ๑ ช่อง ของคลองส่งน้ำสายใหญ่ฝั่งขวา            | ๑             | ๕๓๐,๐๐๐   |           |           |           |           | ๕๓๐,๐๐๐  | คป.นย.            |
|                | ๖๕  | ซ่อมแซมลูกรังผิวจราจรคันคลอง ๓๐ ฝั่งซ้าย กม.๖+๓๐๐-กม. ๖+๗๐๐ ความกว้าง ๔.๐๐ ม. ความยาวไม่น้อยกว่า ๔๐๐ ม. | ๑             | ๔๘๒,๐๐๐   |           |           |           |           | ๔๘๒,๐๐๐  | คป.นย.            |
|                | ๖๖  | ซ่อมแซมทรบ.กม.๘+๒๗๕ ขนาด ๑.๐๐x๑.๐๐ จำนวน ๑ ช่อง ของคลองส่งน้ำฝั่งซ้ายสาย ๑                              | ๑             | ๔๒๕,๐๐๐   |           |           |           |           | ๔๒๕,๐๐๐  | คป.นย.            |
|                | ๖๗  | ซ่อมแซมท่อส่งน้ำเข้านา กม. ๓+๖๐๐ ขนาด ๐.๖๐x๐.๖๐ ม. จำนวน ๑ ช่อง ของคลองบางไพล ฝั่งซ้าย (ช่วงล่าง)       | ๑             | ๕๕๐,๐๐๐   |           |           |           |           | ๕๕๐,๐๐๐  | คป.นย.            |
|                | ๖๘  | ซ่อมแซมลูกรังผิวจราจรคันคลอง ๓๑ ฝั่งซ้าย กม.๓+๐๐๐-กม. ๓+๓๐๐ ความกว้าง ๔.๐๐ ม. ความยาวไม่น้อยกว่า ๓๐๐ ม. | ๑             | ๔๘๘,๐๐๐   |           |           |           |           | ๔๘๘,๐๐๐  | คป.นย.            |



| แนวทางการพัฒนา | ที่ | โครงการ  | แหล่งงบประมาณ | งบประมาณ  |           |           |           |           | รวม ๕ ปี | หน่วยงานดำเนินงาน |
|----------------|-----|--|---------------|-----------|-----------|-----------|-----------|-----------|----------|-------------------|
|                |     |  |               | พ.ศ. ๒๕๖๖ | พ.ศ. ๒๕๖๗ | พ.ศ. ๒๕๖๘ | พ.ศ. ๒๕๖๙ | พ.ศ. ๒๕๗๐ |          |                   |
|                | ๖๙  | ซ่อมแซมท่อส่งน้ำเข้านา กม. ๓+๑๐๐ ขนาด ๐.๖๐x๐.๖๐ ม. จำนวน ๑ ช่อง ของคลองบางไพล ฝั่งซ้าย (ช่วงล่าง)                            | ๑             | ๔๔๐,๐๐๐   |           |           |           |           | ๔๔๐,๐๐๐  | คป.นย.            |
|                | ๗๐  | ซ่อมแซมเครื่องก้วานบานระบาย และอาคารประกอบ ทรบ.ฝั่งขวา กม.๒๑+๒๐๐ ขนาด ๑.๐๐x๑.๐๐ ม. จำนวน ๑ ช่อง ของคลองส่งน้ำ สายใหญ่ฝั่งขวา | ๑             | ๖๒๐,๐๐๐   |           |           |           |           | ๖๒๐,๐๐๐  | คป.นย.            |
|                | ๗๑  | ซ่อมแซมท่อส่งน้ำเข้านา กม. ๒+๐๐๐ ขนาด ๐.๖๐x๐.๖๐ ม. จำนวน ๑ ช่อง ของคลองพรหมณี ฝั่งซ้าย                                       | ๑             | ๔๘๐,๐๐๐   |           |           |           |           | ๔๘๐,๐๐๐  | คป.นย.            |
|                | ๗๒  | ซ่อมแซมเครื่องก้วานบานระบาย และอาคารประกอบ ทรบ.ฝั่งซ้าย กม.๒๐+๙๐๐ ขนาด๐.๘๐x๐.๘๐ ม. จำนวน ๑ ช่อง ของคลองส่งน้ำ สายใหญ่ฝั่งขวา | ๑             | ๕๓๐,๐๐๐   |           |           |           |           | ๕๓๐,๐๐๐  | คป.นย.            |

| แนวทางการพัฒนา | ที่ | โครงการ   | แหล่งงบประมาณ | งบประมาณ   |           |           |           |           | รวม ๕ ปี   | หน่วยงานดำเนินงาน |
|----------------|-----|---|---------------|------------|-----------|-----------|-----------|-----------|------------|-------------------|
|                |     |   |               | พ.ศ. ๒๕๖๖  | พ.ศ. ๒๕๖๗ | พ.ศ. ๒๕๖๘ | พ.ศ. ๒๕๖๙ | พ.ศ. ๒๕๗๐ |            |                   |
|                | ๗๓  | ปรับปรุงระบบโทรมาตร จำนวน ๑ โครงการ โครงการส่งน้ำและบำรุงรักษานครนายก ตำบลท่าช้าง อำเภอเมืองนครนายก จังหวัดนครนายก          | ๑             | ๒๔,๐๐๐,๐๐๐ |           |           |           |           | ๒๔,๐๐๐,๐๐๐ | คป.นย.            |
|                | ๗๔  | ซ่อมแซมเครื่องก้วานบานระบายและอาคารประกอบ ทรบ.ฝั่งซ้าย กม.๒๐+๗๓๐ ขนาด ๐.๘๐x๐.๘๐ ม. จำนวน ๑ ช่อง ของคลองส่งน้ำสายใหญ่ฝั่งขวา | ๑             | ๕๑๔,๐๐๐    |           |           |           |           | ๕๑๔,๐๐๐    | คป.นย.            |
|                | ๗๕  | ซ่อมแซมเครื่องก้วานบานระบายและอาคารประกอบ ทรบ.ฝั่งขวา กม.๑+๕๐๐ ขนาด ๑.๐๐x๑.๐๐ ม. จำนวน ๑ ช่อง ของคลองอาร์มโค                | ๑             | ๕๙๐,๐๐๐    |           |           |           |           | ๕๙๐,๐๐๐    | คป.นย.            |
|                | ๗๖  | ซ่อมแซมเครื่องก้วานบานระบายและอาคารประกอบ ทรบ.อ.๑ ขนาด ๑.๐๐x๑.๐๐ ม. จำนวน ๓ ช่อง  | ๑             | ๘๘๐,๐๐๐    |           |           |           |           | ๘๘๐,๐๐๐    | คป.นย.            |
|                | ๗๗  | ซ่อมแซมเครื่องก้วานบานระบายและอาคารประกอบ ทรบ.ฝั่งขวา กม.๒๕+๒๐๐ ขนาด ๑.๐๐x๑.๐๐ ม. จำนวน ๑ ช่อง ของคลองส่งน้ำสายใหญ่ฝั่งขวา  | ๑             | ๖๘๕,๐๐๐    |           |           |           |           | ๖๘๕,๐๐๐    | คป.นย.            |

| แนวทางการพัฒนา | ที่ | โครงการ  | แหล่งงบประมาณ | งบประมาณ   |             |           |           |           | รวม ๕ ปี    | หน่วยงานดำเนินงาน |
|----------------|-----|--|---------------|------------|-------------|-----------|-----------|-----------|-------------|-------------------|
|                |     |  |               | พ.ศ. ๒๕๖๖  | พ.ศ. ๒๕๖๗   | พ.ศ. ๒๕๖๘ | พ.ศ. ๒๕๖๙ | พ.ศ. ๒๕๗๐ |             |                   |
|                | ๗๘  | ซ่อมแซมเครื่องก้วานบานระบายและอาคารประกอบ ทรบ.ฝั่งขวา กม.๑๖+๘๕๐ ขนาด ๑.๐๐x๑.๐๐ ม. จำนวน ๑ ช่อง ของคลองส่งน้ำสายใหญ่ฝั่งขวา | ๑             | ๖๓๔,๐๐๐    |             |           |           |           | ๖๓๔,๐๐๐     | คป.นย.            |
|                | ๗๙  | สถานีสูบน้ำด้วยไฟฟ้าแบบสองทางที่ประตुरะบายน้ำบ้านคลอง ๒ อัตราการสูบ ๑๒ ลบ.ม./ วินาที                                       | ๑             |            | ๑๑๓,๒๒๐,๐๐๐ |           |           |           | ๑๑๓,๒๒๐,๐๐๐ | คป.นย.            |
|                | ๘๐  | ประตुरะบายน้ำคลองจมูกกลางโครงการส่งน้ำและบำรุงรักษานครนายก ตำบลบางอ้ออำเภอบ้านนา จังหวัดนครนายก                            | ๑             | ๒๘,๗๘๘,๐๐๐ |             |           |           |           | ๒๘,๗๘๘,๐๐๐  | คป.นย.            |
|                | ๘๑  | ปตร.แม่น้ำใน โครงการส่งน้ำและบำรุงรักษานครนายก ตำบลโพธิ์แทน อำเภองครักษ์ จังหวัดนครนายก                                    | ๑             | ๓๐,๐๐๐,๐๐๐ |             |           |           |           | ๓๐,๐๐๐,๐๐๐  | คป.นย.            |
|                | ๘๒  | กำจัดวัชพืชคลอง ๒ ปริมาณ ๙,๑๕๐ ตัน โครงการส่งน้ำและบำรุงรักษานครนายก ตำบลทรายมูลอำเภองครักษ์ จังหวัดนครนายก                | ๑             | ๒๘๐,๐๐๐    | ๗๘๗,๐๐๐     |           |           |           | ๑,๐๖๗,๐๐๐   | คป.นย.            |

| แนวทางการพัฒนา | ที่ | โครงการ  | แหล่งงบประมาณ | งบประมาณ  |           |           |           |           |          | หน่วยงานดำเนินงาน |        |
|----------------|-----|--|---------------|-----------|-----------|-----------|-----------|-----------|----------|-------------------|--------|
|                |     |  |               | พ.ศ. ๒๕๖๖ | พ.ศ. ๒๕๖๗ | พ.ศ. ๒๕๖๘ | พ.ศ. ๒๕๖๙ | พ.ศ. ๒๕๗๐ | รวม ๕ ปี |                   |        |
|                | ๘๓  | จ้างเหมากำจัดวัชพืชคลองส่งน้ำฝิ่งซ้ายสาย ๒ ปริมาณ ๑๙,๐๐๐ ตัน โครงการส่งน้ำและบำรุงรักษานครนายก                           | ๑             |           | ๑,๖๓๕,๐๐๐ |           |           |           |          | ๑,๖๓๕,๐๐๐         | คป.นย. |
|                | ๘๔  | จ้างเหมากำจัดวัชพืชคลองซอย ๑ ซ้าย ของคลองส่งน้ำสายใหญ่ฝิ่งขวา ปริมาณ ๕,๒๕๐ ตัน โครงการ โครงการส่งน้ำและบำรุงรักษานครนายก | ๑             |           | ๔๒๗,๐๐๐   |           |           |           |          | ๔๒๗,๐๐๐           | คป.นย. |
|                | ๘๕  | จ้างเหมากำจัดวัชพืชคลอง ๑ (ทรายมูล) ปริมาณ ๑๒,๘๗๕ ตัน โครงการส่งน้ำและบำรุงรักษานครนายก                                  | ๑             |           | ๑,๑๐๘,๐๐๐ |           |           |           |          | ๑,๑๐๘,๐๐๐         | คป.นย. |
|                | ๘๖  | จ้างเหมากำจัดวัชพืชคลองซอย ๓ ขวา ของคลองเหมือง ปริมาณ วัชพืช ๔,๒๘๐ ตัน โครงการส่งน้ำและบำรุงรักษานครนายก                 | ๑             |           | ๓๖๘,๐๐๐   |           |           |           |          | ๓๖๘,๐๐๐           | คป.นย. |
|                | ๘๗  | จ้างเหมากำจัดวัชพืชคลองซอย ๑ ซ้าย ของคลองส่งน้ำฝิ่งซ้ายสาย ๑ ปริมาณวัชพืช ๑,๒๖๐ ตัน โครงการส่งน้ำและบำรุงรักษานครนายก    | ๑             |           | ๑๐๘,๐๐๐   |           |           |           |          | ๑๐๘,๐๐๐           | คป.นย. |

| แนวทางการพัฒนา | ที่ | โครงการ   | แหล่งงบประมาณ | งบประมาณ  |            |           |           |           |          | หน่วยงานดำเนินงาน |        |
|----------------|-----|---|---------------|-----------|------------|-----------|-----------|-----------|----------|-------------------|--------|
|                |     |   |               | พ.ศ. ๒๕๖๖ | พ.ศ. ๒๕๖๗  | พ.ศ. ๒๕๖๘ | พ.ศ. ๒๕๖๙ | พ.ศ. ๒๕๗๐ | รวม ๕ ปี |                   |        |
|                | ๘๘  | จ้างเหมากำจัดวัชพืชคลอง ๒ ขวาของคลองส่งน้ำฝั่งซ้ายสาย ๑ ปริมาณวัชพืช ๑,๘๑๐ ตัน                                  | ๑             |           | ๑๕๕,๐๐๐    |           |           |           |          | ๑๕๕,๐๐๐           | คป.นย. |
|                | ๘๙  | จ้างเหมากำจัดวัชพืชคลองซอย ๑ ขวาของคลองเหมือง ปริมาณวัชพืช ๑,๕๕๐ ตัน โครงการส่งน้ำและบำรุงรักษานครนายก          | ๑             |           | ๑๓๓,๐๐๐    |           |           |           |          | ๑๓๓,๐๐๐           | คป.นย. |
|                | ๙๐  | กำจัดวัชพืชคลอง ๑ ขวาของคลองแยกร่วมของคลองส่งน้ำฝั่งซ้ายสาย ๒ ปริมาณ ๘๕.๕ ไร่ โครงการส่งน้ำและบำรุงรักษานครนายก | ๑             |           | ๒๗๗,๘๐๐    |           |           |           |          | ๒๗๗,๘๐๐           | คป.นย. |
|                | ๙๑  | ก่อสร้างสะพานคอนกรีตเสริมเหล็กข้ามคลองส่งน้ำสายใหญ่ฝั่งขวา กม.๑๘+๘๕๐ ความยาว ๕๐ ม.                              | ๑             |           | ๑๒,๓๐๐,๐๐๐ |           |           |           |          | ๑๒,๓๐๐,๐๐๐        | คป.นย. |
|                | ๙๒  | สะพานข้ามคลอง ๑๔ กม. ๑+๘๐๐ ตำบลบางปลาเกศ อำเภองครักษ์ จังหวัดนครนายก  | ๑             |           | ๑๒,๐๐๐,๐๐๐ |           |           |           |          | ๑๒,๐๐๐,๐๐๐        | คป.นย. |

| แนวทางการพัฒนา | ที่ | โครงการ  | แหล่งงบประมาณ | งบประมาณ  |            |           |           |           |          | หน่วยงานดำเนินงาน |        |
|----------------|-----|--|---------------|-----------|------------|-----------|-----------|-----------|----------|-------------------|--------|
|                |     |  |               | พ.ศ. ๒๕๖๖ | พ.ศ. ๒๕๖๗  | พ.ศ. ๒๕๖๘ | พ.ศ. ๒๕๖๙ | พ.ศ. ๒๕๗๐ | รวม ๕ ปี |                   |        |
|                | ๙๓  | สะพานข้ามคลอง ๑๔ กม. ๒+๘๐๐ ตำบลบางปลาเกศ อำเภองครักษ์ จังหวัดนครนายก   | ๑             |           | ๑๒,๐๐๐,๐๐๐ |           |           |           |          | ๑๒,๐๐๐,๐๐๐        | คป.นย. |
|                | ๙๔  | ซ่อมแซมบำรุงรักษาระบบชลประทาน ตามข้อเสนอของเกษตรกรผู้ใช้น้ำชลประทาน (๑ โครงการ ๑ ล้านบาท) โครงการส่งน้ำและบำรุงรักษานครนายก จังหวัดนครนายก | ๑             |           | ๑,๐๐๐,๐๐๐  |           |           |           |          | ๑,๐๐๐,๐๐๐         | คป.นย. |
|                | ๙๕  | ซ่อมแซมประตูน้ำนายก (ประตูเรือสัญจร) โครงการส่งน้ำและบำรุงรักษานครนายก   | ๑             |           | ๑,๘๐๐,๐๐๐  |           |           |           |          | ๑,๘๐๐,๐๐๐         | คป.นย. |
|                | ๙๖  | ซ่อมแซมตลิ่งบริเวณหัวงานโครงการส่งน้ำและบำรุงรักษานครนายก  | ๑             |           | ๙๙๕,๐๐๐    |           |           |           |          | ๙๙๕,๐๐๐           | คป.นย. |
|                | ๙๗  | ซ่อมแซมประตูปากคลองส่งน้ำฝั่งซ้ายสาย ๑ โครงการส่งน้ำและบำรุงรักษานครนายก   | ๑             |           | ๙๘๕,๐๐๐    |           |           |           |          | ๙๘๕,๐๐๐           | คป.นย. |
|                | ๙๘  | ซ่อมแซมถนนคอนกรีต ที่ทำการฝายส่งน้ำและบำรุงรักษาที่ ๒ โครงการส่งและบำรุงรักษาที่นครนายก  | ๑             |           | ๑,๙๘๐,๐๐๐  |           |           |           |          | ๑,๙๘๐,๐๐๐         | คป.นย. |

| แนวทางการพัฒนา | ที่ | โครงการ  | แหล่งงบประมาณ | งบประมาณ  |           |           |           |           |          | หน่วยงานดำเนินงาน |        |
|----------------|-----|--|---------------|-----------|-----------|-----------|-----------|-----------|----------|-------------------|--------|
|                |     |  |               | พ.ศ. ๒๕๖๖ | พ.ศ. ๒๕๖๗ | พ.ศ. ๒๕๖๘ | พ.ศ. ๒๕๖๙ | พ.ศ. ๒๕๗๐ | รวม ๕ ปี |                   |        |
|                | ๙๙  | ซ่อมแซม บานระบาย คลอง ๑ ซ้ายของคลองส่งน้ำฝั่งซ้าย สาย ๒ ขนาดบานระบาย ๐.๔๐ x ๐.๔๐ เมตร จำนวน ๔ แห่ง โครงการส่งน้ำ และบำรุงรักษานครนายก ตำบลดงละคร อำเภอเมือง จังหวัดนครนายก         | ๑             |           | ๑,๔๐๐,๐๐๐ |           |           |           |          | ๑,๔๐๐,๐๐๐         | คป.นย. |
|                | ๑๐๐ | ซ่อมแซมท่อส่งน้ำเข้านา กม. ๔+๘๐๐ ขนาด ๐.๔๐x๐.๔๐ ม. จำนวน ๑ ช่อง ของคลองซอย ๒ ซ้ายคลองส่งน้ำสายใหญ่ฝั่งขวา โครงการส่งน้ำและบำรุงรักษานครนายก ตำบลบางอ้อ อำเภอ บ้านนา จังหวัดนครนายก | ๑             |           | ๔๗๐,๐๐๐   |           |           |           |          | ๔๗๐,๐๐๐           | คป.นย. |
|                | ๑๐๑ | ซ่อมแซมป้องกันการกัดเซาะปตร. คลองเหมือง โครงการส่งน้ำและบำรุงรักษานครนายก  | ๑             |           | ๙๕๕,๐๐๐   |           |           |           |          | ๙๕๕,๐๐๐           | คป.นย. |
|                | ๑๐๒ | ซ่อมแซมตลิ่งคันโอบ ฝั้วงานฝายส่งน้ำที่ ๒ โครงการส่งน้ำและบำรุงรักษานครนายก   | ๑             |           | ๒,๑๒๐,๐๐๐ |           |           |           |          | ๒,๑๒๐,๐๐๐         | คป.นย. |



| แนวทางการพัฒนา | ที่ | โครงการ  | แหล่งงบประมาณ | งบประมาณ  |           |           |           |           |          | หน่วยงานดำเนินงาน |        |
|----------------|-----|--|---------------|-----------|-----------|-----------|-----------|-----------|----------|-------------------|--------|
|                |     |  |               | พ.ศ. ๒๕๖๖ | พ.ศ. ๒๕๖๗ | พ.ศ. ๒๕๖๘ | พ.ศ. ๒๕๖๙ | พ.ศ. ๒๕๗๐ | รวม ๕ ปี |                   |        |
|                | ๑๐๓ | ซ่อมแซมบานระบายคลองส่งน้ำฝั่งซ้ายสาย ๒ ขนาดบานระบาย ๐.๔๐ x ๐.๔๐ เมตร จำนวน ๔ แห่ง โครงการส่งน้ำและบำรุงรักษานครนายก ตำบลบางลูกเสือ อำเภอองครักษ์ จังหวัดนครนายก            | ๑             |           | ๑,๔๐๐,๐๐๐ |           |           |           |          | ๑,๔๐๐,๐๐๐         | คป.นย. |
|                | ๑๐๔ | ซ่อมแซมท่อส่งน้ำเข้านา กม. ๑๐+๑๗๐ ขนาด ๑.๐๐x๑.๐๐ ม. จำนวน ๑ ช่อง ของคันกั้นน้ำฝั่งขวาแม่น้ำนครนายก โครงการส่งน้ำและบำรุงรักษานครนายก ตำบลบางอ้อ อำเภอบ้านนา จังหวัดนครนายก | ๑             |           | ๕๓๐,๐๐๐   |           |           |           |          | ๕๓๐,๐๐๐           | คป.นย. |
|                | ๑๐๕ | ซ่อมแซมป้องกันกัดเซาะปตร. กลางคลอง กม.๙ คลองส่งน้ำฝั่งซ้ายสาย ๑ โครงการส่งน้ำและบำรุงรักษานครนายก  | ๑             |           | ๘๐๐,๐๐๐   |           |           |           |          | ๘๐๐,๐๐๐           | คป.นย. |
|                | ๑๐๖ | ซ่อมแซมถนนคอนกรีตเสริมเหล็กคันโอบ ปตร.ปลายคลองส่งน้ำสายใหญ่ฝั่งขวา โครงการส่งน้ำและบำรุงรักษานครนายก   | ๑             |           | ๑,๓๒๐,๐๐๐ |           |           |           |          | ๑,๓๒๐,๐๐๐         | คป.นย. |

| แนวทางการพัฒนา | ที่ | โครงการ   | แหล่งงบประมาณ | งบประมาณ  |           |           |           |           |          | หน่วยงานดำเนินงาน |        |
|----------------|-----|---|---------------|-----------|-----------|-----------|-----------|-----------|----------|-------------------|--------|
|                |     |   |               | พ.ศ. ๒๕๖๖ | พ.ศ. ๒๕๖๗ | พ.ศ. ๒๕๖๘ | พ.ศ. ๒๕๖๙ | พ.ศ. ๒๕๗๐ | รวม ๕ ปี |                   |        |
|                | ๑๐๗ | ซ่อมแซม บานระบาย คลอง ๑ ซ้ายของคลองแยกร่วมของคลองส่งน้ำฝั่งซ้าย สาย ๒ ขนาดบานระบาย ๐.๔๐ x ๐.๔๐ เมตร จำนวน ๓ แห่ง โครงการส่งน้ำและบำรุงรักษานครนายก ตำบลทรายมูล อำเภอองครักษ์ จังหวัดนครนายก | ๑             |           | ๑,๐๕๐,๐๐๐ |           |           |           |          | ๑,๐๕๐,๐๐๐         | คป.นย. |
|                | ๑๐๘ | ซ่อมแซมท่อส่งน้ำเข้านา กม. ๐+๖๘๐ ขนาด ๑.๐๐x๑.๐๐ ม. จำนวน ๑ ช่อง ของคลองส่งน้ำสายใหญ่ฝั่งขวา โครงการส่งน้ำและบำรุงรักษานครนายก ตำบลท่าช้าง อำเภอเมือง จังหวัดนครนายก                         | ๑             |           | ๕๖๐,๐๐๐   |           |           |           |          | ๕๖๐,๐๐๐           | คป.นย. |
|                | ๑๐๙ | ซ่อมแซมป้องกันการกัดเซาะปตร. ศรีจุฬา โครงการส่งน้ำและบำรุงรักษานครนายก  | ๑             |           | ๙๕๐,๐๐๐   |           |           |           |          | ๙๕๐,๐๐๐           | คป.นย. |
|                | ๑๑๐ | ซ่อมแซมตลิ่งคันโอป ปตร.คลอง ๒๙ โครงการส่งน้ำและบำรุงรักษานครนายก  | ๑             |           | ๙๘๐,๐๐๐   |           |           |           |          | ๙๘๐,๐๐๐           | คป.นย. |

| แนวทางการพัฒนา | ที่ | โครงการ   | แหล่งงบประมาณ | งบประมาณ  |           |           |           |           |          | หน่วยงานดำเนินงาน |        |
|----------------|-----|---|---------------|-----------|-----------|-----------|-----------|-----------|----------|-------------------|--------|
|                |     |   |               | พ.ศ. ๒๕๖๖ | พ.ศ. ๒๕๖๗ | พ.ศ. ๒๕๖๘ | พ.ศ. ๒๕๖๙ | พ.ศ. ๒๕๗๐ | รวม ๕ ปี |                   |        |
|                | ๑๑๑ | ซ่อมแซม ทรบ.กม.๓+๒๐๐ ขนาด ๑.๒๐x๑.๒๐ ม. จำนวน ๑ ช่อง ของคลอง ๑ ขวาของคลองส่งน้ำฝิ่งซ้ายสาย ๒ โครงการส่งน้ำและบำรุงรักษานครนายก ตำบลท่าทราย อำเภอเมือง จังหวัดนครนายก | ๑             |           | ๖๕๐,๐๐๐   |           |           |           |          | ๖๕๐,๐๐๐           | คป.นย. |
|                | ๑๑๒ | ซ่อมแซมท่อส่งน้ำเข้านา กม. ๑+๑๑๐ ขนาด ๑.๐๐x๑.๐๐ ม. จำนวน ๑ ช่อง ของคลองส่งน้ำสายใหญ่ฝิ่งขวา โครงการส่งน้ำและบำรุงรักษานครนายก ตำบลท่าช้าง อำเภอเมือง จังหวัดนครนายก | ๑             |           | ๕๖๐,๐๐๐   |           |           |           |          | ๕๖๐,๐๐๐           | คป.นย. |
|                | ๑๑๓ | ซ่อมแซมทรบ.กม.๑๖+๔๘๐ คลองเหมือง โครงการส่งน้ำและบำรุงรักษานครนายก   | ๑             |           | ๔๙๐,๐๐๐   |           |           |           |          | ๔๙๐,๐๐๐           | คป.นย. |

| แนวทางการพัฒนา | ที่ | โครงการ   | แหล่งงบประมาณ | งบประมาณ  |           |           |           |           | รวม ๕ ปี | หน่วยงานดำเนินงาน |
|----------------|-----|---|---------------|-----------|-----------|-----------|-----------|-----------|----------|-------------------|
|                |     |   |               | พ.ศ. ๒๕๖๖ | พ.ศ. ๒๕๖๗ | พ.ศ. ๒๕๖๘ | พ.ศ. ๒๕๖๙ | พ.ศ. ๒๕๗๐ |          |                   |
|                | ๑๑๔ | ซ่อมแซมเครื่องก้วานบานระบายทรบ.ของคั่นกั้นน้ำฝิ่งขวาแม่น้ำนครนายก กม.๒+๑๕๐ ขนาด ๐.๘๐ x ๐.๘๐ ม. จำนวน ๑ ช่อง<br>โครงการส่งน้ำและบำรุงรักษานครนายก                      | ๑             |           | ๕๕๐,๐๐๐   |           |           |           | ๕๕๐,๐๐๐  | คป.นย.            |
|                | ๑๑๕ | ซ่อมแซม ทรบ.กม.๗+๑๐๐ ขนาด ๑.๒๐x๑.๒๐ ม. จำนวน ๑ ช่อง<br>ของคลอง ๑ ขวาของคลองส่งน้ำฝิ่งซ้ายสาย ๒ โครงการส่งน้ำและบำรุงรักษานครนายก ตำบลบางอ้ออำเภอบ้านนา จังหวัดนครนายก | ๑             |           | ๖๕๐,๐๐๐   |           |           |           | ๖๕๐,๐๐๐  | คป.นย.            |
|                | ๑๑๖ | ซ่อมแซมท่อส่งน้ำเข้านา กม. ๑๒+๙๓๕ ขนาด ๑.๐๐x๑.๐๐ ม.<br>จำนวน ๑ ช่อง ของคลองส่งน้ำสายใหญ่ฝิ่งขวา โครงการส่งน้ำและบำรุงรักษานครนายก ตำบลท่าช้าง อำเภอมืองจังหวัดนครนายก | ๑             |           | ๕๔๐,๐๐๐   |           |           |           | ๕๔๐,๐๐๐  | คป.นย.            |
|                | ๑๑๗ | ซ่อมแซมทรบ.กม.๗+๑๐๐ คลองเหมือง โครงการส่งน้ำและบำรุงรักษานครนายก  | ๑             |           | ๔๘๕,๐๐๐   |           |           |           | ๔๘๕,๐๐๐  | คป.นย.            |

| แนวทางการพัฒนา | ที่ | โครงการ   | แหล่งงบประมาณ | งบประมาณ  |           |           |           |           |          | หน่วยงานดำเนินงาน |        |
|----------------|-----|---|---------------|-----------|-----------|-----------|-----------|-----------|----------|-------------------|--------|
|                |     |   |               | พ.ศ. ๒๕๖๖ | พ.ศ. ๒๕๖๗ | พ.ศ. ๒๕๖๘ | พ.ศ. ๒๕๖๙ | พ.ศ. ๒๕๗๐ | รวม ๕ ปี |                   |        |
|                | ๑๑๘ | ซ่อมแซมเครื่องก้วานบานระบาย ทרב.บางเกาะ ขนาด ๑.๕๐ x ๑.๕๐ ม. จำนวน ๒ ช่อง โครงการส่งน้ำและบำรุงรักษานครนายก  | ๑             |           | ๙๒๐,๐๐๐   |           |           |           |          | ๙๒๐,๐๐๐           | คป.นย. |
|                | ๑๑๙ | ซ่อมแซม บานระบาย คลอง ๑ ขวาของคลองแยกร่วมของคลองส่งน้ำฝั่งซ้าย สาย ๒ ขนาดบานระบาย ๐.๔๐ x ๐.๔๐ เมตร จำนวน ๒ แห่ง โครงการส่งน้ำและบำรุงรักษานครนายก ตำบลดอนยอ อำเภอเมือง จังหวัดนครนายก | ๑             |           | ๗๐๐,๐๐๐   |           |           |           |          | ๗๐๐,๐๐๐           | คป.นย. |
|                | ๑๒๐ | ซ่อมแซมท่อส่งน้ำเข้านา กม. ๒+๕๒๐ ขนาด ๑.๐๐x๑.๐๐ ม. จำนวน ๑ ช่อง ของคลองส่งน้ำสายใหญ่ฝั่งขวา โครงการส่งน้ำและบำรุงรักษานครนายก ตำบลพรหมณี อำเภอเมือง จังหวัดนครนายก                    | ๑             |           | ๕๕๐,๐๐๐   |           |           |           |          | ๕๕๐,๐๐๐           | คป.นย. |
|                | ๑๒๑ | ซ่อมแซมทรบ.กม.๑๓+๗๐๐ คลองเหมือง โครงการส่งน้ำและบำรุงรักษานครนายก   | ๑             |           | ๕๐๐,๐๐๐   |           |           |           |          | ๕๐๐,๐๐๐           | คป.นย. |

| แนวทางการพัฒนา | ที่ | โครงการ  | แหล่งงบประมาณ | งบประมาณ  |           |           |           |           | รวม ๕ ปี | หน่วยงานดำเนินงาน |
|----------------|-----|--|---------------|-----------|-----------|-----------|-----------|-----------|----------|-------------------|
|                |     |  |               | พ.ศ. ๒๕๖๖ | พ.ศ. ๒๕๖๗ | พ.ศ. ๒๕๖๘ | พ.ศ. ๒๕๖๙ | พ.ศ. ๒๕๗๐ |          |                   |
|                | ๑๒๒ | ซ่อมแซม ทรบ.ปากคลองแยกซอย ๒๙ ขนาด ๑.๐๐ x ๑.๐๐ ม. จำนวน ๑ ช่องโครงการส่งน้ำและบำรุงรักษานครนายก   | ๑             |           | ๖๒๐,๐๐๐   |           |           |           | ๖๒๐,๐๐๐  | คป.นย.            |
|                | ๑๒๓ | ซ่อมแซม ทรบ.กม.๑+๘๐๐ ขนาด ๐.๔๐x๐.๔๐ ม. จำนวน ๑ ช่องของคลองซอย ๒ ซ้ายของคลองส่งน้ำฝั่งซ้ายสาย ๒ โครงการส่งน้ำและบำรุงรักษานครนายก ตำบลศรีจุฬา อำเภอเมือง จังหวัดนครนายก | ๑             |           | ๔๒๐,๐๐๐   |           |           |           | ๔๒๐,๐๐๐  | คป.นย.            |
|                | ๑๒๔ | ซ่อมแซมท่อส่งน้ำเข้านา กม. ๓+๕๕๐ ขนาด ๑.๐๐x๑.๐๐ ม. จำนวน ๑ ช่อง ของคลองส่งน้ำสายใหญ่ฝั่งขวา โครงการส่งน้ำและบำรุงรักษานครนายก ตำบลพรหมณี อำเภอเมือง จังหวัดนครนายก     | ๑             |           | ๕๓๐,๐๐๐   |           |           |           | ๕๓๐,๐๐๐  | คป.นย.            |
|                | ๑๒๕ | ซ่อมแซมทรบ.กม.๓+๖๘๕ คลองส่งน้ำฝั่งซ้ายสาย ๑ โครงการส่งน้ำและบำรุงรักษานครนายก  | ๑             |           | ๔๕๐,๐๐๐   |           |           |           | ๔๕๐,๐๐๐  | คป.นย.            |

| แนวทางการพัฒนา | ที่ | โครงการ  | แหล่งงบประมาณ | งบประมาณ  |           |           |           |           |          | หน่วยงานดำเนินงาน |        |
|----------------|-----|--|---------------|-----------|-----------|-----------|-----------|-----------|----------|-------------------|--------|
|                |     |  |               | พ.ศ. ๒๕๖๖ | พ.ศ. ๒๕๖๗ | พ.ศ. ๒๕๖๘ | พ.ศ. ๒๕๖๙ | พ.ศ. ๒๕๗๐ | รวม ๕ ปี |                   |        |
|                | ๑๒๖ | ซ่อมแซมเครื่องก้วานบานระบาย<br>ทรบ.บางชะแม่ ขนาด ๑.๐๐ x<br>๑.๐๐ ม. จำนวน ๑ ช่อง โครงการ<br>ส่งน้ำและบำรุงรักษานครนายก  | ๑             |           | ๕๔๔,๐๐๐   |           |           |           |          | ๕๔๔,๐๐๐           | คป.นย. |
|                | ๑๒๗ | ซ่อมแซมตาดคอนกรีตคลอง ๑<br>ขวาของคลองแยกร่วมของคลอง<br>ส่งน้ำฝั่งซ้าย สาย ๒ จำนวน ๘๐๐<br>ตารางเมตร   | ๑             |           | ๗๖๐,๐๐๐   |           |           |           |          | ๗๖๐,๐๐๐           | คป.นย. |
|                | ๑๒๘ | ซ่อมแซมท่อส่งน้ำเข้านา กม.<br>๘+๐๓๕ ขนาด ๐.๖๐x๐.๖๐ ม.<br>จำนวน ๑ ช่อง ของคลองส่งน้ำ<br>สายใหญ่ฝั่งขวา โครงการส่งน้ำ<br>และบำรุงรักษานครนายก<br>ตำบลบ้านพร้าว อำเภอบ้านนา<br>จังหวัดนครนายก | ๑             |           | ๕๐๐,๐๐๐   |           |           |           |          | ๕๐๐,๐๐๐           | คป.นย. |
|                | ๑๒๙ | ซ่อมแซมทรบ.กม.๙+๘๙๐ คลอง<br>ส่งน้ำฝั่งซ้ายสาย ๑ โครงการส่งน้ำ<br>และบำรุงรักษานครนายก  | ๑             |           | ๔๕๕,๐๐๐   |           |           |           |          | ๔๕๕,๐๐๐           | คป.นย. |
|                | ๑๓๐ | ซ่อมแซมเครื่องก้วานบานระบาย<br>ทรบ.บางช้าง ขนาด ๑.๐๐ x ๑.๐๐ ม.<br>จำนวน ๑ ช่อง โครงการส่งน้ำและ<br>บำรุงรักษานครนายก   | ๑             |           | ๕๔๖,๐๐๐   |           |           |           |          | ๕๔๖,๐๐๐           | คป.นย. |



| แนวทางการพัฒนา | ที่ | โครงการ  | แหล่งงบประมาณ | งบประมาณ  |           |           |           |           |          | หน่วยงานดำเนินงาน |        |
|----------------|-----|--|---------------|-----------|-----------|-----------|-----------|-----------|----------|-------------------|--------|
|                |     |  |               | พ.ศ. ๒๕๖๖ | พ.ศ. ๒๕๖๗ | พ.ศ. ๒๕๖๘ | พ.ศ. ๒๕๖๙ | พ.ศ. ๒๕๗๐ | รวม ๕ ปี |                   |        |
|                | ๑๓๑ | ซ่อมแซม ทรบ. ปากคลอง ๑ ขวา ของคลองส่งน้ำฝั่งซ้ายสาย ๒ พร้อมเสริมคันคลอง โครงการส่งน้ำและบำรุงรักษานครนายก  | ๑             |           | ๘๗๐,๐๐๐   |           |           |           |          | ๘๗๐,๐๐๐           | คป.นย. |
|                | ๑๓๒ | ซ่อมแซมท่อส่งน้ำเข้านา กม. ๘+๙๒๕ ขนาด ๑.๐๐x๑.๐๐ ม. จำนวน ๑ ช่อง ของคลองส่งน้ำสายใหญ่ฝั่งขวา โครงการส่งน้ำและบำรุงรักษานครนายก ตำบลบ้านพร้าว อำเภอบ้านนา จังหวัดนครนายก | ๑             |           | ๕๔๐,๐๐๐   |           |           |           |          | ๕๔๐,๐๐๐           | คป.นย. |
|                | ๑๓๓ | ซ่อมแซมทรบ.กม.๖+๓๐๐ คลองเหมือง โครงการส่งน้ำและบำรุงรักษานครนายก   | ๑             |           | ๔๕๐,๐๐๐   |           |           |           |          | ๔๕๐,๐๐๐           | คป.นย. |
|                | ๑๓๔ | ซ่อมแซมเครื่องก้วานบานระบาย ทรบ.คลองส่งน้ำฝั่งขวา กม. ๑๗+๘๕๐ ขนาด ๑.๐๐ X ๑.๐๐ ม. ฝั่งขวา จำนวน ๑ ช่อง โครงการส่งน้ำและบำรุงรักษานครนายก                                | ๑             |           | ๕๘๐,๐๐๐   |           |           |           |          | ๕๘๐,๐๐๐           | คป.นย. |

| แนวทางการพัฒนา | ที่ | โครงการ  | แหล่งงบประมาณ | งบประมาณ  |           |           |           |           | รวม ๕ ปี | หน่วยงานดำเนินงาน |
|----------------|-----|--|---------------|-----------|-----------|-----------|-----------|-----------|----------|-------------------|
|                |     |  |               | พ.ศ. ๒๕๖๖ | พ.ศ. ๒๕๖๗ | พ.ศ. ๒๕๖๘ | พ.ศ. ๒๕๖๙ | พ.ศ. ๒๕๗๐ |          |                   |
|                | ๑๓๕ | ซ่อมแซมท่อส่งน้ำเข้านา กม. ๙+๕๔๐ ขนาด ๑.๐๐x๑.๐๐ ม. จำนวน ๑ ช่อง ของคลองส่งน้ำสายใหญ่ฝั่งขวา โครงการส่งน้ำและบำรุงรักษานครนายก ตำบลบ้านพร้าว อำเภอบ้านนา จังหวัดนครนายก | ๑             |           | ๕๕๐,๐๐๐   |           |           |           | ๕๕๐,๐๐๐  | คป.นย.            |
|                | ๑๓๖ | ซ่อมแซมทรบ.กม.๓+๖๓๕ คลองส่งน้ำฝั่งซ้ายสาย ๑ โครงการส่งน้ำและบำรุงรักษานครนายก  | ๑             |           | ๔๒๕,๐๐๐   |           |           |           | ๔๒๕,๐๐๐  | คป.นย.            |
|                | ๑๓๗ | ซ่อมแซมเครื่องก้วานบานระบายทรบ.คลองส่งน้ำฝั่งขวา กม. ๑๙+๗๐๐ ฝั่งขวา ขนาด ๑.๐๐ x ๑.๐๐ ม. ฝั่งขวา จำนวน ๑ ช่อง โครงการส่งน้ำและบำรุงรักษานครนายก                         | ๑             |           | ๕๘๕,๐๐๐   |           |           |           | ๕๘๕,๐๐๐  | คป.นย.            |
|                | ๑๓๘ | ซ่อมแซมทรบ.กม.๖+๑๕๕ คลองส่งน้ำฝั่งซ้ายสาย ๑ โครงการส่งน้ำและบำรุงรักษานครนายก  | ๑             |           | ๕๐๐,๐๐๐   |           |           |           | ๕๐๐,๐๐๐  | คป.นย.            |

| แนวทางการพัฒนา | ที่ | โครงการ   | แหล่งงบประมาณ | งบประมาณ  |           |           |           |           | รวม ๕ ปี  | หน่วยงานดำเนินงาน |
|----------------|-----|---|---------------|-----------|-----------|-----------|-----------|-----------|-----------|-------------------|
|                |     |   |               | พ.ศ. ๒๕๖๖ | พ.ศ. ๒๕๖๗ | พ.ศ. ๒๕๖๘ | พ.ศ. ๒๕๖๙ | พ.ศ. ๒๕๗๐ |           |                   |
|                | ๑๓๙ | ซ่อมแซมเครื่องก้วานบานระบาย<br>ทรบ.คลองส่งน้ำสายใหญ่ฝั่งขวา<br>กม.๑๙+๖๐๐ ฝั่งขวา ขนาด<br>๑.๐๐ x ๑.๐๐ ม. จำนวน ๑ ช่อง<br>โครงการส่งน้ำและบำรุงรักษานครนายก           | ๑             |           | ๕๖๘,๐๐๐   |           |           |           | ๕๖๘,๐๐๐   | คป.นย.            |
|                | ๑๔๐ | ซ่อมแซมถนนคันคลอง ๑ ซ้าย<br>ของคลองส่งน้ำฝั่งซ้ายสาย ๑<br>ระยะทาง ๓.๒๒๐ กิโลเมตร<br>โครงการส่งน้ำและบำรุงรักษา<br>นครนายก ตำบลท่าเรือ<br>อำเภอปากพลี จังหวัดนครนายก | ๑             |           | ๑,๗๖๐,๐๐๐ |           |           |           | ๑,๗๖๐,๐๐๐ | คป.นย.            |
|                | ๑๔๑ | ซ่อมแซมเครื่องก้วานบานระบาย<br>ทรบ.คลองส่งน้ำสายใหญ่ฝั่งขวา<br>กม.๑๖+๘๐๐ ฝั่งขวา ขนาด<br>๑.๐๐ x ๑.๐๐ ม. จำนวน ๑ ช่อง<br>โครงการส่งน้ำและบำรุงรักษานครนายก           | ๑             |           | ๕๗๔,๐๐๐   |           |           |           | ๕๗๔,๐๐๐   | คป.นย.            |
|                | ๑๔๒ | ซ่อมแซมเครื่องก้วานบานระบาย<br>ทรบ.คลองส่งน้ำสายใหญ่ฝั่งขวา<br>กม.๒๑+๘๐๐ ฝั่งขวา ขนาด<br>๑.๐๐ x ๑.๐๐ ม. จำนวน ๑ ช่อง<br>โครงการส่งน้ำและบำรุงรักษานครนายก           | ๑             |           | ๕๘๘,๐๐๐   |           |           |           | ๕๘๘,๐๐๐   | คป.นย.            |

| แนวทางการพัฒนา | ที่ | โครงการ   | แหล่งงบประมาณ | งบประมาณ  |           |           |           |           |          | หน่วยงานดำเนินงาน |        |
|----------------|-----|---|---------------|-----------|-----------|-----------|-----------|-----------|----------|-------------------|--------|
|                |     |   |               | พ.ศ. ๒๕๖๖ | พ.ศ. ๒๕๖๗ | พ.ศ. ๒๕๖๘ | พ.ศ. ๒๕๖๙ | พ.ศ. ๒๕๗๐ | รวม ๕ ปี |                   |        |
|                | ๑๔๓ | ซ่อมแซมเครื่องก้วานบานระบายทรบ.คลองส่งน้ำสายใหญ่ฝั่งขวา กม.๒๓+๘๐๐ ฝั่งขวา ขนาด ๐.๘๐ x ๑.๐๐ ม. จำนวน ๑ ช่อง โครงการส่งน้ำและบำรุงรักษานครนายก  | ๑             |           | ๕๘๔,๐๐๐   |           |           |           |          | ๕๘๔,๐๐๐           | คป.นย. |
|                | ๑๔๔ | ซ่อมแซมเครื่องก้วานบานระบายทรบ.คลองส่งน้ำสายใหญ่ฝั่งขวา กม.๒๑+๗๐๐ ฝั่งซ้าย ขนาด ๐.๘๐ x ๐.๘๐ ม. จำนวน ๑ ช่อง โครงการส่งน้ำและบำรุงรักษานครนายก | ๑             |           | ๕๒๕,๐๐๐   |           |           |           |          | ๕๒๕,๐๐๐           | คป.นย. |
|                | ๑๔๕ | ซ่อมแซมเครื่องก้วานบานระบายทรบ.คลองส่งน้ำสายใหญ่ฝั่งขวา กม.๒๑+๒๔๐ ฝั่งซ้าย ขนาด ๐.๘๐ x ๐.๘๐ ม. จำนวน ๑ ช่อง โครงการส่งน้ำและบำรุงรักษานครนายก | ๑             |           | ๕๓๔,๐๐๐   |           |           |           |          | ๕๓๔,๐๐๐           | คป.นย. |
|                | ๑๔๖ | ซ่อมแซมเครื่องก้วานบานระบายทรบ.คลองส่งน้ำสายใหญ่ฝั่งขวา กม.๒๒+๖๐๐ ฝั่งซ้าย ขนาด ๐.๘๐ x ๐.๘๐ ม. จำนวน ๑ ช่อง โครงการส่งน้ำและบำรุงรักษานครนายก | ๑             |           | ๕๑๘,๐๐๐   |           |           |           |          | ๕๑๘,๐๐๐           | คป.นย. |

| แนวทางการพัฒนา | ที่ | โครงการ   | แหล่งงบประมาณ | งบประมาณ  |            |           |           |           | รวม ๕ ปี   | หน่วยงานดำเนินงาน |
|----------------|-----|---|---------------|-----------|------------|-----------|-----------|-----------|------------|-------------------|
|                |     |   |               | พ.ศ. ๒๕๖๖ | พ.ศ. ๒๕๖๗  | พ.ศ. ๒๕๖๘ | พ.ศ. ๒๕๖๙ | พ.ศ. ๒๕๗๐ |            |                   |
|                | ๑๔๗ | ซ่อมแซม ทรบ.อาร์มโค ขนาด ๑.๕๐ x ๑.๕๐ ม. จำนวน ๒ ช่อง โครงการส่งน้ำและบำรุงรักษานครนายก  | ๑             |           | ๙๘๕,๐๐๐    |           |           |           | ๙๘๕,๐๐๐    | คป.นย.            |
|                | ๑๔๘ | ซ่อมแซมเครื่องก้วานบานระบาย ประตู.ปลายคลองบ้านนา ขนาด ๕.๐๐ x ๖.๐๐ ม. จำนวน ๒ ช่อง โครงการส่งน้ำและบำรุงรักษานครนายก   | ๑             |           | ๑,๖๒๐,๐๐๐  |           |           |           | ๑,๖๒๐,๐๐๐  | คป.นย.            |
|                | ๑๔๙ | ปรับปรุงถนนคันคลอง ๒ ขวา (ฝั่งขวา) ของคลองส่งน้ำฝั่งซ้ายสาย ๑ ระยะทาง ๓.๒๕๐ กิโลเมตร โครงการส่งน้ำและบำรุงรักษานครนายก ตำบลท่าเรือ อำเภอปากพลี จังหวัดนครนายก | ๑             |           | ๑๑,๒๓๓,๐๐๐ |           |           |           | ๑๑,๒๓๓,๐๐๐ | คป.นย.            |
|                | ๑๕๐ | ปรับปรุงถนนคันคลองส่งน้ำฝั่งซ้าย สาย ๒ (ฝั่งซ้าย) ระยะทาง ๑๗.๒๐๖ กิโลเมตร โครงการส่งน้ำและบำรุงรักษานครนายก ตำบลท่าช้าง อำเภอเมือง จังหวัดนครนายก             | ๑             |           | ๔๘,๔๒๒,๐๐๐ |           |           |           | ๔๘,๔๒๒,๐๐๐ | คป.นย.            |

| แนวทางการพัฒนา | ที่ | โครงการ   | แหล่งงบประมาณ | งบประมาณ  |            |           |            |           |          | หน่วยงานดำเนินงาน |        |
|----------------|-----|---|---------------|-----------|------------|-----------|------------|-----------|----------|-------------------|--------|
|                |     |   |               | พ.ศ. ๒๕๖๖ | พ.ศ. ๒๕๖๗  | พ.ศ. ๒๕๖๘ | พ.ศ. ๒๕๖๙  | พ.ศ. ๒๕๗๐ | รวม ๕ ปี |                   |        |
|                | ๑๕๑ | ปรับปรุง ปตร.กลางคลองส่งน้ำสายใหญ่ฝั่งขวา กม.๒๐+๓๐๐ โครงการส่งน้ำและบำรุงรักษานครนายก                                       | ๑             |           | ๕๐,๐๐๐,๐๐๐ |           |            |           |          | ๕๐,๐๐๐,๐๐๐        | คป.นย. |
|                | ๑๕๒ | ทรบ.ปากคลองวัด ตำบลบางอ้อ อำเภอบ้านนา จังหวัดนครนายก  | ๑             |           | ๑๐,๐๐๐,๐๐๐ |           |            |           |          | ๑๐,๐๐๐,๐๐๐        | คป.นย. |
|                | ๑๕๓ | ปรับปรุงระบบโทรมาตร จำนวน ๑ โครงการ(ระยะ ๒) โครงการส่งน้ำและบำรุงรักษานครนายก ตำบลท่าช้าง อำเภอเมือง นครนายก จังหวัดนครนายก | ๑             |           | ๔๐,๐๐๐,๐๐๐ |           |            |           |          | ๔๐,๐๐๐,๐๐๐        | คป.นย. |
|                | ๑๕๔ | ก่อสร้างประตูระบายน้ำกลางคลอง ๓ ตำบลดอนยอ อำเภอเมือง จังหวัดนครนายก   | ๑             |           | ๕๐,๐๐๐,๐๐๐ |           |            |           |          | ๕๐,๐๐๐,๐๐๐        | คป.นย. |
|                | ๑๕๕ | ปรับปรุง คันคลองส่งน้ำสายใหญ่ ฝั่งขวาและฝิวจรจร โครงการส่งน้ำและบำรุงรักษานครนายก   | ๑             |           |            |           | ๒๒,๐๐๐,๐๐๐ |           |          | ๒๒,๐๐๐,๐๐๐        | คป.นย. |
|                | ๑๕๖ | ปรับปรุง ปตร.ปากคลองส่งน้ำสายใหญ่ ฝั่งขวา(ปตร.ท่าช้างแห่งใหม่) โครงการส่งน้ำและบำรุงรักษานครนายก                            | ๑             |           |            |           | ๔๕,๐๐๐,๐๐๐ |           |          | ๔๕,๐๐๐,๐๐๐        | คป.นย. |

| แนวทางการพัฒนา | ที่ | โครงการ  | แหล่งงบประมาณ | งบประมาณ  |           |            |           |           |            | หน่วยงานดำเนินงาน |
|----------------|-----|--|---------------|-----------|-----------|------------|-----------|-----------|------------|-------------------|
|                |     |  |               | พ.ศ. ๒๕๖๖ | พ.ศ. ๒๕๖๗ | พ.ศ. ๒๕๖๘  | พ.ศ. ๒๕๖๙ | พ.ศ. ๒๕๗๐ | รวม ๕ ปี   |                   |
|                | ๑๕๗ | ปรับปรุง ปตร.ปากคลองเหมือง (แห่งใหม่) โครงการส่งน้ำและบำรุงรักษานครนายก  | ๑             |           |           | ๔๔,๔๐๐,๐๐๐ |           |           | ๔๔,๔๐๐,๐๐๐ | คป.นย.            |
|                | ๑๕๘ | ปรับปรุง ปตร.กลางคลองเหมือง กม.๕+๕๐๐ โครงการส่งน้ำและบำรุงรักษานครนายก   | ๑             |           |           | ๔๙,๔๐๐,๐๐๐ |           |           | ๔๙,๔๐๐,๐๐๐ | คป.นย.            |
|                | ๑๕๙ | ขุดลอกคลองเหมือง กม.๐+๐๐๐ ถึง ๑๘+๕๐๐ โครงการส่งน้ำและบำรุงรักษานครนายก   | ๑             |           |           | ๑๐,๓๐๐,๐๐๐ |           |           | ๑๐,๓๐๐,๐๐๐ | คป.นย.            |
|                | ๑๖๐ | ปรับปรุง ปตร.กลางคลองส่งน้ำฝั่งซ้ายสาย ๒ กม.๖+๒๕๐ โครงการส่งน้ำและบำรุงรักษานครนายก  | ๑             |           |           | ๓๕,๐๐๐,๐๐๐ |           |           | ๓๕,๐๐๐,๐๐๐ | คป.นย.            |
|                | ๑๖๑ | ปรับปรุงตาดคอนกรีตคลองส่งน้ำสายซอย ๑ ฝั่งซ้ายของคลองส่งน้ำฝั่่งซ้ายสาย ๑ กม.๐+๐๐๐ - กม.๒+๘๐๐ โครงการส่งน้ำและบำรุงรักษานครนายก | ๑             |           |           | ๖,๕๐๐,๐๐๐  |           |           | ๖,๕๐๐,๐๐๐  | คป.นย.            |



| แนวทางการพัฒนา | ที่ | โครงการ  | แหล่งงบประมาณ | งบประมาณ  |           |            |           |           |            | หน่วยงานดำเนินงาน |
|----------------|-----|--|---------------|-----------|-----------|------------|-----------|-----------|------------|-------------------|
|                |     |  |               | พ.ศ. ๒๕๖๖ | พ.ศ. ๒๕๖๗ | พ.ศ. ๒๕๖๘  | พ.ศ. ๒๕๖๙ | พ.ศ. ๒๕๗๐ | รวม ๕ ปี   |                   |
|                | ๑๖๒ | ปรับปรุงตาดคอนกรีตคลอง ๑<br>ทรายมูล กม.๐+๐๐๐ - กม.<br>๑๐+๓๐๐ โครงการส่งน้ำและ<br>บำรุงรักษานครนายก   | ๑             |           |           | ๔๒,๐๐๐,๐๐๐ |           |           | ๔๒,๐๐๐,๐๐๐ | คป.นย.            |
|                | ๑๖๓ | ปรับปรุงตาดคอนกรีตคลองส่งน้ำ<br>สายซอย ๑ ซ้าย ของคลองส่งน้ำ<br>สายใหญ่ฝั่งขวา กม.๐+๐๐๐ -<br>กม.๗+๑๐๐ โครงการส่งน้ำและ<br>บำรุงรักษานครนายก | ๑             |           |           | ๔๐,๐๐๐,๐๐๐ |           |           | ๔๐,๐๐๐,๐๐๐ | คป.นย.            |
|                | ๑๖๔ | ปรับปรุงตาดคอนกรีตคลองส่งน้ำ<br>สายซอย ๒ ขวา ของคลองเหมือง<br>กม.๐+๐๐๐ - กม.๕+๙๕๙<br>โครงการส่งน้ำและบำรุงรักษานครนายก                     | ๑             |           |           | ๑๔,๗๐๐,๐๐๐ |           |           | ๑๔,๗๐๐,๐๐๐ | คป.นย.            |
|                | ๑๖๕ | ปรับปรุงตาดคอนกรีตคลองส่งน้ำ<br>สายซอย ๓ ขวา ของคลองเหมือง<br>กม.๐+๐๐๐ - กม.๖+๓๐๐<br>โครงการส่งน้ำและบำรุงรักษานครนายก                     | ๑             |           |           | ๑๙,๗๐๐,๐๐๐ |           |           | ๑๙,๗๐๐,๐๐๐ | คป.นย.            |
|                | ๑๖๖ | ตาดคอนกรีตคลองส่งน้ำ ๓ ซ้าย<br>ของคลองส่งน้ำฝั่งซ้ายสาย ๒  | ๑             |           |           | ๔๐,๐๐๐,๐๐๐ |           |           | ๔๐,๐๐๐,๐๐๐ | คป.นย.            |

| แนวทางการพัฒนา | ที่ | โครงการ  | แหล่งงบประมาณ | งบประมาณ  |           |             |           |           |             | หน่วยงานดำเนินงาน |
|----------------|-----|--|---------------|-----------|-----------|-------------|-----------|-----------|-------------|-------------------|
|                |     |  |               | พ.ศ. ๒๕๖๖ | พ.ศ. ๒๕๖๗ | พ.ศ. ๒๕๖๘   | พ.ศ. ๒๕๖๙ | พ.ศ. ๒๕๗๐ | รวม ๕ ปี    |                   |
|                | ๑๖๗ | สถานีสูบน้ำด้วยไฟฟ้าแบบสองทางที่ประตูระบายน้ำปลายคลองส่งน้ำสายใหญ่ฝั่งขวา(อุโมงค์) อัตราการสูบ ๕๐ ลบ.ม./วินาที โครงการส่งน้ำและบำรุงรักษานครนายก | ๑             |           |           | ๑๘๙,๕๐๐,๐๐๐ |           |           | ๑๘๙,๕๐๐,๐๐๐ | คป.นย.            |
|                | ๑๖๘ | สถานีสูบน้ำด้วยไฟฟ้าแบบสองทางที่ประตูระบายน้ำบางอีเล็ก อัตราการสูบ ๒๕ ลบ.ม./วินาที โครงการส่งน้ำและบำรุงรักษานครนายก                             | ๑             |           |           | ๑๒๔,๓๐๐,๐๐๐ |           |           | ๑๒๔,๓๐๐,๐๐๐ | คป.นย.            |
|                | ๑๖๙ | ชุดลอกคลองโดยรถชุดจ้ำงหมาคลองบางหอย โครงการส่งน้ำและบำรุงรักษานครนายก  | ๑             |           |           | ๒๕,๐๐๐,๐๐๐  |           |           | ๒๕,๐๐๐,๐๐๐  | คป.นย.            |
|                | ๑๗๐ | ชุดลอกคลองโดยรถชุดดำเนินการเอง คลองขนานคันกันน้ำปลายคลองฝั่งซ้ายสาย ๑ โครงการส่งน้ำและบำรุงรักษานครนายก  | ๑             |           |           | ๗,๐๐๐,๐๐๐   |           |           | ๗,๐๐๐,๐๐๐   | คป.นย.            |
|                | ๑๗๑ | ปรับปรุง ทรบ.ปลายคลอง ๑ ซ้ายของคลองส่งน้ำสายใหญ่ฝั่งขวา โครงการส่งน้ำและบำรุงรักษานครนายก  | ๑             |           |           | ๑,๕๐๐,๐๐๐   |           |           | ๑,๕๐๐,๐๐๐   | คป.นย.            |
|                | ๑๗๒ | ปรับปรุง ทรบ.กลางคลองพรหมณี โครงการส่งน้ำและบำรุงรักษานครนายก  | ๑             |           |           | ๘,๒๐๐,๐๐๐   |           |           | ๘,๒๐๐,๐๐๐   | คป.นย.            |

| แนวทางการพัฒนา | ที่ | โครงการ  | แหล่งงบประมาณ | งบประมาณ  |           |            |           |           |            | หน่วยงานดำเนินงาน |
|----------------|-----|--|---------------|-----------|-----------|------------|-----------|-----------|------------|-------------------|
|                |     |  |               | พ.ศ. ๒๕๖๖ | พ.ศ. ๒๕๖๗ | พ.ศ. ๒๕๖๘  | พ.ศ. ๒๕๖๙ | พ.ศ. ๒๕๗๐ | รวม ๕ ปี   |                   |
|                | ๑๗๓ | ปรับปรุง คั่นคลองพรหมณี<br>โครงการส่งน้ำและบำรุงรักษานครนายก   | ๑             |           |           | ๑๔,๐๐๐,๐๐๐ |           |           | ๑๔,๐๐๐,๐๐๐ | คป.นย.            |
|                | ๑๗๔ | ปรับปรุง ท่อลอดคลองส่งน้ำ ๑<br>ขวา ของคลองแยกร่วม และ ๑<br>ซ้าย ของคลองแยกร่วม โครงการ<br>ส่งน้ำและบำรุงรักษานครนายก | ๑             |           |           | ๑,๘๗๕,๐๐๐  |           |           | ๑,๘๗๕,๐๐๐  | คป.นย.            |
|                | ๑๗๕ | ปรับปรุง ทรบ.ปลายคลอง ๒ ซ้าย<br>ของคลองส่งน้ำสาย ๒ โครงการ<br>ส่งน้ำและบำรุงรักษานครนายก                             | ๑             |           |           | ๑,๒๕๐,๐๐๐  |           |           | ๑,๒๕๐,๐๐๐  | คป.นย.            |
|                | ๑๗๖ | ปรับปรุง ทรบ.ปลายคลอง ๓ ซ้าย<br>ของคลองส่งน้ำสาย ๒ โครงการ<br>ส่งน้ำและบำรุงรักษานครนายก                             | ๑             |           |           | ๑,๒๕๐,๐๐๐  |           |           | ๑,๒๕๐,๐๐๐  | คป.นย.            |
|                | ๑๗๗ | ปรับปรุง ไซฟอนตอนยอของคลอง<br>๓ และประตู.อัดน้ำ โครงการส่งน้ำ<br>และบำรุงรักษานครนายก                                | ๑             |           |           | ๓๑,๒๕๐,๐๐๐ |           |           | ๓๑,๒๕๐,๐๐๐ | คป.นย.            |
|                | ๑๗๘ | ปรับปรุงประตูระบายน้ำคลอง ๓๒   | ๑             |           |           | ๑๘,๓๑๘,๐๐๐ |           |           | ๑๘,๓๑๘,๐๐๐ | คป.นย.            |
|                | ๑๗๙ | ทรบ.คลองทำอิฐ  | ๑             |           |           | ๑๒,๐๐๐,๐๐๐ |           |           | ๑๒,๐๐๐,๐๐๐ | คป.นย.            |
|                | ๑๘๐ | ทรบ.บางชะยอ  | ๑             |           |           | ๑๕,๐๐๐,๐๐๐ |           |           | ๑๕,๐๐๐,๐๐๐ | คป.นย.            |

| แนวทางการพัฒนา | ที่ | โครงการ   | แหล่งงบประมาณ | งบประมาณ  |           |             |           |           |             | หน่วยงานดำเนินงาน |
|----------------|-----|---|---------------|-----------|-----------|-------------|-----------|-----------|-------------|-------------------|
|                |     |   |               | พ.ศ. ๒๕๖๖ | พ.ศ. ๒๕๖๗ | พ.ศ. ๒๕๖๘   | พ.ศ. ๒๕๖๙ | พ.ศ. ๒๕๗๐ | รวม ๕ ปี    |                   |
|                | ๑๘๑ | สถานีสูบน้ำด้วยไฟฟ้าแบบสองทางที่ประตูระบายน้ำไม้เหลียม โครงการส่งน้ำและบำรุงรักษานครนายก                                      | ๑             |           |           | ๔๐,๐๐๐,๐๐๐  |           |           | ๔๐,๐๐๐,๐๐๐  | คป.นย.            |
|                | ๑๘๒ | สถานีสูบน้ำด้วยไฟฟ้าแบบสองทางที่ประตูระบายน้ำเตยใหญ่ โครงการส่งน้ำและบำรุงรักษานครนายก  | ๑             |           |           | ๒๐,๐๐๐,๐๐๐  |           |           | ๒๐,๐๐๐,๐๐๐  | คป.นย.            |
|                | ๑๘๓ | สถานีสูบน้ำด้วยไฟฟ้าแบบสองทางที่ประตูระบายน้ำปลายคลองบ้านนา โครงการส่งน้ำและบำรุงรักษานครนายก                                 | ๑             |           |           | ๒๐,๐๐๐,๐๐๐  |           |           | ๒๐,๐๐๐,๐๐๐  | คป.นย.            |
|                | ๑๘๔ | แก้มลิงหนองบัวซอน   | ๑             |           |           | ๒๐,๐๐๐,๐๐๐  |           |           | ๒๐,๐๐๐,๐๐๐  | คป.นย.            |
|                | ๑๘๕ | แก้มลิงในคลองพรหมณี   | ๑             |           |           | ๕,๐๐๐,๐๐๐   |           |           | ๕,๐๐๐,๐๐๐   | คป.นย.            |
|                | ๑๘๖ | สถานีสูบน้ำด้วยไฟฟ้าแบบสองทางที่ประตูระบายน้ำปลายคลอง ๑ ทรายมูล อัตราการสูบ ๓๕ ลบ.ม./วินาที โครงการส่งน้ำและบำรุงรักษานครนายก | ๑             |           |           | ๑๔๗,๓๐๐,๐๐๐ |           |           | ๑๔๗,๓๐๐,๐๐๐ | คป.นย.            |
|                | ๑๘๗ | ประตูระบายน้ำคลองหนึ่ง  | ๑             |           |           | ๒๕,๐๐๐,๐๐๐  |           |           | ๒๕,๐๐๐,๐๐๐  | คป.นย.            |
|                | ๑๘๘ | ปรับปรุงคลอง ๑๔ ความยาว ๑๔.๐๐ กิโลเมตร โครงการส่งน้ำและบำรุงรักษานครนายก  | ๑             |           |           | ๘๐,๐๐๐,๐๐๐  |           |           | ๘๐,๐๐๐,๐๐๐  | คป.นย.            |

| แนวทางการพัฒนา | ที่ | โครงการ   | แหล่งงบประมาณ | งบประมาณ  |           |            |           |           |            | หน่วยงานดำเนินงาน |
|----------------|-----|---|---------------|-----------|-----------|------------|-----------|-----------|------------|-------------------|
|                |     |   |               | พ.ศ. ๒๕๖๖ | พ.ศ. ๒๕๖๗ | พ.ศ. ๒๕๖๘  | พ.ศ. ๒๕๖๙ | พ.ศ. ๒๕๗๐ | รวม ๕ ปี   |                   |
|                | ๑๘๙ | ปรับปรุงบานระบาย ๒ ชั้น<br>ปตร.คลองสอง                          | ๑             |           |           | ๑๒,๐๐๐,๐๐๐ |           |           | ๑๒,๐๐๐,๐๐๐ | คป.นย.            |
|                | ๑๙๐ | ปรับปรุงบานระบาย ๒ ชั้น<br>ปตร.บ้านคลองสอง                      | ๑             |           |           | ๒๐,๐๐๐,๐๐๐ |           |           | ๒๐,๐๐๐,๐๐๐ | คป.นย.            |
|                | ๑๙๑ | ปรับปรุงบานระบาย ๒ ชั้น<br>ปตร.ชวดปลาตุ๊ก                       | ๑             |           |           | ๔๐,๐๐๐,๐๐๐ |           |           | ๔๐,๐๐๐,๐๐๐ | คป.นย.            |
|                | ๑๙๒ | ปรับปรุงบานระบาย ๒ ชั้น<br>ปตร.เตยใหญ่                          | ๑             |           |           | ๘,๐๐๐,๐๐๐  |           |           | ๘,๐๐๐,๐๐๐  | คป.นย.            |
|                | ๑๙๓ | ปรับปรุงบานระบาย ๒ ชั้น<br>ปตร.ปลายคลองบางเฒ่า                  | ๑             |           |           | ๘,๐๐๐,๐๐๐  |           |           | ๘,๐๐๐,๐๐๐  | คป.นย.            |
|                | ๑๙๔ | ปรับปรุงบานระบาย ๒ ชั้น<br>ปตร.บางอีเล็ก                        | ๑             |           |           | ๗,๐๐๐,๐๐๐  |           |           | ๗,๐๐๐,๐๐๐  | คป.นย.            |
|                | ๑๙๕ | ปรับปรุงบานระบาย ๒ ชั้น<br>ปตร.ปลายคลองทรายมูล                  | ๑             |           |           | ๑๒,๐๐๐,๐๐๐ |           |           | ๑๒,๐๐๐,๐๐๐ | คป.นย.            |
|                | ๑๙๖ | ปรับปรุงบานระบาย ๒ ชั้น<br>ปตร.ปลายคลองบ้านนา                   | ๑             |           |           | ๑๓,๐๐๐,๐๐๐ |           |           | ๑๓,๐๐๐,๐๐๐ | คป.นย.            |
|                | ๑๙๗ | ปรับปรุงบานระบาย ๒ ชั้น ปตร.<br>ปลายคลองส่งน้ำฝั่งขวา (อุโมงค์) | ๑             |           |           | ๑๓,๐๐๐,๐๐๐ |           |           | ๑๓,๐๐๐,๐๐๐ | คป.นย.            |
|                | ๑๙๘ | ปรับปรุง ก่อสร้างสะพาน คสล.<br>ข้ามคลอง ๑                       | ๑             |           |           | ๖,๐๐๐,๐๐๐  |           |           | ๖,๐๐๐,๐๐๐  | คป.นย.            |

| แนวทางการพัฒนา | ที่ | โครงการ   | แหล่งงบประมาณ | งบประมาณ  |           |            |           |           |            | หน่วยงานดำเนินงาน |
|----------------|-----|---|---------------|-----------|-----------|------------|-----------|-----------|------------|-------------------|
|                |     |   |               | พ.ศ. ๒๕๖๖ | พ.ศ. ๒๕๖๗ | พ.ศ. ๒๕๖๘  | พ.ศ. ๒๕๖๙ | พ.ศ. ๒๕๗๐ | รวม ๕ ปี   |                   |
|                | ๑๙๙ | ปรับปรุง ปตร.ปากคลองเหมือง (ปตร.เดิม) โครงการส่งน้ำและบำรุงรักษานครนายก                               | ๑             |           |           | ๕๐,๘๕๓,๐๐๐ |           |           | ๕๐,๘๕๓,๐๐๐ | คป.นย.            |
|                | ๒๐๐ | งานปรับปรุงยกระดับและผิวจราจรคันคลองฝั่งขวา ความยาว ๙.๘๗ กม. โครงการส่งน้ำและบำรุงรักษานครนายก        | ๑             |           |           | ๑๘,๘๕๓,๐๐๐ |           |           | ๑๘,๘๕๓,๐๐๐ | คป.นย.            |
|                | ๒๐๑ | งานก่อสร้าง ทรบ. ๒-๒x๒ ม. ในช่องเดินเรือ หัวงานฝายส่งน้ำที่ ๑ โครงการส่งน้ำและบำรุงรักษานครนายก       | ๑             |           |           | ๘,๔๔๕,๐๐๐  |           |           | ๘,๔๔๕,๐๐๐  | คป.นย.            |
|                | ๒๐๒ | งานก่อสร้าง ทรบ.ขนาด ๒-๒.๐x๒.๐ ม.ในช่องเดินเรือ หัวงานเขื่อนนครนายก โครงการส่งน้ำและบำรุงรักษานครนายก | ๑             |           |           | ๖,๕๗๘,๐๐๐  |           |           | ๖,๕๗๘,๐๐๐  | คป.นย.            |
|                | ๒๐๓ | ปรับปรุง ทรบ.มโนรมย์(เดิม) โครงการส่งน้ำและบำรุงรักษานครนายก  | ๑             |           |           | ๑,๕๕๓,๓๐๐  |           |           | ๑,๕๕๓,๓๐๐  | คป.นย.            |
|                | ๒๐๔ | ก่อสร้าง ปตร.ปลายคลองบางหอย ขนาด ๒-๖.๐x๕.๐ ม. โครงการส่งน้ำและบำรุงรักษานครนายก                       | ๑             |           |           | ๕๖,๒๑๖,๖๐๐ |           |           | ๕๖,๒๑๖,๖๐๐ | คป.นย.            |
|                | ๒๐๕ | อาคารบังคับน้ำของคลองส่งน้ำสายใหญ่ฝั่งขวา กม.๑๙+๐๐๐   | ๑             |           |           | ๑๕,๐๐๐,๐๐๐ |           |           | ๑๕,๐๐๐,๐๐๐ | คป.นย.            |

| แนวทางการพัฒนา | ที่ | โครงการ  | แหล่งงบประมาณ | งบประมาณ  |           |           |           |            |            | หน่วยงานดำเนินงาน |
|----------------|-----|--|---------------|-----------|-----------|-----------|-----------|------------|------------|-------------------|
|                |     |  |               | พ.ศ. ๒๕๖๖ | พ.ศ. ๒๕๖๗ | พ.ศ. ๒๕๖๘ | พ.ศ. ๒๕๖๙ | พ.ศ. ๒๕๗๐  | รวม ๕ ปี   |                   |
|                | ๒๐๖ | ปรับปรุงสะพานไม้ กม.๑๓+๗๓๐ ของคลองส่งน้ำสายใหญ่ฝั่งขวา                               | ๑             |           |           | ๑,๕๐๐,๐๐๐ |           |            | ๑,๕๐๐,๐๐๐  | คป.นย.            |
|                | ๒๐๗ | ปรับปรุง ปตร.กลางคลองส่งน้ำสายใหญ่ฝั่งขวา กม.๗+๐๐๐ โครงการส่งน้ำและบำรุงรักษานครนายก | ๑             |           |           |           |           | ๔๔,๐๐๐,๐๐๐ | ๔๔,๐๐๐,๐๐๐ | คป.นย.            |
|                | ๒๐๘ | ขุดลอกคลองส่งน้ำสายใหญ่ฝั่งขวา กม.๐+๐๐๐ ถึง ๑๓+๐๐๐ โครงการส่งน้ำและบำรุงรักษานครนายก | ๑             |           |           |           |           | ๑๔,๐๐๐,๐๐๐ | ๑๔,๐๐๐,๐๐๐ | คป.นย.            |
|                | ๒๐๙ | ปรับปรุง ปตร.ศรีจุฬา (ช่องลัด) โครงการส่งน้ำและบำรุงรักษานครนายก                     | ๑             |           |           |           |           | ๔๔,๔๐๐,๐๐๐ | ๔๔,๔๐๐,๐๐๐ | คป.นย.            |
|                | ๒๑๐ | ปรับปรุงบานระบาย ๒ ชั้น ปตร.ปลายคลองบางหอย โครงการส่งน้ำและบำรุงรักษานครนายก         | ๑             |           |           |           |           | ๔๕,๐๐๐,๐๐๐ | ๔๕,๐๐๐,๐๐๐ | คป.นย.            |
|                | ๒๑๑ | ปรับปรุง ปตร.กลางคลองส่งน้ำฝั่งซ้ายสาย ๑ กม.๖+๘๕๐ โครงการส่งน้ำและบำรุงรักษานครนายก  | ๑             |           |           |           |           | ๓๓,๗๕๐,๐๐๐ | ๓๓,๗๕๐,๐๐๐ | คป.นย.            |
|                | ๒๑๒ | ปรับปรุง ปตร.กลางคลองส่งน้ำฝั่งซ้ายสาย ๑ กม.๑๑+๙๓๐ โครงการส่งน้ำและบำรุงรักษานครนายก | ๑             |           |           |           |           | ๓๓,๗๕๐,๐๐๐ | ๓๓,๗๕๐,๐๐๐ | คป.นย.            |



| แนวทางการพัฒนา | ที่ | โครงการ   | แหล่งงบประมาณ | งบประมาณ  |           |           |           |             |             | หน่วยงานดำเนินงาน |
|----------------|-----|---|---------------|-----------|-----------|-----------|-----------|-------------|-------------|-------------------|
|                |     |   |               | พ.ศ. ๒๕๖๖ | พ.ศ. ๒๕๖๗ | พ.ศ. ๒๕๖๘ | พ.ศ. ๒๕๖๙ | พ.ศ. ๒๕๗๐   | รวม ๕ ปี    |                   |
|                | ๒๑๓ | ปรับปรุงคาดคอนกรีตคลองส่งน้ำฝิ่งซ้ายสาย ๑ กม.๐+๐๐๐ - ๑๕+๗๕๐ โครงการส่งน้ำและบำรุงรักษานครนายก                               | ๑             |           |           |           |           | ๑๕๐,๐๐๐,๐๐๐ | ๑๕๐,๐๐๐,๐๐๐ | คป.นย.            |
|                | ๒๑๔ | ปรับปรุงคาดคอนกรีตคลองส่งน้ำสายซอย ๒ ซ้าย ของคลองส่งน้ำฝิ่งซ้ายสาย ๒ กม.๐+๐๐๐ - กม. ๒+๗๕๐ โครงการส่งน้ำและบำรุงรักษานครนายก | ๑             |           |           |           |           | ๑๒,๕๐๐,๐๐๐  | ๑๒,๕๐๐,๐๐๐  | คป.นย.            |
|                | ๒๑๕ | ปรับปรุงคาดคอนกรีตคลองส่งน้ำสายซอย ๒ ซ้าย ของคลองส่งน้ำสายใหญ่ฝิ่งขวา กม.๐+๐๐๐ - กม.๖+๑๓๐ โครงการส่งน้ำและบำรุงรักษานครนายก | ๑             |           |           |           |           | ๒๘,๐๐๐,๐๐๐  | ๒๘,๐๐๐,๐๐๐  | คป.นย.            |
|                | ๒๑๖ | สถานีสูบน้ำด้วยไฟฟ้าแบบสองทางที่ประตูระบายน้ำคลองเตยน้อย อัตราการสูบ ๑๕ ลบ.ม./วินาที โครงการส่งน้ำและบำรุงรักษานครนายก      | ๑             |           |           |           |           | ๑๐๑,๕๐๐,๐๐๐ | ๑๐๑,๕๐๐,๐๐๐ | คป.นย.            |
|                | ๒๑๗ | ปตร.เรือสัญจรบางปลากด   | ๑             |           |           |           |           | ๓๘,๐๐๐,๐๐๐  | ๓๘,๐๐๐,๐๐๐  | คป.นย.            |
|                | ๒๑๘ | ปตร.กลางคลองบ้านนา  | ๑             |           |           |           |           | ๓๕,๐๐๐,๐๐๐  | ๓๕,๐๐๐,๐๐๐  | คป.นย.            |

| แนวทางการพัฒนา | ที่ | โครงการ   | แหล่งงบประมาณ | งบประมาณ  |           |           |           |            |            | หน่วยงานดำเนินงาน |
|----------------|-----|---|---------------|-----------|-----------|-----------|-----------|------------|------------|-------------------|
|                |     |   |               | พ.ศ. ๒๕๖๖ | พ.ศ. ๒๕๖๗ | พ.ศ. ๒๕๖๘ | พ.ศ. ๒๕๖๙ | พ.ศ. ๒๕๗๐  | รวม ๕ ปี   |                   |
|                | ๒๑๙ | สถานีสูบน้ำด้วยไฟฟ้าแบบสองทางที่ประตูระบายน้ำบางอ้อ<br>โครงการส่งน้ำและบำรุงรักษานครนายก  | ๑             |           |           |           |           | ๗๐,๐๐๐,๐๐๐ | ๗๐,๐๐๐,๐๐๐ | คป.นย.            |
|                | ๒๒๐ | ปรับปรุง คลองส่งน้ำคลอง ๓๐<br>พร้อมระบบส่งน้ำ   | ๑             |           |           |           |           | ๕๐,๐๐๐,๐๐๐ | ๕๐,๐๐๐,๐๐๐ | คป.นย.            |
|                | ๒๒๑ | ปรับปรุง คลองส่งน้ำคลอง ๓๑<br>พร้อมระบบส่งน้ำ   | ๑             |           |           |           |           | ๔๐,๐๐๐,๐๐๐ | ๔๐,๐๐๐,๐๐๐ | คป.นย.            |
|                | ๒๒๒ | ปรับปรุง คลองส่งน้ำคลอง ๓๒<br>พร้อมระบบส่งน้ำ   | ๑             |           |           |           |           | ๓๐,๐๐๐,๐๐๐ | ๓๐,๐๐๐,๐๐๐ | คป.นย.            |
|                | ๒๒๓ | ปรับปรุงบานระบาย ๒ ชั้น<br>ปตร.บางอ้อ   | ๑             |           |           |           |           | ๘,๐๐๐,๐๐๐  | ๘,๐๐๐,๐๐๐  | คป.นย.            |
|                | ๒๒๔ | ปรับปรุงประตูระบายน้ำคลอง ๓๐  | ๑             |           |           |           |           | ๒๙,๐๐๐,๐๐๐ | ๒๙,๐๐๐,๐๐๐ | คป.นย.            |
|                | ๒๒๕ | ปรับปรุงประตูระบายน้ำคลอง ๓๑  | ๑             |           |           |           |           | ๒๙,๐๐๐,๐๐๐ | ๒๙,๐๐๐,๐๐๐ | คป.นย.            |
|                | ๒๒๖ | งานปรับปรุงยกระดับตลิ่งแม่น้ำ<br>นครนายก ยาว ๒.๔๐ กม.<br>โครงการส่งน้ำและบำรุงรักษานครนายก  | ๑             |           |           |           |           | ๖,๒๙๙,๗๐๐  | ๖,๒๙๙,๗๐๐  | คป.นย.            |
|                | ๒๒๗ | ปรับปรุง อาคารรับน้ำป่า คลองส่ง<br>น้ำสายใหญ่ฝั่งขวา กม.๑+๖๒๐ ,<br>กม.๓+๑๑๐ , กม.๕+๓๗๕ , กม.<br>๖+๕๔๕ , กม.๑๒+๒๑๖ , กม.<br>๑๒+๘๔๐ , กม.๑๓+๗๓๐ | ๑             |           |           |           |           | ๔๐,๐๐๐,๐๐๐ | ๔๐,๐๐๐,๐๐๐ | คป.นย.            |

| แนวทางการพัฒนา | ที่ | โครงการ   | แหล่งงบประมาณ | งบประมาณ  |            |           |           |            |            | หน่วยงานดำเนินงาน |
|----------------|-----|---|---------------|-----------|------------|-----------|-----------|------------|------------|-------------------|
|                |     |   |               | พ.ศ. ๒๕๖๖ | พ.ศ. ๒๕๖๗  | พ.ศ. ๒๕๖๘ | พ.ศ. ๒๕๖๙ | พ.ศ. ๒๕๗๐  | รวม ๕ ปี   |                   |
|                | ๒๒๘ | ปรับปรุงประตูเรือสัญจร (เขื่อนนายก)   | ๑             |           |            |           |           | ๑๐,๐๐๐,๐๐๐ | ๑๐,๐๐๐,๐๐๐ | คป.นย.            |
|                | ๒๒๙ | ปรับปรุงตาดคอนกรีตคลองส่งน้ำสายซอย ๑ ขวา ของคลองส่งน้ำฝิ่งซ้ายสาย ๒ กม.๐+๐๐๐ - กม.๘+๑๓๕ โครงการส่งน้ำและบำรุงรักษานครนายก | ๑             |           |            |           |           | ๒๔,๙๐๐,๐๐๐ | ๒๔,๙๐๐,๐๐๐ | คป.นย.            |
|                | ๒๓๐ | โครงการปรับปรุง ฝายบ้านทุ่งกระโปรง หมู่ที่ ๑๒ ตำบลป่าชะ อำเภอบ้านนา จังหวัดนครนายก  | ๑             |           | ๕๖,๔๐๐,๐๐๐ |           |           |            | ๕๖,๔๐๐,๐๐๐ | คป.นย.            |
|                | ๒๓๑ | โครงการปรับปรุงอาคารบังคับน้ำคลองห้วยทราย จำนวน ๑ แห่ง ตำบลเขาพระ อำเภอมืองนครนายก จังหวัดนครนายก                         | ๑             |           | ๑๘,๕๐๐,๐๐๐ |           |           |            | ๑๘,๕๐๐,๐๐๐ | คป.นย.            |
|                | ๒๓๒ | โครงการโครงการชุดลอกคลองระบายน้ำบริเวณด้านหลัง พัน.ร.รร.จปร. และก่อสร้างอาคารบังคับน้ำ จำนวน ๒ แห่ง                       | ๑             |           | ๑๘,๐๐๐,๐๐๐ |           |           |            | ๑๘,๐๐๐,๐๐๐ | คป.นย.            |

| แนวทางการพัฒนา | ที่ | โครงการ   | แหล่งงบประมาณ | งบประมาณ   |            |           |           |           |          | หน่วยงานดำเนินงาน |            |
|----------------|-----|---|---------------|------------|------------|-----------|-----------|-----------|----------|-------------------|------------|
|                |     |   |               | พ.ศ. ๒๕๖๖  | พ.ศ. ๒๕๖๗  | พ.ศ. ๒๕๖๘ | พ.ศ. ๒๕๖๙ | พ.ศ. ๒๕๗๐ | รวม ๕ ปี |                   |            |
|                | ๒๓๓ | โครงการโครงการระบบท่อส่งน้ำ อ่างเก็บน้ำ วัดเขาคอก-บ้านหนองกันเกรา                             | ๑             |            | ๑๙,๐๐๐,๐๐๐ |           |           |           |          | ๑๙,๐๐๐,๐๐๐        | คป.นย.     |
|                | ๒๓๔ | โครงการโครงการขุดลอกสระเก็บน้ำภายในพื้นที่ พัน.ร.รร.จปร. จำนวน ๘ แห่ง                         | ๑             |            | ๑,๗๐๐,๐๐๐  |           |           |           |          | ๑,๗๐๐,๐๐๐         | คป.นย.     |
|                | ๒๓๕ | โครงการสถานีสูบน้ำด้วยไฟฟ้า พร้อมระบบส่งน้ำบ้านเขานางบวช                                      | ๑             |            | ๓๕,๓๙๐,๐๐๐ |           |           |           |          | ๓๕,๓๙๐,๐๐๐        | คป.นย.     |
|                | ๒๓๖ | ปรับปรุงฝายบ้านทุ่งกระโปรง หมู่ที่ ๑๒ ตำบลป่าชะ อำเภอบ้านนา จังหวัดนครนายก                    | ๑             | ๕๖,๔๐๐,๐๐๐ |            |           |           |           |          | ๕๖,๔๐๐,๐๐๐        | คบ.ขุนด่าน |
|                | ๒๓๗ | ปรับปรุงอาคารบังคับน้ำคลองห้วยทราย จำนวน ๑ แห่ง ตำบลเขาพระ อำเภอมะนังนครนายก จังหวัดนครนายก   | ๑             | ๑๘,๕๐๐,๐๐๐ |            |           |           |           |          | ๑๘,๕๐๐,๐๐๐        | คบ.ขุนด่าน |
|                | ๒๓๘ | โครงการขุดลอกคลองระบายน้ำ บริเวณด้านหลัง พัน.ร.รร.จปร. และก่อสร้างอาคารบังคับน้ำ จำนวน ๒ แห่ง | ๑             |            | ๑๘,๐๐๐,๐๐๐ |           |           |           |          | ๑๘,๐๐๐,๐๐๐        | คบ.ขุนด่าน |
|                | ๒๓๙ | โครงการระบบท่อส่งน้ำ อ่างเก็บน้ำวัดเขาคอก-บ้านหนองกันเกรา                                     | ๑             |            | ๑๙,๐๐๐,๐๐๐ |           |           |           |          | ๑๙,๐๐๐,๐๐๐        | คบ.ขุนด่าน |

| แนวทางการพัฒนา | ที่ | โครงการ   | แหล่งงบประมาณ | งบประมาณ  |            |            |           |           | รวม ๕ ปี   | หน่วยงานดำเนินงาน |
|----------------|-----|---|---------------|-----------|------------|------------|-----------|-----------|------------|-------------------|
|                |     |   |               | พ.ศ. ๒๕๖๖ | พ.ศ. ๒๕๖๗  | พ.ศ. ๒๕๖๘  | พ.ศ. ๒๕๖๙ | พ.ศ. ๒๕๗๐ |            |                   |
|                | ๒๔๐ | โครงการขุดลอกสระเก็บน้ำภายในพื้นที่ พัน.ร.ร.จปร. จำนวน ๘ แห่ง   | ๑             |           | ๑,๗๐๐,๐๐๐  |            |           |           | ๑,๗๐๐,๐๐๐  | คป.ขุนด่าน        |
|                | ๒๔๑ | สถานีสูบน้ำด้วยไฟฟ้าพร้อมระบบส่งน้ำบ้านเขานางบวช  | ๑             |           | ๓๕,๓๙๐,๐๐๐ |            |           |           | ๓๕,๓๙๐,๐๐๐ | คป.ขุนด่าน        |
|                | ๒๔๒ | โครงการพัฒนาปัจจัยพื้นฐานด้านการผลิตภาคการเกษตร   | ๑             |           | ๓๐,๐๐๐,๐๐๐ |            |           |           | ๓๐,๐๐๐,๐๐๐ | คป.ขุนด่าน        |
|                | ๒๔๓ | โครงการก่อสร้างอาคารบังคับน้ำคลองกรวด พร้อมส่วนประกอบอื่น ตำบลหนองแสง อำเภอปากพลี จังหวัดนครนายก                  | ๑             |           | ๒๖,๐๐๐,๐๐๐ |            |           |           | ๒๖,๐๐๐,๐๐๐ | คป.ขุนด่าน        |
|                | ๒๔๔ | โครงการก่อสร้างอาคารบังคับน้ำคลองขุนแก้ว พร้อมส่วนประกอบอื่น ตำบลหนองแสง อำเภอปากพลี จังหวัดนครนายก               | ๑             |           | ๓๒,๐๐๐,๐๐๐ |            |           |           | ๓๒,๐๐๐,๐๐๐ | คป.ขุนด่าน        |
|                | ๒๔๕ | ก่อสร้างอาคารบังคับน้ำบ้านสาริกา ต.สาริกา อ.เมืองนครนายก จ.นครนายก  | ๑             |           |            | ๓๓,๐๐๐,๐๐๐ |           |           | ๓๓,๐๐๐,๐๐๐ | คป.นย.            |
|                | ๒๔๖ | ปรับปรุงระบบระบายน้ำคลองสี่เสียด - บุ่งเข้ พร้อมอาคารประกอบระยะที่ ๓ ตำบลหินตั้ง อำเภอเมืองนครนายก จังหวัดนครนายก | ๑             |           |            | ๒๒,๐๐๐,๐๐๐ |           |           | ๒๒,๐๐๐,๐๐๐ | คป.ขุนด่าน        |

| แนวทางการพัฒนา | ที่ | โครงการ  | แหล่งงบประมาณ | งบประมาณ  |           |            |           |           |            | หน่วยงานดำเนินงาน |
|----------------|-----|--|---------------|-----------|-----------|------------|-----------|-----------|------------|-------------------|
|                |     |  |               | พ.ศ. ๒๕๖๖ | พ.ศ. ๒๕๖๗ | พ.ศ. ๒๕๖๘  | พ.ศ. ๒๕๖๙ | พ.ศ. ๒๕๗๐ | รวม ๕ ปี   |                   |
|                | ๒๔๗ | โครงการก่อสร้างอาคารกระจายน้ำพร้อมอาคารประกอบคลองห้วยทราย ต.เขาพระ อ.เมืองฯ จ.นครนายก    | ๑             |           |           | ๘,๐๐๐,๐๐๐  |           |           | ๘,๐๐๐,๐๐๐  | คป.นย.            |
|                | ๒๔๘ | โครงการก่อสร้างอาคารบังคับน้ำคลองน้ำเย็น พร้อมอาคารประกอบ ต.เขาพระ อ.เมืองฯ จ.นครนายก    | ๑             |           |           | ๑๘,๐๐๐,๐๐๐ |           |           | ๑๘,๐๐๐,๐๐๐ | คป.นย.            |
|                | ๒๔๙ | ก่อสร้างอาคารกระจายน้ำคลองห้วยทรายพร้อมอาคารประกอบ                                       | ๑             |           |           | ๔,๕๐๐,๐๐๐  |           |           | ๔,๕๐๐,๐๐๐  | คป.นย.            |
|                | ๒๕๐ | ก่อสร้างอาคารบังคับน้ำบ้านหนองแสง พร้อมอาคารประกอบตำบลหนองแสง อำเภอปากพลี จังหวัดนครนายก | ๑             |           |           | ๑๘,๐๐๐,๐๐๐ |           |           | ๑๘,๐๐๐,๐๐๐ | คป.นย.            |
|                | ๒๕๑ | สาธิตและจัดทำระบบอนุรักษ์ดินและน้ำ และสาธิตการปรับปรุงบำรุงดิน                           | ๑             |           |           | ๙,๕๒๐,๕๐๐  |           |           | ๙,๕๒๐,๕๐๐  | สพด.นย.           |

| แนวทางการพัฒนา  | ที่ | โครงการ   | แหล่งงบประมาณ | งบประมาณ           |                    |                      |                    |                      | รวม ๕ ปี             | หน่วยงานดำเนินงาน |         |
|---|-----|---|---------------|--------------------|--------------------|----------------------|--------------------|----------------------|----------------------|-------------------|---------|
|   |     |   |               | พ.ศ. ๒๕๖๖          | พ.ศ. ๒๕๖๗          | พ.ศ. ๒๕๖๘            | พ.ศ. ๒๕๖๙          | พ.ศ. ๒๕๗๐            |                      |                   |         |
|   | ๒๕๒ | ส่งเสริมการปรับปรุงบำรุงดินเพื่อลดต้นทุนและเพิ่มผลผลิตทางการเกษตร                                   | ๑             |                    |                    | ๑๐,๐๘๔,๐๐๐           |                    |                      | ๑๐,๐๘๔,๐๐๐           | สพด.นย.           |         |
|   | ๒๕๓ | โครงการ พัฒนาการผลิตสินค้าเกษตรปลอดภัย/เกษตรอินทรีย์ และส่งเสริมวิสาหกิจชุมชนเพื่อเพิ่มมูลค่าผลผลิต | ๑             |                    |                    | ๑,๕๖๘,๑๕๐            |                    |                      | ๑,๕๖๘,๑๕๐            | กษ.จ.             |         |
|   |     | <b>รวม ๒๕๓ โครงการ</b>  |               | <b>๔๑๐,๘๐๑,๓๐๐</b> | <b>๙๕๖,๐๙๓,๑๐๐</b> | <b>๑,๗๕๔,๖๓๔,๗๕๐</b> | <b>๑๙๐,๒๗๐,๒๐๐</b> | <b>๑,๑๐๗,๓๖๙,๙๐๐</b> | <b>๔,๔๑๙,๒๐๙,๒๕๐</b> |                   |         |
| แนวทางการพัฒนาที่ ๒ ส่งเสริมการปรับปรุงคุณภาพดินและให้น้ำเหมาะสมกับการผลิตสินค้าเกษตร | ๑   | ปรับปรุงพื้นที่ดินกรด   | ๑             | ๒,๕๙๕,๐๐๐          | ๒,๕๙๕,๐๐๐          | ๓,๔๖๐,๐๐๐            | ๓,๔๖๐,๐๐๐          | ๓,๔๖๐,๐๐๐            | ๑๕,๕๗๐,๐๐๐           | สพด.นย.           |         |
|   | ๒   | การพัฒนาพื้นที่ดินเปรี้ยว   | ๑             | ๖,๐๗๕,๐๐๐          | ๙,๗๒๐,๐๐๐          | ๑๒,๑๕๐,๐๐๐           | ๑๒,๑๕๐,๐๐๐         | ๑๒,๑๕๐,๐๐๐           | ๕๒,๒๔๕,๐๐๐           | สพด.นย.           |         |
|   | ๓   | ส่งเสริมการใช้วัสดุปรับปรุงบำรุงดิน (ปุ๋ยมาร์ล) (ทุ่งรังสิต)  | ๒             | ๑๘,๐๐๐             | ๓๐,๐๐๐             | ๓๐,๐๐๐               | ๓๐,๐๐๐             | ๓๐,๐๐๐               | ๑๓๘,๐๐๐              | สพด.นย.           |         |
|   | ๔   | ส่งเสริมการปลูกพืชปุ๋ยสดปรับปรุงบำรุงดิน (ทุ่งรังสิต)   | ๑             | ๙,๐๐๐              | ๑๕,๐๐๐             | ๑๕,๐๐๐               | ๑๕,๐๐๐             | ๑๕,๐๐๐               | ๖๙,๐๐๐               | สพด.นย.           |         |
|   | ๕   | การปรับปรุงคุณภาพน้ำทางการเกษตร   | ๑             |                    | ๗๘,๕๐๐             |                      |                    |                      |                      | ๗๘,๕๐๐            | สพด.นย. |
|   | ๖   | โครงการบริหารทรัพยากรระดับตำบล  | ๑             | ๗๖,๐๐๐             |                    |                      |                    |                      |                      | ๗๖,๐๐๐            | สพด.นย. |
|   | ๗   | ส่งเสริมการใช้สารอินทรีย์ลดการใช้สารเคมีทางการเกษตร   | ๒             | ๖๗,๕๐๐             | ๖๗,๕๐๐             | ๖๗,๕๐๐               | ๖๗,๕๐๐             | ๖๗,๕๐๐               | ๓๓๗,๕๐๐              | ส.ก.จ.            |         |



| แนวทางการพัฒนา   | ที่ | โครงการ  | แหล่งงบประมาณ | งบประมาณ         |                   |                   |                   |                   |                   | หน่วยงานดำเนินงาน |       |
|--|-----|--|---------------|------------------|-------------------|-------------------|-------------------|-------------------|-------------------|-------------------|-------|
|  |     |  |               | พ.ศ. ๒๕๖๖        | พ.ศ. ๒๕๖๗         | พ.ศ. ๒๕๖๘         | พ.ศ. ๒๕๖๙         | พ.ศ. ๒๕๗๐         | รวม ๕ ปี          |                   |       |
|  | ๘   | ส่งเสริมการใช้ปุ๋ยตามค่าวิเคราะห์ดิน                                   | ๑             |                  | ๓๔๗,๖๐๐           | ๓๔๗,๖๐๐           | ๓๔๗,๖๐๐           | ๓๔๗,๖๐๐           | ๓๔๗,๖๐๐           | ๑,๓๖๐,๐๐๐         | กษ.จ. |
|  |     | <b>รวม ๘ โครงการ</b>   |               | <b>๘,๘๔๐,๕๐๐</b> | <b>๑๒,๘๕๓,๖๐๐</b> | <b>๑๖,๐๓๐,๑๐๐</b> | <b>๑๖,๐๓๐,๑๐๐</b> | <b>๑๖,๐๓๐,๑๐๐</b> | <b>๖๙,๙๐๔,๕๐๐</b> |                   |       |
| <u>แนวทางการพัฒนาที่ ๓</u>                                   | ๑   | ส่งเสริมเกษตรกรเชิงรุก<br>Zoning by Agri Map                           | ๑             | ๑๘,๖๐๐           | ๑๘,๖๐๐            | ๑๘,๖๐๐            | ๑๘,๖๐๐            | ๑๘,๖๐๐            | ๙๓,๐๐๐            | ปม.จ.             |       |
| <u>ส่งเสริมการใช้แผนที่การ)</u>                              | ๒   | โครงการบริหารจัดการเขตเกษตรเศรษฐกิจสำหรับสินค้าเกษตรที่สำคัญ           | ๑             | ๑๖,๓๐๐           | ๑๖,๓๐๐            | ๑๖,๓๐๐            | ๑๖,๓๐๐            | ๑๖,๓๐๐            | ๘๑,๕๐๐            | ปม.จ.             |       |
| <u>บริหารจัดการพื้นที่เชิงรุก (Agri-Map เพื่อการตัดสินใจ</u> | ๓   | โครงการพัฒนาที่ดินมูลนิธิชัยพัฒนา ต.บึงข่า อ.หนองเสือ จ.ปทุมธานี       | ๑             |                  | ๒๐,๐๐๐            | ๒๐,๐๐๐            | ๒๐,๐๐๐            | ๒๐,๐๐๐            | ๘๐,๐๐๐            | ศวพ. ปทุมธานี     |       |
| <u>ปรับเปลี่ยนการผลิตทางการเกษตร</u>                         | ๔   | โครงการพัฒนาที่ดินมูลนิธิชัยพัฒนา ต.ศรีจุฬา อ.เมือง จ.นครนายก          | ๑             |                  | ๒๐,๐๐๐            | ๒๐,๐๐๐            | ๒๐,๐๐๐            | ๒๐,๐๐๐            | ๘๐,๐๐๐            | ศวพ. ปทุมธานี     |       |
|  | ๕   | โครงการพัฒนาที่ดินมูลนิธิชัยพัฒนาบ้านชวดบัว ต.ดอนยอ อ.เมือง จ.นครนายก  | ๑             |                  | ๒๐,๐๐๐            | ๒๐,๐๐๐            | ๒๐,๐๐๐            | ๒๐,๐๐๐            | ๘๐,๐๐๐            | ศวพ. ปทุมธานี     |       |
|  | ๖   | โครงการพัฒนาที่ดินมูลนิธิชัยพัฒนาบ้านบางขอม ต.ดงละคร อ.เมือง จ.นครนายก | ๑             |                  | ๒๐,๐๐๐            | ๒๐,๐๐๐            | ๒๐,๐๐๐            | ๒๐,๐๐๐            | ๘๐,๐๐๐            | ศวพ. ปทุมธานี     |       |
|  | ๗   | โครงการพัฒนาพื้นที่โรงเรียนนายร้อยพระจุลจอมเกล้า (จปร.) จ.นครนายก      | ๑             |                  | ๑๐๐,๐๐๐           | ๑๐๐,๐๐๐           | ๑๐๐,๐๐๐           | ๑๐๐,๐๐๐           | ๔๐๐,๐๐๐           | ศวพ. ปทุมธานี     |       |

| แนวทางการพัฒนา  | ที่                   | โครงการ   | แหล่งงบประมาณ | งบประมาณ             |                      |                      |                      |                      |                      | หน่วยงานดำเนินงาน    |   |
|---|-----------------------|---|---------------|----------------------|----------------------|----------------------|----------------------|----------------------|----------------------|----------------------|---|
|   |                       |   |               | พ.ศ. ๒๕๖๖            | พ.ศ. ๒๕๖๗            | พ.ศ. ๒๕๖๘            | พ.ศ. ๒๕๖๙            | พ.ศ. ๒๕๗๐            | รวม ๕ ปี             |                      |   |
|   | ๘                     | โครงการเกษตรรวมใจ<br>กรมการทหารการสัตว์   | ๑             |                      | ๑๐๐,๐๐๐              | ๑๐๐,๐๐๐              | ๑๐๐,๐๐๐              | ๑๐๐,๐๐๐              | ๑๐๐,๐๐๐              | ๕๐๐,๐๐๐              | ศวพ.<br>ปทุมธานี                                    |
|   | ๙                     | จัดทำแผนพัฒนาการเกษตรกรรม<br>ตำบล เชื่อมโยงแผนชุมชน<br>เพื่อความยั่งยืน                           | ๑             | ๓๖,๐๐๐               | ๓๖,๐๐๐               | ๓๖,๐๐๐               | ๓๖,๐๐๐               | ๓๖,๐๐๐               | ๓๖,๐๐๐               | ๑๘๐,๐๐๐              | สภ.จ.   |
|   | ๑๐                    | โครงการบริหารจัดการการผลิต<br>สินค้าเกษตรตามแผนที่เกษตรเพื่อ<br>การบริหารจัดการเชิงรุก (Agri-map) | ๑             |                      | ๑,๒๓๔,๒๔๐,๐๐๐        | ๑,๒๓๔,๒๔๐,๐๐๐        | ๑,๒๓๔,๒๔๐,๐๐๐        | ๑,๒๓๔,๒๔๐,๐๐๐        | ๑,๒๓๔,๒๔๐,๐๐๐        | ๕,๐๓๖,๙๖๐,๐๐๐        | หน่วยงาน<br>สังกัด<br>กระทรวง<br>เกษตรและ<br>สหกรณ์ |
|   | <b>รวม ๑๐ โครงการ</b> |   |               |                      | <b>๒,๒๓๔,๒๔๐,๐๐๐</b> | <b>๒,๒๓๔,๒๔๐,๐๐๐</b> | <b>๒,๒๓๔,๒๔๐,๐๐๐</b> | <b>๒,๒๓๔,๒๔๐,๐๐๐</b> | <b>๒,๒๓๔,๒๔๐,๐๐๐</b> | <b>๕,๐๓๖,๙๖๐,๐๐๐</b> |   |
| รวมประเด็นการพัฒนาที่ ๓ ทั้งสิ้น ๒๗๑ โครงการ  |                       |   |               | <b>๕,๒๓๔,๒๔๐,๐๐๐</b> | <b>๒,๒๓๔,๒๔๐,๐๐๐</b> | <b>๓,๐๒๕,๒๔๐,๐๐๐</b> | <b>๑,๕๐๐,๒๔๐,๐๐๐</b> | <b>๒,๓๓๔,๒๔๐,๐๐๐</b> | <b>๙,๐๓๖,๙๖๐,๐๐๐</b> |                      |   |
| ประเด็นการพัฒนาที่ ๔ ส่งเสริมการเพิ่มมูลค่าสินค้าเกษตร และการเชื่อมโยงตลาดอย่างเป็นระบบ |                       |   |               |                      |                      |                      |                      |                      |                      |                      |   |
| <u>แนวทางการพัฒนาที่ ๑</u><br><u>ส่งเสริมการเชื่อมโยง</u><br><u>ตลาดสินค้า</u>          | ๑                     | ประชาสัมพันธ์และส่งเสริม<br>การตลาดสินค้าเกษตรจังหวัด<br>นครนายก                                  | ๒             | ๑,๐๐๐,๐๐๐            | ๑,๕๐๐,๐๐๐            | ๑,๕๐๐,๐๐๐            | ๑,๕๐๐,๐๐๐            | ๑,๕๐๐,๐๐๐            | ๗,๐๐๐,๐๐๐            | กษ.จ.                |   |

| แนวทางการพัฒนา                        | ที่ | โครงการ   | แหล่งงบประมาณ | งบประมาณ  |           |           |           |           |            | รวม ๕ ปี | หน่วยงานดำเนินงาน |
|---------------------------------------|-----|---|---------------|-----------|-----------|-----------|-----------|-----------|------------|----------|-------------------|
|                                       |     |   |               | พ.ศ. ๒๕๖๖ | พ.ศ. ๒๕๖๗ | พ.ศ. ๒๕๖๘ | พ.ศ. ๒๕๖๙ | พ.ศ. ๒๕๗๐ |            |          |                   |
| เกษตรทั้งภายในและภายนอกจังหวัดนครนายก | ๒   | โครงการตลาดเกษตรกร  | ๑             | ๕๕,๐๐๐    | ๕๕,๐๐๐    | ๕๕,๐๐๐    | ๕๕,๐๐๐    | ๕๕,๐๐๐    | ๒๗๕,๐๐๐    | ปม.จ.    |                   |
|                                       | ๓   | ประชาสัมพันธ์ส่งเสริมการตลาดโดยการจัดมหกรรมแสดงสินค้าร่วมกับเอกชน เป็นผลิตภัณฑ์ปลาตุก | ๑             | ๒๐๐,๐๐๐   | ๒๕๐,๐๐๐   | ๒๕๐,๐๐๐   | ๓๐๐,๐๐๐   | ๓๐๐,๐๐๐   | ๑,๓๐๐,๐๐๐  | ปม.จ.    |                   |
|                                       | ๔   | พัฒนาการตลาดในเกษตรกรแปลงใหญ่โดยวิธีสหกรณ์  | ๒             | ๔๘๙,๘๐๐   | ๔๘๙,๘๐๐   | ๔๘๙,๘๐๐   | ๔๘๙,๘๐๐   | ๔๘๙,๘๐๐   | ๒,๔๕๙,๐๐๐  | สภ.จ.    |                   |
|                                       | ๕   | ส่งเสริมรวมกลุ่มและการผลิตโดยใช้การตลาดนำการผลิต                                      | ๒             | ๔๐,๒๐๐    | ๔๐,๒๐๐    | ๔๐,๒๐๐    | ๔๐,๒๐๐    | ๔๐,๒๐๐    | ๒๐๑,๐๐๐    | สภ.จ.    |                   |
|                                       | ๖   | ส่งเสริมการตลาดสินค้าด้านการเกษตร/อาหารพื้นถิ่นของกินพื้นบ้าน                         | ๒             | ๔,๒๐๓,๐๐๐ | ๔,๒๐๓,๐๐๐ | ๔,๒๐๓,๐๐๐ | ๔,๒๐๓,๐๐๐ | ๔,๒๐๓,๐๐๐ | ๒๑,๐๑๕,๐๐๐ | พช.จ.    |                   |
|                                       | ๗   | ส่งเสริมการตลาดสินค้าด้านการเกษตรตลาด Offline และ Online                              | ๒             | ๒,๐๐๐,๐๐๐ | ๒,๐๐๐,๐๐๐ | ๒,๐๐๐,๐๐๐ | ๒,๐๐๐,๐๐๐ | ๒,๐๐๐,๐๐๐ | ๑๐,๐๐๐,๐๐๐ | พณ.จ.    |                   |

| แนวทางการพัฒนา  | ที่                   | โครงการ   | แหล่งงบประมาณ | งบประมาณ  |                   |                   |                   |                   |                   | หน่วยงานดำเนินงาน |
|---|-----------------------|---|---------------|-----------|-------------------|-------------------|-------------------|-------------------|-------------------|-------------------|
|   |                       |   |               | พ.ศ. ๒๕๖๖ | พ.ศ. ๒๕๖๗         | พ.ศ. ๒๕๖๘         | พ.ศ. ๒๕๖๙         | พ.ศ. ๒๕๗๐         | รวม ๕ ปี          |                   |
|   | ๘                     | แสดงและจำหน่ายสินค้าเกษตร SMEs ภาคการเกษตรและอุตสาหกรรมแปรรูปการเกษตร         | ๒             | ๓,๑๑๐,๖๐๐ | ๓,๑๑๐,๖๐๐         | ๓,๑๑๐,๖๐๐         | ๓,๑๑๐,๖๐๐         | ๓,๑๑๐,๖๐๐         | ๑๕,๕๕๓,๐๐๐        | พณ.จ.             |
|   | ๙                     | โครงการพัฒนาการตลาดการค้าและส่งเสริมความเชื่อมโยงและการจำหน่ายสินค้าและบริการ | ๑             | ๔,๔๑๑,๐๐๐ | ๕,๓๐๗,๗๐๐         | ๔,๔๑๑,๐๐๐         | ๔,๔๑๑,๐๐๐         | ๔,๔๑๑,๐๐๐         | ๒๒,๙๕๑,๗๐๐        | พณ.จ.             |
|   | ๑๐                    | สร้างโอกาสและขยายช่องทางการตลาดสินค้าเกษตร                                    | ๒             |           |                   | ๒,๐๕๕,๐๐๐         |                   |                   |                   | พณ.จ.             |
|   | <b>รวม ๑๐ โครงการ</b> |   |               |           | <b>๑๕,๕๐๙,๖๐๐</b> | <b>๑๖,๙๕๖,๓๐๐</b> | <b>๑๖,๐๕๗,๖๐๐</b> | <b>๑๖,๑๐๗,๖๐๐</b> | <b>๑๖,๑๐๗,๖๐๐</b> | <b>๘๐,๗๔๔,๗๐๐</b> |
| <u>แนวทางการพัฒนาที่ ๒</u>                                      | ๑                     | โครงการพัฒนาขีดความสามารถในการแข่งขันสินค้าเกษตรแปรรูป                        | ๒             |           |                   | ๕๐๐,๐๐๐           | ๕๐๐,๐๐๐           | ๕๐๐,๐๐๐           | ๑,๕๐๐,๐๐๐         | กษ.จ.             |
| <u>ส่งเสริมการแปรรูปผลผลิตทางการเกษตร ให้มีคุณภาพและมาตรฐาน</u> | ๒                     | การพัฒนาการแปรรูปหนังปลาเพื่อนำมาใช้ประโยชน์                                  | ๑             | ๒๐๐,๐๐๐   | ๒๐๐,๐๐๐           | ๕๐๐,๐๐๐           | ๕๐๐,๐๐๐           | ๕๐๐,๐๐๐           | ๑,๙๐๐,๐๐๐         | ปม.จ.             |
|   | ๓                     | การพัฒนาสินค้าเพื่อการเก็บผลผลิต ผลิตภัณฑ์ให้มีคุณภาพสูงและยาวนาน             | ๑             | ๒๕๐,๐๐๐   | ๒๕๐,๐๐๐           | ๒๕๐,๐๐๐           | ๒๕๐,๐๐๐           | ๒๕๐,๐๐๐           | ๑,๒๕๐,๐๐๐         | ปม.จ.             |
|   | ๔                     | โครงการเพิ่มประสิทธิภาพการพัฒนาผลิตภัณฑ์แปรรูป ในเขตปฏิรูปที่ดิน              | ๑             |           | ๘๐,๐๐๐            | ๘๐,๐๐๐            | ๘๐,๐๐๐            | ๘๐,๐๐๐            | ๓๒๐,๐๐๐           | ส.ป.ก.            |

| แนวทางการพัฒนา | ที่ | โครงการ  | แหล่งงบประมาณ | งบประมาณ  |            |            |            |            |            | รวม ๕ ปี      | หน่วยงานดำเนินงาน                   |
|----------------|-----|--|---------------|-----------|------------|------------|------------|------------|------------|---------------|-------------------------------------|
|                |     |  |               | พ.ศ. ๒๕๖๖ | พ.ศ. ๒๕๖๗  | พ.ศ. ๒๕๖๘  | พ.ศ. ๒๕๖๙  | พ.ศ. ๒๕๗๐  |            |               |                                     |
|                | ๕   | การเพิ่มประสิทธิภาพการผลิตและแปรรูปของสถาบันเกษตรกร                        | ๑             |           | ๑๑๑,๕๖๕    | ๑๑๑,๕๖๕    | ๑๑๑,๕๖๕    | ๑๑๑,๕๖๕    | ๑๑๑,๕๖๕    | ๕๕๖,๒๖๐       | ส.ก.จ.                              |
|                | ๖   | พัฒนาและแปรรูปผลิตภัณฑ์จากข้าว   | ๒             | ๔,๒๕๐,๐๐๐ | ๔,๒๕๐,๐๐๐  | ๔,๒๕๐,๐๐๐  | ๔,๒๕๐,๐๐๐  | ๔,๒๕๐,๐๐๐  | ๒๑,๒๕๐,๐๐๐ | ๒๑,๒๕๐,๐๐๐    | พช.จ.                               |
|                | ๗   | กิจกรรมจัดทำแผนพัฒนาองค์กรเกษตรกรมุ่งสู่เกษตรอุตสาหกรรม                    | ๑             | ๔,๒๐๔     | ๔,๒๐๔      | ๔,๒๐๔      | ๔,๒๐๔      | ๔,๒๐๔      | ๒๑,๐๒๐     | ๒๑,๐๒๐        | ส.ก.จ.                              |
|                | ๘   | โครงการส่งเสริมพัฒนาศักยภาพของอุตสาหกรรมในภูมิภาค                          | ๒             | ๔๒๘,๐๐๐   | ๔๒๘,๐๐๐    | ๔๒๘,๐๐๐    | ๔๒๘,๐๐๐    | ๔๒๘,๐๐๐    | ๒,๑๔๐,๐๐๐  | ๒,๑๔๐,๐๐๐     | ส.อ.จ.                              |
|                | ๙   | พัฒนาเครือข่ายนวัตกรรมอุตสาหกรรมเกษตรแปรรูปสู่สินค้ามูลค่าสูง (High Value) | ๒             | ๑,๕๖๑,๐๐๐ | ๑,๕๖๑,๐๐๐  | ๑,๕๖๑,๐๐๐  | ๑,๕๖๑,๐๐๐  | ๑,๕๖๑,๐๐๐  | ๗,๘๐๕,๐๐๐  | ๗,๘๐๕,๐๐๐     | ส.อ.จ.                              |
|                | ๑๐  | โครงการส่งเสริมและพัฒนาสินค้าเกษตรอัตลักษณ์พื้นถิ่น                        | ๑             |           | ๕๖๗๓๕๖๒๐๐  | ๕๖๗๓๕๖๒๐๐  | ๕๖๗๓๕๖๒๐๐  | ๕๖๗๓๕๖๒๐๐  | ๕๖๗๓๕๖๒๐๐  | ๒,๒๖๙,๔๒๔,๘๐๐ | หน่วยงานสังกัดกระทรวงเกษตรและสหกรณ์ |
|                | ๑๑  | โครงการสร้างความเชื่อมั่นในสินค้าเกษตรและอาหาร                             | ๑             |           | ๘๓,๕๕๑,๖๐๐ | ๘๓,๕๕๑,๖๐๐ | ๘๓,๕๕๑,๖๐๐ | ๘๓,๕๕๑,๖๐๐ | ๘๓,๕๕๑,๖๐๐ | ๓๓๔,๒๐๖,๔๐๐   | หน่วยงานสังกัดกระทรวงเกษตรและสหกรณ์ |

| แนวทางการพัฒนา   | ที่                   | โครงการ  | แหล่งงบประมาณ | งบประมาณ  |                  |                    |                    |                    |                    | หน่วยงานดำเนินงาน    |                                     |
|--|-----------------------|--|---------------|-----------|------------------|--------------------|--------------------|--------------------|--------------------|----------------------|-------------------------------------|
|  |                       |  |               | พ.ศ. ๒๕๖๖ | พ.ศ. ๒๕๖๗        | พ.ศ. ๒๕๖๘          | พ.ศ. ๒๕๖๙          | พ.ศ. ๒๕๗๐          | รวม ๕ ปี           |                      |                                     |
|  | ๑๓                    | โครงการส่งเสริมการแปรรูปสินค้าเกษตร  | ๑             |           | ๒๑๑,๕๓๐,๙๐๐      | ๒๑๑,๕๓๐,๙๐๐        | ๒๑๑,๕๓๐,๙๐๐        | ๒๑๑,๕๓๐,๙๐๐        | ๒๑๑,๕๓๐,๙๐๐        | ๘๔๕,๗๒๓,๖๐๐          | หน่วยงานสังกัดกระทรวงเกษตรและสหกรณ์ |
|  | ๑๔                    | โครงการส่งเสริมการเก็บรักษาผลไม้แปรรูป   | ๑             |           |                  | ๒๕๐,๐๐๐            | ๒๕๐,๐๐๐            | ๒๕๐,๐๐๐            | ๒๕๐,๐๐๐            | ๗๕๐,๐๐๐              | หน่วยงานสังกัดกระทรวงเกษตรและสหกรณ์ |
|  | <b>รวม ๑๔ โครงการ</b> |  |               |           | <b>๖,๖๙๓,๒๐๔</b> | <b>๘๖๙,๒๒๓,๔๖๙</b> | <b>๘๗๐,๒๒๓,๔๖๙</b> | <b>๘๗๐,๒๒๓,๔๖๙</b> | <b>๘๗๐,๒๒๓,๔๖๙</b> | <b>๓,๔๘๖,๓๓๗,๐๘๐</b> |                                     |
| แนวทางการพัฒนาที่ ๓ ส่งเสริมและสนับสนุนการเพิ่มมูลค่าสินค้าเกษตร | ๑                     | การพัฒนาการแปรรูปปลาดุกหลังการเพาะพันธุ์ (นำพ่อพันธุ์ที่ตายมาใช้ประโยชน์) เช่น แปรรูปปลาแดดเดียว | ๑             | ๒๕๐,๐๐๐   | ๒๕๐,๐๐๐          | ๒๕๐,๐๐๐            | ๒๕๐,๐๐๐            | ๒๕๐,๐๐๐            | ๒๕๐,๐๐๐            | ๑,๒๕๐,๐๐๐            | ปม.จ.                               |
|  | ๒                     | การเพิ่มประสิทธิภาพการบรรจุภัณฑ์สินค้าสัตว์น้ำ   | ๑             | ๕๐๐,๐๐๐   | ๕๐๐,๐๐๐          | ๕๐๐,๐๐๐            | ๕๐๐,๐๐๐            | ๕๐๐,๐๐๐            | ๕๐๐,๐๐๐            | ๒,๕๐๐,๐๐๐            | ปม.จ.                               |
|  | ๓                     | การพัฒนาความหลากหลายของผลิตภัณฑ์แปรรูปเพื่อการบริโภค   | ๑             | ๕๐๐,๐๐๐   | ๕๐๐,๐๐๐          | ๕๐๐,๐๐๐            | ๕๐๐,๐๐๐            | ๕๐๐,๐๐๐            | ๕๐๐,๐๐๐            | ๒,๕๐๐,๐๐๐            | ปม.จ.                               |

| แนวทางการพัฒนา | ที่ | โครงการ  | แหล่งงบประมาณ | งบประมาณ  |           |           |           |           |              | รวม ๕ ปี                            | หน่วยงานดำเนินงาน |
|----------------|-----|--|---------------|-----------|-----------|-----------|-----------|-----------|--------------|-------------------------------------|-------------------|
|                |     |  |               | พ.ศ. ๒๕๖๖ | พ.ศ. ๒๕๖๗ | พ.ศ. ๒๕๖๘ | พ.ศ. ๒๕๖๙ | พ.ศ. ๒๕๗๐ |              |                                     |                   |
|                | ๔   | การพัฒนาบรรจุภัณฑ์ที่เป็นวัสดุจากธรรมชาติ (การทดแทนห่อแบบพลาสติกเป็นแบบอื่นและผลิตภัณฑ์สามารถอยู่ได้นาน) | ๑             | ๒๕๐,๐๐๐   | ๒๕๐,๐๐๐   | ๒๕๐,๐๐๐   | ๒๕๐,๐๐๐   | ๒๕๐,๐๐๐   | ๑,๒๕๐,๐๐๐    | ปม.จ.                               |                   |
|                | ๕   | ส่งเสริมการใช้นวัตกรรมเพื่อเพิ่มมูลค่าสินค้าเกษตรในสถาบันเกษตรกร   | ๑             | ๒๐,๐๐๐    | ๒๐,๐๐๐    | ๒๐,๐๐๐    | ๒๐,๐๐๐    | ๒๐,๐๐๐    | ๑๐๐,๐๐๐      | สภ.จ.                               |                   |
|                | ๖   | การวิจัยและพัฒนานวัตกรรมการเกษตรภาค  | ๑             | ๙,๐๐๐     | ๙,๐๐๐     | ๙,๐๐๐     | ๙,๐๐๐     | ๙,๐๐๐     | ๔๕,๐๐๐       | สภ.จ.                               |                   |
|                | ๗   | ส่งเสริมการใช้ระบบอบแห้งพลังงานแสงอาทิตย์ในการแปรรูปผลิตภัณฑ์  | ๒             | ๑,๒๒๓,๗๐๐ | ๑,๒๒๓,๗๐๐ | ๑,๒๒๓,๗๐๐ | ๑,๒๒๓,๗๐๐ | ๑,๒๒๓,๗๐๐ | ๖,๑๑๘,๕๐๐    | พน.จ.                               |                   |
|                | ๘   | การแปรรูปและสร้างมูลค่าเพิ่มเกษตรอุตสาหกรรม โดยใช้นวัตกรรมและเทคโนโลยี                                   | ๒             | ๖๗๐,๐๐๐   | ๖๗๐,๐๐๐   | ๖๗๐,๐๐๐   | ๖๗๐,๐๐๐   | ๖๗๐,๐๐๐   | ๓,๓๕๐,๐๐๐    | พน.จ.                               |                   |
|                | ๙   | โครงการสร้างมูลค่าเพิ่มจากวัสดุเหลือใช้ทางการเกษตร   | ๑             |           | ๖๐๘๘๐๖๘๐๐ | ๖๐๘๘๐๖๘๐๐ | ๖๐๘๘๐๖๘๐๐ | ๖๐๘๘๐๖๘๐๐ | ๒๔,๓๕๒,๒๗๒๐๐ | หน่วยงานสังกัดกระทรวงเกษตรและสหกรณ์ |                   |



| แนวทางการพัฒนา                              | ที่                   | โครงการ  | แหล่งงบประมาณ | งบประมาณ    |               |               |               |               |               | หน่วยงานดำเนินงาน |                                     |
|---|-----------------------|--|---------------|-------------|---------------|---------------|---------------|---------------|---------------|-------------------|-------------------------------------|
|   |                       |  |               | พ.ศ. ๒๕๖๖   | พ.ศ. ๒๕๖๗     | พ.ศ. ๒๕๖๘     | พ.ศ. ๒๕๖๙     | พ.ศ. ๒๕๗๐     | รวม ๕ ปี      |                   |                                     |
|   | ๑๐                    | โครงการขับเคลื่อนการเกษตรระดับหมู่บ้านสู่การผลิตสินค้าเกษตรมูลค่าสูง | ๑             |             | ๓๕๕,๕๒๘,๒๐๐   | ๓๕๕,๕๒๘,๒๐๐   | ๓๕๕,๕๒๘,๒๐๐   | ๓๕๕,๕๒๘,๒๐๐   | ๓๕๕,๕๒๘,๒๐๐   | ๑,๔๖๘,๑๑๒,๘๐๐     | หน่วยงานสังกัดกระทรวงเกษตรและสหกรณ์ |
|   | ๑๑                    | โครงการพัฒนาบรรจุภัณฑ์   | ๑             |             |               | ๕๐,๐๐๐        | ๕๐,๐๐๐        | ๕๐,๐๐๐        | ๕๐,๐๐๐        | ๒๕๐,๐๐๐           | หน่วยงานสังกัดกระทรวงเกษตรและสหกรณ์ |
|   | ๑๒                    | โครงการส่งเสริมและพัฒนาพันธุ์ไม้ดอกไม้ประดับ                         | ๑             |             |               | ๕๐,๐๐๐        |               |               |               | ๕๐,๐๐๐            | กษ.จ.                               |
|   | ๑๓                    | โครงการประชาสัมพันธ์ไม้ดอกไม้ประดับและผลผลิตหมู่บ้านคลองต้นตาล       | ๑             |             |               | ๕๐,๐๐๐        |               |               |               | ๕๐,๐๐๐            | กษ.จ.                               |
|   | ๑๔                    | โครงการสร้างมูลค่าเพิ่มสินค้าไม้ดอกไม้ประดับ                         | ๑             |             |               | ๕๐,๐๐๐        |               |               |               | ๕๐,๐๐๐            | กษ.จ.                               |
|   | <b>รวม ๑๔ โครงการ</b> |  |               | ๓,๔๒๒,๒๐๐   | ๙๖๖,๙๕๖,๒๐๐   | ๙๖๖,๙๕๖,๒๐๐   | ๙๖๖,๙๕๖,๒๐๐   | ๙๖๖,๙๕๖,๒๐๐   | ๙๖๖,๙๕๖,๒๐๐   | ๓,๘๙๖,๐๖๖,๕๐๐     |                                     |
| รวมประเด็นการพัฒนาที่ ๔ ทั้งสิ้น ๓๘ โครงการ |                       |  |               | ๒๕๖,๒๕๕,๕๐๔ | ๑,๘๕๒,๘๖๓,๕๖๙ | ๑,๘๕๒,๘๖๓,๕๖๙ | ๑,๘๕๒,๘๖๓,๕๖๙ | ๑,๘๕๒,๘๖๓,๕๖๙ | ๑,๘๕๒,๘๖๓,๕๖๙ | ๗,๙๖๖,๘๖๖,๕๖๖     |                                     |

| แนวทางการพัฒนา   | ที่           | โครงการ  | แหล่งงบประมาณ | งบประมาณ  |           |           |           |           |          | หน่วยงานดำเนินงาน |
|--|---------------|--|---------------|-----------|-----------|-----------|-----------|-----------|----------|-------------------|
|  |               |  |               | พ.ศ. ๒๕๖๖ | พ.ศ. ๒๕๖๗ | พ.ศ. ๒๕๖๘ | พ.ศ. ๒๕๖๙ | พ.ศ. ๒๕๗๐ | รวม ๕ ปี |                   |
| ประเด็นการพัฒนาที่ ๕ การพัฒนาระบบบริหารจัดการภาครัฐ          |               |  |               |           |           |           |           |           |          |                   |
| แนวทางการพัฒนาที่ ๑ พัฒนาศักยภาพบุคลากรกระทรวงเกษตรและสหกรณ์ | ๑             | พัฒนาบุคลากรเป็น Smart office                                    | ๑             | ๘,๐๐๐     | ๘,๐๐๐     | ๘,๐๐๐     | ๘,๐๐๐     | ๘,๐๐๐     | ๔๐,๐๐๐   | ส.ป.ก.            |
|  | ๒             | พัฒนากรรมการสหกรณ์ให้มีความเข้มแข็งทั้งคณะ                       | ๑             | ๒๐,๐๐๐    | ๒๐,๐๐๐    | ๒๐,๐๐๐    | ๒๐,๐๐๐    | ๒๐,๐๐๐    | ๑๐๐,๐๐๐  | สก.จ.             |
|  | ๓             | ส่งเสริมการพัฒนาบทบาทหน้าที่ของผู้นำสหกรณ์และกลุ่มเกษตรกร        | ๑             | ๒๐,๐๐๐    | ๒๐,๐๐๐    | ๒๐,๐๐๐    | ๒๐,๐๐๐    | ๒๐,๐๐๐    | ๑๐๐,๐๐๐  | สก.จ.             |
|  | ๔             | เสริมสร้างสมรรถนะนักส่งเสริมสหกรณ์สู่การเป็น Smart Coop Officers | ๑             | ๒๐,๐๐๐    | ๒๐,๐๐๐    | ๒๐,๐๐๐    | ๒๐,๐๐๐    | ๒๐,๐๐๐    | ๑๐๐,๐๐๐  | สก.จ.             |
|  | ๕             | พัฒนาศักยภาพบุคลากรสำนักงานเกษตรจังหวัดนครนายก                   | ๑             |           | ๑๐๐,๐๐๐   | ๑๐๐,๐๐๐   | ๑๐๐,๐๐๐   | ๑๐๐,๐๐๐   | ๔๐๐,๐๐๐  | กษ.จ.             |
|  | รวม ๕ โครงการ |  |               |           | ๖๘,๐๐๐    | ๑๖๘,๐๐๐   | ๑๖๘,๐๐๐   | ๑๖๘,๐๐๐   | ๑๖๘,๐๐๐  | ๗๔๐,๐๐๐           |
| แนวทางการพัฒนาระบบสารสนเทศเพื่อการวางแผน                     | ๑             | ปรับปรุงข้อมูลทะเบียนเกษตรกรด้านปศุสัตว์                         | ๑             | ๕๐,๖๐๐    | ๕๐,๖๐๐    | ๕๐,๖๐๐    | ๕๐,๖๐๐    | ๕๐,๖๐๐    | ๒๕๓,๐๐๐  | ปศ.จ.             |
|  | ๒             | ปรับปรุงข้อมูลเกษตรกรผู้เพาะเลี้ยงสัตว์น้ำ                       | ๑             | ๕,๕๐๐     | ๕,๕๐๐     | ๕,๕๐๐     | ๕,๕๐๐     | ๕,๕๐๐     | ๒๗,๕๐๐   | ปม.จ.             |
|  | ๓             | ขึ้นทะเบียนและปรับปรุงทะเบียนเกษตรกร                             | ๑             | ๖๓,๔๐๐    | ๖๓,๔๐๐    | ๖๓,๔๐๐    | ๖๓,๔๐๐    | ๖๓,๔๐๐    | ๓๑๗,๐๐๐  | กษ.จ.             |

| แนวทางการพัฒนา                           | ที่           | โครงการ   | แหล่งงบประมาณ | งบประมาณ    |                |                |                |                |                | หน่วยงานดำเนินงาน                   |
|--|---------------|---|---------------|-------------|----------------|----------------|----------------|----------------|----------------|-------------------------------------|
|  |               |   |               | พ.ศ. ๒๕๖๖   | พ.ศ. ๒๕๖๗      | พ.ศ. ๒๕๖๘      | พ.ศ. ๒๕๖๙      | พ.ศ. ๒๕๗๐      | รวม ๕ ปี       |                                     |
| บริการอย่างมีประสิทธิภาพ                 | ๔             | การบริการจัดการข้อมูลด้านการเกษตรและสหกรณ์ของจังหวัด                                    | ๑             | ๕๐,๐๐๐      | ๕๐,๐๐๐         | ๕๐,๐๐๐         | ๕๐,๐๐๐         | ๕๐,๐๐๐         | ๒๕๐,๐๐๐        | กษ.นย                               |
|  | ๕             | พัฒนาระบบฐานข้อมูลสหกรณ์ (Big Data Coop)  | ๑             | ๑๐,๐๐๐      | ๑๐,๐๐๐         | ๑๐,๐๐๐         | ๑๐,๐๐๐         | ๑๐,๐๐๐         | ๕๐,๐๐๐         | สภ.จ.                               |
|  | ๖             | การจัดทำแผนพัฒนาการเกษตรและสหกรณ์ (พ.ศ. ๒๕๖๖-๒๕๗๐) ฉบับทบทวนประจำปีงบประมาณ             | ๑             | ๕๐,๐๐๐      | ๕๐,๐๐๐         | ๕๐,๐๐๐         | ๕๐,๐๐๐         | ๕๐,๐๐๐         | ๒๕๐,๐๐๐        | กษ.นย                               |
|  | ๗             | การจัดทำแผนพัฒนาเกษตรกรตำบล   | ๑             | ๓๐,๐๐๐      | ๓๐,๐๐๐         | ๓๐,๐๐๐         | ๓๐,๐๐๐         | ๓๐,๐๐๐         | ๑๕๐,๐๐๐        | สภ.จ.                               |
|  | ๘             | โครงการประยุกต์ใช้เทคโนโลยีภูมิสารสนเทศเพื่อเพิ่มประสิทธิภาพการพยากรณ์ผลผลิตสินค้าเกษตร | ๑             |             | ๕๒,๒๙๙,๙๐๐     | ๕๒,๒๙๙,๙๐๐     | ๕๒,๒๙๙,๙๐๐     | ๕๒,๒๙๙,๙๐๐     | ๒๐๙,๑๙๙,๖๐๐    | หน่วยงานสังกัดกระทรวงเกษตรและสหกรณ์ |
|  | รวม ๘ โครงการ |   |               |             | ๒๕๙,๙๙๙,๐๐๐    | ๕๒๕,๕๙๙,๖๐๐    | ๕๒๕,๕๙๙,๖๐๐    | ๕๒๕,๕๙๙,๖๐๐    | ๕๒๕,๕๙๙,๖๐๐    | ๒๑๐,๙๙๗,๑๐๐                         |
| รวมประเด็นการพัฒนาที่ ๕ จำนวน ๑๓ โครงการ |               |   |               | ๓๒๗,๕๐๐     | ๕๒๗,๒๙๗,๕๐๐    | ๕๒๗,๒๙๗,๕๐๐    | ๕๒๗,๒๙๗,๕๐๐    | ๕๒๗,๒๙๗,๕๐๐    | ๒๑๑,๒๙๗,๑๐๐    |                                     |
| รวมงบประมาณทั้งสิ้น                      |               |   |               | ๕๘๓,๙๙๗,๖๐๖ | ๑๔,๐๒๘,๒๙๗,๐๘๓ | ๑๔,๕๒๖,๒๒๕,๕๒๓ | ๑๓,๒๙๗,๕๙๖,๖๐๐ | ๑๔,๑๖๖,๓๖๓,๗๒๐ | ๕๖,๘๗๕,๗๙๙,๙๒๔ |                                     |

ให้ระบุหมายเลขของ แหล่งงบประมาณของโครงการ โดยกำหนดไว้ ๔ แหล่ง ดังนี้

- ๑ หมายถึง งบประมาณของกระทรวง/กรม
- ๒ หมายถึง งบประมาณของจังหวัด/กลุ่มจังหวัด/งบภาค
- ๓ หมายถึง งบประมาณขององค์กรปกครองส่วนท้องถิ่น
- ๔ หมายถึง งบประมาณจากแหล่งอื่นๆ เช่นภาคเอกชน เงินนอกงบประมาณ เงินทุนต่างประเทศ

### คำอธิบายอักษรย่อของหน่วยงานที่เกี่ยวข้อง

|            |   |          |                                  |
|------------|---|----------|----------------------------------|
| กษ.นย.     | สำนักงานเกษตรและสหกรณ์จังหวัดนครนายก      | สอ.จ.    | สำนักงานอุตสาหกรรมจังหวัดนครนายก |
| กษ.จ.      | สำนักงานเกษตรจังหวัดนครนายก               | พณ.จ.    | สำนักงานพาณิชย์จังหวัดนครนายก    |
| ปม.จ.      | สำนักงานประมงจังหวัดนครนายก               | พช.จ.    | สำนักงานพัฒนาชุมชนจังหวัดนครนายก |
| ปศ.จ.      | สำนักงานปศุสัตว์จังหวัดนครนายก            | สนจ.นย.  | สำนักงานจังหวัดนครนายก           |
| สภ.จ.      | สำนักงานสหกรณ์จังหวัดนครนายก              | ปค.จ.นย. | ที่ทำการปกครองจังหวัดนครนายก     |
| สพต.นย.    | สถานีพัฒนาที่ดินนครนายก                   | อ.       | อำเภอ                            |
| ส.ป.ก.     | สำนักงานการปฏิรูปที่ดินจังหวัดนครนายก     |          |                                  |
| สตส.นย.    | สำนักงานตรวจบัญชีสหกรณ์นครนายก            |          |                                  |
| คป.นย.     | โครงการชลประทานนครนายก                    |          |                                  |
| คบ.นย.     | โครงการส่งน้ำและบำรุงรักษานครนายก         |          |                                  |
| คบ.ขุนด่าน | โครงการส่งน้ำและบำรุงรักษาขุนด่านปราการชล |          |                                  |
| ศวพ.ปท.    | ศูนย์วิจัยและพัฒนาการเกษตรปทุมธานี        |          |                                  |
| ศมข.นย.    | ศูนย์เมล็ดพันธุ์ข้าวนครนายก               |          |                                  |
| สภ.จ.      | สำนักงานสภาเกษตรจังหวัดนครนายก            |          |                                  |
| พน.จ.      | สำนักงานพลังงานจังหวัดนครนายก             |          |                                  |

ส่วนที่ ๕

แบบสรุปโครงการแบบย่อ (Project idea)

| หัวข้อ                                  | รายละเอียด  |
|---|---|
| ชื่อโครงการ                             | ๑. โครงการส่งเสริมการดำเนินงานอันเนื่องมาจากพระราชดำริและโครงการหลวง  |
| ความสำคัญของโครงการ<br>หลักการและเหตุผล | โครงการส่งเสริมการดำเนินงานอันเนื่องมาจากพระราชดำริและโครงการหลวง เป็นการดำเนินงานเพื่อสืบสานแนวพระราชดำริด้านข้าวของทุกพระองค์ เพื่อให้เกษตรกรในพื้นที่โครงการอันเนื่องมาจากพระราชดำริและพัฒนาพื้นที่เฉพาะ และผู้ที่สนใจได้รับบริการทางวิชาการด้านข้าว ตลอดจนสามารถส่งเสริมและพัฒนาให้ให้เป็นอาชีพหลักของเยาวชนรุ่นใหม่ให้ได้ตระหนักถึงความสำคัญของอาชีพทำนา มีค่านิยมที่ดี ที่จะช่วยอนุรักษ์และพัฒนาอาชีพทำนาสืบต่อไป |
| วัตถุประสงค์ของโครงการ                  | เพื่อส่งเสริมและถ่ายทอดความรู้เรื่องการผลิตเมล็ดพันธุ์ข้าว และคุณภาพข้าวให้แก่ นักเรียน หรือผู้ที่สนใจให้สามารถประยุกต์ใช้ได้ในชีวิตประจำวัน  |
| เป้าหมาย                                | นักเรียน เกษตรกร และผู้ที่สนใจทั่วไป  |
| พื้นที่ดำเนินการ                        | จังหวัดนครนายก  |
| กิจกรรมหลัก                             | ๑. ถ่ายทอดเทคโนโลยีการผลิตข้าวและจัดทำแปลงเรียนรู้<br>๒. เพื่อให้คำปรึกษาด้านการปลูกข้าวแก่เกษตรกรและผู้ที่เกี่ยวข้อง   |
| หน่วยงานดำเนินงาน                       | ศูนย์เมล็ดพันธุ์ข้าวนครนายก   |
| ระยะเวลาในการดำเนินการ                  | ๒๕๖๘  |
| งบประมาณ                                | ๑๙๕,๐๐๐ บาท   |
| ผลผลิต (Output)                         | ๑. ความรู้ทางวิชาการด้านข้าว ในรูปแบบสื่อให้ความรู้ต่างๆ<br>๒. จุดเรียนรู้การผลิตเมล็ดพันธุ์ข้าวคุณภาพดีให้แก่ผู้สนใจ   |
| ผลที่คาดว่าจะได้รับ<br>(Outcome)        | ๑. ผู้เข้ารับการถ่ายทอดความรู้ อย่างน้อยร้อยละ ๘๐ สามารถนำความรู้ที่ได้รับไปใช้ในแปลงผลิตเมล็ดพันธุ์ข้าวได้อย่างถูกต้อง<br>๒. ชาวนาและผู้สนใจสามารถนำความรู้ที่ได้รับจากการให้คำแนะนำการแก้ปัญหา และจากสื่อวิชาการด้านข้าวไปใช้ในการทำนาของตนเองได้อย่างถูกต้อง ลดปัญหาการผลิตข้าว มีคุณภาพชีวิตที่ดีขึ้น   |

| หัวข้อ                                  | รายละเอียด  |
|---|---|
| ชื่อโครงการ                             | <b>๒. โครงการเสริมสร้างศักยภาพการผลิตเมล็ดพันธุ์ข้าวของศูนย์ข้าวชุมชน</b>   |
| ความสำคัญของโครงการ<br>หลักการและเหตุผล | <p>การจัดตั้ง “ศูนย์ข้าวชุมชน” ที่ดำเนินการโดยกรมการข้าว มีแนวคิดที่ให้ชาวนาที่อยู่ในบริเวณใกล้เคียงกัน รวมกลุ่มกันผลิตเมล็ดพันธุ์จำหน่ายในชุมชน หรือจำหน่ายทั่วไป โดยกรมการข้าวทำหน้าที่ถ่ายทอดความรู้ด้านวิชาการเกี่ยวกับการผลิตและควบคุมคุณภาพเมล็ดพันธุ์ตลอดกระบวนการ รวมทั้งสนับสนุนปัจจัยการผลิตและอุปกรณ์ที่จำเป็นบางส่วน แต่ให้ชาวนาในชุมชนรวมกลุ่มบริหารจัดการกันเอง</p> <p>การดำเนินงานตามแนวทางนี้จะเป็นการแก้ไขปัญหาขาดแคลนเมล็ดพันธุ์ดี ชาวนาผู้ผลิตเมล็ดพันธุ์จะมีรายได้เพิ่มขึ้นจากการจำหน่ายเมล็ดพันธุ์ดีแทนการจำหน่ายในรูปแบบของข้าวเปลือกทั่วไป ขณะที่ชาวนาข้างเคียงจะสามารถหาเมล็ดพันธุ์ดีใช้ในราคาถูกลง ช่วยสร้างความเข้มแข็ง และขีดความสามารถในการพึ่งพาตนเอง รวมทั้งช่วยประหยัดงบประมาณของรัฐบาล สอดคล้องกับหลักปรัชญาเศรษฐกิจพอเพียง</p> |
| วัตถุประสงค์ของโครงการ                  | <ol style="list-style-type: none"> <li>๑. เพื่อส่งเสริมการผลิตเมล็ดพันธุ์ข้าวคุณภาพดี และกระจายเมล็ดพันธุ์ข้าวคุณภาพดีสู่ชาวนาอย่างทั่วถึงและต่อเนื่อง</li> <li>๒. เพื่อเป็นศูนย์กลางการพัฒนาข้าวของชุมชน</li> <li>๓. เพื่อพัฒนาชาวนาและองค์กรชาวนาให้มีความเข้มแข็ง</li> </ol>   |
| เป้าหมาย                                | <ol style="list-style-type: none"> <li>๑. ศูนย์ข้าวชุมชนจำนวน ๕ ศูนย์ สามารถผลิตเมล็ดพันธุ์ข้าวที่มีคุณภาพดีตามมาตรฐานไว้ใช้เองและกระจายในท้องถิ่นได้ จำนวน ๑๐๐ ตัน/ศูนย์</li> <li>๒. เกษตรกรมีรายได้เพิ่มขึ้นจากการจำหน่ายเมล็ดพันธุ์ดี</li> <li>๓. องค์กรเกษตรกรมีความเข้มแข็งสามารถบริหารจัดการกิจกรรม วางแผนการจัดการ และแก้ไขปัญหาได้ด้วยกระบวนการกลุ่ม</li> </ol>   |
| พื้นที่ดำเนินการ                        | จังหวัดนครนายก  |
| กิจกรรมหลัก                             | <ol style="list-style-type: none"> <li>๑. สร้างเสริมสมรรถนะและความเข้มแข็งให้ศูนย์ข้าวชุมชน</li> <li>๒. สร้างเครือข่ายและบริหารจัดการศูนย์ข้าวชุมชนและชาวนา</li> </ol>  |
| หน่วยงานดำเนินงาน                       | ศูนย์เมล็ดพันธุ์ข้าวนครนายก   |
| ระยะเวลาในการดำเนินการ                  | ๒๕๖๘  |
| งบประมาณ                                | ๕๔๕,๘๐๐ บาท   |
| ผลผลิต (Output)                         | <ol style="list-style-type: none"> <li>๑. เกษตรกรมีเมล็ดพันธุ์ข้าวคุณภาพดี จำนวนไม่น้อยกว่า ๕๐๐ ตัน เพื่อเก็บไว้ใช้เองและจำหน่ายในพื้นที่ใกล้เคียง</li> <li>๒. สมาชิกศูนย์ข้าวชุมชนสามารถร่วมกันบริหารจัดการกลุ่มได้อย่างมีประสิทธิภาพ</li> </ol>   |
| ผลที่คาดว่าจะได้รับ<br>(Outcome)        | <ol style="list-style-type: none"> <li>๑. ชาวนาทั่วไปสามารถซื้อหาเมล็ดพันธุ์ข้าวคุณภาพดีราคาเหมาะสมได้ง่ายขึ้น</li> <li>๒. เกิดรายได้หมุนเวียนขึ้นในชุมชนจากการซื้อขายเมล็ดพันธุ์ที่ผลิตโดยเกษตรกร</li> <li>๓. ศูนย์ข้าวชุมชนสามารถเป็นต้นแบบการผลิตเมล็ดพันธุ์ของชุมชน ช่วยถ่ายทอดความรู้ให้แก่เกษตรกรทั่วไปได้ ช่วยลดปัญหาการขาดแคลนเจ้าหน้าที่ของหน่วยงานภาครัฐ</li> </ol>   |

| หัวข้อ                                  | รายละเอียด   |
|---|--|
| ชื่อโครงการ                             | ๓. โครงการผลิตและกระจายเมล็ดพันธุ์ข้าว   |
| ความสำคัญของโครงการ<br>หลักการและเหตุผล | ปัจจุบันศูนย์เมล็ดพันธุ์ข้าวนครนายกมีภารกิจในการผลิตและกระจายเมล็ดพันธุ์ข้าวคุณภาพดีไปสู่เกษตรกรปีละ ๒,๑๐๐ ตัน มีเกษตรกรสมาชิกกลุ่มผู้ผลิตเมล็ดพันธุ์ข้าวในเขตพื้นที่รับผิดชอบ ประมาณ ๒๐๐ ราย จึงต้องดำเนินการพัฒนาและสนับสนุนสมาชิกกลุ่มผู้ผลิตเมล็ดพันธุ์ข้าว ให้มีความรู้ความเข้าใจในทุกขั้นตอนเกี่ยวกับการจัดทำแปลงขยายพันธุ์ และกระบวนการผลิตเมล็ดพันธุ์ได้ถูกต้องตามหลักวิชาการ เพื่อให้สามารถผลิตเมล็ดพันธุ์ข้าวได้ตรงตามมาตรฐาน และปริมาณเพียงพอ เพื่อให้เกษตรกรสามารถเข้าถึงเมล็ดพันธุ์ข้าวคุณภาพดีได้ง่ายขึ้น สร้างรายได้และคุณภาพชีวิตที่ดีแก่ชุมชนอย่างยั่งยืน |
| วัตถุประสงค์ของโครงการ                  | ๑. เพื่อผลิตเมล็ดพันธุ์ข้าวคุณภาพดีตรงตามมาตรฐาน จำนวน ๒,๑๐๐ ตัน<br>๒. สมาชิกกลุ่มผู้ผลิตเมล็ดพันธุ์ข้าวมีความรู้ด้านการผลิตเมล็ดพันธุ์ข้าวคุณภาพดีและสามารถนำไปใช้ในการผลิตเมล็ดพันธุ์ข้าวของตนได้  |
| เป้าหมาย                                | ๑. ผลิตเมล็ดพันธุ์ข้าวคุณภาพดี จำนวน ๒,๑๐๐ ตัน<br>๒. เกษตรกรสมาชิกกลุ่มผู้ผลิตเมล็ดพันธุ์ข้าว  |
| พื้นที่ดำเนินการ                        | จังหวัดนครนายก   |
| กิจกรรมหลัก                             | ๑. ผลิตและกระจายเมล็ดพันธุ์ข้าว ชั้นพันธุ์ขยายและชั้นพันธุ์จำหน่าย<br>๒. พัฒนาเครือข่ายการผลิตและกระจายเมล็ดพันธุ์ข้าว<br>๓. พัฒนาและยกระดับคุณภาพเมล็ดพันธุ์ข้าว  |
| หน่วยงานดำเนินงาน                       | ศูนย์เมล็ดพันธุ์ข้าวนครนายก  |
| ระยะเวลาในการดำเนินการ                  | ๒๕๖๘   |
| งบประมาณ                                | ๑,๘๗๖,๐๐๐ บาท  |
| ผลผลิต (Output)                         | มีเมล็ดพันธุ์ข้าวคุณภาพดีตรงตามมาตรฐาน จำนวน ๒,๑๐๐ ตัน หมุนเวียนสำหรับการผลิตข้าวของประเทศ   |
| ผลที่คาดว่าจะได้รับ<br>(Outcome)        | ชาวนาในประเทศมีโอกาสเข้าถึงเมล็ดพันธุ์ข้าวคุณภาพดีตรงตามมาตรฐานมากยิ่งขึ้น และเกษตรกรผู้ผลิตเมล็ดพันธุ์ข้าวมีรายได้มั่นคง มีชีวิตความเป็นอยู่ที่ดีอย่างยั่งยืน และเป็นแรงจูงใจให้เยาวชนให้ความสำคัญกับอาชีพการผลิตเมล็ดพันธุ์  |

| หัวข้อ                               | รายละเอียด   |
|--------------------------------------|--|
| ชื่อโครงการ                          | ๔. โครงการศึกษาการบริหารจัดการตอซังข้าวในพื้นที่ปลูกข้าวน้ำลึกเพื่อทดแทนการเผาฟางข้าว  |
| ความสำคัญของโครงการ หลักการและเหตุผล | จังหวัดนครนายกส่วนมากมีเกษตรกรที่ปลูกข้าวน้ำลึกกระจายอยู่ในพื้นที่อำเภอเมือง นครนายก และอำเภอปากพลี เนื่องจากสภาพพื้นที่เป็นแอ่งกระทะและมีน้ำท่วมขังนานกว่า ๑ เดือน ซึ่งปัญหาสำคัญของการปลูกข้าวน้ำลึกคือการจัดการตอซังข้าว เนื่องจากมีลำต้นแข็งและยาว ทำให้มีฟางข้าวมาก รถไถนาปกติไม่สามารถไถได้ เกษตรกรจึงใช้วิธีการเผาฟางก่อนการเตรียมดิน จากปัญหาดังกล่าวศูนย์เมล็ดพันธุ์ข้าวนครนายกได้ตระหนักถึงความสำคัญในการแก้ปัญหาการเผาฟางในพื้นที่ และปัญหาความเดือดร้อนของเกษตรกรในการจัดการตอซังข้าว จึงควรมีการศึกษาแนวทางการบริหารจัดการตอซังข้าวในพื้นที่ปลูกข้าวน้ำลึกเพื่อทดแทนการเผาฟางโดยวิธีการต่างๆ เช่น การใช้รถอัดฟางข้าวที่มีลักษณะเฉพาะสามารถตัดและอัดฟางข้าวที่มีลักษณะแข็งและหนา การใช้จุลินทรีย์ในการย่อยสลายฟาง หรือการแปรรูปฟางข้าวเป็นผลิตภัณฑ์ต่างๆ เพื่อสร้างรายได้เสริมให้แก่เกษตรกร ซึ่งแนวทางต่างๆ จะต้องมีการศึกษาข้อมูลและบูรณาการทำงานร่วมกันระหว่างหน่วยงานที่เกี่ยวข้องเพื่อแก้ปัญหาการเผาฟางอย่างยั่งยืนต่อไป |
| วัตถุประสงค์ของโครงการ               | เพื่อศึกษาแนวทางการบริหารจัดการตอซังข้าวในพื้นที่ปลูกข้าวน้ำลึกเพื่อทดแทนการเผาฟางข้าว   |
| เป้าหมาย                             | กลุ่มแปลงใหญ่ข้าวที่ปลูกข้าวน้ำลึก   |
| พื้นที่ดำเนินการ                     | จังหวัดนครนายก   |
| กิจกรรมหลัก                          | <ol style="list-style-type: none"> <li>๑. ศึกษาปัญหาและความต้องการของเกษตรกรในพื้นที่ปลูกข้าวน้ำลึก</li> <li>๒. ศึกษาข้อมูลเครื่องจักรกลทางการเกษตรที่สามารถอัดฟางข้าวที่มีลักษณะเฉพาะสามารถตัดและอัดฟางข้าวที่มีลักษณะแข็งและหนา</li> <li>๓. ศึกษาแนวทางการจัดการตอซังข้าวด้วยวิธีอื่นๆ นอกจากใช้เครื่องจักรกลทางการเกษตร เช่น การใช้จุลินทรีย์ในการย่อยสลายฟางข้าว การแปรรูปฟางข้าวเป็นผลิตภัณฑ์ต่างๆ</li> </ol>   |
| หน่วยงานดำเนินงาน                    | ศูนย์เมล็ดพันธุ์ข้าวนครนายก  |
| ระยะเวลาในการดำเนินการ               | ๒๕๖๘   |
| งบประมาณ                             | ๕๐,๐๐๐ บาท   |
| ผลผลิต (Output)                      | แนวทางการจัดการตอซังข้าวในพื้นที่ปลูกข้าวน้ำลึกเพื่อทดแทนการเผาฟางข้าว   |
| ผลที่คาดว่าจะได้รับ (Outcome)        | เกษตรกรผู้ปลูกข้าวน้ำลึกมีวิธีการจัดการตอซังข้าวอย่างถูกวิธี สามารถเพิ่มรายได้จากการจัดการตอซังข้าว และลดการเผาฟางในพื้นที่  |



| หัวข้อ                                  | รายละเอียด   |
|---|--|
| ชื่อโครงการสำคัญ                        | ๕. การยกระดับฟาร์มไก่พื้นเมืองให้เป็นฟาร์มที่มีระบบการป้องกันโรคและการเลี้ยงสัตว์ที่เหมาะสม (Good Farming Management; GFM) ในจังหวัดนครนายก  |
| ความสำคัญของโครงการ<br>หลักการและเหตุผล | <p>การเกิดโรคระบาดสัตว์ เป็นปัญหาที่สำคัญอย่างยิ่งในการเลี้ยงสัตว์ เนื่องจากสามารถทำให้สัตว์ตายยกฝูงภายในระยะเวลารวดเร็ว แพร่กระจายได้เป็นวงกว้าง และหากสัตว์รอดชีวิตยังสามารถส่งผลได้ในระยะยาว ได้แก่ ทำให้ผลผลิตลดลง โตช้า อัตราการแลกเปลี่ยนเนื้อลดลง อีกทั้ง โรคระบาดสัตว์บางชนิดยังสามารถติดต่อสู่คน (zoonosis) เช่น โรคไข้หวัดนก (Avian influenza)</p> <p>ระบบการป้องกันโรคและการเลี้ยงสัตว์ที่เหมาะสม (Good Farming Management; GFM) เป็นมาตรการหนึ่งของมาตรฐานฟาร์มเลี้ยงสัตว์ เพื่อควบคุมป้องกันเชื้อโรคที่อาจก่อให้เกิดโรคระบาด ที่ติดมากับ คน สัตว์และสิ่งของ เช่น ยานพาหนะ เพื่อป้องกันโรคที่จะเข้าสู่ฟาร์มเลี้ยงสัตว์</p> <p>จากแผนพัฒนาการเกษตรและสหกรณ์จังหวัดนครนายก พ.ศ. ๒๕๖๖-๒๕๗๐ ประเด็นยุทธศาสตร์ที่ ๒ การเพิ่มประสิทธิภาพการผลิตและยกระดับมาตรฐานสินค้าเกษตรปลอดภัย สำนักงานปศุสัตว์จังหวัดนครนายก จึงต้องการยกระดับ ฟาร์มไก่พื้นเมืองให้เป็นฟาร์มที่มีระบบการป้องกันโรคและการเลี้ยงสัตว์ที่เหมาะสมเพื่อให้สอดคล้องกับแผนดังกล่าว</p> |
| วัตถุประสงค์ของโครงการ                  | <ol style="list-style-type: none"> <li>๑. เพื่อยกระดับฟาร์มไก่พื้นเมืองในจังหวัดนครนายกให้มีระบบการป้องกันโรคและการเลี้ยงสัตว์ที่เหมาะสม</li> <li>๒. เพื่อลดความสูญเสียของเกษตรกรจากปัญหาการเกิดโรคระบาด</li> <li>๓. เพื่อสร้างความเข้มแข็งให้กับเกษตรกรผู้เลี้ยงไก่พื้นเมืองในพื้นที่</li> </ol>  |
| เป้าหมาย                                | <ol style="list-style-type: none"> <li>๑. จำนวนฟาร์มที่ได้รับมาตรฐาน GFM เพิ่มขึ้นร้อยละ ๑๐</li> <li>๒. เกษตรกรสามารถลดรายจ่ายจากกรณีรักษาสัตว์ป่วยจากการเกิดโรคระบาด</li> </ol>   |
| พื้นที่ดำเนินการ                        | ๔ อำเภอ ในจังหวัดนครนายก   |
| กิจกรรมหลัก                             | <ol style="list-style-type: none"> <li>๑. ประชุม วางแผนโครงการ และเตรียมความพร้อมของเจ้าหน้าที่ (ไม่มีค่าใช้จ่าย)</li> <li>๒. จัดอบรมเกษตรกรเพื่อให้ความรู้เรื่องระบบการป้องกันโรคและการเลี้ยงสัตว์ที่เหมาะสม (Good Farming Management; GFM) จำนวน ๔๑,๔๐๐ บาท</li> <li>๓. สนับสนุนเวชภัณฑ์สัตว์และวัสดุปรับปรุงฟาร์ม จำนวน ๔๓๐,๐๐๐ บาท</li> <li>๔. ตรวจสอบติดตามและประเมินผลโครงการ จำนวน ๘๖,๔๐๐ บาท</li> </ol>  |
| หน่วยงานดำเนินงาน                       | สำนักงานปศุสัตว์จังหวัดนครนายก   |
| ระยะเวลาในการดำเนินการ                  | เดือนตุลาคม ๒๕๖๗ – เดือนกันยายน ๒๕๖๘   |
| งบประมาณ                                | ๕๕๗,๘๐๐ บาท  |
| ผลผลิต (Output)                         | เกษตรกรมีการปรับระบบการเลี้ยงให้สามารถป้องกันโรคและการเลี้ยงสัตว์ที่เหมาะสม (Good Farming Management; GFM)   |
| ผลที่คาดว่าจะได้รับ (Outcome)           | เกษตรกรสามารถต่อยอดการเลี้ยงสัตว์เป็นมาตรฐานการปฏิบัติทางการเกษตรที่ดี (Good Agricultural Practices: GAP)  |

| หัวข้อ  | รายละเอียด   |
|---|--|
| ชื่อโครงการ   | ๖. โครงการยกระดับคุณภาพมาตรฐานสินค้าเกษตร กิจกรรมพัฒนาคุณภาพสินค้าประมงสู่มาตรฐาน  |
| ความสอดคล้องกับยุทธศาสตร์ชาติ และแผนการปฏิรูปประเทศ | -ยุทธศาสตร์ชาติด้านการสร้างความสามารถในการแข่งขัน<br>-แผนการปฏิรูปประเทศด้านเศรษฐกิจ   |
| ที่มา/หลักการและเหตุผล                              | ด้วยกรมประมงดำเนินการพัฒนาระบบการตรวจรับรองมาตรฐานฟาร์มเพาะเลี้ยงสัตว์น้ำให้ได้ตามมาตรฐาน ISO/IEC Guide ๖๕ ซึ่งเป็นมาตรฐานสากลที่นานาชาติรับรองโดยมีกองพัฒนาระบบการรับรองมาตรฐานสินค้าประมงและหลักฐานเพื่อการสืบค้น (กมป.) เป็นหน่วยงานที่รับผิดชอบ พร้อมกันนี้ได้มอบหมายหน่วยงานที่เกี่ยวข้อง อาทิ กองวิจัยและพัฒนาการเพาะเลี้ยงสัตว์น้ำจืด (กพจ.) กองวิจัยและพัฒนาประมงน้ำจืด (กปจ.) กองวิจัยและพัฒนาการเพาะเลี้ยงสัตว์น้ำชายฝั่ง (กพช.) กองวิจัยและพัฒนาประมงทะเล (กพท.) กองวิจัยและพัฒนาพันธุกรรมสัตว์น้ำ (กพก.) กองวิจัยและพัฒนาอาหารสัตว์น้ำ (กพอ.) และกองวิจัยและพัฒนาสุขภาพสัตว์น้ำ (กพส.) และทำหน้าที่ในเรื่องต่างๆ เกี่ยวกับการรับรองมาตรฐานฟาร์มเพาะเลี้ยงสัตว์น้ำตามระบบใหม่ ซึ่งสำนักงานประมงจังหวัด และสำนักงานประมงอำเภอ มีหน้าที่หลักในการส่งเสริมให้คำแนะนำแนวทางการปฏิบัติแก่เกษตรกรผู้เพาะเลี้ยงสัตว์น้ำ เพื่อให้ผลผลิตของฟาร์มเพาะเลี้ยงสัตว์น้ำมีคุณภาพได้มาตรฐานถูกต้องตามหลักมาตรฐานการเพาะเลี้ยงสัตว์น้ำและรับคำขอรับรองมาตรฐานฟาร์มเพาะเลี้ยงสัตว์น้ำจากเกษตรกรผู้มีความประสงค์จะขอรับการตรวจรับรองมาตรฐานฟาร์มเพาะเลี้ยงสัตว์น้ำ |
| วัตถุประสงค์ของโครงการ                              | ๑. เพื่อส่งเสริมให้เกษตรกรเข้าสู่ระบบมาตรฐานฟาร์มเพาะเลี้ยงสัตว์น้ำรายใหม่<br>๒. สนับสนุนความรู้ด้านมาตรฐานฟาร์มเพาะเลี้ยงสัตว์น้ำให้แก่เกษตรกร เพื่อให้ฟาร์มเพาะเลี้ยงสัตว์น้ำของเกษตรกรได้รับการรับรองมาตรฐานฟาร์มเพาะเลี้ยงสัตว์น้ำ   |
| ตัวชี้วัดและค่าเป้าหมาย                             | ๑. เกษตรกรสามารถเข้าสู่ระบบมาตรฐานฟาร์มเพาะเลี้ยงสัตว์น้ำได้<br>๒. เกษตรกรมีความรู้ด้านมาตรฐานฟาร์มเพาะเลี้ยงสัตว์น้ำ เพื่อให้ฟาร์มเพาะเลี้ยงสัตว์น้ำได้รับการรับรองมาตรฐานฟาร์มเพาะเลี้ยงสัตว์น้ำได้  |
| พื้นที่เป้าหมาย                                     | ฟาร์มเพาะเลี้ยงสัตว์น้ำที่สามารถเข้าสู่มาตรฐานได้ในทุกอำเภอของจังหวัดนครนายก   |
| กลุ่มเป้าหมาย                                       | ประชาชนกลุ่มเป้าหมาย.....๔๐.....คน<br>ครัวเรือนเป้าหมาย.....๔๐.....ครัวเรือน<br>พื้นที่ที่ได้รับประโยชน์.....๔๐๐.....ไร่   |
| กิจกรรมที่ดำเนินการ                                 | ระบุกิจกรรมที่ดำเนินการในแต่ละปีงบประมาณ<br>-ปีงบประมาณ พ.ศ. ๒๕๖๕ (ที่ดำเนินการแล้ว)<br>กิจกรรมพัฒนาคุณภาพสินค้าประมงสู่มาตรฐาน<br>-ปีงบประมาณ พ.ศ. ๒๕๖๖<br>กิจกรรมพัฒนาคุณภาพสินค้าประมงสู่มาตรฐาน<br>-ปีงบประมาณ พ.ศ. ๒๕๖๗<br>กิจกรรมพัฒนาคุณภาพสินค้าประมงสู่มาตรฐาน  |

| หัวข้อ                                   | รายละเอียด  |                   |         |         |         |                     |         |                     |           |  |  |  |  |  |  |       |        |        |        |        |        |        |         |  |  |  |  |  |  |
|--|---|-------------------|---------|---------|---------|---------------------|---------|---------------------|-----------|--|--|--|--|--|--|-------|--------|--------|--------|--------|--------|--------|---------|--|--|--|--|--|--|
|  | -ปีงบประมาณ พ.ศ. ๒๕๖๘<br>กิจกรรมพัฒนาคุณภาพสินค้าประมงสู่มาตรฐาน<br>-ปีงบประมาณ พ.ศ. ๒๕๖๙<br>กิจกรรมพัฒนาคุณภาพสินค้าประมงสู่มาตรฐาน<br>-ปีงบประมาณ พ.ศ. ๒๕๗๐<br>กิจกรรมพัฒนาคุณภาพสินค้าประมงสู่มาตรฐาน  |                   |         |         |         |                     |         |                     |           |  |  |  |  |  |  |       |        |        |        |        |        |        |         |  |  |  |  |  |  |
| ระยะเวลาในการดำเนิน<br>โครงการ           | ตุลาคม ๒๕๖๖ – กันยายน ๒๕๖๘<br>กรณีมีแผนดำเนินงานต่อเนื่องระยะ ปี ๒๕๖๖-๒๕๗๐ (โปรดระบุ)   |                   |         |         |         |                     |         |                     |           |  |  |  |  |  |  |       |        |        |        |        |        |        |         |  |  |  |  |  |  |
| งบประมาณ                                 | -ปีงบประมาณ พ.ศ. ๒๕๖๕ จำนวน.....๔๖,๗๐๐.....บาท<br>-แหล่งงบประมาณ.....กรมประมง..... (จังหวัด/กลุ่มจังหวัด/กรม...../อปท.)<br>กรณีมีแผนการดำเนินงานในปีงบประมาณ พ.ศ. ๒๕๖๖-๒๕๗๐<br>-ปีงบประมาณ พ.ศ. ๒๕๖๖-๒๕๗๐ (ระบุงบประมาณตามปีงบประมาณ)<br><br><table border="1" data-bbox="526 825 1471 1119"> <thead> <tr> <th>แหล่ง<br/>งบประมาณ</th> <th>ปี ๒๕๖๖</th> <th>ปี ๒๕๖๗</th> <th>ปี ๒๕๖๘</th> <th>ปี ๒๕๖๙</th> <th>ปี ๒๕๗๐</th> <th>ปี<br/>๒๕๖๖-<br/>๒๕๗๐</th> </tr> </thead> <tbody> <tr> <td>งบจังหวัด</td> <td></td> <td></td> <td></td> <td></td> <td></td> <td></td> </tr> <tr> <td>งบกรม</td> <td>๔๖,๗๐๐</td> <td>๔๖,๗๐๐</td> <td>๔๖,๗๐๐</td> <td>๔๖,๗๐๐</td> <td>๔๖,๗๐๐</td> <td>๔๖,๗๐๐</td> </tr> <tr> <td>งบ อปท.</td> <td></td> <td></td> <td></td> <td></td> <td></td> <td></td> </tr> </tbody> </table> | แหล่ง<br>งบประมาณ | ปี ๒๕๖๖ | ปี ๒๕๖๗ | ปี ๒๕๖๘ | ปี ๒๕๖๙             | ปี ๒๕๗๐ | ปี<br>๒๕๖๖-<br>๒๕๗๐ | งบจังหวัด |  |  |  |  |  |  | งบกรม | ๔๖,๗๐๐ | ๔๖,๗๐๐ | ๔๖,๗๐๐ | ๔๖,๗๐๐ | ๔๖,๗๐๐ | ๔๖,๗๐๐ | งบ อปท. |  |  |  |  |  |  |
| แหล่ง<br>งบประมาณ                        | ปี ๒๕๖๖   | ปี ๒๕๖๗           | ปี ๒๕๖๘ | ปี ๒๕๖๙ | ปี ๒๕๗๐ | ปี<br>๒๕๖๖-<br>๒๕๗๐ |         |                     |           |  |  |  |  |  |  |       |        |        |        |        |        |        |         |  |  |  |  |  |  |
| งบจังหวัด                                |   |                   |         |         |         |                     |         |                     |           |  |  |  |  |  |  |       |        |        |        |        |        |        |         |  |  |  |  |  |  |
| งบกรม                                    | ๔๖,๗๐๐  | ๔๖,๗๐๐            | ๔๖,๗๐๐  | ๔๖,๗๐๐  | ๔๖,๗๐๐  | ๔๖,๗๐๐              |         |                     |           |  |  |  |  |  |  |       |        |        |        |        |        |        |         |  |  |  |  |  |  |
| งบ อปท.                                  |   |                   |         |         |         |                     |         |                     |           |  |  |  |  |  |  |       |        |        |        |        |        |        |         |  |  |  |  |  |  |
| ผลผลิต (Output)                          | เกษตรกรสามารถเข้าสู่ระบบมาตรฐานฟาร์มเพาะเลี้ยงสัตว์น้ำได้ ๔๐ ฟาร์ม<br>เกษตรกรมีความรู้ด้านมาตรฐานฟาร์มเพาะเลี้ยงสัตว์น้ำ เพื่อให้ฟาร์มเพาะเลี้ยงสัตว์น้ำ<br>ได้รับการรับรองมาตรฐานฟาร์มเพาะเลี้ยงสัตว์น้ำได้ ๔๐ ราย   |                   |         |         |         |                     |         |                     |           |  |  |  |  |  |  |       |        |        |        |        |        |        |         |  |  |  |  |  |  |
| ผลลัพธ์จากการดำเนิน<br>โครงการ (Outcome) | เพื่อให้ผลผลิตของฟาร์มเพาะเลี้ยงสัตว์น้ำมีคุณภาพได้มาตรฐานถูกต้องตามหลัก<br>มาตรฐานการเพาะเลี้ยงสัตว์น้ำ  |                   |         |         |         |                     |         |                     |           |  |  |  |  |  |  |       |        |        |        |        |        |        |         |  |  |  |  |  |  |

| หัวข้อ  | รายละเอียด   |
|---|--|
| ชื่อโครงการ   | ๗.โครงการส่งเสริมเกษตรแบบแปลงใหญ่  |
| ความสอดคล้องกับยุทธศาสตร์ชาติ และแผนการปฏิรูปประเทศ | -ยุทธศาสตร์ชาติด้านการสร้างความสามารถในการแข่งขัน<br>-แผนการปฏิรูปประเทศด้านเศรษฐกิจ   |
| ที่มา/หลักการและเหตุผล                              | <p>กระทรวงเกษตรและสหกรณ์ มีนโยบายเพื่อพัฒนาแหล่งผลิตและเพิ่มประสิทธิภาพการผลิตด้านการเกษตรให้มีความสมบูรณ์และครบวงจรเพื่อแก้ปัญหาผลผลิตล้นตลาด ราคาตกต่ำ และให้ผลผลิตที่ได้มีมาตรฐาน โดยส่งเสริมให้เกษตรกรรวมกันผลิตเป็นแปลงใหญ่ จัดการการเลี้ยงตามมาตรฐาน การจัดหาปัจจัยการผลิต การลดต้นทุนการผลิตให้อยู่ในระดับที่เหมาะสม การจัดการผลผลิตการเพิ่มมูลค่าผลผลิต และการเชื่อมโยงสินค้าสู่ตลาด โดยมีผู้จัดการโครงการ (Project manager) เป็นผู้ให้คำแนะนำ ติดตาม และประสานงานกับเกษตรกรและหน่วยงานที่เกี่ยวข้องในการดำเนินการในด้านต่างๆ ดังกล่าว</p> <p>ในปี พ.ศ. ๒๕๖๕ ประเทศไทยมีผลผลิตสัตว์น้ำจืด ๖๐๕,๙๐๐ ตัน มูลค่าประมาณ ๓๒,๘๔๗.๒ ล้านบาท ชนิดสัตว์น้ำที่สำคัญ คือ ปลานิล ปลาดุก กุ้งก้ามกราม ปลาดุกเทศ ปลาช่อน ปลาสลิด ปลาสวาย และปลาหมอ เป็นต้น ซึ่งปัจจุบันเกษตรกรประสบปัญหาด้านต้นทุนการผลิตสูง ระบบการเลี้ยงไม่ได้มาตรฐาน และราคาตกต่ำ ดังนั้นเพื่อพัฒนาเกษตรกรผู้เพาะเลี้ยงสัตว์น้ำจืดให้เกิดผลสัมฤทธิ์ในเชิงประจักษ์ กรมประมงจึงดำเนินการโครงการระบบส่งเสริมเกษตรแบบแปลงใหญ่ (สัตว์น้ำจืด) ภายใต้แผนงานบูรณาการพัฒนาศักยภาพการผลิตภาคเกษตร ซึ่งสามารถเพิ่มประสิทธิภาพการผลิตให้มีผลผลิตเพิ่มขึ้นและลดต้นทุนเพื่อตอบสนองความต้องการของตลาด ด้วยการเลี้ยงตามมาตรฐานการปฏิบัติทางการเพาะเลี้ยงสัตว์น้ำที่ดี โดยมีการรวมกลุ่มกันของเกษตรกรเพื่อเพิ่มอำนาจต่อรองในการซื้อปัจจัยการผลิตและจำหน่ายผลผลิต ซึ่งการเพิ่มประสิทธิภาพการผลิตช่วยให้เกษตรกรมีรายเพิ่มขึ้น และมีคุณภาพชีวิตที่ดีขึ้นอย่างยั่งยืน จังหวัดนครนายกได้ดำเนินการพัฒนากลุ่มเกษตรกรตามโครงการระบบส่งเสริมเกษตรแบบแปลงใหญ่ จำนวน ๑ แปลง คือ แปลงใหญ่แปลงกลุ่มผู้เพาะเลี้ยงปลาดุก (ปลาดุก) จ.นครนายก ในพื้นที่ หมู่ที่ ๑ ตำบลท่าเรือ อำเภอปากพลี จังหวัดนครนายก มีพื้นที่ ๔๓๗.๕ ไร่ จำนวนเกษตรกรทั้งหมด ๓๐ ราย เป็นเกษตรกรผู้เพาะอนุบาลลูกปลาดุก ได้ดำเนินการเพื่อพัฒนาให้เกษตรกรได้รับความรู้ในด้านการลดต้นทุน การรวมกลุ่ม และการตลาด เพื่อให้เกษตรกรสามารถนำความรู้ที่ได้ไปใช้ในการบริหารจัดการระบบแปลงต่อไป</p> |
| วัตถุประสงค์ของโครงการ                              | <ol style="list-style-type: none"> <li>๑.เพิ่มผลผลิตการเพาะเลี้ยงสัตว์น้ำของเกษตรกร</li> <li>๒.ลดต้นทุนการผลิตในการเพาะเลี้ยงสัตว์น้ำของเกษตรกร</li> <li>๓.ยกระดับมาตรฐานฟาร์มเพาะเลี้ยงสัตว์น้ำเข้าสู่มาตรฐานการปฏิบัติทางการเพาะเลี้ยงสัตว์น้ำที่ดี (GAP)</li> <li>๔. พัฒนากลุ่ม วิชาหกิจชุมชน หรือสหกรณ์ผู้เพาะเลี้ยงสัตว์น้ำ เพื่อเป็นตัวกลางในการ</li> </ol>  |

| หัวข้อ                         | รายละเอียด   |                   |         |         |         |                     |         |                     |           |  |  |  |  |  |  |       |        |        |        |        |        |        |         |  |  |  |  |  |  |
|--------------------------------|--|-------------------|---------|---------|---------|---------------------|---------|---------------------|-----------|--|--|--|--|--|--|-------|--------|--------|--------|--------|--------|--------|---------|--|--|--|--|--|--|
|                                | บริหารจัดการระบบการผลิตและการเชื่อมโยงผลผลิตสู่ตลาดให้แก่สมาชิก<br>๕.มีตลาดจำหน่ายผลผลิตสัตว์น้ำ   |                   |         |         |         |                     |         |                     |           |  |  |  |  |  |  |       |        |        |        |        |        |        |         |  |  |  |  |  |  |
| ตัวชี้วัดและค่าเป้าหมาย        | ๑.เพิ่มผลผลิตการเพาะเลี้ยงสัตว์น้ำของเกษตรกร ร้อยละ ๑๐<br>๒.ลดต้นทุนการผลิตในการเพาะเลี้ยงสัตว์น้ำของเกษตรกร ร้อยละ ๑๐<br>๓.ยกระดับมาตรฐานฟาร์มเพาะเลี้ยงสัตว์น้ำเข้าสู่มาตรฐานการปฏิบัติทางการ<br>เพาะเลี้ยงสัตว์น้ำที่ดี (GAP) จำนวน ๓๐ ราย<br>๔. พัฒนากลุ่ม วิสาหกิจชุมชน หรือสหกรณ์ผู้เพาะเลี้ยงสัตว์น้ำ เพื่อเป็นตัวกลางในการ<br>บริหารจัดการระบบการผลิตและการเชื่อมโยงผลผลิตสู่ตลาดให้แก่สมาชิก<br>๕.มีตลาดจำหน่ายผลผลิตสัตว์น้ำ   |                   |         |         |         |                     |         |                     |           |  |  |  |  |  |  |       |        |        |        |        |        |        |         |  |  |  |  |  |  |
| พื้นที่เป้าหมาย                | กลุ่มแปลงใหญ่ ๑ แปลง   |                   |         |         |         |                     |         |                     |           |  |  |  |  |  |  |       |        |        |        |        |        |        |         |  |  |  |  |  |  |
| กลุ่มเป้าหมาย                  | ประชาชนกลุ่มเป้าหมาย.....๓๐.....คน<br>ครัวเรือนเป้าหมาย.....๓๐.....ครัวเรือน<br>พื้นที่ที่ได้รับประโยชน์.....๔๓๗.๕.....ไร่   |                   |         |         |         |                     |         |                     |           |  |  |  |  |  |  |       |        |        |        |        |        |        |         |  |  |  |  |  |  |
| กิจกรรมที่ดำเนินการ            | ระบุกิจกรรมที่ดำเนินการในแต่ละปีงบประมาณ<br>-ปีงบประมาณ พ.ศ. ๒๕๖๕ (ที่ดำเนินการแล้ว)<br>กิจกรรมจัดทำแผนพัฒนารายแปลง<br>กิจกรรมพัฒนาองค์ความรู้<br>กิจกรรมสนับสนุนปัจจัยการผลิต<br>กิจกรรมส่งเสริมการตลาด<br>กิจกรรมยกระดับมาตรฐานสินค้าและสร้างมูลค่าเพิ่ม<br>กิจกรรมติดตามและประเมินผล  |                   |         |         |         |                     |         |                     |           |  |  |  |  |  |  |       |        |        |        |        |        |        |         |  |  |  |  |  |  |
| ระยะเวลาในการดำเนิน<br>โครงการ | ตุลาคม ๒๕๖๖ – กันยายน ๒๕๖๘<br>กรณีมีแผนดำเนินงานต่อเนื่องระยะ ปี ๒๕๖๖-๒๕๗๐ (โปรดระบุ)  |                   |         |         |         |                     |         |                     |           |  |  |  |  |  |  |       |        |        |        |        |        |        |         |  |  |  |  |  |  |
| งบประมาณ                       | -ปีงบประมาณ พ.ศ. ๒๕๖๕ จำนวน.....๔๒,๕๐๐.....บาท<br>-แหล่งงบประมาณ...กรมประมง..... (จังหวัด/กลุ่มจังหวัด/กรม...../อปท.)<br>กรณีมีแผนการดำเนินงานในปีงบประมาณ พ.ศ. ๒๕๖๖-๒๕๗๐<br>-ปีงบประมาณ พ.ศ. ๒๕๖๖-๒๕๗๐ (ระบุงบประมาณตามปีงบประมาณ)<br><table border="1" data-bbox="526 1503 1471 1797"> <thead> <tr> <th>แหล่ง<br/>งบประมาณ</th> <th>ปี ๒๕๖๖</th> <th>ปี ๒๕๖๗</th> <th>ปี ๒๕๖๘</th> <th>ปี ๒๕๖๙</th> <th>ปี ๒๕๗๐</th> <th>ปี<br/>๒๕๖๖-<br/>๒๕๗๐</th> </tr> </thead> <tbody> <tr> <td>งบจังหวัด</td> <td></td> <td></td> <td></td> <td></td> <td></td> <td></td> </tr> <tr> <td>งบกรม</td> <td>๔๒,๕๐๐</td> <td>๔๒,๕๐๐</td> <td>๔๒,๕๐๐</td> <td>๔๒,๕๐๐</td> <td>๔๒,๕๐๐</td> <td>๔๒,๕๐๐</td> </tr> <tr> <td>งบ อปท.</td> <td></td> <td></td> <td></td> <td></td> <td></td> <td></td> </tr> </tbody> </table> | แหล่ง<br>งบประมาณ | ปี ๒๕๖๖ | ปี ๒๕๖๗ | ปี ๒๕๖๘ | ปี ๒๕๖๙             | ปี ๒๕๗๐ | ปี<br>๒๕๖๖-<br>๒๕๗๐ | งบจังหวัด |  |  |  |  |  |  | งบกรม | ๔๒,๕๐๐ | ๔๒,๕๐๐ | ๔๒,๕๐๐ | ๔๒,๕๐๐ | ๔๒,๕๐๐ | ๔๒,๕๐๐ | งบ อปท. |  |  |  |  |  |  |
| แหล่ง<br>งบประมาณ              | ปี ๒๕๖๖  | ปี ๒๕๖๗           | ปี ๒๕๖๘ | ปี ๒๕๖๙ | ปี ๒๕๗๐ | ปี<br>๒๕๖๖-<br>๒๕๗๐ |         |                     |           |  |  |  |  |  |  |       |        |        |        |        |        |        |         |  |  |  |  |  |  |
| งบจังหวัด                      |  |                   |         |         |         |                     |         |                     |           |  |  |  |  |  |  |       |        |        |        |        |        |        |         |  |  |  |  |  |  |
| งบกรม                          | ๔๒,๕๐๐   | ๔๒,๕๐๐            | ๔๒,๕๐๐  | ๔๒,๕๐๐  | ๔๒,๕๐๐  | ๔๒,๕๐๐              |         |                     |           |  |  |  |  |  |  |       |        |        |        |        |        |        |         |  |  |  |  |  |  |
| งบ อปท.                        |  |                   |         |         |         |                     |         |                     |           |  |  |  |  |  |  |       |        |        |        |        |        |        |         |  |  |  |  |  |  |
| ผลผลิต (Output)                | เกษตรกรในพื้นที่แปลงใหญ่มีการรวมกลุ่มผลิตสินค้าเกษตรด้านการประมง สามารถ<br>บริหารจัดการแปลงของตนเองเพื่อให้สอดคล้องกับบริบทที่เปลี่ยนแปลง สามารถสืบหา  |                   |         |         |         |                     |         |                     |           |  |  |  |  |  |  |       |        |        |        |        |        |        |         |  |  |  |  |  |  |

| หัวข้อ                               | รายละเอียด   |
|--------------------------------------|--|
|                                      | ข้อมูล นำมาวิเคราะห์เพื่อปรับปรุงวางแผนการผลิตได้อย่างเหมาะสมตามแนวทางการส่งเสริมการเกษตรแบบแปลงใหญ่ โดยมีส่วนร่วมในกระบวนการดำเนินงานที่เน้นการลดต้นทุนการผลิต การเพิ่มผลผลิต การพัฒนาคุณภาพ มีตลาดรองรับ สามารถเพิ่มศักยภาพในการแข่งขันสินค้าเกษตรและสร้างความเข้มแข็งให้เกษตรกร และพัฒนาจนสู่การเป็น Smart Farmer ต่อไป |
| ผลลัพธ์จากการดำเนินโครงการ (Outcome) | ต้นทุนการผลิตสินค้าประมงของเกษตรกรที่เข้าร่วมโครงการฯ ลดลงไม่น้อยกว่าร้อยละ ๑๐<br>ผลผลิตสินค้าประมงของเกษตรกรที่เข้าร่วมโครงการฯ เพิ่มขึ้นไม่น้อยกว่าร้อยละ ๑๐   |

| หัวข้อ  | รายละเอียด   |
|---|--|
| ชื่อโครงการ   | ๘. โครงการยกระดับคุณภาพมาตรฐานสินค้าเกษตร กิจกรรมพัฒนาเกษตรกรอินทรีย์  |
| ความสอดคล้องกับยุทธศาสตร์ชาติ และแผนการปฏิรูปประเทศ | -ยุทธศาสตร์ชาติด้านการสร้างความสามารถในการแข่งขัน<br>-แผนการปฏิรูปประเทศด้านเศรษฐกิจ   |
| ที่มา/หลักการและเหตุผล                              | <p>รัฐบาลได้วางเป้าหมายสำคัญในการพัฒนาประเทศไว้ คือ “ประเทศมีความมั่นคง มั่งคั่ง ยั่งยืน เป็นประเทศพัฒนา แล้ว ด้วยการพัฒนาตามปรัชญาเศรษฐกิจพอเพียง”ซึ่งในการพัฒนาได้เน้นหลักการให้คนเป็นศูนย์กลางในการพัฒนา เพื่อนำประเทศไทยให้พ้นจาก “กับดักประเทศรายได้ปานกลาง” และความไม่สมดุลในการพัฒนาและความเหลื่อมล้ำของความมั่งคั่ง สู่ประเทศไทย ๔.๐ โดยภาคการเกษตรเป็นภาคส่วนหนึ่งที่มีความสำคัญในการผลักดันให้ประเทศมีความมั่นคง มั่งคั่ง และยั่งยืน ดังนั้นกระทรวงเกษตรและสหกรณ์จึงได้มีการกำหนดยุทธศาสตร์พัฒนาการเกษตรในช่วง ๕ ปี และ ๒๐ ปี ที่สอดคล้องกับยุทธศาสตร์ชาติ ๒๐ ปี และแผนพัฒนาเศรษฐกิจและสังคมแห่งชาติ ฉบับที่ ๑๒ โดยมุ่งการแก้ไขจุดอ่อนและเสริมจุดแข็งให้เอื้อต่อการพัฒนาภาคเกษตรระยะยาว เพื่อบรรลุวิสัยทัศน์”เกษตรมั่นคง ภาคเกษตรมั่งคั่ง ทรัพยากรการเกษตรยั่งยืน” โดยมีแนวทางไปสู่เป้าหมายด้วย ๕ ยุทธศาสตร์หลัก คือ ๑) สร้างความเข้มแข็งให้เกษตรกรและสถาบันเกษตรกร ๒) เพิ่มประสิทธิภาพการผลิต และยกระดับมาตรฐานสินค้า ๓) เพิ่มความสามารถในการแข่งขันภาคเกษตรด้วยเทคโนโลยีและนวัตกรรม ๔) การบริหารจัดการทรัพยากรการเกษตรและสิ่งแวดล้อมอย่างสมดุลและยั่งยืน ๕) พัฒนาการบริหารจัดการภาครัฐ ซึ่งกระทรวงเกษตรและสหกรณ์ได้ให้ความสำคัญกับการพัฒนาและยกระดับมาตรฐานสินค้าเกษตรเพื่อเพิ่มความสามารถในการแข่งขันของภาคเกษตร อีกทั้งมุ่งเน้นการส่งเสริมการทำเกษตรกรรมแบบยั่งยืน อาทิ การเกษตรอินทรีย์ เกษตรทฤษฎีใหม่ เพื่อมุ่งไปสู่ภาคการเกษตรมั่งคั่ง</p> <p>การส่งเสริมและพัฒนาการผลิตสินค้าสัตว์น้ำให้เป็นไปตามมาตรฐานเกษตรอินทรีย์ เป็นส่วนสำคัญในการสร้างมูลค่าเพิ่มให้กับสินค้าสัตว์น้ำของไทย และเพิ่มช่องทางในการแข่งขันการค้า ซึ่งเป็นการผลักดันให้ไปสู่เป้าหมาย “ประเทศไทยเป็นผู้นำในระดับภูมิภาค ด้าน การผลิต การบริโภค การค้าสินค้า และการบริการเกษตรอินทรีย์ ที่มีความยั่งยืน และเป็นที่ยอมรับในระดับสากล” อีกทั้งในปัจจุบันผู้บริโภคได้ให้ความสำคัญกับการบริโภคอาหารแบบคลีน มีความปลอดภัย และสินค้าที่ผลิตตามมาตรฐานอินทรีย์ ซึ่งผลผลิตสัตว์น้ำที่ได้รับการรับรองตามมาตรฐานอินทรีย์ยังมีอยู่ค่อนข้างน้อย และอยู่ในวงจำกัด ดังนั้น จึงมีความจำเป็นต้องขยาย และสร้างแหล่งผลิตสัตว์น้ำที่ดำเนินการผลิตตามมาตรฐานเกษตรอินทรีย์ ให้มีเพิ่มมากขึ้น อีกทั้งการส่งเสริมและพัฒนาฟาร์มเพาะเลี้ยงสัตว์น้ำให้สามารถได้รับการรับรองมาตรฐานเกษตรอินทรีย์ นับว่าเป็นแกนหลักหนึ่งที่จะทำให้เกษตรกรมีความยั่งยืน และยังเป็นการรักษาสมดุลสิ่งแวดล้อมได้อีกทางหนึ่งด้วย</p> |



| หัวข้อ                               | รายละเอียด   |       |       |       |       |           |    |    |          |      |      |      |      |      |           |           |  |  |  |  |  |  |       |       |       |       |       |       |       |         |  |  |  |  |  |  |
|--------------------------------------|--|-------|-------|-------|-------|-----------|----|----|----------|------|------|------|------|------|-----------|-----------|--|--|--|--|--|--|-------|-------|-------|-------|-------|-------|-------|---------|--|--|--|--|--|--|
| วัตถุประสงค์ของโครงการ               | ๑. เกษตรกรมีความรู้ด้านการเพาะเลี้ยงสัตว์น้ำตามมาตรฐานเกษตรอินทรีย์เพิ่มมากขึ้น<br>๒. เพิ่มแหล่งผลิตผลผลิตสัตว์น้ำจืดอินทรีย์<br>๓. เพิ่มทางเลือกในการประกอบอาชีพการเกษตรให้แก่เกษตรกร   |       |       |       |       |           |    |    |          |      |      |      |      |      |           |           |  |  |  |  |  |  |       |       |       |       |       |       |       |         |  |  |  |  |  |  |
| ตัวชี้วัดและค่าเป้าหมาย              | ๑. เกษตรกรที่เข้าร่วมโครงการมีความรู้ด้านการเพาะเลี้ยงสัตว์น้ำอินทรีย์ เพิ่มขึ้นไม่น้อยกว่า ร้อยละ ๙๐<br>๒. จำนวนเกษตรกรที่ได้รับการส่งเสริมพัฒนาด้านเกษตรอินทรีย์ ๕ ราย พื้นที่ ๕ ไร่<br>๓. จำนวนเกษตรกรที่เข้าสู่กระบวนการรับรองมาตรฐานเกษตรอินทรีย์ ๕ ราย พื้นที่ ๕ ไร่   |       |       |       |       |           |    |    |          |      |      |      |      |      |           |           |  |  |  |  |  |  |       |       |       |       |       |       |       |         |  |  |  |  |  |  |
| พื้นที่เป้าหมาย                      | เกษตรกรที่มีความพร้อมเข้าร่วมโครงการฯ ทุกอำเภอของจังหวัดนครนายก  |       |       |       |       |           |    |    |          |      |      |      |      |      |           |           |  |  |  |  |  |  |       |       |       |       |       |       |       |         |  |  |  |  |  |  |
| กลุ่มเป้าหมาย                        | ประชาชนกลุ่มเป้าหมาย ๕ คน<br>ครัวเรือนเป้าหมาย ๕ ครัวเรือน<br>พื้นที่ที่ได้รับประโยชน์ ๕ ไร่   |       |       |       |       |           |    |    |          |      |      |      |      |      |           |           |  |  |  |  |  |  |       |       |       |       |       |       |       |         |  |  |  |  |  |  |
| กิจกรรมที่ดำเนินการ                  | ระบุกิจกรรมที่ดำเนินการในแต่ละปีงบประมาณ<br>-ปีงบประมาณ พ.ศ. ๒๕๖๕ (ที่ดำเนินการแล้ว)<br>กิจกรรมพัฒนาเกษตรสู่มาตรฐานอินทรีย์<br>-ปีงบประมาณ พ.ศ. ๒๕๖๖- ๒๕๗๐<br>กิจกรรมพัฒนาเกษตรสู่มาตรฐานอินทรีย์  |       |       |       |       |           |    |    |          |      |      |      |      |      |           |           |  |  |  |  |  |  |       |       |       |       |       |       |       |         |  |  |  |  |  |  |
| ระยะเวลาในการดำเนินโครงการ           | ตุลาคม ๒๕๖๖ – กันยายน ๒๕๖๘<br>กรณีมีแผนดำเนินงานต่อเนื่องระยะ ปี ๒๕๖๖-๒๕๗๐ (โปรดระบุ)  |       |       |       |       |           |    |    |          |      |      |      |      |      |           |           |  |  |  |  |  |  |       |       |       |       |       |       |       |         |  |  |  |  |  |  |
| งบประมาณ                             | -ปีงบประมาณ พ.ศ. ๒๕๖๕ จำนวน ๓,๒๐๐ บาท<br>-แหล่งงบประมาณ กรมประมง<br>กรณีมีแผนการดำเนินงานในปีงบประมาณ พ.ศ. ๒๕๖๖-๒๕๗๐<br>-ปีงบประมาณ พ.ศ. ๒๕๖๖-๒๕๗๐ (ระบุงบประมาณตามปีงบประมาณ)<br><table border="1" data-bbox="604 1310 1479 1604"> <thead> <tr> <th>แหล่ง</th> <th>ปี</th> <th>ปี</th> <th>ปี</th> <th>ปี</th> <th>ปี</th> <th>ปี</th> </tr> </thead> <tbody> <tr> <td>งบประมาณ</td> <td>๒๕๖๖</td> <td>๒๕๖๗</td> <td>๒๕๖๘</td> <td>๒๕๖๙</td> <td>๒๕๗๐</td> <td>๒๕๖๖-๒๕๗๐</td> </tr> <tr> <td>งบจังหวัด</td> <td></td> <td></td> <td></td> <td></td> <td></td> <td></td> </tr> <tr> <td>งบกรม</td> <td>๓,๒๐๐</td> <td>๓,๒๐๐</td> <td>๓,๒๐๐</td> <td>๓,๒๐๐</td> <td>๓,๒๐๐</td> <td>๓,๒๐๐</td> </tr> <tr> <td>งบ อปท.</td> <td></td> <td></td> <td></td> <td></td> <td></td> <td></td> </tr> </tbody> </table> | แหล่ง | ปี    | ปี    | ปี    | ปี        | ปี | ปี | งบประมาณ | ๒๕๖๖ | ๒๕๖๗ | ๒๕๖๘ | ๒๕๖๙ | ๒๕๗๐ | ๒๕๖๖-๒๕๗๐ | งบจังหวัด |  |  |  |  |  |  | งบกรม | ๓,๒๐๐ | ๓,๒๐๐ | ๓,๒๐๐ | ๓,๒๐๐ | ๓,๒๐๐ | ๓,๒๐๐ | งบ อปท. |  |  |  |  |  |  |
| แหล่ง                                | ปี   | ปี    | ปี    | ปี    | ปี    | ปี        |    |    |          |      |      |      |      |      |           |           |  |  |  |  |  |  |       |       |       |       |       |       |       |         |  |  |  |  |  |  |
| งบประมาณ                             | ๒๕๖๖   | ๒๕๖๗  | ๒๕๖๘  | ๒๕๖๙  | ๒๕๗๐  | ๒๕๖๖-๒๕๗๐ |    |    |          |      |      |      |      |      |           |           |  |  |  |  |  |  |       |       |       |       |       |       |       |         |  |  |  |  |  |  |
| งบจังหวัด                            |  |       |       |       |       |           |    |    |          |      |      |      |      |      |           |           |  |  |  |  |  |  |       |       |       |       |       |       |       |         |  |  |  |  |  |  |
| งบกรม                                | ๓,๒๐๐  | ๓,๒๐๐ | ๓,๒๐๐ | ๓,๒๐๐ | ๓,๒๐๐ | ๓,๒๐๐     |    |    |          |      |      |      |      |      |           |           |  |  |  |  |  |  |       |       |       |       |       |       |       |         |  |  |  |  |  |  |
| งบ อปท.                              |  |       |       |       |       |           |    |    |          |      |      |      |      |      |           |           |  |  |  |  |  |  |       |       |       |       |       |       |       |         |  |  |  |  |  |  |
| ผลผลิต (Output)                      | ๑. เกษตรกรที่เข้าร่วมโครงการมีความรู้ด้านการเพาะเลี้ยงสัตว์น้ำอินทรีย์ เพิ่มขึ้นไม่น้อยกว่า ร้อยละ ๙๐<br>๒. จำนวนเกษตรกรที่ได้รับการส่งเสริมพัฒนาด้านเกษตรอินทรีย์ ๕ รายพื้นที่ ๕ ไร่<br>๓. จำนวนเกษตรกรที่เข้าสู่กระบวนการรับรองมาตรฐานเกษตรอินทรีย์ ๕ รายพื้นที่ ๕ ไร่   |       |       |       |       |           |    |    |          |      |      |      |      |      |           |           |  |  |  |  |  |  |       |       |       |       |       |       |       |         |  |  |  |  |  |  |
| ผลลัพธ์จากการดำเนินโครงการ (Outcome) | สินค้าสัตว์น้ำที่ผลิตได้รับการรับรองมาตรฐานสินค้าอินทรีย์  |       |       |       |       |           |    |    |          |      |      |      |      |      |           |           |  |  |  |  |  |  |       |       |       |       |       |       |       |         |  |  |  |  |  |  |



| หัวข้อ  | รายละเอียด   |
|---|--|
| ชื่อโครงการ   | ๙.โครงการส่งเสริมเกษตรทฤษฎีใหม่ด้านการประมง กิจกรรมส่งเสริมเกษตรทฤษฎีใหม่ด้านการประมง  |
| ความสอดคล้องกับยุทธศาสตร์ชาติ และแผนการปฏิรูปประเทศ | -ยุทธศาสตร์ชาติด้านการสร้างความสามารถในการแข่งขัน<br>-แผนการปฏิรูปประเทศด้านเศรษฐกิจ   |
| ที่มา/หลักการและเหตุผล                              | ตามที่กระทรวงเกษตรและสหกรณ์ได้กำหนดให้จัดทำโครงการส่งเสริมเกษตรทฤษฎีใหม่ขึ้นเพื่อถวายแด่พระบาทสมเด็จพระปรมินทรมหาภูมิพลอดุลยเดช และรำลึกในพระมหากรุณาธิคุณอันหาที่สุดมิได้ที่ทรงมีต่อปวงชนชาวไทย ตั้งแต่ปีงบประมาณ ๒๕๖๐ ด้วยการสนับสนุนให้เกษตรกรในฐานะที่เป็นเศรษฐกิจฐานรากของระบบเศรษฐกิจไทย โดยยึดหลักโครงการพระราชดำริแบบบูรณาการ กรมประมงจึงได้ร่วมบูรณาการจัดทำกิจกรรมส่งเสริมเกษตรทฤษฎีใหม่ด้านการประมงขึ้น ซึ่งมีการส่งเสริมและพัฒนาให้เกษตรกร น้อมนำหลักทฤษฎีใหม่ไปปรับใช้ในพื้นที่ของตนเองอย่างเหมาะสม และพัฒนาการเพาะเลี้ยงสัตว์น้ำให้มีความสอดคล้องกับสภาพพื้นที่ สภาพภูมิสังคม ภายใต้กรอบแนวคิดที่เน้นและให้ความสำคัญกับการน้อมนำปรัชญาเศรษฐกิจพอเพียงไปใช้เป็นแนวทางในการดำเนินชีวิตอยู่ด้วยความมั่นคงและยั่งยืน โดยมุ่งหวังเพื่อช่วยพัฒนาคุณภาพชีวิตของเกษตรกร สร้างความเข้มแข็งและส่งเสริมให้เกษตรกรนำหลักทฤษฎีใหม่มาปรับใช้กับกิจกรรมทางการเกษตรในพื้นที่ของตนเองตามความเหมาะสม เพื่อให้เกิดการบริหารจัดการที่ดินและน้ำให้เกิดประโยชน์สูงสุดเป็นการลดรายจ่าย เพิ่มรายได้ให้เพียงพอต่อการดำรงชีพ และช่วยให้เกิดความสมดุลกับสภาพแวดล้อมอย่างยั่งยืน |
| วัตถุประสงค์ของโครงการ                              | ๑. เพื่อสนับสนุนให้เกษตรกรนำหลักทฤษฎีใหม่มาปรับใช้กับกิจกรรมทางการเกษตรในพื้นที่ของตนเองตามความเหมาะสมและสอดคล้องกับพื้นที่ของเกษตรกร<br>๒. เพื่อให้เกษตรกรมีความรู้ด้านการประมง<br>๓. เพื่อพัฒนาอาชีพของเกษตรกรด้านการเพาะเลี้ยงสัตว์น้ำ<br>๔. เพื่อให้เกษตรกรมีรายได้จากการเพาะเลี้ยงสัตว์น้ำเพิ่มขึ้น   |
| ตัวชี้วัดและค่าเป้าหมาย                             | ๑. จำนวนเกษตรกรได้รับการส่งเสริมและสนับสนุนด้านการเพาะเลี้ยงสัตว์น้ำ<br>๒. ร้อยละของเกษตรกรผู้เข้าร่วมโครงการมีความรู้ความเข้าใจในการเพาะเลี้ยงสัตว์น้ำเพิ่มขึ้น ไม่น้อยกว่าร้อยละ ๘๐  |
| พื้นที่เป้าหมาย                                     | เป็นเกษตรกรรายเดิม ปี ๒๕๖๐-๒๕๖๒ ที่เข้าร่วมโครงการ ๑ ตำบล ๑ กลุ่มเกษตรทฤษฎีใหม่  |
| กลุ่มเป้าหมาย                                       | ประชาชนกลุ่มเป้าหมาย.....๔๔.....คน<br>ครัวเรือนเป้าหมาย.....๔๔.....ครัวเรือน<br>พื้นที่ที่ได้รับประโยชน์.....๔๔.....ไร่  |
| กิจกรรมที่ดำเนินการ                                 | ระบุกิจกรรมที่ดำเนินการในแต่ละปีงบประมาณ<br>-ปีงบประมาณ พ.ศ. ๒๕๖๕ (ที่ดำเนินการแล้ว)<br>กิจกรรมส่งเสริมเกษตรทฤษฎีใหม่ด้านการประมง  |

| หัวข้อ                               | รายละเอียด   |                   |         |         |         |                     |         |                     |           |  |  |  |  |  |  |       |        |        |        |        |        |        |         |  |  |  |  |  |  |
|--------------------------------------|--|-------------------|---------|---------|---------|---------------------|---------|---------------------|-----------|--|--|--|--|--|--|-------|--------|--------|--------|--------|--------|--------|---------|--|--|--|--|--|--|
|                                      | -ปีงบประมาณ พ.ศ. ๒๕๖๖ - ๒๕๗๐<br>กิจกรรมส่งเสริมเกษตรกรทฤษฎีใหม่ด้านการประมง  |                   |         |         |         |                     |         |                     |           |  |  |  |  |  |  |       |        |        |        |        |        |        |         |  |  |  |  |  |  |
| ระยะเวลาในการดำเนินโครงการ           | ตุลาคม ๒๕๖๖ – กันยายน ๒๕๖๘<br>กรณีมีแผนดำเนินงานต่อเนื่องระยะ ปี ๒๕๖๖-๒๕๗๐ (โปรดระบุ)  |                   |         |         |         |                     |         |                     |           |  |  |  |  |  |  |       |        |        |        |        |        |        |         |  |  |  |  |  |  |
| งบประมาณ                             | -ปีงบประมาณ พ.ศ. ๒๕๖๕ จำนวน.....๘๔,๐๘๐.....บาท<br>-แหล่งงบประมาณ.....กรมประมง..... (จังหวัด/กลุ่มจังหวัด/กรม...../อปท.)<br>กรณีมีแผนการดำเนินงานในปีงบประมาณ พ.ศ. ๒๕๖๖-๒๕๗๐<br>-ปีงบประมาณ พ.ศ. ๒๕๖๖-๒๕๗๐ (ระบุงบประมาณตามปีงบประมาณ)<br><table border="1" data-bbox="526 583 1469 984"> <thead> <tr> <th data-bbox="526 583 683 758">แหล่ง<br/>งบประมาณ</th> <th data-bbox="683 583 813 758">ปี ๒๕๖๖</th> <th data-bbox="813 583 943 758">ปี ๒๕๖๗</th> <th data-bbox="943 583 1073 758">ปี ๒๕๖๘</th> <th data-bbox="1073 583 1203 758">ปี ๒๕๖๙</th> <th data-bbox="1203 583 1333 758">ปี ๒๕๗๐</th> <th data-bbox="1333 583 1469 758">ปี<br/>๒๕๖๖-<br/>๒๕๗๐</th> </tr> </thead> <tbody> <tr> <td data-bbox="526 758 683 831">งบจังหวัด</td> <td data-bbox="683 758 813 831"></td> <td data-bbox="813 758 943 831"></td> <td data-bbox="943 758 1073 831"></td> <td data-bbox="1073 758 1203 831"></td> <td data-bbox="1203 758 1333 831"></td> <td data-bbox="1333 758 1469 831"></td> </tr> <tr> <td data-bbox="526 831 683 905">งบกรม</td> <td data-bbox="683 831 813 905">๘๔,๐๘๐</td> <td data-bbox="813 831 943 905">๘๔,๐๘๐</td> <td data-bbox="943 831 1073 905">๘๔,๐๘๐</td> <td data-bbox="1073 831 1203 905">๘๔,๐๘๐</td> <td data-bbox="1203 831 1333 905">๘๔,๐๘๐</td> <td data-bbox="1333 831 1469 905">๘๔,๐๘๐</td> </tr> <tr> <td data-bbox="526 905 683 984">งบ อปท.</td> <td data-bbox="683 905 813 984"></td> <td data-bbox="813 905 943 984"></td> <td data-bbox="943 905 1073 984"></td> <td data-bbox="1073 905 1203 984"></td> <td data-bbox="1203 905 1333 984"></td> <td data-bbox="1333 905 1469 984"></td> </tr> </tbody> </table> | แหล่ง<br>งบประมาณ | ปี ๒๕๖๖ | ปี ๒๕๖๗ | ปี ๒๕๖๘ | ปี ๒๕๖๙             | ปี ๒๕๗๐ | ปี<br>๒๕๖๖-<br>๒๕๗๐ | งบจังหวัด |  |  |  |  |  |  | งบกรม | ๘๔,๐๘๐ | ๘๔,๐๘๐ | ๘๔,๐๘๐ | ๘๔,๐๘๐ | ๘๔,๐๘๐ | ๘๔,๐๘๐ | งบ อปท. |  |  |  |  |  |  |
| แหล่ง<br>งบประมาณ                    | ปี ๒๕๖๖  | ปี ๒๕๖๗           | ปี ๒๕๖๘ | ปี ๒๕๖๙ | ปี ๒๕๗๐ | ปี<br>๒๕๖๖-<br>๒๕๗๐ |         |                     |           |  |  |  |  |  |  |       |        |        |        |        |        |        |         |  |  |  |  |  |  |
| งบจังหวัด                            |  |                   |         |         |         |                     |         |                     |           |  |  |  |  |  |  |       |        |        |        |        |        |        |         |  |  |  |  |  |  |
| งบกรม                                | ๘๔,๐๘๐   | ๘๔,๐๘๐            | ๘๔,๐๘๐  | ๘๔,๐๘๐  | ๘๔,๐๘๐  | ๘๔,๐๘๐              |         |                     |           |  |  |  |  |  |  |       |        |        |        |        |        |        |         |  |  |  |  |  |  |
| งบ อปท.                              |  |                   |         |         |         |                     |         |                     |           |  |  |  |  |  |  |       |        |        |        |        |        |        |         |  |  |  |  |  |  |
| ผลผลิต (Output)                      | ๑.เกษตรกรได้รับการส่งเสริมและสนับสนุนด้านการเพาะเลี้ยงสัตว์น้ำ จำนวน ๔๔ ราย<br>๒.ร้อยละของเกษตรกรผู้เข้าร่วมโครงการมีความรู้ความเข้าใจในการเพาะเลี้ยงสัตว์น้ำเพิ่มขึ้น ร้อยละ ๘๐   |                   |         |         |         |                     |         |                     |           |  |  |  |  |  |  |       |        |        |        |        |        |        |         |  |  |  |  |  |  |
| ผลลัพธ์จากการดำเนินโครงการ (Outcome) | สร้างจุดเรียนรู้เกษตรกรทฤษฎีใหม่ จำนวน ๔ แห่ง  |                   |         |         |         |                     |         |                     |           |  |  |  |  |  |  |       |        |        |        |        |        |        |         |  |  |  |  |  |  |

| หัวข้อ  | รายละเอียด  |
|---|---|
| ชื่อโครงการ   | ๑๐.โครงการศูนย์เรียนรู้การเพิ่มประสิทธิภาพการผลิตสินค้าประมง  |
| ความสอดคล้องกับยุทธศาสตร์ชาติ และแผนการปฏิรูปประเทศ | -ยุทธศาสตร์ชาติด้านการสร้างความสามารถในการแข่งขัน<br>-แผนการปฏิรูปประเทศด้านเศรษฐกิจ  |
| ที่มา/หลักการและเหตุผล                              | <p>โครงการศูนย์เรียนรู้การเพิ่มประสิทธิภาพการผลิตสินค้าเกษตร (ศพก.) ดำเนินการโดยมุ่งเน้นให้มีศูนย์เรียนรู้ด้านการเกษตรในระดับชุมชน เพื่อเป็นจุดถ่ายทอดความรู้ ให้บริการข้อมูลข่าวสาร และบริการด้านการเกษตรของชุมชน กระทรวงเกษตรและสหกรณ์จึงมีนโยบายให้กรมส่งเสริมการเกษตร เป็นหน่วยงานหลัก ในการจัดตั้ง ศพก.หลัก อำเภอละ ๑ ศูนย์ รวม ๘๘๒ ศูนย์ โดยตั้งตั้งแต่ปี ๒๕๖๐ ถึง ๒๕๖๔ กรมประมงได้ร่วมบูรณาการพัฒนา ศพก.หลัก มาอย่างต่อเนื่อง พร้อมทั้งได้ จัดตั้งและพัฒนา ศพก.เครือข่ายด้านการประมง จำนวน ๗ ศูนย์ต่ออำเภอ รวมทั้งสิ้น ๖,๑๗๔ ศูนย์ เป็นแหล่งเรียนรู้และให้บริการด้านการประมงของชุมชน ซึ่งกรมประมง ได้คัดเลือก ศพก.เครือข่ายด้านการประมง จำนวนทั้งสิ้น ๕๖๗ ศูนย์ ที่มีผลการดำเนิน กิจกรรมด้านการประมงที่โดดเด่นมายกระดับและพัฒนาให้เป็นศูนย์ต้นแบบด้านการ ประมงระดับจังหวัด โดยมีเจ้าหน้าที่เป็นที่เลี้ยง (Coaching) คอยให้คำแนะนำ สนับสนุน ติดตาม แก้ไขปัญหา และอุปสรรคต่าง ๆ</p> <p>ในปีงบประมาณ ๒๕๖๕ กรมประมงมีเป้าหมายในการเสริมสร้างความเข้มแข็ง ให้กับ ศพก.หลัก และศพก.เครือข่ายด้านการประมง โดยมีการประเมินศักยภาพของ ศพก.เครือข่ายด้านการประมง และจัดกลุ่ม A B C และ D เพื่อพัฒนาและยกระดับให้ เป็น ศพก.เครือข่ายด้านการประมงต้นแบบที่สามารถเป็นแหล่งเรียนรู้และถ่ายทอดองค์ ความรู้ด้านการประมงในรูปแบบต่าง ๆ</p> |
| วัตถุประสงค์ของโครงการ                              | <p>๑. เพื่อเป็นศูนย์กลางในการถ่ายทอดเทคโนโลยีการผลิต การบริหารจัดการ และ การตลาดแก่เกษตรกร รวมทั้งการให้บริการทางการเกษตร เผยแพร่ข้อมูลข่าวสารใน พื้นที่</p> <p>๒. เพื่อเป็นกลไกในการบูรณาการของหน่วยงานต่าง ๆ ที่ร่วมกันพัฒนาและแก้ไขปัญหา ด้านการเกษตรในเชิงวิชาการให้แก่เกษตรกรในชุมชน</p> <p>๓. เพื่อยกระดับ ศพก.เครือข่ายด้านการประมงให้เป็นต้นแบบที่สามารถเป็นศูนย์กลาง ของการเรียนรู้และถ่ายทอดเทคโนโลยีด้านการประมงที่มีบทบาทในชุมชนมากขึ้น</p> <p>๔. เพื่อส่งเสริม สนับสนุน พัฒนาอาชีพ และช่วยเหลือเกษตรกรที่ประสบปัญหาด้านการ ประมงอย่างถูกต้องตามหลักวิชาการ</p>   |
| ตัวชี้วัดและค่าเป้าหมาย                             | ระบุตัวชี้วัดและค่าเป้าหมายจากการดำเนินโครงการ  |
| พื้นที่เป้าหมาย                                     | เกษตรกรหรือผู้ที่มีความสนใจเข้าเยี่ยมชมศูนย์เรียนรู้การเพิ่มประสิทธิภาพการผลิต สินค้าเกษตร (ศพก.หลัก และศพก.เครือข่ายด้านการประมง) จำนวนไม่ต่ำกว่า ๘๐ รายต่ออำเภอ   |

| หัวข้อ                               | รายละเอียด   |               |         |         |         |              |         |              |           |  |  |  |  |  |  |       |        |        |        |        |        |        |         |  |  |  |  |  |  |
|--------------------------------------|--|---------------|---------|---------|---------|--------------|---------|--------------|-----------|--|--|--|--|--|--|-------|--------|--------|--------|--------|--------|--------|---------|--|--|--|--|--|--|
| กลุ่มเป้าหมาย                        | ประชาชนกลุ่มเป้าหมาย.....๓๒๐.....คน<br>ครูวีรือนเป้าหมาย.....๓๒๐.....ครูวีรือน<br>พื้นที่ที่ได้รับประโยชน์.....๓๒๐.....ไร่   |               |         |         |         |              |         |              |           |  |  |  |  |  |  |       |        |        |        |        |        |        |         |  |  |  |  |  |  |
| กิจกรรมที่ดำเนินการ                  | ระบุกิจกรรมที่ดำเนินการในแต่ละปีงบประมาณ<br>-ปีงบประมาณ พ.ศ. ๒๕๖๕ (ที่ดำเนินการแล้ว)<br>กิจกรรมพัฒนาแปลงเรียนรู้ด้านการประมง<br>กิจกรรมพัฒนาและยกระดับ ศพก.เครือข่ายด้านการประมง (รายเดิม)<br>กิจกรรมการจัดกิจกรรมวันถ่ายทอดเทคโนโลยีเพื่อเริ่มต้นฤดูกาลผลิตใหม่ (Field Day)<br>กิจกรรมถ่ายทอดเทคโนโลยีสู่เกษตรกร  |               |         |         |         |              |         |              |           |  |  |  |  |  |  |       |        |        |        |        |        |        |         |  |  |  |  |  |  |
| ระยะเวลาในการดำเนินโครงการ           | ตุลาคม ๒๕๖๖ – กันยายน ๒๕๖๘<br>กรณีมีแผนดำเนินงานต่อเนื่องระยะ ปี ๒๕๖๖-๒๕๗๐ (โปรดระบุ)  |               |         |         |         |              |         |              |           |  |  |  |  |  |  |       |        |        |        |        |        |        |         |  |  |  |  |  |  |
| งบประมาณ                             | -ปีงบประมาณ พ.ศ. ๒๕๖๕ จำนวน.....๙๑,๙๐๐.....บาท<br>-แหล่งงบประมาณ.....กรมประมง..... (จังหวัด/กลุ่มจังหวัด/กรม...../อปท.)<br>กรณีมีแผนการดำเนินงานในปีงบประมาณ พ.ศ. ๒๕๖๖-๒๕๗๐<br>-ปีงบประมาณ พ.ศ. ๒๕๖๖-๒๕๗๐ (ระบุงบประมาณตามปีงบประมาณ) <table border="1" data-bbox="526 919 1471 1215"> <thead> <tr> <th>แหล่งงบประมาณ</th> <th>ปี ๒๕๖๖</th> <th>ปี ๒๕๖๗</th> <th>ปี ๒๕๖๘</th> <th>ปี ๒๕๖๙</th> <th>ปี ๒๕๗๐</th> <th>ปี ๒๕๖๖-๒๕๗๐</th> </tr> </thead> <tbody> <tr> <td>งบจังหวัด</td> <td></td> <td></td> <td></td> <td></td> <td></td> <td></td> </tr> <tr> <td>งบกรม</td> <td>๙๑,๙๐๐</td> <td>๙๑,๙๐๐</td> <td>๙๑,๙๐๐</td> <td>๙๑,๙๐๐</td> <td>๙๑,๙๐๐</td> <td>๙๑,๙๐๐</td> </tr> <tr> <td>งบ อปท.</td> <td></td> <td></td> <td></td> <td></td> <td></td> <td></td> </tr> </tbody> </table> | แหล่งงบประมาณ | ปี ๒๕๖๖ | ปี ๒๕๖๗ | ปี ๒๕๖๘ | ปี ๒๕๖๙      | ปี ๒๕๗๐ | ปี ๒๕๖๖-๒๕๗๐ | งบจังหวัด |  |  |  |  |  |  | งบกรม | ๙๑,๙๐๐ | ๙๑,๙๐๐ | ๙๑,๙๐๐ | ๙๑,๙๐๐ | ๙๑,๙๐๐ | ๙๑,๙๐๐ | งบ อปท. |  |  |  |  |  |  |
| แหล่งงบประมาณ                        | ปี ๒๕๖๖  | ปี ๒๕๖๗       | ปี ๒๕๖๘ | ปี ๒๕๖๙ | ปี ๒๕๗๐ | ปี ๒๕๖๖-๒๕๗๐ |         |              |           |  |  |  |  |  |  |       |        |        |        |        |        |        |         |  |  |  |  |  |  |
| งบจังหวัด                            |  |               |         |         |         |              |         |              |           |  |  |  |  |  |  |       |        |        |        |        |        |        |         |  |  |  |  |  |  |
| งบกรม                                | ๙๑,๙๐๐   | ๙๑,๙๐๐        | ๙๑,๙๐๐  | ๙๑,๙๐๐  | ๙๑,๙๐๐  | ๙๑,๙๐๐       |         |              |           |  |  |  |  |  |  |       |        |        |        |        |        |        |         |  |  |  |  |  |  |
| งบ อปท.                              |  |               |         |         |         |              |         |              |           |  |  |  |  |  |  |       |        |        |        |        |        |        |         |  |  |  |  |  |  |
| ผลผลิต (Output)                      | ๑.ถ่ายทอดเทคโนโลยีการผลิตด้านการประมง จำนวน ๓๒๐ ราย<br>๒.เกิดศูนย์กลางในการถ่ายทอดเทคโนโลยีการผลิต การบริหารจัดการ และการตลาด แก่เกษตรกรรวมทั้งการให้บริการทางการเกษตร เผยแพร่ข้อมูลข่าวสารในพื้นที่<br>๓.มีการบูรณาการการทำงานของหน่วยงานต่างๆ ในการขับเคลื่อนงานของกระทรวงเกษตรและสหกรณ์ เพื่อพัฒนาและให้บริการเกษตรกรของชุมชนในพื้นที่<br>๔.ศพก.เครือข่ายด้านการประมงได้รับการยกระดับให้เป็นศูนย์กลางแบบที่สามารถเป็นศูนย์กลางของการเรียนรู้และถ่ายทอดเทคโนโลยีด้านการประมงที่มีบทบาทในชุมชนมากขึ้น<br>๕.เกษตรกรได้รับการส่งเสริม สนับสนุน และพัฒนาอาชีพด้านการประมง ตามความพร้อมของเกษตรกรและศักยภาพของพื้นที่   |               |         |         |         |              |         |              |           |  |  |  |  |  |  |       |        |        |        |        |        |        |         |  |  |  |  |  |  |
| ผลลัพธ์จากการดำเนินโครงการ (Outcome) | เกษตรกรที่มาเยี่ยมชมแปลงเรียนรู้สามารถนำความรู้ไปปรับปรุงการผลิตสินค้าเกษตร ไม่น้อยกว่าร้อยละ ๗๐   |               |         |         |         |              |         |              |           |  |  |  |  |  |  |       |        |        |        |        |        |        |         |  |  |  |  |  |  |

| หัวข้อ   | รายละเอียด  |
|--|---|
| ชื่อโครงการ  | ๑๑. โครงการสนับสนุนโครงการพัฒนาอันเนื่องมาจากพระราชดำริ   |
| ความสอดคล้องกับยุทธศาสตร์ชาติและแผนการปฏิรูปประเทศ | -ยุทธศาสตร์ชาติด้านการสร้างความสามารถในการแข่งขัน<br>-แผนการปฏิรูปประเทศด้านเศรษฐกิจ  |
| ที่มา/หลักการและเหตุผล                             | กรมประมงดำเนินงานโครงการสนับสนุนด้านการประมงตามพระราชดำริ สมเด็จพระกนิษฐาธิราชเจ้า กรมสมเด็จพระเทพรัตนราชสุดาฯ สยามบรมราชกุมารี ตามแผนพัฒนาเด็กและเยาวชนในถิ่นทุรกันดาร ฉบับที่ ๕ (พ.ศ. ๒๕๖๐ – ๒๕๖๙) พื้นที่ดำเนินกิจกรรมครอบคลุมสถานศึกษาที่ดำเนินงานโครงการพัฒนาเด็กและเยาวชนในถิ่นทุรกันดาร โดยดำเนินกิจกรรมประมงโรงเรียน และกิจกรรมฝึกอบรม ส่งผลทำให้เด็กและเยาวชน และประชาชนในถิ่นทุรกันดาร มีโอกาส และมีชีวิตความเป็นอยู่ที่ดีขึ้น เด็กนักเรียน เยาวชน และประชาชนในชุมชนได้เรียนรู้ด้านการเลี้ยงสัตว์น้ำ การอนุรักษ์ทรัพยากรสัตว์น้ำ โรงเรียนเป็นศูนย์กลางสำหรับพัฒนาเพิ่มพูนทักษะการเรียนรู้โดยการปฏิบัติ สามารถนำความรู้ไปใช้ในการประกอบอาชีพ พัฒนาตนเองให้เข้มแข็งและพึ่งตนเองได้ อันเป็นแนวทางสู่ความมั่นคงและความยั่งยืนของการพัฒนาโดยยึดแบบตามแนวพระราชดำริ “เศรษฐกิจพอเพียง” ของพระบาทสมเด็จพระบรมชนกาธิเบศร มหาภูมิพลอดุลยเดชมหาราช บรมนาถบพิตร   |
| วัตถุประสงค์ของโครงการ                             | <ol style="list-style-type: none"> <li>๑. เพื่อเป็นแหล่งผลิตอาหารโปรตีนประเภทปลาให้แก่เด็กนักเรียนบริโภคเป็นอาหารกลางวันที่มีคุณค่าทางโภชนาการ</li> <li>๒. เพื่อให้มีกองทุนหมุนเวียน ได้จากการจำหน่ายผลผลิตสัตว์น้ำ เพื่อนำมาใช้ในการบริหารงานด้านการประมงภายในโรงเรียน</li> <li>๓. เพื่อปลูกฝังให้นักเรียนมีความรู้ ทักษะพื้นฐานและประสบการณ์ในการเพาะเลี้ยงสัตว์น้ำ การใช้ประโยชน์จากทรัพยากรสัตว์น้ำอย่างถูกวิธี เข้าใจหลักการอนุรักษ์ทรัพยากรประมงอย่างถูกต้อง หลักการเพาะเลี้ยงสัตว์น้ำและการเกษตรแบบผสมผสาน และการใช้ประโยชน์จากทรัพยากรภายในท้องถิ่นเพื่อให้เกิดการผลิตรายั่งยืน</li> <li>๔. เพื่อให้เกิดการพัฒนาในรูปแบบด้านการเพาะเลี้ยงสัตว์น้ำที่เหมาะสมในแต่ละพื้นที่</li> <li>๕. เพื่อให้โรงเรียนเป็นศูนย์กลางในการเผยแพร่ความรู้ และเป็นแหล่งวิทยาการของหมู่บ้านโดยฝึกอบรมครูให้มีความรู้พื้นฐานในด้านการเพาะเลี้ยงสัตว์น้ำ สามารถนำความรู้ถ่ายทอดให้ราษฎรในหมู่บ้าน เกิดการขยายผลด้านการเพาะเลี้ยงสัตว์น้ำไปสู่ชุมชนมีอาชีพและมีรายได้เสริมไม่ยุ่งเกี่ยวกับยาเสพติด</li> <li>๖. เพื่อให้เกิดการเรียนรู้ด้านการแปรรูปสัตว์น้ำ การถนอมอาหารและหลักโภชนาการสัตว์น้ำ รวมทั้งสร้างทัศนคติในการบริโภคที่ดี ถูกสุขลักษณะตามหลักโภชนาการที่ดี</li> </ol> |
| ตัวชี้วัดและค่าเป้าหมาย                            | <ol style="list-style-type: none"> <li>๑. นักเรียนได้รับสารอาหารโปรตีนที่มีคุณค่าทางโภชนาการอย่างเพียงพอและต่อเนื่อง</li> <li>๒. นักเรียนมีความรู้เบื้องต้นด้านการเลี้ยงสัตว์น้ำ รู้วิธีการดำเนินงานด้านการประมงและการเกษตรผสมผสานที่เป็นมิตรกับสิ่งแวดล้อม การใช้ประโยชน์จากทรัพยากรธรรมชาติภายในชุมชนและสามารถนำความรู้ ภูมิปัญญาท้องถิ่นมาประยุกต์ใช้เพื่อให้เกิดความยั่งยืนประกอบเป็นอาชีพทำให้เกิดรายได้หมุนเวียนในครอบครัว</li> </ol>   |

| หัวข้อ                     | รายละเอียด  |               |         |         |         |              |         |              |           |  |  |  |  |  |  |       |         |         |         |         |         |         |         |  |  |  |  |  |  |
|----------------------------|---|---------------|---------|---------|---------|--------------|---------|--------------|-----------|--|--|--|--|--|--|-------|---------|---------|---------|---------|---------|---------|---------|--|--|--|--|--|--|
|                            | <p>๓.นักเรียนมีความรู้พื้นฐานด้านการแปรรูปสัตว์น้ำ การถนอมอาหารและหลักโภชนาการสัตว์น้ำ มีทัศนคติในการบริโภคที่ดี และมีการประกอบอาหารอย่างถูกสุขลักษณะ ตามหลักโภชนาการที่ดี</p> <p>๔.โรงเรียนได้รับการถ่ายทอดความรู้ด้านการประมงและขยายผลสู่ชุมชน ทำให้ประชาชนหรือผู้ด้อยโอกาสมีความรู้ด้านการเลี้ยงปลา สามารถนำความรู้ที่ได้ไปประกอบเป็นอาชีพเสริม ทำให้เกิดรายได้ และมีความเป็นอยู่ที่ดีขึ้น</p>   |               |         |         |         |              |         |              |           |  |  |  |  |  |  |       |         |         |         |         |         |         |         |  |  |  |  |  |  |
| พื้นที่เป้าหมาย            | โรงเรียนในพื้นที่ สพฐ. ๒๐ โรงเรียน  |               |         |         |         |              |         |              |           |  |  |  |  |  |  |       |         |         |         |         |         |         |         |  |  |  |  |  |  |
| กลุ่มเป้าหมาย              | ประชาชนกลุ่มเป้าหมาย.....๒๐.....โรงเรียน<br>ครูวีรอนเป้าหมาย.....ครูวีรอน<br>พื้นที่ที่ได้รับประโยชน์.....ไร่   |               |         |         |         |              |         |              |           |  |  |  |  |  |  |       |         |         |         |         |         |         |         |  |  |  |  |  |  |
| กิจกรรมที่ดำเนินการ        | ระบุกิจกรรมที่ดำเนินการในแต่ละปีงบประมาณ<br>-ปีงบประมาณ พ.ศ. ๒๕๖๕ (ที่ดำเนินการแล้ว)<br>กิจกรรมประมงโรงเรียน  |               |         |         |         |              |         |              |           |  |  |  |  |  |  |       |         |         |         |         |         |         |         |  |  |  |  |  |  |
| ระยะเวลาในการดำเนินโครงการ | ตุลาคม ๒๕๖๖ – กันยายน ๒๕๖๘<br>กรณีมีแผนดำเนินงานต่อเนื่องระยะ ปี ๒๕๖๖-๒๕๗๐ (โปรดระบุ)   |               |         |         |         |              |         |              |           |  |  |  |  |  |  |       |         |         |         |         |         |         |         |  |  |  |  |  |  |
| งบประมาณ                   | -ปีงบประมาณ พ.ศ. ๒๕๖๕ จำนวน.....๑๘๓,๙๐๐.....บาท<br>-แหล่งงบประมาณ....กรมประมง..... (จังหวัด/กลุ่มจังหวัด/กรม...../อปท.)<br>กรณีมีแผนการดำเนินงานในปีงบประมาณ พ.ศ. ๒๕๖๖-๒๕๗๐<br>-ปีงบประมาณ พ.ศ. ๒๕๖๖-๒๕๗๐ (ระบุงบประมาณตามปีงบประมาณ)   |               |         |         |         |              |         |              |           |  |  |  |  |  |  |       |         |         |         |         |         |         |         |  |  |  |  |  |  |
|                            | <table border="1" data-bbox="412 1066 1474 1339"> <thead> <tr> <th data-bbox="412 1066 565 1188">แหล่งงบประมาณ</th> <th data-bbox="565 1066 717 1188">ปี ๒๕๖๖</th> <th data-bbox="717 1066 870 1188">ปี ๒๕๖๗</th> <th data-bbox="870 1066 1023 1188">ปี ๒๕๖๘</th> <th data-bbox="1023 1066 1175 1188">ปี ๒๕๖๙</th> <th data-bbox="1175 1066 1328 1188">ปี ๒๕๗๐</th> <th data-bbox="1328 1066 1474 1188">ปี ๒๕๖๖-๒๕๗๐</th> </tr> </thead> <tbody> <tr> <td data-bbox="412 1188 565 1236">งบจังหวัด</td> <td data-bbox="565 1188 717 1236"></td> <td data-bbox="717 1188 870 1236"></td> <td data-bbox="870 1188 1023 1236"></td> <td data-bbox="1023 1188 1175 1236"></td> <td data-bbox="1175 1188 1328 1236"></td> <td data-bbox="1328 1188 1474 1236"></td> </tr> <tr> <td data-bbox="412 1236 565 1285">งบกรม</td> <td data-bbox="565 1236 717 1285">๑๘๓,๙๐๐</td> <td data-bbox="717 1236 870 1285">๑๘๓,๙๐๐</td> <td data-bbox="870 1236 1023 1285">๑๘๓,๙๐๐</td> <td data-bbox="1023 1236 1175 1285">๑๘๓,๙๐๐</td> <td data-bbox="1175 1236 1328 1285">๑๘๓,๙๐๐</td> <td data-bbox="1328 1236 1474 1285">๑๘๓,๙๐๐</td> </tr> <tr> <td data-bbox="412 1285 565 1339">งบ อปท.</td> <td data-bbox="565 1285 717 1339"></td> <td data-bbox="717 1285 870 1339"></td> <td data-bbox="870 1285 1023 1339"></td> <td data-bbox="1023 1285 1175 1339"></td> <td data-bbox="1175 1285 1328 1339"></td> <td data-bbox="1328 1285 1474 1339"></td> </tr> </tbody> </table> | แหล่งงบประมาณ | ปี ๒๕๖๖ | ปี ๒๕๖๗ | ปี ๒๕๖๘ | ปี ๒๕๖๙      | ปี ๒๕๗๐ | ปี ๒๕๖๖-๒๕๗๐ | งบจังหวัด |  |  |  |  |  |  | งบกรม | ๑๘๓,๙๐๐ | ๑๘๓,๙๐๐ | ๑๘๓,๙๐๐ | ๑๘๓,๙๐๐ | ๑๘๓,๙๐๐ | ๑๘๓,๙๐๐ | งบ อปท. |  |  |  |  |  |  |
| แหล่งงบประมาณ              | ปี ๒๕๖๖   | ปี ๒๕๖๗       | ปี ๒๕๖๘ | ปี ๒๕๖๙ | ปี ๒๕๗๐ | ปี ๒๕๖๖-๒๕๗๐ |         |              |           |  |  |  |  |  |  |       |         |         |         |         |         |         |         |  |  |  |  |  |  |
| งบจังหวัด                  |   |               |         |         |         |              |         |              |           |  |  |  |  |  |  |       |         |         |         |         |         |         |         |  |  |  |  |  |  |
| งบกรม                      | ๑๘๓,๙๐๐   | ๑๘๓,๙๐๐       | ๑๘๓,๙๐๐ | ๑๘๓,๙๐๐ | ๑๘๓,๙๐๐ | ๑๘๓,๙๐๐      |         |              |           |  |  |  |  |  |  |       |         |         |         |         |         |         |         |  |  |  |  |  |  |
| งบ อปท.                    |   |               |         |         |         |              |         |              |           |  |  |  |  |  |  |       |         |         |         |         |         |         |         |  |  |  |  |  |  |
| ผลผลิต (Output)            | <p>๑.นักเรียนได้รับสารอาหารโปรตีนที่มีคุณค่าทางโภชนาการอย่างเพียงพอและต่อเนื่อง</p> <p>๒.นักเรียนมีความรู้เบื้องต้นด้านการเลี้ยงสัตว์น้ำ รู้วิธีการดำเนินงานด้านการประมงและการเกษตรผสมผสานที่เป็นมิตรกับสิ่งแวดล้อม การใช้ประโยชน์จากทรัพยากรธรรมชาติภายในชุมชนและสามารถนำความรู้ ภูมิปัญญาท้องถิ่นมาประยุกต์ใช้เพื่อให้เกิดความยั่งยืนประกอบเป็นอาชีพทำให้เกิดรายได้หมุนเวียนในครอบครัว</p> <p>๓.นักเรียนมีความรู้พื้นฐานด้านการแปรรูปสัตว์น้ำ การถนอมอาหารและหลักโภชนาการสัตว์น้ำ มีทัศนคติในการบริโภคที่ดี และมีการประกอบอาหารอย่างถูกสุขลักษณะ ตามหลักโภชนาการที่ดี</p> <p>๔.โรงเรียนได้รับการถ่ายทอดความรู้ด้านการประมงและขยายผลสู่ชุมชน ทำให้ประชาชนหรือผู้ด้อยโอกาสมีความรู้ด้านการเลี้ยงปลา สามารถนำความรู้ที่ได้ไปประกอบเป็นอาชีพเสริม ทำให้เกิดรายได้ และมีความเป็นอยู่ที่ดีขึ้น</p>  |               |         |         |         |              |         |              |           |  |  |  |  |  |  |       |         |         |         |         |         |         |         |  |  |  |  |  |  |

| หัวข้อ                               | รายละเอียด   |
|--------------------------------------|--|
| ผลลัพธ์จากการดำเนินโครงการ (Outcome) | <p>๑. เด็กและเยาวชนมีคุณภาพชีวิตที่ดี โดยได้รับการพัฒนาศักยภาพอย่างสมดุลด้วยกระบวนการเรียนรู้จากการปฏิบัติ มีความรักและหวงแหนทรัพยากรธรรมชาติ ภาคภูมิใจในความเป็นไทย และมีส่วนร่วมในการพัฒนาชุมชนและประเทศชาติได้</p> <p>๒. ขยายการพัฒนาจากโรงเรียนสู่ชุมชนทำให้ชุมชนเข้มแข็งและพึ่งตนเองได้ ครอบครัวและชุมชนเกิดการพัฒนาช่วยเหลือสนับสนุนการพัฒนาเด็กและเยาวชนและโรงเรียนไปพร้อมๆกัน</p> <p>๓. ผลักดันให้สถานศึกษาพัฒนาเป็นศูนย์บริการความรู้ สามารถถ่ายทอดความรู้และเทคโนโลยี การพัฒนาให้กับผู้ประกอบการ ชุมชน และสถานศึกษาหรือองค์กรอื่นๆ ทั้งจากภายในประเทศและจากต่างประเทศ สามารถนำไปประยุกต์ให้เหมาะสมกับบริบทของแต่ละที่ สร้างความร่วมมือและเครือข่ายเชื่อมโยงระหว่างประเทศ</p> |

| หัวข้อ                                  | รายละเอียด   |
|---|--|
| ชื่อโครงการ                             | ๑๒. ประชาสัมพันธ์และส่งเสริมตลาดสินค้าเกษตรจังหวัดนครนายก  |
| ความสำคัญของโครงการ<br>หลักการและเหตุผล | แผนแม่บทภายใต้ยุทธศาสตร์ชาติ ประเด็นเกษตร ที่ให้ความสำคัญกับการยกระดับการผลิตให้เข้าสู่คุณภาพมาตรฐานความปลอดภัย การใช้ประโยชน์จากความโดดเด่นและเอกลักษณ์ของสินค้าเกษตร รวมถึงความหลากหลายทางชีวภาพในแต่ละพื้นที่เพื่อสร้างมูลค่าให้กับสินค้าเกษตร การประยุกต์ใช้เทคโนโลยีและนวัตกรรมสมัยใหม่ในการผลิตและการจัดการฟาร์ม .เมื่อเกษตรกรผลิตผลผลิตที่มีคุณภาพมาตรฐาน เพื่อให้ผู้บริโภคได้รับรู้และครอบคลุมกลุ่มผู้บริโภคอย่างกว้างขวาง การประชาสัมพันธ์ส่งเสริมตลาดสินค้าเกษตรต้องดำเนินการอย่างต่อเนื่องทั้งรูปแบบออนไลน์และออฟไลน์ |
| วัตถุประสงค์ของโครงการ                  | ๑. เพื่อเพิ่มโอกาสทางการตลาดให้แก่เกษตรกรและกลุ่มเกษตรกร ผู้ประกอบการ ในการจำหน่ายสินค้าในรูปแบบออฟไลน์และออนไลน์<br>๒. เพื่อประชาสัมพันธ์สินค้าและบริการของจังหวัดนครนายก   |
| เป้าหมาย                                | เกษตรกร/กลุ่มเกษตรกร/ผู้ผลิตผู้ประกอบการสินค้าเกษตร/เกษตรกรแปรรูป/ผลิตภัณฑ์ชุมชน   |
| พื้นที่ดำเนินการ                        | จังหวัดนครนายก   |
| กิจกรรมหลัก                             | ประชาสัมพันธ์และส่งเสริมตลาดสินค้าเกษตรจังหวัดนครนายก  |
| หน่วยงานดำเนินงาน                       | สำนักงานเกษตรจังหวัดนครนายก  |
| ระยะเวลาในการดำเนินการ                  | ๒๕๖๘   |
| งบประมาณ                                | ๑,๕๐๐,๐๐๐ บาท  |
| ผลผลิต (Output)                         | เกษตรกร/กลุ่มเกษตรกร/ผู้ผลิต/ผู้ประกอบการสินค้าเกษตร/เกษตรกรแปรรูป/ผลิตภัณฑ์ชุมชนมีช่องทางการจำหน่ายสินค้าเพิ่มขึ้น ทั้งรูปแบบ Offline และ Online  |
| ผลที่คาดว่าจะได้รับ<br>(Outcome)        | เกษตรกร/กลุ่มเกษตรกร/ผู้ผลิตผู้ประกอบการสินค้าเกษตร/เกษตรกรแปรรูป/ผลิตภัณฑ์ชุมชนมีรายได้เพิ่มขึ้น มีช่องทางการตลาดในการจำหน่ายสินค้าเพิ่มขึ้น และมีคุณภาพชีวิตดีขึ้น   |



| หัวข้อ                                  | รายละเอียด  |
|---|---|
| ชื่อโครงการ                             | ๑๓. โครงการส่งเสริมและพัฒนาพันธุ์ไม้ดอกไม้ประดับ  |
| ความสำคัญของโครงการ<br>หลักการและเหตุผล | บ้านคลองตันตาล หมู่ที่ ๙ ตำบลโพธิ์แทน อำเภองครักษ์ จังหวัดนครนายก ตั้งอยู่ริมคลอง ๓๑ เป็นที่ราบลุ่ม มีถนนลาดยางผ่านกลางหมู่บ้าน ประชากรส่วนใหญ่ประกอบอาชีพทำการเกษตร ได้แก่ นาข้าว เพาะชำไม้ดอกไม้ประดับจำหน่ายเพื่อเป็นรายได้เสริมมาต่อเนื่อง ทำให้เกษตรกรมีความรู้ ความชำนาญในการขยายพันธุ์ไม้ดอกไม้ประดับ โดยเฉพาะวิธีการปักชำ ซึ่งความชำนาญที่เหมือนกันทำเหมือนกันได้ผลผลิตได้อย่างเดียวกันทำให้เกษตรกรไม่มีช่องทางสร้างความแตกต่างเพื่อสร้างมูลค่าเพิ่มกับสินค้าได้ ประกอบกับจังหวัดนครนายก มีสถาบันเทคโนโลยีนิวเคลียร์แห่งชาติ ตั้งอยู่ที่อำเภองครักษ์ ซึ่งมีเทคโนโลยีที่จะสนับสนุนการพัฒนาสายพันธุ์และปรับปรุงลักษณะความสวยงามของไม้ดอกไม้ประดับได้ การสนับสนุนการพัฒนาสายพันธุ์ไม้ดอกไม้ประดับให้กับเกษตรกรจึงเป็นการสร้างโอกาสในผลิตสินค้าใหม่ที่มีมูลค่าสูงขึ้น |
| วัตถุประสงค์ของโครงการ                  | ๑. เพื่อพัฒนาองค์ความรู้และพัฒนาศักยภาพของผลิตกล้าไม้ดอกไม้ประดับ<br>๒. เพื่อให้เกษตรกรที่เข้าร่วมกิจกรรมสามารถนำความรู้ไปต่อยอดในการประกอบอาชีพ  |
| เป้าหมาย                                | มีการพัฒนาพันธุ์ไม้ดอกไม้ประดับในพื้นที่  |
| พื้นที่ดำเนินการ                        | หมู่ที่ ๙ ตำบลโพธิ์แทน อำเภองครักษ์ จังหวัดนครนายก  |
| กิจกรรมหลัก                             | อบรม สาธิต ฝึกปฏิบัติ ศึกษาดูงาน การขยายพันธุ์ และการใช้นวัตกรรมของสถาบันเทคโนโลยีนิวเคลียร์แห่งชาติมาพัฒนาสายพันธุ์ไม้ดอกไม้ประดับใหม่ๆ /สนับสนุนปัจจัยการผลิตครัวเรือนต้นแบบ  |
| หน่วยงานดำเนินงาน                       | สำนักงานเกษตรจังหวัดนครนายก   |
| ระยะเวลาในการดำเนินการ                  | ปีงบประมาณ พ.ศ. ๒๕๖๗  |
| งบประมาณ                                | ๕๐,๐๐๐ บาท  |
| ผลผลิต (Output)                         | มีผลผลิตไม้ดอกไม้ประดับที่ได้จากการพัฒนา ศึกษา ทดลอง  |
| ผลที่คาดว่าจะได้รับ<br>(Outcome)        | เกษตรกรที่เข้าร่วมโครงการสามารถนำความรู้ไปปรับใช้ และต่อยอดในการประกอบอาชีพได้อย่างเหมาะสม  |

| หัวข้อ                                  | รายละเอียด  |
|---|---|
| ชื่อโครงการ                             | ๑๔. โครงการประชาสัมพันธ์ไม้ดอกไม้ประดับและผลผลิตหมู่บ้านคลองตันตาล  |
| ความสำคัญของโครงการ<br>หลักการและเหตุผล | บ้านคลองตันตาล หมู่ที่ ๙ ตำบลโพธิ์แทน อำเภองครักษ์ จังหวัดนครนายก ตั้งอยู่ริมคลอง ๓๑ เป็นที่ราบลุ่ม มีถนนลาดยางผ่านกลางหมู่บ้าน ประชากรส่วนใหญ่ประกอบอาชีพทำการเกษตร ได้แก่ นาข้าว เพาะชำไม้ดอกไม้ประดับจำหน่ายเพื่อเป็นรายได้เสริมมาต่อเนื่อง ทำให้เกษตรกรมีความรู้ ความชำนาญในการขยายพันธุ์ไม้ดอกไม้ประดับ โดยเฉพาะวิธีการปักชำ มีตลาดรองรับผลผลิต ทั้งนี้ ทางกลุ่มต้องการเพิ่มมูลค่าของผลผลิต โดยการพัฒนา เรื่อง บรรจุกุณฑน์ โลโก้กระถาง ถูงุ้มำ เพื่อเป็นตราสัญลักษณ์ของผลิตภัณฑ์และผลผลิตของบ้านคลองตันตาล ให้เป็นที่รู้จักที่หลากหลายสร้างมูลค่าสูงขึ้น สร้างโอกาสและรายได้ของสมาชิกกลุ่มผู้ผลิตเพิ่มขึ้น |
| วัตถุประสงค์ของโครงการ                  | ๑. เพื่อส่งเสริมให้ผลผลิตเป็นที่รู้จักที่หลากหลาย มีสัญลักษณ์ที่เป็นมาและแหล่งผลิตที่สามารถตรวจสอบและสั่งซื้อได้โดยตรง<br>๒. เพื่อเพิ่มมูลค่าของของผลผลิต สร้างรายได้เพิ่มขึ้น  |
| เป้าหมาย                                | ผลผลิตพันธุ์ไม้ดอกไม้ประดับในพื้นที่  |
| พื้นที่ดำเนินการ                        | หมู่ที่ ๙ ตำบลโพธิ์แทน อำเภองครักษ์ จังหวัดนครนายก  |
| กิจกรรมหลัก                             | ๑. อบรมถ่ายทอดความรู้เรื่อง บรรจุกุณฑน์ โลโก้ และตราสัญลักษณ์<br>๒. ศึกษาดูงาน<br>๓. สนับสนุนปัจจัยการผลิต บรรจุกุณฑน์ กระถาง ถูงุ้มำ โลโก้ และตราสัญลักษณ์   |
| หน่วยงานดำเนินงาน                       | สำนักงานเกษตรจังหวัดนครนายก   |
| ระยะเวลาในการดำเนินการ                  | ปีงบประมาณ พ.ศ. ๒๕๖๗  |
| งบประมาณ                                | ๕๐,๐๐๐ บาท  |
| ผลผลิต (Output)                         | เพิ่มมูลค่าผลผลิต   |
| ผลที่คาดว่าจะได้รับ<br>(Outcome)        | เกษตรกรนำความรู้ที่ได้รับจากการอบรม ศึกษาดูงาน ไปปรับใช้ในพื้นที่ สร้างมูลค่าผลผลิตและสร้างรายได้เพิ่มขึ้น มีตราสัญลักษณ์แหล่งที่มาที่ชัดเจน  |

| หัวข้อ                        | รายละเอียด  |
|-------------------------------|---|
| ชื่อโครงการ                   | ๑๕. โครงการสร้างมูลค่าเพิ่มสินค้าไม้ดอกไม้ประดับ  |
| หลักการและเหตุผล              | เกษตรกรหมู่ที่ ๙ บ้านคลองตันตล ต่าบลโพธิ์แทน อำเภองครักษ์ จังหวัดนครนายก ส่วนใหญ่ประกอบอาชีพเพาะชำไม้ดอกไม้ประดับจำหน่าย สร้างรายได้ในชุมชน เกษตรกรบ้านคลองตันตลมีความรู้ ความชำนาญในการขยายพันธุ์ไม้ดอกไม้ประดับ โดยเฉพาะวิธีการปักชำ เพื่อเป็นการสร้างมูลค่าเพิ่มของผลผลิต จำเป็นต้องมีการนำองค์ความรู้ใหม่ๆ มาพัฒนารูปแบบผลผลิตและผลิตภัณฑ์ สร้างมูลค่าเพิ่ม เช่น การพัฒนาสายพันธุ์ไม้ชำที่หลากหลาย การเลี้ยงไม้ฟอร์มเพิ่มมูลค่า การตัดแต่งต้นชำเป็นรูปแบบต่างๆ รูปสัตว์ ซึ่งเกษตรกรในพื้นที่ยังขาดองค์ความรู้ ปัจจัยการผลิต หากเกษตรกรมีความรู้ในการพัฒนารูปแบบผลผลิตและผลิตภัณฑ์ที่หลากหลาย เพิ่มมูลค่า สร้างรายได้เพิ่มขึ้น |
| วัตถุประสงค์ของโครงการ        | ๑. เพื่อพัฒนารูปแบบผลผลิตและผลิตภัณฑ์ สร้างมูลค่าเพิ่ม<br>๒. เพื่อให้เกษตรกรที่เข้าร่วมกิจกรรมสามารถนำความรู้ไปปรับใช้และต่อยอดในการประกอบอาชีพได้  |
| ตัวชี้วัดและค่าเป้าหมาย       | มีองค์ความรู้ใหม่ๆ ในการพัฒนาผลผลิตไม้ดอกไม้ประดับเพิ่มขึ้น   |
| พื้นที่ดำเนินการ              | หมู่ที่ ๙ ต่าบลโพธิ์แทน อำเภองครักษ์ จังหวัดนครนายก   |
| กิจกรรมหลัก                   | อบรม สาธิต ฝึกปฏิบัติ ศึกษาดูงาน การพัฒนารูปแบบผลผลิตและพัฒนาผลิตภัณฑ์ไม้ดอกไม้ประดับ/สนับสนุนปัจจัยการผลิตครัวเรือนต้นแบบ  |
| หน่วยงานดำเนินงาน             | สำนักงานเกษตรจังหวัดนครนายก   |
| ระยะเวลาในการดำเนินการ        | ปีงบประมาณ พ.ศ. ๒๕๖๗  |
| งบประมาณ                      | ๕๐,๐๐๐ บาท  |
| ผลผลิต (Output)               | เกษตรกรได้รับการองค์ความรู้เพื่อนำมาพัฒนารูปแบบผลผลิตและพัฒนาผลิตภัณฑ์ในพื้นที่ตนเอง  |
| ผลที่คาดว่าจะได้รับ (Outcome) | สร้างมูลค่าเพิ่มของผลผลิตและผลิตภัณฑ์ในพื้นที่ สร้างรายได้เพิ่มขึ้น   |

| หัวข้อ                        | รายละเอียด   |
|-------------------------------|--|
| ชื่อโครงการ                   | ๑๖. โครงการส่งเสริมและพัฒนาศักยภาพผู้ผลิตกล้าไม้ดอกไม้ประดับ   |
| หลักการและเหตุผล              | เกษตรกรหมู่ที่ ๙ บ้านคลองตันตล ตำบลโพธิ์แทน อำเภองครักษ์ จังหวัดนครนายก ส่วนใหญ่ประกอบอาชีพทำนาข้าว และเพาะชำไม้ดอกไม้ประดับจำหน่ายเพื่อเป็นรายได้เสริมมาต่อเนื่อง ทำให้เกษตรกรมีความรู้ ความชำนาญในการขยายพันธุ์ไม้ดอกไม้ประดับ โดยเฉพาะวิธีการปักชำ แต่อย่างไรก็ตามปัจจุบันมีการคิดค้นไม้ดอกไม้ประดับสายพันธุ์ใหม่ออกสู่ตลาดอย่างต่อเนื่อง ซึ่งทำให้เกษตรกรในพื้นที่หลายคนยังขาดองค์ความรู้ หลักวิชาการ และเทคโนโลยีการปักชำไม้ดอกไม้ประดับสายพันธุ์ใหม่ดังกล่าว เช่น ยี่โถสายพันธุ์ใหม่ หลิว ทำให้การประกอบอาชีพรับปักชำกล้าไม้ดอกไม้ประดับของเกษตรกรในพื้นที่ยังมีความเสี่ยงการเสียหาย ทำให้ได้ผลสำเร็จของการปักชำไม่เป็นไปตามเป้าหมาย หากเกษตรกรมีความรู้ ความชำนาญการขยายพันธุ์ไม้ดอกไม้ประดับเพิ่มขึ้น ก็จะช่วยลดต้นทุนและความเสี่ยงผลผลิตเสียหาย และจะได้รับความไว้วางใจจากลูกค้าที่ต้องการสั่งเพาะชำกล้าไม้ดอกไม้ประดับเพิ่มขึ้น ส่งผลให้เกษตรกรมีรายได้เพิ่มขึ้น |
| วัตถุประสงค์ของโครงการ        | ๑. เพื่อพัฒนาพัฒนาศักยภาพของผลิตกล้าไม้ดอกไม้ประดับ<br>๒. เพื่อให้เกษตรกรที่เข้าร่วมกิจกรรมสามารถนำความรู้ไปต่อยอดในการประกอบอาชีพ   |
| ตัวชี้วัดและค่าเป้าหมาย       | ประสิทธิภาพการเพาะชำไม้ดอกไม้ประดับเพิ่มขึ้น   |
| พื้นที่ดำเนินการ              | หมู่ที่ ๙ ตำบลโพธิ์แทน อำเภองครักษ์ จังหวัดนครนายก   |
| กิจกรรมหลัก                   | สาธิตและฝึกปฏิบัติการขยายพันธุ์ไม้ดอกไม้ประดับชนิดใหม่ ด้วยวิธีการปักชำ  |
| หน่วยงานดำเนินงาน             | สำนักงานเกษตรจังหวัดนครนายก  |
| ระยะเวลาในการดำเนินการ        | ปีงบประมาณ พ.ศ. ๒๕๖๘   |
| งบประมาณ                      | ๑๐,๐๐๐ บาท   |
| ผลผลิต (Output)               | เกษตรกร ๓๐ รายได้รับการถ่ายทอดและฝึกปฏิบัติการขยายพันธุ์ไม้ดอกไม้ประดับด้วยวิธีการปักชำ  |
| ผลที่คาดว่าจะได้รับ (Outcome) | เกษตรกรที่เข้าร่วมโครงการสามารถนำความรู้ไปปรับใช้ และต่อยอดในการประกอบอาชีพได้อย่างเหมาะสม   |

| หัวข้อ                        | รายละเอียด   |
|-------------------------------|--|
| ชื่อโครงการ                   | ๑๗. โครงการส่งเสริมการขยายพันธุ์พืช  |
| หลักการและเหตุผล              | การปลูกไม้ผลในสมัยก่อนปลูกเพื่อบริโภคในครัวเรือน ใช้ทรงพุ่มเป็นร่มเงา ส่วนมากปลูกโดยใช้เมล็ด ขาดการบำรุงดูแลรักษาทำให้ผลผลิตต่ำและไม่มีคุณภาพ จากการปลูกโดยปล่อยให้เจริญเติบโตตามสภาพธรรมชาติเพียงเพื่อหวังบริโภคในครัวเรือนมาเปลี่ยนเป็นการปลูกแบบหวังผลทางการค้า เคยปลูกด้วยเมล็ดซึ่งมีการกลายพันธุ์ มาเป็นการคัดเลือกพันธุ์ดีมาปลูก เช่น การทาบกิ่ง การเสียบยอด ทำให้ไม่กลายพันธุ์ และได้ผลผลิตเร็ว แต่อย่างไรก็ตามมีเกษตรกรหลายรายยังขาดหลักวิชาการและเทคโนโลยีบางอย่างทำให้การทำสวนไม้ผลไม่ประสบผลสำเร็จเท่าที่ควร ประกอบกับยังต้องการความรู้ความเข้าใจในการทำการเกษตรที่เหมาะสม เพราะการทำสวนไม้ผลเป็นอาชีพที่มีต้นทุนสูง และใช้ระยะเวลานานหลายปีกว่าจะได้ผลตอบแทนกลับคืนมา หากเกษตรกรมีความรู้ความชำนาญการขยายพันธุ์พืชได้เอง ก็จะช่วยลดต้นทุน และมีรายได้เพิ่มจากการจำหน่ายกิ่งพันธุ์พืช |
| วัตถุประสงค์ของโครงการ        | ๑. เพื่อเผยแพร่ความรู้เรื่องการปลูกไม้ผลให้แก่เกษตรกรผู้สนใจทั่วไป<br>๒. เพื่อให้เกษตรกรที่เข้าร่วมกิจกรรมสามารถนำความรู้ไปต่อยอดในการประกอบอาชีพ  |
| ตัวชี้วัดและค่าเป้าหมาย       | เกษตรกรที่เข้าร่วมโครงการสามารถเลือกวิธีการขยายพันธุ์พืชด้วยวิธีที่เหมาะสม   |
| พื้นที่ดำเนินการ              | จังหวัดนครนายก   |
| กิจกรรมหลัก                   | สาธิตและฝึกปฏิบัติการขยายพันธุ์พืชด้วยวิธีต่างๆ  |
| หน่วยงานดำเนินงาน             | หน่วยงานสังกัดกระทรวงเกษตรและสหกรณ์  |
| ระยะเวลาในการดำเนินการ        | ปีงบประมาณ พ.ศ. ๒๕๖๘   |
| งบประมาณ                      | ๑๐,๐๐๐ บาท   |
| ผลผลิต (Output)               | เกษตรกร ๓๐ รายได้รับการถ่ายทอดและฝึกปฏิบัติการขยายพันธุ์พืชด้วยวิธีต่างๆ   |
| ผลที่คาดว่าจะได้รับ (Outcome) | เกษตรกรที่เข้าร่วมโครงการสามารถนำความรู้ไปปรับใช้ และต่อยอดในการประกอบอาชีพได้อย่างเหมาะสม   |

| หัวข้อ                                  | รายละเอียด   |
|---|--|
| ชื่อโครงการ                             | ๑๘. โครงการสนับสนุนกลุ่มวิสาหกิจชุมชน (ขยายผลชั้นโรงสุ่มชุมชน)   |
| ความสำคัญของโครงการ<br>หลักการและเหตุผล | ภาคเกษตรมีบทบาทสำคัญในการสร้างความมั่นคงทางด้านอาหาร และสร้างรายได้เข้าสู่ประเทศ การพัฒนาภาคการเกษตรให้มีศักยภาพและขีดความสามารถทางการแข่งขัน เป็นปัจจัยแห่งความสำเร็จที่สำคัญ ที่จะช่วยให้การดำเนินการตามยุทธศาสตร์ชาติในด้านต่างๆ สามารถบรรลุวัตถุประสงค์ได้ตามเป้าหมาย โดยเฉพาะด้านการสร้างความสามารถในการแข่งขัน โดยการยกระดับผลผลิตทางการผลิต สร้างมูลค่าเพิ่มให้กับผลิตภัณฑ์และสินค้าเกษตร ด้านการสร้างโอกาสและความเสมอภาคทางสังคม โดยการกระจายรายได้สู่ชุมชน ลดความเหลื่อมล้ำ ด้านการสร้างการเติบโตบนคุณภาพชีวิตที่เป็นมิตรต่อสิ่งแวดล้อม โดยสร้างการเติบโตที่คำนึงถึงความยั่งยืนของทรัพยากรธรรมชาติและสิ่งแวดล้อม และด้านการปรับสมดุลและพัฒนาระบบการบริหารจัดการภาครัฐ ซึ่งภายใต้ยุทธศาสตร์ชาติ วิสาหกิจชุมชนนั้นเป็นองค์ประกอบหนึ่งของหลักปรัชญาของเศรษฐกิจพอเพียง และเป็นกิจกรรมทางเศรษฐกิจที่มีความสำคัญในการขับเคลื่อนเศรษฐกิจชุมชน สร้างรากฐานที่มั่นคงให้ประเทศ จึงได้มีการสนับสนุนจากรัฐบาลอย่างเป็นรูปธรรม ให้มีความสำคัญกับการยกระดับการผลิตให้เข้าสู่คุณภาพมาตรฐาน ความปลอดภัย การใช้ประโยชน์จากความโดดเด่นและเอกลักษณ์ของสินค้าเกษตร รวมถึงความหลากหลายทางชีวภาพในแต่ละพื้นที่ การพัฒนาสินค้าเกษตรและการแปรรูปสินค้าเกษตร เพื่อสร้างมูลค่าและคุณค่าให้กับสินค้าเกษตร การใช้เทคโนโลยีเข้ามาช่วยในการบริหารจัดการ |
| วัตถุประสงค์ของโครงการ                  | ๑. เพื่อเพิ่มศักยภาพการผลิตและการแปรรูปผลผลิตทางการเกษตร<br>๒. เพื่อสร้างความเข้มแข็งให้แก่วิสาหกิจชุมชน   |
| เป้าหมาย                                | กลุ่มวิสาหกิจชุมชน   |
| พื้นที่ดำเนินการ                        | ตำบลหนองแสง อำเภอปากพลี จังหวัดนครนายก   |
| กิจกรรมหลัก                             | ๑. ถ่ายทอดองค์ความรู้การเลี้ยงชันโรงเพื่อการค้า และการเพิ่มมูลค่าสินค้าเกษตร<br>๒. สนับสนุนวัสดุ อุปกรณ์ เพิ่มศักยภาพกลุ่มวิสาหกิจชุมชน  |
| หน่วยงานดำเนินงาน                       | เกษตรจังหวัดนครนายก/เกษตรอำเภอปากพลี/ เกษตรและสหกรณ์จังหวัดนครนายก   |
| ระยะเวลาในการดำเนินการ                  | ปีงบประมาณ พ.ศ. ๒๕๖๘   |
| งบประมาณ                                | ๑๒๐,๐๐๐ บาท  |

|                                  |  |
|----------------------------------|--|
| ผลผลิต (Output)                  | ๑. สมาชิกกลุ่มเกษตรกร มีความรู้ในการเลี้ยงชันโรงเพื่อการค้า และการแปรรูปผลผลิต<br>การเกษตร<br><br>๒. กลุ่มเกษตรกรมีเครื่องมือในการพัฒนาและแปรรูปผลผลิต |
| ผลที่คาดว่าจะได้รับ<br>(Outcome) | มีการขยายผลชันโรงสู่ชุมชน และสร้างรายได้ให้แก่เกษตรกรและชุมชน  |

| หัวข้อ                                  | รายละเอียด   |                            |      |      |     |  |  |      |      |      |      |      |     |  |  |        |  |  |  |  |  |           |  |  |  |
|---|--|----------------------------|------|------|-----|--|--|------|------|------|------|------|-----|--|--|--------|--|--|--|--|--|-----------|--|--|--|
| ชื่อโครงการ                             | ๑๙. โครงการส่งเสริมการเลี้ยงปลาในเขตปฏิรูปที่ดินจังหวัดนครนายก   |                            |      |      |     |  |  |      |      |      |      |      |     |  |  |        |  |  |  |  |  |           |  |  |  |
| ความสำคัญของโครงการ<br>หลักการและเหตุผล | <p>เกษตรกรในเขตปฏิรูปที่ดินจังหวัดนครนายก มีการประกอบอาชีพประมงน้ำจืด (เลี้ยงปลาเบญจพรรณ) เช่น ปลานิล ปลาดุก ปลาช่อน ปลาหมอสี ฯลฯ ต้นทุนส่วนใหญ่จะเป็นค่าอาหาร ซึ่งต้องซื้อจากตลาดข้างนอกตามราคาจากผู้จำหน่ายกำหนด ทำให้ต้นทุนการผลิตสูง เนื่องจากเกษตรกรไม่ได้ผลิตอาหารปลาใช้เอง ประกอบกับปัจจัยเสี่ยงด้านราคาจำหน่ายที่เกษตรกรไม่สามารถกำหนดราคาขายได้เอง ต้องขึ้นอยู่กับพ่อค้า คนกลาง และผู้บริโภค เกษตรกรจึงมีกำไรน้อยไม่เพียงพอต่อการดำรงชีพ ดังนั้น เพื่อลดต้นทุนในการผลิตและเป็นการเพิ่มรายได้ในการประกอบอาชีพให้เกษตรกรมีความเป็นอยู่ที่ดี สำนักงานการปฏิรูปที่ดินจังหวัดนครนายก จึงขอดำเนินการฝึกอบรมถ่ายทอดองค์ความรู้ด้านการผลิตอาหารปลาด้วยตัวเอง โดยใช้วัตถุดิบที่มีในท้องถิ่นที่สามารถนำมาผลิตอาหารปลา ซึ่งจะช่วยให้เกษตรกรสามารถลดต้นทุนได้อย่างยั่งยืน</p> |                            |      |      |     |  |  |      |      |      |      |      |     |  |  |        |  |  |  |  |  |           |  |  |  |
| วัตถุประสงค์ของโครงการ                  | เพื่อให้เกษตรกรผู้เลี้ยงปลามีความรู้ด้านต่าง ๆ ที่เกี่ยวข้องเพียงพอที่จะสามารถผลิตอาหารปลาได้ด้วยตนเอง   |                            |      |      |     |  |  |      |      |      |      |      |     |  |  |        |  |  |  |  |  |           |  |  |  |
| ตัวชี้วัดและค่าเป้าหมาย                 | <p>ระบุตัวชี้วัด และค่าเป้าหมายจากการดำเนินโครงการ โดยต้องสามารถวัดความสำเร็จของการดำเนินโครงการได้ ทั้งในเชิงปริมาณและเชิงคุณภาพ</p> <p>ชื่อตัวชี้วัด....จำนวนผู้เข้ารับการอบรม จำนวน ๔๕ ราย มีความรู้ความเข้าใจในการผลิตอาหารปลาด้วยตนเอง ร้อยละ ๙๐ ต้นทุนการผลิตลดลงร้อยละ ๓๐....</p> <table border="1" data-bbox="667 1283 1417 1633"> <thead> <tr> <th colspan="6">ค่าเป้าหมาย (ร้อยละ/จำนวน)</th> </tr> <tr> <th>๒๕๖๖</th> <th>๒๕๖๗</th> <th>๒๕๖๘</th> <th>๒๕๖๙</th> <th>๒๕๗๐</th> <th>รวม</th> </tr> </thead> <tbody> <tr> <td></td> <td></td> <td>๔๕ ราย</td> <td></td> <td></td> <td></td> </tr> <tr> <td></td> <td></td> <td>ร้อยละ ๙๐</td> <td></td> <td></td> <td></td> </tr> </tbody> </table>  | ค่าเป้าหมาย (ร้อยละ/จำนวน) |      |      |     |  |  | ๒๕๖๖ | ๒๕๖๗ | ๒๕๖๘ | ๒๕๖๙ | ๒๕๗๐ | รวม |  |  | ๔๕ ราย |  |  |  |  |  | ร้อยละ ๙๐ |  |  |  |
| ค่าเป้าหมาย (ร้อยละ/จำนวน)              |  |                            |      |      |     |  |  |      |      |      |      |      |     |  |  |        |  |  |  |  |  |           |  |  |  |
| ๒๕๖๖                                    | ๒๕๖๗   | ๒๕๖๘                       | ๒๕๖๙ | ๒๕๗๐ | รวม |  |  |      |      |      |      |      |     |  |  |        |  |  |  |  |  |           |  |  |  |
|   |  | ๔๕ ราย                     |      |      |     |  |  |      |      |      |      |      |     |  |  |        |  |  |  |  |  |           |  |  |  |
|   |  | ร้อยละ ๙๐                  |      |      |     |  |  |      |      |      |      |      |     |  |  |        |  |  |  |  |  |           |  |  |  |
| พื้นที่ดำเนินการ                        | <p>: เกษตรกรในเขตปฏิรูปที่ดินจังหวัดนครนายก จำนวน ๔๕ ราย</p> <p>๑) เกษตรกรในเขตปฏิรูปที่ดินตำบลอาษา อำเภอบ้านนา จังหวัดนครนายก จำนวน ๒๐ ราย</p>  |                            |      |      |     |  |  |      |      |      |      |      |     |  |  |        |  |  |  |  |  |           |  |  |  |



|  | ๒) เกษตรกรในเขตปฏิรูปที่ดินตำบลดอนยอ อำเภอเมือง จังหวัดนครนายก<br>จำนวน ๑๐ ราย  |                   |         |         |         |                  |         |                  |           |  |        |  |  |  |  |       |  |  |  |  |  |  |         |  |  |  |  |  |  |
|--|---|-------------------|---------|---------|---------|------------------|---------|------------------|-----------|--|--------|--|--|--|--|-------|--|--|--|--|--|--|---------|--|--|--|--|--|--|
| <b>กิจกรรมหลัก</b>                       | ฝึกอบรมเชิงปฏิบัติการ โดยการถ่ายทอดองค์ความรู้ด้านการผลิตอาหารปลาด้วยตัวเอง<br>ประกอบกับการสาธิตการจัดทำชุดผสมอาหาร และภายหลังเสร็จสิ้นการฝึกอบรมจะส่ง<br>มอบชุดผสมอาหารให้กับวิสาหกิจชุมชนกลุ่มแม่บ้านเกษตรกรบ้านคลอง ๓๑ พัฒนา ไว้<br>เป็นต้นแบบการเรียนรู้ของชุมชน ต่อไป<br>งบประมาณ (บาท) ๗๕,๐๐๐ บาท   |                   |         |         |         |                  |         |                  |           |  |        |  |  |  |  |       |  |  |  |  |  |  |         |  |  |  |  |  |  |
|  | <table border="1"> <thead> <tr> <th>แหล่ง<br/>งบประมาณ</th> <th>ปี ๒๕๖๖</th> <th>ปี ๒๕๖๗</th> <th>ปี ๒๕๖๘</th> <th>ปี ๒๕๖๙</th> <th>ปี ๒๕๗๐</th> <th>ปี ๒๕๖๖-<br/>๒๕๗๐</th> </tr> </thead> <tbody> <tr> <td>งบจังหวัด</td> <td></td> <td>๗๕,๐๐๐</td> <td></td> <td></td> <td></td> <td></td> </tr> <tr> <td>งบกรม</td> <td></td> <td></td> <td></td> <td></td> <td></td> <td></td> </tr> <tr> <td>งบ อปท.</td> <td></td> <td></td> <td></td> <td></td> <td></td> <td></td> </tr> </tbody> </table> <p>ผู้รับผิดชอบ : นางธารทิพย์ บำรุงรส ตำแหน่ง ปฏิรูปที่ดินจังหวัดนครนายก<br/>หน่วยงานที่เกี่ยวข้อง : สำนักงานการปฏิรูปที่ดินจังหวัดนครนายก</p> | แหล่ง<br>งบประมาณ | ปี ๒๕๖๖ | ปี ๒๕๖๗ | ปี ๒๕๖๘ | ปี ๒๕๖๙          | ปี ๒๕๗๐ | ปี ๒๕๖๖-<br>๒๕๗๐ | งบจังหวัด |  | ๗๕,๐๐๐ |  |  |  |  | งบกรม |  |  |  |  |  |  | งบ อปท. |  |  |  |  |  |  |
| แหล่ง<br>งบประมาณ                        | ปี ๒๕๖๖   | ปี ๒๕๖๗           | ปี ๒๕๖๘ | ปี ๒๕๖๙ | ปี ๒๕๗๐ | ปี ๒๕๖๖-<br>๒๕๗๐ |         |                  |           |  |        |  |  |  |  |       |  |  |  |  |  |  |         |  |  |  |  |  |  |
| งบจังหวัด                                |   | ๗๕,๐๐๐            |         |         |         |                  |         |                  |           |  |        |  |  |  |  |       |  |  |  |  |  |  |         |  |  |  |  |  |  |
| งบกรม                                    |   |                   |         |         |         |                  |         |                  |           |  |        |  |  |  |  |       |  |  |  |  |  |  |         |  |  |  |  |  |  |
| งบ อปท.                                  |   |                   |         |         |         |                  |         |                  |           |  |        |  |  |  |  |       |  |  |  |  |  |  |         |  |  |  |  |  |  |
| <b>หน่วยงานดำเนินงาน</b>                 | ๑. สำนักงานการปฏิรูปที่ดินจังหวัดนครนายก<br>๒. กลุ่มวิจัยและพัฒนาเครื่องจักรกลการเกษตร สำนักพัฒนาพื้นที่ปฏิรูปที่ดิน สำนักงาน<br>การปฏิรูปที่ดินเพื่อเกษตรกรรม  |                   |         |         |         |                  |         |                  |           |  |        |  |  |  |  |       |  |  |  |  |  |  |         |  |  |  |  |  |  |
| <b>ระยะเวลาในการดำเนินการ</b>            | ต.ค. ๖๗ – ก.ย. ๖๘   |                   |         |         |         |                  |         |                  |           |  |        |  |  |  |  |       |  |  |  |  |  |  |         |  |  |  |  |  |  |
| <b>งบประมาณ</b>                          | ๗๕,๐๐๐ บาท  |                   |         |         |         |                  |         |                  |           |  |        |  |  |  |  |       |  |  |  |  |  |  |         |  |  |  |  |  |  |
| <b>ผลผลิต (Output)</b>                   | เกษตรกรได้รับความรู้ และมีความเข้าใจสามารถนำความรู้ไปผลิตอาหารปลาได้ด้วย<br>ตนเอง เป็นการเพิ่มมูลค่าให้กับสินค้าเกษตรอื่น ๆ ที่สามารถนำมาเป็นวัตถุดิบในการผลิต<br>อาหารปลาด้วยตนเอง   |                   |         |         |         |                  |         |                  |           |  |        |  |  |  |  |       |  |  |  |  |  |  |         |  |  |  |  |  |  |
| <b>ผลที่คาดว่าจะได้รับ<br/>(Outcome)</b> | ต้นทุนการผลิตลดลง รายได้เพิ่มขึ้น   |                   |         |         |         |                  |         |                  |           |  |        |  |  |  |  |       |  |  |  |  |  |  |         |  |  |  |  |  |  |

| หัวข้อ                                  | รายละเอียด  |
|---|---|
| ชื่อโครงการ                             | ๒๐. โครงการส่งเสริมการเก็บรักษาผลไม้แปรรูป  |
| ความสำคัญของโครงการ<br>หลักการและเหตุผล | ภาคเกษตรมีบทบาทสำคัญในการสร้างความมั่นคงทางด้านอาหาร และสร้างรายได้เข้าสู่ประเทศ การพัฒนาภาคการเกษตรให้มีศักยภาพและขีดความสามารถทางการแข่งขัน เป็นปัจจัยแห่งความสำเร็จที่สำคัญ ที่จะช่วยให้การดำเนินการตามยุทธศาสตร์ชาติในด้านต่างๆ สามารถบรรลุวัตถุประสงค์ได้ตามเป้าหมาย โดยเฉพาะด้านการสร้างความสามารถในการแข่งขัน โดยการยกระดับผลผลิตทางการผลิต สร้างมูลค่าเพิ่มให้กับผลิตภัณฑ์และสินค้าเกษตร ด้านการสร้างโอกาสและความเสมอภาคทางสังคม โดยการกระจายรายได้สู่ชุมชน ลดความเหลื่อมล้ำ ด้านการสร้างการเติบโตบนคุณภาพชีวิตที่เป็นมิตรต่อสิ่งแวดล้อม โดยสร้างการเติบโตที่คำนึงถึงความยั่งยืนของทรัพยากรธรรมชาติและสิ่งแวดล้อม และด้านการปรับสมดุลและพัฒนาระบบการบริหารจัดการภาครัฐ ซึ่งภายใต้ยุทธศาสตร์ชาติ วิสาหกิจชุมชนนั้น เป็นองค์ประกอบหนึ่งของหลักปรัชญาของเศรษฐกิจพอเพียง และเป็นกิจกรรมทางเศรษฐกิจที่มีความสำคัญในการขับเคลื่อนเศรษฐกิจชุมชน สร้างรากฐานที่มั่นคงให้ประเทศ จึงได้มีการสนับสนุนจากรัฐบาลอย่างเป็นรูปธรรม ให้มีความสำคัญกับการยกระดับการผลิตให้เข้าสู่คุณภาพมาตรฐาน ความปลอดภัย การใช้ประโยชน์จากความโดดเด่นและเอกลักษณ์ของสินค้าเกษตร รวมถึงความหลากหลายทางชีวภาพในแต่ละพื้นที่ การพัฒนาสินค้าเกษตรและการแปรรูปสินค้าเกษตร เพื่อสร้างมูลค่าและคุณค่าให้กับสินค้าเกษตร การใช้เทคโนโลยีเข้ามาช่วยในการบริหารจัดการ |
| วัตถุประสงค์ของโครงการ                  | ๓. เพื่อเพิ่มศักยภาพการผลิตและการแปรรูปผลผลิตทางการเกษตร<br>๔. เพื่อสร้างความเข้มแข็งให้แก่วิสาหกิจชุมชน  |
| เป้าหมาย                                | กลุ่มวิสาหกิจชุมชน  |
| พื้นที่ดำเนินการ                        | ตำบลศรีกระอาง อำเภอบ้านนา จังหวัดนครนายก  |
| กิจกรรมหลัก                             | ๓. ถ่ายทอดองค์ความรู้การเพิ่มมูลค่าสินค้าเกษตร<br>๔. สนับสนุนวัสดุ อุปกรณ์ เพิ่มศักยภาพของกลุ่มวิสาหกิจชุมชน  |
| หน่วยงานดำเนินงาน                       | สำนักงานเกษตรจังหวัดนครนายก   |
| ระยะเวลาในการดำเนินการ                  | ปีงบประมาณ พ.ศ. ๒๕๖๘  |
| งบประมาณ                                | ๒๕๐,๐๐๐ บาท   |
| ผลผลิต (Output)                         | ๑. สมาชิกกลุ่มเกษตรกร มีความรู้ในการแปรรูปผลผลิตทางการเกษตร<br>๒. กลุ่มเกษตรกรมีเครื่องมือในการพัฒนาและแปรรูปผลผลิต   |
| ผลที่คาดว่าจะได้รับ<br>(Outcome)        | ผลผลิตทางการเกษตรมีมูลค่าเพิ่มขึ้น และสร้างรายได้ให้แก่เกษตรกรและชุมชน  |

| หัวข้อ                               | รายละเอียด   |
|--------------------------------------|--|
| ชื่อโครงการสำคัญ                     | ๒๑. โครงการพัฒนาศูนย์เรียนรู้การเพิ่มประสิทธิภาพการผลิตสินค้าเกษตร (ศพก.) จังหวัดนครนายก   |
| ความสำคัญของโครงการ หลักการและเหตุผล | นโยบายรัฐบาลให้ความสำคัญกับการเพิ่มประสิทธิภาพการผลิตสินค้าเกษตร โดยเน้น ให้มี ศูนย์เรียนรู้ด้านการเกษตรในชุมชน เพื่อให้เป็นจุดถ่ายทอดความรู้ด้านการเกษตร ของชุมชน และเป็นพื้นที่ให้บริการข้อมูลข่าวสารและบริการด้านการเกษตร ประกอบกับ ในสภาวะ ปัจจุบัน สถานการณ์ การผลิตสินค้าเกษตรของเกษตรกรมีปัญหาในเรื่องต้นทุนการผลิตที่ ค่อนข้างสูง ปัญหาโรค แมลง และพื้นดิน ขาดความอุดมสมบูรณ์ ทำให้ผลผลิตที่ได้มีปริมาณ น้อย และมีคุณภาพต่ำ เกษตรกรส่วนใหญ่จึงประสบกับปัญหา การขาดทุน เกิดหนี้สิน และ ไม่สามารถพึ่งพาตนเองได้ กระทรวงเกษตรและสหกรณ์ โดยกรมส่งเสริมการเกษตร จึงได้ จัดตั้งศูนย์เรียนรู้การเพิ่มประสิทธิภาพ การผลิตสินค้าเกษตร (ศพก.) ขึ้น เพื่อให้เป็นแหล่ง เรียนรู้ด้านการเกษตรของชุมชนสำหรับแก้ไขจากปัญหาของชุมชนและสามารถตอบสนอง ความต้องการด้านการเกษตรของชุมชนได้ และเป็นเครื่องมือในการส่งเสริมการเกษตร โดย เน้น การเรียนรู้จากเกษตรกรต้นแบบที่ประสบความสำเร็จในการเพิ่มประสิทธิภาพการผลิต สินค้าเกษตร ในประเด็นการเพิ่มผลผลิต การลดต้นทุนการผลิต การพัฒนาคุณภาพและการ ปรับเปลี่ยนพฤติกรรมการผลิต |
| วัตถุประสงค์ของโครงการ               | ๑. เพื่อพัฒนาให้เป็นศูนย์กลางในการถ่ายทอดเทคโนโลยีการผลิต การบริหารจัดการ และ การตลาดแก่เกษตรกร รวมทั้งการให้บริการทางการเกษตร และเผยแพร่ข้อมูลข่าวสารใน พื้นที่<br>๒. เพื่อเป็นกลไกในการบูรณาการการทำงานของหน่วยงานต่างๆ ในการแก้ไขปัญหาและ พัฒนาการเกษตรในพื้นที่  |
| เป้าหมาย                             | ประธาน ศพก.หลัก และเครือข่าย ศพก. ที่ได้รับการสนับสนุนการพัฒนา จำนวนอำเภอ ละ ๒ แห่ง จำนวน ๔ อำเภอ รวม ๘ แห่ง   |
| พื้นที่ดำเนินการ                     | ศพก.หลัก และเครือข่าย ศพก. จังหวัดนครนายก  |
| กิจกรรมหลัก                          | พัฒนาศูนย์เรียนรู้การเพิ่มประสิทธิภาพการผลิตสินค้าเกษตร (ศพก.) จังหวัดนครนายก ได้แก่<br>๑. อบรมประธาน ศพก.หลัก และเครือข่าย ศพก.<br>๒. พัฒนารฐานเรียนรู้ ศพก.หลัก และเครือข่าย ศพก.  |
| หน่วยงานดำเนินงาน                    | สำนักงานเกษตรจังหวัดนครนายก  |
| ระยะเวลาในการดำเนินการ               | พ.ศ.๒๕๖๘   |
| งบประมาณ                             | เป็นเงิน ๒๑๑,๔๐๐ บาท   |
| ผลผลิต (Output)                      | ประธาน ศพก.หลัก และเครือข่าย ศพก. ได้รับการอบรมและพัฒนารฐานเรียนรู้  |
| ผลที่คาดว่าจะได้รับ (Outcome)        | ศพก.หลัก และเครือข่าย ศพก. ที่ได้รับการพัฒนา สามารถเป็นแหล่งเรียนรู้ด้าน การเกษตร เป็นศูนย์กลางในการถ่ายทอดเทคโนโลยีการผลิต การบริหารจัดการ และ การตลาดแก่เกษตรกร รวมทั้งการให้บริการทางการเกษตร และเผยแพร่ข้อมูลข่าวสารใน พื้นที่   |

| หัวข้อ                                  | รายละเอียด   |
|---|--|
| ชื่อโครงการสำคัญ                        | <b>๒๒. โครงการเพิ่มประสิทธิภาพและการพัฒนาผลิตภัณฑ์วิสาหกิจชุมชน</b>  |
| ความสำคัญของโครงการ<br>หลักการและเหตุผล | <p>การพัฒนาประเทศตามยุทธศาสตร์ชาติ ๒๐ ปี พ.ศ. ๒๕๖๑ - ๒๕๘๐ ต้องการให้ประเทศไทยมีการขยายตัวของเศรษฐกิจอย่างต่อเนื่องและมีความยั่งยืนจนเข้าสู่ กลุ่มประเทศที่มีรายได้สูง ด้วยการเพิ่มศักยภาพของผู้ประกอบการ ให้มีความสำคัญ กับการพัฒนากลไกขับเคลื่อนเศรษฐกิจเพื่ออนาคตที่สามารถสร้างมูลค่าเพิ่มได้ ทั้งในภาคเกษตร อุตสาหกรรม บริการและการท่องเที่ยว สอดคล้องกับพระราชบัญญัติส่งเสริมวิสาหกิจชุมชน พ.ศ. ๒๕๔๘ ที่มุ่งเน้นให้คนในชุมชนรวมตัวกันประกอบกิจการ โดยอาศัย ทรัพยากร แรงงาน ภูมิปัญญาท้องถิ่นและองค์ความรู้สมัยใหม่ มาผลิต เป็นสินค้าหรือ บริการที่เป็นที่ต้องการของผู้บริโภคในรูปแบบของวิสาหกิจชุมชน</p> <p>ปัจจุบัน จังหวัดนครนายกมีวิสาหกิจชุมชนจดทะเบียนแล้วกว่า ๒๔๕ แห่ง มีสมาชิกรวมกัน ๔,๒๒๕ คน ประกอบกิจการทั้งภาคการเกษตร นอกภาคการเกษตรและ ภาคบริการ จึงจำเป็นต้องส่งเสริมและสนับสนุนให้วิสาหกิจชุมชนมีการผลิตสินค้าหรือ บริการที่มีคุณภาพ ได้การรับรองมาตรฐานตรงกับความต้องการของตลาด</p> |
| วัตถุประสงค์ของโครงการ                  | <p>๑. เพื่อเพิ่มประสิทธิภาพและการพัฒนาผลิตภัณฑ์วิสาหกิจชุมชนด้านการพัฒนาบรรจุ ภัณฑ์และฉลากผลิตภัณฑ์</p> <p>๒. เพื่อสามารถยกระดับสินค้าวิสาหกิจชุมชน</p>  |
| เป้าหมาย                                | วิสาหกิจชุมชนจังหวัดนครนายก  |
| พื้นที่ดำเนินการ                        | จังหวัดนครนายก   |
| กิจกรรมหลัก                             | <p>เพิ่มประสิทธิภาพและการพัฒนาผลิตภัณฑ์วิสาหกิจชุมชน ได้แก่</p> <p>๑. อบรมอบรมสมาชิกวิสาหกิจชุมชนที่ได้รับการสนับสนุน</p> <p>๒. สนับสนุนบรรจุภัณฑ์และฉลากผลิตภัณฑ์วิสาหกิจชุมชน</p>  |
| หน่วยงานดำเนินงาน                       | สำนักงานเกษตรจังหวัดนครนายก  |
| ระยะเวลาในการดำเนินการ                  | พ.ศ.๒๕๖๘   |
| งบประมาณ                                | ๔๒๙,๗๐๐ บาท  |
| ผลผลิต (Output)                         | วิสาหกิจชุมชน ได้รับการพัฒนาบรรจุภัณฑ์และฉลากผลิตภัณฑ์   |
| ผลที่คาดว่าจะได้รับ (Outcome)           | ผลิตภัณฑ์วิสาหกิจชุมชนที่ได้รับการพัฒนา สามารถยกระดับด้านคุณภาพ มีบรรจุภัณฑ์ และฉลากผลิตภัณฑ์ที่เหมาะสม สวยงาม สามารถสร้างรายได้เพิ่มขึ้น  |

| หัวข้อ                                  | รายละเอียด  |
|---|---|
| ชื่อโครงการสำคัญ                        | <b>๒๓. โครงการส่งเสริมการใช้ปุ๋ยตามค่าวิเคราะห์ดิน</b>  |
| ความสำคัญของโครงการ<br>หลักการและเหตุผล | <p>ปุ๋ย เป็นปัจจัยการผลิตทางการเกษตรที่มีความสำคัญและเป็นต้นทุนหลักในการผลิตพืช การใช้ปุ๋ยเพื่อเพิ่มธาตุอาหารให้กับพืช ควรใช้ให้เหมาะสมกับสภาพดิน ชนิดพืช ระยะเวลาที่พืชต้องการ รวมทั้ง วิธีการใส่ที่ถูกต้อง และควรทำการวิเคราะห์ดินก่อนปลูก หรือในแต่ละปี เพื่อประเมินระดับความอุดมสมบูรณ์ของดิน ช่วยให้สามารถจัดการ ดินและปุ๋ยในการผลิตพืชได้อย่างเหมาะสม และสามารถลดต้นทุน การผลิตได้ การใช้ปุ๋ยตามค่าวิเคราะห์ดิน เป็นแนวทางในการเพิ่มประสิทธิภาพการผลิตพืช ลดต้นทุน และเพิ่มรายได้เกษตรกรอย่างมั่นคงและยั่งยืน</p> <p>กรมส่งเสริมการเกษตร จึงได้จัดตั้งศูนย์จัดการดินปุ๋ยชุมชน (ศดปช.) เพื่อเป็นแหล่งเรียนรู้ด้านการจัดการดินและการใช้ปุ๋ยของชุมชน ให้บริการตรวจวิเคราะห์ดินด้วย ชุดตรวจวิเคราะห์ดินแบบรวดเร็ว (Soil test kit) ให้คำแนะนำการจัดการดินและปุ๋ยเบื้องต้น บริการจัดหาปุ๋ยที่มีคุณภาพในราคาที่เหมาะสมเพื่อให้เกษตรกรใช้ปุ๋ยที่ถูกต้อง โดยมีคณะกรรมการ ศดปช. ซึ่งเป็นเกษตรกร บริหารจัดการกิจกรรม ภายในศูนย์ร่วมกัน</p> |
| วัตถุประสงค์ของโครงการ                  | ๑. เพื่อถ่ายทอดความรู้การใช้ปุ๋ยตามค่าวิเคราะห์ดินและธาตุอาหารเสริมในพืช เช่น ข้าว ไม้ผล พืชผัก   |
| เป้าหมาย                                | เกษตรกร กลุ่มเกษตรกร และกลุ่มแปลงใหญ่ ได้รับการถ่ายทอดความรู้การใช้ปุ๋ยตามค่าวิเคราะห์ดินและธาตุอาหารเสริมในพืช   |
| พื้นที่ดำเนินการ                        | ศูนย์จัดการดินปุ๋ยชุมชน (ศดปช.) จังหวัดนครนายก  |
| กิจกรรมหลัก                             | ส่งเสริมการใช้ปุ๋ยตามค่าวิเคราะห์ดิน ได้แก่<br>๑. อบรมเกษตรกร กลุ่มเกษตรกร และกลุ่มแปลงใหญ่ ในการผลิตปุ๋ยตามค่าวิเคราะห์ดิน<br>๒. สนับสนุนวัสดุสาริตในการใช้ปุ๋ยตามค่าวิเคราะห์ดิน  |
| หน่วยงานดำเนินงาน                       | สำนักงานเกษตรจังหวัดนครนายก   |
| ระยะเวลาในการดำเนินการ                  | พ.ศ.๒๕๖๘  |
| งบประมาณ                                | ๓๔๗,๖๐๐ บาท   |
| ผลผลิต (Output)                         | เกษตรกร กลุ่มเกษตรกร กลุ่มแปลงใหญ่ ได้รับการถ่ายทอดความรู้การใช้ปุ๋ยตามค่าวิเคราะห์ดินและธาตุอาหารเสริมในพืช โดยใช้กลไกการบริหารจัดการของศูนย์จัดการดินปุ๋ยชุมชน (ศดปช.)  |
| ผลที่คาดว่าจะได้รับ<br>(Outcome)        | ศูนย์จัดการดินปุ๋ยชุมชน (ศดปช.) สามารถเป็นแหล่งเรียนรู้ด้านดินและปุ๋ยเป็นศูนย์กลางในการถ่ายทอดเทคโนโลยีการลดต้นทุนการใช้ปุ๋ย การตรวจวิเคราะห์ดิน เพื่อให้เกษตรกรสามารถผลิตพืชได้อย่างมีประสิทธิภาพ  |

| หัวข้อ                                  | รายละเอียด   |
|---|--|
| ชื่อโครงการสำคัญ                        | <b>๒๔. โครงการพัฒนาศักยภาพบุคลากรสำนักงานเกษตรจังหวัดนครนายก</b>   |
| ความสำคัญของโครงการ<br>หลักการและเหตุผล | <p>รัฐบาลได้กำหนดนโยบายการส่งเสริมด้านการเกษตร โดยเน้นการยกระดับความเข้มแข็งของเกษตรกร เร่งดำเนินการพัฒนาเกษตรกรให้เป็น Smart Farmer และผู้ประกอบการภาคการเกษตร โดยมีเจ้าหน้าที่ส่งเสริมการเกษตรเป็นผู้ให้คำปรึกษาแนะนำและถ่ายทอดความรู้ โดยกรมส่งเสริมการเกษตร มีเจ้าหน้าที่ส่งเสริมการเกษตรดำเนินงานในทุกจังหวัด อำเภอ และตำบล โดยมีหน้าที่เผยแพร่วิชาการ หรือความรู้เกี่ยวกับการเกษตรแผนใหม่ให้ถึงตัวเกษตรกรโดยแพร่หลายและทั่วถึง เพื่อช่วยให้เกษตรกรสามารถเพิ่มผลผลิตในด้านการเกษตรมีปริมาณและคุณภาพตามต้องการของตลาด และเพื่อให้มีตลาดสำหรับจำหน่ายผลผลิต อันจะช่วยให้เกษตรกรมีรายได้และฐานะดีขึ้น เป็นการช่วยส่งเสริมเศรษฐกิจส่วนรวมให้มั่นคงยิ่งขึ้น สนับสนุนการรวมกลุ่มการสร้างเกษตรกรชั้นนำในท้องถิ่นเพื่อมุ่งให้เกิดการช่วยตนเอง รวมทั้ง ให้เกษตรกรกำหนดแผนการปลูกพืชหลากหลายพื้นที่ เพื่อแก้ปัญหาด้านราคาและปริมาณผลผลิตที่ไม่แน่นอน</p> <p>สำนักงานเกษตรจังหวัดนครนายก มีบุคลากรผู้ปฏิบัติงานด้านส่งเสริมการเกษตรและด้านการสนับสนุนการปฏิบัติงานดังกล่าว จำนวนทั้งสิ้น ๑๓๕ ราย โดยมีความหลากหลายด้านอายุ ประสบการณ์ การศึกษา และทักษะความสามารถต่างๆ การพัฒนาศักยภาพบุคลากรสู่องค์กรหลักระดับจังหวัดและอำเภอ จึงเป็นเครื่องมือในการบริหารงานด้านส่งเสริมการเกษตร ให้มีความสอดคล้องสภาพสังคมปัจจุบัน ข้อมูล ข่าวสาร ที่มีการเปลี่ยนแปลงไปอย่างรวดเร็ว โดยบุคลากรที่เกี่ยวข้องสามารถนำไป ปรับใช้ให้สอดคล้องกับบริบทต่อไป</p> |
| วัตถุประสงค์ของโครงการ                  | ๑. เพื่อพัฒนาศักยภาพบุคลากรสำนักงานเกษตรจังหวัดนครนายก ให้มีประสิทธิภาพด้านทักษะ ความชำนาญในการทำงาน ตลอดจนปรับเปลี่ยนทัศนคติของบุคลากร ทุกระดับให้เป็นไปในทิศทางเดียวกัน  |
| เป้าหมาย                                | บุคลากรสำนักงานเกษตรจังหวัดนครนายก ในระดับจังหวัดและระดับอำเภอ   |
| พื้นที่ดำเนินการ                        | จังหวัดนครนายก   |
| กิจกรรมหลัก                             | พัฒนาศักยภาพบุคลากรสำนักงานเกษตรจังหวัดนครนายก ได้แก่<br>๑. อบรมเจ้าหน้าที่ส่งเสริมการเกษตร<br>๒. อบรมเจ้าหน้าที่ธุรการ เจ้าหน้าที่การเงินและบัญชี   |
| หน่วยงานดำเนินงาน                       | สำนักงานเกษตรจังหวัดนครนายก  |
| ระยะเวลาในการดำเนินการ                  | พ.ศ.๒๕๖๘   |
| งบประมาณ                                | ๑๐๐,๐๐๐ บาท  |
| ผลผลิต (Output)                         | บุคลากรสำนักงานเกษตรจังหวัดนครนายก ได้รับการอบรมและพัฒนาศักยภาพ  |
| ผลที่คาดว่าจะได้รับ (Outcome)           | บุคลากรสำนักงานเกษตรจังหวัดนครนายก มีความรู้ความเข้าใจในงาน มีทักษะความชำนาญในการทำงาน สามารถนำไปปรับใช้กับเกษตรกรในพื้นที่ได้   |

| หัวข้อ                                  | รายละเอียด   |
|---|--|
| ชื่อโครงการสำคัญ                        | <b>๒๕. โครงการสร้างโอกาสและขยายช่องทางการตลาดสินค้าเกษตร</b>   |
| ความสำคัญของโครงการ<br>หลักการและเหตุผล | <p>ยุทธศาสตร์ชาติ (พ.ศ.๒๕๖๑-๒๕๘๐) ได้กำหนดประเด็นยุทธศาสตร์ชาติ ด้านการสร้างความสามารถในการแข่งขัน เพื่อยกระดับในการพัฒนาประเทศให้มีรายได้สูง จึงจำเป็นต้องมีการขยายตัวและการเติบโตทางเศรษฐกิจที่ต่อเนื่อง รวมทั้งมีขีดความสามารถทางการแข่งขันที่เพิ่มขึ้น จึงได้กำหนดแนวทาง ในการพัฒนาที่ขับเคลื่อนเศรษฐกิจเพื่ออนาคตให้สามารถสร้างมูลค่าเพิ่มได้ ให้สามารถยกระดับการผลิตทางการเกษตรเพื่อสร้างมูลค่าให้สูงขึ้น ตลอดจน การพัฒนาศักยภาพด้านตลาดให้กับเกษตรกร ผู้ประกอบการให้มีช่องทางจำหน่ายที่หลากหลายรองรับการเปลี่ยนแปลง และสามารถแข่งขันในตลาดปัจจุบันได้ โดยเฉพาะประเด็น การเกษตรอัตลักษณ์พื้นถิ่น เกษตรปลอดภัย และเกษตร แปรรูป เพื่อถ่ายทอดองค์ความรู้แก่เกษตรกรในการทำการเกษตรปลอดภัย ส่งเสริมให้เกษตรกรและผู้ผลิตทำการผลิตสินค้า ที่สอดคล้องกับมาตรฐาน และเข้าสู่ระบบมาตรฐานการจัดการคุณภาพทางการเกษตรที่ได้รับรองจากสถาบันที่มีความน่าเชื่อถือ พร้อมทั้งให้ความรู้เกษตรกร ด้านกระบวนการผลิตตามมาตรฐานสากล เพื่อลดใช้สารเคมีในภาคเกษตร เพิ่มพื้นที่ และปริมาณการผลิต ภาคเกษตรอินทรีย์ การส่งเสริมสินค้าเกษตรอัตลักษณ์พื้นถิ่นต่อยอดวัฒนธรรมประเพณีของท้องถิ่น โดยนำเทคโนโลยีมาปรับใช้ เพื่อให้สามารถสร้างมูลค่าสินค้าเกษตรให้ตอบสนองความต้องการของตลาดในปัจจุบันได้</p> <p>จังหวัดนครนายกมีที่ตั้งทางภูมิศาสตร์เป็นแหล่งผลิตสินค้าเกษตร ประมง ปศุสัตว์ OTOP SMEs อุตสาหกรรมแปรรูปการเกษตรที่มีศักยภาพกระจายอยู่ใน ๔ อำเภอ ได้แก่ อำเภอเมือง อำเภอบ้านนา อำเภอองครักษ์ และอำเภอปากพลี โดยเมื่อพิจารณาจากสัดส่วนมูลค่าผลิตภัณฑ์มวลรวมจังหวัด (GPP) ปี ๒๕๖๔ มีการผลิตในภาคเกษตรคิดเป็นร้อยละ ๒๐.๓๔ ซึ่งลดลงจากปี ๒๕๖๓ ร้อยละ ๙.๘๓ เนื่องจากการเพาะปลูก การเลี้ยงสัตว์ และกิจกรรมที่เกี่ยวข้องลดลง สาเหตุหลักมาจากผลผลิตผลไม้ และปศุสัตว์ที่ลดลง จากผลกระทบจากโรคติดเชื้อไวรัสโคโรนา 2019 (COVID-19) ที่ยังคงส่งผลกระทบต่อภาคการผลิต ทำให้มูลค่าในภาคการเกษตรของจังหวัดนครนายกลดลง ประกอบกับรายได้ต่อหัวของประชากรในจังหวัด (ข้อมูล GPP Per Capita ณ ปี ๒๕๖๔) พบว่า มีจำนวน ๑๑๕,๖๖๖ บาท คิดเป็นอันดับที่ลำดับที่ ๓๗ ของประเทศ/ลำดับที่ ๗ ของ ภาคตะวันออกเมื่อเปรียบเทียบกับสัดส่วนมูลค่า GPP รายได้ต่อหัวของประชากร ในจังหวัด ซึ่งลดลงจากปี ๒๕๖๓ ร้อยละ ๓.๗๗ จึงจำเป็นต้องดำเนินกิจกรรมส่งเสริมการตลาดสินค้าเกษตรและผลิตภัณฑ์ชุมชน โครงการสร้างโอกาสและขยายช่องทางการตลาดสินค้าเกษตร เพื่อส่งเสริมให้เกษตรกร ผู้ประกอบการจังหวัดนครนายก มีช่องทางจำหน่ายสินค้าเกษตร เกษตรแปรรูป เกษตรปลอดภัย และสินค้าเกษตรอัตลักษณ์ ให้สามารถสร้างโอกาสทางการค้า และขยายตลาดไปยังจังหวัดอื่น หรือภูมิภาค จนถึงตลาดในระดับประเทศได้อันจะส่งผลต่อรายได้ที่เพิ่มขึ้นของเกษตรกร ผู้ประกอบการ ส่งผลให้มูลค่าทาง</p> |



| หัวข้อ                        | รายละเอียด   |
|-------------------------------|--|
|                               | เศรษฐกิจของจังหวัดนครนายกสูงขึ้นจากรายได้ที่เพิ่มขึ้น และนำไปสู่การขยายการผลิตภาคการเกษตรที่เพิ่มขึ้น  |
| วัตถุประสงค์ของโครงการ        | <p>๑. เพื่อเพิ่มช่องทางจำหน่ายสินค้าเกษตร เกษตรอัตลักษณ์ เกษตรปลอดภัย เกษตรแปรรูป และผลิตภัณฑ์ชุมชนของจังหวัดนครนายก</p> <p>๒. เพื่อสร้างรายได้ให้กับเกษตรกร ผู้ผลิต ผู้ประกอบการสินค้าเกษตร เกษตรอัตลักษณ์ เกษตรปลอดภัย เกษตรแปรรูป และผลิตภัณฑ์ชุมชนของจังหวัดนครนายก</p> <p>๓. เพื่อสร้างเครือข่ายและเชื่อมโยงการค้าสินค้าเกษตร เกษตรอัตลักษณ์ เกษตรปลอดภัย เกษตรแปรรูป และผลิตภัณฑ์ชุมชน</p> |
| เป้าหมาย                      | เกษตรกร/กลุ่มเกษตรกร/ผู้ผลิต/ผู้ประกอบการสินค้าเกษตร เกษตรอัตลักษณ์ เกษตรปลอดภัย เกษตรแปรรูป และผลิตภัณฑ์ชุมชนของจังหวัดนครนายก จำนวน ๓๐ ราย   |
| พื้นที่ดำเนินการ              | จังหวัดนครนายก / จังหวัดกรุงเทพมหานครและปริมณฑล และจังหวัดอื่นที่มีศักยภาพ   |
| กิจกรรมหลัก                   | <p>๑. จัดงานแสดงและจำหน่ายสินค้าผลิตภัณฑ์ชุมชน ภายในจังหวัดนครนายก จำนวน ๑ ครั้ง เป้าหมาย ๓๐ ราย</p> <p>๒. จัดงานแสดงและจำหน่ายสินค้าของดีจังหวัดนครนายก นอกพื้นที่จังหวัดนครนายก จำนวน ๑ ครั้ง เป้าหมาย ๓๐ ราย</p> <p>๓. จัดแสดงสินค้าและเชื่อมโยงตลาด Offline/Online ในระดับภูมิภาค จำนวน ๑ ครั้ง เป้าหมาย ๒๐ ราย</p>  |
| หน่วยงานดำเนินงาน             | สำนักงานพาณิชย์จังหวัดนครนายก  |
| ระยะเวลาในการดำเนินการ        | ตุลาคม ๒๕๖๗ - กันยายน ๒๕๖๘   |
| งบประมาณ                      | ๒,๐๕๕,๐๐๐ บาท (สองล้านห้าหมื่นห้าพันบาทถ้วน) จากงบประมาณจังหวัดนครนายก พ.ศ. ๒๕๖๘   |
| ผลผลิต (Output)               | เกษตรกร/กลุ่มเกษตรกร/ผู้ผลิต/ผู้ประกอบการสินค้าเกษตร เกษตรอัตลักษณ์ เกษตรปลอดภัย เกษตรแปรรูป และผลิตภัณฑ์ชุมชนของจังหวัดนครนายก มีช่องทางจำหน่ายเพิ่มขึ้นอย่างน้อย ๒ ช่องทาง และรายได้รวมไม่น้อยกว่า ๓ ล้านบาท   |
| ผลที่คาดว่าจะได้รับ (Outcome) | เกษตรกร/กลุ่มเกษตรกร/ผู้ผลิต/ผู้ประกอบการสินค้าเกษตร เกษตรอัตลักษณ์ เกษตรปลอดภัย เกษตรแปรรูป และผลิตภัณฑ์ชุมชนของจังหวัดนครนายก เกิดเครือข่ายทางการค้า ทำให้มีความสามารถในการแข่งขันเพิ่มขึ้นจากการร่วมจำหน่ายสินค้า ส่งผลต่อความสามารถทางการค้า รายได้ ส่งผลต่อมูลค่าทางเศรษฐกิจโดยรวมของจังหวัดนครนายก   |



| หัวข้อ  | รายละเอียด  |                            |         |              |         |              |         |              |           |      |      |      |              |   |   |       |   |   |   |   |   |   |         |   |   |   |   |   |   |
|---|---|----------------------------|---------|--------------|---------|--------------|---------|--------------|-----------|------|------|------|--------------|---|---|-------|---|---|---|---|---|---|---------|---|---|---|---|---|---|
| ชื่อโครงการสำคัญ  | <b>๒๖. โครงการก่อสร้างอาคารกระจายน้ำคลองห้วยทรายพร้อมอาคารประกอบ</b>  |                            |         |              |         |              |         |              |           |      |      |      |              |   |   |       |   |   |   |   |   |   |         |   |   |   |   |   |   |
| แนวทางการพัฒนา  | ดำเนินงานโครงการชลประทานอันเนื่องมาจากพระราชดำริ ให้ครบทั้งระบบ   |                            |         |              |         |              |         |              |           |      |      |      |              |   |   |       |   |   |   |   |   |   |         |   |   |   |   |   |   |
| หลักการและเหตุผล  | คลองห้วยทรายเดิมเกษตรกรในพื้นที่อาศัยการสูบน้ำและสร้างอาคารรับน้ำเข้าพื้นที่ลักษณะชั่วคราวปัจจุบันกรมชลประทานได้จัดสรรงบประมาณก่อสร้างอาคารบังคับน้ำคลองห้วยทรายหากมีการปรับปรุงอาคารท่อส่งน้ำชั่วคราวจะสามารถเพิ่มประสิทธิภาพการบริหารจัดการน้ำและลดต้นทุนการผลิตภาคการเกษตรได้  |                            |         |              |         |              |         |              |           |      |      |      |              |   |   |       |   |   |   |   |   |   |         |   |   |   |   |   |   |
| วัตถุประสงค์ของโครงการ  | เพื่อช่วยเหลือพื้นที่เกษตรกรในเขตตำบลเขาพระและพื้นที่ใกล้เคียง  |                            |         |              |         |              |         |              |           |      |      |      |              |   |   |       |   |   |   |   |   |   |         |   |   |   |   |   |   |
| ตัวชี้วัดและค่าเป้าหมาย   | <p>เพิ่มศักยภาพภาคการเกษตร และอุปโภคบริโภค และเพื่อเพิ่มประสิทธิภาพระบบชลประทานและการบริหารจัดการน้ำ</p> <p>ชื่อตัวชี้วัด ก่อสร้างอาคารกระจายน้ำคลองห้วยทรายพร้อมอาคารประกอบ</p> <table border="1" data-bbox="657 869 1408 1018"> <thead> <tr> <th colspan="6">ค่าเป้าหมาย (ร้อยละ/จำนวน)</th> </tr> <tr> <th>๒๕๖๖</th> <th>๒๕๖๗</th> <th>๒๕๖๘</th> <th>๒๕๖๙</th> <th>๒๕๗๐</th> <th>รวม</th> </tr> </thead> <tbody> <tr> <td></td> <td></td> <td>๑๐๐</td> <td></td> <td></td> <td></td> </tr> </tbody> </table>   | ค่าเป้าหมาย (ร้อยละ/จำนวน) |         |              |         |              |         | ๒๕๖๖         | ๒๕๖๗      | ๒๕๖๘ | ๒๕๖๙ | ๒๕๗๐ | รวม          |   |   | ๑๐๐   |   |   |   |   |   |   |         |   |   |   |   |   |   |
| ค่าเป้าหมาย (ร้อยละ/จำนวน)  |   |                            |         |              |         |              |         |              |           |      |      |      |              |   |   |       |   |   |   |   |   |   |         |   |   |   |   |   |   |
| ๒๕๖๖  | ๒๕๖๗  | ๒๕๖๘                       | ๒๕๖๙    | ๒๕๗๐         | รวม     |              |         |              |           |      |      |      |              |   |   |       |   |   |   |   |   |   |         |   |   |   |   |   |   |
|   |   | ๑๐๐                        |         |              |         |              |         |              |           |      |      |      |              |   |   |       |   |   |   |   |   |   |         |   |   |   |   |   |   |
| พื้นที่เป้าหมาย   | ตำบลเขาพระ อำเภอเมืองนครนายก จังหวัดนครนายก   |                            |         |              |         |              |         |              |           |      |      |      |              |   |   |       |   |   |   |   |   |   |         |   |   |   |   |   |   |
| กิจกรรมหลัก   | พัฒนาแหล่งน้ำและระบบกระจายน้ำเพื่อการเกษตร  |                            |         |              |         |              |         |              |           |      |      |      |              |   |   |       |   |   |   |   |   |   |         |   |   |   |   |   |   |
| <p><b>กิจกรรมหลักที่ ๑</b></p> <p>งบประมาณ<br/>ผู้รับผิดชอบ<br/>หน่วยงานที่เกี่ยวข้อง</p> | <p>กิจกรรมหลัก พัฒนาแหล่งน้ำและระบบกระจายน้ำเพื่อการเกษตร</p> <p>กิจกรรมย่อย ๑) ก่อสร้างอาคารกระจายน้ำคลองห้วยทรายพร้อมอาคารประกอบ</p> <p>ตำบลเขาพระ อำเภอเมืองนครนายก จังหวัดนครนายก</p> <p>งบประมาณ ๔,๕๐๐,๐๐๐.๐๐ บาทถ้วน</p> <table border="1" data-bbox="586 1415 1479 1717"> <thead> <tr> <th>แหล่งงบประมาณ</th> <th>ปี ๒๕๖๖</th> <th>ปี ๒๕๖๗</th> <th>ปี ๒๕๖๘</th> <th>ปี ๒๕๖๙</th> <th>ปี ๒๕๗๐</th> <th>ปี ๒๕๖๖-๒๕๗๐</th> </tr> </thead> <tbody> <tr> <td>งบจังหวัด</td> <td>-</td> <td>-</td> <td>-</td> <td>๔,๕๐๐,๐๐๐.๐๐</td> <td>-</td> <td>-</td> </tr> <tr> <td>งบกรม</td> <td>-</td> <td>-</td> <td>-</td> <td>-</td> <td>-</td> <td>-</td> </tr> <tr> <td>งบ อปท.</td> <td>-</td> <td>-</td> <td>-</td> <td>-</td> <td>-</td> <td>-</td> </tr> </tbody> </table> <p>ผู้รับผิดชอบ : โครงการชลประทานนครนายก</p> <p>หน่วยงานที่เกี่ยวข้อง : สำนักงานชลประทานที่ ๙ กรมชลประทาน</p> | แหล่งงบประมาณ              | ปี ๒๕๖๖ | ปี ๒๕๖๗      | ปี ๒๕๖๘ | ปี ๒๕๖๙      | ปี ๒๕๗๐ | ปี ๒๕๖๖-๒๕๗๐ | งบจังหวัด | -    | -    | -    | ๔,๕๐๐,๐๐๐.๐๐ | - | - | งบกรม | - | - | - | - | - | - | งบ อปท. | - | - | - | - | - | - |
| แหล่งงบประมาณ   | ปี ๒๕๖๖   | ปี ๒๕๖๗                    | ปี ๒๕๖๘ | ปี ๒๕๖๙      | ปี ๒๕๗๐ | ปี ๒๕๖๖-๒๕๗๐ |         |              |           |      |      |      |              |   |   |       |   |   |   |   |   |   |         |   |   |   |   |   |   |
| งบจังหวัด   | -   | -                          | -       | ๔,๕๐๐,๐๐๐.๐๐ | -       | -            |         |              |           |      |      |      |              |   |   |       |   |   |   |   |   |   |         |   |   |   |   |   |   |
| งบกรม   | -   | -                          | -       | -            | -       | -            |         |              |           |      |      |      |              |   |   |       |   |   |   |   |   |   |         |   |   |   |   |   |   |
| งบ อปท.   | -   | -                          | -       | -            | -       | -            |         |              |           |      |      |      |              |   |   |       |   |   |   |   |   |   |         |   |   |   |   |   |   |
| หน่วยงานดำเนินการ   | โครงการชลประทานนครนายก  |                            |         |              |         |              |         |              |           |      |      |      |              |   |   |       |   |   |   |   |   |   |         |   |   |   |   |   |   |

| หัวข้อ                               | รายละเอียด   |
|--------------------------------------|--|
| ระยะเวลาในการดำเนินโครงการ           | ๒๔๐ วัน  |
| งบประมาณ                             | งบประมาณ ๔,๕๐๐,๐๐๐.๐๐ บาท แหล่งที่มางบประมาณ งบจังหวัด                                     |
| ผลผลิต (Output)                      | ก่อสร้างอาคารกระจายน้ำคลองห้วยทรายพร้อมอาคารประกอบจำนวน ๑ แห่ง                             |
| ผลลัพธ์จากการดำเนินโครงการ (Outcome) | โดยเกษตรกรที่ได้รับประโยชน์มีจำนวน ๕๐ ครัวเรือน มีพื้นที่การเกษตรที่ได้รับประโยชน์ ๑๕๐ ไร่ |

| หัวข้อ   | รายละเอียด  |                            |            |         |         |              |         |              |           |      |      |            |     |   |   |       |  |  |  |  |  |  |         |  |  |  |  |  |  |
|--|---|----------------------------|------------|---------|---------|--------------|---------|--------------|-----------|------|------|------------|-----|---|---|-------|--|--|--|--|--|--|---------|--|--|--|--|--|--|
| ชื่อโครงการสำคัญ   | ๒๗. ก่อสร้างอาคารบังคับน้ำคลองน้ำเย็น พร้อมอาคารประกอบ ตำบลเขาพระ อำเภอเมืองนครนายก จังหวัดนครนายก  |                            |            |         |         |              |         |              |           |      |      |            |     |   |   |       |  |  |  |  |  |  |         |  |  |  |  |  |  |
| แนวทางการพัฒนา   | ดำเนินงานโครงการชลประทานอันเนื่องมาจากพระราชดำริ ให้ครบทั้งระบบ   |                            |            |         |         |              |         |              |           |      |      |            |     |   |   |       |  |  |  |  |  |  |         |  |  |  |  |  |  |
| หลักการและเหตุผล   | ก่อสร้างอาคารบังคับน้ำคลองน้ำเย็น พร้อมอาคารประกอบ ก่อสร้างอยู่ในคลองน้ำเย็นซึ่งเป็นลำน้ำสาขาย่อยของคลองห้วยทราย เดิมก่อนที่จะมีการเสนอก่อสร้างอาคารบังคับน้ำคลองน้ำเย็น เกษตรกรไม่มีแหล่งเก็บกักน้ำเพียงพอในช่วงฤดูแล้ง ซึ่งถ้ามีอาคารบังคับน้ำคลองน้ำเย็น แล้วจะทำให้สามารถเก็บกักน้ำในคลอง เพื่อใช้ในการเกษตรและบรรเทาอุทกภัย และฟื้นฟูอนุรักษ์สิ่งแวดล้อม และช่วยเกษตรกร ๓๐ ครัวเรือน และมีพื้นที่การเกษตรที่ได้รับประโยชน์ ๑๕๐ ไร่   |                            |            |         |         |              |         |              |           |      |      |            |     |   |   |       |  |  |  |  |  |  |         |  |  |  |  |  |  |
| วัตถุประสงค์ของโครงการ   | พัฒนาแหล่งน้ำและระบบกระจายน้ำเพื่อการเกษตร  |                            |            |         |         |              |         |              |           |      |      |            |     |   |   |       |  |  |  |  |  |  |         |  |  |  |  |  |  |
| ตัวชี้วัดและค่าเป้าหมาย  | <p>ระบุตัวชี้วัด และค่าเป้าหมายจากการดำเนินโครงการ โดยต้องสามารถวัดความสำเร็จของการดำเนินโครงการได้ ทั้งในเชิงปริมาณและเชิงคุณภาพ</p> <p>ชื่อตัวชี้วัด : เพิ่มศักยภาพภาคเกษตรและปริมาณกักเก็บเพิ่มขึ้นพื้นที่สวนผลไม้มีน้ำใช้อย่างพอเพียง</p> <table border="1" data-bbox="659 989 1406 1167"> <thead> <tr> <th colspan="6">ค่าเป้าหมาย (ร้อยละ/จำนวน)</th> </tr> <tr> <th>๒๕๖๖</th> <th>๒๕๖๗</th> <th>๒๕๖๘</th> <th>๒๕๖๙</th> <th>๒๕๗๐</th> <th>รวม</th> </tr> </thead> <tbody> <tr> <td></td> <td></td> <td>๑๐๐</td> <td></td> <td></td> <td></td> </tr> </tbody> </table>  | ค่าเป้าหมาย (ร้อยละ/จำนวน) |            |         |         |              |         | ๒๕๖๖         | ๒๕๖๗      | ๒๕๖๘ | ๒๕๖๙ | ๒๕๗๐       | รวม |   |   | ๑๐๐   |  |  |  |  |  |  |         |  |  |  |  |  |  |
| ค่าเป้าหมาย (ร้อยละ/จำนวน)   |   |                            |            |         |         |              |         |              |           |      |      |            |     |   |   |       |  |  |  |  |  |  |         |  |  |  |  |  |  |
| ๒๕๖๖   | ๒๕๖๗  | ๒๕๖๘                       | ๒๕๖๙       | ๒๕๗๐    | รวม     |              |         |              |           |      |      |            |     |   |   |       |  |  |  |  |  |  |         |  |  |  |  |  |  |
|  |   | ๑๐๐                        |            |         |         |              |         |              |           |      |      |            |     |   |   |       |  |  |  |  |  |  |         |  |  |  |  |  |  |
| พื้นที่เป้าหมาย  | ตำบลเขาพระ อำเภอเมืองนครนายก จังหวัดนครนายก   |                            |            |         |         |              |         |              |           |      |      |            |     |   |   |       |  |  |  |  |  |  |         |  |  |  |  |  |  |
| กิจกรรมหลัก  | พัฒนาแหล่งน้ำและระบบกระจายน้ำเพื่อการเกษตร  |                            |            |         |         |              |         |              |           |      |      |            |     |   |   |       |  |  |  |  |  |  |         |  |  |  |  |  |  |
| <p>กิจกรรมหลักที่ ๑</p> <p>งบประมาณ</p> <p>ผู้รับผิดชอบ</p> <p>หน่วยงานที่เกี่ยวข้อง</p> | <p>กิจกรรมหลัก : พัฒนาแหล่งน้ำและระบบกระจายน้ำเพื่อการเกษตร</p> <p>กิจกรรมย่อย ๑.๑ ก่อสร้างอาคารบังคับน้ำคลองน้ำเย็น พร้อมอาคารประกอบ</p> <p>งบประมาณ ๑๘,๐๐๐,๐๐๐ (บาท)</p> <table border="1" data-bbox="570 1493 1495 1755"> <thead> <tr> <th>แหล่งงบประมาณ</th> <th>ปี ๒๕๖๖</th> <th>ปี ๒๕๖๗</th> <th>ปี ๒๕๖๘</th> <th>ปี ๒๕๖๙</th> <th>ปี ๒๕๗๐</th> <th>ปี ๒๕๖๖-๒๕๗๐</th> </tr> </thead> <tbody> <tr> <td>งบจังหวัด</td> <td>-</td> <td>-</td> <td>๑๘,๐๐๐,๐๐๐</td> <td>-</td> <td>-</td> <td>-</td> </tr> <tr> <td>งบกรม</td> <td></td> <td></td> <td></td> <td></td> <td></td> <td></td> </tr> <tr> <td>งบ อปท.</td> <td></td> <td></td> <td></td> <td></td> <td></td> <td></td> </tr> </tbody> </table> <p>ผู้รับผิดชอบ : โครงการชลประทานนครนายก</p> <p>หน่วยงานที่เกี่ยวข้อง : กรมชลประทาน</p> | แหล่งงบประมาณ              | ปี ๒๕๖๖    | ปี ๒๕๖๗ | ปี ๒๕๖๘ | ปี ๒๕๖๙      | ปี ๒๕๗๐ | ปี ๒๕๖๖-๒๕๗๐ | งบจังหวัด | -    | -    | ๑๘,๐๐๐,๐๐๐ | -   | - | - | งบกรม |  |  |  |  |  |  | งบ อปท. |  |  |  |  |  |  |
| แหล่งงบประมาณ  | ปี ๒๕๖๖   | ปี ๒๕๖๗                    | ปี ๒๕๖๘    | ปี ๒๕๖๙ | ปี ๒๕๗๐ | ปี ๒๕๖๖-๒๕๗๐ |         |              |           |      |      |            |     |   |   |       |  |  |  |  |  |  |         |  |  |  |  |  |  |
| งบจังหวัด  | -   | -                          | ๑๘,๐๐๐,๐๐๐ | -       | -       | -            |         |              |           |      |      |            |     |   |   |       |  |  |  |  |  |  |         |  |  |  |  |  |  |
| งบกรม  |   |                            |            |         |         |              |         |              |           |      |      |            |     |   |   |       |  |  |  |  |  |  |         |  |  |  |  |  |  |
| งบ อปท.  |   |                            |            |         |         |              |         |              |           |      |      |            |     |   |   |       |  |  |  |  |  |  |         |  |  |  |  |  |  |
| หน่วยงานดำเนินการ  | โครงการชลประทานนครนายก  |                            |            |         |         |              |         |              |           |      |      |            |     |   |   |       |  |  |  |  |  |  |         |  |  |  |  |  |  |

| หัวข้อ                               | รายละเอียด  |
|--------------------------------------|---|
| ระยะเวลาในการดำเนินโครงการ           | ๒๔๐ วัน   |
| งบประมาณ                             | ๑๘,๐๐๐,๐๐๐ บาท แหล่งที่มางบประมาณ งบจังหวัด   |
| ผลผลิต (Output)                      | เกษตรกรที่ได้รับประโยชน์มีจำนวน ๓๐ ครัวเรือน มีพื้นที่การเกษตรที่ได้รับประโยชน์ ๑๕๐ ไร่   |
| ผลลัพธ์จากการดำเนินโครงการ (Outcome) | สามารถกักเก็บน้ำ ช่วยเหลือพื้นที่การเกษตร รักษาระบบนิเวศน์ และบรรเทาอุทกภัย และฟื้นฟูอนุรักษ์สิ่งแวดล้อม บริเวณ ต.เขาพระ อ.เมืองนครนายก จ.นครนายก |

| หัวข้อ  | รายละเอียด   |                            |            |         |         |              |         |              |           |      |      |            |     |  |  |       |  |  |  |  |  |  |         |  |  |  |  |  |  |
|---|--|----------------------------|------------|---------|---------|--------------|---------|--------------|-----------|------|------|------------|-----|--|--|-------|--|--|--|--|--|--|---------|--|--|--|--|--|--|
| ชื่อโครงการสำคัญ  | ๒๘. โครงการก่อสร้างอาคารบังคับน้ำบ้านสาริกา ตำบลสาริกา อำเภอเมืองนครนายก จังหวัดนครนายก  |                            |            |         |         |              |         |              |           |      |      |            |     |  |  |       |  |  |  |  |  |  |         |  |  |  |  |  |  |
| แนวทางการพัฒนา  | ดำเนินงานโครงการชลประทานอันเนื่องมาจากพระราชดำริ ให้ครบทั้งระบบ  |                            |            |         |         |              |         |              |           |      |      |            |     |  |  |       |  |  |  |  |  |  |         |  |  |  |  |  |  |
| หลักการและเหตุผล  | เกษตรกรไม่มีแหล่งเก็บกักน้ำในสาริกาไว้ใช้สำหรับการเกษตรในช่วงฤดูแล้งได้ ทำให้ต้องใช้น้ำจากเขื่อนขุนด่านปราการชล ในการบริหารจัดการน้ำ ซึ่งถ้ามีอาคารบังคับน้ำบ้านสาริกา แล้วจะทำให้สามารถเก็บกักน้ำในคลอง เพื่อใช้ในการเกษตรและช่วยเกษตรกรจำนวน ๑๕๐ ครัวเรือน พื้นที่การเกษตร ๕๐๐ ไร่   |                            |            |         |         |              |         |              |           |      |      |            |     |  |  |       |  |  |  |  |  |  |         |  |  |  |  |  |  |
| วัตถุประสงค์ของโครงการ  | พัฒนาแหล่งน้ำและระบบกระจายน้ำเพื่อการเกษตร   |                            |            |         |         |              |         |              |           |      |      |            |     |  |  |       |  |  |  |  |  |  |         |  |  |  |  |  |  |
| ตัวชี้วัดและค่าเป้าหมาย   | <p>เพิ่มศักยภาพภาคการเกษตร และอุปโภคบริโภค และเพื่อเพิ่มประสิทธิภาพระบบชลประทานและการบริหารจัดการน้ำ</p> <p>ชื่อตัวชี้วัด ก่อสร้างอาคารบังคับน้ำบ้านสาริกา</p> <table border="1" data-bbox="657 842 1406 1041"> <thead> <tr> <th colspan="6">ค่าเป้าหมาย (ร้อยละ/จำนวน)</th> </tr> <tr> <th>๒๕๖๖</th> <th>๒๕๖๗</th> <th>๒๕๖๘</th> <th>๒๕๖๙</th> <th>๒๕๗๐</th> <th>รวม</th> </tr> </thead> <tbody> <tr> <td></td> <td></td> <td>๑๐๐</td> <td></td> <td></td> <td></td> </tr> </tbody> </table>  | ค่าเป้าหมาย (ร้อยละ/จำนวน) |            |         |         |              |         | ๒๕๖๖         | ๒๕๖๗      | ๒๕๖๘ | ๒๕๖๙ | ๒๕๗๐       | รวม |  |  | ๑๐๐   |  |  |  |  |  |  |         |  |  |  |  |  |  |
| ค่าเป้าหมาย (ร้อยละ/จำนวน)  |  |                            |            |         |         |              |         |              |           |      |      |            |     |  |  |       |  |  |  |  |  |  |         |  |  |  |  |  |  |
| ๒๕๖๖  | ๒๕๖๗   | ๒๕๖๘                       | ๒๕๖๙       | ๒๕๗๐    | รวม     |              |         |              |           |      |      |            |     |  |  |       |  |  |  |  |  |  |         |  |  |  |  |  |  |
|   |  | ๑๐๐                        |            |         |         |              |         |              |           |      |      |            |     |  |  |       |  |  |  |  |  |  |         |  |  |  |  |  |  |
| พื้นที่เป้าหมาย   | ตำบลสาริกา อำเภอเมืองนครนายก จังหวัดนครนายก  |                            |            |         |         |              |         |              |           |      |      |            |     |  |  |       |  |  |  |  |  |  |         |  |  |  |  |  |  |
| กิจกรรมหลัก   | พัฒนาแหล่งน้ำและระบบกระจายน้ำเพื่อการเกษตร   |                            |            |         |         |              |         |              |           |      |      |            |     |  |  |       |  |  |  |  |  |  |         |  |  |  |  |  |  |
| <p><b>กิจกรรมหลักที่ ๑</b></p> <p>งบประมาณ</p> <p>ผู้รับผิดชอบ</p> <p>หน่วยงานที่เกี่ยวข้อง</p> | <p>กิจกรรมหลัก พัฒนาแหล่งน้ำและระบบกระจายน้ำเพื่อการเกษตร</p> <p>กิจกรรมย่อย ๑) ก่อสร้างอาคารบังคับน้ำบ้านสาริกา โครงการชลประทานนครนายก ตำบลสาริกา อำเภอเมืองนครนายก จังหวัดนครนายก</p> <p>งบประมาณ ๓๓,๐๐๐,๐๐๐ บาท</p> <table border="1" data-bbox="570 1423 1495 1686"> <thead> <tr> <th>แหล่งงบประมาณ</th> <th>ปี ๒๕๖๖</th> <th>ปี ๒๕๖๗</th> <th>ปี ๒๕๖๘</th> <th>ปี ๒๕๖๙</th> <th>ปี ๒๕๗๐</th> <th>ปี ๒๕๖๖-๒๕๗๐</th> </tr> </thead> <tbody> <tr> <td>งบจังหวัด</td> <td></td> <td></td> <td>๓๓,๐๐๐,๐๐๐</td> <td></td> <td></td> <td></td> </tr> <tr> <td>งบกรม</td> <td></td> <td></td> <td></td> <td></td> <td></td> <td></td> </tr> <tr> <td>งบ อปท.</td> <td></td> <td></td> <td></td> <td></td> <td></td> <td></td> </tr> </tbody> </table> <p>ผู้รับผิดชอบ : โครงการชลประทานนครนายก</p> <p>หน่วยงานที่เกี่ยวข้อง : สำนักงานชลประทานที่ ๙ กรมชลประทาน</p> | แหล่งงบประมาณ              | ปี ๒๕๖๖    | ปี ๒๕๖๗ | ปี ๒๕๖๘ | ปี ๒๕๖๙      | ปี ๒๕๗๐ | ปี ๒๕๖๖-๒๕๗๐ | งบจังหวัด |      |      | ๓๓,๐๐๐,๐๐๐ |     |  |  | งบกรม |  |  |  |  |  |  | งบ อปท. |  |  |  |  |  |  |
| แหล่งงบประมาณ   | ปี ๒๕๖๖  | ปี ๒๕๖๗                    | ปี ๒๕๖๘    | ปี ๒๕๖๙ | ปี ๒๕๗๐ | ปี ๒๕๖๖-๒๕๗๐ |         |              |           |      |      |            |     |  |  |       |  |  |  |  |  |  |         |  |  |  |  |  |  |
| งบจังหวัด   |  |                            | ๓๓,๐๐๐,๐๐๐ |         |         |              |         |              |           |      |      |            |     |  |  |       |  |  |  |  |  |  |         |  |  |  |  |  |  |
| งบกรม   |  |                            |            |         |         |              |         |              |           |      |      |            |     |  |  |       |  |  |  |  |  |  |         |  |  |  |  |  |  |
| งบ อปท.   |  |                            |            |         |         |              |         |              |           |      |      |            |     |  |  |       |  |  |  |  |  |  |         |  |  |  |  |  |  |
| หน่วยงานดำเนินการ   | โครงการชลประทานนครนายก   |                            |            |         |         |              |         |              |           |      |      |            |     |  |  |       |  |  |  |  |  |  |         |  |  |  |  |  |  |

| หัวข้อ                               | รายละเอียด   |
|--------------------------------------|--|
| ระยะเวลาในการดำเนินโครงการ           | ๒๔๐ วัน  |
| งบประมาณ                             | งบประมาณ ๓๓,๐๐๐,๐๐๐ บาท แหล่งที่มางบประมาณ งบจังหวัด   |
| ผลผลิต (Output)                      | พื้นที่ที่ได้รับประโยชน์ ตำบลสาริกา อำเภอเมืองนครนายก จังหวัดนครนายก โดยเกษตรกรที่ได้รับประโยชน์มีจำนวน ๑๕๐ ครัวเรือน มีพื้นที่การเกษตรที่ได้รับประโยชน์ ๕๐๐ ไร่ |
| ผลลัพธ์จากการดำเนินโครงการ (Outcome) | จะสามารถกักเก็บน้ำ ช่วยเหลือพื้นที่การเกษตร รักษาระบบนิเวศน์ ผลิตน้ำประปาเพื่อการอุปโภค-บริโภค ในตำบลสาริกา อำเภอเมืองนครนายก จังหวัดนครนายก                     |

| หัวข้อ  | รายละเอียด  |                            |         |            |         |         |              |         |              |           |      |      |     |            |   |     |   |       |   |   |   |   |   |   |   |         |   |   |   |   |   |   |   |
|---|---|----------------------------|---------|------------|---------|---------|--------------|---------|--------------|-----------|------|------|-----|------------|---|-----|---|-------|---|---|---|---|---|---|---|---------|---|---|---|---|---|---|---|
| ชื่อโครงการสำคัญ  | ๒๙. โครงการก่อสร้างอาคารบังคับน้ำบ้านหนองแสงพร้อมอาคารประกอบ ตำบลหนองแสง อำเภopakพลี จังหวัดนครนายก   |                            |         |            |         |         |              |         |              |           |      |      |     |            |   |     |   |       |   |   |   |   |   |   |   |         |   |   |   |   |   |   |   |
| แนวทางการพัฒนา  | ดำเนินงานโครงการชลประทานอันเนื่องมาจากพระราชดำริ ให้ครบทั้งระบบ   |                            |         |            |         |         |              |         |              |           |      |      |     |            |   |     |   |       |   |   |   |   |   |   |   |         |   |   |   |   |   |   |   |
| หลักการและเหตุผล  | ราษฎรในพื้นที่ส่วนใหญ่ประกอบอาชีพทางด้านเกษตรกรรมเป็นหลัก พืชที่ปลูกในพื้นที่ ได้แก่ นาข้าว และปลูกพืชผักสวนครัวในช่วงฤดูแล้ง โดยบริเวณจุดก่อสร้างโครงการมีฝายน้ำล้น ทำหน้าที่เก็บกักน้ำในคลองฝายหลวงไว้ใช้ในฤดูแล้ง แต่เนื่องจากฝายน้ำล้นดังกล่าวก่อสร้างมาเป็นระยะเวลานาน ปัจจุบันมีสภาพชำรุดเสียหายไม่สามารถใช้งานได้อย่างมีประสิทธิภาพ ทำให้ราษฎรในพื้นที่ที่มีการใช้น้ำจากคลองฝายหลวงประสบปัญหาการขาดแคลนน้ำ เพื่อการเกษตรเป็นประจำทุกปี   |                            |         |            |         |         |              |         |              |           |      |      |     |            |   |     |   |       |   |   |   |   |   |   |   |         |   |   |   |   |   |   |   |
| วัตถุประสงค์ของโครงการ  | พัฒนาแหล่งน้ำและระบบกระจายน้ำเพื่อการเกษตร  |                            |         |            |         |         |              |         |              |           |      |      |     |            |   |     |   |       |   |   |   |   |   |   |   |         |   |   |   |   |   |   |   |
| ตัวชี้วัดและค่าเป้าหมาย   | <p>เพิ่มศักยภาพภาคการเกษตร และอุปโภคบริโภค และเพื่อเพิ่มประสิทธิภาพระบบชลประทานและการบริหารจัดการน้ำ</p> <p>ชื่อตัวชี้วัด อาคารบังคับน้ำบ้านหนองแสงพร้อมอาคารประกอบ</p> <table border="1" data-bbox="657 919 1406 1119"> <thead> <tr> <th colspan="6">ค่าเป้าหมาย (ร้อยละ/จำนวน)</th> </tr> <tr> <th>๒๕๖๖</th> <th>๒๕๖๗</th> <th>๒๕๖๘</th> <th>๒๕๖๙</th> <th>๒๕๗๐</th> <th>รวม</th> </tr> </thead> <tbody> <tr> <td></td> <td></td> <td>๑๐๐</td> <td></td> <td></td> <td></td> </tr> </tbody> </table>  | ค่าเป้าหมาย (ร้อยละ/จำนวน) |         |            |         |         |              | ๒๕๖๖    | ๒๕๖๗         | ๒๕๖๘      | ๒๕๖๙ | ๒๕๗๐ | รวม |            |   | ๑๐๐ |   |       |   |   |   |   |   |   |   |         |   |   |   |   |   |   |   |
| ค่าเป้าหมาย (ร้อยละ/จำนวน)  |   |                            |         |            |         |         |              |         |              |           |      |      |     |            |   |     |   |       |   |   |   |   |   |   |   |         |   |   |   |   |   |   |   |
| ๒๕๖๖  | ๒๕๖๗  | ๒๕๖๘                       | ๒๕๖๙    | ๒๕๗๐       | รวม     |         |              |         |              |           |      |      |     |            |   |     |   |       |   |   |   |   |   |   |   |         |   |   |   |   |   |   |   |
|   |   | ๑๐๐                        |         |            |         |         |              |         |              |           |      |      |     |            |   |     |   |       |   |   |   |   |   |   |   |         |   |   |   |   |   |   |   |
| พื้นที่เป้าหมาย   | ตำบลหนองแสง อำเภopakพลี จังหวัดนครนายก  |                            |         |            |         |         |              |         |              |           |      |      |     |            |   |     |   |       |   |   |   |   |   |   |   |         |   |   |   |   |   |   |   |
| กิจกรรมหลัก   | พัฒนาแหล่งน้ำและระบบกระจายน้ำเพื่อการเกษตร  |                            |         |            |         |         |              |         |              |           |      |      |     |            |   |     |   |       |   |   |   |   |   |   |   |         |   |   |   |   |   |   |   |
| ๘.๑ กิจกรรมหลักที่ ๑<br>งบประมาณ<br>ผู้รับผิดชอบ<br>หน่วยงานที่เกี่ยวข้อง | <p>กิจกรรมหลัก พัฒนาแหล่งน้ำและระบบกระจายน้ำเพื่อการเกษตร</p> <p>กิจกรรมย่อย ๑) ก่อสร้างอาคารบังคับน้ำบ้านหนองแสงพร้อมอาคารประกอบตำบลหนองแสง อำเภopakพลี จังหวัดนครนายก</p> <p>งบประมาณ ๑๘,๐๐๐,๐๐๐ ล้านบาท</p> <table border="1" data-bbox="570 1482 1495 1682"> <thead> <tr> <th>แหล่งงบประมาณ</th> <th></th> <th>ปี ๒๕๖๖</th> <th>ปี ๒๕๖๗</th> <th>ปี ๒๕๖๘</th> <th>ปี ๒๕๖๙</th> <th>ปี ๒๕๗๐</th> <th>ปี ๒๕๖๖-๒๕๗๐</th> </tr> </thead> <tbody> <tr> <td>งบจังหวัด</td> <td>-</td> <td>-</td> <td>-</td> <td>๑๘,๐๐๐,๐๐๐</td> <td>-</td> <td>-</td> <td>-</td> </tr> <tr> <td>งบกรม</td> <td>-</td> <td>-</td> <td>-</td> <td>-</td> <td>-</td> <td>-</td> <td>-</td> </tr> <tr> <td>งบ อปท.</td> <td>-</td> <td>-</td> <td>-</td> <td>-</td> <td>-</td> <td>-</td> <td>-</td> </tr> </tbody> </table> <p>ผู้รับผิดชอบ : โครงการชลประทานนครนายก<br/>หน่วยงานที่เกี่ยวข้อง : สำนักงานชลประทานที่ ๙ กรมชลประทาน</p> | แหล่งงบประมาณ              |         | ปี ๒๕๖๖    | ปี ๒๕๖๗ | ปี ๒๕๖๘ | ปี ๒๕๖๙      | ปี ๒๕๗๐ | ปี ๒๕๖๖-๒๕๗๐ | งบจังหวัด | -    | -    | -   | ๑๘,๐๐๐,๐๐๐ | - | -   | - | งบกรม | - | - | - | - | - | - | - | งบ อปท. | - | - | - | - | - | - | - |
| แหล่งงบประมาณ   |   | ปี ๒๕๖๖                    | ปี ๒๕๖๗ | ปี ๒๕๖๘    | ปี ๒๕๖๙ | ปี ๒๕๗๐ | ปี ๒๕๖๖-๒๕๗๐ |         |              |           |      |      |     |            |   |     |   |       |   |   |   |   |   |   |   |         |   |   |   |   |   |   |   |
| งบจังหวัด   | -   | -                          | -       | ๑๘,๐๐๐,๐๐๐ | -       | -       | -            |         |              |           |      |      |     |            |   |     |   |       |   |   |   |   |   |   |   |         |   |   |   |   |   |   |   |
| งบกรม   | -   | -                          | -       | -          | -       | -       | -            |         |              |           |      |      |     |            |   |     |   |       |   |   |   |   |   |   |   |         |   |   |   |   |   |   |   |
| งบ อปท.   | -   | -                          | -       | -          | -       | -       | -            |         |              |           |      |      |     |            |   |     |   |       |   |   |   |   |   |   |   |         |   |   |   |   |   |   |   |
| หน่วยงานดำเนินการ   | โครงการชลประทานนครนายก  |                            |         |            |         |         |              |         |              |           |      |      |     |            |   |     |   |       |   |   |   |   |   |   |   |         |   |   |   |   |   |   |   |

| หัวข้อ                               | รายละเอียด   |
|--------------------------------------|--|
| ระยะเวลาในการดำเนินโครงการ           | ๒๔๐ วัน  |
| งบประมาณ                             | งบประมาณบาท ๑๘,๐๐๐,๐๐๐ บาท แหล่งที่มางบประมาณ งบจังหวัด  |
| ผลผลิต (Output)                      | พื้นที่ที่ได้รับประโยชน์ บ้านหนองแสง ตำบลหนองแสง อำเภอปากพลี จังหวัดนครนายก โดยเกษตรกรที่ได้รับประโยชน์มีจำนวน ๕๐ ครัวเรือน มีพื้นที่การเกษตรที่ได้รับประโยชน์ ๑๕๐ ไร่ |
| ผลลัพธ์จากการดำเนินโครงการ (Outcome) | จะสามารถกักเก็บน้ำ ช่วยเหลือพื้นที่การเกษตร ในตำบลบ้านหนองแสง บ้านหนองแสง ตำบลหนองแสง อำเภอปากพลี จังหวัดนครนายก   |



| หัวข้อ                           | รายละเอียด  |
|----------------------------------|---|
| ชื่อโครงการ                      | ๓๐. โครงการพัฒนาการผลิตสินค้าเกษตรปลอดภัย/เกษตรอินทรีย์ และส่งเสริมวิสาหกิจชุมชนเพื่อเพิ่มมูลค่าการผลิต   |
|                                  | กิจกรรมหลัก ยกระดับคุณภาพการผลิตสินค้าเกษตรปลอดภัย/เกษตรอินทรีย์  |
|                                  | กิจกรรมย่อย การควบคุมแมลงวันผลไม้โดยวิธีผสมผสาน   |
| แนวทางการพัฒนา                   | ส่งเสริมการผลิตสินค้าเกษตรให้ได้มาตรฐาน   |
| หลักการและเหตุผล                 | <p>พืชเศรษฐกิจที่สำคัญของจังหวัดนครนายกนอกจากข้าวแล้วยังมีไม้ผล ไม้ผลที่เกษตรกรนิยมปลูกมาก ได้แก่ มะยงชิด มะปรางหวาน ๒,๐๐๗ ราย พื้นที่ ๙,๗๖๔ ไร่ ทุเรียน ๘๖๙ ราย พื้นที่ ๑,๕๐๖ ไร่ ส้มโอ ๗๐๖ ราย พื้นที่ ๒,๐๓๑ ไร่ กระท้อน ๔๕๒ ราย พื้นที่ ๖๔๖ ไร่ ซึ่งปัจจุบันเกษตรกรประสบปัญหาผลผลิตโดนแมลงวันผลไม้ (แมลงวันทอง) เข้าทำลาย โดยเฉพาะผลไม้เปลือกบาง เช่น มะยงชิดมะปรางหวาน ลักษณะการทำลายของแมลงวันผลไม้ เมื่อผสมพันธุ์แล้ว แมลงวันผลไม้เพศเมียจะใช้อวัยวะสำหรับวางไข่เจาะผลไม้และวางไข่ (เฉลี่ย ๒๐ - ๕๐ ฟองต่อครั้ง) เมื่อไข่ฟักเป็นตัว หนอน จะอาศัยกินอาหารอยู่ภายในผลไม้ ส่งผลให้ผลผลิตเสียหายไม่สามารถจำหน่ายได้ แมลงวันผลไม้เพศเมีย ๑ ตัว สามารถวางไข่ได้เฉลี่ย ๖๐ ครั้งต่อช่วงชีวิต (วางไข่ได้สูงสุด ๑,๒๐๐ - ๓,๐๐๐ ฟอง) โดยจากการสำรวจข้อมูลความเสียหายของผลผลิตที่โดนแมลงวันผลไม้เข้าทำลาย คิดเป็นร้อยละ ๓๐ (โดยเฉพาะมะยงชิดมะปรางหวาน) หรือคิดเป็นผลผลิตที่เสียหาย (เฉพาะมะยงชิดมะปรางหวาน) ไม่น้อยกว่า ๙๐๔.๘๙ ตันต่อฤดูกาลผลิต (พื้นที่ให้ผลของมะยงชิดมะปรางหวาน ๘,๖๑๘ ไร่ ผลผลิตเฉลี่ย ๓๕๐ กิโลกรัมต่อไร่) คิดเป็นมูลค่าที่เกษตรกรสูญเสียรายได้จากผลผลิตที่เสียหาย ไม่น้อยกว่า ๗๒ ล้านบาท (ราคาจำหน่าย ๘๐ บาทต่อกิโลกรัม)</p> <p>จึงจำเป็นต้องส่งเสริมให้เกษตรกรนำองค์ความรู้ด้านการควบคุมการแพร่ระบาดของแมลงวันผลไม้ เช่น การห่อผลผลิต การวางกับดักล่อและทำลาย การใช้สารชีวภัณฑ์ป้องกันและกำจัด การควบคุมแหล่งอาศัยของแมลงวันผลไม้ เพื่อลดความเสียหายของผลผลิตจากการทำลายของแมลงวันผลไม้</p> |
| วัตถุประสงค์ของโครงการ           | เพื่อถ่ายทอดความรู้การควบคุมแมลงวันผลไม้แบบผสมผสาน  |
| ตัวชี้วัดและค่าเป้าหมาย          | จำนวนกลุ่มเกษตรกรได้รับการถ่ายทอดความรู้การควบคุมแมลงวันผลไม้แบบผสมผสาน (ค่าเป้าหมาย ๒ กลุ่ม)   |
| พื้นที่เป้าหมาย และกลุ่มเป้าหมาย | กลุ่มเกษตรกรแปลงใหญ่ผู้ปลูกมะยงชิดมะปรางหวานในพื้นที่จังหวัดนครนายก จำนวน ๒ กลุ่ม รวม ๖๐ ราย  |

| หัวข้อ                               | รายละเอียด   |
|--------------------------------------|--|
| กิจกรรมที่ดำเนินการ                  | ๑. ถ่ายทอดความรู้ ชี้แจงแนวทางการดำเนินงาน การวางกับดักสำรวจและควบคุมแมลงวันผลไม้ให้กับสมาชิกกลุ่มเกษตรกรแปลงใหญ่ผู้ปลูกมะยงชิดมะปรางหวาน          |
| หน่วยงานดำเนินการ                    | สำนักงานเกษตรจังหวัดนครนายก  |
| ระยะเวลาในการดำเนินโครงการ           | ๑ พฤศจิกายน ๒๕๖๗ ถึง ๓๐ กันยายน ๒๕๖๘   |
| งบประมาณ                             | ๑๗๕,๐๖๐ บาท<br>งบดำเนินงาน ค่าตอบแทน ๐ บาท ค่าใช้สอย ๒๒,๒๐๐ บาท ค่าวัสดุ ๑๕๒,๘๖๐ บาท<br>งบลงทุน ๐ บาท  |
| ผลผลิต (Output)                      | กลุ่มเกษตรกรแปลงใหญ่ผู้ปลูกมะยงชิดมะปรางหวานในพื้นที่จังหวัดนครนายก จำนวน ๒ กลุ่ม รวม ๖๐ รายได้รับการถ่ายทอดความรู้การควบคุมแมลงวันผลไม้แบบผสมผสาน |
| ผลลัพธ์จากการดำเนินโครงการ (Outcome) | เกษตรกรและกลุ่มเกษตรกรที่เข้าร่วมกิจกรรมนำความรู้ที่ได้รับการถ่ายทอดไปปรับใช้เพื่อควบคุมแมลงวันผลไม้ในแปลงผลิตของตนเอง                             |

| หัวข้อ                 | รายละเอียด  |
|------------------------|---|
| ชื่อโครงการสำคัญ       | ๓๑.โครงการสินค้าประมงปลอดภัย ภายใต้ BCG โมเดล   |
| แนวทางการพัฒนา         | พัฒนาศักยภาพด้านการผลิตสินค้าเกษตร  |
| หลักการและเหตุผล       | <p>รัฐบาลให้ความสำคัญกับการเร่งรัดพัฒนาประเทศด้วยการใช้โมเดลทางเศรษฐกิจใหม่ที่เรียกว่า “BCG” ซึ่งเป็นการพัฒนา ๓ เศรษฐกิจ คือ เศรษฐกิจชีวภาพ (Bio Economy) เศรษฐกิจหมุนเวียน (Circular Economy) และเศรษฐกิจสีเขียว (Green Economy) โดยได้มีมติคณะรัฐมนตรี เมื่อวันที่ ๑๙ มกราคม ๒๕๖๔ เห็นชอบให้การขับเคลื่อนการพัฒนา เศรษฐกิจชีวภาพ เศรษฐกิจหมุนเวียน เศรษฐกิจสีเขียว เป็นวาระแห่งชาติ ตั้งแต่ปี พ.ศ. ๒๕๖๔ เป็นต้นไป</p> <p>จังหวัดนครนายก มีเกษตรกรที่มีการเพาะอนุบาลลูกพันธุ์ปลาดุกจำนวนมาก โดยมีจำนวนโรงเพาะฟัก ๓๓๑ ราย ๓๓๕ ฟาร์ม ๒,๘๓๗ ไร่ กำลังการผลิต ๑,๑๔๑,๗๔๔,๐๐๐ ตัว/ปี มูลค่า ๓๔๒.๕๒ ล้านบาท/ปี ข้อมูล ณ ๓๐ พฤษภาคม ๒๕๖๖ ที่มา : ระบบภูมิสารสนเทศประมง (Fisheries Map) สำหรับโครงสร้างการผลิตหลักของจังหวัดนครนายก ประกอบด้วย สาขาเกษตรกรรม การปศุสัตว์ และการประมง และสาขาการขนส่งขายปลีก เป็นสำคัญ โดยมีสินค้าหลักในการขับเคลื่อนเศรษฐกิจ คือ มะยงชิด กระท้อน ส้มโอทุเรียน ปลาดุก ปลานิล กุ้งขาวแวนนาไม กระบือ สุก รังไข่ และไข่ไก่ เพื่อแสดงให้เห็นว่า สาขาเกษตรกรรม สาขาปศุสัตว์ และ สาขาประมง มีความสำคัญต่อการเจริญเติบโตทางด้านเศรษฐกิจของจังหวัดนครนายกเป็นอย่างมาก ดังนั้น จึงให้ความสำคัญกับภาคการเกษตร</p> <p>ผลผลิตจากการเพาะและเลี้ยงสัตว์น้ำของเกษตรกรจังหวัดนครนายก ในแต่ละปีมีปริมาณที่สูง ตลาดที่สำคัญมีทั้งในประเทศและประเทศเพื่อนบ้าน แต่มีเกษตรกรจำนวนมากที่เสียโอกาสด้านผลผลิต กล่าวคือผลผลิตที่ได้มีเชื้อโรคเจือปน สัตว์น้ำไม่ได้มาตรฐาน ทำให้ถูกกดราคา เกษตรกรประสบปัญหาการขาดทุน โครงการนี้มีวัตถุประสงค์เพื่อช่วยเกษตรกร ในการบริหารจัดการบ่อเลี้ยงสัตว์น้ำ ให้ปราศจากเชื้อโรค ที่เป็นสาเหตุของการเกิดโรคในสัตว์น้ำ โดยการจัดอบรมภาคทฤษฎีและปฏิบัติ และนำไปขยายผลแก่เกษตรกรรายอื่น ในช่วง ๒ - ๓ ปีที่ผ่านมา เกษตรกรประสบปัญหาการขาดทุนสัตว์น้ำตกต่ำ เนื่องจากสินค้าล้นตลาด เกษตรกรส่วนใหญ่ผลิตสินค้าชนิดเดียวกัน เน้นการผลิตให้ได้ปริมาณมาก ขาดการวางแผนการผลิตและจำหน่ายสินค้าที่ดี การแปรรูปสัตว์น้ำเพื่อเพิ่มมูลค่ามีน้อย ส่วนใหญ่เกษตรกรนิยมขายสินค้าที่ฟาร์มของตนเอง (ขายสดตกลงราคากับแพ) ทำให้ไม่มีอำนาจในการต่อรอง ดังนั้น การเพิ่มศักยภาพการผลิตและจำหน่ายสินค้าประมงปลอดภัย ถือเป็นเรื่องสำคัญในการพัฒนาแนวคิดให้กับเกษตรกร ผลิตสินค้าตรงกับความต้องการของตลาดทั้งคุณภาพ ปริมาณ และช่องทางการจำหน่าย</p> |
| วัตถุประสงค์ของโครงการ | <ol style="list-style-type: none"> <li>๑. เพื่อเพิ่มประสิทธิภาพผลผลิตและยกระดับมาตรฐานสินค้าเกษตร</li> <li>๒. เพื่อส่งเสริมการเลี้ยงสัตว์น้ำให้เข้มแข็งตามแนวทางเศรษฐกิจพอเพียง</li> </ol>  |

| หัวข้อ  | รายละเอียด  |                            |      |      |     |  |  |      |      |      |      |      |     |  |    |    |    |    |     |
|---|---|----------------------------|------|------|-----|--|--|------|------|------|------|------|-----|--|----|----|----|----|-----|
|   | <p>๓. เพื่อให้เกษตรกรลดต้นทุนการเลี้ยงและอนุบาลสัตว์น้ำโดยใช้สมุนไพร</p> <p>๔. เพื่อเพิ่มผลผลิตพันธุ์ปลาตกอยู่ในแหล่งน้ำธรรมชาติและให้ประชาชนได้นำพันธุ์ปลาตกอยู่ไปเพาะพันธุ์ต่อได้</p>   |                            |      |      |     |  |  |      |      |      |      |      |     |  |    |    |    |    |     |
| <p><b>ตัวชี้วัดและค่าเป้าหมาย</b></p> <p><b>ตัวชี้วัด</b></p> | <p><b>กลุ่มเป้าหมาย :</b> พื้นที่เลี้ยงสัตว์น้ำจังหวัดนครนายก</p> <p><b>ตัวชี้วัด</b></p> <ol style="list-style-type: none"> <li>๑. เกษตรกรผู้เพาะเลี้ยงสัตว์น้ำจืดได้รับการส่งเสริมการทำมาตรฐานฟาร์ม GAP สัตว์น้ำ/มกษ. 7436-2563 จำนวน 30 ราย</li> <li>๒. เกษตรกรได้รับการส่งเสริมให้ใช้สมุนไพรในการเพาะเลี้ยงสัตว์น้ำ จำนวน 30 ราย</li> <li>๓. มีศูนย์ผลิตจุลินทรีย์ในพื้นที่ จังหวัดนครนายก 1 แห่ง</li> <li>๔. ทรพยากรสัตว์น้ำในแหล่งน้ำธรรมชาติ แม่น้ำนครนายกมีแหล่งอาหารจากทรพยากรสัตว์น้ำเพิ่มขึ้นและสามารถนำไปเพาะขยายพันธุ์ได้อย่างยั่งยืน</li> </ol> <table border="1" data-bbox="659 810 1409 1018" style="margin-left: auto; margin-right: auto;"> <thead> <tr> <th colspan="6">ค่าเป้าหมาย (ร้อยละ/จำนวน)</th> </tr> <tr> <th>๒๕๖๖</th> <th>๒๕๖๗</th> <th>๒๕๖๘</th> <th>๒๕๖๙</th> <th>๒๕๗๐</th> <th>รวม</th> </tr> </thead> <tbody> <tr> <td></td> <td>๓๐</td> <td>๓๐</td> <td>๓๐</td> <td>๓๐</td> <td>๑๒๐</td> </tr> </tbody> </table>   | ค่าเป้าหมาย (ร้อยละ/จำนวน) |      |      |     |  |  | ๒๕๖๖ | ๒๕๖๗ | ๒๕๖๘ | ๒๕๖๙ | ๒๕๗๐ | รวม |  | ๓๐ | ๓๐ | ๓๐ | ๓๐ | ๑๒๐ |
| ค่าเป้าหมาย (ร้อยละ/จำนวน)                                    |   |                            |      |      |     |  |  |      |      |      |      |      |     |  |    |    |    |    |     |
| ๒๕๖๖  | ๒๕๖๗  | ๒๕๖๘                       | ๒๕๖๙ | ๒๕๗๐ | รวม |  |  |      |      |      |      |      |     |  |    |    |    |    |     |
|   | ๓๐  | ๓๐                         | ๓๐   | ๓๐   | ๑๒๐ |  |  |      |      |      |      |      |     |  |    |    |    |    |     |
| <p><b>พื้นที่เป้าหมาย</b></p>                                 | <p><b>พื้นที่เลี้ยงสัตว์น้ำจังหวัดนครนายก</b></p> <p><b>กิจกรรมหลักที่ ๑ ส่งเสริมการทำมาตรฐานฟาร์ม GAP สัตว์น้ำ/มกษ. ๗๔๓๖-๒๕๖๓</b></p> <p>เป้าหมาย ๓๐ ราย ในพื้นที่</p> <ul style="list-style-type: none"> <li>- ตำบลท่าเรือ อำเภอปากพลี จังหวัดนครนายก ๑๐ ราย</li> <li>- ตำบลศรีจุฬา ตำบลดงละคร อำเภอเมืองนครนายก จังหวัดนครนายก ๒๐ ราย</li> </ul> <p><b>กิจกรรมหลักที่ ๒ ส่งเสริมการใช้สมุนไพรในการเพาะเลี้ยงสัตว์น้ำ ดำเนินการในพื้นที่เลี้ยงสัตว์น้ำจังหวัดนครนายก เป้าหมาย ๓๐ ราย ในพื้นที่</b></p> <ul style="list-style-type: none"> <li>- ตำบลท่าเรือ อำเภอปากพลี จังหวัดนครนายก ๑๐ ราย</li> <li>- ตำบลศรีจุฬา ตำบลดงละคร อำเภอเมืองนครนายก จังหวัดนครนายก ๑๐ ราย</li> <li>- ตำบลบางสมบูรณ์ อำเภองครักษ์ จังหวัดนครนายก ๕ ราย</li> <li>- ตำบลบางอ้อ อำเภอบ้านนา จังหวัดนครนายก ๕ ราย</li> </ul> <p><b>กิจกรรมหลักที่ ๓ จัดตั้งกลุ่มผลิตจุลินทรีย์ ปม. ๒ เพื่อเพิ่มประสิทธิภาพในการเพาะเลี้ยงสัตว์น้ำ ดำเนินการในพื้นที่กลุ่มแปลงใหญ่ กลุ่มผู้เพาะอนุบาลปลาตก (ปลาตุ้ม) จังหวัดนครนายก เป้าหมาย ๑ แห่ง ในพื้นที่</b></p> |                            |      |      |     |  |  |      |      |      |      |      |     |  |    |    |    |    |     |

| หัวข้อ   | รายละเอียด  |               |         |         |         |              |         |              |           |           |           |         |         |         |           |       |   |   |   |   |   |   |         |   |   |   |   |   |   |
|--|---|---------------|---------|---------|---------|--------------|---------|--------------|-----------|-----------|-----------|---------|---------|---------|-----------|-------|---|---|---|---|---|---|---------|---|---|---|---|---|---|
|  | <p>- ที่ทำการกลุ่มแปลงใหญ่ กลุ่มผู้เพาะอนุบาลปลาตูก (ปลาตุ้ม) ตำบลท่าเรือ อำเภอปากพลี จังหวัดนครนายก</p> <p><b>กิจกรรมหลักที่ ๔</b> เพิ่มผลผลิตพันธุ์ปลาตูกอายุคืนสู่ธรรมชาติ เพื่อการบริหารจัดการทรัพยากรธรรมชาติและสิ่งแวดล้อมอย่างยั่งยืน ในพื้นที่</p> <p>- แม่น้ำนครนายก อำเภอเมืองนครนายก อำเภอองครักษ์ อำเภอบ้านนา จังหวัดนครนายก</p>  |               |         |         |         |              |         |              |           |           |           |         |         |         |           |       |   |   |   |   |   |   |         |   |   |   |   |   |   |
| <b>กิจกรรมหลัก</b>   | <b>ยกระดับคุณภาพการผลิตสินค้าเกษตรปลอดภัย/เกษตรอินทรีย์</b>   |               |         |         |         |              |         |              |           |           |           |         |         |         |           |       |   |   |   |   |   |   |         |   |   |   |   |   |   |
| <p><b>กิจกรรมหลักที่ ๑</b><br/>งบประมาณ<br/>ผู้รับผิดชอบ<br/>หน่วยงานที่เกี่ยวข้อง</p> | <p>กิจกรรมหลักที่ ๑ : ส่งเสริมการทำมาตรฐานฟาร์ม GAP สัตว์น้ำ/มกษ. ๗๔๓๖-๒๕๖๓</p> <p>งบประมาณ ๕๒๓,๘๙๐ บาท (ห้าแสนสองหมื่นสามพันแปดร้อยเก้าสิบบาท)</p> <table border="1" data-bbox="570 825 1495 1092"> <thead> <tr> <th>แหล่งงบประมาณ</th> <th>ปี ๒๕๖๖</th> <th>ปี ๒๕๖๗</th> <th>ปี ๒๕๖๘</th> <th>ปี ๒๕๖๙</th> <th>ปี ๒๕๗๐</th> <th>ปี ๒๕๖๖-๒๕๗๐</th> </tr> </thead> <tbody> <tr> <td>งบจังหวัด</td> <td>๑,๙๗๐,๘๐๐</td> <td>๒,๐๑๔,๕๐๐</td> <td>๕๒๓,๘๙๐</td> <td>๕๒๓,๘๙๐</td> <td>๕๒๓,๘๙๐</td> <td>๕,๕๕๖,๙๗๐</td> </tr> <tr> <td>งบกรม</td> <td></td> <td></td> <td></td> <td></td> <td></td> <td></td> </tr> <tr> <td>งบ อปท.</td> <td></td> <td></td> <td></td> <td></td> <td></td> <td></td> </tr> </tbody> </table> <p>ผู้รับผิดชอบ : นางพรรณณี เดชภักดี ประมงจังหวัดนครนายก<br/>หน่วยงานที่เกี่ยวข้อง : สำนักงานประมงจังหวัดนครนายก</p> | แหล่งงบประมาณ | ปี ๒๕๖๖ | ปี ๒๕๖๗ | ปี ๒๕๖๘ | ปี ๒๕๖๙      | ปี ๒๕๗๐ | ปี ๒๕๖๖-๒๕๗๐ | งบจังหวัด | ๑,๙๗๐,๘๐๐ | ๒,๐๑๔,๕๐๐ | ๕๒๓,๘๙๐ | ๕๒๓,๘๙๐ | ๕๒๓,๘๙๐ | ๕,๕๕๖,๙๗๐ | งบกรม |   |   |   |   |   |   | งบ อปท. |   |   |   |   |   |   |
| แหล่งงบประมาณ  | ปี ๒๕๖๖   | ปี ๒๕๖๗       | ปี ๒๕๖๘ | ปี ๒๕๖๙ | ปี ๒๕๗๐ | ปี ๒๕๖๖-๒๕๗๐ |         |              |           |           |           |         |         |         |           |       |   |   |   |   |   |   |         |   |   |   |   |   |   |
| งบจังหวัด  | ๑,๙๗๐,๘๐๐   | ๒,๐๑๔,๕๐๐     | ๕๒๓,๘๙๐ | ๕๒๓,๘๙๐ | ๕๒๓,๘๙๐ | ๕,๕๕๖,๙๗๐    |         |              |           |           |           |         |         |         |           |       |   |   |   |   |   |   |         |   |   |   |   |   |   |
| งบกรม  |   |               |         |         |         |              |         |              |           |           |           |         |         |         |           |       |   |   |   |   |   |   |         |   |   |   |   |   |   |
| งบ อปท.  |   |               |         |         |         |              |         |              |           |           |           |         |         |         |           |       |   |   |   |   |   |   |         |   |   |   |   |   |   |
| <p><b>กิจกรรมหลักที่ ๒</b><br/>งบประมาณ<br/>ผู้รับผิดชอบ<br/>หน่วยงานที่เกี่ยวข้อง</p> | <p>กิจกรรมหลักที่ ๒ : ส่งเสริมการใช้สมุนไพรในการเพาะเลี้ยงสัตว์น้ำ</p> <p>งบประมาณ ๘๒,๘๙๐ บาท (แปดหมื่นสองพันแปดร้อยเก้าสิบบาท)</p> <table border="1" data-bbox="583 1335 1482 1629"> <thead> <tr> <th>แหล่งงบประมาณ</th> <th>ปี ๒๕๖๖</th> <th>ปี ๒๕๖๗</th> <th>ปี ๒๕๖๘</th> <th>ปี ๒๕๖๙</th> <th>ปี ๒๕๗๐</th> <th>ปี ๒๕๖๖-๒๕๗๐</th> </tr> </thead> <tbody> <tr> <td>งบจังหวัด</td> <td>-</td> <td>-</td> <td>๘๒,๘๙๐</td> <td>๘๒,๘๙๐</td> <td>๘๒,๘๙๐</td> <td>๒๔๘,๖๗๐</td> </tr> <tr> <td>งบกรม</td> <td>-</td> <td>-</td> <td>-</td> <td>-</td> <td>-</td> <td>-</td> </tr> <tr> <td>งบ อปท.</td> <td>-</td> <td>-</td> <td>-</td> <td>-</td> <td>-</td> <td>-</td> </tr> </tbody> </table> <p>นางพรรณณี เดชภักดี ประมงจังหวัดนครนายก<br/>หน่วยงานที่เกี่ยวข้อง : สำนักงานประมงจังหวัดนครนายก</p>  | แหล่งงบประมาณ | ปี ๒๕๖๖ | ปี ๒๕๖๗ | ปี ๒๕๖๘ | ปี ๒๕๖๙      | ปี ๒๕๗๐ | ปี ๒๕๖๖-๒๕๗๐ | งบจังหวัด | -         | -         | ๘๒,๘๙๐  | ๘๒,๘๙๐  | ๘๒,๘๙๐  | ๒๔๘,๖๗๐   | งบกรม | - | - | - | - | - | - | งบ อปท. | - | - | - | - | - | - |
| แหล่งงบประมาณ  | ปี ๒๕๖๖   | ปี ๒๕๖๗       | ปี ๒๕๖๘ | ปี ๒๕๖๙ | ปี ๒๕๗๐ | ปี ๒๕๖๖-๒๕๗๐ |         |              |           |           |           |         |         |         |           |       |   |   |   |   |   |   |         |   |   |   |   |   |   |
| งบจังหวัด  | -   | -             | ๘๒,๘๙๐  | ๘๒,๘๙๐  | ๘๒,๘๙๐  | ๒๔๘,๖๗๐      |         |              |           |           |           |         |         |         |           |       |   |   |   |   |   |   |         |   |   |   |   |   |   |
| งบกรม  | -   | -             | -       | -       | -       | -            |         |              |           |           |           |         |         |         |           |       |   |   |   |   |   |   |         |   |   |   |   |   |   |
| งบ อปท.  | -   | -             | -       | -       | -       | -            |         |              |           |           |           |         |         |         |           |       |   |   |   |   |   |   |         |   |   |   |   |   |   |
| <p><b>กิจกรรมหลักที่ ๓</b><br/>งบประมาณ<br/>ผู้รับผิดชอบ</p>                           | <p>กิจกรรมหลักที่ ๓ : จัดตั้งกลุ่มผลิตจุลินทรีย์ ปม. ๒ เพื่อเพิ่มประสิทธิภาพในการเพาะเลี้ยงสัตว์น้ำ</p> <p>งบประมาณ ๑,๑๑๕,๒๘๐ บาท (แปดหมื่นสองพันแปดร้อยเก้าสิบบาท)</p>   |               |         |         |         |              |         |              |           |           |           |         |         |         |           |       |   |   |   |   |   |   |         |   |   |   |   |   |   |

| หัวข้อ  | รายละเอียด  |               |           |           |           |              |         |              |           |   |   |           |           |           |           |       |   |   |   |   |   |   |         |   |   |   |   |   |   |
|---|---|---------------|-----------|-----------|-----------|--------------|---------|--------------|-----------|---|---|-----------|-----------|-----------|-----------|-------|---|---|---|---|---|---|---------|---|---|---|---|---|---|
| หน่วยงานที่เกี่ยวข้อง   | <table border="1"> <thead> <tr> <th>แหล่งงบประมาณ</th> <th>ปี ๒๕๖๖</th> <th>ปี ๒๕๖๗</th> <th>ปี ๒๕๖๘</th> <th>ปี ๒๕๖๙</th> <th>ปี ๒๕๗๐</th> <th>ปี ๒๕๖๖-๒๕๗๐</th> </tr> </thead> <tbody> <tr> <td>งบจังหวัด</td> <td>-</td> <td>-</td> <td>๑,๑๑๕,๒๘๐</td> <td>-</td> <td>-</td> <td>๑,๑๑๕,๒๘๐</td> </tr> <tr> <td>งบกรม</td> <td>-</td> <td>-</td> <td>-</td> <td>-</td> <td>-</td> <td>-</td> </tr> <tr> <td>งบ อปท.</td> <td>-</td> <td>-</td> <td>-</td> <td>-</td> <td>-</td> <td>-</td> </tr> </tbody> </table>  | แหล่งงบประมาณ | ปี ๒๕๖๖   | ปี ๒๕๖๗   | ปี ๒๕๖๘   | ปี ๒๕๖๙      | ปี ๒๕๗๐ | ปี ๒๕๖๖-๒๕๗๐ | งบจังหวัด | - | - | ๑,๑๑๕,๒๘๐ | -         | -         | ๑,๑๑๕,๒๘๐ | งบกรม | - | - | - | - | - | - | งบ อปท. | - | - | - | - | - | - |
| แหล่งงบประมาณ   | ปี ๒๕๖๖   | ปี ๒๕๖๗       | ปี ๒๕๖๘   | ปี ๒๕๖๙   | ปี ๒๕๗๐   | ปี ๒๕๖๖-๒๕๗๐ |         |              |           |   |   |           |           |           |           |       |   |   |   |   |   |   |         |   |   |   |   |   |   |
| งบจังหวัด   | -   | -             | ๑,๑๑๕,๒๘๐ | -         | -         | ๑,๑๑๕,๒๘๐    |         |              |           |   |   |           |           |           |           |       |   |   |   |   |   |   |         |   |   |   |   |   |   |
| งบกรม   | -   | -             | -         | -         | -         | -            |         |              |           |   |   |           |           |           |           |       |   |   |   |   |   |   |         |   |   |   |   |   |   |
| งบ อปท.   | -   | -             | -         | -         | -         | -            |         |              |           |   |   |           |           |           |           |       |   |   |   |   |   |   |         |   |   |   |   |   |   |
| นางพรณี เดชภักดี ประมงจังหวัดนครนายก<br>หน่วยงานที่เกี่ยวข้อง : สำนักงานประมงจังหวัดนครนายก |   |               |           |           |           |              |         |              |           |   |   |           |           |           |           |       |   |   |   |   |   |   |         |   |   |   |   |   |   |
| <b>กิจกรรมหลักที่ ๔</b><br>งบประมาณ<br>ผู้รับผิดชอบ<br>หน่วยงานที่เกี่ยวข้อง                | <b>กิจกรรมหลักที่ ๔ : เพิ่มผลผลิตพันธุ์ปลาดุกอุยคินสู่ธรรมชาติ เพื่อการบริหารจัดการทรัพยากรธรรมชาติและสิ่งแวดล้อมอย่างยั่งยืน</b><br>งบประมาณ ๑,๓๓๕,๐๐๐ บาท (หนึ่งล้านสามแสนสามหมื่นห้าพันบาท) <table border="1" data-bbox="574 751 1495 1003"> <thead> <tr> <th>แหล่งงบประมาณ</th> <th>ปี ๒๕๖๖</th> <th>ปี ๒๕๖๗</th> <th>ปี ๒๕๖๘</th> <th>ปี ๒๕๖๙</th> <th>ปี ๒๕๗๐</th> <th>ปี ๒๕๖๖-๒๕๗๐</th> </tr> </thead> <tbody> <tr> <td>งบจังหวัด</td> <td>-</td> <td>-</td> <td>๑,๓๓๕,๐๐๐</td> <td>๑,๓๓๕,๐๐๐</td> <td>๑,๓๓๕,๐๐๐</td> <td>๔,๐๐๕,๐๐๐</td> </tr> <tr> <td>งบกรม</td> <td>-</td> <td>-</td> <td>-</td> <td>-</td> <td>-</td> <td>-</td> </tr> <tr> <td>งบ อปท.</td> <td>-</td> <td>-</td> <td>-</td> <td>-</td> <td>-</td> <td>-</td> </tr> </tbody> </table> | แหล่งงบประมาณ | ปี ๒๕๖๖   | ปี ๒๕๖๗   | ปี ๒๕๖๘   | ปี ๒๕๖๙      | ปี ๒๕๗๐ | ปี ๒๕๖๖-๒๕๗๐ | งบจังหวัด | - | - | ๑,๓๓๕,๐๐๐ | ๑,๓๓๕,๐๐๐ | ๑,๓๓๕,๐๐๐ | ๔,๐๐๕,๐๐๐ | งบกรม | - | - | - | - | - | - | งบ อปท. | - | - | - | - | - | - |
| แหล่งงบประมาณ   | ปี ๒๕๖๖   | ปี ๒๕๖๗       | ปี ๒๕๖๘   | ปี ๒๕๖๙   | ปี ๒๕๗๐   | ปี ๒๕๖๖-๒๕๗๐ |         |              |           |   |   |           |           |           |           |       |   |   |   |   |   |   |         |   |   |   |   |   |   |
| งบจังหวัด   | -   | -             | ๑,๓๓๕,๐๐๐ | ๑,๓๓๕,๐๐๐ | ๑,๓๓๕,๐๐๐ | ๔,๐๐๕,๐๐๐    |         |              |           |   |   |           |           |           |           |       |   |   |   |   |   |   |         |   |   |   |   |   |   |
| งบกรม   | -   | -             | -         | -         | -         | -            |         |              |           |   |   |           |           |           |           |       |   |   |   |   |   |   |         |   |   |   |   |   |   |
| งบ อปท.   | -   | -             | -         | -         | -         | -            |         |              |           |   |   |           |           |           |           |       |   |   |   |   |   |   |         |   |   |   |   |   |   |
| นางพรณี เดชภักดี ประมงจังหวัดนครนายก<br>หน่วยงานที่เกี่ยวข้อง : สำนักงานประมงจังหวัดนครนายก |   |               |           |           |           |              |         |              |           |   |   |           |           |           |           |       |   |   |   |   |   |   |         |   |   |   |   |   |   |
| หน่วยงานดำเนินการ   | สำนักงานประมงจังหวัดนครนายก   |               |           |           |           |              |         |              |           |   |   |           |           |           |           |       |   |   |   |   |   |   |         |   |   |   |   |   |   |
| ระยะเวลาในการดำเนินโครงการ  | ๑๒ เดือน เริ่มต้นปี ตุลาคม พ.ศ. ๒๕๖๗ สิ้นสุดปี กันยายน พ.ศ. ๒๕๖๘  |               |           |           |           |              |         |              |           |   |   |           |           |           |           |       |   |   |   |   |   |   |         |   |   |   |   |   |   |
| งบประมาณ  | ๓,๐๕๗,๐๖๐ บาท งบจังหวัด   |               |           |           |           |              |         |              |           |   |   |           |           |           |           |       |   |   |   |   |   |   |         |   |   |   |   |   |   |
| ผลผลิต (Output)   | ๑. สินค้าประมงได้รับการรับรองมาตรฐาน GAP เพิ่มขึ้น<br>๒. เกษตรกรมีเครือข่ายสินค้าประมงปลอดภัยเพิ่มขึ้น และมีรายได้จากการขายสินค้าเฉลี่ยครัวเรือนละ ๒๔๐,๐๐๐ บาทต่อปี จากการใช้สมุนไพรในการเพาะเลี้ยงสัตว์น้ำ<br>๓. ตัวแทนเกษตรกรที่ผ่านการอบรมสามารถขยายผลสู่เกษตรกรเป้าหมายรายอื่น ให้สามารถเพาะเชื้อจุลินทรีย์ ปม.๒ (ชนิดน้ำ) เองได้ไม่ต่ำกว่า ๗๕%<br>๔. ผู้เพาะพันธุ์ปลาดุก สามารถมีพ่อแม่พันธุ์ปลาดุกอุย ไว้เพาะพันธุ์ต่อไป  |               |           |           |           |              |         |              |           |   |   |           |           |           |           |       |   |   |   |   |   |   |         |   |   |   |   |   |   |
| ผลลัพธ์จากการดำเนินโครงการ (Outcome)  | ๑. ผู้บริโภคได้บริโภคอาหารปลอดภัยและลดต้นทุนในการผลิต<br>๒. เกษตรกรมีรายได้จากการขายสินค้าเพิ่มขึ้น<br>๓. เกษตรกรผู้เพาะพันธุ์ปลาดุก สามารถนำพันธุ์ปลาดุกอุยมาทำการเพาะพันธุ์ต่อไป  |               |           |           |           |              |         |              |           |   |   |           |           |           |           |       |   |   |   |   |   |   |         |   |   |   |   |   |   |



| หัวข้อ                  | รายละเอียด  |               |         |         |         |              |         |              |           |  |  |         |  |  |  |       |  |  |  |  |  |  |         |  |  |  |  |  |  |
|-------------------------|---|---------------|---------|---------|---------|--------------|---------|--------------|-----------|--|--|---------|--|--|--|-------|--|--|--|--|--|--|---------|--|--|--|--|--|--|
| ชื่อโครงการสำคัญ        | ๓๒.โครงการพัฒนาปัจจัยพื้นฐานด้านการผลิตภาคการเกษตร<br>กิจกรรมย่อยที่ ๑ พัฒนาแหล่งน้ำในไร่นาเพื่อเป็นแหล่งกักเก็บน้ำให้เกษตรกร   |               |         |         |         |              |         |              |           |  |  |         |  |  |  |       |  |  |  |  |  |  |         |  |  |  |  |  |  |
| แนวทางการพัฒนา          | ส่งเสริมการผลิตสินค้าเกษตรให้ได้มาตรฐาน   |               |         |         |         |              |         |              |           |  |  |         |  |  |  |       |  |  |  |  |  |  |         |  |  |  |  |  |  |
| หลักการและเหตุผล        | จังหวัดนครนายกมีทั้งพื้นที่ในเขตชลประทานและนอกเขตชลประทาน ซึ่งได้รับผลกระทบจากปัญหาภัยแล้ง พื้นที่การเกษตรได้รับความเสียหาย ประชาชนได้รับความเดือดร้อน ขาดแคลนน้ำเพื่อการอุปโภคและบริโภค เพื่อเป็นการป้องกันและบรรเทาปัญหาภัยแล้งให้เกษตรกร สถานีพัฒนาที่ดินจึงได้ดำเนินการโครงการแหล่งน้ำในพื้นที่การเกษตรจังหวัดนครนายก โดยการสำรวจความต้องการและจัดหาแหล่งน้ำให้กับเกษตรกร เพื่อกักเก็บน้ำไว้ใช้ในการเพาะปลูกหรือใช้ในการเกษตรตลอดจนเพื่อใช้ในการอุปโภคบริโภคภายในครัวเรือน            |               |         |         |         |              |         |              |           |  |  |         |  |  |  |       |  |  |  |  |  |  |         |  |  |  |  |  |  |
| วัตถุประสงค์ของโครงการ  | ๑. เพื่อเพิ่มประสิทธิภาพการกักเก็บน้ำไว้ใช้ในพื้นที่ทางการเกษตร ในพื้นที่ที่ระบบส่งน้ำไปไม่ถึงนอกเขตชลประทาน บรรเทาปัญหาภัยแล้งในพื้นที่ที่มีระบบน้ำชลประทาน<br>๒. เพื่อเพิ่มผลผลิตและรายได้ให้แก่เกษตรกร   |               |         |         |         |              |         |              |           |  |  |         |  |  |  |       |  |  |  |  |  |  |         |  |  |  |  |  |  |
| ตัวชี้วัดและค่าเป้าหมาย | เชิงปริมาณ : จำนวนสระเก็บน้ำ จำนวน ๑๕ บ่อ<br>เชิงคุณภาพ : เกษตรกรและประชาชนในพื้นที่ได้ประโยชน์ จำนวน ๑๕ ครัวเรือน  |               |         |         |         |              |         |              |           |  |  |         |  |  |  |       |  |  |  |  |  |  |         |  |  |  |  |  |  |
| พื้นที่เป้าหมาย         | อำเภอเมืองนครนายก อำเภอปากพลี อำเภอบ้านนา อำเภอองครักษ์<br>จำนวน ๑๕ บ่อ   |               |         |         |         |              |         |              |           |  |  |         |  |  |  |       |  |  |  |  |  |  |         |  |  |  |  |  |  |
| กิจกรรมหลัก             | การพัฒนาแหล่งและระบบกระจายน้ำเพื่อการเกษตร  |               |         |         |         |              |         |              |           |  |  |         |  |  |  |       |  |  |  |  |  |  |         |  |  |  |  |  |  |
| กิจกรรมหลักที่ ๑        | กิจกรรมย่อย พัฒนาแหล่งน้ำในไร่นาเพื่อเป็นแหล่งกักเก็บน้ำให้เกษตรกร<br>งบประมาณ ๔๘๕,๐๐๐ บาท (สี่แสนแปดหมื่นห้าพันบาทถ้วน)  |               |         |         |         |              |         |              |           |  |  |         |  |  |  |       |  |  |  |  |  |  |         |  |  |  |  |  |  |
|                         | <table border="1"> <thead> <tr> <th>แหล่งงบประมาณ</th> <th>ปี ๒๕๖๖</th> <th>ปี ๒๕๖๗</th> <th>ปี ๒๕๖๘</th> <th>ปี ๒๕๖๙</th> <th>ปี ๒๕๗๐</th> <th>ปี ๒๕๖๖-๒๕๗๐</th> </tr> </thead> <tbody> <tr> <td>งบจังหวัด</td> <td></td> <td></td> <td>๔๘๕,๐๐๐</td> <td></td> <td></td> <td></td> </tr> <tr> <td>งบกรม</td> <td></td> <td></td> <td></td> <td></td> <td></td> <td></td> </tr> <tr> <td>งบ อปท.</td> <td></td> <td></td> <td></td> <td></td> <td></td> <td></td> </tr> </tbody> </table> | แหล่งงบประมาณ | ปี ๒๕๖๖ | ปี ๒๕๖๗ | ปี ๒๕๖๘ | ปี ๒๕๖๙      | ปี ๒๕๗๐ | ปี ๒๕๖๖-๒๕๗๐ | งบจังหวัด |  |  | ๔๘๕,๐๐๐ |  |  |  | งบกรม |  |  |  |  |  |  | งบ อปท. |  |  |  |  |  |  |
| แหล่งงบประมาณ           | ปี ๒๕๖๖   | ปี ๒๕๖๗       | ปี ๒๕๖๘ | ปี ๒๕๖๙ | ปี ๒๕๗๐ | ปี ๒๕๖๖-๒๕๗๐ |         |              |           |  |  |         |  |  |  |       |  |  |  |  |  |  |         |  |  |  |  |  |  |
| งบจังหวัด               |   |               | ๔๘๕,๐๐๐ |         |         |              |         |              |           |  |  |         |  |  |  |       |  |  |  |  |  |  |         |  |  |  |  |  |  |
| งบกรม                   |   |               |         |         |         |              |         |              |           |  |  |         |  |  |  |       |  |  |  |  |  |  |         |  |  |  |  |  |  |
| งบ อปท.                 |   |               |         |         |         |              |         |              |           |  |  |         |  |  |  |       |  |  |  |  |  |  |         |  |  |  |  |  |  |
| หน่วยงานดำเนินการ       | สถานีพัฒนาที่ดินนครนายก   |               |         |         |         |              |         |              |           |  |  |         |  |  |  |       |  |  |  |  |  |  |         |  |  |  |  |  |  |



| หัวข้อ                               | รายละเอียด  |
|--------------------------------------|---|
| ระยะเวลาในการดำเนินโครงการ           | ๑ ปี เริ่มต้น...ตุลาคม ๒๕๖๗ สิ้นสุด...กันยายน ๒๕๖๘  |
| งบประมาณ                             | จำนวน.....๔๘๕,๐๐๐.....บาท (สี่แสนแปดหมื่นห้าพันบาทถ้วน)   |
| ผลผลิต (Output)                      | พื้นที่ของเกษตรกรจำนวน ๑๕ ครัวเรือน ได้รับการขุดสระเก็บน้ำ เพื่อกักเก็บน้ำไว้ใช้ทำการเกษตร                    |
| ผลลัพธ์จากการดำเนินโครงการ (Outcome) | เกษตรกรมีน้ำใช้เพื่อทำการเกษตร คิดเป็นปริมาณน้ำทั้งหมด ๑๒,๐๐๐ ลบ.ม.<br>ทำให้เกษตรกรมีผลผลิตและรายได้เพิ่มขึ้น |

| หัวข้อ                  | รายละเอียด  |
|-------------------------|---|
| ชื่อโครงการสำคัญ        | ๓๓. ปรับปรุงระบบระบายน้ำคลองสี่เสียด - บุ่งเข้ พร้อมอาคารประกอบ ระยะที่ ๓ ตำบลหินตั้ง อำเภอเมืองนครนายก จังหวัดนครนายก  |
| แนวทางการพัฒนา          | ดำเนินงานโครงการชลประทานอันเนื่องมาจากพระราชดำริ ให้ครบทั้งระบบ   |
| หลักการและเหตุผล        | <p>สภาพปัญหา / ความต้องการ : ในพื้นที่จังหวัดนครนายก บริเวณตำบลหินตั้ง อำเภอเมืองนครนายก จังหวัดนครนายก เป็นแหล่งต้นน้ำและประชาชนในพื้นที่ส่วนใหญ่ประกอบอาชีพเกษตรกร ซึ่งมีผลผลิตด้านการเกษตรที่สำคัญ อาทิ ข้าว, มะยงชิด, มะม่วงและส้มโอ เป็นต้น พบว่า บริเวณพื้นที่ดังกล่าว เกิดปัญหาในช่วงฤดูน้ำหลาก จะพบปัญหาน้ำท่วม น้ำขัง ที่มีปริมาณมากแต่ในฤดูแล้งหรือฝนทิ้งช่วงจะขาดแคลนน้ำ ส่งผลให้การกระจายน้ำไปยังพื้นที่การเกษตรไม่ทั่วถึง เนื่องจากอาคารเดิมมีสภาพชำรุดเสียหาย ไม่สามารถระบายน้ำและกักเก็บน้ำได้อย่างมีประสิทธิภาพ จึงต้องดำเนินการปรับปรุงอาคารบังคับน้ำเดิม เพื่อแก้ปัญหาในเชิงพื้นที่ และควรมีระบบการบริหารจัดการน้ำเพื่อกักเก็บปริมาณน้ำให้เพียงพอต่อความต้องการการใช้น้ำในพื้นที่การเกษตรในฤดูแล้ง</p> <p>ความเร่งด่วน : เนื่องจากอาคารเดิมมีสภาพชำรุดเสียหาย ไม่สามารถระบายน้ำและกักเก็บน้ำได้อย่างมีประสิทธิภาพ ปริมาณน้ำในคลองไม่เพียงพอต่อการทำการเกษตร จึงทำให้มีความจำเป็นอย่างเร่งด่วน</p> |
| วัตถุประสงค์ของโครงการ  | <p>๑.เพื่อใช้กักเก็บน้ำไว้ใช้เพื่อการเกษตร และอุปโภคบริโภค</p> <p>๒.บรรเทาปัญหาอุทกภัย</p> <p>๓.เพื่อเพิ่มประสิทธิภาพระบบชลประทานและการบริหารจัดการน้ำ</p>  |
| ตัวชี้วัดและค่าเป้าหมาย | <p>เป้าหมายโครงการ</p> <p>ตัวชี้วัด - มีแหล่งกักเก็บน้ำเพิ่มขึ้น ๑ แห่ง เกษตรกรมีน้ำใช้เพียงพอตลอดปี ผลผลิตเพิ่มขึ้น</p> <p>- ปัญหาการขาดแคลนน้ำในฤดูแล้งลดลงร้อยละ ๕๐ %</p> <p>ผลผลิต - อาคารบังคับน้ำ ๑ แห่ง</p> <p>ผลลัพธ์ - เพิ่มศักยภาพในการบริหารจัดการน้ำ ปริมาณน้ำกักเก็บเพิ่มขึ้น พื้นที่การเกษตรมีน้ำใช้อย่างพอเพียง</p> <p>ผลกระทบ - ไม่มีผลกระทบ</p> <p>เชิงบวก - ผลผลิตต่อไร่สูงขึ้น เกษตรกรชาวนามีรายได้มากขึ้น ทำให้ชีวิตความเป็นอยู่ดีขึ้น</p> <p>เชิงลบ - ไม่มี</p>  |
| พื้นที่เป้าหมาย         | หมู่ที่ ๘ บ้านคลองสี่เสียด ตำบลหินตั้ง อำเภอเมืองนครนายก จังหวัดนครนายก   |

| หัวข้อ   | รายละเอียด   |                   |            |         |         |                  |         |                  |           |  |  |            |  |  |            |       |  |  |  |  |  |  |         |  |  |  |  |  |  |
|--|--|-------------------|------------|---------|---------|------------------|---------|------------------|-----------|--|--|------------|--|--|------------|-------|--|--|--|--|--|--|---------|--|--|--|--|--|--|
| กิจกรรมหลัก  | ปรับปรุงระบบระบายน้ำคลองสี่เสียด - บุ่งเข้ พร้อมอาคารประกอบ ระยะที่ ๓ ตำบลหินตั้ง อำเภอเมืองนครนายก จังหวัดนครนายก (ระยะเวลา ๓๐๐ วัน)  |                   |            |         |         |                  |         |                  |           |  |  |            |  |  |            |       |  |  |  |  |  |  |         |  |  |  |  |  |  |
| <b>กิจกรรมหลักที่ ๑</b><br>งบประมาณ<br>ผู้รับผิดชอบ<br>หน่วยงานที่เกี่ยวข้อง | กิจกรรมหลัก : ปรับปรุงระบบระบายน้ำคลองสี่เสียด - บุ่งเข้ พร้อมอาคารประกอบ ระยะที่ ๓ ตำบลหินตั้ง อำเภอเมืองนครนายก จังหวัดนครนายก<br><br>งบประมาณ ๒๒,๐๐๐,๐๐๐ (บาท) <table border="1" data-bbox="565 548 1503 842"> <thead> <tr> <th>แหล่ง<br/>งบประมาณ</th> <th>ปี ๒๕๖๖</th> <th>ปี ๒๕๖๗</th> <th>ปี ๒๕๖๘</th> <th>ปี ๒๕๖๙</th> <th>ปี ๒๕๗๐</th> <th>ปี ๒๕๖๖-<br/>๒๕๗๐</th> </tr> </thead> <tbody> <tr> <td>งบจังหวัด</td> <td></td> <td></td> <td>๒๒,๐๐๐,๐๐๐</td> <td></td> <td></td> <td>๒๒,๐๐๐,๐๐๐</td> </tr> <tr> <td>งบกรม</td> <td></td> <td></td> <td></td> <td></td> <td></td> <td></td> </tr> <tr> <td>งบ อปท.</td> <td></td> <td></td> <td></td> <td></td> <td></td> <td></td> </tr> </tbody> </table> ผู้รับผิดชอบ : นายจักรวาล สุทรวิภาต<br>หน่วยงานที่เกี่ยวข้อง : โครงการส่งน้ำและบำรุงรักษาขุนด่านปราการชล | แหล่ง<br>งบประมาณ | ปี ๒๕๖๖    | ปี ๒๕๖๗ | ปี ๒๕๖๘ | ปี ๒๕๖๙          | ปี ๒๕๗๐ | ปี ๒๕๖๖-<br>๒๕๗๐ | งบจังหวัด |  |  | ๒๒,๐๐๐,๐๐๐ |  |  | ๒๒,๐๐๐,๐๐๐ | งบกรม |  |  |  |  |  |  | งบ อปท. |  |  |  |  |  |  |
| แหล่ง<br>งบประมาณ  | ปี ๒๕๖๖  | ปี ๒๕๖๗           | ปี ๒๕๖๘    | ปี ๒๕๖๙ | ปี ๒๕๗๐ | ปี ๒๕๖๖-<br>๒๕๗๐ |         |                  |           |  |  |            |  |  |            |       |  |  |  |  |  |  |         |  |  |  |  |  |  |
| งบจังหวัด  |  |                   | ๒๒,๐๐๐,๐๐๐ |         |         | ๒๒,๐๐๐,๐๐๐       |         |                  |           |  |  |            |  |  |            |       |  |  |  |  |  |  |         |  |  |  |  |  |  |
| งบกรม  |  |                   |            |         |         |                  |         |                  |           |  |  |            |  |  |            |       |  |  |  |  |  |  |         |  |  |  |  |  |  |
| งบ อปท.  |  |                   |            |         |         |                  |         |                  |           |  |  |            |  |  |            |       |  |  |  |  |  |  |         |  |  |  |  |  |  |
| หน่วยงานดำเนินการ  | โครงการส่งน้ำและบำรุงรักษาขุนด่านปราการชล สำนักงานชลประทานที่ 9 กรมชลประทาน กระทรวงเกษตรและสหกรณ์ (จังหวัดนครนายก)   |                   |            |         |         |                  |         |                  |           |  |  |            |  |  |            |       |  |  |  |  |  |  |         |  |  |  |  |  |  |
| ระยะเวลาในการดำเนินโครงการ   | ๓๐๐ วัน (ธันวาคม ๒๕๖๗ ถึง กันยายน ๒๕๖๘)  |                   |            |         |         |                  |         |                  |           |  |  |            |  |  |            |       |  |  |  |  |  |  |         |  |  |  |  |  |  |
| งบประมาณ   | งบลงทุน ๒๒,๐๐๐,๐๐๐ บาท   |                   |            |         |         |                  |         |                  |           |  |  |            |  |  |            |       |  |  |  |  |  |  |         |  |  |  |  |  |  |
| ผลผลิต (Output)  | อาคารบังคับน้ำจำนวน ๑ แห่ง<br><br>มีแหล่งเก็บกักน้ำเพิ่มขึ้น เกษตรกรมีน้ำใช้เพียงพอตลอดปี และมีผลผลิตเพิ่มขึ้น   |                   |            |         |         |                  |         |                  |           |  |  |            |  |  |            |       |  |  |  |  |  |  |         |  |  |  |  |  |  |
| ผลลัพธ์จากการดำเนินโครงการ (Outcome)   | มีปริมาณน้ำเก็บกักเพิ่มขึ้น ทำให้เกษตรกรมีน้ำใช้ในหน้าแล้ง และช่วยบรรเทาภัยในหน้าฝน พื้นที่ได้รับประโยชน์มีผลผลิตเพิ่มขึ้น ทำให้เกษตรกรเศรษฐกิจดีขึ้น ชีวิตและความเป็นอยู่ที่ดีขึ้น  |                   |            |         |         |                  |         |                  |           |  |  |            |  |  |            |       |  |  |  |  |  |  |         |  |  |  |  |  |  |

| หัวข้อ                  | รายละเอียด   |
|-------------------------|--|
| ชื่อโครงการสำคัญ        | ๓๔. โครงการก่อสร้างอาคารบังคับน้ำวัดศรีมงคลพร้อมอาคารประกอบอื่น ตำบลหนองแสง อำเภอปากพลี จังหวัดนครนายก   |
| แนวทางการพัฒนา          | ดำเนินงานโครงการชลประทานอันเนื่องมาจากพระราชดำริ ให้ครบทั้งระบบ  |
| หลักการและเหตุผล        | <p>สภาพปัญหา / ความต้องการ : ในพื้นที่จังหวัดนครนายก บริเวณตำบลหินตั้ง อำเภอเมืองนครนายก จังหวัดนครนายก เป็นแหล่งต้นน้ำและประชาชนในพื้นที่ส่วนใหญ่ ประกอบอาชีพเกษตรกรรม ซึ่งมีผลผลิตด้านการเกษตรที่สำคัญ อาทิ ข้าว, มะยงชิด, มะม่วงและส้มโอ เป็นต้น พบว่าบริเวณพื้นที่ดังกล่าว เกิดปัญหาในช่วงฤดูน้ำหลาก จะพบปัญหาน้ำท่วม น้ำขังที่มีปริมาณมาก แต่ในฤดูแล้งหรือฝนทิ้งช่วงจะขาดแคลนน้ำ ส่งผลให้การกระจายน้ำไปยังพื้นที่การเกษตรไม่ทั่วถึง มีระบบการบริหารจัดการน้ำเพื่อกักเก็บปริมาณน้ำให้เพียงพอต่อความต้องการใช้น้ำในพื้นที่การเกษตรในฤดูแล้ง โดยการก่อสร้างอาคารบังคับน้ำเพื่อใช้เป็นเครื่องมือในการบริหารจัดการน้ำในช่วงฤดูฝนหรือน้ำหลาก แก้ไขปัญหาการขาดแคลนน้ำและเป็นแหล่งกักเก็บน้ำไว้ใช้ในการเกษตรช่วงฤดูแล้ง และเพื่อเพิ่มผลผลิตทางการเกษตรของประชาชนในพื้นที่</p> <p>ความเร่งด่วน : ปริมาณน้ำในคลองไม่เพียงพอต่อการทำการเกษตร จึงทำให้มีความจำเป็นอย่างเร่งด่วน</p> |
| วัตถุประสงค์ของโครงการ  | <ol style="list-style-type: none"> <li>๑. บรรเทาปัญหาอุทกภัย</li> <li>๒. ลดการสูญเสียน้ำจากการส่งน้ำในระบบเปิด</li> <li>๓. เพิ่มปริมาณน้ำเกษตรแก่พื้นที่ขาดแคลนน้ำ</li> </ol>  |
| ตัวชี้วัดและค่าเป้าหมาย | <p>เป้าหมายโครงการ</p> <p>ตัวชี้วัด - มีแหล่งกักเก็บน้ำเพิ่มขึ้น ๑ แห่ง เกษตรกรมีน้ำใช้เพียงพอตลอดปี ผลผลิตเพิ่มขึ้น</p> <p>- ปัญหาการขาดแคลนน้ำในฤดูแล้งลดลงร้อยละ ๕๐</p> <p>ผลผลิต : อาคารบังคับน้ำของจังหวัดนครนายก เพิ่มขึ้น</p> <p>ผลลัพธ์ : เพิ่มศักยภาพในการบริหารจัดการน้ำ ปริมาณน้ำกักเก็บเพิ่มขึ้น พื้นที่การเกษตรมีน้ำใช้อย่างพอเพียง</p> <p>ผลกระทบ</p> <p>เชิงบวก : ผลผลิตต่อไร่สูงขึ้น เกษตรกรชาวนามีรายได้มากขึ้น ทำให้ชีวิตความเป็นอยู่ดีขึ้น</p> <p>เชิงลบ : ไม่มี</p>  |

| หัวข้อ                               | รายละเอียด  |
|--------------------------------------|---|
| พื้นที่เป้าหมาย                      | หมู่ที่ ๑ บ้านคลองคล้า ตำบลหนองแสง อำเภอปากพลี จังหวัดนครนายก   |
| กิจกรรมหลัก                          | ก่อสร้างอาคารบังคับน้ำวัดศรีมงคลพร้อมอาคารประกอบอื่น ตำบลหนองแสง อำเภอปากพลี จังหวัดนครนายก (ระยะเวลา ๓๐๐ วัน)            |
| หน่วยงานดำเนินการ                    | โครงการส่งน้ำและบำรุงรักษาขุนด่านปราการชล สำนักงานชลประทานที่ ๙ กรมชลประทาน กระทรวงเกษตรและสหกรณ์ (จังหวัดนครนายก)        |
| ระยะเวลาในการดำเนินโครงการ           | ๓๐๐ วัน   |
| งบประมาณ                             | ๒๐,๐๐๐,๐๐๐.- บาท  |
| ผลผลิต (Output)                      | อาคารบังคับน้ำ ๑ แห่ง<br>เกษตรกรมีน้ำใช้เพียงพอตลอดปี และมีผลผลิตเพิ่มขึ้น  |
| ผลลัพธ์จากการดำเนินโครงการ (Outcome) | แหล่งน้ำมีคุณภาพตามมาตรฐานสิ่งแวดล้อม มีปริมาณน้ำเก็บกักเพิ่มขึ้น ทำให้เกษตรกรมีน้ำใช้ในหน้าแล้ง และช่วยบรรเทาภัยในหน้าฝน |

| หัวข้อ                 | รายละเอียด   |
|------------------------|--|
| ชื่อโครงการ            | ๓๕. โครงการ พัฒนาการผลิตสินค้าเกษตรปลอดภัย/เกษตรอินทรีย์ และส่งเสริมวิสาหกิจชุมชนเพื่อเพิ่มมูลค่าการผลิต   |
|                        | กิจกรรมหลัก ยกระดับคุณภาพการผลิตสินค้าเกษตรปลอดภัย/เกษตรอินทรีย์   |
|                        | กิจกรรมย่อย ส่งเสริมและพัฒนาการผลิตพืชปลอดภัย  |
| แนวทางการพัฒนา         | ส่งเสริมการผลิตสินค้าเกษตรให้ได้มาตรฐาน  |
| หลักการและเหตุผล       | <p>จังหวัดนครนายกมีพื้นที่ทำการเกษตร ๖๑๓,๙๓๓ ไร่ คิดเป็นร้อยละ ๔๖.๒๙ ของพื้นที่จังหวัด แบ่งเป็นพื้นที่นา ๔๕๗,๙๗๖ ไร่ คิดเป็นร้อยละ ๗๔.๖๐ ของพื้นที่ทำการเกษตร ไม้ผล ๓๔,๐๙๖ ไร่ คิดเป็นร้อยละ ๕.๕๕ ของพื้นที่ทำการเกษตร ไม้ยืนต้น ๒๓,๔๖๔ ไร่ คิดเป็นร้อยละ ๓.๘๒ ของพื้นที่ทำการเกษตร พืชไร่/พืชผัก/ไม้ดอก ๕,๘๕๕ ไร่ คิดเป็นร้อยละ ๐.๙๕ ของพื้นที่ทำการเกษตร ทำการเกษตรอื่นๆ ๙๒,๕๔๒ ไร่ คิดเป็นร้อยละ ๑๕.๐๗ ของพื้นที่ทำการเกษตร (สถานีพัฒนาที่ดินนครนายก ณ วันที่ ๒๔ สิงหาคม ๒๕๖๔) จากข้อมูลดังกล่าว พืชเศรษฐกิจที่สำคัญของจังหวัดนครนายกนอกจากข้าวแล้วยังมีไม้ผล ไม้ผลที่เกษตรกรนิยมปลูกมาก ได้แก่ มะยงชิด มะปรางหวาน ๒,๐๐๗ ราย พื้นที่ ๙,๗๖๔ ไร่ ทูเรียน ๘๖๙ ราย พื้นที่ ๑,๕๐๖ ไร่ ส้มโอ ๗๐๖ ราย พื้นที่ ๒,๐๓๑ ไร่ กระเทียม ๔๕๒ ราย พื้นที่ ๖๔๖ ไร่ ซึ่งปัจจุบันเกษตรกรยังขาดการนำเทคโนโลยีมาปรับใช้ในกระบวนการผลิตและการตลาด เช่น การใช้สารชีวภัณฑ์ในการป้องกันและกำจัดศัตรูพืช การใช้ปุ๋ยตามค่าวิเคราะห์ดิน การบรรจุภัณฑ์เพื่อขนส่ง การตรวจสอบย้อนกลับ</p> <p>หากไม่มีการส่งเสริมให้เกษตรกร กลุ่มเกษตรกรนำเทคโนโลยีและนวัตกรรมไปปรับใช้ ในกระบวนการผลิตสินค้าเกษตร เพื่อลดต้นทุน หรือเพิ่มประสิทธิภาพการผลิตสินค้า จะส่งผลให้เกษตรกร กลุ่มเกษตรกรมีต้นทุนการผลิตสูง หรือประสิทธิภาพการผลิตต่ำ ไม่สามารถผลิตสินค้าเพื่อแข่งขันในตลาดได้ ขาดโอกาสในการสร้างรายได้เพิ่ม และสร้างความมั่นคงในอาชีพการเกษตร จึงจำเป็นต้องส่งเสริมให้เกษตรกรนำองค์ความรู้ด้านการผลิตและการตลาดมาปรับใช้</p> |
| วัตถุประสงค์ของโครงการ | <ol style="list-style-type: none"> <li>๑. เพื่อส่งเสริมและพัฒนาการผลิตตามหลักการผลิตพืชปลอดภัย</li> <li>๒. เพื่อส่งเสริมการนำเทคโนโลยีมาปรับใช้ในกระบวนการผลิตของเกษตรกร</li> <li>๓. เพื่อส่งเสริมการรวมกลุ่มและสร้างเครือข่ายของเกษตรกร</li> </ol>  |

| หัวข้อ                               | รายละเอียด   |
|--------------------------------------|--|
| ตัวชี้วัดและค่าเป้าหมาย              | จำนวนเกษตรกรที่ได้รับการถ่ายทอดความรู้การใช้เทคโนโลยีในการผลิตพืชปลอดภัย (ค่าเป้าหมาย ๕๑๐ ราย)   |
| พื้นที่เป้าหมาย และกลุ่มเป้าหมาย     | เกษตรกร รวม ๕๑๐ ราย แยกเป็น<br>- เกษตรกรผู้ปลูกไม้ผล จำนวน ๑๑๐ ราย<br>- เกษตรกรผู้ปลูกไม้ดอกไม้ประดับ จำนวน ๑๐๐ ราย<br>- เกษตรกรผู้ปลูกข้าว จำนวน ๓๐๐ ราย  |
| กิจกรรมที่ดำเนินการ                  | ๑. ส่งเสริมและพัฒนาการผลิตไม้ผล<br>๑.๑ ถ่ายทอดความรู้การผลิตไม้ผล<br>๑.๒ เรียนรู้กระบวนการผลิตไม้ผลเชิงการค้า<br>๑.๓ เวทีสร้างเครือข่ายผู้ปลูกไม้ผล<br>๒. ส่งเสริมและพัฒนาการผลิตไม้ดอกไม้ประดับ<br>๓. ส่งเสริมและพัฒนาการผลิตข้าว |
| หน่วยงานดำเนินการ                    | สำนักงานเกษตรจังหวัดนครนายก  |
| ระยะเวลาในการดำเนินโครงการ           | ๑ พฤศจิกายน ๒๕๖๗ ถึง ๓๐ กันยายน ๒๕๖๘   |
| งบประมาณ                             | ๑,๕๖๘,๑๕๐ บาท<br>งบดำเนินงาน ค่าตอบแทน ๗,๒๐๐ บาท ค่าใช้สอย ๖๒๐,๙๕๐ บาท ค่าวัสดุ ๙๔๐,๐๐๐ บาท<br>งบลงทุน ๐ บาท   |
| ผลผลิต (Output)                      | เกษตรกรได้รับการถ่ายทอดความรู้การใช้เทคโนโลยีในการผลิตพืชปลอดภัย   |
| ผลลัพธ์จากการดำเนินโครงการ (Outcome) | เกษตรกรที่เข้าร่วมกิจกรรมนำความรู้ที่ได้รับการถ่ายทอดไปปรับใช้ในกระบวนการผลิตของตนเอง  |

| สรุปโครงการแบบย่อ (Project idea)<br>(เดิม)  |                |                                   |
|---|----------------|-----------------------------------|
| โครงการ   | งบประมาณ (บาท) | หน่วยดำเนินการ                    |
| ๑. โครงการสร้างและพัฒนาชาวนาปราดเปรื่อง (Smart Farmer) / ชาวนารุ่นใหม่/ชาวนาอาสา  | ๒๒,๗๒๐         | ศูนย์เมล็ดพันธุ์ข้าวนครนายก       |
| ๒. โครงการจัดทำแผนพัฒนาเกษตรกรรมตำบลเชื่อมโยงแผนชุมชนเพื่อความยั่งยืน   | ๑๘๐,๐๐๐        | สภาเกษตรกรจังหวัดนครนายก          |
| ๓. โครงการเสริมสร้างศักยภาพการผลิตเมล็ดพันธุ์ข้าวของศูนย์ข้าวชุมชน  | ๕๔๕,๘๐๐        | ศูนย์เมล็ดพันธุ์ข้าวนครนายก       |
| ๔. โครงการการพัฒนาศักยภาพอาสาสมัครเกษตรด้านบัญชี  | ๔๗,๐๐๐         | สำนักงานตรวจบัญชีสหกรณ์นครนายก    |
| ๕. โครงการผลิตและกระจายเมล็ดพันธุ์ข้าว  | ๑,๘๗๖,๐๐๐      | ศูนย์เมล็ดพันธุ์ข้าวนครนายก       |
| ๖. โครงการจัดทำแผนพัฒนาเกษตรกรรมจังหวัดนครนายก พ.ศ.๒๕๗๐-๒๕๗๔ เพื่อจัดทำแผนแม่บทเพื่อพัฒนาเกษตรกรรม                                    | ๖๐,๐๐๐         | สภาเกษตรกรจังหวัดนครนายก          |
| ๗. โครงการพัฒนาศักยภาพผู้ประกอบการด้วยระบบตรวจสอบสินค้าเกษตร (QR-Trace On Cloud)  | ๓๐,๐๐๐         | สภาเกษตรกรจังหวัดนครนายก          |
| ๘. โครงการระบบส่งเสริมเกษตรแบบแปลงใหญ่  | ๒๖๘,๐๐๐        | ศูนย์เมล็ดพันธุ์ข้าวนครนายก       |
| ๙. โครงการกำจัดวัชพืชคลองเหมือง ปริมาณ ๓๕,๘๐๐ ต้น   | ๑,๑๐๖,๐๐๐      | โครงการส่งน้ำและบำรุงรักษานครนายก |
| ๑๐. โครงการซ่อมแซม ปตร.บางอ้อ โครงการส่งน้ำและบำรุงรักษานครนายก ตำบลบางอ้อ อำเภอบ้านนา จังหวัดนครนายก                                 | ๙๐๐,๐๐๐        | โครงการส่งน้ำและบำรุงรักษานครนายก |
| ๑๑. โครงการบริหารการส่งน้ำ โครงการส่งน้ำและบำรุงรักษานครนายก พื้นที่ชลประทาน ๓๘๗,๐๐๐ ไร่ ตำบลท่าช้าง อำเภอมะนิญนครนายก จังหวัดนครนายก | ๖๘๐,๐๐๐        | โครงการส่งน้ำและบำรุงรักษานครนายก |



| สรุปโครงการแบบย่อ (Project idea)<br>(เดิม)  |                |                                       |
|---|----------------|---------------------------------------|
| โครงการ   | งบประมาณ (บาท) | หน่วยดำเนินการ                        |
| ๑๒. สถานีสูบน้ำด้วยไฟฟ้าแบบสองทางที่ประจวบคีรีขันธ์บ้านคลองสอง อัตราการสูบ ๑๒ ลบ.ม./ วินาที โครงการส่งน้ำและบำรุงรักษานครนายก | ๑๐๕,๓๘๐,๐๐๐    | โครงการส่งน้ำและบำรุงรักษานครนายก     |
| ๑๓. โครงการพัฒนาต่อยอดองค์ความรู้ด้านการผลิตและการตลาดกระป๋องจังหวัดนครนายก   | ๒,๐๐๐,๐๐๐      | สำนักงานปศุสัตว์จังหวัดนครนายก        |
| ๑๔. โครงการพัฒนาการผลิตและการตลาดปลาจุกจังหวัดนครนายก   | ๑๑,๔๐๐,๐๐๐     | สำนักงานประมงจังหวัดนครนายก           |
| ๑๕. โครงการเพิ่มประสิทธิภาพการผลิตและแปรรูปของสถาบันเกษตรกร   | ๑๑๑,๕๐๐        | สำนักงานสหกรณ์จังหวัดนครนายก          |
| ๑๖. โครงการพัฒนาสู่เกษตรปลอดภัยที่เหมาะสมกับสภาพพื้นที่   | ๒,๐๑๓,๕๕๐      | สำนักงานประมงจังหวัดนครนายก           |
| ๑๗. โครงการเพิ่มประสิทธิภาพการเพาะและอนุบาลปลาดุกบิ๊กอุย  | ๘๔๓,๑๘๐        | สำนักงานประมงจังหวัดนครนายก           |
| ๑๘. โครงการเพิ่มประสิทธิภาพการพัฒนาการผลิตผลิตภัณฑ์แปรรูปในเขตปฏิรูปที่ดินจังหวัดนครนายก                                      | ๘๐,๐๐๐         | สำนักงานการปฏิรูปที่ดินจังหวัดนครนายก |
| ๑๙. โครงการส่งเสริมการลดต้นทุนกลุ่มเกษตรกรผู้เลี้ยงปลาเบญจพรรณในเขตปฏิรูปที่ดินจังหวัดนครนายก                                 | ๓๓,๙๕๐         | สำนักงานการปฏิรูปที่ดินจังหวัดนครนายก |
| ๒๐. โครงการพัฒนาเพิ่มประสิทธิภาพการผลิตและการค้าผลไม้จังหวัดนครนายก   | ๑๐,๐๘๔,๐๐๐     | สำนักงานการปฏิรูปที่ดินจังหวัดนครนายก |
| ๒๑. โครงการพัฒนาและเพิ่มศักยภาพเพื่อส่งเสริมการเกษตรแบบผสมผสานโดยการจัดทำระบบอนุรักษ์ดินและน้ำในพื้นที่จังหวัดนครนายก         | ๙,๕๒๐,๕๐๐      | สถานีพัฒนาที่ดินนครนายก               |
| ๒๒. โครงการส่งเสริมพัฒนาการผลิตเพิ่มมูลค่าด้วยเทคโนโลยีและนวัตกรรม  | ๑,๐๓๑,๙๐๐      | สำนักงานพลังงานจังหวัดนครนายก         |

| สรุปโครงการแบบย่อ (Project idea)<br>(เดิม)  |                |   |
|---|----------------|---|
| โครงการ   | งบประมาณ (บาท) | หน่วยดำเนินการ                                |
| ๒๓. โครงการ สถานีสูบน้ำด้วยไฟฟ้าพร้อมระบบส่งน้ำบ้านคีรีวัน หมู่ที่ ๑ ตำบลศรีนาวา อำเภอเมืองนครนายก จังหวัดนครนายก | ๓๐,๐๐๐,๐๐      | โครงการส่งน้ำและบำรุงรักษาขุนด่าน<br>ปราการชล |
| ๒๔. โครงการส่งเสริมพัฒนาศักยภาพภาคการเกษตร  | ๒๖,๐๐๐,๐๐      | โครงการส่งน้ำและบำรุงรักษาขุนด่าน<br>ปราการชล |
| ๒๕. โครงการขุดลอกคลองระบายน้ำบริเวณด้านหลัง พัน.ร.ร.จปร. และก่อสร้างอาคารบังคับน้ำ จำนวน ๒ แห่ง                   | ๑๘,๐๐๐,๐๐๐     | โครงการชลประทานนครนายก                        |
| ๒๖. โครงการขุดลอกสระเก็บน้ำภายในพื้นที่ พัน.ร.ร.จปร. จำนวน ๘ แห่ง   | ๑,๗๐๐,๐๐๐      | โครงการชลประทานนครนายก                        |
| ๒๗. โครงการระบบท่อส่งน้ำ อ่างเก็บน้ำวัดเขาคอก-บ้านหนองกั้นเกรา  | ๑๙,๐๐๐,๐๐๐     | โครงการชลประทานนครนายก                        |
| ๒๘. โครงการสถานีสูบน้ำด้วยไฟฟ้าพร้อมระบบส่งน้ำบ้านเขานางบวช   | ๓๕,๓๙๐,๐๐๐     | โครงการชลประทานนครนายก                        |
| ๒๙. โครงการปรับปรุงฝายบ้านทุ่งกระโปรง   | ๕๖,๔๐๐,๐๐๐     | โครงการชลประทานนครนายก                        |
| ๓๐. ปรับปรุงอาคารบังคับน้ำห้วยทราย  | ๑๘,๕๐๐,๐๐๐     | โครงการชลประทานนครนายก                        |

## รายละเอียดแต่ละโครงการ





## กฎกระทรวง

แบ่งส่วนราชการสำนักงานปลัดกระทรวง

กระทรวงเกษตรและสหกรณ์

พ.ศ. ๒๕๕๒

อาศัยอำนาจตามความในมาตรา ๘ จ แห่งพระราชบัญญัติระเบียบบริหารราชการแผ่นดิน พ.ศ. ๒๕๓๔ ซึ่งแก้ไขเพิ่มเติมโดยพระราชบัญญัติระเบียบบริหารราชการแผ่นดิน (ฉบับที่ ๔) พ.ศ. ๒๕๔๓ รัฐมนตรีว่าการกระทรวงเกษตรและสหกรณ์ออกกฎกระทรวงไว้ดังต่อไปนี้

ข้อ ๑ ให้ยกเลิก

(๑) กฎกระทรวงแบ่งส่วนราชการสำนักงานปลัดกระทรวง กระทรวงเกษตรและสหกรณ์ พ.ศ. ๒๕๔๕

(๒) กฎกระทรวงแบ่งส่วนราชการสำนักงานปลัดกระทรวง กระทรวงเกษตรและสหกรณ์ (ฉบับที่ ๒) พ.ศ. ๒๕๔๘

(๓) กฎกระทรวงแบ่งส่วนราชการสำนักงานปลัดกระทรวง กระทรวงเกษตรและสหกรณ์ (ฉบับที่ ๓) พ.ศ. ๒๕๔๙

ข้อ ๒ ให้สำนักงานปลัดกระทรวง กระทรวงเกษตรและสหกรณ์ มีภารกิจเกี่ยวกับการพัฒนายุทธศาสตร์ แปลงนโยบายของกระทรวงเป็นแผนการปฏิบัติงาน จัดสรรทรัพยากรและบริหารราชการทั่วไปของกระทรวงที่มีได้กำหนดให้เป็นหน้าที่ของส่วนราชการใดในสังกัดกระทรวง โดยเฉพาะ รวมทั้งกำกับและเร่งรัดตรวจสอบ และติดตามการปฏิบัติราชการของส่วนราชการในสังกัดกระทรวงให้บรรลุเป้าหมาย และเกิดผลสัมฤทธิ์ตามภารกิจของกระทรวง โดยให้มีอำนาจหน้าที่ดังต่อไปนี้

(๑) ศึกษา วิเคราะห์ และจัดทำข้อมูลเพื่อเสนอแนะรัฐมนตรีสำหรับใช้ในการกำหนดนโยบาย เป้าหมาย และผลสัมฤทธิ์ของกระทรวง

(๒) พัฒนาศาสตร์การปกครองของกระทรวง

(๓) แปลงนโยบายเป็นแนวทางและแผนการปฏิบัติราชการ โครงการ และโครงการพิเศษ

(๔) ดำเนินการและประสานงานกับองค์การหรือหน่วยงานเกี่ยวกับกิจการด้านการเกษตรต่างประเทศ

(๕) ดำเนินการเกี่ยวกับการตรวจสอบและประเมินผลการปฏิบัติราชการของส่วนราชการในสังกัดกระทรวง

(๖) กำหนดยุทธศาสตร์การพัฒนาและพัฒนาบุคลากรของกระทรวง

(๗) ดำเนินการเกี่ยวกับกฎหมายและระเบียบที่อยู่ในความรับผิดชอบของกระทรวงและกฎหมายอื่นที่เกี่ยวข้อง

(๘) พัฒนาระบบเทคโนโลยีสารสนเทศเพื่อใช้ในการบริหารงานและการบริการ รวมทั้งประชาสัมพันธ์และเผยแพร่ข้อมูลสารสนเทศด้านการเกษตร

(๙) ปฏิบัติการทำฝนและพัฒนาเทคโนโลยีการทำฝนเพื่อการเกษตร การอุปโภค การบริโภค และการเก็บกักน้ำ และปฏิบัติงานด้านการบินและการสื่อสารเพื่อสนับสนุนการปฏิบัติงานด้านการเกษตร

(๑๐) ปฏิบัติงานเกี่ยวกับหม่อนและไหม

(๑๑) ดำเนินการบริหารกองทุนเพื่อช่วยเหลือเกษตรกรและรับเรื่องร้องเรียน

(๑๒) ปฏิบัติการอื่นใดตามที่กฎหมายกำหนดให้เป็นอำนาจหน้าที่ของสำนักงานปลัดกระทรวงหรือตามที่กระทรวงหรือคณะรัฐมนตรีมอบหมาย

ข้อ ๓ ให้แบ่งส่วนราชการสำนักงานปลัดกระทรวง กระทรวงเกษตรและสหกรณ์ ดังต่อไปนี้

ก. ราชการบริหารส่วนกลาง

(๑) กองกลาง

(๒) กองการเจ้าหน้าที่

(๓) กองเกษตรสารสนเทศ

(๔) กองคลัง

- (๕) กองนโยบายเทคโนโลยีเพื่อการเกษตรและเกษตรกรรมยั่งยืน
- (๖) ศูนย์เทคโนโลยีสารสนเทศและการสื่อสาร
- (๗) สถาบันเกษตรราชการ
- (๘) สถาบันหม่อนไหมแห่งชาติเฉลิมพระเกียรติสมเด็จพระนางเจ้าสิริกิติ์ พระบรมราชินีนาถ
- (๙) สำนักกฎหมาย
- (๑๐) สำนักการเกษตรต่างประเทศ
- (๑๑) สำนักงานที่ปรึกษาการเกษตรต่างประเทศ
- (๑๒) สำนักตรวจราชการ
- (๑๓) สำนักตรวจสอบภายใน
- (๑๔) สำนักบริหารกองทุนเพื่อช่วยเหลือเกษตรกรและรับเรื่องร้องเรียน
- (๑๕) สำนักแผนงานและโครงการพิเศษ
- (๑๖) สำนักฝนหลวงและการบินเกษตร
- (๑๗) สำนักพัฒนาระบบบริหาร

ข. ราชการบริหารส่วนภูมิภาค

สำนักงานเกษตรและสหกรณ์จังหวัด

ข้อ ๔ กองกลาง มีอำนาจหน้าที่ดังต่อไปนี้

- (๑) ปฏิบัติงานสารบรรณของสำนักงานปลัดกระทรวงและกระทรวง
- (๒) ดำเนินการเกี่ยวกับงานช่วยอำนวยความสะดวกและงานเลขานุการของสำนักงานปลัดกระทรวง
- (๓) ดำเนินการอื่นใดที่มีได้กำหนดให้เป็นอำนาจหน้าที่ของส่วนราชการใดของสำนักงาน

ปลัดกระทรวง

(๔) ปฏิบัติงานร่วมกับหรือสนับสนุนการปฏิบัติงานของหน่วยงานอื่นที่เกี่ยวข้อง หรือที่ได้รับ

มอบหมาย

ข้อ ๕ กองการเจ้าหน้าที่ มีอำนาจหน้าที่ดังต่อไปนี้

- (๑) จัดทำแผนงานและการดำเนินการเกี่ยวกับการบริหารทรัพยากรบุคคลของสำนักงาน

ปลัดกระทรวงและกระทรวง เว้นแต่การฝึกอบรม

(๒) ดำเนินการเกี่ยวกับการเสริมสร้างวินัยและพัฒนาระบบคุณธรรมของสำนักงาน ปลัดกระทรวงและกระทรวง

(๓) ปฏิบัติงานร่วมกับหรือสนับสนุนการปฏิบัติงานของหน่วยงานอื่นที่เกี่ยวข้อง หรือที่ได้รับ มอบหมาย

ข้อ ๖ กองเกษตรสารสนเทศ มีอำนาจหน้าที่ดังต่อไปนี้

(๑) ศึกษาและวิเคราะห์สถานการณ์ข่าวสารเพื่อประชาสัมพันธ์การปฏิบัติราชการ ของหน่วยงานในสังกัดกระทรวง

(๒) เผยแพร่กิจกรรม ความรู้ และความก้าวหน้าทางการเกษตร รวมทั้งจัดระบบข้อมูล ข่าวสารของราชการเพื่อประชาชน

(๓) ปฏิบัติงานร่วมกับหรือสนับสนุนการปฏิบัติงานของหน่วยงานอื่นที่เกี่ยวข้อง หรือที่ได้รับ มอบหมาย

ข้อ ๗ กองคลัง มีอำนาจหน้าที่ดังต่อไปนี้

(๑) ดำเนินการเกี่ยวกับการเงิน การบัญชี การบริหารงบประมาณ การพัสดุ อาคารสถานที่ และยานพาหนะของสำนักงานปลัดกระทรวง และที่ราชพัสดุที่อยู่ในอำนาจหน้าที่ของกระทรวง

(๒) ปฏิบัติงานร่วมกับหรือสนับสนุนการปฏิบัติงานของหน่วยงานอื่นที่เกี่ยวข้อง หรือที่ได้รับ มอบหมาย

ข้อ ๘ กองนโยบายเทคโนโลยีเพื่อการเกษตรและเกษตรกรรมยั่งยืน มีอำนาจหน้าที่ดังต่อไปนี้

(๑) ศึกษา วิเคราะห์ และจัดทำแนวนโยบาย มาตรการ และแผนงานเพื่อการพัฒนาการเกษตร อย่างยั่งยืนและสอดคล้องกับระดับการพัฒนาในแนวทฤษฎีใหม่ โดยยึดปรัชญาเศรษฐกิจพอเพียง

(๒) ประสานงานและเชื่อมโยงเครือข่ายภาครัฐ ภาคเอกชน สถาบันการศึกษา องค์กรพัฒนา เอกชน องค์กรเกษตรกร และเกษตรกร ในการดำเนินงานด้านนวัตกรรมและภูมิปัญญาท้องถิ่น เทคโนโลยีชีวภาพทางการเกษตร และความหลากหลายทางชีวภาพ เพื่อให้เกิดระบบการพัฒนา เกษตรกรรมยั่งยืน

(๓) สนับสนุนและส่งเสริมความร่วมมือให้เกิดผลงานด้านเทคโนโลยีชีวภาพทางการเกษตร ด้านนวัตกรรมทางการเกษตร องค์กรความรู้ และภูมิปัญญาท้องถิ่น ระหว่างภาครัฐ ภาคเอกชน องค์กร พัฒนาเอกชน องค์กรเกษตรกร และเกษตรกร เพื่อการประยุกต์ใช้ประโยชน์ในแนวทางพัฒนาการเกษตร อย่างยั่งยืน

(๔) เป็นผู้แทนกระทรวงในการประชุมและการนำเสนอแนวทางพัฒนาการเกษตรอย่างยั่งยืนตามแนวทฤษฎีใหม่ โดยยึดปรัชญาเศรษฐกิจพอเพียง

(๕) ปฏิบัติงานร่วมกับหรือสนับสนุนการปฏิบัติงานของหน่วยงานอื่นที่เกี่ยวข้อง หรือที่ได้รับมอบหมาย

ข้อ ๕ ศูนย์เทคโนโลยีสารสนเทศและการสื่อสาร มีอำนาจหน้าที่ดังต่อไปนี้

(๑) จัดทำแผนแม่บทและแผนปฏิบัติการเทคโนโลยีสารสนเทศและการสื่อสารของกระทรวง

(๒) ดำเนินการเกี่ยวกับการบริหารจัดการเทคโนโลยีสารสนเทศและการสื่อสารของหน่วยงานในสังกัดกระทรวง

(๓) พัฒนาระบบงานคอมพิวเตอร์และเครือข่าย รวมทั้งให้คำปรึกษาแนะนำและฝึกอบรมการใช้คอมพิวเตอร์และโปรแกรมคอมพิวเตอร์

(๔) ปฏิบัติงานร่วมกับหรือสนับสนุนการปฏิบัติงานของหน่วยงานอื่นที่เกี่ยวข้อง หรือที่ได้รับมอบหมาย

ข้อ ๑๐ สถาบันเกษตรราชการ มีอำนาจหน้าที่ดังต่อไปนี้

(๑) ศึกษาและวิจัยเพื่อพัฒนาระบบ รูปแบบ และยุทธศาสตร์ในการพัฒนาข้าราชการของกระทรวง

(๒) เป็นองค์กรในการบริการทางด้านวิชาการและเทคโนโลยีที่เกี่ยวข้องเพื่อพัฒนาข้าราชการระดับสูงและทรัพยากรบุคคลของกระทรวง

(๓) ปฏิบัติงานร่วมกับหรือสนับสนุนการปฏิบัติงานของหน่วยงานอื่นที่เกี่ยวข้อง หรือที่ได้รับมอบหมาย

ข้อ ๑๑ สถาบันหม่อนไหมแห่งชาติเฉลิมพระเกียรติสมเด็จพระนางเจ้าสิริกิติ์พระบรมราชินีนาถ มีอำนาจหน้าที่ดังต่อไปนี้

(๑) วางแผนงานและโครงการพัฒนาหม่อนและไหม ให้เป็นไปตามนโยบาย

(๒) ศึกษา ค้นคว้า วิเคราะห์ วิจัย และพัฒนาการผลิตเกี่ยวกับหม่อนและไหมให้ได้มาตรฐานและส่งเสริมอาชีพการปลูกหม่อนเลี้ยงไหม

(๓) ศึกษา ค้นคว้า วิเคราะห์ วิจัย และพัฒนาการตลาดและเศรษฐกิจของหม่อนและไหม

(๔) ศึกษา ค้นคว้า วิเคราะห์ วิจัย และพัฒนาผลิตภัณฑ์และการแปรรูปผลิตภัณฑ์จากหม่อนและไหม

(๕) ให้คำปรึกษาแนะนำและถ่ายทอดเทคโนโลยีและวิทยาการด้านหม่อนและไหม แก่เกษตรกร ภาคเอกชน และหน่วยงานต่าง ๆ ที่เกี่ยวข้อง

(๖) ดำเนินการเกี่ยวกับการอนุรักษ์และการคุ้มครองไหมไทย

(๗) เป็นศูนย์กลางเครือข่ายข้อมูลสารสนเทศด้านหม่อนและไหม

(๘) กำกับ ดูแล ตรวจสอบ และออกใบรับรองมาตรฐานผ้าไหมไทยและผลิตภัณฑ์ จากหม่อนและไหม

(๙) ปฏิบัติงานร่วมกับหรือสนับสนุนการปฏิบัติงานของหน่วยงานอื่นที่เกี่ยวข้อง หรือที่ได้รับ มอบหมาย

ข้อ ๑๒ สำนักกฎหมาย มีอำนาจหน้าที่ดังต่อไปนี้

(๑) ดำเนินการเกี่ยวกับงานกฎหมายและระเบียบ ศึกษา วิเคราะห์ ปรับปรุง และแก้ไข กฎหมายและระเบียบที่เกี่ยวข้อง รวมถึงการให้คำปรึกษาแนะนำเจ้าหน้าที่ของสำนักงานปลัดกระทรวง หน่วยงานในสังกัดกระทรวง และหน่วยงานอื่นที่เกี่ยวข้อง

(๒) ดำเนินการเกี่ยวกับการพัฒนากฎหมายของสำนักงานปลัดกระทรวงและกระทรวง

(๓) เป็นศูนย์กลางข้อมูลกลางด้านกฎหมายของสำนักงานปลัดกระทรวงและกระทรวง

(๔) ดำเนินการด้านนิติกรรมและสัญญา งานเกี่ยวกับความรับผิดชอบแพ่งและอาญา งานคดี ปกครอง และงานคดีอื่นที่อยู่ในอำนาจหน้าที่ของสำนักงานปลัดกระทรวงและกระทรวง

(๕) ดำเนินการและเป็นหน่วยงานกลางในการปฏิบัติงาน ตรวจสอบ ติดตาม และให้ คำปรึกษาแนะนำเกี่ยวกับการปฏิบัติราชการทางปกครองและความรับผิดชอบละเมิดของเจ้าหน้าที่ ของสำนักงานปลัดกระทรวงและกระทรวง

(๖) ปฏิบัติงานร่วมกับหรือสนับสนุนการปฏิบัติงานของหน่วยงานอื่นที่เกี่ยวข้อง หรือที่ได้รับ มอบหมาย

ข้อ ๑๓ สำนักการเกษตรต่างประเทศ มีอำนาจหน้าที่ดังต่อไปนี้

(๑) ศึกษา วิเคราะห์ และจัดทำแผนงานและแผนงบประมาณ รวมทั้งติดตามและประเมินผล การดำเนินงานเกี่ยวกับความร่วมมือด้านการเกษตรต่างประเทศ

(๒) ทำหน้าที่สำนักงานเลขาธิการคณะกรรมการประสานงานกับองค์การอาหารและเกษตร แห่งสหประชาชาติ



(๓) เป็นหน่วยงานหลักในการติดต่อประสานงานกับองค์การระหว่างประเทศด้านการเกษตร ตามที่ได้รับมอบหมาย

(๔) เป็นศูนย์ข้อมูลความร่วมมือด้านการเกษตรต่างประเทศและประชาสัมพันธ์ผลงานด้านการเกษตรต่างประเทศ

(๕) เป็นหน่วยอำนวยความสะดวกในการบริหารงานของสำนักงานที่ปรึกษาการเกษตรต่างประเทศ สอดคล้องกับนโยบายของกระทรวง

(๖) อำนวยการและบริหารงานพิธีการทางการทูตของกระทรวง

(๗) เข้าร่วมประชุมในฐานะผู้แทนกระทรวงในเวทีนานาชาติ

(๘) เป็นหน่วยงานหลักในการศึกษา วิเคราะห์ จัดทำร่าง และเจรจาเพื่อจัดทำความตกลงความร่วมมือด้านการเกษตรกับประเทศต่าง ๆ และประสานการดำเนินการตามความตกลง รวมทั้งให้คำปรึกษาในการพิจารณาจัดทำความตกลงกับต่างประเทศ

(๙) ปฏิบัติงานร่วมกับหรือสนับสนุนการปฏิบัติงานของหน่วยงานอื่นที่เกี่ยวข้อง หรือที่ได้รับมอบหมาย

ข้อ ๑๔ สำนักงานที่ปรึกษาการเกษตรต่างประเทศ มีอำนาจหน้าที่ดังต่อไปนี้

(๑) ศึกษา วิเคราะห์ และจัดทำแผนงานตามนโยบายด้านการเกษตรต่างประเทศ ของกระทรวง

(๒) ศึกษา วิเคราะห์ และติดตามนโยบาย มาตรการ และภาวะความเคลื่อนไหวทางการเกษตรในต่างประเทศ

(๓) เป็นผู้แทนกระทรวงในการเจรจาเพื่อแก้ไขปัญหาอุปสรรคทางด้านมาตรการที่มีใช้ภายในของสินค้าเกษตร และร่วมมือและให้ความช่วยเหลือด้านการเกษตรระหว่างประเทศ

(๔) เป็นผู้แทนประเทศไทยเพื่อเข้าร่วมประชุมเจรจาในองค์การหรือหน่วยงานต่างประเทศ และระหว่างประเทศเกี่ยวกับการเกษตรตามที่ได้รับมอบหมายจากกระทรวง

(๕) เสริมสร้างความสัมพันธ์ระหว่างรัฐบาลกับองค์การหรือหน่วยงานต่างประเทศและระหว่างประเทศ และเผยแพร่ข้อมูลข่าวสารด้านการเกษตรของไทย

(๖) ปฏิบัติงานร่วมกับหรือสนับสนุนการปฏิบัติงานของหน่วยงานอื่นที่เกี่ยวข้อง หรือที่ได้รับมอบหมาย

ข้อ ๑๕ สำนักตรวจราชการ มีอำนาจหน้าที่ดังต่อไปนี้

- (๑) จัดทำแผนการตรวจราชการประจำปีของกระทรวง
- (๒) สนับสนุนการปฏิบัติงานของผู้ตรวจราชการกระทรวงในการตรวจสอบและติดตามการปฏิบัติราชการของหน่วยงานในสังกัดกระทรวง เพื่อให้เป็นไปตามแผนงาน โครงการ และให้สอดคล้องกับกฎหมาย ระเบียบ และขั้นตอนที่กำหนด
- (๓) ประสานงานและดำเนินการในส่วนที่เกี่ยวข้องกับการตรวจราชการของผู้ตรวจราชการกระทรวง
- (๔) ติดตาม ประเมินผล และรายงานความก้าวหน้าผลการดำเนินงานของส่วนราชการตามแผนการตรวจราชการ
- (๕) ประสานงานการให้ความช่วยเหลือเกษตรกรที่อยู่ในอำนาจหน้าที่ของกระทรวงจากการตรวจราชการ
- (๖) เผยแพร่ข้อมูลข่าวสารเกี่ยวกับการตรวจราชการ
- (๗) ปฏิบัติงานร่วมกับหรือสนับสนุนการปฏิบัติงานของหน่วยงานอื่นที่เกี่ยวข้อง หรือที่ได้รับมอบหมาย

ข้อ ๑๖ สำนักตรวจสอบภายใน มีอำนาจหน้าที่ดังต่อไปนี้

- (๑) สอบทานและประเมินผลการดำเนินงานตามแผนงานและโครงการที่มีความสำคัญต่อผลสำเร็จของนโยบาย ยุทธศาสตร์ ระบบการควบคุมภายใน การบริหารความเสี่ยง และการดำเนินงานในหน้าที่ของหน่วยรับตรวจ และเสนอแนะการปรับปรุงการบริหารความเสี่ยง การควบคุม และการกำกับดูแล
- (๒) สอบทานความถูกต้องและเชื่อถือได้ของข้อมูลการเงินและการบัญชี ผลการดำเนินงาน กระบวนการทำงาน ระบบการดูแลรักษาและความปลอดภัยของทรัพย์สิน และการปฏิบัติตามมาตรฐาน กฎหมาย ระเบียบ ข้อบังคับ และคำสั่งของทางราชการ
- (๓) ติดตามผลการตรวจสอบ เสนอแนะ และให้คำปรึกษาแก่หน่วยรับตรวจ เพื่อให้การปรับปรุงแก้ไขของหน่วยรับตรวจเป็นไปตามข้อเสนอแนะ
- (๔) ให้คำปรึกษาแนะนำและให้ความเห็นเกี่ยวกับกฎหมาย ระเบียบ ข้อบังคับและมติคณะรัฐมนตรีที่เกี่ยวข้องกับระบบควบคุมภายในและการตรวจสอบภายในต่อปลัดกระทรวง ผู้ตรวจสอบภายในกรม หน่วยรับตรวจ และบุคคลที่เกี่ยวข้อง

(๕) ประเมินความเสี่ยงเพื่อวางแผนการตรวจสอบในภาพรวมของกระทรวง และจัดทำแผนการตรวจสอบประจำปี

(๖) ส่งเสริม สนับสนุน และประสานงานให้เกิดการพัฒนาคุณภาพการปฏิบัติงานของผู้ตรวจสอบภายใน

(๗) สนับสนุนการปฏิบัติงานของคณะกรรมการตรวจสอบและประเมินผลประจำกระทรวง ประสานงาน รวบรวมข้อมูล และสรุปผลการสอบทานระบบการควบคุมภายใน การบริหารความเสี่ยง และการดำเนินการด้านการเงินในภาพรวมของกระทรวง รวมทั้งจัดทำรายงานสรุปการดำเนินงาน และข้อเสนอแนะของคณะกรรมการตรวจสอบและประเมินผลประจำกระทรวง

(๘) ปฏิบัติงานตรวจสอบอื่นใดตามที่ได้รับมอบหมายจากปลัดกระทรวงหรือคณะกรรมการตรวจสอบและประเมินผลประจำกระทรวง

(๙) ปฏิบัติงานร่วมกับหรือสนับสนุนการปฏิบัติงานของหน่วยงานอื่นที่เกี่ยวข้อง หรือที่ได้รับมอบหมาย

ข้อ ๑๗ สำนักบริหารกองทุนเพื่อช่วยเหลือเกษตรกรและรับเรื่องร้องเรียน มีอำนาจหน้าที่ดังต่อไปนี้

(๑) ดำเนินการเกี่ยวกับการบริหารกองทุนสงเคราะห์เกษตรกร ตามกฎหมายว่าด้วยกองทุนสงเคราะห์เกษตรกรและกฎหมายอื่นที่เกี่ยวข้อง

(๒) ดำเนินการให้ความช่วยเหลือเกษตรกรและผู้ยากจน ตามระเบียบสำนักนายกรัฐมนตรีว่าด้วยการช่วยเหลือเกษตรกรและผู้ยากจน ระเบียบสำนักนายกรัฐมนตรีว่าด้วยกองทุนหมุนเวียนเพื่อการกู้ยืมแก่เกษตรกรและผู้ยากจน และกฎหมายอื่นที่เกี่ยวข้อง

(๓) ดำเนินการศึกษาและวิเคราะห์เพื่อเสนอแนะในการกำหนดนโยบาย มาตรการ และแผนงานการให้ความช่วยเหลือสถาบันเกษตรกร เกษตรกร หรือผู้ยากจน ต่อคณะกรรมการสงเคราะห์เกษตรกร หรือคณะกรรมการช่วยเหลือเกษตรกรและผู้ยากจน

(๔) เป็นศูนย์กลางของกระทรวงในการรับเรื่องร้องเรียนของเกษตรกร ประสานการแก้ไขปัญหาตามข้อร้องเรียนของประชาชน และการแก้ไขปัญหาการชุมนุมร้องเรียนของเกษตรกรและผู้ยากจน

(๕) ดำเนินการเร่งรัด ติดตาม และประเมินผลการให้ความช่วยเหลือ และการแก้ไขปัญหาตามข้อร้องเรียนของประชาชนและการชุมนุมร้องเรียนของเกษตรกร รวมทั้งเป็นศูนย์กลางข้อมูลสารสนเทศในการรวบรวมจัดทำฐานข้อมูล รายงาน สถิติผลการดำเนินการให้ความช่วยเหลือสถาบันเกษตรกร เกษตรกร และผู้ยากจน

(๖) ดำเนินการเกี่ยวกับงานเลขานุการคณะกรรมการสงเคราะห์เกษตรกร คณะกรรมการช่วยเหลือเกษตรกรและผู้ยากจน คณะกรรมการและคณะอนุกรรมการอื่นที่เกี่ยวข้อง

(๗) ปฏิบัติงานร่วมกับ หรือสนับสนุนการปฏิบัติงานของหน่วยงานอื่นที่เกี่ยวข้อง หรือที่ได้รับมอบหมาย

ข้อ ๑๘ สำนักแผนงานและโครงการพิเศษ มีอำนาจหน้าที่ดังต่อไปนี้

(๑) ศึกษา วิเคราะห์ จัดทำแผนนโยบาย แผนยุทธศาสตร์ และแผนปฏิบัติราชการ ของสำนักงานปลัดกระทรวง รวมทั้งบูรณาการแผนงานโครงการตามนโยบาย

(๒) ศึกษา วิเคราะห์ และจัดทำแผนปฏิบัติงานตามโครงการพระราชดำริและโครงการพิเศษ รวมทั้งประสานติดตามการปฏิบัติงานของส่วนราชการในสังกัดกระทรวงในโครงการดังกล่าว

(๓) วิเคราะห์และจัดทำงบประมาณ และเสนอแนวทางการจัดสรรงบประมาณประจำปี รวมทั้งติดตามเกี่ยวกับการประเมินผลการดำเนินงานของสำนักงานปลัดกระทรวง

(๔) วิเคราะห์แผนงานและงบประมาณ จัดทำแนวทางการปฏิบัติงาน จัดสรรงบประมาณ และติดตามการดำเนินงานของสำนักงานเกษตรและสหกรณ์จังหวัด รวมทั้งประสานการจัดทำ แผนพัฒนาการเกษตรและสหกรณ์ของจังหวัดและการจัดทำงบประมาณด้านการเกษตรและสหกรณ์ ของจังหวัด

(๕) ดำเนินการเกี่ยวกับงานป้องกันและแก้ไขปัญหาภัยธรรมชาติ และการช่วยเหลือเกษตรกร ที่ประสบภัยธรรมชาติ

(๖) ปฏิบัติงานร่วมกับหรือสนับสนุนการปฏิบัติงานของหน่วยงานอื่นที่เกี่ยวข้อง หรือที่ได้รับ มอบหมาย

ข้อ ๑๙ สำนักฝนหลวงและการบินเกษตร มีอำนาจหน้าที่ดังต่อไปนี้

(๑) ปฏิบัติงานการทำฝนเพื่อให้บริการแก่เกษตรกรและผู้ใช้น้ำทั่วไปและเพื่อเพิ่มปริมาณน้ำ ในพื้นที่การเกษตรและเขื่อนเก็บกักน้ำ

(๒) ดำเนินการวิจัยและพัฒนาเทคโนโลยีการทำฝน

(๓) ปฏิบัติงานด้านการบินและการสื่อสารเพื่อสนับสนุนการปฏิบัติงานด้านการเกษตร

(๔) ปฏิบัติงานร่วมกับหรือสนับสนุนการปฏิบัติงานของหน่วยงานอื่นที่เกี่ยวข้อง หรือที่ได้รับ มอบหมาย

ข้อ ๒๐ สำนักพัฒนาระบบบริหาร มีอำนาจหน้าที่ดังต่อไปนี้

(๑) ศึกษา เสนอแนะ ให้คำปรึกษา และประสานงานเกี่ยวกับการจัดโครงสร้างส่วนราชการ และระบบงาน และการปรับปรุงบทบาทและภารกิจของกระทรวงและสำนักงานปลัดกระทรวง

(๒) จัดทำแผนพัฒนาระบบราชการของกระทรวงและสำนักงานปลัดกระทรวง รวมทั้งติดตาม ประเมินผล และรายงานผลการดำเนินงานประจำปี

(๓) ส่งเสริม สนับสนุน และประสานงานให้ส่วนราชการในกระทรวงและสำนักงานปลัดกระทรวง ให้มีการปฏิบัติงานตามหลักเกณฑ์และวิธีการบริหารกิจการบ้านเมืองที่ดี

(๔) ผลักดันการยกระดับและพัฒนาคุณภาพการบริหารจัดการภาครัฐและนวัตกรรมอื่น

(๕) ปรับปรุงรูปแบบ กลไก วิธีการ ขั้นตอน และกระบวนการทำงาน และส่งเสริมการบริหารราชการแบบมีส่วนร่วม

(๖) ส่งเสริม สนับสนุน และประสานงานเกี่ยวกับการปรับเปลี่ยนกระบวนทัศน์ วัฒนธรรม และค่านิยมระดับองค์กร

(๗) ส่งเสริมการสร้างจิตสำนึก คุณธรรม จริยธรรม และความรับผิดชอบต่อสังคม ตลอดจนการป้องกันการทุจริตและประพฤติมิชอบระดับองค์กร

(๘) วิจัยและพัฒนาองค์ความรู้เพื่อการพัฒนาาระบบราชการ

(๙) ศึกษา เสนอแนะ ประสาน และจัดทำคำรับรองการปฏิบัติราชการ รวมทั้งถ่ายทอดตัวชี้วัดและค่าเป้าหมายของกระทรวง กลุ่มภารกิจ และสำนักงานปลัดกระทรวง

(๑๐) บริหารจัดการระบบการวัดผลการดำเนินงานของกระทรวง กลุ่มภารกิจ และสำนักงานปลัดกระทรวง

(๑๑) ติดตามและประเมินผลการปฏิบัติราชการตามคำรับรองการปฏิบัติราชการของกระทรวง กลุ่มภารกิจ และสำนักงานปลัดกระทรวง

(๑๒) จัดทำรายงานผลการปฏิบัติราชการตามคำรับรองการปฏิบัติราชการ

(๑๓) ปฏิบัติงานร่วมกับหรือสนับสนุนการปฏิบัติงานของหน่วยงานอื่นที่เกี่ยวข้อง หรือที่ได้รับมอบหมาย

ข้อ ๒๑ สำนักงานเกษตรและสหกรณ์จังหวัด มีอำนาจหน้าที่ดังต่อไปนี้

(๑) ศึกษา วิเคราะห์ และจัดทำยุทธศาสตร์การพัฒนากิจการเกษตรและสหกรณ์ของจังหวัด และกลุ่มจังหวัด แผนพัฒนาการเกษตรรายสินค้า แผนบูรณาการการพัฒนากิจการเกษตรและสหกรณ์ของจังหวัด และการจัดทำงบประมาณด้านการเกษตรและสหกรณ์ของจังหวัด

(๒) ศึกษา วิเคราะห์ และจัดทำแผนปฏิบัติการโครงการพัฒนาด้านการเกษตรและสหกรณ์ของจังหวัด กำกับการบูรณาการ และติดตามการใช้งบประมาณของส่วนราชการในสังกัดกระทรวงในจังหวัด

(๓) กำกับ ดูแล ควบคุม ประสาน ดำเนินงาน ติดตาม และประเมินผลสัมฤทธิ์ของการปฏิบัติงานตามแผนงานและโครงการพัฒนากิจการเกษตรและสหกรณ์ในจังหวัด

(๔) ดำเนินงานโครงการพิเศษ โครงการในพระราชดำริ งานช่วยเหลือเกษตรกร งานภัยพิบัติ การเตือนการระบาดของศัตรูพืช และเตือนภัยสินค้าเกษตรในจังหวัด

(๕) กำกับดูแล ควบคุม และพัฒนาข้าราชการและลูกจ้างในสังกัดกระทรวงในจังหวัด

(๖) ประชาสัมพันธ์และเผยแพร่การพัฒนากิจการเกษตรและสหกรณ์ของจังหวัดให้เป็นศูนย์ข้อมูลและศูนย์แม่ข่ายข้อมูลด้านการเกษตรและสหกรณ์ของจังหวัด

(๗) กำกับดูแลหน่วยงานในสังกัดกระทรวงดำเนินการให้เป็นไปตามกฎหมาย

(๘) ดำเนินการให้เป็นไปตามที่กฎหมายกำหนด

(๙) ปฏิบัติงานร่วมกับหรือสนับสนุนการปฏิบัติงานของหน่วยงานอื่นที่เกี่ยวข้อง หรือที่ได้รับมอบหมาย

ให้ไว้ ณ วันที่ ๒๖ มกราคม พ.ศ. ๒๕๕๒

ธีระ วงศ์สมุทร

รัฐมนตรีว่าการกระทรวงเกษตรและสหกรณ์

หมายเหตุ :- เหตุผลในการประกาศใช้กฎกระทรวงฉบับนี้ คือ โดยที่เป็นการสมควรปรับปรุงการแบ่งส่วนราชการและอำนาจหน้าที่ของสำนักงานปลัดกระทรวง กระทรวงเกษตรและสหกรณ์ โดยปรับปรุงกองนิติการเป็นสำนักกฎหมาย กองการเกษตรต่างประเทศเป็นสำนักการเกษตรต่างประเทศ กองตรวจและประสานราชการเป็นสำนักตรวจราชการ กลุ่มตรวจสอบภายในเป็นสำนักตรวจสอบภายใน กลุ่มพัฒนาระบบบริหารเป็นสำนักพัฒนาระบบบริหาร ปรับปรุงและแยกภารกิจของสำนักแผนงานและโครงการพิเศษเป็นสำนักบริหารกองทุนเพื่อช่วยเหลือเกษตรกรและรับเรื่องร้องเรียนและสำนักแผนงานและโครงการพิเศษ รวมทั้งปรับปรุงอำนาจหน้าที่ของแต่ละส่วนราชการ เพื่อให้สอดคล้องกับภารกิจที่เพิ่มขึ้นและเหมาะสมกับสภาพของงานที่เปลี่ยนแปลงไป อันจะทำให้การปฏิบัติภารกิจตามอำนาจหน้าที่มีประสิทธิภาพและประสิทธิผลยิ่งขึ้น จึงจำเป็นต้องออกกฎกระทรวงนี้



## กฎกระทรวง

แบ่งส่วนราชการสำนักงานปลัดกระทรวง  
กระทรวงเกษตรและสหกรณ์ (ฉบับที่ ๒)

พ.ศ. ๒๕๕๒

อาศัยอำนาจตามความในมาตรา ๘๘ แห่งพระราชบัญญัติระเบียบบริหารราชการแผ่นดิน พ.ศ. ๒๕๓๔ ซึ่งแก้ไขเพิ่มเติมโดยพระราชบัญญัติระเบียบบริหารราชการแผ่นดิน (ฉบับที่ ๔) พ.ศ. ๒๕๔๓ รัฐมนตรีว่าการกระทรวงเกษตรและสหกรณ์ออกกฎกระทรวงไว้ดังต่อไปนี้

ข้อ ๑ ให้ยกเลิก (๑๐) ของข้อ ๒ แห่งกฎกระทรวงแบ่งส่วนราชการสำนักงานปลัดกระทรวง กระทรวงเกษตรและสหกรณ์ พ.ศ. ๒๕๕๒

ข้อ ๒ ให้ยกเลิก (๘) ของ ก. ราชการบริหารส่วนกลาง ของข้อ ๓ แห่งกฎกระทรวงแบ่งส่วนราชการสำนักงานปลัดกระทรวง กระทรวงเกษตรและสหกรณ์ พ.ศ. ๒๕๕๒

ข้อ ๓ ให้ยกเลิกข้อ ๑๑ แห่งกฎกระทรวงแบ่งส่วนราชการสำนักงานปลัดกระทรวง กระทรวงเกษตรและสหกรณ์ พ.ศ. ๒๕๕๒

ให้ไว้ ณ วันที่ ๒๓ ธันวาคม พ.ศ. ๒๕๕๒

ธีระ วงศ์สมุทร

รัฐมนตรีว่าการกระทรวงเกษตรและสหกรณ์



หมายเหตุ :- เหตุผลในการประกาศใช้กฎกระทรวงฉบับนี้ คือ โดยที่มีการยกฐานะสถาบันหม่อมใหม่ แห่งชาติเฉลิมพระเกียรติสมเด็จพระนางเจ้าสิริกิติ์ พระบรมราชินีนาถ ในสังกัดสำนักงานปลัดกระทรวง กระทรวงเกษตรและสหกรณ์ ขึ้นเป็นกรมหม่อมใหม่ ทำหน้าที่รับผิดชอบดูแลเรื่องหม่อมใหม่ทั้งระบบ สมควรปรับปรุงการแบ่งส่วนราชการและอำนาจหน้าที่ของสำนักงานปลัดกระทรวง กระทรวงเกษตร และสหกรณ์ โดยตัดอำนาจหน้าที่ในการปฏิบัติงานเกี่ยวกับหม่อมใหม่ของสถาบันหม่อมใหม่แห่งชาติ เฉลิมพระเกียรติสมเด็จพระนางเจ้าสิริกิติ์ พระบรมราชินีนาถ ออกจากสำนักงานปลัดกระทรวง กระทรวง เกษตรและสหกรณ์ จึงจำเป็นต้องออกกฎกระทรวงนี้



## กฎกระทรวง

แบ่งส่วนราชการสำนักงานปลัดกระทรวง  
กระทรวงเกษตรและสหกรณ์ (ฉบับที่ ๓)  
พ.ศ. ๒๕๕๖

อาศัยอำนาจตามความในมาตรา ๘ ๓ แห่งพระราชบัญญัติระเบียบบริหารราชการแผ่นดิน พ.ศ. ๒๕๓๔ ซึ่งแก้ไขเพิ่มเติมโดยพระราชบัญญัติระเบียบบริหารราชการแผ่นดิน (ฉบับที่ ๔) พ.ศ. ๒๕๔๓ รัฐมนตรีว่าการกระทรวงเกษตรและสหกรณ์ออกกฎกระทรวงไว้ดังต่อไปนี้

ข้อ ๑ ให้ยกเลิก (๙) ของข้อ ๒ แห่งกฎกระทรวงแบ่งส่วนราชการสำนักงานปลัดกระทรวง กระทรวงเกษตรและสหกรณ์ พ.ศ. ๒๕๕๒

ข้อ ๒ ให้ยกเลิก (๑๖) ของ ก. ราชการบริหารส่วนกลาง ของข้อ ๓ แห่งกฎกระทรวง แบ่งส่วนราชการสำนักงานปลัดกระทรวง กระทรวงเกษตรและสหกรณ์ พ.ศ. ๒๕๕๒

ข้อ ๓ ให้ยกเลิกข้อ ๑๙ แห่งกฎกระทรวงแบ่งส่วนราชการสำนักงานปลัดกระทรวง กระทรวงเกษตรและสหกรณ์ พ.ศ. ๒๕๕๒

ให้ไว้ ณ วันที่ ๒๙ เมษายน พ.ศ. ๒๕๕๖

ยุคล ลี้มแหลมทอง

รัฐมนตรีว่าการกระทรวงเกษตรและสหกรณ์

หมายเหตุ :- เหตุผลในการประกาศใช้กฎกระทรวงฉบับนี้ คือ โดยที่มีการยกฐานะสำนักฝนหลวงและการบินเกษตร ในสังกัดสำนักงานปลัดกระทรวง กระทรวงเกษตรและสหกรณ์ ขึ้นเป็นกรมฝนหลวงและการบินเกษตร ทำหน้าที่รับผิดชอบดูแลการปฏิบัติการฝนหลวงและการบินเกษตรทั้งระบบ สมควรปรับปรุงการแบ่งส่วนราชการ และอำนาจหน้าที่ของสำนักงานปลัดกระทรวง กระทรวงเกษตรและสหกรณ์ โดยตัดอำนาจหน้าที่ในการปฏิบัติงานเกี่ยวกับการปฏิบัติการฝนหลวงและการบินเกษตร ของสำนักฝนหลวงและการบินเกษตร ออกจากสำนักงานปลัดกระทรวง กระทรวงเกษตรและสหกรณ์ จึงจำเป็นต้องออกกฎกระทรวงนี้



## กฎกระทรวง

แบ่งส่วนราชการสำนักงานปลัดกระทรวง  
กระทรวงเกษตรและสหกรณ์ (ฉบับที่ ๔)  
พ.ศ. ๒๕๕๖

อาศัยอำนาจตามความในมาตรา ๘ ๓ แห่งพระราชบัญญัติระเบียบบริหารราชการแผ่นดิน พ.ศ. ๒๕๓๔ ซึ่งแก้ไขเพิ่มเติมโดยพระราชบัญญัติระเบียบบริหารราชการแผ่นดิน (ฉบับที่ ๔) พ.ศ. ๒๕๔๓ รัฐมนตรีว่าการกระทรวงเกษตรและสหกรณ์ออกกฎกระทรวงไว้ดังต่อไปนี้

ข้อ ๑ ให้เพิ่มความต่อไปนี้เป็นข้อ ๓/๑ แห่งกฎกระทรวงแบ่งส่วนราชการสำนักงานปลัดกระทรวง กระทรวงเกษตรและสหกรณ์ พ.ศ. ๒๕๕๖

“ข้อ ๓/๑ ในสำนักงานปลัดกระทรวง กระทรวงเกษตรและสหกรณ์ ให้มีศูนย์ปฏิบัติการต่อต้านการทุจริต เพื่อทำหน้าที่หลักในการบูรณาการและขับเคลื่อนแผนการป้องกันและปราบปรามการทุจริตและการส่งเสริมคุณธรรมในกระทรวง รับผิดชอบงานขึ้นตรงต่อปลัดกระทรวง โดยมีอำนาจหน้าที่ดังต่อไปนี้

(๑) เสนอแนะแก่ปลัดกระทรวงเกี่ยวกับการป้องกันและปราบปรามการทุจริตและประพฤติมิชอบของส่วนราชการในสังกัด รวมทั้งจัดทำแผนปฏิบัติการป้องกันและปราบปรามการทุจริตและประพฤติมิชอบของส่วนราชการให้สอดคล้องกับยุทธศาสตร์ชาติว่าด้วยการป้องกันและปราบปรามการทุจริต มาตรการป้องกันและปราบปรามการทุจริตภาครัฐ และนโยบายของรัฐบาลที่เกี่ยวข้อง เสนอต่อปลัดกระทรวง

(๒) ประสานงาน เร่งรัด และกำกับให้ส่วนราชการในสังกัดดำเนินการตามแผนปฏิบัติการป้องกันและปราบปรามการทุจริตและประพฤติมิชอบของส่วนราชการ

(๓) รับข้อร้องเรียนเรื่องการทุจริต การปฏิบัติหรือละเว้นการปฏิบัติหน้าที่โดยมิชอบของเจ้าหน้าที่ในส่วนราชการ และส่งต่อไปยังส่วนราชการและหน่วยงานที่เกี่ยวข้อง

(๔) คุ้มครองจริยธรรมตามประมวลจริยธรรมข้าราชการพลเรือน

(๕) ประสานงาน เร่งรัด และติดตามเกี่ยวกับการดำเนินการตาม (๓) และ (๔) และร่วมมือในการป้องกันและปราบปรามการทุจริตและประพฤติมิชอบกับส่วนราชการและหน่วยงานที่เกี่ยวข้อง

(๖) ติดตาม ประเมินผล และจัดทำรายงานการป้องกันและปราบปรามการทุจริตและประพฤติมิชอบของส่วนราชการในสังกัดและการคุ้มครองจริยธรรม เสนอต่อปลัดกระทรวงและหน่วยงานที่เกี่ยวข้อง

(๗) ปฏิบัติงานร่วมกับหรือสนับสนุนการปฏิบัติงานของหน่วยงานอื่นที่เกี่ยวข้องหรือที่ได้รับมอบหมาย”

ข้อ ๒ ให้ยกเลิก (๗) ของข้อ ๒๐ แห่งกฎกระทรวงแบ่งส่วนราชการสำนักงานปลัดกระทรวงกระทรวงเกษตรและสหกรณ์ พ.ศ. ๒๕๕๒

ให้ไว้ ณ วันที่ ๒๗ มิถุนายน พ.ศ. ๒๕๕๖

ยุคล ลิ้มแหลมทอง

รัฐมนตรีว่าการกระทรวงเกษตรและสหกรณ์

หมายเหตุ :- เหตุผลในการประกาศใช้กฎกระทรวงฉบับนี้ คือ โดยที่เป็นการสมควรกำหนดให้มีศูนย์ปฏิบัติการต่อต้านการทุจริตขึ้นในสำนักงานปลัดกระทรวง กระทรวงเกษตรและสหกรณ์ เพื่อทำหน้าที่ในการบูรณาการและขับเคลื่อนแผนการป้องกันและปราบปรามการทุจริตและการส่งเสริมค่านิยมจรรยาบรรณ อันจะทำให้การปฏิบัติราชการมีความโปร่งใสและมีประสิทธิภาพยิ่งขึ้น รวมทั้งตัดอำนาจหน้าที่ในการปฏิบัติงานเกี่ยวกับการป้องกันการทุจริตและประพฤติมิชอบและการส่งเสริมค่านิยมจรรยาบรรณของศูนย์ปฏิบัติการต่อต้านการทุจริตออกจากสำนักพัฒนาระบบบริหารเพื่อมิให้เกิดความซ้ำซ้อน จึงจำเป็นต้องออกกฎกระทรวงนี้



คำสั่งคณะกรรมการนโยบายและแผนพัฒนาการเกษตรและสหกรณ์  
ที่ ๓ /๒๕๖๒  
เรื่อง แต่งตั้งคณะกรรมการพัฒนาการเกษตรและสหกรณ์ระดับจังหวัด

ตามคำสั่งคณะกรรมการนโยบายและแผนพัฒนาการเกษตรและสหกรณ์ ที่ ๒/๒๕๖๒ ลงวันที่ ๑๗ เมษายน ๒๕๖๒ ได้แต่งตั้งคณะกรรมการพัฒนาการเกษตรและสหกรณ์ระดับจังหวัด เพื่อดำเนินการและปฏิบัติงานพัฒนาการเกษตรในระดับพื้นที่ ไว้แล้ว นั้น

เพื่อให้การดำเนินการและปฏิบัติงานพัฒนาการเกษตรในระดับพื้นที่ เป็นไปอย่างมีประสิทธิภาพยิ่งขึ้น คณะกรรมการนโยบายและแผนพัฒนาการเกษตรและสหกรณ์ อาศัยอำนาจตามความในมาตรา ๑๔ แห่งพระราชบัญญัติเศรษฐกิจการเกษตร พ.ศ. ๒๕๒๒ ให้ยกเลิกคำสั่งคณะกรรมการนโยบายและแผนพัฒนาการเกษตรและสหกรณ์ ดังกล่าวข้างต้น และแต่งตั้งคณะกรรมการพัฒนาการเกษตรและสหกรณ์ระดับจังหวัดขึ้นใหม่ โดยมีองค์ประกอบและอำนาจหน้าที่ ดังนี้

องค์ประกอบ

- |  |                  |
|--|------------------|
| ๑. ผู้ว่าราชการจังหวัด   | ประธานอนุกรรมการ |
| ๒. ผู้แทนหน่วยทหารกองทัพบกในพื้นที่ หรือผู้แทนกองอำนวยการรักษาความมั่นคงภายในราชอาณาจักร (กอ.รมน.) ในจังหวัด | อนุกรรมการ       |
| ๓. ผู้บังคับการตำรวจภูธรจังหวัด  | อนุกรรมการ       |
| ๔. ปลัดจังหวัด   | อนุกรรมการ       |
| ๕. หัวหน้าสำนักงานจังหวัด  | อนุกรรมการ       |
| ๖. ท้องถิ่นจังหวัด   | อนุกรรมการ       |
| ๗. พาณิชย์จังหวัด  | อนุกรรมการ       |
| ๘. อุตสาหกรรมจังหวัด   | อนุกรรมการ       |
| ๙. ทรัพยากรธรรมชาติและสิ่งแวดล้อมจังหวัด   | อนุกรรมการ       |
| ๑๐. ประธานสภาเกษตรกรจังหวัด  | อนุกรรมการ       |
| ๑๑. ประธานสภาอุตสาหกรรมจังหวัด   | อนุกรรมการ       |
| ๑๒. ประธานหอการค้าจังหวัด  | อนุกรรมการ       |
| ๑๓. ผู้แทนสถาบันการศึกษาด้านการเกษตรในพื้นที่จังหวัด   | อนุกรรมการ       |
| ๑๔. ผู้อำนวยการสำนักงานธนาคารเพื่อการเกษตรและสหกรณ์การเกษตร จังหวัด  | อนุกรรมการ       |
| ๑๕. ประมงจังหวัด   | อนุกรรมการ       |
| ๑๖. ปศุสัตว์จังหวัด  | อนุกรรมการ       |
| ๑๗. ผู้แทนหน่วยงานกรมการข้าวที่รับผิดชอบพื้นที่จังหวัด   | อนุกรรมการ       |
| ๑๘. ผู้แทนหน่วยงานกรมวิชาการเกษตรที่รับผิดชอบพื้นที่จังหวัด  | อนุกรรมการ       |
| ๑๙. ผู้แทนหน่วยงานกรมหม่อนไหมที่รับผิดชอบพื้นที่จังหวัด  | อนุกรรมการ       |

๒๐. ผู้อำนวยการ....

|  |                        |
|--|------------------------|
| ๒๐. ผู้อำนวยการโครงการชลประทานจังหวัด  | อนุกรรมการ             |
| ๒๑. ผู้อำนวยการสถานีพัฒนาที่ดินพื้นที่จังหวัด  | อนุกรรมการ             |
| ๒๒. ปฎิรูปที่ดินจังหวัด  | อนุกรรมการ             |
| ๒๓. เกษตรจังหวัด   | อนุกรรมการ             |
| ๒๔. สหกรณ์จังหวัด  | อนุกรรมการ             |
| ๒๕. หัวหน้าสำนักงานตรวจบัญชีสหกรณ์   | อนุกรรมการ             |
| ๒๖. ผู้อำนวยการสำนักงานเศรษฐกิจการเกษตรที่รับผิดชอบพื้นที่จังหวัด  | อนุกรรมการ             |
| ๒๗. หัวหน้าส่วนราชการ และ/หรือ หัวหน้าหน่วยงานรัฐวิสาหกิจ<br>ที่มีภารกิจเกี่ยวข้องในพื้นที่จังหวัดนั้น ตามที่ผู้ว่าราชการจังหวัดเห็นสมควร<br>จำนวนไม่เกิน ๓ หน่วยงาน | อนุกรรมการ             |
| ๒๘. ผู้อำนวยการการยางแห่งประเทศไทยจังหวัด  | อนุกรรมการ             |
| ๒๙. ผู้อำนวยการองค์การตลาดเพื่อเกษตรกร/ผู้แทนที่รับผิดชอบพื้นที่จังหวัด  | อนุกรรมการ             |
| ๓๐. ผู้ทรงคุณวุฒิ ไม่เกิน ๒ ท่าน ซึ่งผู้ว่าราชการจังหวัดแต่งตั้ง   | อนุกรรมการ             |
| ๓๑. ประธานกรรมการบริษัท ประชากรัฐรักสามัคคีจังหวัด<br>(วิสาหกิจเพื่อสังคม) จำกัด   | อนุกรรมการ             |
| ๓๒. ประธานสมาพันธ์ SME ไทย จังหวัด   | อนุกรรมการ             |
| ๓๓. ประธานกรรมการเครือข่ายศูนย์เรียนรู้การเพิ่มประสิทธิภาพ<br>การผลิตสินค้าเกษตร (ศพก.) ระดับจังหวัด   | อนุกรรมการ             |
| ๓๔. เกษตรและสหกรณ์จังหวัด  | อนุกรรมการและเลขานุการ |

### อำนาจหน้าที่

๑. กำหนดยุทธศาสตร์ แผนงาน โครงการกิจกรรมพัฒนาการเกษตรและสหกรณ์ของจังหวัด ให้สอดคล้องกับนโยบาย (Agenda) และแนวทางการดำเนินงานการพัฒนาการเกษตรของกระทรวงเกษตรและสหกรณ์ เพื่อขับเคลื่อนภาคการเกษตรของประเทศไทย ให้เป็นไปตามนโยบายของรัฐบาล

๒. วางแผน ส่งเสริม สนับสนุนการผลิตสินค้าเกษตรให้ตรงตามความต้องการของตลาด (Demand Driven) ครอบคลุมกระบวนการผลิตทางการเกษตร รวมทั้งรายงานสถานการณ์การผลิตสินค้าเกษตร และคาดการณ์ปริมาณผลผลิตในพื้นที่อย่างต่อเนื่อง

๓. ประสานข้อมูลด้านการตลาด กับหน่วยงานที่เกี่ยวข้องทั้งภาครัฐและเอกชน เพื่อวางแผนการบริหารจัดการสินค้าเกษตรที่สำคัญ รวมถึงสนับสนุนให้มีการเจรจาซื้อขายผลผลิตระหว่างเกษตรกรและผู้ประกอบการ

๔. ประสานการแก้ไขปัญหาด้านการเกษตรและสหกรณ์ในจังหวัด (Area-based) กับหน่วยงานรัฐและเอกชนที่เกี่ยวข้อง

๕. ทำหน้าที่เป็นกลไกในการกำกับ ดูแล ขับเคลื่อนการดำเนินการตามนโยบายและแนวทางการพัฒนาการเกษตรของกระทรวงเกษตรและสหกรณ์ รวมทั้งแผนพัฒนาจังหวัดนั้น ๆ

๖. ติดตามและรายงานผลการดำเนินงานโครงการตามนโยบายที่สำคัญด้านการเกษตรและสหกรณ์ในจังหวัด ต่อคณะกรรมการบริหารการขับเคลื่อนงานนโยบายสำคัญและการแก้ไขปัญหาภาคเกษตร

๗. สื่อสาร ประชาสัมพันธ์ข้อมูลข่าวสารด้านการเกษตรและสหกรณ์ เพื่อสร้างความเข้าใจ ที่ถูกต้องเกี่ยวกับข้อเท็จจริงต่างๆ ที่เป็นประโยชน์ต่อเกษตรกรและผู้มีส่วนได้ส่วนเสีย

๘. แต่งตั้งคณะทำงาน และอื่นๆ ที่เกี่ยวข้องตามความจำเป็นและเหมาะสม

๙. ปฏิบัติงาน...



๙. ปฏิบัติงานอื่นๆ ตามที่กระทรวงเกษตรและสหกรณ์ และคณะกรรมการนโยบายและแผนพัฒนาการเกษตรและสหกรณ์มอบหมาย

ทั้งนี้ ตั้งแต่บัดนี้เป็นต้นไป

สั่ง ณ วันที่ ๑๕ พฤษภาคม พ.ศ. ๒๕๖๒



(นายเกษม บุญราช)

รัฐมนตรีว่าการกระทรวงเกษตรและสหกรณ์  
ประธานกรรมการนโยบายและแผนพัฒนาการเกษตรและสหกรณ์



คำสั่งคณะกรรมการพัฒนาการเกษตรและสหกรณ์จังหวัดนครนายก  
ที่ ๒ /๒๕๖๒  
เรื่อง แต่งตั้งคณะกรรมการพัฒนาการเกษตรและสหกรณ์จังหวัดนครนายก

ตามคำสั่งคณะกรรมการนโยบายและแผนพัฒนาการเกษตรและสหกรณ์ที่ ๓/๒๕๖๒ ลงวันที่ ๑๔ พฤษภาคม ๒๕๖๒ ได้แต่งตั้งคณะกรรมการพัฒนาการเกษตรและสหกรณ์ของจังหวัด องค์ประกอบของคณะกรรมการดังกล่าว มีหัวหน้าส่วนราชการ และ/หรือ หัวหน้าหน่วยงานรัฐวิสาหกิจ ที่มีภารกิจเกี่ยวข้องในพื้นที่จังหวัด ตามที่ผู้ว่าราชการจังหวัดเห็นสมควร (ลำดับที่ ๒๗) และมีผู้ทรงคุณวุฒิ ไม่เกิน ๒ ท่าน ซึ่งแต่งตั้งโดยผู้ว่าราชการจังหวัด (ลำดับที่ ๓๐) ร่วมเป็นอนุกรรมการ นั้น

ดังนั้น เพื่อให้องค์ประกอบของคณะกรรมการพัฒนาการเกษตรและสหกรณ์จังหวัด นครนายกสมบูรณ์ครบถ้วน เพื่อร่วมขับเคลื่อนการดำเนินงานพัฒนาการเกษตรและสหกรณ์ของจังหวัด นครนายก เป็นไปอย่างมีประสิทธิภาพเกิดประโยชน์สูงสุดต่อการพัฒนาภาคการเกษตรของจังหวัด จึงแต่งตั้ง คณะอนุกรรมการพัฒนาการเกษตรและสหกรณ์จังหวัดนครนายก เพิ่มเติม ดังนี้

๑. พัฒนาการจังหวัดนครนายก เป็นอนุกรรมการตามองค์ประกอบลำดับที่ ๒๗
๒. ประชาสัมพันธ์จังหวัดนครนายก เป็นอนุกรรมการตามองค์ประกอบลำดับที่ ๒๗
๓. นายมงคล ตีระวรานันท์ (ผู้ทรงคุณวุฒิ) เป็นอนุกรรมการตามองค์ประกอบลำดับที่ ๓๐
๔. นายพงษ์ศักดิ์ เกลิมชุตติเดช (ผู้ทรงคุณวุฒิ) เป็นอนุกรรมการตามองค์ประกอบลำดับที่ ๓๐

โดยให้อนุกรรมการที่แต่งตั้งใหม่ มีอำนาจหน้าที่ตามคำสั่งคณะกรรมการนโยบายและ แผนพัฒนาการเกษตรและสหกรณ์ที่ ๓/๒๕๖๒ ลงวันที่ ๑๔ พฤษภาคม ๒๕๖๒

ทั้งนี้ ตั้งแต่บัดนี้เป็นต้นไป

สั่ง ณ วันที่ ๒๑ พฤษภาคม พ.ศ. ๒๕๖๒

(นายณัฐพงศ์ ศิริชนะ)

ผู้ว่าราชการจังหวัดนครนายก

ประธานคณะกรรมการพัฒนาการเกษตรและสหกรณ์จังหวัดนครนายก



คำสั่งคณะกรรมการพัฒนาการเกษตรและสหกรณ์ระดับจังหวัด จังหวัดนครนายก

ที่ ๑ /๒๕๖๔

เรื่อง แต่งตั้งคณะกรรมการพัฒนาการเกษตรและสหกรณ์ระดับจังหวัด จังหวัดนครนายก (เพิ่มเติม)

ตามคำสั่งคณะกรรมการนโยบายและแผนพัฒนาการเกษตรและสหกรณ์ ที่ ๓/๒๕๖๒ ลงวันที่ ๑๔ พฤษภาคม ๒๕๖๒ แต่งตั้งคณะกรรมการพัฒนาการเกษตรและสหกรณ์ระดับจังหวัด โดยมีองค์ประกอบ ลำดับที่ ๒๗ หัวหน้าส่วนราชการและหรือหัวหน้าหน่วยงานรัฐวิสาหกิจที่มีภารกิจเกี่ยวข้องในพื้นที่จังหวัด ตามที่ผู้ว่าราชการจังหวัดเห็นสมควร จำนวนไม่เกิน ๓ หน่วยงาน และคำสั่งคณะกรรมการพัฒนาการเกษตรและสหกรณ์จังหวัดนครนายก ที่ ๑/๒๕๖๒ ลงวันที่ ๒๑ พฤษภาคม ๒๕๖๒ เรื่อง แต่งตั้งคณะกรรมการพัฒนาการเกษตรและสหกรณ์จังหวัดนครนายก โดยแต่งตั้งหัวหน้าส่วนราชการและหรือหัวหน้าหน่วยงานรัฐวิสาหกิจที่มีภารกิจเกี่ยวข้องในพื้นที่จังหวัด ตามที่ผู้ว่าราชการจังหวัดเห็นสมควร ลำดับที่ ๒๗ จำนวน ๒ หน่วยงาน ประกอบด้วย ๑. พัฒนาการจังหวัดนครนายก ๒. ประชาสัมพันธ์จังหวัดนครนายก เป็นอนุกรรมการ แล้ว นั้น

เพื่อประโยชน์ต่อการบูรณาการความร่วมมือการพัฒนาและแก้ไขปัญหาด้านการเกษตรและสหกรณ์ของจังหวัดนครนายก มีประสิทธิภาพยิ่งขึ้น จึงแต่งตั้งหัวหน้าสำนักงานป้องกันและบรรเทาสาธารณภัยจังหวัดนครนายก เป็นอนุกรรมการ ลำดับที่ ๒๗ (เพิ่มเติม)

โดยให้อนุกรรมการที่แต่งตั้ง มีอำนาจหน้าที่ตามคำสั่งคณะกรรมการนโยบายและแผนพัฒนาการเกษตรและสหกรณ์ ที่ ๓/๒๕๖๒ ลงวันที่ ๑๔ พฤษภาคม ๒๕๖๒

ทั้งนี้ ตั้งแต่บัดนี้เป็นต้นไป

สั่ง ณ วันที่ ๓๐ กันยายน พ.ศ. ๒๕๖๔

(นายอำพล อังคภากรณ์กุล)

ผู้ว่าราชการจังหวัดนครนายก

ประธานคณะกรรมการพัฒนาการเกษตรและสหกรณ์ระดับจังหวัด

จังหวัดนครนายก



คำสั่งกระทรวงเกษตรและสหกรณ์

ที่ กษ/ค/๒๕๖๔

เรื่อง แต่งตั้งคณะกรรมการขับเคลื่อนงานด้านการเกษตรระดับจังหวัด

คณะกรรมการขับเคลื่อนงานด้านการเกษตรระดับอำเภอ

และคณะกรรมการขับเคลื่อนงานด้านการเกษตรในเขตพื้นที่กรุงเทพมหานคร

ตามที่กระทรวงเกษตรและสหกรณ์ได้มีคำสั่งที่ กษ/ค/๒๕๖๑ ลงวันที่ ๔ มกราคม พ.ศ. ๒๕๖๑ คำสั่งที่ ๓๒๓/๒๕๖๑ ลงวันที่ ๑๐ เมษายน พ.ศ. ๒๕๖๑ และคำสั่งที่ ๘๓๔/๒๕๖๑ ลงวันที่ ๑๙ กันยายน พ.ศ. ๒๕๖๑ แต่งตั้งคณะกรรมการอำนวยการขับเคลื่อนงานนโยบายสำคัญและการแก้ไขปัญหาภาคเกษตรระดับจังหวัด (Chief of Operation) และคณะทำงานปฏิบัติการขับเคลื่อนงานนโยบายสำคัญและแก้ไขปัญหาภาคเกษตรระดับอำเภอ (Operation Team) และคณะกรรมการขับเคลื่อนงานนโยบายสำคัญและการแก้ไขปัญหาภาคเกษตรในเขตพื้นที่กรุงเทพมหานครไว้แล้ว นั้น

เพื่อให้การขับเคลื่อนนโยบายของรัฐบาลและกระทรวงเกษตรและสหกรณ์ในระดับจังหวัด และระดับอำเภอมีความเป็นเอกภาพ เป็นไปด้วยความรวดเร็ว และมีประสิทธิภาพมากยิ่งขึ้น จึงมีการปรับปรุงกลไกการขับเคลื่อนงานของกระทรวงเกษตรและสหกรณ์ในระดับจังหวัดขึ้น เพื่อสนับสนุนการดำเนินงานของคณะอนุกรรมการพัฒนาการเกษตรและสหกรณ์ระดับจังหวัด อาศัยอำนาจตามความในมาตรา ๒๐ แห่งพระราชบัญญัติระเบียบบริหารราชการแผ่นดิน พ.ศ. ๒๕๓๔ และที่แก้ไขเพิ่มเติม จึงให้ยกเลิกคำสั่งกระทรวงเกษตรและสหกรณ์ ที่ กษ/ค/๒๕๖๑ ลงวันที่ ๔ มกราคม พ.ศ. ๒๕๖๑ คำสั่งกระทรวงเกษตรและสหกรณ์ที่ ๓๒๓/๒๕๖๑ ลงวันที่ ๑๐ เมษายน พ.ศ. ๒๕๖๑ และคำสั่งกระทรวงเกษตรและสหกรณ์ที่ ๘๓๔/๒๕๖๑ ลงวันที่ ๑๙ กันยายน พ.ศ. ๒๕๖๑ และแต่งตั้งคณะกรรมการขับเคลื่อนงานด้านการเกษตรระดับจังหวัด คณะทำงานขับเคลื่อนงานด้านการเกษตรระดับอำเภอ และคณะกรรมการขับเคลื่อนงานด้านการเกษตรในเขตพื้นที่กรุงเทพมหานคร โดยมีองค์ประกอบและอำนาจหน้าที่ ดังนี้

๑. คณะกรรมการขับเคลื่อนงานด้านการเกษตรระดับจังหวัด

องค์ประกอบ

- |  |                     |
|--|---------------------|
| ๑. เกษตรและสหกรณ์จังหวัด   | ประธานกรรมการ       |
| ๒. เกษตรจังหวัด  | รองประธานกรรมการ    |
| ๓. หัวหน้าส่วนราชการในสังกัดกระทรวงเกษตรและสหกรณ์<br>ทั้งราชการส่วนภูมิภาคและส่วนกลางที่มีสำนักงานตั้งอยู่ใน<br>ในจังหวัด รวมถึงราชการส่วนกลางที่มีสำนักงานตั้งอยู่ใน<br>จังหวัดอื่นแต่มีหน้าที่รับผิดชอบในจังหวัดนั้นด้วย | กรรมการ             |
| ๔. หัวหน้ากลุ่มยุทธศาสตร์พัฒนาการเกษตร<br>สำนักงานเกษตรและสหกรณ์จังหวัด  | กรรมการและเลขานุการ |

อำนาจหน้าที่...



อำนาจหน้าที่

๑. ศึกษา วิเคราะห์ทิศทางการพัฒนาการเกษตรและสหกรณ์ของจังหวัดที่เชื่อมโยงทิศทางการพัฒนาระดับประเทศ ภาค และกลุ่มจังหวัด เพื่อจัดทำแผนพัฒนาการเกษตรและสหกรณ์ของจังหวัด และแผนปฏิบัติประจำปี เสนอคณะอนุกรรมการพัฒนาการเกษตรและสหกรณ์ระดับจังหวัดพิจารณา

๒. วิเคราะห์ จัดทำแนวทาง และสนับสนุนการขับเคลื่อนนโยบาย/โครงการสำคัญของกระทรวงเกษตรและสหกรณ์ในระดับจังหวัด

๓. รวบรวมและจัดทำฐานข้อมูลด้านการเกษตรและสหกรณ์ของจังหวัด รวมทั้ง วิเคราะห์สถานการณ์ปริมาณและราคาสินค้าเกษตรของจังหวัด

๔. ติดตาม ปัญหาภาคการเกษตรและสหกรณ์ของจังหวัด เสนอแนวทางป้องกันและเตรียมการแก้ไขปัญหา และสนับสนุนการแก้ไขปัญหาภาคการเกษตรเร่งด่วน เพื่อบรรเทาเหตุและดำเนินการช่วยเหลือ

๕. บูรณาการ บริหารจัดการแผนงาน โครงการ งบประมาณ และทรัพยากรของส่วนราชการในสังกัดกระทรวงที่อยู่ในจังหวัด เพื่อสนับสนุนการปฏิบัติงานของส่วนราชการในสังกัดกระทรวงเกษตรและสหกรณ์ และสร้างความร่วมมือกับภาคส่วนอื่นที่เกี่ยวข้อง

๖. รายงานผลการดำเนินงาน ปัญหาและอุปสรรคในการปฏิบัติงานต่อคณะอนุกรรมการพัฒนาการเกษตรและสหกรณ์ระดับจังหวัด

๗. แต่งตั้งคณะอนุกรรมการ หรือคณะทำงานได้ตามความจำเป็นและความเหมาะสม

๘. เชิญหน่วยงานหรือผู้ที่เกี่ยวข้องมาให้ข้อมูล ความเห็น และข้อเสนอแนะ รวมทั้งจัดส่งเอกสารและข้อมูลในส่วนที่เกี่ยวข้องตามที่คณะกรรมการเห็นสมควร

๙. ปฏิบัติงานอื่นตามที่ได้รับมอบหมาย

**๒. คณะทำงานขับเคลื่อนงานด้านการเกษตรระดับอำเภอ**

องค์ประกอบ

๑. เกษตรอำเภอ

ประธานคณะทำงาน

๒. หัวหน้าส่วนราชการระดับอำเภอ หรือผู้แทนของหน่วยงานในสังกัดกระทรวงเกษตรและสหกรณ์ ประกอบด้วย กรมประมง กรมปศุสัตว์ กรมส่งเสริมการเกษตร กรมส่งเสริมสหกรณ์ ผู้แทนสำนักงานเกษตรและสหกรณ์จังหวัด

คณะทำงาน

๓. นักวิชาการส่งเสริมการเกษตร สำนักงานเกษตรอำเภอที่ได้รับมอบหมาย

คณะทำงานและเลขานุการ

อำนาจหน้าที่

๑. จัดทำแนวทางสร้างการรับรู้ ประสานความร่วมมือกับเครือข่ายต่าง ๆ ในพื้นที่ และสนับสนุนการขับเคลื่อนนโยบาย/โครงการสำคัญของกระทรวงเกษตรและสหกรณ์

๒. กำหนดขอบเขตและแนวทางการเก็บข้อมูลด้านการเกษตรและสหกรณ์ของอำเภอ รวมทั้ง ตรวจสอบความถูกต้องของข้อมูล

๓. ติดตามและรายงานสถานการณ์ที่มีผลกระทบต่อเกษตรกรของอำเภอ และสนับสนุนการแก้ไขปัญหาภาคการเกษตรเร่งด่วน

๔. รายงานผล...

๔. รายงานผลการดำเนินงาน ปัญหาและอุปสรรคในการปฏิบัติงานต่อคณะกรรมการ  
ขับเคลื่อนงานด้านการเกษตรระดับจังหวัด

๕. เชิญหน่วยงานหรือผู้ที่เกี่ยวข้องมาให้ข้อมูล ความเห็น และข้อเสนอแนะ รวมทั้งจัดส่ง  
เอกสารและข้อมูลในส่วนที่เกี่ยวข้องตามที่คณะทำงานเห็นสมควร

๖. ปฏิบัติงานอื่นตามที่ได้รับมอบหมาย

สำหรับค่าใช้จ่ายในการจัดประชุมคณะทำงานขับเคลื่อนงานด้านการเกษตรระดับอำเภอ  
ให้เบิกจ่ายจากงบดำเนินงานของสำนักงานเกษตรและสหกรณ์จังหวัด สำนักงานปลัดกระทรวงเกษตรและสหกรณ์

### ๓. คณะกรรมการขับเคลื่อนงานด้านการเกษตรในเขตพื้นที่กรุงเทพมหานคร

#### องค์ประกอบ

- |  |                            |
|--|----------------------------|
| ๑. ผู้อำนวยการสำนักแผนงานและโครงการพิเศษ<br>สำนักงานปลัดกระทรวงเกษตรและสหกรณ์                            | ประธานกรรมการ              |
| ๒. ปศุสัตว์พื้นที่กรุงเทพมหานคร กรมปศุสัตว์  | รองประธานกรรมการ           |
| ๓. ผู้แทนกรมการข้าว  | กรรมการ                    |
| ๔. ผู้แทนกรมชลประทาน   | กรรมการ                    |
| ๕. ผู้แทนกรมวิชาการเกษตร   | กรรมการ                    |
| ๖. ผู้แทนกรมหม่อนไหม   | กรรมการ                    |
| ๗. ผู้แทนการยางแห่งประเทศไทย   | กรรมการ                    |
| ๘. ผู้แทนองค์การตลาดเพื่อเกษตรกร   | กรรมการ                    |
| ๙. ผู้แทนสำนักงานตรวจบัญชีสหกรณ์กรุงเทพมหานคร  | กรรมการ                    |
| ๑๐. ผู้แทนประมงพื้นที่กรุงเทพมหานคร กรมประมง   | กรรมการ                    |
| ๑๑. ผู้แทนสถานีพัฒนาที่ดินกรุงเทพมหานคร  | กรรมการ                    |
| ๑๒. ผู้แทนสำนักงานส่งเสริมสหกรณ์กรุงเทพมหานคร พื้นที่ ๑  | กรรมการ                    |
| ๑๓. ผู้แทนสำนักงานส่งเสริมสหกรณ์กรุงเทพมหานคร พื้นที่ ๒  | กรรมการ                    |
| ๑๔. ผู้แทนสำนักงานเศรษฐกิจการเกษตรที่ ๗  | กรรมการ                    |
| ๑๕. หัวหน้ากลุ่มเกษตรและสหกรณ์จังหวัด<br>สำนักแผนงานและโครงการพิเศษ<br>สำนักงานปลัดกระทรวงเกษตรและสหกรณ์ | กรรมการและ<br>เลขานุการ    |
| ๑๖. หัวหน้ากลุ่มยุทธศาสตร์และสารสนเทศการปศุสัตว์<br>สำนักงานปศุสัตว์พื้นที่กรุงเทพมหานคร                 | กรรมการและผู้ช่วยเลขานุการ |
| ๑๗. ผู้แทนสำนักงานเกษตรพื้นที่กรุงเทพมหานคร<br>ที่ได้รับมอบหมาย  | กรรมการและผู้ช่วยเลขานุการ |

#### อำนาจหน้าที่

๑. ศึกษา วิเคราะห์ทิศทางการพัฒนาการเกษตรและสหกรณ์ของจังหวัดที่เชื่อมโยง  
ทิศทางการพัฒนาระดับประเทศ ภาค และกลุ่มจังหวัด เพื่อจัดทำแผนพัฒนาการเกษตรและสหกรณ์ของจังหวัด  
และแผนปฏิบัติประจำปี เสนอคณะอนุกรรมการพัฒนาการเกษตรและสหกรณ์ระดับจังหวัดพิจารณา

๒. วิเคราะห์ จัดทำแนวทาง และสนับสนุนการขับเคลื่อนนโยบาย/โครงการสำคัญ  
ของกระทรวงเกษตรและสหกรณ์ในระดับจังหวัด

๓. รวบรวมและจัดทำฐานข้อมูลด้านการเกษตรและสหกรณ์ของจังหวัด รวมทั้ง วิเคราะห์สถานการณ์ปริมาณและราคาสินค้าเกษตรของจังหวัด

๔. ติดตาม ปัญหาภาคการเกษตรและสหกรณ์ของจังหวัด เสนอแนวทางป้องกันและเตรียมการแก้ไขปัญหา และสนับสนุนการแก้ไขปัญหภาคการเกษตรเร่งด่วน เพื่อบรรเทาเหตุและดำเนินการช่วยเหลือ

๕. บูรณาการ บริหารจัดการแผนงาน โครงการ งบประมาณ และทรัพยากรของส่วนราชการในสังกัดกระทรวงที่อยู่ในจังหวัด เพื่อสนับสนุนการปฏิบัติงานของส่วนราชการในสังกัดกระทรวงเกษตรและสหกรณ์ และสร้างความร่วมมือกับภาคส่วนอื่นที่เกี่ยวข้อง

๖. รายงานผลการดำเนินงาน ปัญหาและอุปสรรคในการปฏิบัติงานต่อคณะกรรมการพัฒนาการเกษตรและสหกรณ์ของกรุงเทพมหานคร

๗. แต่งตั้งคณะกรรมการ หรือคณะทำงานได้ตามความจำเป็นและความเหมาะสม

๘. เชิญหน่วยงานหรือผู้ที่เกี่ยวข้องมาให้ข้อมูล ความเห็น และข้อเสนอแนะ รวมทั้งจัดส่งเอกสารและข้อมูลในส่วนที่เกี่ยวข้องตามที่คณะกรรมการเห็นสมควร

๙. ปฏิบัติงานอื่นตามที่ได้รับมอบหมาย

ทั้งนี้ ตั้งแต่บัดนี้เป็นต้นไป

สั่ง ณ วันที่ ๒ พฤศจิกายน พ.ศ. ๒๕๖๔

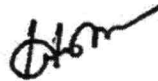

(นายเฉลิมชัย ศรีอ่อน)

รัฐมนตรีว่าการกระทรวงเกษตรและสหกรณ์