

ข้อมูลพื้นฐาน ด้านการเกษตรและสหกรณ์ จังหวัดนครปฐม



คณะทำงานจัดทำฐานข้อมูลและสารสนเทศ
ด้านการเกษตรและสหกรณ์จังหวัดนครปฐม





คำนำ

เอกสารข้อมูลพื้นฐานด้านการเกษตรและสหกรณ์จังหวัดนครปฐม ฉบับนี้จัดทำขึ้นเพื่อรวบรวมข้อมูลด้านการเกษตรและสหกรณ์ของจังหวัด จากหน่วยงานภายใต้สังกัดกระทรวงเกษตรและสหกรณ์ ทั้งส่วนภูมิภาคและส่วนกลางที่มีพื้นที่รับผิดชอบอยู่ในจังหวัดนครปฐม และหน่วยงานอื่นๆ ที่มีข้อมูลเกี่ยวข้องกับด้านการเกษตร โดยมีวัตถุประสงค์ในการนำไปใช้ประกอบการจัดทำแผนพัฒนาการเกษตรและสหกรณ์ของจังหวัดนครปฐม แผนป้องกันและบรรเทาสาธารณภัย หรือเรื่องอื่นๆ ที่เกี่ยวข้อง และเผยแพร่แก่ผู้สนใจทั่วไป

สำนักงานเกษตรและสหกรณ์จังหวัดนครปฐม ขอขอบคุณหน่วยงานทุกภาคส่วนที่ให้ความอนุเคราะห์ข้อมูลในการจัดทำเอกสารดังกล่าว ไว้ ณ โอกาสนี้ และหวังเป็นอย่างยิ่งว่าข้อมูลพื้นฐานด้านการเกษตรและสหกรณ์ของจังหวัดนครปฐม ที่จัดทำขึ้นนี้จะเป็นประโยชน์ต่อหน่วยงานและผู้ที่เกี่ยวข้อง หากมีข้อผิดพลาดหรือข้อมูลไม่ครบถ้วนประการใด คณะผู้จัดทำต้องขอภัยไว้ ณ ที่นี้ด้วย พร้อมทั้งยินดีรับข้อคิดเห็นและข้อเสนอแนะเพื่อนำไปปรับปรุง แก้ไข พัฒนาในโอกาสต่อไป

สำนักงานเกษตรและสหกรณ์จังหวัดนครปฐม

มีนาคม ๒๕๖๗



สารบัญ

เรื่อง	หน้า
ส่วนที่ ๑ ข้อมูลทั่วไปของจังหวัดนครปฐม	
ประวัติความเป็นมา	๑
๑.๑ ข้อมูลด้านกายภาพของจังหวัด	๓
๑.๑.๑ ลักษณะทางภูมิศาสตร์	๓
๑.๑.๒ ลักษณะภูมิประเทศ	๔
๑.๑.๓ ลักษณะภูมิอากาศ	๔
๑.๑.๔ แหล่งน้ำธรรมชาติ	๖
๑.๑.๕ ทรัพยากรธรรมชาติที่สำคัญ	๗
๑.๑.๖ การคมนาคมขนส่ง	๗
๑.๒ ข้อมูลด้านการปกครองของจังหวัดนครปฐม	๘
๑.๒.๑ การแบ่งเขตการปกครอง	๘
๑.๒.๒ ข้อมูลประชากร	๘
ส่วนที่ ๒ ข้อมูลด้านเศรษฐกิจของจังหวัดนครปฐม	
๒.๑ ผลิตภัณฑ์มวลรวมของจังหวัด	๙
๒.๒ ข้อมูลภาวะเศรษฐกิจการเกษตร ปี ๒๕๖๖ และแนวโน้มปี ๒๕๖๗	๑๑
๒.๒.๑ ภาพรวมเศรษฐกิจจังหวัดนครปฐม	๑๑
๒.๒.๒ ปัจจัยที่เกี่ยวข้องกับการผลิตภาคการเกษตร	๑๒
๒.๒.๓ เครื่องชี้ทางด้านเศรษฐกิจการเกษตร	๑๓
๒.๒.๔ ภาวะเศรษฐกิจการเกษตรจังหวัดนครปฐม ปี ๒๕๖๖	๑๕
๒.๒.๕ แนวโน้มเศรษฐกิจการเกษตร ปี ๒๕๖๗	๑๙
ส่วนที่ ๓ ข้อมูลด้านการเกษตรที่สำคัญของจังหวัดนครปฐม	
๓.๑ คริวเรือนเกษตรกร และการขึ้นทะเบียน	๒๒
๓.๒ การถือครองที่ดินทางการเกษตร	๒๒
๓.๓ การใช้ที่ดินเพื่อการเกษตร	๒๓
๓.๔ การผลิตสินค้าเกษตรที่สำคัญของจังหวัดนครปฐม	๒๓
๓.๔.๑ ด้านพืช	๒๓
๓.๔.๒ ด้านปศุสัตว์	๒๗
๓.๔.๓ ด้านประมง	๓๑
๓.๕ สินค้าเกษตรที่ได้รับการขึ้นทะเบียนสิ่งบ่งชี้ทางภูมิศาสตร์ (GI)	๓๓
๓.๖ พื้นที่ชลประทานและระบบชลประทาน	๓๔
๓.๗ ลักษณะดิน	๓๘

สารบัญ (ต่อ)

เรื่อง	หน้า
๓.๘ จำนวนและการเข้าทำประโยชน์ในเขตปฏิรูปที่ดิน	๓๙
๓.๙ อาสาสมัครเกษตร	๔๐
๓.๑๐ การรวมกลุ่ม	๔๒
๓.๑๑ การรับรองมาตรฐานสินค้าเกษตรปลอดภัย	๕๑
๓.๑๒ แหล่งจำหน่ายสินค้าเกษตรและอาหารปลอดภัย	๕๘
๓.๑๓ การบริหารจัดการพื้นที่เกษตรกรรม Zoning	๕๙
๓.๑๔ ศูนย์เรียนรู้การเพิ่มประสิทธิภาพการผลิตสินค้าเกษตร (ศพก.)	๖๒
๓.๑๕ ข้อมูลการส่งเสริมการเกษตรแบบแปลงใหญ่ จังหวัดนครปฐม	๖๓
๓.๑๖ ผู้ประกอบการโรงสีในจังหวัดนครปฐม	๖๘
๓.๑๗ ผู้ประกอบการข้าวสารบรรจุถุง จังหวัดนครปฐม	๗๒
๓.๑๘ ผู้ประกอบการจำหน่ายปุ๋ยและเคมีภัณฑ์ทางการเกษตร	๗๓
๓.๑๙ แหล่งท่องเที่ยวเชิงเกษตรจังหวัดนครปฐม	๗๙
๓.๒๐ สินค้า OTOP	๘๑
สถานที่ติดต่อหน่วยงานในสังกัดกระทรวงเกษตรและสหกรณ์ประจำจังหวัดนครปฐม	๘๒

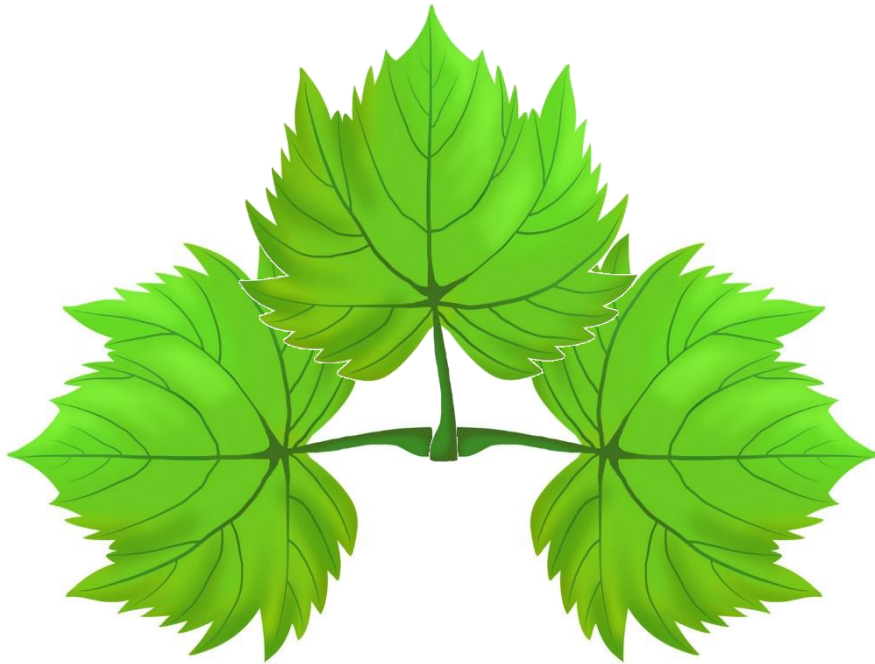

ส่วนที่ ๑

ข้อมูลพื้นฐานทั่วไปของจังหวัดนครปฐม

ประวัติความเป็นมา

“นครปฐม” เป็นอยู่อารยธรรมสำคัญที่มีประวัติความเป็นมายาวนานในแผ่นดินสุวรรณภูมิ จากหลักฐานทางประวัติศาสตร์กล่าวว่า เมืองนครปฐมแต่เดิมนั้นตั้งอยู่ริมทะเล เป็นเมืองเก่าแก่ มีความเจริญรุ่งเรืองมาตั้งแต่สมัยสุวรรณภูมิ และเป็นราชธานีสำคัญในสมัยทวารวดี ในยุคนั้นนครปฐมเป็นแหล่งเผยแพร่อารยธรรมจากประเทศอินเดีย ซึ่งรวมทั้งพุทธศาสนา นครปฐมจึงเป็นศูนย์กลางของความเจริญ มีชนชาติต่างๆ อพยพเข้ามาตั้งถิ่นฐานอยู่เป็นจำนวนมาก ต่อมาได้เกิดความแห้งแล้งขึ้นในเมืองนครปฐม เพราะกระแสน้ำที่ไหลผ่านตัวเมืองเปลี่ยนเส้นทาง ประชาชนจึงอพยพไปตั้งหลักแหล่งอยู่ริมน้ำ และสร้างเมืองใหม่ขึ้นชื่อ “เมืองนครไชยศรี” หรือ “ศรีวิชัย” นครปฐมจึงกลายเป็นเมืองร้างมาเป็นเวลาหลายร้อยปี จนกระทั่งพระบาทสมเด็จพระจอมเกล้าเจ้าอยู่หัว ขณะที่ยังทรงผนวชได้ถูกส่งไปพบพระปฐมเจดีย์ และทรงเห็นว่าเป็นเจดีย์องค์ใหญ่ไม่มีที่ใดเทียบเท่า ครั้นเมื่อได้ครองราชย์ จึงโปรดฯ ให้ก่อเจดีย์แบบลังกาครอบองค์เดิมไว้ โดยให้ชื่อว่า “พระปฐมเจดีย์” ทรงปฏิสังขรณ์สิ่งต่างๆ ในบริเวณองค์พระปฐมเจดีย์ให้มีสภาพดี และโปรดฯ ให้ขุดคลองเจดีย์บูชาเพื่อให้การเสด็จมานมัสการสะดวกขึ้น

ต่อมาในสมัยพระบาทสมเด็จพระจุลจอมเกล้าเจ้าอยู่หัว ได้เริ่มก่อสร้างทางรถไฟสายใต้ผ่านเมืองนครปฐม ซึ่งขณะนั้นยังเป็นป่ารก พระองค์จึงโปรดฯ ให้ย้ายเมืองจากตำบลท่านา อำเภอนครชัยศรี มาตั้งที่บริเวณองค์พระปฐมเจดีย์เหมือนเช่นครั้งสมัยโบราณ

ครั้งในรัชสมัยพระบาทสมเด็จพระมงกุฎเกล้าเจ้าอยู่หัว โปรดฯ ให้สร้างพระราชวังสนามจันทร์ เป็นที่เสด็จแปรพระราชฐานและฝึกซ้อมรบแบบเสือป่า โดยโปรดฯ ให้ตัดถนนเพิ่มขึ้นอีกหลายสาย รวมทั้งสร้างสะพานเจริญศรีทราข้ามคลองเจดีย์บูชาเชื่อมระหว่างสถานีรถไฟกับองค์พระปฐมเจดีย์ ตลอดจนสร้างพระร่วงโรจนฤทธิ์ทางด้านทิศเหนือขององค์พระปฐมเจดีย์และบูรณะองค์พระปฐมเจดีย์ให้สมบูรณ์สวยงามดังที่เห็นอยู่ในปัจจุบัน และได้โปรดให้เปลี่ยนชื่อจากเมือง “นครไชยศรี” เป็น “นครปฐม”

คำขวัญประจำจังหวัด : ส้มโอหวาน ข้าวสารขาว ลูกสาวงาม ข้าวหลามหวานมัน สนามจันทร์งามล้น พุทธมณฑลคู่ธานี พระปฐมเจดีย์เสียดฟ้า สวยงามตาแม่น้ำท่าจีน



ตราสัญลักษณ์ประจำจังหวัด : รูปเจดีย์องค์ใหญ่และมีมงกุฎติดอยู่ที่พระปฐมเจดีย์



เจดีย์องค์ใหญ่ หมายถึง องค์พระปฐมเจดีย์ที่พระโสณและพระอูตระได้สร้างขึ้น

มงกุฎ หมายถึง พระบาทสมเด็จพระจอมเกล้าเจ้าอยู่หัว ผู้ทรงอุปถัมภ์สร้างองค์พระปฐมเจดีย์ ต่อเติมให้สูงใหญ่สง่างาม ตามที่ปรากฏอยู่ในปัจจุบัน

จังหวัดนครปฐม ใช้อักษรย่อว่า "นฐ"

ธงประจำจังหวัด



ธงพื้นสีน้ำเงิน กลางธงมีรูปพระปฐมเจดีย์ใน วงกลมสีฟ้า เบื้องล่างมีข้อความ "นครปฐม"

ต้นไม้ประจำจังหวัด : ต้นจัน



ชื่อพรรณไม้ : จัน

ชื่อวิทยาศาสตร์ : Diospyros decandra lour

ชื่อวงศ์ : EBENACEAE

ชื่ออื่น : จัน, อิน, จันอินจันโอ, จันลูกหอม, จันขาว เป็นต้น

ดอกไม้ประจำจังหวัด : ดอกแก้ว



ชื่อพรรณไม้ : แก้ว

ชื่อวิทยาศาสตร์ : Murraya paniculata

ชื่อวงศ์ : MURRAYA

ชื่ออื่น : แก้วขาว แก้วพริก ตะไหลแก้ว เป็นต้น

๑.๑ ข้อมูลด้านกายภาพของจังหวัด

๑.๑.๑ ลักษณะทางภูมิศาสตร์

ที่ตั้ง ขนาดพื้นที่ จังหวัดนครปฐม เป็นจังหวัดหนึ่งในภาคกลางด้านตะวันตก ตั้งอยู่บริเวณลุ่มแม่น้ำท่าจีนซึ่งเป็นพื้นที่บริเวณที่ราบลุ่มภาคกลาง โดยอยู่ระหว่างเส้นรุ้งที่ ๑๓ องศา ๔๕ ลิปดา ๑๐ พิลิปดา เส้นแวงที่ ๑๐๐ องศา ๔ ลิปดา ๒๘ พิลิปดา มีพื้นที่ ๒,๑๖๘.๓๒๗ ตารางกิโลเมตร หรือ ๑,๓๕๕,๒๐๔ ไร่ เท่ากับ ร้อยละ ๐.๔๒ ของประเทศ และมีพื้นที่เป็นอันดับที่ ๖๒ ของประเทศ อยู่ห่างจากกรุงเทพมหานครไปตามเส้นทางถนนเพชรเกษม ๕๖ กิโลเมตร หรือตามเส้นทางถนนบรมราชชนนี (ถนนปิ่นเกล้า - นครชัยศรี) ๕๑ กิโลเมตร และตามเส้นทางรถไฟ ๖๒ กิโลเมตร โดยมีอาณาเขตติดต่อ ดังนี้

แผนที่จังหวัดนครปฐม

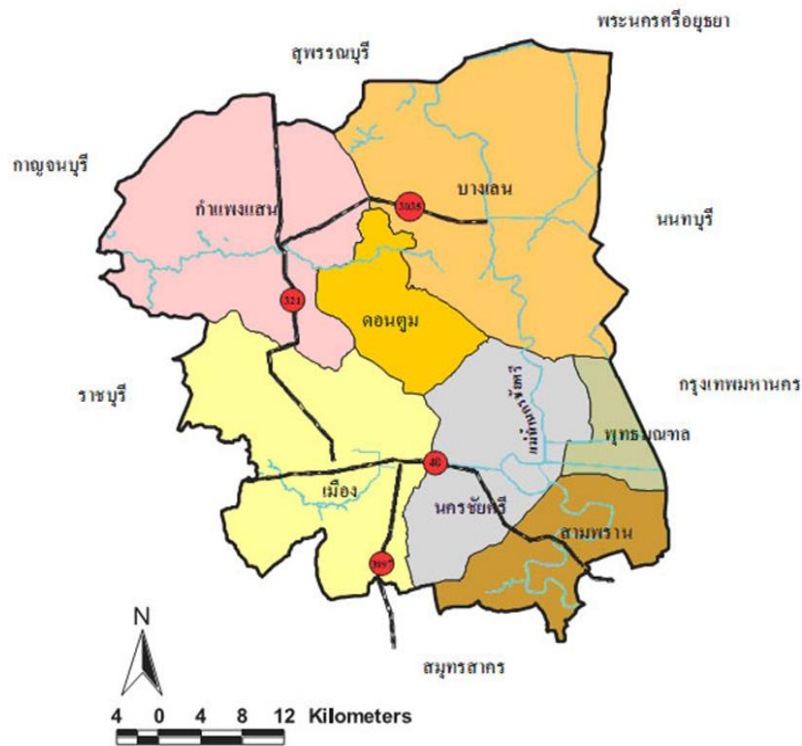

- ทิศเหนือ** ติดต่อกับอำเภอสองพี่น้อง จังหวัดสุพรรณบุรี
- ทิศตะวันออก** ติดต่อกับอำเภอไทรน้อย อำเภอบางใหญ่ อำเภอบางกรวย จังหวัดนนทบุรีเขตตลิ่งชัน กรุงเทพมหานคร และอำเภอลาดบัวหลวง จังหวัดพระนครศรีอยุธยา
- ทิศใต้** ติดต่อกับอำเภอกระทุ่มแบน อำเภอบ้านแพ้ว จังหวัดสมุทรสาคร และอำเภอบางแพ จังหวัดราชบุรี
- ทิศตะวันตก** ติดต่อกับอำเภอบ้านโป่ง อำเภอบางแพ อำเภอโพธาราม จังหวัดราชบุรี และอำเภอท่ามะกา อำเภอพนมทวน จังหวัดกาญจนบุรี

๑.๑.๒ ลักษณะภูมิประเทศ

สภาพภูมิประเทศของจังหวัดนครปฐมโดยทั่วไปมีลักษณะเป็นที่ราบถึงค่อนข้างราบเรียบ ไม่มีภูเขา และป่าไม้ ระดับความแตกต่างของความสูงของพื้นที่อยู่ระหว่าง ๒ - ๑๐ เมตรเหนือระดับน้ำทะเล ปานกลาง สภาพพื้นที่โดยทั่วไปลาดจากทิศเหนือสู่ทิศใต้ และตะวันตกสู่ตะวันออก มีแม่น้ำท่าจีนไหลผ่านจากทิศเหนือลงสู่ ทิศใต้ พื้นที่ทางตอนเหนือและทางตะวันออกเฉียงเหนือส่วนใหญ่เป็นที่ดอน ส่วนพื้นที่ทางตอนกลางของจังหวัดเป็นที่ราบลุ่ม มีที่ดอนกระจายเป็นแห่งๆ และมีแหล่งน้ำกระจาย สำหรับพื้นที่ด้านตะวันออก และด้านใต้เป็นที่ราบลุ่มริมฝั่งแม่น้ำท่าจีน มีคลองธรรมชาติและคลองข่อยที่ขุดขึ้นเพื่อการเกษตรและคมนาคมอยู่มาก พื้นที่สูงจากระดับน้ำทะเล ๒ - ๔ เมตร

๑.๑.๓ ลักษณะภูมิอากาศ

ลักษณะอากาศของจังหวัดนครปฐม ขึ้นอยู่กับอิทธิพลของลมมรสุมที่พัดประจำฤดูกาล ๒ ชนิด คือ ลมมรสุมตะวันออกเฉียงเหนือ ซึ่งจะพัดพามวลอากาศเย็นและแห้งจากประเทศจีนปกคลุมประเทศไทยในช่วง ฤดูหนาว ทำให้จังหวัดนครปฐมมีอากาศหนาวเย็นและแห้งแล้งทั่วไป กับลมมรสุมตะวันตกเฉียงใต้ ซึ่งจะพัดพามวลอากาศชื้นจากทะเลและมหาสมุทรปกคลุมประเทศไทยในช่วงฤดูฝน ทำให้จังหวัดนครปฐมมีฝนตกทั่วไป

ฤดูกาล จังหวัดนครปฐม แบ่งออกเป็น ๓ ฤดูกาล ได้แก่

ฤดูร้อน เริ่มประมาณกลางเดือนกุมภาพันธ์ถึงกลางเดือนพฤษภาคม ในระยะนี้จะมีหย่อมความกดอากาศต่อเนื่องจากความร้อนปกคลุมประเทศไทยตอนบน ทำให้มี อากาศร้อนอบอ้าวทั่วไปอุณหภูมิสูงสุดจะอยู่ในช่วงเดือนเมษายนถึงต้นเดือนพฤษภาคม

ฤดูฝน เริ่มประมาณกลางเดือนพฤษภาคมถึงเดือนตุลาคม จะมีฝนทั้งช่วงในระยะเดือนมิถุนายนถึงกลางเดือนกรกฎาคม ซึ่งในระยะเดือนที่ฝนทั้งช่วงนี้จะยังคงมีฝนตกแต่ปริมาณของน้ำฝนอาจไม่เพียงพอต่อการเกษตร

ฤดูหนาว เริ่มตั้งแต่กลางเดือนตุลาคมถึงกลางเดือนกุมภาพันธ์ซึ่งเป็นฤดูมรสุมตะวันออกเฉียงเหนือ บริเวณความกดอากาศสูงจากประเทศจีนที่มีคุณสมบัติเย็นและแห้งจะแผ่ลงมาปกคลุมประเทศไทยในช่วงนี้ แต่เนื่องจากจังหวัดนครปฐมอยู่ในภาคกลางอิทธิพลของบริเวณความกดอากาศสูงจากประเทศจีนที่แผ่ลงมาปกคลุมในช่วงฤดูหนาวจะช้ากว่าภาคเหนือและภาคตะวันออกเฉียงเหนือ ทำให้มีอากาศหนาวเย็นช้ากว่าสองภาค ดังกล่าว โดยเริ่มมีอากาศหนาวประมาณกลางเดือนพฤศจิกายน เป็นต้นไปและเดือนที่มีอากาศหนาวที่สุดคือ เดือนธันวาคม

อุณหภูมิต่ำสุด

เนื่องจากจังหวัดนครปฐมอยู่ในภาคกลางซึ่งลึกเข้ามาในแผ่นดิน จึงมีอุณหภูมิต่ำค่อนข้างสูงเกือบตลอดปี อุณหภูมิต่ำสุดทั้งปี ในฤดูร้อนอากาศร้อนอบอ้าว ส่วนในฤดูหนาวมีอากาศหนาวเย็น

จากสถิติข้อมูลอุณหภูมิต่ำสุดของจังหวัดนครปฐม โดยใช้ข้อมูลของสถานีอุตุนิยมวิทยากรมอุตุนิยมวิทยาเปรียบเทียบย้อนหลัง ๕ ปี (พ.ศ.๒๕๖๑ - ๒๕๖๕) แสดงให้เห็นว่า อุณหภูมิต่ำสุดที่วัดได้คือ ๔๐.๕๐ องศาเซลเซียส ในปี ๒๕๖๒ อุณหภูมิต่ำสุดที่วัดได้คือ ๑๔ องศาเซลเซียส ในปี ๒๕๖๓ และมีอุณหภูมิต่ำสุดอยู่ที่ ๒๘.๕ องศาเซลเซียส

ตารางที่ ๑ แสดงสถิติอุณหภูมิต่ำสุด - ต่ำสุดและอุณหภูมิเฉลี่ย จังหวัดนครปฐม ปี ๒๕๖๒ - ๒๕๖๖

ปี พ.ศ.	อุณหภูมิสูงสุด (องศาเซลเซียส)	อุณหภูมิต่ำสุด (องศาเซลเซียส)	อุณหภูมิเฉลี่ย (องศาเซลเซียส)
๒๕๖๒	๔๐.๕	๑๔.๒	๒๘.๗
๒๕๖๓	๓๙.๗	๑๔.๐	๒๘.๘
๒๕๖๔	๓๖.๗	๒๑.๐	๒๘.๙
๒๕๖๕	๓๕.๙	๒๐.๔	๒๘.๒
๒๕๖๖	๔๑.๑	๑๔.๙	๒๘.๐

(ที่มา: สถานีอุตุนิยมวิทยานครปฐม ณ เดือนธันวาคม ๒๕๖๖)

ปริมาณน้ำฝน ปริมาณฝนที่ตกในพื้นที่จังหวัดนครปฐม จากสถิติข้อมูลปริมาณน้ำฝนของจังหวัดนครปฐม โดยใช้ข้อมูลของสถานีอุตุนิยมวิทยานครปฐม ย้อนหลัง ๕ ปี (พ.ศ. ๒๕๖๒ - ๒๕๖๖) พบว่าปริมาณน้ำฝนจะอยู่ในช่วง ๖๐๐ - ๑,๓๐๐ มิลลิเมตร โดยมีปริมาณน้ำฝนมากที่สุดในปี ๒๕๖๕ วัดได้ ๑,๓๒๖.๗๐ มิลลิเมตร มีจำนวนวันที่ฝนตก ๑๒๑ วัน สำหรับปริมาณน้ำฝนที่น้อยที่สุดในปี ๒๕๖๖ วัดได้ ๖๑๓.๔๐ มิลลิเมตร มีจำนวนวันที่ฝนตก ๙๓ วัน

ตารางที่ ๒ แสดงปริมาณน้ำฝน ระหว่างปี ๒๕๖๒ - ๒๕๖๖

ปี พ.ศ.	ปริมาณน้ำฝน (มิลลิเมตร)	จำนวนวันที่ฝนตก (วัน)
๒๕๖๒	๖๙๔.๑๐	๘๗
๒๕๖๓	๑,๒๐๗.๗๐	๙๔
๒๕๖๔	๑,๐๑๔.๒๐	๑๒๐
๒๕๖๕	๑,๓๒๖.๗๐	๑๒๑
๒๕๖๖	๖๑๓.๔๐	๙๓

(ที่มา : สถานีอุตุนิยมวิทยานครปฐม ณ เดือนธันวาคม ๒๕๖๖)

๑.๑.๔ แหล่งน้ำธรรมชาติ

๑) แม่น้ำ จังหวัดนครปฐมมีแม่น้ำสำคัญ ได้แก่ แม่น้ำท่าจีน ซึ่งเป็นแม่น้ำสำคัญสายหนึ่งในพื้นที่ภาคกลางของประเทศ แยกจากแม่น้ำเจ้าพระยา ที่บ้านปากคลองมะขามเฒ่า อำเภอวัดสิงห์ จังหวัดชัยนาท เมื่อไหลผ่านจังหวัดสุพรรณบุรี เรียกว่าแม่น้ำสุพรรณบุรี เมื่อไหลผ่านจังหวัดนครปฐม เรียกว่าแม่น้ำนครชัยศรี และเมื่อผ่านจังหวัดสมุทรสาครเรียกว่า แม่น้ำท่าจีน แล้วไหลลงสู่อ่าวไทยที่จังหวัดสมุทรสาคร ความยาวตลอดลำน้ำ ๓๒๕ กิโลเมตร

๒) คลอง ในส่วนของจังหวัดนครปฐมไหลผ่านอำเภอบางเลน อำเภอนครชัยศรี และอำเภอสามพราน มีความยาวประมาณ ๙๗ กิโลเมตร มีคลองที่สำคัญๆ แยกจากแม่น้ำนครชัยศรี มีทั้งคลองธรรมชาติและคลองที่ขุดขึ้น เช่น คลองบางเลน คลองบางปลา คลองพระพิมล คลองบางหลวง คลองโยง คลองบางแก้ว คลองมหาสวัสดิ์ คลองจินดา คลองบางพระ คลองนกกระทุง คลองหนองดินแดง และคลองเจดีย์บูชา เป็นต้น

๓) บึง หนองบึงที่เกิดขึ้นตามธรรมชาติ มีอยู่จำนวนมาก เช่น อำเภอมืองนครปฐม ได้แก่ สระแก้ว หนองอาเสี้ย หนองดินแดง และหนองเสือ หนองควายตาย หนองหิน หนองจาก หนองขาหย่าง หนองอ้อ หนองกร่าง หนองบัว หนองบัวลอย หนองไม้แดง และหนองกระโดน หนองสะเดา หนองหมา หนองงูเหลือม หนองปากโลง อำเภอนครชัยศรี ได้แก่ หนองแหลมบัว หนองโสน หนองแค หนองจอก บึงบางช้าง หนองตาน้อย หนองตาช้าง หนองตาพล อำเภอกำแพงแสน ได้แก่ ทะเลบก หนองพงนก หนองพงใหญ่ หนองระแหง หนองมะเกลือ หนองหมู หนองเทียม หนองสาเก หนองขโมย หนองเขมร หนองกระทุ่ม หนองขาม หนองโสม หนองวัวแดง หนองโพธิ์ อำเภอบางเลน ได้แก่ หนองบัวลุ่มช้าง หนองชะโด หนองบ่อ หนองบางม่วง หนองทรง หนองน้ำเปรี้ยว หนองปรัง หนองปรือ อำเภอดอนตูม ได้แก่ หนองหนัง หนองบอน หนองกระทู้

๔) ห้วยและลำรางห้วย เป็นห้วยสายสั้นๆ ในพื้นที่ในฤดูฝนจะมีน้ำขัง และไหลไปรวมกับลำคลอง หรือลำราง ตามสภาพของพื้นที่ เช่น ห้วยขม้น ห้วยสามควายเผือก ห้วยลึก ในเขตอำเภอมือง ห้วยตะโก ห้วยกรด ในเขตอำเภอนครชัยศรี ห้วยพระ ในเขตอำเภอดอนตูม ห้วยม่วง ห้วยขวาง ห้วยรางกรด และห้วยผักชี ในเขตอำเภอกำแพงแสน

ตารางที่ ๓ แสดงจำนวนบ่อบาดาลและการใช้น้ำบาดาลจังหวัดนครปฐม

อำเภอ	ประเภทการใช้น้ำ			รวม (บ่อ)
	อุปโภค-บริโภค (บ่อ)	ธุรกิจ (บ่อ)	เกษตรกรรม (บ่อ)	
เมืงนครปฐม	๑๔๙	๑๕๖	๒๔	๓๒๙
กำแพงแสน	๙๘	๑๑๔	๓	๒๑๕
นครชัยศรี	๑๑๙	๘๐	๙	๒๐๘
ดอนตูม	๕๐	๓๘	๕	๙๓
บางเลน	๕๘	๑๒๖	๑๐	๑๙๔
สามพราน	๑๑๔	๒๕๘	๓๑	๔๐๓
พุทธมณฑล	๑๒	๑๔	๓	๒๙
รวม (บ่อ)	๖๐๐	๗๘๖	๘๕	๑,๔๗๑

ที่มา : สำนักงานทรัพยากรธรรมชาติและสิ่งแวดล้อมจังหวัดนครปฐม

๑.๑.๕ ทรัพยากรธรรมชาติที่สำคัญ เช่น ป่าสงวนแห่งชาติ อุทยานแห่งชาติ (ที่มา : ที่ทำการปกครอง จังหวัด/สำนักงานทรัพยากรธรรมชาติและสิ่งแวดล้อมจังหวัดนครปฐม)

จังหวัดนครปฐม มีพื้นที่ ๑,๓๕๕,๒๐๔ ไร่ ไม่มีพื้นที่ป่าไม้สงวนแห่งชาติและพื้นที่ป่าอนุรักษ์ กิจกรรมหลักของสำนักงานป่าไม้จังหวัด ได้แก่ งานอนุญาต ตรวจสอบ ควบคุมการทำไม้ งานส่งเสริมเกษตรกรปลูกไม้เศรษฐกิจในที่ดินกรรมสิทธิ์และสิทธิถือครอง เนื่องจากจังหวัดนครปฐมไม่มีพื้นที่ป่าไม้ดังกล่าวข้างต้น ดังนั้นจึงเป็นผลทำให้พื้นที่ส่วนใหญ่นำไปใช้เป็นพื้นที่เกษตรกรรม ที่อยู่อาศัย และการสร้างโรงงานอุตสาหกรรมบางส่วน

๑.๑.๖ การคมนาคมขนส่ง (ที่มา : สำนักงานขนส่งจังหวัด)

๑) ทางบก มีถนนสายหลัก ๑ สาย หมายเลข ๔ (ทางหลวงแผ่นดิน) ถนนเพชรเกษม
มีถนนสายรอง ๓ สาย หมายเลข ๓๓๘ (ทางหลวงแผ่นดิน) ถนนบรมราชชนนี
หมายเลข ๓๒๑ (ทางหลวงแผ่นดิน) ถนนมาลัยแมน
หมายเลข ๓๔๖ (ทางหลวงแผ่นดิน) ถนนสายแยกทางหลวง
หมายเลข ๑ (รังสิต) - บรรจบทางหลวงหลายเลข ๓๒๔
(พนมทวน)

๒) เส้นทางรถไฟ มีสถานีทั้งหมด ๘ สถานี คือ

- สถานีศาลายา	ต.ศาลายา	อ.พุทธมณฑล
- สถานีวัดสุวรรณ	ต.ศาลายา	อ.พุทธมณฑล
- สถานีวัดจิวราย	ต.จิวราย	อ.นครชัยศรี
- สถานีนครชัยศรี	ต.วัดแค	อ.นครชัยศรี
- สถานีท่าแฉลบ	ต.ศรีษะทอง	อ.นครชัยศรี
- สถานีต้นสำโรง	ต.ธรรมศาลา	อ.เมืองนครปฐม
- สถานีนครปฐม	ต.พระปฐมเจดีย์	อ.เมืองนครปฐม
- สถานีโพรงมะเดื่อ	ต.โพรงมะเดื่อ	อ.เมืองนครปฐม

๑.๒ ข้อมูลด้านการปกครองของจังหวัดนครปฐม

๑.๒.๑ การแบ่งเขตการปกครอง

จังหวัดนครปฐมแบ่งเขตการปกครองออกเป็น ๗ อำเภอ ๑๐๖ ตำบล ๙๓๐ หมู่บ้าน เทศบาลนคร ๑ แห่ง องค์การบริหารส่วนจังหวัด ๑ แห่ง เทศบาลเมือง ๕ แห่ง เทศบาลตำบล ๒๐ แห่ง องค์การบริหารส่วนตำบล ๙๐ แห่ง เขตการปกครอง ๗ อำเภอ ได้แก่ อำเภอเมืองนครปฐม อำเภอนครชัยศรี อำเภอสามพราน อำเภอดอนตูม อำเภอบางเลน อำเภอกำแพงแสน และอำเภอพุทธมณฑล

ตารางที่ ๔ แสดงการเขตการปกครองของจังหวัดนครปฐม

อำเภอ	พื้นที่ ตร.กม.	ร้อยละ	ระยะทาง จาก จังหวัดไป ยังอำเภอ (กม.)	จำนวน (แห่ง)						
				ตำบล	หมู่บ้าน	อบจ.	เทศบาล			อบต.
							นคร	เมือง	ตำบล	
เมืองนครปฐม	๔๑๗.๔๔	๑๙.๒๕	๙	๒๕	๒๑๗	๑	๑	๒	๖	๑๙
กำแพงแสน	๔๐๕.๐๑๙	๑๘.๖๘	๓๓	๑๕	๒๐๔	-	-	-	๑	๑๕
นครชัยศรี	๒๘๔.๐๓๑	๑๓.๑๐	๒๑	๒๔	๑๐๘	-	-	-	๔	๒๑
ดอนตูม	๑๗๑.๓๕๔	๗.๙๐	๓๘	๘	๖๙	-	-	-	๑	๖
บางเลน	๕๘๘.๘๓๖	๒๗.๑๖	๔๕	๑๕	๑๘๐	-	-	-	๔	๑๕
สามพราน	๒๔๙.๓๔๗	๑๑.๕๐	๒๘	๑๖	๑๓๗	-	-	๓	๒	๑๒
พุทธมณฑล	๗๖.๓๓	๒.๔๑	๔๐	๓	๑๘	-	-	-	๒	๒
รวม	๒,๑๖๘.๓๒๗		-	๑๐๖	๙๓๐	๑	๑	๕	๒๐	๙๐

ที่มา : ที่ทำการปกครองจังหวัดนครปฐม (ธันวาคม พ.ศ. ๒๕๖๖)

๑.๒.๒ ข้อมูลประชากร

ตารางที่ ๕ แสดงจำนวนประชากรของจังหวัดนครปฐม

อำเภอ	ชาย (คน)	หญิง (คน)	รวมประชากร (คน)	จำนวน ครัวเรือน
เมืองนครปฐม	๑๓๒,๑๘๒	๑๔๕,๑๖๘	๒๗๗,๓๕๐	๑๒๓,๔๒๘
กำแพงแสน	๖๐,๙๕๘	๖๔,๔๙๓	๑๒๕,๔๕๑	๔๕,๘๖๙
นครชัยศรี	๕๒,๗๙๔	๕๘,๖๕๗	๑๑๑,๔๕๑	๔๗,๓๑๗
ดอนตูม	๒๓,๙๗๓	๒๕,๕๒๘	๔๙,๕๐๑	๑๖,๘๑๙
บางเลน	๔๖,๖๔๖	๔๗,๙๘๗	๙๔,๖๓๓	๓๗,๐๖๓
สามพราน	๑๐๔,๗๔๖	๑๑๖,๑๗๘	๒๒๐,๙๒๔	๑๓๗,๘๓๔
พุทธมณฑล	๒๑,๙๕๑	๒๓,๒๖๐	๔๕,๒๑๑	๒๖,๓๒๘
รวม	๔๔๓,๒๕๐	๔๘๑,๒๗๑	๙๒๔,๕๒๑	๔๓๔,๖๕๘

ที่มา : ที่ทำการปกครองจังหวัดนครปฐม (ธันวาคม พ.ศ. ๒๕๖๖)

ส่วนที่ ๒

ข้อมูลด้านเศรษฐกิจของจังหวัดนครปฐม

๒.๑ ผลิตภัณฑ์มวลรวมของจังหวัด

จากรายงานของสำนักงานคณะกรรมการพัฒนาเศรษฐกิจและสังคมแห่งชาติ (สศช.) หรือสภาพัฒน์ พบว่า สภาพเศรษฐกิจของจังหวัดนครปฐมในปี ๒๕๖๔ ประชากรมีรายได้เฉลี่ยต่อคน ๒๙๗,๙๐๑ บาท/ปี โครงสร้างการผลิตของจังหวัด แบ่งเป็น ภาคเกษตร คิดเป็นร้อยละ ๖.๒๘ และภาคนอกเกษตร คิดเป็นร้อยละ ๙๓.๗๒

โครงสร้างการผลิตของจังหวัดนครปฐม ปี 2564

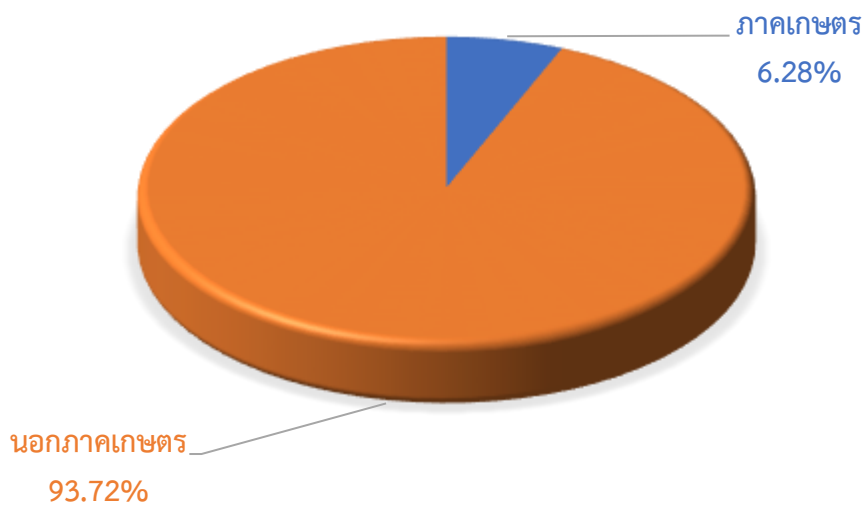

ในปี ๒๕๖๔ มูลค่าผลิตภัณฑ์มวลรวมของจังหวัด (GPP) ตามราคาประจำปี เท่ากับ ๓๖๕,๙๘๗ ล้านบาท มีอัตราการเพิ่มขึ้นทางเศรษฐกิจจากปี ๒๕๖๓ คิดเป็นร้อยละ ๕.๔๖ โดยรายได้ส่วนใหญ่ขึ้นอยู่กับสาขาการผลิตอุตสาหกรรมมากที่สุด คิดเป็นมูลค่า ๑๘๙,๑๔๘ ล้านบาท หรือร้อยละ ๕๑.๖๘ รองลงมา เป็นสาขาการขนส่ง การขายปลีก การซ่อมแซมยานยนต์และจักรยานยนต์ คิดเป็นมูลค่า ๔๖,๑๕๔ ล้านบาท หรือร้อยละ ๑๒.๖๑ สาขาการศึกษา คิดเป็นมูลค่า ๓๗,๕๖๓ ล้านบาท หรือร้อยละ ๑๐.๒๖ สาขาเกษตรกรรม การป่าไม้และการประมง คิดเป็นมูลค่า ๒๒,๙๙๙ ล้านบาท หรือร้อยละ ๖.๒๘ สาขาก่อสร้าง คิดเป็นมูลค่า ๑๓,๑๙๖ ล้านบาท หรือร้อยละ ๓.๖๑ และสาขาการเงินและการประกันภัย คิดเป็นมูลค่า ๑๒,๔๒๕ ล้านบาท หรือร้อยละ ๓.๓๙ ส่วนที่เหลืออีกประมาณ ๔๔,๕๐๔ ล้านบาท หรือร้อยละ ๑๒.๑๕ กระจายอยู่ในสาขาการผลิตอื่นๆ

ตารางที่ ๖ แสดงมูลค่าผลิตภัณฑ์มวลรวมของจังหวัดนครปฐม ปี ๒๕๖๐ - ๒๕๖๔

สาขาการผลิต	มูลค่า (ล้านบาท)				
	ปี 2560	ปี 2561	ปี 2562 r	ปี 2563 r	ปี 2564 p
ภาคเกษตร	20,201	20,672	20,386	20,157	22,999
เกษตรกรรม การป่าไม้ และการประมง	20,201	20,672	20,386	20,157	22,999
ภาคนอกเกษตร	295,413	309,399	329,565	336,681	329,547
การทำเหมืองแร่และเหมืองหิน	1,947	2,137	3,107	2,708	1,846
การผลิตอุตสาหกรรม	175,804	188,937	183,949	174,316	189,148
ไฟฟ้า ก๊าซ และระบบปรับอากาศ	4,811	4,383	4,718	4,886	5,083
การประปาและการจัดการของเสีย	1,435	1,449	1,610	1,342	953
การก่อสร้าง	9,682	12,999	11,602	12,708	13,196
การขายส่ง การขายปลีก การซ่อมยานยนต์และจักรยานยนต์	40,642	45,040	46,794	45,857	46,154
การขนส่ง และสถานที่เก็บสินค้า	7,478	8,311	9,072	7,460	7,605
ที่พักแรมและบริการด้านอาหาร	1,674	1,886	1,905	1,727	1,785
ข้อมูลข่าวสารและการสื่อสาร	2,056	2,477	2,557	2,533	2,311
การเงินและการประกันภัย	11,627	12,199	12,823	12,946	12,425
กิจกรรมเกี่ยวกับอสังหาริมทรัพย์	4,464	6,448	6,918	6,691	7,031
กิจกรรมวิชาชีพ วิทยาศาสตร์และกิจกรรมทางวิชาการ	1,514	1,536	1,847	1,906	1,690
กิจกรรมการบริหารและบริการสนับสนุนอื่น	759	809	960	746	686
การบริหารราชการ การป้องกันประเทศ ฯ	6,637	7,603	7,804	8,072	8,665
การศึกษา	32,805	27,204	34,287	36,502	37,563
กิจกรรมด้านสุขภาพและงานสังคม สงเคราะห์	4,127	4,485	4,411	4,733	5,140
ศิลปะ ความบันเทิงและนันทนาการ	488	550	622	568	566
กิจกรรมการบริการด้านอื่น ๆ	1,450	1,112	1,174	1,176	1,143
ผลิตภัณฑ์จังหวัด (GPP)	329,600	350,237	356,548	347,033	365,987
มูลค่าผลิตภัณฑ์เฉลี่ยต่อคน (บาท)	281,135	295,349	297,181	285,849	297,901

ที่มา : สำนักงานคณะกรรมการพัฒนาเศรษฐกิจและสังคมแห่งชาติ (สศช.)

หมายเหตุ : แสดงข้อมูลของปีอ้างอิงในตาราง มี ๒ ลักษณะ คือ r และ p

โดย r หมายถึง revised หรือการปรับปรุงข้อมูลย้อนหลัง และ p หมายถึง preliminary หรือค่ารายปีที่ได้จากการประมวลผลข้อมูลเบื้องต้น

แผนภูมิแสดงมูลค่าผลิตภัณฑ์มวลรวมจังหวัดนครปฐม ปี 2564

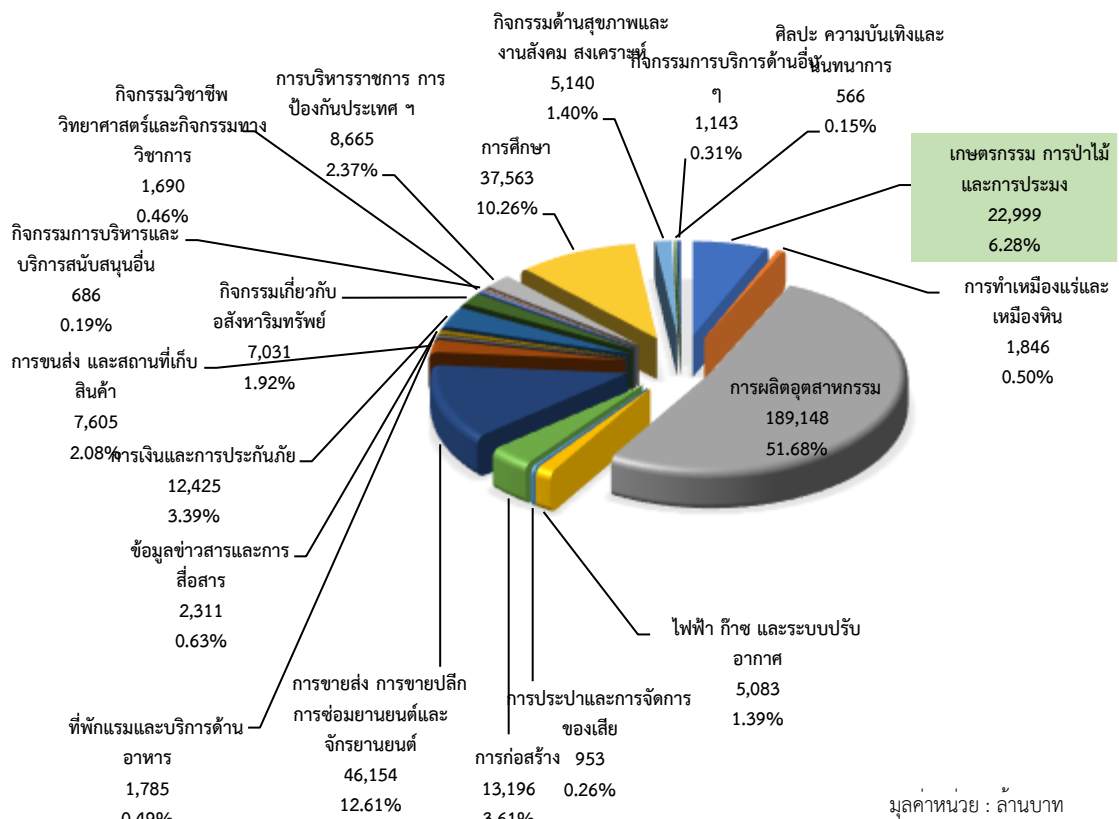

๒.๒ ข้อมูลภาวะเศรษฐกิจการเกษตร ปี ๒๕๖๖ และแนวโน้มปี ๒๕๖๗ จังหวัดนครปฐม

ที่มา : สำนักงานเศรษฐกิจการเกษตรที่ ๑๐

๒.๒.๑ ภาพรวมเศรษฐกิจจังหวัดนครปฐม

ผลิตภัณฑ์มวลรวมจังหวัด ณ ราคาประจำปี ของจังหวัดนครปฐม ปี ๒๕๖๔ มีมูลค่า ๓๖๕,๙๘๗ ล้านบาท ประกอบด้วยภาคเกษตร มูลค่า ๒๒,๙๙๙ ล้านบาท และนอกภาคเกษตร มูลค่า ๓๔๒,๙๘๘ ล้านบาท โดยมีภาคอุตสาหกรรมการผลิตเป็นสาขาหลักในการขับเคลื่อนเศรษฐกิจของจังหวัด คิดเป็นสัดส่วนร้อยละ ๕๓.๘ รองลงมา คือ ภาคบริการ มีสัดส่วนร้อยละ ๓๙.๙ และภาคเกษตร สัดส่วนร้อยละ ๖.๓

โครงสร้างการผลิตทางการเกษตรที่สำคัญของจังหวัดนครปฐม ในปี ๒๕๖๖ ได้แก่ สาขาปศุสัตว์ ซึ่งมีสัดส่วนร้อยละ ๔๓.๙ ของผลิตภัณฑ์มวลรวมภาคเกษตร หรือ GPP ภาคเกษตร รองลงมา คือ สาขาพืช ร้อยละ ๓๙.๔ สาขาประมง ร้อยละ ๑๕.๒ และสาขาบริการทางการเกษตร คิดเป็นร้อยละ ๑.๕

แผนภูมิแสดงสัดส่วนผลิตภัณฑ์มวลรวมภาคเกษตร ปี 2566
จังหวัดนครปฐม

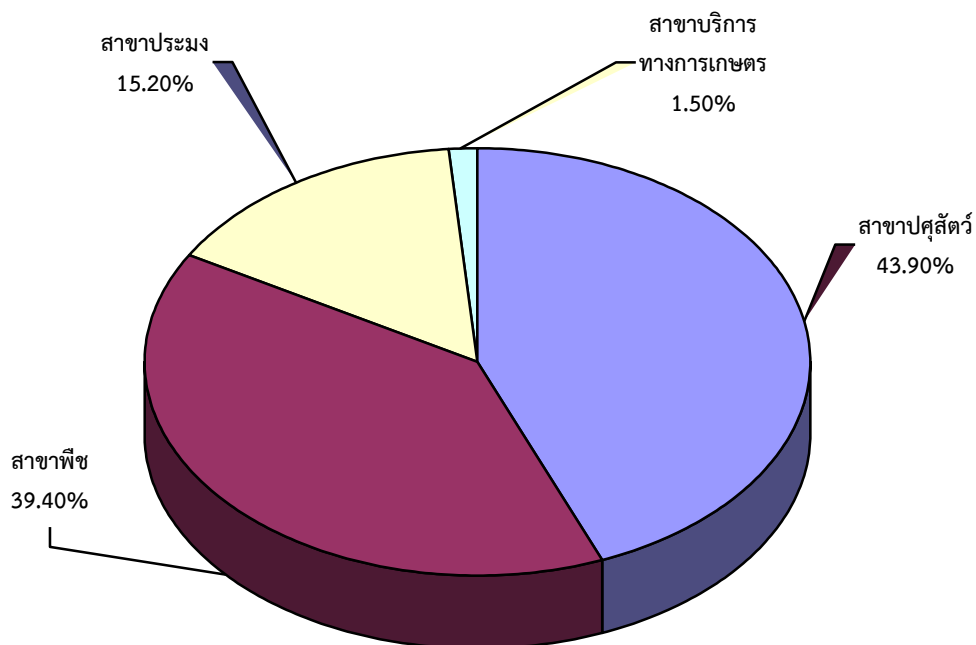

๒.๒.๒ ปัจจัยที่เกี่ยวข้องกับการผลิตภาคเกษตร

(๑) สถานการณ์น้ำ

สถานการณ์น้ำในพื้นที่จังหวัดนครปฐม ปี ๒๕๖๖ น้ำฝนมีปริมาณ ๖๘๑.๒ มิลลิเมตร ลดลงจากปีที่ผ่านมาที่มีปริมาณ ๑,๐๔๑.๙ มิลลิเมตร หรือลดลงร้อยละ ๓๔.๖ ในขณะที่จำนวนวันฝนตก ในจังหวัดนครปฐมปี ๒๕๖๖ เฉลี่ย ๑๐๗ วัน ลดลงจากปีที่ผ่านมา ซึ่งอยู่ที่ ๑๒๗ วัน หรือลดลงร้อยละ ๑๕.๗

ปริมาณน้ำฝน

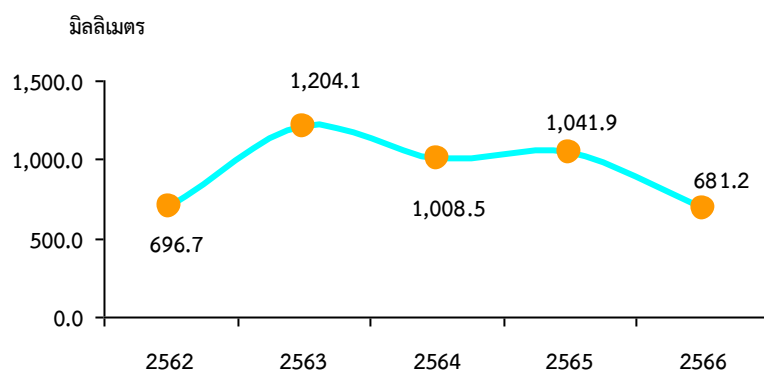

(๒) สถานการณ์ภัยธรรมชาติ และโรคแมลงศัตรูพืชระบาด

จังหวัดนครปฐมได้รับผลกระทบจากการเข้าสู่สถานการณ์เอลนีโญ ทำให้สภาพอากาศแปรปรวน ปริมาณน้ำฝนน้อยกว่าปีที่ผ่านมา และเกิดฝนทิ้งช่วง ซึ่งส่งผลต่อการเจริญเติบโต การติดดอก การออกผล ของพืชไร่ พืชสวน และไม้ดอก ด้านปศุสัตว์ ไม่พบการระบาดของโรคในสัตว์ที่ร้ายแรง มีเพียงการระบาดของโรคปากเท้าเปื่อยในโค ในช่วงการเปลี่ยนผ่านของฤดู ด้านประมง ไม่พบการระบาดของโรคสัตว์น้ำที่ร้ายแรง ทั้งนี้ หน่วยงานสังกัดกระทรวงเกษตรและสหกรณ์ในระดับพื้นที่มีการเฝ้าติดตาม เตือนภัย และป้องกันอย่างใกล้ชิด

(๓) ราคาน้ำมัน

ในปี ๒๕๖๖ ราคาน้ำมันแก๊สโซฮอล์ ๙๕ ของจังหวัดนครปฐม เฉลี่ยอยู่ที่ ๓๖.๖ บาทต่อลิตร ลดลงร้อยละ ๒.๗ จากปีที่ผ่านมา ซึ่งอยู่ที่ ๓๗.๖ บาทต่อลิตร ขณะที่ราคาน้ำมันดีเซล B๗ เฉลี่ยอยู่ที่ ๓๑.๙ บาทต่อลิตร ลดลงร้อยละ ๓.๓ จากปีที่ผ่านมา ซึ่งอยู่ที่ ๓๓.๐ บาทต่อลิตร เนื่องจากเศรษฐกิจโลกชะลอตัว ทำให้ความต้องการใช้น้ำมันดิบลดลง ส่งผลให้ราคาน้ำมันปรับตัวลดลง

๒.๒.๓ เครื่องชี้ทางด้านเศรษฐกิจการเกษตร

(๑) ดัชนีผลผลิตสินค้าเกษตร ในปี ๒๕๖๖ อยู่ที่ระดับ ๖๖.๕ ลดลงร้อยละ ๐.๗ จากปีที่ผ่านมา ซึ่งอยู่ที่ระดับ ๖๗.๐ ส่วนดัชนีราคาที่ใช้เกษตรกรขายได้ อยู่ที่ระดับ ๑๕๕.๕ เพิ่มขึ้นร้อยละ ๗.๓ จากปีที่ผ่านมา ซึ่งอยู่ที่ระดับ ๑๔๕.๐ ส่งผลให้ดัชนีรายได้เกษตรกรอยู่ที่ระดับ ๑๐๓.๕ เพิ่มขึ้นร้อยละ ๖.๕ จากปีที่ผ่านมา ซึ่งอยู่ที่ระดับ ๙๗.๒

แผนภูมิแสดงดัชนีผลผลิตสินค้าเกษตร ดัชนีราคาที่ใช้เกษตรกรขายได้ และดัชนีรายได้เกษตรกร

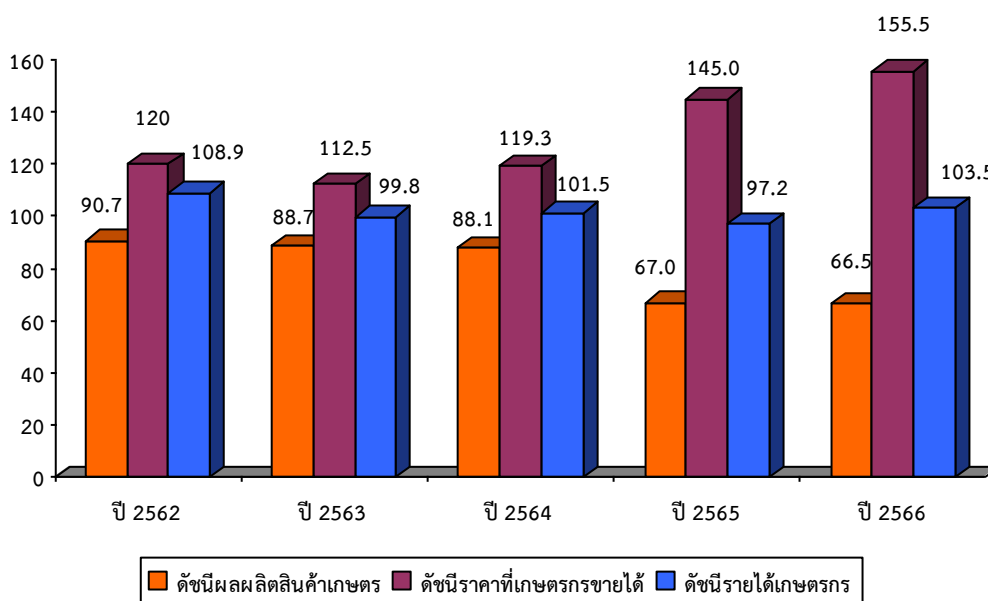

(๒) ดัชนีผลผลิตสาขาพืช ในปี ๒๕๖๖ อยู่ที่ระดับ ๗๖.๒ เพิ่มขึ้นร้อยละ ๐.๙ จากปีที่ผ่านมา ซึ่งอยู่ที่ระดับ ๗๕.๕ ขณะที่ดัชนีราคาสินค้าสาขาพืช ที่เกษตรกรขายได้ อยู่ที่ระดับ ๑๗๕.๗ เพิ่มขึ้นร้อยละ ๒๘.๐ จากปีที่ผ่านมา ซึ่งอยู่ที่ระดับ ๑๓๗.๓ ส่งผลให้ดัชนีรายได้เกษตรกรสาขาพืชอยู่ที่ระดับ ๑๓๓.๙ เพิ่มขึ้นร้อยละ ๒๙.๒ จากปีที่ผ่านมา ซึ่งอยู่ที่ระดับ ๑๐๓.๗

แผนภูมิแสดงดัชนีผลผลิตสินค้าเกษตร ดัชนีราคาที่ได้เกษตรกรขายได้ และดัชนีรายได้เกษตรกร สาขาพืช

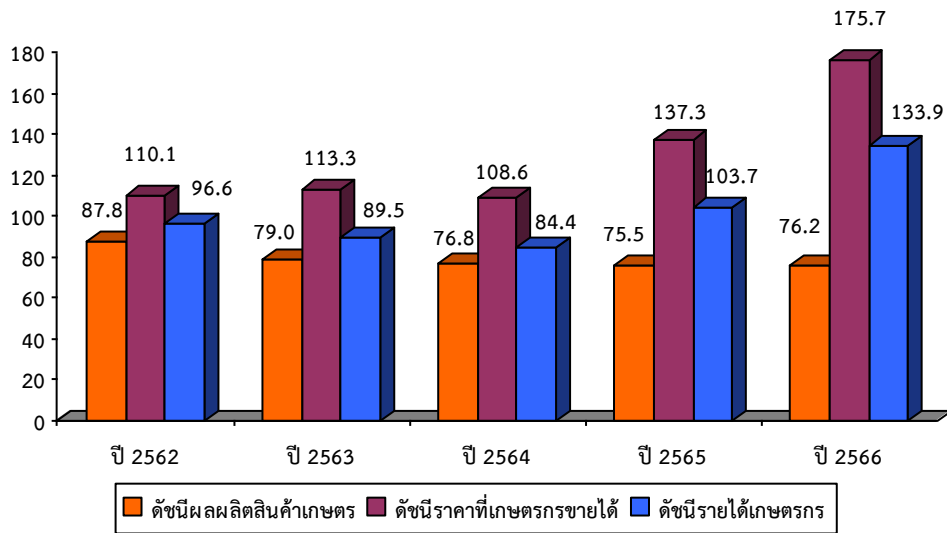

(๓) ดัชนีผลผลิตสาขาปศุสัตว์ ในปี ๒๕๖๖ อยู่ที่ระดับ ๔๖.๘ ลดลงร้อยละ ๐.๖ จากปีที่ผ่านมา ซึ่งอยู่ที่ระดับ ๔๗.๑ ขณะที่ดัชนีราคาสินค้าปศุสัตว์ที่เกษตรกรขายได้ อยู่ที่ระดับ ๑๗๙.๗ ลดลงร้อยละ ๑.๖ จากปีที่ผ่านมา ซึ่งอยู่ที่ระดับ ๑๘๒.๗ ส่งผลให้ดัชนีรายได้เกษตรกรสาขาปศุสัตว์อยู่ที่ระดับ ๘๔.๑ ลดลงร้อยละ ๒.๓ จากปีที่ผ่านมา ซึ่งอยู่ที่ระดับ ๘๖.๑

แผนภูมิแสดงดัชนีผลผลิตสินค้าเกษตร ดัชนีราคาที่ได้เกษตรกรขายได้ และดัชนีรายได้เกษตรกร สาขาปศุสัตว์

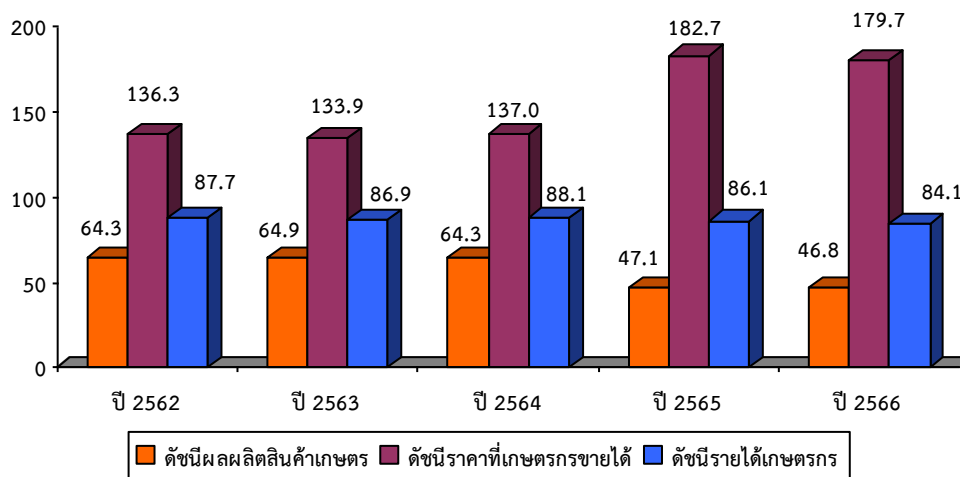

(๔) ดัชนีผลผลิตสาขาประมง ในปี ๒๕๖๖ อยู่ที่ระดับ ๑๐๒.๘ ลดลงร้อยละ ๕.๙ จากปีที่ผ่านมา ซึ่งอยู่ที่ระดับ ๑๐๙.๓ ขณะที่ดัชนีราคาสินค้าสาขาประมงที่เกษตรกรขายได้ อยู่ที่ระดับ ๖๒.๘ ลดลงร้อยละ ๑๘.๘ จากปีที่ผ่านมา ซึ่งอยู่ที่ระดับ ๗๗.๓ ส่งผลให้ดัชนีรายได้เกษตรกรสาขาประมงอยู่ที่ระดับ ๖๔.๖ หรือลดลงร้อยละ ๒๓.๖ จากปีที่ผ่านมา ซึ่งอยู่ที่ระดับ ๘๔.๕

แผนภูมิแสดงดัชนีผลผลิตสินค้าเกษตร ดัชนีราคาที่เกษตรกรขายได้ และดัชนีรายได้เกษตรกร สาขาประมง

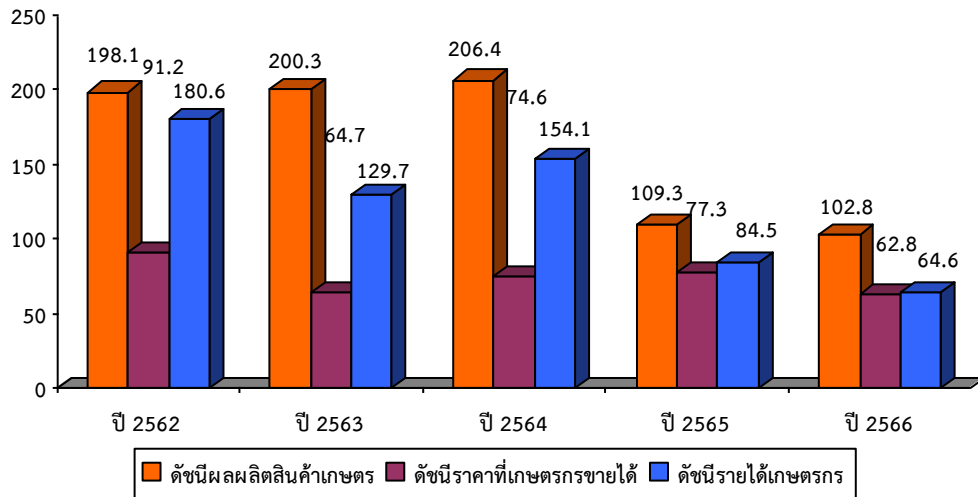

๒.๒.๔ ภาวะเศรษฐกิจการเกษตรจังหวัดนครปฐม ปี ๒๕๖๖

ภาวะเศรษฐกิจการเกษตรของจังหวัดนครปฐม ในปี ๒๕๖๖ หดตัวร้อยละ ๐.๔ เมื่อเทียบกับปีที่ผ่านมา โดยสาขาที่หดตัว ได้แก่ สาขาปศุสัตว์ และสาขาประมง และสาขาที่ขยายตัว ได้แก่ สาขาพืช และสาขาบริการทางการเกษตร โดยมีรายละเอียดแต่ละสาขา ดังนี้

(๑) สาขาปศุสัตว์ ในปี ๒๕๖๖ หดตัวร้อยละ ๐.๖ เมื่อเทียบกับปีที่ผ่านมา เนื่องจากต้นทุนการผลิตที่เพิ่มขึ้น ในขณะที่ราคาสินค้าเกษตรสาขาปศุสัตว์มีแนวโน้มลดลงอย่างต่อเนื่อง ทำให้เกษตรกรได้รับผลตอบแทนลดลง เกษตรกรจึงปรับลดการผลิตลง โดยมีผลผลิตปศุสัตว์ที่สำคัญที่ลดลง ได้แก่ ไก่เนื้อ โคเนื้อ และนํ้านมดิบ ในขณะที่ผลผลิตปศุสัตว์ที่สำคัญที่เพิ่มขึ้น ได้แก่ สุกร และไข่ไก่

☆ ไก่เนื้อ

ภาวะการผลิต

ผลผลิตไก่เนื้อ ปี ๒๕๖๖ เท่ากับ ๒๘,๔๑๓,๕๙๖ ตัว ลดลง เมื่อเทียบกับปีที่ผ่านมา ซึ่งมีผลผลิต ๓๓,๒๘๙,๐๑๒ ตัว หรือลดลง ร้อยละ ๑๔.๖ เนื่องจากต้นทุนการผลิตที่เพิ่มขึ้น โดยเฉพาะวัตถุดิบอาหารสัตว์ เช่น ข้าวโพดเลี้ยงสัตว์ ข้าวสาลี และกากถั่วเหลือง ที่ราคาปรับตัวสูงขึ้นอย่างต่อเนื่อง ทำให้เกษตรกรรายย่อยพัก/เลิกทำการผลิต

แผนภูมิแสดงปริมาณผลผลิตไก่เนื้อ

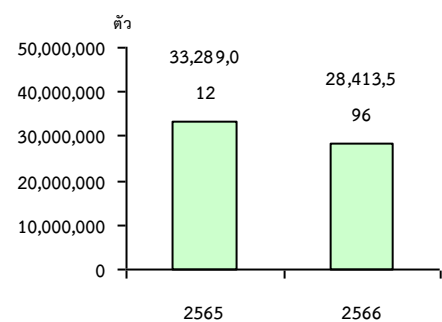

☆ โคน้

ภาวะการผลิต

ผลผลิตโคน้ ปี ๒๕๖๖ เท่ากับ ๖,๗๒๔ ตั้ว ลดลง เมื่อเทียบกับปีที่ผ่านมา ซึ่งมีผลผลิต ๖,๗๓๑ ตั้ว หรือลดลงร้อยละ ๐.๑ เนื่องจากราคาอาหารสัตว์ปรับตัวสูงขึ้น ในขณะที่ราคาขายปรับตัวลดลง เกษตรกรบางรายปรับลดจำนวนการเลี้ยงโคลง

แผนภูมิแสดงปริมาณผลผลิตโคน้

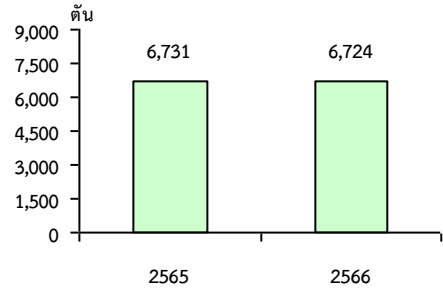

☆ น้ันมดืบ

ภาวะการผลิต

ผลผลิตน้ันมดืบ ปี ๒๕๖๖ เท่ากับ ๓๘,๔๔๐ ตัน ลดลงจากปีที่ผ่านมา ซึ่งผลิตได้ ๔๐,๕๑๔ ตัน หรือลดลงร้อยละ ๕.๑ เนื่องจากต้นทุนการผลิต โดยเฉพาะค่าอาหารสัตว์ ค่าแรงงาน และค่าไฟฟ้า มีแนวโน้มปรับตัวสูงขึ้น ทำให้เกษตรกรได้รับผลตอบแทนลดลง ทำให้เกษตรกรบางราย มีการปรับลดการเลี้ยงโคนม/พัก/เลิกกิจการ

แผนภูมิแสดงปริมาณผลผลิตน้ันมดืบ

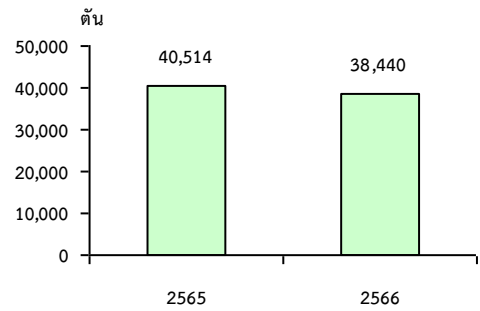

☆ สุกกร

ภาวะการผลิต

ผลผลิตสุกกร ปี ๒๕๖๖ เท่ากับ ๑๒๗,๗๐๗ ตั้ว เพิ่มขึ้นเมื่อเทียบกับปีที่ผ่านมา ซึ่งมีผลผลิต ๑๑๓,๑๕๓ ตั้ว หรือเพิ่มขึ้นร้อยละ ๑๒.๘ เนื่องจากสถานการณ์โรค ASF สามารถควบคุมได้ดี เกษตรกรที่เคยเลิกเลี้ยงไป กลับมาเลี้ยงสุกกรเพิ่มขึ้น ประกอบกับการเลี้ยงที่มีมาตรฐานและเข้มงวด จึงทำให้ปริมาณสุกกรเพิ่มขึ้น

แผนภูมิแสดงปริมาณผลผลิตสุกกร

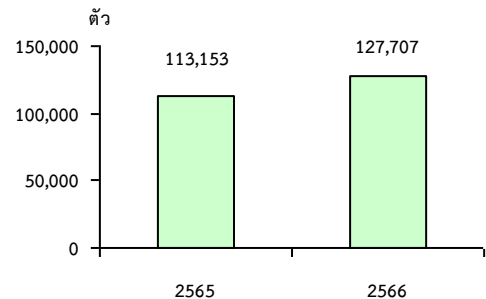

☆ ไข่ไก่

ภาวะการผลิต

ผลผลิตไข่ไก่ ปี ๒๕๖๖ เท่ากับ ๖๘๖ ล้านฟอง เพิ่มขึ้นเมื่อเทียบกับปีที่ผ่านมา ซึ่งมีผลผลิต ๕๘๓ ล้านฟอง หรือเพิ่มขึ้นร้อยละ ๑๗.๗ เนื่องจากความต้องการบริโภคไข่ไก่ ทั้งภายในประเทศและต่างประเทศ มีแนวโน้มเพิ่มขึ้น ทั้งไข่ไก่สดและผลิตภัณฑ์จากไข่ไก่ ทำให้เกษตรกรเพิ่มปริมาณการผลิต ประกอบกับเกษตรกรในจังหวัดมีความสามารถในการเพิ่มการผลิตและมีการบริหารจัดการฟาร์มที่มีมาตรฐาน ทำให้ปริมาณไข่ไก่ออกสู่ตลาดเพิ่มขึ้น

แผนภูมิแสดงปริมาณผลผลิตไข่ไก่

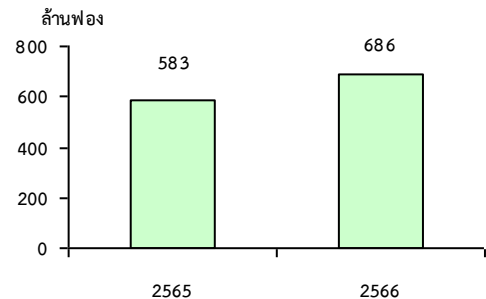

(๒) สาขาประมง ในปี ๒๕๖๖ หดตัวร้อยละ ๑.๙ เมื่อเทียบกับปีที่ผ่านมา เนื่องจากต้นทุนการผลิตที่เพิ่มขึ้น ในขณะที่ราคาสินค้าเกษตรสาขาประมงมีแนวโน้มลดลงอย่างต่อเนื่อง ทำให้เกษตรกรได้รับผลตอบแทนลดลง เกษตรกรบางรายมีการปรับลดรอบการผลิต และปรับลดปริมาณการปล่อยลูกพันธุ์สัตว์น้ำ โดยผลผลิตประมงที่สำคัญที่ลดลง ได้แก่ กุ้งขาวแวนนาไม ปลานิล และปลาตูก

☆ กุ้งขาวแวนนาไม

ภาวะการผลิต

ผลผลิตกุ้งขาวแวนนาไม ปี ๒๕๖๖ เท่ากับ ๑๐,๐๐๐ ตัน ลดลงเมื่อเทียบกับปีที่ผ่านมา ซึ่งมีปริมาณการผลิต ๑๐,๗๒๘ ตัน หรือลดลงร้อยละ ๖.๘ เนื่องจากต้นทุนการผลิตที่เพิ่มขึ้น ในขณะที่ราคากุ้งขาวฯ มีแนวโน้มลดลงอย่างต่อเนื่อง ทำให้เกษตรกรได้รับผลตอบแทนลดลง เกษตรกรมีการปรับลดรอบการผลิต และชะลอการปล่อยลูกกุ้ง

แผนภูมิแสดงปริมาณผลผลิตกุ้งขาวแวนนาไม

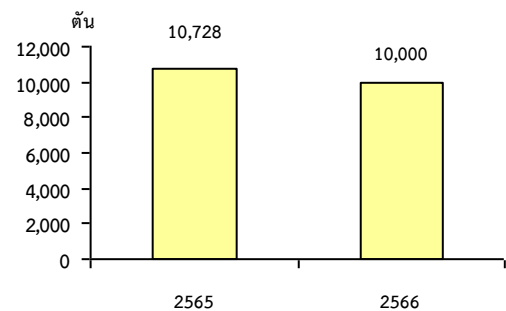

☆ ปลานิล

ภาวะการผลิต

ผลผลิตปลานิล ปี ๒๕๖๖ เท่ากับ ๑๒,๑๐๐ ตัน ลดลงเมื่อเทียบกับปีที่ผ่านมา ซึ่งมีปริมาณการผลิต ๑๒,๖๓๓ ตัน หรือลดลงร้อยละ ๔.๒ เนื่องจากต้นทุนการผลิตที่เพิ่มขึ้น ทำให้เกษตรกรบางรายปรับลดพื้นที่เพาะเลี้ยงลง เพราะได้รับผลตอบแทนลดลง บางรายมีการปรับเปลี่ยนไปเลี้ยงสัตว์น้ำชนิดอื่นที่มีราคาสูงกว่า

แผนภูมิแสดงปริมาณผลผลิตปลานิล

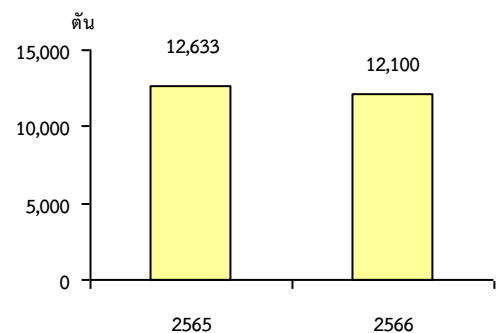

☆ ปลาตูก

ภาวะการผลิต

ผลผลิตปลาตูก ปี ๒๕๖๖ เท่ากับ ๙๔๖ ตัน ลดลงเมื่อเทียบกับปีที่ผ่านมา ซึ่งมีปริมาณการผลิต ๙๙๒ ตัน หรือลดลง ร้อยละ ๔.๖ เนื่องจากต้นทุนการผลิตที่เพิ่มขึ้น ทำให้เกษตรกร บางรายปรับลดพื้นที่เพาะเลี้ยงลง เพราะได้รับผลตอบแทนลดลง บางรายมีการปรับเปลี่ยนไปเลี้ยงสัตว์น้ำชนิดอื่นที่มีราคาสูงกว่า

แผนภูมิแสดงปริมาณผลผลิตปลาตูก

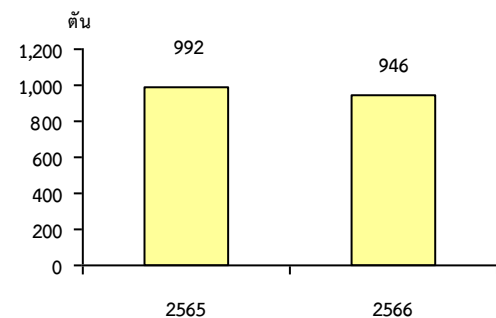

(ก) สาขาพืช ในปี ๒๕๖๖ ขยายตัวร้อยละ ๐.๓ เมื่อเทียบกับปีที่ผ่านมา เนื่องจากราคาสินค้าเกษตรหลายชนิด มีแนวโน้มปรับตัวสูงขึ้นอย่างต่อเนื่อง จึงให้เกษตรกรขยายพื้นที่เพาะปลูกเพิ่มขึ้น โดยผลผลิตพืชที่สำคัญที่เพิ่มขึ้น ได้แก่ ข้าวรวม และอ้อยโรงงาน ผลผลิตพืชที่สำคัญที่ลดลง ได้แก่ ถั่วเขียว

☆ ข้าวรวม

ภาวะการผลิต

ผลผลิตข้าวรวม ปี ๒๕๖๖ เท่ากับ ๓๗๔,๖๕๖ ตัน โดยเป็นผลผลิตข้าวนาปี ๑๙๑,๔๑๑ ตัน และข้าวนาปรัง ๑๘๓,๒๔๕ ตัน เพิ่มขึ้นจากปีที่ผ่านมา ซึ่งผลิตได้ ๓๗๔,๕๔๒ ตัน โดยเป็นผลผลิตข้าวนาปี ๑๙๓,๓๘๙ ตัน และข้าวนาปรัง ๑๘๑,๑๕๓ ตัน หรือเพิ่มขึ้นร้อยละ ๐.๐๓ เนื่องจากราคาข้าวปรับตัวสูงขึ้น จึงให้เกษตรกรมีการเพิ่มการบำรุงดูแลแปลงข้าว บางรายมีการขยายพื้นที่เพาะปลูกในพื้นที่ที่เคยปล่อยทิ้ง ทำให้ผลผลิตเพิ่มขึ้น

แผนภูมิแสดงปริมาณผลผลิตข้าว

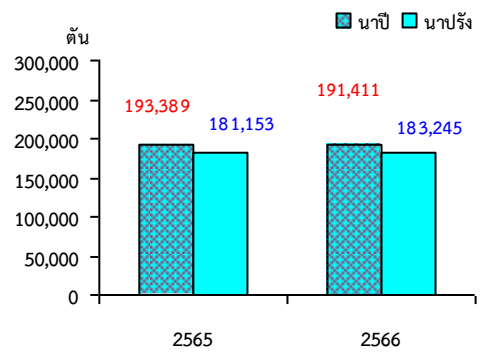

☆ ถั่วเขียว

ภาวะการผลิต

ผลผลิตถั่วเขียว ปี ๒๕๖๖ เท่ากับ ๑๔,๘๓๐ ตัน ลดลงจากปีที่ผ่านมา ซึ่งผลิตได้ ๑๕,๐๕๘ ตัน หรือลดลงร้อยละ ๑.๕ เนื่องจากสภาพอากาศแปรปรวน ไม่เอื้ออำนวยต่อการติดดอกและเจริญเติบโตของต้นถั่วเขียว ประกอบกับราคาปัจจัยการผลิต เช่น ปุ๋ยและยาปราบศัตรูพืชปรับตัวสูงขึ้น ทำให้เกษตรกรมีการดูแลรักษาแปลงน้อยลง เกษตรกรบางรายลดพื้นที่เพาะปลูกส่งผลให้ผลผลิตถั่วเขียวลดลง

แผนภูมิแสดงปริมาณผลผลิตถั่วเขียว

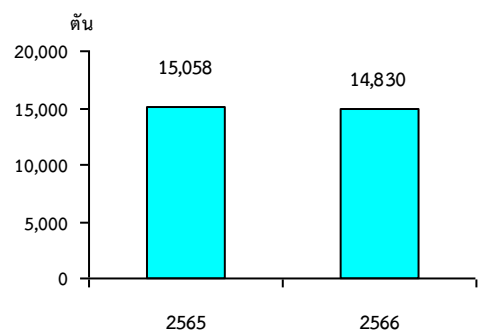

☆ อ้อยโรงงาน

ภาวะการผลิต

ผลผลิตอ้อยโรงงาน ปี ๒๕๖๖ เท่ากับ ๕๙๔,๙๑๒ ตัน เพิ่มขึ้นจากปีที่ผ่านมา ซึ่งผลิตได้ ๕๗๑,๓๗๓ ตัน หรือเพิ่มขึ้นร้อยละ ๔.๑ เนื่องจากราคาอ้อยโรงงานที่เกษตรกรขายได้มีแนวโน้มสูงขึ้นมากกว่าปีที่ผ่านมา จึงให้เกษตรกรเพิ่มการดูแลบำรุงรักษาแปลง ทำให้ผลผลิตต่อไร่เพิ่มขึ้น

แผนภูมิแสดงปริมาณผลผลิตอ้อยโรงงาน

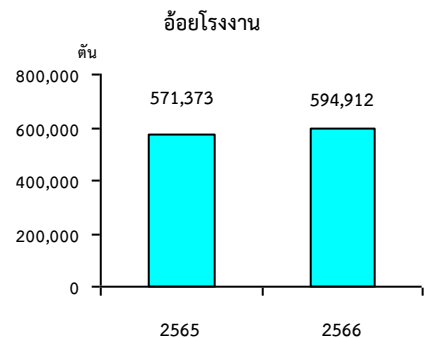

(4) สาขาบริการทางการเกษตร ในปี 2566 ขยายตัวร้อยละ 0.1 เนื่องจากเกษตรกรมีการขยายพื้นที่เพาะปลูกพืชที่สำคัญ เช่น ข้าว และอ้อยโรงงาน เป็นต้น ส่งผลให้มีการใช้เครื่องมือเครื่องจักรในการบริการทางการเกษตรเพิ่มขึ้น

๒.๒.๕ แนวโน้มเศรษฐกิจการเกษตรปี ๒๕๖๗

ภาวะเศรษฐกิจการเกษตรของจังหวัดนครปฐม ในปี ๒๕๖๗ คาดว่าจะอยู่ในช่วงร้อยละ (-๐.๓) - ๐.๗ เมื่อเทียบกับปีที่ผ่านมา โดยสาขาพืชคาดว่าจะอยู่ในช่วงร้อยละ (-๒.๖) - (-๑.๖) สาขาปศุสัตว์คาดว่าจะอยู่ในช่วงร้อยละ ๑.๓ - ๒.๓ สาขาประมงคาดว่าจะอยู่ในช่วงร้อยละ (-๓.๕) - (-๒.๕) และสาขาบริการทางการเกษตร คาดว่าจะอยู่ในช่วง ร้อยละ (-๑.๕) - (-๐.๕) โดยมีปัจจัยสนับสนุนที่คาดว่าจะส่งผลกระทบต่อภาคเกษตร ได้แก่ การดำเนินนโยบายและมาตรการของภาครัฐ โดยเน้นให้เกษตรกรมีการใช้นวัตกรรมและเทคโนโลยีเสริม การพัฒนาคุณภาพสินค้าให้ได้ มาตรฐานตรงกับความต้องการและเป็นที่ยอมรับของผู้บริโภค และการส่งเสริมการทำเกษตรมูลค่าสูงเพื่อเพิ่มรายได้ อย่างไรก็ตามยังมีปัจจัยเสี่ยง เช่น ราคาปัจจัยการผลิตที่ยังคงอยู่ในระดับสูง ปรากฏการณ์เอลนีโญที่ส่งผลกระทบต่อปริมาณน้ำที่ใช้ในภาคเกษตรลดลง ความแปรปรวนของสภาพอากาศ อุณหภูมิที่สูงขึ้น ปริมาณน้ำฝนตกที่ลดลง และมรสุมที่พัดผ่านเข้ามา โดยรายละเอียดในแต่ละสาขาการผลิต มีดังนี้

(๑) สาขาพืช ในปี ๒๕๖๗ คาดว่าจะอยู่ในช่วงร้อยละ (-๒.๖) - (-๑.๖) เมื่อเทียบกับปีที่ผ่านมา แม้ว่าราคาสินค้าเกษตรหลายชนิดจะมีแนวโน้มเพิ่มขึ้น แต่คาดว่าจะการผลิตสาขาพืชจะลดลง โดยเฉพาะข้าวนาปี ข้าวนาปรัง อ้อยโรงงาน และกล้วยไม้ ซึ่งเป็นพืชหลักทางเศรษฐกิจของจังหวัด มีแนวโน้มลดลง ทั้งพื้นที่เพาะปลูก พื้นที่เก็บเกี่ยว และผลผลิต เนื่องจากได้รับผลกระทบจากปรากฏการณ์เอลนีโญ ที่ส่งผลกระทบต่อสภาพอากาศที่แปรปรวน และปริมาณน้ำฝนที่น้อยลง

(๒) สาขาปศุสัตว์ ในปี ๒๕๖๗ คาดว่าจะอยู่ในช่วงร้อยละ ๑.๓ - ๒.๓ เมื่อเทียบกับปีที่ผ่านมา ถึงแม้ว่าต้นทุนการผลิตยังคงมีแนวโน้มอยู่ในระดับสูง แต่คาดว่าจะการผลิตปศุสัตว์จะเพิ่มขึ้นจากปีที่ผ่านมา โดยเฉพาะ โคเนื้อ สุกร ไก่เนื้อ ไช้ไก่ และนํ้านมดิบ จากภาวะเศรษฐกิจโลกที่ฟื้นตัว เป็นแรงจูงใจให้เกษตรกรเพิ่มปริมาณการผลิตให้สอดคล้องกับ ความต้องการของตลาดทั้งในประเทศและต่างประเทศ และจากนโยบายภาครัฐที่ส่งเสริมให้เกษตรกรเลี้ยงปศุสัตว์ อย่างมีศักยภาพและมีมาตรฐาน

(๓) สาขาประมง ในปี ๒๕๖๗ คาดว่าจะอยู่ในช่วงร้อยละ (-๓.๕) - (-๒.๕) เมื่อเทียบกับปีที่ผ่านมา เนื่องจากต้นทุนการผลิตที่เพิ่มขึ้น เช่น ค่าพันธุ์สัตว์น้ำ ค่าอาหาร ค่าไฟฟ้า ค่าแรงงาน เป็นต้น ในขณะที่ราคาสินค้าเกษตรสาขาประมง มีแนวโน้มลดลงอย่างต่อเนื่อง ทำให้ได้รับผลตอบแทนลดลง เกษตรกรมีแนวโน้มลดพื้นที่เพาะเลี้ยงลง

(๔) สาขาบริการทางการเกษตร ในปี ๒๕๖๗ คาดว่าจะอยู่ในช่วงร้อยละ (-๑.๕) - (-๐.๕) เมื่อเทียบกับปีที่ผ่านมา เนื่องจากพื้นที่เพาะปลูกและเก็บเกี่ยวพืชไร่มีแนวโน้มลดลง อาจส่งผลให้การใช้เครื่องจักรในการบริการทางการเกษตร ด้านการเตรียมดิน และการเก็บเกี่ยว ลดลงตามไปด้วย

ตารางที่ ๗ แสดงอัตราการเติบโตของผลิตภัณฑ์มวลรวมภาคเกษตร

หน่วย : ร้อยละ

สาขา	ปี ๒๕๖๖	ปี ๒๕๖๗
ภาคเกษตร	-๐.๔	(-๐.๓) - (๐.๗)
พืช	๐.๓	(-๒.๖) - (-๑.๖)
ปศุสัตว์	-๐.๖	๑.๓ - ๒.๓
ประมง	-๑.๙	(-๓.๕) - (-๒.๕)
บริการทางการเกษตร	๐.๑	(-๑.๕) - (๑.๐๕)

ตารางที่ ๘ แสดงผลผลิตสินค้าเกษตรที่สำคัญ (ปีปฏิทิน)

หน่วย : ตัน

สาขา	ปี ๒๕๖๕	ปี ๒๕๖๖	อัตราการเปลี่ยนแปลง (ร้อยละ)
ข้าวรวม	๓๗๔,๕๔๒	๓๗๔,๖๕๖	๐.๐๓
ข้าวเปลือกเจ้านาปี	๑๙๓,๓๘๙	๑๙๑,๔๑๑	-๑.๐
ข้าวเปลือกเจ้านาปรัง	๑๘๑,๑๕๓	๑๘๓,๒๔๕	๑.๒
กล้วยไม้	๑๕,๐๕๘	๑๔,๘๓๐	-๑.๕
อ้อยโรงงาน	๕๗๑,๓๗๓	๕๙๔,๙๑๒	๔.๑
โคเนื้อ (ตัว)	๖,๗๓๑	๖,๗๒๔	-๐.๑
สุกร (ตัว)	๑๑๓,๑๕๓	๑๒๗,๗๐๗	๑๒.๙
ไก่เนื้อ (ตัว)	๓๓,๒๘๙,๐๑๒	๒๘,๔๑๓,๕๙๖	-๑๔.๖
ไก่ไข่ (ล้านฟอง)	๕๘๓	๖๘๖	๑๗.๗
น้ำนมดิบ	๔๐,๕๑๔	๓๘,๔๔๐	-๕.๑
กุ้งขาวแวนนาไม	๑๐,๗๒๘	๑๐,๐๐๐	-๖.๘
ปลานิล	๑๒,๖๓๓	๑๒,๑๐๐	-๔.๒
ปลาดุก	๙๙๒	๙๔๖	-๔.๖

ตารางที่ ๙ แสดงราคาสินค้าเกษตรที่เกษตรกรขายได้

หน่วย : บาท/กิโลกรัม

สาขา	ปี ๒๕๖๕	ปี ๒๕๖๖	อัตราการเปลี่ยนแปลง (ร้อยละ)
ข้าวเปลือกเจ้าหน้าปี ความชื้น ๑๕% (บาท/ตัน)	๙,๐๙๕.๗๑	๑๑,๒๓๕.๐๐	๒๓.๕
ข้าวเปลือกเจ้าหน้าปรี้ง ความชื้น ๑๕% (บาท/ตัน)	๘,๘๖๕.๒๔	๑๐,๓๙๖.๑๙	๑๗.๓
กล้วยไม้	๑๐๕.๑๙	๑๖๑.๘๙	๕๓.๙
อ้อยโรงงาน (บาท/ตัน)	๙๓๑.๔๓	๙๖๖.๖๗	๓.๘
โคเนื้อน้ำหนัก ๓๕๐ - ๔๕๐ กิโลกรัม	๑๐๘.๓๓	๙๖.๗๙	-๑๐.๗
สุกรน้ำหนัก ๑๐๐ กิโลกรัมขึ้นไป	๑๐๒.๓๙	๗๕.๓๖	-๒๖.๔
ไก่เนื้อ	๔๓.๙๘	๔๒.๒๐	-๔.๐
ไก่ไข่ (บาท/ฟอง)	๓.๕๒	๔.๐๒	๑๔.๒
น้ำนมดิบ	๑๗.๖๕	๑๙.๑๓	๘.๔
กุ้งขาวแวนนาไม ขนาด ๗๐ ตัว/กิโลกรัม	๑๐๑.๘๙	๗๒.๐๘	-๒๙.๓
ปลานิล	๔๓.๔๑	๔๓.๗๘	๐.๙
ปลาดุก	๔๒.๑๙	๔๓.๘๒	๓.๙

ส่วนที่ ๓

ข้อมูลด้านการเกษตรที่สำคัญของจังหวัดนครปฐม

๓.๑ คราวเรือนเกษตรกร และการขึ้นทะเบียนเกษตรกร

จังหวัดนครปฐม แบ่งการปกครองและการบริหารงานราชการ ออกเป็น ๗ อำเภอ ๑๐๖ ตำบล ๙๓๐ หมู่บ้าน มีครัวเรือนเกษตรกร จำนวน ๔๐,๒๘๐ ครัวเรือน มีเกษตรกรที่ขึ้นทะเบียนเกษตรกร ดังนี้

ตารางที่ ๑๐ แสดงข้อมูลการขึ้นทะเบียนเกษตรกร

ที่	อำเภอ	ด้านพืช		ด้านประมง		ด้านปศุสัตว์		ยางพารา	
		ครัวเรือน	พื้นที่ (ไร่)	ฟาร์ม	พื้นที่ (ไร่)	ราย	ราย	พื้นที่ (ไร่)	
๑	เมืองนครปฐม	๗,๓๖๖	๒๘,๐๒๔	๑,๓๗๗	๒๑,๑๘๕.๙๖	๓,๕๙๘	-	-	
๒	กำแพงแสน	๘,๔๔๓	๕๑,๗๐๓	๒,๔๑๙	๒๖,๑๑๕.๗๘	๒,๘๓๔	๒	๑๘.๑๕	
๓	นครชัยศรี	๕,๐๓๖	๖๙,๓๐๘	๑,๑๗๗	๑๐,๖๑๘.๗๓	๒,๗๙๐	-	-	
๔	ดอนตูม	๒,๗๘๒	๒๓,๖๖๒	๘๑๖	๙,๖๙๖.๘๘	๑,๔๔๙	-	-	
๕	บางเลน	๙,๓๗๒	๒๖๒,๕๐๘	๓,๗๙๕	๖๕,๑๕๔.๓๑	๑,๒๑๑	-	-	
๖	สามพราน	๖,๑๔๕	๔๕,๔๘๖	๑,๐๑๙	๕,๘๘๗.๐๙	๑,๕๓๕	-	-	
๗	พุทธมณฑล	๑,๑๓๖	๒๕,๖๗๒	๒๕๐	๑,๑๘๒.๙๗	๕๙๕	-	-	
รวม		๔๐,๒๘๐	๕๐๖,๓๖๓	๑๐,๘๕๓	๑๓๙,๘๔๑.๗๒	๑๔,๐๑๒	๒	๑๘.๑๕	

ที่มา : สنج.เกษตรจังหวัดนครปฐม , สنج.ประมงจังหวัดนครปฐม , สنج.ปศุสัตว์จังหวัดนครปฐม , การยางแห่งประเทศไทย

๓.๒ การถือครองที่ดินทางการเกษตร

จังหวัดนครปฐม มีพื้นที่ทั้งหมด ๑,๓๕๕,๒๐๔ ไร่ เป็นพื้นที่เกษตรกรรม ๖๐๗,๒๘๒ ไร่ คิดเป็นร้อยละ ๔๔.๘๑ ของพื้นที่ทั้งจังหวัด โดยมีข้อมูลการถือครองที่ดินทางการเกษตร ดังนี้

ตารางที่ ๑๑ แสดงข้อมูลการถือครองที่ดินทางการเกษตร

ที่	อำเภอ	พื้นที่การเกษตร (ไร่)	พื้นที่เช่า (ไร่)	พื้นที่ตนเอง (ไร่)	จำนวนเกษตรกร (ครัวเรือน)
๑	เมืองนครปฐม	๗๘,๙๑๑	๑๖,๐๒๗	๖๒,๘๘๔	๗,๓๖๖
๒	กำแพงแสน	๑๓๖,๒๒๙	๒๑,๒๐๗	๑๑๕,๐๒๒	๘,๔๔๓
๓	นครชัยศรี	๗๓,๕๔๘	๓๗,๘๑๒	๓๕,๗๓๖	๕,๐๓๖
๔	ดอนตูม	๔๘,๑๒๕	๑๔,๙๒๐	๓๓,๒๐๕	๒,๗๘๒
๕	บางเลน	๒๑๐,๐๓๑	๑๖๓,๘๕๒	๔๖,๑๗๙	๙,๓๗๒
๖	สามพราน	๔๖,๕๐๗	๑๗,๖๙๔	๒๘,๘๑๓	๖,๑๔๕
๗	พุทธมณฑล	๑๓,๙๓๑	๑๒,๗๑๒	๑,๒๑๙	๑,๑๓๖
รวมทั้งจังหวัด		๖๐๗,๒๘๒	๒๘๔,๒๒๔	๓๒๓,๐๕๘	๔๐,๒๘๐

ที่มา : สำนักงานเกษตรจังหวัดนครปฐม

๓.๓ การใช้ที่ดินเพื่อการเกษตร

จังหวัดนครปฐม มีพื้นที่ทั้งหมด ๑,๓๕๕,๒๐๔ ไร่ เป็นพื้นที่เกษตรกรรม ๖๐๗,๒๘๒ ไร่ คิดเป็นร้อยละ ๔๔.๘๑ การทำเกษตรกรรมที่สำคัญของจังหวัดนครปฐม ได้แก่ การทำนา ทำไร่ ทำสวนผลไม้ และพืชผัก การเลี้ยงสัตว์ และการเพาะเลี้ยงสัตว์น้ำ

ตารางที่ ๑๒ ตารางแสดงการใช้ที่ดินเพื่อการเกษตร

กิจกรรมการเกษตร	อำเภอ							รวม
	เมืองฯ	บางเลน	กำแพงแสน	นครชัยศรี	สามพราน	ดอนตูม	พุทธมณฑล	
๑. ข้าว (ไร่)								
๑.๑ ข้าวนาปี	๑๐,๑๔๙	๑๕๖,๔๘๐	๒๔,๓๗๗	๓๒,๘๒๙	๕,๗๔๖	๑๖,๑๓๖	๑๑,๗๕๕	๒๕๗,๔๗๒
๑.๒ ข้าวนาปรัง	๖,๒๙๓	๑๔๖,๒๙๖	๑๒,๒๗๗	๒๘,๘๒๒	๕,๖๙๑	๑๕,๖๓๙	๑๑,๖๙๖	๒๒๖,๗๑๔
๒. พืชไร่	๑๓,๔๓๖	๙๓๖	๖๖,๗๖๙	๑๑๔	๙๗	๑๑๒	๙๗	๘๑,๕๖๑
๓. พืชสวน (ไร่)								
๓.๑ ไม้ผลไม้อินทรีย์	๗,๑๕๔	๔,๖๙๘	๓,๐๕๘	๘,๒๗๓	๒๘,๖๘๖	๒,๘๓๓	๙๔๔	๕๕,๖๕๖
๓.๒ พืชผัก	๑๘,๖๒๕	๘,๔๓๕	๑๕,๐๖๓	๑๐,๘๔๘	๑,๔๙๘	๖,๕๓๔	๒๕๕	๖๑,๒๕๘
๓.๓ ไม้ดอกไม้ประดับ	๑,๐๐๑	๔,๒๒๗	๑,๓๐๑	๕,๓๘๔	๓,๖๒๖	๑,๖๑๖	๘๑๕	๑๗,๙๗๐
๓.๔ สมุนไพร/เครื่องเทศ	๖๑๘	๖๑๐	๑๓๕	๒๒๑	๗๒๖	๒๐	๑๕	๒,๓๔๕
๔. ปศุสัตว์ (ตัว)	๒,๙๐๓,๓๔๔	๓,๔๙๔,๒๔๑	๖๑๔,๗๗๗	๒,๕๑๖,๔๓๒	๕๙,๓๒๘	๒๕๖,๐๔๖	๑๓,๑๘๔	๙,๘๕๗,๓๕๒
๕. ประมง (ไร่)	๑๓,๗๒๑.๙๑	๓๑,๕๐๙.๖๔	๒๔,๑๗๐.๙๖	๗,๐๗๔.๕๕	๔,๕๙๓.๗๐	๕,๖๓๖.๗๐	๔๐๔.๑๑	๘๗,๑๑๑.๕๗

๓.๔ การผลิตสินค้าเกษตรที่สำคัญของจังหวัดนครปฐม

๓.๔.๑ ด้านพืช ที่มา : สำนักงานเกษตรจังหวัดนครปฐม

พืชเศรษฐกิจหลักของจังหวัด ได้แก่ ข้าว โดยปลูกทั้งข้าวนาปีและนาปรัง มีพื้นที่เพาะปลูกทั่วทุกอำเภอ มากที่สุดที่อำเภอบางเลน อำเภอนครชัยศรี และอำเภอกำแพงแสน พันธุ์ข้าวที่เกษตรกรนิยมปลูกมากที่สุดได้แก่

ข้าวเจ้าพื้นแข็ง: พันธุ์สุพรรณบุรี ๑ , กข๓๑ , กข๔๑ , กข๕๑ , กข๔๗ , กข๔๘

ข้าวเจ้าพื้นนุ่ม: พันธุ์ กข๔๓ , กข๒๑ , กข๗๙ และอื่นๆ เช่น ข้าวหอมปทุม ข้าวหอมมะลิ ผลผลิตเฉลี่ย ๗๖๓ กิโลกรัม/ไร่

ตารางที่ ๑๓ แสดงข้อมูลจำนวนเกษตรกร และพื้นที่การเพาะปลูกพืชที่สำคัญ

ที่	ชนิดสินค้า	เมือง		กำแพงแสน		นครชัยศรี		ดอนตูม		บางเลน		สามพราน		พุทธมณฑล	
		เกษตรกร (ราย)	พื้นที่ (ไร่)	เกษตรกร (ราย)	พื้นที่ (ไร่)	เกษตรกร (ราย)	พื้นที่ (ไร่)	เกษตรกร (ราย)	พื้นที่ (ไร่)	เกษตรกร (ราย)	พื้นที่ (ไร่)	เกษตรกร (ราย)	พื้นที่ (ไร่)	เกษตรกร (ราย)	พื้นที่ (ไร่)
๑	ข้าวนาปี	๖๗๐	๑๐,๑๔๙	๑,๙๘๖	๒๔,๓๗๗	๑,๖๘๑	๓๒,๘๒๙	๑,๐๒๕	๑๖,๑๓๖	๗,๒๑๖	๑๕,๖๔๘๐	๓๓๐	๕,๗๔๖	๖๙๑	๑๑,๗๕๕
๒	ข้าวนาปรัง	๒๘๐	๖,๒๙๓	๙๖๒	๑๒,๒๗๗	๑,๖๔๕	๒๘,๘๒๒	๘๐๖	๑๕,๖๓๙	๗,๒๑๖	๑๔๖,๒๙๖	๓๓๐	๕,๖๙๑	๖๙๑	๑๑,๖๙๖
๓	อ้อยโรงงาน	๓๔๑	๑๓,๐๖๐	๑,๕๕๘	๕๕,๘๖๕	๑	๓๖	๒	๒๐	๒	๕๕	-	-	-	-
๔	สับปะรด	๑๙	๖๖	๑๔	๔๔.๕	๑๖๐	๑,๑๓๑	๑๒	๒๑๘.๕	๑๔	๓๐๗	๗๑๗	๔,๕๙๙	๑๑	๑๕๓.๕
๕	ฝรั่ง	๒๐๑	๑,๑๘๐.๒๕	๔๗	๑๔๗	๓๗๙	๑,๗๘๒	๒๓	๕๙	๕๙	๓๐๗	๑,๒๓๐	๔,๙๔๓	๗	๓๐
๖	ชมพู่	๓๒	๑๖๙.๕	๑๕	๓๕.๕	๖๕	๒๗๔.๕	๘	๗.๗๕	๕	๕	๗๙๗	๒,๕๖๔	-	-
๗	กล้วยน้ำว้า	๖๘๗	๑,๐๔๓	๒๖๘	๕๓๙	๔๒๕	๔๕๘	๑๔๙	๑๙๕	๑๒๑	๕๐๖	๖๘๐	๙๗๕	๑๔๑	๑๐๐
๘	มะม่วง	๖๙๕	๑,๖๑๐	๒๖๐	๗๐๗	๕๖๓	๑,๘๑๔	๑๗๔	๓๒๔	๓๑๔	๘๕๔	๙๕๘	๒,๘๙๐	๑๕๘	๑๘๕
๙	มะพร้าวอ่อน	๒๕๙	๑,๙๐๕	๑๐๐	๕๒๖	๖๔๑	๒,๙๒๔	๗๗	๑,๘๐๒	๑๗๕	๑,๖๔๙	๑,๖๑๕	๗,๘๒๐	๗๒	๑๗๘
๑๐	หน่อไม้ฝรั่ง	๘๖	๓๓๘	๑๗๕	๗๓๓	-	-	๑	๒	-	-	-	-	-	-
๑๑	ข้าวโพดฝักอ่อน	๒๗๘	๑,๗๓๗	๗๘๗	๘,๐๗๕	-	-	-	-	-	-	-	-	-	-
๑๒	ข้าวโพดฝักสด	๑๓๘	๗๕๖	๕๗	๔๗๘	๓	๓	๔๘	๒๔๕	-	-	-	-	-	-
๑๓	คะน้า	๑๗๐	๑,๘๗๕	๔๕	๔๙๒	๑๐๕	๓,๐๒๒	๒๑๐	๑,๓๒๒	๑๑๖	๑,๙๐๗	๖	๒๔	๕	๓
๑๔	กวางตุ้ง	๓๔๗	๓,๔๒๓	๖๙	๕๙๒	๙๗	๒,๐๑๘	๒๓๙	๒,๙๒๓	๑๖	๓๑๑	๗	๑๒	๑	๐.๒๕
๑๕	กระเพรา	๑๗๔	๓๔๓	๒๗๑	๕๔๕	๕๙	๖๙	๖๒	๑๒๖	๖๒	๑๖๕	๑๓	๑๑	๑๑	๑๓
๑๖	กล้วยไม้ตัดดอก	๕๒	๖๕๓	๖๕	๘๙๔	๑๑๕	๒,๐๒๕	๑๗	๕๑๓	๑๕๙	๓,๕๘๙	๒๖๔	๒,๐๐๓	๓๑	๔๔๐
๑๗	กุหลาบร้อยมาลัย	๒๓	๒๐	๘	๕๐	๒๓	๕๐	-	-	๑๑	๕๔	๕	๓๐	๑	๘
๑๘	มะลิ	๕๕	๖๗	๒๓	๘๐	๑๐๔	๘๑๔	๔๕	๑๙๔	๑๗	๒๐๙	๕	๑๐	-	-

ตารางที่ ๑๔ แสดงข้อมูลการผลิตพืชเศรษฐกิจที่สำคัญของจังหวัดนครปฐม

ที่	ชนิดสินค้า	จำนวนเกษตรกร (ครัวเรือน)	พื้นที่ปลูกรวม (ไร่)	ผลผลิตรวม (ตัน)	ผลผลิตเฉลี่ย (กก./ไร่)	ราคาเฉลี่ย (บาท/ตัน)	มูลค่าการผลิต (ล้านบาท)
๑	ข้าวนาปี	๑๓,๕๙๙	๒๕๗,๔๗๒	๑๙๓,๓๘๙	๗๕๕	๗,๔๒๓	๑,๕๒๔.๒๕
๒	ข้าวนาปรัง	๑๑,๙๓๐	๒๒๖,๗๑๔	๑๗๖,๒๓๕	๗๗๒	๘,๐๔๑	๑,๕๑๒.๐๖
๓	กล้วยไม้ตัดดอก	๗๐๓	๑๐,๑๑๖	๒๑,๘๗๑	๒,๑๖๐	๕๔,๔๒๑	๑,๒๕๓.๔๔
๔	อ้อยโรงงาน	๑,๙๐๔	๖๘,๐๒๖	๙๖๙,๔๑๖	๑๔,๒๕๐	๘๖๐	๙๗๕.๘๖
๕	ฝรั่ง	๑,๙๔๖	๘,๔๔๙	๓๒,๕๔๗	๔,๓๔๐	๒๒,๓๔๗	๘๐๒.๔๓
๖	กล้วยน้ำว้า	๒,๔๗๑	๓,๘๑๔	๖,๙๐๑	๑,๙๑๐	๑๓,๙๗๐	๖๑๓.๑๘
๗	ส้มโอ	๙๔๗	๖,๕๑๙.๗๕	๔,๘๙๐	๒,๐๓๕	๗๐,๐๘๐	๕๗๖.๔๔
๘	มะพร้าวอ่อน	๒,๙๓๙	๑๖,๘๐๓	๕๑,๔๓๗	๓,๒๐๐	๙,๘๓๖	๕๓๔.๗๓
๙	ชมพู	๙๒๒	๓,๐๕๖	๙,๐๕๕	๓,๒๗๑	๒๘,๓๒๓	๓๘๘.๒๗
๑๐	คะน้า	๖๕๗	๘,๖๔๕	๑๖,๔๒๗	๑,๙๐๐	๑๙,๒๕๐	๓๑๗.๙๘
๑๑	มะลิ	๒๔๙	๑,๓๗๔	๑,๑๘๘	๘๖๐	๑๙๑,๒๗๕	๒๙๙.๓๒
๑๒	กวางตุ้ง	๗๗๖	๙,๒๘๐	๑๗,๓๙๔	๑,๗๐๐	๑๖,๕๘๖	๒๘๐.๗๒
๑๓	มะม่วง	๓,๑๒๒	๘,๓๘๓	๑๐,๘๗๖	๑,๒๗๐	๒๓,๒๓๐	๒๖๓.๓๖
๑๔	หน่อไม้ฝรั่ง	๒๖๒	๑,๐๗๓	๑,๔๒๑	๑,๓๒๐	๗๕,๔๐๐	๙๓.๗๓
๑๕	ข้าวโพดฝักอ่อน	๑,๐๖๕	๙,๘๑๒	๑๗,๒๗๔	๑,๘๒๐	๕,๓๓๐	๘๙.๘๕
๑๖	กระเพรา	๖๕๒	๑,๒๗๑	๓,๐๕๔	๒,๔๐๐	๑๘,๗๙๑	๕๐.๕๘
๑๗	ข้าวโพดฝักสด	๒๔๖	๑,๔๘๒	๒,๓๔๓	๑,๕๘๐	๙,๘๘๘	๒๓.๙๙
๑๘	กุหลาบร้อยมาลัย	๗๑	๒๗๒	๒๐๗	๗๖๐	๕๔,๔๓๒	๑๗.๕๓

แผนภูมิแสดงมูลค่าการผลิตพืชเศรษฐกิจ จังหวัดนครปฐม
(ล้านบาท)

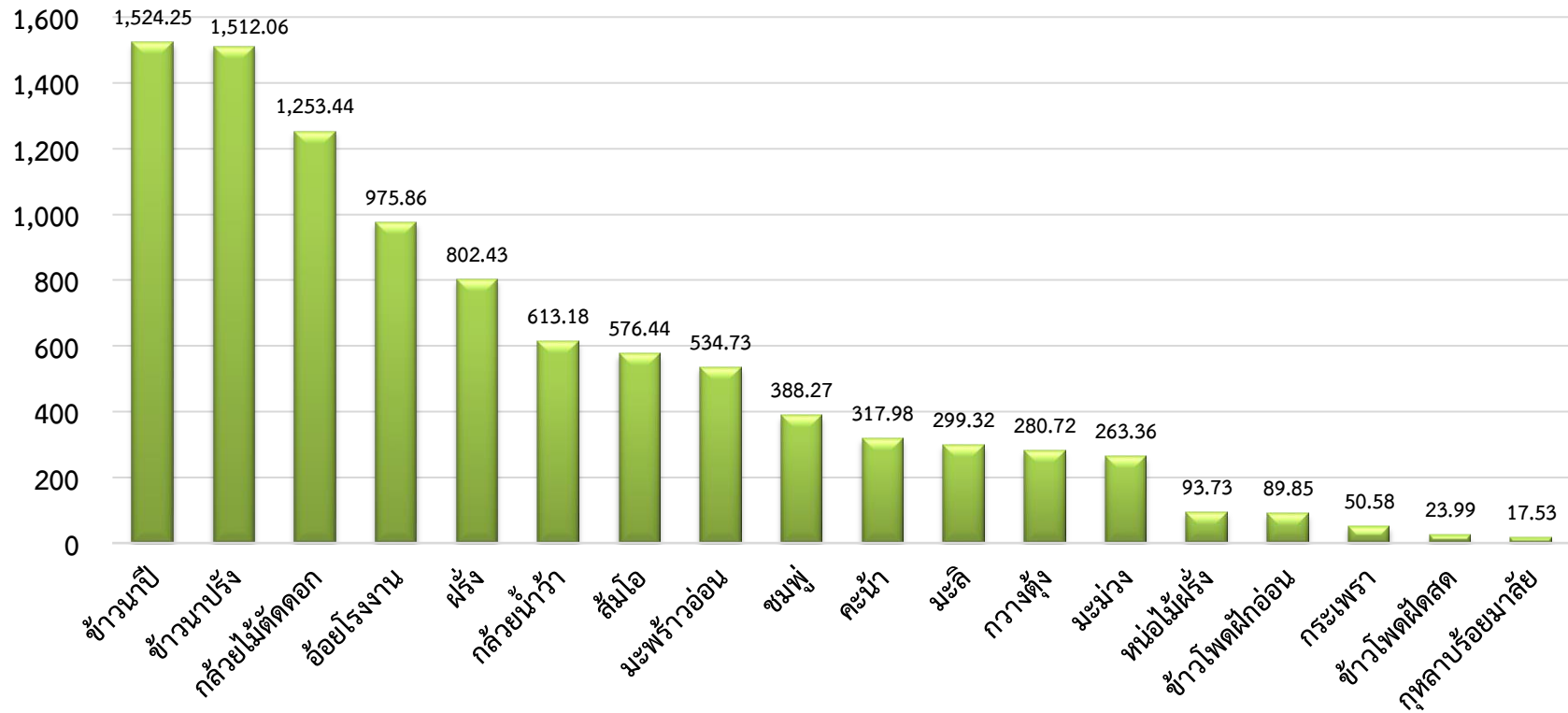

๓.๔.๒ ด้านปศุสัตว์ ที่มา : สำนักงานปศุสัตว์จังหวัดนครปฐม

จังหวัดนครปฐม เป็นจังหวัดที่มีเกษตรกรเลี้ยงสัตว์เป็นอาชีพ มากจังหวัดหนึ่งของภาคกลาง โดยมีสัตว์เศรษฐกิจที่สำคัญ คือ โคเนื้อ โคเนื้อ สุกร ไก่เนื้อ ไก่ไข่ เป็ดเนื้อ และเป็ดไข่

ตารางที่ ๑๕ แสดงข้อมูลจำนวนเกษตรกร และการเลี้ยงสัตว์ที่สำคัญ

ที่	ชนิดสินค้า	เมือง		กำแพงแสน		นครชัยศรี		ดอนตูม		บางเลน		สามพราน		พุทธมณฑล	
		จำนวน (ตัว)	เกษตรกร (ราย)	จำนวน (ตัว)	เกษตรกร (ราย)	จำนวน (ตัว)	เกษตรกร (ราย)	จำนวน (ตัว)	เกษตรกร (ราย)	จำนวน (ตัว)	เกษตรกร (ราย)	จำนวน (ตัว)	เกษตรกร (ราย)	จำนวน (ตัว)	เกษตรกร (ราย)
๑	โคนม	๔,๐๙๙	๑๖๕	๒๑,๒๕๐	๖๔๖	-	-	-	-	๗๐	๑	๓๔	๑	-	-
๒	โคเนื้อ	๑๖,๒๕๖	๘๕๒	๑๘,๘๗๗	๙๓๘	๒,๘๑๗	๑๒๖	๔,๙๑๔	๒๗๔	๒,๗๙๓	๑๓๘	๖๗๗	๓๗	๓๔	๓๓
๓	สุกร	๕๐,๓๙๗	๕๗	๒๕,๘๓๖	๘	๑๖๑	๓	๑๗๒	๑๐	๔,๑๗๖	๑๑	๕๖๓	๑๔		
๔	ไก่เนื้อ	๑,๙๙๐,๑๑๑	๒,๔๘๒	๔๔๔,๒๓๓	๒,๐๗๖	๒,๓๔๕,๒๓๗	๒,๖๖๙	๑๕๙,๐๕๖	๑,๓๑๓	๖๔,๒๓๓	๘๕๕	๔๘,๕๐๔	๑,๔๕๓	๔,๔๓๔	๔๐๕
๕	ไก่ไข่	๒๓,๗๓๙	๒๑	๑๑,๕๘๓	๒๒๔	๑,๒๐๒	๒๙	๕๙,๙๔๙	๖๓	๒,๖๓๓,๙๑๕	๑๓๔	๕,๒๑๑	๕๗	๓๐๒	๒๙
๖	เป็ดเนื้อ	๗๙๐,๐๙๐	๔๙	๒๒,๒๕๐	๒๔๓	๑๕๕,๘๑๗	๑๐๖	๕,๑๗๙	๒๙	๖๗,๙๔๐	๓๙	๒,๖๕๘	๑๐๑	๑,๐๐๗	๑๓๗
๗	เป็ดไข่	๒๘,๖๕๒	๒๑	๗๐,๗๔๘	๑๙๔	๑๑,๑๙๘	๕๐	๒๖,๗๗๖	๒๗	๗๒๑,๑๑๔	๒๓๙	๑,๖๘๑	๖๖	๗,๔๐๗	๔๖

ตารางที่ ๑๖ แสดงข้อมูลการทำปศุสัตว์เศรษฐกิจที่สำคัญของจังหวัดนครปฐม

ที่	ชนิดสินค้า	จำนวนเกษตรกร (ครัวเรือน)	จำนวนเลี้ยงรวม (ตัว)	ผลผลิตรวม (ตัน)	ผลผลิตเฉลี่ย (กก./ตัว)	ราคาเฉลี่ย (บาท/กก.)	มูลค่าการผลิต (บาท)
๑	ไก่ไข่	๕๕๗	๒,๗๓๕,๙๐๑	๘๒๘,๙๗๘,๐๐๓ (ฟอง)	๓๐๓ (ฟอง)	๔ (ฟอง)	๓,๓๑๕,๙๑๒,๐๑๒
๒	โคเนื้อ	๒,๓๖๘	๔๖,๓๖๘	๑๑,๕๙๒	๒๕๐	๙๐	๑,๐๔๓,๒๘๐,๐๐๐
๓	เป็ดไข่	๖๔๓	๘๖๗,๕๗๖	๒๐๕,๖๑๕,๕๑๒ (ฟอง)	๒๓๗ (ฟอง)	๔.๕ (ฟอง)	๙๒๕,๒๖๙,๘๐๔
๔	สุกร	๑๐๓	๘๑,๓๐๕	๑๑,๒๒๑.๓๐	๑๐๐	๗๐	๗๘๕,๔๙๑,๐๐๐
๕	โคนม	๘๑๓	๒๕,๔๕๓	๓๕,๙๓๒.๐๕	๓,๐๕๐	๒๐	๗๑๘,๖๔๑,๐๐๐
๖	ไก่เนื้อ	๑๑,๒๕๓	๕,๐๕๕,๘๐๘	๗,๕๘๓.๗๑	๑.๕	๓๙	๒๙๕,๗๖๔,๗๖๘
๗	เป็ดเนื้อ	๗๐๔	๑,๐๔๔,๙๔๑	๓,๖๕๗.๒๙	๓.๕	๘๐	๒๙๒,๕๘๓,๔๘๐

แผนภูมิแสดงมูลค่าการผลิตปศุสัตว์เศรษฐกิจ จังหวัดนครปฐม
(ล้านบาท)

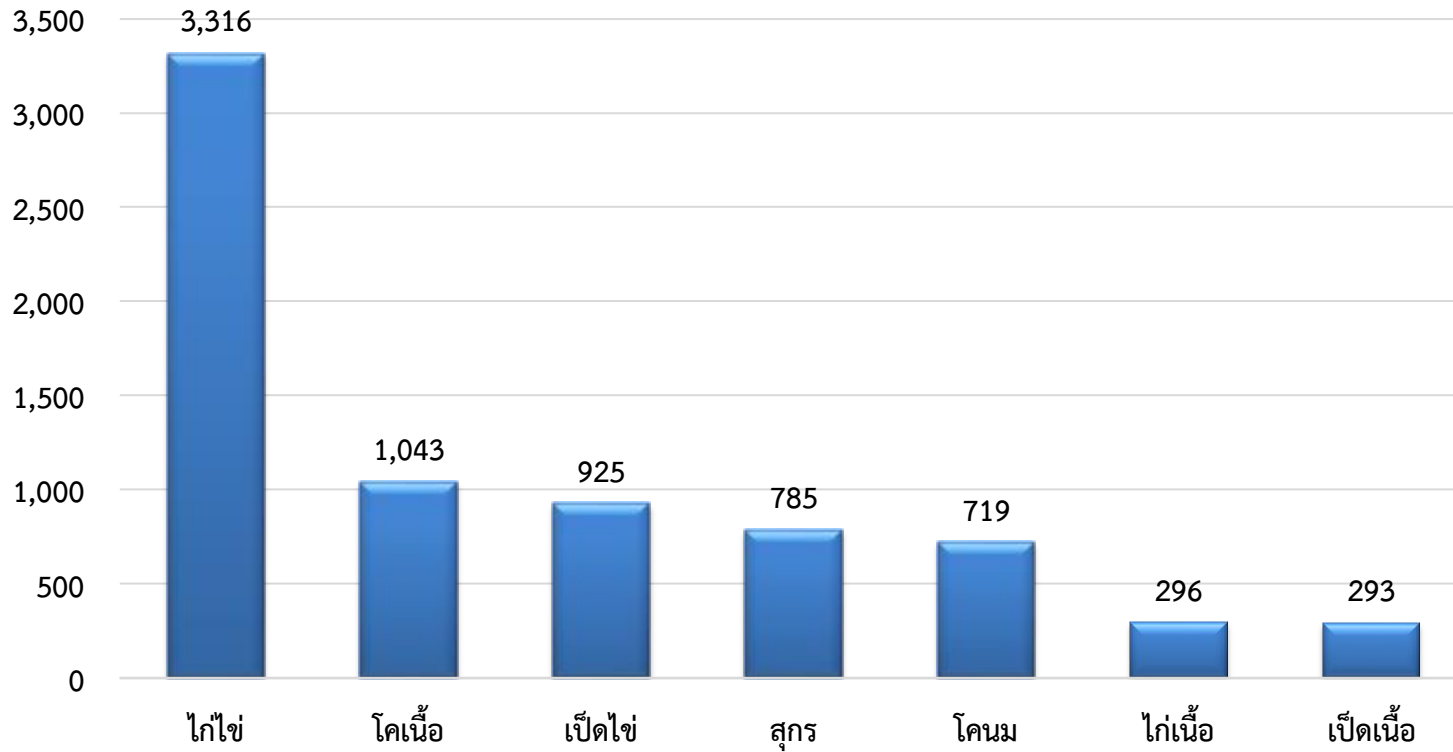

ตารางที่ ๑๗ แสดงข้อมูลการปลูกพืชอาหารสัตว์ของจังหวัดนครปฐม

จังหวัด	รวมเกษตรกรผู้เลี้ยงสัตว์ (ราย)	รวมเกษตรกรที่ปลูกพืชอาหารสัตว์ (ราย)	หญ้าธัญพืช		หญ้าเนเปียร์		หญ้าแพงโกล่า		หญ้าขน		หญ้าอื่นๆ		ข้าวโพดสำหรับหมัก		กระถิน		ข้าวโพดพร้อมฝัก	
			จำนวน (ไร่)	เกษตรกร (ราย)	จำนวน (ไร่)	เกษตรกร (ราย)	จำนวน (ไร่)	เกษตรกร (ราย)	จำนวน (ไร่)	เกษตรกร (ราย)	จำนวน (ไร่)	เกษตรกร (ราย)	จำนวน (ไร่)	เกษตรกร (ราย)	จำนวน (ไร่)	เกษตรกร (ราย)	จำนวน (ไร่)	เกษตรกร (ราย)
ยอดรวม	๑๔,๐๑๓	๔๖๑	๔๘	๑๖	๘๐๗	๒๒๔	๘๔	๑๖	๕๗๘	๑๗๑	๕๐	๖	๕	๒	๑	๑	๕๘	๑๖
เมืองนครปฐม	๓,๕๙๘	๒๔๕	๒๒	๗	๒๖๐	๔๗	๔๖	๕	๕๔๖	๑๖๖	๗	๑	๐	๐	๑	๑	๑๘	๒
กำแพงแสน	๒,๘๓๔	๑๙๓	๒๖	๙	๕๑๕	๑๕๖	๓๘	๑๑	๓๐	๔	๒๓	๔	๕	๒	๐	๐	๔๐	๑๔
นครชัยศรี	๒,๗๙๐	๑๕	๐	๐	๒๔	๑๔	๐	๐	๒	๑	๐	๐	๐	๐	๐	๐	๐	๐
ดอนตูม	๑,๔๕๐	๕	๐	๐	๖	๕	๐	๐	๐	๐	๐	๐	๐	๐	๐	๐	๐	๐
บางเลน	๑,๒๑๑	๓	๐	๐	๒	๒	๐	๐	๐	๐	๒๐	๑	๐	๐	๐	๐	๐	๐
สามพราน	๑,๕๓๕	๐	๐	๐	๐	๐	๐	๐	๐	๐	๐	๐	๐	๐	๐	๐	๐	๐
พุทธมณฑล	๕๙๕	๐	๐	๐	๐	๐	๐	๐	๐	๐	๐	๐	๐	๐	๐	๐	๐	๐

๓.๔.๓ ด้านประมง ที่มา : สำนักงานประมงจังหวัดนครปฐม

พื้นที่เพาะเลี้ยงสัตว์น้ำของจังหวัดนครปฐม มีกระจายทั่วไปในทุกอำเภอ พื้นที่เพาะเลี้ยงจำนวนมาก ได้แก่ อำเภอบางเลน อำเภอกำแพงแสน และอำเภอเมืองนครปฐม

ตารางที่ ๑๘ แสดงข้อมูลจำนวนเกษตรกร และการทำประมงที่สำคัญ

ที่	ชนิดสัตว์น้ำ	เมือง		กำแพงแสน		นครชัยศรี		ดอนตูม		บางเลน		สามพราน		พุทธมณฑล	
		เกษตรกร (ฟาร์ม)	พื้นที่ (ไร่)	เกษตรกร (ฟาร์ม)	พื้นที่ (ไร่)	เกษตรกร (ฟาร์ม)	พื้นที่ (ไร่)	เกษตรกร (ฟาร์ม)	พื้นที่ (ไร่)	เกษตรกร (ฟาร์ม)	พื้นที่ (ไร่)	เกษตรกร (ฟาร์ม)	พื้นที่ (ไร่)	เกษตรกร (ฟาร์ม)	พื้นที่ (ไร่)
๑	กุ้งทะเล	๒๓๕	๓,๕๕๘.๗๖	๖๕๖	๗,๕๒๖.๖๐	๒๘๓	๒,๗๓๐.๒๕	๑๔๓	๑,๖๘๒.๕๐	๑,๑๖๖	๑๔,๕๔๙.๔๕	๒๑๗	๒,๓๙๑.๓๐	๓	๒๐.๑๓
๒	กุ้งก้ามกราม	๒๔๒	๖,๒๔๐.๑๕	๑,๖๐๒	๑๖,๓๖๒.๘๑	๑๗๐	๒,๒๒๘.๗๕	๑๒๐	๑,๓๔๘.๕๕	๕๐๙	๖,๑๑๗.๙๕	๕๗	๕๗๓.๙๐	-	-
๓	ปลาทะเล	-	-	-	-	๑๓	๑๒๑.๕๐	-	-	-	-	๖	๒๙.๕๕	-	-
๔	ปลาน้ำจืด	๔๕๙	๑๐,๑๑๖.๖๔	๑๑๒	๑,๙๐๒.๖๑	๔๔๙	๕,๐๙๓.๗๗	๕๑๕	๖,๕๕๐.๓๕	๒,๐๗๘	๔๔,๓๕๖.๑๗	๖๙๓	๒,๗๖๓.๙๓	๒๔๒	๑,๑๕๓.๓๙
๕	ปูน้ำจืด	-	-	-	-	-	-	-	-	๓	๒.๐๒	-	-	-	-
๖	สัตว์น้ำสวยงาม	๔๐๑	๑,๐๙๙.๕๓	๑๐	๑๐.๘๑	๒๔๘	๔๓๗.๓๘	๑๗	๒๕.๒๘	๒๑	๘๘.๑๖	๓๓	๑๙.๐๖	๑	๐.๑๐
๗	สัตว์น้ำอื่นๆ (จระเข้, ตะพาบ)	๓๙	๑๗๐.๘๑	๓๙	๓๑๒.๙๕	๑๓	๗.๐๘	๒๑	๙๐.๒๑	๑๘	๔๐.๕๗	๑๓	๑๐๙.๔๕	๔	๙.๓๕
๘	หอยน้ำจืด	๑	๐.๐๗	-	-	-	-	-	-	-	-	-	-	-	-

ตารางที่ ๑๙ แสดงข้อมูลการทำประมงเศรษฐกิจที่สำคัญของจังหวัดนครปฐม

ที่	ชนิดสินค้า	จำนวนเกษตรกร (ฟาร์ม)	พื้นที่เลี้ยงรวม (ไร่)	ผลผลิตรวม (ตัน)	ผลผลิตเฉลี่ย (กก./ไร่)	ราคาเฉลี่ย (บาท/กก.)	มูลค่าการผลิต (บาท)
๑	กุ้งทะเล	๒,๗๐๓	๓๒,๔๕๘.๙๙	๘,๘๔๓.๖๔	๒๗๒.๔๕๕๘๙	๑๒๗	๑,๑๒๔,๖๔๖,๐๘๐
๒	กุ้งก้ามกราม	๒,๗๐๐	๓๒,๘๗๒.๑๑	๑,๒๘๑	๓๘.๙๖๙๒๐๕	๒๑๒	๒๗๒,๑๑๐,๐๒๐
๓	ปลานิล	๒,๘๓๒	๒๑,๗๘๐.๔๗	๑,๙๔๙.๔๔	๘๙.๕๐๔๐๕๘	๔๕	๘๗,๒๓๗,๔๔๐

แผนภูมิแสดงมูลค่าการผลิตประมงเศรษฐกิจ จังหวัดนครปฐม (ล้านบาท)

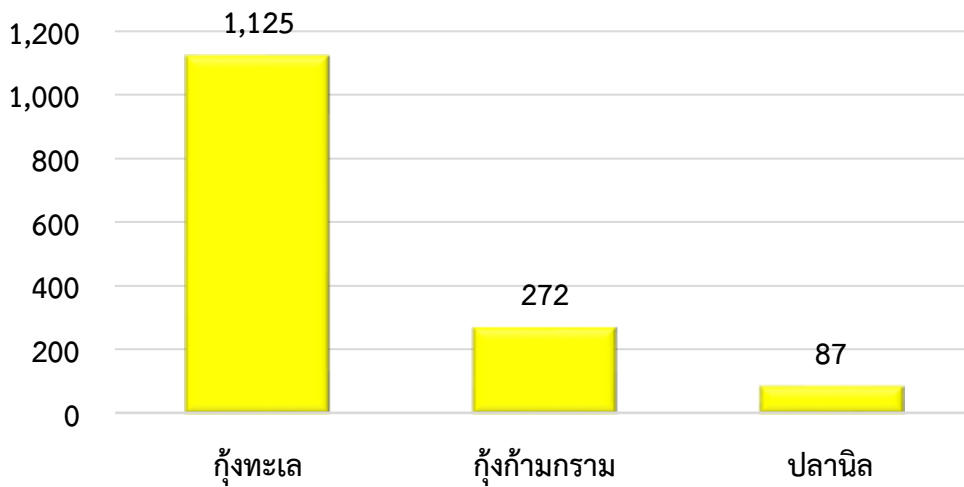

๓.๕ สินค้าเกษตรที่ได้รับการขึ้นทะเบียนสิ่งบ่งชี้ทางภูมิศาสตร์ (GI)

จังหวัดนครปฐม มีสินค้าเกษตรที่ได้รับการขึ้นทะเบียนสิ่งบ่งชี้ทางภูมิศาสตร์ (GI) จากกรมทรัพย์สินทางปัญญา ๑ ชนิด ได้แก่ ส้มโอนครชัยศรี (พันธุ์ขาวน้ำผึ้งและพันธุ์ทองดี) ซึ่งมีพื้นที่ปลูกอยู่ในอำเภอนครชัยศรี อำเภอสามพราน และอำเภอพุทธมณฑล

ลักษณะเด่น

➤ พันธุ์ขาวน้ำผึ้ง

- รูปร่าง กลมมน
- เปลือกผิว บาง มีต่อมน้ำมันใหญ่
- เนื้อ มีสีขาวคล้ายน้ำผึ้ง เนื้อแน่นน้ำหนกดี เมื่อแก่จัดเนื้อแห้ง
- รสชาติ รสหวานอมเปรี้ยว ไม่มีรสขมและรสซ่า



➤ พันธุ์ทองดี

- รูปร่าง กลมแป้น
- เปลือกผิว บาง มีต่อมน้ำมันเล็ก
- เนื้อ มีสีชมพูอมแดง เนื้อแน่นน้ำหนกดี ฉ่ำและนิ่ม
- รสชาติ รสจัดกลมกล่อม ออกหวานอมเปรี้ยว ไม่มีรสขมและรสซ่า

ส้มโอนครชัยศรี ได้นับการขึ้นทะเบียนสิ่งบ่งชี้ทางภูมิศาสตร์ (GI) เมื่อวันที่ ๒๙ กันยายน ๒๕๔๗ มีเกษตรกรที่ได้รับอนุญาตให้ใช้ตราสัญลักษณ์สิ่งบ่งชี้ทางภูมิศาสตร์ (GI) จำนวน ๕๗ ราย พื้นที่ ๕๐๒ ไร่ แบ่งเป็น

- อ.สามพราน จำนวน ๔๐ ราย พื้นที่เพาะปลูก ๓๔๐.๕ ไร่
- อ.นครชัยศรี จำนวน ๑๗ ราย พื้นที่เพาะปลูก ๑๖๑.๕ ไร่

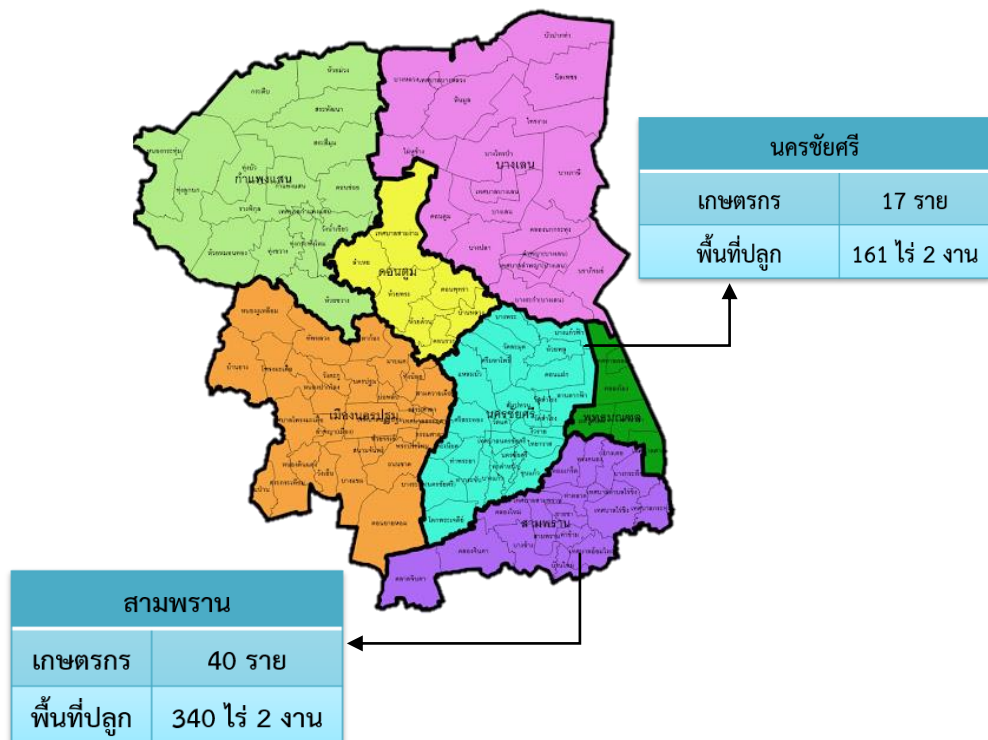

๓.๖ พื้นที่ชลประทานและระบบชลประทาน (ที่มา : โครงการชลประทานนครปฐม)

จังหวัดนครปฐมมีแหล่งน้ำค่อนข้างอุดมสมบูรณ์เนื่องจากตั้งอยู่ระหว่างลุ่มน้ำสำคัญ ๒ ลุ่มน้ำ ได้แก่ ลุ่มน้ำแม่กลอง และลุ่มน้ำเจ้าพระยา จึงได้รับประโยชน์จากโครงการชลประทานแม่กลองใหญ่จากลุ่มน้ำแม่กลอง และโครงการเจ้าพระยาใหญ่ จากลุ่มน้ำเจ้าพระยา มีระบบชลประทานครอบคลุมพื้นที่ทั้งสิ้น ๘๒๖,๔๓๕ ไร่ หรือร้อยละ ๖๐.๙๘ ของพื้นที่จังหวัด การชลประทานในจังหวัด ได้มีการจัดสรรน้ำระบายให้แก่พื้นที่เพาะปลูกรวม ๘ โครงการ

แหล่งน้ำชลประทาน มีการพัฒนาแหล่งน้ำโดยจัดทำเป็นระบบชลประทานเพื่อการเกษตร ทั้งในฤดูฝนและฤดูแล้ง โดยมี

- ฝั่งตะวันตกของแม่น้ำท่าจีน อาศัยน้ำจากโครงการชลประทานแม่กลองใหญ่ โดยรับน้ำจากเขื่อนวชิราลงกรณ์ในจังหวัดกาญจนบุรี โครงการชลประทาน ๕ โครงการ (โครงการที่ ๑-๕) ขึ้นอยู่กับสำนักชลประทานที่ ๑๓

- ฝั่งตะวันออกของแม่น้ำท่าจีน อาศัยน้ำจากโครงการชลประทานเจ้าพระยา โดยรับน้ำจากเขื่อนเจ้าพระยาในจังหวัดชัยนาท โครงการชลประทาน ๓ โครงการ (โครงการที่ ๖-๘) ขึ้นอยู่กับสำนักชลประทานที่ ๑๑

โครงการชลประทานในจังหวัดได้มีการจัดสรรน้ำระบายให้แก่พื้นที่เพาะปลูกรวม ๘ โครงการ ดังนี้

๑. โครงการส่งน้ำและบำรุงรักษากำแพงแสน สามารถส่งน้ำให้กับพื้นที่เพาะปลูกในอำเภอมืองนครปฐม กำแพงแสน ดอนตูม บางเลน และนครชัยศรี รวมพื้นที่รับประโยชน์ ๑๖๓,๙๗๑ ไร่

๒. โครงการส่งน้ำและบำรุงรักษานครปฐม สามารถส่งน้ำให้กับพื้นที่เพาะปลูกในอำเภอมืองนครปฐม กำแพงแสน สามพราน และนครชัยศรี รวมพื้นที่รับประโยชน์ ๑๗๔,๓๒๑ ไร่

๓. โครงการส่งน้ำและบำรุงรักษานครชุม สามารถส่งน้ำให้กับพื้นที่เพาะปลูกในอำเภอมืองนครปฐม และสามพราน รวมพื้นที่รับประโยชน์ ๔๑,๓๘๙ ไร่

๔. โครงการส่งน้ำและบำรุงรักษาพนมทวน สามารถส่งน้ำให้กับพื้นที่เพาะปลูกในอำเภอกำแพงแสน รวมพื้นที่รับประโยชน์ ๕๓,๘๔๙ ไร่

๕. โครงการส่งน้ำและบำรุงรักษาบางเลน สามารถส่งน้ำให้กับพื้นที่เพาะปลูกในอำเภอกำแพงแสน ดอนตูม และอำเภอบางเลน รวมพื้นที่รับประโยชน์ ๑๘๔,๑๓๑ ไร่

๖. โครงการส่งน้ำและบำรุงรักษาพระยาบรรลือ สามารถส่งน้ำให้กับพื้นที่เพาะปลูกในอำเภอบางเลน รวมพื้นที่รับประโยชน์ ๘๕,๒๙๕ ไร่

๗. โครงการส่งน้ำและบำรุงรักษาพระพิมล สามารถส่งน้ำให้กับพื้นที่เพาะปลูกในอำเภอบางเลน นครชัยศรี และพุทธมณฑล รวมพื้นที่รับประโยชน์ ๑๐๑,๕๐๓ ไร่

๘. โครงการส่งน้ำและบำรุงรักษาภาษีเจริญ สามารถส่งน้ำให้กับพื้นที่เพาะปลูกในอำเภอสามพราน นครชัยศรี และพุทธมณฑล รวมพื้นที่รับประโยชน์ ๒๑,๙๗๖ ไร่

ตารางที่ ๒๐ แสดงข้อมูลพื้นที่รับประโยชน์จากชลประทานในเขตจังหวัดนครปฐม

ที่	โครงการ	จำนวนพื้นที่รับประโยชน์ ทั้งจังหวัด (ไร่)	จำนวนพื้นที่รับประโยชน์ในความรับผิดชอบรายอำเภอ (ไร่)						
			เมืองนครปฐม	กำแพงแสน	นครชัยศรี	ดอนตูม	บางเลน	สามพราน	พุทธมณฑล
๑	โครงการส่งน้ำและบำรุงรักษากำแพงแสน	๑๖๓,๙๗๑.๐๐	๒๙,๖๑๑.๐๐	๔๙,๙๐๕.๐๐	๑๕,๔๑๙.๐๐	๔๒,๘๑๑.๐๐	๒๖,๒๒๕.๐๐	-	-
๒	โครงการส่งน้ำและบำรุงรักษานครปฐม	๑๗๔,๓๒๑.๐๐	๖๐,๓๒๕.๐๐	๖๓๔.๐๐	๕๓,๐๓๗.๐๐	-	-	๖๐,๓๒๕.๐๐	-
๓	โครงการส่งน้ำและบำรุงรักษานครปฐม	๔๑,๓๘๙.๐๐	๓๕,๔๐๖.๐๐	-	-	-	-	๕,๙๘๓.๐๐	-
๔	โครงการส่งน้ำและบำรุงรักษาพนมทวน	๕๓,๘๔๙.๐๐	-	๕๓,๘๔๙.๐๐	-	-	-	-	-
๕	โครงการส่งน้ำและบำรุงรักษาบางเลน	๑๘๔,๑๓๑.๐๐	-	๙๖,๐๓๕.๐๐	-	๘,๖๖๔.๐๐	๗๙,๔๓๒.๐๐	-	-
๖	โครงการส่งน้ำและบำรุงรักษาพระยา บรรลือ	๘๕,๒๙๕.๐๐	-	-	-	-	๘๕,๒๙๕.๐๐	-	-
๗	โครงการส่งน้ำและบำรุงรักษาพระพิมล	๑๐๑,๕๐๓.๐๐	-	-	๒๒,๔๐๕.๐๐	-	๕๘,๔๘๓.๐๐	-	๒๐,๖๑๕.๐๐
๘	โครงการส่งน้ำและบำรุงรักษาภาษีเจริญ	๒๑,๙๗๖.๐๐	-	-	๓,๖๓๓.๐๐	-	-	๑๖,๙๔๘.๐๐	๑,๓๙๕.๐๐
รวมทั้ง ๘ โครงการ		๘๒๖,๔๓๕.๐๐	๑๒๕,๓๔๒.๐๐	๒๐๐,๔๒๓.๐๐	๙๔,๔๙๔.๐๐	๕๑,๔๗๕.๐๐	๒๔๙,๔๓๕.๐๐	๘๓,๒๕๖.๐๐	๒๒,๐๑๐.๐๐



แผนที่แสดงโครงการชลประทานในเขตจังหวัดนครปฐม

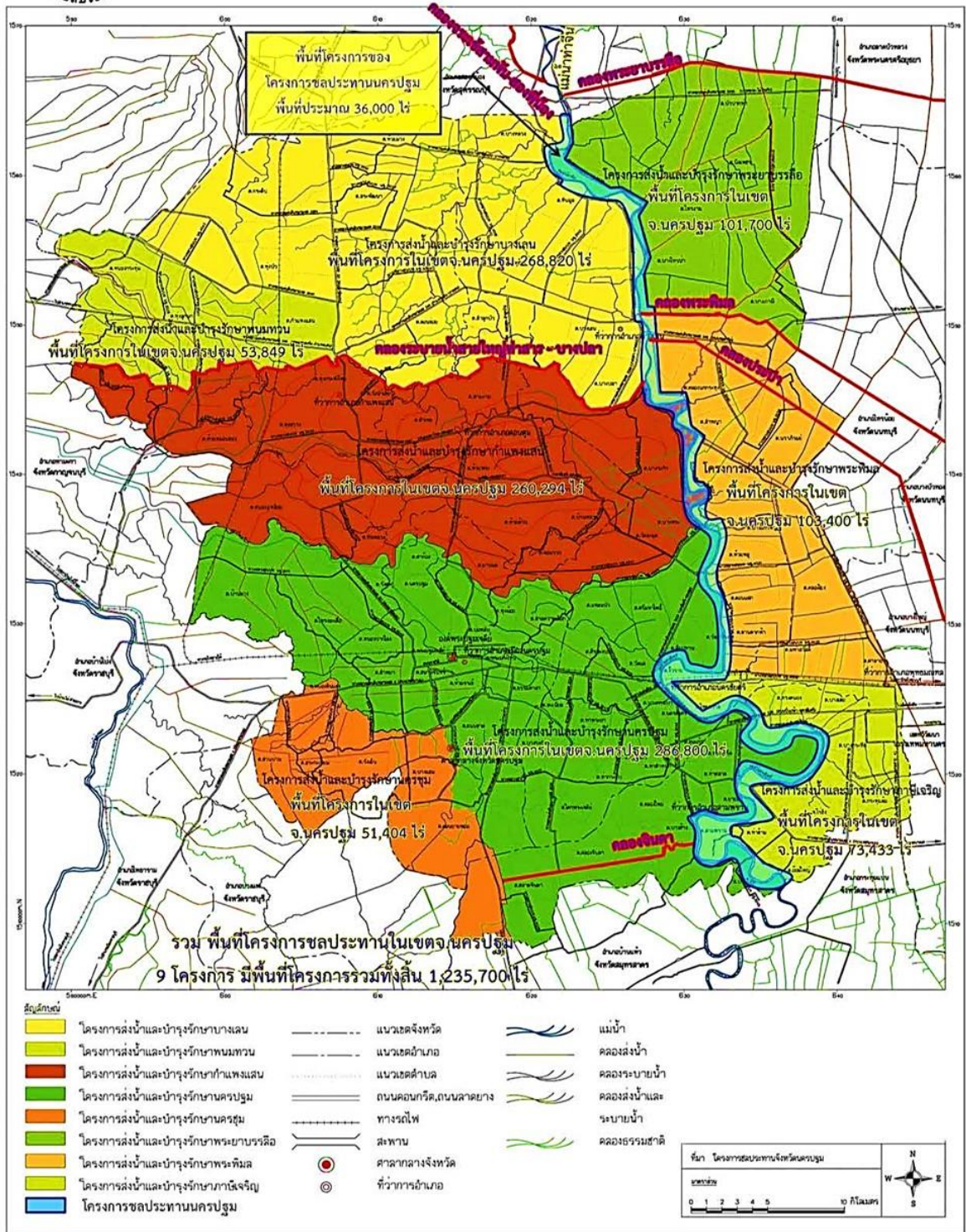

แผนที่แสดงเส้นทางน้ำเข้าพื้นที่จังหวัดนครปฐม

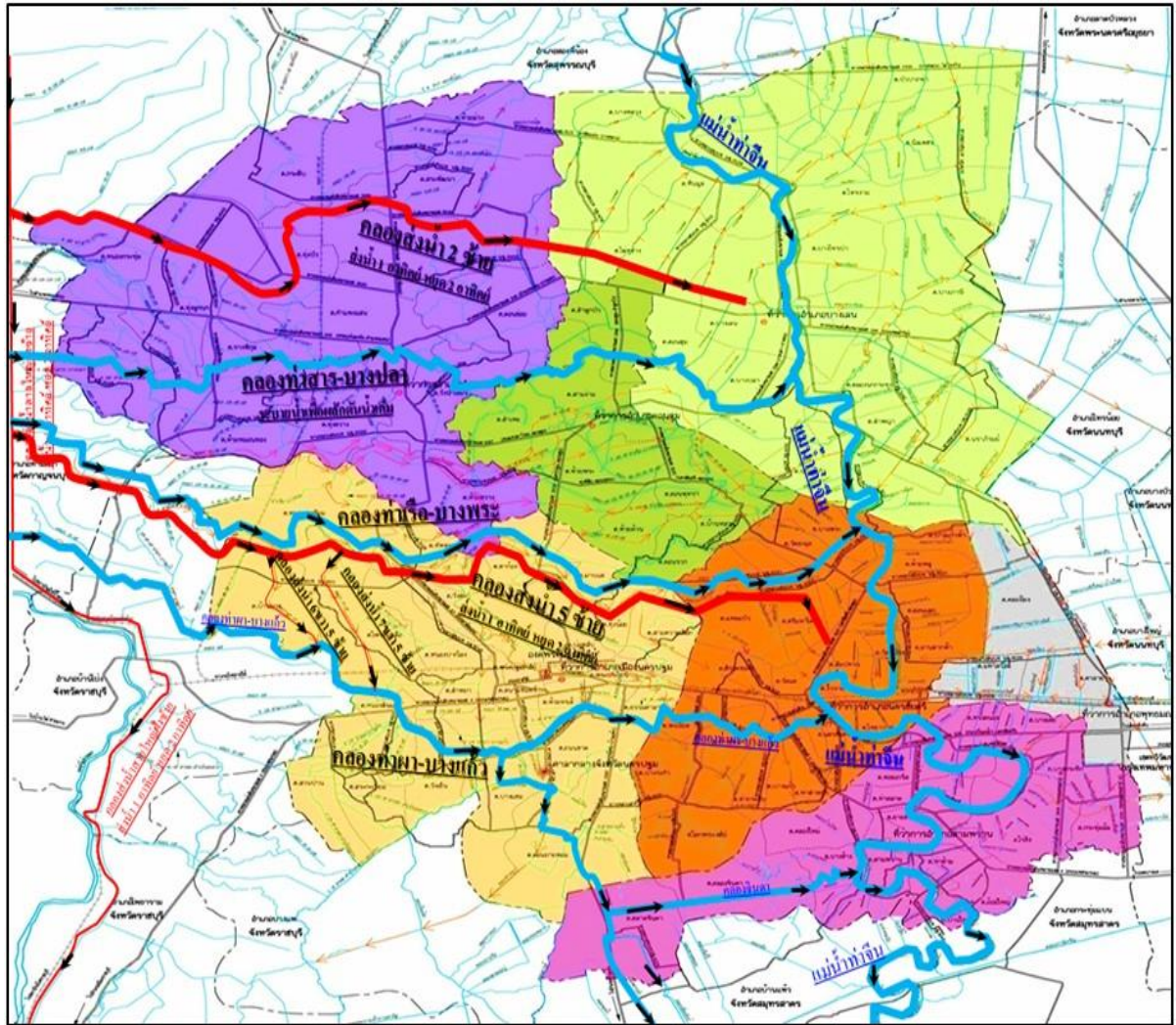

๓.๗ ลักษณะดิน (ที่มา : สถานีพัฒนาที่ดิน)

แผนที่แสดงกลุ่มชุดดินในพื้นที่จังหวัดนครปฐม

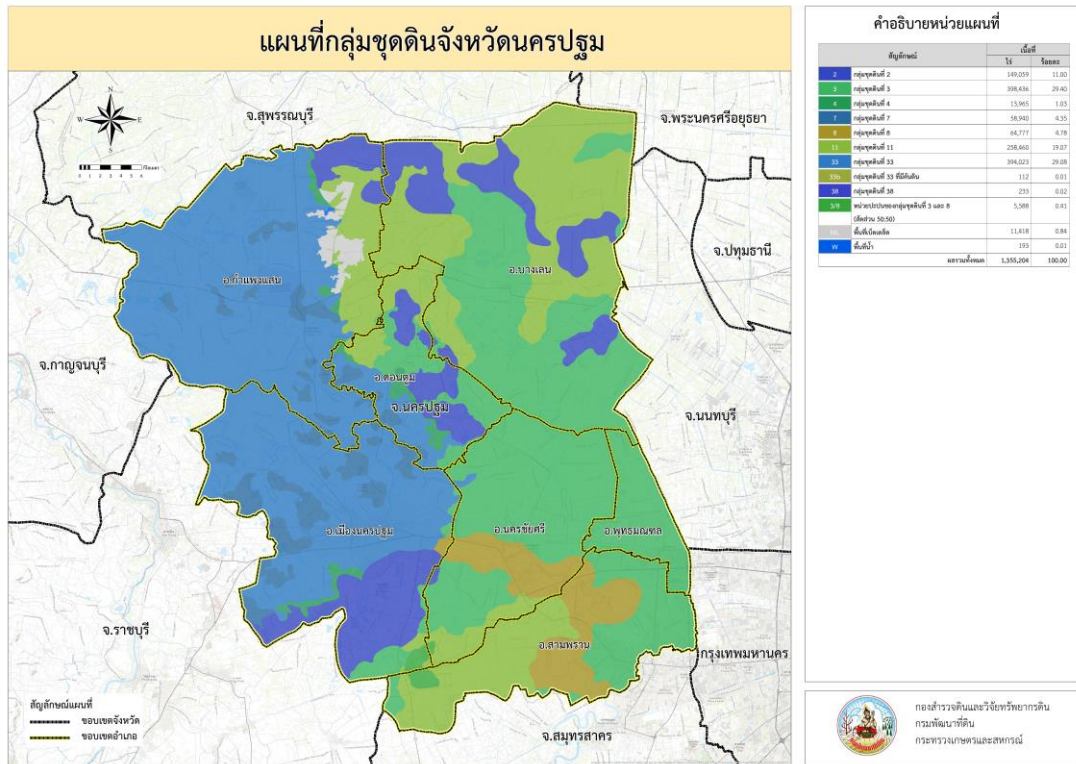

แผนที่แสดงความอุดมสมบูรณ์ของดิน จังหวัดนครปฐม



๓.๘ จำนวนและการเข้าทำประโยชน์ในเขตปฏิรูปที่ดิน (ที่มา : สำนักงานการปฏิรูปที่ดินจังหวัดนครปฐม)

ตารางที่ ๒๑ แสดงพื้นที่และเกษตรกรในเขตปฏิรูปที่ดิน จังหวัดนครปฐม

ที่	อำเภอ	ตำบล	จำนวนพื้นที่ ในเขต สปก. (ไร่)	จำนวนแปลง	จำนวน เกษตรกร (ราย)	ประเภทที่ดิน
๑	บางเลน	หินมูล ไผ่หูช้าง บางหลวง ไทรงาม บัวปากท่า นิลเพชร	๘,๘๒๖	๖๘๗	๕๗๑	ที่เอากชน, ที่ปริจาค
๒	ดอนตูม	ห้วยด้วน	๑๘	๓	๓	ที่เอากชน
๓	พุทธมณฑล	มหาสวัสดิ์	๑,๓๑๒	๒๒๖	๑๗๘	ที่เอากชน, ที่พระราชทาน
รวมทั้งจังหวัด			๑๐,๑๕๖	๙๑๖	๗๕๒	



๓.๙ อาสาสมัครเกษตร

จังหวัดนครปฐม มีอาสาสมัครเกษตรที่เป็นเครือข่ายในการช่วยเหลือการปฏิบัติงานที่เกี่ยวข้องกับการเกษตรและสหกรณ์ในแต่ละสาขาที่รับผิดชอบ เพื่อร่วมกิจกรรมการเกษตรในท้องถิ่น เป็นศูนย์รวมของเกษตรกร เพื่อสนับสนุนงานของภาครัฐ ดังนี้

ตารางที่ ๒๒ แสดงจำนวนอาสาสมัครเกษตรของจังหวัดนครปฐม ปี ๒๕๖๖

อำเภอ	ด้านอาสาสมัครเกษตร								
	เกษตรหมู่บ้าน	ปศุสัตว์	ชวานา	หมอดิน	สหกรณ์	ครูบัญชี	ชลประทาน	ปฏิรูปที่ดิน	เศรษฐกิจการเกษตร
เมืองนครปฐม	๒๑๐	๒	๑	๒๓๕	๑๖	๒๔	๑๓	-	๑
กำแพงแสน	๒๐๔	๒	-	๒๑๒	๗	๑๒	๒๘	-	๑
นครชัยศรี	๙๘	๒	๔	๑๖๖	๓	๕	๑	-	๑
ดอนตูม	๖๙	๑	๗	๙๗	๒	๔	๗	-	๑
บางเลน	๑๗๙	๑	๑๕๗	๑๘๓	๒	๑๙	๔๓	๑๗	๑
สามพราน	๑๓๗	๑	๒	๑๑๗	๑	๖	๓	-	๑
พุทธมณฑล	๑๘	๑	-	๒๐	๑	๔	๒	๓	๑
รวม	๙๑๕	๑๐	๑๗๑	๑,๐๓๐	๓๒	๗๔	๙๗	๒๐	๗

ที่มา : หน่วยงานในสังกัดกระทรวงเกษตรและสหกรณ์จังหวัดนครปฐม



ตารางที่ ๒๓ แสดงข้อมูล Smart farmer / Young smart farmer จังหวัดนครปฐม

ที่	อำเภอ	Young smart farmer (ราย)	จำนวน Smart farmer (ราย)		
			เกษตรกร	ข้าว	ปศุสัตว์
๑	เมืองนครปฐม	๖	๑๐	๒๔	๖
๒	กำแพงแสน	๓	๑๐	๘๕	๖
๓	นครชัยศรี	๓	๑๐	๑	๓
๔	ดอนตูม	-	๑๐	๕๓	๓
๕	บางเลน	๑	๑๐	๑๖๘	๖
๖	สามพราน	๔	๑๐	๑	๓
๗	พุทธมณฑล	-	๑๑	๒๑	๓
รวมทั้งจังหวัด		๒๙	๗๑	๓๕๓	๓๐

ที่มา : หน่วยงานเจ้าของข้อมูล : สำนักงานเกษตรจังหวัดนครปฐม สำนักงานปศุสัตว์จังหวัดนครปฐม
ศูนย์เมล็ดพันธุ์ข้าวราชบุรี

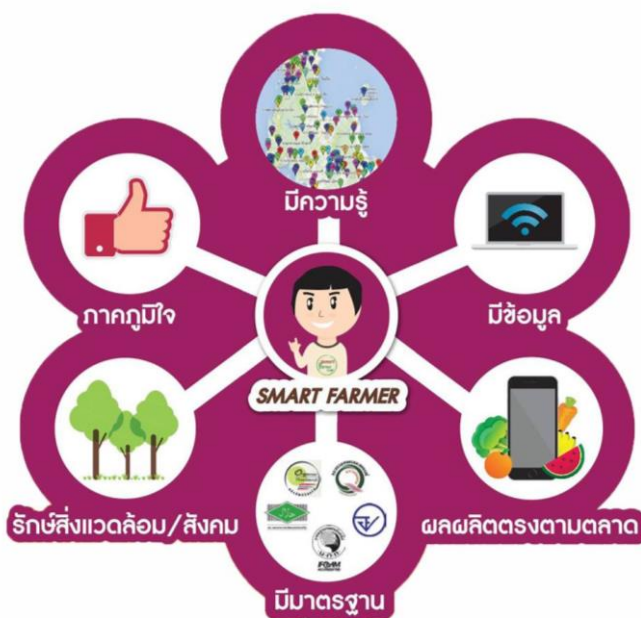

๓.๑๐ การรวมกลุ่ม

จังหวัดนครปฐม มีการรวมกลุ่มของเกษตรกร โดยจัดตั้งเป็นสหกรณ์ภาคการเกษตร สหกรณ์นอกภาคการเกษตร ซึ่งมีวัตถุประสงค์เพื่อส่งเสริมและสนับสนุนการรวมกลุ่มของผู้มีอาชีพเกษตรกร

ตารางที่ ๒๔ แสดงข้อมูลการรวมกลุ่มของเกษตรกรที่ไม่เป็นนิติบุคคล จังหวัดนครปฐม

ที่	อำเภอ	จำนวนกลุ่ม รวม (กลุ่ม)	จำนวนสมาชิก รวม (ราย)	กลุ่ม							
				วิสาหกิจชุมชน		กลุ่มแม่บ้านเกษตรกร		กลุ่มยุวเกษตรกร		กลุ่มส่งเสริมอาชีพ	
				(กลุ่ม)	(ราย)	(กลุ่ม)	(ราย)	(กลุ่ม)	(ราย)	(กลุ่ม)	(ราย)
๑	เมืองนครปฐม	๑๐๗	๑,๘๓๒	๕๘	๑,๒๖๗	๖	๖๐	๑๕	๒๒๕	๒๘	๒๘๐
๒	กำแพงแสน	๑๑๕	๑,๗๘๙	๖๑	๑,๑๘๙	๑๒	๑๒๐	๑๒	๑๘๐	๓๐	๓๐๐
๓	นครชัยศรี	๗๖	๘๗๐	๓๙	๔๒๐	๑๐	๑๐๐	๑๖	๒๔๐	๑๑	๑๑๐
๔	ดอนตูม	๔๗	๕๖๗	๒๔	๓๐๗	๑๐	๑๐๐	๖	๙๐	๗	๗๐
๕	บางเลน	๑๒๐	๒,๒๔๖	๘๒	๑,๗๙๑	๑๑	๑๑๐	๑๕	๒๒๕	๑๒	๑๒๐
๖	สามพราน	๙๖	๑,๓๑๓	๕๖	๘๕๓	๙	๙๐	๑๒	๑๘๐	๑๙	๑๙๐
๗	พุทธมณฑล	๖๕	๗๙๘	๔๘	๕๘๓	๕	๕๐	๙	๑๓๕	๓	๓๐
	รวมทั้งจังหวัด	๖๒๖	๙,๔๑๕	๓๖๘	๖,๔๑๐	๖๓	๖๓๐	๘๕	๑,๒๗๕	๑๑๐	๑,๑๐๐

ที่มา : สำนักงานเกษตรจังหวัดนครปฐม

ตารางที่ ๒๕ แสดงข้อมูลการรวมกลุ่มของเกษตรกรที่เป็นนิติบุคคล จังหวัดนครปฐม

ที่	อำเภอ	กลุ่มเกษตรกรรวม (กลุ่ม)	สมาชิกรวม (ราย)	กลุ่มเกษตรกร					
				กลุ่มเกษตรกรทำนา		กลุ่มเกษตรกรทำสวน		กลุ่มเกษตรกรทำไร่	
				(กลุ่ม)	(ราย)	(กลุ่ม)	(ราย)	(กลุ่ม)	(ราย)
๑	เมืองนครปฐม	๕	๓๐๒	๑	๕๕	๒	๑๓๕	๒	๑๑๒
๒	กำแพงแสน	๒	๙๔	๒	๙๔	-	-	-	-
๓	นครชัยศรี	๑	๗๔	๑	๗๔	-	-	-	-
๔	ดอนตูม	๑	๖๕	๑	๖๕	-	-	-	-
๕	บางเลน	๑	๗๖	๑	๗๖	-	-	-	-
๖	สามพราน	๒	๑๑๑	-	-	๒	๑๑๑	-	-
๗	พุทธมณฑล	-	-	-	-	-	-	-	-
รวมทั้งจังหวัด		๑๒	๗๒๒	๖	๓๖๔	๔	๒๔๖	๒	๑๑๒

ที่มา : สำนักงานสหกรณ์จังหวัดนครปฐม

ตารางที่ ๒๖ แสดงข้อมูลสหกรณ์ภาคการเกษตร ที่เป็นนิติบุคคล จังหวัดนครปฐม

ที่	อำเภอ	จำนวนสหกรณ์รวม (สหกรณ์)	จำนวนสมาชิกรวม (ราย)	สหกรณ์การเกษตร		สหกรณ์ประมง		สหกรณ์นิคม	
				(สหกรณ์)	(ราย)	(สหกรณ์)	(ราย)	(สหกรณ์)	(ราย)
๑	เมืองนครปฐม	๓	๒๘,๑๕๐	๒	๒๘,๐๗๘	-	-	๑	๗๒
๒	กำแพงแสน	๗	๑,๔๕๘	๖	๑,๒๘๒	๑	๑๗๖	-	-
๓	นครชัยศรี	๑	๕๗๐	๑	๕๗๐	-	-	-	-
๔	ดอนตูม	๑	๒,๐๕๑	๑	๒,๐๕๑	-	-	-	-
๕	บางเลน	๓	๑,๒๒๙	๓	๑,๒๒๙	-	-	-	-
๖	สามพราน	๑	๔๓๑	๑	๔๓๑	-	-	-	-
๗	พุทธมณฑล	๑	๔๒๒	-	-	-	-	๑	๔๒๒
รวมทั้งจังหวัด		๑๗	๓๔,๓๑๑	๑๔	๓๓,๖๔๑	๑	๑๗๖	๒	๔๙๔

ที่มา : สำนักงานสหกรณ์จังหวัดนครปฐม

ตารางที่ ๒๗ แสดงข้อมูลสหกรณ์นอกภาคการเกษตร ที่เป็นนิติบุคคล จังหวัดนครปฐม

ที่	อำเภอ	สหกรณ์รวม (สหกรณ์)	สมาชิกรวม (ราย)	สหกรณ์ออมทรัพย์		สหกรณ์บริการ		สหกรณ์เครดิตยูเนียน		สหกรณ์ร้านค้า	
				(สหกรณ์)	(ราย)	(สหกรณ์)	(ราย)	(สหกรณ์)	(ราย)	(สหกรณ์)	(ราย)
๑	เมืองนครปฐม	๑๔	๒๒,๐๐๒	๘	๑๘,๘๔๖	๕	๓๑๙	-	-	๑	๒,๘๓๗
๒	กำแพงแสน	๔	๔,๘๖๖	๑	๑,๓๘๐	-	-	๑	๑๖๑	๒	๓,๓๒๕
๓	นครชัยศรี	๔	๔๑๒	๒	๓๔๙	๒	๖๓	-	-	-	-
๔	ดอนตูม	๑	๕๐	-	-	๑	๕๐	-	-	-	-
๕	บางเลน	๖	๓๙๓	๑	๑๔๖	๔	๑๖๕	-	-	๑	๘๒
๖	สามพราน	๑๖	๑๒,๕๔๗	๙	๓,๙๖๒	๕	๓๓๙	๒	๘,๒๔๖	-	-
๗	พุทธมณฑล	๕	๑,๓๕๔	๒	๒๙๓	๓	๑,๐๖๑	-	-	-	-
รวมทั้งจังหวัด		๕๐	๔๑,๖๒๔	๒๓	๒๔,๙๗๖	๒๐	๑,๙๙๗	๓	๘,๔๐๗	๔	๖,๒๔๔

ที่มา : สำนักงานสหกรณ์จังหวัดนครปฐม

ตารางที่ ๒๘ แสดงการจัดชั้นคุณภาพสหกรณ์ / กลุ่มเกษตรกร

๑. สหกรณ์ภาคการเกษตร

ประเภท	ชั้น ๑	ชั้น ๒	ชั้น ๓	ชั้น ๔
สหกรณ์การเกษตร				
สหกรณ์กวางแห่งประเทศไทย จำกัด			๑	
สหกรณ์การเกษตรดอนตูม จำกัด	๑			
สหกรณ์การเกษตรบางเลน จำกัด	๑			
สหกรณ์การเกษตรปฏิรูปที่ดินบางเลน จำกัด		๑		
สหกรณ์การเกษตรสตรีบางภาษี จำกัด			๑	
สหกรณ์การเกษตรสามพราน จำกัด			๑	
สหกรณ์การเกษตรเพื่อการตลาดลูกค้า ธ.ก.ส.นครปฐม จำกัด			๑	
สหกรณ์ปศุสัตว์กำแพงแสนพัฒนา จำกัด			๑	
สหกรณ์เครือข่ายโคเนื้อ จำกัด			๑	
สหกรณ์เมืองนครปฐม จำกัด	๑			
สหกรณ์แก้วเกษตร จำกัด			๑	
สหกรณ์โคนมกำแพงแสน จำกัด	๑			
สหกรณ์โคนมนครปฐม จำกัด	๑			
สหกรณ์โคเนื้อกำแพงแสน จำกัด			๑	
สหกรณ์การเกษตรนครชัยศรี จำกัด	๑			
สหกรณ์นิคม				
สหกรณ์บ้านคลองโยง จำกัด			๑	
สหกรณ์การเช่าซื้อที่ดินนครปฐม จำกัด	๑			
สหกรณ์ประมง				
สหกรณ์ผู้เลี้ยงกุ้งนครปฐม จำกัด			๑	
รวม	๗	๑	๑๐	๐

ที่มา : สำนักงานสหกรณ์จังหวัดนครปฐม

ตารางที่ ๒๘ แสดงการจัดชั้นคุณภาพสหกรณ์ / กลุ่มเกษตรกร (ต่อ)

๒. สหกรณ์นอกภาคการเกษตร

ประเภท	ชั้น ๑	ชั้น ๒	ชั้น ๓	ชั้น ๔
สหกรณ์บริการ				
สหกรณ์บริการหอการค้านครปฐม จำกัด	๑			
สหกรณ์บ้านบางประแดงพัฒนา จำกัด			๑	
สหกรณ์บ้านมั่นคง เมืองศาลายา จำกัด		๑		
สหกรณ์บ้านมั่นคงชุมชนสามตำบล จำกัด			๑	
สหกรณ์บ้านมั่นคงเทศบาลตำบลโพรงมะเดื่อ เฉลิมพระเกียรติ จำกัด			๑	
สหกรณ์รถยนต์โดยสารนครปฐม จำกัด			๑	
สหกรณ์รถยนต์โดยสารพุทธมณฑล จำกัด	๑			
สหกรณ์รวมใจริมทางรถไฟนครปฐม-ต้นสำโรง จำกัด			๑	
สหกรณ์หมู่บ้านสหพร จำกัด		๑		
สหกรณ์เคหะชุมชนบ้านฟ้าสดใส จำกัด			๑	
สหกรณ์เคหะชุมชนประชาร่วมใจ จำกัด			๑	
สหกรณ์เคหะสถานคลองจินดา จำกัด		๑		
สหกรณ์เคหะสถานชุมชนบางหลวง ร.ศ. ๑๒๒ จำกัด			๑	
สหกรณ์เคหะสถานทรัพย์มั่นคงบางหลวง จำกัด		๑		
สหกรณ์เคหะสถานนนทรีเจ้าพระยา จำกัด	๑			
สหกรณ์เคหะสถานบ้านพร้อมสุข จำกัด			๑	
สหกรณ์เคหะสถานบ้านใหม่ร่วมใจพัฒนา จำกัด	๑			
สหกรณ์เคหะสถาน เกิด เงิน พูล ทรัพย์ จำกัด			๑	
สหกรณ์เคหะสถานบางแก้วฟ้า จำกัด			๑	
สหกรณ์เดินรถนครชัยศรี จำกัด		๑		
สหกรณ์เคหะสถานชุมชนพระนครธนบุรี จำกัด	๑			
รวม	๕	๕	๑๑	๐

ที่มา : สำนักงานสหกรณ์จังหวัดนครปฐม

ตารางที่ ๒๘ แสดงการจัดชั้นคุณภาพสหกรณ์ / กลุ่มเกษตรกร (ต่อ)

๒. สหกรณ์นอกภาคการเกษตร

ประเภท	ชั้น 1	ชั้น 2	ชั้น 3	ชั้น 4
สหกรณ์ร้านค้า				
ร้านสหกรณ์บางเลน จำกัด			1	
ร้านสหกรณ์วิทยาลัยอาชีวศึกษานครปฐม จำกัด			1	
ร้านสหกรณ์เกษตรศาสตร์ จำกัด			1	
ร้านสหกรณ์โรงเรียนการบิน จำกัด	1			
รวม	1	0	3	0
สหกรณ์เครดิตยูเนียน				
สหกรณ์เครดิตยูเนียนนักบุญเปโตร จำกัด	1			
สหกรณ์เครดิตยูเนียนสรรพัฒนา จำกัด	1			
รวม	2	0	0	0

ที่มา : สำนักงานสหกรณ์จังหวัดนครปฐม

ตารางที่ ๒๘ แสดงการจัดชั้นคุณภาพสหกรณ์ / กลุ่มเกษตรกร (ต่อ)

๒. สหกรณ์นอกภาคการเกษตร

ประเภท	ชั้น ๑	ชั้น ๒	ชั้น ๓	ชั้น ๔
สหกรณ์ออมทรัพย์				
สหกรณ์บางกอกไซเคิล อินดัสเตรียล ออมทรัพย์ จำกัด		๑		
สหกรณ์ออมทรัพย์ กลุ่มบริษัทอุตสาหกรรมถุงพลาสติกไทย จำกัด		๑		
สหกรณ์ออมทรัพย์กรมการสัตว์ทหารบก จำกัด	๑			
สหกรณ์ออมทรัพย์ครุฑนครปฐม จำกัด	๑			
สหกรณ์ออมทรัพย์ตำรวจนครปฐม จำกัด			๑	
สหกรณ์ออมทรัพย์ทานตะวันอุตสาหกรรม จำกัด		๑		
สหกรณ์ออมทรัพย์พนักงานมหาวิทยาลัยมหามกุฏราชวิทยาลัย จำกัด	๑			
สหกรณ์ออมทรัพย์พนักงานยางไอทานิ จำกัด	๑			
สหกรณ์ออมทรัพย์พนักงานอำพลฟูดส์โพรเซสซิง จำกัด	๑			
สหกรณ์ออมทรัพย์พนักงานเทศบาลนครนครปฐม จำกัด	๑			
สหกรณ์ออมทรัพย์มหาวิทยาลัยศิลปากร จำกัด			๑	
สหกรณ์ออมทรัพย์ศูนย์ฝึกอบรมตำรวจภูธรภาค ๗ จำกัด	๑			
สหกรณ์ออมทรัพย์สามพรานการท่องเที่ยว จำกัด			๑	
สหกรณ์ออมทรัพย์เทพผดุงพรมะพร้าว จำกัด	๑			
สหกรณ์ออมทรัพย์แอล.เอ. ไบซิเคิล จำกัด	๑			
สหกรณ์ออมทรัพย์โทเรเท็กซ์ไทล์ (ประเทศไทย) จำกัด	๑			
สหกรณ์ออมทรัพย์โรงพยาบาลศาลายา จำกัด			๑	
สหกรณ์ออมทรัพย์โรงพยาบาลศูนย์นครปฐม จำกัด	๑			
สหกรณ์ออมทรัพย์โรงพยาบาลห้วยพลู จำกัด	๑			
สหกรณ์ออมทรัพย์โรงเรียนการบิน จำกัด	๑			
สหกรณ์ออมทรัพย์โรงเรียนนายร้อยตำรวจ จำกัด	๑			
สหกรณ์ออมทรัพย์ไทยแอลกอฮอล์ จำกัด		๑		
สหกรณ์ออมทรัพย์สาธารณสุขนครปฐม จำกัด	๑			
รวม	๑๕	๔	๔	๐

ที่มา : สำนักงานสหกรณ์จังหวัดนครปฐม

ตารางที่ ๒๘ แสดงการจัดชั้นคุณภาพสหกรณ์ / กลุ่มเกษตรกร (ต่อ)

๓. กลุ่มเกษตรกร

ประเภท	ประเภทสหกรณ์	ชั้น 1	ชั้น 2	ชั้น 3	ชั้น 4
กลุ่มเกษตรกรทำนาดอนยายหอม	ทำนา		1		
กลุ่มเกษตรกรทำนาราภิรมย์	ทำนา			1	
กลุ่มเกษตรกรทำนاب้านหลวง	ทำนา			1	
กลุ่มเกษตรกรทำนาวังน้ำเขียว	ทำนา			1	
กลุ่มเกษตรกรทำนาวัดละมุด	ทำนา		1		
กลุ่มเกษตรกรทำนาสะพาน	ทำนา			1	
กลุ่มเกษตรกรทำสวนคลองจินดา	ทำสวน		1		
กลุ่มเกษตรกรทำสวนทุ่งน้อย	ทำสวน			1	
กลุ่มเกษตรกรทำสวนบางช้าง	ทำสวน		1		
กลุ่มเกษตรกรทำสวนมาบแค	ทำสวน		1		
กลุ่มเกษตรกรทำไร่ทุ่งขวาง	ทำไร่			1	
กลุ่มเกษตรกรทำไร่บ้านยาง	ทำไร่		1		
กลุ่มเกษตรกรทำไร่นองงูเหลือม	ทำไร่		1		
รวม		0	7	6	0

๓.๑๑ การรับรองมาตรฐานสินค้าเกษตรปลอดภัย

(๑) **มาตรฐานเกษตรอินทรีย์ (Organic)** คือ ระบบการจัดการด้านการเกษตรแบบองค์รวมที่เกื้อหนุนต่อระบบนิเวศและความหลากหลายทางชีวภาพ โดยเน้นการใช้วัสดุธรรมชาติ หลีกเลี่ยงวัตถุพิษที่ได้จากการสังเคราะห์ และไม่ใช้พืช สัตว์ หรือจุลินทรีย์ที่ได้จากการดัดแปรพันธุกรรม (จีเอ็มโอ) มีการจัดการกับผลิตภัณฑ์โดยเน้นการแปรรูป ด้วยความระมัดระวัง เพื่อรักษาสภาพการเป็นเกษตรอินทรีย์และคุณภาพที่สำคัญของผลิตภัณฑ์ในทุกขั้นตอน

(๒) **มาตรฐาน GAP** คือ การปฏิบัติทางการเกษตรที่ดี (Good Agricultural Practices: GAP) เป็นมาตรฐานที่ครอบคลุมการผลิตสินค้าเกษตรอย่างครบวงจร ตั้งแต่ปัจจัยการผลิต การผลิต การเก็บเกี่ยว การจัดการหลังการเก็บเกี่ยว การบรรจุหีบห่อ และการขนส่งการผลิต สำหรับการผลิตสินค้าเกษตร ๓ ประเภท ได้แก่ พืชผักผลไม้ ปศุสัตว์ สัตว์น้ำ

(๓) **มาตรฐาน PGS** คือ ระบบการรับรองแบบมีส่วนร่วม พีจีเอสเป็นระบบการรับรองเกษตรอินทรีย์โดยชุมชน การมีส่วนร่วมอย่างเข้มแข็ง และต่อเนื่องของผู้มีส่วนได้ส่วนเสียของชุมชน ภายใต้หลักการพื้นฐาน ความไว้วางใจซึ่งกันและกัน การเป็นเครือข่ายทางสังคม และการแลกเปลี่ยนเรียนรู้ (IFOAM) PGS เป็นระบบการรับรองเกษตรอินทรีย์ตามมาตรฐาน โดยมีวัตถุประสงค์เพื่อขยายฐานการผลิตเกษตรอินทรีย์ ของเกษตรกรรายย่อยให้มีโอกาสเข้าถึงตลาดได้อย่างกว้างขวาง โดยเฉพาะการบริโภคในประเทศ ด้วยการให้ชุมชนมีส่วนร่วมในการจัดระบบการรับรองที่น่าเชื่อถือ

(๔) **โรงฆ่าสัตว์มาตรฐาน GMP** คือ สถานที่และอาคารที่จัดตั้งขึ้นโดยมีวัตถุประสงค์ในการฆ่าสัตว์ เพื่อให้ได้ผลผลิตมาใช้ในการบริโภคของมนุษย์ มาตรฐานนี้ครอบคลุมระบบการฆ่าสัตว์ที่ถูกสุขลักษณะและคำนึงถึงสวัสดิภาพสัตว์ ตลอดจนวิธีปฏิบัติที่ดีที่เหมาะสมในโรงงาน ใหญ่เป็นแบบในการสร้างและจัดการโรงฆ่าสัตว์เพื่อให้ได้เนื้อสัตว์และผลิตภัณฑ์สัตว์ที่ปลอดภัย มาใช้ในการบริโภคทั้งภายในประเทศและเพื่อการส่งออก

จังหวัดนครปฐม มีสินค้าเกษตรที่ได้รับการรับรองมาตรฐานสินค้าเกษตรปลอดภัย ดังนี้

ตารางที่ ๒๙ แสดงการรับรองมาตรฐานสินค้าเกษตรปลอดภัย ด้านข้าว

อำเภอ	มาตรฐาน GAP		มาตรฐานอินทรีย์	
	เกษตรกร (ราย)	พื้นที่ (ไร่)	เกษตรกร (ราย)	พื้นที่ (ไร่)
เมืองนครปฐม	-	-	๑	๖๓
นครชัยศรี	๑๙	๓๑๒	๑	๑
บางเลน	๒๒	๓๓๔.๕๐	-	-
สามพราน	-	-	๒	๔๐
รวม	๔๑	๖๔๖.๕๐	๔	๑๐๔

ที่มา : ศูนย์เมล็ดพันธุ์ข้าวราชบุรี

ตารางที่ ๓๐ แสดงการรับรองมาตรฐานสินค้าเกษตรปลอดภัย ด้านพืช

อำเภอ	มาตรฐาน GAP		มาตรฐานอินทรีย์	
	เกษตรกร (ราย)	พื้นที่ (ไร่)	เกษตรกร (ราย)	พื้นที่ (ไร่)
เมืองนครปฐม	๓๔๗	๑,๐๕๔.๙๒	๑๖	๔๘.๒๖
กำแพงแสน	๒๔๑	๖๗๘.๔๒	๒๔	๑๐๓.๓๐
นครชัยศรี	๒๓๙	๑,๑๙๓.๕๘	๒	๗.๕๐
ดอนตูม	๑๓๓	๓๔๕.๐๘	๑	๑๘.๐๐
บางเลน	๓๙๗	๑,๙๒๗.๐๑	๑	๕.๐๐
สามพราน	๔๓๘	๒,๗๒๑.๗๐	๘	๗๐.๐๙
พุทธมณฑล	๔๐	๒๓๒.๔๐	๒	๑๒.๒๕
รวม	๑,๘๓๕	๘,๑๕๓.๑๑	๕๔	๒๖๔.๔๐

ที่มา : ศูนย์วิจัยและพัฒนาการเกษตรนครปฐม

ตารางที่ ๓๑ การรับรองมาตรฐานแบบมีส่วนร่วม PGS

กลุ่ม	เกษตรกร (ราย)	พื้นที่ (ไร่)	หมายเหตุ
กลุ่มวิสาหกิจชุมชนเกษตรเมืองนครปฐม อ.เมืองนครปฐม	๗	๓๙	
บ้านสวนสหมิตร อ.เมืองนครปฐม	๕	๕	
กลุ่มเกษตรอินทรีย์บางช้าง อ.สามพราน	๖	๑๐๑	อยู่ในระยะปรับเปลี่ยน
รวม	๑๘	๑๔๕	

ที่มา : สถานีพัฒนาที่ดินนครปฐม

ตารางที่ ๓๒ แสดงการรับรองมาตรฐานสินค้าเกษตรปลอดภัย ด้านปศุสัตว์

สินค้า	มาตรฐาน	รวมทั้งจังหวัด (ฟาร์ม)	อำเภอ						
			เมืองนครปฐม	กำแพงแสน	นครชัยศรี	ดอนตูม	บางเลน	สามพราน	พุทธมณฑล
			(ฟาร์ม)	(ฟาร์ม)	(ฟาร์ม)	(ฟาร์ม)	(ฟาร์ม)	(ฟาร์ม)	(ฟาร์ม)
ไก่ไข่	GAP	๕๒	๒	๓	๑	๒	๔๔	-	-
	อินทรีย์	๔	-	๑	-	๑	๑	๑	-
	โรงฆ่าสัตว์มาตรฐาน	-	-	-	-	-	-	-	-
ไก่เนื้อ	GAP	๗๔	๓๐	๒๔	๑๐	๘	๒	-	-
	อินทรีย์	๒	-	-	-	๑	๑	-	-
	โรงฆ่าสัตว์มาตรฐาน	๓๒	๑๒	๔	-	๑๔	๑	๑	๑
เป็ดไข่	GAP	๔๔	๑	๒	-	๑	๔๐	-	-
	อินทรีย์	๑	-	-	-	-	๑	-	-
	โรงฆ่าสัตว์มาตรฐาน	-	-	-	-	-	-	-	-
เป็ดเนื้อ	GAP	๑๗	๑๔	๒	๑	-	-	-	-
	อินทรีย์	-	-	-	-	-	-	-	-
	โรงฆ่าสัตว์มาตรฐาน	๑๒	๙	๑	๑	-	๑	-	-

ที่มา : สำนักงานปศุสัตว์จังหวัดนครปฐม

ตารางที่ ๓๒ แสดงการรับรองมาตรฐานสินค้าเกษตรปลอดภัย ด้านปศุสัตว์ (ต่อ)

สินค้า	มาตรฐาน	รวมทั้งจังหวัด (ฟาร์ม)	อำเภอ						
			เมืองนครปฐม	กำแพงแสน	นครชัยศรี	ดอนตูม	บางเลน	สามพราน	พุทธมณฑล
			(ฟาร์ม)	(ฟาร์ม)	(ฟาร์ม)	(ฟาร์ม)	(ฟาร์ม)	(ฟาร์ม)	(ฟาร์ม)
เปิดพันธุ์	GAP	๑	๑	-	-	-	-	-	-
	อินทรีย์	-	-	-	-	-	-	-	-
	โรงฆ่าสัตว์มาตรฐาน	-	-	-	-	-	-	-	-
โคนม	GAP	๒๙๐	๑๖	๒๗๓	-	-	๑	-	-
	อินทรีย์	-	-	-	-	-	-	-	-
	โรงฆ่าสัตว์มาตรฐาน	-	-	-	-	-	-	-	-
โคเนื้อ	GAP	๖	๑	๕	๑	-	-	-	-
	อินทรีย์	๑	-	๑	-	-	-	-	-
	โรงฆ่าสัตว์มาตรฐาน	๒๐	๑๐	๕	-	๓	๒	-	-
สุกร	GAP	๔๘	๒๘	๑๕	-	-	๒	๓	-
	อินทรีย์	-	-	-	-	-	-	-	-
	โรงฆ่าสัตว์มาตรฐาน	๔๘	๒๙	๓	๑	๖	๑	๘	-

ที่มา : สำนักงานปศุสัตว์จังหวัดนครปฐม

ตารางที่ ๓๒ แสดงการรับรองมาตรฐานสินค้าเกษตรปลอดภัย ด้านปศุสัตว์ (ต่อ)

สินค้า	มาตรฐาน	รวมทั้งจังหวัด (ฟาร์ม)	อำเภอ						
			เมืองนครปฐม	กำแพงแสน	นครชัยศรี	ดอนตูม	บางเลน	สามพราน	พุทธมณฑล
			(ฟาร์ม)	(ฟาร์ม)	(ฟาร์ม)	(ฟาร์ม)	(ฟาร์ม)	(ฟาร์ม)	(ฟาร์ม)
นกกระทา	GAP	๓	๒	-	-	๑	-	-	-
	อินทรีย์	-	-	-	-	-	-	-	-
	โรงฆ่าสัตว์มาตรฐาน	-	-	-	-	-	-	-	-
ห่าน	GAP	-	-	-	-	-	-	-	-
	อินทรีย์	-	-	-	-	-	-	-	-
	โรงฆ่าสัตว์มาตรฐาน	๑	-	-	-	๑	-	-	-
แพะแกะ	GAP	-	-	-	-	-	-	-	-
	อินทรีย์	-	-	-	-	-	-	-	-
	โรงฆ่าสัตว์มาตรฐาน	๑	๑	-	-	-	-	-	-
รวมทั้งสิ้น	GAP	๕๓๕	๙๕	๓๒๓	๑๓	๑๒	๘๙	๓	-
	อินทรีย์	๘	-	๒	-	๒	๓	๑	-
	โรงฆ่าสัตว์มาตรฐาน	๑๑๔	๖๑	๑๓	๒	๒๔	๕	๙	-

ที่มา : สำนักงานปศุสัตว์จังหวัดนครปฐม

ตารางที่ ๓๓ แสดงการรับรองมาตรฐานสินค้าเกษตรปลอดภัย ด้านประมง

สินค้า	มาตรฐาน	รวมทั้งจังหวัด (ฟาร์ม)	อำเภอ						
			เมืองนครปฐม	กำแพงแสน	นครชัยศรี	ดอนตูม	บางเลน	สามพราน	พุทธมณฑล
			(ฟาร์ม)	(ฟาร์ม)	(ฟาร์ม)	(ฟาร์ม)	(ฟาร์ม)	(ฟาร์ม)	(ฟาร์ม)
ปลานิล	GAP กรมประมง	๑๕	๓	๑	-	๒	๙	-	-
	มกษ.๗๔๓๖	๒	๑	-	-	๑	-	-	-
	มกษ.๗๔๑๗	๑	-	-	๑	-	-	-	-
กุ้งทะเล	GAP กรมประมง	๒๒๑	๔๐	๔๓	๓๖	๑๙	๕๑	๓๒	-
	มกษ.๗๔๓๖	๖๖	๑๗	๑	๑๓	๑๖	๑	๑๘	-
	มกษ.๗๔๐๑ (ฟาร์มเลี้ยง)	๓๘	๓	๒	๖	-	-	๒๖	๑
	มกษ.๗๔๒๒ (โรงอนุบาล)	๑	-	๑	-	-	-	-	-
กุ้งก้ามกราม	GAP กรมประมง	๓๗๔	-	๓๗๔	-	-	-	-	-
	มกษ.๗๔๓๖	๑	๑	-	-	-	-	-	-
กบ	GAP กรมประมง	๑	-	๑	-	-	-	-	-
	มกษ.๗๔๓๖	๑	๑	-	-	-	-	-	-

ที่มา : สำนักงานประมงจังหวัดนครปฐม

ตารางที่ ๓๓ แสดงการรับรองมาตรฐานสินค้าเกษตรปลอดภัย ด้านประมง (ต่อ)

สินค้า	มาตรฐาน	รวมทั้งจังหวัด (ฟาร์ม)	อำเภอ						
			เมืองนครปฐม	กำแพงแสน	นครชัยศรี	ดอนตูม	บางเลน	สามพราน	พุทธมณฑล
			(ฟาร์ม)	(ฟาร์ม)	(ฟาร์ม)	(ฟาร์ม)	(ฟาร์ม)	(ฟาร์ม)	(ฟาร์ม)
สัตว์น้ำรวม (เลี้ยงรวมกันหลายชนิด) กุ้งทะเล + กุ้งก้ามกราม + ปลา	มกษ.๗๔๓๖	๒๘๑	๔๔	๔๖	๕๖	๔๗	๗๓	๑๕	-
จระเข้	GAP กรมประมง	๗	-	๗	-	-	-	-	-
กุ้งเครย์ฟิช	GAP กรมประมง	๒	-	๒	-	-	-	-	-
รวมทั้งสิ้น	GAP กรมประมง	๖๒๐	๔๓	๔๒๘	๓๖	๒๑	๖๐	๓๒	๐
	มกษ.๗๔๓๖	๓๕๑	๖๔	๔๗	๖๙	๖๔	๗๔	๓๓	๐
	มกษ.๗๔๑๗	๑	-	-	๑	-	-	-	-
	มกษ.๗๔๐๑ (ฟาร์มเลี้ยง)	๓๘	๓	๒	๖	-	-	๒๖	๑
	มกษ.๗๔๒๒ (โรงอนุบาล)	๑	-	-	-	-	-	-	-

ที่มา : สำนักงานประมงจังหวัดนครปฐม

๓.๑๒ แหล่งจำหน่ายสินค้าเกษตรและอาหารปลอดภัย

(๑) ปศุสัตว์ OK คือมาตรฐานความปลอดภัยสินค้าปศุสัตว์ ด้านอาหารโดยการรับรองมาตรฐานฟาร์มเลี้ยงสัตว์ การรับรองมาตรฐานโรงฆ่าสัตว์ การรับรองสถานที่รวบรวมไข่ และการรับรองมาตรฐานสถานที่จำหน่ายสินค้าปศุสัตว์

(๒) ร้านอาหารวัตถุดิบปลอดภัย เลือกใช้สินค้า Q (Q Restaurant) คือ ร้านอาหารที่ใช้วัตถุดิบที่มีความปลอดภัย ซึ่งวัตถุดิบดังกล่าวได้จากการผลิตตามมาตรฐานและผ่านการรับรอง หรือเป็นผลผลิตที่เกิดจาก ผู้ผลิตที่รับรองตนเองว่าผลิตโดยไม่ใช้สายเคมีหรือจำกัดการใช้สารเคมี

(๓) สถานที่จำหน่ายสินค้า Q คือ แผงในตลาดสด และร้านค้าที่จำหน่ายสินค้าเกษตรและอาหารที่ได้รับรองจากกระทรวงเกษตรและสหกรณ์ภายใต้สัญลักษณ์ Q ผู้บริโภคสามารถมั่นใจได้ว่าสินค้า Q เป็นสินค้าที่มีคุณภาพ ตามมาตรฐาน และมีความปลอดภัย และสามารถตรวจสอบย้อนกลับถึงแหล่งที่มาของสินค้าได้

ตารางที่ ๓๔ แสดงแหล่งจำหน่ายสินค้าเกษตรและอาหารปลอดภัย

อำเภอ	ปศุสัตว์ OK (แห่ง)		ร้านอาหาร Q Restaurant (แห่ง)	สถานที่จำหน่ายสินค้า Q (แห่ง)
	เนื้อสัตว์	ไข่สด		
เมืองนครปฐม	๒๔	๒๒	๑๑	๑๐
กำแพงแสน	๑๒	๖	๔	๑
นครชัยศรี	๗	๓	๗	๖
ดอนตูม	๗	๓	๓	-
บางเลน	๘	๖	๑	๓
สามพราน	๒๔	๒๐	๘	๓
พุทธมณฑล	๙	๖	๑	๔
รวม	๙๑	๖๖	๓๕	๒๗

ที่มา : ๑. สำนักงานปศุสัตว์จังหวัดนครปฐม

๒. สำนักงานเกษตรและสหกรณ์จังหวัดนครปฐม

๓.๑๓ การบริหารจัดการพื้นที่เกษตรกรรม Zoning

การบริหารจัดการพื้นที่เกษตรกรรม (Zoning by Agri - Map) เป็นนโยบายสำคัญของกระทรวงเกษตรและสหกรณ์ มีเป้าหมายให้มีการใช้ประโยชน์ที่ดินของประเทศไทยให้เกิดประโยชน์มีประสิทธิภาพตรงตามศักยภาพของที่ดินและสอดคล้องกับความต้องการของตลาดมากที่สุด โดยการกำหนดเขตเหมาะสมในการปลูกพืช ปศุสัตว์ และประมง เพื่อหาความเหมาะสมของการทำการเกษตรในแต่ละพื้นที่ทำให้เกิดประสิทธิภาพในการผลิตสูง ซึ่งจะทำให้เกษตรกรมีผลกำไรที่สูงกว่าการทำเกษตรในพื้นที่ไม่เหมาะสม

ตารางที่ ๓๕ แสดงข้อมูล Zoning ลินค้า ข้าว

ที่	อำเภอ	เนื้อที่อำเภอ (ไร่)	พื้นที่ศักยภาพ (ไร่)					พื้นที่ปลูกในปัจจุบัน (ไร่)					ที่อยู่อาศัย (ไร่)	แหล่งน้ำ (ไร่)
			S๑	S๒	S๓	N	รวม	S๑	S๒	S๓	N	รวม		
๑	เมืองนครปฐม	๒๕๕,๙๓๘.๗๔	๔๘,๗๓๒	๙,๕๗๖	๐	๑๙๘,๗๔๒	๒๕๗,๐๕๐	๔๘,๗๓๓	๙,๕๗๖	-	๑๙๘,๗๔๒	๒๕๗,๐๕๑	๗๗,๙๔๑.๒๖	๙,๒๕๑.๘๖
๒	กำแพงแสน	๓๐๐,๘๑๖.๑๓	๔๔,๖๗๐	๑๗,๑๐๐	๑,๑๓๐	๒๓๘,๓๔๗	๓๐๑,๒๔๗	๔๔,๖๗๐	๑๗,๑๐๑	๑,๑๓๑	๒๓๘,๓๔๗	๓๐๑,๒๔๙	๖๑,๓๒๕.๙๔	๑๑,๗๙๐.๐๐
๓	นครชัยศรี	๑๖๓,๐๒๕.๓๔	๖๐,๑๙๘	๙,๖๔๖	๐	๙๓,๐๘๖	๑๖๒,๙๓๐	๖๐,๑๙๘	๙,๖๔๗	-	๙๓,๐๘๗	๑๖๒,๙๓๒	๓๕,๐๑๔.๑๗	๕,๒๖๔.๐๖
๔	ดอนตูม	๙๔,๒๑๙.๓๓	๓๑,๑๒๗	๒๔,๓๘๒	๐	๓๘,๖๖๓	๙๔,๑๗๒	๓๑,๑๒๘	๒๔,๓๘๒	-	๓๘,๖๖๔	๙๔,๑๗๔	๑๗,๐๔๓.๔๑	๓,๗๑๘.๗๓
๕	บางเลน	๓๓๘,๓๕๐.๐๓	๑๗๑,๘๖๕	๑๐๖,๗๓๔	๐	๕๗,๙๙๖	๓๓๖,๕๙๕	๑๗๓,๕๗๑	๑๐๖,๗๓๔	-	๕๗,๙๙๗	๓๓๘,๓๐๒	๓๗,๘๔๑.๗๑	๑๔,๙๓๒.๑๓
๖	สามพราน	๑๔๓,๑๒๐.๐๓	๑๕,๘๔๑	๗,๙๔๑	๐	๑๑๙,๕๖๕	๑๔๓,๓๔๗	๑๖,๖๑๘	๗,๘๙๕	-	๑๑๘,๗๗๒	๑๔๓,๒๘๕	๔๖,๔๑๕.๕๑	๔,๒๙๗.๑๒
๗	พุทธมณฑล	๔๑,๘๙๓.๕๗	๑๖,๗๘๗	๑๕,๗๒๓	๐	๙,๕๐๙	๔๒,๐๑๙	๑๖,๗๘๗	๑๕,๗๒๔	-	๙,๕๐๙	๔๒,๐๒๐	๑๖,๐๗๑.๗๗	๑,๐๐๖.๘๗
รวม		๑,๓๓๗,๓๖๓.๑๗	๓๘๙,๒๒๐	๑๙๑,๑๐๒	๑,๑๓๐	๗๕๕,๙๐๘	๑,๓๓๗,๓๖๐	๓๙๑,๗๐๕	๑๙๑,๐๕๙	๑,๑๓๑	๗๕๕,๑๑๘	๑,๓๓๙,๐๑๓	๒๙๑,๖๕๓.๗๗	๕๐,๒๖๐.๗๗

ที่มา : สถานีพัฒนาที่ดินนครปฐม

ตารางที่ ๓๖ แสดงข้อมูล Zoning สิ้นค้า สัมโ

ที่	อำเภอ	เนื้อที่อำเภอ (ไร่)	พื้นที่ศักยภาพ (ไร่)					พื้นที่ปลูกในปัจจุบัน (ไร่)					ที่อยู่อาศัย (ไร่)	แหล่งน้ำ (ไร่)
			S๑	S๒	S๓	N	รวม	S๑	S๒	S๓	N	รวม		
๑	เมืองนครปฐม	๒๕๕,๙๓๘.๗๔	๑๓๙,๙๓๓	๐	-	๑๒๑,๑๑๘	๒๖๑,๐๕๑	๐	๐	๐	๐	๐	๗๗,๙๔๑.๒๖	๙,๒๕๑.๘๖
๒	กำแพงแสน	๓๐๐,๘๑๖.๑๓	๑๘๖,๓๔๒	-	-	๑๑๔,๙๐๗	๓๐๑,๒๔๙	๘	๐	๐	๐	๘	๖๑,๓๒๕.๙๔	๑๑,๗๙๐.๐๐
๓	นครชัยศรี	๑๖๓,๐๒๕.๓๔	๗๘,๕๑๑	๒๘๗	-	๘๔,๑๓๔	๑๖๒,๙๓๒	๑๘๑	๒๘๗	๐	๔	๔๗๒	๓๕,๐๑๔.๑๗	๕,๒๖๔.๐๖
๔	ดอนตูม	๙๔,๒๑๙.๓๓	๒๘,๑๙๒	-	๗๓	๖๕,๙๐๙	๙๔,๑๗๔	๐	๐	๗๓	๑๘	๙๑	๑๗,๐๔๓.๔๑	๓,๗๑๘.๗๓
๕	บางเลน	๓๓๘,๓๕๐.๐๓	๑๗,๙๓๑	-	๓๑	๓๒๐,๓๔๐	๓๓๘,๓๐๒	๐	๐	๓๑	๐	๓๑	๓๗,๘๔๑.๗๑	๑๔,๙๓๒.๑๓
๖	สามพราน	๑๔๓,๑๒๐.๐๓	๙๕,๔๒๔	๓,๐๑๓	-	๔๔,๘๘๗	๑๔๓,๒๘๔	๓,๒๙๑	๓,๐๑๓	๐	๑๗	๖,๓๒๑	๔๖,๔๑๕.๕๑	๔,๒๙๗.๑๒
๗	พุทธมณฑล	๔๑,๘๙๓.๕๗	๒,๖๓๔	๔๘	-	๓๙,๓๓๘	๔๒,๐๒๐	๐	๔๘	๐	๐	๔๘	๑๖,๐๗๑.๗๗	๑,๐๐๖.๘๗
รวม		๑,๓๓๗,๓๖๓.๑๗	๕๔๘,๙๖๗	๓,๓๔๘	๑๐๔	๗๙๐,๕๙๓	๑,๓๔๓,๐๑๒	๓,๔๘๐	๓,๓๔๘	๑๐๔	๓๙	๖,๙๗๑	๒๙๑,๖๕๓.๗๗	๕๐,๒๖๐.๗๗

ที่มา : สถานีพัฒนาที่ดินนครปฐม

ตารางที่ ๓๗ แสดงข้อมูล Zoning สิ้นค้า มะพร้าว

ที่	อำเภอ	เนื้อที่อำเภอ (ไร่)	พื้นที่ศักยภาพ (ไร่)					พื้นที่ปลูกในปัจจุบัน (ไร่)					ที่อยู่อาศัย (ไร่)	แหล่งน้ำ (ไร่)
			S๑	S๒	S๓	N	รวม	S๑	S๒	S๓	N	รวม		
๑	เมืองนครปฐม	๒๕๕,๙๓๘.๗๔	๓๔,๓๗๕.๑๒	๑๑๕,๐๔๐.๔๗	๐	๐	๑๔๙,๔๑๕.๕๙	๑๗๐	๐	๙๒๑	๓๙๘	๑,๔๘๘	๗๗,๙๔๑.๒๖	๙,๒๕๑.๘๖
๒	กำแพงแสน	๓๐๐,๘๑๖.๑๓	๑๔๒,๑๙๒.๐๐	๘๑,๐๑๕.๑๔	๐	๐	๒๒๓,๒๐๗.๑๔	๐	๐	๖๓๒	๑๓๒	๗๖๔	๖๑,๓๒๕.๙๔	๑๑,๗๙๐.๐๐
๓	นครชัยศรี	๑๖๓,๐๒๕.๓๔	๑,๒๒๖.๔๘	๓,๙๗๕.๓๓	๐	๐	๕,๒๐๑.๘๑	๑,๓๖๑	๓๐๔	๑๐	๑,๑๑๙	๒,๗๙๔	๓๕,๐๑๔.๑๗	๕,๒๖๔.๐๖
๔	ดอนตูม	๙๔,๒๑๙.๓๓	๒๔๓.๕๙	๑๐,๐๐๑.๙๑	๐	๐	๑๐,๒๔๕.๕๐	๒๕	๐	๘๔	๒๒๙	๓๓๘	๑๗,๐๔๓.๔๑	๓,๗๑๘.๗๓
๕	บางเลน	๓๓๘,๓๕๐.๐๓	๐.๐๐	๕๕๕.๕๒	๐	๐	๕๕๕.๕๒	๖๕	๐	๐	๖๐๕	๖๗๐	๓๗,๘๔๑.๗๑	๑๔,๙๓๒.๑๓
๖	สามพราน	๑๔๓,๑๒๐.๐๓	๘,๑๖๙.๖๙	๓,๙๗๕.๓๓	๐	๐	๑๒,๑๔๕.๐๒	๔,๖๙๖	๒,๖๑๔	๐	๔๖๑	๗,๗๗๑	๔๖,๔๑๕.๕๑	๔,๒๙๗.๑๒
๗	พุทธมณฑล	๔๑,๘๙๓.๕๗	๐.๐๐	๒๕๑.๔๕	๐	๐	๒๕๑.๔๕	๐	๕	๐	๑๖๙	๑๗๔	๑๖,๐๗๑.๗๗	๑,๐๐๖.๘๗
รวม		๑,๓๓๗,๓๖๓.๑๗	๑๘๖,๒๐๖.๘๘	๒๑๔,๘๑๕.๑๕	๐	๐	๔๐๑,๐๒๒.๐๓	๖,๓๑๗	๒,๙๒๓	๑,๖๔๗	๓,๑๑๓	๑๔,๐๐๐	๒๙๑,๖๕๓.๗๗	๕๐,๒๖๐.๗๗

ที่มา : สถานีพัฒนาที่ดินนครปฐม

๓.๑๔ ศูนย์การเรียนรู้การเพิ่มประสิทธิภาพการผลิตสินค้าเกษตร (ศพก.)

ที่	ชื่อศูนย์	สินค้าเด่น ของศูนย์ฯ	ที่ตั้ง		ชื่อ - สกุล ประธานศูนย์ฯ	โทรศัพท์	องค์ความรู้ / หลักสูตรอบรม
			หมู่	ตำบล			
๑	ศูนย์การเรียนรู้การเพิ่มประสิทธิภาพการผลิตสินค้าเกษตรอำเภอเมืองนครปฐม	ข้าว	๔	บ้านยาง	นายวัฒนา ใจซื่อ	๐๘-๓๑๓๙-๒๑๔๙	๑. การใช้ปุ๋ยตามค่าวิเคราะห์ดิน ๒. การแปรรูปผลผลิต
๒	ศูนย์การเรียนรู้การเพิ่มประสิทธิภาพการผลิตสินค้าเกษตรอำเภอกำแพงแสน	ข้าว	๑	ทุ่งขวาง	นางอารมย์ อูยกेतุ	๐๘-๖๐๐๔-๒๒๖๓	การลดต้นทุนการผลิตข้าว
๓	ศูนย์การเรียนรู้การเพิ่มประสิทธิภาพการผลิตสินค้าเกษตรอำเภอนครชัยศรี	ข้าว	๘	แหลมบัว	นายณรงค์ กลิ่นถือศีล	๐๙-๓๖๕๙-๖๐๗๘	เกษตรทฤษฎีใหม่
๔	ศูนย์การเรียนรู้การเพิ่มประสิทธิภาพการผลิตสินค้าเกษตรอำเภอดอนตูม	ข้าว	๑๑	สามง่าม	นายวิมล พุ่มพูล	๐๘-๐๐๕๐-๒๕๑๓	การลดต้นทุนการผลิตข้าว
๕	ศูนย์การเรียนรู้การเพิ่มประสิทธิภาพการผลิตสินค้าเกษตรอำเภอบางเลน	ข้าว	๙	หินมูล	นายไพรัช เส็งเจริญ	๐๘-๑๙๒๓-๖๒๘๒	การเพิ่มประสิทธิภาพการผลิตข้าว
๖	ศูนย์การเรียนรู้การเพิ่มประสิทธิภาพการผลิตสินค้าเกษตรอำเภอสสามพราน	ผักปลอดสารพิษ	๕	ไร่ขิง	นายบุญมา ปัดวี	๐๘-๕๑๓๐-๒๐๙๔	๑. การใช้สารชีวภัณฑ์ ๒. การปลูกพืชในโรงเรือน ๓. การทำการเกษตรตามปรัชญาของเศรษฐกิจพอเพียง
๗	ศูนย์การเรียนรู้การเพิ่มประสิทธิภาพการผลิตสินค้าเกษตรอำเภอกุสุมาลย์	ข้าว	๔	มหาสวัสดิ์	นายสุทัศน์ สวัสดิ์จัน	๐๖-๑๓๗๙-๘๑๔๐	การลดต้นทุนการผลิตข้าว

ที่มา : สำนักงานเกษตรจังหวัดนครปฐม

๓.๑๕ ข้อมูลการส่งเสริมการเกษตรแบบแปลงใหญ่ จังหวัดนครปฐม

	ชื่อแปลงใหญ่	เกษตรกร (ราย)	พื้นที่ (ไร่)	ที่ตั้งกลุ่ม			ชื่อ-สกุล ประธาน	เบอร์โทรศัพท์
				หมู่ที่	ตำบล	อำเภอ		
๑	แปลงใหญ่ (ต้นแบบ)	๕๘	๑,๓๙๙	๙	หินมูล	บางเลน	นายไพรัช เส็งเจริญ	๐๘๑-๙๒๓๖๒๘๒
๒	แปลงใหญ่ข้าวโพดฝักอ่อน	๕๐	๓๐๐	๑๑	ทุ่งลูกนก	กำแพงแสน	นายสันติ ยี่ชวน	๐๘๕-๒๘๙๕๕๐๕
๓	แปลงใหญ่ข้าว	๕๑	๑,๐๖๔.๒๕	๔	มหาสวัสดิ์	พุทธมณฑล	นายสุทัศน์ สวัสดิ์จุ่น	๐๖๑-๓๗๙๘๑๔๐
๔	แปลงใหญ่ข้าว	๕๑	๑,๐๘๗	๘	แหลมบัว	นครชัยศรี	นายวิจิตร โพธิ์ศรีดา	๐๘๙-๖๑๐๓๐๗๖
๕	แปลงใหญ่กุ้งขาว	๕๙	๗๖๑	๑	สระสีมูม	กำแพงแสน	นายสุทธิพงษ์ ฉลาดธัญกิจ	๐๘๕-๗๐๑๐๓๙๙
๖	แปลงใหญ่ข้าว	๑๒๒	๓,๑๘๔	๑๑	บางปลา	บางเลน	นายกำจร เพชรยวน	๐๘๑-๗๕๙๐๗๓๗
๗	แปลงใหญ่กล้วยไม้	๒๑	๔๒๕	๑	บางแก้วฟ้า	นครชัยศรี	นายสุวัฒน์ จันทร์วิเมือง	๐๘๑-๘๓๒๒๗๒๒
๘	แปลงใหญ่กล้วยไม้	๒๐	๓๑๑	๗	คลองโยง	พุทธมณฑล	นายธวัชชัย เจนวนิชวิทย์	๐๘๙-๘๑๒๔๕๖๖
๙	แปลงใหญ่กล้วยไม้	๒๐	๘๐๘	๙	นราภิรมย์	บางเลน	นายพุมิพงศ์ จงกิตติพิภัทร์	๐๘๙-๙๒๒๖๖๐๗
๑๐	แปลงใหญ่กล้วยไม้	๒๓	๙๘๔.๗๕	๗	ไผ่หูช้าง	บางเลน	นายสมชาย เลิศรุ่งวิทยาชัย	๐๘๙-๘๙๐๘๘๑๔
๑๑	แปลงใหญ่กล้วยไม้	๑๐	๓๙๗	๒	สะพานพัฒนา	กำแพงแสน	นายจิรายุส ปินสุวรรณบุตร	๐๘๑-๘๕๑๑๗๔๓
๑๒	แปลงใหญ่กล้วยไม้	๒๐	๓๐๐	๑	นครปฐม	เมือง	นายสัพพัญญู เอกอารีจิตร	๐๘๑-๘๒๙๓๑๖๖
๑๓	แปลงใหญ่พืชผัก	๕๐	๓๐๐	๔	ห้วยด้วน	ดอนตูม	นายทองใบ บรรเทาวงษ์	๐๖๑- ๔๐๔๔๙๗๔
๑๔	แปลงใหญ่มะพร้าวน้ำหอม	๒๕	๓๘๕	๕	บางช้าง	สามพราน	นายวชิรวิช มีดี	๐๘๑-๔๔๖๘๒๖๓

๓.๑๕ ข้อมูลการส่งเสริมการเกษตรแบบแปลงใหญ่ จังหวัดนครปฐม (ต่อ)

	ชื่อแปลงใหญ่	เกษตรกร (ราย)	พื้นที่ (ไร่)	ที่ตั้งกลุ่ม			ชื่อ-สกุล ประธาน	เบอร์โทรศัพท์
				หมู่ที่	ตำบล	อำเภอ		
๑๕	แปลงใหญ่ข้าว	๑๓๐	๒,๕๕๑	๗	บางปลา	บางเลน	นายสมฤทธิ์ คิมนารักษ์	๐๘๙-๗๗๕๑๙๘๓
๑๖	แปลงใหญ่ข้าว	๘๐	๑,๘๔๙	๓	ไผ่หุช้าง	บางเลน	นายวิชาญ ทองดอนโต	๐๘๔-๐๙๕๕๕๓๙
๑๗	แปลงใหญ่โคนมนครปฐม ๑	๒๙	๓๘๒	๑๐	ทุ่งลูกนก	กำแพงแสน	นายสมคิด ศรีประทุม	๐๘๑-๗๐๕๐๗๒๓
๑๘	แปลงใหญ่โคนมกำแพงแสน ๑	๓๑	๔๕๓	๑๐	ทุ่งลูกนก	กำแพงแสน	นายชัยฤทธิ์ จำเ	๐๘๑-๙๓๙๙๙๙๒
๑๙	แปลงใหญ่ข้าว	๕๗	๑,๔๓๙.๗๕	๘	นิลเพชร	บางเลน	นายสกล ยอดศรีคำบุญ	๐๙๒-๒๘๓๒๗๑๗
๒๐	แปลงใหญ่ส้มโอ	๓๗	๓๕๖	๒	ดอนแฝก	นครชัยศรี	นายมงคลวิทย์ ธนิตแก่นจันทร์	๐๘๑-๖๘๙๕๑๖๒
๒๑	แปลงใหญ่ข้าว	๓๗	๗๗๗	๕	ไร่ชิง	สามพราน	นายเสรี สุขถาวร	๐๖๒-๕๔๒๔๒๘๙
๒๒	แปลงใหญ่ข้าว	๔๐	๖๙๐.๒๕	๑๑	สามง่าม	ดอนตูม	นายวิมล พุ่มพูล	๐๖๓-๔๗๘๓๐๓๐
๒๓	แปลงใหญ่ข้าว	๓๙	๓๒๕.๒๕	๔	บ้านยาง	บ้านยาง	นายนำชัย ทองคำ	๐๙๘-๓๔๙๘๒๖๑
๒๔	แปลงใหญ่ข้าว	๓๒	๔๓๓	๑	ทุ่งขวาง	กำแพงแสน	นายอุบล เพชรแอง	๐๘๖-๐๐๔๒๒๖๓
๒๕	แปลงใหญ่กะเพรา โหระพา	๔๔	๒๑๑	๑๓	บางปลา	บางเลน	นายสุชิน ท่วมเสนา	๐๘๑-๗๓๖๑๕๙๔
๒๖	แปลงใหญ่ไทรประดับ	๕๘	๔๑๐	๙	บางปลา	บางเลน	นายสมชาย มีถาวร	๑๘๔-๕๒๔๙๓๔๗
๒๗	แปลงใหญ่มันเทศ	๔๔	๓๐๙	๙	ลำพญา	บางเลน	นายสมนึก สิงโตแก้ว	๐๙๗-๑๖๔๖๑๙๖
๒๘	แปลงใหญ่ข้าว (ไผ่หุช้าง๒)	๙๓	๒,๒๕๕	๓	ไผ่หุช้าง	บางเลน	นายสุนทร ก้อนทอง	๐๘๑-๙๙๕๓๑๐๘
๒๙	แปลงใหญ่กุ้งก้ามกราม	๔๑	๙๗๔	๖	ดอนยายหอม	เมือง	น.อ. วิชัย จำปาศรี	๐๘๑-๘๓๘๗๘๒๒

๓.๑๕ ข้อมูลการส่งเสริมการเกษตรแบบแปลงใหญ่ จังหวัดนครปฐม (ต่อ)

	ชื่อแปลงใหญ่	เกษตรกร (ราย)	พื้นที่ (ไร่)	ที่ตั้งกลุ่ม			ชื่อ-สกุล ประธาน	เบอร์โทรศัพท์
				หมู่ที่	ตำบล	อำเภอ		
๓๐	แปลงใหญ่ไถ่พื้นเมือง	๔๓	๑,๙๗๘	๑	บ้านยาง	เมือง	นายพิศาล มั่นคง	๐๘๔-๒๐๙๓๘๔๘
๓๑	แปลงใหญ่ข้าว	๗๒	๑,๖๓๘	๖	นราภิรมย์	บางเลน	นางสาวประนอม ภิรมย์สนธิ์	๐๘๙-๗๘๖๒๓๖๒
๓๒	แปลงใหญ่พืชผัก	๔๒	๑๗๘.๗๕	๓	หนองงูเห่ล้อม	เมือง	นางเบญจา ธีวทองชุ่ม	๐๖๑-๔๑๒๙๙๓๙
๓๓	แปลงใหญ่กล้วย	๓๐	๑๕๖.๒๕	๖	บ้านยาง	เมือง	นางสาวศศิประภา แผงผล	๐๘๐-๐๒๕๕๙๗๗
๓๔	แปลงใหญ่ผัก (บัวบก)	๕๒	๑๐๐.๒๕	๘	นิลเพชร	บางเลน	นายประยงค์ บุญชอบ	๐๙๒-๙๒๗๖๔๘๕
๓๕	แปลงใหญ่ข้าว	๔๐	๖๕๕	๑	นราภิรมย์	บางเลน	นายสำเนา ภิรมย์ขุน	๐๘๓-๖๙๖๒๔๔๕
๓๖	แปลงใหญ่ข้าว	๓๗	๗๔๘	๘	คลองนกกระทุง	บางเลน	นายศุภชัย ศรีทองจ้อย	๐๘๔-๔๑๔๕๖๕๖
๓๗	แปลงใหญ่กุ้งก้ามกราม	๕๖	๖๙๙.๒๕	๗	บางหลวง	บางเลน	นายถาวร มณฑาทิพย์	๐๘๑-๘๕๖๓๐๔๙
๓๘	แปลงใหญ่ชาตะไคร้	๔๒	๑๔๖	๒	นราภิรมย์	บางเลน	นางสาวสุธาทิพย์ ภิรมย์รักษ์	๐๘๙-๘๒๑๙๗๒๖
๓๙	แปลงใหญ่ข้าว	๓๗	๕๗๔	๕	ดอนตูม	บางเลน	นายสมาน รักษาพราหมณ์	๐๘๑-๘๑๑๙๙๑๒
๔๐	แปลงใหญ่ฝรั่ง	๓๒	๑๕๒.๗๕	๕	บางช้าง	สามพราน	นางประหยัด ปานเจริญ	๐๘๑-๓๐๓๔๕๕๖
๔๑	แปลงใหญ่มะม่วง	๒๑	๕๐๑.๒๕	๔	ดอนยายหอม	เมือง	นายอรรถพันธ์ บุญเรือน	๐๖๒-๑๔๓๑๕๖๗
๔๒	แปลงใหญ่อ้อยโรงงาน	๓๐	๗๔๘	๒	หนองงูเห่ล้อม	เมือง	นายฉอย ปฐมกนกพงศ์	๐๘๑-๖๔๐๓๕๙๔

๓.๑๕ ข้อมูลการส่งเสริมการเกษตรแบบแปลงใหญ่ จังหวัดนครปฐม (ต่อ)

	ชื่อแปลงใหญ่	เกษตรกร (ราย)	พื้นที่ (ไร่)	ที่ตั้งกลุ่ม			ชื่อ-สกุล ประธาน	เบอร์โทรศัพท์
				หมู่ที่	ตำบล	อำเภอ		
๔๓	แปลงใหญ่ผัก	๑๘	๓๓๔	๔	บางหลวง	บางเลน	นายโชคชัย เลิศล้ำพิทักษ์กุล	๐๘๑-๑๙๕๒๕๐๙
๔๔	แปลงใหญ่ผัก	๓๕	๔๒๑.๗๕	๓	ดอนตูม	บางเลน	นายวิรัตน์ ขำวงษ์	๐๘๙-๕๓๔๙๒๒๐
๔๕	แปลงใหญ่ผัก	๓๒	๑๒๓.๓	๔	นราภิรมย์	บางเลน	นางสาวอรทัย เอี้ยวเจริญ	๐๘๙-๐๔๑๓๙๗๓
๔๖	แปลงใหญ่ข้าว	๔๒	๖๘๕	๓	ห้วยพลู	นครชัยศรี	นายประสาน รัตนมาตร	๐๙๓-๐๐๙๔๘๘๘
๔๗	แปลงใหญ่ข้าว	๖๐	๑,๓๖๒	๕	บัวปากท่า	บางเลน	นายจิรากร จิวเจริญกาล	๐๘๙-๔๖๕๓๙๕๑
๔๘	แปลงใหญ่ข้าว	๓๒	๕๕๕.๒๕	๑๕	บางระกำ	บางเลน	นายทักษิณ ศรีอ่วมบู	๐๘๑-๘๕๗๘๙๕๑
๔๙	แปลงใหญ่ข้าว	๓๔	๗๖๘	๘	นราภิรมย์	บางเลน	นายฉลาย ภิรมย์เจียว	๐๘๑-๗๖๓๓๑๙๗
๕๐	แปลงใหญ่ข้าว	๗๓	๑,๕๗๑	๑๔	บางปลา	บางเลน	นายวัฒนา เพชรแอ	๐๘๖-๐๑๒๓๓๑๐
๕๑	แปลงใหญ่กุ้ง	๓๑	๓๓๙.๗๕	๕	ห้วยม่วง	กำแพงแสน	นายศุภักษร มีคลองแบ่ง	๐๘๑-๘๑๙๙๐๖๔
๕๒	แปลงใหญ่ผัก	๓๒	๑๓๐.๗๕	๘	หินมูล	บางเลน	นายสุบิน หอมขุน	๐๙๒-๗๒๘๐๓๒๒
๕๓	แปลงใหญ่บัวสาย	๓๐	๒๐๐	๘	บางปลา	บางเลน	นายนพดล บุญป้องชีพ	๐๘๙-๐๖๕๙๑๔๙
๕๔	แปลงใหญ่กุยช่าย ผักชีฝรั่ง	๓๒	๑๕๔.๗๕	๑	บางแก้วฟ้า	นครชัยศรี	นายสุรพล แก้วแว่น้อย	๐๖๓-๒๒๘๖๖๕๙
๕๕	แปลงใหญ่กุ้งก้ามกราม	๓๕	๗๒๘.๗๕	๒	บางระกำ	นครชัยศรี	นายสมนึก สุขกุ่มภาพันธ์	๐๘๕-๒๖๒๒๗๑๖

๓.๑๕ ข้อมูลการส่งเสริมการเกษตรแบบแปลงใหญ่ จังหวัดนครปฐม (ต่อ)

	ชื่อแปลงใหญ่	เกษตรกร (ราย)	พื้นที่ (ไร่)	ที่ตั้งกลุ่ม			ชื่อ-สกุล ประธาน	เบอร์โทรศัพท์
				หมู่ที่	ตำบล	อำเภอ		
๕๖	แปลงใหญ่ผัก	๓๐	๓๙.๗๕	๗	โพรงมะเดื่อ	เมือง	นางณัฐญา ททรัพย์มัน	๐๙๐-๙๙๗๕๖๒๔
๕๗	แปลงใหญ่ผัก	๔๒	๗๘.๘	๙	ทัพหลวง	เมือง	นางชวนพิศ เรือนนุช	๐๖๔-๓๑๒๘๕๔๓
๕๘	แปลงใหญ่ผัก	๔๑	๑๖๐	๕	หนองดินแดง	เมือง	นางสาวจำนง จันทร์นาคา	๐๖๕-๒๙๑๑๕๘๒
๕๙	แปลงใหญ่มะพร้าวน้ำหอม	๓๗	๒๙๔.๕๐	๕	วัดละมุด	นครชัยศรี	นายสุราช โพธิ์ศรี	๐๘๙-๘๓๖๘๙๙๑
๖๐	ข้าว	๓๐	๕๘๒.๗๕	๙	ดอนตูม	บางเลน	นายเข้า วงษ์น้อย	๐๘๑-๑๗๘๕๒๕๘
๖๑	ข้าว	๔๑	๗๑๓.๗๕	๗	สามง่าม	ดอนตูม	นายสมชาย มะโนมัน	๐๖๑-๑๑๘๑๑๒๒
๖๒	มะพร้าวน้ำหอม	๓๐	๓๓๓	๑๐	คลองจินดา	สามพราน	นายจิตติศักดิ์ เย็นสบาย	
๖๓	ผักบุ้งแก้ว	๓๐	๑๔๕.๕	๙	หินมูล	บางเลน	นางวันดี แสงมาลา	
๖๔	ฝรั่ง	๓๐	๑๘๙	๓	บางแก้ว	นครชัยศรี	นายจรัล อังกาบ	
๖๕	กระชาย	๓๒	๑๔๖.๒๕	๑๔	ลำเหย	ดอนตูม	นายวราพงษ์ พรหมศรี	
๖๖	หน่อไม้ฝรั่ง	๕๓	๑๖๘.๗๕	๒	หนองงูเหลือม	เมืองนครปฐม	นายจาเร ธีญลักษณ์เดโช	
๖๗	กุ้งก้ามกราม	๔๐	๗๖๒.๙	๙	สามง่าม	ดอนตูม	นายชะลอ นาคแสนพญา	

ที่มา : สำนักงานเกษตรจังหวัดนครปฐม

๓.๑๖ ผู้ประกอบการโรงสีในจังหวัดนครปฐม
ประเภท โรงสีขนาดใหญ่

ที่	ชื่อผู้ประกอบการ	ที่อยู่	กำลังการผลิต
๑	หจก.โรงสีนิวัตรพาณิชย์	๒๖ ม.๑๒ ต.บางภาษี อ.บางเลน จ.นครปฐม ๗๓๑๓๐	๔๐๐
๒	หจก.โรงสีไฟสมบูรณ์การค้า	๕ ม.๒ ต.บางกระทีก อ.สามพราน จ.นครปฐม ๗๓๒๑๐	๔๐๐
๓	บริษัท โรงสีข้าวเจริญพาณิชย์กำแพงแสน จำกัด	๑๔๔-๑๔๔/๑ ม.๑๑ ต.วังน้ำเขียว อ.กำแพงแสน จ.นครปฐม ๗๓๑๔๐	๖๐๐
๔	บริษัท โรงสีข้าวธัญสวัสดิ์ จำกัด	๗๔ ม.๙ ต.บัวปากท่า อ.บางเลน จ.นครปฐม ๗๓๑๓๐	๕๐๐
๕	บริษัท โรงสีกิจประเสริฐ จำกัด	๖๐ ม.๘ ต.บางปลา อ.บางเลน จ.นครปฐม	๔๕๐
๖	บริษัท โรงสีโชคถาวร จำกัด	๑๒ ม.๒ ต.สระพัฒนา อ.กำแพงแสน จ.นครปฐม ๗๓๑๔๐	๔๐๐
๗	หจก.โรงสีวัฒนาพานิช	๑๒๖ ม.๑๒ ต.ดอนข่อย อ.กำแพงแสน จ.นครปฐม ๗๓๑๔๐	๓๕๐
๘	บริษัท สหชัย ๒ จำกัด	๑๕๖ ม.๑ ต.ถนนขนาด อ.เมือง จ.นครปฐม ๗๓๐๐๐	๔๕๐

๓.๑๖ ผู้ประกอบการโรงสีในจังหวัดนครปฐม (ต่อ)
ประเภท โรงสีขนาดกลาง

ที่	ชื่อผู้ประกอบการ	สถานที่ประกอบการ	กำลังการผลิต
๑	หจก.ค้าธัญญมงคล	๔๐ ม.๒ ต.บางหลวง อ.บางเลน จ.นครปฐม ๗๓๑๙๐	๑๘๐
๒	หจก.โรงสีไฟกิจวัฒนา	๗๓ ม.๘ ต.บัวปากท่า อ.บางเลน จ.นครปฐม ๗๓๑๓๐	๑๒๐
๓	บริษัท โรงสีรุ่งวานิช จำกัด	๔๙ ม.๙ ต.สระสีมูม อ.กำแพงแสน จ.นครปฐม ๗๓๑๔๐	๒๐๐
๔	หจก.โรงสีบ้านดอน	๙๖ ม.๑๕ ต.สระสีมูม อ.กำแพงแสน จ.นครปฐม ๗๓๑๔๐	๑๘๐
๕	บริษัท หมุยหล้าทวีทรัพย์ จำกัด	๑๕๔ ม.๘ ต.บัวปากท่า อ.บางเลน จ.นครปฐม ๗๓๑๓๐	๒๕๐
๖	บริษัท โรงสีข้าว ธัญญาวัฒน์ จำกัด	๖๕ ม.๒ ต.บัวปากท่า อ.บางเลน จ.นครปฐม ๗๓๑๓๐	๓๐๐
๗	บริษัท โรงสี ช.รุ่งเรือง (๑๙๙๕) จำกัด	๕๘/๑ ม.๙ ต.ทัพหลวง อ.เมือง จ.นครปฐม ๗๓๐๐๐	๓๐๐
๘	หจก.เกษตรรุ่งเรืองพัฒนา	๑๓๐ ม.๙ ต.บางไทรป่า อ.บางเลน จ.นครปฐม ๗๓๑๓๐	๓๐๐
๙	สิงห์โชคอำนวย ๒	๑๖๔ ม.๓ ต.วังน้ำเขียว อ.กำแพงแสน จ.นครปฐม ๗๓๑๔๐	๑๕๐
๑๐	บริษัท ธัญญกิจนครปฐม(๒๕๒๑) จำกัด	๘๐/๕ ม.๔ ต.บางภาษี อ.บางเลน จ.นครปฐม ๗๓๑๓๐	๓๐๐
๑๑	บริษัท หลักชัยธัญญวนิช จำกัด	๕๗ ม.๙ ต.บัวปากท่า อ.บางเลน จ.นครปฐม ๗๓๑๓๐	๒๐๐
๑๒	บริษัท ไทยหิรัญไรซ์มิลล์ จำกัด	๙๒ ม.๕ ต.ลำพญา อ.เมือง จ.นครปฐม ๗๓๐๐๐	๑๒๐
๑๓	หจก.โรงสีไฟ ป.เฟื่องฟูธัญญกิจ	๑๕ ม.๘ ต.หินมูล อ.บางเลน จ.นครปฐม ๗๓๑๓๐	๑๕๐
๑๔	โรงสีสุรศักดิ์	๑๐๒/๑ ม.๒ ต.บางไทรป่า อ.บางเลน จ.นครปฐม ๗๓๑๓๐	๘๐

๓.๑๖ ผู้ประกอบการโรงสีในจังหวัดนครปฐม (ต่อ)
ประเภท โรงสีขนาดกลาง

ที่	ชื่อผู้ประกอบการ	สถานที่ประกอบการ	กำลังการผลิต
๑๕	บริษัท สหมิตรชูสังข์ จำกัด	๑๗๓ ม.๕ ต.หนองกระทุ่ม อ.กำแพงแสน จ.นครปฐม ๗๓๑๔๐	๒๕๐
๑๖	บริษัท โรงสีเกษตรธรรม จำกัด	๗๙/๓ ม.๘ ต.วังตะกูน อ.เมือง จ.นครปฐม ๗๓๐๐๐	๒๐๐
๑๗	หจก.โรงสีเฟปฐุมวิวัฒน์	๖/๖ ม.๒ ต.วัดละมุด อ.นครชัยศรี จ.นครปฐม ๗๓๑๒๐	๓๐๐
๑๘	หจก.โรงสีอุดมธัญญา	๘๘ ม.๘ ถ.มาลัยแมน ต.วังตะกูน อ.เมือง จ.นครปฐม ๗๓๐๐๐	๒๐๐
๑๙	หจก.โรงสีอุ้นเจริญทรัพย์	๖๐ ม.๑ ต.สวนป่า อ.เมือง จ.นครปฐม ๗๓๐๐๐	๑๕๐
๒๐	บริษัท ชัยอินเตอร์ไรซ์ จำกัด	๘๑ ม.๑๗ ต.ห้วยขวาง อ.กำแพงแสน จ.นครปฐม ๗๓๑๔๐	๑๐๐
๒๑	บริษัท ทวีพัฒนา ๒ จำกัด	๙๙ ม.๓ ต.นราภิรมย์ อ.บางเลน จ.นครปฐม ๗๓๑๓๐	๓๐๐
๒๒	บริษัท โรงสีดีลก อินเตอร์ไรซ์ จำกัด	๒๐๗,๒๐๗/๑ ม.๕ ต.หุ้ไผ่ช้าง อ.บางเลน จ.นครปฐม ๗๓๑๓๐	๓๐๐
๒๓	บริษัท สหธัญ จำกัด	๔๙ ม.๙ ต.ทุ่งลูกนก อ.กำแพงแสน จ.นครปฐม ๗๓๑๔๐	๑๒๐
๒๔	บริษัท สหชัย ๒ จำกัด	๑๕๖ ม.๑ ต.ถนนขนาด อ.เมือง จ.นครปฐม ๗๓๐๐๐	๒๕๐

๓.๑๖ ผู้ประกอบการโรงสีในจังหวัดนครปฐม (ต่อ)
ประเภท โรงสีขนาดเล็ก

ที่	ชื่อผู้ประกอบการ	สถานที่ประกอบการ	กำลังการผลิต
๑	หจก.โรงสีไทยเพิ่มผล (นครปฐม)	๙๐ ม.๑๐ ต.ตาก້อง อ.เมือง จ.นครปฐม ๗๓๐๐๐	๖๐
๒	โรงสีไฟทวีภัณฑ์	๓๘๒ ม.๒ ต.หนองดินแดง อ.เมือง จ.นครปฐม ๗๓๐๐๐	๔๐
๓	สหกรณ์การเกษตรเพื่อการตลาดลูกค้า ธ.ก.ส. นครปฐม จำกัด	๔๑๓ ต.พระประโทน อ.เมือง จ.นครปฐม ๗๓๐๐๐	๒๔
๔	หจก.โรงสีแต่พานิชเจริญ	๑๙๒ ม.๕ ถ.คางทอง ต.สามง่าม อ.ดอนตูม จ.นครปฐม ๗๓๑๕๐	๑๕
๕	โรงสีสิงห์โชคอำนวย	๘๒ ม.๓ ต.วังน้ำเขียว อ.กำแพงแสน จ.นครปฐม ๗๓๑๔๐	๒๐
๖	บริษัท แสงเจริญทรัพย์ จำกัด	๔๖ ม.๒ ต.บางหลวง อ.บางเลน จ.นครปฐม ๗๓๑๙๐	๓๕
๗	บริษัท โรงสีทรัพย์สมบัติ จำกัด	๓๔/๕ ม.๘ ต.วังตะกู่ อ.เมือง จ.นครปฐม ๗๓๐๐๐	๒๔

ที่มา : สำนักงานพาณิชย์จังหวัดนครปฐม

๓.๑๗ ผู้ประกอบการข้าวสารบรรจุถุง จังหวัดนครปฐม

ที่	ชื่อสถานที่ประกอบการ	ที่ตั้งสถานที่ประกอบการ	ชื่อผลิตภัณฑ์	ปริมาณการผลิต
๑	กรีนลิฟวิ้งแคมป์	๒๖๐/๑๓ ถ.รถไฟ ต.พระปฐมเจดีย์ อ.เมือง จ.นครปฐม ๗๓๐๐๐ ๐๘๑-๘๓๐๕๕๒๐	๑) กรีนลิฟวิ้งแคมป์ ๒) OXHEADE ๓) Blue Orchid Organic	๓ ตันต่อปี
๒	บริษัท ศาลานา ออแกนิก วิลเลจ (วิสาหกิจเพื่อสังคม) จำกัด	๕๕/๕ ม.๔ ต.คลองโยง อ.พุทธมณฑล จ.นครปฐม ๗๓๑๗๐ ๐๖๑-๐๑๔๗๑๖๕	๑) แบรินด์ศาลานารวมข้าว ๕ สายพันธุ์ ๒) ข้าวหอมมะลิ ๑๐๕ ๓) ข้าวมะลิแดง ๔) ข้าวมะลินิลสุรินทร์	๕๐๐-๗๐๐ กิโลกรัมต่อวัน

ที่มา : สำนักงานพาณิชย์จังหวัดนครปฐม

๓.๑๘ ผู้ประกอบการจำหน่ายปุ๋ยและเคมีภัณฑ์ทางการเกษตร

อำเภอ	ชื่อสถานที่/ชื่อร้าน	ที่อยู่/ที่ตั้ง
เมืองนครปฐม	บริษัท เจริญเกษตรภัณฑ์ จำกัด	๕ ถนนคึกฤทธิ์อนุสรณ์ ตำบลบ่อพลับ
	บริษัท ซีเอสดี อะโกร ๓๖๕ จำกัด	๙๙๘/๓๑๖ ถนนเพชรเกษม ตำบลห้วยจรเข้ม
	บริษัท ทีเอสจี โปรดักส์ จำกัด	๔๘๙ หมู่ที่ ๓ ตำบลดอนยายหอม
	ห้างหุ้นส่วนจำกัด ทีเอส อกริเทค	๖๓/๔๖ หมู่ที่ ๖ ตำบลลำพญา
	บริษัท อีร์ธยาน์ จำกัด	๘๘ ถนนเกษตรสิน ตำบลลำพญา
	บริษัท บลู บิสซิเนส จำกัด	๒๐๐/๑๓๗ หมู่บ้านมายโฮมทาวน์ หมู่ที่ ๘ ตำบลดอนยายหอม
	บริษัท บี.เอ.เอ็น.เค. ๒๐๑๒ จำกัด	๘๘/๒๐๔ หมู่ที่ ๘ ตำบลบางแพม
	บริษัท พาวเวอร์ อโกรเทค (ประเทศไทย) จำกัด	๖๒๙/๒ ถนนเพชรเกษม ตำบลห้วยจรเข้ม
	บริษัท เพชรดี เฟอ์ติไลเซอร์ จำกัด	๑๘/๗๑ ถนนทรงพล ตำบลลำพญา
	ห้างหุ้นส่วนจำกัด เพชรไทยเกษตร	๒๒๒/๑๙๗ หมู่ที่ ๕ ตำบลนครปฐม
	บริษัท มั่นนี้โกร จำกัด	๗๑ หมู่ที่ ๖ ตำบลวังตะกู
	บริษัท ไมนิ่ง อีควิเมนต์ จำกัด	๒๖/๒-๓-๔ ถนนริมคลองวัดพระงาม ตำบลพระปฐมเจดีย์
	บริษัท อฟฟอร์ดเอเบิล แอนด์ รีไลเอเบิล เอ็กซ์พอร์ต จำกัด	๗๐/๑๕ หมู่ที่ ๕ ตำบลสนามจันทร์
	ห้างหุ้นส่วนจำกัด เอทีเอส ริชเวล กรุ๊ป	๔๔ หมู่ที่ ๔ ตำบลทุ่งน้อย
	บริษัท เอส.อ.อ.แกนิค เฟอ์ติไลเซอร์ จำกัด	๑๓๒ หมู่ที่ ๔ ตำบลถนนขาด
	บริษัท ไฮโดรพลัส เคมีเทค จำกัด	๗ ถนนวงศ์ฤทธิ์ ตำบลห้วยจรเข้ม

๓.๑๘ ผู้ประกอบการจำหน่ายปุ๋ยและเคมีภัณฑ์ทางการเกษตร (ต่อ)

อำเภอ	ชื่อสถานที่/ชื่อร้าน	ที่อยู่/ที่ตั้ง
กำแพงแสน	ร้าน ซีพีเอ็ม อกริคัลเจอร์ จำกัด	๓๘ หมู่ที่ ๔ ตำบลทุ่งลูกนก
	ร้าน๑๖๘ เทวกุลการเกษตร	๑๖๘ หมู่ที่ ๕ ตำบลห้วยหมอนทอง
	ร้านทรงพล เคมีคอล	๙๔ หมู่ที่ ๑๕ ตำบลห้วยขวาง
	ร้านทีแอนด์เอ็น เคมีคอล	๑๔๑ หมู่ที่ ๑๐ ตำบลห้วยม่วง
	ร้านปุ๋ยพรีเมียมคอมปาวด์	๕๐ หมู่ที่ ๔ ตำบลทุ่งลูกนก
	ร้านเพชรดี นวัตกรรม	๑๓๕ หมู่ที่ ๑๖ ตำบลห้วยขวาง
	ร้านเพราพิลาส	๔๙๗ หมู่ที่ ๑ ตำบลกำแพงแสน
	ร้านฟาร์มสุข เกษตรกรรม	๖๖/๑ หมู่ที่ ๘ ตำบลรางพิกุล
	ร้านส.เจริญพาณิชย์ ๒๖	๔๐๓ หมู่ที่ ๑ ตำบลกำแพงแสน
	ร้านเอส.เค. การเกษตร	๒๙๙ หมู่ที่ ๓ ตำบลกำแพงแสน
ดอนตูม	ร้านที-โกร กรีน	๒/๒ หมู่ที่ ๓ ตำบลสามง่าม
	บริษัท ไทยไบโอ มาร์เก็ตติ้ง จำกัด	๑๐๘/๕ หมู่ที่ ๓ ตำบลลำลูกบัว
	บริษัท ไบโอ - ซัน อินเตอร์เนชั่นแนล (ประเทศไทย) จำกัด	๙๙ หมู่ที่ ๗ ตำบลดอนพุทรา

๓.๑๘ ผู้ประกอบการจำหน่ายปุ๋ยและเคมีภัณฑ์ทางการเกษตร (ต่อ)

อำเภอ	ชื่อสถานที่/ชื่อร้าน	ที่อยู่/ที่ตั้ง
นครชัยศรี	บริษัท กู๊ดไอเดีย แพลนท์ จำกัด	๕๕/๖ หมู่ที่ ๔ ตำบลลานตากฟ้า
	บริษัท คิงส์ ทรากอน เทค จำกัด	๕๕/๖ หมู่ที่ ๔ ตำบลลานตากฟ้า
	บริษัท เจ เอ พี อินเตอร์เนชั่นแนล จำกัด	๖/๑๙ หมู่ที่ ๒ ตำบลวัดละมุด
	บริษัท ดีแพลนท์ อะโกร จำกัด	๖๗ หมู่ที่ ๕ ตำบลสัมปทวน
	ห้างหุ้นส่วนจำกัด ต้นน้ำการเกษตร	๑๓๖/๑๘ หมู่ที่ ๑ ตำบลนครชัยศรี
	บริษัท นาโน อโกร ซายน์ จำกัด	๘๙/๑๔ หมู่ที่ ๑ ตำบลบางแก้วฟ้า
	บริษัท เนชั่นไทย อะโกร จำกัด	๑๐๘/๘ หมู่ที่ ๔ ถนนศาลายา-นครชัยศรี ตำบลจี่วราย
	บริษัท โพรเอ็นเตอร์ไพรส์ อะกริเทค จำกัด	๘/๙ หมู่ที่ ๑ ตำบลพะเนียด
	บริษัท พลเมืองไทย จำกัด	๖๖ หมู่ที่ ๑ ตำบลท่าพระยา
	บริษัท ฟาร์มฟาร์ม จำกัด	๘๕/๑๑ หมู่ที่ ๓ ตำบลวัดละมุด
	บริษัท มาลีเกษตร จำกัด	๖๗/๑ หมู่ที่ ๒ ตำบลดอนแฝก
	บริษัท มาสเตอร์ อโกรเทค จำกัด	๘/๘ หมู่ที่ ๑ ตำบลพะเนียด
	ห้างหุ้นส่วนจำกัด ยูนิเวอร์แซล อะโกร	๑๐๘/๘ หมู่ที่ ๔ ตำบลจี่วราย
	บริษัท ยูนิค เคมีคายน์ จำกัด	๕๕/๖ หมู่ที่ ๔ ตำบลลานตากฟ้า
	บริษัท วินเทค อะโกร จำกัด	๑๐๘/๘ หมู่ที่ ๔ ถนนศาลายา-นครชัยศรี ตำบลจี่วราย
	บริษัท เอนจอยไลฟ์ เทรดดิง จำกัด	๒๒๓ หมู่ที่ ๑ ตำบลนครชัยศรี
	บริษัท แอลฟา อโกรเคมีคอล จำกัด	๓๒/๑๔ หมู่ที่ ๒ ตำบลท่าตำหนัก

๓.๑๘ ผู้ประกอบการจำหน่ายปุ๋ยและเคมีภัณฑ์ทางการเกษตร (ต่อ)

อำเภอ	ชื่อสถานที่/ชื่อร้าน	ที่อยู่/ที่ตั้ง
บางเลน	บริษัท เกษตรบางเลน จำกัด	๑๐๖-๑๑๑ หมู่ที่ ๑ ตำบลบางภาษี
	บริษัท โกลฟ อะโกร อินโนเวชั่น จำกัด	๑๐ หมู่ที่ ๕ ตำบลนิลเพชร
	บริษัท ไทยส่งเสริมเคมีอินทรีย์ จำกัด	๑๖๕/๑ หมู่ที่ ๑๓ ตำบลบางภาษี
	บริษัท ไทย อกริไซเอนซ์ จำกัด	๑๖๘ หมู่ที่ ๕ ตำบลบางระกำ
	บริษัท บุญหอม เอ็นเตอร์ไพรส์ จำกัด	๒๒๖ หมู่ที่ ๖ ตำบลบางหลวง
	บริษัท บুম อโกรชาयน์ จำกัด	๑๐๑ หมู่ที่ ๑๒ ตำบลบางเลน
	บริษัท บুম อะกริเทค จำกัด	๑๕๗ หมู่ที่ ๖ ตำบลนราภิรมย์
	บริษัท เบสท์ฟาร์ม กรีนเทค จำกัด	๑๕๕ หมู่ที่ ๕ ตำบลนิลเพชร
	บริษัท โฟโต้กรีน เคมีคอล จำกัด	๙๐ หมู่ที่ ๑๒ ตำบลบางเลน
	บริษัท มหาเฮงเกษตรกิจ จำกัด	๑๒๖ หมู่ที่ ๕ ตำบลบัวปากท่า
	บริษัท มิลเลนเนียมเฟอर्टิไลเซอร์ จำกัด	๕๕๕/๙๙ หมู่ที่ ๑๒ ตำบลบางภาษี
	บริษัท แลมท์เทค เคมีคอล จำกัด	๒๓๒ หมู่ที่ ๑๓ ตำบลบางภาษี
	บริษัท โลตัส อโกร ซายส์ จำกัด	๑๑๑/๙ หมู่ที่ ๑๑ ตำบลบางระกำ
	ห้างหุ้นส่วนจำกัด วายทูเจ การเกษตร	๒๗๖ หมู่ที่ ๙ ตำบลบางเลน
	บริษัท วี-แคร์ โปรเทค จำกัด	๑๖๙ หมู่ที่ ๑ ตำบลนราภิรมย์
	บริษัท สยามกรีนเทค ๑๙๙๙ จำกัด	๑๕๕ หมู่ที่ ๕ ตำบลนิลเพชร
	บริษัท สยามเฟอर्टิไลเซอร์ จำกัด	๘ หมู่ที่ ๑๐ ตำบลคลองนกกระทุง
	บริษัท อัครสินการเกษตร จำกัด	๕๙/๙ หมู่ที่ ๔ ตำบลบางภาษี
	บริษัท อาร์ ออร์แกนิก เฟอर्टิไลเซอร์ จำกัด	๑๕๓ หมู่ที่ ๒ ตำบลบางไทรป่า
	บริษัท อินทรีย์สยาม อินเตอร์ จำกัด	๑๕๕ หมู่ที่ ๕ ตำบลนิลเพชร
	บริษัท เอสที กรีนเวิลด์ จำกัด	๑๕๕ หมู่ที่ ๕ ตำบลนิลเพชร
	บริษัท เอสที คอร์ปอเรชั่น (๒๐๐๘) จำกัด	๑๑๖ หมู่ที่ ๕ ตำบลนิลเพชร
	บริษัท อะโกรซอปปิง จำกัด	๑๕๕ หมู่ที่ ๕ ตำบลนิลเพชร
	บริษัท แอร์บัสเฟอर्टิไลเซอร์ จำกัด	๕๕๕/๙๙ หมู่ที่ ๑๒ ตำบลบางภาษี

๓.๑๘ ผู้ประกอบการจำหน่ายปุ๋ยและเคมีภัณฑ์ทางการเกษตร (ต่อ)

อำเภอ	ชื่อสถานที่/ชื่อร้าน	ที่อยู่/ที่ตั้ง
สามพราน	บริษัท กรีนแลนด์ส (ประเทศไทย) จำกัด	๓๔/๑ หมู่ที่ ๔ ถนนเพชรเกษม ตำบลท่าตลาด
	บริษัท เกรท วิคทอรี (ประเทศไทย) จำกัด	๒๘/๕ หมู่ที่ ๖ ตำบลบางช้าง
	ห้างหุ้นส่วนจำกัด แกรนด์ครีออฟ	๑๑๐/๑๓๔ หมู่ที่ ๓ ซอยกระทู้มลิ้ม ๑๙ ถนนพุทธมณฑลสาย ๔ ตำบลกระทู้มลิ้ม
	บริษัท โครเด็กซ์ จำกัด	๓๘/๑ หมู่ที่ ๖ ตำบลตลาดจินดา
	บริษัท เจริญสมใจเคมีเกษตร จำกัด	๖๐/๑ หมู่ที่ ๘ ตำบลคลองจินดา
	บริษัท ดีเวล โกลเด้นริช จำกัด	๙๙/๑๐๓ ตำบลบางเตย
	บริษัท ที ซี เอ็ม วินเนอร์ แพลนท์ จำกัด	๗๖ หมู่ที่ ๒ ถนนเพชรเกษม ตำบลท่าข้าม
	บริษัท ธนพล ธุรกิจการค้า จำกัด	๕๙/๕ หมู่ที่ ๕ ตำบลตลาดจินดา
	บริษัท ธนาถ อุตุสาหกรรม จำกัด	๑๘๐/๔๘ หมู่ที่ ๗ ตำบลกระทู้มลิ้ม
	บริษัท ธรีบอนด์ (๔๗๙) จำกัด	๙/๓๕๙ หมู่ที่ ๘ ตำบลกระทู้มลิ้ม
	บริษัท นัมเบอร์๖๕๔ จำกัด	๑๑๓/๕ หมู่ที่ ๔ ตำบลท่าข้าม
	บริษัท บราเธอร์ฮู๊ด อินเตอร์เทรด จำกัด	๓๔/๑ หมู่ที่ ๔ ถนนเพชรเกษม ตำบลท่าตลาด
	บริษัท เบสท์ ไปโอ จำกัด	๘๙ หมู่ที่ ๒ ตำบลอ้อมใหญ่
	บริษัท พิทักษ์พืชผลเคมีเกษตร จำกัด	๓๗ หมู่ที่ ๘ ตำบลบางช้าง
	บริษัท แพลนท์ โพร(ประเทศไทย) จำกัด	๑๐๙/๓๙๑ หมู่ที่ ๒ ตำบลบางเตย
	ห้างหุ้นส่วนจำกัด ฟาร์มอะโกร	๑๐๑/๕๐๒ หมู่บ้านปรีชา หมู่ที่ ๙ ถนนพุทธมณฑลสาย ๔ ตำบลกระทู้มลิ้ม
	บริษัท เกตราทรัพย์ จำกัด	๖๒/๑๔๙ หมู่ที่ ๒ ตำบลไร่ขิง
	บริษัท มาเจสติค อโกร ซายม์ จำกัด	๑๕๑/๕๕ หมู่ที่ ๓ ตำบลคลองใหม่
	บริษัท ไลฟ์ แคร่ เทคโนโลยี จำกัด	๗๗ หมู่ที่ ๑ ตำบลบางกระทีก
	บริษัท สมาร์ท นาโน จำกัด	๙๙/๑๐ หมู่บ้านบางกอกบุญเลอวาร์ด ปิ่นเกล้า-เพชรเกษม หมู่ที่ ๘ ตำบลกระทู้มลิ้ม
	บริษัท หลิงงามเฟอร์ติไลเซอร์ จำกัด	๕๔/๘ หมู่ที่ ๘ ตำบลบางกระทีก
	บริษัท เอส.พี. ไมตรีพานิช จำกัด	๑๐๗/๔ หมู่ที่ ๘ ตำบลสามพราน
	ห้างหุ้นส่วนจำกัด ไฮ โกลด์ ๖๓๙	๕๖/๒ หมู่ที่ ๒ ตำบลบางเตย

๓.๑๘ ผู้ประกอบการจำหน่ายปุ๋ยและเคมีภัณฑ์ทางการเกษตร (ต่อ)

อำเภอ	ชื่อสถานที่/ชื่อร้าน	ที่อยู่/ที่ตั้ง
พุทธมณฑล	บริษัท เกรทแพค อโกรเทค จำกัด	๔๔/๓๐ หมู่ที่ ๔ ตำบลคลองโยง
	บริษัท โกลเด้น ไบโอบเทค จำกัด	๑๗๖ หมู่ที่ ๓ ตำบลศาลายา
	บริษัท ตรีเทพอุตสาหกรรม จำกัด	๑๑๑/๑๙ หมู่ที่ ๔ ตำบลศาลายา
	บริษัท เบสท์ เคมี (ประเทศไทย) จำกัด	๑๖/๑๖ หมู่ที่ ๔ ตำบลมหาสวัสดิ์
	บริษัท พันแสน เทรดดิ้ง จำกัด	๑๖๐/๑๕ หมู่บ้าน สหพร หมู่ที่ ๕ ซอย ๙ ตำบลศาลายา
	บริษัท มั่งมีทรัพย์ ๒๐๒๐ จำกัด	๖/๓๗ หมู่ที่ ๕ ตำบลคลองโยง
	บริษัท แมกซี ฟาร์ม จำกัด	๑๘๕ หมู่ที่ ๕ ตำบลศาลายา
	บริษัท ริช อินเตอร์เนชั่นแนล เทรดดิ้ง จำกัด	๓๓/๖ หมู่ที่ ๓ ตำบลคลองโยง
	บริษัท ลิบรา ครอปไซเอนซ์ จำกัด	๔๔/๒๙ หมู่ที่ ๔ ตำบลคลองโยง
	บริษัท ลีพาสมา เฟอร์ติไลเซอร์ จำกัด	๕๕/๙๕ หมู่ที่ ๕ ตำบลคลองโยง
	บริษัท โลมา ไบโอบายน์ จำกัด	๗๒/๒๕๗ หมู่ที่ ๒ ตำบลศาลายา
	บริษัท วี แอนด์ พี อโกร เคมีคอล จำกัด	๖/๑๑๕ หมู่ที่ ๕ ตำบลคลองโยง
	บริษัท ศุภากร อะโกรเทค จำกัด	๓๙/๘๖ หมู่ที่ ๒ ถนนเทพนิมิตร- ลานตากฟ้า ตำบลศาลายา
	บริษัท เอส พี เค จี อินเทอร์เน็ต จำกัด	๔๔/๒๘ หมู่ที่ ๔ ตำบลคลองโยง
	บริษัท เอสพีจี อโกรเทค จำกัด	๔๔/๓๖ หมู่ที่ ๔ ตำบลคลองโยง
	บริษัท โอเมก้า ปุ๋ยสยามอินเทอร์เน็ต จำกัด	๔๔/๙๕ หมู่ที่ ๒ ตำบลศาลายา

ที่มา : www.dataforthai.com : ข้อมูลและเทคโนโลยีเพื่อคนไทย (ข้อมูลปี ๒๕๖๖)

๓.๑๙ ท่องเที่ยวเชิงเกษตรจังหวัดนครปฐม

ท่องเที่ยวเชิงเกษตร คือ การเดินทางท่องเที่ยวไปยังพื้นที่ชุมชนเกษตรกรรม สวนเกษตร วนเกษตร สวนสมุนไพร ฟาร์มปศุสัตว์ และแหล่งเพาะเลี้ยงสัตว์น้ำต่าง ๆ สถานที่ราชการ ตลอดจน สถาบันการศึกษา ที่มีงานวิจัยและพัฒนาเทคโนโลยีการผลิตทางการเกษตรที่ทันสมัย เพื่อชื่นชมความสวยงามความสำเร็จ และเพลิดเพลินในกิจกรรมทางการเกษตรในลักษณะต่าง ๆ ได้ความรู้ ได้ประสบการณ์ใหม่ ๆ บนพื้นฐานความรับผิดชอบต่อการรักษาสภาพแวดล้อมของสถานที่นั้น

แหล่งท่องเที่ยวเชิงเกษตรจังหวัดนครปฐม

ที่	แหล่งท่องเที่ยวเชิงเกษตร / สินค้า	กิจกรรม	ที่ตั้ง
๑	กลุ่มเกษตรกรผู้ปลูกหน่อไม้ฝรั่ง	- ชมแปลงหน่อไม้ฝรั่งปลอดภัยจากสารพิษ อันเขียว ขจีสุดลูกหูลูกตา - เรียนรู้ขบวนการผลิตหน่อไม้ฝรั่งที่ได้มาตรฐาน GAP - เลือกซื้อหน่อไม้ฝรั่งมาตรฐานส่งออก	๑๕๙ หมู่ที่ ๗ ต.หนองงูเหลือม อ.เมืองนครปฐม
๒	สวนพุทราจัมโบ้	เที่ยวชมสวนและเลือกซื้อตามฤดูกาล	๑๗๑ หมู่ที่ ๕ ต.หนองงูเหลือม อ.เมืองนครปฐม
๓	นาหลดบัว	- ชมวิถีชีวิตชาวนาบัวหลดปลอดสารพิษ - อาหารตามสั่งจากหลดบัว	๒๒๑ หมู่ที่ ๘ ต.บ่อพลับ อ.เมืองนครปฐม
๔	สวนมะขามเปรี้ยวยักษ์	- ชมมะขามเปรี้ยวยักษ์ที่มีขนาด ๓ ฟุต / กก. - เรียนรู้การทำสวนมะขามเปรี้ยวยักษ์ - จำหน่ายต้นพันธุ์และมะขามแช่อิ่ม	๔๙ หมู่ที่ ๖ ต.ทัพหลวง อ.เมืองนครปฐม
๕	ปลากัดจีน	- ชมการเลี้ยงปลากัดจีนและปลาสวยงาม	๒๑๔/๒ หมู่ที่ ๗ ต.สามควายเผือก อ.เมืองนครปฐม
๖	นครปฐมออร์คิด	- ชมและเลือกซื้อกล้วยไม้สกุลแวนด้า พันธุ์พ้ามุย วาปลัดและหวายแคระ - เรียนรู้การเลี้ยงกล้วยไม้	๑๕๐ หมู่ที่ ๑ ต.นครปฐม อ.เมืองนครปฐม
๗	สวนชมพุเพชรปฐม	- ชมสวนผสมอันหลากหลาย เช่น ชมพุเพชรปฐม แก้วมังกร มะม่วงพันธุ์แปลกใหม่ - จำหน่ายต้นพันธุ์ชมพุเพชรปฐม	๗๒/๒๕ หมู่ที่ ๗ ต.บางแพม อ.เมืองนครปฐม
๘	วิถีชีวิตไทยทรงดำบ้านสะแกราย	- ชมพิพิธภัณฑ์ชาวบ้าน ประเพณี วิถีชีวิตไทยทรงดำ - เลือกซื้อผ้าทอมือพื้นเมืองไทยทรงดำ - ศูนย์เรียนรู้ปิยะชนก สอนการทำเครื่องหอมไทย - จำหน่ายผลไม้พื้นบ้านตามฤดูกาล อาหารพื้นเมือง ไทยทรงดำ หรือผักค้ำโฮมสเตย์	หมู่บ้านสะแกราย หมู่ที่ ๙ ต.ดอนยายหอม อ.เมืองนครปฐม

แหล่งท่องเที่ยวเชิงเกษตรจังหวัดนครปฐม (ต่อ)

ที่	แหล่งท่องเที่ยวเชิงเกษตร / สินค้า	กิจกรรม	ที่ตั้ง
๙	สวนลำไย นายดุสิต จรดล	- เรียนรู้เรื่องการปลูกลำไยและดูแลรักษา การผลิตลำไยนอกฤดู - ลำไย พันธุ์เพชรน้ำเอก มีชื่อและผลขนาดใหญ่กว่าพันธุ์อื่น มีเนื้อหนา เปลือกบาง รสชาติหวาน - ชมและชิม ลำไย พันธุ์เพชรน้ำเอก	หมู่ ๑๔ ต.คลองจินดา อ.สามพราน
๑๐	สวนฝรั่ง มะพร้าว มะม่วง นางนารี ป้อมงาม	- เรียนรู้เรื่องการปลูกฝรั่ง มะม่วง มะพร้าว น้ำหอม ในระบบอินทรีย์ - ฝรั่ง พันธุ์แป้น รสชาติหวาน กรอบ ปลอดภัยจากสารพิษ - ชมและชิม ฝรั่ง พันธุ์แป้นสีทอง	๔/๒ หมู่ที่ ๓ ต.บ้านใหม่ อ.สามพราน
๑๑	วิสาหกิจชุมชนกลุ่มผลิตปุ๋ย ชีวภาพบ้านหัวอ่าว	- การทำและใช้ปุ๋ยชีวภาพ - การทำและการใช้ฮอร์โมนต่างๆ - การผลิตพันธุ์พืชไม้ผลต่างๆ	๓๗/๑ หมู่ที่ ๕ ต.บางช้าง อ.สามพราน
๑๒	วิถีชีวิตชุมชนเกษตร เกาะลัดอีแต่น	- เดินชมในสวนไม้ผล - ชมแหล่งสะสมของโบราณ ของใช้ - ชมวิถีชุมชนแบบชาวบ้าน การใช้ชีวิตแบบเรียบง่าย - ชม ชิม ซื้อม ผลิตไม้ปลอดภัยจากสารพิษ	๑๖ หมู่ ๗ ต.บางเตย อ.สามพราน
๑๓	ฝรั่งแช่บ๊วย “โชคนุญช่วย”	- ให้ความรู้เรื่องการเพาะปลูกฝรั่งพันธุ์แป้นสีทอง ณ แปลงเพาะปลูก - นการผลิตรองฝรั่งแช่บ๊วยตั้งแต่เริ่มต้นไปจนจบกระบวนการผลิต - ชม ชิม ซื้อม กับสินค้าแปรรูปและฝรั่งสด	๗๘/๓ หมู่ ๕ ต.คลองใหม่ อ.สามพราน
๑๔	แปลงนาอินทรีย์	- ชมวิถีชุมชนแบบชาวบ้าน การใช้ชีวิตแบบเรียบง่าย - ชม ชิม ซื้อม ข้าวและผลไม้ปลอดภัยจากสารพิษ	๒๖/๑ หมู่ ๖ ต.ยายชา อ.สามพราน
๑๕	วิสาหกิจชุมชนท่องเที่ยวเกาะ ลัดอีแต่น	- ชมพิพิธภัณฑ์ด้านการเกษตร - ชมสวนส้มโอสายพันธุ์ทองดีและชาวน้ำผึ้ง - นมัสการหลวงปู่โพลุย วัดทรงคนอง - เรียนรู้ระบบการปลูกพืชอินทรีย์	สถานที่ติดต่อ เทศบาลเมืองไร่ขิง

๓.๒๐ สินค้า OTOP ๑๐ อันดับแรกของจังหวัดนครปฐม ได้แก่

- ๑) ส้มโอไทยทวี มณฑลนครชัยศรี (๔๑/๒ ม.๑ ต.ทรงคนอง อ.สามพราน)
- ๒) กลัวยหอมอบเนย,กลัวยน้ำว่าอบแห้ง แבקแดด (ตราเพลิน)
(วิสาหกิจชุมชนกลุ่มอาชีพผลไม้สดและผลผลิตการเกษตรแปรรูป บ้านดอนทอง ๘๘ ม.๔ ต.คลองใหม่ อ.สามพราน)
- ๓) ถั่วเทพ-มะม่วงหิมพานต์เคลือบงา, ถั่วเทพ-เม็ดบัวอบกรอบ
(วิสาหกิจชุมชนถั่วเทพ ๔๕/๒๐ ม.๑ ต.บางเตย อ.สามพราน)
- ๔) ขอสเห็ดหอม ตราต๋ากี่
(บริษัท ต๋ากี่ ๑๙๕๐ จำกัด ๓๓,๓๓/๑ ม.๓ ต.อ้อมใหญ่ อ.สามพราน)
- ๕) ขนมไทยแกงบัวถั่วดำ,ข้าวต้มมัด,ขนมเปียะชุดพุดผล ๔ และ ๘
(บริษัท ขนมแม่เอ๋ย เปียะ แอนด์ พาย (๒๐๐๓) จำกัด ๘/๓ ม.๖ ต.วังตะกูน อ.เมืองนครปฐม)
- ๖) ผลิตภัณฑ์แปรรูปจากเนื้อหมู (หมูหวาน-หมูเค็ม-หมูฝอย)
(บริษัท เก็ทอัสยูฟูล จำกัด ๘๘ ม.๘ ต.บางแขม อ.เมืองนครปฐม)
- ๗) น้ำพริกเผาสุดตั้งเดิม, น้ำจิ้มไก่, น้ำจิ้มบ๊วยกอ (ตราฉั่วสะเส็ง)
(บริษัท ฉั่วสะเส็ง ฟู้ดโปรดักส์ จำกัด ๒๖/๑๒ ม.๒ ต.ทรงคนอง อ.สามพราน)
- ๘) Coconut Body Butter, Coconut shampoo, Coconut conditioner
(บริษัท ทropicคานา ออยล์ จำกัด ๑๖๕ ม.๑ ต.ขุนแก้ว อ.นครชัยศรี)
- ๙) มะม่วงอบแห้ง
(บริษัท วี.เอส.เฟรชโก้ จำกัด ๑๕๙/๑ ม.๖ ต.ห้วยจรเข้ม อ.เมืองนครปฐม)
- ๑๐) เจลว่านหางจระเข้, ครีมนวดส้นเท้าแตก สูตรกลัวยหอม, เซนต์ ซิลลี่โปรตีน บอดี้ เซรั่ม
(บริษัท เซนต์ บิวตี้ คอสเมติก (ประเทศไทย) จำกัด ๓๗/๘๘ ม.๔ ต.ท่าตลาด อ.สามพราน)

สถานที่ติดต่อหน่วยงานในสังกัดกระทรวงเกษตรและสหกรณ์ประจำจังหวัดนครปฐม

หน่วยงาน	สถานที่ติดต่อ
สำนักงานเกษตรและสหกรณ์จังหวัดนครปฐม	ศูนย์ราชการจังหวัดนครปฐม ชั้น ๒ ๙๙ หมู่ ๖ ต.ถนนขาด อ.เมืองฯ จ.นครปฐม ๗๓๐๐๐ เว็บไซต์ www.opsmoac.go.th/nakhonpathom-home อีเมล paco_npt@opsmoac.go.th โทร. ๐-๓๔๓๔-๐๐๓๘ อ. โทร. ๐ ๓๔๓๔ ๐๐๓๗ ต่อ ๐ สป.มท. ๖๐๐๙๐, ๖๐๐๕๘
สำนักงานเกษตรจังหวัดนครปฐม	๑๓๑ ถ.ทรงพล ต.พระปฐมเจดีย์ อ.เมืองฯ จ.นครปฐม ๗๓๐๐๐ เว็บไซต์ www.nakhonpathom.doae.go.th อีเมล nakhonpathom@doae.go.th โทร. ๐-๓๔๒๕-๓๙๙๒ อ. โทร. ๐-๓๔๒๕-๓๙๙๒
สำนักงานปศุสัตว์จังหวัดนครปฐม	๘๖ ถ.ราชดำเนินใน ต.พระปฐมเจดีย์ อ.เมืองฯ จ.นครปฐม ๗๓๐๐๐ เว็บไซต์ http://www.dld.go.th/pvlo_npt อีเมล pvlo_npt@dld.go.th โทร. ๐-๓๔๒๕-๗๗๐๕ ต่อ ๑๐๙ อ. โทร. ต่อ ๑๑๓, ๑๐๑
สำนักงานประมงจังหวัดนครปฐม	ศูนย์ราชการจังหวัดนครปฐม ชั้น ๑ ๙๙ หมู่ ๖ ต.ถนนขาด อ.เมืองฯ จ.นครปฐม ๗๓๐๐๐ เว็บไซต์ www.fisheries.go.th/fpo-nakhonpatom อีเมล fpo-nakhonpathom@fisheries.go.th โทร. ๐-๓๔๓๔-๐๐๓๕ อ. โทร. ๐-๓๔๓๔-๐๐๓๔
สำนักงานสหกรณ์จังหวัดนครปฐม	๙๗ ถ.เทศบาล ๕ ต.พระปฐมเจดีย์ อ.เมืองฯ จ.นครปฐม ๗๓๐๐๐ เว็บไซต์ http://webhost.cpd.go.th/nakhonpathom อีเมล cpd_nakhonpathom@cpd.go.th โทร. ๐-๓๔๒๔-๑๖๓๒ ต่อ ๑๑ อ. โทร. ต่อ ๑๔, ๑๕
สำนักงานการปฏิรูปที่ดินจังหวัดนครปฐม	๒๒๐/๕ ถ.เทศบาล ต.พระปฐมเจดีย์ อ.เมืองฯ จ.นครปฐม ๗๓๐๐๐ เว็บไซต์ www.alro.go.th/nakhonpathom อีเมล Nakhonpathom@alro.go.th โทร. ๐-๓๔๒๔-๒๗๑๓ อ. โทร. ต่อ ๑๐๑
สำนักงานปศุสัตว์ เขต ๗	๓๒ ถ.มาลัยแมน ต.พระปฐมเจดีย์ อ.เมืองฯ จ.นครปฐม ๗๓๐๐๐ เว็บไซต์ http://region๗.did.go.th อีเมล rg๐๗_npt@dld.go.th โทร. ๐-๓๔๒๕-๐๙๘๒ ต่อ ๑๑ อ. โทร. ๐-๓๔๒๕-๐๙๘๒

สถานที่ติดต่อหน่วยงานในสังกัดกระทรวงเกษตรและสหกรณ์ประจำจังหวัดนครปฐม

หน่วยงาน	สถานที่ติดต่อ
สำนักงานตรวจบัญชีสหกรณ์นครปฐม	๙ ถ.คตฤช ต.พระปฐมเจดีย์ อ.เมืองฯ จ.นครปฐม ๗๓๐๐๐ เว็บไซต์ http://nakhonpathom.cad.go.th อีเมล cadnt@cad.go.th โทร. ๐-๓๔๒๗-๒๐๔๐ - ๔๒
โครงการชลประทานนครปฐม	๑๔๙ หมู่ ๑๖ ถ.มาลัยแมน ต.ทัพหลวง อ.เมืองฯ จ.นครปฐม ๗๓๐๐๐ เว็บไซต์ www.rid.go.th อีเมล nakornp@mail.rid.go.th โทร. ๐-๓๔๒๖-๑๕๕๖ - ๗ ต่อ ๑๑ อ.บริการ ๐-๓๔๒๖-๒๒๙๖
สำนักงานจัดรูปที่ดินจังหวัดนครปฐม	พื้นที่ฝ่ายส่งน้ำและบำรุงรักษาที่ ๒ (ตอนกระถิ่นแดง) หมู่ ๑๑ ถ.มาลัยแมน ต.ห้วยขวาง อ.กำแพงแสน จ.นครปฐม ๗๓๑๔๐ เว็บไซต์ www.jadroob.com อีเมล p_sombat๗๗@hotmail.com โทร. ๐-๓๔๒๐-๔๕๓๒ , ๐-๓๔๙๗-๐๕๗๕
สถานีพัฒนาที่ดินนครปฐม	๙๘ หมู่ ๓ ถ.เทพนคร ต.ทุ่งขวาง อ.กำแพงแสน จ.นครปฐม ๗๓๑๔๐ เว็บไซต์ http://ro๑.dd.go.th/npt/home.html อีเมล npt๐๑@ladd.go.th โทร. ๐-๓๔๓๕-๕๑๘๙ อ.บริการ ๐-๓๔๓๕-๕๑๘๖ - ๗
ศูนย์วิจัยและพัฒนาการเกษตรนครปฐม	๑๕๐ หมู่ ๓ ถ.ค่ายลูกเสือ ต.ทุ่งขวาง อ.กำแพงแสน จ.นครปฐม ๗๓๑๔๐ อีเมล nakonp@doa.in.th โทร. ๐-๓๔๓๕-๑๔๘๖ - ๗
ศูนย์เมล็ดพันธุ์ข้าวราชบุรี	๙๙ ม.๗ ถ.เขาวัง-บ้านน้ำพุ ต.ห้วยไผ่ อ.เมืองฯ จ.ราชบุรี ๗๐๐๐๐ เว็บไซต์ http://rbr-rsc.ricethailand.go.th อีเมล rbr_@ricethailand.go.th โทร. ๐-๓๒๙๑-๙๙๓๙ , ๐-๓๒๙๑-๙๙๔๙
สำนักงานเศรษฐกิจการเกษตรที่ ๑๐ จังหวัดราชบุรี	๘ ถนนเสือป่า ซอย ๕ ตำบล หน้าเมือง อำเภอเมืองราชบุรี จ.ราชบุรี ๗๐๐๐๐ เว็บไซต์ http://www.Zone๑๐.oae.go.th อีเมล zone๑๐@oae.go.th โทร. ๐๓๒ ๓๓๗ ๙๕๑



จัดทำโดย

สำนักงานเกษตรและสหกรณ์จังหวัดนครปฐม

ศาลากลางจังหวัดนครปฐม ชั้น 2 ถนนศูนย์ราชการ

ตำบลถนนขาด อำเภอเมืองนครปฐม

จังหวัดนครปฐม 73000

โทร.0-3434-0038

website : www.opsmoac.go.th/nakonpathom-home

E-mail : saraban_npt@opsmoac.go.th



www.facebook.com/nakonpathom.agrinews



สำนักงานเกษตรและสหกรณ์จังหวัดนครปฐม

