



รายงานผลการดำเนินงาน สำนักงานเกษตรและสหกรณ์จังหวัดนครปฐม ประจำปีงบประมาณ 2559



กลุ่มสารสนเทศการเกษตร สำนักงานเกษตรและสหกรณ์จังหวัดนครปฐม ชั้น 4 ศาลากลางจังหวัดนครปฐม
ถนนศูนย์ราชการ นฐ ๗๓๐๐ ตำบลถนนขาด อำเภอเมืองนครปฐม จังหวัดนครปฐม 73000
โทรศัพท์ 0-3434-0038 โทรสาร 0-3434-0038#7
E-mail : paco_npt@opsmoac.go.th ,moac_npt@yahoo.com
<http://www.moac-info.net/NakhonPathom> ,<http://www.facebook.com/NakhonPathom> News

คำนำ

สำนักงานเกษตรและสหกรณ์จังหวัดนครปฐม ได้รวบรวมผลการดำเนินงานจัดทำเป็นรายงานประจำปี ๒๕๕๙ โดยรวบรวมผลการดำเนินงานของสำนักงานเกษตรและสหกรณ์จังหวัดนครปฐม ปีงบประมาณ ๒๕๕๙ เพื่อเผยแพร่ประชาสัมพันธ์ ภารกิจ และผลการดำเนินงานในรอบปีที่ผ่านมา

สำนักงานเกษตรและสหกรณ์จังหวัดนครปฐม ขอขอบคุณหน่วยงานในสังกัดกระทรวงเกษตรและสหกรณ์ในจังหวัดนครปฐม และหน่วยงานอื่นๆ ที่เกี่ยวข้อง ที่ให้ความร่วมมือในการปฏิบัติงานเป็นอย่างดี มา ณ โอกาสนี้ และหวังว่ารายงานผลการดำเนินงาน ประจำปี ๒๕๕๙ จะเป็นประโยชน์ต่อการพัฒนาการเกษตรและสหกรณ์ของจังหวัดสู่การปฏิบัติในปี ๒๕๖๐ ต่อไป

สำนักงานเกษตรและสหกรณ์จังหวัดนครปฐม

ตุลาคม ๒๕๕๙



สารบัญ

เรื่อง	หน้า
ส่วนที่ ๑ ข้อมูลทั่วไปของจังหวัด	
ข้อมูลด้านกายภาพ	๒
ข้อมูลด้านการปกครองของจังหวัดนครปฐม	๘
ข้อมูลด้านการเกษตร	๙
วิสัยทัศน์ พันธกิจ เป้าประสงค์ และยุทธศาสตร์การพัฒนาจังหวัด	๑๓
ส่วนที่ ๒ ข้อมูลสำนักงานเกษตรและสหกรณ์จังหวัดนครปฐม	
ความเป็นมา	๑๕
ที่ตั้ง	๑๕
วิสัยทัศน์	๑๖
การแบ่งงานภายในของหน่วยงาน	๑๖
โครงสร้างอัตรากำลังสำนักงานเกษตรและสหกรณ์จังหวัดนครปฐม	๑๗
ส่วนที่ ๓ ผลการดำเนินงานประจำปีงบประมาณ ๒๕๕๙	
การเบิกจ่ายเงินงบประมาณ	๑๙
ผลการดำเนินงานตามแผนการตรวจราชการ	
๑. โครงการบูรณาการตามนโยบายรัฐบาล	๒๐
๑.๑ โครงการส่งเสริมพัฒนาระบบบำบัดน้ำเสียด้านการปศุสัตว์	๒๐
๑.๒ โครงการส่งเสริมการหยุดการเผาต่อชั่งในพื้นที่การเกษตร	๒๐
๒. โครงการตรวจราชการกรณีปกติ	
๒.๑ การลดต้นทุนการผลิตและการเพิ่มโอกาสในการแข่งขันสินค้าเกษตร ด้วยระบบส่งเสริมการเกษตรแบบแปลงใหญ่ (แปลงต้นแบบ) ปี ๒๕๕๙	๒๑
๒.๒ งานน้ำและพัฒนาแหล่งน้ำ	๒๒
๒.๓ การแก้ปัญหาภัยแล้งและมาตรการช่วยเหลือเกษตรกรผู้ประสบปัญหา วิกฤติภัยแล้ง ปี ๒๕๕๘/	๒๒
๒.๔ การพัฒนาเกษตรอินทรีย์	๒๗
๒.๕ การบริหารจัดการเขตเกษตรเศรษฐกิจ (Zoning)	๒๗
๒.๖ โครงการพัฒนาการเกษตรตามแนวทฤษฎีใหม่โดยยึดปรัชญาเศรษฐกิจพอเพียง	๒๘
๒.๗ ศูนย์เรียนรู้เพิ่มประสิทธิภาพการผลิตสินค้าเกษตร (ศพก.) ๘๘๒ ศูนย์	๓๑
๒.๘ การแก้ไขปัญหาหนี้สินเกษตรกร (หนี้นอกระบบ)	๓๒
๒.๙ การพัฒนาระบบสหกรณ์	๓๓

สารบัญ (ต่อ)

เรื่อง	หน้า
แผนพัฒนาการเกษตรและสหกรณ์จังหวัดนครปฐม	๓๓
โครงการตามยุทธศาสตร์พัฒนาจังหวัดนครปฐม ที่ได้รับจัดสรรงบประมาณ ปี ๒๕๕๙	
โครงการพัฒนาชาวนาเพื่อผลิตข้าวคุณภาพจังหวัดนครปฐม	๓๔
โครงการภายใต้ยุทธศาสตร์กลุ่มจังหวัดภาคกลางตอนล่าง ๑	
๑. โครงการพัฒนาระบบการผลิตและการจัดการสินค้าเกษตรอาหารปลอดภัย (ส่งเสริมการบูรณาการเพื่อขับเคลื่อนการปฏิบัติงาน)	๓๔
๒. โครงการพัฒนาเทคโนโลยีและเพิ่มขีดความสามารถทางการเกษตร ให้มีศักยภาพสู่การแข่งขันในเวทีโลก	๔๔
สรุปผลการดำเนินงานโครงการพัฒนาการเกษตรครบวงจรในพื้นที่ที่มีศักยภาพ	๔๗
การประเมินผลการจัดคลินิกเกษตรเคลื่อนที่ในพระราชานุเคราะห์ สมเด็จพระบรมโอรสาธิราชฯ สยามมกุฎราชกุมาร	๕๔
ศูนย์ติดตามและแก้ไขปัญหาภัยพิบัติด้านการเกษตร	๖๐
โครงการตลาดเกษตรกร (Farmer Market) จังหวัดนครปฐม	๖๖
การปฏิบัติงานศูนย์ข้อมูลด้านการเกษตรและสหกรณ์ของจังหวัดแบบเบ็ดเสร็จ	๖๙
โครงการร้านอาหารวัตถุดิบปลอดภัยเลือกใช้สินค้า Q (Q Restaurant)	๗๑
โครงการสนับสนุนแผนปฏิบัติงานเฝ้าระวังและควบคุมมาตรฐานสินค้าเกษตร ในระดับจังหวัด	๗๖
โครงการส่งเสริมการบริโภคและใช้วัตถุดิบปลอดภัยเลือกใช้สินค้า Q	๘๒
การจัดทำผลิตภัณฑ์มวลรวมจังหวัดนครปฐม	๘๒
คณะผู้จัดทำ	๘๘

ส่วนที่ ๑

ข้อมูลทั่วไปของจังหวัด



๑. ข้อมูลด้านกายภาพของจังหวัด

๑.๑ ลักษณะทางภูมิศาสตร์

๑) ที่ตั้ง ขนาดพื้นที่

จังหวัดนครปฐม เป็นจังหวัดหนึ่งในภาคกลางด้านตะวันตก ตั้งอยู่บริเวณลุ่มแม่น้ำท่าจีน ซึ่งเป็นพื้นที่บริเวณที่ราบลุ่มภาคกลาง โดยอยู่ระหว่างเส้นรุ้งที่ ๑๓ องศา ๔๕ ลิปดา ๑๐ พิลิปดา เส้นแวงที่ ๑๐๐ องศา ๔ ลิปดา ๒๘ พิลิปดา มีพื้นที่ ๒,๑๖๘.๓๒๗ ตารางกิโลเมตร หรือ ๑,๓๕๕,๒๐๔ ไร่ เท่ากับ ร้อยละ ๐.๔๒ ของประเทศ และมีพื้นที่เป็นอันดับที่ ๖๒ ของประเทศ อยู่ห่างจากกรุงเทพมหานครไปตามเส้นทางถนนเพชรเกษม ๕๖ กิโลเมตร หรือตามเส้นทางถนนบรมราชชนนี (ถนนปิ่นเกล้า - นครชัยศรี) ๕๑ กิโลเมตร และตามเส้นทางรถไฟ ๖๒ กิโลเมตร โดยมีอาณาเขตติดต่อดังนี้

ทิศเหนือ ติดต่อกับอำเภอสองพี่น้อง จังหวัดสุพรรณบุรี

ทิศตะวันออก ติดต่อกับอำเภอไทรน้อย อำเภอบางใหญ่ อำเภอบางกรวย จังหวัดนนทบุรี เขตตลิ่งชัน กรุงเทพมหานคร และอำเภอลาดบัวหลวง จังหวัดพระนครศรีอยุธยา

ทิศใต้ ติดต่อกับอำเภอกระทุ่มแบน อำเภอบ้านแพ้ว จังหวัดสมุทรสาคร และอำเภอบางแพ จังหวัดราชบุรี

ทิศตะวันตก ติดต่อกับอำเภอบ้านโป่ง อำเภอบางแพ อำเภอโพธาราม จังหวัดราชบุรี และอำเภอท่ามะกา อำเภอพนมทวน จังหวัดกาญจนบุรี

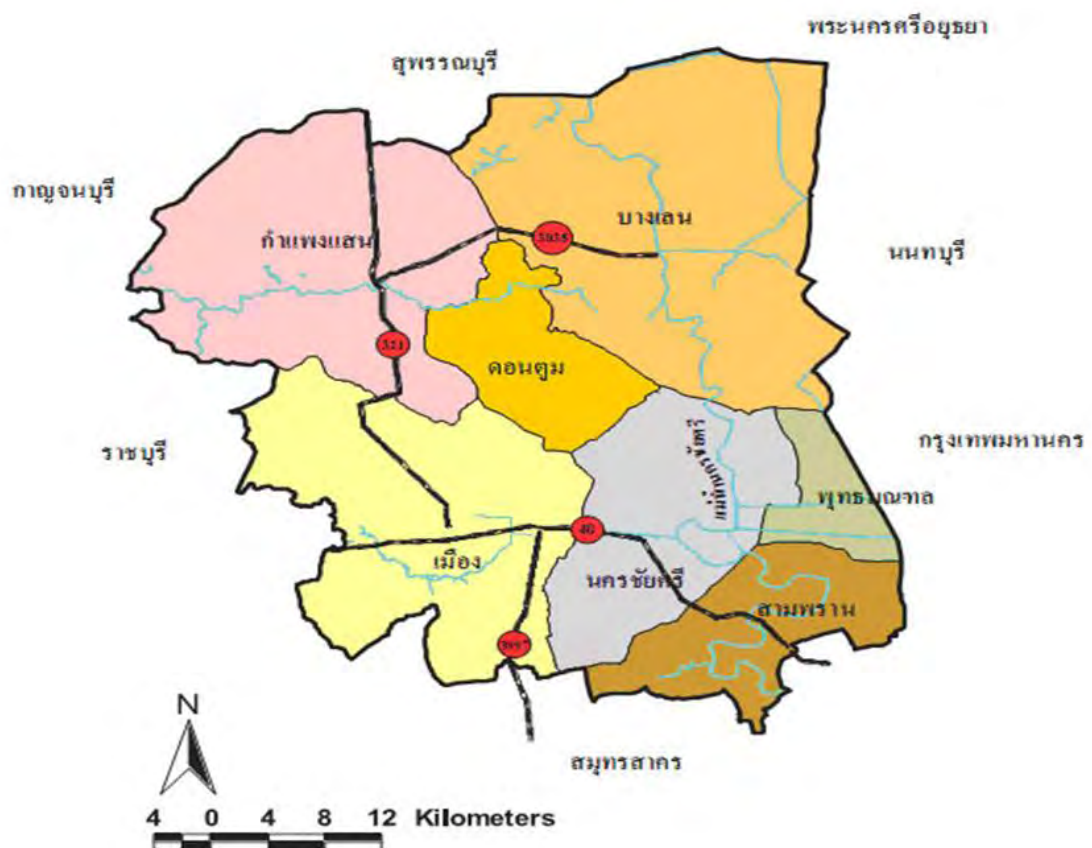

คำขวัญประจำจังหวัด : ส้มโอหวาน ข้าวสารขาว ลูกสาวงาม ข้าวหลามหวานมัน สนามจันทร์งามล้น
พุทธมณฑลคู่ธานี พระปฐมเจดีย์เสียดฟ้า สวยงามตาแม่น้ำท่าจีน

ตราสัญลักษณ์ประจำจังหวัด : รูปเจดีย์องค์ใหญ่และมีมงกุฎติดอยู่ที่พระปฐมเจดีย์



เจดีย์องค์ใหญ่ หมายถึง องค์พระปฐมเจดีย์ที่พระโสณะและพระอูตระได้สร้างขึ้น

มงกุฎ หมายถึง พระบาทสมเด็จพระจอมเกล้าเจ้าอยู่หัว ผู้ทรงอุปถัมภ์สร้างองค์พระปฐมเจดีย์
ต่อเติมให้สูงใหญ่สง่างาม ตามที่ปรากฏอยู่ในปัจจุบัน

จังหวัดนครปฐม ใช้อักษรย่อว่า "นฐ"

ต้นไม้ประจำจังหวัด : ต้นจัน



ชื่อพรรณไม้ : จัน

ชื่อวิทยาศาสตร์ : Diospyros decandra Lour

ชื่อวงศ์ : EBENACEAE

ชื่ออื่น : จัน, อิน, จันอินจันโอ, จันลูกหอม, จันขาว เป็นต้น

๑.๒ ลักษณะภูมิประเทศ

สภาพภูมิประเทศของจังหวัดนครปฐมโดยทั่วไปมีลักษณะเป็นที่ราบ ถึงค่อนข้างราบเรียบ ไม่มีภูเขา และป่าไม้ ระดับความแตกต่างของความสูงของพื้นที่อยู่ระหว่าง ๒ – ๑๐ เมตร เนื้อระดับน้ำทะเลปานกลาง สภาพพื้นที่โดยทั่วไปลาดจากทิศเหนือสู่ทิศใต้ และตะวันตกสู่ตะวันออกมีแม่น้ำท่าจีนไหลผ่านจากทิศเหนือลงสู่ ทิศใต้ พื้นที่ทางตอนเหนือและทางตะวันออกเฉียงเหนือส่วนใหญ่เป็นที่ดอน ส่วนพื้นที่ทางตอนกลางของจังหวัดเป็นที่ราบลุ่ม มีที่ดอนกระจายเป็นแห่งๆ และมีแหล่งน้ำกระจาย สำหรับพื้นที่ด้านตะวันออก และด้านใต้เป็นที่ราบลุ่มริมฝั่งแม่น้ำท่าจีน มีคลองธรรมชาติและคลองขุดขึ้นเพื่อการเกษตร และคมนาคมอยู่มาก พื้นที่สูงจากระดับน้ำทะเล ๒ – ๔ เมตร

๑.๓ ลักษณะภูมิอากาศ

ฤดูกาล จังหวัดนครปฐม แบ่งออกเป็น ๓ ฤดูกาล ได้แก่

ฤดูร้อน อากาศจะร้อนและแห้งได้รับอิทธิพลของลมตะวันออกเฉียงใต้ เริ่มตั้งแต่เดือนกุมภาพันธ์ – พฤษภาคม อุณหภูมิสูงสุดจะอยู่ในช่วงเดือนเมษายนถึงต้นเดือนพฤษภาคม

ฤดูฝน เริ่มประมาณกลางเดือนพฤษภาคมถึงเดือนตุลาคม จะมีฝนทิ้งช่วงในระยะเดือนมิถุนายนถึงกลางเดือนกรกฎาคม ซึ่งในระยะเดือนที่ฝนทิ้งช่วงนี้จะยังคงมีฝนตกแต่ปริมาณของน้ำฝนอาจไม่เพียงพอต่อการเกษตร

ฤดูหนาว อากาศเย็นและมีหมอกในตอนเช้าได้รับอิทธิพลของลมตะวันออกเฉียงเหนือจากประเทศจีนและมองโกเลียแผ่ลงมาเป็นช่วงๆ ช่วงที่อากาศหนาวที่สุดอยู่ระหว่างเดือนธันวาคมถึงต้นเดือนมกราคม

ตารางที่ ๑ แสดงปริมาณน้ำฝน ระหว่างปี ๒๕๕๖ – ๒๕๕๙

เดือน	ปี			
	๒๕๕๖ ปริมาณน้ำฝน (ม.ม.)	๒๕๕๗ ปริมาณน้ำฝน (ม.ม.)	๒๕๕๘ ปริมาณน้ำฝน (ม.ม.)	๒๕๕๙ ปริมาณน้ำฝน (ม.ม.)
มกราคม	๐.๐๐	๐.๐๐	๙.๕๐	๐.๑๐
กุมภาพันธ์	๑๒.๙๐	๐.๐๐	๐.๑๐	๐.๙๐
มีนาคม	๐.๔๐	๓๖.๙๐	๒๘.๒๐	๖.๐๐
เมษายน	๒๖.๑๐	๐.๕๐	๗๕.๓๐	๐.๐๐
พฤษภาคม	๖๙.๕๐	๖๗.๙๐	๘๙.๓๐	๒๒.๐๐
มิถุนายน	๑๘๗.๘๐	๗๑.๒๐	๒๐๕.๒๐	๕๑.๕๐
กรกฎาคม	๕๙.๖๐	๕๗.๘๐	๑๔๑.๓๐	๑๒๔.๘๐
สิงหาคม	๗๔.๘๐	๑๓๘.๐๐	๑๖๔.๔๔๐	๘๒.๗๐
กันยายน	๒๐๙.๔๐	๑๐๒.๑๐	๒๖๒.๙๐	๒๑๑.๔๐
ตุลาคม	๒๐๑.๓๐	๒๐๐.๙๐	๑๔๗.๔๐	๑๗๔.๙๐
พฤศจิกายน	๑๐๕.๖๐	๗๕.๙๐	๔๔.๑๐	๐
ธันวาคม	๐.๐๐	๘.๕๐	๗.๔๐	๐
รวม	๙๕๗.๔๐	๗๕๙.๗๐	๑,๑๗๕.๑๐	๖๗๔.๓๐

ที่มา : สถานีอุตุนิยมวิทยานครปฐม ณ เดือนตุลาคม ๒๕๕๙

ตารางที่ ๒ แสดงสถิติอุณหภูมิสูงสุด - ต่ำสุดและอุณหภูมิเฉลี่ย จังหวัดนครปฐม ปี ๒๕๕๗ - ๒๕๕๙

เดือน	ปี ๒๕๕๗			ปี ๒๕๕๘			ปี ๒๕๕๙		
	อุณหภูมิ สูงสุด	อุณหภูมิ ต่ำสุด	เฉลี่ย	อุณหภูมิ สูงสุด	อุณหภูมิ ต่ำสุด	เฉลี่ย	อุณหภูมิ สูงสุด	อุณหภูมิ ต่ำสุด	เฉลี่ย
มกราคม	๒๙.๖๐	๑๕.๕๐	๒๒.๕๕	๓๐.๓๐	๑๗.๓๐	๒๓.๘๐	๓๕.๘๐	๑๔.๐๐	๒๔.๙๐
กุมภาพันธ์	๓๓.๕๐	๒๐.๘๐	๒๗.๑๕	๓๓.๖๐	๒๐.๔๐	๒๗.๐๐	๓๗.๒๐	๑๑.๐๐	๒๔.๑๐
มีนาคม	๓๕.๗๐	๒๓.๒๐	๒๙.๔๕	๓๕.๓๐	๒๔.๓๐	๒๙.๘๐	๓๙.๕๐	๑๗.๘๐	๒๘.๖๕
เมษายน	๓๗.๓๐	๒๔.๕๐	๓๐.๙๐	๓๖.๐๐	๒๔.๒๐	๓๐.๑๐	๔๑.๔๐	๒๓.๖๐	๓๒.๕๐
พฤษภาคม	๓๖.๘๐	๒๓.๙๐	๓๐.๓๕	๓๗.๕๐	๒๕.๘๐	๓๑.๖๕	๔๑.๐๐	๒๓.๖๐	๓๒.๓๐
มิถุนายน	๓๔.๙๐	๒๓.๔๐	๒๙.๑๕	๓๕.๓๐	๒๕.๓๐	๓๐.๓๐	๓๗.๕๐	๒๔.๒๐	๓๐.๘๕
กรกฎาคม	๓๔.๑๐	๒๒.๐๐	๒๘.๐๕	๓๔.๔๐	๒๕.๒๐	๒๙.๘๐	๓๗.๐๐	๒๓.๗๐	๓๐.๓๕
สิงหาคม	๓๔.๑๐	๒๑.๒๐	๒๗.๖๕	๓๔.๖๐	๒๕.๐๐	๒๙.๘๐	๓๗.๕๐	๒๔.๐๐	๓๐.๗๕
กันยายน	๓๔.๔๐	๒๔.๕๐	๒๙.๔๕	๓๔.๐๐	๒๔.๕๐	๒๙.๒๕	๓๖.๐๐	๒๔.๐๐	๓๐.๐๐
ตุลาคม	๓๒.๕๐	๒๓.๔๐	๒๗.๙๕	๓๒.๖๐	๒๔.๒๐	๒๘.๔๐	๓๕.๘๐	๒๓.๗๐	๒๙.๗๕
พฤศจิกายน	๓๒.๖๐	๒๒.๓๐	๒๗.๔๕	๓๓.๑๐	๒๔.๐๐	๒๘.๕๕	๐	๐	๐
ธันวาคม	๓๐.๑๐	๑๙.๔๐	๒๔.๗๕	๓๒.๐๐	๒๑.๔๐	๒๖.๗๐	๐	๐	๐
เฉลี่ย	๓๓.๗๘	๒๒.๐๑	๒๗.๙๐	๓๔.๐๖	๒๓.๔๗	๒๘.๗๖	๓๗.๘๗	๒๐.๙๖	๒๙.๔๒

ที่มา : สถานีอุตุนิยมวิทยานครปฐม ณ เดือนตุลาคม ๒๕๕๙

ตารางที่ ๓ แสดงความชื้นสัมพัทธ์สูงสุด - ต่ำสุดและความชื้นสัมพัทธ์เฉลี่ย ปี ๒๕๕๗ - ๒๕๕๙

เดือน	ปี ๒๕๕๗			ปี ๒๕๕๘			ปี ๒๕๕๙		
	ความชื้นสัมพัทธ์			ความชื้นสัมพัทธ์			ความชื้นสัมพัทธ์		
	สูงสุด	ต่ำสุด	เฉลี่ย	สูงสุด	ต่ำสุด	เฉลี่ย	สูงสุด	ต่ำสุด	เฉลี่ย
มกราคม	๙๘.๐๐	๔๗.๐๐	๗๒.๕๐	๙๔.๐๐	๕๒.๐๐	๗๓.๐๐	๑๐๐.๐๐	๓๗.๐๐	๖๘.๕๐
กุมภาพันธ์	๙๗.๐๐	๔๙.๐๐	๗๓.๐๐	๙๗.๐๐	๔๔.๐๐	๗๐.๕๐	๑๐๐.๐๐	๒๗.๐๐	๖๓.๕๐
มีนาคม	๙๕.๐๐	๕๐.๐๐	๗๒.๕๐	๙๒.๐๐	๕๒.๐๐	๗๒.๐๐	๑๐๐.๐๐	๒๕.๐๐	๖๒.๕๐
เมษายน	๙๕.๐๐	๔๙.๐๐	๗๒.๐๐	๙๒.๐๐	๔๗.๐๐	๖๙.๕๐	๙๗.๐๐	๒๒.๐๐	๕๙.๕๐
พฤษภาคม	๙๕.๐๐	๕๓.๐๐	๗๔.๐๐	๘๙.๐๐	๔๗.๐๐	๖๘.๐๐	๑๐๐.๐๐	๓๓.๐๐	๖๖.๕๐
มิถุนายน	๙๔.๐๐	๖๑.๐๐	๗๗.๕๐	๙๒.๐๐	๕๔.๐๐	๗๓.๐๐	๑๐๐.๐๐	๔๔.๐๐	๗๒.๐๐
กรกฎาคม	๙๔.๐๐	๖๐.๐๐	๗๗.๕๐	๙๐.๐๐	๕๖.๐๐	๗๓.๐๐	๙๙.๐๐	๔๖.๐๐	๗๒.๕๐
สิงหาคม	๙๕.๐๐	๖๑.๐๐	๗๘.๐๐	๙๑.๐๐	๕๖.๐๐	๗๓.๕๐	๙๙.๐๐	๔๖.๐๐	๗๒.๕๐
กันยายน	๙๔.๐๐	๖๐.๐๐	๗๗.๐๐	๙๖.๐๐	๖๐.๐๐	๗๘.๐๐	๑๐๐.๐๐	๕๓.๐๐	๗๖.๕๐
ตุลาคม	๙๖.๐๐	๖๕.๐๐	๘๐.๕๐	๙๗.๐๐	๖๕.๐๐	๘๑.๐๐	๑๐๐.๐๐	๔๙.๐๐	๗๔.๕๐
พฤศจิกายน	๙๒.๐๐	๖๐.๐๐	๗๖.๐๐	๙๖.๐๐	๖๐.๐๐	๗๘.๐๐	๐	๐	๐
ธันวาคม	๙๑.๐๐	๕๔.๐๐	๗๒.๕๐	๙๔.๐๐	๕๔.๐๐	๗๔.๐๐	๐	๐	๐
เฉลี่ย	๙๔.๖๗	๕๕.๗๕	๗๕.๒๑	๙๓.๓๓	๕๓.๙๒	๗๓.๖๓	๘๒.๙๒	๓๑.๘๓	๖๘.๘๕

ที่มา : สถานีอุตุนิยมวิทยานครปฐม ณ เดือนตุลาคม ๒๕๕๙

๑.๔ แหล่งน้ำธรรมชาติ เช่น แม่น้ำ คลอง บึง

๑) แม่น้ำ จังหวัดนครปฐมมีแม่น้ำสำคัญ ได้แก่ แม่น้ำท่าจีน ซึ่งเป็นแม่น้ำสำคัญสายหนึ่งในพื้นที่ ภาคกลาง ของประเทศ แยกจากแม่น้ำเจ้าพระยา ที่บ้านปากคลองมะขามเฒ่า อำเภอวัดสิงห์ จังหวัดชัยนาท เมื่อไหลผ่านจังหวัดสุพรรณบุรี เรียกว่าแม่น้ำสุพรรณบุรี เมื่อไหลผ่านจังหวัดนครปฐม เรียกว่า แม่น้ำนครชัยศรี และเมื่อผ่านจังหวัดสมุทรสาครเรียกว่า แม่น้ำท่าจีน แล้วไหลลงสู่อ่าวไทยที่จังหวัดสมุทรสาคร ความยาวตลอดลำน้ำ ๓๒๕ กิโลเมตร

๒) คลอง ในส่วนของจังหวัดนครปฐมไหลผ่านอำเภอบางเลน อำเภอนครชัยศรี และอำเภอสสามพราน มีความยาว ความยาวประมาณ ๙๗ กิโลเมตร มีคลองที่สำคัญๆ แยกจากแม่น้ำนครชัยศรี มีทั้งคลองธรรมชาติและคลองที่ขุดขึ้น เช่น คลองบางเลน คลองบางปลา คลองพระพิมล คลองบางหลวง คลองโยง คลองบางแก้ว คลองมหาสวัสดิ์ คลองจินดา คลองบางพระ คลองนกกระทุง คลองหนองดินแดง และคลองเจดีย์บูชา เป็นต้น

๓) บึง หนองบึงที่เกิดขึ้นตามธรรมชาติ มีอยู่จำนวนมาก เช่น อำเภอมืองนครปฐม ได้แก่ สระแก้ว หนองอาเสี่ย หนองดินแดง และหนองเสือ หนองควายตาย หนองหิน หนองจาก หนองขาหย่าง หนองจอก หนองอ้อ หนองกร่าง หนองบัว หนองอีเตี้ย หนองบัวลอย หนองไม้แดง และหนองกระโดน หนองแหม หนองสะเตา หนองหมา หนองงูเหลือม หนองปากโลง อำเภอนครชัยศรี ได้แก่ หนองแหลมบัว หนองโสน หนองแค หนองจอก หนองอีแบน หนองอีดำ บึงบางช้าง หนองตาน้อย หนองตาช้าง หนองตาพล อำเภอกำแพงแสน ได้แก่ ทะเลบก หนองพงนก หนองพงใหญ่ หนองระแหง หนองมะเกลือ หนองหมู หนองเทียม หนองสาเก หนองขมิย หนองเขมร หนองกระทุ่ม หนองขาม หนองโสม หนองวัวแดง หนองโพธิ์ อำเภอบางเลน ได้แก่ หนองบัวลุ่มช้าง หนองชะโด หนองบ่อ หนองบางม่วง หนองทรง หนองน้ำเปรี้ยว หนองปรัง หนองปรือ อำเภอดอนตูม ได้แก่ หนองหนัง หนองบอน หนองกระทู้

๔) ห้วยและลำรางห้วย เป็นห้วยสายสั้นๆ ในพื้นที่ในฤดูฝนจะมีน้ำขัง และไหลไปรวมกับลำคลอง หรือลำราง ตามสภาพของพื้นที่ เช่น ห้วยขมิ้น ห้วยสามควายเผือก ห้วยลึก ในเขตอำเภอมือง ห้วยตะโก ห้วยกรด ในเขตอำเภอนครชัยศรี ห้วยพระ ในเขตอำเภอดอนตูม ห้วยม่วง ห้วยขวาง ห้วยรางกรด และห้วยผักชี ในเขตอำเภอกำแพงแสน

ตารางที่ ๔ แสดงจำนวนแหล่งน้ำธรรมชาติ จังหวัดนครปฐม

อำเภอ	แหล่งน้ำ หนอง บึง		แหล่งน้ำ แม่น้ำ คลอง	
	จำนวนแหล่งน้ำ (แห่ง)	ที่ใช้ในฤดูแล้ง (แห่ง)	จำนวนแหล่งน้ำ (แห่ง)	ที่ใช้ในฤดูแล้ง (แห่ง)
เมืองนครปฐม	๗๗	๗๗	๙๕๙	๙๕๙
กำแพงแสน	๗๐	๗๐	๗๗๗	๗๗๗
นครชัยศรี	๔๒	๔๒	๑,๖๖๖	๑,๖๖๖
บางเลน	๓๕	๓๕	๑,๙๒๕	๑,๙๒๕
สามพราน	๓๕	๓๕	๑,๗๐๑	๑,๗๐๑
ดอนตูม	๗	๗	๒๑๗	๒๑๗
พุทธมณฑล	๐	๐	๒๖๖	๒๖๖
เฉลี่ย	๒๖๖	๒๖๖	๗,๕๑๑	๗,๕๑๑

ที่มา : สำนักงานทรัพยากรธรรมชาติและสิ่งแวดล้อมจังหวัดนครปฐม

๑.๕ ทรัพยากรธรรมชาติที่สำคัญ เช่น ป่าสงวนแห่งชาติ อุทยานแห่งชาติ (ที่มา : ที่ทำการปกครองจังหวัด/สำนักงานทรัพยากรธรรมชาติและสิ่งแวดล้อมจังหวัดนครปฐม)

จังหวัดนครปฐม มีพื้นที่ ๑,๓๕๕,๒๐๔ ไร่ ไม่มีพื้นที่ป่าไม้สงวนแห่งชาติและพื้นที่ป่าอนุรักษ์ กิจกรรมหลักของสำนักงานป่าไม้จังหวัด ได้แก่ งานอนุญาต ตรวจสอบการทำให้ งานส่งเสริมเกษตรกรปลูกไม้เศรษฐกิจในที่ดินกรรมสิทธิ์และสิทธิถือครอง เนื่องจากจังหวัดนครปฐมไม่มีพื้นที่ป่าไม้ดังกล่าวข้างต้น ดังนั้นจึงเป็นผลทำให้พื้นที่ส่วนใหญ่นำไปใช้เป็นที่เกษตรกรรม ที่อยู่อาศัย และการสร้างโรงงานอุตสาหกรรมบางส่วน

๑.๖ การคมนาคมขนส่ง (ที่มา : สำนักงานขนส่งจังหวัด)

๑) ทางบก มีถนนสายหลัก ๑ สาย หมายเลข ๔ (ทางหลวงแผ่นดิน) ถนนเพชรเกษม
มีถนนสายรอง ๓ สาย หมายเลข ๓๓๘ (ทางหลวงแผ่นดิน) ถนนบรมราชชนนี
หมายเลข ๓๒๑ (ทางหลวงแผ่นดิน) ถนนมาลัยแมน
หมายเลข ๓๔๖ (ทางหลวงแผ่นดิน) ถนนสายแยกทางหลวง
หมายเลข ๑ (รังสิต) - บรรจบทางหลวงหมายเลข ๓๒๔
(พนมทวน)

๒) เส้นทางรถไฟ มีสถานีทั้งหมด ๘ สถานี คือ

- | | | |
|--------------------|----------------|---------------|
| - สถานีศาลายา | ต.ศาลายา | อ.พุทธมณฑล |
| - สถานีวัดสุวรรณ | ต.ศาลายา | อ.พุทธมณฑล |
| - สถานีวัดจิวราย | ต.จิวราย | อ.นครชัยศรี |
| - สถานีนครชัยศรี | ต.วัดแค | อ.นครชัยศรี |
| - สถานีท่าแฉลบ | ต.ศรีษะทอง | อ.นครชัยศรี |
| - สถานีต้นสำโรง | ต.ธรรมศาลา | อ.เมืองนครปฐม |
| - สถานีนครปฐม | ต.พระปฐมเจดีย์ | อ.เมืองนครปฐม |
| - สถานีโพรงมะเดื่อ | ต.โพรงมะเดื่อ | อ.เมืองนครปฐม |

๓) สนามบิน มีสถานที่ตั้งอยู่ที่ สนามบินกำแพงแสน ตำบลกระตี่ อำเภอกำแพงแสน จังหวัดนครปฐม ประเภท ภายในประเทศ

๒. ข้อมูลด้านการปกครองของจังหวัดนครปฐม

๒.๑ การแบ่งเขตการปกครอง

จังหวัดนครปฐมแบ่งเขตการปกครองออกเป็น ๗ อำเภอ ๑๐๖ ตำบล ๙๓๐ หมู่บ้าน เทศบาลนคร ๑ แห่ง องค์การบริหารส่วนจังหวัด ๑ แห่ง เทศบาลเมือง ๔ แห่ง เทศบาลตำบล ๑๘ แห่ง องค์การบริหารส่วนตำบล ๙๓ แห่ง เขตการปกครอง ๗ อำเภอ ได้แก่ อำเภอเมืองนครปฐม อำเภอนครชัยศรี อำเภอสสามพราน อำเภอดอนตูม อำเภอบางเลน อำเภอกำแพงแสน และอำเภอพุทธมณฑล นครปฐมมีพลเมืองสัญชาติไทย ๘๙๒,๗๕๓ คน ไม่ได้สัญชาติไทย ๖,๕๘๘ คน

ตารางที่ ๕ การเขตการปกครองของจังหวัดนครปฐม

อำเภอ	พื้นที่ ตร.กม.	ร้อยละ	ที่ว่าการอำเภอห่างจากศาลากลางจังหวัด (กม.)	จำนวน			
				ตำบล	หมู่บ้าน	เทศบาลนคร/เมือง/ตำบล	อบต.
เมืองนครปฐม	๔๑๗.๔๔	๑๙.๒๕	๒	๒๕	๒๑๔	๗	๒๑
กำแพงแสน	๔๐๕.๐๑๙	๑๘.๖๘	๒๑	๑๕	๒๐๔	๑	๑๕
นครชัยศรี	๒๘๔.๐๓๑	๑๓.๑๐	๑๔	๒๔	๑๐๘	๓	๒๒
ดอนตูม	๑๗๑.๓๕๔	๗.๙๐	๔๘	๘	๖๙	๑	๖
บางเลน	๕๘๘.๘๓๖	๒๗.๑๖	๒๖	๑๕	๑๘๐	๔	๑๕
สามพราน	๒๔๙.๓๔๗	๑๑.๕๐	๓๑	๑๖	๑๓๗	๕	๑๒
พุทธมณฑล	๕๒.๓	๒.๔๑	๓๓	๓	๑๘	๒	๒
รวม	๒,๑๖๘.๓๒๗		-	๑๐๖	๙๓๐	๒๓	๙๓

ที่มา : ที่ทำการปกครองจังหวัดนครปฐม (ข้อมูลตำบล หมู่บ้าน ณ เดือนธันวาคม พ.ศ. ๒๕๕๘)

๒.๒ ข้อมูลประชากร

ตารางที่ ๖ จำนวนประชากรของจังหวัดนครปฐม

อำเภอ	ชาย (คน)	หญิง (คน)	รวม ประชากร (คน)	จำนวนครัวเรือน
เมืองนครปฐม	๑๓๒,๗๙๐	๑๔๕,๔๖๙	๒๗๘,๒๕๙	๑๐๗,๘๐๘
กำแพงแสน	๖๑,๕๘๔	๖๖,๒๓๓	๑๒๗,๘๑๗	๓๗,๖๐๘
นครชัยศรี	๕๒,๓๓๕	๕๗,๖๑๖	๑๐๙,๙๕๑	๔๑,๗๘๐
ดอนตูม	๒๓,๔๔๗	๒๔,๖๔๒	๔๘,๐๘๙	๑๔,๑๙๓
บางเลน	๔๕,๘๔๖	๔๗,๐๕๗	๙๒,๙๐๓	๓๑,๓๓๙
สามพราน	๙๗,๐๘๕	๑๐๖,๐๒๓	๒๐๓,๑๐๘	๑๑๗,๐๗๖
พุทธมณฑล	๑๘,๙๑๒	๒๐,๓๐๖	๓๙,๒๑๘	๑๙,๑๕๖
รวม	๔๓๑,๙๙๖	๔๖๗,๓๔๖	๘๙๙,๓๔๒	๓๖๘,๙๙๐

ที่มา : ที่ทำการปกครองจังหวัดนครปฐม (ธันวาคม พ.ศ. ๒๕๕๘)

๓. ข้อมูลด้านการเกษตร

๓.๑ ครุฑเรือเกษตรกร (ที่มา : สำนักงานเกษตรจังหวัดนครปฐม)

ข้อมูลครุฑเรือเกษตรกรในจังหวัดนครปฐม ปี ๒๕๕๘ ประชากรภาคเกษตร จำนวน ๑๓๘,๙๙๑ ราย ครุฑเรือเกษตรกร จำนวน ๕๐,๕๑๕ ครุฑเรือ เกษตรกรที่ไม่มีที่ดินทำกินเป็นของตนเอง ๑๓,๓๔๗ ครุฑเรือ

๓.๒ การใช้ที่ดินเพื่อการเกษตร

จังหวัดนครปฐม มีพื้นที่ทั้งหมด ๑,๓๕๕,๒๐๔ ไร่ พื้นที่การเกษตรทั้งหมด ๗๓๐,๒๖๑.๕๐ ไร่

ตารางที่ ๗ การใช้ที่ดินเพื่อการเกษตร

กิจกรรม การเกษตร	อำเภอ							รวม
	เมืองฯ	บางเลน	กำแพงแสน	นครชัยศรี	สามพราน	ดอนตูม	พุทธมณฑล	
๑. ข้าว (ไร่)								
๑.๑ ข้าวนาปี	๒๕,๘๐๕	๒๐๑,๓๕๕	๔๕,๑๕๐	๓๕,๖๒๒	๑๐,๓๘๕	๒๙,๐๘๒	๑๒,๕๒๖	๓๕๙,๙๒๕
๑.๒ ข้าวนาปรัง	๗,๘๒๑	๑๕๖,๒๓๔	๑๕,๓๑๙	๓๖,๐๘๓	๖,๗๘๑	๑๓,๙๘๘	๑๓,๗๐๑	๒๔๙,๙๒๗
๒. พืชไร่	๑๙,๑๙๘	๔๑๙	๕๘,๗๒๓	๕	๓๐	๒,๒๙๓	-	๘๐,๖๖๘
๓. พืชสวน (ไร่)								
๓.๑ ไม้ผลไม่ยืนต้น	๓,๐๓๑	๓,๖๒๐	๒,๙๔๖.๒๕	๖,๓๐๑	๔๔,๐๙๓.๗๕	๑๒,๑๖๖	๑,๒๑๑	๗๓,๓๖๙
๓.๒ พืชผัก	๑๗,๘๖๘	๕,๓๘๘	๑๒,๘๕๕	๒,๓๒๒	๕๕๓	๑๐,๐๓๔	๑,๐๑๘	๕๐,๐๓๘
๓.๓ ไม้ดอกไม้ประดับ	๑,๓๙๗	๓,๓๙๒	๑,๒๕๓.๗๕	๕,๓๙๔	๓,๕๖๖.๕	๑,๑๕๗	๑,๔๕๔	๑๗,๖๑๔.๒๕
๓.๔ สมุนไพร/เครื่องเทศ	๒,๔๑๒	๔๑๙	๗๑๖	-	๒๗๙	-	-	๓,๘๒๖
๔. ปศุสัตว์ (ตัว)	๑๕,๔๑๓	๒,๓๖๑	๓,๓๓๕.๕๐	๑,๕๓๙	๓๒๖	๕,๔๗๙	๕	๒๘,๔๕๘.๕๐
๕. ประมง (ไร่)	๒๖,๖๗๓	๒๙,๒๓๘	๓๔,๙๐๗.๕๐	๑๐,๔๒๘	๑,๒๓๙	๑๑,๗๔๗	๔๙๔.๒๕	๑๑๔,๗๒๖.๗๕

๓.๓ พื้นที่ชลประทานและระบบชลประทาน (ที่มา : โครงการชลประทานนครปฐม/สำนักงาน

ทรัพยากรธรรมชาติและสิ่งแวดล้อมจังหวัดนครปฐม)

จังหวัดนครปฐมมีแหล่งน้ำค่อนข้างอุดมสมบูรณ์เนื่องจากตั้งอยู่ระหว่างลุ่มน้ำสำคัญ ๒ ลุ่มน้ำ ได้แก่ ลุ่มน้ำแม่กลอง และลุ่มน้ำเจ้าพระยา จึงได้รับประโยชน์จากโครงการชลประทานแม่กลองใหญ่จากลุ่มน้ำแม่กลอง และโครงการเจ้าพระยาใหญ่ จากลุ่มน้ำเจ้าพระยา มีระบบชลประทานครอบคลุมพื้นที่ทั้งสิ้น ๑,๐๓๖,๖๒๖ ไร่ หรือร้อยละ ๗๖.๔๙ ของพื้นที่จังหวัด การชลประทานในจังหวัด ได้มีการจัดสรรน้ำระบายให้แก่พื้นที่เพาะปลูกรวม ๘ โครงการ

แหล่งน้ำชลประทาน มีการพัฒนาแหล่งน้ำโดยจัดทำเป็นระบบชลประทานเพื่อการเกษตร ทั้งในฤดูฝนและฤดูแล้ง โดยมี

- ฝั่งตะวันตกของแม่น้ำท่าจีน อาศัยน้ำจากโครงการชลประทานแม่กลองใหญ่

โดยรับน้ำจากเขื่อนวชิราลงกรณ์ในจังหวัดกาญจนบุรี โครงการชลประทาน ๕ โครงการ (โครงการที่ ๑-๕) ขึ้นอยู่กับสำนักชลประทานที่ ๑๓

- ฝั่งตะวันออกของแม่น้ำท่าจีน อาศัยน้ำจากโครงการชลประทานเจ้าพระยา

โดยรับน้ำจากเขื่อนเจ้าพระยาในจังหวัดชัยนาท โครงการชลประทาน ๓ โครงการ (โครงการที่ ๖-๘) ขึ้นอยู่กับสำนักชลประทานที่ ๑๑

ตารางที่ ๘ แสดงข้อมูลพื้นที่ได้รับประโยชน์จากชลประทานในเขตจังหวัดนครปฐม

ที่	โครงการชลประทานในเขต	พื้นที่ได้รับประโยชน์ (ไร่)								คิดเป็นร้อยละของพื้นที่จังหวัด
		เมือง	กำแพงแสน	บางเลน	นครชัยศรี	สามพราน	ดอนตูม	พุทธมณฑล	รวม(ไร่)	
๑	โครงการส่งน้ำและบำรุงรักษากำแพงแสน	๓๒,๖๐๐	๖๙,๓๑๐	๒๖,๐๐๐	๑๗,๐๐๐	-	๖๕,๔๐๐	-	๒๑๐,๓๑๐	๑๕.๕๒
๒	โครงการส่งน้ำและบำรุงรักษานครปฐม	๑๒๘,๘๐๐	๓๙๐	-	๘๑,๒๑๐	๕๖,๔๑๐	-	-	๒๖๖,๘๑๐	๑๙.๖๙
๓	โครงการส่งน้ำและบำรุงรักษาบางเลน	-	๑๑๔,๗๐๐	๙๕,๖๐๐	-	-	๑๓,๙๐๐	-	๒๒๔,๒๐๐	๑๖.๕๔
๔	โครงการส่งน้ำและบำรุงรักษาพนมทวน	-	๔๙,๕๓๔	-	-	-	-	-	๔๙,๕๓๔	๓.๖๖
๕	โครงการส่งน้ำและบำรุงรักษานครปฐม	๔๕,๔๐๐	-	-	-	๒,๒๐๐	-	-	๔๗,๖๐๐	๓.๕๑
๖	โครงการส่งน้ำและบำรุงรักษาพระยาบรรลือ	-	-	๘๖,๔๔๕	-	-	-	-	๘๖,๔๔๕	๖.๓๘
๗	โครงการส่งน้ำและบำรุงรักษาพระพิมล	-	-	๖๕,๓๔๐	๒๕,๒๗๐	-	-	๒๖,๖๓๐	๑๑๗,๒๔๐	๘.๖๕
๘	โครงการส่งน้ำและบำรุงรักษาภาษีเจริญ	-	-	-	๔,๒๔๗	๒๘,๖๗๓	-	๑,๕๖๗	๓๔,๔๘๗	๒.๕๔
รวมแต่ละอำเภอ		๒๐๖,๘๐๐	๒๓๓,๙๓๔	๒๗๓,๓๘๕	๑๒๗,๗๒๗	๘๗,๒๘๓	๗๙,๓๐๐	๒๘,๑๙๗		
รวมทั้งหมด									๑,๐๓๖,๖๒๖	๗๖.๔๙

แผนที่แสดงทิศทางการไหลของน้ำในพื้นที่จังหวัดนครปฐม

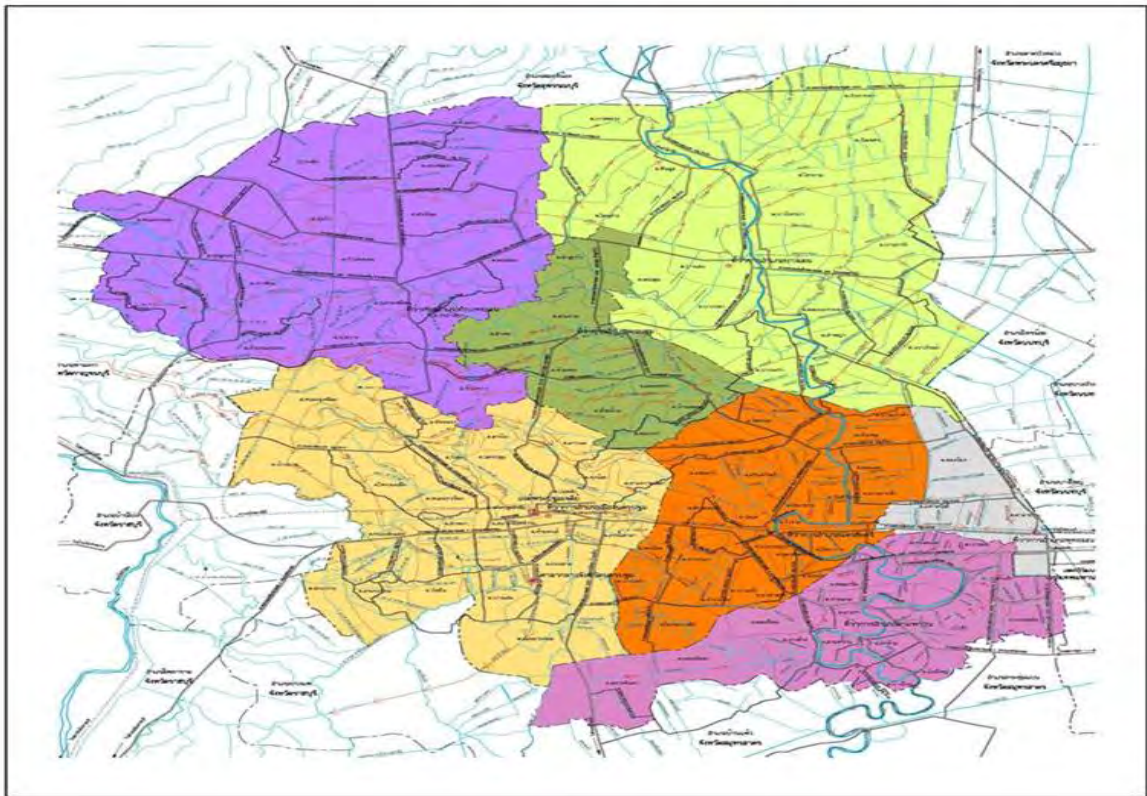

แผนที่โครงการส่งน้ำและบำรุงรักษาในเขตจังหวัดนครปฐม



ที่มา : โครงการชลประทานนครปฐม

๓.๔ ลักษณะดิน (ที่มา : สถานีพัฒนาที่ดิน)

จากการสำรวจของกรมพัฒนาที่ดิน กระทรวงเกษตรและสหกรณ์ ดินที่ปรากฏพบในพื้นที่จังหวัดนครปฐม พอแบ่งออกได้เป็นหน่วยหรือกลุ่มใหญ่ๆ ได้ ๙ หน่วยที่ดิน (กลุ่มชุดดิน) แต่ละหน่วยที่ดิน (กลุ่มชุดดิน) ได้แสดงอาณาเขตไว้ในแผนที่ความเหมาะสมของดินกับพืชเศรษฐกิจขนาดมาตราส่วน ๑ : ๕๐,๐๐๐ โดยใช้หมายเลขกำกับ

แผนที่แสดงกลุ่มชุดดินในพื้นที่จังหวัดนครปฐม

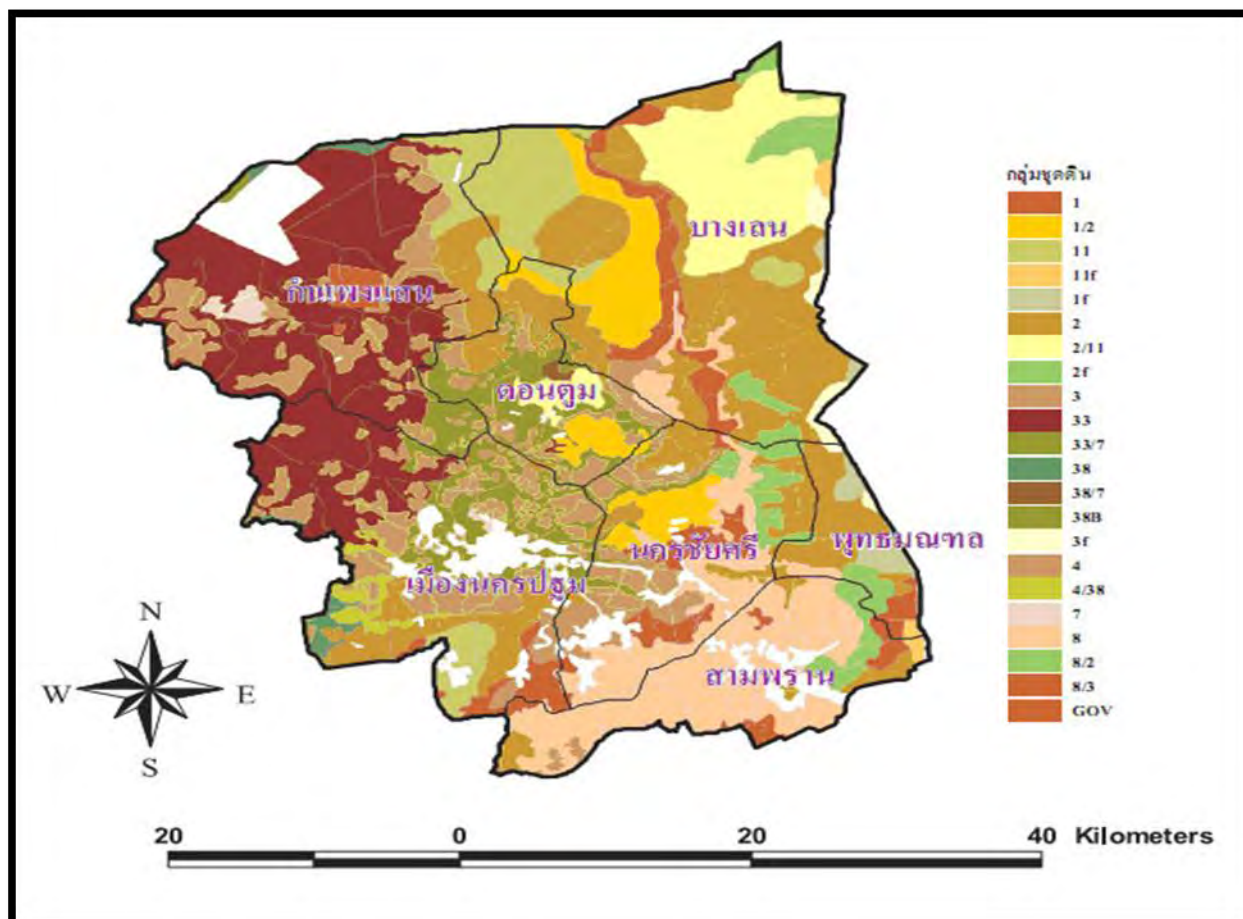

วิสัยทัศน์ พันธกิจ เป้าประสงค์ และยุทธศาสตร์การพัฒนาจังหวัด พ.ศ. ๒๕๕๗ – ๒๕๖๐

วิสัยทัศน์ : "เป็นแหล่งผลิตสินค้าเกษตร อุตสาหกรรมที่ปลอดภัยได้มาตรฐานสากล การท่องเที่ยวเชิงประวัติศาสตร์ วัฒนธรรม และประชาชนมีคุณภาพชีวิตที่ดี"

พันธกิจ

๑. ยกระดับการผลิตสินค้าเกษตรและอุตสาหกรรม ให้มีคุณภาพ มีความปลอดภัย ได้รับการรับรองมาตรฐานระดับสากล และเป็นมิตรกับสิ่งแวดล้อม
๒. พัฒนาการค้าการลงทุนที่ทันต่อยุคสมัย ให้สอดคล้องกับความต้องการของผู้บริโภค ความต้องการของตลาดทั้งในและต่างประเทศ
๓. ส่งเสริมการท่องเที่ยวเชิงประวัติศาสตร์และวัฒนธรรมให้มีคุณภาพตามเกณฑ์มาตรฐานทางการท่องเที่ยวและพัฒนาขีดความสามารถในการแข่งขันให้อยู่ในระดับต้นของประเทศ
๔. พัฒนาคนให้มีคุณภาพ มีความรู้คู่คุณธรรม มีทักษะการดำรงชีวิตอย่างเหมาะสม การสร้างสังคมที่เข้มแข็ง ตลอดจนการสร้างกระบวนการมีส่วนร่วมในการพัฒนาประเทศทุกระดับ
๕. การบริหารจัดการทรัพยากรธรรมชาติให้คืนความอุดมสมบูรณ์ การดูแลรักษาคุณภาพสิ่งแวดล้อมให้อยู่ในเกณฑ์มาตรฐาน สนับสนุนการมีส่วนร่วมของชุมชน และสร้างภูมิคุ้มกันรองรับผลกระทบจากการเปลี่ยนแปลงสภาพภูมิอากาศและภัยธรรมชาติ

เป้าประสงค์รวม

๑. เศรษฐกิจของจังหวัดมีการเติบโตอย่างต่อเนื่องและมั่นคง ประชาชนมีรายได้เพียงพอต่อการดำรงชีพและพ้นจากขีดความยากจน
๒. เพิ่มจำนวนรายได้จากการท่องเที่ยว
๓. ประชาชนมีคุณภาพชีวิตที่ดี มีภูมิปัญญา ภูมิคุ้มกัน สังคมมีความเข้มแข็ง และมีศักยภาพพร้อมรับการเปลี่ยนแปลง
๔. ทรัพยากรธรรมชาติได้รับการดูแลรักษาให้เกิดความสมดุลและคุณภาพสิ่งแวดล้อมอยู่ในเกณฑ์มาตรฐานที่กำหนด

ยุทธศาสตร์การพัฒนาจังหวัด พ.ศ.๒๕๕๗ – ๒๕๖๐

ประเด็นยุทธศาสตร์ที่ ๑ : การพัฒนาคุณภาพ การเสริมสร้างความปลอดภัย และยกระดับมาตรฐานในการผลิต การตลาด และการส่งออกสินค้าเกษตรและอุตสาหกรรม

ประเด็นยุทธศาสตร์ที่ ๒ : การเพิ่มขีดความสามารถในการแข่งขันด้านท่องเที่ยวเชิงประวัติศาสตร์และวัฒนธรรม ให้อยู่ในระดับต้นของประเทศ

ประเด็นยุทธศาสตร์ที่ ๓ : การพัฒนาคุณภาพชีวิตประชาชน การเสริมสร้างความมั่นคงและสังคมคุณภาพอย่างยั่งยืน



ส่วนที่ ๒

ข้อมูล

สำนักงานเกษตรและสหกรณ์

จังหวัดนครปฐม

ความเป็นมา

กระทรวงเกษตรและสหกรณ์ ได้จัดตั้งสำนักงานเกษตรและสหกรณ์จังหวัดขึ้นเป็นราชการบริหารส่วนภูมิภาค สังกัดสำนักงานปลัดกระทรวงเกษตรและสหกรณ์ ตามพระราชกฤษฎีกาแบ่งส่วนราชการ สำนักงานปลัดกระทรวงเกษตรและสหกรณ์ พ.ศ. ๒๕๓๘ ลงวันที่ ๖ กุมภาพันธ์ ๒๕๓๘ โดยประกาศในราชกิจจานุเบกษา เล่มที่ ๑๑๒ ตอนที่ ๖ ก. ลงวันที่ ๗ กุมภาพันธ์ ๒๕๓๘ และดำเนินการจัดตั้งสำนักงานเกษตรและสหกรณ์จังหวัดครบทุกจังหวัดในปี พ.ศ. ๒๕๔๐

สำนักงานเกษตรและสหกรณ์จังหวัดนครปฐม จัดตั้งขึ้นในปี พ.ศ. ๒๕๓๙ โดยกระทรวงเกษตรและสหกรณ์ได้แต่งตั้งเกษตรและสหกรณ์จังหวัดนครปฐม ตามลำดับดังนี้

นางทองพูน อัยวรากูล	ดำรงตำแหน่ง	๒๕๓๙ - ๒๕๔๕
นายอดุลย์ เสนากัสป์	ดำรงตำแหน่ง	๒๕๔๖ - ๒๕๕๐
นายสรรเสริญ อัจจุตมน์ส	ดำรงตำแหน่ง	มีนาคม ๒๕๕๑ - พฤษภาคม ๒๕๕๑
นายนิเวศ โรจนชัย	ดำรงตำแหน่ง	มิถุนายน ๒๕๕๑ - กันยายน ๒๕๕๑
นางธนสนี สวัสดิ์รักษ์	ดำรงตำแหน่ง	ตุลาคม ๒๕๕๑ - กันยายน ๒๕๕๔
นายวุฒิพงศ์ เนียมหอม	ดำรงตำแหน่ง	พฤศจิกายน ๒๕๕๔ - ตุลาคม ๒๕๕๖
นายกมล ศักดิ์ประสิทธิ์	ดำรงตำแหน่ง	พฤศจิกายน ๒๕๕๖ - พฤษภาคม ๒๕๕๙
นายนิวัตร แพงเรื่อน	ดำรงตำแหน่ง	กันยายน ๒๕๕๙ - ปัจจุบัน

ที่ตั้ง

สำนักงานเกษตรและสหกรณ์จังหวัดนครปฐม ตั้งอยู่ที่ ศาลากลางจังหวัดนครปฐม ชั้น ๔ ถนนศูนย์ราชการ ตำบลถนนขาด อำเภอเมืองนครปฐม จังหวัดนครปฐม ๗๓๐๐๐

บทบาทหน้าที่ของหน่วยงาน

- ศึกษา วิเคราะห์ และจัดทำยุทธศาสตร์การพัฒนากิจการเกษตรและสหกรณ์ของจังหวัดและกลุ่มจังหวัด แผนพัฒนาการเกษตรรายสินค้า แผนบูรณาการการพัฒนากิจการเกษตรและสหกรณ์ของจังหวัด และการจัดทำงบประมาณด้านการเกษตรและสหกรณ์ของจังหวัด
- ศึกษา วิเคราะห์ และจัดทำแผนปฏิบัติการโครงการด้านการพัฒนาด้านการเกษตรและสหกรณ์ของจังหวัด กับการบูรณาการ และติดตามการใช้งบประมาณของส่วนราชการในสังกัดกระทรวงของจังหวัด
- กำกับ ดูแล ควบคุม ประสาน ดำเนินการ ติดตาม และประเมินผลสัมฤทธิ์ของการปฏิบัติงานและโครงการพัฒนาการเกษตรและสหกรณ์ในจังหวัด
- ดำเนินงานโครงการพิเศษ โครงการในพระราชดำริ งานช่วยเหลือเกษตรกร งานภัยพิบัติ การเตือนการระบาดและเฝ้าระวัง และเตือนภัยสินค้าเกษตรในจังหวัด
- กำกับ ดูแล ควบคุม และพัฒนาข้าราชการและลูกจ้างในสังกัดกระทรวงในจังหวัด
- ประชาสัมพันธ์และเผยแพร่การพัฒนากิจการเกษตรและสหกรณ์ของจังหวัดให้เป็นศูนย์ข้อมูลและศูนย์แม่ข่ายข้อมูลด้านการเกษตรและสหกรณ์ของจังหวัด
- กำกับดูแลหน่วยงานในสังกัดกระทรวงดำเนินการให้เป็นไปตามกฎหมาย
- ดำเนินการให้เป็นไปตามที่กฎหมายกำหนด
- ปฏิบัติงานร่วมกับหรือสนับสนุนการปฏิบัติงานของหน่วยงานอื่นที่เกี่ยวข้อง หรือที่ได้รับมอบหมาย

วิสัยทัศน์

“เป็นองค์กรหลักในการแปลงยุทธศาสตร์การเกษตรเป็นแผนงาน/โครงการ ระดับจังหวัด และกำกับดูแลให้เกิดผลการปฏิบัติงานที่เป็นรูปธรรม”

การแบ่งงานภายในของหน่วยงาน

สำนักงานเกษตรและสหกรณ์จังหวัดนครปฐม แบ่งงานภายในออกเป็น ๑ ฝ่าย ๓ กลุ่ม ดังนี้

๑. ฝ่ายบริหารทั่วไป

มีหน้าที่และรับผิดชอบในการบริหารงานทั่วไปของสำนักงาน การบริหารงานบุคคล ประสานการตรวจราชการของผู้ตรวจราชการกระทรวงเกษตรและสหกรณ์และผู้บริหารระดับสูงของกระทรวงเกษตรและสหกรณ์ ประสานการดำเนินงานกับหน่วยงานสังกัดกระทรวงเกษตรและสหกรณ์และหน่วยงานอื่นภายในจังหวัด และปฏิบัติงานอื่นตามที่ได้รับมอบหมาย

๒. กลุ่มยุทธศาสตร์พัฒนาการเกษตร

มีหน้าที่และรับผิดชอบในการจัดทำยุทธศาสตร์พัฒนาการเกษตรของจังหวัด กลุ่มจังหวัด บูรณาการการจัดทำแผนงาน/โครงการ/งบประมาณของส่วนราชการสังกัดกระทรวงเกษตรและสหกรณ์ในจังหวัดและกลุ่มจังหวัด จัดทำแผนปฏิบัติการประจำปีด้านการเกษตรของจังหวัด บูรณาการการดำเนินงานของหน่วยงานตามแผนงานโครงการ ดำเนินงานตามนโยบายสำคัญของรัฐบาล รวมทั้งกำหนดแผนและการดำเนินโครงการที่มีความสำคัญ ซึ่งเป็นประเด็นเร่งด่วนและเหมาะสมกับสภาพเศรษฐกิจและสังคมของจังหวัด ติดตามประเมินผล แผนงาน โครงการและงบประมาณของหน่วยงานในสังกัด และปฏิบัติงานอื่นตามที่ได้รับมอบหมาย

๓. กลุ่มช่วยเหลือเกษตรกรและโครงการพิเศษ

มีหน้าที่และรับผิดชอบในการจัดทำและประสานงานโครงการพระราชดำริ งานรับเรื่องร้องทุกข์ การช่วยเหลือเกษตรกร งานภัยพิบัติ งานนายทะเบียนกลุ่มเกษตรกร และกฎหมายอื่นที่เกี่ยวข้อง โครงการพัฒนาการเกษตรตามแนวทฤษฎีใหม่โดยยึดปรัชญาเศรษฐกิจพอเพียง (ศูนย์เครือข่ายปราชญ์ชาวบ้าน) โครงการศูนย์เรียนรู้เศรษฐกิจพอเพียงชุมชน และปฏิบัติงานอื่นตามที่ได้รับมอบหมาย

๔. กลุ่มสารสนเทศการเกษตร

มีหน้าที่และรับผิดชอบในการจัดทำข้อมูลและสารสนเทศด้านการเกษตรและสหกรณ์จังหวัด เป็นศูนย์ข้อมูล และศูนย์แม่ข่ายข้อมูลด้านการเกษตรของจังหวัด จัดทำแผนพัฒนาการเกษตรรายสินค้า จัดทำระบบเตือนภัยด้านการเกษตร โดยแจ้งเตือนการระบาดของศัตรูพืชและสัตว์เฝ้าระวังและแจ้งเตือนภัยสินค้าเกษตร งานประชาสัมพันธ์และเผยแพร่ และปฏิบัติงานอื่นตามที่ได้รับมอบหมาย

โครงการสร้างอัตรากำลังสำนักงานเกษตรและสหกรณ์จังหวัดนครปฐม

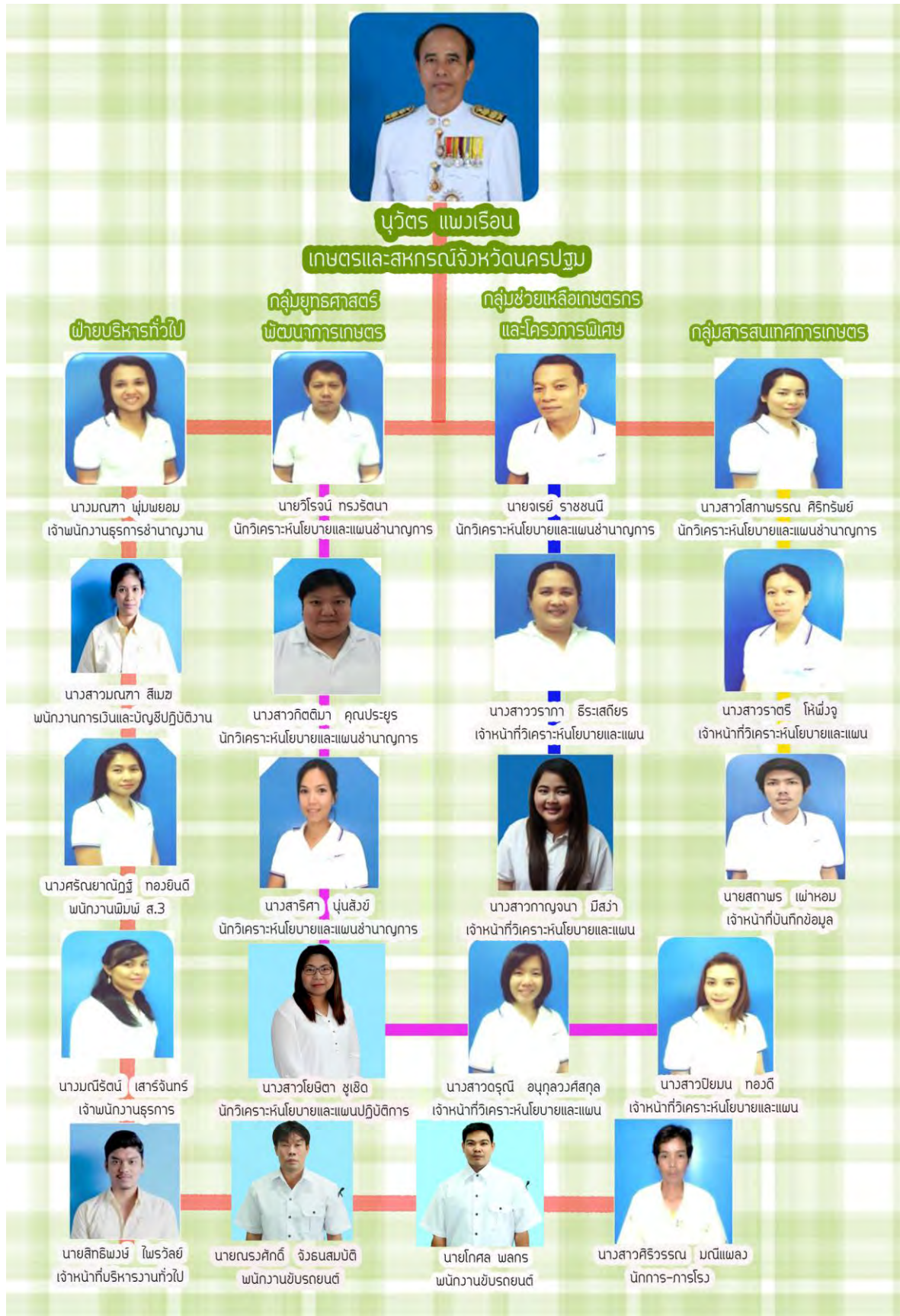



ส่วนที่ ๓

ผลการดำเนินงาน
ประจำปีงบประมาณ ๒๕๕๙

การเบิกจ่ายเงินงบประมาณสำนักงานเกษตรและสหกรณ์จังหวัดนครปฐม ปี ๒๕๕๙

ตารางที่ ๙ สรุปการเบิกจ่ายเงินงบประมาณ พ.ศ.๒๕๕๙

รายการ	ได้รับจัดสรร	เบิกจ่าย	คงเหลือ
เงินงบประมาณ			
แผนงาน ส่งเสริมประสิทธิภาพการผลิต การสร้างมูลค่าภาคการเกษตรฯ			
ผลผลิต อำนวยการและบริหารจัดการด้านการเกษตร			
กิจกรรม การบูรณาการงานในส่วนภูมิภาค			
- งบบุคลากร	๑,๑๒๓,๕๐๐.๐๐	๑,๑๒๓,๕๐๐.๐๐	-
- งบดำเนินงาน	๑,๕๑๕,๐๖๐.๐๐	๑,๕๑๕,๐๔๘.๙๐	๑๑.๑๐
- งบลงทุน	๒๘๖,๙๐๐.๐๐	๒๘๖,๙๐๐.๐๐	-
กิจกรรม การจัดการระบบเทคโนโลยีสารสนเทศและการสื่อสาร			
- งบดำเนินงาน	๖๘,๒๐๐.๐๐	๖๘,๒๐๐.๐๐	-
- งบลงทุน	๘๒,๐๐๐.๐๐	๘๒,๐๐๐.๐๐	-
กิจกรรม โครงการขับเคลื่อนนโยบายของกระทรวง			
- งบเบิกจ่ายแทนกัน	๓๒,๕๐๐.๐๐	๓๒,๔๙๙.๕๐	๐.๕๐
กิจกรรม สนับสนุนการบริหารจัดการด้านการเกษตร (ภัยพิบัติ)			
- งบดำเนินงาน	๑๕,๐๐๐.๐๐	๑๕,๐๐๐.๐๐	-
กิจกรรม สนับสนุนโครงการพระราชดำริ			
- งบเบิกจ่ายแทนกัน (ใช้สำหรับจัดงาน วันพระบิดาแห่งฝนหลวง)	๔๐,๐๐๐.๐๐	๔๐,๐๐๐.๐๐	-
- งบรายจ่ายอื่น (ค่าใช้จ่ายฯ โครงการอันเนื่องมาจากพระราชดำริ)	๑๐,๐๐๐.๐๐	๑๐,๐๐๐.๐๐	-
กิจกรรม สนับสนุนการพัฒนาศักยภาพเกษตรกร			
- งบรายจ่ายอื่น (โครงการพัฒนาเกษตรกรตามแนวทฤษฎีใหม่ฯ)	๑๓๕,๐๐๐.๐๐	๑๓๕,๐๐๐.๐๐	-
- งบดำเนินงาน (ค่าจัดประชุมสัมมนาเชิงปฏิบัติการ อกท.)	๕๐,๘๐๐.๐๐	-	๕๐,๘๐๐.๐๐
- งบรายจ่ายอื่น (โครงการศูนย์เรียนรู้เศรษฐกิจพอเพียงชุมชน)	๑๓๕,๐๐๐.๐๐	๑๓๕,๐๐๐.๐๐	-
- งบเงินอุดหนุน (โครงการพัฒนาศูนย์เครือข่ายปราชญ์ชาวบ้าน)	๓๐๖,๐๐๐.๐๐	๓๐๖,๐๐๐.๐๐	-
- งบรายจ่ายอื่น (โครงการส่งเสริมประสิทธิภาพการประชาสัมพันธ์ฯ)	๓๕,๐๐๐.๐๐	๓๕,๐๐๐.๐๐	-
- งบรายจ่ายอื่น (โครงการพัฒนาการเกษตรครบวงจร)	๔๐,๐๐๐.๐๐	๔๐,๐๐๐.๐๐	-
กิจกรรม โครงการร้านอาหารปลอดภัยเลือกใช้สินค้า Q			
- งบเบิกจ่ายแทนกัน	๔๑,๕๐๐.๐๐	๔๑,๕๐๐.๐๐	-
กิจกรรม โครงการเฝ้าระวังและควบคุมมาตรฐานสินค้าเกษตร			
- งบเบิกจ่ายแทนกัน	๓๕,๐๐๐.๐๐	๓๕,๐๐๐.๐๐	-
กิจกรรม โครงการส่งเสริมการบริโภคและใช้วัตถุดิบ Q			
- งบเบิกจ่ายแทนกัน	๔๐,๐๐๐.๐๐	๔๐,๐๐๐.๐๐	-
กิจกรรม การช่วยเหลือเกษตรกรและผู้ยากจน			
- งบรายจ่ายอื่น (ค่าใช้จ่ายในการจ้างเหมาบริการ)	๑๘๐,๐๐๐.๐๐	๑๘๐,๐๐๐.๐๐	-
- งบรายจ่ายอื่น (ค่าเบี้ยประชุมฯ / ค่าใช้จ่ายในการจัดประชุมฯ)	๒๕,๔๐๐.๐๐	-	๒๕,๔๐๐.๐๐
- งบรายจ่ายอื่น (ค่าใช้จ่ายในการติดตามการชำระของลูกหนี้)	๓,๔๐๐.๐๐	๓,๔๐๐	-
	๔,๒๐๐,๒๖๐.๐๐	๔,๑๒๔,๐๔๘.๔๐	๗๖,๒๑๑.๖๐

ผลการดำเนินงานตามแผนการตรวจราชการของผู้ตรวจราชการกระทรวงเกษตรและสหกรณ์ ประจำปีงบประมาณ พ.ศ.๒๕๕๙

กระทรวงเกษตรและสหกรณ์ ได้กำหนดแผนการตรวจราชการกระทรวงเกษตรและสหกรณ์ ประจำปีงบประมาณ พ.ศ.๒๕๕๙ ให้มีความสอดคล้องกับนโยบายรัฐบาล นโยบายรัฐมนตรี และนโยบายของกระทรวงเกษตรและสหกรณ์ โดยกำหนดกรอบแนวทางการปฏิบัติงานของผู้ตรวจราชการกระทรวงเกษตรและสหกรณ์ ในการตรวจติดตาม กำกับ ดูแล และประสาน เพื่อให้หน่วยงานในสังกัดกระทรวงเกษตรและสหกรณ์สามารถดำเนินงานให้บรรลุตามวัตถุประสงค์และเป้าหมาย ตลอดจนนโยบายของรัฐได้อย่างเป็นรูปธรรมอันจะก่อให้เกิดประโยชน์แก่เกษตรกร

ปีงบประมาณ ๒๕๕๙ กระทรวงเกษตรและสหกรณ์ได้กำหนดเป้าหมายการตรวจราชการ โดยแยกเป็น ๒ กลุ่มโครงการ ประกอบด้วย การตรวจราชการแบบบูรณาการ ได้แก่ การตรวจราชการแบบบูรณาการประเด็นนโยบายสำคัญของรัฐบาล (Hot Issue) และการตรวจราชการแบบบูรณาการเพื่อขับเคลื่อนประเด็นนโยบายสำคัญของรัฐบาล (Issue) และกลุ่มโครงการตรวจราชการกรณีปกติ ได้แก่ การตรวจติดตามแผนงาน/โครงการ ตามนโยบายของกระทรวงเกษตรและสหกรณ์ โดยแยกเป็น งานเร่งด่วนงานต่อเนื่อง และงานเพื่อความยั่งยืน มีผลการดำเนินงานในพื้นที่จังหวัดนครปฐม ดังนี้

๑. โครงการบูรณาการตามนโยบายรัฐบาล

ประเด็นนโยบายสำคัญของรัฐบาล (Issue) เรื่อง การจัดการขยะมูลฝอยและสิ่งแฉะล้น

๑.๑ โครงการส่งเสริมพัฒนาระบบบำบัดน้ำเสียด้านการปศุสัตว์ / กรมปศุสัตว์

สำนักงานปศุสัตว์จังหวัดนครปฐม ได้ดำเนินงานโครงการเพิ่มประสิทธิภาพระบบการผลิตและการจัดการสินค้าปศุสัตว์ ด้านโคเนื้อ - โคนม ซึ่งเป็นโครงการภายใต้ยุทธศาสตร์การพัฒนากลุ่มจังหวัดภาคกลางตอนล่าง ๑ ประจำปีงบประมาณ พ.ศ. ๒๕๕๙ โครงการพัฒนาดันแบบการเลี้ยงโคนม เพื่อผลิตก๊าซชีวภาพเป็นพลังงานทดแทนอย่างยั่งยืน ภายใต้โครงการพัฒนาดันแบบการเลี้ยงโค - กระบือ เพื่อผลิตก๊าซชีวภาพ ปีงบประมาณ ๒๕๕๙ บ่อพลาสติก ขนาด ๗ ลูกบาศก์เมตร จำนวน ๑๕ บ่อ และขนาด ๕๐ ลูกบาศก์เมตร จำนวน ๒ บ่อ เพื่อผลิตก๊าซชีวภาพจากมูลโค ผลลัพธ์ของการดำเนินงานสามารถผลิตก๊าซใช้ในครัวเรือนได้

๑.๒ โครงการส่งเสริมการหยุดการเผาในพื้นที่การเกษตร / กรมส่งเสริมการเกษตร

สำนักงานเกษตรจังหวัดนครปฐม ได้มอบหมายให้เกษตรอำเภอดำเนินการจัดทำฐานเรียนรู้เรื่องการหยุดเผาในพื้นที่เกษตรกรรม ในพื้นที่ศูนย์จัดการดินปุ๋ยชุมชน (ศดปช.) จำนวน ๗ ศูนย์ มีการถ่ายทอดความรู้ด้านส่งเสริมการหยุดเผาในพื้นที่การเกษตรแก่เกษตรกรเป้าหมายโครงการ เพื่อสร้างความรู้ ความเข้าใจ ปรับเปลี่ยนทัศนคติของเกษตรกร ปรับเปลี่ยนวิธีการผลิต โดยจัดการเศษวัสดุการเกษตรอย่างเหมาะสมเพื่อทดแทนการเผา ซึ่งในการดำเนินการได้บูรณาการร่วมกับสถานีพัฒนาที่ดินจังหวัดนครปฐม เพื่อประชาสัมพันธ์การรณรงค์ให้หยุดเผาในพื้นที่การเกษตรในระดับหนึ่ง

๒. โครงการตรวจราชการกรณีปกติ

๒.๑ งานเร่งด่วน

๒.๑.๑ การลดต้นทุนการผลิตและการเพิ่มโอกาสในการแข่งขันสินค้าเกษตรด้วยระบบส่งเสริมการเกษตรแบบแปลงใหญ่ (แปลงต้นแบบ) ปี ๒๕๕๙

พื้นที่ดำเนินการ ตำบลหินมูล อำเภอบางเลน จังหวัดนครปฐม ผู้จัดการแปลง นายสนั่น พลศรี เกษตรอำเภอบางเลน

ผลการดำเนินงาน

๑. แต่งตั้งทีมรับผิดชอบในการขับเคลื่อนการดำเนินงานตามมาตรการลดต้นทุนการผลิตและเพิ่มโอกาสในการแข่งขันสินค้าเกษตร ด้วยระบบส่งเสริมการเกษตรแบบแปลงใหญ่ (แปลงต้นแบบ) ปี ๒๕๕๙ (ข้าว) จังหวัดนครปฐม ๔ ทีม

๑) ทีมบริหารจัดการ เกษตรและสหกรณ์จังหวัดนครปฐม เป็นประธานคณะทำงาน

๒) ทีมการตลาด สหกรณ์จังหวัดนครปฐม เป็นประธานคณะทำงาน

๓) ทีมการลดต้นทุน เกษตรจังหวัดนครปฐม เป็นประธานคณะทำงาน

๔) ทีมผู้จัดการแปลง เกษตรอำเภอบางเลน เป็นประธานคณะทำงาน

๒. ประชุมภาคีเครือข่ายบูรณาการขับเคลื่อนระหว่างหน่วยงานภาครัฐและเกษตรกร

๓. จัดทำแผนที่รายแปลงและจัดเก็บตัวอย่างดินเพื่อวิเคราะห์ทุกแปลง

๔. ขยายพื้นที่ขอบเขตของโครงการ และรับสมัครเกษตรกรเพิ่มเติมเพื่อให้เป็นไปตามหลักเกณฑ์ (๑,๐๐๐ ไร่) พื้นที่เข้าร่วมโครงการ ๑,๑๐๖ ไร่ เกษตรกร ๕๐ ราย พื้นที่เฉลี่ย ๒๒ ไร่/ราย ลักษณะการถือครองที่ดินเป็นที่ดินของตนเอง ร้อยละ ๗๐ ต้นทุนการผลิตเฉลี่ย ๔,๑๗๘ บาท/ไร่ ผลผลิตเฉลี่ย ๗๕๙ กิโลกรัม/ไร่ ราคาเฉลี่ยที่เกษตรกรขายได้ ๕,๓๑๓ บาท/ไร่

๕. การใช้ศูนย์เรียนรู้เพิ่มประสิทธิภาพการผลิตสินค้าเกษตรถ่ายทอดองค์ความรู้ให้กับเกษตรกร

๖. สำนักงานการค้าภายในจังหวัดนครปฐมร่วมกับสำนักงานสหกรณ์จังหวัดนครปฐม ดำเนินการเจรจากับโรงสีจัดให้มีการทำบันทึกข้อตกลงความร่วมมือการซื้อขายผลผลิตข้าวนาแปลงใหญ่ จังหวัดนครปฐม

๗. มีการเจรจาลดค่าเช่าที่นาถ จาก ๑,๒๐๐ บาท เหลือ ๑,๐๐๐ บาท

๘. หน่วยงานสังกัดกระทรวงเกษตรและสหกรณ์ในจังหวัดนครปฐม สนับสนุนปัจจัยการผลิตและส่งเสริมองค์ความรู้ด้านต่างๆ

ปัญหาอุปสรรค

โครงการแปลงใหญ่ คือ สินค้าข้าว จากสภาวะภัยแล้งติดต่อกันยาวนาน และเข้าสู่ฤดูการผลิตล่าช้าในปี ทำให้กิจกรรมในการผลิตของเกษตรกรเกิดผลกระทบในการผลิตซึ่งจะส่งผลกระทบต่อตัวชี้วัดของโครงการอื่นๆ เช่น ต้นทุน ผลผลิตต่อไร่ และการตลาด

การดำเนินการโครงการส่งเสริมการเกษตรในรูปแบบแปลงใหญ่

จังหวัดนครปฐมมีพื้นที่ส่งเสริมการเกษตรในรูปแบบแปลงใหญ่ จำนวน ๕ แปลง ดังนี้

๑. พื้นที่ส่งเสริมการเกษตรในรูปแบบแปลงใหญ่ สถานที่ดำเนินการ เลขที่ ๑ หมู่ ๔ ตำบลมหาสวัสดิ์ อำเภอกุสุมาลย์ จังหวัดนครปฐม พื้นที่ ๔๔๐ ไร่ เกษตรกร ๑๘ ราย ชนิดสินค้า ข้าว ผู้จัดการแปลง นายกมล ฤทธิเหมาะ เกษตรอำเภอกุสุมาลย์

๒. พื้นที่ส่งเสริมการเกษตรในรูปแบบแปลงใหญ่ (แปลงต้นแบบ) สถานที่ดำเนินการ หมู่ ๙ ตำบลหินมูล อำเภอบางเลน จังหวัดนครปฐม พื้นที่ ๑,๑๐๖ ไร่ เกษตรกร ๕๐ ราย ชนิดสินค้า ข้าว ผู้จัดการแปลง นายสนั่น พลศรี เกษตรอำเภอบางเลน

๓. พื้นที่การส่งเสริมทำนาเชิงอุตสาหกรรมครบวงจร (นาแปลงใหญ่) สถานที่ดำเนินการ ตำบลแหลมบัว อำเภอนครชัยศรี จังหวัดนครปฐม พื้นที่ ๓,๐๐๐ ไร่ เกษตรกร ๑๐๐ ราย ชนิดสินค้า ข้าว ผู้รับผิดชอบ ศูนย์เมล็ดพันธุ์ข้าวราชบุรี

๔. พื้นที่การส่งเสริมการเกษตรแปลงใหญ่ประชารัฐ สถานที่ดำเนินการ ตำบลทุ่งลูกนก อำเภอกำแพงแสน จังหวัดนครปฐม พื้นที่ ๓๐๐ ไร่ เกษตรกร ๕๐ ราย ชนิดสินค้า ข้าวโพดฝักอ่อน ผู้รับผิดชอบ สำนักงานเกษตรจังหวัดนครปฐม

๕. พื้นที่การส่งเสริมการเกษตรแปลงใหญ่ประชารัฐ สถานที่ดำเนินการ อำเภอกำแพงแสน จังหวัดนครปฐม พื้นที่ ๔๑๙ ไร่ เกษตรกร ๒๒ ราย ชนิดสินค้า กุ้งขาวแวนนาไม / กุ้งก้ามกราม ผู้รับผิดชอบ สำนักงานสหกรณ์จังหวัดนครปฐม

๒.๑.๒ งานน้ำและพัฒนาแหล่งน้ำ

๑) โครงการชลประทานขนาดเล็ก / โครงการชลประทานนครปฐม

โครงการชลประทานนครปฐม ดำเนินโครงการชลประทานขนาดเล็ก จำนวน ๑ แห่ง คือ โครงการประตูระบายน้ำคลองจันสี หมู่ ๙ ตำบลบางช้าง อำเภอสสามพราน จังหวัดนครปฐม งบประมาณ ๖,๗๖๘,๒๐๐ บาท ดำเนินการแล้วเสร็จตามเป้าหมาย

๒) โครงการพัฒนาแหล่งน้ำเพื่อการอนุรักษ์ดินและน้ำ / สถานีพัฒนาที่ดินนครปฐม

สถานีพัฒนาที่ดินนครปฐม ดำเนินการขุดลอกคลองยาว ๕๘๘ เมตร งบประมาณ ๗๙๐,๐๐๐ บาท พื้นที่บ้านบางไทรป่า หมู่ที่ ๘ ตำบลบางไทรป่า อำเภอบางเลน จังหวัดนครปฐม ครอบคลุมพื้นที่ ๑๑๐ ไร่ เกษตรกรได้รับประโยชน์ ๑๒ ครัวเรือน ดำเนินการแล้วเสร็จตามเป้าหมาย

๓) โครงการก่อสร้างแหล่งน้ำไร่นานอกเขตชลประทาน / สถานีพัฒนาที่ดินนครปฐม

สถานีพัฒนาที่ดินนครปฐม ดำเนินการก่อสร้างระบบส่งน้ำในไร่นา ระบบส่งน้ำแบบคอนกรีต ขนาดกว้าง ๓ เมตร ยาว ๔๖๙ เมตร งบประมาณ ๗๙๐,๐๐๐ บาท พื้นที่บ้านไร่ถั่ว หมู่ที่ ๗ ตำบลบางแพม อำเภอมือง จังหวัดนครปฐม ครอบคลุมพื้นที่ ๑,๕๐๐ ไร่ เกษตรกรได้รับประโยชน์ ๒๒๙ ครัวเรือน ดำเนินการแล้วเสร็จตามเป้าหมาย

๒.๑.๓ การแก้ปัญหาภัยแล้งและมาตรการช่วยเหลือเกษตรกรผู้ประสบปัญหาวิกฤติภัยแล้ง ปี ๒๕๕๘/๕๙ (โครงการบูรณาการมาตรการช่วยเหลือเกษตรกรที่ได้รับผลกระทบจากภัยแล้ง ปี ๒๕๕๘/๕๙) /หน่วยงานสังกัดกระทรวงเกษตรและสหกรณ์จังหวัดนครปฐม

คณะกรรมการอำนวยการบูรณาการแก้ไขปัญหาวิกฤติภัยแล้ง ปี ๒๕๕๘/๕๙ โดยมี รัฐมนตรีว่าการกระทรวงเกษตรและสหกรณ์ เป็นประธาน ได้กำหนดมาตรการและแนวทางการบูรณาการในการให้ความช่วยเหลือประชาชนที่ได้รับผลกระทบจากปัญหาวิกฤติภัยแล้ง ปี ๒๕๕๘/๕๙ ซึ่งมติคณะรัฐมนตรี เมื่อวันที่ ๖ ตุลาคม ๒๕๕๘ เห็นชอบโครงการบูรณาการมาตรการช่วยเหลือเกษตรกรที่ได้รับผลกระทบจากภัยแล้ง ปี ๒๕๕๘/๕๙ โดยเป็นการบูรณาการความร่วมมือในการขับเคลื่อนจากหลายกระทรวงเพื่อแก้ไขปัญหาความเดือดร้อนของประชาชนให้บังเกิดผลอย่างเป็นรูปธรรมประกอบด้วย ๘ มาตรการ ๒๓ โครงการ

ผลการดำเนินงาน ที่สำนักงานเกษตรและสหกรณ์จังหวัดนครปฐม และหน่วยงานในสังกัดกระทรวงเกษตรและสหกรณ์ได้ร่วมบูรณาการ ประกอบด้วย

มาตรการที่ ๑ การส่งเสริมความรู้และการสนับสนุนปัจจัยการผลิต เพื่อลดรายจ่ายในครัวเรือน

๑) โครงการเพิ่มรายได้จากพืชทดแทนนาปรัง การส่งเสริมความรู้และสนับสนุนปัจจัยการผลิตเพื่อลดรายจ่ายครัวเรือน ผลการดำเนินงานมีการติดตามปริมาณผลผลิตเพื่อจำหน่ายและบริโภคในครัวเรือน ได้จัดอบรมและมอบปัจจัยการผลิตให้เกษตรกร จำนวน ๖,๐๙๕ ราย เกษตรกรนำปัจจัยการผลิตไปปลูกเรียบร้อยแล้ว ๑๐๐ % ผลผลิตส่วนใหญ่ใช้บริโภคในครัวเรือนและแจกจ่ายให้ญาติพี่น้อง

๒) การสร้างรายได้จากปศุสัตว์ในฤดูแล้ง (สนับสนุนพันธุ์สัตว์ปีก) การติดตามปริมาณผลผลิตเพื่อจำหน่ายและบริโภคในครัวเรือน ไก่เทศผู้ ผลผลิตเพื่อบริโภคในครัวเรือน ๒๑๔ ตัว คิดเป็นมูลค่า ๒๑๔,๐๐๐ บาท เป็ดไข่ ผลผลิตเพื่อบริโภคในครัวเรือน ๖๖,๑๐๐ ฟอง ผลผลิตเพื่อการจำหน่าย ๑,๑๓๐ ฟอง คิดเป็นมูลค่า ๒๖๘,๙๒๐ บาท ไก่ไข่ ผลผลิตเพื่อบริโภคในครัวเรือน ๑๒๓,๒๑๐ ฟอง คิดเป็นมูลค่า ๓๖๙,๖๓๐ บาท

๓) การสร้างรายได้จากประมงในฤดูแล้ง (สนับสนุนพันธุ์กบ,ปลาตก) การติดตามปริมาณผลผลิตเพื่อจำหน่ายและบริโภคในครัวเรือน ปลาตกในบ่อพลาสติก อัตราออกร้อยละ ๖๐ ผลผลิตเพื่อบริโภคในครัวเรือน ๘,๐๔๐ กิโลกรัม ผลผลิตเพื่อการจำหน่าย ๑๒,๐๖๐ กิโลกรัม คิดเป็นมูลค่า ๖๖๓,๓๐๐ บาท ปลาตกในบ่อดิน อัตราออกร้อยละ ๗๐ ผลผลิตเพื่อบริโภคในครัวเรือน ๖๖,๑๐๘ กิโลกรัม ผลผลิตเพื่อการจำหน่าย ๑๕๔,๒๔๒ กิโลกรัม คิดเป็นมูลค่า ๙,๒๕๕,๑๒๐ บาท กบในกระชัง (บก) อัตราออกร้อยละ ๖๐ ผลผลิตเพื่อบริโภคในครัวเรือน ๖,๙๘๐ กิโลกรัม ผลผลิตเพื่อการจำหน่าย ๑๖,๒๘๘ กิโลกรัม คิดเป็นมูลค่า ๑,๓๐๓,๐๔๐ บาท เกษตรกรทั้งหมดที่เข้าร่วมโครงการจำนวน ๑,๖๘๙ ราย ยังคงดำเนินกิจกรรมเลี้ยงสัตว์น้ำดังกล่าวต่อเนื่อง ๑๘๓ ราย คิดเป็นร้อยละ ๑๐.๘๓ ซึ่งเป็นการเลี้ยงปลาตกในบ่อดิน และเลี้ยงกบในกระชัง

๔) การปรับปรุงและพัฒนาเพื่อความอุดมสมบูรณ์ของดิน สถานีพัฒนาที่ดินนครปฐม ได้สนับสนุนปัจจัยการผลิต คือ น้ำหมักชีวภาพปุ๋ยหมัก เมล็ดพันธุ์พืชปุ๋ยสด (ปอเทือง) ให้กับเกษตรกร ๒๕๑ ราย เพื่อนำไปใช้ในพื้นที่การเกษตรของตนเอง ทำให้ดินมีความอุดมสมบูรณ์พืชเจริญเติบโต สามารถลดต้นทุนในการผลิตและมีการต่อบริบทที่ดี มีแนวโน้ม เกษตรกรจะลดการใช้สารเคมีทางการเกษตรลง โดยหันมาใช้ปุ๋ยอินทรีย์มากขึ้น ดูจากเกษตรกรมาขอรับปัจจัยการผลิตกับทางสถานีพัฒนาที่ดินเพิ่มมากขึ้น

มาตรการที่ ๒ ชะลอหรือขยายระยะเวลาชำระหนี้ที่เกษตรกรมีภาระหนี้กับสถาบันการเงิน

๑) การลดหรือยกเว้นการเก็บค่าเช่าที่ดินในเขตปฏิรูปที่ดิน จำนวน ๑๖๐ ราย การขยายระยะเวลาการชำระหนี้เงินกู้ จำนวน ๒๐๐ ราย

๒) การให้สินเชื่อและการขยายระยะเวลาชำระหนี้ โดยธนาคารเพื่อการเกษตรและสหกรณ์การเกษตร ให้สินเชื่อเพื่อปรับปรุงระบบการผลิตด้านการเกษตร จำนวน ๒ ราย วงเงิน ๕๙๙,๘๐๔ บาท ขยายระยะเวลาชำระหนี้ ลดดอกเบี้ยร้อยละ ๓ จำนวน ๕,๐๓๑ ราย

มาตรการที่ ๔ โครงการพัฒนาอาชีพตามความต้องการของหมู่บ้าน/ชุมชนเพื่อบรรเทาผลกระทบแล้ง โดยเป็นคณะกรรมการกลั่นกรองโครงการฯ ระดับจังหวัด ดังนี้

วัตถุประสงค์โครงการ

๑. เพื่อให้เกษตรกรได้รับการดูแลและสร้างแรงจูงใจจากภาครัฐในการป้องกันและแก้ไขปัญหาภัยแล้ง

๒. เพื่อเป็นการสร้างงาน สร้างรายได้ และสร้างแหล่งอาหารในชุมชนเพื่อให้เกษตรกรสามารถดำรงชีพ อยู่ได้ในช่วงฤดูแล้ง

๓. เพื่อสร้างโอกาสในการปรับเปลี่ยนโครงสร้างการผลิต

๔. เพื่อเกษตรกรที่ได้รับภัยแล้งทั้งในพื้นที่ทั้งในและนอกพื้นที่เขตชลประทานสามารถดำรงชีพอยู่ได้ในช่วงวิกฤตภัยแล้ง

แนวทางการดำเนินงาน

๑. ทีมประเทศไทยระดับตำบล ทำหน้าที่ตรวจสอบข้อมูลพื้นที่/จำนวนคน/สำรวจวิเคราะห์ปริมาณน้ำต้นทุนในพื้นที่และความต้องการใช้น้ำ เพื่อให้ได้พื้นที่เป้าหมาย และบุคคลเป้าหมายในการสนับสนุนโครงการให้สอดคล้องกับความต้องการตามแผนชุมชน แล้วให้คนในพื้นที่หมู่บ้าน ตำบล ได้ประมาณสถานการณ์ที่เป็นจริงในพื้นที่ของตนเอง เพื่อเป็นฐานข้อมูลในการวิเคราะห์สภาพปัญหาและแนวทางแก้ไข โดยคำนึงถึงความต้องการ (Demand side) ด้านการตลาด ทั้งภายในท้องถิ่น ภายในประเทศ การส่งออกต่างประเทศ รวมทั้ง เมล็ดพันธุ์ ซึ่งกระทรวงพาณิชย์และหน่วยงานที่เกี่ยวข้องจะได้แจ้งข้อมูลดังกล่าวให้ทีมประเทศไทยได้รับทราบ รวมทั้งพิจารณาถึงข้อมูลน้ำ สภาพภูมิสังคม และแผนการบริการจัดการพื้นที่เกษตรกรรม (Zoning) เพื่อใช้เป็นข้อมูลประกอบการพิจารณา

๒. คณะกรรมการระดับตำบล (ศบกด.) ทำหน้าที่เป็นองค์กรตัวแทนของชุมชนในพื้นที่โครงสร้าง ศบกด. ประธานกรรมการหมู่บ้าน/ชุมชนร่วมกับทีมประเทศไทยระดับตำบล พิจารณาเกษตรกรที่สมัครใจเข้าร่วมโครงการ และจัดทำแผนพัฒนาอาชีพเกษตรกรตามความต้องการของชุมชนเพื่อบรรเทาภัยแล้ง (พชภ.) ปี ๒๕๕๘/๕๙ เพื่อขอรับการสนับสนุนงบประมาณในการดำเนินโครงการ/กิจกรรมตามวัตถุประสงค์ของแผนพัฒนาอาชีพเกษตรกรตามความต้องการของชุมชนเพื่อบรรเทาภัยแล้ง ปี ๒๕๕๘/๕๙ โดยผ่านความเห็นชอบจากชุมชน

ระยะเวลาดำเนินการ แบ่งเป็น ๒ ระยะ ดังนี้

ระยะที่ ๑ โครงการ/กิจกรรม การปลูกพืชใช้น้ำน้อยและอาศัยความชื้นของดินเริ่มดำเนินการภายในเดือนธันวาคม ๒๕๕๘

ระยะที่ ๒ โครงการ/กิจกรรม ด้านการเกษตรอื่น ๆ อาชีพนอกภาคการเกษตร งานหัตถกรรม และการจ้างงาน ดำเนินการเดือนพฤศจิกายน ๒๕๕๘ – พฤษภาคม ๒๕๕๙

การดำเนินโครงการ

ตารางที่ ๑๐ จำนวนโครงการตามแผนพัฒนาอาชีพเกษตรกรตามความต้องการของชุมชนเพื่อบรรเทาภัยแล้ง ปี ๒๕๕๘/๕๙

อำเภอ	จำนวนโครงการที่ผ่านการพิจารณาจากคณะกรรมการ ระดับอำเภอ				จำนวนโครงการที่ผ่านการพิจารณาจากคณะกรรมการระดับจังหวัด			
	พืชใช้น้ำน้อย	พืชเกษตรอื่นๆ	นอกภาคการเกษตร	รวม	พืชเกษตรอื่นๆ		นอกภาคการเกษตร	
					โครงการ	งบประมาณ	โครงการ	งบประมาณ
เมืองนครปฐม	-	๒	๔	๖	๑	๓๙๐,๑๒๐	๑	๖๖๗,๖๐๐
กำแพงแสน	-	๑๘	-	๑๘	๕	๓,๓๔๓,๒๖๕	-	
ดอนตูม	-	๑๑	๑๓	๒๔	๔	๑,๘๒๓,๕๑๙	๑๑	๒,๑๖๒,๒๐๐
นครชัยศรี	-	๕	๓	๘	-	-	-	
บางเลน	-	๖	๓	๙	-	-	๒	๘๕๔,๐๐๐
สามพราน	-	๒๒	๑๐	๓๒	๒	๑,๑๖๙,๕๐๐	๒	๓๖๑,๖๗๕
พุทธมณฑล	-	๓	๑	๔	๑	๖๖๕,๑๘๙	-	
รวม	-	๖๗	๓๔	๑๐๑	๑๓	๗,๓๙๑,๕๙๓	๑๖	๔,๐๔๕,๔๗๕

การจัดลำดับความสำคัญโครงการที่ผ่านการพิจารณากลับกรองจากคณะกรรมการระดับจังหวัด

ตารางที่ ๑๑ โครงการด้านพืช เกษตรอื่นๆ ปศุสัตว์

ลำดับที่	อำเภอ	ตำบล	โครงการ	งบประมาณ
๑	ดอนตูม	บ้านหลวง	ปลูกผักอินทรีย์แปลงรวม	๔๓๒,๒๒๐
๒	ดอนตูม	ดอนพุทรา	ส่งเสริมการผลิตเห็ดชุมชน	๒๕๗,๕๓๙
๓	ดอนตูม	ลำเหย	เลี้ยงไก่ไข่ตำบลลำเหย	๖๖๑,๗๖๐
๔	กำแพงแสน	ทุ่งบัว	ปุ๋ยอินทรีย์ลดต้นทุนการผลิตบ้านหนองน้ำเย็นตำบลทุ่งบัว	๕๑๓,๔๑๓
๕	กำแพงแสน	ทุ่งลูกนก	สร้างโรงเรือนกรี๊ดเปลือกข้าวโพดตำบลทุ่งลูกนก	๕๓๒,๒๐๐
๖	กำแพงแสน	กำแพงแสน	ปรับปรุงโรงเรือนและผลิตเห็ดชุมชน	๕๓๗,๙๖๕
๗	กำแพงแสน	กระต๊อบ	ลานตากและก่อสร้างอาคารเก็บผลผลิตทางการเกษตร	๑,๓๔๗,๓๐๙
๘	กำแพงแสน	ห้วยขวาง	ต่อเติมโรงเรือนทำสารชีวภัณฑ์	๔๑๒,๓๗๘
๙	เมืองนครปฐม	หนองงูเห่ล้อม	เพิ่มศักยภาพศูนย์จัดการศัตรูพืชชุมชน (พืชไร่ พืชผัก)	๓๙๐,๑๒๐
๑๐	สามพราน	ไร่ชิง	ก่อสร้างโรงเรือนศูนย์จัดการศัตรูพืชชุมชนและปัจจัยการผลิต	๔๙๗,๐๐๐
๑๑	สามพราน	ไร่ชิง	การผลิตปุ๋ยอินทรีย์ชีวภาพ	๖๗๒,๕๐๐
๑๒	พุทธมณฑล	คลองโยง	ส่งเสริมการผลิตพืชผักเกษตรอินทรีย์โดยใช้แสลนกรองแสงและระบบสปริงเกอร์เพื่อประหยัดการใช้น้ำ	๖๖๕,๑๘๙
๑๓	ดอนตูม	สามง่าม	ปลูกผักปลอดสารพิษ (แบบประหยัดน้ำ) ตามแนวทางพระราชดำริเศรษฐกิจพอเพียงตำบลสามง่าม	๔๗๒,๐๐๐
รวม	๑๓ โครงการ			๗,๓๙๑,๕๙๓

ตารางที่ ๑๒ โครงการด้านนอกภาคอาชีพการเกษตร

ลำดับ ที่	อำเภอ	ตำบล	โครงการ	งบประมาณ
๑	ดอนตูม	ดอนพุทรา	โครงการอนุรักษ์ฟื้นฟูแหล่งน้ำเพื่อการป้องกันและแก้ไขปัญหาภัยจากภาวะแห้งแล้งตำบลดอนพุทรา	๒๗๗,๔๐๐
๒	เมืองนครปฐม	ทัพหลวง	การพัฒนาแหล่งน้ำการเกษตร	๖๖๗,๖๐๐
๓	ดอนตูม	บ้านหลวง	โครงการอนุรักษ์ฟื้นฟูแหล่งน้ำเพื่อการป้องกันและแก้ไขปัญหาภัยจากภาวะแห้งแล้งตำบลบ้านหลวง	๗๒,๓๐๐
๔	บางเลน	บางเลน	พัฒนาผลิตภัณฑ์งานหัตถกรรม	๔๘๒,๐๐๐
๕	บางเลน	บางเลน	พัฒนาผลิตภัณฑ์ครบวงจร	๓๗๒,๐๐๐
๖	ดอนตูม	สามง่าม	โครงการอนุรักษ์ฟื้นฟูแหล่งน้ำเพื่อการเกษตรและป้องกันปัญหาภัยจากภาวะแห้งแล้งล่อแก้วพืชคลองสาธารณะ ประโยชน์ ม.๖ ต.สามง่าม	๒๔๓,๐๐๐
๗	ดอนตูม	สามง่าม	ส่งเสริมอาชีพเย็บผ้าตำบลสามง่าม	๔๘๔,๒๐๐
๘	ดอนตูม	สามง่าม	โครงการอนุรักษ์ฟื้นฟูแหล่งน้ำเพื่อการเกษตรและป้องกันปัญหาภัยจากภาวะแห้งแล้งล่อแก้วพืชคลองสาธารณะ ประโยชน์ คลองกระดานทอง ต.สามง่าม	๒๒๕,๐๐๐
๙	สามพราน	หอมเกร็ด	ส่งเสริมกลุ่มอาชีพผลิตน้ำยาเอนกประสงค์เพื่อสร้างรายได้ในช่วงวิกฤตภัยแล้ง	๒๔๗,๑๖๐
๑๐	ดอนตูม	สามง่าม	โครงการอนุรักษ์ฟื้นฟูแหล่งน้ำเพื่อการเกษตรและป้องกันปัญหาภัยจากภาวะแห้งแล้งล่อแก้วพืชคลองสาธารณะ ประโยชน์ คลองสามแก้ว-รางกรด ต.สามง่าม	๗๘,๐๐๐
๑๑	ดอนตูม	ลำเหย	ถักตะกร้าด้วยเชือกป่าน	๓๒๐,๕๐๐
๑๒	ดอนตูม	สามง่าม	โครงการอนุรักษ์ฟื้นฟูแหล่งน้ำเพื่อการเกษตรและป้องกันปัญหาภัยจากภาวะแห้งแล้งล่อแก้วพืชคลองสาธารณะ ประโยชน์ คลองเล็กรางกรด ม.๗ ต.สามง่าม	๑๑๔,๐๐๐
๑๓	ดอนตูม	ลำลูกบัว	โครงการอนุรักษ์ฟื้นฟูแหล่งน้ำเพื่อการเกษตรและป้องกันปัญหาภัยจากภาวะแห้งแล้งล่อแก้วพืชคลองสาธารณะ ประโยชน์ คลองผู้ใหญ่จุม ม.๓ ต.ลำลูกบัว	๑๑๔,๐๐๐
๑๔	ดอนตูม	ดอนพุทรา	ทำน้ำพริกเพื่อการผลิต	๑๙๓,๓๐๐
๑๕	ดอนตูม	สามง่าม	โครงการอนุรักษ์ฟื้นฟูแหล่งน้ำเพื่อการเกษตรและป้องกันปัญหาภัยจากภาวะแห้งแล้งล่อแก้วพืชคลองสาธารณะ ประโยชน์ ม.๙ ต.สามง่าม	๔๐,๕๐๐
๑๖	สามพราน	บ้านใหม่	ส่งเสริมกลุ่มอาชีพผลิตน้ำพริกแกงเพื่อสร้างรายได้ในช่วงวิกฤตภัยแล้ง	๑๑๔,๕๑๕
รวม	๑๖ โครงการ			๔,๐๔๕,๔๗๕

ผลการดำเนินงาน ดำเนินการแล้วเสร็จตามเป้าหมายทั้งหมด ๒๙ โครงการ

๒.๑.๔ การพัฒนาเกษตรอินทรีย์

๑) การพัฒนาศักยภาพการผลิตเกษตรอินทรีย์

โครงการส่งเสริมการทำปุ๋ยอินทรีย์ /สำนักงานปศุสัตว์จังหวัดนครปฐม

สำนักงานปศุสัตว์จังหวัดนครปฐม ดำเนินโครงการส่งเสริมการทำปุ๋ยอินทรีย์ ได้

ดำเนินการส่งเสริมพื้นที่ ๑ ไร่ เลี้ยงไก่ได้ ๔๐๐ ตัว

๒) การพัฒนาโครงสร้างพื้นฐาน / ปัจจัยการผลิตที่เอื้อต่อการผลิตเกษตรอินทรีย์

(๑) โครงการศูนย์ต้นแบบการผลิตปุ๋ยอินทรีย์แบบเติมอากาศ /ศูนย์วิจัยและ

พัฒนาการเกษตรนครปฐม

ศูนย์วิจัยและพัฒนาการเกษตรนครปฐม ดำเนินการจัดทำโรงปุ๋ยหมักต้นแบบการผลิตปุ๋ยอินทรีย์แบบเติมอากาศภายในศูนย์วิจัยฯ เพื่อใช้เป็นที่เรียนรู้ ศึกษาดูงานของเกษตรกรและผู้สนใจ มีการผลิตปุ๋ยอินทรีย์สนับสนุนให้กับเกษตรกรที่ผลิตพืชระบบเกษตรอินทรีย์

ผลการดำเนินงาน การผลิตปุ๋ยหมักผลิตได้ ๓๔ ตัน มีเกษตรกรและผู้สนใจเข้าศึกษาดูงาน จำนวน ๒๐๐ ราย และได้นำโครงการปุ๋ยหมักเติมอากาศเข้าไปร่วมกับศูนย์ ศพก. ด้วย

(๒) โครงการพัฒนากลุ่มเกษตรกรสู่การรับรองมาตรฐานเกษตรอินทรีย์ /สถานีพัฒนาที่ดินนครปฐม

สถานีพัฒนาที่ดินนครปฐม ได้จัดทำโครงการพัฒนากลุ่มเกษตรกรสู่การรับรองมาตรฐานเกษตรอินทรีย์ กลุ่มใหม่ จำนวน ๓ กลุ่ม กลุ่มเกษตรอินทรีย์คลองวัวพัฒนา อำเภอนครชัยศรี กลุ่มเกษตรอินทรีย์บ้านคลองโยง อำเภอกำแพงแสน กลุ่มเกษตรอินทรีย์ห้วยผักชี อำเภอกำแพงแสน เกษตรกร ๑๕ ราย พื้นที่ ๑๕๐ ไร่ กลุ่มต่อยอด จำนวน ๕ กลุ่ม กลุ่มวิสาหกิจชุมชนบ้านโหนดชุมชนคลองโยง - ลานตากฟ้า อำเภอนครชัยศรี กลุ่มเกษตรอินทรีย์ตำบลบางช้าง อำเภอสสามพราน กลุ่มเครือข่ายพี่น้องสองตำบล อำเภอกำแพงแสน กลุ่มเครือข่ายพี่น้องสองตำบล + สาม อำเภอกำแพงแสน กลุ่มเรียนรู้เกษตรกรมัยยืนบ้านหลักเมตร อำเภอกำแพงแสน สมาชิก ๒๐ ราย พื้นที่ ๒๐๐ ไร่ ผลการดำเนินเรียบร้อยตามเป้าหมาย

๒.๑.๕ การบริหารจัดการเขตเกษตรเศรษฐกิจ (Zoning) / หน่วยงานสังกัดกระทรวงเกษตรและสหกรณ์

สถานีพัฒนาที่ดินนครปฐม

๑. ดำเนินการปรับปรุงฐานข้อมูลความเหมาะสมของพืชเศรษฐกิจ

๒. ชี้แจงให้ความรู้ในการเข้าถึงข้อมูล และมีความเข้าใจในนโยบาย Zoning โดยดำเนินการอบรมเกษตรกร ๘๕๕ ราย หมอดินอาสา ๑๐๕ ราย เกษตรกรโครงการอบรมเพื่อเพิ่มผลิตภาพการผลิตของเกษตรกรที่ได้รับผลกระทบจากภัยแล้ง ๗๕๐ ราย

๓. จัดทำแผนที่ความเหมาะสมของพืชเศรษฐกิจ ติดตามศูนย์ จำนวน ๗ ศูนย์

สำนักงานเกษตรจังหวัดนครปฐม

๑. กำหนดพื้นที่เป้าหมายและถอดองค์ความรู้พืชทดแทนข้าว

๒. สร้างความรู้ความเข้าใจให้เกษตรกรเห็นถึงประโยชน์ของการปลูกพืชตามความเหมาะสมของพื้นที่ และนำเสนอข้อมูลทางเลือกโดยการเผยแพร่ประชาสัมพันธ์ให้เกษตรกรในพื้นที่รับรู้ผ่านสื่อต่างๆ

๓. ใช้ศูนย์เรียนรู้การเพิ่มประสิทธิภาพการผลิตสินค้าเกษตร (ศพก.) และพื้นที่ส่งเสริมการเกษตรแปลงใหญ่เป็นพื้นที่ต้นแบบการขับเคลื่อนและส่งเสริมในระดับพื้นที่ จังหวัดนครปฐมมีศูนย์ต้นแบบจำนวน ๑ ศูนย์ คือ ศูนย์เรียนรู้การเพิ่มประสิทธิภาพการผลิตสินค้าเกษตรตำบลหินมูล อำเภอบางเลน ซึ่งศูนย์ฯ มีกิจกรรมขับเคลื่อนและส่งเสริมให้ผลิตเมล็ดพันธุ์ข้าวและการใช้รถดำนา

ปัญหาอุปสรรค

ไม่สามารถดำเนินการต่อเนื่องได้เนื่องจากขาดแคลนน้ำ

งบประมาณ ที่ได้รับ ๑๕๑,๐๐๐ บาท เบิกจ่ายตามเป้าหมายเรียบร้อย

การขับเคลื่อนการปฏิบัติและส่งเสริมในพื้นที่ที่ทำการผลิตไม่เหมาะสม S๓ และ N

๑. ประชุมชี้แจงเกษตรกรที่อยู่ในพื้นที่ที่ไม่เหมาะสม
๒. สำรวจเกษตรกรที่พร้อมเข้าร่วมโครงการปรับเปลี่ยน จำนวน ๑๐๐ ราย และเกษตรกรปรับเปลี่ยนจากปลูกข้าว เป็นการทำบ่อกึ่ง เลี้ยงปลา และไม้ผล
๒. สนับสนุนความรู้เกษตรกรที่สนใจปรับเปลี่ยนจากการทำนามาปลูกพืชทดแทน
๓. ประสานงานตลาดรับซื้อผลผลิตของเกษตรกรที่สนใจปรับเปลี่ยน

สำนักงานปศุสัตว์จังหวัดนครปฐม

จัดทำคู่มือการเลี้ยงสัตว์ปีกและเอกสารแผ่นพับ

๒.๒ งานต่อเนื่อง

๒.๒.๑ เศรษฐกิจพอเพียง

(๑) โครงการพัฒนาการเกษตรตามแนวทฤษฎีใหม่โดยยึดปรัชญาเศรษฐกิจพอเพียง / สำนักงานเกษตรและสหกรณ์จังหวัดนครปฐม

วัตถุประสงค์ของโครงการ

๑. เพื่อขยายผลการเรียนรู้อย่างต่อเนื่องจากปีที่ผ่านมา โดยสนับสนุนให้เกษตรกรที่เข้าร่วมโครงการฯ มีความรู้ ความเข้าใจในการดำเนินกิจกรรมการเกษตรตามแนวทฤษฎีใหม่ โดยยึดปรัชญาเศรษฐกิจพอเพียงและสามารถนำความรู้ที่ได้รับไปปรับใช้ในการประกอบอาชีพได้
๒. เพื่อสนับสนุนให้เกษตรกรที่เข้าร่วมโครงการฯ มีศักยภาพในการดำเนินกิจกรรมทางการเกษตรตามแนวทฤษฎีใหม่ขั้นก้าวหน้าได้
๓. เพื่อสนับสนุนการพัฒนาศูนย์เครือข่ายปราชญ์ชาวบ้านให้มีศักยภาพในการจัดฝึกอบรมและเป็นแหล่งศึกษาดูงานแก่เกษตรกร

กิจกรรม

กิจกรรมที่ ๑ การถ่ายทอดและฝึกอบรมความรู้ความเข้าใจในการพัฒนาการเกษตรตามแนวทฤษฎีใหม่ โดยยึดปรัชญาเศรษฐกิจพอเพียง ให้แก่เกษตรกร โดยศูนย์เครือข่ายปราชญ์ชาวบ้านดำเนินการถ่ายทอดและฝึกอบรมเพื่อการสร้างเกษตรกรอาสาเป็นผู้นำในการขยายผลการพัฒนาการเกษตรตามแนวทฤษฎีใหม่ โดยยึดปรัชญาเศรษฐกิจพอเพียง โดยศูนย์เครือข่ายปราชญ์ชาวบ้านที่จะขอเป็นผู้ถ่ายทอดและฝึกอบรมเพื่อสร้างเกษตรกรอาสา โดยคัดเลือกจากเกษตรกรรายเก่าที่เคยผ่านการฝึกอบรม

กิจกรรมที่ ๒ การพัฒนาและปรับปรุงศูนย์เครือข่ายปราชญ์ชาวบ้านให้มีความพร้อมและศักยภาพในการฝึกอบรมความรู้ ความเข้าใจในการพัฒนาการเกษตรตามแนวทฤษฎีใหม่

กิจกรรมที่ ๓ การติดตามผู้เข้ารับการฝึกอบรมของศูนย์เครือข่ายปราชญ์ชาวบ้าน

ผลการดำเนินงาน

สำนักงานเกษตรและสหกรณ์จังหวัดนครปฐม มีศูนย์เครือข่ายปราชญ์ชาวบ้านที่เข้าร่วมดำเนินการตามโครงการพัฒนาการเกษตรตามแนวทฤษฎีใหม่ โดยยึดหลักปรัชญาเศรษฐกิจพอเพียง ปี พ.ศ. ๒๕๕๙ จำนวน ๑ ศูนย์ คือ ศูนย์เครือข่ายปราชญ์ชาวบ้าน “ศูนย์เรียนรู้ชุมชนปลักไม้ลาย” ตั้งอยู่เลขที่ ๕๔ หมู่ ๑๐ บ้านหนองไข่กา ต.ทุ่งขวาง อ.กำแพงแสน จ.นครปฐม มีนายสุธรรม จันทร์อ่อน เป็นผู้อำนวยการศูนย์

งบประมาณ

- การฝึกอบรมเกษตรกรทั่วไป จำนวน ๓๐๖,๐๐๐ บาท (สามแสนหกพันบาทถ้วน)
- การติดตามผู้เข้ารับการอบรม จำนวน ๓,๐๐๐ บาท (สามพันบาทถ้วน)

เนื้อหาและสาระสำคัญของหลักสูตร

- ๑) บรรยายหลักปรัชญาเศรษฐกิจพอเพียง ทำบัญชีครัวเรือน ปุ๋ยหมักชีวภาพ ทำปุ๋ยชีวภาพและการทำเกษตรอินทรีย์แบบผสมผสาน
- ๒) ปฏิบัติฝึกทำปุ๋ยหมัก ปุ๋ยน้ำ ขยายเชื้อราไตรโคเดอร์มา เพาะกล้านาโยน ปลุกผัก ๙ อย่าง จุลินทรีย์หน่อกล้วย อาหารไก่ เพาะกล้าผักสลัด ทำสบู่ ทำก้อน EM บอล น้ำยาเอนกประสงค์ การเพาะถั่วงอกและการขยายกิ่งไม้
- ๓) ฝึกสมาธิ สวดมนต์ ฝึกจิต และออกกำลังกาย

ตารางที่ ๑๓ การฝึกอบรมเกษตรกรศูนย์เครือข่ายปราชญ์ชาวบ้าน

รุ่นที่	ช่วงเวลาการฝึกอบรม	จำนวนเกษตรกร (ราย)	งบประมาณ (บาท)
๑	๑๘ - ๒๑ กุมภาพันธ์ ๒๕๕๙	๓๗	๗๖,๕๐๐
๒	๑๗ - ๒๐ มีนาคม ๒๕๕๙	๓๒	๗๖,๕๐๐
๓	๒๑ - ๒๔ เมษายน ๒๕๕๙	๓๐	๗๖,๕๐๐
๔	๑๙ - ๒๒ พฤษภาคม ๒๕๕๙	๔๘	๗๖,๕๐๐
	รวม	๑๔๗	๓๐๖,๐๐๐



การรวมกลุ่มและการสร้างเครือข่ายภายใต้โครงการพัฒนาการเกษตรตามแนวทฤษฎีใหม่ โดยยึดปรัชญาเศรษฐกิจพอเพียง ปี ๒๕๕๙

กลุ่มเกษตรกรอินทรีย์บ้านปลักไม้ลาย ก่อตั้งเมื่อปี ๒๕๕๓ เดิมมีสมาชิกจำนวน ๑๕ คน ในปี ๒๕๕๔ สมาชิกเพิ่มเป็น ๓๐ คน โดยมีนายนคร บุบวิเศษ เป็นประธานกลุ่มเกษตรกรอินทรีย์บ้านปลักไม้ลาย และนายสุธรรม จันทร์อ่อน ปราชญ์ชาวบ้านจังหวัดนครปฐม เป็นที่ปรึกษาของกลุ่มเกษตรกร ในการพัฒนาการเกษตรตามแนวทฤษฎีใหม่ โดยยึดปรัชญาเศรษฐกิจพอเพียง เน้นการทำเกษตรอินทรีย์ใช้สมุนไพร และชีวภาพทดแทนการใช้สารเคมีเป็นการลดต้นทุนการผลิตสร้างความสมดุลทางธรรมชาติ ใช้ภูมิปัญญาดั้งเดิมผสมผสานกับเทคโนโลยี ในการควบคุมดูแลรักษาสิ่งแวดล้อมและส่งเสริมการจัดทำบัญชีครัวเรือน ดำเนินชีวิตอยู่อย่างพอเพียง

สำนักงานเกษตรและสหกรณ์จังหวัดนครปฐม ร่วมกับศูนย์เรียนรู้ชุมชนปลักไม้ลาย (ศูนย์เครือข่ายปราชญ์ชาวบ้าน) จัดเวทีประชุมกลุ่มเกษตรกร “กลุ่มเกษตรกรอินทรีย์บ้านปลักไม้ลาย” นำเสนอผลการปฏิบัติงานและผลการดำเนินงานการรวมกลุ่มและเครือข่าย เมื่อวันที่ ๑๕ สิงหาคม ๒๕๕๙ ณ ศูนย์เรียนรู้ชุมชนปลักไม้ลาย เป็นการร่วมประชุมของสมาชิก เพื่อเสนอผลการปฏิบัติโดยได้รับการสนับสนุนงบประมาณในการจัดซื้อตะกร้าคัดแยกผลผลิต ซึ่งทำให้สะดวกรวดเร็วในการคัดแยก และขนส่งสะดวกได้มาตรฐาน GMP หลังการเก็บเกี่ยว และได้สร้างเครือข่าย มีสมาชิกเพิ่มอีก ๒๑ คน รวมทั้งสิ้น ๕๕ คน

งบประมาณสนับสนุน ๒๘,๐๐๐ บาท



(๒) โครงการศูนย์เรียนรู้เศรษฐกิจพอเพียงชุมชน /สำนักงานเกษตรและสหกรณ์จังหวัด นครปฐม

สำนักงานเกษตรและสหกรณ์จังหวัดนครปฐม ดำเนินโครงการศูนย์เรียนรู้เศรษฐกิจพอเพียงชุมชน (ศูนย์หลัก) จำนวน ๑ ศูนย์ คือ ศูนย์เรียนรู้เศรษฐกิจพอเพียงชุมชนบ้านฝั่งคลอง หมู่ที่ ๑ ตำบลบ้านหลวง อำเภอดอนตูม จังหวัดนครปฐม

การดำเนินงาน

๑. อบรมเสริมสร้างความรู้การปลูกผักอินทรีย์ – การเพาะเห็ดนางฟ้าภูฐาน – การเลี้ยงไข่ไก่ เป้าหมาย ๓๐ ราย งบประมาณ ๑๒๕,๐๐๐ บาท ผลการปฏิบัติงาน จำนวน ๓๐ ราย ผลการเบิกจ่ายตามเป้าหมาย

๒. อำนวยการและกำกับดูแล ประสานโครงการและติดตามเกษตรกรผู้เข้ารับการอบรม งบประมาณ ๑๐,๐๐๐ บาท ผลการเบิกจ่ายตามเป้าหมาย



๒.๒.๒ ศูนย์เรียนรู้เพิ่มประสิทธิภาพการผลิตสินค้าเกษตร (ศพก.) ๘๘๒ ศูนย์ / สำนักงานเกษตรจังหวัดนครปฐม

จังหวัดนครปฐม มีศูนย์เรียนรู้การเพิ่มประสิทธิภาพการผลิตสินค้าเกษตร ๗ ศูนย์

๑. ที่ตั้งศูนย์

- ๑.๑ อำเภอสามพราน นายประกิจ สุนประชา ตำบลไร่ขิง เลขที่ ๓๘/๔๙ หมู่ ๓
- ๑.๒ อำเภอกำแพงแสน นางสาวอารมณ อูยกฤต เลขที่ ๑๗๘ หมู่ ๓ ตำบลทุ่งขวาง
- ๑.๓ อำเภอเมืองนครปฐม นายวัฒนา ใจชื่อ เลขที่ ๔๙ หมู่ ๔ ตำบลบ้านยาง
- ๑.๔ อำเภอนครชัยศรี นายณรงค์ กลิ่นถ่อศีล เลขที่ ๑๐๘ หมู่ ๘ ตำบลแหลมบัว
- ๑.๕ อำเภอดอนตูม นายดิเรก จันท์สีบสาย เลขที่ ๒๐๑ หมู่ ๑๑ ตำบลสามง่าม
- ๑.๖ อำเภอพุทธมณฑล นายสุทัศน์ สวัสดิ์จุ่น เลขที่ ๑ หมู่ ๔ ตำบลมหาสวัสดิ์
- ๑.๗ อำเภอบางเลน นายไพรัช เส็งเจริญ เลขที่ ๗ หมู่ ๙ ตำบลหินมูล

๒. กิจกรรมศูนย์เรียนรู้ ประกอบด้วย ฐานเรียนรู้ องค์ความรู้ที่ประสบความสำเร็จ วิทยากร ประจำฐานเรียนรู้ การสาธิตจากของจริง แปลงเรียนรู้การลดต้นทุน ความรู้ด้านวิชาการหน่วยงานภาคีจาก กรม /กระทรวงต่างๆ

๓. การดำเนินงานศูนย์เรียนรู้ฯ

๓.๑ จัดวันถ่ายทอดเทคโนโลยี(Field Day) และบริการการเกษตร เพื่อเริ่มต้นฤดูกาลผลิตใหม่ เป้าหมายเกษตรกรศูนย์ละ ๑๐๐ ราย จำนวน ๗ ศูนย์ ระยะเวลาดำเนินการ วันที่ ๘ - ๒๘ กรกฎาคม ๒๕๕๙

๓.๒ เกษตรกรเข้ามาเรียนรู้ตามหลักสูตรและแผนการถ่ายทอด ได้ศึกษาแลกเปลี่ยนกับเกษตรกรต้นแบบ จำนวน ๒๕๐ ราย

งบประมาณ ที่ได้รับจัดสรร ๓๐,๐๐๐ บาท ผลการเบิกจ่ายตามเป้าหมาย

๔. โครงการอบรมเพื่อเพิ่มผลผลิตการผลิตของเกษตรกรที่ได้รับผลกระทบจากภัยแล้ง ปี ๒๕๕๘/๕๙ และจากปัญหาราคาสินค้าเกษตรดำเนินการอบรมเกษตรกรจำนวน ๑,๗๕๐ ราย เสร็จสิ้นแล้วตามระยะเวลาที่กำหนดและดำเนินการตรวจเยี่ยมเกษตรกรที่นำความรู้จากการอบรมไปดำเนินการต่อเพื่อเพิ่มรายได้ในครัวเรือน

๒.๒.๓ การแก้ไขปัญหาหนี้สินเกษตรกร (หนี้นอกระบบ) / สำนักงานเกษตรและสหกรณ์จังหวัด นครปฐม

จังหวัดนครปฐม ได้ดำเนินการให้ความช่วยเหลือเกษตรกรและผู้ยากจน ตามระเบียบสำนักนายกรัฐมนตรีว่าด้วยกองทุนหมุนเวียนเพื่อการกู้ยืมแก่เกษตรกรและผู้ยากจน พ.ศ.๒๕๔๖ โดยตั้งแต่วันที่ ๑ มกราคม ๒๕๓๔ จนถึงวันที่ ๓ ตุลาคม ๒๕๕๙ มีการอนุมัติเงินกู้ให้เกษตรกรและผู้ยากจนไปแล้วจำนวน ๑๑๙ ราย เป็นจำนวนเงิน ๔๓,๘๕๐,๙๐๕ บาท จำนวนที่ดิน ๔๔๗ ไร่ ๑ งาน ๖๒.๑ ตารางวา



๒.๓ งานเพื่อความยั่งยืน

๒.๓.๑ การพัฒนาระบบสหกรณ์ / สำนักงานสหกรณ์จังหวัดนครปฐม

(๑) แผนพัฒนาความเข้มแข็งสหกรณ์ ปี ๒๕๕๙-๒๕๖๐

๑) การยกระดับชั้นสหกรณ์ตามเกณฑ์การจัดระดับความเข้มแข็งประจำปี พ.ศ. ๒๕๕๙

แผนงานยกระดับสหกรณ์ชั้น ๒ ไปชั้น ๑ จำนวน ๙ สหกรณ์

- สหกรณ์การเกษตรปฏิรูปที่ดินบางเลน จำกัด
- สหกรณ์เครดิตยูเนียนสระพัฒนา จำกัด
- สหกรณ์ผู้เลี้ยงกุ้งนครปฐม จำกัด
- สหกรณ์หมู่บ้านสหพร จำกัด
- สหกรณ์ออมทรัพย์ แอล เอ ไปซิเคิล จำกัด
- สหกรณ์ออมทรัพย์ตำรวจนครปฐม จำกัด
- สหกรณ์ออมทรัพย์มหาวิทยาลัยศิลปากร จำกัด
- สหกรณ์ออมทรัพย์โรงพยาบาลศูนย์นครปฐม จำกัด
- สหกรณ์ออมทรัพย์ศูนย์ฝึกอบรมตำรวจภูธรภาค ๗ จำกัด

ผลการดำเนินงาน อยู่ระหว่างรอผลการประเมิน

แผนงานยกระดับสหกรณ์ชั้น ๓ ไปชั้น ๒ จำนวน ๒ สหกรณ์

- สหกรณ์ออมทรัพย์พนักงานมหาวิทยาลัยมหามกุฏราชวิทยาลัย จำกัด
- สหกรณ์เคหสถานคลองจินดา จำกัด

ผลการดำเนินงาน อยู่ระหว่างรอผลการประเมิน

การแบ่งระดับชั้นของสหกรณ์ และมีเกณฑ์ของแต่ละระดับชั้น ดังนี้

1. **ชั้น 1 (Class 1)** เป็นสหกรณ์ที่มีความสามารถในการบริการสมาชิกได้มากกว่าหรือเท่ากับร้อยละ 70 และมีประสิทธิภาพในการดำเนินธุรกิจอยู่ในระดับมาตรฐานขึ้นไป มีชั้นคุณภาพการควบคุมภายในดีถึงดีมาก และไม่มีข้อบกพร่องจากการดำเนินงาน

2. **ชั้น 2 (Class 2)** เป็นสหกรณ์ที่มีความสามารถในการบริการสมาชิกได้ระหว่างร้อยละ 60 – 69 และมีประสิทธิภาพในการดำเนินธุรกิจอยู่ในระดับต่ำกว่ามาตรฐาน มีชั้นคุณภาพการควบคุมภายในในระดับพอใช้ หรือสหกรณ์ที่เคยเกิดข้อบกพร่องแต่ได้รับการแก้ไขแล้ว

3. **ชั้น 3 (Class 3)** เป็นสหกรณ์ที่มีความสามารถในการบริการสมาชิกได้ต่ำกว่าร้อยละ 60 และมีประสิทธิภาพในการดำเนินธุรกิจอยู่ในระดับต้องปรับปรุงและมีชั้นคุณภาพการควบคุมภายในต้องปรับปรุงหรือไม่มีระบบการควบคุมภายใน หรือเป็นสหกรณ์ที่เกิดข้อบกพร่องซึ่งยังแก้ไขไม่แล้วเสร็จ

4. **ชั้น 4 (Class 4)** เป็นสหกรณ์ที่นายทะเบียนสหกรณ์สั่งเลิกกิจการแล้ว อยู่ในระหว่างการชำระบัญชี

๒) การชำระบัญชี

แผนการดำเนินงาน ชำระบัญชีสหกรณ์/กลุ่มเกษตรกร จำนวน ๒๔ แห่ง

ผลการดำเนินงาน ๗ แห่ง

สหกรณ์ที่อยู่ในชั้น ๔ และนายทะเบียนมีการสั่งเลิกและมีการชำระบัญชีทั้งหมด ๑๘ แห่ง ปัจจุบันได้ชำระบัญชีและถอนชื่อบัญชีเสร็จสิ้น ทั้งหมดแล้ว ๓ แห่ง ในส่วนของกลุ่มเกษตรกร ๒๔ แห่ง มีการชำระบัญชีทั้งสิ้น ๖ แห่ง ปัจจุบันมีการชำระบัญชีเสร็จสิ้นแล้ว ๔ แห่ง

แผนพัฒนาการเกษตรและสหกรณ์จังหวัดนครปฐม

ตามกฎกระทรวงการแบ่งส่วนราชการสำนักงานปลัดกระทรวงเกษตรและสหกรณ์ กำหนดให้สำนักงานเกษตรและสหกรณ์จังหวัด มีอำนาจหน้าที่ ศึกษา วิเคราะห์ และจัดทำยุทธศาสตร์การพัฒนากิจการเกษตรและสหกรณ์ของ จังหวัด/กลุ่มจังหวัด ให้เป็นไปตามนโยบายรัฐบาล นโยบายของกระทรวงเกษตรและสหกรณ์ และแผนพัฒนาการเกษตรในช่วงแผนพัฒนาเศรษฐกิจและสังคมแห่งชาติ ฉบับที่ ๑๑ (พ.ศ. ๒๕๕๕ - ๒๕๕๙) ซึ่งสำนักงานเกษตรและสหกรณ์จังหวัดนครปฐม และหน่วยงานในสังกัดกระทรวงเกษตรและสหกรณ์ ได้ระดมความคิดเห็นจัดทำแผนพัฒนาการเกษตรและสหกรณ์ของจังหวัดนครปฐม พ.ศ.๒๕๕๖ - ๒๕๕๙ โดยมุ่งเน้นให้มีความเชื่อมโยง สอดคล้องกับนโยบาย ยุทธศาสตร์ และแผนพัฒนาในระดับต่างๆ เพื่อนำพาการพัฒนากิจการเกษตรและสหกรณ์ของจังหวัด ไปสู่เป้าหมายเดียวกันและเป็นกรอบการดำเนินงานที่หน่วยงานที่เกี่ยวข้องทั้งภาคราชการ ส่วนกลาง ส่วนภูมิภาค ส่วนท้องถิ่น และภาคองค์กรเอกชน นำไปใช้เป็นแนวทางในการปฏิบัติงาน และจัดทำ แผนงาน/โครงการเพื่อขอรับการสนับสนุนงบประมาณ จากงบพัฒนาจังหวัด/กลุ่มจังหวัด งบท้องถิ่น และงบประมาณปกติของหน่วยงาน โดยได้กำหนดวิสัยทัศน์ ยุทธศาสตร์การพัฒนาและจัดทำแผนงาน/โครงการ ที่สอดคล้องกับนโยบายของรัฐบาล นโยบายกระทรวงเกษตรและสหกรณ์ การพัฒนากิจการเกษตรในช่วงแผนพัฒนาเศรษฐกิจและสังคมแห่งชาติ ฉบับที่ ๑๑ (พ.ศ.๒๕๕๕-พ.ศ.๒๕๕๙) ยุทธศาสตร์การพัฒนากลุ่มจังหวัดภาคกลางตอนล่าง ๑ และยุทธศาสตร์การพัฒนากิจการจังหวัดนครปฐม ด้านการเกษตร

ในปีงบประมาณ ๒๕๕๙ สำนักงานเกษตรและสหกรณ์จังหวัดนครปฐมมีโครงการที่ได้รับการจัดสรรงบประมาณ จำนวน ๓ โครงการ คือ

โครงการตามยุทธศาสตร์พัฒนาจังหวัดนครปฐม

๑. โครงการพัฒนาชาวนาเพื่อผลิตข้าวคุณภาพจังหวัดนครปฐม งบประมาณ ๔,๐๘๑,๐๐๐ บาท

หลักการและเหตุผล

หลักคิดและแนวทางในการดำเนินงานโครงการพัฒนาชาวนาเพื่อผลิตข้าวคุณภาพจังหวัดนครปฐม สอดคล้องกับยุทธศาสตร์เร่งด่วนของข้าวไทย ๕ ยุทธศาสตร์ที่มุ่งเน้นเกษตรกรเป็นศูนย์กลาง ได้แก่ การพัฒนาข้าวและชาวนาไทยโดยยึดแนวทางปรัชญาเศรษฐกิจพอเพียง การจัดการเกษตรสมัยใหม่ การเพิ่มผลผลิต เพิ่มประสิทธิภาพด้านแรงงาน การนำผลผลิตมาพัฒนาต่อยอดสร้างมูลค่าเพิ่มยกระดับรายได้และลดต้นทุน และสร้างความเข้มแข็งให้กับเกษตรกรอย่างยั่งยืน นอกจากนี้ยังสอดคล้องกับยุทธศาสตร์จังหวัดนครปฐม ๔ ปี (พ.ศ. ๒๕๕๘-๒๕๖๑) ประเด็นยุทธศาสตร์ที่ ๑ การพัฒนากิจการเกษตรและเกษตรอุตสาหกรรมแปรรูปเพิ่มมูลค่า ซึ่งการดำเนินงานโครงการฯ มีแนวทางในการใช้เทคโนโลยีและนวัตกรรมด้านการเกษตรของมหาวิทยาลัยเกษตรศาสตร์ วิทยาเขตกำแพงแสนเป็นหลัก และใช้ผู้นำกลุ่ม เครือข่ายชุมชนร่วมกันโดยการพัฒนากระบวนการผลิต การบริหารจัดการ และการตลาดอย่างเป็นระบบ ด้วยการสร้างและพัฒนาคนเพื่อพัฒนางานและระบบงานด้วยเทคโนโลยีและองค์ความรู้ที่เหมาะสม สถานการณ์ภาคการเกษตรที่ผ่านมามีจนถึงปัจจุบันและการเปลี่ยนแปลงของสถานการณ์จากภายนอกที่ส่งผลกระทบต่อภาคการเกษตรของประเทศไทย ทำให้เกษตรกรต้องวิเคราะห์เพื่อการปรับตัวสู่การแข่งขันในเวทีโลก ทั้งด้านโครงสร้างฐานการผลิต การผลิตและผลิตภัณฑ์ภาคการเกษตร ประสิทธิภาพการผลิต ศักยภาพในการผลิตสินค้าใหม่ ตลอดเวลา และพัฒนาระบบการควบคุมคุณภาพอาหารจากไร่จนถึงโต๊ะอาหาร และนอกจากนี้ยังต้องปรับตัวตามแนวโน้มการเปลี่ยนแปลงของสถานการณ์ใหม่จากภายนอก ภาวะการแข่งขันของการดำเนินธุรกิจและอุตสาหกรรมรูปแบบความร่วมมือ และการเข้าถึงความรู้และเทคโนโลยี ซึ่งชาวนาจะต้องพัฒนาตนเองด้วยเทคโนโลยีและองค์ความรู้ที่เหมาะสมเพื่อนำไปพัฒนาระบบการผลิต การบริหารจัดการ และการตลาด โดยการขับเคลื่อน

กลุ่มและเครือข่ายในการพัฒนาอย่างเป็นระบบตามแนวทางในการดำเนินงานต้นแบบการพัฒนาชาวนาและการผลิตข้าวไทยครบวงจรสู่ความยั่งยืน

วัตถุประสงค์

๑. เพื่อพัฒนาและถ่ายทอดเทคโนโลยีในการผลิตเมล็ดพันธุ์ข้าวและข้าวคุณภาพ และพัฒนาถ่ายทอดเทคโนโลยีอาชีพเสริมเพิ่มรายได้ให้กับชาวนา ได้แก่ ถั่วเขียวหลังฤดูการทำนา เห็ดเศรษฐกิจครบวงจร ผักปลอดภัย ไก่ตะเภาทองเกษตรศาสตร์ และปลาหมอแปลงเพศ

๒. เพื่อพัฒนาระบบและถ่ายทอดองค์ความรู้ในการบริหารจัดการด้านการผลิต การแปรรูป และการตลาดสินค้าเกษตรของกลุ่มชุมชนให้มีมาตรฐานและสร้างความสามารถสู่การแข่งขัน

ผลการดำเนินงาน

กิจกรรมที่ ๑ การประชาสัมพันธ์ คัดกรองผู้เข้าร่วมโครงการฯ โดยการประชาสัมพันธ์ คัดกรองผู้เข้าร่วมโครงการ โดยแยกตามอาชีพหลักและอาชีพรองของเกษตรกรได้แก่ เมล็ดพันธุ์และข้าวคุณภาพ การผลิตเห็ดเศรษฐกิจครบวงจร การปลูกผักปลอดภัย การเลี้ยงไก่ตะเภาทองเกษตรศาสตร์ และการเลี้ยงปลาหมอแปลงเพศ จำนวน ๒๐๐ คน ทั้ง ๗ อำเภอ หลังจากผ่านการคัดกรอง เกษตรกรจะต้องเข้าฟังและชี้รายละเอียด ณ ศูนย์ส่งเสริมและฝึกอบรมการเกษตรแห่งชาติ ๑ วัน



กิจกรรมที่ ๒ ฝึกอบรมให้ความรู้เพื่อพัฒนาชาวนาสู่การผลิตข้าวคุณภาพ โดยการฝึกอบรมและศึกษาดูงานให้ความรู้การเพิ่มประสิทธิภาพการทำงาน เพื่อพัฒนาเกษตรกรสู่การผลิตข้าวคุณภาพ ผลิตเมล็ดพันธุ์ข้าวพันธุ์ดี และการปลูกถั่วเขียวหลังนา รวมทั้งการสร้างต้นแบบการผลิตสินค้าเกษตรที่ได้มาตรฐานเพื่อเป็นแหล่งเรียนรู้แลกเปลี่ยนและถ่ายทอดการปฏิบัติระหว่างเกษตรกรและชุมชน



กิจกรรมที่ ๓ ฝึกอบรมให้ความรู้อาชีพเสริมและการแปรรูปเพื่อสร้างมูลค่าสินค้าทางการเกษตร ฝึกอบรมและศึกษาดูงานให้ความรู้ด้านอาชีพเสริมให้กับชาวนา การแปรรูป และการสร้างมูลค่าสินค้าทางการเกษตรและเกษตรอุตสาหกรรมให้กับเกษตรกร จำนวน ๕ กิจกรรม ได้แก่ ๑) การผลิตเชื้อเห็ดเศรษฐกิจ ๒) การเพาะเห็ดเศรษฐกิจ ๓) การผลิตผักคุณภาพ ๔) การเลี้ยงไก่ตะกาศเกษตรศาสตร์ และ ๕) การเพาะเลี้ยงปลาหมอแปลงเพศ



กิจกรรมที่ ๔ ฝึกอบรมและศึกษาดูงานให้ความรู้ทางด้านการบริหารจัดการการตลาดและสินค้าเกษตร โดยการฝึกอบรมและศึกษาดูงานให้ความรู้ทางด้านการตลาด ระบบการบริหารจัดการกลุ่มและเครือข่ายในรูปแบบของวิสาหกิจชุมชนด้านการผลิต การแปรรูป และตลาดกลางสินค้าเกษตรของชุมชน เพื่อเพิ่มความสามารถในการบริหารจัดการตลาดสินค้าเกษตร



กิจกรรมที่ ๕ ส่งเสริมการรวมกลุ่มและการสร้างเครือข่ายของเกษตรกร โดยการส่งเสริมการรวมกลุ่มของเกษตรกรและการสร้างเครือข่ายของเกษตรกร เพื่อพัฒนาและเชื่อมโยงเครือข่ายเกษตรกรผู้ผลิตสินค้า การส่งเสริมและถ่ายทอดความรู้เกี่ยวกับบริหารจัดการกลุ่ม เพื่อสร้างความเข้มแข็งให้กลุ่มเกษตรกร รวมทั้งจัดทีมผู้เชี่ยวชาญเพื่อจัดระบบที่ปรึกษา และส่งเสริมนิเทศงานเกษตรกร/กลุ่มและจุดเรียนรู้ในพื้นที่ชุมชน



กิจกรรมที่ ๖ การเผยแพร่ประชาสัมพันธ์/การติดตาม ประเมินผล/การจัดทำรายงานผลการดำเนินงานโครงการฯ โดยการเผยแพร่ผลการดำเนินงานโครงการฯ ด้วยกิจกรรมการจัดแสดงข่าว การประชุมสัมมนาเผยแพร่ผลงานโครงการฯ และการนำเสนอผลการดำเนินงานของกลุ่ม/เครือข่ายชุมชน รวมทั้ง การติดตามประเมินผล และจัดทำรายงานผลการดำเนินงานโครงการฯ



โครงการภายใต้ยุทธศาสตร์กลุ่มจังหวัดภาคกลางตอนล่าง ๑

๑. โครงการพัฒนาระบบการผลิตและการจัดการสินค้าเกษตรอาหารปลอดภัย (ส่งเสริมการบูรณาการเพื่อขับเคลื่อนการปฏิบัติงาน) งบประมาณ ๓๖๙,๗๕๐ บาท

หลักการและเหตุผล

กลุ่มจังหวัดภาคกลางตอนล่าง ๑ มียุทธศาสตร์มุ่งเป็นฐานการผลิตและส่งออกสินค้าเกษตรและเกษตรอุตสาหกรรมที่ปลอดภัยเพื่อการบริโภคภายในประเทศและการส่งออก ประกอบกับกระทรวงเกษตรและสหกรณ์ได้ให้ความสำคัญกับการส่งเสริมและพัฒนาคุณภาพมาตรฐานสินค้าเกษตร ให้เป็นที่ยอมรับของผู้บริโภคทั้งภายในและต่างประเทศโดยดำเนินการตรวจสอบรับรองคุณภาพสินค้าเกษตรอาหาร ด้วยการกำหนดมาตรฐานสินค้าเกษตรและอาหาร การส่งเสริมการผลิต และจำหน่ายสินค้าเกษตรปลอดภัย/สินค้า Q ให้เป็นที่รู้จักและยอมรับของผู้บริโภค เป็นกิจกรรมที่สำคัญที่จะประชาสัมพันธ์ให้ผู้บริโภคเข้าถึงแหล่งจำหน่ายและแหล่งผลิตสินค้าเกษตรปลอดภัยได้ อีกทั้งเพื่อเพิ่มช่องทางและรองรับการแข่งขันสู่ตลาดโลก จึงจำเป็นต้องมีการส่งเสริมการผลิต การบริโภคและใช้วัตถุดิบสินค้าเกษตรปลอดภัยให้เป็นไปอย่างกว้างขวาง สำนักงานเกษตรและสหกรณ์จังหวัดสุพรรณบุรี (เจ้าภาพหลัก) กาญจนบุรี ราชบุรี และนครปฐม (เจ้าภาพร่วม) จึงจัดทำโครงการดังกล่าวนี้ขึ้น

วัตถุประสงค์

๑. เพื่อส่งเสริมแหล่งจำหน่ายสินค้าเกษตรปลอดภัย/สินค้า Q ให้เป็นที่รู้จักและยอมรับของผู้บริโภค
๒. เพื่อส่งเสริมแหล่งผลิตสินค้าเกษตรปลอดภัยในพื้นที่ ให้มีศักยภาพในการเข้าสู่ช่องทางจำหน่ายต่างๆ
๓. เพื่อประชาสัมพันธ์ให้ผู้บริโภคเข้าถึงแหล่งจำหน่ายและแหล่งผลิตสินค้าเกษตรปลอดภัย
๔. เพื่อพัฒนาแหล่งจำหน่ายสินค้าเกษตรปลอดภัย

ผลการดำเนินงาน

๑. กิจกรรมวางแผนการผลิตสินค้าเกษตรปลอดภัยเชื่อมโยงตลาดร่วมกับ ๔ จังหวัด

สำนักงานเกษตรและสหกรณ์ได้ดำเนินการจัดกิจกรรมวางแผนการผลิตสินค้าเกษตรปลอดภัยเชื่อมโยงตลาด ในวันที่ ๓๐ พฤษภาคม ๒๕๕๙ ณ โรงแรมริเวอร์ จังหวัดนครปฐม โดยมีนายวิโรจน์ ทรวงรัตน์ รักษาการแทนเกษตรและสหกรณ์จังหวัดนครปฐม ได้มาเป็นประธานในการเปิดงาน

โดยคัดเลือกกลุ่มเป้าหมายคือ เกษตรกรกลุ่มผู้ผลิตสินค้าเกษตรอาหารปลอดภัยของจังหวัดนครปฐมจำนวน ๓๕ ราย และเกษตรกรจากสุพรรณบุรี กาญจนบุรี และสุพรรณบุรี จังหวัดละ ๕ ราย รวมเป็น ๕๐ ราย ในการจัดประชุมให้มีการบรรยายให้ความรู้โดยได้รับเกียรติจากผู้ช่วยศาสตราจารย์ ดร.ปราโมทย์ สฤกษ์นรินทร์ รองอธิการบดีฝ่ายบริการวิชาการ จากมหาวิทยาลัยเกษตรศาสตร์ วิทยาเขตกำแพงแสน และผู้อำนวยการโครงการเสริมสร้างความมั่นคงทางด้านอาชีพแก่



เกษตรกร ภายใต้ความร่วมมือระหว่างมูลนิธิเพื่อนพึ่ง (ภาฯ) ยามยาก สภากาชาดไทย ได้บรรยายในหัวข้อเรื่องการจัดการด้านการตลาดสินค้าเกษตรปลอดภัยควรเริ่มต้นจากขั้นตอนที่สำคัญ ๔ กระบวนการ คือ การวางแผนการตลาด การวางกลยุทธ์สินค้า การวางแผนการผลิตในระบบมาตรฐาน และการรวมกลุ่มเกษตรกรเพื่อการผลิตสินค้าเกษตรและได้มีการแบ่งกลุ่มเกษตรกรแต่ละจังหวัดให้มีการระดมสมองร่วมกันตามหัวข้อที่ได้รับมอบหมาย ดังนี้



เกษตรกรสุพรรณบุรี ได้รับหัวข้อ การวางแผนการตลาด

เกษตรกรนครปฐม ได้รับหัวข้อ การวางกลยุทธ์สินค้า (แปรรูป)

เกษตรกรกาญจนบุรี ได้รับหัวข้อ การวางแผนการผลิตและมาตรฐานสินค้าเกษตร

เกษตรกรราชบุรี ได้รับหัวข้อ การรวมกลุ่มเพื่อการผลิตเพื่อให้มีข้อมูลสำหรับการจัดการสินค้าเกษตรปลอดภัยของกลุ่มจังหวัดภาคกลางตอนล่าง ๑

และในภาคบ่ายได้มีการนำเกษตรกรเข้าศึกษาดูงาน ณ โรงคัดตัดแต่งบรรจุสินค้าเกษตรอินทรีย์ ต้นแบบเพื่อนพึ่ง (ภาฯ) เพื่อให้ได้รับความรู้ถึงการผลิตสินค้าเกษตรอย่างมีมาตรฐาน



๒. กิจกรรมพัฒนาแหล่งจำหน่ายสินค้าเกษตรปลอดภัย

ในกิจกรรมนี้มีวัตถุประสงค์เพื่อพัฒนาแหล่งจำหน่ายสินค้าเกษตรปลอดภัย ซึ่งได้แก่กลุ่มเกษตรกรที่เข้าร่วมโครงการตลาดเกษตรกร ซึ่งสำนักงานเกษตรและสหกรณ์จังหวัดนครปฐมได้มีการดำเนินการ ดังนี้

๒.๑ จัดประชาสัมพันธ์ตลาดเกษตรกรโดยการจัดรถประชาสัมพันธ์เคลื่อนที่รอบเมืองนครปฐมเวลา ๙.๐๐ น. - ๑๗.๐๐ น. วันที่ ๑๓ และ ๑๔ มิถุนายน ๒๕๕๙ โดยมีเส้นทางประชาสัมพันธ์ดังนี้ เมืองนครปฐม รอบตลาดบนและตลาดล่างองค์พระ ซอย ๑ ถึง ซอย ๘ ,โรงเรียนพระปฐมวิทยาลัย, โรงเรียนบาลนครปฐม, วิทยาลัยเทคโนโลยีนครปฐม, วิทยาลัยเทคนิคนครปฐม, ตลาดต้นสำโรง, โรงเรียนทวารวดี ,โรงเรียนเทศบาล ๓ นครปฐม, โรงเรียนกีฬานครปฐม, โรงเรียนราชินีบูรณะนครปฐม, กรมการสัตว์ทหารบก, การไฟฟ้านครปฐม , ศูนย์ราชการจังหวัดนครปฐม, โรงพยาบาลเทพากร, ตลาดทางรถไฟ, ถนนกังบัวนครปฐม, ถนนต้นสน, โรงเรียนตำรวจภูธรภาค ๗, มหาวิทยาลัยศิลปากร, ถนนหน้าเวล, ถนนหลังเวล, โรงเรียนสิรินธร, ตลาดตลาดปลาเค้า, โลตัส นครปฐม, บิ๊กซี นครปฐม, โฮมโปรนครปฐม, แม็กโคร นครปฐม, สถานีรถไฟ, อ่างเก็บน้ำประปา, ชุมชนนาสร้าง, มหาวิทยาลัยราชภัฏนครปฐม, และอื่นๆรอบเมืองนครปฐม

โดยมีเนื้อหาในการประชาสัมพันธ์ดังนี้ “เปิดแล้ว !! ตลาดเกษตรกร จังหวัดนครปฐม นำโดยสำนักงานเกษตรและสหกรณ์จังหวัดนครปฐม ร่วมกับหน่วยงานในสังกัดกระทรวงเกษตรและสหกรณ์ และหน่วยงานที่เกี่ยวข้อง ขอเชิญเลือกซื้อสินค้าเกษตร คุณภาพ จากเกษตรกรจริงจริง ทุกสิ่งปลอดภัย ส่งตรงถึงผู้บริโภค สินค้าเกษตรหลากหลาย พืช ผัก ผลไม้ ข้าว ผลิตภัณฑ์ประมง ผลิตภัณฑ์ปศุสัตว์ ผลิตภัณฑ์แปรรูป จากสินค้าเกษตร และผลิตภัณฑ์จากกลุ่มวิสาหกิจชุมชน ขอเชิญจับจ่ายกันได้ทุกวันพุธและวันศุกร์ ตั้งแต่เวลา ๘ นาฬิกาเป็นต้นไป ตรงข้ามโรงอาหารมหาวิทยาลัยศิลปากร จังหวัดนครปฐม อย่าลืมนะครับ!!! พบกันทุกวันพุธและวันศุกร์ ตั้งแต่เวลา ๘ นาฬิกาที่ตลาดเกษตรกรจังหวัดนครปฐม สอบถามรายละเอียดเพิ่มเติมได้ที่สำนักงานเกษตรและสหกรณ์จังหวัดนครปฐม โทร. ๐๓๔-๓๔๐๐๓๘ ”

๒.๒ จัดทำป้ายไว้นิลประชาสัมพันธ์ขนาด ๔ x ๗ เมตร ติดตั้งภายในมหาวิทยาลัยศิลปากร



๒.๓ จัดหาวัสดุอุปกรณ์เพื่อใช้สนับสนุนในตลาดเกษตรกร ได้แก่ เต็นท์สีเขียวขนาด ๒ x ๒ เมตร ป้ายไว้นิสสำหรับติดหลังร้าน ถุงพลาสติก ผ้ากันเปื้อน และชุดเครื่องเสียงเคลื่อนที่ ดังนี้



๓. กิจกรรมพัฒนาศักยภาพของผู้ผลิตสินค้าเกษตรปลอดภัย (อบรมและศึกษาดูงาน)

สำนักงานเกษตรและสหกรณ์จังหวัดนครปฐม ได้นำกลุ่มเกษตรกรผู้ผลิตสินค้าเกษตรปลอดภัย จำนวน ๕๐ รายศึกษาดูงาน ณ ศูนย์ข้าวชุมชนตำบลไร่มะขาม อำเภอบ้านลาด จังหวัดเพชรบุรี เมื่อวันที่ ๕ สิงหาคม ๒๕๕๙ เพื่อศึกษาวิธีการรวมกลุ่ม และการจัดการสินค้าเกษตรอย่างเป็นระบบ เพื่อให้สามารถขยายผลในการผลิตและการจำหน่ายสินค้าเกษตร



และศูนย์เรียนรู้ปรัชญาเศรษฐกิจพอเพียงเรือนจำชั่วคราวเขากลิ้ง ในวันที่ ๖ สิงหาคม ๒๕๕๙ เพื่อศึกษาวิธีการทำการเกษตรแบบผสมผสาน และสามารถนำปรัชญาเศรษฐกิจพอเพียงมาปรับใช้ในพื้นที่ของตนเองได้



๒. โครงการพัฒนาเทคโนโลยีและเพิ่มขีดความสามารถทางการเกษตรให้มีศักยภาพสู่การแข่งขันในเวทีโลก งบประมาณ ๙,๙๑๘,๓๐๐ บาท

หลักการและเหตุผล

กลุ่มจังหวัดภาคกลางตอนล่าง ๑ ทวารวดี (นครปฐม กาญจนบุรี ราชบุรี และสุพรรณบุรี) พื้นที่ในกลุ่มจังหวัดมีความเหมาะสมกับการปลูกข้าวเป็นอย่างมากและถือได้ว่าเป็นแหล่งผลิตที่สำคัญของประเทศ นอกจากนี้ ข้าวยังสร้างรายได้หลักที่สำคัญของจังหวัด ในขณะที่ประเทศกำลังประสบวิกฤต ในเรื่องของต้นทุนการผลิตข้าว และผลผลิตตกต่ำทำให้เกิดปัญหาต่อเนื่องไปเป็นปัญหาระดับชาติ การแก้ปัญหาดังกล่าวต้องอาศัยความรู้ความสามารถ และเทคโนโลยีเครื่องจักรกลเกษตร รวมถึงการบริหารจัดการเครื่องจักรกลเกษตรที่มีอยู่ เพื่อการเพิ่มประสิทธิภาพการผลิตและลดต้นทุนการผลิตเพื่อสามารถแข่งขันในเวทีโลก

กลุ่มจังหวัดภาคกลางตอนล่าง ๑ เป็นพื้นที่ที่เหมาะสมในการพัฒนาเทคโนโลยี มีความเหมาะสมทั้งในด้านพื้นที่ดำเนินการ เกษตรกร และที่สำคัญมีมหาวิทยาลัยเกษตรศาสตร์ วิทยาเขตกำแพงแสน ซึ่งมีความรู้ความพร้อมในการพัฒนาเทคโนโลยีด้านจักรกลเกษตรดังกล่าว จึงได้เสนอโครงการพัฒนาเทคโนโลยีและเพิ่มขีดความสามารถทางการเกษตรให้มีศักยภาพสู่การแข่งขันในเวทีโลก เพื่อถ่ายทอดแก่เกษตรกรในกลุ่มจังหวัด และเพื่อเป็นต้นแบบในการดำเนินการระดับชาติต่อไป

วัตถุประสงค์

เพื่อลดต้นทุนการผลิตและเพิ่มประสิทธิภาพการผลิตข้าวแก่เกษตรกร ด้วยเทคโนโลยีเครื่องจักรกลเกษตรสมัยใหม่และถ่ายทอดเทคโนโลยีการบริหารจัดการการผลิตข้าวคุณภาพ

ผลการดำเนินงาน

๑. จัดหาเครื่องจักรกลเกษตรในนาข้าว พร้อมระบบควบคุมการทำงาน จำนวน ๔ รายการ



เครื่องมือเตรียมดินพร้อมระบบขับเคลื่อน



เครื่องหว่านเมล็ดข้าว



เครื่องเก็บเกี่ยวข้าว



รถขนย้ายเครื่องจักร

๒. สำนักงานเกษตรและสหกรณ์จังหวัดนครปฐม ได้จ้างเหมาบุคคลดำเนินการโครงการพัฒนาเทคโนโลยีและเพิ่มขีดความสามารถทางการเกษตรให้มีศักยภาพสู่การแข่งขันในเวทีโลก ๔ กิจกรรม

๒.๑ กิจกรรมจุดสาธิตการใช้งานระบบเครื่องจักรกลเกษตรในนาข้าว แบบครบวงจรจังหวัดละ ๑ จุด ๔ จังหวัดรวม ๔ จุด

๒.๒ กิจกรรมพัฒนาโปรแกรมบริหารจัดการเครื่องจักรกลเกษตรในนาข้าว ผ่านระบบคอมพิวเตอร์ควบคุมติดตามผ่านโทรศัพท์มือถือ

๒.๓ กิจกรรมจัดทำระบบการเรียนรู้ผ่านสื่ออิเล็กทรอนิกส์

๒.๔ กิจกรรมจัดงานวันสาธิตเทคโนโลยีในนาข้าว จังหวัดละ ๑ ครั้ง จำนวน ๔ จังหวัด ซึ่งทั้ง ๔ กิจกรรมนี้อยู่ระหว่างดำเนินการเนื่องจากประสบปัญหาภัยแล้งและการเริ่มต้นเข้าสู่ฤดูกาลผลิตล่าช้า ผลที่คาดว่าจะได้รับจากการดำเนินกิจกรรมดังกล่าว คือ เกษตรกรมีเครื่องจักรกลเกษตรสำหรับนาข้าวที่มีประสิทธิภาพ เพื่อเป็นต้นแบบในการนำไปประยุกต์ใช้ มีระบบบริหารจัดการ การทำนาที่ทันสมัย เพื่อแก้ปัญหาด้านแรงงานและเกษตรกรมีความรู้ในการพัฒนาผลผลิตที่มีคุณภาพ สามารถเพิ่มผลผลิตและลดต้นทุนการผลิตได้

สรุปผลการดำเนินงานโครงการพัฒนาการเกษตรครบวงจรในพื้นที่ที่มีศักยภาพ จังหวัดนครปฐม

๑. หลักการและเหตุผล

กระทรวงเกษตรและสหกรณ์ ได้จัดทำโครงการพัฒนาระบบบริหารจัดการน้ำเพื่อการเกษตรมาตั้งแต่ปีงบประมาณ ๒๕๕๖ โดยมุ่งเน้นการทำงานร่วมกันแบบบูรณาการของหน่วยงานในสังกัดกระทรวงเกษตรและสหกรณ์และเครือข่ายทุกภาคส่วน โดยคำนึงถึงศักยภาพของพื้นที่และความต้องการของชุมชน มุ่งหวังให้เกิดประโยชน์โดยตรงกับเกษตรกรในการเพิ่มประสิทธิภาพด้านการผลิต การเพิ่มมูลค่า การตลาด และการบริหารจัดการ โดยได้มอบหมายให้คณะอนุกรรมการบูรณาการแผนปฏิบัติการพัฒนาด้านการเกษตรระดับจังหวัด ดำเนินการจัดทำแผนพัฒนาการเกษตรโดยการคัดเลือกพื้นที่ที่ได้รับประโยชน์จากการพัฒนาแหล่งน้ำและบริหารจัดการน้ำเพื่อเพิ่มพื้นที่ชลประทานระดับจังหวัดๆ ละ ๑ พื้นที่ เพื่อกำหนดเป็นพื้นที่เป้าหมายการดำเนินงาน โดยในปี ๒๕๕๗ จังหวัดนครปฐม พื้นที่ดำเนินการ หมู่ที่ ๓,๔,๕,๑๔ และ ๒๒ ตำบลสระสี่มุม อำเภอกำแพงแสน พื้นที่ ๗๙๐ ไร่ เกษตรกรเป้าหมาย ๕๗ ราย และปี ๒๕๕๘ พื้นที่ดำเนินการ หมู่ที่ ๖,๗,๘ ตำบลแหลมบัว อำเภอนครชัยศรี พื้นที่ ๖๘๗ ไร่ เกษตรกรเป้าหมาย ๓๐ ราย ซึ่งผลการดำเนินงานประสบความสำเร็จในระดับหนึ่ง หน่วยงานในสังกัดกระทรวงเกษตรและสหกรณ์ร่วมบูรณาการจัดทำแผนพัฒนาการเกษตรตามความต้องการของเกษตรกร (ทำเวทีประชาคม) เกษตรกรในโครงการฯ และบริเวณใกล้เคียง บางส่วนมีอาชีพหลักในการทำนา และประมง มีความต้องการในการลดต้นทุนการผลิตข้าว การกำจัดเพลี้ยแมลงศัตรูพืช ซึ่งหน่วยงานในสังกัดกระทรวงเกษตรและสหกรณ์ได้ร่วมกันบูรณาการจัดทำแผนงาน/โครงการอบรมถ่ายทอดความรู้ตามที่เกษตรกรต้องการ ซึ่งจะได้เป็นการดำเนินการครอบคลุมในทุกกิจกรรม

๒. วัตถุประสงค์

๒.๑ เพื่อใช้เป็นแผนหลักในการปรับเปลี่ยนกระบวนการพัฒนาการเกษตรในระดับพื้นที่ให้สอดคล้องกับความต้องการของชุมชนและศักยภาพของพื้นที่ในลักษณะบูรณาการโดยหน่วยงานสังกัดกระทรวงเกษตรและสหกรณ์

๒.๒ เพื่อเป็นแผนหลักในการปรับเปลี่ยน ขั้วเคลื่อนและประสานการปฏิบัติในลักษณะบูรณาการของหน่วยงานสังกัดกระทรวงเกษตรและสหกรณ์ในพื้นที่จังหวัด ร่วมกับทุกภาคส่วนที่เกี่ยวข้องและองค์กรปกครองส่วนท้องถิ่น ให้เกิดผลลัพธ์ต่อเกษตรกรอย่างชัดเจน สำหรับพัฒนาอาชีพและส่งเสริมรายได้ภาคเกษตรจากการใช้ประโยชน์จากน้ำให้เต็มศักยภาพ

๓. เป้าหมาย

๓.๑ เพื่อปรับเปลี่ยนกระบวนการพัฒนาการเกษตรในระดับพื้นที่ให้สอดคล้องกับความต้องการของชุมชนและศักยภาพของพื้นที่ในลักษณะบูรณาการ โดยใช้พื้นที่ที่ได้รับประโยชน์จากการพัฒนาแหล่งน้ำเป็นศูนย์กลางการบูรณาการเพื่อเพิ่มศักยภาพด้านการผลิต การเพิ่มมูลค่า การตลาด และการบริหารจัดการ

๓.๒ พัฒนาชุมชนให้เกิดความเข้มแข็งและยั่งยืน เพื่อเป็นรากฐานของการพัฒนาประเทศให้เจริญก้าวหน้า

๔. ระยะเวลาดำเนินการ

๑ ตุลาคม ๒๕๕๘ - ๓๐ กันยายน ๒๕๕๙

๕. งบประมาณ

๔๐,๐๐๐ บาท

๖. พื้นที่ดำเนินการ

- ปี ๒๕๕๗ จังหวัดนครปฐม พื้นที่ดำเนินการ หมู่ที่ ๓,๔,๕,๑๔ และ ๒๒ ตำบลสระสี่มุม อำเภอกำแพงแสน พื้นที่ ๗๙๐ ไร่ เกษตรกรที่เข้าร่วมโครงการ ๕๗ ราย สินค้าหลัก คือ กุ้งขาว

- ปี ๒๕๕๘ พื้นที่ดำเนินการ หมู่ที่ ๖,๗,๘ ตำบลแหลมบัว อำเภอนครชัยศรี พื้นที่ ๖๘๗ ไร่ เกษตรกรที่เข้าร่วมโครงการ ๓๐ ราย สินค้าหลัก คือ ข้าว

๗. ผลการดำเนินงาน

๗.๑ติดตามเก็บข้อมูลประเมินผลโครงการฯ รอบ ๒ ปี และ ๑ ปี

- การเก็บแบบสอบถามประเมินผลโครงการฯ รอบ ๒ ปี ในพื้นที่ดำเนินการปี ๒๕๕๗



- การเก็บแบบสอบถามประเมินผลโครงการฯ รอบ ๑ ปี ในพื้นที่ดำเนินการปี ๒๕๕๘



๗.๒ จัดประชุมคณะกรรมการบูรณาการแผนปฏิบัติการพัฒนาการเกษตรจังหวัดนครปฐม เมื่อวันที่ ๑๘ พฤษภาคม ๒๕๕๙ เพื่อชี้แจงแนวทางการดำเนินงานโครงการพัฒนาการเกษตรครบวงจรในพื้นที่ที่มี ศักยภาพปีงบประมาณ พ.ศ. ๒๕๕๙ และทบทวนการจัดทำแผนบูรณาการพัฒนาการเกษตรจังหวัดนครปฐม ประจำปีงบประมาณ พ.ศ.๒๕๕๙ โดยมี ปฏิรูปที่ดินจังหวัดนครปฐม เป็นประธานการประชุม



๗.๓ จัดเวทีประชาคมและทบทวนแผนบูรณาการพัฒนากิจกรรมจังหวัดนครปฐมประจำปีงบประมาณ พ.ศ.๒๕๕๙ ณ พื้นที่ดำเนินการ หมู่ที่ ๓,๔,๕,๑๔ และ ๒๒ ตำบลสระสีมุ่ม อำเภอกำแพงแสน



พื้นที่ดำเนินการ หมู่ที่ ๖,๗,๘ ตำบลแหลมบัว อำเภอนครชัยศรี



๗.๔ จัดทำแผนปฏิบัติการเพื่อติดตามและตรวจเยี่ยมเกษตรกรที่เข้าร่วมโครงการทั้ง ๒ พื้นที่ ภายในเดือนมิถุนายน - กรกฎาคม ๒๕๕๙ ขณะนี้อยู่ระหว่างดำเนินการตามแผน

๗.๕ ดำเนินการตรวจเยี่ยม ติดตาม ผลการปฏิบัติงานร่วมกับหน่วยงานที่เกี่ยวข้อง



๗.๖ ประชุมคณะกรรมการบูรณาการแผนปฏิบัติการพัฒนาการเกษตรจังหวัดนครปฐม เพื่อพิจารณาคัดเลือกพื้นที่ และเตรียมความพร้อมในการประกวดผลการดำเนินงาน



๗.๗ นำเสนอผลการดำเนินงานต่อคณะกรรมการประกวดผลการดำเนินงานฯ ระดับเขต เมื่อวันที่ ๑๔ สิงหาคม ๒๕๕๙ ณ สำนักงานชลประทานที่ ๑๓ จังหวัดกาญจนบุรี และวันที่ ๗ สิงหาคม ๒๕๕๙ ณ สำนักงานชลประทานที่ ๑๔ จังหวัดประจวบคีรีขันธ์



๘. ประโยชน์ที่คาดว่าจะได้รับจากโครงการ

๑. สามารถเพิ่มประสิทธิภาพด้านการผลิต การเพิ่มมูลค่า การตลาด และการบริหารจัดการ ส่งผลให้ชุมชนเกิดความเข้มแข็ง
๒. สามารถใช้น้ำเพื่อการเกษตรได้อย่างคุ้มค่า และนำไปปรับใช้ในพื้นที่ของตนเองได้อย่างมีประสิทธิภาพ

การประเมินผลการจัดคลินิกเกษตรเคลื่อนที่ในพระราชานุเคราะห์ สมเด็จพระบรมโอรสาธิราช
สยามมกุฎราชกุมาร



การจัดโครงการคลินิกเกษตรเคลื่อนที่ เป็นวิธีการดำเนินงานอย่างหนึ่งที่สามารถทำให้การบริหารเทคโนโลยีการเกษตรหรือนวัตกรรมที่เหมาะสมเป็นปัจจัยที่สำคัญต่อการพัฒนาการเกษตร ที่จะช่วยเพิ่มผลผลิตและสร้างแรงจูงใจในการกระตุ้นเศรษฐกิจการผลิตภาคการเกษตร โดยจำเป็นต้องมีการสร้างความเชื่อมโยงระหว่างองค์การวิจัยและพัฒนาภาคการเกษตร ที่เป็นแหล่งบริการความรู้เฉพาะด้านกับเกษตรกรเป้าหมายที่จะต้องนำความรู้วิทยาการใหม่ และบริการทางวิชาการโดยอาศัยช่องทาง (Channel) ต่างๆ ที่สามารถให้บริการตรงความต้องการและทันต่อเหตุการณ์ การจัดตั้งคลินิกเกษตรเคลื่อนที่ เป็นวิธีหนึ่งที่สามารถทำให้การบริการทางวิชาการและถ่ายทอดเทคโนโลยีบรรลุผลสำเร็จตามที่มุ่งหวังเร็วขึ้น ซึ่งการดำเนินงานในรูปแบบนี้จะเป็นการบูรณาการนักวิชาการแต่ละสาขาทั้งด้านพืช ปศุสัตว์ ประมง พัฒนาที่ดิน ฯลฯ โดยอาศัยเครื่องมืออุปกรณ์ เข้าช่วยในการปฏิบัติงาน ซึ่งสามารถเคลื่อนที่เข้าไปได้ทุกจุด สร้างแรงดึงดูดใจจากเกษตรกรส่วนใหญ่ในพื้นที่เป้าหมาย เป็นการกระตุ้นเกษตรกรให้เกิดการตื่นตัว และยอมรับนวัตกรรมใหม่ๆ ได้เป็นอย่างดี

กระทรวงเกษตรและสหกรณ์ได้ขอพระราชานุญาต จัดทำโครงการคลินิกเกษตรเคลื่อนที่ กราบบังคมทูลถวายสมเด็จพระบรมโอรสาธิราชฯ สยามมกุฎราชกุมาร และพระองค์ทรงรับโครงการดังกล่าวไว้ในพระราชานุเคราะห์ และทรงพระราชทานพระราชานุญาตอัญเชิญพระนามาภิไธยย่อไว้ในเครื่องหมายตราสัญลักษณ์โครงการ

ในวโรกาสที่สมเด็จพระบรมโอรสาธิราชฯ สยามมกุฎราชกุมาร ทรงมีพระชนมายุครบ ๖๔ พรรษา ในปีพุทธศักราช ๒๕๕๙ จังหวัดนครปฐม จึงได้ดำเนินการโครงการคลินิกเกษตรเคลื่อนที่ในพระราชานุเคราะห์ฯ สมเด็จพระบรมโอรสาธิราชฯ สยามมกุฎราชกุมาร ในปีงบประมาณ พ.ศ. ๒๕๕๙ จำนวน ๔ ครั้ง ดังนี้

การดำเนินงาน

ครั้งที่ ๑ จัดคลินิกเกษตรเคลื่อนที่ในพระราชานุเคราะห์สมเด็จพระบรมโอรสาธิราชฯ สยามมกุฎราชกุมาร ในวันที่ ๒๔ ธันวาคม ๒๕๕๘ ณ วัดไทร หมู่ที่ ๑ ตำบลท่ากระชับ อำเภอนครชัยศรี จังหวัดนครปฐม (ไตรมาสที่ ๑)

ครั้งที่ ๒ จัดคลินิกเกษตรเคลื่อนที่ในพระราชานุเคราะห์สมเด็จพระบรมโอรสาธิราชฯ สยามมกุฎราชกุมาร ในวันที่ ๒๔ มีนาคม ๒๕๕๙ ณ สระสี่เหลี่ยม หมู่ที่ ๓ ตำบลคอนรวก อำเภอดอนตูม จังหวัดนครปฐม (ไตรมาสที่ ๒)

ครั้งที่ ๓ จัดคลินิกเกษตรเคลื่อนที่ในพระราชานุเคราะห์สมเด็จพระบรมโอรสาธิราชฯ สยามมกุฎราชกุมาร เนื่องในวันคล้ายวันประสูติพระเจ้าหลานเธอ พระองค์เจ้าทีปังกรรัศมีโชติ (๒๙ เมษายน) โดยจัดในระหว่างวันที่ ๑๙-๒๐ พฤษภาคม ๒๕๕๙ ณ วัดรางปลาหมอ หมู่ที่ ๕ ตำบลสวนป่า อำเภอมือง จังหวัดนครปฐม (ไตรมาสที่ ๓)

ครั้งที่ ๔ จัดคลินิกเกษตรเคลื่อนที่ในพระราชานุเคราะห์สมเด็จพระบรมโอรสาธิราชฯ สยามมกุฎราชกุมาร เนื่องในวันคล้ายวันพระราชสมภพ สมเด็จพระบรมโอรสาธิราชฯ สยามมกุฎราชกุมาร (๒๘ กรกฎาคม) โดยจัดในระหว่างวันที่ ๒ - ๓ สิงหาคม ๒๕๕๙ ณ องค์การบริหารส่วนตำบลสระสีมูม ตำบลสระสีมูม อำเภอกำแพงแสน จังหวัดนครปฐม (ไตรมาสที่ ๔)

โดยสำนักงานเกษตรและสหกรณ์จังหวัดนครปฐม ได้รับมอบหมายจากกระทรวงเกษตรและสหกรณ์ให้ทำหน้าที่ประเมินผลการจัดคลินิกเกษตรเคลื่อนที่ในพระราชานุเคราะห์ สมเด็จพระบรมโอรสาธิราชฯ สยามมกุฎราชกุมาร ตามประเด็นหัวข้อ ดังนี้

ด้านความพึงพอใจของเกษตรกรผู้เข้าบริการในแต่ละคลินิก

๑. ความสะดวกรวดเร็วในการตรวจวิเคราะห์ตัวอย่างปัญหาที่นำมา
๒. การชี้แจงปัญหา/ตัวอย่างที่นำมาปรึกษา
๓. เครื่องมือ อุปกรณ์ที่นำมาให้บริการ
๔. ความกระตือรือร้น เอาใจใส่ในการให้บริการ
๕. การได้รับความรู้/คำแนะนำ จะสามารถนำไปใช้ประโยชน์ได้
๖. มารยาท การพูดจาของเจ้าหน้าที่ประจำคลินิก
๗. จุดตั้งสถานที่จัดงาน
๘. ความสะดวกสบายภายในคลินิก
๙. มีการจัดงานอื่นร่วมด้วย
๑๐. การเปิดงานคลินิกให้บริการ
๑๑. การเข้ารับบริการของเกษตรกรและปฏิบัติงาน
๑๒. เกษตรกรมาร่วมงานครั้งนี้ทราบแหล่งข่าวสาร และต้องการให้จัดงานแบบนี้อีกหรือไม่

วิธีการดำเนินงาน

ทุกจังหวัดจัดคลินิกเกษตรเคลื่อนที่ตามแผนงานที่กำหนด ได้แก่

๑. แผนงานของกรมส่งเสริมการเกษตร ไตรมาสละ ๑ ครั้ง รวม ๔ ครั้ง ประกอบด้วย คลินิกปกติ ๒ ครั้ง และคลินิกเพื่อเทิดพระเกียรติในวโรกาสวันคล้ายวันพระราชสมภพสมเด็จพระบรมโอรสาธิราชฯ สยามมกุฎราชกุมาร และคลินิกเฉลิมฉลองพระองค์เจ้าทีปังกรรัศมีโชติ โดยในการจัดงานทุกครั้งให้เป็นการจัดเต็มรูปแบบ ใช้ชื่อในการจัดงาน คือ "โครงการคลินิกเกษตรเคลื่อนที่ในพระราชานุเคราะห์ สมเด็จพระบรมโอรสาธิราชฯ สยามมกุฎราชกุมาร"

๒. รูปแบบของกิจกรรมคลินิกเกษตรเคลื่อนที่ฯ เป็นกิจกรรมการเสริมสร้างความรู้ ความเข้าใจด้านบัญชีให้แก่เกษตรกรที่มาขอรับบริการ โดยการจัดนิทรรศการและให้คำแนะนำในแต่ละเรื่อง เช่น การจัดทำบัญชีในครอบครัว สหกรณ์ วิสาหกิจชุมชน

๓. ติดตามการให้บริการอย่างต่อเนื่อง และรายงานผลการดำเนินงาน

ผลการดำเนินการ

ครั้งที่ ๑ จัดคลินิกเกษตรเคลื่อนที่ในพระราชานุเคราะห์สมเด็จพระบรมโอรสาธิราชฯ สยามมกุฎราชกุมาร ในวันที่ ๒๔ ธันวาคม ๒๕๕๘ ณ วัดไทร หมู่ที่ ๑ ตำบลท่ากระชับ อำเภอนครชัยศรี จังหวัดนครปฐม (ไตรมาสที่ ๑)

โครงการคลินิกเกษตรเคลื่อนที่ฯ บริการให้คำปรึกษา ตรวจวิเคราะห์ วินิจฉัยโดยใช้อุปกรณ์และเครื่องมือทางห้องปฏิบัติการที่จำเป็น รวมถึงการเสริมสร้างความรู้ การอบรม และการจัดนิทรรศการที่ตรงตามความต้องการของเกษตรกรโดยแยกประเภทการให้บริการ ประกอบด้วย

ตารางที่ ๑๔ แสดงจำนวนเกษตรกรที่มาขอรับบริการคลินิกเกษตรเคลื่อนที่ฯ ครั้งที่ ๑

รายการ	จำนวนเกษตรกรที่มาขอรับบริการ (คน)				
	รวม (ราย)	เกษตรกรที่ขอ คำแนะนำและ นำตัวอย่างมา	เกษตรกรที่ขอ คำแนะนำแต่ไม่ นำตัวอย่างมา	เกษตรกรที่ขอเอกสาร รับของแจก ฯลฯ	
				ลงทะเบียน	ไม่ลงทะเบียน
๔.๑ คลินิกที่มีอุปกรณ์และเครื่องมือ					
(๑) คลินิกดิน	๓๔๘	-	-	๓๔๘	-
(๒) คลินิกพืช	๒๐๐	-	-	๒๐๐	-
(๓) คลินิกข้าว	๑๐๓	-	-	๑๐๓	-
(๔) คลินิกปศุสัตว์	๑๗๙	๙	-	๑๗๙	-
(๕) คลินิกประมง	๑๖๒	-	-	๑๖๒	-
รวม	๙๙๒	-	-	๙๙๒	-
๔.๒ คลินิกที่ไม่มีอุปกรณ์และเครื่องมือ					
(๑) คลินิกบัญชีฟาร์ม	๑๔๗	-	-	๑๔๗	-
(๒) คลินิกชลประทาน	๑๔๐	-	-	๑๔๐	-
(๓) คลินิกสหกรณ์	๒๑๑	-	-	๒๑๑	-
(๔) คลินิกสปก.	๘๒	-	-	๘๒	-
(๕) คลินิกบริหารศัตรูพืช	๑๑๗	-	-	๑๑๗	-
(๖) คลินิกเกษตรและสหกรณ์	๑๑๗	-	-	๑๑๗	-
รวม	๘๑๔	-	-	๘๑๔	-

หมายเหตุ : เกษตรกรบางรายอาจมารับบริการมากกว่า ๑ คลินิก

ครั้งที่ ๒ จัดคลินิกเกษตรเคลื่อนที่ในพระราชานุเคราะห์สมเด็จพระบรมโอรสาธิราชฯ สยามมกุฎราชกุมาร ในวันที่ ๒๔ มีนาคม ๒๕๕๙ ณ สระสี่เหลี่ยม หมู่ที่ ๓ ตำบลคอนรวก อำเภอคอนท่อม จังหวัดนครปฐม (ไตรมาสที่ ๒)

โครงการคลินิกเกษตรเคลื่อนที่ฯ บริการให้คำปรึกษา ตรวจวิเคราะห์ วินิจฉัยโดยใช้อุปกรณ์และเครื่องมือทางห้องปฏิบัติการที่จำเป็น รวมถึงการเสริมสร้างความรู้ การอบรม และการจัดนิทรรศการที่ตรงตามความต้องการของเกษตรกรโดยแยกประเภทการให้บริการ ประกอบด้วย

ตารางที่ ๑๕ แสดงจำนวนเกษตรกรที่มาขอรับบริการคลินิกเกษตรเคลื่อนที่ฯ ครั้งที่ ๒

รายการ	จำนวนเกษตรกรที่มาขอรับบริการ (คน)				
	รวม (ราย)	เกษตรกรที่ขอ คำแนะนำและ นำตัวอย่างมา	เกษตรกรที่ขอ คำแนะนำแต่ไม่ นำตัวอย่างมา	เกษตรกรที่ขอเอกสาร รับของแจก ฯลฯ	
				ลงทะเบียน	ไม่ลงทะเบียน
๔.๑ คลินิกที่มีอุปกรณ์และเครื่องมือ					
(๑) คลินิกดิน	๑๗๒	-	-	๑๗๒	-
(๒) คลินิกพืช	๑๘๓	-	-	๑๘๓	-
(๓) คลินิกข้าว	๙๙	-	-	๙๙	-
(๔) คลินิกปศุสัตว์	๑๑๐	๑๑	-	๑๑๐	-
(๕) คลินิกประมง	๗๒	-	-	๗๒	-
รวม	๖๓๖			๖๓๖	
๔.๒ คลินิกที่ไม่มีอุปกรณ์และเครื่องมือ					
(๑) คลินิกบัญชีฟาร์ม	๙๕	-	-	๙๕	-
(๒) คลินิกชลประทาน	๘๓	-	-	๘๓	-
(๓) คลินิกสหกรณ์	๙๑	-	-	๙๑	-
(๔) คลินิกสปก.	๖๗	-	-	๖๗	-
(๕) คลินิกบริหารศัตรูพืช	๒๗	-	-	๒๗	-
(๖) คลินิกเกษตรและสหกรณ์	๒๖	-	-	๒๖	-
รวม	๓๘๙			๓๘๙	

หมายเหตุ : เกษตรกรบางรายอาจมารับบริการมากกว่า ๑ คลินิก

ครั้งที่ ๓ จัดคลินิกเกษตรเคลื่อนที่ในพระราชานุเคราะห์สมเด็จพระบรมโอรสาธิราชฯ สยามมกุฎราชกุมาร เนื่องในวันคล้ายวันประสูติพระเจ้าหลานเธอ พระองค์เจ้าทีปังกรรัศมีโชติ (๒๙ เมษายน) ในระหว่างวันที่ ๑๙-๒๐ พฤษภาคม ๒๕๕๙ ณ วัดรางปลาหมอ หมู่ที่ ๕ ตำบลสวนป่า อำเภอมือง จังหวัดนครปฐม (ไตรมาสที่ ๓)

โครงการคลินิกเกษตรเคลื่อนที่ฯ บริการให้คำปรึกษา ตรวจวิเคราะห์ วินิจฉัยโดยใช้อุปกรณ์และเครื่องมือทางห้องปฏิบัติการที่จำเป็น รวมถึงการเสริมสร้างความรู้ การอบรม และการจัดนิทรรศการที่ตรงตามความต้องการของเกษตรกรโดยแยกประเภทการให้บริการ ประกอบด้วย

ตารางที่ ๑๖ แสดงจำนวนเกษตรกรที่มาขอรับบริการคลินิกเกษตรเคลื่อนที่ฯ ครั้งที่ ๓

รายการ	จำนวนเกษตรกรที่มาขอรับบริการ (คน)				
	รวม (ราย)	เกษตรกรที่ขอ คำแนะนำและ นำตัวอย่างมา	เกษตรกรที่ขอ คำแนะนำแต่ไม่ นำตัวอย่างมา	เกษตรกรที่ขอเอกสาร รับของแจก ฯลฯ	
				ลงทะเบียน	ไม่ ลงทะเบียน
๔.๑ คลินิกที่มีอุปกรณ์และเครื่องมือ					
(๑) คลินิกดิน	๓๒๗	-	-	๓๒๗	-
(๒) คลินิกพืช	๒๒๙	-	-	๒๒๙	-
(๓) คลินิกข้าว	๑๕๑	-	-	๑๕๑	-
(๔) คลินิกปศุสัตว์	๑๘๕	๙	-	๑๘๕	-
(๕) คลินิกประมง	๑๕๘	๓๐	-	๑๕๘	๑๗
รวม	๑,๐๕๐	๓๙	-	๑,๐๕๐	๑๗
๔.๒ คลินิกที่ไม่มีอุปกรณ์และเครื่องมือ					
(๑) คลินิกบัญชีฟาร์ม	๑๔๖	-	-	๑๔๖	-
(๒) คลินิกชลประทาน	๑๑๓	-	-	๑๑๓	-
(๓) คลินิกสหกรณ์	๒๓๕	-	-	๒๓๕	-
(๔) คลินิกสปก.	๑๐๗	-	-	๑๐๗	-
(๕) คลินิกบริหารศัตรูพืช	๘๐	-	-	๘๐	-
(๖) คลินิกเกษตรและสหกรณ์	๑๐๔	-	-	๑๐๔	-
รวม	๗๘๕	-	-	๗๘๕	-

หมายเหตุ : เกษตรกรบางรายอาจมารับบริการมากกว่า ๑ คลินิก

ครั้งที่ ๔ จัดคลินิกเกษตรเคลื่อนที่ในพระราชานุเคราะห์สมเด็จพระบรมโอรสาธิราชฯ สยามมกุฎราชกุมาร เนื่องในวันคล้ายวันพระราชสมภพ สมเด็จพระบรมโอรสาธิราชฯ สยามมกุฎราชกุมาร (๒๘ กรกฎาคม) ในระหว่างวันที่ ๒ - ๓ สิงหาคม ๒๕๕๙ ณ องค์การบริหารส่วนตำบลสระสีมูม ตำบลสระสีมูม อำเภอกำแพงแสน จังหวัดนครปฐม (ไตรมาสที่ ๔)

โครงการคลินิกเกษตรเคลื่อนที่ฯ บริการให้คำปรึกษา ตรวจวิเคราะห์ วินิจฉัยโดยใช้อุปกรณ์และเครื่องมือทางห้องปฏิบัติการที่จำเป็น รวมถึงการเสริมสร้างความรู้ การอบรม และการจัดนิทรรศการที่ตรงตามความต้องการของเกษตรกรโดยแยกประเภทการให้บริการ ประกอบด้วย

ตารางที่ ๑๗ แสดงจำนวนเกษตรกรที่มาขอรับบริการคลินิกเกษตรเคลื่อนที่ฯ ครั้งที่ ๔

รายการ	จำนวนเกษตรกรที่มาขอรับบริการ (คน)				
	รวม (ราย)	เกษตรกรที่ขอ คำแนะนำและ นำตัวอย่างมา	เกษตรกรที่ขอ คำแนะนำแต่ไม่ นำตัวอย่างมา	เกษตรกรที่ขอเอกสาร รับของแจก ฯลฯ	
				ลงทะเบียน	ไม่ลงทะเบียน
๔.๑ คลินิกที่มีอุปกรณ์และเครื่องมือ					
(๑) คลินิกดิน	๓๐๑	-	-	๓๐๑	-
(๒) คลินิกพืช	๑๐๐	-	-	๑๐๐	-
(๓) คลินิกข้าว	๑๐๓	-	-	๑๐๓	-
(๔) คลินิกปศุสัตว์	๒๒๘	๑๓	-	๒๒๘	-
(๕) คลินิกประมง	๑๖๙	-	-	๑๖๙	-
รวม	๙๐๑			๙๐๑	
๔.๒ คลินิกที่ไม่มีอุปกรณ์และเครื่องมือ					
(๑) คลินิกบัญชีฟาร์ม	๑๒๔	-	-	๑๒๔	-
(๒) คลินิกชลประทาน	๙๐	-	-	๙๐	-
(๓) คลินิกสหกรณ์	๒๒๗	-	-	๒๒๗	-
(๔) คลินิกสปก.	๑๓๐	-	-	๑๓๐	-
(๕) คลินิกบริหารศัตรูพืช	๗๔	-	-	๗๔	-
(๖) คลินิกเกษตรและสหกรณ์	๑๖๒	-	-	๑๖๒	-
รวม	๘๐๗			๘๐๗	

หมายเหตุ : เกษตรกรบางรายอาจมารับบริการมากกว่า ๑ คลินิก

ศูนย์ติดตามและแก้ไขปัญหาภัยพิบัติด้านการเกษตร

กระทรวงเกษตรและสหกรณ์ ได้มีคำสั่งที่ ๗๙๑/๒๕๕๕ ลงวันที่ ๑๓ พฤศจิกายน ๒๕๕๕ ในการจัดตั้งศูนย์ติดตามและแก้ไขปัญหาภัยพิบัติด้านการเกษตรจังหวัด เพื่อดำเนินการเตรียมความพร้อมในการป้องกันและแก้ไขปัญหาภัยพิบัติด้านการเกษตร เฝ้าระวัง ติดตามสถานการณ์ ประเมินผลกระทบด้านการเกษตร รายงานสถานการณ์ รวมถึงการแจ้งเตือนภัย และให้ความช่วยเหลือผู้ประสบภัยอย่างเป็นระบบ รวดเร็ว และมีประสิทธิภาพ โดยมีเกษตรและสหกรณ์จังหวัดเป็นผู้อำนวยการศูนย์ หัวหน้าส่วนราชการในสังกัดกระทรวงเกษตรและสหกรณ์ในระดับจังหวัดเป็นคณะกรรมการ และหัวหน้ากลุ่มช่วยเหลือเกษตรกรและโครงการพิเศษ สำนักงานเกษตรและสหกรณ์จังหวัด เป็นกรรมการและเลขานุการศูนย์

ศูนย์ติดตามและแก้ไขปัญหาภัยพิบัติด้านการเกษตรจังหวัดนครปฐม มีการบริหารการดำเนินงาน ดังนี้

๑. ให้คณะกรรมการรับผิดชอบตามบทบาทหน้าที่ของหน่วยงาน

ศูนย์ติดตามและแก้ไขปัญหาภัยพิบัติด้านการเกษตรจังหวัด (สำนักงานเกษตรและสหกรณ์จังหวัดนครปฐม) ติดตามสถานการณ์และผลกระทบด้านการเกษตร แจ้งเตือนภัย รวมทั้งติดตาม เร่งรัดการช่วยเหลือผู้ประสบภัยด้านการเกษตรของหน่วยงานต่างๆ ในจังหวัด ให้เป็นไปอย่างรวดเร็ว ทันท่วงทีต่อสถานการณ์ และรวบรวมข้อมูลความเสียหายเบื้องต้น การให้ความช่วยเหลือขณะเกิดภัย แล้วรายงานสถานการณ์และผลการให้ความช่วยเหลือต่อคณะกรรมการบริหารศูนย์ และส่วนกลางทราบ

โครงการชลประทานนครปฐม ดำเนินการบริหารจัดการน้ำเพื่อการเกษตร ติดตามเฝ้าระวังสถานการณ์น้ำ วางแผนจัดสรรน้ำและการเพาะปลูกพืชให้สอดคล้องกับน้ำต้นทุน วางแผนป้องกันน้ำท่วม น้ำแล้ง กำหนดมาตรการควบคุมการใช้น้ำของกิจกรรมต่างๆ ให้สอดคล้องตามแผนที่กำหนด ประชาสัมพันธ์/รณรงค์ให้ใช้น้ำอย่างมีประสิทธิภาพ ตลอดจนจัดเตรียมความพร้อมของรถบรรทุกน้ำ เครื่องสูบน้ำ และอุปกรณ์ต่างๆ เพื่อให้การช่วยเหลือพื้นที่ประสบภัย

สำนักงานเกษตรจังหวัดนครปฐม ประชาสัมพันธ์ให้คำแนะนำในการดูแลพืช การป้องกันกำจัดศัตรูพืชที่ถูกต้องเหมาะสม และได้จัดเตรียมสำรองพันธุ์พืช รวมถึงจัดชุดเฉพาะกิจเคลื่อนที่เร็วเพื่อฟื้นฟูพื้นที่เกษตรกรรม และจัดฝึกอบรมอาชีพด้านการเกษตรแก่เกษตรกรผู้ประสบภัย / จัดทำ ทะเบียนเกษตรกรผู้ปลูกพืช ติดตามสถานการณ์เพื่อประชาสัมพันธ์แจ้งเตือนภัยแก่เกษตรกร และให้คำแนะนำในการดูแลพืช วางแผนการปลูกพืชให้เหมาะสมกับสภาพพื้นที่ แนะนำการป้องกันกำจัดศัตรูพืช รวมทั้งดำเนินการสำรวจความเสียหาย และให้ความช่วยเหลือเกษตรกรผู้ประสบภัยด้านการเกษตร

สำนักงานประมงจังหวัดนครปฐม จัดทำทะเบียนเกษตรกรผู้เลี้ยงสัตว์น้ำ ประชาสัมพันธ์แจ้งเตือนภัยเกษตรกรให้คำแนะนำด้านวิชาการ วางแผนการเพาะเลี้ยงสัตว์น้ำให้เหมาะสมกับช่วงฤดูกาล รวมถึงการป้องกันและกำจัดโรคระบาดสัตว์น้ำ การติดตามสถานการณ์ รายงานความเสียหาย และให้การช่วยเหลือเกษตรกรผู้เลี้ยงสัตว์น้ำ

สำนักงานปศุสัตว์จังหวัดนครปฐม จัดทำทะเบียนผู้เลี้ยงสัตว์ ให้คำแนะนำในการวางแผนการเลี้ยงสัตว์ ดูแลสุขภาพสัตว์ วางแผนอพยพสัตว์และสร้างแหล่งเก็บกักน้ำถาวรสำหรับสัตว์ในฤดูแล้งการเตรียมเสบียงสัตว์และเวชภัณฑ์เพื่อสนับสนุนในกรณีที่ขาดแคลน ติดตามสถานการณ์ รายงานความเสียหาย และให้การช่วยเหลือเกษตรกรผู้เลี้ยงสัตว์

สถานีพัฒนาที่ดินนครปฐม จัดทำแผนที่เสี่ยงภัย เฝ้าระวังและคาดการณ์พื้นที่เสี่ยงต่อการเกิดภัย เพื่อแจ้งเตือนเกษตรกร และให้คำแนะนำการปลูกพืชในเขตที่ดินที่เหมาะสม รวมถึงได้จัดทำแผนงาน/โครงการต่างๆ เพื่อช่วยป้องกันและบรรเทาผลกระทบจากภัยพิบัติด้านการเกษตร

ศูนย์เมล็ดพันธุ์ข้าวราชบุรี ติดตาม เฝ้าระวัง สถานการณ์การระบาดของศัตรูข้าวเพื่อแจ้งเตือนภัยแก่เกษตรกร ประชาสัมพันธ์และให้คำแนะนำในการดูแลรักษาวางแผนการปลูกข้าวให้เหมาะสมกับสภาพพื้นที่ผ่านสื่อต่างๆ รวมทั้งจัดเตรียมสำรองเมล็ดพันธุ์ข้าวพันธุ์ดีและจัดทำแผนการผลิตเมล็ดพันธุ์ข้าวเพิ่มเติม

สำนักงานปฏิรูปที่ดินจังหวัดนครปฐม ดำเนินการก่อสร้างแหล่งน้ำ ชุดลอกคูคลองในพื้นที่เขตปฏิรูปที่ดินฯ รวมถึงสนับสนุนเครื่องสูบน้ำรถบรรทุกน้ำและให้การช่วยเหลือผู้ประสบภัยในเขตปฏิรูปที่ดินฯ

สำนักงานตรวจบัญชีสหกรณ์นครปฐม ให้คำแนะนำความรู้ด้านบัญชีแก่เกษตรกร สถาบันเกษตรกรและวิสาหกิจชุมชน

สำนักงานสหกรณ์จังหวัดนครปฐม จัดทำและตรวจสอบความสมบูรณ์ของข้อมูลเกี่ยวกับพื้นที่การเกษตรทรัพย์สินหนี้สินของสมาชิกสหกรณ์/กลุ่มเกษตรกรเพื่อให้การช่วยเหลือด้านหนี้สิน รวมทั้งฝึกอบรมเพื่อฟื้นฟูอาชีพให้เกษตรกรที่ประสบภัย

สำนักงานเศรษฐกิจการเกษตรที่ ๑๐ ราชบุรี วิเคราะห์สถานการณ์ พยากรณ์แนวโน้มการผลิตและการตลาดพืชเศรษฐกิจที่สำคัญ การประเมินมูลค่าความเสียหายด้านเศรษฐกิจการเกษตรจากการเกิดภัยพิบัติ รวมถึงการกำหนดมาตรการต่างๆ ในการช่วยเหลือเกษตรกร

๒. ประชุมคณะกรรมการบริหารศูนย์ติดตามและแก้ไขปัญหาภัยพิบัติด้านการเกษตร อย่างน้อยเดือนละ ๑ ครั้ง เพื่อติดตามสถานการณ์ภัยพิบัติที่เกิดขึ้น

๓. จัดทำแผนปฏิบัติการช่วยเหลือเกษตรกรผู้ประสบภัยพิบัติด้านการเกษตร เพื่อเตรียมพร้อมรับสถานการณ์ปัญหาภัยพิบัติต่างๆ ที่อาจเกิดขึ้น โดยนำมาตรการและแนวทางในการป้องกันและแก้ไขปัญหาภัยพิบัติด้านการเกษตรซึ่งทางกระทรวงเกษตรและสหกรณ์ได้กำหนดไว้ มาใช้เป็นกรอบแนวทางในการดำเนินงานของศูนย์ฯ จังหวัด โดยแบ่งเป็น ๓ ระยะ และ ๔ แนวทางการดำเนินงาน ๔ ด้าน คือ ๑) ระยะก่อนเกิดภัย ประกอบด้วย ด้านการป้องกันและลดผลกระทบ (Prevention & Mitigation) และด้านการเตรียมความพร้อม (Preparedness) ๒) ระยะขณะเกิดภัย ประกอบด้วย ด้านการจัดการภาวะฉุกเฉิน (Emergency Response) และ ๓) ระยะหลังเกิดภัย ประกอบด้วยด้านการฟื้นฟู (Recovery)

ผลการดำเนินงาน

๑. ประชุมคณะกรรมการบริหารศูนย์ติดตามและแก้ไขปัญหาภัยพิบัติด้านการเกษตร ทุกเดือนเพื่อติดตามสถานการณ์ภัยพิบัติที่เกิดขึ้นโดยทั่วไปและภายในจังหวัด รวมจำนวน ๑๒ ครั้ง พร้อมทั้ง สรุปรายงานการประชุมให้ศูนย์ติดตามและแก้ไขปัญหาภัยพิบัติด้านการเกษตร กระทรวงเกษตรและสหกรณ์ทราบ



๒. งบประมาณ ๒๕๕๙ ศูนย์ติดตามและแก้ไขปัญหาภัยพิบัติด้านการเกษตรจังหวัดนครปฐม ดำเนินการจัดทำแผนปฏิบัติการช่วยเหลือเกษตรกรผู้ประสบภัยพิบัติด้านการเกษตรจังหวัดนครปฐม เพื่อเตรียมพร้อมรับสถานการณ์ปัญหาภัยพิบัติต่างๆ ที่อาจเกิดขึ้น โดยนำมาตรการและแนวทางในการ ป้องกันและแก้ไขปัญหาภัยพิบัติด้านการเกษตรของกระทรวงเกษตรและสหกรณ์ที่ได้กำหนดไว้ มาใช้เป็น กรอบแนวทางในการดำเนินงานของศูนย์ฯ จังหวัดนครปฐม ในการเตรียมรับสถานการณ์ ป้องกัน และบรรเทา ความเสียหายจากภัยพิบัติที่อาจเกิดขึ้น ตลอดจนช่วยเหลือเกษตรกรผู้ประสบภัยได้อย่างเป็นระบบ และมี ประสิทธิภาพ สำหรับให้หน่วยงานใช้เป็นกรอบแนวทางการดำเนินงาน ดังนี้

ภัยแล้ง/ฝนทิ้งช่วง

ตารางที่ ๑๘ ช่วงเวลาในการเฝ้าระวังภัยแล้ง/ฝนทิ้งช่วง

ปี ๒๕๕๘			ปี ๒๕๕๙								
ต.ค.	พ.ย.	ธ.ค.	ม.ค.	ก.พ.	มี.ค.	เม.ย.	พ.ค.	มิ.ย.	ก.ค.	ส.ค.	ก.ย.

อุทกภัย

ตารางที่ ๑๙ ช่วงเวลาในการเฝ้าระวังอุทกภัย

ปี ๒๕๕๘			ปี ๒๕๕๙								
ต.ค.	พ.ย.	ธ.ค.	ม.ค.	ก.พ.	มี.ค.	เม.ย.	พ.ค.	มิ.ย.	ก.ค.	ส.ค.	ก.ย.

หมายเหตุ: การคาดการณ์เป็นการคาดหมายระยะยาว ใช้เพื่อการคาดการณ์สำหรับวางแผนเตรียมการรับมือ อาจมีการคาด เคลื่อนได้ ขึ้นอยู่กับความแปรปรวนของสภาพอากาศ และสถานการณ์ปรากฏการณ์เอลนีโญ/ลานีญา ซึ่งจะต้องมีการเฝ้าติดตามสถานการณ์อย่าง ใกล้ชิด

มาตรการในการป้องกันและแก้ไขปัญหาภัยแล้ง/ฝนทิ้งช่วง และอุทกภัย

ก่อนเกิดภัย

- **ด้านการป้องกันและลดผลกระทบ (Prevention & Mitigation)**
 ๑. การพัฒนาแหล่งน้ำเพื่อป้องกันและบรรเทาปัญหา
 ๒. การขุดลอก กำจัดวัชพืช ในคลองชลประทานเพื่อเพิ่มประสิทธิภาพในการรับน้ำและระบายน้ำ
- **ด้านการเตรียมความพร้อม (Preparedness)**
 ๑. เฝ้าระวัง ติดตามสถานการณ์จากหน่วยงานต่างๆ ประเมินสถานการณ์ ประชาสัมพันธ์ และ แจ้งเตือนภัยให้หน่วยงานที่เกี่ยวข้องและเกษตรกรทราบ เพื่อเตรียมการป้องกัน
 ๒. การจัดทำข้อมูลทะเบียนเกษตรกรด้านพืช ประมง ปศุสัตว์ให้เป็นปัจจุบัน
 ๓. วางแผนการบริหารจัดการน้ำ จัดสรรน้ำ เฝ้าระวังแจ้งเตือนภัย
 ๔. การสำรองเมล็ดพันธุ์พืช พันธุ์สัตว์น้ำ เสบียงอาหารสัตว์และเวชภัณฑ์
 ๕. การประชาสัมพันธ์ ให้คำแนะนำทางวิชาการ โดยหน่วยงานในพื้นที่ซึ่งรับผิดชอบตามภารกิจ
 ๖. การเตรียมความพร้อมยานพาหนะ เครื่องจักรกล เครื่องมืออุปกรณ์ต่างๆ โดยจัดทำบัญชี ฐานข้อมูล สถานที่ ผู้รับผิดชอบ เพื่อความสะดวกในการประสานงานด้วย

ขณะเกิดภัย

- **ด้านการจัดการในภาวะฉุกเฉิน (Emergency Response)**

๑. ติดตามประเมินสถานการณ์ และแจ้งประชาสัมพันธ์ข้อมูล สถานการณ์ให้ประชาชนทั่วไปทราบผ่านสื่อต่างๆ

๒. การบริหารจัดการน้ำเพื่อแก้ไขปัญหา โดยปรับแผนการจัดสรรส่งน้ำเข้าระบบชลประทานในพื้นที่การเกษตรให้สอดคล้องกับสถานการณ์ รวมทั้ง เสริมประสิทธิภาพของอาคารชลประทานในบริเวณต่างๆ ที่พบว่ายังไม่มีศักยภาพเพียงพอกับขนาดของสถานการณ์

๓. การจัดชุดเฉพาะกิจลงพื้นที่ประสบภัยเพื่อให้ความช่วยเหลือเกษตรกร ติดตามสถานการณ์

๔. การสนับสนุนเครื่องจักร เครื่องมือ วัสดุอุปกรณ์ต่างๆ เพื่อช่วยเหลือพื้นที่ประสบภัย

๕. สนับสนุนเสบียงสัตว์เพื่อช่วยเหลือเกษตรกรในพื้นที่ประสบภัย

หลังเกิดภัย

- **ด้านการฟื้นฟู (Recovery)**

๑. การสำรวจและประเมินความเสียหายของเกษตรกรผู้ประสบภัย เมื่อสถานการณ์เข้าสู่ภาวะที่สามารถประเมินได้

๒. การให้ความช่วยเหลือเพื่อบรรเทาความเดือดร้อน ตามระเบียบราชการ

๓. การฟื้นฟูพื้นที่การเกษตร และอาชีพให้แก่เกษตรกร

๔. การให้ความช่วยเหลือด้านหนี้สินแก่สมาชิกสถาบันเกษตรกร

๕. การซ่อมแซมสิ่งก่อสร้าง แหล่งน้ำ และระบบชลประทาน ที่เสียหายเนื่องจากภัย

ศัตรูพืชระบาด**ตารางที่ ๒๐** ช่วงเวลาในการเฝ้าระวังศัตรูพืชระบาด

ช่วงระยะเวลาการเฝ้าระวัง ภัย/วงจรกิจเกิดภัย	ปี ๒๕๕๘			ปี ๒๕๕๙									
	ต.ค.	พ.ย.	ธ.ค.	ม.ค.	ก.พ.	มี.ค.	เม.ย.	พ.ค.	มิ.ย.	ก.ค.	ส.ค.	ก.ย.	
ข้าว (นาปี, นาปรัง) เพลี้ยกระโดดสีน้ำตาล													
มะพร้าว แมลงค้ำหนาม/หนอนหัวดำ													

มาตรการในการป้องกันและแก้ไขปัญหาศัตรูพืชระบาด**ก่อนเกิดภัย**

- **ด้านการป้องกันและลดผลกระทบ (Prevention & Mitigation)**

๑. การเฝ้าระวัง และแจ้งเตือนภัย โดยสำรวจติดตามสถานการณ์ศัตรูพืชระบาดอย่างเป็นระบบ และพัฒนาศูนย์ข่ายระบบเตือนภัยการระบาดของศัตรูข้าว

๒. สร้างความเข้มแข็งของเกษตรกรและชุมชนการจัดการศัตรูพืช

- **ด้านการเตรียมความพร้อม (Preparedness)**

๑. การเตรียมความพร้อมด้านปัจจัยในการป้องกันกำจัดศัตรูพืช เช่น ผลิตขยายหัวเชื้อรา บิวเวอร์เรียและเมตาไรเซียม ผลิตขยายพ่อแม่พันธุ์ศัตรูธรรมชาติ

๒. เจ้าหน้าที่ในพื้นที่ดำเนินการประชาสัมพันธ์ให้คำแนะนำทางวิชาการในการป้องกันกำจัดศัตรูพืชที่ถูกต้อง

ขณะเกิดภัย

- **ด้านการจัดการในภาวะฉุกเฉิน (Emergency Response)**

๑. ติดตามประเมินสถานการณ์ และแจ้งประชาสัมพันธ์ข้อมูล สถานการณ์การระบาดของศัตรูพืช ให้ประชาชนทั่วไปทราบผ่านสื่อต่างๆ

๒. การตัดวงจรการแพร่ระบาดและจำกัดพื้นที่ระบาดของศัตรูพืช โดยใช้วิธีผสมผสานแบบ ครอบคลุมพื้นที่ (Area-wide integrated Pest Management) รวมทั้ง มีหน่วยเคลื่อนที่เร็ว (Mobile Unit) ลงปฏิบัติงานในพื้นที่เพื่อแก้ปัญหาเบื้องต้น

หลังเกิดภัย

- **ด้านการฟื้นฟู (Recovery)**

๑. การสำรวจและประเมินความเสียหายของเกษตรกรผู้ประสบภัย

๒. การให้ความช่วยเหลือเพื่อบรรเทาความเดือดร้อน ตามระเบียบราชการ

ทั้งนี้ ปีงบประมาณ ๒๕๕๙ จังหวัดนครปฐมไม่มีประกาศเขตการให้ความช่วยเหลือผู้ประสบภัย พิบัติกรณีฉุกเฉิน หน่วยงานที่รับผิดชอบจึงดำเนินการตามแผนปฏิบัติการช่วยเหลือเกษตรกรผู้ประสบภัย พิบัติ ด้านการเกษตร จังหวัดนครปฐม (ก่อนเกิดภัย) ในมาตรการด้านการป้องกันและลดผลกระทบ (Prevention & Mitigation) และ ด้านการเตรียมความพร้อม (Preparedness)

๓. จังหวัดนครปฐม มีระบบชลประทานค่อนข้างครอบคลุมพื้นที่ทั้งจังหวัด ซึ่งมีการบริหารจัดการจัดสรรน้ำ ได้สอดคล้องต่อสถานการณ์ตามช่วงเวลา ในปีงบประมาณ ๒๕๕๙ จังหวัดนครปฐมจึงไม่มีประกาศเขตการให้ความช่วยเหลือผู้ประสบภัยพิบัติกรณีฉุกเฉิน และสถานการณ์น้ำน้อยที่เกิดขึ้นกับประเทศไทยที่ผ่านมานั้น ศูนย์ฯ จังหวัดนครปฐม ได้วิเคราะห์สมดุลของปริมาณน้ำที่ใช้การได้กับความต้องการใช้น้ำเป็นรายอำเภอ พบว่า จังหวัดนครปฐม ทั้ง ๗ อำเภอ อยู่ในพื้นที่เสี่ยงต่อการขาดแคลนน้ำอาจได้รับผลกระทบจากภาวะน้ำ น้อยได้ จังหวัดนครปฐมจึงได้ดำเนินการติดตามและประเมินสถานการณ์น้ำตลอดจนเฝ้าระวังพื้นที่เสี่ยง ต่อการขาดแคลนน้ำอย่างต่อเนื่อง โดยกรมชลประทานที่รับผิดชอบพื้นที่จังหวัดนครปฐมมีแผนการจัดสรรน้ำ จากลุ่มน้ำแม่กลองไปยังพื้นที่ลุ่มน้ำเจ้าพระยาเป็นรอบเวร (จัดสรรน้ำ ๗ วัน หยุด ๑๔ วัน) เพื่อการอุปโภค บริโภค ๓๐๐ ล้านลูกบาศก์เมตร เพื่อรักษาระบบนิเวศน์ ๑,๗๐๐ ล้านลูกบาศก์เมตร และเพื่อเกษตรกรรม (พืชสวน ไม้ผล พืชไร่ และพืชผัก) ๙๕๐ ล้านลูกบาศก์เมตร อีกทั้ง มีการเฝ้าระวังสถานการณ์น้ำเค็มรุกกล้า พื้นที่การเกษตร จึงมีการเตรียมการก่อนเกิดภัยโดยส่วนราชการในสังกัดกระทรวงเกษตรและสหกรณ์ กระทรวงมหาดไทย กระทรวงทรัพยากรธรรมชาติและสิ่งแวดล้อม และองค์กรปกครองส่วนท้องถิ่น ร่วม บูรณาการในพื้นที่จัดเวทีชุมชนเพื่อจัดทำแผนเตรียมความพร้อมรับสถานการณ์น้ำเค็มบุกรุกพื้นที่การเกษตร ในอำเภอสามพรานและพุทธมณฑลซึ่งเป็นพื้นที่เสี่ยงเกิดภัย ในระหว่างวันที่ ๘ - ๒๐ มกราคม ๒๕๕๙ ด้วย



สำหรับสถานการณ์อุทกภัย จังหวัดนครปฐมเฝ้าระวังการเกิดอุทกภัยในช่วงเดือนสิงหาคม-กันยายน เพราะมีฝนตกเป็นบริเวณกว้างและมีฝนตกหนักถึงหนักมากในหลายพื้นที่ ซึ่งอาจส่งผลให้น้ำท่วมตลิ่งได้ จึงต้องเฝ้าระวังปริมาณน้ำในพื้นที่จากน้ำฝนเมื่อเกิดฝนตกชุกอย่างต่อเนื่องเท่านั้น โดยแม่น้ำท่าจีนจะมีการตัดยอดน้ำตั้งแต่เขื่อนเจ้าพระยาและผลักดันเข้าพื้นที่รับน้ำ เพื่อให้น้ำระบายมาไม่มากกว่า ๑๐๐ ลบม./วินาที สถานการณ์อุทกภัยจึงไม่รุนแรง ประกอบกับ ๒ เขื่อนหลักที่ตั้งอยู่ในจังหวัดกาญจนบุรี คือ เขื่อนศรีนครินทร์ และเขื่อนวชิราลงกรณ์ ยังมีพื้นที่รองรับน้ำได้อีกจำนวนมาก

สำหรับปัญหาการระบาดของศัตรูพืชที่สำคัญ พบว่า จังหวัดนครปฐมพบศัตรูพืชชนิดเพลี้ยกระโดดสีน้ำตาลในนาข้าว และศัตรูมะพร้าวชนิดหนอนหัวดำ แต่ความรุนแรงยังไม่เกิดความเสียหายในทางเศรษฐกิจ โดยเจ้าหน้าที่ได้ลงพื้นที่ให้คำแนะนำเบื้องต้น และแนะนำให้ใช้แตนเบียน รวมถึงการประกาศแจ้งเตือนภัยและกระจายเสียงในท้องถิ่นด้วย

โครงการตลาดเกษตรกร (Farmer Market) จังหวัดนครปฐม

กระทรวงเกษตรและสหกรณ์ ได้มีนโยบายจัดทำโครงการตลาดเกษตรกร (Farmer Market) โดยมีวัตถุประสงค์ในการเพิ่มช่องทางการตลาดสำหรับเกษตรกร ให้เกษตรกรที่ผลิตสินค้าคุณภาพมีแหล่งขายตรง และเป็นแหล่งซื้อสินค้าคุณภาพสำหรับผู้บริโภค โดยมุ่งเน้นให้นำผลิตผลการเกษตรที่ปลอดภัยนำมาจำหน่ายให้แก่ผู้บริโภคที่อาศัยในชุมชนเมืองที่ไม่สามารถเข้าถึงสินค้าเกษตรปลอดภัยได้บริโภคอาหารจากผลิตผลเกษตรที่ปลอดภัย เกษตรกรมีตลาดทางตรง เพื่อรองรับผลผลิตของกลุ่มเกษตรกร เพื่อเชื่อมโยงผู้ผลิตและผู้บริโภค เนื่องจากเกษตรกรที่ผลิตสินค้าสุขอนามัย มีคุณภาพและได้มาตรฐาน มีกระบวนการผลิตต่างๆ เช่น การผลิตการเกษตรที่ดี (GAP) การแปรรูปที่ดี (GMP) สินค้า Q สินค้าที่ปลอดภัย เกษตรอินทรีย์ และผลิตภัณฑ์ชีวภาพ ในช่วงที่ฤดูกาลผลผลิตออกสู่ตลาดเป็นจำนวนมาก เกษตรกรไม่มีแหล่งระบายผลผลิต ไม่มีสถานที่พบปะกันโดยตรง ระหว่างเกษตรกรผู้ผลิตกับผู้ซื้อสินค้าต้องผ่านพ่อค้าคนกลางไม่มีอำนาจต่อรองในเรื่องราคา และไม่สามารถกำหนดราคาสินค้าได้เอง นอกจากนี้ยังเป็นการรณรงค์ และสนับสนุนการบริโภคอาหารที่มีคุณภาพของประชาชนทุกระดับ ในราคาที่เป็นธรรมทั้งผู้ผลิตและผู้บริโภค โดยกำหนดให้มีการจัดตลาดเกษตรกร (Farmer Market) อย่างน้อยสัปดาห์ละ ๑ ครั้ง

การดำเนินการ

จังหวัดนครปฐม ได้ดำเนินการโครงการตลาดเกษตรกรโดยร่วมกับมหาวิทยาลัยศิลปากร จัดพื้นที่ให้เกษตรกร กลุ่มเกษตรกรและกลุ่มวิสาหกิจชุมชน ได้นำผลผลิตทางการเกษตรและผลิตภัณฑ์แปรรูปที่ได้มาตรฐานและปลอดภัยมาจำหน่ายให้กับผู้บริโภคโดยตรง ซึ่งสินค้าที่นำมาจำหน่ายในตลาดดังกล่าวต้องผ่านการรับรองระบบการผลิตจากหน่วยงานของกระทรวงเกษตรและสหกรณ์ เช่น GAP GMP หรือ เกษตรอินทรีย์ เป็นต้น โครงการนี้เป็นอีกหนึ่งช่องทางที่จะช่วยให้เกษตรกรมีรายได้เพิ่มขึ้น ส่งเสริมให้ประชาชนได้บริโภคอาหารที่ปลอดภัยเป็นการยกระดับคุณภาพสินค้าเกษตรและการเพิ่มมูลค่า ประกอบกับการลดต้นทุนการผลิต ซึ่งเป็นการสอดคล้องกับยุทธศาสตร์การพัฒนาของจังหวัดที่กำหนดวิสัยทัศน์ว่า “เป็นแหล่งผลิตสินค้าเกษตรเกษตรอุตสาหกรรมปลอดภัยที่ได้มาตรฐานสากลและแหล่งท่องเที่ยวเชิงวัฒนธรรมและวิถีชุมชน”

ผลการดำเนินงาน

๑. จัดพิธีเปิดโครงการตลาดเกษตรกร (Farmer Market) จังหวัดนครปฐม เมื่อวันที่ ๕ พฤศจิกายน ๒๕๕๗ ณ บริเวณตรงข้ามโรงอาหาร มหาวิทยาลัยศิลปากร โดยมีผู้ว่าราชการจังหวัดนครปฐม เป็นประธานในพิธี
๒. จัดให้ตลาดเกษตรกรเปิดจำหน่ายสินค้าทุกวันพุธของทุกสัปดาห์ และต่อมาได้มีการขยายตลาดโดยการเพิ่มวันจำหน่ายสินค้าอีก ๑ วัน คือ วันศุกร์
๓. มีเกษตรกร กลุ่มวิสาหกิจชุมชน และกลุ่มผู้ปลูกผักปลอดภัย นำสินค้ามาจำหน่ายในตลาดเกษตรกรจังหวัดนครปฐม ครั้งละไม่น้อยกว่า ๒๐ ร้าน โดยมีการสลับหมุนเวียนร้านค้าบ้าง ในกรณีที่เกษตรกรบางรายไม่มีผลผลิต
๔. หน่วยงานสังกัดกระทรวงเกษตรและสหกรณ์จังหวัดนครปฐม มีการสนับสนุนวัสดุอุปกรณ์ในการจำหน่ายสินค้า เช่น ถังสำหรับบรรจุสินค้าเกษตร ผ้ากันเปื้อน ผ้าปูโต๊ะ เต็นท์ เป็นต้น และส่งเสริมให้เกษตรกรเข้าสู่กระบวนการผลิตที่ได้ผลผลิตปลอดภัย มีการรับรองมาตรฐานจากหน่วยงานทั้งภาครัฐและเอกชน

๕. เกษตรกรมีการคัดเลือกผู้นำ เพื่อทำหน้าที่บริหารจัดการภายในตลาดเกษตรกร เป็นตัวแทนในการติดต่อประสานงาน และให้ข้อเสนอแนะกับหน่วยงานภาครัฐ ในการพัฒนาตลาดเกษตรกรให้ประสบความสำเร็จ เกิดประโยชน์แก่เกษตรกรและผู้บริโภคมากที่สุด

๖. มีการกำหนดกฎระเบียบของตลาด เพื่อให้เกษตรกรปฏิบัติไปในทิศทางเดียวกัน มีประชุมแลกเปลี่ยนความรู้เกี่ยวกับการผลิตสินค้า การจัดการผลผลิต และการนำสินค้ามาจำหน่ายภายในตลาดเกษตรกร

๗. สำนักงานเกษตรและสหกรณ์จังหวัดนครปฐม ดำเนินการสุ่มตรวจสอบสารพิษตกค้างด้วยอุปกรณ์ TM Test kit โดยตรวจสอบจากสินค้าเกษตรด้านพืชผักและผลไม้ ที่นำมาจำหน่ายภายในตลาดเกษตรกร เพื่อเป็นการสร้างความเชื่อมั่นแก่ผู้บริโภคว่าผลผลิตทางการเกษตรมีความปลอดภัย

สินค้าที่จำหน่ายในตลาดเกษตรกรของจังหวัดนครปฐม มีดังนี้

ด้านพืช มะละกอ (ปลักไม้ลาย) ฝรั่ง (กิมจู , แป้นสีทอง) ผักปลอดสารพิษ ผักพื้นบ้านตามฤดูกาล ผักไฮโดรโปนิคส์ กล้วยน้ำว่า กล้วยไข่ กล้วยหอม มะละกอ มะพร้าวน้ำหอม ส้มโอ ข้าวกล้อง ข้าวไรซ์เบอร์รี่ ข้าวหอมปทุม บรรจุกัญญาอากาศ ผลไม้ตามฤดูกาล ผักกะเฉด บัวสี ต้นพันธุไม้

ด้านแปรรูป น้ำสมุนไพร ไข่เค็ม หมูส้ม ปลาต้ม สลัด เมี่ยงคำ ขนมตาล ไอศกรีมข้าวไรซ์เบอร์รี่

ด้านสหกรณ์/อื่นๆ ไอศกรีม ข้าวไรซ์เบอร์รี่อบ สมุนไพรอบกรอบ ข้าวแต่น้ำแดงโม ข้าวเกรียบกุ้ง ส้มตำใบหม่อน

ด้านประมง ปลาแดดเดียวทอด กุ้งทอด ปลาสวยงาม

ด้านปศุสัตว์ ไส้กรอกไก่ หมูสด ผลิตภัณฑ์นม ไข่ไก่ ไข่เป็ด

สินค้าที่ได้รับความนิยม ได้แก่ พืชผัก ผลไม้ทุกชนิด โดยเฉพาะอย่างยิ่งส้มโอและมะพร้าวน้ำหอม



ภาพกิจกรรม ตลาดเกษตรกรจังหวัดนครปฐม



ผู้ว่าราชการจังหวัดนครปฐม ตรวจสอบตลาดเกษตรกรจังหวัดนครปฐมและ
บันทึกเทปรายการ แจ๋ว” ของสถานีโทรทัศน์ช่อง ๓



การสุ่มตรวจสอบสารพิษตกค้างในพืชผักและผลไม้

การปฏิบัติงานศูนย์ข้อมูลด้านการเกษตรและสหกรณ์ของจังหวัดแบบเบ็ดเสร็จ

สำนักงานปลัดกระทรวงเกษตรและสหกรณ์ ได้เห็นชอบแนวทางทางการพัฒนาระบบฐานข้อมูลและเทคโนโลยีสารสนเทศของสำนักงานเกษตรและสหกรณ์จังหวัด เพื่อใช้เป็นกรอบในการดำเนินงานของสำนักงานเกษตรและสหกรณ์จังหวัด โดยมีเป้าประสงค์ให้สำนักงานเกษตรและสหกรณ์จังหวัดเป็น ศูนย์กลางบริการข้อมูลด้านการเกษตรและสหกรณ์ของจังหวัดแบบเบ็ดเสร็จ (One Stop Service) และเล็งเห็นความสำคัญของการจัดทำฐานข้อมูลการเกษตรและสหกรณ์ของจังหวัด เพื่อเป็นประโยชน์ต่อการวางแผนพัฒนาการเกษตรของจังหวัด และเพื่อประกอบการตัดสินใจของผู้บริหารในระดับจังหวัด ระดับกรม และระดับกระทรวง และตอบสนองต่อนโยบายของรัฐบาลในการบูรณาการข้อมูลอย่างมีประสิทธิภาพ

สำนักงานปลัดกระทรวงเกษตรและสหกรณ์ จึงมอบหมายให้สำนักงานเกษตรและสหกรณ์จังหวัดจัดทำฐานข้อมูลด้านการเกษตรและสหกรณ์ของจังหวัด เพื่อให้บริการข้อมูลข่าวสารด้านการเกษตรแก่เกษตรกรผู้สนใจรวมทั้งหน่วยงานภาครัฐและเอกชน ตลอดจนเป็นการอำนวยความสะดวกและให้บริการแก่ประชาชน โดยเฉพาะเกษตรกรและผู้มีอาชีพเกี่ยวข้องด้านการเกษตร ในการยื่นเรื่องขอรับบริการต่างๆ ที่เกี่ยวกับการเกษตรในพื้นที่ที่จุดรับเรื่องเพียงจุดเดียวรวมถึงเป็นการรองรับการจัดทำแผนยุทธศาสตร์การเกษตรและวางแผนพัฒนาการเกษตรแบบบูรณาการในระดับจังหวัด เป็นการเพิ่มประสิทธิภาพการบริหารจัดการของหน่วยงานต่าง ๆ ในระดับจังหวัดอีกทางหนึ่ง

ในปีงบประมาณ พ.ศ. ๒๕๕๙ สำนักงานเกษตรและสหกรณ์จังหวัดนครปฐมได้ดำเนินการตามตัวชี้วัดผลการดำเนินงานของศูนย์บริการข้อมูลฯ ภายใต้ระบบงานหลัก ๖ ระบบ ได้แก่

๑. ระบบบริการประชาชน ดำเนินการปรับปรุงข้อมูลเมื่อมีการเปลี่ยนแปลง และเปลี่ยนข่าวหน้ารู้ทุกสัปดาห์ มีหัวข้อคือ ข่าวหน้ารู้ เรื่องหน้ารู้ แผนงานโครงการยุทธศาสตร์การเกษตรและสหกรณ์ของจังหวัด ยุทธศาสตร์และตัวชี้วัดของกระทรวงเกษตรและสหกรณ์ กิจกรรมประจำเดือน บริการภาครัฐ ปัจจัยการเกษตร เตือนภัยการเกษตร เกษตรรอบรู้เทคโนโลยีและภูมิปัญญาชาวบ้าน เป็นต้น

๒. ระบบคลังข้อมูล ดำเนินการปรับปรุงข้อมูลเป็นรายเดือนและรายปีและเมื่อมีการเปลี่ยนแปลงข้อมูล มีหัวข้อคือ ข้อมูลการแบ่งเขตการปกครอง พื้นที่ตำบล ข้อมูลประชากร คริวเรือนยากจน แรงงานปฏิทินการเกษตร โรงงานอุตสาหกรรมด้านการเกษตร ช่องทางกระจายสินค้า รายได้เฉลี่ยต่อคน เงินกองทุนเงินช่วยเหลือด้านการเกษตร เป็นต้น

๓. ระบบ GIS เพื่อสนับสนุนการวางแผนด้านการเกษตร จัดทำแผนที่ GIS เกี่ยวกับการเกษตร ได้แก่ ด้านดิน น้ำ พื้นที่การเกษตร และสภาพภูมิอากาศ แสดงบนเว็บไซต์ของโครงการ

๔. ระบบข้อมูลข้าราชการและหน่วยงาน บันทึกข้อมูลข้าราชการ พนักงานราชการและลูกจ้างประจำของสำนักงานเกษตรและสหกรณ์จังหวัด บันทึกข้อมูลในส่วนของหัวหน้าส่วนราชการในสังกัดกระทรวงเกษตรและสหกรณ์ระดับจังหวัด

๕. รายงานแผนงาน/โครงการ ดำเนินการปรับปรุงข้อมูลเป็นรายปี และข้อมูลรายงานความก้าวหน้าการดำเนินงานต่าง ๆ เป็นรายไตรมาส

๖. ระบบติดตามการใช้จ่ายงบประมาณ เป็นระบบรายงานผลการใช้จ่ายงบประมาณประจำปีของสำนักงานเกษตรและสหกรณ์จังหวัด ซึ่งเจ้าหน้าที่ผู้รับผิดชอบงานการเงินของสำนักงานเกษตรและสหกรณ์จังหวัด จะรายงานผลการใช้จ่ายงบประมาณ (รายจ่ายจริง) ทุกวันพุธของสัปดาห์

ผลการดำเนินงาน

ตัวชี้วัดที่ ๑.๑ จำนวนผู้ใช้บริการที่ขอรับข้อมูลข่าวสาร ณ ศูนย์บริการ

- มีผู้ใช้บริการที่ขอรับบริการข้อมูลข่าวสาร ณ ศูนย์บริการจำนวน ๒๔๘ ราย

ตัวชี้วัดที่ ๑.๒ ร้อยละของระดับความพึงพอใจของผู้รับบริการด้านข้อมูลข่าวสาร ณ ศูนย์บริการ

- ปังประมาณ พ.ศ. ๒๕๕๙ ระดับความพึงพอใจของผู้รับบริการด้านข้อมูลข่าวสาร ณ ศูนย์บริการฯ เฉลี่ยร้อยละ ๙๒.๘๘

ตัวชี้วัดที่ ๑.๓ จำนวนครั้งที่มิผู้เข้าชม (Visitor No.) หรือค้นหาข้อมูลผ่าน Web Site ของศูนย์ข้อมูลด้านเกษตรและสหกรณ์ของแต่ละจังหวัด (www.moac-info.net)

- ปังประมาณ พ.ศ. ๒๕๕๙ มิผู้เข้าชมหรือค้นหาข้อมูลเฉลี่ย ๔๖๖ ครั้ง/เดือน หรือ ๑๕ ครั้ง/วัน

ตัวชี้วัดที่ ๑.๔ มีการจัดทำระบบฐานข้อมูลเพื่อการวางแผนพัฒนาการเกษตรและสหกรณ์

- จัดทำระบบฐานข้อมูลเพื่อวางแผนฯ สินค้าของจังหวัด ๑ ชนิด คือ ข้าวโพดฝักอ่อน

The screenshot displays the MOAC website interface. At the top, there is a navigation bar with links for Home, About MOAC, MOAC Services, MOAC Activities, MOAC News, and MOAC Contact Us. Below the navigation bar is a banner image with the text 'ศูนย์ข้อมูลด้านการเกษตรและสหกรณ์จังหวัดนครปฐม'. The main content area is divided into several sections:

- เรื่องน่ารู้ (News):** Features a 'ข่าวประชาสัมพันธ์รายเดือน ประจำเดือน ตุลาคม 2559' section with a sub-heading 'ข่าวประชาสัมพันธ์รายเดือน ประจำเดือนตุลาคม 2559' and a sub-image of a pig. Below this is a 'ข่าวสาร' section with several news items, including 'ประชุมคณะกรรมการจังหวัดและหัวหน้าส่วนราชการจังหวัดนครปฐม ประจำเดือนตุลาคม 2559' and 'ประชุมอนุกรรมการติดตามกำกับดูแลการบริหารจัดการข้าวจังหวัดนครปฐม และคณะกรรมการพัฒนาการเกษตรและสหกรณ์จังหวัดนครปฐม'.
- เดือนกับการเกษตร (Agriculture):** Features a 'รายงานสถานการณ์ภัยพิบัติด้านการเกษตร' section with a sub-image of a pig.
- เทคโนโลยีและภูมิปัญญาชาวบ้าน (Technology and Local Wisdom):** Features a 'เลี้ยงปลากรวย สร้างเงิน สร้างรายได้ ที่ นครปฐม' section with a sub-image of a pig.
- ประกาศจัดซื้อจัดจ้าง (Procurement):** Features a 'สรุปผลการจัดซื้อจัดจ้าง ประจำเดือน กันยายน 2559' section with a sub-image of a pig.

On the right side of the website, there is a 'ปฏิทินกิจกรรมในจังหวัด' (Local Activities Calendar) for October 2019, showing dates from 1 to 31. Below the calendar is a 'พยากรณ์อากาศ 09 พ.ย. 59' (Weather Forecast) section with a table of weather data for various provinces. At the bottom right, there is a 'ราคาสินค้าเกษตร การผลิตสินค้าเกษตรที่สำคัญ' (Agricultural Product Prices) section and a 'ผู้เยี่ยมชม' (Visitors) section showing the number of visitors.

โครงการร้านอาหารวัตถุดิบปลอดภัยเลือกใช้สินค้า Q (Q Restaurant) จังหวัดนครปฐม

หลักการและเหตุผล

โครงการร้านอาหารวัตถุดิบปลอดภัย เลือกใช้สินค้า Q (Q Restaurant) เป็นโครงการที่กระทรวงเกษตรและสหกรณ์มุ่งเน้นประชาสัมพันธ์ให้ผู้บริโภคได้รู้จักร้านอาหารที่มีชื่อเสียงเป็นที่ยอมรับในระดับจังหวัดที่มีการใช้วัตถุดิบที่มีความปลอดภัย ซึ่งวัตถุดิบดังกล่าวได้จากการผลิตตามมาตรฐานและผ่านการรับรองหรือเป็นผลผลิตที่เกิดจากผู้ผลิตที่รับรองตนเองว่าผลิตโดยไม่ใช้สารเคมีหรือจำกัดการใช้สารเคมี รวมทั้งมุ่งเน้นให้ร้านอาหารเป็นจุดรับซื้อผลผลิตจากการผลิตทางการเกษตรที่มีความปลอดภัยได้อีกช่องทางหนึ่ง ซึ่งร้านอาหารจะเป็นตัวเชื่อมนำผลผลิตที่ปลอดภัยจากเกษตรกรสู่ผู้บริโภคโดยตรง และจากการดำเนินการที่ผ่านมาได้เกิดการบูรณาการในระดับพื้นที่ในการส่งเสริมให้มีสินค้าเข้าสู่ระบบมาตรฐานเพิ่มขึ้น โดยมีร้านเป็นจุดจำหน่าย

กระทรวงเกษตรและสหกรณ์ โดยสำนักงานมาตรฐานสินค้าเกษตรและอาหารแห่งชาติ (มกอช.) มอบหมายให้สำนักงานเกษตรและสหกรณ์จังหวัดเป็นหน่วยงานหลักบูรณาการกับหน่วยงานที่เกี่ยวข้องขับเคลื่อนการดำเนินงานโครงการร้านอาหารวัตถุดิบปลอดภัย เลือกใช้สินค้า Q (Q Restaurant) ในส่วนของสำนักงานเกษตรและสหกรณ์จังหวัดนครปฐม ได้เริ่มดำเนินการมาตั้งแต่ปี ๒๕๕๔ ต่อเนื่องมาจนถึงปัจจุบัน

วัตถุประสงค์

เพื่อประชาสัมพันธ์ร้านอาหารที่มีชื่อเสียงและเป็นที่รู้จักของจังหวัดที่ใช้วัตถุดิบจากสินค้า Q ที่มีความปลอดภัยตามระบบการผลิต GAP และผ่านการรับรอง ตลอดจนเพิ่มช่องทางการจำหน่ายสินค้า Q ที่มีความปลอดภัยและสินค้าที่ผู้ผลิตรับรองตนเองรวมทั้งสร้างแรงจูงใจผู้ผลิตสินค้าที่มีความปลอดภัยมากขึ้น

วิธีการดำเนินงาน

๑. รวบรวมรายชื่อร้านอาหารที่เป็นเป้าหมาย และออกสำรวจรับสมัครร้านอาหารเพื่อสร้างความรับรู้และความเข้าใจในการเข้าร่วมโครงการ เช่น แจกแผ่นพับประชาสัมพันธ์โครงการฯ และแผ่นพับ Q application เพื่อให้ร้านอาหารเข้าใจวัตถุประสงค์ของโครงการและกระตุ้นความสนใจในการนำข้อมูลเข้าถึง social media สำหรับร้านที่เข้าร่วมโครงการ

๒. ใ้รับใบสมัครและตรวจสอบคุณสมบัติของร้านอาหารที่ประสงค์จะเข้าร่วมโครงการตามเกณฑ์การตรวจประเมิน

๓. คณะทำงานฯ สรุปจำนวนร้านอาหารใหม่ที่เข้าร่วมโครงการและร้านอาหารเก่าที่ประสงค์จะต่ออายุเพื่อวางแผนกำหนดระยะเวลาในการตรวจประเมิน

๔. คณะทำงานฯ ร่วมกันตรวจรับรองร้านใหม่และร้านเก่าที่ประสงค์ต่ออายุตามหลักเกณฑ์ที่กำหนด

๕. คณะทำงานฯ สรุปผลการตรวจรับรองร้านอาหารแก่ร้านที่ผ่านการตรวจประเมิน สรุปผลรายงานให้ มกอช. ทราบ เพื่อจัดทำป้ายรับรอง

๖. แจ้งผลการตรวจรับรองให้ร้านอาหารที่ผ่านการตรวจประเมินทราบ

งบประมาณดำเนินการ จำนวน ๔๑,๕๐๐ บาท

ผลการดำเนินงาน

ปีงบประมาณ ๒๕๕๙ คณะทำงานตรวจรับรองโครงการร้านอาหารวัตถุดิบปลอดภัย เลือกใช้สินค้า Q (Q Restaurant) ได้ดำเนินการสำรวจและรับสมัครร้านอาหารที่สนใจเข้าร่วมโครงการ โดยมีเป้าหมายในการสำรวจร้านอาหารเดิมที่ประสงค์จะต่ออายุ จำนวน ๑๐ ร้าน และร้านอาหารที่สมัครเข้าร่วมโครงการใหม่ จำนวน ๒ ร้าน ซึ่งมีร้านที่ผ่านการตรวจประเมินและผ่านการรับรองทั้งหมด จำนวน ๑๒ ร้าน

ตารางที่ ๒๑ ร้านอาหารที่ได้รับการรับรองตามโครงการร้านอาหารวัตถุดิบปลอดภัยเลือกใช้สินค้า Q ปี ๒๕๕๙

ชื่อร้าน	ที่อยู่	ประเภทอาหาร	วัตถุดิบที่ได้รับการรับรองมาตรฐาน
๑. เป็ดพะโล้นายหน้า	๒๕/๗ ม.๖ ถ.บรมราชชนนี ต.บางกระทีก อ.สามพราน จ.นครปฐม ๗๓๒๑๐ โทร.๐๒-๘๘๙๔๐๙๘ FAX.๐๒๔๔๑๐๖๗๘ (นางนภาพรรณ วัฒนสกุลเกียรติ)	- เป็ดพะโล้สับ ข้าวหน้าเป็ด ก๋วยเตี๋ยวเป็ด	- เป็ดเนื้อ
๒. ลูกชิ้นชาลี	๑๐๑ ม.๓ ถ.เพชรเกษม ต.ศรีษะทอง อ.นครชัยศรี จ.นครปฐม ๗๓๑๒๐ โทร.๐๘๑-๘๒๓๓๓๐๘ (นายชาลี อรุณมาก)	- ยำลูกชิ้น แกงเหลาลูกชิ้น ลูกชิ้นย่าง ก๋วยเตี๋ยวลูกชิ้น ข้าวหมูแดง - ข้าวขาหมู ขาหมูพะโล้ ข้าวหน้าเป็ด	- เนื้อหมู -ขาหมู -เป็ดเซอร์วิส
๓. ขาหมูบางหว้า	๑๕/๙๑ ม.๓ ต.ศรีษะทอง อ.นครชัยศรี จ.นครปฐม ๗๓๑๒๐ โทร.๐๘๑-๖๒๔๕๖๓๗ (นางภัชชีย์ บุญเพชร)	- ข้าวขาหมู ขาหมูต้มเค็ม มะระตุ๋นซี่โครงหมู - ไก่ตุ๋นพริกยาจีน	- ขาหมู ซี่โครงหมู เครื่องในหมู - น่องไก่



ตารางที่ ๒๑ ร้านอาหารที่ได้รับการรับรองตามโครงการร้านอาหารวัตถุดิบปลอดภัยเลือกใช้สินค้า Q ปี ๒๕๕๙ (ต่อ)

ชื่อร้าน	ที่อยู่	ประเภทอาหาร	วัตถุดิบที่ได้รับการรับรองมาตรฐาน
๔. ครีวรสแซ่ป	๑๓๔/๑ ถ.สวนตะไคร้ ต.พระปฐมเจดีย์ อ.เมือง จ.นครปฐม ๗๓๐๐๐ โทร.๐๓๔-๒๔๓๖๒๔ (นางอนงค์ ลิ้มปะสุ วิณะ)	- ไก่ทอดเกลือ ปีกไก่ทอด ไก่ตะไคร้ ไก่ผัดเม็ด มะม่วง แกง อ่อมไก่ ไก่มะกรูด ไก่ ๓ อย่าง -หมูแดดเดียว หมูมะนาว หมูมะกรูด ต้มแซ่บ กระดุกอ่อน ลาบหมูทอด หมูตะไคร้ แกงอ่อมหมู หมูมะกรูด	- เนื้อไก่ ปีกไก่ - เนื้อหมู กระดุกอ่อน
๕. ร้านข้าวแกง แม่ลำพิ่ง	๘๗/๑ ซ.มาลัยแมน ซอย ๓ ถ.มาลัยแมน ต.ลำพญา อ.เมือง จ.นครปฐม ๗๓๐๐๐ โทร.๐๘๐-๖๕๓๐๘๖๗ (นางลำพิ่ง อิมใจ)	- หมูกระเทียม พะแนงหมู กระเพราหมู ลาบหมู - ผัดเผ็ดไก่ ไก่รวนเค็ม แกงป่าไก่ ต้มยำไก่	- เนื้อหมู - เนื้อไก่ น่องติดสะโพก ข้อไก่ ขาไก่



ตารางที่ ๒๑ ร้านอาหารที่ได้รับการรับรองตามโครงการร้านอาหารวัตถุดิบปลอดภัยเลือกใช้สินค้า Q ปี ๒๕๕๙ (ต่อ)

ชื่อร้าน	ที่อยู่	ประเภทอาหาร	วัตถุดิบที่ได้รับการรับรองมาตรฐาน
๖. ปฐมโภชนา (สาขานครชัยศรี)	๕๗/๘ หมู่ ๕ ถ.เพชรเกษม ต.ศรีษะทอง อ.นครชัยศรี จ.นครปฐม โทร.๐๘๑-๘๑๓๐๓๙๑ (นายวิชัย รัตนมธุวงศ์)	- ข้าวหมูแดง, ข้าวหมูกรอบ ข้าวขาหมู - ข้าวหน้าไก่ ข้าวมันไก่	- หมูเนื้อแดง หมูสามชั้น ขาหมู - ไก่เนื้อ
๗. ปฐมโภชนา (สาขามาลัยแมน)	๔๙ ถ.มาลัยแมน ต.ลำพญา อ.เมือง จ.นครปฐม ๗๓๐๐๐ โทร.๐๓๔-๒๕๔๓๗๔, ๐๘๖-๗๖๐๕๙๓๙ (นายวิสิทธิ์ รัตนมธุวงศ์)	- ข้าวหมูแดง, ข้าวหมูกรอบ - ข้าวหน้าเป็ด - ข้าวหน้าไก่	- หมูเนื้อแดง หมูสามชั้น - เป็ดเนื้อ - ไก่เนื้อ
๘. ปฐมโภชนา (สาขาลาดปลาเค้า)	๒๓๓ หมู่ ๙ ถ.เพชรเกษม ต.ลำพญา อ.เมือง จ.นครปฐม ๗๓๐๐๐ โทร.๐๓๔-๒๕๒๗๖๙ (น.ส.วราภรณ์ รันมธุวงศ์)	- ข้าวหมูแดง, ข้าวหมูกรอบ - ข้าวหน้าเป็ด - ข้าวหน้าไก่	- หมูเนื้อแดง หมูสามชั้น - เป็ดเนื้อ - ไก่เนื้อ
๙. กุ้งอบภูเขาไฟ	๘๘๕ ถ.เพชรเกษม ต.สนามจันทร์ อ.เมือง จ.นครปฐม ๗๓๐๐๐ โทร.๐๓๔๒๕๕๐๔๑ Fax.๐๓๔๒๕๕๐๔๑ (นางอุษา ชัยโชณิษฐ์)	- หมูแดดเดียว ลาบหมู หมูทอด กระเทียม - ไก่ทอด กระเทียม ไก่รวนเค็ม ไก่ผัดเม็ด มะม่วง ไก่ผัดกะเพรา	- เนื้อหมู - เนื้อไก่



ตารางที่ ๒๑ ร้านอาหารที่ได้รับการรับรองตามโครงการร้านอาหารวัตถุดิบปลอดภัยเลือกใช้สินค้า Q ปี ๒๕๕๙ (ต่อ)

ชื่อร้าน	ที่อยู่	ประเภทอาหาร	วัตถุดิบที่ได้รับการรับรองมาตรฐาน
๑๐. บ้านริมบึง	๓๗๒/๒๑ หมู่ ๒ ถ.เพชรเกษม ต.หนองดินแดง อ.เมือง จ.นครปฐม ๗๓๐๐๐ โทร. ๐๘๑-๙๔๔๙๑๙๙ (นายธนกร ดีประทีป)	- ไก่ผัดเม็ด มะม่วง เอ็นไก่ทอด ไก่ทอดเกลือ	- เนื้อไก่
๑๑. ปฐมโภชนา สาขากำแพงแสน	๑๒๘ ม.๒ ถ.มาลัยแมน ต.ห้วยขวาง อ.กำแพงแสน จ.นครปฐม ๗๓๑๔๐ โทร. ๐๘๔-๖๐๖๔๘๗๑ (คุณวราลักษณ์ รัตนมธุ วงศ์)	- ข้าวหมูแดง ข้าวหมูกรอบ ข้าวขาหมู - ข้าวหน้าเป็ด - ข้าวหน้าไก่	- หมูเนื้อแดง หมูสามชั้น - เป็ดเนื้อ - ไก่เนื้อ
๑๒. คริวอภิรัตต์	๘๐/๒ ซอย ๒ ถ.มาลัยแมน ต.ลำพญา อ.เมือง จ.นครปฐม ๗๓๐๐๐ โทร. ๐๘๑-๔๙๕๓๘๒๐, ๐๓๔-๒๕๑๓๙๒ (คุณปรีชา อภิรัตตพันธ์)	- ก๋วยเตี๋ยวหมู ต้มเลือดหมู หมูทอด ทรงเครื่อง ข้าวขาหมู	- เนื้อหมู หมูสับ เครื่องในหมู



โครงการสนับสนุนแผนปฏิบัติงานเฝ้าระวังและควบคุมมาตรฐานสินค้าเกษตรในระดับจังหวัด จังหวัดนครปฐม

หลักการและเหตุผล

ความปลอดภัยของอาหาร (Food Safety) ได้กลายมาเป็นกระแสหลักของโลก ประชากรโลกหันมาใส่ใจในสุขภาพมากขึ้น จากข้อมูลการเจ็บป่วยของคน ๗๐% มีสาเหตุมาจากการบริโภคอาหารที่ไม่สะอาด มีการปนเปื้อนของสารเคมีและเชื้อโรค ส่งผลให้นานาประเทศต่างหันมาปกป้องผู้บริโภคของประเทศตนเองด้วยมาตรการกีดกันทางการค้าในรูปแบบของมาตรฐานความปลอดภัยของสินค้าเกษตรและอาหารมากขึ้น ประเทศไทยจึงได้ประกาศใช้พระราชบัญญัติมาตรฐานสินค้าเกษตร พ.ศ. ๒๕๕๑ เพื่อเร่งรัดพัฒนาสินค้าเกษตรให้ได้มาตรฐานสามารถแข่งขันในตลาดทั้งในประเทศและต่างประเทศได้ นอกจากนี้ยังป้องกันความเสียหายอันจะเกิดแก่ประชาชน และผลประโยชน์ทางเศรษฐกิจของประเทศ

จังหวัดนครปฐมเป็นแหล่งผลิตสินค้าเกษตรที่สำคัญและส่งออกไปจำหน่ายยังต่างประเทศจำนวนมาก ด้วยศักยภาพดังกล่าว จังหวัดจึงกำหนดวิสัยทัศน์การพัฒนาที่ว่า “เป็นแหล่งผลิตสินค้าเกษตร เกษตรอุตสาหกรรมปลอดภัยที่ได้มาตรฐานสากล และแหล่งท่องเที่ยวเชิงวัฒนธรรมและวิถีชีวิตชุมชน” เพื่อให้การดำเนินงานด้านอาหารปลอดภัยตามนโยบายของกระทรวงเกษตรและสหกรณ์และจังหวัดนครปฐมเป็นไปอย่างมีประสิทธิภาพและสอดคล้องกับวัตถุประสงค์ของพระราชบัญญัติมาตรฐานสินค้าเกษตร พ.ศ. ๒๕๕๑ อย่างเป็นรูปธรรม สำนักงานเกษตรและสหกรณ์ร่วมกับหน่วยงานที่เกี่ยวข้องจึงจัดทำแผนปฏิบัติงานเฝ้าระวังและควบคุมมาตรฐานสินค้าเกษตรของจังหวัดนครปฐม เพื่อเป็นกรอบแนวทางการปฏิบัติงานของพนักงานเจ้าหน้าที่ตามพระราชบัญญัตินี้ดังกล่าว

วัตถุประสงค์

๑. เพื่อสร้างความน่าเชื่อถือและเชื่อมั่นในมาตรฐานคุณภาพและความปลอดภัยของสินค้าเกษตรที่สำคัญในจังหวัดนครปฐม
๒. เพื่อสร้างเครือข่ายสนับสนุนการตรวจสอบและเฝ้าระวังมาตรฐานสินค้าเกษตรของจังหวัด
๓. เพื่อปรับปรุงฐานข้อมูลการตรวจสอบรับรองมาตรฐานสินค้าเกษตร ด้านพืช ปศุสัตว์ และ ประมง ในจังหวัดให้เป็นปัจจุบัน
๔. ให้คำแนะนำ ปรึกษาแก่เกษตรกร ผู้ผลิต ผู้ประกอบการ ผู้ส่งออก ผู้นำเข้า ให้เกิดความรู้ ความเข้าใจในมาตรฐานสินค้าเกษตร

เป้าหมาย

๑. ชนิดสินค้ามุ่งเน้นสินค้าเกษตรสำคัญของจังหวัด ได้แก่ พืชผัก ผลไม้ ไข่ เป็ด สุกร ปลาบิล กุ้งขาว กุ้งก้ามกราม
๒. ปริมาณการตรวจ ดำเนินการสุ่มตรวจ จำนวน ๓๕ แห่ง ดังนี้
 - ๒.๑ แปลงผลิตพืชอาหาร GAP ของเกษตรกร ๑๐ แปลง
 - ๒.๒ ฟาร์มสัตว์ GAP ๑๐ ฟาร์ม
 - ๒.๓ ฟาร์มสัตว์น้ำ GAP ๑๐ ฟาร์ม
 - ๒.๔ ตรวจสอบการใช้เครื่องหมาย Q ณ แหล่งจำหน่ายสินค้าเกษตร ๕ แห่ง

๒.๕ สุ่มตรวจสอบสารพิษตกค้างในสินค้าเกษตรด้านพืชผักผลไม้ ด้วยอุปกรณ์ TM Test kit ๒๐ ตัวอย่าง เช่น กะเพรา โหระพา พริก คื่นช่าย ถั่วฝักยาว มะเขือเทศ ฝรั่ง ส้มโอ หรือตามพืชที่มีในท้องถิ่นที่ผ่านการรับรองมาตรฐาน GAP จากแปลงเกษตรกรหรือสินค้าในตลาดเกษตรกร

หน่วยงานที่รับผิดชอบ

หน่วยงานหลัก สำนักงานเกษตรและสหกรณ์จังหวัดนครปฐม

หน่วยงานสนับสนุน ศูนย์วิจัยและพัฒนาการเกษตรนครปฐม สำนักงานเกษตรจังหวัดนครปฐม สำนักงานปศุสัตว์จังหวัดนครปฐม สำนักงานประมงจังหวัดนครปฐม

ผลที่คาดว่าจะได้รับ

๑. มีเครือข่ายในการเฝ้าระวังมาตรฐานสินค้าเกษตรในจังหวัดนครปฐม
๒. ผู้บริโภคเกิดความเชื่อมั่นในมาตรฐานความปลอดภัยของสินค้าเกษตรของจังหวัดมากขึ้น
๓. เกษตรกร ผู้ผลิต ผู้ประกอบการ ผู้ส่งออก และผู้นำเข้าสินค้าเกษตรได้รับความรู้ ความเข้าใจและปฏิบัติตามมาตรฐานสินค้าเกษตรได้อย่างถูกต้องมากขึ้น
๔. มีฐานข้อมูลสินค้าเกษตรที่สำคัญของจังหวัดที่เป็นปัจจุบัน

งบประมาณดำเนินการ จำนวน ๓๕,๐๐๐ บาท

ผลการดำเนินงาน

กิจกรรมที่ ๑ การตรวจสอบมาตรฐานระบบการผลิตฟาร์ม/โรงงาน/สถานประกอบการ และบันทึกความบกพร่อง และ/หรือความไม่สอดคล้องกับมาตรฐาน พร้อมแจ้งข้อปรับปรุงแก้ไขของแต่ละฟาร์ม/โรงงาน/สถานประกอบการ

ตารางที่ ๒๒ แสดงผลการตรวจสอบมาตรฐานสินค้าเกษตร

ลำดับ	ชนิดสินค้าเกษตร	มาตรฐานที่ตรวจสอบ	พื้นที่ดำเนินการ	จำนวนเกษตรกรที่ผ่านเกณฑ์การตรวจสอบมาตรฐาน
ด้านพืช				
๑	ผักกาดขาวปลี	Good Agriculture Practice ; GAP	อ.เมืองนครปฐม	๑ ราย
๒	ผักบุ้งจีน	Good Agriculture Practice ; GAP	อ.เมืองนครปฐม	๑ ราย
๓	มะเขือเทศ	Good Agriculture Practice ; GAP	อ.เมืองนครปฐม	๑ ราย
๔	ฝรั่ง	Good Agriculture Practice ; GAP	อ.สามพราน	๑ ราย
๕	พริกชี้ฟ้าผลใหญ่	Good Agriculture Practice ; GAP	อ.เมืองนครปฐม	๑ ราย
๖	ชะอม	Good Agriculture Practice ; GAP	อ.เมืองนครปฐม	๑ ราย
๗	กระเจี๊ยบเขียว	Good Agriculture Practice ; GAP	อ.เมืองนครปฐม	๑ ราย
๘	ผักชี	Good Agriculture Practice ; GAP	อ.กำแพงแสน	๑ ราย
๙	ฟักข้าว	Good Agriculture Practice ; GAP	อ.กำแพงแสน	๑ ราย
๑๐	ใบบัวบก	Good Agriculture Practice ; GAP	อ.บางเลน	๑ ราย



ตารางที่ ๒๒ แสดงผลการตรวจสอบมาตรฐานสินค้าเกษตร (ต่อ)

ลำดับ	ชนิดสินค้าเกษตร	มาตรฐานที่ตรวจสอบ	พื้นที่ดำเนินการ	จำนวนเกษตรกรที่ผ่านเกณฑ์การตรวจสอบมาตรฐาน
ด้านปศุสัตว์				
๑๑	สุกร	Good Agriculture Practice ; GAP	อ.เมืองนครปฐม	๑ ราย
๑๒	ไก่เนื้อ	Good Agriculture Practice ; GAP	อ.เมืองนครปฐม อ.ดอนตูม	๓ ราย ๒ ราย
๑๓	ไก่ไข่	Good Agriculture Practice ; GAP	อ.ดอนตูม	๑ ราย
๑๔	เป็ดเนื้อ	Good Agriculture Practice ; GAP	อ.เมืองนครปฐม อ.ดอนตูม	๒ ราย ๑ ราย
ด้านประมง				
๑๕	กุ้งทะเล (กุ้งขาว)	Good Agriculture Practice ; GAP	อ.สามพราน	๑๐ ราย
รวมจำนวนเกษตรกรที่ผ่านเกณฑ์การตรวจสอบมาตรฐาน				๓๐ ราย



กิจกรรมที่ ๒ การตรวจสอบการใช้เครื่องหมาย Q (สีเขียว) ของสินค้าเกษตร

ตารางที่ ๒๓ แสดงผลการตรวจสอบการใช้เครื่องหมาย Q

สถานประกอบการ	ผลการตรวจสอบ	จำนวนสินค้า เกษตร
๑. ห้างสรรพสินค้าแม่โคร (สาขาสาขลา)	- พบสินค้าแสดงเครื่องหมาย Q (สีเขียว) และระบุรหัสชัดเจนถูกต้อง	๒๐ ชนิด
๒. ห้างสรรพสินค้าเทสโก้โลตัส (สาขาสาขลา)	- พบสินค้าแสดงเครื่องหมาย Q (สีเขียว) และระบุรหัสชัดเจนถูกต้อง	๕ ชนิด
๓. ท็อปซูเปอร์สโตร์ ห้างสรรพสินค้าเซ็นทรัล (สาขาสาขลา)	- พบสินค้าแสดงเครื่องหมาย Q (สีเขียว) และระบุรหัสชัดเจนถูกต้อง - พบสินค้าแสดงเครื่องหมาย Q (สีเขียว) แต่ระบุรหัสไม่ชัดเจน	๔๐ ชนิด ๒ ชนิด
๔. ห้างสรรพสินค้าบิ๊กซี (สาขาอ้อมใหญ่)	- พบสินค้าแสดงเครื่องหมาย Q (สีเขียว) และระบุรหัสชัดเจนถูกต้อง - พบสินค้าแสดงเครื่องหมาย Q (สีเขียว) แต่ระบุรหัสไม่ชัดเจน และไม่ระบุแหล่ง ผลิต/ที่อยู่	๓ ชนิด ๕ ชนิด
๕. ห้างสรรพสินค้าเทสโก้โลตัส (สาขาสามพราน)	- พบสินค้าแสดงเครื่องหมาย Q (สีเขียว) และระบุรหัสชัดเจนถูกต้อง	๒ ชนิด



กิจกรรมที่ ๓ การสุ่มตรวจสอบสารพิษตกค้างในสินค้าเกษตรด้านพืชผักผลไม้ด้วยอุปกรณ์ TM Test kit ดำเนินการสุ่มตรวจสอบสารพิษตกค้างในสินค้าเกษตร ด้านพืชผักและผลไม้ ด้วยอุปกรณ์ TM Test kit โดยตรวจสอบจากสินค้าเกษตร ด้านพืชผักและผลไม้ จากแปลง GAP สินค้าที่ได้รับเครื่องหมาย Q และสินค้าจากตลาดเกษตรกร (Farmer Market) จังหวัดนครปฐม

ผลการสุ่มตรวจสอบสารพิษในสินค้าเกษตร จำนวน ๒๐ ตัวอย่าง ได้แก่ แตงกวา บวบ มะระ คื่นช่าย ชุนฉ่าย กวางตุ้ง กะเพรา ใบแมงลัก โหระพา กระเจี๊ยบเขียว ผักกะเฉด มะเขือม่วง ส้มโอ ฝรั่ง กลัวยน้ำว่า มะละกอ ซึ่งไม่พบสารพิษตกค้างในสินค้าเกษตรจากการตรวจด้วยอุปกรณ์ TM Test Kit ทั้ง ๒๐ ตัวอย่าง



กิจกรรมที่ ๔ ปรับปรุงฐานข้อมูลการตรวจสอบรับรองมาตรฐานสินค้าเกษตรระดับจังหวัดให้เป็นปัจจุบัน

๑. ด้านพืช พืชผักและไม้ผล มาตรฐาน GAP จำนวน ๔,๔๑๑ ฟาร์ม
๒. ด้านปศุสัตว์ มาตรฐาน GAP จำนวน ๗๐๙ ฟาร์ม
๓. ด้านประมง มาตรฐาน GAP จำนวน ๒๕๐ ฟาร์ม

โครงการส่งเสริมการบริโภคและใช้วัตถุดิบปลอดภัยเลือกใช้สินค้า Q จังหวัดนครปฐม

หลักการและเหตุผล

กระทรวงเกษตรและสหกรณ์ มียุทธศาสตร์ความปลอดภัยด้านอาหารเพื่อยกระดับคุณภาพสินค้าเกษตรและอาหารทั้งที่ส่งออกและบริโภคภายในประเทศของไทยให้มีมาตรฐานและความปลอดภัยสอดคล้องกับข้อกำหนดขององค์กรระหว่างประเทศโดยมีการบูรณาการงานของหน่วยงานที่เกี่ยวข้องในระดับจังหวัด และมีนโยบายพัฒนาสินค้าเกษตรให้ได้คุณภาพมาตรฐานและความปลอดภัยเพื่อสร้างความมั่นใจให้กับผู้บริโภคและมุ่งเน้นการสร้างมูลค่าให้กับสินค้าเกษตรโดยการพัฒนาห่วงโซ่อุปทาน รวมทั้งมีกิจกรรมการสร้างแหล่งจำหน่ายสินค้าเกษตรคุณภาพมาตรฐานอาหารปลอดภัย

สำนักงานมาตรฐานสินค้าเกษตรและอาหารแห่งชาติ (มกอช.) ได้สนับสนุนโครงการตรวจรับรองแหล่งจำหน่ายสินค้าเกษตรคุณภาพมาตรฐานอาหารปลอดภัย โดยร่วมกับสำนักงานเกษตรและสหกรณ์จังหวัดเพื่อดำเนินการตรวจประเมินและให้การรับรองแผงร้านค้าในตลาดสดและซูเปอร์มาร์เก็ตที่จำหน่ายสินค้าเกษตรและอาหารที่ได้รับการรับรองจากกระทรวงเกษตรและสหกรณ์ ภายใต้สัญลักษณ์ Q โดยเป็นการดำเนินการเพื่อประชาสัมพันธ์และรณรงค์ให้ผู้บริโภคได้รู้จักสินค้า Q และหาซื้อสินค้า Q ได้อย่างสะดวกส่งผลให้สินค้า Q เป็นที่รู้จักและเป็นที่ต้องการของตลาดมากขึ้น ทั้งนี้แหล่งผลิตและแหล่งจำหน่ายสินค้าเกษตรคุณภาพมาตรฐานอาหารปลอดภัยภายใต้สัญลักษณ์ Q ยังถือเป็นหัวใจสำคัญเนื่องจากเชื่อมโยงทั้งผู้ผลิตและผู้บริโภค ส่งผลให้คุณภาพชีวิตของประชาชนชาวไทยดีขึ้น ในปี ๒๕๕๖ กระทรวงเกษตรและสหกรณ์ยังคงมุ่งเน้นให้มีการบูรณาการร่วมกับสำนักงานเกษตรและสหกรณ์จังหวัดในโครงการส่งเสริมการบริโภคและใช้วัตถุดิบปลอดภัยเลือกใช้สินค้า Q จึงได้จัดสรรงบประมาณให้กับ มกอช. ดำเนินโครงการอย่างต่อเนื่อง ต่อไป

วิธีการดำเนินงาน

๑. ศึกษา สํารวจ และรวบรวมข้อมูลเกี่ยวกับสถานที่จำหน่ายสินค้า Q ในพื้นที่ เพื่อสร้างความรับรู้และความเข้าใจในการเข้าร่วมโครงการ
๒. รับสมัครและตรวจสอบคุณสมบัติของร้านที่ประสงค์จะเข้าร่วมโครงการตามเกณฑ์การตรวจประเมิน
๓. คณะทำงานฯ สรุปลงจำนวนร้านใหม่ที่เข้าร่วมโครงการและติดตามร้านเก่าที่ประสงค์จะต่ออายุเพื่อวางแผนกำหนดระยะเวลาในการตรวจประเมิน
๔. คณะทำงานฯ ร่วมกันตรวจประเมินและให้การรับรองแผงสินค้า Q ในสถานที่จำหน่ายสินค้า Q ประเภทตลาดสดและสถานที่จำหน่ายสินค้า Q ที่มีศักยภาพหรือความพร้อม
๕. คณะทำงานฯ สรุปลงผลการตรวจรับรองร้านอาหารแก่ร้านที่ผ่านการตรวจประเมิน สรุปลงผลรายงานให้ มกอช. ทราบ
๖. แจ้งผลการตรวจรับรองให้ร้านที่ผ่านการตรวจประเมินทราบ

งบประมาณดำเนินการ จำนวน ๔๐,๐๐๐ บาท

ผลการดำเนินงาน

ปีงบประมาณ ๒๕๕๙ คณะทำงานตรวจรับรองสถานที่จำหน่ายสินค้า Q ได้ดำเนินการสำรวจรับสมัครแผง/ร้าน ที่สนใจเข้าร่วมโครงการ โดยมีเป้าหมายในการสำรวจร้านเดิมที่ประสงค์จะต่ออายุ จำนวน ๓ ร้าน และแผง/ร้านที่สมัครเข้าร่วมโครงการใหม่ จำนวน ๙ ร้าน แยกเป็นในตลาดเกษตรกร จำนวน ๗ ร้าน ในโรงพยาบาลนครปฐม จำนวน ๒ ร้าน ซึ่งมีร้านที่ผ่านการตรวจประเมินและผ่านการรับรองทั้งหมด จำนวน ๑๒ ร้าน



ตารางที่ ๒๔ สรุปผลจำนวนแผง/ร้านค้า ที่ได้รับการรับรองสถานที่จำหน่ายสินค้า Q ประเภทตลาดสดและแหล่งจำหน่าย ประจำปี ๒๕๕๙

ที่	ชื่อตลาด/แหล่งจำหน่าย	ที่อยู่	รายละเอียด
<ul style="list-style-type: none"> • ร้านเดิม ปี ๒๕๕๖ (ต่ออายุ) จำนวน ๓ ร้าน 			
๑	ร้านสหกรณ์เกษตรศาสตร์ จำกัด	๑ ต.กำแพงแสน อ.กำแพงแสน จ.นครปฐม	ผักโขม ข้าวไรซ์เบอร์รี่ (Organic)
๒	ร้านดอยคำโครงการหลวง (รักบ้านเกิด พุทธมณฑลสาย ๗)	๓๑/๖ -๗ กม.๒๙ ต.หอมเกร็ด อ.สามพราน จ.นครปฐม	พริกหยวก , หน่อไม้ฝรั่ง , มะเขือเปราะ , มะเขือยาว , มะเขือม่วง , ผักฮ่องเต้ , คะน้า, แขนง, กวางตุ้ง (KC Fresh) , พืชผักโครงการหลวง จิงจูฉ่าย , ผักฉ่อย (คลื่นฟาร์ม) , ส้มโชกุน เนื้อหมูอนามัย (Fresh Meat)
๓	ร้านดอยคำโครงการหลวง	๕๓/๕ ต.พระปฐมเจดีย์ อ.เมือง จ.นครปฐม	ผักฉ่อย , บรืทุท , มะเขือเทศแก้ว , อินทรี , พริกหวาน , ผักกาดฮ่องเต้ , กะหล่ำปลีแดง , กุยช่ายขาว , แครอทผักคะน้า , มะระแม้ว , กวางตุ้ง , พริกขี้หนูเขียว , พริกหยวก กะเพรา , มะระใหญ่ , มะเขือยาว ถั่วฝักยาว (KC Fresh)

ตารางที่ ๒๔ สรุปผลจำนวนแผง/ร้านค้า ที่ได้รับการรับรองสถานที่จำหน่ายสินค้า Q (ต่อ)
ประเภทตลาดสดและแหล่งจำหน่าย ประจำปี ๒๕๕๙

ที่	ชื่อตลาด/แหล่งจำหน่าย	ที่อยู่	รายละเอียด
● ร้านใหม่ จำนวน ๙ ร้าน			
๔	ตลาดเกษตรกร	๕๖ ม.๒ ต.บางเตย อ.สามพราน จ.นครปฐม	คุณประทีพ ชาวเวียง กล้วย มะนาว
๕	ตลาดเกษตรกร	๕๖/๑ ม.๒ ต.บางเตย อ.สามพราน จ.นครปฐม	คุณประชิด สีสดใส บัวประดับ
๖	ตลาดเกษตรกร	๕๖/๓ ม.๒ ต.บางเตย อ.สามพราน จ.นครปฐม	คุณประทีป แก้วพฤกษ์ กล้วยหอมทอง มะละกอ
๗	ตลาดเกษตรกร	๙๖ ม.๖ ต.บ้านยาง อ.เมือง จ.นครปฐม	คุณศศิประภา แผงผล กล้วยหอม กล้วยน้ำว้า
๘	ตลาดเกษตรกร	๒๗/๑ ม.๓ ต.ห้วยพลู อ.นครชัยศรี จ.นครปฐม	คุณวาสนา เพิ่มทองเผือก ขุนฉ่าย บล๊อคถ้อย ผักกาดขาวปลี กวางตุ้ง ขึ้นฉ่าย คะน้า กล้วยหอม
๙	ตลาดเกษตรกร	๑๓๔ ม.๗ ต.ห้วยขวาง อ.กำแพงแสน จ.นครปฐม	คุณโกมล อ่อนสด พีชผักอินทรีย์
๑๐	ตลาดเกษตรกร	๑๒ ม.๔ ต.ไร่จีน อ.สามพราน จ.นครปฐม	คุณสมร คำทวี มะนาว กล้วยน้ำว้า
๑๑	โรงพยาบาลนครปฐม	๑๓๔ ม.๗ ต.ห้วยขวาง อ.กำแพงแสน จ.นครปฐม	คุณโกมล อ่อนสด พีชผักอินทรีย์
๑๒	โรงพยาบาลนครปฐม	๕๔ ม.๑๐ ต.ทุ่งขวาง อ.กำแพงแสน จ.นครปฐม	คุณสุธรรม จันทร์อ่อน พีชผักอินทรีย์



การจัดทำผลิตภัณฑ์มวลรวมจังหวัดนครปฐม

การจัดทำสถิติผลิตภัณฑ์มวลรวมจังหวัดนครปฐม (Gross Provincial Product : GPP) เป็นข้อมูลเบื้องต้นที่จังหวัดนครปฐมจัดทำขึ้นเพื่อเป็นเครื่องชี้วัดภาวะเศรษฐกิจที่สำคัญซึ่งสามารถอธิบายภาพรวมเศรษฐกิจของจังหวัดได้อย่างมีประสิทธิภาพ ซึ่งจังหวัดนครปฐมได้ตระหนักถึงความสำคัญในการนำข้อมูลไปใช้ประโยชน์ในการวางแผนพัฒนาเศรษฐกิจจังหวัด รวมทั้งการวัดผลสัมฤทธิ์ในการดำเนินนโยบายเพื่อพัฒนาจังหวัดซึ่งเป็นภาระหน้าที่ที่ต้องอาศัยความร่วมมือจากทุกภาคส่วนในจังหวัด และประมวลผลสถิติผลิตภัณฑ์มวลรวมจังหวัดกับหน่วยงานภาครัฐ และภาคเอกชน ให้ถูกต้องตามหลักวิชาการ โดยศึกษา วิเคราะห์ ปรับปรุงข้อมูลให้มีความถูกต้องแม่นยำ และทันสมัย พร้อมทั้งได้ปรับข้อมูลย้อนหลังตั้งแต่ปี ๒๕๔๖ ตามข้อมูลพื้นฐานที่คณะกรรมการและคณะอนุกรรมการจัดทำผลิตภัณฑ์มวลรวมจังหวัดนครปฐม ได้ทำการปรับปรุง

จังหวัดนครปฐมได้มีคำสั่งแต่งตั้งคณะกรรมการและคณะอนุกรรมการจัดทำสถิติผลิตภัณฑ์มวลรวมจังหวัด (GPP) จังหวัดนครปฐม เพื่อให้การจัดทำ GPP มีประสิทธิภาพ ถูกต้อง แม่นยำ และอธิบายเหตุผล การเปลี่ยนแปลงสอดคล้องกับสถานการณ์ในพื้นที่ โดยสำนักงานเกษตรและสหกรณ์จังหวัดนครปฐมร่วมเป็น คณะทำงานฯ และเป็นหัวหน้าคณะอนุกรรมการเกษตรกรรม การล่าสัตว์ และการป่าไม้ ซึ่งได้ให้ความร่วมมือ และปฏิบัติงานตามที่ได้รับมอบหมายด้วยดีเสมอมา และในปีงบประมาณ ๒๕๕๙ สำนักงานคลังจังหวัดนครปฐม ในฐานะเลขานุการคณะทำงานฯ ได้จัดสรรงบประมาณเพื่อให้คณะทำงานใช้เป็นค่าใช้จ่ายในการดำเนินการจัดเก็บข้อมูลผลิตภัณฑ์มวลรวมจังหวัดเป็นไปอย่างต่อเนื่อง

งบประมาณดำเนินการ : งบประมาณจากสำนักงานคลังจังหวัดนครปฐม จำนวน ๓๕,๐๐๐ บาท

ผลการดำเนินการ

สำนักงานเกษตรและสหกรณ์จังหวัดนครปฐมในฐานะหัวหน้าคณะอนุกรรมการเกษตรกรรม การล่าสัตว์ และการป่าไม้ ได้จัดสรรงบประมาณประจำปีงบประมาณ ๒๕๕๙ ให้คณะอนุทำงานฯ ดำเนินการจัดเก็บข้อมูล GPP สาขาเกษตรฯ ปี ๒๕๕๘ ซึ่งรวบรวมฐานข้อมูลกิจกรรมการผลิตจากสำนักงานเกษตรจังหวัดนครปฐม ด้านพืช จำนวน ๖๖ กิจกรรม สำนักงานปศุสัตว์จังหวัดนครปฐม ด้านปศุสัตว์ จำนวน ๑๐ กิจกรรม และสำนักงานทรัพยากรธรรมชาติและสิ่งแวดล้อมจังหวัดนครปฐม ด้านป่าไม้ จำนวน ๑ กิจกรรม โดยสำนักงานเกษตรและสหกรณ์จังหวัดนครปฐมเป็นผู้รวบรวมข้อมูลกิจกรรมการผลิตทั้งหมดมาประมวลผลลงในโปรแกรม Excel ตามแบบตารางการคำนวณ GPP ๓ A และส่งให้สำนักงานคลังจังหวัดนครปฐมเพื่อจัดทำบทวิเคราะห์ต่อไป

ตารางที่ ๒๕ ผลิตภัณฑ์มวลรวมจังหวัด (GPP) จังหวัดนครปฐม สาขาเกษตรกรรม การล่าสัตว์ และ การทำป่าไม้

	หน่วย	๒๕๕๐*	๒๕๕๑	๒๕๕๒	๒๕๕๓	๒๕๕๔	๒๕๕๕	๒๕๕๖	๒๕๕๗ (r)	๒๕๕๘ (p)
มูลค่าเพิ่ม ณ ราคา ประจำปี	ล้านบาท	๗,๓๐๙.๕	๘,๔๔๐.๔	๘,๐๑๑.๑	๑๐,๓๘๕.๘	๑๑,๓๐๘.๘	๑๒,๘๔๑.๗	๑๒,๐๐๕.๒	๑๐,๘๘๒.๕	๑๒,๓๒๕.๘
มูลค่าเพิ่ม ณ ราคา คงที่	ล้านบาท	๗,๓๐๙.๕	๗,๑๓๓.๘	๗,๐๓๙.๕	๗,๙๓๒.๒	๗,๖๔๒.๐	๗,๐๐๙.๒	๖,๗๔๔.๗	๗,๕๔๑.๗	๘,๑๐๐.๔
อัตราการ ขยายตัว ณ ราคา คงที่	ร้อยละ	-๑๗.๐	-๒.๔	-๑.๓	๑๒.๗	-๓.๗	-๘.๓	-๓.๘	๑๑.๘	๗.๔

หมายเหตุ : ๑. * หมายถึง มูลค่าเพิ่ม ณ ราคาประจำปีฐาน ๒๕๕๐

๒. r หมายถึง revised หรือการปรับปรุงข้อมูลย้อนหลัง

๓. p หมายถึง preliminary หรือค่ารายปีที่ได้จากการประมวลผลข้อมูลเบื้องต้น

ภาพรวมการประมวลผลข้อมูลเบื้องต้น

๑. มูลค่าเพิ่ม ณ ราคาประจำปี สาขาเกษตรกรรม การล่าสัตว์ และการทำป่าไม้จังหวัดนครปฐม ในปี ๒๕๕๘ มีมูลค่าเท่ากับ ๑๒,๓๒๕.๘ ล้านบาท เพิ่มขึ้นจาก ๑๐,๘๘๒.๕ ล้านบาท ในปี ๒๕๕๗ เท่ากับ ๑,๔๔๓.๓ ล้านบาท

๒. อัตราขยายตัวของมูลค่าเพิ่ม ณ ราคาคงที่ หดตัวลงร้อยละ ๗.๔ จากที่ขยายตัวร้อยละ ๑๑.๘ ในปี ๒๕๕๗ เป็นผลมาจากหมวดปศุสัตว์ หดตัวลงร้อยละ ๒๔.๖ และหมวดการบริการทางการเกษตร ลดลงร้อยละ ๒๐.๑๘

๓. โครงสร้างการผลิต สาขาเกษตรกรรมฯ ในปี ๒๕๕๘ พิจารณาจากสัดส่วนมูลค่าเพิ่ม ณ ราคาประจำปีของจังหวัดนครปฐม ประกอบด้วย หมวดการปลูกพืช มีสัดส่วนร้อยละ ๕๘.๔ รองลงมา คือ หมวดการเลี้ยงปศุสัตว์ มีสัดส่วนร้อยละ ๓๙.๓ หมวดการบริการทางการเกษตร มีสัดส่วนร้อยละ ๒.๓ และหมวดการทำป่าไม้ มีสัดส่วนร้อยละ ๐.๐๒

สัดส่วนมูลค่าการผลิตสาขาการเกษตรกรรม การล่าสัตว์ และการทำป่าไม้ ปี ๒๕๕๘



คณะผู้จัดทำ

ที่ปรึกษา

นายอนุวัตร	แพงเรื่อน	เกษตรและสหกรณ์จังหวัดนครปฐม
------------	-----------	-----------------------------

คณะผู้จัดทำ

นายจเรย์	ราชชนนี	นักวิเคราะห์นโยบายและแผนชำนาญการ
นายวิโรจน์	ทรงรัตนา	นักวิเคราะห์นโยบายและแผนชำนาญการ
นางสาวโสภภาพรรณ	ศิริทรัพย์	นักวิเคราะห์นโยบายและแผนชำนาญการ
นางสาวกิตติมา	คุณประยูร	นักวิเคราะห์นโยบายและแผนชำนาญการ
นางสาวริศา	นุ่นสังข์	นักวิเคราะห์นโยบายและแผนชำนาญการ
นางมณฑา	พุ่มพยอม	เจ้าพนักงานธุรการชำนาญงาน
นางสาวโยษิตา	ชูเชิด	นักวิเคราะห์นโยบายและแผนปฏิบัติการ
นางสาวมณฑา	สีเมฆ	พนักงานการเงินและบัญชีปฏิบัติงาน
นางศรีณยานันท์	ทองยินดี	พนักงานพิมพ์ ส.๓
นางสาวราตรี	โห้พั้งจู	เจ้าหน้าที่วิเคราะห์นโยบายและแผน
นางสาวดรุณี	อนุกุลวงศ์สกุล	เจ้าหน้าที่วิเคราะห์นโยบายและแผน
นางสาวปิยมน	ทองดี	เจ้าหน้าที่วิเคราะห์นโยบายและแผน
นางมณีนรัตน์	เสาร์จันทร์	เจ้าพนักงานธุรการ
นายสถาพร	เผ่าหอม	เจ้าหน้าที่บันทึกข้อมูล
นางสาววราภา	ธีระเสถียร	เจ้าหน้าที่วิเคราะห์นโยบายและแผน
นางกาญจนา	มีสง่า	เจ้าหน้าที่วิเคราะห์นโยบายและแผน
นายสิทธิพงษ์	ไพรวลัย	เจ้าหน้าที่บริหารงานทั่วไป
นายณรงค์ศักดิ์	จันทนสมบัติ	พนักงานขับรถยนต์
นายโกศล	พลภรณ์	พนักงานขับรถยนต์
นางสาวศิริวรรณ	มณีเพลง	นักรการ-ภารโรง

