

[รายงานประจำปี]



๒๕๖๕



สำนักงานเกษตรและสหกรณ์จังหวัดนครปฐม

คำนำ

รายงานประจำปี ๒๕๖๕ ฉบับนี้ เป็นการรวบรวมผลการดำเนินงานตามนโยบายรัฐบาล นโยบายกระทรวงเกษตรและสหกรณ์ นโยบายจังหวัดนครปฐม และผลการปฏิบัติงานตามภารกิจของกลุ่มฝ่ายที่ได้รับมอบหมาย รวมถึงการบูรณาการร่วมกับหน่วยงานในสังกัดและหน่วยงานนอกสังกัดกระทรวงเกษตรและสหกรณ์ ในปีงบประมาณ พ.ศ.๒๕๖๕ (๑ ตุลาคม ๒๕๖๔ – ๓๐ กันยายน ๒๕๖๕)

สำนักงานเกษตรและสหกรณ์จังหวัดนครปฐม ขอขอบคุณหน่วยงานในสังกัดกระทรวงเกษตรและสหกรณ์จังหวัดนครปฐม และหน่วยงานอื่นๆ ที่เกี่ยวข้อง รวมถึงภาคเอกชน ที่ให้ความร่วมมือในการปฏิบัติงานต่างๆ ให้บรรลุวัตถุประสงค์ และมีประสิทธิภาพอย่างยิ่ง และหวังเป็นอย่างยิ่งว่ารายงานประจำปี ๒๕๖๕ จะเป็นประโยชน์ต่อหน่วยงานต่างๆ และผู้ที่เกี่ยวข้อง ตลอดทั้งผู้ที่สนใจ

สำนักงานเกษตรและสหกรณ์จังหวัดนครปฐม
กุมภาพันธ์ ๒๕๖๖

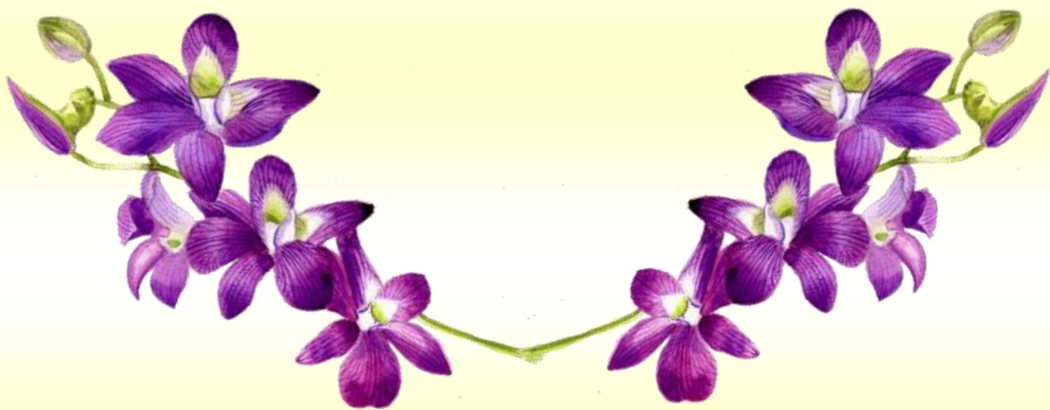

สารบัญ

| เรื่อง | หน้า |
|---|------|
| ส่วนที่ ๑ ข้อมูลทั่วไปของจังหวัด | |
| ข้อมูลด้านกายภาพของจังหวัด | ๒ |
| ข้อมูลด้านการปกครองของจังหวัดนครปฐม | ๗ |
| ข้อมูลด้านการเกษตร | ๘ |
| วิสัยทัศน์ พันธกิจ เป้าประสงค์ และยุทธศาสตร์การพัฒนาจังหวัด | ๑๔ |
| ส่วนที่ ๒ ข้อมูลสำนักงานเกษตรและสหกรณ์จังหวัดนครปฐม | |
| ความเป็นมา | ๑๖ |
| ที่ตั้ง | ๑๖ |
| วิสัยทัศน์ | ๑๗ |
| การแบ่งงานภายในของหน่วยงาน | ๑๗ |
| โครงสร้างอัตรากำลังสำนักงานเกษตรและสหกรณ์จังหวัดนครปฐม | ๑๘ |
| ส่วนที่ ๓ ผลการดำเนินงานประจำปีงบประมาณ ๒๕๕๙ | |
| ๑. ฝ่ายบริหารทั่วไป | |
| ๑.๑ การเบิกจ่ายเงินงบประมาณสำนักงานเกษตรสหกรณ์จังหวัดนครปฐม ปี ๒๕๖๕ | ๒๐ |
| ๑.๒ งานพัสดุและครุภัณฑ์ | ๒๓ |
| ๑.๓ การบูรณาการร่วมกับหน่วยงานอื่นๆ ในฐานะประธาน รองประธาน คณะกรรมการ และคณะทำงาน | ๒๓ |
| ๑.๔ ผลการดำเนินงานตามแผนการตรวจราชการของผู้ตรวจราชการ กระทรวงเกษตรและสหกรณ์ ประจำปีงบประมาณ พ.ศ.๒๕๖๕ | ๒๔ |
| ๒. กลุ่มยุทธศาสตร์พัฒนาการเกษตร | |
| ๒.๑ การจัดทำยุทธศาสตร์พัฒนาการเกษตรและสหกรณ์จังหวัดนครปฐม ประจำปีงบประมาณ พ.ศ.๒๕๖๕ | ๒๗ |
| ๒.๒ แผนปฏิบัติการพัฒนาด้านการเกษตรและสหกรณ์ ปีงบประมาณ ๒๕๖๕ | ๓๐ |
| ๒.๓ การประชุมคณะอนุกรรมการพัฒนาการเกษตรและสหกรณ์จังหวัดนครปฐม | ๓๓ |
| ๒.๔ ผลการดำเนินงานคณะกรรมการขับเคลื่อนงานด้านการเกษตรจังหวัดนครปฐม | ๓๗ |
| ๒.๕ โครงการ ๑ ตำบล ๑ กลุ่มเกษตรทฤษฎีใหม่ | ๔๖ |
| ๒.๖ โครงการพัฒนาเกษตรกรรมยั่งยืน (เกษตรทฤษฎีใหม่) ประจำปีงบประมาณ พ.ศ.๒๕๖๖ | ๔๘ |
| ๒.๗ โครงการพัฒนาเกษตรกรรมยั่งยืนระดับตำบล | ๕๐ |
| ๒.๘ โครงการขับเคลื่อนการเกษตรระดับหมู่บ้านสู่การผลิตสินค้าเกษตรมูลค่าสูง | ๕๒ |
| ๒.๙ ศูนย์เทคโนโลยีการเกษตรและนวัตกรรมจังหวัดนครปฐม (ศูนย์ AIC จังหวัดนครปฐม) | ๕๓ |
| ๒.๑๐ นโยบายสำคัญของกระทรวงเกษตรและสหกรณ์ BCG Model จังหวัดนครปฐม | ๕๕ |

สารบัญ (ต่อ)

| เรื่อง | หน้า |
|---|------------|
| ๓. กลุ่มช่วยเหลือเกษตรกรและโครงการพิเศษ | |
| ๓.๑ ศูนย์ติดตามและแก้ไขปัญหาภัยพิบัติด้านการเกษตร | ๕๖ |
| ๓.๒ คณะกรรมการให้ความช่วยเหลือผู้ประสบภัยพิบัติจังหวัด (ก.ช.ภ.จ.) นครปฐม | ๖๓ |
| ๓.๓ กิจกรรมการรวมกลุ่มและสร้างเครือข่าย ภายใต้โครงการพัฒนาเกษตรกรรมยั่งยืน | ๖๕ |
| ๓.๔ การสรรหาปราชญ์เกษตรของแผ่นดินจังหวัดนครปฐม ปีงบประมาณ ๒๕๖๖ | ๖๘ |
| ๓.๕ โครงการคลินิกเกษตรเคลื่อนที่ในพระราชานุเคราะห์สมเด็จพระบรมโอรสาธิราชฯ สยามมกุฎราชกุมาร | ๖๙ |
| ๓.๖ วันพระบิดาแห่งฝนหลวง ประจำปี พ.ศ.๒๕๖๕ | ๗๑ |
| ๓.๗ งานพระราชบัญญัติส่งเสริมและพัฒนาระบบเกษตรพันธสัญญา พ.ศ.๒๕๖๐ | ๗๓ |
| ๓.๘ ศูนย์ประสานงานเตรียมพร้อมด้านอาหาร จังหวัดนครปฐม | ๗๕ |
| ๓.๙ การให้ความช่วยเหลือตามระเบียบสำนักนายกรัฐมนตรีว่าด้วยกองทุนหมุนเวียน เพื่อการกู้ยืมแก่เกษตรกรและผู้ยากจน | ๗๗ |
| ๓.๑๐ กองทุนสงเคราะห์เกษตรกร | ๘๖ |
| ๓.๑๑ การร้องเรียน / ร้องทุกข์ | ๘๘ |
| ๓.๑๒ ศูนย์อำนวยความสะดวกความยากจนและพัฒนาคนทุกช่วงวัยอย่างยั่งยืน ตามหลักปรัชญาของเศรษฐกิจพอเพียง (ศจพ.) ในระดับพื้นที่ | ๙๑ |
| ๔. กลุ่มสารสนเทศการเกษตร | |
| ๔.๑ โครงการศูนย์บริการข้อมูลด้านการเกษตรและสหกรณ์ของจังหวัดแบบเบ็ดเสร็จ | ๙๓ |
| ๔.๒ การจัดทำข้อมูลด้านการเกษตรและสหกรณ์จังหวัดนครปฐม | ๙๖ |
| ๔.๓ การดำเนินงานตามพระราชบัญญัติข้อมูลข่าวสาร พ.ศ.๒๕๔๐ | ๙๗ |
| ๔.๔ การจัดทำปฏิทินผลผลิตสินค้าเกษตรรายเดือนระดับจังหวัดเพื่อการบริหารจัดการ ด้านความมั่นคงอาหารและโภชนาการ ประจำปี พ.ศ.๒๕๖๕ | ๑๐๐ |
| ๔.๕ โครงการร้านอาหารวัดฤดีปลอดภัย เลือกใช้สินค้า Q (Q Restaurant) จังหวัดนครปฐม | ๑๐๒ |
| ๔.๖ โครงการยกระดับร้านอาหารวัดฤดีปลอดภัย เลือกใช้สินค้า Q (Q Restaurant Premium) จังหวัดนครปฐม | ๑๐๗ |
| ๔.๗ โครงการส่งเสริมการบริโภคและใช้วัดฤดีปลอดภัยเลือกใช้สินค้า Q จังหวัดนครปฐม | ๑๐๘ |
| คณะผู้จัดทำ | ๑๑๓ |

ส่วนที่ ๑

ข้อมูลทั่วไปของจังหวัด



๑. ข้อมูลด้านกายภาพของจังหวัด

๑.๑ ลักษณะทางภูมิศาสตร์

๑) ที่ตั้ง ขนาดพื้นที่

จังหวัดนครปฐม เป็นจังหวัดหนึ่งในภาคกลางด้านตะวันตก ตั้งอยู่บริเวณลุ่มแม่น้ำท่าจีน ซึ่งเป็นพื้นที่บริเวณที่ราบลุ่มภาคกลาง โดยอยู่ระหว่างเส้นรุ้งที่ ๑๓ องศา ๔๕ ลิปดา ๑๐ พิลิปดา เส้นแวงที่ ๑๐๐ องศา ๔ ลิปดา ๒๘ พิลิปดา มีพื้นที่ ๒,๑๖๘.๓๒๗ ตารางกิโลเมตร หรือ ๑,๓๕๕,๒๐๔ ไร่ เท่ากับ ร้อยละ ๐.๔๒ ของประเทศ และมีพื้นที่เป็นอันดับที่ ๖๒ ของประเทศ อยู่ห่างจากกรุงเทพมหานครไปตามเส้นทางถนนเพชรเกษม ๕๖ กิโลเมตร หรือตามเส้นทางถนนบรมราชชนนี (ถนนปิ่นเกล้า - นครชัยศรี) ๕๑ กิโลเมตร และตามเส้นทางรถไฟ ๖๒ กิโลเมตร โดยมีอาณาเขตติดต่อดังนี้

ทิศเหนือ ติดต่อกับอำเภอสองพี่น้อง จังหวัดสุพรรณบุรี

ทิศตะวันออก ติดต่อกับอำเภอไทรน้อย อำเภอบางใหญ่ อำเภอบางกรวย จังหวัดนนทบุรี เขตตลิ่งชัน กรุงเทพมหานคร และอำเภอลาดบัวหลวง จังหวัดพระนครศรีอยุธยา

ทิศใต้ ติดต่อกับอำเภอกระทุ่มแบน อำเภอบ้านแพ้ว จังหวัดสมุทรสาคร และอำเภอ บางแพ จังหวัดราชบุรี

ทิศตะวันตก ติดต่อกับอำเภอบ้านโป่ง อำเภอบางแพ อำเภอโพธาราม จังหวัดราชบุรี และอำเภอกำมะกา อำเภอพนมทวน จังหวัดกาญจนบุรี



คำขวัญประจำจังหวัด : ส้มโอหวาน ข้าวสารขาว ลูกสาวงาม ข้าวหลามหวานมัน สนามจันทร์งามล้น
พุทธมณฑลคู่ธานี พระปฐมเจดีย์เสียดฟ้า สวยงามตาแม่น้ำท่าจีน

ตราสัญลักษณ์ประจำจังหวัด : รูปเจดีย์องค์ใหญ่และมีมงกุฎติดอยู่ที่พระปฐมเจดีย์



เจดีย์องค์ใหญ่ หมายถึง องค์พระปฐมเจดีย์ที่พระโสณะและพระอุตระได้สร้างขึ้น

มงกุฎ หมายถึง พระบาทสมเด็จพระจอมเกล้าเจ้าอยู่หัว ผู้ทรงอุปถัมภ์สร้างองค์พระปฐมเจดีย์
ต่อเติมให้สูงใหญ่สง่างาม ตามที่ปรากฏอยู่ในปัจจุบัน

จังหวัดนครปฐม ใช้อักษรย่อว่า "นฐ"

ต้นไม้ประจำจังหวัด : ต้นจัน



ชื่อพรรณไม้ : จัน

ชื่อวิทยาศาสตร์ : Diospyros decandra Lour

ชื่อวงศ์ : EBENACEAE

ชื่ออื่น : จัน, อิน, จันอินจันโอ, จันลูกหอม, จันขาว เป็นต้น

๑.๒ ลักษณะภูมิประเทศ

สภาพภูมิประเทศของจังหวัดนครปฐมโดยทั่วไปมีลักษณะเป็นที่ราบ ถึงค่อนข้างราบเรียบ ไม่มีภูเขา และป่าไม้ ระดับความแตกต่างของความสูงของพื้นที่อยู่ระหว่าง ๒ - ๑๐ เมตร เนื้อระดับน้ำทะเลปานกลาง สภาพพื้นที่โดยทั่วไปลาดจากทิศเหนือสู่ทิศใต้ และตะวันตกสู่ตะวันออกมีแม่น้ำท่าจีนไหลผ่านจากทิศเหนือลงสู่ ทิศใต้ พื้นที่ทางตอนเหนือและทางตะวันออกเฉียงเหนือส่วนใหญ่เป็นที่ดอน ส่วนพื้นที่ทางตอนกลางของจังหวัดเป็นที่ราบลุ่ม มีที่ดอนกระจายเป็นแห่งๆ และมีแหล่งน้ำกระจาย สำหรับพื้นที่ด้านตะวันออก และด้านใต้เป็นที่ราบลุ่มริมฝั่งแม่น้ำท่าจีน มีคลองธรรมชาติและคลองขุดขึ้นเพื่อการเกษตรและคมนาคมอยู่มาก พื้นที่สูงจากระดับน้ำทะเล ๒ - ๔ เมตร

๑.๓ ลักษณะภูมิอากาศ

ฤดูกาล จังหวัดนครปฐม แบ่งออกเป็น ๓ ฤดูกาล ได้แก่

ฤดูร้อน อากาศจะร้อนและแห้งได้รับอิทธิพลของลมตะวันออกเฉียงใต้ เริ่มตั้งแต่เดือนกุมภาพันธ์ - พฤษภาคม อุณหภูมิสูงสุดจะอยู่ในช่วงเดือนเมษายนถึงต้นเดือนพฤษภาคม

ฤดูฝน เริ่มประมาณกลางเดือนพฤษภาคมถึงเดือนตุลาคม จะมีฝนทิ้งช่วงในระยะเดือนมิถุนายนถึงกลางเดือนกรกฎาคม ซึ่งในระยะเดือนที่ฝนทิ้งช่วงนี้จะยังคงมีฝนตกแต่ปริมาณของน้ำฝนอาจไม่เพียงพอต่อการเกษตร

ฤดูหนาว อากาศเย็นและมีหมอกในตอนเช้าได้รับอิทธิพลของลมตะวันออกเฉียงเหนือจากประเทศจีนและมองโกเลียแผ่ลงมาเป็นช่วงๆ ช่วงที่อากาศหนาวที่สุดอยู่ระหว่างเดือนธันวาคมถึงต้นเดือนมกราคม

ตารางที่ ๑ แสดงปริมาณน้ำฝน ระหว่างปี ๒๕๖๓ - ๒๕๖๕

| เดือน | ปี ๒๕๖๓ | | ปี ๒๕๖๔ | | ปี ๒๕๖๕ | |
|------------|-----------------------|---------------------|-----------------------|---------------------|-----------------------|---------------------|
| | ปริมาณน้ำฝน (ม.ม.) | จำนวนวัน ที่ฝนตก | ปริมาณน้ำฝน (ม.ม.) | จำนวนวัน ที่ฝนตก | ปริมาณน้ำฝน (ม.ม.) | จำนวนวัน ที่ฝนตก |
| มกราคม | ๐.๐ | ๐ | ๐.๐ | ๐ | ๑๐.๖ | ๓ |
| กุมภาพันธ์ | ๐.๐ | ๐ | ๐.๐ | ๐ | ๓๙.๘ | ๔ |
| มีนาคม | ๒๓.๕ | ๑ | ๑๘.๔ | ๑ | ๒๕.๖ | ๖ |
| เมษายน | ๔๓.๘ | ๓ | ๑๒๓.๔ | ๙ | ๗๖.๔ | ๓ |
| พฤษภาคม | ๑๗.๓ | ๗ | ๘๑.๙ | ๑๐ | ๑๒๘.๗ | ๑๖ |
| มิถุนายน | ๒๑๙.๑ | ๑๕ | ๔๙.๓ | ๙ | ๕๖.๖ | ๑๑ |
| กรกฎาคม | ๑๐๑.๘ | ๑๒ | ๙๗.๖ | ๒๒ | ๘๔.๓ | ๑๙ |
| สิงหาคม | ๑๒๑.๖ | ๑๖ | ๑๘๑.๒ | ๑๙ | ๑๔๘.๖ | ๑๓ |
| กันยายน | ๒๐๙.๖ | ๑๗ | ๑๒๗.๘ | ๒๔ | ๓๐๘.๓ | ๒๑ |
| ตุลาคม | ๓๘๕.๙ | ๑๙ | ๒๕๘.๖ | ๑๖ | ๓๒๗.๕ | ๑๔ |
| พฤศจิกายน | ๘๕.๑ | ๔ | ๖๖.๘ | ๙ | ๑๐๕.๑ | ๑๐ |
| ธันวาคม | ๐.๐ | ๐ | ๙.๒ | ๑ | ๐ | ๐ |
| รวม | ๑,๒๐๗.๗ | ๙๔ | ๑,๐๑๔.๒ | ๑๒๐ | ๑,๓๑๑.๕ | ๑๒๐ |

ที่มา : สถานีอุตุนิยมวิทยานครปฐม (๒๕๖๕)

ตารางที่ ๒ แสดงสถิติอุณหภูมิต่ำสุดและอุณหภูมิเฉลี่ย จังหวัดนครปฐม ปี ๒๕๖๓ - ๒๕๖๕

| เดือน | ปี ๒๕๖๓ | | | ปี ๒๕๖๔ | | | ปี ๒๕๖๕ | | |
|------------|--------------------|----------------|--------|--------------------|----------------|--------|--------------------|----------------|--------|
| | อุณหภูมิ สูงสุด | อุณหภูมิต่ำสุด | เฉลี่ย | อุณหภูมิ สูงสุด | อุณหภูมิต่ำสุด | เฉลี่ย | อุณหภูมิ สูงสุด | อุณหภูมิต่ำสุด | เฉลี่ย |
| มกราคม | ๓๖.๓ | ๑๕.๕ | ๒๕.๙ | ๓๓.๗ | ๑๑.๗ | ๒๒.๗ | ๓๕.๖ | ๑๗.๔ | ๒๖.๕ |
| กุมภาพันธ์ | ๓๖.๒ | ๑๗.๒ | ๒๖.๗ | ๓๘.๐ | ๑๓.๘ | ๒๕.๙ | ๓๕.๖ | ๑๘.๒ | ๒๖.๙ |
| มีนาคม | ๓๙.๗ | ๒๑.๓ | ๓๐.๕ | ๓๘.๑ | ๒๒.๕ | ๓๐.๓ | ๓๗.๒ | ๒๓.๐ | ๓๐.๑ |
| เมษายน | ๓๙.๒ | ๒๓.๗ | ๓๑.๔ | ๓๗.๕ | ๒๓.๓ | ๓๐.๔ | ๓๘.๗ | ๑๗.๐ | ๒๗.๘ |
| พฤษภาคม | ๓๙.๖ | ๒๓.๕ | ๓๑.๕ | ๓๘.๕ | ๒๒.๙ | ๓๐.๗ | ๓๖.๗ | ๒๒.๕ | ๒๙.๖ |
| มิถุนายน | ๓๘.๐ | ๒๓.๑ | ๓๐.๕ | ๓๘.๑ | ๒๓.๕ | ๓๐.๘ | ๓๗.๕ | ๒๔.๐ | ๓๐.๗ |
| กรกฎาคม | ๓๘.๑ | ๒๓.๕ | ๓๐.๘ | ๓๘.๗ | ๒๓.๕ | ๓๑.๑ | ๓๗.๓ | ๒๐.๐ | ๒๘.๖ |
| สิงหาคม | ๓๗.๐ | ๒๓.๓ | ๓๐.๑ | ๓๖.๘ | ๒๒.๙ | ๒๙.๙ | ๓๖.๙ | ๒๓.๗ | ๓๐.๓ |
| กันยายน | ๓๗.๒ | ๒๓.๕ | ๓๐.๓ | ๓๔.๘ | ๒๓.๕ | ๒๙.๒ | ๓๕.๖ | ๒๓.๘ | ๒๙.๗ |
| ตุลาคม | ๓๕.๖ | ๒๑.๐ | ๒๘.๓ | ๓๕.๘ | ๒๒.๓ | ๒๙.๑ | ๓๓.๘ | ๒๑.๐ | ๒๗.๔ |
| พฤศจิกายน | ๓๔.๖ | ๑๗.๔ | ๒๖.๐ | ๓๔.๒ | ๒๐.๘ | ๒๗.๕ | ๓๓.๖ | ๑๘.๘ | ๒๖.๒ |
| ธันวาคม | ๓๔.๐ | ๑๔.๐ | ๒๔.๐ | ๓๘.๗ | ๒๓.๕ | ๓๑.๑ | ๐ | ๐ | ๐ |
| เฉลี่ย | ๓๗.๑ | ๒๐.๖ | ๒๘.๘ | ๓๖.๗ | ๒๑.๐ | ๒๙.๐๕ | ๓๙.๘.๕ | ๒๒๙.๔ | ๓๑๓.๘ |

ที่มา : สถานีอุตุนิยมวิทยานครปฐม (๒๕๖๕)

๑.๔ แหล่งน้ำธรรมชาติ เช่น แม่น้ำ คลอง บึง

๑) แม่น้ำ จังหวัดนครปฐมมีแม่น้ำสำคัญ ได้แก่ แม่น้ำท่าจีน ซึ่งเป็นแม่น้ำสำคัญสายหนึ่งในพื้นที่ภาคกลางของประเทศ แยกจากแม่น้ำเจ้าพระยา ที่บ้านปากคลองมะขามเต่า อำเภอวัดสิงห์ จังหวัดชัยนาท ไหลผ่านจังหวัดสุพรรณบุรี จังหวัดนครปฐม แล้วไหลลงสู่อ่าวไทยที่จังหวัดสมุทรสาคร ความยาวตลอดลำน้ำ ๓๒๕ กิโลเมตร ในส่วนของจังหวัดนครปฐมไหลผ่านอำเภอบางเลน อำเภอนครชัยศรี และอำเภอสสามพราน ความยาวประมาณ ๙๗ กิโลเมตร มีคลองแยกจากแม่น้ำท่าจีนที่สำคัญ คือ คลองบางเลน คลองพระพิมล คลองบางหลวง คลองโยง คลองมหาสวัสดิ์ คลองจินดา คลองนกกระทง คลองอ้อมใหญ่ และคลองเจดีย์บูชา

๒) คลอง ในส่วนของจังหวัดนครปฐมไหลผ่านอำเภอบางเลน อำเภอนครชัยศรี และอำเภอสสามพราน มีความยาว ความยาวประมาณ ๙๗ กิโลเมตร มีคลองที่สำคัญๆ แยกจากแม่น้ำนครชัยศรี มีทั้งคลองธรรมชาติและคลองที่ขุดขึ้น เช่น คลองบางเลน คลองบางปลา คลองพระพิมล คลองบางหลวง คลองโยง คลองบางแก้ว คลองมหาสวัสดิ์ คลองจินดา คลองบางพระ คลองนกกระทง คลองหนองดินแดง และคลองเจดีย์บูชา เป็นต้น

๓) บึง หนองบึงที่เกิดขึ้นตามธรรมชาติ มีอยู่จำนวนมาก เช่น อำเภอมืองนครปฐม ได้แก่ สระแก้ว หนองอาเสียว หนองดินแดง และหนองเสือ หนองควายตาย หนองหิน หนองจาก หนองขายิ่ง หนองจอก หนองอ้อ หนองกร่าง หนองบัว หนองอี่เตี้ย หนองบัวลอย หนองไม้แดง และหนองกระโดน หนองแวม หนองสะเดา หนองหมา หนองงูเห่า หนองปากโลง อำเภอนครชัยศรี ได้แก่ หนองแหลมบัว หนองโสน หนองแค หนองจอก หนองอี่แบน หนองอี่ดำ บึงบางช้าง หนองตาน้อย หนองตาช้าง หนองตาพล อำเภอกำแพงแสน ได้แก่ ทะเลบก หนองพงนก หนองพงใหญ่ หนองระแหง หนองมะเกลือ หนองหมู

หนองเทียม หนองสาเก หนองขโมย หนองเขมร หนองกระทุ่ม หนองขาม หนองโสม หนองวัวแดง หนองโพธิ์
อำเภอบางเลน ได้แก่ หนองบัวลุ่มช้าง หนองชะโด หนองบ่อ หนองบางม่วง หนองทรง หนองน้ำเปรี้ยว
หนองปรัง หนองปรือ อำเภอดอนตูม ได้แก่ หนองหนัง หนองบอน หนองกระพี้

๔) ห้วยและลำรางห้วย เป็นห้วยสายสั้นๆ ในพื้นที่ในฤดูฝนจะมีน้ำขัง และไหลไปรวม
กับลำคลอง หรือลำราง ตามสภาพของพื้นที่ เช่น ห้วยขมิ้น ห้วยสามควายเผือก ห้วยลึก ในเขตอำเภอเมือง
ห้วยตะโก ห้วยกรด ในเขตอำเภอนครชัยศรี ห้วยพระ ในเขตอำเภอดอนตูม ห้วยม่วง ห้วยขวาง ห้วยรางกรด
และห้วยผักชี ในเขตอำเภอกำแพงแสน

ตารางที่ ๓ แสดงจำนวนบ่อบาดาลและการใช้น้ำบาดาลจังหวัดนครปฐม

| อำเภอ | ประเภทการใช้น้ำ | | | รวม (บ่อ) |
|------------------|---------------------|--------------|-----------------|--------------|
| | อุปโภค-บริโภค (บ่อ) | ธุรกิจ (บ่อ) | เกษตรกรรม (บ่อ) | |
| เมืองนครปฐม | ๑๔๘ | ๑๕๕ | ๒๒ | ๓๒๖ |
| กำแพงแสน | ๙๑ | ๑๑๓ | ๓ | ๒๐๗ |
| นครชัยศรี | ๑๑๔ | ๘๐ | ๙ | ๒๐๓ |
| ดอนตูม | ๕๐ | ๓๙ | ๔ | ๙๓ |
| บางเลน | ๖๐ | ๑๒๖ | ๑๑ | ๑๙๗ |
| สามพราน | ๑๑๔ | ๒๗๐ | ๒๘ | ๔๑๒ |
| พุทธมณฑล | ๑๑ | ๑๕ | ๓ | ๒๙ |
| รวม (บ่อ) | ๕๘๘ | ๗๙๘ | ๘๐ | ๑,๔๖๗ |

ที่มา : สำนักงานทรัพยากรธรรมชาติและสิ่งแวดล้อมจังหวัดนครปฐม

๑.๕ ทรัพยากรธรรมชาติที่สำคัญ เช่น ป่าสงวนแห่งชาติ อุทยานแห่งชาติ (ที่มา : ที่ทำการ
ปกครองจังหวัด/สำนักงานทรัพยากรธรรมชาติและสิ่งแวดล้อมจังหวัดนครปฐม)

จังหวัดนครปฐม มีพื้นที่ ๑,๓๕๕,๒๐๔ ไร่ ไม่มีพื้นที่ป่าไม้สงวนแห่งชาติและพื้นที่ป่าอนุรักษ์
กิจกรรมหลักของสำนักงานป่าไม้จังหวัด ได้แก่ งานอนุญาต ตรวจสอบ ควบคุมการทำไม้ งานส่งเสริมเกษตรกร
ปลูกไม้เศรษฐกิจในที่ดินกรรมสิทธิ์และสิทธิถือครอง เนื่องจากจังหวัดนครปฐมไม่มีพื้นที่ป่าไม้ดังกล่าวข้างต้น
ดังนั้นจึงเป็นผลทำให้พื้นที่ส่วนใหญ่นำไปใช้เป็นที่เกษตรกรรม ที่อยู่อาศัย และการสร้างโรงงานอุตสาหกรรม
บางส่วน

๑.๖ การคมนาคมขนส่ง (ที่มา : สำนักงานขนส่งจังหวัด)

๑) ทางบก มีถนนสายหลัก ๑ สาย หมายเลข ๔ (ทางหลวงแผ่นดิน) ถนนเพชรเกษม

มีถนนสายรอง ๓ สาย หมายเลข ๓๓๘ (ทางหลวงแผ่นดิน) ถนนบรมราชชนนี

หมายเลข ๓๒๑ (ทางหลวงแผ่นดิน) ถนนมาลัยแมน

หมายเลข ๓๔๖ (ทางหลวงแผ่นดิน) ถนนสายแยกทางหลวง

หมายเลข ๑ (รังสิต) - บรรจบทางหลวงหลายเลข ๓๒๔

(พนมทวน)

๒) เส้นทางรถไฟ มีสถานีทั้งหมด ๘ สถานี คือ

- สถานีศาลายา ต.ศาลายา อ.พุทธมณฑล
- สถานีวัดสุวรรณ ต.ศาลายา อ.พุทธมณฑล
- สถานีวัดจิวราย ต.จิวราย อ.นครชัยศรี
- สถานีนครชัยศรี ต.วัดแค อ.นครชัยศรี
- สถานีท่าแฉลบ ต.ศรีษะทอง อ.นครชัยศรี
- สถานีต้นสำโรง ต.ธรรมศาลา อ.เมืองนครปฐม
- สถานีนครปฐม ต.พระปฐมเจดีย์ อ.เมืองนครปฐม
- สถานีโพรงมะเดื่อ ต.โพรงมะเดื่อ อ.เมืองนครปฐม

๓) สนามบิน มีสถานที่ตั้งอยู่ที่ สนามบินกำแพงแสน ตำบลกระต๊อบ อำเภอกำแพงแสน จังหวัดนครปฐม ประเภท ภายในประเทศ

๒. ข้อมูลด้านการปกครองของจังหวัดนครปฐม

๒.๑ การแบ่งเขตการปกครอง

จังหวัดนครปฐมแบ่งเขตการปกครองออกเป็น ๗ อำเภอ ๑๐๖ ตำบล ๙๓๐ หมู่บ้าน เทศบาลนคร ๑ แห่ง องค์การบริหารส่วนจังหวัด ๑ แห่ง เทศบาลเมือง ๕ แห่ง เทศบาลตำบล ๒๐ แห่ง องค์การบริหารส่วนตำบล ๙๐ แห่ง เขตการปกครอง ๗ อำเภอ ได้แก่ อำเภอเมืองนครปฐม อำเภอนครชัยศรี อำเภอสสามพราน อำเภอดอนตูม อำเภอบางเลน อำเภอกำแพงแสน และอำเภอพุทธมณฑล นครปฐมมีพลเมือง สัญชาติไทย ๙๒๑,๘๘๒ คน

ตารางที่ ๔ การเขตการปกครองของจังหวัดนครปฐม

| อำเภอ | พื้นที่ ตร.กม. | ร้อยละ | ที่ว่าการ อำเภอห่าง จากศาลา กลางจังหวัด (กม.) | จำนวน | | | |
|-------------|----------------|--------|---|-------|----------|--------------------------|------|
| | | | | ตำบล | หมู่บ้าน | เทศบาลนคร/ เมือง/ตำบล | อบต. |
| เมืองนครปฐม | ๔๑๗.๔๔ | ๑๙.๒๕ | ๒ | ๒๕ | ๒๑๔ | ๙ | ๒๑ |
| กำแพงแสน | ๔๐๕.๐๑๙ | ๑๘.๖๘ | ๒๑ | ๑๕ | ๒๐๔ | ๑ | ๑๕ |
| นครชัยศรี | ๒๘๔.๐๓๑ | ๑๓.๑๐ | ๑๔ | ๒๔ | ๑๐๘ | ๔ | ๒๒ |
| ดอนตูม | ๑๗๑.๓๕๔ | ๗.๙๐ | ๔๘ | ๘ | ๖๙ | ๑ | ๖ |
| บางเลน | ๕๘๘.๘๓๖ | ๒๗.๑๖ | ๒๖ | ๑๕ | ๑๘๐ | ๔ | ๑๕ |
| สามพราน | ๒๔๙.๓๔๗ | ๑๑.๕๐ | ๓๑ | ๑๖ | ๑๓๗ | ๕ | ๑๒ |
| พุทธมณฑล | ๕๒.๓ | ๒.๔๑ | ๓๓ | ๓ | ๑๘ | ๒ | ๒ |
| รวม | ๒,๑๖๘.๓๒๗ | | - | ๑๐๖ | ๙๓๐ | ๒๖ | ๙๐ |

ที่มา : ที่ทำการปกครองจังหวัดนครปฐม (๒๕๖๔)

๒.๒ ข้อมูลประชากร

ตารางที่ ๕ จำนวนประชากรของจังหวัดนครปฐม

| อำเภอ | ชาย (คน) | หญิง (คน) | รวม ประชากร (คน) | จำนวน ครัวเรือน |
|-------------|----------------|----------------|------------------------|--------------------|
| เมืองนครปฐม | ๑๓๒,๖๘๕ | ๑๔๕,๑๖๑ | ๒๗๗,๘๔๖ | ๑๒๑,๖๘๓ |
| กำแพงแสน | ๖๑,๐๒๑ | ๖๔,๖๓๙ | ๑๒๕,๖๖๐ | ๔๔,๙๐๓ |
| นครชัยศรี | ๕๒,๗๔๓ | ๕๘,๖๔๓ | ๑๑๑,๓๘๖ | ๔๖,๔๓๐ |
| ดอนตูม | ๒๓,๘๔๙ | ๒๕,๓๔๔ | ๔๙,๑๙๓ | ๑๖,๔๐๗ |
| บางเลน | ๔๖,๖๐๘ | ๔๘,๐๒๑ | ๙๔,๖๒๙ | ๓๖,๓๓๕ |
| สามพราน | ๑๐๓,๗๘๗ | ๑๑๔,๗๖๒ | ๒๑๘,๕๔๙ | ๑๓๕,๖๕๖ |
| พุทธมณฑล | ๒๑,๖๕๗ | ๒๒,๙๖๒ | ๔๔,๖๑๙ | ๒๔,๗๙๑ |
| รวม | ๔๔๒,๓๕๐ | ๔๗๙,๕๓๒ | ๙๒๑,๘๘๒ | ๔๒๖,๒๐๕ |

ที่มา : ที่ทำการปกครองจังหวัดนครปฐม (ธันวาคม พ.ศ. ๒๕๖๕)

๓. ข้อมูลด้านการเกษตร

๓.๑ ครัวเรือนเกษตรกร (ที่มา : สำนักงานเกษตรจังหวัดนครปฐม)

ข้อมูลครัวเรือนเกษตรกรในจังหวัดนครปฐม ปี ๒๕๖๔ แรงงานภาคเกษตร ๑๐๗,๑๑๔ ราย
ครัวเรือนเกษตรกร จำนวน ๔๗,๓๔๖ ครัวเรือน

๓.๒ การใช้ที่ดินเพื่อการเกษตร

จังหวัดนครปฐม มีพื้นที่ทั้งหมด ๑,๓๕๕,๒๐๔ ไร่ พื้นที่การเกษตรทั้งหมด ๗๓๐,๒๖๑.๕๐ ไร่

ตารางที่ ๖ การใช้ที่ดินเพื่อการเกษตร

| กิจกรรมการเกษตร | อำเภอ | | | | | | | รวม |
|------------------------|-----------|-----------|-----------|-----------|----------|----------|----------|-----------|
| | เมือง | บางเลน | กำแพงแสน | นครชัยศรี | สามพราน | ดอนตูม | พุทธมณฑล | |
| ๑. ข้าว (ไร่) | | | | | | | | |
| ๑.๑ ข้าวนาปี | ๑๒,๑๕๑ | ๑๖๓,๐๒๙ | ๒๖,๔๕๑ | ๓๔,๑๒๐ | ๕,๙๖๔ | ๑๗,๕๘๙ | ๑๑,๙๗๕ | ๒๗๑,๒๗๙ |
| ๑.๒ ข้าวนาปรัง | ๘,๙๔๘ | ๑๖๖,๐๖๒ | ๑๕,๕๙๕ | ๒๙,๐๒๙ | ๕,๔๙๗ | ๑๖,๒๖๔ | ๑๓,๙๐๔ | ๒๕๕,๒๙๙ |
| ๒. พืชไร่ | ๑๓,๘๔๖ | ๔๖๖ | ๔๐,๗๗๔ | ๑๘๔ | ๕๘ | ๗๓๐ | ๑๐ | ๕๖,๐๖๘ |
| ๓. พืชสวน | | | | | | | | |
| ๓.๑ ไม้ผลไม่ยืนต้น | ๖,๕๙๕ | ๔,๖๐๓ | ๒,๑๖๗ | ๙,๙๙๑ | ๓๐,๑๙๗ | ๒,๗๓๙ | ๙๖๑ | ๕๗,๒๕๓ |
| ๓.๒ พืชผัก | ๑๘,๓๑๔ | ๗,๐๒๗ | ๒๒,๒๗๑ | ๑๔,๐๓๗ | ๕๕๙ | ๘,๙๕๐ | ๖๔๔ | ๗๑,๘๐๒ |
| ๓.๓ ไม้ดอกไม้ประดับ | ๑,๘๑๗ | ๕,๐๙๙ | ๑,๓๖๙ | ๖,๓๑๒ | ๔,๐๒๙ | ๑,๐๘๔ | ๑,๐๕๗ | ๒๐,๗๖๗ |
| ๓.๔ สมุนไพร/เครื่องเทศ | ๙๗๐ | ๗๕๐ | ๓๓๗ | ๑๕๙ | ๖๘๘ | ๑๙ | ๑๔ | ๒,๙๓๖ |
| ๔. ปศุสัตว์ (ตัว) | ๒,๗๖๕,๖๕๑ | ๒,๗๔๔,๒๐๗ | ๔๒๖,๐๙๙ | ๓,๒๒๓,๗๐๙ | ๙,๙๔๔ | ๑๕๓,๕๘๔ | ๖,๐๙๔ | ๙,๓๒๙,๓๕๘ |
| ๕. ประมง (ไร่) | ๑๖,๒๓๓.๗๓ | ๓๕,๕๓๓.๗๖ | ๒๓,๐๓๓.๒๘ | ๙,๑๕๖.๑๘ | ๕,๑๓๐.๙๑ | ๗,๖๐๐.๐๖ | ๙๗๖.๗๗ | ๙๗,๖๖๔.๗๑ |

๓.๓ พื้นที่ชลประทานและระบบชลประทาน (ที่มา : โครงการชลประทานนครปฐม)

จังหวัดนครปฐมมีแหล่งน้ำค่อนข้างอุดมสมบูรณ์เนื่องจากตั้งอยู่ระหว่างลุ่มน้ำสำคัญ ๒ ลุ่มน้ำ ได้แก่ ลุ่มน้ำแม่กลอง และลุ่มน้ำเจ้าพระยา จึงได้รับประโยชน์จากโครงการชลประทานแม่กลองใหญ่จากลุ่มน้ำแม่กลอง และโครงการเจ้าพระยาใหญ่ จากลุ่มน้ำเจ้าพระยา มีระบบชลประทานครอบคลุมพื้นที่ทั้งสิ้น ๑,๐๓๖,๖๒๖ ไร่ หรือร้อยละ ๗๖.๔๙ ของพื้นที่จังหวัด การชลประทานในจังหวัด ได้มีการจัดสรรน้ำระบายให้แก่พื้นที่เพาะปลูกรวม ๘ โครงการ

แหล่งน้ำชลประทาน มีการพัฒนาแหล่งน้ำโดยจัดทำเป็นระบบชลประทานเพื่อการเกษตร ทั้งในฤดูฝนและฤดูแล้ง โดยมี

- ฝั่งตะวันตกของแม่น้ำท่าจีน อาศัยน้ำจากโครงการชลประทานแม่กลองใหญ่ โดยรับน้ำจากเขื่อนวชิราลงกรณ์ในจังหวัดกาญจนบุรี โครงการชลประทาน ๕ โครงการ (โครงการที่ ๑-๕) ขึ้นอยู่กับสำนักชลประทานที่ ๑๓

- ฝั่งตะวันออกของแม่น้ำท่าจีน อาศัยน้ำจากโครงการชลประทานเจ้าพระยา โดยรับน้ำจากเขื่อนเจ้าพระยาในจังหวัดชัยนาท โครงการชลประทาน ๓ โครงการ (โครงการที่ ๖-๘) ขึ้นอยู่กับสำนักชลประทานที่ ๑๑

โครงการชลประทานในจังหวัดได้มีการจัดสรรน้ำระบายให้แก่พื้นที่เพาะปลูกรวม ๘ โครงการ ดังนี้

๑. โครงการส่งน้ำและบำรุงรักษากำแพงแสน สามารถส่งน้ำให้กับพื้นที่เพาะปลูกในอำเภอเมืองนครปฐม กำแพงแสน ดอนตูม บางเลน และนครชัยศรี รวมพื้นที่รับประโยชน์ ๒๑๐,๓๑๐ ไร่

๒. โครงการส่งน้ำและบำรุงรักษานครปฐม สามารถส่งน้ำให้กับพื้นที่เพาะปลูกในอำเภอเมืองนครปฐม กำแพงแสน สามพราน และนครชัยศรี รวมพื้นที่รับประโยชน์ ๒๖๖,๘๑๐ ไร่

๓. โครงการส่งน้ำและบำรุงรักษาบางเลน สามารถส่งน้ำให้กับพื้นที่เพาะปลูกในอำเภอ กำแพงแสน ดอนตูม และอำเภอบางเลน รวมพื้นที่รับประโยชน์ ๒๒๔,๒๐๐ ไร่

๔. โครงการส่งน้ำและบำรุงรักษาพนมทวน สามารถส่งน้ำให้กับพื้นที่เพาะปลูกในอำเภอ กำแพงแสน รวมพื้นที่รับประโยชน์ ๔๙,๕๓๔ ไร่

๕. โครงการส่งน้ำและบำรุงรักษานครชุม สามารถส่งน้ำให้กับพื้นที่เพาะปลูกในอำเภอเมืองนครปฐม และสามพราน รวมพื้นที่รับประโยชน์ ๔๗,๖๐๐ ไร่

๖. โครงการส่งน้ำและบำรุงรักษาพระยาบรรลือ สามารถส่งน้ำให้กับพื้นที่เพาะปลูกในอำเภอบางเลน รวมพื้นที่รับประโยชน์ ๘๖,๔๔๕ ไร่

๗. โครงการส่งน้ำและบำรุงรักษาพระพิมล สามารถส่งน้ำให้กับพื้นที่เพาะปลูกในอำเภอบางเลน นครชัยศรี และพุทธมณฑล รวมพื้นที่รับประโยชน์ ๑๑๗,๒๔๐ ไร่

๘. โครงการส่งน้ำและบำรุงรักษาภาษีเจริญ สามารถส่งน้ำให้กับพื้นที่เพาะปลูกในอำเภอสามพราน และนครชัยศรี รวมพื้นที่รับประโยชน์ ๓๔,๔๘๗ ไร่

ตารางที่ ๗ แสดงข้อมูลพื้นที่ได้รับประโยชน์จากชลประทานในเขตจังหวัดนครปฐม

| ที่ | โครงการชลประทานในเขต | พื้นที่ได้รับประโยชน์ (ไร่) | | | | | | | | คิดเป็นร้อยละของพื้นที่จังหวัด |
|---------------|---------------------------------------|-----------------------------|----------|---------|-----------|---------|--------|----------|-----------|--------------------------------|
| | | เมือง | กำแพงแสน | บางเลน | นครชัยศรี | สามพราน | ดอนตูม | พุทธมณฑล | รวม(ไร่) | |
| ๑ | โครงการส่งน้ำและบำรุงรักษากำแพงแสน | ๓๒,๖๐๐ | ๖๙,๓๑๐ | ๒๖,๐๐๐ | ๑๗,๐๐๐ | - | ๖๕,๔๐๐ | - | ๒๑๐,๓๑๐ | ๑๕.๕๒ |
| ๒ | โครงการส่งน้ำและบำรุงรักษานครปฐม | ๑๒๘,๘๐๐ | ๓๙๐ | - | ๘๑,๒๑๐ | ๕๖,๔๑๐ | - | - | ๒๖๖,๘๑๐ | ๑๙.๖๙ |
| ๓ | โครงการส่งน้ำและบำรุงรักษาบางเลน | - | ๑๑๔,๗๐๐ | ๙๕,๖๐๐ | - | - | ๑๓,๙๐๐ | - | ๒๒๔,๒๐๐ | ๑๖.๕๔ |
| ๔ | โครงการส่งน้ำและบำรุงรักษาพนมทวน | - | ๔๙,๕๓๔ | - | - | - | - | - | ๔๙,๕๓๔ | ๓.๖๖ |
| ๕ | โครงการส่งน้ำและบำรุงรักษานครปฐม | ๔๕,๔๐๐ | - | - | - | ๒,๒๐๐ | - | - | ๔๗,๖๐๐ | ๓.๕๑ |
| ๖ | โครงการส่งน้ำและบำรุงรักษาพระยาบรรลือ | - | - | ๘๖,๔๔๕ | - | - | - | - | ๘๖,๔๔๕ | ๖.๓๘ |
| ๗ | โครงการส่งน้ำและบำรุงรักษาพระพิมล | - | - | ๖๕,๓๔๐ | ๒๕,๒๗๐ | - | - | ๒๖,๖๓๐ | ๑๑๗,๒๔๐ | ๘.๖๕ |
| ๘ | โครงการส่งน้ำและบำรุงรักษาภาษีเจริญ | - | - | - | ๔,๒๔๗ | ๒๘,๖๗๓ | - | ๑,๕๖๗ | ๓๔,๔๘๗ | ๒.๕๔ |
| รวมแต่ละอำเภอ | | ๒๐๖,๘๐๐ | ๒๓๓,๙๓๔ | ๒๗๓,๓๘๕ | ๑๒๗,๗๒๗ | ๘๗,๒๘๓ | ๗๙,๓๐๐ | ๒๘,๑๙๗ | | |
| รวมทั้งหมด | | | | | | | | | ๑,๐๓๖,๖๒๖ | ๗๖.๔๙ |

เส้นทางน้ำเข้าพื้นที่จังหวัดนครปฐม

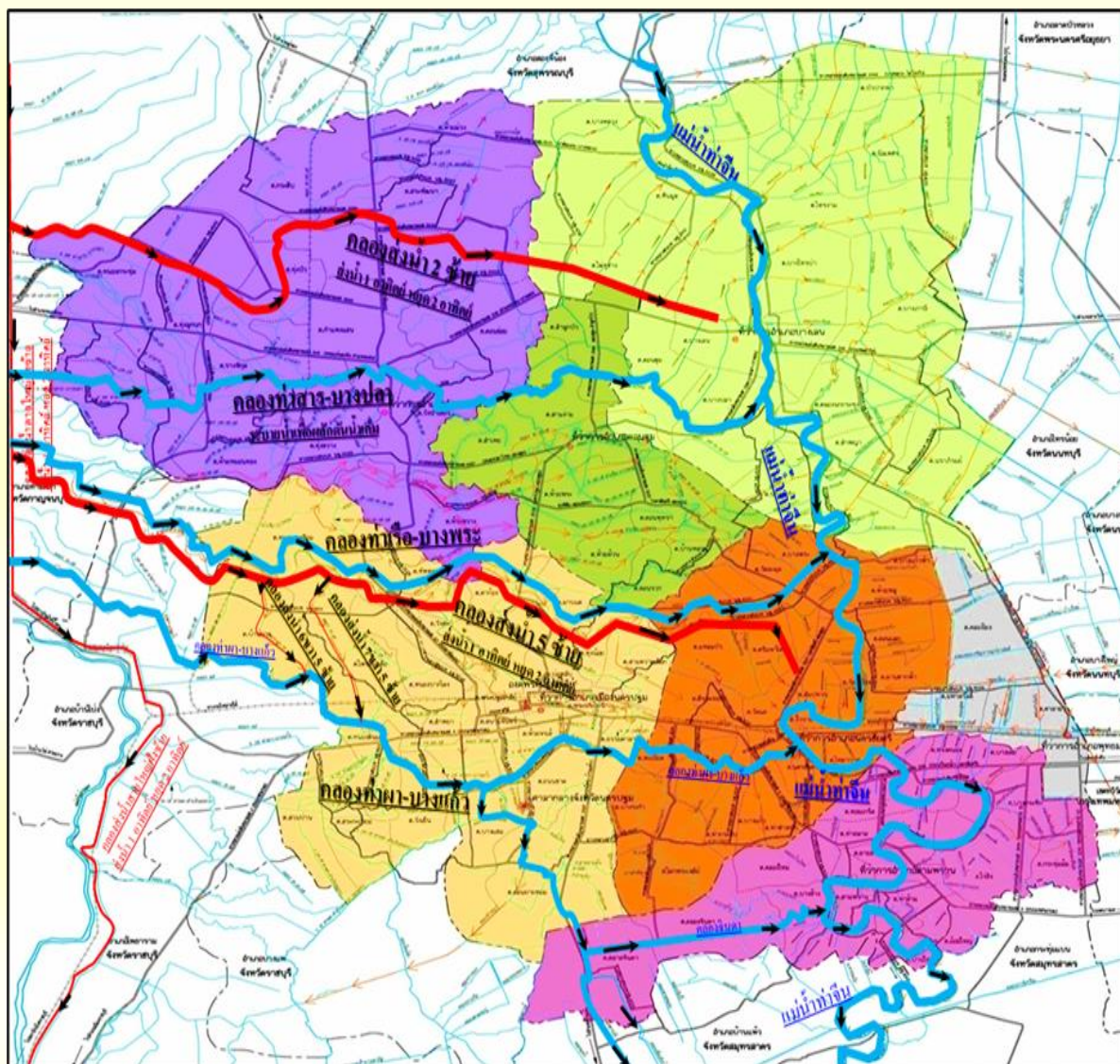



แผนที่แสดงโครงการชลประทานในเขตจังหวัดนครปฐม

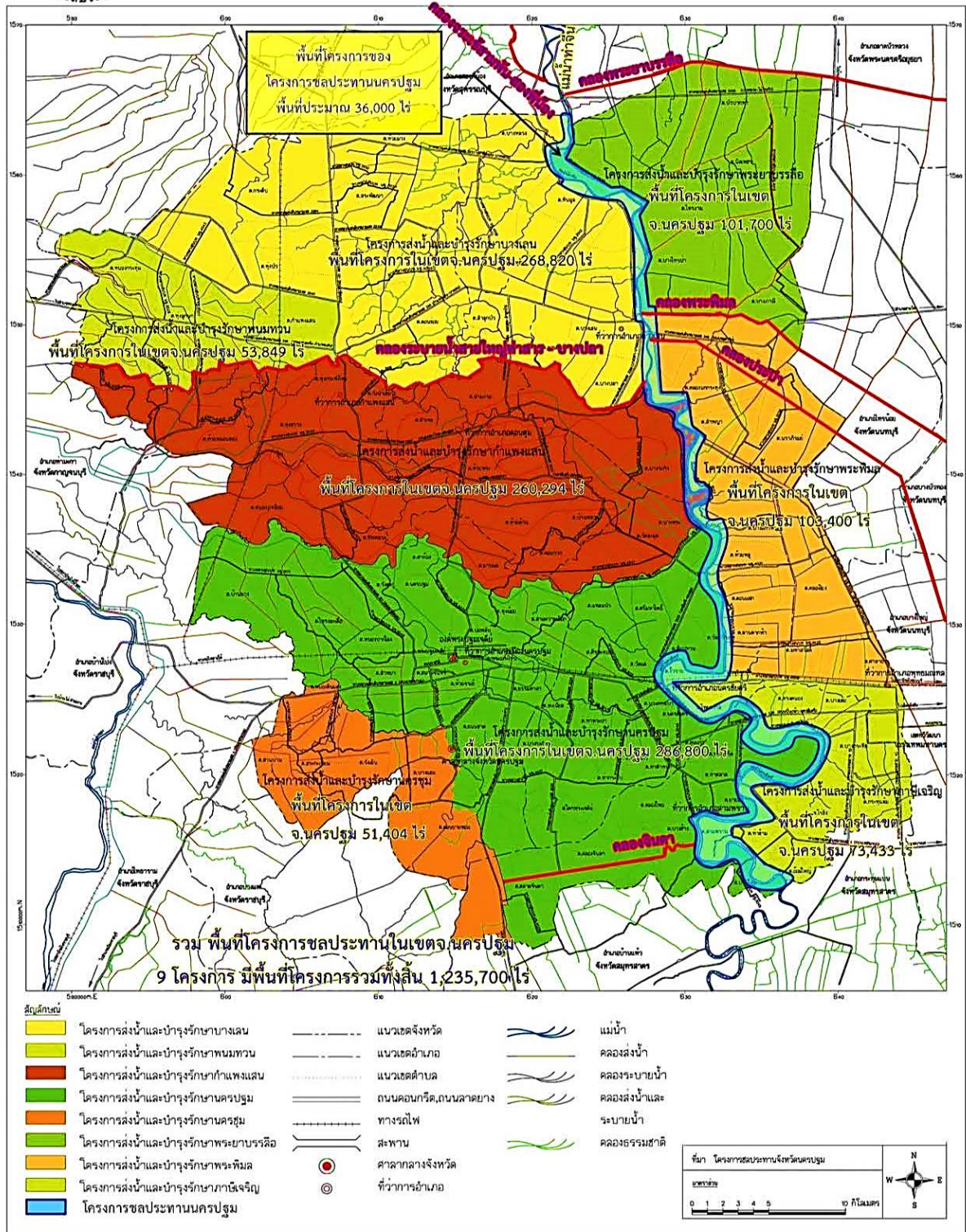

๓.๔ ลักษณะดิน (ที่มา : สถานีพัฒนาที่ดิน)

จากการสำรวจของกรมพัฒนาที่ดิน กระทรวงเกษตรและสหกรณ์ ดินที่ปรากฏพบในพื้นที่จังหวัดนครปฐม พอแบ่งออกได้เป็นหน่วยหรือกลุ่มใหญ่ๆ ได้ ๙ หน่วยที่ดิน (กลุ่มชุดดิน)

แผนที่แสดงกลุ่มชุดดินในพื้นที่จังหวัดนครปฐม

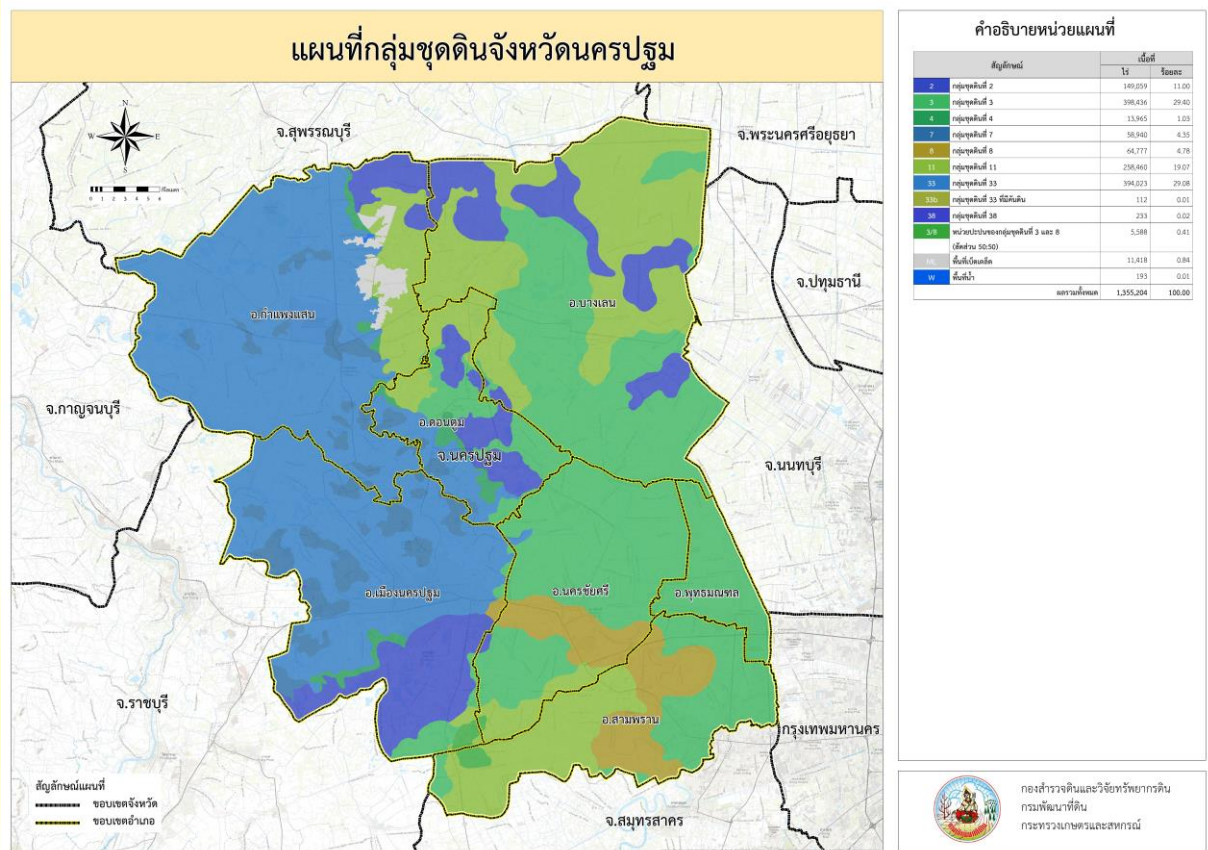

วิสัยทัศน์ พันธกิจ เป้าประสงค์ และยุทธศาสตร์การพัฒนาจังหวัด พ.ศ. ๒๕๖๑ – ๒๕๖๕

วิสัยทัศน์ : "เมืองเกษตรและอุตสาหกรรมปลอดภัย แหล่งท่องเที่ยวเชิงประวัติศาสตร์ ศาสนา วัฒนธรรม ศูนย์กลางการศึกษา และประชาชนมีคุณภาพชีวิตที่ดี"

พันธกิจ

๑. ส่งเสริม พัฒนามาตรฐานด้านคุณภาพและความปลอดภัยของผลผลิตทางการเกษตรและอุตสาหกรรม
๒. ส่งเสริมการท่องเที่ยวเชิงประวัติศาสตร์ ศาสนา และวัฒนธรรมให้มีคุณภาพตามเกณฑ์มาตรฐานการท่องเที่ยว
๓. พัฒนาคุณภาพชีวิต สร้างความมั่นคงทางสังคม ยกระดับคุณภาพการศึกษา และบริหารจัดการทรัพยากรธรรมชาติและสิ่งแวดล้อมอย่างยั่งยืน

เป้าหมายการพัฒนา

๑. ยกระดับรายได้ของประชาชนในจังหวัดให้มีความมั่นคง มั่งคั่งและยั่งยืน
๒. การพัฒนาระดับพื้นที่เพื่อกระจายความเจริญ รองรับการขยายตัวและสนับสนุนการขยายความเจริญของเมืองหลวง
๓. ศาสตร์พระราชาร่วมกันสร้างภูมิคุ้มกันทางสังคม ชุมชน ครอบครั้ว บุคคลให้ก้าวทันกับการเปลี่ยนแปลง มีจิตอาสา เทิดทูนสถาบัน

ยุทธศาสตร์การพัฒนาจังหวัด พ.ศ.๒๕๖๑ – ๒๕๖๕

- ประเด็นยุทธศาสตร์ที่ ๑ : พัฒนานครปฐมให้เป็นเมืองอัจฉริยะ (Smart City) โดยเน้นด้านการขนส่ง (Transport) เมืองหลวงแห่งอาหารและการท่องเที่ยว (Food Metropolis) และเมืองแห่งสุขภาพ (Healthy City) รองรับสังคมผู้สูงอายุ (Aging) และบริบทโลก (Global Content)
- ประเด็นยุทธศาสตร์ที่ ๒ : สร้างความแข็งแกร่งระดับพื้นที่ให้สามารถรองรับการขยายตัวทางเศรษฐกิจและกระจายความเจริญ สร้างความสุขให้กับประชาชนในทุกระดับ
- ประเด็นยุทธศาสตร์ที่ ๓ : เพิ่มรายได้ ลดรายจ่าย ลดปัญหาครัวเรือนและสิ่งแวดล้อม สร้างความเสมอภาคและความเท่าเทียม โดยนำศาสตร์พระราชาเป็นแนวทางหลัก



ความเป็นมา

กระทรวงเกษตรและสหกรณ์ ได้จัดตั้งสำนักงานเกษตรและสหกรณ์จังหวัดขึ้นเป็นราชการบริหารส่วนภูมิภาค สังกัดสำนักงานปลัดกระทรวงเกษตรและสหกรณ์ ตามพระราชกฤษฎีกาแบ่งส่วนราชการ สำนักงานปลัดกระทรวงเกษตรและสหกรณ์ พ.ศ. ๒๕๓๘ ลงวันที่ ๖ กุมภาพันธ์ ๒๕๓๘ โดยประกาศในราชกิจจานุเบกษา เล่มที่ ๑๑๒ ตอนที่ ๖ ก. ลงวันที่ ๗ กุมภาพันธ์ ๒๕๓๘ และดำเนินการจัดตั้งสำนักงานเกษตรและสหกรณ์จังหวัดครบทุกจังหวัดในปี พ.ศ. ๒๕๔๐

สำนักงานเกษตรและสหกรณ์จังหวัดนครปฐม จัดตั้งขึ้นในปี พ.ศ. ๒๕๓๙ โดยกระทรวงเกษตรและสหกรณ์ได้แต่งตั้งเกษตรและสหกรณ์จังหวัดนครปฐม ตามลำดับดังนี้

| | | |
|------------------------|-------------|-------------------------------|
| นางทองพูน อัยวรากูล | ดำรงตำแหน่ง | ๒๕๓๙ - ๒๕๔๕ |
| นายอดุลย์ เสนากัสป์ | ดำรงตำแหน่ง | ๒๕๔๖ - ๒๕๕๐ |
| นายสรรเสริญ อัจจตุมนัส | ดำรงตำแหน่ง | มีนาคม ๒๕๕๑ - พฤษภาคม ๒๕๕๑ |
| นายนิเวศ โรจนชัย | ดำรงตำแหน่ง | มิถุนายน ๒๕๕๑ - กันยายน ๒๕๕๑ |
| นางธนสนี สวัสดิศิริชัย | ดำรงตำแหน่ง | ตุลาคม ๒๕๕๑ - กันยายน ๒๕๕๔ |
| นายวุฒิพงศ์ เนียมหอม | ดำรงตำแหน่ง | พฤศจิกายน ๒๕๕๔ - ตุลาคม ๒๕๕๖ |
| นายกมล ศักดิ์ประสิทธิ์ | ดำรงตำแหน่ง | พฤศจิกายน ๒๕๕๖ - พฤษภาคม ๒๕๕๙ |
| นายนวัตร แพงเรื่อน | ดำรงตำแหน่ง | กันยายน ๒๕๕๙ - กันยายน ๒๕๖๐ |
| นายปรีชา กลีบสุข | ดำรงตำแหน่ง | ตุลาคม ๒๕๖๐ - กันยายน ๒๕๖๓ |
| นายพูลลาภ อุไรงาม | ดำรงตำแหน่ง | ตุลาคม ๒๕๖๓ - กันยายน ๒๕๖๕ |

ที่ตั้ง

สำนักงานเกษตรและสหกรณ์จังหวัดนครปฐม ตั้งอยู่ที่ ศาลากลางจังหวัดนครปฐม ชั้น ๒ (ส่วนต่อขยาย) ถนนศูนย์ราชการ ตำบลถนนขาด อำเภอเมืองนครปฐม จังหวัดนครปฐม ๗๓๐๐๐

บทบาทหน้าที่ของหน่วยงาน

๑. ศึกษา วิเคราะห์ และจัดทำยุทธศาสตร์การพัฒนากิจการเกษตรและสหกรณ์ของจังหวัดและกลุ่มจังหวัด แผนพัฒนาการเกษตรรายสินค้า แผนบูรณาการการพัฒนากิจการเกษตรและสหกรณ์ของจังหวัด และการจัดทำงบประมาณด้านการเกษตรและสหกรณ์ของจังหวัด

๒. ศึกษา วิเคราะห์ และจัดทำแผนปฏิบัติการโครงการด้านการพัฒนาด้านการเกษตรและสหกรณ์ของจังหวัด กับการบูรณาการ และติดตามการใช้งบประมาณของส่วนราชการในสังกัดกระทรวงของจังหวัด

๓. กำกับ ดูแล ควบคุม ประสาน ดำเนินการ ติดตาม และประเมินผลสัมฤทธิ์ของการปฏิบัติงานและโครงการพัฒนาการเกษตรและสหกรณ์ในจังหวัด

๔. ดำเนินงานโครงการพิเศษ โครงการในพระราชดำริ งานช่วยเหลือเกษตรกร งานภัยพิบัติ การเตือนการระบาดและเฝ้าระวัง และเตือนภัยสินค้าเกษตรในจังหวัด

๕. กำกับ ดูแล ควบคุม และพัฒนาข้าราชการและลูกจ้างในสังกัดกระทรวงในจังหวัด

๖. ประชาสัมพันธ์และเผยแพร่การพัฒนากิจการเกษตรและสหกรณ์ของจังหวัดให้เป็นศูนย์ข้อมูลและศูนย์แม่ข่ายข้อมูลด้านการเกษตรและสหกรณ์ของจังหวัด

๗. กำกับดูแลหน่วยงานในสังกัดกระทรวงดำเนินการให้เป็นไปตามกฎหมาย

๘. ดำเนินการให้เป็นไปตามที่กฎหมายกำหนด

๙. ปฏิบัติงานร่วมกับหรือสนับสนุนการปฏิบัติงานของหน่วยงานอื่นที่เกี่ยวข้อง หรือที่ได้รับมอบหมาย

วิสัยทัศน์

“เป็นแหล่งผลิตสินค้าเกษตรและอาหารที่มีนวัตกรรม ได้มาตรฐาน ปลอดภัย ด้วยการบริหารจัดการทรัพยากรอย่างคุ้มค่าและยั่งยืนสอดคล้องกับความต้องการของตลาด เชื่อมโยงการท่องเที่ยววิถีชีวิตเกษตร”

การแบ่งงานภายในของหน่วยงาน

สำนักงานเกษตรและสหกรณ์จังหวัดนครปฐม แบ่งงานภายในออกเป็น ๑ ฝ่าย ๓ กลุ่ม ดังนี้

๑. ฝ่ายบริหารทั่วไป

มีหน้าที่และรับผิดชอบในการบริหารงานทั่วไปของสำนักงาน การบริหารงานบุคคล ประสานการตรวจราชการของผู้ตรวจราชการกระทรวงเกษตรและสหกรณ์และผู้บริหารระดับสูงของกระทรวงเกษตรและสหกรณ์ ประสานการดำเนินงานกับหน่วยงานสังกัดกระทรวงเกษตรและสหกรณ์และหน่วยงานอื่นภายในจังหวัด และปฏิบัติงานอื่นตามที่ได้รับมอบหมาย

๒. กลุ่มยุทธศาสตร์พัฒนาการเกษตร

มีหน้าที่และรับผิดชอบในการจัดทำยุทธศาสตร์การพัฒนาการเกษตรของจังหวัด กลุ่มจังหวัด บูรณาการการจัดทำแผนงาน/โครงการ/งบประมาณของส่วนราชการสังกัดกระทรวงเกษตรและสหกรณ์ในจังหวัดและกลุ่มจังหวัด จัดทำแผนปฏิบัติราชการประจำปีด้านการเกษตรของจังหวัด บูรณาการการดำเนินงานของหน่วยงานตามแผนงานโครงการ ดำเนินงานตามนโยบายสำคัญของรัฐบาล รวมทั้งกำหนดแผนและการดำเนินโครงการที่มีความสำคัญ ซึ่งเป็นประเด็นเร่งด่วนและเหมาะสมกับสภาพเศรษฐกิจและสังคมของจังหวัด ติดตามประเมินผล แผนงาน โครงการและงบประมาณของหน่วยงานในสังกัด และปฏิบัติงานอื่นตามที่ได้รับมอบหมาย

๓. กลุ่มช่วยเหลือเกษตรกรและโครงการพิเศษ

มีหน้าที่และรับผิดชอบในการจัดทำและประสานงานโครงการพระราชดำริ งานรับเรื่องร้องทุกข์ การช่วยเหลือเกษตรกร งานภัยพิบัติ งานนายทะเบียนกลุ่มเกษตรกร และกฎหมายอื่นที่เกี่ยวข้อง โครงการพัฒนาการเกษตรตามแนวทฤษฎีใหม่โดยยึดปรัชญาเศรษฐกิจพอเพียง (ศูนย์เครือข่ายปราชญ์ชาวบ้าน) โครงการศูนย์เรียนรู้เศรษฐกิจพอเพียงชุมชน และปฏิบัติงานอื่นตามที่ได้รับมอบหมาย

๔. กลุ่มสารสนเทศการเกษตร

มีหน้าที่และรับผิดชอบในการจัดทำข้อมูลและสารสนเทศด้านการเกษตรและสหกรณ์จังหวัด เป็นศูนย์ข้อมูล และศูนย์แม่ข่ายข้อมูลด้านการเกษตรของจังหวัด จัดทำแผนพัฒนาการเกษตรรายสินค้า จัดทำระบบเตือนภัยด้านการเกษตร โดยแจ้งเตือนการระบาดของศัตรูพืชและสัตว์เฝ้าระวังและแจ้งเตือนภัยสินค้าเกษตร งานประชาสัมพันธ์และเผยแพร่ และปฏิบัติงานอื่นตามที่ได้รับมอบหมาย

โครงการสร้างอัตรากำลังสำนักงานเกษตรและสหกรณ์จังหวัดนครปฐม



นายพลลาภ อูโรงาม
เกษตรและสหกรณ์จังหวัดนครปฐม

ฝ่ายบริหารทั่วไป



นางนันทนา ปุ่มหอม
เจ้าพนักงานธุรการชำนาญงาน



นางสาวปัทมา แสงสร้อย
เจ้าพนักงานการคลังและบัญชีปฏิบัติงาน



นางศรียาณัฐ ทองยี่นตี
พนักงานกีฬา ส 4



นางมนีรัตน์ เสาร์จันทร์
เจ้าพนักงานธุรการ



นางสาวศิรดา ไทรชมพู
เจ้าหน้าที่บริหารงานทั่วไป

กลุ่มยุทธศาสตร์พัฒนาการเกษตร



นายจรรย์ ราชชาเที
นักวิเคราะห์นโยบายและแผนชำนาญการพิเศษ



นางสาวศศิมา คุณประยูร
นักวิเคราะห์นโยบายและแผนชำนาญการ



นายคงอุทธิ จันทร์ฟู
นักวิเคราะห์นโยบายและแผนชำนาญการ



นางสาวโยยิตา ชูเชิด
นักวิเคราะห์นโยบายและแผนปฏิบัติการ



นางสาวอริสรา อัญญาวงศ์สกุล
เจ้าหน้าที่วิเคราะห์นโยบายและแผน

กลุ่มช่วยเหลือเกษตรกร
และโครงการพิเศษ



นางสาวริศา นุ่เสงษ์
นักวิเคราะห์นโยบายและแผนชำนาญการ



นางสาวป้อมเพ ทองดี
เจ้าหน้าที่วิเคราะห์นโยบายและแผน



นางสาวกาญจนา มีสง่า
เจ้าหน้าที่วิเคราะห์นโยบายและแผน



นางสาวรารดา ชีระเสษียร
เจ้าหน้าที่วิเคราะห์นโยบายและแผน



นายคณพล จิตโสภิณ
พนักงานขับรถ

กลุ่มสารสนเทศการเกษตร



นางสาวโสภาพรณ ศิริทรัพย์
นักวิเคราะห์นโยบายและแผนชำนาญการ



นางสาวราตรี ไร่ทุ่งงู
เจ้าหน้าที่วิเคราะห์นโยบายและแผน



นายสาอาเร เผ่าหอม
เจ้าหน้าที่บันทึกข้อมูล



นายปฏิภาณ ศรีชนบท
พนักงานขับรถ



นางสาวงพี สำต
นักการ-ภารโรง



ส่วนที่ ๓

ผลการดำเนินงาน
ประจำปีงบประมาณ ๒๕๖๕

๑. ฝ่ายบริหารทั่วไป

๑.๑ การเบิกจ่ายเงินงบประมาณสำนักงานเกษตรและสหกรณ์จังหวัดนครปฐม ปี ๒๕๖๕

แผนงาน/งบประมาณรายจ่ายประจำปีงบประมาณ พ.ศ.๒๕๖๕
ณ วันที่ ๓๐ กันยายน ๒๕๖๕

| แผนงาน | งบประมาณที่ได้รับจัดสรร (บาท) | การใช้จ่ายเงิน งบประมาณ (บาท) | งบประมาณ คงเหลือ (บาท) | คิดเป็น ร้อยละ |
|---|----------------------------------|-------------------------------------|------------------------------|-------------------|
| ๑. แผนงาน บุคลากรภาครัฐ | | | | |
| ๑.๑ งบบุคลากร | | | | |
| - ค่าตอบแทนพนักงานราชการ | ๑,๔๐๓,๗๖๐.๐๐ | ๑,๔๐๓,๗๖๐.๐๐ | - | ๑๐๐ |
| ๑.๒ งบดำเนินงาน | | | | |
| - ค่าใช้จ่ายบุคลากรภาครัฐ | ๑๘๙,๕๒๗.๐๐ | ๑๘๙,๕๒๗.๐๐ | - | ๑๐๐ |
| รวม | ๑,๕๙๓,๒๘๗.๐๐ | ๑,๕๙๓,๒๘๗.๐๐ | - | ๑๐๐ |
| ๒. แผนงาน พื้นฐานด้านการสร้าง ความสามารถในการแข่งขัน | | | | |
| ๒.๑ งบดำเนินงาน | | | | |
| ๒.๑.๑ ค่าตอบแทนใช้สอยและวัสดุ | ๙๓๖,๖๒๒.๐๐ | ๙๓๖,๖๒๑.๕๓ | ๐.๔๗ | ๑๐๐ |
| ๒.๑.๒ ค่าสาธารณูปโภค | ๙๖,๖๐๐.๐๐ | ๙๖,๖๐๐.๐๐ | - | ๑๐๐ |
| ๒.๒ งบดำเนินงาน (ICT) | | | | |
| - ค่าใช้จ่ายการจัดการระบบเทคโนโลยีสารสนเทศและการสื่อสาร | ๒๐,๖๐๐.๐๐ | ๒๐,๖๐๐.๐๐ | - | ๑๐๐ |
| ๒.๓ งบรายจ่ายอื่น | | | | |
| - การขับเคลื่อนงานด้านการเกษตรในระดับ พื้นที่ | ๒๙,๗๐๐.๐๐ | ๒๙,๖๙๗.๘๕ | ๒.๑๕ | ๙๙.๙๙ |
| รวม | ๑,๐๘๓,๕๒๒.๐๐ | ๑,๐๘๓,๕๑๙.๓๘ | ๒.๖๒ | ๑๐๐ |

แผนงาน/งบประมาณรายจ่ายประจำปีงบประมาณ พ.ศ.๒๕๖๕
ณ วันที่ ๓๐ กันยายน ๒๕๖๕ (ต่อ)

| แผนงาน | งบประมาณที่ได้รับจัดสรร (บาท) | การใช้จ่ายเงิน งบประมาณ (บาท) | งบประมาณ คงเหลือ (บาท) | คิดเป็น ร้อยละ |
|---|----------------------------------|-------------------------------------|------------------------------|-------------------|
| ๓. แผนงาน ยุทธศาสตร์การเกษตรสร้างมูลค่า โครงการพัฒนาเกษตรกรรมยั่งยืน | | | | |
| ๓.๑ งบรายจ่ายอื่น | | | | |
| ๓.๑.๑ ค่าใช้จ่ายในการจัดจ้างเจ้าหน้าที่ (จ้าง เหมาบริการ) | ๑๐๗,๖๔๕.๐๐ | ๑๐๗,๖๔๕.๐๐ | - | ๑๐๐ |
| ๓.๑.๒ ค่าใช้สอย | ๒,๕๐๐.๐๐ | ๒,๕๐๐.๐๐ | - | ๑๐๐ |
| ๓.๑.๓ ค่าใช้จ่ายในการดำเนินกิจกรรมการ รวมกลุ่มและการสร้างเครือข่าย | ๒๓,๓๓๐.๐๐ | ๒๓,๓๓๐.๐๐ | - | ๑๐๐ |
| รวม | ๑๓๓,๔๗๕.๐๐ | ๑๓๓,๔๗๕.๐๐ | - | ๑๐๐ |
| ๔. แผนงาน ยุทธศาสตร์เสริมสร้างพลังทาง สังคม โครงการส่งเสริมการดำเนินงานอัน เนื่องมาจากพระราชดำริ | | | | |
| งบรายจ่ายอื่น | | | | |
| - ค่าใช้จ่ายเพื่ออำนวยความสะดวกโครงการ อันเนื่องมาจากพระราชดำริ | ๑๐,๐๐๐.๐๐ | ๑๐,๐๐๐.๐๐ | - | ๑๐๐ |
| รวม | ๑๐,๐๐๐.๐๐ | ๑๐,๐๐๐.๐๐ | - | ๑๐๐ |
| ๕. แผนงาน ด้านอาหารปลอดภัย | | | | |
| ๕.๑ เบิกแทนกัน ค่าใช้จ่ายในการสนับสนุน โครงการร้านอาหารวัดดุสิตปลอดภัยเลือกใช้ สินค้า Q (Q- Restaurant) | ๔๐,๙๐๐.๐๐ | ๔๐,๙๐๐.๐๐ | - | ๑๐๐ |
| ๕.๒ เบิกแทนกัน ค่าใช้จ่ายในการสนับสนุน โครงการส่งเสริมการบริโภคและใช้วัตถุดิบสินค้า Q (Q-Market) | ๙,๐๐๐.๐๐ | ๙,๐๐๐.๐๐ | - | ๑๐๐ |
| รวม | ๔๙,๙๐๐.๐๐ | ๔๙,๙๐๐.๐๐ | - | ๑๐๐ |
| รวมทั้งสิ้น | ๒,๘๗๐,๑๘๔.๐๐ | ๒,๘๗๐,๑๘๑.๓๘ | ๒.๖๒ | ๑๐๐ |

เงินนอกงบประมาณ กองทุนหมุนเวียนเพื่อการกู้ยืมแก่เกษตรกรและผู้ยากจน
ประจำปีงบประมาณ พ.ศ. ๒๕๖๕
ณ วันที่ ๓๐ กันยายน ๒๕๖๕

| แผนงาน | งบประมาณที่ได้รับจัดสรร (บาท) | การใช้จ่ายเงินงบประมาณ (บาท) | งบประมาณคงเหลือ (บาท) | คิดเป็นร้อยละ |
|--|-------------------------------|------------------------------|-----------------------|---------------|
| เงินนอกงบประมาณ กองทุนหมุนเวียนเพื่อการกู้ยืมแก่เกษตรกรและผู้ยากจน | | | | |
| ๑. ค่าเบี้ยประชุมและค่าใช้จ่ายในการจัดประชุม | ๖๖,๑๐๕.๐๐ | ๖๖,๑๐๕.๐๐ | - | ๑๐๐ |
| ๒. ค่าติดตามลูกหนี้ | ๓,๐๙๖.๐๐ | ๓,๐๙๖.๐๐ | - | ๑๐๐ |
| ๓. ค่าจ้างเหมาบริการเจ้าหน้าที่ | ๑๘๐,๐๐๐.๐๐ | ๑๘๐,๐๐๐.๐๐ | - | ๑๐๐ |
| ๔. ค่าส่งหนังสือติดตามลูกหนี้ | ๑,๒๕๔.๐๐ | ๑,๒๕๔.๐๐ | - | ๑๐๐ |
| รวม | ๒๕๐,๔๕๕.๐๐ | ๒๕๐,๔๕๕.๐๐ | - | ๑๐๐ |

หมายเหตุ นำเงินส่งคืนกลับส่วนกลาง พร้อมดอกผลที่เกิดขึ้น

ณ วันที่ ๓๐ กันยายน ๒๕๖๕

- เงินนอกงบประมาณ จำนวน ๒๘,๒๓๓.๐๐ บาท
- ดอกเบี้ยเงินฝากธนาคาร จำนวน ๓๒๒.๔๓ บาท

งบกลาง รายการเงินสำรองจ่ายเพื่อกรณีฉุกเฉินหรือจำเป็น
เพื่อเป็นค่าใช้จ่ายในการจ้างพนักงานราชการเฉพาะกิจ สำหรับช่วยเหลือผู้ได้รับผลกระทบจาก
สถานการณ์การแพร่ระบาดของโรคติดเชื้อไวรัสโคโรนา ๒๐๑๙ (COVID-๑๙)
ประจำปีงบประมาณ ๒๕๖๕
ณ วันที่ ๓๐ กันยายน ๒๕๖๕

| แผนงาน | งบประมาณที่ได้รับจัดสรร (บาท) | การใช้จ่ายเงินงบประมาณ (บาท) | งบประมาณคงเหลือ (บาท) | คิดเป็นร้อยละ |
|---------------------------------------|-------------------------------|------------------------------|-----------------------|---------------|
| งบกลาง เงินกู้ (COVID-๑๙) | | | | |
| ๑. พนักงานราชการเฉพาะกิจ | ๘๖๔,๐๐๐.๐๐ | ๘๒๘,๐๐๐.๐๐ | ๓๖,๐๐๐.๐๐ | ๙๕.๘๓ |
| ๒. เงินสมทบประกันสังคมพนักงานเฉพาะกิจ | ๓๗,๗๒๘.๐๐ | ๒๔,๓๐๐.๐๐ | ๑๓,๔๒๘.๐๐ | ๖๔.๔๑ |
| รวมทั้งสิ้น | ๙๐๑,๗๒๘.๐๐ | ๘๕๒,๓๐๐.๐๐ | ๔๙,๔๒๘.๐๐ | ๙๔.๕๒ |

๑.๒ งานพัสดุและครุภัณฑ์

| | | |
|---|-------|----------|
| ๑) ดำเนินการจ้างเหมา/จัดซื้อวัสดุสำนักงาน วัสดุคอมพิวเตอร์ และวัสดุยานพาหนะและขนส่ง | จำนวน | ๓๐ ครั้ง |
| ๒) ดำเนินการในระบบจัดซื้อจัดจ้างภาครัฐ (e-GP) ด้วยวิธีเฉพาะเจาะจง และในระบบ GFMS Web online | จำนวน | ๑๒ ครั้ง |
| ๓) ดำเนินการรายงานตรวจพัสดุประจำปี | จำนวน | ๑ ครั้ง |
| ๔) จัดทำสัญญาจ้างพนักงานจ้างเหมาบริการ | จำนวน | ๙ ครั้ง |

๑.๓ การบูรณาการร่วมกับหน่วยงานอื่นๆ ในฐานะประธาน รองประธาน คณะกรรมการ และคณะทำงาน

๑. คำสั่งจังหวัดนครปฐม ที่ ๒๖/๒๕๖๕ ลงวันที่ ๒๐ ธันวาคม ๒๕๖๕ เรื่อง แต่งตั้งคณะกรรมการ อำนวยการรักษาความมั่นคงภายในจังหวัดนครปฐม ประจำปี ๒๕๖๕

๒. คำสั่งจังหวัดนครปฐมที่ ๓๑๒๙/๒๕๖๕ ลงวันที่ ๒๔ พฤศจิกายน ๒๕๖๕ เรื่อง แต่งตั้ง คณะกรรมการการเลือกตั้งสมาชิกสภาเกษตรกรจังหวัด ประจำปีจังหวัดนครปฐม

๓. คำสั่งจังหวัดนครปฐมที่ ๓๒๐๐/๒๕๖๕ ลงวันที่ ๓๐ พฤศจิกายน ๒๕๖๕ เรื่อง แต่งตั้งคณะทำงาน สืบสวนและทำรายงานสิ่งปลูกสร้าง ครุภัณฑ์ ระบบเทคโนโลยีสารสนเทศและระบบอื่นในจังหวัด ซึ่งไม่มีการ ดูแล บำรุงรักษาไม่มีการใช้ประโยชน์หรือใช้ประโยชน์ไม่ได้รวมทั้งที่ชำรุดทรุดโทรมจนไม่อาจใช้ประโยชน์ตาม วัตถุประสงค์ที่จัดซื้อจัดจ้างมา

๔. คำสั่งจังหวัดนครปฐม ที่ ๓๑๔๐/๒๕๖๕ ลงวันที่ ๒๕ พฤศจิกายน ๒๕๖๕ เรื่อง แต่งตั้ง คณะกรรมการผลักดันการดำเนินงานตามแผนแม่บทภายใต้ยุทธศาสตร์ชาติ ประเด็นการต่อต้านการทุจริต และประพฤติมิชอบ จังหวัดนครปฐม

๕. คำสั่งจังหวัดนครปฐม ที่ ๓๐๘๘/๒๕๖๕ ลงวันที่ ๒๑ พฤศจิกายน ๒๕๖๕ เรื่อง แต่งตั้ง คณะทำงานบริหารจัดการและขับเคลื่อนเขตเศรษฐกิจ (จังหวัดนครปฐม) เพิ่มเติม

๖. คำสั่งจังหวัดนครปฐม ที่ ๒๖๖๗/๒๕๖๕ ลงวันที่ ๑๐ ตุลาคม ๒๕๖๕ เรื่อง แต่งตั้งคณะกรรมการ รับรอบคุณภาพสินค้าเกษตรและผลิตภัณฑ์ด้านการเกษตร จังหวัดนครปฐม

๗. คำสั่งคณะกรรมการพนักงานส่วนตำบลจังหวัดนครปฐม ที่ ๕/๒๕๖๕ ลงวันที่ ๘ กรกฎาคม ๒๕๖๕ เรื่อง แต่งตั้งคณะกรรมการพิจารณาอุทธรณ์และร้องทุกข์ของพนักงานส่วนตำบลจังหวัดนครปฐม

๘. คำสั่งจังหวัดนครปฐมที่ ๑๑๙๖/๒๕๖๕๕ ลงวันที่ ๑๒ พฤษภาคม ๒๕๖๕ เรื่อง แต่งตั้ง คณะทำงานขับเคลื่อนแผนพัฒนากำลังคนจังหวัดนครปฐม พ.ศ. ๒๕๖๕ - ๒๕๗๐

๙. คำสั่งคณะกรรมการบริหารจัดการโรคใบด่างมันสำปะหลัง จังหวัดนครปฐม ที่ ๒๓๔๓/๒๕๖๕ ลงวันที่ ๑๒ กันยายน ๒๕๖๕ เรื่อง แต่งตั้งคณะทำงานขับเคลื่อนการแก้ไขปัญหาโรคใบด่างมันสำปะหลัง ระดับจังหวัดคณะทำงานขับเคลื่อนการแก้ไขปัญหาโรคใบด่างมันสำปะหลัง ระดับอำเภอ คณะทำงาน ขับเคลื่อนการแก้ไขปัญหาโรคใบด่างมันสำปะหลัง ระดับตำบล และคณะทำงานตรวจประเมินแปลงพันธุ์ มันสำปะหลังสะอาด

๑๐. คำสั่งคณะกรรมการทรัพยากรน้ำแห่งชาติ ที่ ๓๗/๒๕๖๕ ลงวันที่ ๑๘ สิงหาคม ๒๕๖๕ เรื่อง แต่งตั้งคณะอนุกรรมการทรัพยากรน้ำจังหวัดนครปฐม

๑๑. คำสั่งจังหวัดนครปฐมที่ ๑๙๑๐/๒๕๖๕๕ ลงวันที่ ๒๗ กรกฎาคม ๒๕๖๕ เรื่อง แต่งตั้ง คณะทำงานบูรณาการขับเคลื่อนยุทธศาสตร์ด้านพลังงานเชิงพื้นที่

๑๒. คำสั่งคณะกรรมการจัดทำแผนบริหารจัดการทรัพยากรธรรมชาติและสิ่งแวดล้อมจังหวัดนครปฐม ที่ ๑๗๘๓/๒๕๖๕ ลงวันที่ ๑๑ กรกฎาคม ๒๕๖๕ เรื่อง แต่งตั้งคณะกรรมการดำเนินงานกลั่นกรองการจัดทำแผนการจัดการทรัพยากรธรรมชาติและสิ่งแวดล้อมจังหวัดนครปฐม และคณะกรรมการตรวจสอบ ติดตาม ควบคุม แก้ไขปัญหาการปนเปื้อนมลพิษของแหล่งน้ำ จังหวัดนครปฐม

๑๓. คำสั่งจังหวัดนครปฐม ที่ ๑๕๕๑/๒๕๖๕ ลงวันที่ ๑๓ มิถุนายน ๒๕๖๕ เรื่อง แต่งตั้งคณะกรรมการคัดเลือก กรรมการผู้ทรงคุณวุฒิในคณะกรรมการประมงประจำจังหวัด

๑๔. คำสั่งจังหวัดนครปฐม ที่ ๘๘๘/๒๕๖๕ ลงวันที่ ๒๑ เมษายน ๒๕๖๕ เรื่อง แต่งตั้งคณะกรรมการพัฒนาฟื้นฟูและแก้ไขปัญหาแหล่งน้ำในพื้นที่จังหวัดนครปฐม

๑๕. คำสั่งจังหวัดนครปฐม ที่ ๘๕๕/๒๕๖๕ ลงวันที่ ๓๐ มีนาคม ๒๕๖๕ เรื่อง แต่งตั้งคณะกรรมการประเมินและรับรองพื้นที่ปลอดโรคพิษสุนัขบ้าภายใต้โครงการสัตว์ปลอดโรค คนปลอดภัย จากโรคพิษสุนัขบ้าตามพระปณิธาน ศาสตราจารย์ ดร.สมเด็จเจ้าฟ้าฯ กรมพระศรีสวางควัฒน วรขัตติยราชนารี

๑๕. คำสั่งคณะกรรมการดำเนินงานโครงการอนุรักษ์พันธุกรรมพืชอันเนื่องมาจากพระราชดำริฯ จังหวัดนครปฐม ที่ ๗๓๐/๒๕๖๕ ลงวันที่ ๑๘ มีนาคม ๒๕๖๕ เรื่อง แต่งตั้งคณะกรรมการอนุรักษ์พันธุกรรมพืชอันเนื่องมาจากพระราชดำริฯ สมเด็จพระเทพรัตนราชสุดาฯ สยามบรมราชกุมารี (อพ.สธ.) จังหวัดนครปฐม ระยะ ๕ ปีที่เจ็ด (๑ ตุลาคม ๒๕๖๔ - ๓๐ กันยายน ๒๕๖๙)

๑๖. คำสั่งจังหวัดนครปฐม ที่ ๗๒๙/๒๕๖๕ ลงวันที่ ๑๘ มีนาคม ๒๕๖๕ เรื่อง แต่งตั้งคณะกรรมการดำเนินงานโครงการอนุรักษ์พันธุกรรมพืชอันเนื่องมาจากพระราชดำริฯ จังหวัดนครปฐม

๑๗. คำสั่งจังหวัดนครปฐม ที่ ๑๔๐/๒๕๖๕ ลงวันที่ ๒๐ มกราคม ๒๕๖๕ เรื่อง ยกเลิกคำสั่งและมีคำสั่งแต่งตั้งคณะกรรมการคัดเลือกข้าราชการดีเด่น ประจำปี พ.ศ. ๒๕๖๔

๑๘. คำสั่งจังหวัดนครปฐม ที่ ๕๔๑/๒๕๖๕ ลงวันที่ ๑ มีนาคม ๒๕๖๕ เรื่อง แต่งตั้งคณะกรรมการติดตามการขับเคลื่อนขจัดความยากจนและพัฒนาคนทุกช่วงวัยอย่างยั่งยืนตามหลักปรัชญาของเศรษฐกิจพอเพียง จังหวัดนครปฐม

๑.๔ ผลการดำเนินงานตามแผนการตรวจราชการของผู้ตรวจราชการกระทรวงเกษตรและสหกรณ์ ประจำปีงบประมาณ พ.ศ.๒๕๖๕

กระทรวงเกษตรและสหกรณ์ ได้กำหนดแผนการตรวจราชการกระทรวงเกษตรและสหกรณ์ ประจำปีงบประมาณ พ.ศ.๒๕๖๕ ให้มีความสอดคล้องกับแผนพัฒนาเศรษฐกิจและสังคมแห่งชาติ นโยบายรัฐบาล ยุทธศาสตร์กระทรวง ยุทธศาสตร์การจตุรบรรพชา โดยกำหนดกรอบแนวทางการปฏิบัติงานของผู้ตรวจราชการกระทรวงเกษตรและสหกรณ์ในการตรวจติดตาม กำกับ ดูแล และประสาน เพื่อให้หน่วยงานในสังกัดกระทรวงเกษตรและสหกรณ์สามารถดำเนินงานให้บรรลุตามวัตถุประสงค์และเป้าหมาย ตอบสนองนโยบายของรัฐได้อย่างเป็นรูปธรรมอันจะก่อให้เกิดประโยชน์แก่เกษตรกร

การตรวจราชการของผู้ตรวจราชการกระทรวงเกษตรและสหกรณ์ ตามแผนการตรวจราชการ ประจำปีงบประมาณ พ.ศ.๒๕๖๕ ดังนี้

๑. การตรวจราชการตามนโยบายกระทรวงเกษตรและสหกรณ์
 - ๑.๑ การบริหารจัดการน้ำอย่างเป็นระบบ
 - ๑.๒ การป้องกันโรคระบาด ทั้งในพืชและในสัตว์
 - ๑.๓ การพัฒนาช่องทางการตลาด
 - ๑.๔ คุณภาพและมาตรฐานในการรับรองสินค้าเกษตร

- ๑.๕ การลดต้นทุนการผลิต
- ๑.๖ การส่งเสริมอาชีพด้านประมงและปศุสัตว์
- ๑.๗ การผลิตเมล็ดพันธุ์
- ๑.๘ ศูนย์ข้อมูลด้านการเกษตร (Big Data)
- ๑.๙ การพัฒนาเกษตรกรเข้าสู่ Smart Farmer
- ๑.๑๐ การขับเคลื่อนศูนย์เทคโนโลยีเกษตรและนวัตกรรม (Agritech and Innovation Center : AIC)
- ๑.๑๑ ปรับปรุงแผนพัฒนาการเกษตรและสหกรณ์ระดับจังหวัด
- ๑.๑๒ ศูนย์เรียนรู้การเพิ่มประสิทธิภาพการผลิตสินค้าเกษตร (ศพก.)

การตรวจราชการของผู้ตรวจราชการกระทรวงเกษตรและสหกรณ์ เขตตรวจราชการที่ ๒ ดำเนินการประชุมและลงพื้นที่ ดังนี้

๑. การประชุมตรวจติดตามความก้าวหน้าผลการดำเนินงานตามแผนการตรวจราชการและการขับเคลื่อนการตรวจราชการในพื้นที่ ประจำปีงบประมาณ พ.ศ.๒๕๖๕ รอบที่ ๑ วันอังคารที่ ๑๕ มีนาคม ๒๕๖๕ โดยการประชุมทางไกลผ่านระบบออนไลน์ Web Conference Zoom Meeting เพื่อติดตามผลการดำเนินงานการแก้ไขปัญหาภัยพิบัติด้านการเกษตร และสถานการณ์ในปัจจุบันด้านการเกษตรในระดับจังหวัด (ด้านพืช ปศุสัตว์ ประมง และอื่น ๆ) ติดตามแผนปฏิบัติงานภาพรวมแนวทางการดำเนินงานโครงการการพัฒนาเกษตรกรยั่งยืนในเมืองระดับจังหวัด ติดตามความก้าวหน้าการส่งเสริมการเกษตรที่เหมาะสมตามฐานข้อมูลแผนที่เกษตรเชิงรุก (Agri-Map) และพิจารณาการดำเนินงานการขับเคลื่อนงานตามรายชนิดสินค้าเกษตรที่สำคัญของจังหวัด ด้านพืช ด้านปศุสัตว์ และด้านประมง



๒. การประชุมตรวจติดตามความก้าวหน้าผลการดำเนินงานตามแผนการตรวจราชการและการขับเคลื่อนการตรวจราชการในพื้นที่ ประจำปีงบประมาณ พ.ศ.๒๕๖๕ รอบที่ ๒ วันอังคารที่ ๓๐ สิงหาคม ๒๕๖๕ นายสัญญา แสงพุ่มพงษ์ ผู้ตรวจราชการกระทรวงเกษตรและสหกรณ์ พร้อมด้วยผู้ตรวจราชการกรมในสังกัดกระทรวง นายพูลลาภ อุโรงาม เกษตรและสหกรณ์จังหวัดนครปฐม หัวหน้าส่วนราชการ ร่วมประชุมติดตามความก้าวหน้าผลการดำเนินงานการแก้ไขปัญหาภัยพิบัติด้านการเกษตรและสถานการณ์ด้านการเกษตรในระดับจังหวัด ด้านพืช ปศุสัตว์ ประมง และอื่นๆ และพิจารณาผลการดำเนินงานโครงการตามแผนการตรวจราชการ การขับเคลื่อนงานตามรายชนิดสินค้าเกษตรที่สำคัญของจังหวัดด้านพืช ด้านปศุสัตว์ และด้านประมง การบริหารจัดการน้ำ (อุทกภัย) ปี๒๕๖๕ ณ ห้องประชุมชาลิมงคลอาสน์ ชั้น ๓ ศาลากลางจังหวัดนครปฐม



จากนั้นผู้ตรวจราชการกระทรวงเกษตรและสหกรณ์ เขต ๒ และคณะ ได้ลงพื้นที่ติดตามงานและตรวจเยี่ยมเกษตรกร ฟาร์มปลานิล ปลาตะบึง ฝักรันชัยฟาร์ม หมู่ที่ ๕ ตำบลแหลมบัว อำเภอนครชัยศรี จังหวัดนครปฐม เพื่อตรวจติดตามตรวจเยี่ยม



๒. กลุ่มยุทธศาสตร์พัฒนาการเกษตร

๒.๑ การจัดทำยุทธศาสตร์การพัฒนาการเกษตรและสหกรณ์จังหวัดนครปฐม ประจำปีงบประมาณ พ.ศ.๒๕๖๕

ด้วยกระทรวงเกษตรและสหกรณ์ได้กำหนดให้สำนักงานเกษตรและสหกรณ์จังหวัด ซึ่งมีหน้าที่ในการจัดทำยุทธศาสตร์การพัฒนาการเกษตรและสหกรณ์ของจังหวัด ดำเนินการจัดทำแผนพัฒนาการเกษตรและสหกรณ์ของจังหวัด (พ.ศ.๒๕๖๖-๒๕๗๐) และทบทวนแผนพัฒนาการเกษตรและสหกรณ์ของจังหวัดให้ทันต่อสถานการณ์ที่เปลี่ยนแปลงในแต่ละปี รวมทั้งมีความสอดคล้องกับยุทธศาสตร์ทุกระดับ ตลอดจนทิศทางการนโยบายต่างๆที่เกี่ยวข้อง และส่งแผนดังกล่าวให้กระทรวงเกษตรและสหกรณ์ภายในเดือนสิงหาคม ๒๕๖๕ สำนักงานเกษตรและสหกรณ์จังหวัดนครปฐม ได้ดำเนินการจัดทำแผนพัฒนาการเกษตรและสหกรณ์ของจังหวัดนครปฐม (พ.ศ.๒๕๖๖-๒๕๗๐) ภายใต้กระบวนการมีส่วนร่วมของทุกภาคส่วน เพื่อกำหนดทิศทางการพัฒนาการเกษตรและสหกรณ์ของจังหวัดนครปฐม ดังนี้

๑. จัดประชุมหารือกับหน่วยงานในสังกัดกระทรวงเกษตรและสหกรณ์ เมื่อวันที่ ๑๙ กรกฎาคม ๒๕๖๕



๒. ยกร่างแผนพัฒนาการเกษตรฯเสนอต่อคณะกรรมการขับเคลื่อนงานด้านการเกษตรและสหกรณ์ของจังหวัดนครปฐม ครั้งที่ ๓/๒๕๖๕ เมื่อวันที่ ๒๒ กรกฎาคม ๒๕๖๕ ณ ห้องประชุมสำนักงานเกษตรและสหกรณ์จังหวัดนครปฐม และประชุมผ่าน Application Zoom ก่อนเสนอต่อคณะกรรมการพัฒนาการเกษตรและสหกรณ์จังหวัดนครปฐม (อพท.) ต่อไป



๓. ทำหนังสือถึงหน่วยงานภายนอกและภายใน และภาคเกษตรกร สถาบันการศึกษา เรื่องการทำประชาพิจารณ์เพื่อรับฟังความคิดเห็นแนวทางการพัฒนาการเกษตรและสหกรณ์จังหวัดนครปฐม (พ.ศ.๒๕๖๖ – ๒๕๗๐)

๔. เสนอคณะอนุกรรมการพัฒนาการเกษตรและสหกรณ์จังหวัดนครปฐม เพื่อให้ความเห็นชอบแผนพัฒนาการเกษตรและสหกรณ์จังหวัดนครปฐม โดยมีสาระสำคัญ ดังนี้

๒.๑.๑ แนวทางการพัฒนาการเกษตรและสหกรณ์ของจังหวัดนครปฐม ประจำปี พ.ศ.๒๕๖๗

(๑) เป้าประสงค์หลักการพัฒนาการเกษตรและสหกรณ์ของจังหวัด (Goals)

๑. เกษตรกรในจังหวัดมีคุณภาพชีวิตที่ดีขึ้น มีความเป็นมืออาชีพต้องคำนึงถึงสุขอนามัยและความปลอดภัย ป้องกันการปนเปื้อนของเชื้อไวรัสโควิด ๑๙ มีรายได้ที่มั่นคงและเพิ่มขึ้น

๒. สินค้าเกษตรที่สำคัญได้แก่ ข้าว พืชผัก พืชสมุนไพร ส้มโอ กล้วยไม้ มะพร้าว น้ำหอม กุ้งก้ามกราม ปลาสวยงาม สุกกร โคเนื้อ/โคนม ไก่เนื้อ/ไก่ไข่ เป็ด และผลิตภัณฑ์แปรรูปจากผลิตผลทางการเกษตร ผลิตภัณฑ์จากเกษตรปลายน้ำ (คาเฟ่/ร้านอาหาร/Modern Street Food) ของจังหวัดได้รับการพัฒนากระบวนการผลิต เพื่อให้มีมูลค่าเพิ่มขึ้น

๓. ทรัพยากรทางการเกษตรถูกนำไปใช้เพื่อการพัฒนาการเกษตรอย่างมีประสิทธิภาพคุ้มค่าและยั่งยืนเป็นมิตรกับสิ่งแวดล้อม

(๒) ประเด็นยุทธศาสตร์ (Strategic Issue)

ประเด็นยุทธศาสตร์ที่ ๑ เพิ่มศักยภาพ ทักษะ ความรู้ให้กับเกษตรกรและกลุ่มเกษตรกรในทุกระดับและทุกกลุ่มเป้าหมาย

กลยุทธ์ ๑) พัฒนาองค์ความรู้ให้เกษตรกรเพื่อปรับเปลี่ยนการผลิต

๒) พัฒนาศักยภาพเกษตรกร เพื่อเพิ่มขีดความสามารถในการแข่งขัน

๓) สร้างเกษตรกรและกลุ่มเกษตรกรให้เป็นมืออาชีพ (Smart Farmer & Smart CO-operator)

ประเด็นยุทธศาสตร์ที่ ๒ พัฒนาประสิทธิภาพการบริหารจัดการสินค้าทางเกษตรตลอดห่วงโซ่มูลค่า (Value Chain) และสร้างห่วงโซ่มูลค่าใหม่ (new value chain) ให้มีการแข่งขันและเพิ่มมูลค่า

กลยุทธ์ ๑) ส่งเสริมการผลิตการเกษตรอินทรีย์ในพื้นที่

๒) ส่งเสริมการวางแผนการผลิตสินค้าในเขตเกษตรเศรษฐกิจ

๓) พัฒนาระบบการผลิตการแปรรูปให้ได้มาตรฐานและปลอดภัย

๔) พัฒนาระบบการตลาด และส่งเสริมการท่องเที่ยวเชิงเกษตร

ประเด็นยุทธศาสตร์ที่ ๓ เพิ่มความสามารถในการแข่งขันภาคการเกษตรด้วยการยกระดับเทคโนโลยีและส่งเสริมนวัตกรรม ตลาดนำการผลิต วิจัย ภูมิปัญญา เทคโนโลยีท้องถิ่น มีสินค้าที่เป็นแบรนด์ของนครปฐม อัตลักษณ์ พืช GI

กลยุทธ์ ๑) พัฒนาเทคโนโลยีการผลิตสินค้าเกษตรโดยใช้องค์ความรู้ งานวิจัยจากสถาบันการศึกษาในพื้นที่

๒) สร้างนวัตกรรมการผลิตสินค้าเกษตรเพื่อยกระดับคุณภาพการผลิตสินค้าเกษตรที่มีมาตรฐานตรงตามความต้องการของตลาด

ประเด็นยุทธศาสตร์ที่ ๔ บริหารจัดการการใช้ทรัพยากรการเกษตรและสิ่งแวดล้อมอย่างสมดุล ยั่งยืนและเป็นมิตรต่อสิ่งแวดล้อม (Green Agriculture) และสอดคล้องกับบริบทสังคมเมือง

- กลยุทธ์ ๑) ฟื้นฟูและอนุรักษ์ทรัพยากรการเกษตร
- ๒) ส่งเสริมการเกษตรที่เป็นมิตรกับสิ่งแวดล้อม
- ๓) บริหารจัดการทรัพยากรน้ำเพื่อการเกษตร

ประเด็นยุทธศาสตร์ที่ ๕ พัฒนาบริหารจัดการบูรณาการเพื่อสนับสนุนยุทธศาสตร์การพัฒนาการเกษตรและสหกรณ์ของจังหวัด

- กลยุทธ์ ๑) พัฒนาขีดสมรรถนะการทำงานของบุคลากรหน่วยงานในสังกัด
- ๒) เพิ่มประสิทธิภาพระบบการบริหารจัดการที่ต่อย่างบูรณาการ
- ๓) ปรับปรุงระบบเทคโนโลยีสารสนเทศ และการสื่อสารเพื่อรองรับเทคโนโลยีสมัยใหม่
- ๔) ทบทวนแผนพัฒนาการเกษตร

หน่วยงานสังกัดกระทรวงเกษตรและสหกรณ์ในจังหวัดนครปฐม ได้เสนอโครงการภายใต้ยุทธศาสตร์พัฒนาจังหวัดนครปฐม ประจำปีงบประมาณ พ.ศ. ๒๕๖๗ โดยแบ่งตามประเด็นยุทธศาสตร์ เพื่อให้การพัฒนาด้านการเกษตรและสหกรณ์ของจังหวัดนครปฐมเกิดขึ้นแบบรูปธรรม จำนวน ๘ โครงการ งบประมาณ ๑๔,๖๐๘,๒๐๐ บาท ดังนี้

๑. สำนักงานเกษตรจังหวัดนครปฐม จำนวน ๑ โครงการ ๑,๐๕๔,๖๐๐ บาท
 - ๑) โครงการยกระดับการผลิตสินค้าเกษตรด้วยโมเดลเศรษฐกิจสู่การพัฒนาที่ยั่งยืน (BCG) จังหวัดนครปฐม ๑,๐๕๔,๖๐๐ บาท
๒. สำนักงานประมงจังหวัดนครปฐม จำนวน ๓ โครงการ ๓,๕๗๓,๘๐๐ บาท
 - ๑) โครงการถ่ายทอดเทคโนโลยีการผลิตลูกพันธุ์ปลาโดยชุดเพาะพันธุ์เคลื่อนที่ (Mobile hatchery) ๒๒๐,๐๐๐ บาท
 - ๒) โครงการยกระดับคุณภาพผลผลิตสัตว์น้ำปลอดภัยสู่มาตรฐานและมาตรการจัดการเพื่อป้องกันการปนเปื้อน COVID-๑๙ ๒,๓๒๓,๘๐๐ บาท
 - ๓) โครงการพัฒนาและประชาสัมพันธ์สินค้าสัตว์น้ำอัตลักษณ์จังหวัดนครปฐม ๑,๐๓๐,๐๐๐ บาท
๓. สำนักงานปศุสัตว์จังหวัดนครปฐม จำนวน ๔ โครงการ ๙,๙๗๙,๘๐๐ บาท
 - ๑) การพัฒนาและยกระดับสินค้า ผลิตภัณฑ์ และอาหารปศุสัตว์ของผู้ประกอบการรายย่อยเข้าสู่ระบบมาตรฐาน ๒,๕๐๐,๐๐๐ บาท
 - ๒) โครงการพัฒนาโปรแกรมระบบตรวจสอบย้อนกลับการผลิตโคเนื้อพันธุ์กำแพงแสน ๓,๓๐๔,๔๐๐ บาท
 - ๓) โครงการส่งเสริมการใช้นวัตกรรมการผลิตโคนม-โคนมมุ่งสู่ตลาด ๒,๓๔๖,๘๐๐ บาท
 - ๔) โครงการส่งเสริมการบริโภคนมหน้าฟาร์มธุรกิจชุมชน เพื่อสร้างมูลค่าเพิ่มให้กับผลิตภัณฑ์นมในสถานศึกษาและชุมชน ๑,๘๒๘,๖๐๐ บาท

๒.๒ แผนปฏิบัติการพัฒนาด้านการเกษตรและสหกรณ์ ปีงบประมาณ ๒๕๖๕

ด้วยกระทรวงเกษตรและสหกรณ์ได้กำหนดแบบฟอร์มการจัดทำแผนปฏิบัติการด้านการเกษตรและสหกรณ์ของจังหวัด ประจำปีงบประมาณ พ.ศ. ๒๕๖๕ และรายงานความก้าวหน้าผลการดำเนินงาน งาน/โครงการตามแผนปฏิบัติการด้านการเกษตรและสหกรณ์ของจังหวัด ประจำปี ๒๕๖๕ ให้สำนักงานเกษตรและสหกรณ์จังหวัดและหน่วยงานในสังกัดกระทรวงเกษตรและสหกรณ์ ในจังหวัดนครปฐม ใช้เป็นแนวทางในการจัดทำแผนปฏิบัติการด้านการเกษตรและสหกรณ์ของจังหวัด ประจำปี ๒๕๖๕ รวมถึงนำเข้าสู่ข้อมูลสู่ระบบแผนงาน/โครงการ ซึ่งเป็นระบบงานย่อย ภายใต้โครงการพัฒนาระบบฐานข้อมูลด้านการเกษตรและสหกรณ์ของจังหวัด ภายในวันที่ ๕ ของเดือนถัดไปทุกเดือน

สำนักงานเกษตรและสหกรณ์จังหวัดนครปฐม ดำเนินการรวบรวมและรายงานความก้าวหน้าการดำเนินงานตามแผนปฏิบัติการพัฒนาการเกษตรและสหกรณ์ของจังหวัด ข้อมูล ณ วันที่ ๕ ตุลาคม ๒๕๖๕ ซึ่งมีหน่วยงานในสังกัดกระทรวงเกษตรและสหกรณ์ ที่มีพื้นที่ดำเนินงานในจังหวัดนครปฐม จำนวน ๑๘ หน่วยงาน ดังนี้

แผนงาน/โครงการทั้งสิ้น จำนวน ๑๒๘ โครงการ แยกเป็น

- **งบปกติ** จำนวน ๑๒๒ โครงการ งบประมาณทั้งสิ้น ๑๒๖,๗๓๖,๗๔๒.๓๘ บาท เบิกจ่ายแล้ว ๑๑๘,๔๘๒,๐๑๒.๘๔ บาท ดำเนินการแล้วเสร็จ คิดเป็นร้อยละ ๙๓.๔๙

- **งบจังหวัด** จำนวน ๒ โครงการ งบประมาณทั้งสิ้น ๕,๒๖๑,๘๐๐.๐๐ บาท เบิกจ่ายแล้ว ๕,๐๖๑,๑๔๐.๐๐ บาท ดำเนินการแล้วเสร็จ คิดเป็นร้อยละ ๙๖.๑๙

- **งบแหล่งอื่น ๆ** จำนวน ๔ โครงการ งบประมาณทั้งสิ้น ๓๕๖,๘๕๐.๐๐ บาท เบิกจ่ายแล้ว ๓๓๓,๓๘๓.๓๖ บาท คิดเป็นร้อยละ ๙๓.๔๒ ดังตาราง

แบบสรุบบัญชีงาน/โครงการและรายงานความก้าวหน้าการดำเนินงานตามแผนปฏิบัติราชการพัฒนาการ
เกษตรและสหกรณ์ของจังหวัดนครปฐม ปีงบประมาณ พ.ศ. ๒๕๖๕
รายงานไตรมาส ๔ ณ วันที่ ๕ ตุลาคม ๒๕๖๕

หน่วย : บาท

| ชื่อหน่วยงาน | จำแนกตาม แหล่ง งบประมาณ | จำนวนที่ได้รับอนุมัติ | | ผลความก้าวหน้าการดำเนินงาน | | | | | |
|--|-------------------------------|-----------------------|---------------------|----------------------------|----------|-----------|----------|---------------------|--------------|
| | | งาน/ โครงการ | งบประมาณ | จำนวนงาน/โครงการ | | | | จำนวนงบประมาณ | |
| | | | | ยัง | กำลัง | เสร็จ | ยกเลิก | เบิกจ่ายแล้ว | ร้อยละ |
| ๑. สำนักงานเกษตรและ สหกรณ์จังหวัดนครปฐม | งบจังหวัด | - | - | - | - | - | - | - | - |
| | งบปกติ | ๔ | ๑๔๒,๓๐๐.๐๐ | - | - | ๔ | - | ๑๔๒,๓๐๐.๐๐ | ๑๐๐ |
| | แหล่งอื่นๆ | - | - | - | - | - | - | - | - |
| | รวม | ๔ | ๑๔๒,๓๐๐.๐๐ | - | - | ๔ | - | ๑๔๒,๓๐๐.๐๐ | ๑๐๐ |
| ๒. โครงการชลประทาน นครปฐม | งบจังหวัด | - | - | - | - | - | - | - | - |
| | งบปกติ | ๑๑ | ๙,๘๑๖,๐๐๐.๐๐ | - | - | ๑๑ | - | ๙,๘๑๖,๓๑๒.๘๗ | ๙๙.๙๕ |
| | แหล่งอื่นๆ | - | - | - | - | - | - | - | - |
| | รวม | ๑๑ | ๙,๘๑๖,๐๐๐.๐ | - | - | ๑๑ | - | ๙,๘๑๖,๓๑๒.๘๗ | ๙๙.๙๕ |
| ๓. โครงการส่งน้ำและ บำรุงรักษานครปฐม | งบจังหวัด | - | - | - | - | - | - | - | - |
| | งบปกติ | ๒ | ๓,๓๙๐,๐๐๐.๐๐ | - | - | ๒ | - | ๓,๓๙๐,๐๐๐.๐๐ | ๑๐๐ |
| | แหล่งอื่นๆ | - | - | - | - | - | - | - | - |
| | รวม | ๒ | ๓,๓๙๐,๐๐๐.๐๐ | - | - | ๒ | - | ๓,๓๙๐,๐๐๐.๐๐ | ๑๐๐ |
| ๔. โครงการส่งน้ำและ บำรุงรักษาบางเลน | งบจังหวัด | - | - | - | - | - | - | - | - |
| | งบปกติ | ๑ | ๑๙,๔๐๒,๘๐๐.๐ | - | - | ๑ | - | ๑๑,๖๙๕,๗๐๗.๐ | ๖๐.๒๘ |
| | แหล่งอื่นๆ | - | - | - | - | - | - | - | - |
| | รวม | ๑ | ๑๙,๔๐๒,๘๐๐.๐ | - | - | ๑ | - | ๑๑,๖๙๕,๗๐๗.๐ | ๖๐.๒๘ |
| ๕. โครงการส่งน้ำและ บำรุงรักษาบรรลือ | งบจังหวัด | - | - | - | - | - | - | - | - |
| | งบปกติ | ๑ | ๑๑,๙๕๐,๐๐๐.๐ | - | - | ๑ | - | ๑๑,๘๕๖,๒๖๘.๕ | ๙๙.๒๒ |
| | แหล่งอื่นๆ | - | - | - | - | - | - | - | - |
| | รวม | ๑ | ๑๑,๙๕๐,๐๐๐.๐ | - | - | ๑ | - | ๑๑,๘๕๖,๒๖๘.๕ | ๙๙.๒๒ |
| ๖. โครงการส่งน้ำและ บำรุงรักษาพระพิมล | งบจังหวัด | - | - | - | - | - | - | - | - |
| | งบปกติ | ๑ | ๒๕๕,๖๐๐.๐๐ | - | - | ๑ | - | ๒๕๕,๖๐๐.๐๐ | ๑๐๐ |
| | แหล่งอื่นๆ | - | - | - | - | - | - | - | - |
| | รวม | ๑ | ๒๕๕,๖๐๐.๐๐ | - | - | ๑ | - | ๒๕๕,๖๐๐.๐๐ | ๑๐๐ |
| ๗. โครงการส่งน้ำและ บำรุงรักษานครปฐม | งบจังหวัด | - | - | - | - | - | - | - | - |
| | งบปกติ | ๑ | ๒๓,๘๘๑,๙๐๐.๐ | - | - | ๑ | - | ๒๓,๘๘๑,๙๐๐.๐ | ๑๐๐ |
| | แหล่งอื่นๆ | - | - | - | - | - | - | - | - |
| | รวม | ๑ | ๒๓,๘๘๑,๙๐๐.๐ | - | - | ๑ | - | ๒๓,๘๘๑,๙๐๐.๐ | ๑๐๐ |
| ๘. โครงการส่งน้ำและ บำรุงรักษาภาษีเจริญ | งบจังหวัด | - | - | - | - | - | - | - | - |
| | งบปกติ | ๑ | ๒,๐๐๕,๐๐๐.๐๐ | - | - | ๑ | - | ๒,๐๐๕,๐๐๐.๐๐ | ๑๐๐ |
| | แหล่งอื่นๆ | - | - | - | - | - | - | - | - |
| | รวม | ๑ | ๒,๐๐๕,๐๐๐.๐ | - | - | ๑ | - | ๒,๐๐๕,๐๐๐.๐ | ๑๐๐ |
| ๙. โครงการส่งน้ำและ บำรุงรักษากำแพงแสน | งบจังหวัด | - | - | - | - | - | - | - | - |
| | งบปกติ | ๓ | ๒๐,๒๘๖,๖๐๐.๐ | - | - | ๓ | - | ๒๐,๐๓๗,๐๖๐.๐ | ๙๘.๘๖ |
| | แหล่งอื่นๆ | - | - | - | - | - | - | - | - |
| | รวม | ๓ | ๒๐,๒๘๖,๖๐๐.๐ | - | - | ๓ | - | ๒๐,๐๓๗,๐๖๐.๐ | ๙๘.๘๖ |
| ๑๐. โครงการส่งน้ำและ บำรุงรักษาพนมทวน | งบจังหวัด | - | - | - | - | - | - | - | - |
| | งบปกติ | ๑ | ๒,๐๐๐,๕๖๐.๐๐ | - | - | ๑ | - | ๒,๐๐๐,๕๖๐.๐๐ | ๑๐๐ |
| | แหล่งอื่นๆ | - | - | - | - | - | - | - | - |
| | รวม | ๑ | ๒,๐๐๐,๕๖๐.๐ | - | - | ๑ | - | ๒,๐๐๐,๕๖๐.๐ | ๑๐๐ |

แบบสรุบบัญชีงาน/โครงการและรายงานความก้าวหน้าการดำเนินงานตามแผนปฏิบัติราชการพัฒนาการ
เกษตรและสหกรณ์ของจังหวัดนครปฐม ปีงบประมาณ พ.ศ. ๒๕๖๕
รายงานไตรมาส ๔ ณ วันที่ ๕ ตุลาคม ๒๕๖๕ (ต่อ)

หน่วย : บาท

| ชื่อหน่วยงาน | จำแนกตาม แหล่ง งบประมาณ | จำนวนที่ได้รับอนุมัติ | | ผลความก้าวหน้าการดำเนินงาน | | | | | |
|--|-------------------------------|-----------------------|-----------------------|----------------------------|----------|------------|----------|-----------------------|--------------|
| | | งาน/ โครงการ | งบประมาณ | จำนวนงาน/โครงการ | | | | จำนวนงบประมาณ | |
| | | | | ยัง | กำลัง | เสร็จ | ยกเลิก | เบิกจ่ายแล้ว | ร้อยละ |
| ๑๑. สำนักงานตรวจ บัญชีสหกรณ์นครปฐม | งบจังหวัด | - | - | - | - | - | - | - | - |
| | งบปกติ | ๑๕ | ๑,๘๕๒,๖๙๐.๐๐ | - | - | ๑๕ | - | ๑,๘๕๒,๖๙๐.๐๐ | ๑๐๐ |
| | แหล่งอื่นๆ | - | - | - | - | - | - | - | - |
| | รวม | ๑๕ | ๑,๘๕๒,๖๙๐.๐๐ | - | - | ๑๕ | - | ๑,๘๕๒,๖๙๐.๐๐ | ๑๐๐ |
| ๑๒. สำนักงานประมง จังหวัดนครปฐม | งบจังหวัด | - | - | - | - | - | - | - | - |
| | งบปกติ | ๗ | ๔๐๐,๖๗๐.๐๐ | - | - | ๗ | - | ๔๐๐,๖๗๐.๐๐ | ๑๐๐ |
| | แหล่งอื่นๆ | - | - | - | - | - | - | - | - |
| | รวม | ๗ | ๔๐๐,๖๗๐.๐๐ | - | - | ๗ | - | ๔๐๐,๖๗๐.๐๐ | ๑๐๐ |
| ๑๓. สำนักงานปศุสัตว์ จังหวัดนครปฐม | งบจังหวัด | ๑ | ๒,๐๖๐,๔๐๐.๐๐ | - | - | ๑ | - | ๒,๐๖๐,๔๐๐.๐๐ | ๑๐๐ |
| | งบปกติ | ๑๔ | ๑๕,๗๗๘,๒๔๐.๐ | - | - | ๑๔ | - | ๑๕,๕๘๑,๖๑๖.๐ | ๙๘.๗๕ |
| | แหล่งอื่นๆ | - | - | - | - | - | - | - | - |
| | รวม | ๑๕ | ๑๗,๘๓๘,๖๔๐.๐ | - | - | ๑๕ | - | ๑๗,๖๔๒,๐๑๖.๐ | ๙๘.๗๕ |
| ๑๔. สถานีพัฒนาที่ดิน นครปฐม | งบจังหวัด | - | - | - | - | - | - | - | - |
| | งบปกติ | ๑๖ | ๒,๕๗๗,๗๐๐.๐๐ | - | - | ๑๖ | - | ๒,๕๖๘,๗๘๕.๐๐ | ๙๙.๖๕ |
| | แหล่งอื่นๆ | - | - | - | - | - | - | - | - |
| | รวม | ๑๖ | ๒,๕๗๗,๗๐๐.๐๐ | - | - | ๑๖ | - | ๒,๕๖๘,๗๘๕.๐๐ | ๙๙.๖๕ |
| ๑๕. ศูนย์วิจัยและ พัฒนาการเกษตร นครปฐม | งบจังหวัด | - | - | - | - | - | - | - | - |
| | งบปกติ | ๘ | ๓,๗๒๘,๔๗๗.๐๐ | - | - | ๘ | - | ๓,๗๒๑,๗๑๓.๐๐ | ๙๙.๘๒ |
| | แหล่งอื่นๆ | - | - | - | - | - | - | - | - |
| | รวม | ๘ | ๓,๗๒๘,๔๗๗.๐๐ | - | - | ๘ | - | ๓,๗๒๑,๗๑๓.๐๐ | ๙๙.๘๒ |
| ๑๖. สำนักงานเกษตร จังหวัดนครปฐม | งบจังหวัด | ๑ | ๓,๒๐๔,๑๐๐.๐๐ | - | - | ๑ | - | ๓,๐๐๐,๗๔๐.๐๐ | ๙๓.๖๕ |
| | งบปกติ | ๒๐ | ๒,๙๒๑,๖๒๐.๐๐ | - | - | ๒๐ | - | ๒,๙๑๖,๗๔๕.๐๐ | ๙๙.๘๓ |
| | แหล่งอื่นๆ | - | - | - | - | - | - | - | - |
| | รวม | ๒๑ | ๖,๑๒๕,๗๒๐.๐๐ | - | - | ๒๑ | - | ๕,๙๑๗,๔๘๕.๐๐ | ๙๙.๘๓ |
| ๑๗. สำนักงานสหกรณ์ จังหวัดนครปฐม | งบจังหวัด | - | - | - | - | - | - | - | - |
| | งบปกติ | ๑๕ | ๖,๐๘๘,๐๙๐.๓๘ | - | - | ๑๕ | - | ๖,๐๘๗,๘๙๐.๓๘ | ๑๐๐ |
| | แหล่งอื่นๆ | - | - | - | - | - | - | - | - |
| | รวม | ๑๕ | ๖,๐๘๘,๐๙๐.๓๘ | - | - | ๑๕ | - | ๖,๐๘๗,๘๙๐.๓๘ | ๑๐๐ |
| ๑๘. สำนักงานการ ปฏิรูปที่ดินจังหวัด นครปฐม | งบจังหวัด | - | - | - | - | - | - | - | - |
| | งบปกติ | ๑ | ๒๗๖,๔๙๕.๐๐ | - | - | ๑ | - | ๒๗๖,๔๙๕.๐๐ | ๑๐๐ |
| | แหล่งอื่นๆ | ๔ | ๓๕๖,๘๕๐.๐๐ | - | - | ๔ | - | ๓๓๓,๓๘๓.๓๖ | ๙๓.๔๒ |
| | รวม | ๕ | ๖๓๓,๓๔๕.๐๐ | - | - | ๕ | - | ๖๐๙,๘๘๘.๓๖ | ๑๐๐ |
| รวมทั้งสิ้น | งบจังหวัด | ๒ | ๕,๒๖๑,๘๐๐.๐๐ | - | - | ๒ | - | ๕,๐๖๑,๑๔๐.๐๐ | ๙๖.๑๙ |
| | งบปกติ | ๑๒๒ | ๑๒๖,๗๓๖,๗๔๒.๐๐ | - | - | ๑๒๒ | - | ๑๑๘,๔๘๒,๐๑๒.๐๐ | ๙๓.๔๙ |
| | แหล่งอื่นๆ | ๔ | ๓๕๖,๘๕๐.๐๐ | - | - | ๔ | - | ๓๓๓,๓๘๓.๓๖ | ๙๓.๔๒ |
| | รวม | ๑๒๘ | ๑๓๒,๓๕๕,๓๙๕.๐๐ | - | - | ๑๒๘ | - | ๑๒๓,๘๗๖,๕๓๖.๐๐ | ๙๓.๔๙ |

๒.๓ การประชุมคณะอนุกรรมการพัฒนาการเกษตรและสหกรณ์จังหวัดนครปฐม

สืบเนื่องจากกระทรวงเกษตรและสหกรณ์ โดยคณะกรรมการนโยบายและแผนพัฒนาการเกษตรและสหกรณ์ได้มีคำสั่งที่ ๓/๒๕๖๒ ลงวันที่ ๑๔ พฤษภาคม ๒๕๖๒ แต่งตั้งคณะอนุกรรมการพัฒนาการเกษตรและสหกรณ์ของจังหวัด เพื่อขับเคลื่อนการดำเนินงานพัฒนาการเกษตรและสหกรณ์ในระดับพื้นที่ให้เป็นไปอย่างมีประสิทธิภาพ เกิดการบูรณาการอย่างมีเอกภาพในจังหวัด ตลอดจนนโยบายรัฐบาลและส่งผลสัมฤทธิ์สู่เกษตรกรและประชาชนในท้องถิ่นมากขึ้น ในส่วนของคณะอนุกรรมการพัฒนาการเกษตรและสหกรณ์จังหวัดนครปฐม โดยมีสำนักงานเกษตรและสหกรณ์จังหวัดนครปฐม ทำหน้าที่ฝ่ายเลขานุการฯ ในปีงบประมาณ พ.ศ.๒๕๖๕ เบิกจ่ายงบประมาณทั้งสิ้น ๖๙,๐๙๐ บาท ในการดำเนินการจัดประชุม เพื่อขับเคลื่อนการดำเนินงานพัฒนาการเกษตรและสหกรณ์ในพื้นที่จังหวัดนครปฐม จำนวน ๒ ครั้ง ดังนี้

ครั้งที่ ๑ การประชุมคณะกรรมการเคลื่อนการดำเนินงานพัฒนาการเกษตรและสหกรณ์จังหวัดนครปฐม เมื่อวันที่พฤหัสบดีที่ ๑๖ มิถุนายน พ.ศ. ๒๕๖๕ เวลา ๑๓.๓๐ น. ณ ห้องประชุมชาลิสมงคลอาสน์ ชั้น ๓ (ส่วนต่อขยาย) ศาลากลางจังหวัดนครปฐม โดยมีนายรัฐศาสตร์ ชิดชู รองผู้ว่าราชการจังหวัดนครปฐม เป็นประธานการประชุม มีสาระสำคัญ ดังนี้

๑. เรื่องเพื่อทราบ ประกอบด้วย

๑.๑ ข้อสั่งการและนโยบายของกระทรวงเกษตรและสหกรณ์/จังหวัด

- การดำเนินงานโครงการต้นแบบการขับเคลื่อนการเกษตรระดับหมู่บ้านสู่การผลิตสินค้าเกษตรมูลค่าสูง
- การดำเนินงานโครงการพัฒนาเกษตรกรรมยั่งยืนในเมือง ระดับจังหวัด
- การดำเนินงานโครงการพัฒนาเกษตรกรรมยั่งยืนระดับตำบล
- การดำเนินงานการขับเคลื่อน BCG ด้านการเกษตร ระดับจังหวัด
- การดำเนินงานโครงการพัฒนาเกษตรแม่นยำสู่ธุรกิจเกษตรอุตสาหกรรม ระยะที่ ๒

๑.๒ การดำเนินงานการขับเคลื่อนงานตามรายชนิดสินค้าเกษตรที่สำคัญของจังหวัด ด้านพืช ด้านปศุสัตว์ และด้านประมง

๑.๓ การจัดทำปฏิทินผลผลิตสินค้าเกษตรรายเดือนระดับจังหวัดประจำปี พ.ศ. ๒๕๖๔

๑.๔ โครงการยกระดับร้านอาหารวัตถุดิบปลอดภัยเลือกใช้สินค้า Q (Q Restaurant Premium)

๑.๕ แผนป้องกันและบรรเทาสาธารณภัยด้านการเกษตรในช่วงฤดูฝนจังหวัดนครปฐม (ช่วงเดือนมิถุนายน – ธันวาคม ๒๕๖๕)

๑.๖ โครงการประกันรายได้เกษตรกรผู้ปลูกข้าว และโครงการสนับสนุนค่าบริหารจัดการและพัฒนาคุณภาพผลผลิตเกษตรกรผู้ปลูกข้าว ปีการผลิต ๒๕๖๔/๒๕๖๕

๑.๗ ภาวะเศรษฐกิจการเกษตร ไตรมาส ๑ ปี ๒๕๖๕ และแนวโน้มปี ๒๕๖๕ จังหวัดนครปฐม

๒. เรื่องเพื่อพิจารณา จำนวน ๑ เรื่อง คือ สำนักงานเกษตรและสหกรณ์จังหวัดนครปฐม ได้รับแจ้งจากจังหวัดนครปฐมว่า ขอให้เลขานุการคณะอนุกรรมการพัฒนาการเกษตรและสหกรณ์จังหวัด (อ.พ.ก.) ดำเนินการพิจารณาหาแนวทางแก้ไขปัญหาเกษตรกรอันเนื่องมาจากผลผลิตการเกษตร เนื่องจากสถานการณ์การแพร่ระบาดของโรคติดเชื้อไวรัสโคโรนา ๒๐๑๙ (โควิด-๑๙) ส่งผลกระทบต่อผลผลิตการเกษตรที่ออกสู่ตลาดไม่สามารถส่งออกไปจำหน่ายต่างประเทศได้ ประกอบกับการที่ภาคธุรกิจหลายแห่งปิดตัวลง ทำให้กำลังการสั่งซื้อผลผลิตการเกษตรภายในประเทศลดลง ส่งผลให้ผลผลิตการเกษตรของไทยประสบปัญหา

ล้นตลาดและราคาตกต่ำ แนวทางการแก้ไขปัญหาเกษตรกรอันเนื่องมาจากผลผลิตการเกษตรด้านพืช ด้านปศุสัตว์ และด้านประมง ดังนี้

๑) ด้านพืช

กล้วยไม้ จังหวัดนครปฐมมีครัวเรือนเกษตรกรผู้ปลูกกล้วยไม้ จำนวน ๗๗๘ ครัวเรือน มีพื้นที่ปลูก จำนวน ๑๑,๔๑๓ ไร่ ผลผลิตเฉลี่ย ๒,๐๙๐ ต้นต่อปี ราคาเฉลี่ย ๔๔.๑๕ บาท/กิโลกรัม จากสถานการณ์การแพร่ระบาดของโรคติดเชื้อไวรัสโคโรนา ๒๐๑๙ (โควิด-๑๙) ที่เริ่มคลี่คลายลงทำให้การส่งออกกล้วยไม้เริ่มปรับตัวดีขึ้น เกษตรกรสามารถส่งออกกล้วยไม้ไปยังตลาดต่างประเทศได้มากขึ้น โดยผลผลิตที่ส่งออกสู่ตลาดต่างประเทศ ร้อยละ ๙๐ ส่งออกไปยังประเทศจีนด้วยระบบขนส่งทางรถยนต์ ผ่านประเทศลาว และส่งออกไปยังประเทศญี่ปุ่น ประเทศแถบยุโรปด้วยระบบขนส่งทางเครื่องบิน โดยมียอดการส่งออกผลผลิตไปยังตลาดต่างประเทศปริมาณเฉลี่ย ๒๐ ต้น/เดือน คิดเป็นมูลค่าเฉลี่ย ๒๔ ล้านบาท/เดือน ส่วนผลผลิตร้อยละ ๑๐ เป็นผลผลิตเกรดรองจำหน่ายภายในประเทศ

ข้าว จังหวัดนครปฐมมีครัวเรือนเกษตรกรผู้ปลูกข้าวนาปรัง จำนวน ๑๑,๓๓๓ ครัวเรือน มีพื้นที่ปลูก จำนวน ๒๕๕,๒๙๙ ไร่ ผลผลิตเฉลี่ย ๗๖๒ ต้นต่อไร่ ราคาเฉลี่ย ๘.๒๐ บาท/กิโลกรัม โดยข้าวขาวส่งออกไปยังตลาดต่างประเทศแถบตะวันออกกลาง ฟิลิปินส์ ทั้งหมด ส่วนข้าวหอมส่งออกไปยังประเทศแถบยุโรป และบริโภคภายในประเทศ จากสถานการณ์การแพร่ระบาดของโรคติดเชื้อไวรัสโคโรนา ๒๐๑๙ (โควิด-๑๙) ไม่มีผลกระทบต่อส่งออกข้าวสู่ตลาดต่างประเทศ แต่จะได้รับผลกระทบด้านแรงงานในการผลิต

มะพร้าว จังหวัดนครปฐมมีครัวเรือนเกษตรกรผู้ปลูกมะพร้าวน้ำหอม จำนวน ๒,๒๐๖ ครัวเรือน มีพื้นที่ปลูก จำนวน ๑๑,๙๕๖ ไร่ ผลผลิตเฉลี่ย ๔,๑๒๕ ต้นต่อไร่ ราคาเฉลี่ย ๑๐ บาท/กิโลกรัม จากสถานการณ์การแพร่ระบาดของโรคติดเชื้อไวรัสโคโรนา ๒๐๑๙ (โควิด-๑๙) ที่เริ่มคลี่คลายลงทำให้สามารถส่งออกมะพร้าวได้มากขึ้น โดยส่งออกไปยังประเทศจีน ร้อยละ ๙๐ และร้อยละ ๑๐ จำหน่ายภายในประเทศ

แนวทางแก้ไขปัญหา ช่วงสถานการณ์การแพร่ระบาดของโรคติดเชื้อไวรัสโคโรนา ๒๐๑๙ (โควิด-๑๙) มีเพียง **กล้วยไม้** ที่ไม่สามารถส่งออกได้เนื่องจากสายการบินหยุดการบิน และการส่งออกโดยรถยนต์หยุดการเดินรถ ทำการส่งได้น้อยลง ในช่วงที่เกิดปัญหาได้มีการส่งเสริมการตลาดออนไลน์จึงให้เกษตรกรพักตันโดยการตัดดอกทิ้งเพื่อเลี้ยงต้น คาดการณ์ว่าการแพร่ระบาดเชื้อไวรัสโคโรนา ๒๐๑๙ ไม่รุนแรงขึ้นอีกก็จะมีผลกระทบ **ข้าว** ในจังหวัดนครปฐมไม่ได้รับผลกระทบแต่อย่างใดเนื่องจากมีโครงการประกันรายได้รองรับ ประกอบกับการส่งออกข้าวยังสามารถส่งออกได้เป็นอย่างดี **มะพร้าวน้ำหอม** ช่วงสถานการณ์การแพร่ระบาดของโรคติดเชื้อไวรัสโคโรนา ๒๐๑๙ มีผลผลิตน้อยทำให้ราคาผลผลิตสูงลูกละ ๓๐ บาท

การป้องกันศัตรูพืช ได้ส่งเสริมให้เกษตรกรใช้แปลงควบคุมเพื่อตรวจหาศัตรูพืช ถ้าตรวจพบศัตรูพืชหรือเฝ้าระวังศัตรูพืชหรือปลอดภัยให้ทำการปักธงแดง ธงเหลือง หรือธงเขียว ตามลำดับไว้ในตำแหน่งที่เกษตรกรท่านอื่นๆ สามารถสังเกตเห็นได้ ซึ่งเป็นการส่งเสริมการสนับสนุนกันเองระหว่างเกษตรกรด้วยกันเอง และอาศัยการแจ้งข่าวสารผ่านทางช่องทางการสื่อสารต่างๆ เพื่อแก้ปัญหาด้านแรงงาน

๒) ด้านปศุสัตว์

ช่วงที่สถานการณ์การแพร่ระบาดของโรคติดเชื้อไวรัสโคโรนา ๒๐๑๙ (โควิด-๑๙) ด้านปศุสัตว์ไม่ได้รับผลกระทบ แต่ปัจจุบันราคาอาหารสัตว์ปรับตัวสูงขึ้นทำให้ต้นทุนการเลี้ยงเพิ่มสูงตามไปด้วย เกษตรกรปรับราคาขายหน้าฟาร์มเพิ่มขึ้น ประกอบกับปัญหาโรคระบาดในสุกร (African Swine Fever: ASF) ทำให้ลูกสุกรที่เข้าสู่กระบวนการเลี้ยงมีจำนวนลดลง ขณะที่ความต้องการเนื้อสุกรของตลาดเพิ่มมากขึ้น

ส่งผลให้ราคาเนื้อสุกรเพิ่มสูงขึ้นด้วย กรมปศุสัตว์มีการส่งเสริมให้ฟาร์มใหญ่ที่สามารถเลี้ยงสุกรได้ ให้เลี้ยงสุกรในระบบป้องกันโรค (Biosecurity) เพื่อเป็นการป้องกันและควบคุมโรคไม่ให้เข้าสู่ฟาร์ม

๓) ด้านประมง

ช่วงที่สถานการณ์การแพร่ระบาดของโรคติดเชื้อไวรัสโคโรนา-๑๙ ทำให้มีสัตว์น้ำได้รับผลกระทบด้วยกัน ๒ ชนิด คือ

กุ้งทะเล จังหวัดนครปฐม มีการเลี้ยงกุ้งทะเล ๕๐,๐๐๐ ไร่ ในช่วงที่เกิดการระบาดของโควิด-๑๙ เกษตรกรไม่สามารถส่งกุ้งทะเลขายได้ สำนักงานประมงจังหวัดนครปฐมได้ช่วยระบายนาค้ากุ้งทะเลไปยังสถานที่ราชการ จังหวัดใกล้เคียง และกรุงเทพมหานคร อย่างไรก็ตามต้นทุนการเลี้ยงกุ้งเพิ่มสูงขึ้นเนื่องจากราคาต้นทุนอาหารสัตว์น้ำและราคาต้นทุนพลังงานที่ปรับตัวสูงขึ้น กรมประมง มีโครงการลดต้นทุนการผลิตกุ้งทะเลให้เงินกู้ผ่านธนาคารเพื่อการเกษตรและสหกรณ์การเกษตร โดยให้สินเชื่อแก่เกษตรกรเพื่อกู้เงินลงทุนการใช้พลังงานแสงอาทิตย์ (Solar cell) ทดแทนการใช้พลังงานไฟฟ้า เกษตรกรเข้าร่วมหรือให้ความสนใจน้อยราย จึงขยายระยะเวลาโครงการจากเดิมที่จะสิ้นสุดในเดือนพฤษภาคม ๒๕๖๕ เป็นเดือนสิงหาคม ๒๕๖๕ เนื่องจากให้เงินกู้เฉพาะบ่อเลี้ยงกุ้ง ไม่ครอบคลุมบ่อพักน้ำ

จระเข้ เนื่องจากการระบาดของโควิด-๑๙ ทำให้ไม่สามารถส่งออกจระเข้ได้ ประกอบกับอนุสัญญาไซเตส (CITES) ถูกกีดกันการส่งออกเนื้อจระเข้ ซึ่งเป็นผลราคาจระเข้ลดจากเดิมตัวละประมาณ ๑๐,๐๐๐ บาท เหลือเพียงตัวละประมาณ ๑,๐๐๐ บาท กรมประมง มีโครงการเงินกู้แก่เกษตรกรผู้เลี้ยงจระเข้ ตัวละ ๑,๐๐๐ บาท และในกรณีที่เลี้ยงไว้เพื่อแปรรูปให้เงินกู้ตัวละ ๒,๐๐๐ บาท ตั้งปี ๒๕๖๔ - ๒๕๖๖ ร่วมกับธนาคารเพื่อการเกษตรและสหกรณ์การเกษตร

ที่ประชุมมีมติ เห็นชอบแนวทางการแก้ไขปัญหาเกษตรกรตามที่หน่วยงานรับผิดชอบเสนอฯ

ครั้งที่ ๒ การประชุมคณะกรรมการเคลื่อนการดำเนินงานพัฒนาการเกษตรและสหกรณ์จังหวัดนครปฐม เมื่อวันศุกร์ที่ ๑๖ กันยายน พ.ศ. ๒๕๖๕ เวลา ๐๙.๓๐ น. ณ ห้องประชุมสามัคคีชมมาตย์ ชั้น ๔ (ส่วนต่อขยาย) ศาลากลางจังหวัดนครปฐม โดยมีนายรัฐศาสตร์ ชิดชู รองผู้ว่าราชการจังหวัดนครปฐม เป็นประธานการประชุม มีสาระสำคัญ ดังนี้

๑. เรื่องเพื่อทราบ ประกอบด้วย

๑.๑ มอบนโยบายสำคัญของกระทรวงเกษตรและสหกรณ์

- โครงการขับเคลื่อนเกษตรกรรมยั่งยืน ระดับตำบล
- โครงการเกษตรกรรมยั่งยืนในเมือง (Green City)

๑.๒ ข้อเสนอแนะนโยบายของกระทรวงเกษตรและสหกรณ์จังหวัด

- อนาคตภาคการเกษตรไทยสู่ตลาดโลก : ๕ ยุทธศาสตร์ ๑๕ นโยบายของรัฐมนตรีว่าการกระทรวงเกษตรและสหกรณ์

- ผลการดำเนินงานโครงการสำคัญของกระทรวงเกษตรและสหกรณ์

๑.๓ ผลการปฏิบัติงานตามแผนปฏิบัติการด้านการเกษตรและสหกรณ์ของจังหวัดนครปฐม ปี ๒๕๖๕ (ไตรมาส ๓)

๑.๔ แนวโน้มการผลิตข้าวในปี ปีการเพาะปลูก ๒๕๖๕/๖๖ จังหวัดนครปฐม

๒. เรื่องเพื่อพิจารณา

๒.๑ (ร่าง) แผนพัฒนาการเกษตรและสหกรณ์ของจังหวัดนครปฐม ฉบับ ๕ ปี (พ.ศ.๒๕๖๖ - ๒๕๗๐) ฉบับทบทวน รอบปี พ.ศ. ๒๕๖๗

กระทรวงเกษตรและสหกรณ์มอบหมายให้สำนักงานเกษตรและสหกรณ์จังหวัดดำเนินการทบทวนแผนพัฒนาการเกษตรและสหกรณ์ของจังหวัด (พ.ศ. ๒๕๖๖ - ๒๕๗๐) ฉบับทบทวนรอบปี พ.ศ. ๒๕๖๗

การดำเนินงาน ประชุมทบทวนแผนพัฒนาการเกษตรฯ ๒ ครั้ง ครั้งที่ ๑ ประชุมคณะทำงานแผนฯ เมื่อวันที่ ๑๙ กรกฎาคม ๒๕๖๕ และครั้งที่ ๒ ประชุมคณะกรรมการขับเคลื่อน เมื่อวันที่ ๒๒ กรกฎาคม ๒๕๖๕ จัดทำประชาพิจารณ์ ระหว่างวันที่ ๒๖ สิงหาคม - ๙ กันยายน ๒๕๖๕ คณะกรรมการมีมติเห็นชอบแผนพัฒนาการเกษตรและสหกรณ์ของจังหวัดนครปฐม ฉบับ ๕ ปี (พ.ศ. ๒๕๖๖ - ๒๕๗๐) ฉบับทบทวน รอบปี พ.ศ. ๒๕๖๗

๒.๒ แต่งตั้งคณะกรรมการศูนย์เรียนรู้การเพิ่มประสิทธิภาพการผลิตสินค้าเกษตร (ศพก.) ระดับอำเภอ

ตามคำสั่งอนุกรรมการพัฒนาการเกษตรและสหกรณ์จังหวัดนครปฐม ที่ ๒๔๑๖/๒๕๖๓ ลงวันที่ ๒๒ ตุลาคม ๒๕๖๓ แต่งตั้งคณะกรรมการศูนย์เรียนรู้การเพิ่มประสิทธิภาพการผลิตสินค้าเกษตร (ศพก.) ระดับอำเภอ จำนวน ๗ คณะ เพื่อขับเคลื่อนการดำเนินงาน ศพก. ระดับอำเภอ ให้มีประสิทธิภาพ เป็นรูปธรรมและเกิดการเชื่อมโยงการทำงานเครือข่ายด้านการผลิต การตลาด และองค์ความรู้สำคัญต่างๆ ในระดับอำเภอและพัฒนาเป็นศูนย์กลางการทำงานแบบบูรณาการของหน่วยงานภาคีต่างๆ ในระดับพื้นที่ รวมทั้งสามารถแก้ไขปัญหาด้านการเกษตรได้ตรงตามความต้องการของเกษตรกรและชุมชน ซึ่งคณะกรรมการ ศพก. ระดับอำเภอ ชุดดังกล่าวมีระยะเวลาการดำรงตำแหน่ง ๒ ปี นับตั้งแต่วันที่ ๑๘ ตุลาคม ๒๕๖๓ และจะครบวาระการดำรงตำแหน่งในวันที่ ๑๗ ตุลาคม ๒๕๖๕ นั้น

ดังนั้น ตามความในระเบียบกระทรวงเกษตรและสหกรณ์ว่าด้วยการบริหารงานศูนย์เรียนรู้การเพิ่มประสิทธิภาพการผลิตสินค้าเกษตร (ศพก.) ปี ๒๕๖๐ และที่แก้ไขเพิ่มเติม ข้อ ๑๐ ข้อ ๑๑ และข้อ ๑๘ สำนักงานเกษตรจังหวัดนครปฐมได้ดำเนินการคัดเลือก จึงขอเสนอรายชื่อ คณะกรรมการ ศพก. ระดับอำเภอ ขึ้นใหม่ จำนวน ๗ คณะ โดยให้คณะกรรมการดังกล่าวมีระยะเวลาการดำรงตำแหน่ง ๔ ปี นับตั้งแต่วันที่ ๑๘ ตุลาคม ๒๕๖๕ ถึงวันที่ ๑๗ ตุลาคม ๒๕๖๙

๓. เรื่องอื่นๆ

ที่ปรึกษารัฐมนตรีว่าการกระทรวงเกษตรและสหกรณ์ (นายอลงกรณ์ พลบุตร) ลงพื้นที่เพื่อตรวจติดตามความก้าวหน้าการดำเนินงานแปลงใหญ่ข้าว และการบริหารจัดการ ศพก. ตำบลทุ่งขวาง อำเภอกำแพงแสน จังหวัดนครปฐม

๒.๔ ผลการดำเนินงานคณะกรรมการขับเคลื่อนงานด้านการเกษตรจังหวัดนครปฐม

กระทรวงเกษตรและสหกรณ์ ได้ยกเลิกคำสั่งที่ ๙/ ๒๕๖๑ ลงวันที่ ๔ มกราคม พ.ศ. ๒๕๖๑ คำสั่งที่ ๓๒๓/๒๕๖๑ ลงวันที่ ๑๐ เมษายน พ.ศ. ๒๕๖๑ และคำสั่งที่ ๘๓๔/๒๕๖๑ ลงวันที่ ๑๙ กันยายน พ.ศ. ๒๕๖๑ และได้มีคำสั่งกระทรวงเกษตรและสหกรณ์ที่ ๙๗๘/๒๕๖๔ ลงวันที่ ๒ พฤศจิกายน พ.ศ. ๒๕๖๔ เรื่องแต่งตั้งคณะกรรมการขับเคลื่อนงานด้านการเกษตรระดับจังหวัดคณะทำงานขับเคลื่อนงาน ด้านการเกษตรระดับอำเภอ และคณะกรรมการ ขับเคลื่อนงานด้านการเกษตรในพื้นที่กรุงเทพมหานคร เพื่อขับเคลื่อนงานสำคัญของกระทรวงเกษตรและสหกรณ์ พร้อมทั้งแก้ไขปัญหาภาคการเกษตรในระดับพื้นที่ โดยมีองค์ประกอบของคณะกรรมการ คณะทำงานที่เกี่ยวข้องกับการขับเคลื่อนในส่วนภูมิภาค ดังนี้

๑. คณะกรรมการขับเคลื่อนงานด้านการเกษตรระดับจังหวัด ประกอบด้วย เกษตรและสหกรณ์จังหวัด เป็นประธานกรรมการ เกษตรจังหวัด เป็นรองประธานกรรมการ หัวหน้าส่วนราชการ ในสังกัดกระทรวงเกษตรและสหกรณ์ทั้งราชการส่วนภูมิภาคและส่วนกลาง เป็นกรรมการ และหัวหน้ากลุ่มยุทธศาสตร์พัฒนาการเกษตร สำนักงานเกษตรและสหกรณ์จังหวัด เป็นกรรมการและเลขานุการ

๒. คณะทำงานขับเคลื่อนงานด้านการเกษตรระดับอำเภอ ประกอบด้วย เกษตรอำเภอ เป็นประธาน คณะทำงานหัวหน้าส่วนราชการระดับอำเภอ หรือผู้แทนของหน่วยงานในสังกัดกระทรวงเกษตร และสหกรณ์ เป็นคณะทำงานและนักวิชาการส่งเสริมการเกษตร สำนักงานเกษตรอำเภอที่ได้รับมอบหมาย เป็นคณะทำงาน

ปีงบประมาณ พ.ศ. ๒๕๖๕ สำนักงานเกษตรและสหกรณ์จังหวัดนครปฐม ได้จัดการประชุม คณะกรรมการขับเคลื่อนงานด้านการเกษตรจังหวัดนครปฐม จำนวน ๔ ครั้ง ดังนี้

ครั้งที่ ๑ การประชุมคณะกรรมการขับเคลื่อนงานด้านการเกษตรจังหวัดนครปฐมครั้งที่ ๑/๒๕๖๔ วันจันทร์ที่ ๒๙ พฤศจิกายน พ.ศ. ๒๕๖๔ เวลา ๑๓.๓๐ น. ณ สำนักงานเกษตรและสหกรณ์จังหวัดนครปฐม และผ่านระบบ Application Zoom มีวาระการประชุมที่สำคัญ ดังนี้

๑. เรื่องเพื่อทราบ ประกอบด้วย

๑.๑. ข้อสั่งการและนโยบายของกระทรวงเกษตรและสหกรณ์/จังหวัด

๑.๑.๑ คำสั่งกระทรวงเกษตรและสหกรณ์ ที่ ๙๗๘/๒๕๖๔ เรื่อง แต่งตั้งคณะกรรมการขับเคลื่อนงานด้านการเกษตรระดับจังหวัด คณะทำงานขับเคลื่อนงานด้านการเกษตรระดับอำเภอ และคณะกรรมการขับเคลื่อนงานด้านการเกษตรในเขตพื้นที่กรุงเทพมหานคร

๑.๒. การมอบนโยบายของกระทรวงเกษตรและสหกรณ์

๑.๓. งาน/โครงการสำคัญของสำนักงานปลัดกระทรวงเกษตรและสหกรณ์ ปี๒๕๖๕

๑.๑.๔ โครงการที่สำคัญของหน่วยงานในสังกัดกระทรวงเกษตรและสหกรณ์

๑.๒ มติการประชุม COO ครั้งที่ ๑/๒๕๖๕ เมื่อวันที่ ๔ พฤศจิกายน ๒๕๖๔

๑.๒.๑ การจัดทำปฏิทินผลผลิตสินค้าเกษตรรายเดือนระดับจังหวัด

๑.๒.๒ การส่งเสริมการเกษตรแบบแปลงใหญ่

๑.๒.๓ โครงการยกระดับเกษตรแปลงใหญ่ด้วยเกษตรสมัยใหม่และเชื่อมโยงตลาด

ระยะที่ ๒

๒. เรื่องเพื่อพิจารณา ประกอบด้วย

- โครงการส่งเสริมการพัฒนาวิสาหกิจชุมชน กลุ่ม/องค์กรเกษตรกร ในการผลิตการแปรรูป การทำผลิตภัณฑ์ และท่องเที่ยวเชิงเกษตร กิจกรรมยกระดับวิสาหกิจชุมชนสู่การประกอบการธุรกิจครบวงจร และกิจกรรมสร้างความเข้มแข็งความมั่นคง เป็นการดำเนินงานภายใต้แผนงานหรือโครงการภายใต้แผนฟื้นฟูเศรษฐกิจและสังคมที่ได้รับผลกระทบจากการแพร่ระบาดของโรคติดเชื้อไวรัสโคโรนา ๒๐๑๙ ด้านการเกษตร แผนงาน/โครงการกลุ่มที่ ๓.๒ การลงทุนเพื่อเพิ่มศักยภาพและขีดความสามารถในการแข่งขันของภาคการผลิตและบริการ ซึ่งโครงการนี้เป็นการยกระดับพัฒนาวิสาหกิจชุมชน โดยให้กลุ่มวิสาหกิจชุมชนที่ไม่เคยได้รับการสนับสนุนงบประมาณจากภาครัฐมาก่อน สามารถเสนอขอของบประมาณ โดยมีหลักเกณฑ์การพิจารณาต่างๆ เหมือนกับโครงการยกระดับแปลงใหญ่ กำหนดให้กลุ่มวิสาหกิจชุมชนเสนอขอของบประมาณได้สูงสุดไม่เกิน ๓ ล้านบาท ต้องจดทะเบียนไม่น้อยกว่า ๒ ปี และมีศักยภาพจัดตั้งเป็นนิติบุคคล กิจกรรมที่สามารถดำเนินการได้ มี ๕ กิจกรรม ๑.อาหารแปรรูป และเครื่องดื่ม ๒.ผ้าหรือสิ่งทอ ๓.หัตถกรรมและสิ่งประดิษฐ์ ๔.เครื่องอุปโภค/บริโภค และ ๕.สมุนไพรและแปรรูป ในวันที่ ๒ กลุ่มวิสาหกิจชุมชนที่ได้ผ่านการพิจารณาในเบื้องต้นจากคณะทำงาน SC ระดับอำเภอ ก่อนนำเสนอคณะกรรมการ SC ระดับจังหวัดพิจารณาให้ความเห็นชอบ โดยให้ประธานคณะกรรมการ SC ระดับจังหวัดลงนามในแบบฟอร์มที่กำหนดต่อไป และได้เชิญผู้แทนกลุ่มวิสาหกิจชุมชน ทั้ง ๒ กลุ่ม นำเสนอรายละเอียดต่อที่ประชุมเพื่อพิจารณาให้ความเห็นชอบในวันนี้

กลุ่มประกอบกิจกรรมอาหารแปรรูปและเครื่องดื่ม ได้แก่ การแปรรูปเห็ด ได้ผ่านการพิจารณาคุณสมบัติเบื้องต้นจากคณะกรรมการ SC อำเภอนครชัยศรีแล้ว โดยทางกลุ่มอยู่ระหว่างการขอจดทะเบียนเป็นนิติบุคคล มีความพร้อมในการดำเนินการกิจกรรมได้ทันที โดยมีแหล่งวัตถุดิบ คือ เห็ดนางฟ้า เห็ดภูฐาน และเห็ดโคนญี่ปุ่น ทั้งที่ปลูกเอง รับซื้อจากสมาชิก รับซื้อทั้งภายในและภายนอกชุมชน มีตลาดรับซื้อ คือ Makro และตลาดในชุมชน ในส่วนความต้องการงบประมาณสนับสนุนเพื่อมาพัฒนากระบวนการผลิต แปรรูปเห็ดในน้ำซอส เห็ดในน้ำเกลือ และการผลิตเห็ด (มาตรฐาน GMP) ขั้นตอนนี้จำเป็นต้องจัดหาเครื่องมือต่างๆ จำนวน ๙ รายการ เป็นค่าใช้จ่าย ๒,๐๖๒,๒๖๔.๕๐ บาท และพัฒนามาตรฐานการผลิตและมาตรฐานผลิตภัณฑ์ ในส่วนนี้มีความต้องการสร้างสถานที่บรรจุที่ได้มาตรฐาน GMP และมาตรฐาน ออย. เป็นเงิน ๙๓๗,๗๓๕.๕๐ บาท ซึ่งที่กลุ่มได้แนบเอกสารใบเสนอราคาของเครื่องมือที่ต้องใช้ และโฉนดที่ดินสำหรับการปลูกสร้างอาคาร พร้อมกับรูปแบบของอาคาร (ปร.๔ , ปร.๕) เรียบร้อยแล้ว รวมเป็นงบประมาณที่ขอรับการสนับสนุนทั้ง ๓,๐๐๐,๐๐๐ บาทถ้วน

กลุ่มประกอบกิจกรรมอาหารแปรรูปและเครื่องดื่ม ได้แก่ การแปรรูปผักและผลไม้ อบกรอบ ได้ผ่านการพิจารณาคุณสมบัติเบื้องต้นจากคณะกรรมการ SC อำเภอเมืองแล้ว โดยทางกลุ่มจดทะเบียนเป็นนิติบุคคลแล้ว ในนามบริษัทไพโรทิว แบรินด์ จำกัด และยังเป็นสินค้า OTOP ด้วย มีความพร้อมในการดำเนินการกิจกรรมได้ทันที โดยมีแหล่งวัตถุดิบ คือ กระจับเขียว เห็ดนางฟ้า มีทั้งที่ปลูกเอง รับซื้อจากสมาชิก รับซื้อทั้งภายในและภายนอกชุมชน มีตลาดรับซื้อทั้งในและต่างประเทศ จำหน่ายในรูปแบบออนไลน์ เช่น ร้านดอยคำ เจียไต่ lemon Farm และส่งออกต่างประเทศได้แก่ สิงคโปร์ ฮองกง มาเลเซีย เป็นต้น มีเว็บไซต์ และ Line เป็นทางเลือกในการจัดจำหน่าย ในส่วนความต้องการงบประมาณสนับสนุนเพื่อมาพัฒนากระบวนการผลิต เพื่อเพิ่มกำลังการผลิตและลดต้นทุนเพื่อการแข่งขันด้านการตลาด การขาย และการส่งออก จึงจำเป็นต้องจัดหาเครื่องทอดสุญญากาศ เป็นเงิน ๒,๖๙๑,๐๕๐ บาท และพัฒนาผลิตภัณฑ์และบรรจุภัณฑ์ มีความจำเป็นต้องจัดเครื่องบรรจุภัณฑ์ฟักทองญี่ปุ่นกรอบ และแครอทกรอบ เป็นเงิน ๑๕๑,๔๐๕ บาท ซึ่งที่กลุ่มได้แนบเอกสารใบเสนอราคาของเครื่องมือที่ต้องใช้เรียบร้อยแล้ว รวมเป็นงบประมาณที่ขอรับการสนับสนุนทั้ง ๒,๘๔๓,๘๖๐ บาทถ้วน

ที่ประชุมมีมติ เห็นชอบให้ วิสาหกิจชุมชนกลุ่มแปรรูปผลผลิตทางการเกษตรตำบล แหลมบัว อำเภอนครชัยศรี และวิสาหกิจชุมชนสนามจันทร์ ตำบลหนองปากโลง อำเภอมือง จังหวัดนครปฐม เสนอขอรับการสนับสนุนงบประมาณในโครงการส่งเสริมการพัฒนาวิสาหกิจชุมชน กลุ่ม/องค์กรเกษตรกรในการผลิต การแปรรูป การทำผลิตภัณฑ์ และท่องเที่ยวเชิงเกษตร

๒. การประชุมคณะกรรมการขับเคลื่อนงานด้านการเกษตรจังหวัดนครปฐม ครั้งที่ ๑/๒๕๖๕ วันพฤหัสบดีที่ ๒๐ มกราคม พ.ศ. ๒๕๖๕ เวลา ๑๓.๓๐ น. ณ สำนักงานเกษตรและสหกรณ์ จังหวัดนครปฐม และผ่านระบบ Application Zoom มีวาระการประชุมที่สำคัญ ดังนี้

๒.๑ เรื่องเพื่อทราบ ประกอบด้วย

๒.๑.๑ ข้อสั่งการและนโยบายของกระทรวงเกษตรและสหกรณ์/จังหวัด

- คำสั่งกระทรวงเกษตรและสหกรณ์ ที่ ๙๗๘/ ๒๕๖๔ เรื่อง แต่งตั้งคณะกรรมการขับเคลื่อนงานด้านการเกษตรระดับจังหวัด คณะทำงานขับเคลื่อนงานด้านการเกษตรระดับอำเภอ และคณะกรรมการขับเคลื่อนงานด้านการเกษตรในเขตพื้นที่กรุงเทพมหานคร

- การมอบนโยบายของกระทรวงเกษตรและสหกรณ์

- งาน/โครงการสำคัญของสำนักงานปลัดกระทรวงเกษตรและสหกรณ์ ปี ๒๕๖๕

- โครงการที่สำคัญของหน่วยงานในสังกัดกระทรวงเกษตรและสหกรณ์

๒.๑.๒ มติการประชุม COO ครั้งที่ ๑ / ๒๕๖๕ เมื่อวันที่ ๔ พฤศจิกายน ๒๕๖๔

- การจัดทำปฏิทินผลผลิตสินค้าเกษตรรายเดือนระดับจังหวัด

- การส่งเสริมการเกษตรแบบแปลงใหญ่

- โครงการยกระดับเกษตรแปลงใหญ่ด้วยเกษตรสมัยใหม่และเชื่อมโยงตลาด

ระยะที่ ๒

๒.๒ เรื่องเพื่อพิจารณา ประกอบด้วย

- สรุปผลการดำเนินงานการขับเคลื่อนงานตามรายชนิดสินค้าเกษตรที่สำคัญของจังหวัด ด้านพืช ด้านปศุสัตว์ ด้านประมง (และอัปเดตข้อมูลพื้นฐานด้านการเกษตรของจังหวัด)

๑) สรุปผลการดำเนินงานการขับเคลื่อนงานตามรายชนิดสินค้าเกษตรที่สำคัญของจังหวัด (ด้านพืช ด้านปศุสัตว์ ด้านประมง)

๒) อัปเดตข้อมูลพื้นฐานด้านการเกษตรของจังหวัด

การขับเคลื่อนงานตามชนิดสินค้าเกษตรที่สำคัญ ๓ ด้าน ดังนี้ ด้านพืช ประกอบด้วย ข้าว ถั่วเขียว และมะพร้าว น้ำหอม ด้านปศุสัตว์ ประกอบด้วย สุกร โคเนื้อ และไก่ไข่ ด้านประมง ประกอบด้วย กุ้งขาว กุ้งก้ามกราม และปลานิล เป้าหมายในการนำเสนอผู้ตรวจราชการฯ วันที่ ๒๔ มกราคม ๒๕๖๕ ให้นำเสนอด้านละ ๑ ชนิดสินค้า และการอัปเดตข้อมูลพื้นฐานด้านการเกษตรของจังหวัด ฝ่ายเลขานุการได้ประสานหน่วยงานที่เกี่ยวข้องแจ้งอัปเดตข้อมูลให้เป็นปัจจุบันแล้ว และการนำเสนอผู้ตรวจราชการฯ ได้ดำเนินการจัดทำเรียบร้อยแล้ว ที่ประชุมจึงมีมติ เห็นชอบการดำเนินงานการขับเคลื่อนงานตามรายชนิดสินค้าเกษตรที่สำคัญของจังหวัด ด้านพืช เลือกรับข้าว ด้านประมง เลือกรับกุ้งก้ามกราม และด้านปศุสัตว์ เลือกรับโคเนื้อ และการอัปเดตข้อมูลพื้นฐานด้านการเกษตรของจังหวัด มอบให้ฝ่ายเลขานุการดำเนินการตามที่เสนอ

๓. การประชุมคณะกรรมการขับเคลื่อนงานด้านการเกษตรจังหวัดนครปฐม ครั้งที่ ๑/๒๕๖๕ วันพฤหัสบดีที่ ๒๘ เมษายน พ.ศ. ๒๕๖๕ เวลา ๑๓.๓๐ น. ณ สำนักงานเกษตรและสหกรณ์ จังหวัดนครปฐม และผ่านระบบ Application Zoom มีวาระการประชุมที่สำคัญ ดังนี้

๓.๑ เรื่องเพื่อทราบ ประกอบด้วย

๓.๑.๑ ข้อสั่งการและนโยบายของกระทรวงเกษตรและสหกรณ์

- การตรวจติดตามความก้าวหน้าผลการดำเนินงานตามแผนการตรวจราชการประจำปีงบประมาณ พ.ศ. ๒๕๖๕)ตามรายชนิดสินค้าเกษตร (และขับเคลื่อนงานนโยบายสำคัญของกระทรวงเกษตรและสหกรณ์

๓.๑.๒ งาน/โครงการสำคัญของสำนักงานปลัดกระทรวงเกษตรและสหกรณ์ ปี ๒๕๖๕

(๑) โครงการพัฒนาเกษตรกรรมยั่งยืนในเมือง ระดับจังหวัด

(๒) โครงการพัฒนาเกษตรกรรมยั่งยืนระดับตำบล

๓.๑.๓ โครงการที่สำคัญของหน่วยงานในสังกัดกระทรวงเกษตรและสหกรณ์

๓.๑.๔ โครงการคลินิกเกษตรเคลื่อนที่ในพระราชานุเคราะห์ สมเด็จพระบรม

โอรสอิราชาฯ สยามมกุฎราชกุมาร ครั้งที่ ๓ ไตรมาสที่ ๓

๓.๑.๕ ความก้าวหน้าโครงการพัฒนาเกษตรแม่นยำสู่ธุรกิจเกษตรอุตสาหกรรม

ระยะที่ ๒

๓.๒ เรื่องเพื่อพิจารณา ประกอบด้วย

๓.๒.๑ การประกวดแปลงใหญ่ดีเด่น ระดับจังหวัด ประจำปี ๒๕๖๕ กรมส่งเสริม

การเกษตรได้กำหนดให้มีการประกวดแปลงใหญ่ดีเด่น เพื่อคัดเลือกแปลงใหญ่ที่มีผลงานดีเด่น เป็นตัวอย่างในการขยายผลการส่งเสริมการเกษตรแบบแปลงใหญ่ในพื้นที่อื่นๆ ส่งผลให้เกิดการพัฒนาและขยายผลการดำเนินงานระบบส่งเสริมเกษตรแบบแปลงใหญ่อย่างต่อเนื่อง จึงได้มีการจัดการประกวดแปลงใหญ่ดีเด่นเป็นประจำต่อเนื่องทุกปี ซึ่งแบ่งการประกวดเป็น ๓ ระดับ ดังนี้

๑. ระดับจังหวัด ตัดสินโดยคณะกรรมการขับเคลื่อนงานด้านการเกษตร

ระดับจังหวัด (SC)

๒. ระดับเขต ตัดสินโดยคณะกรรมการตัดสินการประกวดแปลงใหญ่ดีเด่น

ระดับเขต

๓. ระดับประเทศ ตัดสินโดยคณะกรรมการตัดสินการประกวดแปลงใหญ่

ดีเด่นระดับประเทศ

โดยส่งผลการประกวดคัดเลือกระดับจังหวัดให้กับสำนักงานส่งเสริมและ

พัฒนาการเกษตรที่ ๒ จังหวัดราชบุรี ภายในวันที่ ๖ มิถุนายน ๒๕๖๕

สำนักงานเกษตรจังหวัดนครปฐม ได้ดำเนินการประชาสัมพันธ์รับสมัคร

แปลงใหญ่ที่สนใจเข้าร่วมการคัดเลือกประกวดแปลงใหญ่ดีเด่นระดับจังหวัด ประจำปี ๒๕๖๕ โดยแปลงใหญ่ที่เข้าประกวดต้องมีคุณสมบัติ ดังนี้

๑. เป็นแปลงใหญ่ ปี ๒๕๕๙ – ๒๕๖๓ ตามระบบส่งเสริมการเกษตรแบบแปลงใหญ่

๒. มีผลการดำเนินงานให้ตรวจสอบย้อนหลังได้อย่างน้อย ๒ ปี

๓. ไม่เคยได้รับรางวัลแปลงต้นแบบ และแปลงใหญ่ดีเด่นระดับประเทศ

ทุกรางวัล (ซึ่งดำเนินการโดยกรมส่งเสริมการเกษตร)

กำหนดให้แปลงใหญ่ที่สนใจเข้าร่วมการคัดเลือกประกวดแปลงใหญ่ ส่งรูปเล่มผลการดำเนินงานแปลงใหญ่ เพื่อประกอบการพิจารณาตัดสินการประกวด จำนวน ๑๑ เล่ม ให้สำนักงานเกษตรจังหวัดนครปฐม ภายในวันที่ ๒๗ เมษายน พ.ศ. ๒๕๖๕

รูปแบบการประกวดแปลงใหญ่ดีเด่น ระดับจังหวัด ประจำปี ๒๕๖๕ สำนักงานเกษตรจังหวัดนครปฐมได้กำหนดรูปแบบการประกวดแปลงใหญ่เพื่อเป็นแนวทางในการพิจารณาคัดเลือก ๓ รูปแบบ ดังนี้

รูปแบบที่ ๑ ประกวดผ่าน Zoom Meeting รอบเดียว

รูปแบบที่ ๒ ลงพื้นที่เพื่อคัดเลือกจากแปลงที่เข้าประกวดทั้งหมด

รูปแบบที่ ๓ คัดเลือกรอบที่ ๑ โดยพิจารณาจากรูปเล่ม เพื่อคัดเลือกแปลงใหญ่ จำนวน ๓ แปลง เพื่อนำมาคัดเลือกรอบที่ ๒ โดยประกวดผ่าน Zoom Meeting หรือลงพื้นที่เพื่อคัดเลือกอันดับที่ ๑ - ๓ โดยมีขั้นตอนการประกวด ดังนี้

| ลำดับ | ขั้นตอน | ผู้รับผิดชอบ | ระยะเวลา | หลักฐานประกอบการพิจารณา |
|------------|--|---|----------------|--|
| ๑. | ชี้แจงวัตถุประสงค์การประกวดแปลงใหญ่ดีเด่น ประจำปีงบประมาณ ๒๕๖๕ และแนะนำคณะกรรมการฯ | คณะกรรมการตัดสินการประกวดแปลงใหญ่ดีเด่นระดับจังหวัด | ๑๐ นาที | ๑. รายงานการประชุม ๒. เอกสารกำหนดระเบียบกฎเกณฑ์กลุ่ม ๓. เอกสารหลักฐานอื่นๆ |
| ๒. | นำเสนอที่มาและผลการดำเนินงานในประเด็น ดังนี้ ส่วนที่ ๑ แผนและปัจจัยนำเข้า ส่วนที่ ๒ การดำเนินการและผลตามกิจกรรม ส่วนที่ ๓ ผลลัพธ์ หมายเหตุ ๑. วิธีการนำเสนอ สามารถเลือกได้ตามความเหมาะสมและสอดคล้องกับสถานการณ์ เช่น Power point, วีดิทัศน์* เป็นต้น | ประธานหรือผู้แทนแปลงใหญ่ | ๒๐ นาที | ๔. ข้อมูลจากระบบ co-farm |
| ๓. | ถาม - ตอบ ข้อซักถาม และนำชมกิจกรรมของกลุ่มแปลงใหญ่ | คณะกรรมการตัดสินการประกวดแปลงใหญ่ดีเด่นระดับจังหวัดและกลุ่มแปลงใหญ่ | ๓๐ นาที | |
| รวม | | | ๖๐ นาที | |

*ถ้านำเสนอด้วยวีดิทัศน์ ความยาวไม่ควรเกิน ๑๐ นาที เพื่อให้นำไปใช้ได้ในการประกวดระดับเขตได้ด้วย

ที่ประชุมมีมติ เห็นชอบรูปแบบที่ ๓ คัดเลือกรอบที่ ๑ โดยพิจารณาจากรูปเล่ม เพื่อคัดเลือกแปลงใหญ่ จำนวน ๓ แปลง เพื่อนำมาคัดเลือกรอบที่ ๒ โดยประกวดผ่าน Zoom Meeting หรือลงพื้นที่ เพื่อคัดเลือกอันดับที่ ๑ - ๓ ตามที่คณะกรรมการเสนอ

๓.๒.๒ โครงการการจัดการอาหารปลอดภัยในสถานศึกษา ปี ๒๕๖๕

ด้วยสำนักงานเกษตรจังหวัดนครปฐม ได้ดำเนินโครงการการจัดการอาหารปลอดภัยในสถานศึกษา ปี ๒๕๖๕ มีเป้าหมาย ๑๗ แห่งใน ๖ อำเภอ กำหนดดำเนินการตั้งแต่วันที่ ๑ มิถุนายน ๒๕๖๕ เป็นต้นไป ซึ่งสอดคล้องกับเป้าหมายโครงการพัฒนาเกษตรกรรมยั่งยืนในเมือง ประเด็นการเพิ่มพื้นที่สีเขียวในโรงเรียน (Green School) สถานศึกษาในโครงการประกอบไปด้วยสถานศึกษา ๑๗ แห่งใน ๖ อำเภอ ดังนี้

- อำเภอเมืองนครปฐม จำนวน ๒ แห่ง คือ โรงเรียนเทศบาล ๔ และโรงเรียนวัดวังตะกุก
- อำเภอกำแพงแสน จำนวน ๒ แห่ง คือ โรงเรียนวัดบ่อน้ำจืด และโรงเรียนบ้านสระน้ำส้ม
- อำเภอบางเลน จำนวน ๒ แห่ง คือ โรงเรียนวัดบัวปากท่า และโรงเรียนวัดลำพญา
- อำเภอดอนตูม จำนวน ๑ แห่ง คือ โรงเรียนวัดสามง่าม
- อำเภอนครชัยศรี จำนวน ๕ แห่ง คือ โรงเรียนวัดละมุด โรงเรียนวัดทองไทร โรงเรียนวัดกลางบางแก้ว โรงเรียนบ้านห้วยพลู และโรงเรียนวัดพุทธธรรมรังสี
- อำเภอสามพรานจำนวน ๕ แห่ง คือ โรงเรียนเทศบาลเมืองสามพราน โรงเรียนอ่อนละอียดอุบลรัตน์ โรงเรียนบ้านบางม่วง โรงเรียนวัดเดชาอนุสรณ์ และศูนย์การศึกษา เขตการศึกษาพิเศษ ๑ จังหวัดนครปฐม

การดำเนินงานกำหนดให้เริ่มตั้งแต่เดือนมิถุนายน ๒๕๖๕ โดยให้ข้อกำหนดการพัฒนาในรูปแบบของยูวเกษตรกรในโรงเรียน การดำเนินงานของโครงการดังกล่าวนั้นสอดคล้องกับเป้าหมายของโครงการพัฒนาเกษตรกรรมยั่งยืนในเมือง ในประเด็นการเพิ่มพื้นที่สีเขียวในเมือง จึงขอให้ที่ประชุมพิจารณาให้ความเห็นชอบโครงการจัดการอาหารปลอดภัยในสถานศึกษา ๒๕๖๕ เป็นโครงการย่อยในประเด็นการเพิ่มพื้นที่สีเขียวโรงเรียนของกรดำเนินงานโครงการพัฒนาเกษตรกรรมยั่งยืนในเมือง

เกษตรอำเภอสามพราน ชี้แจงว่า โครงการการจัดการอาหารปลอดภัยในสถานศึกษา ปี ๒๕๖๕ โรงเรียนอ่อนละอียดอุบลรัตน์ ไม่ได้อยู่ในอำเภอสามพราน ตรวจสอบแล้วอยู่ตำบลดอนพุทรา อำเภอดอนตูม

ที่ประชุมมีมติ เห็นชอบตามที่ฝ่ายเลขานุการเสนอ และแก้ไขรายชื่อโรงเรียนตามที่เกษตรอำเภอสามพรานชี้แจง

๔. การประชุมคณะกรรมการขับเคลื่อนงานด้านการเกษตรจังหวัดนครปฐม ครั้งที่ ๑/๒๕๖๕ วันศุกร์ที่ ๒๒ กรกฎาคม พ.ศ. ๒๕๖๕ เวลา ๑๐.๐๐ น. ณ สำนักงานเกษตรและสหกรณ์จังหวัดนครปฐม และผ่านระบบ Application Zoom มีวาระการประชุมที่สำคัญ ดังนี้

๔.๑ เรื่องเพื่อทราบ ประกอบด้วย

๔.๑.๑ การจัดทำแผนพัฒนาการเกษตรและสหกรณ์ของจังหวัดนครปฐม

พ.ศ. ๒๕๖๖ - ๒๕๗๐ ฉบับทบทวนรอบปี พ.ศ. ๒๕๖๗

๔.๑.๒ การรายงานการแก้ไขปัญหาความยากจน และพัฒนาคนทุกช่วงวัยอย่าง
ยั่งยืนด้านการเกษตร

๔.๑.๓ ผลการประกวดแปลงใหญ่ดีเด่น ประจำปี ๒๕๖๕

๔.๑.๔ โครงการคลินิกเกษตรเคลื่อนที่ในพระราชานุเคราะห์ สมเด็จพระบรม
โอรสาธิราช ฯ สยามมกุฎราชกุมาร เฉลิมพระเกียรติ เนื่องในโอกาสวันเฉลิมพระชนมพรรษา ๒๘ กรกฎาคม
ประจำปีงบประมาณ พ.ศ. ๒๕๖๕ (ครั้งที่ ๔)

๔.๑.๕ ภาวะเศรษฐกิจการเกษตร ไตรมาส ๒ ปี ๒๕๖๕ และแนวโน้มปี ๒๕๖๕

จังหวัดนครปฐม

๔.๒ เรื่องเพื่อพิจารณา ประกอบด้วย

๔.๒.๑ การจัดชั้นคุณภาพแปลงใหญ่ ประจำปี ๒๕๖๕ กำหนดให้มีการจัดชั้น
คุณภาพแปลงใหญ่ ประจำปี ๒๕๖๕ โดยมีประเด็นการตรวจประเมิน ๕ ส่วน ประกอบด้วย ส่วนที่ ๑
การรวมกลุ่มเกษตรกร ส่วนที่ ๒ การบริหารจัดการ ส่วนที่ ๓ ผลการดำเนินงาน ส่วนที่ ๔ การนำเทคโนโลยี
และนวัตกรรมมาใช้ และส่วนที่ ๕ ความยั่งยืนของกลุ่ม มีคะแนนรวม ๑๐๐ คะแนน โดยแปลงใหญ่ ปี ๒๕๖๒
มีเกณฑ์ ดังนี้ เกรด A ๗๕-๑๐๐ คะแนน เกรด B ๖๐-๗๔ คะแนน เกรด C น้อยกว่า ๖๐ คะแนน และแปลง
ใหญ่ ปี ๒๕๖๓ และปี ๒๕๖๔ มีเกณฑ์ ดังนี้ เกรด A ๘๐-๑๐๐ คะแนน เกรด B ๖๐-๗๙ คะแนน และเกรด C
น้อยกว่า ๖๐ คะแนน จำนวน ๑๐ แปลง ดังนี้

| ชื่อแปลงใหญ่ | ปีที่จัดตั้ง | ผลการจัดชั้น คุณภาพ |
|---|--------------|------------------------|
| ๑) แปลงใหญ่ผัก (ใบบัวบก) ม.๘ ต.นิลเพชร อ.บางเลน จ.นครปฐม | ๒๕๖๒ | A |
| ๒) แปลงใหญ่กล้วย ม.๖ ต.บ้านยาง อ.เมืองนครปฐม จ.นครปฐม | ๒๕๖๒ | A |
| ๓) แปลงใหญ่ผัก ม.๓ ต.หนองงูเหลือม อ.เมืองนครปฐม จ.นครปฐม | ๒๕๖๒ | A |
| ๔) แปลงใหญ่ข้าวดำไร้ ม.๒ ต.นราภิรมย์ อ.บางเลน จ.นครปฐม | ๒๕๖๓ | B |
| ๕) แปลงใหญ่ผัก ม.๔ ต.นราภิรมย์ อ.บางเลน จ.นครปฐม | ๒๕๖๔ | A |
| ๖) แปลงใหญ่ผัก ม.๔ ต.บางหลวง อ.บางเลน จ.นครปฐม | ๒๕๖๔ | A |
| ๗) แปลงใหญ่ผัก ม.๓ ต.ดอนตูม อ.บางเลน จ.นครปฐม | ๒๕๖๔ | B |
| ๘) แปลงใหญ่อ้อยโรงงาน ม.๒ ต.หนองงูเหลือม อ.เมืองนครปฐม จ.นครปฐม | ๒๕๖๔ | B |
| ๙) แปลงใหญ่มะม่วง ม.๔ ต.ดอนยายหอม อ.เมืองนครปฐม จ.นครปฐม | ๒๕๖๔ | B |
| ๑๐) แปลงใหญ่ฝรั่ง ม.๕ ต.บางช้าง อ.สามพราน จ.นครปฐม | ๒๕๖๔ | A |

- กรมประมง การจัดชั้นคุณภาพแปลงใหญ่ ประจำปี ๒๕๖๕ โดยมีประเด็นการ
ตรวจประเมิน ๕ ส่วน ประกอบด้วย ส่วนที่ ๑ การรวมกลุ่มเกษตรกร ส่วนที่ ๒ การบริหารจัดการ ส่วนที่ ๓
ผลการดำเนินงาน ส่วนที่ ๔ การนำเทคโนโลยีและนวัตกรรมมาใช้ และส่วนที่ ๕ ความยั่งยืนของกลุ่ม
มีคะแนนรวม ๑๐๐ คะแนน โดยแปลงใหญ่ ปี ๒๕๖๒ มีเกณฑ์ ดังนี้ เกรด A ๗๕-๑๐๐ คะแนน เกรด B ๖๐-
๗๔ คะแนน เกรด C น้อยกว่า ๖๐ คะแนน และแปลงใหญ่ ปี ๒๕๖๓ และปี ๒๕๖๔ มีเกณฑ์ ดังนี้ เกรด A
๘๐-๑๐๐ คะแนน เกรด B ๖๐-๗๙ คะแนน และเกรด C น้อยกว่า ๖๐ คะแนน ที่ประชุมพิจารณาให้ความ
เห็นชอบการจัดชั้นคุณภาพแปลงใหญ่ ประจำปี ๒๕๖๕ จำนวน ๒ แปลง ดังนี้

| ชื่อแปลงใหญ่ | ปีที่จัดตั้ง | ผลการจัดชั้นคุณภาพ |
|---|--------------|--------------------|
| ๑) แปลงใหญ่กึ่งก้ามGRAM ม.๗ ต.บางหลวง อ.บางเลน จ.นครปฐม | ๒๕๖๒ | A |
| ๒) แปลงใหญ่กึ่ง ม.๔ ต.ห้วยม่วง อ.กำแพงแสน จ.นครปฐม | ๒๕๖๔ | A |

- ศูนย์เมล็ดพันธุ์ข้าวราชบุรี ดำเนินการจัดชั้นคุณภาพแปลงใหญ่ ประจำปี ๒๕๖๕ โดยมีประเด็นการตรวจประเมิน ๕ ส่วน ประกอบด้วย ส่วนที่ ๑ การรวมกลุ่มเกษตรกร ส่วนที่ ๒ การบริหารจัดการ ส่วนที่ ๓ ผลการดำเนินงาน ส่วนที่ ๔ การนำเทคโนโลยีและนวัตกรรมมาใช้ และส่วนที่ ๕ ความยั่งยืนของกลุ่ม มีคะแนนรวม ๑๐๐ คะแนน โดยแปลงใหญ่ ปี ๒๕๖๒ มีเกณฑ์ ดังนี้ เกรด A ๗๕-๑๐๐ คะแนน เกรด B ๖๐-๗๔ คะแนน เกรด C น้อยกว่า ๖๐ คะแนน และแปลงใหญ่ ปี ๒๕๖๓ และปี ๒๕๖๔ มีเกณฑ์ ดังนี้ เกรด A ๘๐-๑๐๐ คะแนน เกรด B ๖๐-๗๕ คะแนน และเกรด C น้อยกว่า ๖๐ คะแนน ที่ประชุมพิจารณาให้ความเห็นชอบการจัดชั้นคุณภาพแปลงใหญ่ ประจำปี ๒๕๖๕ จำนวน ๕ แปลง ดังนี้

| ชื่อแปลงใหญ่ | ปีที่จัดตั้ง | ผลการจัดชั้นคุณภาพ |
|--|--------------|--------------------|
| ๑) แปลงใหญ่ข้าว ม.๘ ต.คลองนกกระทุง อ.บางเลน จ.นครปฐม | ๒๕๖๒ | B |
| ๒) แปลงใหญ่ข้าว ม.๑ ต.นราภิรมย์ อ.บางเลน จ.นครปฐม | ๒๕๖๓ | B |
| ๓) แปลงใหญ่ข้าว ม.๖ ต.นราภิรมย์ อ.บางเลน จ.นครปฐม | ๒๕๖๓ | A |
| ๔) แปลงใหญ่ข้าว ม.๕ ต.ตอนตุม อ.บางเลน จ.นครปฐม | ๒๕๖๔ | B |
| ๕) แปลงใหญ่ข้าว ม. ๓ ต.ห้วยพลู อ.นครชัยศรี จ.นครปฐม | ๒๕๖๔ | B |

๔.๒.๒ การปรับปรุงข้อมูลแปลงใหญ่

- แปลงใหญ่ข้าว ตำบลห้วยพลู อำเภอนครชัยศรี จังหวัดนครปฐม ได้ดำเนินการปรับเปลี่ยนคณะกรรมการกลุ่มให้เป็นปัจจุบัน และเพื่อให้การบริหารงานมีประสิทธิภาพมากขึ้น จึงขอเปลี่ยนแปลงประธานจากนายประสาน รัตนมาตร เนื่องจากได้ลาออกไม่สามารถปฏิบัติหน้าที่ได้ ซึ่งสมาชิกกลุ่มมีมติเห็นชอบให้นายดำรง วงศ์ศรี เป็นประธานแปลงใหญ่แทน ที่ประชุม เพื่อพิจารณาให้ความเห็นชอบการปรับเปลี่ยน ประธานแปลงใหญ่ข้าว ตำบลห้วยพลู อำเภอนครชัยศรี จังหวัดนครปฐม จากนายประสาน รัตนมาตร เป็นนายดำรง วงศ์ศรี

- แปลงใหญ่ผัก ตำบลหนองงูเห่า อำเภอมือง จังหวัดนครปฐม ได้ดำเนินการปรับเปลี่ยนคณะกรรมการกลุ่มให้เป็นปัจจุบัน และเพื่อให้การบริหารงานมีประสิทธิภาพมากขึ้น จึงขอเปลี่ยนแปลงจากนางเบญจา รั้วทองชุ่ม เป็นนายวิริยะ แก้วมหา และที่ตั้งแปลงจาก หมู่ ๓ตำบลหนองงูเห่า อำเภอมืองนครปฐม จังหวัดนครปฐม เป็นหมู่ ๗ ตำบลหนองงูเห่า อำเภอมืองนครปฐม จังหวัดนครปฐม ซึ่งที่ประชุมมีมติเห็นชอบการปรับเปลี่ยน ประธานแปลงใหญ่ผัก

๔.๒.๓ ผลการคัดเลือกคณะกรรมการเครือข่ายศูนย์เรียนรู้การเพิ่มประสิทธิภาพการผลิตสินค้าเกษตร (ศพก.) และคณะกรรมการเครือข่ายแปลงใหญ่ ระดับจังหวัด ประจำปี ๒๕๖๕

คำสั่งกรมส่งเสริมการเกษตร ที่ ๑๔๓๕/๒๕๖๓ ลงวันที่ ๘ ตุลาคม ๒๕๖๓ กรมส่งเสริมการเกษตรได้แต่งตั้งคณะกรรมการเครือข่ายศูนย์เรียนรู้การเพิ่มประสิทธิภาพการผลิตสินค้าเกษตร (ศพก.) และแปลงใหญ่ ระดับจังหวัด ซึ่งมีระยะเวลาการดำรงตำแหน่ง ๒ ปี นับตั้งแต่วันที่ ๑๙ ตุลาคม ๒๕๖๓ และจะครบวาระในวันที่ ๑๘ ตุลาคม ๒๕๖๕ สำนักงานเกษตรจังหวัดดำเนินการคัดเลือกคณะกรรมการเครือข่ายศูนย์เรียนรู้การเพิ่มประสิทธิภาพการผลิตสินค้าเกษตร (ศพก.) และแปลงใหญ่ ระดับจังหวัด ชุดใหม่ ในวันที่ ๑๑ กรกฎาคม ๒๕๖๕ ผลเป็นดังนี้

ผลการคัดเลือกคณะกรรมการเครือข่ายศูนย์เรียนรู้การเพิ่มประสิทธิภาพการผลิตสินค้าเกษตร (ศพก.) ระดับจังหวัด ประจำปี ๒๕๖๕ ได้แก่ นายไพรัช เสงี่ยม (ประธาน ศพก. อำเภอบางเลน) ตำแหน่งประธานกรรมการ นายณรงค์ กลิ่นถือศีล (ประธาน ศพก. อำเภอนครชัยศรี) ตำแหน่งรองประธานกรรมการ นายบุญมา ป้อวี (ประธาน ศพก. อำเภอสสามพราน) ตำแหน่งประชาสัมพันธ์ นายวัฒนา ใจซื่อ (ประธาน ศพก. อำเภอเมืองนครปฐม) ตำแหน่งเหรัญญิก นางสาวอารมณี อุยเกตุ (ประธาน ศพก. อำเภอกำแพงแสน) ตำแหน่งเลขานุการ นายสุทัศน์ สวัสดิ์จุ่น (ประธาน ศพก. อำเภอพุทธมณฑล) ตำแหน่งกรรมการ และนายวิมล พุ่มพูล ประธาน ศพก. อำเภอดอนตูม ตำแหน่งกรรมการ

ผลการคัดเลือกคณะกรรมการเครือข่ายแปลงใหญ่ ระดับจังหวัด ประจำปี ๒๕๖๕ ได้แก่ นายนัยฤทธิ์ จำเล (ประธานแปลงใหญ่อำเภอกำแพงแสน) ตำแหน่งประธาน นายกำจร เพชรยวน (ประธานแปลงใหญ่อำเภอบางเลน) ตำแหน่งรองประธาน นายทองใบ บรรเทาพงษ์ (ประธานแปลงใหญ่ อำเภอดอนตูม) ตำแหน่งประชาสัมพันธ์ นายพรศักดิ์ อินนาดอน (ประธานแปลงใหญ่อำเภอสสามพราน) ตำแหน่งเหรัญญิก นายพิเชษฐ ไทยวัฒนานนท์ (ประธานแปลงใหญ่อำเภอเมืองนครปฐม) ตำแหน่งเลขานุการ นายสุรพล แก้วแว่น้อย (ประธานแปลงใหญ่อำเภอนครชัยศรี) ตำแหน่งผู้ช่วยเลขานุการ และนายพรภิรมย์ อ่อนสัมพันธ์ (ประธานแปลงใหญ่อำเภอพุทธมณฑล) ตำแหน่งกรรมการ

๒.๕ โครงการ ๑ ตำบล ๑ กลุ่มเกษตรกรทฤษฎีใหม่

กระทรวงเกษตรและสหกรณ์ ได้จัดทำโครงการ ๑ ตำบล ๑ กลุ่มเกษตรกรทฤษฎีใหม่ เพื่อส่งเสริมการเรียนรู้ น้อมนำหลักทฤษฎีใหม่ และหลักปรัชญาเศรษฐกิจพอเพียง ด้วยการพัฒนาพื้นที่จุดเรียนรู้ในรูปแบบกลุ่มเกษตรกรทฤษฎีใหม่ มุ่งเน้นการสร้างภูมิคุ้มกันที่มีอยู่ให้เข้มแข็งเพื่อให้สามารถปรับตัว รองรับผลกระทบจากการเปลี่ยนแปลงได้อย่างเหมาะสม โดยเฉพาะภายหลังการแพร่ระบาดของโรคติดต่อ เชื้อไวรัสโคโรนา ๒๐๑๙ บรรเทาปัญหาการว่างงาน ลดปัญหาการเคลื่อนย้ายแรงงานภาคเกษตรกรรม ไปสู่ภาคอื่นๆ และสร้างความเข้มแข็งให้ชุมชนในท้องถิ่นให้มีความมั่นคงในการเป็นแหล่งผลิตอาหาร มีทางเลือก มีอาหาร มีอาชีพ มีความอุดมสมบูรณ์ มีความอบอุ่นจากครอบครัว เกิดความสุขตามวิถีชีวิต พอเพียงขึ้นในชุมชน ซึ่งเกษตรกรทฤษฎีใหม่เป็นศาสตร์ที่เป็นทางรอดของเกษตรกรไทย เพื่อมุ่งสู่ระบบเกษตรกรรมยั่งยืน ทั้งนี้ นอกจากโครงการฯ จะช่วยฟื้นฟูเศรษฐกิจในระยะสั้นแล้ว ยังช่วยสร้างความแข็งแกร่ง ให้กับเศรษฐกิจไทยในระยะยาวได้ เกษตรกรสามารถเลี้ยงตนเองและสร้างรายได้ ให้กับครอบครัวได้อย่าง พอเพียงและยั่งยืน โดยมีเป้าหมายเกษตรกรทั่วประเทศที่เข้าร่วมโครงการฯ จำนวน ๖๔,๑๔๔ ราย และเป้าหมายการจ้างงาน ๓๒,๐๗๒ ราย ในพื้นที่ ๔,๐๐๙ ตำบล

ในส่วนของจังหวัดนครปฐม กระทรวงเกษตรและสหกรณ์ได้กำหนดเป้าหมายเกษตรกร ที่เข้าร่วมโครงการ ๑ ตำบล ๑ กลุ่มเกษตรกรทฤษฎีใหม่ของจังหวัด จำนวน ๑,๕๖๘ ราย และผู้รับจ้างงาน จำนวน ๗๘๔ ราย ในพื้นที่เป้าหมาย ๗ อำเภอ ๙๘ ตำบล โดยที่ผ่านมาได้ดำเนินการรับสมัคร เกษตรกรและผู้รับจ้างงานเข้าร่วมโครงการฯ ไปแล้ว ๕ ระยะ ปัจจุบันมีเกษตรกรที่ผ่านการคัดเลือกจาก คณะทำงานขับเคลื่อนโครงการฯ ระดับอำเภอ และผ่านการเห็นชอบจากคณะทำงานขับเคลื่อนโครงการฯ ระดับจังหวัดร่วมโครงการฯ จำนวนทั้งสิ้น ๔ ราย และมีผู้รับจ้างงาน จำนวน ๒ ราย

การคัดเลือกเกษตรกรต้นแบบโครงการ ๑ ตำบล ๑ กลุ่มเกษตรกรทฤษฎีใหม่

สำนักปลัดกระทรวงเกษตรและสหกรณ์กองนโยบายเทคโนโลยีเพื่อการเกษตรและเกษตรกรรมยั่งยืน ได้มีหนังสือด่วนที่สุด ที่ กษ ๐๒๐๗/ว ๑๓๑๙ ลงวันที่ ๑๕ กันยายน ๒๕๖๕ แจ้งให้เกษตรและสหกรณ์จังหวัดคัดเลือกเกษตรกรต้นแบบโครงการ ๑ ตำบล ๑ กลุ่มเกษตรกรทฤษฎีใหม่ที่ประสบความสำเร็จสามารถเป็นเกษตรกรต้นแบบและเป็นจุดเรียนรู้ศึกษาดูงานแก่เกษตรกรรายอื่นได้อย่างน้อย จังหวัดละ ๑ ราย

สำนักงานเกษตรและสหกรณ์จังหวัดนครปฐม ได้ดำเนินการคัดเลือกเกษตรกรต้นแบบโครงการ ๑ ตำบล ๑ กลุ่มเกษตรกรทฤษฎีใหม่ ที่ประสบความสำเร็จสามารถเป็นเกษตรกรต้นแบบ และเป็นจุดเรียนรู้ศึกษาดูงานแก่เกษตรกรรายอื่นได้ จำนวน ๑ ราย คือ นายวันชัย สวัสดิ์แดง บ้านเลขที่ ๕๘/๒ หมู่ที่ ๓ บ้านศาลาดิน ตำบลมหาสวัสดิ์ อำเภอพุทธมณฑล จังหวัดนครปฐม โดยได้รับการสนับสนุนองค์ความรู้และปัจจัยการผลิตขั้นพื้นฐานจากโครงการฯ ทั้งด้านพืช ด้านปศุสัตว์ สระกักเก็บน้ำและการบำรุงดิน เป็นต้น และหลังจากที่เข้าร่วมโครงการฯ ทำให้มีการเปลี่ยนแปลงไปในทางที่ดีขึ้น คือ มีสระเก็บกักน้ำ ทำให้พื้นที่มีน้ำใช้ตลอดปี สามารถนำไปใช้ประโยชน์ได้ทั้งในด้านพืช ปศุสัตว์ และประมง สามารถพึ่งพาตนเอง ได้และนำไปสู่การแปรรูปผลผลิต



โครงการ ๑ ตำบล ๑ กลุ่มเกษตรกรทฤษฎีใหม่ จังหวัดนครปฐม



นายวันชัย สวัสดิ์แดง

เกษตรกร

ประวัติส่วนตัว

วันเกิด : ๒๗ มกราคม ๒๕๑๒

อายุ : ๕๓ ปี

ที่อยู่ : ๕๘/๒ หมู่ที่ ๓ บ้านศาลาดิน
ต.มหาสวัสดิ์ อ.พุทธมณฑล
จ.นครปฐม

โทรศัพท์ : ๐๘๑ - ๔๕๘๖๓๔๐

พื้นที่เข้าร่วมโครงการ : ๓ ไร่

ขนาดบ่อ : ความจุ ๒,๑๐๐ ลูกบาศก์เมตร



สแกนพิกัดแปลง
13.81436°N
100.272828°E

ก่อนเข้าร่วมโครงการ :

ทำการเกษตรแบบผสมผสาน

หลังจากเข้าร่วมโครงการ :

ผ่านการอบรมตามหลักสูตรของโครงการฯ.
และได้รับการสนับสนุนปัจจัยการผลิตด้านพืช
ปศุสัตว์และวัสดุปรับปรุงดิน ซึ่งดำเนินกิจกรรม
ภายในแปลง ดังนี้

๑. ทำนา
๒. ปลูกพืชสวน/ไม้ผล เช่น กล้วย มะม่วง
มะนาว ฝรั่ง ขนุน
๓. ปลูกผักสวนครัว เช่น ชะอม ถั่วฝักยาว
ผักบุ้ง ฯลฯ.
๔. เลี้ยงเป็ดไข่ เลี้ยงปลา

ช่องทางการตลาด :

- ตลาดน้ำ บ้านศาลาดิน
- เป็นศูนย์การเรียนรู้เกษตรกรทฤษฎีใหม่
ต้นแบบของจังหวัดนครปฐมและต่อยอด
เป็นแหล่งเกษตรเชิงท่องเที่ยว



สำนักงานเกษตรและสหกรณ์จังหวัดนครปฐม

๒.๖ โครงการพัฒนาเกษตรกรรมยั่งยืน (เกษตรทฤษฎีใหม่) ประจำปีงบประมาณ พ.ศ. ๒๕๖๖

กองนโยบายเทคโนโลยีเพื่อการเกษตรและเกษตรกรรมยั่งยืน (กนท.) สำนักงานปลัดกระทรวงเกษตรและสหกรณ์ ได้จัดประชุมชี้แจงแนวทางการขับเคลื่อนโครงการพัฒนาเกษตรกรรมยั่งยืน (เกษตรทฤษฎีใหม่) ประจำปีงบประมาณ พ.ศ. ๒๕๖๖ เมื่อวันที่ ๒๒ สิงหาคม ๒๕๖๕ ผ่านระบบการประชุมออนไลน์ ซึ่งมีรายละเอียดแนวทางการขับเคลื่อนโครงการฯ ดังนี้

๑. วัตถุประสงค์

- ๑.๑ ส่งเสริมการผลิตแบบเกษตรปลอดภัย
- ๑.๒ ส่งเสริมกลุ่มให้มีความเข้มแข็ง
- ๑.๓ สร้างการตระหนักรู้สินค้าเกษตรปลอดภัย

๒. การคัดเลือกและจัดลำดับกลุ่มเป้าหมาย

๒.๑ กลุ่มเป้าหมายรายใหม่ (๑๐,๐๐๐ ราย) : ไม่มีการกำหนดโควตากลุ่มเป้าหมายของแต่ละจังหวัด ขอให้จังหวัดเสนอกลุ่มเป้าหมายตามจำนวนที่ผ่านการคัดเลือกและจัดลำดับความพร้อม โดยมุ่งเน้นเกษตรกรที่มีแหล่งน้ำหรือสระเก็บกักน้ำสำหรับการเพาะปลูก กรมปศุสัตว์ กรมประมง และมีเอกสารสิทธิ์ที่ดินหรือกรณีเช่าต้องมีหนังสือขออนุญาตจากเจ้าของที่ดิน

๒.๒ กลุ่มเป้าหมายรายเดิม : เป็นกลุ่มเกษตรทฤษฎีใหม่ตำบลต้นแบบ (โครงการ ๑ ตำบล ๑ กลุ่มเกษตรกร) /กลุ่มเกษตรทฤษฎีใหม่ที่ขับเคลื่อนโดยกรมปศุสัตว์/กลุ่มเกษตรทฤษฎีใหม่ในพื้นที่ ส.ป.ก. ๑๒๐ กลุ่ม ที่มีความสนใจเข้าร่วมโครงการ โดยขอพิจารณากลุ่มเกษตรกรตามศักยภาพของกลุ่ม ตามแนวทางที่กำหนด

๓. การฝึกอบรม

๓.๑ รายใหม่ : เกษตรและสหกรณ์จังหวัดร่วมกับหน่วยงานในพื้นที่ บูรณาการกิจกรรม และหลักสูตรการอบรม / ถ่ายทอด / ส่งเสริมความรู้ โดยกำหนดหลักสูตรหลักปรัชญาเศรษฐกิจพอเพียง หลักสูตรเฉพาะทาง

๓.๒ รายเดิม : จัดกระบวนการเรียนรู้ด้านการรวมกลุ่ม ด้านการตลาด และเตรียมความพร้อม และการรับรองมาตรฐาน (ปีที่ ๑ เตรียมความพร้อมและรับรองมาตรฐาน ปีที่ ๒ เข้าสู่การตรวจรับรองมาตรฐาน)

๔. สนับสนุนปัจจัยการผลิต : ด้านข้าว ด้านพืช ด้านประมง ด้านปศุสัตว์ และบัญชีครัวเรือน

๕. มาตรฐาน : ให้ความรู้กระบวนการผลิตในระบบมาตรฐานความปลอดภัย และตรวจ รับรองมาตรฐานเกษตรปลอดภัย (GAP อินทรีย์ PGS) ในรายที่มีความพร้อม

๖. การตลาด : ตลาดเกษตรกรทุกวันศุกร์ ตลาดชุมชน/ร้านค้าชุมชน งานกิจกรรมต่างๆ ในพื้นที่ ตลาดออนไลน์ Business Matching

๗. การจัดเก็บข้อมูล : ส่วนกลางจัดตั้งคณะทำงานด้านข้อมูลเพื่อจัดทำกรอบข้อมูลแผนพัฒนาระบบสารสนเทศ และเชื่อมโยงฐานข้อมูลต่างๆ เพื่อให้สอดคล้องกับระยะเวลาและงบประมาณ ต่อไป เช่น

- ๑) ข้อมูลทั่วไป พื้นที่และกิจกรรมของเกษตรกรที่เข้าร่วมโครงการ
- ๒) การรับรองมาตรฐาน GAP / อินทรีย์
- ๓) มูลค่าสินค้าเกษตรปลอดภัยจากการจำหน่ายในตลาดต่างๆ ตามที่กำหนด
- ๔) บัญชีครัวเรือน (รายรับ-รายจ่าย) / บัญชีต้นทุนอาชีพ (รายได้ ต้นทุน ค่าใช้จ่าย)
- ๕) การจัดทำฐานข้อมูลลูกค้าเกษตรกร (CRM)

๘. กลไกการติดตามประสานงานและแก้ไขปัญหาในพื้นที่

๘.๑ มีกลไกการติดตาม ประสานการดำเนินงาน และแก้ไขปัญหาในพื้นที่ในระดับส่วนกลาง กรม เขต

๘.๒ เกษตรและสหกรณ์จังหวัดบูรณาการร่วมกับหน่วยงานในพื้นที่ติดตามผล

การดำเนินงานและแก้ไขปัญหาในพื้นที่

ทั้งนี้ กลุ่มเป้าหมายรายใหม่ที่เข้าร่วมโครงการพัฒนาเกษตรกรรมยั่งยืน (เกษตรทฤษฎีใหม่) ของจังหวัดนครปฐม มีจำนวนทั้งหมด ๗ ราย ซึ่งจำแนกรายอำเภอได้ ดังนี้

| ที่ | อำเภอ | จำนวน |
|------------|------------------|-------|
| ๑. | อำเภอเมืองนครปฐม | - |
| ๒. | อำเภอนครชัยศรี | - |
| ๓. | อำเภอสามพราน | - |
| ๔. | อำเภอกำแพงแสน | ๒ |
| ๕. | อำเภอดอนตูม | - |
| ๖. | อำเภอบางเลน | - |
| ๗. | อำเภอพุทธมณฑล | ๕ |
| รวมทั้งหมด | | ๗ |



๒.๗ โครงการพัฒนาเกษตรกรรมยั่งยืนระดับตำบล

กระทรวงเกษตรและสหกรณ์ ได้จัดทำโครงการพัฒนาเกษตรกรรมยั่งยืนระดับตำบล มีวัตถุประสงค์เพื่อทำให้เกิดกลไกการจัดทำและประสานแผนพัฒนาการเกษตรระดับตำบลที่มีประสิทธิภาพและสามารถขับเคลื่อนแผนพัฒนาการเกษตรระดับตำบลที่สอดคล้องกับความต้องการของเกษตรกรในพื้นที่ โดยการบูรณาการระหว่างหน่วยงานผ่านแผนงานและโครงการ รวมถึงนโยบายต่างๆ ของกระทรวงเกษตรและสหกรณ์ ให้กระจายเข้าสู่ระดับตำบลได้ตรงตามความต้องการของพื้นที่และทั่วถึง ทำให้เกษตรกรมีความสามารถในการทำการเกษตรได้อย่างยั่งยืน ทั้งนี้ ได้มอบหมายเกษตรและสหกรณ์จังหวัด ในฐานะเลขานุการคณะกรรมการพัฒนาการเกษตรและสหกรณ์ระดับจังหวัด ดำเนินการโครงการพัฒนาเกษตรกรรมยั่งยืนระดับตำบล (Tambon Sustainable Agriculture Development Project: TAP) โดยสำนักงานเกษตรและสหกรณ์จังหวัดนครปฐม ได้จัดทำร่างคำสั่งแต่งตั้งคณะทำงานขับเคลื่อนเกษตรกรรมยั่งยืนระดับตำบล เสนอต่อประธานคณะกรรมการ พัฒนาการเกษตรและสหกรณ์ระดับจังหวัด (อ.พ.ก.) เมื่อวันที่พฤหัสบดีที่ ๒๖ เมษายน ๒๕๖๕ ดังนี้

องค์ประกอบ

| | |
|--|-------------------|
| ๑. นายอำเภอ | ที่ปรึกษา |
| ๒. ปลัดอำเภอที่ได้รับมอบหมาย | ประธานคณะทำงาน |
| ๓. ผู้บริหารองค์กรปกครองส่วนท้องถิ่น | รองประธานคณะทำงาน |
| ๔. ผู้แทนสำนักงานประมงจังหวัดนครปฐม | คณะทำงาน |
| ๕. ผู้แทนสำนักงานปศุสัตว์จังหวัดนครปฐม | คณะทำงาน |
| ๖. ผู้แทนสำนักงานเกษตรจังหวัดนครปฐม | คณะทำงาน |
| ๗. ผู้แทนสหกรณ์จังหวัดนครปฐม | คณะทำงาน |
| ๘. ผู้แทนสถานีพัฒนาที่ดินนครปฐม | คณะทำงาน |
| ๙. กำนันในพื้นที่ | คณะทำงาน |
| ๑๐. ผู้แทนหมู่บ้าน จำนวนหมู่บ้านละ ๑ ราย | คณะทำงาน |
| ๑๑. ผู้ทรงคุณวุฒิ ไม่เกิน ๒ ราย | คณะทำงาน |
| แต่งตั้งโดยคณะทำงานขับเคลื่อนฯ ระดับตำบล | |
| ๑๒. ผู้แทนภาคประชาสังคม ไม่เกิน ๒ ราย | คณะทำงาน |
| แต่งตั้งโดยคณะทำงานขับเคลื่อนฯ ระดับตำบล | |
| ๑๓. นักวิชาการส่งเสริมการเกษตร ที่รับผิดชอบประจำตำบล | คณะทำงานและ |
| สำนักงานเกษตรอำเภอ | เลขานุการ |
| ๑๔. ผู้แทนองค์กรปกครองส่วนท้องถิ่น | คณะทำงานและ |
| ที่รับผิดชอบด้านการเกษตรที่ได้รับมอบหมาย | ผู้ช่วยเลขานุการ |

อำนาจหน้าที่

๑. กำหนดวิสัยทัศน์ เป้าหมาย แผนงาน และโครงการในการขับเคลื่อนโครงการพัฒนาเกษตรกรรม ยั่งยืนระดับตำบล
๒. ขับเคลื่อนแผนงานและโครงการภายใต้แผนเกษตรกรรมยั่งยืนระดับตำบล
๓. จัดทำแนวทางสร้างการรับรู้ ประสานความร่วมมือกับเครือข่ายต่างๆ ในพื้นที่ และสนับสนุน การขับเคลื่อนเกษตรกรรมยั่งยืน
๔. รวบรวมและจัดทำข้อมูลด้านการเกษตรและสหกรณ์ของตำบล บูรณาการ บริหารจัดการ การจัดทำแผนพัฒนาเกษตรกรรมยั่งยืนระดับตำบล
๕. รายงานผลการดำเนินงานต่อคณะทำงานขับเคลื่อนงานด้านการเกษตรระดับอำเภอ
๖. ติดตาม ปัญหาภาคการเกษตรในพื้นที่ เสนอแนวทางป้องกันและเตรียมการแก้ไขปัญหาและสนับสนุนการปฏิบัติงานของส่วนราชการในสังกัดกระทรวงเกษตรและสหกรณ์และสร้างความร่วมมือกับภาคี เครือข่ายในระดับพื้นที่
๗. ปฏิบัติงานอื่นๆ ตามที่คณะกรรมการบริหารการพัฒนาระบบเกษตรกรรมยั่งยืนมอบหมาย

๒.๘ โครงการขับเคลื่อนการเกษตรระดับหมู่บ้านสู่การผลิตสินค้าเกษตรมูลค่าสูง

ตามที่กระทรวงเกษตรและสหกรณ์ ได้จัดทำโครงการขับเคลื่อนการเกษตรระดับหมู่บ้าน สู่การผลิตสินค้าเกษตรมูลค่าสูง โดยมีวัตถุประสงค์เพื่อทบทวนและขับเคลื่อนแผนพัฒนาหมู่บ้าน รวมทั้งจัดทำแผนงาน/โครงการด้านการเกษตรที่มีความเชื่อมโยงกับแผนชุมชน ซึ่งได้มาจากปัญหาและความต้องการของประชาชนที่ผ่านกระบวนการมีส่วนร่วมของประชาชนและภาคีต่างๆ ในพื้นที่ในการขับเคลื่อนโครงการให้ประสบความสำเร็จ ส่งเสริมให้ชุมชนสามารถวิเคราะห์ศักยภาพด้านต่างๆ เพื่อกำหนดแนวทางพัฒนาหมู่บ้าน ให้มีความเข้มแข็งในอนาคต และวางแผนการผลิตที่มีมาตรฐานและสอดคล้องกับความต้องการของตลาด ซึ่งก่อให้เกิดรายได้ที่สูงขึ้นและยกระดับความเป็นอยู่ของคนในหมู่บ้านให้ดีขึ้น

ผลการดำเนินงาน

คณะกรรมการขับเคลื่อนงานด้านการเกษตรจังหวัดนครปฐม (SCP) ร่วมกับ คณะทำงานขับเคลื่อนงานด้านการเกษตรระดับอำเภอ (SCD) ทั้ง ๗ อำเภอ /อาสาสมัครเกษตรหมู่บ้าน (หมู่บ้านมูลค่าสูง) / กลุ่มเกษตรกร ดำเนินการทบทวนและขับเคลื่อนแผนพัฒนาหมู่บ้าน รวมทั้งจัดทำแผนงาน/โครงการด้านการเกษตรที่มีความเชื่อมโยงกับแผนชุมชน จำนวน ๗ หมู่บ้าน ผลการดำเนินงานจัดทำโครงการขับเคลื่อนการเกษตรระดับหมู่บ้านสู่การผลิตสินค้าเกษตรมูลค่าสูง สรุปได้ดังนี้

โครงการขับเคลื่อนการเกษตรระดับหมู่บ้านสู่การผลิตสินค้าเกษตรมูลค่าสูงผลการคัดเลือกหมู่บ้านและสินค้าเกษตร อำเภอละ ๑หมู่บ้าน ๗ อำเภอ ปีงบประมาณ พ.ศ. ๒๕๖๕

| อำเภอ | ตำบล | หมู่บ้าน | ชื่อกลุ่มเกษตรกร/วิสาหกิจ | ชนิดสินค้า |
|----------------|------------|------------|---|---------------------------|
| ๑. กำแพงแสน | กำแพงแสน | ทุ่งสมบัติ | สหกรณ์โคเนื้อกำแพงแสน | เนื้อโคตัดแต่ง |
| ๒. นครชัยศรี | วัดละมุด | ลานแหลม | วิสาหกิจชุมชนกลุ่มหัตถกรรมจักสานตำบลวัดละมุด | เครื่องจักสาน |
| ๓. ดอนตูม | สามง่าม | ต้นสำโรง | วิสาหกิจชุมชนแม่บ้านเกษตรกรเรื่องศิริ | นมข้าวโพด/ น้ำสำรอง |
| ๔. บางเลน | บัวปากท่า | หนองปรัง | วิสาหกิจชุมชนกลุ่มปลูกเมล่อนคุณนายบ้านหนองปรัง | เมล่อน |
| ๕. สามพราน | คลองใหม่ | ดอนทอง | วิสาหกิจชุมชนกลุ่มอาชีพผลไม้และผลผลิตการเกษตรแปรรูปบ้านดอนทอง | กล้วยแปรรูป |
| ๖. พุทธมณฑล | มหาสวัสดิ์ | คลองโยง | วิสาหกิจชุมชนแปลงใหญ่ข้าว | ข้าวบรรจุถุง, ข้าวตั้ง |
| ๗. เมืองนครปฐม | สนามจันทร์ | รางจิก | กลุ่มวิสาหกิจชุมชนสนามจันทร์ | ผักกรอบ ไพโรทิพย์ |

ซึ่งสำนักงานเกษตรและสหกรณ์จังหวัดนครปฐม ได้จัดส่งโครงการให้หน่วยงานที่รับผิดชอบพิจารณาขอรับการสนับสนุนงบประมาณไปยังแหล่งงบประมาณอื่นๆ ต่อไป

๒.๙ ศูนย์เทคโนโลยีการเกษตรและนวัตกรรมจังหวัดนครปฐม (ศูนย์ AIC จังหวัดนครปฐม)

สำนักงานเกษตรและสหกรณ์จังหวัดนครปฐม และคณะเกษตร กำแพงแสน มหาวิทยาลัยเกษตรศาสตร์ วิทยาเขตกำแพงแสน ซึ่งเป็นศูนย์ AIC จังหวัดนครปฐม ได้รับการประสานขอความร่วมมือในการบูรณาการงานร่วมกันจากสภาเกษตรกรจังหวัดนครปฐม ซึ่งสภาเกษตรกรแห่งชาติ ได้กำหนดให้สภาเกษตรกรจังหวัดทุกจังหวัดจัดทำแผนพัฒนาการเกษตรระดับตำบล โดยในปี พ.ศ.๒๕๖๕ ได้คัดเลือกเกษตรกรในพื้นที่ ต.คลองใหม่ อ.สามพราน จ.นครปฐม ซึ่งมีการลงพื้นที่สำรวจความต้องการของเกษตรกรและได้ร่วมกันกำหนดหลักสูตรในการจัดฝึกอบรมให้ตรงกับความต้องการของเกษตรกรในพื้นที่ และสามารถนำไปใช้ประโยชน์ได้จริงในพื้นที่ โดยมีผลการดำเนินการประจำปี พ.ศ.๒๕๖๕ ดังนี้

๑. อบรมเชิงปฏิบัติการ เรื่อง “การใช้งานระบบตรวจมาตรฐานการเกษตร (Application ๒ in ๑ GAP Platform)” โดยมีวัตถุประสงค์เพื่อถ่ายทอดองค์ความรู้ด้านเทคโนโลยีและนวัตกรรมให้แก่เกษตรกรได้นำมาใช้ให้เกิดประโยชน์ในการประกอบอาชีพเกษตรกร เป้าหมาย เกษตรกรตำบลคลองใหม่ อำเภอสามพรานเข้ารับการอบรม จำนวน ๓๐ คน เมื่อวันที่ ๑๗ มกราคม ๒๕๖๕ ณ ห้องประชุมองค์การบริหารส่วนตำบลคลองใหม่ อำเภอสามพราน จังหวัดนครปฐม

เชิญเข้าร่วมอบรม การใช้ APPLICATION ผ่านมือถือ ประเมินตนเองก่อนยื่นขอการ รับรอง มาตรฐาน GAP

จัดโดย สำนักงานสภาเกษตรกรจังหวัดนครปฐม
ร่วมกับ
สำนักงานเกษตรและสหกรณ์จังหวัดนครปฐม และ
มหาวิทยาลัยเกษตรศาสตร์วิทยาเขต กำแพงแสน

วันจันทร์ที่ 17 มกราคม 2565
ณ ห้องประชุม อบต. คลองใหม่



- 1. ลดขั้นตอนการทำงานของเจ้าหน้าที่ตรวจสอบประเมิน
- 2. มีความสะดวกมากกว่าการดำเนินงานผ่านเอกสาร
- 3. ติดตามสถานะการขอรับรองและเพิ่มความรวดเร็วในการตรวจสอบ
- 4. พัฒนาศักยภาพของคนในพื้นที่ตำบลคลองใหม่ด้วยการเรียนรู้ผ่าน INTERNET

โครงการส่งเสริมเทคโนโลยีและนวัตกรรมด้านการเกษตร













๒. ได้รับความสนใจจากสื่อในท้องถิ่น

ข่าวประชาสัมพันธ์ผ่านสื่อมวลชนในท้องถิ่น

สำนักงานสภาเกษตรกรจังหวัดนครปฐม

สภาเกษตรกรจังหวัดนครปฐมร่วมกับหน่วยงานในสังกัดภาคการเกษตรเร่งแก้ปัญหาให้พื้นที่เกษตรกรในพื้นที่ตำบลคลองใหม่



เมื่อวันที่ 18 พฤศจิกายน 2564 นายศราวุฒ วรพิชัยวีโรจน์ หัวหน้าสำนักงานสภาเกษตรกรจังหวัดนครปฐม มอบหมายให้นางสาวทศชนก ทิศคัจฉิต พงษ์สวัสดิ์ นางสาวจุฑิศา ท่วมเย็น นักวิเคราะห์นโยบายและแผน ตำแหน่งงานตามนโยบายสภาเกษตรกรแห่งชาติ ได้กำหนดให้มีการดำเนินงานในเชิงประมาณ พ.ศ. 2564 โดยสำนักงานสภาเกษตรกรจังหวัดนครปฐม ร่วมกับเกษตรกรในพื้นที่ตำบลคลองใหม่ อำเภอสามพราน จังหวัดนครปฐม โดยได้ดำเนินงานผ่านกระบวนการ ในรูปแบบการมีส่วนร่วมเพื่อให้อาหารถึงมือ และข้อมูลสภาพการทำการเกษตรในปัจจุบัน และแนวทางการพัฒนาภาคการเกษตร เพื่อเข้าสู่กระบวนการจัดทำแผนพัฒนาเกษตรกรรมในชุมชน ภายใต้โครงการจัดทำแผนพัฒนาฯ ในระดับตำบลปี 2564 โดย ในพื้นที่ตำบลคลองใหม่ โดยจากการจัดทำเวทีครั้งนี้ ทำให้ได้ทราบถึงปัญหาในพื้นที่ ดังนี้ 1. ด้านที่ดิน 2. ด้านแหล่งน้ำเพื่อการเกษตร 3. ด้านที่ดินทำกิน 4. ด้านราคาสินค้าเกษตร 5. ด้านสวัสดิการเกษตรกรสหกรณ์ และการไม่ได้รับความเป็นธรรม 6. ด้านสังคมหรือคุณภาพชีวิตของเกษตรกรโดยในปีประชุมได้มีการมอบข้อเสนอแนะแนวทางแก้ไขของเกษตรกร ส่วนใหญ่ต้องการมุ่งเน้นให้เร่งแก้ไขปัญหาค่าปุ๋ยและยาปราบศัตรูพืชในพื้นที่ตำบลคลองใหม่ ต่อไป



นำเสนอข่าวโดย นางสาวทศชนก ทิศคัจฉิต
นักวิเคราะห์นโยบายและแผน

๓. เกษตรกรที่เข้ารับการอบรมได้รับองค์ความรู้ในเรื่องการตรวจประเมินตนเองผ่านระบบฯ และผลักดันให้เกษตรกรสามารถได้รับการรับรองมาตรฐานสินค้า Q



๒.๑๐ นโยบายสำคัญของกระทรวงเกษตรและสหกรณ์ BCG Model จังหวัด

กระทรวงเกษตรและสหกรณ์ ได้มีนโยบายในการขับเคลื่อนการพัฒนาเศรษฐกิจชีวภาพ เศรษฐกิจหมุนเวียน และเศรษฐกิจสีเขียว (BCG Model) ด้านการเกษตร ซึ่งได้กำหนดกรอบแนวทางการดำเนินงาน Time Line BCG Model ให้สำนักงานเกษตรและสหกรณ์จังหวัดดำเนินการบูรณาการขับเคลื่อนในระดับของพื้นที่จังหวัด โดยได้กำหนดเป็นประเด็นรายสินค้าในการตรวจราชการของผู้ตรวจราชการกระทรวงเกษตรและสหกรณ์ด้วย ซึ่งมีผลมีการดำเนินการ ดังนี้

๑. ประสานหน่วยงานในสังกัดกระทรวงเกษตรและสหกรณ์และหน่วยงานที่เกี่ยวข้อง ร่วมกำหนดชนิดสินค้า (นำร่อง) BCG Model จำนวน ๒ชนิด ได้แก่ ๑) พืชสมุนไพร ๒) พืชผัก และขยายผลในสินค้าเกษตรที่สำคัญของจังหวัดนครปฐม ชนิดอื่นๆ

๒. จัดทำร่างข้อมูลพื้นฐาน และ BCG Value Chain ของสินค้าเกษตรทั้ง ๒ ชนิด และนำเข้าสู่ที่ประชุมคณะกรรมการขับเคลื่อนงานด้านการเกษตรระดับจังหวัด เพื่อพิจารณาให้ความเห็นชอบ

๓. จัดประชุมกลุ่มย่อย Focus Group ของแต่ละชนิดสินค้าเกษตร เพื่อให้หน่วยงานที่เกี่ยวข้องร่วมกันจัดทำโครงการด้านการเกษตรตลอดห่วงโซ่การผลิต โดยนำแนวคิด BCG Model มาใช้ในการเขียนโครงการตามแบบสรุปโครงการแบบย่อ (Project idea) ของโครงการด้านการเกษตรและสหกรณ์ที่สำคัญของจังหวัด

๔. ฝ่ายเลขาฯ วิเคราะห์ สังเคราะห์ โครงการฯ ที่หน่วยงานส่งมาให้ เพื่อจำแนกกลุ่มโครงการ BCG Model จัดทำแบบสรุปโครงการฯ เก็บไว้เป็น Project Bank

๕. ทำแบบสรุปโครงการแบบย่อ (Project idea) ของโครงการด้านการเกษตรและสหกรณ์ที่สำคัญของจังหวัด มาบรรจุไว้ในร่างแผนพัฒนาการเกษตรและสหกรณ์ของจังหวัดนครปฐม (พ.ศ. ๒๕๖๖ - ๒๕๗๐)

๖. จัดประชุมคณะกรรมการขับเคลื่อนงานด้านการเกษตรจังหวัดนครปฐม เพื่อพิจารณาร่างแผนพัฒนาการเกษตรฯ ก่อนนำเข้าสู่ที่ประชุมคณะกรรมการพัฒนาการเกษตรและสหกรณ์จังหวัดนครปฐม ที่มีผู้ว่าราชการจังหวัดเป็นประธาน พิจารณาให้ความเห็นชอบอีกครั้ง

๗. โครงการตามแผนพัฒนาการเกษตรและสหกรณ์ของจังหวัดนครปฐม กลุ่มโครงการ BCG (Project Bank)

| BCG | ปี ๒๕๖๖ | ปี ๒๕๖๗ | ห่วงโซ่ |
|--|-----------|---------|------------------------|
| Bio | ๔ โครงการ | ๐ | ต้นทาง/ปลายทาง |
| Circular | ๔ โครงการ | ๐ | ต้นทาง/กลางทาง/ปลายทาง |
| Green | ๓ โครงการ | ๐ | ต้นทาง/กลางทาง/ปลายทาง |
| *** โครงการในปี ๒๕๖๖ จำนวน ๑๑ โครงการ ได้รับอนุมัติงบประมาณเรียบร้อยแล้ว (งบจังหวัด) | | | |

หน่วยงานร่วมดำเนินการ : หน่วยงานในสังกัดกระทรวงเกษตรและสหกรณ์/สำนักงานสาธารณสุขจังหวัด/สำนักงานพัฒนาชุมชนจังหวัด/สำนักงานพาณิชย์จังหวัด/สถาบันการศึกษา/สำนักงานอุตสาหกรรมจังหวัด/องค์การบริหารส่วนท้องถิ่น/สำนักงาน ธ.ก.ส. จังหวัด/องค์กรเกษตรกร/กลุ่มเกษตรกร / ผู้ประกอบการ / มหาวิทยาลัยเกษตรศาสตร์ วิทยาเขตกำแพงแสน

๓. กลุ่มช่วยเหลือเกษตรกรและโครงการพิเศษ

๓.๑ ศูนย์ติดตามและแก้ไขปัญหาภัยพิบัติด้านการเกษตร

กระทรวงเกษตรและสหกรณ์ กำหนดบทบาทหน้าที่ ให้ศูนย์ติดตามและแก้ไขปัญหาภัยพิบัติด้านการเกษตรระดับจังหวัด ติดตามสถานการณ์ผลกระทบด้านการเกษตร แจ้งเตือนภัย รวมทั้ง ติดตามเร่งรัดการช่วยเหลือผู้ประสบภัยด้านการเกษตรของหน่วยงานต่างๆ ในจังหวัด ให้เป็นไปอย่างรวดเร็ว ทันต่อเหตุการณ์ และรายงานสถานการณ์ผลการช่วยเหลือ ให้ศูนย์ติดตามและแก้ไขปัญหาภัยพิบัติด้านการเกษตร กระทรวงเกษตรและสหกรณ์ทราบศูนย์ติดตามและแก้ไขปัญหาภัยพิบัติด้านการเกษตร จังหวัดนครปฐม จึงดำเนินการดังนี้

๓.๑.๑ การจัดทำแผนป้องกันและบรรเทาสาธารณภัยด้านการเกษตร

กระทรวงเกษตรและสหกรณ์ มอบหมายให้เกษตรและสหกรณ์จังหวัด ในฐานะผู้อำนวยการศูนย์ติดตามและแก้ไขปัญหาภัยพิบัติด้านการเกษตรจังหวัด บูรณาการส่วนราชการที่เกี่ยวข้องในการจัดทำแผนป้องกันและบรรเทาสาธารณภัยด้านการเกษตรจังหวัด และปรับแผนให้สอดคล้องกับช่วงฤดูการ

(๑) แผนป้องกันและบรรเทาสาธารณภัยด้านการเกษตรในช่วงฤดูแล้ง จังหวัดนครปฐม (ช่วงเดือนมกราคม - มิถุนายน ๒๕๖๕)

กรมอุตุนิยมวิทยา ได้ประกาศสิ้นสุดฤดูฝนและเริ่มเข้าสู่ฤดูหนาวเมื่อวันที่ ๒ พฤศจิกายน ๒๕๖๔ โดยในช่วงเริ่มต้นของฤดูหนาวในปีนี้มีลักษณะอากาศบริเวณประเทศไทยตอนบน ยังคงแปรปรวน มีฝนตกในบางช่วง แต่ปริมาณไม่มากนัก ส่วนบริเวณภาคใต้ยังคงมีฝนตกชุกหนาแน่น ประกอบกับสถานการณ์น้ำของประเทศไทยในปี ๒๕๖๕ มีปริมาณน้ำต้นทุนทั้งประเทศ ๓.๒ หมื่นล้าน ลบ.ม. ที่ประชุมคณะกรรมการบริหารการขับเคลื่อนงานนโยบายสำคัญและการแก้ไขปัญหาภาคเกษตร ได้เห็นชอบแผนการบริหารจัดการน้ำฤดูแล้ง และการเตรียมพร้อมรับมือปี ๒๕๖๔/๖๕ ให้สอดคล้องกับปริมาณน้ำต้นทุน ตามลำดับความสำคัญของกิจกรรมการใช้น้ำ ได้แก่ จัดสรรน้ำเพื่อการอุปโภคบริโภคในช่วงฤดูแล้ง จัดสรรน้ำเพื่อการรักษาระบบนิเวศในช่วงฤดูแล้ง สาธารณน้ำไว้สำหรับการใช้น้ำในช่วงต้นฤดูฝน เพื่ออุปโภค-บริโภคและรักษาระบบนิเวศ เดือนพฤษภาคม - เดือนกรกฎาคม จัดสรรน้ำเพื่อการเกษตรกรรม จัดสรรน้ำเพื่อการอุตสาหกรรม

สำหรับจังหวัดนครปฐม ในรอบ ๓ ปีที่ผ่านมาไม่มีสถานการณ์ภัยแล้งและไม่มีมีการประกาศเขตการให้ความช่วยเหลือ แต่เพื่อเป็นการเตรียมความพร้อมรับสถานการณ์ภัยด้านการเกษตรที่อาจเกิดขึ้น จึงได้จัดทำแผนป้องกันและบรรเทาสาธารณภัยด้านการเกษตรในช่วงฤดูแล้ง จังหวัดนครปฐม (ช่วงเดือนมกราคม - มิถุนายน ๒๕๖๕) เพื่อใช้เป็นกรอบแนวทางในการปฏิบัติงานของหน่วยงานในสังกัดกระทรวงเกษตรและสหกรณ์ประจำจังหวัดนครปฐม สามารถป้องกัน และลดผลกระทบจากภัยพิบัติด้านการเกษตรที่อาจเกิดขึ้น รวมถึงการช่วยเหลือเกษตรกรได้อย่างรวดเร็ว มีประสิทธิภาพ แบ่งเป็น ๓ ระยะ คือ ก่อนเกิดภัย ขณะเกิดภัย และหลังเกิดภัย โดยกำหนดแนวทางการดำเนินงานตามกรอบแนวคิดการจัดการความเสี่ยงจากสาธารณภัย (Disaster Risk Management) ๔ ด้าน ได้แก่ ด้านการป้องกันและลดผลกระทบ (Prevention & Mitigation) ด้านการเตรียมความพร้อม (Preparedness) ด้านการจัดการภาวะฉุกเฉิน (Emergency Response) และด้านการฟื้นฟู (Recovery) เพื่อการช่วยเหลืออย่างมีประสิทธิภาพและช่วยบรรเทาความเดือดร้อนให้แก่เกษตรกรผู้ประสบภัยได้อย่างทันท่วงทีดังนี้

| การป้องกันและลดผลกระทบ |
|---|
| <p>๑. สร้างการรับรู้เพื่อลดความเสี่ยงจากภัยแล้งผ่านช่องทางต่างๆ ด้วยการประชาสัมพันธ์สถานการณ์ สร้างความตระหนักรู้ถึงผลกระทบรุนแรง ประชาสัมพันธ์การใช้น้ำอย่างประหยัดออกหน่วยให้บริการด้านวิชาการ เป็นต้น</p> <p>๒. การติดตามสถานการณ์น้ำ เฝ้าระวังและรายงาน</p> <p>๓. การเฝ้าระวังพื้นที่เสี่ยงน้ำเค็มรุก</p> <p>๔. การเพิ่มประสิทธิภาพการใช้น้ำเพื่อการเกษตร เช่น สนับสนุนแหล่งเรียนรู้ด้านการเกษตรของชุมชน (ศพก.), สนับสนุนการปลูกพืชใช้น้ำน้อย (พืชปุ๋ยสด)</p> <p>๕. การจัดสรรน้ำฤดูแล้งเพื่อการเกษตรการอุปโภค-บริโภคการรักษาระบบนิเวศและอื่นๆ</p> <p>๖. การบริหารจัดการเพาะปลูกพืชฤดูแล้ง ปี ๒๕๖๔/๖๕(ข้าว, พืชไร่-พืชผัก)</p> |
| การเตรียมความพร้อม |
| <p>๑. การเตรียมความพร้อมด้านเครื่องมือ อุปกรณ์ต่างๆ และการสำรองปัจจัยการผลิต (เมล็ดพันธุ์ผัก/ข้าว หนุ้าแห้ง ยาเวชภัณฑ์)</p> <p>๒. การประชุมคณะกรรมการศูนย์/เจ้าหน้าที่ปฏิบัติงาน/เจ้าหน้าที่ (ผ่านช่องทาง/วิธีการต่างๆ)</p> <p>๓. การเตรียมความพร้อมในการช่วยเหลือเกษตรกรผู้ประสบภัย(แผนการช่วยเหลือ การขึ้นทะเบียนปรับปรุงฐานข้อมูล)</p> <p>๔. การบริหารสถานการณ์ในพื้นที่ติดตามสถานการณ์ประเมินการข่าว และแนวโน้มข้อพิพาทปัญหาการแย่งน้ำ</p> |
| การเผชิญเหตุ |
| <p>๑. การสนับสนุนเฉพาะหน้า(น้ำเพื่อการอุปโภคบริโภครักษาระบบนิเวศน์ การเกษตรเสปียงสัตว์และเวชภัณฑ์)</p> <p>๒. การออกหน่วยเคลื่อนที่ให้บริการคำแนะนำการดูแลด้านการเกษตร และการเฝ้าระวังโรคพืช/โรคสัตว์</p> <p>๓. การส่งกำลังบำรุง การบริหารจุดอพยพฯ การเจรจาไกล่เกลี่ยข้อพิพาท</p> |
| การฟื้นฟู |
| <p>๑. การช่วยเหลือเกษตรกรตามระเบียบกระทรวงการคลังฯ</p> <p>๒. การประเมินวิเคราะห์มูลค่าความเสียหายที่เกิดจากภัยพิบัติด้านการเกษตร</p> <p>๓. โครงการสนับสนุนเงินกู้แก่สหกรณ์ที่ประสบสาธารณภัยและอื่น ๆ</p> |

(๒) แผนป้องกันและบรรเทาสาธารณภัยด้านการเกษตรในช่วงฤดูฝน จังหวัดนครปฐม (ช่วงเดือนมิถุนายน -ธันวาคม ๒๕๖๕)

กรมอุตุนิยมวิทยาได้ประกาศการเริ่มต้นฤดูฝนของประเทศไทย พ.ศ. ๒๕๖๕ ในวันที่ ๑๓ พฤษภาคม ๒๕๖๕ โดยช่วงตั้งแต่กลางเดือนมิถุนายนถึงกลางเดือนกรกฎาคมจะเกิดสภาวะฝนทิ้งช่วง ส่งผลให้ปริมาณและการกระจายของฝนมีน้อย อาจทำให้เกิดการขาดแคลนน้ำในด้านการเกษตรในหลายพื้นที่ และช่วงเดือนสิงหาคมและกันยายน เป็นช่วงที่มีฝนตกชุกหนาแน่นที่สุด ทำให้มีฝนตกหนักถึงหนักมากในหลายพื้นที่ และก่อให้เกิดสภาวะน้ำท่วมฉับพลัน น้ำป่าไหลหลาก รวมทั้งน้ำล้นตลิ่งได้ในหลายพื้นที่

จังหวัดนครปฐม ในปีที่ผ่านมา มีการประกาศเขตการให้ความช่วยเหลือผู้ประสบภัยพิบัติกรณีฉุกเฉิน (อุทกภัย) ทั้ง ๗ อำเภอ โดยด้านการเกษตรมีการให้ความช่วยเหลือ ด้านพืช ๖ อำเภอ (กำแพงแสน บางเลน ดอนตูม สามพราน นครชัยศรี พุทธมณฑล) เกษตรกร ๑,๐๗๒ ราย และด้านประมง ๖ อำเภอ (เมืองนครปฐม กำแพงแสน บางเลน ดอนตูม สามพราน นครชัยศรี) เกษตรกร ๘๖๖ ราย ดังนั้น เพื่อเป็นการเตรียมความพร้อมรับสถานการณ์ภัยด้านการเกษตรที่อาจเกิดขึ้นในช่วงฤดูฝน ปี ๒๕๖๕ ศูนย์ติดตามและแก้ไขปัญหาภัยพิบัติด้านการเกษตรจังหวัดนครปฐม จึงได้จัดทำแผนป้องกันและบรรเทาสาธารณภัยด้านการเกษตรในช่วงฤดูฝน จังหวัดนครปฐม ช่วงเดือนมิถุนายน - ธันวาคม ๒๕๖๕ เพื่อใช้เป็นกรอบแนวทางการปฏิบัติงานของหน่วยงานในสังกัดกระทรวงเกษตรและสหกรณ์ประจำจังหวัดนครปฐม สามารถป้องกันและลดผลกระทบจากภัยพิบัติด้านการเกษตรที่อาจเกิดขึ้น รวมถึงการช่วยเหลือเกษตรกรได้อย่างรวดเร็ว มีประสิทธิภาพ แบ่งเป็น ๓ ระยะ คือ ก่อนเกิดภัย ขณะเกิดภัย และหลังเกิดภัย โดยกำหนดแนวทางการดำเนินงาน ตามกรอบแนวคิด การจัดการความเสี่ยงจากสาธารณภัย (Disaster Risk Management) ๔ ด้าน ได้แก่ ด้านการป้องกันและลดผลกระทบ (Prevention & Mitigation) ด้านการเตรียมความพร้อม (Preparedness) ด้านการจัดการภาวะฉุกเฉิน (Emergency Response) และด้านการฟื้นฟู (Recovery) เพื่อการช่วยเหลืออย่างมีประสิทธิภาพและช่วยบรรเทาความเดือดร้อนให้แก่เกษตรกรผู้ประสบภัยได้อย่างทันท่วงที

| การป้องกันและลดผลกระทบ |
|---|
| <ol style="list-style-type: none"> ๑. สร้างการรับรู้เพื่อลดความเสี่ยงจากอุทกภัยผ่านช่องทางต่างๆ ด้วยการประชาสัมพันธ์สถานการณ์ สร้างความตระหนักถึงผลกระทบรุนแรง ประชาสัมพันธ์การใช้น้ำอย่างประหยัดออกหน่วยให้บริการด้านวิชาการ เป็นต้น ๒. การติดตามเฝ้าระวังสถานการณ์น้ำ สภาพอากาศ ปริมาณฝน ด้วยเครื่องตรวจวัดอากาศในพื้นที่ และรายงานสถานการณ์ ๓. การเฝ้าระวังพื้นที่เสี่ยงภัย และกำหนดเกณฑ์การจัดสรร/ระบายน้ำ ๔. การพัฒนาแหล่งน้ำเพื่อป้องกันและบรรเทาการเกิดภัย ปรับปรุง แก้ไขสิ่งกีดขวางทางน้ำ เพิ่มประสิทธิภาพการรับ/ระบายน้ำ |
| การเตรียมความพร้อม |
| <ol style="list-style-type: none"> ๑. การประชุมคณะกรรมการศูนย์/เจ้าหน้าที่ปฏิบัติงาน/เจ้าหน้าที่ (ผ่านช่องทาง/วิธีการต่างๆ) เพื่อติดตามสถานการณ์และเตรียมความพร้อม ๒. การวิเคราะห์พื้นที่เสี่ยงภัยน้ำท่วมและเตรียมความพร้อมพื้นที่ ๓. การเตรียมความพร้อมในการช่วยเหลือเกษตรกรผู้ประสบภัย(แผนการช่วยเหลือ การขึ้นทะเบียน ปรับปรุงฐานข้อมูล) ๔. การเตรียมความพร้อมด้านเครื่องมือ อุปกรณ์ต่างๆ และการสำรองปัจจัยการผลิต (เมล็ดพันธุ์ผัก/ข้าว หญ้าแห้ง ยาเวชภัณฑ์) |
| การเผชิญเหตุ |
| <ol style="list-style-type: none"> ๑. การประชาสัมพันธ์ข้อมูลข่าวสาร/สถานการณ์ภัย ผ่านช่องทางต่างๆ ๒. การบริหารจัดการสถานการณ์ ปรับแผนการจัดสรรน้ำเพื่อลดผลกระทบ ๓. การส่งกำลังบำรุง ออกหน่วยเคลื่อนที่ให้บริการคำแนะนำการดูแลด้านการเกษตร และการเฝ้าระวังโรคพืช/โรคสัตว์ ช่วยเหลือเกษตรกรเฉพาะหน้า |
| การฟื้นฟู |
| <ol style="list-style-type: none"> ๑. การช่วยเหลือเกษตรกรตามระเบียบกระทรวงการคลังฯ ๒. การฟื้นฟูพื้นที่การเกษตร และอาชีพให้แก่เกษตรกร(สนับสนุนปัจจัยการผลิต และคำแนะนำ ตามภารกิจหน่วยงาน) ๓. การให้ความช่วยเหลือด้านหนี้สินแก่เกษตรกร/สถาบันเกษตรกร ๔. การติดตามเร่งรัดการให้ความช่วยเหลือ การวิเคราะห์มูลค่าความเสียหายทางเศรษฐกิจที่เกิดจากภัย |

๓.๑.๒ การประชุมคณะกรรมการบริหารศูนย์ติดตามและแก้ไขปัญหาภัยพิบัติด้านการเกษตร จังหวัดนครปฐม

ศูนย์ติดตามและแก้ไขปัญหาภัยพิบัติด้านการเกษตร จังหวัดนครปฐม จัดให้มีการประชุม คณะกรรมการบริหารศูนย์ฯ ผ่านวิธีการต่างๆ ตามความเหมาะสม เพื่อติดตามสถานการณ์ผลกระทบ ด้านการเกษตร การแจ้งเตือนภัย รวมทั้งการติดตามเร่งรัดการช่วยเหลือผู้ประสบภัยด้านการเกษตรของ หน่วยงานต่างๆ ในจังหวัด พร้อมรายงานการประชุมให้ศูนย์ติดตามและแก้ไขปัญหาภัยพิบัติด้านการเกษตร กระทรวงเกษตรและสหกรณ์ ทราบ ปีงบประมาณ พ.ศ. ๒๕๖๕ ศูนย์ฯ จังหวัดนครปฐม ดำเนินการประชุม ทั้งหมด ๑๑ ครั้ง แบ่งเป็น การประชุมปกติ จำนวน ๓ ครั้ง และเนื่องจากส่วนใหญ่เป็นการติดตาม สถานการณ์ การดำเนินงานเพื่อการเตรียมพร้อมและป้องกันภัย ซึ่งแต่ละหน่วยงานได้มีการรายงานในการ ประชุมต่างๆ ของจังหวัดด้วยเช่นกัน จึงจัดให้มีการแจ้งเตือนเอกสารการประชุมฯ อีกจำนวน ๘ ครั้ง

๓.๑.๓ การประชาสัมพันธ์แจ้งเตือนภัยด้านการเกษตร

ศูนย์ติดตามและแก้ไขปัญหาภัยพิบัติด้านการเกษตร จังหวัดนครปฐม ดำเนินการรวบรวมผล การประชาสัมพันธ์แจ้งเตือนสถานการณ์/ภัย ของคณะกรรมการศูนย์ฯ ดังนี้

๑) สรุปสถานการณ์ सूมน้ำหลักของประเทศไทย และระดับน้ำ/ปริมาณน้ำ ในแม่น้ำท่าจีน และคลองสาขาในจังหวัดทุกวัน

๒) การคาดหมายสภาพอากาศ และประกาศกรมอุตุนิยมวิทยา จำนวน ๑๓๙ ครั้ง

๓) การแจ้งเตือนสถานการณ์ศัตรูพืชระบาด/โรคพืช โรคสัตว์ จำนวน ๓๐ ครั้ง

๔) การประชาสัมพันธ์สถานการณ์การผลิตและการตลาดสินค้าเกษตรที่สำคัญ และราคา สินค้าเกษตร จำนวน ๓๓ ครั้ง

๓.๑.๔ การให้ความช่วยเหลือเกษตรกรผู้ประสบภัยด้านการเกษตร

๑) ด้านน้ำ โครงการชลประทานนครปฐมดำเนินการจัดหาพร้อมติดตั้งเครื่องผลักดันน้ำใน แม่น้ำท่าจีน จำนวน ๑๐๙ เครื่อง เพื่อเร่งผลักดันน้ำในแม่น้ำให้ออกสู่ทะเลโดยเร็ว และขอรับการสนับสนุน เครื่องสูบน้ำจากกรมชลประทาน จำนวน ๕๓ เครื่อง เพื่อเร่งระบายน้ำในพื้นที่เนื่องจากสถานการณ์อุทกภัย

| จุดติดตั้งเครื่องผลักดันน้ำ ในพื้นที่จังหวัดนครปฐม 29/10/2564 | | | | |
|---|--|----------|-----------|----------------------------------|
| ลำดับที่ | จุดติดตั้งเครื่องผลักดันน้ำ | Lat | Long | จำนวนเครื่องผลักดันน้ำ (เครื่อง) |
| 1 | สะพานวัดสำโรง | 13.8339 | 100.22436 | 19 |
| 2 | สะพานรวมเมธ | 13.8017 | 100.18778 | 10 |
| 3 | คลองลัดจิวราย | 13.79321 | 100.22858 | 2 |
| 4 | สะพานข้ามน้ำท่าจีน(แพชวีล) | 13.78239 | 100.2435 | 8 |
| 5 | สะพานโพธิ์แก้ว | 13.74458 | 100.23225 | 12 |
| 6 | ปตร.ลัดท่าคา (ติดตั้งถาวร) | 13.70848 | 100.23095 | 6 |
| 7 | สะพานวัดบางไผ่นารด | 14.05375 | 100.17488 | 10 |
| 8 | สะพานวัดเทียนคีต | 13.699 | 100.24095 | 16 |
| 9 | คลองลัดบางแท่น | 13.74736 | 100.2484 | 4 |
| 10 | คลองลัดบางม่วง | 13.69572 | 100.21615 | 2 |
| 11 | สะพานวัดท่าไม้ | 13.67959 | 100.25859 | 10 |
| 12 | สะพานทรงตะนอง (ย้ายจาก หน้า อ.สามพราน) | 13.7705 | 100.25972 | 10 |
| รวมติดตั้งเครื่องผลักดันน้ำในพื้นที่จังหวัดนครปฐม ทั้งหมด | | | | 109 เครื่อง |



๒) ด้านพืช สำนักงานเกษตรจังหวัดนครปฐมประชาสัมพันธ์ขั้นตอนการให้ความช่วยเหลือและสนับสนุนสารชีวภัณฑ์ (ชีวเวอร์เรีย และไตรโคเดอร์มา) และกล้าผัก เพื่อช่วยเหลือเกษตรกรผู้ประสบอุทกภัย

๓) ด้านปศุสัตว์ สำนักงานปศุสัตว์จังหวัดนครปฐมทำการเคลื่อนย้ายสัตว์ขึ้นที่สูง การออกหน่วยสัตวแพทย์เคลื่อนที่ให้การช่วยเหลือในเบื้องต้นมอบยุงชีพสำหรับสัตว์จำนวน ๑๖๕ ถุง (อาหารสัตว์ปีก อาหารสุนัข-แมว น้ำดื่ม/ไข่ไก่ สำหรับบริโภคน) และหญ้าแห้ง จำนวน ๒,๔๐๐ กิโลกรัมเพื่อบรรเทาความเดือดร้อนให้แก่เกษตรกรที่ได้รับผลกระทบจากอุทกภัย



๔) ด้านประมง สำนักงานประมงจังหวัดนครปฐมประชาสัมพันธ์ขั้นตอนการให้ความช่วยเหลือตามหลักเกณฑ์

๕) สำนักงานพัฒนาที่ดินนครปฐม สนับสนุนจุลินทรีย์ พด.๒ จำนวน ๕,๐๐๐ ลิตรเพื่อบำบัดน้ำเสียในพื้นที่อำเภอบางเลน

๓.๑.๕ การปฏิบัติงานป้องกันและแก้ไขปัญหามลพิษในพื้นที่เกษตรกรรม ปี ๒๕๖๔/๖๕

สำนักงานปลัดกระทรวงเกษตรและสหกรณ์ แจกแนวทางป้องกันและแก้ไขปัญหามลพิษในพื้นที่เกษตรกรรม ปี ๒๕๖๔/๖๕ เพื่อเป็นการเตรียมการป้องกันและแก้ไขปัญหามลพิษจากฝุ่นละอองขนาดเล็ก (PM๒.๕) ให้เป็นไปอย่างมีประสิทธิภาพและสอดคล้องกับแนวทางการเตรียมการป้องกันและแก้ไขปัญหามลพิษของกองบัญชาการป้องกันและบรรเทาสาธารณภัยและแผนปฏิบัติการขับเคลื่อนวาระแห่งชาติ “การแก้ไขปัญหามลพิษด้านฝุ่นละออง” โดยให้ศูนย์ติดตามและแก้ไขปัญหามลพิษพิบัติด้านการเกษตรจังหวัดดำเนินการ

๑) บูรณาการร่วมกับส่วนราชการทั้งภายในและภายนอกสังกัด ในการเฝ้าระวัง ติดตาม สถานการณ์

๒) จัดทำแผนป้องกันและแก้ไขปัญหามลพิษในพื้นที่เกษตรกรรมระดับจังหวัด ในช่วงเวลาวิกฤต (มกราคม - พฤษภาคม ๒๕๖๕) รมรณรงค์ให้มีการย่อยสลายหรือไถกลบตอซัง/ซากวัชพืช การแปรเศษวัสดุการเกษตร การทำเกษตรปลอดเผา และกำหนดหน่วยงานในสังกัดฯ ในพื้นที่เป็นหน่วยรับผิดชอบหลักในการประสานงานและบูรณาการร่วมกับหน่วยงานต่างๆ ตามหลักการ “แบ่งคน แบ่งพื้นที่ แบ่งทรัพยากร” ดังนี้

- พื้นที่ในเขตชลประทาน ให้สำนักงานชลประทาน และโครงการชลประทานจังหวัด เป็นหน่วยงานรับผิดชอบหลัก

- พื้นที่นอกเขตชลประทาน ให้สำนักงานเกษตรจังหวัด และสถานีพัฒนาที่ดินจังหวัด เป็นหน่วยงานรับผิดชอบหลัก

- พื้นที่ในเขตปฏิรูปที่ดิน ให้สำนักงานการปฏิรูปที่ดินจังหวัด เป็นหน่วยงานรับผิดชอบหลัก

- พื้นที่นิคมสหกรณ์ ให้สำนักงานสหกรณ์จังหวัด เป็นหน่วยงานรับผิดชอบหลัก

๓) รายงานผลการดำเนินงานให้กองอำนวยการป้องกันและบรรเทาสาธารณภัยระดับจังหวัด และกระทรวงเกษตรและสหกรณ์ทราบ

ทั้งนี้ ศูนย์ติดตามและแก้ไขปัญหามลพิษพิบัติด้านการเกษตร จังหวัดนครปฐม โดยสำนักงานเกษตรและสหกรณ์จังหวัด ได้ประสานการดำเนินงานที่เกี่ยวข้องและจัดทำแผนป้องกันและแก้ไขปัญหามลพิษในพื้นที่เกษตรกรรม ระดับจังหวัด บรรจุไว้ในแผนป้องกันและบรรเทาสาธารณภัยในช่วงฤดูแล้งของจังหวัดซึ่งมีการกำหนดพื้นที่เสี่ยงของจังหวัดนครปฐม ๗ อำเภอ ๖๒ ตำบล และจัดชุดปฏิบัติการตามหลักการ “แบ่งคน แบ่งพื้นที่ แบ่งทรัพยากร” ได้แก่ พื้นที่ในเขตชลประทาน และพื้นที่ในเขตปฏิรูปที่ดิน และรายงานผลการดำเนินงานให้กระทรวงเกษตรและสหกรณ์ และกองอำนวยการป้องกันและบรรเทาสาธารณภัยจังหวัด ทราบเป็นรายสัปดาห์สรุปดังนี้

๑) ขอความร่วมมือการป้องกันและเฝ้าระวังฯ จากเครือข่าย ศพก. หมอดินอาสา และภาคประชาชน

๒) สร้างการรับรู้และการป้องกัน

- จัดอบรมถ่ายทอดความรู้/ประชุมชี้แจงทำความเข้าใจกับชุมชน ๒๔ ครั้ง
- รมรงค์ประชาสัมพันธ์การหยุดเผา โดยจัดเวทีชุมชนเพื่อวิเคราะห์ปัญหา, ส่งเสริมการทำการเกษตรตามหลัก BCG ทำการเกษตรปลอดการเผา, ส่งเสริมการใช้ประโยชน์จากเศษวัสดุการเกษตร และใช้เทคโนโลยีทางการเกษตรแทนการเผา, ส่งเสริมการมีส่วนร่วมของชุมชน เพื่อป้องกันและแก้ไขปัญหาการเผา, จัดทำบันทึกข้อตกลง “นครปฐมร่วมใจ หยุดเผาในพื้นที่การเกษตร” ระหว่างผู้นำองค์กร/หน่วยงาน และเกษตรกร ๗ ครั้ง ๔๐๐ ราย

๓) ประชาสัมพันธ์ให้ความรู้ผ่านสื่อและช่องทางต่างๆ เช่น Internet/Facebook/Social media เอกสารเผยแพร่ติดตั้งป้ายประชาสัมพันธ์จัดทำฐานเรียนรู้ด้านการหยุดเผาออกพื้นที่ตรวจเยี่ยมเกษตรกร

๔) การดำเนินการป้องกันการเผาเชิงพื้นที่ และส่งเสริมการใช้เทคโนโลยีทดแทนการเผา โดยจัดการสาธิตเทคโนโลยีการจัดการเศษวัสดุการเกษตรทดแทนการเผา ส่งเสริมการย่อยสลายฟางข้าว/ การไถกลบตอซังเพื่อเพิ่มอินทรีย์วัตถุและแร่ธาตุในดิน ส่งเสริมการผลิตปุ๋ยหมัก และการเพาะเห็ดฟางในตะกร้า

สำหรับ สถานการณ์จุดความร้อน (Hot Spot) ในพื้นที่เกษตรกรรม จังหวัดนครปฐม ตั้งแต่วันที่ ๑ มกราคม - ๒๖ พฤษภาคม ๒๕๖๕ พบจุดความร้อนในพื้นที่เกษตร จำนวน ๑๑๐ จุด และในพื้นที่เขต สปก. ๑ จุด รวมทั้งหมด ๑๑๑ จุด (ดาวเทียม ระบบ VIIRS) โดยการบริหารจัดการของจังหวัด มีมาตรการแนวทางให้อำเภอ กำกับ ติดตามองค์กรปกครองส่วนท้องถิ่น กำนัน ผู้ใหญ่บ้านในพื้นที่รับผิดชอบ ให้ดำเนินการแก้ไขปัญหาเข้าระงับเหตุ หากมีการแจ้งจุดความร้อนจากการเผาในที่โล่งโดยทันทีและจังหวัดนครปฐม ได้ปิดศูนย์บัญชาการเหตุการณ์จังหวัด (การป้องกันและแก้ไขปัญหาฝุ่นละอองขนาดเล็ก (PM๒.๕)ตั้งแต่วันที่๑๒ พฤษภาคม ๒๕๖๕เนื่องจากสถานการณ์เข้าสู่ภาวะปกติ

ปัญหา/อุปสรรค ในการดำเนินงานบริบทพื้นที่ของจังหวัดนครปฐม เป็นพื้นที่ในเขตชลประทาน มีพื้นที่ในเขตปฏิรูปการเกษตรประมาณร้อยละ ๑.๔๐ ของพื้นที่การเกษตร และไม่มีพื้นที่นิคมสหกรณ์ ทำให้โครงการชลประทานจังหวัดต้องรับผิดชอบพื้นที่ค่อนข้างมาก

การแก้ไขปัญหาโครงการส่งน้ำและบำรุงรักษาร่วมลงพื้นที่ตรวจเยี่ยมเกษตรกร/สร้างการรับรู้ ในเขตพื้นที่ความรับผิดชอบ และหน่วยงานที่มีโครงสร้างการบริหารในระดับพื้นที่ประชาสัมพันธ์สร้างการรับรู้ผ่านช่องทางต่างๆ รวมทั้งประสานขอความร่วมมือจากผู้นำชุมชน/เครือข่าย ติดตามเฝ้าระวังการเผาอย่างต่อเนื่อง

๓.๒ คณะกรรมการให้ความช่วยเหลือผู้ประสบภัยพิบัติจังหวัด (ก.ช.ภ.จ.) นครปฐม

สำนักงานเกษตรและสหกรณ์จังหวัดนครปฐม เป็นคณะกรรมการในคณะกรรมการให้ความช่วยเหลือผู้ประสบภัยพิบัติจังหวัด (ก.ช.ภ.จ.) นครปฐม โดยปีงบประมาณ พ.ศ. ๒๕๖๕ ได้เข้าร่วมพิจารณาการให้ความช่วยเหลือผู้ประสบภัยพิบัติกรณีฉุกเฉินด้านการเกษตร ดังนี้

๓.๒.๑ อุทกภัย

จังหวัดนครปฐม มีสถานการณ์น้ำเอ่อล้นตลิ่งริมแม่น้ำท่าจีนและคลองสาขาของแม่น้ำท่าจีนเข้าท่วมบ้านเรือนประชาชนในพื้นที่อำเภอบางเลน อำเภอสามพราน อำเภอนครชัยศรี อำเภอดอนตูม และอำเภอพุทธมณฑลและเกิดฝนตกหนักในพื้นที่ทำให้มีน้ำท่วมขังในพื้นที่อำเภอเมืองนครปฐม และอำเภอกำแพงแสน รวมพื้นที่ได้รับผลกระทบ ๗ อำเภอ ๘๗ ตำบล ๖๕๔ หมู่บ้าน มีประชาชนได้รับความเดือดร้อน ๒๘,๖๗๑ครัวเรือน๗๗,๖๘๑ คน มีผู้ได้รับบาดเจ็บ ๑๘๐ ราย ไม่มีผู้เสียชีวิตซึ่งได้ประกาศเขตพื้นที่ประสบสาธารณภัย ตามแผนการป้องกันและบรรเทาสาธารณภัยแห่งชาติ พ.ศ. ๒๕๕๘ เพื่อให้ส่วนราชการหน่วยงาน องค์กรปกครองส่วนท้องถิ่นและภาคเอกชนที่เกี่ยวข้อง เข้าดำเนินการให้ความช่วยเหลือตามอำนาจหน้าที่ ตามพระราชบัญญัติป้องกันและบรรเทาสาธารณภัย พ.ศ. ๒๕๕๐



การประกาศเขตการให้ความช่วยเหลือจังหวัดนครปฐมได้ประกาศเขตการให้ความช่วยเหลือผู้ประสบภัยพิบัติกรณีฉุกเฉิน(อุทกภัย) ประจำปี ๒๕๖๔ จำนวน ๗ อำเภอ ๘๓ ตำบล ๖๐๒ หมู่บ้านดังนี้

| อำเภอ | ตำบล | หมู่บ้าน |
|-------------|------|----------|
| เมืองนครปฐม | ๑๙ | ๗๐ |
| กำแพงแสน | ๑๐ | ๕๖ |
| บางเลน | ๑๔ | ๑๖๙ |
| ดอนตูม | ๘ | ๖๙ |
| นครชัยศรี | ๒๔ | ๑๐๘ |
| สามพราน | ๑๕ | ๑๒๒ |
| พุทธมณฑล | ๓ | ๑๘ |
| รวม | ๘๓ | ๖๐๒ |

การให้ความช่วยเหลือด้านการเกษตรจังหวัดนครปฐม โดยคณะกรรมการ ก.ช.ภ.จ.นครปฐม พิจารณาเห็นชอบในการให้ความช่วยเหลือผู้ประสบภัยพิบัติด้านการเกษตร ด้านพืชและด้านประมง โดยใช้เงินทอรองราชการในอำนาจของปลัดกระทรวงเกษตรและสหกรณ์ ดังนี้

๑) ด้านพืช

มีพื้นที่การเกษตรด้านพืชได้รับความเสียหายจำนวน ๖ อำเภอ พื้นที่เสียหาย รวม ๔,๗๗๑ ไร่ แบ่งเป็น นาข้าว ๑,๑๐๐ ไร่ พืชไร่/พืชผัก ๑,๐๗๓ ไร่ พืชสวน ๒,๕๙๘ ไร่ ซึ่งคณะกรรมการ ก.ช.ภ.จ.นครปฐม พิจารณาเห็นชอบให้ความช่วยเหลือ รวมเป็นเงิน ๑๔,๑๑๙,๑๕๐.๐๐ บาท

| ที่ | อำเภอ | เกษตรกร (ราย) | พื้นที่เสียหาย(ไร่) | | | | วงเงินช่วยเหลือ (บาท) |
|-----|-----------|------------------|---------------------|------------|---------------|------------|--------------------------|
| | | | ข้าว | พืชไร่/ผัก | ไม้ผลไม้อื่นๆ | รวมเสียหาย | |
| ๑ | กำแพงแสน | ๑๔ | ๕๖.๘ | ๒๐.๐ | ๑.๐ | ๗๗.๘ | ๑๑๙,๖๙๓.๐๐ |
| ๒ | บางเลน | ๒๒๙ | ๖๐๘.๓ | ๔๒๘.๑ | ๓๕๖.๓ | ๑,๓๙๒.๖๓ | ๓,๑๐๔,๘๔๒.๕๐ |
| ๓ | ดอนตูม | ๘ | ๐.๐ | ๔๒.๕ | ๒.๐ | ๔๔.๕ | ๙๒,๒๔๖.๐๐ |
| ๔ | นครชัยศรี | ๖๕๕ | ๔๓๔.๕ | ๕๖๓.๕ | ๑๗๗๒.๐ | ๒,๗๗๐.๐๐ | ๘,๘๗๑,๐๑๖.๐๐ |
| ๕ | สามพราน | ๑๖๒ | ๐.๐ | ๑๒.๙ | ๔๖๔.๑ | ๔๗๗.๐๐ | ๑,๙๐๔,๒๗๐.๕๐ |
| ๖ | พุทธมณฑล | ๔ | ๐.๐ | ๕.๕ | ๔.๐ | ๙.๕ | ๒๗,๐๘๒.๐๐ |
| | รวม | ๑,๐๗๒ | ๑,๑๐๐ | ๑,๐๗๓ | ๒,๕๙๘ | ๔,๗๗๑ | ๑๔,๑๑๙,๑๕๐.๐๐ |

๒) ด้านประมง

มีพื้นที่การเกษตรด้านประมง ได้รับความเสียหายจำนวน ๖ อำเภอ แบ่งเป็นปลาหรือสัตว์น้ำอื่นที่เลี้ยงในบ่อดิน นาข้าว ร่องสวน รวม ๗๔๐ ไร่ สัตว์น้ำในกระชัง บ่อซีเมนต์ รวม ๗๔๐ ตารางเมตร กุ้งเลี้ยง กุ้งทะเล กุ้งก้ามกราม รวม ๓,๐๗๓ ไร่ ซึ่งคณะกรรมการ ก.ช.ภ.จ.นครปฐม พิจารณาเห็นชอบให้ความช่วยเหลือรวมเป็นเงิน ๓๙,๙๖๒,๕๖๕.๐๐ บาท

| ที่ | อำเภอ | เกษตรกร (ราย) | พื้นที่เสียหาย | | | วงเงินช่วยเหลือ (บาท) |
|-----|-------------|------------------|-------------------|-------------------|------------|--------------------------|
| | | | ปลา/สัตว์น้ำ(ไร่) | ปลา/สัตว์น้ำ(ตรม) | กุ้ง (ไร่) | |
| ๑ | เมืองนครปฐม | ๑๔ | ๓๕.๕ | ๓๕๒.๐ | | ๒๙๕,๗๔๗.๐๐ |
| ๒ | กำแพงแสน | ๓๖๓ | ๑๐.๐ | | ๑,๗๐๕.๓ | ๒๐,๑๓๔,๖๖๕.๐๐ |
| ๓ | บางเลน | ๔๓๘ | ๕๙๕.๐ | | ๑,๓๒๓.๓ | ๑๘,๓๗๓,๖๗๕.๐๐ |
| ๔ | ดอนตูม | ๓๐ | ๕๗.๓ | | ๓๙.๐ | ๗๒๗,๔๖๔.๕๐ |
| ๕ | นครชัยศรี | ๑๗ | ๓๑.๘ | ๔๘๐.๐ | | ๓๒๕,๒๙๓.๕๐ |
| ๖ | สามพราน | ๔ | ๑๐.๐ | | ๕.๐ | ๑๐๕,๗๒๐.๐๐ |
| | รวม | ๘๖๖ | ๗๔๐ | ๘๓๒ | ๓,๐๗๓ | ๓๙,๙๖๒,๕๖๕.๐๐ |

๓.๒.๒ โรคระบาดสัตว์ (ล้มปีสกิน)

จังหวัดนครปฐม มีสัตว์ป่วยตายด้วยโรคล้มปี สกินรวมทั้งหมด ๓๔ ตัว แบ่งเป็น อำเภอ กำแพงแสน ๑๐ ตัว อำเภอดอนตูม ๑๖ ตัว อำเภอเมืองนครปฐม ๘ ตัว โดยมีเกษตรกร จำนวน ๘ ราย ประสงค์ขอรับการช่วยเหลือเยียวยา สำนักงานปศุสัตว์อำเภอและสำนักงานปศุสัตว์จังหวัด จึงนำข้อมูลความเสียหายของเกษตรกรที่ยื่นขอรับการช่วยเหลือเข้าที่ประชุม ก.ช.ภ.อ. และ ก.ช.ภ.จ. ตามลำดับเพื่อขอรับความช่วยเหลือตามหลักเกณฑ์ โดยที่ประชุม พิจารณาเห็นชอบให้ความช่วยเหลือจากกรมปศุสัตว์ เนื่องจากจังหวัดนครปฐมไม่ได้ประกาศเป็นพื้นที่ประสบภัยพิบัติฉุกเฉิน จึงต้องยื่นขอความช่วยเหลือเข้าไปยังกรมปศุสัตว์

๓.๓ กิจกรรมการรวมกลุ่มและสร้างเครือข่าย ภายใต้โครงการพัฒนาเกษตรกรรมยั่งยืน

กิจกรรมการรวมกลุ่มและสร้างเครือข่าย เป็นกิจกรรมหนึ่งภายใต้โครงการพัฒนาเกษตรกรรมยั่งยืน เพื่อการพัฒนาต่อยอดให้กับเกษตรกรที่ผ่านการฝึกอบรมจากศูนย์เครือข่ายปราชญ์ชาวบ้าน ให้สามารถนำความรู้เกี่ยวกับหลักปรัชญาของเศรษฐกิจพอเพียง และการพัฒนาเกษตรกรรมยั่งยืน ไปพัฒนาต่อยอดเกิดการรวมกลุ่มและการสร้างเครือข่ายในการดำเนินกิจกรรมทางการเกษตรให้เกิดความยั่งยืน

ปีงบประมาณ พ.ศ. ๒๕๖๕ สำนักงานเกษตรและสหกรณ์จังหวัดนครปฐม และศูนย์เครือข่ายปราชญ์ชาวบ้านจังหวัดนครปฐม (ศูนย์เรียนรู้ชุมชนปลักไม้ลาย) ร่วมกันพิจารณาคัดเลือกกลุ่มเกษตรกร “กลุ่มเกษตรสามัคคีตำบลสามง่าม” ที่ตั้งกลุ่มเลขที่ ๗๖ หมู่ที่ ๒ ตำบลสามง่าม อำเภอดอนตูม จังหวัดนครปฐม

ความเป็นมาของกลุ่ม

กลุ่มเกษตรสามัคคีตำบลสามง่ามเดิมเป็นกลุ่มเกษตรกรที่ทำการเกษตรโดยใช้สารเคมี ทำให้มีต้นทุนการผลิตที่ค่อนข้างสูง มีสารพิษตกค้าง จึงมีแนวคิดต้องการปรับเปลี่ยนการเพาะปลูกพืชเป็นแบบเกษตรอินทรีย์ และเข้ารับการอบรมในโครงการพัฒนาศูนย์เครือข่ายปราชญ์ชาวบ้าน ของกระทรวงเกษตรและสหกรณ์ ณ ศูนย์เรียนรู้ชุมชนปลักไม้ลาย ในปี ๒๕๖๒ ต่อมาในปี ๒๕๖๓ จึงรวมกลุ่มกันเริ่มนำแนวคิด/ความรู้ที่ได้รับจากการฝึกอบรมมาปรับเปลี่ยนรูปแบบการทำเกษตร โดยมีสมาชิกจำนวน ๑๖ คนซึ่งสมาชิกผ่านการอบรมจากโครงการพัฒนาศูนย์เครือข่ายปราชญ์ชาวบ้านแล้ว จำนวน ๑๑ คน และมีนายสุธรรม จันทร์อ่อน เป็นที่ปรึกษาให้กับกลุ่มเกษตรกร

วัตถุประสงค์ของกลุ่ม

- ๑) เพื่อลดการใช้สารเคมีในการเพาะปลูก
- ๒) ร่วมกันวางแผนการผลิตเพื่อสอดคล้องกับความต้องการของตลาด
- ๓) รวบรวมผลผลิตของสมาชิกกลุ่มเพื่อการจัดจำหน่าย

การจัดเวทีแบบมีส่วนร่วม

สำนักงานเกษตรและสหกรณ์จังหวัดนครปฐม ร่วมกับศูนย์เรียนรู้ชุมชนปลักไม้ลาย อำเภอกำแพงแสน จังหวัดนครปฐม จัดเวทีแบบมีส่วนร่วมให้กับกลุ่มเกษตรกร เพื่อร่วมกันวิเคราะห์ศักยภาพของกลุ่ม และความต้องการของกลุ่มในการพัฒนาต่อไป เพื่อจัดทำแผนปฏิบัติการของกลุ่มเกษตรกรต่อไป

จากการพัฒนาเกษตรกรในปีที่ผ่านมา ทำให้เกษตรกรสามารถพัฒนาการผลิตพืชจนได้รับใบรับรองการปฏิบัติทางการเกษตรที่ดีตามมาตรฐาน GAP เริ่มผสมดินพร้อมปลูกไว้ใช้เอง และฝึกการเพาะปลูกต้นกล้า โดยสมาชิกบางรายได้ขยายผลนำต้นกล้าที่เพาะได้มาใส่กระถางจำหน่ายเพื่อเพิ่มรายได้ช่องทาง

ทั้งนี้ จากสถานการณ์โรคระบาดโควิด-๑๙ ในปีที่ผ่านมา สมาชิกจำหน่ายสินค้าเกษตรได้น้อยลง เนื่องจากการปิดสถานที่จำหน่ายบางแห่ง จึงมีความต้องการพัฒนาองค์ความรู้ในด้านการแปรรูปผลิตภัณฑ์ เพื่อเพิ่มรายได้ช่องทางหนึ่ง สำนักงานเกษตรและสหกรณ์จังหวัดนครปฐม จึงจัดทำแผนปฏิบัติการของกลุ่ม โดยใช้งบประมาณในการพัฒนาการพัฒนากลุ่มด้านการพัฒนาการผลิต/การแปรรูป/เทคโนโลยี โดยวิธีการศึกษาดูงาน เพื่อส่งเสริมองค์ความรู้ในการแปรรูปผลิตภัณฑ์จากผลผลิตครัวเรือน



การปฏิบัติตามแผนปฏิบัติการกลุ่ม

สำนักงานเกษตรและสหกรณ์จังหวัดนครปฐม จัดทำ “โครงการศึกษาดูงานการพัฒนาผลิตภัณฑ์ เพื่อเพิ่มมูลค่าผลผลิตทางการเกษตร” ณ กศน.ตำบลหนองน้ำใส ตำบลหนองน้ำใส อำเภอกาชาฬ จังหวัดพระนครศรีอยุธยา ในวันที่ ๒๕ กรกฎาคม ๒๕๖๕ เพื่อให้กลุ่มเกษตรกรได้เรียนรู้ แลกเปลี่ยนความคิดเห็น และฝึกปฏิบัติเพื่อพัฒนาทักษะการแปรรูปผลผลิตทางการเกษตร ตลอดจนพัฒนาผลิตภัณฑ์จากวัสดุธรรมชาติในท้องถิ่น ได้แก่ การทำไข่เค็มสมุนไพร, การทำบะหมี่ไข่ชวา (ผสมผักตบชวา), การทำจานจากวัสดุธรรมชาติในท้องถิ่น



การใช้องค์ความรู้ที่ได้รับจากการดำเนินโครงการฯ ในการพัฒนากลุ่ม

- ๑) มีการนำองค์ความรู้ภูมิปัญญาท้องถิ่น ในการแปรรูปผลผลิตให้เกิดประโยชน์สูงสุด ไม่สูญเสียเปล่า หรือเหลือทิ้ง เช่น การนำผลไม้ต่างๆ ในครัวเรือนมาแปรรูป
- ๒) นำความรู้ที่ได้จากการศึกษาดูงาน มาเป็นแนวทางในการพัฒนากิจกรรมของสมาชิกกลุ่มฯ เพื่อต่อยอดกิจกรรมและเป็นทางเลือกให้สมาชิกเกิดรายได้เสริม
- ๓) การวางแผนการผลิตตามความต้องการของตลาดได้ ขยายและเพิ่มช่องทางในการจำหน่ายสินค้าได้มากขึ้น มีกลุ่มลูกค้าหลากหลายขึ้น

การเปลี่ยนแปลงที่เกิดขึ้นหลังจากที่ได้ดำเนินงานตามแผนปฏิบัติการที่ได้รับการสนับสนุน

- ๑) ด้านเศรษฐกิจ
 - การลดต้นทุนการผลิต นำผลผลิตที่มีอยู่มาทำการแปรรูป ประหยัดค่าใช้จ่ายในส่วนปัจจัยการผลิต ลดการสูญเสียผลผลิตที่จำหน่ายไม่ทัน หรือมีผลผลิตมากในบางครั้ง
 - การผลิต มีแนวทางในการจัดการผลผลิต การแปรรูปสินค้ามากขึ้น เพิ่มความหลากหลายให้กับผลิตภัณฑ์สินค้า ทำให้สามารถตอบสนองต่อความต้องการของผู้บริโภคได้อย่างทั้งในวงกว้าง และตอบสนองผู้บริโภคกลุ่มที่มีความต้องการพิเศษ
 - ราคาผลผลิต สามารถผลิตสินค้าที่มีคุณภาพได้ตามความต้องการของตลาดราคาเป็นธรรมและกำหนดราคาได้เอง ช่วยให้ผลผลิตทางการเกษตรมีค่ามากขึ้น เพราะบางครั้งผลผลิตบางชนิดเมื่อนำมาแปรรูปโดยการถนอมอาหารนั้น สามารถจำหน่ายได้ในราคาที่สูงขึ้นกว่าผลผลิตที่ยังไม่ได้แปรรูป
 - การขยายตลาด มีช่องทางการตลาดเพิ่มขึ้น มีลูกค้าหลากหลายขึ้นสมาชิกมีการพัฒนาองค์ความรู้ มีการแลกเปลี่ยนความรู้และประสบการณ์ในการพัฒนากิจกรรมให้น่าสนใจ และมีคุณภาพมากขึ้น
- ๒) ด้านสังคม
 - การรวมกลุ่ม ได้มีการกำหนดข้อตกลงของ “กลุ่มเกษตรกรสามัคคีตำบลสามง่าม” โดยที่ประชุมกลุ่ม มีมติเห็นชอบร่วมกันเพื่อให้เป็นไปตามวัตถุประสงค์ของกลุ่ม
 - การพัฒนาองค์ความรู้ สมาชิกที่เข้าใหม่ ได้รับคำแนะนำองค์ความรู้จากสมาชิกเดิม เพื่อเพิ่มประสิทธิภาพในการผลิต และได้รับการสนับสนุนองค์ความรู้จากปราชญ์ชาวบ้านจังหวัดนครปฐม ซึ่งเป็นที่ปรึกษาของกลุ่ม รวมทั้งเป็นที่ปรึกษาเมื่อเกิดปัญหา-อุปสรรค
 - การมีส่วนร่วมของสมาชิก สมาชิกร่วมคิดร่วมทำ และแลกเปลี่ยนองค์ความรู้ในการดำเนินกิจกรรมด้านการเกษตร เพื่อก่อให้เกิดการพัฒนาชุมชนเชื่อมความสัมพันธ์ที่ดี และสร้างความสามัคคี
- ๓) ด้านสิ่งแวดล้อม
 - ข้อตกลงของ “กลุ่มเกษตรกรสามัคคีตำบลสามง่าม” คือ การทำเกษตรตามวิถีธรรมชาติ ลดการใช้สารสังเคราะห์ และสารเคมีเพื่อปรับเป็นเกษตรอินทรีย์จึงทำให้เป็นมิตรต่อสิ่งแวดล้อม
- ๔) ด้านอื่น ๆ
 - “กลุ่มเกษตรกรสามัคคีตำบลสามง่าม” ได้รับการอบรมการแปรรูปผลผลิต จากการศึกษาดูงานฯ ทำให้มีช่องทางในการตลาดเพิ่มขึ้น สามารถจัดการผลผลิตภายในพื้นที่การเกษตรของตนได้มากขึ้นลดปัญหาผลผลิตเหลือทิ้ง สามารถนำมาแปรรูปพัฒนาผลิตภัณฑ์ได้อย่างหลากหลายและนำไปจำหน่ายเพื่อเพิ่มรายได้

๓.๔ การสรรหาปราชญ์เกษตรของแผ่นดินจังหวัดนครปฐม ปีงบประมาณ ๒๕๖๖

ด้วยกระทรวงเกษตรและสหกรณ์ เห็นสมควรยกย่องและเชิดชูเกียรติแก่ผู้ทรงภูมิปัญญาด้านการเกษตรในสาขาต่างๆ ซึ่งเป็นผู้มีคุณความดี มีความรู้ ความสามารถ และประสบการณ์ สมควรเป็นปราชญ์เกษตรของแผ่นดิน ให้ได้รับการดูแลด้านสวัสดิการสนับสนุนให้มีการถ่ายทอดองค์ความรู้ ประสบการณ์และความสามารถสู่สังคม โดยเป็นการดำเนินการตามแนวนโยบายแห่งรัฐ ด้านการรักษาและพัฒนาภูมิปัญญาท้องถิ่นและภูมิปัญญาไทย เพื่อการพัฒนาด้านการเกษตรของประเทศให้บรรลุผลสัมฤทธิ์ โดยการสรรหาเป็นปราชญ์เกษตรของแผ่นดิน จำนวน ๔ สาขา คือ ๑) ปราชญ์เกษตรผู้ทรงภูมิปัญญาและคุณูปการต่อภาคการเกษตรไทย ๒) ปราชญ์เกษตรเศรษฐกิจพอเพียง ๓) ปราชญ์เกษตรดีเด่น และ ๔) ปราชญ์เกษตรผู้นำชุมชนและเครือข่าย เพื่อให้คณะทำงานสรรหาปราชญ์เกษตรของแผ่นดินระดับจังหวัดพิจารณาผลงานของผู้เข้ารับการสรรหาปราชญ์เกษตรของแผ่นดินสาขาละ ๑ คน นำเสนอคณะกรรมการสรรหาปราชญ์เกษตรของแผ่นดินพิจารณาคัดเลือก

สำนักงานเกษตรและสหกรณ์จังหวัดนครปฐม จึงได้แจ้งคณะทำงานสรรหาปราชญ์เกษตรของแผ่นดินระดับจังหวัด ในการดำเนินการประชาสัมพันธ์รับสมัคร รวบรวมใบสมัครตามแบบบันทึกข้อมูลบุคคลผู้เข้ารับการสรรหาปราชญ์เกษตรของแผ่นดิน และพิจารณาคัดเลือกบุคคลผู้มีผลงานเชิงประจักษ์อย่างโดดเด่นในระดับประเทศส่งมายังสำนักงานเกษตรและสหกรณ์จังหวัดนครปฐม ภายในเดือนสิงหาคม ๒๕๖๕ เพื่อดำเนินการคัดเลือกบุคคลและส่งผลการพิจารณาในระดับจังหวัด ระดับเขต และระดับประเทศต่อไป ซึ่งจังหวัดนครปฐม ไม่มีผู้มายื่นแบบบันทึกข้อมูลบุคคลเข้ารับการสรรหาปราชญ์เกษตรของแผ่นดิน ระดับจังหวัด

สำหรับเกษตรและสหกรณ์จังหวัดนครปฐม ในฐานะคณะทำงานสรรหาปราชญ์เกษตรของแผ่นดินระดับเขต ได้เข้าร่วมประชุมคณะทำงานสรรหาปราชญ์เกษตรของแผ่นดินระดับเขต (เขตตรวจราชการที่ ๒) ผ่านระบบออนไลน์ Zoom Meeting เมื่อวันที่ ๘ ธันวาคม ๒๕๖๕ โดยในการประชุมดังกล่าว ได้พิจารณาคัดเลือกบุคคลที่สมควรได้รับการแต่งตั้งเพื่อเชิดชูเกียรติเป็นปราชญ์เกษตรของแผ่นดิน ระดับเขต จำนวน ๓ ราย ดังนี้

สาขาปราชญ์เกษตรเศรษฐกิจพอเพียง

- นางศิริ กุบฉิบ จังหวัดนนทบุรี

สาขาปราชญ์เกษตรดีเด่น

- นายสุรกิจ ละเอียดดี จังหวัดสมุทรปราการ
- นายสมชาย พุกษ์เงิน จังหวัดนนทบุรี

สาขาปราชญ์เกษตรผู้นำชุมชนและเครือข่าย

- นายสมปอง รัศมีทัต จังหวัดสมุทรปราการ



| การสรรหาปราชญ์เกษตรของแผ่นดิน | |
|--|---|
| ปราชญ์เกษตรของแผ่นดิน ๔ สาขา | ภาคใต้ (บุคคลที่เข้ารับการสรรหาปราชญ์เกษตรของแผ่นดิน) |
| ๑. สาขาปราชญ์เศรษฐกิจพอเพียง | ๑. ผู้มีผลงานเชิงประจักษ์อย่างโดดเด่นในระดับประเทศ |
| ๒. สาขาปราชญ์เกษตรดีเด่น | ๒. ผู้มีผลงานเชิงประจักษ์อย่างโดดเด่นในระดับประเทศ |
| ๓. สาขาปราชญ์เกษตรผู้นำชุมชนและเครือข่าย | ๓. ผู้มีผลงานเชิงประจักษ์อย่างโดดเด่นในระดับประเทศ |
| ขั้นตอนการสรรหา | |
| ๑. คณะกรรมการสรรหาปราชญ์เกษตรของแผ่นดินระดับจังหวัดพิจารณา รวบรวมใบสมัครจากผู้สมัคร ๒๕๖๕ & ๒๕๖๖ | ๑.๖ |
| ๒. คณะกรรมการสรรหาปราชญ์เกษตรของแผ่นดินระดับจังหวัดพิจารณา รวบรวมใบสมัครจากผู้สมัคร ๒๕๖๕ & ๒๕๖๖ สาขาใหม่ & ๒๕๖๖ สาขาเดิม | ๒.๑-๒.๓ |
| ๓. คณะกรรมการสรรหาปราชญ์เกษตรของแผ่นดินระดับจังหวัดพิจารณา รวบรวมใบสมัครจากผู้สมัคร ๒๕๖๕ & ๒๕๖๖ สาขาใหม่ & ๒๕๖๖ สาขาเดิม | ๓.๑-๓.๓ |
| ๔. คณะกรรมการสรรหาปราชญ์เกษตรของแผ่นดินระดับจังหวัดพิจารณา รวบรวมใบสมัครจากผู้สมัคร ๒๕๖๕ & ๒๕๖๖ | ๔.๑-๔.๓ |

๓.๕ โครงการคลินิกเกษตรเคลื่อนที่ในพระราชานุเคราะห์สมเด็จพระบรมโอรสาธิราชฯ สยามมกุฎราชกุมาร

การดำเนินงานโครงการคลินิกเกษตรเคลื่อนที่ในพระราชานุเคราะห์สมเด็จพระบรมโอรสาธิราชฯ สยามมกุฎราชกุมาร สำนักงานเกษตรจังหวัดนครปฐม ร่วมกับหน่วยงานในสังกัดกระทรวงเกษตรและสหกรณ์ ในการดำเนินการจัดงานโครงการดังกล่าว โดยสำนักงานเกษตรและสหกรณ์จังหวัดนครปฐม ได้รับการจัดสรรงบประมาณรายจ่ายประจำปีงบประมาณ ๒๕๖๕ แผนงานยุทธศาสตร์เสริมสร้างพลังทางสังคม โครงการส่งเสริมการดำเนินงานอันเนื่องมาจากพระราชดำริ กิจกรรมสนับสนุนโครงการอันเนื่องมาจากพระราชดำริ งบรายจ่ายอื่น รายการค่าใช้จ่ายเพื่ออำนวยความสะดวกขับเคลื่อนโครงการอันเนื่องมาจากพระราชดำริ เพื่อเป็นค่าใช้จ่ายสำหรับการดำเนินกิจกรรมโครงการคลินิกเกษตรเคลื่อนที่ดังนี้

วัตถุประสงค์

๑) เพื่อประชาสัมพันธ์สร้างการรับรู้เกี่ยวกับพระราชกรณียกิจด้านการเกษตร, องค์ความรู้ตามแนวพระราชดำริ, นโยบายของกระทรวงเกษตรและสหกรณ์

๒) เพื่อร่วมบูรณาการให้บริการเกษตรกรที่มีปัญหาด้านการเกษตรในพื้นที่ห่างไกล ได้สามารถเข้าถึงการบริการและได้รับการแก้ไขปัญหา

การดำเนินงาน

สำนักงานเกษตรและสหกรณ์จังหวัดนครปฐม ได้ดำเนินการจัดนิทรรศการ ประชาสัมพันธ์ รวมทั้งแจกเอกสารแผ่นพับเกี่ยวกับพระราชกรณียกิจด้านการเกษตร องค์ความรู้และภูมิปัญญาของปราชญ์ชาวบ้าน การแก้ไขปัญหาหนี้สินโดยกองทุนหมุนเวียนเพื่อการกู้ยืมแก่เกษตรกรและผู้ยากจน (อบก.) สำคัญเกี่ยวกับระบบเกษตรพันธสัญญา และสนับสนุนเมล็ดพันธุ์พืชผักเพื่อบริโภคในครัวเรือน โดยได้ร่วมดำเนินการกับสำนักงานเกษตรจังหวัดนครปฐม ทั้งหมดจำนวน ๔ ครั้ง ดังนี้

ครั้งที่ ๑ วันที่ ๒๑ ธันวาคม ๒๕๖๕ จัดคลินิกด้านเกษตรและสหกรณ์ ณ โรงเรียนวัดหนองโพธิ์ ตำบลห้วยหมอนทอง อำเภอกำแพงแสน จังหวัดนครปฐม โดยมีเกษตรกรเข้ารับบริการ ๘๕ ราย



ครั้งที่ ๒ วันที่ ๑๐ มีนาคม ๒๕๖๕ จัดคลินิกด้านเกษตรและสหกรณ์ ณ วัดลำเหย ตำบลลำเหย อำเภอดอนตูม จังหวัดนครปฐม โดยมีเกษตรกรเข้ารับบริการ ๑๖ ราย เนื่องจากสถานการณ์การแพร่ระบาดของโรคติดเชื้อไวรัสโคโรนา ๒๐๑๙ (COVID ๑๙)



ครั้งที่ ๓ วันที่ ๑๙ พฤษภาคม ๒๕๖๕ จัดคลินิกด้านเกษตรและสหกรณ์ ณ วัดหอมเกร็ด ตำบลหอมเกร็ด อำเภอสสามพราน จังหวัดนครปฐม โดยมีเกษตรกรเข้ารับบริการ ๘๑ ราย



ครั้งที่ ๔ วันที่ ๒๗ กรกฎาคม ๒๕๖๕ จัดคลินิกด้านเกษตรและสหกรณ์ ณ วัดวังตะกู ตำบลวังตะกู อำเภอเมืองนครปฐม จังหวัดนครปฐม โดยมีเกษตรกรเข้ารับบริการ ๗๕ ราย



๓.๖ วันพระบิดาแห่งฝนหลวง ประจำปี พ.ศ. ๒๕๖๕

คณะรัฐมนตรีมีมติเมื่อวันที่ ๒๐ สิงหาคม ๒๕๔๕ เห็นชอบกำหนดให้วันที่ ๑๔ พฤศจิกายน ของทุกปีเป็น “วันพระบิดาแห่งฝนหลวง” เพื่อจารึกไว้ในประวัติศาสตร์ของชาติไทย ให้ประชาชนและอนุชนรุ่นหลังได้มีโอกาสแสดงความจงรักภักดี และน้อมรำลึกในพระมหากรุณาธิคุณของพระบาทสมเด็จพระบรมชนกาธิเบศร มหาภูมิพลอดุลยเดชมหาราช บรมนาถบพิตร โดยปี พ.ศ. ๒๕๖๔ กรมฝนหลวงและการบินเกษตร ขอความร่วมมือสำนักงานเกษตรและสหกรณ์จังหวัด ดำเนินการจัดพิธีถวายราชสักการะวางพานพุ่มดอกไม้สด เนื่องในวันพระบิดาฝนหลวง ประจำปี ๒๕๖๔ ในวันอาทิตย์ที่ ๑๔ พฤศจิกายน ๒๕๖๔

สำนักงานเกษตรและสหกรณ์จังหวัดนครปฐม ได้ดำเนินงานที่เกี่ยวข้องกับโครงการพระราชดำริ ฝนหลวง ดังนี้

๑. จัดพิธีวางพานพุ่มดอกไม้สดถวายราชสักการะพระบาทสมเด็จพระบรมชนกาธิเบศร มหาภูมิพลอดุลยเดชมหาราช บรมนาถบพิตร เนื่องในวันพระบิดาแห่งฝนหลวง ประจำปี ๒๕๖๔ เมื่อวันที่ ๑๔ พฤศจิกายน ๒๕๖๔ ณ ห้องประชุมสนามจันทร์ ศาลากลางจังหวัดนครปฐม โดยผู้ว่าราชการจังหวัดนครปฐม มอบหมายรองผู้ว่าราชการจังหวัดนครปฐม (นายธนิศร์ วงศ์ปิยะสกลิตย์) เป็นประธานในพิธีฯ ประกอบพิธีถวายราชสักการะวางพานพุ่มดอกไม้สดหน้าพระบรมฉายาลักษณ์ พระบาทสมเด็จพระบรมชนกาธิเบศร มหาภูมิพลอดุลยเดชมหาราช บรมนาถบพิตร “พระบิดาแห่งฝนหลวง” และนำผู้เข้าร่วมพิธีกล่าว น้อมรำลึกในพระมหากรุณาธิคุณ และร่วมร้องเพลงสรรเสริญพระบารมี เพื่อแสดงความจงรักภักดีน้อมรำลึกในพระมหากรุณาธิคุณอันหาที่สุดมิได้ ที่ทรงก่อให้เกิด “เทคโนโลยีฝนหลวง” ขึ้นมาบรรเทาความทุกข์ยากแก่มวลพสกนิกรและมวลมนุษยย์โลกให้พ้นจากความเดือดร้อนเสียหาย ทั้งด้านเศรษฐกิจ และสังคม อันเนื่องมาจากภัยแล้งได้อย่างสัมฤทธิ์ผล ทั้งนี้ การจัดพิธีฯ ได้ดำเนินการตามมาตรการการป้องกันการแพร่ระบาดของโรคติดเชื้อไวรัสโคโรนา ๒๐๑๙ (COVID-๑๙) อย่างเคร่งครัด





๒. ประชาสัมพันธ์เชิญชวนลงนามน้อมรำลึกในพระมหากรุณาธิคุณของพระบิดาแห่งฝนหลวง และเชิญชมนิทรรศการผ่านระบบออนไลน์ทางเว็บไซต์ของกรมฝนหลวงและการบินเกษตร ระหว่างวันที่ ๗ - ๑๕ พฤศจิกายน ๒๕๖๔ รวมทั้งประชาสัมพันธ์ข่าวการปฏิบัติการฝนหลวงทางเว็บไซต์ของสำนักงานเกษตร และสหกรณ์จังหวัดนครปฐม (<https://www.opsmoac.go.th/nakhonpathom-home>) และ Facebook สำนักงานเกษตรและสหกรณ์จังหวัดนครปฐม

๓.๗ งานพระราชบัญญัติส่งเสริมและพัฒนาระบบเกษตรพันธสัญญา พ.ศ. ๒๕๖๐

ข้อมูลการจดทะเบียน

จังหวัดนครปฐมมีผู้ประกอบการยื่นขอจดทะเบียนเป็นผู้ประกอบการในระบบเกษตรพันธสัญญา จำนวน ๘ บริษัท ได้แก่

๑. บริษัท เค ซี เอฟ โพรเซสซิง แอนด์ มาเก็ตติ้ง จำกัด
เลขที่ ๑๖๙ หมู่ ๘ ตำบลบางเลน อำเภอบางเลน จังหวัดนครปฐม
ทะเบียนเลขที่ ๖๕๗๓๒๐๐๐๕๘๐
ชนิดสินค้า การเลี้ยงไก่เนื้อ
๒. บริษัท ดีดีดี มัลติเทรด จำกัด
เลขที่ ๖ หมู่ ๕ ตำบลบางเลน อำเภอบางเลน จังหวัดนครปฐม
ทะเบียนเลขที่ ๖๕๗๓๒๐๐๐๕๖๘
ชนิดสินค้า การปลูกพืชเกษตรที่มีมูลค่าสูง
๓. บริษัท เอเจ ไบโอดีเอ็นเออร์รี่ จำกัด
เลขที่ ๒๓/๓ หมู่ ๓ ถนนเพชรเกษม ตำบลยายชา อำเภอสสามพราน จังหวัดนครปฐม
ทะเบียนเลขที่ ๖๔๗๓๒๐๐๐๔๓๘
ชนิดสินค้า การรับซื้อพืชพลังงาน
๔. บริษัท เรนโบว์ กรุป จำกัด
เลขที่ ๖๙/๓ หมู่ ๑ ตำบลตาก้อง อำเภอเมืองนครปฐม จังหวัดนครปฐม
ทะเบียนเลขที่ ๖๔๗๓๒๐๐๐๐๓๔๓
ชนิดสินค้า -
๕. บริษัท เกษมชัยฟาร์มอาหารสัตว์ จำกัด
เลขที่ ๒๘ หมู่ ๒๐ ตำบลบางหลวง อำเภอบางเลน จังหวัดนครปฐม
ทะเบียนเลขที่ ๖๓๗๓๒๐๐๐๐๖
ชนิดสินค้า รับซื้อผลิตผลแบบประกันราคา
๖. บริษัท เกษมชัยฟู้ด จำกัด
เลขที่ ๑๖๙ หมู่ ๘ ตำบลบางเลน อำเภอบางเลน จังหวัดนครปฐม
ทะเบียนเลขที่ ๖๔๗๓๒๐๐๐๓๓๒
ชนิดสินค้า รับซื้อไข่เป็น ไข่ไก่ แบบประกันราคา
๗. บริษัท ดาว บานาน่า จำกัด
เลขที่ ๑๘๕ หมู่ ๗ ตำบลกระต๊อบ อำเภอกำแพงแสน จังหวัดนครปฐม
ทะเบียนเลขที่ ๖๑๗๓๒๐๐๐๐๓
ชนิดสินค้า รับซื้อกล้วยหอมแบบประกันราคา
๘. บริษัท ที.พี.เอ็ม. อโกร จำกัด
เลขที่ ๔๕๕ ถนนเพชรเกษม ตำบลห้วยจรเข้ม อำเภอเมืองนครปฐม จังหวัดนครปฐม
ทะเบียนเลขที่ ๖๒๗๓๒๐๐๐๐๔
ชนิดสินค้า ขายส่งสัตว์ (สุกร) มีชีวิต ขายปัจจัยการผลิต

การให้คำแนะนำและประชาสัมพันธ์

การประชาสัมพันธ์ สร้างการรับรู้เกี่ยวกับสาระสำคัญและแนวทางการปฏิบัติตามพระราชบัญญัติส่งเสริมและพัฒนาระบบเกษตรพันธสัญญา พ.ศ. ๒๕๖๐ ให้แก่เกษตรกร ผู้ประกอบธุรกิจทางการเกษตร เจ้าหน้าที่ และประชาชนทั่วไป ผ่านช่องทางต่างๆ ได้แก่

- การแจกแผ่นพับประชาสัมพันธ์รวมถึงการให้คำแนะนำ ในกิจกรรมจังหวัดพบประชาชน กิจกรรมคลินิกเกษตรเคลื่อนที่ฯ กิจกรรมติดตามลูกหนี้กองทุนหมุนเวียนเพื่อการกู้ยืมแก่เกษตรกรและผู้ยากจน

- การให้ข้อมูลคำแนะนำเกี่ยวกับการขอจดทะเบียน และการแจ้งยืนยัน การประกอบธุรกิจทางการเกษตร ในระบบเกษตรพันธสัญญา ให้แก่ผู้ประกอบการ

- การให้ข้อมูลเกี่ยวกับกระบวนการไกล่เกลี่ยข้อพิพาทในระบบเกษตรพันธสัญญา ให้แก่เกษตรกร

- การประชาสัมพันธ์ในเว็บไซต์ และ facebook สำนักงานเกษตรและสหกรณ์จังหวัดนครปฐม

๓.๘ ศูนย์ประสานงานเตรียมพร้อมด้านอาหาร จังหวัดนครปฐม

กระทรวงเกษตรและสหกรณ์ เป็นหน่วยประสานงานหลักด้านอาหาร มีภารกิจต้องดำเนินการระดมสรรพกำลังในทรัพยากรด้านอาหารตามวิธีการปฏิบัติที่ระบุไว้ในแผนพื้กำลังทรัพยากรเพื่อการป้องกันประเทศ เพื่อเป็นการเตรียมพร้อมในการรับมือกับสถานการณ์ที่อาจจะเกิดขึ้น และเพื่อให้มีความเป็นเอกภาพ เกิดการบูรณาการของทุกภาคส่วนที่เกี่ยวข้องได้เตรียมพร้อมจัดหาอาหาร ทั้งที่เป็นอาหารสด และอาหารแห้ง รวมถึงวัตถุดิบด้านการเกษตร พร้อมเผชิญกับภัยด้านความมั่นคง และสถานการณ์ฉุกเฉิน ตลอดจนให้มีการบริหารจัดการได้อย่างมีประสิทธิภาพ และสนับสนุนการรักษาความสงบเรียบร้อยของประเทศได้

ศูนย์ประสานการปฏิบัติการเตรียมพร้อมด้านอาหารระดับจังหวัด ซึ่งประกอบด้วยหน่วยงาน ทั้งในและนอกสังกัดกระทรวงเกษตรและสหกรณ์ที่เกี่ยวข้องในด้านอาหาร โดยมีเกษตรและสหกรณ์จังหวัด เป็นผู้อำนวยการศูนย์ และมีหัวหน้ากลุ่มช่วยเหลือเกษตรกรและโครงการพิเศษ สำนักงานเกษตร และสหกรณ์จังหวัดเป็นเลขานุการศูนย์มีบทบาทหน้าที่ในการประสานการปฏิบัติตามแผนเตรียมพร้อม ด้านอาหาร รายงานการส่งมอบทรัพยากรอาหารไปยังศูนย์อำนาจการเตรียมพร้อมด้านอาหาร (กษ.) ประสานงานและขอความร่วมมือจากหน่วยราชการ และภาคเอกชน ที่เกี่ยวข้องเพื่อเตรียมรับสถานการณ์ ดังนั้นสำนักงานเกษตรและสหกรณ์จังหวัด จึงดำเนินการประสานข้อมูลทรัพยากรและขอความร่วมมือจาก หน่วยงานต่างๆ ที่เกี่ยวข้อง จัดทำแผนปฏิบัติการ ซักซ้อม ตลอดจนสนับสนุนการขับเคลื่อนแผนทุกระดับ และปรับปรุงข้อมูลเป็นประจำทุกปี

วิสัยทัศน์ มีความพร้อมด้านอาหาร สามารถสนับสนุนความต้องการของฝ่ายทหารเมื่อมีการร้องขอ

วัตถุประสงค์ เพื่อให้ทุกภาคส่วนมีความเตรียมพร้อมในการสนับสนุนความต้องการด้านอาหาร ตรงตาม ความต้องการของฝ่ายทหาร และสนับสนุนการปฏิบัติตามแผนป้องกันประเทศได้อย่างมีประสิทธิภาพ

เป้าหมาย มีความพร้อมและสามารถระดมทรัพยากรด้านอาหาร สนับสนุนการปฏิบัติการทหารตั้งแต่ ภาวะปกติ อย่างครบถ้วนและทันเวลา

ข้อมูลทรัพยากรด้านอาหาร ในขั้นการเตรียมการศูนย์ประสานการปฏิบัติการเตรียมพร้อมด้านอาหาร (จังหวัด) ได้ประสานข้อมูลพื้นฐานด้านอาหารที่เกี่ยวข้องจากหน่วยงานทั้งในและนอกสังกัดกระทรวงเกษตรและสหกรณ์ ในการจัดทำข้อมูลทรัพยากรด้านอาหารจังหวัดนครปฐม สรุปดังนี้

| ข้อมูลทรัพยากรอาหารด้าน | จำนวน |
|-------------------------------------|-------------|
| โรงงานอุตสาหกรรมอาหารคน/อาหารสัตว์ | |
| - อาหารคน | ๙๙๗ โรงงาน |
| - โรงฆ่าสัตว์ | ๗๒ โรงงาน |
| - อาหารสัตว์ | ๑๐๓ โรงงาน |
| ผู้ประกอบการร้านค้าอาหาร | ๑๑๗ แห่ง |
| ผู้ประกอบการฟาร์มเพาะเลี้ยงสัตว์น้ำ | |
| - กุ้งก้ามกราม / กุ้งขาวแวนาไม | ๔,๐๓๙ ฟาร์ม |
| - สัตว์น้ำจืด | ๔,๙๕๑ ฟาร์ม |

| ข้อมูลทรัพยากรอาหารด้าน | จำนวน |
|-------------------------------|--------------------------------|
| วิสาหกิจชุมชน/กลุ่มเกษตรกร | ๓๕ กลุ่ม |
| ผู้ประกอบการฟาร์มเลี้ยงสัตว์ | |
| - ไก่ไข่ | ๕๖ ฟาร์ม |
| - ไก่เนื้อ | ๘๔ ฟาร์ม |
| - สุกร | ๕๔ ฟาร์ม |
| - เป็ดไข่ | ๑๖ ฟาร์ม |
| - เป็ดเนื้อ | ๑๘ ฟาร์ม |
| - เป็ดพันธุ์ | ๓ ฟาร์ม |
| - นกกระทา | ๒ ฟาร์ม |
| - โคนม | ๒๔๒ ฟาร์ม |
| - โคเนื้อ | ๙ ฟาร์ม |
| - แพะเนื้อ | ๓ ฟาร์ม |
| สหกรณ์ | โคเนื้อ ๒ แห่ง, กุ้ง ๑ แห่ง |
| นมพร้อมดื่ม (นมพลาสเจอร์ไรซ์) | ๒ แห่ง กำลังการผลิต ๕๓ ตัน/วัน |

๓.๙ การให้ความช่วยเหลือตามระเบียบสำนักนายกรัฐมนตรีว่าด้วยกองทุนหมุนเวียนเพื่อการกู้ยืม แก่เกษตรกรและผู้ยากจน

กระทรวงเกษตรและสหกรณ์ได้ดำเนินงานตามนโยบายของรัฐบาลในการแก้ไขปัญหาความเดือดร้อน ของเกษตรกรและผู้ยากจนเกี่ยวกับหนี้สินอันเกิดจากการนำที่ดินทำกินไปจำนองหรือขายฝากหรือให้เจ้าหนี้ยึดถือไว้เป็นประกันตามสัญญา กู้ยืมและเป็นหนี้ที่เกิดจากเหตุสุจริตจำเป็นเป็นภาระหนักไม่สามารถปลดเปลื้องหนี้สินด้วยตนเองได้เป็นเหตุให้ไม่สามารถชำระหนี้ได้จนในที่สุดต้องสูญเสียสิทธิหรือกรรมสิทธิ์ ในที่ดินของตนไปที่ดินทำกินรวมถึงการขาดแคลนเงินทุนในการประกอบอาชีพของเกษตรกรและผู้ยากจน ซึ่งรัฐบาลได้ตระหนักถึงปัญหาดังกล่าวจึงได้หาทางแก้ไขปัญหาโดยการจัดตั้งกองทุนหมุนเวียนเพื่อการกู้ยืมแก่เกษตรกรและผู้ยากจนเพื่อที่จะสงวนรักษาที่ดินไว้เพื่อทำกินหรืออยู่อาศัยมิให้ตกเป็นของเจ้าหนี้หรือบุคคลอื่น รวมทั้งให้กู้ยืมเงินแก่ผู้กู้ยืมเงินเพื่อไปลงทุนในการประกอบอาชีพในที่ดินที่ถ่ถอนหรือซื้อคืนเพื่อเพิ่มรายได้ ให้สามารถชำระหนี้คืนกองทุนหมุนเวียนได้และไม่มีภาระหนี้สิน สามารถถ่ถอนที่ดินคืนไปจากกองทุนหมุนเวียนได้ ในที่สุด

ผู้มีสิทธิขอความช่วยเหลือ

- ๑) เป็นเกษตรกร
- ๒) ผู้ยากจนที่มีรายได้สุทธิต่อคนไม่เกินปีละ ๘๗,๐๐๐ บาท (โดยจะทราบเมื่อธ.ค.ส. สาขาประเมินวิเคราะห์หลักประกันและรายได้ของผู้กู้แล้ว)
- ๓) บิดาหรือมารดาหรือคู่สมรสหรือบุตรของผู้กู้
- ๔) กรณีผู้ถือกรรมสิทธิ์ในที่ดินมีอาชีพต้องห้าม ได้แก่ ข้าราชการ ข้าราชการบำนาญ ลูกจ้างประจำของส่วนราชการ พนักงานรัฐวิสาหกิจ ผู้ที่สามารถขอกู้เงินแทนบุคคลเหล่านี้ได้คือคู่สมรสที่เป็นเกษตรกรหรือผู้ยากจนเท่านั้น
- ๕) กรณีผู้มีสิทธิขอความช่วยเหลือมีอายุเกิน ๖๐ ปีจะต้องจัดหาผู้กู้ร่วมที่มีอายุน้อยกว่า ๖๐ ปี มาเป็นผู้กู้ร่วมด้วย (บุตรทายาทหรือบุคคลอื่นที่ยินยอมเป็นผู้กู้ร่วมด้วย) กรณีที่ไม่สามารถจัดหาผู้กู้ร่วมได้ให้อยู่ในดุลยพินิจของคณะกรรมการหรือคณะอนุกรรมการที่ได้รับมอบหมายพิจารณาเป็นรายๆ ไป

ประเภทการขอความช่วยเหลือ

- กรณีที่ ๑** การกู้ยืมเงินเพื่อปลดเปลื้องหนี้สินหรือซื้อคืนที่ดินมีหลักเกณฑ์ดังนี้
- ๑) มีหนี้สินเนื่องจากการนำที่ดินไปขายฝากจำนองไว้กับเจ้าหนี้หรือกู้ยืมเงินโดยนำที่ดินหรือหนังสือแสดงสิทธิในที่ดิน(โฉนดที่ดินหรือ น.ส.๔หรือ น.ส.๓ก,ขหรือ น.ส.๓) ให้เจ้าหนี้ยึดถือไว้เป็นประกัน ขณะทำสัญญากู้ยืมเงินหรือได้สูญเสียสิทธิหรือกรรมสิทธิ์ในที่ดินไปแล้วเนื่องจากการขายฝากจำนองหรือสัญญา กู้ยืมเงิน
 - ๒) กรณีมีหนี้สินตามสัญญากู้เงินหลายฉบับและนำโฉนดที่ดินหรือ น.ส.๓ก,ขหรือ น.ส.๓ ให้เจ้าหนี้ยึดถือไว้เป็นหลักประกันให้พิจารณาเฉพาะมูลหนี้ตามสัญญากู้เงินฉบับแรกเท่านั้น
 - ๓) กรณีมูลหนี้ตามสัญญากู้เงินและนำโฉนดที่ดิน หรือ น.ส.๓ ก,ข หรือ น.ส.๓ ให้เจ้าหนี้ยึดถือไว้เป็นหลักประกันและมีมูลหนี้ตามสัญญาจำนองหรือขายฝากด้วยให้พิจารณาเฉพาะมูลหนี้ตามสัญญา จำนองหรือสัญญาขายฝากเท่านั้น
- กรณีที่ ๒** ซื้อที่ดินตามสิทธิแห่งกฎหมายว่าด้วยการเช่าที่ดินเพื่อเกษตรกรรมโดยมีหลักเกณฑ์ว่าผู้กู้ยืมมีการเช่าที่ดินเพื่อทำการเกษตร(ที่นาหรือที่ไร่)ตามพระราชบัญญัติการเช่าที่ดินเพื่อเกษตรกรรม

กรณีที่ ๓ กู้ยืมเงินเพื่อการประกอบอาชีพมีหลักเกณฑ์ดังนี้

๑) เป็นเกษตรกรหรือผู้ยากจนที่มีความประสงค์ขอกู้เงินเพื่อประกอบอาชีพพร้อมๆ กับการขอกู้เงินเพื่อปลดปล่อยหนี้สินหรือซื้อที่ดินคืนหรือเพื่อซื้อที่นาเช่า

๒) เป็นลูกหนี้รายเดิมของกองทุนหมุนเวียนเพื่อการกู้ยืมแก่เกษตรกรและผู้ยากจนและต้องการกู้เงิน เพื่อประกอบอาชีพในภายหลัง

๓) ให้ผู้ขอกู้เสนอรายละเอียดของโครงการประกอบอาชีพที่จะขอกู้ตามแบบฟอร์มการเขียนโครงการ ที่กำหนด

ลักษณะที่ดินที่ขอรับความช่วยเหลือ

๑) ที่ดินน.ส. ๔ จโฉนดหรือน.ส.๓ ก,ขหรือน.ส.๓

๒) ที่ดินที่ขอความช่วยเหลือต้องเป็นกรรมสิทธิ์หรือสิทธิครอบครองของผู้ขอกู้หรือของบิดามารดาหรือคู่สมรสหรือบุตรของผู้ขอกู้

๓) ที่ดินที่ขอรับความช่วยเหลือต้องมีลักษณะดังต่อไปนี้

๓.๑) เป็นที่ดินซึ่งมีข้อจำกัดการห้ามโอนภายใน ๑๐ ปีตามมาตรา ๕๘ ทวิแห่งประมวลกฎหมายที่ดินเว้นแต่ที่ดินซึ่งมีข้อจำกัดเช่นนั้นขณะใช้เป็นหลักประกันจำนองมีระยะเวลาที่ห้ามไม่ให้โอน คงเหลือไม่เกิน ๕ ปี

๓.๒) เป็นที่ดินซึ่งอยู่ในเขตป่าสงวนแห่งชาติ ตามกฎหมายว่าด้วยป่าสงวนแห่งชาติหรืออยู่ในเขตสงวนหวงห้ามของทางราชการ

๔) การซื้อที่ดินคืนซึ่งสูญเสียสิทธิหรือกรรมสิทธิ์เนื่องจากการขายฝาก หรือจำนองหรือกู้เงินให้รับเรื่องไว้พิจารณาช่วยเหลือเมื่อมีการสูญเสียสิทธิหรือกรรมสิทธิ์ภายในระยะเวลาไม่เกิน ๕ ปีนับแต่วันที่สูญเสียสิทธิหรือกรรมสิทธิ์นั้นไปหรือกรณีที่เกินกว่า ๕ ปีแต่ไม่เกิน ๑๐ ปีและผู้กู้ยืมยังคงทำประโยชน์ในที่ดินดังกล่าวอยู่อย่างต่อเนื่องและเจ้าของที่ดินมีความประสงค์จะขายคืนในราคาที่เหมาะสม

๕) กรณีที่ดินมีผู้ถือกรรมสิทธิ์รวมหรือสิทธิครอบครองหลายคนถ้าผู้ถือกรรมสิทธิ์รวมหรือสิทธิครอบครองนั้นไม่ใช่บิดามารดา คู่สมรสหรือบุตรของผู้ขอกู้ผู้ถือกรรมสิทธิ์รวมหรือสิทธิครอบครองต้องเป็นผู้กู้ร่วมด้วย

ลักษณะเจ้าหนี้

๑) เจ้าหนี้นับบุคคลทั่วไป (หนี้นอกระบบ)

๒) เจ้าหนี้นิติบุคคลตามที่คณะกรรมการกำหนดได้แก่

๒.๑) ธนาคารพาณิชย์ตามกฎหมายว่าด้วยการธนาคารพาณิชย์ ธนาคารเพื่อการเกษตรและสหกรณ์การเกษตรธนาคารอาคารสงเคราะห์ธนาคารออมสินธนาคารพัฒนาวิสาหกิจขนาดกลางและขนาดย่อมแห่งประเทศไทย

๒.๒) บริษัทหรือห้างหุ้นส่วนจำกัดที่จดทะเบียนกับกระทรวงพาณิชย์และมีวัตถุประสงค์ให้กู้ยืมเงิน

๒.๓) สหกรณ์ที่มีวัตถุประสงค์ในการให้กู้ยืมเงินตามกฎหมายว่าด้วยการสหกรณ์หนี้ของเจ้าหนี้นิติบุคคลต้องต้องเป็นหนี้ที่มีคำพิพากษาถึงที่สุดให้ชำระหนี้แล้ว

วงเงินที่ให้กู้

๑) ไม่เกินรายละเอียด ๒,๕๐๐,๐๐๐ บาท

๒) กรณีกู้ยืมเงินเพื่อการประกอบอาชีพไม่เกินรายละเอียด ๑๐๐,๐๐๐ บาท ทั้งนี้เมื่อรวมกับการกู้เงินเพื่อปลดปล่อยหนี้สินหรือซื้อที่ดินคืนหรือซื้อที่นาเช่าแล้วต้องไม่เกิน ๒,๕๐๐,๐๐๐ บาท

อัตราดอกเบี้ยและการชำระคืนดอกเบี้ยและเงินต้น

- ๑) อัตราดอกเบี้ยร้อยละ ๕ ต่อปีในกรณีที่เห็นสมควรคณะกรรมการบริหารกองทุนหมุนเวียนเพื่อการกู้ยืมแก่เกษตรกรและผู้ยากจนอาจเปลี่ยนแปลงอัตราดอกเบี้ยได้โดยคำนวณตามจำนวนเงินต้นคงเป็นหนี้รายวันนับตั้งแต่วันที่ถัดจากวันรับเงินต้นจนถึงวันชำระคืนเสร็จ ทั้งนี้ไม่เป็นการทบต้น
- ๒) ระยะเวลาการชำระคืนเงินกู้ไม่เกิน ๒๐ ปี

สถานที่ติดต่อขอความช่วยเหลือ

- ๑) ส่วนกลางสำนักบริหารกองทุนเพื่อช่วยเหลือเกษตรกรและรับเรื่องร้องเรียน (สกร.) สำนักงานปลัดกระทรวงเกษตรและสหกรณ์ (สป.กษ.) ถนนราชดำเนินนอก กรุงเทพมหานคร รับเรื่องขอความช่วยเหลือทั่วประเทศ
- ๒) ส่วนภูมิภาคสำนักงานเกษตรและสหกรณ์จังหวัดหรือสำนักงานเกษตรอำเภอ หรือ อ.ก.ส. สาขาอำเภอ ตามภูมิลำเนาทะเบียนบ้านของผู้ขอความช่วยเหลือ

เอกสารประกอบคำร้องขอความช่วยเหลือ

- ๑) สำเนาบัตรประจำตัวประชาชนของผู้ขอกู้
- ๒) สำเนาทะเบียนบ้านของผู้ขอกู้
- ๓) สำเนาเอกสารสิทธิในที่ดิน (โฉนด, น.ส.๓ ก, น.ส.๓ ข, น.ส.๓) พร้อมสารบัญญัติทะเบียนของผู้ได้รับอนุมัติเงินกู้ไม่ว่าจะมีรายการจดทะเบียนหรือไม่ (กรณีหนังสือแสดงสิทธิในที่ดินไม่ใช่ของผู้กู้ให้หมายเหตุในสำเนาด้วยว่าเจ้าของที่ดินเกี่ยวข้องกับผู้ขอกู้ในฐานะใด)
- ๔) สำเนาหลักฐานการเป็นหนี้ (สัญญาจ้างนายฝากสัญญาเงินกู้)
- ๕) สำเนาคำฟ้องและคำพิพากษาของศาล (ถ้ามีหรือในกรณีเจ้าหนี้เป็นเจ้าหนี้นิติบุคคล)
- ๖) สำเนาหลักฐานการขายที่ดินคืนจากเจ้าหนี้กรณีการซื้อที่ดินคืน
- ๗) และหนังสือการบอกขายที่นาของผู้ให้เช่ากรณีขอกู้เพื่อซื้อที่นาเช่าพร้อมกับแนบสำเนาหลักฐานการเช่า (ถ้ามี)
- ๘) หนังสือยินยอมเป็นลูกหนี้ร่วมและยินยอมให้นำที่ดินมาจดทะเบียนจำนองเป็นประกันกรณีที่ดินมีผู้ถือกรรมสิทธิ์ร่วม
- ๙) สำเนาเอกสารอื่นๆที่เกี่ยวข้องเช่นทะเบียนสมรสทะเบียนหย่าหลักฐานการเปลี่ยน ชื่อ -สกุล ใบมรณะบัตร เป็นต้น

ผลการดำเนินงาน

๑. การประชาสัมพันธ์สร้างการรับรู้ และให้คำปรึกษา สำนักงานเกษตรและสหกรณ์จังหวัดนครปฐม ได้ดำเนินการประชาสัมพันธ์การให้ความช่วยเหลือผู้ที่มีปัญหาหนี้สินจากการนำที่ดินไปเป็นหลักประกัน ให้คำปรึกษาปัญหาหนี้สินของเกษตรกร รับคำขอกู้เงินกองทุนหมุนเวียนฯ ของเกษตรกร ดังนี้
 - ๑.๑ คลิปสื่อประชาสัมพันธ์กองทุนหมุนเวียนฯ, คลิปหลักเกณฑ์การขอกู้เงินกองทุนหมุนเวียนฯ, สปอตทีวี, สปอตวิทยุ ผ่านเว็บไซต์สำนักงานเกษตรและสหกรณ์จังหวัด / Facebook AgrinewsNakhonpathom /Facebook สำนักงานเกษตรและสหกรณ์จังหวัดนครปฐม และ Youtube สำนักงานเกษตรและสหกรณ์ จังหวัดนครปฐม

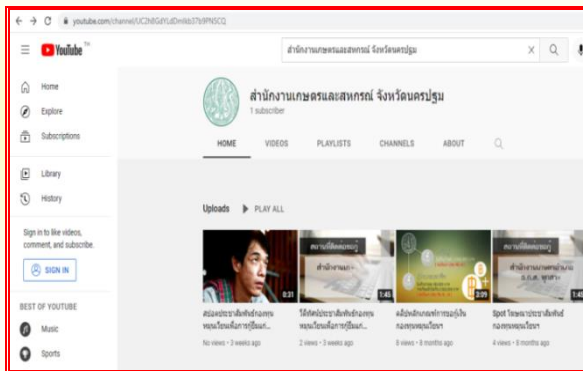

๑.๒) โครงการหน่วยบำบัดทุกข์ บำรุงสุข สร้างรอยยิ้มให้ประชาชน และโครงการคลินิกเกษตรเคลื่อนที่ฯ เผยแพร่แผ่นพับ ป้ายประชาสัมพันธ์ เพื่อสร้างการรับรู้การดำเนินงานกองทุนหมุนเวียนฯ ให้แก่ประชาชน/บุคคลทั่วไป ทราบถึงแหล่งเงินทุนของกองทุนหมุนเวียนฯ รวมทั้งให้คำแนะนำปรึกษา



๑.๓) บอร์ดประชาสัมพันธ์สำนักงานเกษตรและสหกรณ์จังหวัดนครปฐม เพื่อเผยแพร่ให้ประชาชน/บุคคลทั่วไป ที่มาติดต่อหน่วยงานต่างๆ ได้ทราบถึงแหล่งเงินทุนของกองทุนหมุนเวียนฯ



๑.๔) ร่วมประชาสัมพันธ์สร้างการรับรู้ให้แก่เกษตรกรในพื้นที่อำเภอสามพราน จังหวัดนครปฐม ภายใต้โครงการส่งเสริมความรู้ให้แก่เกษตรกร เรื่อง การพัฒนาศักยภาพด้านการตลาดออนไลน์และสนับสนุนการเข้าถึงแหล่งเงินทุน เพื่อการบริหารจัดการและพึ่งพาตนเองได้อย่างยั่งยืน ของสำนักงานสภาเกษตรกรจังหวัดนครปฐม ผ่านระบบประชุมออนไลน์ Zoom meeting และประชาสัมพันธ์ในพื้นที่ ณ กลุ่มชุมชนแปรรูปมัลเบอร์รี่และผลไม้





๒. การให้ความช่วยเหลือผู้ยื่นคำขอกู้เงินกองทุนฯ

๒.๑) การรับคำขอกู้เงินกองทุนหมุนเวียนฯ เกษตรกรหรือผู้ยากจน สามารถติดต่อเพื่อยื่นคำขอกู้เงินจากกองทุนหมุนเวียนฯ ได้ที่สำนักงานเกษตรและสหกรณ์จังหวัด หรือสำนักงานเกษตรอำเภอ หรือ ธ.ก.ส. สาขาอำเภอ ตามภูมิลำเนาทะเบียนบ้านของผู้ขอความช่วยเหลือ โดยมีผู้มาติดต่อยื่นคำขอกู้เงิน ณ สำนักงานเกษตรและสหกรณ์จังหวัดนครปฐม จำนวน ๒ ราย ได้แก่

- นายชัยณรงค์ สายวรรณรัตน์ อยู่ในพื้นที่ตำบลบางหลวง อำเภอบางเลน จังหวัดนครปฐม มีความประสงค์ขอกู้เงินกองทุนหมุนเวียนฯ จำนวน ๒๔๕,๔๐๐ บาท (สองแสนสี่หมื่นห้าพันสี่ร้อยบาทถ้วน) เพื่อปลดปล่อยหนี้สินและไถ่ที่ดินคืน ทั้งนี้ ได้ยุติเรื่องดังกล่าวในภายหลัง เนื่องจาก สำนักงาน ธ.ก.ส. จังหวัดนครปฐม แจ้งการขอยกเลิกการขอกู้เงินกองทุนหมุนเวียนฯ ของนายชัยณรงค์ สายวรรณรัตน์ ซึ่งได้นำเงินไปปลดปล่อยหนี้สินและไถ่ที่ดินคืนจากเจ้าหนี้แล้ว จึงยื่นคำขอยกเลิกมายังสำนักงาน ธ.ก.ส. เมื่อวันที่ ๑๙ กรกฎาคม ๒๕๖๕

- นายบรรจง แก้วพารา อยู่ในพื้นที่ตำบลบางระกำ อำเภอบางเลน จังหวัดนครปฐม มีความประสงค์ขอกู้เงินกองทุนหมุนเวียนฯ จำนวน ๔๙๐,๐๐๐ บาท (สี่แสนเก้าหมื่นบาทถ้วน) เพื่อนำไปปลดปล่อยหนี้สินและไถ่ถอนที่ดินคืน ทั้งนี้ สำนักงาน ธ.ก.ส. จังหวัดนครปฐม ได้แจ้งสรุปผลการวิเคราะห์คำขอกู้เงินว่า ผู้ขอกู้มีหลักประกันมีราคาประเมินน้อยกว่าร้อยละ ๕๐ ของวงเงินกู้ ซึ่งไม่อยู่ในหลักเกณฑ์ ระเบียบกองทุนหมุนเวียนฯ สำนักงานเกษตรและสหกรณ์จังหวัดนครปฐม จึงแจ้งยุติเรื่องดังกล่าว

๒.๒) การดำเนินการไกล่เกลี่ยประนอมหนี้ เกษตรและสหกรณ์จังหวัดนครปฐม ในฐานะคณะอนุกรรมการและเลขานุการ อบก. ส่วนจังหวัดนครปฐม พร้อมเจ้าหน้าที่กลุ่มช่วยเหลือเกษตรกรและโครงการพิเศษ ดำเนินการไกล่เกลี่ยคู่กรณีระหว่างเจ้าหนี้และลูกหนี้ ในสัญญาจำนองที่ดิน ณ สำนักงานเกษตรและสหกรณ์จังหวัดนครปฐม เพื่อประนอมหนี้ให้มีข้อตกลงเป็นที่ยุติในการยินยอมให้ลูกหนี้ชำระหนี้เพื่อไถ่ถอนที่ดินคืนเป็นเงินจำนวนที่เท่าใดโดยคิดอัตราดอกเบี้ยตามกฎหมาย เพื่อยื่นเรื่องขอกู้เงินกองทุนหมุนเวียนฯ ต่อไป พร้อมทั้งชี้แจงทำความเข้าใจเกี่ยวกับการช่วยเหลือเกษตรกรตามระเบียบของกองทุนหมุนเวียนฯ และขั้นตอนการดำเนินงานลำดับต่อไป

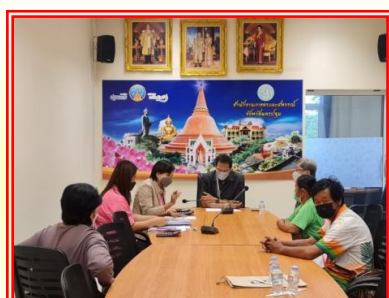
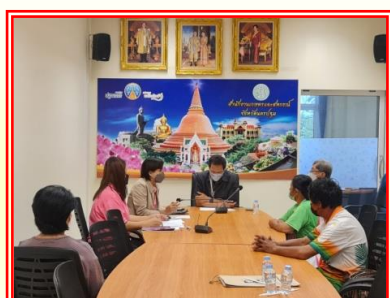

๒.๓) การจัดประชุมพิจารณาอนุมัติคำขอกู้เงินของ อบก. ส่วนต่างๆ

- อบก. ส่วนจังหวัดนครปฐม โดยสำนักงานเกษตรและสหกรณ์จังหวัดนครปฐม ได้รับการแจ้งจากสำนักงาน ธ.ก.ส. จังหวัดนครปฐม ซึ่งสรุปผลการวิเคราะห์คำขอกู้เงินกองทุนหมุนเวียนฯ ของ นางสาวสายทอง สายวรรณรัตน์ เกษตรกรตำบลบางหลวง อำเภอบางเลน จังหวัดนครปฐม ซึ่งมีความประสงค์ ขอกู้เงินกองทุนหมุนเวียนฯ จำนวน ๒,๐๔๕,๐๐๐ บาท (สองล้านสี่หมื่นห้าพันบาทถ้วน) เพื่อปลดปล่อย หนี้สินและไถ่ที่ดินคืน ทั้งนี้ วงเงินการขอกู้เงินดังกล่าวอยู่ในอำนาจการพิจารณาอนุมัติคำขอกู้เงินของ อบก.ส่วน จังหวัด สำนักงานเกษตรและสหกรณ์จังหวัดนครปฐม ในฐานะฝ่ายเลขานุการ อบก. ส่วนจังหวัด จึงดำเนินการจัดให้มีการประชุมฯ เพื่อพิจารณาการอนุมัติคำขอกู้เงินกองทุนหมุนเวียนฯ ของนางสาวสายทอง สายวรรณรัตน์ ณ ห้องประชุมชาลิมงคลอาสน์ (ชั้น ๓ ส่วนต่อขยาย) ศาลากลางจังหวัดนครปฐม



- อบก. ส่วนอำเภอบางเลน ดำเนินการจัดประชุม ณ ห้องประชุมกิ่งกาชาด ที่ว่าการอำเภอบางเลน อำเภอบางเลน จังหวัดนครปฐม เพื่อพิจารณาอนุมัติคำขอกู้เงินของ นางสาวเรณู นาคทองคำ ที่อยู่ตำบลบางระกำ อำเภอบางเลน มีความประสงค์ขอกู้เงินกองทุนหมุนเวียนฯ จำนวน ๒๐๐,๐๐๐ บาท (สองแสนบาทถ้วน) เพื่อนำไปชำระหนี้ตามคำพิพากษาและขอรับหลักประกันคืน ทั้งนี้ ได้ยุติเรื่องดังกล่าว เนื่องจาก สำนักบริหารกองทุนเพื่อช่วยเหลือเกษตรกรและรับเรื่องร้องเรียน (สกร.) ในฐานะฝ่ายเลขานุการฯ อบก. ส่วนกลาง ได้พิจารณาแล้วปรากฏว่า สัญญากู้ยืมเงินไม่ได้ระบุว่าได้นำที่ดินหรือหนังสือแสดงสิทธิในที่ดินให้เจ้าหนี้ยึดถือไว้เป็นประกัน และจากการตรวจสอบข้อเท็จจริงในรายงานการประชุมและแบบสรุปผลการสอบวิเคราะห์ข้อมูลการขอกู้เงินฯ พบว่า สาเหตุการเป็นหนี้ของผู้ขอกู้เกิดจากการกู้ร่วมกันระหว่างผู้ขอกู้กับบุคคลอื่น มูลเหตุแห่งหนี้จึงไม่อยู่ในหลักเกณฑ์การให้ความช่วยเหลือตามระเบียบกองทุนหมุนเวียนฯ



- อบก. ส่วนอำเภอเมืองนครปฐม อำเภอกำแพงแสน อำเภอนครชัยศรี อำเภอสสามพราน อำเภอดอนตูม และอำเภอพุทธมณฑล ไม่มีเกษตรกรมายื่นคำขอกู้เงินกองทุนหมุนเวียนฯ และการจัดประชุมพิจารณาอนุมัติคำขอกู้เงินฯ

๓. การติดตามลูกหนี้กองทุนหมุนเวียนฯ สำนักงานเกษตรและสหกรณ์จังหวัดนครปฐม จัดทำแผนการติดตามลูกหนี้กองทุนหมุนเวียนฯ จำนวน ๓๐ ราย ในพื้นที่ทั้ง ๗ อำเภอของจังหวัด และรายงานผลการติดตามลูกหนี้ลงในระบบ <https://followdebt.moac.go.th> ให้สำนักบริหารกองทุนเพื่อช่วยเหลือเกษตรกรและรับเรื่องร้องเรียน (สกร.) ได้รับทราบข้อมูลการติดตามลูกหนี้กองทุนหมุนเวียนฯ ของจังหวัดนครปฐม

การติดตามลูกหนี้กองทุนหมุนเวียนเพื่อการกู้ยืมแก่เกษตรกรและผู้ยากจน ของจังหวัดนครปฐม

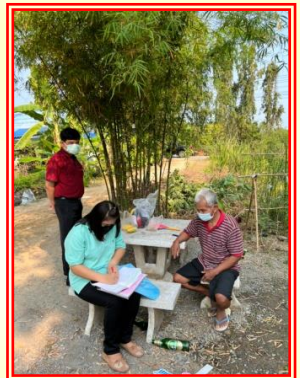



๓.๑๐ กองทุนสงเคราะห์เกษตรกร

จังหวัดนครปฐม มีสหกรณ์ที่ยื่นขอรับการสนับสนุนสินเชื่อจากกองทุนสงเคราะห์เกษตรกร จำนวน ๒ โครงการ ได้แก่

- ๑) สหกรณ์โคนมกำแพงแสน จำกัด ที่อยู่ ๒๙ หมู่ที่ ๖ ตำบลดอนข่อย อำเภอกำแพงแสน จังหวัดนครปฐม ซึ่งจัดทำโครงการเพิ่มประสิทธิภาพการแปรรูปนม ยู.เอช.ที. บรรจุกล่อง
- ๒) สหกรณ์โคเนื้อกำแพงแสน จำกัด ที่อยู่ ๑ หมู่ที่ ๖ ตำบลกำแพงแสน อำเภอกำแพงแสน จังหวัดนครปฐม ซึ่งจัดทำโครงการเพิ่มประสิทธิภาพการผลิตโคเนื้อคุณภาพสูง

| โครงการ | ค่างชำระ(บาท) | แผนการชำระที่ได้รับอนุมัติ | หมายเหตุ | ความสามารถ |
|---------|---------------|----------------------------|----------|------------|
|---------|---------------|----------------------------|----------|------------|

| | ณ ๓๐ ก.ย. ๖๕ | งวด | ว.ต.ป. | จำนวนเงิน(บาท) | | ในการชำระ คืน | |
|---|----------------------|----------------------------|--|---|---|------------------|--------|
| | | | | | | ได้ | ไม่ได้ |
| ๑. สหกรณ์โคนม กำแพงแสน จำกัด - โครงการเพิ่ม ประสิทธิภาพการแปรรูป นม ยู.เอช.ที. บรรจุกล่อง | ๓๗,๔๙๐,๐๖๘.๒๑ | ๑ ๒ ๓ ๔ ๕ | ๒๕๖๔ มิ.ย. ๖๕ มิ.ย. ๖๖ มิ.ย. ๖๗ มิ.ย. ๖๘ | (เฉพาะดอกเบี้ย) ๑๒,๕๐๐,๐๐๐.๐๐ ๑๒,๕๐๐,๐๐๐.๐๐ ๑๒,๕๐๐,๐๐๐.๐๐ ๑๒,๕๐๐,๐๐๐.๐๐ <u>๕๐,๐๐๐,๐๐๐.๐๐</u> | โครงการได้รับ อนุมัติตามมติที่ ประชุม คณะกรรมการ สงเคราะห์ฯ ครั้งที่ ๒/๒๕๖๓ เมื่อ วันที่ ๑๕ เม.ย. ๖๓ | ✓ | |
| รวม | ๓๗,๔๙๐,๐๖๘.๒๑ | | | | | | |
| ๒. สหกรณ์โคนม กำแพงแสน จำกัด - โครงการเพิ่ม ประสิทธิภาพการผลิตโค เนื้อคุณภาพสูง | ๓๒,๐๐๐,๐๐๐.๐๐ | ๑ ๒ ๓ ๔ ๕ ๖ | พ.ค. ๖๖ พ.ค. ๖๗ พ.ค. ๖๘ พ.ค. ๖๙ พ.ค. ๗๐ พ.ค. ๗๑ | (เฉพาะดอกเบี้ย) ๔,๐๐๐,๐๐๐.๐๐ ๗,๐๐๐,๐๐๐.๐๐ ๗,๐๐๐,๐๐๐.๐๐ ๗,๐๐๐,๐๐๐.๐๐ ๗,๐๐๐,๐๐๐.๐๐ <u>๓๒,๐๐๐,๐๐๐.๐๐</u> | โครงการได้รับ อนุมัติตามมติที่ ประชุม คณะกรรมการ สงเคราะห์ฯ ครั้งที่ ๒/๒๕๖๕ เมื่อ วันที่ ๒๙ เม.ย. ๖๕ | ✓ | |
| รวม | ๓๒,๐๐๐,๐๐๐.๐๐ | | | | | | |

การชี้แจงเงื่อนไขและหลักเกณฑ์การขอใช้เงินกองทุนสงเคราะห์ฯ ณ สหกรณ์โคนมกำแพงแสน จำกัด
ตำบลกำแพงแสน อำเภอกำแพงแสน จังหวัดนครปฐม เมื่อวันที่ ๒๖ ตุลาคม พ.ศ. ๒๕๖๔





การตรวจสอบสถานที่ดำเนินโครงการฯ เมื่อวันที่ ๑๕ กุมภาพันธ์ พ.ศ. ๒๕๖๕



๓.๑๑ การร้องเรียน/ร้องทุกข์

ปีงบประมาณ พ.ศ. ๒๕๖๕ สำนักงานเกษตรและสหกรณ์จังหวัดนครปฐม ดำเนินการบรรเทา/แก้ไขปัญหาจากการร้องเรียน/ร้องทุกข์ ด้านการเกษตร ผ่านศูนย์ดำรงธรรมจังหวัดนครปฐม จำนวน ๓ เรื่อง ดังนี้

๑) กรณี นางสาว ใจซื่อตรง อาศัยอยู่ตำบลตาก้อง อำเภอเมืองนครปฐม จังหวัดนครปฐม ขอพระราชทานความช่วยเหลือเกี่ยวกับการดำเนินงานโครงการเกษตรผสมผสานแบบพอเพียงตามรอยพ่อ ร.๙

สำนักงานเกษตรและสหกรณ์จังหวัดนครปฐม ได้เข้าร่วมลงพื้นที่ตรวจสอบข้อเท็จจริงกรณีดังกล่าว ในวันที่ ๒ พฤศจิกายน ๒๕๖๔ โดยผู้ร้องมีความต้องการสนับสนุนช่วยเหลือจากหน่วยงานภาครัฐ (ด้านการเกษตร) ได้แก่ ขอรับการสนับสนุนพันธุ์พืช (ไม้ผลยืนต้น) พันธุ์ปลา พันธุ์ไก่ และการแก้ไขปัญหา น้ำเน่าเสียในบ่อ ทั้งนี้ สำนักงานฯ ได้ประชาสัมพันธ์ให้ผู้ร้องได้ทราบข้อมูลเกี่ยวกับกองทุนสงเคราะห์เกษตรกร ซึ่งเป็นกองทุนหนึ่งของกระทรวงเกษตรและสหกรณ์ที่กลุ่มเกษตรกรสามารถเข้าถึงแหล่งเงินทุนดังกล่าวได้ โดยผู้ร้องยังไม่ประสงค์ในเรื่องเงินทุนดังกล่าว และสำนักงานฯ ดำเนินการประสานหน่วยงานในสังกัด กระทรวงเกษตรและสหกรณ์ที่เกี่ยวข้อง ในการพิจารณาให้ความช่วยเหลือตามภารกิจหน้าที่ของแต่ละหน่วยงานต่อไป



๒) กรณี นายธิปกร ธนันอรกุล อาศัยอยู่ตำบลตาก้อง อำเภอเมืองนครปฐม จังหวัดนครปฐม แจ้งว่า โรงฆ่าสัตว์บริเวณพื้นที่หมู่ที่ ๒ ตำบลตาก้อง จำนวน ๒ แห่ง ได้ปล่อยสิ่งปฏิกูลและของเสียจากการฆ่าสัตว์ลงในแม่น้ำลำคลอง ทำให้แม่น้ำลำคลองเน่าเหม็น ไม่สามารถใช้ทำการเกษตรและเลี้ยงสัตว์ได้

สำนักงานเกษตรและสหกรณ์จังหวัดนครปฐม ได้เข้าร่วมลงพื้นที่ตรวจสอบข้อเท็จจริงกรณีดังกล่าว ในวันที่ ๔ มีนาคม ๒๕๖๕ พบว่า บริเวณพื้นที่ดังกล่าวเป็นพื้นที่สีเขียวตามกฎหมายให้ใช้บังคับผังเมืองรวมจังหวัดนครปฐม พ.ศ. ๒๕๕๖ และ ฉบับที่ ๒ พ.ศ.๒๕๖๐ ซึ่งเป็นที่ดินประเภทชนบทและเกษตรกรรม โดยกิจการที่ห้ามใช้ประโยชน์จากที่ดินประเภทดังกล่าว ห้ามการเลี้ยงสุกรเพื่อการค้า แต่ไม่ได้กำหนดห้ามโรงงานที่ประกอบกิจการเกี่ยวกับการฆ่าสัตว์ และสภาพแหล่งน้ำ (บ่อเยิม) บริเวณโรงงานดังกล่าว มีวัชพืชจำนวนมาก ลักษณะสีน้ำคล้ำแต่ไม่มีกลิ่นเหม็น และแปลงปลูกพืชผักบริเวณใกล้เคียง พบว่ามีการสูบน้ำจากคลองชลประทานซึ่งเป็นน้ำที่มีความสะอาดมากกว่า โดยผู้ประกอบการโรงงาน แจ้งว่า จะดำเนินการบำบัดน้ำในบ่อเยิมซึ่งอยู่ใกล้บริเวณโรงงานให้ได้ โดยจะดำเนินการติดต่อขออนุญาตจากหน่วยงานที่รับผิดชอบต่อไป

ทั้งนี้ ได้ลงพื้นที่ตรวจติดตามการแก้ไขปัญหาดังกล่าว อีกครั้งเมื่อวันที่ ๑๙ สิงหาคม ๒๕๖๕ ร่วมกับสำนักงานเกษตรอำเภอเมืองนครปฐม และผู้ช่วยผู้ใหญ่บ้าน หมู่ ๒ ตำบลตาก้อง โดยพบว่า บริเวณบ่อเยิมโดยรวมแหล่งน้ำมีสภาพที่ดีขึ้นกว่าเดิมและยังคงพบปลาในแหล่งน้ำ นอกจากนี้ ผู้ประกอบการยังได้ดำเนินการปรับปรุงท่อระบายน้ำของโรงงานใหม่ ด้วยการระบายน้ำจากโรงฆ่าสัตว์ลงสู่บ่อบำบัดส่วนบุคคล (ด้านหลังของโรงงาน) และมีการดำเนินการต่ออายุใบอนุญาตประกอบกิจการฆ่าสัตว์เรียบร้อยแล้ว แต่ยังคงอยู่ระหว่างดำเนินการขอใบอนุญาต ซึ่งได้ประสานสำนักงานปศุสัตว์จังหวัดนครปฐมในการติดตามในส่วนที่เกี่ยวข้องต่อไป



๓) กรณี นางสาวเก็จกรกริรมย์ อิศรางกูร ณ อยุธยา อาศัยอยู่ที่ตำบลสามควายเผือก อำเภอเมือง นครปฐม จังหวัดนครปฐม ทูลเกล้าทูลกระหม่อมถวายฎีกาขอพระราชทานความช่วยเหลือจากเหตุได้รับผลกระทบจากอุทกภัยเมื่อเดือนตุลาคม ๒๕๖๔ ทำให้ที่อยู่อาศัยและพื้นที่ทำการเกษตรเกิดความเสียหาย โดยผู้ร้องได้ยื่นเรื่องขอรับการเยียวยาต่อส่วนราชการภายในกำหนดระยะเวลาแล้ว แต่กลับไม่ได้รับการพิจารณาแต่อย่างใด

สำนักงานเกษตรและสหกรณ์จังหวัดนครปฐม ได้ลงพื้นที่ตรวจสอบข้อเท็จจริงกรณีดังกล่าวร่วมกับสำนักงานเกษตรจังหวัด และสำนักงานประมงจังหวัด เมื่อวันที่ ๒ พฤษภาคม ๒๕๖๕ โดยพบว่า ผู้ร้องได้รับผลกระทบจากสถานการณ์น้ำท่วมทำให้ตัวบ้าน ประตูบ้าน แปลงปลูกผัก และบ่อเลี้ยงปลาได้รับความเสียหาย ในขณะที่เกิดเหตุจึงขอความช่วยเหลือจากเทศบาลตำบลสามควายเผือกซึ่งได้รับการช่วยเหลือเป็นเครื่องอุปโภค-บริโภคจำนวนหนึ่ง ในส่วนความเสียหายทางด้านการเกษตรพื้นที่บริเวณดังกล่าวเป็นเขตการให้ความช่วยเหลือผู้ประสบภัยพิบัติกรณีฉุกเฉินอำเภอเมืองนครปฐม ตามประกาศของจังหวัดนครปฐม ซึ่งเจ้าหน้าที่จากสำนักงานเกษตรอำเภอเมืองนครปฐม และประมงอำเภอเมืองนครปฐม ได้ลงพื้นที่ตรวจสอบเพื่อดำเนินการช่วยเหลือตามหลักเกณฑ์และวิธีการที่กระทรวงการคลังกำหนด แต่ปรากฏว่า ผู้ร้องไม่ได้ปรับปรุงข้อมูลทะเบียนเกษตรกรให้เป็นปัจจุบันจึงไม่เข้าหลักเกณฑ์ที่จะดำเนินการให้ความช่วยเหลือตามระเบียบฯ

ทั้งนี้ เจ้าหน้าที่ได้ชี้แจงข้อมูลให้ทราบ/ทำความเข้าใจกับผู้ร้อง และได้ดำเนินการปรับปรุงทะเบียนเกษตรกรเรียบร้อยแล้ว รวมทั้ง ให้คำแนะนำในการแก้ไขเกี่ยวกับปัญหาการปลูกพืช โดยสำนักงานเกษตรและสหกรณ์จังหวัดนครปฐม ได้สนับสนุนเมล็ดพันธุ์ผักสวนครัวสำหรับปลูกไว้บริโภคในครัวเรือน และประชาสัมพันธ์สถานการณ์น้ำปัจจุบันรวมถึงการคาดการณ์สถานการณ์ในช่วงฤดูฝน ปี ๒๕๖๕ ให้ทราบเพื่อเตรียมพร้อมด้วย

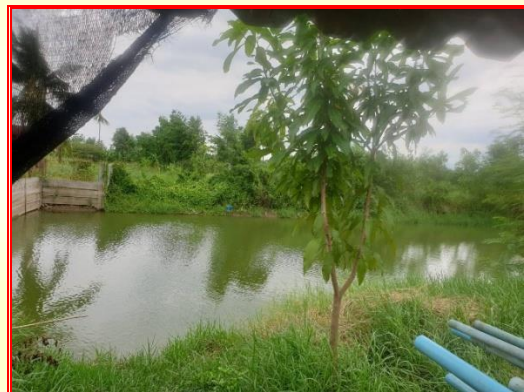

๓.๑๒ ศูนย์อำนวยการขจัดความยากจนและพัฒนาคนทุกช่วงวัยอย่างยั่งยืน ตามหลักปรัชญาของเศรษฐกิจพอเพียง (ศจพ.) ในระดับพื้นที่

สำนักงานเกษตรและสหกรณ์จังหวัดนครปฐม โดยเกษตรและสหกรณ์จังหวัด ได้รับคำสั่งในการร่วมเป็นกรรมการบริหารศูนย์อำนวยการขจัดความยากจนและพัฒนาคนทุกช่วงวัยอย่างยั่งยืนตามหลักปรัชญาของเศรษฐกิจพอเพียงจังหวัดนครปฐม (ศจพ.จ.) เพื่อร่วมบูรณาการช่วยเหลือ/แก้ไขปัญหาความยากจนและพัฒนาคนทุกช่วงวัยในพื้นที่จังหวัดนครปฐม ที่เกี่ยวข้องกับปัญหาด้านการเกษตรด้วยการน้อมนำหลักปรัชญาของเศรษฐกิจพอเพียง หรือทฤษฎีใหม่ไปสู่วิถีชีวิตของประชาชน

จังหวัดนครปฐม มีจำนวนครัวเรือนเป้าหมายในการขจัดความยากจน จำนวน ๓,๑๓๗ ครัวเรือน แบ่งเป็น ๖ มิติ ดังนี้

| จำนวนครัวเรือนเป้าหมายในการขจัดความยากจน | | |
|--|----------------|--------------|
| มิติของปัญหา | จำนวนครัวเรือน | จำนวนเคส |
| ด้านสุขภาพ | ๔๓๘ | ๕๗๘ |
| ด้านความเป็นอยู่ | ๕๓๗ | ๘๑๔ |
| ด้านการศึกษา | ๑๕๖ | ๑๗๔ |
| ด้านรายได้ | ๑,๘๕๐ | ๒,๒๒๗ |
| ด้านไม่ได้รับสวัสดิการภาครัฐ | ๔๗ | ๖๔ |
| ด้านอื่นๆ | ๑๐๙ | ๑๕๖ |
| รวม | ๓,๑๓๗ | ๔,๐๑๓ |

การดำเนินงาน

๑) เข้าร่วมบูรณาการจัดทำ “เมนูแก้งจน คนนครปฐม” ในเมนูความช่วยเหลือ “เงินกู้ดอกเบี้ยต่ำ กองทุนสงเคราะห์เกษตรกร” แก้ไขในมิติ/ปัญหา เกษตรกรไม่มีเงินทุนหมุนเวียนในการทำการเกษตร

๒) เข้าร่วมกิจกรรมการขับเคลื่อนการขจัดความยากจนและพัฒนาคนทุกช่วงวัยอย่างยั่งยืนฯ (อบรม ทีมพี่เลี้ยง) ใน ๗ อำเภอ



๓) เข้าร่วมกิจกรรม Kick Off การขับเคลื่อนขจัดความยากจนและพัฒนาคนทุกช่วงวัยอย่างยั่งยืน เมื่อวันที่ ๓๐ เมษายน ๒๕๖๕ ณ บ้านกลุ่มเป้าหมาย หมู่ที่ ๑ ตำบลบ้านหลวง อำเภอดอนตูม จังหวัดนครปฐม โดยร่วมตรวจเยี่ยมการดำเนินการของทีมพี่เลี้ยงทำหน้าที่แก้งจน All in one “นครปฐมช่วยกัน คลายทุกข์ เพิ่มสุข” โดยใช้ “เมนูแก้งจนคนนครปฐม”



๔) ชี้แจงการบันทึกข้อมูลการให้ความช่วยเหลือตามภารกิจของหน่วยงานผ่านระบบTPMAP (ด้านการเกษตร) ที่กระทรวงเกษตรและสหกรณ์ได้จัดทำไว้ และขับเคลื่อนการปฏิบัติงานดังกล่าวด้วยกลไกของคณะกรรมการขับเคลื่อนงานด้านการเกษตรระดับจังหวัด (SCP) และคณะทำงานขับเคลื่อนงานด้านการเกษตรระดับอำเภอ (SCD) โดยให้หน่วยงานในสังกัดกระทรวงเกษตรฯ สนับสนุนข้อมูลการให้ความช่วยเหลือตามภารกิจของหน่วยงานให้กับเกษตรตำบลในการบันทึกข้อมูล

จังหวัดนครปฐม มีการช่วยเหลือด้านการเกษตร จำนวน ๑๐๑ ครัวเรือน (เกษตรกร ๒๔ ครัวเรือน และประชาชนทั่วไป ๗๗ ครัวเรือน)

| จังหวัด | ครัวเรือนยากจน | | | สถานการณ์ให้ความช่วยเหลือ | | | รายละเอียดการให้ความช่วยเหลือ(ต่อครัวเรือน) | | | | | | | | | | | | |
|---------|------------------|---------------|-----|---------------------------|-------------------------------|---------------------------|---|-------------------------------|-----|-------|-------|-------------------|-----|------------------|-------------------|----------|------------------|----------------|------------|
| | ครัวเรือนเกษตรกร | ประชาชนทั่วไป | รวม | ได้รับความช่วยเหลือแล้ว | อยู่ระหว่างดำเนินการช่วยเหลือ | ยังไม่ได้รับความช่วยเหลือ | พัฒนาส่งเสริมอาชีพ | | | | | เงินทุนและหนี้สิน | | โครงสร้างพื้นฐาน | | การตลาด | | | |
| | | | | | | | อบรม/ให้คำปรึกษา | แผนพับ, ใบปลิว, เอกสารเผยแพร่ | พืช | สัตว์ | ประมง | ที่ดิน | รวม | เงินกู้ | หนี้สิน (กองทุนฯ) | แหล่งน้ำ | ปรับปรุงบำรุงดิน | สถานที่จำหน่าย | ขายออนไลน์ |
| นครปฐม | ๒๔ | ๗๗ | ๑๐๑ | ๑๐๑ | ๐ | ๐ | ๓ | ๑ | ๙๙ | ๐ | ๐ | ๐ | ๙๙ | ๐ | ๐ | ๑ | ๕ | ๐ | ๐ |

หมายเหตุ : ๑ ครัวเรือน สามารถเลือกการได้รับความช่วยเหลือได้มากกว่า ๑ รายการ

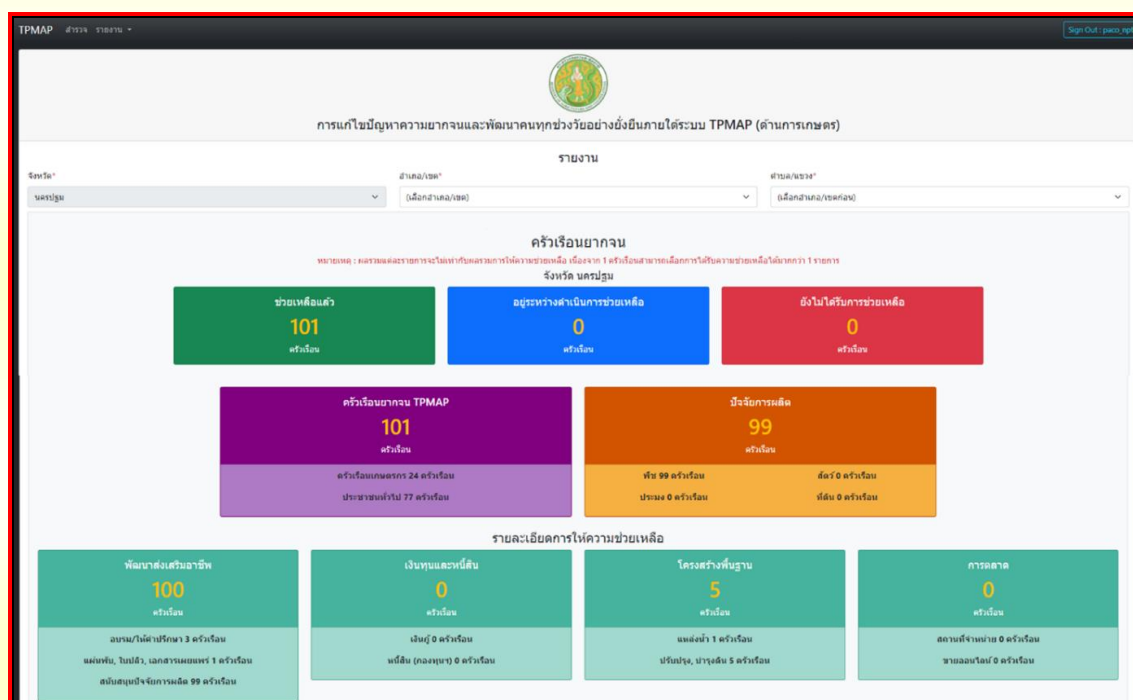



๔. กลุ่มสารสนเทศการเกษตร

๔.๑ โครงการศูนย์บริการข้อมูลด้านการเกษตรและสหกรณ์ของจังหวัดแบบเบ็ดเสร็จ

ความเป็นมา

สำนักงานปลัดกระทรวงเกษตรและสหกรณ์โดยสำนักแผนงานและโครงการพิเศษ ได้ดำเนินการจัดทำระบบฐานข้อมูลด้านการเกษตรและสหกรณ์ของจังหวัด โดยให้สำนักงานเกษตรและสหกรณ์จังหวัดทำหน้าที่ในการบันทึกข้อมูล ซึ่งสำนักงานเกษตรและสหกรณ์จังหวัดนครปฐมจะทำหน้าที่ในการบริหารจัดการฐานข้อมูลให้มีความสมบูรณ์ ถูกต้อง และเป็นปัจจุบันเพื่อตอบสนองความต้องการของเกษตรกร ผู้สนใจ รวมทั้งหน่วยงานภาครัฐ และเอกชนในการขอรับบริการต่างๆ ที่เกี่ยวกับการเกษตร ณ สำนักงานเกษตรและสหกรณ์จังหวัดนครปฐม และเว็บไซต์ <https://www.opsmoac.go.th/nakhonpathom-home>

วัตถุประสงค์

๑) เพื่อให้บริการข้อมูล ข่าวสารด้านการเกษตรแก่เกษตรกร ผู้สนใจ รวมทั้งหน่วยงานภาครัฐ และเอกชน แบบเบ็ดเสร็จ

๒) เพื่ออำนวยความสะดวกแก่เกษตรกร ผู้สนใจ รวมทั้งหน่วยงานภาครัฐ และเอกชนในการยื่นเรื่องขอรับบริการต่างๆ ที่เกี่ยวกับการเกษตรในพื้นที่ ที่จุดรับเรื่องเพียงจุดเดียว

ผลการดำเนินงาน กระทรวงเกษตรและสหกรณ์ โดยสำนักแผนงานและโครงการพิเศษ ได้จัดทำโครงการศูนย์บริการข้อมูลด้านการเกษตรและสหกรณ์ของจังหวัดแบบเบ็ดเสร็จโดยมอบหมายให้สำนักงานเกษตรและสหกรณ์จังหวัดทั่วประเทศร่วมดำเนินการ แบ่งเป็น

๑) การให้บริการ ณ ศูนย์บริการข้อมูลด้านการเกษตรและสหกรณ์ของจังหวัดแบบเบ็ดเสร็จ ซึ่งมีที่ตั้ง ณ สำนักงานเกษตรและสหกรณ์จังหวัด โดยให้บริการข้อมูล เอกสารด้านการเกษตรและสหกรณ์ที่รวบรวมจากหน่วยงานต่างๆ เพื่อบริการแก่ผู้ขอรับบริการ ปี ๒๕๖๕

(๑) จำนวนผู้ใช้บริการที่ขอรับบริการข้อมูลข่าวสาร ณ ศูนย์บริการข้อมูลฯ รวมทั้งสิ้น ๑๘ ราย เฉลี่ยเดือนละ ๑.๕ ราย และจุดบริการอื่นๆ เช่น จังหวัดเคลื่อนที่ ๔ ครั้ง คลินิกเกษตร ๔ ครั้ง จำนวน ๔๐๔ ราย เฉลี่ยเดือนละ ๕๗ ราย

| ผู้ขอรับบริการ | ประจำเดือน | | | | | | | | | | | | รวมทั้งหมด |
|---|------------|------------|------------|------------|------------|-------------|-------------|------------|-------------|------------|------------|------------|------------|
| | ต.ค. ๖๔ | พ.ย. ๖๔ | ธ.ค. ๖๔ | ม.ค. ๖๕ | ก.พ. ๖๕ | มี.ค. ๖๕ | เม.ย. ๖๕ | พ.ค. ๖๕ | มิ.ย. ๖๕ | ก.ค. ๖๕ | ส.ค. ๖๕ | ก.ย. ๖๕ | |
| ๑. จำนวนผู้ใช้บริการ ที่ขอรับบริการข้อมูลข่าวสาร <i>ณ ศูนย์บริการฯ</i> | ๒ | ๒ | ๑ | ๑ | ๒ | ๑ | ๒ | ๑ | ๒ | ๑ | ๑ | ๒ | ๑๘ |
| ๑.๑) การนำข้อมูลข่าวสารไปใช้ประโยชน์ของผู้รับบริการ | | | | | | | | | | | | | |
| ๑.๑.๑) ประกอบอาชีพเกษตร | | | ๑ | ๑ | | ๑ | | | | | | | ๓ |
| ๑.๑.๒) ใช้ประโยชน์ทาง | | | | | | | | | | | | | |
| ๑.๑.๓) ใช้ประโยชน์ทางธุรกิจ | | | | | | | | | | | | | |
| ๑.๑.๔) ทางการศึกษา | | | | | | | | | | | | | |
| ๑.๑.๕) อื่น ๆ (อชก.) | ๒ | ๒ | | | ๒ | | ๒ | ๑ | ๒ | ๑ | ๑ | ๒ | ๑๕ |
| ๒. จำนวนผู้ใช้บริการข้อมูลข่าวสารตามจุดให้บริการอื่นๆ เช่น ศพก. คลินิกเกษตร จังหวัดเคลื่อนที่ | | | ๘๕ | | | ๑๖ | | ๘๑ | ๒๐ | ๑๑๑ | ๖๐ | ๓๑ | ๔๐๔ |
| รวม | ๒ | ๒ | ๘๖ | ๑ | ๒ | ๑๗ | ๒ | ๘๒ | ๒๒ | ๑๑๒ | ๖๑ | ๓๓ | ๔๒๒ |

(๒) ร้อยละของระดับความพึงพอใจของผู้รับบริการด้านข้อมูลข่าวสาร ณ ศูนย์บริการฯ คิดเป็นร้อยละ ๑๐๐

สรุปคะแนนร้อยละการประเมินผลจากแบบสำรวจความพึงพอใจ

| การให้บริการ | ร้อยละการให้บริการในแต่ละเดือน | | | | | | | | | | | คิดเป็นร้อยละทั้งปี | |
|--------------------------------|--------------------------------|------------|------------|------------|------------|------------|------------|------------|------------|------------|------------|---------------------|------------|
| | ต.ค. | พ.ย. | ธ.ค. | ม.ค. | ก.พ. | มี.ค. | เม.ย. | พ.ค. | มิ.ย. | ก.ค. | ส.ค. | | ก.ย. |
| ๑. ความรวดเร็วในการให้บริการ | ๑๐๐ | ๑๐๐ | ๑๐๐ | ๑๐๐ | ๑๐๐ | ๑๐๐ | ๑๐๐ | ๑๐๐ | ๑๐๐ | ๑๐๐ | ๑๐๐ | ๑๐๐ | ๑๐๐ |
| ๒. การให้บริการของเจ้าหน้าที่ | ๑๐๐ | ๑๐๐ | ๑๐๐ | ๑๐๐ | ๑๐๐ | ๑๐๐ | ๑๐๐ | ๑๐๐ | ๑๐๐ | ๑๐๐ | ๑๐๐ | ๑๐๐ | ๑๐๐ |
| ๓. ด้านสิ่งอำนวยความสะดวก | ๑๐๐ | ๑๐๐ | ๑๐๐ | ๑๐๐ | ๑๐๐ | ๑๐๐ | ๑๐๐ | ๑๐๐ | ๑๐๐ | ๑๐๐ | ๑๐๐ | ๑๐๐ | ๑๐๐ |
| ๔. ด้านข้อมูลตรงตามความต้องการ | ๑๐๐ | ๑๐๐ | ๑๐๐ | ๑๐๐ | ๑๐๐ | ๑๐๐ | ๑๐๐ | ๑๐๐ | ๑๐๐ | ๑๐๐ | ๑๐๐ | ๑๐๐ | ๑๐๐ |
| ร้อยละเฉลี่ย | ๑๐๐ | ๑๐๐ | ๑๐๐ | ๑๐๐ | ๑๐๐ | ๑๐๐ | ๑๐๐ | ๑๐๐ | ๑๐๐ | ๑๐๐ | ๑๐๐ | ๑๐๐ | ๑๐๐ |

(๓) จำนวนครั้งที่มีผู้เข้าชมหรือค้นหาข้อมูลผ่านเว็บไซต์สำนักงานเกษตรและสหกรณ์จังหวัดนครปฐม <https://www.opsmoac.go.th/nakhonpathom-home> (๑ ตุลาคม ๒๕๖๔ - ๓๐ กันยายน ๒๕๖๕) รวมทั้งสิ้น ๓,๑๐๖ ครั้ง เฉลี่ย ๒๕๘ ครั้ง/เดือน

๒) การให้บริการผ่าน <https://www.opsmoac.go.th/nakhonpathom-home> โดยมีหัวข้อดังนี้

(๑) เกี่ยวกับ กษ.จว. ประกอบด้วย

- ประวัติความเป็นมา
- วิสัยทัศน์/พันธกิจ
- โครงสร้างองค์กร
- โครงสร้างผู้บริหาร
- ข้อมูลพื้นฐานด้านการเกษตรฯ

(๒) ยุทธศาสตร์/แผนงาน

- ยุทธศาสตร์
- แผนปฏิบัติการ

(๓) ข่าวสาร

- ข่าวประชาสัมพันธ์
- ข่าวรับสมัครงาน
- ข่าวประกาศจัดซื้อจัดจ้าง
- สรุปผลการจัดซื้อจัดจ้าง
- ข้อมูลภัยและสถานการณ์
- ภาพกิจกรรม
- ปฏิทินกิจกรรม

(๔) การบริการประชาชน

- การขึ้นทะเบียนเกษตรกร
- รับเรื่อง/ร้องเรียน
- คู่มือประชาชน

(๕) องค์ความรู้ด้านการเกษตร

- เทคโนโลยีและภูมิปัญญาชาวบ้าน
- บทความด้านการเกษตร
- คลิปเกษตร

(๖) เอกสารดาวน์โหลด

- คำรับรองการปฏิบัติราชการ
- ผลการดำเนินงาน
- กฎหมาย
- ระเบียบ/คำสั่ง
- เอกสารเผยแพร่
- ข้อมูลพื้นฐานจังหวัดสนับสนุนการตรวจราชการ/กรม.สัญจร

๓) การให้บริการเผยแพร่และประชาสัมพันธ์ข้อมูลข่าวสาร

(๑) รวบรวมข่าวเพื่อจัดทำจดหมายข่าวหน่วยงานในสังกัดกระทรวงเกษตรและสหกรณ์จังหวัดนครปฐม ส่งหน่วยงานในสังกัดกระทรวงเกษตรและสหกรณ์จังหวัดนครปฐม และสำนักงานเกษตรและสหกรณ์จังหวัดอื่นๆ เป็นประจำทุกเดือน

(๒) จัดทำข่าวประชาสัมพันธ์งาน/กิจกรรม ของสำนักงานเกษตรและสหกรณ์จังหวัดนครปฐม เผยแพร่ใน

- เว็บไซต์ www.opsmoac.go.th/nakhonpathom-home
- Page Facebook : สำนักงานเกษตรและสหกรณ์จังหวัดนครปฐม
- Facebook : Agrinews Nakhonpathom
- กลุ่ม Line ผู้บริหาร
- หนังสือพิมพ์ / สถานีวิทยุกระจายเสียงในพื้นที่

(๓) การติดตั้งระบบประชุมทางไกลผ่านเครือข่ายอินเทอร์เน็ต (Web Conference)

๔.๒ การจัดทำข้อมูลด้านการเกษตรและสหกรณ์จังหวัดนครปฐม

กระทรวงเกษตรและสหกรณ์ มอบหมายให้สำนักงานเกษตรและสหกรณ์จังหวัดนครปฐม มีอำนาจหน้าที่ ศึกษา วิเคราะห์ จัดทำยุทธศาสตร์การพัฒนากิจการเกษตรและสหกรณ์ของจังหวัด จัดทำงบประมาณด้านการเกษตรและสหกรณ์ของจังหวัด ตลอดจนประชาสัมพันธ์และเผยแพร่การพัฒนากิจการเกษตรและสหกรณ์ของจังหวัด ให้เป็นศูนย์ข้อมูลและศูนย์แม่ข่ายข้อมูลด้านการเกษตรและสหกรณ์ของจังหวัด ซึ่งการดำเนินการดังกล่าว จำเป็นต้องมีฐานข้อมูลกลางและสารสนเทศด้านการเกษตรและสหกรณ์จังหวัดนครปฐม

เพื่อให้การดำเนินการจัดทำฐานข้อมูลและสารสนเทศด้านการเกษตรและสหกรณ์ของจังหวัดให้เป็นเอกภาพ มีความถูกต้อง และเป็นปัจจุบัน สามารถนำไปใช้ประโยชน์ในการวางแผนการพัฒนากิจการเกษตรและสหกรณ์ และสามารถเข้าถึงข้อมูลได้สะดวกรวดเร็ว ตามนโยบายของกระทรวงเกษตรและสหกรณ์ในการพัฒนาฐานข้อมูลด้านการเกษตรและสหกรณ์ (Big Data) จึงได้แต่งตั้งคณะทำงานจัดทำฐานข้อมูลด้านการเกษตรและสหกรณ์จังหวัดนครปฐม โดยมีเกษตรและสหกรณ์จังหวัดนครปฐม เป็นประธานคณะทำงาน ส่วนราชการในและนอกสังกัดกระทรวงเกษตรและสหกรณ์ เป็นคณะทำงาน และหัวหน้ากลุ่มสารสนเทศการเกษตร สำนักงานเกษตรและสหกรณ์จังหวัดนครปฐม เป็นคณะทำงานและเลขานุการ โดยให้คณะทำงานมีอำนาจหน้าที่ ดังนี้

๑. พิจารณาวางแผน กำหนดรูปแบบ การจัดเก็บข้อมูลพื้นฐานด้านการเกษตรและสหกรณ์ ข้อมูลรายสินค้า และข้อมูลอื่นๆ ที่เกี่ยวข้อง
๒. จัดทำข้อมูลด้านการเกษตรและสหกรณ์ให้เป็นเอกภาพ มีความถูกต้อง และเป็นปัจจุบัน
๓. กำหนดแนวทางการพัฒนาศูนย์บริการข้อมูลด้านการเกษตรและสหกรณ์ระดับจังหวัด
๔. รายงานผลการดำเนินงานต่อคณะกรรมการพัฒนากิจการเกษตรและสหกรณ์ระดับจังหวัดและกระทรวงเกษตรและสหกรณ์ ทราบ
๕. ปฏิบัติงานอื่นที่เกี่ยวข้องกับการจัดเก็บข้อมูลการเกษตรและสหกรณ์ของจังหวัด ตามที่ได้รับมอบหมาย

ปีงบประมาณ พ.ศ. ๒๕๖๕ สำนักงานเกษตรและสหกรณ์จังหวัดนครปฐม ได้กำหนดแบบฟอร์มการจัดเก็บข้อมูลพื้นฐานด้านการเกษตรและสหกรณ์ของจังหวัดนครปฐม ปี ๒๕๖๔ และได้ประสานคณะทำงานฯ ทั้งในและนอกสังกัดกระทรวงเกษตรและสหกรณ์ เพื่อจัดเก็บ รวบรวมข้อมูลที่เกี่ยวข้องตามแบบฟอร์มที่กำหนด นำมาจัดทำรูปแบบฐานข้อมูลด้านเกษตรและสหกรณ์จังหวัดนครปฐม ปี ๒๕๖๔ โดยได้มีการเผยแพร่เพื่อให้หน่วยงานที่เกี่ยวข้องและผู้สนใจนำไปใช้ประโยชน์ ทางเว็บไซต์สำนักงานเกษตรและสหกรณ์จังหวัดนครปฐม <https://www.opsmoac.go.th/nakhonpathom-home> เมนู เอกสารดาวน์โหลด หัวข้อ เอกสารเผยแพร่

๔.๓ การดำเนินงานตามพระราชบัญญัติข้อมูลข่าวสาร พ.ศ.๒๕๔๐

๑) ที่ตั้ง : สำนักงานเกษตรและสหกรณ์จังหวัดนครปฐม ศาลากลางจังหวัดนครปฐม (ชั้น ๒)
 ส่วนต่อขยาย ถนนศูนย์ราชการ ตำบลถนนขาด อำเภอเมืองนครปฐม จังหวัดนครปฐม ๗๓๐๐๐
 โทร./โทรสาร : ๐๓๔-๓๔๐๐๓๘

Website : <https://www.opsmoac.go.th/nakhonpathom-home>

Facebook : เกษตรและสหกรณ์จังหวัดนครปฐม

Email : paco_npt@opsmoac.go.th

๒) การจัดสถานที่บริการข้อมูลข่าวสารของหน่วยงาน



๓) การรับฟังความคิดเห็นของประชาชนและการนำผลมาใช้ปรับปรุงการบริการ โดยใช้แบบสอบถาม และตู้รับฟังความคิดเห็น

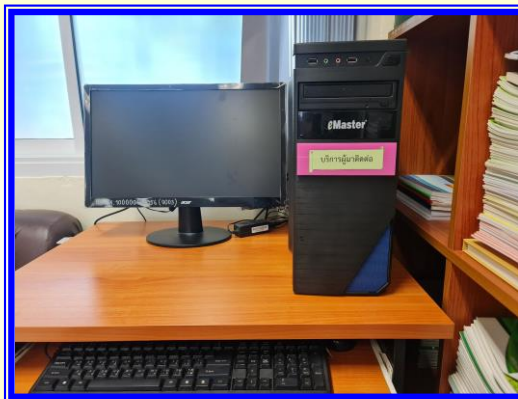

๔) การเผยแพร่สรุปผลการพิจารณาจัดซื้อจัดจ้าง ตามแบบ สขร ๑ / ประกาศประกวดราคา / ประกอบสอบราคา / ประกาศต่างๆ บนเว็บไซต์ <https://www.opsmoac.go.th/nakhonpathom-home>

ข่าวรับสมัครงาน

- e ประกาศรายชื่อผู้ผ่านการเลือกสรรเป็นพนักงานราชการเฉพาะกิจ ตำแหน่งเจ้าหน้าที่วิเคราะห์นโยบายและแผน
24 ส.ค. 2564 105
- e ประกาศรายชื่อผู้มีสิทธิ์สอบสัมภาษณ์เพื่อเลือกสรรเป็นพนักงานราชการเฉพาะกิจ
10 ส.ค. 2564 57
- e ประกาศ รายชื่อผู้สมัครเข้ารับการประเมินสมรรถนะกำหนดวัน เวลา สถานที่ และระเบียบเกี่ยวกับการประเมินสมรรถนะ พนักงานราชการเฉพาะกิจ
29 ก.ค. 2564 45

แสดงทั้งหมด →

ข่าวประกาศจัดซื้อจัดจ้าง

- P ประกาศผู้ชนะการเสนอราคา จ้างปรับปรุงและต่อเติมสำนักงานโดยวิธีเฉพาะเจาะจง
6 ส.ค. 2563 250
- P ประกาศผู้ชนะการเสนอราคา การจัดทำพยานพิมพ์ โดยเฉพาะเจาะจง
15 มี.ค. 2562 126
- P ประกาศผู้ชนะการเสนอราคา ประกวดราคาซื้อครุภัณฑ์ยานพาหนะและขนส่ง ด้วยวิธีประกวดราคา
14 ส.ค. 2561 208
- P ประกาศผู้ชนะการเสนอราคา การจัดทำพยานพิมพ์ดอกไม้สด โดยวิธีเฉพาะเจาะจง
6 ส.ค. 2561 161
- P ประกาศจังหวัดนครปฐม เรื่องประกวดราคาซื้อครุภัณฑ์ยานพาหนะและขนส่ง ด้วยวิธีประกวดราคาอิเล็กทรอนิกส์ (e-bidding)
29 พ.ย. 2561 5

แสดงทั้งหมด →

สรุปผลจัดซื้อจัดจ้าง

- P สรุปผลการจัดซื้อจัดจ้างประจำเดือนพฤศจิกายน 2565
6 ส.ค. 2565 2
- P สรุปผลการจัดซื้อจัดจ้างประจำเดือนตุลาคม 2565
9 พ.ย. 2565 1
- P สรุปผลการจัดซื้อจัดจ้างประจำเดือนกันยายน 2565
7 ต.ค. 2565 1
- P สรุปผลการจัดซื้อจัดจ้างประจำเดือนสิงหาคม 2565
15 ก.ย. 2565 4
- P สรุปผลการจัดซื้อจัดจ้างประจำเดือน กรกฎาคม 2565
10 ส.ค. 2565 3

แสดงทั้งหมด →

๕) คำสั่งแต่งตั้งคณะกรรมการข้อมูลข่าวสาร ของสำนักงานฯ และเจ้าหน้าที่รับผิดชอบประจำศูนย์ข้อมูลฯ

คณะกรรมการฯ

| | |
|---|----------------------------|
| หัวหน้ากลุ่มยุทธศาสตร์พัฒนาการเกษตร | ประธาน |
| หัวหน้าฝ่ายบริหารทั่วไป | กรรมการฯ |
| หัวหน้ากลุ่มช่วยเหลือเกษตรกรและโครงการพิเศษ | กรรมการฯ |
| หัวหน้ากลุ่มสารสนเทศการเกษตร | กรรมการและเลขานุการ |
| พนักงานพิมพ์ ส๔ | กรรมการและผู้ช่วยเลขานุการ |
| เจ้าหน้าที่วิเคราะห์นโยบายและแผน | กรรมการและผู้ช่วยเลขานุการ |

เจ้าหน้าที่ผู้รับผิดชอบ

| | |
|--------------------------|-------------------------------------|
| น.ส.โสภภาพรรณ ศิริทรัพย์ | ผู้ควบคุมดูแลศูนย์ข้อมูลข่าวสารฯ |
| น.ส.ราตรี โห้พั้งจู | เจ้าหน้าที่ประจำศูนย์ข้อมูลข่าวสารฯ |
| นายสถาพร เผ่าหอม | เจ้าหน้าที่ประจำศูนย์ข้อมูลข่าวสารฯ |

๖) การจัดทำรายงานสถิติผลการให้บริการรายเดือน

- ณ จุดบริการ
- <http://www.oic.go.th/infocenter๕๕/๕๕๙๐>

๗) การประชาสัมพันธ์เกี่ยวกับการจัดตั้งศูนย์ฯ

- การประชาสัมพันธ์ผ่าน www.opsmoac.go.th/nakhonpathom-home
- แผ่นพับ
- ณ จุดบริการ

๔.๔ การจัดทำปฏิทินผลผลิตสินค้าเกษตรรายเดือนระดับจังหวัดเพื่อการบริหารจัดการด้านความมั่นคงอาหารและโภชนาการ ประจำปี พ.ศ. ๒๕๖๕

สำนักงานเกษตรและสหกรณ์จังหวัดนครปฐมได้รับแจ้งจากสำนักงานจังหวัดนครปฐมว่า กระทรวงมหาดไทย โดยสำนักงานคณะกรรมการอาหารและยา ในฐานะฝ่ายเลขานุการคณะกรรมการอาหารแห่งชาติว่า ในปี พ.ศ. ๒๕๖๕ สำนักงานเศรษฐกิจการเกษตร ในฐานะกรรมการและเลขานุการคณะกรรมการขับเคลื่อนด้านความมั่นคงอาหารตลอดห่วงโซ่ ได้จัดทำคู่มือการจัดการจัดทำปฏิทินผลผลิตสินค้าเกษตรรายเดือนระดับจังหวัด เพื่อการบริหารจัดการด้านความมั่นคงอาหารและโภชนาการ ประจำปี พ.ศ. ๒๕๖๕ และได้มีการจัดทำระบบปฏิทินผลผลิตสินค้าเกษตรรายเดือนระดับจังหวัดพร้อมทั้งปรับปรุงระบบฯ เพื่ออำนวยความสะดวกต่อผู้ใช้งานในการบันทึก แสดงผล และใช้ประโยชน์จากข้อมูล รวมถึงรองรับการบันทึกข้อมูลของหน่วยงานในระดับอำเภอ โดยได้หารือหน่วยงานที่เกี่ยวข้อง ได้แก่ กรมส่งเสริมการเกษตร กรมปศุสัตว์ และกรมประมง เรียบร้อยแล้ว สำหรับหน่วยงานในระดับอำเภอ ที่จัดทำและบันทึกข้อมูลได้แก่ สำนักงานเกษตรอำเภอ สำนักงานปศุสัตว์อำเภอ และสำนักงานประมงอำเภอ โดยมีสำนักงานเกษตรจังหวัด สำนักงานปศุสัตว์จังหวัด และสำนักงานประมงจังหวัด เป็นผู้ตรวจทานข้อมูล และสำนักงานเกษตรและสหกรณ์จังหวัดเป็นหน่วยงานประสานการดำเนินงานในภาพรวมของจังหวัด โดยวัตถุประสงค์ของการจัดทำปฏิทินฯ จะทำให้จังหวัดทราบว่ามีสินค้าเกษตรสำคัญในจังหวัดมีอะไรบ้าง ผลผลิตออกช่วงไหน มากน้อยเพียงใด เกษตรกรผู้ผลิตมีจำนวนมากน้อยเพียงใด สินค้าที่ผลิตใช้ภายในจังหวัดหรือส่งไปขายนอกจังหวัด รวมถึงการคาดการณ์ปริมาณผลผลิตล่วงหน้า และคาดการณ์ตลาด หากจังหวัดดำเนินการจัดทำปฏิทินฯ ด้วยตนเอง จะทำให้มีข้อมูลที่จะเป็นประโยชน์ต่อการวางแผนการผลิต และการบริหารจัดการสินค้าเกษตรของจังหวัด

สำนักงานปลัดกระทรวงเกษตรและสหกรณ์ ได้มีหนังสือ ที่ กษ ๐๒๑๒/ว ๓๑๔๑ ลงวันที่ ๒๖ สิงหาคม ๒๕๖๕ มอบหมายให้สำนักงานเกษตรและสหกรณ์จังหวัดประสานการจัดทำปฏิทินผลผลิตสินค้าเกษตรรายเดือนระดับจังหวัด ประจำปี ๒๕๖๕ กับหน่วยงานที่เกี่ยวข้อง ตามกระบวนการจัดทำข้อมูลปฏิทินฯ ในคู่มือฯ ประจำปี ๒๕๖๕ ที่สำนักงานเศรษฐกิจการเกษตรกำหนด โดยให้กลั่นกรองข้อมูลในระดับจังหวัดผ่านคณะกรรมการขับเคลื่อนงานด้านการเกษตรระดับจังหวัด เพื่อให้ความเห็นชอบ และให้สำนักเกษตรและสหกรณ์จังหวัด เสนอผู้ว่าราชการจังหวัดเพื่อพิจารณาลงนามถึงเลขาธิการสำนักงานเศรษฐกิจการเกษตร ภายในวันที่ ๓๐ พฤศจิกายน ๒๕๖๕ ทั้งนี้ ให้นำเสนอ อพท.จังหวัด เพื่อทราบในโอกาสแรกที่มีการประชุมซึ่งสำนักงานเกษตรและสหกรณ์จังหวัดนครปฐม ได้ดำเนินการดังนี้

๑. ประสานสำนักงานเกษตรจังหวัดนครปฐม สำนักงานปศุสัตว์จังหวัดนครปฐม และสำนักงานประมงจังหวัดนครปฐม มอบหมายเจ้าหน้าที่ในระดับจังหวัด และระดับอำเภอ ดำเนินการ บันทึก/นำเข้าข้อมูลปฏิทินฯ ปี ๒๕๖๕ แบบออนไลน์ ในระบบปฏิทินฯ ที่ <http://pcc.oae.go.th> ซึ่งเป็นระบบใหม่ ที่ได้มีการเพิ่มบัญชีชื่อผู้ใช้พร้อมรหัสผ่าน สำหรับหน่วยงานในระดับอำเภอ ได้แก่ สำนักงานเกษตรอำเภอ สำนักงานปศุสัตว์อำเภอ และสำนักงานประมงอำเภอ โดยมีสำนักงานเกษตรจังหวัด สำนักงานปศุสัตว์จังหวัด และสำนักงานประมงจังหวัด เป็นผู้ตรวจทานข้อมูล ซึ่งหน่วยงานดังกล่าว ได้ดำเนินการบันทึก และตรวจสอบข้อมูลในระบบปฏิทินออนไลน์

๒. ร่วมประชุมคณะทำงานขับเคลื่อนงานด้านการเกษตรระดับอำเภอ เพื่อพิจารณารับรองข้อมูลปฏิทินผลผลิตสินค้าเกษตรรายเดือนระดับอำเภอ ปี ๒๕๖๕

๓. นำข้อมูลปฏิทินการเกษตรฯ ที่ผ่านการตรวจสอบข้อมูลในระบบปฏิทินออนไลน์แล้ว เข้าที่ประชุม คณะกรรมการขับเคลื่อนงานด้านการเกษตรจังหวัดนครปฐม ครั้งที่ ๔/๒๕๖๕ เมื่อวันที่ ๒๒ พฤศจิกายน ๒๕๖๕ เวลา ๑๐.๐๐ น. ณ ห้องประชุมสำนักงานเกษตรและสหกรณ์จังหวัดนครปฐม และผ่านระบบ Application Zoom ซึ่งที่ประชุมมีมติเห็นชอบปฏิทินผลผลิตสินค้าเกษตรรายเดือนระดับจังหวัด ประจำปี พ.ศ. ๒๕๖๕ ประกอบด้วย ด้านพืช จำนวน ๔๕ ชนิด ด้านประมง จำนวน ๓ ชนิด ด้านปศุสัตว์ จำนวน ๑๔ ชนิด

๔. สรุปข้อมูลปฏิทินการเกษตรฯ เสนอผู้ว่าราชการจังหวัดนครปฐม พิจารณาลงนามถึงเลขาธิการ สำนักงานเศรษฐกิจการเกษตร เมื่อวันที่ ๒๙ พฤศจิกายน ๒๕๖๕

๔.๕ โครงการร้านอาหารวัตถุดิบปลอดภัย เลือกใช้สินค้า Q (Q Restaurant) จังหวัดนครปฐม

โครงการร้านอาหารวัตถุดิบปลอดภัย เลือกใช้สินค้า Q (Q Restaurant) เป็นโครงการที่กระทรวงเกษตรและสหกรณ์มุ่งเน้นประชาสัมพันธ์ให้ผู้บริโภคได้รู้จักร้านอาหารที่มีชื่อเสียงเป็นที่ยอมรับในระดับจังหวัดที่มีการใช้วัตถุดิบที่มีความปลอดภัย ซึ่งวัตถุดิบดังกล่าวได้จากการผลิตตามมาตรฐานและผ่านการรับรอง หรือเป็นผลผลิตที่เกิดจากผู้ผลิตที่รับรองตนเองว่าผลิตโดยไม่ใช้สารเคมีหรือจำกัดการใช้สารเคมี รวมทั้งมุ่งเน้นให้ร้านอาหารเป็นจุดรับซื้อผลผลิตจากการผลิตทางการเกษตรที่มีความปลอดภัยได้อีกช่องทางหนึ่ง ซึ่งร้านอาหารจะเป็นตัวเชื่อมนำผลผลิตที่ปลอดภัยจากเกษตรกรสู่ผู้บริโภคโดยตรง และจากการดำเนินการที่ผ่านมาได้เกิดการบูรณาการในระดับพื้นที่ในการส่งเสริมให้มีสินค้าเข้าสู่ระบบมาตรฐานเพิ่มขึ้น โดยมีร้านเป็นจุดจำหน่าย

กระทรวงเกษตรและสหกรณ์ โดยสำนักงานมาตรฐานสินค้าเกษตรและอาหารแห่งชาติ (มกอช.) มอบหมายให้สำนักงานเกษตรและสหกรณ์จังหวัดเป็นหน่วยงานหลักบูรณาการกับหน่วยงานที่เกี่ยวข้องขับเคลื่อนการดำเนินงานโครงการร้านอาหารวัตถุดิบปลอดภัย เลือกใช้สินค้า Q (Q Restaurant) ในส่วนของสำนักงานเกษตรและสหกรณ์จังหวัดนครปฐม ได้เริ่มดำเนินการมาตั้งแต่ปี ๒๕๕๔ ต่อเนื่องมาจนถึงปัจจุบัน

วัตถุประสงค์

เพื่อประชาสัมพันธ์ร้านอาหารที่มีชื่อเสียงและเป็นที่ยอมรับของจังหวัดที่ใช้วัตถุดิบจากสินค้า Q ที่มีความปลอดภัยตามระบบการผลิต GAP และผ่านการรับรอง ตลอดจนเพิ่มช่องทางการจำหน่ายสินค้า Q ที่มีความปลอดภัยและสินค้าที่ผู้ผลิตรับรองตนเองรวมทั้งสร้างแรงจูงใจผู้ผลิตสินค้าที่มีความปลอดภัยมากขึ้น

วิธีการดำเนินงาน

๑. รวบรวมรายชื่อร้านอาหารที่เป็นเป้าหมาย และออกสำรวจรับสมัครร้านอาหารเพื่อสร้างความรับรู้และความเข้าใจในการเข้าร่วมโครงการ เช่น แจกแผ่นพับประชาสัมพันธ์โครงการฯ และแผ่นพับ Q application เพื่อให้ร้านอาหารเข้าใจวัตถุประสงค์ของโครงการและกระตุ้นความสนใจในการนำข้อมูลเข้าถึง social media สำหรับร้านที่เข้าร่วมโครงการ

๒. รับใบสมัครและตรวจสอบคุณสมบัติของร้านอาหารที่ประสงค์จะเข้าร่วมโครงการตามเกณฑ์การตรวจประเมิน

๓. คณะทำงานฯ สรุปจำนวนร้านอาหารใหม่ที่เข้าร่วมโครงการและร้านอาหารเก่าที่ประสงค์จะต่ออายุเพื่อวางแผนกำหนดระยะเวลาในการตรวจประเมิน

๔. คณะทำงานฯ ร่วมกันตรวจรับรองร้านใหม่และร้านเก่าที่ประสงค์ต่ออายุตามหลักเกณฑ์ที่กำหนด

๕. คณะทำงานฯ สรุปผลการตรวจรับรองร้านอาหารแก่ร้านที่ผ่านการตรวจประเมิน สรุปผลรายงานให้ มกอช. ทราบ เพื่อจัดทำป้ายรับรอง

๖. แจ้งผลการตรวจรับรองให้ร้านอาหารที่ผ่านการตรวจประเมินทราบ

งบประมาณดำเนินการ

งบประมาณรายจ่ายประจำปี พ.ศ. ๒๕๖๕ จำนวน ๔๐,๘๐๐ บาท เบิกจ่าย ๔๐,๘๐๐ บาท

ผลการดำเนินงาน

ปีงบประมาณ ๒๕๖๕ คณะทำงานตรวจรับรองโครงการร้านอาหารวัตถุดิบปลอดภัย เลือกใช้สินค้า Q (Q Restaurant) ได้ดำเนินการตรวจติดตามร้านอาหารวัตถุดิบปลอดภัยเลือกใช้สินค้า Q (Q Restaurant) ที่เข้าร่วมโครงการทั้งหมด จำนวน ๓๔ ร้าน รับสมัครร้านอาหารที่สนใจเข้าร่วมโครงการ รายใหม่ จำนวน ๑ ร้าน และสำรวจร้านอาหารเดิมที่ประสงค์จะต่ออายุ จำนวน ๑๒ ร้าน ซึ่งจากการตรวจประเมินร้านใหม่และร้านต่ออายุ มีร้านที่ผ่านการตรวจประเมินและผ่านการรับรอง จำนวนทั้งสิ้น ๑๓ ร้าน ดังนี้

๑. ตรวจรับรองร้านอาหารวัตถุดิบปลอดภัย เลือกใช้สินค้า Q รายใหม่

| ชื่อร้าน | ที่อยู่ | ประเภทอาหาร | วัตถุดิบที่ได้รับการรับรองมาตรฐาน |
|-----------------|--|---|---|
| ๑. ชาหมูไทยเพชร | ๕/๖ หมู่ที่ ๒ ต.อ้อมใหญ่ อ.สามพราน จ.นครปฐม ๗๓๑๖๐ (คุณนันทิยา อรุณรุ่งเรืองกิจ) | ข้าวชาหมู, ข้าวคากิ, ข้าวหมูแดง ข้าวหมูกรอบ, ก๋วยเตี๋ยวลูกชิ้นหมู เกาเหลาลูกชิ้นหมู, บะหมี่ชาหมู บะหมี่หมูแดงปนหมูกรอบ | - ชาหมู - สามชั้น - สันคอ - คากิ |



๒. ตรวจสอบร้านอาหารวัตถุดิบปลอดภัย เลือกใช้สินค้า Q รายเดิม เพื่อต่ออายุใบรับรอง

| ชื่อร้าน | ที่อยู่ | ประเภทอาหาร | วัตถุดิบที่ได้รับ การรับรอง มาตรฐาน |
|--------------------------------|--|--|---|
| ๑. เปิดพะโล้นาย หนับ | ๒๕/๗ ม.๖ ถ.บรมราชชนนี ต.บางกระทีก อ.สามพราน จ.นครปฐม ๗๓๒๑๐ (นส.สุรรินทร์ วัฒนสกุลเกียรติ) | เปิดพะโล้สับ, ข้าวหน้าเปิด ก๋วยเตี๋ยวเปิด | - เปิดเนื้อ |
| ๒. ลูกชิ้นชาลี | ๑๐๑ ม.๓ ถ.เพชรเกษม ต.ศรีษะทอง อ.นครชัยศรี จ.นครปฐม ๗๓๑๒๐ (นายชาลี อรุณมาก) | ยำลูกชิ้น, เกาเหลาลูกชิ้น ลูกชิ้นย่าง, ก๋วยเตี๋ยวลูกชิ้น ก๋วยเตี๋ยวมูแดง, ข้าวหมูแดง ก๋วยเตี๋ยวมูมังกร, ข้าวขาหมู ข้าวหน้าเปิด | - เนื้อหมู - ขาหมู - เปิดเนื้อ |
| ๓. บางหัวขาหมู | ๑๕/๙๑ ม.๓ ต.ศรีษะทอง อ.นครชัยศรี จ.นครปฐม ๗๓๑๒๐ (นางรัชชีย์ บุญเพชร) | ข้าวขาหมู, ขาหมูต้มเค็ม มะระต้นซี่โครงหมู, ไก่ตุ๋นพริกยาจีน | - ขาหมู - ซี่โครงหมู - เครื่องในหมู - น่องไก่ |
| ๔. ร้านข้าวแกง แม่ลำพิ่ง | ๘๗/๑ ซ.มาลัยแมน ซอย ๓ ถ.มาลัยแมน ต.ลำพญา อ.เมือง จ.นครปฐม ๗๓๐๐๐ (นางลำพิ่ง อิมใจ) | แกงจืดยัดไส้กะหล่ำปลี, ผัดเผ็ด, ผัดกะเพราหมู, ผัดกะเพราเปิด, แกงเผ็ดเปิดอย่าง | - เนื้อหมู - เนื้อเปิด |
| ๕. ปฐมโภชนา (สาขานครชัยศรี) | ๕๗/๘ หมู่ ๕ ถ.เพชรเกษม ต.ศรีษะทอง อ.นครชัยศรี จ.นครปฐม ๗๓๑๒๐ (นายวิชัย รัตนมรุวงศ์) | ข้าวหน้าไก่, ข้าวมันไก่ | - ไก่เนื้อ |
| ๖. ปฐมโภชนา (สาขามาลัยแมน) | ๔๙ ถ.มาลัยแมน ต.ลำพญา อ.เมือง จ.นครปฐม ๗๓๐๐๐ (นายวิสิทธิ์ รัตนมรุวงศ์) | ข้าวหมูแดง, ข้าวหมูกรอบ ข้าวหน้าเปิด, ข้าวหน้าไก่ | - หมูเนื้อแดง - หมูสามชั้น - เปิดเนื้อ - ไก่เนื้อ - ข้าวสาร |
| ๗. ปฐมโภชนา (สาขากำแพงแสน) | ๑๒๘ ม.๒ ถ.มาลัยแมน ต.ห้วยขวาง อ.กำแพงแสน จ.นครปฐม ๗๓๑๔๐ (คุณวรลักษณ์ รัตนมรุ วงศ์) | ข้าวหมูแดง, ข้าวหมูกรอบ ข้าวหน้าเปิด, ข้าวหน้าไก่ | - หมูเนื้อแดง - หมูสามชั้น - เปิดเนื้อ - ไก่เนื้อ - ข้าวสาร |

| ชื่อร้าน | ที่อยู่ | ประเภทอาหาร | วัตถุดิบที่ได้รับ การรับรอง มาตรฐาน |
|--------------------------------|--|--|---|
| ๘. ครีวอกรีตต์ | ๘๐/๒ ซอย ๒ ถ.มาลัยแมน ต.ลำพญา อ.เมือง จ.นครปฐม ๗๓๐๐๐ (คุณปรีชา อกรีตตพันธ์) | หมูทอดทรงเครื่อง, ข้าวคลุกน้ำพริกกะปิหมูทอด, ผัดกะเพรา, ผัดกะเทียมพริกไทย | - เนื้อหมู |
| ๙. บ้านปายนา | ๔๙ ม.๑ ต.ลานตากฟ้า อ.นครชัยศรี จ.นครปฐม ๗๓๐๐๐ (คุณพลภักดิ์ คำทวี) | เสต็กหมู/ไก่, หมูแดดเดียว ข้าวผัดคอมหมูย่าง ข้าวผัดคอหมูจิ้มแจ่ว ข้าวไข่เจียวหมู ข้าวกระเทียมหมู/ไก่ มักกะโรนีผัดซอสหมู/ไก่ มักกะโรนีผัดซีเม่าหมู/ไก่ สปาเก็ตตี้ผัดซอสหมู/ไก่ สปาเก็ตตี้ผัดซีเม่าหมู/ไก่ ลาบหมู/ไก่, ต้มแซ่บหมู/ไก่ ต้มแซ่บกระดูกอ่อน ปีกไก่ทอด, ไก่จ้อ, นกเก็ตไก่ | - เนื้อหมู - เนื้อไก่ |
| ๑๐. แม็กบิฟ นครปฐม | ๒๓๑/๑-๓ ต.พระปฐมเจดีย์ อ.เมือง จ.นครปฐม ๗๓๐๐๐ (พีหนุ่ยน้อย ผู้จัดการสาขา) | ชิ้นส่วนเนื้อ/หมู/ไก่ ปิ้งย่าง | - ชิ้นส่วนเนื้อ - เนื้อหมู - เนื้อไก่ |
| ๑๑. สมชัยเปิด พะโล้ (โกเท้) | ๑๘/๑๓ หมู่ที่ ๑ ถ.บ้านทุ่งพิชัยหัวถนน ต.บางภาษี อ.บางเลน จ.นครปฐม ๗๓๑๓๐ (คุณอำพร เจริญรัฐพงศ์) | เปิดพะโล้, เปิดย่าง, ลาบเปิด, เปิดทอดกระเทียม เปิดผัดกะเพรา เปิดตุ๋นน้ำแดง แกงเผ็ดเปิดย่าง, หมูแดดเดียว เปิดตุ๋นมะนาวดอง, หมูกรอบ หมูมะนาว, คะน้าหมูกรอบ หมูย่างยำกระเทียม, ลาบไก่ ซี่โครงหมูอบราดซอส แกงจืดหมูสับ, ไก่รวนซิง ไก่ผัดเม็ดมะม่วง เอ็นหมูตุ๋นน้ำแดง ต้มแซ่บเอ็นหมูตุ๋น ซี่โครงหมูตุ๋นเห็ดหอม | - เปิดเนื้อ - เนื้อหมู - เนื้อไก่ |

| ชื่อร้าน | ที่อยู่ | ประเภทอาหาร | วัตถุดิบที่ได้รับ การรับรอง มาตรฐาน |
|----------------------|--|--|---|
| ๑๒. ร้าน Little tree | ๔๓ หมู่ที่ ๕ ซ.ต้นแต่เจริญ ถ.เพชรเกษม ต.บ้านใหม่ อ.สามพราน จ.นครปฐม ๗๓๑๑๐ (คุณเสวก ริวบำรุง) | ยำหมูย่างดอกไม้ ยำหมูสามชั้นตะลิงปลิง ยำหมูข้างบ้าน ไข่เจียว คอหมูทอดโหระพา หมูซอสพริกซี่หนู สามชั้นทอดแจ่ว หมูทอดน้ำปลา ซี่โครงหมูอบโรสแมรี่ ปีกไก่ทอดน้ำปลา สลัด Little tree ข้าวไข่ระเบิด ข้าวไข่เจียวลาบ | - เนื้อหมู - เนื้อไก่ - ไข่ไก่ - ผักสลัด |



๔.๖ โครงการยกระดับร้านอาหารวัตถุดิบปลอดภัย เลือกใช้สินค้า Q (Q Restaurant Premium) จังหวัดนครปฐม

โครงการยกระดับร้านอาหารวัตถุดิบปลอดภัย เลือกใช้สินค้า Q (Q Restaurant Premium) เป็นโครงการยกระดับมาตรฐานร้านอาหารที่มีศักยภาพสูง ให้เป็นกลุ่มร้านอาหารระดับ Premium และส่งเสริมการใช้วัตถุดิบสินค้า Q ที่มีความปลอดภัย จากแหล่งผลิตฟาร์มที่ปลอดภัยได้มาตรฐานให้เพิ่มมากขึ้น ซึ่งร้านที่เข้าร่วมโครงการฯ จะต้องมีคุณสมบัติดังนี้

๑. ร้านที่คั้งสถานะเป็น Q Restaurant ไม่น้อยกว่า ๑ ปีงบประมาณ
๒. การประเมินคะแนนรวมในแบบเช็คลิสต์ ตามคู่มือ หลักเกณฑ์เงื่อนไขการตรวจรับรองร้านอาหารวัตถุดิบปลอดภัย เลือกใช้สินค้า Q (Q Restaurant) ในทุกหมวด ไม่น้อยกว่า ๙๐%
๓. ร้านต้องใช้วัตถุดิบสินค้า Q ดังนี้
 - ๓.๑ ร้านอาหารหลายเมนู จะต้องใช้วัตถุดิบสินค้า Q ในร้านไม่น้อยกว่า ๑๐ ชนิดขึ้นไป และใช้วัตถุดิบอื่นๆ ในร้านที่เป็นวัตถุดิบปลอดภัย
 - ๓.๒ ร้านอาหารจานเดียว จะต้องใช้วัตถุดิบหลักในเมนูนั้นๆ เป็นสินค้า Q จำนวน ๑ ชนิดขึ้นไป และใช้วัตถุดิบอื่นๆ ที่เป็นส่วนประกอบในเมนูนั้นๆ เป็นวัตถุดิบปลอดภัย

ปีงบประมาณ ๒๕๖๕ มีร้านอาหาร Q Restaurant ที่ผ่านรับรองให้ยกระดับร้านอาหารวัตถุดิบปลอดภัย เลือกใช้สินค้า Q (Q Restaurant Premium) จำนวน ๑ ร้าน คือ

| ชื่อร้าน | ที่อยู่ | ประเภทอาหาร |
|-----------|--|--|
| ร้านมาลอง | ๗๒/๑๒ ม.๘ ต.บางแพม อ.เมือง จ.นครปฐม ๗๓๐๐๐ (คุณวันวิสา เงินจันทร์) | เสต็กไก, เสต็กไก่สไปซี่, เสต็กไก่พริกไทยดำ, กะเพราไก่, น่องไก่ทอด, ปีกไก่ทอด, กะเพราหมู, พริกแกงหมู, ไข่ดาว, ไข่เจียว, เสต็กหมู, เสต็กหมูสไปซี่, เสต็กหมูพริกไทยดำ, ไส้กรอกทอด, ไข่จ้อทอด, สลัดผัก |



๔.๗ โครงการส่งเสริมการบริโภคและใช้วัตถุดิบสินค้า Q จังหวัดนครปฐม

กระทรวงเกษตรและสหกรณ์ มียุทธศาสตร์ความปลอดภัยด้านอาหารเพื่อยกระดับคุณภาพสินค้าเกษตรและอาหารทั้งที่ส่งออกและบริโภคภายในประเทศของประเทศไทยให้มีมาตรฐานและความปลอดภัยสอดคล้องกับข้อกำหนดขององค์กรระหว่างประเทศโดยมีการบูรณาการงานของหน่วยงานที่เกี่ยวข้องในระดับจังหวัด และมีนโยบายพัฒนาสินค้าเกษตรให้ได้คุณภาพมาตรฐานและความปลอดภัยเพื่อสร้างความมั่นใจให้กับผู้บริโภคและมุ่งเน้นการสร้างมูลค่าให้กับสินค้าเกษตรโดยการพัฒนาห่วงโซ่อุปทาน รวมทั้งมีกิจกรรมการสร้างแหล่งจำหน่ายสินค้าเกษตรคุณภาพมาตรฐานอาหารปลอดภัย

สำนักงานมาตรฐานสินค้าเกษตรและอาหารแห่งชาติ (มกอช.) ได้สนับสนุนโครงการตรวจรับรองแหล่งจำหน่ายสินค้าเกษตรคุณภาพมาตรฐานอาหารปลอดภัย โดยร่วมกับสำนักงานเกษตรและสหกรณ์จังหวัดเพื่อดำเนินการตรวจประเมินและให้การรับรองแผงร้านค้าในตลาดสดและซูเปอร์มาร์เก็ตที่จำหน่ายสินค้าเกษตรและอาหารที่ได้รับการรับรองจากกระทรวงเกษตรและสหกรณ์ ภายใต้สัญลักษณ์ Q โดยเป็นการดำเนินการเพื่อประชาสัมพันธ์และรณรงค์ให้ผู้บริโภคได้รู้จักสินค้า Q และหาซื้อสินค้า Q ได้อย่างสะดวกส่งผลให้สินค้า Q เป็นที่รู้จักและเป็นที่ต้องการของตลาดมากขึ้น ทั้งนี้แหล่งผลิตและแหล่งจำหน่ายสินค้าเกษตรคุณภาพมาตรฐานอาหารปลอดภัยภายใต้สัญลักษณ์ Q ยังถือเป็นหัวใจสำคัญเนื่องจากเชื่อมโยงทั้งผู้ผลิตและผู้บริโภค ส่งผลให้คุณภาพชีวิตของประชาชนชาวไทยดีขึ้น ในปี ๒๕๕๖ กระทรวงเกษตรและสหกรณ์ยังคงมุ่งเน้นให้มีการบูรณาการร่วมกับสำนักงานเกษตรและสหกรณ์จังหวัดในโครงการส่งเสริมการบริโภคและใช้วัตถุดิบปลอดภัยเลือกใช้สินค้า Q จึงได้จัดสรรงบประมาณให้กับ มกอช. ดำเนินโครงการอย่างต่อเนื่อง

วิธีการดำเนินงาน

๑. ศึกษา สํารวจ และรวบรวมข้อมูลเกี่ยวกับสถานที่จำหน่ายสินค้า Q ในพื้นที่ เพื่อสร้างความรับรู้และความเข้าใจในการเข้าร่วมโครงการ
๒. รับสมัครและตรวจสอบคุณสมบัติของร้านค้าที่ประสงค์จะเข้าร่วมโครงการตามเกณฑ์การตรวจประเมิน
๓. คณะทำงานฯ สรุปลงจำนวนร้านใหม่ที่เข้าร่วมโครงการและติดตามร้านเก่าที่ประสงค์จะต่ออายุเพื่อวางแผนกำหนดระยะเวลาในการตรวจประเมิน
๔. คณะทำงานฯ ร่วมกันตรวจประเมินและให้การรับรองแผงสินค้า Q ในสถานที่จำหน่ายสินค้า Q ประเภทตลาดสดและสถานที่จำหน่ายสินค้า Q ที่มีศักยภาพหรือความพร้อม
๕. คณะทำงานฯ สรุปลงผลการตรวจรับรองร้านอาหารแก่ร้านที่ผ่านการตรวจประเมิน สรุปลงรายงานให้ มกอช. ทราบ
๖. แจ้งผลการตรวจรับรองให้ร้านที่ผ่านการตรวจประเมินทราบ

งบประมาณดำเนินการ

งบประมาณรายจ่ายประจำปี พ.ศ. ๒๕๖๕ จำนวน ๙,๐๐๐ บาท เบิกจ่าย ๙,๐๐๐ บาท ร้อยละ

๑๐๐

ผลการดำเนินงาน

ปีงบประมาณ ๒๕๖๕ คณะทำงานตรวจประเมินสถานที่จำหน่ายสินค้า Q และร้านอาหารวัดฤดูติบปลอดภัยเลือกใช้สินค้า Q ได้ดำเนินการสำรวจรับสมัครแผง/ร้านค้า ที่สนใจเข้าร่วมโครงการ และตรวจประเมินสถานที่จำหน่ายสินค้า Q จำนวน ๑๑ ร้าน แยกเป็น แผง/ร้านค้าที่สมัครเข้าร่วมโครงการใหม่ จำนวน ๑ ร้าน และแผง/ร้านค้าเดิมที่ประสงค์ต่ออายุใบรับรอง จำนวน ๙ ร้าน

๑. แผง/ร้านค้าที่สมัครเข้าร่วมโครงการ ปี ๒๕๖๕ จำนวน ๒ ร้าน

| ที่ | ชื่อ - สกุล | ชนิดสินค้า Q | สถานที่จำหน่าย | โทรศัพท์ |
|-----|-------------------|--|--|-------------|
| ๑ | คุณกฤษฎา จันเรไร | ฝรั่ง | ร้านค้าหน้าฟาร์ม ๑๕๗ ม.๗ ต.คลองใหม่ อ.สามพราน จ.นครปฐม | ๐๙๒-๔๒๑๑๒๙๗ |
| ๒ | คุณณัฐริกา สุขราช | เครื่องในไก่ (ซีพี) เศษไก่ ตับ เครื่องในไก่ โครงไก่ (เบทาโกร) บั้นท้ายไก่ (แหลมทอง) | ตลาดกิเลน | ๐๙๒-๒๓๕๑๖๘๘ |



๒. แผง/ร้านค้าเดิมที่ประสงค์ต่ออายุใบรับรอง จำนวน ๙ ร้าน

| ที่ | ชื่อ - สกุล | ชนิดสินค้า Q | สถานที่จำหน่าย | โทรศัพท์ |
|--------|---------------------------|--|------------------------------------|--------------|
| ๑ | คุณชัยศรี หลุนเลิศผล | ข้าวไรซ์เบอร์รี่ กล้วยหอมฝรั่ง | ตลาดเกษตรกร | ๐๘๓-๕๕๘๓๙๗๘ |
| ๒ | คุณกิมยู่ อารณพิศาล | ฟักเขียว พริกชี้หูสวนพริก มะเขือยาว โหระพา กะเพรา น้ำเต้า ผักโขมแดง กะหล่ำปลีผักโขมเขียว ผักบุ้งจีน ผักชีไทย มะระจีน ผักกาดขาว มะเขือเปราะ ถั่วพูพริกชี้ฟ้า บวบเหลี่ยม มะนาวถั่วฝักยาว คะน้า ฟักทอง ขึ้นฉ่าย แดงร้านเผือก แดงกวา กล้วยไข่ต้นหอม อ้อยคั้นน้ำ ชะอม กระจับแดง มะเขือยาวม่วง มะเขือเทศราชินี | ตลาดเกษตรกร | ๐๘๖-๗๙๖๐๒๗๐ |
| ๓ | คุณนารี ป้อมงาม | มะม่วง ทุเรียน มังคุด | ตลาดเกษตรกร | ๐๘๑-๘๑๙๓๑๔๗ |
| ๔ | คุณศศิประภา แผงผล | มะม่วง กล้วยหักมุก กล้วยหอม กล้วยน้ำว้า | ตลาดเกษตรกร | ๐๘๖-๕๕๓๕๗๗๔ |
| ๔ | คุณศศิประภา แผงผล | มะม่วง กล้วยหักมุก กล้วยหอม กล้วยน้ำว้า | ตลาดเกษตรกร | ๐๘๖-๕๕๓๕๗๗๔ |
| ๕ ๖ | คุณวาสนา เพิ่มทองเผือก | ขึ้นฉ่าย ผักบุ้งจีน กวางตุ้ง กล้วยหอม บล๊อคฉ่อย ชุนฉ่าย คะน้า ผักกาดขาว | ตลาดเกษตรกร และ ตลาดน้ำลำพญา | ๐๘๑-๘๖๐๕๕๕๘๕ |
| ๗ | คุณจิรพรรณ ถิ่นมาลี | มะเขือเทศ | ตลาดน้ำลำพญา | ๐๘๖-๓๖๖๗๑๒๗ |

| ที่ | ชื่อ - สกุล | ชนิดสินค้า Q | สถานที่จำหน่าย | โทรศัพท์ |
|-----|--|---|---|---------------------------|
| ๘ | ร้านสหกรณ์ เกษตรศาสตร์ จำกัด | ปีกไก่ น่องไก่ ออกไก่ สะโพกไก่ เนื้อไก่ล้วน ผักโขม มะเขือยาว กะเพรา มะเขือเปราะ วอเตอร์เครส ต้นอ่อนทานตะวัน โหระพา ถั้วพู แฉ่นแก้ว มะเขือไข่เต่าม่วง ข้าวนาบุญ (ข้าวเจ้าหอมมะลิคำ กข.๘๓) ข้าวซ้อมมือ กข.๔๓ ข้าวกล้องเขียวน้ำนม กข.๔๓ ข้าวธัญโฮสถ ข้าวไรซ์เบอร์รี่อินทรีย์ ซอสหอยนางรมตราแม่ครัว | ร้านสหกรณ์ เกษตรศาสตร์ จำกัด | ๐๓๔-๓๕๑๔๗๑ ๐๙๑-๕๕๗๘๘๗๙ |
| ๙ | ร้านดอยคำโครงการ หลวง (ร้านรักบ้านเกิด พุทธมณฑลสาย ๗) | พีชผัก KC Fresh พีชผัก คลีนฟาร์ม เชียงใหม่ฟาร์มเห็ด สินค้าโครงการหลวง ข้าวกลุ่มสตรีอาสาพัฒนา เกษตรกรทุ่งสมอ ข้าวอินทรีย์วิสาหกิจชุมชนการ ผลิตและแปรรูปข้าวอินทรีย์ ครบวงจร | ร้านดอยคำโครงการ หลวง (ร้านรักบ้านเกิด พุทธ มณฑลสาย ๗) | ๐๘๑-๘๗๕๒๘๘๑ |





คณะผู้จัดทำ

ที่ปรึกษา

| | | |
|-----------|---------|-----------------------------|
| นายพุลลาภ | อุไรงาม | เกษตรและสหกรณ์จังหวัดนครปฐม |
|-----------|---------|-----------------------------|

คณะผู้จัดทำ

| | | |
|----------------|----------------|---------------------------------------|
| นายจเรย์ | ราชชนนี | นักวิเคราะห์นโยบายและแผนชำนาญการพิเศษ |
| นางสาวโสภาพรรณ | ศิริทรัพย์ | นักวิเคราะห์นโยบายและแผนชำนาญการ |
| นางสาวกิตติมา | คุณประยูร | นักวิเคราะห์นโยบายและแผนชำนาญการ |
| นางสาวริศา | นุ่นสังข์ | นักวิเคราะห์นโยบายและแผนชำนาญการ |
| นางมณฑา | พุ่มพยอม | เจ้าพนักงานธุรการชำนาญงาน |
| นางสาวโยษิตา | ชูเชิด | นักวิเคราะห์นโยบายและแผนปฏิบัติการ |
| นางสาวปัทมา | แสงสร้อย | พนักงานการเงินและบัญชีปฏิบัติงาน |
| นางศรีณยานันท์ | ทองยินดี | พนักงานพิมพ์ ส.๔ |
| นางสาวราตรี | โห้พิงจู | เจ้าหน้าที่วิเคราะห์นโยบายและแผน |
| นางสาวดรุณี | อนุกุลวงศ์สกุล | เจ้าหน้าที่วิเคราะห์นโยบายและแผน |
| นางสาวปิยมน | ทองดี | เจ้าหน้าที่วิเคราะห์นโยบายและแผน |
| นางมณีรัตน์ | เสาร์จันทร์ | เจ้าพนักงานธุรการ |
| นายสถาพร | เผ่าหอม | เจ้าหน้าที่บันทึกข้อมูล |
| นางสาววราภา | ธีระเสถียร | เจ้าหน้าที่วิเคราะห์นโยบายและแผน |
| นางกาญจนา | มีสง่า | เจ้าหน้าที่วิเคราะห์นโยบายและแผน |
| นางสาวศิรดา | ไทรชมพู | เจ้าหน้าที่บริหารงานทั่วไป |
| นายคณพล | จิตโสภิน | พนักงานขับรถยนต์ |
| นายปฐวิภาณ | ศรีชมพู | พนักงานขับรถยนต์ |
| นางสาวจำปี | อ่ำโต | นักการ-ภารโรง |



สำนักงานเกษตรและสหกรณ์จังหวัดนครปฐม
ศาลากลางจังหวัดนครปฐม ชั้น 2
ถ.ศูนย์ราชการ ต.ถนนขาด
อ.เมืองนครปฐม จ.นครปฐม



0-3434-0038



paco_npt@opsmoac.go.th



<https://www.opsmoac.go.th/nakhonpathom>



<https://www.facebook.com/nakonpathom.agrinews>

<https://www.facebook.com/profile.php?id=100064888655846>



สำนักงานเกษตรและสหกรณ์ จังหวัดนครปฐม

จัดทำโดย : กลุ่มสารสนเทศการเกษตร