



# รายงานประจำปี ๒๕๖๖

สำนักงานเกษตรและสหกรณ์  
จังหวัดนครปฐม



# คำนำ

สำนักงานเกษตรและสหกรณ์จังหวัดนครปฐม จัดทำรายงานประจำปี ๒๕๖๖ เพื่อประชาสัมพันธ์ผลการดำเนินงานในรอบ ๑ ปีที่ผ่านมา เป็นการรวบรวมผลการดำเนินงานตามนโยบายรัฐบาล นโยบายกระทรวงเกษตรและสหกรณ์ นโยบายจังหวัดนครปฐม และผลการปฏิบัติงานตามภารกิจของกลุ่มฝ่ายที่ได้รับมอบหมาย รวมถึงการบูรณาการร่วมกับหน่วยงานในสังกัดและหน่วยงานนอกสังกัดกระทรวงเกษตรและสหกรณ์ ในปีงบประมาณ พ.ศ.๒๕๖๖ (๑ ตุลาคม ๒๕๖๕ - ๓๐ กันยายน ๒๕๖๖)

สำนักงานเกษตรและสหกรณ์จังหวัดนครปฐม ขอขอบคุณหน่วยงานในสังกัดกระทรวงเกษตรและสหกรณ์จังหวัดนครปฐม และหน่วยงานอื่นๆ ที่เกี่ยวข้อง รวมถึงภาคเอกชน ที่ให้ความร่วมมือในการปฏิบัติงานต่างๆ ให้บรรลุวัตถุประสงค์ และมีประสิทธิภาพอย่างยิ่ง และหวังเป็นอย่างยิ่งว่ารายงานประจำปี ๒๕๖๖ จะเป็นประโยชน์ต่อหน่วยงานต่างๆ และผู้ที่เกี่ยวข้อง ตลอดจนผู้ที่สนใจ

สำนักงานเกษตรและสหกรณ์จังหวัดนครปฐม  
ธันวาคม ๒๕๖๖



# สารบัญ

เรื่อง	หน้า
<b>ส่วนที่ ๑ ข้อมูลทั่วไปของจังหวัด</b>	
ข้อมูลด้านกายภาพของจังหวัด	๒
ข้อมูลด้านการปกครองของจังหวัดนครปฐม	๗
ข้อมูลด้านการเกษตร	๘
วิสัยทัศน์ พันธกิจ เป้าประสงค์ และยุทธศาสตร์การพัฒนาจังหวัด	๑๔
<b>ส่วนที่ ๒ ข้อมูลสำนักงานเกษตรและสหกรณ์จังหวัดนครปฐม</b>	
ความเป็นมา	๑๖
ที่ตั้ง	๑๖
วิสัยทัศน์	๑๗
การแบ่งงานภายในของหน่วยงาน	๑๗
โครงสร้างอัตรากำลังสำนักงานเกษตรและสหกรณ์จังหวัดนครปฐม	๑๘
<b>ส่วนที่ ๓ ผลการดำเนินงานประจำปีงบประมาณ ๒๕๖๖</b>	
<b>๑. ฝ่ายบริหารทั่วไป</b>	
๑.๑ การเบิกจ่ายเงินงบประมาณสำนักงานเกษตรสหกรณ์จังหวัดนครปฐม ปี ๒๕๖๖	๒๐
๑.๒ งานพัสดุและครุภัณฑ์	๒๒
๑.๓ การบูรณาการร่วมกับหน่วยงานอื่นๆ ในฐานะประธาน รองประธาน คณะกรรมการ และคณะทำงาน	๒๒
<b>๒. กลุ่มยุทธศาสตร์พัฒนาการเกษตร</b>	
๒.๑ การจัดทำยุทธศาสตร์การพัฒนาการเกษตรและสหกรณ์จังหวัดนครปฐม ประจำปีงบประมาณ พ.ศ.๒๕๖๖	๒๔
๒.๒ แผนปฏิบัติการพัฒนาด้านการเกษตรและสหกรณ์ ปีงบประมาณ ๒๕๖๖	๓๐
๒.๓ การประชุมคณะอนุกรรมการพัฒนาการเกษตรและสหกรณ์จังหวัดนครปฐม	๓๓
๒.๔ ผลการดำเนินงานคณะกรรมการขับเคลื่อนงานด้านการเกษตรจังหวัดนครปฐม	๓๕
๒.๕ การตรวจราชการของผู้ตรวจราชการกระทรวงเกษตรและสหกรณ์ ประจำปีงบประมาณ พ.ศ.๒๕๖๖	๕๒
๒.๖ โครงการพัฒนาเกษตรกรรมยั่งยืน (เกษตรทฤษฎีใหม่) ประจำปีงบประมาณ พ.ศ.๒๕๖๖	๕๓
๒.๗ โครงการขับเคลื่อนการเกษตรระดับหมู่บ้านสู่การผลิตสินค้าเกษตรมูลค่าสูง ประจำปี พ.ศ.๒๕๖๖	๕๖
๒.๘ ศูนย์เทคโนโลยีการเกษตรและนวัตกรรมจังหวัดนครปฐม (ศูนย์ AIC จังหวัดนครปฐม)	๕๘
๒.๙ นโยบายสำคัญของกระทรวงเกษตรและสหกรณ์ BCG Model จังหวัดนครปฐม	๖๐
๒.๑๐ การจัดตั้งศูนย์เรียนรู้เศรษฐกิจพอเพียงโรงเรียนนายร้อยตำรวจสามพราน จังหวัดนครปฐม	๖๒

# สารบัญ (ต่อ)

เรื่อง	หน้า
<b>๓. กลุ่มช่วยเหลือเกษตรกรและโครงการพิเศษ</b>	
๓.๑ ศูนย์ติดตามและแก้ไขปัญหาภัยพิบัติด้านการเกษตร	๖๓
๓.๒ คณะกรรมการให้ความช่วยเหลือผู้ประสบภัยพิบัติจังหวัด (ก.ช.ภ.จ.) นครปฐม	๗๑
๓.๓ โครงการส่งเสริมและพัฒนาสินค้าเกษตรชีวภาพ (สมุนไพรร) จังหวัดนครปฐม ประจำปีงบประมาณ พ.ศ.๒๕๖๖	๗๓
๓.๔ การสรรหาปราชญ์เกษตรของแผ่นดินจังหวัดนครปฐม ปีงบประมาณ ๒๕๖๗	๘๑
๓.๕ โครงการคลินิกเกษตรเคลื่อนที่ในพระราชานุเคราะห์สมเด็จพระบรมโอรสาธิราชฯ สยามมกุฎราชกุมาร	๘๓
๓.๖ วันพระบิดาแห่งฝนหลวง ประจำปี พ.ศ.๒๕๖๖	๘๕
๓.๗ งานพระราชบัญญัติส่งเสริมและพัฒนาระบบเกษตรพันธสัญญา พ.ศ.๒๕๖๐	๘๗
๓.๘ ศูนย์ประสานงานเตรียมพร้อมด้านอาหาร จังหวัดนครปฐม	๘๘
๓.๙ การให้ความช่วยเหลือตามระเบียบสำนักนายกรัฐมนตรีว่าด้วยกองทุนหมุนเวียน เพื่อการกู้ยืมแก่เกษตรกรและผู้ยากจน	๙๐
๓.๑๐ กองทุนสงเคราะห์เกษตรกร	๑๐๐
<b>๔. กลุ่มสารสนเทศการเกษตร</b>	
๔.๑ โครงการศูนย์บริการข้อมูลด้านการเกษตรและสหกรณ์ของจังหวัดแบบเบ็ดเสร็จ	๑๐๒
๔.๒ การจัดทำข้อมูลด้านการเกษตรและสหกรณ์จังหวัดนครปฐม	๑๐๕
๔.๓ การดำเนินงานตามพระราชบัญญัติข้อมูลข่าวสาร พ.ศ.๒๕๔๐	๑๐๖
๔.๔ การจัดทำปฏิทินผลผลิตสินค้าเกษตรรายเดือนระดับจังหวัดเพื่อการบริหารจัดการ ด้านความมั่นคงอาหารและโภชนาการ ประจำปี พ.ศ.๒๕๖๖	๑๐๙
๔.๕ โครงการร้านอาหารวัดฤดีปลอดภัย เลือกใช้สินค้า Q (Q Restaurant) จังหวัดนครปฐม	๑๑๑
๔.๖ โครงการยกระดับร้านอาหารวัดฤดีปลอดภัย เลือกใช้สินค้า Q (Q Restaurant Premium) จังหวัดนครปฐม	๑๑๙
๔.๗ โครงการส่งเสริมการบริโภคและใช้วัดฤดีสินค้า Q จังหวัดนครปฐม	๑๒๑
<b>คณะผู้จัดทำ</b>	<b>๑๒๕</b>



# ส่วนที่ ๑

## ข้อมูลทั่วไปของจังหวัด



๑. ข้อมูลด้านกายภาพของจังหวัด

๑.๑ ลักษณะทางภูมิศาสตร์

๑) ที่ตั้ง ขนาดพื้นที่

จังหวัดนครปฐม เป็นจังหวัดหนึ่งในภาคกลางด้านตะวันตก ตั้งอยู่บริเวณลุ่มแม่น้ำท่าจีน ซึ่งเป็นพื้นที่บริเวณที่ราบลุ่มภาคกลาง โดยอยู่ระหว่างเส้นรุ้งที่ ๑๓ องศา ๔๕ ลิปดา ๑๐ พิลิปดา เส้นแวงที่ ๑๐๐ องศา ๔ ลิปดา ๒๘ พิลิปดา มีพื้นที่ ๒,๑๖๘.๓๒๗ ตารางกิโลเมตร หรือ ๑,๓๕๕,๒๐๔ ไร่ เท่ากับ ร้อยละ ๐.๔๒ ของประเทศ และมีพื้นที่เป็นอันดับที่ ๖๒ ของประเทศ อยู่ห่างจากกรุงเทพมหานครไปตามเส้นทางถนนเพชรเกษม ๕๖ กิโลเมตร หรือตามเส้นทางถนนบรมราชชนนี (ถนนปิ่นเกล้า - นครชัยศรี) ๕๑ กิโลเมตร และตามเส้นทางรถไฟ ๖๒ กิโลเมตร โดยมีอาณาเขตติดต่อดังนี้

ทิศเหนือ ติดต่อกับอำเภอสองพี่น้อง จังหวัดสุพรรณบุรี

ทิศตะวันออก ติดต่อกับอำเภอไทรน้อย อำเภอบางใหญ่ อำเภอบางกรวย จังหวัดนนทบุรี เขตตลิ่งชัน กรุงเทพมหานคร และอำเภอลาดบัวหลวง จังหวัดพระนครศรีอยุธยา

ทิศใต้ ติดต่อกับอำเภอกระทุ่มแบน อำเภอบ้านแพ้ว จังหวัดสมุทรสาคร และอำเภอบางแพ จังหวัดราชบุรี

ทิศตะวันตก ติดต่อกับอำเภอบ้านโป่ง อำเภอบางแพ อำเภอโพธาราม จังหวัดราชบุรี และอำเภอท่ามะกา อำเภอพนมทวน จังหวัดกาญจนบุรี



คำขวัญประจำจังหวัด : ส้มโอหวาน ข้าวสารขาว ลูกสาวงาม ข้าวหลามหวานมัน สนามจันทร์งามล้น  
พุทธมณฑลคู่ธานี พระปฐมเจดีย์เสียดฟ้า สวยงามตาแม่น้ำท่าจีน

ตราสัญลักษณ์ประจำจังหวัด : รูปเจดีย์องค์ใหญ่และมีมงกุฏติดอยู่ที่พระปฐมเจดีย์



เจดีย์องค์ใหญ่ หมายถึง องค์พระปฐมเจดีย์ที่พระโสณะและพระอุตระได้สร้างขึ้น

มงกุฏ หมายถึง พระบาทสมเด็จพระจอมเกล้าเจ้าอยู่หัว ผู้ทรงอุปถัมภ์สร้างองค์พระปฐมเจดีย์  
ต่อเติมให้สูงใหญ่สง่างาม ตามที่ปรากฏอยู่ในปัจจุบัน

จังหวัดนครปฐม ใช้อักษรย่อว่า "นฐ"

ต้นไม้ประจำจังหวัด : ต้นจัน



ชื่อพรรณไม้ : จัน

ชื่อวิทยาศาสตร์ : *Diospyros decandra* Lour

ชื่อวงศ์ : EBENACEAE

ชื่ออื่น : จัน, อิน, จันอินจันโอ, จันลูกหอม, จันขาว เป็นต้น



### ๑.๒ ลักษณะภูมิประเทศ

สภาพภูมิประเทศของจังหวัดนครปฐมโดยทั่วไปมีลักษณะเป็นที่ราบ ถึงค่อนข้างราบเรียบ ไม่มีภูเขา และป่าไม้ ระดับความแตกต่างของความสูงของพื้นที่อยู่ระหว่าง ๒ - ๑๐ เมตร เหนือระดับน้ำทะเลปานกลาง สภาพพื้นที่โดยทั่วไปลาดจากทิศเหนือสู่ทิศใต้ และตะวันตกสู่ตะวันออกมีแม่น้ำท่าจีนไหลผ่านจากทิศเหนือลงสู่ ทิศใต้ พื้นที่ทางตอนเหนือและทางตะวันออกเฉียงเหนือส่วนใหญ่เป็นที่ดอน ส่วนพื้นที่ทางตอนกลางของจังหวัดเป็นที่ราบลุ่ม มีที่ดอนกระจายเป็นแห่งๆ และมีแหล่งน้ำกระจาย สำหรับพื้นที่ด้านตะวันออก และด้านใต้เป็นที่ราบลุ่มริมฝั่งแม่น้ำท่าจีน มีคลองธรรมชาติและคลองข่อยที่ขุดขึ้นเพื่อการเกษตร และคมนาคมอยู่มาก พื้นที่สูงจากระดับน้ำทะเล ๒ - ๔ เมตร

### ๑.๓ ลักษณะภูมิอากาศ

**ฤดูกาล** จังหวัดนครปฐม แบ่งออกเป็น ๓ ฤดูกาล ได้แก่

**ฤดูร้อน** อากาศจะร้อนและแห้งได้รับอิทธิพลของลมตะวันออกเฉียงใต้ เริ่มตั้งแต่เดือนกุมภาพันธ์ - พฤษภาคม อุณหภูมิสูงสุดจะอยู่ในช่วงเดือนเมษายนถึงต้นเดือนพฤษภาคม

**ฤดูฝน** เริ่มประมาณกลางเดือนพฤษภาคมถึงเดือนตุลาคม จะมีฝนทิ้งช่วงในระยะเดือนมิถุนายนถึงกลางเดือนกรกฎาคม ซึ่งในระยะเดือนที่ฝนทิ้งช่วงนี้จะมีฝนตกแต่ปริมาณของน้ำฝนอาจไม่เพียงพอต่อการเกษตร

**ฤดูหนาว** อากาศเย็นและมีหมอกในตอนเช้าได้รับอิทธิพลของลมตะวันออกเฉียงเหนือจากประเทศจีนและมอญโกเลียแผ่ลงมาเป็นช่วงๆ ช่วงที่อากาศหนาวที่สุดอยู่ระหว่างเดือนธันวาคมถึงต้นเดือนมกราคม

ตารางที่ ๑ แสดงปริมาณน้ำฝน ระหว่างปี ๒๕๖๔ - ๒๕๖๖

เดือน	ปี ๒๕๖๔		ปี ๒๕๖๕		ปี ๒๕๖๖	
	ปริมาณน้ำฝน (ม.ม.)	จำนวนวันที่ฝนตก	ปริมาณน้ำฝน (ม.ม.)	จำนวนวันที่ฝนตก	ปริมาณน้ำฝน (ม.ม.)	จำนวนวันที่ฝนตก
มกราคม	๐.๐	๐	๑๐.๖	๓	๐.๐	๐
กุมภาพันธ์	๐.๐	๐	๓๙.๘	๔	๐.๐	๒
มีนาคม	๑๘.๔	๑	๒๕.๖	๖	๑.๗	๔
เมษายน	๑๒๓.๔	๙	๗๖.๔	๓	๐.๓	๖
พฤษภาคม	๘๑.๙	๑๐	๑๒๘.๗	๑๖	๑๐๑.๕	๑๖
มิถุนายน	๔๙.๓	๙	๕๖.๖	๑๑	๖๓.๗	๒๙
กรกฎาคม	๙๗.๖	๒๒	๘๔.๓	๑๙	๘๕.๖	๔๖
สิงหาคม	๑๘๑.๒	๑๙	๑๔๘.๖	๑๓	๑๗.๖	๖๐
กันยายน	๑๒๗.๘	๒๔	๓๐๘.๓	๒๑	๑๑๕.๙	๘๓
ตุลาคม	๒๕๘.๖	๑๖	๓๒๗.๕	๑๔	๑๓๗.๙	๑๔
พฤศจิกายน	๖๖.๘	๙	๑๐๕.๑	๑๐	-	-
ธันวาคม	๙.๒	๑	๑๕.๒	๑	-	-
<b>รวม</b>	<b>๑,๐๑๔.๒</b>	<b>๑๒๐</b>	<b>๑,๓๒๖.๗</b>	<b>๑๒๑</b>	<b>๕๒๔.๒</b>	<b>๒๖๐</b>

ที่มา : สถานีอุตุนิยมวิทยานครปฐม (๒๕๖๖)



ตารางที่ ๒ แสดงสถิติอุณหภูมิตั้งแต่สูงสุด - ต่ำสุดและอุณหภูมิเฉลี่ย จังหวัดนครปฐม ปี ๒๕๖๔ - ๒๕๖๖

เดือน	ปี ๒๕๖๔			ปี ๒๕๖๕			ปี ๒๕๖๖		
	อุณหภูมิสูงสุด	อุณหภูมิต่ำสุด	เฉลี่ย	อุณหภูมิสูงสุด	อุณหภูมิต่ำสุด	เฉลี่ย	อุณหภูมิสูงสุด	อุณหภูมิต่ำสุด	เฉลี่ย
มกราคม	๓๓.๗	๑๑.๗	๒๒.๗	๓๕.๖	๑๗.๔	๒๖.๕	๓๕.๑	๑๔.๙	๒๕.๐
กุมภาพันธ์	๓๘.๐	๑๓.๘	๒๕.๙	๓๕.๖	๑๘.๒	๒๖.๙	๓๖.๕	๑๕.๔	๒๖.๐
มีนาคม	๓๘.๑	๒๒.๕	๓๐.๓	๓๗.๒	๒๓.๐	๓๐.๑	๓๘.๒	๑๗.๘	๒๘.๐
เมษายน	๓๗.๕	๒๓.๓	๓๐.๔	๓๘.๗	๑๗.๐	๒๗.๘	๓๙.๖	๒๒.๕	๓๑.๑
พฤษภาคม	๓๘.๕	๒๒.๙	๓๐.๗	๓๖.๗	๒๒.๕	๒๙.๖	๔๑.๑	๒๔.๕	๓๒.๘
มิถุนายน	๓๘.๑	๒๓.๕	๓๐.๘	๓๗.๕	๒๔.๐	๓๐.๗	๓๘.๘	๒๔.๕	๓๒.๘
กรกฎาคม	๓๘.๗	๒๓.๕	๓๑.๑	๓๗.๓	๒๐.๐	๒๘.๖	๓๗.๐	๒๔.๐	๓๐.๕
สิงหาคม	๓๖.๘	๒๒.๙	๒๙.๙	๓๖.๙	๒๓.๗	๓๐.๓	๓๑.๙	๒๔.๕	๒๘.๒
กันยายน	๓๔.๘	๒๓.๕	๒๙.๒	๓๕.๖	๒๓.๘	๒๙.๗	๓๕.๒	๒๓.๖	๒๙.๔
ตุลาคม	๓๕.๘	๒๒.๓	๒๙.๑	๓๓.๘	๒๑.๐	๒๗.๔	๓๕.๘	๒๓.๕	๒๙.๗
พฤศจิกายน	๓๔.๒	๒๐.๘	๒๗.๕	๓๓.๖	๑๘.๘	๒๖.๒	-	-	-
ธันวาคม	๓๘.๗	๒๓.๕	๓๑.๑	๓๒.๘	๑๕.๗	๒๐.๘	-	-	-
<b>เฉลี่ย</b>	<b>๓๖.๗</b>	<b>๒๑.๐</b>	<b>๒๙.๐๕</b>	<b>๓๘.๘</b>	<b>๒๔.๕</b>	<b>๒๗.๘๘</b>	<b>๓๖.๙</b>	<b>๒๑.๕</b>	<b>๒๙.๒</b>

ที่มา : สถานีอุตุนิยมวิทยานครปฐม (๒๕๖๖)

๑.๔ แหล่งน้ำธรรมชาติ เช่น แม่น้ำ คลอง บึง

๑) แม่น้ำ จังหวัดนครปฐมมีแม่น้ำสำคัญ ได้แก่ แม่น้ำท่าจีน ซึ่งเป็นแม่น้ำสำคัญสายหนึ่งในพื้นที่ภาคกลางของประเทศ แยกจากแม่น้ำเจ้าพระยา ที่บ้านปากคลองมะขามเฒ่า อำเภอดำรงวิทยารัษฎานุบำรุง จังหวัดสุพรรณบุรี จังหวัดนครปฐม แล้วไหลลงสู่อ่าวไทยที่จังหวัดสมุทรสาคร ความยาวตลอดลำน้ำ ๓๒๕ กิโลเมตร ในส่วนของจังหวัดนครปฐมไหลผ่านอำเภอบางเลน อำเภอนครชัยศรี และอำเภอสสามพราน ความยาวประมาณ ๙๗ กิโลเมตร มีคลองแยกจากแม่น้ำท่าจีนที่สำคัญ คือ คลองบางเลน คลองพระพิมล คลองบางหลวง คลองโยง คลองมหาสวัสดิ์ คลองจินดา คลองนกกระทุง คลองอ้อมใหญ่ และคลองเจดีย์บูชา

๒) คลอง ในส่วนของจังหวัดนครปฐมไหลผ่านอำเภอบางเลน อำเภอนครชัยศรี และอำเภอสสามพราน มีความยาว ความยาวประมาณ ๙๗ กิโลเมตร มีคลองที่สำคัญๆ แยกจากแม่น้ำนครชัยศรี มีทั้งคลองธรรมชาติและคลองที่ขุดขึ้น เช่น คลองบางเลน คลองบางปลา คลองพระพิมล คลองบางหลวง คลองโยง คลองบางแก้ว คลองมหาสวัสดิ์ คลองจินดา คลองบางพระ คลองนกกระทุง คลองหนองดินแดง และคลองเจดีย์บูชา เป็นต้น

๓) บึง หนองบึงที่เกิดขึ้นตามธรรมชาติ มีอยู่จำนวนมาก เช่น อำเภอมืองนครปฐม ได้แก่ สระแก้ว หนองอาเสี้ย หนองดินแดง และหนองเสือ หนองควายตาย หนองหิน หนองจาก หนองขาหย่าง หนองจอก หนองอ้อ หนองกร่าง หนองบัว หนองอีเตี้ย หนองบัวลอย หนองไม้แดง และหนองกระโดน หนองแถม หนองสะเดา หนองหมา หนองงูเห่า หนองปากโลง อำเภอนครชัยศรี ได้แก่ หนองแหลมบัว หนองโสน หนองแค หนองจอก หนองอีแบน หนองอีดำ บึงบางช้าง หนองตาน้อย หนองตาช้าง หนองตาพล อำเภอกำแพงแสน ได้แก่ ทะเลบก หนองพงนก หนองพงใหญ่ หนองระแหง หนองมะเกลือ หนองหมู

หนองเทียม หนองสาเก หนองขมิย หนองเขมร หนองกระทุ่ม หนองขาม หนองโสม หนองวัวแดง หนองโพธิ์ อำเภอบางเลน ได้แก่ หนองบัวลุ่มชัน หนองชะโด หนองบ่อ หนองบางม่วง หนองทรง หนองน้ำเปรี้ยว หนองปรัง หนองปรือ อำเภอดอนตูม ได้แก่ หนองหนัง หนองบอน หนองกระพี้

๔) ห้วยและลำรางห้วย เป็นห้วยสายสั้นๆ ในพื้นที่ในฤดูฝนจะมีน้ำขัง และไหลไปรวมกับลำคลอง หรือลำราง ตามสภาพของพื้นที่ เช่น ห้วยขมิ้น ห้วยสามควายเผือก ห้วยลึก ในเขตอำเภอมือง ห้วยตะโก ห้วยกรด ในเขตอำเภอนครชัยศรี ห้วยพระ ในเขตอำเภอดอนตูม ห้วยม่วง ห้วยขวาง ห้วยรางกรด และห้วยผักชี ในเขตอำเภอกำแพงแสน

ตารางที่ ๓ แสดงจำนวนบ่อบาดาลและการใช้น้ำบาดาลจังหวัดนครปฐม

อำเภอ	ประเภทการใช้น้ำ			รวม (บ่อ)
	อุปโภค-บริโภค (บ่อ)	ธุรกิจ (บ่อ)	เกษตรกรรม (บ่อ)	
เมืองนครปฐม	๑๔๘	๑๕๕	๒๒	๓๒๖
กำแพงแสน	๙๑	๑๑๓	๓	๒๐๗
นครชัยศรี	๑๑๔	๘๐	๙	๒๐๓
ดอนตูม	๕๐	๓๙	๔	๙๓
บางเลน	๖๐	๑๒๖	๑๑	๑๙๗
สามพราน	๑๑๔	๒๗๐	๒๘	๔๑๒
พุทธมณฑล	๑๑	๑๕	๓	๒๙
<b>รวม (บ่อ)</b>	<b>๕๘๘</b>	<b>๗๙๘</b>	<b>๘๐</b>	<b>๑,๔๖๗</b>

ที่มา : สำนักงานทรัพยากรธรรมชาติและสิ่งแวดล้อมจังหวัดนครปฐม

๑.๕ ทรัพยากรธรรมชาติที่สำคัญ เช่น ป่าสงวนแห่งชาติ อุทยานแห่งชาติ (ที่มา : ที่ทำการปกครองจังหวัด/สำนักงานทรัพยากรธรรมชาติและสิ่งแวดล้อมจังหวัดนครปฐม)

จังหวัดนครปฐม มีพื้นที่ ๑,๓๕๕,๒๐๔ ไร่ ไม่มีพื้นที่ป่าไม้สงวนแห่งชาติและพื้นที่ป่าอนุรักษ์ กิจกรรมหลักของสำนักงานป่าไม้จังหวัด ได้แก่ งานอนุญาต ตรวจสอบ ควบคุมการทำให้ งานส่งเสริมเกษตรกรปลูกไม้เศรษฐกิจในที่ดินกรรมสิทธิ์และสิทธิถือครอง เนื่องจากจังหวัดนครปฐมไม่มีพื้นที่ป่าไม้ดังกล่าวข้างต้น ดังนั้นจึงเป็นผลทำให้พื้นที่ส่วนใหญ่นำไปใช้เป็นพื้นที่เกษตรกรรม ที่อยู่อาศัย และการสร้างโรงงานอุตสาหกรรมบางส่วน

๑.๖ การคมนาคมขนส่ง (ที่มา : สำนักงานขนส่งจังหวัด)

๑) ทางบก มีถนนสายหลัก ๑ สาย หมายเลข ๔ (ทางหลวงแผ่นดิน) ถนนเพชรเกษม

มีถนนสายรอง ๓ สาย หมายเลข ๓๓๘ (ทางหลวงแผ่นดิน) ถนนบรมราชชนนี

หมายเลข ๓๒๑ (ทางหลวงแผ่นดิน) ถนนมาลัยแมน

หมายเลข ๓๔๖ (ทางหลวงแผ่นดิน) ถนนสายแยกทางหลวง

หมายเลข ๑ (รังสิต) - บรรจบทางหลวงหลายเลข ๓๒๔

(พนมทวน)

๒) เส้นทางรถไฟ มีสถานีทั้งหมด ๘ สถานี คือ

- สถานีศาลายา      ต.ศาลายา      อ.พุทธมณฑล
- สถานีวัดสุวรรณ    ต.ศาลายา      อ.พุทธมณฑล
- สถานีวัดจิวราย    ต.จิวราย      อ.นครชัยศรี
- สถานีนครชัยศรี    ต.วัดแค        อ.นครชัยศรี
- สถานีท่าแฉลบ      ต.ศรีษะทอง    อ.นครชัยศรี
- สถานีต้นสำโรง    ต.ธรรมศาลา    อ.เมืองนครปฐม
- สถานีนครปฐม      ต.พระปฐมเจดีย์ อ.เมืองนครปฐม
- สถานีโพรงมะเดื่อ    ต.โพรงมะเดื่อ    อ.เมืองนครปฐม

๓) สนามบิน มีสถานที่ตั้งอยู่ที่ สนามบินกำแพงแสน ตำบลกระต๊อบ อำเภอกำแพงแสน จังหวัดนครปฐม ประเภท ภายในประเทศ

**๒. ข้อมูลด้านการปกครองของจังหวัดนครปฐม**

**๒.๑ การแบ่งเขตการปกครอง**

จังหวัดนครปฐมแบ่งเขตการปกครองออกเป็น ๗ อำเภอ ๑๐๖ ตำบล ๙๓๐ หมู่บ้าน เทศบาลนคร ๑ แห่ง องค์การบริหารส่วนจังหวัด ๑ แห่ง เทศบาลเมือง ๕ แห่ง เทศบาลตำบล ๒๐ แห่ง องค์การบริหารส่วนตำบล ๙๐ แห่ง เขตการปกครอง ๗ อำเภอ ได้แก่ อำเภอเมืองนครปฐม อำเภอนครชัยศรี อำเภอสามพราน อำเภอดอนตูม อำเภอบางเลน อำเภอกำแพงแสน และอำเภอพุทธมณฑล นครปฐมมีพลเมืองสัญชาติไทย ๙๒๑,๘๘๒ คน

**ตารางที่ ๔ การเขตการปกครองของจังหวัดนครปฐม**

อำเภอ	พื้นที่ ตร.กม.	ร้อยละ	ที่ว่าการอำเภอห่างจากศาลากลางจังหวัด (กม.)	จำนวน			
				ตำบล	หมู่บ้าน	อบจ./เทศบาลนคร/เทศบาลเมือง/เทศบาลตำบล	อบต.
เมืองนครปฐม	๔๑๗.๔๔	๑๙.๒๕	๒	๒๕	๒๑๔	๙	๒๑
กำแพงแสน	๔๐๕.๐๑๙	๑๘.๖๘	๒๑	๑๕	๒๐๔	๑	๑๕
นครชัยศรี	๒๘๔.๐๓๑	๑๓.๑๐	๑๔	๒๔	๑๐๘	๔	๒๒
ดอนตูม	๑๗๑.๓๕๔	๗.๙๐	๔๘	๘	๖๙	๑	๖
บางเลน	๕๘๘.๘๓๖	๒๗.๑๖	๒๖	๑๕	๑๘๐	๔	๑๕
สามพราน	๒๔๙.๓๔๗	๑๑.๕๐	๓๑	๑๖	๑๓๗	๕	๑๒
พุทธมณฑล	๕๒.๓	๒.๔๑	๓๓	๓	๑๘	๒	๒
<b>รวม</b>	<b>๒,๑๖๘.๓๒๗</b>		<b>-</b>	<b>๑๐๖</b>	<b>๙๓๐</b>	<b>๒๗</b>	<b>๙๐</b>

ที่มา : ที่ทำการปกครองจังหวัดนครปฐม (๒๕๖๕)

## ๒.๒ ข้อมูลประชากร

ตารางที่ ๕ จำนวนประชากรของจังหวัดนครปฐม

อำเภอ	ชาย (คน)	หญิง (คน)	รวม ประชากร (คน)	จำนวน ครัวเรือน
เมืองนครปฐม	๑๓๒,๖๘๕	๑๔๕,๑๖๑	๒๗๗,๘๔๖	๑๒๑,๖๘๓
กำแพงแสน	๖๑,๐๒๑	๖๔,๖๓๙	๑๒๕,๖๖๐	๔๔,๙๐๓
นครชัยศรี	๕๒,๗๔๓	๕๘,๖๔๓	๑๑๑,๓๘๖	๔๖,๔๓๐
ดอนตูม	๒๓,๘๘๙	๒๕,๓๔๔	๔๙,๒๓๓	๑๖,๔๐๗
บางเลน	๔๖,๖๐๘	๔๘,๐๒๑	๙๔,๖๒๙	๓๖,๓๓๕
สามพราน	๑๐๓,๗๘๗	๑๑๔,๗๖๒	๒๑๘,๕๔๙	๑๓๕,๖๕๖
พุทธมณฑล	๒๑,๖๕๗	๒๒,๙๖๒	๔๔,๖๑๙	๒๔,๗๙๑
<b>รวม</b>	<b>๔๔๒,๓๕๐</b>	<b>๔๗๙,๕๓๒</b>	<b>๙๒๑,๘๘๒</b>	<b>๔๒๖,๒๐๕</b>

ที่มา : ที่ทำการปกครองจังหวัดนครปฐม (ธันวาคม พ.ศ. ๒๕๖๕)

### ๓. ข้อมูลด้านการเกษตร

#### ๓.๑ ครัวเรือนเกษตรกร (ที่มา : สำนักงานเกษตรจังหวัดนครปฐม)

ข้อมูลครัวเรือนเกษตรกรในจังหวัดนครปฐม ปี ๒๕๖๕ แร่งงานภาคเกษตร ๑๕๔,๙๙๔ ราย ครัวเรือนเกษตรกร จำนวน ๔๓,๒๓๙ ครัวเรือน

#### ๓.๒ การใช้ที่ดินเพื่อการเกษตร

จังหวัดนครปฐม มีพื้นที่ทั้งหมด ๑,๓๕๕,๒๐๔ ไร่ พื้นที่การเกษตรทั้งหมด ๖๓๕,๖๘๕ ไร่

ตารางที่ ๖ การใช้ที่ดินเพื่อการเกษตร

กิจกรรมการเกษตร	อำเภอ							รวม
	เมือง	บางเลน	กำแพงแสน	นครชัยศรี	สามพราน	ดอนตูม	พุทธมณฑล	
๑. ข้าว (ไร่)								
๑.๑ ข้าวนาปี	๑๒,๓๗๖	๑๖๓,๑๕๒	๒๕,๙๔๐	๓๓,๙๐๘	๕,๙๙๒	๑๗,๐๓๐	๑๑,๖๙๖	๒๗๐,๐๙๔
๑.๒ ข้าวนาปรัง	๗,๓๐๖	๑๔๙,๙๗๓	๑๒,๓๙๐	๓๐,๐๙๓	๕,๙๗๗	๑๖,๔๙๕	๑๒,๙๐๘	๒๓๕,๑๔๒
๒. พืชไร่	๑๕,๐๗๓	๕๙๔	๔๗,๐๐๔	๑๒๐	๒๒๘	๗๓๐	๑๐	๖๓,๗๕๙
๓. พืชสวน								
๓.๑ ไม้ผลไม่ยืนต้น	๘,๐๘๐	๔,๗๖๐	๒,๔๖๘	๑๔,๓๖๓	๔๑,๙๐๙	๒,๙๒๑	๘๘๒	๗๕,๓๘๓
๓.๒ พืชผัก	๑๙,๐๗๖.๕๐	๘,๓๖๑.๕๐	๒๐,๙๙๙	๑๘,๐๖๙	๑,๐๘๓.๕๐	๘,๕๓๔	๓๑๕	๗๖,๔๓๘.๕๐
๓.๓ ไม้ดอกไม้ประดับ	๑,๓๕๗.๒๕	๕,๒๐๗.๒๕	๑,๖๗๓	๖,๗๑๙	๒,๙๖๐	๑,๒๖๖	๗๖๘.๒๕	๑๙,๙๕๐.๗๕
๓.๔ สมุนไพร/เครื่องเทศ	๔๓๙	๖๓๒	๒๖๔	๒๖๒.๒๕	๗๙๗.๗๕	๑๔	๑๕	๒,๔๒๔
๔. ปศุสัตว์ (ตัว)	๒,๗๓๔,๘๐๓	๓,๒๑๔,๒๘๙	๔๒๒,๕๔๒	๓,๒๒๒,๑๔๕	๑๐,๑๓๕	๑๕๐,๒๖๕	๘๒๗	๙,๗๕๕,๐๐๖
๕. ประมง (ไร่)	๒๑,๐๘๕.๐๗	๕๙,๐๖๔	๒๖,๐๔๙	๙,๗๙๒	๕,๒๑๔	๘,๒๖๔	๑,๑๙๒.๒๕	๑๓๐,๖๖๐.๓๒



### ๓.๓ พื้นที่ชลประทานและระบบชลประทาน (ที่มา : โครงการชลประทานนครปฐม)

จังหวัดนครปฐมมีแหล่งน้ำค่อนข้างอุดมสมบูรณ์เนื่องจากตั้งอยู่ระหว่างลุ่มน้ำสำคัญ ๒ ลุ่มน้ำ ได้แก่ ลุ่มน้ำแม่กลอง และลุ่มน้ำเจ้าพระยา จึงได้รับประโยชน์จากโครงการชลประทานแม่กลองใหญ่จากลุ่มน้ำแม่กลอง และโครงการเจ้าพระยาใหญ่ จากลุ่มน้ำเจ้าพระยา มีระบบชลประทานครอบคลุมพื้นที่ทั้งสิ้น ๑,๐๓๖,๖๒๖ ไร่ หรือร้อยละ ๗๖.๔๙ ของพื้นที่จังหวัด การชลประทานในจังหวัด ได้มีการจัดสรรน้ำระบายให้แก่พื้นที่เพาะปลูกรวม ๘ โครงการ

แหล่งน้ำชลประทาน มีการพัฒนาแหล่งน้ำโดยจัดทำเป็นระบบชลประทานเพื่อการเกษตร ทั้งในฤดูฝนและฤดูแล้ง โดยมี

- ฝั่งตะวันตกของแม่น้ำท่าจีน อาศัยน้ำจากโครงการชลประทานแม่กลองใหญ่ โดยรับน้ำจากเขื่อนวชิราลงกรณ์ในจังหวัดกาญจนบุรี โครงการชลประทาน ๕ โครงการ (โครงการที่ ๑-๕) ขึ้นอยู่กับสำนักชลประทานที่ ๑๓

- ฝั่งตะวันออกของแม่น้ำท่าจีน อาศัยน้ำจากโครงการชลประทานเจ้าพระยา โดยรับน้ำจากเขื่อนเจ้าพระยาในจังหวัดชัยนาท โครงการชลประทาน ๓ โครงการ (โครงการที่ ๖-๘) ขึ้นอยู่กับสำนักชลประทานที่ ๑๑

โครงการชลประทานในจังหวัดได้มีการจัดสรรน้ำระบายให้แก่พื้นที่เพาะปลูกรวม ๘ โครงการ ดังนี้

๑. โครงการส่งน้ำและบำรุงรักษากำแพงแสน สามารถส่งน้ำให้กับพื้นที่เพาะปลูกในอำเภอมืองนครปฐม กำแพงแสน ดอนตูม บางเลน และนครชัยศรี รวมพื้นที่รับประโยชน์ ๑๖๓,๗๕๘.๖๑ ไร่

๒. โครงการส่งน้ำและบำรุงรักษานครปฐม สามารถส่งน้ำให้กับพื้นที่เพาะปลูกในอำเภอมืองนครปฐม กำแพงแสน สามพราน และนครชัยศรี รวมพื้นที่รับประโยชน์ ๑๙๖,๕๑๗.๖๕ ไร่

๓. โครงการส่งน้ำและบำรุงรักษานครชุม สามารถส่งน้ำให้กับพื้นที่เพาะปลูกในอำเภอมืองนครปฐม และสามพราน รวมพื้นที่รับประโยชน์ ๔๖,๔๖๕.๘๘ ไร่

๔. โครงการส่งน้ำและบำรุงรักษาพนมทวน สามารถส่งน้ำให้กับพื้นที่เพาะปลูกในอำเภอกำแพงแสน รวมพื้นที่รับประโยชน์ ๔๕,๗๑๓.๐๑ ไร่

๕. โครงการส่งน้ำและบำรุงรักษาบางเลน สามารถส่งน้ำให้กับพื้นที่เพาะปลูกในอำเภอกำแพงแสน ดอนตูม และอำเภอบางเลน รวมพื้นที่รับประโยชน์ ๑๘๙,๖๕๖.๘๔ ไร่

๖. โครงการส่งน้ำและบำรุงรักษาพระยาบรรลือ สามารถส่งน้ำให้กับพื้นที่เพาะปลูกในอำเภอบางเลน รวมพื้นที่รับประโยชน์ ๑๐๕,๓๙๑.๓๖ ไร่

๗. โครงการส่งน้ำและบำรุงรักษาพระพิมล สามารถส่งน้ำให้กับพื้นที่เพาะปลูกในอำเภอบางเลน นครชัยศรี และพุทธมณฑล รวมพื้นที่รับประโยชน์ ๑๑๗,๒๔๐ ไร่

๘. โครงการส่งน้ำและบำรุงรักษาภาษีเจริญ สามารถส่งน้ำให้กับพื้นที่เพาะปลูกในอำเภอสามพราน และนครชัยศรี รวมพื้นที่รับประโยชน์ ๒๓,๕๒๔.๐๘ ไร่

ตารางที่ ๗ แสดงข้อมูลพื้นที่ที่ได้รับประโยชน์จากชลประทานในเขตจังหวัดนครปฐม

โครงการ	พื้นที่รับประโยชน์ทั้งจังหวัด	จำนวนพื้นที่รับประโยชน์ในความรับผิดชอบรายอำเภอ						
		เมืองนครปฐม	กำแพงแสน	นครชัยศรี	ดอนตูม	บางเลน	สามพราน	พุทธมณฑล
โครงการส่งน้ำและบำรุงรักษากำแพงแสน	๑๖๓,๗๕๘.๖๑	๒๔,๙๒๑.๑๒	๕๖,๑๑๑.๙๗	๑๕,๗๕๔.๘๓	๔๓,๑๓๗.๓๔	๒๓,๘๓๓.๓๕	-	-
โครงการส่งน้ำและบำรุงรักษานครปฐม	๑๙๖,๕๑๗.๖๕	๗๑,๒๓๓.๓๙	๓๔๓.๕๙	๗๐,๔๔๘.๘๒	-	-	๕๔,๔๙๑.๘๕	-
โครงการส่งน้ำและบำรุงรักษานครปฐม	๔๖,๔๖๕.๘๘	๔๑,๐๙๒.๖๓	-	-	-	-	๕,๓๗๓.๒๕	-
โครงการส่งน้ำและบำรุงรักษาพนมทวน	๔๕,๗๑๓.๐๑	-	๔๕,๗๑๓.๐๑	-	-	-	-	-
โครงการส่งน้ำและบำรุงรักษาบางเลน	๑๘๙,๖๕๖.๘๔	-	๙๔,๕๘๐.๓๘	-	๑๑,๕๑๑.๗๙	๘๓,๕๖๔.๖๗	-	-
โครงการส่งน้ำและบำรุงรักษาพระยาบวรลือ	๑๐๗,๔๑๖.๘๒	-	-	-	-	๑๐๗,๔๑๖.๘๒	-	-
โครงการส่งน้ำและบำรุงรักษาพระพิมล	๑๐๕,๓๙๑.๓๖	-	-	๒๓,๐๕๘.๓๒	-	๕๙,๑๙๑.๘๙	-	๒๓,๑๔๑.๑๕
โครงการส่งน้ำและบำรุงรักษาภาษีเจริญ	๒๓,๕๒๔.๐๘	-	-	๔,๐๙๘.๘๗	-	-	๑๘,๖๓๓.๒๑	๗๙๑.๕๐
รวมทั้ง ๘ โครงการ	๘๗๘,๔๔๔.๒๕	๑๓๗,๒๔๗.๑๔	๑๙๖,๗๔๘.๙๕	๑๑๓,๓๖๐.๘๔	๕๔,๖๔๙.๑๓	๒๗๔,๐๐๖.๗๓	๗๘,๔๙๘.๘๑	๒๓,๙๓๒.๖๕

ที่มา : โครงการชลประทานนครปฐม

### เส้นทางน้ำเข้าพื้นที่จังหวัดนครปฐม

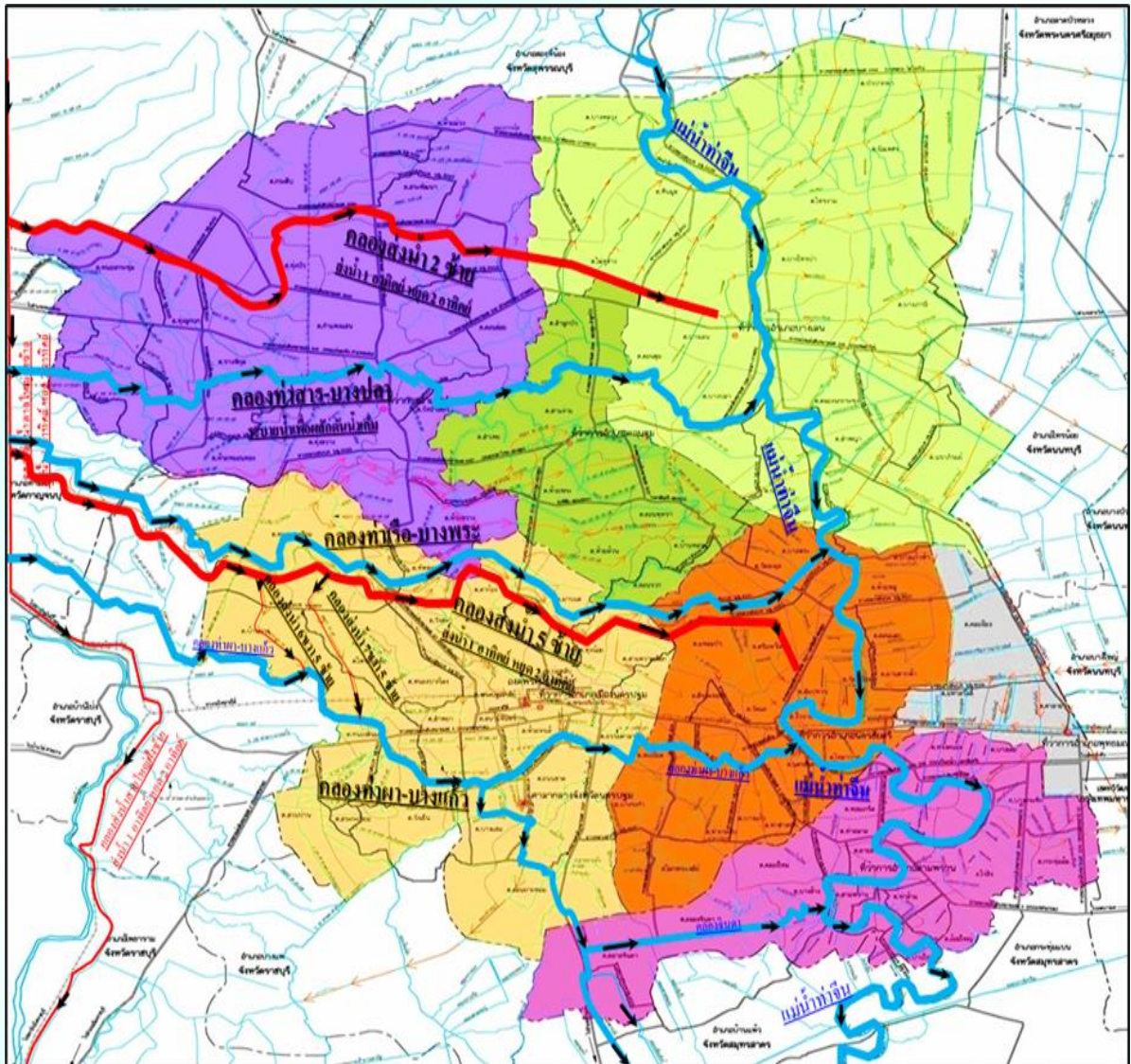





# แผนที่แสดงโครงการชลประทานในเขตจังหวัดนครปฐม

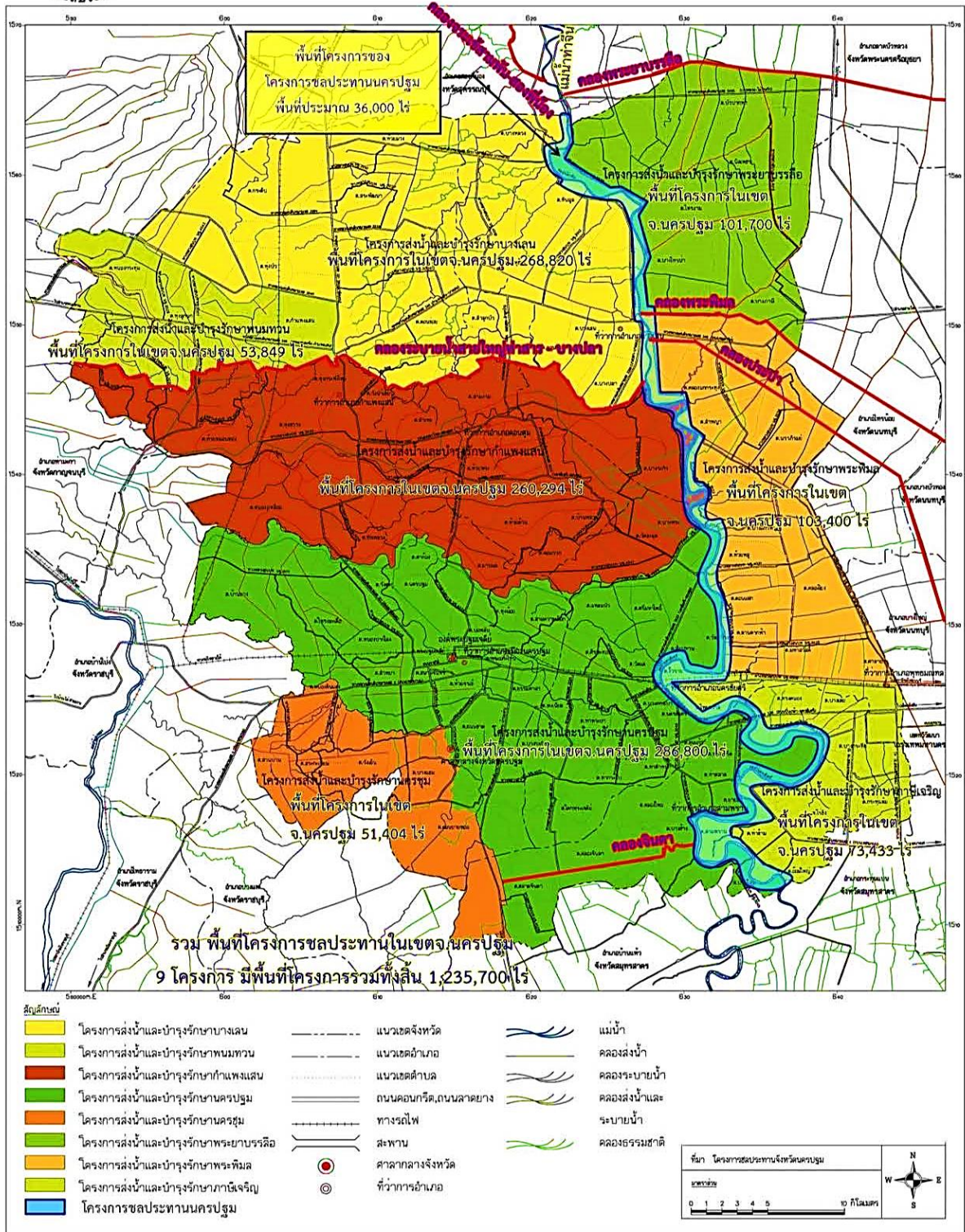



๓.๔ ลักษณะดิน (ที่มา : สถานีพัฒนาที่ดิน)

จากการสำรวจของกรมพัฒนาที่ดิน กระทรวงเกษตรและสหกรณ์ ดินที่ปรากฏพบในพื้นที่จังหวัดนครปฐม พอแบ่งออกได้เป็นหน่วยหรือกลุ่มใหญ่ๆ ได้ ๙ หน่วยที่ดิน (กลุ่มชุดดิน)

แผนที่แสดงกลุ่มชุดดินในพื้นที่จังหวัดนครปฐม

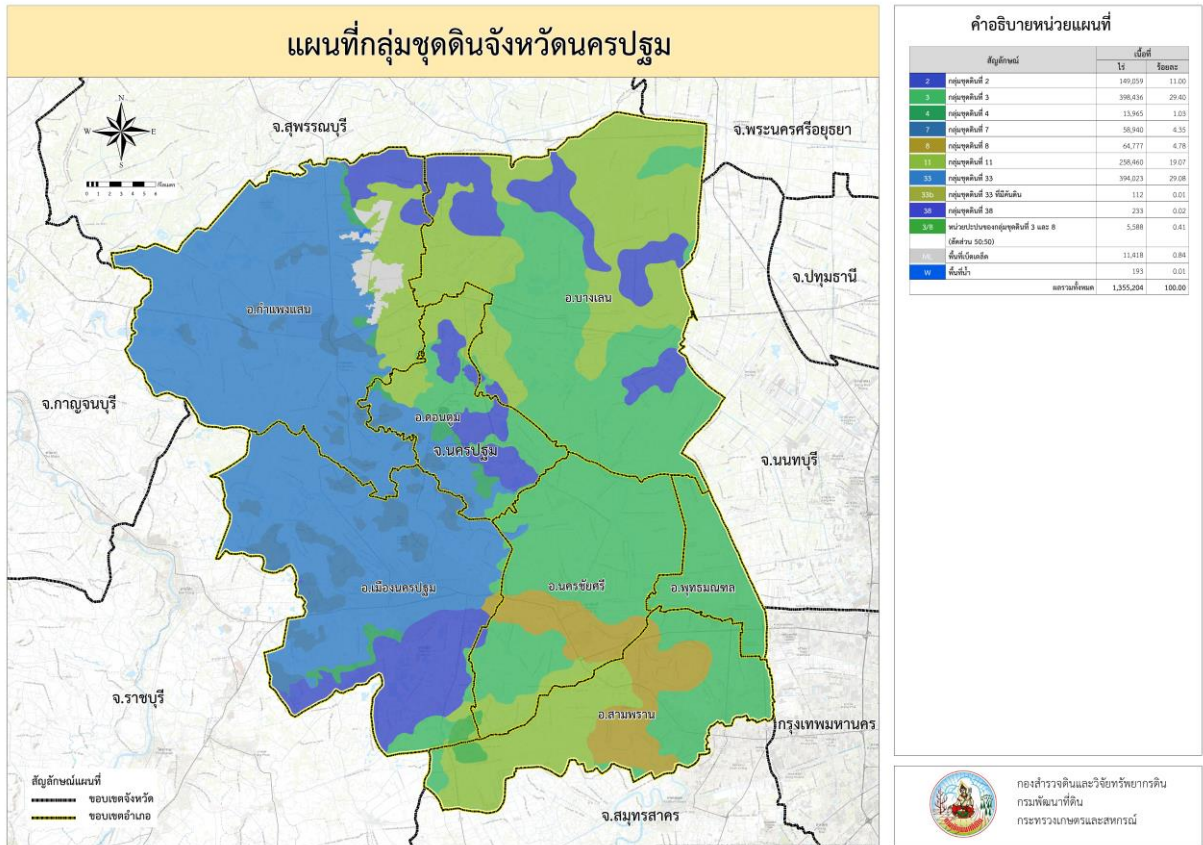

## วิสัยทัศน์ พันธกิจ เป้าประสงค์ และยุทธศาสตร์การพัฒนาจังหวัด พ.ศ. ๒๕๖๖ – ๒๕๗๐

**วิสัยทัศน์ :** "เมืองอัจฉริยะที่มีอัตลักษณ์และเป็นที่รู้จักด้านการเกษตรแปรรูปด้วยนวัตกรรมและเทคโนโลยี เขตการลงทุน การศึกษาและประตูเศรษฐกิจด้านตะวันตก รวมถึงการท่องเที่ยวเชิงอาหารและวัฒนธรรม"

### พันธกิจ

๑. ส่งเสริม พัฒนามาตรฐานด้านคุณภาพและความปลอดภัยของผลผลิตทางการเกษตรและอุตสาหกรรมตลอดห่วงโซ่คุณค่า
๒. ส่งเสริมการท่องเที่ยวเชิงประวัติศาสตร์ ศาสนา และวัฒนธรรมให้มีคุณภาพตามเกณฑ์มาตรฐานการท่องเที่ยว
๓. พัฒนาคุณภาพชีวิต สร้างความมั่นคงทางสังคม ยกกระดับคุณภาพการศึกษา และบริหารจัดการทรัพยากรธรรมชาติและสิ่งแวดล้อมอย่างยั่งยืน

### เป้าหมายการพัฒนา

๑. ยกย่องได้ของประชาชนในจังหวัดให้มีความมั่นคง มั่งคั่งและยั่งยืน
๒. การพัฒนาระดับพื้นที่เพื่อกระจายความเจริญ รองรับการพัฒนาและสนับสนุนการขยายความเจริญของเมืองหลวง
๓. ศาสตร์พระราชานำเพื่อสร้างภูมิคุ้มกันทางสังคม ชุมชน ครอบครัว บุคคลให้ก้าวทันกับการเปลี่ยนแปลง มีจิตอาสา เทิดทูนสถาบัน

### ยุทธศาสตร์การพัฒนาจังหวัด พ.ศ.๒๕๖๖ – ๒๕๗๐

- ประเด็นยุทธศาสตร์ที่ ๑ :** พัฒนานครปฐมให้เป็นเมืองอัจฉริยะ (Smart City) ที่มีอัตลักษณ์เป็นที่รู้จักทั้งด้านการเกษตรแปรรูปด้วยนวัตกรรมและเทคโนโลยี เขตการลงทุน การศึกษาและประตูเศรษฐกิจด้านตะวันตก รวมถึงการท่องเที่ยวเชิงอาหารและวัฒนธรรม (Smart tourism) รองรับสังคมผู้สูงอายุ (Aging)
- ประเด็นยุทธศาสตร์ที่ ๒ :** สร้างความแข็งแกร่งระดับพื้นที่ให้สามารถรองรับการพัฒนาทางเศรษฐกิจและกระจายความเจริญให้เป็นระบบขนส่งและเคลื่อนที่อัจฉริยะ เป็นมิตรกับสิ่งแวดล้อม สร้างความสุขให้กับประชาชนในทุกกระดับ (Smart mobility and transport)
- ประเด็นยุทธศาสตร์ที่ ๓ :** พัฒนาประชาชนให้เป็นประชาชนอัจฉริยะ (Smart citizen) มีความสามารถในการหารายได้ ลดรายจ่าย ลดปัญหาครัวเรือนและสิ่งแวดล้อม สร้างความเสมอภาคและความเท่าเทียม โดยนำศาสตร์พระราชามาเป็นแนวทางปฏิบัติ ภายใต้ระบบบริหารสาธารณสุขที่มีประสิทธิภาพ (Smart healthy) และการเรียนรู้ที่สอดคล้องกับแนวทางพัฒนา (Smart Learning)

## ส่วนที่ ๒

### ข้อมูล

สำนักงานเกษตรและสหกรณ์  
จังหวัดนครปฐม

## ความเป็นมา

กระทรวงเกษตรและสหกรณ์ ได้จัดตั้งสำนักงานเกษตรและสหกรณ์จังหวัดขึ้นเป็นราชการบริหารส่วนภูมิภาค สังกัดสำนักงานปลัดกระทรวงเกษตรและสหกรณ์ ตามพระราชกฤษฎีกาแบ่งส่วนราชการ สำนักงานปลัดกระทรวงเกษตรและสหกรณ์ พ.ศ. ๒๕๓๘ ลงวันที่ ๖ กุมภาพันธ์ ๒๕๓๘ โดยประกาศในราชกิจจานุเบกษา เล่มที่ ๑๑๒ ตอนที่ ๖ ก. ลงวันที่ ๗ กุมภาพันธ์ ๒๕๓๘ และดำเนินการจัดตั้งสำนักงานเกษตรและสหกรณ์จังหวัดครบทุกจังหวัดในปี พ.ศ. ๒๕๔๐

สำนักงานเกษตรและสหกรณ์จังหวัดนครปฐม จัดตั้งขึ้นในปี พ.ศ. ๒๕๓๙ โดยกระทรวงเกษตรและสหกรณ์ได้แต่งตั้งเกษตรและสหกรณ์จังหวัดนครปฐม ตามลำดับดังนี้

นางทองพูน อัยวารากุล	ดำรงตำแหน่ง	๒๕๓๙ - ๒๕๔๕
นายอดุลย์ เสนากัสป์	ดำรงตำแหน่ง	๒๕๔๖ - ๒๕๕๐
นายสรรเสริญ อัจจตุมนัส	ดำรงตำแหน่ง	มีนาคม ๒๕๕๑ - พฤษภาคม ๒๕๕๑
นายนิเวศ โรจนชัย	ดำรงตำแหน่ง	มิถุนายน ๒๕๕๑ - กันยายน ๒๕๕๑
นางธนสนี สวัสดิ์รักษ์	ดำรงตำแหน่ง	ตุลาคม ๒๕๕๑ - กันยายน ๒๕๕๔
นายวุฒิพงศ์ เนียมหอม	ดำรงตำแหน่ง	พฤศจิกายน ๒๕๕๔ - ตุลาคม ๒๕๕๖
นายกมล ศักดิ์ประสิทธิ์	ดำรงตำแหน่ง	พฤศจิกายน ๒๕๕๖ - พฤษภาคม ๒๕๕๙
นายนวัตร แพงเรือน	ดำรงตำแหน่ง	กันยายน ๒๕๕๙ - กันยายน ๒๕๖๐
นายปรีชา กลีบสุข	ดำรงตำแหน่ง	ตุลาคม ๒๕๖๐ - กันยายน ๒๕๖๓
นายพุลลาภ อุไรงาม	ดำรงตำแหน่ง	ตุลาคม ๒๕๖๓ - กันยายน ๒๕๖๕
นางสาวสุสมณฑา มณฑะเกียรติ	ดำรงตำแหน่ง	ธันวาคม ๒๕๖๕ - ปัจจุบัน

## ที่ตั้ง

สำนักงานเกษตรและสหกรณ์จังหวัดนครปฐม ตั้งอยู่ที่ ศาลากลางจังหวัดนครปฐม ชั้น ๒ (ส่วนต่อขยาย) ถนนศูนย์ราชการ ตำบลถนนขาด อำเภอเมืองนครปฐม จังหวัดนครปฐม ๗๓๐๐๐

## บทบาทหน้าที่ของหน่วยงาน

๑. ศึกษา วิเคราะห์ และจัดทำยุทธศาสตร์การพัฒนากิจการเกษตรและสหกรณ์ของจังหวัดและกลุ่มจังหวัด แผนพัฒนาการเกษตรรายสินค้า แผนบูรณาการการพัฒนากิจการเกษตรและสหกรณ์ของจังหวัด และการจัดทำงบประมาณด้านการเกษตรและสหกรณ์ของจังหวัด

๒. ศึกษา วิเคราะห์ และจัดทำแผนปฏิบัติการโครงการด้านการพัฒนาด้านการเกษตรและสหกรณ์ของจังหวัด กับการบูรณาการ และติดตามการใช้งบประมาณของส่วนราชการในสังกัดกระทรวงของจังหวัด

๓. กำกับ ดูแล ควบคุม ประสาน ดำเนินการ ติดตาม และประเมินผลสัมฤทธิ์ของการปฏิบัติงานและโครงการพัฒนาการเกษตรและสหกรณ์ในจังหวัด

๔. ดำเนินงานโครงการพิเศษ โครงการในพระราชดำริ งานช่วยเหลือเกษตรกร งานภัยพิบัติ การเตือนการระบาดของเฝ้าระวัง และเตือนภัยสินค้าเกษตรในจังหวัด

๕. กำกับ ดูแล ควบคุม และพัฒนาข้าราชการและลูกจ้างในสังกัดกระทรวงในจังหวัด

๖. ประชาสัมพันธ์และเผยแพร่การพัฒนากิจการเกษตรและสหกรณ์ของจังหวัดให้เป็นศูนย์ข้อมูลและศูนย์แม่ข่ายข้อมูลด้านการเกษตรและสหกรณ์ของจังหวัด

๗. กำกับดูแลหน่วยงานในสังกัดกระทรวงดำเนินการให้เป็นไปตามกฎหมาย

๘. ดำเนินการให้เป็นไปตามที่กฎหมายกำหนด

๙. ปฏิบัติงานร่วมกับหรือสนับสนุนการปฏิบัติงานของหน่วยงานอื่นที่เกี่ยวข้อง หรือที่ได้รับมอบหมาย



## วิสัยทัศน์

“เป็นศูนย์กลางการขับเคลื่อนนโยบายและยุทธศาสตร์ ด้านการเกษตรและสหกรณ์ของประเทศ ภายในปีพ.ศ. ๒๕๗๐”

## การแบ่งงานภายในของหน่วยงาน

สำนักงานเกษตรและสหกรณ์จังหวัดนครปฐม แบ่งงานภายในออกเป็น ๑ ฝ่าย ๓ กลุ่ม ดังนี้

### ๑. ฝ่ายบริหารทั่วไป

มีหน้าที่และรับผิดชอบในการบริหารงานทั่วไปของสำนักงาน การบริหารงานบุคคล ประสาน การตรวจราชการของผู้ตรวจราชการกระทรวงเกษตรและสหกรณ์และผู้บริหารระดับสูงของกระทรวงเกษตร และสหกรณ์ ประสานการดำเนินงานกับหน่วยงานสังกัดกระทรวงเกษตรและสหกรณ์และหน่วยงานอื่นภายในจังหวัด และปฏิบัติงานอื่นตามที่ได้รับมอบหมาย

### ๒. กลุ่มยุทธศาสตร์พัฒนาการเกษตร

มีหน้าที่และรับผิดชอบในการจัดทำยุทธศาสตร์การพัฒนาการเกษตรของจังหวัด กลุ่มจังหวัด บูรณาการการจัดทำแผนงาน/โครงการ/งบประมาณของส่วนราชการสังกัดกระทรวงเกษตรและสหกรณ์ ในจังหวัดและกลุ่มจังหวัด จัดทำแผนปฏิบัติการประจำปีด้านการเกษตรของจังหวัด บูรณาการการดำเนินงานของหน่วยงานตามแผนงานโครงการ ดำเนินงานตามนโยบายสำคัญของรัฐบาล รวมทั้งกำหนดแผน และการดำเนินโครงการที่มีความสำคัญ ซึ่งเป็นประเด็นเร่งด่วนและเหมาะสมกับสภาพเศรษฐกิจและสังคม ของจังหวัด ติดตามประเมินผล แผนงาน โครงการและงบประมาณของหน่วยงานในสังกัด และปฏิบัติงานอื่น ตามที่ได้รับมอบหมาย

### ๓. กลุ่มช่วยเหลือเกษตรกรและโครงการพิเศษ

มีหน้าที่และรับผิดชอบในการจัดทำและประสานงานโครงการพระราชดำริ งานรับเรื่อง ร้องทุกข์ การช่วยเหลือเกษตรกร งานภัยพิบัติ งานนายทะเบียนกลุ่มเกษตรกร และกฎหมายอื่นที่เกี่ยวข้อง และปฏิบัติงานอื่นตามที่ได้รับมอบหมาย

### ๔. กลุ่มสารสนเทศการเกษตร

มีหน้าที่และรับผิดชอบในการจัดทำข้อมูลและสารสนเทศด้านการเกษตรและสหกรณ์จังหวัด เป็นศูนย์ข้อมูล และศูนย์แม่ข่ายข้อมูลด้านการเกษตรของจังหวัด งานพระราชบัญญัติข้อมูลข่าวสาร ทางราชการ จัดทำระบบเตือนภัยด้านการเกษตร แจ้งเตือนการระบาดของศัตรูพืชและสัตว์เฝ้าระวังและ แจ้งเตือนภัยสินค้าเกษตร งานประชาสัมพันธ์และเผยแพร่ และปฏิบัติงานอื่นตามที่ได้รับมอบหมาย

## โครงการสร้างอัตรากำลังสำนักงานเกษตรและสหกรณ์จังหวัดนครปฐม



**นางสาวสุสมณฑา มณเฑียร**  
เกษตรและสหกรณ์จังหวัดนครปฐม

### กลุ่มยุทธศาสตร์พัฒนาการเกษตร



นางสาวกิตติมา คุณประยูร  
นักวิเคราะห์นโยบายและแผนชำนาญการ



นางสาวริศา ปุ่นสงฆ์  
นักวิเคราะห์นโยบายและแผนชำนาญการ



นางสาวโยธิตา ชูเชิด  
นักวิเคราะห์นโยบายและแผนปฏิบัติการ



นางสาวเค็มสิน กรองทอง  
นักวิเคราะห์นโยบายและแผนปฏิบัติการ



นางสาววิสรา อัญจนศักดิ์กุล  
เจ้าหน้าที่วิเคราะห์นโยบายและแผน

### กลุ่มช่วยเหลือเกษตรกร และโครงการพิเศษ



นายจงฤทธิ์ จังกรฟู  
นักวิเคราะห์นโยบายและแผนชำนาญการ



นางสาวปิยมน ทองดี  
เจ้าหน้าที่วิเคราะห์นโยบายและแผน



นางสาวกาญจนา มีสง่า  
เจ้าหน้าที่วิเคราะห์นโยบายและแผน



นายสุธีรัตน์ สุ่มเงิน  
พนักงานขับรถยนต์



นายปฏิภาณ ศรีชนบท  
พนักงานขับรถยนต์



นางสาวจapie อ้าโต  
นักการ-ภารโรง



นางสาวศิริดา ไทรชนบท  
เจ้าหน้าที่บริหารงานทั่วไป

### กลุ่มสารสนเทศการเกษตร



นางสาวไสภาพรณ ศิริทรัพย์  
นักวิเคราะห์นโยบายและแผนชำนาญการ



นางสาวราตรี ไร่ที่งู  
เจ้าหน้าที่วิเคราะห์นโยบายและแผน



นายสอาทร เพ้าหอม  
เจ้าหน้าที่บันทึกข้อมูล



นางมณฑา ปุ่มพยอม  
เจ้าพนักงานธุรการชำนาญงาน



นางสาวนันตา แสงสร้อย  
เจ้าพนักงานคอมพิวเตอร์ชำนาญงาน



นางศรีมณีนฎ์ ทองยี่นตี  
พนักงานพิมพ์ ๕-๔



นางมณีรัตน์ เสาร์จันทร์  
เจ้าพนักงานธุรการ

## ส่วนที่ ๓

ผลการดำเนินงาน  
ประจำปีงบประมาณ ๒๕๖๖



## ๑. ฝ่ายบริหารทั่วไป

### ๑.๑ การเบิกจ่ายเงินงบประมาณสำนักงานเกษตรและสหกรณ์จังหวัดนครปฐม ปี ๒๕๖๖

แผนงาน/งบประมาณรายจ่ายประจำปีงบประมาณ พ.ศ.๒๕๖๖

ณ วันที่ ๓๐ กันยายน ๒๕๖๖

แผนงาน	งบประมาณที่ได้รับจัดสรร (บาท)	การใช้จ่ายเงิน งบประมาณ (บาท)	งบประมาณ คงเหลือ (บาท)	คิดเป็น ร้อยละ
<b>๑. แผนงาน บุคลากรภาครัฐ</b>				
๑.๑ งบบุคลากร				
- ค่าตอบแทนพนักงานราชการ	๑,๔๕๙,๘๐๐.๐๐	๑,๔๕๙,๘๐๐.๐๐	-	๑๐๐
๑.๒ งบดำเนินงาน				
- ค่าใช้จ่ายบุคลากรภาครัฐ	๒๐๓,๐๓๗.๐๐	๒๐๓,๐๓๗.๐๐	-	๑๐๐
<b>รวม</b>	<b>๑,๖๖๒,๘๓๗.๐๐</b>	<b>๑,๖๖๒,๘๓๗.๐๐</b>	<b>-</b>	<b>๑๐๐</b>
<b>๒. แผนงาน พื้นฐานด้านการสร้าง ความสามารถในการแข่งขัน</b>				
๒.๑ งบดำเนินงาน				
๒.๑.๑ ค่าตอบแทนใช้สอยและวัสดุ	๗๘๔,๕๗๑.๑๙	๗๘๔,๕๗๑.๑๙	๐.๐๕	๑๐๐
๒.๑.๒ ค่าสาธารณูปโภค	๑๑๙,๐๘๓.๘๑	๑๑๙,๐๘๓.๘๑	-	๑๐๐
๒.๒ งบดำเนินงาน (ICT)				
- ค่าใช้จ่ายการจัดการระบบเทคโนโลยีสารสนเทศและการสื่อสาร	๓๓,๐๙๐.๐๐	๓๓,๐๙๐.๐๐	-	๑๐๐
๒.๓ งบรายจ่ายอื่น				
- การขับเคลื่อนงานด้านการเกษตรในระดับ พื้นที่	๓๒,๐๓๐.๐๐	๓๒,๐๓๐.๐๐	-	๑๐๐
๒.๔ งบลงทุน				
- เครื่องคอมพิวเตอร์โน้ตบุ๊ก สำหรับประมวลผลพร้อมชุดโปรแกรมระบบปฏิบัติการสำหรับเครื่องคอมพิวเตอร์แบบสิทธิการใช้งานฯ	๓๒,๗๐๐.๐๐	๓๒,๗๐๐.๐๐	-	๑๐๐
<b>รวม</b>	<b>๑,๐๐๑,๔๗๕.๐๐</b>	<b>๑,๐๐๑,๔๗๕.๙๕</b>	<b>๐.๐๕</b>	<b>๑๐๐</b>



แผนงาน/งบประมาณรายจ่ายประจำปีงบประมาณ พ.ศ.๒๕๖๖  
ณ วันที่ ๓๐ กันยายน ๒๕๖๖ (ต่อ)

แผนงาน	งบประมาณที่ได้รับจัดสรร (บาท)	การใช้จ่ายเงิน งบประมาณ (บาท)	งบประมาณ คงเหลือ (บาท)	คิดเป็น ร้อยละ
<b>๓. แผนงาน ยุทธศาสตร์การเกษตรสร้างมูลค่า</b>				
๓.๑ งบรายจ่ายอื่น				
๓.๑.๑ ค่าใช้จ่ายสนับสนุนโครงการพัฒนา เกษตรกรรมยั่งยืน (เกษตรผสมผสาน)	๓๕,๐๐.๐๐	๓๕,๐๐๐.๐๐	-	๑๐๐
๓.๑.๒ ค่าใช้จ่ายโครงการส่งเสริมและพัฒนา สินค้าเกษตรชีวภาพ (สมุนไพร)	๘๗,๓๒๐.๐๐	๘๗,๓๒๐.๐๐	-	๑๐๐
๓.๑.๓ ค่าใช้จ่ายโครงการขับเคลื่อนการเกษตร ระดับหมู่บ้านสู่การผลิตสินค้าเกษตรมูลค่าสูง	๓๗,๓๐๐.๐๐	๓๗,๓๐๐.๐๐	-	๑๐๐
<b>รวม</b>	<b>๑๕๙,๖๒๐.๐๐</b>	<b>๑๕๙,๖๒๐.๐๐</b>	<b>-</b>	<b>๑๐๐</b>
<b>๔. แผนงาน ยุทธศาสตร์เสริมสร้างพลังทาง สังคม โครงการส่งเสริมการดำเนินงานอัน เนื่องมาจากพระราชดำริ</b>				
งบรายจ่ายอื่น				
- ค่าใช้จ่ายเพื่ออำนวยความสะดวกโครงการ อันเนื่องมาจากพระราชดำริ	๑๐,๐๐๐.๐๐	๑๐,๐๐๐.๐๐	-	๑๐๐
<b>รวม</b>	<b>๑๐,๐๐๐.๐๐</b>	<b>๑๐,๐๐๐.๐๐</b>	<b>-</b>	<b>๑๐๐</b>
<b>๕. แผนงาน ค่าใช้จ่ายในการดำเนินการจัดงาน “วันพระบิดาแห่งฝนหลวง”</b>				
เบิกแทนกันกรมฝนหลวงและการบินเกษตร				
- ค่าใช้จ่ายในการดำเนินการจัดงาน “วันพระ บิดาแห่งฝนหลวง” ประจำปี ๒๕๖๖	๒๐,๐๐๐.๐๐	๒๐,๐๐๐.๐๐	-	๑๐๐
<b>รวม</b>	<b>๒๐,๐๐๐.๐๐</b>	<b>๒๐,๐๐๐.๐๐</b>	<b>-</b>	<b>๑๐๐</b>
<b>๖. แผนงาน ด้านอาหารปลอดภัย</b>				
๖.๑ เบิกแทนกัน ค่าใช้จ่ายในการสนับสนุน โครงการร้านอาหารวัดตูปปลอดภัยเลือกใช้ สินค้า Q (Q- Restaurant)	๒๘,๐๐๐.๐๐	๒๘,๐๐๐.๐๐	-	๑๐๐
๖.๒ เบิกแทนกัน ค่าใช้จ่ายในการสนับสนุน โครงการส่งเสริมการบริโภคและใช้วัตถุดิบสินค้า Q (Q-Market)	๕,๓๐๐.๐๐	๕,๓๐๐.๐๐	-	๑๐๐
<b>รวม</b>	<b>๓๓,๓๐๐.๐๐</b>	<b>๓๓,๓๐๐.๐๐</b>	<b>-</b>	<b>๑๐๐</b>
<b>รวมทั้งสิ้น</b>	<b>๒,๘๘๗,๒๓๒.๐๐</b>	<b>๒,๘๘๗,๒๓๑.๙๕</b>	<b>๐.๐๕</b>	<b>๑๐๐</b>

**เงินนอกงบประมาณ กองทุนหมุนเวียนเพื่อการกู้ยืมแก่เกษตรกรและผู้ยากจน**  
**ประจำปีงบประมาณ พ.ศ. ๒๕๖๖**  
**ณ วันที่ ๓๐ กันยายน ๒๕๖๖**

แผนงาน	งบประมาณที่ได้รับจัดสรร (บาท)	การใช้จ่ายเงินงบประมาณ (บาท)	งบประมาณคงเหลือ (บาท)	คิดเป็นร้อยละ
<b>เงินนอกงบประมาณ กองทุนหมุนเวียนเพื่อการกู้ยืมแก่เกษตรกรและผู้ยากจน</b>				
๑. ค่าเบี้ยประชุมและค่าใช้จ่ายในการจัดประชุม	๗๑,๒๐๐.๐๐	๗๑,๒๐๐.๐๐	-	๑๐๐
๒. ค่าติดตามลูกหนี้	๓,๖๐๐.๐๐	๓,๖๐๐.๐๐	-	๑๐๐
๓. ค่าจ้างเหมาบริการเจ้าหน้าที่	๑๘๐,๐๐๐.๐๐	๑๘๐,๐๐๐.๐๐	-	๑๐๐
๔. ค่าส่งหนังสือติดตามลูกหนี้	๑,๗๐๐.๐๐	๑,๗๐๐.๐๐	-	๑๐๐
<b>รวม</b>	<b>๒๕๖,๕๐๐.๐๐</b>	<b>๒๕๖,๕๐๐.๐๐</b>	<b>-</b>	<b>๑๐๐</b>

**หมายเหตุ** นำเงินส่งคืนกลับส่วนกลาง พร้อมดอกผลที่เกิดขึ้น

ณ วันที่ ๓๐ กันยายน ๒๕๖๖

- เงินนอกงบประมาณ จำนวน ๒๗,๑๖๑.๖๒ บาท
- ดอกเบี้ยเงินฝากธนาคาร จำนวน ๔๔๑.๖๒ บาท

#### ๑.๒ งานพัสดุและครุภัณฑ์

- |                                                                                             |       |          |
|---------------------------------------------------------------------------------------------|-------|----------|
| ๑) ดำเนินการจ้างเหมา/จัดซื้อวัสดุสำนักงาน วัสดุคอมพิวเตอร์ และวัสดุยานพาหนะและขนส่ง         | จำนวน | ๓๘ ครั้ง |
| ๒) ดำเนินการในระบบจัดซื้อจัดจ้างภาครัฐ (e-GP) ด้วยวิธีเฉพาะเจาะจง และในระบบ GFMS Web online | จำนวน | ๑๔ ครั้ง |
| ๓) ดำเนินการรายงานตรวจพัสดุประจำปี                                                          | จำนวน | ๑ ครั้ง  |
| ๔) จัดทำสัญญาจ้างพนักงานจ้างเหมาบริการ                                                      | จำนวน | ๒๒ ครั้ง |

#### ๑.๓ การบูรณาการร่วมกับหน่วยงานอื่นๆ ในฐานะประธาน รองประธาน คณะกรรมการ และคณะทำงาน

๑. คำสั่งจังหวัดนครปฐม ที่ ๒๖๖๗/๒๕๖๕ ลงวันที่ ๑๐ ตุลาคม ๒๕๖๕ เรื่อง แต่งตั้งคณะกรรมการ รับรอบคุณภาพสินค้าเกษตรและผลิตภัณฑ์ด้านการเกษตร จังหวัดนครปฐม
๒. คำสั่งจังหวัดนครปฐม ที่ ๓๐๘๘/๒๕๖๕ ลงวันที่ ๒๑ พฤศจิกายน ๒๕๖๕ เรื่อง แต่งตั้ง คณะทำงานบริหารจัดการและขับเคลื่อนเขตเศรษฐกิจ (จังหวัดนครปฐม) เพิ่มเติม
๓. คำสั่งจังหวัดนครปฐม ที่ ๓๑๔๐/๒๕๖๕ ลงวันที่ ๒๕ พฤศจิกายน ๒๕๖๕ เรื่อง แต่งตั้ง คณะกรรมการผลักดันการดำเนินงานตามแผนแม่บทภายใต้ยุทธศาสตร์ชาติ ประเด็นการต่อต้านการทุจริต และประพตมิชอบ จังหวัดนครปฐม

๔. คำสั่งจังหวัดนครปฐมที่ ๓๒๐๐/๒๕๖๕ ลงวันที่ ๓๐ พฤศจิกายน ๒๕๖๕ เรื่อง แต่งตั้งคณะกรรมการสำรวจและทำรายงานสิ่งปลูกสร้าง ครุภัณฑ์ ระบบเทคโนโลยีสารสนเทศและระบบอื่นในจังหวัด ภายใต้พระราชกฤษฎีกาว่าด้วยการบริหารงานเชิงพื้นที่แบบบูรณาการ พ.ศ. ๒๕๖๕

๕. คำสั่งจังหวัดนครปฐมที่ ๓๑๒๙/๒๕๖๕ ลงวันที่ ๒๔ พฤศจิกายน ๒๕๖๕ เรื่อง แต่งตั้งคณะกรรมการการเลือกตั้งสมาชิกสภาเกษตรกรจังหวัด ประจำจังหวัดนครปฐม

๖. คำสั่งจังหวัดนครปฐม/คำสั่งกองอำนวยการรักษาความมั่นคงภายในจังหวัดนครปฐมที่ ๒๖/๒๕๖๕ ลงวันที่ ๒๓ พฤศจิกายน ๒๕๖๕ เรื่อง แต่งตั้งคณะกรรมการอำนวยการรักษาความมั่นคงภายในจังหวัดนครปฐม ประจำปี ๒๕๖๖

๗. คำสั่งจังหวัดนครปฐม ที่ ๐๓๓๙๒/ ๒๕๖๕ ลงวันที่ ๒๘ ธันวาคม ๒๕๖๕ เรื่อง แต่งตั้งคณะกรรมการพัฒนาฟื้นฟูและแก้ไขปัญหาแหล่งน้ำในพื้นที่จังหวัดนครปฐม

๘. คำสั่งจังหวัดนครปฐมที่ ๔๒/๒๕๖๖ ลงวันที่ ๖ มกราคม ๒๕๖๖ เรื่อง แต่งตั้งคณะกรรมการบริหารกลุ่มเครือข่ายธุรกิจ Biz Club จังหวัดนครปฐม

๙. คำสั่งจังหวัดนครปฐมที่ ๘๑/๒๕๖๖ ลงวันที่ ๑๒ มกราคม ๒๕๖๖ เรื่อง แต่งตั้งคณะกรรมการเปลี่ยนแปลงสภาพภูมิอากาศระดับจังหวัด จังหวัดนครปฐม

๑๐. คำสั่งกรมการปกครอง ที่ ๗๓๓/๒๕๖๖ ลงวันที่ ๑๙ เมษายน ๒๕๖๖ เรื่อง แต่งตั้งคณะกรรมการตรวจประเมินผลงานและตัดสินการคัดเลือกหมู่บ้านเข้มแข็งตามแนวทางแผ่นดินธรรมแผ่นดินทอง (หมู่บ้านอยู่เย็น) ประจำปี ๒๕๖๖

๑๑. คำสั่งจังหวัดนครปฐม ที่ ๑๑๖๑/๒๕๖๖ ลงวันที่ ๒ พฤษภาคม ๒๕๖๖ เรื่อง แต่งตั้งคณะกรรมการบริหารงานจังหวัดแบบบูรณาการจังหวัดนครปฐม (ก.บ.จ.นฐ.)

๑๒. คำสั่งจังหวัดนครปฐมที่ ๑๒๒๖/๒๕๖๖ ลงวันที่ ๑๒ พฤษภาคม ๒๕๖๖ เรื่อง แต่งตั้งคณะกรรมการพิจารณาคัดเลือกพ่อตัวอย่างแห่งชาติจังหวัดนครปฐม ประจำปีพุทธศักราช พ.ศ. ๒๕๖๖

๑๓. คำสั่งจังหวัดนครปฐมที่ ๑๗๙๗/๒๕๖๖ ลงวันที่ ๒๖ กรกฎาคม ๒๕๖๖ เรื่อง แต่งตั้งคณะกรรมการและคณะทำงานบริหารจัดการและพัฒนาหลุ่มน้ำคลองเจดีย์บูชาอย่างยั่งยืน

๑๔. คำสั่งจังหวัดนครปฐมที่ ๑๘๖๔/๒๕๖๖ ลงวันที่ ๘ สิงหาคม ๒๕๖๖ เรื่อง แต่งตั้งคณะกรรมการคัดเลือกสหกรณ์และกลุ่มเกษตรกรดีเด่น ระดับจังหวัด

๑๕. คำสั่งกองอำนวยการป้องกันและบรรเทาสาธารณภัยจังหวัดนครปฐมที่ ๐๐๕/๒๕๖๖ ลงวันที่ ๑๖ สิงหาคม ๒๕๖๖ เรื่อง การจัดตั้งศูนย์บัญชาการเหตุการณ์จังหวัดนครปฐม

๑๖. คำสั่งคณะกรรมการทรัพยากรน้ำแห่งชาติที่ ๓๗/๒๕๖๕ ลงวันที่ ๑๘ สิงหาคม ๒๕๖๖ เรื่อง แต่งตั้งคณะกรรมการทรัพยากรน้ำจังหวัดนครปฐม

๑๗. คำสั่งจังหวัดนครปฐมที่ ๑๖๓๑/๒๕๖๔ ลงวันที่ ๑๕ มิถุนายน ๒๕๖๔ เรื่อง แต่งตั้งคณะกรรมการจัดทำแผนการป้องกันและบรรเทาสาธารณภัยจังหวัดนครปฐม พ.ศ.๒๕๖๔ - ๒๕๗๐

๑๘. คำสั่งคณะกรรมการส่งเสริมและพัฒนาคุณภาพชีวิตคนพิการแห่งชาติที่ ๔/๒๕๖๗ ลงวันที่ ๒๑ ตุลาคม ๒๕๕๗ เรื่อง แต่งตั้งคณะกรรมการส่งเสริมและพัฒนาคุณภาพชีวิตคนพิการประจำจังหวัด

## ๒. กลุ่มยุทธศาสตร์พัฒนาการเกษตร

### ๒.๑ การจัดทำยุทธศาสตร์การพัฒนาการเกษตรและสหกรณ์จังหวัดนครปฐม ประจำปีงบประมาณ พ.ศ.๒๕๖๖

ด้วยกระทรวงเกษตรและสหกรณ์ได้กำหนดให้สำนักงานเกษตรและสหกรณ์จังหวัด ซึ่งมีหน้าที่ในการจัดทำยุทธศาสตร์การพัฒนาการเกษตรและสหกรณ์ของจังหวัด ดำเนินการจัดทำแผนพัฒนาการเกษตรและสหกรณ์ของจังหวัด (พ.ศ.๒๕๖๖-๒๕๗๐) และทบทวนแผนพัฒนาการเกษตรและสหกรณ์ของจังหวัดให้ทันต่อสถานการณ์ที่เปลี่ยนแปลงในแต่ละปี รวมทั้งมีความสอดคล้องกับยุทธศาสตร์ทุกระดับ ตลอดจนทิศทางนโยบายต่างๆที่เกี่ยวข้อง และส่งแผนดังกล่าวให้กระทรวงเกษตรและสหกรณ์ภายในเดือนสิงหาคม ๒๕๖๖ สำนักงานเกษตรและสหกรณ์จังหวัดนครปฐม ได้ดำเนินการจัดทำแผนพัฒนาการเกษตรและสหกรณ์ของจังหวัดนครปฐม (พ.ศ.๒๕๖๖-๒๕๗๐) ฉบับทบทวนรอบปี พ.ศ.๒๕๖๘ ภายใต้กระบวนการมีส่วนร่วมของทุกภาคส่วน เพื่อกำหนดทิศทางการพัฒนาการเกษตรและสหกรณ์ของจังหวัดนครปฐม ดังนี้

๑. จัดประชุมเพื่อจัดทำแผนพัฒนาการเกษตรและสหกรณ์จังหวัดนครปฐม ฉบับทบทวน ปี พ.ศ.๒๕๖๘ ร่วมกับหน่วยงานในสังกัดกระทรวงเกษตรและสหกรณ์ และหน่วยงานภาคี เพื่อทบทวนแผนพัฒนาการเกษตรและสหกรณ์จังหวัดนครปฐม ฉบับทบทวน ปี พ.ศ.๒๕๖๖ เมื่อวันที่ ๗ มิถุนายน ๒๕๖๖ ณ ห้องประชุมสำนักงานเกษตรและสหกรณ์จังหวัดนครปฐม





๒. จัดประชุมเพื่อประชาพิจารณ์ฟังความคิดเห็นแนวทางการพัฒนาการเกษตรและสหกรณ์จังหวัดนครปฐม (พ.ศ.๒๕๖๖ – ๒๕๗๐) ฉบับทบทวนรอบปี พ.ศ.๒๕๖๘ เมื่อวันที่ ๑๐ สิงหาคม ๒๕๖๖ ณ ห้องประชุมสามัคคีมุขมา



๓. ประชุมยกร่างแผนพัฒนาการเกษตรและสหกรณ์จังหวัดนครปฐม ฉบับทบทวน ปี พ.ศ.๒๕๖๖ เสนอคณะกรรมการขับเคลื่อนงานด้านการเกษตรจังหวัดนครปฐม (SC) เมื่อวันที่ ๑๗ สิงหาคม ๒๕๖๖ ณ ห้องประชุมสำนักงานเกษตรและสหกรณ์จังหวัดนครปฐม ก่อนเสนอขอความเห็นชอบต่อคณะกรรมการพัฒนาการเกษตรและสหกรณ์จังหวัดนครปฐม (อพก.)



๔. เสนอคณะกรรมการพัฒนาการเกษตรและสหกรณ์จังหวัดนครปฐม เพื่อให้ความเห็นชอบแผนพัฒนาการเกษตรและสหกรณ์จังหวัดนครปฐม โดยมีสาระสำคัญ ดังนี้

**แนวทางการพัฒนาการเกษตรและสหกรณ์ของจังหวัดนครปฐม ประจำปี พ.ศ. ๒๕๖๘**

**วิสัยทัศน์ (Vision)**

“เป็นแหล่งสินค้าทางการเกษตรปลอดภัยได้มาตรฐานสากล และเกษตรอุตสาหกรรมที่มีมูลค่าสูง (High values Agriculture products) ด้วยการส่งเสริมเทคโนโลยีและนวัตกรรมเกษตรที่เป็นมิตรต่อสิ่งแวดล้อมอย่างยั่งยืน”

## พันธกิจ

๑. พัฒนาคุณภาพชีวิตเกษตรกรให้มีความมั่นคง ปรับเปลี่ยนทัศนคติและความรู้ให้สอดคล้องกับเทคโนโลยีและการตลาดที่เปลี่ยนแปลงไป
๒. ยกระดับการผลิตสินค้าเกษตรให้มีมาตรฐานปลอดภัย และมีมูลค่าสูง ให้สอดคล้องกับความต้องการของตลาด ด้วยการใช้เทคโนโลยีหรือนวัตกรรม
๓. บริหารจัดการทรัพยากรการเกษตรอย่างสมดุล ยั่งยืน เป็นมิตรต่อสิ่งแวดล้อมและเป็นธรรม

## เป้าประสงค์หลักการพัฒนาการเกษตรและสหกรณ์ของจังหวัด (Goals)

๑. เกษตรกรในจังหวัดมีคุณภาพชีวิตที่ดีขึ้น มีรายได้ที่มั่นคงและเพิ่มขึ้น
๒. สินค้าเกษตรที่สำคัญได้แก่ ข้าว พืชผัก พืชสมุนไพร ส้มโอ กล้วยไม้ มะพร้าว น้ำหอม กุ้งขาว แวนนาไม กุ้งก้ามกราม ปลาสวยงาม สุกกร โคเนื้อ/โคนม ไก่เนื้อ/ไก่ไข่ เป็ด และผลิตภัณฑ์แปรรูปจากผลิตผลทางการเกษตร ผลิตภัณฑ์จากเกษตรปลายน้ำ (คาเฟ่/ร้านอาหาร/Modern Street Food) ของจังหวัดได้รับการพัฒนากระบวนการผลิต เพื่อให้ได้มาตรฐานและมีมูลค่าเพิ่มขึ้น
๓. ทรัพยากรทางการเกษตรถูกนำไปใช้เพื่อการพัฒนาการเกษตรอย่างมีประสิทธิภาพ คุ่มค่าและยั่งยืนเป็นมิตรกับสิ่งแวดล้อม

## ประเด็นยุทธศาสตร์ (Strategic Issue)

**ประเด็นยุทธศาสตร์ที่ ๑** เพิ่มศักยภาพ ทักษะ ความรู้ให้กับเกษตรกรและกลุ่มเกษตรกรด้วยการส่งเสริมเทคโนโลยีการเกษตรและนวัตกรรม

- กลยุทธ์ ๑) พัฒนาองค์ความรู้ให้เกษตรกรเพื่อปรับกระบวนการผลิตให้ได้มาตรฐานและมีมูลค่าสูง
- ๒) พัฒนาเทคโนโลยีการผลิตสินค้าเกษตรโดยใช้องค์ความรู้ งานวิจัยจากสถาบันการศึกษาในพื้นที่
  - ๓) สร้างเกษตรกรและกลุ่มเกษตรกรให้เป็นมืออาชีพ (Smart Farmer & Smart CO-operator)

**ประเด็นยุทธศาสตร์ที่ ๒** พัฒนาประสิทธิภาพการบริหารจัดการสินค้าทางเกษตรตลอดห่วงโซ่มูลค่า (Value Chain) และสร้างห่วงโซ่มูลค่าใหม่ (new value chain) ให้มีการแข่งขันและเพิ่มมูลค่า

- กลยุทธ์ ๑) ส่งเสริมการผลิตการเกษตรอินทรีย์ในพื้นที่
- ๒) ส่งเสริมการผลิตสินค้าเกษตรโดยใช้เทคโนโลยีและนวัตกรรมเพื่อเพิ่มขีดความสามารถในการแข่งขัน
  - ๓) ส่งเสริมกระบวนการสร้างสินค้าเกษตรให้มีมูลค่าสูง ได้มาตรฐานและปลอดภัยตรงตามความต้องการของตลาด

**ประเด็นยุทธศาสตร์ที่ ๓** บริหารจัดการการใช้ทรัพยากรการเกษตรและสิ่งแวดล้อมอย่างสมดุล ยั่งยืนและเป็นมิตรต่อสิ่งแวดล้อม (Green Agriculture) และสอดคล้องกับบริบทสังคมเมือง

- กลยุทธ์ ๑) ฟื้นฟูและอนุรักษ์ทรัพยากรการเกษตร
- ๒) ส่งเสริมการเกษตรที่เป็นมิตรกับสิ่งแวดล้อมและยั่งยืน
  - ๓) บริหารจัดการทรัพยากรน้ำแบบมีส่วนร่วมให้เกิดความตระหนักในการวางแผนการผลิตได้

## โครงการด้านการเกษตรที่สำคัญที่เสนอของยุทธศาสตร์พัฒนาจังหวัดนครปฐม ประจำปี ๒๕๖๘

หน่วยงานสังกัดกระทรวงเกษตรและสหกรณ์ในจังหวัดนครปฐม มีภารกิจหลักในการส่งเสริมการเกษตรด้านพืช ประมง และปศุสัตว์ การปรับปรุงบำรุงดิน การบริหารจัดการน้ำอย่างเป็นระบบ การตรวจรับรองมาตรฐาน รวมถึงการรวมกลุ่มเกษตรกร/จัดตั้งสหกรณ์การเกษตร เพื่อให้การพัฒนาด้านการเกษตรและสหกรณ์ของจังหวัดนครปฐม มีประสิทธิภาพและเกิดการพัฒนาที่สอดคล้องการกับการทำการเกษตรในพื้นที่ โดยจะเสนอของบประมาณจาก งบยุทธศาสตร์พัฒนาจังหวัดประจำปี พ.ศ.๒๕๖๘ จำนวน ๘ โครงการ งบประมาณ ๙,๖๒๘,๕๐๐ บาท ดังนี้

### ๑.โครงการด้านพืช เสนอ ๑ โครงการ ได้แก่

#### ๑.๑ โครงการพัฒนาข้าวคุณภาพแบบครบวงจร ตามแนวทางของ BCG Model

##### วัตถุประสงค์

- ๑) พัฒนาสมาชิกของศูนย์ข้าวชุมชนทั้ง ๓๓ ศูนย์ ให้มีความพร้อมในการผลิตเมล็ดพันธุ์ข้าวคุณภาพ
- ๒) พัฒนาและยกระดับการกระบวนการแปรรูปด้วยเทคโนโลยีการเกษตรและนวัตกรรม
- ๓) เพื่อยกระดับศูนย์ข้าวชุมชนในจังหวัดนครปฐม เป็นศูนย์ผลิตเมล็ดพันธุ์ข้าวคุณภาพให้แก่ชุมชน และกลุ่มนาแปลงใหญ่ของจังหวัดนครปฐม
- ๔) สร้างศูนย์ผลิตเมล็ดพันธุ์ข้าวชุมชนต้นแบบจำนวน ๓ ศูนย์ ให้สามารถผลิตพันธุ์ข้าวที่ตรงตามความต้องการของเกษตรกร

กลุ่มเป้าหมาย เกษตรกรในศูนย์ข้าวชุมชนจังหวัดนครปฐม จำนวน ๓๓ ศูนย์

### ๒.โครงการด้านประมง เสนอ ๑ โครงการ ได้แก่

#### ๒.๑ โครงการส่งเสริมเลี้ยงกุ้งก้ามกรามเพศผู้ปลอดภัย

##### วัตถุประสงค์

- ๑) เพื่อส่งเสริมให้เกษตรกรพัฒนาความรู้เพิ่มประสิทธิภาพด้านการผลิตสินค้าประมงปลอดภัย
- ๒) เพื่อเพิ่มผลผลิตสัตว์น้ำทั้งปริมาณและคุณภาพส่งเสริมรายได้ภาคการเกษตร
- ๓) เพื่อให้เกิดความมั่นคง มั่นคง และยั่งยืนกับอาชีพเพาะเลี้ยงสัตว์น้ำ พัฒนาอาหารปลอดภัย

กลุ่มเป้าหมาย เกษตรกรผู้เลี้ยงกุ้งจำนวน ๓๐๐ ราย

### ๓.โครงการด้านปศุสัตว์ เสนอ ๑ โครงการ ได้แก่

#### ๓.๑ โครงการพัฒนาฟาร์มโคนมสู่กระบวนการผลิตสะอาดภายใต้ BCG Model

##### วัตถุประสงค์

- ๑) เพื่อยกระดับรายได้ของเกษตรกรให้มีรายได้เพิ่มขึ้น อีกทั้งยังยกระดับคุณภาพการผลิตสินค้าปศุสัตว์ (นม และคุณภาพเนื้อสัตว์ ให้มีคุณภาพสูงสุด)
- ๒) เพื่อสร้างความเชื่อมั่นให้ผู้บริโภคสินค้าปศุสัตว์ในกระบวนการสะอาดภายใต้ BCG Model
- ๓) เพื่อลดต้นทุนการผลิตสินค้าปศุสัตว์ เพื่อเพิ่มโอกาสทางการค้าทั้งภายในและต่างประเทศอย่างยั่งยืน
- ๔) เพื่อกระตุ้นและส่งเสริมให้คนทุกเพศทุกวัยให้บริโภคนมมากขึ้นจากโอกาสในเข้าถึงผลิตภัณฑ์นมชุมชนได้มากขึ้น และผลักดันน้ำนมดิบเป็นสินค้าประจำสถานศึกษาและชุมชนได้ (Local Farmer Products)

กลุ่มเป้าหมาย เกษตรกรผู้เลี้ยงโคนมในจังหวัดนครปฐม จำนวน ๕๐ ราย



### ๓.๒ โครงการพัฒนาศักยภาพการผลิตแพะพันธุ์ดี

วัตถุประสงค์

- ๑) เพื่อพัฒนาศักยภาพการผลิตแพะพันธุ์ดีและพัฒนาส่งเสริมให้ความรู้ด้านการเลี้ยงแพะของเกษตรกรในจังหวัดนครปฐม
- ๒) เพื่อผลิตแพะพันธุ์ดี และเพียงพอต่อการบริโภคทั้งภายในและการส่งออกสู่ตลาดโดยมุ่งเน้นให้เกิดความยั่งยืนในอนาคต
- ๓) เพื่อยกระดับฟาร์มเกษตรกรเพื่อเพิ่มประสิทธิภาพการผลิตและคุณภาพผลผลิตที่มีคุณภาพ เพื่อพัฒนาคุณภาพชีวิตของเกษตรกรและเพิ่มขีดความสามารถในการแข่งขันของประเทศ

กลุ่มเป้าหมาย เกษตรกรผู้เลี้ยงแพะ จำนวน ๑๐๐ ราย

### ๓.๓ โครงการฝึกอบรมผู้ประกอบการ และพนักงานตรวจโรคสัตว์ หลักสูตรการปฏิบัติที่ดี (GMP) สำหรับโรงฆ่าสัตว์

วัตถุประสงค์

- ๑) เพื่อให้ผู้ประกอบการโรงฆ่าสัตว์มีความรู้ ความเข้าใจเกี่ยวกับสุขลักษณะส่วนบุคคล การจัดการสุขอนามัยที่ดีสำหรับการปฏิบัติงานในโรงฆ่าสัตว์ และความเสี่ยงของสุขอนามัยที่ไม่เหมาะสมซึ่งส่งผลกระทบต่อความปลอดภัยในการผลิตเนื้อสัตว์และผลิตภัณฑ์
- ๒) เพื่อให้ผู้ประกอบการโรงฆ่าสัตว์ และพนักงานตรวจโรคสัตว์มีความรู้ ความเข้าใจในหลักการผลิตเนื้อสัตว์และผลิตภัณฑ์ในโรงฆ่าสัตว์ให้มีสุขลักษณะที่ดีสอดคล้องตามระบบการปฏิบัติที่ดี (GMP) สำหรับโรงฆ่าสัตว์
- ๓) เพื่อให้ผู้ประกอบการโรงฆ่าสัตว์มีความรู้ ความเข้าใจหลักการในการออกแบบโรงฆ่าสัตว์ โรงพักสัตว์ และระบบบำบัดน้ำเสีย ให้ถูกต้องตามข้อกำหนดและข้อกำหนดต่างๆ ที่เกี่ยวข้อง รวมถึงสอดคล้องกับระบบการปฏิบัติที่ดีสำหรับโรงฆ่าสัตว์
- ๔) เพื่อให้พนักงานตรวจโรคสัตว์รับทราบ เข้าใจในอำนาจและหน้าที่สำหรับการปฏิบัติงานในโรงฆ่าสัตว์ และเอกสารที่ต้องจัดทำและจัดเก็บ รวมถึงการปฏิบัติที่ดี (GMP) สำหรับโรงฆ่าสัตว์ปีก สุกร โค-กระบือ และแพะ-แกะ

กลุ่มเป้าหมาย ผู้ประกอบการโรงฆ่าสัตว์ในจังหวัดนครปฐม จำนวน ๑๒๒ ราย

พนักงานตรวจโรคสัตว์ของโรงฆ่าสัตว์ในจังหวัดนครปฐม จำนวน ๑๒๒ ราย

### ๓.๔ โครงการเพิ่มศักยภาพกระบวนการการแปรรูปและการรับฝากของที่พักซากสัตว์

วัตถุประสงค์

- ๑) เพื่อยกระดับกระบวนการแปรรูปและจัดเก็บซากของสถานที่พักซากสัตว์/ห้องเย็น
- ๒) ส่งเสริมให้ผู้ประกอบการที่พักซากสัตว์/ห้องเย็น จัดเก็บข้อมูลซากสัตว์ที่สามารถตรวจสอบย้อนกลับแหล่งที่มาได้
- ๓) สร้างความเชื่อมั่นให้กับประชาชนในการบริโภคเนื้อสัตว์ที่มาจากสถานที่พักซากสัตว์/ห้องเย็นที่ผ่านการรับรองจากกรมปศุสัตว์

กลุ่มเป้าหมาย สถานที่พักซากสัตว์/ห้องเย็น จำนวน ๔๐ ราย

### ๓.๕ โครงการพัฒนาแหล่งท่องเที่ยวจังหวัดนครปฐม ปลอดภัยจากโรคพิษสุนัขบ้า

วัตถุประสงค์

- ๑) เพื่อป้องกันและควบคุมโรคพิษสุนัขบ้าในสุนัขและแมว ในแหล่งท่องเที่ยวจังหวัดนครปฐม
- ๒) เพื่อลดประชากรสุนัขและแมว โดยการทำผ่าตัดทำหมันถาวร
- ๓) เพื่อประชาสัมพันธ์ให้ประชาชนมีความรู้ ความเข้าใจ เรื่องโรคพิษสุนัขบ้า และการดูแลสัตว์เลี้ยงอย่างถูกต้อง และรับผิดชอบ

กลุ่มเป้าหมาย สุนัข แมว ในแหล่งท่องเที่ยว สุนัขและแมวด้วยโอกาสทั่วไป เขตอำเภอเมืองนครปฐม อำเภอบางเลน และอำเภอสสามพราน จำนวน ๕,๐๐๐ ตัว

### ๓.๖ โครงการส่งเสริมการบริโภคเนื้อโคขุนคุณภาพ เพื่อสร้างมูลค่าเพิ่มให้กับผลิตภัณฑ์เนื้อโค

วัตถุประสงค์

- ๑) เพื่อเพิ่มศักยภาพในการแปรรูปเนื้อโคเป็นผลิตภัณฑ์เนื้อโคให้ครบวงจร ที่ได้มาตรฐานตามที่ตลาดต้องการและเป็นที่ยอมรับของผู้บริโภค
- ๒) เพื่อถ่ายทอดความรู้ในการแปรรูปเนื้อโคเป็นอาหารไทยและตะวันตก ตามหลักความปลอดภัยทางอาหาร และสะดวกต่อการบริโภค
- ๓) เพื่อสร้างจุดจำหน่ายอาหารเคลื่อนที่ (Beef Truck) ในการจำหน่ายเนื้อโค และผลิตภัณฑ์แปรรูปจากเนื้อโค
- ๔) เพื่อส่งเสริมการเพิ่มมูลค่าและการบริโภคเนื้อโค ให้ผู้บริโภคสามารถเข้าถึงการบริโภคเนื้อโคได้ง่ายขึ้น

กลุ่มเป้าหมาย เกษตรกร/สหกรณ์โคเนื้อกำแพงแสน จำกัด



## ๒.๒ แผนปฏิบัติการพัฒนาด้านการเกษตรและสหกรณ์ ปีงบประมาณ ๒๕๖๖

ด้วยกระทรวงเกษตรและสหกรณ์ได้กำหนดแบบฟอร์มการจัดทำแผนปฏิบัติการด้านการเกษตรและสหกรณ์ของจังหวัด ประจำปีงบประมาณ พ.ศ. ๒๕๖๖ และรายงานความก้าวหน้าผลการดำเนินงาน งาน/โครงการตามแผนปฏิบัติการด้านการเกษตรและสหกรณ์ของจังหวัด ประจำปี ๒๕๖๖ ให้สำนักงานเกษตรและสหกรณ์จังหวัดและหน่วยงานในสังกัดกระทรวงเกษตรและสหกรณ์ ในจังหวัดนครปฐม ใช้เป็นแนวทางในการจัดทำแผนปฏิบัติการด้านการเกษตรและสหกรณ์ของจังหวัด ประจำปี ๒๕๖๖ รวมถึงนำเข้าสู่ข้อมูลสู่ระบบแผนงาน/โครงการ ซึ่งเป็นระบบงานย่อย ภายใต้โครงการพัฒนาระบบฐานข้อมูลด้านการเกษตรและสหกรณ์ของจังหวัด ภายในวันที่ ๕ ของเดือนถัดไปทุกเดือน

สำนักงานเกษตรและสหกรณ์จังหวัดนครปฐม ดำเนินการรวบรวมและรายงานความก้าวหน้าการดำเนินงานตามแผนปฏิบัติการพัฒนาการเกษตรและสหกรณ์ของจังหวัด ข้อมูล ณ วันที่ ๕ ตุลาคม ๒๕๖๖ ซึ่งมีหน่วยงานในสังกัดกระทรวงเกษตรและสหกรณ์ ที่มีพื้นที่ดำเนินงานในจังหวัดนครปฐม จำนวน ๑๘ หน่วยงาน ดังนี้

**แผนงาน/โครงการทั้งสิ้น จำนวน ๒๕๖ โครงการ งบประมาณ ๑๙๔,๗๑๙,๒๘๒.๒๙ บาท แยกเป็น**

- **งบปกติ** จำนวน ๒๕๐ โครงการ งบประมาณทั้งสิ้น ๑๗๘,๖๔๐,๗๔๓.๒๙ บาท เบิกจ่ายแล้ว ๑๗๒,๖๔๔,๓๒๐.๕๐ บาท ดำเนินการแล้วเสร็จ คิดเป็นร้อยละ ๙๖.๖๔

- **งบจังหวัด** จำนวน ๕ โครงการ งบประมาณทั้งสิ้น ๑๔,๗๒๖,๕๖๕.๐๐ บาท เบิกจ่ายแล้ว ๑๔,๖๒๒,๕๖๕.๐๐ บาท ดำเนินการแล้วเสร็จ คิดเป็นร้อยละ ๙๙.๒๙

- **งบแหล่งอื่น ๆ** จำนวน ๔ โครงการ งบประมาณทั้งสิ้น ๑,๓๒๔,๘๑๖.๓๘ บาท เบิกจ่ายแล้ว ๑,๓๐๔,๗๙๘.๓๘ บาท คิดเป็นร้อยละ ๙๘.๔๙ ดังตาราง



แบบสรุบบัญชีงานโครงการและรายงานความก้าวหน้าการดำเนินงานตามแผนปฏิบัติการพัฒนาการ  
เกษตรและสหกรณ์ของจังหวัดนครปฐม ปีงบประมาณ พ.ศ. ๒๕๖๖  
รายงานไตรมาส ๔ ณ วันที่ ๑๐ ตุลาคม ๒๕๖๖

หน่วย : บาท

ชื่อหน่วยงาน	จำแนกตาม แหล่ง งบประมาณ	จำนวนที่ได้รับอนุมัติ		ผลความก้าวหน้าการดำเนินงาน					
		งาน/ โครงการ	งบประมาณ	จำนวนงาน/โครงการ				จำนวนงบประมาณ	
				ยัง	กำลัง	เสร็จ	ยกเลิก	เบิกจ่ายแล้ว	ร้อยละ
๑. สำนักงานเกษตร และ สหกรณ์จังหวัด นครปฐม	งบจังหวัด	-	-	-	-	-	-	-	-
	งบปกติ	๗	๑๗๑,๔๐๐.๐๐	-	-	๗	-	๑๗๑,๔๐๐.๐๐	๑๐๐
	แหล่งอื่นๆ	๑	๒๒๙,๓๓๙.๓๘	-	-	๑	-	๒๒๙,๓๓๙.๓๘	๑๐๐
	<b>รวม</b>	<b>๘</b>	<b>๔๐๐,๗๓๘.๓๘</b>	<b>-</b>	<b>-</b>	<b>๘</b>	<b>-</b>	<b>๔๐๐,๗๓๘.๓๘</b>	<b>๑๐๐</b>
๒. โครงการชลประทาน นครปฐม	งบจังหวัด	-	-	-	-	-	-	-	-
	งบปกติ	๙	๖,๓๘๒,๗๐๐.๐๐	-	-	๙	-	๖,๓๘๙,๗๔๗.๘๓	๙๙.๔๘
	แหล่งอื่นๆ	-	-	-	-	-	-	-	-
	<b>รวม</b>	<b>๙</b>	<b>๖,๓๘๒,๗๐๐.๐๐</b>	<b>-</b>	<b>-</b>	<b>๙</b>	<b>-</b>	<b>๖,๓๘๒,๗๐๐.๐๐</b>	<b>๙๙.๔๘</b>
๓. โครงการส่งน้ำและ บำรุงรักษานครปฐม	งบจังหวัด	-	-	-	-	-	-	-	-
	งบปกติ	๙	๖,๕๖๒,๓๒๗.๐๐	-	-	๙	-	๖,๕๖๒,๓๒๗.๐๐	๑๐๐
	แหล่งอื่นๆ	-	-	-	-	-	-	-	-
	<b>รวม</b>	<b>๙</b>	<b>๖,๕๖๒,๓๒๗.๐๐</b>	<b>-</b>	<b>-</b>	<b>๙</b>	<b>-</b>	<b>๖,๕๖๒,๓๒๗.๐๐</b>	<b>๑๐๐</b>
๔. โครงการส่งน้ำและ บำรุงรักษาบางเลน	งบจังหวัด	-	-	-	-	-	-	-	-
	งบปกติ	๑	๖,๐๒๙,๗๐๐.๐๐	-	-	๑	-	๖,๐๓๐,๘๘๙.๐๐	๙๙.๓๗
	แหล่งอื่นๆ	-	-	-	-	-	-	-	-
	<b>รวม</b>	<b>๑</b>	<b>๖,๐๒๙,๗๐๐.๐๐</b>	<b>-</b>	<b>-</b>	<b>๑</b>	<b>-</b>	<b>๖,๐๓๐,๘๘๙.๐๐</b>	<b>๙๙.๓๗</b>
๕. โครงการส่งน้ำและ บำรุงรักษาบรรลือ	งบจังหวัด	-	-	-	-	-	-	-	-
	งบปกติ	๒	๘,๖๔๗,๑๐๐.๐๐	-	-	๒	-	๘,๕๘๘,๗๒๖.๗๔	๙๙.๓๒
	แหล่งอื่นๆ	-	-	-	-	-	-	-	-
	<b>รวม</b>	<b>๒</b>	<b>๘,๖๔๗,๑๐๐.๐๐</b>	<b>-</b>	<b>-</b>	<b>๒</b>	<b>-</b>	<b>๘,๕๘๘,๗๒๖.๗๔</b>	<b>๙๙.๓๒</b>
๖. โครงการส่งน้ำและ บำรุงรักษาพระพิมล	งบจังหวัด	-	-	-	-	-	-	-	-
	งบปกติ	๖๘	๕๗,๘๖๕,๖๐๐.๐๐	-	-	๖๘	-	๕๗,๒๖๒,๐๑๖.๔๐	๙๘.๙๖
	แหล่งอื่นๆ	-	-	-	-	-	-	-	-
	<b>รวม</b>	<b>๖๘</b>	<b>๕๗,๘๖๕,๖๐๐.๐๐</b>	<b>-</b>	<b>-</b>	<b>๖๘</b>	<b>-</b>	<b>๕๗,๒๖๒,๐๑๖.๔๐</b>	<b>๙๘.๙๖</b>
๗. โครงการส่งน้ำและ บำรุงรักษานครปฐม	งบจังหวัด	-	-	-	-	-	-	-	-
	งบปกติ	๓๕	๒๕,๖๒๔,๙๐๐.๐๐	-	-	๓๕	-	๒๓,๕๖๙,๗๖๑.๐๐	๙๑.๙๘
	แหล่งอื่นๆ	-	-	-	-	-	-	-	-
	<b>รวม</b>	<b>๓๕</b>	<b>๒๕,๖๒๔,๙๐๐.๐๐</b>	<b>-</b>	<b>-</b>	<b>๓๕</b>	<b>-</b>	<b>๒๓,๕๖๙,๗๖๑.๐๐</b>	<b>๙๑.๙๘</b>
๘. โครงการส่งน้ำและ บำรุงรักษาภาษีเจริญ	งบจังหวัด	-	-	-	-	-	-	-	-
	งบปกติ	๖	๓,๔๕๐,๐๐๐.๐๐	-	-	๖	-	๓,๓๘๐,๐๔๓.๕๕	๙๗.๙๗
	แหล่งอื่นๆ	-	-	-	-	-	-	-	-
	<b>รวม</b>	<b>๖</b>	<b>๓,๔๕๐,๐๐๐.๐๐</b>	<b>-</b>	<b>-</b>	<b>๖</b>	<b>-</b>	<b>๓,๓๘๐,๐๔๓.๕๕</b>	<b>๙๗.๙๗</b>
๙. โครงการส่งน้ำและ บำรุงรักษากำแพงแสน	งบจังหวัด	-	-	-	-	-	-	-	-
	งบปกติ	๑๘	๑๘,๕๒๗,๕๐๐.๐๐	-	-	๑๘	-	๑๘,๕๒๔,๘๑๙.๐๘	๙๙.๙๙
	แหล่งอื่นๆ	-	-	-	-	-	-	-	-
	<b>รวม</b>	<b>๑๘</b>	<b>๑๘,๕๒๗,๕๐๐.๐๐</b>	<b>-</b>	<b>-</b>	<b>๑๘</b>	<b>-</b>	<b>๑๘,๕๒๔,๘๑๙.๐๘</b>	<b>๙๙.๙๙</b>
๑๐. โครงการส่งน้ำและ บำรุงรักษาพนมทวน	งบจังหวัด	-	-	-	-	-	-	-	-
	งบปกติ	๕	๑๐,๓๕๑,๖๐๐.๐๐	-	-	๕	-	๗,๒๖๔,๘๕๙.๗๙	๗๐.๑๘
	แหล่งอื่นๆ	-	-	-	-	-	-	-	-
	<b>รวม</b>	<b>๕</b>	<b>๑๐,๓๕๑,๖๐๐.๐๐</b>	<b>-</b>	<b>-</b>	<b>๕</b>	<b>-</b>	<b>๗,๒๖๔,๘๕๙.๗๙</b>	<b>๗๐.๑๘</b>

แบบสรุบบัญชีงานโครงการและรายงานความก้าวหน้าการดำเนินงานตามแผนปฏิบัติการพัฒนาการ  
เกษตรและสหกรณ์ของจังหวัดนครปฐม ปีงบประมาณ พ.ศ. ๒๕๖๖  
รายงานไตรมาส ๔ ณ วันที่ ๑๐ ตุลาคม ๒๕๖๖ (ต่อ)

หน่วย : บาท

ชื่อหน่วยงาน	จำแนกตาม แหล่ง งบประมาณ	จำนวนที่ได้รับอนุมัติ		ผลความก้าวหน้าการดำเนินงาน						
		งาน/ โครงการ	งบประมาณ	จำนวนงาน/โครงการ				จำนวนงบประมาณ		
				ยัง	กำลัง	เสร็จ	ยกเลิก	เบิกจ่ายแล้ว	ร้อยละ	
๑๑. สำนักงานตรวจ บัญชีสหกรณ์นครปฐม	งบจังหวัด	-	-	-	-	-	-	-	-	-
	งบปกติ	๑๔	๒,๑๔๕,๘๓๐.๐๐	-	-	๑๔	-	๒,๑๔๕,๘๓๐.๐๐	๑๐๐	
	แหล่งอื่นๆ	-	-	-	-	-	-	-	-	
	<b>รวม</b>	<b>๑๔</b>	<b>๒,๑๔๕,๘๓๐.๐๐</b>	<b>-</b>	<b>-</b>	<b>๑๔</b>	<b>-</b>	<b>๒,๑๔๕,๘๓๐.๐๐</b>	<b>๑๐๐</b>	
๑๒. สำนักงานประมง จังหวัดนครปฐม	งบจังหวัด	-	-	-	-	-	-	-	-	
	งบปกติ	๗	๓๔๙,๑๕๐.๐๐	-	-	๗	-	๓๔๙,๑๕๐.๐๐	๑๐๐	
	แหล่งอื่นๆ	-	-	-	-	-	-	-	-	
	<b>รวม</b>	<b>๗</b>	<b>๓๔๙,๑๕๐.๐๐</b>	<b>-</b>	<b>-</b>	<b>๗</b>	<b>-</b>	<b>๓๔๙,๑๕๐.๐๐</b>	<b>๑๐๐</b>	
๑๓. สำนักงาน ปศุสัตว์จังหวัด นครปฐม	งบจังหวัด	๓	๖,๘๖๙,๗๗๕.๐๐	-	-	๓	-	๖,๗๖๕,๗๗๕.๐๐	๙๘.๔๙	
	งบปกติ	๙	๑๖,๑๔๑,๒๗๗.๐๐	-	-	๙	-	๑๖,๑๔๑,๒๗๗.๐๐	๙๙.๙๙	
	แหล่งอื่นๆ	-	-	-	-	-	-	-	-	
	<b>รวม</b>	<b>๑๒</b>	<b>๒๓,๐๑๑,๐๕๒.๐๐</b>	<b>-</b>	<b>-</b>	<b>๑๒</b>	<b>-</b>	<b>๒๒,๙๐๗,๐๕๒.๐๐</b>	<b>๙๙.๕๔</b>	
๑๔. สถานีพัฒนาที่ดิน นครปฐม	งบจังหวัด	-	-	-	-	-	-	-	-	
	งบปกติ	๑๕	๒,๘๖๘,๓๓๐.๐๐	-	-	๑๕	-	๒,๘๒๑,๑๓๐.๘๐	๙๘.๓๖	
	แหล่งอื่นๆ	-	-	-	-	-	-	-	-	
	<b>รวม</b>	<b>๑๕</b>	<b>๒,๘๖๘,๓๓๐.๐๐</b>	<b>-</b>	<b>-</b>	<b>๑๕</b>	<b>-</b>	<b>๒,๘๒๑,๑๓๐.๘๐</b>	<b>๙๘.๓๖</b>	
๑๕. ศูนย์วิจัยและ พัฒนาการเกษตร นครปฐม	งบจังหวัด	-	-	-	-	-	-	-	-	
	งบปกติ	๗	๑,๙๑๗,๓๕๐.๐๐	-	-	๗	-	๑,๙๑๗,๓๕๐.๐๐	๑๐๐	
	แหล่งอื่นๆ	๑	๙๒๐,๖๑๔.๐๐	-	-	๑	-	๙๐๐,๖๐๐.๐๐	๙๗.๘๓	
	<b>รวม</b>	<b>๘</b>	<b>๒,๘๓๗,๙๖๔.๐๐</b>	<b>-</b>	<b>-</b>	<b>๘</b>	<b>-</b>	<b>๒,๘๑๗,๙๕๐.๐๐</b>	<b>๙๙.๒๙</b>	
๑๖. สำนักงานเกษตร จังหวัดนครปฐม	งบจังหวัด	๒	๗,๘๕๖,๗๙๐.๐๐	-	-	๒	-	๗,๘๕๖,๗๙๐.๐๐	๑๐๐	
	งบปกติ	๒๑	๒,๙๕๘,๐๒๕.๐๐	-	-	๒๐	-	๒,๙๕๘,๐๒๕.๐๐	๑๐๐	
	แหล่งอื่นๆ	-	-	-	-	-	-	-	-	
	<b>รวม</b>	<b>๒๓</b>	<b>๑๐,๘๑๔,๘๑๕.๐๐</b>	<b>-</b>	<b>-</b>	<b>๒๒</b>	<b>-</b>	<b>๑๐,๘๑๔,๘๑๕.๐๐</b>	<b>๑๐๐</b>	
๑๗. สำนักงาน สหกรณ์จังหวัด นครปฐม	งบจังหวัด	-	-	-	-	-	-	-	-	
	งบปกติ	๑๓	๘,๒๑๖,๙๒๙.๒๙	-	-	๑๓	-	๘,๒๑๖,๙๒๙.๒๙	๑๐๐	
	แหล่งอื่นๆ	-	-	-	-	-	-	-	-	
	<b>รวม</b>	<b>๑๓</b>	<b>๘,๒๑๖,๙๒๙.๒๙</b>	<b>-</b>	<b>-</b>	<b>๑๓</b>	<b>-</b>	<b>๘,๒๑๖,๙๒๙.๒๙</b>	<b>๑๐๐</b>	
๑๘. สำนักงานการ ปฏิรูปที่ดินจังหวัด นครปฐม	งบจังหวัด	-	-	-	-	-	-	-	-	
	งบปกติ	๔	๓๓๑,๐๔๕.๐๐	-	-	๔	-	๓๓๑,๐๔๕.๐๐	๑๐๐	
	แหล่งอื่นๆ	๒	๑๗๔,๘๖๐.๐๐	-	-	๒	-	๑๗๔,๘๖๐.๐๐	๑๐๐	
	<b>รวม</b>	<b>๖</b>	<b>๕๐๕,๙๐๕.๐๐</b>	<b>-</b>	<b>-</b>	<b>๖</b>	<b>-</b>	<b>๕๐๕,๙๐๕.๐๐</b>	<b>๑๐๐</b>	
<b>รวมทั้งสิ้น</b>	งบจังหวัด	๒	๕,๒๖๑,๘๐๐.๐๐	-	-	๒	-	๕,๐๖๑,๑๔๐.๐๐	๙๖.๑๙	
	งบปกติ	๑๒๒	๑๒๖,๗๓๖,๗๔๒.๓๑	-	-	๑๒๒	-	๑๒๘,๔๘๒,๐๑๒.๘๔	๙๓.๔๙	
	แหล่งอื่นๆ	๔	๓๕๖,๘๕๐.๐๐	-	-	๔	-	๓๓๓,๓๘๓.๓๖	๙๓.๔๒	
	<b>รวม</b>	<b>๑๒๘</b>	<b>๑๓๒,๘๙๕,๓๙๒.๓๑</b>	<b>-</b>	<b>-</b>	<b>๑๒๘</b>	<b>-</b>	<b>๑๓๓,๘๗๖,๕๓๖.๒๐</b>	<b>๙๖.๘๖</b>	

## ๒.๓ การประชุมคณะอนุกรรมการพัฒนาการเกษตรและสหกรณ์จังหวัดนครปฐม

สืบเนื่องจากกระทรวงเกษตรและสหกรณ์ โดยคณะกรรมการนโยบายและแผนพัฒนาการเกษตรและสหกรณ์ได้มีคำสั่งที่ ๓/๒๕๖๒ ลงวันที่ ๑๔ พฤษภาคม ๒๕๖๒ แต่งตั้งคณะอนุกรรมการพัฒนาการเกษตรและสหกรณ์ของจังหวัด เพื่อขับเคลื่อนการดำเนินงานพัฒนาการเกษตรและสหกรณ์ ในระดับพื้นที่ให้เป็นไปอย่างมีประสิทธิภาพ เกิดการบูรณาการอย่างมีเอกภาพในจังหวัด ตอบสนองนโยบายรัฐบาลและส่งผลสัมฤทธิ์สู่เกษตรกรและประชาชนในท้องถิ่นมากขึ้น ในส่วนของคณะอนุกรรมการพัฒนาการเกษตรและสหกรณ์จังหวัดนครปฐม โดยมีสำนักงานเกษตรและสหกรณ์จังหวัดนครปฐม ทำหน้าที่ฝ่ายเลขานุการฯ ในปีงบประมาณ พ.ศ. ๒๕๖๖ เบิกจ่ายงบประมาณทั้งสิ้น ๓๔,๔๐๐ บาท ในการดำเนินการจัดประชุมเพื่อขับเคลื่อนการดำเนินงานพัฒนาการเกษตรและสหกรณ์ในพื้นที่จังหวัดนครปฐม จำนวน ๑ ครั้ง ดังนี้

การประชุมคณะอนุกรรมการพัฒนาการเกษตรและสหกรณ์จังหวัดนครปฐม ครั้งที่ ๑/๒๕๖๖ เมื่อวันที่ ๓๐ สิงหาคม พ.ศ. ๒๕๖๖ เวลา ๑๔.๓๐ น. ณ ห้องประชุมชาลิมงคลอาสน์ ชั้น ๓ (ส่วนต่อขยาย) ศาลากลางจังหวัดนครปฐม โดยมีนายกองเอก พงศธร ศิริสาคร รองผู้ว่าราชการจังหวัดนครปฐม เป็นประธานการประชุม มีสาระสำคัญ ดังนี้

### ๑. เรื่องเพื่อทราบ ประกอบด้วย

๑.๑ การจัดทำปฏิทินผลผลิตสินค้าเกษตรรายเดือนระดับจังหวัด ประจำปี พ.ศ. ๒๕๖๕ โดยมีข้อมูลปฏิทินฯ ด้านพืช ๔๕ ชนิด ด้านประมง ๔ ชนิด ด้านปศุสัตว์ ๑๔ ชนิด เพื่อใช้ประโยชน์ต่อการวางแผนการผลิตและการบริหารจัดการสินค้าเกษตรของจังหวัด

๑.๒ แผนป้องกันและบรรเทาสาธารณภัยด้านการเกษตรในช่วงฤดูฝน จังหวัดนครปฐม โดยศูนย์ติดตามและแก้ไขปัญหาภัยพิบัติด้านการเกษตรจังหวัดนครปฐม ได้มีการเตรียมการป้องกันและบรรเทาสาธารณภัยด้านการเกษตร และจัดทำแผนป้องกันและบรรเทาสาธารณภัยด้านการเกษตรในช่วงฤดูฝน จังหวัดนครปฐม (ช่วงเดือนมิถุนายน – ธันวาคม ๒๕๖๖) ประกอบด้วย ๑) ด้านการป้องกันและเตรียมความพร้อม ๒) ด้านการเผชิญเหตุและหยุดยั้งความเสียหาย และ ๓) ด้านการฟื้นฟู ซึ่งคณะกรรมการศูนย์ฯ มีมติเห็นชอบแผนแล้ว

๑.๓ รายงานภาวะเศรษฐกิจการเกษตรไตรมาส ๒ ปี ๒๕๖๖ และแนวโน้ม ปี ๒๕๖๖ จังหวัดนครปฐม โดยภาคเกษตรขยายตัวร้อยละ ๐.๙ เมื่อเทียบกับช่วงเดียวกันของปีที่ผ่านมา โดยสาขาพืชขยายตัวร้อยละ ๐.๒ สาขาปศุสัตว์ หดตัวร้อยละ ๑.๙ สาขาประมง ขยายตัวร้อยละ ๘.๕ และสาขาบริการทางการเกษตรหดตัวร้อยละ ๐.๖ และแนวโน้มภาวะเศรษฐกิจการเกษตร ปี ๒๕๖๖ คาดว่าจะหดตัวอยู่ในช่วงร้อยละ (-๑.๒) – (-๐.๒) โดยสาขาพืช คาดว่าจะขยายตัวอยู่ในช่วงร้อยละ ๐.๑-๑.๑ สาขาปศุสัตว์ คาดว่าจะหดตัวอยู่ในช่วงร้อยละ (-๒.๕) – (-๑.๕) สาขาประมง คาดว่าจะขยายตัวอยู่ในช่วงร้อยละ ๓.๖-๔.๖ และสาขาบริการทางการเกษตร คาดว่าจะหดตัวอยู่ในช่วงร้อยละ (-๑.๑) – (-๐.๑)

### ๒. เรื่องเพื่อพิจารณา

๒.๑ แผนพัฒนาการเกษตรและสหกรณ์ของจังหวัดนครปฐม ฉบับ ๕ ปี (พ.ศ.๒๕๖๖ – ๒๕๗๐) ฉบับทบทวน รอบปี พ.ศ. ๒๕๖๘

สำนักงานเกษตรและสหกรณ์จังหวัดนครปฐม ร่วมกับหน่วยงานสังกัดกระทรวงเกษตรและสหกรณ์ และหน่วยงานที่เกี่ยวข้อง ทั้งภาครัฐ ภาคเอกชน สถาบันการศึกษา และกลุ่มเกษตรกร จัดทำแผนพัฒนาด้านการเกษตรและสหกรณ์จังหวัดนครปฐม (พ.ศ. ๒๕๖๖-๒๕๗๐) ฉบับทบทวนปี พ.ศ. ๒๕๖๘



การดำเนินงาน ประชุมทบทวนแผนพัฒนาการเกษตรฯ ๓ ครั้ง ครั้งที่ ๑ ประชุมทบทวนวิสัยทัศน์ พันธกิจ กลยุทธ์ และวิเคราะห์ข้อมูล SWOT ภาคการเกษตรของจังหวัด พร้อมให้จัดทำรายละเอียดโครงการเพื่อเสนอองบยุทธศาสตร์จังหวัดประจำปีงบประมาณ ๒๕๖๘ เมื่อวันที่ ๗ มิถุนายน ๒๕๖๖ ครั้งที่ ๒ จัดประชุมประชาพิจารณ์เพื่อนำเสนอแนวทางการพัฒนาด้านการเกษตรและสหกรณ์จังหวัดนครปฐม เมื่อวันที่ ๑๐ สิงหาคม ๒๕๖๖ และครั้งที่ ๓ นำเสนอร่างแผนพัฒนาการเกษตรและสหกรณ์ฉบับทบทวนปี พ.ศ. ๒๕๖๘ ในการประชุมคณะกรรมการขับเคลื่อนงานด้านการเกษตรจังหวัดนครปฐม ให้ความเห็นชอบก่อนเสนอขอความเห็นชอบต่อคณะกรรมการพัฒนาการเกษตรฯ เมื่อวันที่ ๑๗ สิงหาคม ๒๕๖๖

คณะกรรมการมีมติเห็นชอบแผนพัฒนาการเกษตรและสหกรณ์ของจังหวัดนครปฐม ฉบับ ๕ ปี (พ.ศ. ๒๕๖๖ – ๒๕๗๐) ฉบับทบทวน รอบปี พ.ศ. ๒๕๖๘ และโครงการงบบุทธศาสตร์จังหวัด จำนวน ๘ โครงการ งบประมาณ ๙,๖๒๘,๕๐๐ บาท

### ๓. เรื่องอื่นๆ

ในปี พ.ศ.๒๕๖๗ จังหวัดนครปฐม จะมีการจัดงาน “นครปฐมเมืองอาหารปลอดภัย ศูนย์กลางนำครัวไทย สู่ครัวโลก” กำหนดจัดงานระหว่างวันที่ ๗ - ๑๕ กุมภาพันธ์ ๒๕๖๗ ณ องค์พระปฐมเจดีย์ อำเภอเมืองนครปฐม



## ๒.๔ ผลการดำเนินงานคณะกรรมการขับเคลื่อนงานด้านการเกษตรจังหวัดนครปฐม

กระทรวงเกษตรและสหกรณ์ ได้ยกเลิกคำสั่งที่ ๙/ ๒๕๖๑ ลงวันที่ ๔ มกราคม พ.ศ. ๒๕๖๑ คำสั่งที่ ๓๒๓/๒๕๖๑ ลงวันที่ ๑๐ เมษายน พ.ศ. ๒๕๖๑ และคำสั่งที่ ๘๓๔/๒๕๖๑ ลงวันที่ ๑๙ กันยายน พ.ศ. ๒๕๖๑ และได้มีคำสั่งกระทรวงเกษตรและสหกรณ์ที่ ๙๗๘/๒๕๖๔ ลงวันที่ ๒ พฤศจิกายน พ.ศ. ๒๕๖๔ เรื่องแต่งตั้งคณะกรรมการขับเคลื่อนงานด้านการเกษตรระดับจังหวัดคณะทำงานขับเคลื่อนงาน ด้านการเกษตรระดับอำเภอ และคณะกรรมการ ขับเคลื่อนงานด้านการเกษตรในพื้นที่กรุงเทพมหานคร เพื่อขับเคลื่อนงานสำคัญของกระทรวงเกษตรและสหกรณ์ พร้อมทั้งแก้ไขปัญหาภาคการเกษตรในระดับพื้นที่ โดยมีองค์ประกอบของคณะกรรมการ คณะทำงานที่เกี่ยวข้องกับการขับเคลื่อนในส่วนภูมิภาค ดังนี้

๑. คณะกรรมการขับเคลื่อนงานด้านการเกษตรระดับจังหวัด ประกอบด้วย เกษตรและสหกรณ์จังหวัด เป็นประธานกรรมการ เกษตรจังหวัด เป็นรองประธานกรรมการ หัวหน้าส่วนราชการในสังกัดกระทรวงเกษตรและสหกรณ์ทั้งราชการส่วนภูมิภาคและส่วนกลาง เป็นกรรมการ และหัวหน้ากลุ่มยุทธศาสตร์พัฒนา การเกษตร สำนักงานเกษตรและสหกรณ์จังหวัด เป็นกรรมการและเลขานุการ

๒. คณะทำงานขับเคลื่อนงานด้านการเกษตรระดับอำเภอ ประกอบด้วย เกษตรอำเภอ เป็นประธานคณะทำงานหัวหน้าส่วนราชการระดับอำเภอ หรือผู้แทนของหน่วยงานในสังกัดกระทรวงเกษตร และสหกรณ์ เป็นคณะทำงานและนักวิชาการส่งเสริมการเกษตร สำนักงานเกษตรอำเภอที่ได้รับมอบหมาย เป็นคณะทำงาน

ปีงบประมาณ พ.ศ. ๒๕๖๖ สำนักงานเกษตรและสหกรณ์จังหวัดนครปฐม ได้จัดการประชุมคณะกรรมการขับเคลื่อนงานด้านการเกษตรจังหวัดนครปฐม จำนวน ๕ ครั้ง ดังนี้

ครั้งที่ ๑ การประชุมคณะกรรมการขับเคลื่อนงานด้านการเกษตรจังหวัดนครปฐม ครั้งที่ ๔/๒๕๖๕ วันอังคารที่ ๒๒ พฤศจิกายน ๒๕๖๕ เวลา ๑๐.๐๐ น. ณ ห้องประชุมสำนักงานเกษตรและสหกรณ์จังหวัดนครปฐม และผ่านระบบ Application Zoom มีวาระการประชุมที่สำคัญ ดังนี้

### ๑. เรื่องเพื่อทราบ ประกอบด้วย

#### ๑.๑ ข้อสั่งการและนโยบายของกระทรวงเกษตรและสหกรณ์

๑.๑.๑ คำสั่งกระทรวงเกษตรและสหกรณ์ ที่ ๗๒๐/๒๕๖๕ เรื่อง แผนการตรวจราชการและการขับเคลื่อนแบบบูรณาการในระดับพื้นที่ของผู้ตรวจราชการกระทรวงเกษตรและสหกรณ์ ประจำปีงบประมาณ พ.ศ. ๒๕๖๖ ลงวันที่ ๑๐ ตุลาคม ๒๕๖๕

๑.๑.๒ คำสั่งกระทรวงเกษตรและสหกรณ์ ที่ ๗๓๔/๒๕๖๕ เรื่อง ติดตามเร่งรัดแก้ไขปัญหาความเดือนร้อนในพื้นที่ ลงวันที่ ๑๙ ตุลาคม ๒๕๖๕

๑.๑.๓ คำสั่งกระทรวงเกษตรและสหกรณ์ ที่ ๗๙๒/๒๕๖๕ เรื่อง มอบหมายเขตตรวจราชการและการตรวจติดตามเร่งรัดการปฏิบัติงาน ลงวันที่ ๗ พฤศจิกายน ๒๕๖๕

๑.๑.๔ คำสั่งกระทรวงเกษตรและสหกรณ์ ที่ ๗๙๓/๒๕๖๕ เรื่อง มอบหมายให้รองปลัดกระทรวงเกษตรและสหกรณ์เป็นหัวหน้ากลุ่มภารกิจ ลงวันที่ ๗ พฤศจิกายน ๒๕๖๕

#### ๑.๒ ข้อมูลสินค้าเกษตรที่สำคัญระดับจังหวัด ประจำปีงบประมาณ พ.ศ. ๒๕๖๖

๑.๓ แผนการจัดงานคลินิกเกษตรเคลื่อนที่ในพระราชานุเคราะห์ ประจำปีงบประมาณ พ.ศ. ๒๕๖๖

๑.๔ ภาวะเศรษฐกิจการเกษตร ไตรมาส ๓ ปี ๒๕๖๕ และแนวโน้ม ปี ๒๕๖๕ จังหวัดนครปฐม

## ๒. เรื่องเพื่อพิจารณา ประกอบด้วย

### ๒.๑ ปฏิทินผลผลิตสินค้าเกษตรรายเดือนระดับจังหวัดเพื่อการบริหารจัดการความมั่นคงและโภชนาการ ประจำปี พ.ศ. ๒๕๖๕

#### ๒.๑.๑ ปฏิทินการผลิตสินค้าเกษตรรายเดือนระดับจังหวัดด้านพืช

สำนักงานเกษตรอำเภอได้ดำเนินการจัดทำปฏิทินการผลิตสินค้าเกษตรรายเดือนมีชนิดพืช ๔๕ ชนิด ข้อมูลทั้งหมดได้ผ่านการพิจารณากลั่นกรองคณะกรรมการการขับเคลื่อนงานด้านการเกษตรระดับอำเภอ ครบทั้ง ๗ อำเภอ

ที่ประชุมมีมติเห็นชอบ ข้อมูลปฏิทินการผลิตสินค้าเกษตรรายเดือนระดับจังหวัดด้านพืช ปีการผลิต ๒๕๖๕ และประมาณการปีการผลิต ๒๕๖๖

#### ๒.๑.๒ ปฏิทินการผลิตสินค้าเกษตรรายเดือนระดับจังหวัดด้านประมง

สำนักงานประมงได้ดำเนินการจัดทำปฏิทินการผลิตสินค้าเกษตรรายเดือนสินค้าประมงมี ๔ ชนิด คือ กุ้งก้ามกราม กุ้งแวนนาไม ปลานิล และปลาเบญจพรรณ จำนวนเกษตรกร ๙,๖๐๘ ราย พื้นที่เลี้ยง ๙๗,๓๔๓.๙๐ ไร่ ปริมาณผลผลิตปีปัจจุบัน ๑๙,๕๙๒.๒๗ ตัน ปริมาณผลผลิตปีถัดไป ๒๔,๐๖๐.๕๐ ตัน การกระจายภายในจังหวัด ๔,๗๕๕ ตัน การกระจายภายนอกจังหวัด ๑๔,๘๓๗.๒๗ ตัน

ที่ประชุมมีมติเห็นชอบ ข้อมูลปฏิทินการผลิตสินค้าเกษตรรายเดือนระดับจังหวัดด้านประมง ปีการผลิต ๒๕๖๕ และประมาณการปีการผลิต ๒๕๖๖

#### ๒.๑.๓ ปฏิทินการผลิตสินค้าเกษตรรายเดือนระดับจังหวัดด้านปศุสัตว์

สำนักงานปศุสัตว์ได้ดำเนินการจัดทำปฏิทินการผลิตสินค้าเกษตรรายเดือนปฏิทินการผลิตสินค้าเกษตรปศุสัตว์มี ๑๔ ชนิด ได้แก่ กระบือ แกะ ไก่เนื้อ ไก่พื้นเมือง ไช้ไก่ ไชนกกะทา ไช้เปิด โคเนื้อ น้านมแพะดิบ น้านมวัวดิบ เป็ดเทศ เป็ดเนื้อ แพะ และสุกร เกษตรกรผู้เลี้ยงมากที่สุด คือ ไก่พื้นเมือง ๑๑,๒๐๐ ราย เกษตรกรผู้เลี้ยงน้อยสุด คือ ไชนกกะทา ๙ ราย ปฏิทินปีการผลิตปี ๒๕๖๕ และประมาณการปีการผลิต ปี ๒๕๖๖

ที่ประชุมมีมติเห็นชอบ ข้อมูลปฏิทินการผลิตสินค้าเกษตรรายเดือนระดับจังหวัดด้านปศุสัตว์ ปีการผลิต ๒๕๖๕ และประมาณการปีการผลิต ๒๕๖๖

### ๒.๒ ขอรับรองการจัดตั้งแปลงใหญ่ ประจำปี ๒๕๖๖

ที่ประชุมมีมติเห็นชอบ รับรองจัดตั้งกลุ่มแปลงใหญ่มะพร้าวหน้าหอมตำบลวัดละมุด สมาชิก ๓๗ คน พื้นที่ปลูก ๒๙๔.๕ ไร่ ที่ตั้งกลุ่ม ๑๑๓/๙ หมู่ ๕ ตำบลวัดละมุด อำเภอนครชัยศรี จังหวัดนครปฐม เพื่อเข้าร่วมโครงการระบบส่งเสริมการเกษตรแบบแปลงใหญ่ ปี ๒๕๖๖

### ๒.๓ ขอเปลี่ยนผู้จัดการแปลง

ที่ประชุมมีมติเห็นชอบ เปลี่ยนผู้จัดการแปลง จาก นายจิรพันธ์ สนประเสริฐ นักวิชาการประมงปฏิบัติการ กลุ่มพัฒนาและส่งเสริมอาชีพการประมง สำนักงานประมงจังหวัดนครปฐม ผู้จัดการแปลง ในโครงการระบบส่งเสริมเกษตรแบบแปลงใหญ่ (สัตว์น้ำจืด) แปลงปี ๒๕๖๔ เป็นนางสาว กษมา อยู่เย็น นักวิชาการประมงปฏิบัติการ กลุ่มพัฒนาและส่งเสริมอาชีพการประมง สำนักงานประมงจังหวัดนครปฐม



## ๒.๔ โครงการส่งเสริมการเปลี่ยนเมล็ดพันธุ์ข้าว ปี ๒๕๖๖

โครงการส่งเสริมการเปลี่ยนเมล็ดพันธุ์ข้าว ปี ๒๕๖๖ มีวัตถุประสงค์เพื่อส่งเสริมให้ชาวนาเปลี่ยนเมล็ดพันธุ์ข้าวคุณภาพดีสำหรับใช้เพาะปลูก และเพื่อเพิ่มประสิทธิภาพการผลิตข้าวให้สามารถแข่งขันในตลาดโลก มีระยะเวลาดำเนินการ ตั้งแต่เดือนตุลาคม ๒๕๖๕ ถึงเดือนกันยายน ๒๕๖๖ โดยเกษตรกรที่เข้าร่วมโครงการจะต้องขึ้นทะเบียนการปลูกข้าวกับกรมส่งเสริมการเกษตร ในปี ๒๕๖๕/๖๖ และไม่ได้รับความช่วยเหลือเมล็ดพันธุ์ข้าวจากหน่วยงานของกรมการข้าวในปี ๒๕๖๕-๒๕๖๖ ซึ่งจะได้รับการช่วยเหลือตามพื้นที่ปลูกจริงที่ขึ้นทะเบียนเกษตรกรครัวเรือนละไม่เกิน ๓๐ ไร่ ไร่ละ ๑๕ กิโลกรัม รายละเอียดไม่เกิน ๔๕๐ กิโลกรัม โดยสมัครเข้าร่วมโครงการกับผู้นำชุมชน อาสาสมัครเกษตรกรหมู่บ้าน (อกม.) เกษตรปราดเปรี๊อง (Smart Farmer) หรือประธานศูนย์เรียนรู้การเพิ่มประสิทธิภาพการผลิตสินค้าเกษตร (ศพก.) และเกษตรกรที่เข้าร่วมโครงการต้องชำระเงินค่าเมล็ดพันธุ์ข้าวให้กับศูนย์เมล็ดพันธุ์ข้าวก่อนการจัดส่งเมล็ดพันธุ์ข้าว ตามราคา

เป้าหมายการสนับสนุน

จังหวัด	ครัวเรือน	ปริมาณเมล็ดพันธุ์ (กก.)	ชนิดพันธุ์ข้าว(กก.)	
นครปฐม	๖๐๙	๑๙๐,๐๐๐	กข๔๑ ๑๘๐,๕๐๐	ปท๑ ๙,๕๐๐

ข้อมูลการใช้เมล็ดพันธุ์ข้าวเพื่อพิจารณา

นครปฐม	อำเภอ	ครัวเรือน	พื้นที่ปลูกข้าว (ไร่)	การจำหน่ายข้าวในพื้นที่	ร้อยละการจำหน่าย/พื้นที่ปลูก
๑	เมืองนครปฐม	๖๖๓	๑๐,๐๓๕.๖๓	๑,๖๒๕	๑.๐๘
๒	กำแพงแสน	๑,๙๖๘	๒๒,๙๙๔.๑๒	๖๔,๔๗๕	๑๘.๖๙
๓	นครชัยศรี	๑,๖๗๙	๒๘,๒๖๐.๖๐	๖๕๐	๐.๑๕
๔	ดอนตูม	๑,๐๒๔	๑๕,๒๕๕.๗๐	๐.๐๐	๐.๐๐
๕	บางเลน	๗,๒๒๓	๑๔๑,๘๙๘.๕๗	๑๕,๒๗๕	๐.๗๒
๖	สามพราน	๓๒๘	๕,๗๐๐.๕๕	๐.๐๐	๐.๐๐
๗	พุทธมณฑล	๖๙๖	๑๑,๗๒๑.๘๘	๑,๑๒๕	๐.๖๔
รวม		๑๓,๕๖๒	๒๓๕,๘๖๗.๐๕	๘๓,๑๕๐	๒๑.๒๘

ที่ประชุมมีมติเห็นชอบ สัดส่วนการกระจายเมล็ดพันธุ์ที่ได้รับการสนับสนุน จำนวน ๑๙๐,๐๐๐ กิโลกรัม (กข๔๑/ปท๑) ลงในพื้นที่ปลูกข้าว ทั้ง ๗ อำเภอของจังหวัดนครปฐม และให้ผู้แทนศูนย์เมล็ดพันธุ์ข้าวราชบุรี นำเสนอข้อมูลเพื่อหารือในการประชุมประจำเดือนของสำนักงานเกษตรจังหวัดนครปฐม เพื่อให้ได้สัดส่วนการกระจายเมล็ดพันธุ์ในแต่ละอำเภอต่อไป

### ๓. เรื่องอื่นๆ

สำนักงานตรวจบัญชีสหกรณ์นครปฐม ช่วงไตรมาส ๒ มีโครงการสอนต้นทุนประกอบอาชีพ หากหน่วยงานใดมีโครงการฯ สำนักงานตรวจบัญชีสหกรณ์นครปฐม ขอร่วมบูรณาการในพื้นที่ด้วย

**ครั้งที่ ๒** การประชุมคณะกรรมการขับเคลื่อนงานด้านการเกษตรจังหวัดนครปฐม ครั้งที่ ๑/๒๕๖๖ วันพุธที่ ๒๕ มกราคม ๒๕๖๖ เวลา ๑๐.๐๐ น. ณ ห้องประชุมสำนักงานเกษตรและสหกรณ์จังหวัดนครปฐม และผ่านระบบ Application Zoom มีวาระการประชุมที่สำคัญ ดังนี้

#### ๑. เรื่องเพื่อทราบ ประกอบด้วย

##### ๑.๑ ข้อเสนอแนะนโยบายของกระทรวงเกษตรและสหกรณ์

กระทรวงเกษตรและสหกรณ์ มีข้อสั่งการเพื่อการขับเคลื่อนการดำเนินงานในพื้นที่ประกอบด้วย ๑๐ นโยบายสำคัญ คือ ๑) การบริหารจัดการน้ำอย่างเป็นระบบ ๒) การผลิตพันธุ์พืช พันธุ์สัตว์ ได้มาตรฐานให้เพียงพอ ๓) การป้องกันโรคระบาด ทั้งในพืชและสัตว์ ๔) การลดต้นทุนการผลิต ๕) การส่งเสริมอาชีพด้านพืช ปศุสัตว์และประมง ๖) คุณภาพมาตรฐานในการรับรองสินค้าเกษตร ๗) การพัฒนาช่องทางการตลาด ๘) การพัฒนาเกษตรกรเข้าสู่ Smart Farmer ๙) การขับเคลื่อนศูนย์เทคโนโลยีเกษตรและนวัตกรรม (Agritech and Innovation Center : AIC) ๑๐) ศูนย์เรียนรู้การเพิ่มประสิทธิภาพการผลิตสินค้าเกษตร (ศพก.)

##### ๑.๒ โครงการศูนย์เรียนรู้เศรษฐกิจพอเพียงโรงเรียนนายร้อยตำรวจสามพราน

กระทรวงเกษตรและสหกรณ์ ได้มีคำสั่งที่ ๙๘๓/๒๕๖๕ ลงวันที่ ๒๘ ธันวาคม พ.ศ. ๒๕๖๕ แต่งตั้งคณะกรรมการจัดตั้งศูนย์เรียนรู้เศรษฐกิจพอเพียงโรงเรียนนายร้อยตำรวจสามพรานจังหวัดนครปฐม โดยมีหัวหน้าผู้ตรวจราชการกระทรวงเกษตรและสหกรณ์ เป็นประธานกรรมการ ผู้แทนส่วนราชการในสังกัดกระทรวงเกษตรและสหกรณ์ ผู้อำนวยการสำนักงานพิพิธภัณฑสถานแห่งชาติพระบาทสมเด็จพระเจ้าอยู่หัว เป็นกรรมการ และผู้อำนวยการกองนโยบายเทคโนโลยีเพื่อการเกษตรและเกษตรกรรมยั่งยืน สำนักงานปลัดกระทรวงเกษตรและสหกรณ์ เป็นกรรมการและเลขานุการ เพื่อบริหารการขับเคลื่อน อำนวยการ ประสานงาน และติดตามการดำเนินงานจัดตั้งศูนย์เรียนรู้เศรษฐกิจพอเพียงฯ

สำนักงานเกษตรและสหกรณ์จังหวัดนครปฐม ได้ดำเนินการจัดทำคำสั่งจังหวัดนครปฐม ที่ ๘๐/๒๕๖๖ ลงวันที่ ๑๒ มกราคม พ.ศ. ๒๕๖๖ แต่งตั้งคณะทำงานจัดตั้งศูนย์เรียนรู้เศรษฐกิจพอเพียงโรงเรียนนายร้อยตำรวจสามพรานจังหวัดนครปฐม โดยมีเกษตรและสหกรณ์จังหวัดนครปฐม เป็นประธานคณะทำงาน ผู้แทนโรงเรียนนายร้อยตำรวจสามพราน ผศ.ดร.ศศิธร นาคทอง ผู้อำนวยการศูนย์ AIC จังหวัดนครปฐม มหาวิทยาลัยเกษตรศาสตร์ วิทยาเขตกำแพงแสน และผู้แทนส่วนราชการในสังกัดกระทรวงเกษตรและสหกรณ์จังหวัดนครปฐม เป็นคณะทำงาน และหัวหน้ากลุ่มยุทธศาสตร์พัฒนาการเกษตร สำนักงานเกษตรและสหกรณ์จังหวัดนครปฐม เป็นคณะทำงานและเลขานุการ

เมื่อวันที่ ๙ มกราคม ๒๕๖๖ เวลา ๑๐.๐๐ น. นายพีรพันธ์ คอทอง หัวหน้าผู้ตรวจราชการกระทรวงเกษตรและสหกรณ์ ท่านรองอธิบดี ผู้แทนของกรมต่างๆ และหัวหน้าส่วนราชการในจังหวัดนครปฐมเข้าร่วมรับฟัง และลงพื้นที่ซึ่งพัฒนาที่ดินมีหน้าที่สำรวจแปลง โครงการชลประทานมีหน้าที่ดูทิศทางของน้ำให้เหมาะสม ณ ศูนย์เรียนรู้เศรษฐกิจพอเพียงโรงเรียนนายร้อยตำรวจสามพราน จังหวัดนครปฐม เพื่อบรรยายสรุปสภาพพื้นที่จัดตั้งศูนย์ และลงพื้นที่สำรวจ วางแผน ออกแบบ การจัดตั้งศูนย์ และสรุปการวางแผนกิจกรรมการเกษตร โดยมีเกษตรและสหกรณ์จังหวัด และหน่วยงานในสังกัดกระทรวงเกษตรและสหกรณ์จังหวัดนครปฐมที่เกี่ยวข้องตามคำสั่งเข้าร่วมการประชุมด้วย

๑.๓ โครงการขับเคลื่อนการเกษตรระดับหมู่บ้านสู่การผลิตสินค้าเกษตรมูลค่าสูง  
ประจำปีงบประมาณ พ.ศ. ๒๕๖๖

สำนักงานเกษตรจังหวัด ดำเนินการคัดเลือกหมู่บ้านและสินค้า คัดเลือกอาสาสมัคร  
เกษตรหมู่บ้าน (เกษตรมูลค่าสูง) หมู่บ้านละ ๓ ราย โดยใช้กลไกของคณะทำงานขับเคลื่อนงานด้านการเกษตร  
ระดับอำเภอ (SCD)

รายชื่อหมู่บ้านเป้าหมายโครงการขับเคลื่อนการเกษตรระดับหมู่บ้านสู่การผลิตสินค้าเกษตรมูลค่าสูง  
จังหวัดนครปฐม ประจำปี ๒๕๖๖

ลำดับ ที่	อำเภอ	ชื่อ หมู่บ้าน	ที่อยู่	สินค้าเกษตรที่ โดดเด่น	ชื่ออาสาสมัครเกษตร	แผนพัฒนา การเกษตร ระดับ หมู่บ้าน	
						มี	ไม่มี
๑	เมือง นครปฐม	บ้านยาง	ม.๖ ตำบลบ้านยาง (วสช.ชมถนอม)	กล้วยแปรรูป	๑. นางสาวน้ำอ้อย เพือกแดง ทิพย์	/	
					๒. นายสุทัศน์ สุดลม		
					๓. นางสาวทัศนีย์ ชื่นชมเรา		
๒	ดอนตูม	บ้านแจ่ง งาน	๔๖/๑ ม.๔ ต.ห้วยพระ (วสช.แปรรูปเนื้อสัตว์ ต.ห้วยพระ)	หมุยหอม	๑. นายจินดา แจ่มนิยม	/	
					๒. นายกรกช พิระสงคราม		
					๓. นายอนุชา จันทิมา		
๓	นครชัยศรี	บ้านบาง ไทรซ้อน	๖๐/๑ ม.๑ ต.ดอนแฝก อ.นครชัยศรี (วสช.ข้าวบุญตา)	หมี่กรอบข้าวไร่ เบอร์รี่	๑. นายไพรัช สุญสินภัย		/
					๒. นายบุญเสริมจิตรักมัน		
					๓. นายวินัย สมคะเน		
๔	สามพราน	ลาดบัว	ม.๑ ต.คลองจินดา อ.สามพราน (วสช.พัฒนายั่งยืน)	น้ำผลไม้และ สมุนไพร	๑. นายจิณณเกียรติ มาลัยทอง	/	
					๒. นายวันชัย หลงสมบุญ		
๕	พุทธมณฑล	บ้านศาลา ดิน	๕๘/๒ ม.๓ ต.มหาสวัสดิ์ (วสช.แม่บ้านเกษตรกร ฯ)	ข้าวตัง	๑. นางวรรณมา คำคม	/	
					๒. นายวันชัย สวัสดิ์แดง		
๖	กำแพงแสน	บ้านหลัก เมตร	หมู่ที่ ๑ ตำบลทุ่งขวาง (กลุ่มแปลงใหญ่ข้าวตำบล ทุ่งขวาง)	ข้าวสาร	๑. นายธีรพนธ์ แก้วขาว		/
					๒. นางสาวอารมย์ อูยเกตุ		
					๓. นางภัทรนิษฐ์ ภูมมา		
๗	บางเลน	คลองบาง เลน	๖๖ ม.๓ ต.ไผ่หู่ข้าง อ. บางเลน จ.นครปฐม (ข้าวไผ่หู่ข้าง ๒) วิสาหกิจชุมชนกลุ่มนา แปลงใหญ่ข้าวไผ่หู่ข้าง	ข้าวสารบรรจุถุง ได้แก่ ข้าว กข. ๔๓,ไรซ์เบอร์รี่ และผลิตภัณฑ์ จากข้าว	๑ นายไชยยา วิมูลชาติ		/
					๒ นายสุนทร ก้อนทอง		
					๓ นายจรัส แจ่มนิยม		



## ๒. เรื่องเพื่อพิจารณา ประกอบด้วย

### ๒.๑ การตรวจราชการและการขับเคลื่อนแบบบูรณาการในระดับพื้นที่ของผู้ตรวจราชการกระทรวงเกษตรและสหกรณ์ ปีงบประมาณ พ.ศ. ๒๕๖๖

กระทรวงเกษตรและสหกรณ์ มีคำสั่งที่เกี่ยวข้องในการตรวจราชการ ประกอบด้วย ๑) การกำหนดแผนการตรวจราชการและการขับเคลื่อนแบบบูรณาการในระดับพื้นที่ ของผู้ตรวจราชการกระทรวงเกษตรและสหกรณ์ ประจำปีงบประมาณ พ.ศ. ๒๕๖๖ และ ๒) การติดตามเร่งรัดแก้ไขปัญหาความเดือดร้อนในพื้นที่ ซึ่งการจัดทำสรุปผลการดำเนินงานตามประเด็นการตรวจติดตาม เสนอคณะผู้ตรวจราชการ ในวันที่มาตรวจราชการ มีดังนี้

#### ๒.๑.๑ การวิเคราะห์สินค้าเกษตรที่สำคัญของจังหวัด

การวิเคราะห์สินค้าเกษตรที่สำคัญของจังหวัดนครปฐม จำนวน ๖ ชนิด สินค้า (ด้านพืช : ข้าว / ถั่วเขียว, ด้านปศุสัตว์ : โคเนื้อ / ไก่ไข่ และด้านประมง : กุ้งขาวแวนนาไม / กุ้งก้ามกราม) ประเด็นการวิเคราะห์ : การตรวจราชการตามนโยบายกระทรวงเกษตรและสหกรณ์ เพื่อให้ทราบและเข้าใจสถานการณ์การผลิต การตลาด ซึ่งจะนำไปสู่โจทย์ของการขับเคลื่อนนโยบาย และการสอบทานประสิทธิภาพ ประสิทธิผลของโครงการ/กิจกรรม เช่น ปัญหาความท้าทายประเด็น : การด้อยประสิทธิภาพการผลิต แนวโน้มอัตรากำไรสุทธิที่เติบโตน้อยกว่ารายจ่ายครัวเรือน ระดับความเข้มแข็งของสถาบันเกษตรกรการสร้างมูลค่าเพิ่มพื้นฐานและมูลค่าเพิ่ม

#### ๒.๑.๒ การวิเคราะห์ประเมินความเสี่ยงต่อปัญหาความเดือดร้อน

การวิเคราะห์ประเมินความเสี่ยงต่อปัญหาความเดือดร้อน มี ๘ ประเด็น คือ ๑) ปัญหาที่ดินทำกิน ไม่มีเอกสารสิทธิ์ในที่ดินทำกิน ๒) หนี้สินเกษตรกร เกษตรกรขาดความสามารถในการชำระหนี้ ๓) การชุมนุมของกลุ่มมวลชนด้านการเกษตร ปัญหาด้านที่ดิน และหนี้สินไม่ได้รับการแก้ไขมาเป็นระยะเวลานาน ๔) การนำเข้า-ส่งออกสินค้าเกษตรทุกช่องทาง การอำนวยความสะดวกทางการค้าในการอนุมัติ อนุญาตตามกฎหมายนำเข้า ๕) สินค้าทางการเกษตรล้นหรือขาดตลาดหรือราคาตกต่ำ การผลิตสินค้าเกษตรไม่มีคุณภาพมาตรฐานการผลิต ๖) โรคระบาดพืชและสัตว์ สถานการณ์เปลี่ยนแปลงสภาพภูมิอากาศโลก (Climate Change) ที่เอื้อให้เกิดอุบัติใหม่และอุบัติซ้ำของโรค ๗) การผลิตพันธุ์พืช พันธุ์สัตว์ ได้มาตรฐานให้เพียงพอ ๘) ติดตามผลการดำเนินงานกองทุนของส่วนราชการในสังกัดกระทรวงเกษตรและสหกรณ์ และหน่วยงานในกำกับกระทรวงเกษตรและสหกรณ์

๒.๑.๓ การรายงานตามแบบประเด็นการตรวจติดตาม ตามแผนการตรวจราชการฯ ประจำปีงบประมาณ พ.ศ. ๒๕๖๖

การตรวจราชการตามนโยบายของกระทรวงเกษตรและสหกรณ์ เพื่อให้คำปรึกษา และสร้างความเชื่อมั่นในการขับเคลื่อนพัฒนาการดำเนินงานโครงการสำคัญภายใต้นโยบาย จำนวน ๑๐ นโยบาย คือ ๑) การบริหารจัดการน้ำอย่างเป็นระบบ ๒) การผลิตพันธุ์พืช พันธุ์สัตว์ ได้มาตรฐานให้เพียงพอ ๓) การป้องกันโรคระบาด ทั้งในพืชและสัตว์ ๔) การลดต้นทุนการผลิต ๕) การส่งเสริมอาชีพด้านพืช ปศุสัตว์และประมง ๖) คุณภาพมาตรฐานในการรับรองสินค้าเกษตร ๗) การพัฒนาช่องทางทางการตลาด ๘) การพัฒนาเกษตรกรเข้าสู่ Smart Farmer ๙) การขับเคลื่อนศูนย์เทคโนโลยีเกษตรและนวัตกรรม (Agritech and Innovation Center : AIC) และ ๑๐) ศูนย์เรียนรู้การเพิ่มประสิทธิภาพการผลิตสินค้าเกษตร (ศพก.)

การขับเคลื่อนด้านการเกษตรแบบบูรณาการในระดับพื้นที่ประจำเขตตรวจราชการ โดยมุ่งเป้าในเรื่องการผลิตปุ๋ยอินทรีย์คุณภาพสูง และปุ๋ยชีวภาพ ทดแทนปุ๋ยเคมี, การผลิตอาหารสัตว์และอาหารสัตว์น้ำที่มีคุณภาพและราคาถูก, โครงการขับเคลื่อนการเกษตรระดับหมู่บ้านสู่การผลิตสินค้าเกษตรมูลค่าสูง

#### ที่ประชุมมีมติเห็นชอบ

๑. แบบฟอร์มการวิเคราะห์สินค้าเกษตรที่สำคัญของจังหวัด และจัดส่งรายงานให้สำนักงานเกษตรและสหกรณ์จังหวัด ภายในวันที่ ๑๕ กุมภาพันธ์ ๒๕๖๖
๒. แบบฟอร์มการวิเคราะห์ประเมินความเสี่ยงต่อปัญหาความเดือดร้อน และจัดส่งรายงานให้สำนักงานเกษตรและสหกรณ์จังหวัด คือ ครั้งที่ ๑ วันที่ ๒๗ มกราคม ๒๕๖๖, ครั้งที่ ๒ วันที่ ๕ เมษายน ๒๕๖๖, ครั้งที่ ๓ วันที่ ๕ กรกฎาคม ๒๕๖๖ และครั้งที่ ๔ วันที่ ๕ ตุลาคม ๒๕๖๖
๓. มอบหมายผู้รับผิดชอบการรายงานตามแบบประเด็นการตรวจติดตาม ตามแผนการตรวจราชการฯ ประจำปีงบประมาณ พ.ศ. ๒๕๖๖

#### **๒.๒ การจัดทำข้อมูลพื้นฐานด้านการเกษตรและสหกรณ์จังหวัดนครปฐม ประจำปี ๒๕๖๕**

เพื่อให้การจัดทำฐานข้อมูลและสารสนเทศการเกษตรและสหกรณ์ของจังหวัด เป็นเอกภาพ มีความถูกต้อง สามารถนำไปใช้ประโยชน์ในการวางแผนการพัฒนาการเกษตรและสหกรณ์ของจังหวัด และสามารถเข้าถึงข้อมูลได้อย่างรวดเร็วตามนโยบายของกระทรวงเกษตรและสหกรณ์ในการพัฒนาฐานข้อมูลด้านการเกษตรและสหกรณ์ (Big Data)

ที่ประชุมมีมติ ให้นำหน่วยงานสังกัดกระทรวงเกษตรและสหกรณ์จังหวัดนครปฐม ส่งข้อมูลให้สำนักงานเกษตรและสหกรณ์จังหวัดนครปฐม ภายในวันที่ ๑ มีนาคม ๒๕๖๖ พร้อมไฟล์ข้อมูลทาง E-mail : moac\_npt@yahoo.com เพื่อจะได้นำข้อมูลดังกล่าวมาจัดทำเป็นรูปแบบและปรับปรุง ในระบบฐานข้อมูล ของกระทรวงเกษตรและสหกรณ์ให้มีความถูกต้อง เป็นปัจจุบัน และนำไปใช้ประโยชน์ได้หลากหลาย

#### **๒.๓ การประกวดศูนย์เรียนรู้การเพิ่มประสิทธิภาพการผลิตสินค้าเกษตรระดับจังหวัด ประจำปี พ.ศ. ๒๕๖๖**

กรมส่งเสริมการเกษตร กำหนดการประกวดศูนย์เรียนรู้การเพิ่มประสิทธิภาพการผลิตสินค้าเกษตร ระดับจังหวัด ประจำปี พ.ศ. ๒๕๖๖ เพื่อคัดเลือกเกษตรกรต้นแบบที่มีผลงานดีเด่นในการบริหารจัดการศูนย์เรียนรู้การเพิ่มประสิทธิภาพการผลิตสินค้าเกษตรที่เป็นแหล่งเรียนรู้ในชุมชน และเป็นตัวอย่างในการขยายผลการส่งเสริมการผลิตสินค้าเกษตร การใช้เทคโนโลยี และนวัตกรรมทางการเกษตร

การประกวดศูนย์เรียนรู้การเพิ่มประสิทธิภาพการผลิตสินค้าเกษตร ต้องเป็น ศพก.หลัก ซึ่งจังหวัดนครปฐมมี ๗ ศพก. จึงกำหนดยกร่างคณะกรรมการเพื่อลงพื้นที่ในการคัดเลือกเกษตรกรต้นแบบที่มีผลงานดีเด่นในการบริหารจัดการศูนย์เรียนรู้ฯ กำหนดรางวัลการประกวด ศพก.ดีเด่นระดับจังหวัด ดังนี้ ๑) รางวัลชนะเลิศ เงินรางวัล ๕,๐๐๐ บาท พร้อมโล่ และ/หรือ เกียรติบัตร ๒) รางวัลชนะเลิศอันดับ ๑ เงินรางวัล ๓,๐๐๐ บาท พร้อมโล่ และ/หรือ เกียรติบัตร ๓) รางวัลชนะเลิศอันดับ ๒ เงินรางวัล ๒,๐๐๐ บาท พร้อมโล่ และ/หรือ เกียรติบัตร ส่วนคณะกรรมการฯ ลงพื้นที่ทั้ง ๗ อำเภอ และสำนักงานเกษตรจังหวัดบริการรถตู้ ซึ่งทั้ง ๗ ศพก.หลักเป็นสินค้าข้าว เมื่อคัดเลือกได้แล้วก็นำมาเข้าคณะกรรมการขับเคลื่อนงานด้านการเกษตรระดับจังหวัด (SCP) เพื่อรับรองผลการประกวดฯ

ที่ประชุมมีมติ ๑) ยกร่างคำสั่งคณะกรรมการคัดเลือกศูนย์เรียนรู้การเพิ่มประสิทธิภาพการผลิตสินค้าเกษตร(ย่อย) เกษตรจังหวัด เป็นประธาน ผู้แทนเกษตรและสหกรณ์จังหวัด ผู้แทนประมงจังหวัด ผู้แทนปศุสัตว์จังหวัด ผู้แทนสถานีพัฒนาที่ดิน ผู้แทนโครงการชลประทานนครปฐม ผู้แทนสำนักงานตรวจบัญชีสหกรณ์นครปฐม ผู้แทนศูนย์เมล็ดพันธุ์ข้าวราชบุรี ผู้แทนศูนย์วิจัยและพัฒนาการเกษตรจังหวัดเป็นคณะกรรมการ และหัวหน้ากลุ่มยุทธศาสตร์และสารสนเทศ สำนักงานเกษตรจังหวัดนครปฐม เป็นเลขานุการ และ ๒) สำนักงานเกษตรจังหวัดลงพื้นที่ฯ และจัดเตรียมข้อมูล พร้อมภาพถ่าย ซึ่งต้องดำเนินการให้แล้วเสร็จภายในเดือนมีนาคม ๒๕๖๖

**ครั้งที่ ๓** การประชุมคณะกรรมการขับเคลื่อนงานด้านการเกษตรจังหวัดนครปฐม ครั้งที่ ๒/๒๕๖๖ วันอังคารที่ ๙ พฤษภาคม ๒๕๖๖ เวลา ๐๙.๐๐ น. ณ ห้องประชุมสำนักงานเกษตรและสหกรณ์จังหวัดนครปฐม และผ่านระบบ Application Zoom มีวาระการประชุมที่สำคัญ ดังนี้

#### ๑. เรื่องเพื่อทราบ ประกอบด้วย

##### ๑.๑ โครงการศูนย์เรียนรู้เศรษฐกิจพอเพียงโรงเรียนนายร้อยตำรวจสามพราน

###### การดำเนินการ

๑. ทุกหน่วยงานได้จัดทำแผนปฏิบัติการภายในศูนย์เรียนรู้เศรษฐกิจพอเพียงโรงเรียนนายร้อยตำรวจสามพราน เรียบร้อยแล้ว

๒. สถานีพัฒนาที่ดินนครปฐม รร.นรต. และหน่วยงานที่เกี่ยวข้อง ได้ร่วมดำเนินไถกลบและหว่านปอเทืองเรียบร้อยแล้ว เมื่อวันที่ ๒ มีนาคม ๒๕๖๖ ซึ่งกำหนดไถกลบปอเทืองจะต้องดำเนินการในช่วงระหว่างวันที่ ๒๑ - ๒๘ เมษายน ๒๕๖๖ แต่ปรากฏว่าปอเทืองเริ่มออกดอก จึงต้องเลื่อนการไถกลบออกไปก่อน

๓. ศูนย์เมล็ดพันธุ์ข้าวราชบุรี เตรียมเมล็ดพันธุ์ข้าวและดำเนินการตามแผนต่อไป

##### ๑.๒ ความก้าวหน้าการขับเคลื่อนงานแบบมุ่งเป้า

(๑) การผลิตปุ๋ยอินทรีย์คุณภาพสูง และการผลิตปุ๋ยชีวภาพ

(๒) การผลิตอาหารสัตว์ และสัตว์น้ำคุณภาพสูง ราคาถูก

(๓) การดำเนินงานโครงการขับเคลื่อนการเกษตรระดับหมู่บ้านสู่การผลิตสินค้า

เกษตรมูลค่าสูง

##### ๑.๓ การวิเคราะห์ประเมินความเสี่ยงต่อปัญหาความเดือดร้อนของเกษตรกรในพื้นที่

**๑.๔ ความก้าวหน้าการดำเนินงานโครงการสำคัญของกระทรวงเกษตรและสหกรณ์ภายใต้นโยบาย ๑๐ นโยบาย ประจำปีงบประมาณ พ.ศ. ๒๕๖๖**

จังหวัดนครปฐม ได้ดำเนินโครงการสำคัญของกระทรวงเกษตรและสหกรณ์ภายใต้นโยบาย ๑๐ นโยบาย ประจำปีงบประมาณ พ.ศ. ๒๕๖๖ ดังนี้

๑. การบริหารจัดการน้ำอย่างเป็นระบบ

- โครงการส่งเสริมการเพิ่มประสิทธิภาพระดับการใช้น้ำในไร่นา

๒. การผลิตพันธุ์พืช พันธุ์สัตว์ ได้มาตรฐานอย่างเพียงพอ

- โครงการเสริมสร้างศักยภาพการผลิตเมล็ดพันธุ์ข้าวของศูนย์ข้าวชุมชน

๓. การป้องกันโรคระบาด ทั้งในพืชและสัตว์

- แผนการกำกับดูแลด้านการป้องกันโรคระบาดพืช

- แผนการกำกับดูแลด้านการป้องกันโรคระบาดสัตว์



๔. การลดต้นทุนการผลิต
  - โครงการระบบส่งเสริมเกษตรแบบแปลงใหญ่
๕. การส่งเสริมอาชีพด้านพืช ปศุสัตว์ และประมง
  - โครงการพัฒนาเกษตรกรรมยั่งยืน
  - โครงการขับเคลื่อนการเกษตรระดับหมู่บ้านสู่การผลิตสินค้าเกษตรมูลค่าสูง
๖. คุณภาพและมาตรฐานในการรับรองสินค้าเกษตร
  - โครงการพัฒนาเกษตรกรรมยั่งยืน (ส่งเสริมเกษตรอินทรีย์)
  - โครงการยกระดับคุณภาพมาตรฐานสินค้าเกษตร (ส่งเสริมเกษตร GAP)
๗. การพัฒนาช่องทางการตลาด
  - โครงการส่งเสริมและพัฒนาวิสาหกิจชุมชน
  - โครงการพัฒนาศักยภาพการค้าในธุรกิจของสหกรณ์ กลุ่มเกษตรกร และธุรกิจชุมชน
  - โครงการยกระดับสถาบันเกษตรกรให้เป็นผู้ประกอบการธุรกิจเกษตร
๘. การพัฒนาเกษตรกรเข้าสู่ Smart Farmer
  - โครงการพัฒนาเกษตรกรปราดเปรื่อง (Smart farmer)
๙. การขับเคลื่อนศูนย์เทคโนโลยีเกษตรและนวัตกรรม (Agritech and Innovation Center : AIC)
๑๐. ศูนย์เรียนรู้การเพิ่มประสิทธิภาพการผลิตสินค้าเกษตร (ศพก.)

#### ๑.๕ ความก้าวหน้าโครงการส่งเสริมและพัฒนาสินค้าเกษตรชีวภาพ (สมุนไพร)

สำนักงานเกษตรและสหกรณ์จังหวัดนครปฐม ซึ่งเป็นหน่วยงานหลักในการบริหารจัดการเชิงบูรณาการกับหน่วยงานที่เกี่ยวข้องในพื้นที่ (เกษตรจังหวัด เกษตรอำเภอกำแพงแสน เกษตรอำเภอเมืองนครปฐม) ขับเคลื่อนโครงการดังกล่าว ได้ดำเนินการงานสมุนไพร ดังนี้

๑. ดำเนินการคัดเลือกเกษตรกร จำนวน ๓๐ ราย เมื่อเดือนธันวาคม ๒๕๖๕

๑.๑ กลุ่มเกษตรกรผู้ปลูกสมุนไพร ต.กระต๊อบ อ.กำแพงแสน จ.นครปฐม จำนวน ๒๐ ราย

๑.๒ กลุ่มวิสาหกิจชุมชนผู้ปลูกสมุนไพรบ้านยางสามยอด ต.บ้านยาง อ.เมืองนครปฐม จ.นครปฐม จำนวน ๑๐ ราย

๒. ดำเนินการประสานกับเจ้าหน้าที่เกษตรอำเภอเมืองนครปฐมและอำเภอกำแพงแสน เพื่อร่วมบูรณาการลงพื้นที่วิเคราะห์ความต้องการของเกษตรกรในการจัดฝึกอบรมให้ความรู้แก่เกษตรกรเกี่ยวกับการปลูกพืชสมุนไพร

๒.๑ ลงพื้นที่ร่วมกับเจ้าหน้าที่เกษตรอำเภอกำแพงแสนพบกลุ่มเกษตรกรผู้ปลูกสมุนไพรตำบลกระต๊อบ ต.กระต๊อบ อ.กำแพงแสน จ.นครปฐม วันที่ ๒๕ ม.ค. ๖๖

๒.๒ ลงพื้นที่ร่วมกับเจ้าหน้าที่เกษตรอำเภอเมืองนครปฐมพบกลุ่มวิสาหกิจชุมชนเกษตรกรผู้ปลูกสมุนไพรบ้านยางสามยอด ต.บ้านยาง อ.เมือง จ.นครปฐมวันที่ ๓๑ ม.ค. ๖๖

๓. หลังจากลงพื้นที่วิเคราะห์ความต้องการของเกษตรกรและร่วมหารือหน่วยงานที่เกี่ยวข้องได้แก่ สำนักงานเกษตรจังหวัดนครปฐมสถานีพัฒนาที่ดินนครปฐมศูนย์วิจัยและพัฒนาการเกษตรนครปฐมสำนักงานสาธารณสุขจังหวัดนครปฐม ศูนย์ AIC จังหวัดนครปฐม มหาวิทยาลัยเกษตรศาสตร์ วิทยาเขตกำแพงแสน และสำนักงานพลังงานจังหวัดนครปฐม และได้จัดทำแผนส่งเสริมและพัฒนาสินค้าเกษตรชีวภาพ (สมุนไพร) จังหวัดนครปฐม

๔. เมื่อได้แผนส่งเสริมและพัฒนาสินค้าเกษตรชีวภาพ (สมุนไพร) จังหวัดนครปฐม ได้ดำเนินการบูรณาการกับหน่วยงานในสังกัดกระทรวงเกษตรและสหกรณ์จังหวัดนครปฐมขอความอนุเคราะห์วิทยากรในการอบรมให้ความรู้ตามความต้องการแก่เกษตรกรผู้ปลูกสมุนไพรทั้ง ๓๐ ราย ซึ่งได้ดำเนินการไปแล้วเมื่อวันที่ ๓ มีนาคม ๒๕๖๖ ณ บ้านนางสุทิน บัวดารา เลขที่ ๖๗ หมู่ที่ ๕ ตำบลกระตี่บ อำเภอกำแพงแสน จังหวัดนครปฐม โดยมีรายละเอียดการฝึกอบรมให้ความรู้ตามความต้องการของเกษตรกร ดังนี้

๑) การปลูกพืชสมุนไพรให้ได้มาตรฐาน GAP (Good Agricultural Practice: หลักปฏิบัติทางการเกษตรที่ดี) โดย วิทยากรจากศูนย์วิจัยและพัฒนาการเกษตรนครปฐม

๒) การประเมินตนเองด้วยการใช้ระบบตรวจมาตรฐานการเกษตร (Application ๒ in ๑ GAP Platform) โดย วิทยากรจากศูนย์ AIC จังหวัดนครปฐม มหาวิทยาลัยเกษตรศาสตร์ (วิทยาเขต กำแพงแสน)

๓) การใช้สมุนไพรในสถานบริการของภาครัฐ โดย วิทยากรจากสำนักงานสาธารณสุขจังหวัดนครปฐม

๔) การขอรับการสนับสนุนเทคโนโลยีพลังงานจากกองทุนเพื่อส่งเสริมการอนุรักษ์พลังงาน โดย วิทยากรจากสำนักงานพลังงานจังหวัดนครปฐม

๕) การจัดตั้งวิสาหกิจชุมชน โดย วิทยากรจากสำนักงานเกษตรจังหวัดนครปฐม

๕. หลังเสร็จสิ้นการฝึกอบรมได้คัดเลือกสถานที่สำหรับเกษตรกรศึกษาดูงาน ได้แก่ วิสาหกิจชุมชนพืชสมุนไพรไทยพื้นบ้านดอนรวก โดยกลุ่มวิสาหกิจชุมชนดังกล่าวเป็นกลุ่มที่ปลูกและผลิตฟ้าทะลายโจรส่งขายให้กับ บริษัท เวชพงศ์โฮสเทล (ฮกอันติง) จำกัด ซึ่งการไปดูงานจะเป็นการสร้างแรงบันดาลใจให้กับเกษตรกรที่เข้าร่วมโครงการได้ ทั้งนี้ เกษตรกรผู้เข้าร่วมโครงการได้เสนอให้ไปศึกษาดูงานในเดือน มิถุนายน เพราะต้องการศึกษาขั้นตอนและกระบวนการในการเก็บฟ้าทะลายโจร และการตากแห้งเพื่อส่งขาย บริษัท เวชพงศ์โฮสเทล (ฮกอันติง) จำกัด

๖. กำหนดการจัดกิจกรรมสนับสนุนการแปรรูปสมุนไพรขึ้นต้น ในช่วงเดือน พฤษภาคม – เดือนมิถุนายน ๒๕๖๖

- กิจกรรมการแปรรูปชาสมุนไพรฟ้าทะลายโจร

- กิจกรรมการแปรรูปขนมกัมมี่จากฟ้าทะลายโจร

๗. กำหนดการจัดทำจุดเรียนรู้การเพิ่มประสิทธิภาพการผลิตพืชสมุนไพร ๒ จุด ในช่วงเดือนพฤษภาคม – เดือนมิถุนายน ๒๕๖๖

**๑.๖ ผลการปฏิบัติงานตามแผนปฏิบัติการด้านการเกษตรและสหกรณ์ของจังหวัดนครปฐม ปีงบประมาณ พ.ศ. ๒๕๖๖ (ไตรมาส ๒)**

ผลการปฏิบัติงานตามแผนปฏิบัติการด้านการเกษตรและสหกรณ์ของจังหวัดนครปฐม ปีงบประมาณ พ.ศ. ๒๕๖๖ (ไตรมาส ๒) หน่วยงานในสังกัดกระทรวงเกษตรและสหกรณ์ ๑๐ หน่วยงาน ได้รับงบประมาณ ๑๙๔,๗๕๑,๓๓๓.๒๙ บาท เป็นงบบกตี ๑๗๖,๗๖๙,๕๕๙.๒๙ บาท งบจังหวัด ๑๖, ๖๗๖,๘๐๐ บาท และงบประมาณอื่นๆ ๑,๓๐๔,๙๗๔ บาท ไตรมาส ๒ เบิกจ่ายงบประมาณแล้ว ๑๐๖,๒๗๖,๓๒๑.๑๓ บาท คิดเป็นร้อยละ ๕๔.๙๗ เป็นงบบกตี ๑๐๖,๒๗๖,๓๒๑.๑๓ บาท งบจังหวัด ๔๘๑,๕๕๐ บาท และงบประมาณอื่นๆ ๒๙๒,๔๖๑ บาท

**๑.๗ การติดตามโครงการสัตว์ปลอดโรค คนปลอดภัย จากโรคพิษสุนัขบ้า ตามพระปณิธานของศาสตราจารย์ ดร. สมเด็จพระเจ้าพี่นางเธอ เจ้าฟ้ากัลยาณิวัฒนา กรมพระศรีสวางควัฒน วรขัตติยราชนารี**

ได้ดำเนินงานตามแผน ดังนี้ จำนวนสัตว์ที่ได้รับการผ่าตัดทำหมัน ภายใต้โครงการฯ มีเป้าหมาย ๑,๓๕๐ ตัว ดำเนินการแล้ว ๒,๓๙๔ ตัว คิดเป็นร้อยละ ๑๗๗.๓๓ และจำนวนสัตว์ที่ได้รับการเสริมสร้างภูมิคุ้มกันโรคสัตว์ อยู่ระหว่างการสนับสนุนวัคซีน

**๑.๘ การจัดทำแผนพัฒนาการเกษตรและสหกรณ์จังหวัดนครปฐม (พ.ศ.๒๕๖๖ - ๒๕๗๐) ฉบับทบทวน ประจำปีงบประมาณ พ.ศ. ๒๕๖๘**

ขั้นตอนในการจัดทำแผนพัฒนาการเกษตรฯ ให้แล้วเสร็จทุกขั้นตอนภายในเดือน สิงหาคม ๒๕๖๖ โดยมีกระบวนการดังนี้

กระบวนการ	ช่วงเวลา
๑) รวบรวม ศึกษา และวิเคราะห์ข้อมูลที่เกี่ยวข้องกับการทบทวนแผนฯ	เม.ย.๖๖
๒) กำหนดกรอบการดำเนินงานให้สอดคล้องกับระดับกระทรวง จังหวัด และภาค	เม.ย.๖๖
๓) ประชุมหัวหน้าส่วนราชการในสังกัดกระทรวงเกษตรและสหกรณ์	เม.ย.-พ.ค.๖๖
๔) จัดทำร่างแผนพัฒนาการเกษตรและสหกรณ์ของจังหวัด	พ.ค.-มิ.ย.๖๖
๕) ประชุมเชิงปฏิบัติการ เพื่อรับฟังปัญหา ความต้องการและความคาดหวังของผู้มีส่วนได้ส่วนเสีย รวมทั้งวิเคราะห์สภาพแวดล้อมด้านการเกษตร	มิ.ย.-ก.ค.๖๖
๖) จัดเวทีประชาพิจารณ์และปรับปรุงร่างแผนฯ	ก.ค.-ส.ค.๖๖
๗) คณะอนุกรรมการพัฒนาการเกษตรและสหกรณ์ระดับจังหวัด/ผู้ว่าราชการจังหวัดพิจารณาให้ความเห็นชอบแผนฯ และจัดทำคำของบประมาณ ประจำปี ๒๕๖๘	ส.ค.๖๖

**๑.๙ แผนป้องกันและบรรเทาสาธารณภัยด้านการเกษตรในช่วงฤดูแล้ง จังหวัดนครปฐม (ช่วงเดือนมกราคม - มิถุนายน ๒๕๖๖)**

ศูนย์ติดตามและแก้ไขปัญหาภัยพิบัติด้านการเกษตรระดับจังหวัด ได้ดำเนินการจัดทำแผนป้องกันและบรรเทาสาธารณภัยด้านการเกษตรในช่วงฤดูแล้ง จังหวัดนครปฐม (ช่วงเดือนมกราคม - มิถุนายน ๒๕๖๖) และจัดส่งหน่วยงานที่เกี่ยวข้องด้วยแล้ว เพื่อเป็นแนวทางในการดำเนินงานป้องกันและบรรเทาภัยพิบัติด้านการเกษตรในช่วงฤดูแล้ง ปี ๒๕๖๖ ต่อไป (รายละเอียดฉบับเต็มสามารถดาวน์โหลดได้ที่ เว็บไซต์สำนักงานเกษตรและสหกรณ์จังหวัดนครปฐม : <https://www.opsmoac.go.th/nakhonpathom>)

**๑.๑๐ รายงานภาวะเศรษฐกิจการเกษตรไตรมาส ๑ ปี ๒๕๖๖ และแนวโน้มปี ๒๕๖๖ จังหวัดนครปฐม**

ภาวะเศรษฐกิจการเกษตรจังหวัดนครปฐม ไตรมาส ๑ ปี ๒๕๖๖ ภาคเกษตรขยายตัวร้อยละ ๑.๑ เมื่อเทียบกับช่วงเดียวกันของปีที่ผ่านมา โดยสาขาพืช ขยายตัวร้อยละ ๒.๖ สาขาปศุสัตว์ คาดว่าอยู่ในช่วงร้อยละ (-๔.๔) - (๓.๔) สาขาประมง คาดว่าจะขยายตัวอยู่ในช่วงร้อยละ ๙.๐-๑๐.๐ และสาขาบริการทางการเกษตร คาดว่าจะอยู่ในช่วงร้อยละ (-๐.๕) - ๐.๕

แนวโน้มภาวะเศรษฐกิจการเกษตร ปี ๒๕๖๖ คาดว่าจะขยายตัวอยู่ในช่วงร้อยละ ๐.๑ - ๑.๑ โดยสาขาพืช คาดว่าจะขยายตัวอยู่ในช่วงร้อยละ ๑.๖ - ๒.๖ สาขาปศุสัตว์ คาดว่าอยู่ในช่วงร้อยละ (-๔.๔) - (-๓.๔) สาขาประมง คาดว่าจะขยายตัวอยู่ในช่วงร้อยละ ๙.๐ - ๑๐.๐ และสาขาบริการทางการเกษตร คาดว่าจะอยู่ในช่วงร้อยละ (-๐.๕) - ๐.๕



### ๑.๑๑ โครงการคลินิกเกษตรเคลื่อนที่ในพระราชานุเคราะห์ สมเด็จพระบรมโอรสาธิราชฯ สยามมกุฎราชกุมาร ครั้งที่ ๓ ประจำปีงบประมาณ พ.ศ. ๒๕๖๖

การดำเนินงานโครงการคลินิกเกษตรเคลื่อนที่ในพระราชานุเคราะห์สมเด็จพระบรมโอรสาธิราชฯ สยามมกุฎราชกุมาร ครั้งที่ ๓ ประจำปีงบประมาณ พ.ศ. ๒๕๖๖ สำนักงานเกษตรจังหวัดนครปฐม ขอแจ้งเปลี่ยนสถานที่ดำเนินงานโครงการคลินิกเกษตรเคลื่อนที่ในพระราชานุเคราะห์ สมเด็จพระบรมโอรสาธิราชฯ สยามมกุฎราชกุมาร ครั้งที่ ๓ ประจำปีงบประมาณ พ.ศ. ๒๕๖๖ ในวันพุธที่ ๒๔ พฤษภาคม ๒๕๖๖ จากเดิมกำหนด ณ วัดลาดหญ้าไทร ตำบลห้วยขวาง อำเภอกำแพงแสน จังหวัดนครปฐม เป็นโรงเรียนบ้านอ้อกระทิง ตำบลห้วยขวาง อำเภอกำแพงแสน จังหวัดนครปฐม

#### ๒. เรื่องเพื่อพิจารณา ประกอบด้วย

#### ๒.๑ ผลการพิจารณาคัดเลือกศูนย์เรียนรู้การเพิ่มประสิทธิภาพการผลิตสินค้าเกษตร ระดับจังหวัด จังหวัดนครปฐม ประจำปี พ.ศ. ๒๕๖๖

ที่ประชุมมีมติ เห็นชอบผลการคัดเลือกศูนย์เรียนรู้การเพิ่มประสิทธิภาพการผลิตสินค้าเกษตร ระดับจังหวัด จังหวัดนครปฐม ประจำปี พ.ศ. ๒๕๖๖ ดังนี้

รางวัลชนะเลิศ นางอารมณี อู่เกตุ ศพก.อำเภอกำแพงแสน  
รางวัลรองชนะเลิศอันดับ ๑ นายสุทัศน์ สวัสดิ์จุ่น ศพก.อำเภอพุทธมณฑล  
รางวัลรองชนะเลิศอันดับ ๒ นายวิวัฒนา ใจซื่อ ศพก.อำเภอเมืองนครปฐม

#### ๒.๒ การประกวดแปลงใหญ่ดีเด่นระดับจังหวัด ประจำปี ๒๕๖๖

กรมส่งเสริมการเกษตร กำหนดให้มีการประกวดแปลงใหญ่ดีเด่น ประจำปี ๒๕๖๖ เพื่อคัดเลือกแปลงใหญ่ดีเด่นเป็นตัวอย่างในการขยายผลการส่งเสริมการเกษตรแบบแปลงใหญ่และกระตุ้นการพัฒนาดำเนินงานแปลงใหญ่ให้มีประสิทธิภาพ โดยแบ่งการประกวดเป็น ๓ ระดับ ได้แก่ ระดับจังหวัดตัดสินโดยคณะกรรมการขับเคลื่อนงานด้านการเกษตรระดับจังหวัด (SC) ระดับเขตตัดสินโดยคณะกรรมการตัดสินการประกวดแปลงใหญ่ดีเด่นระดับเขต และระดับประเทศตัดสินโดยคณะกรรมการตัดสินการประกวดแปลงใหญ่ดีเด่นระดับประเทศ

การประกวดแปลงใหญ่ดีเด่นระดับจังหวัดนครปฐม มีทั้งหมด ๔ แปลง ดังนี้ แปลงใหญ่ข้าว ตำบลมหาสวัสดิ์ อำเภอพุทธมณฑล แปลงใหญ่ฝรั่ง ตำบลบางช้าง อำเภอสสามพราน แปลงใหญ่ข้าว ตำบลไม้หูช้าง อำเภอบางเลน และแปลงใหญ่ข้าว ตำบลบ้านยาง อำเภอเมืองนครปฐม

#### หลักเกณฑ์การประกวดแปลงใหญ่ดีเด่น ระดับจังหวัด ประจำปี ๒๕๖๖

ลำดับ	ขั้นตอน	ผู้รับผิดชอบ	ระยะเวลา	หลักฐานประกอบการพิจารณา
๑.	ชี้แจงวัตถุประสงค์การประกวดแปลงใหญ่ดีเด่น ประจำปีงบประมาณ ๒๕๖๕ และแนะนำคณะกรรมการฯ	คณะกรรมการตัดสินการประกวดแปลงใหญ่ดีเด่นระดับจังหวัด	๑๐ นาที	๑. รายงานการประชุม ๒. เอกสารกำหนดระเบียบกฎเกณฑ์กลุ่ม ๓. เอกสารหลักฐาน
๒.	นำเสนอที่มาและผลการดำเนินงาน ในประเด็น ดังนี้ ส่วนที่ ๑ แผนและปัจจัยนำเข้า ส่วนที่ ๒ การดำเนินการและผลตามกิจกรรม	ประธานหรือผู้แทนแปลงใหญ่	๒๐ นาที	อื่นๆที่เกี่ยวข้องการดำเนินงานแปลงใหญ่ ๔. ข้อมูลจากระบบ co-farm

ลำดับ	ขั้นตอน	ผู้รับผิดชอบ	ระยะเวลา	หลักฐานประกอบ การพิจารณา
	ส่วนที่ ๓ ผลลัพธ์ หมายเหตุ ๑. วิธีการนำเสนอ สามารถ เลือกได้ตามความเหมาะสม และสอดคล้องกับสถานการณ์ เช่น power point, วีดิทัศน์* เป็นต้น			
๓.	ถาม-ตอบ ข้อซักถาม และนำ ชมกิจกรรมของกลุ่มแปลงใหญ่	คณะกรรมการตัดสินการ ประกวดแปลงใหญ่ดีเด่น ระดับจังหวัดและกลุ่ม แปลงใหญ่	๓๐ นาที	
		<b>รวม</b>	<b>๖๐ นาที</b>	

ยกเว้นคำสั่งคณะกรรมการขับเคลื่อนงานด้านการเกษตรระดับจังหวัดนครปฐม เรื่อง แต่งตั้งคณะกรรมการตัดสินการประกวดแปลงใหญ่ดีเด่น ระดับจังหวัด ประจำปี ๒๕๖๖ ประกอบด้วย เกษตรและสหกรณ์จังหวัดนครปฐม หรือผู้แทน เป็นประธานกรรมการ เกษตรจังหวัดนครปฐม หรือผู้แทน เป็นรองประธานกรรมการ ปศุสัตว์จังหวัดนครปฐม หรือผู้แทน ประมงจังหวัดนครปฐม หรือผู้แทน ผู้อำนวยการสถานีพัฒนาที่ดินนครปฐม หรือผู้แทน ผู้อำนวยการศูนย์วิจัยและพัฒนาการเกษตรนครปฐม หรือผู้แทน หัวหน้าสำนักงานตรวจบัญชีสหกรณ์จังหวัดนครปฐม หรือผู้แทน สหกรณ์จังหวัดนครปฐม หรือผู้แทน ผู้อำนวยการศูนย์เมล็ดพันธุ์ข้าวราชบุรี หรือผู้แทน เป็นกรรมการ หัวหน้ากลุ่มยุทธศาสตร์พัฒนาการเกษตร หรือผู้แทน สำนักงานเกษตรและสหกรณ์จังหวัดนครปฐม เป็นกรรมการและเลขานุการ หัวหน้ากลุ่มส่งเสริมและพัฒนาการผลิต หรือผู้แทน สำนักงานเกษตรจังหวัดนครปฐม เป็นกรรมการและผู้ช่วยเลขานุการ มีอำนาจหน้าที่ ๑) ตัดสินการประกวดแปลงใหญ่ดีเด่นระดับจังหวัด ตามหลักเกณฑ์ที่กำหนด ๒) แต่งตั้ง คณะอนุกรรมการ คณะทำงาน หรือบุคคล เพื่อช่วยปฏิบัติงานให้ตามความจำเป็น ๓) ปฏิบัติงานอื่นๆตามที่ได้รับมอบหมาย

ที่ประชุมมีมติ เห็นชอบหลักเกณฑ์การประกวดแปลงใหญ่ดีเด่น ระดับจังหวัด ประจำปี ๒๕๖๖ ในส่วนของร่างคำสั่ง เรื่อง แต่งตั้งคณะกรรมการตัดสินการประกวดแปลงใหญ่ดีเด่น ระดับจังหวัด ประจำปี ๒๕๖๖ เปลี่ยนจากหัวหน้ากลุ่มยุทธศาสตร์พัฒนาการเกษตร หรือผู้แทน เป็นกรรมการและเลขานุการ เป็นหัวหน้ากลุ่มส่งเสริมและพัฒนาการเกษตร เป็นกรรมการและเลขานุการ และเกษตรอำเภอ จัดทำรูปเล่มส่งให้คณะกรรมการฯ พิจารณาก่อนวันลงพื้นที่

### ๒.๓ การจัดชั้นคุณภาพและถอดบทเรียนแปลงใหญ่ ประจำปีงบประมาณ พ.ศ. ๒๕๖๖

สำนักงานเกษตรจังหวัดนครปฐม มีเป้าหมายในการดำเนินการจัดชั้นคุณภาพแปลงใหญ่ ประจำปีงบประมาณ พ.ศ. ๒๕๖๖ จำนวน ๑๓ แปลง และศูนย์เมล็ดพันธุ์ข้าวราชบุรี มีเป้าหมายในการดำเนินการจัดชั้นคุณภาพแปลงใหญ่ ประจำปีงบประมาณ พ.ศ. ๒๕๖๖ จำนวน ๘ แปลง

ที่ประชุมมีมติ ให้สำนักงานเกษตรจังหวัดนครปฐมและศูนย์เมล็ดพันธุ์ข้าวราชบุรี จัดส่งเอกสารการพิจารณาคัดเลือกการประเมินการจัดชั้นคุณภาพและหาแนวทางการพัฒนาปรับปรุง การดำเนินงานของกลุ่มแปลงใหญ่ ให้ฝ่ายเลขานุการจัดส่งให้คณะกรรมการฯ พิจารณาโดยจัดทำเป็นมติเวียน ให้ความเห็นชอบการจัดชั้นคุณภาพแปลงใหญ่ ประจำปีงบประมาณ พ.ศ. ๒๕๖๖

**ครั้งที่ ๔** การประชุมคณะกรรมการขับเคลื่อนงานด้านการเกษตรจังหวัดนครปฐม ครั้งที่ ๓/๒๕๖๖ วันพฤหัสบดีที่ ๑๓ กรกฎาคม ๒๕๖๖ เวลา ๐๙.๓๐ น. ณ ห้องประชุมสำนักงานเกษตรและ สหกรณ์จังหวัดนครปฐม มีวาระการประชุมที่สำคัญ ดังนี้

#### ๑. เรื่องเพื่อทราบ ประกอบด้วย

**๑.๑** โครงการคลินิกเกษตรเคลื่อนที่ในพระราชานุเคราะห์ สมเด็จพระบรมโอรสาธิราชฯ สยามมกุฎราชกุมาร เฉลิมพระเกียรติ เนื่องในโอกาสวันเฉลิมพระชนมพรรษา ๒๘ กรกฎาคม ประจำปีงบประมาณ พ.ศ. ๒๕๖๖

สำนักงานเกษตรจังหวัดนครปฐม กำหนดจัดงานโครงการคลินิกเกษตรเคลื่อนที่ ในพระราชานุเคราะห์ สมเด็จพระบรมโอรสาธิราชฯ สยามมกุฎราชกุมาร เฉลิมพระเกียรติ เนื่องในโอกาส วันเฉลิมพระชนมพรรษา ๒๘ กรกฎาคม ประจำปีงบประมาณ พ.ศ. ๒๕๖๖ ในวันอังคารที่ ๒๕ กรกฎาคม ๒๕๖๖ ณ วัดไร่จระเข้ ตำบลไทรงาม อำเภอบางเลน จังหวัดนครปฐม

#### ๑.๒ การอบรมผู้จัดการแปลงใหญ่ ปี ๒๕๖๖

กรมส่งเสริมการเกษตรจะดำเนินการพัฒนาเกษตรกรเป็นผู้จัดการแปลง ในแปลงใหญ่ ปี ๒๕๖๔ โดยจังหวัดนครปฐม มีจำนวนผู้จัดการแปลงใหญ่ ปี ๒๕๖๔ ที่ต้องเข้ารับการพัฒนา เกษตรกรเป็นผู้จัดการแปลง จำนวน ๑๑ แปลง โดยแบ่งตามชนิดสินค้า ได้แก่ ข้าว จำนวน ๔ แปลง, ประมง จำนวน ๑ แปลง, ผัก/สมุนไพร จำนวน ๓ แปลง, พืชไร่ จำนวน ๑ แปลง และไม้ผล จำนวน ๒ แปลง โดยอบรมระหว่างวันที่ ๒๔-๒๖ กรกฎาคม ๒๕๖๖ ณ ณ โรงแรมรอยัล ฮิลล์ กอล์ฟ รีสอร์ท แอนด์ สปา ตำบลสาริกา อำเภอเมือง จังหวัดนครนายก

#### ๒. เรื่องเพื่อพิจารณา ประกอบด้วย

##### ๒.๑ แนวทางการแก้ปัญหาการค้ากึ่งตกต่ำ

ที่ประชุมมีมติ เห็นชอบแนวทางการแก้ไขปัญหาการค้ากึ่งตกต่ำ ดังนี้

- การแก้ไขปัญหาหระยะสั้น คือ จังหวัดนครปฐมจัดหาแหล่งจำหน่ายในลักษณะ จำหน่ายกึ่งชาววนนาไม่ในเต็นท์ข้างคลองเจดีย์บูชา โดยเกษตรกรจำหน่ายตรง ไม่ผ่านแพ เป็นการจำหน่าย ปลีกเป็นกิโลกรัมไม่ใช่เป็นตัน และระบุราคาตามไซส์ไม่ได้ จัดจำหน่ายลักษณะเหมารวมขนาด

เป็นไซส์ใหญ่และกลางเพียงสองขนาด อุปสรรคในการจำหน่าย คือ ไม่มีแหล่ง ทุนในการเช่าเต็นท์ และช่วงแรกประชาชนยังไม่ทราบว่ามีการจำหน่าย จึงต้องเร่งดำเนินการประชาสัมพันธ์ และอาจจำหน่ายเฉพาะวันศุกร์ เสาร์ และอาทิตย์

- การเพิ่มจุดจำหน่ายผลผลิตในสถานที่ต่างๆ หรือในงานกิจกรรม/เทศกาล ภายในจังหวัดหรือจังหวัดใกล้เคียง



- การแก้ไขปัญหาระยะยาว คือ เกษตรกรเป็นพ่อค้าคนกลางเอง และอาศัยอำนาจผู้ว่าราชการจังหวัด ประสานราชการไปยังจังหวัดภาคเหนือและภาคอีสาน เพื่อหาตลาดกระจายสินค้าจำหน่ายตรง ลักษณะ G to G (Government to Government) อุปสรรค คือ ผู้จัดการมีประสบการณ์ในการบริหารจัดการกระจายเพื่อจำหน่ายกุ้งขาวแวนนาไมแม่แข็งไปในระยะทางไกล ความสำคัญอันดับแรกต้องเข้าห้องเย็นในการสต็อกสินค้า และบริหารการจัดส่งไม่ให้สินค้าเสียหาย มีการฟรีอเดอร์และประกันความเสียหาย ในลักษณะเคลม ทั้งนี้ อาจเริ่มจากการประสานส่วนราชการภายในกระทรวงเกษตรและสหกรณ์ก่อน

## ๒.๒ การจัดการฟางข้าวของเกษตรกรเพื่อลดการเผาตอซัง

ที่ประชุมมีมติ เห็นชอบแนวทางการจัดการฟางข้าวดังนี้

๑) นำร่องการดำเนินการกับกลุ่มเกษตรกรของนายสัมฤทธิ์ คิมนารักษ์ และนายเข้า วงษ์น้อย

๒) ขอความร่วมมือสหกรณ์โคนม ทั้ง ๒ แห่ง รวมทั้งสหกรณ์โคนมกึ่งอำเภอแก่งแสนในการรับซื้อฟางข้าวอัดก้อนของกลุ่มเกษตรกร

๓) ให้มีการจัดประชุมชี้แจงทำความเข้าใจให้กลุ่มเกษตรกรนำร่อง ในช่วงเดือนกรกฎาคม ๒๕๖๖ โดยสำนักงานเกษตรจังหวัด เป็นผู้ประสานกลุ่มเกษตรกรนำร่อง และสำนักงานเกษตรและสหกรณ์จังหวัด เป็นผู้ประสานผู้ประกอบการภาคเอกชน และหน่วยงานที่เกี่ยวข้อง ได้แก่ สำนักงานพาณิชย์จังหวัดนครปฐม สำนักงานทรัพยากรธรรมชาติและสิ่งแวดล้อมจังหวัดนครปฐม ศูนย์เมล็ดพันธุ์ข้าวราชบุรี สำนักงานเกษตรจังหวัดนครปฐม เข้าร่วมการประชุมชี้แจงดังกล่าว

๔) ในระยะยาวให้มีการจัดทำแผนการพัฒนาการผลิตข้าวครบวงจร

## ๒.๓ ประเมินพื้นที่เสี่ยงภัยด้านการเกษตร และแนวทางการป้องกันแก้ไข

ที่ประชุมมีมติ เห็นชอบแนวทางการป้องกันแก้ไข พื้นที่เสี่ยงภัยในช่วงฤดูฝน ๒๕๖๖ ซึ่งมีแนวทางการป้องกันแก้ไข พื้นที่เสี่ยงภัยในช่วงฤดูฝน ๒๕๖๖ ดังนี้

๑) ทุกหน่วยงานประชาสัมพันธ์ขอความร่วมมือการใช้น้ำอย่างประหยัดรู้คุณค่า

๒) ประชาสัมพันธ์/สร้างการรับรู้ข้อมูลข่าวสารเกี่ยวกับสถานการณ์น้ำ

การเตรียมการรับมือเพื่อลดผลกระทบ รวมถึงการวางแผนการผลิตในช่วงฤดูฝน

๓) การลงพื้นที่ติดตามตรวจเยี่ยมเกษตรกรอย่างใกล้ชิดและทั่วถึง

## ๒.๔ การสรรหาปราชญ์เกษตรของแผ่นดิน ประจำปี ๒๕๖๗

กระทรวงเกษตรและสหกรณ์ กำหนดให้มีการสรรหาปราชญ์เกษตรของแผ่นดิน ประจำปี ๒๕๖๗ จำนวน ๔ สาขา ได้แก่ สาขาปราชญ์เกษตรผู้ทรงภูมิปัญญาและมีคุณูปการต่อภาคการเกษตรไทย สาขาปราชญ์เกษตรเศรษฐกิจพอเพียง สาขาปราชญ์เกษตรดีเด่น และสาขาปราชญ์เกษตรผู้นำชุมชนและเครือข่าย เพื่อเป็นการยกย่องและเชิดชูเกียรติแก่ผู้ทรงภูมิปัญญาด้านการเกษตรสาขาต่างๆ ตลอดจนจัดสวัสดิการและสนับสนุนให้มีการถ่ายทอดความรู้ ประสบการณ์ และความสามารถสู่สังคม

ที่ประชุมมีมติ เห็นชอบแนวทางการสรรหาบุคคล เพื่อเป็นปราชญ์เกษตรของแผ่นดิน ประจำปี ๒๕๖๗ ดังนี้

- หน่วยงานที่มีเกษตรกรที่ได้รับรางวัล/ประกาศเกียรติคุณ ในระดับประเทศ จัดส่งเอกสารการรับสมัครให้สำนักงานเกษตรและสหกรณ์จังหวัดนครปฐม ภายในวันจันทร์ที่ ๓๑ กรกฎาคม ๒๕๖๖ เพื่อดำเนินการจัดประชุมคณะทำงานฯ ระดับจังหวัด และส่งผลการพิจารณาให้ กนท. สำนักงานปลัดกระทรวงเกษตรและสหกรณ์ ภายในเดือนสิงหาคม ๒๕๖๖ ต่อไป

- พิจารณาคัดเลือกจากเกษตรกรจังหวัดนครปฐมที่ได้รับรางวัลเกษตรกรดีเด่นแห่งชาติ ระหว่างปี ๒๕๖๒ - ๒๕๖๖ เช่น นายธนนชัย เอกเผ่าพันธุ์ สาขาเพาะเลี้ยงสัตว์น้ำจืด, นายอรรถพงษ์ บุญเลิศฟ้า สาขาเพาะเลี้ยงสัตว์น้ำกร่อย, นายวัลลภ วุ่นสุด สาขาเพาะเลี้ยงปลาสวยงามและพรรณไม้น้ำ

## ๒.๕ การปรับปรุงข้อมูลแปลงใหญ่

ที่ประชุมมีมติ เห็นชอบการปรับเปลี่ยนคณะกรรมการกลุ่มและข้อมูลสมาชิกแปลงใหญ่ผัก หมู่ ๙ ตำบลทัพหลวง อำเภอเมืองนครปฐม และการปรับเปลี่ยนคณะกรรมการกลุ่มแปลงใหญ่มะม่วง ตำบลดอนยายหอม อำเภอเมืองนครปฐม

## ๒.๖ การดำเนินการตามแผนปฏิบัติงานศูนย์เรียนรู้เศรษฐกิจพอเพียงโรงเรียนนายร้อยตำรวจสามพราน จังหวัดนครปฐม

ที่ประชุมมีมติ เห็นชอบ มอบหมายให้หน่วยงานดำเนินการตามแผนปฏิบัติการในแปลงที่ ๕ เกษตรทฤษฎีใหม่ พื้นที่ ๕ ไร่ ซึ่งกรมพัฒนาที่ดินจะจัดทำรายละเอียดผังแปลงที่ ๕ ซึ่งเป็นแปลงเกษตรทฤษฎีใหม่ พื้นที่ ๕ ไร่ มีพื้นที่สำหรับการปลูกไม้ผล ประมาณ ๑.๔๘ ไร่ และศูนย์วิจัยและพัฒนาการเกษตรนครปฐม ได้ดำเนินการจัดเตรียมพันธุ์ไม้ผล ได้แก่ มะพร้าวน้ำหอม ๑๐๐ ต้น และส้มโอพันธุ์ขาวน้ำผึ้ง ๑๐๐ ต้น

**ครั้งที่ ๕** การประชุมคณะกรรมการขับเคลื่อนงานด้านการเกษตรจังหวัดนครปฐม ครั้งที่ ๔/๒๕๖๖ วันพฤหัสบดีที่ ๑๗ สิงหาคม ๒๕๖๖ เวลา ๐๙.๓๐ น. ณ ห้องประชุมสำนักงานเกษตรและสหกรณ์ จังหวัดนครปฐม มีวาระการประชุมที่สำคัญ ดังนี้

### ๑. เรื่องเพื่อทราบ ประกอบด้วย

#### ๑.๑ การแก้ปัญหาราคากุ้งตกต่ำ

จังหวัดนครปฐมดำเนินโครงการช่วยเหลือเกษตรกรผู้เลี้ยงกุ้ง ปี ๒๕๖๖ โดยได้รับการสนับสนุนเงินช่วยเหลือของกองทุนรวมเพื่อช่วยเหลือเกษตรกร (คชก.) จากกรมการค้าภายใน เพื่อชดเชยส่วนต่างราคากุ้งให้แก่เกษตรกร อัตราากิโลกรัมละไม่เกิน ๒๐ บาท และสนับสนุนค่าบริหารจัดการด้านการตลาดให้แก่ผู้รวบรวมกุ้ง อัตราากิโลกรัมละไม่เกิน ๑๐ บาท เป้าหมายผลผลิตกุ้ง ๓๖๕ ตัน ซึ่งประกาศรับสมัครเกษตรกร และผู้ซื้อ/ผู้รวบรวม เข้าร่วมโครงการฯ ตั้งแต่วันที่ ๑๐ - ๑๗ กรกฎาคม ๒๕๖๖ โดยมีผลการดำเนินโครงการฯ ดังนี้

๑) จังหวัดนครปฐม ประกาศรายชื่อผู้เข้าร่วมโครงการฯ โดยมีเกษตรกรผู้เลี้ยงกุ้งผ่านการตรวจสอบและได้เข้าร่วมโครงการฯ จำนวน ๑๔๒ ราย ซึ่งจะได้รับการจัดสรรโควตาปริมาณกุ้งที่จะขอรับค่าชดเชยส่วนต่างราคา สูงสุดไม่เกินรายละ ๒.๕๗๐ ตัน และมีผู้ประกอบการรับซื้อ/รวบรวมและกระจายกุ้ง เข้าร่วมโครงการฯ จำนวน ๗ ราย

๒) ผลการจับกุ้งของเกษตรกร ตั้งแต่วันที่ ๑๘ กรกฎาคม - ๒ สิงหาคม ๒๕๖๖ เกษตรกรที่เข้าร่วมโครงการฯ ได้จับกุ้งแล้ว จำนวน ๓๗ ราย (ร้อยละ ๒๖.๐๖) ปริมาณกุ้ง ๗๙.๒๖๘ ตัน (ร้อยละ ๒๑.๗๒)

๓) ผลการซื้อ-ขายกุ้งของผู้ประกอบการที่เข้าร่วมโครงการฯ ทั้ง ๗ ราย ตั้งแต่วันที่ ๑๘ กรกฎาคม - ๒ สิงหาคม ๒๕๖๖ ผู้ประกอบการได้รับซื้อกุ้งจากเกษตรกร ๓๗ ราย ปริมาณกุ้ง ๗๙.๒๖๘ ตัน และจำหน่ายให้ผู้ค้าปลีก จำนวน ๓๒ ราย ปริมาณกุ้ง ๗๙.๒๖๘ ตัน (ร้อยละ ๑๐๐)



## ๑.๒ การสรรหาปราชญ์เกษตรของแผ่นดิน ประจำปี ๒๕๖๗

จังหวัดนครปฐมมีผู้สมัครเข้ารับการสรรหา จำนวน ๑ ราย สาขาปราชญ์เกษตรดีเด่น คือ นายกิตติศักดิ์ พิภตุ้ม อำเภอกำแพงแสน จังหวัดนครปฐม ทำเกษตรผสมผสานเป็นระยะเวลาประมาณ ๑๐ ปี (สวนสมรม) ภายในแปลงปลูกลองกอง และทุเรียนได้

## ๑.๓ การปรับปรุงข้อมูลแปลงใหญ่

สำนักงานเกษตรจังหวัดนครปฐม ได้ดำเนินการตามขั้นตอนโดยปรับปรุงข้อมูลที่เป็นปัจจุบันในระบบแล้ว ดังนี้

๑) แปลงใหญ่ผัก หมู่ ๙ ตำบลทัพหลวง อำเภอมืองนครปฐม มีสมาชิก ๓๙ รายได้ปรับเปลี่ยนประธานกลุ่ม และปรับลดสมาชิก จำนวน ๖ ราย คงเหลือ ๓๓ ราย

๒) แปลงใหญ่มะม่วง ตำบลดอนยายหอม อำเภอมืองนครปฐมได้ปรับเปลี่ยนข้อมูลสมาชิก โดยมีเกษตรกรขาดจากการเป็นสมาชิก จำนวน ๕ ราย และมีสมาชิกใหม่ ๖ ราย

## ๒. เรื่องเพื่อพิจารณา ประกอบด้วย

### ๒.๑ แผนพัฒนารายสินค้า (ข้าว) จังหวัดนครปฐม ปีงบประมาณ พ.ศ. ๒๕๖๘

ที่ประชุมมีมติ เห็นชอบแผนพัฒนารายสินค้า (ข้าว) จังหวัดนครปฐม ประจำปีงบประมาณ พ.ศ. ๒๕๖๘

๒.๒ แผนพัฒนาการเกษตรและสหกรณ์ของจังหวัดนครปฐม (พ.ศ. ๒๕๖๖ - ๒๕๖๗๐) ฉบับทบทวนปี พ.ศ. ๒๕๖๘

ที่ประชุมมีมติ เห็นชอบแผนพัฒนาการเกษตรและสหกรณ์ของจังหวัดนครปฐม (พ.ศ. ๒๕๖๖-๒๕๗๐) ฉบับทบทวนปี พ.ศ. ๒๕๖๘





## ๒.๕ ผลการดำเนินการตรวจราชการของผู้ตรวจราชการกระทรวงเกษตรและสหกรณ์ ประจำปีงบประมาณ พ.ศ. ๒๕๖๖

การตรวจราชการของผู้ตรวจราชการกระทรวงเกษตรและสหกรณ์ เขตตรวจราชการที่ ๒ ดำเนินการประชุม ดังนี้

๑. การประชุมติดตามผลการดำเนินงานตามแผนการตรวจราชการ และการขับเคลื่อนแบบบูรณาการในพื้นที่ของผู้ตรวจราชการกระทรวงเกษตรและสหกรณ์ (พันจ่าเอก ประเสริฐ มาลัย) ประจำปีงบประมาณ พ.ศ. ๒๕๖๖ (รอบที่ ๑) ในเขตตรวจราชการที่ ๒ จังหวัดนครปฐม วันศุกร์ที่ ๒๔ กุมภาพันธ์ ๒๕๖๖ โดยพันจ่าเอก ประเสริฐ มาลัย ผู้ตรวจราชการกระทรวงเกษตรและสหกรณ์ พร้อมด้วยผู้ตรวจราชการกรมในสังกัดกระทรวง นางสาวสุมณฑา มณฑียร เกษตรและสหกรณ์จังหวัดนครปฐม หัวหน้าส่วนราชการ ร่วมการประชุมทางไกลผ่านระบบออนไลน์ Web Conference Zoom Meeting เพื่อติดตามผลการดำเนินงานการแก้ไขปัญหาความเดือดร้อนในพื้นที่ และสถานการณ์ในปัจจุบันด้านการเกษตรในระดับจังหวัด (ด้านพืช ปศุสัตว์ ประมง และอื่น ๆ) และพิจารณาผลการดำเนินงานโครงการสำคัญตามนโยบายสำคัญ รายงานผลการวิเคราะห์สภาพการผลิต การตลาด และปัญหาสำคัญของรายชนิดสินค้าเกษตรที่สำคัญของจังหวัด ด้านพืช (สินค้าข้าว บัวบก) ด้านปศุสัตว์ (ไก่ไข่) และด้านประมง (กุ้งขาวแวนนาไม) และผลการประเมินความเข้มแข็งของสถาบันเกษตรกร/สหกรณ์/วิสาหกิจชุมชน ผลการดำเนินงานขับเคลื่อนการส่งเสริมการผลิตและการใช้ปุ๋ยอินทรีย์คุณภาพสูง/ปุ๋ยชีวภาพ การส่งเสริมการผลิตและการใช้อาหารสัตว์/สัตว์น้ำที่มีคุณภาพสูง ราคาถูก การดำเนินโครงการขับเคลื่อนการเกษตรระดับหมู่บ้านสู่การผลิตสินค้าเกษตรมูลค่าสูง และผลการดำเนินงานตามแผนพัฒนาการเกษตรและสหกรณ์ของจังหวัด

๒. การประชุมติดตามผลการดำเนินงานตามแผนการตรวจราชการ และการขับเคลื่อนแบบบูรณาการในพื้นที่ของผู้ตรวจราชการกระทรวงเกษตรและสหกรณ์ (พันจ่าเอก ประเสริฐ มาลัย) ประจำปีงบประมาณ พ.ศ. ๒๕๖๖ (รอบที่ ๒) ในเขตตรวจราชการที่ ๒ จังหวัดนครปฐม วันศุกร์ที่ ๑๑ สิงหาคม ๒๕๖๖ โดยพันจ่าเอก ประเสริฐ มาลัย ผู้ตรวจราชการกระทรวงเกษตรและสหกรณ์ พร้อมด้วยผู้ตรวจราชการกรมในสังกัดกระทรวง นางสาวสุมณฑา มณฑียร เกษตรและสหกรณ์จังหวัดนครปฐม หัวหน้าส่วนราชการ และที่ปรึกษาผู้ตรวจราชการฯ ภาคประชาชนด้านเศรษฐกิจ และด้านสังคม ร่วมการประชุมทางไกลผ่านระบบออนไลน์ Web Conference Zoom Meeting เพื่อติดตามผลการดำเนินงานการแก้ไขปัญหาความเดือดร้อนในพื้นที่ และสถานการณ์ในปัจจุบันด้านการเกษตรในระดับจังหวัด (ด้านพืช ปศุสัตว์ ประมง และอื่น ๆ) และพิจารณาผลการดำเนินงานโครงการสำคัญตามนโยบายสำคัญ รายงานผลการวิเคราะห์สภาพการผลิต การตลาด และปัญหาสำคัญของรายชนิดสินค้าเกษตรที่สำคัญของจังหวัดด้านปศุสัตว์ (โคนม) และผลการประเมินความเข้มแข็งของสถาบันเกษตรกร/สหกรณ์/วิสาหกิจชุมชน ผลการดำเนินงานขับเคลื่อนการส่งเสริมการผลิตและการใช้ปุ๋ยอินทรีย์คุณภาพสูง/ปุ๋ยชีวภาพ การส่งเสริมการผลิตและการใช้อาหารสัตว์/สัตว์น้ำที่มีคุณภาพสูง ราคาถูก การดำเนินโครงการขับเคลื่อนการเกษตรระดับหมู่บ้านสู่การผลิตสินค้าเกษตรมูลค่าสูง และเร่งรัดติดตามงบประมาณตามแผนการใช้จ่ายเงินงบประมาณ พ.ศ. ๒๕๖๖ ข้อมูลการรับมรดกสิทธิ ส.ป.ก. และข้อบกพร่องทุจริตของสหกรณ์



## ๒.๖ โครงการพัฒนาเกษตรกรรมยั่งยืน (เกษตรทฤษฎีใหม่) ประจำปีงบประมาณ พ.ศ. ๒๕๖๖

กิจกรรมการรวมกลุ่ม ภายใต้โครงการพัฒนาเกษตรกรรมยั่งยืน (เกษตรผสมผสาน) ปีงบประมาณ พ.ศ. ๒๕๖๖ มีวัตถุประสงค์เพื่อขยายผลการดำเนินกิจกรรมเกษตรผสมผสานให้กับเกษตรกร ส่งเสริมให้เกษตรกรมีความรู้และทักษะ สามารถดำเนินกิจกรรมเกษตรผสมผสาน และพัฒนาผลผลิตทางการเกษตรให้ได้มาตรฐาน เพื่อสร้างมูลค่าและรายได้ให้กับเกษตรกร และเพิ่มศักยภาพในการดำเนินกิจกรรมการเกษตรผสมผสานให้กับเกษตรกร ในรูปแบบกลุ่มเกษตรกร โดยสำนักงานเกษตรและสหกรณ์จังหวัดเป็นหน่วยงานหลักในการบริหารจัดการและดำเนินกิจกรรมในพื้นที่ตามแนวทางการดำเนินกิจกรรมการรวมกลุ่มที่ได้รับความเห็นชอบจากปลัดกระทรวงเกษตรและสหกรณ์ ซึ่งสำนักงานเกษตรและสหกรณ์จังหวัดนครปฐม ได้รับการจัดสรรงบประมาณ จำนวน ๓๕,๐๐๐ บาท และได้คัดเลือกกลุ่มเกษตรกรที่รวมตัวกันทำการเกษตรในรูปแบบเกษตรผสมผสาน จำนวน ๑ กลุ่ม คือ กลุ่มวิสาหกิจชุมชนเกษตรปลอดภัยบ้านหนองเทียม ที่ตั้งกลุ่ม หมู่ที่ ๗ ตำบลสระพัฒนา อำเภอกำแพงแสน จังหวัดนครปฐม เพื่อเข้าร่วมกิจกรรมฯ

### ความเป็นมาของกลุ่ม

เกษตรกรบ้านหนองเทียมทำการเกษตรแบบผสมผสาน โดยส่วนใหญ่เพาะเลี้ยงสัตว์น้ำ (กุ้ง) เป็นหลัก และเสริมด้วยการปลูกพืชผัก/ทำนา-ทำไร่ โดยยังมีการใช้สารเคมีในการผลิต เมื่อผู้นำหมู่บ้านสนใจเข้ารับการอบรมที่ศูนย์เรียนรู้ชุมชนปลักไม้ลาย (ศูนย์เครือข่ายปราชญ์ชาวบ้านจังหวัดนครปฐม) เพื่อนำความรู้กลับไปปฏิบัติให้เกิดผลสำเร็จและเป็นตัวอย่างให้กับผู้อื่น และสำนักงานเกษตรอำเภอกำแพงแสนได้เข้ามาแนะนำให้รวมกลุ่มกันเพื่อผลิตให้ได้มาตรฐานมากขึ้น

### การดำเนินกิจกรรมการรวมกลุ่ม “วิสาหกิจชุมชนเกษตรปลอดภัยบ้านหนองเทียม” ดังนี้

#### ๑. การจัดเวทีของกลุ่มเกษตรกร

เมื่อวันที่ ๒๖ กรกฎาคม ๒๕๖๖ สำนักงานเกษตรและสหกรณ์จังหวัดนครปฐม ร่วมกับศูนย์เทคโนโลยีการเกษตรและนวัตกรรมจังหวัดนครปฐม (ศูนย์ AIC จังหวัดนครปฐม) และหน่วยงานที่เกี่ยวข้องในพื้นที่ จัดเวทีแบบมีส่วนร่วมให้กับกลุ่มเกษตรกร เพื่อร่วมกันวิเคราะห์ศักยภาพของกลุ่ม และความต้องการของกลุ่มในการพัฒนาต่อไป เพื่อจัดทำแผนปฏิบัติการของกลุ่มเกษตรกรต่อไป โดยพบว่ากลุ่มเกษตรกรยังมีต้นทุนการผลิตที่สูงจึงยังไม่เห็นความสำคัญของการรับรองมาตรฐานซึ่งราคาสินค้าเกษตรไม่มีความแตกต่างจากสินค้าเกษตรทั่วไป (ราคาไม่จูงใจต่อการเข้าสู่ระบบมาตรฐาน) ดังนั้น แนวทางการแก้ไขและพัฒนา กลุ่ม ได้แก่ การสนับสนุนองค์ความรู้เพื่อปรับแนวคิดวิธีการจัดการผลิต โดยคำนึงถึงความสมดุลของระบบนิเวศ การผลิตสู่การพัฒนาเกษตรกรรมแบบยั่งยืน การจัดการเลี้ยงกุ้งอย่างยั่งยืน สามารถลดต้นทุนการผลิตก่อให้เกิดผลกำไรจากการผลิตและเชื่อมโยงกับประโยชน์ของการเข้าสู่ระบบการรับรองมาตรฐานสินค้าเกษตร





## ๒. การดำเนินงานตามแผนปฏิบัติการของกลุ่ม

เมื่อวันที่ ๒๘ สิงหาคม ๒๕๖๖ สำนักงานเกษตรและสหกรณ์จังหวัดนครปฐม ดำเนินการสนับสนุนกระบวนการเรียนรู้ให้กับกลุ่มเกษตรกรใน **หลักสูตร การเสริมสร้างความรู้และการพัฒนาเกษตรกรรมยั่งยืนสู่ระบบการรับรองมาตรฐานสินค้าเกษตร** โดยมีหัวข้อวิชาการให้ความรู้และฝึกปฏิบัติผ่านกิจกรรมสาธิตในด้านการผลิตเพื่อเข้าสู่ระบบการรับรองมาตรฐาน ได้แก่ ๑) เกษตรกรรมยั่งยืนสู่การรับรองมาตรฐานสินค้าเกษตรและการใช้แอปพลิเคชัน ๒ in ๑ GAP ๒) เทคนิคการจัดการเลี้ยงกุ้งในพื้นที่น้ำจืดอย่างยั่งยืน และ ๓) กิจกรรมสาธิต “การผลิตปัจจัยเพื่อลดต้นทุนการผลิต” (การผลิตสารบำรุงดินจากเศษผักและเศษอาหารในครัวเรือน, การผลิตสารปรับสภาพน้ำในบ่อเลี้ยงสัตว์น้ำ)



## ๓. การจัดเวทีสรุปผลการดำเนินงานของกลุ่มเกษตรกร

เมื่อวันที่ ๑๒ กันยายน ๒๕๖๖ สำนักงานเกษตรและสหกรณ์จังหวัดนครปฐม ดำเนินการจัดเวทีสรุปผลการดำเนินงานของกลุ่มเกษตรกร โดยหลังจากดำเนินงานตามแผนปฏิบัติการที่ได้รับการสนับสนุนเกษตรกรเข้าสู่ระบบการรับรองมาตรฐานสินค้าเกษตร ๒ ราย ได้แก่ GAP พืชอาหาร ๑ ราย และ มกษ. ๗๔๓๖-๒๕๖๓ (สำหรับฟาร์มเลี้ยงสัตว์น้ำเพื่อการบริโภค) ๑ ราย และการเปลี่ยนแปลงที่เกิดขึ้นต่อกลุ่มเกษตรกรด้านต่างๆ ดังนี้

### ด้านเศรษฐกิจ

- กลุ่มได้ร่วมกันทำสารบำรุงดินและสารปรับสภาพน้ำในบ่อเลี้ยงจากจุลินทรีย์หน่อกล้วยไว้ใช้เอง โดยสมาชิกที่ได้นำสารปรับสภาพน้ำจากจุลินทรีย์หน่อกล้วยไปใช้ในบ่อเลี้ยงกุ้งแล้ว พบว่า น้ำมีคุณภาพดีขึ้น น้ำใส และไม่มีคราบฟองที่ผิวน้ำ กุ้งสุขภาพดี สามารถลดการเปิดเครื่องตีน้ำ ลดการใส่สารปรับคุณภาพน้ำ จึงเป็นการช่วยลดต้นทุนการผลิตลงได้



- เกษตรกรเริ่มจดบันทึกการจดทำบัญชีซึ่งจะเป็นข้อมูลให้เกษตรกรสามารถนำไปวิเคราะห์กำไร-ขาดทุน รวมถึงวางแผนการผลิตในรอบการผลิตต่อไปได้

ด้านสังคม เกษตรกรร่วมกันทำสารบำรุงดินและสารปรับสภาพน้ำในบ่อเลี้ยงจากจุลินทรีย์หน่อกล้วยไว้ใช้เองภายในกลุ่ม และผลิตเพื่อจำหน่ายสมาชิกรายอื่นในระยะต่อไป รวมทั้ง สมาชิกมีการพูดคุย แลกเปลี่ยนกันในความรู้ แนวคิด และประสบการณ์หรือสิ่งที่พบ หลังจากได้นำสารปรับสภาพดินและน้ำดังกล่าวไปใช้ และร่วมกันผลักดันกลุ่มให้มีการพัฒนาการผลิตได้อย่างยั่งยืน ผลผลิตมีคุณภาพ และสามารถเข้าสู่ระบบการรับรองมาตรฐาน GAP ได้ต่อไป

ด้านสิ่งแวดล้อม หลักสูตรการอบรมที่จัดขึ้นมีหัวข้อวิชาที่ช่วยส่งเสริมให้เกษตรกรรู้จักวางแผนการผลิตและเรียนรู้วิธีการจัดการเลี้ยงสัตว์น้ำให้ยั่งยืน เช่น ปล่อยพันธ์ุสัตว์น้ำอย่างพอดี ให้อาหารอย่างพอดี ใช้สารปรับสภาพน้ำจากจุลินทรีย์หน่อกล้วย (ที่ผลิตใช้เองในกลุ่ม) ทำให้บ่อเลี้ยงมีศักยภาพรองรับการเลี้ยงได้ตลอดรอบการผลิต ไม่จำเป็นต้องใช้สารเคมีจำนวนมาก (วัสดุปูนหรือสารเคมีต่างๆ) จึงเป็นการช่วยลดการใช้สารเคมี ลดการตกค้างของสารเคมีในดิน ทำให้ดินมีคุณภาพดีขึ้น น้ำที่จะปล่อยสู่แหล่งน้ำธรรมชาติใช้ระยะเวลาสั้นลงในการบำบัด



## ๒.๗ โครงการขับเคลื่อนการเกษตรระดับหมู่บ้านสู่การผลิตสินค้าเกษตรมูลค่าสูง ประจำปี พ.ศ.๒๕๖๖

ตามที่กระทรวงเกษตรและสหกรณ์ ได้จัดทำโครงการขับเคลื่อนการเกษตรระดับหมู่บ้าน สู่การผลิตสินค้าเกษตรมูลค่าสูง โดยมีวัตถุประสงค์เพื่อทบทวนและขับเคลื่อนแผนพัฒนาหมู่บ้าน รวมทั้งจัดทำแผนงาน/โครงการด้านการเกษตรที่มีความเชื่อมโยงกับแผนชุมชน ซึ่งได้มาจากปัญหาและความต้องการ ของประชาชนที่ผ่านกระบวนการมีส่วนร่วมของประชาชนและภาคีต่างๆ ในพื้นที่ในการขับเคลื่อนโครงการ ให้ประสบความสำเร็จ ส่งเสริมให้ชุมชนสามารถวิเคราะห์ศักยภาพด้านต่างๆ เพื่อกำหนดแนวทางพัฒนาหมู่บ้าน ให้มีความเข้มแข็งในอนาคต และวางแผนการผลิตที่มีมาตรฐานและสอดคล้องกับความต้องการ ของตลาด ซึ่งก่อให้เกิดรายได้ที่สูงขึ้นและยกระดับความเป็นอยู่ของคนในหมู่บ้านให้ดีขึ้น

### ผลการดำเนินงาน

๑. คณะกรรมการขับเคลื่อนงานด้านการเกษตรจังหวัดนครปฐม (SCP) ร่วมกับ คณะทำงานขับเคลื่อนงานด้านการเกษตรระดับอำเภอ (SCD) ทั้ง ๗ อำเภอ ได้พิจารณาคัดเลือกกลุ่มเกษตรกรที่มีความพร้อมให้เข้าร่วมโครงการฯ ดังนี้

#### กลุ่มวิสาหกิจชุมชนที่เข้าร่วมโครงการ

อำเภอ	ตำบล	หมู่บ้าน	ชื่อกลุ่มเกษตรกร/วิสาหกิจ	ชนิดสินค้า
๑. กำแพงแสน	ทุ่งขวาง	หลักเมตร	กลุ่มแปลงใหญ่ข้าวตำบลทุ่งขวาง	ข้าวบรรจุถุง
๒. นครชัยศรี	ดอนแฝก	บางไทรซюн	กลุ่มวิสาหกิจชุมชนข้าวบุญตา	หมีกรอบข้าวไร้สเบอร์รี่
๓. ดอนตูม	ห้วยพระ	บ้านแจรงาม	กลุ่มวิสาหกิจชุมชนแปรรูปเนื้อสัตว์ตำบลห้วยพระ	หมูยอ หลาม
๔. บางเลน	ไผ่หูช้าง	คลองบางเลน	กลุ่มแปลงใหญ่ข้าวไผ่หูช้าง ๒	ข้าวบรรจุถุง
๕. สามพราน	คลองจินดา	บ้านลาดบัว	กลุ่มวิสาหกิจชุมชนพัฒนายั่งยืน	น้ำผลไม้และน้ำสมุนไพร
๖. พุทธมณฑล	มหาสวัสดิ์	บ้านศาลาดิน	กลุ่มวิสาหกิจชุมชนแม่บ้านเกษตรกรตำบลมหาสวัสดิ์	ข้าวตัง
๗. เมืองนครปฐม	บ้านยาง	บ้านยาง	กลุ่มวิสาหกิจชุมชนชมถนอม	กล้วยแปรรูป

๒. สำนักงานเกษตรและสหกรณ์ได้จัดทำเวทีทบทวนแผนพัฒนาการเกษตรระดับตำบลทั้ง ๗ อำเภอ ในระหว่างวันที่ ๒๐ กุมภาพันธ์ – ๑๐ มีนาคม ๒๕๖๖ ร่วมกับ สำนักงานเกษตรอำเภอทั้ง ๗ อำเภอ พร้อมด้วยหน่วยงานภาคี ได้แก่ สำนักงานพาณิชย์จังหวัด สำนักงานพัฒนาชุมชนจังหวัด สำนักงานพลังงานจังหวัด สำนักงานอุตสาหกรรมจังหวัด สำนักงานสาธารณสุขจังหวัด และ อ.ก.ส



๓. เสนอแผนธุรกิจเพื่อเสนอขอกู้เงินจาก ธ.ก.ส จำนวน ๓ กลุ่ม

๑) กู้ผ่านเรี่ยวร้อยแล้วจำนวน ๒ กลุ่ม ได้แก่ กลุ่มวิสาหกิจชุมชนแม่บ้านเกษตรกรรมมหาสวัสดิ์ (ข้าวตัง) และกลุ่มแปลงใหญ่ข้าวตำบลทุ่งขวาง (ข้าวบรรจุถุง)

๒) อยู่ระหว่างดำเนินการขอคำปรึกษาในการยื่นกู้ ๑ กลุ่ม คือ กลุ่มวิสาหกิจชุมชนพัฒนา ยั่งยืน (น้ำสมุนไพร/ฝรั่งหยี)

๔. สำนักงานเกษตรและสหกรณ์จังหวัด ได้นำเสนอแผนความต้องการของกลุ่มเกษตรกรที่เข้าร่วม โครงการฯ ในที่ประชุมกลไกขับเคลื่อนการพัฒนาเศรษฐกิจฐานรากระดับจังหวัด ครั้งที่ ๒/๒๕๖๖ เพื่อขอรับการสนับสนุนตามกิจกรรมของหน่วยงานภาครัฐ มีหน่วยงานให้การสนับสนุนกลุ่มเกษตรกรซึ่งเป็น กลุ่มเป้าหมายเดียวกันและมีความต้องการที่สอดคล้องกัน ดังนี้

๑) กลุ่มวิสาหกิจชุมชนข้าวบุญตา ผลิตหมีกรอบข้าวไรส์เบอร์รี่ ได้รับการพัฒนาบรรจุภัณฑ์ และองค์ความรู้ในการแปรรูปหมีกรอบ จากมหาวิทยาลัยราชภัฏนครปฐม และอยู่ระหว่างการยื่นขอมาตรฐาน อย. จากสำนักงานสาธารณสุขจังหวัดนครปฐม

๒) กลุ่มวิสาหกิจชุมชนพัฒนายั่งยืน ผลิตน้ำสมุนไพร/ฝรั่งหยี ได้รับการสนับสนุนฉลากสินค้า จำนวน ๕๐๐ ดวง จากสำนักงานอุตสาหกรรมจังหวัด

๓) กลุ่มแปลงใหญ่ข้าวตำบลทุ่งขวาง และ กลุ่มแปลงใหญ่ข้าวไผ่หูช้าง ๒ อยู่ระหว่างขอรับการสนับสนุน เครื่องสูบน้ำพลังงานแสงอาทิตย์ จากสำนักงานพลังงานจังหวัดนครปฐม

๔) สำนักงานพาณิชย์จังหวัดนครปฐมให้การสนับสนุนทุกกลุ่มในเรื่องการเพิ่มช่องทางการตลาด โดยสำรวจความต้องการของกลุ่มในการเข้าร่วมออกร้านจำหน่ายสินค้าในช่วงเดือนสิงหาคม

๕. สำนักงานเกษตรและสหกรณ์จังหวัดนครปฐมผลักดันโครงการภายใต้แผนพัฒนาการเกษตรระดับ หมู่บ้านเข้าสู่แผนพัฒนาจังหวัด/กลุ่มจังหวัด และแผนพัฒนาการเกษตรและสหกรณ์จังหวัดนครปฐม โครงการ เพื่อเสนอขอของบประมาณยุทธศาสตร์จังหวัดปี ๒๕๖๘ เป็นการยกระดับการผลิตข้าวคุณภาพดีแบบครบวงจร ของจังหวัดนครปฐม

กลุ่มเป้าหมาย ศูนย์ข้าวชุมชนในจังหวัดนครปฐม จำนวน ๓๓ ศูนย์ (ในที่นี้เป็นกลุ่มเป้าหมายในโครงการ เกษตรมูลค่าสูงจำนวน ๒ กลุ่ม ได้แก่ กลุ่มแปลงใหญ่ข้าวตำบลทุ่งขวาง และกลุ่มแปลงใหญ่ ข้าวไผ่หูช้าง ๒)



## ๒.๘ ศูนย์เทคโนโลยีการเกษตรและนวัตกรรมจังหวัดนครปฐม (ศูนย์ AIC จังหวัดนครปฐม)

สำนักงานเกษตรและสหกรณ์จังหวัดนครปฐม และคณะเกษตร กำแพงแสน มหาวิทยาลัยเกษตรศาสตร์ วิทยาเขตกำแพงแสน ซึ่งเป็นศูนย์ AIC จังหวัดนครปฐม จัดฝึกอบรม ๔ ครั้ง ดังนี้

๑. สำนักงานเกษตรและสหกรณ์จังหวัดนครปฐม ได้บูรณาการงานร่วมกันจากสภาเกษตรกรจังหวัดนครปฐม จัดทำแผนพัฒนาการเกษตรระดับตำบล โดยในปี พ.ศ.๒๕๖๖ ได้คัดเลือกเกษตรกรในพื้นที่ตำบลบ้านใหม่ อำเภอสสามพราน จังหวัดนครปฐม ซึ่งมีการลงพื้นที่สำรวจความต้องการของเกษตรกร และได้ร่วมกันกำหนดหลักสูตรในการจัดฝึกอบรมให้ตรงกับความต้องการของเกษตรกรในพื้นที่ และสามารถนำไปใช้ประโยชน์ได้จริงในพื้นที่

**จัดฝึกอบรมเกษตรกร เรื่อง “เทคนิคการจัดการแปลงและนวัตกรรมการจัดการมะม่วงหลังการเก็บเกี่ยว”**  
**ภายใต้แผนพัฒนาการเกษตรระดับตำบล ปี ๒๕๖๖ ในวันที่ ๒๗ กุมภาพันธ์ ๒๕๖๖**  
**ณ ห้องประชุม อบต.บ้านใหม่ อ.สามพราน จ.นครปฐม**



๒. จัดฝึกอบรมเกษตรกร เรื่อง การประเมินตนเองด้วยการใช้ระบบตรวจสอบมาตรฐานการเกษตร (Application ๒ in ๑ GAP Platform) หลักสูตร การยกระดับการปลูกพืชสมุนไพรและพัฒนาคุณภาพ วัตถุประสงค์ สมุนไพร ภายใต้โครงการส่งเสริมและพัฒนาสินค้าเกษตรชีวภาพ (สมุนไพร) จังหวัดนครปฐม ปีงบประมาณ พ.ศ. ๒๕๖๖ ในวันศุกร์ที่ ๓ มีนาคม ๒๕๖๖ ณ บ้านนางสุทิน บัวดารา เลขที่ ๖๗ หมู่ที่ ๕ ตำบลกระตีบ อำเภอกำแพงแสน จังหวัดนครปฐม





๓. จัดอบรมหลักสูตร การพัฒนาศักยภาพและทักษะวิสาหกิจชุมชนเพื่อเพิ่มประสิทธิภาพการผลิตผลิตภัณฑ์สมุนไพรแปรรูป ภายใต้โครงการส่งเสริมและพัฒนาสินค้าเกษตรชีวภาพ (สมุนไพร) จังหวัดนครปฐม ปีงบประมาณ พ.ศ. ๒๕๖๖ ในวันที่ ๒๓ สิงหาคม ๒๕๖๖ ณ บ้านนางสุทิน บัวดารา เลขที่ ๖๗ หมู่ที่ ๕ ตำบลกระตีบ อำเภอกำแพงแสน จังหวัดนครปฐม



๔. จัดฝึกอบรมและกิจกรรมสาธิต หลักสูตร การเสริมสร้างความรู้และการพัฒนาเกษตรกรรมยั่งยืนสู่ระบบการรับรองมาตรฐานสินค้าเกษตร ให้แก่เกษตรกรที่เข้าร่วมโครงการพัฒนาเกษตรกรรมยั่งยืน (เกษตรผสมผสาน) ปีงบประมาณ พ.ศ. ๒๕๖๖ ในหัวข้อ “เกษตรกรรมยั่งยืนสู่การรับรองมาตรฐานสินค้าเกษตรและการใช้แอปพลิเคชัน ๒ in ๑ GAP” และ “เทคนิคการจัดการเลี้ยงกุ้งในพื้นที่น้ำจืดอย่างยั่งยืน” ในวันจันทร์ที่ ๒๘ สิงหาคม ๒๕๖๖ ณ วิสาหกิจชุมชนเกษตรปลอดภัยบ้านหนองเทียม ตำบลสระพัฒนา อำเภอกำแพงแสน จังหวัดนครปฐม



## ๒.๙ นโยบายสำคัญของกระทรวงเกษตรและสหกรณ์ BCG Model จังหวัดนครปฐม

กระทรวงเกษตรและสหกรณ์ ได้มีนโยบายในการขับเคลื่อนการพัฒนาเศรษฐกิจชีวภาพ เศรษฐกิจหมุนเวียน และเศรษฐกิจสีเขียว (BCG Model) ด้านการเกษตร ซึ่งได้กำหนดกรอบแนวทางการดำเนินงาน Time Line BCG Model ให้สำนักงานเกษตรและสหกรณ์จังหวัดดำเนินการบูรณาการขับเคลื่อนในระดับของพื้นที่จังหวัด โดยได้กำหนดเป็นประเด็นรายสินค้าในการตรวจราชการของผู้ตรวจราชการกระทรวงเกษตรและสหกรณ์ด้วย ซึ่งมีผลการดำเนินการ ดังนี้

๑. ประสานหน่วยงานในสังกัดกระทรวงเกษตรและสหกรณ์และหน่วยงานที่เกี่ยวข้อง ร่วมกำหนดชนิดสินค้า (นำร่อง) BCG Model จำนวน ๒ชนิด ได้แก่ ๑) พืชสมุนไพร ๒) พืชผัก และขยายผลในสินค้าเกษตรที่สำคัญของจังหวัดนครปฐม ชนิดอื่นๆ

๒. โครงการตามแผนพัฒนาการเกษตรและสหกรณ์ของจังหวัดนครปฐม กลุ่มโครงการ BCG (Project Bank)

๓. รายงานผลการดำเนินงานตามแผนพัฒนาการเกษตรและสหกรณ์ของจังหวัดนครปฐม ๒ โครงการ ดังนี้

๓.๑ โครงการส่งเสริมการผลิต และสืบทอดภูมิปัญญาการใช้สมุนไพรจังหวัดนครปฐมงบประมาณ ๑,๑๘๙,๒๐๐ บาท โดยมียอดเบิกจ่าย ๑,๐๘๘,๒๕๐ บาท และส่งเงินคืน ๑๐๐,๙๕๐ บาท

BCG	ปี ๒๕๖๖	ผลการดำเนินงาน	ผลการเบิกจ่าย (บาท)
Bio	๑ กิจกรรม	- จัดกระบวนการเรียนรู้ด้านการเตรียมดิน การจัดโรดแมลงศัตรูพืชสมุนไพร ๒๐๐ ราย	๖๒๔,๖๕๐
Circular	๑ กิจกรรม	- จัดกระบวนการเรียนรู้ด้านการปลูก การดูแลรักษา และการจัดการหลังการเก็บเกี่ยว ๒๐๐ ราย	๔๖๓,๖๐๐
Green	- กิจกรรม		

๓.๒ โครงการยกระดับสินค้าเกษตรปลอดภัยสู่ Product Champion จังหวัดนครปฐม งบประมาณ ๗,๔๙๗,๔๐๐ บาท โดยมียอดเบิกจ่าย ๖,๗๗๒,๕๔๐ บาท และส่งเงินคืน ๗๒๔,๘๖๐ บาท

BCG	ปี ๒๕๖๖	ผลการดำเนินงาน	ผลการเบิกจ่าย (บาท)
Bio	๒ กิจกรรม	๑.๑ จัดกระบวนการเรียนรู้ตามแนวทางโรงเรียนเกษตรกร ๕๐๐ ราย	๕๐๓,๐๐๐๐
		๑.๒ พัฒนาเกษตรกรให้เป็นผู้ตรวจประเมินแปลงแบบมีส่วนร่วม (Participatory Guarantee Systems : PGS)	๑,๒๙๕,๕๔๐
Circular	๒ กิจกรรม	๑.๑ ส่งเสริมการย่อยสลายฟางข้าว จำนวน ๕ จุด ๑๐๐ ราย	๒๖๐,๐๐๐
		๑.๒ เพิ่มประสิทธิภาพในการสนับสนุนการผลิตพืช	๒๒๘,๐๐๐



BCG	ปี ๒๕๖๖	ผลการดำเนินงาน	ผลการเบิกจ่าย (บาท)
Green	๔ กิจกรรม	๑.๑ พัฒนาศักยภาพการจัดการศัตรูข้าวด้วยวิธีผสมผสานให้กับเกษตรกร จำนวน ๒ จุด	๑๐๓,๒๐๐
		๑.๒ ส่งเสริมการป้องกันกำจัดศัตรูผักด้วยวิธีผสมผสานให้กับเกษตรกร ๕๐ ราย	๑๔๗,๙๐๐
		๑.๓ ส่งเสริมการป้องกันกำจัดแมลงวันผลไม้โดยวิธีผสมผสาน	๑๓๑,๐๐๐
		๑.๔ จัดงานแสดงสินค้าเกษตรปลอดภัย สินค้าแปรรูป และไม้ดอกไม้ประดับจังหวัดนครปฐม	๔,๑๐๔,๐๐๐

หน่วยงานร่วมดำเนินการ : หน่วยงานในสังกัดกระทรวงเกษตรและสหกรณ์/สำนักงานสาธารณสุขจังหวัด/สำนักงานพัฒนาชุมชนจังหวัด/สำนักงานพาณิชย์จังหวัด/สถาบันการศึกษา/สำนักงานอุตสาหกรรมจังหวัด/องค์การบริหารส่วนท้องถิ่น/สำนักงาน ธ.ก.ส. จังหวัด/องค์กรเกษตรกร/กลุ่มเกษตรกร / ผู้ประกอบการ / มหาวิทยาลัยเกษตรศาสตร์ วิทยาเขตกำแพงแสน

### ๒.๑๐ การจัดตั้งศูนย์เรียนรู้เศรษฐกิจพอเพียงโรงเรียนนายร้อยตำรวจสามพราน จังหวัดนครปฐม

สำนักงานเกษตรและสหกรณ์จังหวัดนครปฐม ได้รับความร่วมมือจากส่วนราชการในสังกัดกระทรวงเกษตรและสหกรณ์ บูรณาการขับเคลื่อนการจัดตั้งศูนย์เรียนรู้เศรษฐกิจพอเพียงโรงเรียนนายร้อยตำรวจสามพราน โดยร่วมลงพื้นที่สำรวจ วางแผน ออกแบบ การจัดตั้งศูนย์เรียนรู้เศรษฐกิจพอเพียงโรงเรียนนายร้อยตำรวจสามพราน ซึ่งมีผลการดำเนินการ ดังนี้

จัดทำแผนปฏิบัติการของศูนย์เรียนรู้เศรษฐกิจพอเพียงโรงเรียนนายร้อยตำรวจสามพราน โดยดำเนินการในระยะที่ ๑ ให้ปลูกข้าวแบบอินทรีย์ในพื้นที่ ๘ ไร่ กำหนดให้ปลูกแบบนาดำทั้งหมด ปลูกข้าวพันธุ์ กข.๔๓

๑.กิจกรรมเตรียมดิน ปลูกปอเทือง โดยได้รับความร่วมมือจากสถานีพัฒนาที่ดินนครปฐม โครงการชลประทานนครปฐม และศูนย์เมล็ดพันธุ์ข้าวราชบุรี

๒.จัดกิจกรรมดำนา กิจกรรมการทำขวัญข้าว และการบูรณาการเก็บเกี่ยวข้าว ร่วมกับผู้บัญชาการโรงเรียนนายร้อยตำรวจ นักเรียนนายร้อยตำรวจ พร้อมด้วยหัวหน้าส่วนราชการในสังกัดกระทรวงเกษตรและสหกรณ์





## ๓. กลุ่มช่วยเหลือเกษตรกรและโครงการพิเศษ

### ๓.๑ ศูนย์ติดตามและแก้ไขปัญหาภัยพิบัติด้านการเกษตร

กระทรวงเกษตรและสหกรณ์ กำหนดบทบาท หน้าที่ ให้ศูนย์ติดตามและแก้ไขปัญหาภัยพิบัติด้านการเกษตรระดับจังหวัด ติดตามสถานการณ์ผลกระทบด้านการเกษตร แจ้งเตือนภัย รวมทั้ง ติดตามแจ้งการจัดการช่วยเหลือผู้ประสบภัยด้านการเกษตรของหน่วยงานต่างๆ ในจังหวัด ให้เป็นไปอย่างรวดเร็ว ทันต่อเหตุการณ์ และรายงานสถานการณ์ผลการช่วยเหลือ ให้ศูนย์ติดตามและแก้ไขปัญหาภัยพิบัติด้านการเกษตร กระทรวงเกษตรและสหกรณ์ทราบศูนย์ติดตามและแก้ไขปัญหาภัยพิบัติด้านการเกษตร จังหวัดนครปฐม จึงดำเนินการดังนี้

#### ๑. การจัดทำแผนป้องกันและบรรเทาสาธารณภัยด้านการเกษตร

กระทรวงเกษตรและสหกรณ์ มอบหมายให้เกษตรและสหกรณ์จังหวัด ในฐานะผู้อำนวยการศูนย์ติดตามและแก้ไขปัญหาภัยพิบัติด้านการเกษตรจังหวัด บูรณาการส่วนราชการที่เกี่ยวข้องในการจัดทำแผนป้องกันและบรรเทาสาธารณภัยด้านการเกษตรจังหวัด และปรับแผนให้สอดคล้องกับช่วงฤดูกาล

#### ๑.๑ แผนป้องกันและบรรเทาสาธารณภัยด้านการเกษตรในช่วงฤดูแล้ง จังหวัดนครปฐม (ช่วงเดือนมกราคม – มิถุนายน ๒๕๖๖)

กรมอุตุนิยมวิทยาได้ประกาศสิ้นสุดฤดูฝนและเริ่มเข้าสู่ฤดูหนาว เมื่อวันที่ ๒๙ ตุลาคม ๒๕๖๕ เป็นต้นไป โดยอุณหภูมิที่ต่ำสุดบริเวณประเทศไทยตอนบนจะลดลงต่ำกว่า ๒๓ องศาเซลเซียส ซึ่งอยู่ในเกณฑ์อากาศเย็นเกือบทั่วไปอย่างต่อเนื่องและทิศทางลมที่พัดปกคลุมบริเวณประเทศไทยที่ระดับความสูง ๑๐๐ เมตร ถึงความสูง ๓,๕๐๐ เมตร เปลี่ยนเป็นลงตะวันออกเฉียงเหนือหรือลมตะวันออกเฉียงใต้ ส่วนลมระดับบนที่ความสูงตั้งแต่ ๕,๐๐๐ เมตร เปลี่ยนเป็นลมฝ่ายตะวันตกประกอบกับปริมาณและการกระจายของฝนบริเวณประเทศไทยตอนบนจะมีฝนตกในบางช่วง ส่วนบริเวณภาคใต้จะมีฝนตกชุกหนาแน่น

สถานการณ์น้ำของประเทศไทยในปี ๒๕๖๖ มีปริมาณน้ำต้นทุน ณ วันที่ ๑ พฤศจิกายน ๒๕๖๕ จำนวน ๔๓,๗๔๐ ล้าน ลบ.ม. กรมชลประทานได้วางแผนบริหารจัดการน้ำฤดูแล้งปี ๒๕๖๕/๖๖ ทั้งประเทศตามปริมาณน้ำต้นทุนรวม โดยแบ่งเป็นน้ำเพื่อการอุปโภคบริโภค รักษาระบบนิเวศ เกษตรกรรม และอุตสาหกรรม รวม ๒๗,๖๘๕ ล้าน ลบ.ม. หรือคิดเป็นร้อยละ ๖๓ ของปริมาณน้ำต้นทุนสำรองไว้ใช้ต้นฤดูฝนปี ๒๕๖๖ รวม ๑๖,๐๕๕ ล้าน ลบ.ม. หรือคิดเป็นร้อยละ ๓๗ ของปริมาณน้ำต้นทุน

สำหรับจังหวัดนครปฐม ในรอบ ๓ ปีที่ผ่านมาไม่มีสถานการณ์ภัยแล้งและไม่มีการประกาศเขตการให้ความช่วยเหลือแต่เพื่อเป็นการเตรียมความพร้อมรับสถานการณ์ภัยด้านการเกษตรที่อาจเกิดขึ้น ศูนย์ติดตามและแก้ไขปัญหาภัยพิบัติด้านการเกษตรจังหวัดนครปฐม จึงได้จัดทำแผนป้องกันและบรรเทาสาธารณภัยด้านการเกษตรในช่วงฤดูแล้ง จังหวัดนครปฐม ช่วงเดือนมกราคม - มิถุนายน ๒๕๖๖ เพื่อใช้เป็นกรอบแนวทางในการปฏิบัติงานของหน่วยงานในสังกัดกระทรวงเกษตรและสหกรณ์ประจำจังหวัดนครปฐม สามารถป้องกันและลดผลกระทบจากภัยพิบัติด้านการเกษตรที่อาจเกิดขึ้น รวมถึงการช่วยเหลือเกษตรกรได้อย่างรวดเร็วมีประสิทธิภาพ ซึ่งแบ่งเป็น ๓ ระยะ คือ ก่อนเกิดภัย ขณะเกิดภัย และหลังเกิดภัย โดยกำหนดแนวทางการดำเนินงานตามกรอบแนวคิดการจัดการความเสี่ยงจากสาธารณภัย (Disaster Risk Management) ๔ ด้าน ได้แก่ ด้านการป้องกันและลดผลกระทบ (Prevention & Mitigation) ด้านการเตรียมความพร้อม (Preparedness) ด้านการจัดการภาวะฉุกเฉิน (Emergency Response) และด้านการฟื้นฟู (Recovery) เพื่อการช่วยเหลืออย่างมีประสิทธิภาพ และช่วยบรรเทาความเดือดร้อนให้แก่เกษตรกรผู้ประสบภัยได้อย่างทั่วถึงที่ ดังนี้



### การป้องกันและลดผลกระทบ

๑. สร้างการรับรู้เพื่อลดความเสี่ยงจากภัยแล้งผ่านช่องทางต่างๆ ด้วยการประชาสัมพันธ์สถานการณ์ สร้างความตระหนักรู้ถึงผลกระทบรุนแรง ประชาสัมพันธ์การใช้น้ำอย่างประหยัดออกหน่วยให้บริการ ด้านวิชาการ เป็นต้น
๒. การติดตามสถานการณ์น้ำ เฝ้าระวังและรายงาน
๓. การเฝ้าระวังพื้นที่เสี่ยงน้ำเค็มรุก
๔. การเพิ่มประสิทธิภาพการใช้น้ำเพื่อการเกษตร เช่น สนับสนุนแหล่งเรียนรู้ด้านการเกษตรของชุมชน (ศพก.), สนับสนุนการปลูกพืชใช้น้ำน้อย (พืชปุ๋ยสด)
๕. การจัดสรรน้ำฤดูแล้งเพื่อการเกษตรการอุปโภค-บริโภคการรักษาระบบนิเวศและอื่นๆ
๖. การบริหารจัดการเพาะปลูกพืชฤดูแล้ง ปี ๒๕๖๔/๖๕(ข้าว, พืชไร่-พืชผัก)

### การเตรียมความพร้อม

๑. การเตรียมความพร้อมด้านเครื่องมือ อุปกรณ์ต่างๆ และการสำรองปัจจัยการผลิต (เมล็ดพันธุ์ผัก/ข้าว หล้าแห้ง ยาเวชภัณฑ์)
๒. การประชุมคณะกรรมการศูนย์/เจ้าหน้าที่ปฏิบัติงาน/เจ้าหน้าที่ (ผ่านช่องทาง/วิธีการต่างๆ)
๓. การเตรียมความพร้อมในการช่วยเหลือเกษตรกรผู้ประสบภัย(แผนการช่วยเหลือ การขึ้นทะเบียน ปรับปรุงฐานข้อมูล)
๔. การบริหารสถานการณ์ในพื้นที่ติดตามสถานการณ์ประเมินการข่าว และแนวโน้มข้อพิพาทปัญหาการแย่งน้ำ

### การเผชิญเหตุ

๑. การสนับสนุนเฉพาะหน้า(น้ำเพื่อการอุปโภคบริโภครักษาระบบนิเวศน์ การเกษตรเสียดสัตว์และเวชภัณฑ์)
๒. การออกหน่วยเคลื่อนที่ให้บริการคำแนะนำการดูแลด้านการเกษตร และการเฝ้าระวังโรคพืช/โรคสัตว์
๓. การส่งกำลังบำรุง การบริหารจัดการอพยพ การเจรจาไกล่เกลี่ยข้อพิพาท

### การฟื้นฟู

๑. การช่วยเหลือเกษตรกรตามระเบียบกระทรวงการคลังฯ
๒. การประเมินวิเคราะห์มูลค่าความเสียหายที่เกิดจากภัยพิบัติด้านการเกษตร
๓. โครงการสนับสนุนเงินกู้แก่สหกรณ์ที่ประสบสาธารณภัยและอื่น ๆ

แผนป้องกันและบรรเทาสาธารณภัย  
ด้านการเกษตรในช่วงฤดูแล้ง  
จังหวัดนครปฐม  
(ช่วงเดือนมกราคม - มิถุนายน ๒๕๖๖)

ศูนย์ติดตามและแก้ไขปัญหากล้วยพิบัติด้านการเกษตร  
จังหวัดนครปฐม

สำนักงานเกษตรและสหกรณ์จังหวัดนครปฐม  
ศาลากลางจังหวัดนครปฐม ชั้น ๒ (ฝั่งตะวันตก)  
ตำบลถนนขาด อำเภอเมืองนครปฐม จังหวัดนครปฐม  
โทรศัพท์โทรสาร ๐ ๓๕๓๙ ๐๐๓๔  
www.opsmoac.go.th/nak\_honp\_sthom

## ๑.๒ แผนป้องกันและบรรเทาสาธารณภัยด้านการเกษตรในช่วงฤดูฝน จังหวัดนครปฐม (ช่วงเดือนมิถุนายน - ธันวาคม ๒๕๖๖)

กรมอุตุนิยมวิทยา คาดการณ์สภาพอากาศ พบว่า จะมีฝนตกชุกหนาแน่นและต่อเนื่อง ครอบคลุมพื้นที่ส่วนใหญ่ของประเทศ ประกอบกับลมที่พัดปกคลุมประเทศไทยที่ระดับผิวพื้นถึงความสูงประมาณ ๓.๕ กิโลเมตร ได้เปลี่ยนทิศเป็นลมตะวันตกเฉียงใต้ ซึ่งจะพัฒนาความชื้นจากทะเลอันดามันเข้ามาปกคลุมบริเวณ ประเทศไทยอย่างต่อเนื่อง และลมชั้นบนตั้งแต่ระดับความสูง ๕ กิโลเมตรขึ้นไป ได้เปลี่ยนทิศเป็นลมฝ่ายตะวันออก ซึ่งถือว่าเป็นการเข้าสู่ฤดูฝนของประเทศไทยในปี นี้ จึงได้มีประกาศ เรื่อง การเริ่มต้นฤดูฝนของประเทศไทย พ.ศ.๒๕๖๖ โดยประเทศไทยจะสิ้นสุดฤดูร้อนและเริ่มต้นเข้าสู่ฤดูฝน ในวันที่ ๒๒ พฤษภาคม ๒๕๖๖

จังหวัดนครปฐม ในปี ๒๕๖๕ ที่ผ่านมาได้มีการประกาศเขตการให้ความช่วยเหลือ ผู้ประสบภัยพิบัติกรณีฉุกเฉิน (อุทกภัย) ทั้ง ๗ อำเภอ โดยด้านการเกษตรมีการให้ความช่วยเหลือ ด้านพืช ๗ อำเภอ (เมืองนครปฐม กำแพงแสน บางเลน ดอนตูม สามพราน นครชัยศรี พุทธมณฑล) เกษตรกร ๑,๑๐๓ ราย และด้านประมง ๖ อำเภอ (เมืองนครปฐม กำแพงแสน บางเลน ดอนตูม สามพราน นครชัยศรี) เกษตรกร ๗๖๔ ราย ดังนั้น เพื่อเป็นการเตรียมความพร้อมรับสถานการณ์ภัยด้านการเกษตรที่อาจเกิดขึ้นในช่วงฤดูฝน ปี ๒๕๖๖ ศูนย์ติดตามและแก้ไขปัญหาภัยพิบัติด้านการเกษตรจังหวัดนครปฐม จึงได้จัดทำแผนป้องกันและบรรเทาสาธารณภัยด้านการเกษตรในช่วงฤดูฝนจังหวัดนครปฐม (เดือนมิถุนายน - ธันวาคม ๒๕๖๖) เพื่อใช้เป็นกรอบแนวทางในการปฏิบัติงานของหน่วยงานในสังกัดกระทรวงเกษตรและสหกรณ์ประจำจังหวัด นครปฐม สามารถป้องกันและลดผลกระทบจากภัยพิบัติด้านการเกษตรที่อาจเกิดขึ้น รวมถึงการช่วยเหลือ เกษตรกรได้อย่างรวดเร็วมีประสิทธิภาพ ซึ่งแบ่งเป็น ๓ ระยะ คือ ก่อนเกิดภัย ขณะเกิดภัย และหลังเกิดภัย โดยกำหนดแนวทางการดำเนินงานตามกรอบแนวคิดการจัดการความเสี่ยงจากสาธารณภัย (Disaster Risk Management) ๔ ด้าน ได้แก่ ด้านการป้องกันและลดผลกระทบ (Prevention & Mitigation) ด้านการเตรียมความพร้อม (Preparedness) ด้านการจัดการภาวะฉุกเฉิน (Emergency Response) และด้านการฟื้นฟู (Recovery) เพื่อการช่วยเหลืออย่างมีประสิทธิภาพและช่วยบรรเทาความเดือดร้อนให้แก่เกษตรกร ผู้ประสบภัยได้อย่างทันท่วงที

### การป้องกันและลดผลกระทบ

๑. สร้างการรับรู้เพื่อลดความเสี่ยงจากอุทกภัยผ่านช่องทางต่างๆ ด้วยการประชาสัมพันธ์สถานการณ์ สร้างความตระหนักรู้ถึงผลกระทบรุนแรง ประชาสัมพันธ์การใช้น้ำอย่างประหยัดออกหน่วยให้บริการ ด้านวิชาการ เป็นต้น
๒. การติดตามเฝ้าระวังสถานการณ์น้ำ สภาพอากาศ ปริมาณฝน ด้วยเครื่องตรวจวัดอากาศในพื้นที่ และ รายงานสถานการณ์
๓. การเฝ้าระวังพื้นที่เสี่ยงภัย และกำหนดเกณฑ์การจัดสรร/ระบายน้ำ
๔. การพัฒนาแหล่งน้ำเพื่อป้องกันและบรรเทาการเกิดภัย ปรับปรุง แก้ไขสิ่งกีดขวางทางน้ำ เพิ่มประสิทธิภาพ การรับ/ระบายน้ำ

### การเตรียมความพร้อม

๑. การประชุมคณะกรรมการศูนย์/เจ้าหน้าที่ปฏิบัติงาน/เจ้าหน้าที่ (ผ่านช่องทาง/วิธีการต่างๆ) เพื่อติดตาม สถานการณ์และเตรียมความพร้อม
๒. การวิเคราะห์พื้นที่เสี่ยงภัยน้ำท่วมและเตรียมความพร้อมพื้นที่
๓. การเตรียมความพร้อมในการช่วยเหลือเกษตรกรผู้ประสบภัย (แผนการช่วยเหลือ การขึ้นทะเบียน ปรับปรุงฐานข้อมูล)

๔. การเตรียมความพร้อมด้านเครื่องมือ อุปกรณ์ต่างๆ และการสำรองปัจจัยการผลิต (เมล็ดพันธุ์ผัก/ข้าว หนุ่้าแห้ง ยาเวชภัณฑ์)

#### การเผชิญเหตุ

๑. การประชาสัมพันธ์ข้อมูลข่าวสาร/สถานการณ์ภัย ผ่านช่องทางต่างๆ
๒. การบริหารจัดการสถานการณ์ ปรับแผนการจัดสรรน้ำเพื่อลดผลกระทบ
๓. การส่งกำลังบำรุง ออกหน่วยเคลื่อนที่ให้บริการคำแนะนำการดูแลด้านการเกษตร และการเฝ้าระวังโรคพืช/โรคสัตว์ ช่วยเหลือเกษตรกรเฉพาะหน้า

#### การฟื้นฟู

๑. การช่วยเหลือเกษตรกรตามระเบียบกระทรวงการคลังฯ
๒. การฟื้นฟูพื้นที่การเกษตร และอาชีพให้แก่เกษตรกร (สนับสนุนปัจจัยการผลิต และคำแนะนำ ตามภารกิจหน่วยงาน)
๓. การให้ความช่วยเหลือด้านหนี้สินแก่เกษตรกร/สถาบันเกษตรกร
๔. การติดตามเร่งรัดการให้ความช่วยเหลือ การวิเคราะห์มูลค่าความเสียหายทางเศรษฐกิจที่เกิดจากภัย



## ๒. การประชุมคณะกรรมการบริหารศูนย์ติดตามและแก้ไขปัญหาภัยพิบัติด้านการเกษตร จังหวัดนครปฐม

ศูนย์ติดตามและแก้ไขปัญหาภัยพิบัติด้านการเกษตร จังหวัดนครปฐม จัดให้มีการประชุม คณะกรรมการบริหารศูนย์ฯ ผ่านวิธีการต่างๆ ตามความเหมาะสม เพื่อติดตามสถานการณ์ผลกระทบ ด้านการเกษตร การแจ้งเตือนภัย รวมทั้งการติดตามเร่งรัดการช่วยเหลือผู้ประสบภัยด้านการเกษตร หน่วยงานต่างๆ ในจังหวัด พร้อมรายงานการประชุมให้ศูนย์ติดตามและแก้ไขปัญหาภัยพิบัติด้านการเกษตร กระทรวงเกษตรและสหกรณ์ทราบ ปีงบประมาณ พ.ศ. ๒๕๖๖ ศูนย์ฯ จังหวัดนครปฐม ดำเนินการประชุม ทั้งหมด ๑๑ ครั้ง แบ่งเป็น การประชุมปกติ จำนวน ๑ ครั้ง และเนื่องจากส่วนใหญ่เป็นการติดตาม สถานการณ์ การดำเนินงานเพื่อการเตรียมพร้อมและป้องกันภัย ซึ่งแต่ละหน่วยงานได้มีการรายงานในการ ประชุมต่างๆ ของจังหวัดด้วยเช่นกัน จึงจัดให้เป็นการแจ้งเวียนเอกสารการประชุมอีกจำนวน ๑๐ ครั้ง



### ๓. การประชาสัมพันธ์แจ้งเตือนภัยด้านการเกษตร

ศูนย์ติดตามและแก้ไขปัญหาภัยพิบัติด้านการเกษตรจังหวัดนครปฐม ดำเนินการรวบรวมผลการประชาสัมพันธ์แจ้งเตือนสถานการณ์/ภัย ของคณะกรรมการศูนย์ฯ ดังนี้

- ๑) สรุปรสถานการณ์ सूมน้ำหลักของประเทศไทย และระดับน้ำ/ปริมาณน้ำ ในแม่น้ำท่าจีน และคลองสาขาในจังหวัด ประมาณ ๒๔๐ ครั้ง
- ๒) การคาดหมายสภาพอากาศ และประกาศกรมอุตุนิยมวิทยา ประมาณ ๒๔๐ ครั้ง
- ๓) การแจ้งเตือนสถานการณ์ศัตรูพืชระบาด/โรคพืช โรคสัตว์ จำนวน ๑๒ ครั้ง
- ๔) การประชาสัมพันธ์สถานการณ์การผลิตและการตลาดสินค้าเกษตรที่สำคัญ และราคาสินค้าเกษตร จำนวน ๑๒ ครั้ง

### ๔. การให้ความช่วยเหลือเกษตรกรผู้ประสบภัยด้านการเกษตร

๑) ด้านน้ำ โครงการชลประทานนครปฐมดำเนินการจัดหาพร้อมติดตั้งเครื่องสูบน้ำในลำคลอง สาขาต่างๆ ของจังหวัดนครปฐม จำนวน ๖ เครื่อง เพื่อเร่งระบายน้ำในพื้นที่ลุ่มแม่น้ำท่าจีนเนื่องจากน้ำท่วมขังจากอิทธิพลฝนตกหนัก และเร่งพร่องน้ำรองรับน้ำเหนือที่จะระบายลงมา

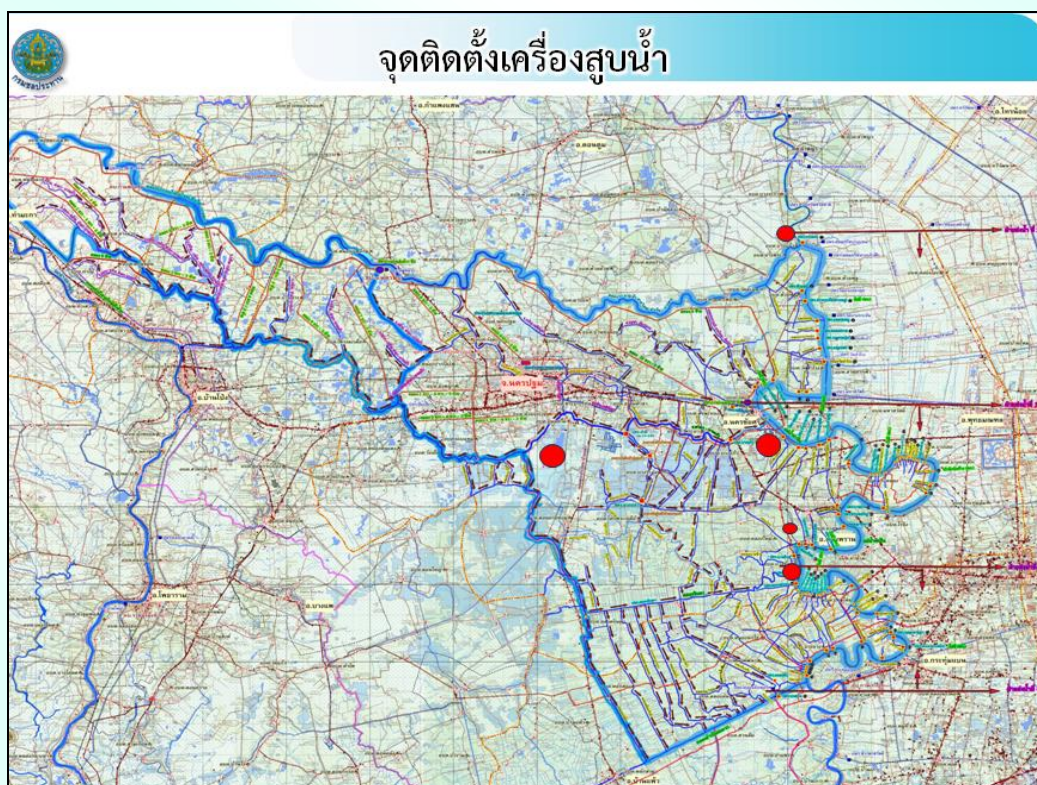



**การให้ความช่วยเหลือพื้นที่น้ำท่วม จังหวัดนครปฐม**

ติดตั้งเครื่องสูบน้ำชั่วคราว ๑๒ นิ้ว  
ศาลากลางจังหวัดนครปฐม



ติดตั้งเครื่องสูบน้ำชั่วคราว ๑๒ นิ้ว  
มณฑลทหารบก นครชัยศรี นครชัยศรี





**การเร่งระบายน้ำในเขต จังหวัดนครปฐม**

สูบน้ำที่ ประตูคลองใหม่ ต.คลองใหม่ อ.สามพราน



**การเร่งระบายน้ำในเขต จังหวัดนครปฐม**

ประตูระบายน้ำคลองใหม่ อำเภอสามพราน จังหวัดนครปฐม



**การเร่งระบายน้ำในเขต จังหวัดนครปฐม**

ประตูคลองจินดา ต.คลองใหม่ อ.สามพรานสูบน้ำระบายน้ำ ในช่วงน้ำขึ้น



**การเร่งระบายน้ำในเขต จังหวัดนครปฐม**

ประตูคลองจินดา ต.คลองใหม่ อ.สามพราน เปิดประตูระบายน้ำ ในช่วงน้ำลง



๒) ด้านพืช สำนักงานเกษตรจังหวัดนครปฐมประชาสัมพันธ์และเฝ้าระวังพื้นที่เสี่ยงน้ำท่วม การขึ้นทะเบียนเกษตรกร ขั้นตอนการให้ความช่วยเหลือและสนับสนุนสารชีวภัณฑ์ (ชีวเวอร์เรีย และไตรโคเดอร์มา)

๓) ด้านปศุสัตว์ สำนักงานปศุสัตว์จังหวัดนครปฐมประชาสัมพันธ์และเฝ้าระวังพื้นที่เสี่ยงน้ำท่วม จัดเตรียมอาหารสัตว์ หลัาแห้ง เวชภัณฑ์ ต่างๆ

๔) ด้านประมง สำนักงานประมงจังหวัดนครปฐมนครปฐมประชาสัมพันธ์และเฝ้าระวังพื้นที่เสี่ยงน้ำท่วม การขึ้นทะเบียนเกษตรกร ขั้นตอนการให้ความช่วยเหลือตามหลักเกณฑ์

๕) สำนักงานพัฒนาที่ดินนครปฐม เตรียมสนับสนุนจุลินทรีย์ พด.๒ เพื่อบำบัดน้ำเสีย

#### ๕. การปฏิบัติงานป้องกันและแก้ไขปัญหาการเผาในพื้นที่เกษตรกรรม ปี ๒๕๖๕/๖๖

สำนักงานปลัดกระทรวงเกษตรและสหกรณ์ แจ้งแนวทางป้องกันและแก้ไขปัญหาการเผาในพื้นที่เกษตรกรรม ปี ๒๕๖๕/๖๖ เพื่อเป็นการเตรียมการป้องกันและแก้ไขปัญหาไฟป่า หมอกควัน และฝุ่นละอองขนาดเล็ก (PM๒.๕) ให้เป็นไปอย่างมีประสิทธิภาพและสอดคล้องกับแนวทางการเตรียมการป้องกันและแก้ไขปัญหา ของกองบัญชาการป้องกันและบรรเทาสาธารณภัยและแผนปฏิบัติการขับเคลื่อนวาระแห่งชาติ “การแก้ไขปัญหาหมอกควันและฝุ่นละออง” โดยให้ศูนย์ติดตามและแก้ไขปัญหาภัยพิบัติด้านการเกษตรจังหวัด ดำเนินการ

๑) บูรณาการร่วมกับส่วนราชการทั้งภายในและภายนอกสังกัด ในการเฝ้าระวัง ติดตาม สถานการณ์

๒) จัดทำแผนป้องกันและแก้ไขปัญหาการเผาในพื้นที่เกษตรกรรมระดับจังหวัด ในช่วงเวลา วิกฤต (มกราคม - พฤษภาคม ๒๕๖๖) รณรงค์ให้มีการย่อยสลายหรือไถกลบตอซัง/ซากวัชพืช การแปรเศษวัสดุ การเกษตร การทำเกษตรปลอดเผา และกำหนดหน่วยงานในสังกัดฯ ในพื้นที่เป็นหน่วยรับผิดชอบหลักในการประสานงานและบูรณาการร่วมกับหน่วยงานต่างๆ ตามหลักการ “แบ่งคน แบ่งพื้นที่ แบ่งทรัพยากร” ดังนี้

- พื้นที่ในเขตชลประทาน ให้สำนักงานชลประทาน และโครงการชลประทานจังหวัด เป็นหน่วยงานรับผิดชอบหลัก

- พื้นที่นอกเขตชลประทาน ให้สำนักงานเกษตรจังหวัด และสถานีพัฒนาที่ดินจังหวัด เป็นหน่วยงานรับผิดชอบหลัก

- พื้นที่ในเขตปฏิรูปที่ดิน ให้สำนักงานการปฏิรูปที่ดินจังหวัด เป็นหน่วยงานรับผิดชอบหลัก

- พื้นที่นิคมสหกรณ์ ให้สำนักงานสหกรณ์จังหวัด เป็นหน่วยงานรับผิดชอบหลัก

๓) รายงานผลการดำเนินงานให้กองอำนวยการป้องกันและบรรเทาสาธารณภัยระดับจังหวัด และกระทรวงเกษตรและสหกรณ์ทราบ

ทั้งนี้ ศูนย์ติดตามและแก้ไขปัญหาภัยพิบัติด้านการเกษตร จังหวัดนครปฐม โดยสำนักงานเกษตรและสหกรณ์จังหวัด ได้ประสานการดำเนินงานที่เกี่ยวข้องและจัดทำแผนป้องกันและแก้ไขปัญหาการเผาในพื้นที่เกษตรกรรม ระดับจังหวัด บรรลุไว้ในแผนป้องกันและบรรเทาสาธารณภัยในช่วงฤดูแล้งของจังหวัด และจัดชุดปฏิบัติการตามหลักการ “แบ่งคน แบ่งพื้นที่ แบ่งทรัพยากร” ได้แก่ พื้นที่ในเขตชลประทาน และพื้นที่ในเขตปฏิรูปที่ดินและรายงานผลการดำเนินงานให้กระทรวงเกษตรและสหกรณ์ และกองอำนวยการป้องกันและบรรเทาสาธารณภัยจังหวัด ทราบเป็นรายสัปดาห์สรุประดับนี้

๑) ขอความร่วมมือการป้องกันและเฝ้าระวังฯ จากเครือข่าย ศพก. หมอดินอาสา และภาคประชาชน



๒) จัดอบรมถ่ายทอดความรู้และพัฒนาศักยภาพเกษตรกรในพื้นที่นำร่อง ๔ อำเภอ เกษตรกร ๒๗๐ ราย สาธิตทบทวนการเผาเศษวัสดุเหลือใช้ทางการเกษตร จำนวน ๑ จุด และส่งเสริมการรวมกลุ่มและสร้างเครือข่ายเกษตรกรปลอดการเผา จำนวน ๕ กลุ่ม ๑๕๐ ราย

๓) รมณรงค์ประชาสัมพันธ์การหยุดเผา โดยจัดเวทีชุมชนเพื่อวิเคราะห์ปัญหา, ส่งเสริมการทำ การเกษตรตามหลัก BCG ทำการเกษตรปลอดการเผา, ส่งเสริมการใช้ประโยชน์จากเศษวัสดุการเกษตร และ ใช้เทคโนโลยีทางการเกษตรแทนการเผา, ส่งเสริมการมีส่วนร่วมของชุมชน เพื่อป้องกันและแก้ไขปัญหาการ เผา ในพื้นที่ ๗ อำเภอ เกษตรกร ๓๕๐ ราย

๔) ประชาสัมพันธ์สร้างการรับรู้ผ่านสื่อต่างๆ เช่น Internet/Facebook/Social media จำนวน ๔๖ ครั้ง เอกสารเผยแพร่แนวทางป้องกันแก้ไขปัญหาการเผาในพื้นที่เกษตรกรรมให้แก่สหกรณ์และ กลุ่มเกษตรกร จำนวน ๔ ครั้ง ติดตั้งป้ายประชาสัมพันธ์ ๒๔ แห่ง และลงพื้นที่ตรวจเยี่ยมเกษตรกรและ ประชาสัมพันธ์สร้างการรับรู้ ๓๑ ครั้ง

**ปัญหา/อุปสรรค ในการดำเนินงาน** บริบทพื้นที่ของจังหวัดนครปฐม เป็นพื้นที่ในเขต ชลประทาน มีพื้นที่ในเขตปฏิรูปการเกษตรประมาณร้อยละ ๑.๔๐ ของพื้นที่การเกษตร และไม่มีพื้นที่นิคม สหกรณ์ ทำให้โครงการชลประทานจังหวัดต้องรับผิดชอบพื้นที่ค่อนข้างมาก

**การแก้ไขปัญหา** โครงการส่งน้ำและบำรุงรักษาร่วมลงพื้นที่ที่ตรวจเยี่ยมเกษตรกร/สร้างการ รับรู้ในเขตพื้นที่ความรับผิดชอบ และหน่วยงานที่มีโครงสร้างการบริหารในระดับพื้นที่ประชาสัมพันธ์สร้างการ รับรู้ผ่านช่องทางต่างๆ รวมทั้งประสานขอความร่วมมือจากผู้นำชุมชน/เครือข่าย ติดตามเฝ้าระวังการเผาอย่าง ต่อเนื่อง

### ๓.๒ คณะกรรมการให้ความช่วยเหลือผู้ประสบภัยพิบัติจังหวัด (ก.ช.ภ.จ.) นครปฐม

สำนักงานเกษตรและสหกรณ์จังหวัดนครปฐม เป็นคณะกรรมการในคณะกรรมการให้ความช่วยเหลือผู้ประสบภัยพิบัติจังหวัด (ก.ช.ภ.จ.) นครปฐม โดยปีงบประมาณ พ.ศ. ๒๕๖๕ ได้เข้าร่วมพิจารณาการให้ความช่วยเหลือผู้ประสบภัยพิบัติกรณีฉุกเฉินด้านการเกษตร (อุทกภัย) จากสถานการณ์น้ำเอ่อล้นตลิ่งริมแม่น้ำท่าจีนและคลองสาขาของแม่น้ำท่าจีน เข้าท่วมบ้านเรือนประชาชนในพื้นที่อำเภอเมืองนครปฐม อำเภอบางเลน อำเภอสสามพราน อำเภอนครชัยศรี อำเภอดอนตูม อำเภอกำแพงแสน และอำเภอพุทธมณฑล รวมพื้นที่ได้รับผลกระทบ ๗ อำเภอ ๑๐๑ ตำบล ๘๖๙ หมู่บ้าน มีประชาชนได้รับความเดือดร้อน ๒๖,๙๓๐ ครัวเรือน ๕๖,๕๙๗ คน บ้านเรือนเสียหายบางส่วน ๕,๓๑๙ หลัง ซึ่งได้ประกาศเขตพื้นที่ประสบสาธารณภัยตามแผนการป้องกันและบรรเทาสาธารณภัยแห่งชาติ พ.ศ. ๒๕๕๘ เพื่อให้ส่วนราชการหน่วยงาน องค์กรปกครองส่วนท้องถิ่นและภาคเอกชนที่เกี่ยวข้อง เข้าดำเนินการให้ความช่วยเหลือตามอำนาจหน้าที่ ตามพระราชบัญญัติป้องกันและบรรเทาสาธารณภัย พ.ศ. ๒๕๕๐

#### การประกาศเขตการให้ความช่วยเหลือ

จังหวัดนครปฐมได้ประกาศเขตการให้ความช่วยเหลือผู้ประสบภัยพิบัติกรณีฉุกเฉิน(อุทกภัย) ประจำปี ๒๕๖๕ จำนวน ๗ อำเภอ ๑๐๑ ตำบล ๘๕๒ หมู่บ้านดังนี้

อำเภอ	ตำบล	หมู่บ้าน
เมืองนครปฐม	๒๑	๑๖๐
กำแพงแสน	๑๕	๒๐๔
บางเลน	๑๕	๑๘๐
ดอนตูม	๘	๖๙
นครชัยศรี	๒๔	๑๐๘
สามพราน	๑๕	๑๑๓
พุทธมณฑล	๓	๑๘
<b>รวม</b>	<b>๑๐๑</b>	<b>๘๕๒</b>

#### การให้ความช่วยเหลือด้านการเกษตร

จังหวัดนครปฐม โดยคณะกรรมการ ก.ช.ภ.จ.นครปฐม พิจารณาเห็นชอบในการให้ความช่วยเหลือผู้ประสบภัยพิบัติด้านการเกษตร ด้านพืชและด้านประมง โดยใช้เงินอุดหนุนราชการในอำนาจของปลัดกระทรวงเกษตรและสหกรณ์ ดังนี้

##### ๑) ด้านพืช

พื้นที่การเกษตรด้านพืชได้รับความเสียหาย จำนวน ๗ อำเภอ เกษตรกร ๑,๑๐๓ ราย มีพื้นที่ความเสียหาย ๔,๓๒๔.๔๕๗๕ ไร่ วงเงินช่วยเหลือ ๙,๐๕๕,๙๘๒.๙๐ บาท ๑) อำเภอเมืองนครปฐม เกษตรกร ๒๘๔ ราย เนื้อที่เสียหาย ๘๕๖.๔๗๗๕ ไร่ เป็นเงิน ๑,๗๗๑,๑๙๘.๙๘ บาท ๒) อำเภอกำแพงแสน เกษตรกร ๔๓ ราย เนื้อที่เสียหาย ๒๔๐.๗๕ ไร่ เป็นเงิน ๓๙๘,๕๒๓ บาท ๓) อำเภอนครชัยศรี เกษตรกร ๔๒๕ ราย เนื้อที่เสียหาย ๑,๔๖๖.๕๐ ไร่ เป็นเงิน ๔,๕๗๕,๕๗๖ บาท ๔) อำเภอสสามพราน เกษตรกร ๘๐ ราย เนื้อที่เสียหาย ๒๑๐.๘๕๕ ไร่ เป็นเงิน ๘๒๕,๑๔๗.๔๐ บาท ๕) อำเภอพุทธมณฑล เกษตรกร ๑๔ ราย เนื้อที่เสียหาย ๓๖.๒๕ ไร่ เป็นเงิน ๑๐๒,๒๗๘.๐๐ บาท และ ๖) อำเภอดอนตูม เกษตรกร ๔ ราย เนื้อที่เสียหาย ๓๓.๐๐ ไร่ เป็นเงิน ๑๓๓,๕๘๔ บาท ๗) อำเภอบางเลน เกษตรกร ๒๕๕ ราย พื้นที่ความเสียหาย ๑,๔๘๐.๖๒๕ ไร่ วงเงินช่วยเหลือ ๓,๐๒๐,๘๗๖.๕๐ บาท

ที่	อำเภอ	เกษตรกร (ราย)	พื้นที่เสียหาย(ไร่)				วงเงินช่วยเหลือ (บาท)
			ข้าว	พืชไร่/ผัก	ไม้ผลไม่ยืนต้นอื่นๆ	รวมเสียหาย	
๑	เมืองนครปฐม	๒๘๔	๑๘๒.๐๐	๕๘๑.๗๐๕๐	๙๒.๗๗๒๕	๘๕๖.๕๗๗๕	๑,๗๗๑,๑๙๘.๙๘
๒	กำแพงแสน	๔๓	๑๖๕.๗๕	๖๑.๕๐๐๐	๑๓.๕๐๐๐	๒๔๐.๗๕	๓๙๘,๕๒๓.๐๐
๓	นครชัยศรี	๔๒๕	๑๔๘.๗๕	๔๖๓.๒๕๐๐	๘๕๔.๕๐๐๐	๑,๔๖๖.๕๐	๔,๕๗๕,๕๗๖.๐๐
๔	สามพราน	๘๐	๐.๐	๑๓.๗๓๐๐	๑๙๗.๑๒๕๐	๒๑๐.๘๕๕	๘๒๕,๑๔๗.๔๐
๕	พุทธมณฑล	๑๔	๐.๐	๒๑.๕๐๐	๑๔.๗๕๐๐	๓๖.๒๕	๑๐๒,๒๗๘.๐๐
๖	ดอนตูม	๔	๐.๐	๐.๐	๓๓.๐๐๐๐	๓๓.๐๐	๑๓๓,๕๘๔.๐๐
๗	บางเลน	๒๕๕	๗๒๒.๕๐	๔๙๑.๓๗๕๐	๒๖๖.๗๕๐๐	๑,๔๘๐.๖๒๕	๓,๐๒๐,๘๗๖.๕๐.
รวม		๑,๑๐๕	๑,๒๑๙.๐๐	๑,๖๓๓.๐๖๐	๑,๔๗๒.๓๙๗๕	๔,๓๒๔.๔๕๗๕	๑๐,๘๒๗,๑๘๓.๘๘

## ๒) ด้านประมง

ด้านประมง ๖ อำเภอ เกษตรกร ๗๖๔ ราย เนื้อที่เสียหาย (รวมสัตว์น้ำ ๓,๐๕๑.๗๑๓ ไร่) รวมเป็นเงินทั้งสิ้น ๓๑,๖๗๘,๘๘๖.๑๓ บาท ดังนี้ ๑) อำเภอเมืองนครปฐม เกษตรกร ๖๓ ราย เนื้อที่เสียหาย ๖๓ ไร่ เป็นเงินทั้งสิ้น ๑,๘๐๖,๒๓๔.๐๐ บาท ๒) อำเภอกำแพงแสน เกษตรกร ๒๒๗ ราย เนื้อที่เสียหาย ๙๐๗.๓๐ ไร่ เป็นเงิน ๑๐,๖๖๐,๐๖๑.๐๐ บาท ๓) อำเภอสามพราน เกษตรกร ๙ ราย เนื้อที่เสียหาย ๑๔ ไร่ เป็นเงิน ๖๕,๕๔๘.๐๐ บาท ๔) อำเภอนครชัยศรี เกษตรกร ๓๐ ราย เนื้อที่เสียหาย ๔๘.๐๙๓ ไร่ เป็นเงิน ๖๐๔,๘๔๓.๑๓ บาท ๕) อำเภอดอนตูม เกษตรกร ๔๖ ราย เนื้อที่เสียหาย ๑๘๓.๐๕ ไร่ เป็นเงิน ๑,๖๖๔,๗๙๒.๕๐ บาท ๖) อำเภอบางเลน เกษตรกร ๓๘๙ ราย พื้นที่เสียหาย ๑,๗๓๖.๒๕ ไร่ รวมเป็นเงินทั้งสิ้น ๑๖,๘๗๗,๔๐๗.๕๐ บาท

ที่	อำเภอ	เกษตรกร (ราย)	พื้นที่เสียหาย			วงเงินช่วยเหลือ (บาท)
			กุ้ง (ไร่)	ปลา/สัตว์น้ำ (ไร่)	ปลา/สัตว์น้ำ (ตรม)	
๑	เมืองนครปฐม	๖๓	๖๓	๙๙.๐๐	๑,๖๓๒.๐๐	๑,๘๐๖,๒๓๔.๐๐
๒	กำแพงแสน	๒๒๗	๘๙๙.๒๕	๘	๘๐	๑๐,๖๖๐,๐๖๑.๐๐
๓	สามพราน	๙	๐	๑๔.๐๐	๐	๖๕,๕๔๘.๐๐
๔	นครชัยศรี	๓๐	๐	๔๗.๔๔๓	๑,๐๔๐.๐๐	๖๐๔,๘๔๓.๑๓
๕	ดอนตูม	๔๖	๑๑๓.๘๐	๖๙.๒๕	๐	๑,๖๖๔,๗๙๒.๕๐
๖	บางเลน	๓๘๙	๑,๒๓๒.๕๐	๕๐๓.๗๕	๐	๑๖,๘๗๗,๔๐๗.๕๐
รวม		๗๖๔	๒,๓๐๘.๕๕	๗๔๑.๔๔	๒,๗๕๒.๐๐	๓๑,๖๗๘,๘๘๖.๑๓



### ๓.๓ โครงการส่งเสริมและพัฒนาสินค้าเกษตรชีวภาพ (สมุนไพร) จังหวัดนครปฐม ประจำปีงบประมาณ พ.ศ. ๒๕๖๖

#### หลักการและเหตุผล

ตามยุทธศาสตร์ชาติ ระยะ ๒๐ ปี (พ.ศ. ๒๕๖๑ – ๒๕๘๐) มีการส่งเสริมการใช้ประโยชน์จากความหลากหลายทางชีวภาพของประเทศในการสร้างมูลค่าเพิ่มของภาคการผลิต และนำไปสู่การผลิตและพัฒนาผลิตภัณฑ์มูลค่าสูงจากฐานเกษตรกรรมและฐานทรัพยากรชีวภาพ และสร้างความมั่นคงของประเทศ ทั้งด้านอาหารและสุขภาพ ซึ่งกระทรวงเกษตรและสหกรณ์เป็นหน่วยงานดูแลต้นน้ำด้านการผลิตของเกษตรกร การจัดการวัตถุดิบสมุนไพรให้มีคุณภาพ พันธุ์พืช กระบวนการปลูกและดูแลพืชสมุนไพร เทคโนโลยีการผลิต ต้นทุนการผลิต มาตรฐานการผลิต งานวิจัยและนวัตกรรมอื่นๆ รวมถึงระบบฐานข้อมูลสมุนไพร เป็นประเด็นที่ควรพัฒนาให้เกิดความยั่งยืนเพื่อรองรับการพัฒนาสมุนไพรครบวงจร มีการกำหนดยุทธศาสตร์สมุนไพรภายใต้แผนแม่บทแห่งชาติว่าด้วยการพัฒนาสมุนไพรไทย ฉบับที่ ๑ (พ.ศ. ๒๕๖๐ – ๒๕๖๕) และแผนปฏิบัติงานด้านสมุนไพร ฉบับที่ ๒ (พ.ศ. ๒๕๖๖ – ๒๕๗๐) โดยให้ความสำคัญในการพัฒนาสมุนไพรไทยให้เป็นที่ยอมรับสามารถนำไปใช้ประโยชน์ได้อย่างเต็มศักยภาพและมีประสิทธิภาพ พร้อมทั้งสนับสนุนให้เกิดการผลิตที่ได้มาตรฐาน มีคุณภาพ และสร้างมูลค่าเพิ่มให้แก่ผลิตภัณฑ์สมุนไพร เพิ่มขีดความสามารถในการแข่งขันของสมุนไพรไทยทั้งในประเทศและต่างประเทศ พร้อมส่งเสริมให้เกิดความรู้ความเข้าใจเกิดการใช้สมุนไพรไทยอย่างถูกต้องและเหมาะสมโดยมีการจัดตั้งเมืองสมุนไพร เพื่อมุ่งเน้นพัฒนาสมุนไพรและผลิตภัณฑ์แบบครบวงจรในระดับจังหวัด ๑๔ จังหวัด ซึ่งจังหวัดนครปฐมเป็น ๑ ใน ๑๔ จังหวัดเมืองสมุนไพรดังกล่าว

การขับเคลื่อนแผนแม่บทแห่งชาติว่าด้วยสมุนไพรไทย สำนักงานปลัดกระทรวงเกษตรและสหกรณ์ โดยกองนโยบายเทคโนโลยีเพื่อการเกษตรและเกษตรกรรมยั่งยืน จึงได้จัดทำโครงการส่งเสริมและพัฒนาสินค้าเกษตรชีวภาพ (สมุนไพร) เพื่อขับเคลื่อนและยกระดับการผลิตพืชสมุนไพร โดยการพัฒนาพื้นที่เพาะปลูกเชิงเศรษฐกิจในเมืองสมุนไพรและจังหวัดใกล้เคียง โดยเกษตรกรสามารถรวมกลุ่มวิสาหกิจชุมชนหรือแปลงใหญ่ปลูกพืชสมุนไพรที่ได้มาตรฐาน GAP หรือเกษตรอินทรีย์ และสามารถนำไปแปรรูปวัตถุดิบสมุนไพรเบื้องต้นเพื่อส่งขายหรือนำไปทำยาที่มีสารสำคัญที่ตรงตามความต้องการแหล่งจำหน่าย

จังหวัดนครปฐม โดยสำนักงานเกษตรและสหกรณ์จังหวัดนครปฐม เป็นหน่วยงานหลักในการบริหารจัดการเชิงบูรณาการกับหน่วยงานที่เกี่ยวข้องในพื้นที่ในการขับเคลื่อนโครงการส่งเสริมและพัฒนาสินค้าเกษตรชีวภาพ (สมุนไพร) เพื่อพัฒนาศักยภาพการผลิตพืชสมุนไพรโดยส่งเสริมให้เกิดการรวมกลุ่มเกษตรกร หรือวิสาหกิจชุมชนในพื้นที่ ผลิตพืชสมุนไพรที่มีคุณภาพและมาตรฐานตลอดจนสามารถนำไปแปรรูปวัตถุดิบสมุนไพรเบื้องต้นได้ต่อไป

#### วัตถุประสงค์

- ๑) เพื่อส่งเสริมและพัฒนากลุ่มเกษตรกร วิสาหกิจชุมชน ในพื้นที่ให้ผลิตพืชสมุนไพรที่มีคุณภาพและมาตรฐาน GAP/GACP หรืออินทรีย์
- ๒) เพื่ออำนวยความสะดวกส่งเสริมผลิตผลของสมุนไพรในจังหวัด
- ๓) รวบรวมผลผลิตของสมาชิกกลุ่มเพื่อการจัดจำหน่าย

### กลุ่มเป้าหมาย

เกษตรกรที่ปลูกพืชสมุนไพรในจังหวัดนครปฐม มีวัตถุประสงค์ปลูกพืชที่มีคุณภาพ จำนวน ๓๐ ราย โดยดำเนินการในอำเภอกำแพงแสนและอำเภอมืองนครปฐม

### การดำเนินงาน

๑. การคัดเลือกเกษตรกร สำนักงานเกษตรและสหกรณ์จังหวัดนครปฐมและสำนักงานเกษตรจังหวัดนครปฐมบูรณาการดำเนินการคัดเลือกเกษตรกรผู้ปลูกสมุนไพรในพื้นที่อำเภอกำแพงแสนและอำเภอมืองนครปฐม ดังนี้

๑) กลุ่มเกษตรกรผู้ปลูกสมุนไพรตำบลกระต๊อบ อำเภอกำแพงแสน จังหวัดนครปฐม จำนวน ๒๐ ราย

๒) กลุ่มวิสาหกิจชุมชนสมุนไพรปุยสามยอดบ้านยาง ตำบลบ้านยาง อำเภอมืองนครปฐม จังหวัดนครปฐม จำนวน ๑๐ ราย

๒. อบรมยกระดับการปลูกพืชสมุนไพรและพัฒนาคุณภาพวัตถุประสงค์ปลูกพัฒนาการผลิตพืชสมุนไพรสู่มาตรฐาน GAP พืชสมุนไพรให้แก่เกษตรกร การจัดเวทีวิเคราะห์พื้นที่และศักยภาพของเกษตรกรเพื่อจัดทำแผนปฏิบัติการ

๒.๑ การจัดเวทีวิเคราะห์พื้นที่และศักยภาพของเกษตรกร

๑) จัดเวทีวิเคราะห์พื้นที่และศักยภาพของกลุ่มเกษตรกรผู้ปลูกสมุนไพรตำบลกระต๊อบ เมื่อวันที่ ๒๕ มกราคม ๒๕๖๖ ณ บ้านนางสุทิน บัวดารา เลขที่ ๖๗ หมู่ที่ ๕ ตำบลกระต๊อบ อำเภอกำแพงแสน โดยการบูรณาการร่วมกับสำนักงานเกษตรจังหวัด สำนักงานเกษตรอำเภอกำแพงแสน สถานีพัฒนาที่ดินนครปฐม และศูนย์วิจัยและพัฒนาการเกษตรนครปฐม ได้ผลการวิเคราะห์พื้นที่ ดังนี้

#### ผลการลงพื้นที่วิเคราะห์เกษตรกร

จุดแข็ง	จุดอ่อน	โอกาส	อุปสรรค
เกษตรกรในพื้นที่ปลูกฟ้าทะลายโจรเป็นส่วนใหญ่	ต้องซื้อเมล็ดพันธุ์ ต้นทุนเมล็ดพันธุ์สูง	พ่อค้าคนกลางมารับซื้อถึงหน้าบ้าน	ไม่มีตลาดรองรับ
มีองค์ความรู้เรื่องการปลูกฟ้าทะลายโจร	ต้นทุนปุ๋ย ยา แรงงาน สูง	อยากให้บริษัทผลิตยา ผลิตเครื่องสำอาง โรงพยาบาลในจังหวัดรับซื้อผลผลิต	ราคาผลผลิตไม่แน่นอน ราคาตกต่ำ
ไม่มีปัญหาเรื่องดิน น้ำ อากาศ	ต้นทุนการผลิตสูง	อยากให้ผลผลิตราคาดี	
มีการปลูกสมุนไพรชนิดอื่นบ้าง เช่น กระชาย ขมิ้น	เกษตรกรขาดทุน	อยากให้หน่วยงานของรัฐ ช่วยคุยกับบริษัทยา หรือโรงพยาบาลให้ช่วยรับซื้อผลผลิต	
พื้นที่การปลูกตั้งแต่ ๒ งาน ถึง มากกว่า ๕ ไร่	มีผลผลิตที่ยังขายไม่ได้คนละหลายกิโลกรัม (มากกว่า ๑,๐๐๐ ก.ก.)	ต้องการปุ๋ยชีวภาพ ปุ๋ยคอก	
ยังไม่ได้มาตรฐาน GAP	ไม่มีการรวมกลุ่มขายผลผลิต ต่างคนต่างขาย	ขายผลผลิตแบบตากแห้ง ขายสดเป็นบางราย อยากมีความรู้เรื่อง GAP	

๒) จัดเวทีวิเคราะห์พื้นที่และศักยภาพของวิสาหกิจชุมชนสมุนไพรปุยปางสามยอด บ้านยาง เมื่อวันที่ ๓๑ มกราคม ๒๕๖๖ ณ บ้านนางละม้าย ชาวป่า เลขที่ ๑๒๕ หมู่ที่ ๑ ตำบลบ้านยาง อำเภอเมืองนครปฐม โดยการบูรณาการร่วมกับสำนักงานเกษตรจังหวัด สำนักงานเกษตรอำเภอเมืองนครปฐม สถานีพัฒนาที่ดินนครปฐม และศูนย์วิจัยและพัฒนาการเกษตรนครปฐม ได้ผลการวิเคราะห์พื้นที่ ดังนี้

ผลการลงพื้นที่วิเคราะห์เกษตรกร

จุดแข็ง	จุดอ่อน	โอกาส	อุปสรรค
เกษตรกรในพื้นที่ปลูกฟ้าทะลายโจรเป็นส่วนใหญ่	ต้นทุนเมล็ดพันธุ์สูง	พ่อค้าคนกลางมารับซื้อถึงหน้าบ้าน	ไม่มีตลาดรองรับ
มีองค์ความรู้เรื่องการปลูกฟ้าทะลายโจร	ต้นทุนปุ๋ย ยา ราคาสูง	อยากให้บริษัทผลิตยาผลิตเครื่องสำอางโรงพยาบาลในจังหวัดรับซื้อผลิต	ราคาผลผลิตไม่แน่นอน ราคาต่ำ
มีการเก็บเมล็ดพันธุ์ไว้ปลูกในครั้งต่อไป ลดรายจ่ายค่าเมล็ดพันธุ์	ต้นทุนการผลิตสูง	อยากให้ผลผลิตราคาดี	ขาดความรู้การเก็บเกี่ยวอย่างไรให้ได้สารสำคัญในฟ้าทะลายโจร
มีการปลูกสมุนไพรชนิดอื่นบ้าง เช่น มะแว้ง เพชรสังฆาต	เกษตรกรขาดทุน	เกษตรกรอยากให้หน่วยงานของรัฐช่วยคุยกับบริษัทยา หรือโรงพยาบาลให้ช่วยรับซื้อผลิต	
พื้นที่การปลูกตั้งแต่ ๒ งานถึง มากกว่า ๕ ไร่	มีผลผลิตที่ยังขายไม่ได้คนละหลายกิโลกรัม (มากกว่า ๑,๐๐๐ ก.ก.)	เกษตรกรอยากให้หน่วยงานของรัฐช่วยคุยกับบริษัทยา หรือโรงพยาบาลให้ช่วยรับซื้อผลิต	
มีการรวมกลุ่มกันพูดคุยปรึกษาปัญหาหากัน	ไม่มีการรวมกลุ่มขายผลผลิต ต่างคนต่างขาย	อยากรู้เรื่องสเปคที่โรงงานผลิตยารับซื้อ	
ดินร่วมปนทรายปลูกฟ้าทะลายโจรดี	- มีปัญหาเรื่องดินแข็งดินเหนียว - ยังไม่ได้มาตรฐาน GAP	- ต้องการปุ๋ยชีวภาพ ปุ๋ยคอก - ขายผลผลิตแบบตากแห้ง - ขายสดเป็นบางราย - อยากรู้โรงอบพลังงานแสงอาทิตย์ - อยากรู้เรื่องการแปรรูป - อยากรู้เรื่อง GAP	



จากการบูรณาการร่วมกับสำนักงานเกษตรจังหวัด สำนักงานเกษตรอำเภอกำแพงแสน สำนักงานเกษตรอำเภอเมืองนครปฐม สถานีพัฒนาที่ดินนครปฐม และศูนย์วิจัยและพัฒนาการเกษตรนครปฐม ในการลงพื้นที่วิเคราะห์ศักยภาพของเกษตรกร และการหาข้อสรุปในการพัฒนาร่วมกันของกลุ่มเกษตรกร ทั้งสองกลุ่ม จึงได้ “แผนปฏิบัติการของกลุ่มเกษตรกรโครงการส่งเสริมและพัฒนาสินค้าเกษตรชีวภาพ (สมุนไพร) จังหวัดนครปฐม ปีงบประมาณ พ.ศ. ๒๕๖๖” ที่ใช้ร่วมกัน ดังนี้

กิจกรรม	ระยะเวลาดำเนินงาน	หน่วยงานที่รับผิดชอบ
<b>การพัฒนาบุคลากรและกลุ่ม</b> ๑) การฝึกอบรมยกระดับการปลูกพืชสมุนไพรและพัฒนาคุณภาพวัตถุดิบสมุนไพร - การเสริมสร้างองค์ความรู้เพื่อการพัฒนาการผลิตพืชสมุนไพรสู่มาตรฐาน GAP พืชสมุนไพร - การศึกษาดูงานแปลงปลูกพืชสมุนไพรที่มีคุณภาพได้มาตรฐานตามที่ตลาดต้องการ ๒) การฝึกอบรม และกิจกรรมสาธิต เพื่อเสริมสร้างองค์ความรู้การพัฒนาผลิตภัณฑ์ และทักษะการแปรรูปผลิตภัณฑ์	เดือนมีนาคม ๒๕๖๖  เดือนมิถุนายน – กรกฎาคม ๒๕๖๖  เดือนมิถุนายน ๒๕๖๖	- ศูนย์เกษตรและสหกรณ์จังหวัดนครปฐม
<b>แผนพัฒนาการผลิต/การแปรรูป/เทคโนโลยี</b> - การให้คำแนะนำและตรวจวิเคราะห์คุณภาพดินแปลงปลูกพืชสมุนไพร  - การเตรียมความพร้อมและยื่นคำขอเพื่อตรวจรับรองมาตรฐาน GAP  - การจัดทำจุดเรียนรู้แปลงปลูกพืชสมุนไพร (๑) กลุ่มเกษตรกรผู้ปลูกสมุนไพรตำบลกระต๊อบ (๒) วิสาหกิจชุมชนสมุนไพรสามยอด บ้านยาง	เดือนกุมภาพันธ์ - มีนาคม ๒๕๖๖  เดือนมีนาคม – กรกฎาคม ๒๕๖๖  เดือนเมษายน – มิถุนายน ๒๕๖๖	- สถานีพัฒนาที่ดินนครปฐม - กลุ่มเกษตรกร  - ศูนย์วิจัยและพัฒนาการเกษตรนครปฐม - กลุ่มเกษตรกร  - ศูนย์เกษตรและสหกรณ์จังหวัดนครปฐม - ศูนย์เกษตรอำเภอกำแพงแสน - กลุ่มเกษตรกร
<b>แผนการตลาด</b> - การหาช่องทางตลาด/การหารือกับภาครัฐหรือภาคเอกชน ในการผลิตพืชสมุนไพรตามมาตรฐานที่ตลาดต้องการ	เดือนมีนาคม – กรกฎาคม ๒๕๖๖	- ศูนย์เกษตรและสหกรณ์จังหวัดนครปฐม - กลุ่มเกษตรกร

## ๒.๒ การจัดการกระบวนการเรียนรู้การเพิ่มประสิทธิภาพการผลิตสมุนไพร

จากการวิเคราะห์พื้นที่และศักยภาพของกลุ่มเกษตรกร และจัดทำแผนปฏิบัติการของกลุ่มเกษตรกรผู้เข้าร่วมโครงการ ได้กำหนดแนวทางการดำเนินกิจกรรมการจัดการกระบวนการเรียนรู้การเพิ่มประสิทธิภาพการผลิตพืชสมุนไพรของกลุ่ม สำนักงานเกษตรและสหกรณ์จังหวัดนครปฐม จึงจัดการกระบวนการเรียนรู้การเพิ่มประสิทธิภาพการผลิตสมุนไพรให้แก่เกษตรกรผู้เข้าร่วมโครงการ ดังนี้

๒.๒.๑ การฝึกอบรม หลักสูตร การยกระดับการปลูกพืชสมุนไพรและพัฒนาคุณภาพวัตถุดิบสมุนไพร ภายใต้โครงการส่งเสริมและพัฒนาสินค้าเกษตรชีวภาพ (สมุนไพร) จังหวัดนครปฐม ปีงบประมาณ พ.ศ. ๒๕๖๖ เมื่อวันที่ ๓ มีนาคม ๒๕๖๖ ณ บ้านนางสุทิน บัวดารา เลขที่ ๖๗ หมู่ที่ ๕ ตำบลกระต๊อบ อำเภอกำแพงแสน จังหวัดนครปฐม ในการฝึกอบรมเกษตรกรได้รับฟังการบรรยายให้ความรู้และการฝึกปฏิบัติในเรื่องต่างๆ โดยวิทยากรจากหน่วยงานภายใต้สังกัดกระทรวงเกษตรและสหกรณ์ และหน่วยงานภาคีเครือข่ายที่บูรณาการร่วมกัน ดังนี้

๑) การบรรยาย เรื่อง การปลูกพืชสมุนไพรให้ได้มาตรฐาน GAP (Good Agricultural Practice: หลักปฏิบัติทางการเกษตรที่ดี) โดยวิทยากรจากศูนย์วิจัยและพัฒนาการเกษตรนครปฐม



๒) การบรรยาย เรื่อง การประเมินตนเองด้วยการใช้ระบบตรวจมาตรฐานการเกษตร (Application ๒ in ๑ GAP Platform) โดย วิทยากรจากศูนย์เทคโนโลยีเกษตรและนวัตกรรม (Agritech and Innovation Center : AIC) มหาวิทยาลัยเกษตรศาสตร์ วิทยาเขตกำแพงแสน อำเภอกำแพงแสน จังหวัดนครปฐม



๓) การแบ่งกลุ่มฝึกปฏิบัติ การประเมินตนเองด้วยการใช้ระบบตรวจมาตรฐานการเกษตร (Application ๒ in ๑ GAP Platform) โดย วิทยากรจากศูนย์เทคโนโลยีเกษตรและนวัตกรรม (Agritech and Innovation Center : AIC) มหาวิทยาลัยเกษตรศาสตร์ วิทยาเขตกำแพงแสน อำเภอกำแพงแสน จังหวัดนครปฐม





๔) การอภิปราย เรื่อง การใช้สมุนไพรในสถานบริการของภาครัฐ โดย วิทยากรจากสำนักงานสาธารณสุขจังหวัดนครปฐม



๕) การบรรยาย เรื่อง การขอรับการสนับสนุนเทคโนโลยีพลังงาน โดย วิทยากรจากกองทุนเพื่อส่งเสริมการอนุรักษ์พลังงาน โดย วิทยากรจากสำนักงานพลังงานจังหวัดนครปฐม



๖) การบรรยาย เรื่อง การจัดตั้งวิสาหกิจชุมชน โดย วิทยากรจากสำนักงานเกษตรจังหวัดนครปฐม





๒.๒.๒ การฝึกอบรม หลักสูตร การพัฒนาศักยภาพและทักษะวิชาชีพชุมชน เพื่อเพิ่มประสิทธิภาพการผลิตผลิตภัณฑ์สมุนไพรแปรรูป ภายใต้โครงการส่งเสริมและพัฒนาสินค้าเกษตรชีวภาพ (สมุนไพร) จังหวัดนครปฐม ปีงบประมาณ พ.ศ. ๒๕๖๖ เมื่อวันที่ ๓ มีนาคม ๒๕๖๖ ณ บ้านนางสุทิน บัวดารา เลขที่ ๖๗ หมู่ที่ ๕ ตำบลกระต๊อบ อำเภอกำแพงแสน จังหวัดนครปฐม ในการฝึกอบรมเกษตรกรได้ฝึกปฏิบัติการแปรรูปชาสมุนไพรจากฟ้าทะลายโจร และการแปรรูปขนมกัมมี่จากฟ้าทะลายโจร เพื่อเป็นช่องทางในการจำหน่ายผลผลิตของเกษตรกรผู้เข้าร่วมโครงการอีกทางหนึ่ง



### ๒.๓ การศึกษาดูงานจุดที่มีการผลิตพืชสมุนไพรที่มีคุณภาพ

สำนักงานเกษตรและสหกรณ์จังหวัดนครปฐม ได้จัดกิจกรรมการศึกษาดูงาน การผลิตพืชสมุนไพรสู่มาตรฐานที่มีคุณภาพ ให้แก่เกษตรกรผู้เข้าร่วมโครงการ จำนวน ๓๐ ราย เมื่อวันที่ ๑๓ มิถุนายน ๒๕๖๖ ณ กลุ่มวิสาหกิจชุมชนพืชสมุนไพรไทยพื้นบ้าน ตำบลดอนรวก อำเภอดอนตูม จังหวัดนครปฐม โดยสำนักงานเกษตรและสหกรณ์จังหวัดนครปฐมพิจารณาคัดเลือกสถานที่ดังกล่าว เนื่องจากเป็นลูกข่ายผู้ผลิตสมุนไพรหลายชนิดให้กับ บริษัท เวชพงศ์โฮสเทล จำกัด และสถานที่ศึกษาดูงานได้ประสานเชิญวิทยากรจากบริษัทเวชพงศ์โฮสเทล จำกัด มาบรรยายให้ความรู้ในการผลิตสมุนไพรที่ได้มาตรฐานโรงงานด้วย อีกทั้ง ยังเป็นการสร้างแรงบันดาลใจ และสร้างโอกาสให้กับเกษตรกรในการขอโควตาจำหน่ายผลผลิตสมุนไพรให้ บริษัท เวชพงศ์โฮสเทล จำกัด อีกด้วย





### ๓. การจัดทำจุดเรียนรู้เพิ่มประสิทธิภาพการผลิตสมุนไพร

สำนักงานเกษตรและสหกรณ์จังหวัดนครปฐม ได้ดำเนินการคัดเลือกพื้นที่สำหรับจัดทำจุดเรียนรู้เพิ่มประสิทธิภาพการผลิตพืชสมุนไพร ณ บ้านนางสาวธัญยาภัทร วิเศษธีรรัตน์ เลขที่ ๑๒ หมู่ ๕ ตำบลกระตี่ อำเภอกำแพงแสน จังหวัดนครปฐม และสนับสนุนวัสดุอุปกรณ์จำเป็นสำหรับจุดเรียนรู้การเพิ่มประสิทธิภาพ เช่น ป้ายจุดเรียนรู้ ป้ายสรรพคุณสมุนไพรพื้นบ้าน ฟางคลุมดิน และปุ๋ยบำรุงดิน เป็นต้น





### ๓.๔ การสรรหาปราชญ์เกษตรของแผ่นดินจังหวัดนครปฐม ปีงบประมาณ ๒๕๖๗

ด้วยกระทรวงเกษตรและสหกรณ์ เห็นสมควรยกย่องและเชิดชูเกียรติแก่ผู้ทรงภูมิปัญญา ด้านการเกษตรในสาขาต่างๆ ซึ่งเป็นผู้มีความดี มีความรู้ ความสามารถ และประสบการณ์ สมควรเป็น ปราชญ์เกษตรของแผ่นดิน ให้ได้รับการดูแลด้านสวัสดิการสนับสนุนให้มีการถ่ายทอดองค์ความรู้ ประสบการณ์และความสามารถสู่สังคม โดยเป็นการดำเนินการตามแนวนโยบายแห่งรัฐ ด้านการรักษาและ พัฒนาภูมิปัญญาท้องถิ่นและภูมิปัญญาไทย เพื่อการพัฒนาด้านการเกษตรของประเทศให้บรรลุผลสัมฤทธิ์ โดยการสรรหาเป็นปราชญ์เกษตรของแผ่นดิน จำนวน ๔ สาขา คือ ๑) ปราชญ์เกษตรผู้ทรงภูมิปัญญาและ คุณูปการต่อภาคการเกษตรไทย ๒) ปราชญ์เกษตรเศรษฐกิจพอเพียง ๓) ปราชญ์เกษตรดีเด่น และ ๔) ปราชญ์ เกษตรผู้นำชุมชนและเครือข่าย เพื่อให้คณะกรรมการสรรหาปราชญ์เกษตรของแผ่นดินระดับจังหวัดพิจารณา ผลงานของผู้เข้ารับการสรรหาปราชญ์เกษตรของแผ่นดินสาขาละ ๑ คน นำเสนอคณะอนุกรรมการสรรหา ปราชญ์เกษตรของแผ่นดินพิจารณาคัดเลือก

สำนักงานเกษตรและสหกรณ์จังหวัดนครปฐม จึงได้แจ้งคณะกรรมการสรรหาปราชญ์เกษตรของแผ่นดิน ระดับจังหวัด ในการดำเนินการประชาสัมพันธ์รับสมัคร รวบรวมใบสมัครตามแบบบันทึกข้อมูลบุคคล ผู้เข้ารับการสรรหาปราชญ์เกษตรของแผ่นดิน และพิจารณาคัดเลือกบุคคลผู้มีผลงานเชิงประจักษ์อย่าง โดดเด่นในระดับประเทศส่งมายังสำนักงานเกษตรและสหกรณ์จังหวัดนครปฐม ภายในเดือนสิงหาคม ๒๕๖๖ ซึ่งสำนักงานเกษตรและสหกรณ์จังหวัดนครปฐม ได้ประชุมคณะกรรมการสรรหาปราชญ์เกษตรของแผ่นดิน ระดับจังหวัด ในวันที่พุธที่ ๓๐ สิงหาคม ๒๕๖๖ ณ ห้องประชุมสามัคคีมุขมาตย์ ชั้น ๔ (ส่วนขยาย) ศาลากลาง จังหวัดนครปฐม จำนวน ๑ ราย ได้แก่ นายกิตติศักดิ์ พิภตุม สาขาปราชญ์เกษตรดีเด่น เพื่อดำเนินการ คัดเลือกบุคคลและส่งผลการพิจารณาในระดับจังหวัด ระดับเขต และระดับประเทศต่อไป

#### ประชุมคณะกรรมการสรรหาปราชญ์เกษตรของแผ่นดิน ระดับจังหวัด





สำหรับเกษตรและสหกรณ์จังหวัดนครปฐม ในฐานะคณะทำงานสรรหาปราชญ์เกษตรของแผ่นดิน ระดับเขต ได้เข้าร่วมประชุมคณะทำงานสรรหาปราชญ์เกษตรของแผ่นดินระดับเขต (เขตตรวจราชการที่ ๒) ผ่านระบบออนไลน์ Zoom Meeting เมื่อวันที่ ๓ ตุลาคม ๒๕๖๖ โดยในการประชุมดังกล่าว ได้พิจารณาคัดเลือกบุคคลที่สมควรได้รับการแต่งตั้งเพื่อเชิดชูเกียรติเป็นปราชญ์เกษตรของแผ่นดิน ระดับเขต จำนวน ๒ ราย ดังนี้

**สาขาปราชญ์เกษตรดีเด่น**

- ๑. นายชคดี นนท์ทสวัสดี      จังหวัดนนทบุรี
- ๒. นายกิตติศักดิ์ ฟักตูม      จังหวัดนครปฐม



**ประชุมคณะทำงานสรรหาปราชญ์เกษตรของแผ่นดินระดับเขต (เขตตรวจราชการที่ ๒)**

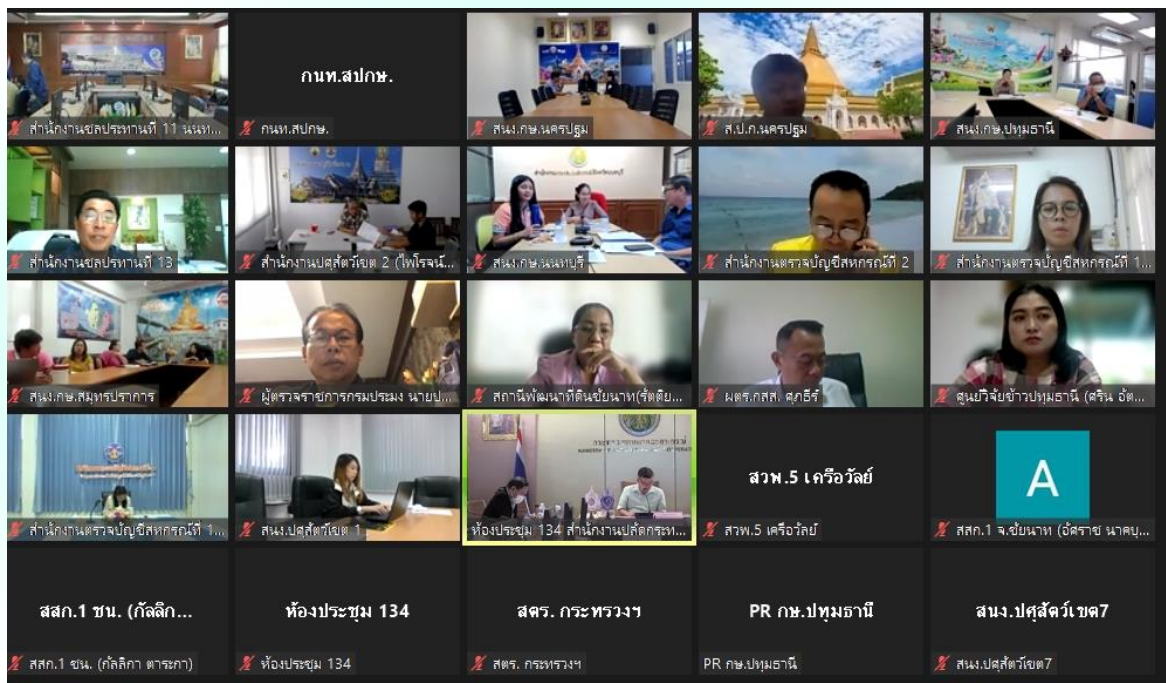

### ๓.๕ โครงการคลินิกเกษตรเคลื่อนที่ในพระราชานุเคราะห์สมเด็จพระบรมโอรสาธิราชฯ สยามมกุฎราชกุมาร

การดำเนินงานโครงการคลินิกเกษตรเคลื่อนที่ในพระราชานุเคราะห์สมเด็จพระบรมโอรสาธิราชฯ สยามมกุฎราชกุมาร สำนักงานเกษตรจังหวัดนครปฐม ร่วมกับหน่วยงานในสังกัดกระทรวงเกษตรและสหกรณ์ ในการดำเนินการจัดงานโครงการดังกล่าว โดยสำนักงานเกษตรและสหกรณ์จังหวัดนครปฐม ได้รับการจัดสรรงบประมาณรายจ่ายประจำปีงบประมาณ ๒๕๖๖ แผนงานยุทธศาสตร์เสริมสร้างพลังทางสังคม โครงการส่งเสริมการดำเนินงานอันเนื่องมาจากพระราชดำริ กิจกรรมสนับสนุนโครงการอันเนื่องมาจากพระราชดำริ งบรายจ่ายอื่น รายการค่าใช้จ่ายเพื่ออำนวยความสะดวกขับเคลื่อนโครงการอันเนื่องมาจากพระราชดำริ เพื่อเป็นค่าใช้จ่ายสำหรับการดำเนินกิจกรรมโครงการคลินิกเกษตรเคลื่อนที่ฯ ดังนี้

#### วัตถุประสงค์

- ๑) เพื่อประชาสัมพันธ์สร้างการรับรู้เกี่ยวกับพระราชกรณียกิจด้านการเกษตร, องค์กรความรู้ตามแนวพระราชดำริ, นโยบายของกระทรวงเกษตรและสหกรณ์
- ๒) เพื่อร่วมบูรณาการให้บริการเกษตรกรที่มีปัญหาด้านการเกษตรในพื้นที่ห่างไกล ได้เข้าถึงการบริการและได้รับการแก้ไขปัญหา

#### การดำเนินงาน

สำนักงานเกษตรและสหกรณ์จังหวัดนครปฐม ได้ดำเนินการจัดนิทรรศการ ประชาสัมพันธ์ รวมทั้งแจกเอกสารแผ่นพับเกี่ยวกับพระราชกรณียกิจด้านการเกษตร องค์กรความรู้และภูมิปัญญาของปราชญ์ชาวบ้าน การแก้ไขปัญหาหนี้สินโดยกองทุนหมุนเวียนเพื่อการกู้ยืมแก่เกษตรกรและผู้ยากจน (อบก.) สำคัญเกี่ยวกับระบบเกษตรพันธสัญญา และสนับสนุนเมล็ดพันธุ์พืชผักเพื่อบริโภคในครัวเรือน โดยได้ร่วมดำเนินการกับสำนักงานเกษตรจังหวัดนครปฐม ทั้งหมดจำนวน ๔ ครั้ง ดังนี้

ครั้งที่ ๑ วันที่ ๒๐ ธันวาคม ๒๕๖๕ จัดคลินิกด้านเกษตรและสหกรณ์ ณ วัดมงคลประชาราม ตำบลคลองโยง อำเภอพุทธมณฑล จังหวัดนครปฐม โดยมีเกษตรกรเข้ารับบริการ ๔๗ ราย





ครั้งที่ ๒ วันที่ ๒๓ มีนาคม ๒๕๖๖ จัดคลินิกด้านเกษตรและสหกรณ์ ณ วัดพุทธธรรมรังษี ตำบลลานตากฟ้า อำเภอนครชัยศรี จังหวัดนครปฐม โดยมีเกษตรกรเข้ารับบริการ ๕๙ ราย



ครั้งที่ ๓ วันที่ ๒๔ พฤษภาคม ๒๕๖๖ จัดคลินิกด้านเกษตรและสหกรณ์ ณ โรงเรียนบ้านอ้อกระหิง ตำบลห้วยขวาง อำเภอกำแพงแสน จังหวัดนครปฐม โดยมีเกษตรกรเข้ารับบริการ ๓๖ ราย



ครั้งที่ ๔ วันที่ ๒๕ กรกฎาคม ๒๕๖๖ จัดคลินิกด้านเกษตรและสหกรณ์ ณ วัดไร่จระเข้ ตำบลไทรงาม อำเภอบางเลน จังหวัดนครปฐม โดยมีเกษตรกรเข้ารับบริการ ๙๐ ราย





## ๓.๖ วันพระบิดาแห่งฝนหลวง ประจำปี พ.ศ. ๒๕๖๖

คณะรัฐมนตรีมีมติเมื่อวันที่ ๒๐ สิงหาคม ๒๕๔๕ เห็นชอบกำหนดให้วันที่ ๑๔ พฤศจิกายน ของทุกปีเป็น “วันพระบิดาแห่งฝนหลวง” เพื่อจารึกไว้ในประวัติศาสตร์ของชาติไทย ให้ประชาชนและอนุชนรุ่นหลังได้มีโอกาสแสดงความจงรักภักดี และน้อมรำลึกในพระมหากรุณาธิคุณของพระบาทสมเด็จพระบรมชนกาธิเบศร มหาภูมิพลอดุลยเดชมหาราช บรมนาถบพิตร โดยปี พ.ศ. ๒๕๖๕ กรมฝนหลวงและการบินเกษตร ขอความร่วมมือสำนักงานเกษตรและสหกรณ์จังหวัด ดำเนินการจัดพิธีถวายราชสักการะวางพานพุ่มดอกไม้สด เนื่องในวัน “พระบิดาฝนหลวง” ประจำปี ๒๕๖๕ ในวันอาทิตย์ที่ ๑๔ พฤศจิกายน ๒๕๖๕

สำนักงานเกษตรและสหกรณ์จังหวัดนครปฐม ได้ดำเนินงานที่เกี่ยวข้องกับโครงการพระราชดำริ ฝนหลวง ดังนี้

๑. จัดพิธีวางพานพุ่มดอกไม้สดถวายราชสักการะพระบาทสมเด็จพระบรมชนกาธิเบศร มหาภูมิพลอดุลยเดชมหาราช บรมนาถบพิตร เนื่องในวันพระบิดาแห่งฝนหลวง ประจำปี ๒๕๖๕ เมื่อวันอาทิตย์ที่ ๑๔ พฤศจิกายน ๒๕๖๕ ณ อาคารปฐมสัมาคาร อุทยานการอาชีพชัยพัฒนา ตำบลบ่อพลับ อำเภอเมือง นครปฐม จังหวัดนครปฐม โดยผู้ว่าราชการจังหวัดนครปฐม มอบหมายรองผู้ว่าราชการจังหวัดนครปฐม นายรัฐศาสตร์ ชิดชู เป็นประธานในพิธี ประกอบพิธีถวายราชสักการะวางพานพุ่มดอกไม้สดหน้าพระบรมฉายาลักษณ์ พระบาทสมเด็จพระบรมชนกาธิเบศร มหาภูมิพลอดุลยเดชมหาราช บรมนาถบพิตร “พระบิดาแห่งฝนหลวง” และนำผู้เข้าร่วมพิธีกล่าวน้อมรำลึกในพระมหากรุณาธิคุณ และร่วมร้องเพลงสรรเสริญพระบารมี เพื่อแสดงความจงรักภักดีน้อมรำลึกในพระมหากรุณาธิคุณอันหาที่สุดมิได้ ที่ทรงก่อให้เกิด “เทคโนโลยีฝนหลวง” ขึ้นมาบรรเทาความทุกข์ยากแก่มวลพสกนิกรและมวลมนุษยย์โลกให้พ้นจากความเดือดร้อนเสียหายทั้งด้านเศรษฐกิจ และสังคม อันเนื่องมาจากภัยแล้งได้อย่างสัมฤทธิ์ผล ทั้งนี้ การจัดพิธีฯ ได้ดำเนินการตามมาตรการการป้องกันการแพร่ระบาดของโรคติดเชื้อไวรัสโคโรนา ๒๐๑๙ (COVID-๑๙) อย่างเคร่งครัด



๒. ประชาสัมพันธ์เชิญชวนลงนามน้อมรำลึกในพระมหากรุณาธิคุณของพระบิดาแห่งฝนหลวง และเชิญชมนิทรรศการผ่านระบบออนไลน์ทางเว็บไซต์ของกรมฝนหลวงและการบินเกษตร ระหว่างวันที่ ๗ - ๑๕ พฤศจิกายน ๒๕๖๕ รวมทั้งประชาสัมพันธ์ข่าวการปฏิบัติการฝนหลวงทางเว็บไซต์ของสำนักงานเกษตรและสหกรณ์ จังหวัดนครปฐม (<https://www.opsmoac.go.th/nakhonpathom-home>) และ Facebook สำนักงานเกษตรและสหกรณ์จังหวัดนครปฐม

### ๓.๗ งานพระราชบัญญัติส่งเสริมและพัฒนาระบบเกษตรพันธสัญญา พ.ศ. ๒๕๖๐

#### ข้อมูลการจดทะเบียน

จังหวัดนครปฐมมีผู้ประกอบการในระบบเกษตรพันธสัญญา จำนวน ๒ บริษัท ได้แก่

๑. บริษัท ดีดีดี มัลติเทรต จำกัด

เลขที่ ๖ หมู่ ๕ ตำบลบางเลน อำเภอบางเลน จังหวัดนครปฐม

ทะเบียนเลขที่ ๖๕๗๓๒๐๐๐๕๖๘

ชนิดสินค้า การปลูกพืชเกษตรที่มีมูลค่าสูง

๒. บริษัท เกษมชัยฟู้ด จำกัด

เลขที่ ๑๖๙ หมู่ ๘ ตำบลบางเลน อำเภอบางเลน จังหวัดนครปฐม

ทะเบียนเลขที่ ๖๕๗๓๒๐๐๐๓๓๒

ชนิดสินค้า รับซื้อไข่เป็ด ไข่ไก่ แบบไม่ประกันราคา

#### การให้คำแนะนำและประชาสัมพันธ์

การประชาสัมพันธ์ สร้างการรับรู้เกี่ยวกับสาระสำคัญและแนวทางการปฏิบัติตามพระราชบัญญัติส่งเสริมและพัฒนาระบบเกษตรพันธสัญญา พ.ศ. ๒๕๖๐ ให้แก่เกษตรกร ผู้ประกอบธุรกิจทางการเกษตร เจ้าหน้าที่ และประชาชนทั่วไป ผ่านช่องทางต่างๆ ได้แก่

- การแจกแผ่นพับประชาสัมพันธ์รวมถึงการให้คำแนะนำ ในกิจกรรมจังหวัดพบประชาชน กิจกรรมคลินิกเกษตรเคลื่อนที่ฯ กิจกรรมติดตามลูกหนี้กองทุนหมุนเวียนเพื่อการกู้ยืมแก่เกษตรกรและผู้ยากจน

- การให้ข้อมูลคำแนะนำเกี่ยวกับการขอจดทะเบียน และการแจ้งยืนยัน การประกอบธุรกิจทางการเกษตรในระบบเกษตรพันธสัญญา ให้แก่ผู้ประกอบการ

- การให้ข้อมูลเกี่ยวกับกระบวนการไกล่เกลี่ยข้อพิพาทในระบบเกษตรพันธสัญญา ให้แก่เกษตรกร

- การประชาสัมพันธ์ในเว็บไซต์ และ Facebook สำนักงานเกษตรและสหกรณ์จังหวัดนครปฐม



### ๓.๘ ศูนย์ประสานงานเตรียมพร้อมด้านอาหาร จังหวัดนครปฐม

กระทรวงเกษตรและสหกรณ์ เป็นหน่วยประสานงานหลักด้านอาหาร มีภารกิจต้องดำเนินการระดมสรรพกำลังในทรัพยากรด้านอาหารตามวิธีการปฏิบัติที่ระบุไว้ในแผนผนึกกำลังทรัพยากรเพื่อการป้องกันประเทศเพื่อเป็นการเตรียมพร้อมในการรับมือกับสถานการณ์ที่อาจจะเกิดขึ้นและเพื่อให้มีความเป็นเอกภาพเกิดการบูรณาการของทุกภาคส่วนที่เกี่ยวข้องได้เตรียมพร้อมจัดหาอาหาร ทั้งที่เป็นอาหารสด และอาหารแห้ง รวมถึงวัตถุดิบด้านการเกษตร พร้อมเผชิญกับภัยด้านความมั่นคง และสถานการณ์ฉุกเฉิน ตลอดจนให้มีการบริหารจัดการได้อย่างมีประสิทธิภาพ และสนับสนุนการรักษาความสงบเรียบร้อยของประเทศได้

ศูนย์ประสานการปฏิบัติการเตรียมพร้อมด้านอาหารระดับจังหวัด ซึ่งประกอบด้วยหน่วยงานทั้งในและนอกสังกัดกระทรวงเกษตรและสหกรณ์ที่เกี่ยวข้องในด้านอาหาร โดยมีเกษตรและสหกรณ์จังหวัดเป็นผู้อำนวยการศูนย์ และมีหัวหน้ากลุ่มช่วยเหลือเกษตรกรและโครงการพิเศษ สำนักงานเกษตรและสหกรณ์จังหวัดเป็นเลขานุการศูนย์มีบทบาทหน้าที่ในการประสานการปฏิบัติตามแผนเตรียมพร้อมด้านอาหาร รายงานการส่งมอบทรัพยากรอาหารไปยังศูนย์อำนาจการเตรียมพร้อมด้านอาหาร (กษ.) ประสานงานและขอความร่วมมือจากหน่วยราชการ และภาคเอกชน ที่เกี่ยวข้องเพื่อเตรียมรับสถานการณ์ ดังนั้นสำนักงานเกษตรและสหกรณ์จังหวัด จึงดำเนินการประสานข้อมูลทรัพยากรและขอความร่วมมือจากหน่วยงานต่างๆ ที่เกี่ยวข้องจัดทำแผนปฏิบัติการ ชักซ้อม ตลอดจนสนับสนุนการขับเคลื่อนแผนทุกระดับและปรับปรุงข้อมูลเป็นประจำทุกปี

**วิสัยทัศน์** มีความพร้อมด้านอาหาร สามารถสนับสนุนความต้องการของฝ่ายทหารเมื่อมีการร้องขอ

**วัตถุประสงค์** เพื่อให้ทุกภาคส่วนมีความเตรียมพร้อมในการสนับสนุนความต้องการด้านอาหารตรงตามความต้องการของฝ่ายทหาร และสนับสนุนการปฏิบัติตามแผนป้องกันประเทศได้อย่างมีประสิทธิภาพ

**เป้าหมาย** มีความพร้อมและสามารถระดมทรัพยากรด้านอาหาร สนับสนุนการปฏิบัติการทหารตั้งแต่ภาวะปกติ อย่างครบถ้วนและทันเวลา

**ข้อมูลทรัพยากรด้านอาหาร** ในขั้นการเตรียมการศูนย์ประสานการปฏิบัติการเตรียมพร้อมด้านอาหาร (จังหวัด) ได้ประสานข้อมูลพื้นฐานด้านอาหารที่เกี่ยวข้องจากหน่วยงานทั้งในและนอกสังกัดกระทรวงเกษตรและสหกรณ์ ในการจัดทำข้อมูลทรัพยากรด้านอาหารจังหวัดนครปฐม สรุปดังนี้

ข้อมูลทรัพยากรอาหาร	จำนวน (ผู้ประกอบการ/ โรงงาน/ โรงสี/ร้านค้า/ฟาร์ม/กลุ่ม/ คั้น/เครื่อง)	หน่วยงาน (เจ้าของข้อมูล)
โรงงานอุตสาหกรรมอาหาร	๓๑๗	อุตสาหกรรมจังหวัดนครปฐม, สหกรณ์จังหวัดนครปฐม, พาณิชยจังหวัดนครปฐม, เทศบาลเมืองไร่ชิ่ง, อ.สามพราน
โรงสี	๑๙๙	อุตสาหกรรมจังหวัดนครปฐม, สหกรณ์จังหวัดนครปฐม, พาณิชยจังหวัดนครปฐม
ร้านค้า – ตลาด	๘๘	พาณิชยจังหวัดนครปฐม
สินค้าเกษตร สหกรณ์ วิสาหกิจ	๑๑๕	สหกรณ์จังหวัดนครปฐม, เกษตรอำเภอ

ข้อมูลทรัพยากรอาหาร	จำนวน (ผู้ประกอบการ/ โรงงาน/ โรงสี/ร้านค้า/ฟาร์ม/กลุ่ม/ คัน/เครื่อง)	หน่วยงาน (เจ้าของข้อมูล)
ชุมชน		สามพราน, เกษตรจังหวัดนครปฐม, พาณิชย์จังหวัดนครปฐม, สำนักงานการ ปฏิรูปที่ดินจังหวัดนครปฐม
สินค้าประมง	๒๔๔๒	ประมงจังหวัดนครปฐม
สินค้าปศุสัตว์	๒	ปศุสัตว์จังหวัดนครปฐม
โรงนมและผลิตภัณฑ์จากนม	๙	ปศุสัตว์จังหวัดนครปฐม
ยานพาหนะและเครื่องจักร		
- รถบรรทุก ๔ ล้อ	๑	สหกรณ์โคเนื้อกำแพงแสน
- รถยนต์	๑๐	โครงการชลประทานจังหวัดนครปฐม, อบต.ยายชา, ตรวจบัญชีสหกรณ์จังหวัด นครปฐม
- รถยนต์ (รถตู้)	๖	อุตสาหกรรมจังหวัดนครปฐม, ประมง จังหวัดนครปฐม, พาณิชย์จังหวัดนครปฐม
- รถกระบะ	๓๐	อุตสาหกรรมจังหวัดนครปฐม, สหกรณ์ จังหวัดนครปฐม, เกษตรอำเภอสามพราน, โครงการชลประทานจังหวัดนครปฐม, ประมงจังหวัดนครปฐม, พาณิชย์จังหวัด นครปฐม, ศูนย์ปฏิบัติการฝนหลวงภาค กลาง, อบต.สามพราน
- รถห้องเย็น ๑๐ ล้อ	๑	สหกรณ์จังหวัดนครปฐม
- รถห้องเย็น ๔ ล้อ	๑	สหกรณ์จังหวัดนครปฐม
- รถบรรทุกน้ำ	๓	อบต.ยายชา, ศูนย์ปฏิบัติการฝนหลวงภาค กลาง, อบต.สามพราน
- รถบรรทุก	๗	โครงการชลประทานจังหวัดนครปฐม, ศูนย์ปฏิบัติการฝนหลวงภาคกลาง, อบต. สามพราน
- เครื่องยนต์ต้นกำลัง(บาดสาร ฝนหลวง)	๗	ศูนย์ปฏิบัติการฝนหลวงภาคกลาง
- รถจักรยานยนต์	๔	โครงการชลประทานจังหวัดนครปฐม, ศูนย์ปฏิบัติการฝนหลวงภาคกลาง
- รถยนต์โดยสาร ๑๒ ที่นั่ง	๑	ศูนย์ปฏิบัติการฝนหลวงภาคกลาง
- รถยก (โฟล์คลิฟท์)	๑	ศูนย์ปฏิบัติการฝนหลวงภาคกลาง
- เครื่องตัดหญ้า	๑	ศูนย์ปฏิบัติการฝนหลวงภาคกลาง
- รถบรรทุกขยะ	๔	อบต.ยายชา

### ๓.๙ การให้ความช่วยเหลือตามระเบียบสำนักนายกรัฐมนตรีว่าด้วยกองทุนหมุนเวียนเพื่อการกู้ยืม แก่เกษตรกรและผู้ยากจน

กระทรวงเกษตรและสหกรณ์ได้ดำเนินงานตามนโยบายของรัฐบาลในการแก้ไขปัญหาความเดือดร้อนของเกษตรกรและผู้ยากจนเกี่ยวกับหนี้สินอันเกิดจากการนำที่ดินทำกินไปจำนองหรือขายฝากหรือให้เจ้าหนี้ยึดถือไว้เป็นประกันตามสัญญากู้ยืมและเป็นหนี้ที่เกิดจากเหตุสุจริตจำเป็นเป็นภาระหนักไม่สามารถปลดเปลื้องหนี้สินด้วยตนเองได้เป็นเหตุให้ไม่สามารถชำระหนี้ได้จนในที่สุดต้องสูญเสียสิทธิหรือกรรมสิทธิ์ในที่ดินของตนไปที่ดินทำกินรวมถึงการขาดแคลนเงินทุนในการประกอบอาชีพของเกษตรกรและผู้ยากจนซึ่งรัฐบาลได้ตระหนักถึงปัญหาดังกล่าวจึงได้หาทางแก้ไขปัญหาโดยการจัดตั้งกองทุนหมุนเวียนเพื่อการกู้ยืมแก่เกษตรกรและผู้ยากจนเพื่อที่จะสงวนรักษาที่ดินไว้เพื่อทำกินหรืออยู่อาศัยมิให้ตกเป็นของเจ้าหนี้หรือบุคคลอื่นรวมทั้งให้กู้ยืมเงินแก่ผู้กู้ยืมเงินเพื่อไปลงทุนในการประกอบอาชีพในที่ดินที่ไถ่ถอนหรือซื้อคืนเพื่อเพิ่มรายได้ให้สามารถชำระหนี้คืนกองทุนหมุนเวียนฯได้และไม่มีภาระหนี้สิน สามารถไถ่ถอนที่ดินคืนไปจากกองทุนหมุนเวียนฯ ได้ในที่สุด

#### ผู้มีสิทธิขอความช่วยเหลือ

๑. เป็นเกษตรกร
๒. ผู้ยากจนที่มีรายได้สุทธิต่อคนไม่เกินปีละ ๘๗,๐๐๐ บาท (โดยจะทราบเมื่อ ธ.ค.ส. สาขาประเมินวิเคราะห์หลักประกันและรายได้ของผู้ขอแล้ว)
๓. บิดาหรือมารดาหรือคู่สมรสหรือบุตรของผู้ขอ
๔. กรณีผู้ถือกรรมสิทธิ์ในที่ดินมีอาชีพต้องห้าม ได้แก่ ข้าราชการ ข้าราชการบำนาญลูกจ้างประจำของส่วนราชการ พนักงานรัฐวิสาหกิจ ผู้ที่สามารถขอกู้เงินแทนบุคคลเหล่านี้ได้คือคู่สมรสที่เป็นเกษตรกรและผู้ยากจนเท่านั้น
๕. กรณีผู้มีสิทธิขอความช่วยเหลือมีอายุเกิน ๖๐ ปีจะต้องจัดหาผู้กู้ร่วมที่มีอายุน้อยกว่า ๖๐ ปีมาเป็นผู้กู้ร่วมด้วย (บุตรทายาทหรือบุคคลอื่นที่ยินยอมเป็นผู้กู้ร่วมด้วย) กรณีที่ไม่สามารถจัดหาผู้กู้ร่วมได้ให้อยู่ในดุลยพินิจของคณะกรรมการหรือคณะอนุกรรมการที่ได้รับมอบหมายพิจารณาเป็นรายๆ ไป

#### ประเภทการขอความช่วยเหลือ

##### กรณีที่ ๑ การกู้ยืมเงินเพื่อปลดเปลื้องหนี้สินหรือซื้อคืนที่ดินมีหลักเกณฑ์ ดังนี้

๑. มีหนี้สินเนื่องจากการนำที่ดินไปขายฝากจำนองไว้กับเจ้าหนี้หรือกู้ยืมเงินโดยนำที่ดินหรือหนังสือแสดงสิทธิในที่ดิน (โฉนดที่ดิน หรือ น.ส.๔จ หรือ น.ส.๓ ก,ข หรือ น.ส.๓) ให้เจ้าหนี้ยึดถือไว้เป็นประกันขณะทำสัญญากู้ยืมเงินหรือได้สูญเสียสิทธิหรือกรรมสิทธิ์ในที่ดินไปแล้วเนื่องจากการขายฝาก จำนองหรือ สัญญากู้ยืมเงิน
๒. กรณีมีหนี้สินตามสัญญาเงินหลายฉบับและนำโฉนดที่ดินหรือ น.ส.๓ ก,ข หรือ น.ส.๓ ให้เจ้าหนี้ยึดถือไว้เป็นหลักประกันให้พิจารณาเฉพาะมูลหนี้ตามสัญญาเงินฉบับแรกเท่านั้น
๓. กรณีมูลหนี้ตามสัญญาเงินและนำโฉนดที่ดิน หรือ น.ส.๓ ก,ข หรือ น.ส.๓ ให้เจ้าหนี้ยึดถือไว้เป็นหลักประกัน และมีมูลหนี้ตามสัญญาจำนองหรือขายฝาก ด้วยให้พิจารณาเฉพาะมูลหนี้ตามสัญญาจำนอง หรือสัญญาขายฝากเท่านั้น

**กรณีที่ ๒** ซื่อที่ดินตามสิทธิแห่งกฎหมายว่าด้วยการเช่าที่ดินเพื่อเกษตรกรรมโดยมีหลักเกณฑ์ว่าผู้ขอกู้มีการเช่าที่ดินเพื่อทำการเกษตร (ที่นาหรือที่ไร่) ตามพระราชบัญญัติการเช่าที่ดินเพื่อเกษตรกรรม



### กรณีที่ ๓ กู้ยืมเงินเพื่อการประกอบอาชีพมีหลักเกณฑ์ ดังนี้

๑. เป็นเกษตรกรหรือผู้ยากจนที่มีความประสงค์ขอกู้เงินเพื่อประกอบอาชีพพร้อมๆ กับการขอกู้เงินเพื่อปลดปล่อยหนี้สินหรือซื้อที่ดินคืนหรือเพื่อซื้อที่นาเช่า
๒. เป็นลูกหนี้รายเดิมของกองทุนหมุนเวียนเพื่อการกู้ยืมแก่เกษตรกรและผู้ยากจน และต้องการกู้เงิน เพื่อประกอบอาชีพในภายหลัง
๓. ให้ผู้ขอกู้เสนอรายละเอียดของโครงการประกอบอาชีพที่จะขอกู้ตามแบบฟอร์ม การเขียนโครงการ ที่กำหนด

### ลักษณะที่ดินที่ขอรับความช่วยเหลือ

๑. ที่ดิน น.ส.๔ จ โฉนด หรือ น.ส.๓ ก,ข หรือ น.ส.๓
๒. ที่ดินที่ขอความช่วยเหลือต้องเป็นกรรมสิทธิ์หรือสิทธิครอบครองของผู้ขอกู้ หรือของบิดามารดา หรือคู่สมรสหรือบุตรของผู้ขอกู้
๓. ที่ดินที่ขอรับความช่วยเหลือ ต้องไม่มีลักษณะ ดังต่อไปนี้
  - ๓.๑ เป็นที่ดินซึ่งมีข้อจำกัดการห้ามโอนภายใน ๑๐ ปีตามมาตรา ๕๘ ทวิแห่งประมวลกฎหมายที่ดินเว้นแต่ที่ดินซึ่งมีข้อจำกัด เช่นว่านั้นขณะใช้เป็นหลักประกันจำนองมีระยะเวลาที่ห้ามไม่ให้โอน คงเหลือไม่เกิน ๕ ปี
  - ๓.๒ เป็นที่ดินซึ่งอยู่ในเขตป่าสงวนแห่งชาติ ตามกฎหมายว่าด้วยป่าสงวนแห่งชาติหรืออยู่ใน เขตสงวนหวงห้ามของทางราชการ
  ๔. การซื้อที่ดินซึ่งสูญเสียสิทธิหรือกรรมสิทธิ์เนื่องจากการขายฝาก หรือจำนองหรือกู้เงิน ให้รับเรื่องไว้พิจารณาช่วยเหลือเมื่อมีการสูญเสียสิทธิหรือกรรมสิทธิ์ภายในระยะเวลาไม่เกิน ๕ ปี นับแต่วันที่ สูญเสียสิทธิหรือกรรมสิทธิ์นั้นไปหรือกรณีที่เกิดเกินกว่า ๕ ปี แต่ไม่เกิน ๑๐ ปี และผู้กู้ยืมยังคงทำประโยชน์ ในที่ดินดังกล่าว อยู่อย่างต่อเนื่องและเจ้าของที่ดินมีความประสงค์จะขายคืนในราคาที่เหมาะสม
  ๕. กรณีที่ดินมีผู้ถือกรรมสิทธิ์รวมหรือสิทธิครอบครองหลายคนถ้าผู้ถือกรรมสิทธิ์รวมหรือสิทธิ ครอบครองนั้นไม่ใช่บิดามารดา คู่สมรสหรือบุตรของผู้ขอกู้ ผู้ถือกรรมสิทธิ์รวมหรือสิทธิครอบครองต้องเป็น ผู้กู้ร่วมด้วย

### ลักษณะเจ้าหนี้

๑. เจ้าหนี้นี้บุคคลทั่วไป (หนี้นอกระบบ)
๒. เจ้าหนี้นี้นิติบุคคลตามที่คณะกรรมการกำหนด ได้แก่
  - ๒.๑ ธนาคารพาณิชย์ตามกฎหมายว่าด้วยการธนาคารพาณิชย์ ธนาคารเพื่อการเกษตรและ สหกรณ์การเกษตร ธนาคารอาคารสงเคราะห์ ธนาคารออมสิน ธนาคารพัฒนาวิสาหกิจขนาดกลาง และขนาด ย่อมแห่งประเทศไทย
  - ๒.๒ บริษัทหรือห้างหุ้นส่วนจำกัดที่จดทะเบียนกับกระทรวงพาณิชย์และมีวัตถุประสงค์ ให้กู้ยืมเงิน
  - ๒.๓ สหกรณ์ที่มีวัตถุประสงค์ในการให้กู้ยืมเงินตามกฎหมายว่าด้วยการสหกรณ์หนี้ของ เจ้าหนี้นิติบุคคลต้องต้องเป็นหนี้ที่มีคำพิพากษาถึงที่สุดให้ชำระหนี้แล้ว

### วงเงินที่ให้กู้

๑. ไม่เกินรายละเอียด ๒,๕๐๐,๐๐๐ บาท
๒. กรณีกู้ยืมเงินเพื่อการประกอบอาชีพไม่เกินรายละเอียด ๑๐๐,๐๐๐ บาท ทั้งนี้ เมื่อรวมกับการกู้เงิน เพื่อปลดปล่อยหนี้สินหรือซื้อที่ดินคืนหรือซื้อที่นาเช่าแล้วต้องไม่เกิน ๒,๕๐๐,๐๐๐ บาท

### อัตราดอกเบี้ยและการชำระคืนดอกเบี้ยและเงินต้น

๑. อัตราดอกเบี้ยร้อยละ ๕ ต่อปี ในกรณีที่เห็นสมควรคณะกรรมการบริหารกองทุนหมุนเวียนเพื่อการกู้ยืมแก่เกษตรกรและผู้ยากจน อาจเปลี่ยนแปลงอัตราดอกเบี้ยได้โดยคำนวณตามจำนวนเงินต้นคงเป็นหนี้รายวันนับตั้งแต่วันที่ถัดจากวันรับเงินต้นจนถึงวันชำระคืนเสร็จ ทั้งนี้ไม่เป็นการทบต้น
๒. ระยะเวลาการชำระคืนเงินกู้ไม่เกิน ๒๐ ปี

### สถานที่ติดต่อขอความช่วยเหลือ

๑. ส่วนกลางสำนักบริหารกองทุนเพื่อช่วยเหลือเกษตรกรและรับเรื่องร้องเรียน (สกร.) สำนักงานปลัดกระทรวงเกษตรและสหกรณ์ (สป.กษ.) ถนนราชดำเนินนอก กรุงเทพมหานคร รับเรื่องขอความช่วยเหลือทั่วประเทศ
๒. ส่วนภูมิภาค สำนักงานเกษตรและสหกรณ์จังหวัด หรือสำนักงานเกษตรอำเภอ หรือ อ.ก.ส. สาขาอำเภอ ตามภูมิลำเนาทะเบียนบ้านของผู้ขอความช่วยเหลือ

### เอกสารประกอบการร้องขอความช่วยเหลือ

๑. สำเนาบัตรประจำตัวประชาชนของผู้ขอกู้
๒. สำเนาทะเบียนบ้านของผู้ขอกู้
๓. สำเนาเอกสารสิทธิในที่ดิน (โฉนด, น.ส.๓ ก, น.ส.๓ ข, น.ส.๓) พร้อมสารบัญญัติทะเบียนของผู้ได้รับอนุมัติเงินกู้ไม่ว่าจะมีรายการจดทะเบียนหรือไม่ (กรณีหนังสือแสดงสิทธิในที่ดินไม่ใช่ของผู้กู้ให้หมายเหตุในสำเนาด้วยว่าเจ้าของที่ดินเกี่ยวข้องกับผู้ขอกู้ในฐานะใด)
๔. สำเนาหลักฐานการเป็นหนี้ (สัญญาจำนองขายฝากสัญญาเงินกู้)
๕. สำเนาคำฟ้องและคำพิพากษาของศาล (ถ้ามีหรือในกรณีเจ้าหนี้เป็นเจ้าหนี้นิติบุคคล)
๖. สำเนาหลักฐานการขายที่ดินคืนจากเจ้าหนี้กรณีการซื้อที่ดินคืน
๗. และหนังสือการบอกขายที่นาของผู้ให้เช่ากรณีขอกู้เพื่อซื้อที่นาเช่าพร้อมกับแนบสำเนาหลักฐานการเช่า (ถ้ามี)
๘. หนังสือยินยอมเป็นลูกหนี้ร่วมและยินยอมให้นำที่ดินมาจดทะเบียนจำนองเป็นประกันกรณีที่ดินมีผู้ถือกรรมสิทธิ์ร่วม
๙. สำเนาเอกสารอื่นๆที่เกี่ยวข้อง เช่น ทะเบียนสมรสทะเบียนหย่าหลักฐานการเปลี่ยน ชื่อ – สกุล ใบมรณะบัตร เป็นต้น

### ผลการดำเนินงาน

๑. การประชาสัมพันธ์สร้างการรับรู้ และให้คำปรึกษา สำนักงานเกษตรและสหกรณ์จังหวัดนครปฐม ได้ดำเนินการประชาสัมพันธ์การให้ความช่วยเหลือผู้ที่มีปัญหาหนี้สินจากการนำที่ดินไปเป็นหลักประกัน ให้คำปรึกษาปัญหาหนี้สินของเกษตรกร รับคำขอกู้เงินกองทุนหมุนเวียนฯ ของเกษตรกร ดังนี้
  - ๑.๑ คลิปสื่อประชาสัมพันธ์กองทุนหมุนเวียนฯ, คลิปหลักเกณฑ์การขอกู้เงินกองทุนหมุนเวียนฯ, สปอตทีวี, สปอตวิทยุ ผ่านเว็บไซต์สำนักงานเกษตรและสหกรณ์จังหวัด/Facebook AgrinewsNakhonpathom/Facebook สำนักงานเกษตรและสหกรณ์จังหวัดนครปฐม และ Youtube สำนักงานเกษตรและสหกรณ์จังหวัดนครปฐม

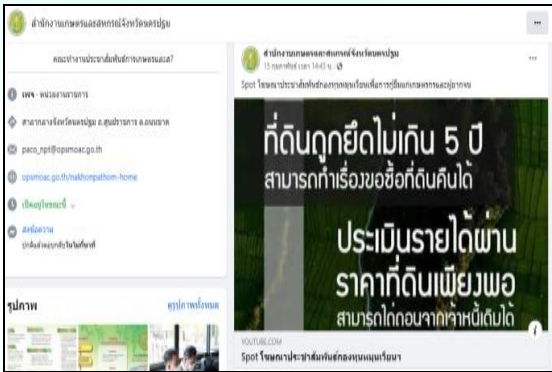
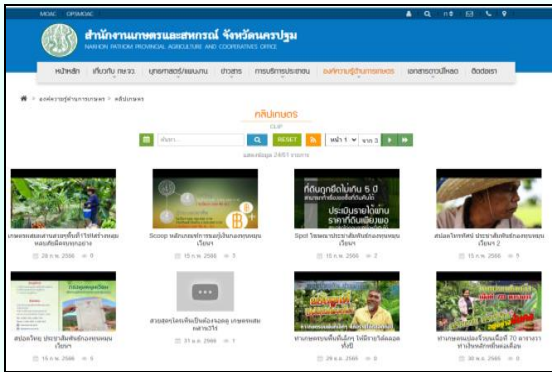
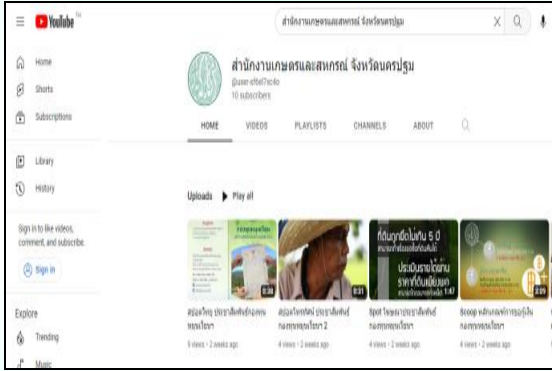

๑.๒ ประชาสัมพันธ์กองทุนหมุนเวียนฯ ผ่านวิทยุชุมชนจรัญธรรมองค์พระปฐมเจดีย์ ผ่านจอ LED ขององค์การบริหารส่วนตำบลสนามจันทร์ จ.นครปฐม ให้แก่ประชาชน/บุคคลทั่วไป ทราบถึงแหล่งเงินทุนของกองทุนหมุนเวียนฯ รวมทั้งให้คำแนะนำปรึกษา





๑.๓ โครงการหน่วยบำบัดทุกข์ บำรุงสุข สร้างรอยยิ้มให้ประชาชน โครงการคลินิกเกษตรเคลื่อนที่ฯ และงานวันถ่ายทอดเทคโนโลยีเพื่อเริ่มฤดูกาลผลิตใหม่ (Field day) ปี ๒๕๖๖ เผยแพร่แผ่นพับป้ายประชาสัมพันธ์ เพื่อสร้างการรับรู้การดำเนินงานกองทุนหมุนเวียนฯ ให้แก่ประชาชน/บุคคลทั่วไปทราบถึงแหล่งเงินทุนของกองทุนหมุนเวียนฯ รวมทั้งให้คำแนะนำปรึกษา



๑.๔ บอร์ดประชาสัมพันธ์สำนักงานเกษตรและสหกรณ์จังหวัดนครปฐม เพื่อเผยแพร่ให้ประชาชน/บุคคลทั่วไป ที่มาติดต่อหน่วยงานต่างๆ ได้ทราบถึงแหล่งเงินทุนของกองทุนหมุนเวียนฯ

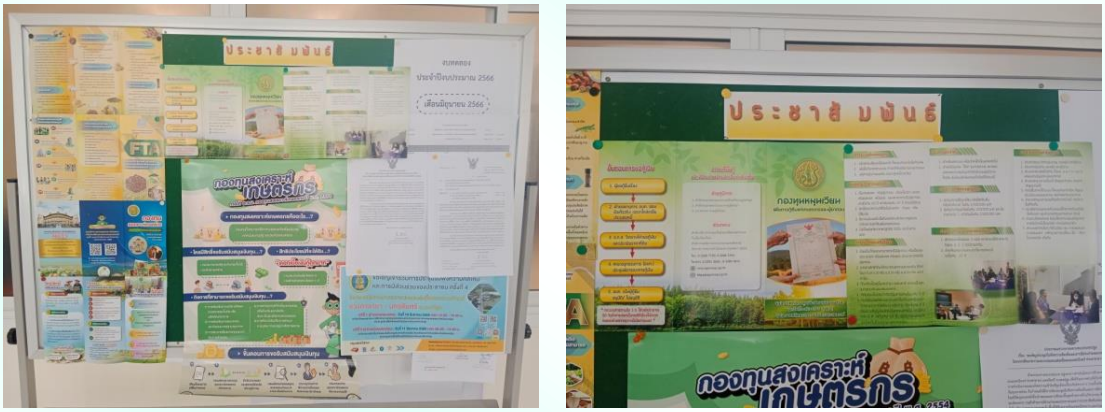

๑.๕ ร่วมประชาสัมพันธ์สร้างการรับรู้ให้แก่เกษตรกรในพื้นที่อำเภอสามพราน จังหวัดนครปฐม ภายใต้โครงการส่งเสริมความรู้ให้แก่เกษตรกร เรื่อง การพัฒนาศักยภาพด้านการตลาดออนไลน์และสนับสนุนการเข้าถึงแหล่งเงินทุน เพื่อการบริหารจัดการและพึ่งพาตนเองได้อย่างยั่งยืน ของสำนักงานสภาเกษตรกรจังหวัดนครปฐม ณ ห้องประชุม วัดบางช้างเหนือ หมู่ที่ ๓ ตำบลคลองใหม่ อำเภอสามพราน จังหวัดนครปฐม



## ๒. การให้ความช่วยเหลือผู้ยื่นคำขอกู้เงินกองทุนฯ

๒.๑ การรับคำขอกู้เงินกองทุนหมุนเวียนฯ เกษตรกรหรือผู้ยากจน สามารถติดต่อเพื่อยื่นคำขอกู้เงินจากกองทุนหมุนเวียนฯ ได้ที่สำนักงานเกษตรและสหกรณ์จังหวัด หรือสำนักงานเกษตรอำเภอ หรือ ธ.ก.ส. สาขาอำเภอ ตามภูมิลำเนาทะเบียนบ้านของผู้ขอความช่วยเหลือ โดยมีผู้มาติดต่อยื่นคำขอกู้เงิน ณ สำนักงานเกษตรและสหกรณ์จังหวัดนครปฐม และเกษตรอำเภอตามภูมิลำเนา จำนวน ๖ ราย ได้แก่

- นางสาวจันทร์ทิมา อยู่ในวงษ์ อยู่บ้านเลขที่ ๖๕ หมู่ที่ ๕ ตำบลคลองใหม่ อำเภอสามพราน จังหวัดนครปฐม มีความประสงค์ขอกู้เงินกองทุนหมุนเวียนฯ จำนวน ๕๐๐,๐๐๐ บาท (ห้าแสนบาทถ้วน) เพื่อปลดปล่อยหนี้สินและไถ่ที่ดินคืนจากสัญญาจำนอง สำนักงาน ธ.ก.ส. จังหวัดนครปฐม ได้แจ้งผลการวิเคราะห์คำขอกู้เงิน โดยสรุปผลว่า ผู้กู้ยืมมีหลักประกันมีราคาประเมินน้อยกว่าร้อยละ ๕๐ ของวงเงินกู้ ซึ่งไม่อยู่ในหลักเกณฑ์การให้ความช่วยเหลือตามระเบียบว่าด้วยการบริหารกองทุนหมุนเวียนฯ สำนักงานเกษตรและสหกรณ์จังหวัดนครปฐม จึงแจ้งยุติเรื่องดังกล่าว

- นางสาวศิรินทิพย์ แก้วเขียว อยู่บ้านเลขที่ ๑๖๒ หมู่ที่ ๑ ตำบลโพรงมะเดื่อ อำเภอเมืองนครปฐม จังหวัดนครปฐม มีความประสงค์ขอกู้เงินกองทุนหมุนเวียนฯ จำนวน ๘๕๐,๐๐๐ บาท (แปดแสนห้าหมื่นบาทถ้วน) เพื่อปลดปล่อยหนี้สินและไถ่ที่ดินคืนจากสัญญาจำนอง ผู้ขอกู้เงินกองทุนหมุนเวียนฯ นำเอกสารมายื่นไม่ครบถ้วน จึงไม่สามารถดำเนินการตามขั้นตอนต่อไปได้ ทั้งนี้ ได้ประสานผู้ขอกู้ให้นำเอกสารมาเพิ่มเติมเพื่อจะได้ดำเนินการตามขั้นตอนต่อไป

- นายวัชรพงษ์ ก้อนนวล อยู่บ้านเลขที่ ๘๑ หมู่ที่ ๕ ตำบลดอนตูม อำเภอบางเลน จังหวัดนครปฐม มีความประสงค์ขอกู้เงินกองทุนหมุนเวียนฯ จำนวน ๑,๒๐๐,๐๐๐ บาท (หนึ่งล้านสองแสนบาทถ้วน) เพื่อนำไปปลดปล่อยหนี้สินและไถ่ถอนที่ดินคืนจากสัญญาขายฝาก ซึ่งอยู่ระหว่าง ธ.ก.ส. สาขา ดำเนินการวิเคราะห์สินเชื่อ

- นางบุษยานีย์ กล่อมเกลี้ยง อยู่บ้านเลขที่ ๕๕ หมู่ที่ ๒๔ ตำบลสระสี่มุม อำเภอกำแพงแสน จังหวัดนครปฐม มีความประสงค์ขอกู้เงินกองทุนหมุนเวียนฯ จำนวน ๑,๑๒๖,๐๐๐ บาท (หนึ่งล้านหนึ่งแสนสองหมื่นหกพันบาทถ้วน) เพื่อปลดปล่อยหนี้สินจากสัญญาจำนองตามคำพิพากษาศาลจังหวัดนครปฐม คดีหมายเลขดำที่ พ๒๙๔/๒๕๖๖ และคดีหมายเลขแดงที่ ๖๘๒/๒๕๖๖ สำนักงาน ธ.ก.ส. จังหวัดนครปฐม ได้แจ้งผลการวิเคราะห์คำขอกู้เงิน โดยสรุปผลว่า ผู้กู้ยืมมีคุณสมบัติตามหลักเกณฑ์ระเบียบกองทุนหมุนเวียนฯ สามารถชำระหนี้คืนได้ภายในเวลา ๒๐ ปี ทั้งนี้ จะนำเข้าที่ประชุมพิจารณาอนุมัติคำขอกู้เงินกองทุนหมุนเวียนฯ ในปีงบประมาณ ๒๕๖๗ ตามขั้นตอนต่อไป



## ๒.๒ การจัดประชุมพิจารณาอนุมัติค่าชดเชยของ อบก. ส่วนต่างๆ

- อบก. ส่วนจังหวัดนครปฐม โดยสำนักงานเกษตรและสหกรณ์จังหวัดนครปฐม ได้รับการแจ้งจากสำนักงาน ธ.ก.ส. จังหวัดนครปฐม ซึ่งสรุปผลการวิเคราะห์ค่าชดเชยเงินกองทุนหมุนเวียนฯ ของนายศรีภูมิ คุ้มเจริญ เกษตรกร ตำบลคลองจินดา อำเภอสามพราน จังหวัดนครปฐม ซึ่งมีความประสงค์ขอชดเชยเงินกองทุนหมุนเวียนฯ จำนวน ๕๗๔,๐๐๐ บาท (ห้าแสนเจ็ดหมื่นสี่พันบาทถ้วน) เพื่อปลดปล่อยหนี้สินและไถ่ที่ดินคืน วงเงินการชดเชยดังกล่าวอยู่ในอำนาจการพิจารณาอนุมัติค่าชดเชยของ อบก.ส่วนจังหวัดสำนักงานเกษตรและสหกรณ์จังหวัดนครปฐม ในฐานะฝ่ายเลขานุการ อบก. ส่วนจังหวัด จึงดำเนินการจัดให้มีการประชุมฯ ทั้งนี้ ได้ยุติเรื่องดังกล่าว เนื่องจากเนื่องจาก ผู้ชดเชยมีรายได้สุทธิคงเหลือค่อนข้างสูงซึ่งเกินกว่าคำนิยามของผู้ยากจนเป็นจำนวนมาก อยู่ในภาวะที่สามารถช่วยเหลือตนเองและชำระหนี้ได้ จึงไม่เข้าตามระเบียบสำนักนายกรัฐมนตรี ว่าด้วยการช่วยเหลือเกษตรกรและผู้ยากจน เห็นควรยุติเรื่อง ตามประกาศกระทรวงเกษตรและสหกรณ์ฯ ประกาศ ณ วันที่ ๗ มิถุนายน ๒๕๖๑ ข้อ ๑๕ (๒) “ผู้กู้ยืมไม่มีสิทธิหรือไม่ปฏิบัติตามกฎหมายระเบียบ หลักเกณฑ์ และวิธีปฏิบัติที่กองทุนกำหนดไว้”



- อบก. ส่วนอำเภอดอนตูม ดำเนินการจัดประชุม ณ ห้องประชุมสำนักงานเกษตรอำเภอดอนตูม จังหวัดนครปฐม เพื่อพิจารณาอนุมัติค่าชดเชยของ นางสาวรัต ทอดอนน้อย อยู่บ้านเลขที่ ๔๖ หมู่ที่ ๙ ตำบลลำเหย อำเภอดอนตูม มีความประสงค์ขอชดเชยเงินกองทุนหมุนเวียนฯ จำนวน ๓๐๐,๐๐๐ บาท (สามแสนบาทถ้วน) เพื่อนำไปเพื่อปลดปล่อยหนี้สินและไถ่ที่ดินคืนจากสัญญาจำนอง ทั้งนี้ ผู้กู้ยืมมีคุณสมบัติตามหลักเกณฑ์ระเบียบกองทุนหมุนเวียนฯ สามารถชำระหนี้คืนได้ภายในเวลา ๑๐ ปี มติในที่ประชุมเห็นควรอนุมัติค่าชดเชยเงินกองทุนหมุนเวียนฯ เพื่อการกู้ยืมแก่เกษตรกรและผู้ยากจนแก่ นางสาวรัต ทอดอนน้อย





- อบก. ส่วนอำเภอเมืองนครปฐม อำเภอกำแพงแสน อำเภอนครชัยศรี อำเภอสสามพราน อำเภอบางเลน และอำเภอพุทธมณฑล ไม่มีเกษตรกรมายื่นคำขอกู้เงินกองทุนหมุนเวียนฯ และการจัดประชุมพิจารณาอนุมัติคำขอกู้เงินฯ

๓. การติดตามลูกหนี้กองทุนหมุนเวียนฯ สำนักงานเกษตรและสหกรณ์จังหวัดนครปฐม จัดทำแผนการติดตามลูกหนี้กองทุนหมุนเวียนฯ จำนวน ๒๘ ราย ในพื้นที่ทั้ง ๗ อำเภอของจังหวัด และรายงานผลการติดตามลูกหนี้ลงในระบบ <https://followdebt.moac.go.th> ให้สำนักบริหารกองทุนเพื่อช่วยเหลือเกษตรกร และรับเรื่องร้องเรียน (สกร.) ได้รับทราบข้อมูลการติดตามลูกหนี้กองทุนหมุนเวียนฯ ของจังหวัดนครปฐม

**การติดตามลูกหนี้กองทุนหมุนเวียนเพื่อการกู้ยืมแก่เกษตรกรและผู้ยากจน ของจังหวัดนครปฐม**













### ๓.๑๐ กองทุนสงเคราะห์เกษตรกร

จังหวัดนครปฐม มีสหกรณ์ที่ยื่นขอรับการสนับสนุนสินเชื่อจากกองทุนสงเคราะห์เกษตรกร จำนวน ๒ โครงการ ได้แก่

๑) สหกรณ์โคนมกำแพงแสน จำกัด ที่อยู่ ๒๙ หมู่ที่ ๖ ตำบลดอนข่อย อำเภอกำแพงแสน จังหวัดนครปฐม ซึ่งจัดทำโครงการเพิ่มประสิทธิภาพการแปรรูปนม ยู.เอช.ที. บรรจุกล่อง

๒) สหกรณ์โคเนื้อกำแพงแสน จำกัด ที่อยู่ ๑ หมู่ที่ ๖ ตำบลกำแพงแสน อำเภอกำแพงแสน จังหวัดนครปฐม ซึ่งจัดทำโครงการเพิ่มประสิทธิภาพการผลิตโคเนื้อคุณภาพสูง

โครงการ	ค้างชำระ(บาท) ณ ๓๐ ก.ย. ๖๕	แผนการชำระที่ได้รับอนุมัติ			หมายเหตุ	ความสามารถ ในการชำระ คืน	
		งวด	ว.ค.ป.	จำนวนเงิน(บาท)		ได้	ไม่ได้
๑. สหกรณ์โคนม กำแพงแสน จำกัด - โครงการเพิ่ม ประสิทธิภาพการแปรรูป นม ยู.เอช.ที. บรรจุกล่อง	๓๗,๔๙๐,๐๖๘.๒๑	๑ ๒ ๓ ๔ ๕	๒๕๖๔ มิ.ย. ๖๕ มิ.ย. ๖๖ มิ.ย. ๖๗ มิ.ย. ๖๘	(เฉพาะดอกเบี้ย) ๑๒,๕๐๐,๐๐๐.๐๐ ๑๒,๕๐๐,๐๐๐.๐๐ ๑๒,๕๐๐,๐๐๐.๐๐ ๑๒,๕๐๐,๐๐๐.๐๐ <u>๕๐,๐๐๐,๐๐๐.๐๐</u>	โครงการได้รับ อนุมัติตามมติที่ ประชุม คณะกรรมการ สงเคราะห์ฯ ครั้งที่ ๒/๒๕๖๓ เมื่อ วันที่ ๑๕ เม.ย. ๖๓	✓	
<b>รวม</b>	<b>๓๗,๔๙๐,๐๖๘.๒๑</b>						
๒. สหกรณ์โคเนื้อ กำแพงแสน จำกัด - โครงการเพิ่ม ประสิทธิภาพการผลิตโค เนื้อคุณภาพสูง	๓๒,๐๐๐,๐๐๐.๐๐	๑ ๒ ๓ ๔ ๕ ๖	พ.ค. ๖๖ พ.ค. ๖๗ พ.ค. ๖๘ พ.ค. ๖๙ พ.ค. ๗๐ พ.ค. ๗๑	(เฉพาะดอกเบี้ย) ๔,๐๐๐,๐๐๐.๐๐ ๗,๐๐๐,๐๐๐.๐๐ ๗,๐๐๐,๐๐๐.๐๐ ๗,๐๐๐,๐๐๐.๐๐ ๗,๐๐๐,๐๐๐.๐๐ <u>๓๒,๐๐๐,๐๐๐.๐๐</u>	โครงการได้รับ อนุมัติตามมติที่ ประชุม คณะกรรมการ สงเคราะห์ฯ ครั้งที่ ๒/๒๕๖๕ เมื่อ วันที่ ๒๙ เม.ย. ๖๕	✓	
<b>รวม</b>	<b>๓๒,๐๐๐,๐๐๐.๐๐</b>						







## ๔. กลุ่มสารสนเทศการเกษตร

### ๔.๑ โครงการศูนย์บริการข้อมูลด้านการเกษตรและสหกรณ์ของจังหวัดแบบเบ็ดเสร็จ

#### ความเป็นมา

สำนักงานปลัดกระทรวงเกษตรและสหกรณ์โดยสำนักแผนงานและโครงการพิเศษ ได้ดำเนินการจัดทำระบบฐานข้อมูลด้านการเกษตรและสหกรณ์ของจังหวัด โดยให้สำนักงานเกษตรและสหกรณ์จังหวัดทำหน้าที่ในการบันทึกข้อมูล ซึ่งสำนักงานเกษตรและสหกรณ์จังหวัดนครปฐมจะทำหน้าที่ในการบริหารจัดการฐานข้อมูลให้มีความสมบูรณ์ ถูกต้อง และเป็นปัจจุบันเพื่อตอบสนองความต้องการของเกษตรกร ผู้สนใจ รวมทั้งหน่วยงานภาครัฐ และเอกชนในการขอรับบริการต่างๆ ที่เกี่ยวกับการเกษตร ณ สำนักงานเกษตรและสหกรณ์จังหวัดนครปฐม และเว็บไซต์ <https://www.opsmoac.go.th/nakhonpathom-home>

#### วัตถุประสงค์

- ๑) เพื่อให้บริการข้อมูล ข่าวสารด้านการเกษตรแก่เกษตรกร ผู้สนใจ รวมทั้งหน่วยงานภาครัฐ และเอกชน แบบเบ็ดเสร็จ
- ๒) เพื่ออำนวยความสะดวกแก่เกษตรกร ผู้สนใจ รวมทั้งหน่วยงานภาครัฐ และเอกชนในการยื่นเรื่องขอรับบริการต่างๆ ที่เกี่ยวกับการเกษตรในพื้นที่ ที่จัดรับเรื่องเพียงจุดเดียว

**ผลการดำเนินงาน** กระทรวงเกษตรและสหกรณ์ โดยสำนักแผนงานและโครงการพิเศษ ได้จัดทำโครงการศูนย์บริการข้อมูลด้านการเกษตรและสหกรณ์ของจังหวัดแบบเบ็ดเสร็จโดยมอบหมายให้สำนักงานเกษตรและสหกรณ์จังหวัดทั่วประเทศร่วมดำเนินการ แบ่งเป็น

๑) การให้บริการ ณ ศูนย์บริการข้อมูลด้านการเกษตรและสหกรณ์ของจังหวัดแบบเบ็ดเสร็จ ซึ่งมีที่ตั้ง ณ สำนักงานเกษตรและสหกรณ์จังหวัด โดยให้บริการข้อมูล เอกสารด้านการเกษตรและสหกรณ์ ที่รวบรวมจากหน่วยงานต่างๆ เพื่อบริการแก่ผู้ขอรับบริการ ปี ๒๕๖๖

(๑) จำนวนผู้ใช้บริการที่ขอรับบริการข้อมูลข่าวสาร ณ ศูนย์บริการข้อมูลฯ รวมทั้งสิ้น ๑๕ ราย เฉลี่ยเดือนละ ๑.๒๕ ราย และจุดบริการอื่นๆ เช่น คลินิกเกษตร ๔ ครั้ง จำนวน ๒๓๒ ราย เฉลี่ยเดือนละ ๕๘ ราย

ผู้ขอรับบริการ	ประจำเดือน												รวมทั้งหมด
	ต.ค. ๖๔	พ.ย. ๖๔	ธ.ค. ๖๔	ม.ค. ๖๕	ก.พ. ๖๕	มี.ค. ๖๕	เม.ย. ๖๕	พ.ค. ๖๕	มิ.ย. ๖๕	ก.ค. ๖๕	ส.ค. ๖๕	ก.ย. ๖๕	
๑. จำนวนผู้ใช้บริการ ที่ขอรับบริการข้อมูลข่าวสาร <u>ณ ศูนย์บริการฯ</u>	๑	๒	๑	๑	๑	๑	๑	๑	๒	๑	๒	๑	๑๕
๑.๑) การนำข้อมูลข่าวสารไปใช้ประโยชน์ของผู้รับบริการ													
๑.๑.๑) ประกอบอาชีพเกษตร													
๑.๑.๒) ใช้ประโยชน์ทาง													
๑.๑.๓) ใช้ประโยชน์ทางธุรกิจ													
๑.๑.๔) ทางการศึกษา													
๑.๑.๕) อื่น ๆ (อชก.)	๑	๒	๑	๑	๑	๑	๑	๑	๒	๑	๒	๑	๑๕
๒. จำนวนผู้ใช้บริการข้อมูลข่าวสารตามจุดให้บริการอื่นๆ เช่น ศพท. คลินิกเกษตร จังหวัดเคลื่อนที่			๔๗			๕๙		๓๖		๙๐			๒๓๒
<b>รวม</b>	<b>๑</b>	<b>๒</b>	<b>๔๘</b>	<b>๑</b>	<b>๑</b>	<b>๖๐</b>	<b>๑</b>	<b>๓๗</b>	<b>๒</b>	<b>๙๑</b>	<b>๒</b>	<b>๑</b>	<b>๒๔๗</b>

(๒) ร้อยละของระดับความพึงพอใจของผู้รับบริการด้านข้อมูลข่าวสาร ณ ศูนย์บริการฯ คิดเป็นร้อยละ ๑๐๐



## สรุปคะแนนร้อยละการประเมินผลจากแบบสำรวจความพึงพอใจ

การให้บริการ	ร้อยละการให้บริการในแต่ละเดือน												คิดเป็น ร้อยละ ทั้งปี
	ต.ค.	พ.ย.	ธ.ค.	ม.ค.	ก.พ.	มี.ค.	เม.ย.	พ.ค.	มิ.ย.	ก.ค.	ส.ค.	ก.ย.	
๑. ความรวดเร็วในการให้บริการ	๑๐๐	๑๐๐	๑๐๐	๑๐๐	๑๐๐	๑๐๐	๑๐๐	๑๐๐	๑๐๐	๑๐๐	๑๐๐	๑๐๐	๑๐๐
๒. การให้บริการของเจ้าหน้าที่	๑๐๐	๑๐๐	๑๐๐	๑๐๐	๑๐๐	๑๐๐	๑๐๐	๑๐๐	๑๐๐	๑๐๐	๑๐๐	๑๐๐	๑๐๐
๓. ด้านสิ่งอำนวยความสะดวก	๑๐๐	๑๐๐	๑๐๐	๑๐๐	๑๐๐	๑๐๐	๑๐๐	๑๐๐	๑๐๐	๑๐๐	๑๐๐	๑๐๐	๑๐๐
๔. ด้านข้อมูลตรงตามความต้องการ	๑๐๐	๑๐๐	๑๐๐	๑๐๐	๑๐๐	๑๐๐	๑๐๐	๑๐๐	๑๐๐	๑๐๐	๑๐๐	๑๐๐	๑๐๐
<b>ร้อยละเฉลี่ย</b>	<b>๑๐๐</b>	<b>๑๐๐</b>	<b>๑๐๐</b>	<b>๑๐๐</b>	<b>๑๐๐</b>	<b>๑๐๐</b>	<b>๑๐๐</b>	<b>๑๐๐</b>	<b>๑๐๐</b>	<b>๑๐๐</b>	<b>๑๐๐</b>	<b>๑๐๐</b>	<b>๑๐๐</b>

(๓) จำนวนครั้งที่ผู้เข้าชมหรือค้นหาข้อมูลผ่านเว็บไซต์สำนักงานเกษตรและสหกรณ์จังหวัดนครปฐม <https://www.opsmoac.go.th/nakhonpathom-home> (๑ ตุลาคม ๒๕๖๕ - ๓๐ กันยายน ๒๕๖๖) รวมทั้งสิ้น ๓,๔๐๔ ครั้ง เฉลี่ย ๒๘๔ ครั้ง/เดือน

๒) การให้บริการผ่าน <https://www.opsmoac.go.th/nakhonpathom-home> โดยมีหัวข้อดังนี้

## (๑) เกี่ยวกับ กษ.จว. ประกอบด้วย

- ประวัติความเป็นมา
- วิสัยทัศน์/พันธกิจ
- โครงสร้างองค์กร
- โครงสร้างผู้บริหาร
- ข้อมูลพื้นฐานด้านการเกษตรฯ

## (๒) ยุทธศาสตร์/แผนงาน

- ยุทธศาสตร์
- แผนปฏิบัติการ

## (๓) ข่าวสาร

- ข่าวประชาสัมพันธ์
- ข่าวรับสมัครงาน
- ข่าวประกาศจัดซื้อจัดจ้าง
- สรุปผลการจัดซื้อจัดจ้าง
- ข้อมูลภัยและสถานการณ์
- ภาพกิจกรรม
- ปฏิทินกิจกรรม

## (๔) การบริการประชาชน

- การขึ้นทะเบียนเกษตรกร
- รับเรื่อง/ร้องเรียน
- คู่มือประชาชน

## (๕) องค์ความรู้ด้านการเกษตร

- เทคโนโลยีและภูมิปัญญาชาวบ้าน
- บทความด้านการเกษตร
- คลิปเกษตร

## (๖) เอกสารดาวน์โหลด

- คำรับรองการปฏิบัติราชการ
- ผลการดำเนินงาน
- กฎหมาย
- ระเบียบ/คำสั่ง
- เอกสารเผยแพร่
- ข้อมูลพื้นฐานจังหวัดสนับสนุนการตรวจราชการ/กรม.สำงจร

**๓) การให้บริการเผยแพร่และประชาสัมพันธ์ข้อมูลข่าวสาร**

(๑) รวบรวมข่าวเพื่อจัดทำจดหมายข่าวหน่วยงานในสังกัดกระทรวงเกษตรและสหกรณ์จังหวัดนครปฐม ส่งหน่วยงานในสังกัดกระทรวงเกษตรและสหกรณ์จังหวัดนครปฐม และสำนักงานเกษตรและสหกรณ์จังหวัดอื่นๆ เป็นประจำทุกเดือน

(๒) จัดทำข่าวประชาสัมพันธ์งาน/กิจกรรม ของสำนักงานเกษตรและสหกรณ์จังหวัดนครปฐม เผยแพร่ใน

- เว็บไซต์ [www.opsmoac.go.th/nakhonpathom-home](http://www.opsmoac.go.th/nakhonpathom-home)
- Page Facebook : สำนักงานเกษตรและสหกรณ์จังหวัดนครปฐม
- Facebook : Agrinews Nakhonpathom
- กลุ่ม Line ผู้บริหาร
- หนังสือพิมพ์ / สถานีวิทยุกระจายเสียงในพื้นที่

(๓) การติดตั้งระบบประชุมทางไกลผ่านเครือข่ายอินเทอร์เน็ต (Web Conference)

## ๔.๒ การจัดทำข้อมูลด้านการเกษตรและสหกรณ์จังหวัดนครปฐม

กระทรวงเกษตรและสหกรณ์ มอบหมายให้สำนักงานเกษตรและสหกรณ์จังหวัดนครปฐม มีอำนาจหน้าที่ ศึกษา วิเคราะห์ จัดทำยุทธศาสตร์การพัฒนากิจการเกษตรและสหกรณ์ของจังหวัด จัดทำงบประมาณด้านการเกษตรและสหกรณ์ของจังหวัด ตลอดจนประชาสัมพันธ์และเผยแพร่การพัฒนากิจการเกษตรและสหกรณ์ของจังหวัด ให้เป็นศูนย์ข้อมูลและศูนย์แม่ข่ายข้อมูลด้านการเกษตรและสหกรณ์ของจังหวัด ซึ่งการดำเนินการดังกล่าว จำเป็นต้องมีฐานข้อมูลกลางและสารสนเทศด้านการเกษตรและสหกรณ์จังหวัดนครปฐม

เพื่อให้การดำเนินการจัดทำฐานข้อมูลและสารสนเทศด้านการเกษตรและสหกรณ์ของจังหวัดให้เป็นเอกภาพ มีความถูกต้อง และเป็นปัจจุบัน สามารถนำไปใช้ประโยชน์ในการวางแผนการพัฒนากิจการเกษตรและสหกรณ์ และสามารถเข้าถึงข้อมูลได้สะดวกรวดเร็ว ตามนโยบายของกระทรวงเกษตรและสหกรณ์ในการพัฒนาฐานข้อมูลด้านการเกษตรและสหกรณ์ (Big Data) จึงได้แต่งตั้งคณะทำงานจัดทำฐานข้อมูลด้านการเกษตรและสหกรณ์จังหวัดนครปฐม โดยมีเกษตรและสหกรณ์จังหวัดนครปฐม เป็นประธานคณะทำงาน ส่วนราชการในและนอกสังกัดกระทรวงเกษตรและสหกรณ์ เป็นคณะทำงาน และหัวหน้ากลุ่มสารสนเทศการเกษตร สำนักงานเกษตรและสหกรณ์จังหวัดนครปฐม เป็นคณะทำงานและเลขานุการ โดยให้คณะทำงานมีอำนาจหน้าที่ ดังนี้

๑. พิจารณาวางแผน กำหนดรูปแบบ การจัดเก็บข้อมูลพื้นฐานด้านการเกษตรและสหกรณ์ ข้อมูลรายสินค้า และข้อมูลอื่นๆ ที่เกี่ยวข้อง
๒. จัดทำข้อมูลด้านการเกษตรและสหกรณ์ให้เป็นเอกภาพ มีความถูกต้อง และเป็นปัจจุบัน
๓. กำหนดแนวทางการพัฒนาศูนย์บริการข้อมูลด้านการเกษตรและสหกรณ์ระดับจังหวัด
๔. รายงานผลการดำเนินงานต่อคณะอนุกรรมการพัฒนากิจการเกษตรและสหกรณ์ระดับจังหวัดและกระทรวงเกษตรและสหกรณ์ ทราบ
๕. ปฏิบัติงานอื่นที่เกี่ยวข้องกับการจัดเก็บข้อมูลการเกษตรและสหกรณ์ของจังหวัด ตามที่ได้รับมอบหมาย

ปีงบประมาณ พ.ศ. ๒๕๖๖ สำนักงานเกษตรและสหกรณ์จังหวัดนครปฐม ได้กำหนดแบบฟอร์มการจัดเก็บข้อมูลพื้นฐานด้านการเกษตรและสหกรณ์ของจังหวัดนครปฐม ปี ๒๕๖๕ และได้ประสานคณะทำงานฯ ทั้งในและนอกสังกัดกระทรวงเกษตรและสหกรณ์ เพื่อจัดเก็บ รวบรวมข้อมูลที่เกี่ยวข้องตามแบบฟอร์มที่กำหนด นำมาจัดทำรูปแบบฐานข้อมูลด้านเกษตรและสหกรณ์จังหวัดนครปฐม ปี ๒๕๖๕ โดยได้มีการเผยแพร่เพื่อให้หน่วยงานที่เกี่ยวข้องและผู้สนใจนำไปใช้ประโยชน์ ทางเว็บไซต์สำนักงานเกษตรและสหกรณ์จังหวัดนครปฐม <https://www.opsmoac.go.th/nakhonpathom-home> เมนู เอกสารดาวน์โหลด หัวข้อ เอกสารเผยแพร่



### ๔.๓ การดำเนินงานตามพระราชบัญญัติข้อมูลข่าวสาร พ.ศ.๒๕๔๐

๑) ที่ตั้ง : สำนักงานเกษตรและสหกรณ์จังหวัดนครปฐม ศาลากลางจังหวัดนครปฐม (ชั้น ๒)  
 ส่วนต่อขยาย ถนนศูนย์ราชการ ตำบลถนนขาด อำเภอเมืองนครปฐม จังหวัดนครปฐม ๗๓๐๐๐  
 โทร./โทรสาร : ๐๓๔-๓๔๐๐๓๘

Website : <https://www.opsmoac.go.th/nakhonpathom-home>

Facebook : เกษตรและสหกรณ์จังหวัดนครปฐม

Email : paco\_npt@opsmoac.go.th

#### ๒) การจัดสถานที่บริการข้อมูลข่าวสารของหน่วยงาน



๓) การรับฟังความคิดเห็นของประชาชนและการนำผลมาใช้ปรับปรุงการบริการ โดยใช้แบบสอบถาม และตู้รับฟังความคิดเห็น



๔) การเผยแพร่สรุปผลการพิจารณาจัดซื้อจัดจ้าง ตามแบบ สขร ๑ / ประกาศประกวดราคา / ประกอบสอบราคา / ประกาศต่างๆ บนเว็บไซต์ <https://www.opsmoac.go.th/nakhonpathom-home>

ข่าวรับสมัครงาน	ข่าวประกาศจัดซื้อจัดจ้าง	สรุปผลจัดซื้อจัดจ้าง
<ul style="list-style-type: none"> <li>ประกาศรายชื่อบุคลากรเลือกสรรเป็นพนักงานราชการเฉพาะกิจ ตำแหน่งเจ้าหน้าที่วิเคราะห์นโยบายและแผน 24 ส.ค. 2564 105</li> <li>ประกาศรายชื่อบุคลากรเลือกสรรเป็นพนักงานราชการเฉพาะกิจ 10 ส.ค. 2564 57</li> <li>ประกาศ รายชื่อบุคลากรเข้ารับการประเมินสมรรถนะ กำหนดวัน เวลา สถานที่ และระเบียบเกี่ยวกับการประเมินสมรรถนะ พนักงานราชการเฉพาะกิจ 29 ก.ค. 2564 45</li> </ul> <p>แสดงทั้งหมด →</p>	<ul style="list-style-type: none"> <li>ประกาศผู้ชนะการเสนอราคา จ้างปรับปรุงและต่อเติมสำนักงานโดยวิธีเฉพาะเจาะจง 6 ส.ค. 2563 250</li> <li>ประกาศผู้ชนะการเสนอราคา การจัดทำพานหุ้มโดยเฉพาะเจาะจง 15 มี.ค. 2562 126</li> <li>ประกาศผู้ชนะการเสนอราคา ประกวดราคาซื้อครุภัณฑ์ยานพาหนะและขนส่ง ด้วยวิธีประกวดราคา 14 ส.ค. 2561 208</li> <li>ประกาศผู้ชนะการเสนอราคา การจัดทำพานหุ้มดอกไม้สด โดยวิธีเฉพาะเจาะจง 6 ส.ค. 2561 161</li> <li>ประกาศจังหวัดนครปฐม เรื่องประกวดราคาซื้อครุภัณฑ์ยานพาหนะและขนส่ง ด้วยวิธีประกวดราคาอิเล็กทรอนิกส์ (e-bidding) 29 พ.ย. 2561 5</li> </ul> <p>แสดงทั้งหมด →</p>	<ul style="list-style-type: none"> <li>สรุปผลการจัดซื้อจัดจ้างประจำเดือนพฤศจิกายน 2565 6 ส.ค. 2565 2</li> <li>สรุปผลการจัดซื้อจัดจ้างประจำเดือนตุลาคม 2565 9 พ.ย. 2565 1</li> <li>สรุปผลการจัดซื้อจัดจ้างประจำเดือนกันยายน 2565 7 ต.ค. 2565 1</li> <li>สรุปผลการจัดซื้อจัดจ้างประจำเดือนสิงหาคม 2565 15 ก.ย. 2565 4</li> <li>สรุปผลการจัดซื้อจัดจ้างประจำเดือน กรกฎาคม 2565 10 ส.ค. 2565 3</li> </ul> <p>แสดงทั้งหมด →</p>

๕) คำสั่งแต่งตั้งคณะกรรมการข้อมูลข่าวสาร ของสำนักงานฯ และเจ้าหน้าที่รับผิดชอบประจำศูนย์ข้อมูลฯ

**คณะกรรมการฯ**

หัวหน้ากลุ่มยุทธศาสตร์พัฒนาการเกษตร	ประธาน
หัวหน้าฝ่ายบริหารทั่วไป	กรรมการฯ
หัวหน้ากลุ่มช่วยเหลือเกษตรกรและโครงการพิเศษ	กรรมการฯ
หัวหน้ากลุ่มสารสนเทศการเกษตร	กรรมการและเลขานุการ
พนักงานพิมพ์ ส๔	กรรมการและผู้ช่วยเลขานุการ
เจ้าหน้าที่วิเคราะห์นโยบายและแผน	กรรมการและผู้ช่วยเลขานุการ

**เจ้าหน้าที่ผู้รับผิดชอบ**

น.ส.โสภภาพรรณ ศิริทรัพย์	ผู้ควบคุมดูแลศูนย์ข้อมูลข่าวสารฯ
น.ส.ราตรี โห้พึ่งจู	เจ้าหน้าที่ประจำศูนย์ข้อมูลข่าวสารฯ
นายสถาพร เผ่าหอม	เจ้าหน้าที่ประจำศูนย์ข้อมูลข่าวสารฯ

**๖) การจัดทำรายงานสถิติผลการให้บริการรายเดือน**

- ณ จุดบริการ
- <http://www.oic.go.th/infocenter๕๕/๕๕๙๐>

**๗) การประชาสัมพันธ์เกี่ยวกับการจัดตั้งศูนย์ฯ**

- การประชาสัมพันธ์ผ่าน [www.opsmoac.go.th/](http://www.opsmoac.go.th/) nakhonpathom-home
- แผ่นพับ
- ณ จุดบริการ



#### ๔.๔ การจัดทำปฏิทินผลผลิตสินค้าเกษตรรายเดือนระดับจังหวัดเพื่อการบริหารจัดการด้านความมั่นคงอาหารและโภชนาการ ประจำปี พ.ศ. ๒๕๖๖

จังหวัดนครปฐมได้รับแจ้งจากกระทรวงมหาดไทย โดยสำนักงานคณะกรรมการอาหารและยา ในฐานะฝ่ายเลขานุการคณะกรรมการอาหารแห่งชาติว่า ในปี พ.ศ. ๒๕๖๖ สำนักงานเศรษฐกิจการเกษตร ในฐานะกรรมการและเลขานุการคณะกรรมการขับเคลื่อนด้านความมั่นคงอาหารตลอดห่วงโซ่ ได้จัดทำคู่มือ การจัดทำปฏิทินผลผลิตสินค้าเกษตรรายเดือนระดับจังหวัด เพื่อการบริหารจัดการด้านความมั่นคงอาหารและ โภชนาการ ประจำปี พ.ศ. ๒๕๖๖ และได้มีการจัดทำระบบปฏิทินผลผลิตสินค้าเกษตรรายเดือนระดับจังหวัด พร้อมทั้งปรับปรุงระบบฯ เพื่ออำนวยความสะดวกต่อผู้ใช้งานในการบันทึก แสดงผล และใช้ประโยชน์จาก ข้อมูล รวมถึงรองรับการบันทึกข้อมูลของหน่วยงานในระดับอำเภอ โดยได้หาหรือหน่วยงานที่เกี่ยวข้อง ได้แก่ กรมส่งเสริมการเกษตร กรมปศุสัตว์ และกรมประมง เรียบร้อยแล้ว สำหรับหน่วยงานในระดับอำเภอ ที่จัดทำ และบันทึกข้อมูลได้แก่ สำนักงานเกษตรอำเภอ สำนักงานปศุสัตว์อำเภอ และสำนักงานประมงอำเภอ โดยมี สำนักงานเกษตรจังหวัด สำนักงานปศุสัตว์จังหวัด และสำนักงานประมงจังหวัด เป็นผู้ตรวจทานข้อมูล และ สำนักงานเกษตรและสหกรณ์จังหวัดเป็นหน่วยงานประสานการดำเนินงานในภาพรวมของจังหวัด โดยวัตถุประสงค์ของการจัดทำปฏิทินฯ จะทำให้ จังหวัดทราบว่าสินค้าเกษตรสำคัญในจังหวัดมีอะไรบ้าง ผลผลิตออกช่วงไหน มากน้อยเพียงใด เกษตรกรผู้ผลิตมีจำนวน มากน้อยเพียงใด สินค้าที่ผลิตใช้ภายใน จังหวัดหรือส่งไปขายนอกจังหวัด รวมถึงการคาดการณ์ปริมาณผลผลิตล่วงหน้า และคาดการณ์ตลาด หากจังหวัดดำเนินการจัดทำปฏิทินฯ ด้วยตนเอง จะทำให้มีข้อมูลที่จะเป็นประโยชน์ต่อการวางแผนการผลิต และการบริหารจัดการสินค้าเกษตรของจังหวัด

สำนักงานปลัดกระทรวงเกษตรและสหกรณ์ โดยสำนักแผนงานและโครงการพิเศษ ได้มีหนังสือที่ กษ ๐๒๑๒/ว ๓๒๓๗ ลงวันที่ ๓๑ สิงหาคม ๒๕๖๖ เรื่อง การจัดทำปฏิทินผลผลิตสินค้าเกษตรรายเดือนระดับ จังหวัด ปี ๒๕๖๖ มอบหมายให้สำนักงานเกษตรและสหกรณ์จังหวัดประสานการจัดทำปฏิทินผลผลิตสินค้า เกษตรรายเดือนระดับจังหวัด ประจำปี ๒๕๖๖ กับหน่วยงานที่เกี่ยวข้อง ตามกระบวนการจัดทำข้อมูลปฏิทินฯ ในคู่มือฯ ประจำปี ๒๕๖๖ และหนังสือศาลากลางจังหวัดนครปฐม ที่ นฐ ๐๐๑๗.๒/ว๑๕๗๕๔ ลงวันที่ ๓ ตุลาคม ๒๕๖๖ เรื่อง การจัดทำปฏิทินผลผลิตสินค้าเกษตรรายเดือนระดับจังหวัด ปี ๒๕๖๖ โดยกระทรวง มหาดไทยได้เน้นย้ำหน่วยงานที่เกี่ยวข้องดำเนินการจัดทำข้อมูลปฏิทินฯ ที่ผ่านการกลั่นกรองจากกลไกของ กระทรวงเกษตรและสหกรณ์ในระดับพื้นที่ และผ่านความเห็นชอบจากคณะอนุกรรมการพัฒนาการเกษตร และสหกรณ์ระดับจังหวัดในระบบบันทึกข้อมูลปฏิทินฯ แบบออนไลน์ ทั้งนี้ ให้สำนักเกษตรและสหกรณ์ จังหวัด นำส่งข้อมูลปฏิทินฯ ที่ผ่านการกลั่นกรองแล้ว เสนอผู้ว่าราชการจังหวัดลงนามถึงเลขาธิการสำนักงาน เศรษฐกิจการเกษตร ภายในวันที่ ๓๐ พฤศจิกายน ๒๕๖๖ ซึ่งสำนักงานเกษตรและสหกรณ์จังหวัดนครปฐม ได้ดำเนินการดังนี้

๑. ประสานสำนักงานเกษตรจังหวัดนครปฐม สำนักงานปศุสัตว์จังหวัดนครปฐม และสำนักงาน ประมงจังหวัดนครปฐม มอบหมายเจ้าหน้าที่ในระดับจังหวัด และระดับอำเภอ ดำเนินการ บันทึก/นำเข้า ข้อมูลปฏิทินฯ ปี ๒๕๖๖ แบบออนไลน์ ในระบบปฏิทินฯ ที่ <http://pcc.oae.go.th> ที่ได้มีการปรับปรุง เพื่อเพิ่มประสิทธิภาพในการใช้งาน สำหรับหน่วยงานในระดับอำเภอ ได้แก่ สำนักงานเกษตรอำเภอ สำนักงาน ปศุสัตว์อำเภอ และสำนักงานประมงอำเภอ โดยมีสำนักงานเกษตรจังหวัด สำนักงานปศุสัตว์จังหวัด และ สำนักงานประมงจังหวัด เป็นผู้ตรวจทานข้อมูล ซึ่งหน่วยงานดังกล่าว ได้ดำเนินการบันทึก และตรวจสอบ ข้อมูลในระบบปฏิทินออนไลน์

๒. ร่วมประชุมคณะกรรมการขับเคลื่อนงานด้านการเกษตรระดับอำเภอ เพื่อพิจารณารับรองข้อมูลปฏิทินผลผลิตสินค้าเกษตรรายเดือนระดับอำเภอ ปี ๒๕๖๖

๓. นำข้อมูลปฏิทินการเกษตรฯ ที่ผ่านการตรวจสอบข้อมูลในระบบปฏิทินออนไลน์แล้ว เสนอคณะกรรมการขับเคลื่อนงานด้านการเกษตรจังหวัดนครปฐมเพื่อพิจารณากลับกรองข้อมูลปฏิทินฯ ในระดับจังหวัด เข้าที่ประชุมคณะกรรมการขับเคลื่อนงานด้านการเกษตรจังหวัดนครปฐม ครั้งที่ ๕/๒๕๖๖ เมื่อวันที่พฤหัสบดีที่ ๑๖ พฤศจิกายน ๒๕๖๖ เวลา ๑๓.๓๐ น. ณ ห้องประชุมสำนักงานเกษตรและสหกรณ์จังหวัดนครปฐม ซึ่งที่ประชุมมีมติเห็นชอบปฏิทินผลผลิตสินค้าเกษตรรายเดือนระดับจังหวัด ประจำปี พ.ศ. ๒๕๖๖

๔. นำข้อมูลปฏิทินการเกษตรฯ ที่ผ่านการกลั่นกรองในระดับจังหวัดแล้วเสนอคณะกรรมการพัฒนาการเกษตรและสหกรณ์ระดับจังหวัดนครปฐมเพื่อพิจารณาให้ความเห็นชอบ เข้าที่ประชุมคณะกรรมการพัฒนาการเกษตรและสหกรณ์ระดับจังหวัดนครปฐม ครั้งที่ ๒/๒๕๖๖ เมื่อวันที่จันทร์ที่ ๒๐ พฤศจิกายน พ.ศ. ๒๕๖๖ ซึ่งที่ประชุมมีมติเห็นชอบปฏิทินผลผลิตสินค้าเกษตรรายเดือนระดับจังหวัด ประจำปี พ.ศ. ๒๕๖๖ ประกอบด้วย ด้านพืช จำนวน ๔๓ ชนิด ด้านประมง จำนวน ๔ ชนิด ด้านปศุสัตว์ จำนวน ๑๔ ชนิด

๕. สรุปผลการจัดทำปฏิทินผลผลิตสินค้าเกษตรรายเดือนระดับจังหวัด ประจำปี พ.ศ. ๒๕๖๖๖ สอนผู้ว่าราชการจังหวัดนครปฐม พิจารณาลงนามถึงเลขาธิการสำนักงานเศรษฐกิจการเกษตร เมื่อวันที่ ๒๒ พฤศจิกายน ๒๕๖๖

#### ๔.๕ โครงการร้านอาหารวัตถุดิบปลอดภัย เลือกใช้สินค้า Q (Q Restaurant) จังหวัดนครปฐม

โครงการร้านอาหารวัตถุดิบปลอดภัย เลือกใช้สินค้า Q (Q Restaurant) เป็นโครงการที่กระทรวงเกษตรและสหกรณ์มุ่งเน้นประชาสัมพันธ์ให้ผู้บริโภคได้รู้จักร้านอาหารที่มีชื่อเสียงเป็นที่ยอมรับในระดับจังหวัดที่มีการใช้วัตถุดิบที่มีความปลอดภัย ซึ่งวัตถุดิบดังกล่าวได้จากการผลิตตามมาตรฐานและผ่านการรับรอง หรือเป็นผลผลิตที่เกิดจากผู้ผลิตที่รับรองตนเองว่าผลิตโดยไม่ใช้สารเคมีหรือจำกัดการใช้สารเคมี รวมทั้งมุ่งเน้นให้ร้านอาหารเป็นจุดรับซื้อผลผลิตจากการผลิตทางการเกษตรที่มีความปลอดภัยได้อีกช่องทางหนึ่ง ซึ่งร้านอาหารจะเป็นตัวเชื่อมนำผลผลิตที่ปลอดภัยจากเกษตรกรสู่ผู้บริโภคโดยตรง และจากการดำเนินการที่ผ่านมาได้เกิดการบูรณาการในระดับพื้นที่ในการส่งเสริมให้มีสินค้าเข้าสู่ระบบมาตรฐานเพิ่มขึ้น โดยมีร้านเป็นจุดจำหน่าย

กระทรวงเกษตรและสหกรณ์ โดยสำนักงานมาตรฐานสินค้าเกษตรและอาหารแห่งชาติ (มกอช.) มอบหมายให้สำนักงานเกษตรและสหกรณ์จังหวัดเป็นหน่วยงานหลักบูรณาการกับหน่วยงานที่เกี่ยวข้องขับเคลื่อนการดำเนินงานโครงการร้านอาหารวัตถุดิบปลอดภัย เลือกใช้สินค้า Q (Q Restaurant) ในส่วนของสำนักงานเกษตรและสหกรณ์จังหวัดนครปฐม ได้เริ่มดำเนินการมาตั้งแต่ปี ๒๕๕๔ ต่อเนื่องมาจนถึงปัจจุบัน

##### วัตถุประสงค์

เพื่อประชาสัมพันธ์ร้านอาหารที่มีชื่อเสียงและเป็นที่ยอมรับของจังหวัดที่ใช้วัตถุดิบจากสินค้า Q ที่มีความปลอดภัยตามระบบการผลิต GAP และผ่านการรับรอง ตลอดจนเพิ่มช่องทางการจำหน่ายสินค้า Q ที่มีความปลอดภัยและสินค้าที่ผู้ผลิตรับรองตนเองรวมทั้งสร้างแรงจูงใจผู้ผลิตสินค้าที่มีความปลอดภัยมากขึ้น

##### วิธีการดำเนินงาน

๑. รวบรวมรายชื่อร้านอาหารที่เป็นเป้าหมาย และออกสำรวจรับสมัครร้านอาหารเพื่อสร้างความรับรู้และความเข้าใจในการเข้าร่วมโครงการ เช่น แจกแผ่นพับประชาสัมพันธ์โครงการฯ และแผ่นพับ Q application เพื่อให้ร้านอาหารเข้าใจวัตถุประสงค์ของโครงการและกระตุ้นความสนใจในการนำข้อมูลเข้าถึง social media สำหรับร้านที่เข้าร่วมโครงการ

๒. รับใบสมัครและตรวจสอบคุณสมบัติของร้านอาหารที่ประสงค์จะเข้าร่วมโครงการตามเกณฑ์การตรวจประเมิน

๓. คณะทำงานฯ สรุปรายชื่อร้านอาหารใหม่ที่เข้าร่วมโครงการและร้านอาหารเก่าที่ประสงค์จะต่ออายุเพื่อวางแผนกำหนดระยะเวลาในการตรวจประเมิน

๔. คณะทำงานฯ ร่วมกันตรวจรับรองร้านใหม่และร้านเก่าที่ประสงค์ต่ออายุตามหลักเกณฑ์ที่กำหนด

๕. คณะทำงานฯ สรุปรผลการตรวจรับรองร้านอาหารแก่ร้านที่ผ่านการตรวจประเมิน สรุปรายงานให้ มกอช. ทราบ เพื่อจัดทำป้ายรับรอง

๖. แจ้งผลการตรวจรับรองให้ร้านอาหารที่ผ่านการตรวจประเมินทราบ

##### งบประมาณดำเนินการ

งบประมาณรายจ่ายประจำปี พ.ศ. ๒๕๖๖ จำนวน ๒๘,๐๐๐ บาท เบิกจ่าย ๒๘,๐๐๐ บาท



## ผลการดำเนินงาน

ปีงบประมาณ ๒๕๖๖ คณะทำงานตรวจรับรองโครงการร้านอาหารวัตถุดิบปลอดภัย เลือกใช้สินค้า Q (Q Restaurant) ได้ดำเนินการตรวจติดตามร้านอาหารวัตถุดิบปลอดภัยเลือกใช้สินค้า Q (Q Restaurant) ที่เข้าร่วมโครงการทั้งหมด จำนวน ๓๕ ร้าน รับสมัครร้านอาหารที่สนใจเข้าร่วมโครงการ รายใหม่ จำนวน ๒ ร้าน และสำรวจร้านอาหารเดิมที่ประสงค์จะต่ออายุ จำนวน ๑๒ ร้าน ซึ่งจากการตรวจประเมินร้านใหม่และร้านต่ออายุ มีร้านที่ผ่านการตรวจประเมินและผ่านการรับรอง จำนวนทั้งสิ้น ๑๔ ร้าน ดังนี้

### ๑. ตรวจรับรองร้านอาหารวัตถุดิบปลอดภัย เลือกใช้สินค้า Q รายใหม่

ชื่อร้าน	ที่อยู่	ประเภทอาหาร	วัตถุดิบที่ได้รับการรับรองมาตรฐาน
๑. เจแอนด์เอส เรสเตอรองท์ (J&S Restaurant)	๑๑๓/๒๐ ถ.สาครชนากร ตะวันตก ต.ลำพญา อ.เมือง จ.นครปฐม ๗๓๐๐๐ โทร.๐๖๒-๖๕๖๕๕๕๒ (เจ้าของ), ๐๙๑-๗๐๑๑๕๐๑ (ร้าน) (คุณเจม แซ่ลิ้ม)	สเต็กหมู/ไก่ พอร์คช็อบ พอร์คช็อบ หมูลั่นน้ำตก ข้าวหน้าหมูกรอบลั่นกะเพรา ข้าวหน้าหมูลั่นคุณสอง หมูกรอบลั่นคั้วพริกเกลือ ข้าวหมูกรอบ ผัดฉ่าหมูกรอบ กะเพราหมูกรอบ หมูกรอบเนเวอร์คตาย ข้าวผัดเนื้อออสซี่ (กะเพรา กระเทียม พริกเกลือ) ข้าวผัดสเต็กย่างซอสแจ่ว ข้าวกะเพราเนื้อโคขุน	- เนื้อโคขุน (KU BEEF) - พอร์คช็อบ - เบคอน - เนื้อหมู - หมูสามชั้น
๒. ขาหมูจุฬา (สาขาป้อมปดท.ลำลูกบัว)	๑๐๕ ม.๓ ต.ลำลูกบัว อ.ดอนตูม จ.นครปฐม ๗๓๑๕๐ โทร.๐๘๘-๙๕๙๓๓๓๕ (คุณจีรนนท์ เพิ่มทองอินทร์)	ขาหมู คากิ ข้าวขาหมู ข้าวคากิ ต้มมะระยัดไส้ ซีโรงหมูตุ๋น ต้มเล้งแช่บ ต้มเลือดหมู ก๋วยเตี๋ยวขาหมู	- ขาหมู - หัวเล้ง - หมูบด - กระดูกหาง - คากิ - ไส้หมู - เลือดหมู - ซีโรงสไลด์ - สันนอก - ไข่ไก่

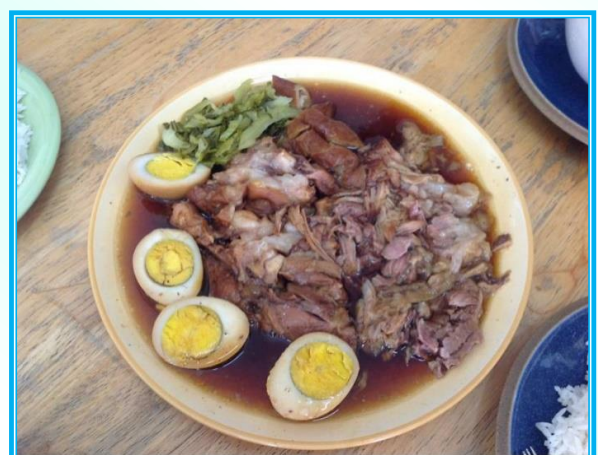

๒. ตรวจสอบรับรองร้านอาหารวัตถุดิบปลอดภัย เลือกใช้สินค้า Q รายเดิม เพื่อต่ออายุป้ายรับรอง

ชื่อร้าน	ที่อยู่	ประเภทอาหาร	วัตถุดิบที่ได้รับการรับรองมาตรฐาน
๑. แพริมน้ำ “ซวัล”	๕๒/๒ หมู่ ๕ ถ.บรมราชชนนี ต.หอมเกร็ด อ.สามพราน จ.นครปฐม ๗๓๑๑๐ โทร.๐๘๑-๙๒๑๔๔๕๒ (คุณศรายุทธ์ เจริญชัย สมบัติ, คุณดำรง ผจก. ๐๘๑๘๐๕๖๙๑๑)	ลาบเปิด ผัดเผ็ดเปิด ปากเปิดทอด ลิ้นเปิดทอดเกลือ ขาหมูเยอรมัน ขาหมูพะโล้ทอดกรอบ	- เนื้อเปิด - ปากเปิด - ลิ้นเปิด - ขาหมูเยอรมัน
๒. ร้านพุทธรักษา ๒	๑๓๕/๑๕๖-๑๕๗ หมู่ ๖ ต.ศาลายา อ.พุทธมณฑล จ.นครปฐม ๗๓๑๗๐ โทร. ๐๒-๔๔๑๐๓๔๐, เบอร์ร้าน ๐๙๗-๙๒๙๔๕๖๒ เจ้าของร้าน ๐๘๑- ๖๗๕๖๖๖๕ (คุณธนเดช ไชลื่อนาม)	ข้าวหน้าเป็ด ก๋วยเตี๋ยวเป็ด เป็ดพะโล้ตุ๋นยาจีน กะเพราเป็ด	- เปิดปักกิ่ง
๓. ร้านปฐมโภชนา (สาขาต้นสน)	๔๓/๑๐ ถ.ราชดำเนิน ต.พระปฐมเจดีย์ อ.เมือง จ.นครปฐม ๗๓๐๐๐ โทร.๐๓๔-๒๔๒๐๖๔ มือถือ ๐๘๑-๙๑๘๙๐๔๕ (คุณวิโรจน์ รัตนมธวงศ์)	ข้าวหน้าไก่ย่าง ข้าวมันไก่ ข้าวหมูแดง ข้าวหมูกรอบ ข้าวหน้าเป็ด ก๋วยเตี๋ยวเป็ด	- เนื้อไก่ - เนื้อหมู - สะโพกหมู - เปิดเนื้อ (เปิดเซอร์รี่) - เลือดเป็ด
๔. ร้านเปิดพะโล้ นายโอ	ตลาดดอนหวาย ๙๕-๙๗ ม.๕ ต.บางกระพี้ อ.สามพราน จ.นครปฐม ๗๓๒๑๐ โทร.๐๓๔-๒๘๘๐๖๗ มือถือ ๐๙๓-๓๖๓๔๔๖๕ (คุณนภนต์ วัฒนสกุลเกียรติ) มือถือ ๐๙๒-๕๙๒๔๖๔๔ (คุณสุชีลา กรรณสูต)	เปิดพะโล้สับ ข้าวหน้าเป็ด ก๋วยเตี๋ยวเป็ด	- เปิดเนื้อ (เปิดเซอร์รี่ เปิด ปักกิ่ง)



๒. ตรวจรับรองร้านอาหารวัตถุดิบปลอดภัย เลือกใช้สินค้า Q รายเดิม เพื่อต่ออายุป้ายรับรอง (ต่อ)

ชื่อร้าน	ที่อยู่	ประเภทอาหาร	วัตถุดิบที่ได้รับการรับรองมาตรฐาน
๕. ร้านเป็ดพะโล้นายหนับ	ตลาดดอนหวาย ๒๐/๑ ม.๕ ต.บางกระทีก อ.สามพราน จ.นครปฐม ๗๓๒๑๐ โทร.๐๓๔-๓๙๓๖๔๕ , ๐๘๖๑๐๒๘๑๔๒ (คุณบาราศ ปัญชรมาศ พรรณ)	เป็ดพะโล้สับ ข้าวหน้าเป็ด ก๋วยเตี๋ยวเป็ด	- เป็ดเนื้อ (เป็ดเซอร์)
๖. ร้านชาหมูจุฬา (สาขานครปฐม)	๑๑๔ ม.๗ ต.ธรรมศาลา อ.เมือง จ.นครปฐม ๗๓๐๐๐ มือถือ ๐๘๓-๖๖๔๕๖๔๕ เปิด-ปิด ๗.๐๐-๑๖.๓๐ น. (คุณนฤมล เผือกตระกูลชัย)	ข้าวชาหมู ต้มมะระตุ๋นซีโครงหมู ต้มฟักมะนาวดอง ซีโครงหมู เกาเหลาเลือดหมู ก๋วยเตี๋ยวชาหมู ชาหมูพะโล้สับ	- ชาหมู - ซีโครงหมู - เครื่องใน
๗. ร้านตึกส้ม จระเข้ตุ๋น	๒๒๓/๔ ม.๔ ต.สามง่าม อ.ดอนตูม จ.นครปฐม ๗๓๑๕๐ โทร.๐๘๑-๗๔๘๐๕๕๒ (คุณอุทัยพร รุ่งทวีชัย)	อั้งเท้าจระเข้ตุ๋น บ้องตันจระเข้ตุ๋น จู้จระเข้ จระเข้ย่าง คั่วกลิ้งจระเข้/หมู/ไก่ ผัดฉ่าจระเข้/หมู/ไก่ ผัดพริกแกงจระเข้/หมู/ไก่ ผัดกะเพราจระเข้/หมู/ไก่ ผัดขี้เมาหมู/ไก่ ข้าวผัดหมู/ไก่ ราดหน้าหมู/ไก่ แกงเหลืองหมู/ไก่ ข้าวหน้าหมู/ไก่ จระเข้/หมู/ไก่ทอดกระเทียม ราดหน้าหมู/ไก่ ผัดซีอิ้วหมู/ไก่ ก๋วยเตี๋ยวจระเข้ ตุ๋น/หมูตุ๋น	- เนื้อจระเข้ - เนื้อหมู - ซีโครงหมู - สะโพกหมู - หัวไหล่ - หมูบด - กระดูกข้อขา หมู - เนื้อไก่ - ไครงไก่

๒. ตรวจรับรองร้านอาหารวัตถุดิบปลอดภัย เลือกใช้สินค้า Q รายเดิม เพื่อต่ออายุป้ายรับรอง (ต่อ)

ชื่อร้าน	ที่อยู่	ประเภทอาหาร	วัตถุดิบที่ได้รับ การรับรอง มาตรฐาน
๘.ร้าน POMELO CAFE	๓๕/๒ ม.๒ ต.ดอนแฝก อ.นครชัยศรี จ.นครปฐม ๗๓๑๒๐ โทร.๐๘๑-๐๐๗๑๐๕๗ ๐๘๖-๓๔๒๗๗๕๒ คุณธนุ แก่นจันทร์	ยำส้มโอ สปาเก็ตตี้ซอสหมู/ไก่ สปาเก็ตตี้ผัดขี้เมาหมู/ไก่ สเต็ก หมู/ไก่ สเต็กพอร์คชอป ข้าวผัดกะเพราหมู/ไก่ ข้าวผัดหมู/ไก่ ข้าวกระเทียมหมู/ไก่ ผัดไทยหมู/ไก่ สลัดผัก	- เนื้อหมู - พอร์คชอป - เนื้อไก่ - อกไก่เนื้อล้วน ติดหนัง - ส้มโอ - ผักสลัด (กรีนโอ๊ค เรด โอ๊ค)
๙. TEXAS STEAK KU BEEF	๑ หมู่ ๖ ในมหาวิทยาลัย เกษตรศาสตร์ วิทยาเขต กำแพงแสน อ.กำแพงแสน จ.นครปฐม ๗๓๑๔๐ โทร.๐๙๑-๕๖๗๕๖๑๔ (คุณศศิมา กาญจนสิทธิ์ เจ้าของ) โทร. ๐๘๐๖๒๒๖๕๒๕, ๐๘๙๖๙๓๙๓๘๘ ผู้จัดการ	สเต็กเนื้อ/ไก่/หมู บาบีคิวเนื้อ/ไก่/หมู กะเพราเนื้อ/ไก่/หมู ลาบเนื้อ/ไก่/หมู แกงเขียวหวานเนื้อ/ไก่/หมู พะแนงเนื้อ/ไก่/หมู ไก่สไปซี่ , ไก่เทอริยากิ ต้มข่าไก่ ไก่ชุบแป้งทอด เนื้อผัดเผ็ด ต้มยำเนื้อ เนื้อแดดเดียว สตรูเนื้อ	- เนื้อโคขุน (KU BEEF) - สะโพกไก่ - สันคอหมู - เบคอน
๑๐.ริเวอร์ฮัท (RIVER HUT)	๑๓ ม.๓ ซอยขุนแก้ว ๔ ถนน พุทธมณฑลสาย ๗ ต.ขุนแก้ว อ.นครชัยศรี จ.นครปฐม ๗๓๑๒๐ โทร.๐๙๗-๙๒๘๘๕๖๕ (คุณโชติกา คัมภีร์ปัญญา)	คอกหมูย่างนมสด ต้มยำหมู , หมูมะนาว ยำคอกหมูย่าง ข้าวผัดหมู , ข้าวผัดไก่ ส้มตำคอกหมูย่าง ไก้ริเวอร์ฮัท ไก่ผัดเม็ดมะม่วง ไก่ทอดสมุนไพร ไก่ทอดเกลือ ต้มยำไก่น้ำใส	- เนื้อหมู - หมูสามชั้น - สะโพกหมู - คอกหมู - หัวไหล่ - หมูบด - เนื้อไก่ - เศษเนื้อไก่ - น่องไก่

๒. ตรวจรับรองร้านอาหารวัตถุดิบปลอดภัย เลือกใช้สินค้า Q รายเดิม เพื่อต่ออายุป้ายรับรอง (ต่อ)

ชื่อร้าน	ที่อยู่	ประเภทอาหาร	วัตถุดิบที่ได้รับการรับรองมาตรฐาน
๑๑. Nose to tail	๑๔๕/๑ ม.๑ ต.ยายชา อ.สามพราน จ.นครปฐม ๗๓๐๐๐ โทร. ๐๙๘๘๘๙๖๗๕๕(ร้าน) ๐๘๖-๖๐๗๒๙๕๔ (ผู้จัดการ) (คุณณัฐยา ธีรานุวัฒน์ ผู้จัดการ)	สเต็กหมู , พอร์คช็อป ซีโครงหมูย่าง , ข้าวผัดหมู ข้าวหมูสันนอก , ข้าวสเต็กหมู ข้าวกะเพราปาร์ตี้หมู สลัดหมูทอด , สลัดหมูย่าง ข้าวยำสันคอหมูรมควัน ยำหมูปังนมสด , หมูปังนมสด หมูปังจิ้มแจ่ว , ลาบหมูทอด สปาเก็ตตี้สันในสับซอสมะเขือ เทศอิตาเลียน	- เนื้อหมู - ชิ้นส่วนหมู
๑๒. บัตเตอร์สเต็ก (Butter Steak)	๔๖/๓ ม.๒ ซอยวัดเทียนดัด ถนนเพชรเกษม ต.บ้านใหม่ อ.สามพราน จ.นครปฐม ๗๓๑๑๐ โทร. ๐๘๖-๖๒๖๒๖๖๕ (คุณคามิน สอสิริกุล)	สเต็กหมู หมูมะนาว หมูแจ่วต้มยำ หมูน้ำตก สันคอหมู หมูสไปซี่พอร์คช็อป พอร์คช็อป BBQ ซีโครง BBQ เบคอนย่าง สเต็กไก่ , สเต็กไก่สไปรท์ซี่ ไก่ทอด , ปีกไก่ทอดเกลือ ปีกบนไก่นิวออลีนส์ สามชั้นย่าง สลัดยวณสันคอ สันคอคุโรบุดะ สลัดไก่ , สลัดผัก หมูทอด หมูชาชู อกเป็ดรมควัน เปิดปีกกิ้ง ขาหมูเยอรมัน หมี่ผัดผักกะเจด	- สันคอหมูดำสเต็ก - หมูบด , มันหมูบด - พอร์คช็อปหมัก พริกไทยดำ - ขาหมูเยอรมัน - คุโรบุดะหมักซอส แอนด์สไปซี่ - คุโรบุดะพอร์คช็อป - บุษเชอร์แฮมขาหมู ปรุงสุก - สันนอกสเต็ก - สเต็กไก่สไปซี่ - สะโพกไก่ - ปีกกลางไก่หมัก - ไก่นิวออลีนส์ปีกบน - อกไก่เนื้อล้วนติดหนัง - อกเป็ดรมควัน - เส้นหมี่ (ไวไว) - ผักกาดแก้ว - ผักคอส - สันนอกหมู





## ๔.๖ โครงการยกระดับร้านอาหารวัตถุดิบปลอดภัย เลือกใช้สินค้า Q (Q Restaurant Premium)

### จังหวัดนครปฐม

โครงการยกระดับร้านอาหารวัตถุดิบปลอดภัย เลือกใช้สินค้า Q (Q Restaurant Premium) เป็นโครงการยกระดับมาตรฐานร้านอาหารที่มีศักยภาพสูง ให้เป็นกลุ่มร้านอาหารระดับ Premium และส่งเสริมการใช้วัตถุดิบสินค้า Q ที่มีความปลอดภัย จากแหล่งผลิตฟาร์มที่ปลอดภัยได้มาตรฐานให้เพิ่มมากขึ้น ซึ่งร้านที่เข้าร่วมโครงการฯ จะต้องมีความสอดคล้องดังนี้

๑. ร้านที่คงสถานะเป็น Q Restaurant ไม่น้อยกว่า ๑ ปีงบประมาณ
๒. การประเมินคะแนนรวมในแบบเช็ค리스트 ตามคู่มือ หลักเกณฑ์เงื่อนไขการตรวจรับรองร้านอาหารวัตถุดิบปลอดภัย เลือกใช้สินค้า Q (Q Restaurant) ในทุกหมวด ไม่น้อยกว่า ๙๐%
๓. ร้านต้องใช้วัตถุดิบสินค้า Q ดังนี้
  - ๓.๑ ร้านอาหารหลายเมนู จะต้องใช้วัตถุดิบสินค้า Q ในร้านไม่น้อยกว่า ๑๐ ชนิดขึ้นไป และใช้วัตถุดิบอื่นๆ ในร้านที่เป็นวัตถุดิบปลอดภัย
  - ๓.๒ ร้านอาหารจานเดียว จะต้องใช้วัตถุดิบหลักในเมนูนั้นๆ เป็นสินค้า Q จำนวน ๑ ชนิดขึ้นไป และใช้วัตถุดิบอื่นๆ ที่เป็นส่วนประกอบในเมนูนั้นๆ เป็นวัตถุดิบปลอดภัย

ปีงบประมาณ ๒๕๖๖ มีร้านอาหาร Q Restaurant ที่ผ่านรับรองให้ยกระดับร้านอาหารวัตถุดิบปลอดภัย เลือกใช้สินค้า Q (Q Restaurant Premium) จำนวน ๑ ร้าน คือ

ชื่อร้าน	ที่อยู่	ประเภทอาหาร
ร้านบัตเตอร์สตีค (Butter Steak)	๔๖/๓ ม.๒ ซ.วัดเทียนดัด ต.บ้านใหม่ อ.สามพราน จ.นครปฐม ๗๓๑๑๐ โทร. ๐๘๖-๖๒๖๒๖๖๕ (คุณคามิน สอสิริกุล)	สเต็กหมู , หมูมะนาว , หมูแจ่วต้มยำ , หมูน้ำตก สันคอหมู , หมูสไปซี่พอร์คช็อป , พอร์คช็อป BBQ ชีโครง BBQ , เบคอนย่าง , สเต็กไก่ , สเต็กไก่สไปรท์ซี่ ไก่ทอด , ปีกไก่ทอดเกลือ , ปีกบนไก่นิวออลีนส์ สามชั้นย่าง , สลัดถั่วผัดสันคอ , สันคอคุโรบุดะ สลัดไก่ , สลัดผัก , หมูทอด , หมูชาชู , ออกเป็ดรมควัน เป็ดปักกิ่ง , ขาหมูเยอรมัน , หมี่ผัดผักกะเฉด







#### ๔.๗ โครงการส่งเสริมการบริโภคและใช้วัตถุดิบสินค้า Q จังหวัดนครปฐม

กระทรวงเกษตรและสหกรณ์ มียุทธศาสตร์ความปลอดภัยด้านอาหารเพื่อยกระดับคุณภาพสินค้าเกษตรและอาหารทั้งที่ส่งออกและบริโภคภายในประเทศของไทยให้มีมาตรฐานและความปลอดภัยสอดคล้องกับข้อกำหนดขององค์กรระหว่างประเทศโดยมีการบูรณาการงานของหน่วยงานที่เกี่ยวข้องในระดับจังหวัด และมีนโยบายพัฒนาสินค้าเกษตรให้ได้คุณภาพมาตรฐานและความปลอดภัยเพื่อสร้างความมั่นใจให้กับผู้บริโภคและมุ่งเน้นการสร้างมูลค่าให้กับสินค้าเกษตรโดยการพัฒนาห่วงโซ่อุปทาน รวมทั้งมีกิจกรรมการสร้างแหล่งจำหน่ายสินค้าเกษตรคุณภาพมาตรฐานอาหารปลอดภัย

สำนักงานมาตรฐานสินค้าเกษตรและอาหารแห่งชาติ (มกอช.) ได้สนับสนุนโครงการตรวจรับรองแหล่งจำหน่ายสินค้าเกษตรคุณภาพมาตรฐานอาหารปลอดภัย โดยร่วมกับสำนักงานเกษตรและสหกรณ์จังหวัดเพื่อดำเนินการตรวจประเมินและให้การรับรองแผงร้านค้าในตลาดสดและซูเปอร์มาร์เก็ตที่จำหน่ายสินค้าเกษตรและอาหารที่ได้รับการรับรองจากกระทรวงเกษตรและสหกรณ์ ภายใต้สัญลักษณ์ Q โดยเป็นการดำเนินการเพื่อประชาสัมพันธ์และรณรงค์ให้ผู้บริโภคได้รู้จักสินค้า Q และหาซื้อสินค้า Q ได้อย่างสะดวกส่งผลให้สินค้า Q เป็นที่รู้จักและเป็นที่ต้องการของตลาดมากขึ้น ทั้งนี้แหล่งผลิตและแหล่งจำหน่ายสินค้าเกษตรคุณภาพมาตรฐานอาหารปลอดภัยภายใต้สัญลักษณ์ Q ยังถือเป็นหัวใจสำคัญเนื่องจากเชื่อมโยงทั้งผู้ผลิตและผู้บริโภค ส่งผลให้คุณภาพชีวิตของประชาชนชาวไทยดีขึ้น ในปี ๒๕๕๖ กระทรวงเกษตรและสหกรณ์ยังคงมุ่งเน้นให้มีการบูรณาการร่วมกับสำนักงานเกษตรและสหกรณ์จังหวัดในโครงการส่งเสริมการบริโภคและใช้วัตถุดิบปลอดภัยเลือกใช้สินค้า Q จึงได้จัดสรรงบประมาณให้กับ มกอช. ดำเนินโครงการอย่างต่อเนื่อง

#### วิธีการดำเนินงาน

๑. ศึกษา สํารวจ และรวบรวมข้อมูลเกี่ยวกับสถานที่จำหน่ายสินค้า Q ในพื้นที่ เพื่อสร้างความรับรู้และความเข้าใจในการเข้าร่วมโครงการ
๒. รับสมัครและตรวจสอบคุณสมบัติของร้านที่ประสงค์จะเข้าร่วมโครงการตามเกณฑ์การตรวจประเมิน
๓. คณะทำงานฯ สรุปลงจำนวนร้านใหม่ที่เข้าร่วมโครงการและติดตามร้านเก่าที่ประสงค์จะต่ออายุเพื่อวางแผนกำหนดระยะเวลาในการตรวจประเมิน
๔. คณะทำงานฯ ร่วมกันตรวจประเมินและให้การรับรองแผงสินค้า Q ในสถานที่จำหน่ายสินค้า Q ประเภทตลาดสดและสถานที่จำหน่ายสินค้า Q ที่มีศักยภาพหรือความพร้อม
๕. คณะทำงานฯ สรุปลงผลการตรวจรับรองร้านอาหารแก่ร้านที่ผ่านการตรวจประเมิน สรุปลงรายงานให้ มกอช. ทราบ
๖. แจ้งผลการตรวจรับรองให้ร้านที่ผ่านการตรวจประเมินทราบ

#### งบประมาณดำเนินการ

งบประมาณรายจ่ายประจำปี พ.ศ. ๒๕๖๖ จำนวน ๕,๓๐๐ บาท เบิกจ่าย ๕,๓๐๐ บาท ร้อยละ ๑๐๐

## ผลการดำเนินงาน

ปีงบประมาณ ๒๕๖๖ คณะทำงานตรวจประเมินสถานที่จำหน่ายสินค้า Q และร้านอาหารวัตถุดิบปลอดภัยเลือกใช้สินค้า Q ได้ดำเนินการสำรวจรับสมัครแผง/ร้านค้า ที่สนใจเข้าร่วมโครงการ และตรวจประเมินสถานที่จำหน่ายสินค้า Q จำนวน ๗ ร้าน แยกเป็น แผง/ร้านค้าที่สมัครเข้าร่วมโครงการใหม่ จำนวน ๒ ร้าน และแผง/ร้านค้าเดิมที่ประสงค์ต่ออายุใบรับรอง จำนวน ๕ ร้าน

### ๑. แผง/ร้านค้าที่สมัครเข้าร่วมโครงการ ปี ๒๕๖๖ จำนวน ๒ ร้าน

ที่	ชื่อ - สกุล	ชนิดสินค้า Q	สถานที่จำหน่าย	โทรศัพท์
๑	ร้านข้าง - อ้อ ไก่สด คุณปวันรัตน์ ขำมี	ชิ้นส่วนไก่ บ.เบทาโกร จำกัด บ.ซีพีเอฟ เทรดดิง จำกัด	ตลาดไฟฟ้านครชัยศรี	๐๖๕-๙๘๐๒๒๑๔
๒	ร้านแฝดไก่สด คุณอิทธิมา แซ่ตัน	ไก่ตัว และชิ้นส่วนไก่ บ.เบทาโกร จำกัด บ.ชั้นฟู้ด อินเตอร์เนชั่นแนล บ.เอฟ แอนด์ เอฟ ฟู้ด จำกัด บ.ซีพีเอฟ จำกัด	ตลาดไฟฟ้านครชัยศรี	๐๘๖-๖๑๑๘๒๐๒



๒. แผง/ร้านค้าเดิมที่ประสงค์ต่ออายุใบรับรอง จำนวน ๕ ร้าน

ที่	ชื่อ - สกุล	ชนิดสินค้า Q	สถานที่จำหน่าย	โทรศัพท์
๑	ร้านหมูอนามัย คุณธฤตภพภัต จิระชนากุล	ชิ้นส่วนหมูเบทาโกร ชิ้นส่วนหมูซีพี	ตลาดไฟฟ้า นครชัยศรี	๐๘๖-๓๖๖๑๔๙๗
๒	ร้านเจ๊นีน คุณกชพร รอดผล	<b>ผลิตภัณฑ์แปรรูป</b> <u>บริษัท เจริญ ฟู๊ดส์ โปรดักส์ จำกัด</u> ไส้กรอกหมูรมควัน ไส้กรอกซีสไก่ ไส้กรอกไก่เหลืองทองหนังกรอบ <u>บริษัท อุตสาหกรรมทวิวงษ์ จำกัด</u> ปูอัดเบนโตะ	ตลาดไฟฟ้า นครชัยศรี	๐๘๔-๓๒๘๗๗๙๒
๓	ร้าน PUM FARM คุณจันทร์จิรา เครือพลับ	เมล่อน ถั่วฝักยาว หอมแบ่ง ชะอม ผักชี ฝรั่ง โหระพา	ร้านค้าหน้าฟาร์ม	๐๘๓-๑๐๘๘๔๔๑
๔	ร้าน Sam's Farm <u>บริษัท สามพรานฟาร์ม จำกัด</u>	<b>เนื้อหมู และชิ้นส่วนหมู</b> <u>บ.สามพรานฟาร์ม จำกัด</u>	<u>บ.สามพรานฟาร์ม</u> จำกัด	๐๘๖-๖๑๑๘๒๐๒
๕	ร้านเกษกกาญจน์ เกษตรอินทรีย์ คุณเกษกกาญจน์ อิ่มจิตร	<b>พืชผักอินทรีย์</b>	ร้านค้าหน้าฟาร์ม	๐๘๙-๔๘๗๒๒๒๙







## คณะผู้จัดทำ

## ที่ปรึกษา

นางสาวสุมณฑา มณเฑียร เกษตรและสหกรณ์จังหวัดนครปฐม

## คณะผู้จัดทำ

นางสาวกิตติมา	คุณประยูร	นักวิเคราะห์นโยบายและแผนชำนาญการพิเศษ
นางสาวโสภาพรรณ	ศิริทรัพย์	นักวิเคราะห์นโยบายและแผนชำนาญการ
นางสาริศา	นุ่นสังข์	นักวิเคราะห์นโยบายและแผนชำนาญการ
นางมณฑา	พุ่มพยอม	เจ้าพนักงานธุรการชำนาญงาน
นางสาวโยชิตา	ชูเชิด	นักวิเคราะห์นโยบายและแผนปฏิบัติการ
นางสาวเต็มสิน	กรรองทอง	นักวิเคราะห์นโยบายและแผนปฏิบัติการ
นางสาวปัทมา	แสงสร้อย	พนักงานการเงินและบัญชีชำนาญงาน
นางศรัณยานันท์	ทองยินดี	พนักงานพิมพ์ ส.๔
นางสาวราตรี	โห้พิงจู	เจ้าหน้าที่วิเคราะห์นโยบายและแผน
นางสาวดรุณี	อนุกุลวงศ์สกุล	เจ้าหน้าที่วิเคราะห์นโยบายและแผน
นางสาวปิยมน	ทองดี	เจ้าหน้าที่วิเคราะห์นโยบายและแผน
นางมณีรัตน์	เสาร์จันทร์	เจ้าพนักงานธุรการ
นายสถาพร	เผ่าหอม	เจ้าหน้าที่บันทึกข้อมูล
นางกาญจนา	มีสง่า	เจ้าหน้าที่วิเคราะห์นโยบายและแผน
นางสาวศิริดา	ไทรชมพู	เจ้าหน้าที่บริหารงานทั่วไป
นายสุธีรัตน์	คุ้มเงิน	พนักงานขับรถยนต์
นายปวิภูวน	ศรีชมพู	พนักงานขับรถยนต์
นางสาวจำปี	อ่ำโต	นักรการ-ภารโรง



สำนักงานเกษตรและสหกรณ์จังหวัดนครปฐม

ศาลากลางจังหวัดนครปฐม ชั้น 2

ถ.ศูนย์ราชการ ต.ถนนขาด

อ.เมืองนครปฐม จ.นครปฐม



0-3434-0038



sarabun\_npt@opsmoac.go.th



<https://www.opsmoac.go.th/nakhonpathom>



สำนักงานเกษตรและสหกรณ์จังหวัดนครปฐม



YouTube สำนักงานเกษตรและสหกรณ์ จังหวัดนครปฐม