



แผนพัฒนาการเกษตรและสหกรณ์ของจังหวัดนครปฐม

(พ.ศ. ๒๕๖๖ – ๒๕๗๐)

ฉบับทบทวนรอบปี พ.ศ.๒๕๖๘

สำนักงานเกษตรและสหกรณ์จังหวัดนครปฐม

สำนักงานปลัดกระทรวงเกษตรและสหกรณ์

สิงหาคม ๒๕๖๖

คำนำ

แผนพัฒนาจังหวัดด้านเกษตรและสหกรณ์จังหวัดนครปฐม (พ.ศ.๒๕๖๖-๒๕๗๐) ฉบับทบทวนรอบปี พ.ศ. ๒๕๖๘ จัดทำขึ้นเพื่อให้การพัฒนาด้านการเกษตรของจังหวัดเกิดขึ้นอย่างเป็นรูปธรรม โดยยึดหลักการเชื่อมโยงและสอดคล้องกับแผนยุทธศาสตร์ชาติ ๒๐ ปี แผนแม่บทภายใต้ยุทธศาสตร์ชาติประเด็นการเกษตร แผนพัฒนาเศรษฐกิจและสังคมแห่งชาติฉบับที่ ๑๒ แผนปฏิรูปประเทศด้านเศรษฐกิจ แผนความมั่นคง ยุทธศาสตร์เกษตรและสหกรณ์ ๒๐ ปี และแผนพัฒนาจังหวัดนครปฐมและกลุ่มจังหวัดภาคกลางปริมณฑล

ดังนั้น กระทรวงเกษตรและสหกรณ์โดยสำนักงานเกษตรและสหกรณ์จังหวัดนครปฐมร่วมกับหน่วยงานสังกัดกระทรวงเกษตรและสหกรณ์ และภาคส่วนที่เกี่ยวข้องจัดทำแผนพัฒนาด้านการเกษตรและสหกรณ์จังหวัดนครปฐม (พ.ศ. ๒๕๖๖-๒๕๗๐) ฉบับทบทวนรอบปี พ.ศ.๒๕๖๘ เพื่อใช้เป็นแนวทางในการพัฒนาด้านการเกษตรและสหกรณ์ในระดับจังหวัดอย่างเป็นระบบต่อไป

สำนักงานเกษตรและสหกรณ์จังหวัดนครปฐม

สิงหาคม ๒๕๖๖

สารบัญ

	หน้า
คำนำ	
ส่วนที่ ๑ บทนำ	๑
ส่วนที่ ๒ ข้อมูลทั่วไปและข้อมูลด้านการเกษตรที่สำคัญของจังหวัดนครปฐม	๓๐
ส่วนที่ ๓ การวิเคราะห์สภาพแวดล้อมด้านการเกษตรและสหกรณ์ของจังหวัดนครปฐม	๕๖
ส่วนที่ ๔ แผนพัฒนาการเกษตรและสหกรณ์ของจังหวัดนครปฐม	๖๔
ส่วนที่ ๕ โครงการภายใต้ประเด็นยุทธศาสตร์ตามแผนพัฒนาการเกษตรและสหกรณ์ ของจังหวัดนครปฐม (พ.ศ.๒๕๖๖ - ๒๕๗๐)	๗๕
ส่วนที่ ๖ แบบสรุปโครงการแบบย่อ (Project idea)	๘๔

ส่วนที่ ๑

บทนำ

๑. ที่มา

๑.๑ รัฐธรรมนูญแห่งราชอาณาจักรไทย พ.ศ. ๒๕๕๐ มาตรา ๗๘ (๒) กำหนดให้รัฐต้องดำเนินการสนับสนุนให้จังหวัดมีแผนและงบประมาณเพื่อพัฒนาจังหวัด เพื่อประโยชน์ของประชาชนในพื้นที่ ประกอบกับมาตรา ๘๔(๘) กำหนดให้รัฐต้องดำเนินการตามแนวนโยบายด้านเศรษฐกิจ คือ คุ้มครองและรักษาผลประโยชน์ของเกษตรกรในการผลิตและการตลาด ส่งเสริมให้สินค้าเกษตรกรได้รับผลตอบแทนสูงสุด รวมทั้งส่งเสริมการรวมกลุ่มของเกษตรกรในรูปของสภาเกษตรกร เพื่อวางแผนการเกษตรและรักษาผลประโยชน์ร่วมกันของเกษตรกร และมาตรา ๘๔(๑๔) รัฐต้องส่งเสริมอุตสาหกรรมแปรรูปผลผลิตทางการเกษตรเพื่อให้เกิดมูลค่าเพิ่มในทางเศรษฐกิจ รวมทั้งมาตรา ๘๕(๒) กำหนดให้รัฐดำเนินการกระจายการถือครองที่ดินอย่างเป็นธรรม และดำเนินการให้เกษตรกรมีกรรมสิทธิ์หรือสิทธิในที่ดิน เพื่อประกอบเกษตรกรรมอย่างทั่วถึงโดยการปฏิรูปที่ดินหรือวิธีอื่น รวมทั้งจัดหาแหล่งน้ำเพื่อให้เกษตรกรมีน้ำใช้อย่างพอเพียงและเหมาะสมแก่การเกษตร

๑.๒ ยุทธศาสตร์เกษตรและสหกรณ์ ระยะ ๒๐ ปี (พ.ศ. ๒๕๖๐ - ๒๕๗๙) มุ่งในการเสริมจุดแข็งและแก้ไขจุดอ่อนให้เอื้อต่อการพัฒนาภาคการเกษตรในระยะยาว เพื่อบรรลุวิสัยทัศน์ “เกษตรกรมั่นคง ภาคการเกษตรมั่นคง ทรัพยากรการเกษตรยั่งยืน” โดยสร้างความเข้มแข็งให้กับเกษตรกรและสถาบันเกษตรกร เพิ่มประสิทธิภาพการผลิตและยกระดับมาตรฐานสินค้าเกษตร เพิ่มความสามารถในการแข่งขันภาคการเกษตรด้วยเทคโนโลยีและนวัตกรรมบริหารจัดการทรัพยากรการเกษตรและสิ่งแวดล้อมอย่างสมดุลและยั่งยืน และพัฒนาระบบบริหารจัดการภาครัฐ

๑.๓ กระทรวงเกษตรและสหกรณ์ ได้จัดทำแผนปฏิบัติการของกระทรวงเกษตรและสหกรณ์ ระยะ ๕ ปี (พ.ศ. ๒๕๖๖ - ๒๕๗๐) ตามแนวทางการขับเคลื่อนการดำเนินงานเพื่อบรรลุเป้าหมายยุทธศาสตร์ชาติ โดยทุกหน่วยงานในสังกัดกระทรวงเกษตรและสหกรณ์ ได้ร่วมกันพิจารณาภารกิจของหน่วยงานที่สอดคล้องเชื่อมโยงกับแผนในแต่ละระดับ รวมทั้งนำนโยบายสำคัญ และสถานการณ์สภาพแวดล้อมต่างๆ ที่เกี่ยวข้องกับบริบทของกระทรวงเกษตรและสหกรณ์ มากำหนดเป้าหมาย ตัวชี้วัด และแนวทางการดำเนินงานในการขับเคลื่อนภารกิจให้ได้ผลลัพธ์ตามที่กำหนด ตลอดจนพิจารณาความต่อเนื่องในการบริหารราชการแผ่นดินควบคู่กับการขับเคลื่อนนโยบายของรัฐบาล เพื่อให้เกิดผลอย่างเป็นรูปธรรม โดยแผนปฏิบัติการฯ จะเป็นกรอบแนวทางในการดำเนินงานของส่วนราชการ รัฐวิสาหกิจ และองค์การมหาชน รวมทั้งเป็นเครื่องมือสำหรับผู้บริหารในการกำกับ ดูแล และติดตามผลการดำเนินงานของโครงการ/กิจกรรมต่างๆ ในแต่ละผลผลิต ให้สามารถดำเนินการได้ตามเป้าหมายอย่างมีประสิทธิภาพ มีความคุ้มค่า เกิดประโยชน์สูงสุดต่อการบริหารราชการแผ่นดินในภาพรวม เพื่อมุ่งสู่การบรรลุผลสัมฤทธิ์ของเป้าหมายระดับชาติร่วมกันต่อไป

๒. ทิศทาง นโยบาย และยุทธศาสตร์ที่เกี่ยวข้องกับการจัดทำแผนพัฒนาการเกษตรและสหกรณ์

เพื่อให้การจัดทำแผนพัฒนาการเกษตรและสหกรณ์ของจังหวัด เป็นไปตามกรอบยุทธศาสตร์ชาติ ระยะ ๒๐ ปี แผนแม่บทภายใต้ยุทธศาสตร์ชาติ แผนการปฏิรูปประเทศ ยุทธศาสตร์เกษตรและสหกรณ์ ระยะ ๒๐ ปี (ร่าง) กรอบแผนพัฒนาเศรษฐกิจและสังคมแห่งชาติ ฉบับที่ ๑๓ ยุทธศาสตร์การขับเคลื่อนประเทศไทยด้วยโมเดลเศรษฐกิจ BCG พ.ศ. ๒๕๖๔ - ๒๕๗๐ (ร่าง) กรอบแผนพัฒนาภาค พ.ศ. ๒๕๖๖ - ๒๕๗๐ แผนปฏิบัติการของกระทรวงเกษตรและสหกรณ์ ระยะ ๕ ปี (พ.ศ. ๒๕๖๖ - ๒๕๗๐) นโยบายรัฐบาล นโยบายสำคัญของกระทรวงเกษตรและสหกรณ์ จึงกำหนดกรอบแนวคิดหลักในการจัดทำแผนพัฒนาการเกษตรและสหกรณ์ของจังหวัด โดย

มุ่งเน้นให้มีความเชื่อมโยง สอดคล้องกับนโยบาย ยุทธศาสตร์ และแผนพัฒนาในระดับต่างๆ ที่เกี่ยวข้องกับการเกษตร และสหกรณ์ ดังนี้

๒.๑ ยุทธศาสตร์ชาติ (พ.ศ. ๒๕๖๑ - ๒๕๘๐)^๑ มีวิสัยทัศน์ คือ “ประเทศไทยมีความมั่นคง มั่งคั่ง ยั่งยืน เป็นประเทศพัฒนาแล้ว ด้วยการพัฒนาตามหลักปรัชญาของเศรษฐกิจพอเพียง” โดยมีเป้าหมายการพัฒนาประเทศ คือ “**ประเทศไทยมั่นคง ประชาชนมีความสุข เศรษฐกิจพัฒนาอย่างต่อเนื่อง สังคมเป็นธรรม ฐานทรัพยากรธรรมชาติยั่งยืน**” โดยยกระดับศักยภาพของประเทศในหลากหลายมิติ พัฒนาคนในทุกมิติและในทุกช่วงวัยให้เป็น คนดี เก่งและมีคุณภาพ สร้างโอกาสและความเสมอภาคทางสังคม สร้างการเติบโตบนคุณภาพชีวิตที่เป็นมิตรกับ สิ่งแวดล้อม และมีภาครัฐของประชาชนเพื่อประชาชนและประโยชน์ส่วนรวม การพัฒนาประเทศในช่วงระยะเวลา ของยุทธศาสตร์ชาติ จะมุ่งเน้นการสร้างสมดุลระหว่างการพัฒนาเศรษฐกิจ สังคม และสิ่งแวดล้อม ประกอบด้วย ๖ ยุทธศาสตร์ โดยมีความเกี่ยวข้องกับกระทรวงเกษตรและสหกรณ์ ๕ ยุทธศาสตร์ ได้แก่ (๐๑) ยุทธศาสตร์ชาติ ด้านความมั่นคง (๐๒) **ยุทธศาสตร์ชาติด้านการสร้างความสามารถในการแข่งขัน (หลัก)** (๐๔) ยุทธศาสตร์ชาติ ด้านการสร้างโอกาสและความเสมอภาคทางสังคม (๐๕) ยุทธศาสตร์ชาติด้านการสร้างการเติบโตบนคุณภาพชีวิตที่เป็นมิตรต่อสิ่งแวดล้อม และ (๐๖) ยุทธศาสตร์ชาติด้านการปรับสมดุลและพัฒนาระบบการบริหารจัดการภาครัฐ การประเมินผลการพัฒนาตามยุทธศาสตร์ชาติ ประกอบด้วย

- ๑) ความอยู่ดีมีสุขของคนไทยและสังคมไทย
- ๒) ชีตความสามารถในการแข่งขัน การพัฒนาเศรษฐกิจ และการกระจายรายได้
- ๓) การพัฒนาทรัพยากรมนุษย์ของประเทศ
- ๔) ความเท่าเทียมและความเสมอภาคของสังคม
- ๕) ความหลากหลายทางชีวภาพ คุณภาพสิ่งแวดล้อม และความยั่งยืนของทรัพยากรธรรมชาติ
- ๖) ประสิทธิภาพการบริหารจัดการและการเข้าถึงการให้บริการของภาครัฐ

๒.๒ แผนแม่บทภายใต้ยุทธศาสตร์ชาติ^๒ เป็นส่วนสำคัญในการถ่ายทอดเป้าหมายและประเด็นยุทธศาสตร์ ของยุทธศาสตร์ชาติลงสู่แผนระดับต่างๆ ในลักษณะที่มีการบูรณาการและเชื่อมโยงระหว่างยุทธศาสตร์ชาติด้านที่ เกี่ยวข้อง เพื่อให้หน่วยงานสามารถนำไปใช้เป็นกรอบในการดำเนินการที่เกี่ยวข้องให้บรรลุเป้าหมายการพัฒนา ประเทศตามที่กำหนดไว้ในยุทธศาสตร์ชาติภายในปี ๒๕๘๐ โดยแผนแม่บทภายใต้ยุทธศาสตร์ชาติ มีทั้งหมด ๒๓ ฉบับ เกี่ยวข้องกับกระทรวงเกษตรและสหกรณ์ จำนวน ๑๕ ฉบับ ได้แก่ (๐๑) ความมั่นคง (๐๓) **การเกษตร (หลัก)** (๐๕) การท่องเที่ยว (๐๖) พื้นที่และเมืองน่าอยู่อัจฉริยะ (๐๗) โครงสร้างพื้นฐาน ระบบโลจิสติกส์ และ ดิจิทัล (๐๘) ผู้ประกอบการและวิสาหกิจขนาดกลางและขนาดย่อมยุคใหม่ (๐๙) เขตเศรษฐกิจพิเศษ (๑๕) พลังทาง สังคม (๑๖) เศรษฐกิจฐานราก (๑๘) การเติบโตอย่างยั่งยืน (๑๙) การบริหารจัดการน้ำทั้งระบบ (๒๐) การบริการ ประชาชนและประสิทธิภาพภาครัฐ (๒๑) การต่อต้านการทุจริตและประพฤติมิชอบ (๒๒) กฎหมายและกระบวนการ ยุติธรรม และ (๒๓) การวิจัยและพัฒนานวัตกรรม ในแผนแม่บทภายใต้ยุทธศาสตร์ชาติประเด็น (๐๓) การเกษตร จะให้ความสำคัญกับการยกระดับการผลิตให้เข้าสู่คุณภาพมาตรฐานความปลอดภัย การใช้ประโยชน์จากความโดดเด่น และเอกลักษณ์ของสินค้าเกษตร รวมถึงความหลากหลายทางชีวภาพในแต่ละพื้นที่ การพัฒนาสินค้าเกษตรและ การแปรรูปสินค้าเกษตร เพื่อสร้างมูลค่าและคุณค่าให้กับสินค้าเกษตร การประยุกต์ใช้เทคโนโลยีและนวัตกรรม สมัยใหม่ในการผลิตและการจัดทำฟาร์ม นอกจากนี้ ยังมีการสนับสนุนและส่งเสริมการพัฒนาระบบนิเวศของภาค เกษตร เพื่อเสริมสร้างให้การพัฒนามีการเติบโตอย่างต่อเนื่องและเข้มแข็ง ประกอบด้วย ๖ แผนย่อย โดยสรุป ดังนี้

^๑ สำนักงานสภาพัฒนาการเศรษฐกิจและสังคมแห่งชาติ. (๒๕๖๑, ตุลาคม). **ยุทธศาสตร์ชาติ (พ.ศ. ๒๕๖๑ - ๒๕๘๐)**.

^๒ สำนักงานสภาพัฒนาการเศรษฐกิจและสังคมแห่งชาติ. (๒๕๖๒, เมษายน). **แผนแม่บทภายใต้ยุทธศาสตร์ชาติ (พ.ศ. ๒๕๖๑ - ๒๕๘๐)**.

๒.๒.๑ แผนย่อยเกษตรอัตลักษณ์พื้นถิ่น ประกอบด้วยแนวทางการพัฒนา ดังนี้

๑) ส่งเสริมและพัฒนาผลิตภัณฑ์เกษตรอัตลักษณ์พื้นถิ่น ด้วยการประยุกต์ใช้ภูมิปัญญา นวัตกรรมและเทคโนโลยีการพัฒนาระบบการผลิตและบรรจุภัณฑ์ ส่งเสริมการพัฒนาคุณภาพมาตรฐานที่ตอบสนองต่อความต้องการของผู้บริโภคที่หลากหลาย

๒) ส่งเสริมการพัฒนาและยกระดับความสามารถของเกษตรกรและชุมชนในการพัฒนาสินค้าเกษตรอัตลักษณ์พื้นถิ่น

๓) สร้างอัตลักษณ์หรือนำเสนอเรื่องราวเกี่ยวกับแหล่งกำเนิดให้กับสินค้า รวมทั้งการสร้าง ความแตกต่างและโดดเด่นของสินค้าในแต่ละท้องถิ่น และสร้างตราสินค้าของเกษตรอัตลักษณ์พื้นถิ่น ตลอดจนเชื่อมโยง ไปสู่ภาคการผลิตอื่น

เป้าหมาย สินค้าเกษตรอัตลักษณ์พื้นถิ่นมีมูลค่าเพิ่มขึ้น

ตัวชี้วัด อัตราการขยายตัวของมูลค่าของสินค้าเกษตรอัตลักษณ์พื้นถิ่น (เฉลี่ยร้อยละ)

๒.๒.๒ แผนย่อยเกษตรปลอดภัย ประกอบด้วยแนวทางการพัฒนา ดังนี้

๑) สนับสนุนการบริหารจัดการฐานทรัพยากรทางเกษตรและระบบการผลิตที่เป็นมิตรต่อ สิ่งแวดล้อม และส่งเสริมการผลิตในระบบเกษตรกรรมยั่งยืน

๒) พัฒนาระบบคุณภาพมาตรฐานความปลอดภัยและระบบการตรวจรับรองคุณภาพจาก สถาบันที่มีความน่าเชื่อถือในระดับต่างๆ พัฒนาคุณค่าทางโภชนาการของสินค้าเกษตรและอาหาร และพัฒนาระบบ การตรวจสอบย้อนกลับให้เป็นที่ยอมรับกับความต้องการของตลาดทั้งในประเทศและต่างประเทศ

๓) ส่งเสริมและสนับสนุนเกษตรกร ชุมชน ท้องถิ่น รวมถึงผู้ประกอบการ ให้สามารถผลิต สินค้าเกษตรและอาหารที่มีคุณภาพมาตรฐาน และส่งเสริมการวิจัยพัฒนาสินค้า

๔) สร้างความตระหนักรู้ของผู้ผลิตและผู้บริโภคถึงความสำคัญของความปลอดภัย และการ ส่งเสริมด้านการขยายตลาดการบริโภคสินค้าเกษตรและอาหารปลอดภัย

๕) สนับสนุนการทำเกษตรอินทรีย์วิถีชาวบ้าน ควบคุมการขยายตลาดเกษตรอินทรีย์ทั้งในและ ต่างประเทศ

เป้าหมายที่ ๑ สินค้าเกษตรปลอดภัยมีมูลค่าเพิ่มขึ้น

ตัวชี้วัด อัตราการขยายตัวของมูลค่าของสินค้าเกษตรปลอดภัย (เฉลี่ยร้อยละ)

เป้าหมายที่ ๒ ผลิตภัณฑ์เกษตรปลอดภัยของไทยได้รับการยอมรับด้านคุณภาพความปลอดภัย และคุณค่าทางโภชนาการสูงขึ้น

ตัวชี้วัด ดัชนีความเชื่อมั่นผู้บริโภคด้านคุณภาพและความปลอดภัยอาหาร

๒.๒.๓ แผนย่อยเกษตรชีวภาพ ประกอบด้วยแนวทางการพัฒนา ดังนี้

๑) สนับสนุนการใช้ประโยชน์จากการอนุรักษ์ทรัพยากรชีวภาพ พันธุ์พืช พันธุ์สัตว์ และ เชื้อจุลินทรีย์

๒) ส่งเสริมและสนับสนุนการผลิต การแปรรูป และการพัฒนาสินค้าเกษตรและผลิตภัณฑ์ จากฐานเกษตรกรรมและฐานทรัพยากรชีวภาพ ยกย่องให้เกษตรกรเป็นผู้ประกอบการวิสาหกิจการเกษตรขนาด กลางและเล็ก และสนับสนุนให้มีการนำวัตถุดิบเหลือทิ้งทางการเกษตรมาใช้ในอุตสาหกรรมและพลังงานที่เกี่ยวข้อง กับชีวภาพได้อย่างมีประสิทธิภาพ

๓) ส่งเสริมการปลูกพืชสมุนไพรให้เป็นพืชเศรษฐกิจตามความเหมาะสมของสภาพแวดล้อม ในแต่ละพื้นที่ มุ่งแปรรูปเพื่อป้อนในตลาดอุตสาหกรรมผลิตภัณฑ์เสริมอาหาร สินค้าประเภทโภชนาเภสัช ผลิตภัณฑ์ ประเภทเวชสำอาง และผลิตภัณฑ์กลุ่มเครื่องสำอาง

๔) ส่งเสริมการทำตลาดผ่านการสร้างความรู้ความเข้าใจเกี่ยวกับผลิตภัณฑ์จากเกษตร ชีวภาพ ตลอดจนประโยชน์และสรรพคุณของสมุนไพรไทย

เป้าหมายที่ ๑ สินค้าเกษตรชีวภาพมีมูลค่าเพิ่มขึ้น

ตัวชี้วัด อัตราการขยายตัวของมูลค่าของสินค้าเกษตรชีวภาพ (เฉลี่ยร้อยละ)

เป้าหมายที่ ๒ วิสาหกิจการเกษตรจากฐานชีวภาพและภูมิปัญญาท้องถิ่นมีการจัดตั้งทุกตำบล

เพิ่มขึ้น

ตัวชี้วัด จำนวนวิสาหกิจการเกษตรขนาดกลางและเล็ก และผลิตภัณฑ์จากฐานชีวภาพ

๒.๒.๔ แผนย่อยเกษตรแปรรูป ประกอบด้วยแนวทางการพัฒนา ดังนี้

๑) ส่งเสริมการพัฒนาและใช้วัตถุดิบและผลิตผลทางการเกษตรที่เชื่อมโยงไปสู่กระบวนการแปรรูปในอุตสาหกรรมต่อเนื่องที่เกี่ยวข้อง

๒) ส่งเสริมการแปรรูปโดยประยุกต์ใช้เทคโนโลยีและนวัตกรรม รวมถึงองค์ความรู้และภูมิปัญญาที่ทันสมัย มีประสิทธิภาพในการแปรรูป สร้างความแตกต่าง และเพิ่มมูลค่าในผลิตภัณฑ์และสินค้าเกษตร

๓) สนับสนุนการนำเทคโนโลยี นวัตกรรมสมัยใหม่มาใช้ในกระบวนการผลิตหลังการเก็บเกี่ยวและการแปรรูป

๔) ส่งเสริมการสร้างตราสินค้า และขยายช่องทางการตลาดด้วยระบบเทคโนโลยีสารสนเทศ และการสร้างเครื่องหมายทางการค้าและการปกป้องสิทธิในทรัพย์สินทางปัญญา

เป้าหมาย สินค้าเกษตรแปรรูปและผลิตภัณฑ์มีมูลค่าเพิ่มขึ้น

ตัวชี้วัด อัตราการขยายตัวของมูลค่าสินค้าเกษตรแปรรูปและผลิตภัณฑ์ (เฉลี่ยร้อยละ)

๒.๒.๕ แผนย่อยเกษตรอัจฉริยะ ประกอบด้วยแนวทางการพัฒนา ดังนี้

๑) ส่งเสริมการพัฒนาพันธุ์พืช พันธุ์สัตว์ ปัจจัยการผลิต เครื่องจักรกลและอุปกรณ์การเกษตร รวมทั้งเทคโนโลยีและนวัตกรรมการเกษตรแห่งอนาคต

๒) พัฒนาศักยภาพเกษตรกรในการเข้าถึงและใช้ประโยชน์จากเทคโนโลยีและนวัตกรรมทางการเกษตร การจัดการภาคเกษตรที่เป็นมิตรกับสิ่งแวดล้อม องค์ความรู้ด้านการผลิตและการตลาด การใช้ประโยชน์จากเทคโนโลยีอวกาศและภูมิสารสนเทศ เทคโนโลยีดิจิทัล ฐานข้อมูลสารสนเทศทางการเกษตรต่างๆ

๓) สนับสนุนและส่งเสริมการทำระบบฟาร์มอัจฉริยะ ควบคู่กับการใช้เทคโนโลยีดิจิทัลและการใช้ประโยชน์จากข้อมูลในการวางแผนการปรับเปลี่ยนกระบวนการผลิตสินค้าที่สอดคล้องกับความต้องการของตลาด

เป้าหมายที่ ๑ สินค้าที่ได้จากเทคโนโลยีสมัยใหม่/อัจฉริยะมีมูลค่าเพิ่มขึ้น

ตัวชี้วัด มูลค่าสินค้าที่มีการใช้เทคโนโลยีสมัยใหม่/อัจฉริยะ (เฉลี่ยร้อยละ)

เป้าหมายที่ ๒ ผลผลิตต่อหน่วยของฟาร์มหรือแปลงที่มีการใช้เทคโนโลยีสมัยใหม่/อัจฉริยะ

เพิ่มขึ้น

ตัวชี้วัด ผลผลิตต่อหน่วยของฟาร์มหรือแปลงที่มีการใช้เทคโนโลยีสมัยใหม่/อัจฉริยะ (เฉลี่ยร้อยละ)

๒.๒.๖ แผนย่อยการพัฒนาระบบนิเวศการเกษตร ประกอบด้วยแนวทางการพัฒนา ดังนี้

๑) เพิ่มประสิทธิภาพและการจัดการฐานทรัพยากรทางการเกษตร อนุรักษ์และรักษาฐานทรัพยากรทางการเกษตรที่สำคัญ การคุ้มครองที่ดินการเกษตร การจัดการน้ำเพื่อการเกษตรและชุมชนอย่างมีประสิทธิภาพ ตลอดจนใช้ประโยชน์จากฐานข้อมูลทรัพยากรทางการเกษตร และการบริหารจัดการพื้นที่เกษตรกรรมอย่างเหมาะสม

๒) สร้างความมั่นคงอาหารให้กับครัวเรือนเกษตรกรและชุมชน สนับสนุนให้ชุมชนทางการเกษตรของท้องถิ่น ส่งเสริมการทำเกษตรตามหลักการปรัชญาของเศรษฐกิจพอเพียง สนับสนุนให้หน่วยงานของรัฐหรือท้องถิ่นในพื้นที่มีบทบาทดำเนินการให้เกิดความมั่นคงด้านอาหารในมิติต่างๆ รวมถึงการดูแลโภชนาการของประชาชนในทุกช่วงวัย สร้างเสถียรภาพด้านรายได้ของเกษตรกรและประชาชน การมีมาตรการรองรับสำหรับผู้มี

รายได้น้อยให้สามารถเข้าถึงสินค้าเกษตรและอาหารได้อย่างทั่วถึง และการติดตามการเปลี่ยนแปลงของราคาอาหารและผลกระทบ

๓) พัฒนาระบบข้อมูลสารสนเทศ และการเฝ้าระวังและเตือนภัยสินค้าเกษตร ส่งเสริมให้มีการพัฒนาระบบฐานข้อมูลสารสนเทศการเกษตรที่มีมาตรฐานและครบวงจร ทั้งเรื่องเกษตรกร ข้อมูล อุปสงค์และอุปทานสินค้าเกษตรที่มุ่งเน้นการตลาดนำการผลิต ข้อมูลพื้นที่เกษตรกรรม ข้อมูลมูลค่าสินค้าเกษตร การพัฒนาระบบติดตามเฝ้าระวังและวางระบบเตือนภัย กลไกการจัดการปัญหาที่อาจเกิดขึ้นกับสินค้าเกษตร และผลิตภัณฑ์ในมิติต่างๆ ทั้งในด้านอุปสงค์และอุปทาน รวมทั้งให้เกษตรกรและผู้ใช้ประโยชน์สามารถเข้าถึงข้อมูลได้ง่าย ตลอดจนเชื่อมโยงข้อมูลระหว่างหน่วยงานที่มีประสิทธิภาพ วิเคราะห์แนวโน้มการผลิตสินค้าเกษตร

๔) ส่งเสริมการรวมกลุ่มเกษตรกรเชื่อมโยงไปถึงผู้ประกอบการ ภาคเอกชน และหน่วยงานที่เกี่ยวข้อง ในการพัฒนาด้านการผลิตและด้านการตลาดของสินค้าเกษตรและผลิตภัณฑ์ สนับสนุนการขยายเครือข่ายธุรกิจของวิสาหกิจชุมชนและสหกรณ์ สนับสนุนให้มีโอกาสในการเข้าถึงแหล่งทุนภายใต้เงื่อนไขที่ผ่อนปรนมากขึ้น และมีกลไกในการดูแลให้เกษตรกรได้รับประโยชน์จากการรวมกลุ่มและการเพิ่มมูลค่าสินค้าเกษตรอย่างแท้จริง

๕) วิจัยพัฒนาเทคโนโลยีและนวัตกรรมสนับสนุนภาคเกษตร สนับสนุนและส่งเสริมการวิจัยพื้นฐาน รวมถึงการวิจัยเชิงประยุกต์ในด้านต่างๆ พัฒนาศักยภาพเกษตรกรในการเข้าถึงองค์ความรู้และเทคโนโลยีด้านการผลิตและการตลาด เทคโนโลยีดิจิทัล และข้อมูลสารสนเทศ

๖) พัฒนาคุณภาพมาตรฐานสินค้าและผลิตภัณฑ์ ยกระดับการผลิตสินค้าและผลิตภัณฑ์ให้มีคุณภาพมาตรฐาน สอดคล้องกับความต้องการของตลาดหรือกลุ่มผู้บริโภค จัดให้มีระบบการตรวจรับรองคุณภาพมาตรฐานสินค้าเกษตรอย่างเพียงพอ มีขั้นตอนการตรวจสอบที่รวดเร็ว และมีราคาเหมาะสม รวมถึงการวางระบบตรวจสอบย้อนกลับ

๗) ส่งเสริมด้านการตลาดสินค้าเกษตรและผลิตภัณฑ์การเกษตร โดยใช้เทคโนโลยีและเครื่องมือต่างๆ ในการส่งเสริมและขยายตลาดสินค้าเกษตรและผลิตภัณฑ์เกษตรในรูปแบบต่างๆ

๘) อำนวยความสะดวกทางการค้าและพัฒนาระบบโลจิสติกส์การเกษตร เพิ่มประสิทธิภาพการให้บริการทางการค้าและอำนวยความสะดวกแก่ผู้ประกอบการให้มีความรวดเร็วและไม่เป็นภาระค่าใช้จ่ายในการทำธุรกรรมทางการค้า และเตรียมความพร้อมของสถานที่เก็บรวบรวม/รักษาคุณภาพสินค้าและผลิตภัณฑ์เกษตรที่ได้คุณภาพและมาตรฐาน

เป้าหมายที่ ๑ ประสิทธิภาพการผลิตสินค้าเกษตรต่อหน่วยมีการปรับตัวเพิ่มขึ้น

ตัวชี้วัด มูลค่าผลผลิตสินค้าเกษตรต่อหน่วย (เฉลี่ยร้อยละ)

เป้าหมายที่ ๒ สถาบันเกษตรกร (สหกรณ์ วิสาหกิจชุมชน และกลุ่มเป้าหมาย) ที่ขึ้นทะเบียนกับกระทรวงเกษตรและสหกรณ์มีความเข้มแข็งในระดับมาตรฐานเพิ่มขึ้น

ตัวชี้วัด สถาบันเกษตรกร (สหกรณ์ วิสาหกิจชุมชน และกลุ่มเกษตรกร) ที่ขึ้นทะเบียนกับกระทรวงเกษตรและสหกรณ์มีความเข้มแข็งในระดับมาตรฐาน (เฉลี่ยร้อยละ)

๒.๓ แผนการปฏิรูปประเทศ^๓ ต้องดำเนินการเพื่อให้บรรลุเป้าหมายตามที่บัญญัติไว้ในรัฐธรรมนูญ ประกอบด้วย ประเทศชาติมีความสงบเรียบร้อย มีความสามัคคี สังคมมีความสุข เป็นธรรม และมีโอกาสอันทัดเทียมกันเพื่อขจัดความเหลื่อมล้ำ มีคุณภาพชีวิตที่ดี และมีส่วนร่วมในการพัฒนาประเทศ ทั้งนี้ การปฏิรูปประเทศต้องสอดคล้องและเป็นไปในทิศทางเดียวกันกับยุทธศาสตร์ชาติ โดยมีประเด็นขับเคลื่อนการปฏิรูปที่สำคัญ โดยสรุปใน ๖ มิติ ได้แก่ การลดความเหลื่อมล้ำทางสังคม การพัฒนาเศรษฐกิจ การสร้างสังคมและชุมชนที่เข้มแข็ง การฟื้นฟูและการบริหารจัดการทรัพยากรธรรมชาติและสิ่งแวดล้อม การสร้างประสิทธิภาพและความโปร่งใสในกระบวนการทำงานของภาครัฐ และการพัฒนากฎหมายและกระบวนการยุติธรรม แผนการปฏิรูปประเทศมี ๑๓ ฉบับ มีความเกี่ยวข้องกับกระทรวงเกษตรและสหกรณ์ ๕ ฉบับ ได้แก่ (๒) การบริหารราชการแผ่นดิน (๓) กฎหมาย (๕) เศรษฐกิจ

^๓ ประกาศ นร. เรื่อง การประกาศแผนการปฏิรูปประเทศ (ฉบับปรับปรุง). (๒๕๖๔, ๒๕ กุมภาพันธ์). ราชกิจจานุเบกษา เล่ม ๑๓๘ ตอนพิเศษ ๔๔ ง.

(หลัก) (๖) ทรัพยากรธรรมชาติและสิ่งแวดล้อม และ (๗) สาธารณสุข ในส่วนของแผนการปฏิรูปประเทศด้านเศรษฐกิจ มีเป้าประสงค์เพื่อยกระดับศักยภาพทางเศรษฐกิจของประเทศ กระจายความเจริญและความเข้มแข็งของภาคสังคม และปรับบทบาท โครงสร้าง และกลไกสถาบันบริหารจัดการเศรษฐกิจของประเทศตามหลักแนวคิดการบริหารงาน คุณภาพที่มีบทบาทสำคัญต่อการขับเคลื่อนประเด็นปฏิรูปเพื่อเพิ่มความสามารถในการแข่งขันทางเศรษฐกิจ และลดความเหลื่อมล้ำให้เกิดผลสัมฤทธิ์ โดยกำหนดกิจกรรมปฏิรูปประเทศที่จะส่งผลให้เกิดการเปลี่ยนแปลงต่อ ประชาชนอย่างมีนัยสำคัญ จำนวน ๕ กิจกรรม ประกอบด้วย

- ๑) การสร้างเกษตรมูลค่าสูง
- ๒) การส่งเสริมและพัฒนาการท่องเที่ยวคุณภาพสูง
- ๓) การเพิ่มโอกาสของผู้ประกอบการขนาดกลางและขนาดเล็กในอุตสาหกรรมและบริการเป้าหมาย
- ๔) การเป็นศูนย์กลางด้านการค้าและการลงทุนของไทยในภูมิภาค
- ๕) การพัฒนาศักยภาพคนเพื่อเป็นพลังในการขับเคลื่อนเศรษฐกิจ

ทั้งนี้ ในการดำเนินการดังกล่าวจะทำให้กำลังคนในระบบมีทักษะสอดคล้องตามความต้องการของภาค อุตสาหกรรมและบริการเป้าหมาย และได้รับการจ้างงานเพิ่มมากขึ้น บุคลากรในภาคเกษตรกรรม ภาคการท่องเที่ยว และผู้ประกอบการรายย่อยมีรายได้เพิ่มขึ้น สามารถกระตุ้นเศรษฐกิจของประเทศได้ดียิ่งขึ้น

๒.๔ แผนพัฒนาเศรษฐกิจและสังคมแห่งชาติ ฉบับที่ ๑๓ (พ.ศ. ๒๕๖๖ - ๒๕๗๐)^๔ มุ่งหมายที่จะเร่ง เพิ่มศักยภาพของประเทศในการรับมือกับความเสี่ยงที่อาจส่งผลกระทบต่อทุนแรงและเสริมสร้างความสามารถในการ สร้างสรรค์ประโยชน์จากโอกาสที่เกิดขึ้นได้อย่างเหมาะสมและทันทั่วถึง การกำหนดทิศทางการพัฒนาประเทศ ใน ระยะของแผนพัฒนาฯ ฉบับที่ ๑๓ จึงมีวัตถุประสงค์เพื่อ **พลิกโฉมประเทศไทยสู่ “สังคมก้าวหน้า เศรษฐกิจ สร้างมูลค่าอย่างยั่งยืน”** ซึ่งหมายถึงการสร้างการเปลี่ยนแปลงที่ครอบคลุมตั้งแต่ระดับโครงสร้างนโยบายและกลไก เพื่อมุ่งเสริมสร้างสังคมที่ก้าวหน้าพลวัตของโลก และเกื้อหนุนให้คนไทยมีโอกาสที่จะพัฒนาตนเองได้อย่างเต็มศักยภาพ พร้อมกับการปรับโครงสร้างเศรษฐกิจไปสู่การขับเคลื่อนด้วยเทคโนโลยี นวัตกรรม และความคิดสร้างสรรค์ มีความ สามารถในการสร้างมูลค่าเพิ่มที่สูง และคำนึงถึงความยั่งยืนด้านสิ่งแวดล้อม ดังนั้น เพื่อถ่ายทอดเป้าหมายหลัก ไปสู่การขับเคลื่อนที่ชัดเจนในลักษณะของวาระการพัฒนา (Agenda) ที่เอื้อให้เกิดการทำงานร่วมกันของหลาย หน่วยงานและหลายภาคส่วนในการผลักดันการพัฒนาในเรื่องใดเรื่องหนึ่งให้เกิดผลได้อย่างเป็นรูปธรรม จึงได้กำหนด **หมุดหมายการพัฒนา จำนวน ๑๓ ประการ** ซึ่งเป็นการบ่งบอกถึงสิ่งที่ประเทศไทยปรารถนาจะ “เป็น” มุ่งหวังจะ “มี” หรือต้องการจะ “ขจัด” เพื่อสะท้อนประเด็นการพัฒนาที่มีลำดับความสำคัญสูงต่อการพลิกโฉมประเทศไทย สู่ “สังคมก้าวหน้า เศรษฐกิจสร้างมูลค่าอย่างยั่งยืน” และการบรรลุเป้าหมายหลักในช่วงระยะเวลา ๕ ปี ของ แผนพัฒนาฯ ฉบับที่ ๑๓ โดยมีหมุดหมายที่เกี่ยวข้องกับกระทรวงเกษตรและสหกรณ์ จำนวน ๑๑ หมุดหมาย ได้แก่

หมุดหมายที่ ๑ ไทยเป็นประเทศชั้นนำด้านสินค้าเกษตรและเกษตรแปรรูปมูลค่าสูง โดยสร้าง มูลค่าเพิ่มให้สินค้าเกษตรและเกษตรแปรรูป พัฒนาโครงสร้างพื้นฐานและระบบบริหารจัดการเพื่อคุณภาพ ความ มั่นคงอาหาร และความยั่งยืนของภาคเกษตร และเพิ่มศักยภาพและบทบาทของผู้ประกอบการเกษตรในฐานะ หุ้นส่วนเศรษฐกิจของห่วงโซ่อุปทานที่ได้รับส่วนแบ่งประโยชน์อย่างเหมาะสมและเป็นธรรม

หมุดหมายที่ ๒ ไทยเป็นจุดหมายของการท่องเที่ยวที่เน้นคุณภาพและความยั่งยืน โดยเปลี่ยนการ ท่องเที่ยวไทยเป็นการท่องเที่ยวคุณภาพสูงที่เชื่อมโยงกับอุตสาหกรรมและบริการที่มีศักยภาพอื่น ปรับโครงสร้าง การท่องเที่ยวให้พึ่งพานักท่องเที่ยวในประเทศและมีการกระจายโอกาสทางเศรษฐกิจมากขึ้น และการท่องเที่ยวไทย ต้องมีการบริหารจัดการอย่างยั่งยืนในทุกมิติ

หมุดหมายที่ ๕ ไทยเป็นประตูการค้าการลงทุนและยุทธศาสตร์ทางโลจิสติกส์ที่สำคัญของภูมิภาค โดยทำให้ประเทศไทยเป็นประตูการค้าและการลงทุน เป็นห่วงโซ่อุปทานของภูมิภาค และเป็นศูนย์กลางคมนาคม และโลจิสติกส์ของภูมิภาค

^๔ สำนักงานสภาพัฒนาการเศรษฐกิจและสังคมแห่งชาติ. (๒๕๖๔, ตุลาคม). แผนพัฒนาเศรษฐกิจและสังคมแห่งชาติ

หมุดหมายที่ ๖ ไทยเป็นฐานการผลิตอุปกรณ์อิเล็กทรอนิกส์อัจฉริยะที่สำคัญของโลก โดยมูลค่าเศรษฐกิจดิจิทัลภายในประเทศมีการขยายตัวเพิ่มขึ้น การส่งออกของอุตสาหกรรมอิเล็กทรอนิกส์อัจฉริยะของประเทศเพิ่มขึ้น และมูลค่าอุตสาหกรรมดิจิทัลและอุตสาหกรรมอิเล็กทรอนิกส์อัจฉริยะของประเทศมีการขยายตัวเพิ่มขึ้น

หมุดหมายที่ ๗ ไทยมีวิสาหกิจขนาดกลางและขนาดย่อมที่เข้มแข็ง มีศักยภาพสูง และสามารถแข่งขันได้ โดยมีสภาพแวดล้อมที่เอื้ออำนวยต่อการเติบโตและแข่งขันได้ของ SME SME มีศักยภาพสูงในการดำเนินธุรกิจ สามารถ Scale up และปรับตัวเข้าสู่การแข่งขันใหม่ และ SME สามารถเข้าถึงและได้รับการส่งเสริมอย่างมีประสิทธิภาพจากภาครัฐ

หมุดหมายที่ ๘ ไทยมีพื้นที่และเมืองอัจฉริยะที่น่าอยู่ ปลอดภัย เติบโตได้อย่างยั่งยืน โดยการเจริญเติบโตทางเศรษฐกิจของภาคและการลงทุนในเขตเศรษฐกิจพิเศษขยายตัวเพิ่มขึ้น ความไม่เสมอภาคในการกระจายรายได้ของภาคลดลง และการพัฒนาเมืองให้มีความน่าอยู่อย่างยั่งยืน มีความพร้อมในการรับมือและปรับตัวต่อการเปลี่ยนแปลงทุกรูปแบบ เพื่อให้ประชาชนทุกกลุ่มมีคุณภาพชีวิตที่ดีอย่างทั่วถึง

หมุดหมายที่ ๙ ไทยมีความยากจนข้ามรุ่นลดลง และคนไทยทุกคนมีความคุ้มครองทางสังคมที่เพียงพอ เหมาะสม โดยครัวเรือนยากจนข้ามรุ่นมีโอกาสในการเลื่อนสถานะทางเศรษฐกิจและสังคม และคนไทยทุกช่วงวัยได้รับความคุ้มครองทางสังคมที่เพียงพอต่อการดำรงชีวิต

หมุดหมายที่ ๑๐ ไทยมีเศรษฐกิจหมุนเวียนและสังคมคาร์บอนต่ำ โดยการเพิ่มมูลค่าจากเศรษฐกิจหมุนเวียนและการใช้ทรัพยากรอย่างมีประสิทธิภาพ การอนุรักษ์ ฟื้นฟู และใช้ประโยชน์จากทรัพยากรธรรมชาติอย่างยั่งยืน และการสร้างสังคมคาร์บอนต่ำและยั่งยืน

หมุดหมายที่ ๑๑ ไทยสามารถลดความเสี่ยงและผลกระทบจากภัยธรรมชาติและ การเปลี่ยนแปลงสภาพภูมิอากาศ โดยการลดความเสียหายและผลกระทบจากภัยธรรมชาติและ การเปลี่ยนแปลงสภาพภูมิอากาศ การลดความเสี่ยงจากภัยธรรมชาติและ การเปลี่ยนแปลงสภาพภูมิอากาศ และการสร้างภูมิคุ้มกันและการฟื้นตัวจากการเปลี่ยนแปลงสภาพภูมิอากาศและภัยธรรมชาติ

หมุดหมายที่ ๑๒ ไทยมีกำลังคนสมรรถนะสูง มุ่งเรียนรู้อย่างต่อเนื่อง ตอบโจทย์การพัฒนาแห่งอนาคต โดยคนไทยได้รับการพัฒนาอย่างเต็มศักยภาพในทุกช่วงวัย มีสมรรถนะที่จำเป็นสำหรับโลกยุคใหม่ มีคุณลักษณะตามบรรทัดฐานที่ดีของสังคม มีคุณธรรม จริยธรรม และมีภูมิคุ้มกันต่อการเปลี่ยนแปลงอย่างพลิกโฉมฉับพลันของโลก สามารถดำรงชีวิตร่วมกันในสังคมได้อย่างสงบสุข กำลังคนมีสมรรถนะสูง สอดคล้องกับความต้องการของภาคการผลิตเป้าหมาย และสามารถสร้างงานอนาคต ประชาชนทุกกลุ่มเข้าถึงการเรียนรู้ตลอดชีวิต

หมุดหมายที่ ๑๓ ไทยมีภาครัฐที่ทันสมัย มีประสิทธิภาพ และตอบโจทย์ประชาชน โดยการบริการภาครัฐมีคุณภาพเข้าถึงได้ และภาครัฐที่มีขีดสมรรถนะสูงและคล่องตัว

๒.๕ ยุทธศาสตร์เกษตรและสหกรณ์ ระยะ ๒๐ ปี (พ.ศ. ๒๕๖๐ - ๒๕๗๙)^๕ กระทรวงเกษตรและสหกรณ์ ได้จัดทำยุทธศาสตร์เกษตรและสหกรณ์ ระยะ ๒๐ ปี (พ.ศ. ๒๕๖๐ - ๒๕๗๙) เพื่อเป็นกรอบการพัฒนาการเกษตรของประเทศในระยะยาว ซึ่งสอดคล้องกับการพัฒนาที่สำคัญ ได้แก่ ยุทธศาสตร์ชาติ ๒๐ ปี แผนพัฒนาเศรษฐกิจและสังคมแห่งชาติ ฉบับที่ ๑๒ (พ.ศ. ๒๕๖๐ - ๒๕๖๔) แผนปฏิรูปของสภาขับเคลื่อนการปฏิรูปประเทศ (สปท.) และเป้าหมายการพัฒนาที่ยั่งยืน (Sustainable Development Goals: SDGs) ซึ่งเป็นเป้าหมายการพัฒนาในระดับโลกขององค์การสหประชาชาติ โดยยุทธศาสตร์เกษตรและสหกรณ์ ระยะ ๒๐ ปี (พ.ศ. ๒๕๖๐ - ๒๕๗๙) มุ่งในการเสริมจุดแข็งและแก้ไขจุดอ่อนให้เอื้อต่อการพัฒนาภาคการเกษตรในระยะยาว เพื่อบรรลุวิสัยทัศน์ “เกษตรกรมั่นคง ภาคการเกษตรมั่นคง ทรัพยากรการเกษตรยั่งยืน” โดยมียุทธศาสตร์และแนวทางการพัฒนา ดังนี้

ยุทธศาสตร์ที่ ๑ สร้างความเข้มแข็งให้กับเกษตรกรและสถาบันเกษตรกร โดยสร้างความเข้มแข็งให้กับเกษตรกรและสถาบันเกษตรกร Smart Farmer, Smart Group, Smart Enterprise เสริมสร้างความภาคภูมิใจและความมั่นคงในอาชีพเกษตรกร บริหารจัดการแรงงานภาคเกษตรโดยนำนวัตกรรมและเทคโนโลยีมาประยุกต์ใช้

^๕ สำนักงานเศรษฐกิจการเกษตร. (๒๕๖๐, เมษายน). ยุทธศาสตร์เกษตรและสหกรณ์ ระยะ ๒๐ ปี (พ.ศ. ๒๕๖๐ - ๒๕๗๙).

ยุทธศาสตร์ที่ ๒ เพิ่มประสิทธิภาพการผลิตและยกระดับมาตรฐานสินค้าเกษตร โดยพัฒนาประสิทธิภาพการผลิตและคุณภาพมาตรฐานสินค้า และส่งเสริมการเกษตรตลอดโซ่อุปทานสอดคล้องกับความต้องการของตลาด

ยุทธศาสตร์ที่ ๓ เพิ่มความสามารถในการแข่งขันภาคการเกษตรด้วยเทคโนโลยีและนวัตกรรม โดยพัฒนาเทคโนโลยีและนวัตกรรมเพื่อการขับเคลื่อนเกษตรให้สอดคล้องกับไทยแลนด์ ๔.๐ บริหารจัดการเทคโนโลยีสารสนเทศเพื่อการเกษตร และพัฒนาผลงานวิจัยด้านการเกษตรนำไปสู่การผลิตนวัตกรรมเชิงพาณิชย์

ยุทธศาสตร์ที่ ๔ บริหารจัดการทรัพยากรการเกษตรและสิ่งแวดล้อมอย่างสมดุลและยั่งยืน โดยบริหารจัดการทรัพยากรการเกษตรอย่างยั่งยืน และฟื้นฟูและอนุรักษ์ทรัพยากรการเกษตรให้สมดุลและยั่งยืน

ยุทธศาสตร์ที่ ๕ พัฒนาระบบบริหารจัดการภาครัฐ โดยพัฒนาบุคลากรเป็น Smart Officer และ Smart Researcher เชื่อมโยงระบบการทำงานของทุกหน่วยงานในกระทรวงเกษตรและสหกรณ์ และปรับปรุงและพัฒนากฎหมายด้านการเกษตร

๒.๖ แผนปฏิบัติการด้านการขับเคลื่อนการพัฒนาประเทศไทยด้วยโมเดลเศรษฐกิจ BCG พ.ศ. ๒๕๖๔ - ๒๕๗๐^๖ โมเดลเศรษฐกิจ BCG เป็นกลไกเร่งให้เกิดการพัฒนาอุตสาหกรรมเป้าหมายภายใต้ Thailand ๔.๐ ที่ต้องการปรับเปลี่ยนรูปแบบการพัฒนาเศรษฐกิจจากการใช้ความได้เปรียบด้านทรัพยากรและแรงงาน ไปสู่เศรษฐกิจที่ขับเคลื่อนด้วยนวัตกรรมประสบความสำเร็จได้เร็วขึ้น ด้วยการระดมทรัพยากรและความสามารถของทุกภาคส่วนในการมุ่งไปสู่เป้าหมายเดียวกัน การขับเคลื่อนการพัฒนาประเทศไทยด้วยโมเดลเศรษฐกิจ BCG พ.ศ. ๒๕๖๔ - ๒๕๗๐ เป็นการพัฒนารายได้ ๔ + ๑ สาขายุทธศาสตร์ คือ เกษตรและอาหาร สุขภาพและการแพทย์ พลังงาน วัสดุและเคมีชีวภาพ การท่องเที่ยวและเศรษฐกิจสร้างสรรค์ และเศรษฐกิจหมุนเวียน ซึ่งมีศักยภาพจะเพิ่มผลิตภัณฑ์มวลรวมภายในประเทศเพิ่มขึ้น ๑ ล้านล้านบาท จากฐานความหลากหลายของทรัพยากรชีวภาพ (Nature) วัฒนธรรม (Culture) และความเอื้อเฟื้อเผื่อแผ่ (Nurture) ภายใต้กลไกจุดภาคี ซึ่งประกอบด้วยหน่วยงานภาครัฐ ภาคเอกชน สถาบันวิจัย/สถาบันการศึกษา และภาคประชาชน โดยมีวิสัยทัศน์ คือ เศรษฐกิจเติบโตอย่างมีคุณภาพและยั่งยืน ประชาชนมีรายได้ดี คุณภาพชีวิตดี รักษาและฟื้นฟูฐานทรัพยากรจากความหลากหลายทางชีวภาพให้มีคุณภาพที่ดี ด้วยการใช้ความรู้ เทคโนโลยี และนวัตกรรม ประกอบด้วย ๔ ยุทธศาสตร์ โดยเกี่ยวข้องกับกระทรวงเกษตรและสหกรณ์ทั้ง ๔ ยุทธศาสตร์ ได้แก่

ยุทธศาสตร์ที่ ๑ การสร้างความยั่งยืนของฐานทรัพยากรและความหลากหลายทางชีวภาพด้วยการจัดสมดุลระหว่างการอนุรักษ์ ฟื้นฟู และการใช้ประโยชน์

เน้นการนำความรู้ เทคโนโลยีและนวัตกรรม ไปบริหารจัดการให้เกิดความสมดุลระหว่างการอนุรักษ์ และการใช้ประโยชน์เพื่อความยั่งยืนของฐานทรัพยากรและความหลากหลายทางชีวภาพ ซึ่งเป็นทุนพื้นฐานต่อการพัฒนาเศรษฐกิจให้เติบโตเพื่อส่งต่อสู่คนรุ่นต่อไป รวมถึงส่งเสริมให้เกิดการปรับเปลี่ยนทัศนคติจากการมองว่า “Nature as Resource” เป็น “Nature as Source” ดังนั้น ธรรมชาติจึงไม่ใช่แค่เพียงทรัพยากรหรือปัจจัยการผลิตเท่านั้น แต่ธรรมชาติคือแหล่งกำเนิดของชีวิตและทุกสรรพสิ่งบนโลก เป็นพื้นฐานของความเป็นอยู่ที่ดีของมนุษย์ ด้วยเหตุนี้ จึงต้องรักษาสมดุลระหว่างการมีอยู่และใช้ไป รวมถึงการนำกลับมาใช้ซ้ำตามหลักการหมุนเวียน โดยมีแนวทางการดำเนินการ ดังนี้

๑. การพัฒนาคลังข้อมูลดิจิทัลความหลากหลายทางชีวภาพและวัฒนธรรมเพื่อการบริหารจัดการให้เกิดความสมดุลระหว่างการอนุรักษ์และใช้ประโยชน์
๒. การอนุรักษ์ ฟื้นฟูทรัพยากรด้วยนวัตกรรมทางเทคโนโลยีและนวัตกรรมทางสังคม
๓. การบริหารจัดการน้ำให้เกิดความยั่งยืนด้วยการอนุรักษ์ป่าต้นน้ำ และการพัฒนาแพลตฟอร์มเพื่อลดการใช้ ลดการสูญเสีย การนำกลับมาใช้ซ้ำ และยกระดับคุณภาพน้ำดื่ม น้ำใช้ให้สูงขึ้น

^๖ กระทรวงการอุดมศึกษา วิทยาศาสตร์ วิจัยและนวัตกรรม. (๒๕๖๕, กุมภาพันธ์). แผนปฏิบัติการด้านการขับเคลื่อนการพัฒนาประเทศไทยด้วยโมเดลเศรษฐกิจ BCG พ.ศ. ๒๕๖๔ - ๒๕๗๐.

๔. การสร้างนักวิจัยรุ่นใหม่ในสาขาที่เกี่ยวข้องกับความหลากหลายทางชีวภาพ และการเพิ่มทักษะการบริหารจัดการทรัพยากรให้แก่ชุมชนและคนรุ่นใหม่

ยุทธศาสตร์ที่ ๒ การพัฒนาชุมชนและเศรษฐกิจฐานรากให้เข้มแข็งด้วยทุนทรัพยากร อัตลักษณ์ ความคิดสร้างสรรค์ และเทคโนโลยีสมัยใหม่

ใช้ศักยภาพของพื้นที่โดยการระเบิดจากภายใน เน้นการตอบสนองความต้องการในแต่ละพื้นที่เป็นอันดับแรก ควบคู่ไปกับการสร้างความเข้มแข็งในระดับพื้นที่ การดำรงไว้ซึ่งอัตลักษณ์ รวมถึงการใช้ประโยชน์จากความเข้มแข็งจากภายในอันประกอบด้วย “ความหลากหลายทางชีวภาพ” “ความหลากหลายทางวัฒนธรรม” และ “ความเอื้อเพื่อแม่” มาต่อยอดและยกระดับมูลค่าในห่วงโซ่การผลิตสินค้าและบริการให้มีมูลค่าสูงขึ้น ด้วยการใช้ความคิดสร้างสรรค์ เทคโนโลยีสมัยใหม่ในการยกระดับมาตรฐาน สร้างคุณค่าใหม่ รวมถึงการนำหลักการของเศรษฐกิจหมุนเวียนมาใช้ในการลดการใช้ทรัพยากร การดำเนินการดังกล่าวมุ่งหวังให้เกิดการพัฒนาที่นำไปสู่การเดินหน้าไปด้วยกัน และไม่ทิ้งใครไว้ข้างหลัง เป็นการเติบโตของทุกภาคส่วนไปพร้อมๆ กัน เพื่อเพิ่มโอกาสของชุมชนและผู้ประกอบการที่อยู่ในภูมิภาคได้รับการพัฒนา รวมถึงการเข้าถึงทรัพยากรได้อย่างทัดเทียมกันมากยิ่งขึ้น นอกจากนี้ยังให้ความสำคัญกับการนำความรู้ เทคโนโลยีและนวัตกรรมมาเพิ่มโอกาสในการเข้าถึงบริการหรือแก้ปัญหาสุขภาพ ปัญหามลพิษ ยกระดับคุณภาพ ความปลอดภัยของอาหาร ตลอดจนการเสริมสร้างความสามารถในการพึ่งพิงแหล่งพลังงานทางเลือกในพื้นที่ได้เพิ่มขึ้น โดยมีแนวทางการดำเนินการ ดังนี้

๑. การพัฒนาเศรษฐกิจภูมิภาคให้เติบโตด้วยรูปแบบของระเบียบเศรษฐกิจ BCG
๒. การนำทุนทางทรัพยากรความหลากหลายทางชีวภาพและวัฒนธรรมไปสร้างอัตลักษณ์ของชุมชนเพื่อการพัฒนาเศรษฐกิจฐานราก
๓. การใช้ทรัพยากรด้านเศรษฐกิจชีวภาพ เศรษฐกิจหมุนเวียน และเศรษฐกิจสีเขียวในพื้นที่เพื่อสร้างเศรษฐกิจให้ชุมชน
๔. การพัฒนาและยกระดับผลิตภัณฑ์สินค้าและบริการมูลค่าสูงจากความหลากหลายทางชีวภาพด้วยการยกระดับมาตรฐาน การสร้างนวัตกรรม ตลอดจนการจัดการวัตถุดิบเหลือทิ้งจากการผลิตให้เป็นศูนย์
๕. การพัฒนาเศรษฐกิจฐานรากให้เติบโตด้วยการใช้เทคโนโลยีและนวัตกรรมแบบบูรณาการด้วยกลไกตุลาการ เช่น กลไกมหาวิทยาลัยสู่ตำบล อุทยานวิทยาศาสตร์ และคลัสเตอร์
๖. การพัฒนาตลาดและศักยภาพในการเข้าถึงตลาดทั้งในและนอกพื้นที่ด้วยการใช้อัตลักษณ์ ความคิดสร้างสรรค์ และแพลตฟอร์มการเชื่อมโยงตลาด
๗. การยกระดับคุณภาพ ความปลอดภัยและมาตรฐานของอาหารท้องถิ่น (Street food/ วิสาหกิจชุมชน) ด้วย Food machinery และมาตรฐานการประกอบการที่ดี
๘. การสร้างและพัฒนาบุคลากรให้มีทักษะที่เอื้อต่อการพัฒนาเศรษฐกิจฐานรากทั้งระบบ เช่น การยกระดับประสิทธิภาพการผลิต การควบคุมความปลอดภัย ความคิดสร้างสรรค์ ระบบประกันคุณภาพ

ยุทธศาสตร์ที่ ๓ การยกระดับการพัฒนาอุตสาหกรรมภายใต้เศรษฐกิจ BCG ให้สามารถแข่งขันได้อย่างยั่งยืน

เน้นการยกระดับความสามารถในการแข่งขันของภาคการผลิตและบริการเดิมให้สามารถเติบโตได้อย่างต่อเนื่องด้วยการนำความรู้ เทคโนโลยีและนวัตกรรมมายกระดับประสิทธิภาพการผลิต ลดความสูญเสียในกระบวนการผลิตให้เป็นศูนย์ การหมุนเวียนทรัพยากรกลับมาใช้ หรือการนำไปสร้างมูลค่าเพิ่มตามหลักเศรษฐกิจหมุนเวียน ยกระดับมาตรฐานสู่การเป็นแหล่งผลิตและให้บริการที่มีคุณภาพ มีความปลอดภัย มีสุขอนามัยที่ดี ให้ความสำคัญกับระบบการผลิตที่เป็นมิตรต่อสิ่งแวดล้อม มาตรการผลิตที่ยั่งยืนเทียบเท่ามาตรฐานสากล รวมถึงการยกระดับผลิตภัณฑ์หรือบริการด้วยการใช้นวัตกรรมเข้มข้น เช่น ระบบการผลิตพีซีในโรงงานอัจฉริยะ (Plan factory) การให้บริการด้านสุขภาพที่มีความแม่นยำสูง หรือการแพทย์เฉพาะบุคคล โดยมีเป้าหมายเพื่อเป็นผู้นำในการผลิตและการให้บริการทั้งในระดับประเทศและเวทีโลก โดยมีแนวทางการดำเนินการในแต่ละสาขายุทธศาสตร์ ดังนี้

๑. สาขาการเกษตรและอาหาร

- ๑) การปรับเปลี่ยนระบบการเกษตรสู่ประสิทธิภาพสูง มาตรฐานสูง และมูลค่าสูงด้วยการใช้การวิจัย เทคโนโลยีและนวัตกรรม (วทน.) สนับสนุนการยกระดับประสิทธิภาพการผลิตให้สูงขึ้น การผลิตสินค้าเกษตรพรีเมียม เกษตรปลอดภัย และเพิ่มความหลากหลายชนิดสินค้า
- ๒) การขับเคลื่อนเกษตรสู่การเป็นทั้ง B, C และ G ด้วยการบูรณาการในพื้นที่ (Area based)
- ๓) การแปรรูปสินค้าเกษตรขั้นสูง ด้วยการแปรรูปเป็นอาหารสุขภาพ อาหารทางการแพทย์ สารออกฤทธิ์ สำคัญเพื่อเป็นวัตถุดิบของอุตสาหกรรมต่อเนื่อง รวมถึงโปรตีนจากแมลงหรือพืช
- ๔) การยกระดับประสิทธิภาพการผลิตด้วยการนำแพลตฟอร์มดิจิทัล เทคโนโลยีขั้นสูง ระบบอัตโนมัติมาใช้บริหารจัดการกระบวนการผลิต และการกระจายสินค้าสู่ผู้บริโภค
- ๕) ปรับปรุงกระบวนการผลิตสู่ระบบการผลิตสีเขียวและการผลิตที่ยั่งยืน ลดการสูญเสียระหว่างการผลิตและขยะอาหาร และการยกระดับกระบวนการผลิตด้วยเทคโนโลยีขั้นสูง
- ๖) การสร้างแบรนด์อาหารไทยในตลาดโลกด้วยการส่งเสริมการใช้วัตถุดิบไทย อัตลักษณ์วัฒนธรรมไทยและการเชื่อมโยงการท่องเที่ยว
- ๗) การลงทุนและยกระดับโครงสร้างพื้นฐานด้านนวัตกรรมอาหาร เช่น หน่วยวิเคราะห์ทดสอบด้านอาหารฟังก์ชัน โรงงานต้นแบบผลิตอาหารฟังก์ชันและสารประกอบ Functional ingredient มาตรฐาน GMP

๒. สาขาสุขภาพและการแพทย์

- ๑) การสร้างและยกระดับความสามารถในการพัฒนาและผลิตวัคซีน ยา และชีววัตถุในการป้องกันและควบคุมโรคจากไวรัสและการเข้าสู่ตลาดสากล
- ๒) การยกระดับคุณภาพการรักษาสู่ระบบการแพทย์แม่นยำ ด้วยการส่งเสริมให้มีการใช้บริการการแพทย์จีโนมิกส์ ผลิตภัณฑ์การแพทย์ขั้นสูง (Advanced Therapy Medicinal Products, ATMPs)
- ๓) การเร่งรัดการพัฒนาเครื่องมือ และวัสดุทางการแพทย์ด้วยกลไกนวัตกรรมแบบวิศวกรรมย้อนกลับ
- ๔) การส่งเสริมการวิจัยทางคลินิก เพื่อรองรับการขึ้นทะเบียนผลิตภัณฑ์ทางการแพทย์และสุขภาพ ได้แก่ ยา วัคซีน อาหารสุขภาพ อาหารการแพทย์ เครื่องสำอาง เครื่องมือแพทย์ และวัสดุทางการแพทย์
- ๕) การส่งเสริมการสร้างตลาดด้วยกลไกการขึ้นทะเบียนนวัตกรรม Sandbox การจัดซื้อจัดจ้างภาครัฐ และปรับรูปแบบการจัดซื้อจากรายปีเป็น Multi-year procurement
- ๖) การสร้างบุคลากรที่มีความเชี่ยวชาญเพื่อรองรับอุตสาหกรรม และบริการการแพทย์และสุขภาพ

๓. สาขาลังงาน วัสดุ และเคมีชีวภาพ

- ๑) การสร้างโอกาสทางการตลาดแก่ผลิตภัณฑ์ชีวภาพให้แข่งขันอย่างเป็นธรรมด้วยกลไกการกำหนดราคาคาร์บอน การจัดสรรคาร์บอนเครดิต และการลดอุปสรรคในการเข้าสู่ตลาด
- ๒) การส่งเสริมการนำพืช ผลผลิต และวัสดุเหลือใช้ทางการเกษตรไปสร้างคุณค่าและมูลค่าเพิ่ม
- ๓) การใช้นวัตกรรมชีวภาพเพิ่มมูลค่าผลิตภัณฑ์และบริการ และการสร้างธุรกิจนวัตกรรมให้แก่ SMEs และการเชื่อมโยงห่วงโซ่มูลค่าของโลก

๔. สาขาการท่องเที่ยวและเศรษฐกิจสร้างสรรค์

- ๑) การผลักดันให้เกิดการนำโมเดลการท่องเที่ยวรูปแบบใหม่ เช่น Happy Model เพื่อกระจายรายได้อย่างทั่วถึงไปสู่เมืองท่องเที่ยวรอง ลดความเหลื่อมล้ำ และมุ่งสู่การพัฒนาอย่างยั่งยืน
- ๒) การส่งเสริมการท่องเที่ยวที่ยั่งยืนและการท่องเที่ยวสีเขียว เพื่อรักษาสิ่งแวดล้อมตามแนวทาง Happy Model

๓) การกระจายนักท่องเที่ยวสู่เมืองท่องเที่ยวรองด้วยการพัฒนาสินค้าและบริการในเมืองท่องเที่ยวรอง โดยใช้อัตลักษณ์ท้องถิ่น วัฒนธรรม พัฒนาเรื่องราว และการอำนวยความสะดวกและความปลอดภัย และพัฒนาองค์ความรู้ด้วย Digital Technology

๔) การขยายตลาดการท่องเที่ยวด้วยการส่งเสริมพัฒนาระบบการจ่ายเงินแบบ One Payment System เพื่ออำนวยความสะดวกและรวบรวมข้อมูลพฤติกรรมการใช้จ่าย รวมถึงพัฒนาดิจิทัลคอนเทนต์ที่น่าสนใจจุดเด่นของประเทศไทยในด้านต่างๆ เช่น วัฒนธรรม

๕) การส่งเสริมการท่องเที่ยวคุณภาพสูงผ่านการจัดงานประชุมและนิทรรศการ กีฬา และอีเวนต์ (Event) ขนาดใหญ่

๕. เศรษฐกิจหมุนเวียน

๑) การพัฒนาเศรษฐกิจด้วยโอกาสการลงทุนและการสร้างตลาดด้วยโมเดลธุรกิจเศรษฐกิจหมุนเวียน

๒) การส่งเสริมงานวิจัย เทคโนโลยีและนวัตกรรม เพื่อให้เกิดการคิดค้นผลิตภัณฑ์และบริการใหม่จากการนำของเสียกลับมาใช้ใหม่

๓) การพัฒนาแพลตฟอร์มและโครงสร้างพื้นฐาน เพื่อส่งเสริมการขับเคลื่อนเศรษฐกิจหมุนเวียนอย่างเป็นระบบ

๔) การสร้างระบบกลไกการบริหารจัดการที่เอื้ออำนวยต่อการขับเคลื่อนเศรษฐกิจหมุนเวียนของประเทศ

๕) การสร้างกำลังคนที่มีความรู้และความเข้าใจ ผ่านการถ่ายทอดองค์ความรู้จากการอบรมหรือหลักสูตร รวมทั้งสร้างความตระหนักในการผลิตและบริโภคที่ยั่งยืนเพื่อขับเคลื่อนเศรษฐกิจหมุนเวียน

ยุทธศาสตร์ที่ ๔ การเสริมสร้างความสามารถในการตอบสนองต่อกระแสการเปลี่ยนแปลงของโลก

เน้นการสร้างภูมิคุ้มกัน และสร้างความสามารถในการตอบสนองต่อการเปลี่ยนแปลงของโลกอย่างเท่าทันเพื่อบรรเทาผลกระทบ รวมถึงเข้าถึงโอกาสจากการเปลี่ยนแปลงของบริบทโลกที่เกิดขึ้นได้รวดเร็วยิ่งขึ้น เป็นการปูทางสู่อนาคตด้วยการลงทุนโครงสร้างพื้นฐานในด้านต่างๆ โดยเฉพาะอย่างยิ่งโครงสร้างพื้นฐานด้านวิทยาศาสตร์และเทคโนโลยี โครงสร้างพื้นฐานด้านคุณภาพ เพื่อการสร้างคุณค่าใหม่ในอนาคตด้วยการนำวิทยาศาสตร์ เทคโนโลยีและนวัตกรรมไปเพิ่มศักยภาพของชุมชน ผู้ประกอบการ ปรับเปลี่ยนรูปแบบการผลิต/บริการเพื่อตอบสนองต่อความต้องการของตลาด รวมถึงสร้างการเติบโตอย่างมีคุณภาพ เป็นมิตรต่อสิ่งแวดล้อม และลดการปล่อยก๊าซเรือนกระจกเพื่อนำไปสู่สังคมคาร์บอนต่ำ นอกจากนี้ ต้องพัฒนากำลังคนเพื่อรองรับเศรษฐกิจ BCG ในอนาคต รวมถึงการวิจัย พัฒนาขั้นแนวหน้าเพื่อลดการพึ่งพาการนำเข้าเทคโนโลยีจากต่างประเทศ โดยมีแนวทางการดำเนินการ ดังนี้

๑. การยกระดับความสามารถของกำลังคนในสาขา BCG

๒. การลงทุนโครงสร้างพื้นฐานทางด้านวิทยาศาสตร์และเทคโนโลยี

๓. การลงทุนโครงสร้างพื้นฐานทางด้านคุณภาพ

๔. การพัฒนาเทคโนโลยีขั้นแนวหน้า

๒.๗ (ร่าง) กรอบแผนพัฒนาภาค พ.ศ. ๒๕๖๖ - ๒๕๗๐^๗

ภาคเหนือ

มุ่งสู่การพัฒนาเป็น “ฐานเศรษฐกิจสร้างสรรค์ของประเทศ” ตามแนวคิด เศรษฐกิจสร้างสรรค์ สานสัมพันธ์ระหว่างพื้นที่ สุขภาวะดี วิถีชีวิตยั่งยืน ประกอบด้วยแนวทางการพัฒนา ดังนี้

๑. พัฒนาสู่การเป็นระเบียบเศรษฐกิจพิเศษภาคเหนือ Creative LANNA ในพื้นที่จังหวัดเชียงใหม่ เชียงราย ลำพูน และลำปาง

^๗ สำนักงานสภาพัฒนาการเศรษฐกิจและสังคมแห่งชาติ. (๒๕๖๔, กรกฎาคม). ร่างกรอบแผนพัฒนาภาค พ.ศ.๒๕๖๖ - ๒๕๗๐.

๒. พัฒนาการผลิตตามระบบเกษตรกรรมยั่งยืน เชื่อมโยงสู่อุตสาหกรรมแปรรูปมูลค่าสูง
๓. พัฒนาการท่องเที่ยวและบริการบนฐานภูมิปัญญาและวัฒนธรรม
๔. เสริมศักยภาพของเมืองและพื้นที่เขตเศรษฐกิจพิเศษชายแดนเพื่อรองรับการขยายตัวทางเศรษฐกิจและเอื้อต่อการอยู่อาศัย
๕. พัฒนาและยกระดับคุณภาพชีวิต เพื่อแก้ไขปัญหาความยากจน พัฒนาผู้สูงอายุสู่การเป็นผู้สูงอายุที่มีศักยภาพ (Active Aging) และพัฒนาทักษะฝีมือแรงงาน
๖. อนุรักษ์และฟื้นฟูป่าต้นน้ำ พัฒนาระบบบริหารจัดการน้ำที่มีความสมดุล ป้องกันและแก้ไขปัญหาหมอกควัน ปัญหาลิ่งแวดล้อมเมือง

สภาพเศรษฐกิจสาขาเกษตรของภาคเหนือ

๑. **พื้นที่ใช้ประโยชน์ทางการเกษตรส่วนใหญ่อยู่ในภาคเหนือตอนล่าง** ในปี ๒๕๖๒ มีพื้นที่ใช้ประโยชน์ทางการเกษตรรวม ๓๒.๕ ล้านไร่ คิดเป็นร้อยละ ๒๑.๘ ของพื้นที่ใช้ประโยชน์ทางการเกษตรของทั้งประเทศ โดยพื้นที่เกษตรของภาคเหนือส่วนใหญ่อยู่ในภาคเหนือตอนล่าง ซึ่งเป็นพื้นที่ราบ ๒๑.๙ ล้านไร่ ทำการผลิตพืชสำคัญได้แก่ ข้าว อ้อยโรงงาน และมันสำปะหลัง และภาคเหนือตอนบน ๑๐.๖ ล้านไร่ เป็นพื้นที่สำคัญในการผลิตพืชผักและผลไม้

๒. **สัดส่วนพื้นที่ชลประทานต่อพื้นที่เกษตรของภาคเหนือสูงกว่าสัดส่วนของประเทศ ช่วยลดความเสี่ยงของภัยแล้ง** ในปี ๒๕๖๒ ภาคเหนือมีพื้นที่ชลประทานรวม ๑๐.๒ ล้านไร่ คิดเป็นร้อยละ ๒๙.๔ ของพื้นที่ชลประทานทั้งประเทศ เพิ่มขึ้นจากร้อยละ ๒๗.๘ ในปี ๒๕๕๙ โดยมีสัดส่วนพื้นที่ชลประทานต่อพื้นที่เกษตรร้อยละ ๓๑.๓ สูงกว่าระดับประเทศที่มีสัดส่วนร้อยละ ๒๓.๒

๓. **ผลิตภาพแรงงานภาคเกษตรต่ำ เมื่อเทียบกับผลิตภาพแรงงานในสาขาการผลิตอื่น** โดยผลิตภาพแรงงานภาคเกษตรภาคเหนือในปี ๒๕๖๒ เท่ากับ ๔๒,๑๑๒.๕๖ บาทต่อคน ขณะที่ภาคอุตสาหกรรมเท่ากับ ๒๙๓,๘๕๒.๕๖ บาทต่อคน และภาคบริการเท่ากับ ๑๖๐,๖๗๖.๘๘ บาทต่อคน รวมทั้งมีมูลค่าเศรษฐกิจต่ำ โดยในปี ๒๕๖๒ ผลิตภัณท์มวลรวมภาคการเกษตรภาคเหนือมีมูลค่า ๓๓๓,๑๙๕ ล้านบาท คิดเป็นสัดส่วนร้อยละ ๒๕.๖ ของผลิตภัณท์มวลรวมภาคเหนือ

๔. **กระบวนการผลิตการเกษตรเริ่มปรับเปลี่ยนสู่การเกษตรสร้างมูลค่า** เกษตรกรมีการปรับกระบวนการผลิตสู่เกษตรปลอดภัย เกษตรอินทรีย์มากขึ้น ตามพฤติกรรมของผู้บริโภคที่ใส่ใจในสุขภาพและสิ่งแวดล้อม และมีการใช้เทคโนโลยีในกระบวนการผลิต อาทิ การใช้โดรน การใช้แอปพลิเคชันทดแทนแรงงานเกษตรที่สูงวัย ซึ่งจะเป็นการพัฒนาสู่ระบบเกษตรอัจฉริยะที่มีการบริหารจัดการผลิตอย่างมีประสิทธิภาพ

ภาคตะวันออกเฉียงเหนือ

มุ่งสู่การพัฒนาเป็น “ศูนย์กลางเศรษฐกิจของอนุภูมิภาคลุ่มแม่น้ำโขง” ตามแนวคิด การเป็นฐานการผลิตของประเทศที่เป็นมิตรกับสิ่งแวดล้อม เป็นประตูเชื่อมโยงประเทศเพื่อนบ้านเพื่อสร้างโอกาสในการเพิ่มขีดความสามารถในการแข่งขัน และยกระดับคุณภาพชีวิตประชาชน ประกอบด้วยแนวทางการพัฒนา ดังนี้

๑. พัฒนาภาคเกษตรไปสู่เกษตรสมัยใหม่เพื่อต่อยอดไปสู่เศรษฐกิจชีวภาพ
๒. บริหารจัดการน้ำให้เพียงพอเพื่อรองรับการพัฒนา
๓. พัฒนาผลิตภัณท์พื้นถิ่นไปสู่มาตรฐานสากลเพื่อสร้างเศรษฐกิจในชุมชน
๔. พัฒนาเมือง เขตเศรษฐกิจพิเศษและเมืองชายแดน รวมทั้งพื้นที่ระเบียงเศรษฐกิจภาคตะวันออกเฉียงเหนือ (NeEC-Bioeconomy) ให้เป็นพื้นที่เศรษฐกิจหลักของภาค
๕. พัฒนาแหล่งท่องเที่ยวสำคัญและแหล่งท่องเที่ยวชุมชนให้ได้มาตรฐาน
๖. ยกระดับคุณภาพชีวิตให้ได้มาตรฐานและแก้ปัญหาคความยากจนให้กับผู้มีรายได้น้อยเพื่อลดความเหลื่อมล้ำทางสังคม

สภาพเศรษฐกิจสาขาเกษตรของภาคตะวันออกเฉียงเหนือ

๑. มีบทบาทเป็นแหล่งผลิตพืชเศรษฐกิจหลักของประเทศแต่เป็นพืชเชิงเดี่ยว พึ่งพาน้ำฝน ได้รับผลกระทบจากการเปลี่ยนแปลงสภาพภูมิอากาศ ผลผลิตภาพต่ำ ในขณะที่เกษตรอินทรีย์และเกษตรปลอดภัย มีแนวโน้มเพิ่มขึ้น ภาคเกษตรมีบทบาทสำคัญต่อเศรษฐกิจภาคตะวันออกเฉียงเหนือ ทั้งในด้านเป็นฐานรายได้หลัก ของประชากรส่วนใหญ่ และการจ้างงาน ในปี ๒๕๖๒ ผลิตภัณฑ์การเกษตร มีมูลค่า ๓๐๘,๕๗๕ ล้านบาท คิดเป็น สัดส่วนร้อยละ ๑๙.๓ ของผลิตภัณฑ์ภาค พืชหลักที่สำคัญของภาค ได้แก่ ข้าว อ้อยโรงงาน และมันสำปะหลัง โดยมีพื้นที่ปลูกมากที่สุดทั่วประเทศ ส่วนใหญ่ปลูกข้าวหอมมะลิ ๑๐๕ ในพื้นที่ตอนกลางและตอนล่างของภาค โดยเฉพาะพื้นที่ทุ่งกุลาร้องไห้ ครอบคลุมพื้นที่จังหวัดยโสธร ศรีสะเกษ สุรินทร์ มหาสารคาม ร้อยเอ็ด และทุ่งสัมฤทธิ์ ครอบคลุมพื้นที่จังหวัดนครราชสีมาและบุรีรัมย์ แต่ผลผลิตเฉลี่ยต่อไร่ในภาพรวมต่ำกว่าระดับประเทศ เนื่องจาก ทำการเกษตรแบบดั้งเดิมและใช้สารเคมีสูง ซึ่งในแต่ละปีมีการนำเข้าวัตถุดิบทางการเกษตร เฉลี่ยไม่ต่ำกว่า ๓ พันล้านบาทต่อปี เป็นภาคที่มีพื้นที่ปลูกอ้อยและมันสำปะหลังมากที่สุดของประเทศ โดยอ้อยส่วนใหญ่ปลูกใน พื้นที่จังหวัดนครราชสีมา ชัยภูมิ ขอนแก่น กาฬสินธุ์ และอุดรธานี และมันสำปะหลัง ในพื้นที่จังหวัดนครราชสีมา ชัยภูมิ และอุดรธานี สำหรับการปลูกข้าวอินทรีย์ มีแนวโน้มขยายพื้นที่มากขึ้น ปัจจุบันแหล่งปลูกข้าวอินทรีย์ใน ประเทศไทยร้อยละ ๘๐.๐ อยู่ในภาคตะวันออกเฉียงเหนือ โดยเฉพาะพื้นที่ทุ่งกุลาร้องไห้ (จังหวัดยโสธร สุรินทร์ มหาสารคาม ศรีสะเกษ ร้อยเอ็ด) และจังหวัดอุบลราชธานี ส่วนอีกร้อยละ ๒๐.๐ อยู่ในภาคเหนือตอนบน ตลาด ข้าวอินทรีย์ ส่วนใหญ่ส่งออกต่างประเทศ โดยเฉพาะสหภาพยุโรป

๒. มีพื้นที่ทำการเกษตรมากที่สุดแต่ส่วนใหญ่เป็นเกษตรกรรายย่อย พื้นที่ถือครองทำการเกษตร ต่อครัวเรือนมากกว่าค่าเฉลี่ยประเทศ ในปี ๒๕๖๒ มีพื้นที่ใช้ประโยชน์ทางการเกษตรรวม ๖๓.๘๖ ล้านไร่ คิดเป็น ร้อยละ ๔๒.๘ ของพื้นที่ใช้ประโยชน์ทางการเกษตรทั้งประเทศ โดยพื้นที่การเกษตรของภาคตะวันออกเฉียงเหนือ ส่วนใหญ่อยู่ในจังหวัดภาคตะวันออกเฉียงเหนือตอนล่าง ซึ่งลักษณะภูมิประเทศส่วนใหญ่พื้นที่ค่อนข้างราบ เหมาะ สำหรับปลูกข้าวและพืชไร่ มีความเหมาะสมในการทำเกษตรแปลงใหญ่ขณะที่จังหวัดในภาคตะวันออกเฉียงเหนือ ตอนบน มีพื้นที่เกษตรไม่มากเนื่องจากเป็นภูเขาสูงสลับที่ราบเชิงเขาและมีพื้นที่ฟาร์มขนาดเล็กมากประมาณ ๑๐ ไร่ต่อครัวเรือน จึงเหมาะกับเกษตรแบบประณีตหรือเกษตรอินทรีย์ จังหวัดที่มีเนื้อที่ถือครองทำการเกษตรต่ำสุด ของภาคซึ่งส่วนใหญ่มีปัญหาด้านความยากจน ได้แก่ จังหวัดขอนแก่น นครพนม กาฬสินธุ์ และศรีสะเกษ โดยมี เนื้อที่ถือครอง ๑๒.๐ ๑๒.๓ ๑๓.๑ และ ๑๓.๒ ไร่ต่อครัวเรือน ตามลำดับ

๓. การเพิ่มพื้นที่ชลประทานมีข้อจำกัดด้านกายภาพไม่สามารถพัฒนาโครงการขนาดใหญ่เพื่อ เพิ่มปริมาณการกักเก็บให้เพียงพอต่อการเพาะปลูกตลอดปี พื้นที่ชลประทานต่อพื้นที่เกษตรของภาค ตะวันออกเฉียงเหนือต่ำกว่าค่าเฉลี่ยประเทศ โดยในปี ๒๕๖๒ พื้นที่ชลประทานประมาณ ๗.๙ ล้านไร่ และมี สัดส่วนพื้นที่ชลประทานต่อพื้นที่เกษตรร้อยละ ๑๒.๓ ซึ่งต่ำกว่าค่าเฉลี่ยของประเทศที่มีสัดส่วนร้อยละ ๒๓.๒ โดย พื้นที่โครงการชลประทานของภาคส่วนใหญ่อยู่ในพื้นที่กลุ่มจังหวัดภาคตะวันออกเฉียงเหนือตอนล่าง ๑ กลุ่ม จังหวัดภาคตะวันออกเฉียงเหนือตอนกลาง และกลุ่มจังหวัดภาคตะวันออกเฉียงเหนือตอนล่าง ๒ มีสัดส่วนร้อยละ ๓๓.๙ ๓๑.๓ และ ๑๙.๖ ของพื้นที่ชลประทานทั้งภาค ตามลำดับ แต่ยังมีสัดส่วนพื้นที่ชลประทานต่อพื้นที่เกษตร ค่อนข้างต่ำเพียงร้อยละ ๑๒.๓ จึงเป็นข้อจำกัดในการบริหารจัดการน้ำเพื่อการเกษตร ทั้งการเก็บกักน้ำในฤดูแล้ง และชะลอน้ำในช่วงฤดูฝนไม่ให้น้ำท่วมพืชผลเสียหาย

ภาคกลาง

มุ่งสู่การพัฒนาเป็น “ฐานการผลิตสินค้าและบริการมูลค่าสูง” ที่เติบโตอย่างยั่งยืน ประกอบด้วย แนวทางการพัฒนา ดังนี้

๑. พัฒนาและยกระดับภาคกลางไปสู่การเป็นฐานอุตสาหกรรมขั้นสูงที่ใช้เทคโนโลยีและนวัตกรรม ที่สามารถออกแบบและพัฒนาขึ้นเอง

๒. พัฒนาและยกระดับภาคกลางไปสู่การเป็นแหล่งเกษตรสมัยใหม่และศูนย์รวบรวมและกระจายสินค้าเกษตรของประเทศ
๓. พัฒนาแหล่งท่องเที่ยวสำคัญและแหล่งท่องเที่ยวชุมชนให้เข้าสู่ตลาดท่องเที่ยวคุณภาพ
๔. พัฒนาภาคกลางเป็นศูนย์กลางทางการแพทย์และสุขภาพมูลค่าสูง
๕. พัฒนาการผลิตกำลังคนให้มีทักษะรองรับอุตสาหกรรมและบริการแห่งอนาคต
๖. พัฒนาเมือง เขตเศรษฐกิจพิเศษชายแดนและเมืองชายแดน รวมทั้งพื้นที่ระเบียงเศรษฐกิจพิเศษภาคกลาง-ตะวันออก ให้เอื้อต่อการพัฒนาเศรษฐกิจและสังคมในอนาคต
๗. ฟื้นฟูทรัพยากรธรรมชาติและแก้ไขปัญหาสิ่งแวดล้อม

สภาพเศรษฐกิจสาขาเกษตรของภาคกลางและพื้นที่กรุงเทพมหานคร

๑. ภาคกลางมีศักยภาพในการพัฒนาด้านการเกษตรตั้งแต่ต้นน้ำ กลางน้ำ และปลายน้ำ โดยภาคกลางเป็นพื้นที่ราบลุ่มแม่น้ำที่อุดมสมบูรณ์เหมาะสมในการทำการเกษตร จึงมีดินและน้ำอุดมสมบูรณ์ และมีระบบชลประทานที่ดี มีลักษณะภูมิประเทศที่เอื้ออำนวย ทำให้เป็นแหล่งผลิตสินค้าเกษตรหลากหลายประเภท ทั้งพืชผัก ผลไม้ ปศุสัตว์ และประมง รวมทั้งเป็นแหล่งอุตสาหกรรมแปรรูปการเกษตรที่เชื่อมโยงแหล่งผลิตสินค้าเกษตรทั้งในภาคกลาง และภาคอื่นๆ มีสถาบันวิทยาศาสตร์ข้าวแห่งชาติ ตั้งอยู่ที่จังหวัดสุพรรณบุรี มีศูนย์วิจัยข้าวตั้งอยู่ที่หลายจังหวัด ได้แก่ จังหวัดชัยนาท สุพรรณบุรี ลพบุรี ราชบุรี ปทุมธานี และพระนครศรีอยุธยา นอกจากนี้ยังมีคำสั่งค้าปลีกสินค้าเกษตรที่สำคัญในพื้นที่ ตลาดไท จังหวัดปทุมธานี ตลาดศรีเมือง จังหวัดราชบุรี ตลาดปลาสุวพันธ์ จังหวัดอ่างทอง และตลาดมหาชัย จังหวัดสมุทรสาคร เป็นต้น มูลค่าผลิตภัณฑ์ภาคเกษตรภาคกลาง ผนวกค่าประจําปี ๒๕๖๒ ประมาณ ๒๒๖,๓๕๔ ล้านบาท เพิ่มขึ้นจาก ๑๙๕,๙๐๖ ล้านบาท ในปี ๒๕๕๙ ภาคเกษตรของภาคกลางมีส่วนมูลค่าผลิตภัณฑ์คิดเป็นร้อยละ ๖.๐ ของมูลค่าผลิตภัณฑ์ภาค และร้อยละ ๑๖.๕ ของมูลค่าผลิตภัณฑ์ภาคเกษตรของประเทศ ผลิตภัณฑ์ภาคเกษตรภาคกลางในช่วง ๓ ปี แรกของแผนพัฒนาฯ ฉบับที่ ๑๒ ขยายตัวร้อยละ ๓.๙ สูงกว่าในช่วงแผนพัฒนาฯ ฉบับที่ ๑๑ ที่หดตัวร้อยละ ๒.๓ ต่อปี สำหรับปัญหาสำคัญของการทำเกษตรภาคกลางที่ยังต้องดำเนินการแก้ไข คือ รูปแบบการผลิตเป็นเกษตรเชิงพาณิชย์ที่ใช้สารเคมีจำนวนมาก มีปัญหาดินที่เสื่อมโทรมและหลายพื้นที่มักประสบปัญหาอุทกภัยและภัยแล้ง ปัญหาการเปลี่ยนแปลงการใช้ประโยชน์ที่ดินไปเป็นพื้นที่อุตสาหกรรม และที่อยู่อาศัยมากขึ้นตามแรงผลักดันทางเศรษฐกิจ ทำให้พื้นที่เกษตรกรรมของภาคกลางลดลง นอกจากนี้แนวโน้มต้นทุนการผลิตสินค้าเกษตรของภาคกลางมีสูงขึ้นจากค่าจ้างแรงงานและราคาที่ดินที่เพิ่มสูงขึ้น รวมทั้งค่าจ้างในการทำการเกษตรต่างๆ เนื่องจากเกษตรกรส่วนใหญ่จะเป็นผู้พัวพันหมุมสาวแล้ว จึงใช้การทำการเกษตรในรูปแบบการจ้างดำเนินการมากขึ้น เช่น การจ้างเตรียมดิน และการจ้างเก็บเกี่ยว เป็นต้น

๒. ภาคกลางถือได้ว่าเป็นแหล่งผลิตสินค้าเกษตรที่สำคัญของประเทศแห่งหนึ่ง ทั้งทางด้านการเพาะปลูก การทำปศุสัตว์ และประมง แหล่งการทำเกษตรที่สำคัญของภาคกลาง คือ จังหวัดราชบุรี มีสัดส่วนการผลิตร้อยละ ๑๔.๖ รองลงมาได้แก่ จังหวัดสุพรรณบุรี ร้อยละ ๑๑.๗ กาญจนบุรี ร้อยละ ๑๐.๙ ประจวบคีรีขันธ์ ร้อยละ ๙.๖ และนครปฐม ร้อยละ ๘.๙ สินค้าเกษตรด้านพืชที่สำคัญของภาคกลาง ได้แก่ ข้าว แหล่งปลูกที่สำคัญได้แก่ จังหวัดสุพรรณบุรี ชัยนาท และพระนครศรีอยุธยา มันสำปะหลัง แหล่งปลูกที่สำคัญ ได้แก่ จังหวัดกาญจนบุรี และลพบุรี อ้อยโรงงาน แหล่งปลูกที่สำคัญได้แก่ จังหวัดกาญจนบุรี ลพบุรี และสุพรรณบุรี สับปะรดโรงงาน แหล่งปลูกที่สำคัญ คือ จังหวัดประจวบคีรีขันธ์ ข้าวโพดเลี้ยงสัตว์ แหล่งปลูกที่สำคัญได้แก่ จังหวัดลพบุรี และสระบุรี นอกจากนี้ยังมี กัญชง เป็นพืชส่งออกสำคัญที่ทำรายได้และสร้างชื่อเสียงให้กับประเทศ โดยแหล่งผลิตกัญชงที่สำคัญของประเทศอยู่ในพื้นที่ภาคกลาง ซึ่งจังหวัดที่มีเนื้อที่เก็บเกี่ยวและผลผลิตมากที่สุดของภาคและของประเทศคือ จังหวัดนครปฐม รองลงมาคือ สมุทรสาคร ด้านปศุสัตว์ ได้แก่ โคนม เลี้ยงมากที่สุดที่จังหวัดสระบุรี รองลงมา ได้แก่ ลพบุรี ราชบุรี ประจวบคีรีขันธ์ กาญจนบุรี และนครปฐม โคเนื้อ เลี้ยงมากที่สุดที่จังหวัดกาญจนบุรี

รองลงมา ได้แก่ เพชรบุรี ประจวบคีรีขันธ์ ราชบุรี และสุพรรณบุรี **สุกร** เลี้ยงมากที่สุดที่จังหวัดราชบุรี รองลงมา ได้แก่ นครปฐม สุพรรณบุรี ลพบุรี และสระบุรี **เปิดเนื้อ** เลี้ยงมากที่สุดที่จังหวัดสระบุรี รองลงมา ได้แก่ นครปฐม ลพบุรี กาญจนบุรี และราชบุรี **เปิดไข่** เลี้ยงมากที่สุดที่จังหวัดสุพรรณบุรี รองลงมา ได้แก่ อ่างทอง นครปฐม ชัยนาท ลพบุรี และพระนครศรีอยุธยา **ไก่เนื้อ** เลี้ยงมากที่สุดที่จังหวัดลพบุรี รองลงมา ได้แก่ กาญจนบุรี สระบุรี ราชบุรี สุพรรณบุรี และนครปฐม และ**ไก่ไข่** เลี้ยงมากที่สุดที่จังหวัดนครปฐม รองลงมา ได้แก่ พระนครศรีอยุธยา สุพรรณบุรี สระบุรี และกาญจนบุรี สำหรับ**ด้านประมง** ภาคกลางมีศักยภาพในการทำประมงทั้งน้ำจืด และน้ำเค็ม โดยจังหวัดที่มีมูลค่าผลิตภัณฑ์สาขาประมงและเพาะเลี้ยงสัตว์น้ำสูงที่สุดของภาค คือ จังหวัดประจวบคีรีขันธ์ รองลงมา ได้แก่ สมุทรสาคร สมุทรสงคราม และสมุทรปราการ

๓. พื้นที่ชลประทานต่อพื้นที่เกษตรของภาคกลางสูงกว่าภาพรวมระดับประเทศ ปี ๒๕๖๒ ภาคกลาง มีพื้นที่ใช้ประโยชน์ทางการเกษตรรวมประมาณ ๑๘ ล้านไร่ คิดเป็นร้อยละ ๑๒.๑ ของพื้นที่ใช้ประโยชน์ทางการเกษตร ทั้งประเทศ และมีพื้นที่ชลประทานครอบคลุมพื้นที่ประมาณ ๑๐.๒ ล้านไร่ คิดเป็นร้อยละ ๒๙.๕ ของพื้นที่ ชลประทานทั้งประเทศ ทำให้ภาคกลางมีสัดส่วนพื้นที่ชลประทานต่อพื้นที่เกษตรคิดเป็นร้อยละ ๕๖.๕ ซึ่งสูงกว่า ภาพรวมระดับประเทศที่มีสัดส่วนร้อยละ ๒๓.๒

๔. เกษตรปลอดภัยและเกษตรอินทรีย์ในพื้นที่ยังมีไม่มากนัก จากข้อมูลการตรวจรับรองเกษตร ปลอดภัยและเกษตรอินทรีย์ของกรมวิชาการเกษตร ณ วันที่ ๑๐ พฤษภาคม ๒๕๖๔ พบว่า ภาคกลางมีพื้นที่ได้รับการรับรองเกษตรปลอดภัยรวมทั้งสิ้น ๑๐๘,๗๔๘.๐๑ ไร่ แบ่งออกเป็นที่ยังไม่หมดอายุ ๙๘,๓๑๖.๐๙ ไร่ และที่หมดอายุ ๑๐,๔๓๑.๙๒ ไร่ และเกษตรอินทรีย์ ๓๐,๖๕๑.๘๖ ไร่ แบ่งออกเป็นที่ยังไม่หมดอายุ ๑,๖๖๐.๕๗ ไร่ และที่หมดอายุ ๒๘,๙๙๑.๒๙ ไร่ โดยจังหวัดในภาคกลางที่มีพื้นที่ได้รับการรับรองแหล่งผลิตสินค้าเกษตรปลอดภัยมากที่สุดคือ จังหวัดประจวบคีรีขันธ์ รองลงมาได้แก่ ราชบุรี ปทุมธานี นครปฐม และกาญจนบุรี ส่วนจังหวัดที่มีพื้นที่ ได้รับการรับรองแหล่งผลิตสินค้าเกษตรอินทรีย์มากที่สุดคือ จังหวัดลพบุรี รองลงมาได้แก่ กาญจนบุรี นครปฐม สระบุรี และสุพรรณบุรี ในอนาคตความต้องการสินค้าเกษตรปลอดภัยและเกษตรอินทรีย์จะเพิ่มขึ้นตามพฤติกรรมผู้บริโภค ดังนั้น การสนับสนุนและส่งเสริมการทำเกษตรปลอดภัยและเกษตรอินทรีย์ยังมีความสำคัญที่ต้องดำเนินการและ ขยายผลต่อไป

ภาคตะวันออก

มุ่งสู่การพัฒนาเป็น “ฐานเศรษฐกิจสีเขียวชั้นนำของอาเซียน ควบคู่กับคุณภาพการดำรงชีวิตของ ประชาชนที่ดี” ประกอบด้วยแนวทางการพัฒนา ดังนี้

๑. พัฒนาอุตสาหกรรมที่เป็นมิตรต่อสิ่งแวดล้อมและเป็นกำลังหลักในการขับเคลื่อนเศรษฐกิจของ ภาคตะวันออกอย่างยั่งยืน

๒. พัฒนาการเกษตรคุณภาพและผลตอบแทนสูง เชื่อมโยงสู่การผลิตอาหารปลอดภัย การผลิตพลังงาน ทดแทน และพืชสมุนไพรทางการแพทย์

๓. รักษาและยกระดับการท่องเที่ยวคุณภาพในแหล่งท่องเที่ยวหลักและแหล่งท่องเที่ยวทางเลือก รวมทั้งการพัฒนาธุรกิจเกี่ยวเนื่องที่เน้นคุณค่า อัตลักษณ์ ความยั่งยืน และเหมาะสมกับคนทุกช่วงวัย

๔. พัฒนาเมืองและพื้นที่ชนบทให้มีความทันสมัยและน่าอยู่ พร้อมทั้งยกระดับคุณภาพชีวิตของ ประชาชนในทุกช่วงวัย

๕. รักษาและยกระดับพื้นที่เศรษฐกิจชายแดนประเทศกัมพูชา ให้มีมูลค่าสูง มีความมั่นคง และเป็น ประตูก่อสร้างเชื่อมโยงการค้าการลงทุนกับประเทศเพื่อนบ้าน

๖. เสริมสร้างความอุดมสมบูรณ์ของทรัพยากรธรรมชาติและคุณภาพสิ่งแวดล้อม และการเพิ่ม ประสิทธิภาพการรับมือภัยพิบัติทางธรรมชาติและผลกระทบจากการเปลี่ยนแปลงภูมิอากาศ

สภาพเศรษฐกิจสาขาเกษตรของภาคตะวันออก

๑. ภาคตะวันออกมีศักยภาพในการพัฒนาด้านการเกษตร ทั้งการผลิตพืช ปศุสัตว์ และประมง โดยภาคตะวันออกเป็นแหล่งผลิตข้าว พืชผัก พืชหัว อาทิ มันสำปะหลัง และเป็นแหล่งผลิตผลไม้และผลไม้แปรรูปที่สำคัญของประเทศ รวมทั้งยังมีศักยภาพในด้านการทำประมง ทั้งประมงชายฝั่งและประมงน้ำลึก มูลค่าผลิตภัณฑ์ภาคเกษตรภาคตะวันออก ณ ราคาประจำปี ๒๕๖๒ ประมาณ ๑๘๔,๓๑๕ ล้านบาท เพิ่มขึ้นจาก ๑๕๑,๑๕๐ ล้านบาท ปี ๒๕๕๙ การเกษตรของภาคตะวันออก มีสัดส่วนมูลค่าผลิตภัณฑ์ คิดเป็นร้อยละ ๖.๑ ต่อมูลค่าผลิตภัณฑ์ภาคตะวันออก และร้อยละ ๑๓.๔ ของมูลค่าผลิตภัณฑ์ภาคเกษตรของประเทศ ผลิตภัณฑ์ภาคเกษตรภาคตะวันออก ในช่วง ๓ ปีแรกของแผนพัฒนาฯ ฉบับที่ ๑๒ ขยายตัวร้อยละ ๓.๓ สูงกว่าในช่วงแผนพัฒนาฯ ฉบับที่ ๑๑ ที่หดตัวเฉลี่ยร้อยละ ๓.๘ ต่อปี การเกษตรของภาคตะวันออกมีปัญหาสำคัญที่ต้องเร่งแก้ไขหลายประการ เช่น คุณภาพดินเสื่อมจากการใช้สารเคมี สารเคมีตกค้างในผลผลิต และการขาดแคลนน้ำเนื่องจากการแย่งใช้น้ำระหว่างภาคเกษตร อุตสาหกรรม และบริการ เป็นต้น

๒. แหล่งการทำเกษตรที่สำคัญของภาคตะวันออก คือ จังหวัดจันทบุรี มีสัดส่วนการผลิตร้อยละ ๓๙.๙ รองลงมาคือ จังหวัดระยอง ร้อยละ ๑๔.๔ ฉะเชิงเทรา ร้อยละ ๑๐.๗ และตราด ร้อยละ ๑๐.๔ ปัจจุบันพื้นที่เกษตรกรรมของภาคตะวันออกได้แปรเปลี่ยนไปเป็นพื้นที่อุตสาหกรรมและที่อยู่อาศัยมากขึ้น แต่ภาคตะวันออกก็ยังสามารถเป็นแหล่งผลิตสินค้าเกษตรที่สำคัญของประเทศแห่งหนึ่ง ทั้งด้านการเพาะปลูก การเลี้ยงปศุสัตว์ และการประมง **สินค้าเกษตรที่สำคัญของภาคตะวันออก ได้แก่ ข้าวและพืชไร่** ผลผลิตที่สำคัญ ได้แก่ ข้าวและมันสำปะหลัง จังหวัดที่มีพื้นที่ปลูกข้าวมาก คือ จังหวัดสระแก้ว ฉะเชิงเทรา ปราจีนบุรี และนครนายก ส่วนจังหวัดที่มีพื้นที่ปลูกมันสำปะหลังมาก คือ จังหวัดสระแก้ว ฉะเชิงเทรา และชลบุรี **ผลไม้** ผลผลิตที่สำคัญ ได้แก่ **ทุเรียน** จังหวัดที่เป็นแหล่งปลูกทุเรียนที่สำคัญ คือ จังหวัดจันทบุรี ระยอง และตราด **มังคุด** แหล่งปลูกที่สำคัญ คือ จังหวัดจันทบุรี ตราด และระยอง **ลำไย** แหล่งปลูกที่สำคัญ คือ จังหวัดจันทบุรี **เงาะ** แหล่งปลูกที่สำคัญ คือ จังหวัดจันทบุรี และตราด **ลองกอง** แหล่งปลูกที่สำคัญ คือ จังหวัดจันทบุรี **ด้านปศุสัตว์** ได้แก่ **ไก่เนื้อ** แหล่งเลี้ยงที่สำคัญ คือ จังหวัดชลบุรี ปราจีนบุรี ฉะเชิงเทรา และระยอง **ไก่ไข่** แหล่งเลี้ยงที่สำคัญ คือ จังหวัดฉะเชิงเทรา นครนายก และชลบุรี **เป็ดเนื้อ** แหล่งเลี้ยงที่สำคัญ คือ จังหวัดฉะเชิงเทรา ปราจีนบุรี นครนายก และระยอง **เป็ดไข่** แหล่งเลี้ยงที่สำคัญ คือ จังหวัดฉะเชิงเทรา และชลบุรี และ **สุกร** แหล่งเลี้ยงที่สำคัญ คือ จังหวัดฉะเชิงเทรา ชลบุรี ปราจีนบุรี และระยอง สำหรับด้านประมง ภาคตะวันออกมีศักยภาพในการทำประมงและเพาะเลี้ยงสัตว์น้ำ โดยจังหวัดที่มีมูลค่าผลิตภัณฑ์ประมงและการเพาะเลี้ยงสัตว์น้ำสูงที่สุด คือ จังหวัดตราด รองลงมาคือ จังหวัดชลบุรี ระยอง และจันทบุรี ตามลำดับ

๓. พื้นที่ชลประทานต่อพื้นที่เกษตรของภาคตะวันออกต่ำกว่าประเทศ ปี ๒๕๖๒ ภาคตะวันออกมีพื้นที่ใช้ประโยชน์ทางการเกษตรรวมประมาณ ๑๒.๙๐ ล้านไร่ คิดเป็นร้อยละ ๘.๖ ของพื้นที่ใช้ประโยชน์ทางการเกษตรทั้งประเทศ และมีพื้นที่ชลประทาน ประมาณ ๒.๗๐ ล้านไร่ คิดเป็นร้อยละ ๗.๗ ของพื้นที่ชลประทานทั้งประเทศ และคิดเป็นสัดส่วนพื้นที่ชลประทานต่อพื้นที่เกษตรร้อยละ ๒๐.๘ ซึ่งต่ำกว่าของประเทศที่มีสัดส่วนร้อยละ ๒๓.๒

๔. เกษตรปลอดภัยและเกษตรอินทรีย์ในพื้นที่ยังมีไม่มากนัก จากข้อมูลการตรวจรับรองเกษตรปลอดภัยและเกษตรอินทรีย์ของกรมวิชาการเกษตร ณ วันที่ ๑๐ พฤษภาคม ๒๕๖๔ พบว่า ภาคตะวันออกมีพื้นที่ได้รับการรับรองแหล่งผลิตสินค้าเกษตรปลอดภัยรวมทั้งสิ้น ๘๙๐,๕๘๖.๓๖ ไร่ แบ่งออกเป็นที่ยังไม่หมดอายุ ๘๖๓,๒๓๓.๘๔ ไร่ และที่หมดอายุ ๒๗,๓๕๒.๕๒ ไร่ โดยจังหวัดของภาคตะวันออกที่มีพื้นที่ได้รับการรับรองแหล่งผลิตสินค้าเกษตรปลอดภัยมากที่สุด คือ จังหวัดจันทบุรี รองลงมาคือ จังหวัดตราด สระแก้ว และระยอง และเกษตรอินทรีย์ รวมทั้งสิ้น ๔,๖๑๖.๗๙ ไร่ แบ่งออกเป็นที่ยังไม่หมดอายุ ๑,๖๑๑.๘๙ ไร่ และที่หมดอายุ ๓,๐๐๔.๙๐ ไร่ โดยจังหวัดที่มีพื้นที่ได้รับการรับรองแหล่งผลิตสินค้าเกษตรอินทรีย์มากที่สุดคือ จังหวัดจันทบุรี รองลงมาคือ จังหวัดตราด และระยอง

ภาคใต้

มุ่งสู่การพัฒนาเป็น “แหล่งท่องเที่ยวและบริการที่มีคุณภาพ แหล่งผลิตสินค้าเกษตรปลอดภัยและมูลค่าสูง เชื่อมโยงเศรษฐกิจระหว่างภูมิภาค” ประกอบด้วยแนวทางการพัฒนา ดังนี้

๑. พัฒนาและยกระดับการท่องเที่ยวและบริการ และธุรกิจต่อเนื่องด้านการท่องเที่ยวสู่การท่องเที่ยวและบริการที่มีมาตรฐานและมีมูลค่าสูง
๒. พัฒนาและยกระดับอุตสาหกรรมการแปรรูปสินค้าเกษตรด้วยนวัตกรรมเพื่อสร้างมูลค่าเพิ่ม
๓. พัฒนาและส่งเสริมการผลิตและการแปรรูปเพื่อสร้างมูลค่าเพิ่มสินค้าเกษตรหลักของภาค
๔. อนุรักษ์ ฟื้นฟู และบริหารจัดการทรัพยากรธรรมชาติและสิ่งแวดล้อมอย่างเป็นระบบเพื่อเป็นฐานการพัฒนาที่ยั่งยืน
๕. พัฒนาพื้นที่เศรษฐกิจพิเศษชายแดนและด่านชายแดนให้เอื้อต่อการค้าการลงทุน
๖. พัฒนาพื้นที่ระเบียงเศรษฐกิจภาคใต้ เพื่อเป็นพื้นที่เศรษฐกิจใหม่และสามารถเชื่อมโยงการค้าการลงทุนกับเขตพัฒนาเศรษฐกิจพิเศษภาคตะวันออก และกลุ่มประเทศ BIMSTEC (จังหวัดชุมพร ระนอง สุราษฎร์ธานี และนครศรีธรรมราช)

สภาพเศรษฐกิจสาขาเกษตรของภาคใต้

๑. ภาคใต้เป็นแหล่งผลิตพืชเศรษฐกิจหลักของประเทศ มูลค่าผลิตภัณฑ์ภาคเกษตรของภาคมีแนวโน้มเพิ่มขึ้น ในปี ๒๕๖๒ ผลิตภัณฑ์ภาคเกษตรมีมูลค่า ๒๗๙,๒๔๕ ล้านบาท คิดเป็นสัดส่วน ร้อยละ ๒๐.๙ ของมูลค่าผลิตภัณฑ์ภาค มีอัตราการขยายตัวร้อยละ ๗.๗ เพิ่มขึ้นเมื่อเทียบกับปี ๒๕๕๙ ที่มีอัตราการขยายตัวของภาคเกษตรเพียงร้อยละ ๑.๕ และสูงกว่าระดับประเทศที่ขยายตัวร้อยละ ๐.๕ ในช่วง ๓ ปีแรกของแผนพัฒนาฉบับที่ ๑๒ กิจกรรมการผลิตภาคเกษตรที่สำคัญของภาคใต้ คือ ยางพารา ประมงและการเพาะเลี้ยงสัตว์น้ำ ไม้ผล และปาล์มน้ำมัน โดยมีสัดส่วนร้อยละ ๓๔.๓ ๒๐.๐ ๑๘.๑ และ ๑๑.๓ ของมูลค่าผลิตภัณฑ์ภาคเกษตร ตามลำดับ เมื่อเปรียบเทียบกับช่วงแผนพัฒนาฯ ฉบับที่ ๑๑ มีสัดส่วนร้อยละ ๔๖.๙ ๑๕.๗ ๑๐.๓ และ ๑๒.๕ จะเห็นได้ว่าการผลิตไม้ผลมีสัดส่วนเพิ่มขึ้น โดยเฉพาะทุเรียนที่มีปริมาณผลผลิตออกสู่ตลาดมากขึ้น ขณะที่ยางพารามีสัดส่วนลดลง เนื่องจากราคายางพาราในตลาดโลกที่ลดลงจากการชะลอตัวของเศรษฐกิจจีน และภาคเกษตรมีอัตราการขยายตัวเฉลี่ยร้อยละ ๕.๑ สูงกว่าค่าเฉลี่ยในช่วงแผนพัฒนาฯ ฉบับที่ ๑๑ ที่ขยายตัวเพียงร้อยละ ๑.๙

๒. ยางพารามีพื้นที่ปลูกลดลงแต่ผลผลิตเฉลี่ยมีแนวโน้มเพิ่มขึ้น ยางพาราเป็นพืชเศรษฐกิจหลักของภาคใต้ ในปี ๒๕๖๒ มีพื้นที่ปลูกยางพารา ๑๐.๙๐ ล้านไร่ หรือร้อยละ ๔๘.๔ ของพื้นที่ปลูกยางพาราทั้งประเทศ ลดลงเมื่อเทียบกับปี ๒๕๕๙ ที่มีพื้นที่ปลูก ๑๑.๔๐ ล้านไร่ จังหวัดสุราษฎร์ธานีมีพื้นที่ปลูกมากที่สุดของประเทศ ๒.๓๗ ล้านไร่ รองลงมา คือ จังหวัดสงขลา ๑.๙๖ ล้านไร่ และจังหวัดนครศรีธรรมราช ๑.๗๗ ล้านไร่ ส่วนผลผลิตยางพาราและผลผลิตเฉลี่ยต่อไร่ของภาคใต้มีแนวโน้มเพิ่มขึ้น ในปี ๒๕๖๒ มีปริมาณผลผลิต ๒.๕๕ ล้านตัน หรือร้อยละ ๕๒.๗ ของผลผลิตทั้งประเทศ เพิ่มขึ้นเมื่อเทียบกับปี ๒๕๕๙ ที่มีผลผลิต ๒.๔๙ ล้านตัน และผลผลิตเฉลี่ยต่อไร่มีแนวโน้มเพิ่มขึ้นเช่นเดียวกัน จาก ๒๕๖ กิโลกรัมต่อไร่ในปี ๒๕๕๙ เป็น ๒๖๒ กิโลกรัมต่อไร่ในปี ๒๕๖๒

๓. ปาล์มน้ำมันมีพื้นที่ปลูกมากที่สุดในภาคใต้ ปี ๒๕๖๒ ภาคใต้มีพื้นที่ปลูกปาล์มน้ำมัน ๕.๑๔ ล้านไร่ คิดเป็นร้อยละ ๘๔.๒ ของพื้นที่ปลูกปาล์มน้ำมันทั้งประเทศ เพิ่มขึ้นเมื่อเทียบกับปี ๒๕๕๙ ที่มีพื้นที่ปลูก ๔.๑๙ ล้านไร่ จังหวัดสุราษฎร์ธานีมีพื้นที่ปลูกมากที่สุดของประเทศ ๑.๓๔ ล้านไร่ รองลงมา ได้แก่ จังหวัดกระบี่ ๑.๑๕ ล้านไร่ และจังหวัดชุมพร ๑.๐๒ ล้านไร่ ตามลำดับ และปริมาณผลผลิตปาล์มน้ำมันของภาคใต้มีแนวโน้มเพิ่มขึ้น โดยในปี ๒๕๖๒ มีปริมาณผลผลิต ๑๔.๕๙ ล้านตัน หรือร้อยละ ๘๘.๙ ของผลผลิตทั้งประเทศ เพิ่มขึ้นจาก ๑๐.๒๑ ล้านตัน ในปี ๒๕๕๙ ส่วนผลผลิตปาล์มน้ำมันเฉลี่ยต่อไร่เพิ่มขึ้นเล็กน้อยเมื่อเทียบกับปี ๒๕๕๙ จาก ๒,๗๑๗ กิโลกรัมต่อไร่ เป็น ๓,๐๔๔ กิโลกรัมต่อไร่ ในปี ๒๕๖๒ ซึ่งสูงกว่าระดับประเทศที่ ๒,๘๙๗ กิโลกรัมต่อไร่

๔. ภาคใต้เป็นแหล่งทำการประมงและเพาะเลี้ยงสัตว์น้ำที่สำคัญ โดยมีทำเทียบเรือประมงในจังหวัดสงขลา ชุมพร สุราษฎร์ธานี นครศรีธรรมราช ระนอง และภูเก็ต โดยในปี ๒๕๖๒ มีปริมาณสัตว์น้ำที่จับได้ ๑๐๐,๘๑๔ ตัน มูลค่า ๔,๑๘๘ ล้านบาท คิดเป็นร้อยละ ๓๖.๔ ของปริมาณสัตว์น้ำของประเทศ และร้อยละ ๓๗.๘ ของมูลค่าสัตว์น้ำของประเทศ ทั้งนี้ ปริมาณและมูลค่าสัตว์น้ำที่จับได้ลดลงเมื่อเทียบกับปี ๒๕๕๙ ที่มีปริมาณ ๑๑๒,๗๔๒ ตัน มูลค่า ๔,๓๖๙ ล้านบาท โดยปริมาณสัตว์น้ำจับได้มากในจังหวัดภูเก็ต สงขลา ชุมพร และระนอง ในขณะที่การเพาะเลี้ยงสัตว์น้ำชายฝั่งของภาคใต้ ส่วนใหญ่เป็นการเพาะเลี้ยงกุ้ง ในปี ๒๕๖๓ มีพื้นที่เพาะเลี้ยง ๘๒,๖๓๔ ไร่ ปริมาณผลผลิต ๑๗๒,๑๙๓ ตัน โดยพื้นที่เพาะเลี้ยงกุ้งที่สำคัญของภาคอยู่ในจังหวัดสุราษฎร์ธานี นครศรีธรรมราช ตรัง และสงขลา

๕. พื้นที่ใช้ประโยชน์ทางการเกษตรส่วนใหญ่อยู่ในพื้นที่ภาคใต้ฝั่งอ่าวไทย ปี ๒๕๖๒ ภาคใต้มีพื้นที่ใช้ประโยชน์ทางการเกษตร ๑๘.๓๐ ล้านไร่ คิดเป็นร้อยละ ๑๒.๓ ของพื้นที่ใช้ประโยชน์ทางการเกษตรทั้งประเทศ มีขนาดฟาร์ม ๑๘.๐๕ ไร่ต่อครัวเรือน ซึ่งต่ำกว่าระดับประเทศที่ ๑๙.๗๖ ไร่ต่อครัวเรือน พื้นที่ใช้ประโยชน์ทางการเกษตรของภาคส่วนใหญ่อยู่ในพื้นที่กลุ่มจังหวัดภาคใต้ฝั่งอ่าวไทย โดยจังหวัดสุราษฎร์ธานีมีพื้นที่ใช้ประโยชน์ทางการเกษตรมากที่สุด ๓.๖๗ ล้านไร่ รองลงมา คือ จังหวัดนครศรีธรรมราช ๒.๙๐ ล้านไร่ และจังหวัดภูเก็ตมีเนื้อที่ถือครองทำการเกษตรน้อยที่สุดของภาค ๐.๑๑ ล้านไร่

๖. พื้นที่ชลประทานต่อพื้นที่ทางการเกษตรของภาคใต้ต่ำกว่าค่าเฉลี่ยประเทศ ในปี ๒๕๖๒ มีพื้นที่ชลประทาน ๒.๘๔ ล้านไร่ หรือร้อยละ ๘.๒ ของพื้นที่ชลประทานประเทศ มีสัดส่วนพื้นที่ชลประทานต่อพื้นที่ทางการเกษตรร้อยละ ๑๕.๕ ต่ำกว่าค่าเฉลี่ยประเทศที่มีสัดส่วนร้อยละ ๒๓.๒ โดยจังหวัดพัทลุงมีพื้นที่ชลประทานต่อพื้นที่เกษตรสูงสุดร้อยละ ๔๓.๘ รองลงมา คือ จังหวัดสงขลา ร้อยละ ๒๙.๘ และจังหวัดกระบี่ มีพื้นที่ชลประทานต่อพื้นที่เกษตรต่ำที่สุดของภาค ร้อยละ ๒.๙ จึงเป็นข้อจำกัดในการบริหารจัดการน้ำเพื่อการเกษตร ทั้งการเก็บกักน้ำในฤดูแล้ง และชะลอน้ำในช่วงฤดูฝนไม่ให้ความชุ่มชื้นเสียหาย

ภาคใต้ชายแดน

มุ่งสู่การพัฒนาเป็น “ฐานเศรษฐกิจชายแดนที่มั่นคง บนสังคมพหุวัฒนธรรม” โดยเน้นการพัฒนาเมืองเศรษฐกิจชายแดนเชื่อมโยงประเทศเพื่อนบ้าน การพัฒนาประสิทธิภาพการผลิตสินค้าเกษตรและอุตสาหกรรมเกษตรแปรรูปมูลค่าสูงเพื่อการส่งออก บนฐานทรัพยากรที่สมดุล ควบคู่กับการยกระดับคุณภาพชีวิตประชาชนภายใต้สังคมพหุวัฒนธรรมให้มีวิถีชีวิตที่ยั่งยืนและสงบสุข ประกอบด้วยแนวทางการพัฒนา ดังนี้

๑. พัฒนาคุณภาพการผลิตและการแปรรูปเพื่อสร้างมูลค่าเพิ่มให้กับสินค้าเกษตรหลักของภาค
๒. พัฒนาเมืองเศรษฐกิจชายแดนให้เป็นเมืองการค้าเมืองท่องเที่ยว และจุดเชื่อมโยงกับพื้นที่เศรษฐกิจของประเทศเพื่อนบ้านและอาเซียนตอนใต้และพัฒนาเมืองยะลาศูนย์กลางเศรษฐกิจของภาคใต้ชายแดน
๓. ยกระดับคุณภาพชีวิต รายได้ การศึกษา สมรรถนะแรงงาน และสาธารณสุข เพื่อวิถีชีวิตที่ยั่งยืนและสันติสุข
๔. อนุรักษ์และฟื้นฟูทรัพยากรธรรมชาติและสิ่งแวดล้อมเพื่อเป็นฐานการผลิตของภาคและการบริหารจัดการสิ่งแวดล้อมเพื่อลดความเสี่ยงจากภัยธรรมชาติ

สภาพเศรษฐกิจสาขาเกษตรของภาคใต้ชายแดน

๑. ภาคการเกษตรมีบทบาทสำคัญต่อเศรษฐกิจของภาค แต่เป็นการผลิตแบบเดิมและมีการแปรรูปเพื่อสร้างมูลค่าเพิ่มน้อย ปี ๒๕๖๒ ผลิตภัณฑ์ภาคเกษตรมีมูลค่า ๔๐,๓๖๖ ล้านบาท คิดเป็นร้อยละ ๒๙.๐ ของมูลค่าผลิตภัณฑ์มวลรวมภาค หดตัวร้อยละ ๓.๘ เมื่อเทียบกับปีที่ผ่านมา โดยกิจกรรมการเกษตรที่มีบทบาทสำคัญทางเศรษฐกิจของภาคใต้ชายแดน ประกอบด้วย ยางพารา ปาล์มน้ำมัน ประมงทะเลและชายฝั่ง ปศุสัตว์ และไม้ผล อัตราการขยายตัวของผลิตภัณฑ์ภาคเกษตรเฉลี่ยในช่วงแผนพัฒนาฯ ฉบับที่ ๑๒ หดตัวร้อยละ ๒.๘ ซึ่งขยายตัวเพิ่มขึ้นจากช่วงแผนพัฒนาฯ ฉบับที่ ๑๑ เนื่องจากการขยายตัวในการผลิตไม้ผลและปศุสัตว์

๒. ยางพารามีแนวโน้มผลผลิตลดลง ปี ๒๕๖๒ ภาคใต้ชายแดนมีพื้นที่ปลูกยางพารา ๒.๖๐ ล้านไร่ คิดเป็นร้อยละ ๑๑.๖ ของพื้นที่ปลูกยางพาราทั้งประเทศ ลดลงอย่างต่อเนื่องจากปี ๒๕๕๙ ที่มีพื้นที่ปลูก ๒.๖๔ ล้านไร่ ปริมาณผลผลิตและผลผลิตเฉลี่ยต่อไร่มีแนวโน้มลดลง โดยปี ๒๕๖๒ มีผลผลิต ๐.๕๓ ล้านตัน และผลผลิตเฉลี่ยต่อไร่ ๒๒๖ กิโลกรัมต่อไร่ ลดลงจากปี ๒๕๖๑ ที่มีผลผลิตเฉลี่ยต่อไร่ ๒๔๗ กิโลกรัมต่อไร่ จังหวัดยะลาที่มีพื้นที่ปลูกยางพารามากที่สุด ๑.๒๔ ล้านไร่ รองลงมา คือ จังหวัดนราธิวาส ๑.๐๐ ล้านไร่ เนื่องจากราคายางพาราตกต่ำ ประกอบกับผลของนโยบายลดพื้นที่ปลูกยางพารา เกษตรกรจึงเปลี่ยนแปลงพื้นที่จากการปลูกยางพาราเป็นการปลูกพืชชนิดอื่น เช่น ปาล์มน้ำมัน พืชทางเลือกอื่นที่ให้ผลตอบแทนสูงกว่า เช่น ทูเรียน เป็นต้น

๓. ปาล์มน้ำมันมีประสิทธิภาพการผลิตในระดับต่ำ ในปี ๒๕๖๒ ภาคใต้ชายแดนมีพื้นที่ปลูกปาล์มน้ำมัน ๐.๑๐ ล้านไร่ หรือร้อยละ ๑.๖ ของพื้นที่ปลูกปาล์มน้ำมันทั้งประเทศ โดยจังหวัดนราธิวาสมีพื้นที่ปลูกมากที่สุด ๐.๐๗ ล้านไร่ รองลงมาคือ จังหวัดปัตตานี ๐.๐๒ ล้านไร่ ผลผลิตเฉลี่ยต่อไร่อยู่ในระดับต่ำที่ ๒,๑๗๒ กิโลกรัมต่อไร่ ซึ่งต่ำกว่าระดับประเทศที่ ๒,๘๙๗ กิโลกรัมต่อไร่ เนื่องจากมีการขยายพื้นที่ปลูกในที่ราบลุ่มและพื้นที่นาร้าง ซึ่งมีปัญหาคุณภาพดิน การใช้สายพันธุ์คุณภาพต่ำ รวมทั้งเกษตรกรบางส่วนยังขาดความรู้ในวิธีการปลูกและการดูแลรักษาสวนปาล์มที่ถูกต้องเหมาะสม

๔. การประมงประสพปัญหาปริมาณสัตว์น้ำลดลงจากทรัพยากรทางทะเลเสื่อมโทรม ภาคใต้ชายแดนเป็นแหล่งประมงที่สำคัญของภาคใต้ ปี ๒๕๖๒ สามารถจับสัตว์น้ำได้ ๑๐๘,๑๐๕ ตัน หรือร้อยละ ๓๙.๑ ของปริมาณสัตว์น้ำของประเทศ เป็นมูลค่า ๔,๙๓๒ ล้านบาท โดยทำเทียบเรือประมงปัตตานีมีปริมาณสัตว์น้ำขึ้นท่าสูงสุดของประเทศ อย่างไรก็ตามการทำประมงในพื้นที่ประสพปัญหาปริมาณสัตว์น้ำลดลงจากความอุดมสมบูรณ์ของทรัพยากรที่ลดลง และปัญหาการทำประมงนอกล่าม่านน้ำจากมาตรการทางกฎหมายของประเทศอินโดนีเซีย รวมทั้งผลจากการใช้มาตรการการแก้ไขปัญหาการประมงผิดกฎหมาย (Illegal Unreported and Unregulated fishing หรือ IUU Fishing) ส่วนการเพาะเลี้ยงสัตว์น้ำชายฝั่ง ส่วนใหญ่เป็นการเลี้ยงกุ้งขาวแวนนาไมและกุ้งกุลาดำ มีพื้นที่เพาะเลี้ยงรวม ๑,๘๓๐ ไร่ มีผลผลิต ๓,๗๐๗ ตัน โดยมีพื้นที่เพาะเลี้ยงมากที่สุดในจังหวัดปัตตานี

๕. ปศุสัตว์ภาคใต้ชายแดนมีการเลี้ยงปศุสัตว์ (แพะ และโค) เพื่อบริโภคในครัวเรือนและใช้ในพิธีกรรมทางศาสนา โดยภาครัฐได้ดำเนินโครงการส่งเสริมการเลี้ยงปศุสัตว์ในพื้นที่มาอย่างต่อเนื่อง ปี ๒๕๖๒ มีการเลี้ยงแพะจำนวน ๑๗๓,๐๔๙ ตัว เลี้ยงมากที่สุดในจังหวัดยะลา ส่วนโคเนื้อจำนวน ๓๗,๘๑๒ ตัว โดยเลี้ยงมากที่สุดในจังหวัดนราธิวาส อย่างไรก็ตามปริมาณปศุสัตว์ยังไม่เพียงพอต่อการบริโภคในพื้นที่ เนื่องจากปัญหาการขาดแคลนสายพันธุ์ดีและการขาดความรู้ในการจัดการฟาร์ม นอกจากนี้ยังมีการเลี้ยงไก่เบตงในพื้นที่จังหวัดยะลา ซึ่งเป็นไก่พื้นเมืองที่เป็นเอกลักษณ์และมีชื่อเสียง แต่ยังมีข้อจำกัดในการขยายพันธุ์และควบคุมคุณภาพพันธุ์เพื่อเพิ่มปริมาณผลผลิตให้เพียงพอกับความต้องการของตลาด

๖. พื้นที่ส่วนใหญ่ของภาคใช้ประโยชน์เพื่อการเกษตร ในปี ๒๕๖๒ ภาคใต้ชายแดนมีพื้นที่ใช้ประโยชน์ทางการเกษตร ๓.๔๔ ล้านไร่ คิดเป็นร้อยละ ๕๐.๔ ของพื้นที่ภาคใต้ชายแดน และคิดเป็นร้อยละ ๒.๓ ของประเทศ โดยจังหวัดนราธิวาสมีพื้นที่ใช้ประโยชน์ทางการเกษตรมากที่สุด ๑.๔๑ ล้านไร่ จังหวัดปัตตานีมีพื้นที่ใช้ประโยชน์ทางการเกษตรน้อยที่สุด ๐.๗๕ ล้านไร่ สำหรับขนาดฟาร์มที่ถือครองต่อครัวเรือนมีเพียง ๑๕.๕ ไร่ต่อครัวเรือน ต่ำกว่าระดับประเทศที่มีขนาดฟาร์ม ๑๙.๘ ไร่ต่อครัวเรือน โดยจังหวัดปัตตานีมีขนาดฟาร์มที่ถือครองต่อครัวเรือนต่ำที่สุด ๘.๑ ไร่ต่อครัวเรือน

๗. พื้นที่ชลประทานต่อพื้นที่เกษตรสูงกว่าค่าเฉลี่ยประเทศ ในปี ๒๕๖๒ ภาคใต้ชายแดนมีพื้นที่ชลประทาน ๐.๘๔ ล้านไร่ คิดเป็นสัดส่วนต่อพื้นที่การเกษตรร้อยละ ๒๔.๕ สูงกว่าค่าเฉลี่ยประเทศที่มีสัดส่วนร้อยละ ๒๓.๒ โดยจังหวัดยะลาที่มีพื้นที่ชลประทานมากที่สุด ๐.๔๒ ล้านไร่ คิดเป็นร้อยละ ๓๒.๔ ของพื้นที่เกษตรของจังหวัด และจังหวัดปัตตานีมีพื้นที่ชลประทานน้อยที่สุด ๐.๐๔ ล้านไร่ คิดเป็นร้อยละ ๕.๖

๒.๘ แผนปฏิบัติการราชการของกระทรวงเกษตรและสหกรณ์ ระยะ ๕ ปี (พ.ศ. ๒๕๖๖ - ๒๕๗๐)^๔ เป็นแผนหลักในการขับเคลื่อนภารกิจของกระทรวงเกษตรและสหกรณ์ไปสู่การปฏิบัติที่ชัดเจนและเป็นรูปธรรม เพื่อให้บรรลุเป้าหมายตามยุทธศาสตร์ชาติ แผนแม่บทภายใต้ยุทธศาสตร์ชาติ และแผนอื่นๆ ที่เกี่ยวข้อง รวมทั้งนำไปใช้เป็นข้อมูลประกอบการจัดทำงบประมาณรายจ่ายประจำปีงบประมาณ และนำไปใช้ในการติดตามและประเมินผลโครงการสำคัญประจำปีงบประมาณ ตลอดจนผู้บริหารสามารถใช้เป็นเครื่องมือในการกำกับดูแล และติดตามผลการดำเนินงานของโครงการ/กิจกรรมต่างๆ ในแต่ละผลผลิตให้สามารถดำเนินการได้ตามเป้าหมายอย่างมีประสิทธิภาพ มีความคุ้มค่า เกิดประโยชน์สูงสุดต่อการบริหารราชการแผ่นดินในภาพรวม มีวิสัยทัศน์ คือ “เกษตรกรมีคุณภาพชีวิตที่ดี มีรายได้เพิ่มขึ้นไม่น้อยกว่าร้อยละ ๑๐ ต่อปี” โดยมีเป้าหมายผลิตภัณท์มวลรวมในประเทศสาขาเกษตรเพิ่มขึ้น ผลิตภาพการผลิตของภาคเกษตรเพิ่มขึ้น รายได้เงินสดสุทธิครัวเรือนเกษตรเพิ่มขึ้น สถาบันเกษตรกร (สหกรณ์ วิสาหกิจชุมชน กลุ่มเกษตรกร) มีศักยภาพเพิ่มขึ้น และการบริหารจัดการทรัพยากรเพื่อการผลิตทางการเกษตรมีความสมดุล ประกอบด้วย ๕ ประเด็นการพัฒนา ๒๘ แนวทางการพัฒนา ได้แก่

ประเด็นการพัฒนาที่ ๑ เสริมสร้างความมั่นคงทางการเกษตร มีแนวทางการพัฒนา คือ การป้องกันและแก้ไขปัญหาที่มีผลกระทบต่อความมั่นคงทางการเกษตร

ประเด็นการพัฒนาที่ ๒ ยกระดับขีดความสามารถในการแข่งขันของภาคเกษตร มีแนวทางการพัฒนา คือ เกษตรอัตลักษณ์พื้นถิ่น เกษตรปลอดภัย เกษตรชีวภาพ เกษตรแปรรูป เกษตรอัจฉริยะ การพัฒนาระบบนิเวศการเกษตร ท่องเที่ยวเกษตรเชิงสร้างสรรค์และวัฒนธรรม โครงสร้างพื้นฐานและระบบโลจิสติกส์การเกษตร การสร้างความเข้มแข็งของสถาบันเกษตรกร (สหกรณ์ วิสาหกิจชุมชน กลุ่มเกษตรกร) ให้เป็นผู้ประกอบการยุคใหม่ และการพัฒนาการเกษตรในเขตเศรษฐกิจพิเศษ

ประเด็นการพัฒนาที่ ๓ สร้างความเสมอภาคและกระจายความเท่าเทียมทางสังคมเกษตร มีแนวทางการพัฒนา คือ การเสริมสร้างทุนทางสังคม การรองรับสังคมเกษตรสูงวัยเชิงรุก การยกระดับศักยภาพของเกษตรกรรายย่อยให้เป็นผู้ประกอบการธุรกิจ และการสร้างสภาพแวดล้อมและกลไกที่ส่งเสริมการพัฒนาเศรษฐกิจฐานราก

ประเด็นการพัฒนาที่ ๔ บริหารจัดการทรัพยากรการเกษตรและสิ่งแวดล้อมอย่างสมดุลและยั่งยืน มีแนวทางการพัฒนา คือ การพัฒนาพื้นที่เกษตรกรรมเชิงนิเวศ การสร้างการเติบโตอย่างยั่งยืนบนสังคมเศรษฐกิจสีเขียว การสร้างการเติบโตอย่างยั่งยืนบนสังคมเศรษฐกิจภาคทะเล การสร้างการเติบโตอย่างยั่งยืนบนสังคมที่เป็นมิตรต่อสภาพภูมิอากาศ การจัดการมลพิษที่มีผลกระทบต่อสิ่งแวดล้อมและสารเคมีในภาคเกษตรทั้งระบบให้ปฏิบัติตามมาตรฐานสากล การพัฒนาการจัดการน้ำเชิงลุ่มน้ำทั้งระบบเพื่อเพิ่มความมั่นคงด้านน้ำของประเทศ การเพิ่มผลิตภาพของน้ำทั้งระบบในการใช้น้ำอย่างประหยัด รู้คุณค่า และสร้างมูลค่าเพิ่มจากการใช้น้ำให้ทัดเทียมกับระดับสากล

ประเด็นการพัฒนาที่ ๕ พัฒนาระบบการบริหารจัดการภาครัฐและงานวิจัยด้านการเกษตร มีแนวทางการพัฒนา คือ การพัฒนาบริการประชาชน การพัฒนาระบบบริหารงานภาครัฐ การสร้างและพัฒนาบุคลากรภาครัฐ การป้องกันการทุจริตและประพฤติมิชอบ การพัฒนากฎหมาย และการวิจัยและพัฒนาเทคโนโลยีและนวัตกรรมการเกษตร

๒.๙ นโยบายรัฐบาลที่เกี่ยวข้องกับกระทรวงเกษตรและสหกรณ์^๕

พลเอก ประยุทธ์ จันทร์โอชา นายกรัฐมนตรี แถลงต่อรัฐสภา เมื่อวันที่ ๒๕ กรกฎาคม ๒๕๖๒ โดยคณะรัฐมนตรีได้แถลงนโยบายต่อรัฐสภาให้ทราบถึงแนวทางการบริหารราชการแผ่นดินที่รัฐบาลจะดำเนินการเพื่อพัฒนาประเทศไทยให้ก้าวไปข้างหน้าด้วยความมั่นคง สังคมไทยมีความสุข สามัคคี และเอื้ออาทร คนไทยมีคุณภาพชีวิตที่ดีขึ้นและมีความพร้อมที่จะดำเนินชีวิตในศตวรรษที่ ๒๑ เศรษฐกิจไทยมีความแข็งแกร่งและมีความสามารถในการแข่งขันสูงขึ้น ควบคู่ไปกับการดูแลทรัพยากรธรรมชาติและสิ่งแวดล้อมตามหลักปรัชญาของเศรษฐกิจพอเพียง

^๔ กระทรวงเกษตรและสหกรณ์. (๒๕๖๔, ตุลาคม). แผนปฏิบัติการราชการของกระทรวงเกษตรและสหกรณ์ ระยะ ๕ ปี (พ.ศ. ๒๕๖๖ - ๒๕๗๐).

^๕ คำแถลงนโยบายของคณะรัฐมนตรี พลเอก ประยุทธ์ จันทร์โอชา นายกรัฐมนตรี แถลงต่อรัฐสภา วันพฤหัสบดีที่ ๒๕ กรกฎาคม ๒๕๖๒. (๒๕๖๒, ๒๕ กรกฎาคม). ราชกิจจานุเบกษา เล่ม ๑๓๖ ตอนพิเศษ ๑๘๖ ง.

โดยมีนโยบายประกอบด้วย นโยบายหลัก ๑๒ ด้าน นโยบายเร่งด่วน ๑๒ เรื่อง โดยมีนโยบายหลักและนโยบายเร่งด่วนที่เกี่ยวข้องกับกระทรวงเกษตรและสหกรณ์ ดังนี้

๑. นโยบายหลัก ๘ ด้าน ประกอบด้วย นโยบายหลักที่ ๑ การปกป้องและเชิดชูสถาบันพระมหากษัตริย์ นโยบายหลักที่ ๔ การสร้างบทบาทของไทยในเวทีโลก นโยบายหลักที่ ๕ การพัฒนาเศรษฐกิจและความสามารถในการแข่งขันของไทย นโยบายหลักที่ ๖ การพัฒนาพื้นที่เศรษฐกิจและการกระจายความเจริญสู่ภูมิภาค นโยบายหลักที่ ๗ การพัฒนาสร้างความเข้มแข็งจากฐานราก นโยบายหลักที่ ๑๐ การฟื้นฟูทรัพยากรธรรมชาติและ การรักษาสิ่งแวดล้อมเพื่อสร้างการเติบโตอย่างยั่งยืน นโยบายหลักที่ ๑๑ การปฏิรูปการบริหารจัดการภาครัฐ และ นโยบายหลักที่ ๑๒ การป้องกันและปราบปรามการทุจริตและประพฤติมิชอบและกระบวนกรยุติธรรม

๒. นโยบายเร่งด่วน ๑๐ เรื่อง ประกอบด้วย นโยบายเร่งด่วนที่ ๑ การแก้ไขปัญหาในการดำรงชีวิตของประชาชน นโยบายเร่งด่วนที่ ๓ มาตรการเศรษฐกิจ นโยบายเร่งด่วนที่ ๔ การให้ความช่วยเหลือเกษตรกรและพัฒนานวัตกรรม นโยบายเร่งด่วนที่ ๕ ยกระดับศักยภาพแรงงาน นโยบายเร่งด่วนที่ ๖ การวางรากฐานระบบเศรษฐกิจของประเทศสู่อนาคต นโยบายเร่งด่วนที่ ๗ เตรียมคนไทยสู่ศตวรรษที่ ๒๑ นโยบายเร่งด่วนที่ ๘ การแก้ไขปัญหาทุจริตและประพฤติมิชอบในวงราชการทั้งฝ่ายการเมืองและฝ่ายราชการประจำ นโยบายเร่งด่วนที่ ๙ การแก้ไขปัญหาเสพติดและสร้างความสงบสุขในพื้นที่ชายแดนภาคใต้ นโยบายเร่งด่วนที่ ๑๐ การพัฒนาระบบการให้บริการประชาชน และนโยบายเร่งด่วนที่ ๑๑ การจัดเตรียมมาตรการรองรับภัยแล้งและอุทกภัย

๒.๗ นโยบายสำคัญของกระทรวงเกษตรและสหกรณ์

๑. ยุทธศาสตร์และนโยบายของรัฐมนตรีกระทรวงเกษตรและสหกรณ์ รัฐมนตรีว่าการกระทรวงเกษตรและสหกรณ์ (ดร.เฉลิมชัย ศรีอ่อน) ได้มีแนวทางการพัฒนาเพื่อขับเคลื่อนด้านการเกษตรให้มีความยั่งยืนด้วยยุทธศาสตร์และแนวทางนโยบายหลัก ดังนี้

๑.๑ ยุทธศาสตร์ ๕ ประเด็น ประกอบด้วย

๑) ยุทธศาสตร์ตลาดนำการผลิต โดยกระทรวงเกษตรและสหกรณ์ได้ดำเนินการประสานความร่วมมือกับกระทรวงพาณิชย์ กระทรวงอุตสาหกรรม สภาอุตสาหกรรมแห่งประเทศไทย สภาหอการค้าแห่งประเทศไทย Lazada Shopee Alibaba สถาบันวิทยุโทรทัศน์กองทัพบกช่อง ๕ เพื่อเพิ่มช่องทางการตลาดให้มีความหลากหลาย ทั้งในรูปแบบตลาดออนไลน์และออฟไลน์ รวมถึงการจัดกิจกรรมจับคู่ธุรกิจผู้ซื้อกับผู้ขายเพื่อสร้างเครือข่ายธุรกิจเกษตรทั้งผลผลิตและสินค้าเกษตรแปรรูป เพื่อเป็นผลิตภัณฑ์เกษตรชุมชนที่เชื่อมโยงกับตลาดชุมชนหรือตลาดเกษตรกร อีกทั้งส่งเสริมระบบเกษตรพันธสัญญา เพื่อสร้างความไว้วางใจระหว่างเกษตรกรกับผู้ประกอบการ โดยมีความร่วมมือด้านการตลาดที่สำคัญ ได้แก่

๑.๑) ความร่วมมือกับกระทรวงพาณิชย์ การสร้างกลไกความร่วมมือให้เกิดการบูรณาการอย่างเป็นรูปธรรมระหว่างกระทรวงเกษตรและสหกรณ์และกระทรวงพาณิชย์ ให้เกิดการขับเคลื่อนภายใต้ยุทธศาสตร์ตลาดนำการผลิต ผ่านคณะทำงานร่วมของทั้ง ๒ กระทรวง โดยการดำเนินงานของคณะกรรมการขับเคลื่อน ได้แก่ (๑) การสร้างและใช้ข้อมูลจากฐานเดียวกัน (Single Big Data) จัดทำ Dashboard สินค้าเกษตร (๒) การสร้างแพลตฟอร์มกลาง “เกษตรผลิต พาณิชย์ตลาด” โดยคัดเลือกกลุ่มสหกรณ์ กลุ่มเกษตรกรแปลงใหญ่ และวิสาหกิจชุมชนเป็นกลุ่มนำร่องในการออกแบบจัดทำแพลตฟอร์มกลาง (๓) การสร้างความเชื่อมั่นด้านคุณภาพ มาตรฐานความปลอดภัย และการตรวจสอบย้อนกลับ และ (๔) การพัฒนาคนและผลิตภัณฑ์ให้ตรงตามความต้องการของตลาด

๑.๒) ความร่วมมือกับสภาอุตสาหกรรมแห่งประเทศไทย โดยพัฒนาเกษตรแม่นยำสู่ธุรกิจเกษตรอุตสาหกรรม ในสินค้าเกษตรสำคัญ อาทิ ยางพารา ปาล์มน้ำมัน อ้อยโรงงาน ข้าวโพดหวาน และมะเขือเทศ ร่วมกับบริษัทผู้รับซื้อในเครือข่ายสภาอุตสาหกรรม เป็นการดำเนินงานที่เน้นให้เกษตรกรรวมกลุ่มเป็นแปลงใหญ่ ด้วยกระบวนการจัดการที่ลดต้นทุนการผลิตและเพิ่มผลผลิตให้สูงขึ้น สนับสนุนแผนการตลาดที่ชัดเจนของอุตสาหกรรม ทั้งด้านปริมาณ คุณภาพ และช่วงเวลาการรับซื้อ ทั้งนี้ พื้นที่เป้าหมาย คือ พื้นที่เกษตรกรรมที่ผลิต

สินค้าตามเป้าหมายของอุตสาหกรรมที่ห่างจากแหล่งรับซื้อผลผลิตในรัศมีไม่เกิน ๑๐๐ กิโลเมตร เพื่อลดภาระต้นทุนการจัดการด้านโลจิสติกส์

๑.๓) การพัฒนาระบบตลาดสินค้าเกษตรเพื่อเพิ่มโอกาสและการรับรู้ความต้องการของตลาด โดยการพัฒนาช่องทางเชื่อมโยงตลาดสินค้าเกษตรทั้งในและต่างประเทศ การจัดทำร้านค้าออนไลน์ให้กับสินค้าเกษตร ด้วยการประชาสัมพันธ์ผ่านช่องทางต่างๆ พัฒนาระบบเพื่อตอบสนองความต้องการของผู้ใช้งานอย่างต่อเนื่อง และการพัฒนาต่อยอดระบบเพื่อสนับสนุนการเรียนรู้ การใช้งานของเกษตรกร เช่น การ Live จำหน่ายสินค้าทาง Facebook รวมถึงการเชื่อมโยงระบบจัดเก็บและขนส่งสินค้า ตลอดจนการเชื่อมโยงเครือข่าย/คลังสต็อกให้แก่สหกรณ์และกลุ่มเกษตรกร โดยการพัฒนาคลังเพื่อเพิ่มช่องทางการจำหน่ายสินค้าของสหกรณ์/กลุ่มเกษตรกร

๒) ยุทธศาสตร์เทคโนโลยีเกษตร ๔.๐ เพื่อการพัฒนาภาคเกษตรกรรมโดยใช้เทคโนโลยีและนวัตกรรมตลอดโซ่อุปทานและโซ่คุณค่า (Supply-Value Chain) ตั้งแต่การผลิต การแปรรูป จนถึงการตลาด โดย

๒.๑) พัฒนาศูนย์เรียนรู้การเพิ่มประสิทธิภาพการผลิตสินค้าเกษตร (ศพก.) เพื่อเป็นต้นแบบเกษตรอัจฉริยะให้กับเกษตรกร รวมถึงเป็นกลไกส่งเสริมเกษตรแบบแปลงใหญ่ เพื่อให้เกษตรกรสามารถเข้าถึงเทคโนโลยีการเกษตรผ่านการรวมกลุ่ม

๒.๒) พัฒนาศูนย์เทคโนโลยีเกษตรและนวัตกรรม (AIC) เป็นแหล่งรวบรวมองค์ความรู้ด้านเทคโนโลยีทางการเกษตร สนับสนุนและส่งเสริมเทคโนโลยีเกษตร การประดิษฐ์ นวัตกรรม รวมทั้งเครื่องจักรกลเกษตรที่เหมาะสมกับพื้นที่ของแต่ละจังหวัด โดยเชื่อมโยงการทำงานกับศูนย์เรียนรู้การเพิ่มประสิทธิภาพการผลิตสินค้าเกษตร (ศพก.) เพื่อยกระดับสู่การทำเกษตรสมัยใหม่ เกษตรแบบแม่นยำ (Precision Agriculture) และเกษตรอัจฉริยะ

๒.๓) พัฒนาเกษตรกรให้เป็นเกษตรกรปราดเปรี๊อง (Smart Farmer) และส่งเสริมสถาบันเกษตรกร วิสาหกิจชุมชน ผู้ประกอบการธุรกิจเกษตร ให้เป็นผู้ให้บริการทางการเกษตร (Agricultural Service Providers : ASP) เพื่อยกระดับการให้บริการทางการเกษตร และเป็นช่องทางการเข้าถึงเทคโนโลยีและนวัตกรรมเกษตรสมัยใหม่ได้อย่างครบวงจร

๓) ยุทธศาสตร์ ๓'S คือ "Safety" ความปลอดภัยของอาหาร "Security" ความมั่นคง มั่งคั่ง ของภาคการเกษตรและอาหาร และ "Sustainability" ความยั่งยืนของภาคการเกษตร

๓.๑) Safety เน้นสินค้าเกษตรและอาหารของไทยมีความปลอดภัย เชื่อมมั่นในระบบที่มีมาตรฐาน สามารถตรวจสอบย้อนกลับ (Traceability) มาตรฐานสินค้าเกษตรของไทยเป็นไปตามมาตรฐานสากล และมั่นใจว่าสินค้าเกษตรและอาหารของไทยผลิตด้วยความปลอดภัยทั้งระบบ เพื่อผู้บริโภคภายในประเทศและส่งออกไปยังตลาดต่างประเทศ

๓.๒) Security เน้น ๔ ด้าน ได้แก่ (๑) Food Security ไทยเป็นผู้ส่งออกสินค้าเกษตรและอาหารที่สำคัญของโลก สามารถผลิตสินค้าเกษตรและอาหารได้เพียงพอ และสามารถผลิตเลี้ยงคนทั่วโลกได้ โดยมีตัวอย่างสินค้าดาวเด่นของไทย อาทิ ข้าว มันสำปะหลัง ไข่ สินค้าประมง (๒) Health Security ไทยมีมาตรการควบคุม ป้องกัน การระบาดของโรคที่เข้มนวด (๓) Biosecurity ไทยมีระบบควบคุม/ป้องกันโรคระบาดในสัตว์และพืช รวมทั้งศัตรูพืช การนำแอปพลิเคชัน e-Smart Plus มาใช้ในการประเมินความเสี่ยงฟาร์มสุกรแบบ Realtime สำหรับโรค African Swine Fever (ASF) และ (๔) Farmer Security เน้นการเสริมสร้างเกษตรกรและองค์กรเกษตรกร ให้มีความเข้มแข็ง ส่งเสริมเกษตรกรพอเพียง และ Smart Farmer, Young Smart Farmer เพื่อให้ภาคเกษตรมีความมั่นคง

๓.๓) Sustainability ระบบการทำเกษตรของไทยเน้นความยั่งยืน เช่น เกษตรผสมผสาน เกษตรอินทรีย์ เกษตรธรรมชาติ และวนเกษตร การลด ละ เลิก การใช้สารเคมี ประชาสัมพันธ์ให้เกษตรกรรับรู้เกี่ยวกับการใช้สารเคมีอย่างถูกต้อง มีการนำเทคโนโลยีฝนหลวงมาใช้ประโยชน์ มีการจัดสิทธิในการใช้ประโยชน์ที่ดินเพื่อเกษตรกรรม ให้ความสำคัญกับความยั่งยืนของดิน การบริหารจัดการพื้นที่เกษตรกรรม (Zoning) เพื่อลด

ต้นทุนการผลิตและเพิ่มขีดความสามารถในการแข่งขัน และมีการบริหารจัดการน้ำทั้งระบบ รวมถึงการขับเคลื่อนโดยใช้แนวคิดเศรษฐกิจชีวภาพ เศรษฐกิจหมุนเวียน และเศรษฐกิจสีเขียว (Bio - Circular - Green Economy : BCG Economy) และ SDGs ที่เกี่ยวข้องกับภาคการเกษตร

๔) ยุทธศาสตร์การบริหารเชิงรุกแบบบูรณาการกับทุกภาคส่วน

๔.๑) การบูรณาการเพื่อพัฒนาฐานข้อมูล Big Data ในการใช้ประโยชน์และเชื่อมโยงแลกเปลี่ยนกับหน่วยงานต่างๆ เพื่อการบริหารและสนับสนุนข้อมูลที่ดีแก่เกษตรกรสำหรับการตัดสินใจที่ถูกต้องและเหมาะสม รวมถึงตรวจสอบศักยภาพพื้นที่ โดยบูรณาการจัดทำระบบแผนที่เกษตรเพื่อการบริหารจัดการเชิงรุก (Agri-Map) สำหรับเป็นเครื่องมือในการวางแผนบริหารจัดการสินค้าเกษตรที่สำคัญ ที่คำนึงถึงความเหมาะสมด้านกายภาพ ด้านเศรษฐกิจสำหรับการเชื่อมโยงข้อมูล และช่วยให้เกษตรกรมีข้อมูลที่ดี โดยมีการรวบรวมข้อมูลและการดำเนินงานทุกอย่างที่เกี่ยวข้องกับภาคเกษตรให้ครอบคลุมทุกด้านทั้งสินค้า การตลาด และทรัพยากร และครอบคลุมพื้นที่ทั้ง ๗๗ จังหวัด เพื่อบริหารจัดการสินค้าเกษตรและทรัพยากรทางการเกษตร นำไปใช้วางแผนการผลิตอย่างเป็นระบบ รวมถึงการรับรู้ความต้องการคุณภาพและปริมาณของตลาดทั้งในและต่างประเทศ

๔.๒) สร้างความร่วมมือกับทุกภาคส่วนในด้านการพัฒนาการเกษตร การนำจุดแข็งหรือศักยภาพของแต่ละภาคส่วนมารวมมือกัน เพื่อพัฒนาภาคเกษตรตลอดโซ่อุปทาน เช่น ความร่วมมือด้านการตลาดร่วมกับกระทรวงพาณิชย์ สภาอุตสาหกรรมแห่งประเทศไทย สภาหอการค้าแห่งประเทศไทย แพลตฟอร์มตลาดออนไลน์ต่างๆ เพื่อเชื่อมโยงด้านการตลาดให้มีความหลากหลาย ใช้ในการซื้อขายได้จริง

๕) ยุทธศาสตร์เกษตรกรมั่งคั่งยั่งยืนตามแนวศาสตร์พระราชา โดยน้อมนำหลักปรัชญาของเศรษฐกิจพอเพียงไปสู่การปฏิบัติ เพื่อเป็นภูมิคุ้มกันและสร้างความมั่นคงแก่เกษตรกร ได้แก่ โครงการอันเนื่องมาจากพระราชดำริฯ เกษตรทฤษฎีใหม่ และโครงการหลวง ด้วยการถ่ายทอดองค์ความรู้ผ่านกลุ่มเกษตรกร เครือข่ายเกษตรกร และสถาบันเกษตรกร สามารถนำไปปฏิบัติได้จริงและพึ่งพาตนเองได้

๑.๒ แนวทางนโยบายหลัก ๑๕ ด้าน ประกอบด้วย

๑) นโยบาย “ตลาดนำการผลิต” เป็นนโยบายหลักโดยเพิ่มช่องทางตลาดให้หลากหลายทั้งในรูปแบบตลาดออนไลน์ (แพลตฟอร์มรายสินค้าเพื่อรองรับ New Normal) ตลาดออฟไลน์ โมเดิร์นเทรด (Modern Trade) รถโมบาย ตลาดสด ตลาดชุมชน คาราวานสินค้า เกษตรพันธสัญญา และเคาน์เตอร์เทรด จัดกิจกรรมจับคู่ธุรกิจผู้ซื้อกับผู้ขายเพื่อสร้างเครือข่ายธุรกิจ โดยร่วมมืออย่างเข้มข้นกับกระทรวงพาณิชย์ภายใต้โมเดล “เกษตร - พาณิชย์ทันสมัย”

๒) การสร้างความเข้มแข็งให้สถาบันเกษตรกรและเศรษฐกิจฐานราก โดยส่งเสริมให้เกษตรกรมีการแลกเปลี่ยนความรู้ ช่วยเหลือซึ่งกันและกัน สามารถเชื่อมโยงเครือข่ายเกษตรกรและสถาบันเกษตรกรได้อย่างมีประสิทธิภาพ ทำให้มีอำนาจต่อรองในการซื้อขายผลผลิต ส่งเสริมการแปรรูปสินค้าเกษตร เพื่อเป็นผลิตภัณฑ์เกษตรชุมชน เชื่อมโยงกับตลาดชุมชน/ตลาดเกษตรกร ตลาดสีเขียว (Green Market) และการท่องเที่ยวเชิงเกษตร สร้างเศรษฐกิจหมุนเวียนภายในชุมชน รวมทั้งพัฒนาบุคลากรให้มีความรู้ สามารถช่วยเหลือสมาชิกเกษตรกร เอื้อให้เกิดการพัฒนาในพื้นที่ ทั้งสังคม ชุมชน วัฒนธรรม สิ่งแวดล้อมและทรัพยากรธรรมชาติให้เข้มแข็งและยั่งยืน

๓) การส่งเสริมสถาบันเกษตรกร ผู้ประกอบการ และ Start Up เป็นหน่วยธุรกิจให้บริการทางการเกษตร (Agricultural Service Providers : ASP) เพื่อยกระดับสู่การให้บริการทางการเกษตร เช่น เทคโนโลยีในการดูแลรักษา รถจักรกลในการเตรียมดินและการเก็บเกี่ยว สำหรับให้บริการแก่พี่น้องเกษตรกรแบบครบวงจร

๔) การส่งเสริมเกษตรพันธสัญญา (Contract Farming) เพื่อสร้างความไว้วางใจและความร่วมมือในการพัฒนาศักยภาพการผลิตอย่างยั่งยืน ระหว่างเกษตรกรกับผู้ประกอบการ และร่วมกันยกระดับคุณภาพผลผลิต และแก้ปัญหาผลผลิตล้นตลาด

๕) การพัฒนาศูนย์เทคโนโลยีเกษตรและนวัตกรรม (AIC) เป็นแหล่งรวบรวมองค์ความรู้ด้านเทคโนโลยีทางการเกษตร สนับสนุนและส่งเสริมเทคโนโลยีเกษตร โดยเชื่อมโยงการทำงานกับ ศพก. เพื่อยกระดับสู่การทำเกษตรสมัยใหม่ และเกษตรแบบแม่นยำ (Precision Agriculture)

๖) การพัฒนาระบบโลจิสติกส์ด้านการเกษตร เพื่อตอบสนองต่อโซ่อุปทานที่เปลี่ยนแปลงไป โดยเฉพาะการค้าสินค้าเกษตรออนไลน์ที่ขยายตัวต่อเนื่อง เพื่อรักษาคุณภาพสินค้าเกษตรให้มีความสดใหม่และถึงมือผู้บริโภคอย่างรวดเร็ว รวมถึงพัฒนาระบบเชื่อมโยงทางอิเล็กทรอนิกส์ เพื่ออำนวยความสะดวกในการส่งออกและนำเข้าสินค้าเกษตร

๗) การบริหารจัดการน้ำอย่างเป็นระบบ มีการกระจายน้ำอย่างเหมาะสมและทั่วถึง รวมทั้งพัฒนาแหล่งน้ำในไร่นาของเกษตรกรและชุมชน เพื่อให้เกษตรกรมีน้ำเพียงพอสำหรับใช้ในการอุปโภค บริโภค และทำการเกษตร ตลอดจนป้องกันและบรรเทาปัญหาอุทกภัย

๘) การบริหารจัดการพื้นที่เกษตรกรรม เพื่อให้เกษตรกรสามารถใช้ประโยชน์จากที่ดินได้ตรงตามศักยภาพของที่ดิน และสอดคล้องกับความต้องการของตลาดมากที่สุด โดยกำหนดเขตความเหมาะสมในการทำเกษตรในแต่ละพื้นที่ให้เกิดประสิทธิภาพในการผลิตสูงสุดผ่านข้อมูล Agri - Map

๙) การส่งเสริมศูนย์เรียนรู้การเพิ่มประสิทธิภาพการผลิตสินค้าเกษตร (ศพก.) เพื่อบ่มเพาะเกษตรกรให้เป็น Smart Farmer ผ่านการถ่ายทอดเทคโนโลยีการผลิต การบริหารจัดการ และการตลาดแก่เกษตรกร รวมทั้งให้บริการทางวิชาการและเผยแพร่ข้อมูลข่าวสารในพื้นที่ โดยมีเกษตรกรต้นแบบเป็นผู้ถ่ายทอดความรู้และเป็นกลไกในการบูรณาการการทำงานของหน่วยงานต่างๆ ในการแก้ปัญหาและพัฒนาการเกษตรในระดับพื้นที่

๑๐) การประกันภัยพืชผล ให้ความคุ้มครองความเสียหายหรือความสูญเสียต่อพืชผลที่เอาประกันภัย ซึ่งเกิดจากภัยต่างๆ เช่น น้ำท่วม ภัยแล้ง ลมพายุ ลูกเห็บตก เป็นต้น ซึ่งจะช่วยสร้างเสถียรภาพทางรายได้และความมั่นคงในอาชีพให้แก่เกษตรกร รวมถึงการให้ความช่วยเหลือเยียวยาเกษตรกรที่ประสบภัยพิบัติทางธรรมชาติอย่างทัน่วงที

๑๑) การส่งเสริมเกษตรกรรมยั่งยืน เพื่อเป็นภูมิคุ้มกันและสร้างความมั่นคงแก่เกษตรกร ได้แก่ เกษตรทฤษฎีใหม่ เกษตรผสมผสาน เกษตรอินทรีย์ เกษตรธรรมชาติ และวนเกษตร ด้วยการลด ละ เลิก การใช้สารเคมี ประชาสัมพันธ์ให้เกษตรกรรับรู้เกี่ยวกับการใช้สารเคมีอย่างถูกต้อง และมีการพัฒนาอาหารของไทย ให้เป็นรูปแบบอาหารที่ปลอดภัยและมีกระบวนการผลิตที่เป็นมิตรกับสิ่งแวดล้อม เพื่อตอบสนองต่อความต้องการสินค้าเกษตรปลอดภัยใน ๕ร ได้แก่ โรงเรียน โรงแรม โรงพยาบาล เรือนจำ และร้านอาหาร

๑๒) การยกระดับขีดความสามารถในการแข่งขัน โดยการส่งเสริมผลิตภัณฑ์ที่มีเอกลักษณ์เฉพาะถิ่น สร้างแบรนด์ให้กับสินค้าเกษตรอัตลักษณ์ ส่งเสริมการแปรรูปสินค้าจากความหลากหลายทางชีวภาพ เช่น สมุนไพร แมลงเศรษฐกิจ ส่งเสริมสินค้าเกษตรที่มีศักยภาพทางการตลาดในอนาคต ทั้งสินค้าอาหารอนาคต (Future Food) และสินค้าเกษตรที่ตอบสนองผู้บริโภคเฉพาะกลุ่ม (Functional Food) รวมทั้งสินค้าเกษตรเพื่อพลังงานและอุตสาหกรรมแห่งอนาคต

๑๓) การวิจัยและพัฒนา เพื่อตอบสนองการพัฒนาภาคเกษตรของประเทศไทยบนพื้นฐานด้านวิทยาศาสตร์ เทคโนโลยี และนวัตกรรม เพื่อนำมาประยุกต์ใช้ให้เกิดประโยชน์สูงสุดต่อเกษตรกรและผู้บริโภค

๑๔) การพัฒนาฐานข้อมูล Big Data ในการใช้ประโยชน์และเชื่อมโยงแลกเปลี่ยนกับหน่วยงานต่างๆ เพื่อการบริหารและช่วยให้เกษตรกรมีข้อมูลที่ดีและเพียงพอต่อการตัดสินใจที่ถูกต้องและเหมาะสม เพื่อการผลิตและการจำหน่ายผ่านแพลตฟอร์มออนไลน์

๑๕) การประกันรายได้ของเกษตรกรผู้ปลูกข้าว ยางพารา มันสำปะหลัง ปาล์มน้ำมัน และข้าวโพดเลี้ยงสัตว์

๒. แนวทางการขับเคลื่อนกระทรวงเกษตรและสหกรณ์ของปลัดกระทรวงเกษตรและสหกรณ์
เมื่อวันที่ ๑ พฤศจิกายน ๒๕๖๔ ปลัดกระทรวงเกษตรและสหกรณ์ได้มอบแนวทางการขับเคลื่อนกระทรวงเกษตร

และสหกรณ์ให้กับผู้บริหารและบุคลากรของส่วนราชการ/หน่วยงานในสังกัดกระทรวงเกษตรและสหกรณ์ ทั้งในส่วนกลางและส่วนภูมิภาค โดยสรุปเป็นแนวทางดำเนินงานหลักใน ๓ ด้าน ดังนี้

๒.๑ การกิจเร่งด่วนเพื่อขับเคลื่อนยุทธศาสตร์และนโยบายให้บรรลุเป้าหมาย ประกอบด้วย

- ๑) เร่งรัดงานโครงการอันเนื่องมาจากพระราชดำริของกระทรวง
- ๒) ขยายพื้นที่เกษตรทฤษฎีใหม่สร้างความเข้มแข็งให้เกษตรกรฐานราก
- ๓) ยกกระดับศักยภาพแปลงใหญ่ด้วยเกษตรสมัยใหม่
- ๔) ผลักดันการสร้างเกษตรมูลค่าสูง
- ๕) พัฒนาช่องทางเชื่อมโยงตลาดสินค้าเกษตรทั้งในและต่างประเทศ
- ๖) ผลักดันการพัฒนา Big Data อย่างเป็นทางการ
- ๗) ยกกระดับ ศพก. ศูนย์พัฒนา Smart Farmer ครบวงจร
- ๘) ปรับปรุงกลไกและคณะทำงานขับเคลื่อนระดับพื้นที่
- ๙) มอบหมายรองปลัดกระทรวงดูแลการขับเคลื่อนระดับพื้นที่
- ๑๐) ปรับปรุงระบบประชาสัมพันธ์ทุกรูปแบบให้ทันสมัยเข้าถึงเกษตรกร

๒.๒ ขับเคลื่อนการแก้ไขปัญหาเฉพาะหน้าให้เกษตรกร ประกอบด้วย

- ๑) การแก้ไขปัญหาให้เกษตรกรที่ได้รับผลกระทบจากโควิด-19
- ๒) เพิ่มประสิทธิภาพการบริหารจัดการและแก้ไขปัญหาภัยพิบัติด้านการเกษตร
- ๓) การรับเรื่องราวร้องทุกข์และการเยี่ยมเยียนพี่น้องเกษตรกร
- ๔) การแก้ไขปัญหาหนี้สินให้เกษตรกร

๒.๓ วางรากฐานการทำงานของกระทรวงรองรับความปกติใหม่ (New Normal) ประกอบด้วย

- ๑) สร้างเส้นทางความก้าวหน้าในอาชีพที่ชัดเจนและพัฒนา Smart Officer ให้พร้อมรับการเปลี่ยนแปลง
- ๒) สร้างความตระหนักในวัฒนธรรมองค์กร ค่านิยมร่วม และสร้างอัตลักษณ์ของกระทรวง รวมทั้งยกระดับสวัสดิการเพื่อคนกระทรวง
- ๓) กำหนดตัวชี้วัดร่วมเพื่อสร้างพลังการขับเคลื่อนบูรณาการทั้งส่วนกลางและส่วนภูมิภาค
- ๔) ปรับปรุงโครงสร้าง อำนาจหน้าที่และบทบาทของหน่วยงานในสังกัดกระทรวงให้สอดคล้องกับเป้าหมายระยะยาวและแนวทางการพัฒนาด้านการเกษตรของประเทศ
- ๕) สร้างเอกภาพในการขับเคลื่อนภารกิจของกระทรวง
- ๖) สร้างหอบังคับการ (Control Tower) เพื่อตรวจสอบ ติดตาม การบริหารแผนงานและงบประมาณของกระทรวง
- ๗) ทบทวนแผนพัฒนาการเกษตรและสหกรณ์ระดับจังหวัดให้เป็นแผนหลักด้านการเกษตรของกระทรวงในจังหวัด เพื่อบูรณาการงบประมาณและสร้างแนวร่วมการพัฒนา
- ๘) ให้ผู้ตรวจราชการกระทรวงและผู้ตรวจราชการกรมเป็นผู้นำการเพิ่มประสิทธิภาพการปฏิบัติราชการในพื้นที่
- ๙) ผลักดันการศึกษาวิจัย เทคโนโลยีและนวัตกรรมทางการเกษตรทุกด้าน

๒.๑๐ ยุทธศาสตร์ตามแผนพัฒนาจังหวัดนครปฐม

เป้าหมายการพัฒนา

“เมืองอัจฉริยะที่มีอัตลักษณ์และเป็นที่รู้จักด้านการเกษตรแปรรูปด้วยนวัตกรรมและเทคโนโลยี เขตการลงทุน การศึกษาและประตุเศรษฐกิจด้านตะวันตก รวมถึงการท่องเที่ยวเชิงอาหารและวัฒนธรรม”

การพัฒนาไปสู่ “เมืองอัจฉริยะที่มีอัตลักษณ์และเป็นที่ยุติการด้านการเกษตรแปรรูปด้วยนวัตกรรมและเทคโนโลยี” มีเหตุผลประกอบ ดังนี้

จังหวัดมีทรัพยากรดินและน้ำอุดมสมบูรณ์เหมาะแก่การเกษตร โดยมีแม่น้ำต้นทูนสายหลักคือ แม่น้ำท่าจีน และมีระบบชลประทานครอบคลุมพื้นที่ทั้งจังหวัด รวมทั้งเป็นแหล่งเพาะปลูกข้าว พืชผัก และผลไม้ ประกอบด้วย มะพร้าว น้ำหอม ส้มโอ มะม่วง ฝรั่ง ชมพู่มะนาว กล้วยน้ำว่า กล้วยหอม ลำไย และกล้วยไม้ที่สำคัญ นอกจากนี้ จังหวัดยังมีการทำประมงน้ำจืด ได้แก่ กุ้งก้ามกราม ปลาน้ำจืด และสัตว์น้ำสวยงามเป็นอันดับต้นของประเทศ โดยผลผลิตด้านการประมงของจังหวัดมีมูลค่าเพิ่มขึ้นอย่างต่อเนื่อง คิดเป็นมูลค่า ๓,๕๖๗,๗๙๔,๙๑๓ บาท ในปี พ.ศ.๒๕๕๕ มูลค่า ๕,๔๘๑,๙๓๕,๐๘๖ บาทในปี พ.ศ.๒๕๕๖ มูลค่า ๔,๘๗๒,๕๕๒,๔๐๙ บาทในปี พ.ศ.๒๕๕๗ และมูลค่า ๖,๖๘๕,๘๘๐,๕๗๖ บาทในปี พ.ศ.๒๕๕๘ ตามลำดับ นอกจากนี้ เกษตรกรในจังหวัดยังเลี้ยงสัตว์เป็นอาชีพมากจังหวัดหนึ่งของภาคกลาง โดยเฉพาะ โคเนื้อ โคนม สุกร เป็ดไข่ และไก่ไข่ และมีโรงงานแปรรูปอาหารที่ทันสมัย รวมทั้งเป็นแหล่งจำหน่ายเนื้อสุกรชำแหละที่ใหญ่ที่สุดในประเทศ

นอกจากพื้นที่จังหวัดจะมีความเหมาะสมในการทำเกษตรกรรมแล้ว โรงงานอุตสาหกรรมในจังหวัดก็มีจำนวนถึง ๓,๑๒๐ โรง คิดเป็นอันดับ ๑๐ ของประเทศ มีเงินลงทุนรวม ๒๘๓,๙๔๓ ล้านบาท แรงงานรวม ๑๘๖,๖๒๙ คน นอกจากนี้ ยังมีผลิตภาพแรงงานในปี พ.ศ.๒๕๕๗ และ ปี พ.ศ.๒๕๕๘ สูงถึง ๓๐๘,๔๘๒ และ ๓๐๔,๐๐๐ บาท/คน ตามลำดับ ซึ่งสูงกว่าค่าเฉลี่ยผลิตภาพแรงงานในระดับประเทศ (๙๕,๕๘๑ และ ๑๑๐,๘๙๕ บาท/คน) ตามลำดับ โดยมีแรงงานอยู่ในภาคอุตสาหกรรมเป็นส่วนใหญ่ ดังนั้น จะเห็นได้ว่าจังหวัดนครปฐมมีความสำคัญอย่างมากต่ออุตสาหกรรมในประเทศ เนื่องด้วยอุตสาหกรรมหลักในจังหวัดนั้นนี้ผลต่อการเจริญเติบโตทางเศรษฐกิจภายในประเทศ เป็นฐานสำคัญที่ช่วยส่งเสริมความก้าวหน้าให้กับประเทศ

จากข้อมูลดังกล่าวข้างต้น ผนวกกับสำนักงานคณะกรรมการพัฒนาการเศรษฐกิจและสังคมแห่งชาติได้กำหนดทิศทางการพัฒนาภาคกลางที่เน้นความเป็นศูนย์กลางการผลิตอาหารและสินค้าเกษตรปลอดภัย และยุทธศาสตร์การพัฒนากลุ่มจังหวัดภาคกลางและปริมณฑล ที่มุ่งเน้นพัฒนานวัตกรรม และยกระดับอุตสาหกรรม เกษตรอุตสาหกรรมและพาณิชย์กรรมที่ได้มาตรฐาน รองรับการค้าระดับโลกของกรุงเทพมหานคร โดยการส่งเสริมให้สถานประกอบการเข้าสู่ระบบธรรมาภิบาลทางธุรกิจและการมีส่วนร่วมของชุมชน ส่งเสริมความรู้และความสามารถให้กับแรงงานในภาคเกษตรกรรม พาณิชยกรรม อุตสาหกรรม สินค้าชุมชน ให้สนับสนุนการทำงานเชิงนวัตกรรม พัฒนาสินค้าและบริหารให้ได้คุณภาพและมาตรฐาน

การให้ความสำคัญกับ “แหล่งท่องเที่ยวเชิงประวัติศาสตร์ ศาสนา วัฒนธรรม” มีเหตุผลประกอบ ดังนี้

จังหวัดนครปฐมเป็นอู่อารยธรรมสำคัญที่มีประวัติความเป็นมายาวนานในแผ่นดินสุวรรณภูมิ เป็นเมืองเก่าแก่ที่มีความเจริญรุ่งเรืองด้านพระพุทธศาสนาและเป็นเมืองโบราณที่มีความสำคัญมากแห่งหนึ่ง จึงมีความได้เปรียบด้านการท่องเที่ยว เนื่องจากมีทรัพยากรพื้นฐานด้านการท่องเที่ยวหลากหลาย ทั้งเชิงประวัติศาสตร์และการท่องเที่ยวเชิงวัฒนธรรมประเพณี จังหวัดนครปฐมมีจำนวนผู้มาเยี่ยมชมเยือน (Visitors) ถึง ๓,๑๑๕,๐๘๖ คน ติดอันดับ ๑ ใน ๓๐ ของจังหวัดที่มีผู้มาเยี่ยมชมเยือนค่อนข้างสูงของประเทศในปี พ.ศ.๒๕๕๘ โดยมีแหล่งท่องเที่ยวเชิงประวัติศาสตร์ที่สำคัญ ได้แก่ องค์พระปฐมเจดีย์ พุทธมณฑล พิพิธภัณฑสถานแห่งชาติ วัดพระปฐมเจดีย์ อนุสาวรีย์ย่าเหล วัดไร่ขิง วัดดอนยายหอม พิพิธภัณฑสถานพระพุทธรูป และแหล่งท่องเที่ยวเชิงวัฒนธรรม ได้แก่ ตลาดน้ำดอนหวาย ตลาดน้ำวัดไร่ขิง ตลาดน้ำลำพญา ตลาดน้ำบางหลวง รศ.๑๒๒ ตลาดน้ำวัดกลางคูเวียง ตลาดน้ำหลวงพ่อบึง ตลาดน้ำบางพระ วิถีชีวิตความเป็นอยู่ของผู้คนริมคลองมหาสวัสดิ์ ศูนย์วัฒนธรรมพื้นบ้านไทยทรงดำ บ้านเกาะแรด บางเลน ศูนย์เรียนรู้ภูมิปัญญาไทยปิยะชนก หมู่บ้านวัฒนธรรมไทยโซ่ง พระราหูวัดศิริชะทอง เป็นต้น

อย่างไรก็ตาม จังหวัดยังประสบปัญหาด้านการขาดระบบการขนส่งสาธารณะที่มีคุณภาพ ขาดการพัฒนาแหล่งท่องเที่ยวให้มีคุณภาพตามเกณฑ์มาตรฐานการท่องเที่ยวอย่างต่อเนื่อง ขาดการประชาสัมพันธ์เพื่อสร้างการรับรู้แก่นักท่องเที่ยวอย่างทั่วถึง และขาดการเชื่อมโยงแหล่งท่องเที่ยวในแต่ละแห่ง รวมทั้งขาดการพัฒนาสินค้าและบริการใหม่เพื่อดึงดูดนักท่องเที่ยวกลุ่มใหม่ จังหวัดจึงจำเป็นต้องสร้างมูลค่าเพิ่มแก่การท่องเที่ยวด้วยการใช้นวัตกรรม การใช้เทคโนโลยีและนวัตกรรมที่เหมาะสมเพื่อการพัฒนาโครงสร้างพื้นฐานและสิ่งอำนวยความสะดวกเพื่อการท่องเที่ยว รวมทั้งการสร้างภาพลักษณ์และส่งเสริมการตลาด เช่น การสนับสนุนการใช้ e-Commerce ในอุตสาหกรรมการท่องเที่ยว การจัดทำและเชื่อมโยงระบบข้อมูลและการให้บริการด้านการท่องเที่ยวที่มีคุณภาพผ่านเว็บไซต์ การปรับปรุงช่องทางการจัดจำหน่ายและการประชาสัมพันธ์ให้ครอบคลุมเครือข่ายออนไลน์ที่นักท่องเที่ยวให้ความนิยมมากขึ้น

การให้ความสำคัญกับ “เขตการลงทุน การศึกษาและประตุเศรษฐกิจด้านตะวันตก” มีเหตุผลประกอบ ดังนี้

จังหวัดนครปฐม เป็นจังหวัดที่มีสถานศึกษาหลากหลายครบทุกสังกัดและครอบคลุมทุกระดับการศึกษา โดยมีสถานศึกษาระดับการศึกษาขั้นพื้นฐาน ได้แก่ โรงเรียนในสังกัดสำนักงานเขตพื้นที่การศึกษาประถมศึกษา นครปฐม เขต ๑ และเขต ๒ รวม ๒๔๙ แห่ง สังกัดสำนักงานเขตพื้นที่การศึกษามัธยมศึกษา เขต ๙ จำนวน ๒๙ แห่ง สังกัดสำนักงานบริหารงานการศึกษาพิเศษ จำนวน ๒ แห่ง สังกัดสำนักงานคณะกรรมการการศึกษาเอกชน จำนวน ๔๒ แห่ง สังกัดสำนักงานคณะกรรมการการอาชีวศึกษา จำนวน ๑๒ แห่ง สังกัดสำนักงานคณะกรรมการการอุดมศึกษา จำนวน ๕ แห่ง สังกัดองค์กรปกครองส่วนท้องถิ่น จำนวน ๒๐ แห่ง สังกัดกระทรวงวัฒนธรรม จำนวน ๑ แห่ง สังกัดสำนักงานพระพุทธศาสนา จำนวน ๒ แห่ง และองค์การมหาชน (มหิดลวิทยานุสรณ์) รวมทั้งยังมีมหาวิทยาลัยและวิทยาลัยชั้นนำและมีชื่อเสียงทั้งภาครัฐและเอกชนอีก ๑๐ แห่ง ในจังหวัด รวมทั้งมหาวิทยาลัยสงฆ์/วิทยาลัยสงฆ์ ๓ แห่งในจังหวัด ดังนั้น จะเห็นได้ว่า จังหวัดนครปฐมมีความเจริญเติบโตในด้านการศึกษา ส่งผลให้ประชากรนอกพื้นที่เข้ามาเรียนเป็นจำนวนมาก ซึ่งเป็นศักยภาพและโอกาสของจังหวัด

นอกจากนี้ ยุทธศาสตร์การพัฒนาภาคกลางให้ความสำคัญกับการพัฒนาเมืองปริมณฑลให้เป็นศูนย์บริการการศึกษา และข้อมูลจากดัชนีความก้าวหน้าของคน (HAI Index) ปี พ.ศ.๒๕๕๘ ซึ่งจัดทำโดยสำนักงานคณะกรรมการพัฒนาการเศรษฐกิจและสังคมแห่งชาติระบุว่าจังหวัดนครปฐมมีค่าดัชนีย่อยด้านความก้าวหน้าทางการศึกษาในภาพรวมเท่ากับ ๐.๖๖๘๐ เป็นลำดับที่ ๗ ของประเทศ และยังติดอันดับห้าของจังหวัดที่มีความก้าวหน้าทางการศึกษามากที่สุดในภาคกลาง ได้แก่ นนทบุรี ชลบุรี ระยอง นครนายก และนครปฐม ตามลำดับ ถึงแม้ว่าจังหวัดจะมีคะแนนเฉลี่ยการทดสอบ O-Net ม.๓ ในปีพ.ศ.๒๕๕๗ และ พ.ศ.๒๕๕๘ เท่ากับ ๓๔.๖๐ และ ๓๘.๓๘ คะแนน สูงกว่าค่าเฉลี่ยของประเทศ (๓๒.๓๐ และ ๓๔.๙๕ คะแนนตามลำดับ) แต่ยังคงต่ำกว่าเกณฑ์มาตรฐานคะแนนที่ร้อยละ ๕๐ ในทุกวิชาทั้งระดับจังหวัดและระดับประเทศ ซึ่งสาเหตุหนึ่งเกิดจากโรงเรียนส่วนใหญ่เป็นโรงเรียนขยายโอกาส ไม่มีโอกาสในการคัดกรองเด็กเข้าเรียน เนื่องจากการขยายโอกาสในการศึกษาต่อจากชั้นประถมศึกษาปีที่ ๖ ในโรงเรียนเดิม และขาดแคลนบุคลากรทางการศึกษาในสาขาวิชาหลัก ดังนั้น จังหวัดจึงจำเป็นต้องใช้ศักยภาพในฐานะจังหวัดที่มีสถานศึกษาที่หลากหลายในทุกระดับ และให้ความสำคัญกับการยกระดับคุณภาพการศึกษาไปสู่ความเป็นเมืองศูนย์กลางการศึกษา (Education-Hub City) ซึ่งสอดคล้องกับทิศทางยุทธศาสตร์การพัฒนาภาคกลางที่สำนักงานคณะกรรมการพัฒนาการเศรษฐกิจและสังคมแห่งชาติได้ให้ความสำคัญกับการจัดตั้งศูนย์เครือข่ายการศึกษาชั้นอุดมศึกษาและสนับสนุนสถาบันการศึกษา และพัฒนาไปสู่ความเป็น “Ed-Tech” โดยใช้เทคโนโลยีสารสนเทศและการสื่อสารในการให้บริการทางการศึกษา เพื่อให้ประชาชนเข้าถึงการศึกษาได้โดยสะดวกโดยไม่จำกัดเวลาและสถานที่ ซึ่งเป็นการเพิ่มประสิทธิภาพจัดการระบบการศึกษาอย่างยั่งยืน

การให้ความสำคัญกับ “การท่องเที่ยวเชิงอาหารและวัฒนธรรม” มีเหตุผลประกอบ ดังนี้

จังหวัดนครปฐมมีเป้าหมายการพัฒนาให้ประชาชนมีคุณภาพชีวิตที่ดี มีความเป็นอยู่ที่ดีทั้งด้านร่างกายและจิตใจ สติปัญญา อารมณ์ มีปัจจัยพื้นฐานสำหรับการดำรงชีวิต มีงานทำ มีรายได้เพียงพอต่อการดำรงชีวิตได้รับการศึกษาตามศักยภาพ ที่อยู่อาศัยที่มั่นคง มีความมั่นคงปลอดภัยในชีวิตและทรัพย์สิน ได้รับความคุ้มครองตามกฎหมายด้านสิทธิเสรีภาพในการแสดงออกอย่างเสมอภาค อยู่ในสภาพแวดล้อมที่เหมาะสม มีภูมิคุ้มกันที่ดีมีศักยภาพรองรับความเปลี่ยนแปลง ตลอดจนสามารถดำรงชีวิตอยู่ในสังคมได้อย่างปกติสุข

จังหวัดมีผลิตภัณฑ์มวลรวมจังหวัด (Gross Provincial Product : GPP) ณ ราคาประจำปี ๒๕๕๗ เท่ากับ ๒๖๑,๖๗๖ ล้านบาท มีมูลค่าเพิ่มขึ้นจากปี ๒๕๕๖ จำนวน ๑๖,๙๑๓ ล้านบาท และมีผลิตภัณฑ์มวลรวมจังหวัดต่อประชากร (GPP per Capita) ในปี พ.ศ.๒๕๕๗ เท่ากับ ๒๕๖,๕๐๑ บาท คิดเป็นลำดับที่ ๑๑ ของประเทศ นอกจากนี้ข้อมูลตัวชี้วัดการพัฒนาที่จัดทำโดยสำนักงานคณะกรรมการพัฒนาการเศรษฐกิจและสังคมแห่งชาติ (สิงหาคม ๒๕๕๙) ระบุว่าจังหวัดยังมีประชากรที่อยู่ใต้เส้นความยากจน ร้อยละ ๐.๓๒ ค่อนข้างน้อยมาก หรือเรียกว่าต่ำกว่าค่าเฉลี่ยของประเทศร้อยละ ๑๐.๔๓ เพราะประชาชนส่วนใหญ่มีงานทำ มีการประกอบอาชีพ จึงทำให้รายได้ผ่านเกณฑ์ นอกจากนี้ จังหวัดนครปฐมเป็นจังหวัดที่มีค่าดัชนีความก้าวหน้าของคน (HAI) ด้านสุขภาพในปี พ.ศ. ๒๕๕๗ เท่ากับ ๐.๖๖๖๘ คิดเป็นอันดับที่ ๘ ของประเทศ รองจากจังหวัดปทุมธานี ภูเก็ต กรุงเทพมหานคร สิงห์บุรี นนทบุรี ชลบุรี และสมุทรปราการ ตามลำดับ และมีอัตราส่วนแพทย์ต่อประชากรในปี พ.ศ.๒๕๕๘ เท่ากับประชากร ๑,๙๖๖ คนต่อแพทย์ ๑ คน ซึ่งอยู่ในเกณฑ์ที่ดีกว่าปี พ.ศ.๒๕๕๗ ที่มีอัตราส่วนประชากร ๒,๑๙๖ คนต่อแพทย์ ๑ คน และเป็นอัตราส่วนที่ดีกว่าค่าเฉลี่ยของประเทศ (ประชากร ๒,๙๘๐ คนต่อแพทย์ ๑ คน ในปี พ.ศ.๒๕๕๘ และประชากร ๓,๒๖๐ คนต่อแพทย์ ๑ คน ในปี พ.ศ.๒๕๕๗ ตามลำดับ) อย่างไรก็ตาม จังหวัดยังจำเป็นต้องปรับปรุงคุณภาพของสถานพยาบาลให้ได้การรับรองคุณภาพ HA เนื่องจากในปี พ.ศ.๒๕๕๘ จังหวัดมีสถานพยาบาลที่ได้รับการรับรองคุณภาพ HA เพียงร้อยละ ๖๖.๖๗ ต่ำกว่าค่าเฉลี่ยของประเทศซึ่งมีสถานพยาบาลที่ได้รับการรับรองคุณภาพ HA เท่ากับร้อยละ ๗๔.๗๖ ประเด็นปัญหาที่สำคัญอีกประการหนึ่ง คือ สัดส่วนคดียาเสพติดของจังหวัด (๔๖๔.๗ คดี/ประชากรแสนคน) ยังสูงกว่าค่าเฉลี่ยของประเทศ (๓๓๘.๖ คดี/ประชากรแสนคน) เนื่องจากที่ตั้งของจังหวัดเป็นปัจจัยที่เอื้ออำนวยต่อการลำเลียงและการแพร่กระจายของยาเสพติดไปยังพื้นที่ใกล้เคียง

นอกเหนือจากประเด็นดังกล่าวข้างต้นแล้ว จังหวัดประสบปัญหาหมอกควันสิ่งแวดลอม โดยในปี พ.ศ.๒๕๕๗ เกณฑ์ดัชนีคุณภาพน้ำทั่วไป หรือ Water Quality Index (WQI) ของกรมควบคุมมลพิษพบว่าคุณภาพน้ำของแม่น้ำท่าจีนโดยรวมอยู่ในเกณฑ์เสื่อมโทรมถึงเสื่อมโทรมมาก นอกจากนี้อัตราการเพิ่มขึ้นของปริมาณขยะในจังหวัดนครปฐมซึ่งมีแนวโน้มสูงขึ้นอย่างต่อเนื่อง โดยปริมาณขยะของจังหวัดสูงกว่าค่าเฉลี่ยของประเทศอยู่ที่ ๒๕๒,๔๔๙ ตัน และ ๒๔๗,๑๐๕ ตัน ตามลำดับ แต่ปริมาณขยะในจังหวัดนครปฐมมีปริมาณสูงกว่าค่าเฉลี่ยในระดับประเทศถึงร้อยละ ๔๐ ในปี พ.ศ.๒๕๕๗ และร้อยละ ๕๘ ในปี พ.ศ.๒๕๕๘ ตามลำดับ ขยะขาดการคัดแยก ทำให้ส่งกลิ่นเหม็น ส่งผลกระทบต่อมลภาวะทางอากาศ

อย่างไรก็ตาม จังหวัดสามารถนำโอกาสจากการที่รัฐบาลมีนโยบายขับเคลื่อนประเทศไทย ๔.๐ ที่เน้นเศรษฐกิจที่ขับเคลื่อนด้วยนวัตกรรมมาช่วยให้ประชาชนสามารถเข้าถึงยาและบริการทางการแพทย์อย่างมีประสิทธิภาพ และการขับเคลื่อนด้วยนวัตกรรมในการแก้ไขปัญหาด้านมลภาวะสิ่งแวดล้อม โดยมูลสัตว์ และน้ำเสียจากอุตสาหกรรมสามารถนำมาผลิตเป็นก๊าซชีวภาพ รวมทั้งสามารถแปลงจากขยะเป็นพลังงานเชื้อเพลิง และแปลงเศษวัสดุเหลือใช้ทางการเกษตรเป็นชีวมวลแข็งที่สามารถนำไปใช้เป็นพลังงานทดแทนพลังงานเชื้อเพลิงฟอสซิลและสามารถพัฒนาไปสู่โรงไฟฟ้าพลังงานทดแทน ซึ่งการใช้พลังงานทางเลือกทดแทนดังกล่าวอาจส่งผลให้ปริมาณการใช้ไฟฟ้าและน้ำมันเชื้อเพลิงลดลง และเป็นมิตรกับสิ่งแวดล้อมมากขึ้น

พันธกิจ (Mission)

เพื่อให้การพัฒนาจังหวัดนครปฐมมุ่งสู่การเป็น “เมืองอัจฉริยะที่มีอัตลักษณ์และเป็นที่ยึดมั่นด้านการเกษตรแปรรูปด้วยนวัตกรรมและเทคโนโลยี เขตการลงทุน การศึกษาและประตุเศรษฐกิจด้านตะวันตก รวมถึงการท่องเที่ยวเชิงอาหารและวัฒนธรรม” ภารกิจหลักและการมีส่วนร่วมของทุกภาคส่วน ซึ่งจะนำไปสู่การพัฒนาเพื่อประโยชน์สุขของประชาชนและการพัฒนาอย่างยั่งยืน มีดังนี้

(๑) ส่งเสริมพัฒนามาตรฐานด้านคุณภาพและความปลอดภัยของผลผลิตทางการเกษตรและอุตสาหกรรมตลอดห่วงโซ่คุณค่า

(๒) ส่งเสริมการท่องเที่ยวเชิงประวัติศาสตร์ ศาสนา และวัฒนธรรมให้มีคุณภาพตามเกณฑ์มาตรฐานการท่องเที่ยว

(๓) พัฒนาคุณภาพชีวิต สร้างความมั่นคงทางสังคม ยกกระดับคุณภาพการศึกษา และบริหารจัดการทรัพยากรธรรมชาติและสิ่งแวดล้อมอย่างยั่งยืน

เป้าหมายการพัฒนาจังหวัด

(๑) ยกย่องได้ของประชาชนในจังหวัด ให้มีความมั่นคง มั่งคั่ง และ ยั่งยืน

(๒) การพัฒนาระดับพื้นที่เพื่อกระจายความเจริญ รองรับการขยายตัว และสนับสนุนการขยายความเจริญของเมืองหลวง

(๓) ศาสตร์พระราชามาเพื่อสร้างภูมิคุ้มกัน ทางสังคม ชุมชน ครอบครัว บุคคล ให้ก้าวทันกับการเปลี่ยนแปลง มีจิตอาสา เทิดทูนสถาบัน

ประเด็นการพัฒนาของจังหวัด (Development Issue)

ประเด็นการพัฒนาที่ ๑ พัฒนานครปฐมให้เป็นเมืองอัจฉริยะ (Smart City) ที่มีอัตลักษณ์เป็นที่รู้จักทั้งด้านการเกษตรแปรรูปด้วยนวัตกรรมและเทคโนโลยี เขตการลงทุน การศึกษาและประตุเศรษฐกิจด้านตะวันตก รวมถึงการท่องเที่ยวเชิงอาหารและวัฒนธรรม (Smart tourism) รองรับสังคมผู้สูงอายุ (Aging)

ประเด็นการพัฒนาที่ ๒ สร้างความแข็งแกร่งระดับพื้นที่ให้สามารถรองรับการขยายตัวทางเศรษฐกิจและกระจายความเจริญให้เป็นระบบขนส่งและเคลื่อนที่อัจฉริยะ เป็นมิตรกับสิ่งแวดล้อม สร้างความสุขให้กับประชาชนในทุกกระดับ (Smart mobility and transport)

ประเด็นการพัฒนาที่ ๓ พัฒนาประชาชนให้เป็นประชาชนอัจฉริยะ (Smart citizen) มีความสามารถในการหารายได้ ลดรายจ่าย ลดปัญหาครัวเรือนและสิ่งแวดล้อม สร้างความเสมอภาค และความเท่าเทียม โดยนำศาสตร์พระราชามาเป็นแนวทางปฏิบัติ ภายใต้ระบบบริหารสาธารณสุขที่มีประสิทธิภาพ (Smart healthy) และการเรียนรู้ที่สอดคล้องกับแนวทางพัฒนา (Smart Learning)

ส่วนที่ ๒

ข้อมูลทั่วไปและข้อมูลด้านการเกษตรที่สำคัญของจังหวัดนครปฐม

๑. ข้อมูลทั่วไปของจังหวัด

๑.๑ ข้อมูลด้านกายภาพของจังหวัด

๑.๑.๑ ลักษณะทางภูมิศาสตร์

๑) ที่ตั้ง ขนาดพื้นที่

จังหวัดนครปฐม เป็นจังหวัดหนึ่งในภาคกลางด้านตะวันตก ตั้งอยู่บริเวณลุ่มแม่น้ำท่าจีนซึ่งเป็นพื้นที่บริเวณที่ราบลุ่มภาคกลาง โดยอยู่ระหว่างเส้นรุ้งที่ ๑๓ องศา ๔๕ ลิปดา ๑๐ พิลิปดา เส้นแวงที่ ๑๐๐ องศา ๔ ลิปดา ๒๘ พิลิปดา มีพื้นที่ ๒,๑๖๘.๓๒๗ ตารางกิโลเมตร หรือ ๑,๓๕๕,๒๐๔ ไร่ เท่ากับ ร้อยละ ๐.๔๒ ของประเทศ และมีพื้นที่เป็นอันดับที่ ๖๒ ของประเทศ อยู่ห่างจากกรุงเทพมหานครไปตามเส้นทางถนนเพชรเกษม ๕๖ กิโลเมตร หรือตามเส้นทางถนนบรมราชชนนี (ถนนปิ่นเกล้า - นครชัยศรี) ๕๑ กิโลเมตร และตามเส้นทางรถไฟ ๖๒ กิโลเมตร โดยมีอาณาเขตติดต่อดังนี้

๒) อาณาเขต

ทิศเหนือ ติดต่อกับอำเภอสองพี่น้อง จังหวัดสุพรรณบุรี

ทิศตะวันออก ติดต่อกับอำเภอไทรน้อย อำเภอบางใหญ่ อำเภอบางกรวย จังหวัดนนทบุรี เขตตลิ่งชัน กรุงเทพมหานคร และอำเภอลาดบัวหลวง จังหวัดพระนครศรีอยุธยา

ทิศใต้ ติดต่อกับอำเภอกระทุ่มแบน อำเภอบ้านแพ้ว จังหวัดสมุทรสาคร และอำเภอบางแพ จังหวัดราชบุรี

ทิศตะวันตก ติดต่อกับอำเภอบ้านโป่ง อำเภอบางแพ อำเภอโพธาราม จังหวัดราชบุรี และอำเภอท่ามะกา อำเภอพนมทวน จังหวัดกาญจนบุรี

รูปที่ ๑ แสดงแผนที่จังหวัดนครปฐม



๓) สภาพพื้นที่ (ที่มา : สถานีพัฒนาที่ดิน)

พื้นที่ส่วนใหญ่ของจังหวัดเป็นพื้นที่ราบถึงค่อนข้างราบเรียบ ไม่มีภูเขาและป่าไม้ ความสูงของพื้นที่โดยทั่วไปสูงจากระดับน้ำทะเลปานกลาง ประมาณ ๖ เมตร โดยลาดจากทิศเหนือสู่ทิศใต้ และทิศตะวันตกสู่ทิศตะวันออก และมีแม่น้ำท่าจีนไหลผ่านจากเหนือสู่ใต้ พื้นที่ทางตอนเหนือและทางตะวันออกเฉียงเหนือส่วนใหญ่เป็นที่ดอนมีระดับความสูงประมาณ ๖ - ๑๐ เมตร ส่วนพื้นที่ตอนกลางของจังหวัดเป็นที่ราบลุ่มมีที่ดอนกระจายเป็นแห่งๆ และมีแหล่งน้ำกระจายอยู่โดยทั่วไป สำหรับพื้นที่ทางด้านตะวันออกและด้านใต้เป็นที่ราบลุ่มริมแม่น้ำท่าจีน มีคลองธรรมชาติและคลองข่อยที่ขุดขึ้นเพื่อการเกษตรกรรมและคมนาคมหลายแห่ง พื้นที่สูงจากระดับน้ำทะเล ๒ - ๔ เมตร ด้วยลักษณะภูมิประเทศที่เอื้ออำนวยเช่นนี้ จึงทำให้จังหวัดนครปฐมเป็นแหล่งเกษตรกรรมที่สำคัญแห่งหนึ่งของประเทศ

๔) ลักษณะดิน (ที่มา : สถานีพัฒนาที่ดิน)

จังหวัดนครปฐมมีพื้นที่ทั้งหมด ๑,๓๕๕,๒๐๔ ไร่ จากการสำรวจของกรมพัฒนาที่ดิน กระทรวงเกษตรและสหกรณ์ ดินที่ปรากฏพบในพื้นที่จังหวัดนครปฐมพอแบ่งออกได้เป็นหน่วยหรือกลุ่มใหญ่ๆ ได้ ๙ หน่วยที่ดิน (กลุ่มชุดดิน) แต่ละหน่วยที่ดิน (กลุ่มชุดดิน) ได้แสดงอาณาเขตไว้ในแผนที่ความเหมาะสมของดินกับพืชเศรษฐกิจขนาดมาตราส่วน ๑ : ๕๐,๐๐๐ โดยใช้หมายเลขกำกับ

ลักษณะดินของหน่วยที่ดินแต่ละหน่วย ที่ปรากฏในแผนที่ความเหมาะสมของดินกับพืชเศรษฐกิจของดินจังหวัดนครปฐม กล่าวโดยสังเขป ดังนี้

หน่วยที่ดินและลักษณะดิน	ปัญหาในการใช้ประโยชน์ที่ดิน
<p>๑) หน่วยที่ดินที่ ๑</p> <p>ลักษณะเนื้อดินเป็นพวกดินเหนียวจัด หน้าดินแตกกระแหว เป็นร่องลึกในฤดูแล้ง ดินบนสีดํา อาจมีจุดประสีน้ำตาลหรือสีเหลืองปะปน ดินล่างมักมีก้อนปูนปะปน วัตถุต้นกำเนิดดินพวกตะกอนลําน้ำบริเวณเทือกเขาหินปูน พบในที่ราบลุ่ม มักมีน้ำแช่ขังในช่วงฤดูฝน เป็นดินลึก ความอุดมสมบูรณ์ปานกลางถึงสูง ปฏิกริยาดินส่วนใหญ่จะเป็นกลางถึงด่างปานกลาง และมีค่าความเป็นกรดเป็นด่างประมาณ ๖.๕-๘.๐</p> <p>ปัจจุบันส่วนใหญ่ใช้ทำนา นอกฤดูทำนา บางแห่งใช้ปลูกข้าวไร่ ฝ้ายและถั่วต่าง ๆ ชุดดินที่พบได้แก่ ชุดดินบางเลน</p>	<p>ไถพรวนลำบากเนื่องจากเป็นดินเหนียว จักต้องไถพรวนในช่วงระยะเวลาที่ดินมีความชื้นเหมาะสม ในขณะที่เดียวกันพืชที่ปลูกอาจขาดแคลนน้ำได้ง่าย เมื่อฝนทิ้งช่วงนานมากกว่าปกติเนื่องจากน้ำที่ขังอยู่จะซึมหายไปง่าย เมื่อดินเริ่มแห้งและแตกกระแหวเป็นร่องลึก</p>
<p>๒) หน่วยที่ดินที่ ๒</p> <p>ลักษณะเนื้อดินเป็นพวกดินเหนียว ดินบนมีสีเทาหรือสีเทาแก ดินล่างมีสีเทา และมีจุดประสีน้ำตาลและสีเหลืองหรือสีแดง ถ้าเกิดบริเวณชายฝั่งทะเลหรือที่ราบลุ่มภาคกลางพบจุดประสีเหลืองของสารจาโรโซทในระดับความลึกประมาณ ๑๐๐ ถึง ๑๕๐ ซม. จากผิวดิน และไต่ลงไปเป็นตะกอนน้ำทะเลมีสีเทาปนเขียว ดินกลุ่มนี้เปนดินลึกมีการระบายน้ำเลว มีความอุดมสมบูรณ์ตามธรรมชาติปานกลางปฏิกริยาดิน เปนกรดจัด มีค่าความเป็นกรดเป็นด่างประมาณ ๔.๕-๕.๐</p>	<p>เปนดินกรดจัดมากทำให้เกิดความไม่สมดุลของธาตุอาหารพืชหรือถูกตรึงอยู่ในรูปที่พืชไม่สามารถนำไปใช้ประโยชน์ได้ เช่น ไนโตรเจน ฟอสฟอรัส และโพแทสเซียม ขาดธาตุอาหารเสริมและธาตุอาหารรอง เกิดความเปนพิษของเหล็กและอะลูมิเนียมการขาดแหล่งน้ำจืดและคุณภาพน้ำเป็นกรดจัดไม่เหมาะสมต่อเกษตรและไขอุปโภคบริโภค และในฤดูฝนจะมีน้ำท่วมขัง</p>

หน่วยที่ดินและลักษณะดิน	ปัญหาในการใช้ประโยชน์ที่ดิน
<p>ปัจจุบันบริเวณดังกล่าวใช้ทำนาบางแห่งยกทรงปลูกไม้ยืนต้นและไม้ผลบางชนิด ถ้ามีการจัดการที่ดีดินนี้จะให้ผลผลิตค่อนข้างสูง ชุดดินที่พบได้แก่ชุดดิน อยูธยา บางปะอิน บางเขน</p>	
<p>๓) หน่วยที่ดินที่ ๓</p> <p>ลักษณะเนื้อดินเป็นพวกดินเหนียว ดินบนมีสีดำ ส่วนดินล่างมีสีเทาหรือน้ำตาลอ่อน มีจุดประสีเหลืองและสีน้ำตาลหรือสีแดง บางแห่งพบผลึกยิปซัมและเปลือกหอยในดินชั้นล่างพบบริเวณที่ราบลุ่มหรือที่ราบเรียบ เป็นดินลึก มีการระบายน้ำเลวถึงค่อนข้างเลว ดินมีความอุดมสมบูรณ์ตามธรรมชาติปานกลาง ปฏิกริยาดินเป็นกรดแก่ถึงด่างปานกลาง มีค่าความเป็นกรดเป็นด่างประมาณ ๕.๕-๘.๐</p> <p>ปัจจุบันบริเวณดังกล่าวสวนใหญ่ใช้ทำนา หรือยกทรงปลูกพืชผักและไม้ผล ซึ่งไม่ค่อยจะมีปัญหาในการใช้ประโยชน์ที่ดินแต่ถ้าเป็นที่ลุ่มมากๆ จะมีปัญหาเรื่องน้ำท่วมในฤดูฝน ตัวอย่างดินที่พบได้แก่ชุดดินบางกอก ชุดดินบางแพ และชุดดินสิงหบุรี</p>	<p>เป็นดินเหนียวที่มีโครงสร้างแน่นทึบ เมื่อหน้าดินแห้งจะแข็งไถพรวนยาก บางพื้นที่อาจขาดแคลนน้ำ ความอุดมสมบูรณ์ของดินต่ำและในฤดูฝนจะมีน้ำท่วมขังและไหลบ่าท่วมขังสูงในฤดูฝน</p>
<p>๔) หน่วยที่ดินที่ ๔</p> <p>ลักษณะดินที่มีเนื้อดินเป็นพวกดินเหนียว ดินบนมีสีดำหรือสีเทาเข้ม ดินล่างมีสีน้ำตาลอ่อนสีน้ำตาลเทาปนสีเขียวมะกอก มีจุดประสีน้ำตาลปนเหลือง สีเหลือง หรือสีน้ำตาลแก อาจพบก้อนปูนหรือก้อนสารเคมีสะสมพวกเหล็กและแมงกานีสในชั้นดินล่าง ดินมีการระบายน้ำค่อนข้างเลวถึงเลว พบบริเวณพื้นที่ราบเรียบหรือที่ราบลุ่ม ดินมีความอุดมสมบูรณ์ตามธรรมชาติปานกลาง ปฏิกริยาดินเป็นกรดแก่ถึงเป็นด่างปานกลาง ค่าความเป็นกรดเป็นด่างประมาณ ๕.๕-๘.๐</p> <p>ปัจจุบันบริเวณดังกล่าวสวนใหญ่ใช้ทำนา มีบางแห่งยกทรงเพื่อปลูกพืชผักหรือไม้ผล ซึ่งมักจะให้ผลผลิตค่อนข้างสูง ตัวอย่างดินที่พบได้แก่ ชุดดินราชบุรี และชุดดินสระบุรี</p>	<p>เป็นดินเหนียวที่มีโครงสร้างแน่นทึบ เมื่อหน้าดินแห้งจะแข็งไถพรวนยาก บางพื้นที่อาจขาดแคลนน้ำ ความอุดมสมบูรณ์ของดินต่ำและในฤดูฝนจะมีน้ำท่วมขังและไหลบ่าท่วมขังสูงในฤดูฝน</p>
<p>๕) หน่วยที่ดินที่ ๗</p> <p>ลักษณะดินที่มีเนื้อดินเป็นพวกดินเหนียว มีสีเทาหรือน้ำตาลปนเทา พบจุดประสีน้ำตาล สีเหลืองหรือสีแดงปะปนตลอดชั้นดิน เกิดจากวัตถุต้นกำเนิดดินพวกตะกอนลำน้ำ เป็นดินลึก มีการระบายน้ำค่อนข้างเลว พบบริเวณพื้นที่ราบเรียบถึงค่อนข้างราบเรียบดินมีความอุดมสมบูรณ์ตามธรรมชาติปานกลางปฏิกริยาดินเป็นกรดแก่ถึงด่างอ่อน มีค่าความเป็นกรดเป็นด่างประมาณ ๕.๕-๗.๕</p> <p>ปัจจุบันบริเวณดังกล่าวสวนใหญ่ใช้ทำนา ถ้าหากมีการชลประทานและการจัดการที่ดี สามารถทำนาได้ ๒ ไร่ให้ผลผลิตค่อนข้างสูง ตัวอย่างดินที่พบได้แก่ ชุดดินนครปฐม</p>	<p>เป็นดินเหนียวที่มีโครงสร้างแน่นทึบ เมื่อหน้าดินแห้งจะแข็งไถพรวนยาก บางพื้นที่อาจขาดแคลนน้ำ ความอุดมสมบูรณ์ของดินต่ำและในฤดูฝนจะมีน้ำท่วมขังและไหลบ่าท่วมขังสูงในฤดูฝน</p>

หน่วยที่ดินและลักษณะดิน	ปัญหาในการใช้ประโยชน์ที่ดิน
<p>๖) หน่วยที่ดินที่ ๘</p> <p>ลักษณะดินมีเนื้อดินปนพวกดินเหนียว ดินบนมีลักษณะการทับถมเป็นชั้นๆ ของดินและอินทรีย์วัตถุที่ได้จากการขุดลอกกรองน้ำ ดินล่างมีสีเทา บางแห่งมีเปลือกหอยปะปนอยู่ด้วยพบบริเวณที่ราบลุ่ม</p> <p>ปัจจุบันเกษตรกรได้ทำการขุดร่องเพื่อปลูกพืชผลต่างๆ ทำให้สภาพพื้นดินเดิมเปลี่ยนแปลงไปตามปกติดินมีความอุดมสมบูรณ์ตามธรรมชาติปานกลางถึงสูง ปฏิกริยาดินเป็นกรดแก่ถึงเป็นด่างอ่อน มีค่าความเป็นกรดเป็นด่างประมาณ ๕.๕-๗.๕ ตัวอย่างดินที่พบ ได้แก่ ชุดดินธนบุรี ชุดดินสมุทรสงครามและชุติงดินดำเนิน สะดวก</p>	<p>เป็นพื้นที่ลุ่มต่ำ ดินเป็นกรดรุนแรงถึงกรดจัดมาก ในฤดูฝนมีน้ำท่วมขัง มีระดับน้ำใต้ดินตื้นหรืออยู่ใกล้ผิวดิน ทำให้เสี่ยงต่อการถูกน้ำท่วมขังทำความเสียหายหรือมีผลกระทบต่อผลผลิต ดินในกลุ่มนี้ได้รับการปรับปรุงบำรุงดินเป็นอย่างดีและได้ทำกันมานานแล้วซึ่งถือว่าไม่มีปัญหาแต่ประการใดในเรื่องคุณภาพของดิน</p>
<p>๗) หน่วยที่ดินที่ ๑๑</p> <p>ลักษณะดินที่มีเนื้อดินปนพวกดินเหนียว ดินบนมีสีดำหรือสีเทาแก ดินล่างมีสีเทาและมีจุดประสีน้ำตาลสีเหลืองหรือสีแดง ปะปนอยู่เป็นจำนวนมากในช่วงดินกลางตอนบน และพบจุดประสีเหลืองฟางข้าวของสารจาโรไซท์ในระดับความลึก ๕๐-๑๐๐ ซม. จากผิวดิน พบบริเวณที่ราบตามชายฝั่งทะเลหรือที่ราบลุ่มภาคกลางเป็นดินลึก มีการระบายน้ำเร็ว มีความอุดมสมบูรณ์ค่อนข้างต่ำ เนื่องจากดินมีปฏิกริยาเป็นกรดจัดมากถึงเป็นกรดจัด ค่าความเป็นกรดเป็นด่างประมาณ ๔.๕-๕.๐</p> <p>ปัจจุบันบริเวณดังกล่าวใช้ทำนา บางแห่งยกทรงปลูกพืชผัก สมเขี้ยวหวาน และสนปฏิพัทธ์ ถาดินเหล่านี้ได้รับการปรับปรุงบำรุงดิน ไขปุ๋ย และปูนในอัตราที่เหมาะสม และมีการควบคุมน้ำหรือจัดระบบชลประทานที่มีประสิทธิภาพ พืชที่ปลูกจะให้ผลผลิตดีขึ้น ตัวอย่างชุติงดิน ได้แก่ ชุดดินรังสิต ชุดดินเสนา</p>	<p>ปัญหาสำคัญในการใช้ประโยชน์ที่ดินของหน่วยแผนที่นี้ ได้แก่ ดินเป็นกรดจัด อาจขาดธาตุอาหารพืชพวกไนโตรเจน และฟอสฟอรัส หรืออาจมีสารละลายพวกอลูมิเนียมและเหล็กมากเกินไปจนเป็นพิษต่อพืช จัดได้ว่าเป็นดินเปรี้ยวจัดหรือดินกรดกำมะถัน</p>
<p>๘) หน่วยที่ดินที่ ๓๓</p> <p>ลักษณะดินที่มีเนื้อดินปนพวกดินร่วนปนทรายแปง สีดินเป็นสีน้ำตาลหรือสีน้ำตาลปนแดงบางแห่งในดินล่างลึกๆ มีจุดประสีเทาและสีน้ำตาล อาจมีแร่ไมก้าหรือก้อนปูนปะปนอยู่ด้วย เกิดจากวัตถุตกกำเนิดดินพวกตะกอนลำน้ำ พบบนสันดินริมน้ำเก่าและเนินตะกอนรูปพัด มีพื้นที่ค่อนข้างราบเรียบถึงเป็นลูกคลื่นลอนลาดเป็นดินลึกมาก มีการระบายน้ำดีถึงดีปานกลาง มีความอุดมสมบูรณ์ตามธรรมชาติปานกลาง ปฏิกริยาดินเป็นกรดเป็นด่างปานกลาง มีค่าความเป็นกรดเป็นด่างประมาณ ๕.๕-๘.๐</p> <p>ปัจจุบันบริเวณดังกล่าวใช้ปลูกพืชไร่ต่างๆ เช่น ข้าวโพด อ้อย ฝ้าย ยาสูบ ถั่วต่างๆ และสับปะรด บางแห่งใช้ปลูกไม้ผลหรือ</p>	<p>ปัญหาการใช้ประโยชน์ที่ดิน ปกติไม่มี แต่อาจมีน้ำท่วมขังหรือไหลบ่าท่วมขังอย่างฉับพลัน ในระยะที่มีฝนตกหนักมากและขาดแคลนน้ำในฤดูแล้ง</p>

หน่วยที่ดินและลักษณะดิน	ปัญหาในการใช้ประโยชน์ที่ดิน
<p>เป็นที่อยู่อาศัย ดินกลุ่มนี้ไม่มีปัญหาในการใช้ประโยชน์ ตัวอย่างดิน ไตแก ชุดดินกำแพงแสน</p>	
<p>๙) หน่วยที่ดินที่ ๓๘</p> <p>ลักษณะดินที่มีเนื้อดินปนพวกดินร่วนหรือดินร่วนปนทรายละเอียด มีลักษณะการทับถมเป็นชั้นๆ ของตะกอนลำน้ำในแต่ละช่วงเวลา สีดินเป็นสีน้ำตาลอ่อน อาจพบจุดประสีเทาและสีน้ำตาลชั้นดินล่างเกิดจากวัตถุตกกำเนิดดินพวกตะกอนลำน้ำ พบบริเวณสันดินริมน้ำที่มีสภาพพื้นที่ ค่อนข้างราบเรียบเป็นดินลึกมีการระบายน้ำดี มีความอุดมสมบูรณ์ตามธรรมชาติปานกลาง ปฏิกริยาดินเป็นกรดจัดถึงปานกลาง มีค่าความเป็นกรดเป็นด่างประมาณ ๕.๕-๗.๐</p> <p>ปัจจุบันบริเวณดังกล่าวใช้เป็นที่อยู่อาศัย ปลูกพืชผัก และสวนไม้ผล บางแห่งปลูกยาสูบ โดยเฉพาะอย่างยิ่งทางภาคเหนือ ในช่วงฤดูฝนน้ำในลำน้ำอาจเอ่อล้นฝั่ง ทำความเสียหายให้แก่พืชผลได้ ตัวอย่างดินในกลุ่มนี้ ไตแก ชุดดินทามวง ชุดดินไทรงาม</p>	<p>ปัญหาการใช้ประโยชน์ที่ดิน ปกติไม่มี แต่อาจมีน้ำท่วมขังหรือไหลบ่าท่วมขังอย่างฉับพลันในระยะที่มีฝนตกหนักมาก และขาดแคลนน้ำในฤดูแลง</p>

รูปที่ ๒ แผนที่แสดงกลุ่มชุดดินในพื้นที่จังหวัดนครปฐม

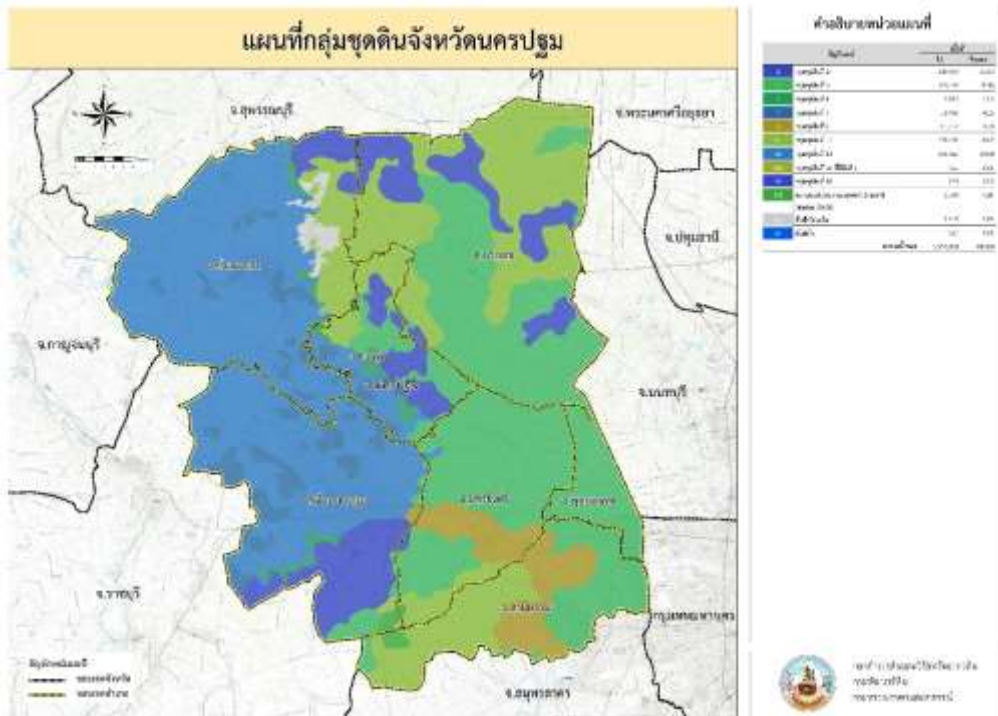

๑.๑.๒ ลักษณะภูมิอากาศ

- ๑) ฤดูกาล (ที่มา : สถานีอุตุนิยมวิทยา)
จังหวัดนครปฐม แบ่งออกเป็น ๓ ฤดู ได้แก่

ฤดูร้อน อากาศจะร้อนและแห้งได้รับอิทธิพลของลมตะวันออกเฉียงใต้ เริ่มตั้งแต่เดือน
กุมภาพันธ์ – พฤษภาคม อุณหภูมิสูงสุดจะอยู่ในช่วงเดือนเมษายนถึงต้นเดือนพฤษภาคม

ฤดูฝน เริ่มประมาณกลางเดือนพฤษภาคมถึงเดือนตุลาคม จะมีฝนทิ้งช่วงในระยะเดือน
มิถุนายนถึงกลางเดือนกรกฎาคม ซึ่งในระยะเดือนที่ฝนทิ้งช่วงนี้จะยังคงมีฝนตกแต่ปริมาณของน้ำฝนอาจไม่
เพียงพอต่อการเกษตร

ฤดูหนาว อากาศเย็นและมีหมอกในตอนเช้าได้รับอิทธิพลของลมตะวันออกเฉียงเหนือ
จากประเทศจีนและมองโกเลียแผ่ลงมาเป็นช่วงๆ ช่วงที่อากาศหนาวที่สุดอยู่ระหว่างเดือนธันวาคมถึงต้นเดือน
มกราคม

๒) ปริมาณน้ำฝน (ข้อมูล ๑๐ ปี)

ปริมาณน้ำฝน ปริมาณฝนที่ตกในพื้นที่จังหวัดนครปฐม จากสถิติข้อมูลปริมาณน้ำฝน
ของจังหวัดนครปฐม โดยใช้ข้อมูลของสถานีอุตุนิยมวิทยานครปฐมย้อนหลัง ๑๐ ปี (พ.ศ. ๒๕๕๖-๒๕๖๕) ทำให้
ทราบว่า ปริมาณน้ำฝนจะอยู่ในช่วง ๑,๐๐๐ - ๑,๓๐๐ มิลลิเมตร โดยปี ๒๕๖๐ มีปริมาณน้ำฝนมากที่สุด วัดได้
๑,๒๒๗.๙๐ มิลลิเมตร มีจำนวนวันที่มีฝนตกมากสุดในปี ๒๕๖๐ วัดได้ ๒๔๔ วัน สำหรับปริมาณน้ำฝนที่น้อย
ที่สุด วัดได้ ๖๙๔.๑๐ มิลลิเมตร ในปี ๒๕๖๒ มีจำนวนวันฝนตก๘๗ วัน

ตารางที่ ๑ ปริมาณน้ำฝนและจำนวนวันที่ฝนตกจังหวัดนครปฐม ปี ๒๕๕๕ - ๒๕๖๕

ปี พ.ศ.	ปริมาณน้ำฝน (มิลลิเมตร)	จำนวนวันที่ฝนตก (วัน)
๒๕๕๖	๙๕๗.๔๐	๑๑๑
๒๕๕๗	๗๕๙.๗๐	๙๓
๒๕๕๘	๑,๑๗๕.๑๐	๘๙
๒๕๕๙	๗๙๐.๖๐	๑๑๘
๒๕๖๐	๑,๒๒๗.๙๐	๒๔๔
๒๕๖๑	๑,๐๘๑.๖๐	๒๔๓
๒๕๖๒	๖๙๔.๑๐	๘๗
๒๕๖๓	๑,๒๐๗.๗๐	๙๔
๒๕๖๔	๑,๐๑๔.๒๐	๑๒๐
๒๕๖๕	๑,๓๒๖.๗๐	๑๒๑

ที่มา : สถานีอุตุนิยมวิทยาจังหวัดนครปฐม ๒๕๖๕

๓) อุณหภูมิและความชื้นสัมพัทธ์ (ข้อมูล ๑๐ ปี)

อุณหภูมิ จากสถิติข้อมูลอุณหภูมิของจังหวัดนครปฐม โดยใช้ข้อมูลของสถานี
อุตุนิยมวิทยานครปฐม เปรียบเทียบย้อนหลัง ๑๐ ปี (พ.ศ.๒๕๕๕-๒๕๖๔) ปรากฏว่าอุณหภูมิโดยทั่วไปอยู่ใน
เกณฑ์ปกติ สำหรับอุณหภูมิสูงสุดที่วัดได้ ๔๑.๔๐ องศาเซลเซียส ในปี ๒๕๕๙ สำหรับอุณหภูมิต่ำสุด วัดได้ ๑๑.๐
องศาเซลเซียส ในปี ๒๕๕๙ และมีอุณหภูมิเฉลี่ยอยู่ที่ ๒๘.๔๕ องศาเซลเซียส

ตารางที่ ๒ : สถิติอุณภูมิสูงสุด - ต่ำสุดและอุณภูมิเฉลี่ย จังหวัดนครปฐม ปี ๒๕๕๖ - ๒๕๖๕

ปี	อุณภูมิ			ความชื้นสัมพัทธ์		
	สูงสุด	ต่ำสุด	เฉลี่ยทั้งปี	สูงสุด	ต่ำสุด	เฉลี่ยทั้งปี
๒๕๕๖	๔๐.๑๐	๑๒.๐๐	๒๘.๑๘	๙๙	๒๔	๗๐.๑๗
๒๕๕๗	๓๗.๓๐	๑๕.๕๐	๒๗.๙๐	๙๘	๔๗	๗๕.๒๑
๒๕๕๘	๓๗.๕๐	๑๗.๓๐	๒๘.๗๖	๙๗	๔๔	๗๓.๖๓
๒๕๕๙	๔๑.๔๐	๑๑.๐๐	๒๘.๙๒	๑๐๐	๒๒	๖๙.๖๓
๒๕๖๐	๓๘.๘๐	๑๓.๕๐	๒๘.๕๐	๑๐๐	๒๘	๗๐.๓๘
๒๕๖๑	๓๘.๙๐	๑๕.๖๐	๒๘.๒๘	๑๐๐	๒๘	๗๑.๙๖
๒๕๖๒	๔๐.๕๐	๑๔.๒๐	๒๘.๗๐	-	-	-
๒๕๖๓	๓๙.๗๐	๑๔.๐๐	๒๘.๘๐	-	-	-
๒๕๖๔	๓๖.๗๐	๒๑.๐๐	๒๘.๙๐	-	-	-
๒๕๖๕	๓๕.๙	๒๐.๔	๒๘.๒	-	-	-
เฉลี่ย	๓๘.๖๘	๑๕.๔๕	๒๘.๕๑	๙๘.๓๘	๓๕.๕	๗๒.๘๗

ที่มา : สถานีอุตุนิยมวิทยานครปฐม ณ เดือนธันวาคม ๒๕๖๕

๑.๑.๓ แหล่งน้ำธรรมชาติ

๑) แม่น้ำ จังหวัดนครปฐมมีแม่น้ำสำคัญ ได้แก่ แม่น้ำท่าจีน ซึ่งเป็นแม่น้ำสำคัญสายหนึ่งในพื้นที่ภาคกลางของประเทศ แยกจากแม่น้ำเจ้าพระยา ที่บ้านปากคลองมะขามเฒ่า อำเภอวัดสิงห์ จังหวัดชัยนาท เมื่อไหลผ่านจังหวัดสุพรรณบุรี เรียกว่าแม่น้ำสุพรรณบุรี เมื่อไหลผ่านจังหวัดนครปฐม เรียกว่า แม่น้ำนครชัยศรี และเมื่อผ่านจังหวัดสมุทรสาคร เรียกว่า แม่น้ำท่าจีน แล้วไหลลงสู่อ่าวไทยที่จังหวัดสมุทรสาคร ความยาวตลอดลำน้ำ ๓๒๕ กิโลเมตร

๒) คลอง ในส่วนของจังหวัดนครปฐมไหลผ่านอำเภอบางเลน อำเภอนครชัยศรี และอำเภอสสามพราน มีความยาว ความยาวประมาณ ๙๗ กิโลเมตร มีคลองที่สำคัญๆ แยกจากแม่น้ำนครชัยศรี มีทั้งคลองธรรมชาติและคลองที่ขุดขึ้น เช่น คลองบางเลน คลองบางปลา คลองพระพิมล คลองบางหลวง คลองโยง คลองบางแก้ว คลองมหาสวัสดิ์ คลองจินดา คลองบางพระ คลองนกกระทุง คลองหนองดินแดง และคลองเจดีย์บูชา เป็นต้น

๓) บึง หนองบึงที่เกิดขึ้นตามธรรมชาติ มีอยู่จำนวนมาก เช่น อำเภอมืองนครปฐม ได้แก่ สระแก้ว หนองอาเสี้ย หนองดินแดง และหนองเสือ หนองควายตาย หนองหิน หนองจาก หนองขาหยั่ง หนองจอก หนองอ้อ หนองกร่าง หนองบัว หนองอีเตี้ย หนองบัวลอย หนองไม้แดง หนองกระโดน หนองแถม หนองสะเดา หนองหมา หนองงูเหลือม และหนองปากโลง อำเภอนครชัยศรี ได้แก่ หนองแหลมบัว หนองโสน หนองแค หนองจอก หนองอีแบน หนองอีดำ บึงบางช้าง หนองตาน้อย หนองตาช้าง และหนองตาพล อำเภอกำแพงแสน ได้แก่ ทะเลบก หนองพงนก หนองพงใหญ่ หนองระแหง หนองมะเกลือ หนองหมู หนองเทียม หนองสาเก หนองขมิย หนองเขมร หนองกระทุ่ม หนองขาม หนองโสม หนองวัวแดง และหนองโพธิ์ อำเภอบางเลน ได้แก่ หนองบัวลุ่มช้าง หนองชะโด หนองบ่อ หนองบางม่วง หนองทรง หนองน้ำเปรี้ยว หนองปรัง และหนองปรือ อำเภอดอนตูม ได้แก่ หนองหนั่ง หนองบอน และหนองกระทู้

๔) ห้วยและลำรางห้วย เป็นห้วยสายสั้นๆ ในพื้นที่ในฤดูฝนจะมีน้ำขัง และไหลไปรวมกับลำคลอง หรือลำราง ตามสภาพของพื้นที่ เช่น ห้วยขมิ้น ห้วยสามควายเผือก ห้วยลึก ในเขตอำเภอมือง ห้วยตะโก

ห้วยกรด ในเขตอำเภอนครชัยศรี ห้วยพระ ในเขตอำเภอดอนตูม ห้วยม่วง ห้วยขวาง ห้วยรางกรด และห้วยผักชี ในเขตอำเภอกำแพงแสน

ตารางที่ ๓ : จำนวนแหล่งน้ำธรรมชาติ จังหวัดนครปฐม

อำเภอ	แหล่งน้ำ หนอง บึง		แหล่งน้ำ แม่น้ำ คลอง	
	จำนวนแหล่งน้ำ (แห่ง)	ที่ใช้ในฤดูแล้ง (แห่ง)	จำนวนแหล่งน้ำ (แห่ง)	ที่ใช้ในฤดูแล้ง (แห่ง)
เมืองนครปฐม	๗๗	๗๗	๙๕๙	๙๕๙
กำแพงแสน	๗๐	๗๐	๗๗๗	๗๗๗
นครชัยศรี	๔๒	๔๒	๑,๖๖๖	๑,๖๖๖
บางเลน	๓๕	๓๕	๑,๙๒๕	๑,๙๒๕
สามพราน	๓๕	๓๕	๑,๗๐๑	๑,๗๐๑
ดอนตูม	๗	๗	๒๑๗	๒๑๗
พุทธมณฑล	๐	๐	๒๖๖	๒๖๖
เฉลี่ย	๒๖๖	๒๖๖	๗,๕๑๑	๗,๕๑๑

ที่มา : สำนักงานทรัพยากรธรรมชาติและสิ่งแวดล้อมจังหวัดนครปฐม

๑.๑.๔ ทรัพยากรธรรมชาติที่สำคัญ เช่น ป่าสงวนแห่งชาติ อุทยานแห่งชาติ (ที่มา : ที่ทำการปกครองจังหวัด/สำนักงานทรัพยากรธรรมชาติและสิ่งแวดล้อมจังหวัดนครปฐม)

จังหวัดนครปฐม มีพื้นที่ ๑,๓๕๕,๒๐๔ ไร่ ไม่มีพื้นที่ป่าไม้สงวนแห่งชาติและพื้นที่ป่าอนุรักษ์ กิจกรรมหลักของสำนักงานป่าไม้จังหวัด ได้แก่ งานอนุญาต ตรวจสอบ ควบคุมการทำไม้ งานส่งเสริมเกษตรกรปลูกไม้เศรษฐกิจในที่ดินกรรมสิทธิ์และสิทธิถือครอง เนื่องจากจังหวัดนครปฐมไม่มีพื้นที่ป่าไม้ดังกล่าวข้างต้น ดังนั้นจึงเป็นผลทำให้พื้นที่ส่วนใหญ่นำไปใช้เป็นพื้นที่เกษตรกรรม ที่อยู่อาศัย และการสร้างโรงงานอุตสาหกรรมบางส่วน

๑.๒ ข้อมูลด้านการปกครองของจังหวัดนครปฐม

๑.๒.๑ การแบ่งเขตการปกครอง

จังหวัดนครปฐมแบ่งเขตการปกครองออกเป็น ๗ อำเภอ ๑๐๖ ตำบล ๙๓๐ หมู่บ้าน สำหรับการบริหารราชการส่วนท้องถิ่น ประกอบด้วย องค์การบริหารส่วนจังหวัด ๑ แห่ง เทศบาลนคร ๑ แห่ง เทศบาลเมือง ๕ แห่ง เทศบาลตำบล ๒๐ แห่ง องค์การบริหารส่วนตำบล ๙๐ แห่ง เขตการปกครอง ๗ อำเภอ ได้แก่ อำเภอเมืองนครปฐม อำเภอนครชัยศรี อำเภอสามพราน อำเภอดอนตูม อำเภอบางเลน อำเภอกำแพงแสน และอำเภอพุทธมณฑล จำนวนประชากรของจังหวัดนครปฐมในปี ๒๕๖๔ มีพลเมืองสัญชาติไทย ๙๒๒,๐๗๘ คน เป็นเพศชาย ๔๔๒,๗๓๖ คน เพศหญิง ๔๗๙,๓๔๒ คน

ตารางที่ ๔ : เขตการปกครองของจังหวัดนครปฐม

อำเภอ	พื้นที่ ตร.กม.	ร้อยละ	ที่ว่าการ อำเภอห่าง จากศาลา กลางจังหวัด (กม.)	จำนวน			
				ตำบล	หมู่บ้าน	เทศบาลนคร/ เมือง/ตำบล	อบต.
เมืองนครปฐม	๔๑๗.๔๔๐	๑๙.๒๕	๙	๒๕	๒๑๔	๙	๑๙
กำแพงแสน	๔๐๕.๐๑๙	๑๘.๖๘	๓๓	๑๕	๒๐๔	๑	๑๕
ดอนตูม	๑๗๑.๓๕๔	๗.๙๐	๓๘	๘	๖๙	๑	๖
นครชัยศรี	๒๘๔.๐๓๑	๑๓.๑๐	๒๑	๒๔	๑๐๘	๔	๒๑
บางเลน	๕๘๘.๘๓๖	๒๗.๑๖	๔๕	๑๕	๑๘๐	๔	๑๕
สามพราน	๒๔๙.๓๔๗	๑๑.๕๐	๒๘	๑๖	๑๓๗	๕	๑๒
พุทธมณฑล	๕๒.๓	๒.๔๑	๔๐	๓	๑๘	๒	๒
รวม	๒,๑๖๘.๓๒๗		-	๑๐๖	๙๓๐	๒๖	๙๐

ที่มา : ที่ทำการปกครองจังหวัดนครปฐม (ข้อมูลตำบล หมู่บ้าน ณ เดือนธันวาคม พ.ศ. ๒๕๖๕)

๑.๒.๒ ข้อมูลประชากร

ตารางที่ ๕ : จำนวนประชากรของจังหวัดนครปฐม

อำเภอ	ชาย (คน)	หญิง (คน)	รวม ประชากร (คน)	จำนวน ครัวเรือน
เมืองนครปฐม	๑๓๓,๓๕๖	๑๔๕,๖๓๒	๒๗๘,๙๘๘	๑๑๙,๗๘๔
สามพราน	๑๐๓,๒๗๗	๑๑๔,๑๓๘	๒๑๗,๔๑๕	๑๓๓,๐๓๘
นครชัยศรี	๕๒,๙๑๘	๕๘,๘๐๕	๑๑๑,๗๒๓	๔๕,๖๘๑
บางเลน	๔๕,๖๕๕	๔๖,๘๖๒	๙๒,๕๑๗	๓๔,๙๒๙
กำแพงแสน	๖๒,๓๖๘	๖๖,๐๑๓	๑๒๘,๓๘๑	๔๔,๖๗๒
ดอนตูม	๒๓,๙๑๒	๒๕,๒๒๑	๔๙,๑๓๓	๑๖,๐๖๕
พุทธมณฑล	๒๑,๓๑๔	๒๒,๗๐๐	๔๔,๐๑๔	๒๓,๗๔๖
รวม	๔๔๒,๘๐๐	๔๗๙,๓๗๑	๙๒๒,๑๗๑	๔๑๗,๙๑๕

ที่มา : ที่ทำการปกครองจังหวัดนครปฐม (ธันวาคม ปี ๒๕๖๕)

๑.๓ ข้อมูลด้านสังคมและวัฒนธรรม

๑.๓.๑ การศาสนา

๑) ศาสนาพุทธ

- วัด

พระอารามหลวง	๕ แห่ง
วัดราษฎร์	๒๑๗ แห่ง
มหรณิกาย	๑๙๙ แห่ง

ธรรมยุต	๑๙ แห่ง
อนัมนิกาย	๑ แห่ง
- สำนักสงฆ์	๒ แห่ง
- ที่พักสงฆ์	๒ แห่ง
- วัดร้าง	๑๔ แห่ง

๒) ศาสนาคริสต์ จำแนกเป็น โปรเตสแตนต์ ๑๘ แห่ง คาทอลิก ๖ แห่ง

๓) ศาสนาอิสลาม มัสยิดปาเกีสถาน (ปาทาน) ๑ แห่ง

๑.๓.๒ วัฒนธรรม/ประเพณี

จังหวัดนครปฐม มีขนบธรรมเนียม ประเพณี วัฒนธรรม และการละเล่นพื้นเมืองสำคัญที่นิยมปฏิบัติสืบทอดกันมาแต่โบราณจนถึงปัจจุบัน รวมถึงงานที่จัดขึ้นเป็นประจำทุกปี ดังนี้

งานนมัสการองค์พระปฐมเจดีย์ งานประเพณีที่มีมาแต่โบราณ จัดขึ้นระหว่างวันขึ้น ๑๒ ค่ำ ถึงแรม ๔ ค่ำ เดือน ๑๒ ของทุกปี บริเวณองค์พระปฐมเจดีย์ เพื่อบูชาพระบรมสารีริกธาตุและร่วมกันบริจาคทรัพย์บำรุงรักษาองค์พระปฐมเจดีย์ให้มั่นคงสืบไป ภายในงานจะมีการออกร้านจำหน่ายสินค้าพื้นเมืองและการแสดงมหรสพต่างๆ

งานเทศกาลอาหาร ผลไม้และของดีนครปฐม จัดขึ้นในช่วงเทศกาลตรุษจีน ปลายเดือน มกราคมถึงต้นเดือนกุมภาพันธ์ของทุกปี บริเวณองค์พระปฐมเจดีย์ เพื่อเป็นการประชาสัมพันธ์เผยแพร่ผลิตภัณฑ์ด้านเกษตรกรรมและอุตสาหกรรมที่มีชื่อเสียงของจังหวัด เช่น ส้มโอ มะพร้าว น้ำหอม ฝรั่ง และกล้วย เป็นต้น ส่วนผลิตภัณฑ์อื่นๆ ได้แก่ กุนเชียง หมูแผ่น หมูหยอง หมูหัน ข้าวหลาม ฯลฯ รวมทั้งอาหารโต๊ะจีนที่ขึ้นชื่อตลอดจนสินค้าทางอุตสาหกรรมอื่นๆ โดยในงานจะมีประกวดผลผลิตด้านการเกษตรประเภทต่างๆ

งานมหาธีรราชเจ้ารำลึก มหกรรมวัฒนธรรมจังหวัดนครปฐม จัดขึ้นในช่วงเทศกาลปีใหม่ ระหว่างวันที่ ๑-๗ มกราคมของทุกปี ณ บริเวณองค์พระปฐมเจดีย์ เริ่มจัดเมื่อปีพุทธศักราช ๒๕๔๕ จนถึงปัจจุบัน โดยมีวัตถุประสงค์เพื่อเทิดพระเกียรติพระบาทสมเด็จพระมงกุฎเกล้าเจ้าอยู่หัวและสืบสานวัฒนธรรมไทย ในงานดังกล่าวจะมีกิจกรรมการประกวดต่างๆ การแสดงทางวัฒนธรรมพื้นบ้าน และการแสดงทางวัฒนธรรมของนักเรียน นิสิตการพระราชประวัติพระราชกรณียกิจรัชกาลที่ ๖ และกิจกรรมอื่นๆ อีกมากมาย การจำหน่ายสินค้าทางวัฒนธรรม ศูนย์อาหารของดีจังหวัดนครปฐมตลอดจนการจำหน่ายสินค้าต่างๆ

ประเพณีการแห่ผ้าห่มองค์พระปฐมเจดีย์ การนมัสการองค์พระปฐมเจดีย์ที่พุทธศาสนิกชนนิยมกระทำ ได้แก่ การบูชาด้วยดอกไม้ รูปเทียน ในวันธรรมดาปกติและในวันสำคัญทางศาสนา เช่น วันวิสาขบูชา วันมาฆบูชา จะมีการบูชาด้วยการเดินเวียนเทียนทักษิณาวัตรอบองค์พระปฐมเจดีย์ เพื่อเป็นการทำให้จิตใจสงบ

ประเพณีลอยกระทง ตรงกับช่วงงานเทศกาลนมัสการองค์พระปฐมเจดีย์ จึงนับได้ว่าเป็นส่วนหนึ่งของงานองค์พระปฐมเจดีย์ด้วย ในวันลอยกระทงคืนวันเพ็ญเดือน ๑๒ นี้ มีประชาชนมาเที่ยวงานอย่างคับคั่งมากกว่าวันอื่นๆเป็นประจำทุกปี จัดให้มีพิธีลอยกระทงบริเวณคลองเจดีย์บูชาด้านสะพานเจริญศรัทธา ซึ่งสถานที่จัดงานอาจมีการเปลี่ยนแปลงได้ตามความเหมาะสม เช่น จัดขึ้นในบริเวณพระราชวังสนามจันทร์ เป็นต้น

ประเพณีแห่ธงสงกรานต์ เป็นประเพณีพื้นบ้านและเป็นส่วนหนึ่งของงานเทศกาลสงกรานต์ ซึ่งปฏิบัติสืบทอดกันมาช้านานในหมู่คนไทยเชื้อสายลาวครั้ง บริเวณเขตตำบลโพรงมะเดื่อ อำเภอเมืองนครปฐม และในตำบลห้วยด้วน ตำบลดอนรวก ตำบลลำเหย อำเภอดอนตูม การแห่ธงสงกรานต์เป็นประเพณีเกี่ยวกับพุทธศาสนาที่ปฏิบัติแตกต่างไปจากคนไทยกลุ่มอื่นในช่วงเทศกาลของทุกปี

ประเพณีการแข่งขันเรือยาว เป็นงานประเพณีที่จัดขึ้นเป็นประจำทุกปี บริเวณลุ่มน้ำนครชัยศรี (แม่น้ำท่าจีน) หน้าวัดบางพระ อำเภอนครชัยศรี ประมาณช่วงออกพรรษา โดยพระบาทสมเด็จพระเจ้าอยู่หัว พระราชทานโล่รางวัลแก่ทีมชนะเลิศ นอกจากนั้น ตั้งแต่วันแรม ๑ ค่ำ เป็นต้นไป เป็นเวลา ๑ เดือน จะมีการแข่งเรือ

ในวัดทอดกฐินตามวัดต่างๆ ที่ตั้งอยู่ริมแม่น้ำ ซึ่งในช่วงดังกล่าววัดต่างๆ จะมีการทอดกฐินหรือถวายผ้าไตรจีวร พร้อมเครื่องอัฐบริขารแด่พระภิกษุสงฆ์ อันเป็นประเพณีสืบทอดกันมาตั้งแต่สมัยโบราณ

๑.๔ ข้อมูลโครงสร้างพื้นฐานและสาธารณูปโภค

๑.๔.๑ การคมนาคมขนส่ง (ที่มา : สำนักงานขนส่งจังหวัด)

๑) ทางบก มีถนนสายหลัก ๑ สาย หมายเลข ๔ (ทางหลวงแผ่นดิน) ถนนเพชรเกษม
 มีถนนสายรอง ๓ สาย หมายเลข ๓๓๘ (ทางหลวงแผ่นดิน) ถนนบรมราชชนนี
 หมายเลข ๓๒๑ (ทางหลวงแผ่นดิน) ถนนมาลัยแมน
 หมายเลข ๓๔๖ (ทางหลวงแผ่นดิน) ถนนสายแยกทางหลวง
 หมายเลข ๑ (รังสิต) - บรรจบทางหลวงหลายเลข ๓๒๔
 (พนมทวน)

๒) เส้นทางรถไฟ มีสถานีทั้งหมด ๘ สถานี คือ

- สถานีศาลายา ต.ศาลายา อ.พุทธมณฑล
- สถานีวัดสุวรรณ ต.ศาลายา อ.พุทธมณฑล
- สถานีวัดจิวราย ต.จิวราย อ.นครชัยศรี
- สถานีนครชัยศรี ต.วัดแค อ.นครชัยศรี
- สถานีท่าแฉลบ ต.ศรีษะทอง อ.นครชัยศรี
- สถานีต้นสำโรง ต.ธรรมศาลา อ.เมืองนครปฐม
- สถานีนครปฐม ต.พระปฐมเจดีย์ อ.เมืองนครปฐม
- สถานีโพรงมะเดื่อ ต.โพรงมะเดื่อ อ.เมืองนครปฐม

๓) สนามบิน มีสถานที่ตั้งอยู่ที่ สนามบินกำแพงแสน ตำบลกระตี่ อำเภอกำแพงแสน จังหวัดนครปฐม ประเภท ภายในประเทศ

๑.๔.๒ ไฟฟ้า

จังหวัดนครปฐมมีการไฟฟ้าส่วนภูมิภาคสาขา ทั้งหมด ๗ แห่ง ปี ๒๕๖๑ มีจำนวนผู้ใช้ไฟฟ้าทั้งสิ้น ๓๒๑,๕๓๔ ราย เพิ่มขึ้นจาก ๓๑๒,๙๕๐ รายในปี ๒๕๖๐ จำนวน ๘,๕๘๔ รายคิดเป็นร้อยละ ๒.๗๔ และหน่วยจำหน่ายไฟฟ้าในปี ๒๕๖๑ จำนวนทั้งสิ้น ๔,๖๒๕,๗๔๔,๙๒๙ กิโลวัตต์/ชั่วโมง เพิ่มขึ้นจากปี ๒๕๖๐ จำนวน ๑๓๔,๗๙๖,๔๑๐ กิโลวัตต์/ชั่วโมง เพิ่มขึ้นร้อยละ ๓.๐๐

ตารางที่ ๖ : ข้อมูลการใช้ไฟฟ้า

ประเภทอัตราไฟฟ้า	๒๕๕๗	๒๕๕๘	๒๕๕๙	๒๕๖๐	๒๕๖๑
จำนวนผู้ใช้ไฟฟ้า (ราย)	๒๘๓,๙๘๘	๒๙๔,๖๓๖	๓๐๓,๙๖๐	๓๑๒,๙๕๐	๓๒๑,๕๓๔
พลังงานไฟฟ้าที่จำหน่ายและใช้ (กิโลวัตต์-ชั่วโมง)	๔,๐๗๐,๙๗๑,๘๗๔	๔,๑๙๔,๙๒๙,๘๓๓	๔,๓๘๔,๙๒๒,๐๑๐	๔,๔๙๐,๙๔๘,๕๑๙	๔,๖๒๕,๗๔๔,๙๒๙
บ้านที่อยู่อาศัย	๖๙๒,๖๒๖,๘๔๐	๗๔๔,๑๙๙,๖๙๒	๘๐๗,๑๓๒,๕๒๒	๘๒๘,๖๙๘,๙๖๓	๘๔๕,๔๗๑,๗๖๙
กิจการขนาดเล็ก	๓๔๒,๑๗๕,๑๐๓	๓๕๗,๒๓๕,๔๕๕	๓๘๓,๘๒๒,๗๙๗	๔๐๒,๒๑๘,๔๘๑	๔๐๒,๑๗๔,๐๐๓
กิจการขนาดกลาง	๙๑๓,๙๘๓,๘๗๙	๙๔๒,๒๓๒,๔๘๙	๙๘๖,๖๔๑,๐๖๑	๙๙๑,๙๒๙,๕๔๐	๑,๐๐๖,๕๗๐,๔๒๖
กิจการขนาดใหญ่	๒,๐๓๙,๔๙๙,๓๘๕	๒,๐๕๙,๔๑๗,๖๔๙	๒,๑๑๑,๓๑๒,๓๕๐	๒,๑๗๓,๐๑๘,๓๓๖	๒,๒๗๔,๐๓๖,๘๕๓
อื่นๆ	๘๒,๖๘๖,๖๖๗	๙๑,๘๔๔,๕๕๘	๙๖,๐๑๓,๒๘๐	๙๖,๐๘๓,๑๙๙	๙๗,๔๙๑,๘๗๘

ที่มา : สนง.การไฟฟ้าส่วนภูมิภาคจังหวัดนครปฐม

๑.๔.๓ ข้อมูลด้านการกักกันของจังหวัดนครปฐม (โปรดทำเครื่องหมาย)

- มีด่าน ศุลกากร ที่ตั้ง..... ประเภท.....(ด่านชายแดน ท่าเรือ ท่าอากาศยาน คนเดินเท้า อื่นๆ)
- ตรวจพืช ที่ตั้ง..... มีห้องปฏิบัติการตรวจเบื้องต้น ไม่มี มี
ที่ตั้งสถานกักกันพืช ไม่มี มี
- ตรวจประมง ที่ตั้ง..... มีห้องปฏิบัติการตรวจเบื้องต้น ไม่มี มี
ที่ตั้งสถานกักกันสัตว์น้ำ ไม่มี มี
- ปศุสัตว์ ที่ตั้ง ด่านกักกันสัตว์นครปฐม เลขที่ ๓ หมู่ ๖ ตำบลทุ่งกระพังโหม อำเภอกำแพงแสน
จังหวัดนครปฐม มีห้องปฏิบัติการตรวจเบื้องต้น ไม่มี มี
ที่ตั้งด่านกักกันสัตว์ ไม่มี มี

๑.๔.๔ ข้อมูลโครงสร้างพื้นฐานและสาธารณูปโภคอื่นๆ ที่เกี่ยวข้อง

ประปา ประปาในจังหวัดนครปฐม เป็นของเทศบาลนครนครปฐม ซึ่งจำหน่ายน้ำในเขตเทศบาล และผู้ใช้น้ำของการประปาภูมิภาค มีข้อมูลผู้ใช้น้ำในส่วนของ การประปาภูมิภาค แสดงจำนวนผู้ใช้น้ำปี ๒๕๖๔ เป็นจำนวน ๑๒๐,๙๑๕ ราย เพิ่มขึ้นจากปี ๒๕๖๓ ที่มีผู้ใช้ ๑๑๗,๔๒๐ ราย คิดเป็นร้อยละ ๒.๙๘

ตารางที่ ๗ สถิติผู้ใช้น้ำ ปริมาณการผลิต และการจำหน่าย ของการประปาส่วนภูมิภาค จังหวัดนครปฐม ปี ๒๕๕๙ - ๒๕๖๔

รายการ	๒๕๖๒	๒๕๖๓	๒๕๖๔
ผู้ใช้น้ำ (ราย)	๑๑๗,๔๒๐	๑๑๗,๔๒๐	๑๒๐,๙๑๕
ปริมาณการผลิต (ลูกบาศก์เมตร)	๗,๒๘๗,๖๐๐	๗,๓๐๕,๔๑๖	๖,๙๐๙,๙๑๒
ปริมาณการจำหน่าย (ลูกบาศก์เมตร)	๔,๑๓๑,๖๔๖	๔,๑๐๑,๕๘๙	๓,๘๙๕,๕๘๖

ที่มา : การประปาส่วนภูมิภาค ณ กันยายน ๒๕๖๔

๑.๕ ข้อมูลด้านเศรษฐกิจของจังหวัด

๑.๕.๑ สภาพเศรษฐกิจโดยทั่วไป

จากรายงานของสำนักงานคณะกรรมการพัฒนาเศรษฐกิจและสังคมแห่งชาติ (สศช.) หรือสภาพัฒน์ พบว่า สภาพเศรษฐกิจของจังหวัดนครปฐมในปี ๒๕๖๓ ประชากรมีรายได้เฉลี่ยต่อคน ๒๘๘,๒๓๒ บาท/ปี สูงเป็นอันดับที่ ๑๒ ของประเทศ โครงสร้างการผลิตของจังหวัด แบ่งเป็น ภาคเกษตร คิดเป็นร้อยละ ๕.๘๒ และภาคนอกเกษตร คิดเป็นร้อยละ ๙๔.๑๘

๑.๕.๒ ผลกระทบมูลค่ารวมของจังหวัด

ในปี ๒๕๖๓ มูลค่าผลิตภัณฑ์มวลรวมของจังหวัด (GPP) ตามราคาประจำปี เท่ากับ ๓๔๙,๙๒๖ ล้านบาท มีอัตราการลดลงทางเศรษฐกิจจากปี ๒๕๖๒ คิดเป็นร้อยละ ๐.๙๘ โดยรายได้ส่วนใหญ่ขึ้นอยู่กับสาขาการผลิตอุตสาหกรรมมากที่สุด คิดเป็นมูลค่า ๑๗๓,๗๖๒ ล้านบาท หรือร้อยละ ๔๙.๘๒ รองลงมา เป็นสาขาการขนส่ง การขายปลีก การซ่อมแซมยานยนต์และจักรยานยนต์ คิดเป็นมูลค่า ๔๘,๔๑๖ ล้านบาท หรือร้อยละ ๑๓.๘๘ สาขาการศึกษา คิดเป็นมูลค่า ๓๖,๙๘๖ ล้านบาท หรือร้อยละ ๑๐.๖๑ สาขาเกษตรกรรม การป่าไม้และการประมง คิดเป็นมูลค่า ๒๐,๓๗๘ ล้านบาท หรือร้อยละ ๕.๘๔ สาขาการเงินและการประกันภัย คิดเป็นมูลค่า ๑๓,๐๔๑ ล้านบาท หรือร้อยละ ๓.๗๔ และสาขาก่อสร้าง คิดเป็นมูลค่า ๑๒,๘๑๖ ล้านบาท หรือร้อยละ ๓.๖๗ ส่วนที่เหลืออีกประมาณ ๔๓,๓๕๑ ล้านบาท หรือร้อยละ ๑๒.๓๙ กระจายอยู่ในสาขาการผลิตอื่นๆ

รูปที่ ๓ แผนภูมิแสดงโครงสร้างการผลิตของจังหวัดนครปฐม

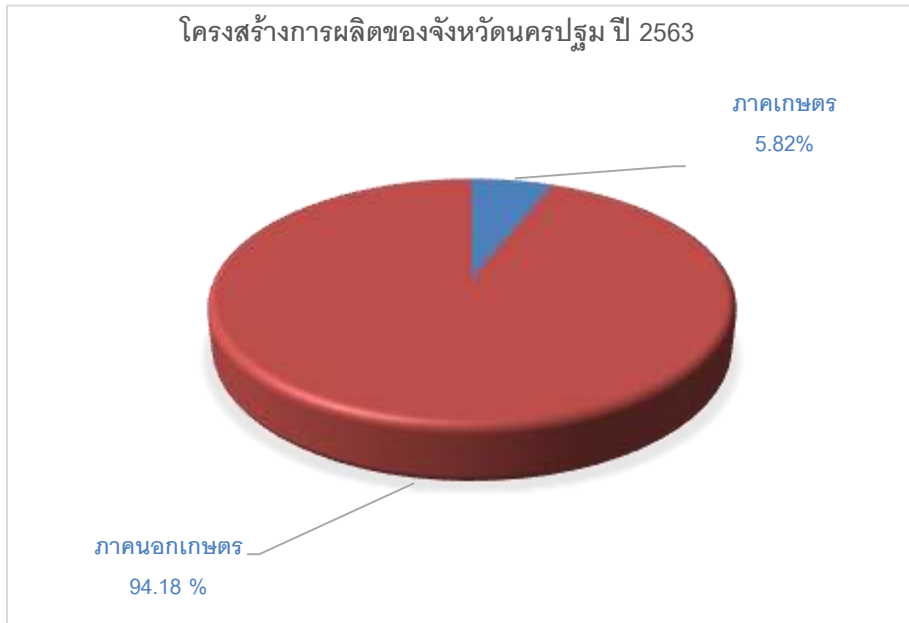

ตารางที่ ๘ : มูลค่าผลิตภัณฑ์มวลรวมของจังหวัดนครปฐม ปี ๒๕๕๙ - ๒๕๖๓

หน่วย : ล้านบาท

สาขาการผลิต	2559	2560	2561	2562	2563
ภาคเกษตร	21,220	20,201	20,672	20,274	20,378
เกษตรกรรม ป่าไม้ และประมง	21,220	20,201	20,672	20,274	20,378
ภาคนอกเกษตร	295,413	309,399	329,565	336,681	329,547
สาขาการทำเหมืองแร่และเหมืองหิน	2,112	1,947	2,137	3,131	2,730
สาขาการผลิตอุตสาหกรรม	167,740	175,804	188,937	184,164	173,762
สาขาไฟฟ้า ก๊าซ และระบบปรับอากาศ	4,635	4,811	4,383	4,718	4,886
สาขาการประปาและการจัดการของเสีย	1,281	1,435	1,449	1,577	1,335
สาขาการก่อสร้าง	10,546	9,682	12,999	11,674	12,816
สาขาการขนส่ง การขายปลีก ฯ	37,759	40,642	45,040	46,974	48,416
สาขาการขนส่ง และสถานที่เก็บสินค้า	6,780	7,478	8,311	9,068	7,479
สาขาที่พักแรมและบริการด้านอาหาร	1,494	1,674	1,886	1,906	1,726
สาขาข้อมูลข่าวสารและการสื่อสาร	1,969	2,056	2,477	2,513	2,496
สาขาการเงินและการประกันภัย	11,157	11,627	12,199	12,936	13,041
สาขาเกี่ยวกับอสังหาริมทรัพย์	4,981	4,464	6,448	6,918	6,692
สาขากิจการวิชาชีพ ฯ/วิชาการ	1,436	1,514	1,536	1,847	1,895
สาขาการบริหารและบริการสนับสนุน	792	759	809	961	733
สาขาการบริหารราชการ ฯ	6,297	6,637	7,603	7,783	8,054
สาขาการศึกษา	30,829	32,805	27,204	34,303	36,986
สาขากิจการมด้านสุขภาพ ฯ	3,820	4,127	4,485	4,411	4,757
สาขาศิลปะ ความบันเทิงและนันทนาการ	415	488	550	622	567
การบริการด้านอื่นๆ	1,370	1,450	1,112	1,174	1,178
ผลิตภัณฑ์มวลรวมจังหวัด (GPP)	316,633	329,600	350,237	356,956	349,926
มูลค่าผลิตภัณฑ์ต่อหัว (บาท)	285,301	281,135	295,349	297,521	288,232

ที่มา: สำนักงานคณะกรรมการพัฒนาเศรษฐกิจและสังคมแห่งชาติ

รูปที่ ๔ แผนภูมิแสดงโครงสร้างผลิตภัณฑ์มวลรวมจังหวัดนครปฐม ปี ๒๕๖๓

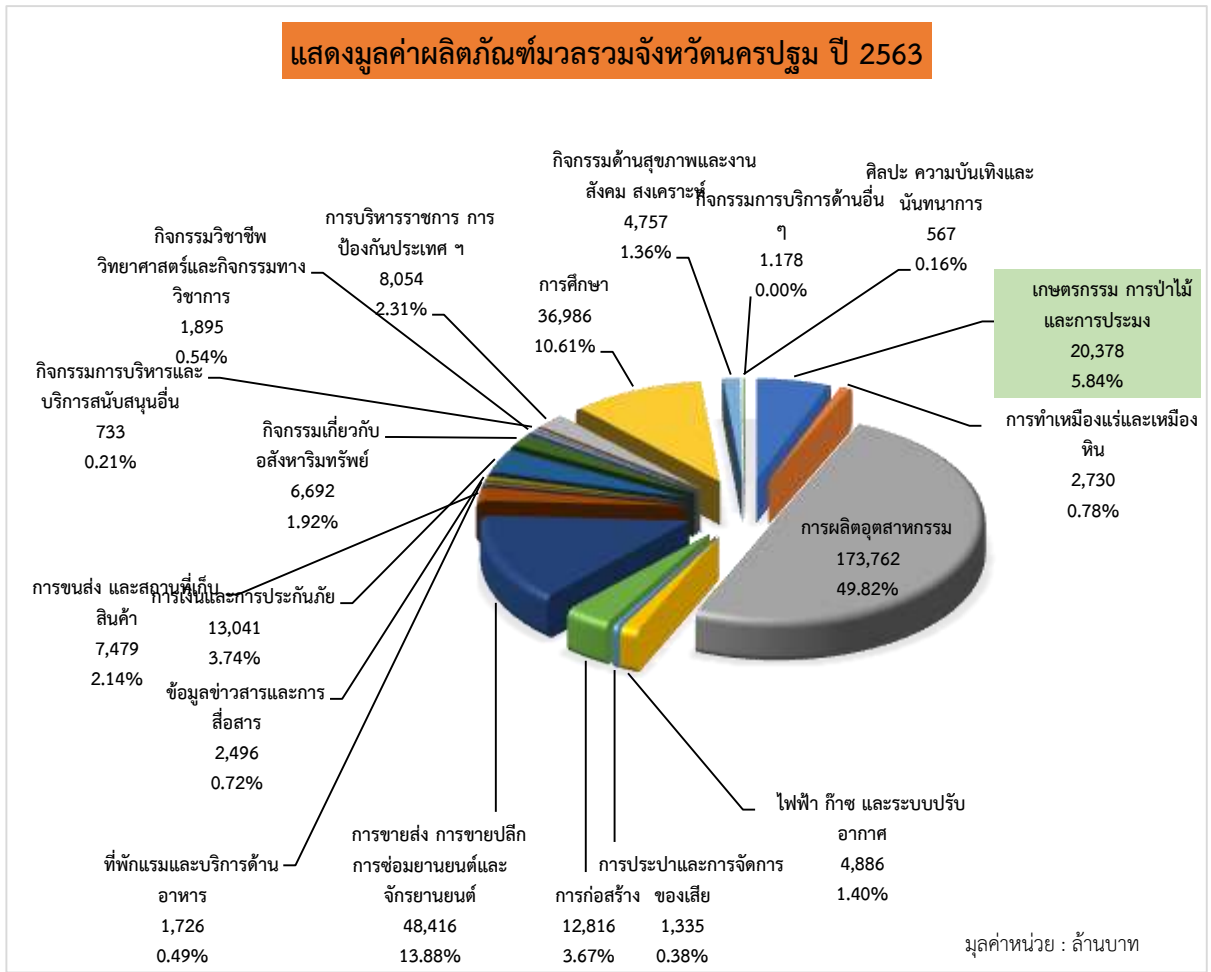

๑.๖ ข้อมูลด้านอื่นๆ ที่เกี่ยวข้อง ได้แก่ แรงงาน

๑.๖.๑ ข้อมูลทั่วไปด้านแรงงาน

จากข้อมูลตัวชี้วัดการพัฒนาจังหวัดนครปฐม พบว่าอัตราการว่างงานของจังหวัดอยู่ที่ร้อยละ ๐.๖๐ ในปี พ.ศ. ๒๕๖๑ ซึ่งพบว่าอยู่ในเกณฑ์ที่ดีกว่าค่าเฉลี่ยของประเทศ ร้อยละ ๑.๖๕ ในปี พ.ศ. ๒๕๖๐ ผู้ที่อยู่ในกำลังแรงงานมีจำนวน ๖๘๐,๐๐๐ คน จำแนกเป็น

- ผู้มีงานทำ ๖๗๕,๖๔๒ คน (ร้อยละ ๙๙.๓๒ ของผู้อยู่ในกำลังแรงงาน)
- ผู้ว่างงาน ๔,๓๕๘ คน (ร้อยละ ๐.๖๘ ของผู้อยู่ในกำลังแรงงาน)
- ผู้ที่รอฤดูกาล - คน

ตารางที่ ๙ : จำนวนและร้อยละของประชากรจำแนกตามสภาพแรงงานและเพศ ปี พ.ศ. ๒๕๖๓

สถานภาพแรงงาน	ชาย	หญิง	รวม
ประชากรอายุ ๑๕ ปีขึ้นไป	๔๕๔,๙๑๑	๕๐๕,๔๑๑	๙๖๐,๓๒๒
๑. ผู้อยู่ในกำลังแรงงาน	๓๖๑,๑๔๗	๓๑๘,๘๑๕	๖๗๙,๙๖๒
๑.๑ ผู้มีงานทำ	๓๕๘,๘๔๗	๓๑๖,๗๙๕	๖๗๕,๖๔๒
๑.๒ ผู้ว่างงาน	๒,๓๐๐	๒,๐๒๐	๔,๓๒๐
๑.๓ ผู้ที่รอฤดูกาล	-	-	-
๒. ผู้ไม่อยู่ในกำลังแรงงาน	๙๓,๗๖๔	๑๘๖,๕๙๖	๒๘๐,๓๖๐
๒.๑ ทำงานบ้าน	๘๙,๐๙๔	๘,๗๗๒	๘๙,๐๙๔
๒.๒ เรียนหนังสือ	๒๙,๔๓๖	๓๓,๐๑๔	๖๒,๔๕๐
๒.๓ อื่นๆ	๕๕,๕๕๖	๗๓,๒๖๐	๑๒๘,๘๑๖
อัตราการจ้างงานต่อกำลังแรงงาน	๙๙.๓๖	๙๙.๓๗	๙๙.๓๖
อัตราการว่างงาน	๐.๖๔	๐.๖๓	๐.๖๔

ที่มา : สำนักงานแรงงานจังหวัดนครปฐม (๒๕๖๓)

๑.๖.๒ สถานประกอบกิจการและลูกจ้าง

ในปี พ.ศ. ๒๕๖๑ จังหวัดนครปฐมมีสถานประกอบกิจการทั้งหมด ๘,๙๘๕ แห่ง สูงกว่าปี พ.ศ. ๒๕๖๐ และ ๒๕๕๙ แรงงานไทย ปี ๒๕๖๑ จำนวน ๒๕๐,๔๐๐ คน โดยเพิ่มขึ้นจากปี ๒๕๖๐ จำนวน ๒๔,๒๙๓ คน ในขณะที่แรงงานต่างด้าว ในปี ๒๕๖๑ มีจำนวน ๓๓,๒๔๖ คน ลดลงจากปี ๒๕๖๐ จำนวน ๘๓,๕๗๑ คน และสำหรับลูกจ้างที่ขึ้นทะเบียนประกันตน ในปี พ.ศ. ๒๕๖๑ มีจำนวนทั้งสิ้น ๒๕๒,๒๖๑ ราย สูงกว่าปี พ.ศ. ๒๕๖๐ จำนวน ๒๖,๑๕๔ คน ตามตารางแสดงจำนวนสถานประกอบการ นายจ้าง ลูกจ้าง และผู้ประกันตน ดังนี้

ตารางที่ ๑๐ : จำนวนสถานประกอบกิจการและลูกจ้าง จังหวัดนครปฐม ปี พ.ศ. ๒๕๕๖-๒๕๖๐

รายการ	จำนวน				
	ปี 2556	ปี 2557	ปี 2558	ปี 2559	ปี 2560
จำนวนสถานประกอบการ (แห่ง)	7,459	7,663	7,831	7,886	8,164
จำนวนผู้ประกันตน ภาคบังคับมาตรา 33 (คน)	202,442	211,335	215,576	215,926	224,607
จำนวนผู้ประกันตน ภาคสมัครใจ มาตรา 39 (คน)	19,066	20,557	22,433	24,676	26,334
จำนวนผู้ประกันตน ภาคสมัครใจ มาตรา 40 (คน)	19,811	34,856	29,403	28,917	31,727
จำนวนลูกจ้าง (คน)	186,111	194,380	197,293	215,926	226,107

ที่มา : สำนักงานสวัสดิการและคุ้มครองแรงงานจังหวัดนครปฐม (๒๕๖๐)

๑.๖.๓ ผู้สมัครงาน ตำแหน่งงานว่าง และการบรรจุนายจ้าง

ในปี พ.ศ. ๒๕๖๐ จังหวัดนครปฐมมีสถิติผู้สมัครงานจำนวนทั้งสิ้น ๙,๑๖๐ คน ตำแหน่งงานว่างจำนวน ๑๐,๘๒๕ อัตรา การบรรจุนายจ้างจำนวนทั้งสิ้น ๘,๙๔๗ คน ตามตารางแสดงจำนวนผู้สมัครงาน ตำแหน่งงานว่าง และการบรรจุนายจ้าง ดังนี้

๒. ข้อมูลด้านการเกษตรที่สำคัญของจังหวัดนครปฐม

๒.๑ ครั้วเรือนเกษตรกรและแรงงานภาคเกษตร

ตารางที่ ๑๑ : จำนวนครั้วเรือนเกษตรกรของจังหวัดนครปฐม

อำเภอ	จำนวนครั้วเรือน ^๑	จำนวนครั้วเรือน ^๒ เกษตรกร	ร้อยละจำนวน ครั้วเรือนเกษตร/ ครั้วเรือนทั้งหมด
เมืองนครปฐม	๑๑๙,๗๘๔	๙,๐๕๒	๗.๕๖
กำแพงแสน	๔๔,๖๗๒	๙,๑๐๙	๒๐.๔๐
นครชัยศรี	๔๕,๖๘๑	๖,๑๐๒	๑๓.๓๖
ดอนตูม	๑๖,๐๖๕	๓,๓๖๕	๒๐.๙๔
บางเลน	๓๔,๙๒๙	๑๐,๙๖๖	๓๑.๔๐
สามพราน	๑๓๓,๐๓๘	๗,๕๑๖	๕.๖๔
พุทธมณฑล	๒๓,๗๔๖	๑,๒๓๖	๕.๒๐
รวม	๔๑๗,๙๑๕	๔๗,๓๔๖	๑๑.๓๒

ที่มา : ๑. ที่ทำการปกครองจังหวัดนครปฐม ข้อมูล ณ ปี พ.ศ. ๒๕๖๔

๒. สำนักงานเกษตรจังหวัดนครปฐม

๒.๒ การใช้ที่ดินเพื่อการเกษตร

ตารางที่ ๑๒ : การใช้ที่ดินเพื่อการเกษตรแยกตามรายอำเภอ จังหวัดนครปฐม ปี ๒๕๖๕

กิจกรรมการเกษตร	อำเภอ							รวม
	เมืองฯ	บางเลน	กำแพงแสน	นครชัยศรี	สามพราน	ดอนตูม	พุทธ มณฑล	
๑. ข้าว (ไร่)								
๑.๑ ข้าวนาปี	๑๒,๓๗๖	๑๖๓,๑๕๒	๒๕,๙๔๐	๓๓,๙๐๘	๕,๙๙๒	๑๗,๐๓๐	๑๑,๖๙๖	๒๗๐,๐๙๔
๑.๒ ข้าวนาปรัง	๗,๓๐๖	๑๔๙,๙๗๓	๑๒,๓๙๐	๓๐,๐๙๓	๕,๙๗๗	๑๖,๔๙๕	๑๒,๙๐๘	๒๓๕,๑๔๒
๒. พืชไร่	๑๕,๐๗๓	๕๙๔	๔๗,๐๐๔	๑๑๙,๕๐	๒๒๘	๗๓๐	๑๐,๒๕	๖๓,๗๕๙.๗๕
๓. พืชสวน (ไร่)								
๓.๑ ไม้ผลไม่ยืนต้น	๗๕	๔,๗๖๐	๒,๔๖๘	๑๔,๓๖๓	๔๑,๙๐๙	๒,๙๒๑	๘๘๒	๖๗,๓๗๘
๓.๒ พืชผัก	๑๙,๐๗๖.๕๐	๘,๓๖๑.๕๐	๒๐,๙๙๙	๑๘,๐๖๙.๕๐	๑,๐๘๓.๕๐	๘,๕๓๔	๓๑๕	๗๖,๔๓๙
๓.๓ ไม้ดอกไม้ ประดับ	๑,๓๕๗.๒๕	๕,๒๐๗.๒๕	๑,๖๗๓	๖,๗๑๙	๒,๙๖๐	๑,๒๖๖	๗๖๘.๒๕	๑๙,๙๕๐.๗๕
๓.๔ สมุนไพร/ เครื่องเทศ	๔๓๙	๖๓๒	๒๖๔	๒๖๒.๒๕	๗๙๗.๗๕	๑๔	๑๕	๒,๔๒๔

ที่มา : สำนักงานเกษตรจังหวัดนครปฐม ข้อมูล ณ ปี ๒๕๖๕

๒.๓ แหล่งน้ำเพื่อการเกษตร

๒.๓.๑ **พื้นที่ชลประทานและระบบชลประทาน** (ที่มา : โครงการชลประทานนครปฐม/สำนักงานทรัพยากรธรรมชาติและสิ่งแวดล้อมจังหวัดนครปฐม)

จังหวัดนครปฐมมีแหล่งน้ำค่อนข้างอุดมสมบูรณ์เนื่องจากตั้งอยู่ระหว่างลุ่มน้ำสำคัญ ๒ ลุ่มน้ำ ได้แก่ ลุ่มน้ำแม่กลอง และลุ่มน้ำเจ้าพระยา จึงได้รับประโยชน์จากโครงการชลประทานแม่กลองใหญ่จากลุ่มน้ำแม่กลอง และโครงการเจ้าพระยาใหญ่ จากลุ่มน้ำเจ้าพระยา มีระบบชลประทานครอบคลุมพื้นที่ทั้งสิ้น ๘๗๘,๔๔๔ ไร่ หรือร้อยละ ๖๔.๘๒ ของพื้นที่จังหวัด การชลประทานในจังหวัด ได้มีการจัดสรรน้ำระบายให้แก่พื้นที่เพาะปลูก รวม ๘ โครงการ

แหล่งน้ำชลประทาน มีการพัฒนาแหล่งน้ำโดยจัดทำเป็นระบบชลประทานเพื่อการเกษตร อุปโภค-บริโภค และอื่น ๆ ทั้งในฤดูฝนและฤดูแล้ง โดยมี

- ฝั่งตะวันตกของแม่น้ำท่าจีน อาศัยน้ำจากโครงการชลประทานแม่กลองใหญ่ โดยรับน้ำจากเขื่อนแม่กลองในจังหวัดกาญจนบุรี โครงการชลประทาน ๕ โครงการ (โครงการที่ ๑-๕) ขึ้นอยู่กับสำนักงานชลประทานที่ ๑๓

- ฝั่งตะวันออกของแม่น้ำท่าจีน อาศัยน้ำจากโครงการชลประทานเจ้าพระยา โดยรับน้ำจากเขื่อนเจ้าพระยาในจังหวัดชัยนาท โครงการชลประทาน ๓ โครงการ (โครงการที่ ๖-๘) ขึ้นอยู่กับสำนักงานชลประทานที่ ๑๑

มีหน่วยงานของกรมชลประทานทำหน้าที่บริหารจัดการน้ำในจังหวัด ทั้งหมด ๘ โครงการ ดังนี้

๑. โครงการส่งน้ำและบำรุงรักษากำแพงแสน สามารถส่งน้ำให้กับพื้นที่เพาะปลูกในอำเภอมืองนครปฐม กำแพงแสน ดอนตูม บางเลน และนครชัยศรี รวมพื้นที่รับประโยชน์ ๑๖๓,๗๕๘.๖๑ ไร่
๒. โครงการส่งน้ำและบำรุงรักษานครปฐม สามารถส่งน้ำให้กับพื้นที่เพาะปลูกในอำเภอมืองนครปฐม กำแพงแสน สามพราน และนครชัยศรี รวมพื้นที่รับประโยชน์ ๑๙๖,๕๑๗.๖๕ ไร่
๓. โครงการส่งน้ำและบำรุงรักษานครชุม สามารถส่งน้ำให้กับพื้นที่เพาะปลูกในอำเภอมืองนครปฐม และสามพราน รวมพื้นที่รับประโยชน์ ๔๖,๔๖๕.๘๘ ไร่
๔. โครงการส่งน้ำและบำรุงรักษาพนมทวน สามารถส่งน้ำให้กับพื้นที่เพาะปลูกในอำเภอกำแพงแสน รวมพื้นที่รับประโยชน์ ๔๕,๗๑๓.๐๑ ไร่
๕. โครงการส่งน้ำและบำรุงรักษาบางเลน สามารถส่งน้ำให้กับพื้นที่เพาะปลูกในอำเภอกำแพงแสน ดอนตูม และอำเภอบางเลน รวมพื้นที่รับประโยชน์ ๑๘๙,๖๕๖.๘๔ ไร่
๖. โครงการส่งน้ำและบำรุงรักษาพระยาบรรลือ สามารถส่งน้ำให้กับพื้นที่เพาะปลูกในอำเภอบางเลน รวมพื้นที่รับประโยชน์ ๑๐๕,๓๙๑.๓๖ ไร่
๗. โครงการส่งน้ำและบำรุงรักษาพระพิมล สามารถส่งน้ำให้กับพื้นที่เพาะปลูกในอำเภอบางเลน นครชัยศรี และพุทธมณฑล รวมพื้นที่รับประโยชน์ ๑๑๗,๒๔๐ ไร่
๘. โครงการส่งน้ำและบำรุงรักษาภาษีเจริญ สามารถส่งน้ำให้กับพื้นที่เพาะปลูกในอำเภอสามพราน และนครชัยศรี รวมพื้นที่รับประโยชน์ ๒๓,๕๒๔.๐๘ ไร่

การบริหารจัดการน้ำในพื้นที่จังหวัดนครปฐม แบ่งออกเป็น ๒ ฝั่ง ๑.ฝั่งตะวันตกของแม่น้ำท่าจีนที่รับน้ำจากกลุ่มน้ำแม่กลอง ๒.ฝั่งตะวันออกของแม่น้ำท่าจีน รับน้ำจากกลุ่มน้ำเจ้าพระยา และกลุ่มน้ำท่าจีน

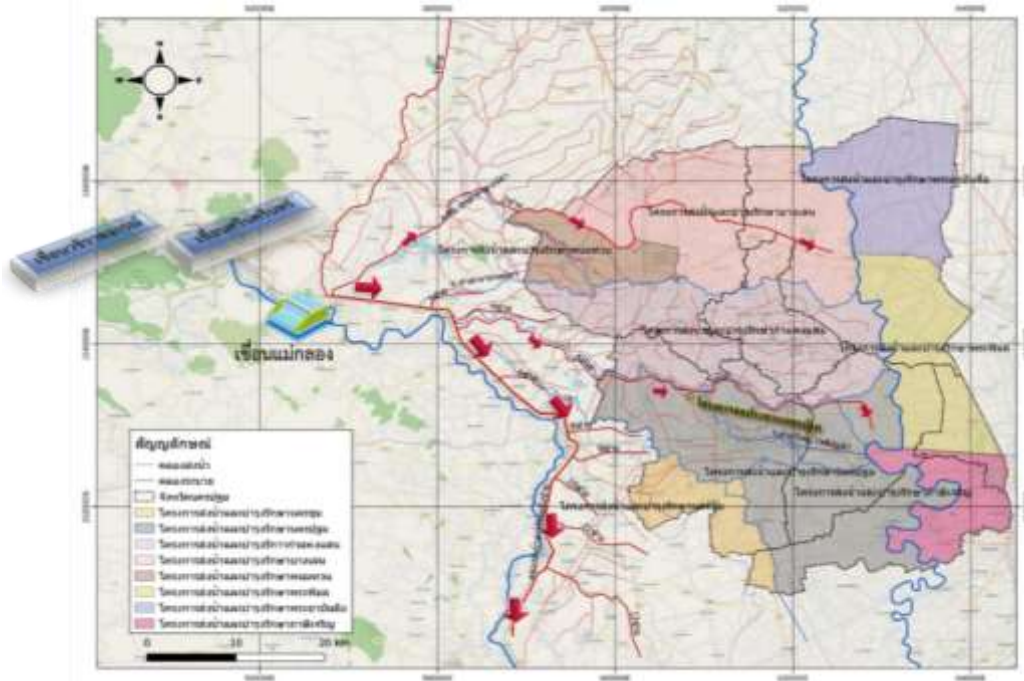

รูปที่ ๕ แสดงการบริหารจัดการน้ำพื้นที่ฝั่งตะวันตกของแม่น้ำท่าจีน

๑) การบริหารจัดการน้ำพื้นที่ฝั่งตะวันตกของแม่น้ำท่าจีน ครอบคลุมพื้นที่ทั้งหมด ๙๕๗,๑๖๗ ไร่ อยู่ในเขตอ.เมือง อ.กำแพงแสน อ.ดอนตูม พื้นที่บางส่วนของ อ.บางเลน อ.นครชัยศรี และ อ.สามพราน

ลักษณะการส่งน้ำ โดยอาศัยแรงโน้มถ่วงของโลก(Gravity) ปริมาณน้ำที่ส่งแต่ละช่วงเวลาขึ้นอยู่กับความต้องการน้ำเพื่อการเกษตร อุปโภค-บริโภค และอื่น ๆ ซึ่งเจ้าหน้าที่ชลประทานจะคำนวณปริมาณน้ำเป็นรายสัปดาห์ และแจ้งความต้องการน้ำดังกล่าว ไปยังส่วนจัดสรรน้ำและบำรุงรักษา สำนักงานชลประทานที่ ๑๓ เพื่อประสานให้ผู้เกี่ยวข้องดำเนินการส่งน้ำจากเขื่อนแม่กลอง เข้าพื้นที่จังหวัดนครปฐมตามปริมาณที่ต้องการ โดยคลองส่งน้ำสายหลัก มีจำนวน ๓ สาย คือ

๑.๑ คลองส่งน้ำสายใหญ่ฝั่งซ้าย ๒ ซ้าย หรือ ๒L เป็นคลองส่งน้ำตาดคอนกรีตรับน้ำเข้าพื้นที่จังหวัดนครปฐม ที่ ต.หนองกระทุ่ม อ.กำแพงแสน และปลายคลองส่งน้ำจะปล่อยน้ำส่วนที่เหลือใช้ลงสู่อ่างเก็บน้ำท่าจีนที่บริเวณวัดชุมชนสุรธา ในเขตเทศบาลตำบลบางเลน

๑.๒ คลองทำสาร-บางปลา เป็นคลองธรรมชาติ(คลองดิน) รับน้ำจากเขื่อนแม่กลอง ผ่านทางคลองส่งน้ำสายใหญ่ฝั่งซ้าย เข้าสู่จังหวัดนครปฐม ที่ ต.ทุ่งลูกนก อ.กำแพงแสน วัดสุประสงค์หลัก ในการส่งน้ำเข้าคลองสายนี้เพื่อรักษาระบบนิเวศ ควบคุมคุณภาพน้ำในแม่น้ำท่าจีนให้อยู่ในเกณฑ์เพื่อการอุปโภค-บริโภค ระบายน้ำลงแม่น้ำท่าจีน ที่ วัดบางปลา ต.บางปลา อ.บางเลน ปริมาณน้ำที่ส่งได้สูงสุด ๕๐ ลบ.ม./วินาที

๑.๓ คลองส่งน้ำสายใหญ่ฝั่งซ้าย ๕ ซ้าย หรือ ๕L เป็นคลองส่งน้ำตาดคอนกรีต รับน้ำจากเขื่อนแม่กลอง ผ่านทางคลองส่งน้ำสายใหญ่ฝั่งซ้ายเข้าสู่จังหวัดนครปฐม ที่ ต.บ้านยาง อ.เมือง ปริมาณน้ำทั้งหมดจะถูกส่งกระจายไปยังพื้นที่ต่าง ๆ ผ่านคลองส่งน้ำสายย่อย จำนวน ๑๒ สาย พื้นที่เป้าหมายการส่งน้ำที่สำคัญ

ได้แก่ ส่งน้ำผ่านคลอง ๙ขวา – ๕ซ้าย เพื่อเป็นน้ำต้นทุนสำหรับผลิตน้ำประปาให้กับเทศบาลนครนครปฐม และเพื่อควบคุมคุณภาพน้ำในคลองเจดีย์บูชา

๒) การบริหารจัดการน้ำพื้นที่ฝั่งตะวันออกของแม่น้ำท่าจีน ครอบคลุมพื้นที่ทั้งหมด ๒๗๘,๕๓๓ ไร่ อยู่ในเขต อ.พุทธมณฑล พื้นที่บางส่วนของ อ.บางเลน อ.นครชัยศรี อ.สามพราน

การส่งน้ำให้กับพื้นที่ฝั่งตะวันออกของแม่น้ำท่าจีน ลักษณะการส่งน้ำจะเป็นการส่งน้ำเข้าคลองธรรมชาติ ปริมาณน้ำต้นทุนที่ส่งให้กับพื้นที่ฝั่งตะวันออกของแม่น้ำท่าจีน มาจากกลุ่มน้ำเจ้าพระยาและกลุ่มน้ำท่าจีน วิธีการส่งน้ำมี ๒ ลักษณะ คือ

๒.๑ กรณีระดับน้ำในคลองพระยาบรรลือ คลองพระพิมล คลองนราภิรมย์ คลองมหาสวัสดิ์และแม่น้ำท่าจีนมีระดับสูง จะใช้วิธีเปิดบานระบายน้ำ เพื่อรับน้ำเข้าพื้นที่

๒.๒ กรณีระดับน้ำในคลองพระยาบรรลือ คลองพระพิมล คลองนราภิรมย์ คลองมหาสวัสดิ์ และแม่น้ำท่าจีนมีระดับต่ำ จะใช้วิธีปิดบานระบายน้ำ และเดินเครื่องสูบน้ำเพื่อสูบน้ำเข้ามาในพื้นที่

๒.๓.๒ แหล่งน้ำอื่นๆ

ตารางที่ ๑๓ : แหล่งน้ำสาธารณประโยชน์จังหวัดนครปฐม ปี ๒๕๖๓

อำเภอ	ที่สาธารณประโยชน์ จำนวน (แห่ง)	เนื้อที่ (ไร่)	แม่น้ำลำคลอง		หนองบึง	
			จำนวน (แห่ง)	เนื้อที่ (ไร่)	จำนวน (แห่ง)	เนื้อที่ (ไร่)
กำแพงแสน	๖๓	๓,๐๑๑	๒๕	๒,๖๖๔	๓๘	๓๔๗
ดอนตูม	๑๙	๓๓๑	๑๑	๑๕๕	๘	๑๗๖
นครชัยศรี	๖๑	๔,๔๘๕	๖๐	๔,๒๓๕	๑	๒๕๐
บางเลน	๗๙	๖,๘๔๖	๗๕	๖,๓๗๓	๔	๔๗๓
พุทธมณฑล	๔	๘๒๐	๔	๘๒๐	-	-
เมืองนครปฐม	๑๐๐	๕,๐๕๑	๖๘	๓,๕๕๓	๓๒	๑,๔๙๘
สามพราน	๑๔๐	๔,๘๑๓	๑๓๙	๔,๒๖๗	๑	๕๔๖
รวม	๔๖๖	๒๕,๓๕๗	๓๘๒	๒๒,๐๖๗	๘๔	๓,๒๙๐

ที่มา: สنج.ประมงจังหวัดนครปฐม ๒๕๖๕

๒.๔ ข้อมูลสินค้าเกษตรที่สำคัญของจังหวัด พื้นที่ทั้งหมด ๑,๓๕๕,๒๐๔ ไร่ เป็นพื้นที่เกษตรกรรม ๖๔๐,๕๔๘ ไร่ (๔๗.๒๗% ของพื้นที่ทั้งหมด) เป็นพื้นที่ปลูกข้าว ๒๗๐,๐๙๔ ไร่ พืชไร่ ๖๓,๗๕๙ ไร่ พืชสวน ๑๗๔,๑๙๗ ไร่ ปศุสัตว์และพืชอาหารสัตว์ ๑,๘๓๘ ไร่ โดยมีพื้นที่ชลประทาน ๘๗๘,๔๔๔ ไร่ (๑๓๗.๑๔ % ของพื้นที่เกษตรกรรม)

๒.๔.๑ ด้านการปลูกพืชเศรษฐกิจของจังหวัด ได้แก่ ข้าว โดยปลูกทั้งข้าวนาปีและนาปรัง มีพื้นที่เพาะปลูกทั่วทุกอำเภอ มากที่สุดที่อำเภอบางเลน และนครชัยศรี พันธุ์ข้าวที่เกษตรกรนิยมปลูกมากที่สุดได้แก่

ข้าวเจ้าพื้นแข็ง: พันธุ์สุพรรณบุรี ๑ , กข๓๑ , กข๔๑ , กข๕๑ , กข๔๗ , กข๔๙

ข้าวเจ้าพื้นนุ่ม: พันธุ์ กข๔๓ , กข๒๑ , กข๗๙ และอื่นๆ เช่น ข้าวหอมปทุม ข้าวหอมมะลิ

(ที่มา : สำนักงานเกษตรจังหวัดนครปฐม/ข้อมูลพื้นฐานทั่วไป ปี ๒๕๖๕)

ตารางที่ ๑๔ : ด้านการปลูกพืชเศรษฐกิจของจังหวัด ปีการผลิต ๒๕๖๕

ที่	ชนิดสินค้า	จำนวน เกษตรกร (ครัวเรือน)	พื้นที่ปลูกรวม (ไร่)	ผลผลิตรวม (ตัน)	ผลผลิต เฉลี่ย (ตัน/ไร่)	ราคาเฉลี่ย (บาท/ตัน)	มูลค่าการผลิต (ล้านบาท)
๑	ข้าวนาปี	๑๔,๐๒๓	๒๗๐,๐๙๔	๒๐๒,๙๓๓	๐.๗๕๘	๖,๙๖๐	๑,๔๒๑.๕๒
๒	ข้าวนาปรัง	๑๑,๔๙๔	๒๓๕,๑๔๒	๑๘๑,๑๕๓	๐.๗๗๒	๗,๒๑๐	๑,๓๒๖.๘๓
๓	ส้มโอ	๑,๓๒๓	๗,๕๖๗	๑๑,๓๒๘	๑.๗๐	๖๓,๘๖๗	๘๓๑.๐๕
๔	มะพร้าวน้ำหอม	๒,๙๖๑	๑๗,๒๘๗	๓๑,๙๐๙	๒.๙๙	๑๐,๓๒๖	๒๘๐
๕	กล้วยไม้	๓๑๒	๑๒,๐๓๓	๑,๗๙๖	๒.๘๕	๕๒,๑๙๓	๑,๔๑๔

ที่มา สำนักงานเกษตรจังหวัดนครปฐม ปี ๒๕๖๕

๒.๔.๒ ด้านการปศุสัตว์ของจังหวัด ปศุสัตว์ที่เลี้ยงและมีมูลค่าการผลิตเรียงตามลำดับจังหวัดนครปฐม ได้แก่ ไก่เนื้อ ๑,๑๖๖ ล้านบาท ไก่ไข่ ๘๐๓.๖๓ ล้านบาท เป็ดเนื้อ ๒๙๓.๐๗ ล้านบาท สุกร ๘.๒๑ ล้านบาท ไก่ไข่ ๘.๐๐ ล้านบาท เป็ดไข่ ๒.๕๕ ล้านบาท และโคเนื้อ ๑.๕๙ ล้านบาท มีผู้ประกอบการอาชีพเลี้ยงสัตว์กระจายทุกอำเภอ

ตารางที่ ๑๕ : ตารางแสดงการเลี้ยงสัตว์เศรษฐกิจที่สำคัญของจังหวัดนครปฐม ปี ๒๕๖๕

ที่	ชนิด สินค้า	จำนวน เกษตรกร (ราย)	จำนวน (ตัว)	ผลผลิตรวม	หน่วย	ราคาเฉลี่ย บาท/กก.	มูลค่าการผลิต (ล้านบาท)
๑	โคนม	๗๖๗	๒๔,๓๗๕	๔๐,๗๙๓	ตัน	๑๙.๗๐	๘๐๓.๖๓
๒	โคเนื้อ	๒,๓๓๕	๔๕,๕๘๐	๑๘.๘๒	ตัน	๘๕	๑.๕๙
๓	สุกร	๖๔	๕๘,๑๖๘	๙๖.๗๐	ตัน	๘๕	๘.๒๑
๔	ไก่เนื้อ	๑๗๔	๔,๔๒๗,๑๑๔	๒๓,๓๓๓	ตัน	๕๐	๑,๑๖๖
๕	ไก่ไข่	๕๕๖	๒,๗๔๔,๕๖๖	๒.๑๓	ล้าน ฟอง	๓.๗๕	๘.๐๐
๖	เป็ดเนื้อ	๒๐๖	๙๖๒,๖๕๙	๔,๐๗๐	ตัน	๗๒	๒๙๓.๐๗
๗	เป็ดไข่	๖๒๔	๗๒๓,๘๓๗	-	-	-	-
๘	แพะ	๓๑๓	๑๓,๗๐๐	-	-	-	-
๙	แกะ	๖๔	๒,๗๙๒	-	-	-	-

ที่มา : สำนักงานปศุสัตว์จังหวัดนครปฐม

๒.๔.๓ ด้านการประมงของจังหวัด เลี้ยงกระจายอยู่ทุกอำเภอ ในปี ๒๕๖๕ มีเกษตรกรประกอบอาชีพประมง รวม ๑๐,๐๒๙ ราย พื้นที่ ๑๒๘,๘๕๖ ไร่ ผลผลิตรวม ๑๐๑,๐๐๐ ตัน และมูลค่าการผลิต ๘,๔๐๗.๒๗ ล้านบาท
 ตารางที่ ๑๖ : ตารางแสดงการเพาะเลี้ยงสัตว์น้ำเศรษฐกิจที่สำคัญของจังหวัดนครปฐม ปี ๒๕๖๕

ที่	ชนิดสินค้า	จำนวนเกษตรกร (ราย)	พื้นที่เลี้ยง (ไร่)	ผลผลิตรวม (ตัน)	มูลค่าการผลิต (ล้านบาท)
๑	กุ้งขาวแวนนาไม	๒,๗๐๖	๓๒,๑๕๗	๓๖,๐๐๐	๕,๓๐๕.๖๕
๒	กุ้งก้ามกราม	๒,๖๗๓	๓๒,๑๖๐	๓๙,๐๐๐	๒,๒๔๓.๐๘
๓	ปลาน้ำจืดและสัตว์น้ำอื่นๆ	๔,๖๕๐	๖๔,๕๒๙	๒๖,๐๐	๘๕๘.๕๔

ที่มา สำนักงานประมงจังหวัดนครปฐม

๒.๔.๔ ข้อมูลสินค้าเกษตรที่ได้รับรองสิ่งบ่งชี้ทางภูมิศาสตร์ (GI)

ตารางที่ ๑๗ : ข้อมูลสินค้าเกษตรที่ได้รับรองสิ่งบ่งชี้ทางภูมิศาสตร์ (GI)

ชนิดสินค้า	อำเภอ	พื้นที่เพาะปลูก (ไร่)	เกษตรกร (ราย)
ด้านพืช			
๑.ส้มโอ	สามพราน	๓๔๐.๕	๔๐
	นครชัยศรี	๑๖๑.๕	๑๗
ด้านสัตว์			
-ไม่มี-			
ด้านประมง			
-ไม่มี-			

ที่มา : สำนักงานเกษตรจังหวัดนครปฐม

๒.๔.๕ ข้อมูลมาตรฐานสินค้าเกษตร

ตารางที่ ๑๘ : ข้อมูลมาตรฐานสินค้าเกษตร

ด้านพืช

มาตรฐาน/ชนิดสินค้า	จำนวนพื้นที่ (ไร่)	จำนวนเกษตรกร (ราย)
GAP		
๑.ข้าว	๔,๑๔๐.๒๕	๔๑
๒.พืชผัก	๓,๗๔๐.๗๕	๒,๕๔๑
๓.ประมง (ราย)	๗,๕๘๖.๖๐	๕๓๘
๔.ปศุสัตว์ (ฟาร์ม)	๔๑๘	๔๑๘
เกษตรอินทรีย์		
๑.ข้าว	๑๓๒.๒๕	๘
๒.พืชผักและผลไม้	๕๓๙.๑๔	๙๐

ที่มา : ศูนย์วิจัยและพัฒนาการเกษตรนครปฐม และศูนย์เมล็ดพันธุ์ข้าวราชบุรี

๒.๔.๖ การเพาะปลูกและผลผลิตเก็บเกี่ยวรายเดือนของสินค้าเกษตรของจังหวัด
 ตารางที่ ๑๙ : ข้อมูลการเพาะปลูกและร้อยละผลผลิตเก็บเกี่ยวรายเดือนของสินค้าของจังหวัด

หน่วย : ร้อยละ

ชนิดสินค้า	ปี ๒๕๖๕											
	ม.ค.	ก.พ.	มี.ค.	เม.ย.	พ.ค.	มิ.ย.	ก.ค.	ส.ค.	ก.ย.	ต.ค.	พ.ย.	ธ.ค.
พืชไร่												
๑.ข้าวนาปี												
ช่วงเวลาการเพาะปลูก												
ช่วงเวลาการออกผลผลิต (ร้อยละ)	๒.๕๙	๐.๖๒	-	-	-	-	-	๓๖.๕๖	๓๕.๓๖	๑๑.๓๔	๗.๑๑	๖.๔๒
๒.ข้าวนาปรัง												
ช่วงเวลาการเพาะปลูก												
ช่วงเวลาการออกผลผลิต (ร้อยละ)	-	๐.๓๕	๘.๔๑	๓๘.๑๖	๓๒.๒๘	๑๕.๒๗	๔.๘๒	๐.๗๐	๐.๐๑	-	-	-
๓.อ้อยโรงงาน												
ช่วงเวลาการเพาะปลูก												
ช่วงเวลาการออกผลผลิต (ร้อยละ)	๐.๑๕	๐.๑๖	๘๕.๗๒	-	-	-	-	-	-	-	-	๑๓.๙๗
๔.หน่อไม้ฝรั่ง												
ช่วงเวลาการเพาะปลูก												
ช่วงเวลาการออกผลผลิต (ร้อยละ)	๘.๓๙	๘.๕๙	๘.๕๙	๘.๒๗	๘.๗๔	๘.๙๗	๘.๕๖	๘.๖๐	๗.๗๒	๗.๗๖	๘.๔๖	๗.๓๕
๕.ส้มโอ												
ช่วงเวลาการเพาะปลูก												
ช่วงเวลาการออกผลผลิต (ร้อยละ)	-	-	-	-	-	-	-	๕๓.๑๐	๔๖.๙๐	-	-	-
๖.ฝรั่ง												
ช่วงเวลาการเพาะปลูก												
ช่วงเวลาการออกผลผลิต (ร้อยละ)	๘.๓๑	๙.๕๐	๘.๘	๘.๙๙	๘.๒๗	๑๐.๒๓	๘.๙๒	๗.๑๑	๗.๒๕	๗.๔๗	๗.๕๙	๗.๔๘

ที่มา : สำนักงานเกษตรจังหวัดนครปฐม

๒.๕ สถาบันเกษตรกรและองค์กรเกษตรกร

๒.๕.๑ ประเภทสหกรณ์และจำนวนสมาชิก

ตารางที่ ๒๐ : ประเภทสหกรณ์ (นิติบุคคล) และจำนวนสมาชิก

ประเภทสหกรณ์	จำนวนสหกรณ์ (แห่ง)	จำนวนสมาชิก (ราย)
สหกรณ์ภาคการเกษตร	๑๙	๓๔,๙๗๘
สหกรณ์นอกภาคการเกษตร	๕๔	๔๕,๑๕๙
รวม	๗๓	๘๐,๑๓๗

ที่มา : สำนักงานสหกรณ์จังหวัดนครปฐม ข้อมูลปี ๒๕๖๕

๒.๕.๒ กลุ่มเกษตรกรจังหวัด

ตารางที่ ๒๑ : จำนวนและสมาชิกสถาบันเกษตรกรจังหวัดนครปฐม ปี ๒๕๖๕

อำเภอ	กลุ่มเกษตรกร ^๑		สหกรณ์การเกษตร ^๒		สหกรณ์นิคม ^๓		สหกรณ์ประมง ^๔	
	กลุ่ม	สมาชิก	กลุ่ม	สมาชิก	กลุ่ม	สมาชิก	กลุ่ม	สมาชิก
๑. เมืองนครปฐม	๕	๓๒๔	๒	๒๘,๒๑๙	๑	๗๙	-	-
๒. กำแพงแสน	๓	๑๖๓	๗	๑,๓๖๖	-	-	๑	๑๘๗
๓. นครชัยศรี	๑	๙๖	๑	๕๕๓	-	-	-	-
๔. ดอนตูม	๑	๖๘	๑	๒,๑๕๐	-	-	-	-
๕. บางเลน	๒	๑๓๑	๔	๑,๔๔๖	-	-	-	-
๖. สามพราน	๒	๑๒๙	๑	๔๒๙	-	-	-	-
๗. พุทธมณฑล	-	-	๑	๑๔๒	๑	๔๗๙	-	-
รวม	๑๕	๙๑๑	๑๗	๓๔,๓๐๕	๒	๕๕๘	๑	๑๘๗

^๑ที่มา : สำนักงานเกษตรจังหวัดนครปฐม

ข้อมูล ณ เดือนธันวาคม ๒๕๖๕

^{๒,๓,๔}ที่มา : สำนักงานสหกรณ์จังหวัดนครปฐม

๒.๖ ข้อมูลจำนวนอาสาสมัครเกษตรของจังหวัด

ตารางที่ ๒๒ : จำนวนอาสาสมัครเกษตรของจังหวัดนครปฐม ปี ๒๕๖๕

อำเภอ	ด้านอาสาสมัครเกษตร						
	เกษตรหมู่บ้าน	ปศุสัตว์	หมอดิน	บัญชี	ประมง	ปฏิรูปที่ดิน	เศรษฐกิจการเกษตร
เมืองนครปฐม	๒๑๑	๑๑	๒๓๕	๔๗	๗๒	-	๑
กำแพงแสน	๒๐๔	๑๑	๒๑๒	๔๐	๓๑	-	๑
นครชัยศรี	๙๘	๑๓	๑๖๖	๓๔	๒๓	-	๑
ดอนตูม	๖๙	๖๔	๙๗	๒๔	๙	๑	๑
บางเลน	๑๘๐	๖	๑๘๓	๔๖	๒๔	๑๕	๑
สามพราน	๑๓๗	๙	๑๑๗	๕๐	๑๒	-	๑
พุทธมณฑล	๑๘	๑๓	๒๐	๒๖	๗	๔	๑
รวม	๙๑๗	๑๒๗	๑,๐๓๐	๒๖๗	๑๓๔	๒๐	๗

ที่มา : หน่วยงานในสังกัดกระทรวงเกษตรและสหกรณ์จังหวัดนครปฐม

๒.๗ จำนวนปราชญ์ชาวบ้านของจังหวัดภายใต้โครงการเกษตรตามแนวทฤษฎีใหม่ โดยยึดปรัชญา

เศรษฐกิจพอเพียง (ข้อมูลปัจจุบัน ถ้ามี)

ตารางที่ ๒๓ : จำนวนปราชญ์ชาวบ้านแยกรายอำเภอ

อำเภอ	จำนวน (ราย)
๑. กำแพงแสน	๑. นายสุธรรม จันทร์อ่อน

๒.๘ ข้อมูลด้านการเกษตรอื่นๆที่เกี่ยวข้อง
 ตารางที่ ๒๔ : ข้อมูลแหล่งแปรรูป แหล่งกระจายสินค้า

สินค้าลำดับที่	ชื่อสินค้า	แหล่งแปรรูปที่สำคัญ		ตลาดกระจายสินค้า			
				ในจังหวัด		นอกจังหวัด	
		แห่ง	ระบุชื่อ	แห่ง	ระบุชื่อ	แห่ง	ระบุชื่อ
๑	ข้าวนาปรัง } ข้าวนาปี	๒๐	๑.บจก.หลักชัยธัญญาวินิช ๒.บ.โรงสีข้าวธัญสวัสดิ์ ๓.หจก.โรงสีไฟกิจวัฒนา ๔.บจก.หมุยหลี่ทวีทรัพย์ ๕.หจก.โรงสีกิจประเสริฐ ๖.บ.มิตรเกษตรพันธุ์ ๗.หจก.โรงสีดีลอินเตอร์ไรซ์ ๘.ทสน.ธัญญากิจนครปฐม (๒๕๒๑) ๙.หจก.โรงสีไฟโชคถาวร ๑๐.โรงสีบ้านดอน ๑๑.โรงสีข้าวเจริญพาณิชย์ ๑๒.โรงสีไฟสมบูรณ์การค้า ๑๓.บจก.โรงสีเกษตรธรรม ๑๔.โรงสีกิจธนา ๑๕.บจก.โรงสีเสียงขุนฮวด ๑๖.บจก.สหแสงทอง ๑๗.โรงสีสิงห์โชคอำนวย ๑๘.บ.สหมิตร ๑๙.โรงสีธัญญาวัฒนา ๒๐.โรงสี ช รุ่งเรือง	-	-	-	-
๒	พืชผัก			๘	๑.ตลาดปฐมมงคล ๒.บ.ชัชวาลอิมพอร์ต ๓.มูลนิธิเพื่อนพึ่งภา ๔.บ.สยามธานียามา ๕.บ.สวีฟท์ จก. ๖.บ.กำแพงแสน คีชี เฟส ๗.บ.โกรออนเดอะกราวด์ ๘.โรงพยาบาลในจังหวัดและอำเภอ	๔	๑.ตลาดสี่มุมเมือง ๒.ตลาดไท ๓.ตลาดศรีเมือง ๔.บ.ซีพี รีเทลริง จก.

สินค้า ลำดับ ที่	ชื่อสินค้า	แหล่งแปรรูปที่สำคัญ		ตลาดกระจายสินค้า			
				ในจังหวัด		นอกจังหวัด	
		แห่ง	ระบุชื่อ	แห่ง	ระบุชื่อ	แห่ง	ระบุชื่อ
๓	อ้อยโรงงาน	๖	๑.โรงงานน้ำตาลมิตรผล ๒.บจก.น้ำตาลท่ามะกา กาญจนบุรี ๓.โรงงานน้ำตาล อุตสาหกรรมอุทอง จ. สุพรรณบุรี ๔.โรงงานน้ำตาลบ้านโป่ง ๕.โรงงานน้ำตาลราชบุรี ๖.อุตสาหกรรมมิตรเกษตร	-	-	-	-
๔	กล้วยไม้	-	-	-	-	๗	๑.บ.บีเจออร์คิด ๒.บ.โฮมแลนด์ ๓.บ.บรูออร์คิด ๔.บ.ไทยเกรด ๕.บ.รอเยล ๖.บ.เอ็มบี ๗.บ.เควี
๕	ส้มโอ	-	-	๒	๑.ตลาดปฐม-มงคล ๒.ตลาดท้องถิ่น	๓	๑.บ.สยามกรีน รังสิต ๒.บ.ไทรง ๓.บ.เอสพี
๖	มะพร้าว น้ำหอม	-	-	๑	๑.ค้าส่ง (โล่ง)	-	-
๗	สุกร	-	-	๘	๑.ตลาดท้องถิ่น ๒.ตลาดทุ่งพระเมรุ ๓.ตลาดศรีวิชัย ๔.บจก.สามพราน ๕.ตะนาวศรี เพชรชอป ๖.ร้านหมูถูก ๗.เพิ่มทรัพย์ฟาร์ม ๘.ร้านฉัฐพิชา หิรัญ พุดพิงค์	๗	๑.ผู้ค้าจังหวัดต่างๆ ๒.แม็คโคร ๓.เซนทรัลฟู๊ดรีเทล ๔.เอกชัยดิสทรี บิวชั่น ซีสเทม ๕.ซีพีเอฟ เทรดตั้ง ๖.เบทาโกรเกษตร อุตสาหกรรม ๗.บิกซี ซูเปอร์ เซ็นเตอร์
๘	โคนม (น้ำนม โค)	๓	๑.สหกรณ์โคนมกำแพงแสน จำกัด ๒.สหกรณ์โคนมนครปฐม จำกัด ๓.บ.ดัชมิลค์	๑	ร้านค้าปลีกใน จังหวัด	-	-

สินค้าลำดับที่	ชื่อสินค้า	แหล่งแปรรูปที่สำคัญ		ตลาดกระจายสินค้า			
				ในจังหวัด		นอกจังหวัด	
		แห่ง	ระบุชื่อ	แห่ง	ระบุชื่อ	แห่ง	ระบุชื่อ
๙	โคเนื้อ	-	-	๓	๑.ร้านค้าในจังหวัด ๒.KU Beef ๓.Max Beef	๓	๑.ร้านต่างจังหวัด ๒.โมเดิลเทรด ๓.Food shop
๑๐	ไก่ไข่			๕	๑.ร้านค้าในจังหวัด ๒.เกษมชัยฟู้ด ๓.ชนมพรฟาร์ม ๔.รุ่งโรจน์ฟาร์ม ๕.ประพันธ์ฟาร์ม	๖	๑.บ.ซีพี ๒.แม็คโคร ๓.เทสโก้โลตัส ๔.ห้างไน กทม. ๕.Food shop ๖.ส่งออก ต่างประเทศ
๑๑	กึ่งก้ามกราม	-	-	๓	๑.ตลาดปทุมมงคล ๒.ตลาดเทศบาล ๓.ตลาดทรัพย์สินส่วนพระมหากษัตริย์	๒	๑.ตลาดมหาชัย ๒.ร้านอาหารในต่างจังหวัด
๑๒	ปลานิล	-	-	๒	๑.ตลาดปลาบางเลน ๒.ตลาดในจังหวัด	๒	๑.ตลาดมหาชัย ๒.ร้านอาหารในต่างจังหวัด

ข้อมูล ณ เดือน มีนาคม ๒๕๖๕

ส่วนที่ ๓

การวิเคราะห์สภาพแวดล้อมและ ทิศทางการพัฒนาการเกษตรและสหกรณ์ของจังหวัด

ในการจัดทำยุทธศาสตร์พัฒนาการเกษตร จำเป็นต้องคำนึงถึงปัจจัยแวดล้อมเพื่อทราบจุดยืน และทิศทางของการพัฒนาที่สอดคล้องเหมาะสมกับสภาพพื้นที่ สำนักงานเกษตรและสหกรณ์จังหวัดนครปฐม ร่วมกับภาคส่วนที่เกี่ยวข้องได้ระดมความคิดโดยใช้ทฤษฎี SWOT Analysis และ Tows Matrix เป็นเครื่องมือวิเคราะห์ปัจจัยภายในภายนอก และ Tows Matrix เพื่อกำหนดกลยุทธ์ สรุปได้ดังนี้

๑. การวิเคราะห์สภาพแวดล้อมภายในที่เกี่ยวข้องกับการเกษตรและสหกรณ์ของจังหวัดโดยใช้หลักการ ๗S ของแมคคินซี (McKinsey ๗S Framework)

McKinsey ๗S Framework เป็นการวิเคราะห์ที่มองจากภายในออกสู่ภายนอก (Inside-out) เพื่อระบุจุดแข็ง (Strength) และจุดอ่อน (Weakness) ภายในองค์กร ทั้งยังเป็นการประเมินสมรรถนะการทำงานขององค์กรว่าสามารถขับเคลื่อนองค์กรไปสู่เป้าหมายร่วมที่วางไว้ได้หรือไม่

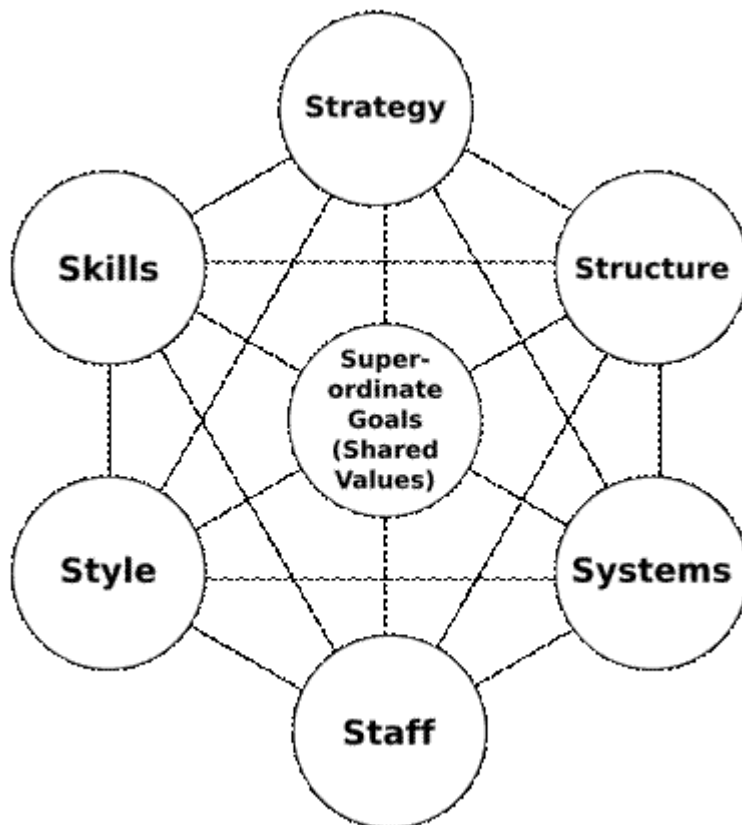

รูปที่ ๖ หลักการ ๗S ของแมคคินซี (McKinsey ๗S Framework)

ซึ่งสามารถวิเคราะห์สภาพแวดล้อมภายในที่เกี่ยวข้องกับการเกษตรและสหกรณ์ของจังหวัดนครปฐม ผ่านกรอบแนวคิด ๗S Framework ได้ดังนี้

ตารางที่ ๒๕ การวิเคราะห์ปัจจัยภายในด้วย McKinsey ๗-S Framework

McKinsey ๗-S Framework	จุดแข็ง	จุดอ่อน
๑. กลยุทธ์ (Strategy)	<p>๑. มีความต่อเนื่องและชัดเจนในด้านการส่งเสริมสินค้าเกษตรในภาพรวมของกระทรวงเกษตรฯ</p> <p>๒. กลยุทธ์มีการดำเนินครบถ้วน ทั้งห่วงโซ่อุปทานตั้งแต่ต้นน้ำจนถึงปลายน้ำ เช่นสร้างการรับรู้ที่ดี การขยายพื้นที่เพื่อเพิ่มผลผลิต การส่งเสริมทางการตลาด และช่องทางการจำหน่ายผลิตภัณฑ์</p>	<p>๑. การดำเนินการบางกิจกรรมต้องอาศัยความร่วมมือจากหน่วยงานนอกกระทรวง เนื่องจากไม่ใช้บทบาทภารกิจของหน่วยงานในกระทรวงเกษตรฯ ทำให้เกิดความไม่ต่อเนื่อง และล่าช้า</p>
๒. โครงสร้างองค์กร (Structure)	<p>๑. โครงสร้างการบริหารงานเป็นไปตามระเบียบ</p> <p>๒. มีการบริหารงานตามลำดับชั้น การบังคับบัญชา</p>	<p>๑. บางหน่วยงานรับผิดชอบงานมากเกินไป เช่นสำนักงานเกษตรจังหวัด</p>
๓. ระบบ (System)	<p>๑. มีการใช้เทคโนโลยีและสื่อสังคมออนไลน์ในการสื่อสารสั่งการ ทำให้ทำงานได้อย่างรวดเร็ว</p> <p>๒. หน่วยงานทำงานกันในลักษณะมีส่วนร่วม ทำให้ทำงานรวมกันเป็นหนึ่งเดียว</p>	<p>๑. ระบบราชการมีการสั่งการที่เป็นขั้นตอน ลำดับชั้นมากเกินไป ทำให้การตัดสินใจมีความล่าช้า</p> <p>๒. มีการประชุมมากเกินไปเป็นประจำ</p>
๔. รูปแบบ (Style)	<p>๑. มีการทำงานบนพื้นฐานของข้อเท็จจริง</p> <p>๒. มีการสร้างความเป็นกันเองในการทำงาน</p> <p>๓. ผู้บริหารเปิดโอกาสให้เข้าถึงได้ ผู้ปฏิบัติงานสามารถแสดงความคิดเห็นได้</p> <p>๔. เน้นผลสัมฤทธิ์ของงาน</p>	<p>๑. บางหน่วยงานรับผิดชอบภาระงานจำนวนมาก จึงมีความจำเป็นต้องส่งผู้แทนมาประชุม ทำให้ประสิทธิภาพในการทำงานลดลง</p> <p>๒. เจ้าหน้าที่ที่มีความกดดันในการทำงาน จากลักษณะคิดเร็วทำเร็วของผู้บริหาร</p>
๕. บุคลากร (Staff)	<p>๑. มีการรวมกลุ่มที่เข้มแข็ง พร้อมช่วยเหลือกัน</p> <p>๒. บุคลากรจำนวนมากเป็นคนในพื้นที่ หรืออยู่ในพื้นที่มานาน ทำให้เข้าใจพื้นที่เป็นอย่างดี</p>	<p>๑. บุคลากรบางหน่วยงานมีจำนวนไม่เพียงพอ ขาดความต่อเนื่องในการประสานงาน เนื่องจากต้องมีการเปลี่ยนแปลงเจ้าหน้าที่</p>
๖. ทักษะ (Skill)	<p>๑. บุคลากรของหน่วยงานมีทักษะ</p>	<p>๑. บุคลากรไม่ได้รับการสนับสนุน</p>

McKinsey ๗-S Framework	จุดแข็ง	จุดอ่อน
	ที่หลากหลาย สามารถช่วยเหลือหน่วยงานอื่น และขับเคลื่อนงานได้เป็นอย่างดี พร้อมรับการเปลี่ยนแปลง เช่น การทำงานในภาวะวิกฤตโรคอุบัติใหม่ เช่น โรคติดเชื้อไวรัสโคโรนา ๑๙ เป็นต้น	ในการเข้ารับการอบรมจากส่วนกลาง ๒.ขาดแคลนระบบแอปพลิเคชันในการจัดประชุมแบบออนไลน์ เช่น Zoom
๗. ค่านิยมร่วม (Shared Value)	๑. องค์กรมีค่านิยมมุ่งเน้นผลสัมฤทธิ์ของงานเป็นหลัก ๒. องค์กรมีความรู้สึกเป็นหนึ่งเดียวกัน พร้อมอุทิศตนทำงานเพื่อประโยชน์ส่วนรวม	๑. บุคลากรบางส่วนไม่ได้เป็นคนในพื้นที่ ทำให้ไม่มีความรู้สึกร่วมเป็นหนึ่งเดียวกับองค์กรเท่าที่ควร

๒. การวิเคราะห์ปัจจัยภายนอก โดยใช้หลักการ PEST Analysis

PEST เป็นเครื่องมือในการวิเคราะห์แผนงานองค์กร เพื่อวิเคราะห์ภาพรวมและแนวโน้มความสำเร็จในการดำเนินงาน ตลอดจนปัจจัยที่จะมีอิทธิพลต่อการเปลี่ยนแปลงองค์กรในอนาคต ซึ่งประกอบด้วยวิเคราะห์ ๔ ปัจจัยสำคัญ คือ ด้านความมั่นคงทางการเมือง (Political) ด้านเศรษฐกิจ (Economic) ด้านสังคม (Social) และด้านเทคโนโลยี (Technology) ซึ่งสามารถวิเคราะห์ปัจจัยภายนอกของจังหวัดนครปฐมในมิติที่เกี่ยวข้องกับการพัฒนาจังหวัดได้ดังนี้

ตารางที่ ๒๖ การวิเคราะห์ปัจจัยภายนอกด้วย PEST

PEST Analysis	โอกาส (Opportunity)	ภัยคุกคาม (Threat)
๑. ด้านการเมือง (Political)	๑. จังหวัดนครปฐม เป็นจังหวัดปริมณฑลที่มีการคมนาคมสะดวก เป็นประตูสู่ชายแดนภาคตะวันตกและภาคใต้ และเป็นพื้นที่เชื่อมโยงจากกรุงเทพมหานครถึงชายแดนประเทศเมียนมาร์ที่ใกล้ที่สุด ๒. ภาคประชาชน เอกชน และภาครัฐมีความเข้าใจกัน พร้อมร่วมมือขับเคลื่อนนโยบายของจังหวัด ๓. นโยบายของรัฐบาลที่เน้นความร่วมมือระหว่างภาครัฐและภาคเอกชน เช่น ประชารัฐ	๑. นโยบายของรัฐขาดความต่อเนื่อง อาจเป็นเพราะมีการเปลี่ยนแปลงผู้บริหาร
๒. ด้านเศรษฐกิจ (Economic)	๑. จังหวัดนครปฐมเป็นแหล่งอาหารของคนกรุงเทพฯ เนื่องจากมีระยะทางไม่ไกลกัน ๒. กระแสความต้องการของผู้บริโภคให้ความสนใจต่อมาตรฐานสินค้าที่ปลอดภัย และมาตรฐานเกษตรอินทรีย์ ส่งผลต่อโอกาสการขยายตลาดผลผลิตเกษตรปลอดภัยและเกษตรอินทรีย์	๑. รายได้หลักของจังหวัดมาจากภาคอุตสาหกรรม ๒. ปัญหาผลผลิตทางการเกษตรตกต่ำ โรคระบาดบางพื้นที่ ๓. แรงงานภาคการเกษตรของจังหวัดกำลังลดลงและแรงงานมีอายุ

PEST Analysis	โอกาส (Opportunity)	ภัยคุกคาม (Threat)
	๓. การเปิดการค้าเสรีประชาคมอาเซียนเป็นการขยายตลาดสินค้า อุตสาหกรรม และการท่องเที่ยวของจังหวัด	มากขึ้น ๔. การเข้ามาของบริษัทค้าปลีกขนาดใหญ่ส่งผลต่อธุรกิจค้าปลีกของผู้ประกอบการท้องถิ่นในจังหวัด
๓. ด้านสังคม (Social)	๑. นโยบายการกระตุ้นและส่งเสริมการท่องเที่ยวของรัฐบาล สนับสนุนให้จังหวัดพัฒนาแหล่งท่องเที่ยวเชิงประวัติศาสตร์ ศาสนา และพหุวัฒนธรรม รวมทั้งมิติอื่นๆ เพื่อดึงดูดนักท่องเที่ยวได้มากขึ้น ๒. เป็นเมืองศูนย์กลางการศึกษาของภูมิภาค โดยมีสถาบันการศึกษาทุกระดับ มีมหาวิทยาลัยชั้นนำที่มีชื่อเสียงอยู่ในพื้นที่ โดยติดอันดับ ๔ จังหวัดที่มีความก้าวหน้าทางการศึกษามากที่สุดของประเทศ	๑. ปัญหาสภาพการจราจรในเขตเมือง ๒. ปัญหาสภาพเศรษฐกิจที่ตกต่ำ ผลผลิตทางการเกษตรขายไม่ได้ราคา
๔. ด้านเทคโนโลยี (Technology)	๑. มีเทคโนโลยีและนวัตกรรมที่สามารถนำมาใช้ในการพัฒนา/ปรับปรุงตลอดห่วงโซ่อุปทานในขบวนการผลิตสินค้าเกษตร ได้อย่างมีประสิทธิภาพ ๒. ความก้าวหน้าของระบบเทคโนโลยีสารสนเทศ และการสื่อสารที่ทันสมัย สร้างโอกาสการใช้สื่อออนไลน์ ช่วยลดต้นทุนการตลาดและการประชาสัมพันธ์ แม้ในภาวะวิกฤตโรคระบาด เช่น การระบาดของโรคติดเชื้อไวรัสโคโรนา ๒๐๑๙ ๓. รัฐบาลมีนโยบายส่งเสริมการประยุกต์ใช้เทคโนโลยีในการทำงาน (Government ๔.๐)	๑. ประชาชนยังขาดความเข้าใจในการใช้เทคโนโลยีอย่างรู้เท่าทัน ซึ่งอาจเป็นต้นเหตุของอาชญากรรมหรือการถูกหลอกลวงได้ ๒. ประชาชนขาดความรู้ในการใช้เทคโนโลยีอย่างมีประสิทธิภาพ ทำให้สูญเสียโอกาสในการพัฒนาต่างๆ

๓. การจัดทำ TOWS Matrix เพื่อกำหนดกลยุทธ์

๓.๑ การวิเคราะห์สภาพแวดล้อมภายในที่เกี่ยวข้องกับการเกษตรและสหกรณ์ของจังหวัด

จุดแข็ง (Strengths : S)

๑. ลักษณะภูมิประเทศส่วนใหญ่ของจังหวัดนครปฐมเป็นที่ราบ ไม่มีภูเขาและป่าไม้ มีแม่น้ำท่าจีนไหลผ่านจังหวัดจากทิศเหนือไปสู่อ่าวไทยที่ตอนกลางของจังหวัดเป็นที่ราบลุ่ม มีแหล่งน้ำกระจายเป็นแห่ง ๆ ส่วนพื้นที่ทางด้านตะวันออกและด้านใต้เป็นที่ราบลุ่มริมฝั่งแม่น้ำท่าจีน มีคลองธรรมชาติและคลองขุดที่ขุด ขึ้นอยู่มากจึงเหมาะกับการเพาะปลูก และการทำเกษตร
๒. สภาพภูมิอากาศ ร้อนชื้นและเปลี่ยนแปลงตามฤดูกาล เหมาะสมกับการปลูกพืชหลากหลายชนิด
๓. จังหวัดนครปฐมมีความสมบูรณ์ทั้งทางด้านทรัพยากรดินและแหล่งน้ำมีความอุดมสมบูรณ์มีระบบชลประทานครอบคลุมทั่วพื้นที่ เนื่องจากได้รับน้ำจากเขื่อนแม่กลองและแม่น้ำเจ้าพระยาทำให้มีความพร้อมด้านการทำการเกษตรที่หลากหลาย พร้อมเป็นเมืองผลิตอาหาร เกษตร และอุตสาหกรรม

๔. เป็นจังหวัดที่อยู่ใกล้เขตเมืองหลวงมีการคมนาคมขนส่งความสะดวกและเขตพื้นที่อุตสาหกรรม ทำให้ได้เปรียบในเรื่องของการขนย้ายพืชผลทางการเกษตร ทั้งด้านต้นทุน และระยะเวลาในการเดินทาง
๕. จังหวัดนครปฐมมีฐานทรัพยากรด้านการท่องเที่ยวทำให้เกิดการท่องเที่ยวเชิงเกษตรได้มีแหล่งท่องเที่ยวเชิงเกษตรที่สำคัญหลายจุด รวมทั้งตลาดน้ำ ร้านอาหาร/คาเฟ่ ที่มีความหลากหลาย
๖. จังหวัดนครปฐมมีโรงงานอุตสาหกรรมอาหารและเกษตรแปรรูปจำนวนมาก
๗. มีตลาดรวบรวมจำหน่ายผลผลิตทางการเกษตรภายในจังหวัดและในจังหวัดใกล้เคียง
๘. มีสถาบันการศึกษาจำนวนมากตั้งอยู่ในพื้นที่
๙. มีสินค้าอัตลักษณ์พื้นถิ่น GI ได้แก่ ส้มโอ มะพร้าวน้ำหอม (กำลังอยู่ระหว่างการดำเนินการขอรับรอง)
๑๐. เกษตรกรมีการรวมกลุ่มที่เข้มแข็ง
๑๑. เริ่มมีเกษตรกรที่เป็นคนรุ่นใหม่เพิ่มขึ้น ทำให้สามารถนำเทคโนโลยีมาใช้ในการเกษตร

จุดอ่อน(Weakness: W)

๑. การขยายตัวของพื้นที่เมือง ชุมชน และอุตสาหกรรมที่ขาดการบริหารจัดการที่มีประสิทธิภาพ ส่งผลกระทบต่อภาคการเกษตรลดลงต่อเนื่อง
๒. ปัญหาการทำการเกษตรแบบใช้สารเคมีทำให้เกิดต้นทุนการผลิตที่สูงโดยไม่คำนึงถึงคุณภาพและมีผลเสียต่อสุขภาพและสิ่งแวดล้อมคุณภาพดินเสื่อมโทรมเกิดสารเคมีตกค้างในดิน
๓. เกษตรกรผู้ปลูกข้าวในจังหวัดมีการการผาตอซึ่งพืช ส่งผลกระทบต่อสิ่งแวดล้อมและผลเสียต่อดิน
๔. แรงงานภาคการเกษตรลดลง ค่าแรงงานเฉลี่ยสูงขึ้น ข้อจำกัดด้านแรงงาน/ขาดแคลนแรงงานส่วนใหญ่เป็นแรงงานต่างด้าว
๕. สินค้าอัตลักษณ์พื้นถิ่น GI ได้แก่ ส้มโอ มีพื้นที่ปลูกลดลงเนื่องจากการเกิดอุทกภัยความเสียหาย
๖. กลุ่มสหกรณ์บางแห่งไม่มีความพร้อม และขาดผู้มีความรู้ในการใช้งานอุปกรณ์การตลาดที่ได้รับการสนับสนุน ทำให้เกิดการใช้งานที่ไม่คุ้มค่า ขาดการนำเทคโนโลยีที่ทันสมัยมาประยุกต์ใช้
๗. เกษตรกรส่วนใหญ่มีอายุมาก มีวิธีการเกษตรและแบบดั้งเดิม และวิถีคิดแบบเดิม ๆ ทำให้ไม่สามารถปรับใช้เทคโนโลยีในการผลิต ทำให้ยากต่อการส่งเสริมและบริหารจัดการของหน่วยงานภาครัฐ
๘. ขาดเกษตรกรรุ่นใหม่
๙. เกษตรกรไม่เห็นถึงประโยชน์ของการบันทึกบัญชีจึงทำให้เกษตรกรไม่ลงบันทึกบัญชี
๑๐. เกษตรกรไม่เห็นถึงประโยชน์ของการบันทึกบัญชีจึงทำให้เกษตรกรไม่ลงบันทึกบัญชี
๑๑. เกษตรกรยังปรับตัวช้าไม่ทันเทคโนโลยี ที่เปลี่ยนแปลงอย่างรวดเร็ว ทำให้ขาดโอกาสในเรื่องพัฒนาผลผลิตและการตลาด ซึ่งมีการแข่งขันที่สูงขึ้น
๑๒. ขาดการสร้างการรับรู้ต่อผู้บริโภคให้ตระหนักถึงการบริโภคสินค้าที่มีความปลอดภัยและได้มาตรฐาน
๑๓. ชุมชนส่วนใหญ่เป็นชุมชนเมือง ทำให้การขยายพื้นที่เกษตรเป็นไปได้ยาก

๓.๒. การวิเคราะห์สภาพแวดล้อมภายนอกที่เกี่ยวข้องกับการเกษตรและสหกรณ์ของจังหวัด

โอกาส (Opportunities: O)

๑. นโยบายของรัฐบาลให้ความสำคัญกับการใช้เทคโนโลยีและนวัตกรรมเข้าไปยกระดับการผลิตนำไปสู่การลดต้นทุน เพิ่มผลผลิต และต้องไม่ทำลายสิ่งแวดล้อม (BCG Model)
๒. รัฐบาลมีนโยบายสนับสนุนการเสริมสร้างความเข้มแข็งของชุมชน เพื่อนำไปสู่การพึ่งตนเอง และการอยู่ดีมีสุข เป็นการสร้างโอกาสของสมาชิกสหกรณ์ในชุมชนและช่วยสร้างเครือข่ายธุรกิจระหว่างชุมชนและสหกรณ์
๓. ตลาดท่องเที่ยวขยายตัวหลังจากสถานการณ์โควิด
๔. กระแสการรักษาสุขภาพทำให้ผู้บริโภคให้ความสนใจด้านอาหารปลอดภัย/เกษตรปลอดภัย
๕. ความก้าวหน้าทางเทคโนโลยี ทำให้เกษตรกรรุ่นใหม่ขายสินค้าถึงผู้บริโภคโดยตรง โดยใช้การตลาดออนไลน์สามารถเข้าถึงข้อมูลได้รวดเร็วและสะดวกขึ้น
๖. การเชื่อมโยงโครงข่ายเส้นทางคมนาคม ส่งผลให้เกิดโอกาสการขายตลาด
๗. ได้รับการสนับสนุนงบประมาณจากหลายแหล่ง เช่น งบประมาณศาสตร์จังหวัด กลุ่มจังหวัด และงบ อบจ.เงินอุดหนุนรายหัวจากภาครัฐ
๘. ภาคธุรกิจให้ความสนใจ ด้านอุตสาหกรรมเกษตรเพิ่มขึ้น
๙. สถานการณ์ภัยแล้ง (เอลนีโญ) ส่งผลต่อความต้องการน้ำในภาคการเกษตร

ภัยคุกคาม (Threats: T)

๑. นโยบายภาครัฐมีการเปลี่ยนแปลง ขาดความต่อเนื่องใน การดำเนินการ
๒. ความผันผวนทางการเมืองในปัจจุบันก่อให้เกิดความไม่มั่นคงทางนโยบาย วิธีปฏิบัติ ตลอดจนแนวทางการพัฒนาการเกษตรที่ชัดเจน
๓. ธุรกิจเอกชนมีการเจริญเติบโตมากขึ้น มีการช่วงชิงตลาดที่เป็นกลุ่มเป้าหมายเดียวกัน
๔. ค่าแรงขั้นต่ำที่เพิ่มขึ้นทำให้แรงงานออกจากภาคการเกษตร
๕. การเปลี่ยนแปลงสภาพภูมิอากาศของโลกส่งผลต่อผลผลิตของเกษตรกร
๖. มาตรการกีดกันทางการค้าของต่างประเทศทำให้การส่งออกมีความยุ่งยาก
๗. สถานการณ์ความไม่สงบของต่างประเทศ (รัสเซีย+ยูเครน) และสภาวะเศรษฐกิจโลก ส่งผลต่อความต้องการสินค้าเกษตร
๘. ขาดงานวิจัยด้านการเกษตรที่จะนำไปประยุกต์ใช้
๙. ผลกระทบจากสถานการณ์ภัยพิบัติและโรคระบาด ทำให้รายได้เกษตรกรลดลง

๓.๓ การกำหนดกลยุทธ์

ตารางที่ ๒๗ : TOWS Matrix เพื่อกำหนดกลยุทธ์

<p style="text-align: center;">ปัจจัยภายใน</p> <p style="text-align: center;">ปัจจัยภายนอก</p>	<p style="text-align: center;">S จุดแข็ง (ภายใน)</p> <p>๑. มีระบบชลประทานครอบคลุมพื้นที่ทั้งจังหวัด</p> <p>๒. ดินอุดมสมบูรณ์</p> <p>๓. มีการเกษตรที่หลากหลาย</p> <p>๔. ใกล้ตลาดรวบรวมผลผลิตสินค้าเกษตร</p> <p>๕. การขนส่งสินค้าเกษตรสะดวกรวดเร็ว</p> <p>๖. เป็นฐานการผลิตสินค้าเกษตรปลอดภัย</p>	<p style="text-align: center;">W จุดอ่อน (ภายใน)</p> <p>๑. เกษตรกรส่วนใหญ่ไม่ให้ความสำคัญในการผลิตสินค้าเกษตรปลอดภัย ยังคงมีการใช้สารเคมี</p> <p>๒. ขาดเกษตรกรรุ่นใหม่</p> <p>๓. ขาดแรงงานภาคการเกษตร</p> <p>๔. มีปัญหาสถานะ ด้านสิ่งแวดล้อม</p>
<p style="text-align: center;">O โอกาส(ภายนอก)</p> <p>๑. นโยบายของรัฐให้ความสำคัญกับการปฏิรูปภาคเกษตรด้วยเทคโนโลยีและนวัตกรรม</p> <p>๒. ภาคธุรกิจให้ความสนใจ ด้านอุตสาหกรรมเกษตรเพิ่มขึ้น</p> <p>๓. กระแสความต้องการและสนใจพืชสมุนไพรต้านไวรัสโควิด ๑๙ เช่น ฟ้าทะลายโจร กระชาย ชิง</p> <p>๔. นโยบายรัฐบาลให้ความสำคัญกับการพัฒนาเมืองอุตสาหกรรมเชิงนิเวศ เป็นมิตรต่อสิ่งแวดล้อม</p>	<p style="text-align: center;">SO</p> <p>กลยุทธ์</p> <p>S๓O๓ – ส่งเสริมการผลิตการเกษตรอินทรีย์ในพื้นที่</p> <p>S๑O๑ – ส่งเสริมการผลิตสินค้าเกษตรโดยใช้เทคโนโลยีและนวัตกรรมเพื่อเพิ่มขีดความสามารถในการแข่งขัน</p> <p>S๕O๔ – พัฒนาระบบการผลิตการแปรรูปให้ได้มาตรฐานและปลอดภัยตรงตามความต้องการของตลาด</p> <p>S๖O๒-พัฒนาเทคโนโลยีการผลิตสินค้าเกษตรโดยใช้องค์ความรู้งานวิจัยจากสถาบันการศึกษาในพื้นที่</p>	<p style="text-align: center;">WO</p> <p>กลยุทธ์</p> <p>W๑O๑ – สร้างเกษตรกร/กลุ่มเกษตรกรให้เป็นมืออาชีพ</p> <p>W๒O๔ – พัฒนาองค์ความรู้ให้เกษตรกรเพื่อปรับกระบวนการผลิตให้ได้มาตรฐาน</p>
<p style="text-align: center;">T ภัยคุกคาม (ภายนอก)</p> <p>๑. ราคาปัจจัยการผลิตราคาสูง</p> <p>๒. ภัยธรรมชาติทำให้เกิดมีพื้นที่น้ำท่วมซ้ำซากในบางอำเภอ</p> <p>๓. นโยบายของรัฐบาลไม่ต่อเนื่อง ส่งผลกระทบต่อการพัฒนาของจังหวัด</p> <p>๔. ภัยที่เกิดจากโรคอุบัติใหม่ เช่น โรคติดเชื้อไวรัสโคโรนา ๒๐๑๙</p>	<p style="text-align: center;">ST</p> <p>กลยุทธ์</p> <p>S๑T๒ – บริหารจัดการทรัพยากรน้ำเพื่อการเกษตร พื้นฟู อนุรักษ์ ส่งเสริมการเกษตรที่เป็นมิตรกับสิ่งแวดล้อม</p> <p>S๓T๔ – พัฒนาเทคโนโลยีการผลิตสินค้าเกษตรโดยใช้องค์ความรู้งานวิจัยจากสถาบันการศึกษาในพื้นที่</p>	<p style="text-align: center;">WT</p> <p>กลยุทธ์</p> <p>W๑T๑ – พัฒนาองค์ความรู้ให้เกษตรกรเพื่อปรับกระบวนการผลิตให้ได้มาตรฐาน</p> <p>W๓T๔ – ส่งเสริมการผลิตสินค้าเกษตรโดยใช้เทคโนโลยีและนวัตกรรมเพื่อเพิ่มขีดความสามารถในการแข่งขัน</p>

Road Map การพัฒนาการเกษตรจังหวัดนครปฐม

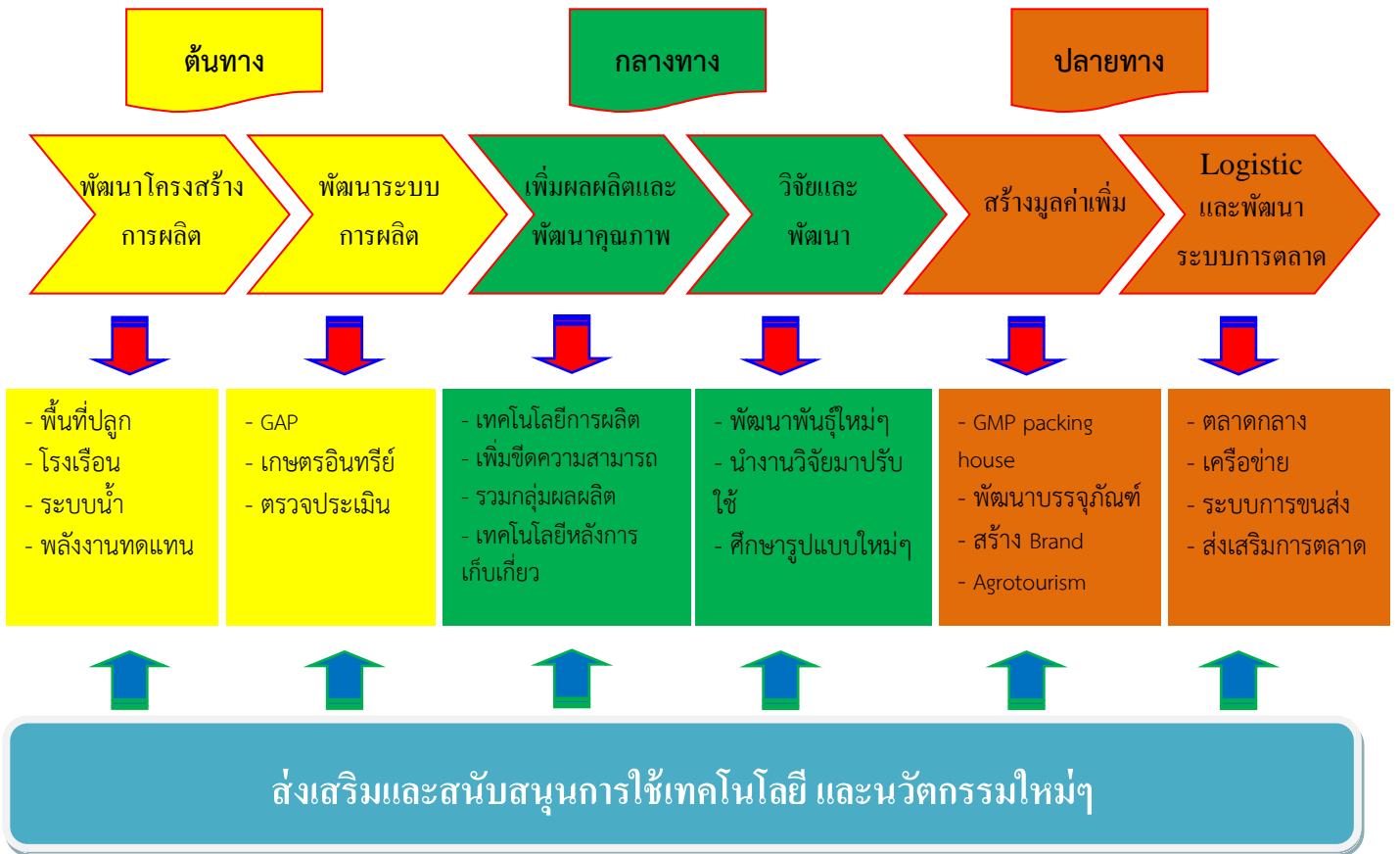

รูปที่ ๗ : แสดงทิศทางการพัฒนาการเกษตรและสหกรณ์จังหวัดนครปฐม

ส่วนที่ ๔

แผนพัฒนาการเกษตรและสหกรณ์จังหวัดนครปฐม

๑. วิสัยทัศน์ (Vision)

“เป็นแหล่งสินค้าทางการเกษตรปลอดภัยได้มาตรฐานสากล และเกษตรอุตสาหกรรมที่มีมูลค่าสูง (High values Agriculture products) ด้วยการส่งเสริมเทคโนโลยีและนวัตกรรมทางการเกษตรที่เป็นมิตรต่อสิ่งแวดล้อมอย่างยั่งยืน”

๒. พันธกิจ

๒.๑ พัฒนาคุณภาพชีวิตเกษตรกรให้มีความมั่นคง ปรับเปลี่ยนทัศนคติและความรู้ให้สอดคล้องกับเทคโนโลยีและการตลาดที่เปลี่ยนแปลงไป

๒.๒ ยกระดับการผลิตสินค้าเกษตรให้มีมาตรฐานปลอดภัย และมีมูลค่าสูง ให้สอดคล้องกับความต้องการของตลาด ด้วยการใช้เทคโนโลยีหรือนวัตกรรม

๒.๓ บริหารจัดการทรัพยากรการเกษตรอย่างสมดุล ยั่งยืน เป็นมิตรต่อสิ่งแวดล้อมและเป็นธรรม

๓. เป้าประสงค์หลักการพัฒนาการเกษตรและสหกรณ์ของจังหวัด (Goals)

๓.๑ เกษตรกรในจังหวัดมีคุณภาพชีวิตที่ดีขึ้น มีรายได้ที่มั่นคงและเพิ่มขึ้น

๓.๒ สินค้าเกษตรที่สำคัญได้แก่ ข้าว พืชผัก พืชสมุนไพร ส้มโอ ถั่วลิสง ทุเรียน กุ้งขาวแวนนาไม กุ้งก้ามกราม ปลาช่อน ปลาหมอสี สุนัข โคเนื้อ/โคนม ไก่เนื้อ/ไก่ไข่ เป็ด และผลิตภัณฑ์แปรรูปจากผลิตผลทางการเกษตร ผลิตภัณฑ์จากเกษตรปศุสัตว์ (คาเฟ่/ร้านอาหาร/Modern Street Food) ของจังหวัดได้รับการพัฒนากระบวนการผลิต เพื่อให้ได้มาตรฐานและมีมูลค่าเพิ่มขึ้น

๓.๓ ทรัพยากรทางการเกษตรถูกนำไปใช้เพื่อการพัฒนาการเกษตรอย่างมีประสิทธิภาพ คุ่มค่าและยั่งยืนเป็นมิตรกับสิ่งแวดล้อม

๔. ประเด็นยุทธศาสตร์ (Strategic Issue)

๔.๑ ประเด็นยุทธศาสตร์ที่ ๑ เพิ่มศักยภาพ ทักษะ ความรู้ให้กับเกษตรกรและกลุ่มเกษตรกรด้วยการส่งเสริมเทคโนโลยีการเกษตรและนวัตกรรม

เป้าประสงค์เชิงยุทธศาสตร์

- ๑) เกษตรกรมีความรู้และทักษะสมัยใหม่ รายได้มั่นคง สามารถพัฒนาอาชีพและความภาคภูมิใจในอาชีพเกษตรกร
- ๒) พัฒนาและเชื่อมโยงเครือข่ายและภาคีเครือข่ายในการพัฒนาเกษตรกร
- ๓) เพื่อผลักดันให้มีการนำผลงานวิจัย เทคโนโลยี และนวัตกรรมด้านการเกษตรไปใช้ประโยชน์มากขึ้น

ตัวชี้วัด

- ๑) จำนวนพื้นที่การทำเกษตรกรรมยั่งยืนเพิ่มขึ้น

- ๒) จำนวนสถาบันเกษตรกรที่มีความเข้มแข็ง และปริมาณธุรกิจของสถาบันเกษตรกรเพิ่มขึ้น
- ๓) จำนวนเกษตรกรและผู้รับบริการได้รับการถ่ายทอดเทคโนโลยีและนวัตกรรมสามารถนำความรู้ไปประยุกต์ใช้ได้เพิ่มขึ้น

กลยุทธ์

- ๑) พัฒนาองค์ความรู้ให้เกษตรกรเพื่อปรับกระบวนการผลิตให้ได้มาตรฐานและมีมูลค่าสูง
- ๒) พัฒนาเทคโนโลยีการผลิตสินค้าเกษตรโดยใช้องค์ความรู้ งานวิจัยจากสถาบันการศึกษาในพื้นที่
- ๓) สร้างเกษตรกรและกลุ่มเกษตรกรให้เป็นมืออาชีพ (Smart Farmer & Smart CO-operator)

๔.๒ ประเด็นยุทธศาสตร์ที่ ๒ พัฒนาประสิทธิภาพการบริหารจัดการสินค้าทางเกษตรตลอดห่วงโซ่มูลค่า (Value Chain) และสร้างห่วงโซ่มูลค่าใหม่ (new value chain) ให้มีการแข่งขันและเพิ่มมูลค่า

เป้าประสงค์เชิงยุทธศาสตร์

- ๑) เพื่อสนับสนุนกระบวนการผลิต แปรรูป การตลาดสินค้าเกษตรไปสู่คุณภาพและมาตรฐานสินค้าปลอดภัย
- ๒) เพื่อเพิ่มประสิทธิภาพการบริหารจัดการโซ่อุปทานสินค้าเกษตร) และสร้างห่วงมูลค่าใหม่ (new value chain)

ตัวชี้วัด

- ๑) จำนวนแปลง/ ฟาร์มที่ผ่านการรับรองมาตรฐานเพิ่มขึ้น

กลยุทธ์

- ๑) ส่งเสริมการผลิตการเกษตรอินทรีย์ในพื้นที่
- ๒) ส่งเสริมการผลิตสินค้าเกษตรโดยใช้เทคโนโลยีและนวัตกรรมเพื่อเพิ่มขีดความสามารถในการแข่งขัน
- ๓) ส่งเสริมกระบวนการสร้างสินค้าเกษตรให้มีมูลค่าสูง ได้มาตรฐานและปลอดภัย ตรงตามความต้องการของตลาด

๔.๓ ประเด็นยุทธศาสตร์ที่ ๓ บริหารจัดการการใช้ทรัพยากรการเกษตรและสิ่งแวดล้อมอย่างสมดุล ยั่งยืนและเป็นมิตรต่อสิ่งแวดล้อม (Green Agriculture) และสอดคล้องกับบริบทสังคมเมือง

เป้าประสงค์เชิงยุทธศาสตร์

- ๑) เพื่อให้เกิดการบูรณาการจัดการทรัพยากรการเกษตรและสิ่งแวดล้อมอย่างสมดุล และยั่งยืน

ตัวชี้วัด

- ๑) จำนวนพื้นที่ที่ได้รับการจัดการและฟื้นฟู
- ๒) ร้อยละของพื้นที่การเกษตรที่มีน้ำเพียงพอและมีคุณภาพ
- ๓) จำนวนองค์กรเกษตรกรที่มีส่วนร่วมในการบริหารจัดการทรัพยากร

กลยุทธ์

- ๑) ฟื้นฟูและอนุรักษ์ทรัพยากรการเกษตร
- ๒) ส่งเสริมการเกษตรที่เป็นมิตรกับสิ่งแวดล้อมและยั่งยืน
- ๓) บริหารจัดการทรัพยากรน้ำแบบมีส่วนร่วมให้เกิดความตระหนักในการวางแผนการผลิตได้

แผนการผลิตได้

แผนพัฒนาการเกษตรและสหกรณ์ของจังหวัดนครปฐม (พ.ศ. ๒๕๖๖- ๒๕๗๐)

ประเด็นยุทธศาสตร์	เป้าประสงค์	ตัวชี้วัด	ค่าเป้าหมาย					รวม ๕ ปี	กลยุทธ์
			๒๕๖๖	๒๕๖๗	๒๕๖๘	๒๕๖๙	๒๕๗๐		
๑.ประเด็นยุทธศาสตร์ที่ ๑ : เพิ่มศักยภาพ ทักษะ ความรู้ ให้กับเกษตรกรและกลุ่ม เกษตรกรด้วยการส่งเสริม เทคโนโลยีการเกษตรและ นวัตกรรม	๑) เกษตรกรมีความรู้ และทักษะสมัยใหม่ รายได้มั่นคง สามารถ พัฒนาอาชีพและความ ภาคภูมิใจในอาชีพ เกษตรกรรม	๑) จำนวนพื้นที่การทำ เกษตรกรรมยั่งยืน เพิ่มขึ้น	๑๐	๑๕	๒๐	๒๕	๓๐	๑๐๐ ไร่	๑) พัฒนาองค์ความรู้ให้ เกษตรกรเพื่อปรับ กระบวนการผลิตให้ได้ มาตรฐาน ๒) พัฒนาเทคโนโลยีการ ผลิตสินค้าเกษตรโดยใช้องค์ ความรู้ งานวิจัยจาก สถาบันการศึกษาในพื้นที่ ๓) สร้างเกษตรกรและกลุ่ม เกษตรกรให้เป็นมืออาชีพ (Smart Farmer & Smart CO-operator)
	๒) พัฒนาและเชื่อมโยง เครือข่ายและพาติ เครือข่ายในการพัฒนา เกษตรกร	๒) จำนวนสถาบัน เกษตรกรที่มีความ เข้มแข็งและปริมาณ ธุรกิจของสถาบัน เกษตรกรเพิ่มขึ้น	๓	๓	๓	๓	๓	๑๕ สถาบัน	
	๓) เพื่อผลักดันให้มีการ นำผลงานวิจัย เทคโนโลยี และนวัตกรรมด้าน การเกษตรไปใช้ ประโยชน์มากขึ้น	๓) จำนวนเกษตรกรและ ผู้รับบริการได้รับการ ถ่ายทอดเทคโนโลยีและ นวัตกรรม สามารถนำ ความรู้ไปประยุกต์ใช้ได้ เพิ่มขึ้น	๕๐	๕๐	๕๐	๕๐	๕๐	๒๕๐ ราย	

ประเด็นยุทธศาสตร์	เป้าประสงค์	ตัวชี้วัด	ค่าเป้าหมาย					รวม ๕ ปี	กลยุทธ์
			๒๕๖๖	๒๕๖๗	๒๕๖๘	๒๕๖๙	๒๕๗๐		
<p>๒.ประเด็นยุทธศาสตร์ที่ ๒ : พัฒนาประสิทธิภาพการบริหารจัดการสินค้าทางเกษตรตลอดห่วงโซ่มูลค่า (Value Chain) และสร้างห่วงโซ่มูลค่าใหม่ (new value chain) ให้มีการแข่งขันและเพิ่มมูลค่า</p>	<p>๑) เพื่อสนับสนุนกระบวนการผลิต การแปรรูป การตลาดสินค้า เกษตรให้มีคุณภาพและมาตรฐานปลอดภัย</p> <p>๒) เพื่อเพิ่มประสิทธิภาพการบริหารจัดการโซ่อุปทานสินค้าเกษตรและสร้างห่วงโซ่มูลค่าใหม่ (New value chain)</p>	<p>๑) จำนวนแปลง/ฟาร์ม/สถานประกอบการที่ผ่านการรับรองมาตรฐานเพิ่มขึ้น</p>	๑๐๐	๑๐๐	๑๐๐	๑๐๐	๑๐๐	๕๐๐ แปลง/ ฟาร์ม/ สถาน ประกอบ การ	<p>๑) ส่งเสริมการผลิต การเกษตรอินทรีย์ในพื้นที่</p> <p>๒) ส่งเสริมการผลิตสินค้า เกษตรโดยใช้เทคโนโลยีและนวัตกรรมเพื่อเพิ่มขีดความสามารถในการแข่งขัน</p> <p>๓) พัฒนาระบบการผลิต การแปรรูปให้ได้มาตรฐาน และปลอดภัยตรงตามความต้องการของตลาด</p>
<p>๓.ประเด็นยุทธศาสตร์ที่ ๓ : บริหารจัดการการใช้ทรัพยากรการเกษตรและสิ่งแวดล้อมอย่างสมดุล ยั่งยืนและเป็นมิตรต่อสิ่งแวดล้อม (Green Agriculture) และสอดคล้องกับบริบทสังคมเมือง</p>	<p>เพื่อให้เกิดการบูรณาการ การ ทร ั พ ย า กร การ เก ษ ต ร และ สิ่งแวดล้อมอย่างสมดุล และยั่งยืน</p>	<p>๑) จำนวนพื้นที่ที่ได้รับ การจัดการและฟื้นฟู</p> <p>๒) ร้อยละของพื้นที่ การ เก ษ ต ร ที่ มี น้ำ เพียงพอและมีคุณภาพ</p> <p>๓) จำนวนองค์กร เกษตรกรที่มีส่วนร่วมใน การ บริ หาร จั ด การ ทร ั พ ย า กร</p>	๒๐๐	๒๐๐	๒๐๐	๒๐๐	๒๐๐	๑,๐๐๐ ไร่	<p>๑) ฟื้นฟูและอนุรักษ์ ทร ั พ ย า กร การ เก ษ ต ร</p> <p>๒) ส่งเสริม การเกษตรที่เป็น มิตรกับสิ่งแวดล้อม</p> <p>๓) บริหารจัดการ ทร ั พ ย า กร น้ำ เพื่อ การเกษตร</p>

๖. แผนที่ยุทธศาสตร์ (Strategy Map)

วิสัยทัศน์

“เป็นแหล่งสินค้าทางการเกษตรปลอดภัยได้มาตรฐานสากล และเกษตรอุตสาหกรรมที่มีมูลค่าสูง (High values Agriculture products)

ด้วยการส่งเสริมเทคโนโลยีและนวัตกรรมทางการเกษตรที่เป็นมิตรต่อสิ่งแวดล้อมอย่างยั่งยืน”

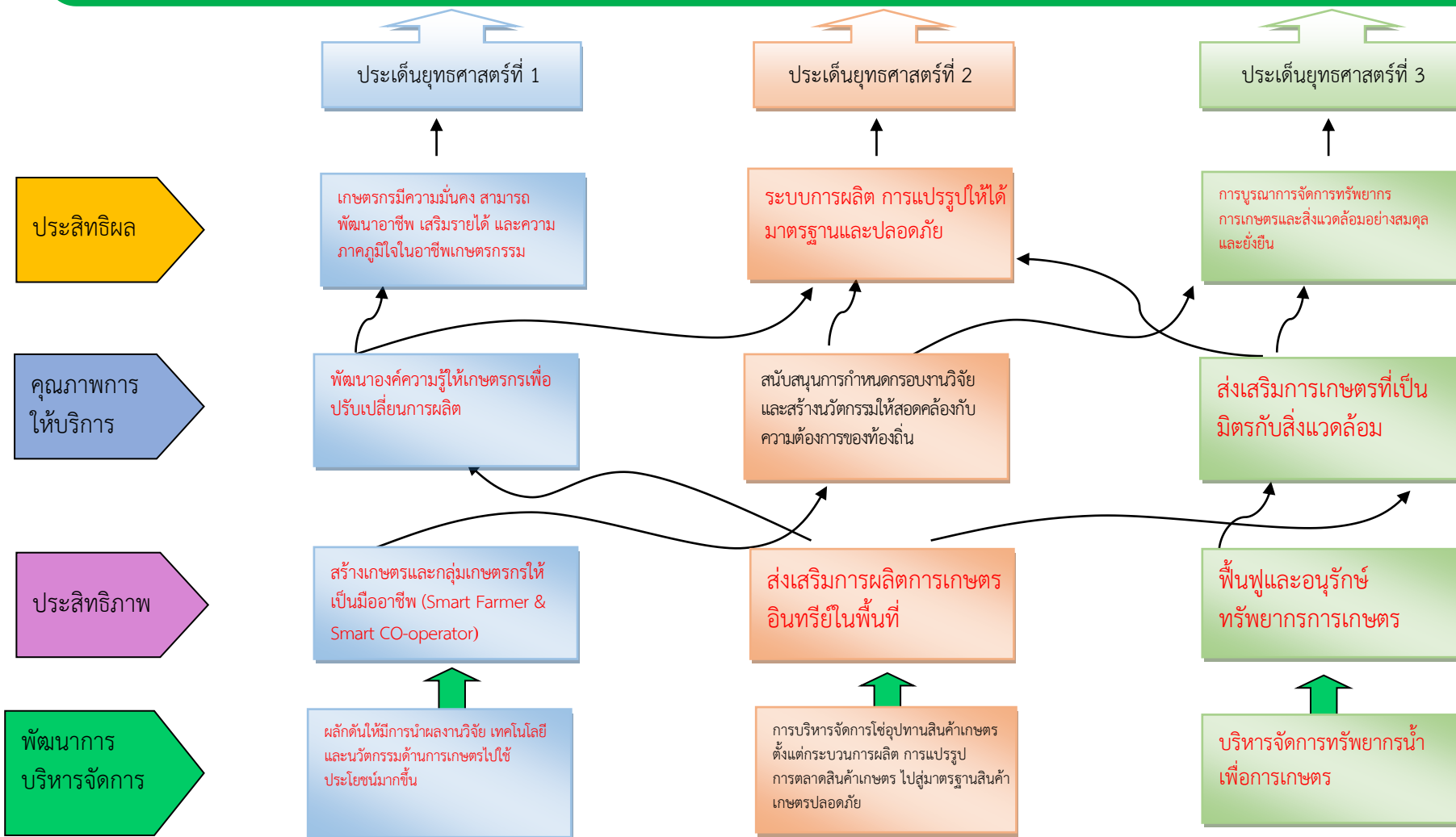

แนวทางการพัฒนาการเกษตรและสหกรณ์ของจังหวัดนครปฐม ประจำปี พ.ศ. 2568

หน่วยงานสังกัดกระทรวงเกษตรและสหกรณ์ในจังหวัดนครปฐม มีภารกิจหลักในการส่งเสริมการเกษตรด้านพืช ประมง และปศุสัตว์ การปรับปรุงบำรุงดิน การบริหารจัดการน้ำอย่างเป็นระบบ การตรวจรับรองมาตรฐาน รวมถึงการรวมกลุ่มเกษตรกร/จัดตั้งสหกรณ์การเกษตร เพื่อให้การพัฒนาด้านการเกษตรและสหกรณ์ของจังหวัดนครปฐม มีประสิทธิภาพและเกิดการพัฒนาที่สอดคล้องการกับการทำการเกษตรในพื้นที่ โดยจะเสนอของบประมาณจาก งบยุทธศาสตร์พัฒนาจังหวัดประจำปี พ.ศ.2568 และงบปกติ ดังนี้

หน่วยงาน	งบยุทธศาสตร์จังหวัด		งบปกติ	
	จำนวนโครงการ	พ.ศ.2568	จำนวนโครงการ	พ.ศ.2568
1.สำนักงานเกษตรและสหกรณ์จังหวัดนครปฐม	1	2,796,000	8	400,000
2.สำนักงานเกษตรจังหวัดนครปฐม			21	3,150,000
3.สำนักงานประมงจังหวัดนครปฐม	1	800,000	7	400,000
4.สำนักงานปศุสัตว์จังหวัดนครปฐม	6	6,032,500	9	16,000,000
5.สำนักงานสหกรณ์จังหวัดนครปฐม			13	8,600,000
6.สำนักงานการปฏิรูปที่ดินจังหวัดนครปฐม			6	550,000
7.โครงการชลประทานนครปฐม			154	150,000,000
8.สำนักงานตรวจบัญชีสหกรณ์นครปฐม			14	2,300,000
9.สถานีพัฒนาที่ดินนครปฐม			15	3,000,000
10.ศูนย์วิจัยและพัฒนาการเกษตรนครปฐม			8	3,000,000
รวม	8	9,628,500	255	187,400,000

โครงการที่เสนอของยุทธศาสตร์จังหวัด ปี 2568 จำนวน 8 โครงการ 9,628,500 บาท

1.โครงการด้านพืช เสนอ 1 โครงการ ได้แก่

1.1 โครงการพัฒนาข้าวคุณภาพแบบครบวงจร ตามแนวทางของ BCG Model ระยะที่ 1 งบประมาณ 2,796,000 บาท

วัตถุประสงค์

- 1) พัฒนาสมาชิกของศูนย์ข้าวชุมชนทั้ง 33 ศูนย์ ให้มีความพร้อมในการผลิตเมล็ดพันธุ์ข้าวคุณภาพ
- 2) พัฒนาและยกระดับการกระบวนการแปรรูปด้วยเทคโนโลยีการเกษตรและนวัตกรรม
- 3) เพื่อยกระดับศูนย์ข้าวชุมชนในจังหวัดนครปฐม เป็นศูนย์ผลิตเมล็ดพันธุ์ข้าวคุณภาพให้แก่ชุมชน และกลุ่มนาแปลงใหญ่ของจังหวัดนครปฐม
- 4) สร้างศูนย์ผลิตเมล็ดพันธุ์ข้าวชุมชนต้นแบบจำนวน 3 ศูนย์ ให้สามารถผลิตพันธุ์ข้าวที่ตรงตามความต้องการของเกษตรกร

กลุ่มเป้าหมาย เกษตรกรในศูนย์ข้าวชุมชนจังหวัดนครปฐม จำนวน 33 ศูนย์ๆละ 10 คน รวม 330 คน

2.โครงการด้านประมง เสนอ 1 โครงการ ได้แก่

1.1 โครงการส่งเสริมเลี้ยงกุ้งก้ามกรามเพศผู้ปลอดภัย งบประมาณ 800,000 บาท

วัตถุประสงค์

- 1) เพื่อส่งเสริมให้เกษตรกรพัฒนาความรู้เพิ่มประสิทธิภาพด้านการผลิตสินค้าประมงปลอดภัย
- 2) เพื่อเพิ่มผลผลิตสัตว์น้ำทั้งปริมาณและคุณภาพส่งเสริมรายได้ภาคการเกษตร
- 3) เพื่อให้เกิดความมั่นคง มั่นคง และยั่งยืนกับอาชีพเพาะเลี้ยงสัตว์น้ำ พัฒนาอาหารปลอดภัย

กลุ่มเป้าหมาย เกษตรกรผู้เลี้ยงกุ้งจำนวน 300 ราย

3.โครงการด้านปศุสัตว์ เสนอ 6 โครงการ ได้แก่

3.1 โครงการพัฒนาฟาร์มโคนมสู่กระบวนการผลิตสะอาดภายใต้ BCG Model งบประมาณ 579,080 บาท

วัตถุประสงค์

- 1) เพื่อยกระดับรายได้ของเกษตรกรให้มีรายได้เพิ่มขึ้น อีกทั้งยังยกระดับคุณภาพการผลิตสินค้าปศุสัตว์ (นม และคุณภาพเนื้อสัตว์ ให้มีคุณภาพสูงสุด)
- 2) เพื่อสร้างความเชื่อมั่นให้ผู้บริโภคสินค้าปศุสัตว์ในกระบวนการสะอาดภายใต้ BCG Model
- 3) เพื่อลดต้นทุนการผลิตสินค้าปศุสัตว์ เพื่อเพิ่มโอกาสทางการค้าทั้งภายในและต่างประเทศอย่างยั่งยืน
- 4) เพื่อกระตุ้นและส่งเสริมให้คนทุกเพศทุกวัยให้บริโภคนมมากขึ้นจากโอกาสในเข้าถึงผลิตภัณฑ์นมชุมชนได้มากขึ้น และผลักดันน้านมดิบเป็นสินค้าประจำสถานศึกษาและชุมชนได้ (Local Farmer Products)

กลุ่มเป้าหมาย เกษตรกรผู้เลี้ยงโคนมในจังหวัดนครปฐม จำนวน 50 ราย

3.2 โครงการพัฒนาศักยภาพการผลิตแพะพันธุ์ดี งบประมาณ 646,000 บาท

วัตถุประสงค์

- 1) เพื่อพัฒนาศักยภาพการผลิตแพะพันธุ์ดีและพัฒนาส่งเสริมให้ความรู้ด้านการเลี้ยงแพะของเกษตรกรในจังหวัดนครปฐม
- 2) เพื่อผลิตแพะพันธุ์ดี และเพียงพอต่อการบริโภคทั้งภายในและการส่งออกสู่ตลาดโดยมุ่งเน้นให้เกิดความยั่งยืนในอนาคต
- 3) เพื่อยกระดับฟาร์มเกษตรกรเพื่อเพิ่มประสิทธิภาพการผลิตและคุณภาพผลผลิตที่มีคุณภาพ
- 4) เพื่อพัฒนาคุณภาพชีวิตของเกษตรกรและเพิ่มขีดความสามารถในการแข่งขันของประเทศ

กลุ่มเป้าหมาย เกษตรกรผู้เลี้ยงแพะ จำนวน 100 ราย

3.3 โครงการฝึกอบรมผู้ประกอบการ และพนักงานตรวจโรคสัตว์ หลักสูตรการปฏิบัติที่ดี (GMP)

สำหรับโรงฆ่าสัตว์ งบประมาณ 148,880 บาท

วัตถุประสงค์

- 1) เพื่อให้ผู้ประกอบการโรงฆ่าสัตว์มีความรู้ ความเข้าใจเกี่ยวกับสุขลักษณะส่วนบุคคล การจัดการสุขอนามัยที่ดีสำหรับการปฏิบัติงานในโรงฆ่าสัตว์ และความเสี่ยงของสุขอนามัยที่ไม่เหมาะสมซึ่งส่งผลกระทบต่อความปลอดภัยในการผลิตเนื้อสัตว์และผลิตภัณฑ์
- 2) เพื่อให้ผู้ประกอบการโรงฆ่าสัตว์ และพนักงานตรวจโรคสัตว์มีความรู้ ความเข้าใจในหลักการผลิตเนื้อสัตว์และผลิตภัณฑ์ในโรงฆ่าสัตว์ให้มีสุขลักษณะที่ดีสอดคล้องตามระบบการปฏิบัติที่ดี (GMP) สำหรับโรงฆ่าสัตว์
- 3) เพื่อให้ผู้ประกอบการโรงฆ่าสัตว์มีความรู้ ความเข้าใจหลักการในการออกแบบโรงฆ่าสัตว์ โรงพักสัตว์ และระบบบำบัดน้ำเสีย ให้ถูกต้องตามข้อกำหนดและข้อกำหนดต่างๆที่เกี่ยวข้อง รวมถึงสอดคล้องกับระบบการปฏิบัติที่ดีสำหรับโรงฆ่าสัตว์
- 4) เพื่อให้พนักงานตรวจโรคสัตว์รับทราบ เข้าใจในอำนาจและหน้าที่สำหรับการปฏิบัติงานในโรงฆ่าสัตว์ และเอกสารที่ต้องจัดทำและจัดเก็บ รวมถึงการปฏิบัติที่ดี (GMP) สำหรับโรงฆ่าสัตว์ปีก สุกร โค-กระบือ และแพะ-แกะ

กลุ่มเป้าหมาย ผู้ประกอบการโรงฆ่าสัตว์ในจังหวัดนครปฐม จำนวน 122 ราย

พนักงานตรวจโรคสัตว์ของโรงฆ่าสัตว์ในจังหวัดนครปฐม จำนวน 122 ราย

3.4 โครงการเพิ่มศักยภาพกระบวนการการแปรรูปและการรับฝากของที่พักซากสัตว์

งบประมาณ 856,600 บาท

วัตถุประสงค์

- 1) เพื่อยกระดับกระบวนการแปรรูปและจัดเก็บซากของสถานที่พักซากสัตว์/ห้องเย็น
- 2) ส่งเสริมให้ผู้ประกอบการที่พักซากสัตว์/ห้องเย็น จัดเก็บข้อมูลซากสัตว์ที่สามารถตรวจสอบย้อนกลับแหล่งที่มาได้
- 3) สร้างความเชื่อมั่นให้กับประชาชนในการบริโภคเนื้อสัตว์ที่มาจากสถานที่พักซากสัตว์/ห้องเย็นที่ผ่านการรับรองจากกรมปศุสัตว์

กลุ่มเป้าหมาย สถานที่พักซากสัตว์/ห้องเย็น จำนวน 40 ราย

3.5 โครงการพัฒนาแหล่งท่องเที่ยวจังหวัดนครปฐม ปลอดภัยจากโรคพิษสุนัขบ้า

งบประมาณ 769,340 บาท

วัตถุประสงค์

- 1) เพื่อป้องกันและควบคุมโรคพิษสุนัขบ้าในสุนัขและแมว ในแหล่งท่องเที่ยวจังหวัดนครปฐม
- 2) เพื่อลดประชากรสุนัขและแมว โดยการทำผ่าตัดทำหมันถาวร
- 3) เพื่อประชาสัมพันธ์ให้ประชาชนมีความรู้ ความเข้าใจ เรื่องโรคพิษสุนัขบ้า และการดูแลสัตว์เลี้ยงอย่างถูกต้อง และรับผิดชอบ

กลุ่มเป้าหมาย สุนัข แมว ในแหล่งท่องเที่ยว สุนัขและแมวด้วยโอกาสทั่วไป เขตอำเภอเมืองนครปฐม อำเภอบางเลน และอำเภอสองพี่น้อง จำนวน 5,000 ตัว

3.6 โครงการส่งเสริมการบริโภคเนื้อโคขุนคุณภาพ เพื่อสร้างมูลค่าเพิ่มให้กับผลิตภัณฑ์เนื้อโค

งบประมาณ 3,032,600 บาท

วัตถุประสงค์

- 1) เพื่อเพิ่มศักยภาพในการแปรรูปเนื้อโคเป็นผลิตภัณฑ์เนื้อโคให้ครบวงจร ที่ได้มาตรฐานตามที่ต้องการและเป็นที่ยอมรับของผู้บริโภค
- 2) เพื่อถ่ายทอดความรู้ในการแปรรูปเนื้อโคเป็นอาหารไทยและตะวันตก ตามหลักความปลอดภัยทางอาหาร และสะดวกต่อการบริโภค
- 3) เพื่อสร้างจุดจำหน่ายอาหารเคลื่อนที่ (Beef Truck) ในการจำหน่ายเนื้อโค และผลิตภัณฑ์แปรรูปจากเนื้อโค
- 4) เพื่อส่งเสริมการเพิ่มมูลค่าและการบริโภคเนื้อโค ให้ผู้บริโภคสามารถเข้าถึงการบริโภคเนื้อโคได้ง่ายขึ้น

กลุ่มเป้าหมาย เกษตรกร/สหกรณ์โคเนื้อกำแพงแสน จำกัด

7.โครงการตามจุดเน้นทางยุทธศาสตร์ด้านการเกษตรของจังหวัด (Posittioning) ภายใต้แผนพัฒนาการเกษตรและสหกรณ์ของจังหวัดนครปฐม
(พ.ศ.2566-2570) ฉบับทบทวนปี 2568

โครงการ	งบประมาณ (ที่คาดว่าจะ ได้รับ)	วัตถุประสงค์โครงการ			หมายเหตุ
		การเพิ่มประสิทธิภาพ การผลิต	การเพิ่มขีดความสามารถ ในการแข่งขัน	ระบบตลาด นำการผลิต	
Position ๑.เป็นเมืองหลวงสินค้าเกษตรและอาหารปลอดภัย					
1.1 โครงการพัฒนาข้าวคุณภาพแบบครบวงจร ตามแนวทางของ BCG Model ระยะที่ 1 (โครงการต่อเนื่อง 3 ปี)	2,796,000	✓	✓		งบจังหวัด
1.2 โครงการพัฒนาศักยภาพการผลิตแพะพันธุ์ดี	646,000	✓			งบจังหวัด
1.3 โครงการเพิ่มศักยภาพกระบวนการแปรรูปและการรับฝากของที่พัکشากสัตว์	856,600		✓		งบจังหวัด
1.4 โครงการฝึกอบรมผู้ประกอบการ และพนักงานตรวจโรคสัตว์ หลักสูตรการปฏิบัติที่ดี (GMP) สำหรับโรงฆ่าสัตว์	148,880	✓	✓	✓	งบจังหวัด
Position 2.สินค้าเกษตรตรงความต้องการของตลาด มีคุณค่า ปลอดภัย ได้มาตรฐาน					
2.1 โครงการส่งเสริมเลี้ยงกึ่งก้ามกรามเพศผู้ปลอดภัย	800,000		✓	✓	งบจังหวัด
2.2 โครงการพัฒนาแหล่งท่องเที่ยวจังหวัดนครปฐม ปลอดภัยจากโรคพิษสุนัขบ้า	769,340		✓		งบจังหวัด
Position ๓.ส่งเสริมการใช้เทคโนโลยีและนวัตกรรม					
3.1 โครงการพัฒนาฟาร์มโคนมสู่กระบวนการผลิตสะอาดภายใต้ BCG Model	579,080	✓	✓		งบจังหวัด
3.2 โครงการส่งเสริมการบริโภคเนื้อโคขุนคุณภาพ เพื่อสร้างมูลค่าเพิ่มให้กับผลิตภัณฑ์เนื้อโค	3,032,600	✓	✓	✓	งบจังหวัด

ส่วนที่ 5

5.1 โครงการภายใต้ประเด็นยุทธศาสตร์ตามแผนพัฒนาการเกษตรและสหกรณ์ของจังหวัดนครปฐม พ.ศ. 2566 - 2570 (งบปกติ)

ประเด็นยุทธศาสตร์ที่ 1 เพิ่มศักยภาพ ทักษะ ความรู้ให้กับเกษตรกรและกลุ่มเกษตรกรในทุกระดับและทุกกลุ่มเป้าหมาย

กลยุทธ์	โครงการ	แหล่ง งบประมาณ	งบประมาณ (บาท)			หน่วยดำเนินการ
			พ.ศ. 2566	พ.ศ. 2567	พ.ศ. 2568	
1.พัฒนาองค์ความรู้ให้เกษตรกรเพื่อปรับเปลี่ยนการผลิตให้ได้มาตรฐานและมีมูลค่าสูง	1.1.1 โครงการการพัฒนาเกษตรกรยั่งยืน	งบปกติ	0	20,000	20,000	กษ.นฐ.
	1.1.2 พัฒนาเกษตรกรยั่งยืน ด้านปศุสัตว์	งบปกติ	188,500	200,000	200,000	ปศ.จ.
	1.1.3 โครงการระบบส่งเสริมเกษตรแบบแปลงใหญ่ (ด้านการเกษตร)	งบปกติ	624,800	650,000	650,000	กษ.จ.
	1.1.4 โครงการระบบส่งเสริมเกษตรแบบแปลงใหญ่ (ด้านประมง)	งบปกติ	52,350	60,000	60,000	ปม.จ.
	1.1.5 โครงการศูนย์เรียนรู้การเพิ่มประสิทธิภาพการผลิตสินค้าเกษตร	งบปกติ	635,060	650,000	650,000	กษ.จ.
	1.1.6 โครงการสร้างความเข้มแข็งกลุ่มการผลิตด้านการเกษตร	งบปกติ	116,000	120,000	120,000	กษ.จ.
	1.1.7 โครงการการพัฒนาเกษตรกร	งบปกติ	56,605	60,000	60,000	กษ.จ.
	1.1.8 โครงการส่งเสริมการเพิ่มประสิทธิภาพการใช้น้ำในระดับไร่นา	งบปกติ	44,000	50,000	50,000	กษ.จ.
	1.1.9 โครงการส่งเสริมและพัฒนาวิสาหกิจชุมชน	งบปกติ	164,150	170,000	170,000	กษ.จ.
	1.1.10 โครงการส่งเสริมการจัดตั้งและบริหารจัดการวิสาหกิจเกษตรฐานชีวภาพและภูมิปัญญาท้องถิ่น	งบปกติ	20,000	25,000	25,000	กษ.จ.
	1.1.11 สนับสนุนโครงการอันเนื่องมาจากพระราชดำริ (ด้านการเกษตร)	งบปกติ	90,000	100,000	100,000	กษ.จ.
	1.1.12 โครงการพัฒนาเกษตรกรยั่งยืน (ส่งเสริมเกษตรทฤษฎีใหม่)	งบปกติ	7,000	10,000	10,000	ปม.จ.
	1.1.13 โครงการยกระดับคุณภาพมาตรฐานสินค้าเกษตร	งบปกติ	25,900	30,000	30,000	ปม.จ.
	1.1.12 สืบสานรักษาและต่อยอดเศรษฐกิจพอเพียง (คลินิกเกษตรเคลื่อนที่ ด้านประมง)	งบปกติ	10,000	10,000	10,000	ปม.จ.
	1.1.13 สนับสนุนโครงการอันเนื่องมาจากพระราชดำริ (ด้านปศุสัตว์)	งบปกติ	157,500	160,000	160,000	ปศ.จ.
	1.1.14 โครงการส่งเสริมการดำเนินงาน อันเนื่องมาจากพระราชดำริ	งบปกติ	90,505	100,000	100,000	ส.ป.ก.
	1.1.15 โครงการศูนย์บริการประชาชน/เคลื่อนที่	งบปกติ	159,500	160,000	160,000	ส.ป.ก.
	1.1.16 โครงการส่งเสริมและพัฒนาการเกษตรทฤษฎีใหม่ในเขตปฏิรูปที่ดิน	งบปกติ	56,040	60,000	60,000	ส.ป.ก.
	1.1.17 โครงการพัฒนาผู้แทนเกษตรกรในเขตปฏิรูปที่ดิน	งบปกติ	25,000	30,000	30,000	ส.ป.ก.
	1.1.18 โครงการการพัฒนาเกษตรกรยั่งยืน (เกษตรทฤษฎีใหม่)	งบปกติ	9,100	10,000	10,000	ตรวจบัญชีสหกรณ์
	1.1.19 โครงการส่งเสริมการดำเนินงานอันเนื่องมาจากพระราชดำริ	งบปกติ	18,400	20,000	20,000	ตรวจบัญชีสหกรณ์
	1.1.20 โครงการส่งเสริมอาสาสมัครเกษตรกร	งบปกติ	44,240	50,000	50,000	ตรวจบัญชีสหกรณ์
1.1.21 โครงการเสริมสร้างการจัดการทำบัญชีครัวเรือนเพื่อการจัดการเศรษฐกิจระดับครัวเรือน	งบปกติ	49,450	50,000	50,000	ตรวจบัญชีสหกรณ์	
1.1.22 โครงการยกระดับสถาบันเกษตรกรให้เป็นผู้ประกอบการธุรกิจเกษตร	งบปกติ	4,900	5,000	5,000	ตรวจบัญชีสหกรณ์	

กลยุทธ์	โครงการ	แหล่งงบประมาณ	งบประมาณ (บาท)			หน่วยดำเนินการ
			พ.ศ. 2566	พ.ศ. 2567	พ.ศ. 2568	
1. พัฒนาองค์ความรู้ให้เกษตรกรเพื่อปรับเปลี่ยนการผลิตให้ได้มาตรฐานและมีมูลค่าสูง	1.1.23 โครงการส่งเสริมประสิทธิภาพด้านการเงินการบัญชีของสหกรณ์และกลุ่มเกษตรกรด้านเทคโนโลยีสารสนเทศ	งบปกติ	6,640	7,000	7,000	ตรวจบัญชีสหกรณ์
	1.1.24 โครงการระบบส่งเสริมการเกษตรแบบแปลงใหญ่ (ส่งเสริมการจัดทำบัญชีต้นทุนอาชีพ)	งบปกติ	126,750	130,000	130,000	ตรวจบัญชีสหกรณ์
	1.1.25 โครงการพัฒนาเกษตรกรรายย่อย (เกษตรกรผสมผสาน)	งบปกติ	13,850	15,000	15,000	ตรวจบัญชีสหกรณ์
	1.1.26 โครงการส่งเสริมและพัฒนาวิสาหกิจชุมชน	งบปกติ	22,800	25,000	25,000	ตรวจบัญชีสหกรณ์
	1.1.27 โครงการศูนย์เรียนรู้การเพิ่มประสิทธิภาพการผลิตสินค้าเกษตร	งบปกติ	46,900	50,000	50,000	ตรวจบัญชีสหกรณ์
2. พัฒนาเทคโนโลยีการผลิตสินค้าเกษตรโดยใช้องค์ความรู้ งานวิจัยจากสถาบันการศึกษาในพื้นที่	1.2.1 คลินิกเกษตรเคลื่อนที่ (โครงการอันเนื่องมาจากพระราชดำริ)	งบปกติ	10,000	10,000	10,000	กษ.นฐ.
	1.2.2 โครงการพัฒนาเกษตรกรรายย่อย (เกษตรกรผสมผสาน)	งบปกติ	30,000	30,000	30,000	กษ.นฐ.
	1.2.3 โครงการส่งเสริมและพัฒนาสินค้าเกษตรชีวภาพ (สมุนไพร)	งบปกติ	65,500	66,000	66,000	กษ.นฐ.
	1.2.4 โครงการพัฒนาคุณภาพสินค้าเกษตรสู่มาตรฐาน	งบปกติ	124,600	130,000	130,000	กษ.จ.
	1.2.5 โครงการส่งเสริมการใช้เครื่องจักรกลทางการเกษตรทดแทนแรงงานเกษตรกร	งบปกติ	29,700	30,000	30,000	กษ.จ.
	1.2.6 โครงการการพัฒนาศักยภาพกระบวนการผลิตสินค้าเกษตร	งบปกติ	28,600	30,000	30,000	กษ.จ.
	1.2.7 โครงการการส่งเสริมการใช้สารชีวภัณฑ์และแมลงศัตรูธรรมชาติทดแทนสารเคมีทางการ	งบปกติ	214,500	220,000	220,000	กษ.จ.
	1.2.3 โครงการเพิ่มประสิทธิภาพการบริหารจัดการด้านการเกษตรและสหกรณ์	งบปกติ	39,950	40,000	40,000	กษ.จ.
	1.2.4 โครงการพัฒนาเกษตรกรปราดเปรื่อง (Smart Farmer & Young Smart Farmer)	งบปกติ	129,000	130,000	130,000	กษ.จ.
	1.2.5 โครงการส่งเสริมอาชีพประมง	งบปกติ	12,000	13,000	13,000	ปม.จ.
	1.2.6 เกษตรกรปราดเปรื่อง (Smart Farmer)	งบปกติ	20,500	21,000	21,000	ปศ.จ.
	1.2.7 โครงการยกระดับคุณภาพมาตรฐานสินค้าเกษตร	งบปกติ	468,900	470,000	470,000	ปศ.จ.
	1.2.8 โครงการการสร้างความสามารถในการแข่งขัน	งบปกติ	2,553,500	2,600,000	2,600,000	ปศ.จ.
	1.2.9 โครงการพัฒนาศักยภาพกระบวนการผลิตสินค้าเกษตร	งบปกติ	939,100	100,000	100,000	ปศ.จ.
	1.2.10 พัฒนาศูนย์เรียนรู้การเพิ่มประสิทธิภาพการผลิตสินค้าเกษตร	งบปกติ	54,500	55,000	55,000	ปศ.จ.
1.2.11 พัฒนาแปลงเรียนรู้ด้านประมงใน ศพก.	งบปกติ	113,100	120,000	120,000	ปม.จ.	
1.2.12 โครงการพัฒนาสหกรณ์/กลุ่มเกษตรกรในพื้นที่โครงการอันเนื่องมาจากพระราชดำริ (คลินิกเกษตรเคลื่อนที่ฯ)	งบปกติ	9,100	10,000	10,000	สหกรณ์จังหวัด	
1.2.13 โครงการค่าใช้จ่ายบุคลากรภาครัฐ	งบปกติ	4,171,100	4,200,000	4,200,000	สหกรณ์จังหวัด	
1.2.14 โครงการส่งเสริมสหกรณ์/กลุ่มเกษตรกรให้มีความเข้มแข็งตามศักยภาพ	งบปกติ	1,940,568	2,000,000	2,000,000	สหกรณ์จังหวัด	
1.2.15 โครงการดำเนินกิจกรรมเพื่อสนับสนุนงานตามนโยบาย (ส่งเสริมเกษตรแปลงใหญ่)	งบปกติ	12,700	13,000	13,000	สหกรณ์จังหวัด	

กลยุทธ์	โครงการ	แหล่ง งบประมาณ	งบประมาณ (บาท)			หน่วยดำเนินการ
			พ.ศ. 2566	พ.ศ. 2567	พ.ศ. 2568	
2. พัฒนาเทคโนโลยีการผลิตสินค้าเกษตรโดยใช้ องค์ความรู้ งานวิจัยจากสถาบันการศึกษาในพื้นที่	1.2.16 โครงการส่งเสริมการแปรรูปสินค้าเกษตรในสหกรณ์และกลุ่มเกษตรกร	งบปกติ	29,900	30,000	30,000	สหกรณ์จังหวัด
	1.2.17 โครงการพัฒนาเทคโนโลยีการพัฒนาที่ดินในศูนย์เรียนรู้การเพิ่มประสิทธิภาพการผลิต สินค้าเกษตร	งบปกติ	58,100	60,000	60,000	พด.นฐ.
	1.2.18 โครงการธนาคารปุ๋ยอินทรีย์ (ต่อยอด)	งบปกติ	29,700	30,000	30,000	พด.นฐ.
	1.2.19 โครงการยกระดับการพัฒนาหมอดินอาสาให้มีส่วนร่วมและต่อยอดศูนย์ปฏิบัติการพัฒนา ที่ดิน	งบปกติ	62,000	70,000	70,000	พด.นฐ.
	1.2.20 โครงการระบบส่งเสริมเกษตรแบบแปลงใหญ่	งบปกติ	83,610	85,000	85,000	พด.นฐ.
	1.2.21 โครงการพัฒนาเกษตรกรรายย่อย	งบปกติ	49,500	50,000	50,000	พด.นฐ.
	1.2.22 โครงการส่งเสริมการใช้สารอินทรีย์ลดการใช้สารเคมีทางการเกษตร	งบปกติ	460,500	470,000	470,000	พด.นฐ.
	1.2.23 โครงการศูนย์ฝึกปฏิบัติการพัฒนาที่ดิน	งบปกติ	33,700	35,000	35,000	พด.นฐ.
	1.2.21 โครงการเพิ่มประสิทธิภาพการใช้ประโยชน์ที่ดินในพื้นที่โครงการ 1 ตำบล 1 กลุ่มเกษตรกร ทฤษฎีใหม่	งบปกติ	4,000	4,000	4,000	พด.นฐ.
	1.2.22 โครงการส่งเสริมและพัฒนาเทคโนโลยีชีวภาพทางดิน	งบปกติ	81,000	82,000	82,000	พด.นฐ.
	1.2.23 โครงการส่งเสริมเกษตรกรผู้ผลิตเกษตรอินทรีย์ด้วยระบบการรับรองแบบมีส่วนร่วม	งบปกติ	47,500	47,500	47,500	พด.นฐ.
	1.2.24 ส่งเสริมการดำเนินงานอันเนื่องมาจากพระราชดำริ	งบปกติ	18,900	20,000	20,000	พด.นฐ.
	1.2.25 โครงการปรับปรุงศูนย์เรียนรู้การพัฒนาที่ดินในสถานพัฒนาที่ดิน	งบปกติ	10,000	10,000	10,000	พด.นฐ.
	1.2.26 โครงการอันเนื่องมาจากพระราชดำริ	งบปกติ	352,500	352,500	352,500	ศวพ.นครปฐม
3. สร้างเกษตรกรและกลุ่มเกษตรกรให้เป็นมือ อาชีพ (Smart Farmer & Smart CO-operator)	1.3.1 โครงการส่งเสริมและพัฒนาสหกรณ์ กลุ่มเกษตรกร	งบปกติ	840,000	850,000	850,000	สหกรณ์จังหวัด
	1.3.2 โครงการพัฒนาเทคโนโลยีสารสนเทศ	งบปกติ	203,000	210,000	210,000	สหกรณ์จังหวัด
	1.3.3 โครงการยกระดับสถาบันเกษตรกรให้เป็นผู้ประกอบการธุรกิจเกษตร	งบปกติ	9,500	10,000	10,000	สหกรณ์จังหวัด
	1.3.4 โครงการลดดอกเบี้ยเงินกู้ให้เกษตรกร สมาชิกสหกรณ์ /กลุ่มเกษตรกร	งบปกติ	636,523	650,000	650,000	สหกรณ์จังหวัด
	1.3.5 โครงการการแก้ไขปัญหาหนี้สินและพัฒนาคุณภาพชีวิตสมาชิกสหกรณ์ /ด้วยระบบสหกรณ์	งบปกติ	11,800	12,000	12,000	สหกรณ์จังหวัด
	1.3.6 โครงการส่งเสริมและพัฒนาสินค้าเกษตรอัตลักษณ์พื้นถิ่นในสถาบันเกษตรกร (ปศุสัตว์)	งบปกติ	201,300	210,000	210,000	สหกรณ์จังหวัด
	1.3.7 โครงการขับเคลื่อนการประยุกต์ใช้หลักปรัชญาของเศรษฐกิจพอเพียงในสหกรณ์และกลุ่ม เกษตรกร	งบปกติ	3,200	4,000	4,000	สหกรณ์จังหวัด

กลยุทธ์	โครงการ	แหล่ง งบประมาณ	งบประมาณ (บาท)			หน่วยดำเนินการ
			พ.ศ. 2566	พ.ศ. 2567	พ.ศ. 2568	
3. สร้างเกษตรกรและกลุ่มเกษตรกรให้เป็นมืออาชีพ (Smart Farmer & Smart CO-operator)	1.3.8 โครงการพัฒนาศักยภาพและเพิ่มขีดความสามารถในการดำเนินธุรกิจของสหกรณ์ /กลุ่มเกษตรกรตลอดห่วงโซ่อุปทาน	งบปกติ	76,500	80,000	80,000	สหกรณ์จังหวัด
	1.3.9 โครงการเสริมสร้างความเข้าใจเศรษฐกิจการเงินขั้นพื้นฐานแก่สมาชิกสหกรณ์	งบปกติ	24,600	25,000	25,000	ตรวจบัญชีสหกรณ์
	1.3.10 ตรวจสอบบัญชีประจำปีสหกรณ์และกลุ่มเกษตรกร	งบปกติ	1,748,100	1,750,000	1,750,000	ตรวจบัญชีสหกรณ์
	1.3.11 ตรวจสอบความถูกต้องในการทำธุรกรรมทางการเงินระหว่างสหกรณ์และสมาชิก	งบปกติ	11,100	12,000	12,000	ตรวจบัญชีสหกรณ์
	1.3.12 โครงการส่งเสริมการแปรรูปสินค้าเกษตร	งบปกติ	4,200	5,000	5,000	ตรวจบัญชีสหกรณ์
รวมงบประมาณประเด็นยุทธศาสตร์ที่ 1			18,923,591	18,479,000	18,479,000	

ประเด็นยุทธศาสตร์ที่ 2 พัฒนาประสิทธิภาพการบริหารจัดการสินค้าทางเกษตรตลอดห่วงโซ่มูลค่า (Value Chain) และสร้างห่วงโซ่มูลค่าใหม่ (new value chain) ให้มีการแข่งขันและเพิ่มมูลค่า

กลยุทธ์	โครงการ	แหล่ง งบประมาณ	งบประมาณ (บาท)			หน่วยดำเนินการ
			พ.ศ. 2566	พ.ศ. 2567	พ.ศ. 2568	
1. ส่งเสริมการผลิตการเกษตรอินทรีย์ในพื้นที่	2.1.1 โครงการตลาดเกษตรกร	งบปกติ	23,000	23,000	23,000	กษจ.
	2.1.2 โครงการเกษตรอินทรีย์ ด้านการเกษตร	งบปกติ	38,610	40,000	40,000	กษจ.
	2.1.3 โครงการตรวจรับรองแหล่งผลิตพืชอินทรีย์	งบปกติ	65,410	70,000	70,000	ศวพ.นครปฐม
	2.1.4 โครงการสินค้าเกษตรมีคุณภาพได้มาตรฐาน (ออกใบรับรองและควบคุมกำกับดูแลตาม พ.ร.บ.)	งบปกติ	340,300	350,000	350,000	ศวพ.นครปฐม
2. ส่งเสริมการผลิตสินค้าโดยใช้เทคโนโลยีและนวัตกรรม เพื่อเพิ่มขีดความสามารถในการแข่งขัน	2.2.1 การผลิตพันธุ์พืชและปัจจัยการผลิตทางการเกษตร	งบปกติ	316,390	320,000	320,000	ศวพ.นครปฐม
	2.2.2 ร้านอาหารวัตถุดิบปลอดภัย เลือกใช้สินค้า Q (Q restaurant)	งบปกติ	28,000	30,000	30,000	กษ.นฐ.
	2.2.3 ส่งเสริมการบริโภคและใช้วัตถุดิบสินค้าคุณภาพ (Q)	งบปกติ	5,300	6,000	6,000	กษ.นฐ.
	2.2.4 โครงการการขับเคลื่อนผลงานงานวิจัยใช้ประโยชน์	งบปกติ	162,000	170,000	170,000	ศวพ.นครปฐม
	2.2.5 โครงการปรับปรุงข้อมูลทะเบียนเกษตรกร	งบปกติ	225,270	250,000	250,000	กษจ.
	2.2.6 ปรับปรุงข้อมูลทะเบียนเกษตรกร	งบปกติ	33,000	35,000	35,000	ปศ.จ.
	2.2.7 โครงการวิจัยและพัฒนาเทคโนโลยีนวัตกรรมทางการเกษตรเพื่อเพิ่มประสิทธิภาพการผลิตพืชเศรษฐกิจที่สำคัญ	งบปกติ	4,000	5,000	5,000	ศวพ.นครปฐม
	2.2.8 โครงการการขับเคลื่อนการเกษตรระดับหมู่บ้านสู่การผลิตสินค้าเกษตรมูลค่าสูง		27,600	30,000	30,000	กษ.นฐ.
3. ส่งเสริมกระบวนการสร้างสินค้าเกษตรให้มีมูลค่าสูง ได้มาตรฐานและปลอดภัยตรงตามความต้องการของตลาด	2.3.1 โครงการเพิ่มประสิทธิภาพการผลิตสินค้าเกษตร	งบปกติ	142,780	150,000	150,000	กษจ.
	2.3.2 โครงการพัฒนาประสิทธิภาพโลจิสติกส์เกษตรเพื่อลดการสูญเสีย	งบปกติ	23,000	25,000	25,000	กษจ.
	2.3.3 โครงการสร้างมูลค่าเพิ่มจากวัสดุเหลือใช้ทางการเกษตร	งบปกติ	100,400	110,000	110,000	กษจ.
	2.3.4 โครงการส่งเสริมการแปรรูปสินค้าเกษตร	งบปกติ	21,000	25,000	25,000	กษจ.
	2.3.5 โครงการบุคลากรภาครัฐด้านปศุสัตว์	งบปกติ	11,154,428	12,000,000	12,000,000	ปศ.จ.
	2.3.6 โครงการยกระดับคุณภาพสินค้าเกษตรสู่มาตรฐาน (GAP)	งบปกติ	676,750	700,000	700,000	ศวพ.นครปฐม
รวมงบประมาณประเด็นยุทธศาสตร์ที่ 2			13,387,238	14,339,000	14,339,000	

ประเด็นยุทธศาสตร์ที่ 3 บริหารจัดการการใช้ทรัพยากรการเกษตรและสิ่งแวดล้อมอย่างสมดุล ยั่งยืนและเป็นมิตรต่อสิ่งแวดล้อม (Green Agriculture) และสอดคล้องกับบริบทสังคมเมือง

กลยุทธ์	โครงการ	แหล่งงบประมาณ	งบประมาณ (บาท)			หน่วยดำเนินการ	
			พ.ศ. 2566	พ.ศ. 2567	พ.ศ. 2568		
1. พื้นฟูและอนุรักษ์ทรัพยากรการเกษตร	3.1.1 โครงการซ่อมแซมบ้านพักคนงานขนาด 8 ครอบครัว	งบปกติ	864,000	900,000	900,000	ชป.นครปฐม	
	2. ส่งเสริมการเกษตรที่เป็นมิตรกับสิ่งแวดล้อมและยั่งยืน	3.1.2 โครงการซ่อมแซมระบบประปาหัวงานภายในบริเวณโครงการชลประทานนครปฐม	งบปกติ	338,000	400,000	400,000	ชป.นครปฐม
		3.1.3 โครงการซ่อมแซมอาคารบังคับน้ำคลองราชภูรพัฒนา	งบปกติ	946,000	1,000,000	1,000,000	ชป.นครปฐม
		3.1.4 โครงการบำรุงหัวงานโครงการพื้นที่ 9 ไร่	งบปกติ	18,700	20,000	20,000	ชป.นครปฐม
		3.1.5 โครงการซ่อมแซมอาคารบังคับน้ำคลองยายเขียน	งบปกติ	945,000	1,000,000	1,000,000	ชป.นครปฐม
		3.1.6 โครงการซ่อมแซมอาคารบังคับน้ำคลองครุฑิม	งบปกติ	948,000	1,000,000	1,000,000	ชป.นครปฐม
		3.1.7 โครงการซ่อมแซมอาคารบังคับน้ำคลองมะนาว	งบปกติ	923,000	1,000,000	1,000,000	ชป.นครปฐม
		3.1.8 โครงการซ่อมแซมอาคารบังคับน้ำคลองผู้ใหญ่อื่น	งบปกติ	479,000	500,000	500,000	ชป.นครปฐม
		3.1.9 โครงการซ่อมแซมอาคารบังคับน้ำคลองแหวดตาล	งบปกติ	921,000	950,000	950,000	ชป.นครปฐม
		3.1.10 โครงการส่งเสริมการหยุดเผาในพื้นที่เกษตร	งบปกติ	90,000	100,000	100,000	กษจ.
3.บริหารจัดการทรัพยากรน้ำแบบมีส่วนร่วมให้เกิดความตระหนักในการวางแผนการผลิต	3.3.1 โครงการการจัดงานวันดินโลก (World soil Day)	งบปกติ	30,000	30,000	30,000	พต.นครปฐม	
	3.3.2 โครงการจัดระบบอนุรักษ์ดินและน้ำบนพื้นที่ลุ่ม - ตอน-สูง	งบปกติ	60,000	65,000	65,000	พต.นครปฐม	
	3.3.3 โครงการการพัฒนาที่ดินเพื่อป้องกันและบรรเทาภัยพิบัติทางการเกษตร	งบปกติ	351,000	400,000	400,000	พต.นครปฐม	
	3.3.2 โครงการฟื้นฟูและป้องกันการชะล้างพังทลายของดิน	งบปกติ	1,431,100	1,500,000	1,500,000	พต.นครปฐม	
รวมงบประมาณประเด็นยุทธศาสตร์ที่ 3			8,344,800	8,865,000	8,865,000		

5.2 โครงการภายใต้ประเด็นยุทธศาสตร์ตามแผนพัฒนาการเกษตรและสหกรณ์ของจังหวัดนครปฐม พ.ศ. 2566 - 2570 (งบจังหวัด-งบกลุ่มจังหวัด)

ประเด็นยุทธศาสตร์ที่ 1 เพิ่มศักยภาพ ทักษะความรู้ให้กับเกษตรกรและกลุ่มเกษตรกรในทุกระดับและทุกกลุ่มเป้าหมาย

กลยุทธ์	โครงการ	แหล่ง งบประมาณ	งบประมาณ (บาท)					หน่วยดำเนินการ
			พ.ศ. 2566	พ.ศ. 2567	พ.ศ. 2568	พ.ศ. 2569	พ.ศ. 2570	
1.พัฒนาองค์ความรู้ให้เกษตรกรเพื่อปรับเปลี่ยนการผลิตให้ได้มาตรฐานและมีมูลค่าสูง	1.1.1 โครงการถ่ายทอดเทคโนโลยีการผลิตลูกพันธุ์ปลาโดยชุดเพาะพันธุ์เคลื่อนที่ (Mobile hatchery)	งบจังหวัด	-	220,000	-	-	-	ปม.จ.
	1.1.2 โครงการยกระดับการผลิตสินค้าเกษตรด้วยโมเดลเศรษฐกิจสู่การพัฒนาที่ยั่งยืน (BCG) จังหวัดนครปฐม	งบจังหวัด	-	1,054,600	-	-	-	กษจ.
	1.1.3 โครงการพัฒนาข้าวคุณภาพแบบครบวงจรตามแนวทางของ BCG Model	งบจังหวัด	-	-	2,796,000	2,500,000	2,000,000	เกษตรและสหกรณ์ ศูนย์เมล็ดพันธุ์ข้าวราชบุรี และ ม.เกษตรศาสตร์
	1.1.4 โครงการสร้างมูลค่าเพิ่มสินค้ากุ้งก้ามกราม	งบจังหวัด	-	-	1,372,000	-	-	ปม.จ.
	1.1.5 โครงการพัฒนาฟาร์มโคนมสู่กระบวนการผลิตสะอาดภายใต้ BCG Model	งบจังหวัด	-	-	579,080	-	-	ปศ.จ.
รวมงบประมาณประเด็นยุทธศาสตร์ที่ 1			-	1,274,600	4,747,080	2,500,000	2,000,000	

ประเด็นยุทธศาสตร์ที่ 2 พัฒนาประสิทธิภาพการบริหารจัดการสินค้าทางเกษตรตลอดห่วงโซ่มูลค่า (Value Chain) และสร้างห่วงโซ่มูลค่าใหม่ (new value chain) ให้มีการแข่งขันและเพิ่มมูลค่า

กลยุทธ์	โครงการ	แหล่งงบประมาณ	งบประมาณ (บาท)			หน่วยดำเนินการ
			พ.ศ. 2566	พ.ศ. 2567	พ.ศ. 2568	
2. ส่งเสริมการผลิตสินค้าโดยใช้เทคโนโลยีและนวัตกรรมเพื่อเพิ่มขีดความสามารถในการแข่งขัน	2.2.1 โครงการส่งเสริมการบริโภคเนื้อโคขุนคุณภาพเพื่อสร้างมูลค่าเพิ่มให้กับผลิตภัณฑ์เนื้อโค	งบจังหวัด	-	-	3,032,600	ปศ.จ.
3. พัฒนาระบบการผลิตการแปรรูปให้ได้มาตรฐานและปลอดภัย	2.3.1 การเพิ่มศักยภาพการผลิต สินค้าปศุสัตว์ เข้าสู่มาตรฐาน GAP	งบจังหวัด	674,000	-	-	ปศ.จ.
	2.3.2 พัฒนาศักยภาพการผลิตเนื้อโคขุนกำแพงแสน	งบจังหวัด	6,722,200	-	-	ปศ.จ.
	2.3.3 การพัฒนาและยกระดับสินค้า ผลิตภัณฑ์ และอาหารปศุสัตว์ของผู้ประกอบการรายย่อยเข้าสู่ระบบมาตรฐาน	งบจังหวัด	-	2,500,000	-	ปศ.จ.
	2.3.4 โครงการยกระดับคุณภาพผลผลิตสัตว์น้ำปลอดภัยสู่มาตรฐานและมาตรการจัดการเพื่อป้องกันการปนเปื้อน COVID-19	งบจังหวัด	-	2,323,800	-	ปม.จ.
	2.3.5 โครงการพัฒนาและประชาสัมพันธ์สินค้าสัตว์น้ำอัตลักษณ์จังหวัดนครปฐม	งบจังหวัด	-	1,030,000	-	
	2.3.6 โครงการพัฒนาศักยภาพการผลิตแพะพันธุ์ดี	งบจังหวัด	-	-	646,000	ปศ.จ.
	2.3.7 อบรมผู้ประกอบการและพนักงานตรวจโรคสัตว์ หลักสูตรการปฏิบัติที่ดี (GMP) สำหรับโรงฆ่าสัตว์	งบจังหวัด	-	-	148,880	ปศ.จ.
	2.3.8 เพิ่มศักยภาพกระบวนการแปรรูปและการรับฝากของที่พักซากสัตว์	งบจังหวัด	-	-	856,600	ปศ.จ.
	2.3.9 พัฒนาแหล่งท่องเที่ยวจังหวัดนครปฐม ปลอดภัยจากโรคพิษสุนัขบ้า	งบจังหวัด	-	-	769,340	ปศ.จ.
รวมงบประมาณประเด็นยุทธศาสตร์ที่ 2			-	5,853,800	5,453,420	

กลยุทธ์	โครงการ	แหล่ง งบประมาณ	งบประมาณ (บาท)			หน่วยดำเนินการ
			พ.ศ. 2566	พ.ศ. 2567	พ.ศ. 2568	

ประเด็นยุทธศาสตร์ที่ 3 บริหารจัดการการใช้ทรัพยากรการเกษตรและสิ่งแวดล้อมอย่างสมดุล ยั่งยืนและเป็นมิตรต่อสิ่งแวดล้อม (Green Agriculture) และสอดคล้องกับ
บริบทสังคมเมือง

กลยุทธ์	โครงการ	แหล่ง งบประมาณ	งบประมาณ (บาท)			หน่วยดำเนินการ
			พ.ศ. 2566	พ.ศ. 2567	พ.ศ. 2568	
	3.1.1 ยกระดับสินค้าเกษตรปลอดภัยสู่ Product Champion จังหวัดนครปฐม	งบจังหวัด	7,497,400	-	-	กษจ.
	3.1.2 ส่งเสริมการผลิต และสืบทอดภูมิปัญญาการใช้สมุนไพรจังหวัดนครปฐม	งบจังหวัด	1,189,200	-	-	กษจ.
	3.1.3 โครงการพัฒนาโปรแกรมระบบตรวจสอบย้อนกลับการผลิตโคเนื้อพันธุ์ กำแพงแสน	งบจังหวัด	-	3,304,400	-	ปศ.จ.
	3.2.1 การยกระดับมาตรฐานการแปรรูปเนื้อสุกร ให้เข้าสู่มาตรฐานอาหารปลอดภัย	งบจังหวัด	594,000	-	-	ปศ.จ.
	3.2.2 โครงการส่งเสริมการใช้นวัตกรรมการผลิตโคนม-โคเนื้อมุ่งสู่ตลาด	งบจังหวัด	-	2,346,800	-	ปศ.จ.
	3.2.3 โครงการส่งเสริมการบริโภคนมหน้าฟาร์มธุรกิจชุมชน เพื่อสร้าง มูลค่าเพิ่มให้กับผลิตภัณฑ์นมในสถานศึกษาและชุมชน	งบจังหวัด	-	1,828,600	-	ปศ.จ.
รวมงบประมาณประเด็นยุทธศาสตร์ที่ 3			9,280,600	3,304,400		

ส่วนที่ ๖

Project Brief

แบบฟอร์มข้อมูลพื้นฐานโครงการของจังหวัด (ระดับกิจกรรมย่อย)

(1 ชุด ต่อ 1 โครงการ)
ลำดับความสำคัญ.....

ชื่อโครงการ โครงการพัฒนาข้าวคุณภาพแบบครบวงจร ตามแนวทางของ (BCG) โมเดล

วงเงิน 2,769,600 บาท

กิจกรรมหลัก ยกกระตือรือร้นการผลิตข้าวแบบครบวงจรด้วยโมเดลเศรษฐกิจสู่การพัฒนาที่ยั่งยืน (BCG)

ยุทธศาสตร์ชาติ ด้านการสร้างความสามารถในการแข่งขัน

แผนแม่บทภายใต้ยุทธศาสตร์ชาติ ประเด็น การเกษตร

ประเด็นการพัฒนาของจังหวัด

ประเด็นการพัฒนาที่ 1 พัฒนานครปฐมให้เป็นเมืองอัจฉริยะ (Smart City) ที่มีอัตลักษณ์เป็นที่รู้จัก ทั้งด้านการเกษตรแปรรูปด้วยนวัตกรรมและเทคโนโลยี เขตการลงทุน การศึกษาและประตูเศรษฐกิจด้านตะวันตก รวมถึงการท่องเที่ยวเชิงอาหารและวัฒนธรรม (Smart tourism) รองรับสังคมผู้สูงอายุ (Aging)

ประเด็นการพัฒนาที่ 2 สร้างความแข็งแกร่งระดับพื้นที่ ให้สามารถรองรับการขยายตัวทางเศรษฐกิจและกระจายความเจริญให้เป็นระบบขนส่งและเคลื่อนที่อัจฉริยะ เป็นมิตรกับสิ่งแวดล้อม สร้างความสุขให้กับประชาชนในทุกๆระดับ (Smart mobility and transport)

ประเด็นการพัฒนาที่ 3 พัฒนาประชาชนให้เป็นประชาชนอัจฉริยะ (Smart citizen) มีความสามารถในการหารายได้ ลดรายจ่าย ลดปัญหาครัวเรือนและสิ่งแวดล้อม สร้างความเสมอภาค และความเท่าเทียม โดยนำศาสตร์พระราชามาเป็นแนวทางปฏิบัติ ภายใต้ระบบบริหารสาธารณสุขที่มีประสิทธิภาพ (Smart healthy) และการเรียนรู้ที่สอดคล้องกับแนวทางพัฒนา (Smart Learning)

แนวทางการพัฒนาจังหวัด ประเด็นการพัฒนาที่ 1

แผนงาน แผนงานยุทธศาสตร์ส่งเสริมการพัฒนาจังหวัดและกลุ่มจังหวัดแบบบูรณาการ

หน่วยดำเนินการ สำนักงานเกษตรและสหกรณ์จังหวัดนครปฐม

ผู้รับผิดชอบ: นางสาวสุนงา มณเฑียร ตำแหน่ง: เกษตรและสหกรณ์จังหวัดนครปฐม

นายกริชชา จึงเจริญ ตำแหน่ง: ผู้อำนวยการศูนย์เมล็ดพันธุ์ข้าวราชบุรี

สำนักงานส่งเสริมและฝึกอบรม มหาวิทยาลัยเกษตรศาสตร์ วิทยาเขตกำแพงแสน

สถานที่ติดต่อ สำนักงานเกษตรและสหกรณ์จังหวัดนครปฐม หมายเลขโทรศัพท์ 034-340-038

เจ้าหน้าที่ผู้ประสานงานนางสาวกิตติมา คุณประยูร ตำแหน่ง: นักวิเคราะห์นโยบายและแผนชำนาญการ

สถานที่ติดต่อ สำนักงานเกษตรและสหกรณ์จังหวัดนครปฐม หมายเลขโทรศัพท์ 034-340-038

(1) หลักการและเหตุผล

(1.1) ที่มา : (ระบุ เช่น มติ ครม. นโยบายรัฐบาล แผนพัฒนาเศรษฐกิจและสังคมแห่งชาติ แผนพัฒนาภาค แผนพัฒนาจังหวัด)

ตามยุทธศาสตร์ชาติ ๒๐ ปี ด้านการสร้างความสามารถในการแข่งขัน เน้นการยกระดับศักยภาพการผลิตและการใช้นวัตกรรมในการเพิ่มความสามารถในการแข่งขันและการพัฒนาอย่างยั่งยืนทั้งในสาขาอุตสาหกรรม เกษตรและบริการ การสร้างความมั่นคงและปลอดภัยด้านอาหาร การเพิ่มขีดความสามารถทางการค้าและการเป็นผู้ประกอบการ รวมทั้งการพัฒนาฐานเศรษฐกิจแห่งอนาคต ทั้งนี้ภายใต้ กรอบการปฏิรูปและพัฒนาปัจจัยเชิงยุทธศาสตร์ทุกด้าน อันได้แก่ โครงสร้างพื้นฐานและระบบโลจิสติกส์ วิทยาศาสตร์ เทคโนโลยีและนวัตกรรม แผนแม่บท ส่วนที่ ๓ แผนย่อยของแผนแม่บทภายใต้ยุทธศาสตร์ชาติ ด้านเกษตรอัตลักษณ์พื้นถิ่น เกษตรปลอดภัย เกษตรชีวภาพ เกษตรแปรรูป เกษตรอัจฉริยะ ระบบนิเวศการเกษตร ประเด็นการพัฒนาของจังหวัดที่ ๑ พัฒนานครปฐมให้

เป็นเมืองอัจฉริยะ (Smart City) ที่มีอัตลักษณ์เป็นที่รู้จักทั้งด้านการเกษตรแปรรูปด้วยเทคโนโลยี เขตการลงทุน การศึกษาและประตูเศรษฐกิจด้านตะวันตก รวมถึงการท่องเที่ยวเชิงอาหารและวัฒนธรรม (Smart tourism) รองรับ สังคมผู้สูงอายุ (Aging) แผนงาน เมืองอัจฉริยะและเมืองหลวงแห่งอาหารปลอดภัย/สุขภาพและยกระดับด้านการ ท่องเที่ยว ดังนั้นจึงจำเป็นต้องยกระดับการผลิตสินค้าเกษตรด้วยโมเดลเศรษฐกิจสู่การพัฒนาที่ยั่งยืน (BCG)

(1.2) สรุปสาระสำคัญ

สภาพปัญหา/ความต้องการ: (ระบุสภาพปัญหาความเดือดร้อนความต้องการของกลุ่มเป้าหมายหรือประชาชน) ตามที่รัฐบาลให้ความสำคัญกับการเร่งรัดพัฒนาประเทศด้วยการใช้โมเดลทางเศรษฐกิจใหม่ที่เรียกว่า "BCG" ซึ่งเป นการพัฒนา ๓ เศรษฐกิจ คือ เศรษฐกิจชีวภาพ (Bioeconomy) เศรษฐกิจหมุนเวียน (Circular Economy) และ เศรษฐกิจสีเขียว (Green Economy) เพื่อตอบโจทย์การพัฒนาที่ยั่งยืน (Sustainable Development Goals: SDGs) ของสหประชาชาติอย่างน้อย ๕ เป้าหมาย ได้แก่ การผลิตและบริโภคที่ยั่งยืน การรับมือการเปลี่ยนแปลงสภาพ ภูมิอากาศ การอนุรักษ์ความหลากหลาย ความร่วมมือเพื่อการพัฒนาที่ยั่งยืน อีกทั้งยังสอดรับปรัชญาเศรษฐกิจ พอเพียงซึ่งเป็นหลักสำคัญในการพัฒนาเศรษฐกิจและสังคมของประเทศไทย และในปัจจุบันเกษตรกรของจังหวัด นครปฐมประสบปัญหา เกษตรกรส่วนใหญ่ใช้รูปแบบการผลิตแบบดั้งเดิม เกษตรกรสูงอายุทำให้ขาดแคลนแรงงาน ภาคการเกษตร และปัจจัยการผลิตมีราคาแพง ส่งผลต่อประสิทธิภาพการผลิตและต้นทุนการผลิต และการรับรอง คุณภาพผลผลิตทางการเกษตรทำได้จำกัด

จังหวัดนครปฐมจึงได้จัดทำโครงการยกระดับการผลิตสินค้าเกษตรด้วยโมเดลเศรษฐกิจสู่การพัฒนาที่ยั่งยืน (BCG) จังหวัดนครปฐม เพื่อสร้างการรับรู้และสร้างความเข้าใจของเกษตรกรในการทำการเกษตรภายใต้นโยบาย BCG โดยการขับเคลื่อนระบบการผลิตสินค้าเกษตรของเกษตรกรสู่ 3 สูง คือ ประสิทธิภาพสูง มาตรฐานสูง รายได้สูง ด้วย การใช้เทคโนโลยี นวัตกรรม ผสานภูมิปัญญาไปสู่ความยั่งยืนในมิติความมั่นคงทางอาหาร ความมั่นคงทาง สาธารณสุข ความมั่นคงทางพลังงาน หลักประกันการมีงานทำ และความยั่งยืนทางธรรมชาติและสิ่งแวดล้อม นำไปสู่ การปรับเปลี่ยนรูปแบบการผลิตสินค้าเกษตรจากเดิมสู่เกษตรกรรมที่ยั่งยืนต่อไป

ความเร่งด่วน : (ระบุระดับความจำเป็นเร่งด่วนและผลกระทบที่จะเกิดขึ้นหากไม่ดำเนินโครงการ)

มีความจำเป็นต้องสร้างการรับรู้และสร้างความเข้าใจเพื่อให้เกษตรกรได้ปรับเปลี่ยนทัศนคติ และรูปแบบ การทำการเกษตรแบบเดิมสู่การทำการเกษตรกรรมที่ยั่งยืน เพื่อรองรับการเปลี่ยนแปลงด้านต่างๆ อาทิความต้องการของ ผู้บริโภค ระบบเศรษฐกิจโลก สภาพแวดล้อมที่เปลี่ยนไป เป็นต้น

(2) ข้อมูลทั่วไปของโครงการ

(2.1) **วัตถุประสงค์ของโครงการ:** (ระบุข้อความที่กำหนดสภาพของจุดหมายที่ต้องการบรรลุผลของโครงการ โดยระบุกลุ่มเป้าหมาย สิ่งที่ต้องการบรรลุ และแนวทางการดำเนินงาน)

- (1) พัฒนาสมาชิกของศูนย์ข้าวชุมชนทั้ง 33 ศูนย์ ให้มีความพร้อมในการผลิตเมล็ดพันธุ์ข้าวคุณภาพ
- (2) พัฒนาและยกระดับกระบวนการแปรรูปด้วยเทคโนโลยีการเกษตรและนวัตกรรม
- (3) เพื่อยกระดับศูนย์ข้าวชุมชนในจังหวัดนครปฐม เป็นศูนย์ผลิตเมล็ดพันธุ์ข้าวคุณภาพให้แก่ชุมชนและ กลุ่มนาแปลงใหญ่ของจังหวัดนครปฐม
- (4) สร้างศูนย์ผลิตเมล็ดพันธุ์ข้าวชุมชนต้นแบบจำนวน 3 ศูนย์ ให้สามารถผลิตพันธุ์ข้าวที่ตรงตามความ ต้องการของเกษตรกร

(2.2) **สถานภาพของโครงการ (เลือกเพียงข้อเดียว)**

โครงการเดิม โครงการใหม่

(2.3) **ประเภทของโครงการ (เลือกเพียงข้อเดียว)**

พัฒนา ดำเนินการปกติ

(2.4) **ระยะเวลาดำเนินโครงการ.....1.....ปี เริ่มต้นปี ตุลาคม 2567 สิ้นสุดปี กันยายน 2568**

(2.5) **สถานที่ดำเนินโครงการ:** (ระบุพื้นที่ดำเนินโครงการ เช่น อำเภอ ตำบล หมู่บ้าน พร้อมระบุพิกัด)

พื้นที่ทั้ง 7 อำเภอ จังหวัดนครปฐม

(3) กลุ่มเป้าหมาย และผู้มีส่วนได้ส่วนเสีย

(3.1) กลุ่มเป้าหมาย: (ระบุกลุ่มเป้าหมายผู้ได้รับประโยชน์หรือรับบริการจากโครงการตามวัตถุประสงค์ที่ระบุไว้)

เกษตรกร /กรรมการศูนย์ข้าวชุมชน จำนวน 330 ราย

(3.2) ผู้มีส่วนได้ส่วนเสีย: (ระบุบุคคล กลุ่มบุคคล องค์กร ที่ได้รับผลกระทบจากโครงการทั้งด้านบวก และด้านลบ เฉพาะที่สำคัญ)

เกษตรกร /กรรมการศูนย์ข้าวชุมชน /เกษตรกรผู้นำ จำนวน 140 ราย

(4) เป้าหมาย ผลลัพธ์ และผลกระทบโครงการ

(4.1) เป้าหมายโครงการ (ระบุตัวชี้วัดความสำเร็จของโครงการ พร้อมเป้าหมายตามตัวชี้วัดในแต่ละปี)

ตัวชี้วัด	หน่วย นับ	ปี 2566 แผน	ปี 2567 แผน	ปี 2568 แผน	ปี 2569 แผน	ปี 2570 แผน
1. เกษตรกรที่เข้าร่วมโครงการฯ ต้องการปรับเปลี่ยนรูปแบบการผลิตจากเดิมสู่การผลิตเมล็ดพันธุ์ตามมาตรฐานกรมการข้าว ไร่เองและจำหน่ายในชุมชน	ศูนย์ ราย			33 330		
2. เกษตรกรที่เข้าร่วมโครงการฯ มีความรู้เรื่องการผลิตเมล็ดพันธุ์ข้าวแบบชาวนามีอาชีพ	ศูนย์ราย			33 165		
3. เกษตรกรที่เข้าร่วมโครงการฯ มีความรู้เรื่องการผลิตเมล็ดพันธุ์ข้าวโดยไม่เผาฟาง และนำฟางข้าวมาใช้ประโยชน์สูงสุด	ศูนย์ราย			33 165		
4. พัฒนาศูนย์ผลิตเมล็ดพันธุ์ข้าวชุมชนต้นแบบ	ศูนย์ ราย			7 35		
5. ส่งเสริมและพัฒนาศูนย์ผลิตเมล็ดพันธุ์ข้าวชุมชน	ศูนย์ ราย				14 70	
6. ขยายผลศูนย์ผลิตเมล็ดพันธุ์ข้าวชุมชน						33 165

(4.2) ผลผลิต : (ระบุผลที่ได้รับจากการใช้ผลผลิตของโครงการ ในมิติการพัฒนาด้านเศรษฐกิจ การพัฒนาด้านสังคม การบริหารจัดการด้านทรัพยากรธรรมชาติและสิ่งแวดล้อม การรักษาความมั่นคงและความสงบ และการบริหารจัดการภาครัฐ)

- เกษตรกรที่เข้าร่วมโครงการจำนวน 330 ราย ได้รับการอบรมถ่ายทอดความรู้ตามหลักสูตรที่กำหนด

- ได้เมล็ดพันธุ์ข้าวที่มีคุณภาพเหมาะสมกับสภาพของพวงพื้นที่ และมีมูลค่าสูงเพื่อนำไปปลูกในฤดูต่อไป

(4.3) ผลลัพธ์ : (ระบุผลที่ได้รับจากการใช้ผลผลิตของโครงการ มีทั้งเชิงบวก เชิงลบ ในมิติการพัฒนาด้านเศรษฐกิจ การพัฒนาด้านสังคม การบริหารจัดการด้านทรัพยากรธรรมชาติและสิ่งแวดล้อม การรักษาความมั่นคงและความสงบ และการบริหารจัดการภาครัฐรวมถึงประโยชน์ที่บังเกิดขึ้นจากการใช้ผลผลิตของโครงการโดยกลุ่มเป้าหมาย)

(1) แก้ไขปัญหาเรื่องอะไร (ระบุ) เมล็ดพันธุ์ไม่ได้คุณภาพมีการปลอมปน ต้นทุนการผลิตเมล็ดพันธุ์สูง การจัดเก็บและการจัดการเมล็ดพันธุ์ไม่ถูกต้องส่งผลให้เมล็ดพันธุ์เสียหาย เกษตรกรไม่สามารถเข้าถึงเทคโนโลยีการผลิตพันธุ์ การเปลี่ยนแปลงของสภาพอากาศ ไม่เอื้อต่อการเจริญเติบโตของข้าว

(2) ผู้ได้รับผลประโยชน์ เป็นใคร เกษตรกรที่เข้าร่วมโครงการได้ ระบุจำนวน 330 ราย

- เกษตรกรได้รับความรู้และเข้าใจกระบวนการผลิตเมล็ดพันธุ์ข้าว รวมทั้งการจัดการศูนย์ผลิตเมล็ดพันธุ์ชุมชน

- เกษตรกรตระหนักและเห็นความสำคัญของการผลิตเมล็ดพันธุ์และการจัดการเมล็ดพันธุ์ข้าวใช้เองภายในชุมชน

- เกษตรกรสามารถลดต้นทุนในการซื้อเมล็ดพันธุ์ข้าว ซึ่งการผลิตเมล็ดพันธุ์ข้าวในชุมชนช่วยลดความต้องการซื้อเมล็ดพันธุ์จากแหล่งภายนอก

- การผลิตเมล็ดพันธุ์โดยศูนย์ผลิตเมล็ดพันธุ์ข้าวชุมชนสามารถเป็นแหล่งรวบรวมข้อมูลและประสบการณ์ที่เกี่ยวข้องกับการปลูกข้าวและผลิตเมล็ดพันธุ์ข้าว ที่สามารถนำมาใช้ในการพัฒนาและขยายผลไปยังศูนย์ข้าวชุมชนอื่นๆต่อไป

- เกษตรกรในชุมชนมีการรวมตัวกันเพื่อดำเนินกิจกรรมการผลิต การจัดการและการตลาดแบบมีส่วนร่วมส่งผลให้เกิดความสัมพันธที่ดีในชุมชน และมีส่วนร่วมในการขับเคลื่อนนโยบายของรัฐให้ประสบความสำเร็จ นำไปสู่การพัฒนาที่ยั่งยืน

(3) ระบุพื้นที่ที่ได้รับประโยชน์อย่างไร กรรมการและสมาชิกศูนย์ข้าวชุมชน / เกษตรกรผู้นำ จำนวน 330 ราย ได้รับรู้ เข้าใจ มีส่วนร่วม พร้อมให้ความร่วมมือในการพัฒนาขีดความสามารถของศูนย์ข้าวชุมชนในการผลิตข้าวจากการซื้อเมล็ดจากภายนอกเป็นการผลิตเมล็ดพันธุ์ข้าวใช้เองและจำหน่ายในชุมชน

(4) ประเมินการผลที่เกิดประโยชน์ทางเศรษฐกิจและสังคม คือ มีศูนย์ข้าวชุมชนที่มีความในการพัฒนาเป็นศูนย์ผลิตเมล็ดพันธุ์ชุมชน อย่างน้อย 7 ศูนย์ (1 ศูนย์/อำเภอ) จำนวนเกษตรกรเข้าร่วมโครงการ 35 ราย

(4.4) ผลกระทบ : (ระบุผลที่ตามมาจากการดำเนินโครงการ การใช้ประโยชน์โครงการ ที่เกิดกับกลุ่มเป้าหมายและมีใช้กลุ่มเป้าหมาย และผลกระทบที่เกิดกับโครงการ/กิจกรรมอื่นๆที่มีอยู่แล้ว)

เชิงบวก:

- เพิ่มผลผลิตข้าวในชุมชนด้วยการการผลิตเมล็ดพันธุ์ข้าวที่ดีมีคุณภาพและเหมาะสมกับสภาพดีและอากาศในพื้นที่ ทำให้เกษตรกรมีข้าวพันธุ์ดีปลูกและมีผลผลิตสูงขึ้น

- เกษตรกรสามารถขายข้าวได้ในราคาที่สูงขึ้น จากการการผลิตเมล็ดพันธุ์ข้าว ซึ่งเป็นช่วยเพิ่มมูลค่าข้าวให้สูงขึ้น เป็นเพิ่มรายได้ให้ชุมชน รวมทั้งเป็นการเพิ่มช่องทางในการส่งออกข้าวไปขายต่างประเทศ

- ส่งเสริมการนำเทคโนโลยีและนวัตกรรมการผลิตข้าวมาใช้ในการผลิตเมล็ดข้าวที่มีคุณภาพ รวมทั้งทำให้เกษตรกรสามารถนำเทคนิควิธีที่ถูกต้องตามหลักวิชาการไปใช้ในการจัดการเมล็ดพันธุ์ข้าว

- ส่งเสริมการเกษตรที่ยั่งยืนและลดความเสี่ยงในการผลิตข้าว โดยการใช้เมล็ดพันธุ์ข้าวที่ผลิตโดยศูนย์ผลิตเมล็ดพันธุ์ข้าวชุมชน ทำให้ช่วยลดปัญหาการขาดแคลนในระยะยาว

- ส่งเสริมความเข้มแข็งให้กับระบบการเกษตรและพัฒนาชุมชนในระยะยาว จากการสร้างความร่วมมือการทำงานของชุมชนในการผลิตเมล็ดพันธุ์ข้าวให้กับเกษตรกร ชุมชนกับหน่วยของรัฐ และหน่วยงานที่เกี่ยวข้อง

เชิงลบ:

- ต้องใช้ระยะเวลาการปรับเปลี่ยนทัศนคติของเกษตรกรในการผลิตให้เพื่อใช้เป็นเมล็ดพันธุ์ปลูกและจำหน่ายให้ตรงตามมาตรฐานของศูนย์เมล็ดพันธุ์ข้าวและกรมการข้าว
- ศูนย์ผลิตเมล็ดพันธุ์ข้าวชุมชนที่จัดตั้งขึ้นอาจจะขาดการบริหารจัดการที่เหมาะสม ทำให้ไม่สามารถผลิตเมล็ดพันธุ์ข้าวได้ตรงตามความต้องการของชุมชน

(5) **แนวทางการดำเนินงาน** (แสดงรายละเอียดกิจกรรมที่จะทำภายใต้โครงการที่เสนอขอ และทำเครื่องหมาย ✓ ลงในช่องระยะเวลาที่จะเริ่มดำเนินงานของแต่ละกิจกรรมสำคัญด้วย)

กิจกรรมย่อย	ระยะเวลาที่จะเริ่มดำเนินการ			
	ต.ค. - ธ.ค. 67	ม.ค. - มี.ค. 68	เม.ย. - มิ.ย. 68	ก.ค. - ก.ย. 68
1. สร้างการรับรู้ สร้างความเข้าใจ และถ่ายทอดความรู้ด้านการผลิตเมล็ดพันธุ์ข้าวคุณภาพ	✓	✓	✓	
2. การผลิตข้าวที่เป็นมิตรต่อสิ่งแวดล้อม การปลูกข้าวโดยไม่เผาตอซัง และการใช้ประโยชน์จากฟางข้าว และเศษวัสดุเหลือใช้ทางการเกษตร	✓	✓	✓	
3. พัฒนาศูนย์ผลิตเมล็ดพันธุ์ข้าวต้นแบบ			✓	✓
4. สรุปผลการดำเนินงานโครงการ				✓

กิจกรรมที่ 1 สร้างการรับรู้ สร้างความเข้าใจ และถ่ายทอดความรู้ด้านการผลิตเมล็ดพันธุ์ข้าวคุณภาพ

งบประมาณ 1,630,000 บาท

หน่วยงานรับผิดชอบ สำนักงานเกษตรและสหกรณ์จังหวัดนครปฐม ศูนย์เมล็ดพันธุ์ข้าวาราชบุรี

หมายเลขโทรศัพท์

ผู้ประสานงาน นางสาวคณินิจ เจียวพวง นางกิตติมา คุณประยูร

หมายเลขโทรศัพท์ 034-340-038

ขั้นตอนการดำเนินงาน ระยะเวลาในการดำเนินงาน (ระบุวันที่/เดือน/ปี ที่จะดำเนินงาน กลุ่มเป้าหมาย)

ขั้นตอนดำเนินการ	วัน/เดือน/ปี ที่จะดำเนินการ	กลุ่มเป้าหมาย คือใคร/จำนวน	พื้นที่ดำเนินการ หมู่บ้าน/ตำบล/อำเภอ	ค่าใช้จ่าย (บาท)
1 จัดสัมมนาการผลิตเมล็ดพันธุ์ข้าวคุณภาพตามมาตรฐานกรมการข้าว	พ.ย. 67	กรมการศูนย์ข้าวชุมชน จำนวน 330 ราย	7 อำเภอ จังหวัดนครปฐม	330,000
2. อบรมถ่ายทอดความรู้ การเพิ่มประสิทธิภาพการผลิตเมล็ดพันธุ์ข้าว หลักสูตรชาวนามีอาชีพ	ธ.ค 67.-มี.ค. 68	กรมการและสมาชิก ศูนย์ข้าวชุมชน 330 ราย	7 อำเภอ จังหวัดนครปฐม	1,300,000

กิจกรรมที่ 2 การผลิตเมล็ดพันธุ์ข้าวที่เป็นมิตรต่อสิ่งแวดล้อม การปลูกข้าวโดยไม่เผาตอซัง และการใช้ประโยชน์จากฟางข้าวและเศษวัสดุเหลือใช้ทางการเกษตร

งบประมาณ 481,000 บาท

หน่วยงานรับผิดชอบ สำนักงานเกษตรและสหกรณ์จังหวัดนครปฐม ศูนย์เมล็ดพันธุ์ข้าวราชบุรี

ผู้ประสานงาน นางสาวคณิศจิเจียวพ่วง นางกิตติมา คุณประยูร

หมายเลขโทรศัพท์ 034-340-038

ขั้นตอนการดำเนินงาน ระยะเวลาในการดำเนินงาน (ระบุวันที่/เดือน/ปี ที่จะดำเนินงาน กลุ่มเป้าหมาย)

ขั้นตอน ดำเนินการ	วัน/เดือน/ปี ที่จะดำเนินการ	กลุ่มเป้าหมาย คือใคร/จำนวน	พื้นที่ดำเนินการ หมู่บ้าน/ตำบล/อำเภอ	ค่าใช้จ่าย (บาท)
1. ส่งเสริมและถ่ายทอดความรู้เกี่ยวกับคาร์บอนเครดิตและการผลิตเมล็ดพันธุ์ข้าวที่มีมิตรต่อสิ่งแวดล้อม การบริหารจัดการทรัพยากรธรรมชาติเพื่อการปลูกข้าวอย่างยั่งยืน	ธ.ค. 67 – ม.ค. 68	เกษตรกร 330 ราย	7 อำเภอ จังหวัดนครปฐม	144,000
2. ส่งเสริมและถ่ายทอดความรู้การปลูกข้าวโดยไม่เผาตอซัง	มี.ค. – พ.ค. 68	เกษตรกร 165 ราย	7 อำเภอ จังหวัดนครปฐม	232,000
3. ส่งเสริมและถ่ายทอดความรู้เกี่ยวกับการใช้ประโยชน์จากฟางข้าวและเศษวัสดุเหลือใช้ทางการเกษตร	เม.ย. – มิ.ย. 68	เกษตรกร 70 ราย	7 อำเภอ จังหวัดนครปฐม	105,000

กิจกรรมที่ 3 พัฒนาศูนย์ผลิตเมล็ดพันธุ์ข้าวชุมชนต้นแบบ

งบประมาณ 655,000 บาท

หน่วยงานรับผิดชอบ สำนักงานเกษตรและสหกรณ์จังหวัดนครปฐม ศูนย์เมล็ดพันธุ์ข้าวราชบุรี

ผู้ประสานงาน นางสาวคณินิจ เจียวพ่วง นางกิตติมา คุณประยูร

หมายเลขโทรศัพท์ 034-340-038

ขั้นตอนการดำเนินงาน ห้วงเวลาในการดำเนินงาน (ระบุวันที่/เดือน/ปี ที่จะดำเนินงาน กลุ่มเป้าหมาย)

ขั้นตอน ดำเนินการ	วัน/เดือน/ปี ที่จะดำเนินการ	กลุ่มเป้าหมาย คือใคร/จำนวน	พื้นที่ดำเนินการ หมู่บ้าน/ตำบล/ อำเภอ	ค่าใช้จ่าย (บาท)
คัดเลือกศูนย์ข้าวชุมชนที่ เหมาะสมเพื่อพัฒนาเป็น ศูนย์ผลิตเมล็ดพันธุ์ข้าว ชุมชนต้นแบบ	ก.พ. – มี.ค. 68	ศูนย์ข้าวชุมชน 7 ศูนย์ เกษตรกร 35 ราย	7 อำเภอ	35,000
อบรมเข้มข้นเกี่ยวกับการ ผลิตเมล็ดพันธุ์ข้าว	มี.ค. 68	เกษตรกร 35 ราย	7 อำเภอ	105,000
จัดทำแปลงสาธิตการผลิต เมล็ดพันธุ์ข้าว	เม.ย. – ส.ค. 68	เกษตรกร 35 ราย พื้นที่ 105 ไร่	7 อำเภอ	315,000
ติดตามและประเมินผล ความสำเร็จของการพัฒนา ศูนย์ผลิตเมล็ดพันธุ์ข้าว ต้นแบบ	มิ.ย. – ก.ย. 68	เกษตรกร 35 ราย พื้นที่ 105 ไร่	7 อำเภอ	50,000

กิจกรรมที่ 4 สรุปผลการดำเนินงานโครงการ

งบประมาณ 30,000 บาท

หน่วยงานรับผิดชอบ สำนักงานเกษตรและสหกรณ์จังหวัดนครปฐม ศูนย์เมล็ดพันธุ์ข้าวราชบุรี

ผู้ประสานงาน นางสาวคณินิจ เจียวพ่วง นางกิตติมา คุณประยูร

หมายเลขโทรศัพท์ 034-340-038

ขั้นตอนการดำเนินงาน ห้วงเวลาในการดำเนินงาน (ระบุวันที่/เดือน/ปี ที่จะดำเนินงาน กลุ่มเป้าหมาย)

ขั้นตอน ดำเนินการ	วัน/เดือน/ปี ที่จะดำเนินการ	กลุ่มเป้าหมาย คือใคร/จำนวน	พื้นที่ดำเนินการ หมู่บ้าน/ตำบล/อำเภอ	ค่าใช้จ่าย (บาท)
สรุปผลการดำเนินงาน โครงการ		-	-	30,000

(6) วิธีการดำเนินงาน (เลือกเพียงข้อเดียว)

 ดำเนินการเอง จ้างเหมา

(7) วงเงินของโครงการ จำนวน 2,796,000 บาท

(7.1) วงเงินของโครงการจำแนกตามงบรายจ่าย (ให้กรอกข้อมูลตามแบบฟอร์มรายละเอียดจำแนกตามงบรายจ่าย)

(กรณีระบุการจำแนกรายการตามงบรายจ่ายในภาพรวมทั้งโครงการให้ครบถ้วน ถูกต้อง และสมบูรณ์)

รายการ		งบประมาณ	เงินนอก งบประมาณ
รวมทั้งสิ้น			
1	งบดำเนินการ	2,796,000	
	1.1 ค่าตอบแทน	438,200	
	1.2 ค่าใช้สอย	1,738,800	
	1.3 ค่าวัสดุ	619,000	
	1.4 ค่าสาธารณูปโภค		
2	งบลงทุน		
	2.1 ค่าครุภัณฑ์		
	2.2 ค่าที่ดินและสิ่งก่อสร้าง		
3	เงินอุดหนุน		
4	รายจ่ายอื่น		

รายละเอียดวงเงินกิจกรรมที่ 1 สร้างการรับรู้ สร้างความเข้าใจ และถ่ายทอดความรู้ด้านการผลิตเมล็ดพันธุ์ข้าวคุณภาพ

(กรณีระบุการจำแนกรายการตามงบรายจ่ายของแต่ละกิจกรรมให้ครบถ้วน ถูกต้อง และสมบูรณ์)

หน่วย : บาท

รายการ		งบประมาณ	เงินนอก งบประมาณ
รวมทั้งสิ้น			
1	งบดำเนินการ	1,630,000	
	1.1 ค่าตอบแทน	272,600	
	1.2 ค่าใช้สอย	1,033,400	
	1.3 ค่าวัสดุ	324,000	
	1.4 ค่าสาธารณูปโภค		

รายละเอียดวงเงินกิจกรรมที่ 2 การผลิตเมล็ดพันธุ์ข้าวที่เป็นมิตรต่อสิ่งแวดล้อม การปลูกข้าวโดยไม่เผาตอซัง และ การใช้ประโยชน์จากฟางข้าวและเศษวัสดุเหลือใช้ทางการเกษตร

(กรณีการระบุการจำแนกรายการตามงบรายจ่ายของแต่ละกิจกรรมให้ครบถ้วน ถูกต้อง และสมบูรณ์)

หน่วย : บาท

รายการ		งบประมาณ	เงินนอก งบประมาณ
รวมทั้งสิ้น			
1	งบดำเนินการ	481,000	
	1.1 ค่าตอบแทน	129,00	
	1.2 ค่าใช้สอย	226,400	
	1.3 ค่าวัสดุ	125,000	
	1.4 ค่าสาธารณูปโภค		
2	งบลงทุน		
	2.1 ค่าครุภัณฑ์		
	2.2 ค่าที่ดินและสิ่งก่อสร้าง		
3	เงินอุดหนุน		
4	รายจ่ายอื่น		

รายละเอียดวงเงินกิจกรรมที่ 3 พัฒนาศูนย์ผลิตเมล็ดพันธุ์ข้าวชุมชนต้นแบบ

(กรณีการระบุการจำแนกรายการตามงบรายจ่ายของแต่ละกิจกรรมให้ครบถ้วน ถูกต้อง และสมบูรณ์)

หน่วย : บาท

รายการ		งบประมาณ	เงินนอก งบประมาณ
รวมทั้งสิ้น			
1	งบดำเนินการ	655,000	
	1.1 ค่าตอบแทน	36,000	
	1.2 ค่าใช้สอย	449,000	
	1.3 ค่าวัสดุ	170,000	
	1.4 ค่าสาธารณูปโภค		
2	งบลงทุน		
	2.1 ค่าครุภัณฑ์		
	2.2 ค่าที่ดินและสิ่งก่อสร้าง		
3	เงินอุดหนุน		
4	รายจ่ายอื่น		

รายละเอียดวงเงินกิจกรรมที่ 4 สรุปผลการดำเนินงานโครงการ

(กรุณาระบุการจำแนกรายการตามงบรายจ่ายของแต่ละกิจกรรมให้ครบถ้วน ถูกต้อง และสมบูรณ์)

หน่วย : บาท

รายการ		งบประมาณ	เงินนอก งบประมาณ
รวมทั้งสิ้น			
1	งบดำเนินการ	30,000	
	1.1 ค่าตอบแทน		
	1.2 ค่าใช้สอย	30,000	
	1.3 ค่าวัสดุ		
	1.4 ค่าสาธารณูปโภค		
2	งบลงทุน		
	2.1 ค่าครุภัณฑ์		
	2.2 ค่าที่ดินและสิ่งก่อสร้าง		
3	เงินอุดหนุน		
4	รายจ่ายอื่น		

(8) รายงานความสำเร็จของการดำเนินงานที่ผ่านมา

(ให้กรอกเฉพาะโครงการที่มีการใช้ระยะเวลาในการดำเนินการมากกว่าหนึ่งปี และโครงการที่มีการดำเนินการเป็นประจำทุกปี เช่น โครงการกระตุ้นการท่องเที่ยวประจำปี โครงการที่ดำเนินกิจกรรมเดิมแต่เปลี่ยนหรือขยายพื้นที่ดำเนินการหรือกลุ่มเป้าหมาย เป็นต้น โดยให้แสดงรายละเอียดผลการดำเนินงานและความสำเร็จในการดำเนินงานในปีที่ผ่านมา รวมทั้งต้องแสดงความก้าวหน้าในการบรรลุวัตถุประสงค์และค่าเป้าหมายที่กำหนดไว้ในแผนพัฒนาจังหวัดและแผนพัฒนากลุ่มจังหวัด)

(9) ภารกิจขององค์กรปกครองส่วนท้องถิ่น

- โครงการไม่ใช่ภารกิจขององค์กรปกครองส่วนท้องถิ่น
- โครงการเป็นภารกิจขององค์กรปกครองส่วนท้องถิ่น (ต้องมีเหตุผลความจำเป็นและเกี่วข้องขององค์กรปกครองส่วนท้องถิ่น)
- มีหนังสือยืนยันจากองค์กรปกครองส่วนท้องถิ่น
- ไม่มีหนังสือยืนยันจากองค์กรปกครองส่วนท้องถิ่น

(10) ความพร้อมของโครงการ

(10.1) พื้นที่ดำเนินโครงการ

- ดำเนินการได้ทันที หมายถึง ได้ศึกษาความเหมาะสมและกำหนดพื้นที่ดำเนินการหรือได้รับอนุญาต ตามกฎหมายแล้ว และสามารถดำเนินการได้ทันที
- อยู่ในระหว่างเตรียมการ หมายถึง ได้ศึกษาความเหมาะสมและกำหนดพื้นที่ดำเนินการแล้ว อยู่ในระหว่างจัดเตรียมพื้นที่หรือกำลังแก้ไขปัญหา/อุปสรรคต่างๆ หรือเตรียมการขออนุญาต ตามกฎหมาย
- อยู่ในระหว่างศึกษาความเหมาะสม และคัดเลือกพื้นที่ดำเนินการ สำหรับพื้นที่ที่ได้รับความยินยอมให้ใช้พื้นที่แล้ว ให้ระบุเอกสารอ้างอิง ตามหนังสือ ที่...../.....ลงวันที่เรื่อง.....
ชื่อหน่วยงานที่ให้ความยินยอม.....

(10.2) แบบรูปรายการ / แผนการปฏิบัติงาน

- มี และสมบูรณ์ (ให้ระบุชื่อหน่วยงานเจ้าของรูปแบบรายการที่ใช้) สำนักงานเกษตรและสหกรณ์จังหวัดนครปฐม, มหาวิทยาลัยเกษตรศาสตร์ วิทยาเขตกำแพงแสน, ศูนย์เมล็ดพันธุ์ราชบุรี
- มีแต่ยังไม่สมบูรณ์ (ให้ระบุชื่อหน่วยงานเจ้าของรูปแบบรายการที่ใช้)
- ไม่มี

(10.3) ความพร้อมของบุคลากร เครื่องมือ และเทคนิคการดำเนินการ

- บุคลากรมีประสบการณ์ ทั้งหมด
 บางส่วน
 ไม่มีประสบการณ์
- เครื่องมือดำเนินการ มีพร้อมดำเนินการได้ทันที
 มีบางส่วนและต้องจัดหาเพิ่มเติม
 ไม่มี ต้องจัดหาเพิ่มเติม
- เทคนิคในการบริหารจัดการ มีประสบการณ์สูง
 มีประสบการณ์ปานกลาง
 ไม่มีประสบการณ์

(10.4) ผลกระทบสิ่งแวดล้อม

- ผ่านคณะกรรมการสิ่งแวดล้อมแห่งชาติแล้ว
- อยู่ระหว่างการพิจารณาของคณะกรรมการสิ่งแวดล้อมแห่งชาติ
- คณะกรรมการสิ่งแวดล้อมแห่งชาติยังไม่พิจารณา

(10.5) รายงานการศึกษาความเหมาะสม (FS)

- ไม่ต้องทำรายงานการศึกษา
- ต้องทำรายงานการศึกษา

(11) วิธีการบริหารจัดการหรือการดูแลบำรุงรักษา เมื่อโครงการแล้วเสร็จ เพื่อให้เกิดความยั่งยืนของโครงการ (ให้ระบุหน่วยงานให้ชัดเจน) :

เมื่อดำเนินโครงการแล้วเสร็จ ทรัพย์สิน ครุภัณฑ์ สิ่งก่อสร้าง ที่ได้จากการดำเนินโครงการดังกล่าว เมื่อดำเนินงานโครงการเสร็จแล้ว ขอโอนให้(หน่วยรับโอนทรัพย์สิน)..... เป็นผู้ควบคุมดูแล และบำรุงรักษาทรัพย์สิน ตามพระราชบัญญัติการจัดซื้อจัดจ้างและการบริหารพัสดุภาครัฐ พ.ศ. 2560 และระเบียบกระทรวงการคลังว่าด้วยการจัดซื้อจัดจ้างและการบริหารพัสดุภาครัฐ พ.ศ. 2560 ต่อไป

(12) ปัญหา อุปสรรคและข้อจำกัด

.....

สิ่งที่ส่งมาด้วย 4

แบบฟอร์มข้อมูลพื้นฐานโครงการของจังหวัด (ระดับกิจกรรมย่อย)
**(1 ชุด ต่อ 1 โครงการ)
ลำดับความสำคัญ.....**

ชื่อโครงการ.....พัฒนาศักยภาพการผลิตแพะพันธุ์ดี.....
 วงเงิน.....646,000.....บาท
 กิจกรรมหลัก.....พัฒนาศักยภาพการผลิตแพะพันธุ์ดี.....
 ยุทธศาสตร์ชาติที่ 2.....ด้านการสร้างความสามารถในการแข่งขัน
 แผนแม่บทภายใต้ยุทธศาสตร์ชาติ. ประเด็น (03) การเกษตร (พ.ศ.2566-2580.....
ประเด็นการพัฒนาของจังหวัด

ประเด็นการพัฒนาที่ 1 พัฒนานครปฐมให้เป็นเมืองอัจฉริยะ (Smart City) ที่มีอัตลักษณ์เป็นที่รู้จัก ทั้งด้านการเกษตรแปรรูปด้วยนวัตกรรมและเทคโนโลยี เขตการลงทุน การศึกษาและประตุเศรษฐกิจด้านตะวันตก รวมถึงการท่องเที่ยวเชิงอาหารและวัฒนธรรม (Smart tourism) รองรับสังคมผู้สูงอายุ (Aging)

ประเด็นการพัฒนาที่ 2 สร้างความแข็งแกร่งระดับพื้นที่ ให้สามารถรองรับการขยายตัวทางเศรษฐกิจ และกระจายความเจริญให้เป็นระบบขนส่งและเคลื่อนที่อัจฉริยะ เป็นมิตรกับสิ่งแวดล้อม สร้างความสุขให้กับประชาชนในทุกกระดับ (Smart mobility and transport)

ประเด็นการพัฒนาที่ 3 พัฒนาประชาชนให้เป็นประชาชนอัจฉริยะ (Smart citizen) มีความสามารถในการหารายได้ ลดรายจ่าย ลดปัญหาครัวเรือนและสิ่งแวดล้อม สร้างความเสมอภาค และความเท่าเทียม โดยนำศาสตร์พระราชามาเป็นแนวทางปฏิบัติ ภายใต้ระบบบริหารสาธารณสุขที่มีประสิทธิภาพ (Smart healthy) และการเรียนรู้ที่สอดคล้องกับแนวทางพัฒนา (Smart Learning)

แนวทางการพัฒนาจังหวัด.....ประเด็นยุทธศาสตร์ที่ ๑ การพัฒนาคุณภาพ การเสริมสร้างความปลอดภัย และยกระดับมาตรฐานในการผลิต การตลาด และการส่งออกสินค้าเกษตรและอุตสาหกรรม.....

แผนงาน แผนงานยุทธศาสตร์ส่งเสริมการพัฒนาจังหวัดและกลุ่มจังหวัดแบบบูรณาการ

หน่วยดำเนินการ.....สำนักงานปศุสัตว์จังหวัดนครปฐม.....

ผู้รับผิดชอบ:นายปรีดา ถาวรประดิษฐ์**ตำแหน่ง:**ปศุสัตว์จังหวัดนครปฐม.....

สถานที่ติดต่อ.....สำนักงานปศุสัตว์จังหวัดนครปฐม.....**หมายเลขโทรศัพท์**.....0-3425-7705.....

เจ้าหน้าที่ผู้ประสานงาน...นางอภิญา วรสุทธิพิศาล.....**ตำแหน่ง:**นักวิชาการสัตวบาลปฏิบัติการ.....

สถานที่ติดต่อ.....สำนักงานปศุสัตว์จังหวัดนครปฐม.....**หมายเลขโทรศัพท์**..... 0-3425-7705.....

(1) หลักการและเหตุผล

(1.1) **ที่มา :** (ระบุ เช่น มติ ครม. นโยบายรัฐบาล แผนพัฒนาเศรษฐกิจและสังคมแห่งชาติ แผนพัฒนาภาค แผนพัฒนาจังหวัด)

๑) แผนยุทธศาสตร์ชาติ : ยุทธศาสตร์ที่ ๒ การสร้างความสามารถในการแข่งขัน เพื่อให้ประเทศไทยสามารถพัฒนาไปสู่การเป็นประเทศพัฒนาแล้ว ซึ่งจำเป็นต้องยกระดับการผลิตและการใช้นวัตกรรมในการเพิ่มความสามารถในการแข่งขันและการพัฒนาอย่างยั่งยืน

๒) แผนพัฒนาเศรษฐกิจและสังคมแห่งชาติ ฉบับที่ ๑๓ : เป้าหมายหลักที่ ๑ การปรับโครงสร้างภาคการผลิตและบริการสู่เศรษฐกิจฐานนวัตกรรม ตามหมุดหมายการพัฒนาที่ ๑ ไทยเป็นประเทศชั้นนำด้านสินค้าเกษตรและเกษตรแปรรูปมูลค่า

๓) แผนพัฒนาจังหวัดนครปฐม : ประเด็นการพัฒนาที่ ๑ : พัฒนานครปฐมให้เป็นเมืองอัจฉริยะ (Smart City) ที่มีอัตลักษณ์เป็นที่รู้จักทั้งด้านการเกษตรแปรรูปด้วยนวัตกรรมและเทคโนโลยี เขตการลงทุน การศึกษา และประตูเศรษฐกิจด้านตะวันตก รวมถึงการท่องเที่ยวเชิงอาหารและวัฒนธรรม (Smart tourism) รองรับสังคมผู้สูงอายุ (Aging)

๔) นโยบายประเทศไทย : ให้ประเทศสามารถก้าวข้ามความท้าทายต่างๆ เพื่อให้ “ประเทศไทยมีความมั่นคง มั่งคั่ง ยั่งยืน เป็นประเทศพัฒนาแล้ว ด้วยการพัฒนาตามหลักปรัชญาของเศรษฐกิจพอเพียง”

(1.2) สรุปสาระสำคัญ

สภาพปัญหา/ความต้องการ: (ระบุสภาพปัญหาความเดือดร้อนความต้องการของกลุ่มเป้าหมายหรือประชาชน)

: แพะเป็นสัตว์เศรษฐกิจที่มีความสำคัญมากในพื้นที่จังหวัดนครปฐม เพื่อจำหน่ายแพะรุ่นสำหรับผลิตเป็นแพะขุนในพื้นที่ต่างๆ และเพื่อผลิตพ่อแม่พันธุ์ จังหวัดนครปฐมมีเกษตรกรเลี้ยงแพะทั้งหมด จำนวน ๓๑๔ ราย แพะทั้งหมด ๑๔,๕๓๙ ตัว (กรมปศุสัตว์, ๒๕๖๕) โดยใช้สายพันธุ์ลูกผสมพื้นเมืองที่มีอัตราการให้ผลผลิตต่ำ ซึ่งส่วนใหญ่เกษตรกรจะใช้พ่อแม่พันธุ์คู่มุงตัวเดิมเป็นเวลานานทำให้เกิดการผสมเลือดชิด ทำให้แพะและแควะแกร็นให้ผลผลิตต่ำ ไม่เพียงพอต่อความต้องการ จึงจำเป็นต้องมีการปรับปรุงสายพันธุ์แพะให้มีคุณภาพดีขึ้น และยังมีเกษตรกรบางรายมีความต้องการที่จะเลี้ยงแพะแต่ยังขาดทุนทรัพย์ไม่สามารถเข้าหาแหล่งทุนได้ ทำให้เกษตรกรขาดโอกาสในการประกอบอาชีพ ขาดรายได้ เพื่อรองรับความต้องการของผู้บริโภค รวมถึงต้องมีการพัฒนาและส่งเสริมให้ความรู้ในด้านการเลี้ยงแพะ การบริหารจัดการฟาร์ม ด้านพันธุ์สัตว์และการพัฒนาพันธุ์สัตว์ ด้านพืชอาหารสัตว์ รวมทั้งการใช้ประโยชน์จากวัสดุเหลือใช้ภาคการเกษตรมาเป็นอาหารแพะ ด้านโรคและการสุขาภิบาลแพะ เพื่อเพิ่มปริมาณ คุณภาพแพะ ให้เพียงพอต่อความต้องการ จังหวัดนครปฐมมีการพัฒนาส่งเสริมอาชีพการเลี้ยงแพะอย่างต่อเนื่อง เพื่อสร้างความมั่นคงทางด้านอาหาร ซึ่งเป็นหนึ่งในแผนพัฒนาจังหวัดนครปฐม เป็นการสร้างแรงจูงใจให้กับเกษตรกร หันมาให้ความสนใจเลี้ยงแพะมากขึ้น เป็นการสร้างงาน สร้างอาชีพ สร้างรายได้ ที่ยั่งยืนแก่เกษตรกรและชุมชนในพื้นที่ต่อไป

ความเร่งด่วน : (ระบุระดับความจำเป็นเร่งด่วนและผลกระทบที่จะเกิดขึ้นหากไม่ดำเนินโครงการ)

มีความจำเป็นเร่งด่วนเป็นอย่างมาก เนื่องจากเกษตรกรมีความต้องการพ่อแม่พันธุ์แพะที่มีคุณภาพ เพื่อปรับปรุงสายพันธุ์แพะให้มีคุณภาพดีขึ้น และยังมีความต้องการที่จะเพิ่มการผลิตแต่ยังขาดแคลนทุนทรัพย์และไม่สามารถเข้าถึงแหล่งเงินทุนต่างๆ ได้อีกเป็นจำนวนมาก ทำให้เกษตรกรขาดโอกาสในการประกอบอาชีพและรายได้ เพื่อลดความเหลื่อมล้ำของเกษตรกร ควรให้ความช่วยเหลือในเรื่องปัจจัยการผลิต การเพิ่มศักยภาพและความสามารถของเกษตรกร เป็นการขยายโอกาสทางการค้าและการลงทุน เป็นการสร้างอาชีพ ยกระดับรายได้ของเกษตรกร ทำให้เกษตรกรกินดีอยู่ดี ส่งผลให้เกษตรกรมีคุณภาพชีวิตที่ดีขึ้น

(2) ข้อมูลทั่วไปของโครงการ

(2.1) วัตถุประสงค์ของโครงการ: (ระบุข้อความที่กำหนดสภาพของจุดหมายที่ต้องการบรรลุผลของโครงการ โดยระบุกลุ่มเป้าหมาย สิ่งที่ต้องการบรรลุ และแนวทางการดำเนินงาน)

(1) เพื่อพัฒนาศักยภาพการผลิตแพะพันธุ์ดีและพัฒนาส่งเสริมให้ความรู้ด้านการเลี้ยงแพะของเกษตรกรในจังหวัดนครปฐม

(2) เพื่อผลิตแพะพันธุ์ดี และเพียงพอต่อการบริโภคทั้งภายในและการส่งออกสู่ตลาดโดยมุ่งเน้นให้เกิดความยั่งยืนในอนาคต

(3) เพื่อยกระดับฟาร์มเกษตรกรเพื่อเพิ่มประสิทธิภาพการผลิตและคุณภาพผลผลิตที่มีคุณภาพ เพื่อพัฒนาคุณภาพชีวิตของเกษตรกรและเพิ่มขีดความสามารถในการแข่งขันของประเทศ

(2.2) สถานภาพของโครงการ (เลือกเพียงข้อเดียว)

โครงการเดิม โครงการใหม่

(2.3) ประเภทของโครงการ (เลือกเพียงข้อเดียว)

พัฒนา ดำเนินการปกติ

(2.4) ระยะเวลาดำเนินโครงการ.....1.....ปี เริ่มต้นปี.....2567..... สิ้นสุดปี.....2568.....

(ตุลาคม 2567-กันยายน 2568)

(2.5) สถานที่ดำเนินโครงการ: (ระบุพื้นที่ดำเนินโครงการ เช่น อำเภอ ตำบล หมู่บ้าน พร้อมระบุพิกัด)

ทุกอำเภอ ในจังหวัดนครปฐม

(3) กลุ่มเป้าหมาย และผู้มีส่วนได้ส่วนเสีย

(3.1) กลุ่มเป้าหมาย: : เกษตรกร / กลุ่มเกษตรกรผู้เลี้ยงสัตว์ / สหกรณ์ผู้เลี้ยงสัตว์ / ผู้ประกอบการ ผู้บริโภค และประชาชนทั่วไป

(3.2) ผู้มีส่วนได้ส่วนเสีย: เกษตรกรผู้เลี้ยงสัตว์ ผู้ผลิต ผู้ประกอบการผู้บริโภค และประชาชนทั่วไป

(4) เป้าหมาย ผลลัพธ์ และผลกระทบโครงการ

(4.1) เป้าหมายโครงการ (ระบุตัวชี้วัดความสำเร็จของโครงการ พร้อมเป้าหมายตามตัวชี้วัดในแต่ละปี)

ตัวชี้วัด	หน่วย นับ	ปี 2566 แผน	ปี 2567 แผน	ปี 2568 แผน	ปี 2569 แผน	ปี 2570 แผน
เกษตรกรที่เข้าร่วมโครงการมีความรู้ความเข้าใจตามเกณฑ์ที่กำหนด	ราย			100		
เกษตรกรที่เข้าร่วมโครงการสามารถพัฒนาสายพันธุ์แพะเพื่อผลิตแพะพันธุ์ดี ตรงตามความต้องการของตลาดได้	ราย			30		

(4.2) ผลผลิต :

(1) เกษตรกรสามารถพัฒนาศักยภาพการผลิตแพะพันธุ์ดี ของจังหวัดนครปฐม

(2) เกษตรกรเพิ่มผลผลิตที่สูงขึ้นด้วยแพะพันธุ์ดี และเพียงพอต่อการบริโภคทั้งภายในจังหวัดและผลิตแพะพันธุ์ดีเพื่อจำหน่ายภายนอกจังหวัด เป็นอาชีพที่ยั่งยืน

(4.3) ผลลัพธ์ :

(1) แก้ไขปัญหาเรื่องอะไร (ระบุ).....พัฒนาพันธุ์แพะให้มีคุณภาพเป็นที่ยอมรับ.....

(2) ผู้ได้รับผลประโยชน์ เป็นใครเกษตรกรผู้เลี้ยงแพะ.....ระบุจำนวน.....100....(ราย)

(3) ระบุพื้นที่ที่ได้รับประโยชน์อย่างไร.....ระบุจำนวน.....(คน/ครัวเรือน/ไร่)

(4) ประเมินการผลที่เกิดประโยชน์ทางเศรษฐกิจและสังคม คืออะไร.....จำนวน.....

(4.4) ผลกระทบ : (ระบุผลที่ตามมาจากการดำเนินโครงการ การใช้ประโยชน์โครงการ ที่เกิดกับกลุ่มเป้าหมายและมีไขกลุ่มเป้าหมาย และผลกระทบที่เกิดกับโครงการ/กิจกรรมอื่นๆที่มีอยู่แล้ว)

เชิงบวก:เกษตรกรมีศักยภาพการผลิตแพะพันธุ์ดีอย่างมีประสิทธิภาพ.....

เชิงลบ:ไม่มี.....

(5) แนวทางการดำเนินงาน (แสดงรายละเอียดกิจกรรมที่จะทำภายใต้โครงการที่เสนอขอ และทำเครื่องหมาย ✓ ลงในช่องระยะเวลาที่จะเริ่มดำเนินงานของแต่ละกิจกรรมสำคัญด้วย)

	ระยะเวลาที่จะเริ่มดำเนินการ
--	-----------------------------

กิจกรรมย่อย	ต.ค. - ธ.ค. 67	ม.ค. - มี.ค. 68	เม.ย. - มิ.ย. 68	ก.ค. - ก.ย. 68
1.ส่งเสริมและพัฒนาเกษตรกร ผลิตแพะพันธุ์ดี โดยการอบรมเกษตรกร 100 ราย เนื้อหา การอบรมได้แก่ - การบริหารจัดการฟาร์มแพะ - พันธุ์แพะและการปรับปรุงพันธุ์แพะ - พืชอาหารสัตว์ และการจัดการด้านอาหารสัตว์ - โรคและการสุขาภิบาลแพะเนื้อ - เนื้อหาอื่นๆ ตามหลักสูตรของกรมปศุสัตว์ ระยะเวลาการอบรม ๑ วัน	←————→			
2.กิจกรรมการมอบปัจจัยการผลิตแพะพันธุ์ดี (มอบพันธุ์แพะ)		←————→		
3.สรุปผลและรายงานผล				←————→

กิจกรรมที่ 1ส่งเสริมและพัฒนาเกษตรกร ผลิตแพะพันธุ์ดี..... งบประมาณ.....107,200.....บาท
 หน่วยงานรับผิดชอบ.....สำนักงานปศุสัตว์จังหวัดนครปฐม.....
 หมายเลขโทรศัพท์.....0-3425-7705.....
 ผู้ประสานงาน.....นางอภิญญา วรสุทธิพิศาล.....
 หมายเลขโทรศัพท์..... 0-3425-7705.....
 ขั้นตอนการดำเนินงาน ระยะเวลาในการดำเนินงาน (ระบุวันที่/เดือน/ปี ที่จะดำเนินงาน กลุ่มเป้าหมาย)

ขั้นตอน ดำเนินการ	วัน/เดือน/ปี ที่จะดำเนินการ	กลุ่มเป้าหมาย คือใคร/จำนวน	พื้นที่ดำเนินการ หมู่บ้าน/ตำบล/ อำเภอ	ค่าใช้จ่าย (บาท)
1 รับสมัครเกษตรกรเข้าร่วมโครงการ	1-30 พฤศจิกายน 2567	เกษตรกรผู้เลี้ยงแพะ	ทุกอำเภอในจังหวัดนครปฐม	-
2 การอบรมเกษตรกร 100 ราย เนื้อหาการอบรมได้แก่ - การบริหารจัดการฟาร์มแพะ - พันธุ์แพะและการ	1-30 ธันวาคม 2567	เกษตรกรผู้เลี้ยงแพะ จำนวน 100 ราย	โรงแรมในพื้นที่ อำเภอเมืองนครปฐม	107,200 บาท

ปรับปรุงพันธุ์แพะ - พืชอาหารสัตว์ และการจัดการด้านอาหารสัตว์ - โรคและการสุขาภิบาลแพะเนื้อ - เนื้อหาอื่นๆ ตามหลักสูตรของกรมปศุสัตว์ ระยะเวลาการอบรม 1 วัน				
--	--	--	--	--

กิจกรรมที่ 2กิจกรรมการมอบปัจจัยการผลิตแพะพันธุ์ดี งบประมาณ.....538,800.....บาท

หน่วยงานรับผิดชอบ.....สำนักงานปศุสัตว์จังหวัดนครปฐม.....

หมายเลขโทรศัพท์.....0-3425-7705.....

ผู้ประสานงาน.....นางอภิญญา วรสุทธิพิศาล.....

หมายเลขโทรศัพท์.....0-3425-7705.....

ขั้นตอนการดำเนินงาน ห้วงเวลาในการดำเนินงาน (ระบุวันที่/เดือน/ปี ที่จะดำเนินงาน กลุ่มเป้าหมาย)

ขั้นตอนดำเนินการ	วัน/เดือน/ปีที่จะดำเนินการ	กลุ่มเป้าหมายคือใคร/จำนวน	พื้นที่ดำเนินการ หมู่บ้าน/ตำบล/อำเภอ	ค่าใช้จ่าย (บาท)
1 มอบปัจจัยการผลิตแพะพันธุ์ดี - พ่อ-แม่พันธุ์แพะ - วัสดุเวชภัณฑ์ - วัสดุวิทยาศาสตร์	ม.ค.-ก.ย.68	เกษตรกรผู้เลี้ยงแพะ จำนวน 30 ราย	ทุกอำเภอในจังหวัดนครปฐม	537,000
2 สรุปผลและรายงานผล	ก.ค.-ก.ย.68		ทุกอำเภอในจังหวัดนครปฐม	

(6) วิธีการดำเนินงาน (เลือกเพียงข้อเดียว) ดำเนินการเอง จ้างเหมา

(7) วงเงินของโครงการ จำนวน.....646,000.....บาท

(7.1) วงเงินของโครงการจำแนกตามงบรายจ่าย (ให้กรอกข้อมูลตามแบบฟอร์มรายละเอียดจำแนกตามงบรายจ่าย)

(กรุณาระบุการจำแนกรายการตามงบรายจ่ายในภาพรวมทั้งโครงการให้ครบถ้วน ถูกต้อง และสมบูรณ์)

กิจกรรมที่ 1 ..ส่งเสริมและพัฒนาเกษตรกร ผลิตแพะพันธุ์ดี.....

รายการ	งบประมาณ	เงินนอกงบประมาณ
รวมทั้งสิ้น	107,200	
1 งบดำเนินการ		

	1.1 ค่าตอบแทน	3,600	
	1.2 ค่าใช้สอย	93,600	
	1.3 ค่าวัสดุ	10,000	
	1.4 ค่าสาธารณูปโภค		
2	งบลงทุน		
	2.1 ค่าครุภัณฑ์		
	2.2 ค่าที่ดินและสิ่งก่อสร้าง		
3	เงินอุดหนุน		
4	รายจ่ายอื่น		

รายละเอียดวงเงินกิจกรรมที่ 1ส่งเสริมและพัฒนาเกษตรกร ผลิตแพะพันธุ์ดี.....

(กรณีการเบิกจ่ายตามรายการตามงบรายจ่ายของแต่ละกิจกรรมให้ครบถ้วน ถูกต้อง และสมบูรณ์)

หน่วย : บาท

รายการ		งบประมาณ	เงินนอก งบประมาณ
รวมทั้งสิ้น		107,200	
1	งบดำเนินการ	107,200	
	1.1 ค่าตอบแทน	3,600	
	-ค่าตอบแทนวิทยากรที่เป็นบุคคลของรัฐ (การฝึกอบรม) จำนวน 2 คน X 3 ชั่วโมง X 600 บาท	3,600	
	1.2 ค่าใช้สอย	93,600	
	-ค่าอาหารกลางวันสำหรับเกษตรกร จำนวน 100 คน X 1 วัน X 250 บาท	25,000	
	- ค่าอาหารว่างและเครื่องดื่มสำหรับเกษตรกร จำนวน 100 คน x 1 วัน x 50 บาท x 2 มื้อ	10,000	
	-ค่าเบี้ยเลี้ยงเจ้าหน้าที่ติดตามโครงการ จำนวน 9 คน X 45 วัน X 120 บาท	48,600	
	- ค่าเช่าห้องประชุม จำนวน 1 วัน วันละ 10,000 บาท	10,000	
	1.3 ค่าวัสดุ	10,000	
	- ค่าเอกสารประกอบการฝึกอบรม จำนวน 100 ราย X 100 บาท	10,000	
	1.4 ค่าสาธารณูปโภค		
2	งบลงทุน		
	2.1 ค่าครุภัณฑ์		
	2.2 ค่าที่ดินและสิ่งก่อสร้าง		
3	เงินอุดหนุน		
4	รายจ่ายอื่น		

กิจกรรมที่ 2กิจกรรมการมอบปัจจัยการผลิตแพะพันธุ์ดี.....

รายการ		งบประมาณ	เงินนอก งบประมาณ
รวมทั้งสิ้น		538,800	
1	งบดำเนินการ		
	1.1 ค่าตอบแทน		
	1.2 ค่าใช้สอย		
	1.3 ค่าวัสดุ	538,800	
	1.4 ค่าสาธารณูปโภค		
2	งบลงทุน		
	2.1 ค่าครุภัณฑ์		
	2.2 ค่าที่ดินและสิ่งก่อสร้าง		
3	เงินอุดหนุน		
4	รายจ่ายอื่น		

รายละเอียดวงเงินกิจกรรมที่ 2กิจกรรมการมอบปัจจัยการผลิตแพะพันธุ์ดี.....
(กรณีการระบุการจำแนกรายการตามงบรายจ่ายของแต่ละกิจกรรมให้ครบถ้วน ถูกต้อง และสมบูรณ์)

หน่วย : บาท

รายการ		งบประมาณ	เงินนอก งบประมาณ
รวมทั้งสิ้น		538,800	
1	งบดำเนินการ	538,800	
	1.1 ค่าตอบแทน		
	1.2 ค่าใช้สอย		
	1.3 ค่าวัสดุ	538,800	
	- ค่าวัสดุน้ำมันเชื้อเพลิงและหล่อลื่น	20,000	
	- วัสดุการเกษตร		
	- พันธุ์แพะเพศผู้ X 30 ตัว X 4,900 บาท	147,000	
	- พันธุ์แพะเพศเมีย X 60 ตัว X 4,500 บาท	270,000	
	- วัสดุเวชภัณฑ์	50,000	
	- วัสดุวิทยาศาสตร์การแพทย์	30,000	
	- วัสดุสำนักงาน	10,000	
	- วัสดุคอมพิวเตอร์	11,800	
	1.4 ค่าสาธารณูปโภค		
2	งบลงทุน		
	2.1 ค่าครุภัณฑ์		
	2.2 ค่าที่ดินและสิ่งก่อสร้าง		
3	เงินอุดหนุน		
4	รายจ่ายอื่น		

(7.2) สรุปวงเงินของโครงการจำแนกตามงบรายจ่าย

รายการ		งบประมาณ	เงินนอก งบประมาณ
รวมทั้งสิ้น		646,000	
1	งบดำเนินการ		

	1.1 ค่าตอบแทน	3,600	
	1.2 ค่าใช้สอย	93,600	
	1.3 ค่าวัสดุ	548,800	
	1.4 ค่าสาธารณูปโภค		
2	งบลงทุน		
	2.1 ค่าครุภัณฑ์		
	2.2 ค่าที่ดินและสิ่งก่อสร้าง		
3	เงินอุดหนุน		
4	รายจ่ายอื่น		

(8) รายงานความสำเร็จของการดำเนินงานที่ผ่านมา

(ให้กรอกเฉพาะโครงการที่มีการใช้ระยะเวลาในการดำเนินการมากกว่าหนึ่งปี และโครงการที่มีการดำเนินการเป็นประจำทุกปี เช่น โครงการกระตุ้นการท่องเที่ยวประจำปี โครงการที่ดำเนินกิจกรรมเดิมแต่เปลี่ยนหรือขยายพื้นที่ดำเนินการหรือกลุ่มเป้าหมาย เป็นต้น โดยให้แสดงรายละเอียดผลการดำเนินงานและความสำเร็จในการดำเนินงานในปีที่ผ่านมา รวมทั้งต้องแสดงความก้าวหน้าในการบรรลุวัตถุประสงค์และค่าเป้าหมายที่กำหนดไว้ในแผนพัฒนาจังหวัดและแผนพัฒนากลุ่มจังหวัด)

(9) ภารกิจขององค์กรปกครองส่วนท้องถิ่น

- โครงการไม่ใช่ภารกิจขององค์กรปกครองส่วนท้องถิ่น
- โครงการเป็นภารกิจขององค์กรปกครองส่วนท้องถิ่น (ต้องมีเหตุผลความจำเป็นและเกี่วข้องกับภาพขององค์กรปกครองส่วนท้องถิ่น)
- มีหนังสือยืนยันจากองค์กรปกครองส่วนท้องถิ่น
- ไม่มีหนังสือยืนยันจากองค์กรปกครองส่วนท้องถิ่น

(10) ความพร้อมของโครงการ

(10.1) พื้นที่ดำเนินโครงการ

- ดำเนินการได้ทันที หมายถึง ได้ศึกษาความเหมาะสมและกำหนดพื้นที่ดำเนินการหรือได้รับอนุญาตตามกฎหมายแล้ว และสามารถดำเนินการได้ทันที
- อยู่ในระหว่างเตรียมการ หมายถึง ได้ศึกษาความเหมาะสมและกำหนดพื้นที่ดำเนินการแล้ว อยู่ในระหว่างจัดเตรียมพื้นที่หรือกำลังแก้ไขปัญหา/อุปสรรคต่างๆ หรือเตรียมการขออนุญาตตามกฎหมาย
- อยู่ในระหว่างศึกษาความเหมาะสม และคัดเลือกพื้นที่ดำเนินการ
สำหรับพื้นที่ที่ได้รับความยินยอมให้ใช้พื้นที่แล้ว ให้ระบุเอกสารอ้างอิง ตามหนังสือที่...../.....ลงวันที่เรื่อง.....ชื่อหน่วยงานที่ให้ความยินยอม.....

(10.2) แบบรูปรายการ / แผนการปฏิบัติงาน

- มี และสมบูรณ์ (ให้ระบุชื่อหน่วยงานเจ้าของรูปแบบรายการที่ใช้)
- มีแต่ยังไม่สมบูรณ์ (ให้ระบุชื่อหน่วยงานเจ้าของรูปแบบรายการที่ใช้)
- ไม่มี

(10.3) ความพร้อมของบุคลากร เครื่องมือ และเทคนิคการดำเนินการ

- บุคลากรมีประสบการณ์ ทั้งหมด
- บางส่วน

- เครื่องมือดำเนินการ
- ไม่มีประสบการณ์
- มีพร้อมดำเนินการได้ทันที
- มีบางส่วนและต้องจัดหาเพิ่มเติม
- ไม่มี ต้องจัดหาเพิ่มเติม
- เทคนิคในการบริหารจัดการ
- มีประสบการณ์สูง
- มีประสบการณ์ปานกลาง
- ไม่มีประสบการณ์

(10.4) ผลกระทบสิ่งแวดล้อม

- ผ่านคณะกรรมการสิ่งแวดล้อมแห่งชาติแล้ว
- อยู่ระหว่างการพิจารณาของคณะกรรมการสิ่งแวดล้อมแห่งชาติ
- คณะกรรมการสิ่งแวดล้อมแห่งชาติยังไม่พิจารณา

(10.5) รายงานการศึกษาความเหมาะสม (FS)

- ไม่ต้องทำรายงานการศึกษา
- ต้องทำรายงานการศึกษา

(11) วิธีการบริหารจัดการหรือการดูแลบำรุงรักษา เมื่อโครงการแล้วเสร็จ เพื่อให้เกิดความยั่งยืนของโครงการ (ให้ระบุหน่วยงานให้ชัดเจน) :

เมื่อดำเนินโครงการแล้วเสร็จ ทรัพย์สิน ครุภัณฑ์ สิ่งก่อสร้าง ที่ได้จากการดำเนินโครงการดังกล่าว เมื่อดำเนินงานโครงการเสร็จแล้ว ขอโอนให้(หน่วยรับโอนทรัพย์สิน)..... เป็นผู้ควบคุมดูแล และบำรุงรักษาทรัพย์สิน ตามพระราชบัญญัติการจัดซื้อจัดจ้างและการบริหารพัสดุภาครัฐ พ.ศ. 2560 และระเบียบกระทรวงการคลังว่าด้วยการจัดซื้อจัดจ้างและการบริหารพัสดุภาครัฐ พ.ศ. 2560 ต่อไป

11.1) จัดเจ้าหน้าที่ออกตรวจเยี่ยมติดตามผลการดำเนินงานและรายงานความก้าวหน้า

11.2) ประชุมกลุ่มเกษตรกร มีระบบการจัดทำบัญชีครัวเรือนแสดงรายรับรายจ่ายของเกษตรกร เพื่อให้เกิดความเข้มแข็งและยั่งยืน และมีการประเมินผลสัมฤทธิ์ของโครงการ

(12) ปัญหา อุปสรรคและข้อจำกัด -ไม่มี-

แบบฟอร์มข้อมูลพื้นฐานโครงการของจังหวัด (ระดับกิจกรรมย่อย)

(1 ชุด ต่อ 1 โครงการ)
ลำดับความสำคัญ.....

ชื่อโครงการ....เพิ่มศักยภาพกระบวนการการแปรรูปและการรับฝากของที่พักรักษาตัว..

วงเงิน.....856,600.....บาท

กิจกรรมหลัก : เพิ่มศักยภาพกระบวนการการแปรรูปและการรับฝากของที่พักรักษาตัว..

ยุทธศาสตร์ชาติที่ 2 ด้านการสร้างความสามารถในการแข่งขัน

แผนแม่บทภายใต้ยุทธศาสตร์ชาติ ประเด็น (03) การเกษตร (พ.ศ.2566-2580)

ประเด็นการพัฒนาของจังหวัด

ประเด็นการพัฒนาที่ 1 พัฒนานครปฐมให้เป็นเมืองอัจฉริยะ (Smart City) ที่มีอัตลักษณ์เป็นที่รู้จักทั้งด้านการเกษตรแปรรูปด้วยนวัตกรรมและเทคโนโลยี เขตการลงทุน การศึกษาและประตูเศรษฐกิจด้านตะวันตก รวมถึงการท่องเที่ยวเชิงอาหารและวัฒนธรรม (Smart tourism) รองรับสังคมผู้สูงอายุ (Aging)

ประเด็นการพัฒนาที่ 2 สร้างความแข็งแกร่งระดับพื้นที่ ให้สามารถรองรับการขยายตัวทางเศรษฐกิจและกระจายความเจริญให้เป็นระบบขนส่งและเคลื่อนที่อัจฉริยะ เป็นมิตรกับสิ่งแวดล้อม สร้างความสุขให้กับประชาชนในทุกกระดับ (Smart mobility and transport)

ประเด็นการพัฒนาที่ 3 พัฒนาประชาชนให้เป็นประชาชนอัจฉริยะ (Smart citizen) มีความสามารถในการหารายได้ ลดรายจ่าย ลดปัญหาครัวเรือนและสิ่งแวดล้อม สร้างความเสมอภาค และความเท่าเทียม โดยนำศาสตร์พระราชามาเป็นแนวทางปฏิบัติ ภายใต้ระบบบริหารสาธารณสุขที่มีประสิทธิภาพ (Smart healthy) และการเรียนรู้ที่สอดคล้องกับแนวทางพัฒนา (Smart Learning)

แนวทางการพัฒนาจังหวัด พัฒนาสินค้าเกษตรครบวงจร

แผนงาน แผนงานยุทธศาสตร์ส่งเสริมการพัฒนาจังหวัดและกลุ่มจังหวัดแบบบูรณาการ

หน่วยดำเนินการ.....สำนักงานปศุสัตว์จังหวัดนครปฐม.....

ผู้รับผิดชอบ:นายปรีดา ถาวรประดิษฐ์ตำแหน่ง:ปศุสัตว์จังหวัดนครปฐม.....

สถานที่ติดต่อ.....สำนักงานปศุสัตว์จังหวัดนครปฐม.....หมายเลขโทรศัพท์.....0-3425-7705.....

เจ้าหน้าที่ผู้ประสานงาน.....นายคมกฤษ ขจีรัมย์.....ตำแหน่ง:นายสัตวแพทย์ชำนาญการพิเศษ.....

สถานที่ติดต่อ.....สำนักงานปศุสัตว์จังหวัดนครปฐม.....หมายเลขโทรศัพท์.....0-3425-7705..ต่อ 106.....

(1) หลักการและเหตุผล

(1.1) ที่มา : (ระบุ เช่น มติ ครม. นโยบายรัฐบาล แผนพัฒนาเศรษฐกิจและสังคมแห่งชาติ แผนพัฒนาภาค แผนพัฒนาจังหวัด)

๑) แผนยุทธศาสตร์ชาติ : ยุทธศาสตร์ชาติด้านการสร้างความสามารถในการแข่งขัน ประเด็นข้อที่ 1 การเกษตรสร้างมูลค่า ให้ความสำคัญกับการเพิ่มผลผลิตการผลิตทั้งเชิงปริมาณและมูลค่า และความหลากหลายของสินค้าเกษตร

๒) แผนพัฒนาเศรษฐกิจและสังคมแห่งชาติ ฉบับที่ ๑๓ : เป้าหมายหลักที่ ๑ การปรับโครงสร้างภาคการผลิตและบริการสู่เศรษฐกิจฐานนวัตกรรม ข้อที่ 1 เกษตรและเกษตรแปรรูปมูลค่าสูง

๓) แผนพัฒนาจังหวัดนครปฐม : ประเด็นการพัฒนาที่ ๑ : พัฒนานครปฐมให้เป็นเมืองอัจฉริยะ (Smart City) ที่มีอัตลักษณ์เป็นที่รู้จักทั้งด้านการเกษตรแปรรูปด้วยนวัตกรรมและเทคโนโลยี เขตการลงทุน การศึกษา และประตูเศรษฐกิจด้านตะวันตก รวมถึงการท่องเที่ยวเชิงอาหารและวัฒนธรรม (Smart tourism) รองรับสังคมผู้สูงอายุ (Agrin)

๔) นโยบายประเทศไทย : ให้ประเทศสามารถก้าวข้ามความท้าทายต่างๆเพื่อให้ “ประเทศไทยมีความมั่นคง มั่งคั่ง ยั่งยืน เป็นประเทศพัฒนาแล้ว ด้วยการพัฒนาตามหลักปรัชญา ของเศรษฐกิจพอเพียง”

(1.2) สรุปสาระสำคัญ

สภาพปัญหา/ความต้องการ: (ระบุสภาพปัญหาความเดือดร้อนความต้องการของกลุ่มเป้าหมายหรือประชาชน)

ปัจจุบันได้มีข่าวทางสื่อออนไลน์ว่ามีการลักลอบนำเข้าซากสุกรจากต่างประเทศโดยไม่ผ่านการตรวจจากหน่วยงานที่เกี่ยวข้อง ทำให้มีผลกระทบต่อราคาสุกรมีชีวิตหน้าฟาร์มและเนื้อสุกรชำแหละในประเทศ ดังนั้นจึงมีความจำเป็นในการขึ้นทะเบียนและตรวจรับรองที่ฟักซากสัตว์/ห้องเย็น เพื่อจัดทำฐานข้อมูลตรวจสอบย้อนกลับแหล่งที่มาของซากสัตว์ที่นำเข้ามาแช่ในห้องเย็น รวมถึงให้ความรู้ ระเบียบ ข้อกฎหมายที่เกี่ยวข้องให้กับผู้ประกอบการที่ฟักซาก/ห้องเย็น ให้ได้รับทราบและปฏิบัติตามอย่างเคร่งครัด

ความเร่งด่วน : (ระบุระดับความจำเป็นเร่งด่วนและผลกระทบที่จะเกิดขึ้นหากไม่ดำเนินโครงการ)

ความจำเป็นเร่งด่วน เป็นอย่างมาก เนื่องจากเป็นนโยบายของรัฐบาลในการปราบปรามการลักลอบนำซากสุกรเถื่อนหรือหมูก่องเข้ามาจำหน่ายในประเทศ เพื่อไม่ให้เกิดการทำลายโครงสร้างอุตสาหกรรมการผลิตสุกร อีกทั้งยังเป็นปัจจัยที่ส่งผลกระทบในวงกว้าง และเป็นการส่งเสริมการเลี้ยงสุกรให้กับเกษตรกรในจังหวัดนครปฐมอย่างยั่งยืน

(2) ข้อมูลทั่วไปของโครงการ

(2.1) **วัตถุประสงค์ของโครงการ:** (ระบุข้อความที่กำหนดสภาพของจุดหมายที่ต้องการบรรลุผลของโครงการ โดยระบุกลุ่มเป้าหมาย สิ่งที่ต้องการบรรลุ และแนวทางการดำเนินงาน)

- (1) เพื่อยกระดับกระบวนการแปรรูปและจัดเก็บซากของสถานที่ฟักซากสัตว์/ห้องเย็น
- (2) ส่งเสริมให้ผู้ประกอบการที่ฟักซากสัตว์/ห้องเย็น จัดเก็บข้อมูลซากสัตว์ที่สามารถตรวจสอบย้อนกลับแหล่งที่มาได้
- (3) สร้างความเชื่อมั่นให้กับประชาชนในการบริโภคเนื้อสัตว์ที่มาจากสถานที่ฟักซากสัตว์/ห้องเย็นที่ผ่านการรับรองจากกรมปศุสัตว์

(2.2) สถานภาพของโครงการ (เลือกเพียงข้อเดียว)

- โครงการเดิม โครงการใหม่

(2.3) ประเภทของโครงการ (เลือกเพียงข้อเดียว)

- พัฒนา ดำเนินการปกติ

(2.4) ระยะเวลาดำเนินโครงการ.....1.....ปี เริ่มต้นปี.....2567..... สิ้นสุดปี..2568.....

(ตุลาคม 2567-กันยายน 2568)

(2.5) สถานที่ดำเนินโครงการ: (ระบุพื้นที่ดำเนินโครงการ เช่น อำเภอ ตำบล หมู่บ้าน พร้อมระบุพิกัด)

พื้นที่ทุกตำบล/ทุกอำเภอ จังหวัดนครปฐม

(3) กลุ่มเป้าหมาย และผู้มีส่วนได้ส่วนเสีย

(3.1) **กลุ่มเป้าหมาย:** (ระบุกลุ่มเป้าหมายผู้ได้รับประโยชน์หรือรับบริการจากโครงการตามวัตถุประสงค์ที่ระบุไว้)
สถานที่ฟักซากสัตว์/ห้องเย็น จำนวน 40 ราย

(3.2) **ผู้มีส่วนได้ส่วนเสีย:** (ระบุบุคคล กลุ่มบุคคล องค์กร ที่ได้รับผลกระทบจากโครงการทั้งด้านบวกและด้านลบ เฉพาะที่สำคัญ)

ผู้ประกอบการสถานที่ฟักซากสัตว์/ห้องเย็น ผู้บริโภคสินค้าปศุสัตว์

(4) เป้าหมาย ผลลัพธ์ และผลกระทบโครงการ

(4.1) เป้าหมายโครงการ (ระบุตัวชี้วัดความสำเร็จของโครงการ พร้อมเป้าหมายตามตัวชี้วัดในแต่ละปี)

ตัวชี้วัด	หน่วย นับ	ปี 2566 แผน	ปี 2567 แผน	ปี 2568 แผน	ปี 2569 แผน	ปี 2570 แผน
ผู้ประกอบการสถานที่พักซากสัตว์/ห้องเย็น ได้รับทราบระเบียบข้อกฎหมายจากเจ้าหน้าที่ของหน่วยงานที่เกี่ยวข้อง โดยการประชุมชี้แจง	ราย			40		
ผู้ประกอบการสถานที่พักซากสัตว์/ห้องเย็น ได้รับการตรวจต่ออายุหรือรับรองสถานที่พัก (ซากสัตว์จากกรมปศุสัตว์ใหม่)	ราย			40		
ผู้ประกอบการสถานที่พักซากสัตว์/ห้องเย็น ได้รับการสนับสนุนบรรจุภัณฑ์ (ถุงพลาสติก)	ราย			40		
สำนักงานปศุสัตว์จังหวัดนครปฐม จัดทำฐานข้อมูลผู้ประกอบการสถานที่พักซากสัตว์/ห้องเย็น	ราย			40		
จัดชุดเฉพาะกิจตรวจสอบสถานประกอบการที่พักซากสัตว์/ห้องเย็น ไม่น้อยกว่าเดือนละ 1 ครั้ง/แห่ง รวม 8 เดือน	ครั้ง			320		

4.2) ผลผลิต : (ระบุผลที่ได้รับจากการใช้ผลผลิตของโครงการ ในมิติการพัฒนาด้านเศรษฐกิจ การพัฒนาด้านสังคม การบริหารจัดการด้านทรัพยากรธรรมชาติและสิ่งแวดล้อม การรักษาความมั่นคงและความสงบ และการบริหารจัดการภาครัฐ)

1. ผู้ประกอบการผู้ประกอบการสถานที่พักซากสัตว์/ห้องเย็น ได้รับความรู้ระเบียบและข้อกฎหมายที่เกี่ยวข้องไม่น้อยกว่า 40 ราย
2. ได้รับการตรวจต่ออายุหรือตรวจรับรองสถานที่พักซากสัตว์จากกรมปศุสัตว์ไม่น้อยกว่า 40 ราย
3. ได้รับการสนับสนุนบรรจุภัณฑ์หรือถุงพลาสติกไม่น้อยกว่า 40 ราย และมีการจัดทำฐานข้อมูลของสถานที่พักซากสัตว์/ห้องเย็น ไม่น้อยกว่า 40 ราย

(4.3) ผลลัพธ์ : (ระบุผลที่ได้รับจากการใช้ผลผลิตของโครงการ มีทั้งเชิงบวก เชิงลบ ในมิติการพัฒนา ด้านเศรษฐกิจ การพัฒนาด้านสังคม การบริหารจัดการด้านทรัพยากรธรรมชาติและสิ่งแวดล้อม การรักษาความมั่นคงและความสงบ และการบริหารจัดการภาครัฐรวมถึงประโยชน์ที่บังเกิดขึ้นจากการใช้ผลผลิตของโครงการโดยกลุ่มเป้าหมาย

- (1) เป็นการสร้างระบบการสอบย้อนกลับของเอกสารที่เกี่ยวข้องกับการเคลื่อนย้ายซากสัตว์ ซึ่งเป็น การป้องปรามการลักลอบการเคลื่อนย้ายเนื้อสุกรเถื่อนเข้ามาในพื้นที่จังหวัดนครปฐม
- (2) ทำให้ผู้บริโภคมีทางเลือกในการเลือกซื้อเนื้อสัตว์จากแหล่งที่มีมาตรฐานผ่านการรับรองจากกรมปศุสัตว์และหน่วยงานที่เกี่ยวข้องเพิ่มมากขึ้นไม่น้อยกว่า 40 แห่ง
- (3) สามารถนำฐานข้อมูลของสถานที่พักซากสัตว์/ห้องเย็น ไปประกอบกับการตรวจรับซากสัตว์ที่ ปลายทางตามกฎหมายว่าด้วยโรคระบาดสัตว์ (ใบ ร.3) เพื่อป้องปรามการนำเนื้อสุกรเถื่อนเข้ามาจำหน่ายในพื้นที่ จังหวัดนครปฐม

(4.4) ผลกระทบ : (ระบุผลที่ตามมาจากการดำเนินโครงการ การใช้ประโยชน์โครงการ ที่เกิดกับกลุ่มเป้าหมายและมีใช้กลุ่มเป้าหมาย และผลกระทบที่เกิดกับโครงการ/กิจกรรมอื่นๆ ที่มีอยู่แล้ว)

เชิงบวก: สร้างระบบการตรวจสอบย้อนกลับด้านเอกสารการเคลื่อนย้ายซากสัตว์ของสถานที่พักซากสัตว์/ห้องเย็น รวมถึงป้องกันการลักลอบการนำเนื้อสัตว์เถื่อนเข้ามาจำหน่ายในจังหวัดนครปฐม

เชิงลบ : -ไม่มี-

(5) แนวทางการดำเนินงาน (แสดงรายละเอียดกิจกรรมที่จะทำภายใต้โครงการที่เสนอขอ และทำเครื่องหมาย ✓ ลงในช่องระยะเวลาที่จะเริ่มดำเนินงานของแต่ละกิจกรรมสำคัญด้วย)

กิจกรรมย่อย	ระยะเวลาที่จะเริ่มดำเนินการ			
	ต.ค. - ธ.ค. 67	ม.ค. - มี.ค. 68	เม.ย. - มิ.ย. 68	ก.ค. - ก.ย. 68
1. ผู้ประกอบการสถานที่พักซากสัตว์/ห้องเย็น ได้รับทราบระเบียบข้อกฎหมายจากเจ้าหน้าที่ของหน่วยงานที่เกี่ยวข้อง โดยการประชุมชี้แจง	←→			
2. ผู้ประกอบการสถานที่พักซากสัตว์/ห้องเย็น ได้รับการตรวจต่ออายุหรือรับรองสถานที่พักซากสัตว์จากกรมปศุสัตว์ใหม่	←→			
3. ผู้ประกอบการสถานที่พักซากสัตว์/ห้องเย็น ได้รับการสนับสนุนบรรจุภัณฑ์(ถุงพลาสติก)			←→	
4. สำนักงานปศุสัตว์จังหวัดนครปฐม จัดทำฐานข้อมูลผู้ประกอบการสถานที่พักซากสัตว์/ห้องเย็น		←→		
5. จัดชุดเฉพาะกิจตรวจสอบสถานประกอบการที่พักซากสัตว์/ห้องเย็น ไม่น้อยกว่าเดือนละ 1 ครั้ง/แห่ง รวม 8 เดือน	←→			

กิจกรรมที่ 1. ผู้ประกอบการสถานที่พักซากสัตว์/ห้องเย็น ได้รับทราบระเบียบข้อกฎหมายจากเจ้าหน้าที่ของหน่วยงานที่เกี่ยวข้อง โดยการประชุมชี้แจง งบประมาณ.....10,600.....บาท

หน่วยงานรับผิดชอบ.....สำนักงานปศุสัตว์จังหวัดนครปฐม.....

หมายเลขโทรศัพท์.....0-3425-7705.....

ผู้ประสานงาน.....นายคมกฤช ขจีรัมย์.....

หมายเลขโทรศัพท์..... 0-3425-7705.....

ขั้นตอนการดำเนินงาน ห้วงเวลาในการดำเนินงาน (ระบุวันที่/เดือน/ปี ที่จะดำเนินงาน กลุ่มเป้าหมาย)

ขั้นตอนดำเนินการ	วัน/เดือน/ปี ที่จะดำเนินการ	กลุ่มเป้าหมาย คือใคร/จำนวน	พื้นที่ดำเนินการ หมู่บ้าน/ตำบล/อำเภอ	ค่าใช้จ่าย (บาท)
1. ชี้แจงระเบียบ ผู้ประกอบการ ฯ ที่เข้าร่วมโครงการ	ตุลาคม 2567	ผู้ประกอบการสถานที่พักซากสัตว์/ห้องเย็น จำนวน ไม่น้อยกว่า 40 ราย	ทุกอำเภอของ จ.นครปฐม	-
2. จัดประชุมชี้แจงให้ ผู้ประกอบการฯ รับทราบระเบียบและข้อกฎหมายที่เกี่ยวข้อง	พฤศจิกายน 2567 ถึง มกราคม 2568	ผู้ประกอบการสถานที่พักซากสัตว์/ห้องเย็น จำนวน ไม่น้อยกว่า 40 ราย	พื้นที่จังหวัดนครปฐม	10,600 บาท

กิจกรรมที่ 2. ผู้ประกอบการสถานที่พักซากสัตว์/ห้องเย็น ได้รับการตรวจต่ออายุหรือรับรองสถานที่พักซากสัตว์จากกรมปศุสัตว์ใหม่ งบประมาณ.....48,000.....บาท

หน่วยงานรับผิดชอบ.....สำนักงานปศุสัตว์จังหวัดนครปฐม.....

หมายเลขโทรศัพท์.....0-3425-7705.....

ผู้ประสานงาน.....นายคมกฤช ขจිරมย์.....

หมายเลขโทรศัพท์..... 0-3425-7705.....

ขั้นตอน ดำเนินการ	วัน/เดือน/ปี ที่จะดำเนินการ	กลุ่มเป้าหมาย คือใคร/จำนวน	พื้นที่ดำเนินการ หมู่บ้าน/ตำบล/ อำเภอ	ค่าใช้จ่าย (บาท)
1 นำข้อมูลสถานประกอบการที่พักซากสัตว์/ห้องเย็น ที่ขึ้นทะเบียนมาวางแผนในการลงพื้นที่ตรวจรับรองฯ	ตุลาคม 2567 ถึง มีนาคม 2568	ผู้ประกอบการสถานที่พักซากสัตว์/ห้องเย็น จำนวนไม่น้อยกว่า 40 ราย	ทุกอำเภอของจ.นครปฐม	-
2 จัดเจ้าหน้าที่สำนักงานปศุสัตว์อำเภอและสำนักงานปศุสัตว์จังหวัดร่วมตรวจรับรองฯ	ตุลาคม 2567 ถึง กันยายน 2568	ผู้ประกอบการสถานที่พักซากสัตว์/ห้องเย็น จำนวนไม่น้อยกว่า 40 ราย	พื้นที่จังหวัดนครปฐม	48,000 บาท

กิจกรรมที่ 3. ผู้ประกอบการสถานที่พักซากสัตว์/ห้องเย็น ได้รับการสนับสนุนบรรจุภัณฑ์ (ถุงพลาสติก)

งบประมาณ.....400,000.....บาท

หน่วยงานรับผิดชอบ.....สำนักงานปศุสัตว์จังหวัดนครปฐม.....

หมายเลขโทรศัพท์.....0-3425-7705.....

ผู้ประสานงาน.....นายคมกฤช ขจिरมย์.....

หมายเลขโทรศัพท์..... 0-3425-7705.....

ขั้นตอน ดำเนินการ	วัน/เดือน/ปี ที่จะดำเนินการ	กลุ่มเป้าหมาย คือใคร/จำนวน	พื้นที่ดำเนินการ หมู่บ้าน/ตำบล/อำเภอ	ค่าใช้จ่าย (บาท)
1 สืบหาความต้องการบรรจุภัณฑ์หรือถุงพลาสติก ของผู้ประกอบการกลุ่มเป้าหมาย	ตุลาคม ถึง ธันวาคม 2567	ผู้ประกอบการสถานที่พักซากสัตว์/ห้องเย็น จำนวนไม่น้อยกว่า 40 ราย	ทุกอำเภอของจ.นครปฐม	-
2 จัดซื้อจัดจ้างบรรจุภัณฑ์	มกราคม ถึง มีนาคม 2568	ผู้ประกอบการสถานที่พักซากสัตว์/ห้องเย็น จำนวนไม่น้อยกว่า 40 ราย	พื้นที่จังหวัดนครปฐม	400,000 บาท

กิจกรรมที่ 4. สำนักงานปศุสัตว์จังหวัดนครปฐม จัดทำฐานข้อมูลผู้ประกอบการสถานที่พักซากสัตว์/ห้องเย็น

งบประมาณ.....300,000.....บาท

หน่วยงานรับผิดชอบ.....สำนักงานปศุสัตว์จังหวัดนครปฐม.....

หมายเลขโทรศัพท์.....0-3425-7705.....

ผู้ประสานงาน.....นายคมกฤช ขจिरมย์.....

หมายเลขโทรศัพท์..... 0-3425-7705.....

ขั้นตอน ดำเนินการ	วัน/เดือน/ปี ที่จะ ดำเนินการ	กลุ่มเป้าหมาย คือใคร/จำนวน	พื้นที่ดำเนินการ หมู่บ้าน/ตำบล/ อำเภอ	ค่าใช้จ่าย (บาท)
1 ขึ้นทะเบียนสถานที่ พักซากสัตว์/ห้องเย็น	ตุลาคม ถึง พฤศจิกายน 2567	ผู้ประกอบการสถานที่พักซากสัตว์/ ห้องเย็น จำนวนไม่น้อยกว่า 40 ราย	ทุกอำเภอของ จ.นครปฐม	-
2 บันทึกข้อมูล สถานที่พักซากสัตว์/ ห้องเย็นลงฐานข้อมูล	ธันวาคม 2567 ถึง กันยายน 2568	ผู้ประกอบการสถานที่พักซากสัตว์/ ห้องเย็น จำนวนไม่น้อยกว่า 40 ราย	พื้นที่จังหวัด นครปฐม	300,000 บาท

กิจกรรมที่ 5. จัดชุดเฉพาะกิจตรวจสอบสถานประกอบการที่พักซากสัตว์/ห้องเย็น ไม่น้อยกว่าเดือนละ 1 ครั้ง/แห่ง
รวม 8 เดือน งบประมาณ.....98,000.....บาท

หน่วยงานรับผิดชอบ.....สำนักงานปศุสัตว์จังหวัดนครปฐม.....

หมายเลขโทรศัพท์.....0-3425-7705.....

ผู้ประสานงาน.....นายคมกฤช ขจිරิรมย์.....

หมายเลขโทรศัพท์..... 0-3425-7705.....

ขั้นตอน ดำเนินการ	วัน/เดือน/ปี ที่จะดำเนินการ	กลุ่มเป้าหมาย คือใคร/จำนวน	พื้นที่ดำเนินการ หมู่บ้าน/ตำบล/ อำเภอ	ค่าใช้จ่าย (บาท)
1 จัดทำแผนการ ตรวจสอบสถานที่พักซาก สัตว์/ห้องเย็นในพื้นที่	ตุลาคม ถึง พฤศจิกายน 2567	ผู้ประกอบการสถานที่พัก ซากสัตว์/ห้องเย็น จำนวน ไม่น้อยกว่า 40 ราย	ทุกอำเภอของ จ.นครปฐม	-
2 จัดเจ้าหน้าที่ลงพื้นที่ ตรวจสอบสถานที่พักซาก สัตว์/ห้องเย็น ในพื้นที่	ธันวาคม 2567 ถึง กันยายน 2568	ผู้ประกอบการสถานที่พัก ซากสัตว์/ห้องเย็น จำนวน ไม่น้อยกว่า 40 ราย	พื้นที่จังหวัด นครปฐม	98,000 บาท

(6) วิธีการดำเนินงาน (เลือกเพียงข้อเดียว) ดำเนินการเอง จ้างเหมา

(7) วงเงินของโครงการ จำนวน.....856,600...บาท

(7.1) วงเงินของโครงการจำแนกตามงบรายจ่าย (ให้กรอกข้อมูลตามแบบฟอร์มรายละเอียดจำแนก
ตามงบรายจ่าย)

(กรณีระบุงการจำแนกรายการตามงบรายจ่ายในภาพรวมทั้งโครงการให้ครบถ้วน ถูกต้อง และสมบูรณ์)
กิจกรรมที่ 1 ผู้ประกอบการสถานที่พักซากสัตว์/ห้องเย็น ได้รับทราบระเบียบข้อกฎหมายจากเจ้าหน้าที่
ของหน่วยงานที่เกี่ยวข้อง โดยการประชุมชี้แจง

รายการ		งบประมาณ	เงินนอก งบประมาณ
รวมทั้งสิ้น		10,600	
1	งบดำเนินการ		
	1.1 ค่าตอบแทน	1,800	
	1.2 ค่าใช้สอย	8,800	
	1.3 ค่าวัสดุ		
	1.4 ค่าสาธารณูปโภค		
2	งบลงทุน		
	2.1 ค่าครุภัณฑ์		
	2.2 ค่าที่ดินและสิ่งก่อสร้าง		
3	เงินอุดหนุน		
4	รายจ่ายอื่น		

รายละเอียดวงเงินกิจกรรมที่ 1 ผู้ประกอบการสถานที่พักซากสัตว์/ห้องเย็น ได้รับทราบระเบียบข้อ
กฎหมายจากเจ้าหน้าที่ของหน่วยงานที่เกี่ยวข้อง โดยการประชุมชี้แจง

(กรณีระบุงการจำแนกรายการตามงบรายจ่ายของแต่ละกิจกรรมให้ครบถ้วน ถูกต้อง และสมบูรณ์)

หน่วย : บาท

รายการ		งบประมาณ	เงินนอก งบประมาณ
รวมทั้งสิ้น		10,600	
1	งบดำเนินการ	10,600	
	1.1 ค่าตอบแทน	1,800	
	-ค่าตอบแทนวิทยากรที่เป็นบุคคลของรัฐ (การฝึกอบรม) จำนวน 3 คน X 1 ชั่วโมง X 600 บาท	1,800	
	1.2 ค่าใช้สอย	8,800	
	-ค่าอาหารกลางวันสำหรับผู้อบรม จำนวน 40 คน X 1 วัน X 150 บาท	6,000	
	- ค่าอาหารว่างและเครื่องดื่มสำหรับผู้อบรม จำนวน 40 คน x 1 วัน x 35 บาท x 2 มื้อ	2,800	
	2	งบลงทุน	
2.1 ค่าครุภัณฑ์			
2.2 ค่าที่ดินและสิ่งก่อสร้าง			
3	เงินอุดหนุน		
4	รายจ่ายอื่น		

กิจกรรมที่ 2 ผู้ประกอบการสถานที่พักซากสัตว์/ห้องเย็น ได้รับการตรวจต่ออายุหรือรับรองสถานที่พักซากสัตว์จากกรมปศุสัตว์ใหม่

รายการ		งบประมาณ	เงินนอกงบประมาณ
รวมทั้งสิ้น		48,000	
1	งบดำเนินการ		
	1.1 ค่าตอบแทน		
	1.2 ค่าใช้สอย	48,000	
	1.3 ค่าวัสดุ		
	1.4 ค่าสาธารณูปโภค		
2	งบลงทุน		
	2.1 ค่าครุภัณฑ์		
	2.2 ค่าที่ดินและสิ่งก่อสร้าง		
3	เงินอุดหนุน		
4	รายจ่ายอื่น		

รายละเอียดวงเงินกิจกรรมที่ 2 ผู้ประกอบการสถานที่พักซากสัตว์/ห้องเย็น ได้รับการตรวจต่ออายุหรือรับรองสถานที่พักซากสัตว์จากกรมปศุสัตว์ใหม่

(กรณีระบุงการจำแนกรายการตามงบรายจ่ายของแต่ละกิจกรรมให้ครบถ้วน ถูกต้อง และสมบูรณ์)

หน่วย : บาท

รายการ		งบประมาณ	เงินนอกงบประมาณ
รวมทั้งสิ้น		48,000	
1	งบดำเนินการ		
	1.1 ค่าตอบแทน		
	1.2 ค่าใช้สอย	48,000	
	-ค่าเบี้ยเลี้ยงเจ้าหน้าที่ติดตามโครงการ จำนวน 10 คน X 40 วัน X 120 บาท	48,000	
2	งบลงทุน		
	2.1 ค่าครุภัณฑ์		
	2.2 ค่าที่ดินและสิ่งก่อสร้าง		
3	เงินอุดหนุน		
4	รายจ่ายอื่น		

กิจกรรมที่ 3 ผู้ประกอบการสถานที่พักซากสัตว์/ห้องเย็น ได้รับการสนับสนุนบรรจุก๊าซ (ถุงพลาสติก)

รายการ		งบประมาณ	เงินนอก งบประมาณ
รวมทั้งสิ้น		400,000	
1	งบดำเนินการ		
	1.1 ค่าตอบแทน		
	1.2 ค่าใช้สอย		
	1.3 ค่าวัสดุ	400,000	
1.4 ค่าสาธารณูปโภค			
2	งบลงทุน		
	2.1 ค่าครุภัณฑ์		
2.2 ค่าที่ดินและสิ่งก่อสร้าง			
3	เงินอุดหนุน		
4	รายจ่ายอื่น		

รายละเอียดวงเงินกิจกรรมที่ 3 ผู้ประกอบการสถานที่พักซากสัตว์/ห้องเย็น ได้รับการสนับสนุนบรรจุก๊าซ (ถุงพลาสติก)

(กรณีระบุการจำแนกรายการตามงบรายจ่ายของแต่ละกิจกรรมให้ครบถ้วน ถูกต้อง และสมบูรณ์)

หน่วย : บาท

รายการ		งบประมาณ	เงินนอก งบประมาณ
รวมทั้งสิ้น		400,000	
1	งบดำเนินการ	400,000	
	1.1 ค่าตอบแทน		
	1.2 ค่าใช้สอย		
	1.3 ค่าวัสดุ		
-ค่าวัสดุบรรจุก๊าซ	400,000		
2	งบลงทุน		
	2.1 ค่าครุภัณฑ์		
2.2 ค่าที่ดินและสิ่งก่อสร้าง			
3	เงินอุดหนุน		
4	รายจ่ายอื่น		

กิจกรรมที่ 4 สำนักงานปศุสัตว์จังหวัดนครปฐม จัดทำฐานข้อมูลผู้ประกอบการสถานที่พักซากสัตว์/ห้องเย็น

รายการ		งบประมาณ	เงินนอก งบประมาณ
รวมทั้งสิ้น		300,000	
1	งบดำเนินการ		
	1.1 ค่าตอบแทน		
	1.2 ค่าใช้สอย	150,000	
	1.3 ค่าวัสดุ	100,000	
	1.4 ค่าสาธารณูปโภค		
2	งบลงทุน		
	2.1 ค่าครุภัณฑ์	50,000	
	2.2 ค่าที่ดินและสิ่งก่อสร้าง		
3	เงินอุดหนุน		
4	รายจ่ายอื่น		

รายละเอียดวงเงินกิจกรรมที่ 4 สำนักงานปศุสัตว์จังหวัดนครปฐม จัดทำฐานข้อมูลผู้ประกอบการสถานที่พักซากสัตว์/ห้องเย็น

(กรณีระบุการจำแนกรายการตามงบรายจ่ายของแต่ละกิจกรรมให้ครบถ้วน ถูกต้อง และสมบูรณ์)

หน่วย : บาท

รายการ		งบประมาณ	เงินนอกงบประมาณ
รวมทั้งสิ้น		300,000	
1	งบดำเนินการ	250,000	
	1.1 ค่าตอบแทน		
	1.2 ค่าใช้สอย	150,000	
	-ค่าจ้างเหมาเจ้าหน้าที่บันทึกข้อมูล 15,000 บาท/คน/เดือน รวม 10 เดือน	150,000	
	1.3 ค่าวัสดุ	100,000	
	-ค่าวัสดุสำนักงาน	50,000	
	-ค่าวัสดุคอมพิวเตอร์	50,000	
2	งบลงทุน	50,000	
	2.1 ค่าครุภัณฑ์		
	-ค่าคอมพิวเตอร์พร้อมเครื่องพิมพ์ และเครื่องสำรองไฟ จำนวน 1 ชุด	50,000	
2.2 ค่าที่ดินและสิ่งก่อสร้าง			
3	เงินอุดหนุน		
4	รายจ่ายอื่น		

กิจกรรมที่ 5 จัดชุดเฉพาะกิจตรวจสอบสถานประกอบการที่พักอาศัย/ห้องเย็นไม่น้อยกว่าเดือนละ 1 ครั้ง/แห่ง รวม 8 เดือน

รายการ		งบประมาณ	เงินนอก งบประมาณ
รวมทั้งสิ้น		98,000	
1	งบดำเนินการ		
	1.1 ค่าตอบแทน		
	1.2 ค่าใช้สอย	48,000	
	1.3 ค่าวัสดุ	50,000	
	1.4 ค่าสาธารณูปโภค		
2	งบลงทุน		
	2.1 ค่าครุภัณฑ์		
	2.2 ค่าที่ดินและสิ่งก่อสร้าง		
3	เงินอุดหนุน		
4	รายจ่ายอื่น		

รายละเอียดวงเงินกิจกรรมที่ 5 จัดชุดเฉพาะกิจตรวจสอบสถานประกอบการที่พักอาศัย/ห้องเย็นไม่น้อยกว่าเดือนละ 1 ครั้ง/แห่ง รวม 8 เดือน

(กรุณาระบุการจำแนกรายการตามงบรายจ่ายของแต่ละกิจกรรมให้ครบถ้วน ถูกต้อง และสมบูรณ์)

หน่วย : บาท

รายการ		งบประมาณ	เงินนอก งบประมาณ
รวมทั้งสิ้น		98,000	
1	งบดำเนินการ		
	1.1 ค่าตอบแทน		
	1.2 ค่าใช้สอย	48,000	
	-ค่าเบี้ยเลี้ยงเจ้าหน้าที่ติดตามโครงการ จำนวน 10 คน X 40 วัน X 120 บาท	48,000	
	1.3 ค่าวัสดุ	50,000	
-ค่าวัสดุน้ำมันเชื้อเพลิงและหล่อลื่น	50,000		
2	งบลงทุน		
	2.1 ค่าครุภัณฑ์		
	2.2 ค่าที่ดินและสิ่งก่อสร้าง		
3	เงินอุดหนุน		
4	รายจ่ายอื่น		

(7.2) สรุปวงเงินของโครงการจำแนกตามงบรายจ่าย

รายการ		งบประมาณ	เงินนอก งบประมาณ
รวมทั้งสิ้น		856,600	
1	งบดำเนินการ	806,600	
	1.1 ค่าตอบแทน	1,800	
	1.2 ค่าใช้สอย	254,800	
	1.3 ค่าวัสดุ	550,000	
	1.4 ค่าสาธารณูปโภค		
2	งบลงทุน	50,000	
	2.1 ค่าครุภัณฑ์	50,000	
	2.2 ค่าที่ดินและสิ่งก่อสร้าง		
3	เงินอุดหนุน		
4	รายจ่ายอื่น		

(8) รายงานความสำเร็จของการดำเนินงานที่ผ่านมา

(ให้กรอกเฉพาะโครงการที่มีการใช้ระยะเวลาในการดำเนินการมากกว่าหนึ่งปี และโครงการที่มีการดำเนินการเป็นประจำทุกปี เช่น โครงการกระตุ้นการท่องเที่ยวประจำปี โครงการที่ดำเนินกิจกรรมเดิมแต่เปลี่ยนหรือขยายพื้นที่ดำเนินการหรือกลุ่มเป้าหมาย เป็นต้น โดยให้แสดงรายละเอียดผลการดำเนินงานและความสำเร็จในการดำเนินงานในปีที่ผ่านมา รวมทั้งต้องแสดงความก้าวหน้าในการบรรลุวัตถุประสงค์และค่าเป้าหมายที่กำหนดไว้ในแผนพัฒนาจังหวัดและแผนพัฒนากลุ่มจังหวัด)

(9) ภารกิจขององค์กรปกครองส่วนท้องถิ่น

- โครงการไม่ใช่ภารกิจขององค์กรปกครองส่วนท้องถิ่น
- โครงการเป็นภารกิจขององค์กรปกครองส่วนท้องถิ่น (ต้องมีเหตุผลความจำเป็นและเกินศักยภาพขององค์กรปกครองส่วนท้องถิ่น)
 - มีหนังสือยืนยันจากองค์กรปกครองส่วนท้องถิ่น
 - ไม่มีหนังสือยืนยันจากองค์กรปกครองส่วนท้องถิ่น

(10) ความพร้อมของโครงการ

(10.1) พื้นที่ดำเนินโครงการ

- ดำเนินการได้ทันที หมายถึง ได้ศึกษาความเหมาะสมและกำหนดพื้นที่ดำเนินการหรือได้รับอนุญาตตามกฎหมายแล้ว และสามารถดำเนินการได้ทันที
- อยู่ในระหว่างเตรียมการ หมายถึง ได้ศึกษาความเหมาะสมและกำหนดพื้นที่ดำเนินการแล้ว อยู่ในระหว่างจัดเตรียมพื้นที่หรือกำลังแก้ไขปัญหา/อุปสรรคต่างๆ หรือเตรียมการขออนุญาตตามกฎหมาย
- อยู่ในระหว่างศึกษาความเหมาะสม และคัดเลือกพื้นที่ดำเนินการ
สำหรับพื้นที่ที่ได้รับความยินยอมให้ใช้พื้นที่แล้ว ให้ระบุเอกสารอ้างอิง ตามหนังสือที่...../.....ลงวันที่เรื่อง.....ชื่อหน่วยงานที่ให้ความยินยอม.....

(10.2) แบบรูปรายการ / แผนการปฏิบัติงาน

- มี และสมบูรณ์ (ให้ระบุชื่อหน่วยงานเจ้าของรูปแบบรายการที่ใช้)
- มีแต่ยังไม่สมบูรณ์ (ให้ระบุชื่อหน่วยงานเจ้าของรูปแบบรายการที่ใช้)
- ไม่มี

(10.3) ความพร้อมของบุคลากร เครื่องมือ และเทคนิคการดำเนินการ

- บุคลากรมีประสบการณ์ ทั้งหมด
 บางส่วน
 ไม่มีประสบการณ์
- เครื่องมือดำเนินการ มีพร้อมดำเนินการได้ทันที
 มีบางส่วนและต้องจัดหาเพิ่มเติม
 ไม่มี ต้องจัดหาเพิ่มเติม
- เทคนิคในการบริหารจัดการ มีประสบการณ์สูง
 มีประสบการณ์ปานกลาง
 ไม่มีประสบการณ์

(10.4) ผลกระทบสิ่งแวดล้อม

- ผ่านคณะกรรมการสิ่งแวดล้อมแห่งชาติแล้ว
- อยู่ระหว่างการพิจารณาของคณะกรรมการสิ่งแวดล้อมแห่งชาติ
- คณะกรรมการสิ่งแวดล้อมแห่งชาติยังไม่พิจารณา

(10.5) รายงานการศึกษาความเหมาะสม (FS)

- ไม่ต้องทำรายงานการศึกษา
- ต้องทำรายงานการศึกษา

(11) วิธีการบริหารจัดการหรือการดูแลบำรุงรักษา เมื่อโครงการแล้วเสร็จ เพื่อให้เกิดความยั่งยืนของโครงการ (ให้ระบุหน่วยงานให้ชัดเจน) :

เมื่อดำเนินโครงการแล้วเสร็จ ทรัพย์สิน ครุภัณฑ์ สิ่งก่อสร้าง ที่ได้จากการดำเนินโครงการดังกล่าว เมื่อดำเนินงานโครงการเสร็จแล้ว ขอโอนให้ ..สำนักงานปศุสัตว์จังหวัดนครปฐม....(หน่วยรับโอนทรัพย์สิน)..... เป็นผู้ควบคุม ดูแล และบำรุงรักษาทรัพย์สิน ตามพระราชบัญญัติการจัดซื้อจัดจ้างและการบริหารพัสดุภาครัฐ พ.ศ. 2560 และระเบียบกระทรวงการคลังว่าด้วยการจัดซื้อจัดจ้างและการบริหารพัสดุภาครัฐ พ.ศ. 2560 ต่อไป

11.1) จัดเจ้าหน้าที่ออกตรวจเยี่ยมติดตามผลการดำเนินงานและรายงานความก้าวหน้า

11.2) ประชุมกลุ่มเกษตรกร มีระบบการจัดทำบัญชีครัวเรือนแสดงรายรับรายจ่ายของเกษตรกร เพื่อให้เกิดความเข้มแข็งและยั่งยืน และมีการประเมินผลสัมฤทธิ์ของโครงการ

(12) ปัญหา อุปสรรคและข้อจำกัด -ไม่มี-

แบบฟอร์มข้อมูลพื้นฐานโครงการของจังหวัด (ระดับกิจกรรมย่อย)

(1 ชุด ต่อ 1 โครงการ)
ลำดับความสำคัญ.....

ชื่อโครงการ โครงการฝึกอบรมผู้ประกอบการ และพนักงานตรวจโรคสัตว์ หลักสูตรการปฏิบัติที่ดี (GMP) สำหรับโรงฆ่าสัตว์

วงเงิน 148,880 บาท

กิจกรรมหลัก การอบรมผู้ประกอบการ หลักสูตรการปฏิบัติที่ดี (GMP) สำหรับโรงฆ่าสัตว์

ยุทธศาสตร์ชาติที่ 2 ด้านการสร้างความสามารถในการแข่งขัน

แผนแม่บทภายใต้ยุทธศาสตร์ชาติ ประเด็น (03) การเกษตร (พ.ศ..2566-2580)

ประเด็นการพัฒนาของจังหวัด

ประเด็นการพัฒนาที่ 1 พัฒนานครปฐมให้เป็นเมืองอัจฉริยะ (Smart City) ที่มีอัตลักษณ์เป็นที่รู้จัก ทั้งด้านการเกษตรแปรรูปด้วยนวัตกรรมและเทคโนโลยี เขตการลงทุน การศึกษาและประตุเศรษฐกิจด้านตะวันตก รวมถึงการท่องเที่ยวเชิงอาหารและวัฒนธรรม (Smart tourism) รองรับสังคมผู้สูงอายุ (Aging)

ประเด็นการพัฒนาที่ 2 สร้างความแข็งแกร่งระดับพื้นที่ ให้สามารถรองรับการขยายตัวทางเศรษฐกิจ และกระจายความเจริญให้เป็นระบบขนส่งและเคลื่อนที่อัจฉริยะ เป็นมิตรกับสิ่งแวดล้อม สร้างความสุขให้กับประชาชนในทุกกระดับ (Smart mobility and transport)

ประเด็นการพัฒนาที่ 3 พัฒนาประชาชนให้เป็นประชาชนอัจฉริยะ (Smart citizen) มีความสามารถในการหารายได้ ลดรายจ่าย ลดปัญหาครัวเรือนและสิ่งแวดล้อม สร้างความเสมอภาค และความเท่าเทียม โดยนำศาสตร์พระราชามาเป็นแนวทางปฏิบัติ ภายใต้ระบบบริหารสาธารณสุขที่มีประสิทธิภาพ (Smart healthy) และการเรียนรู้ที่สอดคล้องกับแนวทางพัฒนา (Smart Learning)

แนวทางการพัฒนาจังหวัด พัฒนาสินค้าเกษตรครบวงจร

แผนงาน แผนงานยุทธศาสตร์ส่งเสริมการพัฒนาจังหวัดและกลุ่มจังหวัดแบบบูรณาการ

หน่วยดำเนินการ : สำนักงานปศุสัตว์จังหวัดนครปฐม

ผู้รับผิดชอบ : นายปริดา ถาวรประดิษฐ์ ตำแหน่ง : ปศุสัตว์จังหวัดนครปฐม

สถานที่ติดต่อ : สำนักงานปศุสัตว์จังหวัดนครปฐม 86 ถนนมาลัยแมน ตำบลพระปฐมเจดีย์ อำเภอเมือง จังหวัดนครปฐม

หมายเลขโทรศัพท์ : 034 - 257705 ต่อ 113

เจ้าหน้าที่ผู้ประสานงาน : นางชนัญดา จิตรใจเย็น ตำแหน่ง : นายสัตวแพทย์ชำนาญการ

สถานที่ติดต่อ : สำนักงานปศุสัตว์จังหวัดนครปฐม หมายเลขโทรศัพท์ : 093-614-6525

(1) หลักการและเหตุผล

(1.1) ที่มา : (ระบุ เช่น มติ ครม. นโยบายรัฐบาล แผนพัฒนาเศรษฐกิจและสังคมแห่งชาติ แผนพัฒนาภาค แผนพัฒนาจังหวัด)

๑) แผนยุทธศาสตร์ชาติ : ยุทธศาสตร์ที่ ๒ การสร้างความสามารถในการแข่งขัน ยุทธศาสตร์ชาติ ด้านการสร้างความสามารถในการแข่งขัน ประเด็นข้อที่ 1 การเกษตรสร้างมูลค่า ให้ความสำคัญกับการเพิ่มผลผลิตภาพ การผลิตทั้งเชิงปริมาณและมูลค่า และความหลากหลายของสินค้าเกษตร

๒) แผนพัฒนาเศรษฐกิจและสังคมแห่งชาติ ฉบับที่ ๑๓ : เป้าหมายหลักที่ ๑ การปรับโครงสร้าง ภาคการผลิตและบริการสู่เศรษฐกิจฐานนวัตกรรม ข้อที่ 1 เกษตรและเกษตรแปรรูปมูลค่าสูง

๓) แผนพัฒนาจังหวัดนครปฐม : ประเด็นการพัฒนาที่ ๑ : พัฒนานครปฐมให้เป็นเมืองอัจฉริยะ (Smart City) ที่มีอัตลักษณ์เป็นที่รู้จักทั้งด้านการเกษตรแปรรูปด้วยนวัตกรรมและเทคโนโลยี เขตการลงทุน

การศึกษาและประตุเศรษฐกิจด้านตะวันตก รวมถึงการท่องเที่ยวเชิงอาหารและวัฒนธรรม (Smart tourism) รองรับสังคมผู้สูงอายุ (Agrin)

๔) นโยบายประเทศไทย : ให้ประเทศสามารถก้าวข้ามความท้าทายต่างๆเพื่อให้ “ประเทศไทยมีความมั่นคง มั่งคั่ง ยั่งยืน เป็นประเทศพัฒนาแล้ว ด้วยการพัฒนาตามหลักปรัชญา ของเศรษฐกิจพอเพียง”

(1.2) สรุปสาระสำคัญ

สภาพปัญหา/ความต้องการ: (ระบุสภาพปัญหาความเดือดร้อนความต้องการของกลุ่มเป้าหมายหรือประชาชน)

ตามพระราชบัญญัติการควบคุมการฆ่าสัตว์เพื่อการจำหน่ายเนื้อสัตว์ พ.ศ. 2559 ผู้ประกอบกิจการโรงฆ่าสัตว์ต้องมีใบอนุญาตประกอบกิจการฆ่าสัตว์ให้ถูกต้องตามกฎหมาย มีพนักงานตรวจโรคสัตว์ทำหน้าที่ตรวจสอบสุขภาพ สัตว์ก่อนเข้าสู่กระบวนการฆ่าสัตว์ และตรวจสอบสภาพสัตว์ภายหลังการฆ่าสัตว์ เพื่อให้ได้เนื้อสัตว์ที่เหมาะสมต่อการบริโภค สำนักงานมาตรฐานสินค้าเกษตรและอาหารแห่งชาติ กระทรวงเกษตรและสหกรณ์ ตามพระราชบัญญัติมาตรฐานสินค้าเกษตร พ.ศ. 2551 จึงได้กำหนดการปฏิบัติที่ดีสำหรับโรงฆ่าสัตว์ (Good Manufacturing Practice; GMP) เพื่อให้มีระบบการฆ่าสัตว์ที่ถูกสุขลักษณะและคำนึงถึงหลักสวัสดิภาพสัตว์ ตลอดจนวิธีปฏิบัติที่เหมาะสมในโรงฆ่าสัตว์ ให้ใช้เป็นแผนในการสร้างและจัดการโรงฆ่าสัตว์ เพื่อให้ได้เนื้อสัตว์และผลิตภัณฑ์ที่ปลอดภัยสำหรับการบริโภค ทั้งภายในประเทศและเพื่อการส่งออก

จากข้อมูลปัจจุบัน (วันที่ 14 กรกฎาคม 2566) โรงฆ่าสัตว์ในจังหวัดนครปฐมมีจำนวนถึง 122 แห่ง มีจำนวนมากเป็นอันดับต้นๆของประเทศไทย ทั้งยังมีความหลากหลายในส่วนของมาตรฐานและกำลังการผลิต มีโรงฆ่าสัตว์จำนวน 6 แห่ง คิดเป็นร้อยละ 4.92 ที่ได้รับการรับรองการปฏิบัติที่ดี (GMP) สำหรับโรงฆ่าสัตว์ ซึ่งประชาชนผู้บริโภคสามารถมั่นใจในสินค้าปศุสัตว์ที่กรมปศุสัตว์ให้การรับรอง GMP ได้ว่ามีคุณภาพมาตรฐานการผลิตที่ถูกสุขอนามัย มีความสำคัญอย่างยิ่งของความปลอดภัยในขั้นตอนการชำแหละแปรรูปเนื้อสัตว์ก่อนจำหน่ายถึงผู้บริโภค นอกจากผู้ประกอบการแล้ว พนักงานตรวจโรคสัตว์ยังเป็นบุคคลที่มีบทบาทสำคัญในโรงฆ่าสัตว์เพื่อให้ได้มาซึ่งเนื้อสัตว์และผลิตภัณฑ์ที่ปลอดภัยสำหรับการบริโภค เนื่องจากมีอำนาจในการสั่งงดการฆ่าสัตว์และสั่งทำลายเนื้อสัตว์ หากพิจารณาแล้วเห็นว่าสัตว์หรือเนื้อสัตว์นั้นเป็นโรคระบาดสัตว์หรือโรคสัตว์สู่คน หรือมีสารตกค้างที่เป็นอันตรายต่อผู้บริโภค หรือมีลักษณะที่ไม่เหมาะสมจะนำมาเป็นอาหาร และพนักงานตรวจโรคสัตว์ยังมีหน้าที่ในการออกเอกสารรับรองให้จำหน่ายเนื้อสัตว์อีกด้วย ดังนั้น หากผู้ประกอบการโรงฆ่าสัตว์และพนักงานตรวจโรคสัตว์มีองค์ความรู้เกี่ยวกับมาตรฐานโรงฆ่าสัตว์ ด้านการปฏิบัติที่ดี (GMP) สำหรับโรงฆ่าสัตว์ สุขลักษณะส่วนบุคคลและการจัดการสุขอนามัยในโรงฆ่าสัตว์ การผลิตเนื้อสัตว์และผลิตภัณฑ์ในโรงฆ่าสัตว์ให้มีสุขลักษณะที่ดีสอดคล้องตามระบบการปฏิบัติที่ดีสำหรับโรงฆ่าสัตว์ การออกแบบโรงฆ่าสัตว์ โรงพักสัตว์ และระบบบำบัดน้ำเสีย สำหรับโรงฆ่าสัตว์อย่างง่าย จะสามารถนำมาเป็นแนวทางในการพัฒนาระดับมาตรฐานโรงฆ่าสัตว์ให้ถูกต้องตามข้อกำหนดและข้อกำหนดต่างๆ ทั้งยังสอดคล้องกับระบบการปฏิบัติที่ดี (GMP) สำหรับโรงฆ่าสัตว์ เพื่อเป็นการเพิ่มตัวเลือกในการเลือกซื้ออาหารปลอดภัยแก่ผู้บริโภค

ความเร่งด่วน : (ระบุระดับความจำเป็นเร่งด่วนและผลกระทบที่จะเกิดขึ้นหากไม่ดำเนินโครงการ)

พระราชบัญญัติควบคุมการฆ่าสัตว์เพื่อการจำหน่ายเนื้อสัตว์ พ.ศ. 2559 กำหนดให้ผู้ประสงค์จะประกอบกิจการฆ่าสัตว์ต้องยื่นแผนงานการประกอบกิจการฆ่าสัตว์ต่อคณะกรรมการประจำจังหวัด ซึ่งจะต้องมีรายละเอียดของโรงฆ่าสัตว์ โรงพักสัตว์ และการดำเนินการฆ่าสัตว์ ให้เป็นไปตามกฎกระทรวงการประกอบกิจการฆ่าสัตว์ พ.ศ. 2564 และจะต้องสอดคล้องกับรูปแบบสินค้าจากโรงฆ่าสัตว์และความต้องการของผู้ประกอบการ ดังนั้น ความรู้และประสบการณ์ที่เกี่ยวกับกระบวนการต่างๆที่สำคัญในโรงฆ่าสัตว์จึงมีความจำเป็นในขั้นตอนการจัดทำแผนงานการประกอบกิจการฆ่าสัตว์ของผู้ประกอบการ เพื่อให้แผนงานฯ สามารถนำไปดำเนินการได้อย่างถูกต้องตามเจตนารมณ์ของกฎหมาย รวมถึงสอดคล้องกับมาตรฐานและกำลังการผลิตของโรงฆ่าสัตว์นั้นด้วย

(2) ข้อมูลทั่วไปของโครงการ

(2.1) วัตถุประสงค์ของโครงการ: (ระบุข้อความที่กำหนดสภาพของจุดหมายที่ต้องการบรรลุผลของโครงการ)

โดยระบุกลุ่มเป้าหมาย สิ่งที่ต้องการบรรลุ และแนวทางการดำเนินงาน)

(1) เพื่อให้ผู้ประกอบการโรงฆ่าสัตว์มีความรู้ ความเข้าใจเกี่ยวกับสุขลักษณะส่วนบุคคล การจัดการสุขอนามัยที่ดีสำหรับการปฏิบัติงานในโรงฆ่าสัตว์ และความเสี่ยงของสุขอนามัยที่ไม่เหมาะสมซึ่งส่งผลกระทบต่อความปลอดภัยในการผลิตเนื้อสัตว์และผลิตภัณฑ์

(2) เพื่อให้ผู้ประกอบการโรงฆ่าสัตว์ และพนักงานตรวจโรคสัตว์มีความรู้ ความเข้าใจในหลักการผลิตเนื้อสัตว์และผลิตภัณฑ์ในโรงฆ่าสัตว์ให้มีสุขลักษณะที่ดีสอดคล้องตามระบบการปฏิบัติที่ดี (GMP) สำหรับโรงฆ่าสัตว์

(3) เพื่อให้ผู้ประกอบการโรงฆ่าสัตว์มีความรู้ ความเข้าใจหลักการในการออกแบบโรงฆ่าสัตว์ โรงพักสัตว์ และระบบบำบัดน้ำเสีย ให้ถูกต้องตามข้อกำหนดและข้อกำหนดต่างๆที่เกี่ยวข้อง รวมถึงสอดคล้องกับระบบการปฏิบัติที่ดีสำหรับโรงฆ่าสัตว์

(4) เพื่อให้พนักงานตรวจโรคสัตว์รับทราบ เข้าใจในอำนาจและหน้าที่สำหรับการปฏิบัติงานในโรงฆ่าสัตว์ และเอกสารที่ต้องจัดทำและจัดเก็บ รวมถึงการปฏิบัติที่ดี (GMP) สำหรับโรงฆ่าสัตว์ปีก สุกร โค-กระบือ และแพะ-แกะ

(2.2) สถานภาพของโครงการ (เลือกเพียงข้อเดียว)

โครงการเดิม โครงการใหม่

(2.3) ประเภทของโครงการ (เลือกเพียงข้อเดียว)

พัฒนา ดำเนินการปกติ

(2.4) ระยะเวลาดำเนินโครงการ 1 ปี เริ่มต้นปี 2567 สิ้นสุดปี 2568

(ตุลาคม 2567-กันยายน 2568)

(2.5) สถานที่ดำเนินโครงการ: (ระบุพื้นที่ดำเนินโครงการ เช่น อำเภอ ตำบล หมู่บ้าน พร้อมระบุพิกัด)

อำเภอเมืองนครปฐม จังหวัดนครปฐม

(3) กลุ่มเป้าหมาย และผู้มีส่วนได้ส่วนเสีย

(3.1) กลุ่มเป้าหมาย: (ระบุกลุ่มเป้าหมายผู้ได้รับประโยชน์หรือรับบริการจากโครงการตามวัตถุประสงค์ที่ระบุไว้)

ผู้ประกอบการโรงฆ่าสัตว์ในจังหวัดนครปฐม จำนวน 122 ราย

พนักงานตรวจโรคสัตว์ของโรงฆ่าสัตว์ในจังหวัดนครปฐม จำนวน 122 ราย

(3.2) ผู้มีส่วนได้ส่วนเสีย: (ระบุบุคคล กลุ่มบุคคล องค์กร ที่ได้รับผลกระทบจากโครงการทั้งด้านบวก

และด้านลบ เฉพาะที่สำคัญ)

ผู้ประกอบการโรงฆ่าสัตว์ในจังหวัดนครปฐม พนักงานตรวจโรคสัตว์ ผู้บริโภคเนื้อสัตว์ ประชาชนทั่วไป

(4) เป้าหมาย ผลลัพธ์ และผลกระทบโครงการ

(4.1) เป้าหมายโครงการ (ระบุตัวชี้วัดความสำเร็จของโครงการ พร้อมเป้าหมายตามตัวชี้วัดในแต่ละปี)

ตัวชี้วัด	หน่วย นับ	ปี 2566 แผน	ปี 2567 แผน	ปี 2568 แผน	ปี 2569 แผน	ปี 2570 แผน
ผู้ประกอบการโรงฆ่าสัตว์ที่เข้าร่วมโครงการมีความรู้ ความเข้าใจตามเกณฑ์ที่กำหนด	ราย			122		
พนักงานตรวจโรคสัตว์ที่เข้าร่วมโครงการมีความรู้ ความเข้าใจตามเกณฑ์ที่กำหนด	ราย			122		
ผู้ประกอบการกิจการฆ่าสัตว์ที่เข้าร่วมโครงการได้รับประสบการณ์	ราย			15		

และแลกเปลี่ยนความคิดเห็นจาก การศึกษาดูงานโรงฆ่าสัตว์ที่ ได้รับการรับรองการปฏิบัติที่ดี สำหรับโรงฆ่าสัตว์						
---	--	--	--	--	--	--

(4.2) ผลผลิต : (ระบุผลที่ได้รับจากการใช้ผลผลิตของโครงการ ในมิติการพัฒนาด้านเศรษฐกิจ การพัฒนาด้านสังคม การบริหารจัดการด้านทรัพยากรธรรมชาติและสิ่งแวดล้อม การรักษาความมั่นคงและความสงบ และการบริหารจัดการภาครัฐ)

(1) เพื่อให้ผู้ประกอบการโรงฆ่าสัตว์มีความรู้ ความเข้าใจเกี่ยวกับสุขลักษณะส่วนบุคคล การจัดการสุขอนามัยที่ดีสำหรับการปฏิบัติงานในโรงฆ่าสัตว์ และความเสี่ยงของสุขอนามัยที่ไม่เหมาะสมซึ่งส่งผลกระทบต่อความปลอดภัยในการผลิตเนื้อสัตว์และผลิตภัณฑ์

(2) เพื่อให้ผู้ประกอบการโรงฆ่าสัตว์ และพนักงานตรวจโรคสัตว์มีความรู้ ความเข้าใจในหลักการผลิตเนื้อสัตว์และผลิตภัณฑ์ในโรงฆ่าสัตว์ให้มีสุขลักษณะที่ดีสอดคล้องตามระบบการปฏิบัติที่ดี (GMP) สำหรับโรงฆ่าสัตว์

(3) เพื่อให้ผู้ประกอบการโรงฆ่าสัตว์มีความรู้ ความเข้าใจหลักการในการออกแบบโรงฆ่าสัตว์ โรงพักสัตว์ และระบบบำบัดน้ำเสีย ให้ถูกต้องตามข้อกำหนดและข้อกำหนดต่างๆที่เกี่ยวข้อง รวมถึงสอดคล้องกับระบบการปฏิบัติที่ดีสำหรับโรงฆ่าสัตว์

(4) เพื่อให้พนักงานตรวจโรคสัตว์รับทราบ เข้าใจในอำนาจและหน้าที่สำหรับการปฏิบัติงานในโรงฆ่าสัตว์ และเอกสารที่ต้องจัดทำและจัดเก็บ รวมถึงการปฏิบัติที่ดี (GMP) สำหรับโรงฆ่าสัตว์ปีก สุกร โค-กระบือ และแพะ-แกะ

(4.3) ผลลัพธ์ : (ระบุผลที่ได้รับจากการใช้ผลผลิตของโครงการ มีทั้งเชิงบวก เชิงลบ ในมิติการพัฒนา ด้านเศรษฐกิจ การพัฒนาด้านสังคม การบริหารจัดการด้านทรัพยากรธรรมชาติและสิ่งแวดล้อม การรักษาความมั่นคงและความสงบ และการบริหารจัดการภาครัฐรวมถึงประโยชน์ที่บังเกิดขึ้นจากการใช้ผลผลิตของโครงการโดยกลุ่มเป้าหมาย)

(1) แก้ไขปัญหาเรื่องอะไร (ระบุ) อาหารปลอดภัย (การฆ่าและแปรรูปเนื้อสัตว์) ก่อนจำหน่ายถึงผู้บริโภค

(2) ผู้ได้รับผลประโยชน์ เป็นใคร ผู้ประกอบการฆ่าสัตว์ ระบุจำนวน 122 (ราย)

พนักงานตรวจโรคสัตว์ ระบุจำนวน 122 (ราย)

(3) ระบุพื้นที่ที่ได้รับประโยชน์อย่างไร ภายในและภายนอกจังหวัด ระบุจำนวน.....(คน/ครัวเรือน/ไร่)

(4) ประเมินการผลที่เกิดประโยชน์ทางเศรษฐกิจและสังคม คืออะไร.....จำนวน.....

(4.4) ผลกระทบ : (ระบุผลที่ตามมาจาก การดำเนินโครงการ การใช้ประโยชน์โครงการ ที่เกิดกับกลุ่มเป้าหมายและมีใช้กลุ่มเป้าหมาย และผลกระทบที่เกิดกับโครงการ/กิจกรรมอื่นๆที่มีอยู่แล้ว)

เชิงบวก: 1.ผู้ประกอบการโรงฆ่าสัตว์ และพนักงานตรวจโรคสัตว์ประยุกต์องค์ความรู้ที่ได้รับมาปรับปรุงการผลิตให้มีสุขอนามัยที่ดี ถูกสุขลักษณะ ทำให้ผู้บริโภคเนื้อสัตว์และผลิตภัณฑ์ฯ ทั้งภายในและภายนอกจังหวัดนครปฐม สามารถเลือกซื้อเนื้อสัตว์และผลิตภัณฑ์ฯ ที่ปลอดภัยได้มากขึ้น

2.ผู้ประกอบการโรงฆ่าสัตว์พัฒนาต่อยอด ยกกระดับโรงฆ่าสัตว์ให้เป็นไปตามข้อกำหนด และได้รับการรับรองการปฏิบัติที่ดี (GMP) สำหรับโรงฆ่าสัตว์ สร้างความมั่นใจแก่ผู้บริโภคในการเลือกซื้อผลิตภัณฑ์

เชิงลบ: ไม่มี

(5) แนวทางการดำเนินงาน (แสดงรายละเอียดกิจกรรมที่จะทำภายใต้โครงการที่เสนอขอ และทำเครื่องหมาย ✓ ลงในช่องระยะเวลาที่จะเริ่มดำเนินงานของแต่ละกิจกรรมสำคัญด้วย)

กิจกรรมย่อย	ระยะเวลาที่จะเริ่มดำเนินการ			
	ต.ค. - ธ.ค. 67	ม.ค. - มี.ค. 68	เม.ย. - มิ.ย. 68	ก.ค. - ก.ย. 68
1. อบรมผู้ประกอบการ 122 ราย เนื้อหาการอบรมได้แก่ - การรับรองการปฏิบัติที่ดี (GMP) สำหรับโรงฆ่าสัตว์ - สุขลักษณะส่วนบุคคลและการจัดการ สุขอนามัยในโรงฆ่าสัตว์ - การผลิตเนื้อสัตว์และผลิตภัณฑ์ในโรงฆ่า สัตว์ให้มีสุขลักษณะที่ดีสอดคล้องตาม ระบบการปฏิบัติที่ดีสำหรับโรงฆ่าสัตว์ - การออกแบบโรงฆ่าสัตว์ โรงพักสัตว์ และระบบบำบัดน้ำเสีย สำหรับโรงฆ่าสัตว์ ปีก สุกร โค-กระบือ แพะ-แกะ อย่างง่าย ระยะเวลาการอบรม 1 วัน	←→			
2. อบรมพนักงานตรวจโรคสัตว์ 122 ราย เนื้อหาการอบรมได้แก่ - บทบาทของพนักงานตรวจโรคสัตว์ต่อ ความปลอดภัยของอาหาร - เอกสารที่พนักงานตรวจโรคสัตว์ต้องทำ และจัดเก็บ - การปฏิบัติที่ดีสำหรับโรงฆ่าสัตว์ปีก สุกร โค-กระบือ และแพะ-แกะ ระยะเวลาการอบรม 1 วัน		←→		
3. การศึกษาดูงานโรงฆ่าสัตว์ที่ได้รับการ รับรองมาตรฐาน GMP ผู้ประกอบการจำนวน 15 ราย			←→	
4. สรุปผลและรายงานผล				←→

กิจกรรมที่ 1 การอบรมผู้ประกอบการ หลักสูตรระบบการปฏิบัติที่ดี (GMP) สำหรับโรงฆ่าสัตว์ งบประมาณ 63,640 บาท

หน่วยงานรับผิดชอบ : สำนักงานปศุสัตว์จังหวัดนครปฐม

หมายเลขโทรศัพท์ : 034 - 257705 ต่อ 113

ผู้ประสานงาน : นางชนัญดา จิตรใจเย็น

หมายเลขโทรศัพท์ : 093-614-6525

ขั้นตอนการดำเนินงาน ห้วงเวลาในการดำเนินงาน (ระบุวันที่/เดือน/ปี ที่จะดำเนินงาน กลุ่มเป้าหมาย)

ขั้นตอนดำเนินการ	วัน/เดือน/ปี ที่จะดำเนินการ	กลุ่มเป้าหมาย คือใคร/จำนวน	พื้นที่ดำเนินการ หมู่บ้าน/ตำบล/ อำเภอ	ค่าใช้จ่าย (บาท)
1. ประชาสัมพันธ์แก่ ผู้ประกอบการ และส่งแบบตอบ รับเข้าร่วมโครงการฯ	1-30 พฤศจิกายน 2567	ผู้ประกอบการ 122 ราย	ทุกอำเภอ (ยกเว้นพุทธมณฑล)	-
2. อบรมผู้ประกอบการ 122 ราย เนื้อหาการอบรมได้แก่ - การรับรองการปฏิบัติที่ดี (GMP) สำหรับโรงฆ่าสัตว์ - สุขลักษณะส่วนบุคคลและการ จัดการสุขอนามัยในโรงฆ่าสัตว์ - การผลิตเนื้อสัตว์และผลิตภัณฑ์ ในโรงฆ่าสัตว์ให้มีสุขลักษณะที่ดี สอดคล้องตามระบบการปฏิบัติที่ ดีสำหรับโรงฆ่าสัตว์ ภายในประเทศ - การออกแบบโรงฆ่าสัตว์ โรงพัก สัตว์ และระบบบำบัดน้ำเสีย สำหรับโรงฆ่าสัตว์ปีก สุกร โค- กระบือ แพะ-แกะ ง่ายๆ ระยะเวลาการอบรม 1 วัน	1-31 ธันวาคม 2567	ผู้ประกอบการ 122 ราย	โรงแรมในพื้นที่ อำเภอเมืองนครปฐม	63,640 บาท

กิจกรรมที่ 2 การอบรมพนักงานตรวจโรคสัตว์ หลักสูตรระบบการปฏิบัติที่ดี (GMP) สำหรับโรงฆ่าสัตว์ งบประมาณ 63,640 บาท

หน่วยงานรับผิดชอบ : สำนักงานปศุสัตว์จังหวัดนครปฐม

หมายเลขโทรศัพท์ : 034 - 257705 ต่อ 113

ผู้ประสานงาน : นางชนัญดา จิตรใจเย็น

หมายเลขโทรศัพท์ : 093-614-6525

ขั้นตอนการดำเนินงาน ห้วงเวลาในการดำเนินงาน (ระบุวันที่/เดือน/ปี ที่จะดำเนินงาน กลุ่มเป้าหมาย)

ขั้นตอน ดำเนินการ	วัน/เดือน/ปี ที่จะดำเนินการ	กลุ่มเป้าหมาย คือใคร/จำนวน	พื้นที่ดำเนินการ หมู่บ้าน/ตำบล/ อำเภอ	ค่าใช้จ่าย (บาท)
1. ประชาสัมพันธ์แก่ พนักงานตรวจโรคสัตว์ และ ส่งแบบตอบรับเข้าร่วม โครงการฯ	1-28 กุมภาพันธ์ 2568	พนักงานตรวจโรคสัตว์ 122 ราย	ทุกอำเภอ (ยกเว้นพุทธ มณฑล)	-
2. อบรมพนักงานตรวจโรค สัตว์ 122 ราย เนื้อหาการ อบรมได้แก่ - บทบาทของพนักงานตรวจ โรคสัตว์ต่อความปลอดภัย ของอาหาร - เอกสารที่พนักงานตรวจ โรคสัตว์ต้องทำและจัดเก็บ - การปฏิบัติที่ดีสำหรับโรงฆ่า สัตว์ปีก สุกร โค-กระบือ และแพะ-แกะ ระยะเวลา การอบรม ๑ วัน	1-31 มีนาคม 2568	พนักงานตรวจโรคสัตว์ 122 ราย	โรงแรมในพื้นที่ อำเภอเมือง นครปฐม	63,640 บาท

กิจกรรมที่ 3 การศึกษาดูงานโรงฆ่าสัตว์ที่ได้รับการรับรองมาตรฐาน GMP

งบประมาณ 21,600 บาท

หน่วยงานรับผิดชอบ : สำนักงานปศุสัตว์จังหวัดนครปฐม

หมายเลขโทรศัพท์ : 034 - 257705 ต่อ 113

ผู้ประสานงาน : นางชนัญดา จิตรใจเย็น

หมายเลขโทรศัพท์ : 093-614-6525

ขั้นตอนการดำเนินงาน ระยะเวลาในการดำเนินงาน (ระบุวันที่/เดือน/ปี ที่จะดำเนินงาน กลุ่มเป้าหมาย)

ขั้นตอน ดำเนินการ	วัน/เดือน/ปี ที่จะดำเนินการ	กลุ่มเป้าหมาย คือใคร/จำนวน	พื้นที่ดำเนินการ หมู่บ้าน/ตำบล/ อำเภอ	ค่าใช้จ่าย (บาท)
1. รับสมัครผู้ประกอบการที่ สนใจศึกษาดูงาน	1-31 พฤษภาคม 2568	ผู้ประกอบการ 15 ราย	ทุกอำเภอ (ยกเว้นพุทธ มณฑล)	-
2. การศึกษาดูงานโรงฆ่าสัตว์ที่ ได้รับการรับรองมาตรฐาน GMP	1-30 มิถุนายน 2568	ผู้ประกอบการ 15 ราย	โรงฆ่าสัตว์ที่ได้รับ รอง GMP ใน จังหวัดนครปฐม	21,600 บาท
3.สรุปผลและรายงานผล	ก.ค.-ก.ย.68			

(6) วิธีการดำเนินงาน (เลือกเพียงข้อเดียว)

ดำเนินการเอง

จ้างเหมา

(7) วงเงินของโครงการ จำนวน 148,880 บาท

(7.1) วงเงินของโครงการจำแนกตามงบรายจ่าย (ให้กรอกข้อมูลตามแบบฟอร์มรายละเอียดจำแนกตามงบรายจ่าย)

(กรณีระบุการจำแนกรายการตามงบรายจ่ายในภาพรวมทั้งโครงการให้ครบถ้วน ถูกต้อง และสมบูรณ์)
กิจกรรมที่ 1 การอบรมผู้ประกอบการ หลักสูตรระบบการปฏิบัติที่ดี (GMP) สำหรับโรงฆ่าสัตว์

รายการ		งบประมาณ	เงินนอก งบประมาณ
รวมทั้งสิ้น		63,640	
1	งบดำเนินการ	63,640	
	1.1 ค่าตอบแทน	2,400	
	1.2 ค่าใช้สอย	49,040	
	1.3 ค่าวัสดุ	12,200	
	1.4 ค่าสาธารณูปโภค		
2	งบลงทุน		
	2.1 ค่าครุภัณฑ์		
	2.2 ค่าที่ดินและสิ่งก่อสร้าง		
3	เงินอุดหนุน		
4	รายจ่ายอื่น		

รายละเอียดวงเงินกิจกรรมที่ 1 การอบรมผู้ประกอบการ หลักสูตรระบบการปฏิบัติที่ดี (GMP) สำหรับโรงฆ่าสัตว์ (กรณีการระบุการจำแนกรายการตามงบรายจ่ายของแต่ละกิจกรรมให้ครบถ้วน ถูกต้อง และสมบูรณ์)

หน่วย : บาท

รายการ	งบประมาณ	เงินนอก งบประมาณ
รวมทั้งสิ้น	63,640	
การอบรมผู้ประกอบการ หลักสูตรระบบการปฏิบัติที่ดี (GMP) สำหรับ โรงฆ่าสัตว์		
1 งบดำเนินการ	63,640	
1.1 ค่าตอบแทน	2,400	
- ค่าวิทยากรที่เป็นบุคคลของรัฐ จำนวน 1 คน x 4 ชั่วโมง x 600 บาท 1 ครั้ง	2,400	
1.2 ค่าใช้สอย	49,040	
- ค่าอาหารกลางวันผู้ประกอบการ จำนวน 122 คน x 1 วัน x 250 บาท	30,500	
- ค่าอาหารว่างและเครื่องดื่มผู้ประกอบการ จำนวน 122 คน x 1 วัน x 35 บาท x 2 มื้อ	8,540	
- ค่าเช่าห้องประชุม	10,000	
1.3 ค่าวัสดุ	12,200	
- ค่าวัสดุอุปกรณ์ เครื่องเขียนและเอกสารเข้าเล่ม จำนวน 122 ชุด x 1 ชุด x 100 บาท	12,200	
1.4 ค่าสาธารณูปโภค		
2 งบลงทุน		
2.1 ค่าครุภัณฑ์		
2.2 ค่าที่ดินและสิ่งก่อสร้าง		
3 เงินอุดหนุน		
4 รายจ่ายอื่น		

กิจกรรมที่ 2 การอบรมพนักงานตรวจโรคสัตว์ หลักสูตรระบบการปฏิบัติที่ดี (GMP) สำหรับโรงฆ่าสัตว์

รายการ		งบประมาณ	เงินนอก งบประมาณ
รวมทั้งสิ้น		63,640	
1	งบดำเนินการ	63,640	
	1.1 ค่าตอบแทน	2,400	
	1.2 ค่าใช้สอย	49,040	
	1.3 ค่าวัสดุ	12,200	
	1.4 ค่าสาธารณูปโภค		
2	งบลงทุน		
	2.1 ค่าครุภัณฑ์		
	2.2 ค่าที่ดินและสิ่งก่อสร้าง		
3	เงินอุดหนุน		
4	รายจ่ายอื่น		

รายละเอียดวงเงินกิจกรรมที่ 2 การอบรมพนักงานตรวจโรคสัตว์ หลักสูตรระบบการปฏิบัติที่ดี (GMP) สำหรับโรงฆ่าสัตว์

(กรณีการระบุการจำแนกรายการตามงบรายจ่ายของแต่ละกิจกรรมให้ครบถ้วน ถูกต้อง และสมบูรณ์)

หน่วย : บาท

รายการ		งบประมาณ	เงินนอก งบประมาณ
รวมทั้งสิ้น		63,640	
การอบรมพนักงานตรวจโรคสัตว์ หลักสูตรระบบการปฏิบัติที่ดี (GMP) สำหรับโรงฆ่าสัตว์			
1	งบดำเนินการ	63,640	
	1.1 ค่าตอบแทน	2,400	
	- ค่าวิทยากรที่เป็นบุคคลของรัฐ จำนวน 1 คน x 4 ชั่วโมง x 600 บาท 1 ครั้ง	2,400	
	1.2 ค่าใช้สอย	49,040	
	- ค่าอาหารกลางวันพนักงานตรวจโรคสัตว์ จำนวน 122 คน x 1 วัน x 250 บาท	30,500	
	- ค่าอาหารว่างและเครื่องดื่มพนักงานตรวจโรคสัตว์ จำนวน 122 คน x 1 วัน x 35 บาท x 2 มื้อ	8,540	
	- ค่าเช่าห้องประชุม	10,000	
	1.3 ค่าวัสดุ	12,200	
	- ค่าวัสดุอุปกรณ์ เครื่องเขียนและเอกสารเข้าเล่ม จำนวน 122 ชุด x 1 ชุด x 100 บาท	12,200	
	1.4 ค่าสาธารณูปโภค		
2	งบลงทุน		
	2.1 ค่าครุภัณฑ์		
	2.2 ค่าที่ดินและสิ่งก่อสร้าง		
3	เงินอุดหนุน		
4	รายจ่ายอื่น		

กิจกรรมที่ 3 การอบรมพนักงานตรวจโรคสัตว์ หลักสูตรระบบการปฏิบัติที่ดี (GMP) สำหรับโรงฆ่าสัตว์

รายการ		งบประมาณ	เงินนอก งบประมาณ
รวมทั้งสิ้น		21,600	
1	งบดำเนินการ	21,600	
	1.1 ค่าตอบแทน	3,600	
	1.2 ค่าใช้สอย	8,000	
	1.3 ค่าวัสดุ	10,000	
	1.4 ค่าสาธารณูปโภค		
2	งบลงทุน		
	2.1 ค่าครุภัณฑ์		
	2.2 ค่าที่ดินและสิ่งก่อสร้าง		
3	เงินอุดหนุน		
4	รายจ่ายอื่น		

รายละเอียดวงเงินกิจกรรมที่ 3 การอบรมพนักงานตรวจโรคสัตว์ หลักสูตรระบบการปฏิบัติที่ดี (GMP) สำหรับโรงฆ่าสัตว์

(กรณีการระบุการจำแนกรายการตามงบรายจ่ายของแต่ละกิจกรรมให้ครบถ้วน ถูกต้อง และสมบูรณ์)

หน่วย : บาท

รายการ		งบประมาณ	เงินนอก งบประมาณ
รวมทั้งสิ้น		21,600	
การอบรมพนักงานตรวจโรคสัตว์ หลักสูตรระบบการปฏิบัติที่ดี (GMP) สำหรับโรงฆ่าสัตว์			
1	งบดำเนินการ	21,600	
	1.1 ค่าตอบแทน	3,600	
	- ค่าวิทยากรที่ไม่ใช่เป็นบุคคลของรัฐ จำนวน 1 คน x 3 ชั่วโมง x 1,200 บาท 1 ครั้ง	3,600	
	1.2 ค่าใช้สอย	8,000	
	- ค่าอาหารกลางวันผู้ประกอบการ จำนวน 15 คน x 1 วัน x 150 บาท	2,250	
	- ค่าอาหารว่างและเครื่องดื่มผู้ประกอบการ จำนวน 15 คน x 1 วัน x 50 บาท	750	
	- ค่าเช่ายานพาหนะ จำนวน 1 คัน x 1 วัน x 5,000 บาท	5,000	
	1.3 ค่าวัสดุ	10,000	
	- ค่าน้ำมันเชื้อเพลิง	10,000	
	1.4 ค่าสาธารณูปโภค		
2	งบลงทุน		
	2.1 ค่าครุภัณฑ์		
	2.2 ค่าที่ดินและสิ่งก่อสร้าง		
3	เงินอุดหนุน		
4	รายจ่ายอื่น		

(2.7) สรุปวงเงินของโครงการจำแนกตามงบรายจ่าย

รายการ		งบประมาณ	เงินนอก งบประมาณ
รวมทั้งสิ้น		148,880	
1	งบดำเนินการ	148,880	
	1.1 ค่าตอบแทน	8,400	
	1.2 ค่าใช้สอย	106,080	
	1.3 ค่าวัสดุ	34,400	
	1.4 ค่าสาธารณูปโภค		
2	งบลงทุน		
	2.1 ค่าครุภัณฑ์		
	2.2 ค่าที่ดินและสิ่งก่อสร้าง		
3	เงินอุดหนุน		
4	รายจ่ายอื่น		

(8) รายงานความสำเร็จของการดำเนินงานที่ผ่านมา

(ให้กรอกเฉพาะโครงการที่มีการใช้ระยะเวลาในการดำเนินการมากกว่าหนึ่งปี และโครงการที่มีการดำเนินการเป็นประจำทุกปี เช่น โครงการกระตุ้นการท่องเที่ยวประจำปี โครงการที่ดำเนินกิจกรรมเดิมแต่เปลี่ยนแปลงหรือขยายพื้นที่ดำเนินการหรือกลุ่มเป้าหมาย เป็นต้น โดยให้แสดงรายละเอียดผลการดำเนินงานและความสำเร็จในการดำเนินงานในปีที่ผ่านมา รวมทั้งต้องแสดงความก้าวหน้าในการบรรลุวัตถุประสงค์และค่าเป้าหมายที่กำหนดไว้ในแผนพัฒนาจังหวัดและแผนพัฒนากลุ่มจังหวัด)

(9) ภารกิจขององค์กรปกครองส่วนท้องถิ่น

- โครงการไม่ใช่ภารกิจขององค์กรปกครองส่วนท้องถิ่น
- โครงการเป็นภารกิจขององค์กรปกครองส่วนท้องถิ่น (ต้องมีเหตุผลความจำเป็นและเกินศักยภาพขององค์กรปกครองส่วนท้องถิ่น)
 - มีหนังสือยืนยันจากองค์กรปกครองส่วนท้องถิ่น
 - ไม่มีหนังสือยืนยันจากองค์กรปกครองส่วนท้องถิ่น

(10) ความพร้อมของโครงการ

(10.1) พื้นที่ดำเนินโครงการ

- ดำเนินการได้ทันที หมายถึง ได้ศึกษาความเหมาะสมและกำหนดพื้นที่ดำเนินการหรือได้รับอนุญาตตามกฎหมายแล้ว และสามารถดำเนินการได้ทันที
- อยู่ในระหว่างเตรียมการ หมายถึง ได้ศึกษาความเหมาะสมและกำหนดพื้นที่ดำเนินการแล้ว อยู่ในระหว่างจัดเตรียมพื้นที่หรือกำลังแก้ไขปัญหา/อุปสรรคต่างๆ หรือเตรียมการขออนุญาตตามกฎหมาย
- อยู่ในระหว่างศึกษาความเหมาะสม และคัดเลือกพื้นที่ดำเนินการ
สำหรับพื้นที่ที่ได้รับความยินยอมให้ใช้พื้นที่แล้ว ให้ระบุเอกสารอ้างอิง ตามหนังสือ
ที่...../.....ลงวันที่เรื่อง.....ชื่อหน่วยงานที่ให้ความยินยอม.....

(10.2) แบบรูปรายการ / แผนการปฏิบัติงาน

- มี และสมบูรณ์ (ให้ระบุชื่อหน่วยงานเจ้าของรูปแบบรายการที่ใช้)
- มีแต่ยังไม่สมบูรณ์ (ให้ระบุชื่อหน่วยงานเจ้าของรูปแบบรายการที่ใช้)
- ไม่มี

(10.3) ความพร้อมของบุคลากร เครื่องมือ และเทคนิคการดำเนินการ

- บุคลากรมีประสบการณ์ ทั้งหมด
 บางส่วน
 ไม่มีประสบการณ์
- เครื่องมือดำเนินการ มีพร้อมดำเนินการได้ทันที
 มีบางส่วนและต้องจัดหาเพิ่มเติม
 ไม่มี ต้องจัดหาเพิ่มเติม
- เทคนิคในการบริหารจัดการ มีประสบการณ์สูง
 มีประสบการณ์ปานกลาง
 ไม่มีประสบการณ์

(10.4) ผลกระทบสิ่งแวดล้อม

- ผ่านคณะกรรมการสิ่งแวดล้อมแห่งชาติแล้ว
- อยู่ระหว่างการพิจารณาของคณะกรรมการสิ่งแวดล้อมแห่งชาติ
- คณะกรรมการสิ่งแวดล้อมแห่งชาติยังไม่พิจารณา

(10.5) รายงานการศึกษาความเหมาะสม (FS)

- ไม่ต้องทำรายงานการศึกษา
- ต้องทำรายงานการศึกษา

(11) วิธีการบริหารจัดการหรือการดูแลบำรุงรักษา เมื่อโครงการแล้วเสร็จ เพื่อให้เกิดความยั่งยืนของโครงการ (ให้ระบุหน่วยงานให้ชัดเจน) :

เมื่อดำเนินโครงการแล้วเสร็จ ทรัพย์สิน ครุภัณฑ์ สิ่งก่อสร้าง ที่ได้จากการดำเนินโครงการดังกล่าว เมื่อดำเนินงานโครงการเสร็จแล้ว ขอโอนให้(หน่วยรับโอนทรัพย์สิน)..... เป็นผู้ ควบคุมดูแล และบำรุงรักษาทรัพย์สิน ตามพระราชบัญญัติการจัดซื้อจัดจ้างและการบริหารพัสดุภาครัฐ พ.ศ. 2560 และระเบียบกระทรวงการคลังว่าด้วยการจัดซื้อจัดจ้างและการบริหารพัสดุภาครัฐ พ.ศ. 2560 ต่อไป

11.1) จัดเจ้าหน้าที่ออกตรวจเยี่ยมติดตามผลการดำเนินงานและรายงานความก้าวหน้า

11.2) ประชุมกลุ่มเกษตรกร มีระบบการจัดทำบัญชีครัวเรือนแสดงรายรับรายจ่ายของเกษตรกร เพื่อให้เกิดความเข้มแข็งและยั่งยืน และมีการประเมินผลสัมฤทธิ์ของโครงการ

(12) ปัญหา อุปสรรคและข้อจำกัด -ไม่มี-

แบบฟอร์มข้อมูลพื้นฐานโครงการของจังหวัด (ระดับกิจกรรมย่อย)

(๑ ชุด : ๑ กิจกรรมหลัก)
ลำดับความสำคัญ.....

ชื่อโครงการ : โครงการสร้างมูลค่าเพิ่มสินค้ากุ้งก้ามกรามจังหวัดนครปฐม

กิจกรรมหลัก โครงการส่งเสริมเลี้ยงกุ้งก้ามกรามเพศผู้ปลอดภัย..

วงเงิน.....๑,๓๓๒,๐๐๐.....บาท

ยุทธศาสตร์ชาติ ด้านการสร้างความสามารถในการแข่งขัน

ประเด็นการพัฒนาของจังหวัด/กลุ่มจังหวัด พัฒนาศักยภาพที่มุ่งเน้นการผลิตสินค้าเกษตรและอาหารปลอดภัย/ การพัฒนาศักยภาพการผลิต การเกษตรและอุตสาหกรรมเกษตรให้สามารถแข่งขันได้อย่างยั่งยืน

แผนงาน.แผนงานที่ ๑. แผนงานส่งเสริมบูรณาการส่งเสริมการพัฒนาจังหวัดและกลุ่มจังหวัดแบบบูรณาการ

หน่วยดำเนินการ : สำนักงานประมงจังหวัดนครปฐม

ผู้รับผิดชอบ : นายรัชชัย อุบลไพศาล ตำแหน่ง : ประมงจังหวัดนครปฐม

สถานที่ติดต่อ : สำนักงานประมงจังหวัดนครปฐม. ศูนย์ราชการ

จังหวัดนครปฐม ชั้น ๑ ตำบลถนนขาด อำเภอเมืองนครปฐม จังหวัดนครปฐม

หมายเลขโทรศัพท์ ๐๓๔-๓๔๐-๐๓๔

(๑) หลักการและเหตุผล

(๑.๑) ที่มา : (ระบุ เช่น มติ ครม. นโยบายรัฐบาล ยุทธศาสตร์ชาติ แผนพัฒนาเศรษฐกิจและสังคมแห่งชาติ แผนพัฒนาภาค แผนพัฒนา จังหวัด)

ประเทศไทยได้กำหนดยุทธศาสตร์ชาติ ๒๐.ป.(พ.ศ.๒๕๖๐-๒๕๗๙) ซึ่งเป็นแผนแม่บทหลักของการกำหนดเป้าหมายการพัฒนาประเทศไทย โดยกำหนดวิสัยทัศน์ไทย “ประเทศไทยมีความมั่นคง มั่งคั่ง ยั่งยืน เป็นประเทศพัฒนาแล้ว ด้วยการพัฒนาตามปรัชญาของเศรษฐกิจพอเพียง” โดยภาค การเกษตรอยู่ในยุทธศาสตร์ชาติด้านการสร้างความสามารถในการแข่งขัน

หลักการพัฒนาประเทศที่สำคัญในระยะแผนพัฒนาฯ ฉบับที่ ๑๒ (พ.ศ.๒๕๖๐-๒๕๖๔) ยึดหลัก “ปรัชญาของเศรษฐกิจพอเพียง” “การพัฒนาที่ยั่งยืน” และ “คนเป็นศูนย์กลางการพัฒนา” การสร้างความเข้มแข็งทางเศรษฐกิจและแข่งขันได้อย่างยั่งยืน

แผนพัฒนากลุ่มจังหวัดภาคกลางปริณเขตล พ.ศ.๒๕๖๖-๒๕๗๐ เป็นพื้นที่ยุทธศาสตร์ในการเชื่อมโยงเส้นทางการค้าการพัฒนาแหล่งท่องเที่ยว ที่มีศักยภาพการนำกรอบความคิดสร้างเศรษฐกิจใหม่ก้าวข้ามกับดักรายได้ปานกลางเป้าหมายพัฒนาที่ยั่งยืน คือ กลุ่มจังหวัดอัจฉริยะที่ยั่งยืน (Smart and Sustainability Cluster)

ยุทธศาสตร์นครปฐม วิสัยทัศน์จังหวัด “เป็นแหล่งผลิตสินค้าเกษตรอุตสาหกรรมที่ปลอดภัยได้มาตรฐานสากล การท่องเที่ยวเชิง ประวัติศาสตร์ วัฒนธรรม และประชาชนมีคุณภาพชีวิตที่ดี เป็นการเพิ่มศักยภาพการผลิตไปสู่มาตรฐานอาหารปลอดภัย และเพิ่มมูลค่าสูงเข้าสู่ โอกาสในการแข่งขันอย่างยั่งยืน

(๑.๒) สรุปสาระสำคัญ

สภาพปัญหา / ความต้องการ :

กุ้งก้ามกรามเป็นสัตว์น้ำเศรษฐกิจที่เกษตรกรในจังหวัดนครปฐมนิยมเลี้ยงเป็นอาชีพมานานกว่า ๓๐ ปี เนื่องจากมีระบบ ขดประทานทั่วทั้งจังหวัด แต่ในการเลี้ยงโดยทั่วไปของเกษตรกรจังหวัดนครปฐมจะเลี้ยงกุ้งก้ามกรามปนกับกุ้งขาวแวนนาไม โดย ปล่อยกุ้งก้ามกรามขนาด Post larva ๑๔ ลงเลี้ยงไปประมาณความหนาแน่น ๓๐๐ กิโลกรัมต่อไร่แล้วเลี้ยงนาน ๒ เดือน จึงปล่อย ลูกกุ้งขาวแวนนาไม ได้กุ้งขนาดขนาด Post larva ๑๕ จำนวนประมาณ ๑๐๐,๐๐๐ ตัวต่อไร่ เลี้ยงนาน ๒ เดือน จับผลผลิตทิ้งบ่อ ได้ ผลผลิตกุ้งก้ามกรามขนาด ๒๕ - ๓๐ ตัวต่อกิโลกรัม ๓๐๐ กิโลกรัม และผลผลิตกุ้งขาวแวนนาไม ขนาด ๘๐ ตัวต่อกิโลกรัม ๓๐๐๐ กิโลกรัม รวมใช้ระยะเวลาการเลี้ยง ๔ เดือน ต้นทุนการเลี้ยงสูงขึ้นจากค่าอาหารสำเร็จรูป ไฟฟ้า แต่ผลผลิตเท่าเดิม และมีความ เสี่ยงเมื่อเกิดปัญหาโรคไวรัสต้องรีบจับกุ้งก่อนได้ไซส์ตลาด กลายเป็นผลผลิตกุ้งขาวแวนนาไมที่ไซส์เล็กมากกว่า ๑๐๐ ตัวต่อ กิโลกรัม ดังนั้น การเพิ่มรายได้ จึงต้องมีการพัฒนาองค์ความรู้การจัดการฟาร์มที่ดี และพัฒนาศักยภาพการผลิตด้วยการเพิ่ม ผลผลิตจากการผลิตกุ้งก้ามกรามเพศผู้ล้วนปนกุ้งขาวแวนนาไม เนื่องจากราคาผลผลิตกุ้งก้ามกรามเพศผู้ขนาดใหญ่ขึ้นและจะ สร้างมูลค่าเพิ่มให้ราคาจำหน่ายสูงขึ้น

ความเร่งด่วน : (ระบุระดับความจำเป็นเร่งด่วน) : มีความเร่งด่วนมาก เนื่องจากเกษตรกรจังหวัดนครปฐมมีชื่อเสียงในการผลิต กุ้งก้ามกราม มีผลผลิตกุ้งก้ามกรามขนาดใหญ่ สร้างความเชื่อมั่นกับผู้บริโภคด้านความปลอดภัยของอาหารและเพื่อรับมือต่อการเปลี่ยนแปลง ทางเศรษฐกิจการแข่งขันสินค้าเกษตรในภาคกลาง เกษตรกรสามารถพึ่งพาตนเองได้อย่างเข้มแข็ง มั่นคง ยั่งยืน

(๒) ข้อมูลทั่วไปของโครงการ**(๒.๑) วัตถุประสงค์ของโครงการ :**

๑. เพื่อส่งเสริมให้เกษตรกรพัฒนาความรู้เพิ่มประสิทธิภาพด้านการผลิตสินค้ากุ้งก้ามกรามปลอดภัยสู่มาตรฐานจีเอพี
๒. เพื่อเพิ่มผลผลิตสัตว์น้ำทั้งปริมาณและคุณภาพส่งเสริมรายได้ภาคการเกษตร
๓. เพื่อให้เกิดความมั่นคง มั่งคั่ง และยั่งยืนกับอาชีพเพาะเลี้ยงสัตว์น้ำในจังหวัดนครปฐม

(๒.๒) สถานภาพของโครงการ

- โครงการเดิม โครงการใหม่

(๒.๓) ประเภทของโครงการ

- พัฒนา ดำเนินการปกติ

(๒.๔) ระยะเวลาดำเนินโครงการ.....๑.....ปี เริ่มต้นปี...๒๕๖๘..... สิ้นสุดปี...๒๕๖๙.....

**(๒.๕) สถานที่ดำเนินโครงการ : (ระบุพื้นที่ดำเนินการ เช่น อำเภอ ตำบล หมู่บ้าน เป็นต้น) พื้นที่อำเภอเมืองนครปฐม อำเภอ
กำแพงแสน อำเภอนครชัยศรี และอำเภอนางเลิน จังหวัดนครปฐม**

(๓) กลุ่มเป้าหมาย และผู้มีส่วนได้ส่วนเสีย

(๓.๑) กลุ่มเป้าหมาย :-เกษตรกรจำนวน ๒๐๐ ราย

(๓.๒) ผู้มีส่วนได้ส่วนเสีย :

- เกษตรกรที่เข้าร่วมโครงการ
- ผู้ที่มีส่วนเกี่ยวข้องในห่วงโซ่มูลค่า (Value Chain) มีส่วนได้ส่วนเสียในระบบกุ้งก้ามกราม
 - (๑) กลุ่มต้นน้ำ เป็นกลุ่มธุรกิจที่เกี่ยวข้องกับกระบวนการในการผลิต/การจัดการดูแลฟาร์มเลี้ยงกุ้งก้ามกราม ประกอบด้วย โรงเพาะฟักลูกกุ้งก้ามกราม ผู้จำหน่ายปัจจัยในการผลิต อาทิ ผู้ผลิตและจำหน่ายอาหารสำเร็จรูปในการเลี้ยงกุ้งก้ามกราม ผู้ผลิตและจำหน่ายยาและสารเคมีที่ใช้ในการป้องกันและรักษาโรค เกษตรกรผู้เลี้ยงกุ้ง และชาวประมงผู้จับกุ้งก้ามกราม
 - (๒) กลุ่มกลางน้ำ เป็นกลุ่มธุรกิจที่ทำหน้าที่รับซื้อ รวบรวม กุ้งก้ามกรามจากกลุ่มต้นน้ำเพื่อนำไปจำหน่ายให้กับกลุ่มปลายน้ำ ประกอบด้วย ผู้รับซื้อกุ้ง พ่อค้าคนกลาง รถรับจ้างบรรทุกลำเลียงกุ้ง
 - (๓) กลุ่มปลายน้ำ เป็นกลุ่มธุรกิจที่รับซื้อผลผลิตจากกลุ่มกลางน้ำเพื่อจำหน่ายให้แก่ผู้บริโภคประกอบด้วย ผู้ค้าปลีกทั้งในตลาดสดต่างๆ หรือร้านขายกุ้งก้ามกรามริมถนน ไปจนถึงร้านอาหาร

(๔) เป้าหมาย ผลลัพธ์ และผลกระทบโครงการ**(๔.๑) เป้าหมายโครงการ**

- ตัวชี้วัด ๑.**เกษตรกรเลี้ยงกุ้งก้ามกราม จำนวน ๒๐๐ ราย มีผลผลิตต่อไร่เพิ่มขึ้นเฉลี่ย ไร่ละ ๘๐
๒.เกษตรกรเลี้ยงกุ้งก้ามกราม จำนวน ๒๐๐ ราย มีรายได้เพิ่มขึ้นเฉลี่ย ไม่น้อยกว่าไร่ละ ๘๐

(๔.๒) ผลผลิต เกษตรกรที่เข้าร่วมโครงการเลี้ยงกุ้งก้ามกรามจำนวน ๒๐๐ ราย มีผลผลิตสัตว์น้ำเพิ่มขึ้น รักษามาตรฐานอาหารปลอดภัยถูกต้องตามหลักวิชาการ

(๔.๓) ผลลัพธ์ -เกษตรกรนำความรู้ที่ได้จากการอบรมการเลี้ยงกุ้งก้ามกรามแก่ผู้ปลอดภัย และได้รับมอบปัจจัยการผลิตนำไปปฏิบัติในพื้นที่ของตนเอง เพื่อยกระดับผลผลิตกุ้งก้ามกรามมูลค่าสูงขึ้น

(๔.๔) ผลกระทบ :

เชิงบวก :

- เกษตรกรผู้เลี้ยงกุ้งก้ามกรามมีการปฏิบัติตามระเบียบ กฎข้อบังคับมาตรฐานจีเอพี ได้ผลผลิตสูงขึ้นและมีความปลอดภัยต่อผู้บริโภค
- รายได้ของเกษตรกรเพิ่มขึ้น เศรษฐกิจดีขึ้น เพิ่มผลิตภัณฑ์มวลรวมของจังหวัดนครปฐม

เชิงลบ :ไม่มี.....

(๕) แนวทางการดำเนินงาน

(แสดงรายละเอียดกิจกรรมที่จะทำภายใต้โครงการที่จังหวัดเสนอขอ และทำเครื่องหมาย ✓ ลงในช่องระยะเวลาที่จะเริ่มดำเนินงานของแต่ละกิจกรรมสำคัญด้วย)

กิจกรรมย่อย	ระยะเวลาที่จะเริ่มดำเนินการ			
	ต.ค. - ธ.ค. ๖๘	ม.ค. - มี.ค. ๖๘	เม.ย. - มิ.ย. ๖๘	ก.ค. - ก.ย. ๖๘
๑.อบรมเสริมสร้างความรู้ สร้างเครือข่าย สร้างกลุ่มพัฒนาการเลี้ยงกุ้งก้ามกรามเพศผู้ และติดตามให้คำแนะนำ	✓		✓	✓
๒.ดูงานฟาร์มเกษตรกรต้นแบบจังหวัด ฉะเชิงเทรา			✓	
๓.ส่งเสริมอาชีพการเลี้ยงกุ้งก้ามกรามเพศผู้ พร้อมสนับสนุนปัจจัยการผลิต		✓	✓	✓

(๖) วิธีการดำเนินงาน ดำเนินการเอง จ้างเหมา

(๗) วงเงินของโครงการ จำนวน.....๑,๓๗๒,๐๐๐.....บาท

(ให้กรอกรายละเอียดข้อมูลตามแบบฟอร์มรายละเอียดจำแนกตามงบรายจ่ายด้วย)

(๘) ภารกิจขององค์กรปกครองส่วนท้องถิ่น

- โครงการไม่ใช่ภารกิจขององค์กรปกครองส่วนท้องถิ่น
- โครงการเป็นภารกิจขององค์กรปกครองส่วนท้องถิ่น (ต้องมีเหตุผลความจำเป็นและเกินศักยภาพขององค์กรปกครองส่วนท้องถิ่น)
- มีหนังสือยืนยันจากองค์กรปกครองส่วนท้องถิ่น
- ไม่มีหนังสือยืนยันจากองค์กรปกครองส่วนท้องถิ่น

(๙) ความพร้อมของโครงการ

(๙.๑) พื้นที่ดำเนินโครงการ

- ดำเนินการได้ทันที หมายถึง ได้ศึกษาความเหมาะสมและกำหนดพื้นที่ดำเนินการหรือได้รับอนุญาตตามกฎหมาย และสามารถดำเนินการได้ทันที
- อยู่ในระหว่างเตรียมการ หมายถึง ได้ศึกษาความเหมาะสมและกำหนดพื้นที่ดำเนินการแล้ว แต่อยู่ในระหว่างจัดเตรียมพื้นที่หรือกำลังแก้ไขปัญหา / อุปสรรคต่างๆ หรือเตรียมการขออนุญาตตามกฎหมาย
- อยู่ในระหว่างศึกษาความเหมาะสม และคัดเลือกพื้นที่ดำเนินการ

(๙.๒) แบบรูปรายการ/ แผนการปฏิบัติงาน

- มี และสมบูรณ์ (ให้ระบุชื่อหน่วยงานเจ้าของรูปแบบรายการที่ใช้)
- มีแต่ยังไม่สมบูรณ์ (ให้ระบุชื่อหน่วยงานเจ้าของรูปแบบรายการที่ใช้)
- ไม่มี

(๙.๓) ความพร้อมของบุคลากร เครื่องมือ และเทคนิคการดำเนินการ

- บุคลากรมีประสบการณ์ ทั้งหมด บางส่วน ไม่มีประสบการณ์
- เครื่องมือดำเนินการ มี พร้อมดำเนินการได้ทันที มีบางส่วนและต้องจัดหาเพิ่มเติม ไม่มี ต้องจัดหาเพิ่มเติม
- เทคนิคในการบริหารจัดการ มีประสบการณ์สูง มีประสบการณ์ปานกลาง ไม่มีประสบการณ์

(๙.๔) ผลกระทบสิ่งแวดล้อม

- ผ่านคณะกรรมการสิ่งแวดล้อมแห่งชาติแล้ว
- อยู่ระหว่างการพิจารณาของคณะกรรมการสิ่งแวดล้อมแห่งชาติ
- คณะกรรมการสิ่งแวดล้อมแห่งชาติยังไม่พิจารณา

(๙.๕) รายงานการศึกษาความเหมาะสม (FS)

- ไม่ต้องทำรายงานการศึกษา
- ต้องทำรายงานการศึกษา

(๑๐) วิธีการบริหารจัดการหรือการดูแลบำรุงรักษา เมื่อโครงการแล้วเสร็จ เพื่อให้เกิดความยั่งยืนของโครงการ :

ติดตามจากข้อมูลผลิตภัณฑ์มวลรวม

(๑๑) ปัญหา อุปสรรคและข้อจำกัด :

ไม่มี

แบบฟอร์ม

สรุปแผนงานโครงการที่จังหวัดขอรับการสนับสนุนจากกระทรวง กรม
(แบบ จ.๓)

จังหวัดนครปฐม.....

บัญชีรายการเอกสาร

๑. แบบสรุปแผนงานโครงการ ประจำปีงบประมาณ พ.ศ. ๒๕๖๕ ที่จังหวัดขอรับการสนับสนุนจากกระทรวง/กรม เพื่อดำเนินการให้สอดคล้องตามความต้องการของแผนพัฒนาจังหวัด (แบบ จ.๓)
(ขอความอนุเคราะห์ทำในไฟล์ Excel)
๒. แบบโครงการโดยย่อ (๑ ชุด : ๑ โครงการ)

สรุปแผนงานโครงการประจำปีงบประมาณ พ.ศ. ๒๕๖๕
 ที่จังหวัดขอรับการสนับสนุนจากกระทรวง/กรม
 เพื่อดำเนินการให้สอดคล้องตามความต้องการของแผนพัฒนาจังหวัด
 จังหวัด นครปฐม.....

กระทรวง กรม	จำนวนโครงการ(โครงการ)	งบประมาณ (บาท)
๑.กระทรวง เกษตรและสหกรณ์		
๑.๑ กรม ประมง	๑	๑,๓๗๒,๐๐๐
๑.๒ กรม		
๒.กระทรวง		
๒.๑ กรม		
๒.๒ กรม		
รวมทั้งสิ้น		

ตารางสรุปรายโครงการ

(ให้กรอกตามลำดับความสำคัญของโครงการ ไม่เกิน ๑๐ โครงการ)

โครงการ	กระทรวงและกรม (ที่ขอรับการ สนับสนุน)	ความสอดคล้องกับ ประเด็นการพัฒนา จังหวัด	กิจกรรมสำคัญของ โครงการ	หน่วย ดำเนินการ	งบประมาณ (บาท)
๑. โครงการ.....	กระทรวงเกษตรและ สหกรณ์ กรมประมง				
๒. โครงการ.....					
๓. โครงการ.....					
๔. โครงการ.....					
๕. โครงการ.....					
๖. โครงการ.....					
๗. โครงการ.....					
๘. โครงการ.....					
๙. โครงการ.....					
๑๐. โครงการ.....					
รวมทั้งสิ้น					

โครงการแบบย่อ (๑ ชุด : ๑ โครงการ)

หัวข้อ	รายละเอียด
๑. ชื่อโครงการ	โครงการส่งเสริมการเลี้ยงกุ้งก้ามกรามเพศผู้ปลอดภัย
๒. ความสำคัญของโครงการ หลักการและเหตุผล	<p>กุ้งก้ามกรามเป็นสัตว์น้ำเศรษฐกิจที่เกษตรกรในจังหวัดนครปฐมนิยมเลี้ยงเป็นอาชีพมานานกว่า ๓๐ ปี เนื่องจากมีระบบชลประทานทั่วทั้งจังหวัด แต่ในการเลี้ยงโดยทั่วไปของเกษตรกรจังหวัดนครปฐมจะเลี้ยงกุ้งก้ามกรามปนกับกุ้งขาวแวนาไม โดยปล่อยกุ้งก้ามกรามขนาด Post larva ๑๘ ลงเลี้ยงไปประมาณความหนาแน่น ๓๐๐ กิโลกรัมต่อไร่แล้วเลี้ยงนาน ๒ เดือน จึงปล่อยลูกกุ้งขาวแวนาไม ได้กุ้งขนาดขนาด Post larva ๑๕ จำนวนประมาณ ๓๐๐,๐๐๐ ตัวต่อไร่ เลี้ยงนาน ๒ เดือน จับผลผลิตทิ้งบ่อ ได้ผลผลิตกุ้งก้ามกรามขนาด ๒๕ - ๓๐ ตัวต่อกิโลกรัม ปริมาณ ๓๐๐ กิโลกรัม และผลผลิตกุ้งขาวแวนาไม ขนาด ๘๐ ตัวต่อกิโลกรัม ปริมาณ ๓,๐๐๐ กิโลกรัม รวมใช้ระยะเวลาการเลี้ยงนาน ๔ เดือน ต้นทุนการเลี้ยงสูงขึ้นจากค่าอาหารสำเร็จรูป ไฟฟ้า แต่ผลผลิตเท่าเดิม และมีความเสี่ยงเมื่อเกิดปัญหาโรคไวรัสต้องรีบจับกุ้งก่อนได้ไซส์ตลาด กลายเป็นผลผลิตกุ้งขาวแวนาไมที่ไซส์เล็กมากกว่า ๑๐๐ ตัวต่อกิโลกรัม ดังนั้น การเพิ่มรายได้ จึงต้องมีการพัฒนาองค์ความรู้การจัดการฟาร์มที่ดี และพัฒนาศักยภาพการผลิตด้วยการเพิ่มผลผลิตจากการผลิตกุ้งก้ามกรามเพศผู้ล้วนปนกุ้งขาวแวนาไม เนื่องจากราคาผลผลิตกุ้งก้ามกรามมีราคาจำหน่ายตามเพศและขนาดที่จับ โครงการนี้จะสามารถผลิตกุ้งก้ามกรามเพศผู้มีขนาดที่มีขนาดประมาณ ๑๕-๒๐ ตัวต่อกิโลกรัม สามารถสร้างมูลค่าเพิ่มให้สินค้า สร้างรายได้ที่มากขึ้นในพื้นที่เท่าเดิม</p>
๓. วัตถุประสงค์ของโครงการ	<ol style="list-style-type: none"> ๑. เพื่อส่งเสริมให้เกษตรกรพัฒนาความรู้เพิ่มประสิทธิภาพด้านการผลิตสินค้ากุ้งก้ามกรามเพศผู้ปลอดภัย ๒. เพื่อเพิ่มผลผลิตกุ้งก้ามกรามทั้งปริมาณและคุณภาพส่งเสริมรายได้ภาคการเกษตร ๓. เพื่อให้เกิดความมั่นคง มั่นคง และยั่งยืนกับอาชีพเพาะเลี้ยงสัตว์น้ำในจังหวัดนครปฐม
๔. เป้าหมายและตัวชี้วัดความสำเร็จของโครงการ	<ol style="list-style-type: none"> ๑. เกษตรกรเลี้ยงกุ้งก้ามกราม จำนวน ๒๐๐ ราย มีผลผลิตต่อไร่เพิ่มขึ้นเฉลี่ย ร้อยละ ๘๐ ๒. เกษตรกรเลี้ยงกุ้งก้ามกราม จำนวน ๒๐๐ ราย มีรายได้เพิ่มขึ้นเฉลี่ย ไม่น้อยกว่าร้อยละ ๘๐
๕. ความเชื่อมโยงกับประเด็นการพัฒนาจังหวัด และทิศทางการพัฒนาภาค	<p>แผนพัฒนากลุ่มจังหวัดภาคกลางปริมณฑล พ.ศ.๒๕๖๖-๒๕๗๐ เป็นพื้นที่ยุทธศาสตร์ในการเชื่อมโยงเส้นทางการค้าการพัฒนาแหล่งท่องเที่ยวที่มีศักยภาพการนำกรอบความคิดสร้างเศรษฐกิจ</p>

	ใหม่ก้าวข้ามกับดักรายได้ปานกลางเป้าหมายพัฒนาที่ยั่งยืน คือ กลุ่มจังหวัดอัจฉริยะที่ยั่งยืน(Smart and Sustainability Cluster) ยุทธศาสตร์นครปฐม วิสัยทัศน์จังหวัด “เป็นแหล่งผลิตสินค้าเกษตรอุตสาหกรรมที่ปลอดภัยได้มาตรฐานสากล การท่องเที่ยวเชิงประวัติศาสตร์ วัฒนธรรม และประชาชนมีคุณภาพชีวิตที่ดี เป็นการเพิ่มศักยภาพการผลิตไปสู่มาตรฐานอาหารปลอดภัย และเพิ่มมูลค่าสูงเข้าสู่โอกาสในการแข่งขันอย่างยั่งยืน
๖. พื้นที่เป้าหมาย	พื้นที่อำเภอเมืองนครปฐม อำเภอกำแพงแสน อำเภอนครชัยศรี อำเภอบางเลน จังหวัดนครปฐม
๗. กิจกรรมที่สำคัญของโครงการ	<p>กิจกรรมย่อยที่ ๑ อบรมเสริมสร้างความรู้ สร้างเครือข่าย สร้างกลุ่มพัฒนาการเลี้ยงกุ้งก้ามกรามและติดตามให้คำแนะนำ</p> <p>กิจกรรมย่อยที่ ๒ ดูงานเกษตรกรต้นแบบที่ประสบความสำเร็จในพื้นที่ฟาร์มที่จังหวัดฉะเชิงเทราหรือปราจีนบุรี</p> <p>กิจกรรมย่อยที่ ๓ ส่งเสริมอาชีพการเลี้ยงกุ้งก้ามกรามพร้อมสนับสนุนปัจจัยการผลิต</p> <p>วิธีการดำเนินงาน</p> <p>๑. ประชาสัมพันธ์และรับสมัครเกษตรกร คัดเลือกเกษตรกรเข้าร่วมโครงการตามเงื่อนไข</p> <p>๒. ดำเนินการจัดฝึกอบรมเกษตรกรที่เข้าร่วมโครงการ พัฒนาองค์ความรู้การเลี้ยงกุ้งก้ามกรามเพศผู้ปลอดภัย และการเข้าสู่มาตรฐานฟาร์มจีเอพี</p> <p>๓. นำเกษตรกรไปทัศนศึกษาดูงานฟาร์มเกษตรกรต้นแบบในจังหวัดฉะเชิงเทราหรือปราจีนบุรี</p> <p>๔. ดำเนินการจัดหาปัจจัยการผลิตสนับสนุนให้เกษตรกรที่เข้าร่วมโครงการนำไปปฏิบัติในพื้นที่ จัดซื้อจัดจ้างสนับสนุนลูกกุ้งก้ามกรามเพศผู้</p> <p>๕. ติดตามให้คำปรึกษาแนะนำเกษตรกรที่เข้าร่วมโครงการ สุ่มตัวอย่างฟาร์มเกษตรกรสำหรับจัดเก็บข้อมูลผลผลิตกุ้งก้ามกรามของเกษตรกรและประเมินผลรายงาน</p>
๘. หน่วยงานดำเนินงาน	สำนักงานประมงจังหวัดนครปฐม
๙. ระยะเวลาในการดำเนินงาน	ระยะเวลา ๑๒ เดือน เริ่ม ตุลาคม ๒๕๖๘ – กันยายน ๒๕๖๙
๑๐. งบประมาณ	งบประมาณ๑,๓๗๒,๐๐๐.....บาท งบพัฒนาจังหวัดนครปฐม
๑๑. ผลผลิต (Output)	เกษตรกรที่เข้าร่วมโครงการเลี้ยงกุ้งก้ามกรามจำนวน ๒๐๐ ราย มีผลผลิตสัตว์น้ำเพิ่มขึ้น
๑๒. ผลที่คาดว่าจะได้รับ (Outcome)	เกษตรกรนำความรู้ที่ได้จากการอบรมการเลี้ยงกุ้งก้ามกรามเพศผู้ปลอดภัย และได้รับมอบปัจจัยการผลิตนำไปปฏิบัติในพื้นที่ของตนเอง และยกระดับผลผลิตกุ้งก้ามกรามและราคาจำหน่ายที่สูงขึ้น

รายชื่อหน่วยงานและรายการเอกสารที่จะต้องจัดส่ง

รายการที่ต้องส่งเอกสาร	หน่วยงาน
<p>๑. แผนพัฒนาจังหวัด (พ.ศ. ๒๕๖๑-๒๕๖๕) ฉบับทบทวน จำนวน หน่วยงานละ ๒ ชุด (ยกเว้น สำนักงาน ก.พ.ร. จัดส่ง ๑ ชุด) พร้อมแผ่นบันทึกข้อมูลจำนวน ๑ ชุด</p> <p>๒. แผนปฏิบัติการประจำปีของจังหวัด ประจำปีงบประมาณ พ.ศ. ๒๕๖๕ จำนวนหน่วยงานละ ๒ ชุด (ยกเว้น สำนักงาน ก.พ.ร. จัดส่ง ๑ ชุด) พร้อมแผ่นบันทึกข้อมูลจำนวน ๑ ชุด</p> <p>๓. แบบสรุปโครงการที่จังหวัดขอรับการสนับสนุนจากกระทรวง กรม ตามแผนปฏิบัติการประจำปีของจังหวัด พ.ศ. ๒๕๖๕ (แบบ จ.๓) จำนวนหน่วยงานละ ๒ ชุด (ยกเว้น สำนักงาน ก.พ.ร. จัดส่ง ๑ ชุด) พร้อมแผ่นบันทึกข้อมูลจำนวน ๑ ชุด</p>	<p>๑. สำนักงานเลขาธิการ ก.บ.ภ. สำนักงานสภาพัฒนาการเศรษฐกิจและสังคมแห่งชาติ ๙๖๒ ถนนกรุงเกษม เขตป้อมปราบฯ กทม. ๑๐๑๐๐ โทรศัพท์ ๐-๒๒๘๐-๔๐๘๕ ต่อ ๖๒๐๗ / ๖๒๐๙ / ๖๒๑๑ / ๖๒๑๓</p> <p>๒. สำนักงานพัฒนาเศรษฐกิจและสังคมภาค (ที่ดูแลจังหวัด/กลุ่มจังหวัด)</p> <p>๒.๑ สำนักงานพัฒนาเศรษฐกิจและสังคมภาคกลาง (ภาคกลางและภาคตะวันออก) ๘๘/๓๘ หมู่ ๔ ตำบลตลาดขวัญ อำเภอเมืองนนทบุรี จังหวัดนนทบุรี ๑๑๐๐๐ โทรศัพท์ ๐-๒๕๒๖-๒๔๖๖</p> <p>๒.๒ สำนักงานพัฒนาเศรษฐกิจและสังคมภาคตะวันออกเฉียงเหนือ ๑๑๕/๑๕๗ หมู่ ๑๔ ถนนมิตรภาพ ตำบลในเมือง อำเภอเมืองขอนแก่น จังหวัดขอนแก่น ๔๐๐๐๐ โทรศัพท์ ๐๔๓-๒๓๖-๗๘๔</p> <p>๒.๓ สำนักงานพัฒนาเศรษฐกิจและสังคมภาคเหนือ ศูนย์ราชการจังหวัดเชียงใหม่ ถนนโชตนา ตำบลช้างเผือก อำเภอเมืองเชียงใหม่จังหวัดเชียงใหม่ ๕๐๓๐๐ โทรศัพท์ ๐๕๓-๑๑๒-๖๘๙-๙๒</p> <p>๒.๔ สำนักงานพัฒนาเศรษฐกิจและสังคมภาคใต้ (ภาคใต้และภาคใต้ชายแดน) ๑๗๐/๘ ถนนกาญจนวนิช ตำบลเขารูปช้าง อำเภอเมืองสงขลา จังหวัดสงขลา ๙๐๐๐๐ โทรศัพท์ ๐๗๔-๓๑๒-๗๐๒</p> <p>๓. สำนักงาน ก.พ.ร. ๕๙/๑ ถนนพิษณุโลก แขวงดุสิต เขตดุสิต กรุงเทพฯ ๑๐๓๐๐ โทรศัพท์ ๐-๒๓๕๖-๙๙๙๙ ต่อ ๘๙๒๑ / ๘๙๐๓ / ๙๙๒๖</p> <p>๔. สำนักงานประมาณ ถนนพระรามที่ ๖ แขวงสามเสนใน เขตพญาไท กรุงเทพฯ ๑๐๔๐๐ โทรศัพท์ ๐-๒๒๖๕-๒๐๐๐</p> <p>๕. กระทรวงมหาดไทย ถนนอัษฎางค์ กรุงเทพฯ ๑๐๒๐๐ โทรศัพท์ ๐-๒๒๒๑-๙๒๐๐</p>

สิ่งที่ส่งมาด้วย 4

แบบฟอร์มข้อมูลพื้นฐานโครงการของจังหวัด (ระดับกิจกรรมย่อย)
**(1 ชุด ต่อ 1 โครงการ)
ลำดับความสำคัญ.....**
ชื่อโครงการ : โครงการพัฒนาแหล่งท่องเที่ยวจังหวัดนครปฐม ปลอดภัยจากโรคพิษสุนัขบ้า
วงเงิน..... 769,340.....บาท
กิจกรรมหลัก : เสริมสร้างความปลอดภัยด้านโรคพิษสุนัขบ้าและควบคุมประชากรสุนัขและแมว ในแหล่งท่องเที่ยวและชุมชนของจังหวัดนครปฐม

ยุทธศาสตร์ชาติที่ 2 ด้านการสร้างความสามารถในการแข่งขัน

แผนแม่บทภายใต้ยุทธศาสตร์ชาติ ประเด็น (05) การท่องเที่ยว
ประเด็นการพัฒนาของจังหวัด
 ประเด็นการพัฒนาที่ 1 พัฒนานครปฐมให้เป็นเมืองอัจฉริยะ (Smart City) ที่มีอัตลักษณ์เป็นที่รู้จัก ทั้งด้านการเกษตรแปรรูปด้วยนวัตกรรมและเทคโนโลยี เขตการลงทุน การศึกษาและประตุเศรษฐกิจด้านตะวันตก รวมถึงการท่องเที่ยวเชิงอาหารและวัฒนธรรม (Smart tourism) รองรับสังคมผู้สูงอายุ (Aging)

 ประเด็นการพัฒนาที่ 2 สร้างความแข็งแกร่งระดับพื้นที่ ให้สามารถรองรับการขยายตัวทางเศรษฐกิจ และกระจายความเจริญให้เป็นระบบขนส่งและเคลื่อนที่อัจฉริยะ เป็นมิตรกับสิ่งแวดล้อม สร้างความสุขให้กับประชาชนในทุกกระดับ (Smart mobility and transport)

 ประเด็นการพัฒนาที่ 3 พัฒนาประชาชนให้เป็นประชาชนอัจฉริยะ (Smart citizen) มีความสามารถในการหารายได้ ลดรายจ่าย ลดปัญหาครัวเรือนและสิ่งแวดล้อม สร้างความเสมอภาค และความเท่าเทียม โดยนำศาสตร์พระราชามาเป็นแนวทางปฏิบัติ ภายใต้ระบบบริหารสาธารณสุขที่มีประสิทธิภาพ (Smart healthy) และการเรียนรู้ที่สอดคล้องกับแนวทางพัฒนา (Smart Learning)

แนวทางการพัฒนาจังหวัด พัฒนาสินค้าเกษตรครบวงจร

แผนงาน แผนงานยุทธศาสตร์ส่งเสริมการพัฒนาจังหวัดและกลุ่มจังหวัดแบบบูรณาการ

หน่วยดำเนินการ : สำนักงานปศุสัตว์จังหวัดนครปฐม

ผู้รับผิดชอบ : นายปรีดา ถาวรประดิษฐ์ **ตำแหน่ง :** ปศุสัตว์จังหวัดนครปฐม

สถานที่ติดต่อ : สำนักงานปศุสัตว์จังหวัดนครปฐม 86 ถนนมาลัยแมน ตำบลพระปฐมเจดีย์ อำเภอเมือง จังหวัดนครปฐม

หมายเลขโทรศัพท์ : 034 - 257705 ต่อ 113

เจ้าหน้าที่ประสานงาน : นายสัจจพล นาคดิลก **ตำแหน่ง :** นายสัตวแพทย์ปฏิบัติการ

สถานที่ติดต่อ : สำนักงานปศุสัตว์จังหวัดนครปฐม **หมายเลขโทรศัพท์ :** 065-9195592

(1) หลักการและเหตุผล
(1.1) ที่มา : (ระบุ เช่น มติ ครม. นโยบายรัฐบาล แผนพัฒนาเศรษฐกิจและสังคมแห่งชาติ แผนพัฒนาภาค แผนพัฒนาจังหวัด)

(๑) แผนยุทธศาสตร์ชาติ : ยุทธศาสตร์ชาติด้านการสร้างความสามารถในการแข่งขัน ประเด็นข้อที่ 3 สร้างความหลากหลายด้านการท่องเที่ยว โดยการรักษาการเป็นจุดหมายปลายทางที่สำคัญของการท่องเที่ยวระดับโลกที่ดึงดูดนักท่องเที่ยวทุกระดับ และเพิ่มสัดส่วนของนักท่องเที่ยวที่มีคุณภาพสูง

(๒) แผนพัฒนาเศรษฐกิจและสังคมแห่งชาติ ฉบับที่ ๑๓ : เป้าหมายหลักที่ ๑ การปรับโครงสร้าง ภาคการผลิตและบริการสู่เศรษฐกิจฐานนวัตกรรม ข้อที่ 1 การท่องเที่ยวเน้นคุณภาพและความยั่งยืน

(๓) **แผนพัฒนาจังหวัดนครปฐม** : ประเด็นการพัฒนาที่ ๑ : พัฒนานครปฐมให้เป็นเมืองอัจฉริยะ (Smart City) ที่มีอัตลักษณ์เป็นที่รู้จักทั้งด้านการเกษตรแปรรูปด้วยนวัตกรรมและเทคโนโลยี เขตการลงทุน การศึกษา และประจําเศรษฐกิจด้านตะวันตก รวมถึงการท่องเที่ยวเชิงอาหารและวัฒนธรรม (Smart tourism) รองรับสังคมผู้สูงอายุ (Agrin)

(๔) **นโยบายประเทศไทย** : ให้ประเทศสามารถก้าวข้ามความท้าทายต่างๆเพื่อให้ “ประเทศไทยมีความมั่นคง มั่งคั่ง ยั่งยืน เป็นประเทศพัฒนาแล้ว ด้วยการพัฒนาตามหลักปรัชญาของเศรษฐกิจพอเพียง”

จังหวัดนครปฐมมีการตรวจพบหัวสัตว์ (แมว) เป็นโรคพิษสุนัขบ้า จำนวน 1 ตัวอย่าง (เมื่อวันที่ 2 พฤศจิกายน 2563) โดยจากตัวอย่างหัวสุนัขและแมวทั้งหมด 116 ตัวอย่าง แต่จังหวัดนครปฐมยังมีความเสี่ยงต่อการแพร่ระบาดของโรคพิษสุนัขบ้า เนื่องจากจังหวัดใกล้เคียงยังคงตรวจพบโรคพิษสุนัขบ้าในสัตว์ที่ส่งตรวจ และปัญหาการฉีดวัคซีนป้องกันโรคพิษสุนัขบ้า ในหลายพื้นที่ยังดำเนินการได้ไม่ทั่วถึงร้อยละ 80 ของจำนวนสัตว์เลี้ยงทั้งหมด มีการปล่อยทิ้งสุนัขในที่สาธารณะซึ่งเป็นสาเหตุทำให้มีจำนวนสุนัขจรจัดเพิ่มขึ้น และประชาชนบางส่วนยังขาดความรู้ ความเข้าใจในการเลี้ยงสัตว์ การควบคุมป้องกันโรคพิษสุนัขบ้า อีกทั้งปัญหาสุนัขและแมวจรจัดในแหล่งท่องเที่ยวและพื้นที่สาธารณะ ก่อให้เกิดปัญหาภาวะความเดือดร้อน ความปลอดภัยต่อนักท่องเที่ยวและประชาชนที่สัญจรไปมา

การเพิ่มศักยภาพการท่องเที่ยวให้เป็นศูนย์กลางการท่องเที่ยวแบบหลากหลายสอดคล้องกับวิถีชีวิตอย่างยั่งยืนของจังหวัดนครปฐม ซึ่งตรงตามข้อกำหนดขององค์การอนามัยโลก (WHO) และองค์การโรคระบาดสัตว์ระหว่างประเทศ (OIE) ได้กำหนดเป้าหมายให้ประเทศไทยดำเนินการกำจัดโรคพิษสุนัขบ้าให้หมดไปภายในปี พ.ศ.2563 (ค.ศ. 2020) ปัญหาในพื้นที่จังหวัดนครปฐม ความต้องการของประชาชน และปณิธานของศาสตราจารย์ ดร.สมเด็จพระเจ้าอนังนางเธอ เจ้าฟ้าจุฬาภรณวลัยลักษณ์ อัครราชกุมารี กรมพระศรีสวางควัฒน์ วรขัตติยราชนารี ภายใต้โครงการสัตว์ปลอดโรค คนปลอดภัย จากโรคพิษสุนัขบ้า พระองค์ทรงห่วงใยปัญหาโรคพิษสุนัขบ้าที่เป็นปัญหาสำคัญของชาติ ทรงมีพระประสงค์ให้โรคพิษสุนัขบ้าหมดไปจากประเทศไทย จึงกำหนดแนวทางการพัฒนามุ่งเน้นที่การป้องกันและควบคุมโรคพิษสุนัขบ้าของสัตว์เลี้ยงโดยเฉพาะในพื้นที่แหล่งท่องเที่ยว พื้นที่เสี่ยงของจังหวัดนครปฐม พร้อมทั้งประชาสัมพันธ์ให้ความรู้ ความเข้าใจแก่ประชาชนในการเรื่องการเลี้ยงสัตว์อย่างมีความรับผิดชอบและการควบคุมประชากรสัตว์ด้วยวิธีการทำหมันถาวรต่อไป

(1.2) สรุปสาระสำคัญ

สภาพปัญหา/ความต้องการ : สำนักงานปศุสัตว์จังหวัดนครปฐม ได้รับข้อร้องเรียนร้องทุกข์จากประชาชนทั่วไป เกี่ยวกับสุนัขจรจัด สุนัขไม่มีเจ้าของ สุนัขที่มีพฤติกรรมกัดคนแปลกหน้า เด็ก และไร้อาหารที่สัญจรไปมา ซึ่งสุนัขดังกล่าวไม่ทราบประวัติการฉีดวัคซีนป้องกันโรคพิษสุนัขบ้า ในการนี้สำนักงานปศุสัตว์จังหวัดนครปฐม จึงต้องเร่งแก้ไขปัญหาในขณะนั้นจะทำให้ประชาชน และสัตว์เลี้ยงมีความเสี่ยงที่จะเสียชีวิตทั้งจากโรคพิษสุนัขบ้า หรือจากสุนัขแมวจรจัด หรือเกิดอุบัติเหตุบนท้องถนน เนื่องจากสุนัขไล่กัดรถล้มหรือรถชน ทำให้ประชาชนไม่ปลอดภัยในชีวิตและทรัพย์สิน โดยที่หน่วยงานภาครัฐไม่ได้ดำเนินการอย่างเต็มประสิทธิภาพ หากเกิดขึ้นกับนักท่องเที่ยว สื่อต่างๆ ได้เผยแพร่ข่าวนี้ออกไป จะเกิดความเสียหายกับเศรษฐกิจของประเทศด้านการท่องเที่ยวด้วย

นอกจากนี้ การแก้ไขปัญหาสุนัขแมวจรจัดในพื้นที่ต่างๆ เป็นภารกิจขององค์กรปกครองส่วนท้องถิ่น แต่เจ้าหน้าที่ที่มีความรู้ ความเข้าใจ และความชำนาญในการแก้ไขปัญหาสุนัขแมวจรจัดมีไม่เพียงพอ จำเป็นต้องสนับสนุนช่วยเหลือลดจำนวนจำนวนสุนัขแมวอย่างถูกวิธี ให้ขอแนะนำการสร้างเครือข่ายอาสาเฝ้าระวังโรคพิษสุนัขบ้า สนับสนุนให้คนในชุมชนมีความรู้ความเข้าใจเกี่ยวกับการป้องกันโรคพิษสุนัขบ้า และมีส่วนร่วมในการแก้ไขปัญหาของตนเอง เมื่อชุมชนเผชิญภาวะวิกฤตโรคระบาดจะมีทักษะในการป้องกันตนเองและสัตว์เลี้ยงให้ปลอดภัย ลดผลกระทบสิ่งแวดล้อม ลดปัญหาร้องเรียน พัฒนาคุณภาพชีวิต และความเป็นอยู่ของประชาชนอย่างยั่งยืน

ความเร่งด่วน : เนื่องจากปัญหาและความต้องการดังกล่าวข้างต้น ประกอบกับแนวคิดในการป้องกันดีกว่า การแก้ไขปัญหา จึงต้องมุ่งเน้นในการป้องกันและควบคุมโรคพิษสุนัขบ้าในแหล่งท่องเที่ยว และพื้นที่เสี่ยง และจังหวัด

นครปฐมเป็นจังหวัดที่มีนักท่องเที่ยวเดินทางมาท่องเที่ยวเป็นจำนวนมาก ทั้งประชาชนชาวไทยเอง หรือนักท่องเที่ยวชาวต่างชาติ หากมีนักท่องเที่ยวได้รับอันตรายจากถูกสุนัขหรือแมวกัด ก็จะทำให้เกิดความเสียหายและมีผลกระทบต่อ การท่องเที่ยวอย่างหลีกเลี่ยงไม่ได้ รวมทั้งงบประมาณที่กรมปศุสัตว์ได้จัดสรรให้สำนักงานปศุสัตว์จังหวัดมีจำนวน จำกัด ทำให้ไม่สามารถดำเนินการได้อย่างครอบคลุม และทั่วถึงทุกพื้นที่

(2) ข้อมูลทั่วไปของโครงการ

(2.1) วัตถุประสงค์ของโครงการ :

- (1) เพื่อป้องกันและควบคุมโรคพิษสุนัขบ้าในสุนัขและแมว ในแหล่งท่องเที่ยวจังหวัดนครปฐม
- (2) เพื่อลดประชากรสุนัขและแมว โดยการผ่าตัดทำหมันถาวร
- (3) เพื่อประชาสัมพันธ์ให้ประชาชนมีความรู้ ความเข้าใจ เรื่องโรคพิษสุนัขบ้า และการดูแลสัตว์เลี้ยง อย่างถูกต้อง และรับผิดชอบ

(2.2) สถานภาพของโครงการ (เลือกเพียงข้อเดียว)

- โครงการเดิม โครงการใหม่

(2.3) ประเภทของโครงการ (เลือกเพียงข้อเดียว)

- พัฒนา ดำเนินการปกติ

(2.4) ระยะเวลาดำเนินโครงการ 1 ปี เริ่มต้น 1 ตุลาคม พ.ศ. 2567 สิ้นสุด 30 กันยายน พ.ศ. 2568 (ตุลาคม 2567-กันยายน 2568)

(2.5) สถานที่ดำเนินโครงการ : อำเภอเมืองนครปฐม อำเภอบางเลน และอำเภอสสามพราน

(3) กลุ่มเป้าหมาย และผู้มีส่วนได้ส่วนเสีย

(3.1) กลุ่มเป้าหมาย :

1. ประชาชนในพื้นที่อำเภอเมืองนครปฐม อำเภอบางเลน และอำเภอสสามพราน
2. สุนัข แมว ในแหล่งท่องเที่ยว สุนัขและแมวด้อยโอกาสทั่วไป จำนวน ๕,๐๐๐ ตัว

(3.2) ผู้มีส่วนได้ส่วนเสีย :

ประชาชนในแหล่งท่องเที่ยว พื้นที่อำเภอเมืองนครปฐม อำเภอบางเลน และอำเภอสสามพราน

(4) เป้าหมาย ผลลัพธ์ และผลกระทบโครงการ

(4.1) เป้าหมายโครงการ (ระบุตัวชี้วัดความสำเร็จของโครงการ พร้อมเป้าหมายตามตัวชี้วัดในแต่ละปี)

ตัวชี้วัด	หน่วย นับ	ปี 2566 แผน	ปี 2567 แผน	ปี 2568 แผน	ปี 2569 แผน	ปี 2570 แผน
เสริมสร้างภูมิคุ้มกันโรคพิษสุนัขบ้าให้สุนัขและแมว	ตัว	-	-	5,000 ตัว	-	-
ผ่าตัดทำหมันสุนัขและแมว	ตัว	-	-	1,000 ตัว	-	-
ติดตั้งป้ายประชาสัมพันธ์โรคพิษสุนัขบ้า	ป้าย	-	-	6 ป้าย	-	-

(4.2)

ผลผลิต :

1. สุนัขและแมวที่อาศัยอยู่บริเวณแหล่งท่องเที่ยว และชุมชนด้อยโอกาส ได้รับการฉีดวัคซีนป้องกันโรคป้องกันโรคพิษสุนัขบ้า จำนวน 5,000 ตัว
2. สุนัขและแมวที่อาศัยอยู่บริเวณแหล่งท่องเที่ยว ได้รับการผ่าตัดทำหมันถาวร จำนวน 1,000 ตัว

3. ประชาชนมีความรู้ ความเข้าใจเรื่องโรคพิษสุนัขบ้า และการดูแลสัตว์เลี้ยงอย่างถูกต้องและมีความรับผิดชอบ

(4.3) ผลลัพธ์ : (ระบุผลที่ได้รับจากการใช้ผลผลิตของโครงการ มีทั้งเชิงบวก เชิงลบ ในมิติการพัฒนา ด้านเศรษฐกิจ การพัฒนาด้านสังคม การบริหารจัดการด้านทรัพยากรธรรมชาติและสิ่งแวดล้อม การรักษาความมั่นคงและความสงบ และการบริหารจัดการภาครัฐรวมถึงประโยชน์ที่บังเกิดขึ้นจากการใช้ผลผลิตของโครงการโดยกลุ่มเป้าหมาย)

(1) แก้ไขปัญหาเรื่องอะไร (ระบุ).....สุนัขและแมวปลอดโรคพิษสุนัขบ้าและได้รับการคุ้มครองประชากรอย่างเหมาะสม.....

(2) ผู้ได้รับผลประโยชน์ เป็นใครประชาชนในพื้นที่อำเภอเมืองนครปฐม อำเภอบางเลน และอำเภอสสามพราน.....ระบุจำนวน.....2,500.....ครัวเรือน

(3) ระบุพื้นที่ที่ได้รับประโยชน์อย่างไร.....ระบุจำนวน.....(คน/ครัวเรือน/ไร่)

(4) ประเมินการผลที่เกิดประโยชน์ทางเศรษฐกิจและสังคม คืออะไร.....จำนวน.....

(4.4) ผลกระทบ :

เชิงบวก : ชุมชนฯ และสถานที่ท่องเที่ยวในจังหวัดนครปฐม ปลอดภัยจากโรคพิษสุนัขบ้า

เชิงลบ : -

(5) แนวทางการดำเนินงาน (แสดงรายละเอียดกิจกรรมที่จะทำภายใต้โครงการที่เสนอขอ และทำเครื่องหมาย ✓ ลงในช่องระยะเวลาที่จะเริ่มดำเนินงานของแต่ละกิจกรรมสำคัญด้วย)

กิจกรรมย่อย	ระยะเวลาที่จะเริ่มดำเนินการ			
	ต.ค. - ธ.ค. 67	ม.ค. - มี.ค. 68	เม.ย. - มิ.ย. 68	ก.ค. - ก.ย. 68
1. เสริมสร้างภูมิคุ้มกันโรคพิษสุนัขบ้า จำนวน 5,000 ตัว ผ่าตัดทำหมันสุนัขและแมว จำนวน 1,000 ตัว		✓	✓	✓
2. ติดตั้งป้ายประชาสัมพันธ์โรคพิษสุนัขบ้า (back drop) จำนวน 6 ป้าย		✓	✓	

กิจกรรมที่ 1 : เสริมสร้างภูมิคุ้มกันโรคพิษสุนัขบ้า จำนวน 5,000 ตัว ผ่าตัดทำหมันสุนัขและแมว จำนวน 1,000 ตัว งบประมาณ 737,900 บาท

หน่วยงานรับผิดชอบ : สำนักงานปศุสัตว์จังหวัดนครปฐม

หมายเลขโทรศัพท์ : 034 - 257705 ต่อ 113

ผู้ประสานงาน : นายสัจจพล นาคติลก

หมายเลขโทรศัพท์ : 065 - 9195592

ขั้นตอนการดำเนินงาน ห้วงเวลาในการดำเนินงาน (ระบุวันที่/เดือน/ปี ที่จะดำเนินงาน กลุ่มเป้าหมาย)

ขั้นตอนดำเนินการ	วัน/เดือน/ปี ที่จะดำเนินการ	กลุ่มเป้าหมาย คือใคร/จำนวน	พื้นที่ดำเนินการ หมู่บ้าน/ตำบล/อำเภอ	ค่าใช้จ่าย (บาท)
1. ประชาสัมพันธ์โครงการ แก่องค์กรปกครองส่วนท้องถิ่น เพื่อคัดเลือกสถานที่ท่องเที่ยวที่สำคัญเพื่อดำเนินการ	1-31 ธันวาคม 2567	องค์การปกครองส่วนท้องถิ่น จำนวน 63 แห่ง	อำเภอเมืองนครปฐม อำเภอบางเลน อำเภอสสามพราน	

2. ดำเนินการกิจกรรมฉีดวัคซีนป้องกันโรคพิษสุนัขบ้า จำนวน 5,000 ตัว และผ่าตัดทำหมันสุนัขและแมว จำนวน 1,000 ตัว	1 มกราคม – 1 สิงหาคม 2567	สุนัขและแมว จำนวน 5,000 ตัว	อำเภอเมืองนครปฐม อำเภอบางเลน อำเภอสามพราน	
--	---------------------------	-----------------------------	---	--

กิจกรรมที่ 2 : ติดตั้งป้ายประชาสัมพันธ์โรคพิษสุนัขบ้า จำนวน 6 ป้าย

งบประมาณ..... 31,440.....บาท

หน่วยงานรับผิดชอบ : สำนักงานปศุสัตว์จังหวัดนครปฐม

หมายเลขโทรศัพท์ : 034 - 257705 ต่อ 113

ผู้ประสานงาน : นายสัจจพล นาคติลก

หมายเลขโทรศัพท์ : 065 - 9195592

ขั้นตอนการดำเนินงาน ห้วงเวลาในการดำเนินงาน (ระบุวันที่/เดือน/ปี ที่จะดำเนินงาน กลุ่มเป้าหมาย)

ขั้นตอน ดำเนินการ	วัน/เดือน/ปี ที่จะดำเนินการ	กลุ่มเป้าหมาย คือใคร/จำนวน	พื้นที่ดำเนินการ หมู่บ้าน/ตำบล/อำเภอ	ค่าใช้จ่าย (บาท)
1. ประชาสัมพันธ์และเลือกสถานที่เป้าหมายในการติดตั้งสื่อประชาสัมพันธ์ ร่วมกับองค์การปกครองส่วนท้องถิ่น	1-31 ธันวาคม 2567	องค์การปกครองส่วนท้องถิ่น จำนวน 63 แห่ง	อำเภอเมืองนครปฐม อำเภอบางเลน อำเภอสามพราน	
2. ติดตั้งป้ายประชาสัมพันธ์โรคพิษสุนัขบ้า ในสถานที่ท่องเที่ยวที่ได้รับการคัดเลือก จำนวน 6 ป้าย	1 มกราคม – 31 มีนาคม 2568	สถานที่ท่องเที่ยวที่มีความสำคัญ จำนวน 6 แห่ง	อำเภอเมืองนครปฐม อำเภอบางเลน อำเภอสามพราน	

(6) วิธีการดำเนินงาน (เลือกเพียงข้อเดียว)

ดำเนินการเอง

จ้างเหมา

(7) วงเงินของโครงการ จำนวน 769,340 บาท

(7.1) วงเงินของโครงการจำแนกตามงบรายจ่าย (ให้กรอกข้อมูลตามแบบฟอร์มรายละเอียดจำแนกตามงบรายจ่าย)

(กรณีระบุการจำแนกรายการตามงบรายจ่ายในภาพรวมทั้งโครงการให้ครบถ้วน ถูกต้อง และสมบูรณ์)

กิจกรรมที่ 1 : เสริมสร้างภูมิคุ้มกันโรคพิษสุนัขบ้า จำนวน 5,000 ตัว ผ่าตัดทำหมันสุนัขและแมว จำนวน 1,000 ตัว

รายการ		งบประมาณ	เงินนอก งบประมาณ
รวมทั้งสิ้น		737,900	
1	งบดำเนินการ	737,900	
	1.1 ค่าตอบแทน	-	
	1.2 ค่าใช้สอย	99,600	
	1.3 ค่าวัสดุ	638,300	
	1.4 ค่าสาธารณูปโภค	-	
2	งบลงทุน	-	
	2.1 ค่าครุภัณฑ์	-	
	2.2 ค่าที่ดินและสิ่งก่อสร้าง	-	
3	เงินอุดหนุน	-	
4	รายจ่ายอื่น	-	

รายละเอียดวงเงินกิจกรรมที่ 1 เสริมสร้างภูมิคุ้มกันโรคพิษสุนัขบ้า จำนวน 5,000 ตัว ผ่าตัดทำหมันสุนัขและแมว จำนวน 1,000 ตัว

(กรณีระบุการจำแนกรายการตามงบรายจ่ายของแต่ละกิจกรรมให้ครบถ้วน ถูกต้อง และสมบูรณ์)

หน่วย : บาท

รายการ		งบประมาณ	เงินนอก งบประมาณ
รวมทั้งสิ้น			
1	งบดำเนินการ	737,900	
	1.1 ค่าตอบแทน	-	
	1.2 ค่าใช้สอย	69,600	
	- ค่าเบี้ยเลี้ยงเจ้าหน้าที่ฉีดวัคซีนป้องกันโรคพิษสุนัขบ้า จำนวน 5 คน x 10 วัน x 240 บาท	12,000	
	- ค่าเบี้ยเลี้ยงเจ้าหน้าที่ผ่าตัดทำหมันสุนัขและแมว จำนวน 12 คน x 20 วัน x 240 บาท	57,600	
1.3 ค่าวัสดุ		668,300	
	- ค่าเวชภัณฑ์	427,150	
		211,150	

	- ค่าวัสดุวิทยาศาสตร์ - น้ำมันเชื้อเพลิง	30,000	
	1.4 ค่าสาธารณูปโภค	-	
2	งบลงทุน	-	
	2.1 ค่าครุภัณฑ์	-	
	2.2 ค่าที่ดินและสิ่งก่อสร้าง	-	
3	เงินอุดหนุน	-	
4	รายจ่ายอื่น	-	

กิจกรรมที่ 2 : ติดตั้งป้ายประชาสัมพันธ์โรคพิษสุนัขบ้า จำนวน 6 ป้าย

รายการ		งบประมาณ	เงินนอก งบประมาณ
รวมทั้งสิ้น		31,440	
1	งบดำเนินการ	31,440	
	1.1 ค่าตอบแทน	-	
	1.2 ค่าใช้สอย	1,440	
	1.3 ค่าวัสดุ	30,000	
	1.4 ค่าสาธารณูปโภค	-	
2	งบลงทุน	-	
	2.1 ค่าครุภัณฑ์	-	
	2.2 ค่าที่ดินและสิ่งก่อสร้าง	-	
3	เงินอุดหนุน	-	
4	รายจ่ายอื่น	-	

รายละเอียดวงเงินกิจกรรมที่ 2 ติดตั้งป้ายประชาสัมพันธ์โรคพิษสุนัขบ้า จำนวน 6 ป้าย

(กรณีการระบุการจำแนกรายการตามงบรายจ่ายของแต่ละกิจกรรมให้ครบถ้วน ถูกต้อง และสมบูรณ์)

หน่วย : บาท

รายการ		งบประมาณ	เงินนอก งบประมาณ
รวมทั้งสิ้น		31,440	
1	งบดำเนินการ	31,440	
	1.1 ค่าตอบแทน	-	
	1.2 ค่าใช้สอย	1,440	
	- ค่าเบี้ยเลี้ยงเจ้าหน้าที่ติดตั้งสื่อประชาสัมพันธ์ จำนวน 2 คน x 3 วัน x 240 บาท		
	1.3 ค่าวัสดุ	30,000	
	- ค่าวัสดุโฆษณาและสื่อประชาสัมพันธ์	30,000	

	ป้ายแบคตรอปการป้องกันโรคพืชสุนัขบ้า พร้อมติดตั้งจำนวน 6 ป้าย x 5,000 บาท		
	1.4 ค่าสาธารณูปโภค	-	
2	งบลงทุน	-	
	2.1 ค่าครุภัณฑ์	-	
	2.2 ค่าที่ดินและสิ่งก่อสร้าง	-	
3	เงินอุดหนุน	-	
4	รายจ่ายอื่น	-	

(7.2) สรุปลงเงินของโครงการจำแนกตามงบรายจ่าย

รายการ		งบประมาณ	เงินนอกงบประมาณ
รวมทั้งสิ้น		769,340	
1	งบดำเนินการ	769,340	
	1.1 ค่าตอบแทน	-	
	1.2 ค่าใช้สอย	71,040	
	1.3 ค่าวัสดุ	698,300	
	1.4 ค่าสาธารณูปโภค	-	
2	งบลงทุน	-	
	2.1 ค่าครุภัณฑ์	-	
	2.2 ค่าที่ดินและสิ่งก่อสร้าง	-	
3	เงินอุดหนุน	-	
4	รายจ่ายอื่น	-	

(8) รายงานความสำเร็จของการดำเนินงานที่ผ่านมา

(ให้กรอกเฉพาะโครงการที่มีการใช้ระยะเวลาในการดำเนินการมากกว่าหนึ่งปี และโครงการที่มีการดำเนินการเป็นประจำทุกปี เช่น โครงการกระตุ้นการท่องเที่ยวประจำปี โครงการที่ดำเนินกิจกรรมเดิมแต่เปลี่ยนหรือขยายพื้นที่ดำเนินการหรือกลุ่มเป้าหมาย เป็นต้น โดยให้แสดงรายละเอียดผลการดำเนินงานและความสำเร็จในการดำเนินงานในปีที่ผ่านมา รวมทั้งต้องแสดงความก้าวหน้าในการบรรลุวัตถุประสงค์และค่าเป้าหมายที่กำหนดไว้ในแผนพัฒนาจังหวัดและแผนพัฒนากลุ่มจังหวัด)

(9) ภารกิจขององค์กรปกครองส่วนท้องถิ่น

- โครงการไม่ใช่ภารกิจขององค์กรปกครองส่วนท้องถิ่น
- โครงการเป็นภารกิจขององค์กรปกครองส่วนท้องถิ่น (ต้องมีเหตุผลความจำเป็นและเกินศักยภาพขององค์กรปกครองส่วนท้องถิ่น)
- มีหนังสือยืนยันจากองค์กรปกครองส่วนท้องถิ่น
- ไม่มีหนังสือยืนยันจากองค์กรปกครองส่วนท้องถิ่น

(10) ความพร้อมของโครงการ

(10.1) พื้นที่ดำเนินโครงการ

ดำเนินการได้ทันที หมายถึง ได้ศึกษาความเหมาะสมและกำหนดพื้นที่ดำเนินการหรือได้รับอนุญาตตามกฎหมายแล้ว และสามารถดำเนินการได้ทันที

อยู่ในระหว่างเตรียมการ หมายถึง ได้ศึกษาความเหมาะสมและกำหนดพื้นที่ดำเนินการแล้ว อยู่ในระหว่างจัดเตรียมพื้นที่หรือกำลังแก้ไขปัญหา/อุปสรรคต่างๆ หรือเตรียมการขออนุญาตตามกฎหมาย

อยู่ในระหว่างศึกษาความเหมาะสม และคัดเลือกพื้นที่ดำเนินการ

สำหรับพื้นที่ที่ได้รับความยินยอมให้ใช้พื้นที่แล้ว ให้ระบุเอกสารอ้างอิง ตามหนังสือที่...../.....ลงวันที่เรื่อง.....ชื่อหน่วยงานที่ให้ความยินยอม.....

(10.2) แบบรูปรายการ / แผนการปฏิบัติงาน

มี และสมบูรณ์ (ให้ระบุชื่อหน่วยงานเจ้าของรูปแบบรายการที่ใช้)

(สำนักงานปศุสัตว์จังหวัดนครปฐม)

มีแต่ยังไม่สมบูรณ์ (ให้ระบุชื่อหน่วยงานเจ้าของรูปแบบรายการที่ใช้)

ไม่มี

(10.3) ความพร้อมของบุคลากร เครื่องมือ และเทคนิคการดำเนินการ

บุคลากรมีประสบการณ์ ทั้งหมด

บางส่วน

ไม่มีประสบการณ์

เครื่องมือดำเนินการ มีพร้อมดำเนินการได้ทันที

มีบางส่วนและต้องจัดหาเพิ่มเติม

ไม่มี ต้องจัดหาเพิ่มเติม

เทคนิคในการบริหารจัดการ มีประสบการณ์สูง

มีประสบการณ์ปานกลาง

ไม่มีประสบการณ์

(10.4) ผลกระทบสิ่งแวดล้อม

ผ่านคณะกรรมการสิ่งแวดล้อมแห่งชาติแล้ว

อยู่ระหว่างการพิจารณาของคณะกรรมการสิ่งแวดล้อมแห่งชาติ

คณะกรรมการสิ่งแวดล้อมแห่งชาติยังไม่พิจารณา

(10.5) รายงานการศึกษาความเหมาะสม (FS)

ไม่ต้องทำรายงานการศึกษา

ต้องทำรายงานการศึกษา

(11) วิธีการบริหารจัดการหรือการดูแลบำรุงรักษา เมื่อโครงการแล้วเสร็จ เพื่อให้เกิดความยั่งยืนของโครงการ (ให้ระบุหน่วยงานให้ชัดเจน) :

เมื่อดำเนินโครงการแล้วเสร็จ ทรัพย์สิน ครุภัณฑ์ สิ่งก่อสร้าง ที่ได้จากการดำเนินโครงการดังกล่าว เมื่อดำเนินงานโครงการเสร็จแล้ว ขอโอนให้ ..สำนักงานปศุสัตว์จังหวัดนครปฐม....(หน่วยรับโอนทรัพย์สิน).....เป็นผู้ควบคุม ดูแล และบำรุงรักษาทรัพย์สิน ตามพระราชบัญญัติการจัดซื้อจัดจ้างและการบริหารพัสดุภาครัฐ พ.ศ. 2560 และระเบียบกระทรวงการคลังว่าด้วยการจัดซื้อจัดจ้างและการบริหารพัสดุภาครัฐ พ.ศ. 2560 ต่อไป

11.1) จัดเจ้าหน้าที่ออกตรวจเยี่ยมติดตามผลการดำเนินงานและรายงานความก้าวหน้า

11.2) ประชุมกลุ่มเกษตรกร มีระบบการจัดทำบัญชีครัวเรือนแสดงรายรับรายจ่ายของเกษตรกร เพื่อให้เกิดความเข้มแข็งและยั่งยืน และมีการประเมินผลสัมฤทธิ์ของโครงการ

(12) ปัญหา อุปสรรคและข้อจำกัด -ไม่มี-

แบบฟอร์มข้อมูลพื้นฐานโครงการของจังหวัด (ระดับกิจกรรมย่อย)

(1 ชุด ต่อ 1 โครงการ)
ลำดับความสำคัญ.....

ชื่อโครงการ : พัฒนาฟาร์มโคนมสู่กระบวนการผลิตสะอาดภายใต้ BCG Model

วงเงิน.....579,080.....บาท

กิจกรรมหลัก : การเพิ่มศักยภาพการผลิตโดยกระบวนการสะอาดและการใช้ทรัพยากรเต็มประสิทธิภาพ รวมถึงการใช้ของเสียจากฟาร์มโคนมไปใช้อย่างมีมูลค่าตาม BCG Model

ยุทธศาสตร์ชาติที่ 2....ด้านการสร้างความสามารถในการแข่งขัน

แผนแม่บทภายใต้ยุทธศาสตร์ชาติ.. ประเด็น (03) การเกษตร (พ.ศ.2566-2580).....

ประเด็นการพัฒนาของจังหวัด

ประเด็นการพัฒนาที่ 1 พัฒนานครปฐมให้เป็นเมืองอัจฉริยะ (Smart City) ที่มีอัตลักษณ์เป็นที่รู้จัก ทั้งด้านการเกษตรแปรรูปด้วยนวัตกรรมและเทคโนโลยี เขตการลงทุน การศึกษาและประตุเศรษฐกิจด้านตะวันตก รวมถึงการท่องเที่ยวเชิงอาหารและวัฒนธรรม (Smart tourism) รองรับสังคมผู้สูงอายุ (Aging)

ประเด็นการพัฒนาที่ 2 สร้างความแข็งแกร่งระดับพื้นที่ ให้สามารถรองรับการขยายตัวทางเศรษฐกิจ และกระจายความเจริญให้เป็นระบบขนส่งและเคลื่อนที่อัจฉริยะ เป็นมิตรกับสิ่งแวดล้อม สร้างความสุขให้กับประชาชนในทุกกระดับ (Smart mobility and transport)

ประเด็นการพัฒนาที่ 3 พัฒนาประชาชนให้เป็นประชาชนอัจฉริยะ (Smart citizen) มีความสามารถในการหารายได้ ลดรายจ่าย ลดปัญหาครัวเรือนและสิ่งแวดล้อม สร้างความเสมอภาค และความเท่าเทียม โดยนำศาสตร์พระราชามาเป็นแนวทางปฏิบัติ ภายใต้ระบบบริหารสาธารณสุขที่มีประสิทธิภาพ (Smart healthy) และการเรียนรู้ที่สอดคล้องกับแนวทางพัฒนา (Smart Learning)

แนวทางการพัฒนาจังหวัด พัฒนาสินค้าเกษตรครบวงจร

แผนงาน แผนงานยุทธศาสตร์ส่งเสริมการพัฒนาจังหวัดและกลุ่มจังหวัดแบบบูรณาการ

หน่วยดำเนินการ.....สำนักงานปศุสัตว์จังหวัดนครปฐม.....

ผู้รับผิดชอบ:นายปรีดา ถาวรประดิษฐ์ตำแหน่ง:ปศุสัตว์จังหวัดนครปฐม.....

สถานที่ติดต่อ.....สำนักงานปศุสัตว์จังหวัดนครปฐม.....หมายเลขโทรศัพท์.....0-3425-7705.....

เจ้าหน้าที่ผู้ประสานงาน.....นายสัตวแพทย์ภัทร บุษมัย.....ตำแหน่ง:นายสัตวแพทย์ชำนาญการ.....

สถานที่ติดต่อ.....สำนักงานปศุสัตว์จังหวัดนครปฐม.....หมายเลขโทรศัพท์.....0-3425-7705..ต่อ 106.....

(1) หลักการและเหตุผล

(1.1) ที่มา : (ระบุ เช่น มติ ครม. นโยบายรัฐบาล แผนพัฒนาเศรษฐกิจและสังคมแห่งชาติ แผนพัฒนาภาค แผนพัฒนาจังหวัด)

๑) แผนยุทธศาสตร์ชาติ : ยุทธศาสตร์ชาติด้านการสร้างความสามารถในการแข่งขัน ประเด็นข้อที่ 1 การเกษตรสร้างมูลค่า ให้ความสำคัญกับการเพิ่มผลิตภาพการผลิตทั้งเชิงปริมาณและมูลค่า และความหลากหลายของสินค้าเกษตร

๒) แผนพัฒนาเศรษฐกิจและสังคมแห่งชาติ ฉบับที่ ๑๓ : เป้าหมายหลักที่ ๑ การปรับโครงสร้างภาคการผลิตและบริการสู่เศรษฐกิจฐานนวัตกรรม ข้อที่ 1 เกษตรและเกษตรแปรรูปมูลค่าสูง

๓) แผนพัฒนาจังหวัดนครปฐม : ประเด็นการพัฒนาที่ ๑ : พัฒนานครปฐมให้เป็นเมืองอัจฉริยะ (Smart City) ที่มีอัตลักษณ์เป็นที่รู้จักทั้งด้านการเกษตรแปรรูปด้วยนวัตกรรมและเทคโนโลยี เขตการลงทุน การศึกษา และประตุเศรษฐกิจด้านตะวันตก รวมถึงการท่องเที่ยวเชิงอาหารและวัฒนธรรม (Smart tourism) รองรับสังคม

ผู้สูงอายุ (Agrin)

๔) นโยบายประเทศไทย : ให้ประเทศสามารถก้าวข้ามความท้าทายต่างๆ เพื่อให้ “ประเทศไทยมีความมั่นคง มั่งคั่ง ยั่งยืน เป็นประเทศพัฒนาแล้ว ด้วยการพัฒนาตามหลักปรัชญา ของเศรษฐกิจพอเพียง”

(1.2) สรุปสาระสำคัญ

สภาพปัญหา/ความต้องการ: (ระบุสภาพปัญหาความเดือดร้อนความต้องการของกลุ่มเป้าหมายหรือประชาชน)

ตลอดเวลาที่ผ่านมากรมปศุสัตว์ได้ดำเนินการส่งเสริมให้เกษตรกรผู้เลี้ยงโคนมเข้าสู่มาตรการการปฏิบัติทางการเกษตรที่ดี (Goog Agriculture Practizes GAP) เน้นให้ผลการผลิตที่มีคุณภาพและปลอดภัยตามมาตรฐานกำหนด อีกทั้งยังไม่ปล่อยให้เกิดการก่อกมลพิษทางสิ่งแวดล้อม แต่ก็ยังไม่ครอบคลุมอย่างสมบูรณ์

สำนักงานปศุสัตว์จังหวัดนครปฐม มีความประสงค์ส่งเสริม หรือริเริ่มฟาร์มโคนมตัวอย่าง หรือเป็นต้นแบบในการผลิตด้วยกระบวนการผลิตสะอาด และการใช้ประโยชน์สูงสุดจากทรัพยากรที่มีตามแนวทาง BCG Model อีกทั้งยังสามารถนำมูลไส้เดือนไปปลูกผักสวนครัวตามนโยบายเศรษฐกิจพอเพียง เพื่อเพิ่มความมั่นคงทางด้านอาหารให้กับครัวเรือน และแปรรูปเป็นปุ๋ยอินทรีย์ทดแทนปุ๋ยเคมี เพื่อเพิ่มคุณภาพพืชอาหารสัตว์เป็นอาหารหยาบให้ได้กิน จะส่งผลให้คุณภาพน้ำนมดิบ มีปริมาณ คุณภาพ คุณภาพโภชนะดีขึ้น สามารถลดต้นทุนการผลิตน้ำนมดิบและสร้างรายได้จากการขายตัวไส้เดือน มูลไส้เดือน ทำให้เกิดผลผลิตที่ดีมีคุณภาพสามารถลดต้นทุนได้ส่งผลให้ผลผลิตภาคปศุสัตว์จากโคนมออกสู่ตลาดภายในประเทศและต่างประเทศได้อย่างมั่นคงและยั่งยืนต่อไป

ความเร่งด่วน : (ระบุระดับความจำเป็นเร่งด่วนและผลกระทบที่จะเกิดขึ้นหากไม่ดำเนินโครงการ

ความจำเป็นเร่งด่วนเป็นอย่างมาก เนื่องจากเป็นนโยบายของรัฐบาลและแผนพัฒนาจังหวัดนครปฐมในการแก้ไขปัญหาสิ่งแวดล้อม อีกทั้งยังเป็นปัจจัยที่ส่งผลกระทบต่อสิ่งแวดล้อมในวงกว้าง และยกระดับรายได้ให้กับเกษตรกรผู้เลี้ยงโคนมในจังหวัดนครปฐม

(2) ข้อมูลทั่วไปของโครงการ

(2.1) วัตถุประสงค์ของโครงการ: (ระบุข้อความที่กำหนดสภาพของจุดหมายที่ต้องการบรรลุผลของโครงการ โดยระบุกลุ่มเป้าหมาย สิ่งที่ต้องการบรรลุ และแนวทางการดำเนินงาน)

- (1) เพื่อยกระดับรายได้ของเกษตรกรให้มีรายได้เพิ่มขึ้น อีกทั้งยังยกระดับคุณภาพการผลิตสินค้าปศุสัตว์ (นม และคุณภาพเนื้อสัตว์ ให้มีคุณภาพสูงสุด)
- (2) เพื่อสร้างความเชื่อมั่นให้ผู้บริโภคสินค้าปศุสัตว์ในกระบวนการสะอาดภายใต้ BCG Model
- (3) เพื่อลดต้นทุนการผลิตสินค้าปศุสัตว์ เพื่อเพิ่มโอกาสทางการค้าทั้งภายในและต่างประเทศอย่างยั่งยืน
- (4) เพื่อกระตุ้นและส่งเสริมให้คนทุกเพศทุกวัยให้บริโภคนมมากขึ้นจากโอกาสในเข้าถึงผลิตภัณฑ์นมชุมชนได้มากขึ้น และผลักดันน้ำนมดิบเป็นสินค้าประจำสถานศึกษาและชุมชนได้ (Local Farmer Products)

(2.2) สถานภาพของโครงการ (เลือกเพียงข้อเดียว)

- โครงการเดิม โครงการใหม่

(2.3) ประเภทของโครงการ (เลือกเพียงข้อเดียว)

- พัฒนา ดำเนินการปกติ

(2.4) ระยะเวลาดำเนินโครงการ.....1.....ปี เริ่มต้นปี.....2567..... สิ้นสุดปี.....2568.....

(ตุลาคม 2567- กันยายน 2568)

(2.5) สถานที่ดำเนินโครงการ: (ระบุพื้นที่ดำเนินโครงการ เช่น อำเภอ ตำบล หมู่บ้าน พร้อมระบุพิกัด)

อำเภอกำแพงแสน จังหวัดนครปฐม

(3) กลุ่มเป้าหมาย และผู้มีส่วนได้ส่วนเสีย

(3.1) กลุ่มเป้าหมาย : (ระบุกลุ่มเป้าหมายผู้ได้รับประโยชน์หรือรับบริการจากโครงการตามวัตถุประสงค์ที่ระบุไว้)
เกษตรกรผู้เลี้ยงโคนมในจังหวัดนครปฐม จำนวน 50 ฟาร์ม

(3.2) ผู้มีส่วนได้ส่วนเสีย : (ระบุบุคคล กลุ่มบุคคล องค์กร ที่ได้รับผลกระทบจากโครงการทั้งด้านบวก และด้านลบ เฉพาะที่สำคัญ)

เกษตรกรผู้เลี้ยงโคนม ผู้ประกอบการ หรือแปรรูปน้ำนม และผู้บริโภค

(4) เป้าหมาย ผลลัพธ์ และผลกระทบโครงการ

(4.1) เป้าหมายโครงการ (ระบุตัวชี้วัดความสำเร็จของโครงการ พร้อมเป้าหมายตามตัวชี้วัดในแต่ละปี)

ตัวชี้วัด	หน่วย นับ	ปี 2566 แผน	ปี 2567 แผน	ปี 2568 แผน	ปี 2569 แผน	ปี 2570 แผน
1.เกษตรกรผู้เลี้ยงโคนมจังหวัดนครปฐม ได้รับการยกระดับการผลิตโดยกระบวนการผลิตสะอาด ภายใต้ BCG Model	ฟาร์ม			50		
2.เกษตรกรผู้เลี้ยงโคนมได้รับการอบรมให้ความรู้ด้านการพัฒนาการผลิตในกระบวนการสะอาด ภายใต้ BCG Model	ฟาร์ม			50		

(

(4.2) ผลผลิต : (ระบุผลที่ได้รับจากการใช้ผลผลิตของโครงการ ในมิติการพัฒนาด้านเศรษฐกิจ การพัฒนาด้านสังคม การบริหารจัดการด้านทรัพยากรธรรมชาติและสิ่งแวดล้อม การรักษาความมั่นคงและความสงบ และการบริหารจัดการภาครัฐ)

เกษตรกรผู้เลี้ยงโคนมมีความรู้ความเข้าใจกระบวนการผลิตสะอาด และมีการนำความรู้ระบบ BCG Model ไปใช้ลดต้นทุนการผลิต จำนวน 50 ฟาร์ม

(4.3) ผลลัพธ์ : (ระบุผลที่ได้รับจากการใช้ผลผลิตของโครงการ มีทั้งเชิงบวก เชิงลบ ในมิติการพัฒนา ด้านเศรษฐกิจ การพัฒนาด้านสังคม การบริหารจัดการด้านทรัพยากรธรรมชาติและสิ่งแวดล้อม การรักษาความมั่นคงและความสงบ และการบริหารจัดการภาครัฐรวมถึงประโยชน์ที่บังเกิดขึ้นจากการใช้ผลผลิตของโครงการโดยกลุ่มเป้าหมาย

(1) แก้ไขปัญหาเรื่องอะไร (ระบุ)

- ลดปัญหาภาวะเรือนกระจก (Green House Effect) และลดปัญหาภาวะการเปลี่ยนแปลงด้านสิ่งแวดล้อม (Climate Change)

- เกษตรกรผู้เลี้ยงโคนม จำนวน 50 ฟาร์ม ได้รับการถ่ายทอดนวัตกรรมกระบวนการผลิตสะอาด และการต่อยอด BCG Model โดยการนำมูลโคไปเลี้ยงไส้เดือน พร้อมทั้งผลิตปุ๋ยอินทรีย์ไปใช้ประโยชน์ หรือขายเพื่อสร้างรายได้

(2) ผู้ได้รับผลประโยชน์ เป็นใครเกษตรกรผู้เลี้ยงโคนม.....ระบุจำนวน.....50....(ฟาร์ม)

(3) ระบุพื้นที่ที่ได้รับประโยชน์อย่างไร.....ระบุจำนวน.....(คน/ครัวเรือน/ไร่)

(4) ประเมินการผลที่เกิดประโยชน์ทางเศรษฐกิจและสังคม คืออะไร.....จำนวน.....

(4.4) ผลกระทบ : (ระบุผลที่ตามมาจากการดำเนินโครงการ การใช้ประโยชน์โครงการ ที่เกิดกับกลุ่มเป้าหมายและมีไขกลุ่มเป้าหมาย และผลกระทบที่เกิดกับโครงการ/กิจกรรมอื่นๆที่มีอยู่แล้ว)

เชิงบวก: เกษตรกรผู้เลี้ยงโคนมได้รับการพัฒนา แก้ไขปัญหาคุณภาพการผลิตน้ำนมดิบ และลดต้นทุน พร้อมทั้งมีรายได้เสริมจากการขายมูลและตัวไส้เดือน และยังเพิ่มความสามารถในการแข่งขันอย่างยั่งยืน จำนวน 50 ฟาร์ม

เชิงลบ : -ไม่มี-

(5) แนวทางการดำเนินงาน (แสดงรายละเอียดกิจกรรมที่จะทำภายใต้โครงการที่เสนอขอ และทำเครื่องหมาย ✓ ลงในช่องระยะเวลาที่จะเริ่มดำเนินงานของแต่ละกิจกรรมสำคัญด้วย)

รายการ		งบประมาณ	เงินนอก งบประมาณ
รวมทั้งสิ้น		579,080	
1	งบดำเนินการ		
	1.1 ค่าตอบแทน	3,600	
	1.2 ค่าใช้สอย	50,480	
	1.3 ค่าวัสดุ	525,000	
	1.4 ค่าสาธารณูปโภค		
2	งบลงทุน		
	2.1 ค่าครุภัณฑ์		
	2.2 ค่าที่ดินและสิ่งก่อสร้าง		
3	เงินอุดหนุน		
4	รายจ่ายอื่น		

รายละเอียดวงเงินกิจกรรมที่ 1 ฝึกอบรมเกษตรกรผู้เลี้ยงโคนมในกระบวนการผลิตสะอาดและการดำเนินการสร้างรายได้ที่ยั่งยืน ภายใต้ BCG Mode

(การบูรณาการจำแนกรายการตามงบรายจ่ายของแต่ละกิจกรรมให้ครบถ้วน ถูกต้อง และสมบูรณ์

หน่วย : บาท

รายการ		งบประมาณ	เงินนอก งบประมาณ
รวมทั้งสิ้น		579,080	
1	งบดำเนินการ	579,080	
	1.1 ค่าตอบแทน	3,600	
	-ค่าตอบแทนวิทยากรที่ไม่ใช่เป็นบุคลากร ของรัฐ (การฝึกอบรม) จำนวน 1 คน X 3 ชั่วโมง X 1,200 บาท	3,600	
	1.2 ค่าใช้สอย	50,480	
	-ค่าอาหารกลางวันสำหรับเกษตรกรและเจ้าหน้าที่ จำนวน 59 คน X 1 วัน X 250 บาท	14,750	
	- ค่าอาหารว่างและเครื่องดื่มสำหรับเกษตรกรและ เจ้าหน้าที่ จำนวน 59 คน x 1 วัน x 35 บาท x 2 มื้อ	4,130	
	-ค่าเบี้ยเลี้ยงเจ้าหน้าที่ติดตามโครงการ จำนวน 9 คน X 10 วัน X 240 บาท	21,600	
	- ค่าเช่าห้องประชุม จำนวน 1 วัน วันละ 10,000 บาท	10,000	
	1.3 ค่าวัสดุ	525,000	
	- ค่าจุลินทรีย์โปรไบโอติก (10 กิโลกรัม/ฟาร์ม/50 ฟาร์ม (500 kg/กิโลกรัมละ 500 บาท)	250,000	
	ค่ากะละมังเลี้ยงไส้เดือน 20 ใบ/ฟาร์ม/50ฟาร์ม (1,000 ใบ/25 บาท)	25,000	

	ค่าพันธุ์ไส้เดือน 10 กิโลกรัม/ฟาร์ม/50 ฟาร์ม (500 กิโลกรัม/กิโลกรัมละ 500 บาท)	250,000	
	1.4 ค่าสาธารณูปโภค		
2	งบลงทุน		
	2.1 ค่าครุภัณฑ์		
	2.2 ค่าที่ดินและสิ่งก่อสร้าง		
3	เงินอุดหนุน		
4	รายจ่ายอื่น		

(8) รายงานความสำเร็จของการดำเนินงานที่ผ่านมา

(ให้กรอกเฉพาะโครงการที่มีการใช้ระยะเวลาในการดำเนินการมากกว่าหนึ่งปี และโครงการที่มีการดำเนินการเป็นประจำทุกปี เช่น โครงการกระตุ้นการท่องเที่ยวประจำปี โครงการที่ดำเนินกิจกรรมเดิมแต่เปลี่ยนหรือขยายพื้นที่ดำเนินการหรือกลุ่มเป้าหมาย เป็นต้น โดยให้แสดงรายละเอียดผลการดำเนินงานและความสำเร็จในการดำเนินงานในปีที่ผ่านมา รวมทั้งต้องแสดงความก้าวหน้าในการบรรลุวัตถุประสงค์และค่าเป้าหมายที่กำหนดไว้ในแผนพัฒนาจังหวัดและแผนพัฒนากลุ่มจังหวัด)

(9) ภารกิจขององค์กรปกครองส่วนท้องถิ่น

- โครงการไม่ใช่ภารกิจขององค์กรปกครองส่วนท้องถิ่น
- โครงการเป็นภารกิจขององค์กรปกครองส่วนท้องถิ่น (ต้องมีเหตุผลความจำเป็นและเกี่วข้องกับภาพขององค์กรปกครองส่วนท้องถิ่น)
- มีหนังสือยืนยันจากองค์กรปกครองส่วนท้องถิ่น
- ไม่มีหนังสือยืนยันจากองค์กรปกครองส่วนท้องถิ่น

(10) ความพร้อมของโครงการ

(10.1) พื้นที่ดำเนินโครงการ

- ดำเนินการได้ทันที หมายถึง ได้ศึกษาความเหมาะสมและกำหนดพื้นที่ดำเนินการหรือได้รับอนุญาตตามกฎหมายแล้ว และสามารถดำเนินการได้ทันที
- อยู่ในระหว่างเตรียมการ หมายถึง ได้ศึกษาความเหมาะสมและกำหนดพื้นที่ดำเนินการแล้ว อยู่ในระหว่างจัดเตรียมพื้นที่หรือกำลังแก้ไขปัญหา/อุปสรรคต่างๆ หรือเตรียมการขออนุญาตตามกฎหมาย
- อยู่ในระหว่างศึกษาความเหมาะสม และคัดเลือกพื้นที่ดำเนินการ สำหรับพื้นที่ที่ได้รับความยินยอมให้ใช้พื้นที่แล้ว ให้ระบุเอกสารอ้างอิง ตามหนังสือที่...../.....ลงวันที่เรื่อง.....ชื่อหน่วยงานที่ให้ความยินยอม.....

(10.2) แบบรูปรายการ / แผนการปฏิบัติงาน

- มี และสมบูรณ์ (ให้ระบุชื่อหน่วยงานเจ้าของรูปแบบรายการที่ใช้)
- มีแต่ยังไม่สมบูรณ์ (ให้ระบุชื่อหน่วยงานเจ้าของรูปแบบรายการที่ใช้)
- ไม่มี

(10.3) ความพร้อมของบุคลากร เครื่องมือ และเทคนิคการดำเนินการ

- บุคลากรมีประสบการณ์ ทั้งหมด
- บางส่วน
- ไม่มีประสบการณ์
- เครื่องมือดำเนินการ มีพร้อมดำเนินการได้ทันที
- มีบางส่วนและต้องจัดหาเพิ่มเติม

ไม่มี ต้องจัดหาเพิ่มเติม

⊙ เทคนิคในการบริหารจัดการ

มีประสบการณ์สูง

มีประสบการณ์ปานกลาง

ไม่มีประสบการณ์

(10.4) ผลกระทบสิ่งแวดล้อม

ผ่านคณะกรรมการสิ่งแวดล้อมแห่งชาติแล้ว

อยู่ระหว่างการพิจารณาของคณะกรรมการสิ่งแวดล้อมแห่งชาติ

คณะกรรมการสิ่งแวดล้อมแห่งชาติยังไม่พิจารณา

(10.5) รายงานการศึกษาความเหมาะสม (FS)

ไม่ต้องทำรายงานการศึกษา

ต้องทำรายงานการศึกษา

(11) วิธีการบริหารจัดการหรือการดูแลบำรุงรักษา เมื่อโครงการแล้วเสร็จ เพื่อให้เกิดความยั่งยืนของโครงการ (ให้ระบุหน่วยงานให้ชัดเจน) :

เมื่อดำเนินโครงการแล้วเสร็จ ทรัพย์สิน ครุภัณฑ์ สิ่งก่อสร้าง ที่ได้จากการดำเนินโครงการดังกล่าว เมื่อดำเนินงานโครงการเสร็จแล้ว ขอโอนให้(หน่วยรับโอนทรัพย์สิน)..... เป็นผู้ควบคุมดูแล และบำรุงรักษาทรัพย์สิน ตามพระราชบัญญัติการจัดซื้อจัดจ้างและการบริหารพัสดุภาครัฐ พ.ศ. 2560 และระเบียบกระทรวงการคลังว่าด้วยการจัดซื้อจัดจ้างและการบริหารพัสดุภาครัฐ พ.ศ. 2560 ต่อไป

11.1) จัดเจ้าหน้าที่ออกตรวจเยี่ยมติดตามผลการดำเนินงานและรายงานความก้าวหน้า

11.2) ประชุมกลุ่มเกษตรกร มีระบบการจัดทำบัญชีครัวเรือนแสดงรายรับรายจ่ายของเกษตรกร เพื่อให้เกิดความเข้มแข็งและยั่งยืน และมีการประเมินผลสัมฤทธิ์ของโครงการ

(12) ปัญหา อุปสรรคและข้อจำกัด -ไม่มี-

สิ่งที่ส่งมาด้วย 4

แบบฟอร์มข้อมูลพื้นฐานโครงการของจังหวัด (ระดับกิจกรรมย่อย)

(1 ชุด ต่อ 1 โครงการ)

ลำดับความสำคัญ.....

ชื่อโครงการ การส่งเสริมการบริโภคเนื้อโคขุนคุณภาพ เพื่อสร้างมูลค่าเพิ่มให้กับผลิตภัณฑ์เนื้อโค

วงเงิน.....3,032,600.....บาท

กิจกรรมหลัก ส่งเสริมการบริโภคเนื้อโคขุนคุณภาพ เพื่อสร้างมูลค่าเพิ่มให้กับผลิตภัณฑ์เนื้อโค

ยุทธศาสตร์ชาติ ด้านการสร้างความสามารถในการแข่งขัน

แผนแม่บทภายใต้ยุทธศาสตร์ชาติ.....

ประเด็นการพัฒนาของจังหวัด

ประเด็นการพัฒนาที่ 1 พัฒนานครปฐมให้เป็นเมืองอัจฉริยะ (Smart City) ที่มีอัตลักษณ์เป็นที่รู้จัก ทั้งด้านการเกษตรแปรรูปด้วยนวัตกรรมและเทคโนโลยี เขตการลงทุน การศึกษาและประตูเศรษฐกิจด้านตะวันตก รวมถึงการท่องเที่ยวเชิงอาหารและวัฒนธรรม (Smart tourism) รองรับสังคมผู้สูงอายุ (Aging)

ประเด็นการพัฒนาที่ 2 สร้างความแข็งแกร่งระดับพื้นที่ ให้สามารถรองรับการขยายตัวทางเศรษฐกิจ และกระจายความเจริญให้เป็นระบบขนส่งและเคลื่อนที่อัจฉริยะ เป็นมิตรกับสิ่งแวดล้อม สร้างความสุขให้กับประชาชนในทุกกระดับ (Smart mobility and transport)

ประเด็นการพัฒนาที่ 3 พัฒนาประชาชนให้เป็นประชาชนอัจฉริยะ (Smart citizen) มีความสามารถในการหารายได้ ลดรายจ่าย ลดปัญหาครัวเรือนและสิ่งแวดล้อม สร้างความเสมอภาค และความเท่าเทียม โดยนำศาสตร์พระราชามาเป็นแนวทางปฏิบัติ ภายใต้ระบบบริหารสาธารณสุขที่มีประสิทธิภาพ (Smart healthy) และการเรียนรู้ที่สอดคล้องกับแนวทางพัฒนา (Smart Learning)

แนวทางการพัฒนาจังหวัด.....ประเด็นยุทธศาสตร์ที่ 1 การพัฒนาคุณภาพ การเสริมสร้างความปลอดภัย และยกระดับมาตรฐานในการผลิต การตลาด และการส่งออกสินค้าเกษตรและอุตสาหกรรม

แผนงาน แผนงานยุทธศาสตร์ส่งเสริมการพัฒนาจังหวัดและกลุ่มจังหวัดแบบบูรณาการ

หน่วยดำเนินการ.....สำนักงานปศุสัตว์จังหวัดนครปฐม.....

ผู้รับผิดชอบ:นายปรีดา ถาวรประดิษฐ์.....ตำแหน่ง:ปศุสัตว์จังหวัดนครปฐม.....

สถานที่ติดต่อ.....สำนักงานปศุสัตว์จังหวัดนครปฐม.....หมายเลขโทรศัพท์.....0-3425-7705.....

เจ้าหน้าที่ผู้ประสานงาน.....นายภัทร บุญมั่น.....ตำแหน่ง:นายสัตวแพทย์ชำนาญงาน.....

สถานที่ติดต่อ.....สำนักงานปศุสัตว์จังหวัดนครปฐม.....หมายเลขโทรศัพท์.....0-3425-7705.....

(1) หลักการและเหตุผล

(1.1) ที่มา : (ระบุ เช่น มติ ครม. นโยบายรัฐบาล แผนพัฒนาเศรษฐกิจและสังคมแห่งชาติ แผนพัฒนาภาค แผนพัฒนาจังหวัด)

1) แผนยุทธศาสตร์ชาติ : ยุทธศาสตร์ที่ 2 การสร้างความสามารถในการแข่งขัน เพื่อให้ประเทศไทยสามารถพัฒนาไปสู่การเป็นประเทศพัฒนาแล้ว ซึ่งจำเป็นต้องยกระดับการผลิตและการใช้นวัตกรรมในการเพิ่มความสามารถในการแข่งขันและการพัฒนาอย่างยั่งยืน

2) แผนพัฒนาเศรษฐกิจและสังคมแห่งชาติ ฉบับที่ 13 : เป้าหมายหลักที่ 1 การปรับโครงสร้างภาคการผลิตและบริการสู่เศรษฐกิจฐานนวัตกรรมตามหมุดหมายการพัฒนาที่ 1 ไทยเป็นประเทศชั้นนำด้านสินค้าเกษตรและเกษตรแปรรูปมูลค่า

3) แผนพัฒนาจังหวัดนครปฐม : ประเด็นการพัฒนาที่ 1 : พัฒนานครปฐมให้เป็นเมืองอัจฉริยะ (Smart City) ที่มีอัตลักษณ์เป็นที่รู้จักทั้งด้านการเกษตรแปรรูปด้วยนวัตกรรมและเทคโนโลยี เขตการลงทุน การศึกษา

และประตุเศรษฐกิจด้านตะวันตก รวมถึงการท่องเที่ยวเชิงอาหารและวัฒนธรรม (Smart tourism) รองรับสังคมผู้สูงอายุ (Agrin)

4) นโยบายประเทศไทย : ให้ประเทศสามารถก้าวข้ามความท้าทายต่างๆ เพื่อให้ “ประเทศไทยมีความมั่นคง มั่งคั่ง ยั่งยืน เป็นประเทศพัฒนาแล้ว ด้วยการพัฒนาตามหลักปรัชญา ของเศรษฐกิจพอเพียง”

(1.2) สรุปสาระสำคัญ

สภาพปัญหา/ความต้องการ: (ระบุสภาพปัญหาความเดือดร้อนความต้องการของกลุ่มเป้าหมายหรือประชาชน)

โคเนื้อและเนื้อโคเป็นสินค้าที่ได้รับผลกระทบจากการเปิดเสรีทางการค้าไทย - ออสเตรเลียและนิวซีแลนด์ โดยเฉพาะเมื่อสิ้นสุดมาตรการ SSG ภายใต้ความตกลง TAFTA ในวันที่ 1 มกราคม 2564 ซึ่งส่งผลให้การนำเข้าโคมีชีวิต เนื้อโคแช่แข็งและเครื่องในโคแช่แข็ง มีภาษีเป็น 0 โดยไม่จำกัดปริมาณการนำเข้า ทำให้มีเนื้อโคนำเข้าจากต่างประเทศมากขึ้น เพราะราคาถูกกว่าเนื้อโคในประเทศไทยจึงส่งผลกระทบต่อเกษตรกรผู้เลี้ยงโคเนื้อ นอกจากนี้เกษตรกรผู้เลี้ยงโคเนื้อประสบปัญหาการผลิตโคเนื้อ ต้นทุนการผลิตสูงและราคาจำหน่ายโคเนื้อที่ไม่คงที่ตามสถานการณ์ของตลาด

การส่งเสริมการบริโภคเนื้อโคที่ผลิตภายในประเทศซึ่งมีคุณภาพ และมีมาตรฐานทัดเทียมกับเนื้อนำเข้าจึงเป็นทางออกในการสร้างตลาดที่มั่นคงให้กับเกษตรกร เพื่อยกระดับโครงสร้างการผลิตโคเนื้อในประเทศไทยทั้งระบบนอกจากนี้ยังเป็นการสนับสนุนให้เกษตรกร และผู้ประกอบการในประเทศสามารถร่วมมือกัน และแข่งขันกับผู้ผลิตจากต่างประเทศได้อย่างมีประสิทธิภาพ ซึ่งสอดคล้องกับยุทธศาสตร์การส่งเสริมและพัฒนาอุตสาหกรรมโคเนื้อไทย ตามกรอบแนวทางยุทธศาสตร์การรักษาดูแลการบริโภคเนื้อโคไทย

ความเร่งด่วน : (ระบุระดับความจำเป็นเร่งด่วนและผลกระทบที่จะเกิดขึ้นหากไม่ดำเนินโครงการ)

มีความจำเป็นเร่งด่วนเป็นอย่างมาก เนื่องจากการนำเข้าเนื้อโคจากต่างประเทศมีปริมาณการนำเข้ามากขึ้น ประกอบกับราคาขายโคเนื้อในประเทศต่ำลง แต่ต้นทุนการผลิตกลับสูงขึ้นโดยเฉพาะอาหารสัตว์ การสร้างตลาดเนื้อโคคุณภาพจึงเป็นทางออกให้เกษตรกรมีตลาดรองรับที่ชัดเจน สามารถสร้างอาชีพและรายได้อย่างมั่นคง ส่งผลให้เกษตรกรมีคุณภาพชีวิตที่ดีขึ้น

(2) ข้อมูลทั่วไปของโครงการ

(2.1) วัตถุประสงค์ของโครงการ: (ระบุข้อความที่กำหนดสภาพของจุดหมายที่ต้องการบรรลุผลของโครงการ โดยระบุกลุ่มเป้าหมาย สิ่งที่ต้องการบรรลุ และแนวทางการดำเนินงาน)

1. เพื่อเพิ่มศักยภาพในการแปรรูปเนื้อโคเป็นผลิตภัณฑ์เนื้อโคให้ครบวงจร ที่ได้มาตรฐานตามที่ตลาดต้องการและเป็นที่ยอมรับของผู้บริโภค
2. เพื่อถ่ายทอดความรู้ในการแปรรูปเนื้อโคเป็นอาหารไทยและตะวันตก ตามหลักความปลอดภัยทางอาหาร และสะดวกต่อการบริโภค
3. เพื่อสร้างจุดจำหน่ายอาหารเคลื่อนที่ (Beef Truck) ในการจำหน่ายเนื้อโค และผลิตภัณฑ์แปรรูปจากเนื้อโค
4. เพื่อส่งเสริมการเพิ่มมูลค่าและการบริโภคเนื้อโค ให้ผู้บริโภคสามารถเข้าถึงการบริโภคเนื้อโคได้ง่ายขึ้น

(2.2) สถานภาพของโครงการ (เลือกเพียงข้อเดียว)

- โครงการเดิม โครงการใหม่

(2.3) ประเภทของโครงการ (เลือกเพียงข้อเดียว)

- พัฒนา ดำเนินการปกติ

(2.4) ระยะเวลาดำเนินโครงการ.....1.....ปี เริ่มต้นปี.....2567..... สิ้นสุดปี.....2568.....

(2.5) สถานที่ดำเนินโครงการ: (ระบุพื้นที่ดำเนินโครงการ เช่น อำเภอ ตำบล หมู่บ้าน พร้อมระบุพิกัด)

ทุกอำเภอ ในจังหวัดนครปฐม

(3) กลุ่มเป้าหมาย และผู้มีส่วนได้ส่วนเสีย

(3.1) กลุ่มเป้าหมาย: เกษตรกร/ สหกรณ์โคเนื้อกำแพงแสน จำกัด/ ผู้ประกอบการ ผู้บริโภค และประชาชนทั่วไป

(3.2) ผู้มีส่วนได้ส่วนเสีย: เกษตรกร ผู้ผลิต ผู้ประกอบการ ผู้บริโภค และประชาชนทั่วไป

(4) เป้าหมาย ผลลัพธ์ และผลกระทบโครงการ

(4.1) เป้าหมายโครงการ (ระบุตัวชี้วัดความสำเร็จของโครงการ พร้อมเป้าหมายตามตัวชี้วัดในแต่ละปี)

ตัวชี้วัด	หน่วย นับ	ปี 2566 แผน	ปี 2567 แผน	ปี 2568 แผน	ปี 2569 แผน	ปี 2570 แผน
1.เกษตรกรสมาชิกสหกรณ์/ ผู้สนใจได้รับการอบรมการ แปรรูปเนื้อโคเป็นอาหาร ตามหลักสูตรที่กำหนด	ราย			40		
2. สหกรณ์การเกษตรฯ ได้รับครุภัณฑ์การเกษตร (รถประกอบอาหารเนื้อโค เคลื่อนที่ (Beef Truck) ขนาด 6 ล้อ) จำนวน 1 รายการ	คัน			1		

(4.2) ผลผลิต :

1. เกษตรกรสมาชิกสหกรณ์/ผู้สนใจ ได้รับการอบรมการแปรรูปเนื้อโคเป็นอาหารประเภทต่างๆ
อย่างถูกต้องตามหลักความปลอดภัยทางอาหาร และเหมาะสมกับการจำหน่าย จำนวน 40 ราย ตามหลักสูตรที่
กำหนด

2. สหกรณ์การเกษตรฯ ได้รับครุภัณฑ์การเกษตร (รถประกอบอาหารเอนกประสงค์เคลื่อนที่
(Beef Truck)) จำนวน 1 รายการ

(4.3) ผลลัพธ์ :

(1) เพิ่มช่องทางการจำหน่ายเนื้อโค และผลิตภัณฑ์แปรรูปจากเนื้อโค

(2) เกษตรกรผู้เลี้ยงโคเนื้อสามารถผลิตโคเนื้อ โดยมีตลาดรองรับที่ชัดเจน จำนวน 250 คน

(3) สามารถสร้างรายได้จากการจำหน่ายโคเนื้อ ทำให้เกิดอาชีพที่มั่นคง ชีวิตความเป็นอยู่ที่ดีขึ้น

(4) ผู้บริโภคสามารถเข้าถึงการบริโภคเนื้อโคคุณภาพสะอาดมากขึ้นจากรูปแบบการจำหน่ายเนื้อโค
ที่หลากหลาย (Beef Truck)

(4.4) ผลกระทบ : (ระบุผลที่ตามมาจาก การดำเนินโครงการ การใช้ประโยชน์โครงการ ที่เกิดกับ
กลุ่มเป้าหมายและมีใช้กลุ่มเป้าหมาย และผลกระทบที่เกิดกับโครงการ/กิจกรรมอื่นๆ ที่มีอยู่แล้ว)

เชิงบวก: เกษตรกรมีรายได้จากการจำหน่ายโคเนื้อ เพราะมีตลาดรองรับที่ชัดเจน, เพิ่มมูลค่าเนื้อโคจากการ
แปรรูปและจำหน่ายเป็นอาหารพร้อมรับประทาน

เชิงลบ: ไม่มี

(5) แนวทางการดำเนินงาน (แสดงรายละเอียดกิจกรรมที่จะทำภายใต้โครงการที่เสนอขอ และทำเครื่องหมาย ✓ ลงในช่องระยะเวลาที่จะเริ่มดำเนินงานของแต่ละกิจกรรมสำคัญด้วย)

กิจกรรมย่อย	ระยะเวลาที่จะเริ่มดำเนินการ			
	ต.ค. - ธ.ค. 67	ม.ค. - มี.ค. 68	เม.ย. - มิ.ย. 68	ก.ค. - ก.ย. 68
การส่งเสริมการบริโภคเนื้อโคขุนคุณภาพ เพื่อสร้างมูลค่าเพิ่มให้กับผลิตภัณฑ์เนื้อโค วงเงิน 3,032,600 บาท ประกอบด้วย 1. การฝึกอบรมเชิงปฏิบัติการหลักสูตร การแปรรูปผลิตภัณฑ์จากเนื้อโคเป็นอาหาร เพื่อจำหน่าย และการบริหารจัดการ จำหน่ายอาหาร ให้กับเกษตรกรและผู้สนใจ ที่เข้าร่วมโครงการฯ จำนวน 40 คน (แบ่งเป็น 2 รุ่น รุ่นละ 20 คน อบรม 3 วัน ต่อรุ่น อบรมทฤษฎี 1 วัน ภาคปฏิบัติ 2 วัน)	✓			
2. รถประกอบอาหารเนื้อโคเคลื่อนที่ (Beef Truck) ขนาด 6 ล้อ จำนวน 1 คัน	✓	✓	✓	
3. สรุปผลและรายงานผล			✓	✓

กิจกรรมที่ 1 ส่งเสริมการบริโภคเนื้อโคขุนคุณภาพเพื่อสร้างมูลค่าเพิ่มให้กับผลิตภัณฑ์เนื้อโค งบประมาณ 232,600 บาท

หน่วยงานรับผิดชอบ.....สำนักงานปศุสัตว์จังหวัดนครปฐม.....

หมายเลขโทรศัพท์.....0-3425-7705.....

ผู้ประสานงาน.....นางอภิญญา วรสุทธิพิศาล.....

หมายเลขโทรศัพท์..... 0-3425-7705.....

ขั้นตอนการดำเนินงาน ห้วงเวลาในการดำเนินงาน (ระบุวันที่/เดือน/ปี ที่จะดำเนินงาน กลุ่มเป้าหมาย)

ขั้นตอน ดำเนินการ	วัน/เดือน/ปี ที่จะดำเนินการ	กลุ่มเป้าหมาย คือใคร/จำนวน	พื้นที่ดำเนินการ หมู่บ้าน/ตำบล/ อำเภอ	ค่าใช้จ่าย (บาท)
1. รับสมัครเกษตรกรเข้าร่วมโครงการ	1 - 30 พฤศจิกายน 2567	เกษตรกรผู้เลี้ยงโคเนื้อ/ ผู้ประกอบการ/ประชาชน ทั่วไป	ทุกอำเภอในจังหวัด นครปฐม	-
2. การอบรมเกษตรกร 40 ราย (จำนวน 2 รุ่น รุ่นละ 20 คน) เนื้อหาการอบรม ได้แก่ การแปรรูปผลิตภัณฑ์จากเนื้อโค การจัดเมนูอาหารพร้อมรับประทาน เวลา 3 วัน	1 - 30 ธันวาคม 2567	เกษตรกรผู้เลี้ยงโคเนื้อ/ ผู้ประกอบการ/ประชาชน ทั่วไป จำนวน 40 คน	โรงแปรรูปผลิตภัณฑ์ เนื้อโค อ. กำแพงแสน จ. นครปฐม	232,600

กิจกรรมที่ 2 สนับสนุนรถประกอบอาหารเนื้อโคเคลื่อนที่ (Beef Truck) ขนาด 6 ล้อ งบประมาณ 2,800,000 บาท
 หน่วยงานรับผิดชอบ.....สำนักงานปศุสัตว์จังหวัดนครปฐม.....
 หมายเลขโทรศัพท์.....0-3425-7705.....
 ผู้ประสานงาน.....นางอภิญญา วรสุทธิพิศาล.....
 หมายเลขโทรศัพท์.....0-3425-7705.....
 ขั้นตอนการดำเนินงาน ระยะเวลาในการดำเนินงาน (ระบุวันที่/เดือน/ปี ที่จะดำเนินงาน กลุ่มเป้าหมาย)

ขั้นตอน ดำเนินการ	วัน/เดือน/ปี ที่จะดำเนินการ	กลุ่มเป้าหมาย คือใคร/จำนวน	พื้นที่ดำเนินการ หมู่บ้าน/ตำบล/อำเภอ	ค่าใช้จ่าย (บาท)
1. จัดซื้อรถประกอบอาหาร เนื้อโคเคลื่อนที่ (Beef Truck) ขนาด 6 ล้อ	ธ.ค. - มิ.ย. 68	สหกรณ์โคเนื้อ กำแพงแสน จำกัด	อำเภอกำแพงแสน จังหวัดนครปฐม	2,800,000
2. สรุปผลและรายงานผล	ก.ค. - ก.ย. 68		ทุกอำเภอในจังหวัด นครปฐม	

(6) วิธีการดำเนินงาน (เลือกเพียงข้อเดียว) ดำเนินการเอง จ้างเหมา

(7) วงเงินของโครงการ จำนวน.....3,032,600.....บาท

(7.1) วงเงินของโครงการจำแนกตามงบรายจ่าย (ให้กรอกข้อมูลตามแบบฟอร์มรายละเอียดจำแนกตามงบ
รายจ่าย)

(กรุณาระบุการจำแนกรายการตามงบรายจ่ายในภาพรวมทั้งโครงการให้ครบถ้วน ถูกต้อง และสมบูรณ์)

รายการ		งบประมาณ	เงินนอก งบประมาณ
รวมทั้งสิ้น		3,032,600	
1	งบดำเนินการ	232,600	
	1.1 ค่าตอบแทน -ค่าตอบแทนวิทยากร (บรรยาย) 1 คน × 18 ชั่วโมง × 1,200 บาท × 2 รุ่น	43,200	
	1.2 ค่าใช้สอย - ค่าอาหารกลางวัน จำนวน 22 คน × 3 มื้อ × 250 บาท × 2 รุ่น - ค่าอาหารว่างและเครื่องดื่ม จำนวน 22 คน × 6 มื้อ × 50 บาท × 2 รุ่น - ค่าเบี้ยเลี้ยงเจ้าหน้าที่ 4 คน × 15 วัน × 240 บาท	60,600 33,000 13,200 14,400	
	1.3 ค่าวัสดุ -วัสดุสำนักงานและวัสดุอื่นๆ -ค่าน้ำมันเชื้อเพลิง -ค่าวัสดุคอมพิวเตอร์ หมึงพิมพ์และอื่นๆ -ค่าวัสดุการศึกษา (เอกสารคู่มือการ ฝึกอบรม) 20 ราย × 120 บาท × 2 รุ่น	128,800 4,000 15,000 5,000 4,800 100,000	

	-ค่าวัสดุประกอบการฝึกอบรม 2 วัน × 25,000 บาท × 2 รุ่น		
	1.4 ค่าสาธารณูปโภค		
2	งบลงทุน	2,800,000	
	2.1 ค่าครุภัณฑ์ -รถประกอบอาหารเนื้อโคเคลื่อนที่ (Beef Truck) ขนาด 6 ล้อ	2,800,000	
	2.2 ค่าที่ดินและสิ่งก่อสร้าง		
3	เงินอุดหนุน		
4	รายจ่ายอื่น		

รายละเอียดวงเงินกิจกรรมที่ 1 ส่งเสริมการบริโภคเนื้อโคขุนคุณภาพ เพื่อสร้างมูลค่าเพิ่มให้กับผลิตภัณฑ์เนื้อโค
(กรณีการระบุการจำแนกรายการตามงบรายจ่ายของแต่ละกิจกรรมให้ครบถ้วน ถูกต้อง และสมบูรณ์)

หน่วย : บาท

	รายการ	งบประมาณ	เงินนอก งบประมาณ
	รวมทั้งสิ้น	232,600	
1	งบดำเนินการ		
	1.1 ค่าตอบแทน -ค่าตอบแทนวิทยากร (บรรยาย) 1 คน × 18 ชั่วโมง × 1,200 บาท × 2 รุ่น	43,200	
	1.2 ค่าใช้สอย - ค่าอาหารกลางวัน จำนวน 22 คน × 3 มื้อ × 250 บาท × 2 รุ่น - ค่าอาหารว่างและเครื่องดื่ม จำนวน 22 คน × 6 มื้อ × 50 บาท × 2 รุ่น ค่าเบี้ยเลี้ยงเจ้าหน้าที่ 4 คน × 15 วัน × 240 บาท	60,600 33,000 13,200 14,400	
	1.3 ค่าวัสดุ -วัสดุสำนักงานและวัสดุอื่นๆ -ค่าน้ำมันเชื้อเพลิง -ค่าวัสดุคอมพิวเตอร์ หมึงพิมพ์และอื่นๆ -ค่าวัสดุการศึกษา (เอกสารคู่มือการ ฝึกอบรม) 20 ราย × 120 บาท × 2 รุ่น -ค่าวัสดุประกอบการฝึกอบรม 2 วัน × 25,000 บาท × 2 รุ่น	128,800 4,000 15,000 5,000 4,800 100,000	
	1.4 ค่าสาธารณูปโภค		
2	งบลงทุน		
	2.1 ค่าครุภัณฑ์		
	2.2 ค่าที่ดินและสิ่งก่อสร้าง		
3	เงินอุดหนุน		

4	รายจ่ายอื่น		
---	-------------	--	--

รายละเอียดวงเงินกิจกรรมที่ 2 สนับสนุนรถประกอบอาหารเนื้อโคเคลื่อนที่ (Beef Truck) ขนาด 6 ล้อ (กรณีระบุงการจำแนกรายการตามงบรายจ่ายของแต่ละกิจกรรมให้ครบถ้วน ถูกต้อง และสมบูรณ์)

หน่วย : บาท

รายการ		งบประมาณ	เงินนอก งบประมาณ
รวมทั้งสิ้น		2,800,000	
1	งบดำเนินการ		
	1.1 ค่าตอบแทน		
	1.2 ค่าใช้สอย		
	1.3 ค่าวัสดุ		
	1.4 ค่าสาธารณูปโภค		
2	งบลงทุน	2,800,000	
	2.1 ค่าครุภัณฑ์ -รถประกอบอาหารเนื้อโคเคลื่อนที่ (Beef Truck) ขนาด 6 ล้อ	2,800,000	
	2.2 ค่าที่ดินและสิ่งก่อสร้าง		
3	เงินอุดหนุน		
4	รายจ่ายอื่น		

(8) รายงานความสำเร็จของการดำเนินงานที่ผ่านมา

(ให้กรอกเฉพาะโครงการที่มีการใช้ระยะเวลาในการดำเนินการมากกว่าหนึ่งปี และโครงการที่มีการดำเนินการเป็นประจำทุกปี เช่น โครงการกระตุ้นการท่องเที่ยวประจำปี โครงการที่ดำเนินกิจกรรมเดิมแต่เปลี่ยนหรือขยายพื้นที่ดำเนินการหรือกลุ่มเป้าหมาย เป็นต้น โดยให้แสดงรายละเอียดผลการดำเนินงานและความสำเร็จในการดำเนินงานในปีที่ผ่านมา รวมทั้งต้องแสดงความก้าวหน้าในการบรรลุวัตถุประสงค์และค่าเป้าหมายที่กำหนดไว้ในแผนพัฒนาจังหวัดและแผนพัฒนากลุ่มจังหวัด)

(9) ภารกิจขององค์กรปกครองส่วนท้องถิ่น

- โครงการไม่ใช่ภารกิจขององค์กรปกครองส่วนท้องถิ่น
- โครงการเป็นภารกิจขององค์กรปกครองส่วนท้องถิ่น (ต้องมีเหตุผลความจำเป็นและเกินศักยภาพขององค์กรปกครองส่วนท้องถิ่น)
 - มีหนังสือยืนยันจากองค์กรปกครองส่วนท้องถิ่น
 - ไม่มีหนังสือยืนยันจากองค์กรปกครองส่วนท้องถิ่น

(10) ความพร้อมของโครงการ

(10.1) พื้นที่ดำเนินโครงการ

- ดำเนินการได้ทันที หมายถึง ได้ศึกษาความเหมาะสมและกำหนดพื้นที่ดำเนินการหรือได้รับอนุญาตตามกฎหมายแล้ว และสามารถดำเนินการได้ทันที
- อยู่ในระหว่างเตรียมการ หมายถึง ได้ศึกษาความเหมาะสมและกำหนดพื้นที่ดำเนินการแล้ว อยู่ในระหว่างจัดเตรียมพื้นที่หรือกำลังแก้ไขปัญหา/อุปสรรคต่างๆ หรือเตรียมการขออนุญาตตามกฎหมาย

อยู่ในระหว่างศึกษาความเหมาะสม และคัดเลือกพื้นที่ดำเนินการ
สำหรับพื้นที่ที่ได้รับความยินยอมให้ใช้พื้นที่แล้ว ให้ระบุเอกสารอ้างอิง ตามหนังสือ
ที่...../.....ลงวันที่เรื่อง.....ชื่อหน่วยงานที่ให้ความยินยอม.....

(10.2) แบบรูปรายการ / แผนการปฏิบัติงาน

- มี และสมบูรณ์ (สำนักงานปศุสัตว์จังหวัดนครปฐม)
 มีแต่ยังไม่สมบูรณ์ (ให้ระบุชื่อหน่วยงานเจ้าของรูปแบบรายการที่ใช้)
 ไม่มี

(10.3) ความพร้อมของบุคลากร เครื่องมือ และเทคนิคการดำเนินการ

- | | |
|--|--|
| <input checked="" type="radio"/> บุคลากรมีประสบการณ์ | <input checked="" type="checkbox"/> ทั้งหมด |
| | <input type="checkbox"/> บางส่วน |
| | <input type="checkbox"/> ไม่มีประสบการณ์ |
| <input checked="" type="radio"/> เครื่องมือดำเนินการ | <input checked="" type="checkbox"/> มีพร้อมดำเนินการได้ทันที |
| | <input type="checkbox"/> มีบางส่วนและต้องจัดหาเพิ่มเติม |
| | <input type="checkbox"/> ไม่มี ต้องจัดหาเพิ่มเติม |
| <input checked="" type="radio"/> เทคนิคในการบริหารจัดการ | <input checked="" type="checkbox"/> มีประสบการณ์สูง |
| | <input type="checkbox"/> มีประสบการณ์ปานกลาง |
| | <input type="checkbox"/> ไม่มีประสบการณ์ |

(10.4) ผลกระทบสิ่งแวดล้อม

- ผ่านคณะกรรมการสิ่งแวดล้อมแห่งชาติแล้ว
 อยู่ระหว่างการพิจารณาของคณะกรรมการสิ่งแวดล้อมแห่งชาติ
 คณะกรรมการสิ่งแวดล้อมแห่งชาติยังไม่พิจารณา

(10.5) รายงานการศึกษาความเหมาะสม (FS)

- ไม่ต้องทำรายงานการศึกษา
 ต้องทำรายงานการศึกษา

(11) วิธีการบริหารจัดการหรือการดูแลบำรุงรักษา เมื่อโครงการแล้วเสร็จ เพื่อให้เกิดความยั่งยืนของโครงการ
(ให้ระบุหน่วยงานให้ชัดเจน) :

เมื่อดำเนินโครงการแล้วเสร็จ ทรัพย์สิน ครุภัณฑ์ สิ่งก่อสร้าง ที่ได้จากการดำเนินโครงการดังกล่าว
เมื่อดำเนินงานโครงการเสร็จแล้ว ขอโอนให้ กรมปศุสัตว์ (สำนักงานปศุสัตว์จังหวัดนครปฐม) เป็นผู้ควบคุม ดูแล และ
บำรุงรักษาทรัพย์สิน ตามพระราชบัญญัติการจัดซื้อจัดจ้างและการบริหารพัสดุภาครัฐ พ.ศ. 2560 และระเบียบ
กระทรวงการคลังว่าด้วยการจัดซื้อจัดจ้างและการบริหารพัสดุภาครัฐ พ.ศ. 2560 ต่อไป

11.1) จัดเจ้าหน้าที่ออกตรวจเยี่ยมติดตามผลการดำเนินงานและรายงานความก้าวหน้า

11.2) ประชุมกลุ่มเกษตรกร มีระบบการจัดทำบัญชีครัวเรือนแสดงรายรับรายจ่ายของเกษตรกร เพื่อให้เกิด
ความเข้มแข็งและยั่งยืน และมีการประเมินผลสัมฤทธิ์ของโครงการ

(12) ปัญหา อุปสรรคและข้อจำกัด

.....