



รายงานสถานการณ์และดัชนีชี้วัดภาวะแรงงานจังหวัดนครพนม
ไตรมาส 2 ปี 2565 (เมษายน - มิถุนายน พ.ศ. 2565)

สำนักงานแรงงานจังหวัดนครพนม

อาคารศูนย์ราชการกระทรวงแรงงานจังหวัดนครพนม

35/12 ถนนกลางเมือง ตำบลในเมือง อำเภอเมือง จังหวัดนครพนม



คำนำ

สำนักงานแรงงานจังหวัดนครพนม ได้จัดทำขึ้น เพื่อเป็นการสนับสนุนภารกิจของสำนักงานแรงงานจังหวัดนครพนมในการเป็นศูนย์ข้อมูลด้านแรงงานของจังหวัด ตามโครงการ “การเพิ่มประสิทธิภาพการรายงานสถานการณ์แรงงานจังหวัดรองรับประชาคมอาเซียน (AC)” เพื่อมุ่งหวังเผยแพร่ข้อมูลด้านแรงงานโดยเฉพาะแก่หน่วยงานที่เกี่ยวข้องและผู้สนใจทั่วไป

รายงานสถานการณ์และดัชนีชี้วัดภาวะแรงงานจังหวัดนครพนม กำหนดจัดทำให้เป็นรายไตรมาส สำหรับฉบับนี้ เป็นฉบับที่ 67 ประจำปี 2565 ซึ่งประกอบด้วยรายงานข้อมูลในระหว่างเดือนมกราคม – มีนาคม พ.ศ.2565 ทั้งนี้ สำนักงานแรงงานจังหวัดนครพนมเผยแพร่รายงานสถานการณ์ฯ ในเว็บไซต์ของสำนักงานแรงงานจังหวัดนครพนม โดยสามารถติดตามรายละเอียดรายงานสถานการณ์ฯ ที่จัดทำขึ้นได้จาก <http://www.nakhonphanom.mol.go.th> ในหัวข้อเมนูข้อมูลสถานการณ์แรงงานจังหวัดนครพนม

ข้อมูลที่ได้ปรากฏในรายงานสถานการณ์และดัชนีชี้วัดภาวะแรงงานจังหวัดนครพนม ซึ่งมาจากความร่วมมือในการสนับสนุนข้อมูลของหน่วยงานในจังหวัดนครพนม ทั้งในสังกัดกระทรวงแรงงาน ได้แก่ สำนักงานจัดหางานจังหวัดนครพนม สำนักงานพัฒนาฝีมือแรงงานนครพนม สำนักงานสวัสดิการและคุ้มครองแรงงานจังหวัดนครพนม และสำนักงานประกันสังคมจังหวัดนครพนม ตลอดจนหน่วยงานภายนอก ได้แก่ ที่ทำการปกครองจังหวัดนครพนม สำนักงานสถิติจังหวัดนครพนม สำนักงานคลังจังหวัดนครพนม สำนักงานพาณิชย์จังหวัดนครพนม สำนักงานพัฒนาสังคมและความมั่นคงของมนุษย์จังหวัดนครพนม และสำนักงานอุตสาหกรรมจังหวัดนครพนม ขอขอบคุณทุกหน่วยงานที่ให้ความอนุเคราะห์ข้อมูลในการจัดทำรายงานสถานการณ์แรงงานฉบับนี้จนเสร็จสมบูรณ์ และหวังเป็นอย่างยิ่งว่ารายงานสถานการณ์และดัชนีชี้วัดภาวะแรงงานจังหวัดนครพนม จะเป็นประโยชน์ต่อหน่วยงานที่เกี่ยวข้องและผู้สนใจทั่วไป

สำนักงานแรงงานจังหวัดนครพนม

มิถุนายน 2565

สารบัญ

	หน้า
บทสรุปสำหรับผู้บริหาร	1
สภาพเศรษฐกิจ	1
สถานการณ์การคลัง	1
สถานการณ์ด้านแรงงาน	2
บทที่ 1 ภาวะเศรษฐกิจและสังคมของจังหวัดนครพนม	6
1.1 บทนำ	6
1.2 ผลผลิตมวลรวมจังหวัดนครพนม	8
1.3 ดัชนีราคาผู้บริโภคจังหวัดนครพนม	10
1.4 การจดทะเบียนนิติบุคคลตั้งใหม่	12
1.5 สถานการณ์การคลังของจังหวัดนครพนม	15
1.6 การจดทะเบียนโรงงานอุตสาหกรรมที่ประกอบกิจการใหม่	16
ตัวชี้วัดภาวะแรงงานจังหวัดนครพนม	17
บทที่ 2 สถานการณ์แรงงานจังหวัดนครพนม	39
2.1 กำลังแรงงาน การมีงานทำ การว่างงาน และแรงงานนอกระบบ	39
2.2 การส่งเสริมการมีงานทำ	55
2.3 การพัฒนาศักยภาพแรงงาน	76
2.4 การคุ้มครองแรงงานและสวัสดิการ	82
2.5 การประกันสังคม	98
2.6 ปัญหาด้านแรงงาน	105
2.7 ผลการดำเนินงานที่สำคัญตามนโยบายรัฐบาล/นโยบายกระทรวงแรงงาน	107
2.8 จำนวนผู้รับบริการติดตามสิทธิประโยชน์ของแรงงานไทยในต่างประเทศ	108
2.9 การแพร่ระบาดของโรคติดต่อเชื้อไวรัสโคโรนา (COVID – 19) มาตรการ แนวทางปฏิบัติและป้องกัน	110
ตารางภาคผนวก	111



บทสรุปสำหรับผู้บริหาร



รายงานสถานการณ์และดัชนีชี้วัดภาวะด้านแรงงานจังหวัดนครพนม ไตรมาส 2 ปี 2565 (เมษายน – มิถุนายน พ.ศ. 2565) (เมษายน – มิถุนายน พ.ศ. 2565)

สภาพเศรษฐกิจ

1. ผลิตภัณฑ์มวลรวมจังหวัดนครพนม

ผลิตภัณฑ์มวลรวมจังหวัดนครพนม พ.ศ. 2563 p (ณ ราคาคงที่ปี 2545) มูลค่า 42,892 ล้านบาท ภาคเกษตรมีมูลค่า 12,468 ล้านบาท นอกภาคเกษตรมีมูลค่า 30,423 ล้านบาท รายได้ต่อหัวประชากร จังหวัดนครพนม พ.ศ. 2563 p เท่ากับ 75,648 บาท ลดลงจากปี พ.ศ. 2562 r (ซึ่งเท่ากับ 89,086 บาท)



โครงสร้างทางเศรษฐกิจจังหวัดนครพนม 5 อันดับแรก ได้แก่

1. สาขาเกษตรกรรม การล่าสัตว์และการป่าไม้มูลค่า 12,497 ล้านบาท
2. สาขาการศึกษา มูลค่า 6,979 ล้านบาท
3. สาขาการขายส่ง การขายปลีก การซ่อมแซมยานยนต์ จักรยานยนต์ ของใช้ ส่วนบุคคลและของใช้ในครัวเรือน มูลค่า 5,597 ล้านบาท

2. ดัชนีราคาผู้บริโภค

ดัชนีราคาผู้บริโภคของจังหวัดนครพนม เดือนมิถุนายน 2565 เพิ่มขึ้นร้อยละ 6.2 เมื่อเทียบกับเดือน มิถุนายน 2564 โดยเพิ่มขึ้นร้อยละ 1.4 เมื่อเทียบกับเดือนพฤษภาคม 2565

3. ผลผลิตแรงงานของจังหวัดนครพนม

ความสามารถของผู้ที่อยู่ในกำลังแรงงานจังหวัดนครพนม ที่สามารถสร้างผลผลิต ผลิตภัณฑ์ สินค้า และบริการ และการทำงานอื่นๆ ซึ่งแสดงให้เห็นถึงความสามารถในการทำงานที่สามารถพัฒนา เพิ่มศักยภาพ หรือราคาให้สูงขึ้น ซึ่งในจังหวัดนครพนมมีผลิตภัณฑ์มวลรวมในปี 2563 p (GPP) มีมูลค่า 42,892 ล้านบาท เมื่อเทียบกับจำนวนผู้มีงานทำ ปี 2563 จำนวน 566,994 คน เท่ากับ 75,648.07 บาท/คน/ปี ลดลงจาก ปี 2562 ที่ผ่านมามีจำนวน 164,734.23 บาท/คน/ปี (ลดลง 89,086.16 บาท/คน/ปี) ลดลงร้อยละ 54.08

สถานการณ์การคลัง

"เครื่องชี้เศรษฐกิจจังหวัดนครพนมในเดือนพฤษภาคม 2565 บ่งชี้เศรษฐกิจจังหวัดนครพนม มีสัญญาณหดตัว เมื่อเทียบกับเดือนเดียวกันของปี 2564 โดยด้านอุปสงค์หดตัว จากการค้าขายแดน การใช้จ่ายภาครัฐ และการบริโภคภาคเอกชน ส่วนด้านอุปทานหดตัว จากการผลิตภาคอุตสาหกรรมและภาคบริการ สำหรับด้านเสถียรภาพเศรษฐกิจ อัตราเงินเฟ้ออยู่ที่ร้อยละ 6.7 การจ้างงานทรงตัวอยู่ที่ร้อยละ -15.6"

สถานการณ์ด้านแรงงาน

สำหรับการจดทะเบียนโรงงานใหม่ ในไตรมาส 2 ปี 2565 (เมษายน – มิถุนายน พ.ศ.2565) จังหวัดนครพนมมีการจดทะเบียนโรงงานใหม่ จำนวน 2 โรงงาน เงินทุนจดทะเบียน 38.0 ล้านบาท โดยเป็นอุตสาหกรรมการผลิตทั้งหมด มีคนงานทั้งหมด 13 คน ในไตรมาสนี้ มีโรงงานที่ปิดกิจการ เป็นอุตสาหกรรมการผลิต จำนวน 6 โรงงาน จดทะเบียนเลิก 89.30 ล้านบาท เป็นคนงานจำนวน 113 คน คงเหลือทั้งหมด 259 โรงงาน ทุนจดทะเบียน 8,148.23 ล้านบาท คนงาน 3,992 คน



1. กำลังแรงงาน การมีงานทำ

ในไตรมาส 2 ปี พ.ศ. 2565 (เมษายน-มิถุนายน 2565) จังหวัดนครพนมมีประชากรโดยเฉลี่ยทั้งสิ้นจำนวน 544,790 คน เพศชาย 262,262 คน และเพศหญิง 282,528 คน โดยแบ่งเป็นกลุ่มผู้ที่อยู่ในวัยทำงาน (ผู้มีอายุ 15 ปี ขึ้นไป) 446,451 คน พบว่า เป็นผู้อยู่ในกำลังแรงงาน 272,762 คน มีเพศชาย 151,366 คน และเพศหญิง 121,396 คน โดยผู้อยู่ในกำลังแรงงานจำแนกเป็นผู้มีงานทำ 255,468 คน เป็นผู้ว่างงาน 7,412 คน และผู้รอฤดูกาล 9,882 คน ซึ่งผู้ไม่อยู่ในกำลังแรงงาน 173,689 คน จำแนกเป็นผู้ทำงานบ้าน 45,127 คน เรียนหนังสือ 49,079 คน ยังเด็ก/ชรา/ป่วย/พิการ ไม่สามารถทำงานได้ 68,965 คน และอื่นๆ 10,518 คน และผู้มีอายุต่ำกว่า 15 ปี มีจำนวน 98,339 คน

2. สำหรับผู้มีงานทำ

ในไตรมาส 2 ปี 2565 กลุ่มผู้มีงานทำจำนวน 255,468 คน จำแนกตามประเภท ดังนี้

ผู้มีงานทำจำแนกตามระดับการศึกษาที่สำเร็จ ในไตรมาสนี้ ผู้มีงานทำจำนวน 255,468 คน พบว่า ผู้มีงานทำส่วนใหญ่เป็นผู้มีการศึกษาระดับประถมศึกษา 81,789 คน รองลงมาคือ การศึกษาระดับต่ำกว่าประถมศึกษาจำนวน 53,540 คน อุดมศึกษามหาวิทยาลัย/ปวส. จำนวน 40,787 คน มัธยมศึกษาตอนปลาย/ปวช. จำนวน 39,296 คน มัธยมศึกษาตอนต้นจำนวน 38,125 คน และไม่มีการศึกษาจำนวน 1,931 คน

ผู้มีงานทำจำแนกตามประเภทอุตสาหกรรม ในไตรมาสนี้ ผู้มีงานทำจำนวน 255,468 คน พบว่า ทำงานในภาคเกษตรกรรมจำนวน 138,349 คน ผู้ทำงานนอกภาคเกษตรกรรมจำนวน 117,119 คน ส่วนกลุ่มผู้ทำงานนอกภาคเกษตรกรรม 6 อันดับแรก ทำงานในสาขาการขายส่ง การขายปลีกการซ่อมแซมยานยนต์ รถจักรยานยนต์ ของใช้ส่วนบุคคลและของใช้ในครัวเรือนมากที่สุด 29,904 คน รองลงมาคือ การผลิต 20,350 คน การก่อสร้าง 17,013 คน สาขาการบริหารราชการและการป้องกันประเทศ 14,427 คน สาขาการศึกษา 13,974 คน และสาขาโรงแรมและภัตตาคาร 10,665 คน

3. การว่างงาน

ในไตรมาส 2 ปี 2565 นี้ ผู้ว่างงานมีจำนวนทั้งหมด 7,412 คน พบว่า เป็นชายจำนวน 4,138 คน และเป็นหญิงจำนวน 3,274 คน เพศชายมีจำนวนผู้ว่างงานมากกว่าเพศหญิง ร้อยละ 20.88 ผู้ว่างงานส่วนใหญ่อยู่ในช่วงอายุ 20 - 29 ปี จำนวน 3,497 คน รองลงมาคือ อายุ 30 - 39 ปี จำนวน 2,194 คน ซึ่งผู้ว่างงานส่วนใหญ่ เป็นผู้มีการศึกษาอยู่ในระดับอุดมศึกษา จำนวน 2,667 คน รองลงมาคือ ระดับมัธยมศึกษาตอนปลาย/ปวช. จำนวน 2,079 คน

4. แรงงานนอกระบบ

ในไตรมาส 2 ปี 2565 นี้ ผู้มีงานทำมีจำนวนทั้งหมด 255,468 คน แบ่งเป็นแรงงานในระบบจำนวน 55,412 คน และแรงงานนอกระบบจำนวน 200,056 คน โดยแรงงานนอกระบบแบ่งเป็นเพศชายจำนวน 109,069 คน และเพศหญิงจำนวน 90,987 คน

จำแนกตามอาชีพ ส่วนใหญ่เป็นผู้ปฏิบัติงานที่มีฝีมือในด้านการเกษตรและการประมงจำนวน 148,240 คน รองลงมาคือพนักงานบริการจำนวน 23,753 คน ปฏิบัติงานด้านความสามารถทางฝีมือฯ จำนวน 18,480 คน ประกอบอาชีพพื้นฐานต่างๆ (อาชีพแม่บ้าน คนสวนฯ) จำนวน 4,721 คน ผู้บัญญัติกฎหมายและผู้จัดการจำนวน 2,019 คน ผู้ปฏิบัติงานโรงงานและเครื่องจักรจำนวน 861 คน เสมียนจำนวน 841 คน ผู้ประกอบวิชาชีพด้านต่างๆ จำนวน 579 คน และผู้ประกอบวิชาชีพด้านเทคนิคจำนวน 562 คน

หมายเหตุ -* 1. สถิติประชากรไตรมาสที่ 2/2565 ยังอยู่ในระหว่างการสำรวจ จึงใช้สถิติไตรมาส 1/2565 ในการคำนวณ หาค่าสถิติต่างๆ ในรายงานเล่มนี้

2. แรงงานนอกระบบใช้สถิติ รายปี 2564 ในการคำนวณหาค่าแรงงานนอกระบบ ในไตรมาส 2 ปี 2565



5. การจัดหางานในประเทศ

ตำแหน่งงานว่างไตรมาส 2 ปี 2565 นี้ มีจำนวน 268 อัตรา มีความต้องการเพศชาย 66 อัตรา ต้องการเพศหญิง 26 อัตรา และไม่ระบุเพศ 176 อัตรา ซึ่งระดับมัธยมศึกษามีความต้องการมากที่สุด 103 อัตรา รองลงมา คือ ระดับประถมศึกษาและต่ำกว่า 55 อัตรา ระดับ ปวส. 43 อัตรา ระดับ ปวช. 34 อัตรา ระดับ อนุปริญญา 20 อัตรา และระดับปริญญาตรี 13 อัตรา ส่วนมากต้องการอาชีพช่างเทคนิคและผู้ปฏิบัติงานที่เกี่ยวข้อง 73 อัตรา รองลงมาคือ เสมียนเจ้าหน้าที่ 49 อัตรา อาชีพพนักงานบริการ พนักงานขายในร้านค้า และตลาด 43 อัตรา อาชีพพื้นฐาน 40 อัตรา ผู้บัญญัติกฎหมาย ข้าราชการระดับอาวุโส ผู้จัดการ 35 อัตรา อาชีพผู้ปฏิบัติงานในโรงงาน ผู้ควบคุมเครื่องจักร 12 อัตรา อาชีพผู้ปฏิบัติงานโดยใช้ฝีมือในธุรกิจต่างๆ 11 อัตรา และผู้ประกอบการวิชาชีพด้านต่างๆ 5 อัตรา

ผู้สมัครงาน ในไตรมาสนี้ ผู้ลงทะเบียนสมัครงาน 207 คน เป็นเพศชาย 91 คน และเพศหญิง 188 คน ส่วนใหญ่เป็นผู้ที่มีการศึกษาระดับมัธยมศึกษา 98 คน รองลงมาคือระดับ ปวส. 39 คน ระดับประถมศึกษา และต่ำกว่า 25 คน ปริญญาตรี 22 คน ระดับ ปวช. 22 คน และระดับอนุปริญญา 1 คน ส่วนมากต้องการอาชีพช่างเทคนิคและผู้ปฏิบัติงานที่เกี่ยวข้อง 49 คน รองลงมาคือ อาชีพพนักงานพื้นฐาน 40 คน อาชีพพนักงานบริการ พนักงานขายในร้านค้าและตลาด 39 คน เสมียน เจ้าหน้าที่ 35 คน ผู้บัญญัติกฎหมาย ข้าราชการระดับอาวุโส ผู้จัดการ 19 คน อาชีพผู้ปฏิบัติงานโดยใช้ฝีมือในธุรกิจต่างๆ 14 คน ผู้ปฏิบัติงานในโรงงาน ผู้ควบคุมเครื่องจักรและผู้ปฏิบัติงานด้านการประกอบการ 9 คน และผู้ประกอบการวิชาชีพด้านต่างๆ 2 คน

การบรรจุงาน ไตรมาสนี้ มีผู้ได้รับการบรรจุงาน 276 คน เพศชาย 127 คน และเพศหญิง 149 คน ส่วนการบรรจุงานระดับมัธยมศึกษา ได้รับการบรรจุมากที่สุด 131 คน รองลงมาคือ ระดับ ปวส. 49 คน ระดับประถมศึกษาและต่ำกว่า 37 คน ระดับปริญญาตรี 32 คน ระดับ ปวช. 26 คน และอนุปริญญา 1 คน มีการบรรจุงานในอาชีพงานพื้นฐานสูงสุด 67 คน รองลงมาคือ อาชีพช่างเทคนิคและผู้ปฏิบัติงานที่เกี่ยวข้อง 66 คน อาชีพพนักงานบริการ พนักงานขายในร้านค้าและตลาด 47 คน เสมียน เจ้าหน้าที่ 43 คน ผู้บัญญัติกฎหมาย ข้าราชการระดับอาวุโส ผู้จัดการ 23 คน อาชีพผู้ปฏิบัติงานโดยใช้ฝีมือในธุรกิจต่างๆ 16 คน ผู้ปฏิบัติงานในโรงงาน ผู้ควบคุมเครื่องจักรและผู้ปฏิบัติงานด้านการประกอบการ 11 คน และผู้ประกอบการวิชาชีพด้านต่างๆ 3 คน

6. แรงงานต่างด้าว

ในไตรมาส 2 ปี 2565 มีแรงงานต่างด้าวที่ทำงานในจังหวัดนครพนมทั้งหมดจำนวน 2,296 คน เป็นแรงงานต่างด้าว มาตรา 59 จำนวน 72 คน แรงงานต่างด้าว มาตรา 63 จำนวน 7 คน แรงงานต่างด้าว 3 สัญชาติ ที่ได้รับอนุญาตทำงานตามมติ ครม. ปี 2563 ถึง ปี 2565 รวมจำนวน 1,700 คน แรงงานต่างด้าว 4 สัญชาติ โดยวิธีการนำเข้าแรงงานต่างด้าวภายใต้ MOU จำนวน 517 คน **เมื่อแยกสัญชาติ** สัญชาติลาว มากที่สุด 2,117 คน รองลงมา คือ สัญชาติเมียนมา 54 คน สัญชาติกัมพูชา 43 คน สัญชาติฟิลิปปินส์มากที่สุด 38 คน ชุมกลุ่มน้อย (ม. 63) 7 คน สัญชาติเวียดนาม 3 คน สัญชาติจีน 2 คน สัญชาติญี่ปุ่น 2 คน และสัญชาติอื่นๆ รวม 29 คน

7. แรงงานไทยในต่างประเทศ

ในไตรมาสนี้ มีแรงงานจังหวัดนครพนมที่แจ้งความประสงค์ไปทำงานต่างประเทศ มีจำนวนทั้งหมด 1,502 คน (ชาย 710 คน และหญิง 792 คน) และได้รับอนุญาตไปทำงานต่างประเทศ 742 คน เมื่อจำแนกวิธีการเดินทาง ส่วนใหญ่เป็นการเดินทางโดยนายจ้างพาไปทำงาน 230 คน รองลงมาคือ วิธี Re-Entry (อนุญาตให้เดินทางกลับไปทำงานต่างประเทศ) จำนวน 205 คน บริษัทจัดหางานจัดส่งจำนวน 155 คน กรมการจัดหางานจัดส่ง จำนวน 123 คน เดินทางด้วยตนเองจำนวน 24 คน และนายจ้างพาไปฝึกงาน 5 คน



8. ผู้ขึ้นทะเบียนประกันตนกรณีว่างงาน

ผู้ขึ้นทะเบียนประกันตนกรณีว่างงานมีจำนวน 1,159 คน เพิ่มขึ้นจากไตรมาสที่ผ่านมาจำนวน 234 คน และเมื่อเทียบกับไตรมาสเดียวกันของปีที่ผ่านมาจำนวนที่เพิ่มขึ้น 708 คน โดยเมื่อแยกตามสาเหตุกรณีลาออก 1,136 คน และกรณีถูกเลิกจ้าง 23 คน

9. การพัฒนาฝีมือแรงงาน

ในไตรมาสนี้ มีผู้เข้ารับการฝึกเตรียมเข้าทำงานจำนวนทั้งหมด 7 คน เป็นกลุ่มอาชีพธุรกิจและบริการจำนวน 7 คน ไม่มีผู้ผ่านการฝึกเตรียมเข้าทำงานเนื่องจากยังอยู่ในระหว่างการฝึกเตรียมเข้าทำงาน

ผู้เข้ารับการฝึกยกระดับฝีมือแรงงานจำนวน 323 คน เป็น 5 กลุ่มอาชีพ คือ กลุ่มอาชีพธุรกิจและบริการ 120 คน รองลงมาคือกลุ่มช่างไฟฟ้า 74 คน กลุ่มอาชีพไฟฟ้าอิเล็กทรอนิกส์และคอมพิวเตอร์ 73 คน กลุ่มช่างเครื่องกล 36 คน และกลุ่มช่างอุตสาหกรรมศิลป์ 20 คน มีผู้ผ่านการฝึกยกระดับฝีมือแรงงาน 237 คน เป็น 5 กลุ่มอาชีพ คือ กลุ่มอาชีพธุรกิจและบริการ 84 คน รองลงมาได้แก่กลุ่มช่างไฟฟ้า 65 คน กลุ่มช่างเครื่องกล 36 คน กลุ่มอาชีพไฟฟ้าอิเล็กทรอนิกส์และคอมพิวเตอร์ 32 คน และกลุ่มอุตสาหกรรมศิลป์ 20 คน

ผู้เข้ารับการทดสอบมาตรฐานฝีมือจำนวน 32 คน กลุ่มช่างเครื่องกล 32 คน มีผู้ผ่านการทดสอบมาตรฐานฝีมือแรงงานเป็นกลุ่มช่างเครื่องกล 10 คน

10. การตรวจคุ้มครองแรงงาน

สำนักงานสวัสดิการและคุ้มครองแรงงานจังหวัดนครพนม ได้ดำเนินการตรวจแรงงาน ในสถานประกอบการจำนวน 12 แห่ง ปฏิบัติถูกต้อง 6 แห่ง ปฏิบัติไม่ถูกต้อง 6 แห่ง มีลูกจ้างที่ผ่านการตรวจหรือได้รับการคุ้มครองจำนวน 424 คน จำแนกเป็นชาย 301 คน และเป็นหญิง 123 คน ไม่พบแรงงานเด็ก

11. การตรวจความปลอดภัยในสถานประกอบการ

สำนักงานสวัสดิการและคุ้มครองแรงงานจังหวัดนครพนม ได้ดำเนินการตรวจความปลอดภัยในการทำงาน ในสถานประกอบการจำนวน 21 แห่ง ปฏิบัติถูกต้อง 12 แห่ง ปฏิบัติไม่ถูกต้อง 9 แห่ง มีลูกจ้างที่ผ่านการตรวจ 454 คน จำแนกเป็นชาย 328 คน และเป็นหญิง 126 คน

12. อัตราค่าจ้างขั้นต่ำ

อัตราค่าจ้างขั้นต่ำ (ฉบับที่ 9) ลงวันที่ 11 ธันวาคม พ.ศ. 2562 กำหนดอัตราค่าจ้างแรงงานขั้นต่ำ จังหวัดนครพนม เป็นเงินวันละ 320 บาท ซึ่งมีผลบังคับใช้ตั้งแต่วันที่ 1 มกราคม 2563 เป็นต้นไป

13. จำนวนสถานประกอบการและผู้ประกันตน

ณ เดือน มิถุนายน 2565 มีสถานประกอบการที่ขึ้นทะเบียนประกันสังคมจำนวนทั้งสิ้น 1,518 แห่ง และมีผู้ประกันตนจำนวนทั้งสิ้น 57,890 คน โดยแบ่งเป็นมาตรา 33 จำนวน 17,696 คน มาตรา 39 จำนวน 6,201 คน มาตรา 40 จำนวน 33,993 คน

14. การใช้บริการประกันสังคม

การใช้กองทุนประกันสังคม ตามประเภทของประโยชน์ทดแทน มีผู้ใช้บริการ 26,438 ราย มี 7 กรณี ได้แก่ กรณีสงเคราะห์บุตร 18,473 ราย รองลงมาคือ กรณีชราภาพ 3,533 ราย กรณีว่างงาน 2,598 ราย กรณีเจ็บป่วย 907 ราย กรณีทุพพลภาพ 400 ราย กรณีคลอดบุตร 384 ราย และกรณีตาย 143 ราย

มีการจ่ายเงินทั้งสิ้น 49,218,626.76 บาท มี 7 กรณี ได้แก่ กรณีสงเคราะห์บุตร 15,267,800.00 บาท รองลงมาคือ กรณีชราภาพ 15,157,419.70 บาท กรณีว่างงาน 6,516,457.95 บาท กรณีคลอดบุตร 5,148,034.00 บาท กรณีตาย 3,967,714.60 บาท กรณีทุพพลภาพ 1,733,673.65 บาท และกรณีเจ็บป่วย 1,427,526.86 บาท

ส่วนในด้านสถานะเงินกองทุนเงินทดแทนกรณีต่างๆ มีกองทุนเงินทดแทนคงเหลือจำนวน 814,343.58 บาท และกองทุนประกันสังคม คงเหลือจำนวน 5,100,920.60 บาท (ณ เดือน มิถุนายน 2565)





ประชากร

ข้อมูลจังหวัดนครพนม ไตรมาส 2 ปี 2565

ณ เดือน มิถุนายน พ.ศ.2565

ประชากร นครพนม

544,790 คน

ชาย
262,262 คน
(ร้อยละ 51.86)



หญิง
282,528 คน
(ร้อยละ 51.86)

ผู้มีงานทำ 255,468 คน *จำแนกตามอุตสาหกรรม



ประชากรอายุต่ำกว่า 15 ปี
98,339 คน



ชาย 50,195 คน
หญิง 48,144 คน

ประชากรอายุ 15 ปีขึ้นไป
446,451 คน



ชาย 212,067 คน
หญิง 234,384 คน



สถานประกอบการ
จำนวน 2,030 แห่ง

*ข้อมูลจากสำนักงานสถิติแห่งชาติและกรมส่งเสริมการค้าระหว่างประเทศ



ผู้ประกันตน

57,890 ราย

**ข้อมูลจากสำนักงานประกันสังคมจังหวัดนครพนม

มาตรา 33
17,696 ราย

มาตรา 39
6,201 ราย

มาตรา 40
33,993 ราย

กำลังแรงงาน (อายุ 15 ปีขึ้นไป)



ผู้อยู่ในกำลังแรงงาน 272,762 คน



ผู้ไม่อยู่ในกำลังแรงงาน 173,689 คน

*ผู้อยู่ในกำลังแรงงาน 272,762 คน

ชาย 151,366 คน
ร้อยละ 55.49



หญิง 121,396 คน
ร้อยละ 44.51



ผู้มีงานทำ
255,468 คน

อัตราว่างงาน
2.72%

ผู้ว่างงาน
7,412 คน

ผู้รอดูตลาด
9,882 คน

แรงงานต่างด้าว

จำนวน 2,296 คน

*ข้อมูลจากสำนักงานสถิติแห่งชาติและกรมส่งเสริมการค้าระหว่างประเทศ



ลาว 2,117 คน



กัมพูชา 43 คน



เวียดนาม 3 คน



เมียนมา 54 คน



สัญชาติอื่น ๆ 72 คน



ชนกลุ่มน้อย 7 คน

ผู้ฝึกเตรียมเข้าทำงาน 7 คน

ผู้ผ่านฝึกเตรียมเข้าทำงาน 0 คน

ผู้เข้ารับทดสอบมาตรฐานฝีมือแรงงาน 32 คน

ผู้ผ่านทดสอบมาตรฐานฝีมือแรงงาน 10 คน

ผู้เข้ารับฝึกยกระดับฝีมือแรงงาน 323 คน

ผู้ผ่านฝึกยกระดับฝีมือแรงงาน 237 คน



การพัฒนาศักยภาพ
ฝีมือแรงงาน

ภาวะเศรษฐกิจและสังคมของจังหวัดนครพนม

1.1 บทนำ

1) แนะนำจังหวัดนครพนม

พระธาตุพนมค่าล้ำ วัฒนธรรมหลากหลาย เรณูผู้ไท เรือไฟโสภา งามตาฝั่งโขง
จังหวัดนครพนม เป็นจังหวัดในภาคอีสานตอนบน นับเป็นเมืองชายแดนที่มีความอุดมสมบูรณ์ ความสวยงามของทิวทัศน์ และมีความหลากหลายของวัฒนธรรมและชาติพันธุ์ รวมทั้งประวัติศาสตร์ที่ยาวนาน ไม่แพ้จังหวัดอื่นๆ มีพระธาตุพนมเป็นปูชนียสถานคู่บ้านคู่เมือง

จังหวัดนครพนมเป็นจังหวัดที่ติดชายแดนในภาคตะวันออกเฉียงเหนือของประเทศไทย มีเนื้อที่ประมาณ 5,528.88 ตารางกิโลเมตร หรือประมาณ 3,474,437 ไร่ (คิดเป็นร้อยละ 3.00 ของพื้นที่ภาคตะวันออกเฉียงเหนือ) มีลักษณะเลียบยาวตามแนวชายฝั่งขวาของแม่น้ำโขงประมาณ 174 กิโลเมตร อยู่ระหว่างเส้นรุ้งที่ 16 -18 องศาเหนือ และระหว่างเส้นแวงที่ 104 - 105 องศาตะวันออก มีระยะทางห่างจากกรุงเทพมหานคร 735 กิโลเมตร แบ่งการปกครองออกเป็น 12 อำเภอ คือ อำเภอเมืองนครพนม ธาตุพนม นาแก ท่าอุเทน เรณูนคร บ้านแพง ปลาปาก ศรีสงคราม นาหว้า โพนสวรรค์ นาทมและอำเภอวังยาง รวม 97 ตำบล 1,123 หมู่บ้าน

จังหวัดนครพนม มีอาณาเขตติดต่อ ได้แก่

ทิศเหนือ ติดต่อกับอำเภอเซกาและอำเภอบึงโขงหลง จังหวัดบึงกาฬ มีระยะทาง 158 กิโลเมตร

ทิศใต้ ติดต่อกับอำเภอดงหลวงและอำเภอนวนใหญ่ จังหวัดมุกดาหาร มีระยะทาง 104 กิโลเมตร

ทิศตะวันออก ติดต่อกับแม่น้ำโขงเป็นเส้นกั้น พรมแดนระหว่างประเทศลาว แขวงคำม่วนและแขวงบอลิคำไซ สปป.ลาว

ทิศตะวันตก ติดต่อกับอำเภอกุสุมาลย์และอำเภออากาศอำนวย ของจังหวัดสกลนคร มีระยะทาง 93 กิโลเมตร

จังหวัดนครพนม มีจุดผ่านแดนถาวร 2 แห่ง ได้แก่

1. จุดผ่านแดนถาวรสะพานมิตรภาพ 3 (นครพนม-คำม่วน) บริเวณบ้านห้อม ตำบลอาจสามารถ อำเภอเมืองนครพนมเป็นเขตติดต่อกับบ้านเวินใต้ เมืองท่าแขก แขวงคำม่วน

2. จุดผ่านแดนถาวร ท่าเทียบเรือเทศบาลเมืองนครพนม ตำบลในเมือง อำเภอเมืองนครพนมติดกับเมืองท่าแขก แขวงคำม่วน

สภาพโดยทั่วไปของจังหวัดนครพนมเป็นที่ราบลุ่ม มีที่ราบสูงและภูเขาอยู่บ้าง มีแม่น้ำเป็นสายสั้นๆ เป็นสาขาย่อยแยกจากแม่น้ำโขง มาหล่อเลี้ยงความอุดมสมบูรณ์ภายในพื้นที่ พื้นที่ส่วนใหญ่แม่น้ำโขงไหลผ่าน นครพนมจึงนับว่าเป็นจังหวัดที่มีแหล่งน้ำที่สมบูรณ์ ซึ่งภาวะทางเศรษฐกิจของจังหวัดนครพนมขึ้นอยู่กับด้านการเกษตร การค้าปลีก ค้าส่ง และด้านอสังหาริมทรัพย์ เป็นสำคัญ

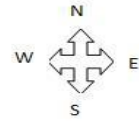

1.2 ผลผลิตสัมพัทธ์มวลรวมจังหวัดนครพนม

ผลผลิตสัมพัทธ์มวลรวมของจังหวัดนครพนม ปี 2563 p (GPP) มีมูลค่า 42,892 ล้านบาท ภาคเกษตร มีมูลค่า 12,468 ล้านบาท นอกภาคเกษตรมีมูลค่า 30,423 ล้านบาท ลดลงจากปีที่ผ่านมา 2,161 ล้านบาท รายได้ต่อหัวประชากรของจังหวัดนครพนม ในปี 2563 p เท่ากับ 146,317 บาท เพิ่มขึ้นจากปี 2562 r ที่มีค่าเท่ากับ 80,956 บาท (ซึ่งเพิ่มขึ้นเท่ากับ 76,915 บาท)

โครงสร้างทางเศรษฐกิจจังหวัดนครพนม 5 อันดับแรก ได้แก่

1. สาขาเกษตรกรรม การล่าสัตว์และการป่าไม้มูลค่า 12,497 ล้านบาท
2. สาขาการศึกษา มูลค่า 6,979 ล้านบาท
3. สาขาการขนส่ง การขายปลีก การซ่อมแซมยานยนต์ จักรยานยนต์ ของใช้ส่วนบุคคล และของใช้ในครัวเรือน มูลค่า 5,597 ล้านบาท
4. การขนส่งและสถานที่เก็บสินค้ามูลค่า 3,309 ล้านบาท
5. สาขาการผลิตมูลค่า 3,176 ล้านบาท (ตามแผนภูมิ 1 ตารางที่ 1และตารางภาคผนวก 1)

แผนภูมิ 1 โครงสร้างทางเศรษฐกิจจังหวัดนครพนม 5 อันดับแรก

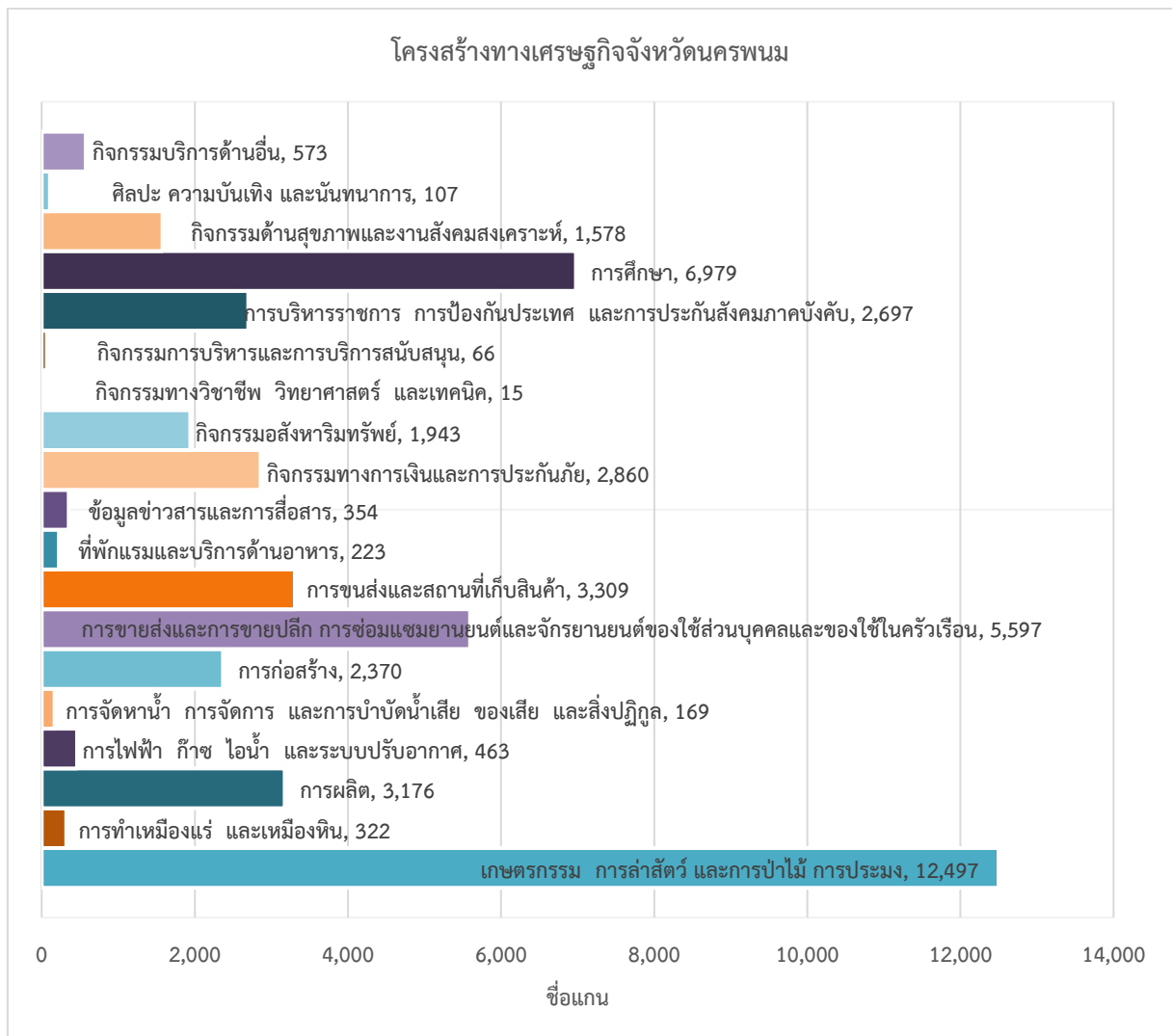

ที่มา : สำนักงานคลังจังหวัดนครพนม

**ตารางที่ 1 ผลผลิตภัณฑ์มวลรวมจังหวัดนครพนม
ณ เดือน มิถุนายน 2565**

อุตสาหกรรม	มูลค่า (ล้านบาท)
ภาคเกษตร	12,497
เกษตรกรรม การล่าสัตว์ และการป่าไม้ การประมง	12,497
นอกภาคเกษตร	32,801
การทำเหมืองแร่ และเหมืองหิน	322
การผลิต	3,176
การไฟฟ้า ก๊าซ ไอน้ำ และระบบปรับอากาศ	463
การจัดหาน้ำ การจัดการ และการบำบัดน้ำเสีย ของเสีย และสิ่งปฏิกูล	169
การก่อสร้าง	2,370
การขายส่งและการขายปลีก การซ่อมแซมยานยนต์และจักรยานยนต์ของใช้ส่วนบุคคลและของใช้ในครัวเรือน	5,597
การขนส่งและสถานที่เก็บสินค้า	3,309
ที่พักแรมและบริการด้านอาหาร	223
ข้อมูลข่าวสารและการสื่อสาร	354
กิจกรรมทางการเงินและการประกันภัย	2,860
กิจกรรมอสังหาริมทรัพย์	1,943
กิจกรรมทางวิชาชีพ วิทยาศาสตร์ และเทคนิค	15
กิจกรรมการบริหารและการบริการสนับสนุน	66
การบริหารราชการ การป้องกันประเทศ และการประกันสังคมภาคบังคับ	2,697
การศึกษา	6,979
กิจกรรมด้านสุขภาพและงานสังคมสงเคราะห์	1,578
ศิลปะ ความบันเทิง และนันทนาการ	107
กิจกรรมบริการด้านอื่น	573
รวม	45,298

ที่มา : สำนักงานคลังจังหวัดนครพนม (สำนักงานสภาพัฒนาการเศรษฐกิจและสังคมแห่งชาติ)



1.3 ดัชนีราคาผู้บริโภค

ไตรมาส 2 ปี 2565 (เมษายน – มิถุนายน พ.ศ.2565) การประมวลผลดัชนีราคาผู้บริโภคประเทศไทย รายการสินค้าและบริการที่คำนวณ มีจำนวน 430 รายการ ส่วนจังหวัดนครพนม มีจำนวน 255 รายการ อาทิ เช่น อาหารและเครื่องดื่มไม่มีแอลกอฮอล์ เคหสถาน พาหนะ การศึกษา ฯลฯ เป็นต้น

ดัชนีราคาผู้บริโภคของจังหวัดนครพนม เดือนมิถุนายน 2565 เพิ่มขึ้นร้อยละ 6.2 เมื่อเทียบกับเดือนมิถุนายน 2564 โดยเพิ่มขึ้นร้อยละ 1.4 เมื่อเทียบกับเดือนพฤษภาคม 2565

ปัจจัยที่ส่งผลกระทบต่อให้ดัชนีราคาผู้บริโภคจังหวัดนครพนม เดือนมิถุนายน 2565 เพิ่มขึ้นร้อยละ 6.2 เมื่อเทียบกับ เดือนมิถุนายน 2564 สาเหตุสำคัญมาจากการเพิ่มขึ้นของ หมวดอาหารและเครื่องดื่มไม่มีแอลกอฮอล์ เพิ่มขึ้นร้อยละ 4.9 เนื้อสัตว์ เป็ดไก่ และสัตว์น้ำ เพิ่มขึ้นร้อยละ 14.5 หมวดไข่และผลิตภัณฑ์นม เพิ่มขึ้นร้อยละ 7.6 หมวดผักและผลไม้ เพิ่มขึ้นร้อยละ 3.6 เครื่องประกอบอาหาร เพิ่มขึ้นร้อยละ 7.6 เครื่องดื่มไม่มีแอลกอฮอล์ เพิ่มขึ้นร้อยละ 2.7 อาหารบริโภค – ในบ้าน เพิ่มขึ้นร้อยละ 1.6 อาหารบริโภค – นอกบ้าน เพิ่มขึ้นร้อยละ 0.4 หมวดอื่น ๆ ไม่ใช่อาหาร และเครื่องดื่ม เพิ่มขึ้นร้อยละ 7.2 หมวดเคหสถาน เพิ่มขึ้นร้อยละ 4.4 หมวดการตรวจรักษาและบริการส่วนบุคคล เพิ่มขึ้นร้อยละ 2.0 หมวดพาหนะ การขนส่งและการสื่อสาร เพิ่มขึ้นร้อยละ 13.8 ค่าโดยสารสาธารณะ เพิ่มขึ้นร้อยละ 60.0 น้ำมันเชื้อเพลิง เพิ่มขึ้นร้อยละ 33.6 ดัชนีราคาผู้บริโภคพื้นฐาน เพิ่มขึ้นร้อยละ 2.0

ปัจจัยที่ส่งผลกระทบต่อให้ดัชนีราคาผู้บริโภคจังหวัดนครพนม เดือนมิถุนายน 2565 เพิ่มขึ้นร้อยละ 6.2 เมื่อเทียบกับเดือนพฤษภาคม 2565

ดัชนีหมวดอาหารและเครื่องดื่มไม่มีแอลกอฮอล์ เดือนมิถุนายน 2565 เทียบกับเดือนพฤษภาคม 2565 เพิ่มขึ้นร้อยละ 1.1 ทั้งนี้เนื่องจากหมวดข้าว แป้งและผลิตภัณฑ์จากแป้ง เพิ่มขึ้นร้อยละ 3.2 หมวดเนื้อสัตว์ เป็ดไก่ และสัตว์น้ำเพิ่มขึ้นร้อยละ 1.2 หมวดไข่และผลิตภัณฑ์นม ลดลงร้อยละ 0.3 หมวดผัก และผลไม้ เพิ่มขึ้นร้อยละ 2.5 (ต้นหอม ผักกาดหอม กะหล่ำปลี กะหล่ำดอก ผักบุง ผักกวางตุ้ง ผักชี พริกสด กล้วยน้ำว้า ส้มเขียวหวาน แก้วมังกร) หมวดเครื่องประกอบอาหาร เพิ่มขึ้นร้อยละ 1.2 หมวดเครื่องดื่มไม่มีแอลกอฮอล์ เพิ่มขึ้นร้อยละ 0.6 หมวดอาหารบริโภค-ในบ้าน เพิ่มขึ้นร้อยละ 0.0 หมวดอาหารบริโภค-นอกบ้าน เพิ่มขึ้นร้อยละ 0.0

ดัชนีหมวดอื่นๆ ไม่ใช่อาหารและเครื่องดื่ม เดือนมิถุนายน 2565 เทียบกับเดือนพฤษภาคม 2565 เพิ่มขึ้นร้อยละ 1.6 ปัจจัยสำคัญมาจาก หมวดน้ำมันเชื้อเพลิง เพิ่มขึ้นร้อยละ 5.4 ค่าโดยสารสาธารณะ เพิ่มขึ้นร้อยละ 60.0 หมวดพาหนะ การขนส่ง และการสื่อสาร เพิ่มขึ้นร้อยละ 3.6

ตารางที่ 2 ดัชนีราคาผู้บริโภคจังหวัดนครพนม จำแนกตามประเภทของดัชนีและหมวดสินค้า
เดือนมิถุนายน ปี 2565 (2562=100)

หมวด	ดัชนี
ดัชนีราคาผู้บริโภค	103.7
หมวดอาหารและเครื่องดื่มไม่มีแอลกอฮอล์	104.3
ข้าว แป้งและผลิตภัณฑ์จากแป้ง	102.6
เนื้อสัตว์ เป็ดไก่ และสัตว์น้ำ	114.1
ไข่และผลิตภัณฑ์นม	106.4
ผักและผลไม้	93.8
เครื่องประกอบอาหาร	110.3
เครื่องดื่มไม่มีแอลกอฮอล์	106.1
อาหารบริโภค-ในบ้าน	111.5
อาหารบริโภค-นอกบ้าน	100.7
หมวดอื่น ๆ ไม่ใช่อาหาร และเครื่องดื่ม	103.1
หมวดเครื่องนุ่งห่มและรองเท้า	99.9
หมวดเคหสถาน	98.2
หมวดการตรวจรักษาและบริการส่วนบุคคล	100.1
หมวดพาหนะ การขนส่ง และการสื่อสาร	110.3
หมวดการบันเทิงการอ่านและการศึกษา	100.0
หมวดยาสูบและเครื่องดื่มมีแอลกอฮอล์	101.7
ดัชนีราคาผู้บริโภคพื้นฐาน	103.1

ที่มา : สำนักงานพาณิชย์จังหวัดนครพนม

หมายเหตุ : ดัชนีราคาผู้บริโภคพื้นฐาน คือ ดัชนีราคาผู้บริโภคชุดทั่วไปที่หักรายการสินค้า กลุ่มอาหารสด และสินค้ากลุ่มพลังงาน

1.4 การจดทะเบียนนิติบุคคลตั้งใหม่

ไตรมาส 2 ปี 2565 (เมษายน – มิถุนายน พ.ศ.2565) นครพนมมีการจดทะเบียนนิติบุคคลตั้งใหม่ตามหมวดธุรกิจจังหวัดนครพนมจำนวน 49 แห่ง ทุนจดทะเบียน 62.85 ล้านบาท โดยเป็นบริษัทจำกัด 13 แห่ง ทุนจดทะเบียน 27.00 ล้านบาท และห้างหุ้นส่วนจำกัด 36 แห่ง ทุนจดทะเบียน 35.85 ล้านบาท ไม่มีหุ้นส่วนสามัญนิติบุคคล อุตสาหกรรมที่มีการจดทะเบียนนิติบุคคลตั้งใหม่สูงสุดคือ การขายส่ง ขายปลีก 17 แห่ง ทุนจดทะเบียน 21.00 ล้านบาท รองลงมาคือการค้าก่อสร้าง 13 แห่ง ทุนจดทะเบียน 12.40 ล้านบาท การขนส่งและสถานที่เก็บสินค้า 7 แห่ง ทุนจดทะเบียน 6.30 ล้านบาท กิจกรรมเกี่ยวกับอสังหาริมทรัพย์ 3 แห่ง ทุนจดทะเบียน 7.00 ล้านบาท ข้อมูลข่าวสารและการสื่อสาร 2 แห่ง ทุนจดทะเบียน 1.50 ล้านบาท การผลิต 1 แห่ง ทุนจดทะเบียน 2.00 ล้านบาท ที่พักแรมและบริการอาหาร 1 แห่ง ทุนจดทะเบียน 1 ล้านบาท กิจกรรมทางการเงินและการประกันภัย 1 แห่ง ทุนจดทะเบียน 0.50 ล้านบาท กิจกรรมการบริหารและสนับสนุนการบริหาร 1 แห่ง ทุนจดทะเบียน 0.15 ล้านบาท ศิลปะ ความบันเทิงและนันทนาการ 1 แห่ง ทุนจดทะเบียน 1.00 ล้านบาท บริการชุมชน สังคม และบริการส่วนบุคคลอื่นๆ 1 แห่ง ทุนจดทะเบียน 5.00 ล้านบาท และในไตรมาสนี้ มีนิติบุคคลที่เลิกกิจการ 18 แห่ง ทุนจดทะเบียน 20.15 ล้านบาท คงเหลือ 2,130 แห่ง ทุนจดทะเบียน 6,339.00 ล้านบาท (ตามตารางที่ 3 ตารางที่ 4 และแผนภูมิ 2) (ที่มา : สำนักงานพาณิชย์จังหวัดนครพนม)

ตารางที่ 3 ตารางการลงทุนด้านการพาณิชย์ จังหวัดนครพนม
ไตรมาส 2 ปี 2565 (เมษายน – มิถุนายน พ.ศ.2565)

จำนวนสถานประกอบกิจการ					
เลิกกิจการ		รับโอน		คงเหลือ	
แห่ง	ล้านบาท	แห่ง	ล้านบาท	แห่ง	ล้านบาท
18	20.15	0	0	2,130	6,339.00

ที่มา : สำนักงานพาณิชย์จังหวัดนครพนม

ตารางที่ 4 ตารางการจดทะเบียนของนิติบุคคลตั้งใหม่ตามหมวดธุรกิจจังหวัดนครพนม ไตรมาส 2 ปี 2565 (เมษายน – มิถุนายน พ.ศ.2565)

อุตสาหกรรม	บริษัทจำกัด		ห้างหุ้นส่วนจำกัด		ห้างหุ้นส่วนสามัญนิติบุคคล		รวม		เลิกกิจการ	
	แห่ง	ล้านบาท	แห่ง	ล้านบาท	แห่ง	ล้านบาท	แห่ง	ล้านบาท	แห่ง	ล้านบาท
เกษตรกรรมการป่าไม้และการประมง										
การทำเหมืองแร่และเหมืองหิน									1	1.00
การผลิต			1	2.00			1	2.00		
การไฟฟ้า ก๊าซไอน้ำและระบบปรับอากาศ										
การจัดหาน้ำการจัดการน้ำเสียและของเสีย										
การก่อสร้าง	1	3.00	12	9.40			13	12.40	7	8.10
การขายส่ง ขายปลีก	5	9.00	12	12.00			17	21.00	7	8.30
การขนส่งและสถานที่เก็บสินค้า	3	3.00	4	3.30			7	6.30	1	1.00
ที่พัก โรงแรมและบริการด้านอาหาร			1	1.00			1	1.00	1	0.25
ข้อมูลข่าวสารและการสื่อสาร			2	1.50			2	1.50		
กิจกรรมทางการเงินและประกันภัย			1	0.50			1	0.50		
กิจกรรมเกี่ยวกับอสังหาริมทรัพย์	3	7.00					3	7.00		
กิจกรรมวิชาชีพวิทยาศาสตร์และกิจการทางวิชาการ										
กิจกรรมการบริหารและบริการสนับสนุน			1	0.15			1	0.15		
การศึกษา	1	5.00					1	5.00	1	1.50
การบริการด้านสุขภาพและงานสังคมสงเคราะห์										
ศิลปะ ความบันเทิงและนันทนาการ			1	1.00			1	1.00		
บริการชุมชนสังคม และบริการส่วนบุคคลอื่น ๆ			1	5.00			1	5.00		
ลูกจ้างในครัวเรือนส่วนบุคคล										
รวม	13	27.00	36	35.85			49	62.85	18	20.15

ที่มา : สำนักงานพาณิชย์จังหวัดนครพนม



แผนภูมิ 2 การจดทะเบียนของนิติบุคคลตั้งใหม่ตามหมวดธุรกิจจังหวัดนครพนม ไตรมาส 2 ปี 2565 (เมษายน – มิถุนายน พ.ศ.2565)

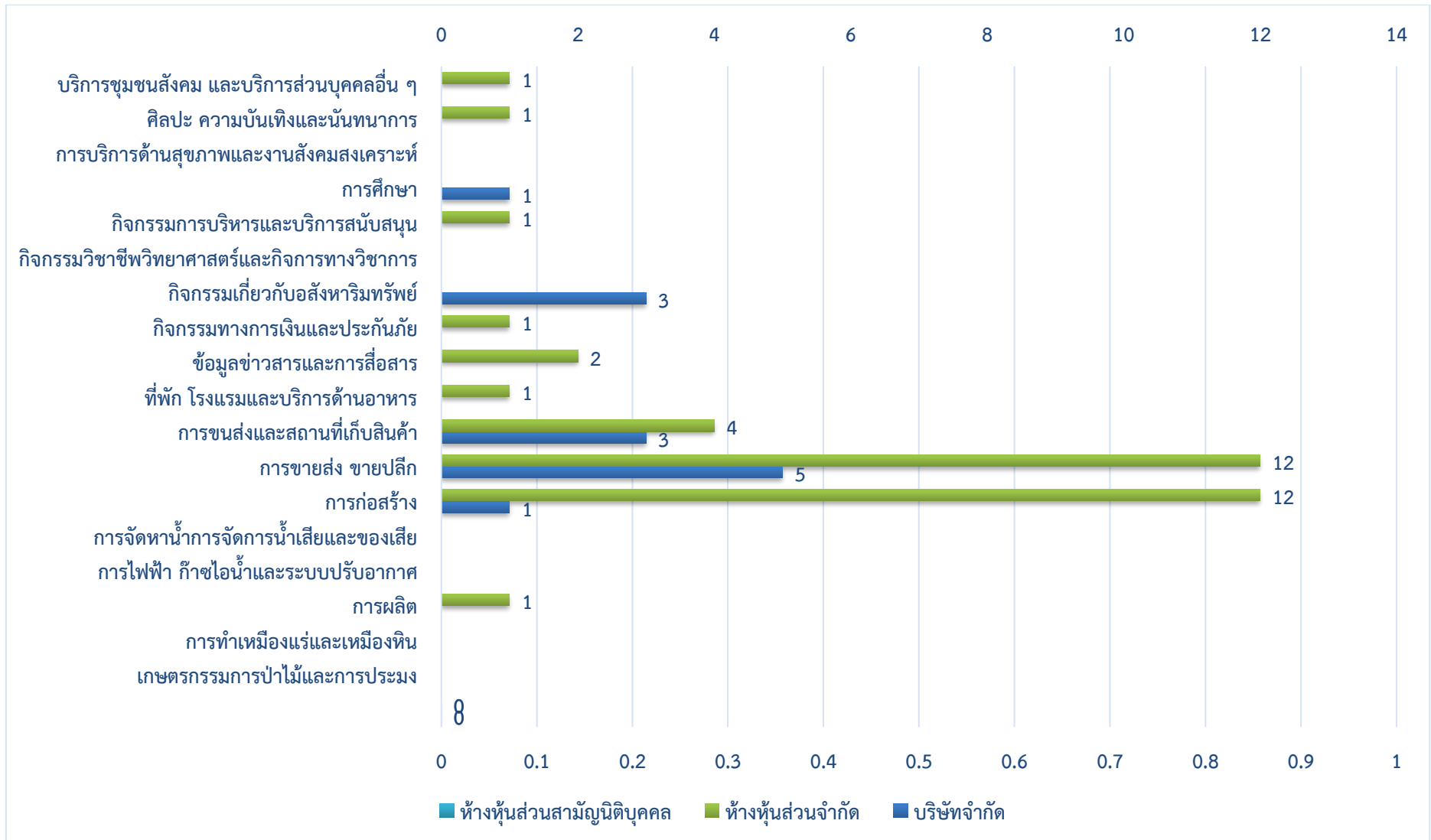

ที่มา : สำนักงานพาณิชย์จังหวัดนครพนม



1.5 สถานการณ์การคลังของจังหวัดนครพนม

การคลังในไตรมาส 2 ปี 2565 (เมษายน – มิถุนายน พ.ศ.2565) เศรษฐกิจในจังหวัดนครพนม "เครื่องชี้เศรษฐกิจจังหวัดนครพนมในเดือนพฤษภาคม 2565 บ่งชี้เศรษฐกิจจังหวัดนครพนม มีสัญญาณหดตัว เมื่อเทียบกับเดือนเดียวกันของปี 2564 โดยด้านอุปสงค์หดตัว จากการค้าชายแดน การใช้จ่ายภาครัฐและการบริโภคภาคเอกชน ส่วนด้านอุปทานหดตัว จากการผลิตภาคอุตสาหกรรมและภาคบริการ สำหรับด้านเสถียรภาพเศรษฐกิจ อัตราเงินเฟ้ออยู่ที่ร้อยละ 6.7 การจ้างงานทรงตัวอยู่ที่ร้อยละ -15.6"

เศรษฐกิจด้านอุปสงค์ (การใช้จ่าย) พบว่า มีสัญญาณหดตัว ตามการค้าชายแดนหดตัวโดยดัชนีการค้าชายแดนหดตัวร้อยละ -63.6 เมื่อเทียบกับเดือนเดียวกันของปีก่อน ปรับตัวดีขึ้นจากเดือนก่อนหน้าที่หดตัวร้อยละ -77.6 ตามมูลค่าการส่งออก - นำเข้า ผ่านด่านสุทธการลดลงเนื่องจากสถานการณ์การแพร่ระบาดของโรคติดเชื้อไวรัสโคโรนา 2019 บริเวณพรมแดนระหว่างประเทศไทยและประเทศจีน อีกทั้งประเทศจีนมีนโยบาย Zero Covid จึงกำหนดนโยบายจำกัดจำนวนรถเข้า - ออกและตรวจสอบอย่างเข้มงวด ทำให้ทั้ง 2 ประเทศ มีมาตรการป้องกันโรคติดต่อเข้มงวดมากขึ้น

การใช้จ่ายภาครัฐหดตัว โดยดัชนีการใช้จ่ายภาครัฐหดตัวร้อยละ -27.9 เมื่อเทียบกับเดือนเดียวกันของปีก่อนหดตัวต่อเนื่องจากเดือนก่อนหน้าที่หดตัวร้อยละ -24.3 ตามผลการเบิกจ่ายรายจ่ายประจำ และรายจ่ายลงทุนของส่วนราชการ เป็นสำคัญ

การบริโภคภาคเอกชนหดตัว โดยดัชนีการบริโภคภาคเอกชนหดตัวร้อยละ -8.6 เมื่อเทียบกับเดือนเดียวกันของปีก่อน ปรับตัวดีขึ้นจากเดือนก่อนหน้าที่หดตัวร้อยละ -14.2 จากภาษีมูลค่าเพิ่มที่จัดเก็บได้ ปริมาณการใช้ไฟฟ้าของครัวเรือนที่อยู่อาศัยและรถจักรยานยนต์จดทะเบียนใหม่ เป็นสำคัญ ในขณะที่การลงทุนภาคเอกชนขยายตัว โดยดัชนีการลงทุนภาคเอกชนขยายตัวร้อยละ 8.6 เมื่อเทียบกับเดือนเดียวกันของปีก่อน ขยายตัวต่อเนื่องจากเดือนก่อนหน้าที่ขยายตัวร้อยละ 8.2 จากพื้นที่ขออนุญาตก่อสร้างรวมรถยนต์เพื่อการพาณิชย์ (รถกระบะ) และสินเชื่อเพื่อการลงทุน เป็นสำคัญ

เสถียรภาพทางเศรษฐกิจ พบว่า อัตราเงินเฟ้อทั่วไปของจังหวัดนครพนม ในเดือนพฤษภาคม 2565 อยู่ที่ร้อยละ 6.7 ขยายตัวต่อเนื่องจากเดือนก่อนหน้าที่ขยายตัวร้อยละ 2.9 ปัจจัยสำคัญ จากดัชนีหมวดอาหารและเครื่องดื่มขยายตัวร้อยละ 6.2 ขยายตัวต่อเนื่องจากเดือนก่อนหน้าที่ขยายร้อยละ 4.8 และหมวดไม้อัดอาหาร เครื่องดื่มขยายตัวร้อยละ 7.7 ขยายตัวต่อเนื่องจากเดือนก่อนหน้าที่ขยายร้อยละ 4.5 การจ้างงานในเดือนพฤษภาคม 2565 ทรงตัวอยู่ที่ร้อยละ -15.6

ด้านการคลังในเดือนพฤษภาคม 2565 จังหวัดนครพนมมีผลการเบิกจ่ายงบประมาณทั้งสิ้นจำนวน 779.5 ล้านบาท ลดลงร้อยละ 28.8 เมื่อเทียบกับเดือนเดียวกันของปีก่อน ตามการลดลงของผลเบิกจ่ายรายจ่ายประจำ 580.4 ล้านบาท ลดลงร้อยละ 11.1 ผลการเบิกจ่ายรายจ่ายลงทุน 199.1 ล้านบาท ลดลงร้อยละ 54.8 สำหรับการจัดเก็บรายได้ สามารถจัดเก็บได้จำนวนเงินทั้งสิ้น 141.4 ล้านบาท เพิ่มขึ้นร้อยละ 4.7 เมื่อเทียบกับเดือนเดียวกันของปีก่อน (ที่มา : สำนักงานคลังจังหวัดนครพนม)

1.6 การจดทะเบียนโรงงานอุตสาหกรรมที่ประกอบกิจการใหม่ของจังหวัดนครพนม

สำหรับการจดทะเบียนโรงงานใหม่ ในไตรมาส 2 ปี 2565 (เมษายน – มิถุนายน พ.ศ.2565) จังหวัดนครพนมมีการจดทะเบียนโรงงานใหม่ จำนวน 2 โรงงาน เงินทุนจดทะเบียน 38.0 ล้านบาท โดยเป็นอุตสาหกรรมการผลิตทั้งหมด มีคนงานทั้งหมด 13 คน ในไตรมาสนี้ มีโรงงานที่ปิดกิจการเป็นอุตสาหกรรมการผลิต จำนวน 6 โรงงาน จดทะเบียนเล็ก 89.30 ล้านบาท เป็นคนงานจำนวน 113 คน คงเหลือทั้งหมด 259 โรงงาน ทุนจดทะเบียน 8,148.23 ล้านบาท คนงาน 3,992 คน (ตามตารางที่ 5) (ที่มา: สำนักงานอุตสาหกรรมจังหวัดนครพนม)

ตารางที่ 5 การจดทะเบียนโรงงานอุตสาหกรรมที่ประกอบกิจการใหม่ของจังหวัดนครพนม
ไตรมาส 2 ปี 2565 (เมษายน – มิถุนายน พ.ศ.2565)

ประเภทอุตสาหกรรม	จดทะเบียน			เลิกกิจการ จำนวน (โรง)
	จำนวน (โรงงาน)	เงินทุน (ล้านบาท)	คนงาน (คน)	
เกษตรกรรม การล่าสัตว์ และการป่าไม้				
การประมง				
การทำเหมืองแร่ และเหมืองหิน				
การผลิต	2	38.0	13	6
การไฟฟ้า แก๊ส และการประปา				
การก่อสร้าง				
การขนส่ง การขายปลีก การซ่อมแซมยานยนต์ จักรยานยนต์ ของใช้ส่วนบุคคลและของใช้ใน ครัวเรือน				
โรงแรมและภัตตาคาร				
การขนส่ง สถานที่เก็บสินค้าและการคมนาคม				
ตัวกลางทางการเงิน				
บริการด้านอสังหาริมทรัพย์ การให้เช่าและการ บริการทางธุรกิจ				
การบริหารราชการและการป้องกันประเทศ รวมทั้งการประกันสังคมภาคบังคับ				
การศึกษา				
การบริการด้านสุขภาพและงานสังคม สงเคราะห์				
การให้บริการชุมชน สังคม และบริการส่วน บุคคลอื่น ๆ				
ลูกจ้างในครัวเรือนส่วนบุคคล				
องค์การระหว่างประเทศและองค์การ ต่างประเทศอื่น ๆ และสมาชิก				
ไม่ทราบ				
รวม	2	38.0	13	6

ที่มา: สำนักงานอุตสาหกรรมจังหวัดนครพนม

ตัวชี้วัดภาวะแรงงานจังหวัดนครพนม

ภาวะด้านแรงงานมีการเคลื่อนไหวเปลี่ยนแปลงตลอดเวลา สืบเนื่องมาจากปัจจัยทางเศรษฐกิจ สังคม และการเมืองที่ยังไม่มีความชัดเจน ซึ่งสามารถส่งผลกระทบต่อความไม่แน่นอน ไม่เชื่อมั่นของนักลงทุนทั้งในประเทศ และต่างประเทศ ทำให้เกิดการชะลอการลงทุน ชะลอการขยายกิจการ ในขณะที่การผลิตคนเพื่อเข้าสู่ ตลาดแรงงานของภาคการศึกษายังคงมีอย่างต่อเนื่อง ภาวะการณด้านเศรษฐกิจจึงส่งผลต่อจำนวนการว่างงาน การทำงานที่ต่ำกว่าระดับการศึกษา จึงต้องศึกษาถึงตัวชี้วัดด้านแรงงาน เป็นดัชนีชี้วัดที่แสดงถึงสถานการณ์ ด้านแรงงานในช่วงเวลาใดเวลาหนึ่ง การติดตามสถานการณ์ความเปลี่ยนแปลงของตัวชี้วัดด้านแรงงานจังหวัด จะทำให้ทราบถึงความเคลื่อนไหวของสถานการณ์ เพื่อใช้เป็นเครื่องมือในการศึกษาวิเคราะห์ ข้อมูลถึงสาเหตุ และปัญหารวมถึงปัจจัยต่างๆ ที่มีผลทำให้ดัชนีแต่ละตัวเปลี่ยนแปลงไป รายงานสถานการณ์และดัชนีชี้วัดภาวะ แรงงานจังหวัดนครพนม ไตรมาส 2 ปี 2565 (เมษายน – มิถุนายน พ.ศ.2565) ฉบับนี้จึงขอนำเสนอตัวชี้วัด ภาวะแรงงานตามลำดับ ดังนี้

1) ผลิตภาพแรงงาน

ความสามารถของกำลังแรงงานจังหวัดนครพนมที่สามารถสร้างผลผลิต ผลิตภัณฑ์ สินค้าและบริการ และการทำงานอื่นๆ แสดงให้เห็นถึงความสามารถในการทำงานที่สามารถพัฒนาเพิ่มศักยภาพหรือสร้างราคา ให้สูงขึ้น ซึ่งในจังหวัดนครพนมมีผลิตภัณฑ์มวลรวมจังหวัดในปี พ.ศ. 2563 p (GPP) มีมูลค่า 42,892 ล้านบาท ภาคเกษตรมีมูลค่า 12,468 ล้านบาท และนอกภาคเกษตรมีมูลค่า 30,423 ล้านบาท ลดลงจากปีที่ผ่านมา 2,161 ล้านบาท ร้อยละ 4.80 ที่มีผลิตภัณฑ์มวลรวมจังหวัดในปี 2562 p (GPP) มีมูลค่า 45,053 ล้านบาท หากเมื่อพิจารณาเป็นผลิตภาพแรงงานของจังหวัดนครพนม ผลิตภัณฑ์มวลรวมจังหวัดในปี พ.ศ. 2563 p เทียบกับจำนวนผู้มีงานทำของจังหวัดนครพนม ปี 2563 ที่มีจำนวน 566,994 คน คือ 75,648.07 บาท/คน/ปี ลดลงจากปี 2562 ที่ผ่านมามีจำนวน 164,734.23 บาท/คน/ปี (ลดลง 89,086.16 บาท/คน/ปี) ลดลง ร้อยละ 54.08 (ตามตารางที่ 6)

ตารางที่ 6 ผลิตภาพแรงงานจังหวัดนครพนม

	ปี 2560	ปี 2562	ปี 2563
GPP ณ ราคาคงที่ในจังหวัด (ล้านบาท)	42,892	45,053	42,892
จำนวนผู้มีงานทำในจังหวัด (คน)	280,898	273,489	566,994
ผลิตภาพแรงงานจังหวัด (บาท)	152,695.99	164,734.23	75,648.07

ที่มา: สำนักงานสภาพัฒนาการเศรษฐกิจและสังคมแห่งชาติ ที่มา: สำนักงานสถิติจังหวัดนครพนม

หมายเหตุ : ผลิตภาพแรงงานในจังหวัดนครพนม = $\frac{\text{GPP ณ ราคาคงที่ในจังหวัดนครพนม}}{\text{ผู้มีงานทำในจังหวัดนครพนม}}$



2) อัตราการมีส่วนร่วมในกำลังแรงงาน

อัตราการมีส่วนร่วมในกำลังแรงงานเป็นตัวชี้วัดที่แสดงให้เห็นถึงสภาพกำลังแรงงานในตลาดแรงงานของจังหวัดนครพนมเมื่อเทียบกับประชากรวัยแรงงานทั้งหมด โดยคำนวณจากกำลังแรงงานในจังหวัดนครพนมเทียบกับประชากรที่มีอายุ 15 ปีขึ้นไปในจังหวัดนครพนมจะพบว่าใน ไตรมาสที่ 2 ปี 2565 อัตราการมีส่วนร่วมในกำลังแรงงานจังหวัดนครพนมอยู่ที่ร้อยละ 61.10 (ตามแผนภูมิ 3 ตารางภาคผนวก 3 และ 16)

แผนภูมิ 3 อัตราการมีส่วนร่วมในกำลังแรงงาน จังหวัดนครพนม
ไตรมาส 2/2564- ไตรมาส 2/2565

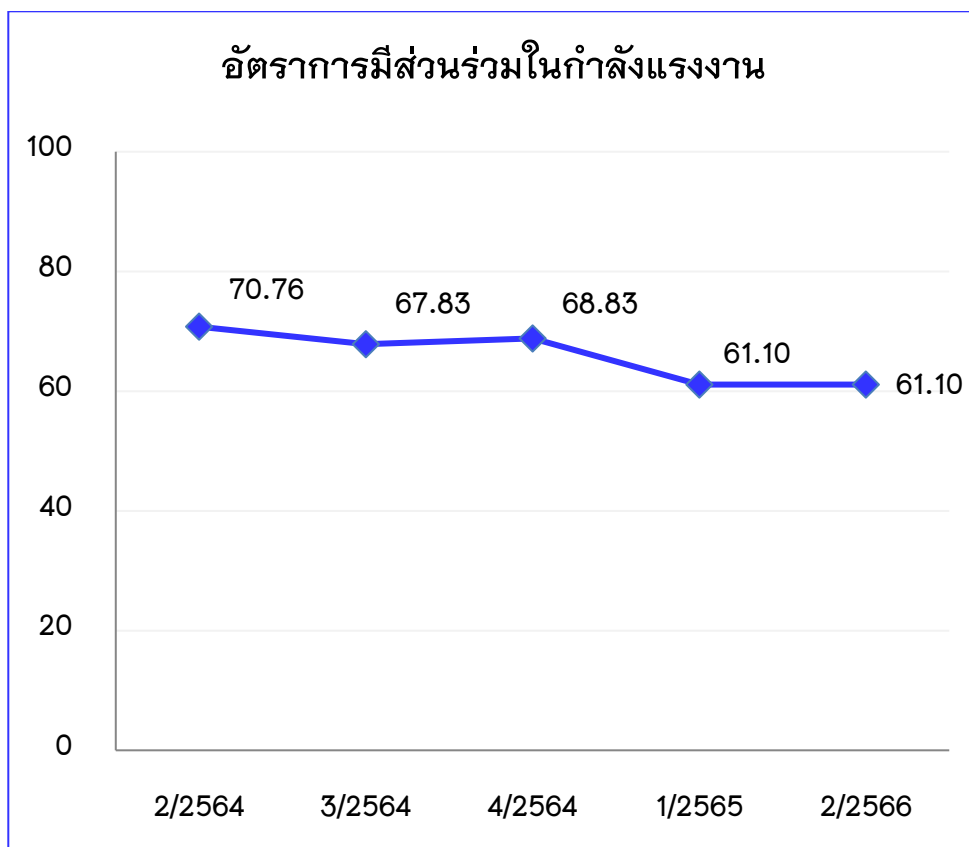

ที่มา: สำนักงานสถิติจังหวัดนครพนม

หมายเหตุ : อัตราการมีส่วนร่วมในกำลังแรงงานในจังหวัดนครพนม
= $\frac{\text{กำลังแรงงานในจังหวัดนครพนม}}{\text{ประชากรที่มีอายุ 15 ปีขึ้นไปในจังหวัด}} \times 100$

3) อัตราการมีงานทำ

อัตราการมีงานทำของจังหวัดนครพนมต่อจำนวนกำลังแรงงาน เป็นตัวชี้วัดแสดงให้เห็นภาวะการมีงานทำในตลาดแรงงานของจังหวัดนครพนม ว่ามีสัดส่วนมากน้อยเพียงใด สำหรับอัตราการการมีงานทำของประชากรที่มีอายุ 15 ปีขึ้นไปของจังหวัดนครพนม ซึ่งคำนวณจากผู้มีงานทำของจังหวัดนครพนมต่อประชากรที่มีอายุ 15 ปีขึ้นไปของจังหวัดนครพนม ในไตรมาสที่ 2 ปี 2565 พบว่า อัตราการการมีงานทำของประชากรที่มีอายุ 15 ปีขึ้นไปของจังหวัดนครพนม ร้อยละ 57.22 (แผนภูมิ 4 ตารางภาคผนวก 4 และ 16)

แผนภูมิ 4 อัตราการมีงานทำของประชากรที่มีอายุ 15 ปีขึ้นไปของจังหวัดนครพนม
ไตรมาส 2/2564 - ไตรมาส 2/2565

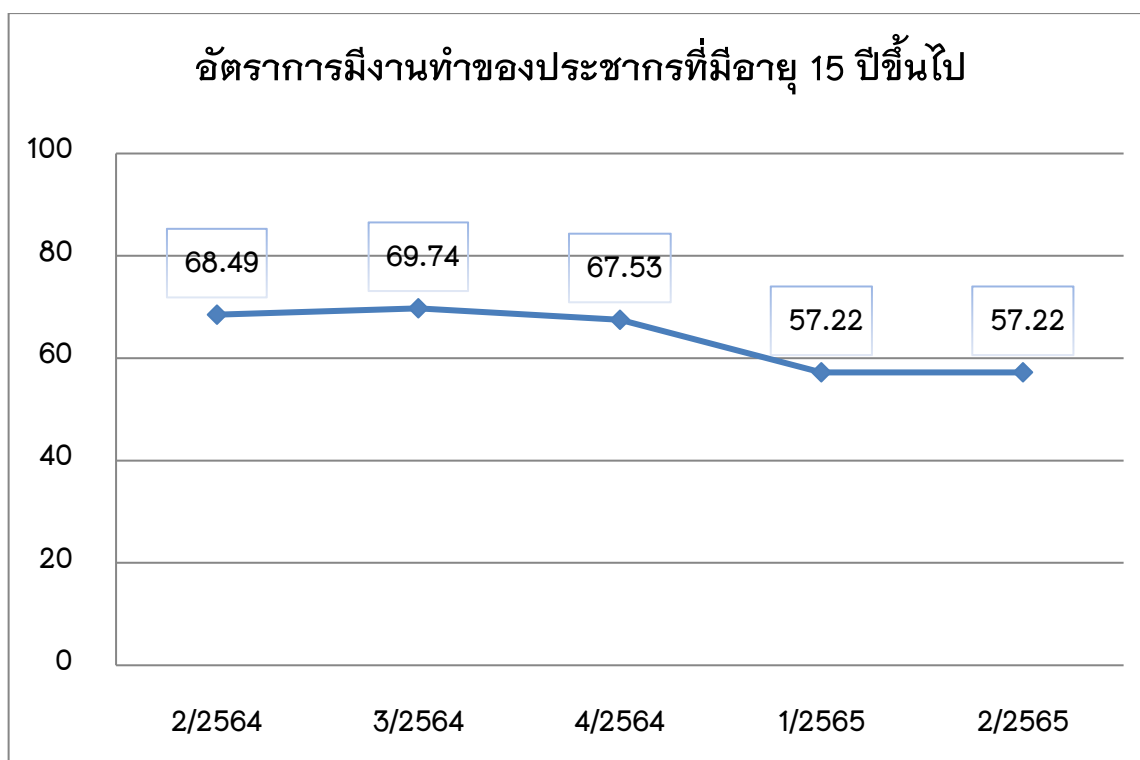

ที่มา: สำนักงานสถิติจังหวัดนครพนม

หมายเหตุ : อัตราการมีงานทำของประชากรที่มีอายุ 15 ปีขึ้นไปในจังหวัดนครพนม
= $\frac{\text{ผู้มีงานทำในจังหวัดนครพนม}}{\text{ประชากรที่มีอายุ 15 ปี ขึ้นไปในจังหวัด}} \times 100$

หากเมื่อพิจารณาสำหรับอัตราการจ้างงานในภาคเกษตรของจังหวัดนครพนม ซึ่งคำนวณจากผู้มีงานทำในภาคเกษตรของจังหวัดนครพนมต่อกำลังแรงงานที่มีงานทำของจังหวัดนครพนม ในไตรมาสที่ 2 ปี 2565 พบว่า อัตราการจ้างงานในภาคเกษตรของจังหวัดนครพนม มีอัตราอยู่ที่ร้อยละ 54.16 ส่วนอัตราการจ้างงานนอกภาคเกษตรในไตรมาสที่ 2 ปี 2565 อัตราการจ้างงานนอกภาคเกษตรอยู่ที่ร้อยละ 45.84 (ตามแผนภูมิ 5 ตารางภาคผนวก 3 และ 16)

แผนภูมิ 5 อัตราการจ้างงานใน/นอกภาคเกษตรจังหวัดนครพนม
ไตรมาส 1/2564 - ไตรมาส 2/2565

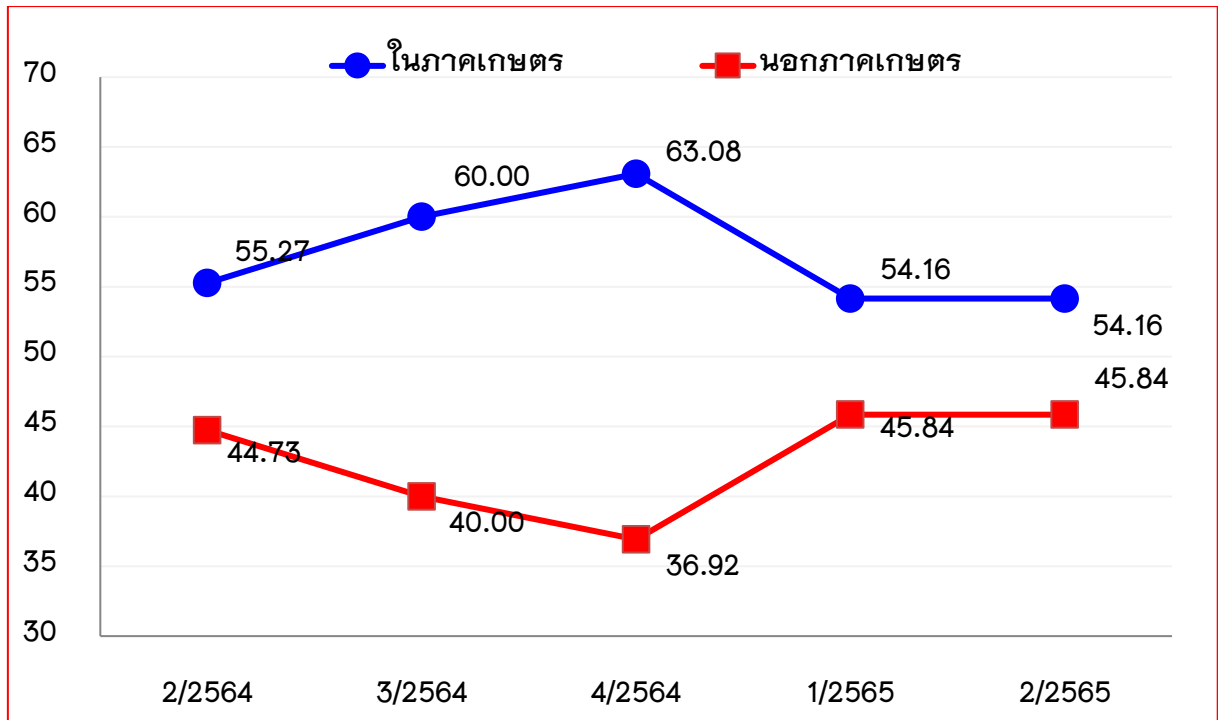

ที่มา: สำนักงานสถิติจังหวัดนครพนม

$$\text{หมายเหตุ: อัตราการจ้างงานใน/นอกภาคเกษตรในจังหวัด} = \frac{\text{ผู้มีงานทำใน/นอกภาคเกษตรในจังหวัด} \times 100}{\text{ผู้มีงานทำในจังหวัด}}$$

เมื่อพิจารณาอัตราการจ้างงานเฉพาะในส่วนภาคอุตสาหกรรมการผลิตโดยคำนวณจากจำนวนผู้มีงานทำภาคอุตสาหกรรมการผลิตเปรียบเทียบกับจำนวนผู้มีงานทำ พบว่า ในไตรมาสที่ 2 ปี 2565 มีอัตราการจ้างงานในภาคอุตสาหกรรมการผลิตอยู่ที่ ร้อยละ 7.97 (ตามแผนภูมิ 6 ตารางภาคผนวก 4 และ 16)

**แผนภูมิ 6 อัตราการจ้างงานในอุตสาหกรรมการผลิตจังหวัดนครพนม
ไตรมาส 1/2564 – ไตรมาส 1/2565**

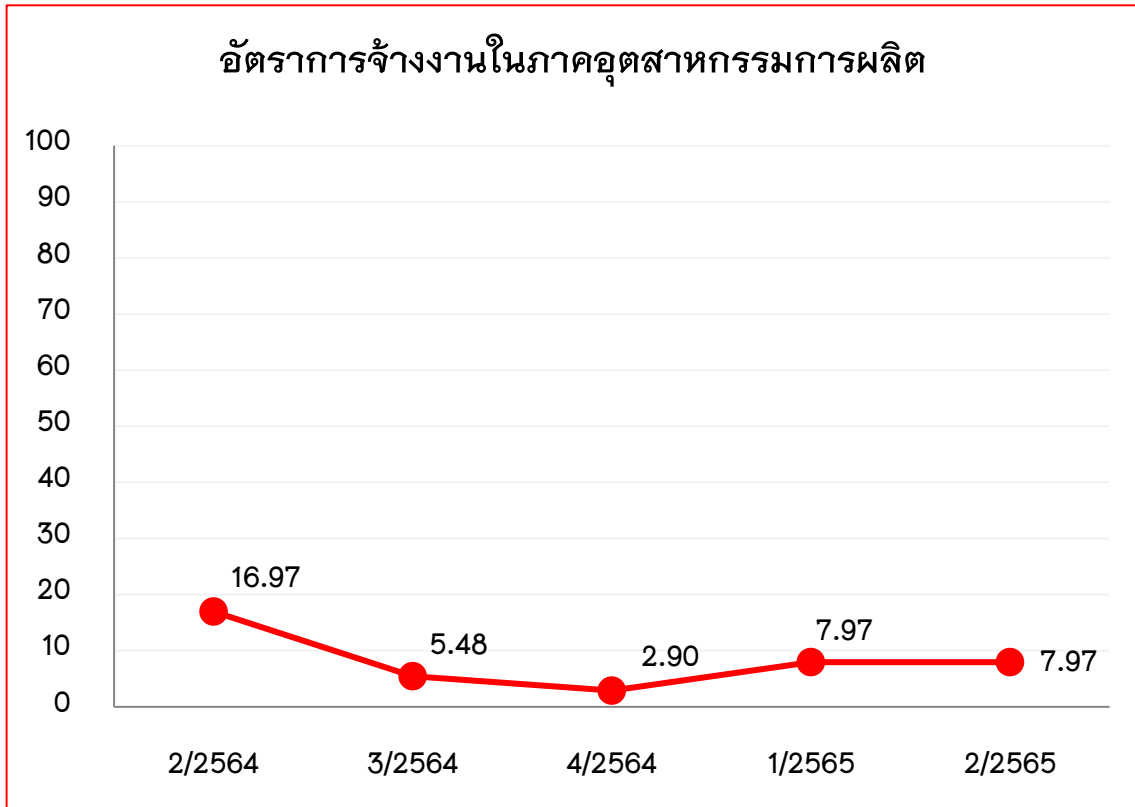

ที่มา : สำนักงานสถิติจังหวัดนครพนม

$$\text{หมายเหตุ: อัตราการจ้างงานในอุตสาหกรรมการผลิตจังหวัด} = \frac{\text{ผู้มีงานทำในภาคอุตสาหกรรมการผลิตจังหวัด} \times 100}{\text{ผู้มีงานทำในจังหวัด}}$$

โดยสรุปในภาพรวมจะพบว่าอัตราการจ้างงานหรือการมีส่วนร่วมในกำลังแรงงานของจังหวัดนครพนมจะมีลักษณะการเคลื่อนย้ายแรงงานแบบเป็นวัฏจักรหรือวงจร ทั้งนี้เพราะพื้นที่จังหวัดเป็นเขตเกษตรกรรมประชากรที่เป็นกำลังแรงงานของจังหวัดนครพนม ส่วนมากจะอยู่ในภาคส่วนเกษตรกรรม เพื่อช่วยครัวเรือนในการทำการเกษตรหรือช่วยธุรกิจครอบครัว ซึ่งส่วนใหญ่เป็นแรงงานนอกระบบ เมื่อภาคอุตสาหกรรมมีปัญหาอาจทำให้เกิดแรงงานคืนถิ่นเคลื่อนย้ายกลับมาเข้าสู่ภาคเกษตรกรรม ในฤดูกาลเพาะปลูกและฤดูกาลเก็บเกี่ยวพืชผล เมื่อสิ้นฤดูกาลเพาะปลูกและฤดูกาลเก็บเกี่ยว แรงงานเหล่านี้ก็จะอพยพย้ายถิ่นไปทำงานในสถานประกอบการหรือโรงงานทั้งในจังหวัดและจังหวัดอื่นๆ ต่อไป

4) อัตราการว่างงาน

การศึกษาอัตราการว่างงานในปีที่ผ่านมา จะพบว่าอัตราการว่างงานของจังหวัดนครพนมแต่ละไตรมาส จะปรับตัวสูงขึ้นและลดลงตามปัจจัยในเรื่องฤดูกาล เนื่องจากจังหวัดนครพนมเป็นพื้นที่เกษตรกรรม สำหรับไตรมาสที่ 2 ปี 2565 อัตราการว่างงานจึงเป็นเครื่องชี้วัดที่เกี่ยวข้องกับปัจจัยฤดูกาล นอกจากนี้ อัตราการว่างงานจะเกี่ยวข้องกับภาวะเศรษฐกิจและลักษณะของพื้นที่ กล่าวคือ แรงงานจะมีการเคลื่อนย้ายสู่ภาคเกษตรในไตรมาสนี้เป็นช่วงฤดูกาลหลังการเก็บเกี่ยว จังหวัดนครพนมที่เป็นจังหวัดเกษตรกรรม จะมีอัตราการว่างงานต่ำ ขณะที่จังหวัดที่เป็นจังหวัดอุตสาหกรรมจะมีอัตราการว่างงานสูง อัตราว่างงานในจังหวัดนครพนม ไตรมาสที่ 2 ปี 2565 มีอัตราการว่างงานอยู่ที่ร้อยละ 2.72 เมื่อเทียบกับไตรมาสที่ผ่านมาที่มีอัตราการว่างงานอยู่ที่ร้อยละ 2.72 มีอัตราการว่างงานอยู่ในระดับคงที่ เมื่อเทียบกับไตรมาสเดียวกันของปีที่ผ่านมา มีอัตราการว่างงานเพิ่มขึ้นร้อยละ 0.09 (ตามแผนภูมิ 7 ตารางภาคผนวก 3 และตารางภาคผนวก 16)

แผนภูมิ 7 อัตราการว่างงานจังหวัดนครพนมไตรมาส 1/2564 – ไตรมาส 1/2565

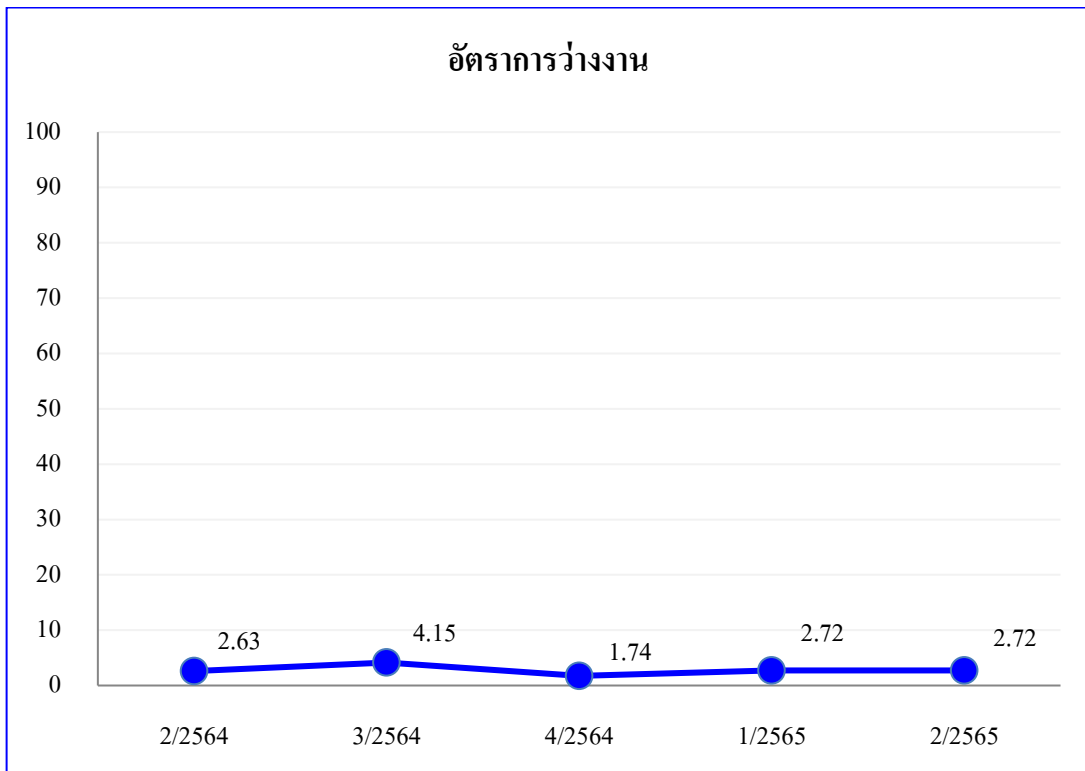

ที่มา : สำนักงานสถิติจังหวัดนครพนม

หมายเหตุ: อัตราการว่างงานในจังหวัด = $\frac{\text{จำนวนผู้ไม่มีงานทำจังหวัด} \times 100}{\text{กำลังแรงงานในจังหวัด}}$

5) อัตราการเปลี่ยนแปลงของจำนวนผู้ประกันตนในระบบประกันสังคม (มาตรา 33) (YOY)

จำนวนผู้ประกันตนมาตรา 33 ของสำนักงานประกันสังคมจังหวัดนครพนม ไตรมาส 2 ปี 2565 (ข้อมูล ณ เดือน มิถุนายน 2565) มีจำนวน 17,696 คน อัตราการเปลี่ยนแปลงของจำนวนผู้ประกันตนในระบบประกันสังคม (มาตรา 33) (YOY) ไตรมาส 2 ปี 2565 ชะลอตัวอยู่ที่ร้อยละ -2.50 ส่วนไตรมาสก่อนชะลอตัวอยู่ที่ร้อยละ 3.11 (แผนภูมิ 8 ตารางภาคผนวก 16)

แผนภูมิ 8 อัตราการเปลี่ยนแปลงของจำนวนผู้ประกันตนในระบบประกันสังคม (มาตรา 33) (YOY)

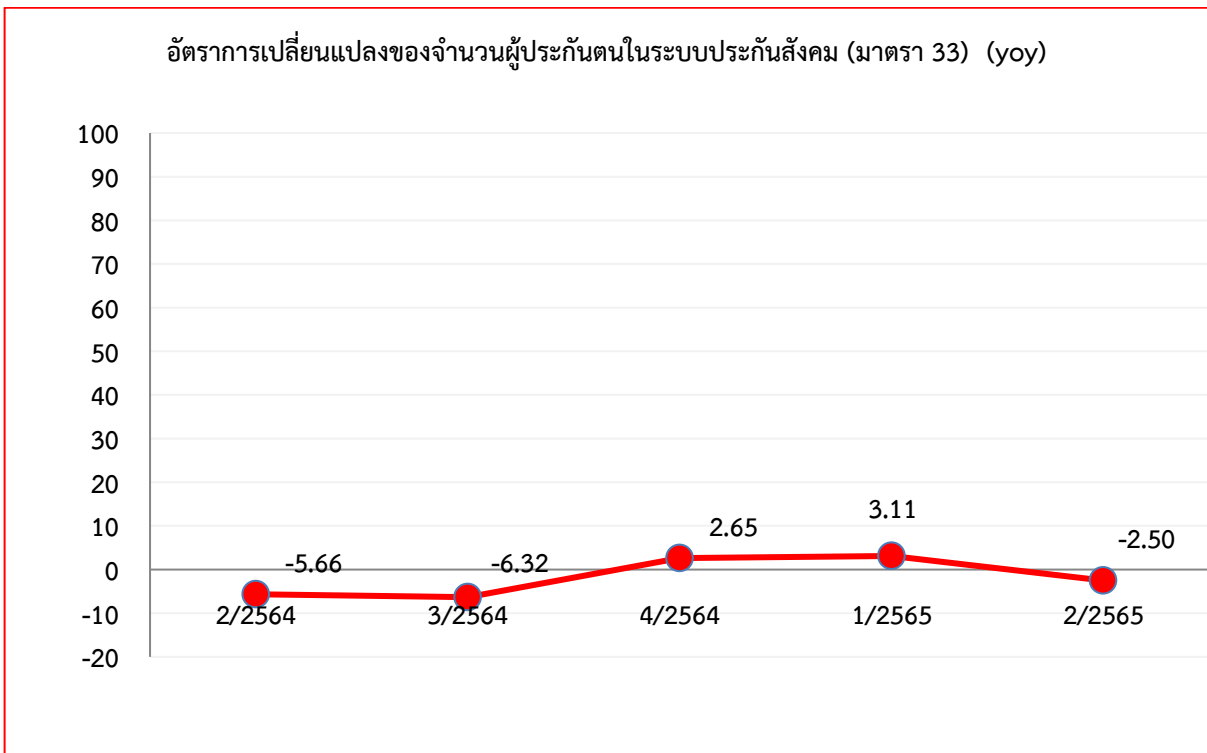

ที่มา : สำนักงานประกันสังคมจังหวัดนครพนม

หมายเหตุ : อัตราการเปลี่ยนแปลงของจำนวนผู้ประกันตนในระบบประกันสังคม (มาตรา 33) (YOY)

$$= \frac{\text{จำนวนผู้ประกันตนมาตรา 33 ไตรมาสปัจจุบัน} - \text{จำนวนผู้ประกันตนมาตรา 33 ไตรมาสเดียวกันปีก่อน}}{\text{จำนวนผู้ประกันตนมาตรา 33 ไตรมาสเดียวกันปีก่อน}} \times 100$$

6) อัตราการเปลี่ยนแปลงของผู้ประกันตนที่ขอรับประโยชน์ทดแทนกรณีว่างงาน (YOY)

จำนวนผู้ประกันตนที่ขอรับประโยชน์ทดแทนกรณีว่างงานไตรมาส 2 ปี 2565 มีจำนวน 2,598 คน (ข้อมูลจากสำนักงานประกันสังคมจังหวัดนครพนม) อัตราการเปลี่ยนแปลงของผู้ประกันตนที่ขอรับประโยชน์ทดแทนกรณีว่างงาน (YOY) ชะลอตัวอยู่ที่ร้อยละ -25.28 ส่วนไตรมาสก่อนขยายตัวที่ร้อยละ -55.45 (ตามแผนภูมิ 9 ตารางภาคผนวก 16)

แผนภูมิ 9 อัตราการเปลี่ยนแปลงของผู้ประกันตนที่ขอรับประโยชน์ทดแทนกรณีว่างงาน (YOY)

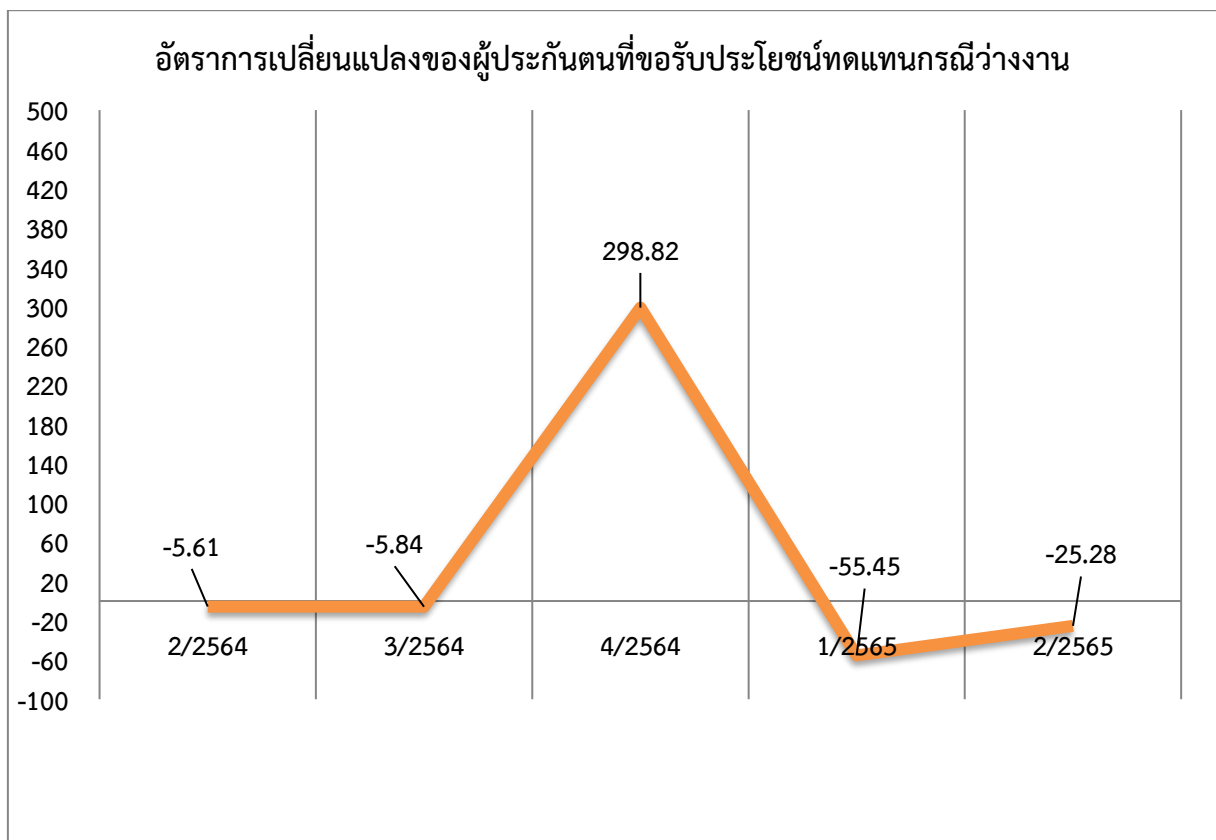

ที่มา : สำนักงานประกันสังคมจังหวัดนครพนม

หมายเหตุ : อัตราการเปลี่ยนแปลงของจำนวนผู้ประกันตนที่ขอรับประโยชน์ทดแทนกรณีว่างงาน (YOY)

$$= \frac{\text{จำนวนผู้ประกันตนที่ขอรับประโยชน์ทดแทนกรณีว่างงาน} - \text{จำนวนผู้ประกันตนที่ขอรับประโยชน์ทดแทนว่างงานไตรมาสเดียวกันปีก่อน} \times 100}{\text{จำนวนผู้ประกันตนที่ขอรับประโยชน์ทดแทนว่างงานไตรมาสเดียวกันปีก่อน}}$$

7) อัตราการเปลี่ยนแปลงของผู้ประกันตนที่ขึ้นทะเบียนขอรับประโยชน์ทดแทนกรณีเลิกจ้าง (YOY)

สำหรับจำนวนผู้ประกันตนที่ขึ้นทะเบียนขอรับประโยชน์ทดแทนกรณีเลิกจ้าง ในไตรมาส 2 ปี 2565 มีจำนวน 23 คน (ข้อมูลจากสำนักงานจัดหางานจังหวัดนครพนม) อัตราการเปลี่ยนแปลงของผู้ประกันตนที่ขึ้นทะเบียนขอรับประโยชน์ทดแทนกรณีเลิกจ้าง ชะลอตัวที่ร้อยละ 187.50 ส่วนไตรมาสก่อนขยายตัวที่ร้อยละ 73.68 (ตามแผนภูมิ 10 ตารางภาคผนวก 16)

แผนภูมิ 10 อัตราการเปลี่ยนแปลงของผู้ประกันตนที่ขึ้นทะเบียนขอรับประโยชน์ทดแทนกรณีเลิกจ้าง (YOY)

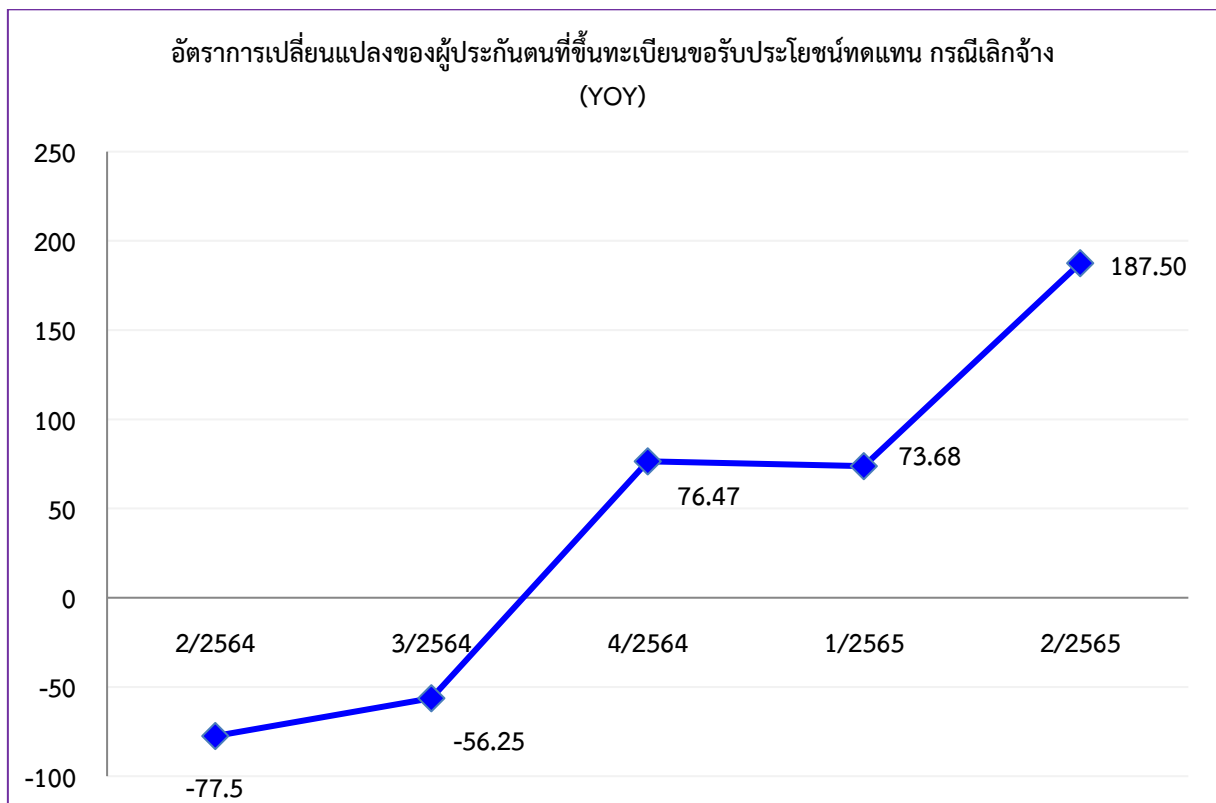

ที่มา : สำนักงานจัดหางานจังหวัดนครพนม

หมายเหตุ : อัตราการเปลี่ยนแปลงของจำนวนผู้ประกันตนที่ขอรับประโยชน์ทดแทนกรณีเลิกจ้าง (YOY)

= จำนวนผู้ประกันตนที่ขอรับประโยชน์ทดแทนกรณีเลิกจ้าง-จำนวนผู้ประกันตนที่ขอรับประโยชน์ทดแทนเลิกจ้างไตรมาสเดียวกันปีก่อน X 100

จำนวนผู้ประกันตนที่ขอรับประโยชน์ทดแทนเลิกจ้างไตรมาสเดียวกันปีก่อน

8) อัตราการบรรจุงาน

อัตราการบรรจุงานในแต่ละไตรมาส เป็นตัวชี้วัดที่แสดงให้เห็นถึงการเคลื่อนไหวของภาวการณ์ด้านแรงงาน ซึ่งสามารถศึกษาวิเคราะห์กับจำนวนตำแหน่งงานว่างและจำนวนผู้สมัครงาน โดยเมื่อวิเคราะห์จำนวนการบรรจุงาน ที่สำนักงานจัดหางานจังหวัด ดำเนินการเทียบกับจำนวนตำแหน่งงานว่างที่แจ้งผ่านสำนักงานจัดหางานจังหวัดนครพนม พบว่า อัตราการบรรจุงานต่อผู้สมัครงานไตรมาสนี้ อยู่ที่ร้อยละ 133.33 และสัดส่วนอัตราการบรรจุงานต่อตำแหน่งงานว่างอยู่ที่ร้อยละ 102.99 (ตามแผนภูมิ 11 ตารางภาคผนวก 9 และตารางภาคผนวก 16)

แผนภูมิ 11 อัตราการบรรจุงานต่อผู้สมัครงาน / ตำแหน่งงานว่างในจังหวัดนครพนม

ไตรมาส 2/2564 - ไตรมาส 2/2565

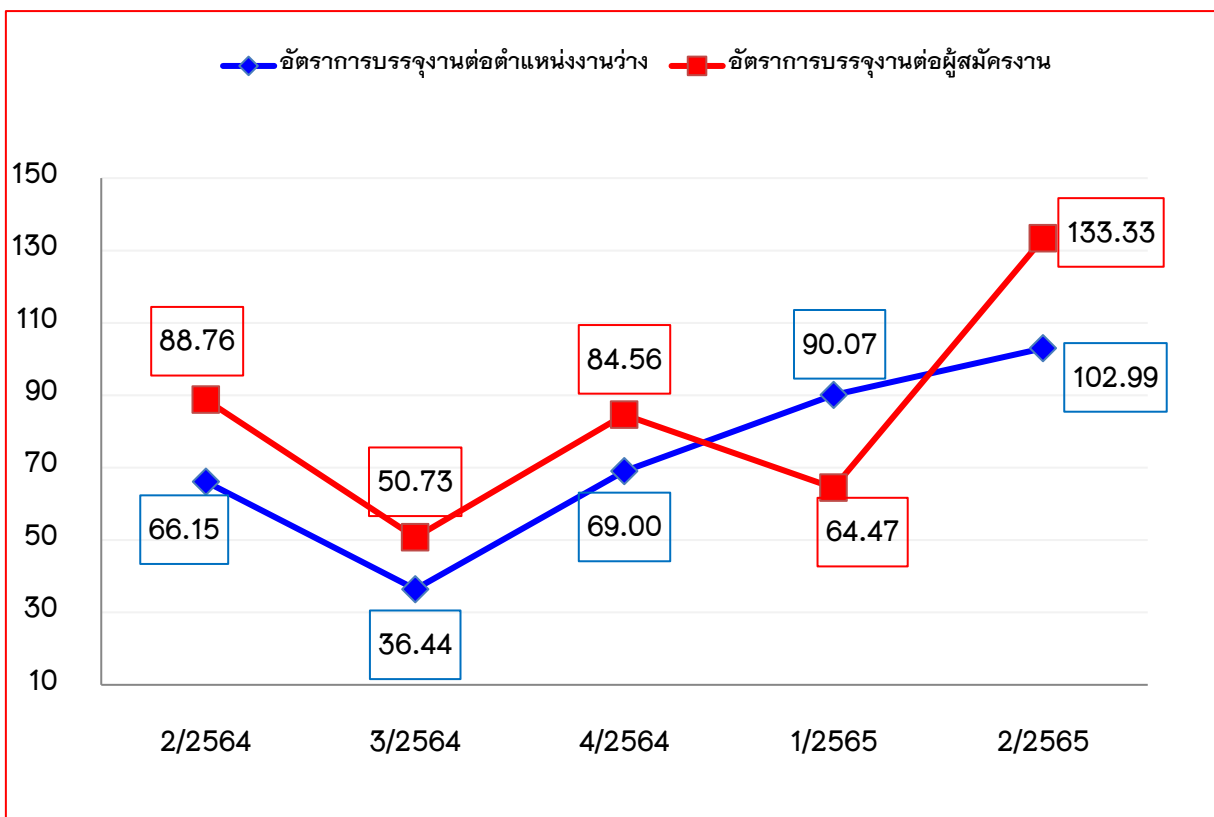

ที่มา : สำนักงานจัดหางานจังหวัดนครพนม

หมายเหตุ : อัตราการบรรจุงานต่อผู้สมัครแรงงาน

$$= \frac{\text{ผู้ที่ได้รับการบรรจุงานในจังหวัด} \times 100}{\text{ผู้สมัครงานในจังหวัด}}$$

อัตราการบรรจุงานต่อตำแหน่งงาน

$$= \frac{\text{ผู้ที่ได้รับการบรรจุงานในจังหวัด} \times 100}{\text{ตำแหน่งงานว่างในจังหวัด}}$$

9) อัตราการจ้างแรงงานต่างด้าว

ในไตรมาส 1 ปี 2565 มีแรงงานต่างด้าวที่ทำงานในจังหวัดนครพนมทั้งหมด จำนวน 2,289 คน เป็นแรงงานต่างด้าวถูกกฎหมาย จำนวน 72 คน (ร้อยละ 3.15) แรงงานต่างด้าว 3 สัญชาติ ที่ได้รับอนุญาตทำงานตามมติ ครม. ปี 2563 ถึง ปี 2565 จำนวน 1700 คน (ร้อยละ 74.27) แรงงานต่างด้าว 4 สัญชาติ โดยวิธีการนำเข้าแรงงานต่างด้าวภายใต้ MOU จำนวน 517 คน (ร้อยละ 22.59) ซึ่งในไตรมาสนี้มีอัตราการจ้างแรงงานต่างด้าวในจังหวัดนครพนมทั้งหมดจำนวน 2,289 คน เปรียบเทียบผู้มีงานทำในจังหวัดนครพนมจำนวน 255,468 คน แบ่งเป็นไตรมาส 2/2564 ถึงไตรมาส 2/2565 เป็นอัตราส่วนดังนี้ ร้อยละ 0.09, 0.72, 0.71, 0.91 และ 0.90 (ตามแผนภูมิ 12)

แผนภูมิ 12 อัตราการจ้างแรงงานต่างด้าวทั้งหมดเปรียบเทียบผู้มีงานทำ

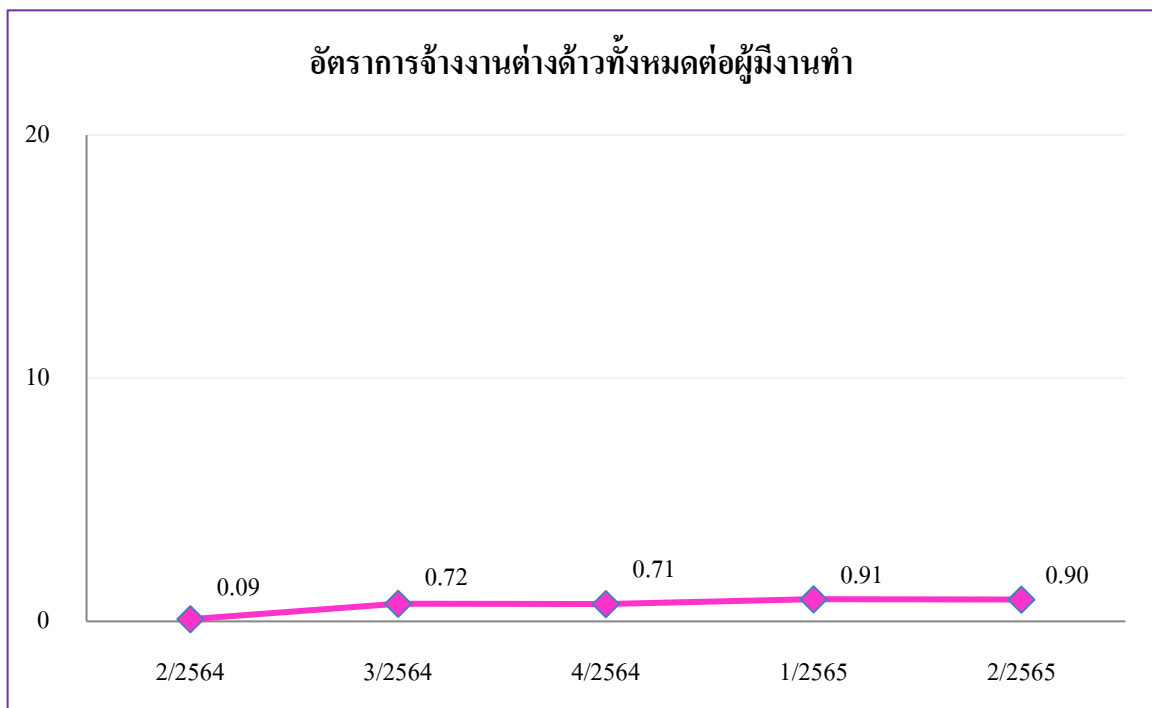

ที่มา : 1. สำนักงานจัดหางานจังหวัดนครพนม 2. สำนักงานสถิติจังหวัดนครพนม

หมายเหตุ: อัตราการจ้างงานแรงงานต่างด้าวทั้งหมดต่อผู้มีงานทำ = $\frac{\text{จำนวนแรงงานต่างด้าวทั้งหมดในจังหวัด} \times 100}{\text{ผู้มีงานทำในจังหวัด}}$

พิจารณาอัตราการจ้างแรงงานต่างด้าวตามมติ ครม. ปี 2563 ถึง ปี 2565 เป็นแรงงานที่ได้รับอนุญาตให้มาทำงานเป็นการชั่วคราว 3 สัญชาติ คือ เมียนมา ลาว และกัมพูชา เพื่อทดแทนการขาดแคลนแรงงานในจังหวัดนครพนม เมื่อพิจารณาตั้งแต่ไตรมาส 2 ปี 2564 จะพบว่าอัตราการจ้างแรงงานต่างด้าวสัญชาติลาวมีอัตราสูงสุดโดยครองอันดับหนึ่งมาทุกไตรมาส เนื่องจากเป็นประเทศเพื่อนบ้านที่มีชายแดนติดต่อกันกับจังหวัดนครพนม ทั้งนี้ ในไตรมาสที่ 2/2564 ถึงไตรมาสที่ 2/2565 ร้อยละ 91.10, 90.97, 90.28, 97.62 และ 94.59 ตามลำดับ (ข้อมูล ณ เดือนมิถุนายน 2565) ส่วนสัญชาติเมียนมา ไตรมาสที่ 2/2564 ถึงไตรมาสที่ 2/2565 ร้อยละ 6.20, 6.39, 6.13, 1.27 และ 3.18 ตามลำดับ และสัญชาติกัมพูชา ไตรมาสที่ 2/2564 ถึงไตรมาสที่ 2/2565 ร้อยละ 2.64, 2.64, 3.57, 1.11 และ 2.23 ตามลำดับ (ตามแผนภูมิ 13)

แผนภูมิ 13 อัตราการจ้างแรงงานต่างด้าว ตามประกาศ มติ ครม. จังหวัดนครพนม จำแนกรายสัญชาติ

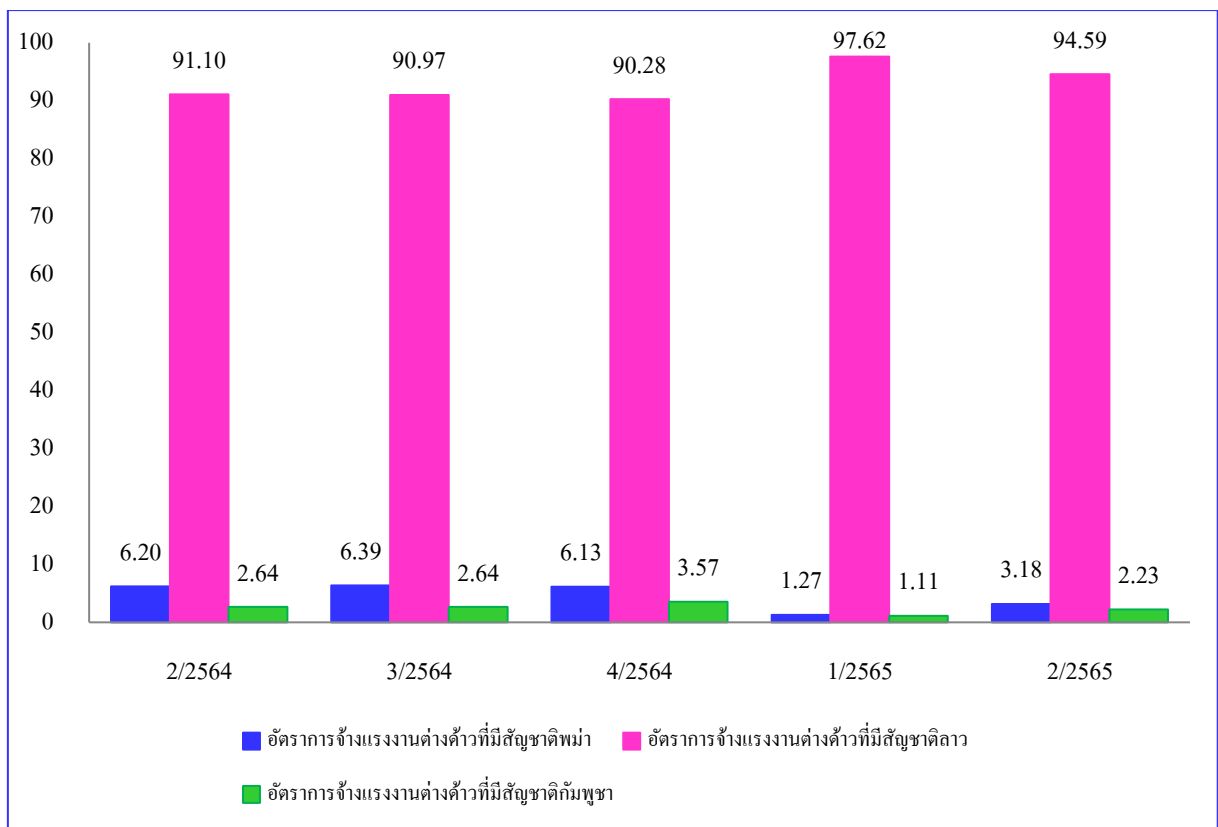

ที่มา : สำนักงานจัดหางานจังหวัดนครพนม

หมายเหตุ : อัตราการจ้างแรงงานต่างด้าวตามมติ ครม. รายสัญชาติจังหวัด

$$= \frac{\text{แรงงานต่างด้าวขึ้นทะเบียนตามมติครม.รายสัญชาติ (3 สัญชาติ) จังหวัด} \times 100}{\text{แรงงานคนต่างด้าวขึ้นทะเบียนตามมติครม. 3 สัญชาติทั้งหมดในจังหวัด}}$$

พิจารณาอัตราการจ้างแรงงานต่างด้าวโดยวิธีพิสูจน์สัญชาติและนำเข้าภายใต้ MOU จังหวัดนครพนม จำแนกได้ 4 สัญชาติ คือ เมียนมา ลาว กัมพูชา และ เวียดนาม ตั้งแต่ไตรมาสที่ 2/2564 เป็นต้นมา จะพบว่า การจ้างแรงงานต่างด้าวสัญชาติลาวมีอัตราสูงสุด โดยครองอันดับหนึ่งมาทุกไตรมาส เนื่องจากเป็นประเทศเพื่อนบ้านที่มีชายแดนติดต่อกับจังหวัดนครพนม อีกทั้งจังหวัดนครพนมมีสะพานมิตรภาพไทย - ลาว แห่งที่ 3 (นครพนม-คำม่วน) เป็นจุดเชื่อมโยงระหว่างสองประเทศ จึงทำให้การเดินทางของแรงงานต่างด้าวสัญชาติลาวมายังจังหวัดนครพนมสะดวกมากขึ้นอีกทางหนึ่ง ไตรมาสที่ 2/2564 ถึงไตรมาสที่ 2/2565 คิดเป็น ร้อยละ 99.35, 98.77, 98.69, 98.56, และ 98.45 ตามลำดับ (ข้อมูล ณ เดือนมิถุนายน 2565) ส่วนสัญชาติเมียนมา กัมพูชา และเวียดนาม มีดังนี้ สัญชาติกัมพูชาร้อยละ 0.65, 0.71, 0.74, 0.89 และ 0.97 ตามลำดับ สัญชาติเมียนมา ร้อยละ 0.00, 0.00, 0.00, 0.00 และ 0.00 ตามลำดับ สัญชาติเวียดนาม ร้อยละ 0.49, 0.52, 0.55, 0.53 และ 0.58 ตามลำดับ (ตามแผนภูมิ 14)

แผนภูมิ 14 อัตราการจ้างแรงงานต่างด้าวโดยวิธีพิสูจน์สัญชาติและนำเข้าภายใต้ MOU (4 สัญชาติ) จังหวัดนครพนม จำแนกรายสัญชาติ

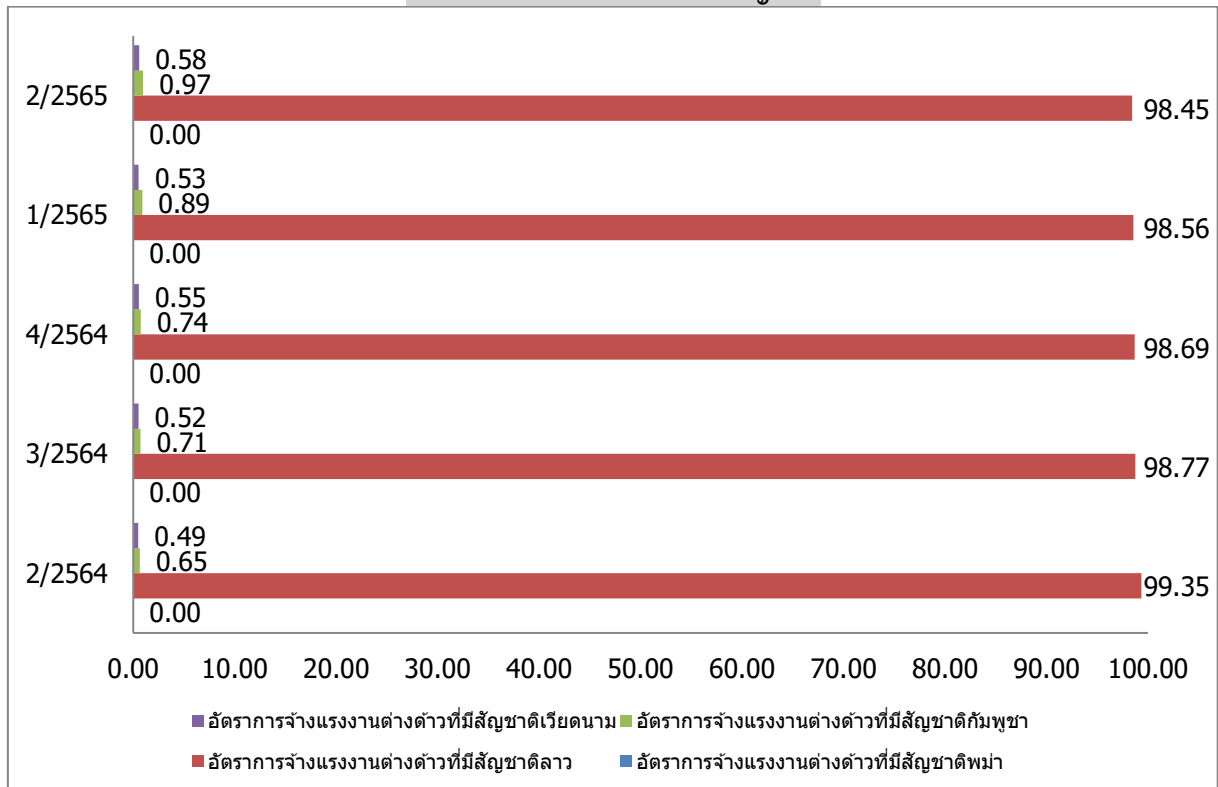

ที่มา : สำนักงานจัดหางานจังหวัดนครพนม

หมายเหตุ : อัตราการจ้างแรงงานต่างด้าวโดยวิธีพิสูจน์สัญชาติและนำเข้าภายใต้MOUรายสัญชาติจังหวัด
= $\frac{\text{แรงงานต่างด้าวโดยวิธีพิสูจน์สัญชาติและนำเข้าภายใต้MOU (4 สัญชาติ) จังหวัด} \times 100}{\text{แรงงานคนต่างด้าววิธีพิสูจน์สัญชาติและนำเข้าภายใต้ MOU ทั้งหมดในจังหวัด}}$

แรงงานคนต่างด้าววิธีพิสูจน์สัญชาติและนำเข้าภายใต้ MOU ทั้งหมดในจังหวัด

10) อัตราการไม่ปฏิบัติตามข้อกำหนดของสถานประกอบการ

อัตราการไม่ปฏิบัติตามข้อกำหนดของสถานประกอบการ เป็นตัวบ่งบอกตัวหนึ่ง que แสดงให้เห็นถึงภาพการณ์ด้านแรงงาน หากนายจ้างไม่ปฏิบัติตามข้อกำหนด ย่อมส่งผลกระทบต่อความเป็นอยู่ของลูกจ้างผู้ใช้แรงงาน และส่งผลถึงคุณภาพชีวิตของผู้ใช้แรงงานตามมา สำหรับอัตราการไม่ปฏิบัติตามข้อกำหนดของสถานประกอบการ ในการนำเสนอครั้งนี้ สามารถจำแนกได้เป็นการไม่ปฏิบัติตามกฎหมายคุ้มครองแรงงาน และกฎหมายความปลอดภัยในการทำงาน ซึ่งพบว่าอัตราการไม่ปฏิบัติตามกฎหมายคุ้มครองแรงงานของสถานประกอบการในจังหวัดต่อจำนวนสถานประกอบการที่ผ่านการตรวจทั้งหมด ในไตรมาสที่ 2 ปี 2565 มีสถานประกอบการไม่ปฏิบัติตามกฎหมาย คุ้มครองแรงงาน คิดเป็นร้อยละ 50.00 ในเรื่อง วันหยุด,สิทธิการลาและค่าจ้างขั้นต่ำในการทำงาน (ตามแผนภูมิ 15 ตารางภาคผนวก 16)

ส่วนอัตราการไม่ปฏิบัติตามกฎหมายความปลอดภัยในการทำงานในไตรมาสนี้ พบการปฏิบัติไม่ถูกต้องด้านกฎหมายความปลอดภัยในการทำงานอยู่ที่ร้อยละ 64.29 ในเรื่องไม่ติดประกาศ สัญลักษณ์เตือนอันตราย และเครื่องหมายที่เกี่ยวกับความปลอดภัย (ตามแผนภูมิ 15 ตารางภาคผนวก 16)

แผนภูมิ 15 อัตราการไม่ปฏิบัติตามข้อกำหนดของสถานประกอบการจังหวัดนครพนม
ระหว่างไตรมาส 2/2564 - ไตรมาส 2/2565

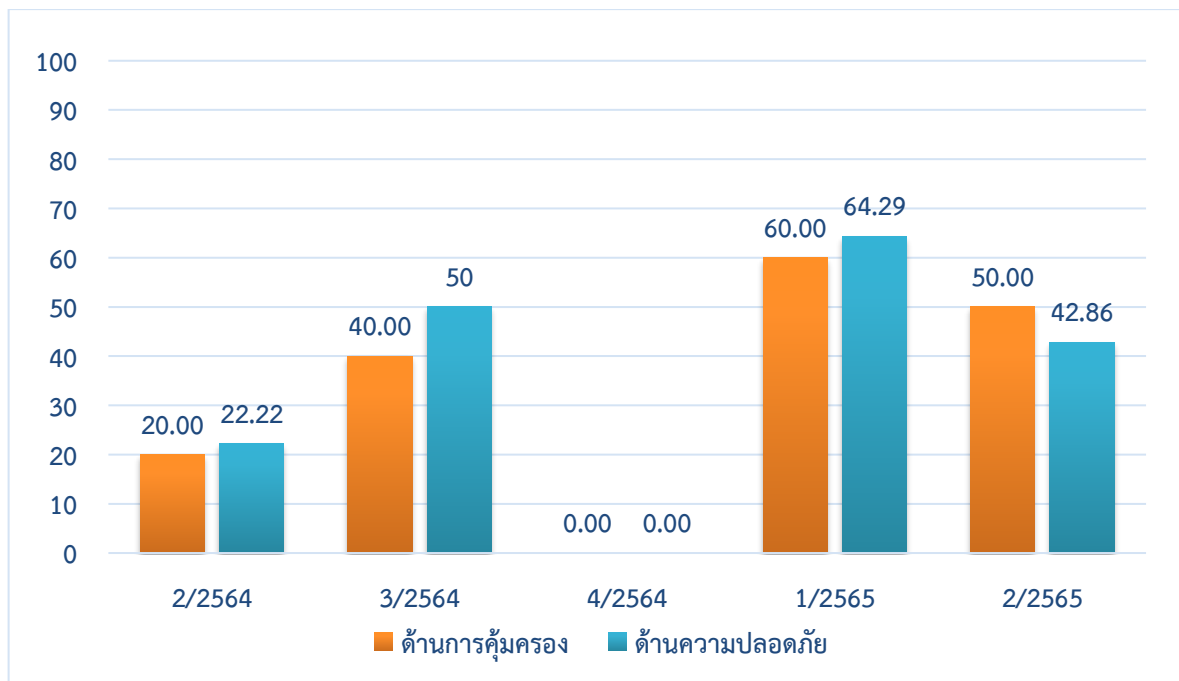

ที่มา : สำนักงานสวัสดิการและคุ้มครองแรงงานจังหวัดนครพนม

หมายเหตุ : อัตราการไม่ปฏิบัติตามข้อกำหนดคุ้มครองแรงงานของสถานประกอบการ
= $\frac{\text{จำนวนสถานประกอบการที่ทำผิดกฎหมายคุ้มครองแรงงานจังหวัด} \times 100}{\text{จำนวนสถานประกอบการ ที่ผ่านการตรวจกฎหมายคุ้มครองแรงงาน}}$

อัตราการไม่ปฏิบัติตามข้อกำหนดความปลอดภัยของ สถานประกอบการ
= $\frac{\text{จำนวนสถานประกอบการที่ทำผิดกฎหมายความปลอดภัยในจังหวัด} \times 100}{\text{จำนวนสถานประกอบการที่ผ่านการตรวจกฎหมายความปลอดภัย}}$

11) อัตราการเกินข้อพิพาทแรงงาน/ข้อขัดแย้งในสถานประกอบการ

การเกิดข้อพิพาทแรงงานและข้อขัดแย้งในสถานประกอบการ เป็นตัวชี้วัดที่แสดงถึงความสัมพันธ์ระหว่างนายจ้างและลูกจ้าง การเปลี่ยนแปลงของอัตราการเกิดข้อพิพาทแรงงานจะแสดงให้เห็นถึงทิศทางความสัมพันธ์ระหว่างนายจ้างและลูกจ้างว่ามีทิศทางหรือแนวโน้มไปในทิศทางใด การเกิดข้อพิพาทแรงงานนั้นมีผลมาจากการที่ลูกจ้างได้แจ้งข้อเรียกร้องต่อนายจ้าง และหากไม่สามารถยุติ หรือตกลงกันได้ก็จะเกิดเป็นข้อพิพาทแรงงานขึ้น ในส่วนของจังหวัดนครพนมตั้งแต่ปี 2551 มาจนถึงไตรมาสนี้ไม่พบสถานประกอบการที่เกิดข้อพิพาทแรงงาน แสดงให้เห็นว่าที่ผ่านมาความสัมพันธ์ระหว่างนายจ้างและลูกจ้างในจังหวัดอยู่ในระดับดีตลอดมา (ตารางภาคผนวก 16)

สำหรับข้อขัดแย้งในสถานประกอบการซึ่งเกิดจากความขัดแย้งระหว่างนายจ้าง และลูกจ้างที่ไม่มีข้อพิพาทแรงงานตามกฎหมายแรงงาน เป็นตัวชี้วัดอีกตัวหนึ่งที่บ่งบอกถึงความสัมพันธ์ระหว่างนายจ้างและลูกจ้างได้ โดยพบว่าจังหวัดนครพนมตั้งแต่ปี 2551 จนถึงไตรมาสนี้ไม่มีการเกิดข้อขัดแย้งใดๆ ในสถานประกอบการเช่นกัน แสดงให้เห็นถึงความสัมพันธ์ที่ดีระหว่างนายจ้างและลูกจ้างในสถานประกอบการของจังหวัดนครพนมอย่างไรก็ตามกระทรวงแรงงานมีได้นิ่งนอนใจ ทุกหน่วยงานในสังกัดได้ดำเนินการตรวจเยี่ยมสถานประกอบการ พร้อมทั้งส่งเสริมความสัมพันธ์ที่ดีระหว่างส่วนราชการ นายจ้างและลูกจ้างในระบบไตรภาคีอย่างสม่ำเสมอ

12) อัตราสถานประกอบการที่เข้าสู่ระบบประกันสังคม

อัตราสถานประกอบการที่เข้าสู่ระบบประกันสังคม โดยการคำนวณจากจำนวนของสถานประกอบการในระบบประกันสังคมของจังหวัดนครพนม (ณ เดือนมิถุนายน 2565) จำนวน 1,518 แห่ง เปรียบเทียบกับจำนวนสถานประกอบการทั้งหมดในจังหวัดนครพนม จำนวน 2,030 แห่ง สำนักงานสวัสดิการและคุ้มครองแรงงานจังหวัดนครพนม พบว่า สัดส่วนของสถานประกอบการที่เข้าสู่ระบบประกันสังคม มีการเปลี่ยนแปลงจากไตรมาสที่ 2/2564 ถึงไตรมาสที่ 2/2565 คิดเป็นร้อยละ 76.76, 74.84, 76.85, 75.14 และ 74.78 ตามลำดับ ทั้งนี้แสดงให้เห็นถึง สถานประกอบการในจังหวัดนครพนม ยังเห็นความสำคัญเกี่ยวกับระบบประกันสังคม ที่มีส่วนช่วยแบ่งเบาภาระของผู้ประกอบการและลูกจ้างที่เป็นผู้ประกันตนอย่างต่อเนื่อง (ตามแผนภูมิ 16 ตารางภาคผนวก 16)

แผนภูมิ 16 อัตราสถานประกอบการที่เข้าสู่ระบบประกันสังคมจังหวัดนครพนม

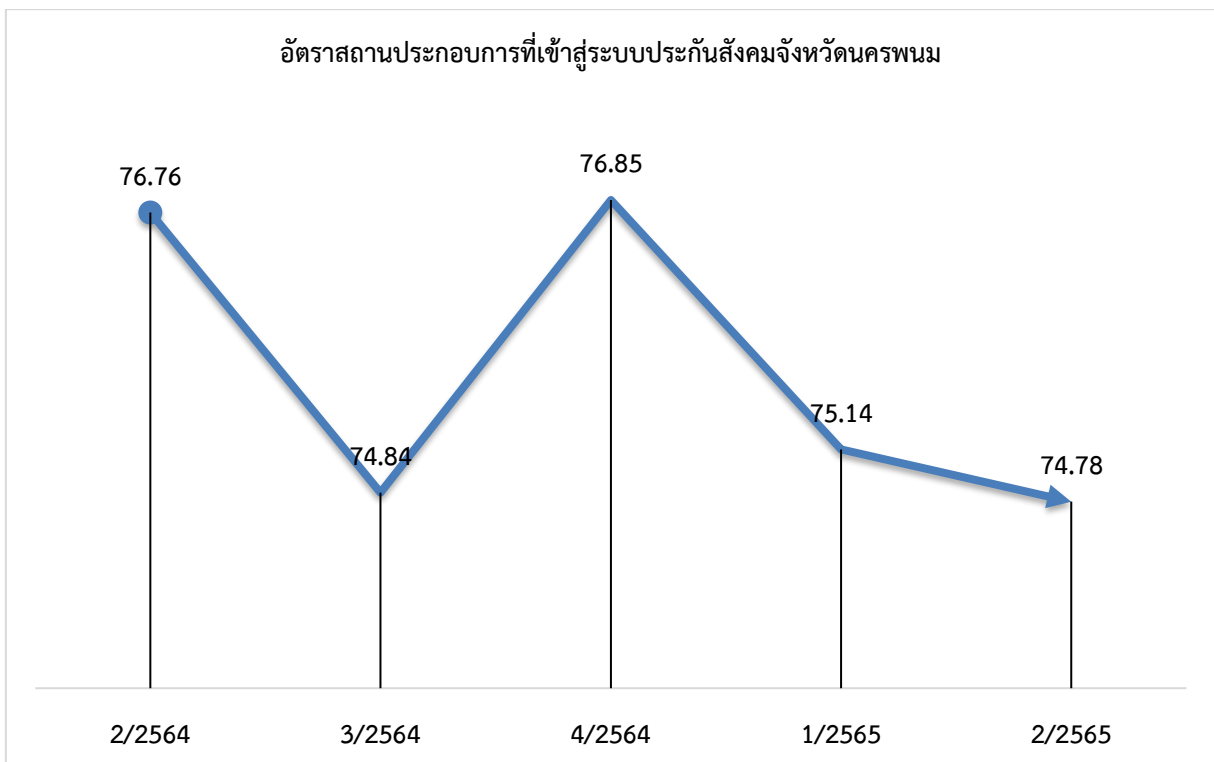

ที่มา : 1. สำนักงานประกันสังคมจังหวัดนครพนม 2. สำนักงานสวัสดิการและคุ้มครองแรงงานจังหวัดนครพนม

หมายเหตุ : อัตราสถานประกอบการที่เข้าสู่ระบบประกันสังคมจังหวัด

$$= \frac{\text{จำนวนสถานประกอบการที่อยู่ในระบบประกันสังคมในจังหวัด} \times 100}{\text{จำนวนสถานประกอบการ}}$$

13) อัตราแรงงานที่ เป็นผู้ประกันตน

อัตราแรงงานที่ เป็นผู้ประกันตน คำนวณจากจำนวนผู้ประกันตนของกองทุนประกันสังคม ตามมาตรา 33, 39 และ 40 ต่อจำนวนผู้มีงานทำของสำนักงานสถิติจังหวัดนครพนม ไตรมาสที่ 2 ปี พ.ศ. 2565 มีการเปลี่ยนแปลงจากไตรมาสที่ 2/2564 ถึงไตรมาสที่ 2/2565 คิดเป็นร้อยละ 19.58, 19.87, 19.66, 23.00 และ 22.66 ตามลำดับ ทั้งนี้ สำนักงานประกันสังคมจังหวัดนครพนม ได้ขยายความคุ้มครองไปสู่กลุ่มผู้ใช้แรงงานนอกระบบเพื่อจูงใจให้ผู้ใช้แรงงานในภาคเกษตร การค้าและบริการเข้ามาอยู่ในระบบประกันสังคม เพื่อนำไปสู่การมีหลักประกันความมั่นคงในชีวิตเพิ่มมากขึ้น (ตามแผนภูมิ 17 ตารางภาคผนวก 3, 15, 16)

แผนภูมิ 17 อัตราแรงงานที่ เป็นผู้ประกันตน

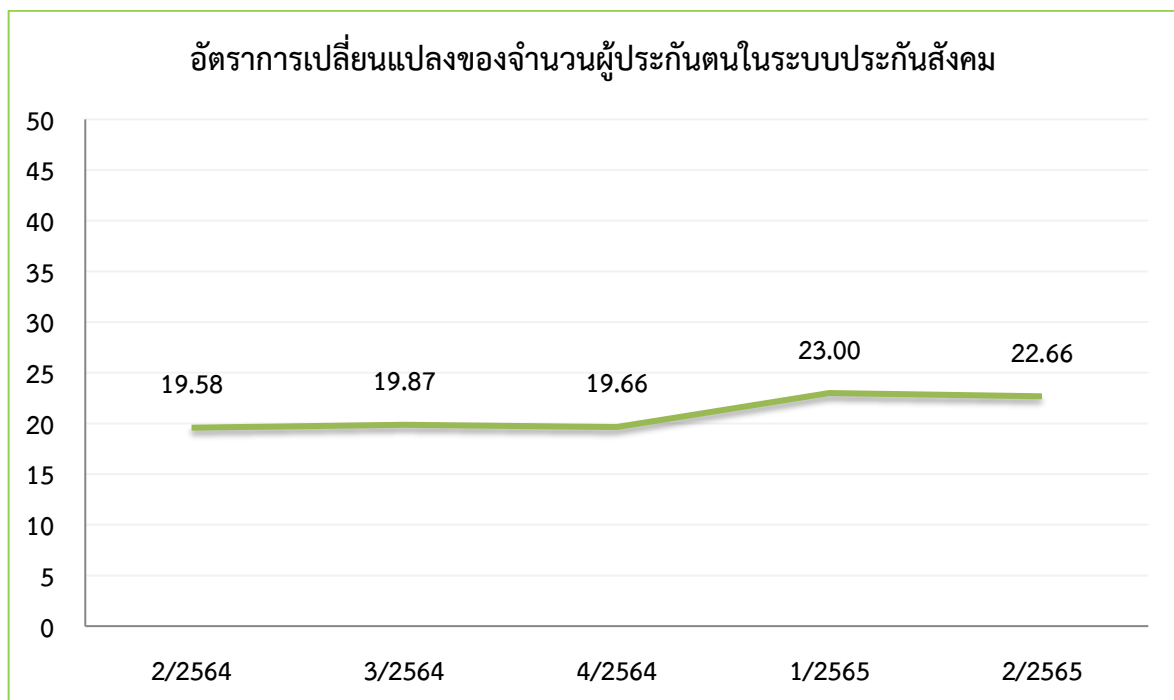

ที่มา : 1.สำนักงานประกันสังคมจังหวัดนครพนม 2. สำนักงานสถิติจังหวัดนครพนม

$$\text{หมายเหตุ: อัตราแรงงานที่ เป็นผู้ประกันตนจังหวัด} = \frac{\text{จำนวนผู้ประกันตนในจังหวัด} \times 100}{\text{ผู้มีงานทำในจังหวัด}}$$

14) อัตราการผ่านการฝึกเตรียมเข้าทำงาน

อัตราการผ่าน การฝึกเตรียมเข้าทำงาน คำนวณจากจำนวนผู้ผ่านการฝึกเตรียมเข้าทำงาน ต่อจำนวนผู้เข้ารับการฝึกเตรียมเข้าทำงาน ซึ่งในไตรมาส 2 ปี 2565 มีผู้เข้ารับการฝึกเตรียมเข้าทำงานจำนวน 7 คน และมีผู้ผ่านการฝึกเตรียมจำนวน 0 คน เนื่องจากยังอยู่ในระยะการฝึกเตรียม ทั้งนี้ มีอัตราการผ่านการฝึกเตรียมเข้าทำงานมีการเปลี่ยนแปลง จากไตรมาสที่ 2/2564 ถึงไตรมาสที่ 2/2564 คิดเป็นร้อยละ 91.67, 100.00, 64.70, 0.00 และ 0.00 ตามลำดับ (อัตราการผ่านการฝึกเตรียมเข้าทำงาน ขึ้นอยู่กับสาขาการฝึกเตรียม และระยะเวลาการฝึกเตรียมเข้าทำงาน โดยระยะเวลาการฝึกเตรียมเข้าทำงานอาจจะมีระยะเวลา 3 เดือน ถึง 6 เดือน) (ตามแผนภูมิ 18 ตารางภาคผนวก 16)

แผนภูมิ 18 อัตราการผ่านการฝึกเตรียมเข้าทำงาน

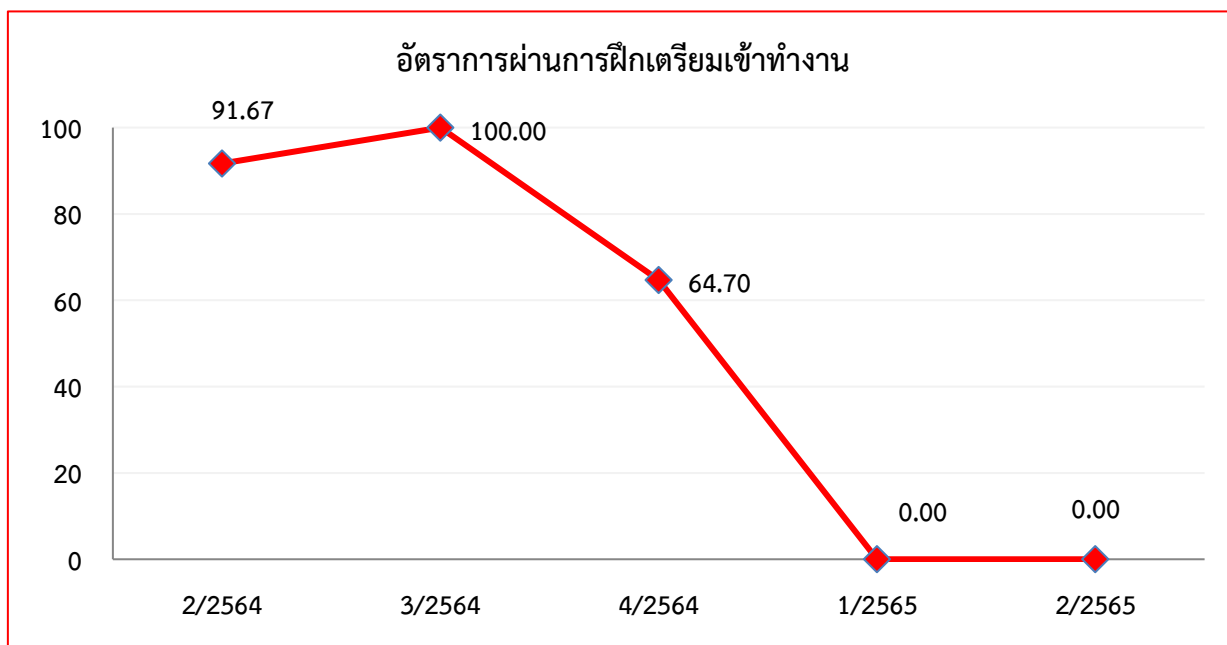

ที่มา : สำนักงานพัฒนาฝีมือแรงงานจังหวัดนครพนม

หมายเหตุ : อัตราการผ่านการฝึกเตรียมเข้าทำงานจังหวัด = $\frac{\text{จำนวนผู้ผ่านการฝึกเตรียมเข้าทำงานในจังหวัด} \times 100}{\text{จำนวนผู้เข้ารับการฝึกเตรียมเข้าทำงานทั้งหมดในจังหวัด}}$

15) อัตราการผ่านการฝึกยกระดับฝีมือแรงงาน

อัตราการผ่านการฝึกยกระดับฝีมือแรงงาน คำนวณจากจำนวนผู้ผ่านการฝึกยกระดับฝีมือแรงงาน ต่อจำนวนผู้เข้ารับการฝึกยกระดับฝีมือแรงงาน ในไตรมาส 2 ปี 2565 มีผู้เข้ารับการฝึกยกระดับฝีมือแรงงาน จำนวน 323 คน มีผู้ผ่านการฝึกยกระดับฝีมือแรงงาน จำนวน 237 คน ทั้งนี้ พบว่า มีอัตราการผ่านการฝึกยกระดับฝีมือแรงงานมีการเปลี่ยนแปลงจากไตรมาสที่ 2/2564 -ไตรมาสที่ 2/2565 คิดเป็นร้อยละ 91.20, 95.3, 94.01, 100.00 และ 136.29 ตามลำดับ (ตามแผนภูมิ 19 ตารางภาคผนวก 16)

แผนภูมิ 19 อัตราการผ่านการฝึกยกระดับฝีมือแรงงาน



ที่มา : สำนักงานพัฒนาฝีมือแรงงานจังหวัดนครพนม

หมายเหตุ : อัตราการผ่านการฝึกยกระดับฝีมือแรงงานจังหวัด

$$= \frac{\text{จำนวนผู้ผ่านการฝึกยกระดับฝีมือแรงงานในจังหวัด} \times 100}{\text{จำนวนผู้เข้ารับการฝึกการฝึกยกระดับฝีมือแรงงานทั้งหมดในจังหวัด}}$$

16) อัตราการผ่านการทดสอบมาตรฐานฝีมือแรงงาน

อัตราการผ่านการทดสอบมาตรฐานฝีมือแรงงาน คำนวณจากผู้ผ่านการทดสอบมาตรฐานฝีมือแรงงาน ต่อจำนวนผู้เข้ารับการทดสอบมาตรฐานฝีมือแรงงาน ในไตรมาสนี้ มีผู้เข้ารับการทดสอบมาตรฐานฝีมือแรงงาน จำนวน 23 คน มีผู้ผ่านการทดสอบมาตรฐานฝีมือแรงงาน จำนวน 11 คน พบว่า มีอัตราการผ่านการทดสอบมาตรฐานฝีมือแรงงาน มีการเปลี่ยนแปลงจากไตรมาสที่ 1/2564 ถึงไตรมาสที่ 1/2565 คิดเป็นร้อยละ 67.82, 50.00, 158.33, 40.00 และ 47.83 (ตามแผนภูมิ 20 และตารางภาคผนวก 16)

แผนภูมิ 20 อัตราการผ่านการทดสอบมาตรฐานฝีมือแรงงาน

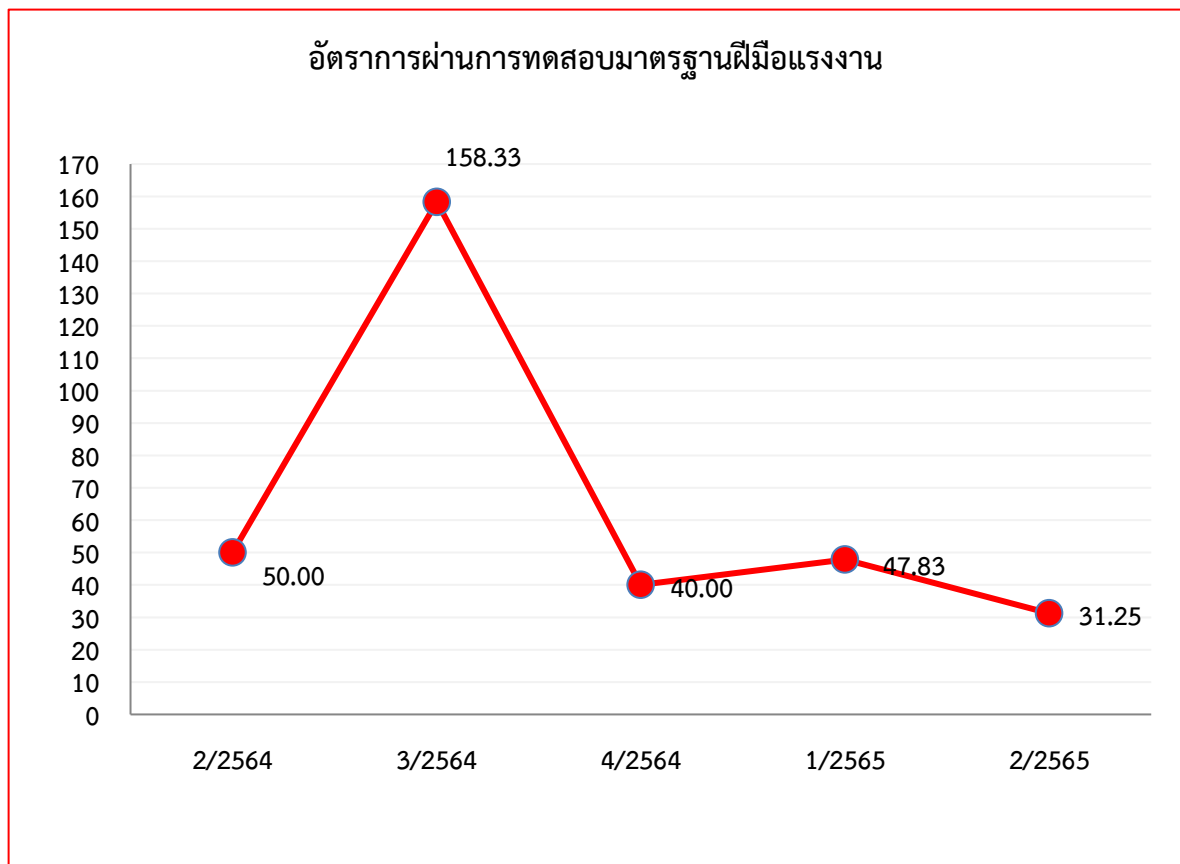

ที่มา : สำนักงานพัฒนาฝีมือแรงงานจังหวัดนครพนม

หมายเหตุ : อัตราการผ่านการทดสอบมาตรฐานฝีมือแรงงานจังหวัด

$$= \frac{\text{จำนวนผู้ผ่านการทดสอบมาตรฐานฝีมือแรงงานในจังหวัด} \times 100}{\text{จำนวนผู้เข้ารับการทดสอบมาตรฐานฝีมือแรงงานทั้งหมดในจังหวัด}}$$

17) อัตราการฝึกเสริมทักษะฝีมือแรงงาน

อัตราการผ่านการฝึกเสริมทักษะฝีมือแรงงาน คำนวณจากจำนวนผู้ผ่านการฝึกเสริมทักษะฝีมือแรงงาน ต่อจำนวนผู้เข้ารับการฝึกเสริมทักษะฝีมือแรงงาน ในไตรมาส 2 ปี 2565 มีผู้เข้ารับการฝึกเสริมทักษะฝีมือแรงงานจำนวน 69 คน มีผู้ผ่านการฝึกเสริมทักษะฝีมือแรงงานจำนวน 62 คน ทั้งนี้ พบว่า มีอัตราการผ่านการฝึกเสริมทักษะฝีมือแรงงาน มีอัตราการเปลี่ยนแปลงจากไตรมาสที่ 3 ปี 2564 ถึงไตรมาสที่ 2 ปี 2565 คิดเป็นร้อยละ 100.00, 55.56, 0.00 และ 89.86 (ตามแผนภูมิ 21 และตารางภาคผนวก 16)

แผนภูมิ 21 อัตราการผ่านการฝึกเสริมทักษะฝีมือแรงงาน

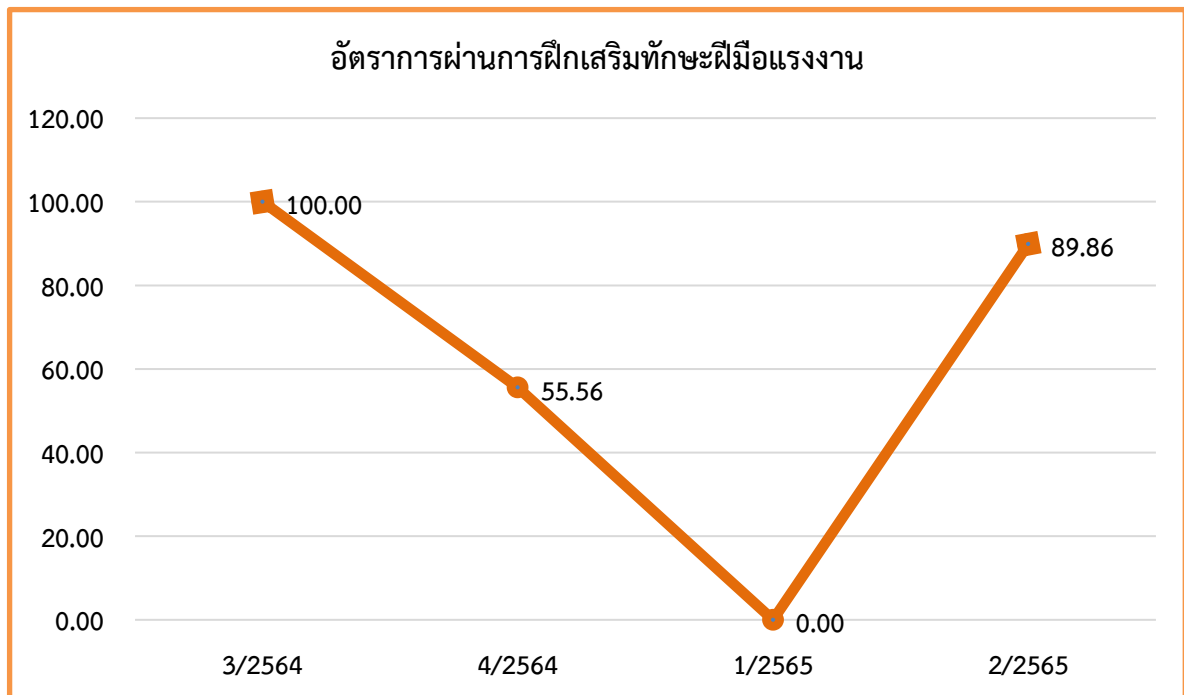

ที่มา : สำนักงานพัฒนาฝีมือแรงงานจังหวัดนครพนม

หมายเหตุ : อัตราการผ่านการฝึกเสริมทักษะฝีมือแรงงานจังหวัด

= จำนวนผู้ผ่านการฝึกเสริมทักษะฝีมือแรงงานในจังหวัด X100

จำนวนผู้เข้ารับการฝึกเสริมทักษะฝีมือแรงงานทั้งหมดในจังหวัด

18) อัตราการผ่านการฝึกอบรมด้านภาษาต่างประเทศ

อัตราการผ่านการฝึกอบรมด้านภาษาต่างประเทศ รองรับ AEC คำนวณจากจำนวนผู้ผ่านการฝึกอบรมด้านภาษาต่างประเทศต่อจำนวนผู้เข้ารับการฝึกอบรมด้านภาษาต่างประเทศ ในไตรมาสที่ 2 ปี พ.ศ. 2565 มีผู้เข้ารับการฝึกอบรมด้านภาษาต่างประเทศ จำนวน 0 คน มีผู้ผ่านการฝึกอบรมด้านภาษาต่างประเทศ จำนวน 0 คน มีอัตราการเปลี่ยนแปลงการผ่านการฝึกอบรมด้านภาษาต่างประเทศ จากไตรมาสที่ 3 ปี 2564 ถึงไตรมาสที่ 2 ปี 2565 คิดเป็นร้อยละ 0.00, 46.99, 0.00 และ 0.00 (ตามแผนภูมิ 22 และตารางภาคผนวก 16)

แผนภูมิ 22 อัตราการผ่านการฝึกอบรมด้านภาษาต่างประเทศ

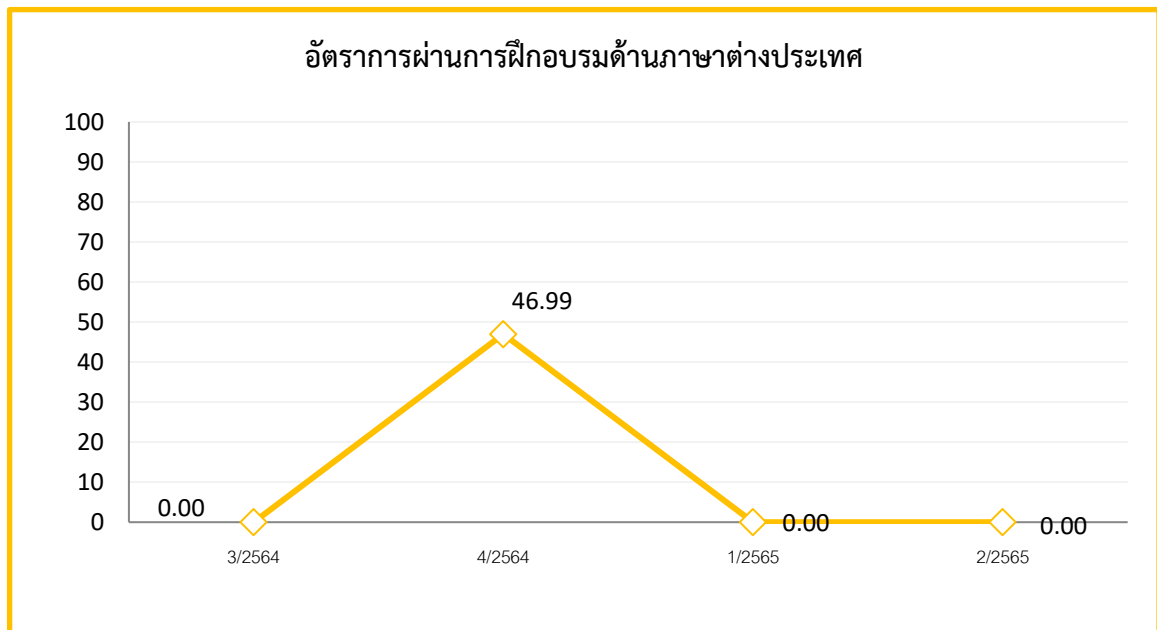

ที่มา : สำนักงานพัฒนาฝีมือแรงงานจังหวัดนครพนม

หมายเหตุ : อัตราการผ่านการฝึกอบรมด้านภาษาต่างประเทศของจังหวัด

$$= \frac{\text{จำนวนผู้ผ่านการฝึกอบรมด้านภาษาต่างประเทศในจังหวัด} \times 100}{\text{จำนวนผู้เข้ารับการฝึกอบรมด้านภาษาต่างประเทศทั้งหมดในจังหวัด}}$$

บทที่ 2

สถานการณ์แรงงานจังหวัดนครพนม

2.1 กำลังแรงงาน การมีงานทำ และการว่างงาน

1) กำลังแรงงาน

สำนักงานสถิติจังหวัดนครพนมได้ดำเนินการสำรวจโครงการภาวะการทำงานของประชากรในไตรมาส 2 ปี พ.ศ. 2565 (เมษายน-มิถุนายน 2565) สรุปรายละเอียดได้ดังนี้ จังหวัดนครพนมมีประชากรเฉลี่ยทั้งสิ้น 544,790 คน โดยสัดส่วนของประชากรเพศหญิงมีมากกว่าเพศชาย กล่าวคือเพศหญิงมีจำนวน 282,528 คน (ร้อยละ 51.86) ขณะที่เพศชายมีจำนวน 262,262 คน (ร้อยละ 48.14) โดยประชากรทั้งหมดพบว่าเป็นผู้มีอายุ 15 ปีขึ้นไป มีจำนวน 446,451 คน (ร้อยละ 81.95) ขณะที่ผู้มีอายุต่ำกว่า 15 ปี มีจำนวน 98,339 คน (ร้อยละ 18.05) (ตามแผนภูมิ 23 และตารางภาคผนวกที่ 3)

แผนภูมิ 23 โครงสร้างประชากรจังหวัดนครพนม ไตรมาส 2 ปี พ.ศ. 2565 (เมษายน-มิถุนายน 2565)

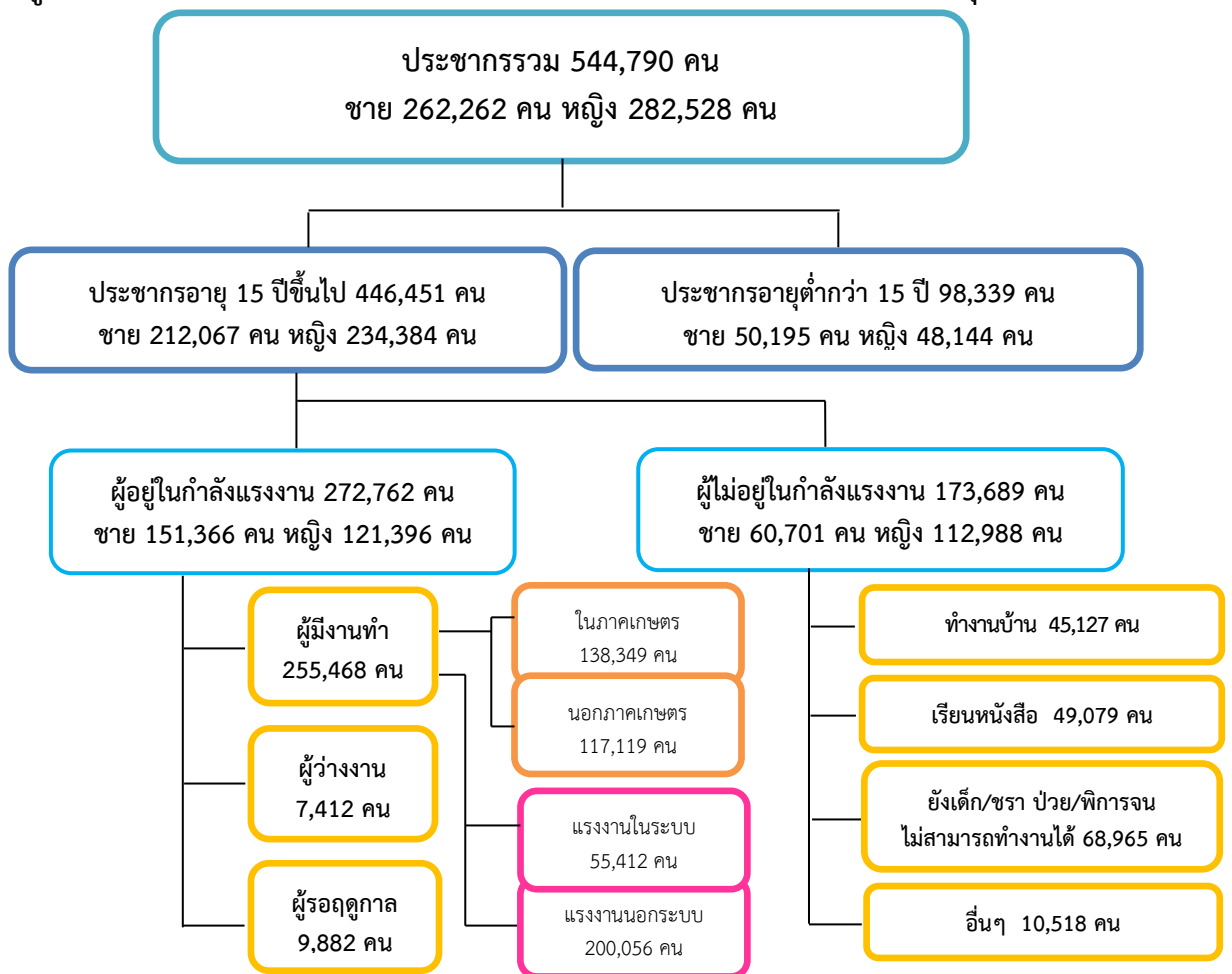

*ข้อมูลประชากรไม่รวมประชากรแฝง ที่มา : สำนักงานสถิติจังหวัดนครพนม

- *หมายเหตุ :-
- 1) จำนวนประชากรใช้ข้อมูลจากการคาดประมาณประชากรของประเทศไทย พ.ศ. 2553-2583 สำหรับแผนพัฒนาฯ ฉบับที่ 11, กุมภาพันธ์ 2556(สศช.) เป็นฐานในการปรับเวลาอ้างอิง
 - 2) จำนวนประชากรจำแนกตามในเขตเทศบาลและนอกเขตเทศบาล ใช้สัดส่วนจาก สปก.53 แล้วปรับด้วยอัตราเพิ่มจากการคาดประมาณประชากรของ สศช.
 - 3) สถิติประชากรไตรมาสที่ 2/2565 ยังอยู่ในระหว่างการสำรวจ จึงใช้สถิติไตรมาส 1/2565 ในการคำนวณค่าในรายงานเล่มนี้



ในกลุ่มผู้อยู่ในวัยทำงาน (ผู้มีอายุ 15 ปีขึ้นไป) จำนวน 446,451 คน พบว่าเป็นผู้อยู่ในกำลังแรงงาน 272,762 คน โดยจำแนกเป็นผู้มีงานทำ 255,468 คน (ร้อยละ 93.66 ของผู้อยู่ในกำลังแรงงานทั้งหมด) ขณะที่ผู้ว่างงาน 7,412 คน (ร้อยละ 2.72) และกำลังแรงงานที่รอฤดูกาล 9,882 คน (ร้อยละ 3.62) เมื่อเปรียบเทียบการมีงานทำระหว่างเพศชายและเพศหญิง พบว่า (คำนวณจากผู้มีงานทำต่อผู้อยู่ในกำลังแรงงานจำแนกตามเพศ) เพศหญิงมีอัตราร้อยละ 94.89 ขณะที่เพศชายร้อยละ 92.67 พิจารณาในภาพรวม จะพบว่าอัตราการมีงานทำซึ่งคำนวณจากสัดส่วนผู้มีงานทำต่อผู้อยู่ในกำลังแรงงานมีอัตราร้อยละ 93.66 นั้นหมายความว่าผู้อยู่ในกำลังแรงงาน 100 คน จะมีงานทำประมาณ 94 คน ส่วนอัตราว่างงานพบว่า มีอัตราว่างงานร้อยละ 2.72 โดยเพศหญิงจะมีอัตราการว่างงานน้อยกว่าเพศชายคือเพศชายมีอัตราการว่างงานร้อยละ 2.73 ขณะที่เพศหญิงมีอัตราการว่างงานร้อยละ 2.70 อัตราการว่างงานในไตรมาสนี้ มีอัตราว่างงานเพิ่มขึ้นร้อยละ 28.64 จากไตรมาสที่ผ่านมา

สำหรับตัวเลขกลุ่มของผู้ที่ไม่อยู่ในกำลังแรงงาน ซึ่งมีจำนวน 173,689 คน พบว่า เป็นผู้ทำงานบ้าน จำนวน 45,127 คน (ร้อยละ 25.98) เรียนหนังสือจำนวน 49,079 คน (ร้อยละ 28.26) เด็ก/คนชรา ป่วย/พิการจนที่ไม่สามารถทำงานได้จำนวน 68,965 คน (ร้อยละ 39.71) และอื่นๆ จำนวน 10,518 คน (ร้อยละ 6.06) (ตามตารางที่ 7 และตารางภาคผนวก 3)

**ตารางที่ 7 ประชากรจังหวัดนครพนม จำแนกตามเพศและสถานภาพแรงงาน
ไตรมาส 2 ปี พ.ศ. 2565 (เมษายน-มิถุนายน 2565)**

สถานภาพแรงงาน	ชาย	หญิง	รวม
ประชากรรวม	262,262	282,528	544,790
ประชากรอายุ 15 ปีขึ้นไป	212,067	234,384	446,451
ผู้อยู่ในกำลังแรงงาน	151,366	121,396	272,762
ผู้มีงานทำ	140,270	115,198	255,468
ผู้ว่างงาน	4,138	3,274	7,412
กำลังแรงงานที่รอฤดูกาล	6,958	2,924	9,882
ผู้ไม่อยู่ในกำลังแรงงาน	60,701	112,988	173,689
ทำงานบ้าน	4,750	40,377	45,127
เรียนหนังสือ	22,113	26,966	49,079
ยังเด็ก/ชรา ป่วย/พิการจนไม่สามารถทำงานได้	26,845	42,120	68,965
อื่น ๆ	6,992	3,526	10,518
ประชากรอายุต่ำกว่า 15 ปี	50,195	48,144	98,339
อัตราการจ้างงานต่อกำลังแรงงาน	51.43	42.23	93.66
อัตราการว่างงาน	2.73	2.70	2.72

ที่มา : สำนักงานสถิติจังหวัดนครพนม

- หมายเหตุ: 1. อัตราการจ้างงานต่อกำลังแรงงานจังหวัด = $\frac{\text{ผู้มีงานทำในจังหวัด} \times 100}{\text{ผู้อยู่ในกำลังแรงงานในจังหวัด}}$
2. อัตราการว่างงานจังหวัด = $\frac{\text{ผู้ว่างงานในจังหวัด} \times 100}{\text{ผู้อยู่ในกำลังแรงงานในจังหวัด}}$



2) การมีงานทำ

2.1 ผู้มีงานทำ จำแนกตามเพศ

จำนวนของผู้มีงานทำไตรมาส 2 ปี พ.ศ. 2565 (เมษายน-มิถุนายน 2565) สรุปรายละเอียดดังนี้ จังหวัดนครพนมมีประชากรเฉลี่ยทั้งสิ้น 544,790 คน โดยสัดส่วนของประชากรเพศหญิงมีมากกว่าเพศชาย กล่าวคือเพศหญิงมีจำนวน 282,528 คน (ร้อยละ 51.86) ขณะที่เพศชายมีจำนวน 262,262 คน (ร้อยละ 48.14) โดยประชากรทั้งหมดพบว่าเป็นผู้มีอายุ 15 ปี ขึ้นไป มีจำนวน 446,451 คน (ร้อยละ 81.95) ขณะที่ผู้มีอายุต่ำกว่า 15 ปี มีจำนวน 98,339 คน (ร้อยละ 18.05) ในขณะที่ประชากรเป็นผู้อยู่ในกำลังแรงงาน มีจำนวน 272,762 คน ซึ่งเป็นผู้มีงานทำ จำนวน 255,468 คน จำแนกผู้มีงานทำเป็นเพศพบว่าจะมีเพศชาย จำนวน 140,270 คน ร้อยละ 54.91 และเพศหญิง จำนวน 115,198 คน ร้อยละ 45.09 (ตามแผนภูมิ 23, 24 และตารางภาคผนวกที่ 3)

แผนภูมิ 24 ผู้มีงานทำ จำแนกตามเพศ ไตรมาส 2 ปี พ.ศ. 2565 (เมษายน-มิถุนายน 2565)

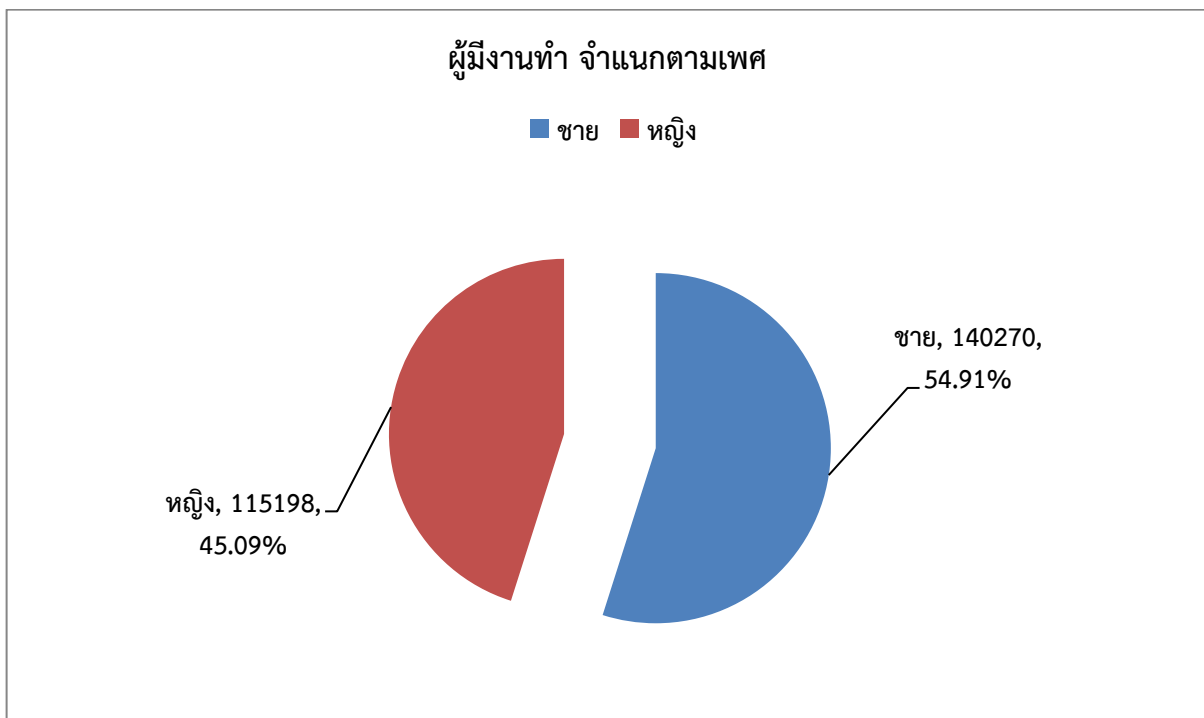

ที่มา : สำนักงานสถิติจังหวัดนครพนม

2.2 ผู้มีงานทำจำแนกตามช่วงอายุ

เมื่อพิจารณาผู้มีงานทำ จำแนกตามช่วงอายุ ไตรมาส 2 ปี พ.ศ. 2565 (เมษายน-มิถุนายน 2565) จังหวัดนครพนม จำนวน 255,468 คน พบว่าผู้มีงานทำที่มีจำนวนเยอะที่สุดอยู่ในช่วงอายุ 60 ปีขึ้นไป จำนวน 45,327 คน (ร้อยละ 17.74) รองลงมาคือ อายุ 50 - 54 ปี จำนวน 39,754 คน (ร้อยละ 15.46) อายุ 45 - 49 ปี จำนวน 31,879 คน (ร้อยละ 12.48) อายุ 55 - 59 ปี 31,754 คน (ร้อยละ 12.43) อายุ 40 - 44 ปี จำนวน 24,542 คน (ร้อยละ 9.61) อายุ 25 - 29 ปี จำนวน 23,746 คน (ร้อยละ 9.30) อายุ 30 - 34 ปี จำนวน 19,472 คน (ร้อยละ 7.62) อายุ 35 - 39 ปี จำนวน 18,348 คน (ร้อยละ 7.18) อายุ 20 - 24 ปี จำนวน 14,782 คน (ร้อยละ 5.79) และอายุ 15 - 19 ปี จำนวน 6,147 คน (ร้อยละ 2.41) (ตามแผนภูมิ 25 และตารางภาคผนวก 3)

แผนภูมิ 25 ผู้มีงานทำ จำแนกตามช่วงอายุ

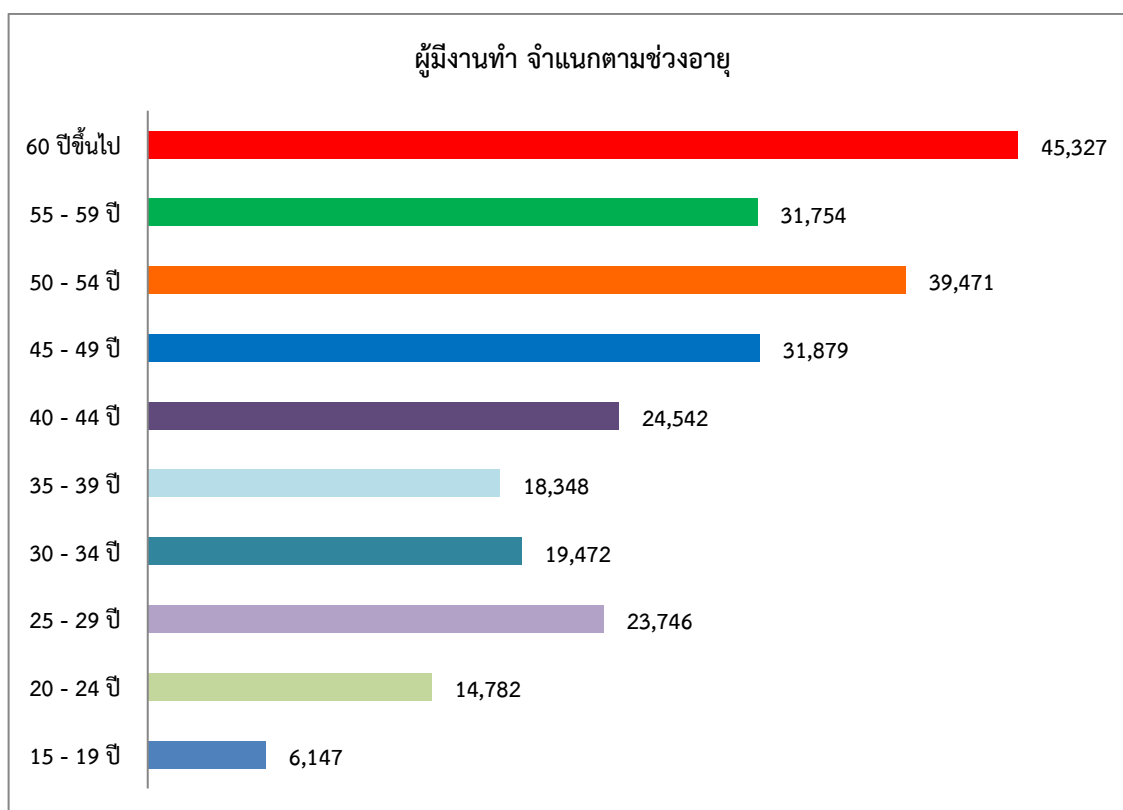

ที่มา : สำนักงานสถิติจังหวัดนครพนม

2.3 ผู้มีงานทำจำแนกตามชั่วโมงทำงานต่อสัปดาห์

เมื่อพิจารณาผู้มีงานทำ จำแนกตามชั่วโมงทำงานต่อสัปดาห์ ไตรมาส 2 ปี พ.ศ. 2565 (เมษายน-มิถุนายน 2565) จำนวน 255,468 คน พบว่าส่วนใหญ่จะทำงาน 40-49 ชั่วโมง จำนวน 56,033 คน (ร้อยละ 21.93) รองลงมาคือ 20-29 ชั่วโมง จำนวน 50,290 คน (ร้อยละ 19.69) 35-39 ชั่วโมง จำนวน 47,383 คน (ร้อยละ 18.55) 30-34 ชั่วโมง 36,157 คน (ร้อยละ 14.15) 50 ชั่วโมงขึ้นไป จำนวน 24,396 คน (ร้อยละ 9.55) 10-19 ชั่วโมงจำนวน 24,018 คน (ร้อยละ 9.40) ทำงานน้อยกว่า 1 ชั่วโมงลงไปจำนวน 15,701 คน (ร้อยละ 6.15) และ 1-9 ชั่วโมงจำนวน 1,490 คน (ร้อยละ 0.58) (ตามแผนภูมิ 26 และตารางภาคผนวก 5)

แผนภูมิ 26 ผู้มีงานทำจำแนกตามชั่วโมงทำงานต่อสัปดาห์

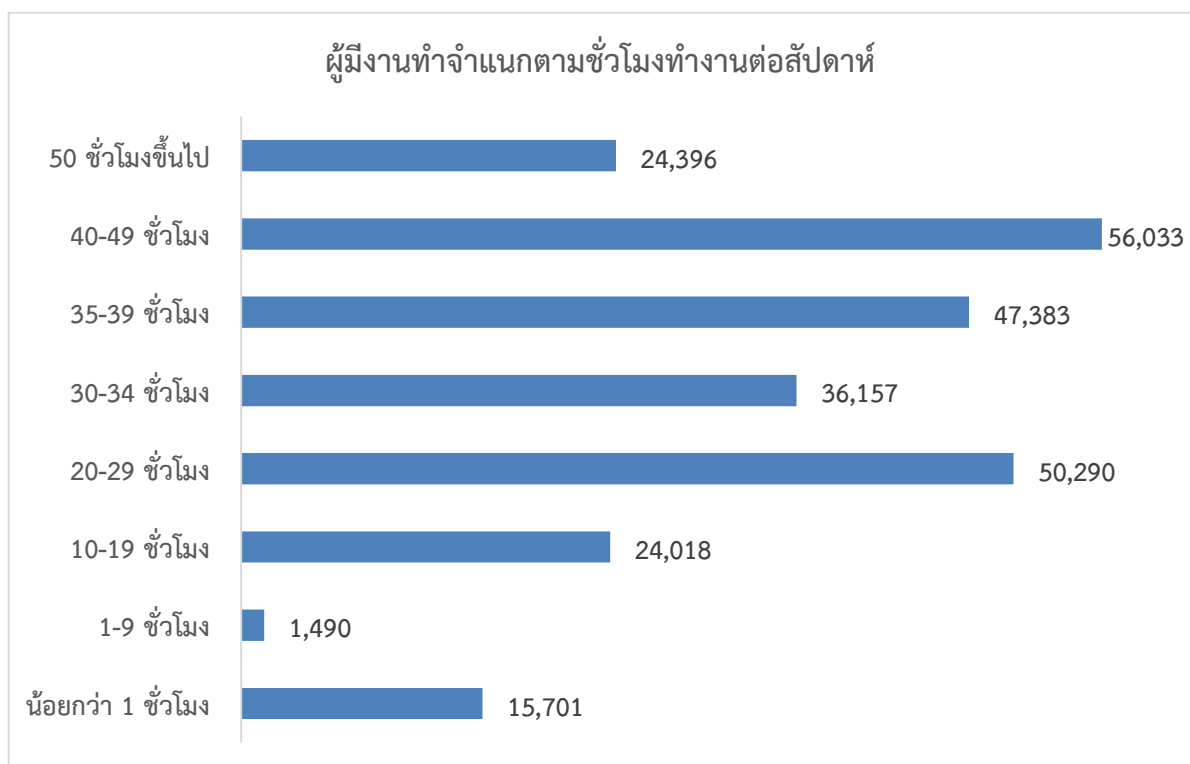

ที่มา : สำนักงานสถิติจังหวัดนครพนม

2.4 ผู้มีงานทำจำแนกตามระดับการศึกษาที่สำเร็จ

เมื่อพิจารณาถึงระดับการศึกษาของผู้มีงานทำไตรมาส 2 ปี พ.ศ. 2565 (เมษายน-มิถุนายน 2565) จำนวนทั้งหมด 255,468 คน พบว่าผู้มีงานทำส่วนใหญ่เป็นผู้มีการศึกษาระดับประถมศึกษา 81,789 คน (ร้อยละ 32.02) รองลงมาคือ การศึกษาระดับต่ำกว่าประถมศึกษาจำนวน 53,540 คน (ร้อยละ 20.96) อุดมศึกษามหาวิทยาลัย/ปวส. จำนวน 40,787 คน (ร้อยละ 15.97) มัธยมศึกษาตอนปลาย/ปวช. จำนวน 39,296 คน (ร้อยละ 15.38) มัธยมศึกษาตอนต้นจำนวน 38,125 คน (ร้อยละ 14.92) และไม่มีการศึกษาจำนวน 1,931 คน (ร้อยละ 0.76) (ตามแผนภูมิ 27 และตารางภาคผนวก 7)

แผนภูมิ 27 ผู้มีงานทำจำแนกตามระดับการศึกษา

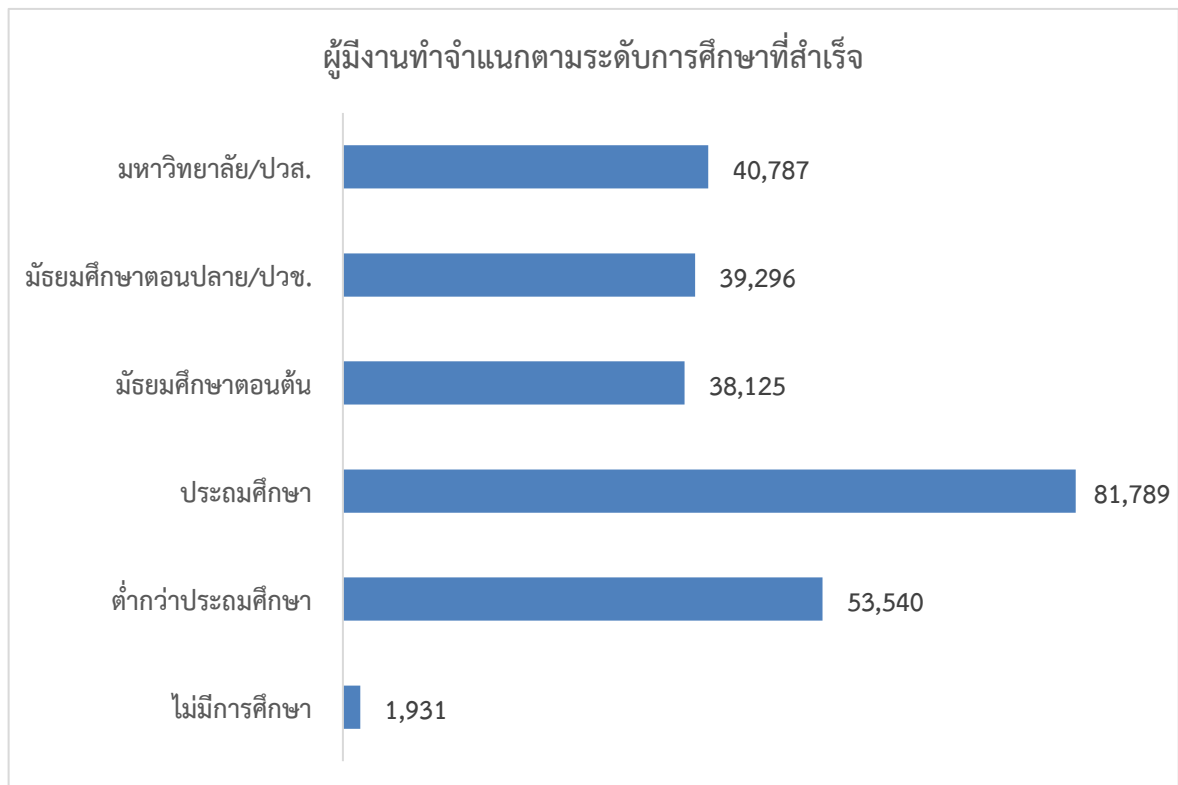

ที่มา : สำนักงานสถิติจังหวัดนครพนม

2.5 ผู้มีงานทำจำแนกตามอาชีพ

พิจารณาอาชีพของผู้มีงานทำในจังหวัดนครพนม ไตรมาส 2 ปี พ.ศ. 2565 (เมษายน-มิถุนายน 2565) จำนวน 255,468 คน พบว่าส่วนใหญ่เป็นผู้ปฏิบัติงานที่มีฝีมือในด้านการเกษตรและการประมงจำนวน 135,414 คน (ร้อยละ 53.01) รองลงมาคือ พนักงานบริการและพนักงานในร้านค้าและตลาดจำนวน 24,172 คน (ร้อยละ 12.97) ผู้ประกอบวิชาชีพด้านต่างๆ จำนวน 26,735 คน (ร้อยละ 10.46) ผู้ปฏิบัติงานด้านความสามารถทางฝีมือและธุรกิจการค้าที่เกี่ยวข้อง จำนวน 24,172 คน (ร้อยละ 9.46) อาชีพขั้นพื้นฐานต่างๆ ในด้านการขายและการให้บริการ จำนวน 13,682 คน (ร้อยละ 5.36) ผู้บัญญัติกฎหมายข้าราชการระดับอาวุโส และผู้จัดการ จำนวน 9,109 คน (ร้อยละ 3.57) ผู้ปฏิบัติการโรงงานและเครื่องจักรฯ จำนวน 4,895 คน (ร้อยละ 1.92) ผู้ประกอบวิชาชีพด้านเทคนิคต่างๆ จำนวน 4,194 คน (ร้อยละ 1.64) เสมียนเจ้าหน้าที่จำนวน 4,136 คน (ร้อยละ 1.62) และ (ตามแผนภูมิ 28 และ ตารางภาคผนวก 6)

แผนภูมิ 28 ผู้มีงานทำจำแนกตามอาชีพ

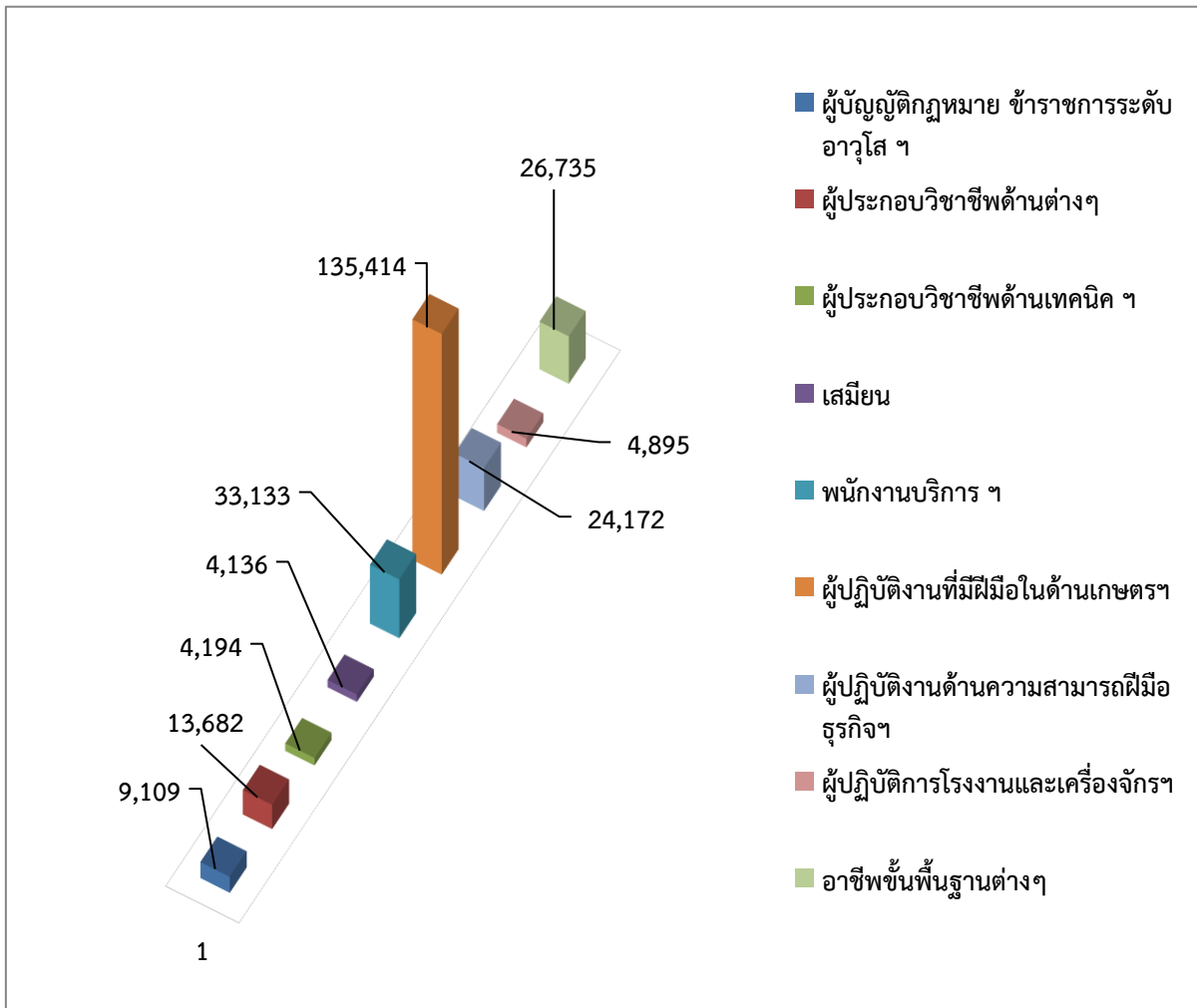

ที่มา : สำนักงานสถิติจังหวัดนครพนม

2.6 ผู้มีงานทำจำแนกตามประเภทอุตสาหกรรม

สำหรับผู้มีงานทำของจังหวัดนครพนม จำแนกตามประเภทอุตสาหกรรมในไตรมาส 2 ปี พ.ศ. 2565 (เมษายน-มิถุนายน พ.ศ. 2565) มีจำนวนทั้งสิ้น 255,468 คน พบว่าทำงานในภาคเกษตรกรรมมีจำนวน 138,349 คน (ร้อยละ 54.16 ของผู้มีงานทำทั้งหมด) เมื่อเทียบกับไตรมาสที่ผ่านมา พบว่ามีจำนวนที่ลดลง 49,694 คน (ลดลงร้อยละ 26.43) ส่วนผู้ทำงานนอกภาคเกษตรกรรมมีจำนวน 117,119 คน (ร้อยละ 45.84) ในส่วนกลุ่มผู้ทำงานนอกภาคเกษตรกรรม 6 อันดับแรก ทำงานในสาขาการขนส่ง การขายปลีกการซ่อมแซมยานยนต์ รถจักรยานยนต์ ของใช้ส่วนบุคคลและของใช้ในครัวเรือนมากที่สุด 29,904 คน (ร้อยละ 25.53 ของผู้ทำงานนอกภาคเกษตร) รองลงมาคือ การผลิต 20,350 คน (ร้อยละ 17.38) การก่อสร้าง 17,013 คน (ร้อยละ 14.53) สาขาการบริหารราชการและการป้องกันประเทศ 14,427 คน (ร้อยละ 12.32) สาขาการศึกษา 13,974 คน (ร้อยละ 11.93) และสาขาโรงแรมและภัตตาคาร 10,665 คน (ร้อยละ 9.11) (ตามแผนภูมิ 29 และตารางภาคผนวก 4)

แผนภูมิ 29 ผู้มีงานทำจำแนกตามประเภทอุตสาหกรรม

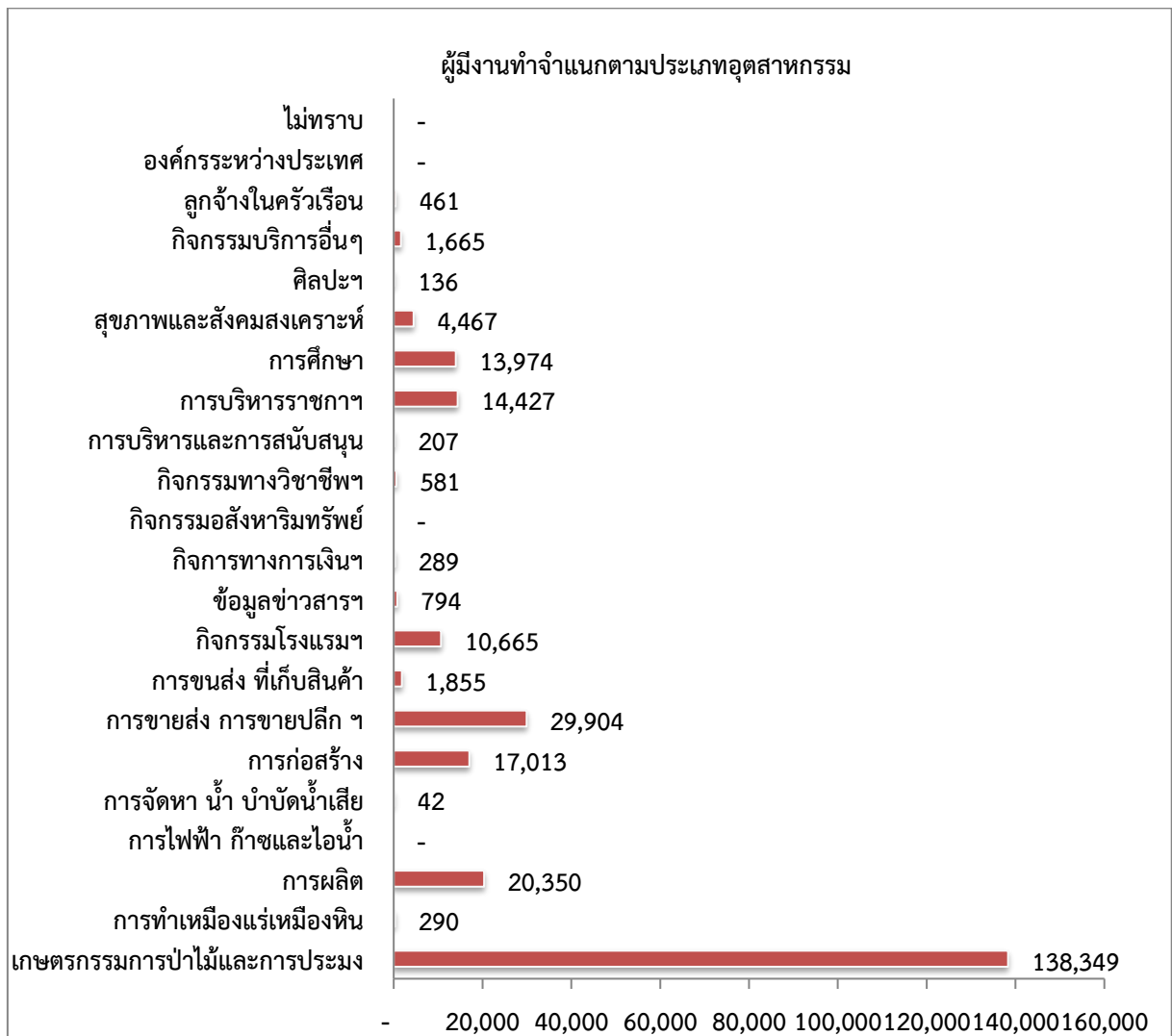

ที่มา: สำนักงานสถิติจังหวัดนครพนม

2.7 ผู้มีงานทำจำแนกตามสถานภาพการทำงาน

ในด้านสถานภาพการทำงานของผู้มีงานทำจำแนกตามสภาพการทำงาน ไตรมาส 2 ปี พ.ศ. 2565 (เมษายน-มิถุนายน พ.ศ. 2565) จำนวน 255,468 คน พบว่าส่วนใหญ่ทำงานส่วนตัว จำนวน 124,010 คน (ร้อยละ 48.54) รองลงมาคือช่วยธุรกิจครอบครัว จำนวน 54,523 คน (ร้อยละ 21.34) ลูกจ้างเอกชนจำนวน 42,156 คน (ร้อยละ 16.50) ลูกจ้างรัฐบาลจำนวน 32,919 คน (ร้อยละ 12.89) นายจ้างจำนวน 1,646 คน (ร้อยละ 0.64) และการรวมกลุ่มจำนวน 215 คน (ร้อยละ 0.08) (ตามแผนภูมิ 30 และตารางภาคผนวก 8)

แผนภูมิ 30 ผู้มีงานทำจำแนกตามสถานภาพการทำงาน

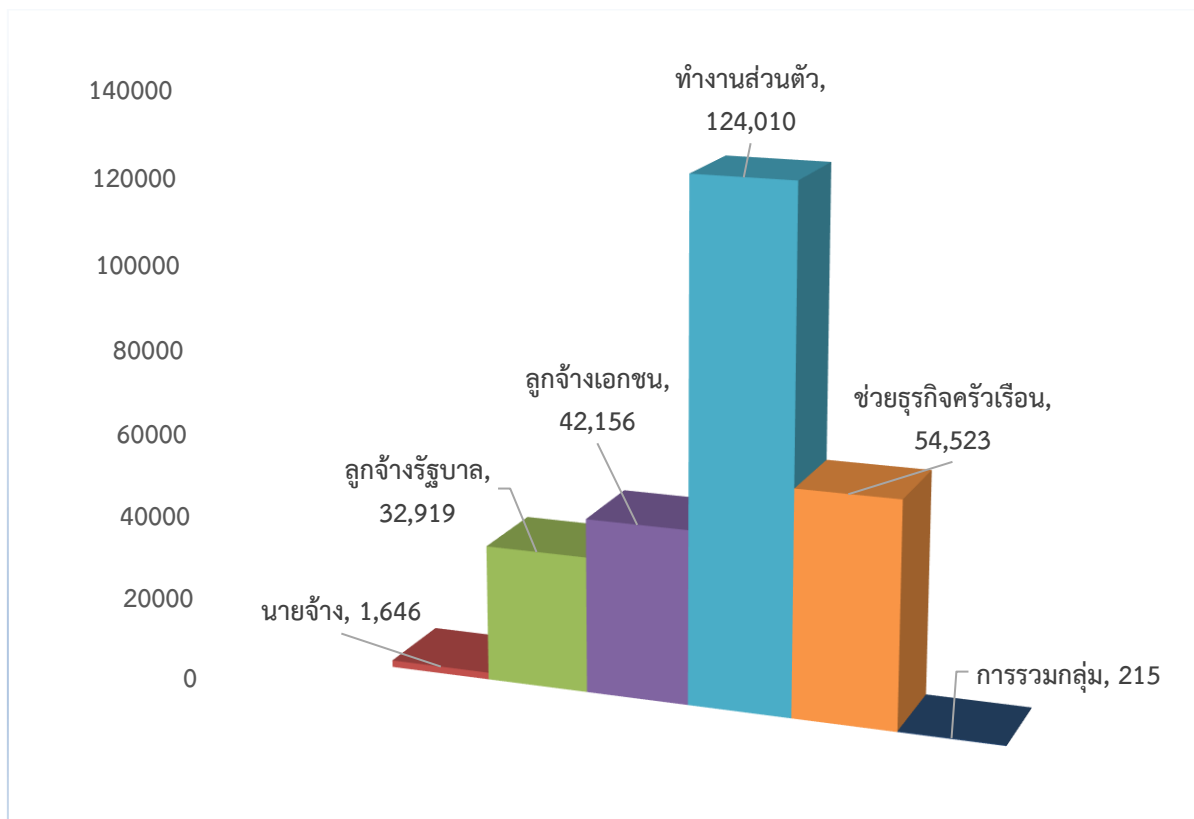

ที่มา : สำนักงานสถิติจังหวัดนครพนม

3) ผู้ว่างงาน

3.1 ผู้ว่างงาน จำแนกตามเพศ ไตรมาส 2 ปี พ.ศ. 2565 (เมษายน-มิถุนายน 2565)

เมื่อพิจารณาจำนวนผู้ว่างงาน จำแนกตามเพศของจังหวัดนครพนม พบว่า มีจำนวน 7,412 คน (อัตราว่างงาน ร้อยละ 2.72 ของผู้อยู่ในกำลังแรงงานทั้งหมดของจังหวัด) เมื่อเทียบกับไตรมาสที่ผ่านมามีจำนวนเพิ่มขึ้น 2,123 คน เพิ่มขึ้นร้อยละ 28.64 และเมื่อเทียบกับไตรมาสเดียวกันของปีที่ผ่านมาจำนวนลดลง 89 คน ลดลงร้อยละ 1.19 เมื่อจำแนกผู้ว่างงานตามเพศ มีเพศชายจำนวน 4,138 คน (ร้อยละ 55.83) ขณะที่ผู้ว่างงานเพศหญิงจำนวน 3,274 คน (ร้อยละ 44.17) ซึ่งเห็นได้ว่าจำนวนผู้ว่างงานเพศหญิงมีจำนวนน้อยกว่าผู้ว่างงานเพศชายจำนวน 864 คน (ร้อยละ 20.88) (ตามแผนภูมิ 31 และตารางภาคผนวก 3)

แผนภูมิ 31 ผู้ว่างงานและอัตราการว่างงานจังหวัดนครพนม จำแนกตามเพศ

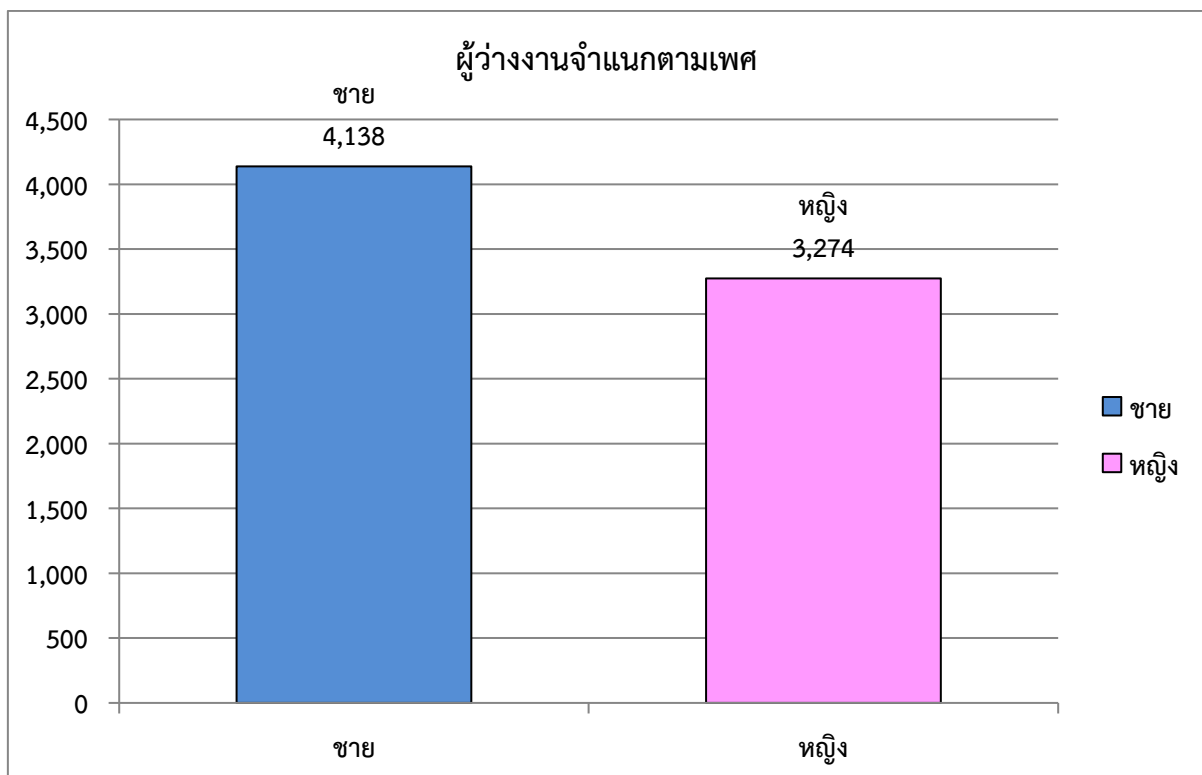

ที่มา : สำนักงานสถิติจังหวัดนครพนม

3.2 ผู้ว่างงาน จำแนกตามช่วงอายุ ไตรมาส 2 ปี พ.ศ. 2565 (เมษายน-มิถุนายน 2565)

เมื่อพิจารณาจำนวนผู้ว่างงาน จำแนกตามช่วงอายุ ไตรมาส 2 ปี 2565 ที่มีจำนวน 7,412 คน พบว่าผู้ว่างงานที่มีจำนวนเยอะที่สุดอยู่ในช่วงอายุ 20 - 29 ปี จำนวน 3,497 คน (ร้อยละ 47.18) รองลงมาคืออายุ 30 - 39 ปี จำนวน 2,194 คน (ร้อยละ 29.60) อายุ 15 - 19 ปี จำนวน 784 คน (ร้อยละ 10.58) อายุ 40 - 49 ปี จำนวน 713 คน (ร้อยละ 9.62) อายุ 50 - 59 ปี จำนวน 182 คน (ร้อยละ 2.46) และอายุ 60 ปีขึ้นไป จำนวน 42 คน (ร้อยละ 0.57) (ตามแผนภูมิ 32)

แผนภูมิ 32 ผู้ว่างงานและอัตราการว่างงานจังหวัดนครพนม จำแนกตามช่วงอายุ

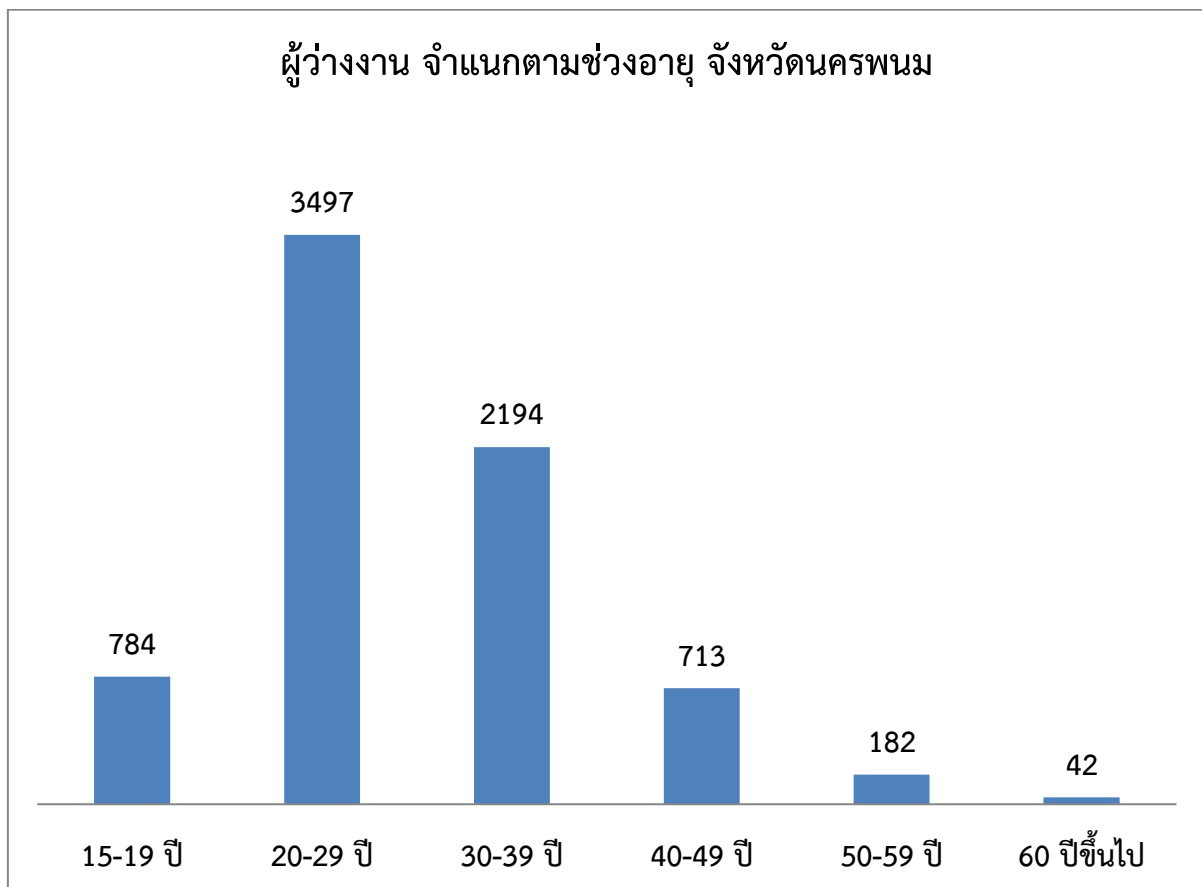

ที่มา : ศูนย์ข้อมูลแรงงานแห่งชาติ กระทรวงแรงงาน

3.3 ผู้ว่างงาน จำแนกตามระดับการศึกษา ไตรมาส 2 ปี พ.ศ. 2565 (เมษายน-มิถุนายน 2565)

เมื่อพิจารณาจำนวนผู้ว่างงาน จำแนกตามระดับการศึกษา ในไตรมาสนี้ ที่มีจำนวน 7,412 คน พบว่าผู้ว่างงานส่วนใหญ่ในจังหวัดนครพนมเป็นผู้มีการศึกษาอยู่ในระดับอุดมศึกษา ปวส./ปริญญาตรีหรือสูงกว่า จำนวน 2,667 คน (ร้อยละ 35.98) รองลงมาคือ ระดับมัธยมศึกษาตอนปลาย/ปวช. จำนวน 2,079 คน (ร้อยละ 28.05) ระดับมัธยมศึกษาตอนต้นจำนวน 1,677 คน (ร้อยละ 22.63) ระดับประถมศึกษา 893 คน (ร้อยละ 12.05) และระดับต่ำกว่าประถมศึกษา จำนวน 96 คน (ร้อยละ 1.30) (ตามแผนภูมิ 33)

แผนภูมิ 33 ผู้ว่างงานและอัตราการว่างงานจังหวัดนครพนม จำแนกตามระดับการศึกษา

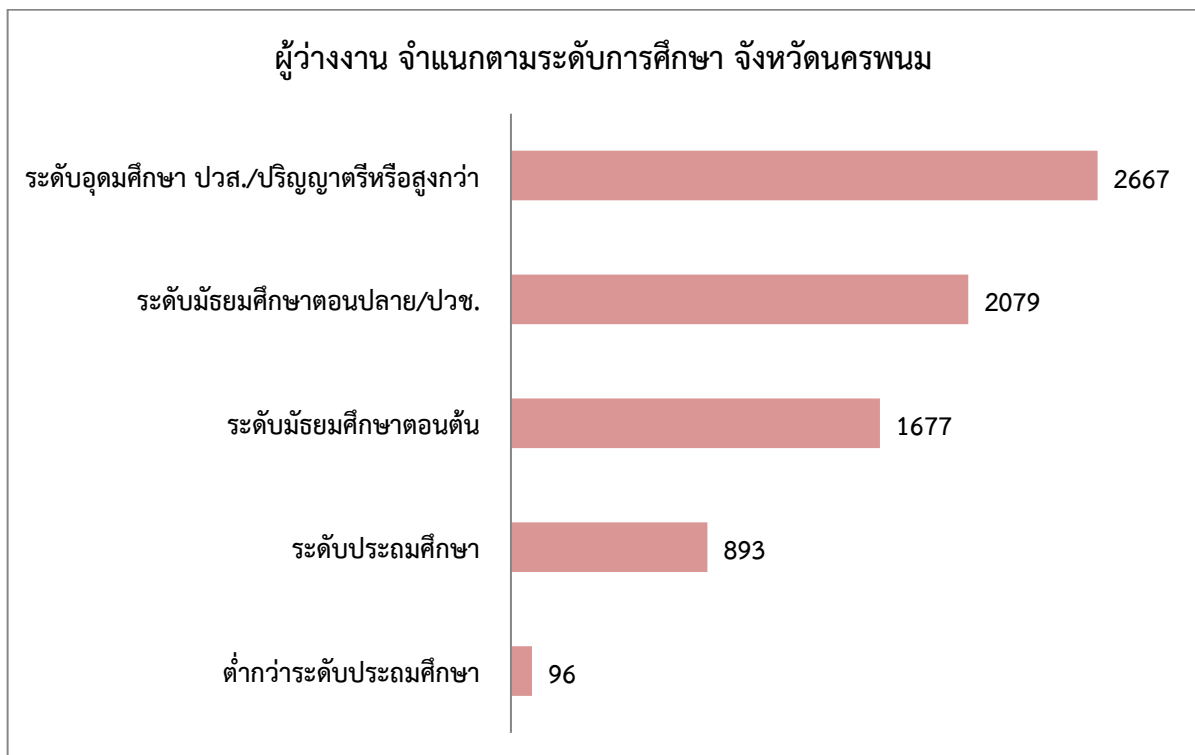

ที่มา : ศูนย์ข้อมูลแรงงานแห่งชาติ กระทรวงแรงงาน

4). แรงงานนอกระบบจังหวัดนครพนม

4.1 จำนวนแรงงานนอกระบบ จำแนกตามเพศ

จำนวนแรงงานนอกระบบ จำแนกตามเพศของจังหวัดนครพนม ในไตรมาส 2 ปี พ.ศ. 2565 (เมษายน-มิถุนายน 2565) จังหวัดนครพนมมีผู้มีงานทำจำนวน 255,468 คน แบ่งเป็นแรงงานในระบบจำนวน 55,412 คน (ร้อยละ 21.69) แรงงานนอกระบบจำนวน 200,056 คน (ร้อยละ 78.31) โดยมีจำนวนที่เป็นแรงงานนอกระบบมีเพศชายจำนวน 109,069 คน (ร้อยละ 54.52 แรงงานนอกระบบในจังหวัดนครพนม) มีเพศหญิงจำนวน 90,987 คน (ร้อยละ 45.48) (ตามแผนภูมิ 34)

แผนภูมิ 34 จำนวนแรงงานนอกระบบ จังหวัดนครพนม จำแนกตามเพศ

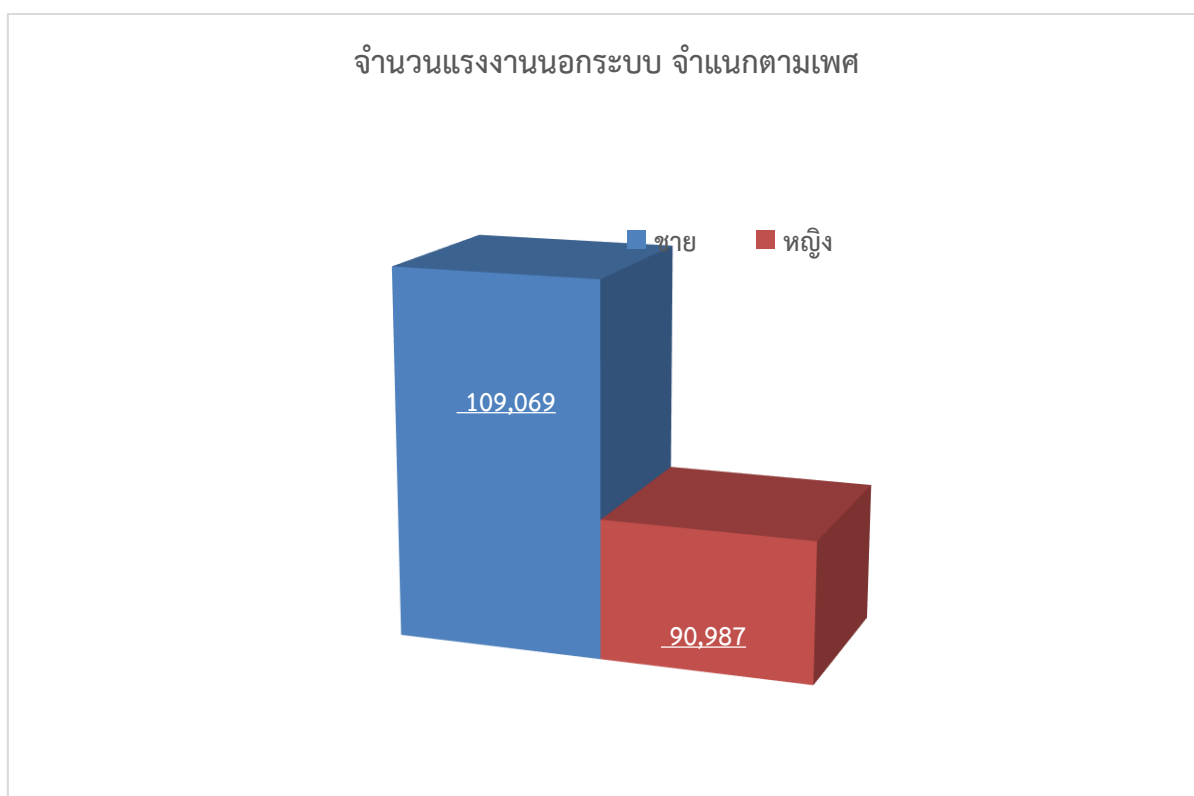

ที่มา : สำนักงานสถิติจังหวัดนครพนม

4.2 จำนวนแรงงานนอกระบบ จำแนกตามช่วงอายุ

เมื่อพิจารณาแรงงานนอกระบบ จำแนกตามช่วงอายุของจังหวัดนครพนม ในไตรมาส 2 พ.ศ. 2565 มีจำนวน 200,056 คน พบว่า เป็นแรงงานนอกระบบที่อยู่ในช่วงอายุ 60 ปีขึ้นไป ที่มีจำนวนเยอะที่สุดจำนวน 41,053 คน (ร้อยละ 20.52) รองลงมา อายุ 50 - 54 ปี จำนวน 31,057 คน (ร้อยละ 15.52) อายุ 45 - 49 ปี จำนวน 26,489 คน (ร้อยละ 13.24) อายุ 55 - 59 ปี จำนวน 25,982 คน (ร้อยละ 12.99) อายุ 40 - 44 ปี จำนวน 17,064 คน (ร้อยละ 8.53) อายุ 25 - 29 ปี จำนวน 14,327 คน (ร้อยละ 7.16) อายุ 30 - 34 ปี จำนวน 13,881 คน (ร้อยละ 6.94) อายุ 35 - 39 ปี จำนวน 13,624 คน (ร้อยละ 6.81) อายุ 20 - 24 ปี จำนวน 11,092 คน (ร้อยละ 5.54) และ อายุ 15 - 19 ปี จำนวน 5,487 คน (ร้อยละ 2.74) (ตามแผนภูมิ 35)

แผนภูมิ 35 จำนวนแรงงานนอกระบบ จังหวัดนครพนม จำแนกตามช่วงอายุ

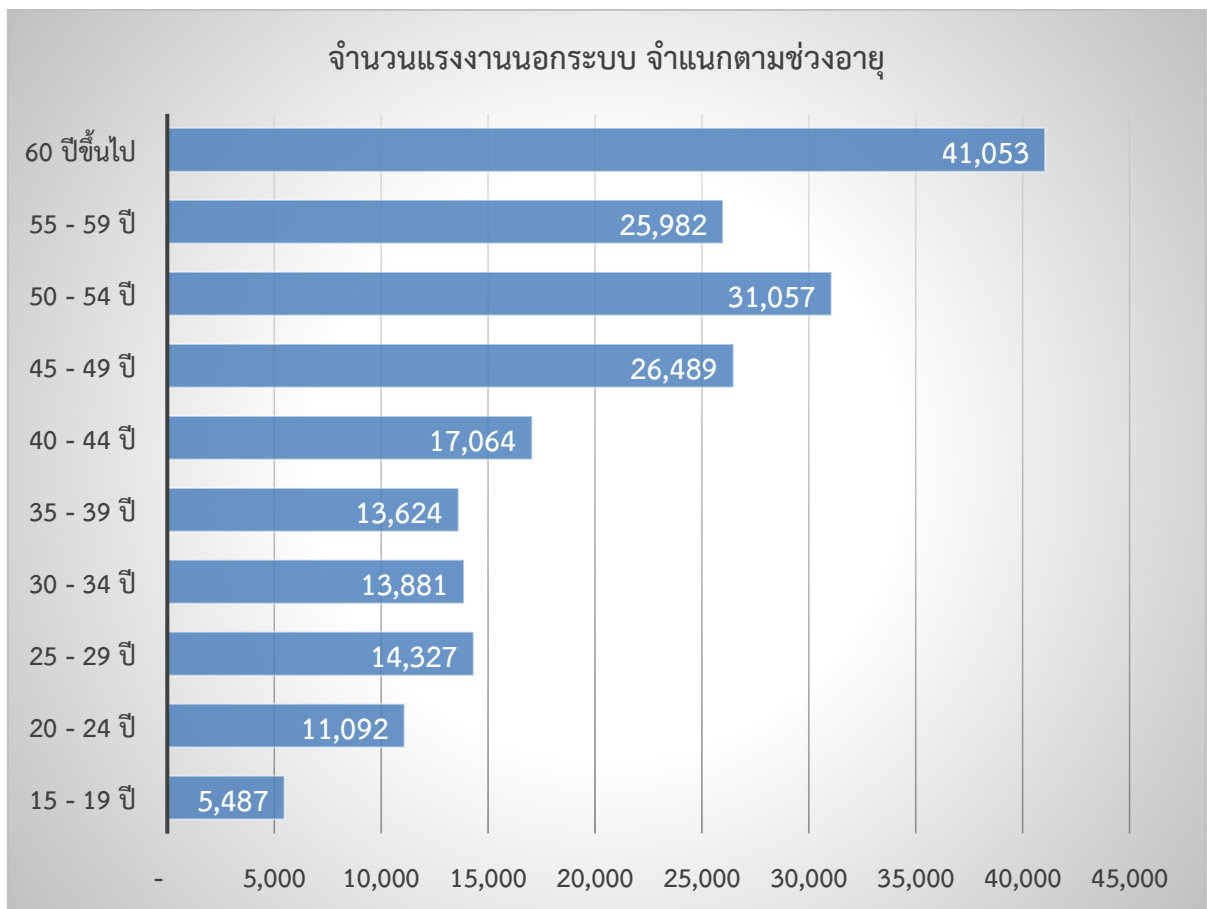

ที่มา : สำนักงานสถิติจังหวัดนครพนม

4.3 จำนวนแรงงานนอกระบบ จำแนกตามระดับการศึกษา

เมื่อพิจารณาถึงระดับการศึกษาของแรงงานนอกระบบจังหวัดนครพนม ในไตรมาส 2 ปี 2565 จำนวน 200,056 คน แรงงานนอกระบบส่วนใหญ่เป็นผู้มีการศึกษาอยู่ในระดับประถมศึกษาจำนวน 56,112 คน (ร้อยละ 28.05) รองลงมาคือ การศึกษาระดับต่ำกว่าประถมศึกษาจำนวน 56,776 คน (ร้อยละ 27.88) มัธยมศึกษาตอนต้นจำนวน 40,372 คน (ร้อยละ 20.18) มัธยมศึกษาตอนปลาย ปวช. จำนวน 32,838 คน (ร้อยละ 16.41) อุดมศึกษา ปวส./ป.ตรี หรือสูงกว่า จำนวน 13,034 คน (ร้อยละ 6.52) และไม่มีการศึกษาจำนวน 1,924 คน (ร้อยละ 0.96) (ตามแผนภูมิ 36)

แผนภูมิ 36 จำนวนแรงงานนอกระบบ จังหวัดนครพนม จำแนกตามระดับการศึกษา

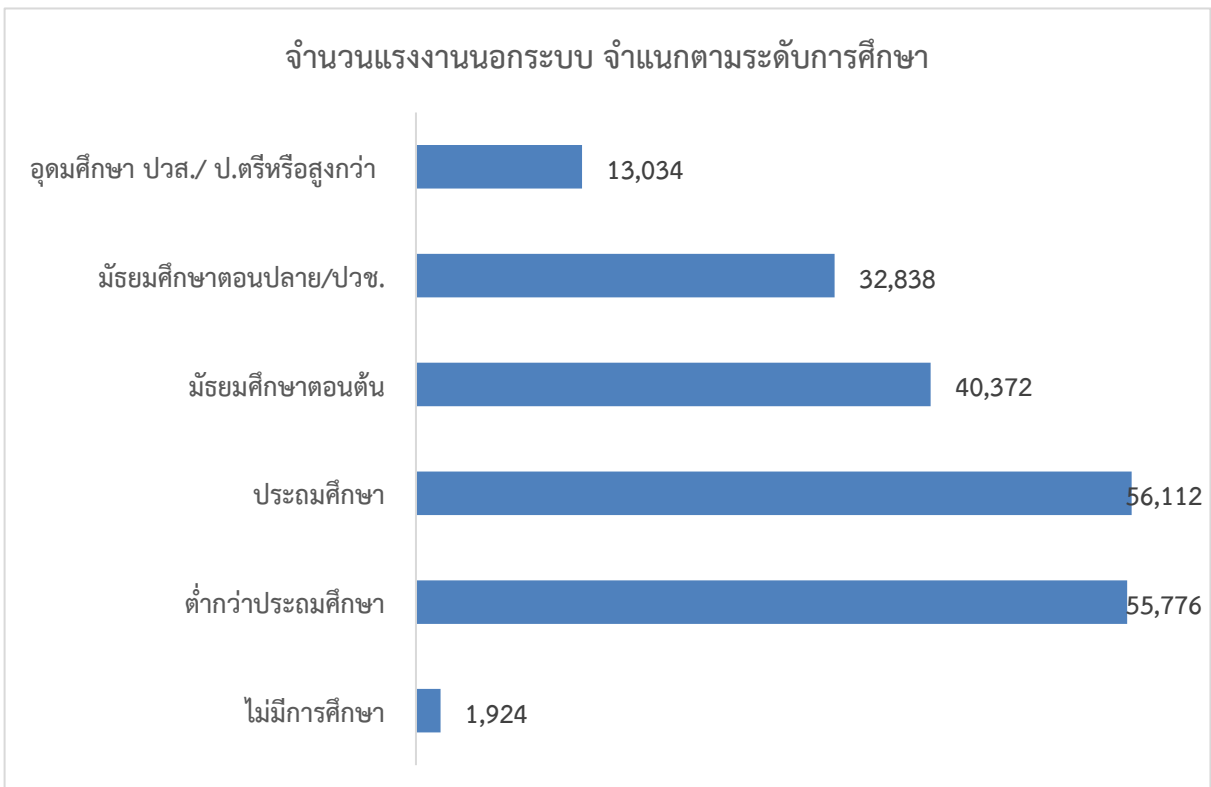

ที่มา : สำนักงานสถิติจังหวัดนครพนม

4.4 จำนวนแรงงานนอกระบบ จำแนกตามอาชีพ

เมื่อพิจารณาอาชีพของแรงงานนอกระบบจังหวัดนครพนม ไตรมาส 2 ปี 2565 จำนวน 200,056 คน พบว่าส่วนใหญ่เป็นผู้ปฏิบัติงานที่มีฝีมือในด้านการเกษตรและการประมง จำนวน 148,240 คน (ร้อยละ 74.10) รองลงมาคือพนักงานบริการจำนวน 23,753 คน (ร้อยละ 11.87) ผู้ปฏิบัติงานด้านความสามารถทางฝีมือฯ จำนวน 18,480 คน (ร้อยละ 11.87) ผู้ประกอบอาชีพพื้นฐานต่างๆ จำนวน 4,721 คน (ร้อยละ 2.36) ผู้บัญญัติกฎหมายและผู้จัดการจำนวน 2,019 คน (ร้อยละ 1.01) ผู้ปฏิบัติงานโรงงานและเครื่องจักรจำนวน 861 คน (ร้อยละ 0.43) เสมียนจำนวน 841 คน (ร้อยละ 0.42) ผู้ประกอบวิชาชีพด้านต่างๆ จำนวน 579 คน (ร้อยละ 0.29) และผู้ประกอบวิชาชีพด้านเทคนิคจำนวน 562 คน (ร้อยละ 0.28) (ตามแผนภูมิ 37)

แผนภูมิ 37 จำนวนแรงงานนอกระบบ จังหวัดนครพนม จำแนกตามอาชีพ

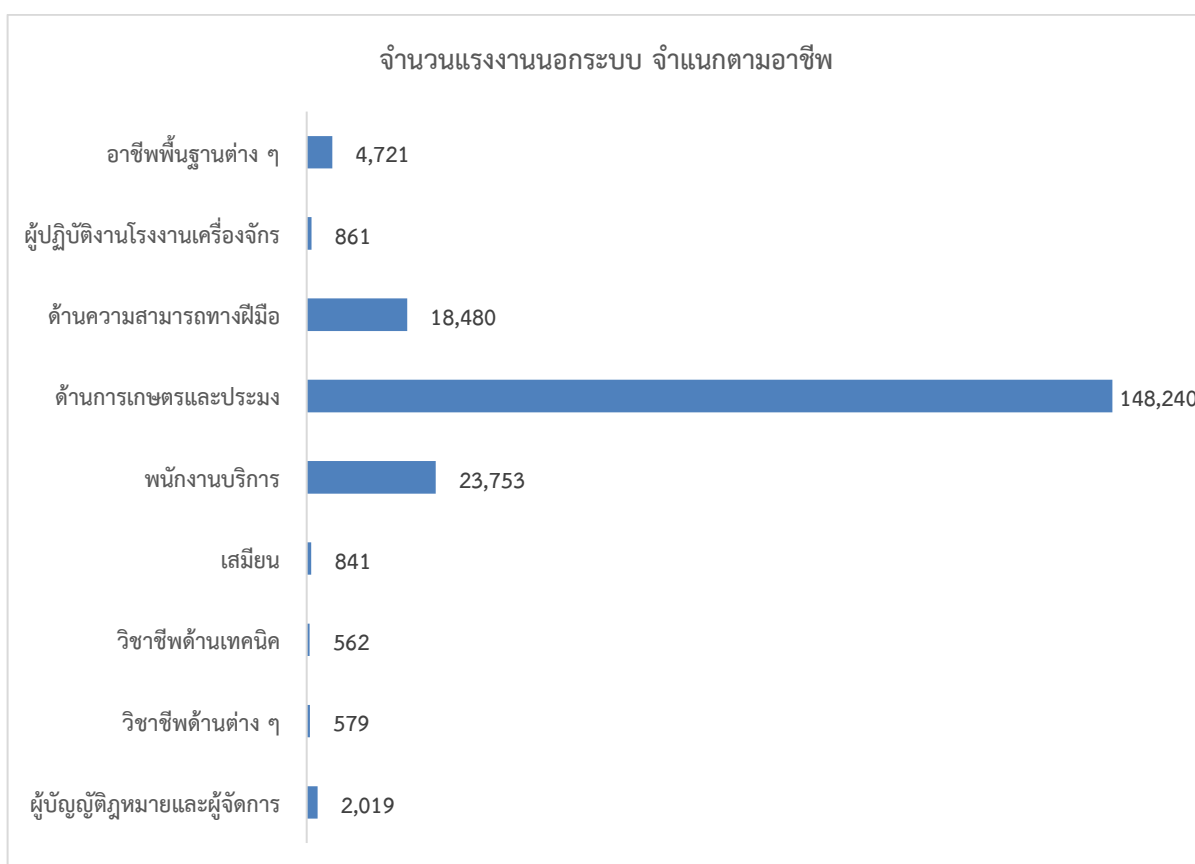

ที่มา : สำนักงานสถิติจังหวัดนครพนม

2.2 การส่งเสริมการมีงานทำ

1) การจัดหางานในประเทศ

ภารกิจส่งเสริมให้ประชาชนมีงานทำ เป็นภารกิจหลักของกระทรวงแรงงาน ซึ่งดำเนินการโดยสำนักงานจัดหางานจังหวัดนครพนม การส่งเสริมการมีงานทำในรูปแบบการจัดหางาน มีทั้งการหางานในประเทศและต่างประเทศ โดยการจัดหางานในจังหวัดนครพนมในช่วงไตรมาส 2 ปี พ.ศ. 2565 (เมษายน-มิถุนายน พ.ศ. 2565) มีตำแหน่งงานว่างที่แจ้งผ่าน สำนักงานจัดหางานจังหวัดนครพนมจำนวน 268 อัตรา ลดลงจากไตรมาสที่ผ่านมาจำนวน 309 อัตรา (ลดลงร้อยละ 53.55) และเมื่อเทียบกับไตรมาสเดียวกันของปีที่ผ่านมา มีจำนวนที่ลดลง 317 อัตรา (ลดลงร้อยละ 54.19) ในขณะที่ผู้ลงทะเบียนสมัครงานไตรมาสนี้ มีจำนวน 207 คน ลดลงจากไตรมาสที่ผ่านมา 206 คน (ลดลงร้อยละ 49.88) และเมื่อเทียบกับไตรมาสเดียวกันของปีที่ผ่านมาพบว่า มีจำนวนที่ลดลง 229 คน (ลดลงร้อยละ 52.52) ส่วนการบรรจุงานในไตรมาสนี้ มีจำนวน 276 คน เมื่อเทียบกับไตรมาสที่ผ่านมาลดลงจำนวน 96 คน (ลดลงร้อยละ 34.78) และเมื่อเทียบกับไตรมาสเดียวกันของปีที่ผ่านมาลดลงจำนวน 111 คน (ลดลงร้อยละ 28.68) (ตามตารางที่ 8 และแผนภูมิ 38)

ตารางที่ 8 ตำแหน่งงานว่าง ผู้ลงทะเบียนสมัครงาน การบรรจุงาน 2/2564- 1/2564-2/2565

เดือน/ปี	ตำแหน่งงานว่าง (อัตรา)				ผู้ลงทะเบียนสมัครงาน (คน)			บรรจุงาน (คน)		
	ชาย	หญิง	ไม่ระบุ	รวม	ชาย	หญิง	รวม	ชาย	หญิง	รวม
เม.ย.-มิ.ย. 64	137	118	330	585	246	190	436	226	161	387
ม.ค.-มี.ค. 65	149	83	345	577	225	188	413	200	172	372
เม.ย.-มิ.ย. 65	66	26	176	268	91	116	207	127	149	276

ที่มา : สำนักงานจัดหางานจังหวัดนครพนม

แผนภูมิ 38 เปรียบเทียบตำแหน่งงานว่าง /การสมัครงาน/การบรรจุงาน

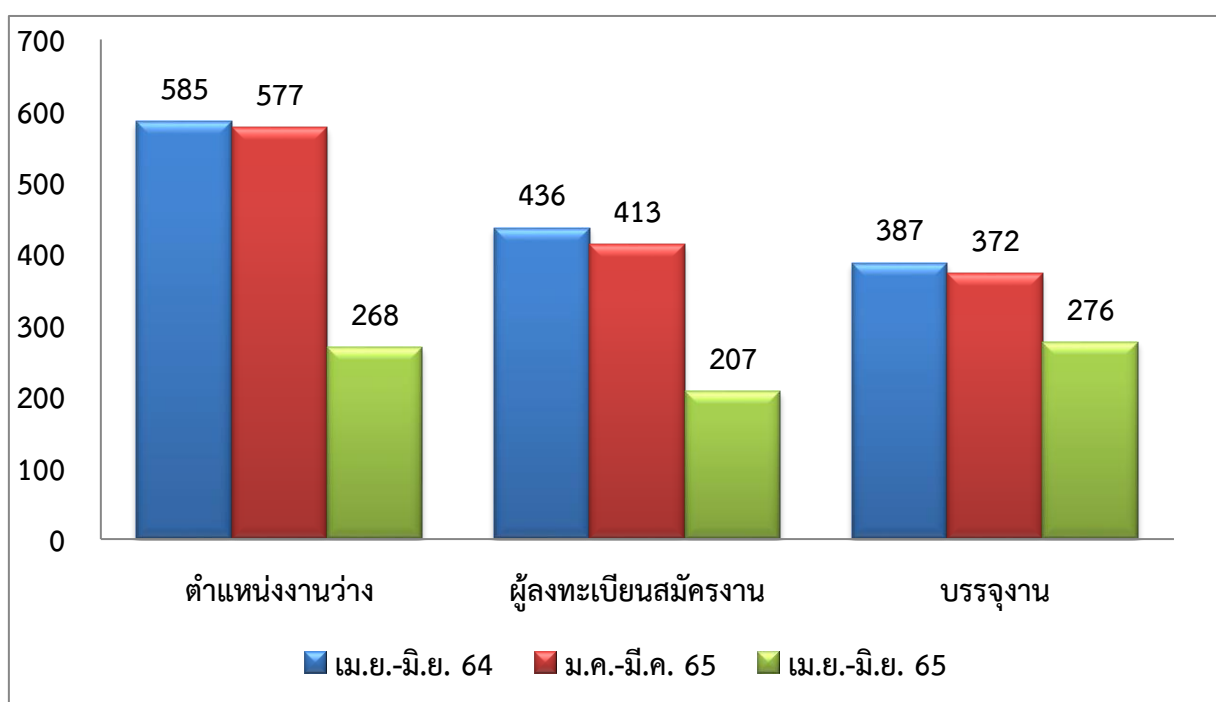

ที่มา : สำนักงานจัดหางานจังหวัดนครพนม

ตำแหน่งงานว่างไตรมาส 2 ปี 2565 นี้ มีจำนวน 268 อัตรา ระบุว่ามีความต้องการเพศชายจำนวน 66 อัตรา (ร้อยละ 24.63 ของตำแหน่งงานว่างทั้งหมด) ระบุความต้องการเพศหญิงจำนวน 26 อัตรา (ร้อยละ 9.70) และไม่ระบุเพศจำนวน 176 อัตรา (ร้อยละ 65.67) การที่ตำแหน่งงานว่างไม่ได้ระบุเพศ แสดงให้เห็นว่าในมุมมองของนายจ้างไม่ได้ระบุว่า ต้องการเพศชายหรือเพศหญิง จึงสะท้อนให้เห็นถึง ความต้องการแรงงานของสถานประกอบการหรือนายจ้างในปัจจุบัน ที่ไม่ได้สนใจในความแตกต่างเรื่องเพศ เนื่องจากศักยภาพของแรงงานหญิงไม่ด้อยกว่าชาย หรือในอีกประการหนึ่ง คือ การที่นายจ้างไม่ระบุเพศ จะทำให้มีโอกาสคัดเลือกหรือพิจารณาตัวผู้สมัครได้มากกว่า (ตามแผนภูมิ 39 และแผนภูมิ 40)

แผนภูมิ 39 ตำแหน่งงานว่างจำแนกตามเพศ

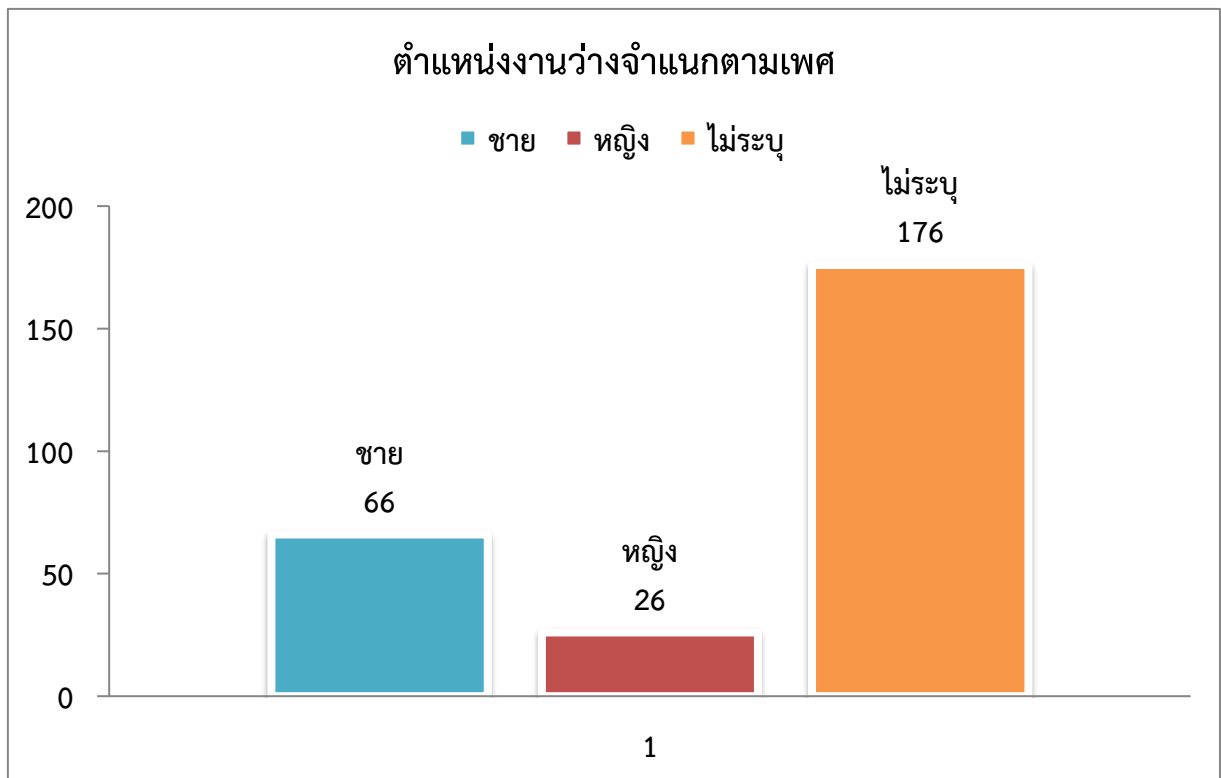

ที่มา: สำนักงานจัดหางานจังหวัดนครพนม

สำหรับผู้ลงทะเบียนสมัครงานในไตรมาสนี้จำนวน 207 คนเป็นเพศชาย 91 คน (ร้อยละ 43.96) และเป็นเพศหญิง 116 คน (ร้อยละ 56.04) และการบรรจุงานมีผู้ได้รับการบรรจุทั้งสิ้นจำนวน 276 คน โดยสัดส่วนของเพศหญิงได้รับการบรรจุงานมากกว่าเพศชาย โดยมีเพศหญิงจำนวน 149 คน (ร้อยละ 53.99) ขณะที่เพศชายจำนวน 127 คน (ร้อยละ 46.01) (ตามแผนภูมิ 40)

แผนภูมิ 40 ตำแหน่งงานว่าง / ผู้สมัครงาน / การบรรจุงานจำแนกตามเพศ

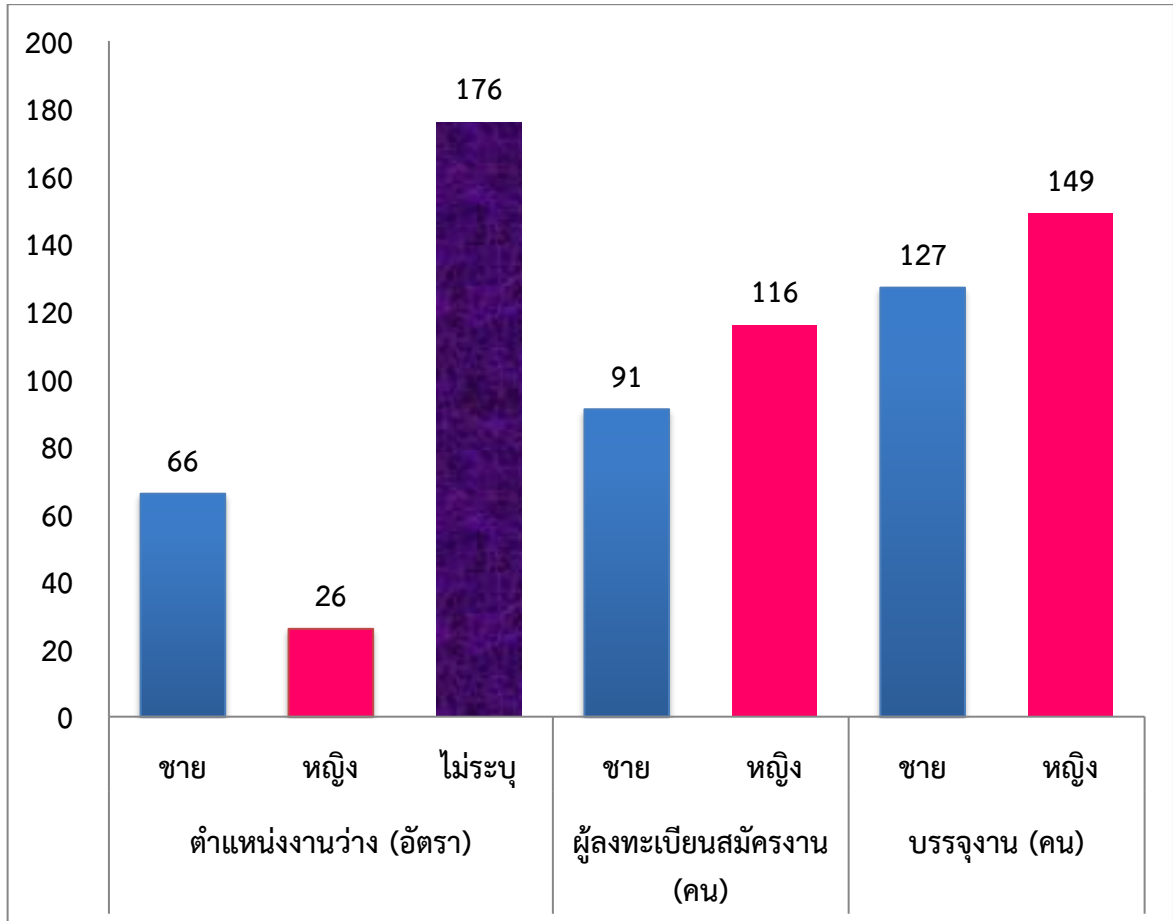

ที่มา : สำนักงานจัดหางานจังหวัดนครพนม

สำหรับตำแหน่งงานว่างตามระดับการศึกษาไตรมาส 2 ปี 2565 พบว่าตำแหน่งงานว่างระดับการศึกษาที่ต้องการสูงสุด คือ ระดับมัธยมศึกษามีความต้องการ 103 อัตรา (ร้อยละ 38.43) รองลงมาคือระดับประถมศึกษาและต่ำกว่า 55 อัตรา (ร้อยละ 20.52) ระดับ ปวส. 43 อัตรา (ร้อยละ 16.04) ระดับ ปวช. 34 อัตรา (ร้อยละ 12.69) ระดับอนุปริญญา 20 อัตรา (ร้อยละ 7.46) และระดับปริญญาตรี 13 อัตรา (ร้อยละ 4.85) (ตามแผนภูมิ 41 และตารางภาคผนวก 10)

ผู้สมัครงานไตรมาสนี้ ส่วนใหญ่เป็นผู้ที่มีการศึกษาระดับมัธยมศึกษา 98 คน (ร้อยละ 38.43) รองลงมาคือระดับ ปวส. 39 คน (ร้อยละ 18.84) ระดับประถมศึกษาและต่ำกว่า 25 คน (ร้อยละ 12.08) ปริญญาตรี 22 คน (ร้อยละ 10.63) ระดับ ปวช. 22 คน (ร้อยละ 10.63) และระดับอนุปริญญา 1 คน (ร้อยละ 0.48) (ตามแผนภูมิ 41 และตารางภาคผนวก 10)

ส่วนการบรรจุงานระดับมัธยมศึกษาได้รับการบรรจุมากที่สุด 131 คน (ร้อยละ 47.46) รองลงมาคือระดับ ปวส. 49 คน (ร้อยละ 17.75) ระดับประถมศึกษาและต่ำกว่า 37 คน (ร้อยละ 13.41) ระดับปริญญาตรี 32 คน (ร้อยละ 11.59) ระดับ ปวช. 26 คน (ร้อยละ 9.42) และระดับอนุปริญญา 1 คน (ร้อยละ 0.36) (ตามแผนภูมิ 41 และตารางภาคผนวก 10)

แผนภูมิ 41 ตำแหน่งงานว่าง/ ผู้สมัครงาน/ การบรรจุงาน จำแนกตามระดับการศึกษา

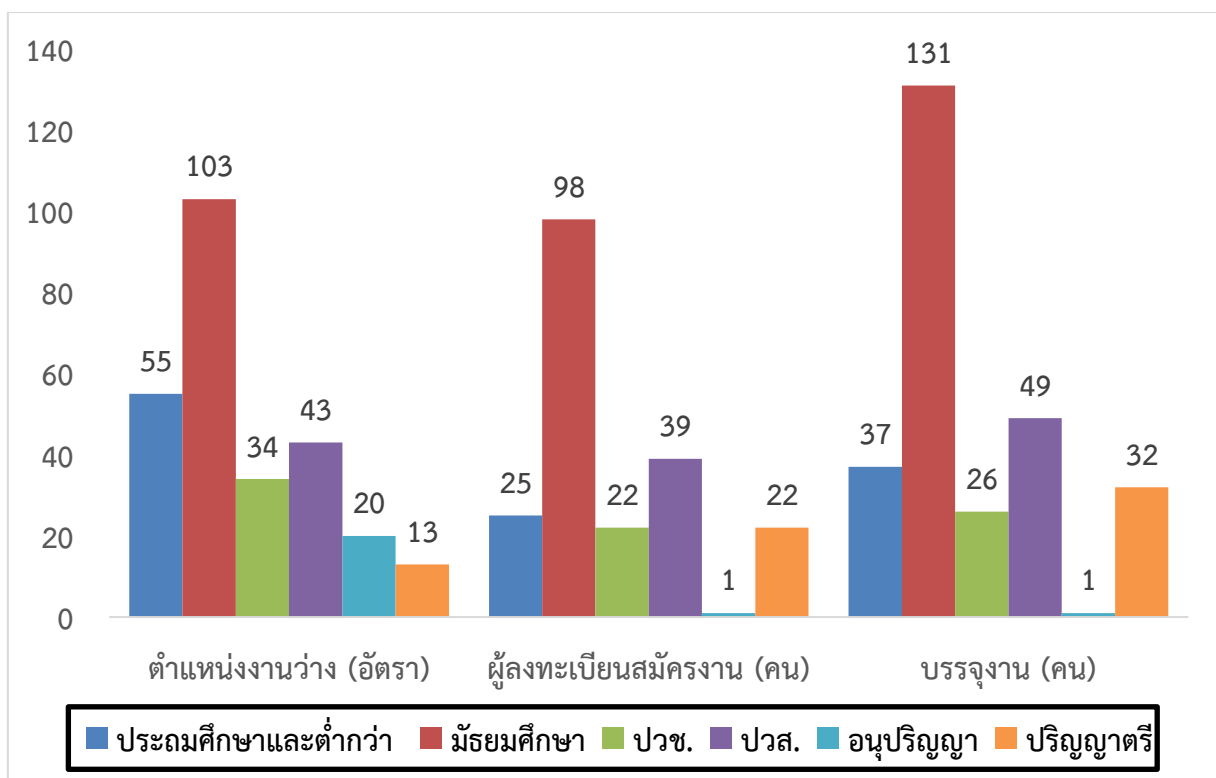

ที่มา:สำนักงานจัดหางานจังหวัดนครพนม

จากแผนภูมิข้างต้น ประเด็นที่น่าสังเกตคือ ผู้ลงทะเบียนสมัครงานในระดับมัศึกษามีสัดส่วนที่สูงกว่าระดับการศึกษาอื่นๆ ซึ่งตรงกับการบรรจุงานในจังหวัดนครพนมที่มีการบรรจุงานในระดับนี้เช่นกัน

ด้านอาชีพที่มีตำแหน่งงานว่างสูงสุดในไตรมาสนี้ คือ อาชีพช่างเทคนิคและผู้ปฏิบัติงานที่เกี่ยวข้อง 73 อัตรา (ร้อยละ 27.24) รองลงมาคือ เสมียนเจ้าหน้าที่ 49 อัตรา (ร้อยละ 18.28) อาชีพพนักงานบริการ พนักงานขายในร้านค้าและตลาด 43 อัตรา (ร้อยละ 16.04) อาชีพพื้นฐาน 40 อัตรา (ร้อยละ 14.93) ผู้บัญญัติกฎหมาย ข้าราชการระดับอาวุโส ผู้จัดการ 35 อัตรา (ร้อยละ 13.06) อาชีพผู้ปฏิบัติงานในโรงงาน ผู้ควบคุมเครื่องจักร 12 อัตรา (ร้อยละ 4.48) อาชีพผู้ปฏิบัติงานโดยใช้ฝีมือในธุรกิจต่างๆ 11 อัตรา (ร้อยละ 4.10) และผู้ประกอบวิชาชีพด้านต่างๆ 5 อัตรา (ร้อยละ 1.87) ตามแผนภูมิ 42 และตาราง ภาคผนวก 11)

แผนภูมิ 42 ตำแหน่งงานว่างจำแนกตามอาชีพ

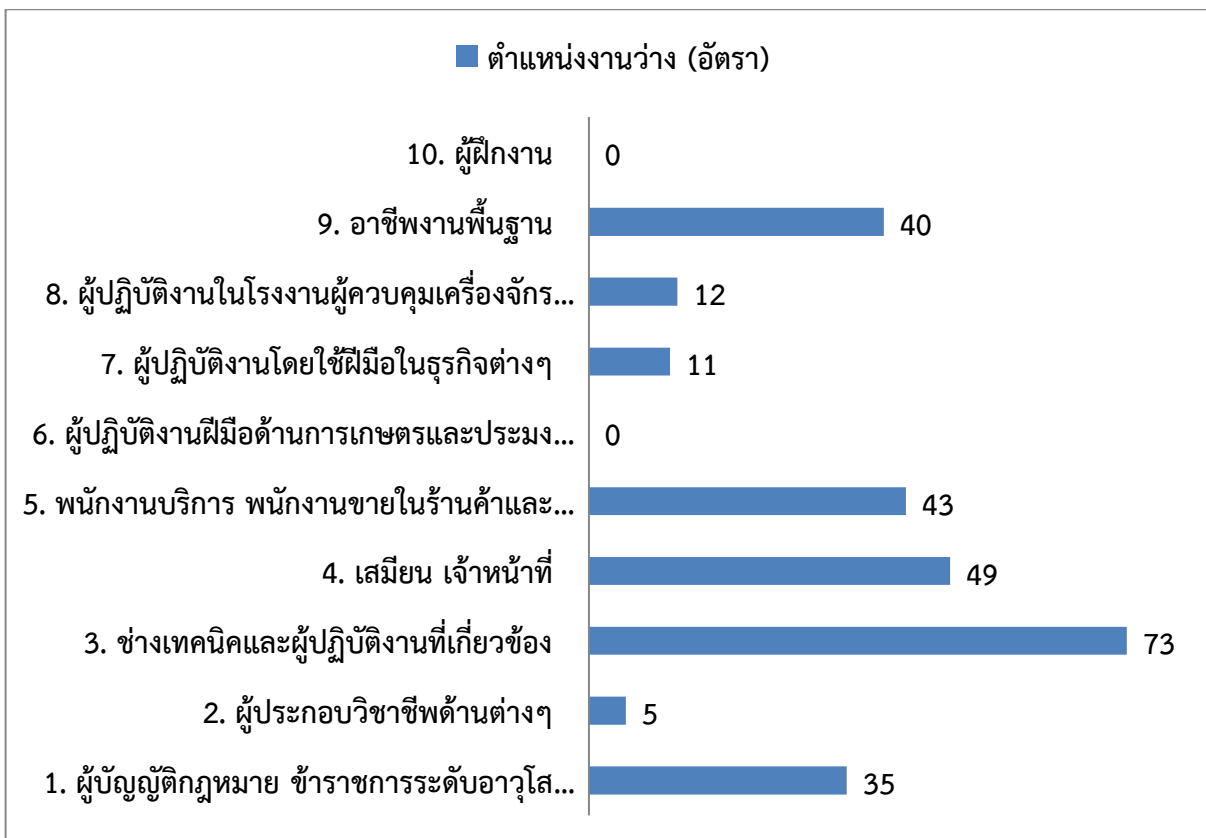

ที่มา: สำนักงานจัดหางานจังหวัดนครพนม

อาชีพที่มีผู้สมัครงานสูงสุด คือ อาชีพช่างเทคนิคและผู้ปฏิบัติงานที่เกี่ยวข้อง 49 คน (ร้อยละ 23.67) รองลงมาคือ อาชีพงานพื้นฐาน 40 คน (ร้อยละ 19.32) อาชีพพนักงานบริการ พนักงานขายในร้านค้า และตลาด 39 คน (ร้อยละ 18.84) เสมียน เจ้าหน้าที่ 35 คน (ร้อยละ 16.91) ผู้บัญญัติกฎหมาย ข้าราชการระดับอาวุโส ผู้จัดการ 19 คน (ร้อยละ 9.18) อาชีพผู้ปฏิบัติงานโดยใช้ฝีมือในธุรกิจต่างๆ 14 คน (ร้อยละ 6.76) ผู้ปฏิบัติงานในโรงงาน ผู้ควบคุมเครื่องจักรและผู้ปฏิบัติงานด้านการประกอบการ 9 คน (ร้อยละ 4.35) และผู้ประกอบการวิชาชีพด้านต่างๆ 2 คน (ร้อยละ 0.97) (ตามแผนภูมิ 43 และตารางภาคผนวก 11)

แผนภูมิ 43 ผู้สมัครงานจำแนกตามอาชีพ

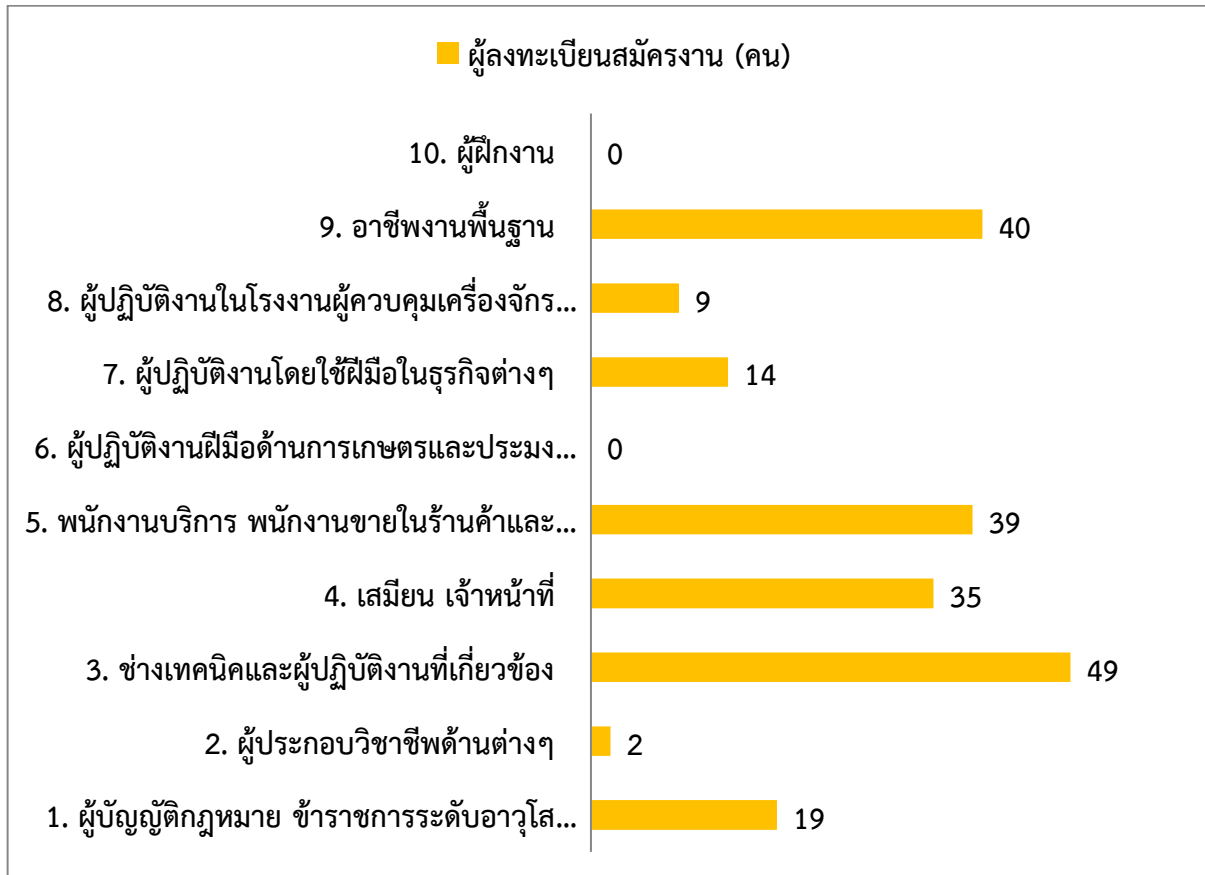

ที่มา : สำนักงานจัดหางานจังหวัดนครพนม

ส่วนการบรรจุงาน มีการบรรจุงานในอาชีพงานพื้นฐานสูงสุด 67 คน (ร้อยละ 24.28) รองลงมาคือ อาชีพช่างเทคนิคและผู้ปฏิบัติงานที่เกี่ยวข้อง 66 คน (ร้อยละ 23.91) อาชีพพนักงานบริการ พนักงานขาย ในร้านค้าและตลาด 47 คน (ร้อยละ 17.03) เสมียน เจ้าหน้าที่ 43 คน (ร้อยละ 15.58) ผู้บัญญัติกฎหมาย ข้าราชการระดับอาวุโส ผู้จัดการ 23 คน (ร้อยละ 8.33) อาชีพผู้ปฏิบัติงานโดยใช้ฝีมือในธุรกิจต่างๆ 16 คน (ร้อยละ 5.80) ผู้ปฏิบัติงานในโรงงาน ผู้ควบคุมเครื่องจักรและผู้ปฏิบัติงานด้านการประกอบการ 11 คน (ร้อยละ 3.99) และผู้ประกอบการวิชาชีพด้านต่างๆ 3 คน (ร้อยละ 1.09) (ตามแผนภูมิ 44 และตารางภาคผนวก 11)

แผนภูมิ 44 การบรรจุงานจำแนกตามอาชีพ

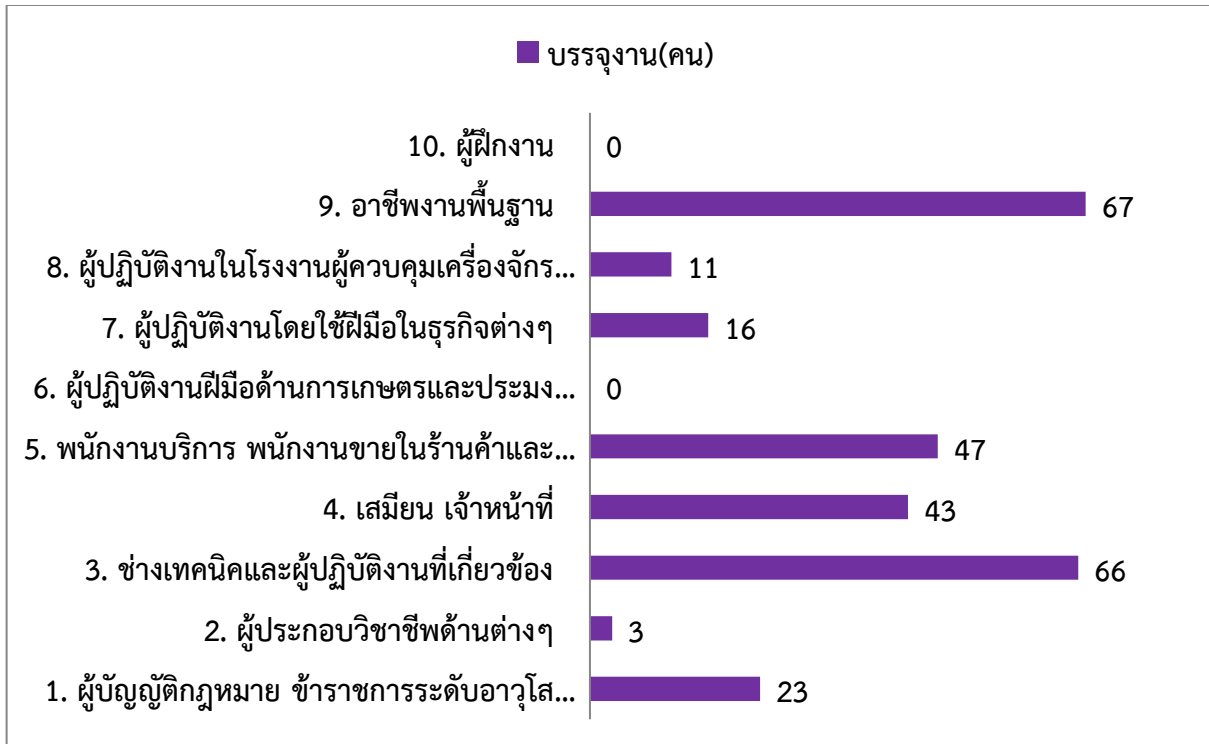

ที่มา : สำนักงานจัดหางานจังหวัดนครพนม

ช่วงอายุที่เป็นที่ต้องการของตลาดแรงงาน ในไตรมาสนี้ มีช่วงอายุที่มีความต้องการสูงสุด คือ อายุระหว่าง 18-24 ปี จำนวน 108 อัตรา (ร้อยละ 40.30) รองลงมา คือ อายุ 25-29 ปี จำนวน 76 อัตรา (ร้อยละ 28.36) อายุ 30-39 ปี จำนวน 41 อัตรา (ร้อยละ 15.30) อายุ 40-49 ปี จำนวน 24 อัตรา (ร้อยละ 8.96) อายุ 50-59 ปี จำนวน 8 อัตรา (ร้อยละ 2.99) อายุระหว่าง 15-17 ปี จำนวน 7 อัตรา (ร้อยละ 2.61) และอายุ 60 ปีขึ้นไป จำนวน 4 อัตรา (ร้อยละ 1.49) ตามลำดับ (ตามแผนภูมิ 45 และตารางภาคผนวก 13)

ในส่วนผู้ลงทะเบียนสมัครงาน ส่วนใหญ่มีผู้สมัครงานที่มีอายุระหว่าง 18-24 ปี จำนวน 63 คน (ร้อยละ 30.43) รองลงมาเป็นอายุระหว่าง 30-39 ปี จำนวน 53 คน (ร้อยละ 25.60) อายุ 25-29 ปี จำนวน 47 คน (ร้อยละ 22.71) อายุ 40-49 ปี จำนวน 21 คน (ร้อยละ 10.14) อายุ 50-59 ปี จำนวน 13 คน (ร้อยละ 6.28) อายุ 15-17 ปี จำนวน 7 คน (ร้อยละ 3.38) และ อายุ 60 ปีขึ้นไป 3 คน (ร้อยละ 1.45) ตามลำดับ (ตามแผนภูมิ 45 และตารางภาคผนวก 13)

ในส่วนผู้ได้รับการบรรจุงาน ส่วนใหญ่มีอายุระหว่าง 30-39 ปี จำนวน 83 คน (ร้อยละ 30.07) รองลงมาเป็นอายุ 18-24 ปี จำนวน 68 คน (ร้อยละ 24.64) อายุ 25-29 ปี จำนวน 57 คน (ร้อยละ 20.65) อายุ 40-49 ปี จำนวน 39 คน (ร้อยละ 14.13) อายุ 50-59 ปี จำนวน 18 คน (ร้อยละ 6.52) อายุ 15-17 ปี จำนวน 7 คน (ร้อยละ 2.54) และ อายุ 60 ปีขึ้นไป 4 คน (ร้อยละ 1.45) ตามลำดับ (ตามแผนภูมิ 45 และตารางภาคผนวก 13)

แผนภูมิ 43 การบรรจุงานจำแนกตามอายุ

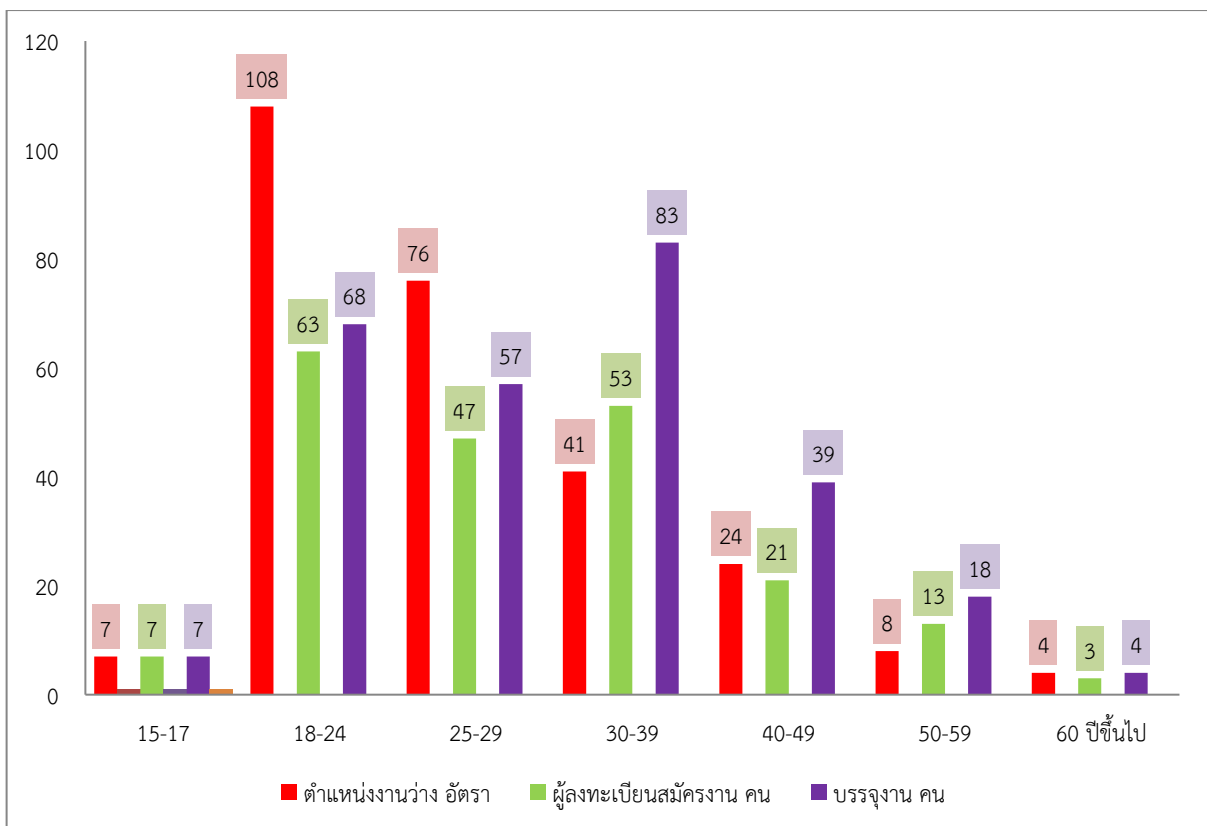

ที่มา : สำนักงานจัดหางานจังหวัดนครพนม



ด้านตำแหน่งงานว่างและการบรรจุงานตามประเภทอุตสาหกรรม พบว่า อุตสาหกรรมมีตำแหน่งงานว่างที่มากที่สุด 3 อันดับแรก ในไตรมาส 2 ปี 2565 นี้ คือ การขายส่ง การขายปลีก การซ่อมแซมยานยนต์ รถจักรยานยนต์ของใช้ส่วนบุคคลและของใช้ในครัวเรือน 143 อัตรา (ร้อยละ 53.36) รองลงมา คือ การผลิต 81 อัตรา (ร้อยละ 30.22) และการขนส่ง สถานที่เก็บสินค้า, โรงแรมและภัตตาคาร อย่างละ 11 อัตรา (ร้อยละ 4.10) ในส่วนของการบรรจุงาน อุตสาหกรรมที่บรรจุงานได้สูงสุด 3 อันดับแรก คือ การขายส่ง การขายปลีก การซ่อมแซมยานยนต์ รถจักรยานยนต์ของใช้ส่วนบุคคลและของใช้ในครัวเรือน 131 อัตรา (ร้อยละ 47.46) รองลงมาคือ การผลิต 103 อัตรา (ร้อยละ 37.32) และการขนส่ง สถานที่เก็บสินค้าและการคมนาคม 16 อัตรา (ร้อยละ 5.80) ตามลำดับ (ตามตารางที่ 9 และตารางภาคผนวก 12)

ตารางที่ 9 แสดงจำนวนตำแหน่งงานว่างและการบรรจุงานจำแนกตามประเภทอุตสาหกรรม

ประเภทอุตสาหกรรม	ตำแหน่งงานว่าง (อัตรา)	ร้อยละ	บรรจุงาน (คน)	ร้อยละ
รวมภาคเกษตรกรรม	0	0	0	0
1. เกษตรกรรม การล่าสัตว์ และการป่าไม้	0	0	0	0
2. การประมง	0	0	0	0
รวมนอกภาคเกษตรกรรม	268	100.00	276	100.00
3. การทำเหมืองแร่ และเหมืองหิน	0	0.00	0	0.00
4. การผลิต	81	30.22	103	37.32
5. การไฟฟ้า ก๊าซ และการประปา	0	0.00	0	0.00
6. การก่อสร้าง	0	0.00	0	0.00
7. การขายส่ง การขายปลีก การซ่อมแซมยานยนต์	143	53.36	131	47.46
8. โรงแรม และภัตตาคาร	11	4.10	10	3.62
9. การขนส่ง สถานที่เก็บสินค้า และการคมนาคม	11	4.10	16	5.80
10. การเป็นสื่อกลางทางการเงิน	0	0.00	0	0.00
11. กิจกรรมด้านอสังหาริมทรัพย์ การให้เช่า และกิจกรรม	0	0.00	0	0.00
12. การบริหารราชการ และการป้องกันประเทศ รวมทั้ง	1	0.37	1	0.36
13. การศึกษา	10	3.73	9	3.26
14. งานด้านสุขภาพ และงานสังคมสงเคราะห์	0	0.00	0	0.00
15. กิจกรรมด้านบริการชุมชน สังคม และการบริการส่วนบุคคลอื่น ๆ	0	0.00	0	0.00
16. ลูกจ้างในครัวเรือนส่วนบุคคล	0	0.00	0	0.00
17. องค์การระหว่างประเทศและองค์การต่างประเทศอื่น ๆ และสมาชิก	0	0.00	0	0.00
18. กิจกรรมทางวิทยาศาสตร์และทางวิชาการ	6	2.24	5	1.81
19. ข้อมูลข่าวสารและการสื่อสาร	0	0.00	0	0.00
20. กิจกรรมทางการเงินและประกันภัย	4	1.49	0	0.00
21. กิจกรรมการบริหารและสนับสนุน	1	0.37	1	0.36
22. ไม่ทราบ	0	0.00	0	0.00
รวม	268	100.00	276	100.00

ที่มา : สำนักงานจัดหางานจังหวัดนครพนม



ในไตรมาส 2 ปี พ.ศ. 2565 นี้ สำนักงานจัดหางานจังหวัดนครพนม มีการจัดกิจกรรมที่ดำเนินการเพื่อส่งเสริมการมีงานทำในจังหวัดนครพนมผู้ได้รับประโยชน์ทั้งหมด 2,298 คน โดยจัดกิจกรรมแนะแนวอาชีพแก่นักเรียน/นักศึกษา 1 ครั้ง ผู้ได้รับประโยชน์ 2,218 คน เป็นชาย 616 คน และหญิง 1,602 คน ส่งเสริมการประกอบอาชีพอิสระ 1 ครั้ง ผู้ได้รับประโยชน์เป็นชาย 10 คน เป็นหญิง 30 คน และส่งเสริมการประกอบอาชีพเพื่อผู้สูงอายุ ผู้ได้รับประโยชน์ 50คน เป็นชาย 10 คน เป็นหญิง 50 คน (ตามตารางที่ 10)

ตารางที่ 10 กิจกรรมที่ดำเนินการเพื่อส่งเสริมการมีงานทำ จำแนกตามประเภทกิจกรรม

กิจกรรมที่ดำเนินการเพื่อส่งเสริมการมีงานทำ	จำนวนครั้งที่จัดกิจกรรม	ผู้ได้รับประโยชน์ (คน)		
		ชาย	หญิง	รวม
1. แนะนำอาชีพแก่นักเรียน/นักศึกษา	1	616	1,602	2,218
2. มหกรรมอาชีพแก่ผู้พ้นโทษ	-	-	-	-
3. ส่งเสริมการประกอบอาชีพอิสระ	1	10	20	30
4. ส่งเสริมการประกอบอาชีพเพื่อผู้สูงอายุ	1	10	40	50
5. อบรมผู้รับงาน/ผู้นำกลุ่มรับงานไปทำที่บ้าน	-	-	-	-
6. ประสานให้เกิดการรับงานไปทำที่บ้าน	-	-	-	-
7. โครงการเสริมสร้างความมั่นคงและยั่งยืน	-	-	-	-
8. กิจกรรม 1 อำเภอ 1 ภูมิปัญญา	-	-	-	-
9. สร้างเครือข่ายการแนะแนวอาชีพ	-	-	-	-
รวม	3	636	1,662	2,298

ที่มา : สำนักงานจัดหางานจังหวัดนครพนม

2) แรงงานต่างด้าว

ในไตรมาส 2 ปี 2565 มีแรงงานต่างด้าวที่ทำงานในจังหวัดนครพนมทั้งหมด จำนวน 2,296 คน เป็นแรงงานต่างด้าว มาตรา 59 (กลุ่มมีความรู้) จำนวน 72 คน (ร้อยละ 3.14) แรงงานต่างด้าว มาตรา 63 (ชนกลุ่มน้อย) จำนวน 7 คน (ร้อยละ 0.30) แรงงานต่างด้าว 3 สัญชาติ ที่ได้รับอนุญาตทำงานตามมติ ครม. ปี 2563 ถึง ปี 2565 รวมจำนวน 1,700 คน (ร้อยละ 74.04) แรงงานต่างด้าว 4 สัญชาติ โดยวิธีการนำเข้า แรงงานต่างด้าวภายใต้ MOU จำนวน 517 คน (ร้อยละ 22.52)

จำนวนแรงงานต่างด้าวที่เข้ามาทำงานอย่างถูกต้องตามกฎหมาย จำแนกตามประเภทการได้รับอนุญาต ณ มิถุนายน 2565 มีจำนวนทั้งสิ้น 72 คน ลดลงจากไตรมาสที่ผ่านมาจำนวน 11 คน (ณ เดือน มีนาคม 2564) ลดลงร้อยละ 13.25 และลดลงจากไตรมาสเดียวกันของปีที่ผ่านมา (ณ เดือน มิถุนายน 2564) จำนวน 17 คน ลดลงร้อยละ 19.10 โดยเป็นแรงงานที่อนุญาตให้เข้ามาอยู่ชั่วคราวทั้งหมดจำนวน 72 คน คิดเป็นร้อยละ 100.00 ในไตรมาสนี้จังหวัดนครพนมไม่มีแรงงานต่างด้าวประเภทตลอดชีพ (ตามแผนภูมิ 46)

แผนภูมิ 46 แรงงานต่างด้าวถูกกฎหมายจำแนกตามประเภทการได้รับอนุญาต ณ เดือน มิถุนายน 2565

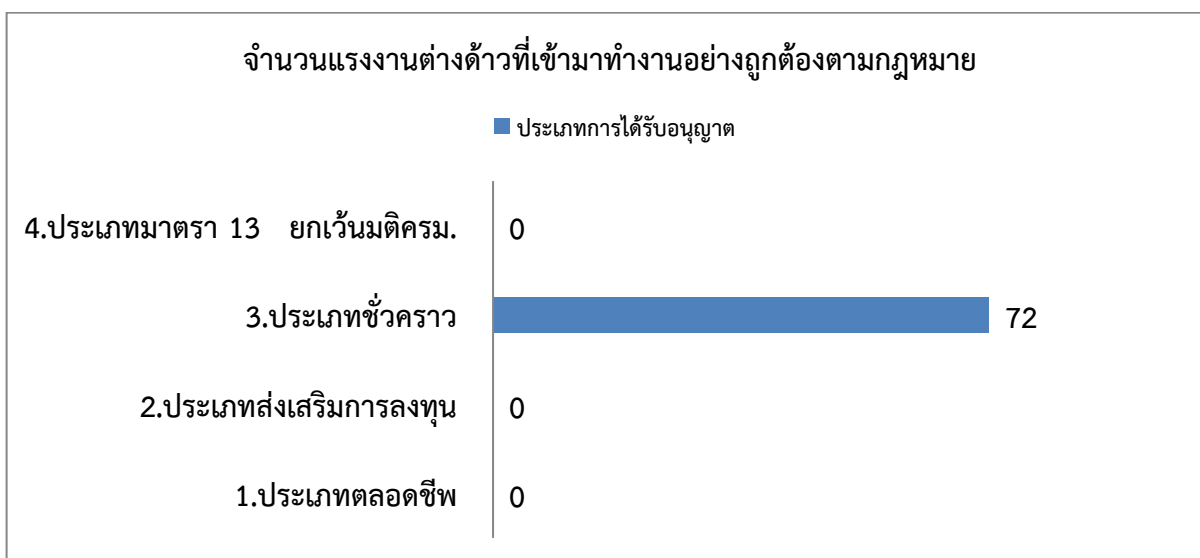

ที่มา : สำนักงานจัดหางานจังหวัดนครพนม

จำนวนแรงงานต่างด้าวที่เข้ามาทำงานอย่างถูกต้องตามกฎหมาย จำแนกตามสัญชาติ การได้รับอนุญาต (ยกเว้นประเภทตลอดชีพ) ณ มิถุนายน 2565 มีจำนวนทั้งสิ้น 72 คน โดยเป็นสัญชาติฟิลิปปินส์ ที่เข้ามาทำงาน มากที่สุดจำนวน 38 คน (ร้อยละ 52.78) รองลงมาคือ สัญชาติจีนจำนวน 2 คน (ร้อยละ 2.78) สัญชาติญี่ปุ่น จำนวน 2 คน (ร้อยละ 2.78) และสัญชาติอื่นๆ รวมจำนวน 29 คน (ร้อยละ 40.28) (ตามตารางที่ 11 แผนภูมิ 47)

หากพิจารณาแรงงานต่างด้าวถูกกฎหมายที่กล่าวข้างต้นจะพบว่าแรงงานต่างด้าวถูกกฎหมาย ในจังหวัดนครพนมทั้งหมด ส่วนใหญ่แล้วเป็นผู้ประกอบวิชาชีพด้านต่างๆ ที่นายจ้างเป็นผู้นำเข้ามาเอง เนื่องจากเป็นแรงงานทักษะฝีมือที่มีความเชี่ยวชาญระดับสูงซึ่งไม่สามารถหาได้ในจังหวัดและประเทศ จึงต้องส่งเสริมพัฒนาทักษะฝีมือแรงงานไทยให้เทียบเท่ามาตรฐานสากลต่อไป

ตารางที่ 11 เปรียบเทียบจำนวนแรงงานต่างด้าวถูกกฎหมาย (ยกเว้นประเภทตลอดชีพ) จังหวัดนครพนม
จำแนกตามประเภทอาชีพและสัญชาติที่เข้ามาทำงานในจังหวัดนครพนม ณ เดือน มิถุนายน 2565

ประเภทอาชีพ	สัญชาติ (คน)											รวม
	ญี่ปุ่น	ไทยใหญ่	จีน	อินเดีย	อังกฤษ	เมียนมา	อเมริกัน	ไต้หวัน	ฟิลิปปินส์	ออสเตรเลีย	สัญชาติอื่นๆ	
1. ผู้บัญญัติกฎหมายข้าราชการระดับอาวุโส ผู้จัดการ	-	-	1	-	-	-	-	-	-	-	8	9
2. ผู้ประกอบวิชาชีพด้านต่างๆ	2	-	1	1	-	-	-	-	38	-	15	57
3. ช่างเทคนิคและผู้ปฏิบัติงานที่เกี่ยวข้อง	-	-	-	-	-	-	-	-	-	-	-	0
4. เสมียน เจ้าหน้าที่	-	-	-	-	-	-	-	-	-	-	-	0
5. พนักงานบริการพนักงานขายในร้านค้าและตลาด	-	-	-	-	-	-	-	-	-	-	-	0
6. ผู้ปฏิบัติงานฝีมือด้านการเกษตรและประมง (แปรรูปขั้นพื้นฐาน)	-	-	-	-	-	-	-	-	-	-	-	0
7. ผู้ปฏิบัติงานโดยใช้ฝีมือในธุรกิจต่างๆ	-	-	-	-	-	-	-	-	-	-	-	0
8. ผู้ปฏิบัติงานในโรงงานผู้ควบคุมเครื่องจักรและผู้ปฏิบัติงานด้านการประกอบการ	-	-	-	-	-	-	-	-	-	-	-	0
9. อาชีพงานพื้นฐาน	-	-	-	-	-	-	-	-	-	-	-	0
10. ผู้ฝึกงาน	-	-	-	-	-	-	-	-	-	-	-	0
11. ผู้ปฏิบัติงานซึ่งมีอาจสามารถจัดประเภทอาชีพได้	-	-	-	-	-	-	-	-	-	-	6	6
รวม	2	0	2	1	0	0	0	0	38	0	29	72

ที่มา :สำนักงานจัดหางานจังหวัดนครพนม



แผนภูมิ 47 จำนวนแรงงานต่างด้าวถูกกฎหมาย (ยกเว้นประเภทตลอดชีพ) จังหวัดนครพนม
 จำแนกตามสัญชาติที่เข้ามาทำงานในจังหวัดนครพนม ณ เดือน มิถุนายน 2565

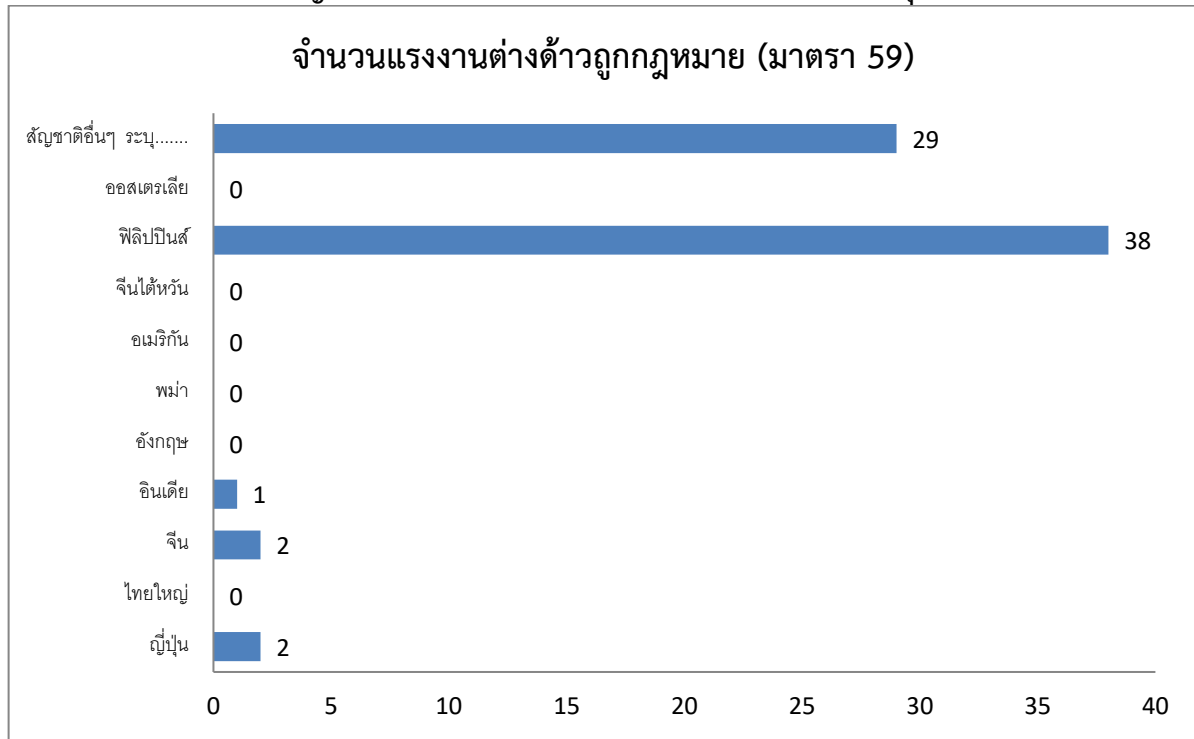

ที่มา : สำนักงานจัดหางานจังหวัดนครพนม

แผนภูมิ 48 เปรียบเทียบจำนวนแรงงานต่างด้าวถูกกฎหมาย (ยกเว้นประเภทตลอดชีพ) จังหวัดนครพนม
 จำแนกตามอาชีพที่เข้ามาทำงานในจังหวัดนครพนม ณ เดือน มิถุนายน 2565

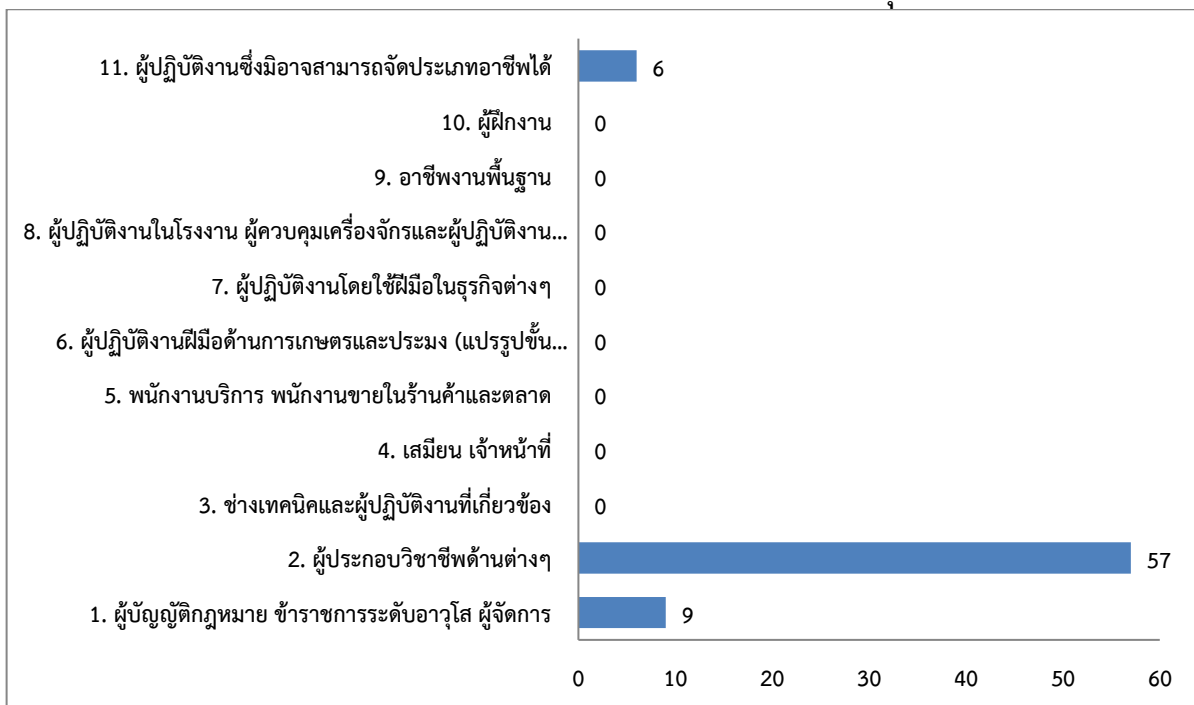

ที่มา : สำนักงานจัดหางานจังหวัดนครพนม



จำนวนแรงงานต่างด้าวตามมาตรา 63 (ชนกลุ่มน้อย) ในจังหวัดนครพนม ณ มิถุนายน 2565 มีจำนวนทั้งหมด 7 คน ซึ่งอยู่ทำงานอยู่ในประเภทกิจการ โรงงานน้ำแข็งจำนวน 3 คน (ร้อยละ 42.86) โรงแรมจำนวน 1 คน (ร้อยละ 14.28) งานบ้านจำนวน 1 คน (ร้อยละ 14.28) การทำสวนจำนวน 1 คน (ร้อยละ 14.28) ขายปลีกเสื้อผ้าจำนวน 1 คน (ร้อยละ 14.28) (ตามแผนภูมิ 49)

แผนภูมิ 49 จำนวนแรงงานต่างด้าวตามมาตรา 63 (ชนกลุ่มน้อย) ที่เข้ามาทำงานในจังหวัดนครพนม ณ เดือน มิถุนายน 2565

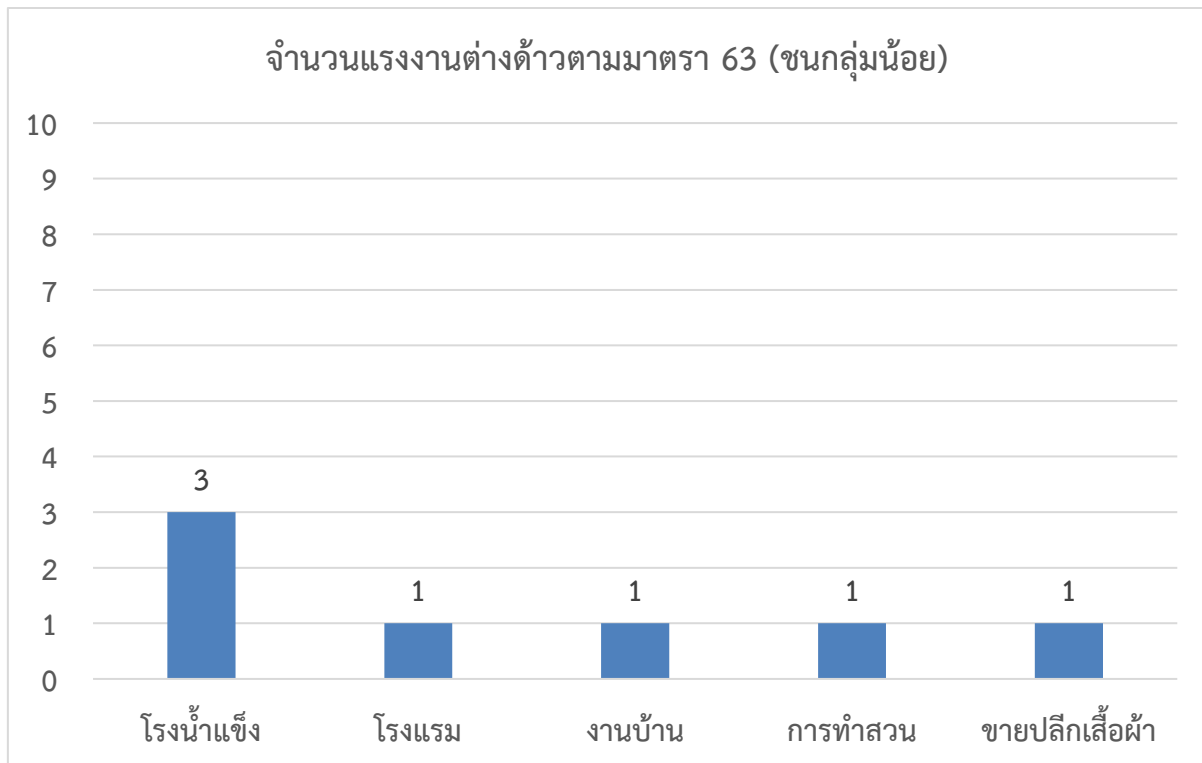

ที่มา : สำนักงานจัดหางานจังหวัดนครพนม

จำนวนแรงงานต่างด้าว 3 สัญชาติ (เมียนมา ลาว กัมพูชา) ที่ได้รับอนุญาตทำงานตามมติ ครม. ปี 2563 ถึง ปี 2565 เป็นแรงงานที่ประเทศไทยอนุญาตให้มาทำงานเป็นการชั่วคราว เพื่อทดแทนการขาดแคลนแรงงานในประเทศ ณ เดือนมิถุนายน 2565 มีจำนวนทั้งสิ้น 1,700 คน เมื่อเทียบกับไตรมาสที่ผ่านมาของปีเดียวกันเพิ่มขึ้น 59 คน เพิ่มขึ้นร้อยละ 3.47 และเมื่อเทียบกับไตรมาสเดียวกันของปีที่ผ่านมาเพิ่มขึ้น 963 คน เพิ่มขึ้นร้อยละ 56.65 โดยเป็นสัญชาติลาวที่เข้ามาทำงานมากที่สุดจำนวน 1,608 คน (ร้อยละ 94.59) รองลงมาคือ สัญชาติเมียนมาจำนวน 54 คน (ร้อยละ 3.18) และสัญชาติกัมพูชาจำนวน 38 คน (ร้อยละ 2.24) (ตามแผนภูมิ 50)

แผนภูมิ 50 แรงงานต่างด้าว 3 สัญชาติ (เมียนมา ลาว กัมพูชา) ที่ได้รับอนุญาตทำงานตามมติ ครม. ปี 2563 ถึง ปี 2565 ณ เดือนมีนาคม 2565

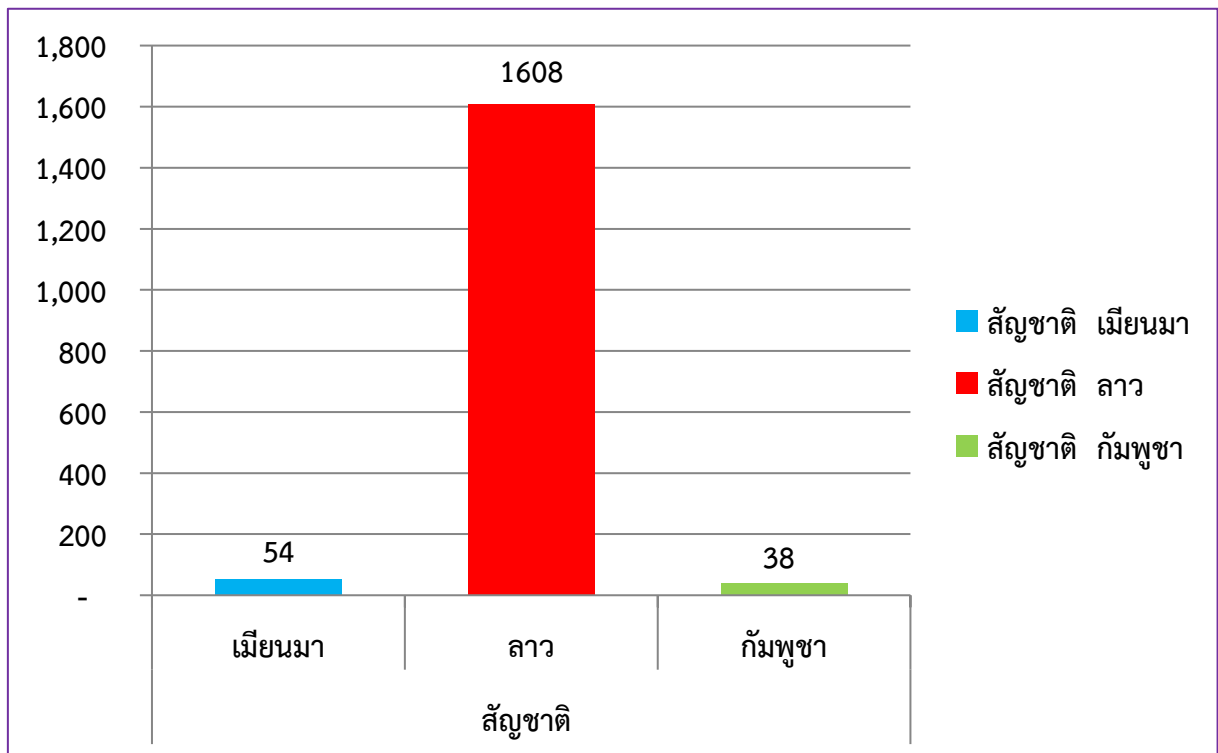

ที่มา : สำนักงานจัดหางานจังหวัดนครพนม

***หมายเหตุ - สาเหตุการเพิ่มขึ้นหรือลดลงของแรงงานต่างด้าวจากไตรมาสก่อนเนื่องมาจากการแจ้งเข้าแจ้งออกของแรงงานต่างด้าวและการต่ออายุ

จำนวนแรงงานต่างด้าว 4 สัญชาติ (เมียนมา ลาว กัมพูชา เวียดนาม) ที่ได้รับอนุญาตทำงานโดยวิธีการพิสูจน์สัญชาติ การนำเข้าแรงงานต่างด้าวภายใต้ MOU และอื่นๆ ณ เดือนมิถุนายน 2565 มีทั้งหมด 517 คน โดยวิธีการนำเข้าแรงงานต่างด้าวภายใต้ MOU จำนวน 517 คน เป็นสัญชาติลาว 509 คน (ร้อยละ 98.45 ของการนำเข้าแรงงานต่างด้าวภายใต้ MOU) สัญชาติกัมพูชา 5 คน (ร้อยละ 0.97) และสัญชาติเวียดนาม 3 คน (ร้อยละ 0.58) ส่วนในไตรมาสนี้ ไม่มีแรงงานต่างด้าวที่เข้ามาโดยวิธีการพิสูจน์สัญชาติ (ตามแผนภูมิ 51 และตารางที่ 12)

แผนภูมิ 51 แรงงานต่างด้าว 4 สัญชาติ (เมียนมา ลาว กัมพูชา เวียดนาม) จังหวัดนครพนม ที่ได้รับอนุญาตทำงานโดยวิธีการพิสูจน์สัญชาติ, นำเข้าภายใต้ MOU, วิธีการอื่นๆ จำแนกตามสัญชาติ

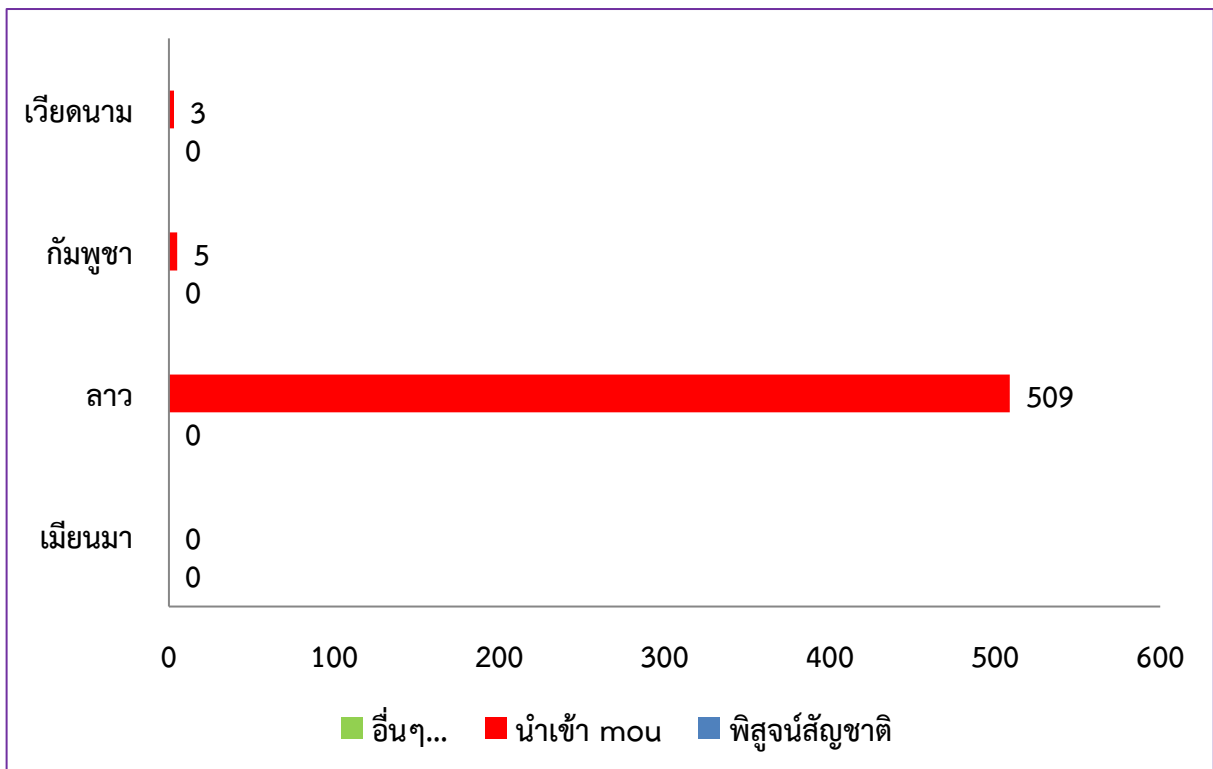

ที่มา : สำนักงานจัดหางานจังหวัดนครพนม

ตารางที่ 12 แรงงานต่างด้าว 4 สัญชาติ (พม่า ลาว กัมพูชา เวียดนาม) จังหวัดนครพนมที่ได้รับอนุญาตทำงานโดยวิธีการพิสูจน์สัญชาติ, นำเข้าแรงงานต่างด้าวภายใต้ MOU. และอื่นๆ

สัญชาติ	วิธีการนำเข้าแรงงานต่างด้าว		
	พิสูจน์สัญชาติ	นำเข้าภายใต้ MOU	อื่นๆ...
เมียนมา	-	-	-
ลาว	-	509	-
กัมพูชา	-	5	-
เวียดนาม	-	3	-
รวม	-	517	-

ที่มา : สำนักงานจัดหางานจังหวัดนครพนม

3)แรงงานไทยในต่างประเทศ

3.1 จำนวนแรงงานไทยที่แจ้งความประสงค์ไปทำงานต่างประเทศ

ในไตรมาส 2 ปี 2565 (เมษายน – มิถุนายน พ.ศ. 2565) มีแรงงานในจังหวัดนครพนมที่แจ้งความประสงค์ไปทำงานต่างประเทศ จำนวนทั้งหมด 1,502 คน (ชาย 710 คน และหญิง 792 คน) เมื่อเทียบกับไตรมาสที่ผ่านมา พบว่า มีจำนวนเพิ่มขึ้น 395 คน คิดเป็นอัตราส่วนเพิ่มขึ้นร้อยละ 26.30 และเมื่อเทียบกับไตรมาสเดียวกันของปีที่ผ่านมา พบว่ามีจำนวนเพิ่มขึ้น 1,292 คน คิดเป็นอัตราส่วนเพิ่มขึ้นร้อยละ 86.02

3.2 จำนวนแรงงานไทยที่ได้รับอนุญาตไปทำงานต่างประเทศ (จำแนกตามวิธีการเดินทาง)

ในส่วนของ การอนุญาตให้ไปทำงานต่างประเทศจำแนกตามวิธีการเดินทางในไตรมาส 2 ปี 2565 (เมษายน – มิถุนายน พ.ศ. 2565) พบว่า มีจำนวนทั้งหมด 742 คน (คิดเป็นร้อยละ 49.10 ของผู้สมัครไปทำงานต่างประเทศในไตรมาสนี้) เมื่อเทียบกับไตรมาสที่ผ่านมา มีจำนวนเพิ่มขึ้น 202 คน คิดเป็นอัตราส่วนที่เพิ่มขึ้นร้อยละ 27.22 และเมื่อเทียบกับไตรมาสเดียวกันของปีที่ผ่านมาพบว่ามีจำนวนเพิ่มขึ้น 316 คน คิดเป็นอัตราส่วนที่เพิ่มขึ้นร้อยละ 42.59

หากพิจารณาแรงงานไทยของจังหวัดนครพนม ที่ได้รับอนุญาตไปทำงานต่างประเทศตามวิธีการเดินทาง พบว่า ส่วนใหญ่เป็นการเดินทางโดยนายจ้างพาไปทำงาน 230 คน (ร้อยละ 31.00) รองลงมาคือวิธี Re-Entry (อนุญาตให้เดินทางกลับไปทำงานต่างประเทศ) จำนวน 205 คน (ร้อยละ 27.63) บริษัทจัดหางานจัดส่งจำนวน 155 คน (ร้อยละ 20.89) กรมการจัดหางานจัดส่ง จำนวน 123 คน (ร้อยละ 16.58) เดินทางด้วยตนเองจำนวน 24 คน (ร้อยละ 3.23) และนายจ้างพาไปฝึกงาน 5 คน (ร้อยละ 0.67) (ตามตารางที่ 13 และแผนภูมิ 52)

ตารางที่ 13 เปรียบเทียบแรงงานไทยที่ได้รับอนุญาตไปทำงานต่างประเทศตามวิธีการเดินทาง ระหว่างไตรมาส 2/2564, 1/2565, 2/2565

วิธีการเดินทาง	ไตรมาส 2/2564		ไตรมาส 1/2565		ไตรมาส 2/2565	
	คน	ร้อยละ	คน	ร้อยละ	คน	ร้อยละ
บริษัทจัดหางานจัดส่ง	87	20.42	272	50.37	155	20.89
Re-Entry	200	46.95	49	9.07	205	27.63
เดินทางด้วยตนเอง	11	2.58	43	7.96	24	3.23
นายจ้างพาไปฝึกงาน	1	0.23	1	0.19	5	0.67
นายจ้างพาไปทำงาน	76	17.84	4	0.74	230	31.00
กรมการจัดหางานจัดส่ง	51	11.97	171	31.67	123	16.58
รวม	426	100.00	540	100.00	742	100.00

ที่มา : สำนักงานจัดหางานจังหวัดนครพนม

แผนภูมิ 52 เปรียบเทียบแรงงานไทยที่ได้รับอนุญาตไปทำงานต่างประเทศ
ตามวิธีการเดินทาง ระหว่างไตรมาส 2/2564, 1/2565, 2/2565

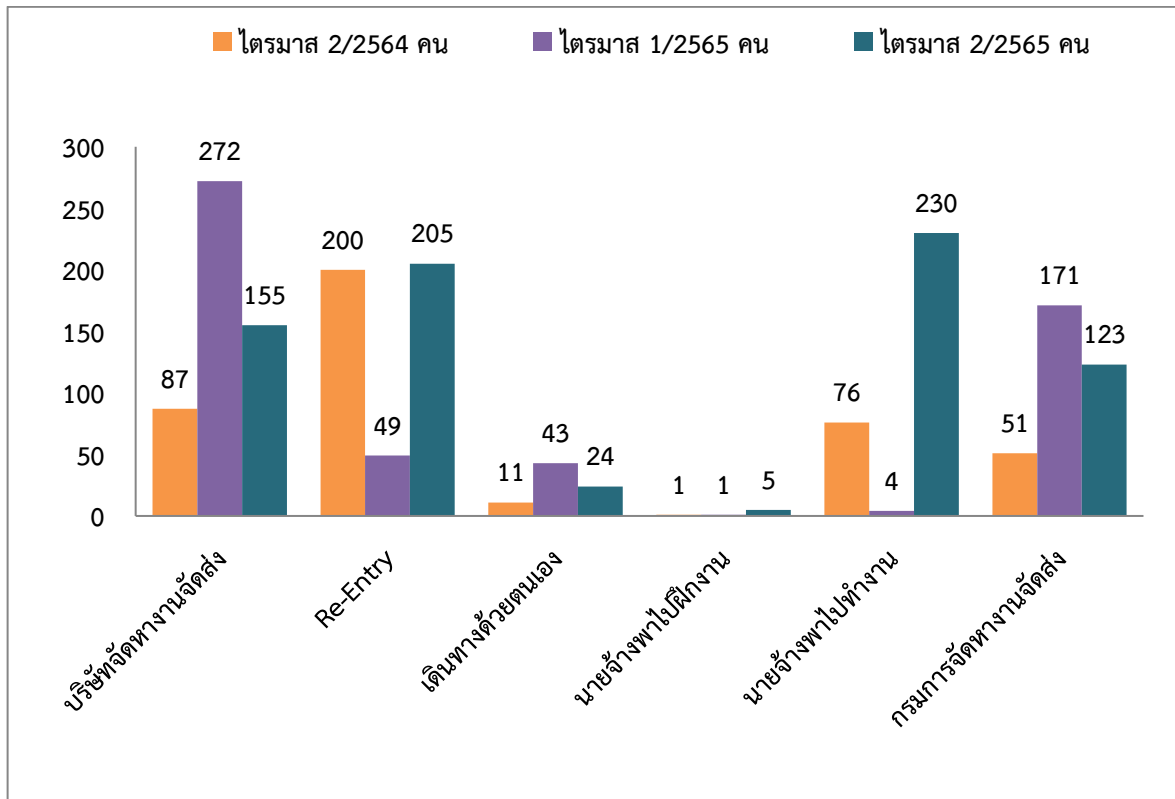

ที่มา : สำนักงานจัดหางานจังหวัดนครพนม

3.3 จำนวนแรงงานไทยที่ได้รับอนุญาตไปทำงานต่างประเทศ (จำแนกตามภูมิภาคที่ไปทำงาน)

ในไตรมาส 2 ปี 2565 จำนวนแรงงานไทยของจังหวัดนครพนม ที่ได้รับอนุญาตไปทำงานต่างประเทศ จำแนกตามภูมิภาคที่ไปทำงาน จำนวน 742 คน (ณ เดือนเมษายน – มิถุนายน 2565) เมื่อเทียบกับไตรมาสที่ผ่านมา มีจำนวนเพิ่มขึ้น 202 คน คิดเป็นอัตราส่วนที่เพิ่มขึ้นร้อยละ 27.22 และเมื่อเทียบกับไตรมาสเดียวกันของปีที่ผ่านมาพบว่ามีจำนวนเพิ่มขึ้น 316 คน คิดเป็นอัตราส่วนที่เพิ่มขึ้นร้อยละ 42.59 ส่วนใหญ่จะไปทำงานในภูมิภาคเอเชียมากที่สุดจำนวน 491 คน (ร้อยละ 66.98 ของแรงงานในจังหวัดนครพนมที่ไปทำงานต่างประเทศทั้งหมด) รองลงมาคือภูมิภาคตะวันออกกลางจำนวน 203 คน (ร้อยละ 27.36) ภูมิภาคยุโรปจำนวน 29 คน (ร้อยละ 3.91) ภูมิภาคออสเตรเลียจำนวน 3 คน (ร้อยละ 0.40) ภูมิภาคแอฟริกาจำนวน 2 คน (ร้อยละ 0.27) และภูมิภาคอื่นๆ จำนวน 8 คน (ร้อยละ 1.08) จะเห็นได้ว่าในไตรมาสนี้คนงานไทยของจังหวัดนครพนมได้รับอนุญาตไปทำงานต่างประเทศเพิ่มขึ้น จากไตรมาสที่ผ่านมา เนื่องจากสถานการณ์การแพร่ระบาดของเชื้อไวรัส โควิด-19 หรือโควิด-19 เริ่มลดลงและมาตรการผ่อนคลายเป็นผลทำให้มีการส่งไปทำงานต่างประเทศเพิ่มขึ้น แต่เชื้อไวรัสก็ยังคงระบาดต่อเนื่องหลายๆ ประเทศก็ยังไม่ได้รับอนุญาตให้ไปทำงานจึงทำให้เกิดการชะลอตัวของการส่งคนงานออกไปทำงานในต่างประเทศ (ตามตารางที่ 14 และแผนภูมิ 53)

ตารางที่ 14 เปรียบเทียบแรงงานไทยที่ได้รับอนุญาตไปทำงานต่างประเทศ
จำแนกตามภูมิภาคระหว่างไตรมาส 2/2564, 1/2565, 2/2565

ภูมิภาค	ไตรมาส 2/2564		ไตรมาส 1/2565		ไตรมาส 2/2565	
	คน	ร้อยละ	คน	ร้อยละ	คน	ร้อยละ
เอเชีย	182	42.72	54	10.00	497	66.98
ตะวันออกกลาง	211	49.53	385	71.30	203	27.36
แอฟริกา	0	0.00	82	15.19	2	0.27
ยุโรป	0	0.00	19	3.52	29	3.91
ออสเตรเลีย	30	7.04	0	0.00	3	0.40
ภูมิภาคอื่น ๆ (อเมริกา, อังกฤษ)	3	0.70	0	0.00	8	1.08
รวม	426	100.00	540	100.00	742	100.00

ที่มา:สำนักงานจัดหางานจังหวัดนครพนม

แผนภูมิ 53 เปรียบเทียบแรงงานไทยที่ได้รับอนุญาตไปทำงานต่างประเทศ
จำแนกตามภูมิภาคระหว่างไตรมาส 2/2564, 1/2565, 2/2565

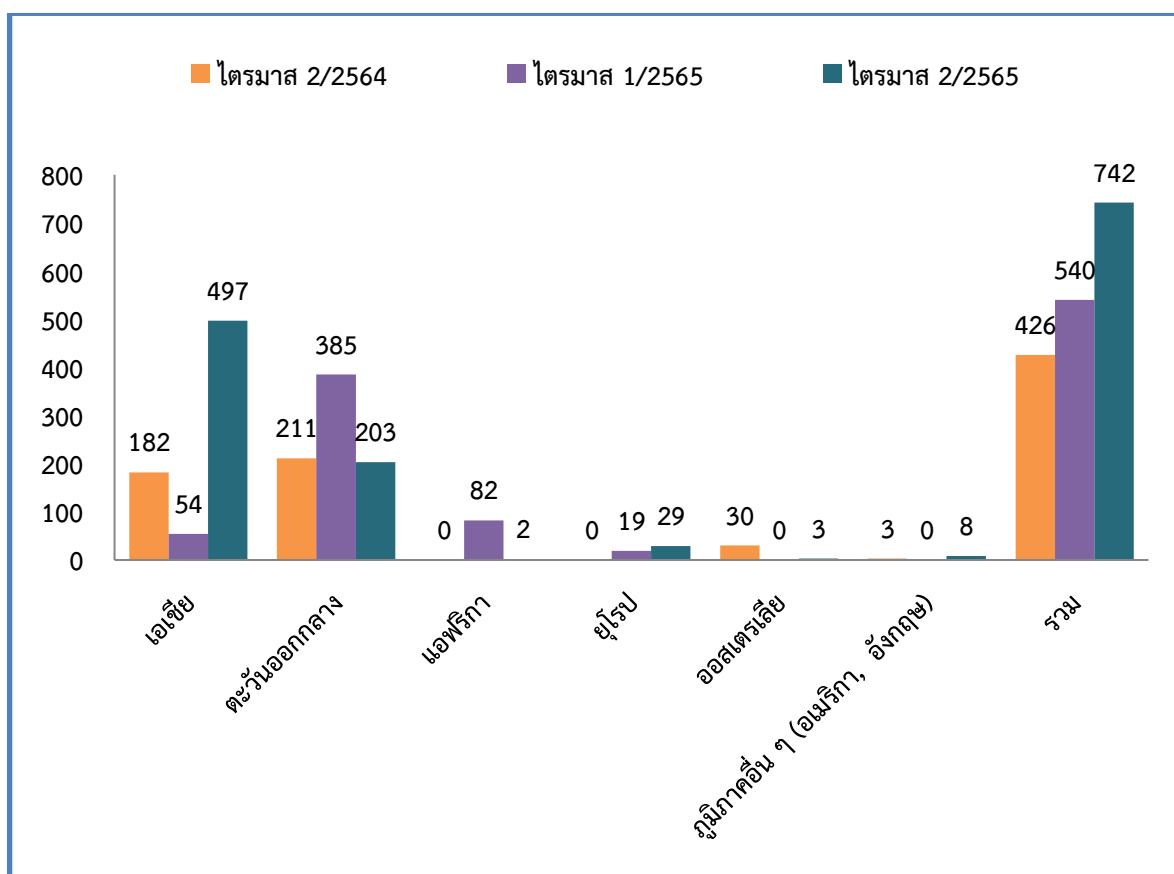

ที่มา :สำนักงานจัดหางานจังหวัดนครพนม

3.4 จำนวนแรงงานไทยที่ได้รับอนุญาตไปทำงานต่างประเทศ (จำแนกตามระดับการศึกษา)

แรงงานไทยในจังหวัดนครพนม ที่ได้รับอนุญาตเดินทางไปทำงานต่างประเทศ จำแนกตามระดับการศึกษาในไตรมาสนี้ มีจำนวน 742 คน (ณ เดือนมิถุนายน 2565) จบการศึกษาระดับมัธยมศึกษามากที่สุดจำนวน 465 คน (ร้อยละ 62.67) รองลงมา คือ ปวช. ปวส. จำนวน 139 คน (ร้อยละ 18.73) ระดับประถมศึกษาจำนวน 98 คน (ร้อยละ 13.21) และระดับปริญญาตรีจำนวน 40 คน (ร้อยละ 5.39) (ตามตารางที่ 15 ตามแผนภูมิ 54)

ตารางที่ 15 เปรียบเทียบแรงงานไทยที่ได้รับอนุญาตไปทำงานต่างประเทศ จำแนกตามระดับการศึกษา

ระดับการศึกษา	ไตรมาส 2/2564		ไตรมาส 1/2565		ไตรมาส 2/2565	
	คน	ร้อยละ	คน	ร้อยละ	คน	ร้อยละ
ประถมศึกษา	44	10.33	54	10.00	98	13.21
มัธยมศึกษา	302	70.89	385	71.30	465	62.67
ปวช.ปวส.	62	14.55	82	15.19	139	18.73
ปริญญาตรี	17	3.99	19	3.52	40	5.39
ปริญญาโท	1	0.23	0	0.00	0	0.00
ปริญญาเอก	0	0.00	0	0.00	0	0.00
รวม	426	100.00	540	100.00	742	100.00

ที่มา:สำนักงานจัดหางานจังหวัดนครพนม

แผนภูมิ 54 เปรียบเทียบแรงงานไทยที่ได้รับอนุญาตไปทำงานต่างประเทศ จำแนกตามระดับการศึกษา

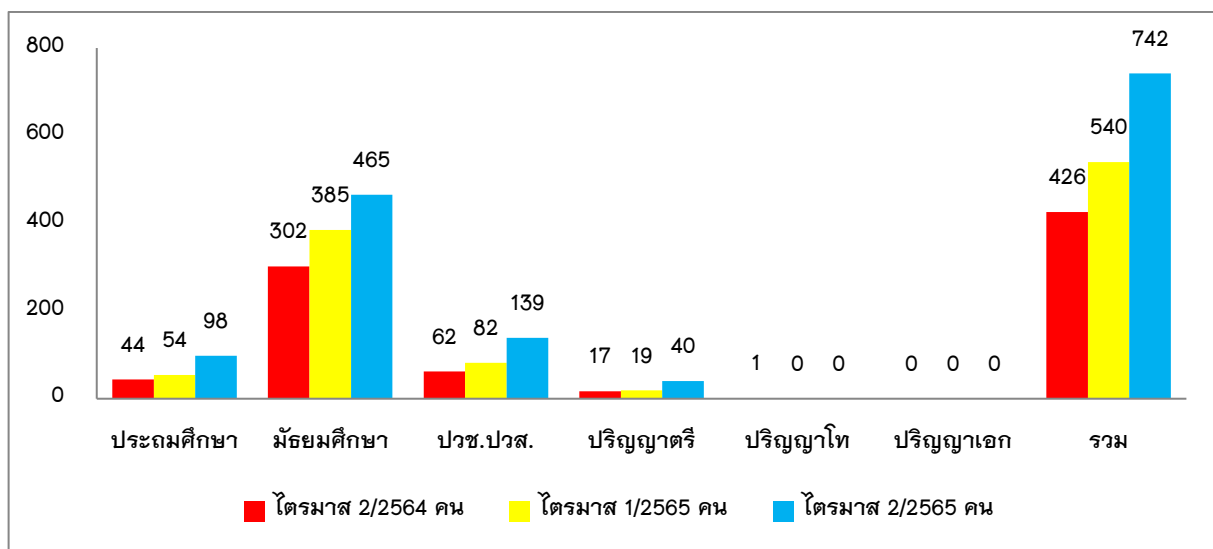

ที่มา:สำนักงานจัดหางานจังหวัดนครพนม

ข้อมูลดังกล่าวสะท้อนให้เห็นว่าแรงงานส่วนใหญ่ที่นิยมไปทำงานต่างประเทศจะเป็นแรงงานระดับล่างหรือแรงงานไร้ฝีมือ ซึ่งอาจจะมีผลมาจากประเทศเหล่านั้นขาดแคลนแรงงานไร้ฝีมือ เช่น งานก่อสร้าง กรรมกร หรือผู้รับใช้ในบ้าน เนื่องจากเป็นงานที่คนในประเทศนั้นไม่นิยมทำและหากแรงงานเหล่านี้ออกไปทำงานต่างประเทศมากก็ส่งผลให้เกิดปัญหาด้านการขาดแคลนแรงงานในจังหวัดนครพนม เมื่อนายจ้างไม่มีแรงงานมาใช้ในการประกอบการผลิต จึงต้องแก้ไขปัญหาด้านแรงงานโดยการนำแรงงานต่างด้าวเข้ามาทำงานแทน ซึ่งจะเป็นวัฏจักรหมุนเวียนของการเคลื่อนย้ายแรงงานระหว่างแรงงานไทยและแรงงานต่างด้าว

4) จำนวนผู้ขึ้นทะเบียนประกันตนกรณีว่างงาน

4.1 จำนวนผู้ขึ้นทะเบียนประกันตนกรณีว่างงาน แยกตามสาเหตุลาออกและถูกเลิกจ้าง

ในช่วงไตรมาส 2 ปี 2565 (เมษายน – มิถุนายน 2565) มีผู้มาขึ้นทะเบียนประกันตนกรณีว่างงาน จังหวัดนครพนม จำนวน 1,159 คน เพิ่มขึ้นจากไตรมาสที่ผ่านมา 234คน (ร้อยละ 20.19) และเมื่อเทียบกับ ไตรมาสเดียวกันของปีที่ผ่านมา มีจำนวนที่เพิ่มขึ้น 708 คน (ร้อยละ 61.09) โดยเมื่อแยกตามสาเหตุ กรณีลาออก มีจำนวน 1,136 คน และกรณีถูกเลิกจ้างมีจำนวน 23 คน (ตามตารางที่ 16 และแผนภูมิ 55)

ตารางที่ 16 ผู้ขึ้นทะเบียนประกันตนกรณีว่างงาน แยกตามสาเหตุ ลาออกและถูกเลิกจ้าง

เดือน/ปี	จำนวนผู้ขึ้นทะเบียนประกันตนกรณีว่างงาน		
	ลาออก	ถูกเลิกจ้าง	รวม
เมษายน - มิถุนายน 2564	443	8	451
มกราคม - มีนาคม 2565	892	33	925
เมษายน - มิถุนายน 2565	1136	23	1159

ที่มา: สำนักงานจัดหางานจังหวัดนครพนม

แผนภูมิ 55 เปรียบเทียบผู้ขึ้นทะเบียนประกันตนกรณีว่างงาน แยกตามสาเหตุ ลาออกและถูกเลิกจ้าง

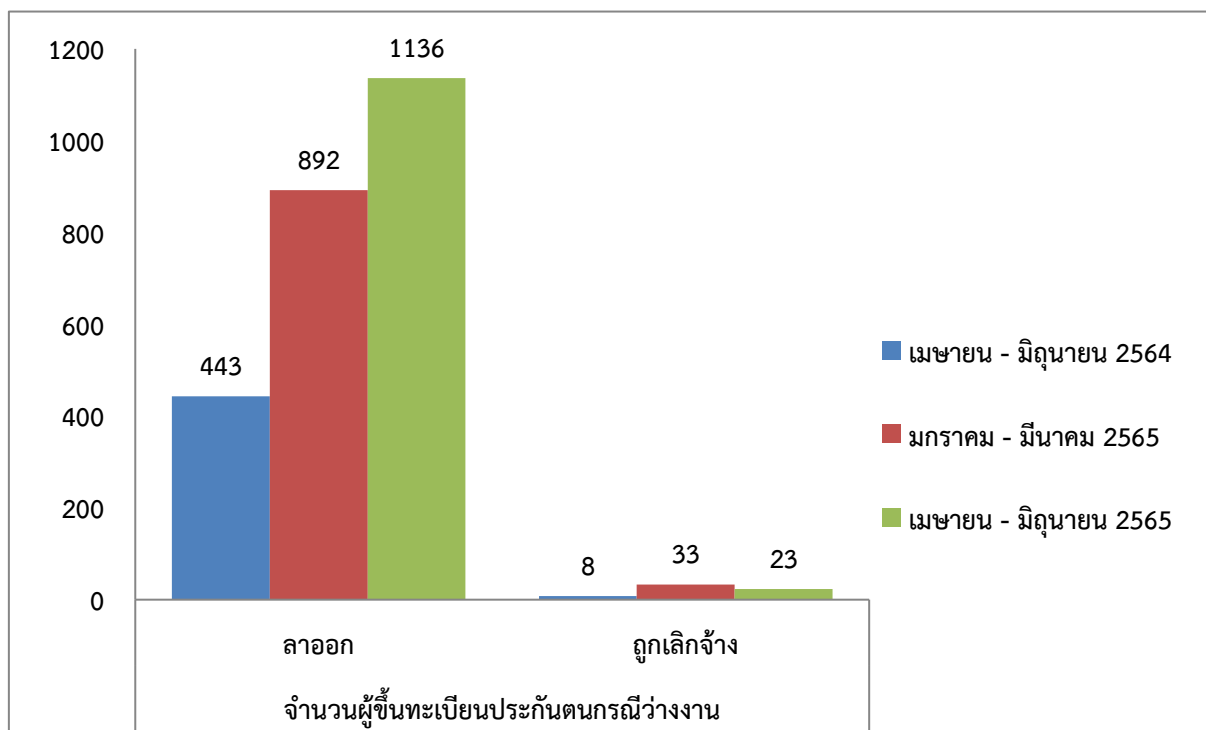

ที่มา : สำนักงานจัดหางานจังหวัดนครพนม

2.3 การพัฒนาศักยภาพแรงงาน

1) การพัฒนาฝีมือแรงงานการพัฒนาศักยภาพแรงงาน

ไตรมาส 2 ปี 2565 (เมษายน-มิถุนายน พ.ศ. 2565) สำนักงานพัฒนาฝีมือแรงงานจังหวัดนครพนม ได้ดำเนินการกิจกรรมการฝึกอบรมพัฒนาผู้ใช้แรงงานในรูปแบบต่างๆ ได้แก่ การฝึกเตรียมเข้าทำงาน การฝึกยกระดับฝีมือแรงงาน การทดสอบมาตรฐานฝีมือแรงงาน การฝึกเสริมทักษะฝีมือแรงงานและการฝึกอบรมต่างๆ เพื่อเพิ่มศักยภาพฝีมือแรงงานไทยให้มีมาตรฐานฝีมือทัดเทียมประเทศต่างๆ ในขณะเดียวกันเป็นการพัฒนาทักษะให้สอดคล้องกับความต้องการของตลาดแรงงานและเตรียมความพร้อมของแรงงานในการเข้าสู่ประชาคมอาเซียน (AEC)

1.1 การฝึกเตรียมเข้าทำงาน

ในไตรมาส 2 ปี 2565 มีผู้เข้ารับการฝึกเตรียมเข้าทำงานจำนวนทั้งหมด 7 คน เป็นกลุ่มอาชีพธุรกิจและบริการ จำนวน 7 คน ไม่มีผู้ผ่านการฝึกเตรียมเข้าทำงานเนื่องจากยังอยู่ในระหว่างการฝึกเตรียมเข้าทำงาน (ตามตารางที่ 17 และแผนภูมิ 56)

ตารางที่ 17 เปรียบเทียบการฝึกเตรียมเข้าทำงานระหว่างไตรมาส 2/2564, 1/2565, 2/2565

กลุ่มอาชีพ	ไตรมาส 2/2564			ไตรมาส 1/2565			ไตรมาส 2/2565		
	ผู้เข้ารับ การฝึก	ผู้เข้ารับ การฝึก	ผู้เข้ารับ การฝึก	ผู้เข้ารับ การฝึก	ผู้ผ่าน การฝึก	ผู้ผ่าน การฝึกมี งานทำ	ผู้เข้ารับ การฝึก	ผู้ผ่าน การฝึก	ผู้ผ่าน การฝึกมี งานทำ
ช่างก่อสร้าง	-	-	-	-	-	-	-	-	-
ช่างอุตสาหกรรม	-	-	-	2	-	-	-	-	-
ช่างเครื่องกล	-	-	-	7	-	-	-	-	-
ช่างไฟฟ้า	1	-	-	23	-	-	-	-	-
ช่างอิเล็กทรอนิกส์	-	-	-	-	-	-	-	-	-
ช่างคอมพิวเตอร์	-	-	-	-	-	-	-	-	-
ช่างอุตสาหกรรมศิลป์	-	-	-	-	-	-	-	-	-
เกษตรอุตสาหกรรม	-	-	-	-	-	-	-	-	-
ธุรกิจและบริการ	11	-	-	12	-	-	7	-	-
รวม	12	0	-	44	0	-	7	0	-

ที่มา: สำนักงานพัฒนาฝีมือแรงงานนครพนม

- **หมายเหตุ 1** การฝึกเตรียมเข้าทำงาน บางไตรมาสจะอยู่ในคาบเกี่ยวระหว่างการฝึกเนื่องจากใช้เวลาในการฝึกหลายเดือน ทำให้ไม่มีการแสดงผลการฝึก
- 2 เนื่องสถานการณ์การแพร่ระบาดของเชื้อไวรัส โควิด 2019 ทำให้การเปิดรับสมัครและการฝึกอบรมเป็นไปได้ อย่างล่าช้า ส่งผลให้ยังไม่มีรายงานผลการฝึก

แผนภูมิ 56 การฝึกเตรียมเข้าทำงานในจังหวัดนครพนม จำแนกตามกลุ่มอาชีพ ไตรมาส 2 ปี 2565 (มกราคม – มีนาคม 2565)

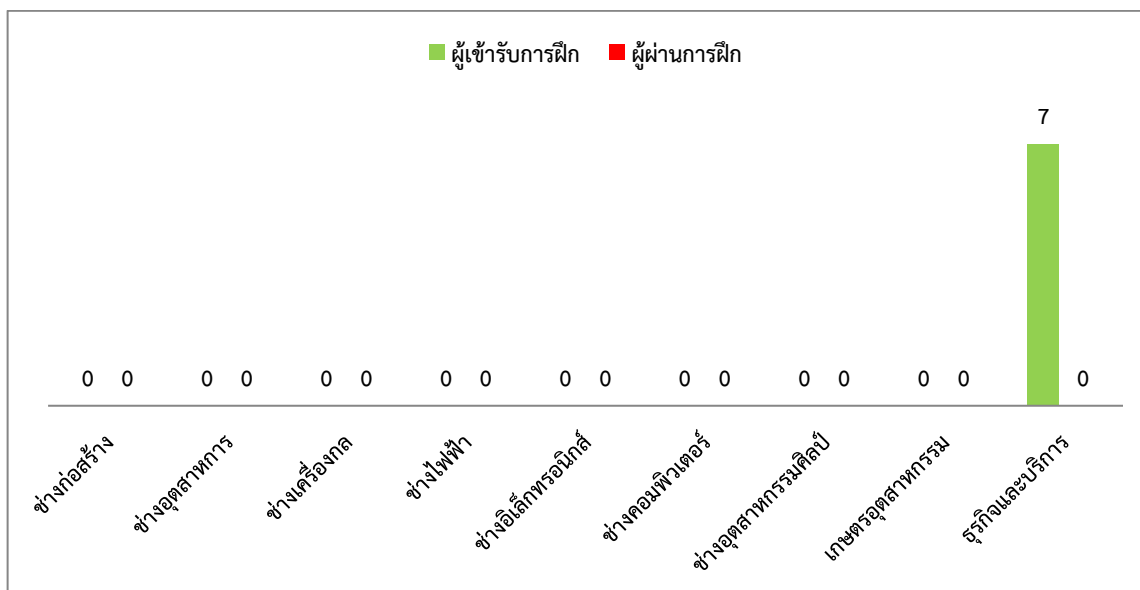

ที่มา: สำนักงานพัฒนาฝีมือแรงงานนครพนม

1.2 การฝึกยกระดับฝีมือแรงงาน

ในไตรมาส 2 ปี 2565 นี้มีผู้เข้ารับการฝึกยกระดับฝีมือแรงงานจำนวน 323 คน เมื่อเทียบกับไตรมาสเดียวกันของปีที่ผ่านมา มีจำนวนเพิ่มขึ้น 73 คน (เพิ่มขึ้นร้อยละ 22.60) และเทียบกับในไตรมาสที่ผ่านมาของปี จำนวนเพิ่มขึ้น 53 คน (เพิ่มขึ้นร้อยละ 16.41) ไตรมาสนี้ มีผู้เข้ารับการฝึกยกระดับฝีมือแรงงาน 5 กลุ่มอาชีพ คือ กลุ่มอาชีพธุรกิจและบริการ 120 คน (ร้อยละ 37.15) รองลงมาได้แก่กลุ่มช่างไฟฟ้า 74 คน (ร้อยละ 22.91) กลุ่มอาชีพไฟฟ้าอิเล็กทรอนิกส์และคอมพิวเตอร์ 73 คน (ร้อยละ 22.60) กลุ่มช่างเครื่องกล 36 คน (ร้อยละ 11.15) และกลุ่มช่างอุตสาหกรรมศิลป์ 20 คน (ร้อยละ 6.19) มีผู้ผ่านการฝึกยกระดับฝีมือแรงงานทั้งหมด 237 คน (ผ่านร้อยละ 73.38) เป็น 5 กลุ่มอาชีพ คือ กลุ่มอาชีพธุรกิจและบริการ 84 คน (ผ่านร้อยละ 70.00) รองลงมาได้แก่กลุ่มช่างไฟฟ้า 65 คน (ผ่านร้อยละ 87.84) กลุ่มช่างเครื่องกล 36 คน (ผ่านร้อยละ 100.00) กลุ่มอาชีพไฟฟ้าอิเล็กทรอนิกส์และคอมพิวเตอร์ 32 คน (ผ่านร้อยละ 43.84) และกลุ่มช่างอุตสาหกรรมศิลป์ 20 คน (ผ่านร้อยละ 100.00) (ตามตารางที่ 18 และแผนภูมิ 57)

ตารางที่ 18 เปรียบเทียบการฝึกยกระดับฝีมือแรงงานระหว่างไตรมาส 2/2564, 1/2564, 2/2565

กลุ่มอาชีพ	ไตรมาส 2/2564			ไตรมาส 1/2565			ไตรมาส 2/2565		
	ผู้เข้ารับ การฝึก	ผู้เข้ารับ การฝึก	ผู้เข้ารับการ ฝึก	ผู้เข้ารับ การฝึก	ผู้ผ่าน การฝึก	ผู้ผ่านการ ฝึกมีงาน ทำ	ผู้เข้ารับ การฝึก	ผู้ผ่าน การฝึก	ผู้ผ่านการ ฝึกมีงาน ทำ
ช่างก่อสร้าง	-	-	-	66	66	-	-	-	-
ช่างอุตสาหกรรม	26	23	-	-	-	-	-	-	-
ช่างเครื่องกล	114	104	-	39	39	-	36	36	-
ช่างไฟฟ้า	44	38	-	62	62	-	62	62	-
ช่างอิเล็กทรอนิกส์	-	-	-	-	-	-	-	-	-
ช่างคอมพิวเตอร์	-	-	-	-	-	-	-	-	-
ช่างอุตสาหกรรมศิลป์	-	-	-	44	44	-	20	20	-
เกษตรอุตสาหกรรม	-	-	-	-	-	-	-	-	-
ธุรกิจและบริการ	66	63	-	61	61	-	120	84	-
ไฟฟ้าอิเล็กทรอนิกส์ และคอมพิวเตอร์	-	-	-	-	-	-	73	32	-
รวม	250	228	0	272	272	-	323	237	-

ที่มา: สำนักงานพัฒนาฝีมือแรงงานนครพนม

แผนภูมิ 57 การฝึกยกระดับฝีมือในจังหวัดนครพนม จำแนกตามกลุ่มอาชีพ ไตรมาส 2 ปี 2565

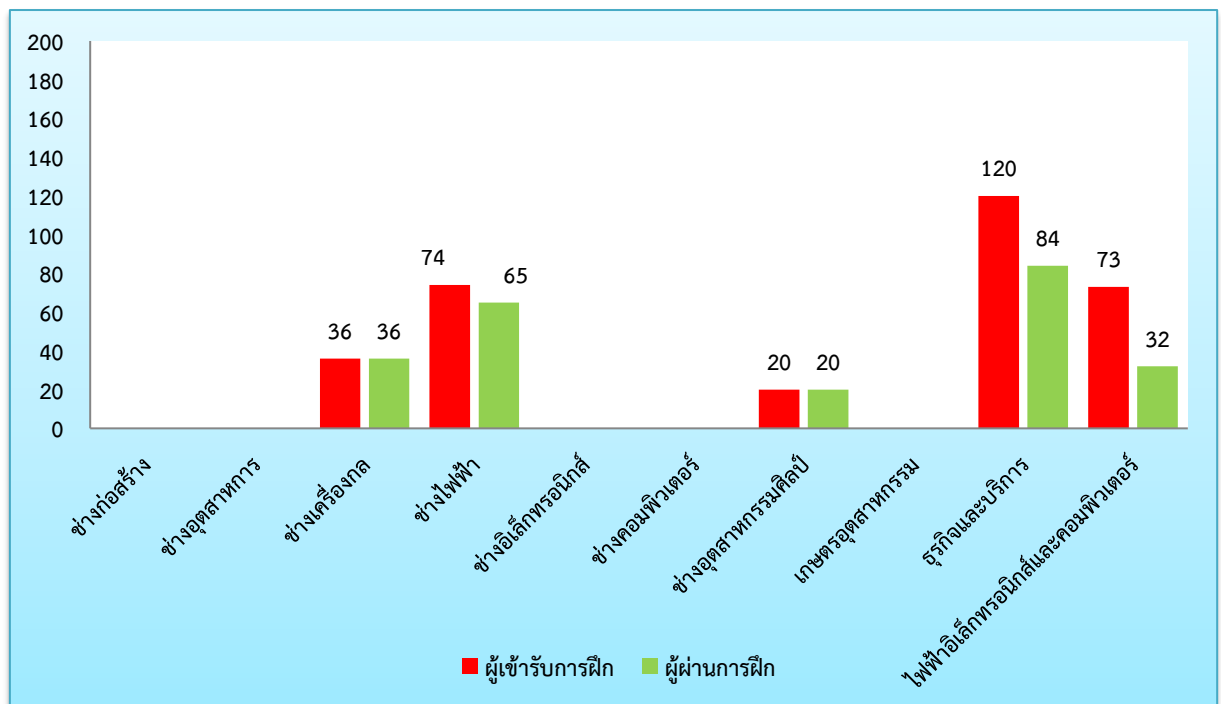

ที่มา: สำนักงานพัฒนาฝีมือแรงงานนครพนม

1.3 การทดสอบมาตรฐานฝีมือแรงงาน

ในไตรมาส 2 ปี 2565 นี้มีผู้เข้ารับการทดสอบมาตรฐานฝีมือจำนวน 32 คน เมื่อเทียบกับไตรมาสเดียวกันของปีที่ผ่านมา มีจำนวนที่เพิ่มขึ้น 2 คน คิดเป็นอัตราส่วนที่เพิ่มขึ้นร้อยละ 6.25 และเมื่อเทียบกับไตรมาสที่ผ่านมา มีจำนวนเพิ่มขึ้น 9 คน คิดเป็นอัตราส่วนที่เพิ่มขึ้นร้อยละ 28.13 ซึ่งในไตรมาสนี้มีผู้เข้ารับการทดสอบมาตรฐาน คือ กลุ่มช่างเครื่องกล 32 คน (ร้อยละ 100.00) มีผู้ผ่านการทดสอบมาตรฐานฝีมือแรงงานเป็นกลุ่มช่างเครื่องกล 10 คน (ร้อยละ 31.25) (ตามตารางที่ 19 และแผนภูมิ 58)

ตารางที่ 19 เปรียบเทียบการทดสอบมาตรฐานฝีมือแรงงาน ไตรมาส 2/2564, 1/2565, 2/2565

กลุ่มอาชีพ	ไตรมาส 2/2564			ไตรมาส 1/2565			ไตรมาส 2/2565		
	ผู้เข้ารับการทดสอบ	ผู้ผ่านการทดสอบ	ผู้ผ่านการทดสอบมีงานทำ	ผู้เข้ารับการทดสอบ	ผู้ผ่านการทดสอบ	ผู้ผ่านการทดสอบมีงานทำ	ผู้เข้ารับการทดสอบ	ผู้ผ่านการทดสอบ	ผู้ผ่านการทดสอบมีงานทำ
ช่างก่อสร้าง	-	-	-	-	-	-	-	-	-
ช่างอุตสาหกรรม	-	-	-	-	-	-	-	-	-
ช่างเครื่องกล	-	-	-	-	-	-	32	10	-
ช่างไฟฟ้า	30	15	-	23	11	-	-	-	-
ช่างอิเล็กทรอนิกส์	-	-	-	-	-	-	-	-	-
ช่างคอมพิวเตอร์	-	-	-	-	-	-	-	-	-
ช่างอุตสาหกรรมศิลป์	-	-	-	-	-	-	-	-	-
เกษตรอุตสาหกรรม	-	-	-	-	-	-	-	-	-
ธุรกิจและบริการ	-	-	-	-	-	-	-	-	-
รวม	30	15	-	23	11	-	32	10	-

ที่มา : สำนักงานพัฒนาฝีมือแรงงานนครพนม

แผนภูมิ 58 การทดสอบมาตรฐานฝีมือแรงงานในจังหวัดนครพนม จำแนกตามกลุ่มอาชีพ ไตรมาส 2 ปี 2565

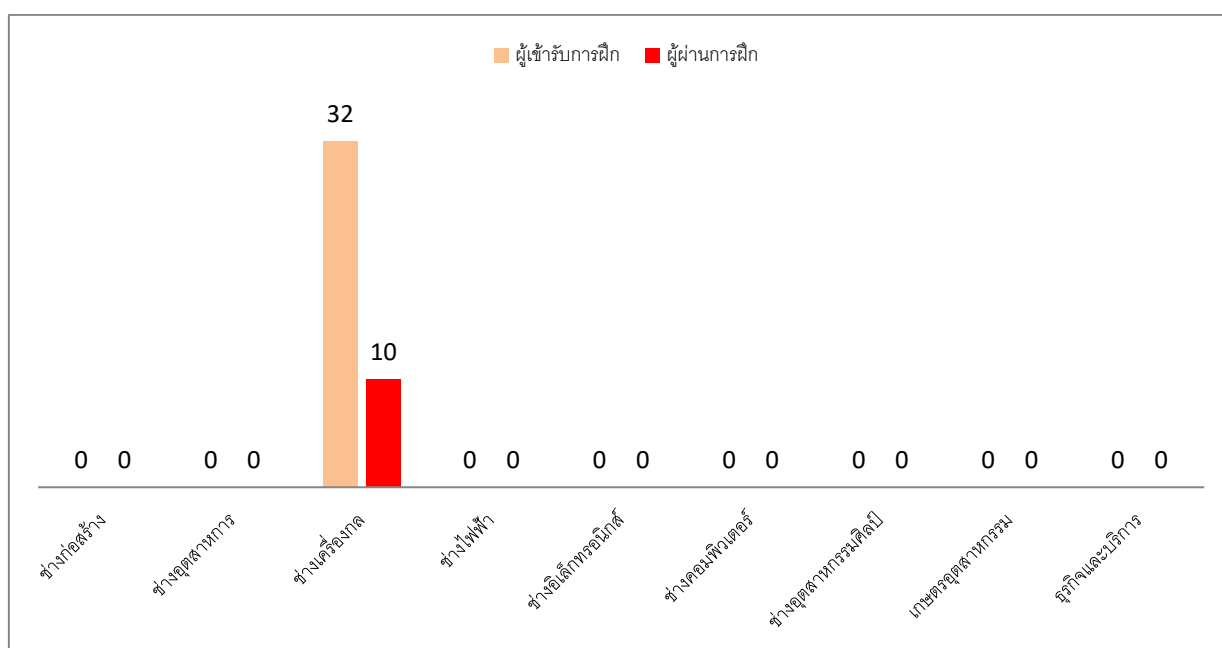

ที่มา : สำนักงานพัฒนาฝีมือแรงงานนครพนม

1.4 การฝึกเสริมทักษะ

ในไตรมาส 2 ปี 2565 นี้มีผู้เข้ารับการฝึกเสริมทักษะจำนวน 69 คน เป็นกลุ่มธุรกิจละบริการ 25 คน กลุ่มช่างเครื่องกล 21 คน กลุ่มช่างอุตสาหกรรมศิลป์ 20 คน และกลุ่มช่างไฟฟ้า 3 คน ส่วนผู้ผ่านการฝึกเสริมทักษะจำนวน 62 คน (ผ่านร้อยละ 89.86) เนื่องจากอยู่ในระหว่างการฝึก หากเมื่อเทียบกับไตรมาสเดียวกันของปีที่ผ่านมาและเทียบกับไตรมาสที่ผ่านมามาของปีนี้ พบว่าไม่มีผู้เข้ารับการฝึกเสริมทักษะ เนื่องจากจำเป็นต้องหยุดชะงักการฝึก จากผลกระทบ จากเชื้อไวรัสโคโรนา (โควิด-19) การติดตามผลจึงเป็นไปได้ค่อนข้างยาก (ตามตารางที่ 20 และแผนภูมิ 59)

ตารางที่ 20 เปรียบเทียบการฝึกเสริมทักษะ ไตรมาส 2/2564, 1/2565, 2/2565

กลุ่มอาชีพ	ไตรมาส 2/2564			ไตรมาส 1/2565			ไตรมาส 2/2565		
	ผู้เข้ารับการทดสอบ	ผู้ผ่านการทดสอบ	ผู้ผ่านการทดสอบ มีงานทำ	ผู้เข้ารับการทดสอบ	ผู้ผ่านการทดสอบ	ผู้ผ่านการทดสอบ มีงานทำ	ผู้เข้ารับการทดสอบ	ผู้ผ่านการทดสอบ	ผู้ผ่านการทดสอบ มีงานทำ
ช่างก่อสร้าง	-	-	-	-	-	-	-	-	-
ช่างอุตสาหกรรม	-	-	-	-	-	-	-	-	-
ช่างเครื่องกล	-	-	-	-	-	-	21	21	-
ช่างไฟฟ้า	-	-	-	-	-	-	3	-	-
ช่างอิเล็กทรอนิกส์	-	-	-	-	-	-	-	-	-
ช่างคอมพิวเตอร์	-	-	-	-	-	-	-	-	-
ช่างอุตสาหกรรมศิลป์	-	-	-	-	-	-	20	20	-
เกษตรอุตสาหกรรม	-	-	-	-	-	-	-	-	-
ธุรกิจและบริการ	-	-	-	-	-	-	25	21	-
รวม	-	-	-	-	-	-	69	62	-

ที่มา: สำนักงานพัฒนาฝีมือแรงงานนครพนม

แผนภูมิ 59 การฝึกเสริมทักษะฝีมือแรงงานในจังหวัดนครพนม จำแนกตามกลุ่มอาชีพ ไตรมาส 2 ปี 2565

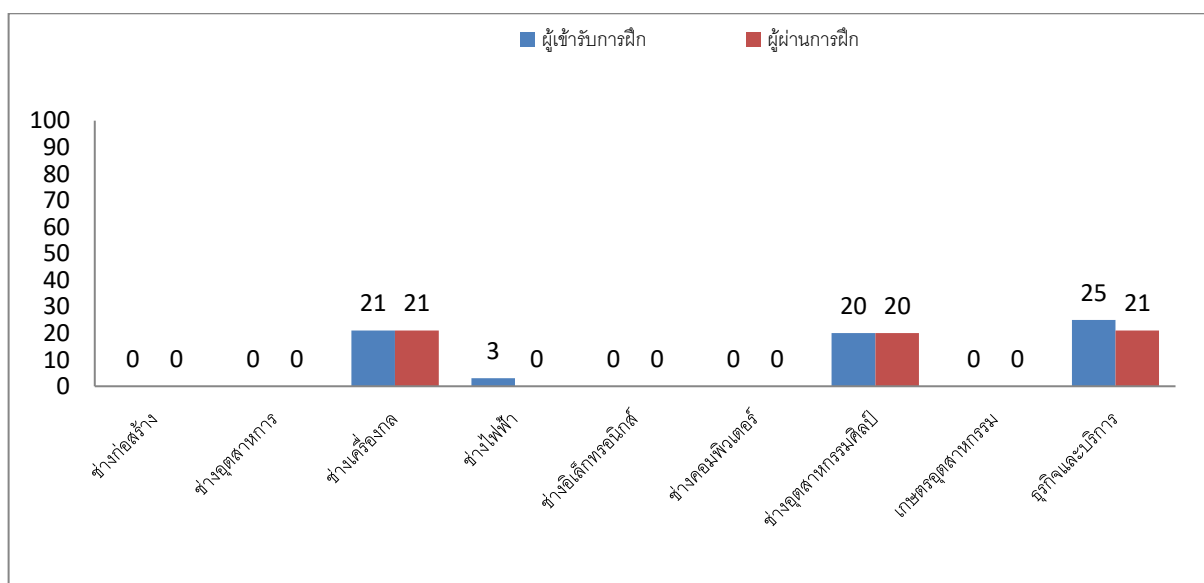

ที่มา: สำนักงานพัฒนาฝีมือแรงงานนครพนม

1.5 การฝึกอบรมด้านภาษาต่างประเทศ

ในไตรมาส 2 ปี 2565 นี้ ไม่มีผู้เข้ารับการฝึกอบรมด้านภาษาต่างประเทศ เมื่อเทียบกับไตรมาสเดียวกันของปีที่ผ่านมา มีจำนวนลดลงร้อยละ 0 เนื่องจากเกิดผลกระทบจากเชื้อไวรัสโคโรนา (COVID - 19) การติดตามผลจึงเป็นไปได้ค่อนข้างยาก (ตามตารางที่ 21 และแผนภูมิ 60)

ตารางที่ 21 เปรียบเทียบการฝึกฝึกอบรมด้านภาษาต่างประเทศ ไตรมาส 2/2564, 1/2565, 2/2565

กลุ่มอาชีพ	ไตรมาส 2/2564			ไตรมาส 1/2565			ไตรมาส 2/2565		
	ผู้เข้ารับการทดสอบ	ผู้ผ่านการทดสอบ	ผู้ผ่านการทดสอบ มีงานทำ	ผู้เข้ารับการทดสอบ	ผู้ผ่านการทดสอบ	ผู้ผ่านการทดสอบ มีงานทำ	ผู้เข้ารับการทดสอบ	ผู้ผ่านการทดสอบ	ผู้ผ่านการทดสอบ มีงานทำ
ภาษาอังกฤษ	-	-	-	-	-	-	-	-	-
ภาษาจีน	-	-	-	-	-	-	-	-	-
ภาษาเวียดนาม	-	-	-	-	-	-	-	-	-
ภาษาลาว	-	-	-	-	-	-	-	-	-
ภาษาพม่า	-	-	-	-	-	-	-	-	-
ภาษากัมพูชา (เขมร)	-	-	-	-	-	-	-	-	-
ภาษาเกาหลี	-	-	-	-	-	-	-	-	-
ภาษา อื่นๆ ระบุ.....	-	-	-	-	-	-	-	-	-
รวม	-	-	-	-	-	-	-	-	-

ที่มา: สำนักงานพัฒนาฝีมือแรงงานนครพนม

แผนภูมิ 60 การฝึกฝึกอบรมด้านภาษาต่างประเทศในจังหวัดนครพนม รองรับ (AEC) ไตรมาส 2 ปี 2565

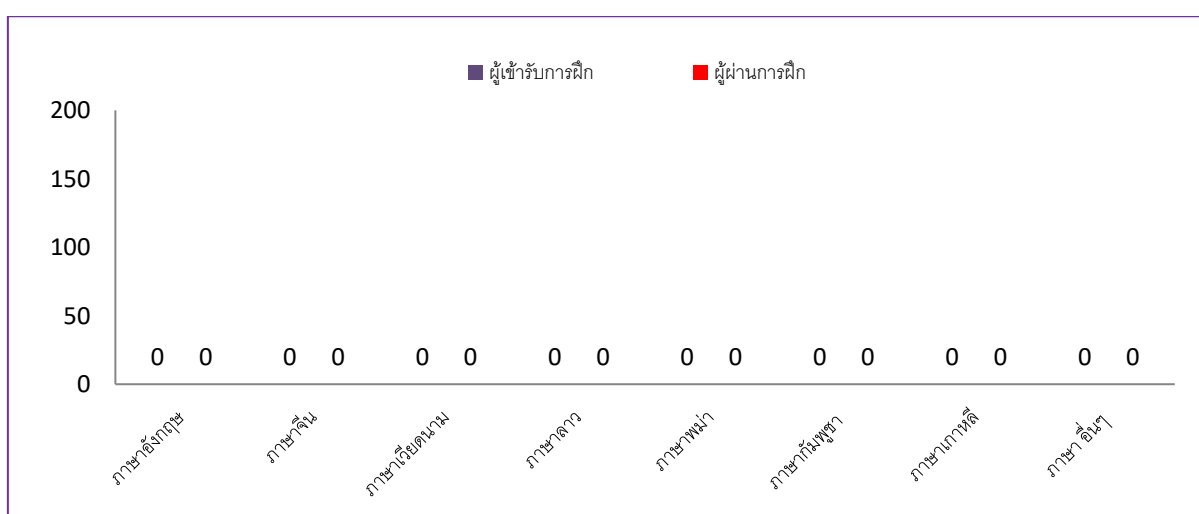

ที่มา: สำนักงานพัฒนาฝีมือแรงงานนครพนม

2.4 การคุ้มครองแรงงานและสวัสดิการ

1) การตรวจแรงงาน

กระทรวงแรงงานนอกจากจะมีภารกิจด้านการส่งเสริมการมีงานทำ การพัฒนาฝีมือแรงงาน เพื่อยกระดับฝีมือให้เป็นที่ยอมรับของตลาดแรงงานและทัดเทียมมาตรฐานสากลแล้ว อีกภารกิจหนึ่งที่เกิดขึ้นต่อเนื่องภายหลังการส่งเสริมให้คนมีงานทำแล้ว คือ ภารกิจด้านการคุ้มครองลูกจ้าง นายจ้างให้ได้รับความเป็นธรรมในการจ้างงาน โดยสำนักงานสวัสดิการและคุ้มครองแรงงานจังหวัดนครพนม หน่วยงานในสังกัดกระทรวงแรงงานเป็นหน่วยงานที่มีบทบาทในการคุ้มครองผู้ใช้แรงงานให้ได้รับความเป็นธรรมจากการจ้างงาน ภายใต้พระราชบัญญัติคุ้มครองแรงงาน เพื่อไม่ให้ถูกเอารัดเอาเปรียบจากนายจ้าง โดยมีจุดมุ่งหมายสูงสุดคือ ให้มีคุณภาพชีวิตที่ดีขึ้น ขณะเดียวกันในอีกด้านหนึ่งก็ต้องผดุงไว้ซึ่งความยุติธรรมกับฝ่ายนายจ้าง กล่าวคือ ไม่โอนเอียงไปด้านใดด้านหนึ่ง ทั้งนี้มาตรการที่จะช่วยให้ผู้ใช้แรงงานได้รับรายได้ และสวัสดิการที่เป็นธรรมเพียงพอต่อการดำรงชีวิต รวมถึงได้รับการคุ้มครองแรงงานให้มีคุณภาพชีวิตที่ดีขึ้นได้คือการตรวจสถานประกอบการ เพื่อให้แน่ใจว่าผู้ใช้แรงงานได้รับการปฏิบัติและดูแลตามกฎหมาย ขณะเดียวกันจะเป็นมาตรการในการกระตุ้นให้สถานประกอบการเอาใจใส่ดูแลลูกจ้างของตนให้มากขึ้นอีกด้วย

1.1 การตรวจคุ้มครองแรงงาน

ในไตรมาส 2 ปี 2565 (เมษายน – มิถุนายน พ.ศ. 2565) สำนักงานสวัสดิการและคุ้มครองแรงงานจังหวัดนครพนม ได้ดำเนินการตรวจแรงงานในจังหวัดนครพนม จำแนกตามสถานประกอบการจำนวน 12 แห่ง เมื่อเทียบกับไตรมาสที่ผ่านมาพบว่าการตรวจสถานประกอบการเพิ่มขึ้น 2 แห่ง (ร้อยละ 16.66) และเมื่อเทียบกับไตรมาสเดียวกันของปีที่ผ่านมา มีการตรวจสถานประกอบการลดลง 3 แห่ง (ร้อยละ 20.00) โดยในไตรมาสนี้ มีลูกจ้างที่ผ่านการตรวจหรือได้รับการคุ้มครองจำนวน 424 คน จำแนกเป็นชาย 301 คน (ร้อยละ 70.99 ของลูกจ้างที่ผ่านการตรวจทั้งหมด) และเป็นหญิง 123 คน (ร้อยละ 29.01) โดยการตรวจแรงงาน ครั้งนี้ไม่พบแรงงานเด็ก (ตามตารางที่ 22)

ตารางที่ 22 เปรียบเทียบการตรวจคุ้มครองแรงงานในสถานประกอบการ ไตรมาส 2/2564, 1/2565, 2/2565

สถานประกอบการ/ลูกจ้างที่ผ่านการตรวจคุ้มครองแรงงาน						
ขนาดสถานประกอบการ	ไตรมาส 2/2564		ไตรมาส 1/2565		ไตรมาส 2/2565	
	สปก.* ที่ผ่านการตรวจ(แห่ง)	สปก.* ที่ผ่านการตรวจ(แห่ง)	สปก.* ที่ผ่านการตรวจ(แห่ง)	ลูกจ้างที่ผ่านการตรวจ(คน)	สปก.* ที่ผ่านการตรวจ(แห่ง)	ลูกจ้างที่ผ่านการตรวจ(คน)
1-4 คน	-	-	-	-	-	-
5-9 คน	1	6	2	-	1	6
10-19 คน	3	41	2	14	4	53
20-49 คน	7	226	3	245	4	152
50-99 คน	3	224	2	154	5	108
100-299 คน	1	134	1	-	1	105
300-499 คน	-	-	-	-	-	-
500-999 คน	-	-	-	-	-	-
1,000 คน ⁺	-	-	-	-	-	-
รวม	15	631	10	413	12	424

ที่มา :สำนักงานสวัสดิการและคุ้มครองแรงงานจังหวัดนครพนม

สาเหตุ เรื่องที่สถานประกอบการปฏิบัติไม่ถูกต้องในด้านคุ้มครองแรงงานในการทำงาน โปรตระบุ -



เมื่อสำนักงานสวัสดิการและคุ้มครองแรงงานจังหวัดนครพนม ตรวจสอบว่าสถานประกอบการไม่ปฏิบัติตามกฎหมายคุ้มครองแรงงาน จะมีการดำเนินการเพื่อให้สถานประกอบการนั้นปฏิบัติตามกฎหมายแรงงาน เพื่อให้เกิดความเป็นธรรมแก่ลูกจ้าง ได้แก่ การแนะนำให้ปฏิบัติในสิ่งที่ถูกต้อง การออกหนังสือเชิญพบ การออกคำสั่งให้ดำเนินการเปรียบเทียบปรับ หรือการส่งเรื่องดำเนินคดี ทั้งนี้ การจะดำเนินการในลักษณะใด จะพิจารณาตามความรุนแรงของปัญหา ซึ่งเรื่องที่ไม่ปฏิบัติตามเรื่องข้อบังคับมักจะ ได้แก่ การไม่จัดทำระเบียบข้อบังคับการทำงาน การไม่ส่งสำเนาระเบียบข้อบังคับ หรือไม่เผยแพร่และปิดประกาศให้ลูกจ้างทราบ ในไตรมาส 2 ปี 2565 (เมษายน - มิถุนายน พ.ศ. 2565) สำนักงานสวัสดิการและคุ้มครองแรงงานจังหวัดนครพนม ได้ตรวจคุ้มครองแรงงานในจังหวัดนครพนม ในส่วนผลการตรวจสถานประกอบการทั้งหมด 12 แห่ง พบว่า ปฏิบัติถูกต้อง 6 แห่ง มากที่สุดเป็นการตรวจคุ้มครองแรงงานในสถานประกอบการได้แก่ ขนาด 20 - 49 คน จำนวน 3 แห่ง รองลงมา ขนาด 50 - 99 คน จำนวน 2 แห่ง และขนาด 5 - 9 คน จำนวน 1 แห่ง ปฏิบัติไม่ถูกต้องทั้งหมด 6 แห่ง เป็นสถานประกอบการขนาด 10 - 19 คน จำนวน 4 แห่ง รองลงมาเป็นสถานประกอบการขนาด 20 - 49 คน และขนาด 100 - 299 คน จำนวนที่ละ 1 แห่ง (ตามตารางที่ 23 และแผนภูมิ 61)

ตารางที่ 23 จำนวนสถานประกอบการและลูกจ้างที่ผ่านการตรวจคุ้มครองแรงงานในไตรมาส 2 ปี 2565

ขนาดสถาน - ประกอบการ	สปก*ที่ ผ่าน การตรวจ (แห่ง)	ลูกจ้างที่ผ่านการตรวจ (คน)				ผลการตรวจ (แห่ง)		การดำเนินการ ของเจ้าหน้าที่(แห่ง)	
		ชาย	หญิง	เด็ก	รวม	ปฏิบัติ ถูกต้อง	ปฏิบัติ ไม่ถูกต้อง	แนะนำ	ออกคำสั่งให้ ดำเนินการ
1-4 คน	0	0	0	0	0	0	0	-	-
5-9 คน	1	2	4	0	6	1	0	-	-
10-19 คน	4	37	16	0	53	0	4	-	4
20-49 คน	4	126	26	0	152	3	1	-	1
50-99 คน	2	66	42	0	108	2	0	-	-
100-299 คน	1	70	35	0	105	0	1	-	1
300-499 คน	0	0	0	0	0	0	0	-	-
500-999 คน	0	0	0	0	0	0	0	-	-
1,000 คน ⁺	0	0	0	0	0	0	0	-	-
รวม	12	301	123	0	424	6	6	-	6

ที่มา :สำนักงานสวัสดิการและคุ้มครองแรงงานจังหวัดนครพนม

สาเหตุ เรื่องที่สถานประกอบการปฏิบัติไม่ถูกต้องในด้านคุ้มครองแรงงานในการทำงาน คือ ค่าจ้างขั้นต่ำและวันลาคลอด

แผนภูมิ 61 เปรียบเทียบสถานประกอบการที่ปฏิบัติถูกต้อง / ไม่ถูกต้อง
ตามกฎหมายคุ้มครองแรงงานในไตรมาส 2 ปี 2565 (เมษายน - มิถุนายน พ.ศ. 2565)

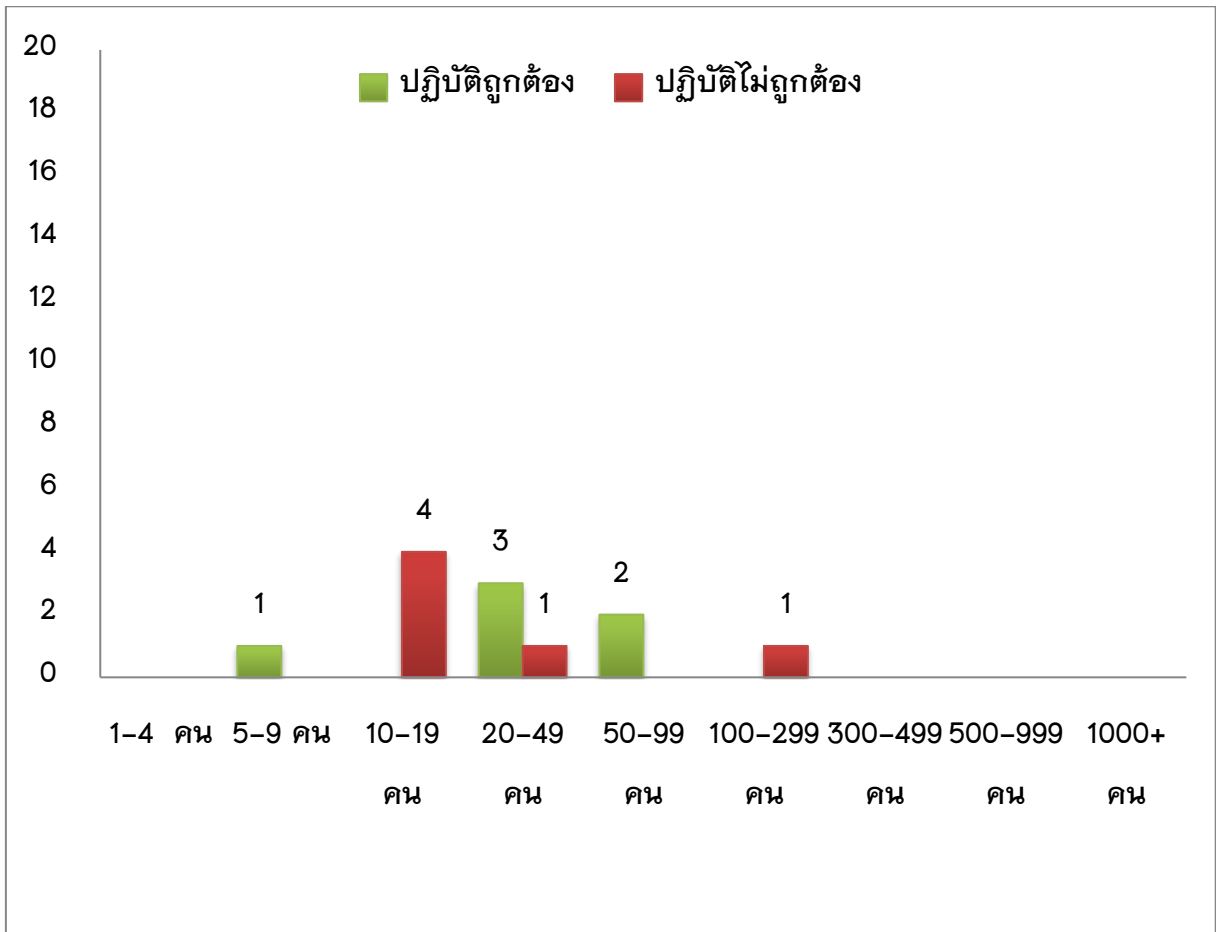

ที่มา: สำนักงานสวัสดิการและคุ้มครองแรงงานจังหวัดนครพนม

ตารางที่ 24 สถานประกอบการในจังหวัดนครพนม ปฏิบัติไม่ถูกต้องตามกฎหมายคุ้มครองแรงงาน
จำแนกตามประเภทอุตสาหกรรม ในไตรมาส 2 ปี 2565 (เมษายน - มิถุนายน พ.ศ. 2565)

ประเภทอุตสาหกรรม	สถานประกอบการที่ ผ่านการตรวจ(แห่ง)	ลูกจ้างที่ผ่าน การตรวจ(คน)	ผลการตรวจ (แห่ง)	
			ปฏิบัติถูกต้อง	ปฏิบัติไม่ถูกต้อง
1. เกษตรกรรม การล่าสัตว์ การป่าไม้ และการประมง	-	-	-	-
2. การทำเหมืองแร่และเหมืองหิน	-	-	-	-
3. การผลิต	5	160	3	2
4. การไฟฟ้า ก๊าซ ไอน้ำ และการปรับอากาศ	-	-	-	-
5. การจัดหาน้ำ การจัดการน้ำเสีย	-	-	-	-
6. การก่อสร้าง	2	47	1	1
7. การขายส่งการขายปลีก การซ่อมแซมยานยนต์ รถจักรยานยนต์ของใช้ส่วนบุคคล และของใช้ในครัวเรือน	4	162	1	3
8. การขนส่งและสถานที่เก็บสินค้า	-	-	-	-
9. ที่พักโรงแรมและบริการด้านอาหาร	-	-	-	-
10. ข้อมูลข่าวสารและการสื่อสาร	1	55	1	-
11. กิจกรรมการเงินและประกันภัย	-	-	-	-
12. กิจการด้านอสังหาริมทรัพย์	-	-	-	-
13. กิจกรรมวิชาชีพวิทยาศาสตร์ฯ	-	-	-	-
14. การบริหารและการสนับสนุนบริหาร	-	-	-	-
15. การศึกษา	-	-	-	-
16. งานด้านสุขภาพและงานสังคมสงเคราะห์	-	-	-	-
17. ศิลปะ ความบันเทิง	-	-	-	-
18. กิจกรรมบริการอื่นๆ	-	-	-	-
19. กิจกรรมการจ้างงานในครัวเรือน	-	-	-	-
รวม	12	424	6	6

ที่มา : สำนักงานสวัสดิการและคุ้มครองแรงงานจังหวัดนครพนม

ตารางที่ 25 เรื่องที่สถานประกอบการในจังหวัดนครพนม ปฏิบัติไม่ถูกต้องตามกฎหมายคุ้มครองแรงงาน
ไตรมาส 2 พ.ศ. 2565 (เมษายน - มิถุนายน พ.ศ. 2565)

ประเภทอุตสาหกรรม	เรื่องที่ปฏิบัติไม่ถูกต้อง (แห่ง)												
	วันทำงาน	เวลาทำงาน	เวลาพัก	เงินประกัน ในการทำงาน	วันหยุด	สิทธิการลา	การจ่าย ค่าจ้าง	ค่าล่วงเวลา และค่าทำงาน	ค่าจ้าง ขั้นต่ำ	ข้อบังคับ	ทะเบียน	สถานที่ จ่ายค่าจ้าง	ระยะเวลา การจ่าย ค่าจ้าง
1. เกษตรกรรม การล่าสัตว์ การป่าไม้ และการประมง	-	-	-	-	-	-	-	-	-	-	-	-	-
3. การทำเหมืองแร่ และเหมืองหิน	-	-	-	-	-	-	-	-	-	-	-	-	-
3. การผลิต	-	-	-	-	-	2	-	-	-	2	-	-	-
4. ไฟฟ้า ก๊าซ ไอน้ำ และระบบการปรับอากาศ	-	-	-	-	-	-	-	-	-	-	-	-	-
5. การจัดหน้า การจัดการน้ำเสียและของเสีย รวมถึงกิจกรรมที่เกี่ยวข้อง	-	-	-	-	-	-	-	-	-	-	-	-	-
6. การก่อสร้าง	-	-	-	-	-	-	-	-	-	1	-	-	-
7. การขายส่งและการขายปลีก การซ่อมยานยนต์ และจักรยานยนต์	-	-	-	-	-	2	-	-	-	2	-	-	-
8. การขนส่งและสถานที่เก็บสินค้า	-	-	-	-	-	-	-	-	-	-	-	-	-
9. ที่พักแรมและบริการด้านอาหาร	-	-	-	-	-	-	-	-	-	-	-	-	-
10. ข้อมูลข่าวสารและการสื่อสาร	-	-	-	-	-	-	-	-	-	-	-	-	-
11. กิจกรรมทางการเงินและการประกันภัย	-	-	-	-	-	-	-	-	-	-	-	-	-
12. กิจกรรมเกี่ยวกับอสังหาริมทรัพย์	-	-	-	-	-	-	-	-	-	-	-	-	-
13. กิจกรรมวิชาชีพวิทยาศาสตร์และกิจกรรมทางวิชาการ	-	-	-	-	-	-	-	-	-	-	-	-	-
14. กิจกรรมการบริหารและบริการสนับสนุน	-	-	-	-	-	-	-	-	-	-	-	-	-
15. การศึกษา	-	-	-	-	-	-	-	-	-	-	-	-	-
16. กิจกรรมด้านสุขภาพและงานสังคมสงเคราะห์	-	-	-	-	-	-	-	-	-	-	-	-	-
17. ศิลปะ ความบันเทิงและนันทนาการ	-	-	-	-	-	-	-	-	-	-	-	-	-
18. กิจกรรมการบริการด้านอื่น ๆ	-	-	-	-	-	-	-	-	-	-	-	-	-
19. กิจกรรมการจ้างงานในครัวเรือน กิจกรรมการผลิตสินค้า และบริการที่ทำขึ้นเองเพื่อใช้ในครัวเรือน	-	-	-	-	-	-	-	-	-	-	-	-	-
รวม	0	0	0	0	0	4	0	0	0	5	0	0	0

ที่มา : สำนักงานสวัสดิการและคุ้มครองแรงงานจังหวัดนครพนม

หมายเหตุ : สถานประกอบการแต่ละแห่งที่ปฏิบัติไม่ถูกต้อง อาจมีการดำเนินการของเจ้าหน้าที่มากกว่า 1 กรณี ทั้งนี้ในการตรวจ
แรงงานในจังหวัดนครพนม จำแนกตามขนาดสถานประกอบการในไตรมาสนี้ ไม่มีการปฏิบัติไม่ถูกต้อง เจ้าหน้าที่จึงดำเนินการ
แนะนำข้อมูลต่างๆ เกี่ยวกับการคุ้มครองแรงงานให้นายจ้างและลูกจ้างได้รับทราบ

1.2 การตรวจความปลอดภัยในสถานประกอบการ

สำหรับการตรวจความปลอดภัยในการทำงาน ซึ่งเป็นเครื่องมือในการคุ้มครองดูแลความปลอดภัย อาชีวอนามัยและสภาพแวดล้อมในการทำงานของลูกจ้าง นอกจากนี้การตรวจความปลอดภัยในการทำงาน ยังเป็นอีกมาตรการหนึ่งที่ดำเนินการ เพื่อกระตุ้นส่งเสริมให้เจ้าของสถานประกอบการเห็นความสำคัญ และตระหนักถึงเรื่องความปลอดภัยในการทำงาน เพราะหากการทำงานมีความปลอดภัย ย่อมส่งผลถึงคุณภาพชีวิตที่ดีของผู้ใช้แรงงานตามมา เมื่อคนงานมีคุณภาพชีวิตที่ดี จะสามารถทำงานอย่างมีความสุข และจะส่งผล ต่อผลผลิตที่เพิ่มสูงขึ้นของสถานประกอบการ อันนำไปสู่ผลกำไรตามมานั่นเอง ในไตรมาส 2 ปี 2565 (เมษายน - มิถุนายน พ.ศ. 2565) สำนักงานสวัสดิการและคุ้มครองแรงงานจังหวัดนครพนม ได้ดำเนินการตรวจ ความปลอดภัยในการทำงานในจังหวัดนครพนม จำแนกตามขนาดสถานประกอบการทั้งหมด 21 แห่ง เมื่อเทียบกับไตรมาสที่ผ่านมา มีการตรวจความปลอดภัยในสถานประกอบการ พบว่ามีจำนวนที่เพิ่มขึ้น 7 แห่ง (ร้อยละ 33.33) และเมื่อเทียบกับไตรมาสเดียวกันของปีที่ผ่านมา พบว่ามีจำนวนการตรวจสถานประกอบการ เพิ่มขึ้นจำนวน 3 แห่ง (ร้อยละ 14.29) โดยในไตรมาสนี้ มีลูกจ้างที่ผ่านการตรวจ 454 คน จำแนกเป็นชาย 328 คน (ร้อยละ 72.25) และเป็นหญิง 126 คน (ร้อยละ 27.75) (ตามตารางที่ 26 และตารางที่ 27)

ตารางที่ 26 เปรียบเทียบการตรวจความปลอดภัยในสถานประกอบการ ไตรมาส 2/2564, 1/2565, 2/2565

สถานประกอบการ / ลูกจ้างที่ผ่านการตรวจความปลอดภัย						
ขนาดสถาน ประกอบการ	ไตรมาส 2/2564		ไตรมาส 1/2565		ไตรมาส 2/2565	
	สปก.* ที่ ผ่านการตรวจ (แห่ง)	ลูกจ้างที่ ผ่านการตรวจ (คน)	สปก.* ที่ ผ่านการตรวจ (แห่ง)	ลูกจ้างที่ ผ่านการตรวจ (คน)	สปก.* ที่ ผ่านการตรวจ (แห่ง)	ลูกจ้างที่ ผ่านการตรวจ (คน)
1-4 คน	1	4	-	-	1	4
5-9 คน	6	40	8	59	4	25
10-19 คน	5	80	7	97	8	99
20-49 คน	4	133	2	52	7	241
50-99 คน	2	136	-	-	1	85
100-299 คน	-	-	1	137	-	0
300-499 คน	-	-	-	-	-	0
500-999 คน	-	-	-	-	-	0
1,000 คน ⁺	-	-	-	-	-	0
รวม	18	393	18	345	21	454

ที่มา : สำนักงานสวัสดิการและคุ้มครองแรงงานจังหวัดนครพนม

หมายเหตุ : * สถานประกอบการแต่ละแห่งที่ปฏิบัติไม่ถูกต้องในด้านความปลอดภัยในการทำงาน

1. ไม่ติดประกาศข้อความแสดงสิทธิและหน้าที่ของนายจ้างและลูกจ้าง
2. ไม่จัดให้มีอุปกรณ์คุ้มครองความปลอดภัยส่วนบุคคล
3. ไม่มีการตรวจสอบเครื่องดับเพลิงให้อยู่ในสภาพที่ใช้งานได้
4. ไม่มีการติดตั้งป้ายแสดงจุดติดตั้งอุปกรณ์ดับเพลิงให้เห็นได้อย่างชัดเจน
5. ไม่จัดให้มีคณะกรรมการความปลอดภัย



ในส่วนผลการตรวจความปลอดภัยในการทำงาน มีสถานประกอบการทั้งหมด 21 แห่ง พบว่าปฏิบัติถูกต้องจำนวน 12 แห่ง (ร้อยละ 57.14 ของสถานประกอบการที่ผ่านการตรวจทั้งหมด) สถานประกอบการที่ปฏิบัติไม่ถูกต้องจำนวน 9 แห่ง (ร้อยละ 42.06) ในไตรมาสนี้เจ้าหน้าที่ได้ให้คำแนะนำและออกคำสั่งปรับปรุงเรื่อง 1. ไม่ติดประกาศข้อความแสดงสิทธิและหน้าที่ของนายจ้างและลูกจ้าง, 2. ไม่จัดให้มีอุปกรณ์คุ้มครองความปลอดภัยส่วนบุคคล, (ตามตารางที่ 27 และแผนภูมิ 62)

ตารางที่ 27 การตรวจความปลอดภัยในการทำงานตามขนาดสถานประกอบการ ไตรมาส 2 ปี 2565

ขนาดสถานประกอบการ	สปก* ที่ผ่านการตรวจ (แห่ง)	ลูกจ้างที่ผ่านการตรวจ (คน)				ผลการตรวจ(แห่ง)		การดำเนินการของเจ้าหน้าที่(แห่ง)		
		ชาย	หญิง	เด็ก	รวม	ปฏิบัติถูกต้อง	ปฏิบัติไม่ถูกต้อง	ออกคำสั่งสงเอกสาร	ออกคำสั่งพบ	ออกคำสั่งปรับปรุง
1-4 คน	1	4	-	-	4	1	-	-	-	-
5-9 คน	4	23	2	-	25	3	1	-	-	1
10-19 คน	8	79	20	-	99	2	6	-	-	6
20-49 คน	7	180	61	-	241	5	2	-	-	2
50-99 คน	1	42	43	-	85	1	-	-	-	-
100-299 คน	-	-	-	-	0	-	-	-	-	-
300-499 คน	-	-	-	-	0	-	-	-	-	-
500-999 คน	-	-	-	-	0	-	-	-	-	-
1,000 คน ⁺	-	-	-	-	0	-	-	-	-	-
รวม	21	328	126	0	454	12	9	-	-	9

ที่มา : สำนักงานสวัสดิการและคุ้มครองแรงงานจังหวัดนครพนม

หมายเหตุ: * สถานประกอบการแต่ละแห่งที่ปฏิบัติไม่ถูกต้อง อาจมีการดำเนินการของเจ้าหน้าที่

แผนภูมิ 62 เปรียบเทียบสถานประกอบการที่ปฏิบัติถูกต้อง / ไม่ถูกต้อง ตามกฎหมายความปลอดภัยในการทำงาน ไตรมาส 2 ปี 2565

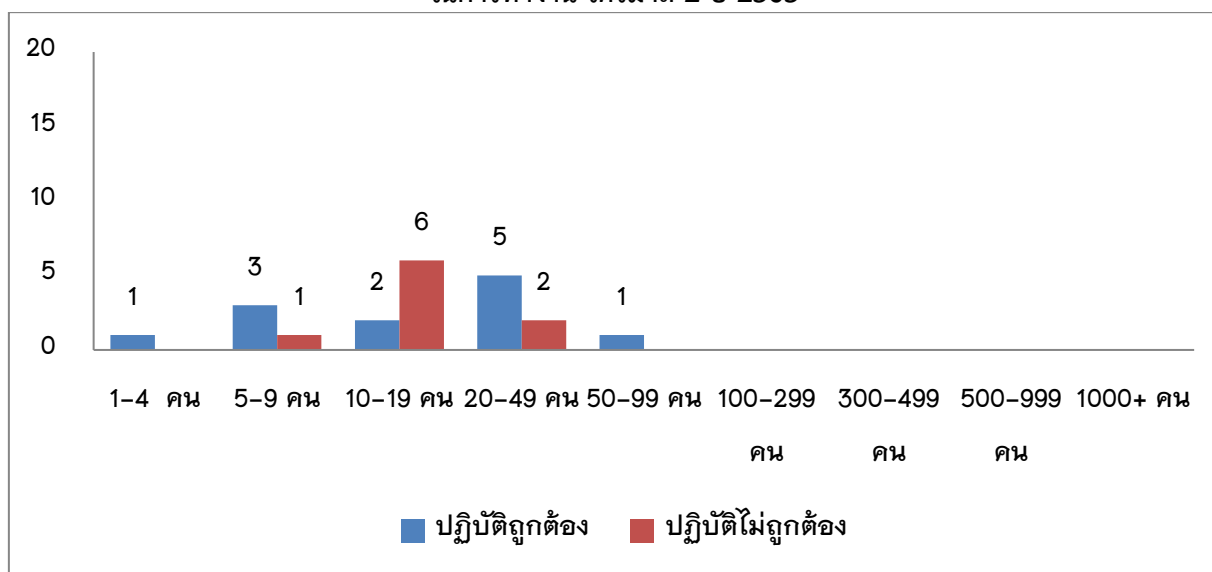

ที่มา: สำนักงานสวัสดิการและคุ้มครองแรงงานจังหวัดนครพนม



ตารางที่ 28 การตรวจความปลอดภัยในการทำงาน จำแนกตามประเภทอุตสาหกรรม ไตรมาส 2 ปี 2565

ประเภทอุตสาหกรรม	สถานประกอบการ ที่ผ่านการ การตรวจ (แห่ง)	ลูกจ้าง ที่ผ่านการ ตรวจ (คน)	ผลการตรวจ (แห่ง)		การดำเนินการของ เจ้าหน้าที่ (แห่ง)		
			ปฏิบัติ ถูกต้อง	ปฏิบัติ ไม่ถูกต้อง	ออก คำสั่ง ส่ง เอกสาร	ออก คำสั่ง พบ	ออก คำสั่ง ปรับ ปรุง
1. เกษตรกรรม การล่าสัตว์ การป่าไม้ และการประมง	-	-	-	-	-	-	-
2. การทำเหมืองแร่และเหมืองหิน	-	-	-	-	-	-	-
3. การผลิต	2	84	2	-	-	-	-
4. การไฟฟ้า ก๊าซ ไอน้ำ และการปรับอากาศ	6	50	6	-	-	-	-
5. การจัดหาน้ำ การจัดการน้ำเสีย	1	30	1	-	-	-	-
6. การก่อสร้าง	10	166	1	9	-	-	9
7. การขายส่งการขายปลีก การซ่อมแซมยานยนต์ รถจักรยานยนต์ของใช้ส่วนบุคคล และของใช้ใน ครัวเรือน	2	124	2	-	-	-	-
8. การขนส่งและสถานที่เก็บสินค้า	-	-	-	-	-	-	-
9. ที่พักโรงแรมและบริการด้านอาหาร	-	-	-	-	-	-	-
10. ข้อมูลข่าวสารและการสื่อสาร	-	-	-	-	-	-	-
11. กิจกรรมการเงินและประกันภัย	-	-	-	-	-	-	-
12. กิจการด้านอสังหาริมทรัพย์	-	-	-	-	-	-	-
13. กิจกรรมวิชาชีพวิทยาศาสตร์ฯ	-	-	-	-	-	-	-
14. การบริหารและการสนับสนุนบริหาร	-	-	-	-	-	-	-
15. การศึกษา	-	-	-	-	-	-	-
16. งานด้านสุขภาพและงานสังคมสงเคราะห์	-	-	-	-	-	-	-
17. ศิลปะ ความบันเทิง	-	-	-	-	-	-	-
18. กิจกรรมบริการอื่นๆ	-	-	-	-	-	-	-
19. กิจกรรมการจ้างงานในครัวเรือน	-	-	-	-	-	-	-
รวม	21	454	12	9	-	-	9

ที่มา : สำนักงานสวัสดิการและคุ้มครองแรงงานจังหวัดนครพนม

หมายเหตุ : สถานประกอบการแต่ละแห่งที่ปฏิบัติไม่ถูกต้อง อาจมีการดำเนินการของเจ้าหน้าที่มากกว่า 1 กรณี

2) แรงงานสัมพันธ์

นอกเหนือจากภารกิจด้านการคุ้มครองแรงงานและดูแลด้านความปลอดภัย ให้ทั้งลูกจ้างและนายจ้าง กระทรวงแรงงานโดยสำนักงานสวัสดิการและคุ้มครองแรงงานจังหวัดนครพนม ยังมีภารกิจในการส่งเสริมและพัฒนาระบบแรงงานสัมพันธ์ ให้เหมาะสมและสอดคล้องกับเศรษฐกิจ สังคม เพื่อป้องกันความขัดแย้ง และเสริมสร้างความร่วมมือที่ดีต่อกันระหว่างนายจ้าง ลูกจ้างและผู้มีส่วนเกี่ยวข้อง โดยมีเป้าหมายหลักเพื่อสร้างสันติสุขในวงการแรงงาน ให้นายจ้างและลูกจ้างมีทัศนคติที่ดีต่อกันในการทำงาน เพราะหากนายจ้างและลูกจ้างมีความเข้าใจกันเป็นอย่างดี ย่อมไม่เกิดปัญหาขัดแย้งขึ้น เมื่อปัญหาข้อขัดแย้งไม่มี พลังในการขับเคลื่อนงานหรือทีมงานก็จะดีนำไปสู่การเพิ่มผลผลิตหรือเพิ่มผลผลิตภาพ ในการปฏิบัติงาน ลูกจ้างหรือผู้ใช้แรงงานมีความสุขในการทำงาน คุณภาพชีวิตย่อมดีขึ้น ขณะเดียวกันนายจ้างก็มีความสุขจากผลผลิตเพิ่มขึ้นเป็นผลกำไรตามมา ทั้งนี้ในกลุ่มของนายจ้างและลูกจ้าง มีการตั้งองค์กรเพื่อทำหน้าที่เป็นตัวแทนของตนเอง สำหรับจังหวัดนครพนม ในส่วนขององค์กรนายจ้าง พบว่ายังไม่มีการจัดตั้ง

ในส่วนองค์กรลูกจ้างจังหวัดนครพนมตั้งแต่ ปี 2551 จนถึงรอบไตรมาส 2 ปี 2565 (เมษายน – มิถุนายน พ.ศ. 2565) ข้อมูล ณ มิถุนายน พ.ศ.2565 มีจำนวน 1 แห่งเท่าเดิม คือ สหภาพแรงงานตัดเย็บเสื้อผ้าเสริมนครพนม ตั้งอยู่ที่ 30 ถนนศรีเทพ ตำบลในเมือง อำเภอเมืองจังหวัดนครพนม (ตามตารางที่ 29)

ตารางที่ 29 จำนวนองค์กรลูกจ้างจังหวัดนครพนม ไตรมาส 2 ปี 2565 (เมษายน – มิถุนายน พ.ศ. 2565)

ประเภทองค์กร	จำนวน (แห่ง)
องค์กรลูกจ้าง	-
สหภาพแรงงานรัฐวิสาหกิจ	-
สหภาพแรงงานในกิจการเอกชน	1
สหพันธ์แรงงาน	-
สภาองค์กรลูกจ้าง	-
รวม	1

ที่มา : สำนักงานสวัสดิการและคุ้มครองแรงงานจังหวัดนครพนม

สำหรับการเกิดข้อเรียกร้อง/ข้อพิพาทแรงงานและข้อขัดแย้ง ตั้งแต่ปี 2551 จนถึงรอบไตรมาส 2 ปี 2565 (เมษายน – มิถุนายน พ.ศ. 2565) ไม่มีการแจ้งข้อเรียกร้อง/ข้อพิพาท/ข้อขัดแย้งใดๆ เกิดขึ้น (ตามตารางภาคผนวก 14)

3) การเลิกจ้างแรงงาน

สำนักงานประกันสังคมจังหวัดนครพนม รายงานสถานการณ์เลิกจ้างจำแนกตามขนาดสถานประกอบการไตรมาส 2 ปี 2565 (เมษายน – มิถุนายน พ.ศ. 2565) พบว่าไม่มีสถานประกอบการที่เลิกกิจการ และไม่มีลูกจ้างถูกเลิกจ้าง (ตามตารางที่ 30)

ตารางที่ 30 เปรียบเทียบสถานประกอบการที่เลิกกิจการ/ลูกจ้างที่ถูกเลิกจ้างในจังหวัดนครพนม ไตรมาส 2/2564, 1/2565, 2/2565

ขนาดสถานประกอบการ	ไตรมาส 2/2564		ไตรมาส 1/2565		ไตรมาส 2/2565	
	สปก. * เลิกกิจการ (แห่ง)	ลูกจ้างถูกเลิกจ้าง (คน)	สปก. * เลิกกิจการ (แห่ง)	ลูกจ้างถูกเลิกจ้าง (คน)	สปก. * เลิกกิจการ (แห่ง)	ลูกจ้างถูกเลิกจ้าง (คน)
1 - 9 คน	-	-	-	-	-	-
10 คน ⁺	-	-	-	-	-	-
รวม	-	-	-	-	-	-

ที่มา: สำนักงานประกันสังคมจังหวัดนครพนม

หมายเหตุ: * สถานประกอบการ

4) การสวัสดิการแรงงาน

สำนักงานสวัสดิการและคุ้มครองแรงงานจังหวัดนครพนมจัดกิจกรรมที่ช่วยสนับสนุนส่งเสริมผู้ใช้แรงงานของจังหวัดนครพนม ให้มีคุณภาพชีวิตที่ดีขึ้นนอกเหนือจากการตรวจสอบสถานประกอบการ เพื่อให้การคุ้มครองผู้ใช้แรงงานตามที่ได้กล่าวมาแล้ว ยังมีการส่งเสริมการจัดสวัสดิการแรงงานในสถานประกอบการ ทั้งนี้ ไตรมาส 2 ปี 2565 (เมษายน – มิถุนายน พ.ศ. 2565) สำนักงานสวัสดิการและคุ้มครองแรงงานจังหวัดนครพนม มีการจัดกิจกรรมส่งเสริมความรู้และให้บริการด้านสวัสดิการแรงงานนอกเหนือจากที่กฎหมายกำหนด จำนวน 43 แห่ง ผู้ได้รับบริการจำนวน 1,046 คน กิจกรรมส่งเสริมทั้งหมด 3 กิจกรรม แบ่งเป็นกิจกรรมส่งเสริมสวัสดิการ 2 กิจกรรม คือ กิจกรรมส่งเสริมสวัสดิการเพื่อแรงงานครอบครัวและสังคม 35 แห่ง 882 คน และกิจกรรมส่งเสริมสวัสดิการเพื่อพัฒนาคุณภาพคุณภาพชีวิตแรงงานนอกระบบ 50 คน ส่วนกิจกรรมที่ส่งเสริมอีกอย่าง คือ กิจกรรมรณรงค์ประชาสัมพันธ์ความรู้ด้านยาเสพติด 8 แห่ง 114 คน (ตามตารางที่ 31)

ตารางที่ 31 เปรียบเทียบจำนวนการส่งเสริมการจัดสวัสดิการแรงงานในสถานประกอบการ นอกเหนือจากที่กฎหมายกำหนด ไตรมาส 2/2564, 1/2565, 2/2565

กิจกรรมที่ส่งเสริม	ไตรมาส 2/2564		ไตรมาส 1/2565		ไตรมาส 1/2565	
	แห่ง	คน	แห่ง	คน	แห่ง	คน
1...ส่งเสริมและให้บริการด้านสวัสดิการแรงงานนอกเหนือจากที่กฎหมายแรงงานกำหนด	18	459	29	728	35	882
2...ส่งเสริมสวัสดิการเพื่อพัฒนาคุณภาพชีวิตแรงงานนอกระบบ	-	-	-	29	-	50
3...กิจการส่งเสริมสวัสดิการแรงงานพันธุ์ดีตามวิถีเศรษฐกิจพอเพียง	-	-	2	-	-	-
กิจกรรมที่ส่งเสริม	ครั้ง	แห่ง	แห่ง	คน	แห่ง	คน
4...ส่งเสริมความรู้เกี่ยวกับสวัสดิการแรงงาน	19	367	-	-	-	-
5...รณรงค์ประชาสัมพันธ์ความรู้ด้านยาเสพติด	18	620	21	335	8	114
6...โรงงานสีขาว	3	-	2	-	-	-
7...กิจกรรมตรวจประเมินในสถานประกอบการกิจการจนกระทั่งฝ่าเกณฑ์ มยส.	-	-	-	24	-	-
รวม	58	1,446	54	1,116	43	1,046

ที่มา : สำนักงานสวัสดิการและคุ้มครองแรงงานจังหวัดนครพนม

5) จำนวนสถานประกอบการที่มีลูกจ้างตั้งแต่ 1 คนขึ้นไป

5.1 จำนวนสถานประกอบการจำแนกตามขนาดสถานประกอบการและจำนวนลูกจ้างจำแนกตามเพศ จังหวัดนครพนมมีจำนวนสถานประกอบการทั้งหมดที่แจ้งผ่านสำนักงานสวัสดิการและคุ้มครองแรงงานข้อมูล ณ เดือน มิถุนายน พ.ศ.2565 จำนวน 2,030 แห่ง โดยมีลูกจ้างทั้งหมดจำนวน 14,879 คน โดยเป็นลูกจ้างชาย จำนวน 8,586 คน (ร้อยละ 57.71 ของจำนวนลูกจ้างทั้งหมด) ลูกจ้างหญิง จำนวน 6,267 คน (ร้อยละ 42.12) และลูกจ้างที่เป็นเด็ก (ที่มีอายุตั้งแต่ 15-18 ปีที่ต้องขออนุญาตทำงาน) จำนวน 26 คน (ร้อยละ 0.17) เมื่อเทียบกับไตรมาสที่ผ่านมาพบว่ามีจำนวนสถานประกอบการเพิ่มขึ้น 19 แห่ง คิดเป็นอัตราส่วนเพิ่มขึ้นที่ร้อยละ 0.94 และเมื่อเทียบกับไตรมาสเดียวกันของปีที่ผ่านมาพบว่ามีจำนวนเพิ่มขึ้น 162 แห่ง คิดเป็นอัตราส่วนที่เพิ่มขึ้นร้อยละ 7.98 (ตามตารางที่ 32)

ตารางที่ 32 เปรียบเทียบจำนวนสถานประกอบการและลูกจ้างในจังหวัดนครพนม
ไตรมาส 2/2564, 1/2565, 2/2565

ไตรมาส	จำนวนสถานประกอบการ(แห่ง)	จำนวนลูกจ้าง(คน)			
		ชาย	หญิง	เด็ก	รวม
2/2564	1,868	7,906	5,788	24	13,718
1/2565	2,011	8,360	6,158	26	14,544
2/2565	2,030	8,586	6,267	26	14,879

ที่มา :สำนักงานสวัสดิการและคุ้มครองแรงงานจังหวัดนครพนม



ในไตรมาสนี้ (ข้อมูล ณ เดือน มิถุนายน พ.ศ.2565) มีจำนวนสถานประกอบการที่แจ้งผ่านสำนักงานสวัสดิการคุ้มครองแรงงานจังหวัดนครพนม จำนวน 2,030 แห่ง โดยมีลูกจ้างทั้งหมด จำนวน 14,879 คน เมื่อพิจารณาตามขนาดสถานประกอบการพบว่า สถานประกอบการขนาด 1-4 คน มีจำนวนมากที่สุด คือ 1,089 แห่ง ลูกจ้าง 2,394 คน รองลงมาคือ ขนาด 5-9 คน 611 แห่ง ลูกจ้าง 4,229 คน ขนาด 10-19 คน จำนวน 187 แห่ง ลูกจ้าง 2,396 คน ขนาด 20-49 คน 114 แห่ง ลูกจ้าง 3,368 คน ขนาด 50-99 คน จำนวน 21 แห่ง ลูกจ้าง 1,510 คน และ ขนาด 100-299 คน จำนวน 8 แห่ง ลูกจ้าง 982 คน (ตามตารางที่ 33)

ตารางที่ 33 จำนวนสถานประกอบการที่มีลูกจ้างตั้งแต่ 1 คนขึ้นไปและจำนวนลูกจ้าง จำแนกตามขนาดสถานประกอบการและเพศ ไตรมาส 2 ปี 2565 (เมษายน – มิถุนายน พ.ศ. 2565)

ขนาดสถานประกอบการ	จำนวนสถานประกอบการ (แห่ง)	จำนวนลูกจ้าง(คน)			
		ชาย	หญิง	เด็ก	รวม
1-4 คน	1,089	1,385	998	11	2,394
5-9 คน	611	2,367	1,851	11	4,229
10-19 คน	187	1,307	1,085	4	2,396
20-49 คน	114	2,064	1,304	-	3,368
50-99 คน	21	908	602	-	1,510
100-299 คน	8	555	427	-	982
300-499 คน	-	-	-	-	-
500-999 คน	-	-	-	-	-
1,000 คนขึ้นไป	-	-	-	-	-
รวม	2,030	8,586	6,267	26	14,879

ที่มา:สำนักงานสวัสดิการและคุ้มครองแรงงานจังหวัดนครพนม

5.2 จำนวนสถานประกอบการจำแนกตามประเภทอุตสาหกรรม

ในไตรมาส 2 ปี 2565 (เมษายน – มิถุนายน พ.ศ. 2565) จังหวัดนครพนมมีจำนวนสถานประกอบการที่มีลูกจ้างตั้งแต่ 1 คนขึ้นไป จำนวน 2,030 แห่ง ลูกจ้างทั้งหมด 14,879 คน เมื่อพิจารณาตามประเภทอุตสาหกรรม 5 อันดับแรก พบว่าเป็นสาขาการขายส่งการขายปลีกการซ่อมแซมยานยนต์รถจักรยานยนต์ของใช้ส่วนบุคคลและของใช้ในครัวเรือน 850 แห่ง รองลงมาคือ การผลิต 249 แห่ง การก่อสร้าง 241 แห่ง ที่พักโรงแรมและบริการด้านอาหาร 198 แห่ง และการขนส่งและสถานที่เก็บสินค้า 110 แห่ง (ตามตารางที่ 34)

ตารางที่ 34 จำนวนสถานประกอบการที่มีลูกจ้างตั้งแต่ 1 คนขึ้นไป
จำแนกตามประเภทอุตสาหกรรม ไตรมาส 2 ปี 2565 (เมษายน – มิถุนายน พ.ศ. 2565)

ประเภทอุตสาหกรรม	จำนวนสถานประกอบการ (แห่ง)	จำนวนลูกจ้าง (คน)
1. เกษตรกรรม การล่าสัตว์ การป่าไม้ และการประมง	70	241
2. การทำเหมืองแร่และเหมืองหิน	10	87
3. การผลิต	249	2,622
4. การไฟฟ้า ก๊าซ ไอน้ำ และการปรับอากาศ	23	307
5. การจัดหาน้ำ การจัดการน้ำเสีย	9	106
6. การก่อสร้าง	241	1,900
7. การขายส่งการขายปลีก การซ่อมแซมยานยนต์ รถจักรยานยนต์ของใช้ส่วนบุคคลและของใช้ในครัวเรือน	850	5,549
8. การขนส่งและสถานที่เก็บสินค้า	110	798
9. ที่พักโรงแรมและบริการด้านอาหาร	198	1,370
10. ข้อมูลข่าวสารและการสื่อสาร	44	370
11. กิจกรรมการเงินและประกันภัย	100	723
12. กิจกรรมด้านอสังหาริมทรัพย์	12	67
13. กิจกรรมวิชาชีพวิทยาศาสตร์ฯ	18	68
14. การบริหารและการสนับสนุนบริหาร	62	520
15. การศึกษา	3	7
16. งานด้านสุขภาพและงานสังคมสงเคราะห์	6	19
17. ศิลปะ ความบันเทิง	5	57
18. กิจกรรมบริการอื่นๆ	16	64
19. กิจกรรมการจ้างงานในครัวเรือน	4	4
รวม	2,030	14,879

ที่มา : สำนักงานสถิติการและคุ้มครองแรงงานจังหวัดนครพนม

ข้อมูลสวัสดิการและคุ้มครองแรงงานจังหวัดนครพนม ความรู้/ข่าวสาร/กิจกรรมด้านแรงงาน
ที่น่าสนใจ ประจำปีไตรมาส 2 ปี 2565 (เมษายน – มิถุนายน พ.ศ. 2565)

1. ตรวจแรงงานนอกระบบ ภาคเกษตร 98 คน
2. สร้างการรับรู้ให้แก่แรงงานนอกระบบและผู้ที่เกี่ยวข้อง จำนวน 63 คน
3. รับและพิจารณาวินิจฉัยคำร้อง (ตามมาตรา 123) จำนวน 19 เรื่อง ลูกจ้าง 33 คน
4. ให้คำปรึกษา ชี้แจง แนะนำ ตอบปัญหาเกี่ยวกับสิทธิตามกฎหมายคุ้มครองแรงงาน 253 คน
5. ส่งเสริมความรู้มาตรฐานแรงงานไทยและความรับผิดชอบต่อสังคมด้านแรงงาน (CSR) 15 แห่ง
6. ส่งเสริมความรู้สถานประกอบกิจการด้านแนวปฏิบัติการใช้แรงงานที่ (GLP) เพื่อใช้บริหารธุรกิจ
จำนวน 16 แห่ง
7. ส่งเสริมสวัสดิการแรงงานสูงอายุเพื่อพัฒนาคุณภาพชีวิต 50 คน
8. กิจกรรมตรวจสถานประกอบกิจการที่เสี่ยงต่อการใช้แรงงานเด็ก แรงงานบังคับแรงงานชดหนี้
และการค้ามนุษย์ด้านแรงงาน 2 แห่ง 20 คน
9. โครงการเฝ้าระวังและติดตามสถานประกอบกิจการที่หยุดกิจการชั่วคราวและมีแนวโน้มที่จะเลิก
จ้าง ติดตาม 30 แห่ง

ที่มา : สำนักงานสวัสดิการและคุ้มครองแรงงานจังหวัดนครพนม



6) อัตราค่าจ้างขั้นต่ำ

ตารางที่ 35 อัตราค่าจ้างขั้นต่ำใหม่ ตามประกาศคณะกรรมการค่าจ้าง เรื่อง อัตราค่าจ้างขั้นต่ำ (ฉบับที่ 10) ซึ่งได้ประกาศให้มีผลใช้บังคับ ตั้งแต่วันที่ 1 มกราคม 2563

ลำดับที่	จำนวน (จังหวัด)	อัตราค่าจ้างขั้นต่ำ(บาท/วัน)	เขตท้องที่บังคับใช้
1	3	313	จังหวัดนราธิวาส ปัตตานี และยะลา
2	22	315	จังหวัดกำแพงเพชร ชัยภูมิ ชุมพร เชียงราย ตรัง ตาก นครศรีธรรมราช พิจิตร แพร่ มหาสารคาม แม่ฮ่องสอน ระนอง ราชบุรี ลำปาง ลำพูน ศรีสะเกษ สตูล สิงห์บุรี สุโขทัย หนองบัวลำภู อำนาจเจริญ และอุทัยธานี
3	21	320	จังหวัดกาญจนบุรี ชัยนาท นครพนม นครสวรรค์ น่าน บึงกาฬ บุรีรัมย์ ประจวบคีรีขันธ์ พะเยา พัทลุง พิษณุโลก เพชรบุรี เพชรบูรณ์ ยโสธร ร้อยเอ็ด เลย สระแก้ว สุรินทร์ อ่างทอง อุตรธานี และอุตรดิตถ์
4	6	323	จังหวัดกาฬสินธุ์ จันทบุรี นครนายก มุกดาหาร สกลนคร และสมุทรสงคราม
5	14	325	จังหวัดกระบี่ ขอนแก่น เชียงใหม่ ตราด นครราชสีมา พระนครศรีอยุธยา พังงา ลพบุรี สงขลา สระบุรี สุพรรณบุรี สุราษฎร์ธานี หนองคาย และอุบลราชธานี
6	6	331	กรุงเทพมหานคร นครปฐม นนทบุรี ปทุมธานี สมุทรปราการ และสมุทรสาคร
7	1	324	ปราจีนบุรี
8	1	335	ระยอง
9	2	336	จังหวัดชลบุรี และ ภูเก็ต
10	1	330	จังหวัดฉะเชิงเทรา
หมายเหตุ	<p>1. คณะรัฐมนตรีมีมติเห็นชอบประกาศคณะกรรมการค่าจ้าง เรื่อง อัตราค่าจ้างขั้นต่ำ (ฉบับที่ 10) เมื่อวันที่ 11 ธันวาคม 2562 โดยมีผลใช้บังคับตั้งแต่วันที่ 1 มกราคม 2563 เป็นต้นไป</p> <p>2. ประกาศในราชกิจจานุเบกษา ฉบับประกาศและงานทั่วไป เล่ม 135 ตอนพิเศษ 63 ง ลงวันที่ 27 ธันวาคม 2562</p>		

ที่มา : กระทรวงแรงงาน สำนักงานนโยบายและยุทธศาสตร์ กลุ่มงานพัฒนาระบบรายได้และค่าจ้างขั้นต่ำ

2.5 การประกันสังคม

1) สถานประกอบการในระบบประกันสังคม

1.1 จำนวนสถานประกอบการและผู้ประกันตน

ภารกิจด้านการประกันสังคมเป็นอีกภารกิจที่กระทรวงแรงงานโดยสำนักงานประกันสังคมจังหวัดนครพนม หน้าที่ต้องดูแลผู้ใช้แรงงาน เพื่อให้มีคุณภาพชีวิตที่ดีขึ้นและมีหลักประกันชีวิตที่มั่นคง เมื่อยามแก่ชรา ข้อมูลไตรมาส 2 ปี 2565 (เมษายน – มิถุนายน พ.ศ. 2565) ณ เดือนมิถุนายน พ.ศ. 2565 พบว่า มีสถานประกอบการที่ขึ้นทะเบียนประกันสังคมทั้งสิ้น 1,518 แห่ง เมื่อเทียบกับไตรมาสที่ผ่านมาพบว่ามีจำนวนเพิ่มขึ้น 7 แห่ง คิดเป็นอัตราส่วนที่เพิ่มขึ้นร้อยละ 0.46 และเมื่อเทียบกับไตรมาสเดียวกันของปีที่ผ่านมาพบว่ามีจำนวนเพิ่มขึ้น 84 แห่ง คิดเป็นอัตราส่วนที่เพิ่มขึ้นร้อยละ 5.53 และในไตรมาสนี้มีผู้ประกันตนทั้งสิ้น 57,890 ราย เมื่อเทียบกับไตรมาสที่ผ่านมาพบว่ามีจำนวนลดลง 859 ราย คิดเป็นอัตราส่วนที่ลดลงร้อยละ 1.46 และเมื่อเทียบกับไตรมาสเดียวกันของปีที่ผ่านมาพบว่ามีจำนวนเพิ่มขึ้น 3,121 ราย คิดเป็นอัตราส่วนที่เพิ่มขึ้นร้อยละ 5.39 (ตามตารางที่ 36)

ตารางที่ 36 เปรียบเทียบสถานประกอบการ และจำนวนผู้ประกันตน ไตรมาส 2/2564, 1/2565, 2/2565

สถานประกอบการ / ผู้ประกันตน	ไตรมาส 2/2564	ไตรมาส 1/2565	ไตรมาส 2/2565
สถานประกอบการ(แห่ง)	1,434	1,511	1,518
ผู้ประกันตน มาตรา 33 (คน)	18,149	18,801	17,696
ผู้ประกันตน มาตรา 39 (คน)	5,805	6,192	6,201
ผู้ประกันตน มาตรา 40 (คน)	30,815	33,756	33,993
รวมผู้ประกันตนมาตรา 33,39,40	54,769	58,749	57,890

ที่มา : สำนักงานประกันสังคมจังหวัดนครพนม

ปัจจุบันจังหวัดนครพนม มีสถานพยาบาลในสังกัดประกันสังคมที่เป็นสถานพยาบาลของรัฐบาลจำนวน 14 แห่ง คิดเป็นร้อยละ 100 ของสถานพยาบาลทั้งหมด มีผู้ใช้บริการ มาตรา 33 จำนวน 24,480 คน มาตรา 39 จำนวน 24,183 คน มาตรา 40 จำนวน 23,897 ซึ่งจังหวัดนครพนมไม่มีสถานพยาบาลบริการของเอกชนในไตรมาสนี้ ไม่มีการร้องเรียนร้องทุกข์ของผู้ใช้บริการจากสถานพยาบาลใดๆ (ตามตารางที่ 37 และตารางที่ 38)

ตารางที่ 37 จำนวนสถานพยาบาลประกันสังคมในจังหวัดนครพนมและจำนวนผู้ประกันตนที่ใช้บริการสถานพยาบาล ไตรมาส 2 ปี 2565

สถานพยาบาลประกันสังคม	รัฐบาล	เอกชน
สถานประกอบการ (แห่ง)	14	-
ผู้ประกันตนตามมาตรา 33 (คน)	24,480	-
ผู้ประกันตนตามมาตรา 39 (คน)	24,183	-
ผู้ประกันตนตามมาตรา 40 (คน)	23,897	-
รวม (ผู้ประกันตนใช้บริการสถานพยาบาล)	72,560	-

ที่มา : สำนักงานประกันสังคมจังหวัดนครพนม

ตารางที่ 38 การร้องเรียน ร้องทุกข์ของผู้ใช้บริการสถานพยาบาลประกันสังคมในจังหวัดนครพนม

การร้องเรียน ร้องทุกข์ของผู้ใช้บริการ	เมษายน - มิถุนายน พ.ศ. 2565	
	คน	แห่ง
ร้องเรียนสถานพยาบาล	-	-
ร้องเรียนเจ้าหน้าที่	-	-

ที่มา : สำนักงานประกันสังคมจังหวัดนครพนม

ส่วนในด้านสถานะเงินกองทุนเงินทดแทนกรณีต่างๆ พบว่า กองทุนเงินทดแทน ณ เดือน มิถุนายน พ.ศ. 2565 คงเหลือจำนวน 814,343.58 บาท ส่วนสถานะของกองทุนประกันสังคม ณ เดือน มิถุนายน 2565 คงเหลือจำนวน 5,100,920.60 บาท (ตามตารางที่ 39)

ตารางที่ 39 การร้องเรียน ร้องทุกข์ของผู้ใช้บริการสถานพยาบาลประกันสังคมในจังหวัดนครพนม

ประเภท	คงเหลือ (บาท)
กองทุนเงินทดแทน	814,343.58
กองทุนประกันสังคม	5,100,920.60

ที่มา : สำนักงานประกันสังคมจังหวัดนครพนม

1.2 การสิ้นสภาพการเป็นผู้ประกันตนจังหวัดนครพนม

จำนวนสิ้นสภาพการเป็นผู้ประกันตนในระบบประกันสังคมจังหวัดนครพนม ในไตรมาส 2 ปี 2565 (เมษายน - มิถุนายน พ.ศ. 2565) พบว่า มีจำนวนผู้ประกันตน มาตรา 33 มาตรา 39 และมาตรา 40 ที่สิ้นสภาพการเป็นผู้ประกันตนรวมทั้งหมด จำนวน 3,256 คน เมื่อเทียบกับไตรมาสที่ผ่านมา พบว่า มีจำนวนเพิ่มขึ้น 423 คน คิดเป็นอัตราส่วนที่เพิ่มขึ้นร้อยละ 12.99 เทียบกับไตรมาสเดียวกันของปีที่ผ่านมา มีจำนวนเพิ่มขึ้น 541 คน คิดเป็นอัตราส่วนที่เพิ่มขึ้นร้อยละ 16.62 (ตามตารางที่ 40)

ตารางที่ 40 ตารางเปรียบเทียบจำนวนการสิ้นสภาพการเป็นผู้ประกันตนจังหวัดนครพนม
จำแนกตามมาตรา 33 มาตรา 39 และ มาตรา 40 ไตรมาส 2/2564, 1/2565, 2/2565

ผู้ประกันตน (คน)	จำนวนสิ้นสภาพการเป็นผู้ประกันตน (คน)		
	ไตรมาส 2/2564	ไตรมาส 1/2565	ไตรมาส 2/2565
มาตรา 33	2,265	2,789	3,077
มาตรา 39	207	394	245
มาตรา 40	58	73	95
รวม	2,530	3,256	3,417

ที่มา : สำนักงานประกันสังคมจังหวัดนครพนม

2) การใช้บริการประกันสังคม

2.1 การใช้บริการกองทุนประกันสังคมจังหวัดนครพนม (ไม่เนื่องจากการทำงาน)

การใช้บริการของกองทุนประกันสังคม ในไตรมาส 2 ปี 2565 (เมษายน – มิถุนายน พ.ศ. 2565) พิจารณาตามประเภทของประโยชน์ทดแทน ซึ่งมี 7 กรณี ได้แก่ เจ็บป่วย คลอดบุตร ทูพพลภาพ ตาย สงเคราะห์บุตร ชราภาพและว่างงาน พบว่า จำนวนผู้ให้บริการมีทั้งหมด 26,438 ราย เมื่อเทียบกับไตรมาสที่ผ่านมามีจำนวนเพิ่มขึ้น 8,756 ราย คิดเป็นอัตราส่วนที่เพิ่มขึ้นร้อยละ 33.12 และเมื่อเทียบกับไตรมาสเดียวกันของปีที่ผ่านมาเพิ่มขึ้น 7,936 ราย คิดเป็นอัตราส่วนที่เพิ่มขึ้นร้อยละ 30.02 สำหรับประเภทประโยชน์ทดแทน ที่ผู้ประกันตนใช้บริการสูงสุด ได้แก่ กรณีสงเคราะห์บุตร 18,473 ราย รองลงมาคือ กรณีชราภาพ 3,533 ราย กรณีว่างงาน 2,598 ราย กรณีเจ็บป่วย 907 ราย กรณีทูพพลภาพ 400 ราย กรณีคลอดบุตร 384 ราย และกรณีตาย 143 ราย (ตามตารางที่ 41 และแผนภูมิ 62)

ตารางที่ 41 เปรียบเทียบการใช้บริการกองทุนประกันสังคมจำแนกตามประเภทประโยชน์ทดแทน

ประเภทประโยชน์ทดแทน	ไตรมาส 2/2564		ไตรมาส 1/2565		ไตรมาส 2/2565	
	จำนวน	ร้อยละ	จำนวน	ร้อยละ	จำนวน	ร้อยละ
1. เจ็บป่วย	1,111	6.00	1,183	7.07	907	3.43
2. คลอดบุตร	187	1.01	226	1.55	384	1.45
3. ทูพพลภาพ	206	1.11	232	1.28	400	1.51
4. ตาย	31	0.17	40	0.14	143	0.54
5. สงเคราะห์บุตร	11,596	62.67	12,329	53.21	18,473	69.87
6. ชราภาพ	1,894	12.24	2,316	12.96	3,533	13.36
7. ว่างงาน	3,477	18.79	1,406	23.79	2,598	9.83
รวม	18,502	100	17,682	100	26,438	100.00

ที่มา: สำนักงานประกันสังคมจังหวัดนครพนม

แผนภูมิ 62 การใช้บริการกองทุนประกันสังคมจำแนกตามประเภทประโยชน์ทดแทน ไตรมาสที่ 2 ปี 2565



ที่มา : สำนักงานประกันสังคมจังหวัดนครพนม

หากพิจารณาตามปริมาณการจ่ายเงินประโยชน์ทดแทนจะพบว่า มีการจ่ายเงินทั้งสิ้น **49,218,626.76** บาท โดยมากที่สุดคือกรณีสงเคราะห์บุตร 15,267,800.00 บาท รองลงมาคือ กรณีชราภาพ 15,157,419.70 บาท กรณีว่างงาน 6,516,457.95 บาท กรณีคลอดบุตร 5,148,034.00 บาท กรณีตาย 3,967,714.60 บาท กรณีทุพพลภาพ 1,733,673.65 บาท และกรณีเจ็บป่วย 1,427,526.86 บาท (ตามตาราง 42 และแผนภูมิ 63)

**ตารางที่ 42 เปรียบเทียบการใช้บริการกองทุนประกันสังคมจำแนกตามปริมาณการจ่ายเงิน
ประโยชน์ทดแทน (ไม่เนื่องจากการทำงาน) ไตรมาส 2/2564, 1/2565, 2/2565**

ประเภทประโยชน์ ทดแทน	ไตรมาส 2/2564		ไตรมาส 1/2565		ไตรมาส 2/2565	
	จำนวนเงิน (บาท)	ร้อยละ	จำนวนเงิน (บาท)	ร้อยละ	จำนวนเงิน (บาท)	ร้อยละ
1. เจ็บป่วย	2,239,921.92	4.62	9,480,762.22	14.12	1,427,526.86	2.90
2. คลอดบุตร	4,959,798.00	10.23	5,824,688.50	10.81	5,148,034.00	10.46
3. ทุพพลภาพ	942,501.20	1.94	1,230,836.95	1.43	1,733,673.65	3.52
4. ตาย	2,624,112.80	5.41	3,140,842.40	3.16	3,967,714.60	8.06
5. สงเคราะห์	9,439,200.00	19.47	10,257,400.00	15.65	15,267,800.00	31.02
6. ชราภาพ	10,563,768.60	21.79	16,212,127.60	24.65	15,157,419.70	30.80
7. ว่างงาน	17,704,552.80	36.52	6,483,618.85	30.19	6,516,457.95	13.24
รวม	48,473,855.32	100.0	52,630,276.52	100	49,218,626.76	100

ที่มา : สำนักงานประกันสังคมจังหวัดนครพนม

**แผนภูมิ 63 การใช้บริการกองทุนประกันสังคมจำแนกตามปริมาณการจ่ายเงิน
ประโยชน์ทดแทน (ไม่เนื่องจากการทำงาน) ไตรมาสที่ 2 ปี 2565 (เมษายน - มิถุนายน พ.ศ.2565)**

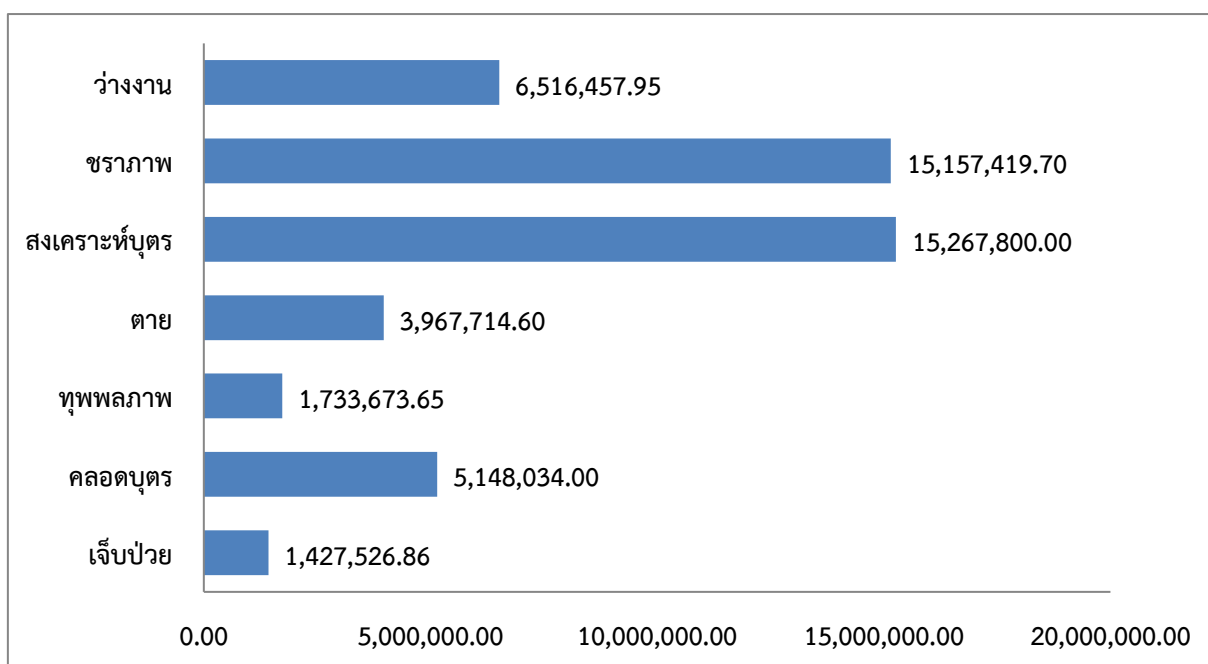

ที่มา: สำนักงานประกันสังคมจังหวัดนครพนม



2.2 การใช้บริการกองทุนเงินทดแทน (เนื่องจากการทำงาน)

ในไตรมาสที่ 2 ปี 2565 มีผู้ใช้บริการกองทุนเงินทดแทน จำนวน 9 คน เทียบกับไตรมาสที่ผ่านมา มีจำนวนลดลง 3 คน (ร้อยละ 25.00) และเมื่อเทียบกับไตรมาสเดียวกันของปีก่อน มีจำนวนเพิ่มขึ้น 5 คน (ร้อยละ 55.55) หากแยกตามประเภทความร้ายแรง พบว่าเป็นกรณีหยุดงานเกิน 3 วัน จำนวน 7 คน และกรณีหยุดงานไม่เกิน 3 วัน จำนวน 2 คน (ตามตารางที่ 43)

ตารางที่ 43 เปรียบเทียบการใช้บริการกองทุนเงินทดแทน (เนื่องจากการทำงาน) จำแนกตามประเภทความร้ายแรง ไตรมาส 2/2564, 1/2565, 2/2565

ประเภทความร้ายแรง	ไตรมาส 1/2564	ไตรมาส 1/2565	ไตรมาส 2/2565
	ผู้ใช้บริการ (คน)	ผู้ใช้บริการ (คน)	ผู้ใช้บริการ (คน)
1. ตาย	-	1	1
2. ทูพพลภาพ	-	-	-
3. สูญเสียอวัยวะบางส่วน	-	-	-
4. หยุดงานเกิน 3 วัน	3	5	7
5. หยุดงานไม่เกิน 3 วัน	1	6	2
รวม	4	12	9

ที่มา : สำนักงานประกันสังคมจังหวัดนครพนม

แผนภูมิ 64 เปรียบเทียบการใช้บริการกองทุนเงินทดแทน (เนื่องจากการทำงาน) จำแนกตามประเภทความร้ายแรง ไตรมาส 2/2564, 1/2565, 2/2565

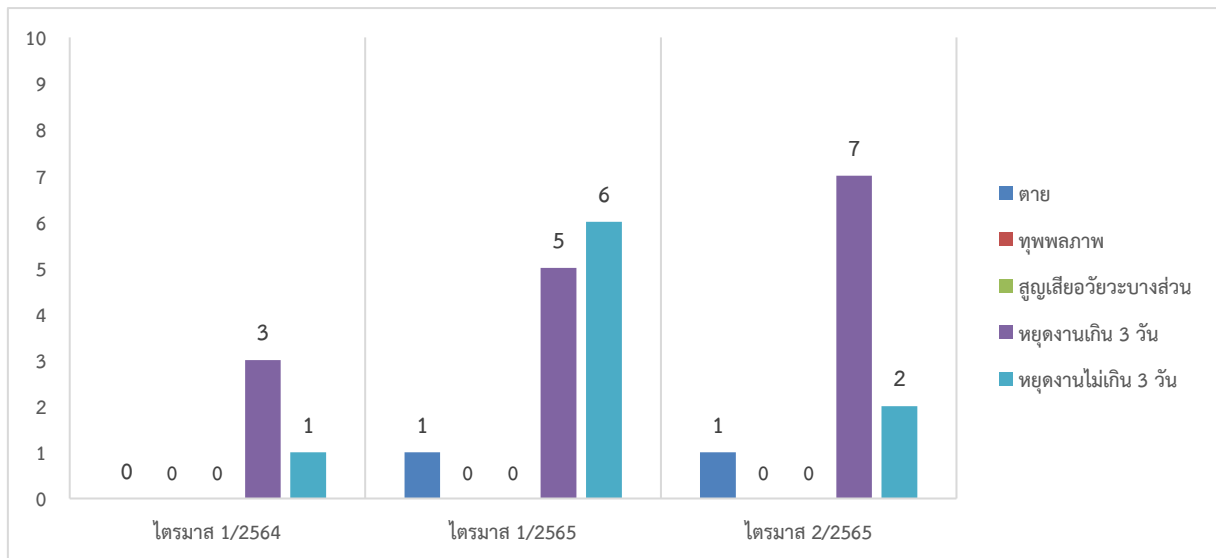

ที่มา : สำนักงานประกันสังคมจังหวัดนครพนม

2.3 การประสบนตราย/เจ็บป่วย (เนื่องจากการทำงาน)

สำหรับการประสบนตรายหรือเจ็บป่วย เนื่องจากการทำงานของจังหวัดนครพนม ในไตรมาสนี้พบว่าการประสบนตรายหรือเจ็บป่วย เนื่องจากการทำงาน มีจำนวนทั้งสิ้น 9 คน ในไตรมาสนี้ เป็นการประสบนตรายหรือเจ็บป่วยในสถานประกอบการ ที่มีลูกจ้าง 20-49 คน จำนวน 4 คน 100-199 คน จำนวน 2 คน 5-9 คน จำนวน 1 คน 50-99 คน จำนวน 1 คน และ 500-999 จำนวน 1 คน โดยเป็นสาเหตุจากวัตถุหรือสิ่งของตัด/บาด/ทิ่มแทง จำนวน 2 คน วัตถุหรือสิ่งของหรือสารเคมีกระเด็นเข้าตา จำนวน 2 คน รองลงมาคือ ตกจากที่สูง จำนวน 1 คน อุบัติเหตุจากยานพาหนะ จำนวน 1 คน และผลจากความร้อนสูง/สัมผัสของร้อน จำนวน 1 คน (ตามตารางที่ 44 และตารางที่ 45)

ตารางที่ 44 เปรียบเทียบการประสบนตรายหรือเจ็บป่วยเนื่องจากการทำงาน จำแนกตามความร้ายแรง และขนาดสถานประกอบการ (ในกองทุนเงินทดแทน)ไตรมาส 2/2564, 1/2565, 2/2565

ขนาดสถานประกอบการ	ไตรมาส 2/2564			ไตรมาส 1/2565			ไตรมาส 2/2565		
	ตาย	หยุดงานเกิน 3 วัน	หยุดงานไม่เกิน 3 วัน	ตาย	หยุดงานเกิน 3 วัน	หยุดงานไม่เกิน 3 วัน	ตาย	หยุดงานเกิน 3 วัน	หยุดงานไม่เกิน 3 วัน
1 - 4 คน	-	-	-	1	-	3	-	-	-
5 - 9 คน	-	1	-	-	-	-	-	1	-
10 - 19 คน	-	-	-	-	-	1	-	-	-
20 - 49 คน	-	1	-	-	2	-	-	4	-
50 - 99 คน	-	-	-	-	-	1	-	1	-
100 - 199 คน	-	-	-	-	-	-	-	-	2
200 - 499 คน	-	-	1	-	2	-	-	-	-
500 - 999 คน	-	1	-	-	1	1	-	1	-
1,000 คน ⁺	-	-	-	-	-	-	-	-	-
รวม	-	3	1	1	5	6	-	7	2

ที่มา : สำนักงานประกันสังคมจังหวัดนครพนม

ตารางที่ 45 เปรียบเทียบการประสบันตรายหรือเจ็บป่วยเนื่องจากการทำงาน จำแนกตามความร้ายแรง และสาเหตุการประสบันตราย(ในกองทุนเงินทดแทน) ไตรมาส ไตรมาส 2/2564, 1/2565, 2/2565

สาเหตุการประสบันตราย	ไตรมาส 2/2564			ไตรมาส 1/2565			ไตรมาส 2/2565		
	ตาย	หยุดงานเกิน 3 วัน	หยุดงานไม่เกิน 3 วัน	ตาย	หยุดงานเกิน 3 วัน	หยุดงานไม่เกิน 3 วัน	ตาย	หยุดงานเกิน 3 วัน	หยุดงานไม่เกิน 3 วัน
1. ตกจากที่สูง	-	1	-	-	2	-	-	1	-
2. หกล้ม ลื่นล้ม	-	-	-	-	-	-	-	-	-
3. อาคารหรือสิ่งก่อสร้างพังทับ	-	-	-	-	-	-	-	-	-
4. วัตถุหรือสิ่งของพังทลายหล่นทับ	-	-	1	-	-	2	-	1	1
5. วัตถุหรือสิ่งของกระแทก/ชน	-	-1	-	-	-	-	-	-	-
6. วัตถุหรือสิ่งของหนีบ/ดิ่ง	-	-	-	-	1	-	-	-	-
7. วัตถุหรือสิ่งของตัด/บาด/ทิ่มแทง	-	-1	-	-	1	2	-	1	1
8. วัตถุหรือสิ่งของหรือสารเคมีกระเด็นเข้า	-	-	-	-	-	-	-	2	-
9. ยกหรือเคลื่อนย้ายของหนัก	-	-	-	-	-	1	-	-	-
10. ประสบันตรายจากท่าทางการทำงาน	-	-	-	-	-	-	-	-	-
11. อุบัติเหตุจากยานพาหนะ	-	-	-	-	-	-	-	1	-
12. วัตถุหรือสิ่งของระเบิด	-	-	-	-	-	-	-	-	-
13. ไฟฟ้าช็อต	-	-	-	1	-	-	-	-	-
14. ผลจากความร้อนสูง/สัมผัสของร้อน	-	-	-	-	2	1	-	1	-
15. ผลจากความเย็นจัด/สัมผัสของเย็น	-	-	-	-	-	-	-	-	-
16. สัมผัสสิ่งมีพิษ-สารเคมี	-	-	-	-	-	-	-	-	-
17. อันตรายจากรังสี	-	-	-	-	-	-	-	-	-
18. อันตรายจากแสง	-	-	-	-	-	-	-	-	-
19. ถูกทำร้ายร่างกาย	-	-	-	-	-	-	-	-	-
20. ถูกสัตว์ทำร้าย	-	-	-	-	-	-	-	-	-
21. โรคเนื่องจากการทำงาน	-	-	-	-	-	-	-	-	-
22. อื่นๆ	-	-	-	-	-	-	-	-	-
รวม	-	3	1	1	6	6	-	7	2

ที่มา : สำนักงานประกันสังคมจังหวัดนครพนม



2.6 ปัญหาด้านแรงงาน

บูรณาการความร่วมมือกับทุกภาคส่วน

หน่วยงานในสังกัดกระทรวงแรงงานจังหวัดนครพนม ร่วมกับคณะทำงานศูนย์ปฏิบัติการป้องกันการคุ้มครองด้านแรงงานจังหวัดนครพนมออกตรวจสถานประกอบการที่มีการจ้างแรงงาน ต่างด้าว เพื่อป้องกันการเคลื่อนย้ายแรงงานเข้ามาในพื้นที่จังหวัดนครพนมในช่วงสถานการณ์ การแพร่ระบาดของโรคติดเชื้อไวรัสโคโรนา 2019 และเน้นย้ำการปฏิบัติตามมาตรการการป้องกันตนเองอย่างเคร่งครัด โดยยึดหลักปฏิบัติตามมาตรการป้องกัน D-M-H-T-T-A

ผลการดำเนินการ ไตรมาสที่ 2 ปี 2565 (เมษายน – มิถุนายน พ.ศ. 2565) ของคณะทำงานตรวจบูรณาการสถานประกอบการตามแผนปฏิบัติการป้องกันและแก้ไขปัญหาคุ้มครองด้านแรงงาน จังหวัดนครพนม ประจำปีงบประมาณ พ.ศ. 2565 และตามมาตรการป้องกันการแพร่ระบาดของโรคติดเชื้อไวรัสโคโรนา 2019 ในสถานประกอบการประเภทก่อสร้าง

วันที่ 11 เมษายน 2565 เวลา 20.00 น. หน่วยงานในสังกัดกระทรวงแรงงานจังหวัดนครพนม ร่วมกับกองอำนวยการรักษาความมั่นคงภายในราชอาณาจักร, ตรวจคนเข้าเมืองจังหวัดนครพนม, สำนักงานพัฒนาสังคมและความมั่นคงของมนุษย์จังหวัดนครพนม, สำนักงานสรรพสามิตจังหวัดนครพนมและสำนักงานวัฒนธรรมจังหวัดนครพนม ประชุมและออกตรวจบูรณาการตามแผนปฏิบัติการป้องกันการบังคับใช้แรงงานหรือบริการ และการคุ้มครองด้านแรงงานจังหวัดนครพนม ในพื้นที่อำเภอเมืองนครพนม ประเภทร้านอาหารและสถานที่กึ่งดื่มที่มีการจำหน่ายแอลกอฮอล์ จำนวน 4 แห่ง ลูกจ้างเป็นคนไทย 49 คน ไม่มีแรงงานต่างด้าว โดยเจ้าหน้าที่กระทรวงแรงงานได้ให้คำแนะนำเรื่องค่าจ้างแรงงานขั้นต่ำให้แก่สถานประกอบการและการนำลูกจ้างเข้าสู่ประกันสังคม

วันที่ 9 พฤษภาคม 2565 เวลา 08.30 น. นายอนันต์ สิงหา แรงงานจังหวัดนครพนมเข้าร่วมดำเนินการคัดกรอง/คัดแยกผู้เสียหายจากการเข้าจับกุมแรงงานต่างด้าวสัญชาติลาว ในพื้นที่อำเภอธาตุพนม จังหวัดนครพนม จำนวน 63 คน จับกุมโดยหน่วยเรือรักษาความสงบเรียบร้อยตามลำแม่น้ำโขง (ผบ.นรข.) ผลการจับกุมแรงงานข้ามชาติจำนวน 57 คน ผู้นำพาที่เป็นทั้งคนไทย 4 คน และสัญชาติลาวอีก 2 คน รวมเป็น 63 คน ณ สถานีเรือธาตุพนม (สน.เรือฯ) บริเวณถนนเลียบบแม่น้ำโขง เขตเทศบาลตำบลธาตุพนม อ.ธาตุพนม จ.นครพนม เบื้องต้นนำตัวผู้ต้องหาพร้อม 63 รายตรวจ ATK หาเชื้อโควิด พบว่ามีหญิงสาว 1 คน ติดเชื้อ ในจำนวนแรงงานข้ามชาติ 57 คน มีพาสปอร์ตเพียง 2 คน จึงได้เดินทางไป โดยเจ้าหน้าที่กระทรวงแรงงานได้ให้ข้อมูลการมาทำงานอย่างถูกต้องให้กับแรงงานต่างด้าว

วันที่ 31 พฤษภาคม 2565 สำนักงานแรงงานจังหวัดนครพนม ร่วมกับหน่วยงานในสังกัดกระทรวงแรงงานจังหวัดนครพนม กองอำนวยการรักษาความมั่นคงภายในจังหวัดนครพนม ปกครองจังหวัดนครพนม สำนักงานตรวจคนเข้าเมืองจังหวัดนครพนมสำนักงานพัฒนาสังคมและความมั่นคงของมนุษย์จังหวัดนครพนม ตำรวจภูธรจังหวัดนครพนม ออกตรวจบูรณาการเพื่อป้องกันและแก้ไขปัญหาการคุ้มครองด้านแรงงานของจังหวัดนครพนม ในพื้นที่อำเภอท่าอุเทน จำนวน 4 แห่ง มีลูกจ้างจำนวน 73 คนเป็นแรงงานไทย 19 คน แรงงานต่างด้าว 54 คน จากการตรวจสอบไม่พบการคุ้มครองด้านแรงงาน พร้อมทั้งชี้แจงภารกิจของแต่ละหน่วยงาน มาตรการการเคลื่อนย้ายแรงงานต่างด้าว และแจกแผ่นพับเพื่อสร้างการรับรู้เกี่ยวกับ พ.ร.บ.ป้องกันและปราบปรามการค้ามนุษย์, พ.ร.บ.คุ้มครองแรงงาน, รวมทั้งขอความร่วมมือ นายจ้างลูกจ้าง ปฏิบัติตามหลัก (D-M-H -T-T-A) อย่างเคร่งครัด เพื่อป้องกันการแพร่ระบาดของโรคติดเชื้อไวรัสโคโรนา 2019

วันที่ 15 มิถุนายน 2565 เวลา 09.00 เป็นต้นไป นายอนันต์ สิงหา แรงงานจังหวัดนครพนม มอบหมายให้ นายกฤษณ์ ไร่สุก เจ้าหน้าทีวิเคราะห์และประมวลผลเบื้องต้น ร่วมตรวจบูรณาการเพื่อป้องกัน และแก้ไขปัญหาการค้ามนุษย์ด้านแรงงานจังหวัดนครพนม ในพื้นที่เขตอำเภอเมืองนครพนม จำนวน 6 แห่ง พบแรงงานทั้งหมด 135 คน เป็นแรงงานไทย 94 คน เป็นแรงงานต่างด้าว 41 คน โดยเป็นแรงงานลาว 27 คน แรงงานเมียนมา 1 คน และแรงงานกัมพูชา 13 คน ผลการตรวจไม่พบการค้ามนุษย์ด้านแรงงาน แรงงานต่างด้าวมียใบอนุญาตทำงานถูกต้องตามกฎหมาย พร้อมทั้งแจกสื่อรณรงค์ป้องกันการค้ามนุษย์ด้านแรงงาน และรณรงค์การป้องกันยาเสพติดในสถานประกอบการ

เมื่อ 17 มิถุนายน 2565 ตั้งแต่เวลา 09:00 น. เป็นต้นไป จังหวัดนครพนมลงพื้นที่ออกตรวจแบบ บูรณาการตามแผนปฏิบัติการ การป้องกันการบังคับใช้แรงงานบริการและการค้ามนุษย์ด้านแรงงาน โดยมีสำนักงานแรงงานจังหวัดนครพนม ร่วมกับสำนักงานจัดหางานนครพนม, สำนักงานสวัสดิการ และคุ้มครองแรงงานจังหวัดนครพนม, สำนักงานประกันสังคมจังหวัดนครพนม, กองอำนวยการรักษาความ มั่นคงภายในจังหวัดนครพนม, สำนักงานพัฒนาสังคมความมั่นคงของมนุษย์และตรวจคนเข้าเมืองนครพนม ได้ร่วมลงพื้นที่ออกตรวจแบบบูรณาการตามแผนปฏิบัติการ การป้องกันการบังคับใช้แรงงานบริการและการค้า มนุษย์ด้านแรงงาน ในเขตพื้นที่อำเภอเมืองนครพนม อำเภอธาตุพนมและอำเภอเรณูนคร ดำเนินการเข้าตรวจ บูรณาการฯ จำนวน 6 แห่ง จากการตรวจไม่พบการบังคับใช้แรงงานหรือบริการและการค้ามนุษย์ด้านแรงงาน แรงงานต่างด้าวมียใบอนุญาตทำงานถูกต้องตามกฎหมาย ทั้งนี้ดำเนินการแจกสื่อรณรงค์ป้องกันการค้ามนุษย์ ด้านแรงงานและรณรงค์การป้องกันยาเสพติดในสถานประกอบการไปด้วย ผลการปฏิบัติได้รับความร่วมมือ จากสถานประกอบการเป็นอย่างดี

เมื่อ 24 มิถุนายน 2565 ตั้งแต่เวลา 09:00 น. เป็นต้นไป จังหวัดนครพนมลงพื้นที่ออกตรวจแบบ บูรณาการตามแผนปฏิบัติการ การป้องกันการบังคับใช้แรงงานบริการและการค้ามนุษย์ด้านแรงงาน โดยมีสำนักงานแรงงานจังหวัดนครพนม ร่วมกับสำนักงานจัดหางานนครพนม, สำนักงานสวัสดิการ และคุ้มครองแรงงานจังหวัดนครพนม, สำนักงานประกันสังคมจังหวัดนครพนม, กองอำนวยการรักษาความ มั่นคงภายในจังหวัดนครพนม, สำนักงานพัฒนาสังคมความมั่นคงของมนุษย์และตรวจคนเข้าเมืองนครพนม ได้ร่วมลงพื้นที่ออกตรวจแบบบูรณาการตามแผนปฏิบัติการ การป้องกันการบังคับใช้แรงงานบริการและการค้า มนุษย์ด้านแรงงาน ในเขตพื้นที่อำเภอเมืองนครพนม อำเภอท่าอุเทนและอำเภอบ้านแพง ดำเนินการเข้าตรวจ บูรณาการฯ จำนวน 7 แห่ง จากการตรวจไม่พบการบังคับใช้แรงงานหรือบริการและการค้ามนุษย์ด้านแรงงาน แรงงานต่างด้าวมียใบอนุญาตทำงานถูกต้องตามกฎหมาย ทั้งนี้ดำเนินการแจกสื่อรณรงค์ป้องกันการค้ามนุษย์ ด้านแรงงานและรณรงค์การป้องกันยาเสพติดในสถานประกอบการไปด้วย ผลการปฏิบัติได้รับความร่วมมือ จากสถานประกอบการเป็นอย่างดี

โดยในแต่ละครั้งที่ได้รวมออกตรวจบูรณาการฯ เจ้าหน้าที่หน่วยงานสังกัดกระทรวงแรงงาน จังหวัดนครพนม ให้คำแนะนำแก่สถานประกอบการด้านแรงงาน สวัสดิการ กฎหมายคุ้มครองแรงงาน เชิญชวนให้ผู้ประกอบการนำพนักงานเข้าสู่ประกันสังคม และรณรงค์ป้องกันยาเสพติด

2.7 การดำเนินงานที่สำคัญตามนโยบายรัฐบาล/นโยบายกระทรวงแรงงาน

สำนักงานแรงงานจังหวัดนครพนม ปฏิบัติงานตามแผนการตรวจราชการของผู้ตรวจการกระทรวงแรงงาน และแผนการตรวจราชการสำนักงานปลัดกระทรวงแรงงาน ประจำปีงบประมาณ พ.ศ. 2565 ให้สำนักตรวจและประเมินผล ในไตรมาสที่ 2 ปี 2565 (เมษายน – มิถุนายน พ.ศ. 2565) ได้แก่

วันที่ 5 เมษายน 2565 เวลา 13.30 – 16.30 น. สำนักงานแรงงานจังหวัดนครพนมเข้าร่วมประชุม คณะกรรมการโครงการ TO BE NUMBER ONE จังหวัดนครพนม ครั้งที่ 2/2565 โดยมีนายชาติป รุจนเสรี ผู้ว่าราชการจังหวัดนครพนม เป็นประธานการประชุมคณะกรรมการโครงการ TO BE NUMBER ONE จังหวัดนครพนม ครั้งที่ 2/2565 ณ ห้องประชุมร่มฉัตร ชั้น 2 สำนักงานสาธารณสุขจังหวัดนครพนม

วันที่ 22 เม.ย. 65 เวลา 09.00 น. นายชาติป รุจนเสรี ผู้ว่าราชการจังหวัดนครพนม ประธาน คณะกรรมการความร่วมมือรักษาความสงบเรียบร้อยตามชายแดน ไทย - ลาว จังหวัดนครพนม นำคณะกรรมการฯ ผู้ร่วมสังเกตการณ์ และผู้ติดตามรวมถึงสื่อมวลชน ฝ่ายไทย โดยนายอนันต์ สิงหา แรงงานจังหวัดนครพนม มอบหมายให้นางพัชรีพร พรหมสาขา ณ สกลนคร นักวิชาการแรงงานชำนาญการ เดินทางไปประชุม 2 ฝ่าย ระหว่างจังหวัดนครพนม กับ แขวงคำม่วน ครั้งที่ 12 ร่วมกับ ท่านวันไซ พองสะหวัน เจ้าแขวงคำม่วน ประธานร่วมคณะกรรมการความร่วมมือรักษาความสงบเรียบร้อยตามชายแดน ไทย-ลาว แขวงคำม่วนและ คณะกรรมการฯ ฝ่ายสาธารณสุขรัฐประชาธิปไตยประชาชนลาว ณ ห้องประชุม บ้านพักรับรอง เจ้าแขวงคำม่วน สาธารณรัฐประชาธิปไตยประชาชนลาว

วันที่ 20 พฤษภาคม 2565 เวลา 13.30 น. นายชาติป รุจนเสรี ผู้ว่าราชการจังหวัดนครพนม พร้อมด้วยหัวหน้าส่วนราชการ ข้าราชการและเจ้าหน้าที่ จังหวัดนครพนม ลงพื้นที่ติดตามการดำเนินงานศูนย์อำนวยการ ขจัดความยากจนและพัฒนาคนทุกช่วงวัยอย่างยั่งยืน ตามหลักปรัชญาของเศรษฐกิจพอเพียงอำเภอ (ศจพ.อ.) ณ บ้านดงด้วง หมู่ 6 ตำบลบ้านกลาง อำเภอเมือง จังหวัดนครพนม หน่วยงานในสังกัดกระทรวงแรงงานจังหวัดนครพนม คณะทำงานขับเคลื่อนขจัดความยากจนฯ ร่วมลงพื้นที่ ศจพ.อ. กับหน่วยงานในจังหวัดนครพนม โดยนายอนันต์ สิงหา แรงงานจังหวัดนครพนม พร้อมด้วยหัวหน้าส่วนกระทรวงแรงงาน และเจ้าหน้าที่ มอบของ ประทับชีพ เงินสงเคราะห์ อาหารและน้ำดื่ม ให้กับครัวเรือนเป้าหมาย โดยมี 3 ครัวเรือนเป้าหมาย

วันที่ 10 มิถุนายน 2565 นายอนันต์ สิงหา แรงงานจังหวัดนครพนม มอบหมายให้นางพัชรีพร พรหมสาขา ณ สกลนคร นักวิชาการแรงงานชำนาญการ นางสาวอารีญา เหลลาพินนา นักวิชาการแรงงานปฏิบัติการ และเจ้าหน้าที่ พร้อมด้วยชมรม TO BE NUMBER ONE บริษัท สยามแม่โคโร จำกัด สาขานครพนม ร่วมให้ คำแนะนำถ่ายทอดความรู้ เทคนิคและประสบการณ์การทำงานโครงการ TO BE NUMBER ONE และจัดตั้ง ศูนย์เพื่อนใจ TO BE NUMBER ONE บริษัท นครหลวงวัสดุก่อสร้าง 99 จำกัด ตามแนวทาง ปรับทุกข์ สร้างสุข แก้ปัญหา และพัฒนา EQ โดยมีนางวิชุดา สิทธิตำแหน่ง กรรมการผู้จัดการ และสมาชิกชมรม ร่วมติดตั้งป้ายศูนย์เพื่อนใจฯ และประชุมแลกเปลี่ยนเรียนรู้ร่วมกับเครือข่ายชมรม TO BE NUMBER ONE สถานพินิจและคุ้มครองเด็กและเยาวชนจังหวัดนครพนม ร่วม MOU ในการสร้างและพัฒนาเครือข่าย การดำเนินงานโครงการ TO BE NUMBER ONE ในครั้งนี้

วันอังคาร ที่ 21 มิถุนายน 2565 เวลา 13.30 น. สำนักงานแรงงานจังหวัดนครพนมจัดประชุม คณะอนุกรรมการพิจารณาอัตราค่าจ้างขั้นต่ำจังหวัดนครพนม ครั้งที่ 1/2565 โดยมีนายชาญชัย คงทัน รองผู้ว่าราชการจังหวัดนครพนม เป็นประธานคณะอนุกรรมการ มีคณะอนุกรรมการดังนี้ ผู้แทนฝ่ายรัฐบาล นายจิรวุฒิ สุวรรณอาจ พาณิชย์จังหวัดนครพนม, นางมาลี นคราววัฒน์ สวัสดิการและคุ้มครองแรงงานจังหวัดนครพนม, นายชาญชัย อนุสรณ์ อุตสาหกรรมจังหวัดนครพนม, นายอนันต์ สิงหา แรงงานจังหวัดนครพนม ผู้แทนฝ่าย นายจ้าง 3 คน ผู้แทนฝ่ายลูกจ้าง 4 คน และนางพัชรีพร พรหมสาขา ณ สกลนคร นักวิชาการแรงงานชำนาญการ นางสาวอารีญา เหลาพินนา นักวิชาการแรงงานปฏิบัติการ (ผู้ช่วยเลขานุการ) เข้าร่วมพิจารณาอัตราค่าจ้างขั้นต่ำจังหวัดนครพนม ครั้งที่ 1/2565 ณ ห้องประชุมนครพนม ชั้น 2 อาคารศูนย์ราชการกระทรวงแรงงาน จังหวัดนครพนม

วันที่ 22 มิถุนายน 2565 ที่จังหวัดนครพนม คณะอนุกรรมการตัดสินการประกวดจังหวัด อำเภอและ ชมรม TO BE NUMBER ONE ซึ่งประกอบด้วย นายภฤตภัทร ครุฑกุล ผู้อำนวยการสำนักตรวจและประเมินผล กระทรวงแรงงาน และ นางธิดา จุลินทร ผู้ช่วยผู้อำนวยการกองบริหารระบบบริการสุขภาพจิต ร่วมตรวจเยี่ยม ประเมินและติดตามผล เพื่อเก็บคะแนนการดำเนินงาน TO BE NUMBER ONE ของจังหวัดนครพนม เพื่อเก็บคะแนนก่อนเข้าแข่งขันในระดับประเทศ โดยมีนายวรรณพล ต่อพล รองผู้ว่าราชการจังหวัดนครพนม นายอนันต์ สิงหา แรงงานจังหวัดนครพนม นางพัชรีพร พรหมสาขา ณ สกลนคร นักวิชาการแรงงานชำนาญการ สำนักงานแรงงานจังหวัดนครพนม พร้อมด้วยคณะหัวหน้าส่วนราชการ เจ้าหน้าที่และตัวแทนชมรม TO BE NUMBER ONE ที่เกี่ยวข้อง ร่วมให้การต้อนรับและบรรยายสรุปผลการดำเนินงานที่ผ่านมา

2.8 จำนวนผู้รับบริการติดตามสิทธิประโยชน์ของแรงงานไทยในต่างประเทศ

ในส่วนของผู้รับบริการติดตามสิทธิประโยชน์ต่างประเทศนั้น โดยส่วนใหญ่จะเป็นการติดตามสิทธิประโยชน์ที่เป็นตัวเงิน เช่น เงินคืนภาษี เงินค่าจ้างค้างจ่าย เงินประกันเดินทางกลับ ฯลฯ และติดตามบุคคล สูญหาย/ถูกทำร้าย/ขาดการติดต่อ ในไตรมาสที่ 2 ปี 2565 (เมษายน – มิถุนายน พ.ศ. 2565) สำนักงานแรงงานจังหวัดนครพนม ให้บริการประชาชนเกี่ยวกับการติดตามสิทธิประโยชน์ของแรงงานไทยในต่างประเทศ จำนวนทั้งหมด 65 ราย โดยแบ่งเป็นการให้คำปรึกษา/รับเรื่องร้องทุกข์และติดตามความคืบหน้าจำนวน 48 ราย ยุติเรื่องร้องทุกข์และช่วยเหลือเรื่องอื่นๆ จำนวน 17 ราย ผู้ติดตามสิทธิประโยชน์ได้เงินทั้งหมดรวมเป็นเงิน 502,620.26 บาท (ตามตารางที่ 4)

ตารางที่ 46 การติดตามสิทธิประโยชน์แรงงานไทยในต่างประเทศ
ไตรมาส 2 ปี 2565 (เมษายน – มิถุนายน พ.ศ. 2565)

กรณีการติดตามสิทธิประโยชน์	ประเทศ	ผู้รับบริการ (ราย)	เงินที่ได้รับ (บาท)
1) การบริการให้คำปรึกษา / คำแนะนำ			
- เงินบำเหน็จชราภาพจากกองทุนประกันภัย	ไต้หวัน	18	-.
- สิทธิประโยชน์ที่พึงมีพึงได้ กรณีแรงงานเจ็บป่วย	ไต้หวัน	1	-.
- สิทธิประโยชน์ที่พึงมีพึงได้ กรณีแรงงานไทยเสียชีวิต	ไต้หวัน	5	-.
- เงินคืนภาษี	ไต้หวัน	2	-.
	ประเทศญี่ปุ่น	1	-.
- สิทธิประโยชน์ที่เป็นตัวเงิน	ซาอุดีอาระเบีย	2	-.
	อิสราเอล		
- เงินแท็กซี่	เกาหลีใต้	1	-.
- เงินโกซี่	ซาอุดีอาระเบีย	1	-.
- ผลการฟ้องร้องนายจ้าง คดีเรียกรังลินไหม	อิสราเอล	1	-.
- ช่วยเหลือแรงงานกรณีขาดการติดต่อ	ไต้หวัน	1	-.
2) รับเรื่องร้องทุกข์			
- เงินคืนภาษี	ไต้หวัน	5	-.
- เงินบำเหน็จชราภาพจากกองทุนประกันภัย	ไต้หวัน	4	-.
- เงินสะสมเลี้ยงชีพและเงินประกันการเดินทางกลับ	เกาหลีใต้	1	-.
- สิทธิประโยชน์ที่พึงมีพึงได้ กรณีแรงงานไทยเสียชีวิต	ไต้หวัน	1	-.
3) แจ้งผลการติดตามความคืบหน้าเรื่องร้องทุกข์			
- เงินค่าจ้างค้างจ่าย	อิสราเอล	1	-.
- ช่วยเหลือคนไทยที่ไปทำงาน	สหรัฐอเมริกา	1	-.
- สิทธิประโยชน์ที่พึงมีพึงได้ กรณีแรงงานไทยเสียชีวิต	ไต้หวัน	1	-.
	เกาหลีใต้	1	-.
4) แจ้งผลการติดตามและยุติเรื่องร้องทุกข์			
- เงินคืนภาษี	ไต้หวัน	3	66,226.25
	มาเลเซีย	5	146,793.05
- เงินประกันการเดินทางกลับและประกันการทำงานครบสัญญาจ้าง	เกาหลีใต้	1	229,980.64
- รับตัวแลกเงินคืนภาษี	เกาหลีใต้	3	40,659.60
	ไต้หวัน	1	18,960.72
- การให้ความช่วยเหลือคนไทยที่ไปทำงานต่างประเทศได้กลับบ้าน	สหรัฐอเมริกา	1	-.
	ไต้หวัน	1	-.
5) ช่วยเหลือด้านอื่นๆ			
- รายงานแรงงานไทยเสียชีวิต	ไต้หวัน	2	-.
รวม		65	502,602.26

ที่มา : สำนักงานแรงงานจังหวัดนครพนม



2.9 การแพร่ระบาดของโรคติดต่อเชื้อไวรัสโคโรนา (COVID – 19) มาตรการ แนวทางปฏิบัติและป้องกัน

สถานการณ์การแพร่ระบาดของเชื้อไวรัสโคโรนา (COVID – 19) ไตรมาสนี้ ณ มิถุนายน พ.ศ.2565 ของจังหวัดนครพนมโดยให้ประชาชนยึดหลักปฏิบัติตามมาตรการป้องกัน D-M-H-T-T

ผู้ป่วย ผู้ติดเชื้อไวรัสโคโรนา (COVID – 19)

ผู้ป่วยยืนยันสะสม 4,400 ราย

ติดเชื้อเพิ่มรายใหม่ 25 ราย

กำลังอยู่ในการรักษา 1,367 ราย ไม่มีอาการ-อาการเล็กน้อย 1,328 ราย มีอาการปานกลาง 36 ราย มีอาการรุนแรง 3 ราย

เสียชีวิตสะสม 10 ราย ผู้เสียชีวิตวันนี้ 3 คน

จำนวนเตียงรองรับผู้ป่วยติดเชื้อไวรัสโคโรนา (COVID – 19)

รักษาตัวที่บ้าน 583 เตียง

รักษาตัว OPD 887 เตียง

ฉีดวัคซีนป้องกันโรคติดต่อเชื้อไวรัสโคโรนา (COVID – 19)

เข็ม 1 จำนวน 470,634 คน ร้อยละ 75.63 ของประชากรตามสิทธิการรักษาพยาบาล

เข็ม 2 จำนวน 433,170 Dose ร้อยละ 69.61

เข็ม 3 จำนวน 183,285 Dose ร้อยละ 29.45

เข็ม 3 จำนวน 82,898 Dose ร้อยละ 53.44 (กลุ่ม 608)

เข็ม 4 จำนวน 10,409 Dose ร้อยละ 1.67

ที่มา : สำนักงานสาธารณสุขจังหวัดนครพนม

ตารางภาคผนวก



ตารางภาคผนวก 1 ผลิตภัณฑ์มวลรวมจังหวัดนครพนม ปี 2563 p (ณ ราคาคงที่ ปี 2545)

มูลค่า : ล้านบาท

สาขาการผลิต	2558r	2559r	2560	2561p	2562p	2563p
ภาคเกษตร	11,620	11,998	12,840	12,468	12,468	12,497
เกษตรกรรม การล่าสัตว์ และการป่าไม้ การประมง	11,620	11,998	12,840	12,468	12,468	12,97
นอกภาคเกษตร	26,016	27,136	29,514	30,423	30,423	32,557
การทำเหมืองแร่ และเหมืองหิน	355	486	521	440	440	322
การผลิต	2,394	2,668	2,724	2,838	2,838	3,169
การไฟฟ้า ก๊าซ ไอน้ำ และระบบปรับอากาศ	427	421	434	448	448	463
การจัดหาน้ำ การจัดการ และการบำบัดน้ำเสีย ของเสีย และสิ่งปฏิกูล	94	116	122	170	170	169
การก่อสร้าง	1,980	2,170	2,440	1,993	1,993	2,309
การขายส่งและการขายปลีก การซ่อมแซมยานยนต์และ	3,550	4,209	5,030	5,215	5,215	5,557
การขนส่งและสถานที่เก็บสินค้า	2,088	1,373	1,591	2,016	2,016	3,299
ที่พักแรมและบริการด้านอาหาร	117	135	149	170	170	223
ข้อมูลข่าวสารและการสื่อสาร	377	446	362	389	389	354
กิจกรรมทางการเงินและการประกันภัย	2,053	2,283	2,689	2,695	2,695	2,857
กิจกรรมอสังหาริมทรัพย์	1,366	1,269	1,435	1,338	1,338	1,935
กิจกรรมทางวิชาชีพ วิทยาศาสตร์ และเทคนิค	8	8	9	10	10	12
กิจกรรมการบริหารและการบริการสนับสนุน	49	45	44	50	50	62
การบริหารราชการ การป้องกันประเทศ และการประกันสังคมภาคบังคับ	1,835	2,332	2,457	2,499	2,499	2,697
การศึกษา	7,603	7,384	7,608	8,085	8,085	6,874
กิจกรรมด้านสุขภาพและงานสังคมสงเคราะห์	1,165	1,216	1,302	1,430	1,430	1,578
ศิลปะ ความบันเทิง และนันทนาการ	52	52	64	77	77	106
กิจกรรมบริการด้านอื่น	505	523	532	559	559	568
ผลิตภัณฑ์มวลรวมจังหวัด	37,636	39,134	42,354	42,892	42,892	45,053
ผลิตภัณฑ์มวลรวมจังหวัดต่อคน(บาท)	65,721	68,661	74,704	76,000	76,000	12,497

หมายเหตุ : r หมายถึง การปรับปรุงข้อมูลย้อนหลัง, p หมายถึง ค่ารายปีที่ได้จากการประมวลผลข้อมูลเบื้องต้น e หมายถึง ค่าประมาณการ

ที่มา : สำนักงานคลังจังหวัดนครพนม

ตารางภาคผนวก 2 ดัชนีผู้บริโภคจังหวัดนครพนม ประจำเดือนมิถุนายน พ.ศ. 2565

(2562=100)

หมวด	สัดส่วนน้ำหนัก ปีฐาน	ดัชนี				อัตราการเปลี่ยนแปลง		
		มิ.ย.65	พ.ค.-65	มิ.ย.-64	ม.ค.-มิ.ย.65	มิ.ย.65/ พ.ค.-65	มิ.ย.65/ มิ.ย.-64	ม.ค.65-มิ.ย.65/ ม.ค.64-มิ.ย.64
รวมทุกรายการ	100.00	106.4	104.9	100.2	103.7	1.4	6.2	3.9
หมวดอาหารและเครื่องดื่ม	47.24	106.8	105.6	101.8	104.3	1.1	4.9	2.7
ข้าว แป้งและผลิตภัณฑ์จากแป้ง	7.61	90.7	87.9	95.1	86.7	3.2	-4.6	-10
เนื้อสัตว์ เป็ดไก่ และสัตว์น้ำ	12.10	116.7	115.3	101.9	114.1	1.2	14.5	12.2
ไข่และผลิตภัณฑ์นม	3.21	109.1	109.4	101.4	106.4	-0.3	7.6	5.1
ผักและผลไม้	6.27	99.7	97.3	96.2	93.8	2.5	3.6	-0.5
เครื่องประกอบอาหาร	1.89	112.7	111.4	104.7	110.3	1.2	7.6	6.6
เครื่องดื่มไม่มีแอลกอฮอล์	2.41	106.6	106	103.8	106.1	0.6	2.7	2.2
อาหารบริโภค-ในบ้าน	9.86	111.8	111.8	110	111.5	0.0	1.6	1.4
อาหารบริโภค-นอกบ้าน	3.90	100.8	100.8	100.4	100.7	0.0	0.4	0.3
หมวดอื่น ๆ ไม่ใช่อาหาร และเครื่องดื่ม	52.76	105.9	104.2	98.8	103.1	1.6	7.2	5.0
หมวดเครื่องนุ่งห่มและรองเท้า	2.92	99.9	99.9	99.9	99.9	0.0	0.0	0.0
หมวดเคหสถาน	20.58	99	98.8	94.8	98.2	0.2	4.4	3.0
หมวดการตรวจรักษาและบริการส่วนบุคคล	5.04	101.8	100	99.8	100.1	1.8	2.0	0.5
หมวดพาหนะ การขนส่ง และการสื่อสาร	19.88	116.5	112.5	102.4	110.3	3.6	13.8	10
หมวดการบันเทิง การอ่านและการศึกษา	3.44	100.1	100.1	100.1	100	0.0	0.0	-0.1
หมวดยาสูบและเครื่องดื่มมีแอลกอฮอล์	.89	101.7	101.7	100	101.7	0.0	1.7	1.7
ดัชนีราคาผู้บริโภคพื้นฐาน	60.02	103.9	103.2	101.9	103.1	0.7	2.0	1.2
กลุ่มอาหารสดและพลังงาน	39.98	109.9	107.3	97.7	104.5	2.4	12.5	8.1
- อาหารสด	29.19	105.4	103.6	98.8	101.7	1.7	6.7	3.1
- พลังงาน	10.79	123.3	118.3	95.9	113.3	4.2	28.6	22.2

ที่มา: พาณิชย์จังหวัดนครพนม

ตารางภาคผนวก 3 จำนวนผู้มีงานทำจังหวัดนครพนมจำแนกตามสถานภาพแรงงาน ไตรมาส 1/2562 ถึงไตรมาส 2/2565

หน่วย: คน

สถานภาพแรงงาน	ไตรมาส 1/2562	ไตรมาส 2/2562	ไตรมาส 3/2562	ไตรมาส 4/2562	ไตรมาส 1/2563	ไตรมาส 2/2563	ไตรมาส 3/2563	ไตรมาส 4/2563	ไตรมาส 1/2564	ไตรมาส 2/2564	ไตรมาส 3/2564	ไตรมาส 4/2564	ไตรมาส 1/2565	ไตรมาส 2/2565
ประชากรรวม	560,148	559,489	558,865	558,238	557,648	557,721	566,492	566,326	717,157	717,061	717,061	545,837	544,790	544,790
ผู้อยู่ในวัยแรงงาน (อายุ 15 ปีขึ้นไป)	441,914	441,949	441,993	442,003	442,035	442,107	442,115	441,949	441,826	447,730	441,609	441,406	446,451	446,451
1. ผู้อยู่ในกำลังแรงงาน (อายุ 15 ปีขึ้นไป)	281,316	284,273	283,810	274,787	275,720	304,902	299,879	298,485	299,775	312,587	299,539	303,818	272,762	272,762
1.1 ผู้มีงานทำ	270,520	272,657	273,489	268,501	264,953	296,154	293,144	289,005	279,677	302,529	287,043	298,103	255,468	255,468
1.2 ผู้ว่างงาน	6,270	7,686	8,164	3,695	6,037	6,796	5,879	7,501	11,747	8,212	12,445	5,289	7,412	7,412
1.3 กำลังแรงงานที่รอฤดูกาล	4,526	3,930	2,157	2,591	4,730	1,951	856	1,979	8,351	1,846	51	426	9,882	9,882
2. ผู้ไม่อยู่ในกำลังแรงงาน	160,598	157,676	158,183	167,216	166,315	137,205	142,236	143,464	142,051	129,143	142,070	137,588	173,689	173,689
2.1 ทำงานที่บ้าน	41,139	39,661	44,569	45,843	46,373	32,165	30,510	28,950	29,243	28,358	26,267	30,075	45,127	45,127
2.2 เรียนหนังสือ	36,294	26,566	32,554	36,288	37,748	33,157	38,963	41,587	36,326	29,324	41,690	35,982	49,079	49,079
2.3 ยังเด็ก/ชรา ป่วย/พิการจนไม่สามารถทำงานได้													68,965	68,965
2.4 อื่นๆ	83,165	91,449	81,060	85,085	82,194	71,884	72,763	72,927	76,482	71,461	74,113	71,530	10,518	10,518
ประชากรอายุต่ำกว่า 15 ปี	118,234	117,540	116,872	116,236	115,614	115,614	124,377	124,377	275,331	275,331	275,452	104,431	98,339	98,339

ที่มา : สำนักงานสถิติจังหวัดนครพนม

ตารางภาคผนวก 4 ผู้มีงานทำจังหวัดนครพนม จำแนกตามประเภทอุตสาหกรรม ไตรมาส 1/2563 - ไตรมาส 2/2565

หน่วย : คน

ประเภทอุตสาหกรรม	ไตรมาส 1/2563	ไตรมาส 2/2563	ไตรมาส 3/2563	ไตรมาส 4/2563	ไตรมาส 1/2564	ไตรมาส 2/2564	ไตรมาส 3/2564	ไตรมาส 4/2564	ไตรมาส 1/2565	ไตรมาส 2/2565
รวมภาคเกษตรกรรม	123,316	153,764	155,484	169,871	139,441	167,210	172,223	188,043	138,349	138,349
เกษตรกรรม การป่าไม้ และการประมง	123,316	0	0	0	139,441	167,210	172,223	188,043	138,349	138,349
รวมนอกภาคเกษตรกรรม	141,637	142,389	137,661	119,134	140,234	135,319	114,820	110,060	117,119	117,119
การทำเหมืองแร่ และเหมืองหิน	262	100	0	203	599	427	304	174	290	290
การผลิต	19,025	15,296	18,663	14,459	25,366	22,965	15,738	8,657	20,350	20,350
การไฟฟ้า ก๊าซ และประปา	560	1,084	737	565	83	75	-	-	-	-
การจัดหาน้ำ บำบัดน้ำเสีย	831	465	538	921	1,085	1,322	944	966	42	42
การก่อสร้าง	17,506	18,750	13,177	9,099	22,235	16,812	11,393	12,687	17,013	17,013
การขายส่ง การขายปลีก การซ่อมแซมยานยนต์ฯ	33,269	32,629	35,462	32,280	29,330	32,237	27,483	25,547	29,904	29,904
โรงแรม และภัตตาคาร	3,337	3,271	2,906	799	2,135	3,321	1,087	2,478	1,855	1,855
การขนส่ง สถานที่เก็บสินค้า และการคมนาคม	15,085	16,790	13,702	13,860	15,342	16,898	11,410	13,295	10,665	10,665
ข้อมูลข่าวสารและการสื่อสาร	831	2,363	870	0	1,109	921	769	1,033	794	794
กิจการทางการเงินและการประกันภัย	1,683	1,660	2,560	3,460	1,418	627	2,186	1,554	289	289
กิจการค้าปลีกอาหาริมทรัพย์ การให้เช่า และกิจกรรมทางธุรกิจ	362	0	0	0	197	226	116	240	-	-
กิจกรรมทางวิชาชีพและเทคนิค	1,470	603	752	358	917	609	690	114	581	581
การบริหารและการสนับสนุน	316	125	995	192	179	657	1,173	1,062	207	207
การบริหารราชการ ฯ	17,408	17,387	22,296	19,177	14,757	16,298	16,725	16,590	14,427	14,427
การศึกษา	14,717	10,054	10,479	12,797	12,882	9,170	12,776	14,527	13,974	13,974
งานด้านสุขภาพ และงานสังคมสงเคราะห์	9,863	12,151	7,590	5,963	8,826	9,599	7,989	7,219	4,467	4,467
ศิลปะความบันเทิงนันทนาการ	2,015	3,224	3,208	2,076	449	595	64	957	136	136
กิจกรรมด้านบริการชุมชน สังคม และการบริการส่วนบุคคลอื่น ๆ	2,926	3,661	3,415	1,293	2,510	1,603	3,933	2,530	1,665	1,665
ลูกจ้างในครัวเรือนส่วนบุคคล	171	2,776	311	1,632	815	957	41	430	461	461
องค์กรระหว่างประเทศและองค์การต่างประเทศอื่นๆ และสมาชิก	0	0	0	0	0	0	0	-	-	-
ไม่ทราบ	0	0	0	0	0	0	0	174	-	-
รวม	264,953	296,153	293,145	289,005	279,675	302,529	287,043	298,103	255,468	255,468

ที่มา : สำนักงานสถิติจังหวัดนครพนม

ตารางภาคผนวก 5 ผู้มีงานทำจังหวัดนครพนม จำแนกตามชั่วโมงการทำงาน ไตรมาส 1/2563 - ไตรมาส 2/2565

หน่วย : คน

ประเภทอาชีพ	ไตรมาส 1/2563	ไตรมาส 2/2563	ไตรมาส 3/2563	ไตรมาส 4/2563	ไตรมาส 1/2564	ไตรมาส 2/2564	ไตรมาส 3/2564	ไตรมาส 4/2564	ไตรมาส 1/2565	ไตรมาส 2/2565
1. ไม่ได้ทำงาน	19,382	17,815	786	2,383	12,751	13,536	927	2,449	15,701	15,701
2. 1-9 ชั่วโมง	1,704	397	1,004	49	1,240	3,631	3,316	1,493	1,490	1,490
3. 10-19 ชั่วโมง	17,804	11,099	17,095	11,953	5,467	14,812	23,317	33,095	24,018	24,018
4. 20-29 ชั่วโมง	32,529	37,029	34,343	37,410	43,050	46,626	44,845	60,893	50,289	50,289
5. 30-34 ชั่วโมง	15,175	20,020	33,447	28,550	38,846	36,150	40,692	37,313	36,157	36,157
6. 35-39 ชั่วโมง	71,242	69,991	82,050	62,455	63,023	65,972	71,604	71,828	47,383	47,383
7. 40-49 ชั่วโมง	60,791	83,215	83,468	85,867	81,426	71,369	71,199	72,393	56,033	56,033
8. 50 ชั่วโมงขึ้นไป	46,326	56,587	40,952	60,338	33,872	50,433	31,142	18,637	24,396	24,396
รวม	264,953	296,153	293,145	289,005	279,675	302,529	287,043	298,103	255,468	255,468

ที่มา : สำนักงานสถิติจังหวัดนครพนม

ตารางภาคผนวก 6 ผู้มีงานทำจังหวัดนครพนม จำแนกตามอาชีพการทำงาน 1/2563 - ไตรมาส 2/2565

หน่วย : คน

ประเภทอาชีพ	ไตรมาส 1/2563	ไตรมาส 2/2563	ไตรมาส 3/2563	ไตรมาส 4/2563	ไตรมาส 1/2564	ไตรมาส 2/2564	ไตรมาส 3/2564	ไตรมาส 4/2564	ไตรมาส 1/2565	ไตรมาส 2/2565
1. ผู้บัญญัติกฎหมาย ข้าราชการระดับอาวุโส และผู้จัดการ	10,106	8,012	11,383	11,972	7,719	7,342	8,725	8,105	9,109	9,109
2. ผู้ประกอบวิชาชีพด้านต่าง ๆ	18,148	15,044	14,335	17,410	14,578	11,439	13,807	19,278	13,682	13,682
3. ผู้ประกอบวิชาชีพด้านเทคนิคสาขาต่าง ๆ และอาชีพที่เกี่ยวข้อง	4,671	6,481	6,213	5,957	5,425	4,410	5,162	4,823	4,194	4,194
4. เสมียน	7,549	9,593	6,647	4,986	8,118	8,214	7,169	4,684	4,136	4,136
5. พนักงานบริการและพนักงานในร้านค้าและตลาด	45,209	49,973	48,853	38,477	44,529	49,091	38,715	37,673	33,133	33,133
6. ผู้ปฏิบัติงานที่มีฝีมือในด้านการเกษตรและการประมง	118,976	143,701	153,634	169,263	136,265	162,935	171,646	187,234	135,414	135,414
7. ผู้ปฏิบัติงานด้านความสามารถทางฝีมือและธุรกิจการค้าที่เกี่ยวข้อง	25,487	24,935	25,152	20,945	27,768	28,846	27,468	17,464	24,172	24,172
8. ผู้ปฏิบัติการโรงงานและเครื่องจักรและผู้ปฏิบัติงานด้านการประกอบ	8,644	10,590	5,835	5,894	10,704	8,386	2,756	5,062	4,895	4,895
9. อาชีพขั้นพื้นฐานต่าง ๆ ในด้านการขายและการให้บริการ	26,163	27,825	21,091	14,101	24,572	21,866	11,595	13,779	26,735	26,735
10. คนงานซึ่งมิได้จำแนกไว้ในหมวดอื่น	0	0	0	0	0	0	0	0	-	-
รวม	264,953	296,154	293,143	289,005	279,678	302,529	287,043	298,103	255,468	255,468

ที่มา : สำนักงานสถิติจังหวัดนครพนม

ตารางภาคผนวก 7 ผู้มีงานทำจังหวัดนครพนม จำแนกตามระดับการศึกษา ไตรมาส 1/2563 - ไตรมาส 2/2565

หน่วย : คน

ระดับการศึกษา	ไตรมาส 1/2563	ไตรมาส 2/2563	ไตรมาส 3/2563	ไตรมาส 4/2563	ไตรมาส 1/2564	ไตรมาส 2/2564	ไตรมาส 3/2564	ไตรมาส 4/2564	ไตรมาส 1/2565	ไตรมาส 2/2565
1. ไม่มีการศึกษา	2,632	3,347	4,392	3,069	1,562	1,164	2,162	2,113	1,931	1,931
2. ต่ำกว่าประถมศึกษา	50,313	61,794	54,040	61,365	67,939	63,159	65,827	67,927	53,540	53,540
3. ประถมศึกษา	82,305	93,795	96,730	86,873	76,504	90,955	70,843	77,525	81,789	81,789
4. มัธยมศึกษาตอนต้น	42,946	43,435	40,469	44,472	44,932	52,984	53,157	51,064	38,125	38,125
5. มัธยมศึกษาตอนปลาย	37,496	41,013	46,446	40,905	40,794	48,666	49,953	46,950	39,296	39,296
- สายสามัญ	34,432	4,074	38,598	34,445	33,978	43,085	45,286	39,348	32,686	32,686
- สายอาชีวศึกษา	3,064	0	7,848	6,460	6,435	5,581	4,667	7,602	6,610	6,610
- สายวิชาการศึกษา	-	-	-	-	-	-	-	-	-	-
6. อุดมศึกษา	49,261	48,697	51,067	52,321	47,946	45,601	45,100	52,202	40,787	40,787
- สายวิชาการ	21,884	25,744	25,643	25,593	27,098	27,575	24,941	24,811	19,168	19,168
- สายวิชาชีพ	12,212	14,236	15,639	13,403	11,740	11,334	10,048	13,754	12,161	12,161
- สายวิชาการศึกษา	15,165	8,717	9,785	13,325	9,108	6,692	10,111	13,637	9,458	9,458
7. การศึกษาอื่น ๆ	-	-	-	-	-	-	-	-	-	-
8. ไม่ทราบ	-	-	-	-	-	-	-	323	-	-
รวม	264,953	292,081	293,144	289,005	279,677	302,529	287,043	298,103	255,468	255,468

ที่มา : สำนักงานสถิติจังหวัดนครพนม

ตารางภาคผนวก 8 ผู้มีงานทำจังหวัดนครพนม จำแนกตามสถานภาพการทำงาน ไตรมาส 1/2563 - ไตรมาส 2/2565

หน่วย : คน

สถานภาพการทำงาน	ไตรมาส 1/2563	ไตรมาส 2/2563	ไตรมาส 3/2563	ไตรมาส 4/2563	ไตรมาส 1/2564	ไตรมาส 2/2564	ไตรมาส 3/2564	ไตรมาส 4/2564	ไตรมาส 1/2565	ไตรมาส 2/2565
1. นายจ้าง	2,964	1,560	3,686	3,775	3,614	1,747	2,720	2,871	1,646	1,646
2. ลูกจ้างรัฐบาล	44,393	40,917	41,713	40,569	38,213	36,290	38,628	37,904	32,919	32,919
3. ลูกจ้างเอกชน	44,803	43,727	43,308	33,751	50,930	46,623	34,250	35,722	42,156	42,156
4. ทำงานส่วนตัว	129,390	137,704	133,619	126,613	130,606	141,783	130,428	132,883	124,010	124,010
5. ช่วยธุรกิจครอบครัว	42,975	71,682	68,672	84,297	55,607	76,086	81,017	88,722	54,523	54,523
6. การรวมกลุ่ม	428	564	2,145	0	708	0	0	0	215	215
รวม	264,953	296,154	293,143	289,005	279,678	302,529	287,043	298,103	255,468	255,468

ที่มา : สำนักงานสถิติจังหวัดนครพนม

ตารางภาคผนวก 9 จำนวนตำแหน่งงานว่าง ผู้ลงทะเบียนสมัครงาน บรรจุงาน ไตรมาส 2/2562 - ไตรมาส 2/2565

ไตรมาส	ตำแหน่งงานว่าง (อัตรา)				ผู้ลงทะเบียนสมัครงาน (คน)			บรรจุงาน (คน)		
	ชาย	หญิง	ไม่ระบุ	รวม	ชาย	หญิง	รวม	ชาย	หญิง	รวม
ไตรมาส 2/2562	22	23	778	823	133	234	367	215	357	572
ไตรมาส 3/2562	42	29	104	175	45	46	91	81	92	173
ไตรมาส 4/2562	47	26	111	184	34	37	71	89	95	184
ไตรมาส 1/2563	69	28	172	269	65	81	146	146	117	263
ไตรมาส 2/2563	95	41	296	432	142	131	273	137	127	264
ไตรมาส 3/2563	343	175	1,077	1,595	359	325	684	322	254	576
ไตรมาส 4/2563	99	75	148	322	156	131	287	156	131	287
ไตรมาส 1/2564	163	155	712	1,030	316	331	647	214	251	465
ไตรมาส 2/2564	137	118	330	585	246	190	436	226	161	387
ไตรมาส 3/2564	181	103	479	763	250	298	548	136	142	278
ไตรมาส 4/2564	123	107	183	413	159	178	337	134	151	285
ไตรมาส 1/2565	149	83	345	577	225	188	413	200	172	372
ไตรมาส 2/2565	66	26	176	268	91	116	207	127	149	276

ที่มา : สำนักงานจัดหางานจังหวัดนครพนม

ตารางภาคผนวก 10 จำนวนตำแหน่งงานว่าง ผู้สมัครงาน และการบรรจุจังหวัดนครพนม จำแนกตามการศึกษา ไตรมาส 2 ปี 2565

วุฒิการศึกษา	ตำแหน่งงานว่าง (อัตรา)	ผู้ลงทะเบียนสมัครงาน (คน)	บรรจุงาน (คน)
ประถมศึกษาและต่ำกว่า	55	25	37
มัธยมศึกษา	103	98	131
ปวช.			
- พาณิชย		3	
- ช่าง		2	
- อื่นๆ	34	17	26
ปวส.			
- พาณิชย		4	
- ช่าง			
- อื่นๆ	43	35	49
อนุปริญญา	20	1	1
ปริญญาตรี	13	22	32
ปริญญาโท			
ปริญญาเอก			
อื่น ๆ			
รวม	268	207	276

ที่มา : สำนักงานจัดหางานจังหวัดนครพนม

ตารางภาคผนวก 11 จำนวนตำแหน่งงานว่าง ผู้สมัครงาน และการบรรจุงานจังหวัดหวัดนครพนม จำแนกตามอาชีพ ไตรมาส 2 ปี 2565

ประเภทอาชีพ	ตำแหน่งงานว่าง	ผู้ลงทะเบียน	บรรจุงาน
ผู้บัญญัติกฎหมาย ข้าราชการระดับอาวุโส ผู้จัดการ	35	19	23
ผู้ประกอบการวิชาชีพด้านต่าง ๆ	5	2	3
ช่างเทคนิคและปฏิบัติงานที่เกี่ยวข้อง	73	49	66
เสมียน เจ้าหน้าที่	49	35	43
พนักงานบริการ พนักงานขายในร้านค้าและตลาด	43	39	47
ผู้ปฏิบัติงานฝีมือด้านการเกษตรและประมง (แปรรูปขั้นพื้นฐาน)	-	-	-
ผู้ปฏิบัติงานโดยใช้ฝีมือในธุรกิจต่าง	11	14	16
ผู้ปฏิบัติงานในโรงงาน ผู้ควบคุมเครื่องจักรและผู้ปฏิบัติงานด้านการประกอบการ	12	9	11
อาชีพงานพื้นฐาน	40	40	67
ผู้ฝึกงาน	-	-	-
อื่น ๆ	-	-	-
รวม	268	207	276

ที่มา : สำนักงานจัดหางานจังหวัดนครพนม

ตารางภาคผนวก 12 จำนวนตำแหน่งงานว่างและการบรรจุงานจังหวัดนครพนม จำแนกตามประเภทอุตสาหกรรม ไตรมาส 2 ปี 2565

ประเภทอุตสาหกรรม	ตำแหน่งงานว่าง (อัตรา)	บรรจุงาน (คน)
รวมภาคเกษตรกรรม	0	0
1. เกษตรกรรม การล่าสัตว์ และการป่าไม้	0	0
2. การประมง	0	0
รวมนอกภาคเกษตรกรรม	268	276
3. การทำเหมืองแร่ และเหมืองหิน	0	0
4. การผลิต	81	103
5. การไฟฟ้า ก๊าซ และการประปา	0	0
6. การก่อสร้าง	0	0
7. การขายส่ง การขายปลีก การซ่อมแซมยานยนต์ รถจักรยานยนต์ ของใช้ส่วนบุคคลและของใช้ในครัวเรือน	143	131
8. โรงแรม และภัตตาคาร	11	10
9. การขนส่ง สถานที่เก็บสินค้า และการคมนาคม	11	16
10. การเป็นสื่อกลางทางการเงิน	0	0
11. กิจการด้านอสังหาริมทรัพย์ การให้เช่า และกิจกรรมทางธุรกิจ	0	0
12. การบริหารราชการ และการป้องกันประเทศ รวมทั้งการประกันสังคมภาคบังคับ	1	1
13. การศึกษา	10	9
14. งานด้านสุขภาพ และงานสังคมสงเคราะห์	0	0
15. กิจกรรมด้านบริการชุมชน สังคม และการบริการส่วนบุคคลอื่น ๆ	0	0
16. ลูกจ้างในครัวเรือนส่วนบุคคล	0	0
17. องค์การระหว่างประเทศและองค์การต่างประเทศอื่น ๆ และสมาชิก	0	0
18. กิจกรรมทางวิทยาศาสตร์และทางวิชาการ	6	5
19. ข้อมูลข่าวสารและการสื่อสาร	0	0
20. กิจกรรมทางการเงินและประกันภัย	4	0
21. กิจกรรมการบริหารและสนับสนุน	1	1
22. ไม่ทราบ	0	
รวม	268	276

ที่มา : สำนักงานจัดหางานจังหวัดนครพนม

ตารางภาคผนวก 13 จำนวนตำแหน่งงานว่าง ผู้สมัครงานและการบรรจุงานจังหวัดนครพนม จำแนกตามอายุ ไตรมาส 2 ปี 2565

ช่วงอายุ	ตำแหน่งงานว่าง		ผู้ลงทะเบียนสมัครงาน		บรรจุงาน	
	อัตรา	ร้อยละ	คน	ร้อยละ	คน	ร้อยละ
15-17 ปี	7	2.61	7	3.38	7	2.54
18-24 ปี	108	40.30	63	30.43	68	24.64
25-29 ปี	76	28.36	47	22.71	57	20.65
30-39 ปี	41	15.30	53	25.60	83	30.07
40-49 ปี	24	8.96	21	10.14	39	14.13
50-59 ปี	8	2.99	13	6.28	18	6.52
อายุ 60 ปี ขึ้นไป	4	1.49	3	1.45	4	1.45
รวม	268	100.00	207	100.00	276	100.00

ที่มา : สำนักงานจัดหางานจังหวัดนครพนม

ตารางภาคผนวก 14 ข้อเรียกร้อง/ข้อพิพาท/ข้อขัดแย้ง ไตรมาส 2 ปี 2565

ข้อเรียกร้อง/ข้อพิพาท/ข้อขัดแย้ง	แห่ง	ครั้ง	คน
การแจ้ง/ยุติข้อเรียกร้อง	-	-	-
1. การแจ้งข้อเรียกร้อง	-	-	-
2. การยุติข้อเรียกร้อง	-	-	-
2.1 การยุติโดยไม่เกิดข้อพิพาทแรงงาน	-	-	-
- ตกลงกันเอง	-	-	-
- ถอนข้อเรียกร้อง	-	-	-
- อื่น ๆ	-	-	-
2.2 การเกิดข้อพิพาทแรงงาน	-	-	-
3. ข้อเรียกร้องยังไม่ยุติ	-	-	-
การเกิดข้อพิพาท/ยุติข้อพิพาท	-	-	-
1. การเกิดข้อพิพาทแรงงาน	-	-	-
2. การยุติข้อพิพาทแรงงาน	-	-	-
- ยุติภายใน 5 วัน	-	-	-
- ยุติเกิน 5 วัน	-	-	-
- ชี้ขาดโดยบังคับ	-	-	-
- ชี้ขาดโดยสมัครใจ	-	-	-
- อื่น ๆ	-	-	-
3. ข้อพิพาทแรงงานยังไม่ยุติ	-	-	-
การเกิดข้อขัดแย้ง/ยุติข้อขัดแย้ง	-	-	-
1. การเกิดข้อขัดแย้ง	-	-	-
2. การยุติข้อขัดแย้ง	-	-	-
- ตกลงกันได้	-	-	-
- ถอนเรื่อง	-	-	-
- ฟ้องศาลแรงงาน	-	-	-
3. การผลงาน	-	-	-
4. ข้อขัดแย้งยังไม่ยุติ	-	-	-

ที่มา : สำนักงานสวัสดิการและคุ้มครองแรงงานจังหวัดนครพนม

ตารางภาคผนวก 15 จำนวนผู้ประกันตนในระบบประกันสังคม ไตรมาส 4/2562 - ไตรมาส 2/2565

สถานประกอบการ /ผู้ประกันตน	ไตรมาส 1/2563	ไตรมาส 2/2563	ไตรมาส 3/2563	ไตรมาส 4/2563	ไตรมาส 1/2564	ไตรมาส 2/2564	ไตรมาส 3/2564	ไตรมาส 4/2564	ไตรมาส 1/2565	ไตรมาส 2/2565
สถานประกอบการ (แห่ง)	1,400	1,392	1,416	1,416	1,431	1,434	1,455	1,467	1,511	1,518
ผู้ประกันตน มาตรา 33	17,793	19,238	18,105	1,8560	18,234	18,149	18,022	19,051	18,801	17,696
ผู้ประกันตน มาตรา 39	4,720	5,105	5,097	5,238	5,521	5,805	60,58	6,237	6,192	6,201
ผู้ประกันตน มาตรา 40	28,134	28,343	28,952	30,071	31,597	30,815	32,962	33,314	33,756	33,993
รวมผู้ประกันตนมาตรา	50,647	52,686	52,154	53,869	55,352	54,769	57,042	58,602	58,749	57,890

ที่มา : สำนักงานประกันสังคมจังหวัดนครพนม

ตารางภาคผนวก 16 ตัวชี้วัดภาวะแรงงานจังหวัดนครพนม ไตรมาส 1/2563 - ไตรมาส 2/2565

ตัวชี้วัดภาวะแรงงานจังหวัดนครพนม	ไตรมาส 1/2563	ไตรมาส 2/2563	ไตรมาส 3/2563	ไตรมาส 4/2563	ไตรมาส 1/2564	ไตรมาส 2/2564	ไตรมาส 3/2564	ไตรมาส 4/2564	ไตรมาส 1/2565	ไตรมาส 2/2565
อัตราการมีส่วนร่วมในกำลังแรงงาน	62.38	68.97	64.21	67.54	67.85	70.76	67.83	68.83	61.10	61.10
อัตราการจ้างงานในภาคเกษตร	53.46	51.92	51.92	58.48	49.86	55.27	60.00	63.08	54.16	54.16
อัตราการจ้างงานนอกภาคเกษตร	46.54	48.08	48.08	41.22	50.14	44.73	40.00	36.92	45.84	45.84
อัตราการว่างงาน	2.19	2.23	2.23	2.51	3.92	2.63	4.15	1.74	2.72	2.72
อัตราการเปลี่ยนแปลงของจำนวนผู้ประกันตนในระบบประกันสังคม (มาตรา 33) (YOY)	5.64	2.90	7.45	15.53	2.47	-5.66	-6.32	2.65	3.11	-2.50
อัตราการเปลี่ยนแปลงของผู้ประกันตนที่ขอรับประโยชน์ทดแทนกรณีว่างงาน (YOY)	-137.5	427.79	374.69	-57.74	347.65	-5.61	-5.84	298.82	-55.45	-25.28
อัตราการเปลี่ยนแปลงของผู้ประกันตนที่ขึ้นทะเบียนขอรับประโยชน์ทดแทนกรณีเลิกจ้าง	19.12	29.03	-99.69	39.28	137.50	-77.5	-56.25	76.47	73.68	187.50
อัตราการบรรจุงานต่อตำแหน่งงานว่าง	100	96.70	36.11	89.13	45.14	88.76	50.73	69.00	90.07	102.99
อัตราการบรรจุงานต่อผู้สมัครงาน	180.14	61.11	84.21	100.00	71.87	66.15	36.44	84.56	64.47	133.33
อัตราการจ้างแรงงานต่างด้าวทั้งหมดเปรียบเทียบกับผู้มีงานทำ	0.43	0.52	0.52	0.53	0.03	0.09	0.72	0.71	0.91	0.90
อัตราการไม่ปฏิบัติตามกฎหมายคุ้มครองแรงงานของสถานประกอบการ	33.33	14.10	14.10	18.37	36.36	0	20.00	00.00	60.00	50.00
อัตราการไม่ปฏิบัติตามกฎหมายความปลอดภัยในการทำงานของสถานประกอบการ	16.89	26.67	22.22	31.46	29.41	22.22	50.00	00.00	64.29	42.86
อัตราการเกิดข้อพิพาทแรงงาน / ข้อขัดแย้ง ในสถานประกอบการ	0	0	0	0	0	0	0	0	0	0
อัตราสถานประกอบการที่เข้าสู่ระบบประกันสังคม	83.83	79.54	80.45	78.71	78.41	76.76	74.84	76.85	75.14	74.78
อัตราแรงงานที่เป็นผู้ประกันตน	17.91	17.58	17.91	18.37	19.15	19.58	19.87	19.66	23.00	22.66
อัตราการผ่านการฝึกเตรียมเข้าทำงาน	100	86.95	0.00	100	0.00	91.67	100	64.70	0.00	0.00
อัตราการผ่านการยกระดับฝีมือแรงงาน	84.78	95.39	93.10	91.20	69.52	91.20	95.33	94.01	100.00	136.29
อัตราการผ่านการทดสอบมาตรฐานฝีมือแรงงาน	43.64	100	100	41.96	67.82	50.00	63.16	40.00	47.83	31.25
อัตราการฝึกเสริมทักษะฝีมือแรงงาน	0	0	0	0	0	0	100.00	55.56	0.00	89.86
อัตราการผ่านการฝึกอบรมด้านภาษาต่างประเทศ	0	0	0	0	0	0	0	46.99	0.00	0.00

หมายเหตุ : 0* คือ ไม่มีอัตราการเกิดข้อพิพาทแรงงาน / ข้อขัดแย้ง ในสถานประกอบการ

คณะที่ปรึกษา

นายอนันต์ สิงหา

นางสาวรานิษฐ์ กิรติพงษ์เวคิน

นางสาวธนกร นวนน

นางมาลี นครวัฒน์

นางสุภาภรณ์ กิ่งคำ

แรงงานจังหวัดนครพนม

จัดหางานจังหวัดนครพนม

ผู้อำนวยการสำนักงานพัฒนาฝีมือแรงงานนครพนม

สวัสดิการและคุ้มครองแรงงานจังหวัดนครพนม

ประกันสังคมจังหวัดนครพนม

คณะผู้จัดทำ

นางพัชรีพร พรหมสาขา ณ สกลนคร

นางสาวอารีญา เหลาพินนา

นายกฤษณัย ไวสุศักดิ์

นักวิชาการแรงงานชำนาญการ

นักวิชาการแรงงานปฏิบัติการ

เจ้าหน้าที่วิเคราะห์และประมวลผลเบื้องต้น

ขอขอบคุณหน่วยงานที่สนับสนุนข้อมูล

สำนักงานจัดหางานจังหวัดนครพนม สำนักงานประกันสังคมจังหวัดนครพนม

สำนักงานสวัสดิการและคุ้มครองแรงงานจังหวัดนครพนม สำนักงานพัฒนาฝีมือแรงงานนครพนม

ที่ทำการปกครองจังหวัดนครพนม สำนักงานสถิติจังหวัดนครพนม สำนักงานพาณิชย์จังหวัดนครพนม

สำนักงานคลังจังหวัดนครพนม สำนักงานพัฒนาสังคมและความมั่นคงของมนุษย์จังหวัดนครพนม

สำนักงานอุตสาหกรรมจังหวัดนครพนม

ขอขอบคุณผู้ร่วมจัดทำ

เจ้าหน้าที่ทุกหน่วยงานในสังกัดกระทรวงแรงงานจังหวัดนครพนม รวมตลอดถึงหน่วยงานอื่นๆ ที่สนับสนุนข้อมูล ในการจัดทำรายงานสถานการณ์เศรษฐกิจและดัชนีชี้วัดด้านแรงงานของสำนักงานแรงงานจังหวัดนครพนม

★ ข้อมูลที่ปรากฏในรายงานสถานการณ์เศรษฐกิจและดัชนีชี้วัดด้านแรงงานจังหวัดนครพนมฉบับนี้ เป็นข้อมูลเบื้องต้น หรือค่าประมาณการ

★ ท่านสามารถติดตามรายละเอียดเนื้อหาของรายงานสถานการณ์เศรษฐกิจและดัชนีชี้วัดด้านแรงงานจังหวัดนครพนม ทุกฉบับได้ที่ ผิดพลาด! การอ้างอิงไฮเปอร์ลิงก์ไม่ถูกต้องข้อมูล รายงานสถานการณ์แรงงานจังหวัดนครพนม

★ หากท่านมีข้อสงสัยหรือข้อเสนอแนะประการใด กรุณาติดต่อ สำนักงานแรงงานจังหวัดนครพนม ฝ่ายนโยบายและแผน หมายเลขโทรศัพท์ 042514058-9



WWW.NAKHONPHANOM.MOL.GO.TH

WWW.FACEBOOK.COM/LABOURNAKHONPHANOM

E-MAIL : NAKHONPHANOM@MOL.MAIL.GO.TH

To. 042 514 058-9