



# บทสรุปสำหรับผู้บริหาร



รายงานสถานการณ์และดัชนีชี้วัดภาวะด้านแรงงานจังหวัดนครพนม ไตรมาส 2 ปี 2565 (เมษายน - มิถุนายน พ.ศ. 2565) (เมษายน - มิถุนายน พ.ศ. 2565)

## สภาพเศรษฐกิจ

### 1. ผลิตภัณฑ์มวลรวมจังหวัดนครพนม

ผลิตภัณฑ์มวลรวมจังหวัดนครพนม พ.ศ. 2563 p (ณ ราคาคงที่ปี 2545) มูลค่า 42,892 ล้านบาท ภาคเกษตรมีมูลค่า 12,468 ล้านบาท นอกภาคเกษตรมีมูลค่า 30,423 ล้านบาท รายได้ต่อหัวประชากร จังหวัดนครพนม พ.ศ. 2563 p เท่ากับ 75,648 บาท ลดลงจากปี พ.ศ. 2562 r (ซึ่งเท่ากับ 89,086 บาท)

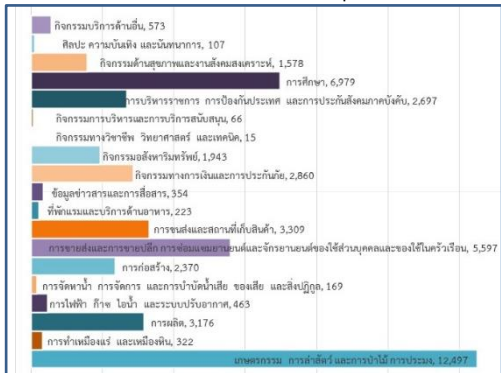

### โครงสร้างทางเศรษฐกิจจังหวัดนครพนม 5 อันดับแรก ได้แก่

1. สาขาเกษตรกรรม การล่าสัตว์และการป่าไม้มูลค่า 12,497 ล้านบาท
2. สาขาการศึกษา มูลค่า 6,979 ล้านบาท
3. สาขาการขนส่ง การขายปลีก การซ่อมแซมยานยนต์ จักรยานยนต์ ของใช้ ส่วนบุคคลและของใช้ในครัวเรือน มูลค่า 5,597 ล้านบาท
4. การขนส่งและสถานที่เก็บสินค้ามูลค่า 3,309 ล้านบาท
5. สาขาการผลิตมูลค่า 3,176 ล้านบาท

### 2. ดัชนีราคาผู้บริโภค

ดัชนีราคาผู้บริโภคของจังหวัดนครพนม เดือนมิถุนายน 2565 เพิ่มขึ้นร้อยละ 6.2 เมื่อเทียบกับเดือนมิถุนายน 2564 โดยเพิ่มขึ้นร้อยละ 1.4 เมื่อเทียบกับเดือนพฤษภาคม 2565

### 3. ผลิตภาพแรงงานของจังหวัดนครพนม

ความสามารถของผู้ที่อยู่ในกำลังแรงงานจังหวัดนครพนม ที่สามารถสร้างผลผลิต ผลิตภัณฑ์ สินค้าและบริการ และการทำงานอื่นๆ ซึ่งแสดงให้เห็นถึงความสามารถในการทำงานที่สามารถพัฒนา เพิ่มศักยภาพหรือราคาให้สูงขึ้น ซึ่งในจังหวัดนครพนมมีผลิตภัณฑ์มวลรวมในปี 2563 p (GPP) มีมูลค่า 42,892 ล้านบาท เมื่อเทียบกับจำนวนผู้มีงานทำ ปี 2563 จำนวน 566,994 คน เท่ากับ 75,648.07 บาท/คน/ปี ลดลงจากปี 2562 ที่ผ่านมามีจำนวน 164,734.23 บาท/คน/ปี (ลดลง 89,086.16 บาท/คน/ปี) ลดลงร้อยละ 54.08

## สถานการณ์การคลัง

"เครื่องชี้เศรษฐกิจจังหวัดนครพนมในเดือนพฤษภาคม 2565 บ่งชี้เศรษฐกิจจังหวัดนครพนม มีสัญญาณหดตัว เมื่อเทียบกับเดือนเดียวกันของปี 2564 โดยด้านอุปสงค์หดตัว จากการค้าขายแดน การใช้จ่ายภาครัฐ และการบริโภคภาคเอกชน ส่วนด้านอุปทานหดตัว จากการผลิตภาคอุตสาหกรรมและภาคบริการ สำหรับด้านเสถียรภาพเศรษฐกิจ อัตราเงินเฟ้ออยู่ที่ร้อยละ 6.7 การจ้างงานทรงตัวอยู่ที่ร้อยละ -15.6"

## สถานการณ์ด้านแรงงาน

สำหรับการจดทะเบียนโรงงานใหม่ ในไตรมาส 2 ปี 2565 (เมษายน - มิถุนายน พ.ศ.2565) จังหวัดนครพนมมีการจดทะเบียนโรงงานใหม่ จำนวน 2 โรงงาน เงินทุนจดทะเบียน 38.0 ล้านบาท โดยเป็นอุตสาหกรรมการผลิตทั้งหมด มีคนงานทั้งหมด 13 คน ในไตรมาสนี้ มีโรงงานที่ปิดกิจการเป็นอุตสาหกรรมการผลิต จำนวน 6 โรงงาน จดทะเบียนเลิก 89.30 ล้านบาท เป็นคนงานจำนวน 113 คน คงเหลือทั้งหมด 259 โรงงาน ทุนจดทะเบียน 8,148.23 ล้านบาท คนงาน 3,992 คน



## 1. กำลังแรงงาน การมีงานทำ

ในไตรมาส 2 ปี พ.ศ. 2565 (เมษายน-มิถุนายน 2565) จังหวัดนครพนมมีประชากรโดยเฉลี่ยทั้งสิ้นจำนวน 544,790 คน เพศชาย 262,262 คน และเพศหญิง 282,528 คน โดยแบ่งเป็นกลุ่มผู้ที่อยู่ในวัยทำงาน (ผู้มีอายุ 15 ปี ขึ้นไป) 446,451 คน พบว่า เป็นผู้อยู่ในกำลังแรงงาน 272,762 คน มีเพศชาย 151,366 คน และเพศหญิง 121,396 คน โดยผู้อยู่ในกำลังแรงงานจำแนกเป็นผู้มีงานทำ 255,468 คน เป็นผู้ว่างงาน 7,412 คน และผู้รอฤดูกาล 9,882 คน ซึ่งผู้ไม่อยู่ในกำลังแรงงาน 173,689 คน จำแนกเป็นผู้ทำงานบ้าน 45,127 คน เรียนหนังสือ 49,079 คน ยังเด็ก/ชรา/ป่วย/พิการ ไม่สามารถทำงานได้ 68,965 คน และอื่นๆ 10,518 คน และผู้มีอายุต่ำกว่า 15 ปี มีจำนวน 98,339 คน

## 2. สำหรับผู้มีงานทำ

ในไตรมาส 2 ปี 2565 กลุ่มผู้มีงานทำจำนวน 255,468 คน จำแนกตามประเภท ดังนี้

**ผู้มีงานทำจำแนกตามระดับการศึกษาที่สำเร็จ** ในไตรมาสนี้ ผู้มีงานทำจำนวน 255,468 คน พบว่า ผู้มีงานทำส่วนใหญ่เป็นผู้มีการศึกษาระดับประถมศึกษา 81,789 คน รองลงมาคือ การศึกษาระดับต่ำกว่าประถมศึกษาจำนวน 53,540 คน อุดมศึกษามหาวิทยาลัย/ปวส. จำนวน 40,787 คน มัธยมศึกษาตอนปลาย/ปวช. จำนวน 39,296 คน มัธยมศึกษาตอนต้นจำนวน 38,125 คน และไม่มีการศึกษาจำนวน 1,931 คน

**ผู้มีงานทำจำแนกตามประเภทอุตสาหกรรม** ในไตรมาสนี้ ผู้มีงานทำจำนวน 255,468 คน พบว่า ทำงานในภาคเกษตรกรรมจำนวน 138,349 คน ผู้ทำงานนอกภาคเกษตรกรรมจำนวน 117,119 คน ส่วนกลุ่มผู้ทำงานนอกภาคเกษตรกรรม 6 อันดับแรก ทำงานในสาขาการขายส่ง การขายปลีกการซ่อมแซมยานยนต์ รถจักรยานยนต์ ของใช้ส่วนบุคคลและของใช้ในครัวเรือนมากที่สุด 29,904 คน รองลงมาคือ การผลิต 20,350 คน การก่อสร้าง 17,013 คน สาขาการบริหารราชการและการป้องกันประเทศ 14,427 คน สาขาการศึกษา 13,974 คน และสาขาโรงแรมและภัตตาคาร 10,665 คน

## 3. การว่างงาน

ในไตรมาส 2 ปี 2565 นี้ ผู้ว่างงานมีจำนวนทั้งหมด 7,412 คน พบว่า เป็นชายจำนวน 4,138 คน และเป็นหญิงจำนวน 3,274 คน เพศชายมีจำนวนผู้ว่างงานมากกว่าเพศหญิง ร้อยละ 20.88 ผู้ว่างงานส่วนใหญ่อยู่ในช่วงอายุ 20 - 29 ปี จำนวน 3,497 คน รองลงมาคือ อายุ 30 - 39 ปี จำนวน 2,194 คน ซึ่งผู้ว่างงานส่วนใหญ่ เป็นผู้มีการศึกษาอยู่ในระดับอุดมศึกษา จำนวน 2,667 คน รองลงมาคือ ระดับมัธยมศึกษาตอนปลาย/ปวช. จำนวน 2,079 คน

## 4. แรงงานนอกระบบ

ในไตรมาส 2 ปี 2565 นี้ ผู้มีงานทำมีจำนวนทั้งหมด 255,468 คน แบ่งเป็นแรงงานในระบบจำนวน 55,412 คน และแรงงานนอกระบบจำนวน 200,056 คน โดยแรงงานนอกระบบแบ่งเป็นเพศชายจำนวน 109,069 คน และเพศหญิงจำนวน 90,987 คน

**จำแนกตามอาชีพ** ส่วนใหญ่เป็นผู้ปฏิบัติงานที่มีฝีมือในด้านการเกษตรและการประมงจำนวน 148,240 คน รองลงมาคือพนักงานบริการจำนวน 23,753 คน ปฏิบัติงานด้านความสามารถทางฝีมือจำนวน 18,480 คน ประกอบอาชีพพื้นฐานต่างๆ (อาชีพแม่บ้าน คนสวนฯ) จำนวน 4,721 คน ผู้บัญญัติกฎหมายและผู้จัดการจำนวน 2,019 คน ผู้ปฏิบัติงานโรงงานและเครื่องจักรจำนวน 861 คน เสมียนจำนวน 841 คน ผู้ประกอบวิชาชีพด้านต่างๆ จำนวน 579 คน และผู้ประกอบวิชาชีพด้านเทคนิคจำนวน 562 คน

**หมายเหตุ** -\* 1. สถิติประชากรไตรมาสที่ 2/2565 ยังอยู่ในระหว่างการสำรวจ จึงใช้สถิติไตรมาส 1/2565 ในการคำนวณ หาค่าสถิติต่างๆ ในรายงานเล่มนี้

2. แรงงานนอกระบบใช้สถิติ รายปี 2564 ในการคำนวณหาค่าแรงงานนอกระบบ ในไตรมาส 2 ปี 2565



## 5. การจัดหางานในประเทศ

ตำแหน่งงานว่างไตรมาส 2 ปี 2565 นี้ มีจำนวน 268 อัตรา มีความต้องการเพศชาย 66 อัตรา ต้องการเพศหญิง 26 อัตรา และไม่ระบุเพศ 176 อัตรา ซึ่งระดับมัธยมศึกษามีความต้องการมากที่สุด 103 อัตรา รองลงมา คือ ระดับประถมศึกษาและต่ำกว่า 55 อัตรา ระดับ ปวส. 43 อัตรา ระดับ ปวช. 34 อัตรา ระดับ อนุปริญญา 20 อัตรา และระดับปริญญาตรี 13 อัตรา ส่วนมากต้องการอาชีพช่างเทคนิคและผู้ปฏิบัติงานที่เกี่ยวข้อง 73 อัตรา รองลงมาคือ เสมียนเจ้าหน้าที่ 49 อัตรา อาชีพพนักงานบริการ พนักงานขายในร้านค้าและตลาด 43 อัตรา อาชีพพื้นฐาน 40 อัตรา ผู้บัญญัติกฎหมาย ข้าราชการระดับอาวุโส ผู้จัดการ 35 อัตรา อาชีพผู้ปฏิบัติงานในโรงงาน ผู้ควบคุมเครื่องจักร 12 อัตรา อาชีพผู้ปฏิบัติงานโดยใช้ฝีมือในธุรกิจต่างๆ 11 อัตรา และผู้ประกอบวิชาชีพด้านต่างๆ 5 อัตรา

**ผู้สมัครงาน** ในไตรมาสนี้ ผู้ลงทะเบียนสมัครงาน 207 คน เป็นเพศชาย 91 คน และเพศหญิง 188 คน ส่วนใหญ่เป็นผู้ที่มีการศึกษาระดับมัธยมศึกษา 98 คน รองลงมาคือระดับ ปวส. 39 คน ระดับประถมศึกษาและต่ำกว่า 25 คน ปริญญาตรี 22 คน ระดับ ปวช. 22 คน และระดับอนุปริญญา 1 คน ส่วนมากต้องการอาชีพช่างเทคนิคและผู้ปฏิบัติงานที่เกี่ยวข้อง 49 คน รองลงมาคือ อาชีพงานพื้นฐาน 40 คน อาชีพพนักงานบริการ พนักงานขายในร้านค้าและตลาด 39 คน เสมียน เจ้าหน้าที่ 35 คน ผู้บัญญัติกฎหมาย ข้าราชการระดับอาวุโส ผู้จัดการ 19 คน อาชีพผู้ปฏิบัติงานโดยใช้ฝีมือในธุรกิจต่างๆ 14 คน ผู้ปฏิบัติงานในโรงงาน ผู้ควบคุมเครื่องจักร และผู้ปฏิบัติงานด้านการประกอบการ 9 คน และผู้ประกอบวิชาชีพด้านต่างๆ 2 คน

**การบรรจุงาน** ไตรมาสนี้ มีผู้ได้รับการบรรจุงาน 276 คน เพศชาย 127 คน และเพศหญิง 149 คน ส่วนการบรรจุงานระดับมัธยมศึกษา ได้รับการบรรจุมากที่สุด 131 คน รองลงมาคือ ระดับ ปวส. 49 คน ระดับประถมศึกษาและต่ำกว่า 37 คน ระดับปริญญาตรี 32 คน ระดับ ปวช. 26 คน และระดับอนุปริญญา 1 คน มีการบรรจุงานในอาชีพงานพื้นฐานสูงสุด 67 คน รองลงมาคือ อาชีพช่างเทคนิคและผู้ปฏิบัติงานที่เกี่ยวข้อง 66 คน อาชีพพนักงานบริการ พนักงานขายในร้านค้าและตลาด 47 คน เสมียน เจ้าหน้าที่ 43 คน ผู้บัญญัติกฎหมาย ข้าราชการระดับอาวุโส ผู้จัดการ 23 คน อาชีพผู้ปฏิบัติงานโดยใช้ฝีมือในธุรกิจต่างๆ 16 คน ผู้ปฏิบัติงานในโรงงาน ผู้ควบคุมเครื่องจักรและผู้ปฏิบัติงานด้านการประกอบการ 11 คน และผู้ประกอบวิชาชีพด้านต่างๆ 3 คน

## 6. แรงงานต่างด้าว

ในไตรมาส 2 ปี 2565 มีแรงงานต่างด้าวที่ทำงานในจังหวัดนครพนมทั้งหมดจำนวน 2,296 คน เป็นแรงงานต่างด้าว มาตรา 59 จำนวน 72 คน แรงงานต่างด้าว มาตรา 63 จำนวน 7 คน แรงงานต่างด้าว 3 สัญชาติ ที่ได้รับอนุญาตทำงานตามมติ ครม. ปี 2563 ถึง ปี 2565 รวมจำนวน 1,700 คน แรงงานต่างด้าว 4 สัญชาติ โดยวิธีการนำเข้าแรงงานต่างด้าวภายใต้ MOU จำนวน 517 คน **เมื่อแยกสัญชาติ** สัญชาติลาวมากที่สุด 2,117 คน รองลงมา คือ สัญชาติเมียนมา 54 คน สัญชาติกัมพูชา 43 คน สัญชาติฟิลิปปินส์มากที่สุด 38 คน ชุนกลุ่มน้อย (ม. 63) 7 คน สัญชาติเวียดนาม 3 คน สัญชาติจีน 2 คน สัญชาติญี่ปุ่น 2 คน และสัญชาติอื่นๆ รวม 29 คน

## 7. แรงงานไทยในต่างประเทศ

ในไตรมาสนี้ มีแรงงานจังหวัดนครพนมที่แจ้งความประสงค์ไปทำงานต่างประเทศ มีจำนวนทั้งหมด 1,502 คน (ชาย 710 คน และหญิง 792 คน) และได้รับอนุญาตไปทำงานต่างประเทศ 742 คน เมื่อจำแนกวิธีการเดินทาง ส่วนใหญ่เป็นการเดินทางโดยนายจ้างพาไปทำงาน 230 คน รองลงมาคือ วิธี Re-Entry (อนุญาตให้เดินทางกลับไปทำงานต่างประเทศ) จำนวน 205 คน บริษัทจัดหางานจัดส่งจำนวน 155 คน กรมการจัดหางานจัดส่ง จำนวน 123 คน เดินทางด้วยตนเองจำนวน 24 คน และนายจ้างพาไปฝึกงาน 5 คน



## 8. ผู้ขึ้นทะเบียนประกันตนกรณีว่างงาน

ผู้มาขึ้นทะเบียนประกันตนกรณีว่างงานมีจำนวน 1,159 คน เพิ่มขึ้นจากไตรมาสที่ผ่านมาจำนวน 234 คน และเมื่อเทียบกับไตรมาสเดียวกันของปีที่ผ่านมาจำนวนที่เพิ่มขึ้น 708 คน โดยเมื่อแยกตามสาเหตุกรณีลาออก 1,136 คน และกรณีถูกเลิกจ้าง 23 คน

## 9. การพัฒนาฝีมือแรงงาน

ในไตรมาสนี้ มีผู้เข้ารับการฝึกเตรียมเข้าทำงานจำนวนทั้งหมด 7 คน เป็นกลุ่มอาชีพธุรกิจและบริการจำนวน 7 คน ไม่มีผู้ผ่านการฝึกเตรียมเข้าทำงานเนื่องจากยังอยู่ในระหว่างการฝึกเตรียมเข้าทำงาน

ผู้เข้ารับการฝึกยกระดับฝีมือแรงงานจำนวน 323 คน เป็น 5 กลุ่มอาชีพ คือ กลุ่มอาชีพธุรกิจและบริการ 120 คน รองลงมาคือกลุ่มช่างไฟฟ้า 74 คน กลุ่มอาชีพไฟฟ้าอิเล็กทรอนิกส์และคอมพิวเตอร์ 73 คน กลุ่มช่างเครื่องกล 36 คน และกลุ่มช่างอุตสาหกรรมศิลป์ 20 คน มีผู้ผ่านการฝึกยกระดับฝีมือแรงงาน 237 คน เป็น 5 กลุ่มอาชีพ คือ กลุ่มอาชีพธุรกิจและบริการ 84 คน รองลงมาได้แก่กลุ่มช่างไฟฟ้า 65 คน กลุ่มช่างเครื่องกล 36 คน กลุ่มอาชีพไฟฟ้าอิเล็กทรอนิกส์และคอมพิวเตอร์ 32 คน และกลุ่มช่างอุตสาหกรรมศิลป์ 20 คน

ผู้เข้ารับการทดสอบมาตรฐานฝีมือจำนวน 32 คน กลุ่มช่างเครื่องกล 32 คน มีผู้ผ่านการทดสอบมาตรฐานฝีมือแรงงานเป็นกลุ่มช่างเครื่องกล 10 คน

## 10. การตรวจคุ้มครองแรงงาน

สำนักงานสวัสดิการและคุ้มครองแรงงานจังหวัดนครพนม ได้ดำเนินการตรวจแรงงาน ในสถานประกอบการจำนวน 12 แห่ง ปฏิบัติถูกต้อง 6 แห่ง ปฏิบัติไม่ถูกต้อง 6 แห่ง มีลูกจ้างที่ผ่านการตรวจหรือได้รับการคุ้มครองจำนวน 424 คน จำแนกเป็นชาย 301 คน และเป็นหญิง 123 คน ไม่พบแรงงานเด็ก

## 11. การตรวจความปลอดภัยในสถานประกอบการ

สำนักงานสวัสดิการและคุ้มครองแรงงานจังหวัดนครพนม ได้ดำเนินการตรวจความปลอดภัยในการทำงาน ในสถานประกอบการจำนวน 21 แห่ง ปฏิบัติถูกต้อง 12 แห่ง ปฏิบัติไม่ถูกต้อง 9 แห่ง มีลูกจ้างที่ผ่านการตรวจ 454 คน จำแนกเป็นชาย 328 คน และเป็นหญิง 126 คน

## 12. อัตราค่าจ้างขั้นต่ำ

อัตราค่าจ้างขั้นต่ำ (ฉบับที่ 9) ลงวันที่ 11 ธันวาคม พ.ศ. 2562 กำหนดอัตราค่าจ้างแรงงานขั้นต่ำ จังหวัดนครพนม เป็นเงินวันละ 320 บาท ซึ่งมีผลบังคับใช้ตั้งแต่วันที่ 1 มกราคม 2563 เป็นต้นไป

## 13. จำนวนสถานประกอบการและผู้ประกันตน

ณ เดือน มิถุนายน 2565 มีสถานประกอบการที่ขึ้นทะเบียนประกันสังคมจำนวนทั้งสิ้น 1,518 แห่ง และมีผู้ประกันตนจำนวนทั้งสิ้น 57,890 คน โดยแบ่งเป็นมาตรา 33 จำนวน 17,696 คน มาตรา 39 จำนวน 6,201 คน มาตรา 40 จำนวน 33,993 คน

## 14. การใช้บริการประกันสังคม

การใช้กองทุนประกันสังคม ตามประเภทของประโยชน์ทดแทน มีผู้ใช้บริการ 26,438 ราย มี 7 กรณี ได้แก่ กรณีสงเคราะห์บุตร 18,473 ราย รองลงมาคือ กรณีชราภาพ 3,533 ราย กรณีว่างงาน 2,598 ราย กรณีเจ็บป่วย 907 ราย กรณีทุพพลภาพ 400 ราย กรณีคลอดบุตร 384 ราย และกรณีตาย 143 ราย

มีการจ่ายเงินทั้งสิ้น 49,218,626.76 บาท มี 7 กรณี ได้แก่ กรณีสงเคราะห์บุตร 15,267,800.00 บาท รองลงมาคือ กรณีชราภาพ 15,157,419.70 บาท กรณีว่างงาน 6,516,457.95 บาท กรณีคลอดบุตร 5,148,034.00 บาท กรณีตาย 3,967,714.60 บาท กรณีทุพพลภาพ 1,733,673.65 บาท และกรณีเจ็บป่วย 1,427,526.86 บาท

ส่วนในด้านสถานะเงินกองทุนเงินทดแทนกรณีต่างๆ มีกองทุนเงินทดแทนคงเหลือจำนวน 814,343.58 บาท และกองทุนประกันสังคม คงเหลือจำนวน 5,100,920.60 บาท (ณ เดือน มิถุนายน 2565)





# ประชากร

ข้อมูลจังหวัดนครพนม ไตรมาส 2 ปี 2565

ณ เดือน มิถุนายน พ.ศ.2565

## ประชากร นครพนม

544,790 คน

ชาย  
262,262 คน  
(ร้อยละ 51.86)



หญิง  
282,528 คน  
(ร้อยละ 51.86)

ผู้มีงานทำ 255,468 คน \*จำแนกตามอุตสาหกรรม



ประชากรอายุต่ำกว่า 15 ปี  
98,339 คน



ชาย  
50,195 คน

หญิง  
48,144 คน

ประชากรอายุ 15 ปีขึ้นไป  
446,451 คน



ชาย  
212,067 คน

หญิง  
234,384 คน



### สถานประกอบการ

จำนวน 2,030 แห่ง

\*ข้อมูลจากสำนักงานสถิติแห่งชาติและสำนักงานพัฒนาการคน



### ผู้ประกันตน

57,890 ราย

\*\*ข้อมูลจากสำนักงานประกันสังคมจังหวัดนครพนม



มาตรา 33  
17,696 ราย

มาตรา 39  
6,201 ราย

มาตรา 40  
33,993 ราย

### กำลังแรงงาน (อายุ 15 ปีขึ้นไป)



ผู้อยู่ในกำลังแรงงาน 272,762 คน



ผู้ไม่อยู่ในกำลังแรงงาน 173,689 คน

### \*ผู้อยู่ในกำลังแรงงาน 272,762 คน

ชาย 151,366 คน  
ร้อยละ 55.49



หญิง 121,396 คน  
ร้อยละ 44.51



ผู้มีงานทำ  
255,468 คน



ผู้ว่างงาน  
7,412 คน

อัตราว่างงาน  
2.72%

ผู้รอดฤดูกาล  
9,882 คน

### แรงงานต่างด้าว

จำนวน 2,296 คน

\*ข้อมูลจากสำนักงานพัฒนาการคนจังหวัดนครพนม



ลาว 2,117 คน



กัมพูชา 43 คน



เวียดนาม 3 คน



เมียนมา 54 คน



สัญชาติอื่น ๆ 72 คน



ชนกลุ่มน้อย 7 คน

ผู้ฝึกเตรียมเข้าทำงาน 7 คน

ผู้ผ่านฝึกเตรียมเข้าทำงาน 0 คน

ผู้เข้ารับทดสอบมาตรฐานฝีมือแรงงาน 32 คน

ผู้ผ่านทดสอบมาตรฐานฝีมือแรงงาน 10 คน

ผู้เข้ารับฝึกยกระดับฝีมือแรงงาน 323 คน

ผู้ผ่านฝึกยกระดับฝีมือแรงงาน 237 คน



การพัฒนาศักยภาพ  
ฝีมือแรงงาน