แผนพัฒนาการเกษตรและสหกรณ์จังหวัดนครราชสีมา
(พ.ศ. ๒๕๖๑ - ๒๕๖๕)
ฉบับทบทวน

สำนักงานเกษตรและสหกรณ์จังหวัดนครราชสีมา
สำนักงานปลัดกระทรวงเกษตรและสหกรณ์
สิงหาคม ๒๕๖๓

คำนำ

การจัดทำแผนพัฒนาการเกษตรและสหกรณ์ระดับจังหวัด รัฐบาลและกระทรวงเกษตรและสหกรณ์ มีวัตถุประสงค์ที่เพื่อจัดทำแผนพัฒนาการเกษตรและสหกรณ์ระดับจังหวัดนครราชสีมา พ.ศ. ๒๕๖๑ -๒๕๖๕ (ฉบับทบทวนปีงบประมาณ พ.ศ. ๒๕๖๓) เพื่อจะได้ร่วมกันวิเคราะห์ตัดสินใจในการแก้ไขปัญหาและจัดทำแผนพัฒนาการเกษตรและสหกรณ์ระดับจังหวัดร่วมกัน พร้อมการกำหนดทิศทางการพัฒนาด้านการเกษตรให้เป็นรูปธรรมและยั่งยืนและงบประมาณ เพื่อพัฒนาด้านการเกษตรและสหกรณ์จังหวัด ในขณะที่ทรัพยากรและงบประมาณของภาครัฐ มีจำกัด จึงจำเป็นต้องมีการจัดทำแผนพัฒนาการเกษตรและสหกรณ์ระดับจังหวัด เพื่อเป็นแนวทางการดำเนินงานด้านการเกษตรและสหกรณ์ให้กับทุกหน่วยงาน เพื่อให้เกษตรกรในอนาคตที่จะเป็นผู้คิดเป็นทำเป็น และสามารถพึ่งพาตนเองได้ มีความสามารถในการรวมกลุ่มสร้างเครือข่ายกลุ่ม เพื่อพัฒนาอาชีพของตนเองและชุมชน ซึ่งจะทำให้การประกอบอาชีพทางการเกษตรของเกษตรกร และชุมชนได้รับการพัฒนาอย่างต่อเนื่องและยั่งยืนต่อไป โดยแผนพัฒนาการเกษตรและสหกรณ์ ๕ ปี (พ.ศ. ๒๖๕๑ – ๒๕๖๕) จะทำให้เกิดประโยชน์โดยตรง ตามศักยภาพพื้นที่และข้อมูลพื้นฐานที่สำคัญของจังหวัดนครราชสีมา

คณะผู้จัดทำ
กลุ่มยุทธศาสตร์พัฒนาการเกษตร
สำนักงานเกษตรและสหกรณ์จังหวัดนครราชสีมา

สารบัญ

		หน้า
คำนำ		**ก**
สารบัญ		**ข**
ส่วนที่ ๑	บทนำ	๑-๒๑
ส่วนที่ ๒	ข้อมูลสภาพทั่วไปและข้อมูลด้านการเกษตรที่สำคัญของจังหวัดนครราชสีมา	๒๒-๔๐
ส่วนที่ ๓	การวิเคราะห์สภาพแวดล้อมด้านการเกษตรและสหกรณ์จังหวัดนครราชสีมา	๔๑-๔๔
ส่วนที่ ๔	แผนพัฒนาการเกษตรและสหกรณ์จังหวัดนครราชสีมา พ.ศ ๒๕๖๑-๒๕๖๕	๔๕-๕๒
ส่วนที่ ๕	โครงการภายใต้ประเด็นยุทธศาสตร์ตามแผนพัฒนาการเกษตรและสหกรณ์ของจังหวัดนครราชสีม (พ.ศ. ๒๕๖๑- ๒๕๖๕)	๕๓ - ๖๕
ส่วนที่ ๖	แบบสรุปโครงการแบบย่อ (Project idea)	๖๖-๑๑๗

ภาคผนวก

- คำสั่งคณะอนุกรรมการนโยบายและแผนพัฒนาการเกษตรและสหกรณ์ที่ ๒/๒๕๖๑ ลงวันที่ ๑๖ มีนาคม ๒๕๖๑ เรื่อง คณะอนุกรรมการพัฒนาการเกษตรและสหกรณ์ระดับจังหวัด

ส่วนที่ ๑
บทนำ

ส่วนที่ ๑

บทนำ

๑. ที่มา

๑.๑ รัฐธรรมนูญแห่งราชอาณาจักรไทย พ.ศ. ๒๕๕๐ มาตรา ๗๘ (๒) กำหนดให้รัฐต้องดำเนินการสนับสนุนให้จังหวัดมีแผนและงบประมาณเพื่อพัฒนาจังหวัด เพื่อประโยชน์ของประชาชนในพื้นที่ ประกอบกับมาตรา ๘๔(๘) กำหนดให้รัฐต้องดำเนินการตามแนวนโยบายด้านเศรษฐกิจ คือ คุ้มครองและรักษาผลประโยชน์ของเกษตรกรในการผลิตและการตลาด ส่งเสริมให้สินค้าเกษตรได้รับผลตอบแทนสูงสุด รวมทั้งส่งเสริมการรวมกลุ่มของเกษตรกรในรูปของสภาเกษตรกร เพื่อวางแผนการเกษตรและรักษาผลประโยชน์ร่วมกันของเกษตรกร และมาตรา ๘๔(๑๔) รัฐต้องส่งเสริมอุตสาหกรรมแปรรูปผลผลิตทางการเกษตรเพื่อให้เกิดมูลค่าเพิ่มในทางเศรษฐกิจ รวมทั้งมาตรา ๘๕(๒) กำหนดให้รัฐดำเนินการกระจายการถือครองที่ดินอย่างเป็นธรรม และดำเนินการให้เกษตรกรมีกรรมสิทธิ์หรือสิทธิในที่ดิน เพื่อประกอบเกษตรกรรมอย่างทั่วถึงโดยการปฏิรูปที่ดินหรือวิธีอื่น รวมทั้งจัดหาแหล่งน้ำเพื่อให้เกษตรกรมีน้ำใช้อย่างพอเพียงและเหมาะสมแก่การเกษตร

๑.๒ ยุทธศาสตร์เกษตรและสหกรณ์ ระยะ ๒๐ ปี (พ.ศ. ๒๕๖๐ - ๒๕๗๙) มุ่งในการแก้ไขจุดอ่อนและเสริมจุดแข็งให้เอื้อต่อการพัฒนาภาคการเกษตรในระยะยาว เพื่อบรรลุวิสัยทัศน์ “เกษตรกรมั่นคง ภาคการเกษตรมั่งคั่ง ทรัพยากรการเกษตรยั่งยืน” โดยมีแนวทางไปสู่เป้าหมาย คือ ยุทธศาสตร์ที่ ๑ สร้างความเข้มแข็งให้กับเกษตรกรและสถาบันเกษตรกร ยุทธศาสตร์ที่ ๒ เพิ่มประสิทธิภาพการผลิตและยกระดับมาตรฐานสินค้า ยุทธศาสตร์ที่ ๓ เพิ่มความสามารถในการแข่งขันภาคการเกษตรด้วยเทคโนโลยีและนวัตกรรม ยุทธศาสตร์ที่ ๔ บริหารจัดการทรัพยากรการเกษตรและสิ่งแวดล้อมอย่างสมดุลและยั่งยืน และ ยุทธศาสตร์ที่ ๕ พัฒนาระบบบริหารจัดการภาครัฐ

๑.๓ แผนพัฒนาการเกษตร ในช่วงแผนพัฒนาฯ ฉบับที่ ๑๒ (พ.ศ. ๒๕๖๐ - ๒๕๖๔) เป็นส่วนหนึ่งของแผนยุทธศาสตร์เกษตรและสหกรณ์ ระยะ ๒๐ ปี (พ.ศ. ๒๕๖๐ - ๒๕๗๙) ถือเป็นกรอบแนวทางสำคัญในการขับเคลื่อนการพัฒนาภาคการเกษตรในระยะ ๕ ปีแรก (พ.ศ. ๒๕๖๐ - ๒๕๖๔) ที่สอดคล้องกับยุทธศาสตร์ชาติ ๒๐ ปี แผนพัฒนาเศรษฐกิจและสังคมแห่งชาติ ฉบับที่ ๑๒ (พ.ศ. ๒๕๖๐ - ๒๕๖๔) และนโยบายรัฐบาลภายใต้วิสัยทัศน์ “ภาคเกษตรก้าวไกลด้วยเทคโนโลยีและนวัตกรรม ตลาดนำการผลิต ชีวิตเกษตรกรมีคุณภาพ ทรัพยากรการเกษตรมีความสมดุลและยั่งยืน” ครอบคลุมการพัฒนาภาคการเกษตรใน ๕ ด้าน ประกอบด้วย การสร้างความเข้มแข็งให้เกษตรกรและสถาบันเกษตรกร การเพิ่มประสิทธิภาพการบริหารจัดการสินค้าเกษตรตลอดโซ่อุปทาน การเพิ่มความสามารถในการแข่งขันด้วยเทคโนโลยีและนวัตกรรม การบริหารจัดการทรัพยากรการเกษตรและสิ่งแวดล้อมอย่างสมดุลและยั่งยืน และการพัฒนาระบบบริหารจัดการภาครัฐ โดยมีกระบวนการขับเคลื่อนแผนไปสู่การปฏิบัติ ผ่านกลไกขับเคลื่อนในระดับนโยบาย ยุทธศาสตร์ และหน่วยปฏิบัติ ที่จะช่วยกำกับให้ทุกหน่วยงานจัดทำแผนงาน/โครงการสำคัญที่สอดคล้องกับแนวทางการพัฒนา ภายใต้แผนพัฒนาการเกษตร ในช่วงแผนพัฒนาฯ ฉบับที่ ๑๒ (พ.ศ. ๒๕๖๐ - ๒๕๖๔) รวมทั้งติดตามประเมินผลการปฏิบัติงานตามแผนงาน/โครงการสำคัญดังกล่าวให้บรรลุผลสัมฤทธิ์ ซึ่งจะเป็นส่วนหนึ่งที่ช่วยขับเคลื่อนการพัฒนาประเทศสู่ความ **มั่นคง มั่งคั่ง ยั่งยืน** ได้ในท้ายที่สุด

๒. ทิศทาง นโยบาย และยุทธศาสตร์ที่เกี่ยวข้องกับการจัดทำแผนพัฒนาการเกษตรและสหกรณ์

เพื่อให้การจัดทำแผนพัฒนาการเกษตรและสหกรณ์ของจังหวัด เป็นไปตามกรอบยุทธศาสตร์ชาติ ระยะ ๒๐ ปี แผนแม่บทภายใต้ยุทธศาสตร์ชาติด้านการเกษตร ยุทธศาสตร์เกษตรและสหกรณ์ ระยะ ๒๐ ปี นโยบายรัฐบาล นโยบายของกระทรวงเกษตรและสหกรณ์ แผนพัฒนาเศรษฐกิจและสังคมแห่งชาติ แผนพัฒนาการเกษตรในช่วงแผนพัฒนาเศรษฐกิจและสังคมแห่งชาติ ฉบับที่ ๑๒ (พ.ศ. ๒๕๖๐ - ๒๕๖๔) จึงกำหนดกรอบแนวคิดหลักในการจัดทำแผนพัฒนาการเกษตรและสหกรณ์ของจังหวัด โดยมุ่งเน้นให้มีความเชื่อมโยงสอดคล้องกับนโยบายยุทธศาสตร์และแผนพัฒนาในระดับต่างๆ ที่เกี่ยวข้องกับการเกษตรและสหกรณ์ ดังนี้

๒.๑ ยุทธศาสตร์ชาติ (พ.ศ. ๒๕๖๑ - ๒๕๘๐)[๑] มีเป้าหมายการพัฒนาประเทศ คือ **"ประเทศชาติมั่นคง ประชาชนมีความสุข เศรษฐกิจพัฒนาอย่างต่อเนื่อง สังคมเป็นธรรม ฐานทรัพยากรธรรมชาติยั่งยืน"** โดยยกระดับศักยภาพของประเทศในหลากหลายมิติ พัฒนาคนในทุกมิติและในทุกช่วงวัยให้เป็นคนดี เก่ง และมีคุณภาพ สร้างโอกาสและความเสมอภาคทางสังคม สร้างการเติบโตบนคุณภาพชีวิตที่เป็นมิตรกับสิ่งแวดล้อม และมีภาครัฐของประชาชนเพื่อประชาชนและประโยชน์ส่วนรวม โดยการประเมินผลการพัฒนาตามยุทธศาสตร์ชาติ ประกอบด้วย

๑) ความอยู่ดีมีสุขของคนไทยและสังคมไทย

๒) ขีดความสามารถในการแข่งขัน การพัฒนาเศรษฐกิจ และการกระจายรายได้

๓) การพัฒนาทรัพยากรมนุษย์ของประเทศ

๔) ความเท่าเทียมและความเสมอภาคของสังคม

๕) ความหลากหลายทางชีวภาพ คุณภาพสิ่งแวดล้อม และความยั่งยืนของทรัพยากรธรรมชาติ

๖) ประสิทธิภาพการบริหารจัดการและการเข้าถึงการให้บริการของภาครัฐ

๒.๒ แผนแม่บทภายใต้ยุทธศาสตร์ชาติ (๓) ประเด็นการเกษตร (พ.ศ. ๒๕๖๑ - ๒๕๘๐)[๒] โดยในแผนแม่บทภายใต้ยุทศาสตร์ชาติประเด็นการเกษตร จะให้ความสำคัญกับการยกระดับการผลิตให้เข้าสู่คุณภาพมาตรฐาน ความปลอดภัย การใช้ประโยชน์จากความโดดเด่นและเอกลักษณ์ของสินค้าเกษตร รวมถึงความหลากหลายทางชีวภาพในแต่ละพื้นที่ การพัฒนาสินค้าเกษตรและการแปรรูปสินค้าเกษตร เพื่อสร้างมูลค่าและคุณค่าให้กับสินค้าเกษตร การประยุกต์ใช้เทคโนโลยีและนวัตกรรมสมัยใหม่ในการผลิตและการจัดทำฟาร์ม นอกจากนี้ ยังมีการสนับสนุนและส่งเสริมการพัฒนาระบบนิเวศของภาคเกษตร เพื่อเสริมสร้างให้การพัฒนามีการเติบโตอย่างต่อเนื่องและเข้มแข็ง ประกอบด้วย ๖ แผนย่อย โดยสรุป ดังนี้

๒.๒.๑ แผนย่อยเกษตรอัตลักษณ์พื้นถิ่น ประกอบด้วยแนวทางการพัฒนา ดังนี้

๑) ส่งเสริมและพัฒนาผลิตภัณฑ์เกษตรอัตลักษณ์พื้นถิ่น ด้วยการประยุกต์ใช้ภูมิปัญญา นวัตกรรม และเทคโนโลยีการพัฒนากระบวนกรผลิตและบรรจุภัณฑ์ ส่งเสริมการพัฒนาคุณภาพมาตรฐานที่ตอบสนองต่อความต้องการของผู้บริโภคที่หลากหลาย

๒) ส่งเสริมการพัฒนาและยกระดับความสามารถของเกษตรกรและชุมชนในการพัฒนาสินค้าเกษตรอัตลักษณ์พื้นถิ่น

๓) สร้างอัตลักษณ์หรือนำเสนอเรื่องราวเกี่ยวกับแหล่งกำเนิดให้กับสินค้า รวมทั้งการสร้างความแตกต่างและโดดเด่นของสินค้าในแต่ละท้องถิ่น และสร้างตราสินค้าของเกษตรอัตลักษณ์พื้นถิ่น ตลอดจนเชื่อมโยงไปสู่ภาคการผลิตอื่น

เป้าหมาย สินค้าเกษตรอัตลักษณ์พื้นถิ่นมีมูลค่าเพิ่มขึ้น

ตัวชี้วัด อัตราการขยายตัวของมูลค่าของสินค้าเกษตรอัตลักษณ์พื้นถิ่น (เฉลี่ยร้อยละ)

๒.๒.๒ แผนย่อยเกษตรปลอดภัย ประกอบด้วยแนวทางการพัฒนา ดังนี้

---

[๑] สำนักงานสภาพัฒนาการเศรษฐกิจและสังคมแห่งชาติ. (๒๕๖๑, ตุลาคม). **ยุทธศาสตร์ชาติ (พ.ศ. ๒๕๖๑ - ๒๕๘๐).**

[๒] สำนักงานสภาพัฒนาการเศรษฐกิจและสังคมแห่งชาติ. (๒๕๖๒, เมษายน). **แผนแม่บทภายใต้ยุทธศาสตร์ชาติ (พ.ศ. ๒๕๖๑ - ๒๕๘๐).**

๑) สนับสนุนการบริหารจัดการฐานทรัพยากรทางเกษตรและระบบการผลิตที่เป็นมิตรต่อสิ่งแวดล้อม และส่งเสริมการผลิตในระบบเกษตรกรรมยั่งยืน

๒) พัฒนาระบบคุณภาพมาตรฐานความปลอดภัยและระบบการตรวจรับรองคุณภาพจากสถาบันที่มีความน่าเชื่อถือในระดับต่างๆ พัฒนาคุณค่าทางโภชนาการของสินค้าเกษตรและอาหาร และพัฒนาระบบการตรวจสอบย้อนกลับให้เป็นที่ยอมรับกับความต้องการของตลาดทั้งในประเทศและต่างประเทศ

๓) ส่งเสริมและสนับสนุนเกษตรกร ชุมชน ท้องถิ่น รวมถึงผู้ประกอบการ ให้สามารถผลิตสินค้าเกษตรและอาหารที่มีคุณภาพมาตรฐาน และส่งเสริมการวิจัยพัฒนาสินค้า

๔) สร้างความตระหนักรู้ของผู้ผลิตและผู้บริโภคถึงความสำคัญของความปลอดภัย และการส่งเสริมด่านการขยายตลาดการบริโภคสินค้าเกษตรและอาหารปลอดภัย

๕) สนับสนุนการทำเกษตรอินทรีย์วิถีชาวบ้าน ควบคู่การขยายตลาดเกษตรอินทรีย์ทั้งในและต่างประเทศ

เป้าหมายที่ ๑ สินค้าเกษตรปลอดภัยมีมูลค่าเพิ่มขึ้น

ตัวชี้วัด อัตราการขยายตัวของมูลค่าของสินค้าเกษตรปลอดภัย (เฉลี่ยร้อยละ)

เป้าหมายที่ ๒ ผลิตภัณฑ์เกษตรปลอดภัยของไทยได้รับการยอมรับด้านคุณภาพความปลอดภัยและคุณค่าทางโภชนาการสูงขึ้น

ตัวชี้วัด ดัชนีความเชื่อมั่นผู้บริโภคด้านคุณภาพและความปลอดภัยอาหาร

๒.๒.๓ แผนย่อยเกษตรชีวภาพ ประกอบด้วยแนวทางการพัฒนา ดังนี้

๑) สนับสนุนการใช้ประโยชน์จากการอนุรักษ์ทรัพยากรชีวภาพ พันธุ์พืช พันธุ์สัตว์ และเชื้อจุลินทรีย์

๒) ส่งเสริมและสนับสนุนการผลิต การแปรรูป และการพัฒนาสินค้าเกษตรและผลิตภัณฑ์จากฐานเกษตรกรรมและฐานทรัพยากรชีวภาพ ยกระดับให้เกษตรกรเป็นผู้ประกอบการวิสาหกิจการเกษตรขนาดกลางและเล็ก และสนับสนุนให้มีการนำวัตถุดิบเหลือทิ้งทางการเกษตรมาใช้ในอุตสาหกรรมและพลังงานที่เกี่ยวเนื่องกับชีวภาพได้อย่างมีประสิทธิภาพ

๓) ส่งเสริมการปลูกพืชสมุนไพรให้เป็นพืชเศรษฐกิจตามความเหมาะสมของสภาพแวดล้อมในแต่ละพื้นที่ มุ่งแปรรูปเพื่อป้อนในตลาดอุตสาหกรรมผลิตภัณฑ์เสริมอาหาร สินค้าประเภทโภชนาเภสัช ผลิตภัณฑ์ประเภทเวชสำอาง และผลิตภัณฑ์กลุ่มเครื่องสำอาง

๔) ส่งเสริมการทำการตลาดผ่านการสร้างความรู้ความเข้าใจเกี่ยวกับผลิตภัณฑ์จากเกษตรชีวภาพ ตลอดจนประโยชน์และสรรพคุณของสมุนไพรไทย

เป้าหมายที่ ๑ สินค้าเกษตรชีวภาพมีมูลค่าเพิ่มขึ้น

ตัวชี้วัด อัตราการขยายตัวของมูลค่าของสินค้าเกษตรชีวภาพ (เฉลี่ยร้อยละ)

เป้าหมายที่ ๒ วิสาหกิจการเกษตรจากฐานชีวภาพและภูมิปัญญาท้องถิ่นมีการจัดตั้งทุกตำบลเพิ่มขึ้น

ตัวชี้วัด จำนวนวิสาหกิจการเกษตรขนาดกลางและเล็ก และผลิตภัณฑ์จากฐานชีวภาพ

๒.๒.๔ แผนย่อยเกษตรแปรรูป ประกอบด้วยแนวทางการพัฒนา ดังนี้

๑) ส่งเสริมการพัฒนาและใช้วัตถุดิบและผลิตผลทางการเกษตรที่เชื่อมโยงไปสู่กระบวนการแปรรูปในอุตสาหกรรมต่อเนื่องที่เกี่ยวข้อง

๒) ส่งเสริมการแปรรูปโดยประยุกต์ใช้เทคโนโลยีและนวัตกรรม รวมถึงองค์ความรู้และภูมิปัญญาที่ทันสมัย มีประสิทธิภาพในการแปรรูป สร้างความแตกต่าง และเพิ่มมูลค่าในผลิตภัณฑ์และสินค้าเกษตร

๓) สนับสนุนการนำเทคโนโลยี นวัตกรรมสมัยใหม่มาใช้ในกระบวนการผลิตหลังการเก็บเกี่ยวและการแปรรูป

๔) ส่งเสริมการสร้างตราสินค้า และขยายช่องทางการตลาดด้วยระบบเทคโนโลยีสารสนเทศและการสร้างเครื่องหมายทางการค้าและการปกป้องสิทธิในทรัพย์สินทางปัญญา

เป้าหมาย สินค้าเกษตรแปรรูปและผลิตภัณฑ์มีมูลค่าเพิ่มขึ้น

ตัวชี้วัด อัตราการขยายตัวของมูลค่าสินค้าเกษตรแปรรูปและผลิตภัณฑ์ (เฉลี่ยร้อยละ)

๒.๒.๕ แผนย่อยเกษตรอัจฉริยะ ประกอบด้วยแนวทางการพัฒนา ดังนี้

๑) ส่งเสริมการพัฒนาพันธุ์พืช พันธุ์สัตว์ ปัจจัยการผลิต เครื่องจักรกลและอุปกรณ์การเกษตร รวมทั้งเทคโนโลยีและนวัตกรรมการเกษตรแห่งอนาคต

๒) พัฒนาศักยภาพเกษตรกรในการเข้าถึงและใช้ประโยชน์จากเทคโนโลยีและนวัตกรรมทางการเกษตร การจัดการภาคเกษตรที่เป็นมิตรกับสิ่งแวดล้อม องค์ความรู้ด้านการผลิตและการตลาด การใช้ประโยชน์จากเทคโนโลยีอวกาศและภูมิสารสนเทศ เทคโนโลยีดิจิทัล ฐานข้อมูลสารสนเทศทางการเกษตรต่างๆ

๓) สนับสนุนและส่งเสริมการทำระบบฟาร์มอัจฉริยะ ควบคู่กับการใช้เทคโนโลยีดิจิทัลและการใช้ประโยชน์จากข้อมูลในการวางแผนการปรับเปลี่ยนกระบวนการผลิตสินค้าที่สอดคล้องกับความต้องการของตลาด

เป้าหมายที่ ๑ สินค้าที่ได้จากเทคโนโลยีสมัยใหม่/อัจฉริยะมีมูลค่าเพิ่มขึ้น

ตัวชี้วัด มูลค่าสินค้าที่มีการใช้เทคโนโลยีสมัยใหม่/อัจฉริยะ (เฉลี่ยร้อยละ)

เป้าหมายที่ ๒ ผลผลิตต่อหน่วยของฟาร์มหรือแปลงที่มีการใช้เทคโนโลยีสมัยใหม่/อัจฉริยะเพิ่มขึ้น

ตัวชี้วัด ผลผลิตต่อหน่วยของฟาร์มหรือแปลงที่มีการใช้เทคโนโลยีสมัยใหม่/อัจฉริยะ (เฉลี่ยร้อยละ)

๒.๒.๖ แผนย่อยการพัฒนาระบบนิเวศการเกษตร ประกอบด้วยแนวทางการพัฒนา ดังนี้

๑) เพิ่มประสิทธิภาพและการจัดการฐานทรัพยากรทางการเกษตร อนุรักษ์และรักษาฐานทรัพยากรทางการเกษตรที่สำคัญ การคุ้มครองที่ดินการเกษตร การจัดการน้ำเพื่อการเกษตรและชุมชนอย่างมีประสิทธิภาพ ตลอดจนใช้ประโยชน์จากฐานข้อมูลทรัพยากรทางการเกษตร และการบริหารจัดการพื้นที่เกษตรกรรมอย่างเหมาะสม

๒) สร้างความมั่นคงอาหารให้กับครัวเรือนเกษตรกรและชุมชน สนับสนุนให้ชุมชนทางการเกษตรของท้องถิ่น ส่งเสริมการทำการเกษตรตามหลักการปรัชญาของเศรษฐกิจพอเพียง สนับสนุนให้หน่วยงานของรัฐหรือท้องถิ่นในพื้นที่มีบทบาทดำเนินการให้เกิดความมั่นคงด้านอาหารในมิติต่างๆ รวมถึงการดูแลโภชนาการของประชาชนในทุกช่วงวัย สร้างเสถียรภาพด้านรายได้ของเกษตรกรและประชาชน การมีมาตรการรองรับสำหรับผู้มีรายได้น้อยให้สามารถเข้าถึงสินค้าเกษตรและอาหารได้อย่างทั่วถึง และการติดตามการเปลี่ยนแปลงของราคาอาหารและผลกระทบ

๓) พัฒนาระบบข้อมูลสารสนเทศ และการเฝ้าระวังและเตือนภัยสินค้าเกษตร ส่งเสริมให้มีการพัฒนาระบบฐานข้อมูลสารสนเทศการเกษตรที่มีมาตรฐานและครบวงจร ทั้งเรื่องเกษตรกร ข้อมูล อุปสงค์และอุปทานสินค้าเกษตรที่มุ่งเน้นการตลาดนำการผลิต ข้อมูลพื้นที่เกษตรกรรม ข้อมูลมูลค่าสินค้าเกษตร การพัฒนาระบบติดตามเฝ้าระวังและวางระบบเตือนภัย กลไกการจัดการปัญหาที่อาจจะเกิดขึ้นกับสินค้าเกษตร และผลิตภัณฑ์ในมิติต่างๆ ทั้งในด้านอุปสงค์และอุปทาน รวมทั้งให้เกษตรกรและผู้ใช้ประโยชน์สามารถเข้าถึงข้อมูลได้ง่าย ตลอดจนเชื่อมโยงข้อมูลระหว่างหน่วยงานที่มีประสิทธิภาพ วิเคราะห์แนวโน้มการผลิตสินค้าเกษตร

๔) ส่งเสริมการรวมกลุ่มเกษตรกรเชื่อมโยงไปถึงผู้ประกอบการ ภาคเอกชน และหน่วยงานที่เกี่ยวข้อง ในการพัฒนาด้านการผลิตและด้านการตลาดของสินค้าเกษตรและผลิตภัณฑ์ สนับสนุนการขยายเครือข่าย

ธุรกิจของวิสาหกิจชุมชนและสหกรณ์ สนับสนุนให้มีโอกาสในการเข้าถึงแหล่งทุนภายใต้เงื่อนไขที่ผ่อนปรนมากขึ้น และมีกลไกลในการดูแลให้เกษตรกรได้รับประโยชน์จากการรวมกลุ่มและการเพิ่มมูลค่าสินค้าเกษตรอย่างแท้จริง

๕) วิจัยพัฒนาเทคโนโลยีและนวัตกรรมสนับสนุนภาคเกษตร สนับสนุนและส่งเสริมการวิจัยพื้นฐาน รวมถึงการวิจัยเชิงประยุกต์ในด้านต่างๆ พัฒนาศักยภาพเกษตรกรในการเข้าถึงองค์ความรู้และเทคโนโลยีด้านการผลิตและการตลาด เทคโนโลยีดิจิทัล และข้อมูลสารสนเทศ

๖) พัฒนาคุณภาพมาตรฐานสินค้าและผลิตภัณฑ์ ยกระดับการผลิตสินค้าและผลิตภัณฑ์ให้มีคุณภาพมาตรฐาน สอดคล้องกับความต้องการของตลาดหรือกลุ่มผู้บริโภค จัดให้มีระบบการตรวจรับรองคุณภาพมาตรฐานสินค้าเกษตรอย่างเพียงพอ มีขั้นตอนการตรวจสอบที่รวดเร็ว และมีราคาเหมาะสม รวมถึงการวางระบบตรวจสอบย้อนกลับ

๗) ส่งเสริมด้านการตลาดสินค้าเกษตรและผลิตภัณฑ์การเกษตร โดยใช้เทคโนโลยีและเครื่องมือต่างๆ ในการส่งเสริมและขยายตลาดสินค้าเกษตรและผลิตภัณฑ์เกษตรในรูปแบบต่างๆ

๘) อำนวยความสะดวกทางการค้าและพัฒนาระบบโลจิสติกส์การเกษตร เพิ่มประสิทธิภาพการให้บริการทางการค้าและอำนวยความสะดวกแก่ผู้ประกอบการให้มีความรวดเร็วและไม่เป็นภาระค่าใช้จ่ายในการทำธุรกรรมทางการค้า และเตรียมความพร้อมของสถานที่เก็บรวบรวม/รักษาคุณภาพสินค้าและผลิตภัณฑ์เกษตรที่ได้คุณภาพและมาตรฐาน

เป้าหมายที่ ๑ ประสิทธิภาพการผลิตสินค้าเกษตรต่อหน่วยมีการปรับตัวเพิ่มขึ้น

ตัวชี้วัด มูลค่าผลผลิตสินค้าเกษตรต่อหน่วย (เฉลี่ยร้อยละ)

เป้าหมายที่ ๒ สถาบันเกษตรกร (สหกรณ์ วิสาหกิจชุมชน และกลุ่มเป้าหมาย) ที่ขึ้นทะเบียนกับกระทรวงเกษตรและสหกรณ์มีความเข้มแข็งในระดับมาตรฐานเพิ่มขึ้น

ตัวชี้วัด สถาบันเกษตรกร (สหกรณ์ วิสาหกิจชุมชน และกลุ่มเกษตรกร) ที่ขึ้นทะเบียนกับกระทรวงเกษตรและสหกรณ์มีความเข้มแข็งในระดับมาตรฐาน (เฉลี่ยร้อยละ)

๒.๓ ยุทธศาสตร์เกษตรและสหกรณ์ ระยะ ๒๐ ปี (พ.ศ. ๒๕๖๐ - ๒๕๗๙)[๓] กระทรวงเกษตรและสหกรณ์ได้จัดทำยุทธศาสตร์เกษตรและสหกรณ์ ระยะ ๒๐ ปี (พ.ศ. ๒๕๖๐ - ๒๕๗๙) เพื่อเป็นกรอบการดำเนินงานใน การพัฒนาภาคการเกษตรให้สามารถดำเนินการได้อย่างต่อเนื่องและมีประสิทธิภาพ ซึ่งสอดคล้องกับยุทธศาสตร์และแผนพัฒนาที่สำคัญ ได้แก่ ยุทธศาสตร์ชาติ (พ.ศ. ๒๕๖๑ - ๒๕๘๐) ทั้ง ๖ ยุทธศาสตร์ แผนพัฒนาเศรษฐกิจและสังคมแห่งชาติ ฉบับที่ ๑๒ แผนปฏิรูปของสภาขับเคลื่อนการปฏิรูปประเทศ (สปท.) และยังสอดคล้องกับเป้าหมายการพัฒนาที่ยั่งยืน (SDGs) ซึ่งเป็นเป้าหมายการพัฒนาในระดับโลกขององค์การสหประชาชาติ โดยยุทธศาสตร์เกษตรและสหกรณ์ ระยะ ๒๐ ปี (พ.ศ. ๒๕๖๐ - ๒๕๗๙) มุ่งในการแก้ไขจุดอ่อนและเสริมจุดแข็งให้เอื้อต่อการพัฒนาภาคการเกษตรในระยะยาว เพื่อบรรลุวิสัยทัศน์ **“เกษตรกรมั่นคง ภาคการเกษตรมั่งคั่ง ทรัพยากรการเกษตรยั่งยืน”** โดยมีแนวทางไปสู่เป้าหมาย คือ

ยุทธศาสตร์ที่ ๑ สร้างความเข้มแข็งให้กับเกษตรกรและสถาบันเกษตรกร
ยุทธศาสตร์ที่ ๒ เพิ่มประสิทธิภาพการผลิตและยกระดับมาตรฐานสินค้า
ยุทธศาสตร์ที่ ๓ เพิ่มความสามารถในการแข่งขันภาคการเกษตรด้วยเทคโนโลยีและนวัตกรรม
ยุทธศาสตร์ที่ ๔ บริหารจัดการทรัพยากรการเกษตรและสิ่งแวดล้อมอย่างสมดุลและยั่งยืน
ยุทธศาสตร์ที่ ๕ พัฒนาระบบบริหารจัดการภาครัฐ

๒.๔ แผนพัฒนาเศรษฐกิจและสังคมแห่งชาติ ฉบับที่ ๑๒ (พ.ศ. ๒๕๖๐ - ๒๕๖๔)[๔] การพัฒนาประเทศในระยะแผนพัฒนาฯ ฉบับที่ ๑๒ เป็นจุดเปลี่ยนที่สำคัญในการเชื่อมต่อกับยุทธศาสตร์ชาติ ๒๐ ปีในลักษณะการแปลงยุทธศาสตร์ระยะยาวสู่การปฏิบัติ โดยในแต่ละยุทธศาสตร์ของแผนพัฒนาฯ ฉบับที่ ๑๒ ได้กำหนดประเด็น

การพัฒนาพร้อมทั้งแผนงาน/โครงการสำคัญที่ต้องดำเนินการให้เห็นผลเป็นรูปธรรมในช่วง ๕ ปีแรกของการขับเคลื่อนยุทธศาสตร์ชาติ เพื่อเตรียมความพร้อมคน สังคม และระบบเศรษฐกิจของประเทศให้สามารถปรับตัวรองรับผลกระทบจากการเปลี่ยนแปลงได้อย่างเหมาะสม ซึ่งยุทธศาสตร์ที่เกี่ยวข้องกับภาคการเกษตร ได้แก่ ยุทธศาสตร์การสร้างความเข้มแข็งทางเศรษฐกิจและแข่งขันได้อย่างยั่งยืน โดยมีแนวทางการพัฒนาที่มีความสำคัญสูงและสามารถผลักดันสู่การปฏิบัติ ดังนี้

๒.๔.๑ เสริมสร้างฐานการผลิตภาคเกษตรให้เข้มแข็งและยั่งยืน โดยพัฒนาและบำรุงรักษาแหล่งน้ำเพื่อการเกษตร จัดระบบการปลูกพืชให้สอดคล้องปริมาณน้ำที่หาได้ คุ้มครองพื้นที่เกษตรกรรมที่มีศักยภาพและขยายโอกาสในการเข้าถึงพื้นที่ทำกินของเกษตรกรให้มากขึ้น และส่งเสริมให้เกษตรกรมีความรู้ในการรวบรวม คัดเลือก และปรับปรุงพันธุกรรมพืช สัตว์ สัตว์น้ำ และจุลินทรีย์ของท้องถิ่น

๒.๔.๒ สร้างและถ่ายทอดองค์ความรู้ทางวิชาการ วิทยาศาสตร์ เทคโนโลยีและนวัตกรรม และ ภูมิปัญญาท้องถิ่นด้านการเกษตรแบบมีส่วนร่วม โดยส่งเสริมการวิจัยพัฒนาปัจจัยการผลิต วิจัยและพัฒนาเทคโนโลยีการผลิตและรูปแบบผลิตภัณฑ์เกษตรแปรรูปใหม่ๆ เพื่อสร้างมูลค่าเพิ่มและความหลากหลายของสินค้า และพัฒนา รูปแบบและกระบวนการถ่ายทอดความรู้ เพื่อปรับระบบการผลิตที่เหมาะสมกับสภาพพื้นที่และการเปลี่ยนแปลงของสภาพภูมิอากาศ

๒.๔.๓ ยกระดับการผลิตสินค้าเกษตรและอาหารเข้าสู่ระบบมาตรฐานและสอดคล้องกับความต้องการของตลาดและการบริโภคอาหารเพื่อสุขภาวะ โดยพัฒนาระบบมาตรฐานสินค้าเกษตรและอาหารให้เป็นที่ยอมรับในระดับสากล ส่งเสริมการผลิตสินค้าเกษตรและอาหารให้ได้คุณภาพมาตรฐานและความปลอดภัยและการบริโภคอาหารเพื่อสุขภาวะ และขับเคลื่อนการผลิตสินค้าเกษตรอินทรีย์อย่างจริงจัง

๒.๔.๔ เสริมสร้างขีดความสามารถการผลิตในห่วงโซ่อุตสาหกรรมเกษตร โดยเสริมสร้างศักยภาพของสถาบันเกษตรกรและการรวมกลุ่ม ส่งเสริมให้เกษตรกรผลิตพืช ปศุสัตว์ และการทำประมงให้สอดคล้องกับศักยภาพพื้นที่และความต้องการของตลาด (Zoning) วิจัยพัฒนาและใช้เทคโนโลยีและเครื่องจักรสมัยใหม่ในกระบวนการผลิต สนับสนุนการสร้างมูลค่าเพิ่มสินค้าเกษตรและการใช้ประโยชน์จากฐานทรัพยากรชีวภาพเพื่อ ต่อยอดองค์ความรู้และพัฒนาผลิตภัณฑ์มูลค่าสูง บริหารจัดการผลผลิตอย่างเป็นระบบครบวงจร พัฒนากลไกจัดการความเสี่ยงที่กระทบต่อสินค้าเกษตร และสร้างความร่วมมือด้านการเกษตรกับประเทศเพื่อนบ้าน

๒.๔.๕ ส่งเสริมและเร่งขยายผลแนวคิดการทำการเกษตรตามหลักปรัชญาของเศรษฐกิจพอเพียง โดยส่งเสริมให้เกษตรกรมีส่วนร่วมในการกำหนดนโยบายการเกษตร ส่งเสริมขยายผลและพัฒนาการผลิตในระบบเกษตรกรรมยั่งยืน และควบคุมการใช้สารเคมีการเกษตรที่เป็นอันตรายต่อสุขภาพและสิ่งแวดล้อมอย่างเคร่งครัด

๒.๔.๖ พัฒนาปัจจัยสนับสนุนในการบริหารจัดการภาคเกษตรและสนับสนุนเกษตรกรรุ่นใหม่ โดยพัฒนาฐานข้อมูลด้านอุปสงค์และอุปทานด้านการเกษตร สร้างบุคลากรด้านการเกษตร และปรับปรุงกฎหมายที่เกี่ยวข้องกับการเกษตรให้ทันสมัย

๒.๕ นโยบายรัฐบาลที่เกี่ยวข้องกับกระทรวงเกษตรและสหกรณ์[๕]

๒.๕.๑ <u>นโยบายหลัก ๑๒ ด้าน</u>

๑. การพัฒนาเศรษฐกิจและความสามารถในการแข่งขันของไทย

๑.๑ การพัฒนาภาคอุตสาหกรรม

พัฒนาอุตสาหกรรมเศรษฐกิจชีวภาพ เศรษฐกิจหมุนเวียน และเศรษฐกิจสีเขียว (Bio-Circular-Green (BCG) Economy) โดยนำความก้าวหน้าทางเทคโนโลยีและนวัตกรรมมาพัฒนาต่อยอดและสร้างมูลค่าเพิ่มจากทรัพยากรความหลากหลายทางชีวภาพและวัฒนธรรมในการผลิตสินค้าเกษตร อุตสาหกรรมและบริการของท้องถิ่น ปรับระบบการบริหารจัดการการผลิตและระบบโลจิสติกส์ ส่งเสริมการใช้พลังงานทดแทน

---

[๕] สำนักเลขาธิการคณะรัฐมนตรี. (๒๕๖๒, กรกฎาคม). **คำแถลงนโยบายของคณะรัฐมนตรี พลเอก ประยุทธ์ จันทร์โอชา**.

การใช้ประโยชน์จากวัสดุเหลือใช้ทางการเกษตรมาเพิ่มมูลค่า การบริหารจัดการของเสียอุตสาหกรรมและขยะแบบคลัสเตอร์ระหว่างอุตสาหกรรมและชุมชนในแต่ละพื้นที่ของจังหวัด กลุ่มจังหวัด เพื่อลดผลกระทบทางสิ่งแวดล้อมและสุขภาพ พร้อมทั้งให้ความสำคัญกับกฎระเบียบทางด้านสิ่งแวดล้อมในระดับประเทศและระหว่างประเทศ

๑.๒ พัฒนาภาคเกษตร

๑) รักษาเสถียรภาพราคาสินค้าเกษตรและรายได้ให้กับเกษตรกรในสินค้าเกษตรสำคัญ อาทิ ข้าว ยางพารา มันสำปะหลัง ปาล์ม อ้อย และข้าวโพด โดยผ่านเครื่องมือและมาตรการที่เหมาะสม มีประสิทธิภาพ ไม่เป็นภาระกับงบประมาณแผ่นดินเกินสมควร จัดให้มีระบบประกันภัยสินค้าเกษตร การพัฒนาระบบตลาดที่เชื่อมโยงผลผลิตของเกษตรกรถึงผู้ประกอบการแปรรูปและผู้บริโภคอย่างเป็นธรรม การใช้เทคโนโลยีและเครื่องมือในการขยายและเข้าถึงตลาดในรูปแบบต่างๆ การอำนวยความสะดวกทางการค้า และการพัฒนาระบบโลจิสติกส์การเกษตรที่มีประสิทธิภาพ

๒) ลดต้นทุนและเพิ่มประสิทธิภาพการผลิตที่เหมาะสมและไม่ก่อให้เกิดภาระทางการเงินการคลังของภาครัฐ โดยจัดให้มีมาตรการที่เกี่ยวข้องกับการเพิ่มรายได้และลดต้นทุนการเกษตรครบวงจร ตั้งแต่การปรับโครงสร้างต้นทุนการผลิต อาทิ เมล็ดพันธุ์ พื้นที่เพาะปลูก ปุ๋ย เครื่องจักรกลและอุปกรณ์การเกษตร แหล่งน้ำ และระบบไฟฟ้าเพื่อการเกษตร การลดภาระหนี้สินโดยให้เกษตรกรเข้าถึงแหล่งเงินทุนในระบบที่มีต้นทุนต่ำ การลดความเสี่ยงจากราคาพืชผลทางการเกษตร การพัฒนาทักษะอาชีพเสริมรายได้ รวมทั้งการวิจัยพัฒนาเทคโนโลยีการเกษตรเพื่อเพิ่มผลผลิต และการปรับเปลี่ยนการผลิตให้เหมาะสมกับฐานทรัพยากรในพื้นที่และความต้องการของตลาด นำระบบข้อมูลสารสนเทศการเกษตร ระบบแผนที่เกษตรเพื่อการจัดเขตพื้นที่เกษตรกรรม (Zoning) และส่งเสริมกลไกอาสาสมัครเกษตรหมู่บ้าน รวมทั้งระบบการบริหารจัดการเชิงรุกมาใช้ในการบริหารจัดการการผลิตสินค้าเกษตรให้เหมาะสมกับพื้นที่

๓) พัฒนาองค์กรเกษตรกรและเกษตรรุ่นใหม่ โดยเพิ่มทักษะการประกอบการและพัฒนาความเชื่อมโยงของกลุ่มเกษตรกร วิสาหกิจชุมชน และสหกรณ์ในทุกระดับ โดนเฉพาะด้านการตลาด การค้าออนไลน์ ระบบบัญชี เพื่อขยายฐานการผลิตและฐานการตลาดของสถาบันเกษตรให้เข้มแข็ง มีความสามารถในการแข่งขัน รวมทั้งการพัฒนาเกษตรกรรุ่นใหม่ไปสู่เกษตรกรอัจฉริยะ เพื่อการพัฒนาภาคเกษตรได้อย่างมั่นคงต่อไปในอนาคต

๔) ส่งเสริมการสร้างมูลค่าเพิ่มให้กับสินค้าเกษตร เพื่อยกระดับรายได้และคุณภาพชีวิตให้กับเกษตรกร โดยใช้ประโยชน์จากฐานความหลากหลายทางชีวภาพ การลด ละ เลิกใช้ยาปราบศัตรูพืชโดยเร็ว โดยต้องจัดหาสารทดแทนที่มีประสิทธิภาพเพียงพอและเป็นที่ยอมรับของเกษตรกร การส่งเสริมการผลิตสินค้าเกษตรที่มีมูลค่าเพิ่มและโอกาสทางเศรษฐกิจ อาทิ เกษตรอินทรีย์ เกษตรอัตลักษณ์พื้นถิ่น เกษตรปลอดภัย เกษตรชีวภาพ และเกษตรแปรรูป เพื่อต่อยอดไปสู่เกษตรอุตสาหกรรม ส่งเสริมการวิจัยพัฒนาและถ่ายทอดเทคโนโลยีในการพัฒนาสินค้าเกษตรและผลิตภัณฑ์ รวมทั้งส่งเสริมการผลิตสินค้าเกษตรให้ได้คุณภาพมาตรฐานและความปลอดภัย

๕) ดูแลเกษตรกรผู้มีรายได้น้อยให้สามารถเข้าถึงและใช้ประโยชน์ในที่ดินทำกิน แหล่งเงินทุน โครงสร้างพื้นฐาน และปัจจัยการผลิตต่างๆ รวมทั้งดูแลและลดความเสียหายจากการทำการเกษตรในพื้นที่ประสบภัยทางธรรมชาติซ้ำซาก โดยกำหนดเขตพื้นที่เกษตรกรรม (Zoning)

๖) ส่งเสริมการปลูกไม้มีค่าเป็นพืชเศรษฐกิจ โดยการสนับสนุนพันธุ์กล้าไม้ และให้ความรู้ในการบริหารจัดการเชิงพาณิชย์อย่างเหมาะสม ทั้งในด้านการปลูก บำรุงรักษา ดูแล และการแปรรูปเพื่อสร้างมูลค่าเพิ่ม ซึ่งจะช่วยเพิ่มรายได้ให้แก่เกษตรกรอีกทางหนึ่ง

๗) ส่งเสริมการทำปศุสัตว์ให้เกษตรกรมีรายได้เพิ่มขึ้น โดยส่งเสริมการตลาด วิจัยและพัฒนาพันธุ์สัตว์เศรษฐกิจและสัตว์พื้นบ้าน อาทิ โคเนื้อ แพะ และแกะ เพื่อสร้างมูลค่าเพิ่ม พัฒนามาตรฐานการผลิต

และคุณภาพของผลิตภัณฑ์ให้เป็นที่ยอมรับในระดับสากลและสอดคล้องกับความต้องการของผู้บริโภค ทั้งภายในประเทศและต่างประเทศ รวมทั้งสนับสนุนการส่งออกผลิตภัณฑ์ดังกล่าวไปสู่ตลาดโลก

๘) ฟื้นฟูและสนับสนุนอาชีพการทำประมงให้เกิดความยั่งยืนบนพื้นฐานของการรักษาทรัพยากรทางการประมงและทรัพยากรทางทะเลให้มีความสมบูรณ์อย่างต่อเนื่อง โดยเพิ่มขีดความสามารถการทำประมงอย่างถูกต้องในกลุ่มประมงพื้นบ้านและเชิงพาณิชย์ การเข้าถึงแหล่งทุนเพื่อเพิ่มศักยภาพในการสร้างรายได้และลดต้นทุนการทำประมง ลดอุปสรรคในการประกอบอาชีพ ส่งเสริมการรวมกลุ่มประมงชายฝั่งและประมงพื้นบ้าน เพื่อสร้างพลังในการประกอบอาชีพควบคู่ไปกับการอนุรักษ์ในพื้นที่ และเร่งพัฒนาการเพาะเลี้ยงในทะเลที่สอดคล้องกับแผนการใช้ประโยชน์เชิงพื้นที่ รวมถึงการนำเทคโนโลยีและนวัตกรรมจากภูมิปัญญาในการแปรรูปมาเพิ่มมูลค่าผลิตภัณฑ์และสินค้าประมง

๒. การพัฒนาสร้างความเข้มแข็งจากฐานราก

ส่งเสริมวิสาหกิจชุมชนและผลิตภัณฑ์ชุมชน สร้างมูลค่าเพิ่มธุรกิจชุมชนผ่านอัตลักษณ์ของพื้นที่ โดยส่งเสริมให้ผู้ประกอบการขนาดกลางและขนาดย่อมยุคใหม่ของไทย ผู้ประกอบการหนึ่งตำบลหนึ่งผลิตภัณฑ์และสหกรณ์ในชุมชนให้สามารถใช้ประโยชน์และต่อยอดจากสิ่งบ่งชี้ทางภูมิศาสตร์ ภูมิปัญญา วัฒนธรรม และทรัพยากรในพื้นที่ รวมทั้งเทคโนโลยีและนวัตกรรม เพื่อสร้างสรรค์คุณค่าผลิตภัณฑ์และบริการของชุมชนที่มีอัตลักษณ์และมีมาตรฐานการผลิตตามหลักสากล ซึ่งจะช่วยสร้างรายได้สู่ชุมชนอย่างทั่วถึง นำไปสู่การสร้างเศรษฐกิจชุมชนที่สามารถพึ่งพาตนเองได้อย่างยั่งยืนและมีบทบาทต่อระบบเศรษฐกิจของจังหวัดมากขึ้น

๓. การฟื้นฟูทรัพยากรธรรมชาติและการรักษาสิ่งแวดล้อมเพื่อสร้างการเติบโตอย่างยั่งยืน

๓.๑ ปรับปรุงระบบที่ดินทำกินและลดความเหลื่อมล้ำด้านการถือครองที่ดิน โดยจัดสรรที่ดินทำกินและที่อยู่อาศัยให้แก่ราษฎรที่ยากไร้และเกษตรกรตามหลักการของคณะกรรมการนโยบายที่ดินแห่งชาติ การกระจายสิทธิการถือครองให้แก่ผู้ที่อยู่ในพื้นที่ที่ไม่ได้รุกล้ำ และมีมาตรการป้องกันการเปลี่ยนมือไปอยู่ในครอบครองของผู้ที่มิใช่เกษตรกรและผู้ยากจน จัดทำระบบฐานข้อมูลเพื่อการบริหารจัดการที่ดิน จัดทำหลักฐานการถือครองที่ดินของรัฐทุกประเภท จัดทำแผนที่แสดงแนวเขตที่ดินของรัฐให้ชัดเจน และเร่งแก้ไขปัญหาเขตที่ดินทับซ้อนและแนวเขตพื้นที่ป่าที่ไม่ชัดเจน เพื่อลดข้อขัดแย้งระหว่างประชาชนกับเจ้าหน้าที่รัฐ

๓.๒ ส่งเสริมการบริหารจัดการน้ำทั้งระบบ แหล่งน้ำชุมชน และทะเล โดยเชื่องโยงกับแผนบริหารจัดการน้ำ ๒๐ ปี ของประเทศ เพิ่มผลิตผลในการจัดการและการใช้น้ำทุกภาคส่วน จัดให้มีน้ำสะอาดใช้ทุกครัวเรือนในชุมชนชนบท ในปริมาณ คุณภาพ และราคา ที่เข้าถึงได้ มีระบบการจัดการน้ำชุมชนที่เหมาะสม พร้อมทั้งส่งเสริม ฟื้นฟู อนุรักษ์ พื้นที่ต้นน้ำ พื้นที่ชุ่มน้ำ พื้นที่พักน้ำ แหล่งน้ำธรรมชาติ แอ่งน้ำบาดาล การระบายน้ำชายฝั่ง เพิ่มผลิตภาพของน้ำทั้งระบบ และสร้างมูลค่าเพิ่มจากการใช้น้ำให้ทัดเทียมระดับสากล ดูแลภัยพิบัติจากน้ำ พัฒนาการจัดการน้ำเชิงลุ่มน้ำทั้งระบบ และเพิ่มพื้นที่ชลประทาน เพื่อลดความเหลื่อมล้ำและสร้างระบบจัดสรรน้ำที่เป็นธรรม รวมทั้งส่งเสริมให้ชุมชนมีส่วนร่วมบริหารจัดการน้ำในชุมชนตามแนวพระราชดำริ

๓.๓ แก้ไขปัญหาก๊าซเรือนกระจกและผลกระทบจากการเปลี่ยนแปลงสภาพภูมิอากาศ โดยมุ่งเน้นการลดการปล่อยก๊าซเรือนกระจก สร้างสังคมคาร์บอนต่ำและปลอดฝุ่นละอองขนาดไม่เกิน ๒.๕ ไมครอน กำหนดมาตรการควบคุมการเผาพื้นที่เพื่อทำการเพาะปลูก ปรับปรุงการบริหารจัดการภัยพิบัติทั้งระบบ และการสร้างความรู้ความเข้าใจของประชาชนในการรับมือและปรับตัว เพื่อลดความเสียหายจากภัยธรรมชาติและผลกระทบที่เกี่ยวข้องกับการเปลี่ยนแปลงสภาพภูมิอากาศ สนับสนุนการลงทุนในโครงสร้างพื้นฐานของภาครัฐและภาคเอกชนที่เป็นมิตรต่อสภาพภูมิอากาศ ส่งเสริมให้ทุกภาคส่วนมีส่วนร่วมในการพัฒนาปรับปรุงระบบบริหารจัดการต่างๆ ให้มีประสิทธิภาพ พร้อมทั้งปรับปรุงกฎหมายที่เกี่ยวข้อง เพื่อมุ่งสู่เป้าหมายตามพันธกรณีระหว่างประเทศที่ไทยเข้าร่วมและให้สัตยาบันไว้

๓.๔ พัฒนากลไกแก้ไขปัญหาความขัดแย้งด้านทรัพยากรธรรมชาติและสิ่งแวดล้อม โดยให้ความสำคัญกับการจัดทำระบบการประเมินสิ่งแวดล้อมระดับยุทธศาสตร์มาใช้เป็นเครื่องมือเชิงนโยบาย ในการเพิ่มขีดความสามารถในการกำหนดยุทธศาสตร์การพัฒนาร่วมกันของภาคส่วนต่างๆ ในสังคม และบูรณาการการทำงานระหว่างหน่วยงานภาครัฐทั้งระดับประเทศ รายสาขา และเชิงพื้นที่ เพื่อนำไปสู่การพัฒนาอย่างยั่งยืน ลดความขัดแย้งระหว่างยุทธศาสตร์ต่างๆ โดยเฉพาะระหว่างยุทธศาสตร์รายสาขากับยุทธศาสตร์เชิงพื้นที่

๒.๕.๒ <u>นโยบายเร่งด่วน ๑๒ เรื่อง</u>

๑. การแก้ไขปัญหาในการดำรงชีวิตของประชาชน โดยลดข้อจำกัดในการประกอบอาชีพของคนไทย การจัดการระบบการขนส่งสาธารณะผ่านเทคโนโลยีดิจิทัล ทบทวนรูปแบบและมาตรฐานหาบเร่แผงลอยในกรุงเทพมหานครและปริมณฑล เพื่อยังคงเอกลักษณ์ของเมืองหลวงแห่งร้านอาหารริมถนน ทำให้บ้านเมืองเป็นระเบียบเรียบร้อยและสวยงาม แก้ไขปัญหาหนี้สินและลดภาระหนี้สินของประชาชนในกองทุนหมู่บ้าน กองทุนเงินให้กู้ยืมเพื่อการศึกษา หนี้สินนอกระบบ การฉ้อโกงหลอกลวงประชาชนโดยครอบคลุมไปถึงการฉ้อโกงหลอกลวงผ่านระบบออนไลน์ ปรับปรุงระบบภาษีและการให้สินเชื่อที่เอื้อให้ประชาชนสามารถมีที่อยู่อาศัยเป็นของตนเองได้ตามความพร้อม ปรับปรุงระบบที่ดินทำกินให้เกษตรกรสามารถเข้าถึงได้ จัดทำแนวทางการกำหนดสิทธิและการจัดการสิทธิในที่ดินของเกษตรกรที่เหมาะสม ลดอุปสรรคในธุรกิจประมงพาณิชย์และประมงชายฝั่ง รวมทั้งช่วยเหลือดูแลประมงพื้นที่ โดยยังต้องสอดคล้องกับมาตรฐานด้านการประมงขององค์กรระหว่างประเทศ

๒. การให้ความช่วยเหลือเกษตรกรและพัฒนานวัตกรรม โดยจัดพื้นที่การเกษตรให้สอดคล้องกับระบบบริหารจัดการน้ำและคุณภาพของดินตาม Agri-Map กำหนดเป้าหมายรายได้เกษตรกรให้สามารถมีรายได้จากผลผลิตทางการเกษตรที่มีคุณภาพในสินค้าเกษตรสำคัญ อาทิ ข้าว ยางพารา มันสำปะหลัง ปาล์ม อ้อย และข้าวโพด ด้วยการชดเชย การประกันรายได้ ส่งเสริมระบบประกันภัยสินค้าเกษตร หรือเครื่องมือทางการเงินสมัยใหม่ที่ไม่ก่อให้เกิดผลกระทบทางวินัยการเงินการคลังของภาครัฐในระยะยาว ส่งเสริมเกษตรพันธสัญญา และศึกษารูปแบบระบบแบ่งปันผลกำไรสินค้าเกษตรที่เป็นธรรมให้แก่เกษตรกร แก้ไขปัญหาข้าวครบวงจร ส่งเสริมการใช้ยางพาราในภาคอุตสาหกรรมและการพัฒนาโครงสร้างพื้นฐานของประเทศ ส่งเสริมการใช้ผลผลิตทางการเกษตรในอุตสาหกรรมพลังงาน สร้างนวัตกรรมและเครื่องมือทางการเกษตรในราคาที่เข้าถึงได้เพื่อลดต้นทุนการผลิต ควบคุมมาตรฐานการใช้สารเคมีหรือปุ๋ยเคมีในการเกษตรเพื่อนำไปสู่การลด ละ เลิกการใช้สารเคมีหรือปุ๋ยเคมี โดยจัดหาสิ่งทดแทนที่มีประสิทธิภาพและเป็นที่ยอมรับของเกษตรกร ต่อยอดภูมิปัญญาและความรู้ของปราชญ์ชาวบ้านในการสร้างนวัตกรรมผลิตภัณฑ์เกษตรแปรรูป รวมทั้งเร่งศึกษาวิจัยและพัฒนาเทคโนโลยีการใช้กัญชา กัญชง และพืชสมุนไพรในทางการแพทย์ อุตสาหกรรมทางการแพทย์ และผลิตภัณฑ์อื่นๆ เพื่อสร้างโอกาสทางเศรษฐกิจและการสร้างรายได้ของประชาชน โดยกำหนดกลไกการดำเนินงานที่รัดกุม เพื่อมิให้เกิดผลกระทบทางสังคมตามที่กฎหมายบัญญัติไว้อย่างเคร่งครัด

๓. การวางรากฐานระบบเศรษฐกิจของประเทศสู่อนาคต โดยต่อยอดอุตสาหกรรมเป้าหมายและวางรากฐานการพัฒนาภายใต้แนวคิดเศรษฐกิจชีวภาพ เศรษฐกิจหมุนเวียน และเศรษฐกิจสีเขียว ดึงดูดการลงทุนของภาคเอกชนในเขตพัฒนาพิเศษภาคตะวันออกเขตเศรษฐกิจพิเศษ เมืองอัจฉริยะ และการลงทุนในโครงสร้างพื้นฐานที่ทันสมัย รวมทั้งวางรากฐานการพัฒนาเทคโนโลยีสื่อสารไร้สายในระบบ ๕G ควบคู่ไปกับการพัฒนาทักษะของผู้ประกอบการขนาดกลางและขนาดย่อม และชุมชน ในการเข้าถึงตลาดในประเทศและตลาดโลกผ่านแพลตฟอร์มพาณิชย์อิเล็กทรอนิกส์ และการใช้ประโยชน์ของเทคโนโลยีสื่อสารสมัยใหม่ในการให้บริการสาธารณสุขและการศึกษาทางไกล การสร้างผู้ประกอบการอัจฉริยะทั้งในส่วนผู้ประกอบการขนาดกลางและขนาดย่อม เกษตรกร รวมถึงผู้ประกอบการยุคใหม่ พร้อมทั้งส่งเสริมการใช้ปัญญาประดิษฐ์เพื่อเป็นฐานในการขับเคลื่อนประเทศด้วยปัญญาประดิษฐ์ในอนาคต

๔. การจัดเตรียมมาตรการรองรับภัยแล้งและอุทกภัย ตั้งแต่การป้องกันก่อนเกิดภัย การให้ความช่วยเหลือระหว่างเกิดภัย และการแก้ไขปัญหาในระยะยาว โดยจัดระบบติดตามสถานการณ์อย่างต่อเนื่องและกำหนดมาตรการที่เหมาะสม เพื่อให้สามารถบรรเทาความเดือดร้อนของประชาชนให้ได้มากที่สุดและทันท่วงที รวมทั้งพัฒนาการปฏิบัติการฝนหลวงให้มีประสิทธิภาพยิ่งขึ้น

๒.๖ การพัฒนาการเกษตรในช่วงแผนพัฒนาเศรษฐกิจและสังคมแห่งชาติ ฉบับที่ ๑๒ (พ.ศ. ๒๕๖๐ - ๒๕๖๔)[๖]

๒.๖.๑ กรอบแนวคิดการพัฒนา

๑) เศรษฐกิจพอเพียงกับการพัฒนาการเกษตร แม้ว่าจะมีการนำปรัชญาของเศรษฐกิจพอเพียงมาปรับใช้กับการพัฒนาการเกษตรของประเทศอย่างต่อเนื่อง แต่ปัญหาของเกษตรกรยังคงมีอยู่ในสังคมไทย เป็นเพราะเกษตรกรไทยส่วนใหญ่เป็นรายย่อย การทำการเกษตรหลายพื้นที่ยังเป็นไปในลักษณะต่างคนต่างทำ สิ่งต่างๆ เหล่านี้ควรได้รับการแก้ไข โดยยึดหลักปรัชญาของเศรษฐกิจพอเพียงมาปรับใช้ในการดำรงชีวิตประจำวัน เพื่อให้เกษตรกรพัฒนาระบบการผลิตให้สามารถเลี้ยงตัวเองได้ตามหลักความพอประมาณ

๒) แรงงานภาคการเกษตรมีแนวโน้มลดลงและการก้าวเข้าสู่สังคมผู้สูงอายุ แรงงานในภาคการเกษตรลดลงเนื่องมาจากเคลื่อนย้ายไปทำงานในภาคการผลิตอื่น การก้าวเข้าสู่สังคมผู้สูงอายุ การเจริญเติบโตทางเศรษฐกิจ การขยายตัวของภาคการผลิตอื่น และทัศนคติของเกษตรกรส่วนใหญ่คิดว่าการทำการเกษตรเป็นงานที่หนักและลำบาก ไม่คุ้มค่า ทำให้เยาวชนรุ่นใหม่ไม่สนใจทำอาชีพการเกษตร ส่งผลให้แรงงานภาคการเกษตรมีแนวโน้มลดลง ซึ่งปัญหาดังกล่าวจำเป็นต้องได้รับการแก้ไขอย่างเป็นระบบ

๓) การปรับตัวของเกษตรกรสู่เกษตรกรมืออาชีพ (Smart Farmer) เกษตรกรจำนวนมากยังมีข้อจำกัดในการพัฒนาองค์ความรู้ด้านการผลิตเชื่อมโยงไปจนถึงการแปรรูปและการตลาด การขาดความรู้ความเข้าใจเรื่องการใช้ปัจจัยการผลิตทำให้ปัจจัยการผลิตดังกล่าวมากเกินความจำเป็น การปรับตัวของเกษตรกรจึงเป็นปัจจัยสำคัญอย่างยิ่งที่จะทำให้เป้าหมายการพัฒนาการเกษตรของประเทศบรรลุผลสำเร็จได้

๔) การส่งเสริมการทำเกษตรในรูปแบบของการพัฒนาเครือข่ายเกษตรกร องค์กรเกษตรกรและสถาบันเกษตรกร

๕) การบริหารจัดการสินค้าเกษตร ภาคการเกษตรมีความอ่อนไหวและเปราะบางมากกว่าภาคการผลิตอื่นๆ จึงควรเน้นในเรื่องการวางแผนความต้องการและการผลิตสินค้าเกษตร (Demand & Supply) ในระดับจังหวัด เพื่อเป็นข้อมูลให้กับส่วนกลางในการบริหารจัดการสินค้าเกษตรในภาพรวม การขึ้นทะเบียนเกษตรกรทั่วประเทศ เพื่อรู้ปริมาณการผลิตสินค้าเกษตรที่สำคัญ

๖) มาตรฐานสินค้าเกษตร ประเทศไทยได้มีการพัฒนาด้านมาตรฐานสินค้าเกษตรไปมากเมื่อเทียบกับประเทศเพื่อนบ้าน แต่ยังคงมีปัญหาในเรื่องของการพัฒนาให้ทั่วถึง ทั้งด้านองค์ความรู้ การสร้างความเข้าใจเกี่ยวกับมาตรฐานสินค้าเกษตร การพัฒนาผลิตภัณฑ์และบรรจุภัณฑ์ เพื่อยืดอายุของสินค้าเกษตรและเพิ่มมูลค่าให้กับสินค้าเกษตร ดึงดูดความสนใจและตอบสนองต่อความต้องการที่หลากหลายของผู้บริโภคได้เป็นอย่างดี

๗) โลจิสติกส์และการพัฒนาโครงสร้างพื้นฐานการเกษตร เป็นการดำเนินการต่อเนื่องจากแผนพัฒนาการเกษตร ในช่วงแผนพัฒนาฯ ฉบับที่ ๑๑ (พ.ศ. ๒๕๕๕ - ๒๕๕๙) โดยยกระดับบุคลากรภาครัฐ เกษตรกร/สถาบันเกษตรกร เพื่อเพิ่มความสามารถในการแข่งขัน พัฒนาทักษะการบริหารจัดการโลจิสติกส์ระดับฟาร์ม ส่งเสริมและพัฒนากิจกรรมในโซ่คุณค่าของสินค้าเกษตร สนับสนุนให้เกิดเครือข่ายเกษตรกรและสถาบันเกษตรกร

๘) ความมั่นคงทางอาหารและพลังงาน การใช้พลังงานของโลกมีแนวโน้มเพิ่มขึ้น ส่งผลให้หลายประเทศรวมถึงประเทศไทยหันมาพึ่งพาการใช้พลังงานทดแทนเพิ่มขึ้นอย่างต่อเนื่อง ความต้องการพืชพลังงานมีแนวโน้มเพิ่มขึ้น

---

[๖] สำนักงานเศรษฐกิจการเกษตร. (๒๕๕๙, กันยายน). **แผนพัฒนาการเกษตรในช่วงแผนพัฒนาเศรษฐกิจและสังคมแห่งชาติ ฉบับที่ ๑๒ (พ.ศ.๒๕๖๐-๒๕๖๔)**.

๙) การเกษตรที่เป็นมิตรกับสิ่งแวดล้อม การวางมาตรการและแนวทางเพื่อเตรียมความพร้อมรับมือและสนับสนุนการผลิตที่เป็นมิตรกับสิ่งแวดล้อมมีความสำคัญอย่างมากในการพัฒนาภาคการเกษตรของไทย

๑๐) การวิจัยและพัฒนาด้านการเกษตร รวมถึงนวัตกรรมและเทคโนโลยีการเกษตร

๑๑) กฎระเบียบและกฎหมายที่เกี่ยวข้องกับการพัฒนาการเกษตร

๑๒) ความร่วมมือและข้อตกลงระหว่างประเทศ ประเด็นสำคัญที่ควรพัฒนา คือ การศึกษากฎระเบียบและกฎหมายของประเทศคู่ค้าที่จะมีผลกระทบต่อการค้าสินค้าเกษตร มาตรการนำเข้า-ส่งออกสินค้า

๑๓) การบริหารจัดการสินค้าเกษตรเพื่อรองรับการค้าชายแดนและเขตเศรษฐกิจพิเศษ

๒.๖.๒ ทิศทางการพัฒนา

๑) วิสัยทัศน์ “ภาคเกษตรก้าวไกลด้วยเทคโนโลยีและนวัตกรรม ตลาดนำการผลิต ชีวิตเกษตรกรมีคุณภาพ ทรัพยากรการเกษตรมีความสมดุลและยั่งยืน”

๒) พันธกิจ

(๑) พัฒนาคุณภาพชีวิตเกษตรกรให้มีความมั่นคง

(๒) พัฒนาเศรษฐกิจการเกษตรให้เติบโตอย่างมีเสถียรภาพ

(๓) ส่งเสริมการผลิตสินค้าเกษตรที่มีคุณภาพตลอดโซ่อุปทานให้สอดคล้องกับความต้องการของตลาด และส่งเสริมงานวิจัย เทคโนโลยี และนวัตกรรมเพื่อนำมาใช้ประโยชน์

(๔) ส่งเสริมให้มีการบริหารจัดการทรัพยากรการเกษตรและสิ่งแวดล้อมอย่างสมดุลและยั่งยืน

๓) วัตถุประสงค์ เป้าหมาย และตัวชี้วัด

(๑) วัตถุประสงค์

- เพื่อสร้างความภาคภูมิใจในอาชีพเกษตรกรรม สามารถพึ่งพาตนเองได้ มีการถ่ายทอดความรู้อย่างต่อเนื่อง เกิดการรวมกลุ่มเกษตรกรและเชื่อมโยงเครือข่ายกับภายนอกอย่างเข้มแข็ง และลดความเหลื่อมล้ำทางรายได้
- เพื่อส่งเสริมให้เกษตรกรและสถาบันเกษตรกรยกระดับผลิตภาพ ประสิทธิภาพ คุณภาพ มาตรฐาน รวมทั้งสร้างมูลค่าเพิ่มสินค้าเกษตรให้ตอบสนองความต้องการของตลาด
- เพื่อสร้างความสามารถในการแข่งขันของสินค้าเกษตร รวมทั้งพัฒนางานวิจัย เทคโนโลยี และนวัตกรรมมาใช้ประโยชน์
- เพื่อให้เกิดการบริหารจัดการทรัพยากรการเกษตรอย่างมีประสิทธิภาพ สามารถปรับตัวและสร้างภูมิคุ้มกันรองรับต่อการเปลี่ยนแปลงสภาพภูมิอากาศได้

(๒) เป้าหมาย

- ความผาสุกของเกษตรกรเพิ่มขึ้นอยู่ที่ระดับ ๘๕ ในปี ๒๕๖๔
- เกษตรกรมีรายได้เงินสดสุทธิทางการเกษตรเพิ่มขึ้นเป็น ๕๙,๔๖๐ บาทต่อครัวเรือน ในปี ๒๕๖๔
- เศรษฐกิจภาคเกษตรเติบโตเฉลี่ยร้อยละ ๓ ต่อปี
- จำนวนงานวิจัย เทคโนโลยี และนวัตกรรมด้านการเกษตรถูกนำไปใช้ประโยชน์เพิ่มขึ้นอย่างน้อยร้อยละ ๕ ต่อปี
- ทรัพยากรการเกษตรได้รับการฟื้นฟูและใช้ประโยชน์อย่างสมดุลและยั่งยืนเพิ่มขึ้น

(๓) ตัวชี้วัด

- ดัชนีชี้วัดความผาสุกของเกษตรกร
- รายได้เงินสดสุทธิทางการเกษตร
- GDP ภาคเกษตร
- จำนวนงานวิจัย เทคโนโลยี และนวัตกรรมที่นำไปใช้ประโยชน์
- ทรัพยากรการเกษตรที่มีการบริหารจัดการอย่างมีประสิทธิภาพ

๔) ยุทธศาสตร์และแนวทางการพัฒนาการเกษตร

<u>ยุทธศาสตร์ที่ ๑</u> สร้างความเข้มแข็งให้กับเกษตรกรและสถาบันเกษตรกร

- ขยายผลการทำการเกษตรตามหลักปรัชญาของเศรษฐกิจพอเพียง
- เสริมสร้างความภาคภูมิใจและความมั่นคงในการประกอบอาชีพเกษตรกรรม
- ส่งเสริมการทำเกษตรกรรมยั่งยืนให้เห็นผลในทางปฏิบัติ
- พัฒนาองค์ความรู้ของเกษตรกรสู่เกษตรกรมืออาชีพ
- สร้างความเข้มแข็งและเชื่อมโยงเครือข่ายของเกษตรกร และสถาบันเกษตรกร

<u>ยุทธศาสตร์ที่ ๒</u> เพิ่มประสิทธิภาพการบริหารจัดการสินค้าเกษตรตลอดโซ่อุปทาน

- ส่งเสริมการผลิตสินค้าเกษตรให้ได้มาตรฐานรองรับความต้องการของตลาด
- ส่งเสริมการบริหารจัดการโซ่อุปทานสินค้าเกษตร
- เพิ่มมูลค่าสินค้าเกษตร
- จัดตั้งศูนย์กลางและพัฒนาระบบตลาดสินค้าเกษตร
- เสริมสร้างความมั่นคงทางอาหารอย่างยั่งยืน
- สนับสนุนความร่วมมือระหว่างภาครัฐและเอกชน
- สนับสนุนการจัดการความเสี่ยงที่จะกระทบต่อพืชผลทางการเกษตร
- ส่งเสริมการค้าชายแดน การพัฒนาเขตเศรษฐกิจพิเศษ และความร่วมมือระหว่างประเทศ

<u>ยุทธศาสตร์ที่ ๓</u> เพิ่มความสามารถในการแข่งขันภาคการเกษตรด้วยเทคโนโลยีและนวัตกรรม

- ส่งเสริมและสนับสนุนการวิจัย เทคโนโลยี และนวัตกรรมด้านการเกษตร
- พัฒนาเทคโนโลยีสารสนเทศการเกษตรและเชื่อมโยงข้อมูลอย่างเป็นระบบ
- ส่งเสริมการนำงานวิจัย เทคโนโลยี และนวัตกรรมไปใช้ประโยชน์

<u>ยุทธศาสตร์ที่ ๔</u> บริหารจัดการทรัพยากรการเกษตรและสิ่งแวดล้อมอย่างสมดุลและยั่งยืน

- ฟื้นฟูและอนุรักษ์ทรัพยากรการเกษตร
- ส่งเสริมการเกษตรที่เป็นมิตรกับสิ่งแวดล้อม
- บริหารจัดการทรัพยากรน้ำ
- บริหารจัดการพื้นที่ทำกินทางการเกษตร
- สร้างภูมิคุ้มกันการเกษตรต่อการเปลี่ยนแปลงสภาพภูมิอากาศ

<u>ยุทธศาสตร์ที่ ๕</u> พัฒนาระบบบริหารจัดการภาครัฐ

- พัฒนาบุคลากรการเกษตรภาครัฐ ปรับปรุงโครงสร้างส่วนราชการ และกระบวนการ ทำงาน
- ปรับปรุงแก้ไขกฎหมาย และกฎระเบียบที่เกี่ยวข้องกับการเกษตร

๒.๗ นโยบายสำคัญของกระทรวงเกษตรและสหกรณ์

กระทรวงเกษตรและสหกรณ์ได้มีแนวทางในการขับเคลื่อนนโยบายของกระทรวงเกษตรและสหกรณ์ในปี ๒๕๖๓ เพื่อให้สามารถนำไปดำเนินการต่อยอดได้ ดังนี้

๑. การบริหารจัดการน้ำทั้งระบบ การเพิ่มแหล่งน้ำขนาดใหญ่ ขนาดกลาง และขนาดเล็ก โดยได้มีการสำรวจพื้นที่ที่คาดว่าจะสามารถสร้างเป็นแหล่งกักเก็บน้ำได้ โดยเน้นในส่วนของแก้มลิงในบริเวณลุ่มน้ำต่างๆ ที่ได้มีการทำแผนที่สำรวจเอาไว้แล้ว จะมีการเพิ่มคุณภาพและปริมาณการผันน้ำจากลุ่มน้ำตะวันตกมาช่วยเหลือในลุ่มน้ำเจ้าพระยา ซึ่งจะมีการเพิ่มกำลังในการส่งน้ำจาก ๘๐๐ ล้าน ลบ.ม./ปี เป็น ๒,๐๐๐ ล้าน ลบ.ม./ปี เพื่อช่วยเหลือพี่น้องเกษตรกรและรักษาสมดุลระบบนิเวศของลุ่มน้ำเจ้าพระยา นอกจากนี้มีปฏิบัติการฝนหลวงเพื่อช่วยเหลือพื้นที่เพาะปลูกพืช ป่าไม้ และเพิ่มน้ำในเขื่อนและอ่างเก็บน้ำ และมีการบริหารจัดการน้ำในช่วงฤดูแล้ง โดยกรมชลประทานได้วางแผนการจัดสรรน้ำทั้งประเทศในช่วงฤดูแล้งปี ๒๕๖๒/๖๓ ระหว่างวันที่ ๑ พฤศจิกายน ๒๕๖๒ - ๓๐ เมษายน ๒๕๖๓ จำนวน ๑๗,๖๙๙ ล้าน ลบ.ม. รวมทั้งขุดสระน้ำในไร่นานอกเขตชลประทานขนาด ๑,๒๖๐ ลบ.ม. ให้เกษตรกรที่ขอรับการสนับสนุนทั่วประเทศ จำนวน ๔๐,๐๐๐ บ่อ เพื่อกักเก็บน้ำ บรรเทาและชะลอความแห้งแล้ง เพิ่มความชุ่มชื้นให้แก่ดินในฤดูฝนทิ้งช่วงหรือฤดูแล้งในระดับไร่นา

๒. การส่งเสริมสินค้าเกษตรปลอดภัยและเกษตรอินทรีย์ จะมีการนำศาสตร์พระราชาและเกษตรทฤษฎีใหม่เข้ามาเป็นนโยบายที่จะขับเคลื่อนของกระทรวงเกษตรและสหกรณ์ และมีมาตรการในการ “ลด ละ เลิก” การใช้สารเคมี จะประชาสัมพันธ์ให้พี่น้องเกษตรกรใช้สารเคมีให้น้อยที่สุด สำหรับพื้นที่ที่มีความพร้อมก็จะขอให้ “ละ” การใช้สารเคมี และเป้าหมายสุดท้ายคือการเลิกใช้สารเคมี โดยจะมีการหาและพัฒนาสารชีวภัณฑ์ต่างๆ มาทดแทน รวมถึงการใช้มาตรการต่างๆ อาทิ การใช้เครื่องจักรกลการเกษตรมาทดแทนเรื่องแรงงาน เป็นต้น

๓. การใช้ระบบการตลาดนำการผลิต จากนโยบายที่ดำเนินการมาในปี ๒๕๖๒ เพื่อแก้ไขปัญหาสินค้าล้นตลาดและราคาสินค้าเกษตรตกต่ำ จึงได้มีมาตรการในการหาตลาดใหม่ทั้งในและต่างประเทศ เป็นการเพิ่มช่องทางในการขายให้กับผู้ผลิตสินค้าเกษตร ไม่ว่าจะเป็นในส่วนของสหกรณ์ เกษตรแปลงใหญ่ วิสาหกิจชุมชน และกลุ่มเกษตร Young Smart Farmer ที่ต้องการจะสร้างความเข้มแข็ง เพื่อนำร่องในการปฏิรูปภาคการเกษตร ซึ่งจะมีหน่วยงานเข้าไปแนะนำตลาดในเรื่องออนไลน์ อาทิ การร่วมมือกับ LAZADA Thailand ในการจัดอบรมการเข้าสู่ตลาดออนไลน์ การขายสินค้าเกษตรโดยตรง รวมถึงการแปรรูปสินค้าเกษตรเพื่อเพิ่มมูลค่า โดยได้เริ่มดำเนินการไปแล้วและจะ KICK OFF โครงการในเดือนมกราคม ๒๕๖๓ และหลังจากนั้นจะดำเนินการในทุกภาคของประเทศไทย เพื่อดำเนินการส่งเสริมและขยายตลาดให้กับพี่น้องเกษตรกร

๔. การลดต้นทุนการผลิตและเพิ่มคุณภาพการผลิต ได้มีการตั้งคณะกรรมการการปรับปรุงปุ๋ย การใช้ปุ๋ยตามค่าวิเคราะห์ของดินหรือปุ๋ยสั่งตัด โดยมีเป้าหมายในการดำเนินการคือการลดต้นทุนในส่วนของค่าปุ๋ยลง ๓๐% แต่ถ้าเกษตรกรมีความพร้อมในการใช้ปุ๋ยจากธรรมชาติ ทั้งปุ๋ยหมักหรือปุ๋ยอินทรีย์ ทางภาครัฐก็พร้อมเข้าไปส่งเสริม ให้ความรู้ เพื่อให้เกษตรกรสามารถผลิตปุ๋ยไว้ใช้เอง อีกทั้งยังมีการใช้เทคโนโลยีมาพัฒนาพันธุ์พืช เพื่อปรับปรุงคุณภาพและผลผลิตต่อไร่ให้สูงขึ้น นอกจากนี้ ยังต้องมีการพัฒนาการจัดส่งสินค้า (ระบบโลจิสติกส์) เพื่อลดการใช้จ่ายในการลดค่าขนส่งทุกประเภท ซึ่งมีการเจรจาทั้ง Kerry ไปรษณีย์ไทย และการบินไทย ถือเป็นมาตรการหนึ่งที่กระทรวงเกษตรฯ กำลังเร่งดำเนินการ

๕. การบริหารจัดการประมงอย่างยั่งยืน ทั้งประมงพาณิชย์และประมงพื้นบ้าน สำหรับประมงพื้นบ้านได้มีการขึ้นทะเบียน ซึ่งขณะนี้มีการขึ้นทะเบียนแล้วประมาณ ๕๐,๐๐๐ กว่าลำ ส่วนประมงพาณิชย์จะเร่งส่งเสริมให้รักษาสมดุลของทรัพยากรธรรมชาติทางทะเล เพื่อให้สามารถทำประมงได้ตลอดทั้งปี ซึ่งตลอดระยะเวลาดำเนินการภายใต้เงื่อนไขของ IUU ช่วง ๒ - ๓ ปีที่ผ่านมา กระทรวงเกษตรฯ โดยกรมประมงได้มีของขวัญให้พี่น้องชาวประมง โดยการเพิ่มวันทำการประมงให้กับเรืออวนลากในอ่าวไทยอีก ๓๐ วัน และในปี ๒๕๖๓ เรือประมงประเภทอื่น ทั้งในอ่าวไทยและอันดามัน (ยกเว้นเรืออวนลาก) จะทำการประมงได้ตลอดทั้งปี โดยกระทำภายใต้การรักษาสมดุลการรักษาทรัพยากรธรรมชาติและภายใต้เงื่อนไขของ IUU

๖. การแก้ปัญหาเฉพาะหน้าให้เกษตรกร กระทรวงเกษตรฯ มีมาตรการที่จะส่งเสริมรายได้เพื่อบรรเทาความเดือดร้อนให้กับพี่น้องเกษตรกร ทั้งการจ้างงานของกรมชลประทาน ซึ่งขณะนี้ได้มีการตั้งงบประมาณ

ไว้เรียบร้อยแล้ว เพื่อให้เกษตรกรมีรายได้ในขณะที่ไม่สามารถทำการเกษตรตามปกติได้ อีกทั้งจะมีการเพิ่มพันธุ์สัตว์น้ำทั่วประเทศ โดยเตรียมพันธุ์ปลา พันธ์กุ้งไว้ประมาณ ๕๕๐ ล้านตัว และจะใช้เวลา ๔ - ๖ เดือน ทำให้พี่น้องเกษตรกรสามารถจับไปบริโภคหรือจับไปขาย เป็นการเพิ่มรายได้อีกทางหนึ่ง นอกจากนี้ ยังส่งเสริมการเลี้ยงปศุสัตว์ที่มีความต้องการของตลาด ได้แก่ โค กระบือ แพะ และการแจกที่ดินทำกิน (ส.ป.ก.) ให้แก่เกษตรกรด้วย

๗. การตั้งศูนย์เทคโนโลยีทางการเกษตร (Agri-technology and innovation center: AIC) โดยจะมีการตั้งศูนย์ AIC ทั้ง ๗๗ จังหวัดทั่วประเทศ และการจัดทำข้อมูลสารสนเทศด้านการเกษตร (Big data) เป็นการเชื่อมโยงกับ ๑๐ หน่วยงานหลัก ซึ่งจะทำให้พี่น้องเกษตรกรสามารถเข้าถึงข้อมูลและสามารถเข้ามาตรวจสอบข้อมูลที่เป็นประโยชน์ อาทิ การตรวจสอบศักยภาพพื้นที่โดยใช้ Agri-Map เพื่อจัดทำ Zoning เป็นต้น

๘. พัฒนาศูนย์เรียนรู้การเพิ่มประสิทธิภาพการผลิตสินค้าเกษตร (ศพก.) จำนวน ๘๘๒ ศูนย์หลักทุกอำเภอทั่วประเทศ เป็นหน่วยขับเคลื่อนนโยบายการเกษตร องค์ความรู้ด้านการผลิต การแปรรูป การตลาดแก่เกษตรกร ร่วมกับศูนย์ปราชญ์ชาวบ้าน

๒.๘ แผนพัฒนาภาคในช่วงแผนพัฒนาเศรษฐกิจและสังคมแห่งชาติ ฉบับที่ ๑๒ (พ.ศ. ๒๕๖๐ - ๒๕๖๕) ฉบับทบทวน[๗]

<u>ภาคตะวันออกเฉียงเหนือ</u>

"ศูนย์กลางเศรษฐกิจของอนุภูมิภาคลุ่มแม่น้ำโขง"

ประกอบด้วยยุทธศาสตร์การพัฒนา ดังนี้

๑. บริหารจัดการน้ำให้เพียงพอต่อการพัฒนาเศรษฐกิจและคุณภาพชีวิตอย่างยั่งยืน

๒. แก้ปัญหาความยากจนและพัฒนาคุณภาพชีวิตผู้มีรายได้น้อยเพื่อลดความเหลื่อมล้ำทางสังคม

๓. สร้างความเข้มแข็งของฐานเศรษฐกิจภายในควบคู่กับการแก้ปัญหาทรัพยากรธรรมชาติและสิ่งแวดล้อม

๔. พัฒนาการท่องเที่ยวเชิงบูรณาการ

๕. ใช้โอกาสจากการพัฒนาโครงข่ายคมนาคมขนส่งที่เชื่อมโยงพื้นที่เศรษฐกิจหลักภาคกลางและพื้นที่เขตพัฒนาพิเศษภาคตะวันออก (EEC) เพื่อพัฒนาเมือง และพื้นที่เศรษฐกิจใหม่ๆ ของภาค

๖. พัฒนาความร่วมมือและใช้ประโยชน์จากข้อตกลงกับประเทศเพื่อนบ้านในการสร้างความเข้มแข็งทางเศรษฐกิจตามแนวชายแดนและแนวระเบียงเศรษฐกิจ

สภาพเศรษฐกิจสาขาเกษตรของภาคตะวันออกเฉียงเหนือ

๑. เป็นแหล่งผลิตพืชเศรษฐกิจหลักของประเทศ แต่รูปแบบการผลิตยังอาศัยน้ำฝนเป็นหลัก จึงมีผลิตภาพต่ำ โดยในปี ๒๕๖๐ ผลิตภัณฑ์ภาคเกษตรมีมูลค่า ๒๙๒,๖๘๘ ล้านบาท พืชหลักของภาค ได้แก่ ข้าว อ้อยโรงงาน และมันสำประหลัง โดย**มีพื้นที่ปลูกข้าวมากที่สุดของประเทศ** ส่วนใหญ่ปลูกข้าวหอมมะลิ ๑๐๕ ในพื้นที่ตอนกลางและตอนล่างของภาค โดยเฉพาะพื้นที่ทุ่งกุลาร้องไห้ให้ครอบคลุมพื้นที่จังหวัดยโสธร ศรีสะเกษ สุรินทร์ มหาสารคาม ร้อยเอ็ด และทุ่งสัมฤทธิ์ครอบคลุมพื้นที่จังหวัดนครราชสีมาและบุรีรัมย์ โดยผลผลิตเฉลี่ย ต่อไร่ในภาพรวมต่ำกว่าระดับประเทศ เนื่องจากทำการเกษตรแบบดั้งเดิม ใช้สารเคมีสูง ซึ่งในแต่ละปีมีการนำเข้าวัตถุอันตรายทางการเกษตร เฉลี่ยไม่ต่ำกว่า ๓ พันล้านบาทต่อปี เป็นภาคที่มีพื้นที่ปลูกอ้อยและมันสำปะหลัง มากที่สุดของประเทศ โดยอ้อยส่วนใหญ่ปลูกในพื้นที่จังหวัดนครราชสีมา ชัยภูมิ ขอนแก่น กาฬสินธุ์ และอุดรธานีและมันสำปะหลังในพื้นที่จังหวัดนครราชสีมา ชัยภูมิ และอุดรธานี

สำหรับพื้นที่ปลูกข้าวอินทรีย์ มีแนวโน้มขยายพื้นที่มากขึ้น ปัจจุบันแหล่งปลูกข้าวอินทรีย์ในประเทศไทยร้อยละ ๘๐ อยู่ในภาคตะวันออกเฉียงเหนือ โดยเฉพาะในพื้นที่ทุ่งกุลาร้องไห้ (ยโสธร สุรินทร์ มหาสารคาม

---

[๗] สำนักงานคณะกรรมการพัฒนาการเศรษฐกิจและสังคมแห่งชาติ. (๒๕๖๒, มีนาคม). **แผนพัฒนาภาคในช่วงแผนพัฒนาเศรษฐกิจและสังคมแห่งชาติ ฉบับที่ ๑๒ (พ.ศ.๒๕๖๐ - ๒๕๖๕) ฉบับทบทวน**.

ศรีสะเกษ ร้อยเอ็ด) และอุบลราชธานี ส่วนอีกร้อยละ ๒๐ อยู่ในภาคเหนือตอนบน ตลาดข้าวอินทรีย์ส่วนใหญ่ส่งออกต่างประเทศ โดยเฉพาะสหภาพยุโรป

๒. มีพื้นที่ใช้ประโยชน์ทางการเกษตรมากที่สุด แต่ขนาดฟาร์มที่ถือครองต่อครัวเรือนเกือบต่ำสุดของประเทศ ในปี ๒๕๖๐ มีพื้นที่ใช้ประโยชน์ทางการเกษตร ๖๓.๘๕ ล้านไร่ คิดเป็นร้อนละ ๔๒.๘ ของประเทศ โดยพบว่าพื้นที่ที่มีการใช้ประโยชน์ที่ดินสูงสุด คือ จังหวัดในบริเวณตอนล่างของภาค มีพื้นที่ใช้ประโยชน์ทางการเกษตรมากที่สุด ๓๒.๙๒ ล้านไร่ คิดเป็นร้อยละ ๕๑.๕ ของภาค สำหรับขนาดฟาร์มที่ถือครองต่อครัวเรือนมีเพียง ๒๓.๔ ไร่ต่อครัวเรือน ต่ำกว่าระดับประเทศที่มีขนาดฟาร์มถือครองต่อครัวเรือน ๒๕.๒ ไร่ต่อครัวเรือน จังหวัดที่มีเนื้อที่ถือครองทำการเกษตรต่อครัวเรือนมากที่สุด ได้แก่ จังหวัดนครราชสีมา บึงกาฬ เลย และหนองบัวลำภู มีเนื้อที่ถือครอง ๓๒.๑๔ ๓๑.๑๒ ๓๐.๑๙ และ ๒๘.๘๓ ไร่ต่อครัวเรือนตามลำดับ จังหวัดที่มีเนื้อที่ถือครองทำการเกษตรต่ำสุดของภาค ได้แก่ จังหวัดสกลนคร นครพนม และร้อยเอ็ด โดยมีเนื้อที่ถือครอง ๑๗.๗๙ ๑๘.๒๙ และ ๒๐.๑๐ ไร่ต่อครัวเรือนตามลำดับ

๓. พื้นที่ชลประทานน้อยกว่าทุกภาค โดยมีเพียง ๗.๑๒ ล้านไร่ คิดเป็นร้อยละ ๑๑.๒ ของพื้นที่เกษตร ซึ่งต่ำกว่าระดับประเทศที่มีพื้นที่ชลประทานต่อพื้นที่เกษตรร้อยละ ๒๒.๐ ผลผลิตการเกษตรของภาคขึ้นอยู่กับสภาพดินฟ้าอากาศเป็นหลัก ประกอบกับความเสี่ยงจากการเปลี่ยนแปลงสภาพภูมิอากาศที่มีความรุนแรงมากขึ้น ส่งผลกระทบต่อความมั่นคงด้านอาหาร ในพื้นที่ตอนกลางของภาคมีสัดส่วนพื้นที่ชลประทานต่อพื้นที่เกษตรมากที่สุดร้อยละ ๑๖.๗ ได้แก่ จังหวัดกาฬสินธุ์ มีสัดส่วนร้อยละ ๒๑.๙ ของพื้นที่เกษตรของจังหวัด รองลงมาพื้นที่ตอนล่างของภาคมีสัดส่วนพื้นที่ชลประทานต่อพื้นที่เกษตรร้อยละ ๑๑.๔ ได้แก่ จังหวัดนครราชสีมา ยโสธร มีสัดส่วนร้อยละ ๑๗.๖ และ ๑๒.๗ ของพื้นที่เกษตรของจังหวัดตามลำดับ

๒.๙ แผนพัฒนาการเกษตรภาคภายใต้กรอบแผนพัฒนาภาค พ.ศ. ๒๕๖๐ - ๒๕๖๕

แผนพัฒนาการเกษตรภาคเหนือ พ.ศ. ๒๕๖๔ - ๒๕๖๕[๘]

กระทรวงเกษตรและสหกรณ์ เกี่ยวข้องกับประเด็นยุทธศาสตร์ในแผนพัฒนาภาคเหนือ ๒ ยุทธศาสตร์ ได้แก่

ยุทธศาสตร์ที่ ๓ ยกระดับเป็นฐานการผลิตเกษตรอินทรีย์และเกษตรปลอดภัยเชื่อมโยงสู่อุตสาหกรรมแปรรูปที่สร้างมูลค่าเพิ่มสูง

<u>แนวทางการพัฒนา</u>

๑. พัฒนาฐานการผลิตสินค้าเกษตรอินทรีย์ในพื้นที่ภาคเหนือตอนบน และเกษตรปลอดภัยในพื้นที่ภาคเหนือตอนล่าง โดยสนับสนุนการทำเกษตรกรรมยั่งยืนอย่างครบวงจร เกษตรปลอดภัย เกษตรอินทรีย์ สนับสนุนการรวมกลุ่มและสร้างเครือข่ายเกษตรกร เพื่อพัฒนาทั้งด้านการผลิตและการตลาดอย่างมีประสิทธิภาพ ให้ความรู้กับเกษตรกรในการใช้สารอินทรีย์แทนสารเคมี เฝ้าระวังผลกระทบจากการใช้สารเคมีที่มีต่อดินและน้ำ ส่งเสริมช่องทางการกระจายผลผลิต สร้างพฤติกรรมและค่านิยมการบริโภคอาหารเพื่อสุขภาพ สนับสนุนการตรวจสอบคุณภาพผลผลิต และการตรวจสอบย้อนกลับอย่างเป็นระบบเพื่อสร้างความมั่นใจให้ผู้บริโภค

๒. สนับสนุนการเชื่อมโยงผลผลิตเกษตรสู่อุตสาหกรรมเกษตรแปรรูปที่มีศักยภาพ ได้แก่ (๑) การแปรรูปพืชผัก ผลไม้ สมุนไพร (ไพล คาวตอง ยอ มะขามป้อม คาฝอย) ในจังหวัดเชียงใหม่ เชียงราย ลำปาง ลำพูน (๒) การแปรรูปข้าว พืชไร่ พืชพลังงาน ในจังหวัดพิจิตร กำแพงเพชร นครสวรรค์ โดยสนับสนุนการพัฒนาสินค้าเกษตรตลอดห่วงโซ่คุณค่า ส่งเสริมการนำนวัตกรรมและเทคโนโลยีมาใช้ในการเพิ่มประสิทธิภาพการผลิต พัฒนาผลิตภัณฑ์ใหม่ที่ตอบสนองความต้องการของตลาดเฉพาะ และสนับสนุนการนำผลผลิตและวัสดุเหลือใช้ทางการเกษตรจากพืชและสัตว์มาผลิตพลังงานทดแทน

---

[๘] คณะทำงานขับเคลื่อนแผนงานบูรณาการพัฒนาพื้นที่ระดับภาค กระทรวงเกษตรและสหกรณ์ (ภาคเหนือ). (๒๕๖๒, กันยายน). **แผนพัฒนาการเกษตรภาคเหนือ พ.ศ. ๒๕๖๔ - ๒๕๖๕**.

๓. พัฒนาอุตสาหกรรมชีวภาพอย่างบูรณาการตลอดห่วงโซ่คุณค่า และเชื่อมโยงกับอุตสาหกรรมเกษตรชีวภาพ อุตสาหกรรมแปรรูปอาหาร และแปรรูปชีวมวล ในจังหวัดนครสวรรค์และกำแพงเพชร โดยสนับสนุนการนำผลผลิตและวัสดุเหลือใช้ทางการเกษตรจากพืชและสัตว์พัฒนาเป็นพลังงานทดแทน สนับสนุนการพัฒนาและเผยแพร่องค์ความรู้ในการนำพืช/วัสดุชีวภาพมาใช้ประโยชน์ตลอดห่วงโซ่คุณค่า อาทิ ใช้ประโยชน์ในการเป็นอาหารสัตว์ แปรรูปเพื่อเป็นสินค้า นำกากมาใช้ในการผลิตพลังงานชีวมวล เป็นการเพิ่มมูลค่าผลผลิตการเกษตรที่ได้ประโยชน์สูงสุดและช่วยลดปัญหาสิ่งแวดล้อม ส่งเสริมการวิจัยและพัฒนา ตลอดจนพัฒนาคลัสเตอร์อุตสาหกรรมชีวภาพในพื้นที่ที่เหมาะสม

๔. สนับสนุนการวิจัยและพัฒนาทางการเกษตรทั้งระบบ ส่งเสริมการใช้ปัจจัยการผลิตและเทคโนโลยีที่เหมาะสมกับสภาพพื้นที่ รวมทั้งเสริมสร้างความรู้ การให้ข้อมูลเพื่อการตัดสินใจการผลิตแก่เกษตรกร เช่น การโซนนิ่งพื้นที่ปลูกพืช การเกษตรแปลงใหญ่ ซึ่งเป็นการบริหารจัดการที่ดินให้เกิดประโยชน์สอดคล้องกับศักยภาพและให้ผลตอบแทนที่เหมาะสม เพื่อเพิ่มประสิทธิภาพและลดต้นทุนการผลิต

๕. สร้างและพัฒนาเกษตรกรรุ่นใหม่ให้เป็นเกษตรกรอัจฉริยะ (Smart Farmer) ที่มีขีดความสามารถในการแข่งขัน โดยยกระดับให้เกษตรกรเป็นผู้ประกอบการเกษตรบนฐานทรัพยากรชีวภาพและภูมิปัญญาท้องถิ่น รวมทั้งพัฒนาศักยภาพเกษตรกรในการเข้าถึงองค์ความรู้ด้านการผลิตและการตลาด การใช้ประโยชน์จากข้อมูลแหล่งเงินทุนและเทคโนโลยี

๖. พัฒนาช่องทางตลาดออนไลน์และระบบโลจิสติกส์สำหรับสินค้าเกษตรจากชุมชน พัฒนานวัตกรรมสำหรับการสร้างระบบโลจิสติกส์สินค้าเกษตรจากชุมชน เพื่อส่งเสริมการขายสินค้าเกษตรออนไลน์โดยเกษตรกร

๗. พัฒนาแหล่งน้ำเพื่อการเกษตรอย่างเป็นระบบเครือข่ายที่เชื่อมโยง เพื่อใช้ประโยชน์ได้อย่างเหมาะสมและเต็มประสิทธิภาพ รวมถึงการพัฒนาแหล่งเก็บกักน้ำนอกเขตพื้นที่ชลประทาน เพื่อเพิ่มประสิทธิภาพการกักเก็บน้ำไว้ใช้ในพื้นที่เกษตรกรรม แก้ไขปัญหาการขาดแคลนน้ำของเกษตรกรในพื้นที่นอกเขตชลประทาน

ยุทธศาสตร์ที่ ๕ อนุรักษ์และฟื้นฟูป่าต้นน้ำให้คงความสมบูรณ์ จัดระบบบริหารจัดการน้ำอย่างเหมาะสมและเชื่อมโยงพื้นที่เกษตรให้ทั่วถึง ป้องกันและแก้ไขปัญหามลพิษหมอกควันอย่างยั่งยืน

<u>แนวทางการพัฒนา</u>

๑. พัฒนาการจัดการน้ำเชิงลุ่มน้ำทั้งระบบในลุ่มน้ำหลักของภาค ได้แก่ ลุ่มน้ำปิง วัง ยม และน่าน และพัฒนาแหล่งกักเก็บน้ำธรรมชาติขนาดใหญ่ที่สำคัญ ได้แก่ บึงบอระเพ็ด จังหวัดนครสวรรค์ บึงสีไฟ จังหวัดพิจิตร และกว๊านพะเยา จังหวัดพะเยา เพื่อให้เกิดความสมดุลทั้งในด้านการจัดหา การใช้ และอนุรักษ์

๒. แก้ไขปัญหาหมอกควันในพื้นที่ภาคเหนือตอนบนและจังหวัดตาก โดยส่งเสริมการปรับเปลี่ยนการทำการเกษตรจากการปลูกพืชเชิงเดี่ยวไปสู่การปลูกพืชในระบบวนเกษตร สนับสนุนการวิจัยและพัฒนาเทคโนโลยีและระบบจัดการพื้นที่เกษตรที่เหมาะสม ส่งเสริมให้นำเศษวัสดุทางการเกษตรไปใช้ประโยชน์เพื่อลดการเผาวัสดุทางการเกษตร และส่งเสริมกระบวนการมีส่วนร่วมของภาครัฐ ภาคเอกชน ประชาชน และองค์กรปกครองส่วนท้องถิ่นในการป้องกันแก้ไขปัญหาหมอกควัน

แผนพัฒนาการเกษตรภาคตะวันออกเฉียงเหนือ พ.ศ. ๒๕๖๐ - ๒๕๖๕ [๙]

กระทรวงเกษตรและสหกรณ์ เกี่ยวข้องกับประเด็นยุทธศาสตร์ในแผนพัฒนาภาคตะวันออกเฉียงเหนือ ๓ ยุทธศาสตร์ ได้แก่

ยุทธศาสตร์ที่ ๑ บริหารจัดการน้ำให้เพียงพอต่อการพัฒนาเศรษฐกิจ และคุณภาพชีวิตอย่างยั่งยืน

---

[๙] คณะทำงานขับเคลื่อนแผนงานบูรณาการพัฒนาพื้นที่ระดับภาค กระทรวงเกษตรและสหกรณ์ (ภาคตะวันออกเฉียงเหนือ). (๒๕๖๒, ตุลาคม). **แผนพัฒนาภาคตะวันออกเฉียงเหนือ พ.ศ. ๒๕๖๐ - ๒๕๖๕ ฉบับทบทวน**.

<u>แนวทางการพัฒนา</u>

๑. พัฒนาแหล่งน้ำเดิมและแหล่งธรรมชาติเพื่อเพิ่มประสิทธิภาพการกักเก็บน้ำ โดยการปรับปรุงอ่างเก็บน้ำ หนอง ฝาย และพื้นที่ชุ่มน้ำที่มีอยู่เดิม และพัฒนาแหล่งธรรมชาติให้สามารถเพิ่มปริมาณการกักเก็บ รวมทั้งพัฒนาแหล่งน้ำใต้ดินตามความเหมาะสมของพื้นที่โดยไม่ให้เกิดผลกระทบจากดินเค็ม สร้างแหล่งกักเก็บ (แก้มลิง) อ่างเก็บน้ำ ฝาย และแหล่งน้ำขนาดเล็กในพื้นที่ที่เหมาะสมในพื้นที่การเกษตร

๒. พัฒนาแหล่งน้ำใหม่ในพื้นที่ลุ่มน้ำโขง ชี มูล โดยศึกษา สำรวจ และจัดหาพื้นที่เพื่อพัฒนาแหล่งน้ำ ตลอดจนการผันน้ำระหว่างลุ่มน้ำ แม่น้ำ ในภาคและระหว่างภาค

๓. พัฒนาระบบส่งน้ำและกระจายน้ำ เช่น ระบบสูบน้ำ อาคารบังคับน้ำ คลองส่งน้ำ เป็นต้น

๔. บริหารจัดการน้ำแบบบูรณาการเชิงลุ่มน้ำทั้งระบบ โดยดำเนินการในระดับลุ่มน้ำให้มีความสมดุลระหว่างการใช้น้ำทุกกิจกรรมกับปริมาณน้ำต้นทุน ส่งเสริมการมีส่วนร่วมของผู้เกี่ยวข้องทุกภาคส่วน และมีการจัดทำแผนบริหารจัดการน้ำทั้งในระยะเร่งด่วนและระยะยาว เพื่อป้องกันความเสียหายจากอุทกภัยและภัยแล้ง

ยุทธศาสตร์ที่ ๓ สร้างความเข้มแข็งของฐานเศรษฐกิจภายในควบคู่กับการแก้ไขปัญหาทรัพยากรธรรมชาติและสิ่งแวดล้อม

<u>แนวทางการพัฒนา</u>

๑. พัฒนาอาชีพและรายได้ของเกษตรกรโดยสร้างความมั่นคงของเกษตรกรรายย่อย โดยยึดหลักปรัชญาของเศรษฐกิจพอเพียง เกษตรทฤษฎีใหม่ เกษตรทางเลือก เกษตรกรรมยั่งยืน เกษตรแปลงใหญ่ เกษตรอัตลักษณ์พื้นถิ่น เกษตรปลอดภัย เกษตรชีวภาพ เกษตรแปรรูป เกษตรอัจฉริยะ และระบบนิเวศการพัฒนาการเกษตร สนับสนุนการรวมกลุ่มเกษตรกร พัฒนาความเข้มแข็งขององค์กรและสถาบันเกษตรกร พัฒนาเครือข่ายวิสาหกิจชุมชนหรือสหกรณ์การเกษตร พัฒนาเกษตรกรรุ่นใหม่ให้เป็นมืออาชีพ สนับสนุนการเข้าถึงแหล่งเงินทุนที่เป็นธรรม

๒. พัฒนาพื้นที่ทุ่งกุลาร้องไห้ให้เป็นแหล่งผลิตข้าวหอมมะลิคุณภาพสูงในพื้นที่จังหวัดยโสธร สุรินทร์ ร้อยเอ็ด มหาสารคาม และศรีสะเกษ รวมทั้งพื้นที่ที่มีศักยภาพอื่นๆ โดยปรับกระบวนการผลิตให้อยู่ภายใต้มาตรฐานเกษตรปลอดภัย พัฒนาห่วงโซ่เกษตรอินทรีย์ให้ครอบคลุมทุกขั้นตอนการผลิต พร้อมทั้งขยายพื้นที่เกษตรอินทรีย์ โดยส่งเสริมการผลิตและแปรรูปโดยใช้นวัตกรรม การยกระดับราคาสินค้าเกษตรอินทรีย์ให้แตกต่างจากสินค้าเกษตรที่ใช้สารเคมี และการพัฒนาระบบการรับรองมาตรฐานเกษตรอินทรีย์ การส่งเสริมกระบวนการตรวจรับรองแบบมีส่วนร่วมในการตรวจสอบกันเองของสมาชิกกลุ่มผู้ผลิตและชุมชน รวมทั้งการจัดทำโซนนิ่งระบบเกษตรอินทรีย์อย่างเป็นรูปธรรม โดยนำร่องในพื้นที่ที่มีความพร้อมและเหมาะสมและเชื่อมโยงไปสู่การท่องเที่ยวเชิงเกษตรหรือการท่องเที่ยววิถีไทยเพื่อขยายฐานรายได้ พร้อมทั้งจัดทำฐานข้อมูลเกษตรอินทรีย์ เพื่อเป็นข้อมูลในการวางแผนการผลิตที่เหมาะสม สนับสนุนการวิจัยและพัฒนานวัตกรรมใหม่ๆ ให้ตอบสนองตลาดสินค้าเพื่อสุขภาพและการส่งออก จัดตั้งกองทุนเกษตรอินทรีย์ ตลอดจนมาตรการส่งเสริมตลาดสีเขียวในชุมชนและท้องถิ่น ส่งเสริมเกษตรกรและกลุ่มเกษตรกรจำหน่ายสินค้าผ่านช่องทางพาณิชย์อิเล็กทรอนิกส์ (E-Commerce) ทั้งภายในประเทศและต่างประเทศ

๓. ส่งเสริมการปรับเปลี่ยนไปสู่สินค้าเกษตรชนิดใหม่ตามศักยภาพของพื้นที่ (Zoning) และความต้องการของตลาด โดยส่งเสริมการปลูกพืชผัก ผลไม้ และไม้ดอก ในพื้นที่จังหวัดเลย หนองคาย บึงกาฬ นครพนม ศรีสะเกษ และอุบลราชธานี โดยสนับสนุนการปรับปรุงพัฒนาพันธุ์ การตรวจรับรองมาตรฐานสินค้าเกษตร การประชาสัมพันธ์ และการจัดตั้งตลาดกลาง รวมทั้งส่งเสริมการปลูกพืชสมุนไพรสำคัญที่เป็นสารตั้งต้นในการแปรรูปผลิตสินค้าในพื้นที่จังหวัดสกลนคร มหาสารคาม เลย อำนาจเจริญ และอุบลราชธานี ให้มีปริมาณมากพอและ

มีคุณภาพตามระบบมาตรฐานการเกษตรตามความต้องการของตลาดทั้งในและต่างประเทศ และจัดทำฐานข้อมูลพื้นที่ปลูกพืชสมุนไพรเพื่อการบริหารจัดการ และส่งเสริมการเลี้ยงโคเนื้อคุณภาพสูงในพื้นที่จังหวัดสกลนคร มุกดาหาร นครพนม นครราชสีมา สุรินทร์ ชัยภูมิ บุรีรัมย์ และอุบลราชธานี และโคนมในพื้นที่จังหวัดนครราชสีมา ขอนแก่น โดยสนับสนุนการปรับปรุงพันธุ์ ส่งเสริมการปลูกแปลงหญ้าและปรับปรุงคุณภาพอาหารสัตว์ พัฒนาเทคโนโลยีการเลี้ยงและทักษะเกษตรกร รวมทั้งการจัดระบบมาตรฐานโรงฆ่าสัตว์ให้ได้มาตรฐานอุตสาหกรรม (GMP) และเพิ่มช่องทางการจำหน่ายและขยายตลาดไปสู่อาเซียน

๔. ส่งเสริมและพัฒนาเศรษฐกิจฐานชีวภาพ (Bio Economy) ให้เป็นฐานรายได้ใหม่ที่สำคัญของภาค โดยมุ่งลงทุนสร้างเศรษฐกิจบนฐานของการวิจัยและนวัตกรรมระดับสูง ในลักษณะสหวิทยาการที่ใช้ทรัพยากรฐานชีวภาพ (พืช สัตว์ จุลินทรีย์) รวมถึงวัสดุเหลือทิ้งทางการเกษตร และของเสียจากโรงงานอุตสาหกรรม ฟาร์มปศุสัตว์และชุมชน พัฒนาต่อยอดเป็นผลิตภัณฑ์ชีวภาพที่มีมูลค่าสูง ก่อให้เกิดความก้าวหน้าและนวัตกรรมในมิติใหม่ๆ ที่ส่งผลต่อการปฏิรูปภาคเกษตร อาหาร สาธารณสุขและการแพทย์ พลังงาน อุตสาหกรรมเคมี และภาคสังคม โดยพัฒนาให้นครราชสีมา ขอนแก่น อุบลราชธานี และสกลนคร เป็นศูนย์กลางอุตสาหกรรมเกษตรแปรรูปและอาหารแบบครบวงจร ส่งเสริมการแปรรูปสมุนไพรในพื้นที่จังหวัดสกลนคร มหาสารคาม สุรินทร์ อำนาจเจริญ และอุดรธานี โดยพัฒนาเทคโนโลยีการผลิตให้ได้มาตรฐาน GMP พัฒนาระบบรับรองผลิตภัณฑ์สมุนไพรและสร้างแบรนด์ เพื่อเพิ่มขีดความสามารถในการแข่งขันและส่งออก ส่งเสริมอุตสาหกรรมใหม่และธุรกิจแนวใหม่ในพื้นที่กลุ่มจังหวัดภาคตะวันออกเฉียงเหนือตอนกลาง กลุ่มจังหวัดภาคตะวันออกเฉียงเหนือตอนล่าง ๑ และตอนล่าง ๒ ด้วยการพัฒนาต่อยอดจากวัตถุดิบและของเหลือทิ้งทางการเกษตร/อุตสาหกรรม และฐานความหลากหลายทางชีวภาพไปสู่ผลิตภัณฑ์มูลค่าสูง เช่น ชีวเภสัชภัณฑ์ อาหาร อาหารสัตว์ในอนาคต โปรตีนทางเลือก ผลิตภัณฑ์อินทรีย์พลาสติกชีวภาพ (bio – plastic) สารสกัดจากพืชมูลค่าสูง เอนไซม์หรืออาหารเสริมสุขภาพจากจุลินทรีย์ เป็นต้น รวมทั้งสร้างความมั่นคงทางพลังงานระดับชุมชนจากการนำวัตถุดิบในชุมชน ของเหลือทิ้งทางการเกษตร ขยะครัวเรือนมาผลิตเป็นพลังงานเพื่อใช้ภายในครัวเรือนหรือชุมชน และส่งเสริมการใช้พลังงานหมุนเวียนในระดับชุมชน

๕. ยกระดับมาตรฐานสินค้ากลุ่มผ้าไหม ผ้าฝ้าย ผ้าย้อมคราม และส่งเสริมพื้นที่ที่มีศักยภาพให้ก้าวไปสู่การเป็นศูนย์กลางแฟชั่นในระดับภูมิภาค อาทิ กาฬสินธุ์ ขอนแก่น ชัยภูมิ นครราชสีมา สุรินทร์ และสกลนคร เป็นต้น โดยส่งเสริมการพัฒนาคุณภาพสินค้า การออกแบบและตราสัญลักษณ์ พัฒนาเทคโนโลยีและงานศึกษาวิจัย สร้างนวัตกรรมเพิ่มมูลค่า พร้อมทั้งพัฒนาและยกระดับผลิตภัณฑ์ชุมชนอื่นๆ ยกระดับผู้ประกอบการและนักออกแบบรุ่นใหม่ให้มีทักษะความรู้ความสามารถทั้งการออกแบบและการจัดการ เพื่อให้สินค้ามีความหลากหลายและทันสมัย สร้างความเชื่อมโยงระหว่างวิสาหกิจชุมชนและวิสาหกิจขนาดกลางและขนาดย่อมกับภาคอุตสาหกรรม และส่งเสริมการจับคู่ธุรกิจเพื่อสร้างโอกาสทางธุรกิจ

ยุทธศาสตร์ที่ ๔ พัฒนาการท่องเที่ยวเชิงบูรณาการ

<u>แนวทางการพัฒนา</u>

๑. พัฒนาและส่งเสริมการท่องเที่ยวเชิงประเพณีวัฒนธรรมในทุกพื้นที่ โดยส่งเสริมชุมชนในการสร้างสรรค์กิจกรรมหรือเทศกาลประจำถิ่นในแต่ละเดือนในพื้นที่ต่างๆ โฆษณาประชาสัมพันธ์แก่นักท่องเที่ยวทั้งชาวไทยและต่างประเทศ เพื่อสร้างการรับรู้สินค้า บริการ แหล่งท่องเที่ยวที่สะท้อนอัตลักษณ์ของชุมชนและเมืองเก่า ได้แก่ เมืองเก่าบุรีรัมย์ เมืองเก่าพิมาย เมืองเก่าสุรินทร์ เมืองเก่านครราชสีมา และเมืองเก่าสกลนคร พัฒนาแบรนด์และสื่อสารความแตกต่างของชุมชนต่างๆ ในรูปแบบการเล่าเรื่อง (Storytelling) ส่งเสริมการขายแพ็กเกจการท่องเที่ยวเพื่อกระตุ้นการท่องเที่ยวนอกฤดูกาล ส่งเสริมการตลาดแบบมีเป้าหมายเฉพาะกลุ่ม เช่น กลุ่มผู้สูงอายุ กลุ่มนักเรียนนักศึกษา กลุ่มผู้ปฏิบัติธรรม กลุ่มสุภาพสตรี เป็นต้น

๒. พัฒนาและส่งเสริมการท่องเที่ยวอารยธรรมอีสานใต้ ในพื้นที่จังหวัดนครราชสีมา บุรีรัมย์ สุรินทร์ ศรีสะเกษ และอุบลราชธานี โดยบูรณาการจัดการแผนท่องเที่ยวในแต่ละจังหวัดที่ดึงจุดเด่นหรืออัตลักษณ์

ของแต่ละพื้นที่มาสร้างเส้นทางท่องเที่ยวเชื่อมโยงแหล่งท่องเที่ยวในเขตอารยธรรมอีสานใต้ และเชื่อมโยงสู่ประเทศลาว กัมพูชา และเวียดนาม เพื่อเพิ่มระยะเวลาพำนักและค่าใช้จ่ายเฉลี่ยต่อหัวของกลุ่มนักท่องเที่ยวคุณภาพทั้งชาวไทยและต่างประเทศ พัฒนาสินค้าและบริการที่มีจุดเด่นหรืออัตลักษณ์ที่สร้างจากทุนทางวัฒนธรรม เพื่อให้เกิดความจดจำและสร้างความโดดเด่น ลอกเลียนได้ยาก พัฒนาบุคลากรและผู้ประกอบการการท่องเที่ยวให้เป็นมืออาชีพ รักษามาตรฐานการให้บริการ จัดทำแผนที่ท่องเที่ยวให้ท่องเที่ยวได้ตลอดทั้งปี พัฒนาระบบโลจิสติกส์ขนถ่ายนักท่องเที่ยวอย่างเป็นระบบไปสู่แหล่งท่องเที่ยว ดูแลความปลอดภัยและสุขลักษณะให้นักท่องเที่ยว

๓. พัฒนาและส่งเสริมการท่องเที่ยววิถีชีวิตลุ่มน้ำโขง ในพื้นที่จังหวัดเลย หนองคาย บึงกาฬ นครพนม มุกดาหาร อำนาจเจริญ อุบลราชธานี และสกลนคร และพัฒนาเส้นทางเชื่อมโยงแหล่งท่องเที่ยวกับประเทศเพื่อนบ้าน อาทิ สี่เหลี่ยมวัฒนธรรมล้านช้าง เลย-อุดรธานี-หนองบัวลำภู-หนองคาย-สปป.ลาว โดยพัฒนาแหล่งท่องเที่ยว สินค้าและบริการ ให้สอดคล้องกับกระแสความนิยมการท่องเที่ยวเชิงวัฒนธรรมของสองฝั่งโขง พัฒนากิจกรรมการท่องเที่ยวให้มีความหลากหลาย อาทิ การท่องเที่ยว/พักผ่อนชมทัศนียภาพและวิถีชีวิตลุ่มแม่น้ำโขง (Leisure/Lifestyle) การท่องเที่ยวด้วยจักรยานและการเดินทางแบบคาราวาน (Cycling/Caravan Tours) การท่องเที่ยวเชิงมหกรรม (Festivals/Events) เป็นต้น พัฒนาถนนเชื่อมโยงระหว่างแหล่งท่องเที่ยว พัฒนาท่าเรือและการท่องเที่ยวทางน้ำให้ได้มาตรฐานความปลอดภัย ส่งเสริมการบริหารจัดการที่เกิดจากชุมชนเพื่อสร้างงานและรายได้ เน้นพัฒนาผู้ประกอบการด้านการจัดการและทักษะทางภาษาเพื่อรองรับนักท่องเที่ยวต่างชาติที่เพิ่มขึ้น

๔. พัฒนาและส่งเสริมการท่องเที่ยวยุคก่อนประวัติศาสตร์ ในจังหวัดขอนแก่น กาฬสินธุ์ อุดรธานี หนองบัวลำภู และชัยภูมิ โดยพัฒนาแหล่งท่องเที่ยวและพิพิธภัณฑ์ให้เป็นแหล่งเรียนรู้เชิงสร้างสรรค์และมีชีวิต ออกแบบการจัดแสดง จัดนิทรรศการ มัลติมีเดีย หรือกิจกรรมต่างๆ ให้ผู้ชมมีส่วนร่วม มีความสนุกรื่นรมย์เสมอ (Play and Learn) ทั้งภาษาไทยและต่างประเทศ เพื่อขยายฐานนักท่องเที่ยวที่สนใจศึกษาวิวัฒนาการของภาคตั้งแต่ยุคก่อนประวัติศาสตร์จนถึงปัจจุบัน ปลูกฝังให้เด็กเข้าพิพิธภัณฑ์ผ่านกิจกรรมทัศนศึกษาของโรงเรียนและนันทนาการของครอบครัว พัฒนาสินค้า/บริการ/ของที่ระลึก ปรับปรุงสิ่งอำนวยความสะดวกในแหล่งท่องเที่ยวให้ได้มาตรฐาน โฆษณาประชาสัมพันธ์อย่างต่อเนื่อง พัฒนาระบบขนส่งสาธารณะเข้าสู่แหล่งท่องเที่ยวเพื่อให้เข้าถึงได้ง่ายและกลับมาได้บ่อยครั้ง

๕. พัฒนาและส่งเสริมการท่องเที่ยวเชิงกีฬา ในพื้นที่จังหวัดบุรีรัมย์ ศรีสะเกษ นครราชสีมา โดยส่งเสริมและสนับสนุนอุตสาหกรรมกีฬาให้ครอบคลุมทุกมิติ เพื่อสร้างมูลค่าเพิ่มทั้งจากการกีฬาและธุรกิจที่เกี่ยวข้อง อาทิ ธุรกิจการแข่งขันต่างๆ การผลิตอุปกรณ์/ชุดกีฬา/ของที่ระลึก สนามแข่งขัน อาหารเสริมและเครื่องดื่ม โรงแรม ร้านอาหาร การเดินทางและขนส่ง ประกันภัย สถาบันพัฒนากีฬาอาชีพทุกระดับ เป็นต้น ส่งเสริมการศึกษาในด้านเวชศาสตร์การกีฬา วิทยาศาสตร์การกีฬา และการบริหารจัดการธุรกิจกีฬา เพื่อผลิตบุคลากรรองรับการขยายตัวของอุตสาหกรรมกีฬา สนับสนุนการจัดมหกรรมกีฬานานาชาติ รวมทั้งส่งเสริมกิจกรรมทางการตลาด และการประชาสัมพันธ์เพื่อสร้างการรับรู้ให้กับนักท่องเที่ยว

๖. พัฒนาและส่งเสริมการท่องเที่ยวธรรมชาติ ในจังหวัดชัยภูมิ เลย นครราชสีมา อุบลราชธานี โดยส่งเสริมการท่องเที่ยวที่คำนึงถึงขีดความสามารถในการรองรับของระบบนิเวศ เพื่อให้เกิดความสมดุลและยั่งยืน มุ่งเน้นนักท่องเที่ยวคุณภาพเพื่อให้สอดคล้องกับกิจกรรมการท่องเที่ยว ที่มุ่งเน้นให้เกิดความคุ้มค่าต่อประสบการณ์มากกว่าการท่องเที่ยวที่คุ้มค่าเงิน สนับสนุนให้คนไทยเดินทางมาท่องเที่ยวในพื้นที่มากขึ้น รวมทั้งให้ความรู้นักท่องเที่ยวในการอนุรักษ์ทรัพยากรธรรมชาติ

๗. พัฒนาแหล่งท่องเที่ยวและสิ่งอำนวยความสะดวกให้ได้มาตรฐาน ดูแลความปลอดภัยให้นักท่องเที่ยว ประชาสัมพันธ์การท่องเที่ยว และพัฒนาเส้นทางการท่องเที่ยวที่เชื่อมโยงในลักษณะเครือข่าย เพื่อกระจายนักท่องเที่ยวจากเมืองหลักไปสู่ชุมชนและท้องถิ่น เชื่อมโยงกิจกรรมการท่องเที่ยวระหว่างภาคเอกชนกับชุมชนและท้องถิ่น ทั้งในประเทศและกับประเทศเพื่อนบ้าน ที่สอดคล้องกับความต้องการของนักท่องเที่ยว รวมทั้ง

พัฒนาทักษะฝีมือบุคลากรในภาคบริการและการท่องเที่ยว จัดฝึกอบรมมัคคุเทศก์ด้านภาษาต่างประเทศ นอกจากนั้นพัฒนาสินค้า OTOP สินค้าวิสาหกิจชุมชน ของที่ระลึก ร้านอาหาร ที่พักให้มีคุณภาพดี ส่งเสริมการท่องเที่ยวเฉพาะกลุ่มตามความสนใจของนักท่องเที่ยว รวมถึงระบบการจัดการสิ่งแวดล้อมในแหล่งท่องเที่ยว

๒.๑๐ ยุทธศาสตร์ตามแผนพัฒนาจังหวัด/กลุ่มจังหวัด

ตำแหน่งทางยุทธศาสตร์ (Strategies Position)

๑) เป็นแหล่งผลิตสินค้าเกษตรและอาหารปลอดภัย

๒) เป็นแหล่งผลิตผลิตภัณฑ์ไหมระดับประเทศ

๓) เป็นแหล่งท่องเที่ยวที่มีความหลากหลายทั้งการท่องเที่ยวอารยธรรมขอมเชิงนิเวศน์ การกีฬาที่มีชื่อเสียง

๔) เป็นประตูสู่อีสาน และเชื่อมโยงการค้าชายแดนกับประเทศเพื่อนบ้าน วิสัยทัศน์ (Vision) ศูนย์กลางเกษตรอุตสาหกรรม ผลิตภัณฑ์ไหม ท่องเที่ยวอารยธรรมขอมและการค้าชายแดน

พันธกิจ (Mission)

๑) ส่งเสริมการผลิตและแปรรูปข้าวหอมมะลิ

๒) ส่งเสริมและพัฒนาการผลิตมันส าปะหลังเพื่ออุตสาหกรรมอาหารและพลังงานทดแทน

๓) ส่งเสริมการเลี้ยงโคเนื้อ กระบือ และแพะ และแปรรูปเชิงคุณภาพ

๔) ส่งเสริมการเรียนรู้สู่การปฏิบัติตามหลักปรัชญาเศรษฐกิจพอเพียง

๕) ส่งเสริมศักยภาพการผลิตและการตลาดผลิตภัณฑ์ไหม

๖) ส่งเสริมการท่องเที่ยว ให้ได้รับความนิยม และบริหารจัดการให้มีศักยภาพ

๗) ส่งเสริมและพัฒนาการค้าการลงทุน และค้าชายแดน เป้าประสงค์รวม (Obgective)

เป้าประสงค์รวม (Obgective)

๑) ผลิตภัณฑ์มวลรวมกลุ่มจังหวัดภาคการเกษตรและอุตสาหกรรมเพิ่มขึ้น

๒) รายได้จากการท่องเที่ยวเพิ่มขึ้น

๓) รายได้จากการจำหน่ายผลิตภัณฑ์ไหมเพิ่มขึ้น

๔) มูลค่าการส่งออกสินค้าชายแดนเพิ่มขึ้น

ประเด็นยุทธศาสตร์ (Strategics Issues)

๑) การพัฒนาขีดความสามารถในการแข่งขันเกษตรอุตสาหกรรมและแปรรูป

๒) การพัฒนาอุตสาหกรรมการท่องเที่ยวเพื่อสนับสนุนการท่องเที่ยวอารยธรรมขอม และผลิตภัณฑ์ไหม

๓) การส่งเสริมและพัฒนาการค้าการลงทุน และการค้าชายแดน

กลยุทธ์ (Strategy)

๑) การพัฒนาขีดความสามารถในการแข่งขันเกษตรอุตสาหกรรมและแปรรูปอาหาร

๑.๑พัฒนาและบริหารจัดการน้ าเพื่อการเกษตร

๑.๒ส่งเสริมและพัฒนาระบบโลจิสติกส์ และการกระจายสินค้าในภูมิภาค

๑.๓ส่งเสริมการบริหารจัดการพื้นที่เกษตรกรรมให้เหมาะสม

๑.๔ ยกระดับสินค้าเกษตรเข้าสู่ระบบมาตรฐาน

๑.๕ ส่งเสริมและพัฒนาตามแนวทางปรัชญาเศรษฐกิจพอเพียง

๑.๖ ส่งเสริมอาชีพการเลี้ยงสัตว์คุณภาพสูง

๑.๗ส่งเสริมกระบวนการแปรรูปผลผลิตเพื่อสร้างมูลค่าเพิ่ม

๑.๘สนับสนุนให้มีการรวมกลุ่มการผลิตและจำหน่าย

๑.๙ ยกระดับความสามารถในการแข่งขันด้านการตลาดสินค้าเกษตร

๒) การยกระดับอุตสาหกรรมการท่องเที่ยว และผลิตภัณฑ์ไหม

๒.๑ พัฒนาโครงสร้างพื้นฐานและสิ่งอำนวยความสะดวก

๒.๒ พัฒนาและฟื้นฟูแหล่งท่องเที่ยว

๒.๓ พัฒนาสินค้าและบริการทางการท่องเที่ยว

๒.๔ พัฒนาบุคลากรด้านการท่องเที่ยว

๒.๕ สร้างความเชื่อมั่นและความปลอดภัยให้นักท่องเที่ยว

๒.๖ พัฒนาระบบบริหารจัดการการท่องเที่ยว ทรัพยากรธรรมชาติและสิ่งแวดล้อมให้ยั่งยืน

๒.๗ เพิ่มประสิทธิภาพกระบวนการผลิตไหมให้มีคุณภาพ

๒.๘ พัฒนาผลิตภัณฑ์ไหมให้มีคุณภาพและมาตรฐาน

๒.๙ ส่งเสริมการตลาดและการประชาสัมพันธ์การท่องเที่ยวและผลิตภัณฑ์ไหม

๓) การส่งเสริมและพัฒนาการค้าการลงทุน และการค้าชายแดน

๓.๑ ส่งเสริมและพัฒนาการค้าชายแดน และการลงทุนในประเทศ

๓.๒ พัฒนาโครงสร้างพื้นฐานและโลจิสติกส์

๒.๑๑ แผนพัฒนาจังหวัดนครราชสีมา

ตำแหน่งทางยุทธศาสตร์

๑. เป็นศูนย์กลางอุตสาหกรรม การเกษตร การท่องเที่ยว Logistics และพลังงานสะอาดในภูมิภาค

๒. เป็นศูนย์กลางการศึกษา ศาสนา ศิลปวัฒนธรรม กีฬา และสาธารณสุขที่มีคุณภาพตามมาตรฐานสากล ประชาชนมีคุณภาพชีวิตที่ดีตามแนวทางเศรษฐกิจพอเพียง

๓. เป็นแหล่งทรัพยากรธรรมชาติและสิ่งแวดล้อม

๔. เป็นศูนย์กลางในการป้องกันภัยคุกคาม และเสริมสร้างความมั่นคง เพื่อปกป้องสถาบันหลักของชาติ

๕. เป็นที่ตั้งของส่วนราชการที่มีการบริหารจัดการภาครัฐแบบบูรณาการอยางยั่งยืน

วิสัยทัศน์จังหวัดนครราชสีมา ระยะ ๔ ปี (พ.ศ.๒๕๖๑ – ๒๕๖๔) “โคราชเมืองน่าอยู่ มุ่งสู่นวัตกรรมและเกษตร อุตสาหกรรม สังคมปลอดภัย

เป้าประสงค์รวม

๑) เพื่อเพิ่มศักยภาพและขีดความสามารถในการแข่งขันดด้านเศรษฐกิจของจังหวัด

๒) ประชาชนมีคุณภาพชีวิตที่ดี ตามแนวทางเศรษฐกิจพอเพียง และมีความปลอดภัยในชีวิตและทรัพย์สิน

๓) มีทรัพยากรธรรมชาติที่สมบูรณ์และมีสภาพแวดล้อมที่เหมาะสมต่อการดำเนินชีวิตตามแนวทางเศรษฐกิจพอเพียง

๔) เพื่อเสริมสร้างความมั่นคง ในการป้องกันและแก้ไขปัญหาภัยคุกคาม และปกป้อง สถาบันหลักของชาติ

๕) เพื่อให้หน่วยงานภาครัฐมีสมรรถนะสูงอย่างมีประสิทธิภาพและประสิทธิผล เพื่อสนับสนุนการบริหารจัดการทุกด้าน

ประเด็นยุทธศาสตร์

๑) การพัฒนาและเพิ่มศักยภาพการแข่งขันเศรษฐกิจ

๒) ยกระดับสังคมให้เป็นเมืองน่าอยู่ ตามแนวทางเศรษฐกิจพอเพียง

๓) บริหารจัดการทรัพยากรธรรมชาติและสิ่งแวดล้อมให้มีความสมบูรณ์อย่างยั่งยืนตามแนวทางเศรษฐกิจพอเพียง

๔) การเสริมสร้างความมั่นคงทุกมิติ เพื่อปกป้องสถาบันหลักของชาติ และความปลอดภัยในชีวิตและทรัพย์สินของประชาชน แผนพัฒนาจังหวัดนครราชสีมา ระยะ ๔ ปี

ส่วนที่ ๒
ข้อมูลทั่วไปและข้อมูลด้านการเกษตรที่สำคัญ
ของจังหวัดนครราชสีมา

ส่วนที่ ๒
ข้อมูลทั่วไปและข้อมูลด้านการเกษตรที่สำคัญของจังหวัด

๑. ข้อมูลทั่วไปของจังหวัด

๑.๑ ข้อมูลด้านกายภาพของจังหวัด

๑.๑.๑ ลักษณะทางภูมิศาสตร์

๑) ที่ตั้ง ขนาดพื้นที่

จังหวัดนครราชสีมาตั้งอยู่ในภาคตะวันออกเฉียงเหนือและอยู่ในพื้นที่กลุ่มจังหวัดภาคตะวันออกเฉียงเหนือตอนล่าง ๑ บนที่ราบสูงโคราชละติจูด ๑๕ องศาเหนือลองติจูด ๑๐๒ องศาตะวันออกสูงจากระดับน้ำทะเลปานกลาง ๑๘๗ เมตร ตัวจังหวัดอยู่ ห่างจากกรุงเทพมหานครโดยทางรถยนต์ ๒๕๙ กิโลเมตร และโดยทางรถไฟ ๒๖๔ กิโลเมตร

รูปภาพที่ ๑ แสดงที่ตั้งจังหวัดนครราชสีมา

ขนาดพื้นที่

จังหวัดนครราชสีมามีพื้นที่ ๒๐,๔๙๓.๙๖๔ ตารางกิโลเมตร หรือประมาณ ๑๒,๘๐๘,๗๒๘ ไร่ คิดเป็นร้อยละ ๑๒.๑๒ ของพื้นที่ภาคตะวันออกเฉียงเหนือเป็นพื้นที่ป่าไม้ ๒,๒๙๗,๗๓๕ ไร่ โดยส่วนใหญ่เป็น พื้นที่อุทยานแห่งชาติคืออุทยานแห่งชาติเขาใหญ่และอุทยานแห่งชาติทับลานร้อยละ ๖๑.๔ และเป็นแหล่งน้ำ ๒๘๐,๓๑๓ ไร่ มีอาณาเขตติดต่อกับจังหวัดใกล้เคียง ดังนี้

๒) อาณาเขต

ทิศเหนือ ติดต่อกับจังหวัดชัยภูมิ และจังหวัดขอนแก่น

ทิศใต้ ติดต่อกับจังหวัดปราจีนบุรี จังหวัดนครนายก และจังหวัดสระแก้ว

ทิศตะวันออก ติดต่อกับจังหวัดบุรีรัมย์ และจังหวัดขอนแก่น

ทิศตะวันตก ติดต่อกับจังหวัดสระบุรี และจังหวัดลพบุรี

รูปภาพที่ ๒ แสดงอาณาเขตจังหวัดนครราชสีมา

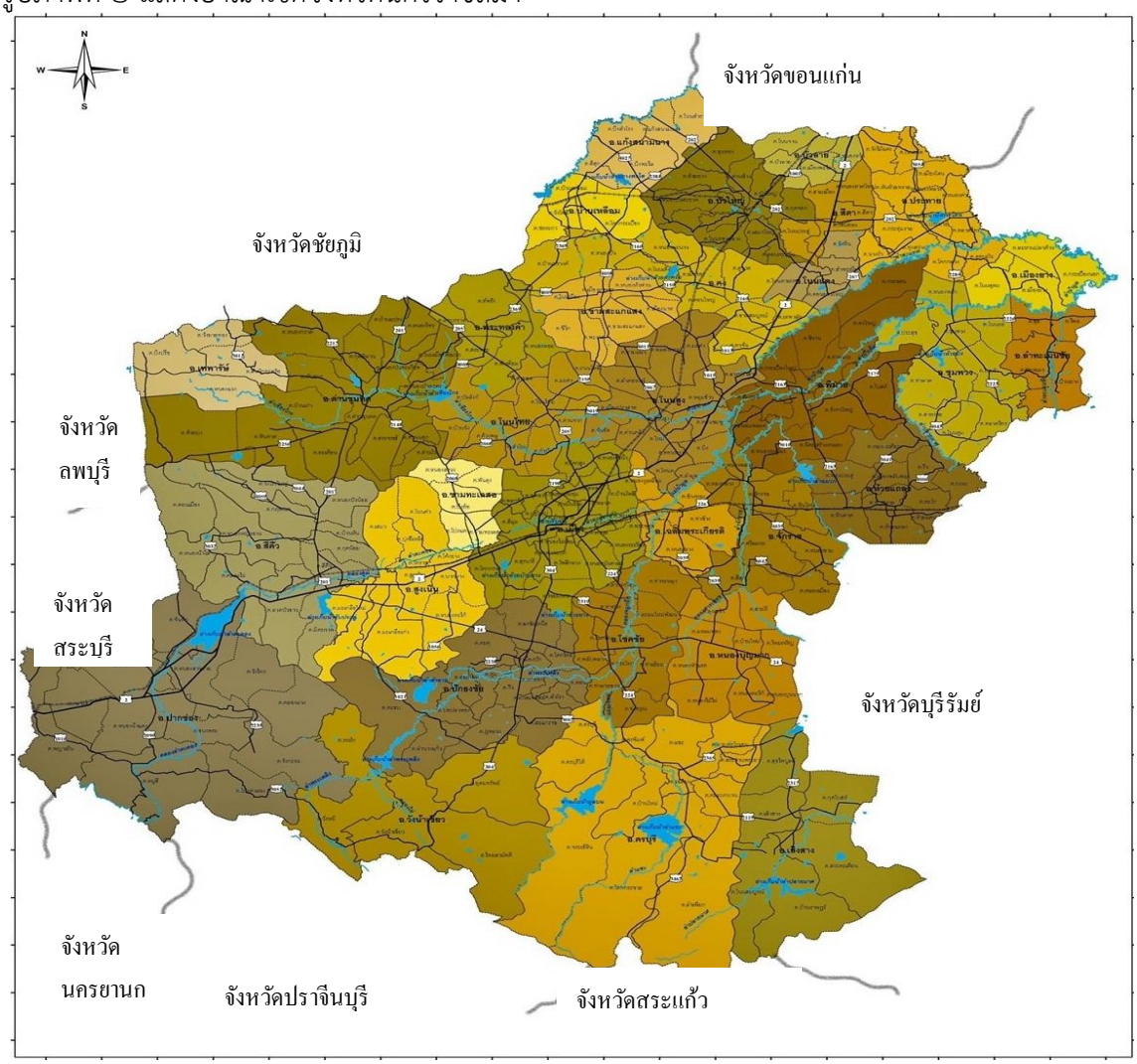

๓) ลักษณะภูมิประเทศ

ลักษณะภูมิประเทศของจังหวัดนครราชสีมา มีทั้งที่เป็นภูเขาสูง ที่ราบลุ่ม พื้นที่ลูกคลื่นลอนตื้น และพื้นที่ลูกคลื่นลอนลึก โดยสามารถแบ่งออกเป็น ๓ บริเวณ คือ

๓.๑) บริเวณเทือกเขาที่สูงทางตอนใต้ มีความสูงจากระดับน้ำทะเลมากกว่า ๒๕๐ เมตรอยู่ในบริเวณอำเภอปากช่อง ปักธงชัย วังน้ำเขียว ครบุรี และเสิงสาง มีเทือกเขานี้เป็นต้นกำเนิดของแม่น้ำ และลำธารหลายสายที่ไหลไปทางตะวันออกของภาค เช่น แม่น้ำมูล ลำแชะ ลำพระเพลิง และลำปลายมาศพื้นที่ระหว่างเทือกเขาส่วนใหญ่มีลักษณะเป็นลูกคลื่นลอนลึก และลูกคลื่นลอนตื้นตอนล่างของหุบเขามีความลาดชันค่อนข้างมาก ทำให้มีการชะล้างและพังทลายของหน้าดินในบริเวณนี้ค่อนข้างสูงเป็นพื้นที่ซึ่งจำเป็นต้องสงวน และอนุรักษ์ให้คงเป็นสภาพตามธรรมชาติ เพื่อรักษาดุลยภาพของระบบนิเวศน์ และสถานท่องเที่ยวตามธรรมชาติ

๓.๒) บริเวณที่สูงทางตอนกลาง มีความสูงจากระดับน้ำทะเลอยู่ระหว่าง ๒๐๐ เมตร อยู่ในเขตพื้นที่อำเภอด่านขุนทด อำเภอเทพารักษ์ อำเภอสีคิ้ว อำเภอสูงเนิน อำเภอโนนไทย อำเภอพระทองคำ อำเภอขามทะเลสอ อำเภอเมืองนครราชสีมา อำเภอโชคชัย อำเภอหนองบุญมาก อำเภอจักราช และอำเภอเฉลิมพระเกียรติ ลักษณะพื้นที่

ส่วนใหญ่เป็นลูกคลื่นลอนตื้น ยกเว้นบริเวณใกล้เชิงเขามีลักษณะเป็นพื้นที่ลูกคลื่นลอนลึก ที่ราบลุ่มริมฝั่งแม่น้ำไหลผ่านหลายสาย ได้แก่ ลำแชะ ลำพระเพลิง ลำตะคอง และแม่น้ำมูล พื้นที่บางแห่งเป็นพื้นที่ราบซึ่งเป็นป่าหมดสภาพและปัจจุบันเป็นพื้นที่ทำการเกษตรแต่บางแห่งปล่อยทิ้งไว้ว่างเปล่า ได้กำหนดให้เป็นเขตเตรียมการพัฒนาที่ดินใช้เป็นพื้นที่เกษตรกรรม ปศุสัตว์ อุตสาหกรรม และชุมชนเมือง ที่ดินประเภทปฏิรูปที่ดินเพื่อการเกษตร

๓.๓) พื้นที่ลูกคลื่นและพื้นที่ราบลุ่มทางตอนเหนือ สูงจากระดับน้ำทะเลไม่เกิน ๒๐๐ เมตร อยู่ในเขตอำเภอแก้งสนามนาง อำเภอบ้านเหลื่อม อำเภอบัวใหญ่ อำเภอสีดา อำเภอบัวลาย อำเภอโนนแดง อำเภอประทาย อำเภอลำทะเมนชัย อำเภอเมืองยาง อำเภอชุมพวง อำเภอพิมาย อำเภอคง อำเภอขามสะแกแสง อำเภอโนนสูง และอำเภอห้วยแถลง มีลักษณะเป็นพื้นที่ลูกคลื่นลอนตื้นที่สูงสลับที่นา บางตอนเป็นพื้นที่ราบลุ่มบริเวณริมฝั่งแม่น้ำลำเชียงไกร ลำปลายมาศ และมีที่ราบลุ่มบริเวณริมฝั่งลำสะแทด เป็นพื้นที่ที่เหมาะสมเพื่อทำการเกษตร และการพัฒนาเมือง การพัฒนาอุตสาหกรรม การประมง

๑.๑.๒ ลักษณะภูมิอากาศ

๑) สภาพอากาศทั่วไปของจังหวัดนครราชสีมาอยู่ภายใต้อิทธิพลของมรสุม ๒ ชนิด คือ มรสุมตะวันออกเฉียงเหนือ (เริ่มตั้งแต่ประมาณกลางเดือนตุลาคมถึงเดือนกุมภาพันธ์) มรสุมนี้มีแหล่งกำเนิดจากบริเวณความกดอากาศสูงในซีกโลกเหนือแถบประเทศมองโกเลียและจีนพัดพาเอามวลอากาศเย็นและแห้งจากแหล่งกำเนิดเข้ามาปกคลุมประเทศไทย ทำให้บริเวณจังหวัดนครราชสีมาประสบกับภาวะอากาศหนาวเย็นและแห้งแล้ง โดยทั่วไป ส่วนมรสุมอีกชนิดหนึ่งคือมรสุมตะวันตกเฉียงใต้ (เริ่มตั้งแต่กลางเดือนพฤษภาคมถึงกลางเดือนตุลาคม) มรสุมนี้มีแหล่งกำเนิดจากบริเวณความกดอากาศสูงในซีกโลกใต้ บริเวณมหาสมุทรอินเดีย ซึ่งพัดออกจากศูนย์กลางเป็นลมตะวันออกเฉียงใต้และเปลี่ยนเป็นลมตะวันตกเฉียงใต้ เมื่อพัดข้ามเส้นศูนย์สูตร พัดพาเอามวลอากาศชื้นจากมหาสมุทรอินเดียมาสู่ประเทศไทย ทำให้บริเวณจังหวัดนครราชสีมา มีเมฆมากและฝนตกชุกโดยทั่วไป

๒) ปริมาณน้ำฝน

<u>ตารางแสดงปริมาณน้ำฝน ปี ๒๕๕๕-๒๕๖๒</u>

ปี พ.ศ.	ปริมาณฝน (ม.ม.)
๒๕๕๒	๑๒๑๒.๕
๒๕๕๓	๑๓๘๖.๒
๒๕๕๔	๑๒๐๘.๖
๒๕๕๕	๑๐๕๑
๒๕๕๖	๑๓๐๖
๒๕๕๗	๑๐๔๘.๗
๒๕๕๘	๑๑๗๑.๑
๒๕๕๙	๑๒๒๒.๖
๒๕๖๐	๑๘๒๖.๕
๒๕๖๑	๑๐๒๑.๗
๒๕๖๒	๖๕๐.๑

ที่มา: สถานีอุตุนิยมวิทยานครราชสีมา โทร๐๔๔-๒๕๕๘๔๑

๓) อุณหภูมิและความชื้นสัมพัทธ์

ตารางแสดงอุณหภูมิ และความชื้นสัมพัทธ์สูงสุด-ต่ำสุด

ปี	อุณหภูมิ			ความชื้นสัมพัทธ์		
	สูงสุด	ต่ำสุด	เฉลี่ยทั้งปี	สูงสุด	ต่ำสุด	เฉลี่ยทั้งปี
๒๕๕๒	๓๘.๕	๑๒	๒๘.๑	๙๗	๒๘	๗๓
๒๕๕๓	๔๑.๔	๑๕.๔	๒๘.๙	๙๘	๑๙	๗๓
๒๕๕๔	๓๗.๙	๑๓.๕	๒๗.๗	๙๔	๒๓	๗๓
๒๕๕๕	๓๙.๒	๑๖.๓	๒๘.๗	๙๔	๒๓	๗๓
๒๕๕๖	๔๑	๑๒.๒	๒๘.๖	๙๖	๒๑	๗๓
๒๕๕๗	๓๙.๖	๑๑.๒	๒๘.๙	๙๕	๒๔	๗๐
๒๕๕๘	๔๑.๕	๑๓.๖	๒๙.๓	๙๒	๒๕	๖๙
๒๕๕๙	๔๓.๒	๑๒	๒๘.๙	๙๕	๒๔	๗๑
๒๕๖๐	๓๙.๖	๑๒.๘	๒๘.๓	๙๖	๒๘	๗๔
๒๕๖๑	๓๙.๔	๑๓.๕	๒๘.๓	๙๘	๒๗	๗๖
๒๕๖๒	๔๑.๙	๑๓.๕	๒๙.๓	๙๓	๒๖	๖๙

ที่มา: สถานีอุตุนิยมวิทยานครราชสีมา โทร ๐๔๔-๒๕๕๘๔๑

๑.๑.๓ แหล่งน้ำธรรมชาติ

แหล่งน้ำธรรมชาติที่สำคัญ ๙ ลุ่มน้ำ ได้แก่ ลุ่มน้ำมูลตอนบน, ลุ่มน้ำลำพระเพลิง, ลุ่มน้ำลำมูลตอนล่าง, ลุ่มน้ำลำปลายมาศ, ลุ่มน้ำลำตะคอง,ลุ่มน้ำลำเชียงไกร,ลุ่มน้ำลำสะแทด ลุ่มน้ำลำชี และลุ่มน้ำลำจักราช รวมพื้นที่ลุ่มน้ำ ๒๐,๙๐๕ ตร.กม.ปริมาณน้ำฝนเฉลี่ย ๑,๐๗๘.๖ มม./ปี ปริมาณน้ำท่าเฉลี่ย ๓,๕๑๒ ล้าน ลบ.ม. / ปี มีพื้นที่ชลประทาน ๗๐๒,๔๕๘ ไร่ คิดเป็นร้อยละ ๘.๕๗ ของพื้นที่จังหวัดทั้งหมด

๑) พื้นที่ลุ่มน้ำย่อยที่สำคัญในเขตจังหวัดนครราชสีมา

ตารางแสดงพื้นที่ลุ่มน้ำย่อยที่สำคัญในเขตจังหวัดนครราชสีมา

ลุ่มน้ำย่อย	พื้นที่ลุ่มน้ำ		อำเภอในเขตลุ่มน้ำ
	ตร.กม	ไร่	
๑. ลำน้ำมูลตอนบน	๒,๕๒๑	๑,๕๗๕,๖๒๕	ครบุรี โชคชัย เมือง เฉลิมพระเกียรติ
๒. ลำพระเพลิง	๒,๓๑๐	๑,๔๔๓,๗๕๐	ปากช่อง วังน้ำเขียว ปักธงชัย โชคชัย
๓. ลำตะคอง	๓,๙๐๕	๒,๔๔๐,๖๒๕	ปากช่อง สีคิ้ว สูงเนิน ขามทะเลสอ และ เมืองนครราชสีมา
๔. ลำเชียงไกร	๓,๗๕๒	๒,๓๔๕,๐๐๐	ด่านขุนทด สีคิ้ว เทพารักษ์ โนนไทย เมืองนครราชสีมา พระทองคำ โนนสูง ขามสะแกแสง
๕. ลำน้ำชี	๖๘๐	๔๒๕,๐๐๐	แก้งสนามนาง บ้านเหลื่อม คง
๖. ลำสะแทด	๒,๔๕๗	๑,๕๓๕,๖๒๕	บัวใหญ่ บัวลาย สีดา คง โนนแดง พิมาย ประทาย โนนสูง ขามสะแกแสง เมืองยาง
๗. ลำน้ำมูลตอนล่าง	๑,๕๖๕	๙๗๘,๑๒๕	โนนสูง เฉลิมพระเกียรติ จักราช พิมาย ชุมพวง ลำทะเมนชัย เมืองยาง
๘. ลำจักราช	๑,๓๘๘	๘๖๗,๕๐๐	เสิงสาง หนองบุญมาก จักราช พิมายเฉลิมพระเกียรติ
๙. ลำปลายมาศ	๑,๙๑๕	๑,๑๙๖,๘๗๕	ครบุรี เสิงสาง ห้วยแถลง ชุมพวง
รวม	**๒๐,๔๙๓**	**๑๒,๘๐๘,๑๒๕**	

ที่มา:โครงการชลประทานจังหวัดนครราชสีมา (๒๕๖๒)

๒) อ่างเก็บน้ำสำคัญ

(๑) อ่างเก็บน้ำขนาดใหญ่

- อ่างเก็บน้ำลำตะคลอง ความจุ ๓๑๔.๔๙ ล้านลบ.ม.เมตร/๑๒๗,๕๔๐ ไร่
- อ่างเก็บน้ำลำพระเพลิง- ลำสำลาย ความจุ ๑๔๙.๘๐ ล้านลบ.ม./๘๔,๙๖๐ ไร่
- อ่างเก็บน้ำมูลบน- ลำแชะ ความจุ ๔๑๖ล้าน ลบ./๑๓๕,๔๐๐ ไร่
- อ่างเก็บน้ำลำปลายมาศ-ห้วยเตย ความจุ ๑๐๒.๑๐ ล้านลบ.ม./๖๐,๘๐๐ ไร่

(๒) อ่างเก็บน้ำขนาดกลาง

- อ่างเก็บน้ำห้วยซับประดู่ ความจุ ๒๘ ล้าน ลูกบาศก์เมตร
- อ่างเก็บน้ำห้วยบ้านยาง ความจุ ๗ ล้าน ลูกบาศก์เมตร
- อ่างเก็บน้ำลำเชียงไกร ความจุ ๒๑ ล้าน ลูกบาศก์เมตร
- อ่างเก็บน้ำห้วยตะคร้อ ความจุ ๑๐ ล้าน ลูกบาศก์เมตร

(๓) อ่างเก็บน้ำขนาดเล็ก

- อ่างเก็บน้ำชลประทานขนาดเล็กที่มีอยู่ในเขตมีทั้งสิ้น ๔๗๓ แห่ง

๑.๑.๔ ทรัพยากรธรรมชาติที่สำคัญ

ป่าไม้ที่สำคัญในจังหวัดนครราชสีมา ได้แก่ ป่าดิบแล้ง ป่าเบญจพรรณ และป่าเต็งรัง พรรณไม้สำคัญที่ขึ้นอยู่ ได้แก่ ประดู่ แดง มะค่าโมง ยาง เต็ง รัง เหียง พลวง เป็นต้น พื้นที่เขตป่าอนุรักษ์ซึ่งยังคงความอุดมสมบูรณ์ด้วยทรัพยากรป่าไม้และสัตว์ป่า ส่วนใหญ่อยู่ด้านทิศใต้ของจังหวัด ได้แก่ อุทยานแห่งชาติเขาใหญ่ อุทยานแห่งชาติทับลาน อุทยานแห่งชาติน้ำตกเจ็ดสาวน้อย เขตห้ามล่าสัตว์ป่าเขาแผงม้า และเขตห้ามล่าสัตว์ป่าป่าเขาภูหลวง ปัจจุบันสถานการณ์การลักลอบตัดไม้ทำลายป่าในพื้นที่จังหวัดนครราชสีมาทวีความรุนแรงมากขึ้น จังหวัดนครราชสีมาได้ถูกจัดอันดับเป็นจังหวัดที่มีความวิกฤตรุนแรงด้านการบุกรุกทำลายทรัพยากรป่าไม้เป็น ๑ ใน ๓ จังหวัดของภาคตะวันออกเฉียงเหนือ และเป็น ๑ ใน ๑๒ จังหวัดของประเทศ โดยเฉพาะปัญหาการลักลอบตัดไม้พะยูง ซึ่งเป็นชนิดไม้ที่ตลาดต่างประเทศมีความต้องการสูงและมีราคาแพง พบมากในบริเวณเขตอุทยาน จังหวัดนครราชสีมามีพื้นที่ป่าไม้ที่ประกาศสงวนหวงห้ามตามกฎหมาย รวมเนื้อที่ทั้งสิ้น ๖,๖๕๕,๕๔๙.๘๓ ไร่ (หรือประมาณ ๑๐,๖๔๘.๘๘ ตารางกิโลเมตร) คิดเป็นร้อยละ ๕๑.๓๕ ของพื้นที่จังหวัด

ป่าชุมชน ในท้องที่จังหวัดนครราชสีมา กรมป่าไม้ประกาศจัดตั้งป่าชุมชนไปแล้ว จำนวน ๒๕๗ โครงการ เนื้อที่ ๑๒๙,๑๕๐ – ๓ – ๑๖.๒ ไร่ ครอบคลุมพื้นที่ ๕๑๓ หมู่บ้าน ๑๑๐ ตำบล ๒๔ อำเภอ

<u>ตารางแสดงสถิติพื้นที่ป่าไม้ของจังหวัดนครราชสีมาจากผลการแปลภาพถ่ายดาวเทียม ปี ๒๕๔๖ – ๒๕๖๑</u>

ปี พ.ศ.	พื้นที่ป่า (ตร.กม.)	พื้นที่ (ไร่)	% ของพื้นที่จังหวัด
๒๕๔๖	๓,๒๗๒.๔๐	๒,๐๔๕,๒๕๐.๐๐	๑๕.๗๔
๒๕๔๗	๓,๑๔๘.๙๔	๑,๙๖๘,๐๗๕.๐๐	๑๕.๓๗
๒๕๔๘	๒,๙๒๒.๔๔	๑,๘๒๖,๕๒๕.๐๐	๑๔.๒๖
๒๕๔๙	๒,๙๑๕.๐๔	๑,๘๒๑,๙๐๐.๐๐	๑๔.๒๒
๒๕๕๑	๓,๑๓๒.๕๕	๑,๙๕๗,๘๔๓.๗๕	๑๕.๒๙
๒๕๕๒	๓,๑๒๗.๕๔	๑,๙๕๔,๗๑๒.๕๐	๑๕.๒๖
๒๕๕๖	๓,๐๗๐.๖๑	๑,๙๑๙,๑๒๘.๕๐	๑๔.๘๑
๒๕๕๗	๓,๐๘๕,๓๖	๑,๙๒๐,๕๒๕.๔๐	๑๔.๘๒
๒๕๕๘	๓,๐๘๗.๑๘	๑,๙๒๙,๔๙๑.๘๘	๑๔.๘๙
๒๕๕๙	๓,๑๐๒.๒๘	๑,๙๓๘,๙๒๗.๗๘	๑๔.๙๖
๒๕๖๐	๓,๑๓๓.๖๑	๑,๙๕๘,๕๐๔.๖๑	๑๕.๑๑
๒๕๖๑	๓,๑๘๑.๗๖	๑,๙๘๘,๖๐๐.๙๕	๑๕.๓๔

(ข้อมูล ณ วันที่ ๓๐ กันยายน ๒๕๖๑)

๑.๒ ข้อมูลการปกครอง/ประชากร

๑.๒.๑ข้อมูลการปกครอง

ตารางการแบ่งเขตการปกครองของจังหวัดนครราชสีมา

อำเภอ	พื้นที่ (ตร.กม.)	ที่ว่าการอำเภอห่างจากศาลกลางจังหวัด(กม.)	จำนวน			
			ตำบล	หมู่บ้าน	เทศบาลนครเมือง/ตำบล	อบต.
เมืองนครราชสีมา	๗๕๕.๕๙๖	๐	๒๔	๒๓๕	๑๖	๑๑
ครบุรี	๑,๘๑๖.๘๕๐	๕๘	๑๒	๑๕๓	๕	๑๐
เสิงสาง	๑,๒๐๐.๒๔๐	๘๘	๖	๘๗	๒	๖
คง	๔๕๔.๗๓๗	๗๙	๑๐	๑๕๖	๒	๑๐
บ้านเหลื่อม	๒๑๘.๘๗๕	๘๕	๔	๓๙	๑	๔
จักราช	๕๐๑.๖๗๒	๔๐	๘	๑๐๙	๑	๘
โชคชัย	๕๐๓.๙๑๗	๓๐	๑๐	๑๓๒	๓	๙
ด่านขุนทด	๑,๔๒๘.๑๔๐	๘๔	๑๖	๒๒๕	๓	๑๕
โนนไทย	๕๔๑.๙๙๔	๒๘	๑๐	๑๓๓	๓	๙
โนนสูง	๖๗๖.๙๘๑	๓๗	๑๕	๑๙๕	๕	๑๓
ขามสะแกแสง	๒๙๗.๗๖๙	๕๐	๗	๗๒	๓	๖
บัวใหญ่	๓๐๕.๐๒๘	๑๐๑	๑๐	๑๒๒	๒	๙
ประทาย	๖๐๐.๖๔๘	๙๗	๑๓	๑๕๑	๑	๑๓
อำเภอปักธงชัย	๑,๓๗๔.๓๒๑	๓๔	๑๖	๒๑๕	๖	๑๒
พิมาย	๘๙๖.๘๗๑	๖๐	๑๒	๒๑๓	๒	๑๐
ห้วยแถลง	๔๙๕.๑๗๕	๖๕	๑๐	๑๒๐	๒	๑๐
ชุมพวง	๕๔๐.๕๖๗	๙๘	๙	๑๓๓	๑	๙
สูงเนิน	๗๘๒.๘๕๓	๓๖	๑๑	๑๒๗	๖	๑๒
ขามทะเลสอ	๒๐๓.๖๐๕	๒๒	๕	๔๖	๒	๔
สีคิ้ว	๑,๒๔๗.๐๗๐	๔๕	๑๒	๑๕๗	๔	๑๑
ปากช่อง	๑,๘๒๕.๑๗๐	๘๕	๑๒	๒๑๙	๕	๙
หนองบุญมาก	๕๙๐.๔๔๘	๕๒	๙	๑๐๔	๒	๗
แก้งสนามนาง	๑๐๗.๒๕๘	๑๓๐	๕	๕๖	๑	๔
โนนแดง	๑๙๓.๔๐๗	๓๐	๕	๖๕	๒	๔
วังน้ำเขียว	๑,๑๓๐.๐๐๐	๗๐	๕	๘๓	๑	๕
เทพารักษ์	๓๕๗.๔๖๕	๙๐	๔	๕๙	-	๔
เมืองยาง	๒๕๕.๕๒๒	๑๑๐	๔	๔๖	๑	๓
พระทองคำ	๓๕๙.๕๒๒	๕๑	๕	๗๕	๒	๔
ลำทะเมนชัย	๓๐๘.๔๕๗	๑๖๓	๔	๕๙	๕	-
บัวลาย	๑๐๖.๘๙๓	๑๔๕	๔	๔๕	๑	๔
สีดา	๑๖๒.๘๒๕	๑๔๗	๕	๕๐	๑	๕
เฉลิมพระเกียรติ	๒๕๔.๐๙๓	๓๐	๕	๖๑	๑	๕
รวม	**๒๐,๔๙๓.๙๗**		**๒๘๗**	**๓,๗๔๒**	**๙๒**	**๒๔๕**

๑.๒.๒. ข้อมูลประชากร

ตารางแสดงจำนวนประชาการจังหวัดนครราชสีมา

อำเภอ	ชาย (คน)	หญิง (คน)	รวมประชากร (คน)	จำนวนครัวเรือน
เมืองนครราชสีมา	๒๒๗,๐๔๓	๒๓๗,๘๙๖	๔๖๔,๙๓๙	๒๒๙,๓๕๑
ครบุรี	๔๗,๔๑๓	๔๙,๐๙๖	๙๖,๕๐๙	๓๕,๖๘๔
เสิงสาง	๓๕,๐๓๐	๓๕,๕๕๗	๗๐,๕๘๗	๒๑,๔๑๗
คง	๔๐,๐๓๘	๔๑,๒๔๓	๘๑,๒๘๑	๔๔,๔๐๒
บ้านเหลื่อม	๑๐,๔๔๔	๑๐,๗๑๙	๒๑,๑๖๓	๑๕,๑๙๐
จักราช	๓๕,๗๑๓	๓๖,๐๖๙	๗๑,๗๘๒	๔๐,๓๕๒
โชคชัย	๔๑,๑๘๓	๔๒,๕๑๖	๘๒,๖๙๙	๖๕,๑๐๔
ด่านขุนทด	๖๓,๖๓๘	๖๕,๓๘๑	๑๒๙,๐๑๙	๘๑,๘๒๔
โนนไทย	๓๕,๑๗๒	๓๖,๖๐๓	๗๑,๗๗๕	๔๒,๙๙๘
โนนสูง	๖๒,๓๓๘	๖๔,๘๘๐	๑๒๗,๒๑๘	๗๓,๑๖๘
ขามสะแกแสง	๒๑,๕๔๑	๒๑,๘๑๓	๔๓,๓๕๔	๒๕,๒๗๖
บัวใหญ่	๔๑,๒๙๓	๔๑,๖๖๓	๘๒,๙๕๖	๕๐,๔๗๒
ประทาย	๓๘,๖๖๙	๓๙,๐๙๘	๗๗,๗๖๗	๔๒,๙๗๘
ปักธงชัย	๕๗,๒๕๓	๖๐,๒๒๐	๑๑๗,๔๗๓	๘๑,๖๒๖
พิมาย	๖๓,๙๖๐	๖๖,๔๗๗	๑๓๐,๔๓๗	๘๐,๕๓๒
ห้วยแถลง	๓๘,๑๙๖	๓๗,๙๗๒	๗๖,๑๖๘	๔๑,๘๖๖
ชุมพวง	๔๑,๕๒๕	๔๑,๘๕๐	๘๓,๓๗๕	๔๖,๑๕๐
สูงเนิน	๔๑,๐๖๗	๔๓,๒๖๓	๘๔,๓๓๐	๗๐,๗๖๖
ขามทะเลสอ	๑๔,๗๘๑	๑๕,๑๘๖	๒๙,๙๖๗	๖๐,๓๖๘
สีคิ้ว	๖๒,๓๑๒	๖๓,๗๒๗	๑๒๖,๐๓๙	๔๘,๓๓๑
ปากช่อง	๙๖,๘๓๒	๙๙,๓๐๘	๑๙๖,๑๔๐	๒๐๗,๒๑๖
หนองบุญมาก	๓๐,๓๐๓	๓๐,๕๘๙	๓๐,๘๙๒	๑๗,๘๓๐
แก้งสนามนาง	๑๘,๕๕๔	๑๘,๗๒๐	๓๗,๒๗๔	๑๐,๔๕๑
โนนแดง	๑๒,๕๓๕	๑๓,๐๕๖	๒๕,๕๙๑	๘,๓๗๖
วังน้ำเขียว	๒๒,๔๑๕	๒๒,๗๑๘	๔๕,๑๓๓	๒๐๐,๗๕
เทพารักษ์	๑๒,๗๑๕	๑๒,๔๕๒	๒๕,๑๖๗	๘,๐๗๕
เมืองยาง	๑๔,๑๒๔	๑๓,๙๔๓	๒๘,๐๖๗	๑๔,๙๒๒
พระทองคำ	๒๐,๗๑๙	๒๑,๐๘๗	๔๑,๘๐๖	๒๖,๒๐๐
ลำทะเมนชัย	๑๖,๓๑๐	๑๖,๔๘๖	๓๒,๗๙๖	๑๘,๑๐๔
บัวลาย	๑๒,๒๒๕	๑๒,๓๒๘	๒๔,๕๕๓	๑๓,๙๖๖
สีดา	๑๒,๐๒๗	๑๒,๑๕๓	๒๔,๑๘๐	๑๔,๐๓๖
เฉลิมพระเกียรติ	๑๗,๕๘๓	๑๘,๓๘๑	๓๕,๙๖๔	๒๒,๑๔๐
รวม	**๑,๓๐๔,๙๕๑**	**๑,๓๔๒,๔๕๐**	**๒,๖๔๗,๔๐๑**	**๑,๕๕๙,๒๖๑**

๑.๓ ข้อมูลโครงสร้างพื้นฐานและสาธารณูปโภค

๑.๓.๑ การคมนาคมขนส่ง

(๑) ทางอากาศ

ท่าอากาศยานนครราชสีมา ตั้งอยู่ที่อำเภอเฉลิมพระเกียรติ จังหวัดนครราชสีมา

(๒) ทางรถยนต์

ทางหลวงพิเศษ Thai Motorway-t6.svg ทางหลวงพิเศษหมายเลข ๖ หรือ ถนนมอเตอร์เวย์บางปะอิน-สระบุรี-นครราชสีมา (เปิดให้บริการในปี ๒๕๖๓) ในเขตจังหวัดนครราชสีมา เริ่มจาก กลางดง - ปากช่อง - คลองไผ่ - สีคิ้ว - สูงเนิน - ขามทะเลสอ - โคกกรวด - นครราชสีมา

(๓) รถโดยสารประจำทาง

<u>เดินทางจากกรุงเทพฯ</u>

มีรถโดยสารธรรมดา และ รถปรับอากาศชั้น ๑ ชั้น ๒ และรถตู้ปรับอากาศ สาย ๒๑ (กรุงเทพฯ - นครราชสีมา) วิ่งให้บริการจาก สถานีขนส่งหมอชิต ๒ กรุงเทพฯ มายังจังหวัดนครราชสีมา ทุกวันตลอด ๒๔ ชั่วโมง นอกจากนั้น ยังสามารถที่จะเลือกเดินทางโดยรถโดยสารประจำทางจากกรุงเทพฯ ปลายทางจังหวัดต่าง ๆ ในภาคอีสานที่ผ่านจังหวัดนครราชสีมาได้เช่นกัน

<u>เดินทางภายในจังหวัด</u>

การเดินทางภายในเขตเทศบาลและพื้นที่ใกล้เคียง มีขนส่งสาธารณะให้บริการดังนี้คือ

- รถโดยสารประจำทางหมวด ๑ และหมวด ๔ (รถสองแถว) วิ่งบริการภายในเขตเทศบาล และบริเวณใกล้เคียง รถโดยสารหมวด๑ แบ่งออกเป็น ๒๑ สายวิ่งบริการภายในเขตเทศบาลและพื้นที่ใกล้เคียงไปตามเส้นทางต่าง ๆ
- รถจักรยานยนต์รับจ้าง, รถสามล้อเครื่อง และรถสามล้อ วิ่งให้บริการผู้โดยสารภายในเขตตัวเมือง
- รถแท็กซี่มิเตอร์ (Taxi Meter) เปิดให้บริการในช่วงการแข่งขันกีฬาซีเกมส์ครั้งที่ ๒๔ เมื่อเดือนธันวาคม พ.ศ. ๒๕๕๐ เป็นจังหวัดแรกในภาคตะวันออกเฉียงเหนือ มีจุดจอดรถแท็กซี่อยู่ที่สถานีขนส่งผู้โดยสารแห่งที่ ๒ สถานีรถไฟนครราชสีมา สถานีรถไฟชุมทางจิระ ศูนย์การค้าเดอะมอลล์ นครราชสีมา เซ็นทรัลพลาซา นครราชสีมา เทอร์มินอล ๒๑ โคราช และสถานบันเทิง นอกจากนี้ยังสามารถเรียกใช้บริการโดยโทรศัพท์เลขหมายด่วนหรือเรียกผ่านแอปพลิเคชัน ปัจจุบันมีรถให้บริการทั้งสิ้นจำนวนมากกว่า ๗๐ คัน

ถ้าต้องการเดินทางไปต่างอำเภอ จะมีรถโดยสารประจำทางหมวด ๔ ให้บริการไปยังอำเภอต่าง ๆ ในจังหวัดนครราชสีมา หลายสายด้วยกัน สามารถขึ้นรถได้ที่สถานีขนส่งแห่งที่ ๑ ถนนบุรินทร์ มีทั้งประเภทรถสองแถว และ รถบัสโดยสารประจำทางให้บริการ จะมีรถโดยสารไป อำเภอปักธงชัย อำเภอประทาย อำเภอด่านขุนทด อำเภอปากช่อง อำเภอสูงเนิน สำหรับสถานีขนส่งผู้โดยสารแห่งที่ ๒ นั้น จะมีรถโดยสาร ไปเฉพาะ อำเภอพิมาย อำเภอห้วยแถลง และ ตำบลด่านเกวียน,อำเภอโชคชัย

(๔) รถไฟ

จังหวัดนครราชสีมา มีรถไฟสายภาคตะวันออกเฉียงเหนือกรุงเทพ – อุบลราชธานีและกรุงเทพ – หนองคายทั้งขบวนรถด่วนพิเศษ รถด่วน รถเร็วและรถธรรมดาวิ่งให้บริการจากสถานีรถไฟกรุงเทพ (หัวลำโพง) ผ่านจังหวัดนครราชสีมาทุกวัน นอกจากนี้ยังมีขบวนรถท้องถิ่นวิ่งให้บริการระหว่างสถานีรถไฟนครราชสีมาไปยังสถานีรถไฟจังหวัดอื่นๆ เช่น สุรินทร์ อุบลราชธานี อุดรธานี หนองคาย และอำเภอแก่งคอย จังหวัดสระบุรีอีกด้วย

สถานีรถไฟนครราชสีมาสร้างขึ้นในรัชสมัยของพระบาทสมเด็จพระจุลจอมเกล้าเจ้าอยู่หัว (รัชกาลที่ ๕) เป็นสถานีรถไฟที่ใหญ่ที่สุดในจังหวัดนครราชสีมาและในภาคตะวันออกเฉียงเหนือ เป็นสถานีรถไฟชั้น ๑ ตั้งอยู่ที่ถนนมุขมนตรี อำเภอเมืองนครราชสีมา จังหวัดนครราชสีมา อยู่ห่างจากสถานีรถไฟกรุงเทพเป็นระยะทาง ๒๖๔ กิโลเมตร

(๕) รถไฟความเร็วสูง

โครงการรถไฟความเร็วสูงสายตะวันออกเฉียงเหนือ ช่วงที่ ๑ กรุงเทพ (บางซื่อ) - นครราชสีมา (เริ่มก่อสร้าง ๒๑ ธันวาคม ๒๕๖๐) คาดว่าจะสามารถเปิดให้บริการได้ในปี พ.ศ. ๒๕๖๔ โดยมีสถานีรถไฟความเร็วสูงปากช่อง และสถานีรถไฟความเร็วสูงนครราชสีมา

๑.๔ ข้อมูลด้านเศรษฐกิจของจังหวัด_Gross Provincial Product: GPP)

จังหวัดนครราชสีมามีมูลค่าผลิตภัณฑ์จังหวัด (Gross Provincial Product : GPP) เพิ่มขึ้นอย่างต่อเนื่อง โดยในปี พ.ศ. ๒๕๖๐ ณ ราคาประจำปี มีมูลค่า ๒๗๔,๘๙๘ ล้านบาท เพิ่มขึ้นจากปีก่อน ที่มีมูลค่า ๒๖๓,๕๗๘ ล้านบาท คิดเป็นร้อยละ ๔.๒๙ สูงเป็นลำดับที่ ๑ ของภาคตะวันออกเฉียงเหนือ และสูงเป็นลำดับที่ ๑๒ ของประเทศ (จังหวัดระยอง มีมูลค่าสูงเป็นลำดับที่ ๑ ของประเทศ ที่มูลค่า ๕,๐๒๒,๒๑๖ ล้านบาท) อัตราการขยายตัว ร้อยละ ๔.๕ จากปีก่อน โครงสร้างของผลิตภัณฑ์มวลรวมจังหวัด (GPP) ของจังหวัดนครราชสีมา ณ ปี พ.ศ.๒๕๖๐ สรุปได้ ดังนี้

๑) ภาคการเกษตรมีมูลค่า ๓๗,๙๖๑ ล้านบาท ลดลงจากปีก่อนที่มีมูลค่า ๓๙,๔๐๐ ล้านบาท คิดเป็นร้อยละ ๓.๖๕ เป็นผลมาจากเกษตรกรปรับเปลี่ยนอาชีพไปทำงานภาคอุตสาหกรรมเพิ่มขึ้น รวมทั้งราคาผลผลิตตกต่ำ

๒) ภาคนอกการเกษตร มีมูลค่า ๒๓๖,๙๓๘ ล้านบาท เพิ่มขึ้นจากปีก่อนที่มีมูลค่า ๒๒๒,๕๗๒ ล้านบาท สาขาที่มีมูลค่าสูงสุด คือ สาขาอุตสาหกรรมมีมูลค่า ๘๑,๓๔๒ ล้านบาท เพิ่มขึ้นจากปีก่อนที่มีมูลค่า ๗๒,๙๖๒ ล้านบาท เป็นผลมาจากเพิ่มจำนวนโรงงานอุตสาหกรรมและเงินทุนเพิ่มขึ้น รองลงมา คือ สาขาการขายส่งและขายปลีก ฯ มีมูลค่า ๓๙,๔๒๕ ล้านบาท เพิ่มขึ้นจากปีก่อนที่มีมูลค่า ๓๖,๘๓๗ ล้านบาท เป็นผลมาจากการขยายตัวของห้างสรรพสินค้าขนาดใหญ่ในพื้นที่

จังหวัดนครราชสีมา มีรายได้ต่อหัวต่อปี (GPP per capita) ในปี พ.ศ. ๒๕๖๐ เท่ากับ ๑๑๐,๓๐๑ บาท เป็นลำดับที่ ๒ ภาคตะวันออกเฉียงเหนือ และเป็นลำดับที่ ๓๔ ของประเทศ เพิ่มขึ้นจากปีก่อน ที่เท่ากับ ๑๐๔,๙๗๕ บาท คิดเป็นร้อยละ ๕.๐๗

๒. ข้อมูลด้านการเกษตรที่สำคัญ

๒.๑ ครัวเรือนเกษตรกรและแรงงานภาคเกษตรของจังหวัดนครราชสีมา

ตารางแสดงจำนวนครัวเรือนเกษตรกรและจำนวนแรงงานภาคเกษตรของจังหวัดนครราชสีมา

ลำดับ	อำเภอ	จำนวนครัวเรือน	จำนวนครัวเรือนเกษตรกร	ร้อยละจำนวนครัวเรือนเกษตร/ครัวเรือนทั้งหมด	จำนวนแรงงานภาคเกษตร (ราย)
๑	เมืองนครราชสีมา	๒๒๙,๓๕๑	๑๐,๓๐๖	๔.๔๙	๒๒,๓๓๕
๒	ครบุรี	๓๕,๖๘๔	๑๐,๘๘๔	๓๐.๕๐	๔๐,๒๔๖
๓	เสิงสาง	๒๑,๔๑๗	๖,๙๘๙	๓๒.๖๓	๔๔,๘๒๖
๔	คง	๔๔,๔๐๒	๑๓,๔๐๒	๓๐.๑๘	๖๘,๗๔๐
๕	บ้านเหลื่อม	๑๕,๑๙๐	๓,๒๗๔	๒๑.๕๕	๓,๘๕๙
๖	จักราช	๔๐,๓๕๒	๙,๙๗๐	๒๔.๗๐	๓๓,๑๑๘
๗	โชคชัย	๖๕,๑๐๔	๘,๘๘๒	๑๓.๖๔	๑๘,๔๐๑
๘	ด่านขุนทด	๘๑,๘๒๔	๑๙,๑๕๒	๒๓.๔๐	๗๗,๐๕๓
๙	โนนไทย	๔๒,๙๙๘	๑๑,๘๒๑	๒๗.๔๙	๑๔,๘๗๓
๑๐	โนนสูง	๗๓,๑๖๘	๑๘,๕๗๗	๒๕.๓๘	๔๕,๘๕๘
๑๑	ขามสะแกแสง	๒๕,๒๗๖	๖,๕๗๕	๒๖.๐๑	๑๓,๕๘๓
๑๒	บัวใหญ่	๕๐,๔๗๒	๑๒,๑๖๗	๒๔.๑๐	๔๑,๓๒๒
๑๓	ประทาย	๔๒,๙๗๘	๑๒,๗๑๘	๒๙.๕๙	๑๘,๗๓๘

ลำดับ	อำเภอ	จำนวนครัวเรือน	จำนวนครัวเรือนเกษตรกร	ร้อยละจำนวนครัวเรือนเกษตร/ครัวเรือนทั้งหมด	จำนวนแรงงานภาคเกษตร (ราย)
๑๔	ปักธงชัย	๘๑,๖๒๖	๑๓,๓๖๐	๑๖.๓๖	๗๘,๒๐๐
๑๕	พิมาย	๘๐,๕๓๒	๑๗,๔๔๔	๒๑.๖๖	๕๐,๑๑๕
๑๖	ห้วยแถลง	๔๑,๘๖๖	๑๑,๑๗๐	๒๖.๖๘	๑๑,๑๒๖
๑๗	ชุมพวง	๔๖,๑๕๐	๑๒,๙๔๑	๒๘.๐๔	๑๕,๙๐๑
๑๘	สูงเนิน	๗๐,๗๖๖	๗,๖๗๐	๑๐.๘๓	๒๕,๗๕๓
๑๙	ขามทะเลสอ	๖๐,๓๖๘	๓,๓๔๘	๕.๕๔	๑๗,๒๒๔
๒๐	สีคิ้ว	๔๘,๓๓๑	๘,๔๓๙	๑๗.๔๖	๓๖,๒๑๖
๒๑	ปากช่อง	๒๐๗,๒๑๖	๗,๕๘๒	๓.๖๕	๑๙,๒๑๖
๒๒	หนองบุญมาก	๑๗,๘๓๐	๗,๕๗๐	๔๒.๔๕	๓๕,๘๙๓
๒๓	แก้งสนามนาง	๑๐,๕๔๑	๕,๖๒๙	๕๓.๘๖	๑๙,๒๔๘
๒๔	โนนแดง	๘,๓๗๖	๓,๘๗๖	๔๖.๒๗	๑๕,๘๖๘
๒๕	วังน้ำเขียว	๒๐๐,๗๕	๓,๕๕๙	๑๗.๗๒	๑๒,๗๖๘
๒๖	เทพารักษ์	๘,๐๗๕	๓,๙๐๙	๔๘.๔๐	๑๔,๖๘๙
๒๗	เมืองยาง	๑๔,๙๒๒	๕,๙๕๓	๓๙.๘๙	๑๕,๐๙๖
๒๘	พระทองคำ	๒๖,๒๐๐	๖,๔๑๑	๒๔.๔๖	๘,๕๗๘
๒๙	ลำทะเมนชัย	๑๘,๑๐๔	๕,๑๒๗	๒๘.๓๑	๑๘,๗๓๒
๓๐	บัวลาย	๑๓,๙๖๖	๔,๐๓๗	๒๘.๙๐	๑๒,๗๐๖
๓๑	สีดา	๑๔,๐๓๖	๔,๓๓๓	๓๐.๘๗	๑๕,๔๐๐
๓๒	เฉลิมพระเกียรติ	๒๒,๑๔๐	๔,๐๒๘	๑๘.๑๙	๑๔,๑๘๑
รวม		**๑,๕๕๙,๒๒๖**	**๒๘๑,๑๐๓**	**๔๖.๔๒**	**๘๗๙,๘๖๒**

๒.๒ การใช้ที่ดินเพื่อการเกษตร

ตารางการใช้ที่ดินเพื่อการเกษตรแยกตามรายอำเภอ

อำเภอ	พื้นที่ทั้งหมด (ไร่)	พื้นที่ทำการเกษตร								รวมพื้นที่ทำการเกษตร	
		ที่นา		ไม้ผล/ไม้ยืนต้น		พืชไร่/พืชผัก/ไม้ดอก		เกษตรอื่น ๆ			
		จำนวน (ไร่)	ร้อยละพื้นที่เกษตร	จำนวน (ไร่)	ร้อยละพื้นที่เกษตร	จำนวน (ไร่)	ร้อยละพื้นที่เกษตร	จำนวน (ไร่)	ร้อยละพื้นที่เกษตร	จำนวน (ไร่)	ร้อยละพื้นที่ทั้งหมด
เมืองนครราชสีมา	๔๗๘,๓๔๔	๘๕,๓๘๒	๑๗.๘๕	๙๙๓	๐.๒๑	๓,๕๒๐	๐.๗๔	๑๗,๐๕๗	๓.๕๗	๑๗๘,๑๔๔.๒๒	๓๗.๒๔
ครบุรี	๑,๐๔๙,๒๒๕	๙๕,๗๓๐	๙.๑๒	๗,๑๕๖	๐.๖๘	๓,๙๒๕	๐.๓๗	๒๔,๕๖๖	๒.๓๔	๔๕๘,๙๒๔.๓๙	๔๓.๗๔
เสิงสาง	๖๓๓,๙๓๘	๔๒,๑๐๔	๖.๖๔	๗,๕๑๐	๑.๑๘	๕,๐๗๓	๐.๘๐	๓๗,๓๗๘	๕.๙๐	๒๘๙,๙๖๓.๘๖	๔๕.๗๔
คง	๔๑๗,๐๗๒	๒๔๒,๕๑๘	๕๘.๑๕	๑๒,๐๑๓	๒.๘๘	๑๒๑	๐.๐๓	๖๕,๔๕๖	๑๕.๖๙	๓๔๘,๘๑๖.๗๕	๘๓.๖๓
บ้านเหลื่อม	๑๓๖,๗๙๗	๔๕,๒๔๗	๓๓.๐๘	๑,๕๕๐	๑.๑๓	-	-	๒,๒๕๑	๑.๖๕	๙๗,๓๒๗	๗๑.๑๕
จักราช	๓๔๐,๔๗๕	๑๐๒,๐๒๙	๒๙.๙๗	๓,๘๖๗	๑๐๑๔	๑,๒๙๒	๐.๓๘	๘,๙๑๖	๒.๖๒	๒๔๐,๗๕๗.๖๑	๗๐.๗๑
โชคชัย	๒๖๕,๒๕๖	๑๐๒,๐๐๐	๓๘.๔๕	๓,๔๒๙	๑.๒๙	๓๕๖	๐.๑๓	๘,๒๐๖	๓.๐๙	๑๙๑,๘๔๓	๗๒.๓๒
ด่านขุนทด	๘๗๖,๘๐๔	๑๙๑,๙๙๐	๒๑.๙๐	๑๐,๗๐๒	๑.๒๒	๑๗,๐๖๙	๑.๙๕	๒๐,๔๔๔	๒.๓๓	๖๙๘,๐๗๖	๗๙.๖๒
โนนไทย	๓๓๓,๕๒๕	๑๕๖,๔๔๖	๔๖.๙๑	๙,๓๔๒	๒.๘๐	๑๐๕	๐.๐๓	๔,๘๕๑	๑.๔๕	๒๗๗,๐๖๘	๘๓.๐๗

อำเภอ	พื้นที่ทั้งหมด (ไร่)	พื้นที่ทำการเกษตร								รวมพื้นที่ทำการเกษตร	
		ที่นา		ไม้ผล/ไม้ยืนต้น		พืชไร่/พืชผัก/ไม้ดอก		เกษตรอื่น ๆ			
		จำนวน (ไร่)	ร้อยละพื้นที่เกษตร	จำนวน (ไร่)	ร้อยละพื้นที่เกษตร	จำนวน (ไร่)	ร้อยละพื้นที่เกษตร	จำนวน (ไร่)	ร้อยละพื้นที่เกษตร	จำนวน (ไร่)	ร้อยละพื้นที่ทั้งหมด
โนนสูง	๔๔๔,๔๖๓	๘๒,๗๓๒	๖๘.๖๖	๓,๗๗๖	๐.๘๕	๑,๓๑๕	๐.๓๐	๒,๐๓๕	๐.๔๖	๓๑๖,๙๐๗	๗๑.๓๐
ขามสะแกแสง	๒๐๒,๗๑๐	๘๒๗๓๒	๔๐.๘๑	๗,๖๐๔	๓.๗๕	๔,๘๙๘	๒.๔๒	๓,๖๗๓	๑.๘๑	๑๒๕,๗๔๑.๙๖	๖๒.๐๓
บัวใหญ่	๒๕๔,๗๘๑	๑๘๗,๒๒๒	๗๓.๔๘	๔,๓๙๐	๑.๗๒	๒๗๓	๐.๑๑	๕,๖๘๕	๒.๒๓	๒๒๐,๓๒๑.๓๕	๘๖.๔๗
ประทาย	๓๖๘,๘๔๐	๒๔๒,๑๑๕	๖๕.๖๔	๗,๐๓๘	๑.๙๑	๒๙๒	๐.๐๘	๓๑,๒๔๘	๘.๔๗	๒๘๑,๙๒๒	๗๖.๔๓
ปักธงชัย	๘๔๓,๘๐๐	๑๒๙,๗๐๑	๑๕.๓๗	๑๐,๗๘๘	๑.๒๘	๓๙๗	๐.๐๕	๑๖๗,๘๒๕	๑๙.๘๙	๔๓๔,๘๖๘	๕๑.๕๔
พิมาย	๕๔๑,๗๔๙	๒๗๗,๕๐๐	๕๑.๒๒	๑๙,๖๙๓	๓.๖๔	๓๒๕	๐.๐๖	๙,๑๓๔	๑.๖๙	๔๐๓,๒๙๑	๗๔.๔๔
ห้วยแถลง	๓๑๘,๗๖๓	๑๕๔,๙๙๙	๔๘.๖๓	๕,๙๘๘	๑.๘๘	๓๕๔	๐.๑๑	๘,๒๑๕	๒.๕๘	๒๔๓,๐๗๑.๗๕	๗๖.๒๕
ชุมพวง	๓๔๑,๕๕๖	๒๑๖๒๙๕	๖๓.๓๓	๒๔,๓๘๒	๗.๑๔	๑,๐๐๘	๐.๓๐	๑๔,๗๗๐	๔.๓๒	๓๑๖,๗๗๐	๙๒.๗๔
สูงเนิน	๔๘๐,๓๑๓	๗๓,๒๔๗	๑๕.๒๕	๑๑,๓๔๔	๒.๓๖	๗๙๙	๐.๑๗	๑๓,๕๖๔	๒.๘๒	๓๔๙,๘๕๗	๗๒.๘๔
ขามทะเลสอ	๑๓๔,๖๒๕	๔๐,๐๖๑	๒๙.๗๖	๓,๙๓๙	๒.๙๓	๔๓๕	๐.๓๒	๓,๗๐๒	๒.๗๕	๑๑๖,๖๔๕.๕๗	๘๖.๖๔
อำเภอสีคิ้ว	๗๖๕,๖๒๕	๙๗,๕๙๑	๑๒.๗๕	๒๔,๒๗๑	๓.๑๗	๓,๐๘๓	๐.๔๐	๕๗,๘๐๔	๗.๕๕	๕๕๐,๘๑๐	๗๑.๙๔
ปากช่อง	๑,๑๑๑,๙๕๖	๓,๑๗๘	๐.๒๙	๖๘,๓๒๐	๖.๑๔	๑๑,๐๕๘	๐.๙๙	๘๕,๐๕๗	๗.๖๕	๖๐๕,๘๔๘.๒๘	๕๔.๔๘
หนองบุญมาก	๓๙๖,๐๓๐	๖๙,๖๗๙	๑๘.๘๘	๖,๔๙๕	๑.๗๖	๘๒๑	๐.๒๒	๗,๑๘๐	๑.๙๕	๓๑๖,๘๒๐.๐๐	๘๕.๘๕
แก้งสนามนาง	๑๙๒,๕๐๐	๗๖,๘๖๙	๓๙.๙๓	๑,๓๙๖	๐.๗๓	๑๘๕	๐.๑๐	๒,๕๑๖	๑.๓๑	๑๖๘,๗๘๑	๘๗.๖๘
โนนแดง	๑๑๙,๒๘๔	๖๙,๑๑๕	๕๗.๙๔	๑,๓๘๑	๑.๑๖	๖๐	๐.๐๕	๒,๕๗๔	๒.๑๖	๗๔,๐๒๕	๖๒.๐๖
วังน้ำเขียว	๖๗๔,๓๗๕	๑๑,๙๐๒	๑.๗๖	๑๔,๐๙๔	๒.๐๙	๑,๘๒๔	๐.๒๗	๙๒,๐๐๘	๑๓.๖๔	๑๘๕,๕๒๙.๕๐	๓๙.๐๓
เทพารักษ์	๒๓๙,๙๐๐	๒๘,๑๐๐	๑๑.๗๑	๘๖๐	๐.๓๖	๒,๖๔๕	๑.๑๐	๔,๒๘๔	๑.๗๙	๑๒๔,๔๕๐.๕๑	๗๗.๓๔
เมืองยาง	๑๕๙,๗๐๒	๑๑๕,๗๘๖	๗๒.๕๐	๒,๓๖๖	๑.๔๘	-	-	๕,๘๓๖	๓.๖๕	๑๘๕,๐๙๒	๗๗.๙๓
พระทองคำ	๑๙๙,๑๔๔	๘๓,๖๗๓	๔๒.๐๔	๓,๔๖๖	๑.๗๔	๑,๗๑๙	๐.๘๖	๖,๙๖๔	๓.๕๐	๑๔๒,๕๔๒.๘๐	๙๒.๙๔
ลำทะเมนชัย	๑๖๖,๒๙๗	๖๘,๒๕๐	๔๑.๐๔	๑๒,๗๒๙	๗.๖๕	-	-	๒,๘๑๖	๑.๖๙	๖๔,๐๒๕.๐๓	๘๕.๗๒
อำเภอบัวลาย	๘๐,๐๙๔	๕๓,๕๗๘	๖๖.๘๙	๔๗๘	๐.๖๐	๒๔	๐.๐๓	๖,๗๙๔	๘.๔๘	๖๔,๐๒๕.๐๓	๗๙.๙๔
สีดา	๙๘,๑๐๐	๗๓,๖๗๕	๗๕.๑๐	๓๐๐	๐.๓๑	-	-	๔,๓๘๐	๔.๔๖	๗๘,๕๙๗.๓๗	๘๐.๑๒
เฉลิมพระเกียรติ	๑๖๙,๖๘๘	๓๒,๔๔๘	๒๔.๑๐	๑๙,๒๔๙	๑๑.๓๔	๑,๖๓๘	๐.๙๗	๑๔,๑๗๖	๘.๓๕	๑๐๘,๔๐๔.๕๕	๖๓.๘๘
รวม	๑๒,๘๐๘,๗๒๘	๓,๕๖๔,๗๕๗	๒๗.๘๓	๓๑๐,๙๐๙	๒.๔๓	๖๔,๖๑๔	๐.๕๐	๗๔๑,๓๖๑	๕.๗๙	๘,๔๕๘,๔๒๗	๖๖.๐๔

๒.๓ แหล่งน้ำเพื่อการเกษตร

จังหวัดนครราชสีมา มีพื้นที่ชลประทาน จำนวน ๗๗๒,๘๕๘ ไร่ คิดเป็นร้อยละ ๘.๖๗ ของพื้นที่การเกษตร

ตารางแสดงพื้นที่ชลประทานจังหวัดนครราชสีมา

โครงการฯ	แหล่งน้ำ	จังหวัด	พื้นที่ชลประทาน (ไร่)
โครงการฯในเขตจังหวัดนครราชสีมา			**๗๗๒,๘๕๘**
๑. โครงการชลประทานนครราชสีมา		นครราชสีมา	๘๓,๑๑๕
๒. โครงการส่งน้ำและบำรุงรักษาลำตะคลอง	อ่างฯลำตะคลอง	นครราชสีมา	๑๕๔,๑๙๕

โครงการฯ		แหล่งน้ำ	จังหวัด	พื้นที่ชลประทาน (ไร่)
๓โครงการส่งน้ำและบำรุงรักษาทุ่งสัมฤทธิ์		แม่น้ำมูล	นครราชสีมา	๒๕๔,๑๓๓
๔. โครงการส่งน้ำและบำรุงรักษาลำมูลกลาง(ฝายชุมพวง,ฝายยางนางโท,ฝายยางขามใต้)				๑๖,๓๘๑
-ฝายชุมพวง		แม่น้ำมูล	นครราชสีมา	
๕. โครงการส่งน้ำและบำรุงรักษาลำพระเพลิง				
-อ่างฯลำพระเพลิง		อ่างฯลำพระเพลิง	นครราชสีมา	๗๕,๕๒๔
-อ่างฯลำสำลาย		อ่างฯลำสำลาย	นครราชสีมา	๑๙,๖๘๙
-อ่างฯลำเชียงสา		อ่างฯลำเชียงสา	นครราชสีมา	๓,๐๐๐
๖. โครงการส่งน้ำและบำรุงรักษาลำมูลบน		อ่างฯมูลบน	นครราชสีมา	๔๕,๗๙๘
๗. โครงการส่งน้ำและบำรุงรักษาลำแชะ		อ่างฯลำแชะ	นครราชสีมา	๙๘,๔๖๗
๘. โครงการส่งน้ำและบำรุงรักษาลำปลายมาศ				
-อ่างฯลำปลายมาศ		อ่างฯลำปลายมาศ	นครราชสีมา	๑๘,๖๐๐
-อ่างฯห้วยเตย		อ่างฯห้วยเตย	นครราชสีมา	๓,๙๕๖

๒.๔ ข้อมูลสินค้าเกษตรที่สำคัญของจังหวัด

ด้านพืช ปี ๒๕๖๒

ที่	ชนิดพืช	ครัวเรือนเกษตรกร	พื้นที่ปลูก (ไร่)	พื้นที่เสียหาย (ไร่)	พื้นที่เก็บเกี่ยว (ไร่)	ผลผลิตเฉลี่ย (กก./ไร่)	ผลผลิตรวม (ตัน)
๑	ข้าวนาปี	๒๔๕,๒๒๔	๓,๕๖๔,๗๕๗	๑,๔๓๑,๙๗๓	๒,๑๓๒,๗๘๔	๔๐๘	๘๗๐,๑๗๖
๒	มันสำปะหลัง	๗๓,๑๕๐	๑,๔๓๙,๐๗๕	๗๑,๑๘๑	๑,๓๖๗,๘๙๔	๓,๙๕๔	๕,๔๐๘,๖๕๓
๓	ข้าวโพดเลี้ยงสัตว์	๓๓,๓๑๖	๗๑๘,๐๙๔	๒๒๔,๓๒๑	๔๙๓,๗๗๓	๘๓๐	๔๐๙,๘๓๒
๔	อ้อยโรงงาน	๒๔,๙๖๕	๖๙๓,๑๒๑	๔๐,๙๑๑	๖๕๒,๒๑๐	๑๑,๗๓๐	๗,๖๕๐,๔๒๓
๕	ยางพารา	๒,๑๗๔	๘๒,๑๑๗	๐	๔๙,๑๒๔	๑๙๔	๙,๕๓๐

ด้านการปศุสัตว์ ปี ๒๕๖๒

ชนิดสัตว์	จำนวนเกษตรกร (ราย)	จำนวนสัตว์ (ตัว)	ข้อมูลการผลิต		ราคาเฉลี่ย (บาท/หน่วย)	มูลค่าผลผลิต (บาท)
			จำนวน	หน่วยนับ		
โคเนื้อ	๔๐,๒๐๙	๓๔๗,๙๔๓	๓๔๗ม๙๔๓	ตัว	๘๘.๖๔	๓,๙๒๕.๓๕
กระบือ	๘,๓๒๖	๕๕,๖๓๔	๕๕,๖๓๔	ตัว	๗๐.๒๖	๗๙๑.๘๓
ไก่	๑๕๔,๕๐๗	๓๘,๑๔๓,๖๕๗	๓๘,๑๔๓,๖๕๗	ตัว	๓๕.๙๗	๑,๐๖๐,๔๒๙.๗๒
สุกร	๓๒๐,๘๐๐	๑๕๒,๐๐๕	๑๕๒,๐๐๕	ตัว	๖๕.๓๒	๒,๓๒๗.๐๘
เป็ด	๑๕๐๗๖	๑,๐๓๓,๐๔๘	๑,๐๓๓,๐๔๘	ตัว	๒๕	๔๑,๓๒๑.๙๒
แพะ	๑,๕๑๖	๕๐,๒๑๙	๕๐,๒๑๙	ตัว	๑๒๐	๔๑๘.๔๙
แกะ	๖๔	๑,๕๔๓	๑,๕๔๓	ตัว	๑๒๕.๐๐	๑๒.๓๔

<u>ด้านการประมงของจังหวัด</u>

ชนิดสัตว์	จำนวนเกษตรกร (ราย)	พื้นที่การเลี้ยง		ผลผลิต (กิโลกรัม)	ราคาเฉลี่ย (บาท/กก.)	มูลค่าผลผลิต (บาท)
		จำนวนพื้นที่ (ไร่)	จำนวนบ่อ (บ่อ)			
ปลานิล	๑๑,๑๑๒	๑๔,๕๘๘	๑๖,๔๕๗	๗,๗๖๑,๑๘๐	๕๒	๔๐๔,๙๐๙,๔๓๐
ปลาดุก	๓,๑๗๐	๓,๕๒๘	๔,๗๙๓	๓,๒๘๗,๐๐๐	๓๙	๑๒๗,๙๑๙,๐๐๐
ปลาทับทิม	๒๓๖	๑๖๑	๘๒๘	๑,๖๓๕,๕๖๐	๗๖	๑๒๕,๑๒๓,๙๕๐
ปลาตะเพียน	๑,๒๐๙	๑,๓๐๒	๑,๖๑๓	๖๔๖,๖๒๐	๔๕	๒๘,๙๖๙,๙๗๐
ปลาช่อน	๑๔๘	๑๔๙	๒๐๑	๒๖,๓๔๐	๘๕	๒,๒๕๒,๘๕๐
ปลาหมอไทย	๒๖	๒๓	๔๓	๒๓,๓๑๐	๗๕	๑,๗๕๕,๖๐๐
ปลาไน	๖๘	๗๑	๙๑	๑๖,๘๑๐	๔๑	๖๘๒,๗๐๐
ปลาสวาย	๓๓	๕๕	๕๓	๑๓,๑๙๐	๔๐	๕๒๗,๒๗๐
อื่น ๆ	๖๗	๗๙	๑๑๗	๔,๗๗๐	๗๔	๓๘๘,๔๐๐

ข้อมูลสินค้าเกษตรที่ได้รับรองบ่งชี้ทางภูมิศาสตร์ (GI)

1) กาแฟดงมะไฟ เป็นกาแฟอาราบิก้าที่ปลูกบนภูเขาที่ระดับความสูงตั้งแต่ 400-700 เมตร เหนือระดับน้ำทะเล ในพื้นทีหมู่บ้านดงมะไฟ ตำบลมะเกลือใหม่ อำเภอสูงเนิน จ.นครราชสีมา ด้วยกรรมวิธีการผลิตมาตรฐานเป็นกาแฟสาร และกาแฟคั่ว-บด

2) ข้าวหอมมะลิทุ่งสัมฤทธิ์ มีพื้นที่ปลูกบนพื้นที่ทุ่งสัมฤทธิ์ประมาณ 2 ล้านไร่ จำนวน 14 อำเภอ 113 เป็นข้าวเปลือก ข้าวกล้อง และข้าวขาว ที่แปรรูปมาจากข้าวหอมมะลิพันธ์ขาวดอกมะลิ 105 ปลูกในฤดูนาปี

3) ไวท์เขาใหญ่ เป็นไวท์ที่ทำจากการหมักน้ำองุ่นสดสายพันธุ์ vitis vinifera ที่ปลูก เก็บเกี่ยวและผ่านกระบวนการทำไวน์ตามมาตรฐานที่กำหนด ในขอบเขตพื้นที่แหล่งภูมิศาสตร์ไวน์เขาใหญ่ในอำเภอปากช่องและอำเภอวังน้ำเขียว ของจังหวัดนครราชสีมา เป็นไวน์ลักษณะใส ไม่มีความขุ่น มีสี กลิ่น สัมผัสในปากและรสชาติ ที่แสดงถึงลักษณะของพันธุ์องุ่น

4) กาแฟวังน้ำเขียว เป็นกาแฟอาราบิก้า สายพันธ์คาติมอร์ f-7 และโรบัสต้า (Robusta) พันธุ ชุมพร 2 ที่ปลูกระดับความสูง ตั้งแต่ 400-600 เมตร เหนือระดับน้ำทะเล ในพื้นที่อำเภอวังน้ำเขียว จังหวัดนครราชสีมา พื้นที่ปลูกทั้ง 2 สายพันธ์รวม 300 ไร่ ด้วยกรรมวิธีผลิตมาตรตฐานเป็นกาแฟสาร และกาแฟคั่ว-บด

5) เครื่องปั้นดินเผาด่านเกวียน เป็นของใช้ในครัวเรือน ของประดับตกแต่ง ฯลฯ โดยดินที่นำมาปั้นเครื่องปั้นดินเผาด่านเกวียน เรียกว่า ดินด่านเกวียน ซึ่งทำการขุดจากแหล่งดินภายในพื้นที่ อ.โชคชัย จ.นครราชสีมา มีความเหนียวมาก สามารถขึ้นรูปทรงต่าง ๆ ได้ดี มีปริมาณแร่เหล็กในเนื้อดินค่อนข้างสูง ทำให้เมื่อทำการเคาะเครื่องปั้นดินเผาด่านเกวียนจะมีเสียงดังกังวาน มีจุดสุกตัวสูงถึง 1,200 – 1,300 องศาเซลเซียส

6) ผ้าไหมคึมมะอุ กลุ่มวิสาหกิจชุมชนแม่บ้านเกษตรกรคึมมะอุ – สวนหม่อน ที่อยู่ 62/1 หมู่ 3 ตำบลหนองหว้า อำเภอบัวลาย จังหวัดนครราชสีมา มีการปลูกหม่อนเลี้ยงไหม ทอผ้าไหมลวดลายต่าง ๆ การทอผ้าของหมู่บ้านนี้ถือเป็นอัตลักษณ์อย่างหนึ่งของชาวบ้านคึมมะอุ

7) มะขามเทศเพชรโนนไทย มีพื้นที่ปลูกทั้งหมดในอำเภอโนนไทย จำนวน 1,610 ไร่ เกษตรกร 221ราย ปลูกในลักษณะสภาพดินเค็ม โดยมีรสชาติที่หวานมัน เนื้อนิ่ม ฝักอวบใหญ่ เป็นคุณลักษณะเด่น แตกต่างจากพันธุ์เดิมที่นำมาปลูก เป็นที่นิยมและเผยแผ่อย่างรวดเร็วเป็นที่ต้องการของตลาด ทำให้มีการส่งออกขายทั้งใน และต่างอำเภอ โดยราคาผลผลิตขายหน้าสวนมะขามเทศเฉลี่ยกิโลกรัมละ 60 – 80 บาท

ข้อมูลมาตรฐานสินค้าเกษตร

ตารางแสดงข้อมูลมาตรฐานสินค้าเกษตร (GAP)

มาตรฐาน/ชนิดสินค้า	พื้นที่	จำนวนปริมาณผลผลิต (ตัน)
ข้าว	๕๐,๓๑๙ ไร่	๑๗,๖๑๑.๖๗
พืชผัก	๕๐๒ แปลง	๒,๘๕๑.๓๐
กล้วย	๑๒๔ แปลง	๓,๓๘๒.๗๙
กระท้อน	๑ แปลง	๑๕
แก้วมังกร	๔ แปลง	๘๘.๕๐
เงาะ	๑ แปลง	๒
ขนุน	๒๖ แปลง	๔๑๗.๒๕
ชมพู่	๑ แปลง	๓
ทับทิม	๑ แปลง	๒
ทุเรียน	๕ แปลง	๘๙.๒๐
น้อยหน่า	๕๖ แปลง	๒,๔๒๖
ฝรั่ง	๑๔ แปลง	๒๙๔.๑๐
พุทรา	๗ แปลง	๔๐
มะขาม	๓ แปลง	๒๑๖
มะขามเทศ	๙๔ แปลง	๙๘๐.๙๔
มะเดื่อฝรั่ง	๕ แปลง	๙.๑๐
มะนาว	๑๑ แปลง	๑๔๐.๘๐
มะพร้าว	๑ แปลง	๖
มะม่วง	๑๐๕ แปลง	๑,๓๒๖.๓๐
มะยงชิด	๒ แปลง	๗
ส้มโอ	๒ แปลง	๓.๑๐
หมาก	๕ แปลง	๑๒
เสาวรส	๓ แปลง	๓๑.๕๕
หม่อน	๕ แปลง	๑๒.๒๐
ละมุด	๑ แปลง	๑๒
ลำไย	๑ แปลง	๒
ลิ้นจี่	๒ แปลง	๒๐.๒๐
กาแฟ	๒๖ แปลง	๔๒.๓๔
ข้าวโพด	๑๖ แปลง	๑๑๕
พริก	๑๑๔ แปลง	๓๙๔.๓๕
ตระกูลแตง	๕๖ แปลง	๙๘๗.๙๙
ตระกูลถั่ว	๗ แปลง	๗.๑๕
ตระกูลมะเขือ	๖๔ แปลง	๑๕๗.๘๐
ต้นอ่อนพืช	๓ แปลง	๑.๙๓
เห็ด	๖๑ แปลง	๕๐๘.๐๑
ผักไฮโดรโปนิกส์	๔๔ แปลง	๑,๑๐๘.๖๓
อ้อย	๖ แปลง	๗๒๐
มะละกอ	๕ แปลง	๔๑.๓๐
ไผ่	๒ แปลง	๘
ตระกูลมัน	๑๒ แปลง	๔๓๙.๐๕

ตารางแสดงข้อมูลมาตรฐานสินค้าเกษตร **(เกษตรอินทรีย์)**

มาตรฐาน/ชนิดสินค้า	พื้นที่	จำนวนปริมาณผลผลิต (ตัน)
ข้าว	๗,๙๘๗ ไร่	๓,๑๕๓.๘๘
พืชผัก	๑๑ แปลง	๓๕.๑๗
พืชผสมผสาน	๑๒ แปลง	๓๐๘.๖๒
พืชสมุนไพร	๒ แปลง	๑๓
ไม้ผล	๑ แปลง	๖.๕๕
เห็ด	๓ แปลง	๒๘.๔๐
พืชไร่ (อ้อย)	๑ แปลง	๑๗๐
พืชผักผสมผสาน	๗๔ แปลง	๔๓๘.๗๑

ที่มา. ศูนย์วิจัยและพัฒนาการเกษตรนครราชสีมา/โนนสูง

สินค้า OTOP ของจังหวัด

ตารางแสดงสินค้า OTOP ๑๐ อันดับเรกของจังหวัดนครราชสีมา

สินค้า	กลุ่มเกษตรกรที่ผลิต	แหล่งรับซื้อวัตถุ
๑. กุนเชียง หมูหยอง	ปึงหงี่เชียง อ.เมืองนครราชสีมา	เกษตรกรผู้เลี้ยงสุกรในจังหวัดนครราชสีมา
๒. หมี่โคราช	หมี่โคราชตรา ๕ ดาว อ.ปักธงชัย	ผู้ผลิตส้นหมี่ในจังหวัดนครราชสีมา
๓. ยาหม่องสมุนไพรวังว่าน	วังน้ำเขียวฟาร์มอินเตอร์	ผู้ปลูกสมุนไพรในอำเภอวังน้ำเขียว
๔. ผ้าไหมมัดหมี่	กลุ่มไหมทองสุรนารี อ.ปักธงชัย	ผู้ผลิตส้นไหมในจังหวัดนครราชสีมา
๕ .ผลิตภัณฑ์แปรรูปผ้าไหม	กลุ่มวิสาหกิจชุมชนแม่บ้านเกษตรกรคึมมะอุสวนหม่อน อ.บัวลาย	ผู้ผลิตเส้นไหมในจังหวัดนครราชสีมา
๖. ผ้าไหมสีธรรมชาติ	บริษัทเมืองย่าชิลเค่น อ.ปักธงชัย	ผู้ผลิตเส้นไหมในจังหวัดนครราชสีมา
๗ .เครื่องปั้นดินเผา	กลุ่มมดแดงดินเผา อ.โชคชัย	ดินในตำบลด่านเกวียน อ.โชคชัย
๘. เสื้อผ้าแปรรูปจากผ้าขาวม้า	กลุ่มผ้าไทยลายโสร่ง อ.ขามสะแกแสง	ผู้ผลิตผ้าขาวม้าในจังหวัดนครราชสีมา
๙. ผลิตภัณฑ์แปรรูปจากผ้าขาวม้า	ภาชามาผ้าไทย อ.ปักธงชัย	ผู้ผลิตผ้าขาวม้าในจังหวัดนครราชสีมา
๑๐. ผลิตภัณฑ์แปรรูปจากเสื่อกก	กลุ่มทอเสื่อกกบ้านลำพะเนียง อ.โนนแดง	ใช้วัตถุดิบจากชุมชน

ที่มา. สำนักงานพัฒนาชุมชนจังหวัดนครราชสีมา

การเพาะปลูกและผลผลิตเก็บเกี่ยวรายเดือนของสินค้าเกษตรของจังหวัด

ตารางข้อมูลการเพาะปลูกและร้อยละผลผลิตเก็บเกี่ยวรายเดือนของสินค้าเกษตรของจังหวัด

ชนิดพืช	ปริมาณ (ตัน)	ปริมาณการผลิตรายเดือน (ร้อยละ)												รวม
		ต.ค - ๖๑	พ.ย. ๖๑	ธ.ค. ๖๑	ม.ค. ๖๒	ก.พ. ๖๒	มี.ค. ๖๒	เม.ย ๖๒	พ.ค. ๖๒	มิ.ย. ๖๒	ก.ค.- ๖๒	ส.ค.- ๖๒	ก.ย.- ๖๒	
มันสำปะหลัง	๕,๓๒๕,๖๔๑	๗.๑๘	๑๐.๐๔	๑๕.๓๘	๑๔.๐๗	๑๙.๙๕	๑๔.๘๐	๔.๔๕	๒.๑๙	๑.๙๒	๔.๑๒	๓.๔๐	๒.๕๐	๑๐๐

ชนิดพืช	ปริมาณ (ตัน)	ปริมาณการผลิตรายเดือน (ร้อยละ)						รวม
		ก.พ. ๖๒	มี.ค. ๖๒	เม.ย. ๖๒	พ.ค. ๖๒	มิ.ย. ๖๒	ก.ค. ๖๒	
ข้าวนาปรัง	๘๑,๓๗๔	๑.๘๗	๖.๘๑	๑๗.๗๑	๔๘.๓๐	๒๓.๖๕	๑.๖๖	๑๐๐.

ชนิดพืช	ปริมาณ (ตัน)	ปริมาณการผลิตรายเดือน (ร้อยละ)							รวม
		ส.ค. ๖๒	ก.ย. ๖๒	ต.ค. ๖๒	พ.ย. ๖๒	ธ.ค. ๖๓	ม.ค. ๖๓	ก.พ. ๖๓	
ข้าวนาปี	๑,๐๐๘,๖๑๑		๐.๑๓	๑.๒๒	๘๕.๔๒	๑๒.๙๖	๐.๒๗		๑๐๐.

ชนิดพืช	ปริมาณ (ตัน)	ปริมาณการผลิตรายเดือน (ร้อยละ)												รวม
		มิ.ย ๖๑	ก.ค ๖๑	ส.ค ๖๑	ก.ย ๖๑	ต.ค ๖๑	พ.ย. ๖๑	ธ.ค. ๖๑	ม.ค. ๖๑	ก.พ ๖๒	มี.ค ๖๒	เม.ย ๖๒	พ.ค. ๖๒	
ข้าวโพดเลี้ยงสัตว์ รุ่น ๑	๕๒๐,๐๐๔		๐.๕๕	๑.๗๐	๐.๕๕	๗.๖๙	๔๗.๓๗	๒๘.๐๙	๑๔.๐๕					๑๐๐
ข้าวโพดเลี้ยงสัตว์ รุ่นที่ ๒											๑๗.๘	๖๙.๐๔	๑๓.๑๖	๑๐๐

สถาบันเกษตรกรและองค์กรเกษตรกร

๑) ประเภทสหกรณ์และจำนวนสมาชิก

<u>ตารางแสดงประเภทสหกรณ์และจำนวนสมาชิก</u>

ประเภทสหกรณ์	จำนวนสหกรณ์ (แห่ง)	จำนวนสมาชิก (ราย)
สหกรณ์ภาคการเกษตร	๑๒๒	๓๐๙,๙๓๔
สหกรณ์นอกภาคการเกษตร	๕๖	๑๒๔,๔๒๖
รวม	**๑๗๘**	**๔๓๔,๓๖๐**

๒) กลุ่มเกษตรกรจังหวัดนครราชสีมา

<u>ตารางแสดงจำนวนและสมาชิกสถาบันเกษตรกรจังหวัด ปี ๒๕๖๒</u>

อำเภอ	กลุ่มเกษตรกร		กลุ่มแม่บ้านเกษตรกร		กลุ่มยุวเกษตรกร		กลุ่มวิสาหกิจชุมชน	
	กลุ่ม	สมาชิก	กลุ่ม	สมาชิก	กลุ่ม	สมาชิก	กลุ่ม	สมาชิก
แก้งสนามนาง	๒	๓๗๐	๖	๙๐	๔	๔๐	๖๒	๑,๓๗๘
ขามทะเลสอ	๒	๓๐๗	๘	๑๒๐	๔	๔๐	๓๔	๓๘๐
ขามสะแกแสง	๓	๑๙๕	๓	๔๕	๒	๒๐	๙๐	๑,๔๐๓
คง	๙	๕๙๖	๒๘	๔๒๐	๑๒	๑๒๐	๑๖๖	๒,๒๐๐
ครบุรี	๑๔	๑,๑๔๘	๒	๓๐	๕	๕๐	๖๙	๑,๐๘๕
จักราช	๑	๒๔๘	๑๑	๑๖๕	๖	๖๐	๘๓	๑,๖๔๔
เฉลิมพระเกียรติ	๒	๓๔	๗	๑๐๕	๘	๘๐	๔๓	๑,๒๐๗
ชุมพวง	๔	๓๓๗	๑๕	๒๒๕	๔	๔๐	๖๕	๒,๐๔๙

อำเภอ	กลุ่มเกษตรกร		กลุ่มแม่บ้านเกษตรกร		กลุ่มยุวเกษตรกร		กลุ่มวิสาหกิจชุมชน	
	กลุ่ม	สมาชิก	กลุ่ม	สมาชิก	กลุ่ม	สมาชิก	กลุ่ม	สมาชิก
โชคชัย	๘	๖๐๓	๑๒	๑๘๐	๖	๖๐	๔๘	๘๘๑
ด่านขุนทด	๑๕	๑,๔๔๓	๒	๓๐	๘	๘๐	๙๖	๒,๐๕๔
เทพารักษ์	๒	๑๘๖	๖	๙๐	๘	๘๐	๑๐๔	๒,๐๒๐
โนนแดง	๒	๑๑๗	๔	๖๐	๒	๒๐	๗๗	๑,๖๑๖
โนนไทย	๑	๕๗	๑๐	๑๕๐	๒	๒๐	๘๑	๑,๖๒๙
โนนสูง	๔	๓๐๖	๙	๑๓๕	๕	๕๐	๕๔	๑,๓๓๐
บัวลาย	๕	๕๑๙	๑๕	๒๒๕	๒	๒๐	๗๗	๑,๗๐๗
บัวใหญ่	๘	๑,๐๗๖	๑	๑๕	๑	๑๐	๕๐	๑,๓๐๗
บ้านเหลื่อม	๗	๙๙๙	๑๐	๑๕๐	๑	๑๐	๔๕	๙๓๒
ประทาย	๖	๖๐๑	๑๘	๒๗๐	๒	๒๐	๗๙	๑,๕๒๘
ปักธงชัย	๖	๘๐๕	๑๗	๒๕๕	๖	๖๐	๘๔	๑,๑๖๓
ปากช่อง	๕	๑๙๙	๑๓	๑๙๕	๑๔	๑๔๐	๗๕	๑,๒๕๓
พระทองคำ	๗	๑,๒๔๗	๗	๑๐๕	๑๐	๑๐๐	๔๘	๖๓๗
พิมาย	๑๕	๑,๙๙๒	๗	๑๐๕	๒	๒๐	๗๔	๑,๖๔๔
เมืองนครราชสีมา	๖	๓๗๑	๔	๖๐	๑	๑๐	๗๐	๑,๓๓๘
เมืองยาง	๑	-	๗	๑๐๕	๗	๗๐	๑๕	๒๕๘
ลำทะเมนชัย	-	-	๔	๖๐	๘	๘๐	๖๗	๑,๔๑๒
วังน้ำเขียว	๑	๕๐	๑	๑๕	๕	๕๐	๕๒	๘๙๒
สีคิ้ว	๖	๕๒๑	๓	๔๕	๘	๘๐	๘๘	๑,๓๒๑
สีดา	๕	๘๓๐	๑	๑๕	๑	๑๐	๗๑	๑,๖๖๕
สูงเนิน	๘	๕๙๕	๑๒	๑๘๐	๖	๖๐	๑๐๗	๒,๒๘๑
เสิงสาง	๘	๑๙๖	๓	๔๕	๑	๑๐	๖๐	๑,๓๒๕
หนองบุญมาก	๓	๓๕	๑๒	๑๘๐	๙	๙๐	๗๙	๑,๖๐๕
ห้วยแถลง	๙	๑,๖๗๖	๑๓	๑๙๕	๘	๘๐	๑๑๙	๒,๔๗๓
รวม	**๑๗๕**	**๑๖,๗๕๙**	**๒๗๑**	**๔,๐๖๕**	**๑๖๘**	**๑,๖๘๐**	**๒,๓๓๒**	**๔๕,๖๑๗**

ข้อมูลจำนวนอาสาสมัครเกษตรของจังหวัด

<u>ตารางแสดงจำนวนอาสาสมัครเกษตรของจังหวัด</u>

อำเภอ	ด้านอาสาสมัครเกษตร														หมายเหตุ
	เกษตรและสหกรณ์	ฝนหลวง	บัญชี	ประมง	ปศุสัตว์	หมอดิน	เกษตรหมู่บ้าน	สหกรณ์	ชลประทาน	เศรษฐกิจการเกษตร	ปฏิรูปที่ดิน	ชาวนาชั้นนำ	ยางพารา	อื่นๆ	
แก้งสนามนาง	-	๑	๖	-	๕๖	๕๙	๕๖	๓	๓	๑	-	๑	-	-	
ขามทะเลสอ	-	-	๑๐	-	๒๓	๕๑	๔๖	๒๕	๒	๑	-	๑	-	-	
ขามสะแกแสง	-	๖	๖	-	๙๕	๗๙	๗๒	-	-	๑	-	๑	-	-	
คง	-	๖	๑๒	-	๒๒๔	๑๖๖	๑๕๖	๒	-	๑	๒๕	๑	-	-	

อำเภอ	ด้านอาสาสมัครเกษตร														หมายเหตุ
	เกษตรและสหกรณ์	ฝนหลวง	บัญชี	ประมง	ปศุสัตว์	หมอดิน	เกษตรหมู่บ้าน	สหกรณ์	ชลประทาน	เศรษฐกิจการเกษตร	ปฏิรูปที่ดิน	ชาวนาชั้นนำ	ยางพารา	อื่นๆ	
ครบุรี	-	๑	๑๗	๒๕	๑๖๗	๑๖๔	๑๕๓	๕	๑๙	๑	๒๔	๑	๓๐	-	
จักราช	-	๙	๗	-	๑๑๓	๑๑๗	๑๐๙	๑๓	-	๑	-	๑	-	-	
เฉลิมพระเกียรติ	-	-	๙	-	๖๓	๖๖	๖๑	๑	๑	๑	-	๑	-	-	
ชุมพวง	-	๑๔	๕	-	๑๕๘	๑๔๒	๑๓๓	-	๔	๑	-	๑	-	-	
โชคชัย	-	๒	๗	-	๑๔๗	๑๔๕	๑๓๒	-	๒๑	๑	-	๑	-	-	
ด่านขุนทด	-	-	๒๐	๓๒	๒๑๕	๒๓๖	๑๘๘	๙	๓	๑	-	๑	-	-	
เทพารักษ์	-	-	๙	-	๑๐๙	๖๕	๕๙	-	-	๑	-	๑	-	-	
โนนแดง	-	๕	๑๐	-	๘๑	๗๐	๖๖	๓	-	๑	-	๑	-	-	
โนนไทย	-	๒	๑๖	๒๓	๑๔๗	๑๔๑	๑๓๖	-	๑๖	๑	-	๑	-	-	
โนนสูง	-	๘	๒๕	๒๑	๓๑๓	๒๑๐	๒๑๓	๑	๗	๑	-	๑	-	-	
บัวลาย	-	-	๙	-	๔๒	๔๗	๔๕	๑๖	-	๑	-	๑	-	-	
บัวใหญ่	-	๔	๑๘	๒๘	๑๒๒	๑๓๖	๑๒๗	๑	-	๑	-	๑	-	-	
บ้านเหลื่อม	-	๑	๖	๒๘	๖๑	๔๑	๓๔	๒	-	๑	-	๑	-	-	
ประทาย	-	๙	๑๓	-	๑๕๔	๑๕๘	๑๕๐	๒	-	๑	-	๑	-	-	
ปักธงชัย	-	-	๑๓	๒๙	๓๐๓	๒๒๔	๒๑๔	-	๑๔	๑	-	๑	-	-	
ปากช่อง	-	๖	๑๔	๒๙	๒๓๙	๒๒๘	๒๑๙	๘	-	๑	-	๑	-	-	
พระทองคำ	-	๑	๘	-	๙๕	๗๙	๗๕	๒	-	๑	-	๑	-	-	
พิมาย	-	๘	๒๕	๓๑	๒๓๐	๒๒๘	๒๑๒	๒	๕๒	๑	-	๑	-	-	
เมืองนครราชสีมา	-	๓	๑๒	๓๔	๑๐๒	๒๕๖	๒๓๓	๕	๘	๑	-	๑	-	-	
เมืองยาง	-	-	๖	-	๔๘	๕๑	๔๖	-	-	๑	-	๑	-	-	
ลำทะเมนชัย	-	-	๔	-	๕๙	๖๒	๕๙	-	-	๑	-	๑	-	-	
วังน้ำเขียว	-	-	๕	-	๗๘	๘๗	๘๓	๑	-	๑	-	๑	-	-	
สีคิ้ว	-	-	๑๑	-	๑๗๕	๑๗๙	๑๖๔	๙	๘	๑	-	๑	-	-	
สีดา	-	๒	๙	-	๕๒	๕๕	๕๓	๓	-	๑	-	๑	-	-	
สูงเนิน	-	๑	๙	-	๑๕๘	๑๓๙	๑๒๗	๖	๘	๑	-	๑	-	-	
เสิงสาง	-	๑	๑๐	-	๖๙	๘๘	๘๗	-	๓	๑	-	๑	-	-	
หนองบุญมาก	-	๔	๑๒	-	๑๓๔	๑๑๓	๑๐๔	๕	-	๑	-	๑	-	-	
ห้วยแถลง	-	๑	๑๒	๒๖	๒๗๐	๑๒๘	๑๒๐	-	-	๑	-	๑	-	-	
รวม	**-**	**๙๕**	**๓๕๕**	**๓๐๖**	**๔,๓๐๒**	**๔,๐๑๐**	**๓,๗๓๒**	**๑๐๓**	**๑๖๙**	**๓๒**	**๔๙**	**๓๒**	**๓๐**	**-**	

จำนวนปราชญ์ชาวบ้านของจังหวัดภายใต้โครงการเกษตรตามแนวทฤษฎีใหม่ โดยยึดปรัชญาเศรษฐกิจพอเพียง

<u>ตารางแสดงจำนวนปราชญ์ชาวบ้าน</u>

อำเภอ	จำนวน (ราย)
ชุมพวง	๑

๒.๘. ข้อมูลด้านการเกษตรอื่นที่เกี่ยวข้อง (smart farmer , young smart farmer , แหล่งแปรรูป ,แหล่งกระจ่ายสินค้า)

ส่วนที่ ๓
การวิเคราะห์สภาพแวดล้อมด้านการเกษตรและสหกรณ์

ส่วนที่ ๓

การวิเคราะห์สภาพแวดล้อมด้านการเกษตรและสหกรณ์

การวิเคราะห์สภาพแวดล้อมด้านการเกษตรและสหกรณ์ของจังหวัดนครราชสีมา เป็นการวิเคราะห์สภาพแวดล้อมภายใน และภายนอกจังหวัด ที่จะมีผลกระทบต่อการพัฒนาด้านการเกษตรและสหกรณ์ของจังหวัด ซึ่งข้อมูลที่ได้จากการวิเคราะห์ จะนำมาเป็นพื้นฐานในการกำหนดทิศทางการพัฒนาการเกษตรและสหกรณ์ ตามเครื่องมือที่ใช้ในการวิเคราะห์ เช่น

<u>การวิเคราะห์สภาพแวดล้อมภายในโดย McKinsey ๗-S Framework</u>

ซึ่งจะวิเคราะห์ว่ามี จุดแข็ง จุดอ่อน อย่างไรในปัจจัยทั้ง ๗ ประการ ประกอบด้วย

๑. กลยุทธ์ (Strategy)

๒. โครงสร้างขององค์กร (Structure)

๓. ระบบการปฏิบัติงาน (System)

๔. บุคลากร (Staff)

๕. ทักษะ ความรู้ ความสามารถ (Skill)

๖. รูปแบบการบริหารจัดการ (Style)

๗. ค่านิยมร่วม (Shared Values

ตารางที่..... การวิเคราะห์สภาพแวดล้อมภายในโดย McKinsey ๗-S Framework

๗-S McKinsey	จุดแข็ง (Strength)	จุดอ่อน (Weakness)
กลยุทธ์ (Strategy)	๑. มีระบบชลประทานครอบคลุมพื้นที่จังหวัด ๒. สภาพพื้นที่จังหวัดเหมาะกับการทำการเกษตร ๓. . เป็นฐานการผลิตด้านการเกษตรสำคัญของประเทศไทย เช่น ข้าว มันสำปะหลัง อ้อย โรงงาน ข้าวโพดเลี้ยงสัตว์ หม่อนไหม โคเนื้อ โคนม สุกร สัตว์ปีก และด้านประมง ๔. ทำเลที่ตั้ง ตำแหน่งเหมาะสมในการลงทุน โดยตั้งอยู่ระหว่างภาคตะวันออกเฉียงเหนือกับภาคกลางและภาคตะวันออก มีศักยภาพในการพัฒนาสูง และเป็นแหล่งกระจายสินค้าที่สะดวก ๕. เป็นศูนย์กลางเกษตรและอาหารปลอดภัย Food Valley	๑. ขาดการบำรุงรักษาแหล่งน้ำที่ดี ๒. พื้นที่ใช้ประโยชน์ไม่ตรงเป้าหมาย ๓. แหล่งชลประทานในการเก็บกักน้ำและระบบส่งน้ำไม่เพียงพอต่อการทำการเกษตร ตลอดจนการพัฒนาพื้นที่ชลประทานยังไม่สมบูรณ์ ไม่มีเขื่อน ฝาย หนองน้ำ ในชุมชน ไม่เพียงพอในการเก็บกัก
โครงสร้างขององค์กร (Structure)	๑. ประชากรส่วนใหญ่ในพื้นที่ประกอบอาชีพเกษตรกรรม ๒. มีโครงข่ายการคมนาคมที่สามารถเชื่อมโยงกับพื้นที่ต่างๆ ได้อย่างทั่วถึงในการกระจายสินค้าด้านการเกษตร ๓. มีโรงงานอุตสาหกรรมแปรรูปสินค้าเกษตรเป็นจำนวนมาก เช่น โรงงานแปรรูปสินค้าเกษตรขนาดใหญ่เพื่อการส่งออก โรงสีข้าวเพื่อการส่งออก โรงงานผลิตเอทานอล โรงงานผลิตอาหารสัตว์ โรงงานแปรรูปเนื้อสัตว์ และโรงงานน้ำตาล กลุ่มผ้าไหม พร้อมทั้งมีการสนับสนุนการเลี้ยงไก่เนื้อเพื่อการส่งออก ๔. มีแม่น้ำมูล แม่น้ำชี ไหลผ่านจากทิศตะวันตกไปยังทิศตะวันออก มีแหล่งกักเก็บน้ำขนาดใหญ่ จำนวน ๕ แห่ง	๑. ขาดการรวมกลุ่มที่เข้มแข็ง ๒. มีสภาพพื้นที่ที่หลากหลายมีทั้งที่ดอน ลุ่ม แล้ง และสภาพพื้นที่ทำการเกษตรส่วนใหญ่มีความอุดมสมบูรณ์ต่ำ เช่น ดินเค็ม ดินทราย หน้าดินตื้น ดินดาน ๓. พื้นที่ทำการเกษตรส่วนใหญ่อาศัยน้ำฝน ๔. รายได้จากภาคการเกษตรต่ำกว่ารายได้ภาคอุตสาหกรรม ทำให้เกิดการอพยพเคลื่อนย้ายแรงงาน หรือเปลี่ยนไปประกอบอาชีพอื่น
ระบบการปฏิบัติงาน (System)	๑. มีการทำการเกษตรหลากหลายรูปแบบ ๒. ใช้เทคโนโลยีทดแทนแรงงาน ๓. เป็นแหล่งอุตสาหกรรมการเกษตรและเทคโนโลยี .๔. เป็นพื้นที่ต้นแบบนาแปลงใหญ่ที่บ้านกระสังข์ อำเภอพิมาย จังหวัดนครราชสีมา	๑. เกษตรกรยังมีการใช้สารเคมีเป็นจำนวนมากเพิ่มขึ้น ๒. พึ่งพาธรรมชาติ ๓. ภาคเกษตรกรรมยังมีผลิตผลและคุณภาพต่อหน่วยต่ำ
บุคลากร (Staff)	๑. เกษตรกรมีการประกอบอาชีพเกษตรกรรมมานาน ๒. มี Smart Farmer ๓.มีหน่วยงานวิชาการทั้งที่เป็นของรัฐ และสถาบันเกษตรกรที่มีองค์ความรู้การผลิตภาคเกษตรที่มีศักยภาพในการผลิตและการตลาดด้านการเกษตร ๔. กลุ่มมันสำปะหลังมีความเข้มแข็งในการบูรณาการทั้งภาครัฐและเอกชน ๕. กลุ่มสหกรณ์และกลุ่มเกษตรกรมีความเข้มแข็ง สามารถเป็นต้นแบบของกลุ่มสหกรณ์และกลุ่มเกษตรกร	๑. เกษตรกรไม่มีความรู้ในเรื่องวางแผน การผลิตการตลาดการบริหารจัดการผลิต ๒. ไม่มีกำลังใจในการทำการเกษตร ๓. แรงงานภาคการเกษตรส่วนใหญ่อยู่ในกลุ่มผู้ที่มีอายุค่อนข้างสูง คนรุ่นใหม่ขาดความตระหนักในความสำคัญของอาชีพเกษตรกรรม และหันเหไปประกอบอาชีพกลุ่มการให้บริการและอุตสาหกรรม ทำให้มีจำนวนแรงงานภาคเกษตรกรรมลดลงอย่างต่อเนื่อง ๔.. ขาดการบูรณาการในการทำงานของหน่วยงานที่เกี่ยวข้องทั้งภาครัฐ ท้องถิ่น เอกชน และอาสาเกษตรของแต่ละหน่วยงาน ๕. . ขาดบุคลากรที่มีความเชี่ยวชาญในการส่งเสริมพัฒนาอาชีพ ตลอดจนเครื่องมือต่างๆ ในการทำงาน
ทักษะ ความรู้ ความสามารถ (Skill)	เกษตรกรมีความเชี่ยวชาญเฉพาะด้านในอาชีพของตนเอง	๑. เกษตรกรขาดการพัฒนาความรู้ใหม่ๆ ๒. ขาดการพัฒนาอย่างต่อเนื่อง ๓. . ขาดความรู้ในด้านเทคโนโลยีการผลิตที่ทันสมัย ๔. . เกษตรกรขาดการปรับปรุงพันธุ์ ใช้พันธุ์ไม่เหมาะสมกับพื้นที่ และยังใช้พันธุ์เดิมๆ
รูปแบบการบริหารจัดการ (Style)	๑. มีผู้นำเกษตรกรในพื้นที่ ๒. ให้เกษตรกรมีส่วนร่วมในการกำหนดแนวทางพัฒนาในพื้นที่ ๓.มีแหล่งวิชาการที่สนับสนุนการผลิตพันธุ์ที่มีคุณภาพจำนวนมาก ๔. มีทรัพยากรป่าไม้ที่เป็นแหล่งต้นน้ำ และลำน้ำสาขา จำนวนมาก ๕. มีการจัดทำ Zoning การปลูกปลูกพืชเศรษฐกิจที่สำคัญของจังหวัด ๖. ข้าวหอมมะลิทุ่งสัมฤทธิ์(GI) “ได้รับการจดทะเบียนทางภูมิศาสตร์ ๗. .มี Agri Map แสดงความเหมาะสม/ไม่เหมาะสมในการทำการเกษตร ๘. มีศูนย์ข้าวชุมชน เป็นแหล่งเมล็ดพันธุ์คุณภาพดีที่เกิดจากความร่วมมือของทุกฝ่าย ช่วยแบ่งเบาภาระปัจจัยการผลิตแก่เกษตรกรและช่วยให้ถึงพันธุ์ข้าวคุณภาพ	๑. เกษตรกรได้รับข้อมูลข่าวสารล่าช้า ขาดการประสานกันในพื้นที่ ๒. ขาดการปรับปรุงบำรุงดิน ๓.เกษตรกรขาดอำนาจในการต่อรอง เช่น เป็นเพียงผู้ผลิตไม่ได้เป็นผู้กำหนดราคา ๔. เกษตรกรยังมีการใช้สารเคมีในทำการเกษตรอยู่ และมีสารเคมีตกค้างในสินค้าเกษตรและตัวเกษตรกร
ค่านิยมร่วม (Shared Values)	๑. ประเพณี ๒. วัฒนธรรม	๑. คนรุ่นใหม่ไม่สนใจอาชีพเกษตร ล้าหลัง ไม่มีเกียรติ ๒. ไม่ยอมเปลี่ยนแนวคิด ยึดถือความคิดแบบเดิมๆ ๓. เกษตรกรยังทำการเกษตรแบบเดิมๆ ตามวิถีชีวิตที่สืบต่อกันมา ขาดการวางแผนการผลิต ผลผลิตออกมาพร้อมกัน ทำให้ราคาผลผลิตต่ำ ๔. คนรุ่นใหม่ขาดความตระหนักให้ความสำคัญอาชีพเกษตรกรรม และหันเหไปประกอบอาชีพอื่น แรงงานภาคเกษตรกรรมลดลง

<u>การวิเคราะห์สภาพแวดล้อมภายนอกโดย PESTEL Analysis</u>

๑. ปัจจัยด้านการเมืองและกฎหมาย (Political Factors) เช่น นโยบายของรัฐ ระบบการปกครอง เสถียรภาพ ด้านการเมือง ความร่วมมือระหว่างประเทศ

๒. ปัจจัยด้านเศรษฐกิจ (Economic Factors) เช่น การปรับอัตราภาษี อัตราดอกเบี้ย อัตราการจ้างงาน ภาวะทางเศรษฐกิจ

๓. ปัจจัยด้านสังคมและวัฒนธรรม (Social cultural Factors) เช่น เพศ อายุ ระดับการศึกษา ค่านิยมการบริโภคอุปโภค

๔. ปัจจัยด้านเทคโนโลยี (Technological Factors) เช่น เครื่องจักรกลทางการเกษตร เทคโนโลยีสารสนเทศ

๕. ปัจจัยด้านกฎหมาย (Law/Legal Factors) เช่น กฎหมายแรงงาน กฎหมายคุ้มครองผู้บริโภค ระเบียบข้อบังคับด้านธุรกิจ

๖. ปัจจัยด้านสิ่งแวดล้อม (Environment Factors) เช่น สภาพภูมิอากาศ ภูมิประเทศ ธรรมชาติ

ตารางที่..... การวิเคราะห์สภาพแวดล้อมภายนอกโดย PESTEL Analysis

โอกาส (Opportunity)	อุปสรรค (Threats)
<u>ด้านการเมือง</u> - นโยบายระบบส่งเสริมเกษตรแบบแปลงใหญ่ - การกำหนดมาตรการควบคุมในสินค้าเกษตรบางชนิด - ยุทธศาสตร์ระยะ ๒๐ ปี(พ.ศ.๒๕๖๐-๒๕๗๙) “กำหนดวิสัยทัศฯ มั่นคง มั่นคง ยั่งยืน” ประกอบด้วย ๖ ประเด็น - นโยบาลหลักกระทรวงเกษตรและสหกรณ์ ๑๒ ด้าน - นโยบายของรัฐบาลมีการส่งเสริมการค้ากับประเทศเพื่อนบ้านแถบอินโดจีน - รัฐบาลส่งเสริมให้มีการผลิตอาหารปลอดภัย - รัฐบาลมีนโยบายยกระดับรายได้เกษตรกร โดยมีโครงการต่างๆ เช่น บัตรเครดิตเกษตรกร การประกันความเสียหายของผลผลิต กองทุนหมู่บ้าน เป็นต้น - รัฐสนับสนุนการยกระดับผลผลิตสู่มาตรฐาน GAP ทำให้เกษตรกรจำหน่ายสินค้าได้ในราคาที่สูงขึ้น	- ความไม่มั่นคงทางการเมือง - รัฐบาลมีการปรับเปลี่ยนนโยบายบ่อย เกษตรกรปรับตัวไม่ทัน - การจัดสรรงบประมาณจากส่วนกลางไม่ได้เป็นไปตามแผน
<u>ด้านเศรษฐกิจ</u> - การปรับตัวราคาข้าวหอมมะลิสูงขึ้น - การปรับโครงสร้างหนี้ - รัฐบาลมีการส่งเสริมให้มีการตั้งเขตอุตสาหกรรมในจังหวัดจำนวนมาก - โครงการ Food Valley ที่จะเป็นศูนย์วิจัยและพัฒนาอุตสาหกรรมอาหารและเกษตรแปรรูป พร้อมทั้งการผลิตสินค้าและโรงงานต้นแบบ - ฐานการผลิตข้าวหอมมะลิคุณภาพสูง มาตรฐานปลอดภัยและอินทรีย์	- ค่าแรงงานสูง - ต้นทุนการผลิตสูง - ราคาผลผลิตทางการเกษตรไม่แน่นอน - การเปิดนโยบายการค้าเสรีทำให้ราคาสินค้าเกษตรบางชนิดตกต่ำ เช่น ข้าว ผลไม้ เส้นไหม เป็นต้น
<u>ด้านสังคม</u> - ผู้บริโภคนิยมบริโภคอาหารเพื่อสุขภาพเพิ่มขึ้น - การอนุรักษ์สิ่งแวดล้อม - ความนิยมเกษตรอินทรีย์ของผู้บริโภคมีมากขึ้น ส่งผลให้เกษตรกรปรับเปลี่ยนการผลิตเคมีสู่เกษตรปลอดภัย ซึ่งช่วยลดการใช้สารเคมี ลดต้นทุนและสร้างมูลค่าเพิ่มให้แก่เกษตรกร	- แรงงานเกษตรเป็นผู้สูงอายุ - คนรุ่นใหม่ไม่สนใจอาชีพเกษตร
<u>ด้านเทคโนโลยี</u> - Agri-map - โดรน - การประชาสัมพันธ์ข้อมูลข่าวสารให้เกษตรกรได้รับทราบ สามารถทำได้รวดเร็ว โดยได้นำเทคโนโลยีที่ทันสมัยมาใช้ - ระบบโลจิสติกส์แบบประหยัดต้นทุน ที่จะขยายสู่ภูมิภาค เช่น เส้นทาง ๘ เลน รถไฟรางคู่ และรถไฟฟ้าความเร็วสูง เป็นต้น	- ระบบขนส่งมีไม่ครบวงจรครอบคลุมทั่วพื้นที่จังหวัด - เทคโนโลยีไม่ทันสมัย ล้าหลัง
<u>ด้านกฎหมาย</u> - กฎหมายคุ้มครองผู้บริโภค - กฎระเบียบด้านสิ่งแวดล้อม .- การก่อตั้งประชาคมเศรษฐกิจอาเซียน (AEC) ก่อให้เกิดการไหลของเงินทุน แรงงาน และปัจจัยการผลิตระหว่างกลุ่มประเทศอาเซียน	- หน่วยงานที่กำกับดูแลด้านอาหารปลอดภัยไม่เพียงพอ - กฎหมายการจ้างงาน - ข้อจำกัดทางกฎหมายของภาครัฐ ไม่เอื้อต่อการค้าระหว่างประเทศ เช่น การคิดอัตราภาษีแอลกอฮอล์ในอัตราภาษีสุราของผลิตภัณฑ์แปรรูปจากมันสำปะหลัง การกีดกันทางการค้ามาตรฐานด้านสิ่งแวดล้อมสุขภาพอนามัย ซึ่งมีผลกระทบต่อการส่งออกสินค้าที่สำคัญประเภทสินค้าการแปรรูปด้านการเกษตร
<u>ด้านสิ่งแวดล้อม</u> - ชายแดนติดต่อกับประเทศเพื่อนบ้าน - สภาพภูมิอากาศเหมาะสม	- ภัยธรรมชาติเกิดขึ้นบ่อย - การเปลี่ยนแปลงของธรรมชาติ - ประสบปัญหาภัยธรรมชาติบ่อยครั้ง ทั้งภัยแล้งและอุทกภัย ทำให้เป็นอุปสรรคต่อการผลิตสินค้าเกษตร - การเปลี่ยนแปลงสภาพภูมิอากาศ ทำให้แนวโน้มศัตรูพืชระบาดมีมากขึ้น ก่อให้โรคอุบัติใหม่

การจัดทำ TOWS Matrix เพื่อกำหนดกลยุทธ์

ตารางที่..... TOWS Matrix เพื่อกำหนดกลยุทธ์

	(Strengths) จุดแข็ง	(Weakness) จุดอ่อน
ปัจจัยภายใน	๑. เป็นฐานการผลิตด้านการเกษตรสำคัญของประเทศไทย เช่น ข้าว มันสำปะหลัง อ้อยโรงงาน ข้าวโพดเลี้ยงสัตว์ หม่อนไหม โคเนื้อ โคนม สุกร สัตว์ปีก และด้านประมง ๒. มีแหล่งวิชาการที่สนับสนุนการผลิตพันธุ์ที่มีคุณภาพจำนวนมาก ๓. มีหน่วยงานวิชาการทั้งที่เป็นของรัฐ และสถาบันเกษตรกรที่มีองค์ความรู้การผลิตภาคเกษตร ที่มีศักยภาพในการผลิตและการตลาดด้านการเกษตร ๔. มีโครงข่ายการคมนาคมที่สามารถเชื่อมโยงกับพื้นที่ต่างๆ ได้อย่างทั่วถึงในการกระจายสินค้าด้านการเกษตร ๕. พื้นที่มีศักยภาพและเหมาะสมในการเลี้ยงปศุสัตว์ และเป็นฐานการผลิตการปศุสัตว์ที่สำคัญ ของประเทศ ๖. มีโรงงานอุตสาหกรรมแปรรูปสินค้าเกษตรเป็นจำนวนมาก เช่น โรงงานแปรรูปสินค้าเกษตรขนาดใหญ่เพื่อการส่งออก โรงสีข้าวเพื่อการส่งออก โรงงานผลิตเอทานอล โรงงานผลิตอาหารสัตว์ โรงงานแปรรูปเนื้อสัตว์ และโรงงานน้ำตาล กลุ่มผ้าไหม พร้อมทั้งมีการสนับสนุนการเลี้ยงไก่เนื้อเพื่อการส่งออก ๗. ทำเลที่ตั้ง ตำแหน่งเหมาะสมในการลงทุน โดยตั้งอยู่ระหว่างภาคตะวันออกเฉียงเหนือกับภาคกลางและภาคตะวันออก มีศักยภาพในการพัฒนาสูง และเป็นแหล่งกระจายสินค้าที่สะดวก ๘. มีทรัพยากรป่าไม้ที่เป็นแหล่งต้นน้ำ และลำน้ำสาขา จำนวนมาก ๙. มีการจัดทำ Zoning การปลูกปลูกพืชเศรษฐกิจที่สำคัญของจังหวัด ๑๐. เป็นศูนย์กลางเกษตรและอาหารปลอดภัย Food Valley ๑๑. เป็นแหล่งอุตสาหกรรมการเกษตรและเทคโนโลยี ๑๒. ข้าวหอมมะลิทุ่งสัมฤทธิ์(GI) “ได้รับการจดทะเบียนทางภูมิศาสตร์ ๑๓. มี Agri Map แสดงความเหมาะสม/ไม่เหมาะสมในการทำการเกษตร ๑๔. เป็นพื้นที่ต้นแบบนาแปลงใหญ่ที่บ้านกระสังข์ อำเภอพิมาย จังหวัดนครราชสีมา ๑๕.กลุ่มมันสำปะหลังมีความเข้มแข็งในการบูรณาการทั้งภาครัฐและเอกชน ๑๖. กลุ่มสหกรณ์และกลุ่มเกษตรกรมีความเข้มแข็งสามารถเป็นต้นแบบของกลุ่มสหกรณ์และกลุ่มเกษตรกร ๑๗. มีแม่น้ำมูล แม่น้ำชี ไหลผ่านจากทิศตะวันตกไปยังทิศตะวันออก มีแหล่งกักเก็บน้ำขนาดใหญ่จำนวน ๕ แห่ง ๑๘. มีศูนย์ข้าวชุมชน เป็นแหล่งเมล็ดพันธุ์คุณภาพดีที่เกิดจากความร่วมมือของทุกฝ่าย ช่วยแบ่งเบาภาระปัจจัยการผลิตแก่เกษตรกรและช่วยให้ถึงพันธุ์ข้าวคุณภาพ	๑. แหล่งชลประทานในการเก็บกักน้ำและระบบส่งน้ำไม่เพียงพอต่อการทำการเกษตร ตลอดจนการพัฒนาพื้นที่ชลประทานยังไม่สมบูรณ์ ไม่มีเขื่อน ฝาย หนองน้ำ ในชุมชน ไม่เพียงพอในการเก็บกัก ๒. มีสภาพพื้นที่ที่หลากหลายมีทั้งที่ดอน ลุ่ม แล้ง และสภาพพื้นที่ทำการเกษตรส่วนใหญ่ มีความอุดมสมบูรณ์ต่ำ เช่น ดินเค็ม ดินทราย หน้าดินตื้น ดินดาน ๓. ภาคเกษตรกรรมยังมีผลิตผลและคุณภาพต่อหน่วยต่ำ ๔. แรงงานภาคการเกษตรส่วนใหญ่อยู่ในกลุ่มผู้ที่มีอายุค่อนข้างสูง คนรุ่นใหม่ขาดความตระหนักในความสำคัญของอาชีพเกษตรกรรม และหันเหไปประกอบอาชีพกลุ่มการให้บริการและอุตสาหกรรม ทำให้มีจำนวนแรงงานภาคเกษตรกรรมลดลงอย่างต่อเนื่อง ๕. ขาดการปรับปรุงบำรุงดิน ๖. พื้นที่ทำการเกษตรส่วนใหญ่อาศัยน้ำฝน ๗. เกษตรกรยังขาดความรู้ในด้านเทคโนโลยีการผลิตที่ทันสมัย ๘.ขาดการบูรณาการในการทำงานของหน่วยงานที่เกี่ยวข้องทั้งภาครัฐ ท้องถิ่น เอกชน และอาสาเกษตรของแต่ละหน่วยงาน ๙.เกษตรกรยังทำการเกษตรแบบเดิมๆ ตามวิถีชีวิตที่สืบต่อกันมา ขาดการวางแผนการผลิต ผลผลิตออกมาพร้อมกัน ทำให้ราคาผลผลิตต่ำ ๑๐.เกษตรกรขาดการปรับปรุงพันธุ์ ใช้พันธุ์ไม่เหมาะสมกับพื้นที่ และยังใช้พันธุ์เดิมๆ ๑๑. เกษตรกรขาดอำนาจในการต่อรอง เช่น เป็นเพียงผู้ผลิตไม่ได้เป็นผู้กำหนดราคา ๑๒.รายได้จากภาคการเกษตรต่ำกว่ารายได้ภาคอุตสาหกรรม ทำให้เกิดการอพยพเคลื่อนย้ายแรงงาน หรือเปลี่ยนไปประกอบอาชีพอื่น ๑๓. ขาดบุคลากรที่มีความเชี่ยวชาญในการส่งเสริมพัฒนาอาชีพ ตลอดจนเครื่องมือต่างๆ ในการทำงาน ๑๔. เกษตรกรยังมีการใช้สารเคมีในทำการเกษตรอยู่และมีสารเคมีตกค้างในสินค้าเกษตรและตัวเกษตรกร ๑๕. คนรุ่นใหม่ขาดความตระหนักให้ความสำคัญอาชีพเกษตรกรรม และหันเหไปประกอบอาชีพอื่น แรงงานภาคเกษตรกรรมลดลง ๑๖.เกษตรกรขาดทักษะในการใช้เทคโนโลยีสมัยใหม่ด้านการเกษตร
ปัจจัยภายนอก		

(Opportunities) โอกาส	SO	WO
๑.ยุทธศาสตร์ระยะ ๒๐ ปี(พ.ศ.๒๕๖๐-๒๕๗๙) “กำหนดวิสัยทัศฯ มั่นคง มั่นคง ยั่งยืน” ประกอบด้วย ๖ ประเด็น ๒.นโยบาลกระทรวงเกษตรและสหกรณ์ ๑๕ ข้อ ๓. นโยบายของรัฐบาลมีการส่งเสริมการค้ากับประเทศเพื่อนบ้านแถบอินโดจีน ๔. รัฐบาลมีการส่งเสริมให้มีการตั้งเขตอุตสาหกรรมในจังหวัดจำนวนมาก ๕. รัฐบาลส่งเสริมให้มีการผลิตอาหารปลอดภัย ๖. รัฐบาลมีนโยบายยกระดับรายได้เกษตรกร โดยมีโครงการต่างๆ เช่น โครงการจำนำผลผลิตทางการเกษตร บัตรเครดิตเกษตรกร การประกันความเสียหายของผลผลิต กองทุนหมู่บ้าน เป็นต้น ๗. การประชาสัมพันธ์ข้อมูลข่าวสารให้เกษตรกรได้รับทราบสามารถทำได้รวดเร็ว โดยได้นำเทคโนโลยีที่ทันสมัยมาใช้ ๘. ความนิยมเกษตรอินทรีย์ของผู้บริโภคมีมากขึ้น ส่งผลให้เกษตรกรปรับเปลี่ยนการผลิตเคมีสู่เกษตรปลอดภัย ซึ่งช่วยลดการใช้สารเคมี ลดต้นทุนและสร้างมูลค่าเพิ่มให้แก่เกษตรกร ๙. รัฐสนับสนุนการยกระดับผลผลิตสู่มาตรฐาน GAP ทำให้เกษตรกรจำหน่ายสินค้าได้ในราคาที่สูงขึ้น ๑๐. การก่อตั้งประชาคมเศรษฐกิจอาเซียน (AEC) ก่อให้เกิดการไหลของเงินทุน แรงงาน และปัจจัยการผลิตระหว่างกลุ่มประเทศอาเซียน ๑๑. โครงการ Food Valley ที่จะเป็นศูนย์วิจัยและพัฒนาอุตสาหกรรมอาหารและเกษตรแปรรูป พร้อมทั้งการผลิตสินค้าและโรงงานต้นแบบ ๑๒. ระบบโลจิสติกส์แบบประหยัดต้นทุน ที่จะขยายสู่ภูมิภาค เช่น เส้นทาง ๘ เลน รถไฟรางคู่ และรถไฟฟ้าความเร็วสูง เป็นต้น ๑๓. ฐานการผลิตข้าวหอมมะลิคุณภาพสูง มาตรฐานปลอดภัยและอินทรีย์	<u>กลยุทธ์</u> ๑. ส่งเสริมการใช้และพัฒนาพันธุ์พืช พันธุ์สัตว์และพันธุ์สัตว์น้ำให้เหมาะสมและเพียงพอกับสภาพพื้นที่ ๒. ส่งเสริมการปลูกพืชและเลี้ยงสัตว์ให้เหมาะสมกับศักยภาพของพื้นที่และการตลาด(zoning) ๓. ส่งเสริมการปรับใช้เทคโนโลยีการผลิตด้านการเกษตรที่เหมาะสม ๔. พัฒนาระบบการผลิตพืช สัตว์ ประมง และผลิตภัณฑ์ให้ได้มาตรฐานเป็นที่ยอมรับของผู้บริโภค ๕. สนับสนุนการแปรรูปสินค้าเกษตรและสร้างตราสัญลักษณ์เพื่อเพิ่มมูลค่า พร้อมทั้งส่งเสริมการจำหน่ายสินค้าเกษตรให้แพร่หลาย ๖. ส่งเสริมการรวมกลุ่ม/สถาบันเกษตรกร และสร้างเครือข่ายเพื่อการผลิตนำไปสู่ความเข้มแข็งทางธุรกิจเกษตรในระดับสากล ๗. สร้างและพัฒนาฟาร์มเครือข่ายเพื่อเป็นแหล่งเรียนรู้และกระจายพันธุ์สัตว์ ๗. ส่งเสริมการใช้ปัจจัยการผลิต เพื่อการปรับปรุงบำรุงดิน ๘. ส่งเสริมการอนุรักษ์ดินและน้ำ ๙. ส่งเสริมการจัดระบบการปลูกพืชให้เหมาะสมกับศักยภาพของพื้นที่ ๑๐. เพิ่มปริมาณแหล่งเก็บกักน้ำเพื่อการเกษตร ๑๑. เพิ่มขีดความสามารถในการจัดการพื้นที่ชลประทาน ๑๒. การอนุรักษ์ทรัพยากรธรรมชาติและสิ่งแวดล้อม	<u>กลยุทธ์</u> ๑.. ส่งเสริมและพัฒนาเกษตรกรให้เป็นผู้จัดการฟาร์มแบบมืออาชีพ (Smart Farmer) ๒. สนับสนุนการทำงานของสหกรณ์ สถาบันเกษตรกร และองค์กรเกษตรกร โดยสนับสนุนการมีส่วนร่วม และการบูรณาการทำงานของทุกภาคส่วน รวมทั้งพัฒนาธุรกิจสถาบันเกษตรกร ๓. ส่งเสริมให้สภาเกษตรกร/เกษตรกร มีส่วนร่วมในการวางแผนพัฒนาการเกษตรในทุกระดับ ๔. ส่งเสริมเกษตรกรรุ่นใหม่ให้เข้ามาสู่ภาคการเกษตรมากขึ้น ๕. ส่งเสริมให้มีการประชาสัมพันธ์การเตือนภัยสินค้าเกษตร ๖. เสริมสร้างภูมิปัญญาทางบัญชีสู่ต้นทุนอาชีพแก่เกษตรกร ๗. สนับสนุนให้บุคลากรของหน่วยงานมีโอกาสได้รับความรู้ ความเชี่ยวชาญในการส่งเสริมพัฒนาอาชีพ ตลอดจนการใช้เครื่องมือต่าง ๆ ในการทำงาน ๘. พัฒนาองค์กรให้มีความพร้อมในการปฏิบัติงาน ๙. พัฒนาข้อมูลและการเข้าถึงข้อมูลของหน่วยงานต่าง ๆ ๑๐. ส่งเสริมให้มีการบูรณาการการทำงานของหน่วยงานทุกภาคส่วน
(Threats) อุปสรรค	<u>ST</u>	<u>WT</u>
๑. ประสบปัญหาภัยธรรมชาติบ่อยครั้ง ทั้งภัยแล้งและอุทกภัย ทำให้เป็นอุปสรรคต่อการผลิตสินค้าเกษตร ๒. ราคาผลผลิตทางการเกษตรไม่แน่นอน ๓. รัฐบาลมีการปรับเปลี่ยนนโยบายบ่อย เกษตรกรปรับตัวไม่ทัน ๔. การเปิดนโยบายการค้าเสรีทำให้ราคาสินค้าเกษตรบางชนิดตกต่ำ เช่น ข้าว ผลไม้ เส้นไหม ๕. การเปลี่ยนแปลงสภาพภูมิอากาศ ทำให้แนวโน้ระบาดมีมากขึ้น ก่อให้โรคอุบัติใหม่ ๖. ข้อจำกัดทางกฎหมายของภาครัฐ ไม่เอื้อต่อการค้าระหว่างประเทศเช่นการคิดอัตราภาษีแอล อัตราภาษีสุราของผลิตภัณฑ์แปรรูปจากมันสำปะหลั กันทางการค้ามาตรฐานด้านสิ่งแวดล้อมสุขภาพอนา ผลกระทบต่อการส่งออกสินค้าที่สำคัญประเภทสินค้ รูปด้านการเกษตร	<u>กลยุทธ์</u> ๑. ส่งเสริมและพัฒนาเกษตรกรให้เป็นผู้จัดการฟาร์มแบบมืออาชีพ (Smart Farmer) ๒. ส่งเสริมให้มีการประชาสัมพันธ์การเตือนภัยสินค้าเกษตร ๓. เพิ่มขีดความสามารถในการจัดการพื้นที่ชลประทาน ๔. การอนุรักษ์ทรัพยากรธรรมชาติและสิ่งแวดล้อม	<u>กลยุทธ์</u> ๑.ส่งเสริมการจัดระบบการปลูกพืชให้เหมาะสมกับศักยภาพของพื้นที่ ๒.พัฒนาข้อมูลและการเข้าถึงข้อมูลของหน่วยงานต่าง ๆ ๓. ส่งเสริมให้มีการบูรณาการการทำงานของหน่วยงานทุกภาค

ส่วนที่ ๔
แผนพัฒนาการเกษตรและสหกรณ์จังหวัดนครราชสีมา

ส่วนที่ ๔
แผนพัฒนาการเกษตรและสหกรณ์ของจังหวัดนครราชสีมา

๑. วิสัยทัศน์ (Vision)

"โคราชเมืองน่าอยู่มุ่งสู่นวัตกรรม และเกษตร อุตสาหกรรม สังคมปลอดภัย"

๒. พันธกิจ (Mission)

๑. เปนศูนยกลางอุตสาหกรรม การเกษตร การทองเที่ยว Logistics และพลังงานสะอาด ในภูมิภาค

๒. เปนศูนยกลางการศึกษา ศาสนา ศิลปวัฒนธรรม กีฬา และสาธารณสุขที่มีคุณภาพ ตามาตรฐานสากล ประชาชนมีคุณภาพชีวิตที่ดี ตามแนวทางเศรษฐกิจพอเพียง

๓. เปนแหลงทรัพยากรธรรมชาติและสิ่งแวดล่อม

๔. เปนศูนยกลางในการปองกันภัยคุกคาม และเสริมสรางความมั่นคง เพื่อปกปอง สถาบันหลักของชาติ

๕. เปนที่ตั้งของสวนราชการที่มีการบริหารจัดการภาครัฐแบบบูรณาการอยางยั่งยืน

๓. เป้าประสงค์หลักการพัฒนาการเกษตรและสหกรณ์ของจังหวัด (Goals)

๑) เพื่อเพิ่มศักยภาพและขีดความสามารถในการแขงขันด่านเศรษฐกิจของจังหวัด

๒) เพื่อให้ประชาชนมีคุณภาพชีวิตที่ดี ตามแนวทางเศรษฐกิจพอเพียง และมีความปลอดภัยในชีวิต และทรัพยสิน

๓) เพื่อให้มีทรัพยากรธรรมชาติที่สมบูรณและมีสภาพแวดลอมที่เหมาะสมตอการดำเนินชีวิตตามแนวทางเศรษฐกิจพอเพียง

๔) เพื่อเสริมสรางความมั่นคง ในการปองกันและแกไขปญหาภัยคุกคาม และปกปอง สถาบันหลักของชาติ

๕) เพื่อใหหนวยงานภาครัฐมีสมรรถนะสูงอยางมีประสิทธิภาพและประสิทธิผล เพื่อสนับสนุน การบริหารจัดการทุกดาน

๔. ประเด็นยุทธศาสตร์ (Strategic Issue)

<u>ยุทธศาสตร์ที่ ๑ การพัฒนาและเพิ่มศักยภาพการแขงขันเศรษฐกิจ</u>

เป้าประสงค์เชิงยุทธศาสตร์

๑. เพื่อขยายอัตราการเจริญเติบโตทางเศรษฐกิจ

๒. เพื่อสร้างเสถียรภาพทางเศรษฐกิจ

๓. เพื่อเพิ่มขีดความสามารถในการแข่งขัน

ตัวชีวัด

๑. อัตราการเปลี่ยนแปลงของรายได่เฉลี่ยของครัวเรือนในจังหวัด (%)

๒. อัตราการเปลี่ยนแปลงขอ ผลิตภัณฑมวลรวมจังหวัด (%)

๓. อัตราการว่างงาน

๔. อัตราส่วนหนี้เฉลี่ยต่อรายได้เฉลี่ของครัวเรือน (เท่า)

๕. จำนวนครัวเรือนที่ได้รับการส่งเสริมอาชีพในพื้นที่เพิ่มขึ้น (ครัวเรือน/ปี)

๖. อัตราส่วนการออมเฉลี่ยต่อรายได้เฉลี่ยของครัวเรือน (%)

๗. ผลิตภาพแรงงาน (บาง/คน)

๘. จำนวนผู้ประกอบการด้านนวัตกรรมและเทคโนโลยีเพิ่มขึ้น (ราย)

กลยุทธ์

๑. สงเสริมการสร่างมูลคาสินค่าและบริการทั้งในและนอกภาคการเกษตรต้นทาง กลางทาง และปลายทา

๒. สงเสริมการนำนวัตกรรมการเกษตร อุตสาหกรรม และอาหารปลอดภัย (Food Valley) มาใชเพิ่มศักยภาพในการผลิต

๓. ส่งเสริมและพัฒนาโครงสร้างพื้นฐานและระบบโลจิสติกส์เพื่อรองรับการขยายตัวทางเศรษฐกิจ

๔. ส่งเสริมและพัฒนาสินค้าและบริการท่องเที่ยวและพัฒนาขีดความสามารถในการแข่งขันด้านการท่องเที่ยวของจังหวัด

๕. นำองค์ความรู้สู่ผู้ปฏิบัติอย่างยั่งยืนตามแนวทางเศรษฐกิจพอเพียง หรือโครงการอันเนื่องมาจากพระราชดำริ

๖. ส่งเสริมการออมของครัวเรือน

๗. สร้างโอกาสและพัฒนาฝีมือให้กับผู้อยู่ในวัยแรงงานและผู้ประกอบการ

๘. สนับสนุนการสร้างผลผลิตและสร้างแรงงานนวัตกรรมการเกษตรอุตสาหกรรม และอาหารปลอดภัยที่สอดคล้องกับการพัฒนาจังหวัด

<u>ยุทธศาสตร์ที่ ๒ ยกระดับสังคมให้เป็นเมืองหน้าอยู่ ตามแนวทางเศรษฐกิจพอเพียง</u>

เป้าประสงค์เชิงยุทธศาสตร์

๑. เพื่อลดความ ยากจนและความเหลื่อมล้ำ

๒. เพื่อพัฒนา โครงข่ายความ คุ้มครองทาง สงัคม

๓. เพื่อสรางภูมิคุมกันให้กับสงัคม

๔. เพื่อให ประชาชนเขาถึงโอกาสทางเศรษฐกิจและ สังคม

ตัวชี้วัด

๑. รอยละของประชากรที่อยูใตเสนความยากจน (%)

๒. สัมประสิทธิ์การกระจายรายได (Gini Coefficient)

๓. รอยละผูอยูในระบบประกันสังคมตอกำลังแรงงาน (%)

๔. ระดับความสำเร็จของหนวยงานที่จัดกิจกรรมสงเสริม ด่านศาสนา ศิลปะวัฒนธรรม (ครั้ง)

๕. อัตราสวนแพทยตอประชากร (แพทย/คน) (ป ๒๕๕๙ แพทย ๖๒๖ คน ประชากร ๒,๖๒๙,๙๗๙คน)

๖ .ประชาชน นักศึกษาและ บุคลากรดานดิจิทัลไดรับความรู และประโยชนจากเทคโนโลยีดิจิทัล (คน)

๗. จำนวนปการศึกษาเฉลี่ย ประชากรไทยอายุ ๑๕-๕๙ ป (ป)

๘. คาเฉลี่ยคะแนน O-net ม.๓ (คะแนน)

กลยุทธ์

๑. สงเสริมอาชีพเสริมเพื่อเพิ่มรายไดลดรายจายตามแนวทางเศรษฐกิจพอเพียงและการขยายผลตามโครงการอันเนื่องมาจากพระราชดำริ

๒. สงเสริมการกระจายรายไดอยางทั่วถึง และไดรับสิ่งอำนวยความสะดวกจากโครงสรางพื้นฐานของภาครัฐรวมทั้งระบบปองกันภัยที่เอื้อตอการกระจายเศรษฐกิจ

๓. สงเสริมการเขาถึงระบบประกันสังคมของแรงงานในจังหวัด

๔. สงเสริมการจัดบริการสาธารณสุขที่มีคุณภาพและ สามารถบริการได้อยางครอบคลุม .

๕. สงเสริมใหสังคมปราศจากโรคระบาดจากสัตวเรรอนสูคน

๖. สงเสริมใหสังคมมีภูมิคุมกันทางสังคม

๗. สงเสริมและประชาสัมพันธใหประชาชนที่ประสบปญหาทางสังคมขอรับบริการจากสวนราชการที่รับผิดชอบตามภารกิจที่กฎหมายกำหนด

๘. สงเสริมใหมีการผลิตบุคลากรดานสาธารณสุขเพิ่มขึ้น(แพทย ทันตแพทย พยาบาล

๙. สงเสริมการสรางทักษะดานเทคโนโลยีดิจิทัลแกประชาชนทุกสาขาอาชี

๑๐. เพิ่มโอกาสทางการศึกษาแกประชากรอายุ ๑๕ - ๕๙ ป

๑๑. ยกระดับผลสัมฤทธิ์ทางการเรียนของผูเรียนชั้นมัธยมศึกษาปที่ ๓ ใหสูงขึ้น

<u>ยุทธศาสตรที่ ๓ บริหารจัดการทรัพยากรธรรมชาติและสิ่งแวดลอมใหมีความสมบูรณอยางยั่งยืน แนวทางเศรษฐกิจพอเพียง</u>

เป้าประสงค์เชิงยุทธศาสตร์

๑. เพื่ออนุรักษ สิ่งแวดล้อมและ ทรัพยากร

๒. เพื่อใชพลังงานอยางมีประสิทธิภาพ

ตัวชี้วัด

๑. อัตราการเปลี่ยนแปลงของพื้นที่ปาไมในจังหวัด (จำนวน ๑,๙๒๐,๕๒๕ ไร)

๒. ปริมาณขยะในจังหวัด (ตัน)

๓. การจัดการน้ำเสีย (แห่ง)

๔. พื้นที่บริหารจัดการน้ำเพิ่มขึ้น (ไร)

๕. สัดสวนปริมาณการใชน้ำมันเชื้อเพลิงเพื่อยานพาหนะตอประชากร(ลิตร/คน)

๖. รณรงคการใชพลังงานอยางมีประสิทธิภาพในระดับครัวเรือนอุตสาหกรรมและภาครัฐ

กลยุทธ์

๑. อนุรักษ ฟนฟู และใหความรู สรางจิตสำนึกประชาชนไดตระหนักถึงคุณคา และประโยชนของทรัพยากรปาไมตามแนวทางเศรษฐกิจพอเพียง

๒. เพิ่มความสามารถในการจัดการขยะและรณรงคใหทุกภาคสวนสำนึกรับผิดชอบตอสังคมเกี่ยวกับการลดปริมาณขยะ

๓. สงเสริมใหองคกรปกครองสวนทองถิ่นดำเนินการจัดการน้ำเสีย

๔. สงเสริมใหมีการบริหารจัดการน้ำทั้งในเขตชลประทาน และนอกเขตชลประทานตามแนวทางเศรษฐกิจพอเพียงและการขยายผลตามโครงการอันเนื่องมาจากพระราชดำริ

๕. พัฒนาระบบปองกันน้ำทวมในพื้นที่ชุมชนเมืองและเพิ่มสิ่งกอสรางเพื่อลดการพังทลายของตลิ่งตามแมน้ำลำคลองสายหลักของจังหวัด

๖. รณรงคการใชพลังงานอยางมีประสิทธิภาพในระดับ ครัวเรือนอุตสาหกรรม และภาครัฐ

<u>ยุทธศาสตร ที่ ๔ การเสริมสรางความมั่นคง ทุกมิติ เพื่อปกปองสถาบันหลักของชาติ และความปลอดภัยในชีวิตและทรัพยสินของประชาชน</u>

เป้าประสงค์เชิงยุทธศาสตร์

๑. เสริมสรางความมั่นคงเพื่อปกปอง สถาบันหลักของชาติ

๒. เปนศูนยบริหารจัดการเครือขายการปองกันและแกไขปญหาดานความมั่นคงทุกมิติ

๓. เสริมสรางความปรองดอง และความสมานฉนัทในชาติ

ตัวชี้วัด

๑. จำนวนตำบลที่เขารวมกิจกรรมเสริมสรางความรูความเขาใจถึงความสำคัญของสถาบันหลักของชาติ (ตำบล)

๒. จำนวนตำบลที่เขาร่วมโครงการ/ กิจกรรมเครือขายการปองกันและแกไขปญหาทุกมิติ (ตำบล)

๓. สรางการรับรูที่ถูกตอง (ตำบล)

๔. สรางการมีสวนรวม (ตำบล)

กลยุทธ์

๑. สรางความรูความเขาใจถึงความสำคัญของสถาบันหลักของ ชาติใหประชาชนไดรับรูรับทราบ

๒. สงเสริม พัฒนาอาชีพตามแนวทางโครงการอันเนื่องมาจากพระราชดำริ

๓. สงเสริมการเรียนรูหลักการทรงงานและแนวพระราชดำริ

๔. การป้องกันและแก้ไขปัญหายาเสพติด

๕. การปองกันและแกไขปญหาแรงงานตางดาวผิดกฎหมาย และการคามนุษย

๖. การปองกันและแกไขปญหาการบุกรุกทำลายทรัพยากรธรรมชาติและสิ่งแวดลอม

๗. การปองกันและแกไขปญหาภัยกอการรายและอาชญากรรมขามชาติ

๘. การปองกันและแกไขปญหาภัยคุกคามรูปแบบใหม

๙. การสงเสริม ปองกันและแกไขปญหาสาธารณภัย

๑๐. การปองกันและรักษาความสงบเรียบรอยภายในจังหวัด

๑๑. สงเสริมและสรางเครือขาย

๑๒. สงเสริมการสรางความปรองดองสมานฉันทของประชาชนหรือนักเรียน นักศึกษาในจังหวัด

๑๓. ส่งเสริมการมีส่วนร่วมของทุกภาคส่วน

<u>ยุทธศาสตรที่ ๕ การพัฒนาระบบการบริหารจัดการภาครัฐ</u>

เป้าประสงค์เชิงยุทธศาสตร์

๑. เพิ่มประสิทธิภาพการปฏิบัติราชการ

๒. เพิ่มประสิทธิภาพการพัฒนาองค์กร

ตัวชี้วัด

๑. รอยละของสถานพยาบาลที่ไดรับการรับรองคณุภาพ HA (%)

๒. รอยละของครัวเรือนที่เขาถึงน้ำประปา (%)

๓. รอยละของครัวเรือนที่เขาถึงไฟฟา (%)

๔. รอยละของประชากรที่เขาถึงอินเตอรเน็ต (%)

๕. การใหบริการภาครัฐ รัฐวิสาหกิจ และเอกชน

๖. รอยละความสำเร็จของการเบิกจายงบประมาณ (%)

๗. รอยละของภาษีท่องถิ่นที่จัดเก็บรายไดไม่รวมเงินอุดหนุนเฉพาะกิจ (%) (ป ๕๘ จำนวน ๑,๘๕๕,๖๙๙,๓๕๘ บาท)

๘. รอยละความพึงพอใจตอประสิทธิภาพการพัฒนาองคกร

๘.๑ ประชาชน

๘.๒ บุคลากรภายในองค์กร

กลยุทธ์

๑. เพิ่มขีดความสามารถการใหบริการภาครัฐตามแนวทางหลักการทรงงาน

๒. เพิ่มขีดความการจัดเก็บรายไดขององค์กรปกครองส่วนท้องถิ่น

๓. การพัฒนาบุคลากร

๔ การปรับปรุงระบบสารสนเทศ

๕. การปรับปรุงวัฒนธรรมองคกร

๖. การสร้างความโปร่งใสในองค์กร

แผนพัฒนาการเกษตรและสหกรณ์จังหวัดนครราชสีมา (ฉบับทบทวนปี พ.ศ. ๒๕๖๓)

ประเด็นยุทธศาสตร์	เป้าประสงค์	ตัวชี้วัด	ค่าเป้าหมาย						กลยุทธ์
			พ.ศ. ๒๕๖๑	พ.ศ. ๒๕๖๒	พ.ศ. ๒๕๖๓	พ.ศ. ๒๕๖๔	พ.ศ. ๒๕๖๕	รวม ๕ ปี	
ประเด็นยุทธศาสตร์ที่ ๑ การพัฒนาและเพิ่มศักยภาพการแขงขันเศรษฐกิจ	๑.๑ เพื่อขยายอัตราการเจริญเติบโตทางเศรษฐกิจ	๑.๑.อัตราการเปลี่ยนแปลงของรายไดเฉลี่ยของครัวเรือนในจังหวัด (%)	ร้อยละ ๒๐	ร้อยละ ๒๐	ร้อยละ ๒๐	ร้อยละ ๒๐	ร้อยละ ๒๐	ร้อยละ ๑๐๐	๑.๑ ส่งเสริมการสรางมูลคาสินคาและบริการทั้งในและนอกภาคการเกษตรต้นทาง กลางทาง และปลายทาง ๑.๒ สงเสริมการนำนวัตกรรมการเกษตร อุตสาหกรรม และอาหารปลอดภัย (Food Valley) มาใชเพิ่มศักยภาพในการผลิต
	๑.๒ เพื่อสร้างเสถียรภาพทางเศรษฐกิจ	๑.๒ อัตราการเปลี่ยนแปลงของผลิตภัณฑมวลรวมจังหวัด (%)	ร้อยละ ๒๐	ร้อยละ ๒๐	ร้อยละ ๒๐	ร้อยละ ๒๐	ร้อยละ ๒๐	ร้อยละ ๑๐๐	๑.๑ นำองค์ความรู้สู่ผู้ปฏิบัติอย่างยั่งยืนตามแนวทางเศรษฐกิจพอเพียง ๑.๒ ส่งเสริมการออมของครัวเรือน
	๑.๓ เพื่อเพิ่มขีดความสามารถในการแข่งขัน	๑.๓ อัตราการว่างงาน	ร้อยละ ๒๐	ร้อยละ ๒๐	ร้อยละ ๒๐	ร้อยละ ๒๐	ร้อยละ ๒๐	ร้อยละ ๑๐๐	๑.๑ สร้างโอกาสและพัฒนาฝีมือให้กับผู้อยู่ในวัยแรงงานและผู้ประกอบการ ๑.๒ สนับสนุนการสร้างผลผลิตและสร้างแรงงานนวัตกรรมการเกษตร

ประเด็นยุทธศาสตร์	เป้าประสงค์	ตัวชี้วัด	ค่าเป้าหมาย						กลยุทธ์
			พ.ศ. ๒๕๖๑	พ.ศ. ๒๕๖๒	พ.ศ. ๒๕๖๓	พ.ศ. ๒๕๖๔	พ.ศ. ๒๕๖๕	รวม ๕ ปี	
									อุตสาหกรรม และอาหารปลอดภัยที่สอดคล้องกับการพัฒนาจังหวัด
ประเด็นยุทธศาสตร์ที่ ๒ ยกระดับสังคมให้เป็นเมืองหน้าอยู่ ตามแนวทางเศรษฐกิจพอเพียง	๒.๑. เพื่อลดความยากจนและความเหลื่อมล้ำ	๒.๑ รอยละของประชากรที่อยู่ใตเสนความยากจน (%)	ร้อยละ ๒๐	ร้อยละ ๒๐	ร้อยละ ๒๐	ร้อยละ ๒๐	ร้อยละ ๒๐	ร้อยละ ๑๐๐	๒.๑ สงเสริมอาชีพเสริมเพื่อเพิ่มรายไดลดรายจายตามแนวทางเศรษฐกิจพอเพียง ๒.๒สงเสริมการกระจายรายไดอยางทั่วถึง
	๒.๒ เพื่อพัฒนาโครงข่ายความคุ้มครองทางสังคม	๒.๒ สัมประสิทธิ์การกระจายรายได	ร้อยละ ๒๐	ร้อยละ ๒๐	ร้อยละ ๒๐	ร้อยละ ๒๐	ร้อยละ ๒๐	ร้อยละ ๑๐๐	๒.๑ สงเสริมการเขาถึงระบบประกันสังคมของแรงงานในจังหวัด ๒.๒ สงเสริมการจัดบริการสาธารณสุขที่มีคุณภาพ
	๒.๓ เพื่อสรางภูมิคุมกันใหกับสังคม	๒.๓ รอยละผูอยูในระบบประกันสังคมตอกำลังแรงงาน (%)	ร้อยละ ๒๐	ร้อยละ ๒๐	ร้อยละ ๒๐	ร้อยละ ๒๐	ร้อยละ ๒๐	ร้อยละ ๑๐๐	๒.๑ สงเสริมใหสังคมมีภูมิคุมกันทางสังคม ๒.๒ ประชาชนที่ประสบปญหาทางสังคมขอรับบริการจากสวนราชการ
ประเด็นยุทธศาสตร์ที่ ๓ บริหารจัดการทรัพยากรธรรมชาติและสิ่ง	๓.๑ เพื่ออนุรักษสิ่งแวดล้อมและทรัพยากร	๓.๑ อัตราการเปลี่ยนแปลงของ พื้นที่ปาไมในจังหวัด (จำนวน ๑,๙๒๐,๕๒๕ ไร)	ร้อยละ ๒๐	ร้อยละ ๒๐	ร้อยละ ๒๐	ร้อยละ ๒๐	ร้อยละ ๒๐	ร้อยละ ๑๐๐	๓.๑ อนุรักษ ฟนฟู และใหความรู สรางจิตสำนึก

ประเด็นยุทธศาสตร์	เป้าประสงค์	ตัวชี้วัด	ค่าเป้าหมาย						กลยุทธ์
			พ.ศ. ๒๕๖๑	พ.ศ. ๒๕๖๒	พ.ศ. ๒๕๖๓	พ.ศ. ๒๕๖๔	พ.ศ. ๒๕๖๕	รวม ๕ ปี	
แวดลอมใหมีความสมบูรณอยางยั่งยืนแนวทางเศรษฐกิจพอเพียง	๓.๒ เพื่อใช พลังงานอยางมีประสิทธิภาพ	๓.๒ ปริมาณขยะในจังหวัด (ตัน)	ร้อยละ ๒๐	ร้อยละ ๒๐	ร้อยละ ๒๐	ร้อยละ ๒๐	ร้อยละ ๒๐	ร้อยละ ๑๐๐	. ๓.๒ เพิ่มความสามารถในการจัดการขยะและรณรงค ให้ทุกภาคส่วนสำนึกรับผิดชอบตอสังคมเกี่ยวกับการลดปริมาณขยะ
ประเด็นยุทธศาสตร์ที่ ๔ การเสริมสรางความมั่นคงทุกมิติ เพื่อปกปองสถาบันหลักของชาติ และความปลอดภัยในชีวิตและทรัพยสินของประชาชน	๔.๑ เสริมสรางความมั่นคงเพื่อปกปอง สถาบันหลักของชาติ	๔.๑ เสริมสรางความมั่นคงเพื่อปกปอง สถาบันหลักของชาติ	ร้อยละ ๒๐	ร้อยละ ๒๐	ร้อยละ ๒๐	ร้อยละ ๒๐	ร้อยละ ๒๐	ร้อยละ ๑๐๐	๔.๑สรางความรูความเขาใจถึงความสำคัญของสถาบันหลักของชาติให้ประชาชนรับรู้
	๔.๒ เปนศูนยบริหารจัดการ เครือขายการปองกันและแก้ไขปัญหาด้านความมั่นคงทุกมิติ	๔.๒ การปองกันและจำนวนตำบลที่เขาร่วมโครงการแก้ไขปัญหาทุกมิติ	ร้อยละ ๒๐	ร้อยละ ๒๐	ร้อยละ ๒๐	ร้อยละ ๒๐	ร้อยละ ๒๐	ร้อยละ ๑๐๐	๔.๒ สงเสริม พัฒนาอาชีพตามแนวทางโครงการอันเนื่องมาจากพระราชดำริ
ประเด็นยุทธศาสตรที่ ๕ การพัฒนาระบบการบริหารจัดการภาครัฐ	๔.๑. เพิ่มประสิทธิภาพการปฏิบัติราชการ	๔.๑. รอยละของสถานพยาบาลที่ไดรับการรับรอง คณุภาพ HA (%)	ร้อยละ ๒๐	ร้อยละ ๒๐	ร้อยละ ๒๐	ร้อยละ ๒๐	ร้อยละ ๒๐	ร้อยละ ๑๐๐	๔.๑.เพิ่มขีดความสามารถการใหบริการภาครัฐตามแนวทางหลักการทรงงาน
	๔.๒. เพิ่มประสิทธิภาพการพัฒนาองค์กร	๔.๒. รอยละของครัวเรือนที่เขาถึงน้ำประปา (%)	ร้อยละ ๒๐	ร้อยละ ๒๐	ร้อยละ ๒๐	ร้อยละ ๒๐	ร้อยละ ๒๐	ร้อยละ ๑๐๐	๔.๒ เพิ่มขีดความการจัดเก็บรายไดขององค์กรปกครองส่วนท้องถิ่น

๖. แผนที่ยุทธศาสตร์ (Strategy Map)

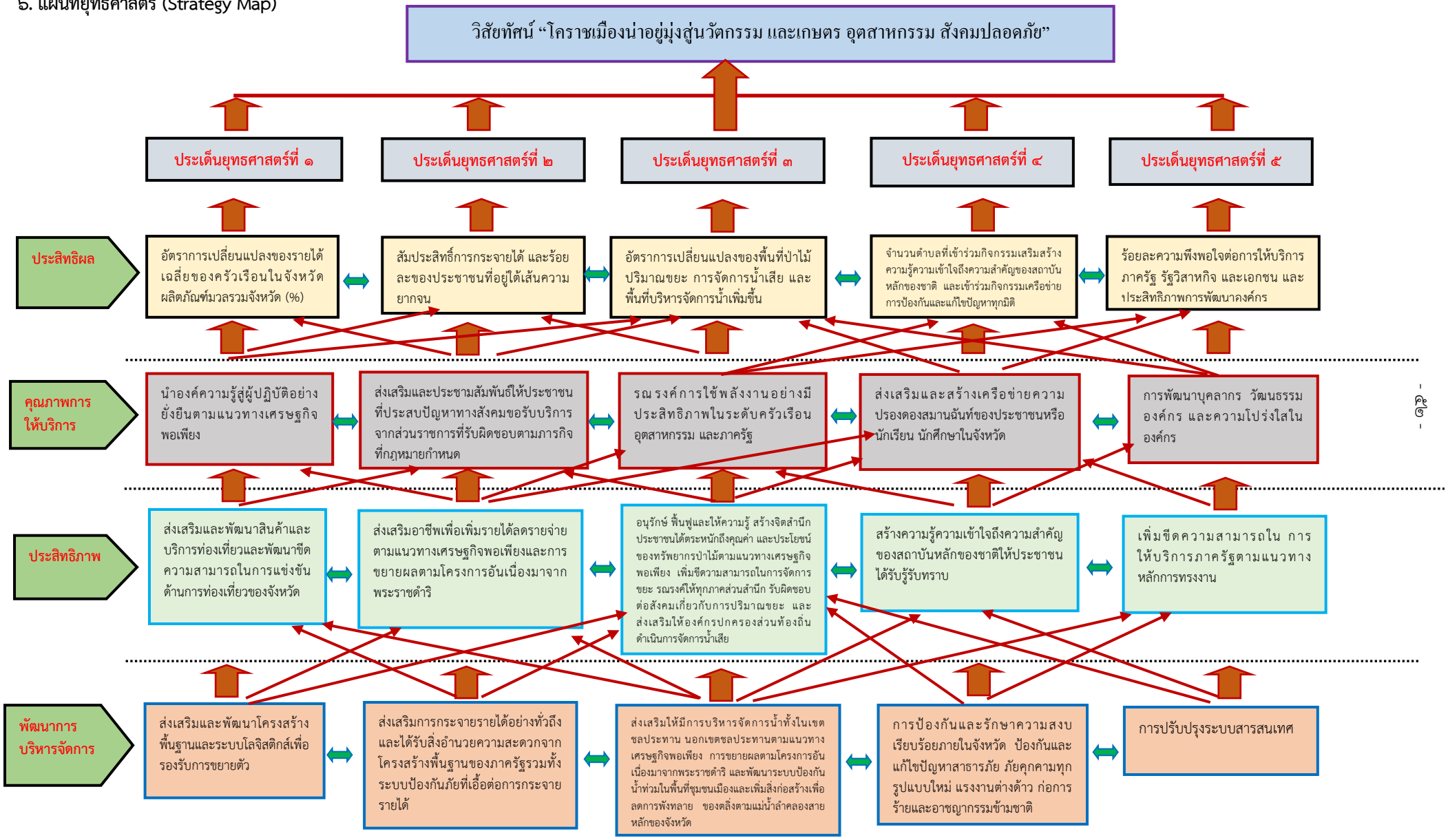

ส่วนที่ ๕
โครงการภายใต้ประเด็นยุทธศาสตร์ตามแผนพัฒนาการเกษตรและสหกรณ์จังหวัดนครราชสีมา
(พ.ศ. ๒๕๖๑-๒๕๖๕)

ส่วนที่ ๕

โครงการภายใต้ประเด็นยุทธศาสตร์ตามแผนพัฒนาการเกษตรและสหกรณ์จังหวัดนครราชสีมา

พ.ศ. ๒๕๖๑-๒๕๖๕

ประเด็นยุทธศาสตร์ที่ ๑ : สร้างความเข้มแข็งให้กับเกษตรกรและสถาบันเกษตร

กลยุทธ์	โครงการ	แหล่งงบประมาณ	ปีงบประมาณ พ.ศ. (บาท)						หน่วยงานดำเนินการ	
			๒๕๖๑	๒๖๕๒	๒๕๖๓	๒๕๖๔	๒๕๖๕	รวม ๕ ปี	หลัก	ร่วม
๓	๑) โครงการเพิ่มศักยภาพการผลิตเกษตรอินทรีย์จังหวัดนครราชสีมา	งบพัฒนาจังหวัด	-	-	๓,๒๙๒,๖๔๐	๓,๒๙๒,๖๔๐	๓,๒๙๒,๖๔๐	๙,๘๘๗,๙๒๐	สำนักงานเกษตรจังหวัดนครราชสีมา	ศวพ.นม ศูนย์อารักขาพืช อบต. (มหาดไทย)
๓	๒) โครงการเพิ่มประสิทธิภาพการปลูกข้าวโพดเลี้ยงสัตว์ด้วยนวัตกรรมแบบผสมผสาน	งบพัฒนาจังหวัด	-	-	๓,๓๓๔,๐๘๐	๓,๓๓๔,๐๘๐	๓,๓๓๔,๐๘๐	๑๐,๐๐๒,๒๔๐	สำนักงานเกษตรจังหวัดนครราชสีมา	ศวพ.นม ศูนย์อารักขาพืช อบต. (มหาดไทย) บ.ตังนำ
๔	๓) โครงการเปลี่ยนถ่ายเลือดใหม่ให้เกษตรกร	งบพัฒนาจังหวัด	-	-	๒,๔๑๓,๓๐๐	๒,๔๑๓,๓๐๐	๒,๔๑๓,๓๐๐	๗,๒๓๙,๙๐๐	สำนักงานเกษตรจังหวัดนครราชสีมา	การท่องเที่ยวและกีฬา ท้องถิ่น มหาดไทย
๕	๔) โครงการพัฒนาแหล่งท่องเที่ยวเชิงเกษตรสร้างสรรค์	งบพัฒนาจังหวัด	-	-	๒,๑๐๖,๘๘๐	๒,๑๐๖,๘๘๐	๒,๑๐๖,๘๘๐	๖,๓๒๐,๙๔๐	สำนักงานเกษตรจังหวัดนครราชสีมา	การท่องเที่ยวและกีฬา ท้องถิ่น มหาดไทย
๕	๕) โครงการประชุมเชิงปฏิบัติการเพื่อสร้างความเข้าใจการในการให้บริการประชาชนด้านประมง	กรมประมง	-	-	๙๔,๒๐๐	๙๔,๒๐๐	๙๔,๒๐๐	๒๘๒,๖๐๐	สำนักงานประมงจังหวัดนครราชสีมา	ศูนย์วิจัยและพัฒนาประมงน้ำจืดนครราชสีมา
๕	โครงการส่งเสริมการเพาะเลี้ยงกบนาเพื่อปล่อยเพิ่มในธรรมชาติ	กรมประมง	-	-	๙๖,๗๒๐	๙๖,๗๒๐	๙๖,๗๒๐	๒๙๐,๑๖๐	สำนักงานประมงจังหวัดนครราชสีมา	ศูนย์วิจัยและพัฒนาประมงน้ำจืด นม.
๕	๗) ส่งเสริมเกษตรทฤษฎีใหม่ด้านประมง	กรมประมง	-	-	๕๘๕,๖๐๐	๕๘๕,๖๐๐	๕๘๕,๖๐๐	๑,๗๕๖,๘๐๐	ศูนย์วิจัยและพัฒนาประมงน้ำจืด นม.	สำนักงานประมงจังหวัดนครราชสีมา
๕	๘) โครงการลดดอกเบี้ยเงินกู้ให้เกษตรกรสมาชิกสหกรณ์/กลุ่มเกษตรกร	กรมส่งเสริมสหกรณ์	-	-	-	-	-	-	สำนักงานสหกรณ์จังหวัดนครราชสีมา	-
๕	๙) โครงการพัฒนาสถาบันเกษตรกรรูปแบบประชารัฐ	กรมส่งเสริมสหกรณ์	-	-	-	-	-	-	สำนักงานสหกรณ์จังหวัดนครราชสีมา	-

ประเด็นยุทธศาสตร์ที่ ๒ : เพิ่มประสิทธิภาพบริหารจัดการสินค้าเกษตรตลอดห่วงโซ่อาหาร

กลยุทธ์	โครงการ	แหล่งงบประมาณ	ปีงบประมาณ พ.ศ. (บาท)						หน่วยงานดำเนินการ	
			๒๕๖๑	๒๕๖๒	๒๕๖๓	๒๕๖๔	๒๕๖๕	รวม ๕ ปี	หลัก	ร่วม
๓	๑) โครงการส่งเสริมการใช้พลังงานทางเลือกในการแปรรูปผลผลิตทางการเกษตร	งบพัฒนาจังหวัด	-	-	๑,๗๙๗,๕๐๐	๑,๗๙๗,๕๐๐	๑,๗๙๗,๕๐๐	๕,๓๙๒,๕๐๐	สำนักงานเกษตรจังหวัดนครราชสีมา	สถาบันการศึกษา
๑	๒) โครงการพัฒนาศักยภาพเกษตรกรผู้ปลูกมันสำปะหลังของจังหวัดนครราชสีมาเพื่อยกระดับความสามารถในการบริหารจัดการตลอดห่วงโซ่มูลค่า (Value chain)	งบพัฒนาจังหวัด	-	-	๔,๐๔๘,๐๐๐	๔,๐๔๘,๐๐๐	๔,๐๔๘,๐๐๐	๑๒,๑๔๔,๐๐๐	สำนักงานเกษตรจังหวัดนครราชสีมา	ศวพ.นม ศูนย์อารักพืช จ.นม. สมาคมมันสำปะหลังท้องถิ่น (มหาดไทย)
๑	๓) โครงการเพิ่มศักยภาพการผลิตเมล็ดพันธ์ข้าวหอมมะลิ	งบพัฒนาจังหวัด	-	-	๒,๙๐๐,๐๐๐	๒,๙๐๐,๐๐๐	๒,๙๐๐,๐๐๐	๘,๗๐๐,๐๐๐	สำนักงานเกษตรจังหวัดนครราชสีมา	ศมข.นม ศูนย์อารักขาพืช สมาคมมันสำปะหลังท้องถิ่น (มหาดไทย)
๕	๔) โครงการฟาร์มชุมชนต้นแบบการบริหารจัดการน้ำการเกษตรอย่างยั่งยืน	งบพัฒนาจังหวัด	-	-	๒,๕๐๐,๐๐๐	๒,๕๐๐,๐๐๐	๒,๕๐๐,๐๐๐	๗,๕๐๐,๐๐๐	สำนักงานเกษตรจังหวัดนครราชสีมา	ศวพ.นม ศูนย์อารักขาพืช สมาคมมันสำปะหลังท้องถิ่น (มหาดไทย)
๑	๕) ตรวจสอบและรับรองคุณภาพสินค้าประมง	กรมประมง	-	-	๑๗๙,๗๐๐	๑๗๙,๗๐๐	๑๗๙,๗๐๐	๕๓๙,๑๐๐	ศูนย์วิจัยและพัฒนาประมงน้ำจืดนครราชสีมา	สำนักงานประมงจังหวัดนครราชสีมา
๑	๖) พัฒนาคุณภาพมาตรฐานสินค้าเกษตร (GAP)ตรวจรับรองแหล่งผลิตพืช	กรมวิชาการเกษตร	-	-	๑,๔๙๖ แปลง ๗๔๐,๕๐๐	๑,๖๐๐ แปลง ๘๐๐,๐๐๐	๑,๗๐๐ แปลง ๘๕๐,๐๐๐	๔,๗๙๓ แปลง ๒,๓๙๖,๕๐๐	ศูนย์วิจัยและพัฒนาการเกษตรโนนสูง	-
๑	๗) โครงการพัฒนาเกษตรอินทรีย์ (ตรวจรับรองแหล่งผลิตพืชอินทรีย์)	กรมวิชาการเกษตร	-	-	๑๓๓ แปลง ๑๙๙,๕๐๐	๑๔๐ แปลง ๒๑๐,๐๐๐	๑๔๘ แปลง ๒๒๒,๐๐๐	๔๒๑ แปลง ๖๓๑,๕๐๐	ศูนย์วิจัยและพัฒนาการเกษตรโนนสูง	-

ประเด็นยุทธศาสตร์ที่ ๒ : เพิ่มประสิทธิภาพบริหารจัดการสินค้าเกษตรตลอดห่วงโซ่อาหาร (ต่อ)

กลยุทธ์	โครงการ	แหล่งงบประมาณ	ปีงบประมาณ พ.ศ. (บาท)						หน่วยงานดำเนินการ	
			๒๕๖๒	๒๕๖๒	๒๕๖๓	๒๕๖๔	๒๕๖๕	รวม ๕ ปี	หลัก	ร่วม
๒	๘) การผลิตและการตลาดข้าวครบวงจร ปี ๒๕๖๓	กรมการข้าว	-	-	๓๕,๐๐๐	-	-	๓๕,๐๐๐	- ศูนย์เมล็ดพันธุ์ข้าวนครราชสีมา - ศูนย์วิจัยข้าวนครราชสีมา	-
๒	๙) โครงการระบบส่งเสริมการเกษตรแบบแปลงใหญ่	กรมพัฒนาที่ดิน	-	-	๓๙๘,๘๙๐	๓๙๘,๘๙๐	๓๙๘,๘๙๐	๑,๑๙๖,๖๗๐	สถานีพัฒนาที่ดินนครราชสีมา	หน่วนงานในสังกัดกระทรวงฯ
๒	๑๐) จัดทำระบบอนุรักษ์ดินและน้ำ ปรับเปลี่ยนกิจกรรมการผลิตในพื้นที่ไม่เหมาะสมตาม Agri- Map สนับสนุนปัจจัยการผลิต	กรมพัฒนาที่ดิน	-	-	๗,๖๕๐,๐๐๐	๗,๖๕๐,๐๐๐	๗,๖๕๐,๐๐๐	๒๒,๙๕๐,๐๐๐	สถานีพัฒนาที่ดินนครราชสีมา	-
๒	๑๑) ธนาคารปุ๋ยอินทรีย์	กรมพัฒนาที่ดิน	-	-	๑๗๐,๐๐๐	๑๗๐,๐๐๐	๑๗๐,๐๐๐	๕๑๐,๐๐๐	สถานีพัฒนาที่ดินนครราชสีมา	-
๒	๑๒) ผลิตน้ำหมักชีวภาพ ๕,๐๐๐ ลิตร	กรมพัฒนาที่ดิน	-	-	๖๕,๐๐๐	๖๕,๐๐๐	๖๕,๐๐๐	๑๙๕,๐๐๐	สถานีพัฒนาที่ดินนครราชสีมา	-
๒	๑๓) ค่าก่อสร้างแหล่งน้ำในไร่นาขนาด ๑,๒๐๐ ลบ.ม. จำนวน ๒,๐๑๐ บ่อ	กรมพัฒนาที่ดิน	-	-	๓๕,๗๗๘,๐๐๐	๓๕,๗๗๘,๐๐๐	๓๕,๗๗๘,๐๐๐	๑๐๗,๘๑๖,๔๐๐	สถานีพัฒนาที่ดินนครราชสีมา	-
๒	๑๔) ค่าสำรวจค่าควบคุมและติดตามค่าก่อสร้าง	กรมพัฒนาที่ดิน	-	-	๑๖๐,๘๐๐	๑๖๐,๘๐๐	๑๖๐,๘๐๐	๔๘๒,๔๐๐	สถานีพัฒนาที่ดินนครราชสีมา	-
๒	๑๕) ฐานการเรียนรู้ด้านเทคโนโลยีการพัฒนาที่ดิน	กรมพัฒนาที่ดิน	-	-	๓๑๖,๘๐๐	๓๑๖,๘๐๐	๓๑๖,๘๐๐	๙๕๐,๔๐๐	สถานีพัฒนาที่ดินนครราชสีมา	-
๒	๖๘) โครงการธนาคารสินค้าเกษตร(ธนาคารข้าวในสถาบันเกตรกรและธนาคารโคนมทดแทนฝูง)	กรมส่งเสริมสหกรณ์			-	-	-	-	สำนักงานสหกรณ์จังหวัดนครราขสีมา	-
๒	๖๙) โครงการส่งเสริมการใช้เครื่องจักรกลทางการเกษตร	กรมส่งเสริมสหกรณ์			๒,๖๑๐,๐๐๐,๐๐๐	-	-	๒,๖๑๐,๐๐๐,๐๐๐	สำนักงานสหกรณ์จังหวัดนครราขสีมา	-

ประเด็นยุทธศาสตร์ที่ ๓ : เพิ่มความสามารถในการแข่งขันภาคการเกษตรด้วยเทคโนโลยี และนวัตกรรม

กลยุทธ์	โครงการ	แหล่งงบประมาณ	ปีงบประมาณ พ.ศ. (บาท)						หน่วยงานดำเนินการ	
			๒๕๖๒	๒๕๖๒	๒๕๖๓	๒๕๖๔	๒๕๖๕	รวม ๕ ปี	หลัก	ร่วม
๑	๑) โครงการธนาคารสินค้าเกษตร(ธนาคารข้าวในสถาบันเกตรกรและธนาคารโคนมทดแทนฝูง)	กรมส่งเสริมสหกรณ์	-	-	-	-	-	-	สำนักงานสหกรณ์จังหวัดนครราชสีมา	-
๑	๒) โครงการส่งเสริมการใช้เครื่องจักรกลทางการเกษตร	กรมส่งเสริมสหกรณ์	-	-	๒,๖๑๐,๐๐๐,๐๐๐	-	-	๒,๖๑๐,๐๐๐,๐๐๐	สำนักงานสหกรณ์จังหวัดนครราชสีมา	-
๓	๓) โครงการส่งเสริมการตลอดสินค้าเกษตรอุตสาหกรรม และอาหารปลอดภัย (Korat FooDEX)	งบพัฒนาจังหวัด	-	-	-	๑,๐๐๐,๐๐๐	๑,๐๐๐,๐๐๐	๒,๐๐๐,๐๐๐	สำนักงานพาณิชย์จังหวัดนครราชสีมา	-
๑	๓) โครงการพัฒนาขีดความสามารถในการแข่งขันของเกษตรอุตสาหกรรมและขับเคลื่อนศูนย์ปฏิรูปอุตสาหกรรม เพื่อพัฒนาเอสเอ็มอีสู่ตลาด ๔.๐ (OPOAI+MiNI ITC)	กองทุนพัฒนาเอสเอ็มอีตามแนวประชารัฐ กสอ.	-	-	๕,๐๐๐,๐๐๐	๕,๐๐๐,๐๐๐	๕,๐๐๐,๐๐๐	๑๕,๐๐๐,๐๐๐	ศภ. ๖ กสอ.	สอจ.นครราชสีม/ชัยภูมิ/บุรีรัมย์และสุรินทร์

ประเด็นยุทธศาสตร์ที่ ๔ : การบริหารจัดการทรัพยากรธรรมชาติและสิ่งแวดล้อมอย่างสมดุลและยั่งยืน

กลยุทธ์	โครงการ	แหล่งงบประมาณ	ปีงบประมาณ พ.ศ. (บาท)						หน่วยงานดำเนินการ	
			๒๕๖๑	๒๕๖๒	๒๕๖๓	๒๕๖๔	๒๕๖๕	รวม ๕ ปี	หลัก	ร่วม
๓	๑) โครงการศึกษาการเพิ่มประสิทธิภาพแปลงเรียนรู้ด้านระบบการให้น้ำชลประทานกับพืช จังหวัดนครราชสีมา	กรมชลประทาน	-	-	๕๕๐,๐๐๐	๕๕๐,๐๐๐	๕๕๐,๐๐๐	๑,๓๕๐,๐๐๐	สถานีทดลองการใช้น้ำที่ ๓ (ห้วยบ้านยาง)	-
๓	๒) โครงการศึกษาเพื่อเพิ่มศักยภาพด้านการใช้น้ำชลประทานของพืช ภายใต้เกษตรทฤษฎีใหม่และเกษตรปลอดภัย สถานีทดลองการใช้น้ำชลประทานที่ ๓ (ห้วยบ้านยาง)	กรมชลประทาน	-	-	๔๕๐,๐๐๐	๔๕๐,๐๐๐	๔๕๐,๐๐๐	๑,๓๕๐,๐๐๐	สถานีทดลองการใช้น้ำที่ ๓ (ห้วยบ้านยาง)	-
๓	๓) โครงการบำรุงรักษาหัวงาน สถานีทดลองการใช้น้ำชลประทานที่ ๓ (ห้วยบ้านยาง)	กรมชลประทาน	-	-	๓๗๔,๓๐๐	๓๗๔,๓๐๐	๓๗๔,๓๐๐	๑,๑๒๒,๙๐๐	สถานีทดลองการใช้น้ำที่ ๓ (ห้วยบ้านยาง)	-
๓	๔) ซ่อมแซมบ้านพักข้าราชการระดับ ๕-๖ สถานีทดลองการใช้น้ำชลประทานที่ ๓ จำนวน ๒ หลัง	กรมชลประทาน	-	-	๕๐๐,๐๐๐	-	-	๕๐๐,๐๐๐	สถานีทดลองการใช้น้ำที่ ๓ (ห้วยบ้านยาง)	-
๓	๕) การจัดการน้ำชลประทาน ซ่อมแซมรั้ว(ลวดหนาม) บริเวณที่ทำการสถานีทดลองการใช้น้ำชลประทานที่ ๓ (ห้วยบ้านยาง) ตำบลโคกกรวด อำเภอเมือง จังหวัดนครราชสีมา ปีงบประมาณ ๒๕๖๔	กรมชลประทาน	-	-	-	๗๗๐,๐๐๐	-	๗๗๐,๐๐๐	สถานีทดลองการใช้น้ำที่ ๓ (ห้วยบ้านยาง)	-
๓	๖) การจัดการน้ำชลประทาน ซ่อมแซมอาคารศูนย์เรียนรู้เกษตรชลประทานสถานีทดลองการใช้น้ำชลประทานที่ ๓ (ห้วยบ้านยาง) ตำบลโคกกรวด อำเภอเมือง จังหวัดนครราชสีมา ปีงบประมาณ ๒๕๖๔	กรมชลประทาน	-	-	-	๕๒๓,๐๐๐	-	๕๒๓,๐๐๐	สถานีทดลองการใช้น้ำที่ ๓ (ห้วยบ้านยาง)	-
๓	๗) ปรับปรุงประตูทางเข้าด้านติดถนนมิตรภาพพร้อมปรับภูมิทัศน์ ๑ แห่ง สถานีทดลองการใช้น้ำชลประทานที่ ๓	กรมชลประทาน	-	-	-	๕๕๐,๐๐๐	-	๕๕๐,๐๐๐	สถานีทดลองการใช้น้ำที่ ๓ (ห้วยบ้านยาง)	-

ประเด็นยุทธศาสตร์ที่ ๔ : การบริหารจัดการทรัพยากรธรรมชาติและสิ่งแวดล้อมอย่างสมดุลและยั่งยืน (ต่อ)

กลยุทธ์	โครงการ	แหล่งงบประมาณ	ปีงบประมาณ พ.ศ. (บาท)						หน่วยงานดำเนินการ	
			๒๕๖๑	๒๕๖๒	๒๕๖๓	๒๕๖๔	๒๕๖๕	รวม ๓ ปี	หลัก	ร่วม
๓	๘) การจัดการน้ำชลประทาน ปรับปรุงบ่อพักน้ำและโรงสูบน้ำ ๑ แห่ง สถานีทดลองการใช้น้ำชลประทานที่ ๓ (ห้วยบ้านยาง)	กรมชลประทาน	-	-	-	๒๓๐,๐๐๐	-	๒๓๐,๐๐๐	สถานีทดลองการใช้น้ำที่ ๓ (ห้วยบ้านยาง)	-
๑	๙) ส่งเสริมการเพาะเลี้ยงกบนาเพื่อปล่อยเพิ่มในธรรมชาติ	กรมประมง	-	-	๙๖,๗๒๐	๙๖,๗๒๐	๙๖,๗๒๐	๒๙๐,๑๖๐	สำนักงานประมงจังหวัดนครราชสีมา	-
๓	๑๐) เพิ่มประสิทธิภาพเก็บกัก อ่างเก็บน้ำลำเชียงไกร (ตอนบน)	กรมชลประทาน	-	-	๕๐,๐๐๐,๐๐๐	-	-	๕๐,๐๐๐,๐๐๐	โครงการชลประทานนครราชสีมา	-
๓	๑๑) แก้มลิงบ้านโพธิ์ตาสี พร้อมอาคารประกอบ	กรมชลประทาน	-	-	๑๑,๓๙๙,๖๐๐	-	-	๑๑,๓๙๙,๖๐๐	โครงการชลประทานนครราชสีมา	-
๓	๑๒) ขุดลอกบึงสำโรงกระจาย อันเนื่องมาจากพระราชดำริ พร้อมอาคารประกอบ	กรมชลประทาน	-	-	๔๐,๒๐๐,๐๐๐	-	-	๔๐,๒๐๐,๐๐๐	โครงการชลประทานนครราชสีมา	-
๓	๑๓) สถานีสูบน้ำด้วยไฟฟ้าพร้อมระบบส่งน้ำอ่างเก็บน้ำหนองกก-อำเภอพระทองคำ	กรมชลประทาน	-	-	๑๓๑,๖๖๘,๙๐๐	-	-	๑๓๑,๖๖๘,๙๐๐	โครงการชลประทานนครราชสีมา	-
๓	๑๔) ปรับปรุงเพิ่มความจุอ่างเก็บน้ำห้วยยาง ปริมาตรเก็บกัก ๐.๘๐ ล้าน ลบ.ม.	กรมชลประทาน	-	-	-	๓๕,๐๐๐,๐๐๐	-	๓๕,๐๐๐,๐๐๐	โครงการชลประทานนครราชสีมา	-
๓	๑๕) ขุดลอกคลองโดยรถขุด จ้างเหมา ลำฉมวก ปริมาณดิน ๑๒๐,๐๐๐ ลบ.ม.	กรมชลประทาน	-	-	-	๒๕,๐๐๐,๐๐๐	-	๒๕,๐๐๐,๐๐๐	โครงการชลประทานนครราชสีมา	-
๓	๑๖) แก้มลิงบ้านพระ พร้อมอาคารประกอบ ปริมาตรเก็บกัก ๐.๖๐ ล้าน ลบ.ม.	กรมชลประทาน	-	-	-	๓๕,๐๐๐,๐๐๐	-	๓๕,๐๐๐,๐๐๐	โครงการชลประทานนครราชสีมา	-
๓	๑๗) ขุดสระเก็บน้ำพร้อมอาคารประกอบ บ้านถั่วแปป อันเนื่องมาจากพระราชดำริ	กรมชลประทาน	-	-	-	-	๓๕,๐๐๐,๐๐๐	๓๕,๐๐๐,๐๐๐	โครงการชลประทานนครราชสีมา	-
๓	๑๘) แก้มลิงบึงด่านระกา พร้อมอาคารประกอบ	กรมชลประทาน	-	-	-	-	๓๐,๐๐๐,๐๐๐	๓๐,๐๐๐,๐๐๐	โครงการชลประทานนครราชสีมา	-

ประเด็นยุทธศาสตร์ที่ ๔ : การบริหารจัดการทรัพยากรธรรมชาติและสิ่งแวดล้อมอย่างสมดุลและยั่งยืน (ต่อ)

กลยุทธ์	โครงการ	แหล่งงบประมาณ	ปีงบประมาณ พ.ศ. (บาท)						หน่วยงานดำเนินการ	
			๒๕๖๑	๒๕๖๒	๒๕๖๓	๒๕๖๔	๒๕๖๕	รวม ๕ ปี	หลัก	ร่วม
๓	๑๙) เพิ่มความจุอ่างเก็บน้ำบะอีแตน	กรมชลประทาน	-	-	-	-	๗๐,๐๐๐,๐๐๐	๗๐,๐๐๐,๐๐๐	โครงการชลประทานนครราชสีมา	-
๓	๒๐) เพิ่มความจุอ่างเก็บน้ำบึงกระโตน	กรมชลประทาน	-	-	-	-	๕๐,๐๐๐,๐๐๐	๕๐,๐๐๐,๐๐๐	โครงการชลประทานนครราชสีมา	-
๓	๒๑) เพิ่มประสิทธิภาพเก็บกักน้ำอ่างเก็บน้ำห้วยซับประดู่ ความจุ ๗๐๐,๐๐๐ ลบ.ม.(ระยะที่ ๑)	กรมชลประทาน	-	-	-	-	๓๐,๐๐๐,๐๐๐	๓๐,๐๐๐,๐๐๐	โครงการชลประทานนครราชสีมา	-
๓	๒๒) แก้มลิงลำแท่นทอง พร้อมอาคารประกอบ	กรมชลประทาน	-	-	-	-	๔๐,๐๐๐,๐๐๐	๔๐,๐๐๐,๐๐๐	โครงการชลประทานนครราชสีมา	-
๓	๒๓) แก้มลิงโสกงูเหลือม พร้อมอาคารประกอบ ปริมาณ ๓๐๐,๐๐๐ ลบ.ม.	กรมชลประทาน	-	-	-	-	๕๐,๐๐๐,๐๐๐	๕๐,๐๐๐,๐๐๐	โครงการชลประทานนครราชสีมา	-
๓	๒๔) ระบบเก็บกักน้ำคลองแยะ ความยาว ๑๗,๐๐๐ เมตร พื้นที่ชลประทาน ๓,๔๐๐ ไร่ พร้อมอาคารประกอบ	กรมชลประทาน	-	-	-	-	๙๐,๐๐๐,๐๐๐	๙๐,๐๐๐,๐๐๐	โครงการชลประทานนครราชสีมา	-
๓	๒๕) ระบบเก็บกักน้ำลำห้วยใหญ่ ความยาว ๒๓,๐๐๐ เมตร พื้นที่ชลประทาน ๓,๐๐๐ ไร่ พร้อมอาคารประกอบ	กรมชลประทาน	-	-	-	-	๑๐๐,๐๐๐,๐๐๐	๑๐๐,๐๐๐,๐๐๐	โครงการชลประทานนครราชสีมา	-
๓	๒๖) แก้มลิงบ้านถนนหัก พร้อมอาคารประกอบ	กรมชลประทาน	-	-	-	-	๒๕,๐๐๐,๐๐๐	๒๕,๐๐๐,๐๐๐	โครงการชลประทานนครราชสีมา	-
๓	๒๗) ปรับปรุงคลองแยกซอย FD.๔ (๑R-๔L) จำนวน ๑ สาย พื้นที่ ๒๕,๗๐๐ ตร.ม. ตำบลกระชอน อำเภอพิมาย จังหวัดนครราชสีมา	กรมชลประทาน	-	-	๒๒,๘๒๐,๐๐๐	-	-	๒๒,๘๒๐,๐๐๐	โครงงการส่งน้ำและบำรุงรักษาทุ่งสัมฤทธิ์	-
๓	๒๘) อาคารบังคับน้ำและระบายน้ำ ฝ่ายส่งน้ำฯที่ ๑ ขนาดบาน ๒X๒ เมตร จำนวน ๖ บาน ตำบลชีวาน อำเภอพิมาย จังหวัดนครราชสีมา	กรมชลประทาน	-	-	๑๕,๐๐๐,๐๐๐	-	-	๑๕,๐๐๐,๐๐๐	โครงงการส่งน้ำและบำรุงรักษาทุ่งสัมฤทธิ์	-

ประเด็นยุทธศาสตร์ที่ ๔ : การบริหารจัดการทรัพยากรธรรมชาติและสิ่งแวดล้อมอย่างสมดุลและยั่งยืน (ต่อ)

กลยุทธ์	โครงการ	แหล่งงบประมาณ	ปีงบประมาณ พ.ศ. (บาท)						หน่วยงานดำเนินการ	
			๒๕๖๑	๒๕๖๒	๒๕๖๓	๒๕๖๔	๒๕๖๕	รวม ๕ ปี	หลัก	ร่วม
๓	๒๙) ปรับปรุงคลองแยกซอย FD.๘ (๑R-๔L LMC) จำนวน ๑ สาย ความยาว ๔.๔๕๐ กิโลเมตร ตำบลกระชอน อำเภอพิมาย จังหวัดนครราชสีมา	กรมชลประทาน	-	-	-	๒๕,๐๐๐,๐๐๐	-	๒๕,๐๐๐,๐๐๐	โครงงการส่งน้ำและบำรุงรักษาทุ่งสัมฤทธิ์	-
๓	๓๐) ปรับปรุงคลอง ๒L-LMC ขรน.พิมาย พร้อมอาคารประกอบ ความยาว ๓.๖๕๔ กิโลเมตร ปรับปรุง ปตร. ลำน้ำเค็ม ตำบลชีวาน อำเภอพิมาย จังหวัดนครราชสีมา	กรมชลประทาน	-	-	-	๒๕,๐๐๐,๐๐๐	-	๒๕,๐๐๐,๐๐๐	โครงงการส่งน้ำและบำรุงรักษาทุ่งสัมฤทธิ์	-
๓	๓๑) ปรับปรุงระบบส่งน้ำห้วยลึก (ช่วงที่ ๑) ความยาว ๔.๕ กม. ตำบลในเมือง อำเภอพิมาย จังหวัดนครราชสีมา	กรมชลประทาน	-	-	-	๔๒,๐๐๐,๐๐๐	-	๔๒,๐๐๐,๐๐๐	โครงงการส่งน้ำและบำรุงรักษาทุ่งสัมฤทธิ์	-
๓	๓๒) ระบบระบายน้ำลำจักราชหน้า ปตร.หาดแสงจันทร์ พร้อมอาคารประกอบ ระยะทาง ๒.๙๐ กิโลเมตร ตำบลในเมือง อำเภอพิมาย จังหวัดนครราชสีมา	กรมชลประทาน	-	-	-	๒๐,๐๐๐,๐๐๐	-	๒๐,๐๐๐,๐๐๐	โครงงการส่งน้ำและบำรุงรักษาทุ่งสัมฤทธิ์	-
๓	๓๓) ระบบระบายน้ำลำน้ำเค็มช่วงบ้านยายพา-บ้านประสุข พร้อมอาคารประกอบ ความยาว ๓.๘๐ กิโลเมตร ตำบลประสุข อำเภอชุมพวง จังหวัดนครราชสีมา	กรมชลประทาน	-	-	-	๔๙,๐๘๐,๐๐๐	-	๔๙,๐๘๐,๐๐๐	โครงงการส่งน้ำและบำรุงรักษาทุ่งสัมฤทธิ์	-
๓	๓๔) ก่อสร้างระบบส่งน้ำสายหลักพร้อมอาคารประกอบ จำนวน ๒ สาย (ธารละหลอดปละคลองบัว ระยะทางรวม ๑๘.๕๐ กิโลเมตร ตำบลธารละหลอด อำเภอพิมาย จังหวัดนครราชสีมา	กรมชลประทาน	-	-	-	๘๐,๐๐๐,๐๐๐	-	๘๐,๐๐๐,๐๐๐	โครงงการส่งน้ำและบำรุงรักษาทุ่งสัมฤทธิ์	-

ประเด็นยุทธศาสตร์ที่ ๔ : การบริหารจัดการทรัพยากรธรรมชาติและสิ่งแวดล้อมอย่างสมดุลและยั่งยืน (ต่อ)

กลยุทธ์	โครงการ	แหล่งงบประมาณ	ปีงบประมาณ พ.ศ. (บาท)						หน่วยงานดำเนินการ	
			๒๕๖๑	๒๕๖๒	๒๕๖๓	๒๕๖๔	๒๕๖๕	รวม ๕ ปี	หลัก	ร่วม
๓	๓๕) ปรับปรุงคลอง ๒L-LMC ขรน.พิมาย พร้อมอาคารประกอบตำบลดงใหญ่ อำเภอพิมาย จังหวัดนครราชสีมา	กรมชลประทาน	-	-	-	-	๒๐,๐๐,๐๐๐	๒๐,๐๐๐,๐๐๐	โครงงการส่งน้ำและบำรุงรักษาทุ่งสัมฤทธิ์	-
๓	๓๖) ปรับปรุงคลอง ๓L-LMC ขรน.พิมาย พร้อมอาคารประกอบตำบลดงใหญ่ อำเภอพิมาย จังหวัดนครราชสีมา	กรมชลประทาน	-	-	-	-	๖๕,๐๐๐,๐๐๐	๖๕,๐๐๐,๐๐๐	โครงงการส่งน้ำและบำรุงรักษาทุ่งสัมฤทธิ์	-
๓	๓๗) ปรับปรุง ปตร.ลำน้ำเค็ม ตำบลในเมือง อำเภอพิมาย จังหวัดนครราชสีมา	กรมชลประทาน	-	-	-	-	๘๐,๐๐๐,๐๐๐	๘๐,๐๐๐,๐๐๐	โครงงการส่งน้ำและบำรุงรักษาทุ่งสัมฤทธิ์	-
๓	๓๘) ปรับปรุงคลองส่งน้ำสถานีสูบน้ำบ้านม่วง พร้อมอาคารประกอบ ตำบลในเมือง อำเภอ พิมาย จังหวัดนครราชสีมา	กรมชลประทาน	-	-	-	-	๕๐,๐๐๐,๐๐๐	๕๐,๐๐๐,๐๐๐	โครงงการส่งน้ำและบำรุงรักษาทุ่งสัมฤทธิ์	-
๓	๓๙) ระบบระบายน้ำลำสะแทด พร้อมอาคารประกอบ ตำบลในเมือง อำเภอพิมาย จังหวัดนครราชสีมา	กรมชลประทาน	-	-	-	-	๒๙๐,๐๐๐,๐๐๐	๒๙๐,๐๐๐,๐๐๐	โครงงการส่งน้ำและบำรุงรักษาทุ่งสัมฤทธิ์	-
๓	๔๐) ก่อสร้างระบบส่งน้ำสายซอยพร้อมอาคารประกอบ จำนวน ๔ สาย ระยะทางรวม ๑๒.๗๐ กิโลเมตร ตำบลธารละหลอด อำเภอพิมาย จังหวัดนครราชสีมา	กรมชลประทาน	-	-	-	-	๕๕,๐๐๐,๐๐๐	๕๕,๐๐๐,๐๐๐	โครงงการส่งน้ำและบำรุงรักษาทุ่งสัมฤทธิ์	-
๓	๔๑) ระบบระบายน้ำลำสันหลังคต พร้อมอาคารประกอบ ตำบลหลุมข้าว อำเภอโนนสูง จังหวัดนครราชสีมา	กรมชลประทาน	-	-	-	-	๕๐,๐๐๐,๐๐๐	๕๐,๐๐๐,๐๐๐	โครงงการส่งน้ำและบำรุงรักษาทุ่งสัมฤทธิ์	-

ประเด็นยุทธศาสตร์ที่ ๔ : การบริหารจัดการทรัพยากรธรรมชาติและสิ่งแวดล้อมอย่างสมดุลและยั่งยืน (ต่อ)

กลยุทธ์	โครงการ	แหล่งงบประมาณ	ปีงบประมาณ พ.ศ. (บาท)						หน่วยงานดำเนินการ	
			๒๕๖๑	๒๕๖๒	๒๕๖๓	๒๕๖๔	๒๕๖๕	รวม ๕ ปี	หลัก	ร่วม
๓	๔๒) ดาดคอนกรีตคลองส่งน้ำ ๔R-LMC) ปตร.นาตม พื้นที่ ๑๙,๕๐๐ ตารางเมตร พื้นที่ชลประทาน ๒,๐๐๐ ไร่ ตำบลหนองกระทุ่ม อำเภอเมืองจังหวัดนครราชสีมา	กรมชลประทาน	-	-	๒๐,๐๐๐,๐๐๐	-	-	๒๐,๐๐๐,๐๐๐	โครงงการส่งน้ำและบำรุงรักษาลำตะคอง	-
๓	๔๓) อาคารบังคับน้ำบ้านแก่นเก้า(ลำห้วยไผ่) จำนวน ๑ แห่ง	กรมชลประทาน	-	-	-	๒๕,๐๐๐,๐๐๐	-	๒๕,๐๐๐,๐๐๐	โครงงการส่งน้ำและบำรุงรักษาลำตะคอง	-
๓	๔๔) ปรับปรุงระบบส่งน้ำ ปตร.มะขามเฒ่า ระยะทาง ๕ กิโลเมตร	กรมชลประทาน	-	-	-	๓๐,๐๐๐,๐๐๐	-	๓๐,๐๐๐,๐๐๐	โครงงการส่งน้ำและบำรุงรักษาลำตะคอง	-
๓	๔๕) เพิ่มประสิทธิภาพการระบายน้ำและคลองส่งน้ำ RMC ปตร.โพธิ์เตี้ย ระยะทาง ๑๑.๔๓ กิโลเมตร	กรมชลประทาน	-	-	-	๕๐,๐๐๐,๐๐๐	-	๕๐,๐๐๐,๐๐๐	โครงงการส่งน้ำและบำรุงรักษาลำตะคอง	-
๓	๔๖) ดาดคอนกรีตคลองส่งน้ำ ๒L – LMC ปตร.นาตม ระยะทาง ๓.๓๕๖ กิโลเมตร	กรมชลประทาน	-	-	-	๑๕,๐๐๐,๐๐๐	-	๑๕,๐๐๐,๐๐๐	โครงงการส่งน้ำและบำรุงรักษาลำตะคอง	-
๓	๔๗) อาคารบังคับน้ำบ้านโคกมะกอก(ลำห้วยไผ่) จำนวน ๑ แห่ง	กรมชลประทาน	-	-	-	-	๒๕,๐๐๐,๐๐๐	๒๕,๐๐๐,๐๐๐	โครงงการส่งน้ำและบำรุงรักษาลำตะคอง	-
๓	๔๘) อาคารบังคับน้ำบ้านกุดปลาเข็ง(ลำห้วยไผ่) จำนวน ๑ แห่ง	กรมชลประทาน	-	-	-	-	๒๕,๐๐๐,๐๐๐	๒๕,๐๐๐,๐๐๐	โครงงการส่งน้ำและบำรุงรักษาลำตะคอง	-
๓	๔๙) อาคารบังคับน้ำฝายน้ำเกลี้ยง(ลำห้วยไผ่) จำนวน ๑ แห่ง	กรมชลประทาน	-	-	-	-	๒๕,๐๐๐,๐๐๐	๒๕,๐๐๐,๐๐๐	โครงงการส่งน้ำและบำรุงรักษาลำตะคอง	-
๓	๕๐) ประตูระบายน้ำท่าไหลออก	กรมชลประทาน	-	-	-	๒๕,๐๐๐,๐๐๐	-	๒๕,๐๐๐,๐๐๐	โครงงการส่งน้ำและบำรุงรักษาลำมูบน	-
๓	๕๑) ฝายวังน้ำเขียว	กรมชลประทาน	-	-	-	๑๒,๐๐๐,๐๐๐	-	๑๒,๐๐๐,๐๐๐	โครงงการส่งน้ำและบำรุงรักษาลำมูบน	-

ประเด็นยุทธศาสตร์ที่ ๔ : การบริหารจัดการทรัพยากรธรรมชาติและสิ่งแวดล้อมอย่างสมดุลและยั่งยืน (ต่อ)

กลยุทธ์	โครงการ	แหล่งงบประมาณ	ปีงบประมาณ พ.ศ. (บาท)						หน่วยงานดำเนินการ	
			๒๕๖๑	๒๕๖๒	๒๕๖๓	๒๕๖๔	๒๕๖๕	รวม ๕ ปี	หลัก	ร่วม
๓	๕๒) สถานีสูบน้ำด้วยไฟฟ้าบ้านโคกขุนละคร	กรมชลประทาน	-	-	-	๒๐,๐๐๐,๐๐๐	-	๒๐,๐๐๐,๐๐๐	โครงงการส่งน้ำและบำรุงรักษาลำมูบน	-
๓	๕๓) ประตูระบายน้ำลำน้ำมูลบนบ้านวังเดื่อ	กรมชลประทาน	-	-	-	-	๒๐,๐๐๐,๐๐๐	๒๐,๐๐๐,๐๐๐	โครงงการส่งน้ำและบำรุงรักษาลำมูบน	-
๓	๕๔) ประตูระบายน้ำลำน้ำมูลบนบ้านกุดไทรเก่า	กรมชลประทาน	-	-	-	-	๒๐,๐๐๐,๐๐๐	๒๐,๐๐๐,๐๐๐	โครงงการส่งน้ำและบำรุงรักษาลำมูบน	-
๓	๕๕) ประตูระบายน้ำลำน้ำมูลบนบ้านครบุรี	กรมชลประทาน	-	-	-	-	๒๐,๐๐๐,๐๐๐	๒๐,๐๐๐,๐๐๐	โครงงการส่งน้ำและบำรุงรักษาลำมูบน	-
๓	๕๖) อาคารบังคับน้ำตะกุดหิน	กรมชลประทาน	-	-	-	-	๒๐,๐๐๐,๐๐๐	๒๐,๐๐๐,๐๐๐	โครงงการส่งน้ำและบำรุงรักษาลำมูบน	-
๓	๕๗)ประตูระบายน้ำบ้านพร้าว	กรมชลประทาน	-	-	๒๕,๐๐๐,๐๐๐	-	-	๒๕,๐๐๐,๐๐๐	โครงงการส่งน้ำและบำรุงรักษาลำพระเพลิง	-
๓	๕๘) ประตูระบายน้ำปรางค์พะโค	กรมชลประทาน	-	-	๓๐,๐๐๐,๐๐๐	-	-	๓๐,๐๐๐,๐๐๐	โครงงการส่งน้ำและบำรุงรักษาลำพระเพลิง	-
๓	๕๘) ปรับปรุงคลอง LMC ลำพระเพลิง กม.๖+๔๐๐ ถึง กม.๑๑+๔๐๐ โครงการส่งน้ำและบำรุงรักษาลำพระเพลิง	กรมชลประทาน	-	-	๓๕,๐๐๐,๐๐๐	-	-	๓๕,๐๐๐,๐๐๐	โครงงการส่งน้ำและบำรุงรักษาลำพระเพลิง	-
๓	๕๙) ปรับปรุงฝายลำเชียงสา โครงการส่งน้ำและบำรุงรักษาลำพระเพลิง	กรมชลประทาน	-	-	-	๕๕,๐๐๐,๐๐๐	-	๕๕,๐๐๐,๐๐๐	โครงงการส่งน้ำและบำรุงรักษาลำพระเพลิง	-
๓	๖๐)ปรับปรุงท่อผันน้ำลงอ่างเก็บน้ำลำสำลาย ขนาดท่อเส้นผ่านศูนย์กลาง ๑ เมตร ๒ แถว จำนวน ๓ แห่ง โครงการส่งน้ำและบำรุงรักษาลำพระเพลิง	กรมชลประทาน	-	-	-	๑๐,๐๐๐,๐๐๐	-	๑๐,๐๐๐,๐๐๐	โครงงการส่งน้ำและบำรุงรักษาลำพระเพลิง	-

ประเด็นยุทธศาสตร์ที่ ๔ : การบริหารจัดการทรัพยากรธรรมชาติและสิ่งแวดล้อมอย่างสมดุลและยั่งยืน (ต่อ)

กลยุทธ์	โครงการ	แหล่งงบประมาณ	ปีงบประมาณ พ.ศ. (บาท)						หน่วยงานดำเนินการ	
			๒๕๖๑	๒๕๖๒	๒๕๖๓	๒๕๖๔	๒๕๖๕	รวม ๕ ปี	หลัก	ร่วม
๓	๖๑) ปรับปรุงระบบระบายน้ำบ้านพะโค ขนาด ๒.๐๐ x ๒.๐๐ เมตร จำนวน ๒ ช่อง โครงการส่งน้ำและบำรุงรักษาลำพระเพลิง	กรมชลประทาน	-	-	-	๘,๐๐๐,๐๐๐	-	๘,๐๐๐,๐๐๐	โครงงการส่งน้ำและบำรุงรักษาลำพระเพลิง	-
๓	๖๒) ปรับปรุงระบบระบายน้ำท่าลาดขาว ขนาด ๒.๐๐ x ๒.๐๐ เมตร จำนวน ๒ ช่อง โครงการส่งน้ำและบำรุงรักษาลำพระเพลิง	กรมชลประทาน	-	-	-	๘,๐๐๐,๐๐๐	-	๘,๐๐๐,๐๐๐	โครงงการส่งน้ำและบำรุงรักษาลำพระเพลิง	-
๓	๖๓) ปรับปรุงระบบส่งน้ำ ปตร. บ้านพุปลาไหลพร้อมอาคารประกอบ ระยะทาง ๑๐๐๐ เมตร โครงการส่งน้ำและบำรุงรักษาลำพระเพลิง	กรมชลประทาน	-	-	-	๒๐,๐๐๐,๐๐๐	-	๒๐,๐๐๐,๐๐๐	โครงงการส่งน้ำและบำรุงรักษาลำพระเพลิง	-
๓	๖๔) ฝายบ้านท่าอ่าง	กรมชลประทาน	-	-	-	-	๓,๐๐๐,๐๐๐	๓,๐๐๐,๐๐๐	โครงงการส่งน้ำและบำรุงรักษาลำพระเพลิง	-
๓	๖๕) ฝายตะกุดใหญ่	กรมชลประทาน	-	-	-	-	๓,๐๐๐,๐๐๐	๓,๐๐๐,๐๐๐	โครงงการส่งน้ำและบำรุงรักษาลำพระเพลิง	-
๓	๖๖) ฝายบ้านหนองไผ่พัฒนา	กรมชลประทาน	-	-	-	-	๓,๐๐๐,๐๐๐	๓,๐๐๐,๐๐๐	โครงงการส่งน้ำและบำรุงรักษาลำพระเพลิง	-
๓	๖๗) ฝายบ้านกุดโบสถ์	กรมชลประทาน	-	-	-	-	๒,๐๐๐,๐๐๐	๒,๐๐๐,๐๐๐	โครงงการส่งน้ำและบำรุงรักษาลำพระเพลิง	-
๓	๖๘) โครงการพัฒนาแหล่งน้ำพื้นที่ชลประทาน	กรมชลประทาน	-	-	๓๕๐,๐๐๐,๐๐๐	๓๕๐,๐๐๐,๐๐๐	๓๕๐,๐๐๐,๐๐๐	๑,๐๕๐,๐๐๐,๐๐๐	โครงการก่อสร้าง สำนักชลประทานที่ ๘	-
๓	๖๙) โครงการบริหารการส่งน้ำพื้นที่ชลประทาน	กรมชลประทาน	-	-	๗๕๕,๘๐๐	๗๕๕,๘๐๐	๗๕๕,๘๐๐	๒,๒๖๗,๔๐๐	โครงงการส่งน้ำและบำรุงรักษาลำแชะ	-
๓	๗๐) สะพานข้าม คสล. ข้ามคลองส่งน้ำสาย ๓๘R-LMC กม. ๒+๒๐๐ ขนาด ๖.๐๐ ม.x ๖.๐๐ ม.	กรมชลประทาน	-	-	-	-	๒,๕๐๐,๐๐๐	๒,๕๐๐,๐๐๐	โครงงการส่งน้ำและบำรุงรักษาลำมูลบน	-

ประเด็นยุทธศาสตร์ที่ ๔ : การบริหารจัดการทรัพยากรธรรมชาติและสิ่งแวดล้อมอย่างสมดุลและยั่งยืน (ต่อ)

กลยุทธ์	โครงการ	แหล่งงบประมาณ	ปีงบประมาณ พ.ศ. (บาท)						หน่วยงานดำเนินการ	
			๒๕๖๑	๒๕๖๒	๒๕๖๓	๒๕๖๔	๒๕๖๕	รวม ๕ ปี	หลัก	ร่วม
๓	๗๑) สะพานข้าม คสล. ข้ามคลองส่งน้ำสาย ๓๘R-LMC กม. ๒+๙๕๐ ขนาด ๖.๐๐ ม.x ๖.๐๐ ม.	กรมชลประทาน	-	-	-	-	๒,๕๐๐,๐๐๐	๒,๕๐๐,๐๐๐	โครงงการส่งน้ำและบำรุงรักษาลำมูลบน	-
๓	๗๒) สะพานข้าม คสล. ข้ามคลองส่งน้ำสาย ๓๘R-LMC กม. ๓+๗๐๐ ขนาด ๖.๐๐ ม.x ๖.๐๐ ม.	กรมชลประทาน	-	-	-	-	๒,๕๐๐,๐๐๐	๒,๕๐๐,๐๐๐	โครงงการส่งน้ำและบำรุงรักษาลำมูลบน	-
๓	๗๒) สะพานข้าม คสล. ข้ามคลองส่งน้ำสาย ๔L-๓๘R-LMC กม. ๑+๕๕๐ ขนาด ๔.๐๐ ม.x ๖.๐๐ ม.		-	-	-	-	๑,๕๐๐,๐๐๐	๑,๕๐๐,๐๐๐	โครงงการส่งน้ำและบำรุงรักษาลำมูลบน	-
๓	๗๓) สะพานข้าม คสล. ข้ามคลองส่งน้ำสาย ๔L-๓๘R-LMC กม. ๓+๒๐๐ ขนาด ๔.๐๐ ม.x ๖.๐๐ ม.		-	-	-	-	๑,๕๐๐,๐๐๐	๑,๕๐๐,๐๐๐	โครงงการส่งน้ำและบำรุงรักษาลำมูลบน	-
๓	๗๔) สะพานข้าม คสล. ข้ามคลองส่งน้ำสาย ๔L-๓๘R-LMC กม. ๓+๒๐๐ ขนาด ๔.๐๐ ม.x ๖.๐๐ ม.		-	-	-	-	๑,๕๐๐,๐๐๐	๑,๕๐๐,๐๐๐	โครงงการส่งน้ำและบำรุงรักษาลำมูลบน	-

ส่วนที่ ๖
สรุปโครงการแบบย่อ (Project idea)

ส่วนที่ ๖
สรุปโครงการแบบย่อ (Project idea)

ยุทธศาสตร์ที่ ๑ : สร้างความเข้มแข็งให้กับเกษตรกรและสถาบันเกษตรกร
กลยุทธ์ที่ ๓ : ส่งเสริมการทำการเกษตรกรรมยั่งยืนให้เห็นผลในทางปฏิบัติ

หัวข้อ	รายละเอียด
๑.ชื่อโครงการ	โครงการเพิ่มศักยภาพการผลิตเกษตรอินทรีย์จังหวัดนครราชสีมา
๒.ความสำคัญของโครงการ หลักการและเหตุผล	เกษตรอินทรีย์เป็นนโยบายสำคัญของรัฐบาล และกระทรวงเกษตรและสหกรณ์ของรัฐมนตรีว่าการกระทรวงเกษตรและสหกรณ์ ที่ต้องเร่งขับเคลื่อนการดำเนินงานให้เกิดเป็นรูปธรรมมากยิ่งขึ้น เพื่อปรับทิศทางการผลิตของภาคเกษตรให้สอดรับกับสถานการณ์โลกปัจจุบันประชากรโลกได้ตระหนักถึงความสำคัญของความปลอดภัยด้านอาหาร กระบวนการผลิตที่เป็นมิตรต่อสิ่งแวดล้อม และสวัสดิภาพของผู้ผลิต การผลิตตามแนวทางเกษตรอินทรีย์เป็นทางเลือกหนึ่งของเกษตรกรในการผลิตสินค้าเกษตรด้วยหลักธรรมชาติ หลีกเลี่ยงการใช้ปัจจัยการผลิตจากการสังเคราะห์ ไม่ใช้สารเคมี ปุ๋ยเคมี ฮอร์โมนสังเคราะห์ และไม่ใช้พืชที่มีการดัดแปรพันธุกรรม (GMOs) มีการจัดการผลผลิต และแปรรูปเพื่อรักษาสภาพและคุณภาพเกษตรอินทรีย์ในทุกขั้นตอน ในปัจจุบันตลาดมีความต้องการสินค้าเกษตรอินทรีย์มากขึ้น เกิดกระแสความตื่นตัวในการดูแลสุขภาพเพื่อหลีกเลี่ยงโรคภัยไข้เจ็บต่างๆ โดยหันมาบริโภคสินค้าที่ปลอดภัยไม่มีสารเคมีปนเปื้อน อีกทั้งต้องการอนุรักษ์ทรัพยากรธรรมชาติ รักษาสิ่งแวดล้อมและระบบนิเวศวิทยามากยิ่งขึ้น
๓.วัตถุประสงค์ของโครงการ	๑. เพื่อส่งเสริมให้เกษตรกรมีความรู้ด้านการผลิตและกระบวนการจัดการสินค้าเกษตรอินทรีย์ตั้งแต่ต้นน้ำจนถึงปลายน้ำ ๒. เพื่อส่งเสริมให้เกษตรกรได้รับมาตรฐานเกษตรอินทรีย์เพิ่มมากขึ้น และสามารถบริหารจัดการทรัพยากรทางการเกษตรอย่างสมดุลและยั่งยืน
๔.เป้าหมาย	สำนักงานเกษตรจังหวัดนครราชสีมา เป็นหน่วยงานที่มีภารกิจหลักในการส่งเสริมและพัฒนาเกษตรกรให้มีความรู้และทักษะในการผลิตสินค้าเกษตรอินทรีย์ ให้มีคุณภาพ ปลอดภัยและได้มาตรฐาน จะทำให้มีอาหารที่ปลอดภัยต่อผู้บริโภค ดูแลสุขภาพของเกษตรกรผู้ผลิต รักษาสิ่งแวดล้อม จึงได้จัดทำโครงการเกษตรอินทรีย์ขึ้นสินค้ามีคุณภาพตามมาตรฐานเกษตรอินทรีย์ มีตลาดและช่องทางในการจำหน่ายผลผลิตมากขึ้น ทำให้เกษตรกรมีรายได้เพิ่มขึ้น มีความมั่นคงในอาชีพ และสามารถบริหารจัดการทรัพยากรทางการเกษตรอย่างสมดุลและยั่งยืน
๕.พื้นที่ดำเนินการ	ดำเนินการในพื้นที่ปลูกพืชผักของเกษตรกรในจังหวัดนครราชสีมา จำนวน ๓๐ อำเภอ ๆ ละ ๓๐ คน รวม ๙๖๐ คน
๖.กิจกรรม	๑.ประชุมชี้แจงเจ้าหน้าที่เพื่อกำหนดแผนการในการดำเนินโครงการ ๒.ประชาสัมพันธ์และรับสมัครเกษตรกรเข้าร่วมโครงการฯ ๓.ถ่ายทอดเทคโนโลยีการผลิตเกษตรอินทรีย์ ๔ เพิ่มศักยภาพการผลิตเกษตรอินทรีย์ - จัดจ้างทำป้ายประชาสัมพันธ์โครงการ - จัดซื้อวัสดุอุปกรณ์ในการสำรวจศัตรูพืชและผลิตขยายชีวภัณฑ์ - วัสดุอุปกรณ์ในการปรับปรุงบำรุงดิน ๕.สร้างมูลค่าเพิ่มในกับสินค้าเกษตรอินทรีย์ - ตรวจประเมินแปลงเบื้องต้น - สรุปผลการตรวจประเมินแปลงเบื้องต้น ๖. ส่งเสริมด้านการตลาดและติดตามประเมินผล
๗.หน่วยงานดำเนินการ	สำนักงานเกษตรจังหวัดนครราชสีมา
๘.ระยะเวลา	๑ ปี
๙.งบประมาณ	๓,๒๙๒,๖๔๐ บาท
๑๐.ผลผลิต (Output)	เกษตรกรที่เข้าร่วมโครงการได้รับการฝึกอบรมด้านการผลิตเกษตรอินทรีย์ จำนวน ๙๖๐ คน
๑๑.ผลที่คาดว่าจะได้รับ (Outcome)	๑. เกษตรกรที่เข้าร่วมโครงการได้รับการส่งเสริมและพัฒนาศักยภาพด้านการผลิตเกษตรอินทรีย์ผ่านการตรวจประเมินแปลงเบื้องต้นโดยนักวิชาการส่งเสริมการเกษตร ไม่น้อยกว่าร้อยละ ๗๐ ๒. เกษตรกรที่เข้าร่วมโครงการเข้าสู่กระบวนการรับรองตามมาตรฐานเกษตรอินทรีย์โดยหน่วยงานผู้รับผิดชอบการตรวจประเมินมาตรฐานอินทรีย์ อย่างน้อยอำเภอละ ๕ คน

ยุทธศาสตร์ที่ ๑ : สร้างความเข้มแข็งให้กับเกษตรกรและสถาบันเกษตรกร
กลยุทธ์ที่ ๓ : ส่งเสริมการทำการเกษตรกรรมยั่งยืนให้เห็นผลในทางปฏิบัติ

หัวข้อ	**รายละเอียด**
๑.ชื่อโครงการ	โครงการเพิ่มประสิทธิภาพการปลูกข้าวโพดเลี้ยงสัตว์ด้วยนวัตกรรมแบบผสมผสาน
๒.ความสำคัญของโครงการ หลักการและเหตุผล	หนอนกระทู้ข้าวโพดลายจุดได้ในระดับหนึ่ง แต่ยังไม่สามารถหยุดยั้งการทำลายของหนอนกระทู้ข้าวโพดลายจุดได้ ปัจจุบันจากรายงานสถานการณ์การระบาดของจังหวัดนครราชสีมา พื้นที่ระบาดของหนอนกระทู้ข้าวโพดลายจุด รวม ๓๙,๗๗๔ ไร่ อำเภอปากช่องมีพื้นที่ระบาด จำนวน ๓๑,๑๘๕ ไร่ ซึ่งเป็นอำเภอที่มีการระบาดของหนอนกระทู้ข้าวโพดลายจุดมากที่สุดในจังหวัดนครราชสีมา เนื่องจากมีการขยายพื้นที่ปลูกข้าวโพดเพิ่มขึ้นมากในช่วงฤดูฝน ประกอบกับหนอนกระทู้ข้าวโพดลายจุดเจริญเติบโตและทำลายข้าวโพดอย่างรวดเร็ว ทำให้เกิดความเสียหายในวงกว้าง จากการดำเนินการที่ผ่านมา เกษตรกรยอมรับวิธีการควบคุมหนอนกระทู้ข้าวโพดลายจุดด้วยวิธีผสมผสาน ซึ่งเป็นการควบคุมศัตรูพืชได้อย่างเหมาะสม ทั้งการใช้วิธีกล สารเคมี และชีววิธี สำนักงานเกษตรจังหวัดนครราชสีมา จึงได้จัดทำโครงการการควบคุมหนอนกระทู้ข้าวโพดลายจุดด้วยวิธีผสมผสานซึ่งเป็นวิธีการจัดการศัตรูพืชที่นำไปสู่ความสำเร็จและยั่งยืน โดยใช้ศูนย์จัดการศัตรูพืชชุมชน (ศจช.) เป็นกลไกหลักในการผลิตชีวภัณฑ์และแมลงศัตรูธรรมชาติ
๓.วัตถุประสงค์ของโครงการ	๑. เพื่อส่งเสริมให้ชุมชนมีส่วนร่วมในการจัดการหนอนกระทู้ข้าวโพดลายจุด ๒. เพื่อให้เกิดความยั่งยืนและสามารถควบคุมหนอนกระทู้ข้าวโพดลายจุดได้ในวงกว้าง
๔.เป้าหมาย	๑. มีศูนย์เครือข่าย เพิ่มขึ้น ๑๒ ศูนย์ ๒. เกษตรกรสามารถขยายสารชีวภัณฑ์สำหรับใช้ได้เอง ๓.จำนวนแมลงศัตรูธรรมชาติที่เพิ่มขึ้นและสามารถนำไปปล่อยในพื้นที่ระบาดได้ ๔.จำนวนพื้นที่ปลูกข้าวโพดจากการทำลายของหนอนกระทู้ข้าวโพดลายจุดลดลง
๕.พื้นที่ดำเนินการ	ดำเนินการในพื้นที่ ๑๒ ตำบลของอำเภอปากช่อง จังหวัดนครราชสีมา
๖.กิจกรรม	๑. สร้างการรับรู้และวิเคราะห์ศักยภาพ ๒. เพิ่มศักยภาพการผลิตเกษตรอินทรีย์ - ฝึกอบรมเกษตรกรเพื่อเพิ่มศักยภาพการผลิตเกษตรอินทรีย์ - สนับสนุนวัสดุอุปกรณ์ในการสำรวจศัตรูพืชและผลิตขยายชีวภัณฑ์ - สนับสนุนวัสดุอุปกรณ์ในการปรับปรุงบำรุงดิน ๓. สร้างมูลค่าเพิ่มให้กับสินค้าเกษตรอินทรีย์ ๔. ส่งเสริมด้านการตลาดและติดตามประเมินผล
๗.หน่วยงานดำเนินการ	สำนักงานเกษตรจังหวัดนครราชสีมา
๘.ระยะเวลา	๑ ปี
๙.งบประมาณ	๓,๓๓๔,๐๘๐ บาท
๑๐.ผลผลิต (Output)	๑) มีศูนย์เครือข่ายจัดการศัตรูพืชชุมชนในพื้นที่ ๑๒ ตำบล ๒) เกษตรการสามารถผลิตสารชีวภัณฑ์ได้ และนำไปใช้ในพื้นที่ระบาด
๑๑.ผลที่คาดว่าจะได้รับ (Outcome)	๑) จำนวนแมลงศัตรูธรรมชาติที่ศูนย์จัดการศัตรูพืชชุมชน ผลิตได้ และนำไปปล่อยในพื้นที่ระบาด ๒) จำนวนพื้นที่ปลูกข้าวโพดจากการทำลายหนอนกระทู้ข้าวโพดลายจุดลดลง

ยุทธศาสตร์ที่ ๑ : สร้างความเข้มแข็งให้กับเกษตรกรและสถาบันเกษตรกร
กลยุทธ์ที่ ๔ : พัฒนาองค์ความรู้เกษตรกรสู่เกษตรกรมืออาชีพ

หัวข้อ	รายละเอียด
๑.ชื่อโครงการ	โครงการเปลี่ยนถ่ายเลือดใหม่ให้ภาคการเกษตร
๒.ความสำคัญของโครงการ หลักการและเหตุผล	กระทรวงเกษตรและสหกรณ์ได้กำหนดนโยบายหลักเพื่อขับเคลื่อนภาคการเกษตรให้พัฒนาได้อย่างเป็นรูปธรรม ผ่านกระบวนการพัฒนาตลอดห่วงโซ่อุปทานตั้งแต่ต้นน้ำ กลางน้ำ และปลายน้ำ จนถึงการเชื่อมโยงเครือข่ายของเกษตรกร ให้มีความยั่งยืนและเกิดประสิทธิภาพประสิทธิผลสูงสุดแก่เกษตรกรและชุมชน ซึ่งการส่งเสริมและพัฒนาเกษตรกรรุ่นใหม่ (Young Smart Farmer) สอดคล้องกับแนวคิดที่ต้องการเพิ่มศักยภาพของผู้ประกอบการ พัฒนาคนรุ่นใหม่ เพื่อตอบสนองต่อความต้องการของตลาดผสมผสานกับยุทธศาสตร์ที่รองรับอนาคต เพื่อขยายโอกาสทางการค้าจังหวัดนครราชสีมา คนรุ่นใหม่ที่อยากผันตัวเองมาทำการเกษตรและมีเกษตรกรที่อายุน้อยอยู่จำนวนมากทุกอำเภอ ซึ่งเป็นคนรุ่นใหม่ที่มีแนวคิดสร้างสรรค์และใช้วิธีการทำงานโดยนำองค์ความรู้เดิมที่ตนเองเรียนมานำมาปรับใช้กับการทำงานในแปลงเกษตร มีการทำการเกษตรที่แตกต่าง หลากหลาย ซึ่งเป็นโอกาสของจังหวัดนครราชสีมาที่จะส่งเสริมให้คนรุ่นใหม่กลุ่มนี้ ทำการเกษตรอย่างมีเป้าหมาย คือทำการเกษตรแบบปลอดภัย มีมาตรฐาน มีความรับผิดชอบต่อสิ่งแวดล้อม และมีจิตอาสา ดังนั้น จังหวัดนครราชสีมาจึงควรส่งเสริมให้คนรุ่นใหม่กลุ่มนี้ได้รับการปรับแนวคิด (mind set) ให้เป็นผู้ทำการเกษตรเชิงธุรกิจอย่างสร้างสรรค์ เป็นผู้นำการเปลี่ยนแปลงด้านการเกษตรในจังหวัดนครราชสีมา และส่งเสริมให้มีการสร้างเครือข่ายระหว่างคนรุ่นใหม่ด้วยกันให้เข้ามาทำหน้าที่ แสดงออกถึงบทบาทของตนเองให้เต็มที่ และเปิดโอกาสให้ทั้งผู้บริโภคและผู้ประกอบการธุรกิจที่เกี่ยวข้องได้มีโอกาสพบกันโดยตรง มีเวทีเจรจาธุรกิจเพื่อเป็นการขยายโอกาสทางธุรกิจในอนาคตและเป็นการส่งเสริมให้คนรุ่นใหม่ได้เข้ามามีส่วนร่วมในการขับเคลื่อนทิศทางการพัฒนาภาคการเกษตรของจังหวัดนครราชสีมาและของประเทศ โดยเป้าหมายสูงสุดคาดหวังว่าเครือข่ายคนรุ่นใหม่ที่เข้ามาสู่ภาคการเกษตรของจังหวัดนครราชสีมาสามารถพัฒนาตัวเองให้เข็มแข็ง เป็นผู้นำในการปฏิรูปภาคการเกษตรต่อไป
๓.วัตถุประสงค์ของโครงการ	๑) เพื่อเปิดโอกาสให้คนรุ่นใหม่ที่สนใจการเกษตรหรือทำอาชีพเกษตรอยู่แล้วในจังหวัดนครราชสีมา ได้พบกับผู้บริโภคและมีโอกาสสร้างเครือข่ายเชื่อมโยงกับธุรกิจอื่นๆที่เกี่ยวข้อง ๒) เพื่อเพิ่มศักยภาพและสร้างความเข้มแข็งให้กับคนในภาคการเกษตร ๓) เพื่อเผยแพร่ผลงานและความก้าวหน้าด้านการเกษตรของคนรุ่นใหม่ในจังหวัดนครราชสีมา ๔) เพื่อสร้างความแข็งแกร่งให้กับแบรนด์สินค้าเกษตรที่มาจากกลุ่มคนรุ่นใหม่ที่ทำการเกษตร ๕) เพื่อสร้างจุดแสดงผลงานถาวร จุดศึกษาดูงาน จุดรวม และจุดกระจายสินค้าของสมาชิกเครือข่ายฯ รวมทั้งเป็นจุดแวะพักของนักท่องเที่ยวได้ด้วย
๔.เป้าหมาย	คนรุ่นใหม่ที่สนใจทำการเกษตรหรือเป็นเกษตรกรที่อายุน้อย (อายุ ๑๗ – ๔๕ ปี) จำนวน ๒๐๐ ราย
๕.พื้นที่ดำเนินการ	๓๒ อำเภอ จังหวัดนครราชสีมา
๖.กิจกรรม	๑. สัมมนากลุ่มคนรุ่นใหม่ที่สนใจการเกษตรหรือเป็นเกษตรกรอายุน้อย จำนวน ๑ ครั้ง ๒ วัน ๑ คืน บุคคลเป้าหมาย ๒๐๐ คน ๒. อบรมพัฒนาคณะกรรมการเครือข่ายคนรุ่นใหม่ (หรือคนรุ่นใหม่ต้นแบบ) จำนวน ๑ ครั้ง อบรม ๓ วัน ๒ คืน บุคคลเป้าหมาย ๓๐ คน ๓. ทำทะเบียนประวัติ และหนังสือทำเนียบเกษตรกรอายุน้อย จำนวน ๒๕๐ เล่ม ๔. จัดอบรมการพัฒนาบรรจุภัณฑ์และสนับสนุนการสร้างตราสินค้า (Brand) เพื่อเสริมความแกร่งให้กับแบรนด์สินค้าเกษตร และหลักสูตรตามความสนใจของเกษตรกร จำนวน ๓ ครั้ง ๒ วัน ๑ คืน บุคคลเป้าหมาย ๑๐๐ ราย ๕. จัดแสดงผลงาน และจำหน่ายสินค้าของเกษตรกรอายุน้อย "งานเปิดบ้านเกษตรกรอายุน้อยจังหวัดนครราชสีมา (Open House) จำนวน ๓ วัน ๖. จัดทำสื่อประชาสัมพันธ์/วิดิทัศน์ความยาวไม่ต่ำกว่า ๗ นาที จำนวน ๒ เรื่อง ๗. สร้างจุดแสดงและจำหน่ายสินค้าของสมาชิกเครือข่ายเกษตรกรอายุน้อย จำนวน ๑ จุด
๗.หน่วยงานดำเนินการ	สำนักงานเกษตรจังหวัดนครราชสีมา
๘.ระยะเวลา	๑ ปี
๙.งบประมาณ	๒,๔๑๓,๓๐๐ บาท
๑๐.ผลผลิต (Output)	๑) คนรุ่นใหม่ได้รับการส่งเสริมและพัฒนาให้เป็นผู้ประกอบการเกษตรที่มีศักยภาพ จำนวน ๒๐๐ ราย ๒) จังหวัดนครราชสีมามีทำเนียบประวัติและฐานข้อมูลของคนรุ่นใหม่ (เกษตรกรอายุน้อย) ทั้งจังหวัด ๓) เครือข่ายคนรุ่นใหม่มีจุดจัดแสดงและจำหน่ายสินค้าถาวร จำนวน ๑ จุด
๑๑.ผลที่คาดว่าจะได้รับ (Outcome)	๑) การดำเนินงานของเครือข่ายคนรุ่นใหม่มีศักยภาพ มีความต่อเนื่อง และเข็มแข็ง ๒) คนรุ่นใหม่มีโอกาสแสดงผลงาน สร้างความภาคภูมิใจให้กับตนเอง สร้างภาพลักษณ์ที่ดีด้านการเกษตรยุคใหม่ให้กับจังหวัดนครราชสีมา ๓) แบรนด์สินค้าเกษตรของคนรุ่นใหม่เป็นที่รู้จักของผู้บริโภค ๔) มีจุดเรียนรู้ จุดศึกษาดูงาน จุดรวม และจุดกระจายสินค้าเกษตรของคนรุ่นใหม่

ยุทธศาสตร์ที่ ๑ : สร้างความเข้มแข็งให้กับเกษตรกรและสถาบันเกษตรกร
กลยุทธ์ที่ ๕ : สร้างความเข้มแข็งและเชื่อมโยงเครือข่ายของเกษตรกร และสถาบันเกษตรกร

หัวข้อ	รายละเอียด
๑.ชื่อโครงการ	โครงการพัฒนาแหล่งท่องเที่ยวเชิงเกษตรสร้างสรรค์
๒.ความสำคัญของโครงการ หลักการและเหตุผล	ปัจจุบันพื้นที่สวนเกษตรที่พัฒนาให้เป็นแหล่งท่องเที่ยวเชิงเกษตรในจังหวัดนครราชสีมา มีอยู่มากกว่า ๑๐๐ แห่ง และมีเกษตรกรอีกมากที่ต้องการเปิดให้สวนของตนเองเป็นแหล่งท่องเที่ยวเชิงเกษตร แต่ปัญหาคือ สวนเกษตรเหล่านี้ขาดสิ่งดึงดูดใจนักท่องเที่ยว ส่วนหนึ่งเป็นเพราะเกษตรกรขาดความรู้ความเข้าใจด้านการจัดการให้เป็นแหล่งท่องเที่ยว/การให้บริการ ขาดความหลากหลายของกิจกรรมทำให้นักท่องเที่ยวมาครั้งเดียว แล้วไม่มาเที่ยวซ้ำและไม่เกิดการบอกต่อในเชิงบวก อีกหนึ่งปัญหาคือ เกษตรกรต้องการพัฒนาสวนเกษตรหรือฟาร์มของชุมชนให้เป็นแหล่งท่องเที่ยว แต่ไม่ทราบว่าควรต้องเริ่มต้นอย่างไร ขาดที่ปรึกษาที่เชี่ยวชาญในการให้คำแนะนำ ทำให้การพัฒนาแหล่งท่องเที่ยวเป็นลักษณะลองผิดลองถูก ใช้รูปแบบเดิมๆ ขาดความเป็นเอกลักษณ์ของพื้นที่ ขาดกิจกรรมดึงดูดใจนักท่องเที่ยว ส่งผลต่อภาพลักษณ์ของการท่องเที่ยวเชิงเกษตรในภาพรวม ทำให้นักท่องเที่ยวมองว่า การท่องเที่ยวเชิงเกษตรมีรูปแบบเดียว มีกิจกรรมเดิมๆที่สามารถเดาได้คือ กิจกรรมชมสวน ดูต้นไม้ ซื้อต้นไม้ผลไม้ เพียงแค่นั้น แต่การท่องเที่ยวเชิงเกษตรมีมากมายหลากหลายรูปแบบ สามารถทำให้น่าสนใจได้หากเกษตรกรได้รับความรู้ และสามารถบริหารจัดการได้ และการพัฒนาแหล่งต้องให้เหมาะสมกับพื้นที่ของตนเอง ควรมีการเชื่อมโยงกันเป็นเครือข่ายไม่พัฒนากันเองแบบเป็นคู่แข่ง แต่ควรจับมือกันวางแผนพัฒนาอย่างเป็นระบบ สามารถส่งต่อลูกค้าให้กันได้ จังหวัดนครราชสีมาจะโดดเด่นและมีแหล่งท่องเที่ยวเชิงเกษตรเป็นแลนด์มาร์คระดับประเทศ เป็นจุดหมายปลายทางแรกๆของนักท่องเที่ยวที่อยากมาเยือน อยากมาเที่ยวซ้ำหลายๆครั้ง เกิดภาพลักษณ์ที่ดีต่อการท่องเที่ยวเชิงเกษตร และมีการบอกต่อในเชิงบวก
๓.วัตถุประสงค์ของโครงการ	เพื่อส่งเสริมและพัฒนาพื้นที่เกษตรให้เป็นแหล่งท่องเที่ยวเชิงเกษตรที่มีศักยภาพ พร้อมรองรับนักท่องเที่ยวหลากหลายกลุ่ม และสามารถสร้างรายได้ให้เกษตรกรและชุมชน
๔.เป้าหมาย	มีแหล่งท่องเที่ยวเชิงเกษตรแห่งใหม่ จำนวน ๓๒ แห่ง และแหล่งท่องเที่ยวเชิงเกษตรมีศักยภาพในการบริการและพร้อมต้อนรับนักท่องเที่ยว
๕.พื้นที่ดำเนินการ	๓๒ อำเภอ จังหวัดนครราชสีมา
๖.กิจกรรม	ระยะที่ ๑: สร้างฐานข้อมูลแหล่งท่องเที่ยวเชิงเกษตร ระยะที่ ๒: พัฒนาเกษตรกรเจ้าของแหล่งฯ ระยะที่ ๓: ทดลองเปิดให้บริการแหล่งท่องเที่ยวเชิงเกษตร ระยะที่ ๔: สร้างการรับรู้และส่งเสริมการท่องเที่ยวเชิงเกษตร
๗.หน่วยงานดำเนินการ	สำนักงานเกษตรจังหวัดนครราชสีมา
๘.ระยะเวลา	๑ ปี
๙.งบประมาณ	๒,๑๐๖,๘๘๐ บาท
๑๐.ผลผลิต (Output)	๑) เกษตรกรได้รับการส่งเสริมและพัฒนาศักยภาพด้านการพัฒนาสวนให้เป็นแหล่งท่องเที่ยวเชิงเกษตร จำนวนไม่น้อยกว่า ๓๒ ราย ๒) แหล่งท่องเที่ยวเชิงเกษตรมีความพร้อมในการต้อนรับนักท่องเที่ยว จำนวน ๓๒ แหล่ง
๑๑.ผลที่คาดว่าจะได้รับ (Outcome)	แหล่งท่องเที่ยวเชิงเกษตรมีศักยภาพ ดึงดูดใจนักท่องเที่ยว และสามารถต้อนรับนักท่องเที่ยวได้ระดับดี ร้อยละ ๖๐

ยุทธศาสตร์ที่ ๑ : สร้างความเข้มแข็งให้กับเกษตรกรและสถาบันเกษตรกร
กลยุทธ์ที่ ๕ : สร้างความเข้มแข็งและเชื่อมโยงเครือข่ายของเกษตรกร และสถาบันเกษตรกร

หัวข้อ	รายละเอียด
๑.ชื่อโครงการ	โครงการประชุมเชิงปฏิบัติการเพื่อสร้างความเข้าใจในการให้บริการประชาชนด้านการประมง
๒.ความสำคัญของโครงการ หลักการและเหตุผล	ภารกิจการดูแลให้บริการและการส่งเสริมพัฒนาอาชีพการเกษตรในประเทศนั้น เป็นหน้าที่ของกระทรวงเกษตรและสหมกรณ์ และองค์การปกครองสใวนท้องถิ่นที่เกษตรกรอาศัยอยู่ ซึ่งปัจจุบันองค์กรปกครองส่วนท้องถิ่นมีบทบาทและมีความสำคัญต่อการติดต่องานด้านการเกษตรกับเกษตรกรมาก เนื่องจากเป็นหน่วยงานราชการที่ตั้งอยู่ในภูมิลำเนาของเกษตรกรทำให้มีความสะดวกและงานต่อการติดต่อราชการ
๓.วัตถุประสงค์ของโครงการ	๑. เพื่อสร้างความเข้าใจและแนวทางปฏิบัติในการให้บริการประชาชนด้านการประมงของเจ้าหน้าที่ผู้ประสานงานการให้บริการประชาชนด้านสการประมงประจำ อปท. ๒. เพื่อเพิ่มประสิทธิภาพและจุดบริการด้านการประมงให้กับเกษตรกรในพื้นที่
๔.เป้าหมาย	มีเจ้าหน้าที่ผู้ประสานงานการให้บริการประชาชนด้านการประมงประจำองค์กรปกครองส่วนท้องถิ่นในพื้นที่ ๓๒ อำเภอของจังหวัดนครราชสีมา
๕.พื้นที่ดำเนินการ	๓๒ อำเภอ จังกวัดนครราชสีมา
๖.กิจกรรม	๑. คัดเลือกเจ้าหน้าที่ผู้ประสานการให้บริการด้านการประมงที่สนใจเข้าร่วมโครงการ ๒. จัดฝึกอบรมเจ้าหน้าที่ผู้ประสานการให้บริการด้านการประมงที่สนใจเข้าร่วมโครงการ
๗.หน่วยงานดำเนินการ	สำนักงานประมงจังหวัดนครราชสีมา
๘.ระยะเวลา	๑ ปี
๙.งบประมาณ	๙๔,๒๐๐ บาท
๑๐.ผลผลิต (Output)	มีเจ้าหน้าที่ผู้ประสานการให้บริการด้านการประมง จำนวน ๖๔ ราย ๓๒ อำเภอ
๑๑.ผลที่คาดว่าจะได้รับ (Outcome)	๑. เจ้าหน้าที่ผู้ประสานการให้บริการด้านการประมง ได้รับวามรู้ เกิดความเข้าใจในกฎหมาย ระเบียบและแนวทางปฏิบัติการให้บริการด้านการประมง ๒. เกิดความร่วมมือระหว่างสำนักงานประมงจังหวัดนครราชสีมา กับ องค์กรปกครองส่วนท้องถิ่นในการให้บริการด้านการประมงแก่เกษตรกรผ เพาะเลี้ยงสัตว์น้ำ และประชาชนทั่วไปในพื้นที่จังหวัดนครราชสีมาและจังหวัดใกล้เคียง ๓. เกษตรกรผู้เพาะเลี้ยงสัตว์น้ำและประชาชนทั่วไปได้รับการให้บริการด้านการประมงด้วยความพอใจ ๔. มีจุดให้บริการด้านการประมงในพื้นที่ท้องถิ่นของจังหวัดนครราชสีมา ๕. ประชาชนในท้องที่จังหวัดนครราชสีมาได้รับการบริการที่สะดวกมากขึ้น

ยุทธศาสตร์ที่ ๑ : สร้างความเข้มแข็งให้กับเกษตรกรและสถาบันเกษตรกร
กลยุทธ์ที่ ๕ : สร้างความเข้มแข็งและเชื่อมโยงเครือข่ายของเกษตรกร และสถาบันเกษตรกร

หัวข้อ	รายละเอียด
๑.ชื่อโครงการ	โครงการส่งเสริมการเพาะเลี้ยงกบนาเพื่อปล่อยเพิ่มในธรรมชาติ
๒.ความสำคัญของโครงการ หลักการและเหตุผล	ภารกิจการดูแลให้บริการและการส่งเสริมพัฒนาอาชีพการเกษตรในประเทศนั้นเป็นหน้าที่ของกระทรวงเกษตรและสหมกรณ์ และองค์การปกครองสใวนท้องถิ่นที่เกษตรกรอาศัยอยู่ ซึ่งปัจจุบันองค์กรปกครองส่วนท้องถิ่นมีบทบาทและมีความสำคัญต่อการติดต่องานด้านการเกษตรกับเกษตรกรมาก เนื่องจากเป็นหน่วยงานราชการที่ตั้งอยู่ในภูมิลำเนาของเกษตรกรทำให้มีความสะดวกและงานต่อการติดต่อราชการ ยุทธศาสตร์ชาติด้านการสร้างการเติบโตบนคุณภาพชีวิตและเป็นมิตรกับสิ่งแวดล้อม สอดคล้องกับยุทธศาสตร์พัฒนาการเกษตรของจังหวัดนครราชสีมา มีแนวทางการพัฒนาให้อนุรักษ์ ฟื้นฟู พัฒนา ทรัพยากรธรรมชาติและสิ่งแวดล้อม
๓.วัตถุประสงค์ของโครงการ	๑. เพื่อส่งเสริมเกษตรกรมีความรู้ความสารถในการเพาะเลี้ยงกบนา ๒. เพื่อเพิ่มจำนวนกบนาในธรรมชาติของพื้นที่จังหวัดนครราชสีมา
๔.เป้าหมาย	๑. มีเกษตรกรมีความรู้ความเข้าใจในการเพาะพันธุ์กบนา ๒. มีจำนวนกบนาเพิ่มขึ้นในธรรมชาติ
๕.พื้นที่ดำเนินการ	๓๒ อำเภอ จังหวัดนครราชสีมา
๖.กิจกรรม	๑. คัดเลือกเกษตรกรที่สนใจเข้าร่วมโครงการ ๒. คัดเลือกพื้นที่จะปล่อยพันธุ์กบนา ๓. จัดฝึกอบรมให้ความรู้การเพาะพันธุ์กบนาแก่เกษตรกรที่เข้าร่วมโครงการ ๔. มอบปัจจัยการผลิตให้กับผู้เข้าร่วมโครงการ ๕. ให้เกษตรกรที่เข้าร่วมโครงการดำเนินการเพาะพันธุ์กบนา ๖. รับมอบพันธุ์กบนาจากเกษตรกรที่เข้าร่วมโครงการ ๗. ติดตามประเมินผลและสรุปผลการดำเนินโครงการ
๗.หน่วยงานดำเนินการ	สำนักงานประมงจังหวัดนครราชสีมา
๘.ระยะเวลา	๑ ปี
๙.งบประมาณ	๙๖,๗๒๐ บาท
๑๐.ผลผลิต (Output)	๑.เกษตรกรมีความรู้ในการเพาะเลี้ยงกบนาเพิ่มขึ้น ๑๐ ราย ๒.มีจำนวนกบนาในธรรมชาติเพิ่มขึ้นจำนวน ๕๐,๐๐๐ ตัว
๑๑.ผลที่คาดว่าจะได้รับ (Outcome)	๑. เกษตรกรในจังหวัดนครราชสีมามีความรู้ความเข้าใจในการเพาะเลี้ยงกบนาเพิ่มขึ้น ๒. มีจำนวนกบนาในธรรมชาติของพื้นที่นครราชสีมาเพิ่มขึ้น ๓. มีผลผลิตกบนาในจังหวัดนครราชสีมาเพิ่มขึ้น ๔. ประชาชนในจังหวัดนครราชสีมามีแหล่งโปรตีนจากสัตว์น้ำไว้บริโภคเพิ่มขึ้น ๕. เป็นการอนุรักษ์พันธุ์กบนาในจังหวัดนครราชสีมา ๖. เกิดเป็นอาชีพการเพาะเลี้ยงกบนา ๗. มีจำนวนกบนาในธรรมชาติของจังหวัดนครราชสีมาเพิ่มขึ้น

ยุทธศาสตร์ที่ ๑ : สร้างความเข้มแข็งให้กับเกษตรกรและสถาบันเกษตรกร
กลยุทธ์ที่ ๕ : สร้างความเข้มแข็งและเชื่อมโยงเครือข่ายของเกษตรกร และสถาบันเกษตรกร

หัวข้อ	รายละเอียด
๑.ชื่อโครงการ	โครงการส่งเสริมเกษตรทฤษฎีใหม่ด้านประมง
๒.ความสำคัญของโครงการ หลักการและเหตุผล	ตามที่กระทรวงเกษตรและสหกรณ์ได้กำหนดให้จัดโครงการส่งเสริมเกษตรทฤษฎีใหม่ เพื่อถวายพระบาทสมเด็จปรมินทรมหาภูมิพลอดุลยเดช เพื่อรำลึกในพระมหากรุณาธิคุณอันหาที่สุดมิได้ที่ทรงมีต่อปวงชนชาวไทย กรมประมงจึงได้ร่วมบูรณาการพัฒนาการเกษตรกรรมยั่งยืน (กิจกรรมสนับสนุนโครงการเกษตรทฤษฎีใหม่ด้านประมง) เพื่อให้เกิดการบริหารจัดการที่ดินและน้ำให้เกิดประโยชน์สูงสุด เป็นการลดรายจ่าย เพิ่มรายได้ให้เพียงพอต่อการดำรงชีวิต และช่วยให้เกิดความสมดุลกับสภาพแวดล้อมอย่างยั่งยืน
๓.วัตถุประสงค์ของโครงการ	๑. เพื่อสนับสนุนให้เกษตรกรนำแนวทางทฤษฎีใหม่มาปรับใช้กับกิจกรรมทางการเกษตรกรในพื้นที่ของตนเองตามความเหมาะสมและสอดคล้องกับพื้นที่ของเกษตรกร ๒. เกษตรกรมีคุณภาพชีวิตที่ดีขึ้น ลดรายจ่าย มีรายได้เสริม
๔.เป้าหมาย	เกษตรกร ๓,๗๖๔ ราย
๕.พื้นที่ดำเนินการ	เกษตรกรเข้าร่วมโครงการ ๓๒ อำเภอ จังหวัดนครราชสีมา
๖.กิจกรรม	สนับสนุนพันธุ์ปลาแก่เกษตรกรที่เข้าร่วมโครงการ รายละ ๑,๐๐๐ ตัว
๗.หน่วยงานดำเนินการ	ศูนย์วิจัยและพัฒนาประมงน้ำจืดนครราชสีมา
๘.ระยะเวลา	๑ ปี ตุลาคม ๒๕๖๒ - กันยายน ๒๕๖๓
๙.งบประมาณ	๕๘๕,๖๐๐ บาท
๑๐.ผลผลิต (Output)	เกษตรกรได้รับการส่งเสริมและพัฒนาด้านการเพาะเลี้ยงสัตว์น้ำจำนวน ๓,๗๖๔ ราย
๑๑.ผลที่คาดว่าจะได้รับ (Outcome)	เกษตรกรได้รับความรู้ด้านการเพาะเลี้ยงสัตว์น้ำ สามารถปรับเปลี่ยนแนวคิดและรูปแบบในการประกอบอาชีพให้มีศักยภาพ สามารถพึ่งพาตนเอง มีการลดรายจ่าย เพิ่มรายได้

ยุทธศาสตร์ที่ ๑ : สร้างความเข้มแข็งให้กับเกษตรกรและสถาบันเกษตรกร
กลยุทธ์ที่ ๕ : สร้างความเข้มแข็งและเชื่อมโยงเครือข่ายของเกษตรกร และสถาบันเกษตรกร

หัวข้อ	รายละเอียด
๑. ชื่อโครงการ	โครงการลดดอกเบี้ยเงินกู้ให้เกษตรกรสมาชิกสหกรณ์/กลุ่มเกษตรกร
๒. ความสำคัญของโครงการ หลักการเหตุผล	เกษตรกรไทยประสบปัญหาจากภัยธรรมชาติ ราคาปัจจัยการผลิตสูง ราคาผลผลิตตกต่ำ ทำให้เกษตรกรทำการผลิตมีรายได้ไม่คุ้มกับค่าใช้จ่าย ปัญหาหนี้สินภาคการเกษตรอยู่ในระดับสูง กรมฯจึงได้จัดทำโครงการลดดอกเบี้ยเงินกู้ให้เกษตรกรสมาชิกสหกรณ์/กลุ่มเกษตรกร เพื่อช่วยเหลือสมาชิกสหกรณ์/กลุ่มเกษตรกร และสอดคล้องกับนโยบายภาครัฐในการแก้ไขปัญหาความยากจนให้เกษตรกร
๓. วัตถุประสงค์ของโครงการ	๑. เพื่อลดภาระดอกเบี้ยและลดต้นทุนในการประกอบอาชีพการเกษตรแก่สมาชิกสหกรณ์/กลุ่มเกษตรกร ๒. เพื่อให้สมาชิกสหกรณ์/กลุ่มเกษตร ที่ประกอบอาชีพการเกษตรมีโอกาสนำเงินส่วนที่ได้รับการช่วยเหลือไปฟื้นฟูประกอบอาชีพ ตลอดจนมีเงินทุนไว้ใช้จ่ายในครัวเรือน
๔. เป้าหมาย	สมาชิกสหกรณ์/กลุ่มเกษตรกรที่มีหนี้เงินกู้ในวัตถุประสงค์เพื่อการเกษตร ณ วันที่ ๓๑ กรกฎาคม ๒๕๖๑ ต้นเงินกู้ขอรับการชดเชยไม่เกิน ๓๐๐,๐๐๐ บาทแรก จำนวน ๔๒๘๖๔๗ ราย ต้นเงินกู้รวม ๔๔,๓๙๘๕,๖๖๖,๒๘๒.๓๖ บาท
๕. พื้นที่ดำเนินการ	สมาชิกสหกรณ์/กลุ่มเกษตรกรในจังหวัดนครราชสีมา
๖. กิจกรรม	ชดเชยดอกเบี้ยดอกเบี้ยเงินกู้ให้สมาชิก
๗. หน่วยงานดำเนินการ	สำนักงานสหกรณ์จังหวัดนครราชสีมา กรมส่งเสริมสหกรณ์
๘. ระยะเวลา	ระยะเวลาการชดเชยดอกเบี้ยตั้งแต่ ๑ สิงหาคม ๒๕๖๑ ถึงวันที่ ๓๑ กรกฎาคม ๒๕๖๒
๙. งบประมาณ	รอการจัดสรรงบประมาณ
๑๐. ผลผลิต (Output)	สมาชิกสหกรณ์/กลุ่มเกษตรกรได้รับการชดเชยดอกเบี้ย
๑๑. ผลผลิตที่คาดว่าจะได้รับ(Outcome)	๑. สมาชิกสหกรณ์/กลุ่มเกษตรกร ได้รับความช่วยเหลือบรรเทาความเดือดร้อนด้านภาระหนี้สิน ๒. สมาชิกสหกรณ์/กลุ่มเกษตรกร ได้รับโอกาสในการฟื้นฟูตนเองในช่วงการพักชำระหนี้

ยุทธศาสตร์ที่ ๑ : สร้างความเข้มแข็งให้กับเกษตรกรและสถาบันเกษตรกร

กลยุทธ์ที่ ๕ : สร้างความเข้มแข็งและเชื่อมโยงเครือข่ายของเกษตรกร และสถาบันเกษตรกร

หัวข้อ	**รายละเอียด**
๑.ชื่อโครงการ	โครงการพัฒนาสถาบันเกษตรกรรูปแบบประชารัฐ
๒.ความสำคัญของโครงการ หลักการเหตุผล	เพื่อพัฒนาความเข้มแข็งสหกรณ์ภาคการเกษตรเป็นองค์กรหลักระดับอำเภอ มุ่งหวังให้สหกรณ์ในระดับอำเภอที่กระจายอยู่ทั่วประเทศ เป็นศูนย์กลางทางเศรษฐกิจและสังคมของชุมชนที่สหกรณ์ตั้งอยู่ โดยให้สหกรณ์เป็นศูนย์กลางในการรวบรวมผลผลิตทางการเกษตรจากสมาชิกและเกษตรกรในชุมชน โดยการจัดหาสินค้าและปัจจัยการผลิตต่างๆมาจำหน่าย ตามหลักการรวมซื้อรวมขายเพื่อสร้างอำนาจในการต่อรอง ส่งผลให้สมาชิกและเกษตรกรในชุมชนมีแหล่งในการจำหน่ายผลผลิตที่เป็นธรรม ลดการถูกเอารัดเอาเปรียบจากพ่อค้าเอกชนได้ในระดับหนึ่ง นากจากนี้แล้วสหกรณ์ในระดับอำเภอเหล่านี้จะเป็นองค์กรที่จะส่งผ่านความช่วยเหลือและการสนับสนุนจากรัฐบาลไปสู่ประชาชนอีกทางหนึ่งด้วย
๓.วัตถุประสงค์ของโครงการ	๑. สหกรณ์เป็นศูนย์กลางการบริหารจัดการสินค้าเกษตร ๒. สหกรณ์เป็นกลไกการขับเคลื่อนนโยบายภาครัฐสู่ชุมชน ๓. สหกรณ์เป็นแม่ข่ายการเชื่อมโยงความร่วมมือระดับอำเภอ ๔. สหกรณ์เป็นศูนย์เรียบรู้ด้านการเกษตรและสหกรณ์
๔.เป้าหมาย	สหกรณ์ในจังหวัดนครราชสีมา ๓๒ อำเภอ
๕. พื้นที่ดำเนินการ	จังหวัดนครราชสีมา
๖. กิจกรรม	แนะนำส่งเสริมสหกรณ์เป้าหมายเพื่อพัฒนาความเข้มแข็งของสหกรณ์ภาคการเกษตรให้เป็นองค์การหลักระดับอำเภอให้เป็นศูนย์กลางในการให้บริการด้านการเกษตรแก่สมาชิกสหกรณ์
๗. หน่วยงานดำเนินการ	สำนักงานสหกรณ์จังหวัดนครราชสีมา กรมส่งเสริมสหกรณ์
๘.ระยะเวลา	๑ ตุลาคม ๒๕๖๒ ถึงวันที่ ๓๐ กันยายน ๒๕๖๓
๙. งบประมาณ	ไม่ได้รับการจัดสรรงบประมาณ
๑๐. ผลผลิต (Output)	สหกรณ์กลุ่มเป้าหมายได้รับการพัฒนาให้เป็นศูนย์กลางในการให้บริการแก่สมาชิกและชุมชน
๑๑. ผลผลิตที่คาดว่าจะได้รับ(Outcome)	<u>ด้านที่ ๑</u> สหกรณ์เป็นศูนย์กลางการบริหารจัดการสินค้าเกษตร <u>ด้านที่ ๒</u> สหกรณ์เป็นกลไกการขับเคลื่อนนโยบายภาครัฐสู่ชุมชน <u>ด้านที่ ๓</u> สหกรณ์เป็นแม่ข่ายการเชื่อมโยงความร่วมมือระดับอำเภอ <u>ด้านที่ ๔</u> สหกรณ์เป็นศูนย์เรียบรู้ด้านการเกษตรและสหกรณ์

ยุทธศาสตร์ที่ ๒ : เพิ่มประสิทธิภาพบริหารจัดการสินค้าเกษตรตลอดหวงโซ่อุปทาน
กลยุทธ์ที่ ๓ : เพิ่มมูลค่าสินค้าเกษตร

หัวข้อ	รายละเอียด
๑.ชื่อโครงการ	โครงการส่งเสริมการใช้พลังงานทางเลือกในการแปรรูปผลผลิตทางการเกษตร
๒.ความสำคัญของโครงการ หลักการ เหตุผล	จังหวัดนครราชสีมา มีกลุ่มเกษตรกรที่ได้น้อมนำหลักปรัชญาเศรษฐกิจพอเพียงมาปรับใช้ในการทำงานและการใช้ชีวิตประจำวัน จำนวน ๕ กลุ่ม ใน ๕ อำเภอ ได้แก่ อำเภอชุมพวง หนองบุญมาก เมืองนครราชสีมา สีคิ้ว และพระทองคำ มีจำนวนเกษตรกรรวมทั้งหมด ๑๕๐ ราย ซึ่งเกษตรกรมีการปลูกพืช เลี้ยงสัตว์ เพื่อยังชีพและพยายามพัฒนาสินค้าเกษตรจากไร่สวนของตนเองให้มีมูลค่าเพิ่มมากขึ้น โดยแปรรูปผลผลิตทางการเกษตรที่อยู่ในชุมชนให้สามารถจำหน่ายสร้างรายได้ให้กับชุมชนได้มากขึ้น พร้อมทั้งมีการพัฒนาจุดเรียนรู้ให้สมาชิกในชุมชนและชุมชนข้างเคียงสามารถเข้ามาศึกษาหาความรู้เพิ่มเติมได้ แต่เกษตรกรยังประสบกับปัญหาด้านผลผลิต กล่าวคือในบางช่วงขาดผลผลิตทางการเกษตรเพราะปัญหาน้ำแล้ง และบางช่วงมีผลผลิตล้นจำหน่ายไม่ทัน แม้ว่าเกษตรกรมีการพัฒนาโดยการแปรรูปผลผลิตทางการเกษตรตามศักยภาพของกลุ่มเท่าที่ทำได้ แต่จากการร่วมกันวิเคราะห์ปัญหาของกลุ่ม เพื่อหาแนวทางพัฒนาคุณภาพชีวิตของเกษตรกรทำให้ทราบว่าเกษตรกรต้องการการสนับสนุนด้านการแปรรูปผลผลิตทางการเกษตรให้มีมูลค่าสูงขึ้นด้วยเทคโนโลยีระบบอบแห้งด้วยพลังงานแสงอาทิตย์ หรือพาราโบลาโดม ซึ่งเป็นเทคโนโลยีการอบแห้งด้วยพลังงานธรรมชาติ อันจะมีประโยชน์ในด้านการลดต้นทุน และลดปริมาณการใช้พลังงานเชื้อเพลิงที่ใช้แล้วหมดไป อีกทั้งยังเป็นการสร้างมาตรฐานการผลิตสินค้าอบแห้ง ให้สะอาดปลอดภัย เป็นผลิตภัณฑ์ปลอดภัยจากสัตว์ ฝุ่นควัน หรือมลภาวะแวดล้อมที่ไม่ดี ซึ่งเป็นการสร้างภาพลักษณ์ที่ดีด้านนวัตกรรมและการอนุรักษ์พลังงาน สร้างความคุ้มค่าในระยะยาว ลดระยะเวลาการแปรรูปอาหารให้กับเกษตรกร เช่น การทำกล้วยอบ การอบพริก เป็นต้น
๓.วัตถุประสงค์ของโครงการ	๑. เพื่อสนับสนุนการดำเนินงานของเกษตรกรกลุ่มเศรษฐกิจพอเพียงในชุมชน ๒. เพื่อส่งเสริมการใช้พลังงานทางเลือกในการแปรรูปผลผลิตทางการเกษตร ๓. เพื่อเพิ่มศักยภาพของชุมชนเกษตรกรต้นแบบให้เป็นจุดเรียนรู้ด้านการแปรรูปสินค้าเกษตร
๔.เป้าหมาย	๑. เกษตรกรมีโรงอบแห้งพลังงานแสงอาทิตย์ จำนวน ๕ หลัง ๒. เกษตรกรสามารถแปรรูปผลผลิตทางการเกษตรให้มีมูลค่าสูงขึ้น
๕. พื้นที่ดำเนินการ	๕ อำเภอ ได้แก่ พระทองคำ หนองบุญมาก เมืองนครราชสีมา สีคิ้ว และชุมพวง
๖. กิจกรรม	๑. ประชุมชี้แจงเกษตรกรในการดำเนินโครงการ ๒. อบรมถ่ายทอดเทคโนโลยีการแปรรูปผลผลิตทางการเกษตร (๒ ครั้ง) เกษตรกรเป้าหมาย ๑๕๐ ราย ๓. การเพิ่มประสิทธิภาพการแปรรูปผลผลิตทางการเกษตร ๔. การติดตามประเมินผลและประชาสัมพันธ์โครงการ
๗. หน่วยงานดำเนินการ	สำนักงานเกษตรจังหวัดนครราชสีมา
๘.ระยะเวลา	๑ ปี
๙. งบประมาณ	๑,๗๙๗,๕๐๐ บาท
๑๐. ผลผลิต (Output)	๑. เกษตรรกรได้รับการสนับสนุนโรงอบแห้งพลังงานแสงอาทิตย์ จำนวน ๕ หลัง ๒. เกษตรกรสามารถบริหารจัดการผลผลิตที่มีในชุมชนด้วยการแปรรูปผลผลิตให้มีมูลค่าสูงขึ้น
๑๑. ผลผลิตที่คาดว่าจะได้รับ(Outcome)	๑. เกษตรกรสามารถใช้ประโยชน์จากพลังงานแสงอาทิตย์ในการเพิ่มมูลค่าผลผลิตทางการเกษตร ๒. ผลผลิตทางการเกษตรมีมูลค่าสูงขึ้น ๓. ยกระดับการแปรรูปสินค้าเกษตรให้มีความสะอาด ปลอดภัย ได้มาตรฐาน

ยุทธศาสตร์ที่ ๒ : เพิ่มประสิทธิภาพบริหารจัดการสินค้าเกษตรตลอดหวงโซ่อุปทาน

กลยุทธ์ที่ ๑ : ส่งเสริมการผลิตสินค้าเกษตรให้ได้มาตรฐานรองรับความต้องการของตลาด

หัวข้อ	รายละเอียด
๑.ชื่อโครงการ	โครงการพัฒนาศักยภาพเกษตรกรผู้ปลูกมันสำปะหลังของจังหวัดนครราชสีมา เพื่อยกระดับความสามารถในการบริหารจัดการตลอดหวงโซมูลคา (value chain)
๒.ความสำคัญของโครงการ หลักการเหตุผล	มันสำปะหลัง เป็นพืชที่สำคัญทางเศรษฐกิจและสร้างรายได้ให้แก่เกษตรกรและผู้ประกอบการในจังหวัดนครราชสีมาเป็นอย่างมาก ซึ่งมีมูลค่ามากถึง ๑๔,๐๐๐ ล้านบาท แต่ก็ยังมีปัญหาเกิดขึ้นกับเกษตรกรผู้ปลูกมันสำปะหลังและผู้ประกอบการในจังหวัดนครราชสีมา เช่น เกษตรกรยังขาดการรวมกลุ่มเพื่อการผลิตมันสำปะหลังให้มีคุณภาพตรงตามความต้องการของตลาด ซึ่งผู้ประกอบในจังหวัดนครราชสีมา มีความต้องการผลผลิตมันสำปะหลังประมาณ ๑๒ ล้านตัน แต ผลผลิตมันสำปะหลังเฉลี่ยของจังหวัดนครราชสีมายังอยู่ในระดับที่ต่ำ เนื่องจากระบบการเพาะปลูกมันสำปะหลังยังเปนระบบเดิมที่ไมมีการควบคุมการใช่ปจจัยการผลิตใหเหมาะสมกับแตละพื้นที่ การระบาดของโรคและแมลงศัตรูพืช รวมทั้งมีการใช่ปจจัยการผลิตในการจัดการศัตรูพืชเกินความจำเปน ซึ่งสงผลกระทบตอสิ่งแวดลอม ปจจุบันรัฐบาลไดมีนโยบายในการใชเทคโนโลยีเพิ่มเพิ่มประสิทธิภาพการผลิตทางการเกษตร เพื่อพัฒนาภาคการเกษตรนำไปสู่ยุค ๔.๐ ซึ่งภารกิจหลักของสำนักงานเกษตรจังหวัดนครราชสีมา คือการถ่ายทอดองคความรู่เกี่ยวกับเทคโนโลยีการปลูกเพาะปลูกมันสำปะหลัง ทั้งภาคทฤษฎีและภาคปฏิบัติสูเกษตรกร ทั้งในการเทคโนโลยีการปลูกมันสำปะหลัง การจัดการปจจัยการผลิตตามการปฏิบัติทางการเกษตรที่ดีและเหมะสมสำหรับมันสำปะหลัง เพื่อเปนการพัฒนาระบบการปลูกมันสำปะหลังโดยเฉพาะพื้นที่จากการมีสวนรวมของเกษตรกร นำไปสูการสร่างแปลงต่นแบบสำหรับการถายทอดเทคโนโลยีเพื่อเพิ่มผลผลิตและคุณภาพของมันสำปะหลัง ซึ่งผลที่คาดว่าจะได้รับนั้นก็คือ เกษตรกรเกิดการรวมกลุ่มเพื่อผลิตมันสำปะหลังให้มีคุณภาพตรงตามความต้องการของตลาด สามารถสร้างอำนาจต่อรองด้านราคา และแก้ไขปัญหาราคามันสำปะหลังตกต่ำได้
๓.วัตถุประสงค์ของโครงการ	๑. เพื่อให่ความรู่เชิงบูรณาการใหแกกลุมเกษตรกรผู่ผลิตมันสำปะหลัง เปนการยกระดับความสามารถในการบริหารจัดการตลอดหวงโซมูลคา (value chain) ๒. เพื่อพัฒนาศักยภาพเกษตรกรให้มีความรู้และทักษะในการเพิ่มประสิทธิภาพการผลิตมันสำปะหลังสอดคล้องกับความต้องการของตลาด ๓. สร่างเกษตรกรต่นแบบ แปลงสาธิต วิธีการและกระบวนการผลิตต่นแบบ ในการบูรณาการรวมกับพื้นที่จริงของเกษตรกร เพื่อตอบโจทยของพื้นที่ แกไขปญหาของพื้นที่ เกิดการพัฒนาเชิงพื้นที่ดวยองคความรู่ทางการเกษตร
๔.เป้าหมาย	เกษตรกรที่เข้าร่วมโครงการ นำความรู้ที่ได้รับไปปฏิบัติไม่น้อยกว่าร้อยละ ๘๐
๕. พื้นที่ดำเนินการ	๓๒ อำเภอ จังหวัดนครราชสีมา
๖. กิจกรรม	๑. ประชุมชี้แจงเจ้าหน้าที่เพื่อกำหนดแผนการในการดำเนินโครงการ ๒. ประชาสัมพันธ์และรับสมัครเกษตรกรเข้าร่วมโครงการฯ ๓. ถ่ายทอดเทคโนโลยีการผลิตมันสำปะหลัง - ถายทอดเทคโนโลยีเพื่อเพิ่มผลผลิตและคุณภาพของมันสำปะหลัง ให้แก่เกษตรกรในพื้นที่ ๔ กระบวนการผลิตมันสำปะหลังตนแบบ - จัดซื้อวัสดุการเกษตรในการจัดทำแปลงมันสำปะหลังต้นแบบ ๕ การติดตามประเมินผลโครงการ
๗. หน่วยงานดำเนินการ	สำนักงานเกษตรจังหวัดนครราชสีมา
๘.ระยะเวลา	๑ ปี
๙. งบประมาณ	๔,๐๔๘,๐๐๐ บาท
๑๐. ผลผลิต (Output)	๑. เกษตรกรไดรับการพัฒนาองคความรูในการผลิตมันสำปะหลังคุณภาพ จำนวน ๒,๕๖๐ คน ๒. มีเกษตรกรต้นแบบการผลิตมันสำปะหลัง จำนวน ๓๒ คน และมีแปลงสาธิต วิธีการและกระบวนการผลิตมันสำปะหลังตนแบบ จำนวน ๓๒ แห่ง
๑๑. ผลผลิตที่คาดว่าจะได้รับ (Outcome)	๑. เกษตรกรที่เข้าร่วมโครงการฯ มีศักยภาพในการลดต้นทุนการผลิต เพิ่มผลผลิต และพัฒนาคุณภาพผลผลิตให้ได้ตามเป้าหมายยุทธศาสตร์การเพิ่มประสิทธิภาพการผลิตมันสำปะหลัง ๒.เกษตรกรเกิดการรวมกลุ่มเพื่อผลิตมันสำปะหลังให้มีคุณภาพตรงตามความต้องการของตลาด สามารถสร้างอำนาจต่อรองด้านราคา และแก้ไขปัญหาราคามันสำปะหลังตกต่ำได้

ยุทธศาสตร์ที่ ๒ : เพิ่มประสิทธิภาพบริหารจัดการสินค้าเกษตรตลอดหวงโซ่อุปทาน
กลยุทธ์ที่ ๑ : ส่งเสริมการผลิตสินค้าเกษตรให้ได้มาตรฐานรองรับความต้องการของตลาด

หัวข้อ	รายละเอียด
๑.ชื่อโครงการ	โครงการเพิ่มศักยภาพการผลิตเมล็ดพันธุ์ข้าวหอมมะลิ
๒.ความสำคัญของโครงการ หลักการเหตุผล	ข้าวเป็นพืชอาหารหลักและการทำนาเป็นอาชีพหลักที่สำคัญของเกษตรกรไทย รัฐบาลโดยกระทรวงเกษตรและสหกรณ์ กระทรวงพาณิชย์และกระทรวงมหาดไทย ได้มีนโยบายในการรักษาเสถียรภาพราคาข้าวและรายได้ของชาวนา โดยจัดทำแผนการผลิตและการตลาดข้าวครบวงจรเพื่อบริหารจัดการข้าวตลอดห่วงโซ่อุปทาน โดยวางแผนในการผลิตให้สอดคล้องกับความต้องการของตลาด ข้าวหอมมะลิซึ่งเป็นข้าวคุณภาพเป็นสินค้าส่งออกที่สำคัญของประเทศไทย และมีพื้นที่เพาะปลูกมากที่สุด พบว่าปัจจุบันข้าวหอมมะลิมีคุณภาพลดลงซึ่งส่งผลกระทบกับการส่งออก ผลผลิตต่อไร่ข้าวหอมมะลิอยู่ในเกณฑ์ต่ำซึ่งมีปัจจัยหลายอย่างทั้งคุณภาพของดิน ปริมาณน้ำ เทคโนโลยี และสิ่งที่สำคัญอีกประการหนึ่งก็คือเมล็ดพันธุ์ข้าวคุณภาพดี โดยปัญหาสำคัญที่พบในปัจจุบันก็คือการขาดแคลนเมล็ดพันธุ์ข้าว (seed) คุณภาพดีสำหรับเพาะปลูก แต่ละปีต้องใช้เมล็ดพันธุ์ข้าวหอมมะลิสำหรับเพาะปลูกประมาณ ๐.๔๓๙ ล้านตัน ซึ่งมีหน่วยงานที่ผลิตเมล็ดพันธุ์ข้าวคุณภาพดีไม่มากนักเนื่องจากข้าวหอมมะลิได้แก่พันธุ์ขาวดอกมะลิ ๑๐๕ และ กข๑๕ เป็นข้าวไวต่อช่วงแสง สามารถปลูกได้เพียงปีละครั้ง มีต้นทุนในการผลิตและเก็บรักษาเพื่อรอการจำหน่ายค่อนข้างสูง ชาวนาจึงต้องใช้เมล็ดพันธุ์ข้าวที่เก็บไว้ใช้เองต่อเนื่องหลายปีสำหรับเพาะปลูก ทำให้คุณภาพของเมล็ดพันธุ์ข้าวลดลง มีปัญหาข้าวแดงและพันธุ์ปนส่งผลโดยตรงต่อผลผลิตและรายได้ที่เกษตรกรได้รับ และยังส่งผลต่อปริมาณและคุณภาพข้าวหอมมะลิของไทย แม้ว่าในปีที่ผ่านมารัฐบาลได้สนับสนุนเมล็ดพันธุ์ข้าวหอมมะลิคุณภาพดีแก่เกษตรกรตามโครงการส่งเสริมสนับสนุนการใช้เมล็ดพันธุ์ข้าวหอมมะลิคุณภาพดี ซึ่งยังไม่ครอบคลุมกับพื้นที่เพาะปลูกที่เกษตรกรใช้เมล็ดพันธุ์ ไม่มีคุณภาพ
๓.วัตถุประสงค์ของโครงการ	๑. เพื่อเพิ่มประสิทธิภาพการผลิตข้าวหอมมะลิในพื้นที่ปลูกข้าวหอมมะลิคุณภาพ ๒. เพื่อส่งเสริมให้ชาวนามีความรู้และสามารถผลิตเมล็ดพันธุ์ข้าวหอมมะลิไว้ใช้เอง ๓. เพื่อเพิ่มปริมาณการผลิตเมล็ดพันธุ์และยกระดับการผลิตเมล็ดพันธุ์ดีมีคุณภาพ
๔.เป้าหมาย	เกษตรกรที่เข้าร่วมโครงการ นำความรู้ที่ได้รับไปปฏิบัติไม่น้อยกว่าร้อยละ ๘๐
๕. พื้นที่ดำเนินการ	๓๒ อำเภอ จังหวัดนครราชสีมา
๖. กิจกรรม	๑. ประชุมชี้แจงเจ้าหน้าที่เพื่อกำหนดแผนการในการดำเนินโครงการ ๒. ประชาสัมพันธ์และรับสมัครเกษตรกรเข้าร่วมโครงการฯ ๓. ถ่ายทอดเทคโนโลยีการผลิตเมล็ดพันธุ์ข้าว ๔. สนับสนุนปัจจัยการผลิต ๕. การติดตามประเมินผลและ ประชาสัมพันธ์โครงการ
๗. หน่วยงานดำเนินการ	สำนักงานเกษตรจังหวัดนครราชสีมา
๘.ระยะเวลา	๑ ปี
๙. งบประมาณ	๒,๙๐๐,๐๐๐ บาท
๑๐. ผลผลิต (Output)	๑. กลุ่มเกษตรกรผู้ปลูกข้าว จำนวน ๑,๐๐๐ คน มีความรู้ในการผลิตเมล็ดพันธุ์ข้าว ๒. กลุ่มเกษตรกรผู้ปลูกข้าว จำนวน ๑,๐๐๐ คน สามารถกระจายเมล็ดพันธุ์ข้าวคุณภาพดีให้กับเกษตรกรใน
๑๑. ผลผลิตที่คาดว่าจะได้รับ (Outcome)	๑. เกษตรกรผู้ปลูกข้าวมีเล็ดพันธุ์ข้าวพันธุ์ดี ๒. เกษตรกรกรผู้ปลูกข้าวมีผลผลิตต่อไร่ที่สูงขึ้น

ยุทธศาสตร์ที่ ๒ : เพิ่มประสิทธิภาพบริหารจัดการสินค้าเกษตรตลอดหวงโซ่อุปทาน
กลยุทธ์ที่ ๑ : ส่งเสริมการผลิตสินค้าเกษตรให้ได้มาตรฐานรองรับความต้องการของตลาด

หัวข้อ	รายละเอียด
๑.ชื่อโครงการ	โครงการฟาร์มชุมชนต้นแบบการบริหารจัดการน้ำเพื่อการเกษตรอย่างยั่งยืน
๒.ความสำคัญของโครงการ หลักการเหตุผล	จังหวัดนครราชสีมา มีพื้นที่ทำการเกษตร ๘.๙ ล้านไร่ มีครัวเรือนเกษตรกร จำนวน ๓๑๐,๑๘๔ ครัวเรือน (ร้อยละ ๔๖.๑๔ ของครัวเรือนทั้งจังหวัด) แยกเป็นพื้นที่ปลูกพื้นที่ข้าวนาปี ๓.๕๖ ล้านไร่ ปลูกมันสำปะหลัง ๑.๔๔ ล้านไร่ ปลูกข้าวโพดเลี้ยงสัตว์ ๐.๗๑ ล้านไร่ ปลูกอ้อยโรงโรงงาน ๐.๖๙ ล้านไร่ ปลูกพืชผัก จำนวน ๐.๐๙ ล้าน ไร่ และพืชสวน จำนวน ๐.๖๒ ล้านไร่ ในแต่ละปีจังหวัดนครราชสีมา ต้องประสบปัญหาภัยธรรมชาติ เช่น ภัยแล้ง หรือฝนทิ้งช่วงเป็นประจำทุกปี แหล่งน้ำในบางพื้นที่อาจต้องเจอกับวิกฤตระดับน้ำที่ลดลงต่ำกว่าครึ่ง ปัญหานี้ส่งผลกระทบต่อภาคการเกษตรมากที่สุด เพราะน้ำเป็นหัวใจสำคัญของการทำเกษตร จะมีมากหรือมีน้อยก็ส่งผลโดยตรงต่อการทำเกษตรกรรมทั้งสิ้นส่งผลให้พื้นที่การเกษตรลดลง ผลผลิตทางการเกษตรได้รับความเสียหายทั้งปริมาณและคุณภาพ และยังส่งผลกระทบต่อเนื่องถึงรายได้ของเกษตรกรที่น้อยลงแต่ต้นทุนการผลิตกลับเพิ่มสูงขึ้น จังหวัดนครราชสีมา ได้เล็งเห็นถึงปัญหาที่เกิดขึ้นเป็นอย่างดี จึงได้จัดทำโครงการฟาร์มชุมชนต้นแบบการบริหารจัดการน้ำเพื่อการเกษตรอย่างยั่งยืน โดยมุ่งเน้นการใช้เทคโนโลยีที่มีความเหมาะสมกับวิถีชีวิตและกิจกรรมทางการเกษตรของชุมชน ลดต้นทุนค่าใช้จ่ายทางด้านการผลิตสินค้าเกษตร เกษตรกรได้ใช้เทคโนโลยีเพื่อการบริหารจัดการน้ำอย่างมีประสิทธิภาพสามารถควบคุมปริมาณการให้น้ำตามความเหมาะสมของพืชที่ปลูก ให้สามารถสร้างรายได้จากการผลิตและเก็บเกี่ยวผลผลิตได้อย่างเหมาะสม เกิดความมั่นคงในการประกอบอาชีพการเกษตร และเป็นแนวทางให้เกิดการยกระดับการเพิ่มประสิทธิภาพการจัดการน้ำในระบบการผลิตการเกษตรที่มีความรอบคอบและทันสมัยและคุ้มค่ามากยิ่งขึ้น ตลอดจนเป็นการส่งเสริมศักยภาพให้แก่เกษตรกรในการแก้ไขปัญหาการจัดการน้ำเพื่อรับมือกับวิกฤตการขาดแคลนน้ำและปัญหาภัยแล้งที่เกิดขึ้นด้วยตนเองได้อย่างยั่งยืน
๓.วัตถุประสงค์ของโครงการ	๑) เพื่อบริหารจัดการการใช้น้ำในภาคการเกษตรอย่างมีประสิทธิภาพ ๒) เพื่อให้เกษตรกรสามารถปลูกพืชได้อย่างมีประสิทธิภาพ ลดความเสียหายจากการผลิตพืชในฤดูแล้ง ๓) เพื่อให้เกษตรกรมีรายได้ต่อเนื่องและเกิดความยั่งยืนในการประกอบอาชีพการเกษตร
๔.เป้าหมาย	๑) สามารถบริหารจัดการการใช้น้ำในภาคการเกษตรอย่างมีประสิทธิภาพ ไม่น้อยกว่า ๒๐๐ ครัวเรือน ๒) เกษตรกรที่เข้าร่วมโครงการสามารถเพิ่มผลผลิตสินค้าเกษตรได้ไม่น้อยกว่า ร้อยละ ๒๐ ๓) เกษตรกรที่เข้าร่วมโครงการมีรายได้เพิ่มขึ้นจาการผลิตสินค้าเกษตรไม่น้อยกว่า ร้อยละ ๒๐
๕. พื้นที่ดำเนินการ	กลุ่มเกษตรกรอำเภอขามสะแกแสง จำนวน ๕๐ ราย กลุ่มเกษตรกรอำเภอโนนไทย จำนวน ๕๐ ราย กลุ่มเกษตรกรอำเภอพระทองคำ จำนวน ๕๐ ราย กลุ่มเกษตรกรอำเภอเมืองยาง จำนวน ๕๐ ราย
๖. กิจกรรม	๑. ประชุมชี้แจงเจ้าหน้าที่เพื่อกำหนดแผนการในการดำเนินโครงการ ๒. ประชาสัมพันธ์และรับสมัครเกษตรกรเข้าร่วมโครงการฯ ๓. ถ่ายทอดเทคโนโลยีเพื่อการบริหารจัดการน้ำอย่างมีประสิทธิภาพให้แก่เกษตรกรในพื้นที่ ๔ ฟาร์มชุมชนต้นแบบการบริหารจัดการน้ำเพื่อการเกษตรอย่างยั่งยืน - ติดตั้งระบบสูบน้ำพลังงานแสงอาทิตย์สำหรับระบบให้น้ำหยด ๕. การติดตามประเมินผลและสรุปผลโครงการ
๗. หน่วยงานดำเนินการ	สำนักงานเกษตรจังหวัดนครราชสีมา
๘.ระยะเวลา	๑ ปี
๙. งบประมาณ	๒,๕๐๐,๐๐๐ บาท
๑๐. ผลผลิต (Output)	๑) ลดงบประมาณจากภาครัฐที่ใช้เพื่อให้ความช่วยเหลือแก่เกษตรกรผู้ประสบภัย ไม่น้อยกว่า ๓,๐๐๐,๐๐๐ ล้านบาท ๒) เกษตรกรที่เข้าร่วมโครงการสามารถผลิตสินค้าเกษตรได้ ไม่น้อยกว่า ๒๐๐ ตัน ๓) เกษตรกรที่เข้าร่วมโครงการมีรายได้เพิ่มขึ้นไม่น้อยกว่า ๑๕๐ ครัวเรือน
๑๑. ผลผลิตที่คาดว่าจะได้รับ (Outcome)	๑) เกษตรกร/กลุ่มเกษตรกรที่เข้าร่วมโครงการมีคุณภาพชีวิตที่ดีดีขึ้น ๒) ลดพื้นที่ที่ได้รับผลกระทบจากปัญหาขาดแคลนน้ำเพื่อการผลิตสินค้าเกษตร ในพื้นที่ ๔ อำเภอของจังหวัดนครราชสีมา

ยุทธศาสตร์ที่ ๒ : เพิ่มประสิทธิภาพบริหารจัดการสินค้าเกษตรตลอดหวงโซ่อุปทาน
กลยุทธ์ที่ ๑ : ส่งเสริมการผลิตสินค้าเกษตรให้ได้มาตรฐานรองรับความต้องการของตลาด

หัวข้อ	รายละเอียด
๑.ชื่อโครงการ	โครงการตรวจสอบและรับรองคุณภาพสินค้าประมง
๒.ความสำคัญของโครงการ หลักการเหตุผล	รัฐบาลได้ดำเนินการประกาศนโยบายเกี่ยวกับความปลอดภัยด้านอาหาร (food safety year) มาตั้งแต่ปี ๒๕๔๘ เพื่อพัฒนาคุณภาพผลผลิตภัณฑ์ให้ปลอดภัยจากสารเคมีตกค้าง หรือการเลี้ยงที่ถูกสุขอนามัย
๓.วัตถุประสงค์ของโครงการ	เพื่อพัฒนาระบบการเพาะเลี้ยงสัตว์น้ำให้ได้ผลผลิตที่มีคุณภาพถูกสุขอนามัย
๔.เป้าหมาย	๔๙๖ ฟาร์ม
๕. พื้นที่ดำเนินการ	ฟาร์มเกษตรกร ๓๒ อำเภอ
๖. กิจกรรม	ตรวจประเมินและรับรองฟาร์มเพาะเลี้ยงสัตว์น้ำให้เป็นไปตามมาตรฐานขั้นปลอดภัย (Safety Level) และมาตรฐานการปฏิบัติทางประมงที่ทดี (GAP)
๗. หน่วยงานดำเนินการ	ศูนย์วิจัยและพัฒนาประมงน้ำจืดนครราชสีมา
๘.ระยะเวลา	ตุลาคม ๒๕๖๒-กันยายน ๒๕๖๓
๙. งบประมาณ	๑๗๙,๗๐๐ บาท
๑๐. ผลผลิต (Output)	ฟาร์มเกษตรกรได้รับรองการเพาะเลี้ยงสัตว์น้ำตามมาตรฐานความปลอดภัยและมาตรฐานการปฏิบัติงานทางประมงที่ดีจำนวน ๔๙๖ ฟาร์ม
๑๑. ผลผลิตที่คาดว่าจะได้รับ (Outcome)	เกษตรกรได้รับความรู้ด้านมาตรฐานการเพาะเลี้ยงสัตว์น้ำ ผลิตภัณฑ์สัตว์น้ำได้ปลอดภัยจากสารตกค้างและถูกสุขอนามัย

ยุทธศาสตร์ที่ ๒ : เพิ่มประสิทธิภาพบริหารจัดการสินค้าเกษตรตลอดหวงโซ่อุปทาน
กลยุทธ์ที่ ๑ : ส่งเสริมการผลิตสินค้าเกษตรให้ได้มาตรฐานรองรับความต้องการของตลาด

หัวข้อ	รายละเอียด
๑.ชื่อโครงการ	โครงการตรวจสอบและรับรองคุณภาพสินค้าประมง
๒.ความสำคัญของโครงการ หลักการเหตุผล	รัฐบาลได้ดำเนินการประกาศนโยบายเกี่ยวกับความปลอดภัยด้านอาหาร (food safety year) มาตั้งแต่ปี ๒๕๔๘ เพื่อพัฒนาคุณภาพผลผลิตภัณฑ์ให้ปลอดภัยจากสารเคมีตกค้าง หรือการเลี้ยงที่ถูกสุขอนามัย
๓.วัตถุประสงค์ของโครงการ	เพื่อพัฒนาระบบการเพาะเลี้ยงสัตว์น้ำให้ได้ผลผลิตที่มีคุณภาพถูกสุขอนามัย
๔.เป้าหมาย	๔๙๖ ฟาร์ม
๕. พื้นที่ดำเนินการ	ฟาร์มเกษตรกร ๓๒ อำเภอ
๖. กิจกรรม	ตรวจประเมินและรับรองฟาร์มเพาะเลี้ยงสัตว์น้ำให้เป็นไปตามมาตรฐานขั้นปลอดภัย (Safety Level) และมาตรฐานการปฏิบัติทางประมงที่ทดี (GAP)
๗. หน่วยงานดำเนินการ	ศูนย์วิจัยและพัฒนาประมงน้ำจืดนครราชสีมา
๘.ระยะเวลา	ตุลาคม ๒๕๖๒-กันยายน ๒๕๖๓
๙. งบประมาณ	๑๗๙,๗๐๐ บาท
๑๐. ผลผลิต (Output)	ฟาร์มเกษตรกรได้รับรองการเพาะเลี้ยงสัตว์น้ำตามมาตรฐานความปลอดภัยและมาตรฐานการปฏิบัติงานทางประมงที่ดีจำนวน ๔๙๖ ฟาร์ม
๑๑. ผลผลิตที่คาดว่าจะได้รับ (Outcome)	เกษตรกรได้รับความรู้ด้านมาตรฐานการเพาะเลี้ยงสัตว์น้ำ ผลิตภัณฑ์สัตว์น้ำได้ปลอดภัยจากสารตกค้างและถูกสุขอนามัย

ยุทธศาสตร์ที่ ๒ : เพิ่มประสิทธิภาพบริหารจัดการสินค้าเกษตรตลอดหวงโซ่อุปทาน
กลยุทธ์ที่ ๑ : ส่งเสริมการผลิตสินค้าเกษตรให้ได้มาตรฐานรองรับความต้องการของตลาด

หัวข้อ	รายละเอียด
๑.ชื่อโครงการ	โครงการพัฒนาคุณภาพมาตรฐานสินค้าเกษตร(GAP) ตรวจรับรองแหล่งผลิต
๒.ความสำคัญของโครงการ หลักการเหตุผล	รัฐบาลได้ดำเนินการประกาศนโยบายเกี่ยวกับความปลอดภัยด้านอาหาร (food safety year) มาตั้งแต่ปี ๒๕๔๘ เพื่อพัฒนาคุณภาพผลผลิตภัณฑ์ให้ปลอดภัยจากสารเคมีตกค้าง หรือการเลี้ยงที่ถูกสุขอนามัย
๓.วัตถุประสงค์ของโครงการ	เพื่อพัฒนาระบบการผลผลิตสินค้าเกษตรที่มีคุณภาพถูกสุขอนามัย
๔.เป้าหมาย	๑,๔๙๖ แปลง
๕. พื้นที่ดำเนินการ	แปลงเกษตรกร ๑๕ อำเภอ
๖. กิจกรรม	ตรวจประเมินและรับรองแปลงเกษตรกรให้เป็นไปตามมาตรฐานขั้นปลอดภัย (Safety Level) และมาตรฐานการปฏิบัติทางประมงที่ทดี (GAP)
๗. หน่วยงานดำเนินการ	ศูนย์วิจัยและพัฒนาการเกษตรโนนสูง
๘.ระยะเวลา	ตุลาคม ๒๕๖๒-กันยายน ๒๕๖๓
๙. งบประมาณ	๗๔๐,๕๐๐ บาท
๑๐. ผลผลิต (Output)	แปลงเกษตรกรได้รับรองการมาตรฐานความปลอดภัยและมาตรฐานการปฏิบัติงานทางการเกษตรที่ดีจำนวน ๑,๔๙๖ แปลง
๑๑. ผลผลิตที่คาดว่าจะได้รับ (Outcome)	เกษตรกรได้รับความรู้ด้านมาตรฐานการผลิตสินค้าเกษตรได้ปลอดภัยจากสารพิษตกค้างและถูกสุขอนามัย

ยุทธศาสตร์ที่ ๒ : เพิ่มประสิทธิภาพบริหารจัดการสินค้าเกษตรตลอดหวงโซ่อุปทาน
กลยุทธ์ที่ ๑ : ส่งเสริมการผลิตสินค้าเกษตรให้ได้มาตรฐานรองรับความต้องการของตลาด

หัวข้อ	รายละเอียด
๑.ชื่อโครงการ	โครงการพัฒนาเกษตรอินทรีย์ (ตรวจรับรองแหล่งผลิตพืชอินทรีย์)
๒.ความสำคัญของโครงการ หลักการเหตุผล	รัฐบาลได้ดำเนินการประกาศนโยบายเกี่ยวกับความปลอดภัยด้านอาหาร (food safety year) มาตั้งแต่ปี ๒๕๔๘ เพื่อพัฒนาคุณภาพผลผลิตภัณฑ์ให้ปลอดภัยจากสารเคมีตกค้าง หรือการเลี้ยงที่ถูกสุขอนามัย
๓.วัตถุประสงค์ของโครงการ	เพื่อพัฒนาระบบการผลผลิตสินค้าเกษตรที่มีคุณภาพถูกสุขอนามัย
๔.เป้าหมาย	จำนวน ๑๓๓ แปลง
๕. พื้นที่ดำเนินการ	แปลงเกษตรกร ๑๕ อำเภอ
๖. กิจกรรม	ตรวจประเมินและรับรองแปลงเกษตรกรให้เป็นไปตามมาตรฐานขั้นปลอดภัย (Safety Level) และมาตรฐานการปฏิบัติทางประมงที่ทดี (GAP)
๗. หน่วยงานดำเนินการ	ศูนย์วิจัยและพัฒนาการเกษตรโนนสูง
๘.ระยะเวลา	ตุลาคม ๒๕๖๒-กันยายน ๒๕๖๓
๙. งบประมาณ	๑๙๙,๕๐๐ บาท
๑๐. ผลผลิต (Output)	แปลงเกษตรกรได้รับรองการมาตรฐานความปลอดภัยและมาตรฐานการปฏิบัติงานทางการเกษตรที่ดีจำนวน ๑๓๓ แปลง
๑๑. ผลผลิตที่คาดว่าจะได้รับ (Outcome)	เกษตรกรได้รับความรู้ด้านมาตรฐานการผลิตสินค้าเกษตรได้ปลอดภัยจากสารพิษตกค้างและถูกสุขอนามัย

ยุทธศาสตร์ที่ ๒ : เพิ่มประสิทธิภาพบริหารจัดการสินค้าเกษตรตลอดหวงโซ่อุปทาน
กลยุทธ์ที่ ๒ : ส่งเสริมการบริหารจัดการห่วงโซ่อุปทานสินค้าเกษตร

หัวข้อ	**รายละเอียด**
๑.ชื่อโครงการ	โครงการแผนการผลิตและการตลาดข้าวครบวงจร ปี ๒๕๖๓
๒.ความสำคัญของโครงการ หลักการเหตุผล	เพื่อให้เกิดความสมดุลระหว่างอุปสงค์กับอุปทานข้าว สร้างเสถียรภาพราคาข้าว และเพิ่มประสิทธิภาพการผลิตและการตลาดข้าว
๓.วัตถุประสงค์ของโครงการ	เพื่อให้เกิดความสมดุลระหว่างอุปสงค์กับอุปทานข้าว สร้างเสถียรภาพราคาข้าว และเพิ่มประสิทธิภาพการผลิตและการตลาดข้าว
๔.เป้าหมาย	จัดทำพื้นที่เป้าหมายส่งเสริมการปลูกข้าวปีละประมาณ ๒๕๖๓ ของจังหวัดนครราชสีมา
๕. พื้นที่ดำเนินการ	จังหวัดนครราชสีมา
๖. กิจกรรม	๑. กำหนดพื้นที่เป้าหมายส่งเสริมการปลูกข้าว ปี ๒๕๖๓/๖๔ รอบ ๑ และ รอบ ๒ ๒.การขึ้นทะเบียนเกษตรกรผู้ปลูกข้าว ปี ๒๕๖๓/๖๔ รอบ ๑ และ รอบ ๒ ๓. การผลิตและกระจายเมล็ดพันธุ์ ๔. ส่งเสริมระบบเกษตรแบบแปลงใหญ่(นาแปลงใหญ่) ๕. การพัฒนาเกษตรปราดเปรื่อง (ชาวนาอาสา/การประกวดสถาบันเกษตรดีเด่น/โรงเรียน/หน่วยบริการชาวนา) ๖. หารเชื่อมโยงตลาดข้าวอินทรีย์และข้าว GAP ครบวงจร ๗. สินเชื่อเพื่อรวบรวมข้าวและสร้างมูลค่าเพิ่มโดยสถาบันเกษตรกร ๘. การชดเชยดอกเบี้ยให้ผู้ประกอบการในการเก็บสต๊อก ๙. สินเชื่อชะลอการขายข้าวเปลือก
๗. หน่วยงานดำเนินการ	ศูนย์เมล็ดพันธุ์ข้าวนครราชสีมา
๘.ระยะเวลา	๑ ปี
๙. งบประมาณ	๓๕,๐๐๐
๑๐. ผลผลิต (Output)	จัดทำพื้นที่เป้าหมายส่งเสริมการปลูกข้าวปีละประมาณ ๒๕๖๓ ของจังหวัดนครราชสีมา
๑๑. ผลผลิตที่คาดว่าจะได้รับ(Outcome)	จัดทำพื้นที่เป้าหมายส่งเสริมการปลูกข้าวปีละประมาณ ๒๕๖๓ ของจังหวัดนครราชสีมา

ยุทธศาสตร์ที่ ๒ : เพิ่มประสิทธิภาพบริหารจัดการสินค้าเกษตรตลอดหวงโซ่อุปทาน
กลยุทธ์ที่ ๒ : ส่งเสริมการบริหารจัดการห่วงโซ่อุปทานสินค้าเกษตร

หัวข้อ	รายละเอียด
๑.ชื่อโครงการ	โครงการระบบส่งเสริมการเกษตรแบบแปลงใหญ่
๒.ความสำคัญของโครงการ หลักการเหตุผล	เพื่อให้เกิดความสมดุลระหว่างอุปสงค์กับอุปทานข้าว สร้างเสถียรภาพราคาข้าว และเพิ่มประสิทธิภาพการผลิตและการตลาดข้าว
๓.วัตถุประสงค์ของโครงการ	เพื่อให้เกิดความสมดุลระหว่างอุปสงค์กับอุปทานข้าว สร้างเสถียรภาพราคาข้าว และเพิ่มประสิทธิภาพการผลิตและการตลาดข้าว
๔.เป้าหมาย	จัดทำพื้นที่เป้าหมายส่งเสริมการปลูกข้าวปีละประมาณ ๒๕๖๓ ของจังหวัดนครราชสีมา
๕. พื้นที่ดำเนินการ	จังหวัดนครราชสีมา
๖. กิจกรรม	๑. กำหนดพื้นที่เป้าหมายส่งเสริมการปลูกข้าว ปี ๒๕๖๓/๖๔ รอบ ๑ และ รอบ ๒ ๒.การขึ้นทะเบียนเกษตรกรผู้ปลูกข้าว ปี ๒๕๖๓/๖๔ รอบ ๑ และ รอบ ๒ ๓. การผลิตและกระจายเมล็ดพันธุ์ ๔. ส่งเสริมระบบเกษตรแบบแปลงใหญ่(นาแปลงใหญ่) ๕. การพัฒนาเกษตรปราดเปรื่อง (ชาวนาอาสา/การประกวดสถาบันเกษตรดีเด่น/โครงเรียน/หน่วยบริการชาวนา) ๖. หารเชื่อมโยงตลาดข้าวอินทรีย์และข้าว GAP ครบวงจร ๗. สินเชื่อเพื่อรวบรวมข้าวและสร้างมูลค่าเพิ่มโดยสถาบันเกษตรกร ๘. การชดเชยดอกเบี้ยให้ผู้ประกอบการในการเก็บสต๊อก ๙. สินเชื่อชะลอการขายข้าวเปลือก
๗. หน่วยงานดำเนินการ	ศูนย์เมล็ดพันธุ์ข้าวนครราชสีมา
๘.ระยะเวลา	๑ ปี
๙. งบประมาณ	๓๙๘,๘๙๐ บาท
๑๐. ผลผลิต (Output)	จัดทำพื้นที่เป้าหมายส่งเสริมการปลูกข้าวปีละประมาณ ๒๕๖๓ ของจังหวัดนครราชสีมา
๑๑. ผลผลิตที่คาดว่าจะได้รับ(Outcome)	จัดทำพื้นที่เป้าหมายส่งเสริมการปลูกข้าวปีละประมาณ ๒๕๖๓ ของจังหวัดนครราชสีมา

ยุทธศาสตร์ที่ ๓ : เพิ่มความสามารถในการแข่งขันภาคการเกษตรด้วยเทคโนโลยี และนวัตกรรม
กลยุทธ์ที่ ๑ : ส่งเสริมและสนับสนุนการวิจัย เทคโนโลยี และนวัตกรรม

หัวข้อ	รายละเอียด
๑.ชื่อโครงการ	โครงการธนาคารสินค้าเกษตร(ธนาคารข้าวในสถาบันเกษตรและธนาคารโคนมทดแทนฝูง)
๒.ความสำคัญของโครงการ หลักการเหตุผล	ธนาคารสินค้าเกษตรเป็นหนึ่งในนโยบายสำคัญของกระทรวงเกษตรและสหกรณ์ ที่ได้มอบหมายให้ กรมส่งเสริมสหกรณ์เป็นหน่วยงานหลักรับผิดชอบในการขับเคลื่อนนโยบายดังกล่าวร่วมกับคณะทำงานจาก หน่วยงานต่างๆ เพื่อยกระดับคุณภาพชีวิตของเกษตรกร โดยการจัดตั้งและพัฒนาธนาคารสินค้าเกษตร มีวัตถุประสงค์เพื่อให้บริการและตอบสนองความต้องการของเกษตรกรในชุมชน ที่ผ่านมาสำนักงานสหกรณ์จังหวัดนครราชสีมาดำเนินโครงการธนาคารสินค้าเกษตรใน ๒ ธนาคาร ได้แก่ ๑) ธนาคารข้าวในสถาบันเกษตรกร ๒) ธนาคารโคนมทดแทน
๓.วัตถุประสงค์ของโครงการ	เพื่อให้เกษตรกรสมาชิกสามารถลดต้นทุนการผลิต ลดรายจ่ายในครัวเรือน
๓.เป้าหมาย	ธนาคารข้าวในสถาบันเกษตรกร จำนวน ๑ แห่ง (สหกรณ์การเกษตรพิมาย จก.) ธนาคารโคนมทดแทนฝูงจำนวน ๒ แห่ง (สหกรณ์โคนมพิมาย จำกัด/สหกรณ์โคนมปากช่อง จก.
๔. พื้นที่ดำเนินการ	จังหวัดนครราชสีมา
๕. กิจกรรม	๑. ดำเนินการคัดเลือกสหกรณ์เป้าหมายที่จะส่งเสริมจัดตั้งธนาคารสินค้าเกษตร ๒. ชี้แจงทำความเข้าใจกับสหกรณ์เป้าหมายที่จะเข้าร่วมโครงการกำหนดรูปแบบธนาคารในสถาบันเกษตรกรที่เหมาะกับสหกรณ์ รวมถึงการกำหนดระเบียบ และ วิธีปฏิบัติ
๖. หน่วยงานดำเนินการ	สำนักงานสหกรณ์จังหวัดนครราชสีมา
๗.ระยะเวลา	ตั้งแต่ ๑ ตุลาคม ๒๕๖๒ ถึงวันที่ ๓๐ กันยายน ๒๕๖๓
๘. งบประมาณ	.- บาท
๙. ผลผลิต (Output)	เพื่อให้เกษตรกรสมาชิกสามารถลดต้นทุนการผลิต ลดรายจ่ายในครัวเรือน
๑๐. ผลผลิตที่คาดว่าจะได้รับ(Outcome)	ต้นทุนการผลิตของเกษตรกรสมาชิกสหกรณ์ที่เข้าร่วมโครงการลดลง ร้อยละ ๓

ยุทธศาสตร์ที่ ๓ : เพิ่มความสามารถในการแข่งขันภาคการเกษตรด้วยเทคโนโลยี และนวัตกรรม
กลยุทธ์ที่ ๑ : ส่งเสริมและสนับสนุนการวิจัย เทคโนโลยี และนวัตกรรม

หัวข้อ	รายละเอียด
๑.ชื่อโครงการ	โครงการส่งเสริมการใช้เครื่องจักรกลทางการเกษตร
๒.ความสำคัญของโครงการ หลักการเหตุผล	เพื่อสนับสนุนเครื่องจักรกลทางการเกษตรให้กับสถาบันเกษตรกรเพื่อให้บริการแก่สมาชิก และเพิ่มประสิทธิภาพการบริหารจัดการของสถาบันเกษตรกรในการบริหารจัดการและอำนวยความสะดวกในการให้บริการเครื่องจักรกลทางการเกษตรแก่สมาชิก
๓.วัตถุประสงค์ของโครงการ	๑. เพื่อสนับสนุนเครื่องจักรกลทางการเกษตรให้กับสถาบันเกษตรกรเพื่อให้บริการแก่สมาชิก ๒. เพื่อเพิ่มประสิทธิภาพการบริหารจัดการของสถาบันเกษตรกรในการบริการจัดการและอำนวยความสะดวกในการให้บริการเครื่องจักรกลทางการเกษตรแก่สมาชิก
๓.เป้าหมาย	สหกรณ์ในจังหวัดนครราชสีมา
๔. พื้นที่ดำเนินการ	จังหวัดนครราชสีมา
๕. กิจกรรม	๑.ประกาศจัดซื้อจัดจ้าง ๒. อบรมให้ความรู้การบริหารจัดการเครื่องจักรกล ๓. ติดตามการใช้ประโยชน์เครื่องจักรกล
๖. หน่วยงานดำเนินการ	สำนักงานสหกรณ์จังหวัดนครราชสีมา กรมส่งเสริมสหกรณ์
๗.ระยะเวลา	๑ ตุลาคม ๒๕๖๒ ถึงวันที่ ๓๐ กันยายน ๒๕๖๓
๘. งบประมาณ	๒,๖๑๐,๐๐๐,๐๐๐ บาท
๙. ผลผลิต (Output)	สหกรณ์กลุ่มเป้าหมายได้รับการสนับสนุนเครื่องจักรกลทางการเกษตร
๑๐. ผลผลิตที่คาดว่าจะได้รับ(Outcome)	สมาชิกสหกรณ์ได้รับการบริการเครื่องจักรกลทางการเกษตร และสามารถลดต้นทุนการผลิตได้

ยุทธศาสตร์ที่ ๓ : เพิ่มความสามารถในการแข่งขันภาคการเกษตรด้วยเทคโนโลยี และนวัตกรรม
กลยุทธ์ที่ ๓ : ส่งเสริมการนำงานวิจัย เทคโนโลยี และนวัตกรรมไปใช้ประโยชน์

หัวข้อ	รายละเอียด
๑.ชื่อโครงการ	โครงการส่งเสริมการตลอดสินค้าเกษตร อุตสาหกรรม และอาหารปลอดภัย (Korat FooDEX)
๒.ความสำคัญของโครงการ หลักการเหตุผล	ยุทธศาสตร์ชาติ ๒๐ ปี ให้ความสำคัญกับการสร้างความสามารถด้านการแข่งขันของประเทศ โดยมุ่งเน้นการเสริมสร้างฐานการผลิตที่เข้มแข็ง ส่งเสริมเกษตรกรรายย่อยสู่การเกษตรกรรมที่ยั่งยืน และเป็นมิตรกับสิ่งแวดล้อม อีกทั้งการพัฒนาผู้ประกอบการและเศรษฐกิจชุมชน พัฒนาทักษะผู้ประกอบการยกระดดับผลิตภาพแรงงาน และพัฒนา SME สู่สากล ปี ๒๕๕๘ ประเทศไทยเป็นประเทศผู้ส่งออกอาหารอันดับที่ ๑๓ ของโลก ซึ่งได้ขยับอันดับจากอันดับที่ ๑๕ โดยเน้นนโยบายของรัฐที่ตั้งเป้าไว้ว่าประเทศไทยจะติดอันดับ ๑ ใน ๕ ของโลกภายใน ๒๐ ปี นับจากปี ๒๕๕๙ การเปิดประชาคมอาเซียนส่งผลให้ประเทศไทยมีโอกาสในการส่งสินค้าเกษตรไปขายยังในประเทศประชาคมอาเซียนเพิ่มมากขึ้น ดังนั้น อุตสาหกรรมด้านอาหารไทยจึงต้องมีการปรับตัว เพื่อพัฒนาสินค้าทางอาหารให้มีคุณภาพ และแตกต่างจากคู่แข่งเพื่อแข่งขันกับสินค้าจากประเทศอื่นๆ
๓.วัตถุประสงค์ของโครงการ	๑) เพื่อเป็นการสร้างความมั่นใจและภาพลักษณ์ (Imag) สินค้าเกษตรอุตสาหกรรม/อุตสาหกรรมแปรรูป อาหารแปรรูป ของจังหวัดนครราชสีมา ให้ผู้ซื้อผู้บริโภค ได้รู้จักและมั่นใจในคุณภาพ ๒) เพื่อเพิ่มช่องทางการตลาดและขยายโอกาสการจำหน่ายสินค้าเกษตร อุตสาหกรรมเกษตร/อุตสาหกรรมแปรรูป อาหารแปรรูปจังหวัดนครราชสีมา โดยแสวงหาคู้ค้าทั้งภายในและต่างประเทศ ๓) เพื่อเป็นการประชาสัมพันธ์สินค้าเกษตร อุตสาหกรรมเกษตร/อุตสาหกรรมแปรรูป อาหารแปรรูปจังหวัดนครราชสีมา เป็นที่รู้จักอย่างแพร่หลายทั้งในประเทศและต่างประเทศ
๓.เป้าหมาย	๑. ผู้ผลิต/ผู้ส่งออกสินค้าในอุตสาหกรรมอาหาร สินค้าเกษตร เกษตรแปรรูปทั้งในประเทศและต่างประเทศ ๒. ผู้นำเข้า/ตัวแทนจำหน่ายสินค้าในอุตสาหกรรมอาหารของไทย รวมไปถึงหน่วยงานราชการ/องค์กรเอกชนที่เกี่ยวข้อง
๔. พื้นที่ดำเนินการ	จังหวัดนครราชสีมา
๕. กิจกรรม	๑) จัดงานมหกรรมแสดงและจำหน่ายสินค้าที่เกี่ยวกับอาหาร ๕ วัน จำนวน ๕๐ คูหา ๒) จัดกิจกรรมเจรจาจับคู่ธุรกิจ (Business Matching) ระหว่างผู้ประกอบการกลุ่มจังหวัดนครชัยบุรินทร์กับประเทศเพื่อนบ้าน
๖. หน่วยงานดำเนินการ	สำนักงานพาณิชย์จังหวัดนครราชสีมา
๗.ระยะเวลา	๑ ปี
๘. งบประมาณ	๑,๐๐๐,๐๐๐ บาท
๙. ผลผลิต (Output)	๑. มีการจัดงานมหกรรมแสดงและจำหน่ายสินค้าที่เกี่ยวกับอาหาร จำนวน ๑ ครั้ง ๒. มีการจัดกิจกรรมเจรจาจับคู่ธุรกิจ (Business Matching) ระหว่างผู้ประกอบการกลุ่มจังหวัดนครชัยบุรินทร์กับประเทศเพื่อนบ้าน จำนวน ๑ ครั้ง
๑๐. ผลผลิตที่คาดว่าจะได้รับ (Outcome)	เกิดความสัมพันธ์ที่ดีระหว่างกลุ่มผู้ประกอบการ ผู้ผลิตสินค้าด้านอาหารจากทั่วประเทศ สร้างบรรยากาศที่เอื้ออำนวยต่อการค้าการลงทุนร่วมกันทั้งในระดับภูมิภาคและระดับประเทศ

ยุทธศาสตร์ที่ ๓ : เพิ่มความสามารถในการแข่งขันภาคการเกษตรด้วยเทคโนโลยี และนวัตกรรม

กลยุทธ์ที่ ๑ : ส่งเสริมและสนับสนุนการวิจัย เทคโนโลยี และนวัตกรรมด้านการเกษตร

หัวข้อ	รายละเอียด
๑.ชื่อโครงการ	โครงการพัฒนาขีดความสามารถในการแข่งขันของเกษตรอุตสาหกรรมและขับเคลื่อนศูนย์ปฏิรูปอุตสาหกรรม เพื่อพัฒนาเอสเอ็มอีสู่ตลาด ๔.๐ (OPOAI+MiNI ITC)
๒.ความสำคัญของโครงการ หลักการเหตุผล	ยุทธศาสตร์ชาติ ๒๐ ปี (พ.ศ. ๒๕๖๑-๒๕๘๐) เป็นยุทธศาสตร์ซึ่งจะต้องนำไปสู่การปฏิบัติเพื่อให้ประเทศไทยบรรลุวิสัยทัศน์ “ประเทศไทยมีความมั่งคง มั่งคั่ง ยั่งยืน เป็นประเทศพัฒนาแล้ว ด้วยการพัฒนาตามหลักปรัชญาเศรษฐกิจพอเพียง โดยมียุททธศาสตร์ชาติด้านที่ ๒ การสร้างความสามารถในการแข่งขันเป็นตัวขับเคลื่อนด้านเศรษฐกิจ มีเป้าหมายการขึ้นของ ๑) รายได้ประชาชาติ การขยายตัวของผลิตภัณฑ์มวลรวมภายในประเทศ และกระจายรายได้ ๒) ผลิตภาพการผลิตของประเทศทั้งในปัจจัยการผลิตและแรงงาน ๓) การลงทุนเพื่อการวิจัยและพัฒนา ๔) ความสามารถในการแข่งขันของประเทศ การพัฒนาประเทศตามยุทธศาสตร์ชาติ ๒๐ ปี รัฐบาลกำหนดนโยบายในการขับเคลื่อน Thailand ๔.๐ โดยใช้นวัตกรรม ลดการพุ่งพาต่างชาติ ลดความเหลื่อมล้ำ สร้างความสมดุลทางเศรษฐกิจและสังคม ประเทศไทยเป็นประเทศที่ได้เปรียบเชิงความสมบูรณ์ทางทรัพยากรบุคคล ธรรมชาติ ชีวภาพและวัฒนธรรมเป็นต้นทุนเดิมอยู่แล้ว
๓.วัตถุประสงค์ของโครงการ	๑) เพื่อเสริมสร้างขีดความสามารถในการแข่งขันของผู้ประกอบการ SME ในด้านต่างๆได้แก่ การบริหารจัดการระบบขนส่ง การเพิ่มประสิทธิภาพการผลิต การลดต้นทุนพลังงาน การยกระดับมาตรฐานผลิตภัณฑ์หรือระบบมาตรฐานสากล และ Innovation หรือ Digital หรือ Creative Economy ใช้เทคโนโลยีหรือนวัตกรรมใหม่มาใช้ในการผลิตหรือพัฒนาผลิตภัณฑ์ ๒) เพื่อพัฒนาผลิตภัณฑ์หรือบรรจุภัณฑ์ให้มีมูลค่าเพิ่มสูงขึ้นด้วนนวัตกรรมและเทคโนโลยี ๓) เพื่อให้ผู้ประกอบการที่ได้รับการบริการเข้าถึงแหล่งเงินทุนพัฒนา SME ตามแนวทางประชารัฐ ๔) เพื่อให้บริการส่งต่องานของผู้ประกอบการในพื้นที่เชื่อมโยงสู่ศูนย์ปฏิรูปอุตสาหกรรมระดับภูมิภาค (ITC ๔.๐) ในการพัฒนาผลิตภัณฑ์ต้นแบบที่ใช้เทคโนโลยี นวัตกรรมการผลิตที่สูงขัน ๕) เพื่อสร้างโอกาสทางการตลาด ทำให้ผู้ประกอบการมีรายได้เพิ่มขึ้น
๓.เป้าหมาย	จำนวน ๖๐ ราย
๔. พื้นที่ดำเนินการ	จังหวัดนครราชสีมา ชัยภูมิ บุรีรัมย์ และสุรินทร์
๕. กิจกรรม	๑) กิจกรรมส่งเสริมและพัฒนา SME แบบเฉพาะกลุ่ม ๒) กิจกรรมพัฒนาผลิตภัณฑ์หรือบรรจุภัณฑ์ ต้นแบบกสรสร้างมูลค่าเพิ่ม ๓) กิจกรรมจัดนิทรรศการเผยแพร่ผลงาน ๔) กิจกรรมเสริมสร้างผู้ประกอบการรายใหม่ ๕) กิจกรรมขยายช่องทางการจัดจำหน่าย ๖) กิจกรรมจ้างเหมาบุคลากรสนับสนุนการบริหารศูนย์ ITC ๗) กิจกรรมบริหารโครงการ
๖. หน่วยงานดำเนินการ	สำนักงานอุตสาหกรรมจังหวัด ๔ จังหวัด ในพื้นที่เขตศูนย์ส่งเสริมอุตสาหกรรมภาคที่ ๖ (นครราชสีมา ชัยภูมิ บุรีรัมย์ และสุรินทร์)
๗.ระยะเวลา	มีนาคม ๒๕๖๓- กันยายน ๒๕๖๓
๘. งบประมาณ	๕,๐๐๐,๐๐๐ บาท (กองทุนพัฒนาเอสเอ็มอีตามแนวประชารัฐ กสอ.)
๙. ผลผลิต (Output)	๑) พัฒนาศักยภาพผู้ประกอบ SME ที่ได้รับอนุมัติความช่วยเหลือทางการเงินจากกองทุนพัฒนา SME ตามแนวประชารัฐ ๒) พัฒนาผลิตภัณฑ์หรือบรรจุภัณฑ์ สร้างมูลค่าเพิ่ม จำนวน ๓๐ ราย
๑๐. ผลผลิตที่คาดว่าจะได้รับ (Outcome)	๑) พัฒนาศักยภาพผู้ประกอบ SME ที่ได้รับอนุมัติความช่วยเหลือทางการเงินจากกองทุนพัฒนา SME ตามแนวประชารัฐ จำนวน ๓๐ ราย ให้คำปรึกษา ๕ แผนงาน - แผนงานการบริการโลจิติกส์/แผนงานการเพิ่มประสิทธิภาพการผลิต/แผนงานการลดต้นทุนพลังงาน/แผนงานการยกระดับมาตรฐานผลิตภัณฑ์/ระบบมาตรฐานสากล/แผนงาน Innovation หรือ Digital หรือ Creative Economy ใช้เทคโนโลยีหรือนวัตกรรมใหม่มาใช้ในการผลิตหรือพัฒนาผลิตภัณฑ์ ๒) พัฒนาผลิตภัณฑ์หรือบรรจุภัณฑ์และการบริหารด้านการเงินจำนวน ๓๐ ราย

ยุทธศาสตร์ที่ ๔ : การบริหารจัดการทรัพยากรธรรมชาติและสิ่งแวดล้อมอย่างสมดุลและยั่งยืน
กลยุทธ์ที่ ๓ : บริหารจัดการทรัพยากรน้ำ

หัวข้อ	รายละเอียด
๑.ชื่อโครงการ	โครงการศึกษาการเพิ่มประสิทธิภาพแปลงเรียนรู้ด้านระบบการให้น้ำชลประทานกับพืช จังหวัดนครราชสีมา
๒.ความสำคัญของโครงการ หลักการเหตุผล	จัดทำแปลงเรียนรู้ด้านระบบการให้น้ำชลประทานกับพืช พร้อมทั้งถ่ายทอดเทคโนโลยีด้านระบบการให้น้ำแบบประหยัด เพื่อเป็นแปลงต้นแบบในการขยายผลองค์ความรู้ให้แก่เกษตรกรในพื้นที่ใกล้เคียงได้เข้ามาศึกษาและแลกเปลี่ยนองค์ความรู้ในลักษณะเครือข่ายพันธมิตรกับศูนย์พันธมิตรหรือศูนย์เรียนรู้การเพิ่มผลผลิตสินค้าเกษตร (ศพก.)และแลกเปลี่ยนองค์ความรู้ในลักษณะเครือข่ายพันธมิตรตามนโยบายประชารัฐ
๓.วัตถุประสงค์ของโครงการ	๑. เพื่อศึกษาการเพิ่มประสิทธิภาพด้านระบบการให้น้ำชลประทานกับพืช ๒. เพื่อถ่ายทอดองค์ความรู้และเผยแพร่เทคโนโลยีและวิวัฒนาการด้านระบบการให้น้ำ
๓.เป้าหมาย	พื้นที่ ๕ ไร่
๔. พื้นที่ดำเนินการ	ทำการศึกษาที่สถานีทดลองการใช้น้ำชลประทานที่ ๓ (ห้วยบ้านยาง) โดยมีพื้นที่ดำเนินการ ๕ ไร่
๕. กิจกรรม	(๑) ทำการเพาะปลูก ในโรงเรือน (greenhouse) จำนวน ๑ โรงเรือน วางระบบการให้น้ำแบบน้ำหยด (Drip หรือ Trickle) และไมโครสเปรย์ หรือเจ็ทสเปรย์ ให้น้ำตามค่าใช้น้ำเหมาะสมของพืช หรือตามความเหมาะสมของภาพภูมิอากาศของพื้นที่ (๒) ทำการเพาะปลูกไม้ดอกไม้ประดับ ชำกล้าไม้ หรือพืชอื่นๆ ในโรงเรือนเพาะชำ จำนวน ๑ โรงเรือน วางระบบการให้น้ำแบบ มินิสปริงเกลอร์ (mini sprinkler) หัวพ่นฝอย (Jet spray หรือ Microspray) ให้น้ำตามค่าใช้น้ำเหมาะสมของพืช หรือตามความเหมาะสมของภาพภูมิอากาศของพื้นที่ (๓) ปลูกไม้ผล พืชไร่ และพืชผัก จำนวน ๔ ไร่ วางระบบการให้น้ำ แบบสปริงเกลอร์ (Sprinkler Irrigation) และแบบใช้น้ำน้อย (micro Irrigation) เช่น มินิสปริงเกลอร์ (mini sprinkler) หัวพ่นฝอย (Jet spray หรือ Microspray) และน้ำหยด (Drip หรือ Trickle) ให้น้ำตามค่าใช้น้ำเหมาะสมของพืช (๔) นำระบบควบคุมการจ่ายน้ำอัฉริยะมาใช้ในแปลงสาธิต โดยการกระจายน้ำผ่านโทรศัพท์มือถือ เพื่อเพิ่มศักยภาพด้านการทำงานในการให้น้ำชลประทานแก่พืช (ทำการเกษตร Thailand ๔.๐) (๕) ถ่ายทอดองค์ความรู้ให้แก่เกษตรกรและผู้สนใจ (๖) สรุปผลการดำเนินงาน และจัดทำรูปเล่มรายงาน
๖. หน่วยงานดำเนินการ	ที่สถานีทดลองการใช้น้ำชลประทานที่ ๓ (ห้วยบ้านยาง) สำนักบริหารจัดการน้ำและอุทกวิทยา กรมชลประทาน
๗.ระยะเวลา	ตั้งแต่ ตุลาคม ๒๕๖๓ ถึง กันยายน ๒๕๖๕
๘. งบประมาณ	๕๕๐,๐๐๐ บาท
๙. ผลผลิต (Output)	มีแปลงเรียนรู้ด้านระบบการให้น้ำชลประทานกับพืช ของสถานีทดลองการใช้น้ำชลประทานที่ ๓(ห้วยบ้านยาง)
๑๐. ผลผลิตที่คาดว่าจะได้รับ (Outcome)	๑. เป็นแปลงเรียนรู้ด้านระบบการให้น้ำชลประทานกับพืช และแนะนำให้กับเกษตรกรในพื้นที่นำไปใช้ได้อย่างเหมาะสม ๒. สามารถถ่ายทอดเทคโนโลยีและวิวัฒนาการต่างๆ ด้านระบบการให้น้ำ รวมถึงวัสดุอุปกรณ์และรูปแบบการให้น้ำที่เหมาะสมกับพืช ให้กับเกษตรกรและผู้สนใจในพื้นที่ใกล้เคียงได้เข้ามาเรียนรู้และแลกเปลี่ยนองค์ความรู้ในลักษณะเครือข่ายพันธมิตรได้ และยังเป็นการเพิ่มประสิทธิภาพด้านการให้น้ำชลประทานกับพืช

ยุทธศาสตร์ที่ ๔ : การบริหารจัดการทรัพยากรธรรมชาติและสิ่งแวดล้อมอย่างสมดุลและยั่งยืน
กลยุทธ์ที่ ๓ : บริหารจัดการทรัพยากรน้ำ

หัวข้อ	รายละเอียด
๑.ชื่อโครงการ	โครงการศึกษาเพื่อเพิ่มศักยภาพด้านการใช้น้ำชลประทานของพืช ภายใต้เกษตรทฤษฎีใหม่และเกษตรปลอดภัย สถานีทดลองการใช้น้ำชลประทานที่ ๓ (ห้วยบ้านยาง)
๒.ความสำคัญของโครงการ หลักการเหตุผล	จัดทำแปลงสาธิตเพื่อเพิ่มศักยภาพด้านการใช้น้ำชลประทานของพืช พร้อมทั้งการถ่ายทอดเทคโนโลยีด้านการใช้น้ำชลประทานของพืชภายใต้เกษตรทฤษฎีใหม่และปลอดภัย เพื่อเป็นแปลงต้นแบบในการขยายผลองค์ความรู้ให้แก่เกษตรกรในพื้นที่ใกล้เคียงได้เข้ามาศึกษาและแลกเปลี่ยนองค์ความรู้ในลักษณะเครือข่ายพันธมิตรกับศูนย์พันธมิตรกับศูนย์เรียนรู้การเพิ่มผลผลิตสินค้าเกษตร (ศพก.)
๓.วัตถุประสงค์ของโครงการ	๑.เพื่อศึกษาการเพิ่มศักยภาพด้านการใช้น้ำชลประทานของพืช ภายใต้เกษตรทฤษฎีใหม่และเกษตรปลอดภัย ๒. เพื่อถ่ายทอดองค์ความรู้และเทคโนโลยีด้านการใช้น้ำชลประทานภายใต้เกษตรทฤษฎีใหม่และเกษตรปลอดภัย ๓. เพื่อขายผลองค์ความรู้จากศูนย์ศึกษาการพัฒนาอันเนื่องมาจากพระราชดำริ
๓.เป้าหมาย	มีผู้รับการถ่ายทอดองค์ความรู้จำนวน ๕๐๐ คน
๔. พื้นที่ดำเนินการ	ทำการศึกษาที่สถานีทดลองการใช้น้ำชลประทานที่ ๓ (ห้วยบ้านยาง) โดยมีพื้นที่ดำเนินการ ๕ ไร่
๕. กิจกรรม	๑. ปลูกไม้ผล พืชไร่ และพืชผัก จำนวน ๕ ไร่ ๓ งาน ให้น้ำตามค่า K/p ปฏิบัติดูแลแปลงตามคู่มือเกษตรปลอดภัยของกรมวิชาการเกษตร ๒. เลี้ยงปลา และเก็บกักน้ำ จำนวน ๑ ไร่ ๓ งาน ๓. ทำนาข้าวแบบเปียกสลับแห้ง จำนวน ๑ ไร่ ๒งาน ๔. ที่อยู่อาศัย โรงเรือนเพาะเห็ด โรงเรือนเลี้ยงไก่ จำนวน ๒ งาน ๕. ถ่ายทอดองค์ความรู้ให้แก่เกษตรกรและผู้สนใจ ๖.สรุปผลการดำเนินงาน และจัดทำรูปเล่มรายงาน
๖. หน่วยงานดำเนินการ	ที่สถานีทดลองการใช้น้ำชลประทานที่ ๓ (ห้วยบ้านยาง) สำนักบริหารจัดการน้ำและอุทกวิทยา กรมชลประทาน
๗.ระยะเวลา	ตั้งแต่ ตุลาคม ๒๕๖๓ ถึง กันยายน ๒๕๖๕
๘. งบประมาณ	๕๕๐,๐๐๐ บาท
๙. ผลผลิต (Output)	มีแปลงต้นแบบเพื่อเพิ่มศักยภาพด้านการใช้น้ำชลประทานของพืช ภายใต้เกษตรทฤษฎีใหม่และเกษตรปลอดภัย ของสถานีทดลองการใช้น้ำชลประทานที่ ๓ (ห้วยบ้านยาง)
๑๐. ผลผลิตที่คาดว่าจะได้รับ (Outcome)	๑.เป็นแปลงต้นแบบด้านการใช้น้ำชลประทานของพืชภายใต้เกษตรทฤษฎีใหม่ และเกษตรปลอดภัย ๒. เกษตรกรและผู้สนใจในพื้นที่ใกล้เคียงได้เข้ามาเรียนรู้และแลกเปลี่ยนองค์ความรู้ในลักษณะเครือข่ายพันธมิตร ตามนโยบายประชารัฐ ๓. ทำให้ทราบปริมาณน้ำที่ใช้ในการทำเกษตรทฤษฎีใหม่ และนำข้อมูลมาวางแผนในการส่งน้ำ

ยุทธศาสตร์ที่ ๔ : การบริหารจัดการทรัพยากรธรรมชาติและสิ่งแวดล้อมอย่างสมดุลและยั่งยืน
กลยุทธ์ที่ ๓ : บริหารจัดการทรัพยากรน้ำ

หัวข้อ	รายละเอียด
๑.ชื่อโครงการ	โครงการบำรุงรักษาหัวงาน สถานีทดลองการใช้น้ำชลประทานที่ ๓ (ห้วยบ้านยาง) ตำบลโคกกรวด อำเภอเมือง จังหวัดนครราชสีมา ปีงบประมาณ ๒๕๖๓
๒.ความสำคัญของโครงการ หลักการเหตุผล	น้ำมีบทบาทสำคัญในการผลิตพืช แต่จากการเปลี่ยนแปลงของสภาพภูมิอากาศ ทำให้ฝนทิ้งช่วง ไม่ตกตามฤดูกาล ปริมาณฝนน้อย ในบางพื้นที่แหล่งน้ำเพื่อการเกษตรมีอยู่อย่างจำกัด และปริมาณน้ำไม่เพียงพอต่อการเพาะปลูก จึงมีความจำเป็นต้องหาแหล่งน้ำ วิธีการส่งน้ำ สถานีทดลองการใช้น้ำชลประทานที่ ๓ (ห้วยบ้านยาง) มีพื้นที่ทั้งหมด ๑๕๓ ไร่ แบ่งเป็นส่วนที่ตั้งอาคารสำนักงานและในส่วนแปลงวิจัยทดลองและศูนย์เรียนรู้เกษตรชลประทานการดูแลรักษาบริเวณและตกแต่งภูมิทัศน์ให้สะอาด สวยงาม เป็นระเบียบเรียบร้อย อยู่เสมอเพื่อเป็นการสร้างภาพลักษณ์ที่ดีให้กับองค์กร
๓.วัตถุประสงค์ของโครงการ	เพื่อดูแลรักษาบริเวณสถานีให้เป็นระเบียบเรียบร้อย สะอาดปลอดภัย ดูแลรักษาภูมิทัศน์โดยรอบให้สวยงามน่าอยู่อาศัย และเหมาะสมกับเป็นสถานที่ราชการ
๓.เป้าหมาย	พื้นที่ในสถานีได้รับการบำรุงรักษาให้สวยงาม
๔. พื้นที่ดำเนินการ	ทำการศึกษาที่สถานีทดลองการใช้น้ำชลประทานที่ ๓ (ห้วยบ้านยาง) โดยมีพื้นที่ดำเนินการ ๑๕๓ ไร่
๕. กิจกรรม	บำรุงรักษาพื้นที่ภายในโครงการทั้งหมด ตัดหญ้า ตกแต่งภูมิทัศน์ของสถานีทดลองการใช้น้ำชลประทานที่ ๓ ทั้งหมดให้สะอาดปลอดภัย และสวยงามเสมอ
๖. หน่วยงานดำเนินการ	สถานีทดลองการใช้น้ำชลประทานที่ ๓ (ห้วยบ้านยาง) สำนักบริหารจัดการน้ำและอุทกวิทยา กรมชลประทาน
๗.ระยะเวลา	ตั้งแต่ ตุลาคม ๒๕๖๓ ถึง กันยายน ๒๕๖๕
๘. งบประมาณ	๓๗๔,๓๐๐ บาท
๙. ผลผลิต (Output)	บริเวณสถานีฯ ๑๕๓ ไร่ ได้รับการตัดหญ้า ดูแลรักษาความสะอาด และจัดภูมิทัศน์ให้สวยงามอยู่เสมอ
๑๐. ผลผลิตที่คาดว่าจะได้รับ (Outcome)	บริเวณสถานีฯมีความสะอาดเป็นระเบียบ สวยงาม น่าอยู่เป็นที่ประทับใจแก่ผู้มาติดต่อราชการอยู่เสมอ

ยุทธศาสตร์ที่ ๔ : การบริหารจัดการทรัพยากรธรรมชาติและสิ่งแวดล้อมอย่างสมดุลและยั่งยืน
กลยุทธ์ที่ ๓ : บริหารจัดการทรัพยากรน้ำ

หัวข้อ	รายละเอียด
๑.ชื่อโครงการ	ซ่อมบ้านพักข้าราชการระดับ ๕-๖) สถานีทดลองการใช้น้ำชลประทานที่ ๓ (ห้วยบ้านยาง) ตำบลโคกกรวด อำเภอเมือง จังหวัดนครราชสีมา
๒.ความสำคัญของโครงการ หลักการเหตุผล	น้ำมีบทบาทสำคัญในการผลิตพืช แต่จากการเปลี่ยนแปลงของสภาพภูมิอากาศ ทำให้ฝนทิ้งช่วง ไม่ตกตามฤดูกาล ปริมาณฝนน้อย ในบางพื้นที่แหล่งน้ำเพื่อการเกษตรมีอยู่อย่างจำกัด บ้านพักข้าราชการ ระดับ ๕-๖ มีสภาพเก่าผุพังตามกาลเวลา ทำให้ผู้พักอาศัยไม่ได้รับความปลอดภัย ไม่สะดวกสบาย และไม่มีความผาสุกในการพักอาศัยการปฏิบัติงาน ดังนั้นเพื่อ ให้ข้าราชการพักอาศัยมีบ้านพักที่ปลอดภัย สะอาด สะดวกสบาย และมีความผาสุก ซึ่งจะส่งผลที่ดีต่อการปฏิบัติงานด้วย
๓.วัตถุประสงค์ของโครงการ	ซ่อมแซมบ้านพักข้าราชการ ระดับ ๕-๖ จำนวน ๒ หลัง เพื่อให้ข้าราชการที่พักอาศัยมีบ้านพักที่ปลอดภัย สะอาดสะดวกสบาย และมีความผาสุก
๓.เป้าหมาย	ซ่อมบ้านพักข้าราชการเรียบร้อย
๔. พื้นที่ดำเนินการ	ทำการศึกษาที่สถานีทดลองการใช้น้ำชลประทานที่ ๓ (ห้วยบ้านยาง) โดยมีพื้นที่ดำเนินการ ๕ ไร่
๕. กิจกรรม	ซ่อมแซมในส่วนที่ผุพังให้มีความแข็งแรง ปลอดภัย และสะดวกสบายตามความจำเป็นในการพักอาศัย
๖. หน่วยงานดำเนินการ	สถานีทดลองการใช้น้ำชลประทานที่ ๓ (ห้วยบ้านยาง) สำนักบริหารจัดการน้ำและอุทกวิทยา กรมชลประทาน
๗.ระยะเวลา	ตั้งแต่ ตุลาคม ๒๕๖๒ ถึง กันยายน ๒๕๖๓
๘. งบประมาณ	๕๐๐,๐๐๐ บาท
๙. ผลผลิต (Output)	บ้านพักข้าราชการ ระดับ ๕-๖ มีความแข็งแรง ปลอดภัยสวยงามและทนทาน
๑๐. ผลผลิตที่คาดว่าจะได้รับ (Outcome)	บ้านพักข้าราชการ ระดับ ๕-๖ มีความแข็งแรง ปลอดภัยสวยงามและทนทาน เหมาะต่อการพักอาศัยอย่างมีความผาสุก

ยุทธศาสตร์ที่ ๔ : การบริหารจัดการทรัพยากรธรรมชาติและสิ่งแวดล้อมอย่างสมดุลและยั่งยืน
กลยุทธ์ที่ ๓ : บริหารจัดการทรัพยากรน้ำ

หัวข้อ	รายละเอียด
๑.ชื่อโครงการ	การจัดการน้ำชลประทาน ซ่อมแซมรั้ว(ลวดหนาม)บริเวณที่ทำการสถานีทดลองการใช้น้ำชลประทานที่ ๓ (ห้วยบ้านยาง) ตำบลโคกกรวด อำเภอเมือง จังหวัดนครราชสีมา ปีงบประมาณ ๒๕๖๔
๒.ความสำคัญของโครงการ หลักการเหตุผล	สถานีทดลองการใช้น้ำชลประทานที่ ๓ (ห้วยบ้านยาง) เนื่องมาจากรั้วลวดหนามชำรุดหายผุพังใช้งานมาเป็นเวลานานมาก มีสภาพลวดหนามขาดและเสารั้วหักเป็นช่วงๆ ไม่เหมาะสมกับการเป็นสถานทีราชการ เป็นช่องทางทำให้ระบบควบคุมการเข้าออกในบริเวณบ้านพักอาคารสถานทีราชการ ตลอดถึงการรักษาชีวิตและทรัพย์สินของราชการและเจ้าหน้าทีไม่ปลอดภัยและงานวิจัยทดลองต่างๆ ภายในสถานีฯได้รับความเสียหายได้จากสาเหตุดังกล่าว ดังนั้นเพื่อให้การปฏิบัติงานสำเร็จตามเป้าหมายของสถานี จึงจำเป็นต้องของบประมาณซ่อมแซมรั้ว(ลวดหนาม)บริเวณที่ทำการสถานีทดลองการใช้น้ำชลประทานที่ ๓ ในปีงบประมาณ ๒๕๖๔ นี้ทั้งหมด
๓.วัตถุประสงค์ของโครงการ	เพื่อซ่อมแซมรั้วลวดหนามให้เกิดสภาพสมบูรณ์ตามเหตุผลที่จำเป็นกลับมาสู่สภาพเดิม
๔.เป้าหมาย	มีรั้วที่มีความแข็งแรงปลอดภัย
๕. พื้นที่ดำเนินการ	ทำการศึกษาที่สถานีทดลองการใช้น้ำชลประทานที่ ๓ (ห้วยบ้านยาง) โดยมีพื้นที่ดำเนินการ ๕ ไร่
๖. กิจกรรม	๑. ดำเนินการซ่อมแซมรั้วลวดหนามในส่วนที่เป็นรั้วลวดหนามทั้งหมดโดยรอบ ๒. ดำเนินการเพิ่มส่วนรั้วด้านกลางไร่กับพื้นที่เป็นบ้านพักที่ทำการซึ่งเป็นทางสาธารณะอยู่ระหว่างพื้นที่เพื่อความปลอดภัยและควบคุมการเข้าออกได้ง่ายขึ้น ๓. ดำเนินการเพิ่มประตูเข้าออกด้านล่างที่ติดกับลำห้วยยางเป็นสัดส่วนเหมาะสมต่อการปฏิบัติงานสูบน้ำเข้าแปลงต่างๆ ๔. เพื่อประสิทธิภาพการปลูก การเพาะกล้า การขยายพันธุ์ และทรัพย์สินให้ปลอดภัย
๗. หน่วยงานดำเนินการ	สถานีทดลองการใช้น้ำชลประทานที่ ๓ (ห้วยบ้านยาง) สำนักบริหารจัดการน้ำและอุทกวิทยา กรมชลประทาน
๘.ระยะเวลา	ตั้งแต่ ตุลาคม ๒๕๖๓ ถึง กันยายน ๒๕๖๔
๙. งบประมาณ	๗๗๐,๐๐๐ บาท
๑๐. ผลผลิต (Output)	พื้นที่ของสถานีฯ มีรั้วถาวรและส่วนที่เป็นรั้วลวดหนามกลับสู่สภาพเดิม ปลอดภัยอย่างเต็มประสิทธิภาพ
๑๑. ผลผลิตที่คาดว่าจะได้รับ (Outcome)	มีความสามารถรักษาทรัพย์สินอันมีค่าของเจ้าหน้าทีและส่วนราชการให้ปลอดภัยได้ทันเหตุการณ์

ยุทธศาสตร์ที่ ๔ : การบริหารจัดการทรัพยากรธรรมชาติและสิ่งแวดล้อมอย่างสมดุลและยั่งยืน
กลยุทธ์ที่ ๓ : บริหารจัดการทรัพยากรน้ำ

หัวข้อ	รายละเอียด
๑.ชื่อโครงการ	การจัดการน้ำชลประทาน ซ่อมแซมอาคารศูนย์เรียนรู้เกษตรชลประทานสถานีทดลองการใช้น้ำชลประทานที่ ๓
๒.ความสำคัญของโครงการ หลักการเหตุผล	สถานีทดลองการใช้น้ำชลประทานที่ ๓ (ห้วยบ้านยาง) เนื่องมาจากอาคารชำรุดทรุดโทรมมีพื้นที่ใช้สอยไม่เพียงพอกับจัดวางการแสดงศูนย์เรียนรู้เกษตรชลประทาน แก่ผู้ที่มาเยี่ยมชมก่อนที่จะลงไปดูแปลงพื้นที่จริงเพื่อเพิ่มความเข้าใจด้านวิชาการ เพื่อนำความรู้ที่ได้ไปปฏิบัติได้จริง ให้ศูนย์เผยแพร่ดังกล่าวเรียนรู้สำเร็จตามเป้าหมายของสถานีฯ จึงจำเป็นต้องของบประมาณซ่อมแซมอาคารศูนย์เรียนรู้เกษตรชลประทานสถานีทดลองการใช้น้ำชลประทานที่ ๓ (ห้วยบ้านยาง) ในปีงบประมาณ ๒๕๖๔ นี้ทั้งหมด
๓.วัตถุประสงค์ของโครงการ	เป็นอาคารศูนย์เรียนรู้เกษตรชลประทานสถานีทดลองการใช้น้ำชลประทานที่๓(ห้วยบ้านยาง) ที่มีพื้นที่เหมาะสมและใช้ประโยชน์ ได้จัดแสดงผลงานวิชาการ ตลอดจนผลผลิตจากแปลง นำไปสู่การแปรรูปการผลิต เพื่อเพิ่มรายได้ของเกษตรกรต่อไป
๓.เป้าหมาย	สถานีมีอาคารศูนย์เรียนรู้ สำหรับเป็นที่ถ่ายทอดองค์ความรู้ด้านเกษตรชลประทาน การใช้น้ำของพืชอย่างมีประสิทธิภาพให้กับผู้ที่สนใจ เช่น ยุวเกษตร และเกษตรกร
๔. พื้นที่ดำเนินการ	ทำการศึกษาที่สถานีทดลองการใช้น้ำชลประทานที่ ๓ (ห้วยบ้านยาง) โดยมีพื้นที่ดำเนินการ ๕ ไร่
๕. กิจกรรม	๑. ดำเนินการซ่อมแซมอาคารเก่าปรับปรุงขยายพื้นที่ให้เหมาะ เป็นอาคารเรียนรู้เกษตรชลประทาน ๒. ดำเนินการเพิ่มส่วนพื้นที่ด้านข้างให้เหมาะสมกับเป็นอาคารศูนย์เรียนรู้ การใช้ประโยชน์ดังกล่าว ๓. ดำเนินการเพิ่มความสวยงามของอาคารและงานภูมิทัศน์ให้เป็นที่น่าสนใจ ๔. เพิ่มช่องแสง ช่องลม ของประตูหน้าต่าง ให้มากขึ้น ประสิทธิภาพ การใช้อาคารให้ลดต้นทุนการใช้ไฟฟ้า วัสดุให้เหมาะสมและสวยงาม
๖. หน่วยงานดำเนินการ	สถานีทดลองการใช้น้ำชลประทานที่ ๓ (ห้วยบ้านยาง) สำนักบริหารจัดการน้ำและอุทกวิทยา กรมชลประทาน
๗.ระยะเวลา	ตั้งแต่ ตุลาคม ๒๕๖๓ ถึง กันยายน ๒๕๖๔
๘. งบประมาณ	๕๒๓,๐๐๐ บาท
๙. ผลผลิต (Output)	เป็นอาคารศูนย์เรียนรู้เกษตรชลประทาน เพื่อเผยแพร่ผลงานที่จับต้องได้อย่างเต็มประสิทธิภาพ
๑๐. ผลผลิตที่คาดว่าจะได้รับ (Outcome)	มีผลสำเร็จจากการเข้าชม ของเกษตรกรและนักเรียนนักศึกษาจากอาคารดังกล่าว

ยุทธศาสตร์ที่ ๔ : การบริหารจัดการทรัพยากรธรรมชาติและสิ่งแวดล้อมอย่างสมดุลและยั่งยืน
กลยุทธ์ที่ ๓ : บริหารจัดการทรัพยากรน้ำ

หัวข้อ	รายละเอียด
๑.ชื่อโครงการ	การจัดการน้ำชลประทาน ปรับปรุงประตูทางเข้าด้านติดถนนมิตรภาพพร้อมปรับภูมิทัศน์ ๑ แห่ง สถานีทดลองการใช้น้ำชลประทานที่ ๓ (ห้วยบ้านยาง)
๒.ความสำคัญของโครงการ หลักการเหตุผล	เนื่องจากสถานีทดลองการใช้น้ำชลประทานที่ ๓ (ห้วยบ้านยาง) มีทำเลที่ตั้งทิศเหนือติดกับถนนมิตรภาพมีความยาว ๑๐๐๐ เมตร มีความเหมาะสมจะต้องมีประตูเข้าออก ประชาชนทั่วไปเข้ามาศึกษาดูงานหาความรู้ในเรื่องการเกษตรและการใช้น้ำ รวมทั้งเพื่อใช้บริการในด้านเป็นสถานที่พักผ่อนระหว่างเดินทางท่องเที่ยวเชิงเกษตร เพื่อให้บริการด้านความรู้เรื่องการใช้น้ำ การเกษตรชลประทานเกิดความสะดวกสบาย เพื่อใช้เป็นสถานที่พักผ่อนระหว่างเดินทางแก่ประชาชนทั่วไป
๓.วัตถุประสงค์ของโครงการ	เป็นอาคารศูนย์เรียนรู้เกษตรชลประทานสถานีทดลองการใช้น้ำชลประทานที่๓(ห้วยบ้านยาง) ที่มีพื้นที่เหมาะสมและใช้ประโยชน์ เพื่อให้บริการด้านความรู้เรื่องการใช้น้ำ การเกษตรชลประทาน เกิดความสะดวกแก่ผู้มาใช้บริการ เป็นสถานที่ผักผ่อนระหว่างเดินทางแก่ประชาชนทั่วไป
๔.เป้าหมาย	ปรับปรุงประตูทางเข้าด้านติดถนนมิตรภาพพร้อมปรับภูมิทัศน์เรียบร้อยสวยงาม
๕. พื้นที่ดำเนินการ	สถานีทดลองการใช้น้ำชลประทานที่ ๓ (ห้วยบ้านยาง)
๖. กิจกรรม	๑. ดำเนินการปรับปรุงประตูทางเข้าด้านติดถนนมิตรภาพพร้อมปรับภูมิทัศน์ให้สวยงาม ๒. ดำเนินการเพิ่มป้อมยามรักษาการณ์เพื่อให้เกิดความปลอดภัย ๓. ดำเนินการเพิ่มความสะดวกในการเดินทางเข้า ออกใกล้กับแปลงต่างๆ ที่น่าสนใจ ๔. เพิ่มบทบาทงานประชาสัมพันธ์สถานีฯได้มากขึ้นเพราะติดกับถนนมิตรภาพ ประชาชนเดินทางผ่านมากแต่ละวัน
๗. หน่วยงานดำเนินการ	สถานีทดลองการใช้น้ำชลประทานที่ ๓ (ห้วยบ้านยาง)
๘.ระยะเวลา	ตั้งแต่ ตุลาคม ๒๕๖๓ ถึง กันยายน ๒๕๖๔
๙. งบประมาณ	๕๕๐,๐๐๐ บาท
๑๐. ผลผลิต (Output)	เป็นทางเข้าออกที่ทำให้เกิดความสะดวกแก่เจ้าหน้าที่และประชาชนทั่วไป มาใช้บริการในหน่วยงานและเป็นสถานที่ผักผ่อนระหว่างเดินทางและท่องเทียวเชิงเกษตร
๑๑. ผลผลิตที่คาดว่าจะได้รับ (Outcome)	ทำให้เกิดความสะดวกการเข้า ออก และติดต่อราชการเป็นน่าเชื่อถือ

ยุทธศาสตร์ที่ ๔ : การบริหารจัดการทรัพยากรธรรมชาติและสิ่งแวดล้อมอย่างสมดุลและยั่งยืน
กลยุทธ์ที่ ๓ : บริหารจัดการทรัพยากรน้ำ

หัวข้อ	รายละเอียด
๑.ชื่อโครงการ	การจัดการน้ำชลประทาน ปรับปรุงบ่อพักน้ำและโรงสูบน้ำ ๑ แห่ง สถานีทดลองการใช้น้ำชลประทานที่ ๓ (ห้วยบ้านยาง)
๒.ความสำคัญของโครงการ หลักการเหตุผล	ปัจจุบันสถานีทดลองการใช้น้ำชลประทานที่ ๓ (ห้วยบ้านยาง) ประสบปัญหาการขาดแคลนน้ำเพื่อใช้ในการดำเนินงานตามภารกิจปกติ สถานีทดลองการใช้น้ำฯ จะใช้น้ำจากอ่างห้วยบ้านยางโดยส่งมาตามคลองส่งน้ำสายใหญ่ฝั่งซ้ายและระบายเข้าระบบแพร่กระจ่ายน้ำเพื่อใช้ในการทดลองวิจัยและกิจกรรมอื่นๆตามภารกิจและนโยบายของกรมชลประทาน แต่เนื่องจากอ่างห้วยบ้านยางมีปริมาณน้ำเก็บกักในแต่ละปีมีปริมาณน้อย จึงมักจะประสบปัญหาในช่วงต้นฤดูแล้ง
๓.วัตถุประสงค์ของโครงการ	เป็นแหล่งน้ำสำรองในช่วงฤดูแล้ง
๔.เป้าหมาย	มีน้ำใช้ในการ ทำการศึกษาวิจัยด้านเกษตรชลประทานตลอดทั้งปี
๕. พื้นที่ดำเนินการ	สถานีทดลองการใช้น้ำชลประทานที่ ๓ (ห้วยบ้านยาง) โดยมีพื้นที่ดำเนินการ ๕ ไร่
๖. กิจกรรม	๑. ดำเนินการปรับปรุงขยายพื้นที่เก็บกักน้ำให้มากขึ้น ๒. ดำเนินการดาดคอนกรีตเพื่อป้องกันการรั่วซึม ๓. ดำเนินการสร้างโรงสูบเพื่อสูบน้ำลงคูส่งน้ำไปยังแปลงต่างๆ
๗. หน่วยงานดำเนินการ	สถานีทดลองการใช้น้ำชลประทานที่ ๓ (ห้วยบ้านยาง) สำนักบริหารจัดการน้ำและอุทกวิทยา กรมชลประทาน
๘.ระยะเวลา	ตั้งแต่ ตุลาคม ๒๕๖๓ ถึง กันยายน ๒๕๖๔
๙. งบประมาณ	๒๓๐,๐๐๐ บาท
๑๐. ผลผลิต (Output)	มีแหล่งน้ำสำรองมากขึ้นเพื่องานตามภารกิจของสถานีฯต่อไป
๑๑. ผลผลิตที่คาดว่าจะได้รับ (Outcome)	เพื่อเป็นแหล่งน้ำสำรองในช่วงฤดูแล้ง

ยุทธศาสตร์ที่ ๔ : การบริหารจัดการทรัพยากรธรรมชาติและสิ่งแวดล้อมอย่างสมดุลและยั่งยืน
กลยุทธ์ที่ ๑ : ฟื้นฟูและอนุรักษ์ทรัพยากรการเกษตร

หัวข้อ	รายละเอียด
๑.ชื่อโครงการ	โครงการส่งเสริมการเพาะเลี้ยงกบนาเพื่อปล่อยเพิ่มในธรรมชาติ
๒.ความสำคัญของโครงการ หลักการเหตุผล	ปัจจุบันการทำการเกษตรมีการใช้ยาและสารเคมีทำให้สภาพแวดล้อมและที่อยู่อาศัยของกบนาในธรรมชาติในพื้นที่จังหวัดนครราชสีมาถูกทำลายทำให้ทรัพยากรกบนามีน้อยลง จึงมีความจำเป็นต้องเพิ่มจำนวนกบนาโดยการการส่งเสริมการเพาะเลี้ยงกบนาเพื่อเกิดเป็นอาชีพและนำผลผลิตกบนาที่ได้จากผู้เข้าร่วมโครงการ ปล่อยเพิ่มเติมให้กับธรรมชาติเพื่อสร้างระบบนิเวศให้ดีขึ้น
๓.วัตถุประสงค์ของโครงการ	๑. เพื่อส่งเสริมเกษตรกรมีความรู้ความสารถในการเพาะเลี้ยงกบนา ๒. เพื่อเพิ่มจำนวนกบนาในธรรมชาติของพื้นที่จังหวัดนครราชสีมา
๔.เป้าหมาย	๑. มีเกษตรกรมีความรู้ความเข้าใจในการเพาะพันธุ์กบนา ๒. มีจำนวนกบนาเพิ่มขึ้นในธรรมชาติ
๕. พื้นที่ดำเนินการ	ยุทธศาสตร์ชาติด้านการสร้างการเติบโตบนคุณภาพชีวิตและเป็นมิตรกับสิ่งแวดล้อมสอดคล้องกับยุทธศาสตร์พัฒนาการเกษตรของจังหวัดนครราชสีมา มีแนวทางการพัฒนาให้อนุรักษ์ ฟื้นฟู พัฒนาทรัพยากรธรรมชาติและสิ่งแวดล้อม
๖. กิจกรรม	๑. คัดเลือกเกษตรกรที่สนใจเข้าร่วมโครงการ ๒. คัดเลือกพื้นที่จะปล่อยพันธุ์กบนา ๓. จัดฝึกอบรมให้ความรู้การเพาะพันธุ์กบนาแก่เกษตรกรที่เข้าร่วมโครงการ ๔. มอบปัจจัยการผลิตให้กับผู้เข้าร่วมโครงการ ๕. ให้เกษตรกรที่เข้าร่วมโครงการดำเนินการเพาะพันธุ์กบนา ๖. รับมอบพันธุ์กบนาจากเกษตรกรที่เข้าร่วมโครงการ ๗. ติดตามประเมินผลและสรุปผลการดำเนินโครงการ
๗. หน่วยงานดำเนินการ	สำนักงานประมงจังหวัดนครราชสีมา
๘.ระยะเวลา	๑ ปี
๙. งบประมาณ	๙๖,๗๒๐ บาท
๑๐. ผลผลิต (Output)	๑ ตุลาคม ๒๕๖๓ ถึง ๓๐ กันยายน ๒๕๖๔
๑๑. ผลผลิตที่คาดว่าจะได้รับ (Outcome)	๑.เกษตรกรมีความรู้ในการเพาะเลี้ยงกบนาเพิ่มขึ้น ๑๐ ราย ๒.มีจำนวนกบนาในธรรมชาติเพิ่มขึ้นจำนวน ๕๐,๐๐๐ ตัว

ยุทธศาสตร์ที่ ๔ : การบริหารจัดการทรัพยากรธรรมชาติและสิ่งแวดล้อมอย่างสมดุลและยั่งยืน
กลยุทธ์ที่ ๓ : บริหารจัดการทรัพยากรน้ำ

หัวข้อ	รายละเอียด
๑.ชื่อโครงการ	โครงการปรับปรุงคลองแยกซอย FD.๔ (๑R-๔L) จำนวน ๑ สาย พื้นที่ ๒๕,๗๐๐ ตร.ม. ตำบลกระชอน อำเภอพิมาย จังหวัดนครราชสีมา
๒.ความสำคัญของโครงการ หลักการเหตุผล	ปรับปรุงคลองส่งน้ำสายแยกซอย FD.๔ (๑R-๔L) โดยการดาดคอนกรีตทั้งสายพร้อมอาคารประกอบ
๓.วัตถุประสงค์ของโครงการ	เพื่อปรับปรุงระบบชลประทานสายแยกซอย FD.๔ (๑R-๔L)และอาคารประกอบ
๓.เป้าหมาย	เพื่อเพิ่มประสิทธิภาพการส่งน้ำ ในคลองส่งน้ำสายแยกซอย FD.๔ (๑R-๔L) และอาคารประกอบ
๔. พื้นที่ดำเนินการ	ตำบลกระชอน อำเภอพิมาย จังหวัดนครราชสีมา
๕. กิจกรรม	๑. ก่อสร้างดาดคอนกรีต ๒. ก่อสร้างท่อลอดถนนทดน้ำ
๖. หน่วยงานดำเนินการ	โครงการส่งน้ำและบำรุงรักษาทุ่งสัมฤทธิ์
๗.ระยะเวลา	๑ ปี (๒๕๖๓)
๘. งบประมาณ	๒๒,๘๒๐,๐๐๐ บาท
๙. ผลผลิต (Output)	เพื่อเพิ่มประสิทธิภาพในการส่งน้ำในพื้นที่ชลประทานทั้งหมด ให้มีการสูญเสียน้ำลดลงจากคลองสายนี้
๑๐. ผลผลิตที่คาดว่าจะได้รับ (Outcome)	๑. เพิ่มประสิทธิภาพในการส่งน้ำในเขตพื้นที่เพาะปลูก ๒. ครัวเรือนได้รับประโยชน์ ๔๐๐ ครัวเรือน

ยุทธศาสตร์ที่ ๔ : การบริหารจัดการทรัพยากรธรรมชาติและสิ่งแวดล้อมอย่างสมดุลและยั่งยืน
กลยุทธ์ที่ ๓ : บริหารจัดการทรัพยากรน้ำ

หัวข้อ	รายละเอียด
๑.ชื่อโครงการ	อาคารบังคับน้ำและระบายน้ำ ฝ่ายส่งน้ำฯที่ ๑ ขนาดบาน ๒X๒ เมตร จำนวน ๖ บาน ตำบลชีวาน อำเภอพิมาย จังหวัดนครราชสีมา
๒.ความสำคัญของโครงการ หลักการเหตุผล	เพื่อปรับปรุงอาคารบังคับน้ำและระบบน้ำ ฝ่ายส่งน้ำฯที่ ๑ ขนาดบาน ๒X๒ เมตร จำนวน ๖ บาน ตำบลชีวาน อำเภอพิมาย จังหวัดนครราชสีมา
๓.วัตถุประสงค์ของโครงการ	เพื่อเพิ่มประสิทธิภาพในการระบายน้ำได้สะดวก รวดเร็ว ลดความเสียหายที่เกิดขึ้นกับผลผลิตทางการเกษตรอเพื่อเพิ่มประสิทธิภาพในการส่งน้ำในพื้นที่ชลประทาน
๔.เป้าหมาย	สามารถช่วยระบายน้ำในฤดูน้ำหลากได้อย่างรวดเร็ว
๕. พื้นที่ดำเนินการ	ตำบลชีวาน อำเภอพิมาย จังหวัดนครราชสีมา
๖. กิจกรรม	ก่อสร้างอาคารบังคับน้ำ
๗. หน่วยงานดำเนินการ	โครงการส่งน้ำและบำรุงรักษาทุ่งสัมฤทธิ์
๘.ระยะเวลา	๑ ปี (๒๕๖๓)
๙. งบประมาณ	๑๕,๐๐๐,๐๐๐ บาท
๑๐. ผลผลิต (Output)	เพื่อเพิ่มประสิทธิภาพในการส่งน้ำในพื้นที่ชลประทานทั้งหมด ให้มีการสูญเสียน้ำลดลงจากคลองสายนี้
๑๑. ผลผลิตที่คาดว่าจะได้รับ (Outcome)	๑. เพิ่มประสิทธิภาพในการส่งน้ำในเขตพื้นที่เพาะปลูก ๒. ครัวเรือนได้รับประโยชน์ ๒๖,๐๐๐ ครัวเรือน

ยุทธศาสตร์ที่ ๔ : การบริหารจัดการทรัพยากรธรรมชาติและสิ่งแวดล้อมอย่างสมดุลและยั่งยืน
กลยุทธ์ที่ ๓ : บริหารจัดการทรัพยากรน้ำ

หัวข้อ	รายละเอียด
๑.ชื่อโครงการ	ปรับปรุงคลองแยกซอย FD.๘ (๑R-๔L LMC) จำนวน ๑ สาย ความยาว ๔.๔๕๐ กิโลเมตร ตำบลกระชอน อำเภอพิมาย จังหวัดนครราชสีมา
๒.ความสำคัญของโครงการ หลักการเหตุผล	ปรับปรุงคลองแยกซอย FD.๘ (๑R-๔L LMC) จำนวน ๑ สาย ความยาว ๔.๔๕๐ กิโลเมตร ตำบลกระชอน อำเภอพิมาย จังหวัดนครราชสีมา เพื่อเพิ่มประสิทธิภาพในการส่งน้ำในพื้นที่ชลประทาน
๓.วัตถุประสงค์ของโครงการ	เพื่อเพิ่มประสิทธิภาพในการส่งน้ำในพื้นที่ชลประทานคลองแยกซอย FD.๘ (๑R-๔L LMC)
๔.เป้าหมาย	คลองแยกซอย FD.๘ (๑R-๔L LMC) จำนวน ๑ สาย ความยาว ๔.๔๕๐ กิโลเมตร
๕. พื้นที่ดำเนินการ	ตำบลกระชอน อำเภอพิมาย จังหวัดนครราชสีมา
๖. กิจกรรม	๑. ก่อสร้างคอนกรีตดาดคลองส่งน้ำ ๒. ก่อสร้างอาคารบังคับน้ำพร้อมอาคารประกอบ
๗. หน่วยงานดำเนินการ	โครงการส่งน้ำและบำรุงรักษาทุ่งสัมฤทธิ์
๘.ระยะเวลา	๑ ปี (๒๕๖๔)
๙. งบประมาณ	๒๕,๐๐๐,๐๐๐ บาท
๑๐. ผลผลิต (Output)	เพื่อเพิ่มประสิทธิภาพในการส่งน้ำในพื้นที่ชลประทานทั้งหมด ให้มีการสูญเสียน้ำลดลงจากคลองสายนี้
๑๑. ผลผลิตที่คาดว่าจะได้รับ (Outcome)	๑. เพิ่มประสิทธิภาพในการส่งน้ำในเขตพื้นที่เพาะปลูก ๒. ครัวเรือนได้รับประโยชน์ ๔๐๐ ครัวเรือน

ยุทธศาสตร์ที่ ๔ : การบริหารจัดการทรัพยากรธรรมชาติและสิ่งแวดล้อมอย่างสมดุลและยั่งยืน
กลยุทธ์ที่ ๓ : บริหารจัดการทรัพยากรน้ำ

หัวข้อ	รายละเอียด
๑.ชื่อโครงการ	ปรับปรุงคลอง ๒L-LMC ขรน.พิมาย พร้อมอาคารประกอบ ความยาว ๓.๖๕๔ กิโลเมตร ปรับปรุง ปตร. ลำน้ำเค็ม ตำบลชีวาน อำเภอพิมาย จังหวัดนครราชสีมา
๒.ความสำคัญของโครงการ หลักการเหตุผล	เนื่องจากสภาพเดิมคลองส่งน้ำสาย ๒L-LMC ขรน.พิมาย พร้อมอาคารประกอบชำรุด ทรุดโทรม ถนนบนคันคลองเป็นดินถมอัดแน่น และลงหินคลุกบางช่วง คลองมีสภาพเสียหายมาทำให้เกษตรกร-ราษฎรได้รับความเดือดร้อน จึงจำเป็นต้องปรับปรุงให้คลองส่งน้ำสายดังกล่าว มีสภาพดี พร้อมใช้งาน เพื่อเพิ่มประสิทธิภาพการส่งน้ำ
๓.วัตถุประสงค์ของโครงการ	๑. เพื่อปรับปรุงคลองส่งน้ำสาย ๒L-LMC ขรน.พิมาย พร้อมอาคารประกอบ ที่ชำรุด ๒. เพื่อเพิ่มประสิทธิภาพการส่งน้ำ สาย๒L-LMC ขรน.พิมาย
๔.เป้าหมาย	คลองส่งน้ำสาย ๒L-LMC ขรน.พิมาย พร้อมอาคารประกอบ ความยาว ๓.๖๕๔ กิโลเมตร
๕. พื้นที่ดำเนินการ	ตำบลชีวาน อำเภอพิมาย จังหวัดนครราชสีมา
๖. กิจกรรม	ปรับปรุงคอนกรีตดาดคลอง/ท่อส่งน้ำเข้านา/อาคารอัดน้ำกลางคลอง/อาคารบังคับปลายคลอง/สะพานรถยนต์ / สะพานคนเดิน/คันคลองส่งน้ำ
๗. หน่วยงานดำเนินการ	โครงการส่งน้ำและบำรุงรักษาทุ่งสัมฤทธิ์
๘.ระยะเวลา	๑ ปี (๒๕๖๔)
๙. งบประมาณ	๒๕,๐๐๐,๐๐๐ บาท
๑๐. ผลผลิต (Output)	คลองส่งน้ำสาย ๒L-LMC ขรน.พิมาย พร้อมอาคารประกอบ/เพื่อเพิ่มประสิทธิภาพการส่งน้ำ สาย๒L-LMC ขรน.พิมาย
๑๑. ผลผลิตที่คาดว่าจะได้รับ (Outcome)	- เพิ่มเพิ่มความสามารถในการส่งน้ำ และลำเลียงผลผลิตทางการเกษตร ได้รับประโยชน์ ๔๕๐ ครัวเรือน พื้นที่ ๔,๐๐๐ ไร่

ยุทธศาสตร์ที่ ๔ : การบริหารจัดการทรัพยากรธรรมชาติและสิ่งแวดล้อมอย่างสมดุลและยั่งยืน
กลยุทธ์ที่ ๓ : บริหารจัดการทรัพยากรน้ำ

หัวข้อ	รายละเอียด
๑.ชื่อโครงการ	ปรับปรุงระบบส่งน้ำห้วยลึก (ช่วงที่ ๑) ความยาว ๔.๕ กม. ตำบลในเมือง อำเภอพิมาย จังหวัดนครราชสีมา
๒.ความสำคัญของโครงการ หลักการเหตุผล	จากการว่าจ้างบริษัทที่ปรึกษาของกรมชลประทาน เพื่อศึกษาพื้นที่ลุ่มน้ำเค็มนั้น พื้นที่ลุ่มน้ำเค็มมีศักยภาพสามารถพัฒนาเพื่อเพิ่มพื้นที่ชลประทานได้ ซึ่งลำห้วยลึกเป็นคลองดินที่อยู่ในเล่มศึกษาดังกล่าว สามารถบริหารจัดการน้ำให้เกิดประโยชน์สูงสุดได้โดยการปรับปรุงเป็นคลองส่งน้ำดาดคอนกรีต พร้อมก่อสร้างอาคารประกอบต่างๆ และสามารถบริหารจัดการน้ำได้อย่างมีประสิทธิภาพ เกษตรกรได้รับน้ำเพื่อการเกษตรอย่างทั่วถึง
๓.วัตถุประสงค์ของโครงการ	เพื่อส่งน้ำให้กับพื้นที่การเกษตรได้อย่างถั่วถึง ใช้ระยะเวลาการส่งน้ำสั้นลง
๔.เป้าหมาย	เพิ่มพื้นที่รับประโยชน์จากการก่อสร้างในช่วงที่ ๑ ประมาณ ๑,๐๐๐ไร่
๕. พื้นที่ดำเนินการ	บ้านในเมือง หมูที่ ๑๗ ตำบลในเมือง อำเภอพิมาย จังหวัดนครราชสีมา
๖. กิจกรรม	ก่อสร้างคลองส่งน้ำดาดคอนกรีตพร้อมอาคารประกอบ
๗. หน่วยงานดำเนินการ	โครงการส่งน้ำและบำรุงรักษาทุ่งสัมฤทธิ์
๘.ระยะเวลา	๑ ปี (๒๕๖๔)
๙. งบประมาณ	๔๒,๐๐๐,๐๐๐ บาท
๑๐. ผลผลิต (Output)	คลองส่งน้ำดาดคอนกรีตยาว ๔.๕ กิโลเมตร
๑๑. ผลผลิตที่คาดว่าจะได้รับ (Outcome)	พื้นที่ชลประทาน ๑,๐๐๐ไร่ จากพื้นที่ทั้งหมด ๒๘,๒๙๓ ไร่

ยุทธศาสตร์ที่ ๔ : การบริหารจัดการทรัพยากรธรรมชาติและสิ่งแวดล้อมอย่างสมดุลและยั่งยืน
กลยุทธ์ที่ ๓ : บริหารจัดการทรัพยากรน้ำ

หัวข้อ	รายละเอียด
๑.ชื่อโครงการ	ระบบระบายน้ำลำจักราชหน้า ปตร.หาดแสงจันทร์ พร้อมอาคารประกอบ ระยะทาง ๒.๙๐ กิโลเมตร ตำบลในเมือง อำเภอพิมาย จังหวัดนครราชสีมา
๒.ความสำคัญของโครงการ หลักการเหตุผล	ลำน้ำจักราชช่วงหน้า ปตร. หาดแสงจันทร์ มีสภาพตื้นเขิน ไม่สามารถระบายน้ำและเก็บกักน้ำได้อย่างมีประสิทธิภาพ ประกอบกับเป็นแหล่งน้ำสำรองสำหรับผลิตน้ำประปาในเขตพื้นที่อำเภอเมืองพิมาย ลื้นที่ใกล้เคียง จึงมีความจำเป็นต้องพัฒนาให้สามารถเก็บกักน้ำได้เพิ่มขึ้น
๓.วัตถุประสงค์ของโครงการ	๑. เพื่อเพิ่มประสิทธิภาพในการระบายน้ำได้สะดวก รวดเร็ว ลดความเสียหายที่จะเกิดกับผลผลิตทางการเกษตร และบ้านเรือนของราษฎร ๒. เพื่อพัฒนาแหล่งน้ำสำรองในการผลิตประปา มีความจุเพิ่มขึ้น
๔.เป้าหมาย	๑. สามารถช่วยระบายน้ำในฤดูน้ำหลากได้รวดเร็ว ลดความเสียหายที่จะเกิดขึ้นกับพื้นที่การเกษตร ๒,๐๐๐ ไร่ ๒. เพิ่มความจุของน้ำ ๓๐๐,๐๐๐ ลบ.ม.
๕. พื้นที่ดำเนินการ	บ้านในเมือง หมูที่ ๑๗ ตำบลในเมือง อำเภอพิมาย จังหวัดนครราชสีมา
๖. กิจกรรม	ขุดลอกพร้อมก่อสร้างอาคารประกอบ
๗. หน่วยงานดำเนินการ	โครงการส่งน้ำและบำรุงรักษาทุ่งสัมฤทธิ์
๘.ระยะเวลา	๑ ปี (๒๕๖๔)
๙. งบประมาณ	๒๐,๐๐๐,๐๐๐ บาท
๑๐. ผลผลิต (Output)	ขุดลอกลำจักราช ๒.๙ กิโลเมตร
๑๑. ผลผลิตที่คาดว่าจะได้รับ (Outcome)	๑. ลดความเสียหายจากน้ำที่จะเกิดกับผลผลิตทางการเกษตรและบ้านเรือนราษฎร ๒. เป็นแหล่งน้ำสำรองในการผลิตประปามีความจุเพิ่มขึ้น

ยุทธศาสตร์ที่ ๔ : การบริหารจัดการทรัพยากรธรรมชาติและสิ่งแวดล้อมอย่างสมดุลและยั่งยืน
กลยุทธ์ที่ ๓ : บริหารจัดการทรัพยากรน้ำ

หัวข้อ	รายละเอียด
๑.ชื่อโครงการ	ระบบระบายน้ำลำน้ำเค็มช่วงบ้านยายพา-บ้านประสุข พร้อมอาคารประกอบ ความยาว ๓.๘๐ กิโลเมตร ตำบลประสุข อำเภอชุมพวง จังหวัดนครราชสีมา
๒.ความสำคัญของโครงการ หลักการเหตุผล	ลำน้ำเค็มเป็นลำน้ำหลักในการระบายน้ำเลี่ยงเมืองพิมาย สภาพปัจจุบันบางช่วงมีสภาพตื้นเขิน การระบายน้ำยังไม่สะดวกเท่าที่ควร
๓.วัตถุประสงค์ของโครงการ	เพื่อพัฒนาให้สามารถใช้งานและระบายน้ำได้อย่างมีประสิทธิภาพ
๔.เป้าหมาย	ครัวเรือนได้รับประโยชน์ ๗๖๐ ครัวเรือน
๕. พื้นที่ดำเนินการ	บ้านยายพา ตำบลประสุข อำเภอชุมพวง จังหวัดนครราชสีมา
๖. กิจกรรม	ขุดลอกพร้อมก่อสร้างอาคารประกอบ
๗. หน่วยงานดำเนินการ	โครงการส่งน้ำและบำรุงรักษาทุ่งสัมฤทธิ์
๘.ระยะเวลา	๑ ปี (๒๕๖๔)
๙. งบประมาณ	๔๙,๐๘๐,๐๐๐ บาท
๑๐. ผลผลิต (Output)	ขุดลอกระยะทาง ๓.๘ กิโลเมตร
๑๑. ผลผลิตที่คาดว่าจะได้รับ (Outcome)	สามารถระบายน้ำในฤดูน้ำหลากได้อย่างมีประสิทธิภาพ

ยุทธศาสตร์ที่ ๔ : การบริหารจัดการทรัพยากรธรรมชาติและสิ่งแวดล้อมอย่างสมดุลและยั่งยืน
กลยุทธ์ที่ ๓ : บริหารจัดการทรัพยากรน้ำ

หัวข้อ	รายละเอียด
๑.ชื่อโครงการ	ก่อสร้างระบบส่งน้ำสายหลักพร้อมอาคารประกอบ จำนวน ๒ สาย (ธารละหลอดปละคลองบัว ระยะทางรวม ๑๘.๕๐ กิโลเมตร ตำบลธารละหลอด อำเภอพิมาย จังหวัดนครราชสีมา
๒.ความสำคัญของโครงการ หลักการเหตุผล	เนื่องจากธารละหลอดและคลองบัว เป็นลำคลองธรรมชาติ ซึ่งอยู่ฝั่งขวา ของแม่น้ำมูล บริเวณ ตำบลธารละหลอด อำเภอพิมาย จังหวัดนครราชสีมา โดยมีสภาพตื้นเขิน วัชพืชปกคลุมหนาแน่น ส่งผลให้ในช่วงฤดูน้ำหลากการระบายน้ำเกิดความล่าช้า ก่อให้เกิดความเสียหายในพื้นที่เกษตรกรรม อีกทั้งในฤดูแล้งไม่สามารถจะกักเก็นน้ำไว้เพื่อการอุปโภค-บริโภคและการเกษตรได้
๓.วัตถุประสงค์ของโครงการ	๑. เพื่อเพิ่มประสิทธิภาพการระบายน้ำ ๒. เพื่อเพิ่มปริมาณการเก็บกักน้ำไว้ใช้ในการอุปโภค-บริโภคและการเกษตร ๓. บรรเทาปัญหาน้ำท่วมในพื้นที่การเกษตรฝั่งขาวของแม่น้ำมูล พื้นที่ประมาณ ๑๐,๐๐๐ ไร่
๔.เป้าหมาย	เพื่อเพิ่มปริมาณการกักเก็บน้ำไว้ใช้ในการอุปโภค-บริโภค และทางการเกษตร
๕. พื้นที่ดำเนินการ	ตำบลธารละหลอด อำเภอพิมาย จังหวัดนครราชสีมา
๖. กิจกรรม	ขุดลอกพร้อมก่อสร้างอาคารประกอบ
๗. หน่วยงานดำเนินการ	โครงการส่งน้ำและบำรุงรักษาทุ่งสัมฤทธิ์
๘.ระยะเวลา	๑ ปี (๒๕๖๔)
๙. งบประมาณ	๔๙,๐๘๐,๐๐๐ บาท
๑๐. ผลผลิต (Output)	ขุดลอกระยะทาง ๓.๘ กิโลเมตร
๑๑. ผลผลิตที่คาดว่าจะได้รับ (Outcome)	สามารถระบายน้ำในฤดูน้ำหลากได้อย่างมีประสิทธิภาพ

ยุทธศาสตร์ที่ ๔ : การบริหารจัดการทรัพยากรธรรมชาติและสิ่งแวดล้อมอย่างสมดุลและยั่งยืน
กลยุทธ์ที่ ๓ : บริหารจัดการทรัพยากรน้ำ

หัวข้อ	รายละเอียด
๑.ชื่อโครงการ	ปรับปรุงคลอง ๒L-LMC ขรน.พิมาย พร้อมอาคารประกอบ ตำบลดงใหญ่ อำเภอพิมาย จังหวัดนครราชสีมา
๒.ความสำคัญของโครงการ หลักการเหตุผล	เนื่องจากสภาพเดิมคลองส่งน้ำสาย ๒L-LMC ขรน.พิมาย พร้อมอาคารประกอบที่ชำรุดทรุดโทรม ถนนบนคันคลองเป็นดินถมอัดแน่น และลงหินคลุกบางช่วง คลองมีสภาพเสียหายมา ทำให้เกษตรกร-ราษฎรได้รับความเดือดร้อน จึงจำเป็นต้องปรับปรุงให้คลองส่งน้ำสายดังกล่าว มีสภาพดี พร้อมใช้งาน เพื่อเพิ่มประสิทธิภาพการส่งน้ำ
๓.วัตถุประสงค์ของโครงการ	๑. เพื่อปรับปรุงคลองส่งน้ำสาย ๒L-LMC ขรน.พิมาย พร้อมอาคารประกอบ ที่ชำรุด ๒. เพื่อเพิ่มประสิทธิภาพการส่งน้ำ สาย๒L-LMC ขรน.พิมาย
๔.เป้าหมาย	คลองส่งน้ำสาย ๒L-LMC ขรน.พิมาย พร้อมอาคารประกอบ
๕. พื้นที่ดำเนินการ	ตำบลดงใหญ่ อำเภอพิมาย จังหวัดนครราชสีมา
๖. กิจกรรม	ปรับปรุงคอนกรีตดาดคลอง/ท่อส่งน้ำเข้านา/อาคารอัดน้ำกลางคลอง/อาคารบังคับปลายคลอง/สะพานรถยนต์ / สะพานคนเดิน/คันคลองส่งน้ำ
๗. หน่วยงานดำเนินการ	โครงการส่งน้ำและบำรุงรักษาทุ่งสัมฤทธิ์
๘.ระยะเวลา	๑ ปี (๒๕๖๕)
๙. งบประมาณ	๒๐,๐๐๐,๐๐๐ บาท
๑๐. ผลผลิต (Output)	คลองส่งน้ำสาย ๒L-LMC ขรน.พิมาย พร้อมอาคารประกอบ/เพื่อเพิ่มประสิทธิภาพการส่งน้ำ สาย๒L-LMC ขรน.พิมาย
๑๑. ผลผลิตที่คาดว่าจะได้รับ (Outcome)	- เพิ่มเพิ่มความสามารถในการส่งน้ำ และลำเลียงผลผลิตทางการเกษตร ได้รับประโยชน์ ๓๕๐ ครัวเรือน พื้นที่ ๓,๐๐๐ ไร่

ยุทธศาสตร์ที่ ๔ : การบริหารจัดการทรัพยากรธรรมชาติและสิ่งแวดล้อมอย่างสมดุลและยั่งยืน
กลยุทธ์ที่ ๓ : บริหารจัดการทรัพยากรน้ำ

หัวข้อ	รายละเอียด
๑.ชื่อโครงการ	ปรับปรุงคลอง ๓L-LMC ขรน.พิมาย พร้อมอาคารประกอบ ตำบลดงใหญ่ อำเภอพิมาย จังหวัดนครราชสีมา
๒.ความสำคัญของโครงการ หลักการเหตุผล	เพื่อเพิ่มประสิทธิภาพการส่งน้ำและระบายน้ำ คลอง ๓L-LMC ขรน.พิมาย
๓.วัตถุประสงค์ของโครงการ	ปรับปรุงคลอง ๓L-LMC ขรน.พิมาย พร้อมอาคารประกอบ
๔.เป้าหมาย	พื้นที่รับน้ำของคลอง ๓L มีประมาณเพิ่มขึ้น
๕. พื้นที่ดำเนินการ	คลอง ๓L-LMC ขรน.พิมาย ตำบลดงใหญ่ อำเภอพิมาย จังหวัดนครราชสีมา
๖. กิจกรรม	ปรับปรุงคลอง ๓L-LMC ขรน.พิมาย พร้อมอาคารประกอบ
๗. หน่วยงานดำเนินการ	โครงการส่งน้ำและบำรุงรักษาทุ่งสัมฤทธิ์
๘.ระยะเวลา	๑ ปี (๒๕๖๕)
๙. งบประมาณ	๖๕,๐๐๐,๐๐๐ บาท
๑๐. ผลผลิต (Output)	ปรับปรุงคลอง ๓L-LMC ขรน.พิมาย พร้อมอาคารประกอบ
๑๑. ผลผลิตที่คาดว่าจะได้รับ (Outcome)	ผลผลิตทางการเกษตรมีปริมาณเพิ่มมากขึ้น และเพิ่มประสิทธิภาพการส่งน้ำและระบายน้ำ

ยุทธศาสตร์ที่ ๔ : การบริหารจัดการทรัพยากรธรรมชาติและสิ่งแวดล้อมอย่างสมดุลและยั่งยืน
กลยุทธ์ที่ ๓ : บริหารจัดการทรัพยากรน้ำ

หัวข้อ	รายละเอียด
๑.ชื่อโครงการ	ปรับปรุง ปตร.ลำน้ำเค็ม ตำบลในเมือง อำเภอพิมาย จังหวัดนครราชสีมา
๒.ความสำคัญของโครงการ หลักการเหตุผล	เนื่องจาก ประตูระบายน้ำลำน้ำเค็ม เป็นอาคารหลักมรการควบคุมน้ำเพื่อการระบายน้ำเลี่ยงเมืองพิมาย สภาพปัจจุบันชำรุดทรุดโทรม และใช้งานได้ไม่เต็มศักยภาพ
๓.วัตถุประสงค์ของโครงการ	เพื่อปรับปรุงให้สามารถใช้งานได้อย่างมีประสิทธิภาพ ป้องกันความเสียหายที่อาจเกิดขึ้นจากการพังเสียหายของตัวอาคาร
๔.เป้าหมาย	ปรับปรุงให้สามารถบริหารจัดการน้ำให้กับพื้นที่ด้านท้าย ประมาณ ๘๐,๐๐๐ไร่
๕. พื้นที่ดำเนินการ	บ้านเมรุพรมทัต ตำบลในเมือง อำเภอพิมาย จังหวัดนครราชสีมา
๖. กิจกรรม	ปรับปรุงอาคาร บานระบาย และระบบไฟฟ้า
๗. หน่วยงานดำเนินการ	โครงการส่งน้ำและบำรุงรักษาทุ่งสัมฤทธิ์
๘.ระยะเวลา	๑ ปี (๒๕๖๕)
๙. งบประมาณ	๘๐,๐๐๐,๐๐๐ บาท
๑๐. ผลผลิต (Output)	ปรับปรุงระบายน้ำ ๑ แห่ง
๑๑. ผลผลิตที่คาดว่าจะได้รับ (Outcome)	พื้นที่ด้านท้าย ประมาณ ๘๐,๐๐๐ไร่ ได้รับการบริหารจัดการน้ำได้อย่างมีประสิทธิภาพ

ยุทธศาสตร์ที่ ๔ : การบริหารจัดการทรัพยากรธรรมชาติและสิ่งแวดล้อมอย่างสมดุลและยั่งยืน
กลยุทธ์ที่ ๓ : บริหารจัดการทรัพยากรน้ำ

หัวข้อ	รายละเอียด
๑.ชื่อโครงการ	ระบบระบายน้ำลำสะแทด พร้อมอาคารประกอบ ตำบลในเมือง อำเภอพิมาย จังหวัดนครราชสีมา
๒.ความสำคัญของโครงการ หลักการเหตุผล	บรรเทาสาธารณภัยจากน้ำของพื้นที่ ๒ ฝั่งลำสะแทค
๓.วัตถุประสงค์ของโครงการ	ขุดลอกลำสะแทคพร้อมอาคารประกอบเพื่อช่วยบรรเทาภัยจากน้ำ
๔.เป้าหมาย	พัฒนาแหล่งน้ำลำสะแทคให้มีประสิทธิภาพดียิ่งขึ้น
๕. พื้นที่ดำเนินการ	๒ ฝั่งลำสะแทค ตำบลชีวาน และตำบลกระชอน อำเภอพิมาย จังหวัดนครราชสีมา
๖. กิจกรรม	ขุดลอกลำสะแทคพร้อมอาคารประกอบ
๗. หน่วยงานดำเนินการ	โครงการส่งน้ำและบำรุงรักษาทุ่งสัมฤทธิ์
๘.ระยะเวลา	๑ ปี (๒๕๖๕)
๙. งบประมาณ	๒๙๐,๐๐๐,๐๐๐ บาท
๑๐. ผลผลิต (Output)	ช่วยระบายน้ำในช่วงฤดูน้ำหลาก และเก็บกักน้ำในช่วงฤดูแล้ง
๑๑. ผลผลิตที่คาดว่าจะได้รับ (Outcome)	พื้นที่ ๒ ฝั่งลำสะแทค สามารถเพิ่มผลผลิตทางการเกษตรได้มากยิ่งขึ้น

ยุทธศาสตร์ที่ ๔ : การบริหารจัดการทรัพยากรธรรมชาติและสิ่งแวดล้อมอย่างสมดุลและยั่งยืน
กลยุทธ์ที่ ๓ : บริหารจัดการทรัพยากรน้ำ

หัวข้อ	รายละเอียด
๑.ชื่อโครงการ	ก่อสร้างระบบส่งน้ำสายซอยพร้อมอาคารประกอบ จำนวน ๔ สาย ระยะทางรวม ๑๒.๗๐ กิโลเมตร ตำบลธารละหลอด อำเภอพิมาย จังหวัดนครราชสีมา
๒.ความสำคัญของโครงการ หลักการเหตุผล	จากการศึกษาความเหมาะสมโครงการอาคารบังคับน้ำบ้านขามตามุข ได้พิจารณาแนวทางในการพัฒนาระบบกระจายน้ำให้ครอบคลุมพื้นที่การเกษตรบริเวณฝั่งขวาของแม่น้ำมูล ในเขตชลประทาน ประมาณ ๑๓,๓๗๐ ไร่
๓.วัตถุประสงค์ของโครงการ	๑. เพื่อพัฒนาระบบกระจายน้ำ ๒. เพื่อเพิ่มพื้นที่ชลประทาน
๔.เป้าหมาย	พัฒนาระบบการกระจายน้ำให้ครอบคลุมพื้นที่การเกษตรบริเวณขวาของแม่น้ำมูลในเขตชลประทาน ประมาณ ๑๓,๓๗๐ ไร่
๕. พื้นที่ดำเนินการ	ตำบลธารละหลอด อำเภอพิมาย จังหวัดนครราชสีมา
๖. กิจกรรม	๑. ก่อสร้างระบบน้ำซอย จำนวน ๔ สาย ระยะทาง ๑๒.๗๐ กิโลเมตร ๒. ก่อสร้างอาคารประกอบ
๗. หน่วยงานดำเนินการ	โครงการส่งน้ำและบำรุงรักษาทุ่งสัมฤทธิ์
๘.ระยะเวลา	๑ ปี (๒๕๖๕)
๙. งบประมาณ	๕๕,๐๐๐,๐๐๐ บาท
๑๐. ผลผลิต (Output)	งานก่อสร้างระบบสายซอยพร้อมอาคารประกอบ จำนวน ๔ สาย ระยะทาง ๑๒.๗๐ กิโลเมตร
๑๑. ผลผลิตที่คาดว่าจะได้รับ (Outcome)	ระบบกระจายน้ำครอบคลุมพื้นที่การเกษตรบริเวณฝั่งขวาของแม่น้ำมูล ในเขตชลประทาน ประมาณ ๑๓,๓๗๐ ไร่

ยุทธศาสตร์ที่ ๔ : การบริหารจัดการทรัพยากรธรรมชาติและสิ่งแวดล้อมอย่างสมดุลและยั่งยืน
กลยุทธ์ที่ ๓ : บริหารจัดการทรัพยากรน้ำ

หัวข้อ	รายละเอียด
๑.ชื่อโครงการ	ระบบระบายน้ำลำสันหลังคต พร้อมอาคารประกอบ ตำบลหลุมข้าว อำเภอโนนสูง จังหวัดนครราชสีมา
๒.ความสำคัญของโครงการ หลักการเหตุผล	เพื่อบรรเทาปัญหาน้ำท่วมในช่วงฤดูน้ำหลาก และเก็บกักน้ำในช่วงฤดูแล้ง
๓.วัตถุประสงค์ของโครงการ	เพื่อระบายน้ำท่วมในช่วงฤดูน้ำหลาก และเก็บกักน้ำในช่วงฤดูแล้ง
๔.เป้าหมาย	พัฒนาแหล่งน้ำในพื้นที่ ตำบลหลุมข้าว อำเภอโนนสูง จังหวัดนครราชสีมา
๕. พื้นที่ดำเนินการ	ลำสันหลังคต ตำบลหลุมข้าว อำเภอโนนสูง จังหวัดนครราชสีมา
๖. กิจกรรม	ขุดลอกลำสันหลังคต พร้อมอาคารประกอบ
๗. หน่วยงานดำเนินการ	โครงการส่งน้ำและบำรุงรักษาทุ่งสัมฤทธิ์
๘.ระยะเวลา	๑ ปี (๒๕๖๕)
๙. งบประมาณ	๕๐,๐๐๐,๐๐๐ บาท
๑๐. ผลผลิต (Output)	มีปริมาณน้ำเพิ่มขึ้นในลำสันหลังคตและช่วยบรรเทาปัญหาจากภัยธรรมชาติทางน้ำ
๑๑. ผลผลิตที่คาดว่าจะได้รับ (Outcome)	พื้นที่การเกษตรและที่อยู่อาศัย ๒ ฝั่งลำน้ำได้รับการพัฒนา และลดปัญหาจากภัยธรรมชาติทางน้ำที่จะเกิดขึ้น

ยุทธศาสตร์ที่ ๔ : การบริหารจัดการทรัพยากรธรรมชาติและสิ่งแวดล้อมอย่างสมดุลและยั่งยืน
กลยุทธ์ที่ ๓ : บริหารจัดการทรัพยากรน้ำ

หัวข้อ	รายละเอียด
๑.ชื่อโครงการ	ดาดคอนกรีตคลองส่งน้ำ ๔R-LMC ปตร.นาตม โครงการส่งน้ำและบำรุงรักษาลำตะคอง ตำบลหนองกระทุ่ม อำเภอเมือง จังหวัดนครราชสีมา
๒.ความสำคัญของโครงการ หลักการเหตุผล	น้ำเป็นปัจจัยที่สำคัญ โดยเฉพาะภาคการเกษตรเป็นภาคที่ใช้น้ำมาก ดังนั้นการเพิ่มประสิทธิการใช้น้ำให้มีการสูญเสียน้อยลงจากการส่งน้ำไปตามระบบชลประทาน จึงมีความจำเป็นต้องมีการปรับระบบส่งน้ำให้มีประสิทธิภาพ
๓.วัตถุประสงค์ของโครงการ	ปรับปรุงระบบส่งน้ำในพื้นที่คลองส่งน้ำชลประทาน 4R-LMC ปตร.นาตม
๓.เป้าหมาย	เพิ่มประสิทธิภาพการส่งน้ำให้กับพื้นที่ชลประทานของ ปตร.นาตม
๔. พื้นที่ดำเนินการ	คลอง ๔R-LMC ปตร.นาตม ตำบลหนองกระทุ่ม อำเภอเมือง จังหวัดนครราชสีมา
๕. กิจกรรม	ก่อสร้างคลองส่งน้ำชลประทาน ความยาว 4.75 กม. พร้อมอาคารประกอบ
๖. หน่วยงานดำเนินการ	โครงการส่งน้ำและบำรุงรักษาลำตะคอง
๗.ระยะเวลา	๑ ปี (๒๕๖๓)
๘. งบประมาณ	๒๐,๐๐๐๐๐๐ บาท
๙. ผลผลิต (Output)	คลองส่งน้ำ ๔R-LMC ปตร.นาตม พร้อมอาคารประกอบ
๑๐. ผลผลิตที่คาดว่าจะได้รับ (Outcome)	เพิ่มประสิทธิภาพการส่งน้ำ ในพื้นที่ชลประทาน ๒,๐๐๐ ไร่

ยุทธศาสตร์ที่ ๔ : การบริหารจัดการทรัพยากรธรรมชาติและสิ่งแวดล้อมอย่างสมดุลและยั่งยืน
กลยุทธ์ที่ ๓ : บริหารจัดการทรัพยากรน้ำ

หัวข้อ	รายละเอียด
๑.ชื่อโครงการ	อาคารบังคับน้ำบ้านแก่นท้าว(ลำห้วยไผ่) จำนวน ๑ แห่ง โครงการส่งน้ำและบำรุงรักษาลำตะคอง จังหวัดนครราชสีมา
๒.ความสำคัญของโครงการ หลักการเหตุผล	ลำห้วยไผ่เป็นลำน้ำสาขาในลุ่มลำตะคอง แต่ยังขาดการบริหารจัดการ และเครื่องมือในการควบคุมน้ำทั้งในฤดูแล้งและฤดูน้ำหลาก การก่อสร้างอาคารบังคับน้ำ จึงเป็นเครื่องที่ช่วยในการบริหารจัดการน้ำในลำน้ำได้
๓.วัตถุประสงค์ของโครงการ	ก่อสร้างสร้างอาคารบังคับน้ำบ้านแก่นท้าว
๓.เป้าหมาย	เพื่อการบริหารจัดการน้ำในลำห้วยไผ่
๔. พื้นที่ดำเนินการ	ตำบลเสมา อำเภอสูงเนิน จังหวันนคราราชสีมา
๕. กิจกรรม	ก่อสร้างสร้างอาคารบังคับน้ำบ้านแก่นท้าว
๖. หน่วยงานดำเนินการ	โครงการส่งน้ำและบำรุงรักษาลำตะคอง
๗.ระยะเวลา	๑ ปี (๒๕๖๔)
๘. งบประมาณ	๒๕,๐๐๐,๐๐๐ บาท
๙. ผลผลิต (Output)	อาคารบังคับน้ำบ้านแก่นท้าว ๑ แห่ง
๑๐. ผลผลิตที่คาดว่าจะได้รับ (Outcome)	พื้นที่รับประโยชน์ ๒,๐๐๐ ไร่ จำนวน ๕๐๐ ครัวเรือน

ยุทธศาสตร์ที่ ๔ : การบริหารจัดการทรัพยากรธรรมชาติและสิ่งแวดล้อมอย่างสมดุลและยั่งยืน
กลยุทธ์ที่ ๓ : บริหารจัดการทรัพยากรน้ำ

หัวข้อ	รายละเอียด
๑.ชื่อโครงการ	ปรับปรุงระบบส่งน้ำ ปตร.มะขามเฒ่า ระยะทาง ๕.๐๐ กิโลเมตร โครงการส่งน้ำและบำรุงรักษาลำตะคอง จังหวัดนครราชสีมา
๒.ความสำคัญของโครงการ หลักการเหตุผล	ปัจจุบันน้ำเป็นปัจจัยที่สำคัญ มีความต้องการใช้น้ำที่มากขึ้นจากอดีต จึงมีความจำเป็นต้องปรับปรุงโครงการชลประทาน เพื่อตอบสนองความต้องการใช้น้ำในด้านต่างๆ
๓.วัตถุประสงค์ของโครงการ	ปรับปรุงโครงการชลประทาน ปตร.มะขามเฒ่า เพื่อการใช้น้ำอุปโภค-บริโภคและการเกษตร
๔.เป้าหมาย	เพิ่มประสิทธิภาพการส่งน้ำภาคอุปโภค-บริโภค และภาคการเกษตรในพื้นที่ ปตร.มะขามเฒ่า
๕. พื้นที่ดำเนินการ	ตำบลบ้านใหม่ อำเภอเมือง จังหวัดนครราชสีมา
๖. กิจกรรม	ก่อสร้างอาคารบังคับน้ำบริเวณหน้าปตร.มะขามเฒ่า
๗. หน่วยงานดำเนินการ	โครงการส่งน้ำและบำรุงรักษาลำตะคอง
๘.ระยะเวลา	๑ ปี (๒๕๖๔)
๙. งบประมาณ	๓๐,๐๐๐,๐๐๐ บาท
๑๐. ผลผลิต (Output)	อาคารบังคับน้ำบริเวณหน้าปตร.มะขามเฒ่า
๑๑. ผลผลิตที่คาดว่าจะได้รับ (Outcome)	พื้นที่รับประโยชน์ ๒,๐๐๐ ไร่ จำนวน ๒๐๐ ครัวเรือน

ยุทธศาสตร์ที่ ๔ : การบริหารจัดการทรัพยากรธรรมชาติและสิ่งแวดล้อมอย่างสมดุลและยั่งยืน
กลยุทธ์ที่ ๓ : บริหารจัดการทรัพยากรน้ำ

หัวข้อ	รายละเอียด
๑.ชื่อโครงการ	เพิ่มประสิทธิภาพการระบายน้ำและส่งน้ำ RMC ปตร.โพธิ์เตี้ย ระยะทาง ๑๑.๔๓ กิโลเมตร โครงการส่งน้ำและบำรุงรักษาลำตะคอง จังหวัดนครราชสีมา
๒.ความสำคัญของโครงการ หลักการเหตุผล	น้ำเป็นปัจจัยที่สำคัญ โดยเฉพาะภาคการเกษตรเป็นภาคที่ใช้น้ำมาก ดังนั้นการเพิ่มประสิทธิการใช้น้ำให้มีการสูญเสียน้อยลงจากการส่งน้ำไปตามระบบชลประทาน จึงมีความจำเป็นต้องมีการปรับระบบส่งน้ำให้มีประสิทธิภาพ
๓.วัตถุประสงค์ของโครงการ	ปรับปรุงระบบส่งน้ำในพื้นที่คลองส่งน้ำชลประทาน RMC ปตร.โพธิ์เตี้ย
๔.เป้าหมาย	เพิ่มประสิทธิภาพการส่งน้ำให้กับพื้นที่ชลประทานของ ปตร.โพธิ์เตี้ย
๕. พื้นที่ดำเนินการ	คลองส่งน้ำ RMC ปตร.โพธิ์เตี้ย ตำบลพุดซา อำเภอเมือง จังหวัดนครราชสีมา
๖. กิจกรรม	ก่อสร้างคลองส่งน้ำชลประทาน ความยาว 11.43 กม. พร้อมอาคารประกอบ
๗. หน่วยงานดำเนินการ	โครงการส่งน้ำและบำรุงรักษาลำตะคอง
๘.ระยะเวลา	๑ ปี (๒๕๖๔)
๙. งบประมาณ	๕๐,๐๐๐,๐๐๐ บาท
๑๐. ผลผลิต (Output)	คลองส่งน้ำ RMC ปตร.โพธิ์เตี้ย พร้อมอาคารประกอบ
๑๑. ผลผลิตที่คาดว่าจะได้รับ (Outcome)	เพิ่มประสิทธิภาพการส่งน้ำ ในพื้นที่ชลประทาน ๑,๐๐๐ ไร่

ยุทธศาสตร์ที่ ๔ : การบริหารจัดการทรัพยากรธรรมชาติและสิ่งแวดล้อมอย่างสมดุลและยั่งยืน
กลยุทธ์ที่ ๓ : บริหารจัดการทรัพยากรน้ำ

หัวข้อ	รายละเอียด
๑.ชื่อโครงการ	ดาดคอนกรีตคลองส่งน้ำ ๒L-LMC ปตร.นาตม ระยะทาง ๓.๓๕๖ กิโลเมตร โครงการส่งน้ำและบำรุงรักษาลำตะคอง จังหวัดนครราชสีมา
๒.ความสำคัญของโครงการ หลักการเหตุผล	น้ำเป็นปัจจัยที่สำคัญ โดยเฉพาะภาคการเกษตรเป็นภาคที่ใช้น้ำมาก ดังนั้นการเพิ่มประสิทธิการใช้น้ำให้มีการสูญเสียน้อยลงจากการส่งน้ำไปตามระบบชลประทาน จึงมีความจำเป็นต้องมีการปรับระบบส่งน้ำให้มีประสิทธิภาพ
๓.วัตถุประสงค์ของโครงการ	ปรับปรุงระบบส่งน้ำในพื้นที่คลองส่งน้ำชลประทาน 2L-LMC ปตร.นาตม
๓.เป้าหมาย	เพิ่มประสิทธิภาพการส่งน้ำให้กับพื้นที่ชลประทานของ ปตร.นาตม
๔. พื้นที่ดำเนินการ	คลองส่งน้ำ ๒L-LMC ปตร.นาตม ตำบลพุดซา อำเภอเมือง จังหวัดนครราชสีมา
๕. กิจกรรม	ก่อสร้างคลองส่งน้ำชลประทาน ความยาว 3.356 กม. พร้อมอาคารประกอบ
๖. หน่วยงานดำเนินการ	โครงการส่งน้ำและบำรุงรักษาลำตะคอง
๗.ระยะเวลา	๑ ปี (๒๕๖๔)
๘. งบประมาณ	๑๕,๐๐๐,๐๐๐ บาท
๙. ผลผลิต (Output)	คลองส่งน้ำ ๒L-LMC ปตร.นาตม พร้อมอาคารประกอบ
๑๐. ผลผลิตที่คาดว่าจะได้รับ (Outcome)	เพิ่มประสิทธิภาพการส่งน้ำ ในพื้นที่ชลประทาน ๒,๐๐๐ ไร่

ยุทธศาสตร์ที่ ๔ : การบริหารจัดการทรัพยากรธรรมชาติและสิ่งแวดล้อมอย่างสมดุลและยั่งยืน
กลยุทธ์ที่ ๓ : บริหารจัดการทรัพยากรน้ำ

หัวข้อ	รายละเอียด
๑.ชื่อโครงการ	อาคารบังคับน้ำบ้านโคกมะกอก(ลำห้วยไผ่) จำนวน ๑ แห่ง โครงการส่งน้ำและบำรุงรักษาลำตะคอง จังหวัดนครราชสีมา
๒.ความสำคัญของโครงการ หลักการเหตุผล	ลำห้วยไผ่เป็นลำน้ำสาขาในลุ่มลำตะคอง แต่ยังขาดการบริหารจัดการ และเครื่องมือในการควบคุมน้ำทั้งในฤดูแล้งและฤดูน้ำหลาก การก่อสร้างอาคารบังคับน้ำ จึงเป็นเครื่องที่ช่วยในการบริหารจัดการน้ำในลำน้ำได้
๓.วัตถุประสงค์ของโครงการ	ก่อสร้างสร้างอาคารบังคับน้ำบ้านโคกมะกอก
๔.เป้าหมาย	เพื่อการบริหารจัดการน้ำในลำห้วยไผ่
๕. พื้นที่ดำเนินการ	ตำบลบุ่งขี้เหล็ก อำเภอสูงเนิน จังหวัดนครราชสีมา
๖. กิจกรรม	ก่อสร้างสร้างอาคารบังคับน้ำบ้านแก่นท้าว
๗. หน่วยงานดำเนินการ	โครงการส่งน้ำและบำรุงรักษาลำตะคอง
๘.ระยะเวลา	๑ ปี (๒๕๖๕)
๙. งบประมาณ	๒๕,๐๐๐,๐๐๐ บาท
๑๐. ผลผลิต (Output)	อาคารบังคับน้ำบ้านโคกมะกอก ๑ แห่ง
๑๑. ผลผลิตที่คาดว่าจะได้รับ (Outcome)	พื้นที่รับประโยชน์ ๘๐๐ ไร่ จำนวน ๓๕๐ ครัวเรือน

ยุทธศาสตร์ที่ ๔ : การบริหารจัดการทรัพยากรธรรมชาติและสิ่งแวดล้อมอย่างสมดุลและยั่งยืน
กลยุทธ์ที่ ๓ : บริหารจัดการทรัพยากรน้ำ

หัวข้อ	รายละเอียด
๑.ชื่อโครงการ	อาคารบังคับน้ำบ้านกุดปลาเข็ง(ลำห้วยไผ่) จำนวน ๑ แห่ง โครงการส่งน้ำและบำรุงรักษาลำตะคอง จังหวัดนครราชสีมา
๒.ความสำคัญของโครงการ หลักการเหตุผล	ลำห้วยไผ่เป็นลำน้ำสาขาในลุ่มลำตะคอง แต่ยังขาดการบริหารจัดการ และเครื่องมือในการควบคุมน้ำทั้งในฤดูแล้งและฤดูน้ำหลาก การก่อสร้างอาคารบังคับน้ำ จึงเป็นเครื่องที่ช่วยในการบริหารจัดการน้ำในลำน้ำได้
๓.วัตถุประสงค์ของโครงการ	ก่อสร้างสร้างอาคารบังคับน้ำบ้านกุดปลาเข็ง
๔.เป้าหมาย	เพื่อการบริหารจัดการน้ำในลำห้วยไผ่
๕. พื้นที่ดำเนินการ	ตำบลบุ่งขี้เหล็ก อำเภอสูงเนิน จังหวัดนครราชสีมา
๖. กิจกรรม	ก่อสร้างสร้างอาคารบังคับน้ำบ้านกุดปลาเข็ง
๗. หน่วยงานดำเนินการ	โครงการส่งน้ำและบำรุงรักษาลำตะคอง
๘.ระยะเวลา	๑ ปี (๒๕๖๕)
๙. งบประมาณ	๒๕,๐๐๐,๐๐๐ บาท
๑๐. ผลผลิต (Output)	อาคารบังคับน้ำบ้านกุดปลาเข็ง ๑ แห่ง
๑๑. ผลผลิตที่คาดว่าจะได้รับ (Outcome)	พื้นที่รับประโยชน์ ๘๐๐ ไร่ จำนวน ๓๕๐ ครัวเรือน

ยุทธศาสตร์ที่ ๔ : การบริหารจัดการทรัพยากรธรรมชาติและสิ่งแวดล้อมอย่างสมดุลและยั่งยืน
กลยุทธ์ที่ ๓ : บริหารจัดการทรัพยากรน้ำ

หัวข้อ	รายละเอียด
๑.ชื่อโครงการ	อาคารบังคับน้ำฝายน้ำเกลี้ยง (ลำห้วยไผ่) จำนวน ๑ แห่ง โครงการส่งน้ำและบำรุงรักษาลำตะคอง จังหวัดนครราชสีมา
๒.ความสำคัญของโครงการ หลักการเหตุผล	ลำห้วยไผ่เป็นลำน้ำสาขาในลุ่มลำตะคอง แต่ยังขาดการบริหารจัดการ และเครื่องมือในการควบคุมน้ำทั้งในฤดูแล้งและฤดูน้ำหลาก การก่อสร้างอาคารบังคับน้ำ จึงเป็นเครื่องที่ช่วยในการบริหารจัดการน้ำในลำน้ำได้
๓.วัตถุประสงค์ของโครงการ	ก่อสร้างสร้างอาคารบังคับน้ำฝายน้ำเกลี้ยง
๔.เป้าหมาย	เพื่อการบริหารจัดการน้ำในลำห้วยไผ่
๕. พื้นที่ดำเนินการ	ตำบลตะคองหลง อำเภอสูงเนิน จังหวัดนครราชสีมา
๖. กิจกรรม	ก่อสร้างสร้างอาคารบังคับน้ำฝายน้ำเกลี้ยง
๗. หน่วยงานดำเนินการ	โครงการส่งน้ำและบำรุงรักษาลำตะคอง
๘.ระยะเวลา	๑ ปี (๒๕๖๕)
๙. งบประมาณ	๒๕,๐๐๐,๐๐๐ บาท
๑๐. ผลผลิต (Output)	อาคารบังคับน้ำฝายน้ำเกลี้ยง ๑ แห่ง
๑๑. ผลผลิตที่คาดว่าจะได้รับ (Outcome)	พื้นที่รับประโยชน์ ๘๐๐ ไร่ จำนวน ๓๕๐ ครัวเรือน

ยุทธศาสตร์ที่ ๔ : การบริหารจัดการทรัพยากรธรรมชาติและสิ่งแวดล้อมอย่างสมดุลและยั่งยืน
กลยุทธ์ที่ ๓ : บริหารจัดการทรัพยากรน้ำ

หัวข้อ	รายละเอียด
๑.ชื่อโครงการ	ประตูระบายน้ำท่าไหลออก
๒.ความสำคัญของโครงการ หลักการเหตุผล	เนื่องจากประตูระบายน้ำท่าไหลออก มีสภาพชำรุด ทรุดโทรม การระบายน้ำไม่สะดวก
๓.วัตถุประสงค์ของโครงการ	ปรับปรุงประตูระบายน้ำท่าไหลออก เพื่อให้การระบายน้ำเป็นไปอย่างมีประสิทธิภาพ ทั่วถึงไปยังพื้นที่การเกษตรของเกษตรกรในเขตพื้นที่ที่รับผิดชอบ
๔.เป้าหมาย	เพื่อให้การระบายน้ำไปยังเกษตรกรพื้นที่ในเขตชลประทานสะดวก
๕. พื้นที่ดำเนินการ	อำเภอครบุรี จังหวัดนครราชสีมา
๖. กิจกรรม	ปรับปรุงประตูระบายน้ำท่าไหลออก
๗. หน่วยงานดำเนินการ	โครงการส่งน้ำและบำรุงรักษาลำมูลบน
๘.ระยะเวลา	๑ ปี (๒๕๖๔)
๙. งบประมาณ	๒๕,๐๐๐,๐๐๐ บาท
๑๐. ผลผลิต (Output)	ประตูระบายน้ำท่าไหลออกมีสภาพพร้อมใช้งาน
๑๑. ผลผลิตที่คาดว่าจะได้รับ (Outcome)	เพิ่มประสิทธิภาพการส่งน้ำและระบายน้ำในลำพระเพลิงเพื่อช่วยเหลือพื้นที่การเกษตร การอุปโภค-บริโภคและการประปาในเขต

ยุทธศาสตร์ที่ ๔ : การบริหารจัดการทรัพยากรธรรมชาติและสิ่งแวดล้อมอย่างสมดุลและยั่งยืน
กลยุทธ์ที่ ๓ : บริหารจัดการทรัพยากรน้ำ

หัวข้อ	รายละเอียด
๑.ชื่อโครงการ	ฝายน้ำวังน้ำเขียว
๒.ความสำคัญของโครงการ หลักการเหตุผล	เพื่อให้บริหารจัดการน้ำได้อย่างมีประสิทธิภาพ
๓.วัตถุประสงค์ของโครงการ	ฝายน้ำวังน้ำเขียว ขนาดบาน ๑.๗๕X๒.๐๐ เมตร จำนวน ๒ บาน
๔.เป้าหมาย	เพื่อให้บริหารจัดการน้ำได้อย่างมีประสิทธิภาพ
๕. พื้นที่ดำเนินการ	ตำบลกระชาย อำเภอครบุรี จังหวัดนครราชสีมา
๖. กิจกรรม	ก่อสร้างฝายวังน้ำเขียว ขนาดบาน ๑.๗๕X๒.๐๐ เมตร จำนวน ๒ บาน
๗. หน่วยงานดำเนินการ	โครงการส่งน้ำและบำรุงรักษาลำมูลบน
๘.ระยะเวลา	๑ ปี (๒๕๖๔)
๙. งบประมาณ	๑๒,๐๐๐,๐๐๐ บาท
๑๐. ผลผลิต (Output)	ฝายน้ำวังน้ำเขียว
๑๑. ผลผลิตที่คาดว่าจะได้รับ (Outcome)	ฝายน้ำวังน้ำเขียว ขนาดบาน ๑.๗๕X๒.๐๐ เมตร จำนวน ๒ บาน

ยุทธศาสตร์ที่ ๔ : การบริหารจัดการทรัพยากรธรรมชาติและสิ่งแวดล้อมอย่างสมดุลและยั่งยืน
กลยุทธ์ที่ ๓ : บริหารจัดการทรัพยากรน้ำ

หัวข้อ	รายละเอียด
๑.ชื่อโครงการ	สถานีสูบน้ำด้วยไฟฟ้าบ้านโคกขุนละคร
๒.ความสำคัญของโครงการ หลักการเหตุผล	เพื่อให้บริหารจัดการน้ำได้อย่างมีประสิทธิภาพ
๓.วัตถุประสงค์ของโครงการ	สร้างสถานีสูบน้ำด้วยไฟฟ้าบ้านโคกขุนละคร
๔.เป้าหมาย	เพื่อให้บริหารจัดการน้ำได้อย่างมีประสิทธิภาพ
๕. พื้นที่ดำเนินการ	บ้านโคกขุนละคร อำเภอครบุรี จังหวัดนครราชสีมา
๖. กิจกรรม	ก่อสร้างสถานีสูบน้ำด้วยไฟฟ้าบ้านโคกขุนละคร
๗. หน่วยงานดำเนินการ	โครงการส่งน้ำและบำรุงรักษาลำมูลบน
๘.ระยะเวลา	๑ ปี (๒๕๖๔)
๙. งบประมาณ	๒๐,๐๐๐,๐๐๐ บาท
๑๐. ผลผลิต (Output)	สถานีสูบน้ำด้วยไฟฟ้าบ้านโคกขุนละคร
๑๑. ผลผลิตที่คาดว่าจะได้รับ (Outcome)	สถานีสูบน้ำด้วยไฟฟ้าบ้านโคกขุนละคร

ยุทธศาสตร์ที่ ๔ : การบริหารจัดการทรัพยากรธรรมชาติและสิ่งแวดล้อมอย่างสมดุลและยั่งยืน
กลยุทธ์ที่ ๓ : บริหารจัดการทรัพยากรน้ำ

หัวข้อ	รายละเอียด
๑.ชื่อโครงการ	ประตูระบายน้ำลำน้ำมูลบนบ้านวังเดื่อ
๒.ความสำคัญของโครงการ หลักการเหตุผล	เพื่อให้บริหารจัดการน้ำได้อย่างมีประสิทธิภาพ
๓.วัตถุประสงค์ของโครงการ	ประตูระบายน้ำลำน้ำมูลบนบ้านวังเดื่อ เพื่อการบริหารจัดการน้ำได้อย่างมีประสิทธิภาพ
๔.เป้าหมาย	บ้านวังเดื่อ ตำบลจระเข้หิน อำเภอครบุรี จังหวัดนครราชสีมา
๕. พื้นที่ดำเนินการ	บ้านวังเดื่อ ตำบลจระเข้หิน อำเภอครบุรี จังหวัดนครราชสีมา
๖. กิจกรรม	ประตูระบายน้ำ
๗. หน่วยงานดำเนินการ	โครงการส่งน้ำและบำรุงรักษาลำมูลบน
๘.ระยะเวลา	๑ ปี (๒๕๖๕)
๙. งบประมาณ	๒๐,๐๐๐,๐๐๐ บาท
๑๐. ผลผลิต (Output)	ประตูระบายน้ำลำน้ำมูลบนบ้านวังเดื่อ
๑๑. ผลผลิตที่คาดว่าจะได้รับ (Outcome)	ประตูระบายน้ำลำน้ำมูลบนบ้านวังเดื่อ

ยุทธศาสตร์ที่ ๔ : การบริหารจัดการทรัพยากรธรรมชาติและสิ่งแวดล้อมอย่างสมดุลและยั่งยืน
กลยุทธ์ที่ ๓ : บริหารจัดการทรัพยากรน้ำ

หัวข้อ	รายละเอียด
๑.ชื่อโครงการ	ประตูระบายน้ำลำน้ำมูลบนบ้านกุดไทรเก่า
๒.ความสำคัญของโครงการ หลักการเหตุผล	เพื่อให้บริหารจัดการน้ำได้อย่างมีประสิทธิภาพ
๓.วัตถุประสงค์ของโครงการ	ประตูระบายน้ำลำน้ำมูลบนกุดไทรเก่า เพื่อการบริหารจัดการน้ำได้อย่างมีประสิทธิภาพ
๔.เป้าหมาย	บ้านกุดไทรเก่า ตำบลครบุรีใต้ อำเภอครบุรี จังหวัดนครราชสีมา
๕. พื้นที่ดำเนินการ	บ้านกุดไทรเก่า ตำบลครบุรีใต้ อำเภอครบุรี จังหวัดนครราชสีมา
๖. กิจกรรม	ประตูระบายน้ำ
๗. หน่วยงานดำเนินการ	โครงการส่งน้ำและบำรุงรักษาลำมูลบน
๘.ระยะเวลา	๑ ปี (๒๕๖๕)
๙. งบประมาณ	๒๐,๐๐๐,๐๐๐ บาท
๑๐. ผลผลิต (Output)	ประตูระบายน้ำลำน้ำมูลบนบ้านกุดไทรเก่า
๑๑. ผลผลิตที่คาดว่าจะได้รับ (Outcome)	ประตูระบายน้ำลำน้ำมูลบนบ้านกุดไทรเก่า

ยุทธศาสตร์ที่ ๔ : การบริหารจัดการทรัพยากรธรรมชาติและสิ่งแวดล้อมอย่างสมดุลและยั่งยืน
กลยุทธ์ที่ ๓ : บริหารจัดการทรัพยากรน้ำ

หัวข้อ	รายละเอียด
๑.ชื่อโครงการ	ประตูระบายน้ำลำน้ำมูลบนบ้านครบุรี
๒.ความสำคัญของโครงการ หลักการเหตุผล	เพื่อให้บริหารจัดการน้ำได้อย่างมีประสิทธิภาพ
๓.วัตถุประสงค์ของโครงการ	ประตูระบายน้ำลำน้ำมูลบนบ้านครบุรี เพื่อการบริหารจัดการน้ำได้อย่างมีประสิทธิภาพ
๔.เป้าหมาย	บ้านครบุรี ตำบลครบุรีใต้ อำเภอครบุรี จังหวัดนครราชสีมา
๕. พื้นที่ดำเนินการ	บ้านครบุรี ตำบลครบุรีใต้ อำเภอครบุรี จังหวัดนครราชสีมา
๖. กิจกรรม	ประตูระบายน้ำ
๗. หน่วยงานดำเนินการ	โครงการส่งน้ำและบำรุงรักษาลำมูลบน
๘.ระยะเวลา	๑ ปี (๒๕๖๕)
๙. งบประมาณ	๒๐,๐๐๐,๐๐๐ บาท
๑๐. ผลผลิต (Output)	ประตูระบายน้ำลำน้ำมูลบนบ้านครบุรี
๑๑. ผลผลิตที่คาดว่าจะได้รับ (Outcome)	ประตูระบายน้ำลำน้ำมูลบนบ้านครบุรี

ยุทธศาสตร์ที่ ๔ : การบริหารจัดการทรัพยากรธรรมชาติและสิ่งแวดล้อมอย่างสมดุลและยั่งยืน
กลยุทธ์ที่ ๓ : บริหารจัดการทรัพยากรน้ำ

หัวข้อ	รายละเอียด
๑.ชื่อโครงการ	อาคารบังคับน้ำตะกุดหิน
๒.ความสำคัญของโครงการ หลักการเหตุผล	เพื่อให้บริหารจัดการน้ำได้อย่างมีประสิทธิภาพ
๓.วัตถุประสงค์ของโครงการ	อาคารบังคับน้ำตะกุดหิน เพื่อการบริหารจัดการน้ำได้อย่างมีประสิทธิภาพ
๔.เป้าหมาย	บ้านครบุรี ตำบลครบุรีใต้ อำเภอครบุรี จังหวัดนครราชสีมา
๕. พื้นที่ดำเนินการ	บ้านครบุรี ตำบลครบุรีใต้ อำเภอครบุรี จังหวัดนครราชสีมา
๖. กิจกรรม	อาคารบังคับน้ำตะกุดหิน
๗. หน่วยงานดำเนินการ	โครงการส่งน้ำและบำรุงรักษาลำมูลบน
๘.ระยะเวลา	๑ ปี (๒๕๖๕)
๙. งบประมาณ	๒๐,๐๐๐,๐๐๐ บาท
๑๐. ผลผลิต (Output)	อาคารบังคับน้ำตะกุดหิน
๑๑. ผลผลิตที่คาดว่าจะได้รับ (Outcome)	อาคารบังคับน้ำตะกุดหิน

ยุทธศาสตร์ที่ ๔ : การบริหารจัดการทรัพยากรธรรมชาติและสิ่งแวดล้อมอย่างสมดุลและยั่งยืน
กลยุทธ์ที่ ๓ : บริหารจัดการทรัพยากรน้ำ

หัวข้อ	รายละเอียด
๑.ชื่อโครงการ	ประตูระบายน้ำบ้านพร้าว
๒.ความสำคัญของโครงการ หลักการเหตุผล	ฝายบ้านพร้าวเป็นอาคารที่อยู่ในลำพระเพลิงรองรับปริมาณน้ำหลากในลำพระเพลิงและลำเชียงสาซึ่งฝายบ้านพร้าวเป็นอาคารที่มีบานระบายขนาดเล็ก ทำให้ไม่สามารถบริหารจัดการน้ำได้ในฤดูน้ำหลากได้ สภาพปัจจุบันเกิดการชำรุดเสียหายและเป็นสิ่งกีดขวางทางน้ำ ทำให้บริหารจัดการน้ำไม่มีประสิทธิภาพ
๓.วัตถุประสงค์ของโครงการ	เพื่อแก้ไขปัญหาขาดแคลนน้ำเพื่อการอุปโภค – บริโภคและการเกษตรของราษฎรในฤดูแล้งและอุทกภัยในฤดูน้ำหลากในเขตพื้นที่ตำบลดอน อำเภอปักธงชัย จังหวัดนครราชสีมา และเพิ่มประสิทธิภาพการส่งน้ำและระบายน้ำในลำพระเพลิงเพื่อช่วยเหลือพื้นที่การเกษตร การอุปโภค-บริโภค
๓.เป้าหมาย	ประตูระบายน้ำบ้านพร้าว โครงการส่งน้ำและบำรุงรักษาลำพระเพลิง
๔. พื้นที่ดำเนินการ	ตำบลดอน อำเภอปักธงชัย จังหวัดนครราชสีมา
๕. กิจกรรม	ก่อสร้างประตูระบายน้ำ / เขื่อนระบายน้ำ
๖. หน่วยงานดำเนินการ	โครงการส่งน้ำและบำรุงรักษาพระเพลิง
๗.ระยะเวลา	๑ ปี (๒๕๖๓)
๘. งบประมาณ	๒๕,๐๐๐,๐๐๐ บาท
๙. ผลผลิต (Output)	ประตูระบายน้ำบ้านพร้าว โครงการส่งน้ำและบำรุงรักษาลำพระเพลิง
๑๐. ผลผลิตที่คาดว่าจะได้รับ (Outcome)	เพิ่มประสิทธิภาพการส่งน้ำและระบายน้ำในลำพระเพลิงเพื่อช่วยเหลือพื้นที่การเกษตร การอุปโภค-บริโภคและการประปาในเขต อำเภอปักธงชัย จังหวัดนครราชสีมา

ยุทธศาสตร์ที่ ๔ : การบริหารจัดการทรัพยากรธรรมชาติและสิ่งแวดล้อมอย่างสมดุลและยั่งยืน
กลยุทธ์ที่ ๓ : บริหารจัดการทรัพยากรน้ำ

หัวข้อ	รายละเอียด
๑.ชื่อโครงการ	ประตูระบายน้ำปรางค์พะโค
๒.ความสำคัญของโครงการ หลักการเหตุผล	สภาพในปัจจุบันฝายบ้านพะโคเป็นฝายทดน้ำแบบไม่มีทางระบายซึ่งเป็นอุปสรรคในการส่งน้ำและระบายน้ำในลำพระเพลิง เพื่อช่วยเหลือพื้นที่การอุปโภค-บริโภค เกษตร และการประปา ในพื้นที่เขตอำเภอโชคชัย จังหวัดนครราชสีมา
๓.วัตถุประสงค์ของโครงการ	เพื่อเพิ่มประสิทธิภาพการส่งน้ำและระบายน้ำในลำพระเพลิง เพื่อช่วยเหลือพื้นที่การเกษตร การอุปโภค-บริโภค และการประปาในเขตอำเภอโชคชัย จังหวัดนครราชสีมา
๓.เป้าหมาย	ประตูระบายน้ำปรางค์พะโค โครงการส่งน้ำและบำรุงรักษาลำพระเพลิง
๔. พื้นที่ดำเนินการ	ตำบลพลับพลา อำเภอโชคชัย จังหวัดนครราชสีมา
๕. กิจกรรม	ก่อสร้างประตูระบายน้ำ / เขื่อนระบายน้ำ
๖. หน่วยงานดำเนินการ	โครงการส่งน้ำและบำรุงรักษาพระเพลิง
๗.ระยะเวลา	๑ ปี (๒๕๖๓)
๘. งบประมาณ	๓๐,๐๐๐,๐๐๐ บาท
๙. ผลผลิต (Output)	ประตูระบายน้ำปรางค์พะโค โครงการส่งน้ำและบำรุงรักษาลำพระเพลิง
๑๐. ผลผลิตที่คาดว่าจะได้รับ (Outcome)	สามารถบรรเทาภัยแล้งในพื้นที่ด้านท้ายน้ำในเขตจังหวัดนครราชสีมาเพิ่มประสิทธิภาพการส่งน้ำและระบายน้ำในลำพระเพลิง เพื่อช่วยเหลือพื้นที่เกษตร การอุปโภค-บริโภคและการประปาในจังหวัดนครราชสีมาราษฎรด้านหน้าฝายและด้านท้ายสามารถใช้น้ำเพื่ออุปโภค-บริโภคและเลี้ยงสัตว์ได้

ยุทธศาสตร์ที่ ๔ : การบริหารจัดการทรัพยากรธรรมชาติและสิ่งแวดล้อมอย่างสมดุลและยั่งยืน
กลยุทธ์ที่ ๓ : บริหารจัดการทรัพยากรน้ำ

หัวข้อ	รายละเอียด
๑.ชื่อโครงการ	ปรับปรุงคลอง LMC ลำพระเพลิง กม.๖+๔๐๐ ถึง กม.๑๑+๔๐๐ โครงการส่งน้ำและบำรุงรักษาลำพระเพลิง
๒.ความสำคัญของโครงการ หลักการเหตุผล	เนื่องจากคลองส่งน้ำ LMC ลำพระเพลิงสร้างมานานมีการเพาะปลูกมากขึ้นและมีพื้นที่ชลประทานขยายขึ้นจึงจำเป็นต้องเพิ่มอัตราการส่งน้ำให้แก่พื้นที่เพาะปลูกได้รับน้ำเพียงพอต่อความต้องการอย่างมีประสิทธิภาพเพื่อการใช้น้ำอย่างมีประโยชน์สูงสุด
๓.วัตถุประสงค์ของโครงการ	เพิ่มอัตราส่งน้ำมากขึ้นและเพิ่มพื้นที่ชลประทานอีก 1,500 ไร่
๔.เป้าหมาย	ปรับปรุงคลอง LMC ลำพระเพลิง กม.๖+๔๐๐ ถึง กม.๑๑+๔๐๐
๕. พื้นที่ดำเนินการ	ตำบลตะขบ อำเภอปักธงชัย จังหวัดนครราชสีมา
๖. กิจกรรม	ซ่อมแซมและบำรุงรักษาโครงการชลประทาน
๗. หน่วยงานดำเนินการ	โครงการส่งน้ำและบำรุงรักษาพระเพลิง
๘.ระยะเวลา	๑ ปี (๒๕๖๓)
๙. งบประมาณ	๓๕,๐๐๐,๐๐๐ บาท
๑๐. ผลผลิต (Output)	ปรับปรุงคลอง LMC ลำพระเพลิง กม.๖+๔๐๐ ถึง กม.๑๑+๔๐๐
๑๑. ผลผลิตที่คาดว่าจะได้รับ (Outcome)	ราษฎรได้รับประโยชน์จากอาคารระบายน้ำและบรรเทาปัญหาน้ำล้นตลิ่ง ท่วมที่พักอาศัยและพื้นที่เพาะปลูก เขตตำบลตะขบอำเภอปักธงชัย จังหวัดนครราชสีมา จำนวน ๑๕๐ ครอบครัว

ยุทธศาสตร์ที่ ๔ : การบริหารจัดการทรัพยากรธรรมชาติและสิ่งแวดล้อมอย่างสมดุลและยั่งยืน
กลยุทธ์ที่ ๓ : บริหารจัดการทรัพยากรน้ำ

หัวข้อ	รายละเอียด
๑.ชื่อโครงการ	ปรับปรุงฝายลำเชียงสา โครงการส่งน้ำและบำรุงรักษาลำพระเพลิง
๒.ความสำคัญของโครงการ หลักการเหตุผล	สภาพเดิมฝายยางลำเชียงสาเป็นฝายที่เพิ่มและลดระดับเก็บกักน้ำได้ ซึ่งปัจจุบันสภาพยางได้เกิดการชำรุดเสียหายไม่สามารถใช้ได้งานได้เป็นปกติทำให้เกิดอุปสรรคในการระบายน้ำและกักเก็บน้ำเพื่อช่วยเหลือพื้นที่เกษตรกรในด้านการเกษตร และการอุปโภค-บริโภค ในเขตอำเภอปักธงชัย จังหวัดนครราชสีมา
๓.วัตถุประสงค์ของโครงการ	เพื่อปรับปรุงประสิทธิภาพการระบายน้ำและกักเก็บน้ำให้เป็นปกติตามฤดูน้ำกาล เพื่อแก้ไขปัญหาเรื่องน้ำเพื่อการเกษตรและอุปโภค – บริโภคในเขตโครงการ อำเภอปักธงชัย จังหวัดนครราชสีมา
๔.เป้าหมาย	ปรับปรุงฝายลำเชียงสา
๕. พื้นที่ดำเนินการ	ตำบลอุดมทรัพย์ อำเภอปักธงชัย จังหวัดนครราชสีมา
๖. กิจกรรม	ปรับปรุงแหล่งน้ำ (ปรับปรุงเฉพาะจุด)
๗. หน่วยงานดำเนินการ	โครงการส่งน้ำและบำรุงรักษาพระเพลิง
๘.ระยะเวลา	๑ ปี (๒๕๖๔)
๙. งบประมาณ	๕๕,๐๐๐,๐๐๐ บาท
๑๐. ผลผลิต (Output)	ปรับปรุงฝายลำเชียงสา
๑๑. ผลผลิตที่คาดว่าจะได้รับ (Outcome)	ควบคุมการส่งน้ำให้กับพื้นที่เพาะปลูกในเขตโครงการ อำเภอปักธงชัย จังหวัดนครราชสีมา ได้อย่างเพียงพอและมีประสิทธิภาพ

ยุทธศาสตร์ที่ ๔ : การบริหารจัดการทรัพยากรธรรมชาติและสิ่งแวดล้อมอย่างสมดุลและยั่งยืน
กลยุทธ์ที่ ๓ : บริหารจัดการทรัพยากรน้ำ

หัวข้อ	รายละเอียด
๑.ชื่อโครงการ	ปรับปรุงท่อผันน้ำลงอ่างเก็บน้ำลำสำลาย ขนาดท่อเส้นผ่าศูนย์กลาง ๑ เมตร ๒ แถว จำนวน ๓ แห่ง โครงการส่งน้ำและบำรุงรักษาลำพระเพลิง
๒.ความสำคัญของโครงการ หลักการเหตุผล	สภาพคัดดินทรุดตัว เกิดรูโพรงทำให้คอนกรีตร้าวเสียหาย มีตะกอนตกจม
๓.วัตถุประสงค์ของโครงการ	ซ่อมแซมให้อยู่ในสภาพดีดังเดิมให้คลองสามารถส่งน้ำได้
๔.เป้าหมาย	ปรับปรุงท่อผันน้ำลงอ่างเก็บน้ำลำสำลาย ขนาดท่อเส้นผ่าศูนย์กลาง ๑ เมตร ๒ แถว จำนวน ๓ แห่ง
๕. พื้นที่ดำเนินการ	ตำบลตะขบ อำเภอปักธงชัย จังหวัดนครราชสีมา
๖. กิจกรรม	ซ่อมแซมและบำรุงรักษาโครงการชลประทาน
๗. หน่วยงานดำเนินการ	โครงการส่งน้ำและบำรุงรักษาพระเพลิง
๘.ระยะเวลา	๑ ปี (๒๕๖๔)
๙. งบประมาณ	๑๐,๐๐๐,๐๐๐ บาท
๑๐. ผลผลิต (Output)	ปรับปรุงท่อผันน้ำลงอ่างเก็บน้ำลำสำลาย ขนาดท่อเส้นผ่าศูนย์กลาง ๑ เมตร ๒ แถว จำนวน ๓ แห่ง
๑๑. ผลผลิตที่คาดว่าจะได้รับ (Outcome)	ซ่อมแซมให้อยู่ในสภาพดีดังเดิม คลองสามารถส่งน้ำได้

ยุทธศาสตร์ที่ ๔ : การบริหารจัดการทรัพยากรธรรมชาติและสิ่งแวดล้อมอย่างสมดุลและยั่งยืน
กลยุทธ์ที่ ๓ : บริหารจัดการทรัพยากรน้ำ

หัวข้อ	รายละเอียด
๑.ชื่อโครงการ	ปรับปรุงระบบระบายน้ำบ้านพะโค ขนาด ๒.๐๐ x ๒.๐๐ เมตร จำนวน ๒ ช่อง โครงการส่งน้ำและบำรุงรักษาลำพระเพลิง
๒.ความสำคัญของโครงการ หลักการเหตุผล	สภาพในปัจจุบันฝายบ้านพระโคเป็นฝายทดน้ำแบบไม่มีทางระบายซึ่งเป็นอุปสรรคในการส่งน้ำและระบายน้ำในลำพระเพลิง เพื่อช่วยเหลือพื้นที่การอุปโภค-บริโภค การเกษตรและการประปา ในพื้นที่เขต อำเภอโชคชัย จังหวัดนครราชสีมา
๓.วัตถุประสงค์ของโครงการ	เพื่อเพิ่มประสิทธิภาพการส่งน้ำและระบายน้ำในลำพระเพลิง เพื่อช่วยเหลือพื้นที่การเกษตร การอุปโภค-บริโภค และการประปา ในเขตอำเภอโชคชัย จังหวัดนครราชสีมา
๔.เป้าหมาย	ปรับปรุงระบบระบายน้ำบ้านพะโค ขนาด ๒.๐๐ x ๒.๐๐ เมตร จำนวน ๒ ช่อง
๕. พื้นที่ดำเนินการ	ตำบลท่าลาดขาว อำเภอโชคชัย จังหวัดนครราชสีมา
๖. กิจกรรม	ปรับปรุงโครงการ
๗. หน่วยงานดำเนินการ	โครงการส่งน้ำและบำรุงรักษาพระเพลิง
๘.ระยะเวลา	๑ ปี (๒๕๖๔)
๙. งบประมาณ	๘,๐๐๐,๐๐๐ บาท
๑๐. ผลผลิต (Output)	ระบบระบายน้ำบ้านพะโค ขนาด ๒.๐๐ x ๒.๐๐ เมตร จำนวน ๒ ช่อง
๑๑. ผลผลิตที่คาดว่าจะได้รับ (Outcome)	สามารถบรรเทาภัยแล้งในพื้นที่ด้านท้ายน้ำในเขตจังหวัดนครราชสีมาเพิ่มประสิทธิภาพการส่งน้ำและระบายน้ำในลำพระเพลิง เพื่อช่วยเหลือพื้นที่การเกษตร การอุปโภค-บริโภคและการประปาในนครราชสีมา ราษฎรด้านหน้าฝายและด้านท้ายสามารถใช้น้ำเพื่อการอุปโภค - บริโภคและเลี้ยงสัตว์ได้

ยุทธศาสตร์ที่ ๔ : การบริหารจัดการทรัพยากรธรรมชาติและสิ่งแวดล้อมอย่างสมดุลและยั่งยืน
กลยุทธ์ที่ ๓ : บริหารจัดการทรัพยากรน้ำ

หัวข้อ	รายละเอียด
๑.ชื่อโครงการ	ปรับปรุงระบบระบายน้ำท่าลาดขาว ขนาด ๒.๐๐ x ๒.๐๐ เมตร จำนวน ๒ ช่อง โครงการส่งน้ำและบำรุงรักษาลำพระเพลิง
๒.ความสำคัญของโครงการ หลักการเหตุผล	สภาพในปัจจุบันฝายท่าลาดขาวเป็นฝายทดน้ำแบบไม่มีทางระบาย ซึ่งเป็นอุปสรรคในการส่งน้ำและระบายน้ำในลำพระเพลิง เพื่อช่วยเหลือพื้นที่การอุปโภค-บริโภค การเกษตร และการประปา ในเขตพื้นที่ อำเภอโชคชัย จังหวัดนครราชสีมา
๓.วัตถุประสงค์ของโครงการ	เพื่อเพิ่มประสิทธิภาพการส่งน้ำและระบายน้ำในลำพระเพลิง เพื่อช่วยเหลือพื้นที่การเกษตร การอุปโภค-บริโภค และการประปา ในเขตอำเภอโชคชัย จังหวัดนครราชสีมา
๔.เป้าหมาย	ปรับปรุงระบบระบายน้ำท่าลาดขาว ขนาด ๒.๐๐ x ๒.๐๐ เมตร จำนวน ๒ ช่อง
๕. พื้นที่ดำเนินการ	ตำบลท่าลาดขาว อำเภอโชคชัย จังหวัดนครราชสีมา
๖. กิจกรรม	ปรับปรุงโครงการ
๗. หน่วยงานดำเนินการ	โครงการส่งน้ำและบำรุงรักษาพระเพลิง
๘.ระยะเวลา	๑ ปี (๒๕๖๔)
๙. งบประมาณ	๘,๐๐๐,๐๐๐ บาท
๑๐. ผลผลิต (Output)	ปรับปรุงระบบระบายน้ำท่าลาดขาว ขนาด ๒.๐๐ x ๒.๐๐ เมตร จำนวน ๒ ช่อง
๑๑. ผลผลิตที่คาดว่าจะได้รับ (Outcome)	สามารถบรรเทาภัยแล้งในพื้นที่ด้านท้ายน้ำในเขตจังหวัดนครราชสีมาเพิ่มประสิทธิภาพการส่งน้ำและระบายน้ำในลำพระเพลิง เพื่อช่วยเหลือพื้นที่การเกษตร การอุปโภค-บริโภคและการประปาในนครราชสีมา ราษฎรด้านหน้าฝายและด้านท้ายสามารถใช้น้ำเพื่อการอุปโภค - บริโภคและเลี้ยงสัตว์ได้

ยุทธศาสตร์ที่ ๔ : การบริหารจัดการทรัพยากรธรรมชาติและสิ่งแวดล้อมอย่างสมดุลและยั่งยืน
กลยุทธ์ที่ ๓ : บริหารจัดการทรัพยากรน้ำ

หัวข้อ	รายละเอียด
๑.ชื่อโครงการ	ปรับปรุงระบบส่งน้ำ ปตร. บ้านพุปลาไหลพร้อมอาคารประกอบ ระยะทาง ๑,๐๐๐ เมตร โครงการส่งน้ำและบำรุงรักษาลำพระเพลิง
๒.ความสำคัญของโครงการ หลักการเหตุผล	ประตูระบายน้ำบ้านพุปลาไหลทำหน้าที่ระบายน้ำและกักเก็บน้ำ เพื่อใช้ในการอุปโภค – บริโภคในลำน้ำ ซึ่งสภาพในปัจจุบันยังไม่มี ระบบส่งน้ำไปยังพื้นที่การเกษตรทำให้เกษตรกรที่อยู่ห่างไกลจาก ลำน้ำได้รับความเดือดร้อน
๓.วัตถุประสงค์ของโครงการ	เพื่อช่วยเหลือการส่งน้ำไปยังพื้นที่การเกษตรที่ได้รับความเดือดร้อนและยังสามารถเพิ่มผลผลิตการเกษตรให้สูงขึ้นและเป็นการเพิ่มประสิทธิภาพการระบายน้ำเพื่อช่วยเหลือเกษตรกรในฤดูน้ำหลาก ในเขตตำบลสุขเกษม อำเภอปักธงชัย จังหวัดนครราชสีมา
๓.เป้าหมาย	ก่อสร้างระบบส่งน้ำบ้านพุปลาไหลพร้อมอาคารประกอบ ระยะทาง ๑,๐๐๐ เมตร
๔. พื้นที่ดำเนินการ	ตำบลสุขเกษม อำเภอปักธงชัย จังหวัดนครราชสีมา
๕. กิจกรรม	ปรับปรุงโครงการ
๖. หน่วยงานดำเนินการ	โครงการส่งน้ำและบำรุงรักษาพระเพลิง
๗.ระยะเวลา	๑ ปี (๒๕๖๔)
๘. งบประมาณ	๒๐,๐๐๐,๐๐๐ บาท
๙. ผลผลิต (Output)	ระบบส่งน้ำบ้านพุปลาไหลพร้อมอาคารประกอบ ระยะทาง ๑,๐๐๐ เมตร
๑๐. ผลผลิตที่คาดว่าจะได้รับ (Outcome)	สามารถเพิ่มพื้นที่การส่งน้ำเพื่อการเกษตร เพิ่มประสิทธิภาพการส่งน้ำและระบายน้ำ เพื่อช่วยเหลือพื้นที่การเกษตร

ยุทธศาสตร์ที่ ๔ : การบริหารจัดการทรัพยากรธรรมชาติและสิ่งแวดล้อมอย่างสมดุลและยั่งยืน
กลยุทธ์ที่ ๓ : บริหารจัดการทรัพยากรน้ำ

หัวข้อ	รายละเอียด
๑.ชื่อโครงการ	ฝายบ้านท่าอ่าง
๒.ความสำคัญของโครงการ หลักการเหตุผล	ปัจจุบันสภาพฝายได้เกิดการชำรุดเสียหายไม่สามารถใช้ได้งานได้เป็นปกติทำให้เกิดอุปสรรคในการระบายน้ำและกักเก็บน้ำเพื่อช่วยเหลือพื้นที่เกษตรกรในด้านการเกษตร และการอุปโภค-บริโภค ในเขตอำเภอโชคชัย จังหวัดนครราชสีมา
๓.วัตถุประสงค์ของโครงการ	เพื่อปรับปรุงประสิทธิภาพการระบายน้ำและกักเก็บน้ำให้เป็นปกติตามฤดูน้ำกาล เพื่อแก้ไขปัญหาเรื่องน้ำเพื่อการเกษตรและอุปโภค – บริโภคในเขตโครงการ อำเภอโชคชัย จังหวัดนครราชสีมา
๓.เป้าหมาย	ปรับปรุงฝายบ้านท่าอ่าง
๔. พื้นที่ดำเนินการ	ตำบลท่าอ่าง อำเภอโชคชัย จังหวัดนครราชสีมา
๕. กิจกรรม	ปรับปรุงแหล่งน้ำ (ปรับปรุงเฉพาะจุด)
๖. หน่วยงานดำเนินการ	โครงการส่งน้ำและบำรุงรักษาพระเพลิง
๗.ระยะเวลา	๑ ปี (๒๕๖๕)
๘. งบประมาณ	๓,๐๐๐,๐๐๐ บาท
๙. ผลผลิต (Output)	ปรับปรุงฝายบ้านท่าอ่าง
๑๐. ผลผลิตที่คาดว่าจะได้รับ (Outcome)	ควบคุมการส่งน้ำให้กับพื้นที่เพาะปลูกในเขตโครงการ อำเภอโชคชัย จังหวัดนครราชสีมา ได้อย่างเพียงพอและมีประสิทธิภาพ

ยุทธศาสตร์ที่ ๔ : การบริหารจัดการทรัพยากรธรรมชาติและสิ่งแวดล้อมอย่างสมดุลและยั่งยืน
กลยุทธ์ที่ ๓ : บริหารจัดการทรัพยากรน้ำ

หัวข้อ	รายละเอียด
๑.ชื่อโครงการ	ฝายตะกุดใหญ่
๒.ความสำคัญของโครงการ หลักการเหตุผล	ปัจจุบันสภาพฝายได้เกิดการชำรุดเสียหายไม่สามารถใช้ได้งานได้เป็นปกติทำให้เกิดอุปสรรคในการระบายน้ำและกักเก็บน้ำเพื่อช่วยเหลือพื้นที่เกษตรกรในด้านการเกษตร และการอุปโภค-บริโภค ในเขตอำเภอครบุรี จังหวัดนครราชสีมา
๓.วัตถุประสงค์ของโครงการ	เพื่อปรับปรุงประสิทธิภาพการระบายน้ำและกักเก็บน้ำให้เป็นปกติตามฤดูน้ำกาล เพื่อแก้ไขปัญหาเรื่องน้ำเพื่อการเกษตรและอุปโภค – บริโภคในเขตโครงการ อำเภอครบุรี จังหวัดนครราชสีมา
๓.เป้าหมาย	ปรับปรุงฝายตะกุดใหญ่
๔. พื้นที่ดำเนินการ	ตำบลท่าอ่าง อำเภอโชคชัย จังหวัดนครราชสีมา
๕. กิจกรรม	ปรับปรุงแหล่งน้ำ (ปรับปรุงเฉพาะจุด)
๖. หน่วยงานดำเนินการ	โครงการส่งน้ำและบำรุงรักษาพระเพลิง
๗.ระยะเวลา	๑ ปี (๒๕๖๕)
๘. งบประมาณ	๓,๐๐๐,๐๐๐ บาท
๙. ผลผลิต (Output)	ปรับปรุงฝายตะกุดใหญ่
๑๐. ผลผลิตที่คาดว่าจะได้รับ (Outcome)	ควบคุมการส่งน้ำให้กับพื้นที่เพาะปลูกในเขตโครงการ อำเภอครบุรี จังหวัดนครราชสีมา ได้อย่างเพียงพอและมีประสิทธิภาพ

ยุทธศาสตร์ที่ ๔ : การบริหารจัดการทรัพยากรธรรมชาติและสิ่งแวดล้อมอย่างสมดุลและยั่งยืน
กลยุทธ์ที่ ๓ : บริหารจัดการทรัพยากรน้ำ

หัวข้อ	รายละเอียด
๑.ชื่อโครงการ	ฝายบ้านหนองไผ่พัฒนา
๒.ความสำคัญของโครงการ หลักการเหตุผล	ปัจจุบันสภาพฝายได้เกิดการชำรุดเสียหายไม่สามารถใช้งานได้เป็นปกติทำให้เกิดอุปสรรคในการระบายน้ำและกักเก็บน้ำเพื่อช่วยเหลือพื้นที่เกษตรกรในด้านการเกษตร และการอุปโภค-บริโภค ในเขตอำเภอปักธงชัย จังหวัดนครราชสีมา
๓.วัตถุประสงค์ของโครงการ	เพื่อปรับปรุงประสิทธิภาพการระบายน้ำและกักเก็บน้ำให้เป็นปกติตามฤดูน้ำกาล เพื่อแก้ไขปัญหาเรื่องน้ำเพื่อการเกษตรและอุปโภค – บริโภคในเขตโครงการ อำเภอปักธงชัย จังหวัดนครราชสีมา
๓.เป้าหมาย	ปรับปรุงฝายบ้านหนองไผ่พัฒนา
๔. พื้นที่ดำเนินการ	ตำบลท่าอ่าง อำเภอโชคชัย จังหวัดนครราชสีมา
๕. กิจกรรม	ปรับปรุงแหล่งน้ำ (ปรับปรุงเฉพาะจุด)
๖. หน่วยงานดำเนินการ	โครงการส่งน้ำและบำรุงรักษาพระเพลิง
๗.ระยะเวลา	๑ ปี (๒๕๖๕)
๘. งบประมาณ	๓,๐๐๐,๐๐๐ บาท
๙. ผลผลิต (Output)	ปรับปรุงฝายบ้านหนองไผ่พัฒนา
๑๐. ผลผลิตที่คาดว่าจะได้รับ (Outcome)	ควบคุมการส่งน้ำให้กับพื้นที่เพาะปลูกในเขตโครงการ อำเภอปักธงชัย จังหวัดนครราชสีมา ได้อย่างเพียงพอและมีประสิทธิภาพ

ยุทธศาสตร์ที่ ๔ : การบริหารจัดการทรัพยากรธรรมชาติและสิ่งแวดล้อมอย่างสมดุลและยั่งยืน
กลยุทธ์ที่ ๓ : บริหารจัดการทรัพยากรน้ำ

หัวข้อ	รายละเอียด
๑.ชื่อโครงการ	ฝายบ้านกุดโบสถ์
๒.ความสำคัญของโครงการ หลักการเหตุผล	ปัจจุบันสภาพฝายได้เกิดการชำรุดเสียหายไม่สามารถใช้งานได้เป็นปกติ ทำให้เกิดอุปสรรคในการระบายน้ำและกักเก็บน้ำเพื่อช่วยเหลือพื้นที่เกษตรกรในด้านการเกษตร และการอุปโภค-บริโภค ในเขต อำเภอปักธงชัย จังหวัดนครราชสีมา
๓.วัตถุประสงค์ของโครงการ	เพื่อปรับปรุงประสิทธิภาพการระบายน้ำและกักเก็บน้ำให้เป็นปกติตามฤดูน้ำกาล เพื่อแก้ไขปัญหาเรื่องน้ำเพื่อการเกษตรและอุปโภค – บริโภค ในเขตโครงการ อำเภอปักธงชัย จังหวัดนครราชสีมา
๔.เป้าหมาย	ปรับปรุงฝายบ้านกุดโบสถ์
๕. พื้นที่ดำเนินการ	ตำบลท่าอ่าง อำเภอโชคชัย จังหวัดนครราชสีมา
๖. กิจกรรม	ปรับปรุงแหล่งน้ำ (ปรับปรุงเฉพาะจุด)
๗. หน่วยงานดำเนินการ	โครงการส่งน้ำและบำรุงรักษาพระเพลิง
๘.ระยะเวลา	๑ ปี (๒๕๖๕)
๙. งบประมาณ	๒,๐๐๐,๐๐๐ บาท
๑๐. ผลผลิต (Output)	ปรับปรุงฝายบ้านกุดโบสถ์
๑๑. ผลผลิตที่คาดว่าจะได้รับ (Outcome)	ควบคุมการส่งน้ำให้กับพื้นที่เพาะปลูกในเขตโครงการ อำเภอเสิงสาง จังหวัดนครราชสีมา ได้อย่างเพียงพอและมีประสิทธิภาพ

ยุทธศาสตร์ที่ ๔ : การบริหารจัดการทรัพยากรธรรมชาติและสิ่งแวดล้อมอย่างสมดุลและยั่งยืน
กลยุทธ์ที่ ๓ : บริหารจัดการทรัพยากรน้ำ

หัวข้อ	รายละเอียด
๑.ชื่อโครงการ	โครงการพัฒนาแหล่งน้ำเพิ่มพื้นที่ชลประทาน ก่อสร้างแหล่งน้ำขนาดเล็ก/แก้มลิง/ระบบส่งน้ำ
๒.ความสำคัญของโครงการ หลักการเหตุผล	จังหวัดนครราชสีมามีพื้นที่การเกษตรจำนวนมาก แต่ยังมีแหล่งน้ำสำรองเพื่อการเกษตรยังไม่พอเพียง รวมถึงการก่อสร้างระบบคลอง/ท่อส่งน้ำเพื่อเพิ่มพื้นที่ชลประทาน ซึ่งมีความจำเป็นอย่างสูง
๓.วัตถุประสงค์ของโครงการ	เพื่อเพิ่มปริมาณการเก็บกักน้ำ และเพิ่มพื้นที่ชลประทาน
๔.เป้าหมาย	๑)เก็บกักน้ำให้ได้เพิ่มขึ้น ปีละ ๐.๕-๑ ล้าน ลบ.ม./ปี ๒) เพิ่มพื้นที่ชลประทานได้ปีละไม่น้อยกว่า ๑,๐๐๐ ไร่
๕. พื้นที่ดำเนินการ	จังหวัดนครราชสีมา
๖. กิจกรรม	ก่อสร้างอ่างเก็บน้ำ,ฝายทดแทน,ขุดลอกแก้มลิง,ก่อสร้างคลองส่งน้ำ/ท่อส่งน้ำ
๗. หน่วยงานดำเนินการ	โครงการก่อสร้าง สำนักชลประทานที่ ๘
๘.ระยะเวลา	ปี ๒๕๖๓-๒๕๖๕
๙. งบประมาณ	๓๕๐,๐๐๐ บาท
๑๐. ผลผลิต (Output)	โครงการชลประทานขนาเล็ก/แก้มลิงเพิ่มขึ้นปีล่ะ ๑๐ โครงการ
๑๑. ผลผลิตที่คาดว่าจะได้รับ (Outcome)	สามารถจัดการทรัพยากรน้ำใช้ได้อย่างมีประสิทธิภาพ ส่งเสริมให้การเกษตรมีความมั่นคง เพิ่มผลผลิตรายได้ให้กับเกษตรกร

ยุทธศาสตร์ที่ ๔ : การบริหารจัดการทรัพยากรธรรมชาติและสิ่งแวดล้อมอย่างสมดุลและยั่งยืน
กลยุทธ์ที่ ๓ : บริหารจัดการทรัพยากรน้ำ

หัวข้อ	รายละเอียด
๑.ชื่อโครงการ	โครงการบริหารการส่งน้ำพื้นที่ชลประทาน ๙๘,๔๖๗ ไร่
๒.ความสำคัญของโครงการ หลักการเหตุผล	เพื่อให้เจ้าหน้าที่ปฏิบัติงานในการบริหารการส่งน้ำในพื้นที่ชลประทานที่อยู่ในความรับผิดชอบของโครงการส่งน้ำและบำรุงรักษาลำแชะ จำนวน ๙๘,๔๖๗ ไร่ ได้อย่างคลองตัวมากขึ้น และคล่องตัวมากขึ้น
๓.วัตถุประสงค์ของโครงการ	เพื่อช่วยเพิ่มประสิทธิภาพในการส่งน้ำของฝ่ายส่งน้ำและบำรุงรักษาให้มีความสะดวก และคล่องตัวมากขึ้น
๓.เป้าหมาย	บริหารการส่งน้ำ พื้นที่ชลประทาน ๙๘,๔๖๗ ไร่ ได้อย่างคลองตัวและมีประสิทธิภาพ
๔. พื้นที่ดำเนินการ	พื้นที่ชลประทานที่อยู่ในความรับผิดชอบของโครงการส่งน้ำและบำรุงรักษาลำแชะ จำนวน ๙๘,๔๖๗ ไร่
๕. กิจกรรม	ดำเนินการเป็นค่าตอบแทนของเจ้าหน้าที่ ค่าน้ำมันเชื้อเพลิงในการปฏิบัติงานส่งน้ำ
๖. หน่วยงานดำเนินการ	โครงการส่งน้ำและบำรุงรักษาลำแชะ
๗.ระยะเวลา	๑ ปี
๘. งบประมาณ	๗๕๕,๘๐๐ บาท
๙. ผลผลิต (Output)	พื้นที่รับประโยชน์ ๕,๐๐๐ ไร่ ๕๐๐ ครัวเรือน
๑๐. ผลผลิตที่คาดว่าจะได้รับ (Outcome)	การบริหารการส่งน้ำดำเนินไปอย่างมีประสิทธิภาพ เจ้าหน้าที่ปฏิบัติงานสะดวก เกษตรกรสามารถใช้น้ำในการเกษตรได้อย่างทั่วถึง

ยุทธศาสตร์ที่ ๔ : การบริหารจัดการทรัพยากรธรรมชาติและสิ่งแวดล้อมอย่างสมดุลและยั่งยืน
กลยุทธ์ที่ ๓ : บริหารจัดการทรัพยากรน้ำ

หัวข้อ	รายละเอียด
๑.ชื่อโครงการ	สะพานข้าม คสล. ข้ามคลองส่งน้ำสาย ๓๘R-LMC กม. ๒+๒๐๐ ขนาด ๖.๐๐ ม.x ๖.๐๐ ม.
๒.ความสำคัญของโครงการ หลักการเหตุผล	เพื่อใช้ในการสัญจรและขนส่งผลผลิตทางการเกษตรในพื้นที่
๓.วัตถุประสงค์ของโครงการ	สะพานข้าม คสล. ข้ามคลองส่งน้ำสาย ๓๘R-LMC
๔.เป้าหมาย	สะพานข้าม คสล. ข้ามคลองส่งน้ำสาย ๓๘R-LMC กม. ๒+๒๐๐ ขนาด ๖.๐๐ ม.x ๖.๐๐ ม.
๕. พื้นที่ดำเนินการ	ตำบลท่าลาดขาว อำเภอโชคชัย จังหวัดนครราชสีมา
๖. กิจกรรม	
๗. หน่วยงานดำเนินการ	โครงการส่งน้ำและบำรุงรักษาลำมูลบน
๘.ระยะเวลา	๑ ปี (๒๕๖๕)
๙. งบประมาณ	๒,๕๐๐,๐๐๐ บาท
๑๐. ผลผลิต (Output)	สะพานข้าม คสล. ข้ามคลองส่งน้ำสาย ๓๘R-LMC
๑๑. ผลผลิตที่คาดว่าจะได้รับ (Outcome)	สะพานข้าม คสล. ข้ามคลองส่งน้ำสาย ๓๘R-LMC

ยุทธศาสตร์ที่ ๔ : การบริหารจัดการทรัพยากรธรรมชาติและสิ่งแวดล้อมอย่างสมดุลและยั่งยืน
กลยุทธ์ที่ ๓ : บริหารจัดการทรัพยากรน้ำ

หัวข้อ	รายละเอียด
๑.ชื่อโครงการ	สะพานข้าม คสล. ข้ามคลองส่งน้ำสาย ๓๘R-LMC กม. ๒+๙๕๐ ขนาด ๖.๐๐ ม.x ๖.๐๐ ม.
๒.ความสำคัญของโครงการ หลักการเหตุผล	เพื่อใช้ในการสัญจรและขนส่งผลผลิตทางการเกษตรในพื้นที่
๓.วัตถุประสงค์ของโครงการ	สะพานข้าม คสล. ข้ามคลองส่งน้ำสาย ๓๘R-LMC
๔.เป้าหมาย	สะพานข้าม คสล. ข้ามคลองส่งน้ำสาย ๓๘R-LMC กม. ๒+๙๕๐
๕. พื้นที่ดำเนินการ	ตำบลท่าลาดขาว อำเภอโชคชัย จังหวัดนครราชสีมา
๖. กิจกรรม	สะพานข้าม คสล. ข้ามคลองส่งน้ำสาย ๓๘R-LMC กม. ๒+๙๕๐ ขนาด ๖.๐๐ ม.x ๖.๐๐ ม.
๗. หน่วยงานดำเนินการ	โครงการส่งน้ำและบำรุงรักษาลำมูลบน
๘.ระยะเวลา	๑ ปี (๒๕๖๕)
๙. งบประมาณ	๒,๕๐๐,๐๐๐ บาท
๑๐. ผลผลิต (Output)	สะพานข้าม คสล. ข้ามคลองส่งน้ำสาย ๓๘R-LMC กม. ๒+๙๕๐
๑๑. ผลผลิตที่คาดว่าจะได้รับ (Outcome)	สะพานข้าม คสล. ข้ามคลองส่งน้ำสาย ๓๘R-LMC กม. ๒+๙๕๐

ยุทธศาสตร์ที่ ๔ : การบริหารจัดการทรัพยากรธรรมชาติและสิ่งแวดล้อมอย่างสมดุลและยั่งยืน
กลยุทธ์ที่ ๓ : บริหารจัดการทรัพยากรน้ำ

หัวข้อ	รายละเอียด
๑.ชื่อโครงการ	สะพานข้าม คสล. ข้ามคลองส่งน้ำสาย ๔L-๓๘R-LMC กม. ๑+๕๕๐ ขนาด ๔.๐๐ ม.x ๖.๐๐ ม.
๒.ความสำคัญของโครงการ หลักการเหตุผล	เพื่อใช้ในการสัญจรและขนส่งผลผลิตทางการเกษตรในพื้นที่
๓.วัตถุประสงค์ของโครงการ	สะพานข้าม คสล. ข้ามคลองส่งน้ำสาย ๔L-๓๘R-LMC
๔.เป้าหมาย	สะพานข้าม คสล. ข้ามคลองส่งน้ำสาย ๔L-๓๘R-LMC กม. ๑+๕๕๐
๕. พื้นที่ดำเนินการ	ตำบลกระโทก อำเภอโชคชัย จังหวัดนครราชสีมา
๖. กิจกรรม	สะพานข้าม คสล. ข้ามคลองส่งน้ำสาย ๔L-๓๘R-LMC กม. ๑+๕๕๐ ขนาด ๔.๐๐ ม.x ๖.๐๐ ม.
๗. หน่วยงานดำเนินการ	โครงการส่งน้ำและบำรุงรักษาลำมูลบน
๘.ระยะเวลา	๑ ปี (๒๕๖๕)
๙. งบประมาณ	๑,๕๐๐,๐๐๐ บาท
๑๐. ผลผลิต (Output)	สะพานข้าม คสล. ข้ามคลองส่งน้ำสาย ๓๘R-LMC กม. ๑+๕๕๐
๑๑. ผลผลิตที่คาดว่าจะได้รับ (Outcome)	สะพานข้าม คสล. ข้ามคลองส่งน้ำสาย ๓๘R-LMC กม. ๑+๕๕๐

ยุทธศาสตร์ที่ ๔ : การบริหารจัดการทรัพยากรธรรมชาติและสิ่งแวดล้อมอย่างสมดุลและยั่งยืน
กลยุทธ์ที่ ๓ : บริหารจัดการทรัพยากรน้ำ

หัวข้อ	รายละเอียด
๑.ชื่อโครงการ	สะพานข้าม คสล. ข้ามคลองส่งน้ำสาย ๔L-๓๘R-LMC กม. ๓+๒๐๐ ขนาด ๔.๐๐ ม.x ๖.๐๐ ม.
๒.ความสำคัญของโครงการ หลักการเหตุผล	เพื่อใช้ในการสัญจรและขนส่งผลผลิตทางการเกษตรในพื้นที่
๓.วัตถุประสงค์ของโครงการ	สะพานข้าม คสล. ข้ามคลองส่งน้ำสาย ๔L-๓๘R-LMC
๔.เป้าหมาย	สะพานข้าม คสล. ข้ามคลองส่งน้ำสาย ๔L-๓๘R-LMC กม. ๓+๒๐๐
๕. พื้นที่ดำเนินการ	ตำบลกระโทก อำเภอโชคชัย จังหวัดนครราชสีมา
๖. กิจกรรม	สะพานข้าม คสล. ข้ามคลองส่งน้ำสาย ๔L-๓๘R-LMC กม. ๓+๒๐๐ ขนาด ๔.๐๐ ม.x ๖.๐๐ ม.
๗. หน่วยงานดำเนินการ	โครงการส่งน้ำและบำรุงรักษาลำมูลบน
๘.ระยะเวลา	๑ ปี (๒๕๖๕)
๙. งบประมาณ	๑,๕๐๐,๐๐๐ บาท
๑๐. ผลผลิต (Output)	สะพานข้าม คสล. ข้ามคลองส่งน้ำสาย ๓๘R-LMC กม. ๓+๒๐๐
๑๑. ผลผลิตที่คาดว่าจะได้รับ (Outcome)	สะพานข้าม คสล. ข้ามคลองส่งน้ำสาย ๓๘R-LMC กม. ๓+๒๐๐

ยุทธศาสตร์ที่ ๔ : การบริหารจัดการทรัพยากรธรรมชาติและสิ่งแวดล้อมอย่างสมดุลและยั่งยืน
กลยุทธ์ที่ ๓ : บริหารจัดการทรัพยากรน้ำ

หัวข้อ	รายละเอียด
๑.ชื่อโครงการ	สะพานข้าม คสล. ข้ามคลองส่งน้ำสาย ๔L-๓๘R-LMC กม. ๓+๒๐๐ ขนาด ๔.๐๐ ม.x ๖.๐๐ ม.
๒.ความสำคัญของโครงการ หลักการเหตุผล	เพื่อใช้ในการสัญจรและขนส่งผลผลิตทางการเกษตรในพื้นที่
๓.วัตถุประสงค์ของโครงการ	สะพานข้าม คสล. ข้ามคลองส่งน้ำสาย ๔L-๓๘R-LMC
๔.เป้าหมาย	สะพานข้าม คสล. ข้ามคลองส่งน้ำสาย ๔L-๓๘R-LMC กม. ๓+๒๐๐
๕. พื้นที่ดำเนินการ	ตำบลกระโทก อำเภอโชคชัย จังหวัดนครราชสีมา
๖. กิจกรรม	สะพานข้าม คสล. ข้ามคลองส่งน้ำสาย ๔L-๓๘R-LMC กม. ๓+๒๐๐ ขนาด ๔.๐๐ ม.x ๖.๐๐ ม.
๗. หน่วยงานดำเนินการ	โครงการส่งน้ำและบำรุงรักษาลำมูลบน
๘.ระยะเวลา	๑ ปี (๒๕๖๕)
๙. งบประมาณ	๑,๕๐๐,๐๐๐ บาท
๑๐. ผลผลิต (Output)	สะพานข้าม คสล. ข้ามคลองส่งน้ำสาย ๓๘R-LMC กม. ๓+๒๐๐
๑๑. ผลผลิตที่คาดว่าจะได้รับ (Outcome)	สะพานข้าม คสล. ข้ามคลองส่งน้ำสาย ๓๘R-LMC กม. ๓+๒๐๐

ภาคผนวก

- คำสั่งคณะอนุกรรมการนโยบายและแผนพัฒนาการเกษตรและสหกรณ์ที่ ๒/๒๕๖๑ เรื่อง คณะอนุกรรมการพัฒนาการเกษตรและสหกรณ์ระดับจังหวัด

คำสั่งคณะกรรมการนโยบายและแผนพัฒนาการเกษตรและสหกรณ์
ที่ ๒ /๒๕๖๑
เรื่อง แต่งตั้งคณะอนุกรรมการพัฒนาการเกษตรและสหกรณ์ระดับจังหวัด

ตามคำสั่งคณะกรรมการนโยบายและแผนพัฒนาการเกษตรและสหกรณ์ ที่ ๑/๒๕๕๘ ลงวันที่ ๒๕ กุมภาพันธ์ ๒๕๕๘ ได้แต่งตั้งคณะอนุกรรมการพัฒนาการเกษตรและสหกรณ์ของจังหวัด เพื่อดำเนินการและปฏิบัติงานพัฒนาการเกษตรในระดับพื้นที่ เป็นไปอย่างมีประสิทธิภาพ นั้น

ในการนี้ เพื่อให้การขับเคลื่อนการดำเนินงานพัฒนาการเกษตรและสหกรณ์ของจังหวัด เชื่อมโยงการตลาดนำการผลิตให้เป็นไปอย่างมีประสิทธิภาพ เกิดการแบบบูรณาการอย่างมีเอกภาพในจังหวัด ตอบสนองนโยบายรัฐบาล และส่งผลสัมฤทธิ์สู่เกษตรกรและประชาชนในพื้นที่มากขึ้น อาศัยอำนาจตามความในมาตรา ๒๐ และมาตรา ๕๔ แห่งพระราชบัญญัติระเบียบบริหารราชการแผ่นดิน พ.ศ. ๒๕๓๔ และแก้ไขเพิ่มเติม ประกอบมาตรา ๑๔ แห่งพระราชบัญญัติเศรษฐกิจการเกษตร พ.ศ. ๒๕๒๒ ให้ยกเลิกคำสั่งคณะกรรมการนโยบายและแผนพัฒนาการเกษตรและสหกรณ์ ดังกล่าวข้างต้น และให้แต่งตั้งคณะอนุกรรมการพัฒนาการเกษตรและสหกรณ์ระดับจังหวัดขึ้นใหม่ มีองค์ประกอบและอำนาจหน้าที่ ดังนี้

๑. ผู้ว่าราชการจังหวัด	ประธานอนุกรรมการ
๒. ผู้แทนหน่วยทหารกองทัพบกในพื้นที่ หรือผู้แทนกองอำนวยการรักษาความมั่นคงภายในราชอาณาจักร (กอ.รมน.) ในจังหวัด	อนุกรรมการ
๓. ปลัดจังหวัด	อนุกรรมการ
๔. หัวหน้าสำนักงานจังหวัด	อนุกรรมการ
๕. ท้องถิ่นจังหวัด	อนุกรรมการ
๖. พาณิชย์จังหวัด	อนุกรรมการ
๗. อุตสาหกรรมจังหวัด	อนุกรรมการ
๘. ประธานสภาเกษตรกรจังหวัด	อนุกรรมการ
๙. ประธานกรรมการเครือข่าย ศพก. ระดับจังหวัด	อนุกรรมการ
๑๐. ประธานสภาอุตสาหกรรมจังหวัด	อนุกรรมการ
๑๑. ประธานหอการค้าจังหวัด	อนุกรรมการ
๑๒. ผู้แทนสถาบันการศึกษาด้านการเกษตรในพื้นที่จังหวัด	อนุกรรมการ
๑๓. ผู้อำนวยการสำนักงาน ธ.ก.ส. จังหวัด	อนุกรรมการ
๑๔. ประมงจังหวัด	อนุกรรมการ
๑๕. ปศุสัตว์จังหวัด	อนุกรรมการ
๑๖. ผู้แทนหน่วยงานกรมการข้าวที่รับผิดชอบพื้นที่จังหวัด	อนุกรรมการ
๑๗. ผู้แทนหน่วยงานกรมวิชาการเกษตรที่รับผิดชอบพื้นที่จังหวัด	อนุกรรมการ
๑๘. ผู้แทนหน่วยงานกรมหม่อนไหมที่รับผิดชอบพื้นที่จังหวัด	อนุกรรมการ
๑๙. ผู้อำนวยการโครงการชลประทานจังหวัด	อนุกรรมการ

/๒๐.ผู้อำนวยการ....

๒๐. ผู้อำนวยการสถานีพัฒนาที่ดินพื้นที่จังหวัด อนุกรรมการ
๒๑. ปฏิรูปที่ดินจังหวัด อนุกรรมการ
๒๒. เกษตรจังหวัด อนุกรรมการ
๒๓. สหกรณ์จังหวัด อนุกรรมการ
๒๔. หัวหน้าสำนักงานตรวจบัญชีสหกรณ์ อนุกรรมการ
๒๕. ผู้อำนวยการสำนักงานเศรษฐกิจการเกษตรที่รับผิดชอบพื้นที่จังหวัด อนุกรรมการ
๒๖. ผู้อำนวยการการยางแห่งประเทศไทยจังหวัด อนุกรรมการ
๒๗. ผู้อำนวยการองค์การตลาดเพื่อเกษตรกร/ผู้แทนที่รับผิดชอบพื้นที่จังหวัด อนุกรรมการ
๒๘. ผู้ทรงคุณวุฒิ ไม่เกิน ๒ ท่าน ซึ่งผู้ว่าราชการจังหวัดแต่งตั้ง อนุกรรมการ
๒๙. ประธานกรรมการบริษัท ประชารัฐรักสามัคคีจังหวัด (วิสาหกิจเพื่อสังคม) จำกัด อนุกรรมการ
๓๐. ประธานสมาพันธ์ SME ไทย จังหวัด อนุกรรมการ
๓๑. เกษตรและสหกรณ์จังหวัด อนุกรรมการและเลขานุการ

ให้คณะอนุกรรมการดังกล่าวมีอำนาจหน้าที่ ดังนี้

๑. กำหนดยุทธศาสตร์ แผนงาน โครงการกิจกรรมพัฒนาการเกษตรและสหกรณ์ของจังหวัด ให้สอดคล้องกับนโยบาย (Agenda) และแนวทางการดำเนินงานการพัฒนาการเกษตรของกระทรวงเกษตรและสหกรณ์ เพื่อขับเคลื่อนภาคการเกษตรของประเทศไทย ให้เป็นไปตามของนโยบายของรัฐบาล

๒. ทำหน้าที่เป็นกลไกในการกำกับ ดูแล ขับเคลื่อนการดำเนินการตามนโยบายและแนวทางการพัฒนาการเกษตรของกระทรวงเกษตรและสหกรณ์ รวมทั้งแผนพัฒนาจังหวัดนั้นๆ

๓. ประสานการแก้ไขปัญหาด้านการเกษตรและสหกรณ์ในจังหวัด (Area-based) กับหน่วยงานรัฐและเอกชนที่เกี่ยวข้อง

๔. ติดตามและรายงานผลการดำเนินงานโครงการตามนโยบายที่สำคัญด้านการเกษตรและสหกรณ์ในจังหวัด

๕. สื่อสาร ประชาสัมพันธ์ข้อมูลข่าวสารด้านการเกษตรและสหกรณ์ เพื่อสร้างความเข้าใจที่ถูกต้องเกี่ยวกับข้อเท็จจริงต่างๆ ที่เป็นประโยชน์ต่อเกษตรกรและผู้มีส่วนได้ส่วนเสีย

๖. แต่งตั้งคณะทำงาน และอื่นๆ ที่เกี่ยวข้องตามความจำเป็นและเหมาะสม

๗. ปฏิบัติงานอื่นๆ ตามที่กระทรวงเกษตรและสหกรณ์ คณะกรรมการนโยบายและแผนพัฒนาการเกษตรและสหกรณ์ มอบหมาย

ทั้งนี้ ตั้งแต่บัดนี้เป็นต้นไป

สั่ง ณ วันที่ ๑๖ มีนาคม พ.ศ. ๒๕๖๑

(นายกฤษฎา บุญราช)
รัฐมนตรีว่าการกระทรวงเกษตรและสหกรณ์
ประธานกรรมการนโยบายและแผนพัฒนาการเกษตรและสหกรณ์

คณะผู้จัดทำ

ที่ปรึกษา

นายภูดิท ภัทรกุลเชฏฐ	เกษตรและสหกรณ์จังหวัดนครราชสีมา

ผู้จัดทำ

๑. นายจำรัส คชศิลา	หัวหน้ากลุ่มยุทธศาสตร์พัฒนาการเกษตร
๒. นางสาวไพรินทร์ ศิริพันธ์	นักวิเคราะห์นโนบายและแผนชำนาญการ
๓. นายณัฐเมศร์ ชัยศิระศักดิ์	นักวิเคราะห์นโนบายและแผนชำนาญการ
๔. นายประเสริฐ พิมพ์เสน	เจ้าหน้าที่วิเคราะห์นโยบายและแผน
๕. นางสมพิศ ถิ่นทองหลาง	เจ้าหน้าที่วิเคราะห์นโยบายและแผน

ผู้สนับสนุน

นางผองศรี สิงหมารศรี	หัวหน้ากลุ่มสารสนเทศการเกษตร