



แผนพัฒนาการเกษตรและสหกรณ์ของจังหวัดนครราชสีมา (พ.ศ. 2566 - 2570) ฉบับทบทวน ประจำปีงบประมาณ พ.ศ. 2568



สำนักงานเกษตรและสหกรณ์จังหวัดนครราชสีมา
กระทรวงเกษตรและสหกรณ์การเกษตร

คำนำ

กระทรวงเกษตรและสหกรณ์ กำหนดให้มีการทบทวน และจัดทำแผนพัฒนาการเกษตร และสหกรณ์จังหวัด ให้สอดคล้องยุทธศาสตร์ชาติ พ.ศ. ๒๕๖๑ - ๒๕๘๐ แผนแม่บทภายใต้ยุทธศาสตร์ชาติ (พ.ศ. ๒๕๖๖ - ๒๕๘๐) (ฉบับแก้ไขเพิ่มเติม) นโยบายและแผนระดับชาติว่าด้วยความมั่นคงแห่งชาติ (พ.ศ. ๒๕๖๖ - ๒๕๗๐) แผนพัฒนาเศรษฐกิจและสังคมแห่งชาติ ฉบับที่ ๑๓ (พ.ศ. ๒๕๖๖ - ๒๕๗๐) แผนปฏิบัติการด้านการขับเคลื่อนการพัฒนาประเทศไทยด้วยโมเดลเศรษฐกิจ BCG พ.ศ. ๒๕๖๔ - ๒๕๗๐ เป้าหมายและแนวทางการพัฒนาภาค พ.ศ. ๒๕๖๖ - ๒๕๗๐ ยุทธศาสตร์เกษตรและสหกรณ์ ระยะ ๒๐ ปี (พ.ศ. ๒๕๖๐ - ๒๕๗๙) แผนปฏิบัติการด้านการเกษตรและสหกรณ์ พ.ศ. ๒๕๖๖ - ๒๕๗๐ แผนปฏิบัติราชการของกระทรวงเกษตรและสหกรณ์ ระยะ ๕ ปี (พ.ศ. ๒๕๖๖ - ๒๕๗๐) นโยบายรัฐบาล นโยบายสำคัญของกระทรวงเกษตรและสหกรณ์ และนโยบาย หลักเกณฑ์วิธีการจัดทำแผนพัฒนา จังหวัด/กลุ่มจังหวัด รวมถึงสอดคล้องกับสถานการณ์ปัจจุบัน

สำนักงานเกษตรและสหกรณ์จังหวัดนครราชสีมา ได้ดำเนินการทบทวนและจัดทำแผนพัฒนาการเกษตรและสหกรณ์จังหวัดนครราชสีมา ดังกล่าวผ่านกลไกคณะทำงานแผนพัฒนาการเกษตรและสหกรณ์จังหวัดนครราชสีมา ซึ่งประกอบด้วย หน่วยงานในสังกัดกระทรวงเกษตรและสหกรณ์ และหน่วยงานนอกสังกัดที่เกี่ยวข้อง จนสำเร็จลุล่วงไปได้ด้วยดี จึงขอขอบคุณ มา ณ โอกาสนี้ และจะได้นำแผนไปใช้ประโยชน์ในการขับเคลื่อนสู่การปฏิบัติ เพื่อพัฒนาภาคการเกษตรของจังหวัดนครราชสีมา ต่อไป

กลุ่มยุทธศาสตร์พัฒนาการเกษตร
สำนักงานเกษตรและสหกรณ์จังหวัดนครราชสีมา

สารบัญ

	หน้า
คำนำ	ก
สารบัญ	ข
ส่วนที่ ๑ บทนำที่มา และความสำคัญของโครงการ	๑
ที่มา และความสำคัญของโครงการ	๑
ทิศทาง นโยบาย และยุทธศาสตร์ที่เกี่ยวข้องกับการจัดทำแผนพัฒนา	
การเกษตรและสหกรณ์	๒
ยุทธศาสตร์ชาติ พ.ศ. ๒๕๖๑ - ๒๕๘๐	๒
แผนแม่บทภายใต้ยุทธศาสตร์ชาติ (พ.ศ. ๒๕๖๖ - ๒๕๘๐) (ฉบับแก้ไขเพิ่มเติม)	๓
นโยบายและแผนระดับชาติว่าด้วยความมั่นคงแห่งชาติ (พ.ศ. ๒๕๖๖ - ๒๕๗๐)	๘
แผนพัฒนาเศรษฐกิจและสังคมแห่งชาติ ฉบับที่ ๑๓ (พ.ศ. ๒๕๖๖ - ๒๕๗๐)	๙
แผนปฏิบัติการด้านการขับเคลื่อนการพัฒนาประเทศไทยด้วยโมเดลเศรษฐกิจ BCG (พ.ศ. ๒๕๖๔ - ๒๕๗๐)	๑๗
เป้าหมายและแนวทางการพัฒนาภาค พ.ศ. ๒๕๖๖ - ๒๕๗๐	๒๕
ยุทธศาสตร์เกษตรและสหกรณ์ ระยะ ๒๐ ปี (พ.ศ. ๒๕๖๐ - ๒๕๗๙)	๓๑
แผนปฏิบัติการด้านการเกษตรและสหกรณ์ พ.ศ. ๒๕๖๖ - ๒๕๗๐	๓๑
แผนปฏิบัติการราชการของกระทรวงเกษตรและสหกรณ์ ระยะ ๕ ปี (พ.ศ. ๒๕๖๖ - ๒๕๗๐)	๓๕
นโยบายรัฐบาลที่เกี่ยวข้องกับกระทรวงเกษตรและสหกรณ์	๓๙
นโยบายสำคัญของกระทรวงเกษตรและสหกรณ์	๔๐
ประเด็นการพัฒนาตามแผนพัฒนาจังหวัด/กลุ่มจังหวัดประเด็นการพัฒนาของจังหวัด	๔๘
ส่วนที่ ๒ ข้อมูลทั่วไปและข้อมูลด้านการเกษตรที่สำคัญของจังหวัด	๕๖
ข้อมูลทั่วไปของจังหวัด	๕๖
- ข้อมูลด้านกายภาพของจังหวัด ลักษณะทางภูมิศาสตร์ที่ตั้งและขนาดพื้นที่	๕๖
- อาณาเขต	๕๖
- ลักษณะภูมิประเทศ	๕๗
- ลักษณะภูมิอากาศ	๕๘
- ปริมาณน้ำฝน	๕๘
- แหล่งน้ำ	๕๙
- ทรัพยากรธรรมชาติที่สำคัญ	๖๒

สารบัญ (ต่อ)

	หน้า
- ข้อมูลการปกครอง/ประชากร	๖๔
- ข้อมูลด้านสังคมและวัฒนธรรม	๖๗
- ข้อมูลโครงสร้างพื้นฐานและสาธารณูปโภค	๖๘
- ข้อมูลด้านเศรษฐกิจของจังหวัด (Gross Provincial Product : GPP)	๗๕
- ข้าวหอมมะลิ	๗๗
- ข้าวทั่วไป	๗๗
- มันสำปะหลัง	๗๗
- โคเนื้อ (ยกเว้น โควากิว)	๗๘
- โคเนื้อ (โควากิว)	๗๘
- แพะ	๗๘
- แกะ	๗๙
- กระบือ	๗๙
- มูลค่าการจำหน่ายผลิตภัณฑ์ผ้าไหม	๘๐
- จำนวนประเภทอุตสาหกรรมภายในจังหวัดนครราชสีมา	๘๑
- ข้อมูลด้านอื่น ๆ ที่เกี่ยวข้อง	๘๑
- สถานที่ท่องเที่ยวสำคัญ	๘๓
- ด้านอุตสาหกรรม	๘๕
- ด้านการศึกษา	๘๘
ข้อมูลด้านการเกษตรที่สำคัญของจังหวัดนครราชสีมา	๘๘
- คริวเรือนเกษตรกรและแรงงานภาคเกษตรของจังหวัดนครราชสีมา	๘๘
- การใช้ที่ดินเพื่อการเกษตร	๙๐
- แหล่งน้ำเพื่อการเกษตร	๙๑
- ข้อมูลสินค้าเกษตรที่สำคัญของจังหวัด	๙๑
- สถาบันเกษตรกรและองค์กรเกษตรกร	๑๐๐
- ข้อมูลจำนวนอาสาสมัครเกษตรของจังหวัด	๑๐๒
- จำนวนปราชญ์ชาวบ้านของจังหวัดภายใต้โครงการเกษตรตามแนวทฤษฎีใหม่	๑๐๓

สารบัญ (ต่อ)	หน้า
ส่วนที่ ๓ การวิเคราะห์สภาพแวดล้อมการเกษตรและสหกรณ์ของจังหวัด	๑๐๔
การวิเคราะห์สภาพแวดล้อมภายในโดย McKinsey ๗-S Framework	๑๐๔
การวิเคราะห์สภาพแวดล้อมภายนอกโดย PESTEL Analysis	๑๐๖
การจัดทำ TOWS Matrix เพื่อกำหนดประเด็นการพัฒนาเชิงรุก	
เชิงแก้ไข เชิงป้องกัน และเชิงรับ	๑๐๘
ส่วนที่ ๔ แผนพัฒนาการเกษตรและสหกรณ์จังหวัดนครราชสีมา	๑๑๑
เป้าหมายการพัฒนาด้านการเกษตรและสหกรณ์ของจังหวัดนครราชสีมา	๑๑๑
ตัวชี้วัดความสำเร็จตามเป้าหมายการพัฒนา	๑๑๑
ประเด็นพัฒนาด้านการเกษตรและสหกรณ์ของจังหวัดนครราชสีมา	๑๑๑
- ประเด็นพัฒนาที่ ๑. พัฒนาปัจจัยพื้นฐานด้านการเกษตรกรรมทรัพยากร	
การเกษตรและสิ่งแวดล้อมอย่างยั่งยืน	๑๑๑
- ประเด็นพัฒนาที่ ๒. สร้างความเข้มแข็งให้กลุ่มเกษตรกร และสถาบันเกษตรกร	
(สหกรณ์ วิสาหกิจชุมชน กลุ่มเกษตรกร)	๑๑๒
- ประเด็นพัฒนาที่ ๓. ส่งเสริมเกษตรมูลค่าสูงด้วยนวัตกรรมและเทคโนโลยี	๑๑๓
- ประเด็นพัฒนาที่ ๔. เสริมสร้างรายได้ และความมั่นคงในการประกอบอาชีพเกษตรกร	๑๑๓
แผนที่แสดงความสอดคล้องของแผนพัฒนาการเกษตรและสหกรณ์กับแผน ๓ ระดับ	๑๑๔
สรุปโครงการด้านการเกษตรและสหกรณ์ที่สำคัญของจังหวัด (พ.ศ. ๒๕๖๖ - ๒๕๗๐)	๑๑๗
บัญชีรายการชุดโครงการที่สำคัญ	๑๕๑
ส่วนที่ ๕ แบบสรุปโครงการแบบย่อ (Project idea)	๑๙๙
ประเด็นพัฒนาที่ ๑ : พัฒนาปัจจัยพื้นฐานด้านการเกษตรกรรมทรัพยากร	
การเกษตรและสิ่งแวดล้อมอย่างยั่งยืน	๑๙๙
ประเด็นพัฒนาที่ ๒ : สร้างความเข้มแข็งให้กลุ่มเกษตรกร และสถาบันเกษตรกร	
(สหกรณ์ วิสาหกิจชุมชน กลุ่มเกษตรกร)	๒๕๑
ประเด็นพัฒนาที่ ๓ : ส่งเสริมเกษตรมูลค่าสูงด้วยนวัตกรรมและเทคโนโลยี	๒๕๓
ประเด็นพัฒนาที่ ๔ : เสริมสร้างรายได้ และความมั่นคงในการประกอบ	
อาชีพเกษตรกร	๒๘๕

ภาคผนวก

๑. คำสั่งคณะกรรมการนโยบายและแผนพัฒนาการเกษตรและสหกรณ์ ที่ ๒/๒๕๖๑ ลงวันที่ ๑๖ มีนาคม ๒๕๖๑ เรื่อง แต่งตั้งคณะกรรมการพัฒนาการเกษตรและสหกรณ์ระดับจังหวัด
๒. คำสั่งจังหวัดนครราชสีมา ที่ ๙๗๗/๒๕๖๕ ลงวันที่ ๒๖ มกราคม ๒๕๖๕ เรื่อง แต่งตั้งคณะกรรมการพัฒนาการเกษตรและสหกรณ์จังหวัดนครราชสีมา

ส่วนที่ ๑

บทนำ

๑. ที่มา และความสำคัญของโครงการ

รัฐธรรมนูญแห่งราชอาณาจักรไทย พ.ศ. ๒๕๕๐ มาตรา ๗๘ (๒) กำหนดให้รัฐต้องดำเนินการสนับสนุนให้จังหวัดมีแผนและงบประมาณเพื่อพัฒนาจังหวัด เพื่อประโยชน์ของประชาชนในพื้นที่ ประกอบกับมาตรา ๘๔(๘) กำหนดให้รัฐต้องดำเนินการตามแนวนโยบายด้านเศรษฐกิจ คือ คุ้มครองและรักษาผลประโยชน์ของเกษตรกรในการผลิตและการตลาด ส่งเสริมให้สินค้าเกษตรกรได้รับผลตอบแทนสูงสุด รวมทั้งส่งเสริมการรวมกลุ่มของเกษตรกรในรูปของสภาเกษตรกร เพื่อวางแผนการเกษตรและรักษาผลประโยชน์ร่วมกันของเกษตรกร และมาตรา ๘๔(๑๔) รัฐต้องส่งเสริมอุตสาหกรรมแปรรูปผลผลิตทางการเกษตรเพื่อให้เกิดมูลค่าเพิ่มในทางเศรษฐกิจ รวมทั้งมาตรา ๘๕(๒) กำหนดให้รัฐดำเนินการกระจายการถือครองที่ดินอย่างเป็นธรรม และดำเนินการให้เกษตรกรมีกรรมสิทธิ์หรือสิทธิในที่ดิน เพื่อประกอบเกษตรกรรมอย่างทั่วถึงโดยการปฏิรูปที่ดินหรือวิธีอื่น รวมทั้งจัดหาแหล่งน้ำเพื่อให้เกษตรกรมีน้ำใช้อย่างพอเพียงและเหมาะสมแก่การเกษตร

ยุทธศาสตร์เกษตรและสหกรณ์ ระยะ ๒๐ ปี (พ.ศ. ๒๕๖๐ - ๒๕๗๙) มุ่งในการเสริมจุดแข็งและแก้ไขจุดอ่อนให้เอื้อต่อการพัฒนาภาคการเกษตรในระยะยาว เพื่อบรรลุวิสัยทัศน์ “เกษตรกรรมมั่นคง ภาคการเกษตรมั่งคั่ง ทรัพยากรการเกษตรยั่งยืน” โดยสร้างความเข้มแข็งให้กับเกษตรกรและสถาบันเกษตรกร เพิ่มประสิทธิภาพการผลิต และยกระดับมาตรฐานสินค้าเกษตร เพิ่มความสามารถในการแข่งขันภาคการเกษตรด้วยเทคโนโลยีและนวัตกรรม บริหารจัดการทรัพยากรการเกษตรและสิ่งแวดล้อมอย่างสมดุลและยั่งยืน และพัฒนาระบบบริหารจัดการภาครัฐ

กระทรวงเกษตรและสหกรณ์ ได้จัดทำแผนปฏิบัติการของกระทรวงเกษตรและสหกรณ์ ระยะ ๕ ปี (พ.ศ. ๒๕๖๖ - ๒๕๗๐) ตามแนวทางการขับเคลื่อนการดำเนินงานเพื่อบรรลุเป้าหมายยุทธศาสตร์ชาติ โดยทุกหน่วยงานในสังกัดกระทรวงเกษตรและสหกรณ์ ได้ร่วมกันพิจารณาภารกิจของหน่วยงานที่สอดคล้องเชื่อมโยงกับแผนในแต่ละระดับ รวมทั้งนำนโยบายสำคัญ และสถานการณ์สภาพแวดล้อมต่าง ๆ ที่เกี่ยวข้องกับบริบทของกระทรวง เกษตรและสหกรณ์ มากำหนดเป้าหมาย ตัวชี้วัด และแนวทางการดำเนินงานในการขับเคลื่อนภารกิจให้ได้ผลลัพธ์ตามที่กำหนด ตลอดจนพิจารณาความต่อเนื่องในการบริหารราชการแผ่นดินควบคู่กับการขับเคลื่อนนโยบายของรัฐบาล เพื่อให้เกิดผลอย่างเป็นรูปธรรม โดยแผนปฏิบัติการฯ จะเป็นกรอบแนวทางในการดำเนินงานของ ส่วนราชการ รัฐวิสาหกิจ และองค์การมหาชน รวมทั้งเป็นเครื่องมือสำหรับผู้บริหารในการกำกับ ดูแล และติดตามผลการดำเนินงานของโครงการ/กิจกรรมต่าง ๆ ในแต่ละผลผลิต ให้สามารถดำเนินการได้ตามเป้าหมายอย่างมีประสิทธิภาพ มีความคุ้มค่า เกิดประโยชน์สูงสุดต่อการบริหารราชการแผ่นดินในภาพรวม เพื่อมุ่งสู่การบรรลุผลสัมฤทธิ์ของเป้าหมายระดับชาติร่วมกันต่อไป

๒. ทิศทาง นโยบาย และยุทธศาสตร์ที่เกี่ยวข้องกับการจัดทำแผนพัฒนาการเกษตรและสหกรณ์

เพื่อให้การจัดทำแผนพัฒนาการเกษตรและสหกรณ์ของจังหวัด เป็นไปตามกรอบยุทธศาสตร์ชาติ พ.ศ. ๒๕๖๑ - ๒๕๘๐ แผนแม่บทภายใต้ยุทธศาสตร์ชาติ (พ.ศ. ๒๕๖๖ - ๒๕๘๐) (ฉบับแก้ไขเพิ่มเติม) นโยบายและแผนระดับชาติว่าด้วยความมั่นคงแห่งชาติ (พ.ศ. ๒๕๖๖ - ๒๕๗๐) แผนพัฒนาเศรษฐกิจและสังคมแห่งชาติ ฉบับที่ ๑๓ (พ.ศ. ๒๕๖๖ - ๒๕๗๐) แผนปฏิบัติการด้านการขับเคลื่อนการพัฒนาประเทศไทย ด้วยโมเดลเศรษฐกิจ BCG พ.ศ. ๒๕๖๔ - ๒๕๗๐ เป้าหมายและแนวทางการพัฒนาภาค พ.ศ. ๒๕๖๖ - ๒๕๗๐ ยุทธศาสตร์เกษตรและสหกรณ์ ระยะ ๒๐ ปี (พ.ศ. ๒๕๖๐ - ๒๕๗๙) แผนปฏิบัติการด้านการเกษตรและสหกรณ์ พ.ศ. ๒๕๖๖ - ๒๕๗๐ แผนปฏิบัติราชการของกระทรวงเกษตรและสหกรณ์ ระยะ ๕ ปี (พ.ศ. ๒๕๖๖ - ๒๕๗๐) นโยบายรัฐบาล นโยบายสำคัญของกระทรวงเกษตรและสหกรณ์ และนโยบาย หลักเกณฑ์ วิธีการจัดทำแผนพัฒนาจังหวัด/กลุ่มจังหวัด จึงกำหนดกรอบแนวคิดหลักในการจัดทำแผนพัฒนาการเกษตรและสหกรณ์ของจังหวัด โดยมุ่งเน้นให้มีความเชื่อมโยง สอดคล้องกับนโยบาย ยุทธศาสตร์ และแผนพัฒนาในระดับต่าง ๆ ที่เกี่ยวข้องกับการเกษตร และสหกรณ์ ดังนี้

๒.๑ ยุทธศาสตร์ชาติ พ.ศ. ๒๕๖๑ - ๒๕๘๐^๑ มีวิสัยทัศน์ คือ “ประเทศไทยมีความมั่นคง มั่งคั่ง ยั่งยืน เป็นประเทศพัฒนาแล้ว ด้วยการพัฒนาตามหลักปรัชญาของเศรษฐกิจพอเพียง” โดยมีเป้าหมายการพัฒนาประเทศ คือ “ประเทศชาติมั่นคง ประชาชนมีความสุข เศรษฐกิจพัฒนาอย่างต่อเนื่อง สังคมเป็นธรรม ฐานทรัพยากรธรรมชาติยั่งยืน” โดยยกระดับศักยภาพของประเทศในหลากหลายมิติ พัฒนาคนในทุกมิติและในทุกช่วงวัยให้เป็นคนดี เก่งและมีคุณภาพ สร้างโอกาสและความเสมอภาคทางสังคม สร้างการเติบโตบนคุณภาพชีวิตที่เป็นมิตรกับสิ่งแวดล้อม และมีภาครัฐของประชาชนเพื่อประชาชนและประโยชน์ส่วนรวม การพัฒนาประเทศในช่วงระยะเวลาของยุทธศาสตร์ชาติ จะมุ่งเน้นการสร้างสมดุลระหว่างการพัฒนาเศรษฐกิจ สังคม และสิ่งแวดล้อม ประกอบด้วย ๖ ยุทธศาสตร์ โดยมีความเกี่ยวข้องกับกระทรวงเกษตรและสหกรณ์ ๕ ยุทธศาสตร์ ได้แก่ (๐๑) ยุทธศาสตร์ชาติด้านความมั่นคง (๐๒) ยุทธศาสตร์ชาติด้านการสร้างความสามารถในการแข่งขัน (หลัก) (๐๓) ยุทธศาสตร์ชาติด้านการพัฒนาและเสริมสร้างศักยภาพทรัพยากรมนุษย์ (๐๔) ยุทธศาสตร์ชาติด้านการสร้างโอกาสและความเสมอภาคทางสังคม (๐๕) ยุทธศาสตร์ชาติด้านการสร้างการเติบโตบนคุณภาพชีวิตที่เป็นมิตรต่อสิ่งแวดล้อม และ (๐๖) ยุทธศาสตร์ชาติด้านการปรับสมดุลและพัฒนาระบบการบริหารจัดการภาครัฐ การประเมินผลการพัฒนาตามยุทธศาสตร์ชาติ ประกอบด้วย

๒.๑.๑ ความอยู่ดีมีสุขของคนไทยและสังคมไทย

๒.๑.๒ ชีตความสามารถในการแข่งขัน การพัฒนาเศรษฐกิจ และการกระจายรายได้

๒.๑.๓ การพัฒนาทรัพยากรมนุษย์ของประเทศ

๒.๑.๔ ความเท่าเทียมและความเสมอภาคของสังคม

๒.๑.๕ ความหลากหลายทางชีวภาพ คุณภาพสิ่งแวดล้อม และความยั่งยืนของทรัพยากรธรรมชาติ

๒.๑.๖ ประสิทธิภาพการบริหารจัดการและการเข้าถึงการให้บริการของภาครัฐ

๒.๒ แผนแม่บทภายใต้ยุทธศาสตร์ชาติ (พ.ศ. ๒๕๖๖ - ๒๕๘๐) (ฉบับแก้ไขเพิ่มเติม) เป็นแผนแม่บทภายใต้ยุทธศาสตร์ชาติที่ได้มีการแก้ไขเพิ่มเติมให้มีความสอดคล้องกับบริบทและสถานการณ์ในการพัฒนาประเทศที่เป็นปัจจุบัน ซึ่งเป็นการดำเนินการตามที่กำหนดในพระราชบัญญัติการจัดทำยุทธศาสตร์ชาติ พ.ศ. ๒๕๖๐ ที่บัญญัติให้สามารถแก้ไขเพิ่มเติมแผนแม่บทฯ ให้สอดคล้องกับความเปลี่ยนแปลงหรือความจำเป็นของประเทศได้ โดยได้รับความเห็นชอบจากคณะกรรมการยุทธศาสตร์ชาติและคณะรัฐมนตรีแล้ว แผนแม่บทภายใต้ยุทธศาสตร์ชาติ (พ.ศ. ๒๕๖๖ - ๒๕๘๐) (ฉบับแก้ไขเพิ่มเติม) ยังคงจำนวน ๒๓ ประเด็น โดยเป็นแผนระดับที่ ๒ ที่มีผลผูกพันให้ทุกหน่วยงานของรัฐที่เกี่ยวข้องต้องแปลงไปสู่การปฏิบัติร่วมกันอย่างบูรณาการรวมทั้งการจัดทำงบประมาณรายจ่ายประจำปีงบประมาณต้องสอดคล้องกับแผนแม่บทฯ เพื่อบรรลุผลลัพธ์ตามเป้าหมายที่กำหนดไว้ได้อย่างเป็นรูปธรรม และส่งผลให้ประเทศไทยบรรลุวิสัยทัศน์ “ประเทศไทยมีความมั่นคง มั่งคั่ง ยั่งยืน เป็นประเทศพัฒนาแล้ว ด้วยการพัฒนาตามหลักปรัชญาของเศรษฐกิจพอเพียง” ต่อไป โดยแผนแม่บทภายใต้ยุทธศาสตร์ชาติ มีทั้งหมด ๒๓ ฉบับ เกี่ยวข้องกับกระทรวงเกษตรและสหกรณ์ จำนวน ๑๕ ฉบับ ได้แก่ (๐๑) ความมั่นคง (๐๓) การเกษตร (หลัก) (๐๕) การท่องเที่ยว (๐๖) พื้นที่และเมืองนำอยู่อัจฉริยะ (๐๗) โครงสร้างพื้นฐาน ระบบโลจิสติกส์ และดิจิทัล (๐๘) ผู้ประกอบการและวิสาหกิจขนาดกลางและขนาดย่อมยุคใหม่ (๐๙) เขตเศรษฐกิจพิเศษ (๑๕) พลังงานสังคม (๑๖) เศรษฐกิจฐานราก (๑๘) การเติบโตอย่างยั่งยืน (๑๙) การบริหารจัดการน้ำทั้งระบบ (๒๐) การบริการประชาชนและประสิทธิภาพภาครัฐ (๒๑) การต่อต้านการทุจริตและประพฤติมิชอบ (๒๒) กฎหมายและกระบวนการยุติธรรม และ (๒๓) การวิจัยและพัฒนานวัตกรรม แผนแม่บทภายใต้ยุทธศาสตร์ชาติ (พ.ศ. ๒๕๖๖ - ๒๕๘๐) (ฉบับแก้ไขเพิ่มเติม) ประเด็น (๐๓) การเกษตร มีเป้าหมายเพื่อเพิ่มผลิตภัณท์มวลรวมในประเทศในสาขาเกษตร และผลิตภาพการผลิตของภาคเกษตร โดยมุ่งเน้นการยกระดับการผลิตให้เข้าสู่คุณภาพมาตรฐานความปลอดภัย การใช้ประโยชน์จากความโดดเด่นและเอกลักษณ์ของสินค้าเกษตร รวมถึงความหลากหลายทางชีวภาพในแต่ละพื้นที่ การพัฒนาสินค้าเกษตรและการแปรรูปสินค้าเกษตร เพื่อสร้างมูลค่าและคุณค่าให้กับสินค้าเกษตร การประยุกต์ใช้เทคโนโลยีและนวัตกรรมสมัยใหม่ในการผลิตและการจัดการฟาร์ม นอกจากนี้ ยังมีการสนับสนุนและส่งเสริมการพัฒนาระบบนิเวศของภาคเกษตร เพื่อเสริมสร้างให้การพัฒนามีการเติบโตอย่างต่อเนื่องและเข้มแข็ง ในช่วงระยะเวลาของการพัฒนาเพื่อบรรลุเป้าหมายของยุทธศาสตร์ชาติ มีความสอดคล้องและสามารถสนับสนุนการบรรลุเป้าหมายของยุทธศาสตร์ชาติด้านต่าง ๆ กำหนดแผนย่อยไว้ ๖ แผนย่อย โดยสรุป ดังนี้

๒.๒.๑ แผนย่อยเกษตรอัตลักษณ์พื้นถิ่น ประกอบด้วยแนวทางการพัฒนา ดังนี้

๑) ส่งเสริมและพัฒนาผลิตภัณท์เกษตรอัตลักษณ์พื้นถิ่น ด้วยการประยุกต์ใช้ภูมิปัญญาวัฒนธรรมและเทคโนโลยีการพัฒนาระบบการผลิตและบรรจุภัณท์ เพื่อให้มีสินค้าอัตลักษณ์พื้นถิ่นออกสู่ตลาดสม่ำเสมอรวมถึงสินค้าเกษตรนอกฤดูกาล ตลอดจนส่งเสริมการพัฒนาคุณภาพมาตรฐานที่ตอบสนองต่อความต้องการของผู้บริโภคที่หลากหลาย

๒) ส่งเสริมการพัฒนาและยกระดับความสามารถของเกษตรกรและชุมชนในการพัฒนาสินค้าเกษตรอัตลักษณ์พื้นถิ่น เพื่อสร้างรายได้ให้กับเกษตรกร และผู้ประกอบการวิสาหกิจชุมชนท้องถิ่นอย่างยั่งยืน

^๑ สำนักงานสภาพัฒนาการเศรษฐกิจและสังคมแห่งชาติ. (๒๕๖๑, ตุลาคม). *ยุทธศาสตร์ชาติ (พ.ศ. ๒๕๖๑ - ๒๕๘๐)*.

^๒ สำนักงานสภาพัฒนาการเศรษฐกิจและสังคมแห่งชาติ. (๒๕๖๒, เมษายน). *แผนแม่บทภายใต้ยุทธศาสตร์ชาติ (พ.ศ. ๒๕๖๑ - ๒๕๘๐)*.

๓) สร้างอัตลักษณ์หรือนำเสนอเรื่องราวเกี่ยวกับแหล่งกำเนิดให้กับสินค้า สร้างความแตกต่างและโดดเด่นของสินค้าในแต่ละท้องถิ่น และสร้างตราสินค้าของเกษตรอัตลักษณ์พื้นถิ่น รวมถึงการพัฒนากระบวนการข้อมูลเกษตรอัตลักษณ์ ตลอดจนใช้ประโยชน์จากเอกลักษณ์แต่ละพื้นที่ในการเชื่อมโยงไปสู่ภาคการผลิตอื่น เช่น การท่องเที่ยวและบริการ และส่งเสริมการบริโภคสินค้าเกษตรอัตลักษณ์พื้นถิ่นในระดับประเทศ และเพื่อการส่งออกไปยังตลาดโลก

เป้าหมาย สินค้าเกษตรอัตลักษณ์พื้นถิ่นมีมูลค่าเพิ่มขึ้น

ตัวชี้วัด อัตราการขยายตัวของมูลค่าของสินค้าเกษตรอัตลักษณ์พื้นถิ่น (เฉลี่ยร้อยละ)

๒.๒.๒ แผนย่อยเกษตรปลอดภัย ประกอบด้วยแนวทางการพัฒนา ดังนี้

๑) สนับสนุนการบริหารจัดการฐานทรัพยากรทางเกษตรและระบบการผลิตที่เป็นมิตรต่อสิ่งแวดล้อม ตลอดจนส่งเสริมการผลิตในระบบเกษตรกรรมยั่งยืน อาทิ เกษตรผสมผสาน เกษตรธรรมชาติ เกษตรอินทรีย์ เกษตรทฤษฎีใหม่ และวนเกษตร เป็นต้น เพื่อลดผลกระทบต่อสิ่งแวดล้อม ไม่มีการปนเปื้อนของสารเคมีอันตรายในสินค้าเกษตรและอาหาร และสร้างความปลอดภัยและมั่นคงด้านอาหารในระดับครัวเรือน

๒) พัฒนาระบบคุณภาพมาตรฐานความปลอดภัยและระบบการตรวจรับรองคุณภาพจากสถาบันที่มีความน่าเชื่อถือ การพัฒนาระบบฐานข้อมูลผลผลิตเกษตรปลอดภัย สถาบันเกษตรกรและเกษตรกร ที่ผ่านการรับรองมาตรฐาน รวมถึงการพัฒนาคุณค่าทางโภชนาการของสินค้าเกษตรและอาหาร ตลอดจนพัฒนาระบบการตรวจสอบย้อนกลับให้เป็นที่ยอมรับกับความต้องการของตลาดทั้งในประเทศและต่างประเทศ

๓) ส่งเสริมและสนับสนุนเกษตรกร ชุมชน ท้องถิ่น รวมถึงผู้ประกอบการ ให้เข้าถึงแหล่งทุนและสามารถผลิตสินค้าเกษตรและอาหารที่มีคุณภาพมาตรฐาน ทั้งมาตรฐานที่เป็นขั้นพื้นฐานตามหลักการปฏิบัติที่ดีทางการเกษตร และพัฒนาต่อยอดไปจนถึงมาตรฐานขั้นสูง เช่น มาตรฐานเกษตรอินทรีย์ เป็นต้น ตลอดจน ส่งเสริมการวิจัยพัฒนาสินค้า พร้อมทั้งดูแลการผลิตอาหารภายใต้มาตรฐานความปลอดภัย และการคุ้มครองผู้บริโภคและการค้าระดับสากล

๔) สร้างความตระหนักรู้ของผู้ผลิตและบริโภคถึงความสำคัญของความปลอดภัยเพื่อสุขภาพและโภชนาการที่เหมาะสม พัฒนาระบบฐานข้อมูลสินค้าด้านเกษตรปลอดภัย รวมถึงการส่งเสริมด้านการขยายตลาดการบริโภคสินค้าเกษตรและอาหารปลอดภัย

๕) สนับสนุนการทำเกษตรอินทรีย์วิถีชาวบ้าน เพื่อต่อยอดสู่เกษตรอินทรีย์เชิงพาณิชย์ควบคู่กับการขยายตลาดเกษตรอินทรีย์ทั้งในและต่างประเทศ

เป้าหมายที่ ๑ สินค้าเกษตรปลอดภัยมีมูลค่าเพิ่มขึ้น

ตัวชี้วัด อัตราการขยายตัวของมูลค่าของสินค้าเกษตรปลอดภัยที่ได้รับการรับรอง ได้แก่ (๑) สินค้าเกษตรที่ผ่านการตรวจรับรองมาตรฐานการปฏิบัติทางการเกษตรที่ดี และ (๒) สินค้าอินทรีย์ (เฉลี่ยร้อยละ)

เป้าหมายที่ ๒ ผลผลิตภัณฑ์เกษตรปลอดภัยของไทยได้รับการยอมรับด้านคุณภาพความปลอดภัย และคุณค่าทางโภชนาการสูงขึ้น

ตัวชี้วัด ดัชนีคุณภาพและความปลอดภัย ภายใต้ดัชนีความมั่นคงทางอาหาร (อันดับของโลก) ภายในปี ๒๕๗๐/ ๒๕๗๕ /๒๕๘๐)

๒.๒.๓ แผนย่อยเกษตรชีวภาพ ประกอบด้วยแนวทางการพัฒนา ดังนี้

๑) สนับสนุนการใช้ประโยชน์จากการอนุรักษ์ทรัพยากรชีวภาพ พันธุ์พืช พันธุ์สัตว์ และเชื้อจุลินทรีย์ เพื่อนำไปสู่การผลิตและขยายผลเพื่อสร้างมูลค่าเพิ่ม ตลอดจนการเชื่อมโยงไปสู่ภาคอุตสาหกรรมการท่องเที่ยวและบริการ

๒) ส่งเสริมและสนับสนุนการผลิต การแปรรูป และการพัฒนาสินค้าเกษตรและผลิตภัณฑ์จากฐานเกษตรกรรม และฐานทรัพยากรชีวภาพ มีการยกระดับให้เกษตรกรเป็นผู้ประกอบการวิสาหกิจกลางและเล็กบนฐานทรัพยากรชีวภาพ ตลอดจนมีการใช้ฐานจากการทำเกษตรกรรมยั่งยืนซึ่งเป็นระบบการผลิตที่คำนึงถึงระบบนิเวศ สภาพแวดล้อม และความหลากหลายทางชีวภาพเพื่อใช้ประโยชน์และต่อยอดไปสู่สินค้าเกษตรชีวภาพ ตลอดจนสนับสนุนให้มีการนำวัตถุดิบเหลือทิ้งทางการเกษตรมาใช้ในอุตสาหกรรมและพลังงานที่เกี่ยวข้องกับชีวภาพได้อย่างมีประสิทธิภาพ

๓) ส่งเสริมการปลูกพืชสมุนไพรให้เป็นพืชเศรษฐกิจตามความเหมาะสมของสภาพแวดล้อมในแต่ละพื้นที่ มุ่งแปรรูปเพื่อป้อนในตลาดอุตสาหกรรมผลิตภัณฑ์เสริมอาหาร สินค้าประเภทโภชนาเภสัช ผลิตภัณฑ์ประเภทเวชสำอาง และผลิตภัณฑ์กลุ่มเครื่องสำอาง รวมถึงการสร้างมูลค่าเพิ่มจากผลิตภัณฑ์สมุนไพรเพื่อสร้างมูลค่าเพิ่ม

๔) ส่งเสริมการทำตลาดผ่านการสร้างความรู้ความเข้าใจเกี่ยวกับผลิตภัณฑ์จากเกษตรชีวภาพ ประโยชน์และสรรพคุณของสมุนไพรไทย โดยใช้โอกาสจากความต้องการของผู้บริโภคในปัจจุบันที่หันมาใส่ใจสุขภาพ และการรักษาสิ่งแวดล้อมทั้งตลาดภายในประเทศและต่างประเทศ รวมถึงการพัฒนากระบวนการข้อมูลด้านเกษตรชีวภาพ

เป้าหมายที่ ๑ สินค้าเกษตรชีวภาพมีมูลค่าเพิ่มขึ้น

ตัวชี้วัด อัตราการขยายตัวของมูลค่าของสินค้าเกษตรชีวภาพ (เฉลี่ยร้อยละ)

เป้าหมายที่ ๒ วิสาหกิจเกษตรจากฐานชีวภาพและภูมิปัญญาท้องถิ่นมีการจัดตั้งทุกตำบล เพิ่มขึ้น

ตัวชี้วัด การจดทะเบียนดำเนินการของวิสาหกิจชุมชนที่เกี่ยวกับเกษตรชีวภาพ (เฉลี่ยร้อยละ)

๒.๒.๔ แผนย่อยเกษตรแปรรูป ประกอบด้วยแนวทางการพัฒนา ดังนี้

๑) ส่งเสริมการพัฒนาและใช้วัตถุดิบและผลิตผลทางการเกษตรที่เชื่อมโยงไปสู่กระบวนการแปรรูปในอุตสาหกรรมต่อเนื่องที่เกี่ยวข้อง เพื่อใช้เป็นวัตถุดิบในการแปรรูปเป็นผลิตภัณฑ์ใหม่ที่มีมูลค่าสูง โดยการนำเทคโนโลยีและนวัตกรรมมาประยุกต์ใช้ในกระบวนการผลิตตลอดห่วงโซ่อุปทานให้แก่เกษตรกรและสถาบันเกษตรกรเพื่อเพิ่มมูลค่าสินค้าเกษตร

๒) ส่งเสริมการแปรรูปโดยประยุกต์ใช้เทคโนโลยีและนวัตกรรม รวมถึงองค์ความรู้และภูมิปัญญาที่ทันสมัย มีประสิทธิภาพในการแปรรูป สร้างความแตกต่าง และเพิ่มมูลค่าในผลิตภัณฑ์และสินค้าเกษตร รวมทั้งการผลักดันเทคโนโลยีและนวัตกรรมการแปรรูปสินค้าเกษตรขั้นสูงที่มีคุณค่าเฉพาะ และผลิตภัณฑ์คุณภาพสูงที่สอดคล้องกับความต้องการของตลาดไปสู่การผลิตเชิงพาณิชย์

๓) สนับสนุนการนำเทคโนโลยี นวัตกรรมสมัยใหม่มาใช้ในกระบวนการผลิตหลังการเก็บเกี่ยวและการแปรรูป อาทิ บรรจุภัณฑ์อัจฉริยะ ควบคุมคุณภาพและความปลอดภัย ติดตามผลิตภัณฑ์ระหว่างขนส่งและยืดอายุของอาหารและสินค้าเกษตรในบรรจุภัณฑ์ เพื่อเพิ่มมูลค่าให้แก่สินค้า

๔) ส่งเสริมการสร้างตราสินค้า และขยายช่องทางการตลาดด้วยระบบเทคโนโลยีสารสนเทศรวมทั้งให้ความสำคัญกับการสร้างเครื่องหมายทางการค้าและการปกป้องสิทธิในทรัพย์สินทางปัญญา

เป้าหมาย สินค้าเกษตรแปรรูปและผลิตภัณฑ์มีมูลค่าเพิ่มขึ้น

ตัวชี้วัด อัตราการขยายตัวของมูลค่าสินค้าเกษตรแปรรูปและผลิตภัณฑ์ (เฉลี่ยร้อยละ)

๒.๒.๕ แผนย่อยเกษตรอัจฉริยะ ประกอบด้วยแนวทางการพัฒนา ดังนี้

๑) ส่งเสริมการพัฒนาพันธุ์พืช พันธุ์สัตว์ ปัจจัยการผลิต เครื่องจักรกลและอุปกรณ์การเกษตร รวมทั้งเทคโนโลยีและนวัตกรรมการเกษตรแห่งอนาคต อาทิ เกษตรแม่นยำ เกษตรอินทรีย์ และเกษตรแนวตั้ง เพื่อนำมาใช้ในกระบวนการผลิต และเพิ่มประสิทธิภาพการผลิตการเกษตรทั้งเชิงปริมาณและคุณภาพ ตลอดจนเป็นมิตรกับสิ่งแวดล้อม รองรับผลกระทบจากการเปลี่ยนแปลงสภาพภูมิอากาศ และทดแทนแรงงานภาคเกษตรที่ลดลงและเข้าสู่สังคมสูงอายุ

๒) พัฒนาศักยภาพเกษตรกรในการเข้าถึงและใช้ประโยชน์จากเทคโนโลยีและนวัตกรรมทางการเกษตร การจัดการภาคเกษตรที่เป็นมิตรกับสิ่งแวดล้อม รวมถึงองค์ความรู้ด้านการผลิตและการตลาดต่าง ๆ ตลอดจนการใช้ประโยชน์จากเทคโนโลยีอวกาศและภูมิสารสนเทศ เทคโนโลยีดิจิทัลฐานข้อมูลสารสนเทศทางการเกษตรต่าง ๆ เพื่อการวางแผนการเกษตร และพัฒนาเกษตรกรให้เป็นเกษตรกรอัจฉริยะที่มีขีดความสามารถในการแข่งขัน

๓) สนับสนุนและส่งเสริมการทำระบบฟาร์มอัจฉริยะ โดยการถ่ายทอดและสนับสนุนให้เข้าถึงองค์ความรู้และเทคโนโลยีแก่เกษตรกรในราคาที่สามารถเข้าถึงได้ ควบคู่กับการใช้เทคโนโลยีดิจิทัลและการใช้ประโยชน์จากข้อมูลในการวางแผนการปรับเปลี่ยนกระบวนการผลิตสินค้าที่สอดคล้องกับความต้องการของตลาด เพื่อเพิ่มผลิตภาพการผลิต เพิ่มผลผลิตทางการเกษตรในเชิงมูลค่าและปริมาณต่อพื้นที่สูงสุด และทดแทนการผลิตดั้งเดิม

เป้าหมายที่ ๑ สินค้าที่ได้จากเทคโนโลยีสมัยใหม่/อัจฉริยะมีมูลค่าเพิ่มขึ้น

ตัวชี้วัด มูลค่าสินค้าที่มีการใช้เทคโนโลยีสมัยใหม่/อัจฉริยะ (เฉลี่ยร้อยละ)

เป้าหมายที่ ๒ ผลผลิตต่อหน่วยของฟาร์มหรือแปลงที่มีการใช้เทคโนโลยีสมัยใหม่/อัจฉริยะเพิ่มขึ้น

ตัวชี้วัด ผลผลิตต่อหน่วยของฟาร์มหรือแปลงที่มีการใช้เทคโนโลยีสมัยใหม่/อัจฉริยะ (เฉลี่ยร้อยละ)

๒.๒.๖ แผนย่อยระบบนิเวศการเกษตร ประกอบด้วยแนวทางการพัฒนา ดังนี้

๑) เพิ่มประสิทธิภาพและการจัดการฐานทรัพยากรทางการเกษตร อนุรักษ์และรักษาฐานทรัพยากรทางการเกษตรที่สำคัญ เพื่อสนับสนุนการสร้างมูลค่าและความมั่นคงอาหาร อาทิ ทรัพยากรน้ำ ทรัพยากรดิน ให้มีความอุดมสมบูรณ์ การคุ้มครองที่ดินทางการเกษตร การจัดการน้ำเพื่อการเกษตรและชุมชนอย่างมีประสิทธิภาพ ตลอดจนใช้ประโยชน์จากฐานข้อมูลทรัพยากรทางการเกษตร เพื่อนำมาวางแผนการผลิตให้สอดคล้องกับข้อมูลสารสนเทศทางการเกษตร และนำไปสู่การบริหารจัดการพื้นที่เกษตรกรรมอย่างเหมาะสม สอดคล้องกับแผนที่เกษตรเพื่อการบริหารจัดการเชิงรุก

๒) สร้างความมั่นคงอาหารให้กับครัวเรือนเกษตรกรและชุมชน โดยสร้างความมั่นคงด้านอาหารและโภชนาการให้เกิดขึ้นในระดับครัวเรือน ชุมชน ท้องถิ่น และประเทศ สนับสนุนให้ชุมชนทำ

การเกษตรของท้องถิ่น เพื่อเป็นแหล่งอาหารของชุมชน ลดการพึ่งพาอาหารจากภายนอก ส่งเสริมการทำ การเกษตรตามหลักปรัชญาของเศรษฐกิจพอเพียง เพื่อให้ครัวเรือนสามารถพึ่งพาตนเองได้ และเป็นฐานใน การพัฒนาเศรษฐกิจและสังคมอย่างยั่งยืน สนับสนุนให้หน่วยงานของรัฐหรือท้องถิ่นในพื้นที่มีบทบาท ดำเนินการให้เกิดความมั่นคงด้านอาหารในมิติต่าง ๆ รวมถึงการดูแลโภชนาการของประชาชนในทุกช่วงวัย สร้างเสถียรภาพด้านรายได้ของเกษตรกรและประชาชน เพื่อให้สามารถเข้าถึงอาหารอย่างเพียงพอและ เหมาะสม รวมทั้งการมีมาตรการรองรับสำหรับผู้มีรายได้น้อยให้สามารถเข้าถึงสินค้าเกษตรและอาหารได้ อย่างทั่วถึง การติดตามการเปลี่ยนแปลงของราคาอาหารและผลกระทบ

๓) พัฒนาระบบข้อมูลสารสนเทศ และการเฝ้าระวังและเตือนภัยสินค้าเกษตร ส่งเสริม ให้มีการพัฒนาระบบฐานข้อมูลสารสนเทศการเกษตรที่มีมาตรฐานและครบวงจร ทั้งเรื่องเกษตรกร ข้อมูล อุป สงค์และอุปทานสินค้าเกษตรที่มุ่งเน้นการตลาดนำการผลิต ข้อมูลพื้นที่เกษตรกรรม และข้อมูลมูลค่าสินค้า เกษตรรวมทั้งการพัฒนาระบบติดตามเฝ้าระวังและวางระบบเตือนภัย และกลไกการจัดการปัญหาที่อาจจะ เกิดขึ้นกับสินค้าเกษตรและผลิตภัณฑ์ในมิติต่าง ๆ ทั้งด้านอุปสงค์และอุปทาน อาทิ เสถียรภาพราคาสินค้า กฎระเบียบการค้าระหว่างประเทศ ภัยพิบัติธรรมชาติ การเปลี่ยนแปลงสภาพภูมิอากาศ ความมั่นคงอาหาร โดยกำหนดมาตรการรองรับ มาตรการเตือนภัย มาตรการปรับตัว ระบบสำรองอาหารในภาวะวิกฤต และการ ประกันความเสี่ยงให้ทันกับสถานการณ์ รวมทั้งให้เกษตรกรและผู้ใช้ประโยชน์สามารถเข้าถึงข้อมูลได้ง่าย ตลอดจนเชื่อมโยงข้อมูลระหว่างหน่วยงานที่มีประสิทธิภาพ วิเคราะห์แนวโน้มการผลิตสินค้าเกษตร

๔) ส่งเสริมการรวมกลุ่มเกษตรกร เพื่อสร้างความเข้มแข็งและพัฒนาเครือข่ายความ ร่วมมือระหว่างวิสาหกิจชุมชนและสหกรณ์ รวมถึงเชื่อมโยงไปถึงผู้ประกอบการ ภาคเอกชน และหน่วยงานที่ เกี่ยวข้อง ในการพัฒนาด้านการผลิตและด้านการตลาดของสินค้าเกษตรและผลิตภัณฑ์ รวมทั้งสนับสนุนการ ขยายเครือข่ายธุรกิจของวิสาหกิจชุมชนและสหกรณ์ และสนับสนุนให้มีโอกาสในการเข้าถึงแหล่งทุนภายใต้ เงื่อนไขที่ผ่อนปรนมากขึ้น เพื่อยกระดับการพัฒนาเกษตรกรไปสู่การเป็นผู้ประกอบการเกษตรที่มีความ เข้มแข็ง ตลอดจนการให้มีกลไกในการดูแลให้เกษตรกรได้รับประโยชน์จากการรวมกลุ่มและการเพิ่มมูลค่า สินค้าเกษตรอย่างแท้จริง

๕) วิจัยพัฒนาเทคโนโลยีและนวัตกรรมสนับสนุนภาคเกษตร สนับสนุนและส่งเสริม การวิจัยพื้นฐาน รวมถึงการวิจัยเชิงประยุกต์ในด้านต่าง ๆ เพื่อรองรับการพัฒนาการสร้างมูลค่าเพิ่มให้กับ ผลิตภัณฑ์ต่าง ๆ ทั้งในส่วนของปัจจัยการผลิต เทคโนโลยีการเกษตร เครื่องจักรกลและอุปกรณ์การเกษตร รวมถึงเทคโนโลยีและนวัตกรรมผลิตภัณฑ์ที่รองรับกับบริบทการเปลี่ยนแปลงที่อาจจะเกิดขึ้นและส่งผล กระทบต่อภาคเกษตร และสามารถนำไปประยุกต์ใช้ในเชิงพาณิชย์ พัฒนาศักยภาพเกษตรกรในการเข้าถึง องค์ความรู้และเทคโนโลยีด้านการผลิตและการตลาด เทคโนโลยีดิจิทัล และข้อมูลสารสนเทศ โดยใช้ ประโยชน์จากศูนย์เรียนรู้การเพิ่มประสิทธิภาพการผลิตสินค้าเกษตรในท้องถิ่น เพื่อพัฒนาการผลิตและ ยกระดับเป็นผู้ประกอบการธุรกิจเกษตร

๖) พัฒนาคูณภาพมาตรฐานสินค้าและผลิตภัณฑ์ ยกระดับการผลิตสินค้าและ ผลิตภัณฑ์ให้มีคุณภาพมาตรฐาน สอดคล้องกับความต้องการของตลาดหรือกลุ่มผู้บริโภค รวมทั้งจัดให้มี ระบบการตรวจรับรองคุณภาพมาตรฐานสินค้าเกษตรอย่างเพียงพอ มีขั้นตอนการตรวจสอบที่รวดเร็ว และมี ราคาเหมาะสมรวมถึงการวางระบบตรวจสอบย้อนกลับ เพื่อสร้างความเชื่อมั่นให้กับผู้บริโภค

๗) ส่งเสริมด้านการตลาดสินค้าเกษตรและผลิตภัณฑ์เกษตร โดยใช้เทคโนโลยีและเครื่องมือต่าง ๆ ในการส่งเสริมและขยายตลาดสินค้าเกษตรและผลิตภัณฑ์เกษตรในรูปแบบต่าง ๆ โดยการใช้สื่อแบบดั้งเดิมและบนอินเทอร์เน็ตทั้งในและต่างประเทศ การจัดนิทรรศการและงานแสดงสินค้า การรณรงค์ให้ความรู้ความเข้าใจถึงคุณค่าหรือเรื่องราวของสินค้าเกษตรและผลิตภัณฑ์ และการสร้างตราสินค้าไทยให้เป็นที่ยอมรับระดับสากล รวมทั้งสนับสนุนการใช้เทคโนโลยีนวัตกรรมและแนวคิดสร้างสรรค์ในการออกแบบบรรจุภัณฑ์ให้มีความสวยงาม โดยคำนึงถึงประโยชน์ต่อการใช้งาน ความต้องการของผู้บริโภค และสิ่งแวดล้อมตลอดจนยกระดับการคุ้มครองทรัพย์สินทางปัญญาทั้งในและต่างประเทศตลอดห่วงโซ่การผลิต

๘) อำนวยความสะดวกทางการค้าและพัฒนาระบบโลจิสติกส์การเกษตร เพิ่มประสิทธิภาพการให้บริการทางการค้าและอำนวยความสะดวกแก่ผู้ประกอบการให้มีความรวดเร็วและไม่เป็นภาระค่าใช้จ่ายในการทำธุรกรรมทางการค้า รวมทั้งการพัฒนาด้านโลจิสติกส์การเกษตร เพื่อลดการสูญเสียระหว่างการขนส่งลดขั้นตอนและระยะเวลาในการส่งสินค้า ตลอดจนเตรียมความพร้อมของสถานที่เก็บรวบรวม/รักษาคุณภาพสินค้าและผลิตภัณฑ์เกษตรที่ได้คุณภาพและมาตรฐาน

เป้าหมายที่ ๑ ประสิทธิภาพการผลิตสินค้าเกษตรต่อหน่วยมีการปรับตัวเพิ่มขึ้น

ตัวชี้วัด ผลผลิตสินค้าเกษตรต่อหน่วย (เฉลี่ยร้อยละ)

เป้าหมายที่ ๒ สถาบันเกษตรกร (สหกรณ์ วิสาหกิจชุมชน และกลุ่มเป้าหมาย) ที่ขึ้นทะเบียนกับกระทรวงเกษตรและสหกรณ์มีความเข้มแข็งในระดับมาตรฐานเพิ่มขึ้น

ตัวชี้วัด สัดส่วนของจำนวนสถาบันเกษตรกรที่ขึ้นทะเบียนกับกระทรวงเกษตรและสหกรณ์ ที่มีความเข้มแข็งในระดับมาตรฐาน ได้แก่ (๑) สหกรณ์ที่มีความเข้มแข็งระดับ ๑ และ ๒ (๒) วิสาหกิจชุมชนที่มีศักยภาพในระดับดี และ (๓) กลุ่มเกษตรกรที่มีความเข้มแข็งระดับ ๑ และ ๒ ต่อจำนวนสถาบันเกษตรกรที่ขึ้นทะเบียนกับกระทรวงเกษตรและสหกรณ์ทั้งหมด (เฉลี่ยร้อยละ)

๒.๓ นโยบายและแผนระดับชาติว่าด้วยความมั่นคงแห่งชาติ (พ.ศ. ๒๕๖๖ – ๒๕๗๐) เป็นแผนระยะปานกลาง ๕ ปี ที่มีสถานะเป็นแผนระดับที่ ๒ รองรับการดำเนินการในห้วงที่สองของยุทธศาสตร์ชาติ (แผนระดับที่ ๑) โดยนโยบายและแผนระดับชาติว่าด้วยความมั่นคงแห่งชาติฉบับนี้มีความเชื่อมโยงและประสานสอดคล้องกับยุทธศาสตร์ชาติด้านความมั่นคง แผนแม่บทภายใต้ยุทธศาสตร์ชาติ ประเด็นความมั่นคงและประเด็นการต่างประเทศ ตลอดจนกำหนดขอบเขตและหลักเกณฑ์พิจารณา “ประเด็นความมั่นคง” เพื่อตอบสนองตัวชี้วัดและค่าเป้าหมายที่ต้องเห็นผลสัมฤทธิ์ภายในปี ๒๕๗๐ การยกระดับขีดความสามารถในการป้องกันและแก้ไขปัญหาความมั่นคง โดยมุ่งขยายผลกรอบแนวคิดความมั่นคงแบบองค์รวม เพื่อให้หน่วยงานของรัฐมีกรอบจัดทำและขับเคลื่อนแผนระดับที่ ๓ โดยนำเป้าหมายและตัวชี้วัดที่กำหนดไว้ไปกำหนดแผนงานโครงการ กิจกรรมหรือการดำเนินการอื่น ๆ ไปสู่การปฏิบัติได้อย่างชัดเจนและมีประสิทธิภาพมากขึ้น

การจัดทำนโยบายความมั่นคงแห่งชาติที่ผ่านมา (ฉบับแรกที่มีการเผยแพร่อย่างเป็นทางการ พ.ศ. ๒๕๔๑ – ๒๕๔๔) จนถึงฉบับปัจจุบัน มีพัฒนาการอย่างต่อเนื่องภายใต้สถานการณ์ เงื่อนไข และการเปลี่ยนแปลงในมิติต่าง ๆ ทั้งภายในและภายนอกประเทศ ดังนั้น นโยบายและแผนระดับชาติว่าด้วยความมั่นคงแห่งชาติ (พ.ศ. ๒๕๖๖ – ๒๕๗๐) จึงให้ความสำคัญกับการวางรากฐานความมั่นคงของประเทศ โดยเริ่มต้นจากหน่วยย่อยของสังคม คือ สถาบันครอบครัวและสถาบันการศึกษา โดยส่งเสริมการเข้ามามีส่วนร่วมของทุกภาคส่วน เพื่อให้เกิดการบูรณาการการทำงานร่วมกัน โดยเฉพาะภาคประชาชน รวมถึงการเปลี่ยนนโยบายไปสู่การปฏิบัติในพื้นที่ให้มุ่งเน้นไปที่พื้นที่ตำบลเป้าหมายเพื่อขยายแนวคิดการพัฒนาพื้นที่เพื่อเสริม

ความมั่นคงของชาติ และแผนตำบล “มั่นคง มั่งคั่ง ยั่งยืน” โดยเร่งป้องกันและแก้ไขเฉพาะปัญหาความมั่นคงที่สำคัญจากการประเมินสถานการณ์และแนวโน้มความเสี่ยงในระยะ ๕ ปี ผ่านกระบวนการคัดเลือกและจัดลำดับความสำคัญของประเด็นความมั่นคงที่มีผลกระทบและความเสี่ยงสูง (High Risk, High Impact) จากบริบทและสภาพแวดล้อมทั้งภายในและภายนอกประเทศ การประเมินขีดความสามารถของประเทศเพื่อเสริมสร้างกำลังอำนาจของชาติ เพื่อกำหนดจุดยืนหรือตำแหน่งของประเทศและเสริมสร้างแนวทางการพัฒนาศักยภาพความมั่นคงของประเทศให้สามารถบริหารจัดการความเสี่ยงภัยคุกคามทุกรูปแบบได้อย่างทันทั่วทั้งที่โดยขยายผลกรอบแนวคิดความมั่นคงแบบองค์รวมในการเชื่อมโยงมิติการเมือง เศรษฐกิจ สังคม การทหาร ทรัพยากรธรรมชาติและสิ่งแวดล้อม วิทยาศาสตร์และเทคโนโลยี เพื่อให้เกิดความมั่นคงปลอดภัย และมีความสงบเรียบร้อยในทุกๆระดับ นอกจากนี้มีการกำหนดจุดเน้น (Focus) และแนวทางสำคัญเชิงลึก (Highlight) ของเป้าหมาย ตัวชี้วัด และกลยุทธ์ให้เห็นผลสัมฤทธิ์เป็นรูปธรรม การเติมเต็มช่องว่างของแนวทางการพัฒนาที่กำหนดไว้ในแผนแม่บทภายใต้ยุทธศาสตร์ชาติ ตลอดจนเป็นกรอบทิศทางกำหนดยุทธศาสตร์การจัดสรรงบประมาณของประเทศ โดยนำเป้าหมาย ตัวชี้วัด และค่าเป้าหมายที่ต้องการมุ่งเน้นในแต่ละปีผนวกเข้ากับยุทธศาสตร์การจัดสรรงบประมาณรายจ่ายประจำปีงบประมาณ เพื่อประโยชน์ในการพิจารณาสนับสนุนงบประมาณสำหรับแผนงานหรือโครงการเกี่ยวกับความมั่นคงแห่งชาติซึ่งเป็นเรื่องสำคัญที่เกี่ยวกับนโยบายและแผนระดับชาติว่าด้วยความมั่นคงแห่งชาติ ภายใต้วิสัยทัศน์ “ประเทศไทยมีเสถียรภาพ ประชาชนอยู่ดีมีสุข ปลอดภัยจากภัยคุกคามทุกรูปแบบ มีศักยภาพบริหารจัดการความมั่นคงแบบองค์รวม และรักษาไว้ซึ่งผลประโยชน์แห่งชาติอย่างยั่งยืน”

๒.๔ แผนพัฒนาเศรษฐกิจและสังคมแห่งชาติ ฉบับที่ ๑๓ (พ.ศ. ๒๕๖๖ - ๒๕๗๐) กำหนดทิศทางของแผนพัฒนาเศรษฐกิจและสังคมแห่งชาติ ฉบับที่ ๑๓ ให้ประเทศสามารถก้าวข้ามความท้าทายต่าง ๆ เพื่อให้ “ประเทศไทยมีความมั่นคง มั่งคั่ง ยั่งยืน เป็นประเทศพัฒนาแล้ว ด้วยการพัฒนาตามหลักปรัชญาของเศรษฐกิจพอเพียง” ตามเจตนารมณ์ของยุทธศาสตร์ชาติ ได้อาศัยหลักการและแนวคิด ๔ ประการ ดังนี้

๑) หลักปรัชญาของเศรษฐกิจพอเพียง โดยสืบสาน รักษา ต่อยอดการพัฒนาตามหลักปรัชญาของเศรษฐกิจพอเพียง ผ่านการกำหนดทิศทางการพัฒนาประเทศอย่างมีเหตุผล ความพอประมาณ ภูมิคุ้มกัน บนฐานของความดี คุณธรรม และความเพียร โดยคำนึงถึงความสอดคล้องกับสถานการณ์และเงื่อนไขระดับประเทศและระดับโลกทั้งในปัจจุบันและอนาคตอันไกล และศักยภาพของทุนทางเศรษฐกิจ ทุนทางสังคม และทุนทางทรัพยากรธรรมชาติและสิ่งแวดล้อมของประเทศ ให้มีความสำคัญกับการเสริมสร้างความสมดุลในมิติต่าง ๆ ทั้งความสมดุลระหว่างการพัฒนาความสามารถในการแข่งขันกับต่างประเทศกับความสามารถในการพึ่งตนเองได้อย่างมั่นคง ความสมดุลของการกระจายโอกาสเพื่อลดความเหลื่อมล้ำระหว่างกลุ่มคนและพื้นที่ และความสมดุลทางธรรมชาติเพื่อให้คนอยู่ร่วมกับทรัพยากรธรรมชาติและสิ่งแวดล้อมได้อย่างยั่งยืนรวมถึงการบริหารจัดการองค์พหุต่าง ๆ ของประเทศให้พร้อมรับกับความเสี่ยงที่เกิดจากการเปลี่ยนแปลงทั้งภายในและภายนอกประเทศ นอกจากนี้ ในการวางแผนและการขับเคลื่อนแผนไปสู่การปฏิบัติต้องอาศัยองค์ความรู้ทางวิชาการที่รอบด้านและพิจารณาด้วยความรอบคอบ ควบคู่กับการยึดถือผลประโยชน์ของประชาชนส่วนรวมเป็นที่ตั้ง และมุ่งมั่นผลักดันให้การพัฒนารัฐเป้าหมายที่ตั้งไว้

๒) การสร้างความสามารถในการ “ล้มแล้ว ลุกไว” โดยมุ่งเน้นการพัฒนาใน ๓ ระดับ ประกอบด้วย ๑) การพร้อมรับ หรือ ระดับ “อยู่รอด” ในการแก้ไขข้อจำกัดหรือจุดอ่อนที่มีอยู่ ซึ่งเป็นผลให้ประชาชนประสบความยากลำบากในการดำรงชีวิต หรือทำให้ประเทศมีความเปราะบางต่อการเปลี่ยนแปลง

จากภายนอกและภายใน รวมถึงการสร้างความพร้อมในทุกระดับในการรับมือกับสภาวะวิกฤติที่อาจเกิดขึ้นให้สามารถฟื้นคืนสู่ภาวะปกติได้อย่างรวดเร็ว ๒) การปรับตัว หรือ ระดับ “พอเพียง” ในการปรับเปลี่ยนปัจจัยที่จำเป็นเพื่อเสริมสร้างความมั่นคงทางเศรษฐกิจ สังคม และสิ่งแวดล้อม ตั้งแต่ในระดับครอบครัว ชุมชน พื้นที่ และประเทศ รวมถึงปรับทิศทาง รูปแบบ และแนวทางการพัฒนาให้สอดคล้องกับกระแสการเปลี่ยนแปลงของโลกยุคใหม่ และ ๓) การเปลี่ยนแปลงเพื่อพร้อมเติบโตอย่างยั่งยืน หรือ ระดับ “ยั่งยืน” ในการผลักดันให้เกิดการเปลี่ยนแปลงเชิงโครงสร้างในมิติต่าง ๆ เพื่อเสริมสร้างความสามารถของบุคคลและสังคมในการพัฒนาอย่างต่อเนื่อง รวมทั้งเพื่อสนับสนุนให้ประเทศสามารถเติบโตได้อย่างมีคุณภาพและยั่งยืน

๓) เป้าหมายการพัฒนาอย่างยั่งยืนของสหประชาชาติ โดยกำหนดทิศทางการพัฒนาที่อยู่บนพื้นฐานของแนวคิด “ไม่ทิ้งใครไว้ข้างหลัง” มุ่งเสริมสร้างคุณภาพชีวิตที่ดีให้กับประชาชนทุกกลุ่ม ทั้งในมิติของการมีปัจจัยที่จำเป็นสำหรับการดำรงชีวิตขั้นพื้นฐานที่เพียงพอ การมีสภาพแวดล้อมที่ดี การมีปัจจัยสนับสนุนให้มีสุขภาพที่สมบูรณ์ทั้งทางร่างกายและจิตใจ การมีโอกาสที่จะใช้ศักยภาพของตน ในการสร้างความเป็นอยู่ที่ดี และการมุ่งส่งต่อทรัพยากรธรรมชาติและสิ่งแวดล้อมที่ดีไปยังคนรุ่นต่อไป

๔) การพัฒนาเศรษฐกิจชีวภาพ เศรษฐกิจหมุนเวียน เศรษฐกิจสีเขียว โดยให้ความสำคัญกับการประยุกต์ใช้องค์ความรู้ทางด้านวิทยาศาสตร์ เทคโนโลยีสมัยใหม่ และความคิดสร้างสรรค์ เพื่อสร้างมูลค่าเพิ่มทางเศรษฐกิจ ควบคู่กับการรักษาความสมดุลระหว่างการอนุรักษ์และการใช้ประโยชน์จากฐานทรัพยากรธรรมชาติและความหลากหลายทางชีวภาพ รวมถึงการปรับเปลี่ยนรูปแบบการผลิต การให้บริการ และการบริโภคเพื่อลดผลกระทบต่อสิ่งแวดล้อม เพื่อถ่ายทอดเป้าหมายหลักไปสู่ภาพของการขับเคลื่อนที่ชัดเจนในลักษณะของวาระการพัฒนาที่เอื้อให้เกิดการทำงานร่วมกันของหลายหน่วยงานและหลายภาคส่วนในการผลักดันการพัฒนาเรื่องใดเรื่องหนึ่งให้เกิดผลได้อย่างเป็นรูปธรรม แผนพัฒนาฯ ฉบับที่ ๑๓ จึงได้กำหนดหมุดหมายการพัฒนา จำนวน ๑๓ หมุดหมาย ซึ่งเป็นการบ่งบอกถึงสิ่งที่ประเทศไทยปรารถนาจะ “เป็น” หรือมุ่งหวังจะ “มี” เพื่อสะท้อนประเด็นการพัฒนาที่มีลำดับความสำคัญสูงต่อการพลิกโฉมประเทศไทยสู่ “สังคมก้าวหน้า เศรษฐกิจสร้างมูลค่าอย่างยั่งยืน” โดยหมุดหมายทั้ง ๑๓ ประการ แบ่งออกได้เป็น ๔ มิติ ดังนี้

๒.๔.๑ มิติภาคการผลิตและบริการเป้าหมาย

- หมุดหมายที่ ๑ ไทยเป็นประเทศชั้นนำด้านสินค้าเกษตรและเกษตรแปรรูปมูลค่าสูง
- หมุดหมายที่ ๒ ไทยเป็นจุดหมายของการท่องเที่ยวที่เน้นคุณภาพและความยั่งยืน
- หมุดหมายที่ ๓ ไทยเป็นฐานการผลิตยานยนต์ไฟฟ้าที่สำคัญของโลก
- หมุดหมายที่ ๔ ไทยเป็นศูนย์กลางทางการแพทย์และสุขภาพมูลค่าสูง
- หมุดหมายที่ ๕ ไทยเป็นประตูการค้าการลงทุนและยุทธศาสตร์ทางโลจิสติกส์ที่สำคัญของภูมิภาค
- หมุดหมายที่ ๖ ไทยเป็นศูนย์กลางอุตสาหกรรมอิเล็กทรอนิกส์อัจฉริยะและอุตสาหกรรมดิจิทัลของอาเซียน

๒.๔.๒ มิติโอกาสและความเสมอภาคทางเศรษฐกิจและสังคม

- หมุดหมายที่ ๗ ไทยมีวิสาหกิจขนาดกลางและขนาดย่อมที่เข้มแข็ง มีศักยภาพสูง และสามารถแข่งขันได้
- หมุดหมายที่ ๘ ไทยมีพื้นที่และเมืองอัจฉริยะที่น่าอยู่ ปลอดภัย เติบโตได้อย่างยั่งยืน

หมวดหมู่ที่ ๙ ไทยมีความยากจนข้ามรุ่นลดลง และมีความคุ้มครองทางสังคมที่เพียงพอเหมาะสม

๒.๔.๓ มิติความยั่งยืนของทรัพยากรธรรมชาติและสิ่งแวดล้อม

หมวดหมู่ที่ ๑๐ ไทยมีเศรษฐกิจหมุนเวียนและสังคมคาร์บอนต่ำ

หมวดหมู่ที่ ๑๑ ไทยสามารถลดความเสี่ยงและผลกระทบจากภัยธรรมชาติและ การเปลี่ยนแปลงสภาพภูมิอากาศ

๒.๔.๔ มิติปัจจัยผลักดันการพลิกโฉมประเทศ

หมวดหมู่ที่ ๑๒ ไทยมีกำลังคนสมรรถนะสูง มุ่งเรียนรู้อย่างต่อเนื่อง ตอบโจทย์การพัฒนาแห่งอนาคต

หมวดหมู่ที่ ๑๓ ไทยมีภาครัฐที่ทันสมัย มีประสิทธิภาพ และตอบโจทย์ประชาชน โดยมีหมวดหมู่ที่เกี่ยวข้องกับกระทรวงเกษตรและสหกรณ์ จำนวน ๑๑ หมวดหมู่ ได้แก่

หมวดหมู่ที่ ๑ ไทยเป็นประเทศชั้นนำด้านสินค้าเกษตรและเกษตรแปรรูปมูลค่าสูง มีความเชื่อมโยงกับเป้าหมายหลักของแผนพัฒนาฯ ฉบับที่ ๑๓ ทั้ง ๕ เป้าหมาย ได้แก่ เป้าหมายที่ ๑) การปรับโครงสร้างภาคการผลิตและบริการสู่เศรษฐกิจฐานนวัตกรรม โดยยกระดับให้มีขีดความสามารถในการแข่งขัน และเศรษฐกิจท้องถิ่นและผู้ประกอบการรายย่อยสามารถเชื่อมโยงกับห่วงโซ่มูลค่าของภาคการผลิตและบริการเป้าหมาย เป้าหมายที่ ๒) การพัฒนาคนสำหรับโลกยุคใหม่ โดยสนับสนุนให้กำลังคนมีคุณภาพ สอดคล้องกับความต้องการของภาคการผลิตเป้าหมาย เป้าหมายที่ ๓) การมุ่งสู่สังคมแห่งโอกาสและความ เป็นธรรม โดยลดความเหลื่อมล้ำทั้งในเชิงรายได้และความมั่นคง รวมถึงโอกาสในการแข่งขันของภาคธุรกิจ และให้กลุ่มเปราะบางและผู้ด้อยโอกาสมีโอกาสในการเลื่อนขั้นทางเศรษฐกิจและสังคมสูงขึ้น เป้าหมายที่ ๔) การเปลี่ยนผ่านการผลิตและบริการไปสู่อุตสาหกรรม โดยการใช้ทรัพยากรธรรมชาติในการผลิตและบริการ อย่างมีประสิทธิภาพและสอดคล้องกับขีดความสามารถในการรองรับของระบบนิเวศ และเป้าหมายที่ ๕) การเสริมสร้างความสามารถของประเทศในการรับมือกับการเปลี่ยนแปลงและความเสี่ยงภายใต้บริบทโลกใหม่ โดยประเทศไทยมีความสามารถในการรับมือกับภัยคุกคามที่สำคัญในอนาคต โดยเฉพาะการเปลี่ยนแปลง สภาพภูมิอากาศ โรคระบาดร้ายแรงและโรคอุบัติใหม่และภัยคุกคามทางไซเบอร์ มีความสอดคล้องกับ ยุทธศาสตร์ชาติ จำนวน ๓ ด้าน ได้แก่ ๑) ด้านการสร้างขีดความสามารถในการแข่งขัน ในเป้าหมาย (๑) ประเทศไทยเป็นประเทศพัฒนาแล้ว เศรษฐกิจเติบโตอย่างมีเสถียรภาพและยั่งยืน และ (๒) ประเทศไทยมี ขีดความสามารถในการแข่งขันสูงขึ้น โดยมีแผนแม่บทภายใต้ยุทธศาสตร์ชาติ ประเด็นเกษตร ที่ให้ ความสำคัญกับการยกระดับการผลิตให้เข้าสู่คุณภาพมาตรฐานความปลอดภัย การใช้ประโยชน์จากความโดดเด่นและเอกลักษณ์ของสินค้าเกษตร รวมถึงความหลากหลายทางชีวภาพในแต่ละพื้นที่เพื่อสร้างมูลค่าให้กับ สินค้าเกษตรการประยุกต์ใช้เทคโนโลยีและนวัตกรรมสมัยใหม่ในการผลิตและการจัดการฟาร์ม ๒) ด้านการ สร้างโอกาสและความเสมอภาคทางสังคม ในเป้าหมายการสร้างความเป็นธรรม และลดความเหลื่อมล้ำในทุก มิติ โดยมีแผนแม่บทภายใต้ยุทธศาสตร์ชาติ ประเด็นเศรษฐกิจฐานราก ที่ให้ความสำคัญกับการรวมกลุ่มใน รูปแบบที่มีโครงสร้างกระจายรายได้ให้กับเศรษฐกิจและชุมชนได้อย่างเป็นรูปธรรม และมีกลไกขับเคลื่อน เศรษฐกิจฐานรากด้วยการดึงเอาพลังของภาคส่วนต่าง ๆ ทั้งภาคเอกชน ประชาสังคม และชุมชนท้องถิ่น มาร่วมขับเคลื่อน พร้อมทั้งสร้างความเข้มแข็งให้กับชุมชน และ ๓) ด้านการสร้างการเติบโตบนคุณภาพชีวิตที่

เป็นมิตรต่อสิ่งแวดล้อม ในเป้าหมายการใช้ประโยชน์และสร้างการเติบโตบนฐานทรัพยากรธรรมชาติและสิ่งแวดล้อมให้สมดุลภายในขีดความสามารถของระบบนิเวศโดยมีแผนแม่บทภายใต้ยุทธศาสตร์ชาติ ประเด็นการเติบโตอย่างยั่งยืน ที่ให้ความสำคัญกับการเติบโตที่เน้นหลักการใช้ประโยชน์ การอนุรักษ์ การรักษา ฟื้นฟู และสร้างใหม่ เพื่อให้มีฐานทรัพยากรธรรมชาติและสิ่งแวดล้อมอย่างยั่งยืนไม่ใช้ทรัพยากรธรรมชาติจนเกิดความพอดี ไม่สร้างมลภาวะต่อสิ่งแวดล้อมจนเกินความสามารถในการรองรับและเยียวยาของระบบนิเวศ รวมถึงการผลิตและการบริโภคเป็นมิตรต่อสิ่งแวดล้อม

หมวดหมู่ที่ ๒ ไทยเป็นจุดหมายของการท่องเที่ยวที่เน้นคุณภาพและความยั่งยืน เชื่อมโยงกับยุทธศาสตร์ชาติด้านการสร้างขีดความสามารถในการแข่งขัน ที่มุ่งเน้นการสร้างหลากหลายด้านการท่องเที่ยวรักษาการเป็นจุดหมายปลายทางที่สำคัญของการท่องเที่ยวระดับโลกที่ดึงดูดนักท่องเที่ยวทุกระดับ และเพิ่มสัดส่วนของนักท่องเที่ยวที่มีคุณภาพสูง อีกทั้งยังเชื่อมโยงกับเป้าหมายหลักของแผนพัฒนาฯ ฉบับที่ ๑๓ ใน ๔ เป้าหมาย ได้แก่ เป้าหมายที่ ๑) การปรับโครงสร้างภาคการผลิตและบริการสู่เศรษฐกิจฐานนวัตกรรม โดยยกระดับให้ภาคการท่องเที่ยวมีขีดความสามารถในการแข่งขันที่สูงขึ้น และส่งเสริมให้ผู้ประกอบการรายย่อยและชุมชนสามารถเชื่อมโยงกับห่วงโซ่มูลค่าได้ เป้าหมายที่ ๒) การพัฒนาคนสำหรับโลกยุคใหม่ เป้าหมายที่ ๓) การมุ่งสู่สังคมแห่งโอกาสและความเป็นธรรม และเป้าหมายที่ ๔) การเปลี่ยนผ่านการผลิตและบริการไปสู่ความยั่งยืน โดยให้ความสำคัญกับการบริหารจัดการทรัพยากรอย่างมีประสิทธิภาพและยั่งยืน

หมวดหมู่ที่ ๕ ไทยเป็นประตูการค้าการลงทุนและยุทธศาสตร์ทางโลจิสติกส์ที่สำคัญของภูมิภาค มีความเชื่อมโยงกับเป้าหมายหลักของแผนพัฒนาฯ ฉบับที่ ๑๓ ได้แก่ เป้าหมายที่ ๑) การปรับโครงสร้างภาคการผลิตและบริการสู่เศรษฐกิจฐานนวัตกรรม เป้าหมายที่ ๒) การพัฒนาคนสำหรับโลกยุคใหม่ เป้าหมายที่ ๓) การมุ่งสู่สังคมแห่งโอกาสและความเป็นธรรม และเป้าหมายที่ ๔) การเปลี่ยนผ่านการผลิตและบริการไปสู่ความยั่งยืน โดยทำให้ประเทศไทยมีระบบนิเวศที่สนับสนุนการค้าการลงทุนสามารถเป็นฐานการค้าการลงทุนที่สำคัญของภูมิภาค เพิ่มผลิตภาพและโอกาสของผู้ประกอบการไทยให้สามารถเชื่อมโยงกับห่วงโซ่มูลค่าระดับภูมิภาคและระดับโลก และยกระดับขีดความสามารถในการแข่งขันของประเทศทั้งภาคการผลิตและบริการสำคัญซึ่งมีความสอดคล้องกับยุทธศาสตร์ชาติ ภายใต้รัฐธรรมนูญแห่งราชอาณาจักรไทย พ.ศ. ๒๕๖๐ ในยุทธศาสตร์ชาติด้านความมั่นคง ในมิติความร่วมมือทางการพัฒนากับประเทศเพื่อนบ้าน ภูมิภาค โลก รวมถึงองค์กรภาครัฐและที่มิใช่ภาครัฐ รวมทั้งยุทธศาสตร์ชาติด้านการสร้างขีดความสามารถในการแข่งขัน ในมิติการพัฒนาอุตสาหกรรมและบริการแห่งอนาคต การพัฒนาโครงสร้างพื้นฐานเชื่อมไทย เชื่อมโลก ที่มุ่งเน้นเชื่อมโยงโครงข่ายคมนาคมและบริการโลจิสติกส์อย่างไร้รอยต่อ และการรักษาและเสริมเสถียรภาพทางเศรษฐกิจมหภาค ที่มุ่งเน้นการเชื่อมโยงการค้าการลงทุนของไทยกับต่างประเทศและขยายความร่วมมือทางการค้าการลงทุน และยุทธศาสตร์ชาติด้านการสร้างการเติบโตบนคุณภาพชีวิตที่เป็นมิตรต่อสิ่งแวดล้อม ในมิติการสร้างการเติบโตอย่างยั่งยืนบนสังคมที่เป็นมิตรต่อสภาพภูมิอากาศ ที่มุ่งเน้นการลดการปล่อยก๊าซเรือนกระจกและสร้างสังคมคาร์บอนต่ำ และเชื่อมโยงกับแผนแม่บทภายใต้ยุทธศาสตร์ชาติในประเด็นสำคัญ ได้แก่ ๑) การต่างประเทศ ในการขยายความร่วมมือในด้านเศรษฐกิจ การค้า การคมนาคม และทรัพยากรมนุษย์ทั้งในระดับทวิภาคีและพหุภาคีกับนานาชาติโดยเฉพาะในกลุ่มอนุภูมิภาคและภูมิภาคเอเชีย ๒) อุตสาหกรรมอนาคตที่เติบโตเป็นเสาหลักของเศรษฐกิจไทยและการสร้างสภาพแวดล้อมที่เอื้ออำนวยต่อการพัฒนาของอุตสาหกรรมและบริการ ๓) โครงสร้างพื้นฐาน ระบบโลจิสติกส์ และดิจิทัล โดยมุ่งเน้นการขยายขีดความสามารถพัฒนาคุณภาพและ

ประสิทธิภาพของโครงสร้างพื้นฐานด้านคมนาคมและระบบโลจิสติกส์ เพื่อยกระดับผลิตภาพของภาคการผลิตและบริการ ลดต้นทุนการผลิตและบริการที่แข่งขันได้ในระดับสากล สนับสนุนให้เกิดความเชื่อมโยงกับอนุภูมิภาคและภูมิภาคอย่างเป็นระบบ และ ๔) การเติบโตอย่างยั่งยืน โดยมุ่งเน้น การลดการปล่อยก๊าซเรือนกระจก ใช้ประโยชน์และสร้างการเติบโตบนฐานทรัพยากรธรรมชาติและสิ่งแวดล้อมและการลงทุนที่เป็นมิตรต่อสภาพภูมิอากาศในการพัฒนาโครงสร้างพื้นฐานของภาครัฐและภาคเอกชน

หมวดหมู่ที่ ๖ ไทยเป็นศูนย์กลางอุตสาหกรรมอิเล็กทรอนิกส์อัจฉริยะและอุตสาหกรรมดิจิทัลของอาเซียน มุ่งตอบสนองต่อเป้าหมายหลักของแผนพัฒนาฯ ฉบับที่ ๑๓ ของจำนวน ๓ เป้าหมาย ได้แก่ เป้าหมายที่ ๑) การปรับโครงสร้างภาคการผลิตและบริการสู่เศรษฐกิจฐานนวัตกรรม โดยการพัฒนาต่อยอดฐานอุตสาหกรรมอิเล็กทรอนิกส์ของประเทศไทยในปัจจุบันให้เป็นอุตสาหกรรมอิเล็กทรอนิกส์อัจฉริยะที่มุ่งเน้นการผลิตชิ้นส่วนประกอบที่สำคัญในห่วงโซ่อุปทานอาเซียน เป็นที่ต้องการของตลาดในอนาคตและมีมูลค่าสูง รวมถึงการพัฒนาความสามารถในการแข่งขันของอุตสาหกรรมดิจิทัล เป้าหมายที่ ๒) การพัฒนาคนสำหรับโลกยุคใหม่ โดยการพัฒนากำลังคนที่มีทักษะที่สอดคล้องกับความต้องการของอุตสาหกรรมและบริการในอนาคต รวมถึงอุตสาหกรรมอิเล็กทรอนิกส์อัจฉริยะและอุตสาหกรรมและบริการดิจิทัลของประเทศ และเป้าหมายที่ ๕) การเสริมสร้างความสามารถของประเทศในการรับมือกับการเปลี่ยนแปลงและความเสี่ยงภายใต้บริบทโลกใหม่ โดยการส่งเสริมการนำเทคโนโลยีดิจิทัลมาใช้ประโยชน์ในหลากหลายภาคส่วนและหลากหลายมิติซึ่งมีความสอดคล้องกับเป้าหมายตามยุทธศาสตร์ชาติด้านความมั่นคง ในมิติการพัฒนาคน เครื่องมือ เทคโนโลยีและระบบฐานข้อมูลขนาดใหญ่ให้มีความพร้อมสามารถรับมือภัยคุกคาม ควบคู่กับการป้องกันและแก้ไขปัญหาความมั่นคงและความปลอดภัยทางไซเบอร์ ยุทธศาสตร์ชาติด้านการสร้างความสามารถในการแข่งขัน ในมิติการพัฒนาอุตสาหกรรมและบริการแห่งอนาคตที่ให้ความสำคัญพัฒนาต่อยอดอุตสาหกรรมเป้าหมายของประเทศไปสู่อุตสาหกรรมอนาคตที่เติบโตเป็นเสาหลักของเศรษฐกิจไทยและการสร้างสภาพแวดล้อมที่เอื้ออำนวยต่อการพัฒนาของอุตสาหกรรมและบริการ การพัฒนาโครงสร้างพื้นฐานด้านเทคโนโลยีที่มีคุณภาพ ครอบคลุมเพียงพอและเข้าถึงได้ทั้งในด้านพื้นที่และราคา และยุทธศาสตร์ชาติด้านการสร้างการเติบโตบนคุณภาพชีวิตที่เป็นมิตรต่อสิ่งแวดล้อม ในมิติการสร้างการเติบโตอย่างยั่งยืนบนสังคมที่เป็นมิตรต่อสภาพภูมิอากาศโดยเป็นการใช้ประโยชน์จากความก้าวหน้าทางเทคโนโลยีในการประกอบธุรกิจและดำเนินชีวิต เพื่อลดการปล่อยก๊าซเรือนกระจกและสร้างสังคมคาร์บอนต่ำ

หมวดหมู่ที่ ๗ ไทยมีวิสาหกิจขนาดกลางและขนาดย่อมที่เข้มแข็ง มีศักยภาพสูง และสามารถแข่งขันได้ ส่งเสริมและพัฒนาวิสาหกิจขนาดกลางและขนาดย่อมไทยให้เข้มแข็ง มีศักยภาพสูง และสามารถแข่งขันได้ เป็นแนวทางการพัฒนาที่สอดคล้องกับยุทธศาสตร์ชาติ โดยเฉพาะในยุทธศาสตร์ชาติด้านการสร้างความสามารถในการแข่งขันใน ๒ เป้าหมาย ได้แก่ ประเทศไทยเป็นประเทศที่พัฒนาแล้ว เศรษฐกิจเติบโตอย่างมีเสถียรภาพและยั่งยืน และประเทศไทยมีขีดความสามารถในการแข่งขันสูงขึ้น ในประเด็นการพัฒนาเศรษฐกิจบนพื้นฐานผู้ประกอบการยุคใหม่ ผ่านการสร้างผู้ประกอบการอัจฉริยะยุคใหม่ที่มีทักษะและจิตวิญญาณของการเป็นผู้ประกอบการที่มีความสามารถในการแข่งขันและมีอัตลักษณ์ชัดเจน สามารถปรับตัวและประยุกต์ใช้เครื่องมือและใช้ประโยชน์จากเทคโนโลยีดิจิทัลและนวัตกรรมในการประกอบธุรกิจ และได้รับการส่งเสริมให้เข้าถึงแหล่งเงินทุนและแหล่งเงินทุนทางเลือกด้วยการใช้ประโยชน์จากข้อมูลทั้งด้านการเงินและที่มีใช้การเงินรวมทั้งสามารถเข้าถึงตลาดทั้งในและต่างประเทศทั้งทางออนไลน์และออฟไลน์ ที่เหมาะสมตามศักยภาพของผู้ประกอบการ โดยมีโอกาสเข้าถึงข้อมูลและได้รับการอำนวยความสะดวกและสนับสนุนให้

สามารถเข้าถึงข้อมูลระบบคลังข้อมูลและความรู้กลางของภาครัฐอย่างเท่าเทียมและทั่วถึง พร้อมทั้งยังสอดคล้องตามยุทธศาสตร์ชาติด้านการพัฒนาและเสริมสร้างศักยภาพทรัพยากรมนุษย์ ในเป้าหมายสังคมไทยมีสภาพแวดล้อมที่เอื้อและสนับสนุนต่อการพัฒนาคนตลอดช่วงชีวิต ในประเด็นการกระตุ้นให้ภาคธุรกิจมีการบริหารจัดการอย่างมีธรรมาภิบาลโดยคำนึงถึงต้นทุนทางสังคมและกระตุ้นให้เกิดการประกอบธุรกิจเพื่อสังคม รวมทั้งยุทธศาสตร์ชาติด้านการสร้างโอกาสและความเสมอภาคทางสังคม ใน ๒ เป้าหมาย ได้แก่ การกระจายศูนย์กลางความเจริญทางเศรษฐกิจและสังคม เพิ่มโอกาสให้ทุกภาคส่วนเข้ามาเป็นกำลังของการพัฒนาประเทศในทุกกระดับ และการเพิ่มขีดความสามารถของชุมชนท้องถิ่นในการพัฒนา การพึ่งตนเองและการจัดการตนเองเพื่อสร้างสังคมคุณภาพ ในประเด็นการปรับโครงสร้างเศรษฐกิจฐานรากเพื่อยกระดับเกษตรกรสู่การเป็นผู้ประกอบการธุรกิจขนาดกลางและขนาดย่อมในภาคการเกษตรอีกด้วย และยังสอดคล้องกับเป้าหมายหลักของแผนพัฒนาฯ ฉบับที่ ๑๓ ในเป้าหมายที่ ๑) การปรับโครงสร้างภาคการผลิตและบริการสู่เศรษฐกิจฐานนวัตกรรม ในประเด็นภาคการผลิตและบริการสำคัญได้รับการยกระดับให้มีขีดความสามารถในการแข่งขันที่สูงขึ้น เศรษฐกิจท้องถิ่นและผู้ประกอบการรายย่อยสามารถเชื่อมโยงกับห่วงโซ่มูลค่า และไทยมีระบบนิเวศที่สนับสนุนการค้าการลงทุนและการพัฒนานวัตกรรมผ่านการสร้างและพัฒนาผู้ประกอบการวิสาหกิจขนาดกลางและขนาดย่อมในแต่ละภาคธุรกิจของประเทศไทยสามารถแข่งขันได้ อีกทั้งเชื่อมโยงผู้ประกอบการวิสาหกิจขนาดกลางและขนาดย่อมกับห่วงโซ่มูลค่าโลก โดยมีระบบนิเวศในการประกอบธุรกิจที่เหมาะสมสำหรับผู้ประกอบการในแต่ละประเภทและสาขาธุรกิจ เป้าหมายที่ ๒) การพัฒนาคนสำหรับโลกยุคใหม่ ในประเด็นพัฒนาให้คนไทยมีทักษะและคุณลักษณะที่เหมาะสมกับโลกยุคใหม่ ทั้งทักษะในด้านความรู้ ทักษะทางพฤติกรรม และคุณลักษณะตามบรรทัดฐานที่ดีของสังคม และเป้าหมายที่ ๓) การมุ่งสู่สังคมแห่งโอกาสและความเป็นธรรม ในประเด็นการลดความเหลื่อมล้ำทั้งเชิงรายได้ ความมั่งคั่งและโอกาสในการแข่งขันของภาคธุรกิจ ผ่านการส่งเสริมการแข่งขันที่เป็นธรรมและเปิดกว้างสำหรับผู้ประกอบการวิสาหกิจขนาดกลางและขนาดย่อม ให้สามารถแข่งขันได้อย่างยั่งยืน

หมวดหมู่ที่ ๘ ไทยมีพื้นที่และเมืองอัจฉริยะที่น่าอยู่ ปลอดภัย เติบโตได้อย่างยั่งยืน มีความเชื่อมโยงกับยุทธศาสตร์ชาติ (พ.ศ. ๒๕๖๑ – ๒๕๘๐) ใน ๓ ด้านหลัก ได้แก่ ยุทธศาสตร์ชาติด้านการสร้างความสามารถในการแข่งขัน ในเป้าหมาย ประเทศไทยเป็นประเทศที่พัฒนาแล้ว เศรษฐกิจเติบโตอย่างมีเสถียรภาพและยั่งยืน ยุทธศาสตร์ชาติด้านการสร้างโอกาสและความเสมอภาคทางสังคม ในเป้าหมายการกระจายศูนย์กลางความเจริญทางเศรษฐกิจและสังคม เพิ่มโอกาสให้ทุกภาคส่วนเข้ามาเป็นกำลังของการพัฒนาประเทศในทุกกระดับ และการเพิ่มขีดความสามารถของชุมชนท้องถิ่นในการพัฒนา การพึ่งตนเองและการจัดการตนเองเพื่อสร้างสังคมคุณภาพ และยุทธศาสตร์ชาติด้านการสร้างการเติบโตบนคุณภาพชีวิตที่เป็นมิตรต่อสิ่งแวดล้อม ในเป้าหมาย การใช้ประโยชน์และสร้างการเติบโตบนฐานทรัพยากรธรรมชาติและสิ่งแวดล้อมให้สมดุลภายในขีดความสามารถของระบบนิเวศ นอกจากนี้ แผนกลยุทธ์ของหมวดหมู่ที่ ๘ ยังสนับสนุน ๕ เป้าหมายหลักของแผนพัฒนาฯ ฉบับที่ ๑๓ ดังนี้ เป้าหมายที่ ๑) การปรับโครงสร้างภาคการผลิตและบริการสู่เศรษฐกิจฐานนวัตกรรม โดยสร้างเศรษฐกิจท้องถิ่นและยกระดับผู้ประกอบการให้สามารถเชื่อมโยงกับห่วงโซ่มูลค่าของภาคการผลิตระดับประเทศ กระจายผลประโยชน์สู่เศรษฐกิจฐานราก เป้าหมายที่ ๒) การพัฒนาคนสู่โลกยุคใหม่ โดยมุ่งเน้นการพัฒนากำลังคนให้มีคุณภาพสอดคล้องกับความต้องการของตลาดแรงงานและส่งเสริมความมั่นคงในชีวิตของประชาชนผ่านการพัฒนาพื้นที่และเมือง เป้าหมายที่ ๓) การมุ่งสู่สังคมแห่งโอกาสและความเป็นธรรม โดยมุ่งพัฒนาเมืองให้น่าอยู่และมีคุณภาพชีวิตที่ดีสำหรับประชาชนทุกกลุ่มอย่างทั่วถึง โดย

คำนึงถึงภูมินิเวศ เป้าหมายที่ ๔) การเปลี่ยนผ่านการผลิตและบริโภคไปสู่ความยั่งยืน โดยมุ่งเน้นให้เมืองใช้ทรัพยากรอย่างประหยัดและมีประสิทธิภาพ ลดการสร้างขยะและมลพิษ เพื่อสุขภาพอนามัยของประชาชนทุกกลุ่ม และเป้าหมายที่ ๕) การเสริมสร้างความสามารถของประเทศในการรับมือกับการเปลี่ยนแปลงและความเสี่ยงภายใต้บริบทโลกใหม่ โดยส่งเสริมให้เมืองยกระดับสู่การเป็นเมืองอัจฉริยะ เป็นการเปลี่ยนผ่านไปสู่ภาครัฐดิจิทัลในระดับท้องถิ่น รวมทั้งผลักดันให้เมืองเตรียมความพร้อมในการรับมือกับภัยพิบัติและมีความสามารถในการปรับตัวต่อการเปลี่ยนแปลงทุกรูปแบบ

หมวดหมายที่ ๙ ไทยมีความยากจนข้ามรุ่นลดลง และมีความคุ้มครองทางสังคมที่เพียงพอและเหมาะสม มุ่งตอบสนองต่อเป้าหมายหลักของแผนพัฒนาฯ ฉบับที่ ๑๓ จำนวน ๒ เป้าหมาย ได้แก่ เป้าหมายที่ ๒) การพัฒนาคนสำหรับโลกยุคใหม่ ในด้านการสร้างหลักประกันและความคุ้มครองทางสังคม เพื่อให้คนไทยมีความมั่นคงในชีวิต และเป้าหมายที่ ๓) การมุ่งสู่สังคมแห่งโอกาสและความเป็นธรรมโดยการสนับสนุนให้กลุ่มเปราะบางและผู้ด้อยโอกาสมีโอกาสในการเลื่อนขั้นทางเศรษฐกิจและสังคมสูงขึ้น นอกจากนี้ หมวดหมายที่ ๙ ยังมีความสอดคล้องกับเป้าหมายตามยุทธศาสตร์ชาติใน ๒ ด้าน ได้แก่ ยุทธศาสตร์ชาติด้านการพัฒนาและเสริมสร้างศักยภาพทรัพยากรมนุษย์ ในประเด็นเป้าหมาย สังคมไทยมีสภาพแวดล้อมที่เอื้อและสนับสนุนต่อการพัฒนาคนตลอดช่วงชีวิต และยุทธศาสตร์ชาติด้านการสร้างโอกาสและความเสมอภาคทางสังคมใน ๒ ประเด็นเป้าหมาย คือ สร้างความเป็นธรรมและลดความเหลื่อมล้ำในทุกมิติ และกระจายศูนย์กลางความเจริญทางเศรษฐกิจและสังคม เพื่อเพิ่มโอกาสให้ทุกภาคส่วนเข้ามาเป็นกำลังของการพัฒนาประเทศในทุกกระดับ

หมวดหมายที่ ๑๐ ไทยมีเศรษฐกิจหมุนเวียนและสังคมคาร์บอนต่ำ มีความสอดคล้องกับเป้าหมายหลักของแผนพัฒนาเศรษฐกิจและสังคมแห่งชาติฉบับที่ ๑๓ จำนวน ๔ เป้าหมาย ได้แก่ เป้าหมายที่ ๑) การปรับโครงสร้างภาคการผลิตและบริการสู่เศรษฐกิจฐานนวัตกรรม ที่มุ่งยกระดับขีดความสามารถในการแข่งขันให้สูงขึ้น ด้วยการใช้อัจฉริยะ ความคิดสร้างสรรค์และนวัตกรรม เป้าหมายที่ ๓) การมุ่งสู่สังคมแห่งโอกาสและความเป็นธรรม เพื่อการสร้างโอกาสและการกระจายรายได้สู่ชุมชน เป้าหมายที่ ๔) การเปลี่ยนผ่านการผลิตและบริโภคไปสู่ความยั่งยืน โดยเน้นการใช้ทรัพยากรธรรมชาติในการผลิตและบริการอย่างมีประสิทธิภาพและสอดคล้องกับขีดความสามารถในการรองรับของระบบนิเวศ และเป้าหมายที่ ๕) การเสริมสร้างความสามารถของประเทศในการรับมือกับการเปลี่ยนแปลงและความเสี่ยงภายใต้บริบทโลกใหม่ โดยเฉพาะประเด็นการเปลี่ยนแปลงสภาพภูมิอากาศ และสอดคล้องกับเป้าหมายของยุทธศาสตร์ชาติ ๓ ด้าน ได้แก่ ยุทธศาสตร์ชาติด้านความมั่นคง ในด้านการรักษาความมั่นคงและผลประโยชน์ทางทรัพยากรธรรมชาติและสิ่งแวดล้อมทั้งทางบกและทางทะเล เพื่อให้มีความอุดมสมบูรณ์ และให้ผลประโยชน์ได้อย่างยั่งยืน ยุทธศาสตร์ชาติด้านการสร้างขีดความสามารถในการแข่งขัน ในการอุตสาหกรรมและบริการแห่งอนาคต ขับเคลื่อนประเทศไทยด้วยนวัตกรรมและเทคโนโลยีแห่งอนาคต สร้างระบบนิเวศอุตสาหกรรมและบริการที่เหมาะสม และสนับสนุนการพัฒนาอุตสาหกรรมและบริการอย่างยั่งยืน และยุทธศาสตร์ชาติด้านการสร้างความเติบโตบนคุณภาพชีวิตที่เป็นมิตรกับสิ่งแวดล้อม ลดการปล่อยก๊าซเรือนกระจกและสร้างสังคมคาร์บอนต่ำ สนับสนุนการลงทุนในโครงสร้างพื้นฐานที่เป็นมิตรกับสิ่งแวดล้อม พัฒนา และใช้นวัตกรรมและเทคโนโลยีเพื่อลดมลพิษและผลกระทบสิ่งแวดล้อม

หมวดหมายที่ ๑๑ ไทยสามารถลดความเสี่ยงและผลกระทบจากภัยธรรมชาติและการเปลี่ยนแปลงสภาพภูมิอากาศ เชื่อมโยงกับเป้าหมายหลักของแผนพัฒนาฯ ฉบับที่ ๑๓ จำนวน ๒ เป้าหมาย

ได้แก่ เป้าหมายที่ ๔) การเปลี่ยนผ่านการผลิตและบริโภคไปสู่ความยั่งยืน และเป้าหมายที่ ๕) การเสริมสร้างความสามารถของประเทศในการรับมือกับการเปลี่ยนแปลงและความเสี่ยงภายใต้บริบทโลกใหม่ และเป้าหมายการพัฒนา ๓ ด้าน ได้แก่ ด้านที่ ๑ ยุทธศาสตร์ชาติด้านความมั่นคงในเป้าหมายที่ ๒ บ้านเมืองมีความมั่นคงในทุกมิติและทุกระดับ เพื่อบริหารจัดการสภาวะแวดล้อมของประเทศให้มีความมั่นคง ปลอดภัย และมีความสงบเรียบร้อยในทุกระดับ และเป้าหมายที่ ๓ กองทัพ หน่วยงานด้านความมั่นคงภาครัฐ ภาคเอกชน และภาคประชาชน มีความพร้อมในการป้องกันและแก้ไขปัญหาความมั่นคง เพื่อให้มีความพร้อมสามารถรับมือกับภัยคุกคามและภัยพิบัติได้ทุกรูปแบบและทุกระดับความรุนแรง ด้านที่ ๒ ยุทธศาสตร์ชาติด้านการสร้างขีดความสามารถในการแข่งขัน ในเป้าหมายที่ ๑ ประเทศไทยเป็นประเทศที่พัฒนาแล้ว เศรษฐกิจเติบโตอย่างมีเสถียรภาพและยั่งยืน ในประเด็นอุตสาหกรรมความมั่นคงของประเทศ มีเนื้อหาด้านการพัฒนาอุตสาหกรรมที่เกี่ยวข้องกับการจัดการภัยพิบัติ ซึ่งรวมถึงระบบการเตือนภัย การเตรียมตัวรับมือภัยพิบัติและการให้ความช่วยเหลือทั้งในระหว่างและหลังเกิดภัยพิบัติ และด้านที่ ๕ ยุทธศาสตร์ชาติด้านการสร้างการเติบโตบนคุณภาพชีวิตที่เป็นมิตรต่อสิ่งแวดล้อม ในเป้าหมายที่ ๓ ใช้ประโยชน์และสร้างการเติบโตบนฐานทรัพยากรธรรมชาติและสิ่งแวดล้อมในสมดุลภายในขีดความสามารถของระบบนิเวศ โดยสร้างการเติบโตอย่างยั่งยืนบนสังคมที่เป็นมิตรต่อสภาพภูมิอากาศ มุ่งเน้นลดการปล่อยก๊าซเรือนกระจก และสร้างสังคมคาร์บอนต่ำ ปรับปรุงการบริหารจัดการภัยพิบัติทั้งระบบ และการสร้างขีดความสามารถของประชาชนในการรับมือและปรับตัวเพื่อลดความสูญเสียและเสียหายจากภัยธรรมชาติและผลกระทบที่เกี่ยวข้องกับการเปลี่ยนแปลงสภาพภูมิอากาศ พร้อมทั้งสนับสนุนการลงทุนในโครงสร้างพื้นฐานที่เป็นมิตรต่อสภาพภูมิอากาศ และดูแลภัยพิบัติจากน้ำทั้งระบบ โดยมีการจัดระบบการจัดการน้ำในภาวะวิกฤติ ให้สามารถลดสูญเสีย ความเสี่ยง จากภัยพิบัติที่เกิดจากน้ำตามหลักวิชาการให้อยู่ในขอบเขตที่ควบคุมที่มีประสิทธิภาพ รวมถึงการเพิ่มความร่วมมือในเรื่องการจัดการภัยพิบัติในภูมิภาคได้อย่างทั่วถึงและทันการณ์

หมวดหมู่ที่ ๑๒ ไทยมีกำลังคนสมรรถนะสูง มุ่งเรียนรู้อย่างต่อเนื่อง ตอบโจทย์การพัฒนาแห่งอนาคต มุ่งตอบสนองเป้าหมายหลักของแผนพัฒนาฯ ฉบับที่ ๑๓ จำนวน ๒ เป้าหมาย ได้แก่ เป้าหมายที่ ๒) การพัฒนาคนสำหรับโลกยุคใหม่ โดยคนทุกช่วงวัยได้รับการพัฒนาในทุกมิติ การพัฒนากำลังคนสมรรถนะสูงสอดคล้องกับความต้องการของภาคการผลิตเป้าหมาย สามารถสร้างงานอนาคต และสร้างผู้ประกอบการอัจฉริยะที่มีความสามารถในการสร้างและใช้เทคโนโลยีและนวัตกรรม รวมทั้ง เป้าหมายที่ ๓) การมุ่งสู่สังคมแห่งโอกาสและความเป็นธรรม ด้วยการส่งเสริมการเรียนรู้ตลอดชีวิต ทั้งการพัฒนาระบบนิเวศเพื่อการเรียนรู้ตลอดชีวิตและพัฒนาทางเลือกในการเข้าถึงการเรียนรู้สำหรับผู้ที่ไม่สามารถเรียนในระบบการศึกษาปกติ และสอดคล้องกับยุทธศาสตร์ชาติ ๓ ด้าน ได้แก่ ยุทธศาสตร์ชาติด้านการสร้างขีดความสามารถในการแข่งขัน ในประเด็นเป้าหมาย ประเทศไทยมีขีดความสามารถในการแข่งขันสูงขึ้น ด้านการพัฒนาและเสริมสร้างศักยภาพทรัพยากรมนุษย์ ในประเด็นเป้าหมาย คนไทยเป็นคนดี คนเก่งมีคุณภาพพร้อมสำหรับวิถีชีวิตในศตวรรษที่ ๒๑ และสังคมไทยมีสภาพแวดล้อมที่เอื้อและสนับสนุนต่อการพัฒนาคนตลอดช่วงชีวิต และยุทธศาสตร์ชาติด้านการสร้างโอกาสและความเสมอภาคทางสังคม ในประเด็นเป้าหมายการสร้างความเป็นธรรมและลดความเหลื่อมล้ำในทุกมิติ และการกระจายศูนย์กลางความเจริญทางเศรษฐกิจและสังคม เพิ่มโอกาสให้ทุกภาคส่วนเข้ามาเป็นกำลังของกาพัฒนาประเทศในทุกระดับ

หมวดหมู่ที่ ๑๓ ไทยมีภาครัฐที่ทันสมัย มีประสิทธิภาพ และตอบโจทย์ประชาชน ภาครัฐจำเป็นต้องเร่งพัฒนาและปรับตัวเพื่อลดช่องว่างของการปฏิบัติงานให้มีศักยภาพที่เหมาะสมในฐานะที่เป็นโลก

หลักในการขับเคลื่อนการพัฒนาประเทศบนหลักการบริหารงานภาครัฐแนวใหม่ คือ การปรับเปลี่ยนการบริหารจัดการภาครัฐ โดยนำหลักการเพิ่มประสิทธิภาพของระบบราชการและการแสวงหาประสิทธิภาพในการปฏิบัติราชการที่มุ่งการบรรลุเป้าหมายการพัฒนาประเทศ โดยมีประเด็นที่ต้องดำเนินการเพื่อรับมือกับแนวโน้มการเปลี่ยนแปลงและเสริมสร้างความสามารถของภาครัฐ ประกอบด้วย ๑) พัฒนาการให้บริการภาครัฐที่ตอบโจทย์ สะดวก ประหยัด แก่ประชาชนและผู้ประกอบการ โดยพัฒนาคุณภาพการให้บริการและเปิดโอกาสให้ภาคส่วนอื่นเข้ามามีส่วนร่วม ๒) ปรับเปลี่ยนการบริหารจัดการและโครงสร้างของภาครัฐให้ยืดหยุ่น เชื่อมโยง เปิดกว้าง และมีประสิทธิภาพเพื่อรองรับการเปลี่ยนแปลงที่เอื้อต่อการพัฒนาประเทศ ๓) ปรับเปลี่ยนภาครัฐเป็นรัฐบาลดิจิทัลที่ใช้ข้อมูลในการบริหารจัดการเพื่อการพัฒนาประเทศ และสร้างระบบบริหารจัดการ และ ๔) การสร้างระบบบริหารภาครัฐที่ส่งเสริมการปรับเปลี่ยนและพัฒนาบุคลากร ให้มีทักษะที่จำเป็นในการให้บริการภาครัฐ ดิจิทัลและปรับปรุงกฎหมาย ระเบียบ มาตรการภาครัฐให้เอื้อต่อการพัฒนาประเทศ ซึ่งตอบสนองต่อเป้าหมายหลักของแผนพัฒนาฯ ฉบับที่ ๑๓ จำนวน ๒ เป้าหมาย ได้แก่ เป้าหมายที่ ๓) การมุ่งสู่สังคมแห่งโอกาสและความเป็นธรรม โดยมีบริการสาธารณะทั่วถึง เท่าเทียม และเป้าหมายที่ ๕) การเสริมสร้างความสามารถของประเทศในการรับมือกับความเสี่ยงและการเปลี่ยนแปลงภายใต้บริบทโลกใหม่ และจะสามารถส่งผลต่อการบรรลุเป้าหมายตามยุทธศาสตร์ชาติใน ๔ ด้าน ได้แก่ ๑) ยุทธศาสตร์ชาติด้านความมั่นคง ในประเด็นเป้าหมาย ประชาชนอยู่ดี กินดี และมีความสุข ๒) ยุทธศาสตร์ชาติด้านการสร้างความสามารถในการแข่งขัน ใน ๒ ประเด็นเป้าหมาย คือ ประเทศไทยเป็นประเทศที่พัฒนาแล้วเศรษฐกิจเติบโตอย่างมีเสถียรภาพและยั่งยืน และประเทศไทยมีขีดความสามารถในการแข่งขันสูงขึ้น ๓) ยุทธศาสตร์ชาติด้านการสร้างโอกาสและความเสมอภาคทางสังคมใน ๒ ประเด็นเป้าหมาย คือ สร้างความเป็นธรรมและลดความเหลื่อมล้ำในทุกมิติ และเพิ่มขีดความสามารถของชุมชนท้องถิ่นในการพัฒนา การพึ่งตนเองและการจัดการตนเองเพื่อสร้างสังคมคุณภาพ ๔) ยุทธศาสตร์ชาติด้านการปรับสมดุลและพัฒนาระบบการบริหารจัดการภาครัฐ ๒ ประเด็นเป้าหมาย คือ ภาครัฐมีวัฒนธรรมการทำงานที่มุ่งผลสัมฤทธิ์และผลประโยชน์ส่วนรวม ตอบสนองความต้องการของประชาชนได้อย่างสะดวก รวดเร็ว โปร่งใส และภาครัฐมีขนาดเล็กลง พร้อมปรับตัวให้ทันต่อการเปลี่ยนแปลง เชื่อมโยงกับเป้าหมายแผนแม่บทภายใต้ยุทธศาสตร์ชาติใน ๔ ประเด็น ได้แก่ ประเด็นที่ ๑๗ ความเสมอภาคและหลักประกันทางสังคม ประเด็นที่ ๒๐ การบริการประชาชนและประสิทธิภาพภาครัฐ ประเด็นที่ ๒๑ การต่อต้านการทุจริตและประพฤติมิชอบ ประเด็นที่ ๒๒ กฎหมายและกระบวนการยุติธรรม

๒.๕ แผนปฏิบัติการด้านการขับเคลื่อนการพัฒนาประเทศไทยด้วยโมเดลเศรษฐกิจ BCG พ.ศ. ๒๕๖๔ - ๒๕๗๐^๖ โมเดลเศรษฐกิจ BCG เป็นกลไกเร่งให้เกิดการพัฒนาอุตสาหกรรมเป้าหมาย ภายใต้ Thailand ๔.๐ ที่ต้องการปรับเปลี่ยนรูปแบบการพัฒนาเศรษฐกิจจากการใช้ความได้เปรียบด้านทรัพยากรและแรงงาน ไปสู่เศรษฐกิจ ที่ขับเคลื่อนด้วยนวัตกรรมประสบความสำเร็จได้เร็วขึ้น ด้วยการระดมทรัพยากรและความสามารถของทุกภาคส่วนในการมุ่งไปสู่เป้าหมายเดียวกัน การขับเคลื่อนการพัฒนาประเทศด้วยโมเดลเศรษฐกิจ BCG พ.ศ. ๒๕๖๔ - ๒๕๗๐ เป็นการพัฒนาภายใต้ ๔ + ๑ สาขายุทธศาสตร์ คือ เกษตรและอาหาร สุขภาพและการแพทย์ พลังงาน วัสดุและเคมีชีวภาพ การท่องเที่ยวและเศรษฐกิจสร้างสรรค์ และเศรษฐกิจหมุนเวียน ซึ่งมีศักยภาพจะเพิ่มผลิตภัณฑ์มวลรวมภายในประเทศเพิ่มขึ้น ๑ ล้านล้านบาท จากฐานความหลากหลายของทรัพยากรชีวภาพ (Nature) วัฒนธรรม (Culture) และความเอื้อเพื่อเผื่อแผ่ (Nurture) ภายใต้กลไกตุลาการ ซึ่งประกอบด้วยหน่วยงานภาครัฐ ภาคเอกชน สถาบันวิจัย/

สถาบันการศึกษา และภาคประชาชน โดยมีวิสัยทัศน์ คือ เศรษฐกิจเติบโตอย่างมีคุณภาพและยั่งยืน ประชาชนมีรายได้ดี คุณภาพชีวิตดี รักษาและฟื้นฟูฐานทรัพยากรและความหลากหลายทางชีวภาพให้มีคุณภาพที่ดี ด้วยการใช้ความรู้ เทคโนโลยี และนวัตกรรม ประกอบด้วย ๔ ยุทธศาสตร์ โดยเกี่ยวข้องกับ กระทรวงเกษตรและสหกรณ์ทั้ง ๔ ยุทธศาสตร์ ได้แก่

ยุทธศาสตร์ที่ ๑ การสร้างความยั่งยืนของฐานทรัพยากรและความหลากหลายทางชีวภาพ ด้วย การจัดสมดุลระหว่างการอนุรักษ์ ฟื้นฟู และการใช้ประโยชน์

เน้นการนำความรู้ เทคโนโลยีและนวัตกรรม ไปบริหารจัดการให้เกิดความสมดุลระหว่างการอนุรักษ์ และการใช้ประโยชน์เพื่อความยั่งยืนของฐานทรัพยากรและความหลากหลายทางชีวภาพ ซึ่งเป็นทุนพื้นฐานต่อการพัฒนาเศรษฐกิจให้เติบโตเพื่อส่งต่อสู่คนรุ่นต่อไป รวมถึงส่งเสริมให้เกิดการปรับเปลี่ยนทัศนคติจากการมองว่า “Nature as Resource” เป็น “Nature as Source” ดังนั้น ธรรมชาติจึงไม่ใช่แค่เพียงทรัพยากรหรือปัจจัยการผลิตเท่านั้น แต่ธรรมชาติคือแหล่งกำเนิดของชีวิตและทุกสรรพสิ่งบนโลก เป็นพื้นฐานของความเป็นอยู่ที่ดีของมนุษย์ ด้วยเหตุนี้ จึงต้องรักษาสมดุลระหว่างการมีอยู่และใช้ไป รวมถึงการนำกลับมาใช้ซ้ำตามหลักการหมุนเวียน โดยมีแนวทางการดำเนินการ ดังนี้

๑. การพัฒนาคลังข้อมูลดิจิทัลความหลากหลายทางชีวภาพและวัฒนธรรมเพื่อการบริหารจัดการให้เกิดความสมดุลระหว่างการอนุรักษ์และใช้ประโยชน์
๒. การอนุรักษ์ ฟื้นฟูทรัพยากรด้วยนวัตกรรมทางเทคโนโลยีและนวัตกรรมทางสังคม
๓. การบริหารจัดการน้ำให้เกิดความยั่งยืนด้วยการอนุรักษ์ป่าต้นน้ำ และการพัฒนาแพลตฟอร์ม เพื่อลดการใช้ ลดการสูญเสีย การนำกลับมาใช้ซ้ำ และยกระดับคุณภาพน้ำดื่ม น้ำใช้ให้สูงขึ้น
๔. การสร้างนักวิจัยรุ่นใหม่ในสาขาที่เกี่ยวข้องกับความหลากหลายทางชีวภาพ และการเพิ่มทักษะการบริหารจัดการทรัพยากรให้แก่ชุมชนและคนรุ่นใหม่

ยุทธศาสตร์ที่ ๒ การพัฒนาชุมชนและเศรษฐกิจฐานรากให้เข้มแข็งด้วยทุนทรัพยากร อัตลักษณ์ ความคิดสร้างสรรค์ และเทคโนโลยีสมัยใหม่

ใช้ศักยภาพของพื้นที่โดยการระดมจากภายใน เน้นการตอบสนองความต้องการในแต่ละพื้นที่เป็นอันดับแรก ควบคู่ไปกับการสร้างความเข้มแข็งในระดับพื้นที่ การดำรงไว้ซึ่งอัตลักษณ์ รวมถึงการใช้ประโยชน์จากความเข้มแข็งจากภายในอันประกอบด้วย “ความหลากหลายทางชีวภาพ” “ความหลากหลายทางวัฒนธรรม” และ “ความเอื้อเพื่อเพื่อน” มาต่อยอดและยกระดับมูลค่าในห่วงโซ่การผลิตสินค้าและบริการให้มีมูลค่าสูงขึ้น ด้วยการใช้ความคิดสร้างสรรค์ เทคโนโลยีสมัยใหม่ในการยกระดับมาตรฐาน สร้างคุณค่าใหม่ รวมถึงการนำหลักการของเศรษฐกิจหมุนเวียนมาใช้ในการลดการใช้ทรัพยากร การดำเนินการดังกล่าวมุ่งหวังให้เกิดการพัฒนาที่นำไปสู่การเดินหน้าไปด้วยกัน และไม่ทิ้งใครไว้ข้างหลัง เป็นการเติบโตของทุกภาคส่วนไปพร้อม ๆ กัน เพื่อเพิ่มโอกาสของชุมชน และผู้ประกอบการที่อยู่ในภูมิภาคได้รับการพัฒนา รวมถึงการเข้าถึงทรัพยากรได้อย่างทัดเทียมกันมากยิ่งขึ้น นอกจากนี้ ยังให้ความสำคัญกับการนำความรู้ เทคโนโลยีและนวัตกรรมมาเพิ่มโอกาสในการเข้าถึงบริการหรือแก้ปัญหาสุขภาพ ปัญหามลพิษ ยกระดับคุณภาพ ปลอดภัยของอาหาร ตลอดจนการเสริมสร้างความสามารถในการพึ่งพิงแหล่ง พลังงานทางเลือกในพื้นที่ได้เพิ่มขึ้น โดยมีแนวทางการดำเนินการ ดังนี้

๑. การพัฒนาเศรษฐกิจภูมิภาคให้เติบโตด้วยรูปแบบของระเบียบเศรษฐกิจ BCG

๒. การนำทุนทางทรัพยากรความหลากหลายทางชีวภาพและวัฒนธรรมไปสร้างอัตลักษณ์ของชุมชนเพื่อการพัฒนาเศรษฐกิจฐานราก

๓. การใช้ทรัพยากรด้านเศรษฐกิจชีวภาพ เศรษฐกิจหมุนเวียน และเศรษฐกิจสีเขียวในพื้นที่เพื่อสร้างเศรษฐกิจให้ชุมชน

๔. การพัฒนาและยกระดับผลิตภัณฑ์สินค้าและบริการมูลค่าสูงจากความหลากหลายทางชีวภาพด้วยการยกระดับมาตรฐาน การสร้างนวัตกรรม ตลอดจนการจัดการวัตถุดิบเหลือทิ้งจากการผลิตให้เป็นศูนย์

๕. การพัฒนาเศรษฐกิจฐานรากให้เติบโตด้วยการใช้เทคโนโลยีและนวัตกรรมแบบบูรณาการ ด้วยกลไกจุดภาคี เช่น กลไกมหาวิทยาลัยสู่ตำบล อุทยานวิทยาศาสตร์ และคลัสเตอร์

๖. การพัฒนาตลาดและศักยภาพในการเข้าถึงตลาดทั้งในและนอกพื้นที่ด้วยการใช้อัตลักษณ์ ความคิดสร้างสรรค์ และแพลตฟอร์มการเชื่อมโยงตลาด

๗. การยกระดับคุณภาพ ความปลอดภัยและมาตรฐานของอาหารท้องถิ่น (Street food/วิสาหกิจชุมชน) ด้วย Food machinery และมาตรฐานการประกอบการที่ดี

๘. การสร้างและพัฒนาบุคลากรให้มีทักษะที่เอื้อต่อการพัฒนาเศรษฐกิจฐานรากทั้งระบบ เช่น การยกระดับประสิทธิภาพการผลิต การควบคุมความปลอดภัย ความคิดสร้างสรรค์ ระบบประกันคุณภาพ

ยุทธศาสตร์ที่ ๓ การยกระดับการพัฒนาอุตสาหกรรมภายใต้เศรษฐกิจ BCG ให้สามารถแข่งขันได้อย่างยั่งยืน

เน้นการยกระดับความสามารถในการแข่งขันของภาคการผลิตและบริการเดิมให้สามารถเติบโตได้อย่างต่อเนื่องด้วยการนำความรู้ เทคโนโลยีและนวัตกรรมมายกระดับประสิทธิภาพการผลิต ลดความสูญเสียในกระบวนการผลิตให้เป็นศูนย์ การหมุนเวียนทรัพยากรกลับมาใช้ หรือการนำไปสร้างมูลค่าเพิ่มตามหลักเศรษฐกิจหมุนเวียน ยกระดับมาตรฐานสู่การเป็นแหล่งผลิตและให้บริการที่มีคุณภาพ มีความปลอดภัย มีสุขอนามัยที่ดี ให้ความสำคัญกับระบบการผลิตที่เป็นมิตรต่อสิ่งแวดล้อม มาตรฐานการผลิตที่ยั่งยืนเทียบเท่ามาตรฐานสากล รวมถึงการยกระดับผลิตภัณฑ์หรือบริการด้วยการใช้นวัตกรรมเข้มข้น เช่น ระบบการผลิตพืชใน Plant factory การให้บริการด้านสุขภาพที่มีความแม่นยำสูง หรือการแพทย์เฉพาะบุคคล โดยมีเป้าหมายเพื่อเป็นผู้นำในการผลิตและการให้บริการทั้งในระดับประเทศและเวทีโลก โดยมีแนวทางการดำเนินการในแต่ละสาขายุทธศาสตร์ ดังนี้

การเกษตรและอาหาร

การปรับโครงสร้างการผลิตสินค้าเกษตร และอาหารไปสู่ผลิตภัณฑ์ที่หลากหลายและมีมูลค่าสูงมีแนวทางการดำเนินการ ดังนี้

๑. การปรับเปลี่ยนระบบการเกษตรสู่ประสิทธิภาพสูง มาตรฐานสูง และมูลค่าสูงด้วยการใช้การวิจัย เทคโนโลยีและนวัตกรรม (วทน.) สนับสนุนการยกระดับประสิทธิภาพการผลิตให้สูงขึ้น การผลิตสินค้าเกษตร พรีเมียม เกษตรปลอดภัย และเพิ่มความหลากหลายชนิดสินค้า

๒. การขับเคลื่อนเกษตรสู่การเป็นทั้ง B, C และ G ด้วยการบูรณาการในพื้นที่ (Area based)

๓. การแปรรูปสินค้าเกษตรขั้นสูง ด้วยการแปรรูปเป็นอาหารสุขภาพ อาหารทางการแพทย์ สารออกฤทธิ์ สารสำคัญเพื่อเป็นวัตถุดิบของอุตสาหกรรมต่อเนื่อง รวมถึงโปรตีนจากแมลงหรือพืช

๔. การยกระดับประสิทธิภาพการผลิตด้วยการนำแพลตฟอร์มดิจิทัล เทคโนโลยี
ขั้นสูง ระบบ อัตโนมัติมาใช้ในการจัดการกระบวนการผลิต และการกระจายสินค้าสู่ผู้บริโภค

๕. การปรับปรุงกระบวนการผลิตสู่ระบบการผลิตสีเขียวและการผลิตที่ยั่งยืน
ลดการสูญเสียระหว่างการผลิตและขยะอาหาร และการยกระดับกระบวนการผลิตด้วยเทคโนโลยีขั้นสูง

๖. การสร้างแบรนด์อาหารไทยในตลาดโลกด้วยการส่งเสริมการใช้วัตถุดิบไทย
อัตลักษณ์ วัฒนธรรมไทยและการเชื่อมโยงการท่องเที่ยว

๗. การลงทุนและยกระดับโครงสร้างพื้นฐานด้านนวัตกรรมอาหาร เช่น หน่วย
วิเคราะห์ทดสอบด้านอาหารฟังก์ชัน โรงงานต้นแบบผลิตอาหารฟังก์ชันและสารประกอบ Functional
ingredient มาตรฐาน GMP

สุขภาพและการแพทย์

มุ่งเน้นการพัฒนาการสร้างความสามารถในการพัฒนานวัตกรรมทางการแพทย์เพื่อความ
มั่นคง เพิ่มคุณภาพการให้บริการด้านสุขภาพและการแพทย์ของไทยรวมถึงการเชื่อมโยงกับห่วงโซ่มูลค่าใน
ภูมิภาค โดยมีแนวทางการดำเนินการ ดังนี้

๑. การสร้างและยกระดับความสามารถในการพัฒนาและผลิตวัคซีน ยา และ
ชีววัตถุในการป้องกันและควบคุมโรคจากไวรัสและการเข้าสู่ตลาดสากล

๒. การยกระดับคุณภาพการรักษาสู่ระบบการแพทย์แม่นยำ ด้วยการส่งเสริมให้มี
การให้บริการ การแพทย์จีโนมิกส์ ผลิตภัณฑ์การแพทย์ขั้นสูง (Advanced Therapy Medicinal Products,
ATMPs)

๓. การเร่งรัดการพัฒนาเครื่องมือ และวัสดุทางการแพทย์ด้วยกลไกนวัตกรรม
แบบวิศวกรรม ย้อนกลับ

๔. การส่งเสริมการวิจัยทางคลินิก เพื่อรองรับการขึ้นทะเบียนผลิตภัณฑ์ทาง
การแพทย์ และสุขภาพ ได้แก่ ยา วัคซีน อาหารสุขภาพ อาหารการแพทย์ เครื่องสำอาง เครื่องมือแพทย์และ
วัสดุทางการแพทย์

๕. การส่งเสริมการสร้างตลาดด้วยกลไกการขึ้นทะเบียนนวัตกรรม Sandbox
การจัดซื้อ จัดจ้างภาครัฐ และปรับรูปแบบการจัดซื้อจากรายปีเป็น Multi-year procurement

๖. การสร้างบุคลากรที่มีความเชี่ยวชาญเพื่อรองรับอุตสาหกรรม และบริการ
การแพทย์และสุขภาพ

พลังงาน วัสดุ และเคมีชีวภาพ

มุ่งเน้นการเพิ่มมูลค่าผลผลิตเกษตร และวัสดุเหลือใช้จากกิจกรรมทางเศรษฐกิจต่าง ๆ ด้วย
การใช้เทคโนโลยีและนวัตกรรม เพื่อนำไปสู่ความมั่นคงด้านพลังงานในทุกๆระดับ สร้างมูลค่าเพิ่มทางเศรษฐกิจ
บนฐานการพัฒนาที่เป็นมิตรต่อสิ่งแวดล้อม โดยมีแนวทางการดำเนินการ ดังนี้

๑. การสร้างโอกาสทางการตลาดแก่ผลิตภัณฑ์ชีวภาพให้แข่งขันอย่างเป็นธรรม
ด้วยกลไกการกำหนดราคาระบบคาร์บอน การจัดสรรคาร์บอนเครดิต และการลดอุปสรรคในการเข้าสู่ตลาด

๒. การส่งเสริมการนำพืช ผลผลิต และวัสดุเหลือใช้ทางการเกษตรไปสร้างคุณค่า
และมูลค่าเพิ่ม

๓. การใช้นวัตกรรมชีวภาพเพิ่มมูลค่าผลิตภัณฑ์และบริการ และการสร้างธุรกิจ นวัตกรรมให้แก่ SMEs และการเชื่อมโยงห่วงโซ่มูลค่าของโลก

การท่องเที่ยวและเศรษฐกิจสร้างสรรค์

ปรับการท่องเที่ยวไปสู่การท่องเที่ยวสีเขียว และการท่องเที่ยวมีมูลค่าสูง โดยมีแนวทางการดำเนินการ ดังนี้

๑. การผลักดันให้เกิดการนำโมเดลการท่องเที่ยวรูปแบบใหม่ เช่น Happy Model เพื่อกระจาย รายได้อย่างทั่วถึงไปสู่เมืองท่องเที่ยวรอง ลดความเหลื่อมล้ำ และมุ่งสู่การพัฒนาอย่างยั่งยืน
๒. การส่งเสริมการท่องเที่ยวที่ยั่งยืน และการท่องเที่ยวสีเขียว เพื่อรักษาสิ่งแวดล้อมตามแนวทาง Happy Model
๓. การกระจายนักท่องเที่ยวสู่เมืองท่องเที่ยวรองด้วยการพัฒนาสินค้าและบริการในเมืองท่องเที่ยวรอง โดยใช้อัตลักษณ์ท้องถิ่น วัฒนธรรม พัฒนาเรื่องราวและการอำนวยความสะดวกและความปลอดภัย และพัฒนาองค์ความรู้ด้วย Digital Technology
๔. การขยายตลาดการท่องเที่ยวด้วยการส่งเสริมพัฒนาระบบการจ่ายเงินแบบ One Payment System เพื่ออำนวยความสะดวกและรวบรวมข้อมูลพฤติกรรมการใช้จ่าย รวมถึงพัฒนาดิจิทัลคอนเทนต์ที่นำเสนอจุดเด่นของประเทศไทยในด้านต่าง ๆ เช่น วัฒนธรรม
๕. การส่งเสริมการท่องเที่ยวคุณภาพสูงผ่านการจัดงานประชุมและนิทรรศการ กีฬา และอีเวนต์ (Event) ขนาดใหญ่

เศรษฐกิจหมุนเวียน

การประยุกต์ใช้หลักคิดของเศรษฐกิจหมุนเวียนเป็นพื้นฐานสำคัญในการขับเคลื่อนประเทศไทยไปสู่การพัฒนาที่ยั่งยืน เพิ่มขีดความสามารถในการแข่งขัน และสร้างเศรษฐกิจใหม่จากการต่อยอดของเหลือทิ้งในกระบวนการผลิตและการบริโภคภายใต้ ๓ กลุ่มเป้าหมาย ได้แก่ พลาสติกครบวงจร เกษตรและอาหาร และวัสดุก่อสร้าง โดยมีแนวทางการดำเนินการ ดังนี้

๑. การพัฒนาเศรษฐกิจด้วยโอกาสการลงทุนและการสร้างตลาดด้วยโมเดลธุรกิจเศรษฐกิจหมุนเวียน
๒. การส่งเสริมงานวิจัย เทคโนโลยีและนวัตกรรม เพื่อให้เกิดการคิดค้นผลิตภัณฑ์และบริการใหม่จากการนำของเสียกลับมาใช้ใหม่
๓. การพัฒนาแพลตฟอร์มและโครงสร้างพื้นฐาน เพื่อส่งเสริมการขับเคลื่อนเศรษฐกิจหมุนเวียนอย่างเป็นระบบ
๔. การสร้างระบบกลไกการบริหารจัดการที่เอื้ออำนวยต่อการขับเคลื่อนเศรษฐกิจหมุนเวียนของประเทศ
๕. การสร้างกำลังคนที่มีความรู้และความเข้าใจ ผ่านการถ่ายทอดองค์ความรู้จากการอบรมหรือหลักสูตร รวมทั้งสร้างความตระหนักในการผลิตและบริโภคที่ยั่งยืนเพื่อขับเคลื่อนเศรษฐกิจหมุนเวียน

ยุทธศาสตร์ที่ ๔ การเสริมสร้างความสามารถในการตอบสนองต่อกระแสการเปลี่ยนแปลงของโลก

เน้นการสร้างภูมิคุ้มกัน และสร้างความสามารถในการตอบสนองต่อการเปลี่ยนแปลงของโลก อย่างเท่าทันเพื่อบรรเทาผลกระทบ รวมถึงเข้าถึงโอกาสจากการเปลี่ยนแปลงของบริบทโลกที่เกิดขึ้นได้ รวดเร็วยิ่งขึ้น เป็นการปูทางสู่นาคตด้วยการลงทุนโครงสร้างพื้นฐานในด้านต่าง ๆ โดยเฉพาะอย่างยิ่ง โครงสร้างพื้นฐานด้านวิทยาศาสตร์และเทคโนโลยี โครงสร้างพื้นฐานด้านคุณภาพ เพื่อการสร้างคุณค่าใหม่ในอนาคตด้วยการนำวิทยาศาสตร์ เทคโนโลยีและนวัตกรรมไปเพิ่มศักยภาพของชุมชน ผู้ประกอบการ ปรับเปลี่ยน รูปแบบการผลิต/บริการเพื่อตอบสนองต่อความต้องการของตลาด รวมถึงสร้างการเติบโตอย่างมีคุณภาพ เป็นมิตรต่อสิ่งแวดล้อม และลดการปล่อยก๊าซเรือนกระจกเพื่อนำไปสู่สังคมคาร์บอนต่ำ นอกจากนี้ ต้องพัฒนา กำลังคนเพื่อรองรับเศรษฐกิจ BCG ในอนาคต รวมถึงการวิจัย พัฒนาขั้นแนวหน้าเพื่อลดการพึ่งพาการนำเข้า เทคโนโลยีจากต่างประเทศ โดยมีแนวทางการดำเนินการ ดังนี้

๑. การยกระดับความสามารถของกำลังคนในสาขา BCG โดยมีแนวทางการดำเนินการ ดังนี้

- ๑) การสร้างและพัฒนาผู้ประกอบการรุ่นใหม่และผู้ประกอบการธุรกิจนวัตกรรมด้าน BCG
- ๒) การสร้างและพัฒนากำลังคน ที่สนับสนุนการนำความรู้ เทคโนโลยี และนวัตกรรม ด้าน BCG ไปใช้ในการพัฒนาเศรษฐกิจและสังคมระดับพื้นที่
- ๓) การส่งเสริมให้มีการเพิ่มจำนวนนักวิจัย นักวิทยาศาสตร์ วิศวกร นักเทคนิค เพื่อพัฒนาหรือต่อยอดองค์ความรู้ เทคโนโลยี นวัตกรรม ด้าน BCG
- ๔) การส่งเสริมการพัฒนาความรู้และทักษะบุคลากรในภาคอุตสาหกรรมให้ทันสมัย รองรับการเปลี่ยนแปลงทางเทคโนโลยีของโลก โดยเฉพาะอย่างยิ่งเทคโนโลยีดิจิทัล และการเปลี่ยนแปลง โครงสร้างของธุรกิจและอุตสาหกรรม

๒. การลงทุนโครงสร้างพื้นฐานทางด้านวิทยาศาสตร์และเทคโนโลยี

- ๑) ธนาคารทรัพยากรชีวภาพ (Biobank)
- ๒) อุทยานวิทยาศาสตร์
- ๓) ศูนย์โอมิกส์ (Omics center)
- ๔) ศูนย์ประมวลผลและบริหารจัดการข้อมูลจีโนมประชากรไทย (Genomics Thailand)
- ๕) ระบบการคำนวณสมรรถนะสูง (High performance computing : HPC)
- ๖) ศูนย์นวัตกรรมการผลิตยั่งยืน (Sustainable manufacturing center : SMC)
- ๗) โรงงานต้นแบบไบโอรีไฟเนอรี (Biorefinery pilot plant)
- ๘) โรงงานต้นแบบระดับขยายขนาด (Pilot plant) และโรงงาน สาธิต (Demonstration plant)
- ๙) ศูนย์สัตว์ทดลองเพื่อทดสอบความเป็นพิษ ความปลอดภัย และประสิทธิภาพของ วัคซีนที่ได้รับการยกระดับ
- ๑๐) โรงงานต้นแบบมาตรฐาน GMP เพื่อการผลิตยา หรือสารออกฤทธิ์ทางเภสัชกรรม

๓. การลงทุนโครงสร้างพื้นฐานทางด้านคุณภาพ

- ๑) การวิจัยทางคลินิก

- ๒) การวิเคราะห์ทดสอบความเป็นพิษ
- ๓) การวิเคราะห์ทดสอบสารตกค้างในผลิตภัณฑ์เกษตร
- ๔) การวิเคราะห์ทดสอบเชื้อก่อโรคในอาหาร
- ๕) การวิเคราะห์ทดสอบเพื่อการยืนยันคุณสมบัติของสารออกฤทธิ์
- ๖) การวิเคราะห์ทดสอบเครื่องมือ และอุปกรณ์ทางการแพทย์

๔. การพัฒนาเทคโนโลยีขั้นแนวหน้า เช่น Complex microbiota กับสุขภาพมนุษย์ สัตว์ และพืช เทคโนโลยีโอมิกส์ (OMICS) ที่เร่งให้เกิดการพัฒนาเทคโนโลยีอย่างก้าวกระโดดทั้งในด้านการเกษตรและการแพทย์ เทคโนโลยีวิศวกรรมกระบวนการทางชีวภาพ (Bioprocess engineering) เป็นเทคโนโลยีพื้นฐานสำคัญในการพัฒนาต่อยอดชีวมวลเป็นผลิตภัณฑ์มูลค่าสูงหลากหลายประเภท Gene editing และ Synthetic biology เพื่อปรับเปลี่ยนพันธุกรรมหรือสร้างสิ่งมีชีวิตให้มีลักษณะตามต้องการ เทคโนโลยีย่านความถี่เทราเฮิร์ต (Terahertz technology) เพื่อประโยชน์ในด้านการตรวจ และการวินิจฉัย สามารถใช้ประโยชน์ในทางการแพทย์และการตรวจสอบผลิตภัณฑ์ เทคโนโลยีการผลิตคาร์บอนต่ำ (Decarbonization) สำหรับเศรษฐกิจหมุนเวียนและเศรษฐกิจสีเขียว เทคโนโลยีประมวลผลความเร็วสูงด้วยระบบปัญญาประดิษฐ์ยุคใหม่สำหรับการพัฒนาเทคโนโลยี เกษตร อาหาร และสุขภาพการแพทย์แม่นยำสูง และเทคโนโลยีดิจิทัลแพลตฟอร์มขั้นสูง ได้แก่ การเชื่อมต่อยุคหน้า ระบบปัญญาประดิษฐ์ (Artificial intelligent system) และ Molecular sensory เพื่อสนับสนุนการพัฒนาผลิตภัณฑ์อาหารแห่งอนาคต

แนวทางการดำเนินงานภายใต้แผนปฏิบัติการด้านการขับเคลื่อนการพัฒนาประเทศด้วย โมเดลเศรษฐกิจ BCG พ.ศ. ๒๕๖๔ – ๒๕๗๐ จำนวน ๔๒ แนวทาง สรุปได้เป็น ๑๓ มาตรการหลัก ดังนี้

๑. พัฒนาล้างข้อมูลดิจิทัลของทุนความหลากหลายทางชีวภาพ ทุนวัฒนธรรม และทุนทางปัญญา โดยการพัฒนาระบบ จัดเก็บ และเชื่อมโยงข้อมูลตามมาตรฐาน ตั้งแต่ระดับดีเอ็นเอ ระบบนิเวศ ผลิตภัณฑ์ บริการ ประเพณี วัฒนธรรม ภูมิปัญญา ทั้งด้านประเภท คุณภาพ และปริมาณ ใช้ประโยชน์จากฐานข้อมูลขนาดใหญ่ในการวางแผนอนุรักษ์ ปันฟู ใช้ประโยชน์ในการสร้างเศรษฐกิจ BCG เศรษฐกิจชุมชน และเศรษฐกิจจากการท่องเที่ยว

๒. เพิ่มพูนทรัพยากรของชาติด้วยการผสมพลังของรัฐ เอกชน ชุมชน และหน่วยงานวิจัย โดยการส่งเสริมเอกชนการปลูกและดูแลป่าทุกประเภทในพื้นที่ของรัฐด้วยกลไก Carbon Credit และจัดสรร Carbon Credit รัฐ : เอกชน (ผู้ปลูกและดูแล) ในสัดส่วน ๑๐ : ๙๐ และวิจัยและพัฒนาพันธุ์ สร้างนวัตกรรมระบบการบริหารจัดการ การดูแลรักษา การติดตามให้เหมาะสมกับสภาพแวดล้อมด้วยวิทยาศาสตร์ เทคโนโลยี และนวัตกรรม

๓. พัฒนาระเบียงเศรษฐกิจ BCG ในแต่ละภูมิภาคด้วยการเชื่อมโยงอุปสงค์และอุปทานในแต่ละภูมิภาคเพื่อสร้างระบบเศรษฐกิจในระดับภูมิภาค และพัฒนาสินค้าและบริการด้วยหลักการ BCG เชื่อมโยงการเกษตรทางเลือก/เกษตรสมัยใหม่ การแปรรูป การท่องเที่ยว การค้าและการลงทุน เชื่อมโยงเศรษฐกิจระดับประเทศและเศรษฐกิจโลก

๔. ปรับระบบการเกษตรสู่ประสิทธิภาพสูง มาตรฐานสูง และมูลค่าสูง โดยเน้นเกษตรพรีเมียม เกษตรปลอดภัย ด้วยการปรับปรุงพันธุ์ มาตรฐานปัจจัยการผลิต ระบบการจัดการฟาร์ม ระบบการจัดเก็บและกระจายสินค้า เพิ่ม GDP จากความหลากหลายของสินค้าเกษตร เช่น เมล็ดพันธุ์ ไม้ผล ไม้ตัดดอก ไข่ ไม้เศรษฐกิจ สมุนไพร แมลง และสัตว์เศรษฐกิจ เป็นต้น ส่งเสริมให้เกษตรกรเข้าถึงและสามารถใช้องค์

ความรู้ที่เหมาะสมได้ และพัฒนาระบบเกษตรแบบองค์รวม เชื่อมโยง B, C และ G ทั้งจังหวัด เช่น ราชบุรี โมเดล

๕. พัฒนาคุณภาพและความปลอดภัยของอาหารริมทางและอาหารท้องถิ่น โดยการยกระดับด้วย Food Machinery และมาตรฐานการประกอบอาหารที่ดี

๖. สร้างฐานเศรษฐกิจใหม่ด้วยการส่งเสริมการแปรรูปสินค้าจากฐานชีวภาพให้มีขั้นนวัตกรรมที่สูงขึ้น เช่น สารสกัด สารประกอบฟังก์ชัน อาหารฟังก์ชัน ชีวเคมีภัณฑ์ เช่น โอลีโอเคมีคอล วัสดุชีวภาพ เช่น วัสดุคาร์บอนมูลค่าสูง ยา และวัคซีน เป็นต้น

๗. สร้างตลาดเพื่อรองรับนวัตกรรมของสินค้าและบริการ BCG โดยการจัดซื้อจัดจ้างภาครัฐทำให้สิทธิประโยชน์ในการจัดซื้อของภาคเอกชนและภาคประชาชน การส่งเสริมฉลากที่เกี่ยวข้องกับเศรษฐกิจหมุนเวียนและเศรษฐกิจสีเขียว การผลักดันกลไกราคาคาร์บอนเพื่อให้เกิดความเป็นธรรมในการแข่งขันสำหรับผลิตภัณฑ์วัสดุและเคมีชีวภาพ การจัดเก็บภาษีผู้สร้างผลกระทบต่อสิ่งแวดล้อม และการปลดล็อกการซื้อขายพลังงานชุมชน เป็นต้น

๘. ส่งเสริมการท่องเที่ยวยั่งยืนและการท่องเที่ยวสีเขียว โดยการสร้างโมเดลการท่องเที่ยวรูปแบบใหม่ เช่น Happy Model การส่งเสริมการท่องเที่ยวยั่งยืนและการท่องเที่ยวสีเขียวด้วยการใช้หลักเศรษฐกิจหมุนเวียนและการปล่อยคาร์บอนสุทธิเป็นศูนย์ การสร้างคลัสเตอร์การท่องเที่ยวของจังหวัดหลักและกลุ่มจังหวัดรอง และการพัฒนาระบบการใช้จ่ายแบบ One Payment System สำหรับการท่องเที่ยวเพื่อจัดทำคลังข้อมูลด้านการท่องเที่ยว

๙. ยกระดับสินค้าและบริการ BCG สู่มาตรฐานการผลิตยั่งยืน โดยการส่งเสริมใช้นวัตกรรมสีเขียว การเงินสีเขียว และระบบเศรษฐกิจหมุนเวียน

๑๐. ยกระดับมาตรฐานสินค้าและบริการ BCG สู่มาตรฐานสากลด้วยการลงทุนโครงสร้างพื้นฐานทั้งระบบ ได้แก่ โครงสร้างพื้นฐานด้านการวิจัยและพัฒนา โครงสร้างพื้นฐานสำหรับการขยายขนาดการผลิต โครงสร้างพื้นฐานด้านคุณภาพ เพื่อการวิเคราะห์ ทดสอบ รับรอง และขึ้นทะเบียนสินค้า BCG โดยเฉพาะสินค้าเกษตรพรีเมียม เกษตรปลอดภัย สารสกัด ชีวเคมีภัณฑ์ ยา วัคซีน เครื่องมือ วัสดุ และอุปกรณ์ทางการแพทย์ และการปรับปรุงกฎหมาย กฎระเบียบ

๑๑. ส่งเสริมวิสาหกิจเริ่มต้น (Startup) การประกอบการรูปแบบใหม่บนฐานเศรษฐกิจ BCG โดยการบ่มเพาะผู้ประกอบการทั้งความรู้ด้านนวัตกรรมและการประกอบธุรกิจ การส่งเสริมเข้าถึงเทคโนโลยี นวัตกรรม โครงสร้างพื้นฐานในภาครัฐ และการส่งเสริมให้เข้าถึงแหล่งทุนและผู้เชี่ยวชาญในภาครัฐ

๑๒. สร้างและพัฒนากำลังคนเพื่อรองรับเศรษฐกิจ BCG ในทุกระดับ ตั้งแต่กลุ่มชุมชนและฐานราก กลุ่มผู้ประกอบการวิสาหกิจขนาดกลางและขนาดย่อม กลุ่มผู้พัฒนาเทคโนโลยีขั้นสูง กลุ่มวิสาหกิจเริ่มต้นและผู้ประกอบการเทคโนโลยี

๑๓. เชื่อมโยงกับสากลในทุกมิติ ทั้งการพัฒนาองค์ความรู้ การดึงดูดบุคลากร การค้า และการลงทุน โดยการสร้างและพัฒนาเครือข่ายวิจัย การค้าและการลงทุนทั้งในระดับประเทศ ภูมิภาค และโลก การดึงดูดผู้เชี่ยวชาญ นักลงทุนจากต่างประเทศด้วยการให้สิทธิประโยชน์และการสร้างระบบนิเวศนวัตกรรมที่เหมาะสม เช่น Smart Visa

๒.๖ เป้าหมายและแนวทางการพัฒนาภาค พ.ศ. ๒๕๖๖ - ๒๕๗๐^๗

ภาคตะวันออกเฉียงเหนือ

แนวทางการพัฒนา การกำหนดแนวทางการพัฒนาภาคตะวันออกเฉียงเหนือได้พิจารณาถึงความเชื่อมโยงกับแผนพัฒนาฯ ฉบับที่ ๑๓ (พ.ศ. ๒๕๖๖ -๒๕๗๐) พร้อมทั้งพิจารณา โอกาส ศักยภาพ ปัญหา และข้อจำกัดของภาค เพื่อพัฒนาไปสู่การเป็น “ศูนย์กลางเศรษฐกิจของอนุภูมิภาคแม่น้ำโขง” โดยใช้ความรู้ เทคโนโลยีนวัตกรรม และความคิดสร้างสรรค์ในการเสริมสร้างความเข้มแข็งของเศรษฐกิจภายในภาคให้มีการเจริญเติบโตได้อย่างเต็มศักยภาพ และการแสวงหาโอกาสการนำความรู้ เทคโนโลยีและนวัตกรรมมาช่วยขับเคลื่อนการพัฒนา โดยมีแนวทางการพัฒนา ดังนี้

๒.๖.๑ พัฒนาภาคเกษตรด้วยเทคโนโลยีสมัยใหม่มุ่งสู่ฐานเศรษฐกิจชีวภาพที่มีมูลค่าสูง

๑) พัฒนาข้าวหอมมะลิ พืชไร่ พืชสวน พืชไร่ พืชสวน พืชไร่ พืชสวน รวมทั้งพื้นที่ที่มีศักยภาพอื่น ๆ ให้ได้มาตรฐานเกษตรปลอดภัยและอินทรีย์ โดยพัฒนากระบวนการผลิต แปรรูป และจำหน่ายข้าวหอมมะลิ อินทรีย์ทั้งระบบ ให้ความสำคัญกับการส่งเสริมการผลิตและแปรรูปโดยใช้วิทยาศาสตร์ เทคโนโลยี และ นวัตกรรมชีวภาพ เพื่อเพิ่มมูลค่าผลผลิตทางการเกษตร

๒) ส่งเสริมการปรับเปลี่ยนสู่การปลูกพืชที่มีมูลค่าสูงในพื้นที่ที่มีศักยภาพ อาทิ พืชผัก ไม้ดอกไม้ประดับเมืองหนาวในพื้นที่จังหวัดเลย และสมุนไพรมะขาม ในพื้นที่เมืองสมุนไพรมะขาม สกลนคร สุรินทร์ มหาสารคาม อำนาจเจริญ และอุดรธานี โดยจัดทำระบบข้อมูล และส่งเสริมการวิจัย และพัฒนาการแปรรูปให้มีปริมาณมากพอและมีคุณภาพตามระบบมาตรฐานการเกษตรและตามความต้องการของตลาดทั้งในและต่างประเทศ

๓) ส่งเสริมการเลี้ยงโคนมคุณภาพสูงให้ได้มาตรฐานเพื่อการส่งออก ในพื้นที่จังหวัด สกลนคร มุกดาหาร นครพนม นครราชสีมา และจังหวัดที่มีศักยภาพ โดยสนับสนุนการปรับปรุงพันธุ์ ส่งเสริมการปลูกแปลงหญ้าและปรับปรุงคุณภาพอาหารสัตว์ พัฒนาเทคโนโลยีการเลี้ยงและทักษะ เกษตรกร รวมทั้งการจัดระบบมาตรฐานโรงฆ่าสัตว์ให้ได้มาตรฐานเพื่อการส่งออก และเพิ่มช่องทางการ จำหน่ายและขยายตลาดไปสู่อาเซียน

๔) พัฒนาสินค้าเกษตรโดยยึดหลักการขับเคลื่อนโมเดลเศรษฐกิจ BCG (เศรษฐกิจ ชีวภาพ เศรษฐกิจหมุนเวียน และเศรษฐกิจสีเขียว หรือ Bio Circular Green Economy) รวมถ่วงส่งเสริม ให้เกิดการเชื่อมโยงและถ่ายทอดเทคโนโลยี และนวัตกรรมสมัยใหม่จากภาควิชาในการสร้างมูลค่าเพิ่ม สินค้าเกษตรต่อยอดไปสู่อุตสาหกรรมชีวภาพ โดยให้สถาบันการศึกษาและสถาบันวิจัยในภาคมีบทบาท เป็นฐานทางวิชาการสนับสนุนการพัฒนาเชิงพื้นที่ ใช้ประโยชน์จากโครงสร้างพื้นฐานดิจิทัลที่กระจายอยู่ ทุกพื้นที่ถ่ายทอดความรู้ และนำการวิจัยสู่การใช้ประโยชน์ในเชิงพาณิชย์

๕) พัฒนาเกษตรกรรมรุ่นใหม่ให้เป็นเกษตรอัจฉริยะในยุคดิจิทัลเพื่อปรับเปลี่ยนสู่การ ผลิตเกษตรสมัยใหม่ โดยการถ่ายทอดและสนับสนุนเทคโนโลยีทางการเกษตรให้แก่เกษตรกร ควบคู่กับ การใช้เทคโนโลยีดิจิทัลและการใช้ประโยชน์จากข้อมูลในการวางแผนการปรับเปลี่ยนกระบวนการผลิต สินค้าที่สอดคล้องกับความต้องการของตลาด

๒.๖.๒ บริหารจัดการน้ำให้เพียงพอเพื่อรองรับการพัฒนาเมืองและกิจกรรมทางเศรษฐกิจ

๑) จัดหาแหล่งน้ำและขยายพื้นที่ชลประทานในพื้นที่ที่มีศักยภาพอย่างต่อเนื่องเพื่อรองรับการเติบโตของเมืองและกิจกรรมทางเศรษฐกิจ พร้อมกับนำเทคโนโลยีสมัยใหม่มาประยุกต์ใช้ในการบริหารจัดการน้ำให้มีประสิทธิภาพ และพัฒนาระบบส่งและกระจายน้ำ ให้มีประสิทธิภาพและทั่วถึง ขยายผลโครงการเกษตรทฤษฎีใหม่ และโคกหนองนา โมเดล เพื่อให้เกษตรกรรายย่อยสามารถทำการเกษตรได้ตลอดปี

๒) บริหารจัดการน้ำแบบบูรณาการเชิงลุ่มน้ำทั้งระบบเพื่อแก้ไขปัญหาอุทกภัยและภัยแล้ง โดยดำเนินการในระดับลุ่มน้ำให้มีความสมดุลระหว่างการใช้น้ำทุกกิจกรรมกับปริมาณน้ำต้นทุน รวมทั้งพัฒนาแหล่งน้ำเดิมและแหล่งน้ำธรรมชาติที่เสื่อมโทรมหรือตื้นเขิน เพื่อเพิ่มปริมาณการเก็บกักน้ำ บูรณาการการทำงานของหน่วยงานต่าง ๆ และให้ประชาชนมีส่วนร่วมที่มีความโปร่งใสและตรวจสอบได้ เพื่อให้การใช้น้ำมีประสิทธิภาพ และมีการจัดทำแผนบริหารจัดการน้ำทั้งในระยะเร่งด่วนและระยะยาวเพื่อป้องกันความเสียหายจากอุทกภัยและภัยแล้ง

๓) การจัดการคุณภาพน้ำในลำน้ำสาธารณะให้สามารถใช้ประโยชน์ในการผลิตและการพัฒนาเมือง โดยส่งเสริมให้มีระบบบำบัดน้ำเสียรวมชุมชนในพื้นที่เมืองตามแนวลำน้ำสาธารณะ อาทิ ลำตะคองตอนล่าง ส่งเสริมให้ภาคประชาสังคมและประชาชนมีบทบาทและส่วนร่วมในการเฝ้าระวังและรักษาคุณภาพน้ำ

๒.๖.๓ พัฒนาผลิตภัณฑ์พื้นถิ่นไปสู่มาตรฐานสากลเพื่อสร้างเศรษฐกิจในชุมชน

๑) ยกกระดับมาตรฐานสินค้ากลุ่มอาหารท้องถิ่นให้ได้มาตรฐาน เพื่อสร้างรายได้ให้กับชุมชนในพื้นที่ที่มีศักยภาพ อาทิ นครราชสีมา อุบลราชธานี อุตรธานี และขอนแก่น โดยส่งเสริมการผลิตวัตถุดิบท้องถิ่นให้ได้มาตรฐาน ออกแบบและพัฒนาผลิตภัณฑ์อาหารที่เชื่อมโยงกับอัตลักษณ์และวัฒนธรรมความเป็นอยู่ของชุมชน สร้างความพร้อมให้แก่ผู้ประกอบการและร้านอาหาร พัฒนาบรรจุภัณฑ์ตลอดจนการใช้เทคโนโลยีดิจิทัลส่งเสริมการขาย

๒) ยกกระดับมาตรฐานสินค้ากลุ่มผ้าไหม ผ้าฝ้าย ผ้าย้อมครามไปสู่การเป็นศูนย์กลางแฟชั่นในระดับภูมิภาค โดยพัฒนาและยกระดับผลิตภัณฑ์ตลอดห่วงโซ่การผลิต สร้างคุณค่าของผ้าทออีสานด้วยเรื่องราวที่เชื่อมโยงกับอัตลักษณ์ ภูมิปัญญาและวัฒนธรรมการดำรงชีวิตแบบพื้นถิ่น สนับสนุนการวิจัยพัฒนาเทคโนโลยีสะอาดและนวัตกรรมเพื่อเพิ่มมูลค่าสินค้า ออกแบบผลิตภัณฑ์ให้มีความหลากหลายครอบคลุมทุกกลุ่มลูกค้าและทุกวัย ตลอดจนให้ความสำคัญด้านทรัพย์สินทางปัญญา

๒.๖.๔ พัฒนาเมือง เขตพัฒนาเศรษฐกิจพิเศษชายแดนและเมืองชายแดน รวมทั้งพื้นที่ระเบียงเศรษฐกิจพิเศษภาคตะวันออกเฉียงเหนือ (NeEC-Bioeconomy) ให้เป็นพื้นที่เศรษฐกิจหลักของภาค

๑) พัฒนาเมืองขอนแก่นและเมืองนครราชสีมาให้เป็นเมืองอัจฉริยะที่มีความน่าอยู่ โดยพัฒนาให้เป็นเมืองศูนย์กลางทางเศรษฐกิจและศูนย์กลางบริการทางการแพทย์และสุขภาพ เพื่อขับเคลื่อน การพัฒนาเศรษฐกิจในยุคดิจิทัลให้มีความสามารถในการแข่งขันในระดับนานาชาติ พัฒนาเมืองในจังหวัด มุกดาหาร หนองคาย อุตรธานี อุบลราชธานี บุรีรัมย์ ร้อยเอ็ด สกลนคร และนครพนม ให้เป็นเมืองน่าอยู่ที่เป็น ศูนย์กลางทางเศรษฐกิจ สังคมและการบริการให้กับพื้นที่โดยรอบ โดยเน้นการ

พัฒนาการค้าและกิจกรรมทาง เศรษฐกิจใหม่ การเกษตรมูลค่าสูง ต่อยอดจากฐานเศรษฐกิจและ ศิลปวัฒนธรรมที่มีในพื้นที่ เพื่อให้เกิด การกระจายความเจริญไปสู่พื้นที่โดยรอบ พัฒนาระบบโครงสร้าง พื้นฐานในเมืองให้ครอบคลุมและได้มาตรฐาน เพื่อให้เพียงพอต่อความต้องการของคนทุกกลุ่ม ยกย่อง คุณภาพชีวิตของประชาชนและแก้ไขปัญหาของ กลุ่มเปราะบางในเมือง รวมทั้งวางแผนเพื่อสงวนและ รักษาพื้นที่สีเขียวอย่างเป็นระบบเพื่อป้องกันการรุกราน พื้นที่สีเขียวจากการขยายตัวของเมืองในอนาคต และส่งเสริมการใช้พลังงานอย่างมีประสิทธิภาพ

๒) ส่งเสริมการพัฒนาโครงสร้างพื้นฐานและผลักดันการพัฒนาโครงข่ายคมนาคม เพื่อ เชื่อมโยงชายแดน โดยเร่งก่อสร้างสะพานมิตรภาพไทย-ลาว แห่งที่ ๕ (บึงกาฬ-บอลิคำไซ) และแห่งที่ ๖ (อุบลราชธานี-สาละวัน) พัฒนาเส้นทางใหม่เชื่อมโยงบึงกาฬ-อุดรธานี ทางหลวงหมายเลข ๒๑๒ หนองคาย-อุบลราชธานี ทางหลวงพิเศษระหว่างเมืองและระบบราง ตาก-นครพนม กาญจนบุรี- อุบลราชธานี หนองคาย-แหลมฉบัง บึงกาฬ-สุรินทร์รถไฟทางคู่ ช่วงขอนแก่น-หนองคาย ช่วงชุมทางถนนจิ ระ-อุบลราชธานี ทางรถไฟ สายใหม่ ช่วงบ้านไผ่-มุกดาหาร-นครพนม ช่วงนครสวรรค์-บ้านไผ่ ช่วงศรีสะเกษ-ยโสธร-ร้อยเอ็ด ช่วง อุบลราชธานี-ช่องเม็ก รถไฟความเร็วสูง และระบบขนส่งรางเบาเมืองขอนแก่น และเมืองนครราชสีมา รวมทั้ง พัฒนาพื้นที่รอบสถานีขนส่งขนาดใหญ่ เพื่อเชื่อมโยงโครงข่ายคมนาคม ระหว่างไทย สปป.ลาว เวียดนาม กัมพูชา เมียนมา และจีน ให้มีความสะดวก ประหยัดเวลา และค่าใช้จ่าย ในการเดินทาง

๓) ส่งเสริมพัฒนาพื้นที่เขตพัฒนาเศรษฐกิจพิเศษชายแดนมุกดาหาร นครพนม และ หนองคาย รวมทั้งเมืองชายแดนให้มีความพร้อมสำหรับรองรับกิจกรรมทางเศรษฐกิจและสังคมที่เชื่อมโยง กับ ประเทศเพื่อนบ้าน โดยส่งเสริมและอำนวยการความสะดวกในการลงทุนในอุตสาหกรรมและบริการ เป้าหมาย พัฒนาด่านและบริการ CIQ ที่ได้มาตรฐานสากล พัฒนาเมืองในพื้นที่ให้เป็นเมืองนำอยู่ที่มีการ รักษาสิ่งแวดล้อม และพื้นที่สีเขียวในเมือง สร้างความร่วมมือกับประเทศเพื่อนบ้านในการพัฒนาเศรษฐกิจ และความมั่นคงใน พื้นที่ชายแดน พัฒนาระบบบริหารจัดการแรงงานที่มีประสิทธิภาพที่เชื่อมโยงกับระบบ การจ้างงานแรงงาน ต่างด้าว พร้อมทั้งเร่งรัดการด าเนินงานโครงการและมาตรการสำคัญในเขตเศรษฐกิจ พิเศษชายแดน เพื่อเสริมสร้างความสามารถของวิสาหกิจชุมชนและภาคเอกชนในพื้นที่ผลักดันให้เกิดการ เพิ่มขึ้นของ ชีตความสามารถในการผลิต และยกระดับคุณภาพชีวิตของคนในพื้นที่

๔) ส่งเสริมการพัฒนาพื้นที่ระเบียงเศรษฐกิจพิเศษภาคตะวันออกเฉียงเหนือ (NeEC-Bioeconomy) ในพื้นที่จังหวัดนครราชสีมา ขอนแก่น อุดรธานี และหนองคาย ให้เกิดความ เชื่อมโยง ไปยังพื้นที่ที่มีศักยภาพในการพัฒนาเศรษฐกิจชีวภาพ อาทิ พื้นที่ภาคเหนือตอนล่างและภาค ตะวันออกเฉียงเหนือ ตอนล่าง และเชื่อมโยงกับอนุภูมิภาคุ่มแม่น้ำโขง โดยพัฒนาการเกษตรและการ ผลิตสินค้าเกษตรมูลค่าสูง พัฒนาผลิตภัณฑ์ชีวภาพ พัฒนาโครงสร้างพื้นฐานสนับสนุนการพัฒนาการ เกษตรและการผลิตผลิตภัณฑ์ ชีวภาพ พัฒนาการตลาด การท่องเที่ยว และการประชาสัมพันธ์ และ ส่งเสริมความร่วมมือของทั้ง ๔ จังหวัด รวมถึงความร่วมมือของภาครัฐ ภาคเอกชน ภาคประชาสังคม และ สถาบันการศึกษา เพื่อให้เกิดพลังใน การขับเคลื่อนการพัฒนาพื้นที่ รวมทั้งพัฒนาพื้นที่ตามแนวระเบียง เศรษฐกิจตะวันออก-ตะวันตก (EWEC) ที่ พาดผ่านจุดตัดกับแนวระเบียงเศรษฐกิจพิเศษภาค ตะวันออกเฉียงเหนือ (NeEC-Bioeconomy) ซึ่งเป็นผลดีใน การพัฒนาเศรษฐกิจและสังคมร่วมกันในทั้ง สองแนวพื้นที่พัฒนาเศรษฐกิจ โดยส่งเสริมภาคเอกชน วิสาหกิจ ขนาดกลางและขนาดย่อม (SMEs) และ

วิสาหกิจชุมชนเข้ากับห่วงโซ่คุณค่าและห่วงโซ่อุปทานในอุตสาหกรรม เป้าหมายที่สอดคล้องกับศักยภาพของพื้นที่ ตั้งแต่ต้นทาง กลางทาง และปลายทาง พัฒนาผู้ประกอบการให้ เป็นผู้ประกอบการในยุคดิจิทัล เสริมสร้างความรู้ด้านดิจิทัล การเงิน การตลาดยุคใหม่ การเข้าถึงตลาดส่งออก แนวคิดโมเดลเศรษฐกิจ BCG และการใช้ประโยชน์จากความหลากหลายทางชีวภาพและทุนทางวัฒนธรรม รวมถึงการดำเนินงานธุรกิจอย่างยั่งยืนที่คำนึงถึงสิ่งแวดล้อม สังคม และธรรมาภิบาล เพื่อให้สามารถแข่งขันได้ใน ระดับสากล

๕) เร่งรัดพัฒนาโครงสร้างพื้นฐานด้านดิจิทัลให้ครอบคลุมทุกพื้นที่ พร้อมทั้งสนับสนุนการใช้ประโยชน์เทคโนโลยีดิจิทัลในการผลิตและการทำ กิจกรรมทางเศรษฐกิจ ทั้งในภาคเกษตรกรรม อุตสาหกรรม ภาคบริการ และการบริการสาธารณะด้านสังคม เช่น การศึกษา และการสาธารณสุข

๒.๖.๕ พัฒนาและส่งเสริมการท่องเที่ยวหลักและแหล่งท่องเที่ยวชุมชนให้ได้มาตรฐาน เพื่อสร้างรายได้ให้กับชุมชน

๑) พัฒนาและส่งเสริมการท่องเที่ยวเชิงวัฒนธรรม ธรรมชาติและศรัทธาความเชื่อ การท่องเที่ยวเชิงอาหาร (Gastronomy Tourism) และการท่องเที่ยวเชิงสร้างสรรค์ (Creative Tourism) โดยใช้จุดเด่นหรืออัตลักษณ์ทางวัฒนธรรมเป็นจุดขาย และส่งเสริมชุมชนในการจัดกิจกรรมเชิงสร้างสรรค์ ที่มี ความหลากหลาย อาทิ ประเพณีท้องถิ่น อาหารท้องถิ่น โฆษณาประชาสัมพันธ์แก่นักท่องเที่ยวทั้งชาวไทยและ ต่างประเทศ เพื่อสร้างการรับรู้สินค้า บริการ แหล่งท่องเที่ยวที่สะท้อนอัตลักษณ์ของชุมชน และเมืองเก่า ได้แก่ เมืองเก่าบุรีรัมย์ เมืองเก่าพิมาย เมืองเก่าสุรินทร์ เมืองเก่านครราชสีมา เมืองเก่าสกลนคร และแหล่ง ท่องเที่ยวชุมชนต่าง ๆ พัฒนาแบรนด์และสื่อสารความโดดเด่นของชุมชนในรูปแบบการเล่า เรื่อง (Storytelling)

๒) พัฒนาและส่งเสริมการท่องเที่ยวอารยธรรมอีสานใต้ในพื้นที่จังหวัดนครราชสีมา บุรีรัมย์ สุรินทร์ ศรีสะเกษ และอุบลราชธานี โดยบูรณาการกิจกรรมแหล่งท่องเที่ยวในแต่ละจังหวัดให้ เชื่อมโยง แหล่งท่องเที่ยวในเขตอารยธรรมอีสานใต้ และเชื่อมโยงสู่สปป.ลาว กัมพูชา และเวียดนาม เพื่อ เพิ่มระยะเวลา พานักและค่าใช้จ่ายเฉลี่ยต่อหัวของกลุ่มนักท่องเที่ยวคุณภาพ พัฒนาสินค้าและบริการที่มี จุดเด่นหรืออัตลักษณ์ ที่สร้างจากทุนทางวัฒนธรรม พัฒนาบุคลากรและผู้ประกอบการการท่องเที่ยววิถี ใหม่ รักษามาตรฐานการ ให้บริการ จัดทำ กิจกรรมการท่องเที่ยวให้ท่องเที่ยวได้ตลอดทั้งปี พัฒนาระบบโลจิสติกส์สนับสนุนนักท่องเที่ยว อย่างเป็นระบบไปสู่แหล่งท่องเที่ยว ดูแลความปลอดภัยและ สุขลักษณะให้นักท่องเที่ยว

๓) พัฒนาและส่งเสริมการท่องเที่ยวริมแม่น้ำ โขงเชื่อมโยงกับอนุภาคลุ่มแม่น้ำโขง ใน พื้นที่จังหวัดเลย หนองคาย บึงกาฬ นครพนม มุกดาหาร อานาจเจริญ อุบลราชธานี และสกลนคร และพัฒนา เส้นทางเชื่อมโยงแหล่งท่องเที่ยวกับประเทศเพื่อนบ้าน อาทิ สี่เหลี่ยมวัฒนธรรมล้านช้าง เลย-อุดรธานี-หนองบัวลำภู-หนองคาย-สปป.ลาว โดยพัฒนาแหล่งท่องเที่ยว สินค้าและบริการให้สอดคล้องกับ กระแสความ นิยมการท่องเที่ยวเชิงวัฒนธรรมของสองฝั่งโขง พัฒนากิจกรรมการท่องเที่ยวให้มีความ หลากหลาย อาทิ การท่องเที่ยวพักผ่อน ชมทัศนียภาพและวิถีชีวิตลุ่มแม่น้ำโขง (Leisure / Lifestyle) การท่องเที่ยวด้วยจักรยาน และการเดินทางแบบคาราวาน (Cycling / Caravan Tours) การท่องเที่ยว เชิงมหกรรม (Festival / Events) พัฒนาถนนเชื่อมโยงระหว่างแหล่งท่องเที่ยว พัฒนาท่าเรือและการ ท่องเที่ยวทางน้ำให้ได้มาตรฐานความปลอดภัย ส่งเสริมการบริหารจัดการที่เกิดจากชุมชนเพื่อสร้างงาน และสร้างรายได้

๔) พัฒนาและส่งเสริมการท่องเที่ยวยุคก่อนประวัติศาสตร์และอุทยานธรณี (Geopark) ในจังหวัดขอนแก่น ภาพสินธุ์ อุดรธานี หนองบัวลำภู ชัยภูมิ และนครราชสีมา โดยพัฒนาแหล่งท่องเที่ยว พิพิธภัณฑสถาน และอุทยานธรณี (Geopark) ให้เป็นแหล่งเรียนรู้เชิงสร้างสรรค์และมีชีวิต ออกแบบ การจัดแสดง จัดนิทรรศการ มัลติมีเดีย หรือกิจกรรมต่าง ๆ ให้ผู้ชมมีส่วนร่วม มีความสนุกสนาน รื่นรมย์เสมอ (Play and Learn) ทั้งภาษาไทยและต่างประเทศเพื่อขยายฐานนักท่องเที่ยวที่สนใจ รวมทั้งเน้นการสร้าง คุณค่าของการท่องเที่ยวผ่านความหมายจากเรื่องราวความเป็นมาทางประวัติศาสตร์และวัฒนธรรมพื้นบ้าน ของท้องถิ่น เพื่อดึงดูดนักท่องเที่ยวกลุ่มใหม่ ปรับปรุงสิ่งอำนวยความสะดวกในแหล่งท่องเที่ยวให้ได้มาตรฐาน โฆษณาประชาสัมพันธ์อย่างต่อเนื่อง พัฒนาระบบขนส่งสาธารณะเข้าสู่แหล่งท่องเที่ยวเพื่อให้เข้าถึงได้ง่ายและ กลับมาได้บ่อยครั้ง

๕) พัฒนาและส่งเสริมการท่องเที่ยวเชิงกีฬาในพื้นที่จังหวัดบุรีรัมย์ ศรีสะเกษ และนครราชสีมา โดยส่งเสริมและสนับสนุนอุตสาหกรรมกีฬาให้ครอบคลุมทุกมิติ เพื่อสร้างมูลค่าเพิ่มทั้งจากการกีฬาและธุรกิจที่เกี่ยวข้อง อาทิ ธุรกิจการแข่งขันต่าง ๆ การผลิตอุปกรณ์ ชุดกีฬา ของที่ระลึก สนามแข่งขัน อาหารเสริมและเครื่องดื่ม โรงแรม ร้านอาหาร การเดินทางและขนส่ง ประกันภัย สถาบันพัฒนากีฬาอาชีพ ทุกระดับ ส่งเสริมการศึกษาในด้านเวชศาสตร์การกีฬา วิทยาศาสตร์การกีฬา และการบริหารจัดการธุรกิจกีฬา เพื่อผลิตบุคลากรรองรับการขยายตัวของอุตสาหกรรมกีฬา สนับสนุนการจัดมหกรรมกีฬานานาชาติ รวมทั้ง ส่งเสริมกิจกรรมทางการตลาดและการประชาสัมพันธ์เพื่อสร้างการรับรู้ให้กับนักท่องเที่ยว

๖) พัฒนาและส่งเสริมการท่องเที่ยวเชิงสุขภาพ (Wellness Tourism) ของชุมชนท้องถิ่น ในพื้นที่ที่มีศักยภาพทางด้านสาธารณสุขและบริการสุขภาพ ได้แก่ จังหวัดขอนแก่น มหาสารคาม นครราชสีมา อุดรธานี นครพนม มุกดาหาร และหนองคาย โดยใช้วิทยาศาสตร์ เทคโนโลยีนวัตกรรม และความคิดสร้างสรรค์ ต่อยอดองค์ความรู้และภูมิปัญญาท้องถิ่น เพื่อสร้างมูลค่าเพิ่มให้กับสินค้าและบริการที่เกี่ยวข้องกับการท่องเที่ยวเชิงสุขภาพ รวมทั้งประชาสัมพันธ์การตลาด และส่งเสริมการท่องเที่ยวผ่านสื่อออนไลน์อย่างต่อเนื่องเพื่อให้แหล่งท่องเที่ยวเป็นที่รู้จักแพร่หลายมากขึ้น อาทิ แพทย์แผนไทยครบวงจร และการดูแลผู้สูงอายุ

๗) พัฒนาแหล่งท่องเที่ยวและสิ่งอำนวยความสะดวกให้ได้มาตรฐาน ดูแลความปลอดภัยให้นักท่องเที่ยว ประชาสัมพันธ์การท่องเที่ยว รวมทั้งการพัฒนาแหล่งท่องเที่ยว ให้เป็นลักษณะเส้นทางท่องเที่ยว (Tourism Routes) ที่สำคัญของพื้นที่และกระจายเส้นทางท่องเที่ยวให้หลากหลายโดยให้มี การเชื่อมโยงในลักษณะเครือข่ายเพื่อกระจายนักท่องเที่ยวจากเมืองหลักไปสู่เมืองรอง ชุมชนและท้องถิ่น โดย ให้ชุมชนมีส่วนร่วมในการพัฒนา เชื่อมโยงกิจกรรมการท่องเที่ยวระหว่างภาคเอกชนกับชุมชนและท้องถิ่น และ เชื่อมโยงกับประเทศเพื่อนบ้านที่สอดคล้องกับความต้องการของนักท่องเที่ยว รวมทั้งพัฒนาทักษะฝีมือ บุคลากรในภาคบริการและการท่องเที่ยว จัดฝึกอบรมมัคคุเทศก์ด้านภาษาต่างประเทศ นอกจากนี้พัฒนา สินค้าหนึ่งตำบล หนึ่งผลิตภัณฑ์ (OTOP) สินค้าวิสาหกิจชุมชน ของที่ระลึก ร้านอาหาร ที่พักให้มีคุณภาพดี โดย ออกแบบตามแนวคิด อารยสถาปัตยกรรม (Universal Design) และเน้นการให้บริการด้านอาหารท้องถิ่นที่สะอาด ปลอดภัย รวมถึงระบบการจัดการสิ่งแวดล้อมในแหล่งท่องเที่ยว

๒.๖.๖ ยกระดับคุณภาพชีวิตของคนทุกช่วงวัยให้ได้มาตรฐานและแก้ปัญหาความยากจน ให้กับผู้มีรายได้น้อยเพื่อลดความเหลื่อมล้ำทางสังคม

๑) พัฒนาอาชีพและรายได้ของผู้มีรายได้น้อยในพื้นที่ที่มีสัดส่วนคนจนสูง เมื่อวัดด้าน รายจ่ายเพื่อการอุปโภคบริโภค อาทิ ก๊าซหุงต้ม นครราชสีมา นครพนม และศรีสะเกษ (ข้อมูลสัดส่วนคนจน ณ ปี ๒๕๖๓) โดยสร้างโอกาสให้กลุ่มผู้มีรายได้น้อย มีที่ดินทำกินของตนเอง ส่งเสริมการมีอาชีพสนับสนุน ปัจจัยการผลิตและแหล่งเงินทุนในการประกอบอาชีพ ยกระดับฝีมือและอบรมให้ความรู้ เพื่อให้มีรายได้เสริม และเกิดความมั่นคงทางรายได้

๒) พัฒนาระบบการป้องกันและควบคุมโรคเฉพาะถิ่น แก้ปัญหาโรคพยาธิใบไม้ตับในพื้นที่เสี่ยง อาทิ จังหวัดร้อยเอ็ด ขอนแก่น อุบลราชธานี และอุดรธานี (ข้อมูลอัตราของผู้ป่วยด้วยโรคมะเร็ง ท่อน้ำ ตีณ ปี ๒๕๖๓) โดยส่งเสริมการเรียนรู้ในการป้องกันโรคพยาธิใบไม้ตับให้แก่ประชาชนทั้งในชุมชนและ เยาวชนในสถานศึกษา ปรับเปลี่ยนพฤติกรรมและค่านิยมในการบริโภคอาหารปรุงสุกจากปลาน้ำจืดมีเกล็ด ก าจัดสิ่งปฏิกูลจากชุมชนบริเวณรอบแหล่งน้ำอย่างถูกหลักสุขาภิบาล สร้างเครือข่ายโรงพยาบาลในการ คัดกรอง เฝ้าระวัง วินิจฉัยและรักษาโรคพยาธิใบไม้ตับและผู้ป่วยมะเร็งท่อน้ำ ตีพร้อมทั้งพัฒนาระบบคัดกรอง กลุ่มเสี่ยงและระบบฐานข้อมูลเพื่อติดตามการทำงาน

๓) พัฒนาคุณภาพชีวิตคนทุกช่วงวัย ได้แก่ เด็กในครรภ์ถึงปฐมวัย โดยพัฒนาโภชนาการแม่และเด็ก ส่งเสริมการบริโภคไอโอดีนและให้ความรู้แก่พ่อแม่หรือผู้ดูแลเด็กในด้านโภชนาการที่เหมาะสมตั้งแต่เริ่มตั้งครรภ์ และวิธีการเลี้ยงดูเด็กที่เหมาะสมเพื่อกระตุ้นการพัฒนาเด็กในช่วง ๐-๖ ปีแรก และยกระดับศูนย์พัฒนาเด็กเล็กในชุมชนและพื้นที่ห่างไกลให้ได้มาตรฐาน เพื่อเสริมสร้างศักยภาพเด็กก่อน วัยเรียน ให้มีพัฒนาการความพร้อมทั้งทักษะสมอง ร่างกาย และสังคม พัฒนาผู้อยู่ในช่วงวัยศึกษา โดยพัฒนา หลักสูตรครูผู้สอน และการจัดการเรียนรู้ร่วมกับกลุ่มอาชีพ ผู้ประกอบการ และสถาบันอุดมศึกษา เพื่อให้ผู้เรียนมี สมรรถนะตามความต้องการของตลาดรองรับการพัฒนาเศรษฐกิจชีวภาพ สร้างโอกาสที่เสมอภาคแก่เด็กจาก คริวเรือนยากจนให้มีโอกาสทางการศึกษาที่มีคุณภาพ โดยเฉพาะในพื้นที่จังหวัดที่มีปัญหาความยากจนในมิติ การศึกษาสูงสุด ตามข้อมูลจากระบบบริหารจัดการข้อมูลการพัฒนาคนแบบชี้เป้า (Thai People Map and Analytics Platform: TPMAAP) อาทิจังหวัดบึงกาฬ ศรีสะเกษ บุรีรัมย์ หนองบัวลำภู อุดรธานี และกาฬสินธุ์ (ข้อมูล TPMAAP ณ ปี๒๕๖๕) พัฒนาวัยแรงงาน โดยส่งเสริมการพัฒนาทักษะความรู้ใหม่เพื่อให้ตรง กับงานและอาชีพที่เปลี่ยนแปลงไปรองรับการพัฒนาเศรษฐกิจชีวภาพ และการพัฒนาทักษะเดิมเพื่อเพิ่มขีด ความสามารถในการท างาน พัฒนาระบบสวัสดิการและความคุ้มครองทางสังคมให้ครอบคลุมแรงงานทั้งในระบบ และนอกระบบ เสริมสร้างความรู้ และทักษะทางการเงินเพื่อให้แรงงานมีความมั่นคงด้านรายได้และมีเงินออม เพียงพอสำหรับดำรงชีพตลอดชีวิต พร้อมทั้งพัฒนาผู้สูงอายุให้เป็นพลังของสังคม โดยพัฒนาให้ผู้สูงอายุเป็น เป้าหมายและแนวทางการพัฒนาภาคตะวันออกเฉียงเหนือ (พ.ศ. ๒๕๖๖ - ๒๕๗๐) ๔๔ ผู้ถ่ายทอดความรู้ ประสบการณ์ ภูมิปัญญาที่สั่งสมมาสู่คนรุ่นหลัง ส่งเสริมและเปิดโอกาสให้ผู้สูงอายุได้ท างานตาม ศักยภาพ ส่งเสริมการดูแลสุขภาพผู้สูงอายุ และพัฒนาสภาพแวดล้อมที่เอื้ออ านวยต่อการด าเนินชีวิตของ ผู้สูงอายุ รวมทั้งส่งเสริมการเรียนรู้ตลอดชีวิตของคนทุกช่วงวัยและพัฒนาทางเลือกในการเข้าถึงการเรียนรู้ สำหรับผู้ที่ไม่สามารถเรียนในระบบการศึกษาปกติ

๒.๗ ยุทธศาสตร์เกษตรและสหกรณ์ ระยะ ๒๐ ปี (พ.ศ. ๒๕๖๐ - ๒๕๗๙)^๕ และแผนพัฒนาการเกษตรในช่วงแผนพัฒนาเศรษฐกิจและสังคมแห่งชาติ ฉบับที่ ๑๒ (พ.ศ. ๒๕๖๐ - ๒๕๖๔) กระทรวงเกษตรและสหกรณ์ ได้จัดทำยุทธศาสตร์เกษตรและสหกรณ์ ระยะ ๒๐ ปี (พ.ศ. ๒๕๖๐ - ๒๕๗๙) เพื่อเป็นกรอบการพัฒนาการเกษตรของประเทศในระยะยาว ซึ่งสอดคล้องกับการพัฒนาที่สำคัญ ได้แก่ ยุทธศาสตร์ชาติ ๒๐ ปี แผนพัฒนาเศรษฐกิจและสังคมแห่งชาติ ฉบับที่ ๑๒ (พ.ศ. ๒๕๖๐ - ๒๕๖๔) แผนปฏิรูปของสภาขับเคลื่อนการปฏิรูปประเทศ (สปท.) และเป้าหมายการพัฒนาที่ยั่งยืน (Sustainable Development Goals: SDGs) ซึ่งเป็นเป้าหมายการพัฒนาในระดับโลกขององค์การสหประชาชาติ โดยยุทธศาสตร์เกษตรและสหกรณ์ ระยะ ๒๐ ปี (พ.ศ. ๒๕๖๐ - ๒๕๗๙) มุ่งในการเสริมจุดแข็งและแก้ไขจุดอ่อนให้เอื้อต่อการพัฒนาภาคการเกษตรในระยะยาว เพื่อบรรลุวิสัยทัศน์ “เกษตรกร มั่นคง ภาคการเกษตรมั่งคั่ง ทรัพยากรการเกษตรยั่งยืน” โดยมียุทธศาสตร์และแนวทางการพัฒนา ดังนี้

ยุทธศาสตร์ที่ ๑ การสร้างความเข้มแข็งให้กับเกษตรกรและสถาบันเกษตรกร โดยสร้างความเข้มแข็ง ให้กับเกษตรกรและสถาบันเกษตรกร Smart Farmer, Smart Group, Smart Enterprise เสริมสร้างความภาคภูมิใจ และความมั่นคงในอาชีพเกษตรกรกรรรม บริหารจัดการแรงงานภาคเกษตรโดยนวัตกรรมการและเทคโนโลยีมาประยุกต์ใช้

ยุทธศาสตร์ที่ ๒ การเพิ่มประสิทธิภาพการผลิตและยกระดับมาตรฐานสินค้าเกษตร โดยพัฒนาประสิทธิภาพการผลิตและคุณภาพมาตรฐานสินค้า และส่งเสริมการเกษตรตลอดโซ่อุปทานสอดคล้องกับความต้องการ ของตลาด

ยุทธศาสตร์ที่ ๓ การเพิ่มความสามารถในการแข่งขันภาคการเกษตรด้วยเทคโนโลยีและนวัตกรรม โดยพัฒนาเทคโนโลยีและนวัตกรรมเพื่อการขับเคลื่อนเกษตรให้สอดคล้องกับไทยแลนด์ ๔.๐ บริหารจัดการเทคโนโลยี สารสนเทศเพื่อการเกษตร และพัฒนาผลงานวิจัยด้านการเกษตรนำไปสู่การผลิตนวัตกรรมเชิงพาณิชย์

ยุทธศาสตร์ที่ ๔ การบริหารจัดการทรัพยากรการเกษตรและสิ่งแวดล้อมอย่างสมดุลและยั่งยืน โดยบริหารจัดการทรัพยากรการเกษตรอย่างยั่งยืน และฟื้นฟูและอนุรักษ์ทรัพยากรการเกษตรให้สมดุลและยั่งยืน

ยุทธศาสตร์ที่ ๕ การพัฒนาระบบบริหารจัดการภาครัฐ โดยพัฒนาบุคลากรเป็น Smart Officer และ Smart Researcher เชื่อมโยงระบบการทำงานของทุกหน่วยงานในกระทรวงเกษตรและสหกรณ์ และปรับปรุงและพัฒนากฎหมายด้านการเกษตร

๒.๘ แผนปฏิบัติการด้านการเกษตรและสหกรณ์ พ.ศ. ๒๕๖๖ - ๒๕๗๐ เป็นกรอบกำหนดทิศทางและยุทธศาสตร์การพัฒนาการเกษตรของประเทศ ใน ๕ ปีข้างหน้า เพื่อให้ส่วนราชการ องค์การมหาชน รัฐวิสาหกิจ และหน่วยงานที่เกี่ยวข้องกับการพัฒนาภาคเกษตร ทั้งในและนอกกระทรวงเกษตรและสหกรณ์ ใช้เป็นแนวทางในการจัดทำรายละเอียดแผนงาน/โครงการในส่วนที่เกี่ยวข้อง ทั้งในฐานะ หน่วยงานเจ้าภาพและหน่วยงานสนับสนุน ซึ่งจะนำไปสู่การจัดทำคำของบประมาณรายจ่าย ประจำปีงบประมาณ ให้สอดคล้องกับยุทธศาสตร์ชาติและแผนระดับต่าง ๆ ต่อไป โดยมี วิสัยทัศน์คือ เกษตรไทยสู่เกษตรมูลค่าสูง เกษตรกรมีความมั่นคงในการประกอบอาชีพ ภาคเกษตร เติบโตอย่างยั่งยืน และมีประเด็นการพัฒนา ดังนี้

ประเด็นการพัฒนาที่ ๑ ยกระดับศักยภาพเกษตรกรและสถาบันเกษตรกรสู่ผู้ประกอบการ เกษตรสมัยใหม่ แนวทางการพัฒนา

๑) เสริมสร้างองค์ความรู้และพัฒนาทักษะผู้ประกอบการธุรกิจเกษตรสมัยใหม่ โดยเสริมสร้างองค์ความรู้สมัยใหม่ และพัฒนาทักษะให้กับเกษตรกรและสถาบันเกษตรกรอย่างต่อเนื่อง ทั้งในด้านการใช้ เทคโนโลยีและนวัตกรรมด้านการเกษตร การผลิตและแปรรูปสินค้าเกษตรที่มีศักยภาพและมีแนวโน้มเติบโต ที่ดีในอนาคต เพื่อยกระดับความสามารถไปเป็น Smart Farmer ผู้ประกอบการธุรกิจเกษตร (Startup) และ SMEs เกษตร ตลอดจนการเพิ่มบทบาทเกษตรกรสูงวัยทั้งด้านเศรษฐกิจและสังคม เพื่อถ่ายทอดความรู้ ประสบการณ์ และภูมิปัญญาด้านการเกษตรให้กับคนรุ่นหลัง

๒) สร้างความเข้มแข็งให้เกษตรกรและสถาบันเกษตรกร โดยส่งเสริมการรวมกลุ่มของเกษตรกร รายย่อย และยกระดับสถาบันเกษตรกร (สหกรณ์ วิสาหกิจชุมชน กลุ่มเกษตรกร) ให้เป็น “ผู้ประกอบการ ยุคใหม่” ที่ก้าวหน้าและใช้ประโยชน์จากเทคโนโลยี นวัตกรรม และความคิดสร้างสรรค์ในการสร้างมูลค่าให้กับ สินค้าเกษตรและบริการ รวมทั้งยกระดับการมีส่วนร่วมของภาคีเครือข่ายและการรวมตัวของภาคส่วนต่าง ๆ เพื่อพัฒนาภาคเกษตร ตลอดจนการปรับตัวสู่ธุรกิจรูปแบบใหม่ ๆ ในการขับเคลื่อนธุรกิจทางการเกษตร

๓) ส่งเสริมและสร้างแรงจูงใจในการประกอบอาชีพเกษตรกรรม โดยมุ่งเน้นสร้างองค์ความรู้และ แรงจูงใจให้ลูกหลานเกษตรกร เกษตรกรรุ่นใหม่ หรือคนรุ่นใหม่ที่สนใจประกอบอาชีพเกษตรกรรมให้เข้ามาทำ การเกษตรเพิ่มมากขึ้นและสามารถพัฒนาตนเองไปสู่การเป็นผู้ประกอบการธุรกิจเกษตรที่มีศักยภาพ พัฒนา ๑๐ แรงงานเกษตรรุ่นใหม่สู่ภาคเกษตรเพื่อทดแทนแรงงานสูงวัย รวมถึงการสร้างจิตสำนึกให้เกษตรกรน้อมนำหลักปรัชญาเศรษฐกิจพอเพียง มาใช้เป็นกรอบแนวทางในการประกอบอาชีพเกษตรกรรม

๔) สร้างและพัฒนากำลังคนคุณภาพในภาคเกษตร โดยมุ่งพัฒนาศักยภาพของเจ้าหน้าที่ภาครัฐ ภาคเอกชน ภาคการศึกษา ผู้ประกอบการ และเกษตรกร เพื่อให้มีความรู้ความสามารถรอบด้าน มีทักษะ ที่จำเป็น และความเชี่ยวชาญเฉพาะด้าน เพื่อรองรับการขับเคลื่อนการพัฒนาภาคเกษตรและการผลิต ที่เกี่ยวข้อง รวมถึงเตรียมความพร้อมรองรับการเปลี่ยนแปลงและความท้าทายต่าง ๆ ที่จะเกิดขึ้นในอนาคต

๕) สนับสนุนการเข้าถึงแหล่งเงินทุนและแก้ไขปัญหาหนี้สินเกษตรกร โดยส่งเสริมและสนับสนุน ให้เกษตรกรและสถาบันเกษตรกรสามารถเข้าถึงแหล่งเงินทุนได้อย่างสะดวกและมีประสิทธิภาพ เสริมสร้างองค์ ความรู้ด้านการเงิน การเขียนแผนประกอบธุรกิจ และการทำบัญชีรายได้เพื่อประกอบธุรกิจ การสร้างวินัยทาง การเงิน เพื่อสร้างความเข้มแข็งให้กับเกษตรกร รวมทั้งจัดตั้งศูนย์ให้คำปรึกษา และนำช่วยเหลือแก้ปัญหา หนี้สินและการถูกฟ้องร้องดำเนินคดีของเกษตรกร

ประเด็นการพัฒนาที่ ๒ ส่งเสริมและพัฒนาการผลิตสินค้าเกษตรและบริการมูลค่าสูง แนวทางการพัฒนา

๑) ส่งเสริมและสนับสนุนปัจจัยการผลิตที่มีคุณภาพมาตรฐาน โดยพัฒนาและจัดหาปัจจัย การผลิตที่มีคุณภาพและมีปริมาณเพียงพอต่อความต้องการของเกษตรกร รวมทั้งสนับสนุนองค์ความรู้ในการ ใช้ปัจจัยการผลิตอย่างถูกวิธีและเหมาะสม เพื่อให้เกิดการใช้ประโยชน์อย่างรู้คุณค่าและมีความปลอดภัย ตลอดจนสนับสนุนการเข้าถึงทรัพยากรและปัจจัยการผลิตที่สะดวกและรวดเร็ว

๒) พัฒนาและยกระดับการผลิต การแปรรูปสินค้าเกษตร และบริการมูลค่าสูง

๒.๑) ส่งเสริมการผลิต การแปรรูป และการบริการ ที่มีคุณภาพ มาตรฐาน และความปลอดภัย ตลอดโซ่อุปทาน ด้วยการปรับโครงสร้างการผลิตจากผลิตมากแต่สร้างรายได้น้อย (More for Less) ไปสู่ การผลิตน้อยแต่สร้างรายได้มาก (Less for More) และการปรับเปลี่ยนการปลูกพืชในพื้นที่ที่ไม่เหมาะสมไปสู่ การผลิตสินค้าเกษตรที่มีมูลค่าสูง รวมทั้งส่งเสริมการผลิตสินค้าเกษตรและผลิตภัณฑ์ที่ตอบโจทย์ความต้องการ ของตลาด ตลอดจนการส่งเสริมการบริการมูลค่าสูง

๒.๒) สร้างมูลค่าเพิ่มสินค้าเกษตร โดยอาศัยข้อได้เปรียบด้านความหลากหลายทางชีวภาพ ที่สามารถพัฒนาต่อยอดโครงสร้างธุรกิจการเกษตรด้วยการสร้างมูลค่าเพิ่ม เน้นเกษตรคุณภาพสูงและ ขับเคลื่อนการเกษตรด้วยเทคโนโลยีและนวัตกรรม รวมถึงส่งเสริมการสร้างตราสินค้า (Branding) และ เรื่องราวแหล่งกำเนิดสินค้า (Storytelling)

๓) ยกระดับมาตรฐานสินค้าเกษตรและพัฒนาระบบตรวจสอบย้อนกลับ สร้างความเข้าใจให้กับ ผู้ผลิตถึงแหล่งที่มา ชนิด ปริมาณ คุณภาพ ตลอดจนการเก็บรักษาวัตถุดิบ ก่อนเข้าสู่กระบวนการแปรรูป เพื่อให้วัตถุดิบที่เข้าสู่กระบวนการผลิตมีคุณภาพ มาตรฐาน และปลอดภัยต่อผู้บริโภค รวมถึงจัดให้มีระบบ การตรวจรับรองคุณภาพมาตรฐานสินค้าเกษตรอย่างเพียงพอ เพื่อให้สามารถตรวจสอบข้อมูลได้ตลอด กระบวนการ เป็นการสร้างความเชื่อมั่นด้านความปลอดภัยให้แก่ผู้บริโภค

๔) ส่งเสริมและพัฒนากิจการผลิตสินค้าเกษตรที่เชื่อมโยงกับอุตสาหกรรมอนาคต

๔.๑) พัฒนาและต่อยอดจากอุตสาหกรรมเดิมที่มีศักยภาพในกลุ่มอาหาร เกษตร และเทคโนโลยี ชีวภาพ มาเป็นวัตถุดิบตั้งต้นสำหรับการแปรรูปในอุตสาหกรรมต่อเนื่องและอุตสาหกรรมที่มีแนวโน้มเติบโตดี ในอนาคตให้เป็นผลิตภัณฑ์ใหม่ที่มีมูลค่าสูง และตอบสนองพฤติกรรมของผู้บริโภคที่เปลี่ยนแปลงไป

๔.๒) พัฒนาการเกษตรในเขตเศรษฐกิจพิเศษ โดยเฉพาะพื้นที่ที่เป็นพื้นที่อุตสาหกรรมแห่งอนาคต ซึ่งเป็นแหล่งรองรับวัตถุดิบทางการเกษตรที่สำคัญ มุ่งเน้นการยกระดับผลิตภาพการผลิตเพื่อสร้างมูลค่าผ่าน คลัสเตอร์เกษตรที่สนับสนุนอุตสาหกรรม S-Curve และ New S-Curve รวมทั้งขยายผลการใช้เทคโนโลยีเพื่อ การเกษตรสมัยใหม่ ตลอดจนยกระดับผลิตภัณฑ์ให้มีมูลค่าเพิ่มด้วยนวัตกรรมและการตลาด

๕) สร้างความตระหนักรู้เกี่ยวกับการผลิตและการบริโภคสินค้าเกษตรที่มีคุณภาพและ มีความปลอดภัย เพื่อให้ผู้ผลิตและผู้บริโภคเกิดความตระหนักในการทำการเกษตรที่มีคุณภาพและปลอดภัย รวมถึงความสำคัญของกระบวนการผลิตที่ปลอดภัยตลอดโซ่อุปทาน ตลอดจนสร้างความรู้ความเข้าใจและแรงจูงใจ ในการปรับเปลี่ยนรูปแบบการทำเกษตรของเกษตรกร

๖) ส่งเสริมการท่องเที่ยววิถีชีวิตเป็นการสนับสนุนให้คนในท้องถิ่นมีส่วนร่วมในการพัฒนาชุมชน ของตนเองให้เข้มแข็ง โดยส่งเสริมการท่องเที่ยวเชิงเกษตรที่เน้นภูมิปัญญาท้องถิ่น ถ่ายทอดเรื่องราวและ ข้อดีลักษณะความโดดเด่นของวิถีชีวิตชุมชน ส่งเสริมการท่องเที่ยวเศรษฐกิจมูลค่าสูงที่เป็นมิตรกับสิ่งแวดล้อม พร้อมทั้งส่งเสริมการจำหน่ายสินค้าต่าง ๆ ของท้องถิ่น

ประเด็นการพัฒนาที่ ๓ เพิ่มประสิทธิภาพในการบริหารจัดการทรัพยากรทางการเกษตร แนวทางการพัฒนา

๑) ส่งเสริมการผลิตและการบริโภคสินค้าเกษตรที่รักษาระบบนิเวศและเป็นมิตรต่อสิ่งแวดล้อม เพื่อสร้างความมั่นคงทางอาหารและพลังงาน ให้เกิดการเข้าถึงอาหารที่มีอย่างเพียงพอสำหรับการบริโภค อาหารมีความปลอดภัยและมีคุณค่าทางโภชนาการเหมาะสม รักษาความสมดุลของระบบนิเวศและความคงอยู่ ของฐานทรัพยากรอาหารทางธรรมชาติของประเทศ ทั้งในภาวะปกติหรือเกิดภัยพิบัติสาธารณภัย อันเกี่ยวเนื่อง จากอาหาร รวมทั้งการส่งเสริมการทำเกษตรกรรมยั่งยืน

๒) ส่งเสริมให้เกษตรกรใช้สารเคมีทางการเกษตรอย่างถูกต้อง เหมาะสม และมีความปลอดภัย โดยบริหารจัดการการใช้สารเคมีในภาคเกษตรทั้งระบบให้เป็นไปตามมาตรฐานสากล ส่งเสริมให้เกษตรกร ปรับเปลี่ยนวิธีการทำการเกษตรที่เหมาะสม ส่งเสริมการใช้สารเคมีอย่างถูกต้องปลอดภัย และ การใช้สารชีวภัณฑ์ ทดแทนในการป้องกันกำจัดศัตรูพืช เพื่อลดต้นทุนการผลิตและสร้างมูลค่าเพิ่มให้กับสินค้าเกษตร

๓) ส่งเสริมการบริหารจัดการวัสดุเหลือใช้ทางการเกษตรอย่างเต็มประสิทธิภาพ (Zero Waste) โดยการบริหารจัดการของเสีย / ขยะจากฟาร์ม / แปลงเกษตรอย่างเป็นระบบ หยุดการเผาเพื่อลดผลกระทบต่อสิ่งแวดล้อม ด้วยการนำวัสดุเหลือใช้ทางการเกษตรมาใช้ประโยชน์อย่างคุ้มค่า / แปรรูปเป็นผลิตภัณฑ์อื่น ๆ เพื่อสร้างมูลค่าเพิ่ม

๔) สร้างความสมดุลในการใช้ทรัพยากรทางการเกษตร

๔.๑) พัฒนากลไกทางเศรษฐศาสตร์และมาตรการจูงใจในการอนุรักษ์และใช้ประโยชน์จาก ความหลากหลายชีวภาพอย่างสมดุล และสร้างกลไกการใช้ประโยชน์อย่างอื่นและการแบ่งปันผลประโยชน์อย่าง เท่าเทียมและยุติธรรมในระดับท้องถิ่น

๔.๒) สนับสนุนการเข้าถึงที่ดิน ทรัพยากรและปัจจัยการผลิต โดยส่งเสริมให้เกษตรกรมีที่ดิน ทำกิน ด้วยการบริหารจัดการที่ดินทำกินแก่เกษตรกรรายย่อยและผู้ด้อยโอกาส และการจัดที่ดินให้แก่ เกษตรกรในเขตปฏิรูปที่ดิน

๔.๓) การจัดการน้ำทั้งระบบเพื่อให้เกิดความสมดุลทั้งด้านการจัดหา การใช้ และการอนุรักษ์ และการจัดการในภาวะวิกฤต เพื่อบริหารจัดการน้ำ และเพิ่มประสิทธิภาพแหล่งน้ำ รวมถึงการปฏิบัติการทำ ฝนเทียมเพื่อเพิ่มปริมาณน้ำในพื้นที่เกษตร

๕) ลดการปล่อยก๊าซเรือนกระจก โดยส่งเสริมการหยุดการเผาในพื้นที่การเกษตร การลดการปล่อย ก๊าซคาร์บอนไดออกไซด์ และก๊าซเรือนกระจกจากกระบวนการผลิตในภาคเกษตร รวมถึง การตลาดสำหรับ สินค้าคาร์บอนต่ำ ตลอดจนผลักดันให้เกิดการบูรณาการแนวทางและมาตรการในการปรับตัวเพื่อรองรับ การเปลี่ยนแปลงสภาพภูมิอากาศในทุกภาคส่วนและทุกระดับ

ประเด็นการพัฒนาที่ ๔ พัฒนาโครงสร้างพื้นฐานและสิ่งอำนวยความสะดวกด้านการเกษตร แนวทางการพัฒนา

๑) พัฒนาโครงสร้างพื้นฐาน และระบบโลจิสติกส์เกษตร เพื่ออำนวยความสะดวกและเอื้อต่อ การบริหารจัดการสินค้าเกษตรและผลิตภัณฑ์ตลอดโซ่อุปทานอย่างมีประสิทธิภาพ มีมาตรฐาน และเพียงพอ ต่อความต้องการ

๒) สร้างหลักประกันเพื่อความมั่นคงทางการเกษตร

๒.๑) ส่งเสริมการทำเกษตรพันธสัญญาที่เป็นธรรม เพื่อสร้างความไว้วางใจ ความเชื่อมั่นและ ความร่วมมือ ทำให้เกษตรกรเกิดความเข้มแข็งและสามารถแข่งขันในตลาดการค้าเสรีได้

๒.๒) ส่งเสริมการทำประกันภัยสินค้าเกษตร เพื่อให้เกษตรกรได้รับความคุ้มครองความเสียหาย หรือความสูญเสียของพืชผลทางการเกษตรที่เกิดจากภัยพิบัติทางธรรมชาติภัยศัตรูพืช และโรคระบาด ซึ่งจะช่วย สร้างเสถียรภาพทางรายได้และความมั่นคงในอาชีพให้แก่เกษตรกร

๓) ส่งเสริมการวิจัยและพัฒนาสินค้าเกษตรและผลิตภัณฑ์โดยส่งเสริมการวิจัยเพื่อเพิ่มขีดความสามารถในการแข่งขันของภาคเกษตรและอุตสาหกรรมเกษตร การวิจัยเพื่อลดความเหลื่อมล้ำ และการวิจัยเพื่อการจัดการทรัพยากรและสิ่งแวดล้อม รวมทั้งให้ความสำคัญกับการส่งเสริม และต่อยอดผลงาน วิจัยสู่เชิงพาณิชย์

๔) ส่งเสริมและพัฒนาระบบตลาดสินค้าเกษตร โดยมุ่งส่งเสริมการขับเคลื่อนการประกอบธุรกิจ การค้าสินค้าเกษตรด้วยเทคโนโลยีและนวัตกรรม ในการส่งเสริมและเพิ่มโอกาสการขยายตลาดสินค้าเกษตร ไทยทั้งในและต่างประเทศ รวมถึงการสร้างแพลตฟอร์มออนไลน์ต่าง ๆ เพื่อจำหน่ายสินค้าเกษตรและ ผลิตภัณฑ์ตลอดจนการประชาสัมพันธ์และจัดแสดงสินค้าและผลิตภัณฑ์

๕) พัฒนาระบบฐานข้อมูลขนาดใหญ่ (Big Data) ด้านการเกษตร โดยส่งเสริมให้มีการพัฒนา ระบบฐานข้อมูลสารสนเทศการเกษตร (Big Data) ที่มีมาตรฐานและครบวงจรตลอดโซ่อุปทาน ตั้งแต่การผลิต จนถึงการตลาด จัดทำข้อมูลให้เป็นเอกภาพจากฐานข้อมูลเดียวกัน (Single Big Data) โดยเชื่อมโยงข้อมูล การเกษตรของทั้งประเทศ

๖) ปรับปรุงกฎหมายและระเบียบที่เกี่ยวข้องกับภาคเกษตร โดยส่งเสริมการพัฒนาและปรับปรุง กฎหมาย ระเบียบ ข้อบังคับต่าง ๆ ให้มีความทันสมัย สอดคล้องกับสภาพเศรษฐกิจและสังคมที่เปลี่ยนแปลงไป ซึ่งเอื้อต่อการพัฒนาและสร้างความเข้มแข็งให้ภาคเกษตร

๒.๙ แผนปฏิบัติการของกระทรวงเกษตรและสหกรณ์ ระยะ ๕ ปี (พ.ศ. ๒๕๖๖ - ๒๕๗๐)^๙ เป็นแผนหลักในการขับเคลื่อนภารกิจของกระทรวงเกษตรและสหกรณ์ไปสู่การปฏิบัติที่ชัดเจนและเป็นรูปธรรม เพื่อให้บรรลุเป้าหมายตามยุทธศาสตร์ชาติ แผนแม่บทภายใต้ยุทธศาสตร์ชาติ และแผนอื่น ๆ ที่เกี่ยวข้อง รวมทั้งนำไปใช้เป็นข้อมูลประกอบการจัดทำงบประมาณรายจ่ายประจำปีงบประมาณ และนำไปใช้ในการติดตามและประเมินผลโครงการสำคัญประจำปีงบประมาณ ตลอดจนผู้บริหารสามารถใช้เป็นเครื่องมือในการกำกับดูแล และติดตามผลการดำเนินงานของโครงการ/กิจกรรมต่าง ๆ ในแต่ละผลผลิตให้สามารถดำเนินการได้ตามเป้าหมายอย่างมีประสิทธิภาพ มีความคุ้มค่า เกิดประโยชน์สูงสุดต่อการบริหารราชการแผ่นดินในภาพรวม มีวิสัยทัศน์ คือ “เกษตรกรมีคุณภาพชีวิตที่ดี มีรายได้เพิ่มขึ้นไม่น้อยกว่าร้อยละ ๑๐ ต่อปี” โดยมีเป้าหมายผลิตภัณฑ์มวลรวมในประเทศสาขาเกษตรเพิ่มขึ้น ผลผลิตทางการผลิตของภาคเกษตรเพิ่มขึ้น รายได้เงินสดสุทธิครัวเรือนเกษตรกรเพิ่มขึ้น สถาบันเกษตรกร (สหกรณ์ วิสาหกิจชุมชน กลุ่มเกษตรกร) มีศักยภาพเพิ่มขึ้น และการบริหารจัดการทรัพยากรเพื่อการผลิตทางการเกษตรมีความสมดุล ประกอบด้วย ๕ ประเด็นการพัฒนา ๒๘ แนวทางการพัฒนา ได้แก่

๒.๙.๑ ประเด็นการพัฒนาที่ ๑ เสริมสร้างความมั่นคงทางการเกษตร มีแนวทางการพัฒนา คือ การป้องกันและแก้ไขปัญหาที่มีผลกระทบต่อความมั่นคงทางการเกษตร เน้นการป้องกันและแก้ไขปัญหาที่มีผลกระทบต่อความมั่นคงทางการเกษตร ด้วยการน้อมนำหลักปรัชญาของเศรษฐกิจพอเพียงและศาสตร์พระราชา มาใช้เป็นกรอบแนวทางในการส่งเสริมการประกอบอาชีพด้านการเกษตรในพื้นที่จังหวัดชายแดนใต้การป้องกันและแก้ไขปัญหาการทำประมงที่ผิดกฎหมาย (IUU Fishing) การป้องกันและแก้ไขปัญหาแรงงานต่างด้าวและการค้ามนุษย์รวมถึงการป้องกันและแก้ไขปัญหาความมั่นคงทางไซเบอร์

๒.๙.๒ ประเด็นการพัฒนาที่ ๒ ยกระดับขีดความสามารถในการแข่งขันของภาคเกษตร

มีแนวทางการพัฒนา คือ ๑) เกษตรอัตลักษณ์พื้นถิ่น ส่งเสริมและพัฒนาผลิตภัณฑ์ที่มีเอกลักษณ์เฉพาะถิ่น ด้วยการ ประยุกต์ใช้ภูมิปัญญาท้องถิ่น เทคโนโลยีและนวัตกรรม การขึ้นทะเบียนและคุ้มครองสิทธิให้กับ สินค้าและ ผลิตภัณฑ์การพัฒนาคุณภาพมาตรฐานของสินค้าและผลิตภัณฑ์การสร้างการแข่งขันของ เกษตรกร และชุมชนในการพัฒนาอัตลักษณ์พื้นถิ่น รวมทั้งสร้างอัตลักษณ์หรือเรื่องราวแหล่งกำเนิด สร้าง ความแตกต่าง และความโดดเด่น ตลอดจนสร้างแบรนด์ให้กับสินค้าเกษตรอัตลักษณ์พื้นถิ่น และส่งเสริม การบริโภคสินค้า เกษตรอัตลักษณ์พื้นถิ่นทั้งในระดับประเทศและเพื่อการส่งออก ๒) เกษตรปลอดภัย พัฒนาคุณภาพมาตรฐานและระบบการรับรองความปลอดภัยในระดับต่างๆ รวมถึงการตรวจสอบ ย้อนกลับให้เป็นที่ยอมรับของตลาดทั้งในและต่างประเทศ ส่งเสริมและสนับสนุน การผลิตสินค้าเกษตรที่ ได้คุณภาพ มาตรฐาน และปลอดภัย เพิ่มความสามารถในการเข้าถึงอาหารอย่างทั่วถึง และปลอดภัย สร้างความตระหนักรู้ของผู้ผลิตและผู้บริโภคถึงความสำคัญของเกษตรปลอดภัย และส่งเสริม ด้านการ ขยายตลาดบริโภคสินค้าเกษตรปลอดภัย รวมทั้งสนับสนุนการทำเกษตรอินทรีย์ตั้งแต่ระดับอินทรีย์ วิถี ชาวบ้าน เพื่อต่อยอดสู่เกษตรอินทรีย์เชิงพาณิชย์ที่ได้มาตรฐานเกษตรอินทรีย์ ๓) เกษตรชีวภาพ สนับสนุน การอนุรักษ์ทรัพยากรชีวภาพทางการเกษตรเพื่อนำไปสู่การผลิตและ ขยายผลเพื่อสร้างมูลค่าเพิ่ม ส่งเสริม การวิจัยพัฒนาองค์ความรู้และประยุกต์ใช้นวัตกรรมจากภูมิปัญญา ท้องถิ่นและเทคโนโลยีที่คำนึงถึง สิ่งแวดล้อมเพื่อการแปรรูปสินค้าจากความหลากหลายทางชีวภาพ ส่งเสริม และสนับสนุนการผลิต การ แปรรูป และพัฒนาผลิตภัณฑ์จากฐานเกษตรกรรมและฐานทรัพยากรชีวภาพ เชื่อมโยงไปสู่อุตสาหกรรม ต่อเนื่อง รวมทั้งส่งเสริมการปลูกพืชสมุนไพรให้เป็นพืชเศรษฐกิจตามความเหมาะสม และส่งเสริมให้มีการ นำวัตถุดิบเหลือทิ้งทางการเกษตรมาใช้ประโยชน์ในอุตสาหกรรมและพลังงานที่เกี่ยวข้อง กับชีวภาพ ๔) เกษตรแปรรูป สนับสนุนการวิจัยและพัฒนาเทคโนโลยีและนวัตกรรมการแปรรูปสินค้าเกษตร ชั้นสูงที่มี คุณค่าเฉพาะและผลิตภัณฑ์คุณภาพสูงที่สอดคล้องกับความต้องการของตลาด และผลักดัน เทคโนโลยีและ นวัตกรรมไปสู่การผลิตเชิงพาณิชย์ตลอดจนให้ความสำคัญกับตราสินค้าและปกป้องสิทธิ ในทรัพย์สินทาง ปัญญา ส่งเสริมการใช้วัตถุดิบและผลิตผลทางการเกษตรเพื่อแปรรูปเป็นผลิตภัณฑ์ใหม่ โดยการนำ เทคโนโลยีและนวัตกรรมมาประยุกต์ใช้ในกระบวนการผลิตตลอดห่วงโซ่อุปทานให้แก่เกษตรกร และ สถาบันเกษตรกร รวมทั้งสนับสนุนการนำเทคโนโลยีและนวัตกรรมสมัยใหม่มาใช้ในการควบคุมคุณภาพ และความปลอดภัยของสินค้าเกษตร ๕) เกษตรอัจฉริยะ ส่งเสริมการวิจัยพัฒนาพันธุ์พืช พันธุ์สัตว์ ปัจจัย การผลิต เครื่องจักรกลและ อุปกรณ์ทางการเกษตร รวมถึงเทคโนโลยีและนวัตกรรมเกษตรแห่งอนาคต เพื่อนำมาใช้ในกระบวนการผลิต และเพิ่มประสิทธิภาพการผลิตทางการเกษตร ทั้งเชิงปริมาณ คุณภาพ และเป็นมิตรกับสิ่งแวดล้อม พัฒนา ศักยภาพเกษตรกรให้เข้าถึงและใช้ประโยชน์จากเทคโนโลยีและ นวัตกรรมทางการเกษตร เทคโนโลยีอวกาศ และภูมิสารสนเทศ เทคโนโลยีดิจิทัล เพื่อวางแผนการเกษตร และพัฒนาเกษตรกรให้เป็นเกษตรกรอัจฉริยะ ที่มีขีดความสามารถในการแข่งขัน รวมทั้งส่งเสริมการทำ ระบบฟาร์มอัจฉริยะ โดยการถ่ายทอดและสนับสนุน เทคโนโลยีให้แก่เกษตรกรในราคาที่สามารถเข้าถึงได้ ควบคู่กับการใช้เทคโนโลยีดิจิทัลและการใช้ประโยชน์ จากข้อมูลในการวางแผนการปรับเปลี่ยน กระบวนการผลิตสินค้าที่สอดคล้องกับความต้องการของตลาด ๖) การพัฒนาระบบนิเวศการเกษตร ให้ ความสำคัญกับมาตรการสนับสนุนที่จะช่วยให้การสร้าง มูลค่าในภาคเกษตรดำเนินการได้อย่างต่อเนื่อง และเป็นรูปธรรม ได้แก่การเพิ่มประสิทธิภาพและการจัดการ ฐานทรัพยากรทางการเกษตร สร้างความ

มั่นคงทางอาหารให้กับครัวเรือนเกษตรกรและชุมชน การพัฒนา ระบบข้อมูลสารสนเทศและการเฝ้าระวัง และเตือนภัยสินค้าเกษตร ส่งเสริมการรวมกลุ่มเกษตรกร วิจัยและ พัฒนาเทคโนโลยีและนวัตกรรมที่ สนับสนุนภาคการเกษตร พัฒนาคุณภาพมาตรฐานสินค้าและผลิตภัณฑ์ ส่งเสริมและขยายตลาดสินค้า เกษตรและผลิตภัณฑ์เกษตร และการอำนวยความสะดวกทางการค้าและ พัฒนาระบบโลจิสติกส์ การเกษตร ๗) ท่องเที่ยวเกษตรเชิงสร้างสรรค์และวัฒนธรรม สร้างสรรค์คุณค่าสินค้าและบริการบนฐาน ของทุนทางวัฒนธรรมและภูมิปัญญาท้องถิ่นที่มีเอกลักษณ์เฉพาะถิ่น มุ่งเน้นการใช้องค์ความรู้และ นวัตกรรม ผนวกกับจุดแข็งในด้านความหลากหลายทางทรัพยากรธรรมชาติวัฒนธรรม และวิถีชีวิต เพื่อ สร้างคุณค่า ให้กับสินค้าและบริการด้านการท่องเที่ยวที่ตอบสนองพฤติกรรม ความต้องการนักท่องเที่ยว และสร้างทางเลือก ของประสบการณ์ใหม่ ๆ ให้กับนักท่องเที่ยว ๘) โครงสร้างพื้นฐานและระบบโลจิสติกส์ การเกษตร พัฒนาโครงสร้างพื้นฐานหรือสิ่งอำนวยความสะดวกด้านโลจิสติกส์การเกษตรของสถาบัน เกษตรกร และระบบเทคโนโลยีที่ทันสมัยให้มีความพร้อมและ เพียงพอต่อการให้บริการในพื้นที่ตาม เส้นทางระเบียงเศรษฐกิจหรือจุดเปลี่ยนถ่ายสินค้าและด่านที่มีการขนถ่าย สินค้าเกษตร รวมถึงสนับสนุน สถาบันเกษตรกรให้เป็นผู้รวบรวม กระจาย และขนถ่ายสินค้าเกษตร ซึ่งจะ เป็น การเชื่อมโยงกิจกรรม ด้านโลจิสติกส์ระหว่างเกษตรกร สถาบันเกษตรกร และผู้ประกอบการ เพื่อเพิ่ม ประสิทธิภาพการบริหาร จัดการโลจิสติกส์ตลอดโซ่อุปทานภาคเกษตร ๙) การสร้างความเข้มแข็งของสถาบันเกษตรกร (สหกรณ์ วิสาหกิจชุมชน กลุ่มเกษตรกร) ให้เป็น ผู้ประกอบการยุคใหม่ที่ก้าวทันและใช้ประโยชน์จากเทคโนโลยี นวัตกรรม และความคิดสร้างสรรค์ในการ สร้างมูลค่าให้กับสินค้าเกษตรและบริการ การขยายช่องทาง การตลาด การสร้างตราสินค้าให้เป็นที่ยอมรับ และการใช้ประโยชน์จากทรัพย์สินทางปัญญาในเชิงพาณิชย์ รวมทั้งการปรับตัวสู่ธุรกิจรูปแบบใหม่ ๆ ในการ ขับเคลื่อนธุรกิจ สนับสนุนความรู้เกี่ยวกับกระบวนการ ผลิต การพัฒนาผลิตภัณฑ์ ด้วยเทคโนโลยีและนวัตกรรม การส่งเสริมและพัฒนาสถาบันเกษตรกรต้นแบบ เพื่อให้งานของสถาบันเกษตรกรมีความเข้มแข็งและพึ่งพา ตนเองได้ สอนแนะนำการจัดทำบัญชี การ จัดทำงบการเงิน การใช้ข้อมูลทางบัญชีในการบริหารจัดการ กำกับ แนะนำการจัดทำบัญชี และติดตามผล การจัดทำบัญชี ๑๐) การพัฒนาการเกษตรในเขตเศรษฐกิจพิเศษ ได้แก่ เขตพัฒนาพิเศษภาคตะวันออก พื้นที่ ระเบียงเศรษฐกิจภาคใต้ และเขตเศรษฐกิจพิเศษชายแดน โดยยกระดับผลผลิตทางการผลิตโดยใช้ เทคโนโลยี การเกษตรและเทคโนโลยีชีวภาพ ด้วยการวิจัยและพัฒนาเทคโนโลยีการเกษตรและ เทคโนโลยีชีวภาพ เพื่อสร้าง มูลค่าผ่านคลัสเตอร์เกษตรที่สนับสนุนอุตสาหกรรม S-Curve และ New S-Curve รวมทั้งขยายผลการใช้ เทคโนโลยีเพื่อการเกษตรสมัยใหม่ พัฒนาศูนย์กลางการแปรรูปการเกษตร และการประมงในภาคใต้ รวมถึงผลิตภัณฑ์ทางทะเล โดยยกระดับเกษตรกรรายย่อย ให้มีความสามารถในการผลิตและแปรรูปเพื่อสร้าง มูลค่าเพิ่ม พัฒนาด่านสินค้าเกษตรชายแดน เพื่อเพิ่มประสิทธิภาพของการ อำนวยความสะดวกในการผ่านแดน เพิ่มศักยภาพในการตรวจสอบสินค้าเกษตรที่จะนำเข้าประเทศไทย และอำนวยความสะดวกในการเคลื่อนย้าย สินค้าเกษตรที่ผ่านด่านชายแดนให้มีความสะดวกและรวดเร็ว

๒.๙.๓ ประเด็นการพัฒนาที่ ๓ สร้างความเสมอภาคและกระจายความเท่าเทียมทางสังคม เกษตร มีแนวทางการพัฒนา คือ ๑) การเสริมสร้างทุนทางสังคม ส่งเสริมการดำเนินงานอันเนื่องมาจาก พระราชดำริ การพัฒนา พื้นที่โครงการหลวง ดำเนินการส่งเสริมอาชีพด้านการเกษตร โดยอบรม ให้ ความรู้ สอนแนะนำการจัดทำบัญชี ต้นทุน ถ่ายทอดเทคโนโลยีให้แก่เกษตรกรในพื้นที่โครงการฯ ทั้งด้านพืช ประมง ปศุสัตว์ พัฒนาและส่งเสริม สหกรณ์ในพื้นที่โครงการ สร้างทายาทเกษตรกร สสำรวจและวาง

แผนการใช้ที่ดิน จัดทำระบบอนุรักษ์ดินและน้ำ สอนแนะนำการจัดทำบัญชี และพัฒนาแหล่งน้ำให้เกษตรกร ในพื้นที่โครงการ ๒) การรองรับสังคมเกษตรสูงวัยเชิงรุก เพิ่มบทบาททางเศรษฐกิจและสังคมของ เกษตรกรผู้สูงอายุ ส่งเสริมการนำความรู้ ประสบการณ์ และภูมิปัญญาที่สั่งสมมาตลอดช่วงชีวิตของ เกษตรกรผู้สูงอายุมายถ่ายทอด สู่คนรุ่นหลัง เพื่อให้เกิดการสืบสานและต่อยอดการพัฒนาสังคม รวมทั้ง ส่งเสริมการรวมกลุ่มของเกษตรกร ผู้สูงอายุเพื่อทำกิจกรรมที่เป็นประโยชน์และสามารถช่วยเหลือชุมชน และสังคม ๓) การยกระดับศักยภาพของเกษตรกรรายย่อยให้เป็นผู้ประกอบการธุรกิจ ด้วยการเสริมสร้าง เศรษฐกิจฐานราก โดยเฉพาะเกษตรกรรายย่อยให้มีความเข้มแข็ง สามารถพึ่งตนเอง ช่วยเหลือเอื้อเฟื้อ ซึ่ง กันและกัน สนับสนุนให้เกษตรกรเรียนรู้ทางการเกษตรผ่านศูนย์เรียนรู้การเพิ่มประสิทธิภาพการผลิต สินค้าเกษตร (ศพก.) พัฒนาเกษตรกรปราดเปรื่อง (Smart Farmer) เพื่อส่งเสริมและพัฒนาศักยภาพของ เกษตรกร และยกระดับเกษตรกรเป็นผู้ประกอบการเกษตรที่มีศักยภาพ ๔) การสร้างสภาพแวดล้อมและ กลไกที่ส่งเสริมการพัฒนาเศรษฐกิจฐานราก สนับสนุนการเข้าถึง ทรัพยากรและปัจจัยการผลิต โดย ส่งเสริมให้เกษตรกรมีที่ดินทำกิน ด้วยการบริหารจัดการที่ดินทำกินแก่ เกษตรกรรายย่อยและผู้ด้อยโอกาส รวมถึงการจัดที่ดินให้แก่เกษตรกรในเขตปฏิรูปที่ดิน

๒.๙.๔ ประเด็นการพัฒนาที่ ๔ บริหารจัดการทรัพยากรการเกษตรและสิ่งแวดล้อมอย่าง สมดุลและยั่งยืน มีแนวทางการพัฒนา คือ ๑) การพัฒนาพื้นที่เกษตรกรรมเชิงนิเวศ ส่งเสริมให้เกิดการ ขับเคลื่อนการพัฒนาการเกษตร เชิงพื้นที่ระดับภาค เพื่อสร้างโอกาสทางเศรษฐกิจและเพิ่มขีด ความสามารถในการแข่งขันให้กระจาย ทั่วทุกภูมิภาค โดยการเสริมสร้างองค์ความรู้และเพิ่มศักยภาพ ให้แก่เกษตรกรในทุกพื้นที่ให้เป็นกลไกในการ ขับเคลื่อนและสร้างความเข้มแข็งให้กับประเทศด้าน เศรษฐกิจ สังคม และสิ่งแวดล้อม เพื่อเป็นรากฐาน ที่มั่นคงและสร้างมูลค่าเพิ่มให้แก่ประเทศ จัดทำ ฐานข้อมูลด้านการพัฒนาพื้นที่เมือง ชนบท เกษตรกรรม อุตสาหกรรมเชิงนิเวศ และพื้นที่อนุรักษ์ โดย กำหนดให้จังหวัดเป็นฐานในการพัฒนาเชิงพื้นที่ ๒) การสร้างการเติบโตอย่างยั่งยืนบนสังคมเศรษฐกิจสีเขียว โดยอนุรักษ์และฟื้นฟูระบบนิเวศ และแหล่งที่อยู่อาศัยตามธรรมชาติที่มีความหลากหลายทางชีวภาพ สูง ควบคู่กับการลดภัยคุกคามต่อพื้นที่ ชนิดสัตว์ สัตว์น้ำ และพืชเฉพาะถิ่น สร้างระบบฐานข้อมูลและ ธนาคารพันธุกรรม มีการขับเคลื่อน เกษตรกรรมยั่งยืน ทั้งการเพาะปลูก ปศุสัตว์ และประมง ตลอดห่วงโซ่ คุณค่า ๓) การสร้างการเติบโตอย่างยั่งยืนบนสังคมเศรษฐกิจภาคทะเล ปรับปรุงฟื้นฟูและสร้างใหม่ ทรัพยากรทางทะเลและชายฝั่งทั้งระบบ โดยพัฒนาและฟื้นฟูทรัพยากรประมงในแหล่งน้ำธรรมชาติ ประกอบกับการดูแลที่มีประสิทธิภาพ ภายใต้แนวทางการบริหารจัดการประมงอย่างยั่งยืน ๔) การสร้าง การเติบโตอย่างยั่งยืนบนสังคมที่เป็นมิตรต่อสภาพภูมิอากาศ ศึกษาผลกระทบของ การเปลี่ยนแปลงสภาพ ภูมิอากาศต่อพืช ปศุสัตว์ ประมง และทรัพยากรทางการเกษตร สร้างและพัฒนา เทคโนโลยีและนวัตกรรม เพื่อรับมือการเปลี่ยนแปลงสภาพภูมิอากาศ โดยพัฒนาเครื่องมือเพื่อการวิเคราะห์ ผลกระทบและการ เตือนภัย ๕) การจัดการมลพิษที่มีผลกระทบต่อสิ่งแวดล้อม และสารเคมีในภาคเกษตรทั้งระบบให้ เป็นไป ตามมาตรฐานสากล ส่งเสริมการหยุดการเผาในพื้นที่การเกษตร ด้วยการถ่ายทอดความรู้ และ พัฒนา ศักยภาพเกษตรกร เพิ่มประสิทธิภาพการจัดการของเสียจากฟาร์มปศุสัตว์ และเพาะเลี้ยงสัตว์น้ำ และ จัดการสารเคมีในภาคเกษตรทั้งระบบให้เป็นไปตามมาตรฐานสากล ๖) การพัฒนาการจัดการน้ำเชิงลุ่มน้ำ ทั้งระบบเพื่อเพิ่มความมั่นคงด้านน้ำของประเทศ จัดระบบ การจัดการน้ำในภาวะวิกฤติ เพื่อบริหารจัดการ ทรัพยากรน้ำให้สามารถแก้ไขปัญหาภัยแล้ง น้ำท่วม การขาดแคลนน้ำภาคการผลิต น้ำอุปโภคบริโภค และ

เพิ่มประสิทธิภาพแหล่งน้ำ ๓) การเพิ่มผลิตภาพของน้ำทั้งระบบ ในการใช้น้ำอย่างประหยัด รู้คุณค่า และสร้างมูลค่าเพิ่ม จากการใช้น้ำให้ทัดเทียมกับระดับสากล ด้วยการพัฒนา เพิ่มประสิทธิภาพ อนุรักษ์ พื้นฟูแหล่งน้ำ ระบบ กระจายน้ำ และเชื่อมโยงวางระบบเครือข่ายน้ำ/ลุ่มน้ำ ทั้งในและนอกเขตชลประทาน และปฏิบัติการทำ ฝนหลวงเพื่อเพิ่มปริมาณน้ำในพื้นที่เกษตร ป่าไม้ และเขื่อนเก็บกักน้ำ แก้ไขภาวะภัยแล้งให้แก่เกษตรกรและ ประชาชนผู้ใช้น้ำทั่วไป

๒.๙.๕ ประเด็นการพัฒนาที่ ๕ พัฒนาระบบการบริหารจัดการภาครัฐและงานวิจัยด้าน

การเกษตร มีแนวทางการพัฒนา คือ ๑) การพัฒนาบริการประชาชน พัฒนารูปแบบการให้บริการภาครัฐ เพื่ออำนวยความสะดวก ในการให้บริการประชาชนให้มีความสะดวก รวดเร็ว และครบวงจร รวมทั้งนำเทคโนโลยีดิจิทัลและนวัตกรรม มาประยุกต์ใช้ในการให้บริการประชาชน ๒) การพัฒนาระบบบริหารงานภาครัฐ พัฒนาหน่วยงานภาครัฐให้เป็นภาครัฐทันสมัย เปิดกว้าง เป็นองค์กรที่มีขีดสมรรถนะสูง กำหนดนโยบายและการบริหารจัดการที่ตั้งอยู่บนข้อมูลและหลักฐานเชิงประจักษ์ มุ่งผลสัมฤทธิ์ มีความโปร่งใส ยืดหยุ่น ปรับเปลี่ยนรูปแบบการจัดโครงสร้างองค์การและออกแบบระบบการบริหารงานใหม่ ให้มีความยืดหยุ่น คล่องตัว กระชับ ทันสมัย สามารถตอบสนองต่อบริบทการเปลี่ยนแปลง ได้ในทุกมิติ ๓) การสร้างและพัฒนาบุคลากรภาครัฐ เพื่อให้บุคลากรภาครัฐเป็นคนดีคนเก่ง มีคุณธรรม มีจริยธรรม มีจิตสำนึก มีความสามารถสูง มีภาวะผู้นำ และมีความรู้ความสามารถในการทำงานรับใช้ ประเทศชาติและประชาชนอย่างแท้จริง มีทักษะในการปฏิบัติงานที่ทันสมัยและทันต่อการเปลี่ยนแปลงของโลก ๔) การป้องกันการทุจริตและประพฤติมิชอบ ส่งเสริมการปฏิบัติหน้าที่ของข้าราชการและ เจ้าหน้าที่ของรัฐให้มีความใสสะอาด ปราศจากพฤติกรรมที่ส่อไปในทางทุจริต โดยการปฏิบัติหน้าที่ราชการ อย่างเปิดเผย โปร่งใส ถูกต้อง เป็นธรรม ๕) การพัฒนากฎหมาย พัฒนากฎหมาย กฎระเบียบ ข้อบังคับ และมาตรการต่าง ๆ ให้สอดคล้อง กับบริบทและเอื้อต่อการพัฒนาประเทศ โดยประเมินผลสัมฤทธิ์ ทบทวนความจำเป็นและความเหมาะสมของ กฎหมายที่มีอยู่ทุกลำดับชั้นของกฎหมาย แก้ไขปรับปรุงกฎหมายให้ทันสมัย ยกเลิกกฎหมายที่มีเนื้อหา ไม่จำเป็นหรือเป็นอุปสรรคต่อการพัฒนาประเทศ ๖) การวิจัยและพัฒนาเทคโนโลยีและนวัตกรรมการเกษตร ส่งเสริมการวิจัย พัฒนา และประยุกต์ ใช้เทคโนโลยีและนวัตกรรมในภาคการเกษตรเป้าหมายของประเทศทั้งด้านเศรษฐกิจ สังคม สิ่งแวดล้อม และองค์ความรู้พื้นฐาน รวมถึงปัจจัยสนับสนุนในการวิจัยและพัฒนานวัตกรรม เพื่อยกระดับรายได้ ลดรายจ่าย และลดปัจจัยเสี่ยงในการทำการเกษตรให้กับเกษตรกร ตลอดจนรักษาความหลากหลาย ทางชีวภาพ และภูมิปัญญาท้องถิ่น

๒.๑๐ นโยบายรัฐบาลที่เกี่ยวข้องกับกระทรวงเกษตรและสหกรณ์

พลเอก ประยุทธ์ จันทร์โอชา นายกรัฐมนตรี แถลงต่อรัฐสภา เมื่อวันที่ ๒๕ กรกฎาคม ๒๕๖๒ โดยคณะรัฐมนตรีได้แถลงนโยบายต่อรัฐสภาให้ทราบถึงแนวทางการบริหารราชการแผ่นดินที่รัฐบาลจะดำเนินการเพื่อพัฒนาประเทศไทยให้ก้าวไปข้างหน้าด้วยความมั่นคง สังคมไทยมีความสุข สามัคคี และเอื้ออาหาร คนไทยมีคุณภาพ ชีวิตที่ดีขึ้นและมีความพร้อมที่จะดำเนินชีวิตในศตวรรษที่ ๒๑ เศรษฐกิจไทยมีความแข็งแกร่งและมีความสามารถในการแข่งขันสูงขึ้น ควบคู่ไปกับการดูแลสุขภาพประชาชนและสิ่งแวดล้อมตามหลักปรัชญาของเศรษฐกิจพอเพียง โดยมีนโยบายประกอบด้วย นโยบายหลัก ๑๒ ด้าน นโยบายเร่งด่วน ๑๒ เรื่อง โดยมีนโยบายหลักและนโยบายเร่งด่วนที่เกี่ยวข้องกับกระทรวงเกษตรและสหกรณ์ ดังนี้

๒.๑๐.๑ นโยบายหลัก ๘ ด้าน ประกอบด้วย นโยบายหลักที่ ๑ การปกป้องและเชิดชูสถาบันพระมหากษัตริย์ นโยบายหลักที่ ๔ การสร้างบทบาทของไทยในเวทีโลก นโยบายหลักที่ ๕ การพัฒนา

เศรษฐกิจและ ความสามารถในการแข่งขันของไทย นโยบายหลักที่ ๖ การพัฒนาพื้นที่เศรษฐกิจและการกระจายความเจริญสู่ภูมิภาค นโยบายหลักที่ ๗ การพัฒนาสร้างความเข้มแข็งจากฐานราก นโยบายหลักที่ ๑๐ การฟื้นฟูทรัพยากรธรรมชาติและการรักษาสิ่งแวดล้อมเพื่อสร้างการเติบโตอย่างยั่งยืน นโยบายหลักที่ ๑๑ การปฏิรูปการบริหารจัดการภาครัฐ และนโยบายหลักที่ ๑๒ การป้องกันและปราบปรามการทุจริตและประพฤติมิชอบและกระบวนการยุติธรรม

๒.๑๐.๒ นโยบายเร่งด่วน ๑๐ เรื่อง ประกอบด้วย นโยบายเร่งด่วนที่ ๑ การแก้ไขปัญหาในการดำรงชีวิตของประชาชน นโยบายเร่งด่วนที่ ๓ มาตรการเศรษฐกิจ นโยบายเร่งด่วนที่ ๔ การให้ความช่วยเหลือเกษตรกร และพัฒนานวัตกรรม นโยบายเร่งด่วนที่ ๕ ยกระดับศักยภาพแรงงาน นโยบายเร่งด่วนที่ ๖ การวางรากฐานระบบเศรษฐกิจของประเทศสู่อนาคต นโยบายเร่งด่วนที่ ๗ เตรียมคนไทยสู่ศตวรรษที่ ๒๑ นโยบายเร่งด่วนที่ ๘ การแก้ไข ปัญหาทุจริตและประพฤติมิชอบในวงราชการทั้งฝ่ายการเมืองและฝ่ายราชการประจำ นโยบายเร่งด่วนที่ ๙ การแก้ไข ปัญหาอาเสพติดและสร้างความสงบสุขในพื้นที่ชายแดนภาคใต้ นโยบายเร่งด่วนที่ ๑๐ การพัฒนาระบบการให้บริการ ประชาชน และนโยบายเร่งด่วนที่ ๑๑ การจัดเตรียมมาตรการรองรับภัยแล้งและอุทกภัย

๒.๑๑ นโยบายสำคัญของกระทรวงเกษตรและสหกรณ์

๒.๑๑.๑ ยุทธศาสตร์และนโยบายของรัฐมนตรีกระทรวงเกษตรและสหกรณ์ นโยบายรัฐมนตรีว่าการกระทรวงเกษตรและสหกรณ์ประจำปีงบประมาณ พ.ศ. ๒๕๖๖ (ดร.เฉลิมชัย ศรีอ่อน) ได้มอบนโยบายและหลักการทำงานให้กับผู้บริหาร เพื่อขับเคลื่อนงานกระทรวงเกษตรและสหกรณ์ ประจำปีงบประมาณ พ.ศ. ๒๕๖๖ เพื่อให้ผู้บริหารและเจ้าหน้าที่ ของกระทรวงเกษตรและสหกรณ์รับทราบเป้าหมายและแนวทางการทำงานที่ชัดเจน ต่อเนื่องจากการดำเนินงาน ในปีที่ผ่านมา ซึ่งกระทรวงเกษตรและสหกรณ์สามารถแก้ไขปัญหาและตอบสนองความต้องการให้กับพี่น้องเกษตรกร และภาคส่วนต่าง ๆ ที่เกี่ยวข้อง รวมถึงประชาชน ผู้บริโภคทั้งภายในและต่างประเทศ สร้างความมั่นใจเรื่องความมั่นคง ทางด้านอาหารให้กับผู้บริโภค ซึ่งกระทรวงได้ขยายขอบเขตภารกิจออกไปเป็นที่ประจักษ์ต่อสังคม นอกจากการส่งเสริม การผลิตสินค้าเกษตรที่มีคุณภาพและมาตรฐานเพิ่มขึ้นแล้ว ยังมีบทบาทสำคัญในการร่วมบูรณาการกับกระทรวงพาณิชย์ ภาคเอกชน และภาคส่วนต่าง ๆ ที่เกี่ยวข้องในการส่งเสริมและบริหารจัดการด้านการตลาดให้กับพี่น้องเกษตรกรด้วย ทั้งนี้ในปี ๒๕๖๖ คาดว่าสถานการณ์การแพร่ระบาดของโรคติดเชื้อไวรัสโคโรนา (COVID-๑๙) ไม่รุนแรงเท่าปีที่ผ่านมา จึงขอให้ทุกหน่วยงานนำบทเรียนจากการแพร่ระบาดของ COVID-๑๙ มาศึกษาเพื่อเตรียมพร้อมรับมือกับโรคอุบัติใหม่ ทั้งจากคนและสัตว์ และผลกระทบจากโรคที่อาจเกิดขึ้นในอนาคต และร่วมกันขับเคลื่อนการทำงานโดยยึด ๕ ยุทธศาสตร์และ ๑๕ นโยบายเป็นกรอบในการทำงาน ปรับตัวตามสถานการณ์และเพิ่มทำงานในเชิงรุกมากขึ้น รวมทั้งปฏิบัติงานด้วยความโปร่งใส ตรวจสอบได้

ยึดกรอบ ๕ ยุทธศาสตร์และ ๑๕ นโยบายสำคัญ

๕ ยุทธศาสตร์และ ๑๕ นโยบายสำคัญที่ได้มอบไว้เป็นกรอบในการพัฒนาและแก้ไขปัญหา ภาคการเกษตรให้กับเกษตรกร โดยขอให้พิจารณานำยุทธศาสตร์และนโยบายไปเชื่อมโยง บูรณาการและปฏิบัติให้ สอดคล้องกับสถานการณ์ ศักยภาพ สภาพปัญหาในแต่ละพื้นที่ ดังนี้ ๑) ยุทธศาสตร์ตลาดนำการผลิต เร่งส่งเสริมด้านการตลาดให้กับเกษตรกร และผลักดันให้การผลิต สินค้า

เกษตรของเกษตรกรมีคุณภาพและมาตรฐานตามที่ตลาดต้องการ โดยเข้าไปบริหารจัดการ หาดตลาดให้กับเกษตรกร ร่วมบูรณาการกับกระทรวงพาณิชย์ที่มีภารกิจหน้าที่ดูแลด้านการตลาดโดยตรง ร่วมกับทุกภาคส่วนที่เกี่ยวข้อง ๒) ยุทธศาสตร์เทคโนโลยีเกษตร ๔.๐ หลังจากนั้น ๔.๐ คงไม่เพียงพอ ต้องเร่งพัฒนาแสวงหา และเทคโนโลยีที่เหมาะสมและสอดคล้องกับสถานการณ์ของโลกที่มีการเปลี่ยนแปลงตลอดเวลา โดยพัฒนาควบคู่กับการ วิจัยนวัตกรรม เพื่อนำมาประยุกต์ใช้ให้เกิดประโยชน์สูงสุดต่อเกษตรกรในการลดต้นทุนและเพิ่มมูลค่าสินค้าเกษตร ๓) ยุทธศาสตร์ ๓S คือ Safety-Security-Sustainability เป็นยุทธศาสตร์ที่สร้างความมั่นใจ ให้กับผู้บริโภค และสร้างความเข้มแข็งให้เกษตรกรอย่างยั่งยืน ๔) ยุทธศาสตร์การบริหารเชิงรุกแบบบูรณาการกับทุกภาคส่วน นอกจากบูรณาการทำงานร่วมกัน ภายในกระทรวงเกษตรและสหกรณ์แล้ว ต้องแสวงหาความร่วมมือจากภายนอก ทั้งหน่วยงานภาครัฐ ภาคเอกชน และ ภาคส่วนต่าง ๆ ที่เกี่ยวข้อง ต้องประสานการทำงาน ตั้งเป้าหมายและแนวทางการทำงานร่วมกันให้เกิดความชัดเจน เน้นการทำงานที่เข้าถึงเกษตรกรและประชาชนในพื้นที่เป็นสำคัญ ๕) ยุทธศาสตร์เกษตรกรรมยั่งยืนตามแนวทางศาสตร์พระราชา ใน ๒-๓ ปีที่ผ่านมา การขับเคลื่อน ยุทธศาสตร์นี้ ดำเนินการมาอย่างเข้มแข็งต่อเนื่อง การส่งเสริมเกษตรกรรมยั่งยืนสามารถเป็นภูมิคุ้มกันและสร้าง ความเข้มแข็งให้กับเกษตรกรได้เป็นอย่างดี

ปี ๒๕๖๖ มุ่งสร้างความเข้มแข็งให้กับภาคเกษตรกรรม

๑) สร้างความเข้มแข็งให้กับเกษตรกรและสถาบันเกษตรกร การพัฒนาคนเพื่อรองรับสิ่งต่าง ๆ ที่เป็นอนาคตของประเทศและของโลกเป็นสิ่งสำคัญ กระทรวงต้องเร่งพัฒนาสร้างความเข้มแข็งให้เกษตรกรและ สถาบันเกษตรกร ยกตัวอย่าง กระทรวงกำหนดเป้าหมายจะยกระดับความเข้มแข็งขององค์กรกลุ่มสตรีโดยให้ กรมส่งเสริมการเกษตรกำหนดเป็นเป้าหมายการขับเคลื่อนงาน เป็นต้น เชื่อมั่นว่าหากกระทรวง พัฒนาเกษตรกรและ สถาบันเกษตรกรให้มีความเข้มแข็งแล้ว การขับเคลื่อนนโยบายต่าง ๆ ก็จะสัมฤทธิ์ผล ๒) เร่งผลักดันการลดการปลดปล่อยก๊าซเรือนกระจกในภาคเกษตร ขอให้ทุกหน่วยงาน ร่วมกันกำหนดเป้าหมายและวางแผนผลักดันมาตรการลดผลกระทบจากการเปลี่ยนแปลงสภาพภูมิอากาศ ลดการ ปลดปล่อยก๊าซเรือนกระจกและการบริหารจัดการคาร์บอนเครดิต ซึ่งทุกหน่วยงานมีภารกิจและมีส่วนรับผิดชอบ ในเรื่องนี้คาดว่าในระยะเวลาไม่เกิน ๒-๓ ปีนี้ประเทศต่าง ๆ จะมีมาตรการกีดกันทางการค้าที่อ้างอิงเงื่อนไข ที่เกี่ยวข้องกับการลดการปลดปล่อยก๊าซเรือนกระจกอย่างเต็มที่ ดังนั้น จึงต้องเร่งดำเนินการ โดยขอให้มองว่าเป็น โอกาสที่สำคัญในการเพิ่มรายได้ให้ภาคเกษตร โดยเฉพาะการบริหารจัดการคาร์บอนเครดิต และเพื่อให้สินค้าเกษตร ของเราได้มาตรฐานสามารถส่งออกได้อย่างต่อเนื่อง และได้มอบแนวทางการทำงานในประเด็นที่เกี่ยวข้อง ดังนี้ (๑) เร่งหามาตรการลดการปล่อยก๊าซมีเทนในการผลิต ที่เกิดขึ้นจากการผลิตทั้งพืช ปศุสัตว์ และประมง ตามที่นักวิทยาศาสตร์ ออกมาเตือนถึงผลกระทบต่อสภาพภูมิอากาศ ซึ่งอาจส่งผลกระทบต่อส่งออกสินค้า เกษตรของไทย จึงขอให้หน่วยงานที่เกี่ยวข้องเร่งดำเนินการหามาตรการต่าง ๆ และดำเนินการอย่างเป็นรูปธรรม เพื่อแสดงความพร้อมในการรองรับสถานการณ์โลกที่เปลี่ยนแปลงไป (๒) ส่งเสริมการปลูกโกโก้ในพื้นที่ป่า โกล์ฟเป็นเศรษฐกิจทางเลือกใหม่ ควรส่งเสริมการผลิต ร่วมกับพืชชนิดอื่น ลดการปลูกพืชเชิงเดี่ยว และส่งเสริมการผลิตและแปรรูปให้มีคุณภาพตรงตามความต้องการ ของตลาด ลดการนำเข้า เนื่องจากประเทศไทยต้องนำเข้าโกโก้มูลค่าหลายหมื่นล้านบาท (๓) ปัญหาการปลูกยางพาราในพื้นที่ไม่มีเอกสารสิทธิการใช้ที่ดิน (บัตรสีชมพู) ขอให้การยาง แห่งประเทศไทยไปศึกษาว่าการรับรองพื้นที่ดังกล่าวจะเกี่ยวข้องหรือไม่เป็นไป

ตามมาตรการห้ามนำเข้าผลิตภัณฑ์ที่ เชื่อมโยงการตัดไม้ทำลายป่าของสหภาพยุโรปหรือไม่ และพื้นที่ที่ปลูกไปแล้วต้องผลักดันการลดพื้นที่ปลูก ลด Supply ผลผลิตออกจากระบบ และจำแนกผลผลิตจากพื้นที่มีเอกสารสิทธิการใช้ที่ดิน (บัตรสีเขียว) และพื้นที่ไม่มี เอกสารสิทธิการใช้ที่ดิน (บัตรสีชมพู) ให้ชัดเจนไม่ให้ปะปนกัน ซึ่งต้องหามาตรการรองรับและทำความเข้าใจกับเกษตรกร (๔) การผลิตในพื้นที่ ส.ป.ก. ควรได้รับการยกเว้นจากมาตรการห้ามนำเข้าผลิตภัณฑ์ที่เชื่อมโยง การตัดไม้ทำลายป่าของสหภาพยุโรป เพราะเป็นพื้นที่ที่ภาครัฐออกเอกสารสิทธิ ขอให้ฝ่ายกฎหมายของสำนักงาน การปฏิรูปที่ดินเพื่อเกษตรกรรมศึกษาความเป็นไปได้ในการขอรับการยกเว้น๓) เร่งประชาสัมพันธ์สร้างการรับรู้การดำเนินนโยบายของกระทรวงให้ทั่วถึง ที่ผ่านมา สภาพปัญหาต่าง ๆ ของภาคเกษตรที่เกิดขึ้น สาเหตุสำคัญเกิดจากเกษตรกรและประชาชนยังไม่เข้าใจการทำงาน ของภาครัฐ ก่อให้เกิดแรงต้านการทำงาน ซึ่งอาจทำให้ไม่สามารถขับเคลื่อนงานได้สำเร็จ ดังนั้น จึงต้องเร่ง ประชาสัมพันธ์สร้างการรับรู้ให้เกษตรกรและประชาชนทั่วไปมีความเข้าใจการดำเนินงานของภาครัฐ โดยเฉพาะ มาตรการต่าง ๆ ในด้านการเกษตร เช่น การเลี้ยงสัตว์ การจัดการน้ำ ปุ๋ย ดิน วิธีการปลูก การตัด การเก็บเกี่ยวการใช้พันธุ์พืช ที่เหมาะสม เป้าหมายเพื่อให้ผลผลิตมีคุณภาพมาตรฐาน เกษตรกรจะเป็นผู้ได้รับประโยชน์โดยตรง ซึ่งต้องมีคณะทำงานบูรณาการด้านการประชาสัมพันธ์ เพื่อบริหารจัดการแก้ไขปัญหาดังกล่าวอย่างเร่งด่วน ๔) พัฒนาเทคโนโลยีและนวัตกรรมทางการเกษตร การส่งเสริมเทคโนโลยีและนวัตกรรมให้กับ เกษตรกรเพื่อเพิ่มคุณภาพและมูลค่าสินค้า โดยกระทรวงเกษตรและสหกรณ์ได้จัดตั้ง ศูนย์เทคโนโลยีเกษตรและนวัตกรรม (Agritech and Innovation Center : AIC) ซึ่งร่วมบูรณาการกับสถาบันอุดมศึกษา ราชวิทยาลัย ท้องถิ่น และองค์กรต่าง ๆ ทั้งนี้ยังมีปัญหาเรื่องการไม่ได้รับจัดสรรงบประมาณ ดังนั้น หากมีแนวทางแก้ปัญหาในเรื่อง งบประมาณได้จะทำให้มีเทคโนโลยีและนวัตกรรมมาส่งเสริมให้เกษตรกรใช้ประโยชน์ สามารถลดต้นทุนการผลิต การแปรรูปเพิ่มมูลค่าตรงตามความต้องการของตลาด เกษตรกรมีรายได้เพิ่มขึ้น ซึ่งจะเป็นการยกระดับ ภาคการเกษตรของไทย ๕) ส่งเสริมเกษตรปลอดภัย เนื่องจากเกษตรปลอดภัยคือหัวใจของการผลิต โดยกระทรวงเกษตร และสหกรณ์ต้องมีมาตรการที่ทำให้เกษตรกรและผู้บริโภคปลอดภัย การสร้างความมั่นใจให้กับผู้บริโภค ไม่ส่งเสริม ให้ใช้วัตถุอันตรายทางการเกษตร ซึ่งใช้กันมากเป็นระยะเวลาานาน กระทรวงต้องมีมาตรการที่เหมาะสมในการ ผลักดันให้การผลิตสินค้าเกษตรทุกชนิดได้มาตรฐานและมีความปลอดภัย ๖) ผลักดันค่าตอบแทนให้กับอาสาสมัครเกษตรหมู่บ้าน (อกม.) ขอให้ทุกหน่วยงาน ให้ความสำคัญในการสร้างขวัญกำลังใจแก่อาสาสมัครเกษตรหมู่บ้านของทุกหน่วยงาน เนื่องจากอาสาสมัครเกษตร เป็นฟันเฟืองที่สำคัญมากในพื้นที่แต่ยังไม่มีค่าตอบแทน ซึ่งกระทรวงจะผลักดันเรื่องนี้อย่างเต็มที่ ในเบื้องต้นขอให้ หน่วยงานที่เกี่ยวข้องสร้างขวัญกำลังใจ และแรงจูงใจในการทำงานให้กับอาสาสมัครเกษตรทุกคน ๗) บริหารจัดการน้ำอย่างมีประสิทธิภาพ การบริหารจัดการน้ำที่ดีต้องใช้น้ำอย่างมีคุณค่า ให้เกิดประโยชน์มากที่สุด ให้เกิดปัญหาน้อยที่สุด มีแผนการจัดการน้ำที่ดีให้เกิดประโยชน์กับประเทศชาติกับ เกษตรกรมากที่สุด ในสถานการณ์ฤดูฝนภาคใต้ปัจจุบัน ขอให้กรมชลประทานเตรียมพร้อมรับมือและ ประชาสัมพันธ์ให้ทั่วถึงเพื่อสร้างความอุ่นใจให้กับประชาชน เมื่อเกิดกรณีน้ำท่วมฉุกเฉิน รวมทั้งพื้นที่ที่ได้รับ ความเสียหายแล้ว ขอให้หน่วยงานที่เกี่ยวข้องเร่งดำเนินการเข้าช่วยเหลือเยียวยาผู้ได้รับผลกระทบและรายงาน ให้ผู้บริหารได้รับทราบทันที ๘) เร่งขับเคลื่อน BCG Model ไปสู่การปฏิบัติให้สัมฤทธิ์ผลตามเป้าหมายของนโยบายรัฐบาล เพื่อปรับเปลี่ยนระบบการเกษตรประเทศไทยไปสู่ ๓ สูง ได้แก่ ประสิทธิภาพสูง มาตรฐานสูง และรายได้สูง ซึ่งถือว่าเป็น การปรับเปลี่ยน

ภาคเกษตรที่สำคัญ ต้องมุ่งเน้นที่การสร้างความรู้ความเข้าใจให้กับเกษตรกรเกี่ยวกับเป้าหมายของนโยบาย แนวทางการปฏิบัติและประโยชน์ที่เกษตรกรจะได้รับ ๙) ส่งเสริมความรู้พืชเศรษฐกิจใหม่ผลิตภัณฑ์ไทยเป็นครัวโลก โดยขอให้หน่วยงานที่เกี่ยวข้อง พิจารณาคาดการณ์สถานการณ์ตลาดโลก ตลาดผู้บริโภคในอนาคตว่าแนวโน้มความต้องการสินค้าเกษตรและอาหาร เป็นอย่างไร กำหนดแผนการทำงานการส่งเสริมพืชเศรษฐกิจใหม่ที่มีมูลค่าสูง และสนับสนุนเครื่องมือและองค์ความรู้ ที่เกี่ยวข้องเพื่อสร้างโอกาสให้กับเกษตรกร ซึ่งนอกจากพืชอาหารคนแล้วควรให้ความสำคัญกับพืชอาหารสัตว์ให้มากขึ้น เพราะประเทศไทยยังต้องนำเข้าวัตถุดิบอาหารสัตว์ในปริมาณและมูลค่าสูงมากในแต่ละปี ต้องเร่งหาวิธีการเพิ่มผลผลิต พืชอาหารสัตว์ในประเทศเพื่อลดการนำเข้าให้มากที่สุด ๑๐) ผลักดันให้กระทรวงเกษตรและสหกรณ์เป็นกระทรวงเศรษฐกิจอย่างแท้จริง ภาคการเกษตรเป็นภาคเศรษฐกิจที่มีความสำคัญที่สุด ถึงแม้ตัวเลข GDP ภาคเกษตรอยู่ที่ประมาณร้อยละ ๘ ของ GDP ภาพรวมของประเทศ และมูลค่าผลิตภัณฑ์ที่ได้จากการแปรรูปสินค้าเกษตรจะไปเป็นตัวเลข GDP ของ ภาคอุตสาหกรรมก็ตาม แต่ภาคการเกษตรยังดำรงความสำคัญมากที่สุด การใช้งบประมาณในการแก้ไขปัญหาของ พื้นที่เกษตรที่ผ่านมา หลายฝ่ายอาจประเมินว่าสูงเกินไป แท้จริงแล้วไม่ได้สูงมากเมื่อเปรียบเทียบกับทำให้ เศรษฐกิจฐานรากได้ขับเคลื่อนต่อไปได้ เนื่องจากมีประชากรกว่า ๓๐ ล้านคนที่อยู่ในครัวเรือนเกษตร ซึ่งเป็นทั้ง ผู้ผลิตและผู้บริโภคที่สำคัญ จึงขอให้ทุกหน่วยงานเร่งขับเคลื่อนภารกิจและนโยบายต่าง ๆ เพื่อให้เกษตรกรผลิต สินค้าเกษตรที่มีคุณภาพ มาตรฐาน มีมูลค่าสูง เพื่อเพิ่มรายได้ มีคุณภาพชีวิตที่ดีขึ้น ยกย่องภาคการเกษตรให้เป็น ภาคเศรษฐกิจที่สำคัญของประเทศต่อไป ๑๑) ปฏิบัติงานด้วยความโปร่งใส ตรวจสอบได้โดยขอให้การบริหารและการปฏิบัติงาน เป็นไปตามกฎหมาย ระเบียบ หลักเกณฑ์ต่าง ๆ อย่างเคร่งครัด ขอให้ข้าราชการกระทรวงเกษตรและสหกรณ์ทุกคน ทำในสิ่งที่ถูกต้อง เพื่อภาพลักษณ์ที่ดี และเป็นประโยชน์ต่อพี่น้องเกษตรกรและประชาชน ๑๒) ให้ความสำคัญกับเกษตรกรเหมือนคนในครอบครัวเดียวกัน เนื่องจากปัญหาในภาค การเกษตรมีมาก บางปัญหาเรื้อรังสะสมมายาวนาน บางปัญหาเกิดจากความไม่รู้ไม่เข้าใจ บางปัญหาเกิดจากอัตรากำลังคนปฏิบัติในแบบเดิม ๆ ไม่ยอมเปลี่ยนแปลง ขอให้ทุกหน่วยงานในสังกัดกระทรวงร่วมกัน บูรณาการกันแก้ไข ปัญหาต่าง ๆ ให้ดีที่สุด ให้เต็มกำลังความสามารถ เมื่อแก้ไขปัญหาได้ ก็จะเป็นความภาคภูมิใจของพวกเรา ชาวกระทรวงเกษตรและสหกรณ์ทุกคน๑) ยุทธศาสตร์ตลาดนำการผลิต โดยกระทรวงเกษตรและสหกรณ์ได้ดำเนินการประสานความร่วมมือกับกระทรวงพาณิชย์ กระทรวงอุตสาหกรรม สภาอุตสาหกรรมแห่งประเทศไทย สภาหอการค้าแห่งประเทศไทย Lazada Shopee Alibaba สถานีวิทยุโทรทัศน์กองทัพบกช่อง ๕ เพื่อเพิ่มช่องทางการตลาดให้มีความหลากหลาย ทั้งในรูปแบบตลาดออนไลน์และออฟไลน์ รวมถึงการจัดกิจกรรมจับคู่ธุรกิจผู้ซื้อกับผู้ขายเพื่อสร้างเครือข่ายธุรกิจเกษตรทั้งผลผลิตและสินค้าเกษตรแปรรูป เพื่อเป็นผลิตภัณฑ์เกษตรชุมชนที่เชื่อมโยงกับตลาดชุมชนหรือตลาดเกษตรกร อีกทั้งส่งเสริมระบบเกษตรพันธสัญญา เพื่อสร้างความไว้วางใจระหว่างเกษตรกรกับผู้ประกอบการ โดยมีความร่วมมือด้านการตลาดที่สำคัญ ได้แก่

๑.๑) ความร่วมมือกับกระทรวงพาณิชย์ การสร้างกลไกความร่วมมือให้เกิดการ บูรณาการอย่างเป็นรูปธรรมระหว่างกระทรวงเกษตรและสหกรณ์และกระทรวงพาณิชย์ ให้เกิดการขับเคลื่อนภายใต้ ยุทธศาสตร์ตลาดนำการผลิต ผ่านคณะทำงานร่วมของทั้ง ๒ กระทรวง โดยการดำเนินงานของคณะอนุกรรมการขับเคลื่อน ได้แก่ (๑) การสร้างและใช้ข้อมูลจากฐานเดียวกัน (Single Big Data) จัดทำ Dashboard สินค้าเกษตร (๒) การสร้างแพลตฟอร์มกลาง “เกษตรผลิต พาณิชย์ตลาด” โดยคัดเลือกกลุ่มสหกรณ์ กลุ่มเกษตรแปลงใหญ่ และวิสาหกิจ

ชุมชนเป็นกลุ่มนำร่องในการออกแบบจัดทำแพลตฟอร์มกลาง (๓) การสร้างความเชื่อมั่นด้านคุณภาพ มาตรฐานความปลอดภัย และการตรวจสอบย้อนกลับ และ (๔) การพัฒนาคนและผลิตภัณฑ์ให้ตรงตามความต้องการของตลาด

๑.๒) ความร่วมมือกับสภาอุตสาหกรรมแห่งประเทศไทย โดยพัฒนาเกษตรกรแม่นยำ ผู้ธุรกิจเกษตรอุตสาหกรรม ในสินค้าเกษตรสำคัญ อาทิ ยางพารา ปาล์มน้ำมัน อ้อยโรงงาน ข้าวโพดหวาน และมะเขือเทศ ร่วมกับบริษัทผู้รับซื้อในเครือข่ายสภาอุตสาหกรรม เป็นการดำเนินงานที่เน้นให้เกษตรกรรวมกลุ่มเป็นแปลงใหญ่ ด้วยกระบวนการจัดการที่ลดต้นทุนการผลิตและเพิ่มผลผลิตให้สูงขึ้น สนับสนุนแผนการตลาดที่ชัดเจนของอุตสาหกรรม ทั้งด้านปริมาณ คุณภาพ และช่วงเวลาการรับซื้อ ทั้งนี้ พื้นที่เป้าหมาย คือ พื้นที่เกษตรกรรมที่ผลิตสินค้าตามเป้าหมายของอุตสาหกรรมที่ห่างจากแหล่งรับซื้อผลผลิตในรัศมีไม่เกิน ๑๐๐ กิโลเมตร เพื่อลดภาระต้นทุน การจัดการด้านโลจิสติกส์

๑.๓) การพัฒนาระบบตลาดสินค้าเกษตรเพื่อเพิ่มโอกาสและการรับรู้ความต้องการ ของตลาด โดยการพัฒนาช่องทางเชื่อมโยงตลาดสินค้าเกษตรทั้งในและต่างประเทศ การจัดทำร้านค้าออนไลน์ให้ กับสินค้าเกษตร ด้วยการประชาสัมพันธ์ผ่านช่องทางต่าง ๆ พัฒนาระบบเพื่อตอบสนองความต้องการของผู้ใช้งานอย่างต่อเนื่อง และการพัฒนาต่อจากระบบเพื่อสนับสนุนการเรียนรู้ การใช้งานของเกษตรกร เช่น การ Live จำหน่าย สินค้าทาง Facebook รวมถึงการเชื่อมโยงระบบจัดเก็บและขนส่งสินค้า ตลอดจนการเชื่อมโยงเครือข่าย/คลัสเตอร์ ให้แก่สหกรณ์และกลุ่มเกษตรกร โดยการพัฒนากลไกเพื่อเพิ่มช่องทางการจำหน่ายสินค้าของสหกรณ์/กลุ่มเกษตรกร

๒) ยุทธศาสตร์เทคโนโลยีเกษตร ๔.๐ เพื่อการพัฒนาภาคเกษตรกรรมโดยการใช้เทคโนโลยี และนวัตกรรมตลอดโซ่อุปทานและโซ่คุณค่า (Supply-Value Chain) ตั้งแต่การผลิต การแปรรูป จนถึงการตลาด โดย

๒.๑) พัฒนาศูนย์เรียนรู้การเพิ่มประสิทธิภาพการผลิตสินค้าเกษตร (ศพก.) เพื่อเป็นต้นแบบเกษตรอัจฉริยะให้กับเกษตรกร รวมถึงเป็นกลไกส่งเสริมเกษตรแบบแปลงใหญ่ เพื่อให้เกษตรกรสามารถเข้าถึงเทคโนโลยีการเกษตรผ่านการรวมกลุ่ม

๒.๒) พัฒนาศูนย์เทคโนโลยีเกษตรและนวัตกรรม (AIC) เป็นแหล่งรวบรวมองค์ความรู้ ด้านเทคโนโลยีทางการเกษตร สนับสนุนและส่งเสริมเทคโนโลยีเกษตร การประดิษฐ์ นวัตกรรม รวมทั้งเครื่องจักรกลเกษตรที่เหมาะสมกับพื้นที่ของแต่ละจังหวัด โดยเชื่อมโยงการทำงานกับศูนย์เรียนรู้การเพิ่มประสิทธิภาพการผลิตสินค้าเกษตร (ศพก.) เพื่อยกระดับสู่การทำเกษตรสมัยใหม่ เกษตรแบบแม่นยำ (Precision Agriculture) และเกษตร อัจฉริยะ

๒.๓) พัฒนาเกษตรกรให้เป็นเกษตรกรปราดเปรี๊อง (Smart Farmer) และส่งเสริม สถาบันเกษตรกร วิสาหกิจชุมชน ผู้ประกอบการธุรกิจเกษตร ให้เป็นผู้ให้บริการทางการเกษตร (Agricultural Service Providers : ASP) เพื่อยกระดับการให้บริการทางการเกษตร และเป็นช่องทางการเข้าถึงเทคโนโลยี และนวัตกรรมเกษตรสมัยใหม่ได้อย่างครบวงจร

๓) ยุทธศาสตร์ ๓'S คือ "Safety" ความปลอดภัยของอาหาร "Security" ความมั่นคง มั่งคั่งของภาคการเกษตรและอาหาร และ "Sustainability" ความยั่งยืนของภาคการเกษตร

๓.๑) Safety เน้นสินค้าเกษตรและอาหารของไทยมีความปลอดภัย เชื่อมั่นในระบบ ที่มีมาตรฐาน สามารถตรวจสอบย้อนกลับ (Traceability) มาตรฐานสินค้าเกษตรของไทยเป็นไปตามมาตรฐานสากล และมั่นใจว่าสินค้าเกษตรและอาหารของไทยผลิตด้วยความปลอดภัยทั้งระบบ เพื่อผู้บริโภคภายในประเทศและส่งออกไปยังตลาดต่างประเทศ

๓.๒) Security เน้น ๔ ด้าน ได้แก่ (๑) Food Security ไทยเป็นผู้ส่งออกสินค้าเกษตรและอาหารที่สำคัญของโลก สามารถผลิตสินค้าเกษตรและอาหารได้เพียงพอ และสามารถผลิตเลี้ยงคนทั่วโลกได้ โดยมีตัวอย่างสินค้าดาวเด่นของไทย อาทิ ข้าว มันสำปะหลัง ไข่ สินค้าประมง (๒) Health Security ไทยมีมาตรการ ควบคุม ป้องกัน การระบาดของโรคที่เข้มงวด (๓) Biosecurity ไทยมีระบบควบคุม/ป้องกันโรคระบาดในสัตว์และพืช รวมทั้งศัตรูพืช การนำแอปพลิเคชัน e-Smart Plus มาใช้ในการประเมินความเสี่ยงฟาร์มสุกรแบบ Realtime สำหรับโรค African Swine Fever (ASF) และ (๔) Farmer Security เน้นการเสริมสร้างเกษตรกรและองค์กรเกษตรกร ให้มีความเข้มแข็ง ส่งเสริมเกษตรกรพอเพียง และ Smart Farmer, Young Smart Farmer เพื่อให้ภาคเกษตรมีความมั่นคง

๓.๓) Sustainability ระบบการทำเกษตรของไทยเน้นความยั่งยืน เช่น เกษตรผสมผสาน เกษตรอินทรีย์ เกษตรธรรมชาติ และวนเกษตร การลด ละ เลิก การใช้สารเคมี ประชาสัมพันธ์ให้เกษตรกร รับรู้เกี่ยวกับการใช้สารเคมีอย่างถูกต้อง มีการนำเทคโนโลยีฝนหลวงมาใช้ประโยชน์ มีการจัดสิทธิในการใช้ประโยชน์ ที่ดินเพื่อเกษตรกรรม ให้มีความสำคัญกับความยั่งยืนของดิน การบริหารจัดการพื้นที่ที่เกษตรกรรม (Zoning) เพื่อลดต้นทุนการผลิตและเพิ่มขีดความสามารถในการแข่งขัน และมีการบริหารจัดการน้ำทั้งระบบ รวมถึงการขับเคลื่อนโดยใช้แนวคิดเศรษฐกิจชีวภาพ เศรษฐกิจหมุนเวียน และเศรษฐกิจสีเขียว (Bio - Circular - Green Economy : BCG Economy) และ SDGs ที่เกี่ยวข้องกับภาคการเกษตร

๔) ยุทธศาสตร์การบริหารเชิงรุกแบบบูรณาการกับทุกภาคส่วน

๔.๑) การบูรณาการเพื่อพัฒนาฐานข้อมูล Big Data ในการใช้ประโยชน์และเชื่อมโยงแลกเปลี่ยนกับหน่วยงานต่าง ๆ เพื่อการบริหารและสนับสนุนข้อมูลที่ดีแก่เกษตรกรสำหรับการตัดสินใจที่ถูกต้องและเหมาะสม รวมถึงตรวจสอบศักยภาพพื้นที่ โดยบูรณาการจัดทำระบบแผนที่เกษตรเพื่อการบริหารจัดการเชิงรุก (Agri-Map) สำหรับเป็นเครื่องมือในการวางแผนบริหารจัดการสินค้าเกษตรที่สำคัญ ที่คำนึงถึงความเหมาะสมด้านกายภาพ ด้านเศรษฐกิจสำหรับการเชื่อมโยงข้อมูล และช่วยให้เกษตรกรมีข้อมูลที่ดี โดยมีการรวบรวมข้อมูลและการดำเนินงานทุกอย่างที่เกี่ยวข้องกับภาคเกษตรให้ครอบคลุมทุกด้านทั้งสินค้า การตลาด และทรัพยากร และครอบคลุม พื้นที่ทั้ง ๗๗ จังหวัด เพื่อบริหารจัดการสินค้าเกษตรและทรัพยากรทางการเกษตร นำไปใช้วางแผนการผลิตอย่างเป็นระบบ รวมถึงการรับรู้ความต้องการคุณภาพและปริมาณของตลาดทั้งในและต่างประเทศ

๔.๒) สร้างความร่วมมือกับทุกภาคส่วนในด้านการพัฒนาการเกษตร การนำจุดแข็ง หรือ ศักยภาพของแต่ละภาคส่วนมารวมมือกัน เพื่อพัฒนาภาคเกษตรตลอดโซ่อุปทาน เช่น ความร่วมมือด้านการตลาด ร่วมกับกระทรวงพาณิชย์ สภาอุตสาหกรรมแห่งประเทศไทย สภาหอการค้าแห่งประเทศไทย แพลตฟอร์มตลาดออนไลน์ต่าง ๆ เพื่อเชื่อมโยงด้านการตลาดให้มีความหลากหลาย ใช้ในการซื้อขายได้จริง

๕) ยุทธศาสตร์เกษตรกรรมยั่งยืนตามแนวศาสตร์พระราชา โดยน้อมนำหลักปรัชญาของ เศรษฐกิจพอเพียงไปสู่การปฏิบัติ เพื่อเป็นภูมิคุ้มกันและสร้างความมั่นคงแก่เกษตรกร ได้แก่ โครงการอันเนื่องมาจาก พระราชดำริฯ เกษตรทฤษฎีใหม่ และโครงการหลวง ด้วยการถ่ายทอดองค์ความรู้ผ่านกลุ่มเกษตรกร เครือข่ายเกษตรกร และสถาบันเกษตรกร สามารถนำไปปฏิบัติได้จริงและพึ่งพาตนเองได้

๒.๑๑.๒ แนวทางนโยบายหลัก ๑๕ ด้าน ประกอบด้วย

๑) นโยบาย “ตลาดนำการผลิต” เป็นนโยบายหลักโดยเพิ่มช่องทางตลาดให้หลากหลาย ทั้งในรูปแบบตลาดออนไลน์ (แพลตฟอร์มรายสินค้าเพื่อรองรับ New Normal) ตลาดออฟไลน์

โมเดิร์นเทรด (Modern Trade) รถโมบาย ตลาดสด ตลาดชุมชน คาราวานสินค้า เกษตรพันธสัญญา และ เคาน์เตอร์เทรด จัดกิจกรรม จับคู่ธุรกิจผู้ซื้อกับผู้ขายเพื่อสร้างเครือข่ายธุรกิจ โดยร่วมมืออย่างเข้มข้นกับ กระทรวงพาณิชย์ภายใต้โมเดล “เกษตร - พาณิชย์ทันสมัย”

๒) การสร้างความเข้มแข็งให้สถาบันเกษตรกรและเศรษฐกิจฐานราก โดยส่งเสริมให้เกษตรกร มีการแลกเปลี่ยนความรู้ ช่วยเหลือซึ่งกันและกัน สามารถเชื่อมโยงเครือข่ายเกษตรกรและสถาบันเกษตรกรได้อย่างมีประสิทธิภาพ ทำให้มีอำนาจต่อรองในการซื้อขายผลผลิต ส่งเสริมการแปรรูปสินค้าเกษตร เพื่อเป็นผลิตภัณฑ์เกษตร ชุมชน เชื่อมโยงกับตลาดชุมชน/ตลาดเกษตรกร ตลาดสีเขียว (Green Market) และการท่องเที่ยวเชิงเกษตร สร้างเศรษฐกิจหมุนเวียนภายในชุมชน รวมทั้งพัฒนาบุคลากรให้มีความรู้ สามารถช่วยเหลือสมาชิกเกษตรกร เอื้อให้เกิดการพัฒนาในพื้นที่ ทั้งสังคม ชุมชน วัฒนธรรม สิ่งแวดล้อมและ ทรัพยากรธรรมชาติให้เข้มแข็งและยั่งยืน

๓) การส่งเสริมสถาบันเกษตรกร ผู้ประกอบการ และ Start Up เป็นหน่วยธุรกิจ ให้บริการ ทางเกษตร (Agricultural Service Providers : ASP) เพื่อยกระดับสู่การให้บริการทางเกษตร เช่น เทคโนโลยี ในการดูแลรักษา รถจักรกลในการเตรียมดินและการเก็บเกี่ยว สำหรับให้บริการแก่พี่น้องเกษตรกรแบบครบวงจร

๔) การส่งเสริมเกษตรพันธสัญญา (Contract Farming) เพื่อสร้างความไว้วางใจ และความร่วมมือในการพัฒนาศักยภาพการผลิตอย่างยั่งยืน ระหว่างเกษตรกรกับผู้ประกอบการ และร่วมกันยกระดับคุณภาพผลผลิต และแก้ปัญหาผลผลิตล้นตลาด

๕) การพัฒนาศูนย์เทคโนโลยีเกษตรและนวัตกรรม (AIC) เป็นแหล่งรวบรวมองค์ความรู้ด้านเทคโนโลยีทางการเกษตร สนับสนุนและส่งเสริมเทคโนโลยีเกษตร โดยเชื่อมโยงการทำงานกับ ศพก. เพื่อยกระดับ สู่การทำเกษตรสมัยใหม่ และเกษตรแบบแม่นยำ (Precision Agriculture)

๖) การพัฒนาระบบโลจิสติกส์ด้านการเกษตร เพื่อตอบสนองต่อโซ่อุปทานที่เปลี่ยนแปลงไป โดยเฉพาะการค้าสินค้าเกษตรออนไลน์ที่ขยายตัวต่อเนื่อง เพื่อรักษาคุณภาพสินค้าเกษตรให้มีความสดใหม่และ ถึงมือผู้บริโภคอย่างรวดเร็ว รวมถึงพัฒนาระบบเชื่อมโยงทางอิเล็กทรอนิกส์ เพื่ออำนวยความสะดวกในการส่งออกและนำเข้าสินค้าเกษตร

๗) การบริหารจัดการน้ำอย่างเป็นระบบ มีการกระจายน้ำอย่างเหมาะสมและทั่วถึง รวมทั้ง พัฒนาแหล่งน้ำในไร่นาของเกษตรกรและชุมชน เพื่อให้เกษตรกรมีน้ำเพียงพอสำหรับการอุปโภค บริโภค และทำการเกษตร ตลอดจนป้องกันและบรรเทาปัญหาอุทกภัย

๘) การบริหารจัดการพื้นที่เกษตรกรรม เพื่อให้เกษตรกรสามารถใช้ประโยชน์จากที่ดินได้ตรงตามศักยภาพของที่ดิน และสอดคล้องกับความต้องการของตลาดมากที่สุด โดยกำหนดเขตความเหมาะสมในการทำเกษตรในแต่ละพื้นที่ให้เกิดประสิทธิภาพในการผลิตสูงสุดผ่านข้อมูล Agri - Map

๙) การส่งเสริมศูนย์เรียนรู้การเพิ่มประสิทธิภาพการผลิตสินค้าเกษตร (ศพก.) เพื่อบ่มเพาะ เกษตรกรให้เป็น Smart Farmer ผ่านการถ่ายทอดเทคโนโลยีการผลิต การบริหารจัดการ และการตลาดแก่เกษตรกร รวมทั้งให้บริการทางวิชาการและเผยแพร่ข้อมูลข่าวสารในพื้นที่ โดยมีเกษตรกรต้นแบบเป็นผู้ถ่ายทอดความรู้และเป็นกลไกในการบูรณาการการทำงานของหน่วยงานต่าง ๆ ในการแก้ปัญหาและพัฒนาการเกษตรในระดับพื้นที่

๑๐) การประกันภัยพืชผล ให้ความคุ้มครองความเสียหายหรือความสูญเสียต่อพืชผลที่เอาประกันภัย ซึ่งเกิดจากภัยต่าง ๆ เช่น น้ำท่วม ภัยแล้ง ลมพายุ ลูกเห็บตก เป็นต้น ซึ่งจะช่วยสร้างเสถียรภาพทางรายได้และความมั่นคงในอาชีพให้แก่เกษตรกร รวมถึงการให้ความช่วยเหลือเยียวยาเกษตรกรที่ประสบภัยพิบัติทางธรรมชาติอย่างทันที่

๑๑) การส่งเสริมเกษตรกรรมยั่งยืน เพื่อเป็นภูมิคุ้มกันและสร้างความมั่นคงแก่เกษตรกร ได้แก่ เกษตรทฤษฎีใหม่ เกษตรผสมผสาน เกษตรอินทรีย์ เกษตรธรรมชาติ และวนเกษตร ด้วยการลด ละ เลิก การใช้สารเคมี ประชาสัมพันธ์ให้เกษตรกรรับรู้เกี่ยวกับการใช้สารเคมีอย่างถูกต้อง และมีการพัฒนาอาหารของไทย ให้เป็นรูปแบบอาหารที่ปลอดภัยและมีกระบวนการผลิตที่เป็นมิตรกับสิ่งแวดล้อม เพื่อตอบสนองต่อความต้องการสินค้าเกษตรปลอดภัยใน ๕ร ได้แก่ โรงเรียน โรงแรม โรงพยาบาล เรือนจำ และร้านอาหาร

๑๒) การยกระดับขีดความสามารถในการแข่งขัน โดยการส่งเสริมผลิตภัณฑ์ที่มีเอกลักษณ์ เฉพาะถิ่น สร้างแบรนด์ให้กับสินค้าเกษตรอัตลักษณ์ ส่งเสริมการแปรรูปสินค้าจากความหลากหลายทางชีวภาพ เช่น สมุนไพร แมลงเศรษฐกิจ ส่งเสริมสินค้าเกษตรที่มีศักยภาพทางด้านการตลาดในอนาคต ทั้งสินค้าอาหารอนาคต (Future Food) และสินค้าเกษตรที่ตอบสนองผู้บริโภคเฉพาะกลุ่ม (Functional Food) รวมทั้งสินค้าเกษตรเพื่อพลังงานและอุตสาหกรรมแห่งอนาคต

๑๓) การวิจัยและพัฒนา เพื่อตอบสนองการพัฒนาภาคเกษตรของประเทศไทยบนพื้นฐาน ด้านวิทยาศาสตร์ เทคโนโลยี และนวัตกรรม เพื่อนำมาประยุกต์ใช้ให้เกิดประโยชน์สูงสุดต่อเกษตรกรและผู้บริโภค

๑๔) การพัฒนาฐานข้อมูล Big Data ในการใช้ประโยชน์และเชื่อมโยงแลกเปลี่ยนกับหน่วยงานต่าง ๆ เพื่อการบริหารและช่วยให้เกษตรกรมีข้อมูลที่ดีและเพียงพอต่อการตัดสินใจที่ถูกต้องและเหมาะสม เพื่อการผลิตและการจำหน่ายผ่านแพลตฟอร์มออนไลน์

๑๕) การประกันรายได้ของเกษตรกรผู้ปลูกข้าว ยางพารา มันสำปะหลัง ปาล์ม น้ำมัน และข้าวโพดเลี้ยงสัตว์

แนวทางการขับเคลื่อนกระทรวงเกษตรและสหกรณ์ของปลัดกระทรวงเกษตรและสหกรณ์ เมื่อวันที่ ๑ พฤศจิกายน ๒๕๖๔ ปลัดกระทรวงเกษตรและสหกรณ์ได้มอบแนวทางการขับเคลื่อนกระทรวงเกษตรและสหกรณ์ให้กับผู้บริหารและบุคลากรของส่วนราชการ/หน่วยงานในสังกัดกระทรวงเกษตรและสหกรณ์ ทั้งในส่วนกลางและส่วนภูมิภาค โดยสรุปเป็นแนวทางดำเนินงานหลักใน ๓ ด้าน ดังนี้

๒.๑๑.๓ ภารกิจเร่งด่วนเพื่อขับเคลื่อนยุทธศาสตร์และนโยบายให้บรรลุเป้าหมาย ประกอบด้วย

- ๑) เร่งรัดงานโครงการอันเนื่องมาจากพระราชดำริของกระทรวง
- ๒) ขยายพื้นที่เกษตรทฤษฎีใหม่สร้างความเข้มแข็งให้เกษตรกรฐานราก
- ๓) ยกระดับศักยภาพแปลงใหญ่ด้วยเกษตรสมัยใหม่
- ๔) ผลักดันการสร้างเกษตรมูลค่าสูง
- ๕) พัฒนาช่องทางเชื่อมโยงตลาดสินค้าเกษตรทั้งในและต่างประเทศ
- ๖) ผลักดันการพัฒนา Big Data อย่างเป็นทางการ

- ๓) ยกระดับ ศพก. ศูนย์พัฒนา Smart Farmer ครบวงจร
- ๔) ปรับปรุงกลไกและคณะทำงานขับเคลื่อนระดับพื้นที่
- ๕) มอบหมายรองปลัดกระทรวงดูแลการขับเคลื่อนระดับพื้นที่
- ๑๐) ปรับปรุงระบบประชาสัมพันธ์ทุกรูปแบบให้ทันสมัยเข้าถึงเกษตรกร
- ๒.๑๑.๔ ขับเคลื่อนการแก้ไขปัญหาเฉพาะหน้าให้เกษตรกร ประกอบด้วย
 - ๑) การแก้ไขปัญหาให้เกษตรกรที่ได้รับผลกระทบจากโควิด-๑๙
 - ๒) เพิ่มประสิทธิภาพการบริหารจัดการและแก้ไขปัญหาภัยพิบัติด้านการเกษตร
 - ๓) การรับเรื่องราวร้องทุกข์และการเยี่ยมเยียนพี่น้องเกษตรกร
 - ๔) การแก้ไขปัญหาหนี้สินให้เกษตรกร
- ๒.๑๑.๕ วางรากฐานการทำงานของกระทรวงรองรับความปกติใหม่ (New Normal) ประกอบด้วย
 - ๑) สร้างเส้นทางความก้าวหน้าในอาชีพที่ชัดเจนและพัฒนา Smart Officer ให้พร้อมรับ การเปลี่ยนแปลง
 - ๒) สร้างความตระหนักในวัฒนธรรมองค์กร ค่านิยมร่วม และสร้างอัตลักษณ์ของกระทรวง รวมทั้งยกระดับสวัสดิการเพื่อคนกระทรวง
 - ๓) กำหนดตัวชี้วัดร่วมเพื่อสร้างพลังการขับเคลื่อนบูรณาการทั้งส่วนกลางและส่วนภูมิภาค
 - ๔) ปรับปรุงโครงสร้าง อำนาจหน้าที่และบทบาทของหน่วยงานในสังกัดกระทรวงให้สอดคล้องกับเป้าหมายระยะยาวและแนวทางการพัฒนาด้านการเกษตรของประเทศ
 - ๕) สร้างเอกภาพในการขับเคลื่อนภารกิจของกระทรวง
 - ๖) สร้างหอบังคับการ (Control Tower) เพื่อตรวจสอบ ติดตาม การบริหารแผนงานและงบประมาณของกระทรวง
 - ๗) ทบทวนแผนพัฒนาการเกษตรและสหกรณ์ระดับจังหวัดให้เป็นแผนหลักด้านการเกษตรของกระทรวงในจังหวัด เพื่อบูรณาการงบประมาณและสร้างแนวร่วมการพัฒนา
 - ๘) ให้ผู้ตรวจราชการกระทรวงและผู้ตรวจราชการกรมเป็นผู้นำการเพิ่มประสิทธิภาพการปฏิบัติราชการในพื้นที่
 - ๙) ผลักดันการศึกษาวิจัย เทคโนโลยีและนวัตกรรมทางการเกษตรทุกด้าน

๒.๑๒ ประเด็นการพัฒนาตามแผนพัฒนาจังหวัด/กลุ่มจังหวัดประเด็นการพัฒนาของจังหวัด

“มหานครแห่งโอกาส นวัตกรรมเกษตร อุตสาหกรรม การท่องเที่ยว ของภูมิภาค สังคมคุณภาพสูง และการพัฒนาอย่างยั่งยืน”

๒.๑๒.๑ ประเด็นการพัฒนาจังหวัดนครราชสีมาที่ ๑ K (Knowledge-based Economy) “ส่งเสริมการปรับโครงสร้างเศรษฐกิจที่ขับเคลื่อนด้วยผลิตภาพ (Efficiency-driven Economy) สู่อุตสาหกรรมที่ฐานองค์ความรู้ (Knowledge-based Economy) เศรษฐกิจ BCG และเขตเศรษฐกิจพิเศษ เพื่อยกระดับเศรษฐกิจ การค้า การลงทุน การบริการ การท่องเที่ยวและกีฬา”

แนวทางการพัฒนา

๑. ส่งเสริมและพัฒนาระบบนิเวศทางการท่องเที่ยว (Tourism Eco System) ของโคราชสู่การเป็น จุดหมายปลายทางของการท่องเที่ยว โดยการพัฒนาและปรับปรุงแหล่งท่องเที่ยวทุกประเภท โดยเฉพาะการท่องเที่ยวเชิงนิเวศ ให้มีความสะอาด สะอาด และปลอดภัย จัดให้มีกิจกรรมการเดินทางท่องเที่ยวของจังหวัด นครราชสีมา และ กิจกรรมอื่น ๆ เพื่อสร้างความยั่งยืน และรวมถึงการเพิ่มศักยภาพการบริหารจัดการระบบการท่องเที่ยวของจังหวัด นครราชสีมา ให้รองรับกับความต้องการของนักท่องเที่ยวในยุควิถีใหม่

๒. ยกระดับเมืองท่องเที่ยวสู่การเป็นเมืองสร้างสรรค์และวัฒนธรรม โดยการคัดเลือกพื้นที่/ประเภทของ เมืองสร้างสรรค์และวัฒนธรรม และการจัดกิจกรรมส่งเสริมการท่องเที่ยวเมืองสร้างสรรค์และวัฒนธรรม เพื่อสร้าง ความยั่งยืน

๓. ส่งเสริมการออกกำลังกายและยกระดับการกีฬาสู่การท่องเที่ยว เพื่อกระตุ้นเศรษฐกิจ และสร้างรายได้ ให้กับประชาชน

๔. ยกระดับความปลอดภัยของเมืองจัดการประชุม นิทรรศการ และงานอีเวนต์ (MICE City) โดยการ สร้างอุปทานของโคราชเมืองไมซ์ซิตี้ ให้มีความปลอดภัยจากสถานการณ์การแพร่ระบาดของโรคติดเชื้อไวรัสโคโรนา ๒๐๑๙ การส่งเสริมการจัดงานประชุม นิทรรศการ และงานอีเวนต์ของโคราชเมืองไมซ์ (MICE City) และการจัด กิจกรรมประชาสัมพันธ์และสร้างการรับรู้ โคราชเมืองไมซ์ เพื่อสร้างความยั่งยืน

๕. พัฒนาระบบขนส่งและโลจิสติกส์ โดยการส่งเสริมระบบบริหารจัดการท่าเรือบก (Dry Port) จังหวัด นครราชสีมา เขตเศรษฐกิจพิเศษ มุ่งสู่ความเป็นศูนย์กลางการเชื่อมโยงสินค้าและผลิตภัณฑ์ระหว่าง EEC กับ CLMV

๖. พัฒนาอาชีพและรายได้ของภาคอุตสาหกรรมขนส่งและโลจิสติกส์ โดยการเพิ่มทักษะบุคลากรใน จังหวัดเพื่อรองรับการเติบโตของท่าเรือบก (Dry Port) จังหวัดนครราชสีมา และเขตเศรษฐกิจพิเศษ

๗. ส่งเสริมเอกชนร่วมลงทุนในกิจการของ (Public Private Partnership: PPP) โดยการ ส่งเสริม ให้เกิด กิจกรรมภายใต้กรอบการพัฒนาพื้นที่ระเบียงเศรษฐกิจภาคตะวันออกเฉียงเหนือ (Northeastern Economic Corridor: NeEC - Bioeconomy) ของจังหวัด นครราชสีมา การ ประชาสัมพันธ์และสร้างการรับรู้เขตพื้นที่และการมี ส่วนร่วมการลงทุนท่าเรือบกนครราชสีมาในรูปแบบ PPP การส่งเสริมและพัฒนาศูนย์ส่งเสริมการลงทุนผู้ประกอบการ ด้านอุตสาหกรรมขนส่งและโลจิสติกส์ และการส่งเสริมการมีส่วนร่วมของศูนย์กระจายสินค้าภาคเอกชน

๒.๑๒.๒ ประเด็นการพัฒนาจังหวัดนครราชสีมาที่ ๒ O (Opportunity City)
“ยกระดับขีดความสามารถของภาคเกษตร ภาคผลิต ภาคอุตสาหกรรม เพื่อสร้างโอกาส ของประชาชนในการแข่งขัน และการเริ่มต้นธุรกิจใหม่”

แนวทางการพัฒนา

๑. พัฒนาแหล่งน้ำเพื่อเพิ่มพื้นที่ที่มีความเหมาะสมสำหรับการทำเกษตรกรรม โดยการขุดลอกลำน้ำ การขุดลอกแก้มลิงเพื่อเพิ่มปริมาณน้ำต้นทุน การสร้างฝายเพื่อชะลอน้ำ การจัดตั้งกลุ่มผู้ใช้น้ำเพื่อร่วมกันดูแลแม่น้ำ ลำคลองและระบบส่งน้ำ การส่งเสริมและสนับสนุนให้เกษตรกรมีแหล่งน้ำผิวดินและใต้ดิน เป็นของตนเอง การสำรวจ วิเคราะห์ และวิจัยดิน การปรับปรุง แก้ปัญหาดินเปรี้ยวและดินเค็ม อนุรักษ์ทรัพยากรดินและน้ำ จำแนกประเภท สำนะโนที่ดิน การจัดทำระบบสารสนเทศด้านการพัฒนาที่ดิน เพื่อวางแผนการใช้ที่ดินอย่างเหมาะสมและยั่งยืน และการส่งเสริมเครือข่ายอาสาสมัครเกษตรกรด้านการพัฒนาที่ดิน

๒. พัฒนาขีดความสามารถด้านการผลิตพืชเศรษฐกิจและพืชทางเลือกให้ได้มาตรฐาน และมีมูลค่าสูงด้วย การเกษตรอัจฉริยะ โดยการพัฒนาสินค้าเกษตรอัตลักษณ์พื้นถิ่น ผลไม้ และสมุนไพร ให้มีมูลค่าสูง ส่งเสริมและ สนับสนุนสินค้าเกษตรปลอดภัยได้รับมาตรฐานมีการรับรอง ส่งเสริมการผลิต พืชทางเลือกที่มีมูลค่าสูงตามความ เหมาะสมของพื้นที่แบบครบวงจร นำผลการวิจัยมาใช้ประโยชน์ด้าน การพัฒนาสินค้าเกษตรด้วยการใช้เทคโนโลยีและ นวัตกรรม ส่งเสริมและสนับสนุนการแก้ไขปัญหาสินค้า เกษตร พัฒนาสถาบันเกษตรกรให้มีความเข้มแข็ง (Smart farmer) และมีโอกาสเข้าถึงแหล่งทุน

๓. พัฒนาขีดความสามารถด้านปศุสัตว์ของจังหวัดให้มีประสิทธิภาพได้มาตรฐาน ต้นทุน ลดลง และมีผลผลิต เป็นที่ต้องการของตลาด โดยการส่งเสริมให้เกษตรกรขึ้นทะเบียนและปรับปรุงข้อมูล ให้เป็นปัจจุบัน การปรับปรุงพันธุ์สัตว์ ให้ได้ผลผลิตและมีมูลค่าสูงเป็นอัตลักษณ์ของจังหวัด โดยการผสม เทียมและ การกระจายน้ำเชื้อพันธุ์ดี ส่งเสริม การเลี้ยงสัตว์หรือแมลงที่ตลาดมีความต้องการสูง ส่งเสริม การใช้อาหารและพืชอาหารสัตว์ที่มีคุณภาพ พัฒนาทักษะ ความรู้ของเกษตรกรด้านการเลี้ยงการจัดการ ฟาร์ม การสุขาภิบาล การปรับปรุงพันธุ์ การจัดการอาหารและพืชอาหาร สัตว์ และการใช้เทคโนโลยี/ นวัตกรรมบริหารจัดการ (Smart farmer) พัฒนามาตรฐานฟาร์ม (Good Farming Management : GFM) ของกรมปศุสัตว์ รวมทั้งปศุสัตว์อินทรีย์ ก่อสร้างโรงฆ่าสัตว์มาตรฐาน ส่งเสริมด้านโรงงานแปรรู ปเพื่อให้มีการแปรรูปผลิตภัณฑ์สัตว์ บรรจุหีบห่อสินค้า และการตรวจสอบย้อนกลับ เสริมสร้างความ เข้มแข็งของ เครือข่าย/สถาบันเกษตรกร ส่งเสริมการผลิตในลักษณะแปลงใหญ่ เสริมสร้างโอกาสในการ เข้าถึงแหล่งเงินทุน รวมทั้ง การศึกษาวิจัยด้านพันธุ์สัตว์ อาหารสัตว์ การแปรรูป และอื่น ๆ

๔. ยกระดับการผลิต พัฒนาและเพิ่มศักยภาพการผลิตด้านการประมงของจังหวัด นครราชสีมา โดยการ ยกระดับสู่มาตรฐานการปฏิบัติทางการเพาะเลี้ยงสัตว์น้ำที่ดีสำหรับฟาร์มเลี้ยงสัตว์ น้ำ การส่งเสริมให้เกษตรกรฟาร์ม เพาะเลี้ยงสัตว์น้ำได้รับมาตรฐาน การปฏิบัติทางการเพาะเลี้ยงสัตว์น้ำที่ ดี (ตามมาตรฐาน GAP) การเพิ่มประสิทธิภาพ การผลิตสัตว์น้ำโดยการสนับสนุนการใช้นวัตกรรมและ เทคโนโลยีในการผลิตสายพันธุ์ที่เหมาะสม เพื่อเพิ่มผลผลิตเฉลี่ย ต่อไร่และลดต้นทุนการผลิต การจัดตั้ง แปลงสาธิตการเพาะเลี้ยงด้วยระบบไบโอฟลอค (biofloc) เพื่อเป็นศูนย์การ ถ่ายทอดเทคโนโลยีสู่ เกษตรกร รวมทั้งพัฒนามาตรฐานการผลิตและการตามสอบสินค้าประมง และการสนับสนุนการ รวมกลุ่ม ของเกษตรกรในรูปแบบสหกรณ์ วิสาหกิจชุมชนองค์กรประมงท้องถิ่น หรือชมรมให้มีความเข้มแข็ง

๕. บริหารจัดการด้านการประมงและทรัพยากรสัตว์น้ำให้มีความยั่งยืนและคงความ หลากหลาย โดยการ พัฒนาทรัพยากรสัตว์น้ำเพื่อสร้างสมดุลและความหลากหลายเพื่อให้มีทรัพยากรใช้ อย่างยั่งยืน การผลิตพันธุ์สัตว์น้ำ ประจำถิ่นหรืออัตลักษณ์ของจังหวัดนครราชสีมาและสัตว์น้ำที่มีความ เหมาะสมให้เพียงพอต่อการบริโภคและการส่งออก การส่งเสริมให้เกิดการมีส่วนร่วมเพื่อการบริหารจัดการ ทรัพยากรสัตว์น้ำรวมถึงสนับสนุนประชาชนให้มีส่วนร่วมในการ บริหารจัดการทรัพยากรสัตว์น้ำ การวิจัย พัฒนา เทคโนโลยีและนวัตกรรม เพื่อเพิ่มประสิทธิภาพในการบริหารจัดการ ทรัพยากรสัตว์น้ำและนำ งานวิจัย เทคโนโลยีและนวัตกรรมที่ได้ไปใช้ในการบริหารจัดการทรัพยากรประมง

๖. ยกระดับการผลิตด้วยการส่งเสริมการใช้เทคโนโลยีและนวัตกรรม โดยการส่งเสริม และสนับสนุนให้ เกษตรกรมีทักษะในด้านการใช้เทคโนโลยีและนวัตกรรมในการวางแผนการผลิตและการ จัดการ และการส่งเสริม เกษตรกรในทักษะด้านการใช้เทคโนโลยีและนวัตกรรมในการแปรรูปสินค้าเกษตร รวมถึงสินค้าเกษตรให้มีมูลค่าเพิ่ม โดยใช้เทคโนโลยีสมัยใหม่และนวัตกรรมที่เหมาะสมกับเกษตรกร

๗. ยกระดับขีดความสามารถทางการตลาดสินค้าเกษตรให้เกษตรกร โดยจัดเขตส่งเสริมอุตสาหกรรม ศูนย์รวมเศรษฐกิจการค้า การลงทุนด้านเกษตรและอาหาร รวมทั้งตลาดประมูลสินค้าเกษตร และส่งเสริมให้สถาบัน เกษตรกรมีความเข้มแข็ง

๘. ส่งเสริมการสร้างช่องทางการตลาดปศุสัตว์ให้แก่เกษตรกร โดยการจัดกิจกรรมทางการตลาดเพื่อส่งเสริม ช่องทางการจำหน่ายสินค้าการเกษตร เช่น การจัดงานมหกรรมปศุสัตว์โคราช, จัดงาน Roadshow สินค้าปศุสัตว์ การจัดเทศกาลอาหารปิ้งย่าง เป็นต้น รวมถึงการพัฒนาช่องทางการตลาดใหม่โดยเน้นการสร้างมาตรฐานการตลาด ปศุสัตว์ เช่น การพัฒนาการซื้อขายโดยการชั่งน้ำหนัก ผลักดันให้เกิดการกำหนดราคากลางสินค้าปศุสัตว์ ตลาดซื้อขาย ออนไลน์ เป็นต้น

๙. ส่งเสริมอุตสาหกรรมที่มีมูลค่าสูง อุตสาหกรรมเป้าหมาย และอุตสาหกรรมเชิงนิเวศ โดยการพัฒนา ความเข้มแข็งและยั่งยืนให้กับผู้ประกอบการด้านอุตสาหกรรม ด้านการขนส่งและโลจิสติกส์ และส่งเสริมการใช้ ประโยชน์ของพื้นที่ที่มีความได้เปรียบด้านการแข่งขัน

๑๐. ส่งเสริมสนับสนุนการเริ่มต้นธุรกิจใหม่ของภาคเอกชน ภาคประชาชน รวมทั้งการจัดตั้งกลุ่มวิสาหกิจ ชุมชน เพื่อสร้างโอกาสในการแข่งขัน

๒.๑๒.๓ ประเด็นการพัฒนาจังหวัดนครราชสีมาที่ ๓ R (Responsibility & Sustainable Development) “ยกระดับบริหารจัดการทรัพยากรธรรมชาติและสิ่งแวดล้อมอย่างสมดุล ส่งเสริมการพัฒนา อุทยานธรณี โบราณสถาน และมุ่งเน้นเป้าหมายการพัฒนาอย่างยั่งยืน”

แนวทางการพัฒนา

๑. ยกระดับการป้องกันและฟื้นฟูพื้นที่ป่าในส่วนของ การป้องกันปราบปรามการลักลอบตัดไม้ทำลายป่า การจัดการไฟป่า และการฟื้นฟูสภาพป่า

๒. เร่งรัดการดำเนินการเพื่อลดจำนวนสัตว์ป่าออกนอกพื้นที่ โดยการกำหนดมาตรการป้องกันและติดตาม สัตว์ป่าออกนอกพื้นที่ การฟื้นฟูแหล่งน้ำและแหล่งอาหารสัตว์ป่าในพื้นที่เสี่ยง และการพัฒนาระบบติดตาม และ คาดการณ์สภาพอากาศ สำหรับการจัดการแหล่งน้ำในพื้นที่ต้นน้ำ

๓. เพิ่มประสิทธิภาพการจัดการพื้นที่ดินเค็ม โดยการเร่งการลดระดับความเค็มของดินในพื้นที่ที่ประสบ ปัญหาการป้องกันการแพร่กระจายดินเค็ม และการปรับปรุงบำรุงดินและปลูกพืชทนเค็ม รวมทั้งการพัฒนาวิธีการใช้ ประโยชน์จากพื้นที่ดินเค็มในการทำการเกษตรทางเลือก

๔. เพิ่มประสิทธิภาพการจัดการฝุ่นละอองขนาดเล็ก (PM ๒.๕) ด้วยการลดและติดตามปริมาณฝุ่นละออง โดยใช้เทคโนโลยีแพลตฟอร์มเพื่อเพิ่มขีดความสามารถในการเฝ้าระวัง ดำเนินการตาม มาตรการการเฝ้าระวัง และจัด กิจกรรมที่ช่วยในการลดปริมาณฝุ่นละออง

๕. เพิ่มประสิทธิภาพการจัดการขยะมูลฝอย โดยการคัดแยกขยะในชุมชน ดำเนินกิจกรรม ๓ R การนำ ขยะรีไซเคิลไปใช้ประโยชน์เพิ่มมูลค่าก่อให้เกิดรายได้และปรับปรุงระบบกำจัดขยะมูลฝอยแบบถูกหลักวิชาการ

๖. เพิ่มประสิทธิภาพการจัดการน้ำเสียก่อนลงสู่แหล่งน้ำ โดยเร่งบำบัดน้ำเสียในชุมชน และน้ำทิ้งจาก โรงงานอุตสาหกรรมให้มีค่ามาตรฐานควบคุมการระบายน้ำทิ้ง และการปรับปรุงระบบบำบัดน้ำเสียให้เกิด ประสิทธิภาพสูงสุด

๗. เพิ่มศักยภาพการบริหารจัดการน้ำอุปโภคบริโภค โดยการจัดให้มีน้ำอุปโภคบริโภคให้หมู่บ้าน ที่ขาดแคลน และจัดหา น้ำสำรอง

๘. เพิ่มประสิทธิภาพการจัดการภัยแล้ง น้ำท่วมขัง และอุทกภัย โดยการพัฒนาระบบสารสนเทศเพื่อลด และติดตามการเกิดปัญหาภัยแล้ง น้ำท่วมขังรอกการระบาย อุทกภัย และพัฒนาโครงสร้างพื้นฐาน เพื่อป้องกันการเกิด ภัยพิบัติ

๙. ส่งเสริมการผลิตและใช้พลังงานทางเลือก/พลังงานทดแทน โดยเพิ่มการผลิตไฟฟ้าจากพลังงาน แสงอาทิตย์ และพลังงานชีวมวล และพลังงานทางเลือกอื่น ๆ

๑๐. บริหารจัดการโคราชจีโอพาร์คให้เกิดความยั่งยืน โดยการประชาสัมพันธ์ และสร้างการรับรู้ ความรู้ ความเข้าใจ สร้างการมีส่วนร่วมของชุมชนท้องถิ่น พัฒนาศูนย์เรียนรู้แหล่งโคราชจีโอพาร์ค ส่งเสริมการอนุรักษ์มรดก ทางธรณี ธรรมชาติ และวัฒนธรรม โคราชจีโอพาร์ค ทักษะภูมิปัญญาท้องถิ่นต่อยอดผลิตภัณฑ์อัตลักษณ์ท้องถิ่น การศึกษาหลักสูตรโคราช จีโอพาร์ค และเชื่อมโยงโปรแกรมการอนุรักษ์อื่นของยูเนสโกในพื้นที่จังหวัด

๑๑. บริหารจัดการพื้นที่สงวนชีวมณฑลสะแกกราช โดยประชาสัมพันธ์ และสร้างการรับรู้ ความรู้ ความ เข้าใจ ส่งเสริมการมีส่วนร่วมของชุมชนรอบพื้นที่สงวนชีวมณฑล ต่อยอดผลงานวิจัยความหลากหลายทางชีวภาพเพื่อ การพัฒนาพื้นที่อย่างยั่งยืน และเชื่อมโยงโปรแกรมการอนุรักษ์อื่นของยูเนสโกในพื้นที่จังหวัด

๑๒. บริหารจัดการพื้นที่มรดกโลก กลุ่มป่าดงพญาเย็น-เขาใหญ่ โดยการส่งเสริมการมีส่วนร่วมของชุมชน รอบพื้นที่มรดกโลก การดำเนินกิจกรรมการอนุรักษ์พื้นที่มรดกโลก และเชื่อมโยงโปรแกรมการอนุรักษ์อื่นของยูเนสโก ในพื้นที่จังหวัด

๑๓. บริหารจัดการพื้นที่โบราณสถาน เมืองเก่า โดยการส่งเสริมการมีส่วนร่วมของชุมชน รอบพื้นที่โบราณ เมืองเก่า ดำเนินกิจกรรมการอนุรักษ์พื้นที่โบราณสถาน เมืองเก่า ให้เกิดมูลค่าและมีความยั่งยืน

๑๔. ส่งเสริมกิจกรรมลดการปล่อยก๊าซเรือนกระจก โดยพัฒนาต่อยอดองค์ความรู้เกี่ยวกับการใช้ประโยชน์ ความหลากหลายทางชีวภาพและภูมิปัญญาของชุมชนและท้องถิ่นไปสู่การใช้ประโยชน์เชิงพาณิชย์ พัฒนาเศรษฐกิจ จากฐานชีวภาพ ทรัพยากรธรรมชาติและสิ่งแวดล้อม มุ่งสู่เศรษฐกิจฐานนวัตกรรมที่มีมูลค่าสูงและเป็นมิตรต่อ สิ่งแวดล้อม และสร้างวิถีชีวิตที่ยั่งยืน มีความปลอดภัย และเป็นมิตรต่อสิ่งแวดล้อม

๒.๑๒.๔ ประเด็นการพัฒนาจังหวัดนครราชสีมาที่ ๔ A (Accessibility & Connectivity) “ส่งเสริม พัฒนาโครงสร้างพื้นฐาน การเชื่อมโยงระหว่างภูมิภาคและการเป็นส่วนหนึ่งของประชาคมโลก สนับสนุนการเข้าถึงทุกพื้นที่ในจังหวัด การบูรณาการภาครัฐ ภาคเอกชน และเสริมสร้างคุณภาพชีวิตของประชาชน เพื่อสังคมคุณภาพสูง”

แนวทางการพัฒนา

๑. ขับเคลื่อนกิจการผู้สูงอายุให้ไปสู่ตามเกณฑ์มาตรฐาน โดยการใช้กลไกระดับตำบลในการขับเคลื่อน กิจกรรมผู้สูงอายุ ผู้สูงอายุคุณภาพต่อเนื่อง และการใช้กลไกในระดับอำเภอในการพัฒนาสู่เมืองที่เป็นมิตรกับผู้สูงอายุ ผ่านเกณฑ์ระดับพื้นฐานรวมถึงขับเคลื่อนชมรมผู้สูงอายุให้ไปสู่เกณฑ์ที่กำหนด

๒. ยกระดับการให้บริการสุขภาพผู้สูงอายุด้วยการเพิ่มการคัดกรองสุขภาพผู้สูงอายุโดยการคัดกรอง ADL การลดกลุ่มผู้สูงอายุติดเตียง และการเพิ่มศักยภาพทีมป้องกันการพลัดตกหกล้ม

๓. เร่งรัดการกลับคืน สร้างความเข้มแข็งให้กับชุมชนและประชาชน อันเนื่องจากปัญหา Covid-๑๙ โดย การใช้กลไกของตำบลที่ใกล้ชิดและเข้าถึงประชาชนมากที่สุดใน การให้ความรู้และสร้าง ภูมิคุ้มกันด้านการดำรงชีวิตที่ ได้รับผลกระทบจากปัญหา Covid-๑๙ การพัฒนาผลิตภัณฑ์ชุมชนและ อาชีพตามปัญหาและความต้องการของชุมชน ในสถานการณ์ชีวิตวิถีใหม่ และฟื้นฟูเศรษฐกิจชุมชน เช่น การใช้ประโยชน์จากนวัตกรรมและต่อยอดสู่การสร้างอาชีพ ใหม่แก่ชุมชน และการสร้างผลิตภัณฑ์เชิง วัฒนธรรมที่มีคุณค่าเพื่อการสร้างรายได้และสร้างความภาคภูมิใจในภูมิ ปัญญาท้องถิ่นของชุมชน

๔. เสริมสร้างและพัฒนาเด็กปฐมวัยและเด็กวัยเรียน ให้มีทักษะชีวิตขั้นพื้นฐานที่ จำเป็นและมี เครื่องมือในการเรียนรู้ เพื่อพัฒนาสู่มาตรฐานสากล และศตวรรษที่ ๒๑ ด้วยการเตรียมความ พร้อมเด็กปฐมวัยให้ เจริญเติบโตตามวัยก่อนเข้าเรียนระดับประถมศึกษาโดยให้ครอบคลุมและทั่วถึงในทุก พื้นที่การพัฒนาเด็กวัยเรียน ระดับการศึกษาขั้นพื้นฐาน โดยมุ่งให้ครอบคลุมตามหลักสูตร มุ่งให้ผู้เรียนมี สมรรถนะที่จำเป็น และมีขีดความสามารถ ในการคิดวิเคราะห์ สังเคราะห์ที่เหมาะสมในแต่ละช่วงวัยได้

๕. เร่งรัดการช่วยเหลือกลุ่มเปราะบางเพื่อลดความเหลื่อมล้ำ รวมถึงการพัฒนาคนทุก ช่วงวัย เพื่อให้อยู่ดีมี สุข ได้รับประโยชน์จากการพัฒนาตามหลักเศรษฐกิจพอเพียง โดยไม่ทิ้งใครไว้ข้าง หลัง และส่งเสริมการบูรณาการ แก้ไขปัญหาด้วยความร่วมมือจากทุกภาคส่วนเพื่อให้การพัฒนาคุณภาพ ชีวิตกลุ่มเปราะบางเกิดขึ้นอย่างยั่งยืนด้วยการ ใช้กลไกระดับพื้นที่ในการขับเคลื่อนการดำเนินการ ช่วยเหลือกลุ่มเปราะบาง ทุกช่วงวัย

๖. ส่งเสริมการขับเคลื่อนแนวคิดการเสริมสร้างคุณลักษณะพลเมืองดี มีคุณธรรม ถึง พร้อมด้วยความ พอเพียง มีวินัย สุจริต จิตอาสา ในสังคมที่เป็นธรรมไม่ทอดทิ้งกัน โดยการส่งเสริมแนวคิด จิตอาสา และขยายฐานไปสู่ ทุกหน่วยทางสังคมของจังหวัด และการสนับสนุนการสร้างเสริมในการ วิเคราะห์และรับรู้ข่าวสารที่ถูกต้อง เพื่อการ ตัดสินใจ ในการดำรงชีวิตที่มีคุณภาพ

๗. ส่งเสริมการเรียนรู้ตลอดชีวิต (Life-long Learning) เพื่อการพัฒนาขีดความสามารถ อย่างต่อเนื่องของ ประชาชน โดยการสร้างโอกาสของวัยแรงงาน ได้Up/Re Skill ให้มีทักษะเพียงพอ เพื่อ รองรับการเปลี่ยนแปลงของ ตลาดแรงงานในอนาคต และการใช้เทคโนโลยีสู่การแก้ปัญหาเมือง และความ เป็นเมืองอัจฉริยะ

๘. ส่งเสริมการดูแลสุขภาพของประชาชน โดยการควบคุมและป้องกันโรคจากสัตว์สู่คน และการควบคุม และป้องกันโรคอุบัติใหม่

๙. ยกระดับการบริหารจัดการภาครัฐของจังหวัดในลักษณะการทำงานแบบบูรณาการ โดยยกระดับการ บริหารงานจังหวัดแบบบูรณาการที่เชื่อมโยงทุกภาคส่วนราชการ ภาคเอกชน และภาค ประชาชน ที่เน้นการมีส่วนร่วม ในทุกมิติ และการขับเคลื่อนการบริหารตามแนวทางที่กำหนดไว้ร่วมกัน เพื่อประโยชน์สูงสุดของประชาชน

๑๐. เร่งรัดพัฒนาขีดความสามารถของจังหวัดให้ไปสู่การเป็น Smart City โดยพัฒนา ปรับปรุงระบบ สนับสนุนการบริหารและให้บริการตามแนวทางของ digital transformation ๑๑. ส่งเสริมสนับสนุนการพัฒนาพื้นที่โดยดำเนินการตามหลักปรัชญาของเศรษฐกิจพอเพียง ๑๒ พัฒนา โครงสร้างพื้นฐานการคมนาคมขนส่งภายในจังหวัดนครราชสีมา เพื่ออำนวยความสะดวก และความ ปลอดภัยในการสัญจรของประชาชน รวมทั้งรองรับการเติบโตทางเศรษฐกิจ และการท่องเที่ยว

๒.๑๒.๕ ประเด็นการพัฒนาจังหวัดนครราชสีมาที่ ๕ T (Transparency, Accountability and Responsiveness in Governance) “เสริมสร้างความมั่นคง ความปลอดภัยในชีวิตและทรัพย์สินของประชาชน ส่งเสริม การดำเนินการภาครัฐให้มีประสิทธิภาพ โปร่งใส มีความรับผิดชอบต่อประชาชนในทุกระดับ เพื่อตอบสนอง ความต้องการของประชาชนอย่างเท่าเทียม และมีส่วนร่วม”

แนวทางการพัฒนา

๑. พัฒนาขีดความสามารถในระบบการดูแลรักษาความปลอดภัยในชีวิตและทรัพย์สินของประชาชน โดย การสร้างเครือข่ายบูรณาการในการป้องกันปัญหาอาชญากรรมในชุมชน การติดตั้งกล้องโทรทัศน์วงจรปิดในพื้นที่เสี่ยง ของจังหวัด และการตั้งจุดตรวจจุดสกัดในพื้นที่เสี่ยง เส้นทางคมนาคมหลัก และเส้นทางรองของจังหวัด

๒. ยกระดับการรับรู้ของประชาชนในความรู้ด้านสิทธิและเสรีภาพขั้นพื้นฐาน โดยการสร้างการรับรู้ กฎหมาย สิทธิและเสรีภาพของประชาชนตามรัฐธรรมนูญแห่งราชอาณาจักรไทย

๓. เพิ่มพื้นที่ที่มีศักยภาพในการป้องกันและบรรเทาสาธารณภัย โดยการเสริมสร้างแนวทางในการป้องกัน และลดผลกระทบจากสาธารณภัย และสร้างการรับรู้ในการป้องกันและบรรเทาสาธารณภัยให้กับประชาชน

๔. ยกระดับการจัดการป้องกันและลดอุบัติเหตุทางถนน โดยการเสริมสร้างความปลอดภัยและลด ผลกระทบจากอุบัติเหตุทางถนน และสร้างการรับรู้ในการป้องกันและลดอุบัติเหตุทางถนนให้กับประชาชน

๕. ยกระดับการป้องกันและแก้ไขปัญหายาเสพติด โดยการจัดกิจกรรมรณรงค์การป้องกันและแก้ไขปัญหายาเสพติด การจัดกิจกรรม TO BE NUMBERONE การจัดกิจกรรมบำบัดและรักษา และการดำเนินการอื่นๆ กำหนด มาตรการป้องกันและแก้ไขปัญหายาเสพติด และสร้างการรับรู้ในการป้องกันและแก้ไขปัญหายาเสพติด เพื่อเป็นการ ป้องกัน ปราบปราม ทุกมิติ

๖. ยกระดับการดำเนินการของทุกภาคส่วนให้มีประสิทธิภาพ โปร่งใส ตรวจสอบได้ เพื่อเสริมสร้างความ มั่นคง ความปลอดภัยขององค์กร และประชาชนเกิดความปลอดภัยในชีวิตและทรัพย์สิน

๒.๑๒.๖ ประเด็นพัฒนากลุ่มจังหวัด

เป้าหมายการพัฒนา “ศูนย์กลางของเกษตรอุตสาหกรรม ผลิตภัณฑ์ใหม่ ท่องเที่ยวอารยธรรมขอม การค้าชายแดน และสังคมเป็นสุข”

ประเด็นการพัฒนา (Strategies Issues) รวม ๓ ประเด็น

๑) ประเด็นที่ ๑ การพัฒนาขีดความสามารถในการแข่งขันเกษตรอุตสาหกรรมและแปรรูป

๒) ประเด็นที่ ๒ การพัฒนาอุตสาหกรรมการท่องเที่ยวการท่องเที่ยวการค้าชายแดน และผลิตภัณฑ์ใหม่

๓) ประเด็นที่ ๓ ยกระดับการพัฒนาคุณภาพชีวิต

แนวความคิดการพัฒนา

๑) การเพิ่มประสิทธิภาพภาคการผลิตให้เป็นมาตรฐานปลอดภัย และพัฒนาจนถึงขั้นมาตรฐานอินทรีย์ ในภาคการเกษตรทั้งพืชและสัตว์ โดยมีการนำนวัตกรรมในพื้นที่มาช่วยให้เกษตรกร โดยเฉพาะเกษตรกร รุ่นใหม่ (Smart Farmer) ให้มีการสืบทอดภูมิปัญญาดั้งเดิมให้คงอยู่ด้วย

การน้อมนำปรัชญาเศรษฐกิจพอเพียง มาเป็นหลักในการดำเนินงาน เพื่อให้เกิดภูมิคุ้มกันต่อกระแสการเปลี่ยนแปลงของโลก

๒) พัฒนาการบริหารจัดการน้ำให้เพียงพอ ทั้งน้ำเพื่อการอุปโภค บริโภค และน้ำเพื่อการเกษตรให้ เพียงพอตลอดปี โดยการเพิ่มประสิทธิภาพการกักเก็บน้ำให้อยู่ในพื้นที่ หรือการขยายพื้นที่รับน้ำ การกระจาย น้ำไปยังพื้นที่

๓) ส่งเสริมการแปรรูปของสินค้าให้มากขึ้นในพื้นที่ สนับสนุนการพัฒนาอุตสาหกรรมอาหารแบบครบ วงจรในพื้นที่ โดยพัฒนาช่วงกลางทางและปลายทางให้มากขึ้น ดังจะเห็นได้จากแผนพัฒนาเศรษฐกิจและสังคม แห่งชาติ ฉบับที่ ๑๒ ยุทธศาสตร์ภาค เมือง และพื้นที่เศรษฐกิจ ที่กำหนดให้กลุ่มจังหวัด โดยเฉพาะจังหวัดนครราชสีมาให้เป็นศูนย์กลางอุตสาหกรรมเกษตรแปรรูปและอาหารแบบครบวงจร

๔) ส่งเสริมอาชีพ และเพิ่มทักษะฝีมือแรงงานเพื่อสร้างโอกาสในการสร้างรายได้ จากภาคการเกษตร และนอกภาคเกษตร โดยเชื่อมโยงสินค้าชุมชนกับการท่องเที่ยว

๕) สร้างมูลค่าเพิ่มในสาขาการท่องเที่ยว โดยการพัฒนาแหล่งท่องเที่ยวให้ได้มาตรฐาน ทั้งทางด้าน โครงสร้างพื้นฐาน สิ่งอำนวยความสะดวก และบริการเกี่ยวเนื่องกับการท่องเที่ยว การใช้ประโยชน์จากระบบ Logistic ที่รัฐบาลไว้วางรากฐานไว้ให้ การสร้างความเชื่อมั่นในด้านความปลอดภัยแก่นักท่องเที่ยว รวมถึงการ สร้างการตลาดให้เป็นที่รู้จักในวงกว้างและเป็นที่ยอมรับมาয়กลุ่มจังหวัด ๖. การพัฒนาสังคมให้มีคุณภาพ โดยเฉพาะผู้สูงอายุให้ได้รับการดูแล มีศักยภาพ คุณภาพชีวิตที่ดีขึ้น หรือสามารถดำเนินกิจกรรมได้ตามศักยภาพ รวมทั้งการรักษาภูมิปัญญาของผู้สูงอายุเพื่อให้สืบทอดไปยังรุ่นลูกหลาน และการเพิ่มศักยภาพของเด็ก เพื่อให้สังคมมีคุณภาพและสามารถดูแลตนเองได้ในอนาคต

๒.๑๒.๘ พันธกิจ (Mission)

- ๑) การส่งเสริมการผลิต และสร้างมูลค่าเพิ่ม สินค้าเกษตร ที่ได้มาตรฐาน
- ๒) ส่งเสริมการผลิตสินค้าปศุสัตว์ ให้มีมาตรฐาน แบบครบวงจร
- ๓) ส่งเสริมการเรียนรู้สู่การปฏิบัติตามหลักปรัชญาเศรษฐกิจพอเพียง
- ๔) ส่งเสริมและพัฒนาแหล่งน้ำและการบริหารจัดการน้ำ ที่มีความเหมาะสม สำหรับการทำการ เกษตรกรรม
- ๕) ส่งเสริมการท่องเที่ยวอย่างปลอดภัยและได้มาตรฐาน พัฒนาสินค้าและบริการ ให้ได้รับความนิยม และบริหารจัดการให้มีศักยภาพ
- ๖) ส่งเสริมและพัฒนาการค้าการลงทุน และค้าชายแดน
- ๗) ส่งเสริมศักยภาพการผลิตและการตลาดผลิตภัณฑ์ใหม่
- ๘) ส่งเสริมการพัฒนาด้านสังคมสู่ความเข้มแข็งและยั่งยืน

๒.๑๒.๙ แผนปฏิบัติการด้านอื่นๆ ที่เกี่ยวข้อง เช่น แผนพัฒนาการสหกรณ์ แผนปฏิบัติการด้านเกษตรอินทรีย์ แผนปฏิบัติการด้านการพัฒนาระบบโลจิสติกส์ภาคการเกษตร แผนปฏิบัติการการพัฒนาเขตพัฒนาพิเศษภาคตะวันออก ฯลฯ

ส่วนที่ ๒

ข้อมูลทั่วไปและข้อมูลด้านการเกษตรที่สำคัญของจังหวัด

๑. ข้อมูลทั่วไปของจังหวัด

๑.๑ ข้อมูลด้านกายภาพของจังหวัด ลักษณะทางภูมิศาสตร์ ที่ตั้ง และขนาดพื้นที่

จังหวัดนครราชสีมาตั้งอยู่ในภาคตะวันออกเฉียงเหนือและอยู่ในพื้นที่กลุ่มจังหวัดภาคตะวันออกเฉียงเหนือตอนล่าง ๑ บนที่ราบสูงโคราชละติจูด ๑๕ องศาเหนือ ลองจิจูด ๑๐๒ องศาตะวันออกสูงจากระดับน้ำทะเลปานกลาง ๑๘๗ เมตร ตัวจังหวัดอยู่ ห่างจากกรุงเทพมหานครโดยทางรถยนต์ ๒๕๙ กิโลเมตร และโดยทางรถไฟ ๒๖๔ กิโลเมตร

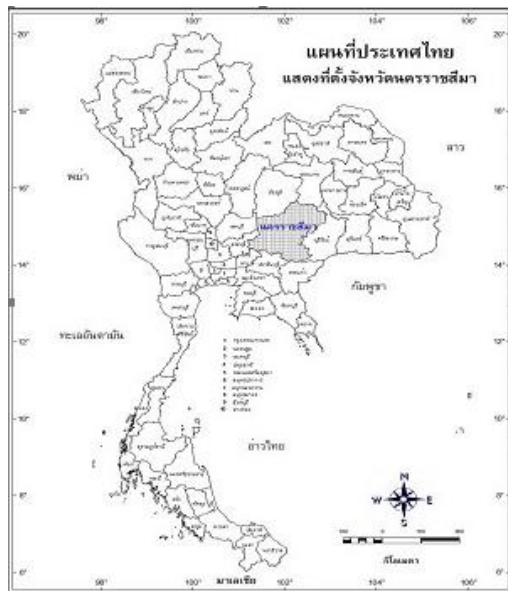

รูปภาพที่ ๑ แสดงที่ตั้งจังหวัดนครราชสีมา

ขนาดพื้นที่จังหวัดนครราชสีมา มีพื้นที่ ๒๐,๔๙๓.๙๖๔ ตารางกิโลเมตร หรือประมาณ ๑๒,๘๐๘,๗๒๘ ไร่ คิดเป็นร้อยละ ๑๒.๑๒ ของพื้นที่ภาคตะวันออกเฉียงเหนือเป็นพื้นที่ป่าไม้ ๒,๒๙๗,๗๓๕ ไร่ โดยส่วนใหญ่เป็น พื้นที่อุทยานแห่งชาติคืออุทยานแห่งชาติเขาใหญ่และอุทยานแห่งชาติทับลานร้อยละ ๖๑.๔ และเป็นแหล่งน้ำ ๒๘๐,๓๑๓ ไร่ มีอาณาเขตติดต่อกับจังหวัดใกล้เคียง ดังนี้

อาณาเขต

ทิศเหนือ	ติดต่อกับจังหวัดชัยภูมิ และจังหวัดขอนแก่น
ทิศใต้	ติดต่อกับจังหวัดปราจีนบุรี จังหวัดนครนายก และจังหวัดสระแก้ว
ทิศตะวันออก	ติดต่อกับจังหวัดบุรีรัมย์ และจังหวัดขอนแก่น
ทิศตะวันตก	ติดต่อกับจังหวัดสระบุรี และจังหวัดลพบุรี

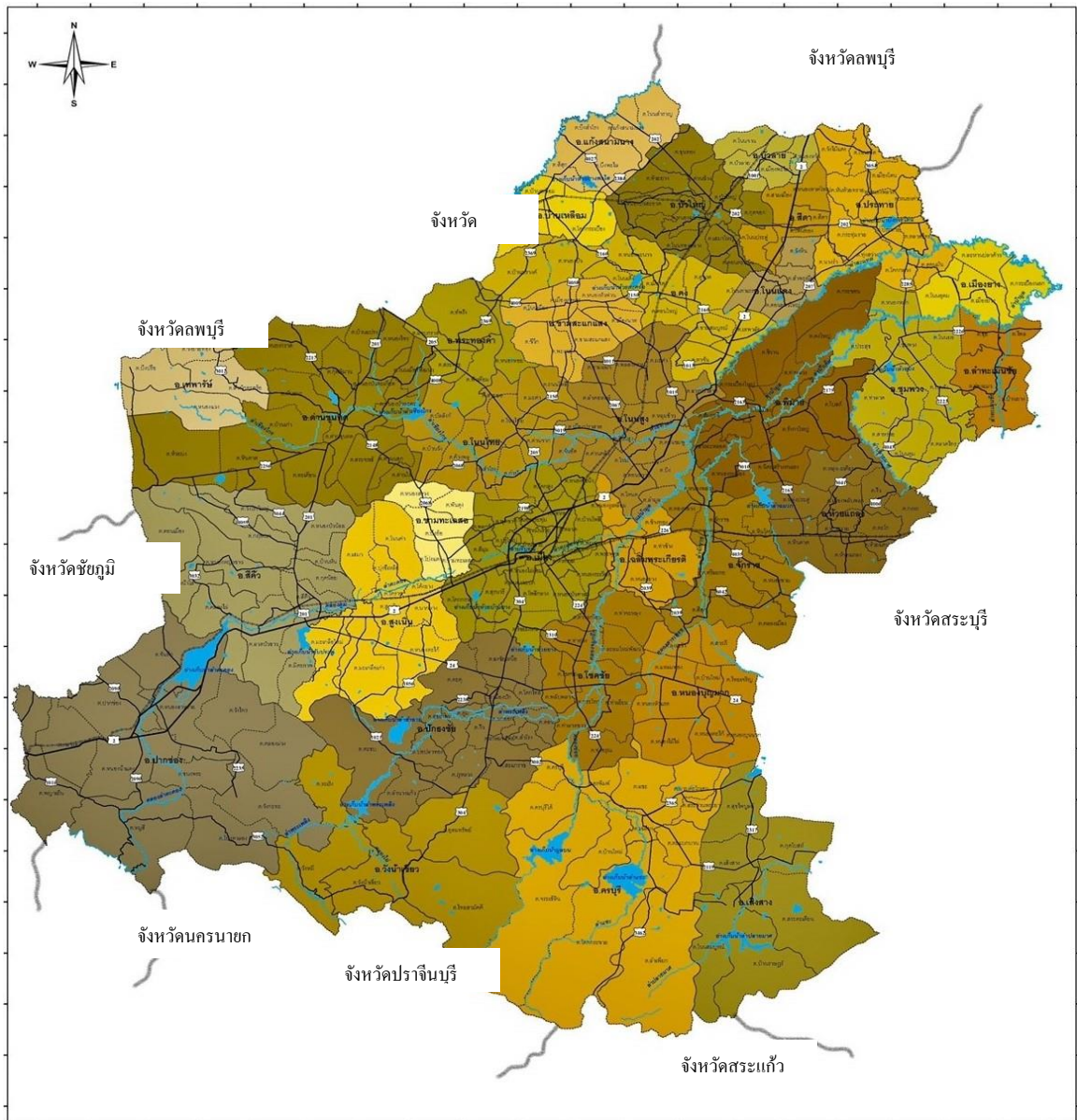

รูปภาพที่ ๒ แสดงอาณาเขตจังหวัดนครราชสีมา

ลักษณะภูมิประเทศ

ลักษณะภูมิประเทศของจังหวัดนครราชสีมา มีทั้งที่เป็นภูเขาสูง ที่ราบลุ่ม พื้นที่ลูกคลื่นลอนตื้นและพื้นที่ลูกคลื่นลอนลึก โดยสามารถแบ่งออกเป็น ๓ บริเวณ คือ

๑) บริเวณเทือกเขาที่สูงทางตอนใต้ มีความสูงจากระดับน้ำทะเลมากกว่า ๒๕๐ เมตร อยู่ในบริเวณอำเภอปากช่อง ปักธงชัย วังน้ำเขียว ครบุรี และเสิงสาง มีเทือกเขานี้เป็นต้นกำเนิดของแม่น้ำ และลำธารหลายสายที่ไหลไปทางตะวันออกของภาค เช่น แม่น้ำมูล ลำแชะ ลำพระเพลิง และลำปลายมาศพื้นที่ระหว่างเทือกเขาส่วนใหญ่มีลักษณะเป็นลูกคลื่นลอนลึก และลูกคลื่นลอนตื้น ตอนล่างของหุบเขามีความลาดชันค่อนข้างมาก ทำให้มีการชะล้างและพังทลายของหน้าดินในบริเวณนี้ค่อนข้างสูงเป็นพื้นที่ซึ่งจำเป็นต้องสงวน และอนุรักษ์ให้คงเป็นสภาพตามธรรมชาติ เพื่อรักษาคุณภาพของระบบนิเวศน์ และสถานท่องเที่ยวตามธรรมชาติ

๒) บริเวณที่สูงทางตอนกลาง มีความสูงจากระดับน้ำทะเลอยู่ระหว่าง ๒๐๐ เมตร อยู่ในเขตพื้นที่อำเภอด่านขุนทด อำเภอเทพารักษ์ อำเภอสีคิ้ว อำเภอสูงเนิน อำเภอโนนไทย อำเภอพระทองคำ อำเภอขามทะเลสอ อำเภอเมืองนครราชสีมา อำเภอโชคชัย อำเภอหนองบุญมาก อำเภอจักราช และอำเภอเฉลิมพระเกียรติ ลักษณะพื้นที่ส่วนใหญ่เป็นลูกคลื่นลอนตื้น ยกเว้นบริเวณใกล้เชิงเขา มีลักษณะเป็นพื้นที่ลูกคลื่นลอนลึก ที่ราบลุ่มริมฝั่งแม่น้ำไหลผ่านหลายสาย ได้แก่ ลำแะ ลำพระเพลิง ลำตะคอง และแม่น้ำมูล พื้นที่บางแห่งเป็นพื้นที่ราบซึ่งเป็นป่าหมดสภาพและปัจจุบันเป็นพื้นที่ทำการเกษตรแต่บางแห่งปล่อยทิ้งไว้ว่างเปล่า ได้กำหนดให้เป็นเขตเตรียมการพัฒนาที่ดินใช้เป็นพื้นที่เกษตรกรรม ปศุสัตว์ อุตสาหกรรม และชุมชนเมือง ที่ดินประเภทปฏิรูปที่ดินเพื่อการเกษตร

๓) พื้นที่ลูกคลื่นและพื้นที่ราบลุ่มทางตอนเหนือ สูงจากระดับน้ำทะเลไม่เกิน ๒๐๐ เมตร อยู่ในเขตอำเภอแก้งสนามนาง อำเภอบ้านเหลื่อม อำเภอบัวใหญ่ อำเภอสีดา อำเภอบัวลาย อำเภอโนนแดง อำเภอประทาย อำเภอลำทะเมนชัย อำเภอเมืองยาง อำเภอชุมพวง อำเภอพิมาย อำเภอคง อำเภอขามสะแกแสง อำเภอโนนสูง และอำเภอห้วยแถลง มีลักษณะเป็นพื้นที่ลูกคลื่นลอนตื้นที่สูงสลับที่นา บางตอนเป็นพื้นที่ราบลุ่มบริเวณริมฝั่งแม่น้ำลำเชียงไกร ลำปลายมาศ และมีที่ราบลุ่มบริเวณริมฝั่งลำสะเทต เป็นพื้นที่ที่เหมาะสมเพื่อทำการเกษตร และการพัฒนาเมือง การพัฒนาอุตสาหกรรม การประมง

ลักษณะภูมิอากาศ

สภาพอากาศทั่วไปของจังหวัดนครราชสีมาอยู่ภายใต้อิทธิพลของมรสุม ๒ ชนิด คือ มรสุมตะวันออกเฉียงเหนือ (เริ่มตั้งแต่ประมาณกลางเดือนตุลาคมถึงเดือนกุมภาพันธ์) มรสุมนี้มีแหล่งกำเนิดจากบริเวณความกดอากาศสูงในซีกโลกเหนือแถบประเทศมองโกเลียและจีนพัดพาเอามวลอากาศเย็นและแห้งจากแหล่งกำเนิดเข้ามาปกคลุมประเทศไทย ทำให้บริเวณจังหวัดนครราชสีมาประสบกับภาวะอากาศหนาวเย็นและแห้งแล้ง โดยทั่วไป ส่วนมรสุมอีกชนิดหนึ่งคือมรสุมตะวันตกเฉียงใต้ (เริ่มตั้งแต่กลางเดือนพฤษภาคมถึงกลางเดือนตุลาคม) มรสุมนี้มีแหล่งกำเนิดจากบริเวณความกดอากาศสูงในซีกโลกใต้ บริเวณมหาสมุทรอินเดีย ซึ่งพัดออกจากศูนย์กลางเป็นลมตะวันออกเฉียงใต้ และเปลี่ยนเป็นลมตะวันตกเฉียงใต้ เมื่อพัดข้ามเส้นศูนย์สูตร พัดพาเอามวลอากาศชื้นจากมหาสมุทรอินเดียมาสู่ประเทศไทย ทำให้บริเวณจังหวัดนครราชสีมา มีเมฆมากและฝนตกชุกโดยทั่วไป

ปริมาณน้ำฝน

ตารางแสดงปริมาณน้ำฝน ปี ๒๕๖๐-๒๕๖๕ จ.นครราชสีมา

ปี พ.ศ.	ปริมาณฝน
๒๕๖๕	๑,๓๕๗.๐ มิลลิเมตร
๒๕๖๔	๑,๒๑๗.๐ มิลลิเมตร
๒๕๖๓	๑,๔๕๗.๐ มิลลิเมตร
๒๕๖๒	๑,๓๘๖.๒ มิลลิเมตร
๒๕๖๑	๑,๐๒๑.๗ มิลลิเมตร
๒๕๖๐	๑,๘๒๖.๕ มิลลิเมตร

ที่มา: สถานีอุตุนิยมวิทยานครราชสีมา โทร ๐๔๔-๒๕๕๘๔๑

แหล่งน้ำ

๑) แหล่งน้ำธรรมชาติ

แหล่งน้ำธรรมชาติที่สำคัญในพื้นที่จังหวัดนครราชสีมา จำนวน ๙ กลุ่มน้ำ ได้แก่ กลุ่มน้ำมูลตอนบน, กลุ่มน้ำลำพระเพลิง, กลุ่มน้ำลำมูลตอนล่าง, กลุ่มน้ำลำปลายมาศ, กลุ่มน้ำลำตะคอง, กลุ่มน้ำลำเชียงไกร, กลุ่มน้ำลำสะแทด, กลุ่มน้ำลำชี และกลุ่มน้ำลำจักราช รวมพื้นที่กลุ่มน้ำ ๒๐,๔๙๓ ตร.กม. หรือ ๑๒,๘๐๘,๑๒๕ ไร่ ปริมาณน้ำฝนเฉลี่ย ๑,๐๗๘.๖ มม./ปี ปริมาณน้ำท่าเฉลี่ย ๓,๕๑๒ ล้าน ลบ.ม./ปี มีพื้นที่ชลประทาน ๗๗๒,๘๕๘ ไร่ คิดเป็นร้อยละ ๖.๐๓ ของพื้นที่จังหวัดนครราชสีมาทั้งหมด

พื้นที่ลุ่มน้ำย่อยที่สำคัญในเขตจังหวัดนครราชสีมา

ตารางแสดงพื้นที่ลุ่มน้ำย่อยที่สำคัญในเขตจังหวัดนครราชสีมา

ลุ่มน้ำย่อย	พื้นที่ลุ่มน้ำ		อำเภอในเขตลุ่มน้ำ
	ตร.กม	ไร่	
๑. ลำน้ำมูลตอนบน	๒,๕๒๑	๑,๕๗๕,๖๒๕	ครบุรี โชคชัย เมือง เฉลิมพระเกียรติ
๒. ลำพระเพลิง	๒,๓๑๐	๑,๔๔๓,๗๕๐	ปากช่อง วังน้ำเขียว ปักธงชัย โชคชัย
๓. ลำตะคอง	๓,๙๐๕	๒,๔๔๐,๖๒๕	ปากช่อง สีคิ้ว สูงเนิน ขามทะเลสอ และเมืองนครราชสีมา
๔. ลำเชียงไกร	๓,๗๕๒	๒,๓๔๕,๐๐๐	ด่านขุนทด สีคิ้ว เทพารักษ์ โนนไทย เมืองนครราชสีมา พระทองคำ โนนสูง ขามสะแกแสง
๕. ลำน้ำชี	๖๘๐	๔๒๕,๐๐๐	แก่งสนามนาง บ้านเหลื่อม คง
๖. ลำสะแทด	๒,๔๕๗	๑,๕๓๕,๖๒๕	บัวใหญ่ บัวลาย สีดา คง โนนแดง พิมาย ประทาย โนนสูง ขามสะแกแสง เมืองยาง
๗. ลำน้ำมูลตอนล่าง	๑,๕๖๕	๙๗๘,๑๒๕	โนนสูง เฉลิมพระเกียรติ จักราช พิมาย ชุมพวง ลำทะเมนชัย เมืองยาง
๘. ลำจักราช	๑,๓๘๘	๘๖๗,๕๐๐	เสิงสาง หนองบุญมาก จักราช พิมาย เฉลิมพระเกียรติ
๙. ลำปลายมาศ	๑,๙๑๕	๑,๑๙๖,๘๗๕	ครบุรี เสิงสาง ห้วยแถลง ชุมพวง
รวม	๒๐,๔๙๓	๑๒,๘๐๘,๑๒๕	

ที่มา:โครงการชลประทานจังหวัดนครราชสีมา

๒) อ่างเก็บน้ำสำคัญ

(๑) อ่างเก็บน้ำขนาดใหญ่

ตารางแสดงปริมาณกักเก็บน้ำอ่างเก็บน้ำขนาดใหญ่

ที่	รายการ	ความจุน้ำ (ล้าน ลบ.ม.)
๑	อ่างฯ มูลบน ต.จะเข้หิน อ.ครบุรี (โครงการส่งน้ำและบำรุงรักษามูลบน)	๑๔๑.๐๐
๒	อ่างฯ ลำแะ ต.โคกกระชาย อ.ครบุรี (โครงการส่งน้ำและบำรุงรักษาลำแะ)	๒๗๕.๐๐
๓	อ่างฯ ลำพระเพลิง ต.ตะขบ อ.ปักธงชัย (โครงการส่งน้ำและบำรุงรักษาลำพระเพลิง)	๑๕๕.๐๐
๔	อ่างฯ ลำตะคอง ต.คลองไผ่ อ.สีคิ้ว (โครงการส่งน้ำและบำรุงรักษาลำตะคอง)	๓๑๔.๔๙

ที่มา:โครงการชลประทานจังหวัดนครราชสีมา

(๒) อ่างเก็บน้ำขนาดกลาง

ตารางแสดงปริมาณกักเก็บน้ำอ่างเก็บน้ำขนาดกลาง

ที่	รายการ	ความจุ้น้ำ (ล้าน ลบม.)
๑	อ่างฯ ห้วยบ้านยาง ต.โคกกรวด อ.เมือง (โครงการชลประทานนครราชสีมา)	๖.๕๒
๒	อ่างฯ ห้วยยาง ต.ธงชัยเหนือ อ.ปักธงชัย (โครงการชลประทานนครราชสีมา)	๕.๕๓
๓	อ่างฯ ลำสำลาย ต.ตะขบ อ.ปักธงชัย (โครงการส่งน้ำและบำรุงรักษาลำพระเพลิง)	๔๒.๐๐
๔	อ่างฯ ห้วยบะอีแดน ต.อุดมทรัพย์ อ.วังน้ำเขียว (โครงการชลประทานนครราชสีมา)	๑.๘๐
๕	อ่างฯ ลำเชียงสา ต.อุดมทรัพย์ อ.วังน้ำเขียว (โครงการส่งน้ำและบำรุงรักษาลำพระเพลิง)	๗.๕๐
๖	อ่างฯ บ้านสันกำแพง ต.วังหมี อ.วังน้ำเขียว (โครงการส่งน้ำและบำรุงรักษาลำพระเพลิง)	๖.๕๐
๗	อ่างฯ ห้วยซับประดู่ ต.มิตรภาพ อ.สีคิ้ว (โครงการชลประทานนครราชสีมา)	๒๗.๖๖
๘	อ่างฯ ห้วยปราสาทใหญ่ ต.ห้วยบง อ.ด่านขุนทด (โครงการชลประทานนครราชสีมา)	๘.๗๐
๙	อ่างฯ ลำเชียงไกร (ตอนบน) ต.บ้านเก่า อ.ด่านขุนทด (โครงการชลประทานนครราชสีมา)	๘.๔๐
๑๐	อ่างฯ ลำเชียงไกร (ตอนล่าง) ต.บัลลังก์ อ.โนนไทย (โครงการชลประทานนครราชสีมา)	๒๗.๒๐
๑๑	อ่างฯ หนองกก ต.พังเทียม อ.พระทองคำ (โครงการชลประทานนครราชสีมา)	๒.๙๗
๑๒	อ่างฯ ห้วยตะคร้อ ต.หนองมะนาว อ.คง (โครงการชลประทานนครราชสีมา)	๙.๕๐
๑๓	อ่างฯ ห้วยน้ำเค็ม ต.หนองแจ้งใหญ่ อ.บัวใหญ่ (โครงการชลประทานนครราชสีมา)	๐.๖๗
๑๔	อ่างฯ ห้วยยางพะไล ต.บึงพะไล อ.แก้งสนามนาง (โครงการชลประทานนครราชสีมา)	๑๓.๓๐
๑๕	อ่างฯ บึงกระโดน ต.ประทาย อ.ประทาย (โครงการชลประทานนครราชสีมา)	๕.๕๓
๑๖	อ่างฯ ห้วยบง ต.ประสุข อ.ชุมพวง (โครงการชลประทานนครราชสีมา)	๑๔.๕๐
๑๗	อ่างฯ ห้วยสะกาด ต.นิคมพัฒนาตนเอง อ.พิมาย (โครงการชลประทานนครราชสีมา)	๓.๕๘
๑๘	อ่างฯ ลำฉกวก ต.หลุ่งประดู่ อ.ห้วยแถลง (โครงการชลประทานนครราชสีมา)	๒๓.๔๕
๑๙	อ่างฯ ห้วยทับคร้ว ต.บ้านใหม่ อ.ครบุรี (โครงการชลประทานนครราชสีมา)	๕.๐๐
๒๐	อ่างฯ ห้วยเพี้ยก ต.ลำเพี้ยก อ.ครบุรี (โครงการชลประทานนครราชสีมา)	๑.๕๐
๒๑	อ่างฯ ห้วยหิน ต.โนนสมบูรณ์ อ.เสิงสาง (โครงการชลประทานนครราชสีมา)	๑.๙๕
๒๒	อ่างฯ ห้วยเตย ต.สระตะเคียน อ.เสิงสาง (โครงการชลประทานลำปลายมาศ)	๔.๔๐
๒๓	อ่างฯ น้ำลำปลายมาศ ต.บ้านราษฎร์ อ.เสิงสาง (โครงการส่งน้ำและบำรุงรักษาลำปลายมาศ)	๙๘.๐๐

ที่มา:โครงการชลประทานจังหวัดนครราชสีมา

(๓) อ่างเก็บน้ำขนาดเล็ก

๑) อ่างเก็บน้ำชลประทานขนาดเล็กที่มีอยู่ในเขตมีทั้งสิ้น ๔๗๓ แห่ง

(๔) คุณภาพแหล่งน้ำผิวดิน

สถานการณ์คุณภาพน้ำ

๑) แม่น้ำมูล มาตรฐานตามที่กรมควบคุมมลพิษได้ประกาศกำหนดประเภทของแหล่งน้ำแม่น้ำมูลเป็นแหล่งน้ำประเภทที่ ๓ (พอใช้) เป็นแหล่งน้ำที่ได้รับน้ำทิ้งจากกิจกรรมบางประเภท และสามารถเป็นประโยชน์เพื่อการอุปโภคและบริโภคโดยต้องผ่านการฆ่าเชื้อโรคตามปกติ และผ่านกระบวนการปรับปรุงคุณภาพน้ำทั่วไปก่อน และใช้เพื่อการเกษตร พบว่า มีคุณภาพน้ำอยู่ในเกณฑ์พอใช้ขึ้นไป ร้อยละ ๓๓

๒) แม่น้ำชี มาตรฐานตามที่กรมควบคุมมลพิษได้ประกาศกำหนดประเภทของแหล่งน้ำแม่น้ำชีเป็นแหล่งน้ำประเภทที่ ๓ (พอใช้) เป็นแหล่งน้ำที่ได้รับน้ำทั้งจากกิจกรรมบางประเภท และความสามารถเป็นประโยชน์ เพื่อการอุปโภคและบริโภคโดยต้องผ่านการฆ่าเชื้อโรคตามปกติและผ่านกระบวนการการปรับปรุงคุณภาพน้ำทั่วไปก่อน และใช้เพื่อการเกษตร พบว่า มีคุณภาพน้ำอยู่ในเกณฑ์พอใช้ขึ้นไป ร้อยละ ๖๗

๓) ลำตะคอง ช่วงที่ ๑ (ตอนล่าง) มาตรฐานตามที่กรมควบคุมมลพิษได้ประกาศกำหนดประเภทของแหล่งน้ำลำตะคองเป็นแหล่งน้ำประเภทที่ ๔ (เสื่อมโทรม) เป็นแหล่งน้ำที่ได้รับน้ำทั้งจากกิจกรรมบางประเภท และสามารถเป็นประโยชน์ เพื่อการอุปโภคบริโภคโดยต้องผ่านการฆ่าเชื้อโรคตามปกติและผ่านกระบวนการการปรับปรุงคุณภาพน้ำเป็นพิเศษก่อน และใช้เพื่อการอุตสาหกรรม พบว่า คุณภาพน้ำอยู่ในเกณฑ์เสื่อมโทรมมาก ร้อยละ ๑๐๐

๔) ลำตะคอง ช่วงที่ ๒ (ตอนบน) มาตรฐานตามที่กรมควบคุมมลพิษได้ประกาศกำหนดประเภทของแหล่งน้ำลำตะคองเป็นแหล่งน้ำประเภทที่ ๓ (พอใช้) เป็นแหล่งน้ำที่ได้รับน้ำทั้งจากกิจกรรมบางประเภทและสามารถเป็นประโยชน์ เพื่อการอุปโภคและบริโภคโดยต้องผ่านการฆ่าเชื้อโรคตามปกติและผ่านกระบวนการการปรับปรุงคุณภาพน้ำทั่วไปก่อน และใช้เพื่อการเกษตร พบว่า คุณภาพน้ำอยู่ในเกณฑ์พอใช้ขึ้นไป ร้อยละ ๔๖

๕) ลำชี มาตรฐานตามที่กรมควบคุมมลพิษได้ประกาศกำหนดประเภทของแหล่งน้ำให้ลำชีอยู่ในแหล่งน้ำประเภทที่ ๒ (ดี) เป็นแหล่งน้ำที่ได้รับน้ำทั้งจากกิจกรรมบางประเภท และสามารถเป็นประโยชน์ เพื่อการอุปโภคและบริโภคโดยต้องผ่านการฆ่าเชื้อโรคตามปกติและผ่านกระบวนการการปรับปรุงคุณภาพน้ำทั่วไปก่อนการอนุรักษ์สัตว์น้ำ การประมง การว่ายน้ำและกีฬาทางน้ำ พบว่า คุณภาพน้ำในเกณฑ์พอใช้ขึ้นไป ร้อยละ ๒๐

๖) ลำเชียงไกร คุณภาพน้ำอยู่ในเกณฑ์พอใช้ขึ้นไป ร้อยละ ๔๐

๗) ลำปลายมาศ คุณภาพน้ำอยู่ในเกณฑ์พอใช้ขึ้นไป ร้อยละ ๔๐

๘) ลำสาขาอื่น ๆ คุณภาพน้ำอยู่ในเกณฑ์พอใช้ขึ้นไป ร้อยละ ๓๑

ทั้งนี้ คุณภาพน้ำแหล่งน้ำผิวดินที่เปลี่ยนแปลงไปในแต่ละปีขึ้นอยู่กับปัจจัยหลายอย่าง ได้แก่ปริมาณน้ำฝนน้ำท่าทั้งชุมชน การเกษตรกรรม การอุตสาหกรรม เป็นต้น โดยแหล่งน้ำที่มีคุณภาพเสื่อมโทรมมาโดยตลอด คือ ลำตะคองตอนล่าง ซึ่งไหลผ่านบริเวณอำเภอเมือง จังหวัดนครราชสีมา ปัญหาคุณภาพน้ำเสื่อมโทรมนั้นเกิดจากการระบายน้ำทั้งจากกิจกรรมต่าง ๆ เช่น ชุมชนเกษตรกรรมและอุตสาหกรรม ซึ่งไม่ได้ผ่านกระบวนการปรับปรุงคุณภาพน้ำให้ได้มาตรฐานก่อนปล่อยลงสู่แหล่งน้ำต่าง ๆ

(๕) น้ำบาดาล

ปริมาณน้ำบาดาลที่กักเก็บของพื้นที่จังหวัดนครราชสีมา มีประมาณ ๔๔,๓๐๐ ล้านลูกบาศก์เมตร ปริมาณที่สามารถนำมาใช้ได้ประมาณ ๑,๔๘๐ ล้านลูกบาศก์เมตรต่อปี โดยมีปริมาณน้ำที่เพิ่มเติมในแต่ละปีประมาณ ๒,๑๖๐ ล้านลูกบาศก์เมตร การพัฒนาน้ำบาดาลขึ้นมาใช้ไม่ควรมีพัฒนาจนใกล้เคียงกับศักยภาพ เนื่องจากหลายพื้นที่มีความเสี่ยงในเชิงคุณภาพโดยเฉพาะเรื่องความเค็มและอาจทำให้เกิดการแพร่กระจายของความเค็มด้วย

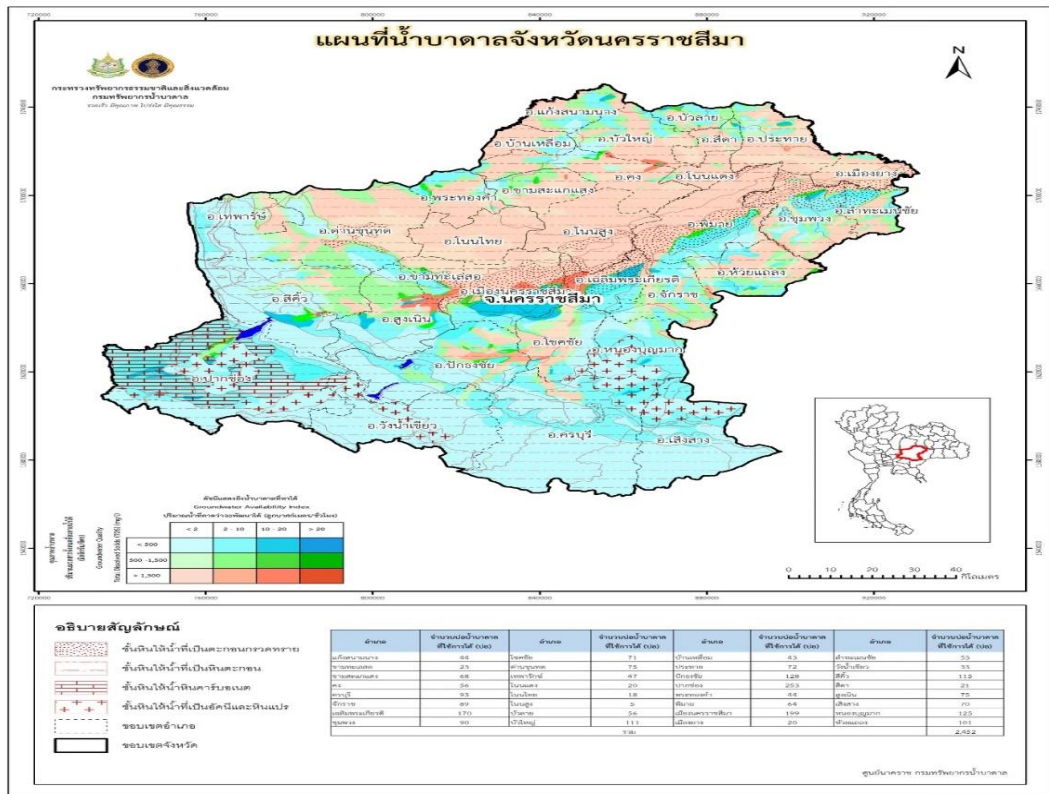

ทรัพยากรธรรมชาติที่สำคัญ

๑) การใช้ประโยชน์ที่ดิน

จังหวัดนครราชสีมา มีพื้นที่ทั้งหมด ๑๒,๘๐๘,๓๒๘ ไร่ ข้อมูล ณ ปี ๒๕๖๓ มีการใช้ประโยชน์ที่ดิน มากที่สุด คือ ที่นา ๔,๐๘๒,๗๘๒ ไร่ คิดเป็นร้อยละ ๓๑.๘๘ รองลงมาเป็นที่ไร่ ๓,๗๕๕,๑๙๙ ไร่ คิดเป็นร้อยละ ๒๙.๓๒ พื้นที่นอกรการเกษตร ๒,๔๒๘,๔๔๗.๕๖ ไร่ คิดเป็นร้อยละ ๑๘.๙๖ และพื้นที่ป่าไม้ ๑,๙๙๕,๓๒๗.๔๔ ไร่ คิดเป็นร้อยละ ๑๕.๕๘ ตามลำดับ

ตารางแสดงการใช้ประโยชน์ที่ดินจังหวัดนครราชสีมา

ที่	ประเภทการใช้ประโยชน์	พื้นที่ (ไร่)	ร้อยละ
๑	ที่นา Paddy land	๔,๐๘๒,๗๘๒.๐๐	๓๑.๘๘
๒	ที่พืชไร่ Upland field crop	๓,๗๕๕,๑๙๙.๐๐	๒๙.๓๒
๓	ที่ไม้ผลและไม้ยืนต้น	๑๐๖,๕๐๗.๐๐	๐.๘๓
๔	ที่สวนผักและไม้ดอก ไม้ประดับ Orchard and perennial crop	๔๑,๒๔๓.๐๐	๐.๓๒
๕	ที่อื่น ๆ Miscellaneous land	๓๙๙,๒๒๒.๐๐	๓.๑๒
๖	นอกรการเกษตร Non-agricultural landuse	๒,๔๒๘,๔๔๗.๕๖	๑๘.๙๖
๗	เนื้อที่ป่าไม้ Forest land	๑,๙๙๕,๓๒๗.๔๔	๑๕.๕๘
	เนื้อที่ทั้งหมด Total	๑๒,๘๐๘,๓๒๘.๐๐	๑๐๐.๐๐

ที่มา : สำนักงานเศรษฐกิจการเกษตร Source : Office of Agricultural Economics พ.ศ. ๒๕๖๓

๒) พื้นที่ป่าไม้ของจังหวัดนครราชสีมา

ป่าไม้ที่สำคัญในจังหวัดนครราชสีมา ได้แก่ ป่าดิบแล้ง ป่าเบญจพรรณ และป่าเต็งรัง พรรณไม้สำคัญที่ขึ้นอยู่ ได้แก่ ประดู่ แดง มะค่าโมง ยาง เต็ง รัง เหียง พลวง เป็นต้น พื้นที่เขตป่าอนุรักษ์ซึ่งยังคงความอุดมสมบูรณ์ด้วยทรัพยากรป่าไม้และสัตว์ป่า ส่วนใหญ่อยู่ด้านทิศใต้ของจังหวัด ได้แก่ อุทยานแห่งชาติเขาใหญ่ อุทยานแห่งชาติทับลาน อุทยานแห่งชาติน้ำตกเจ็ดสาวน้อย เขตห้ามล่าสัตว์ป่าเขาแผงม้าและเขตห้ามล่าสัตว์ป่าเขาภูหลวง

ปัจจุบันสถานการณ์การลักลอบตัดไม้ทำลายป่าในพื้นที่จังหวัดนครราชสีมาทวีความรุนแรงมากขึ้น จังหวัดนครราชสีมาได้ถูกจัดอันดับเป็นจังหวัดที่มีความวิกฤตรุนแรงด้านการบุกรุกทำลายทรัพยากรป่าไม้เป็น ๑ ใน ๓ จังหวัดของภาคตะวันออกเฉียงเหนือ และเป็น ๑ ใน ๑๒ จังหวัดของประเทศ โดยเฉพาะปัญหาการลักลอบตัดไม้พะยุง ซึ่งเป็นชนิดไม้ที่ตลาดต่างประเทศมีความต้องการสูงและมีราคาแพง พบมากในบริเวณเขตอุทยานแห่งชาติทับลานท้องที่อำเภอครบุรี และอำเภอเสิงสาง นอกจากนี้ยังมีปัญหาการบุกรุกพื้นที่ป่า เพื่อเป็นที่ทำกินและใช้ประโยชน์อื่น ๆ อีกด้วย

ตารางแสดงประเภทพื้นที่ป่าไม้ของจังหวัดนครราชสีมาที่ประกาศสงวนหวงห้าม

ลำดับ	ประเภทพื้นที่ป่าไม้	จำนวน	เนื้อที่ (ไร่)	หมายเหตุ
๑	ป่าสงวนแห่งชาติ	๒๙ ป่า	๔,๘๗๗,๘๖๙.๕๐	๑. เนื้อที่ที่กำหนดตามกฎหมายกระทรวง ๒. จากการคำนวณตามแผนที่จำแนกเขตการใช้ประโยชน์ทรัพยากรที่ดินและป่าไม้ (Zoning) มีเนื้อที่ ๔,๙๔๘,๔๑๖.๒๕ ไร่ ประกอบด้วย - ส่วนที่ประกาศเป็นเขตอุทยานแห่งชาติทับลาน เนื้อที่ ๘๒๙,๙๗๔ ไร่ - ส่วนที่ส่งมอบพื้นที่ให้ ส.ป.ก. (Zone A และ E) เนื้อที่ ๓,๓๒๖,๙๔๘.๕ ไร่ กั้นพื้นที่ที่ไม่เหมาะสมต่อการเกษตรกรรมคินกรมป่าไม้แล้ว เนื้อที่ ๑๘๕,๙๕๙.๗ ไร่ คงเหลือพื้นที่ ส.ป.ก. ดำเนินการเนื้อที่ ๓,๑๔๐,๙๘๘.๘ ไร่ - คงเหลือพื้นที่ป่าสงวนแห่งชาติ (Zone C และพื้นที่ส่งคืนจาก ส.ป.ก.) เนื้อที่ ๙๗๗,๔๕๓.๔๕ ไร่
๒	อุทยานแห่งชาติ	๓ แห่ง	๑,๔๑๒,๗๗๖.๐๐	- อุทยานแห่งชาติเขาใหญ่เนื้อที่ ๒๒๗,๕๕๐ ไร่ - อุทยานแห่งชาติทับลานเนื้อที่ ๑,๑๘๔,๘๗๕ ไร่ (ทับซ้อนพื้นที่ป่าสงวนแห่งชาติ เนื้อที่ ๘๒๙,๙๗๔ ไร่) - อุทยานแห่งชาติน้ำตกเจ็ดสาวน้อยเนื้อที่ ๓๕๑ ไร่ (เฉพาะในท้องที่จังหวัดนครราชสีมา)
๓	เขตห้ามล่าสัตว์ป่า	๒ แห่ง	๑๕๐,๒๐๐.๐๐	- เขตห้ามล่าสัตว์ป่าเขาแผงม้าเนื้อที่ ๕,๐๐๐ ไร่ (ทับซ้อนป่าสงวนแห่งชาติ ป่าเขาภูหลวง) - เขตห้ามล่าสัตว์ป่าเขาภูหลวง เนื้อที่ ๑๔๕,๒๐๐ ไร่ (ทับซ้อนป่าสงวนแห่งชาติป่าเขาภูหลวง)
๔	ป่าไม้ถาวรของชาติตามมติคณะรัฐมนตรี	๑๑ แห่ง	๑๐๖,๖๙๑.๐๐	
๕	ป่าอนุรักษ์เพิ่มเติม	๖ แห่ง	๑๓,๔๔๘.๐๐	
๖	ป่าชุมชน	๒๕๗ แห่ง	๑๒๘,๑๒๘.๔๗	๕๑๓ หมู่บ้าน ในท้องที่ ๑๑๐ ตำบล ๒๔ อำเภอ

ที่มา : สำนักงานทรัพยากรธรรมชาติและสิ่งแวดล้อมจังหวัดนครราชสีมา พ.ศ. ๒๕๖๓ สำนักบริหารพื้นที่อนุรักษ์ ๗ (นครราชสีมา) พ.ศ. ๒๕๖๓ สำนักจัดการทรัพยากรป่าไม้ที่ ๘ (นครราชสีมา) พ.ศ. ๒๕๖๓

ตารางแสดงสถิติพื้นที่ป่าไม้ของจังหวัดนครราชสีมาจากผลการแปลภาพถ่ายดาวเทียม ปี ๒๕๕๖-๒๕๖๔

ปี พ.ศ.	พื้นที่ป่า (ตร.กม.)	พื้นที่ (ไร่)	% ของพื้นที่จังหวัด
๒๕๕๖	๓,๒๗๒.๔๐	๒,๐๔๕,๒๕๐.๐๐	๑๕.๗๔
๒๕๕๗	๓,๑๔๘.๙๔	๑,๙๖๘,๐๗๕.๐๐	๑๕.๓๗
๒๕๕๘	๒,๙๒๒.๔๔	๑,๘๒๖,๕๒๕.๐๐	๑๔.๒๖
๒๕๕๙	๒,๙๑๕.๐๔	๑,๘๒๑,๙๐๐.๐๐	๑๔.๒๒
๒๕๕๑	๓,๑๓๒.๕๕	๑,๙๕๗,๘๔๓.๗๕	๑๕.๒๙
๒๕๕๒	๓,๑๒๗.๕๔	๑,๙๕๔,๗๑๒.๕๐	๑๕.๒๖
๒๕๕๖	๓,๐๗๐.๖๑	๑,๙๑๙,๑๒๘.๕๐	๑๔.๘๑
๒๕๕๗	๓,๐๘๕.๓๖	๑,๙๒๐,๕๒๕.๔๐	๑๔.๘๒
๒๕๕๘	๓,๐๘๗.๑๘	๑,๙๒๙,๔๙๑.๘๘	๑๔.๘๙
๒๕๕๙	๓,๑๐๒.๒๘	๑,๙๓๘,๙๒๗.๗๘	๑๔.๙๖
๒๕๖๐	๓,๑๓๓.๖๑	๑,๙๕๘,๕๐๔.๖๑	๑๕.๑๑
๒๕๖๑	๓,๑๘๑.๗๖	๑,๙๘๘,๖๐๐.๙๕	๑๕.๓๔
๒๕๖๒	๓,๑๙๒.๕๒	๑,๙๙๕,๓๒๗.๔๔	๑๕.๔๐
๒๕๖๓	๓,๑๙๒.๕๒	๑,๙๙๕,๓๒๗.๔๔	๑๕.๔๐
๒๕๖๔	๓,๑๙๕.๒๕	๑,๙๙๗,๐๓๕.๘๗	๑๕.๔๑

ที่มา: (ข้อมูลปี ๒๕๕๑) สำนักแผนงานและสารสนเทศ, กรมป่าไม้ (๒๕๕๑), ข้อมูลสถิติกรมป่าไม้ ปี ๒๕๕๑, (ข้อมูลปี ๒๕๕๒) สำนักแผนงานและสารสนเทศ, กรมอุทยานแห่งชาติ สัตว์ป่า และพันธุ์พืช (๒๕๕๒), (ข้อมูลปี ๒๕๖๑, ๒๕๖๓, และ ๒๕๖๔) สำนักจัดการที่ดิน กรมป่าไม้

๑.๒ ข้อมูลการปกครอง/ประชากร

จังหวัดนครราชสีมา มีการบริหารราชการเป็น ๓ ส่วน ดังนี้

๑) ส่วนราชการ ๒๕๘ หน่วย

- ๑.๑) ส่วนกลางในภูมิภาค ๑๙๖ หน่วย
- ๑.๒) ส่วนภูมิภาค ๓๕ หน่วย
- ๑.๓) รัฐวิสาหกิจ ๒๗ หน่วย

๒) หน่วยงานอิสระ ๒๖ หน่วย

๓) องค์กรปกครองส่วนท้องถิ่น ๓๓๔ หน่วย

- ๓.๑) องค์การบริหารส่วนจังหวัด ๑๑ แห่ง
- ๓.๒) เทศบาล (ทน.๑/ ทม.๔/ ทต. ๘๕ แห่ง) ๙๐ แห่ง
- ๓.๓) องค์การบริหารส่วนตำบล ๒๓๔ แห่ง

จังหวัดนครราชสีมาแบ่งเขตการปกครองออกเป็น ๓๒ อำเภอ ๒๘๙ ตำบล ๓,๓๗๖ หมู่บ้าน ดังนี้

- ๑) อำเภอเมืองนครราชสีมา ๒) อำเภอกง ๓) อำเภอครบุรี ๔) อำเภอจักราช
- ๕) อำเภอโชคชัย ๖) อำเภอชุมพวง ๗) อำเภอด่านขุนทด ๘) อำเภอโนนไทย
- ๙) อำเภอบัวใหญ่ ๑๐) อำเภอโนนสูง ๑๑) อำเภอปักธงชัย ๑๒) อำเภอปากช่อง
- ๑๓) อำเภอพิมาย ๑๔) อำเภอสีคิ้ว ๑๕) อำเภอสูงเนิน ๑๖) อำเภอประทาย
- ๑๗) อำเภอห้วยแถลง ๑๘) อำเภอขามทะเลสอ ๑๙) อำเภอขามสะแกแสง ๒๐) อำเภอเสิงสาง
- ๒๑) อำเภอบ้านเหลื่อม ๒๒) อำเภอหนองบุญมาก ๒๓) อำเภอแก้งสนามนาง ๒๔) อำเภอโนนแดง
- ๒๕) อำเภอวังน้ำเขียว ๒๖) อำเภอเมืองยาง ๒๗) อำเภอเทพารักษ์ ๒๘) อำเภอพระทองคำ
- ๒๙) อำเภอลำทะเมนชัย ๓๐) อำเภอเฉลิมพระเกียรติ ๓๑) อำเภอสีดา ๓๒) อำเภอบัวลาย

ตารางการแบ่งเขตการปกครองของจังหวัด

อำเภอ	พื้นที่ (ตร.กม.)	ที่ว่าการอำเภอห่าง จากศาลากลาง จังหวัด(กม.)	จำนวน			
			ตำบล	หมู่บ้าน	เทศบาลนคร เมือง/ตำบล	อบต.
เมืองนครราชสีมา	๗๕๕.๕๙๖	๐	๒๔	๒๓๕	๑๖	๑๑
ครบุรี	๑,๘๑๖.๘๕๑	๕๘	๑๒	๑๕๓	๕	๑๐
เสิงสาง	๑,๒๐๐.๒๓๙	๘๘	๖	๘๕	๒	๖
คง	๔๕๔.๗๓๗	๗๙	๑๐	๑๕๖	๒	๑๐
บ้านเหลื่อม	๒๑๘.๘๗๕	๘๕	๔	๓๙	๑	๔
จักราช	๕๐๑.๖๗๒	๔๐	๘	๑๐๙	๑	๘
โชคชัย	๕๐๓.๙๑๗	๓๐	๑๐	๑๓๒	๓	๙
ด่านขุนทด	๑,๔๒๘.๑๔๓	๘๔	๑๖	๒๒๕	๓	๑๕
โนนไทย	๕๔๑.๙๙๔	๒๘	๑๐	๑๓๓	๓	๙
โนนสูง	๖๗๖.๙๘๑	๓๗	๑๕	๑๙๕	๖	๑๒
ขามสะแกแสง	๒๙๗.๗๖๙	๕๐	๗	๗๒	๓	๖
บัวใหญ่	๓๐๕.๐๒๘	๑๐๑	๑๐	๑๒๒	๒	๙
ประทาย	๖๐๐.๖๔๘	๙๗	๑๓	๑๕๑	๑	๑๓
ปักธงชัย	๑,๓๗๔.๓๒๑	๓๔	๑๖	๒๑๕	๖	๑๒
พิมาย	๘๙๖.๘๗๑	๖๐	๑๒	๒๑๒	๒	๑๒
ห้วยแถลง	๔๙๕.๑๗๕	๖๕	๑๐	๑๒๐	๓	๑๐
ชุมพวง	๕๔๐.๕๖๗	๙๘	๙	๑๓๓	๑	๙
สูงเนิน	๗๘๒.๘๕๓	๓๖	๑๑	๑๒๗	๒	๑๑
ขามทะเลสอ	๒๐๓.๖๐๕	๒๒	๕	๔๖	๒	๔
สีคิ้ว	๑,๒๔๗.๐๖๘	๔๕	๑๒	๑๕๗	๔	๑๑
ปากช่อง	๑,๘๒๕.๑๖๘	๘๕	๑๒	๒๑๙	๕	๙
หนองบุญมาก	๕๙๐.๔๔๘	๕๒	๙	๑๐๔	๒	๗
แก่งสนามนาง	๑๐๗.๒๕๘	๑๓๐	๕	๕๖	๒	๔
โนนแดง	๑๙๓.๔๐๗	๗๕	๕	๖๕	๒	๔
วังน้ำเขียว	๑,๑๒๙.๙๙๖	๗๐	๕	๘๓	๑	๕
เทพารักษ์	๓๕๗.๔๖๕	๙๐	๔	๕๙	-	๔
เมืองยาง	๒๕๕.๕๒๒	๑๑๐	๔	๔๖	๑	๓
พระทองคำ	๓๕๙.๕๒๒	๔๕	๕	๗๕	๒	๔
ลำทะเมนชัย	๓๐๘.๔๕๗	๑๒๐	๔	๕๙	๕	๔
บัวลาย	๑๐๖.๘๙๓	๑๐๓	๔	๔๕	๑	๔
สีดา	๑๖๒.๘๒๕	๘๕	๕	๕๐	๑	๕
เฉลิมพระเกียรติ	๒๕๕.๐๙๓	๑๘	๕	๖๑	๑	๕
รวม	๑,๑๔๙,๓๕๙.๙๖๘	๒,๑๒๐	๒๘๙	๓,๗๔๓	๙๐	๒๓๔

ที่มา: สำนักงานท้องถิ่นจังหวัดนครราชสีมา

ข้อมูลประชากร

ตารางแสดงจำนวนประชากรจังหวัดนครราชสีมา (ณ เดือนเมษายน ๒๕๖๖)

อำเภอ	ชาย (คน)	หญิง (คน)	รวมประชากร (คน)	จำนวนครัวเรือน
เมืองนครราชสีมา	๒๒๗,๐๖๘	๒๔๒,๑๐๕	๔๖๙,๑๗๓	๑๑๐,๐๑๑
ครบุรี	๔๗,๐๗๐	๔๘,๘๓๓	๙๕,๙๐๓	๓๐,๒๙๐
เสิงสาง	๓๔,๗๕๐	๓๕,๔๗๖	๗๐,๒๒๖	๑๗,๑๔๔
คง	๓๘,๘๑๙	๔๐,๐๗๑	๗๘,๘๙๐	๒๑,๑๕๕
บ้านเหลื่อม	๑๐,๐๗๓	๑๐,๔๔๙	๒๐,๕๒๒	๕,๐๖๗
จักราช	๓๕,๔๐๙	๓๖,๐๒๒	๗๑,๔๓๑	๑๙,๑๗๒
โชคชัย	๔๐,๖๙๑	๔๓,๓๐๑	๘๓,๙๙๒	๑๘,๙๕๔
ด่านขุนทด	๖๓,๐๑๔	๖๕,๓๖๕	๑๒๘,๓๗๙	๓๔,๔๓๘
โนนไทย	๓๔,๓๓๑	๓๖,๐๑๗	๗๐,๓๔๘	๑๖,๖๕๕
โนนสูง	๖๐,๖๙๔	๖๓,๔๔๓	๑๒๔,๑๓๗	๒๔,๙๐๖
ขามสะแกแสง	๒๑,๒๕๐	๒๑,๖๐๔	๔๒,๘๕๔	๙,๗๘๖
บัวใหญ่	๓๙,๙๓๑	๔๐,๕๔๔	๘๐,๔๗๕	๑๘,๙๖๘
ประทาย	๓๗,๙๘๒	๓๘,๗๘๔	๗๖,๗๖๖	๑๙,๒๖๙
ปักธงชัย	๕๖,๑๗๓	๕๙,๕๑๗	๑๑๕,๖๙๐	๓๒,๐๗๒
พิมาย	๖๒,๑๒๙	๖๔,๘๕๒	๑๒๖,๙๘๑	๓๘,๘๕๑
ห้วยแถลง	๓๗,๙๖๔	๓๘,๐๔๓	๗๖,๐๐๗	๑๙,๓๐๐
ชุมพวง	๔๐,๘๑๘	๔๑,๔๙๒	๘๒,๓๑๐	๑๙,๙๙๐
สูงเนิน	๔๑,๓๖๓	๔๓,๘๗๖	๘๕,๒๓๙	๒๙,๒๓๖
ขามทะเลสอ	๒๑,๔๘๗	๒๒,๑๖๕	๔๓,๖๕๒	๘,๓๗๙
สีคิ้ว	๕๔,๕๗๓	๕๖,๑๒๔	๑๑๐,๖๙๗	๓๑,๘๑๑
ปากช่อง	๙๖,๘๘๘	๑๐๐,๖๔๐	๑๙๗,๕๒๘	๖๖,๙๐๐
หนองบุญมาก	๒๙,๙๔๕	๓๐,๕๕๒	๖๐,๕๓๗	๑๘,๔๐๗
แก่งสนามนาง	๑๗,๙๘๘	๑๘,๔๒๐	๓๖,๔๐๘	๑๐,๖๗๙
โนนแดง	๑๒,๒๓๔	๑๒,๗๓๖	๒๔,๙๗๐	๕,๕๖๔
วังน้ำเขียว	๒๒,๖๓๓	๒๓,๐๙๖	๔๕,๗๒๙	๑๙,๐๓๒
เทพารักษ์	๑๒,๗๓๑	๑๒,๖๐๑	๒๕,๓๓๒	๘,๔๖๒
เมืองยาง	๑๓,๘๕๘	๑๓,๗๗๗	๒๗,๖๓๕	๕,๕๖๑
พระทองคำ	๒๐,๑๑๔	๒๐,๔๕๔	๔๐,๕๖๘	๑๒,๐๒๒
ลำทะเมนชัย	๑๖,๑๒๖	๑๖,๓๘๕	๓๒,๕๑๑	๗,๔๙๖
บัวลาย	๑๑,๗๙๑	๑๑,๙๘๙	๒๓,๗๘๐	๖,๓๖๒
สีดา	๑๑,๖๙๒	๑๑,๘๖๒	๒๓,๕๕๔	๕,๘๖๖
เฉลิมพระเกียรติ	๑๗,๕๘๑	๑๘,๔๗๘	๓๖,๐๕๙	๙,๓๗๐
รวม	๑,๒๘๙,๑๗๐	๑,๓๓๓,๑๑๓	๒,๖๒๒,๒๘๓	๗๐๑,๐๖๕

ที่มา: กรมการปกครอง กระทรวงมหาดไทย ข้อมูล ปี พ.ศ. ๒๕๖๖

๑.๓ ข้อมูลด้านสังคมและวัฒนธรรม

วัฒนธรรม เอกลักษณ์ เทศกาลประเพณี

๑) เอกลักษณ์สำคัญของจังหวัด

อนุสาวรีย์ท้าวสุรนารี ภาษาโคราช เพลงโคราช ผ้าไหมหางกระรอก อาหาร หมี่โคราช สัตว์เลี้ยง แมวโคราช

๒) เทศกาลประเพณีที่สำคัญ

เดือน	ประเพณีและกิจกรรมที่สำคัญและเป็นที่รู้จัก
ธันวาคม – มกราคม	- งานแสดงดอกไม้ ๑๐๐ ไร่ มหาวิทยาลัยราชภัฏนครราชสีมา อ.เมืองนครราชสีมา - งานจิมทอมป์สันฟาร์มทัวร์ อ.ปักธงชัย
กุมภาพันธ์	- เทศกาลขนมจีนประโดกโคราช อ.เมืองนครราชสีมา - เกษตรสุรนารี ม.เทคโนโลยีสุรนารี อ.เมืองนครราชสีมา - งานเบญจมาศบานในม่านหมอก อ.วังน้ำเขียว
มีนาคม	- งานประเพณีกินเข้าคำและของดีเมืองสูงเนิน อ.สูงเนิน
๒๓ มีนาคม – ๓ เมษายน	- งานวันฉลองวันแห่งชัยชนะของท้าวสุรนารี อ.เมืองนครราชสีมา และทุกอำเภอ
๑๓ เมษายน	- ขบวนแห่พระคันธารราษฎร์ อ.เมืองนครราชสีมา
กรกฎาคม	- งานประเพณีแห่เทียนพรรษา อ.เมืองนครราชสีมา
พฤศจิกายน	- เทศกาลพืชมายและการแข่งขันเรือยาวประเพณีชนะเลิศด้วย พระราชทาน อ.พืชมาย - ลอยกระทง โคมไฟ ดอกไม้บาน อ.เมืองนครราชสีมา
พฤศจิกายน – ธันวาคม	- เทศกาลอาหารย่างโคราช BBQ Festival @Korat อ.เมือง นครราชสีมา
ธันวาคม	- งานเกษตรแฟร์ปากช่อง อ.ปากช่อง - เทศกาลผ้าไหมปักธงชัย อ.ปักธงชัย - โคราชฮาล์ฟมาราธอนลอยฟ้า อ.สีคิ้ว - เทศกาลดนตรี มั่นใหญ่มาก Big Mountain Festival อ.ปากช่อง

๑.๔ ข้อมูลโครงสร้างพื้นฐานและสาธารณูปโภค

๑.๔.๑ การคมนาคมขนส่ง

๑) ทางอากาศ

ท่าอากาศยานนครราชสีมา ตั้งอยู่บริเวณป่าสงวนแห่งชาติหนองเต็งจึก
ราช ตำบลท่าช้าง อำเภอเฉลิมพระเกียรติ จังหวัดนครราชสีมา เปิดให้บริการตั้งแต่วันที่ ๕ ธันวาคม
๒๕๔๐ การใช้ประโยชน์ท่าอากาศยานนครราชสีมาในปัจจุบันท่าอากาศยานนครราชสีมาใช้เป็น
รองรับการบินขึ้น – ลง ของเครื่องบินเช่าเหมา เครื่องบินเอกชน เครื่องบินส่วนบุคคล เครื่องบินทหาร

เครื่องบินราชการและรัฐวิสาหกิจ และตั้งแต่ ปี พ.ศ. ๒๕๕๔ บริษัทบางกอกเอวิชั่นเซ็นเตอร์ จำกัด ได้ทำการบินขึ้น – ลง ในลักษณะฝึกการบินของนักเรียนการบินจนถึงปัจจุบัน

๑.๔.๒ แผนการพัฒนาท่าอากาศยานนครราชสีมา

- ๑) การพัฒนาเป็นศูนย์ซ่อมอากาศยานของประเทศ
- ๒) การพัฒนาเป็นศูนย์จำหน่ายอะไหล่ชิ้นส่วนด้านการบิน
- ๓) การพัฒนาด้านการบินพาณิชย์ในการเชื่อมต่อภาคภายในประเทศ และการบินเข้า – ออก จากต่างประเทศ ทั้งนี้ ได้มีผู้ประกอบการทั้งชาวไทยและชาวต่างชาติ เข้ามาศึกษาข้อมูลทางด้านกายภาพของท่าอากาศยานนครราชสีมาอย่างต่อเนื่อง

๑.๔.๓ ทางรถยนต์ ทางหลวงพิเศษ

๑) โครงการก่อสร้างทางหลวงพิเศษระหว่างเมืองหมายเลข ๖ สายบางปะอิน – สระบุรี – นครราชสีมา การก่อสร้างแบ่งออกเป็น ๒ ช่วง ๒๐ โครงการ แล้วเสร็จ ๑๐ โครงการ ระยะทาง ๒๕.๔๓๐ กม. คงเหลือยังไม่แล้วเสร็จ ๑๐ โครงการ ระยะทาง ๘๔.๖๓๗ กม. ความคืบหน้าเฉลี่ย ๙๒% คาดว่าดำเนินการก่อสร้างแล้วเสร็จภายในปี พ. ศ. ๒๕๖๕



รูปภาพแสดงเส้นทางถนนมอเตอร์เวย์

๑.๔.๔ ทางหลวงแผ่นดิน

ทางหลวงสายสำคัญของจังหวัดนครราชสีมา มีดังนี้

๑) ทางหลวงหมายเลขหลักเดียว Thai Highway-๒.svg ทางหลวงแผ่นดินหมายเลข ๒ (ถนนมิตรภาพ) ในเขตจังหวัดนครราชสีมา เริ่มจาก กลางดง - ปากช่อง - คลองไผ่ - สีคิ้ว - สูงเนิน - โคกกรวด - นครราชสีมา - จอหอ - ตลาดแค - บ้านวัด - สีดา – สิ้นสุดจังหวัดนครราชสีมาในเขตอำเภอบัวลาย

๒) ทางหลวงหมายเลขสองหลัก Thai Highway-๒๔.svg ทางหลวงแผ่นดินหมายเลข ๒๔ (ถนนโชคชัย - เดชอุดม และถนนสถลมารค) ในเขตจังหวัดนครราชสีมา เริ่มจากทางแยกต่างระดับสีคิ้ว อำเภอสีคิ้ว จังหวัดนครราชสีมา – รอยต่ออำเภอหนองบุญมาก กับ อำเภอหนองกี่ จังหวัดบุรีรัมย์

๓) ทางหลวงหมายเลขสามหลัก Thai Highway-๓๐๔.svg ทางหลวงแผ่นดินหมายเลข ๓๐๔ (ถนนแจ้งวัฒนะ ถนนรามอินทรา ถนนสุวินทวงศ์) ในเขตจังหวัดนครราชสีมา เริ่มจากรอยต่อจังหวัดปราจีนบุรีกับอำเภอวังน้ำเขียว - อำเภอเมืองนครราชสีมา จังหวัดนครราชสีมา

๔) Thai Highway-๒๐๑.svg ทางหลวงแผ่นดินหมายเลข ๒๐๑ ในเขตจังหวัดนครราชสีมา เริ่มจากอำเภอสีคิ้ว จังหวัดนครราชสีมา - รอยต่ออำเภอด่านขุนทด กับอำเภอจัตุรัส จังหวัดชัยภูมิ

๕) Thai Highway-๒๐๒.svg ทางหลวงแผ่นดินหมายเลข ๒๐๒ ในเขตจังหวัดนครราชสีมา เริ่มจากรอยต่ออำเภอเมืองชัยภูมิ จังหวัดชัยภูมิกับอำเภอแก้งสนามนาง - รอยต่ออำเภอประทาย กับ อำเภอบ้านใหม่ไชยพจน์ จังหวัดบุรีรัมย์

๖) Thai Highway-๒๐๔.svg ทางหลวงแผ่นดินหมายเลข ๒๐๔ (ถนนเลี่ยงเมืองนครราชสีมา) อำเภอเมืองนครราชสีมา จังหวัดนครราชสีมา

๗) Thai Highway-๒๐๕.svg ทางหลวงแผ่นดินหมายเลข ๒๐๕ (ถนนสุรนารายณ์) ในเขตจังหวัดนครราชสีมา เริ่มจากรอยต่อกับอำเภอจัตุรัส จังหวัดชัยภูมิ กับ อำเภอด่านขุนทด จังหวัดนครราชสีมา - อำเภอเมืองนครราชสีมา จังหวัดนครราชสีมา

๘) Thai Highway-๒๐๖.svg ทางหลวงแผ่นดินหมายเลข ๒๐๖ (ทางเข้าเมืองพิมาย และ เลี่ยงเมืองพิมาย) จาก ถนนมิตรภาพ อำเภอโนนสูง - อำเภอห้วยแถลง จังหวัดนครราชสีมา

๙) Thai Highway-๒๐๗.svg ทางหลวงแผ่นดินหมายเลข ๒๐๗ (ถนนพณิชย์เจริญ) จากอำเภอคง จังหวัดนครราชสีมา - รอยต่ออำเภอพล จังหวัดขอนแก่น

๑๐) Thai Highway-๒๒๔.svg ทางหลวงแผ่นดินหมายเลข ๒๒๔ ในเขตจังหวัดนครราชสีมา เริ่มจากอำเภอเมืองนครราชสีมา จังหวัดนครราชสีมา - รอยต่ออำเภอเสิงสาง จังหวัดนครราชสีมา กับอำเภอปะคำ จังหวัดบุรีรัมย์

๑๑) Thai Highway-๒๒๖.svg ทางหลวงแผ่นดินหมายเลข ๒๒๖ ในเขตจังหวัดนครราชสีมา เริ่มจากอำเภอเมืองนครราชสีมา จังหวัดนครราชสีมา - รอยต่ออำเภอห้วยแถลง จังหวัดนครราชสีมา กับอำเภอหนองหงส์ จังหวัดบุรีรัมย์

๑๒) Thai Highway-๒๙๐.svg ทางหลวงแผ่นดินหมายเลข ๒๙๐ (ถนนวงแหวนรอบเมืองนครราชสีมา) อำเภอเมืองนครราชสีมา จังหวัดนครราชสีมา

๑.๔.๕ รถโดยสารประจำทาง

๑) เดินทางจากกรุงเทพฯ มีรถโดยสารธรรมดา และ รถปรับอากาศชั้น ๑ ชั้น ๒ และรถตู้ปรับอากาศ สาย ๒๑ (กรุงเทพฯ - นครราชสีมา) วิ่งให้บริการจาก สถานีขนส่งหมอชิต ๒ กรุงเทพฯ มาถึงจังหวัดนครราชสีมา ทุกวันตลอด ๒๔ ชั่วโมง นอกจากนี้ ยังสามารถที่จะเลือกเดินทางโดยรถโดยสารประจำทางจากกรุงเทพฯ ปลายทางจังหวัดต่าง ๆ ในภาคอีสานที่ผ่านจังหวัดนครราชสีมาได้เช่นกัน

๒) เดินทางภายในจังหวัด

ภายในเขตเทศบาลและพื้นที่ใกล้เคียง มีขนส่งสาธารณะให้บริการดังนี้คือ
รถโดยสารประจำทางหมวด ๑ และหมวด ๔ (รถสองแถว) วิ่งบริการภายในเขตเทศบาล และ บริเวณใกล้เคียง รถโดยสารหมวด ๑ แบ่งออกเป็น ๒๑ สาย วิ่งบริการภายในเขตเทศบาลและพื้นที่ใกล้เคียงไปตามเส้นทางต่าง ๆ

รถจักรยานยนต์รับจ้าง รถสามล้อเครื่อง และรถสามล้อ วิ่งในเขตตัวเมือง

รถแท็กซี่มิเตอร์ (Taxi Meter) เปิดให้บริการในช่วงการแข่งขันกีฬาซีเกมส์ครั้งที่ ๒๔ เมื่อเดือนธันวาคม พ.ศ. ๒๕๕๐ เป็นจังหวัดแรกในภาคตะวันออกเฉียงเหนือ มีจุดจอดรถแท็กซี่อยู่ที่สถานีขนส่งผู้โดยสารแห่งที่ ๒ สถานีรถไฟนครราชสีมา สถานีรถไฟชุมทางจิระ ศูนย์การค้าเดอะมอลล์ นครราชสีมา เซ็นทรัลพลาซา นครราชสีมา เทอร์มินอล ๒๑ โคราช และสถานบันเทิง นอกจากนี้ยังสามารถเรียกใช้บริการโดยโทรศัพท์เลขหมายด่วนหรือเรียกผ่านแอปพลิเคชัน ปัจจุบันมีรถให้บริการทั้งสิ้นจำนวนมากกว่า ๗๐ คัน

ถ้าต้องการเดินทางไปต่างอำเภอ จะมีรถโดยสารประจำทางหมวด ๔ ให้บริการไปยังอำเภอต่าง ๆ ในจังหวัดนครราชสีมา หลายสายด้วยกัน สามารถขึ้นรถได้ที่สถานีขนส่งแห่งที่ ๑ ถนนบูรินทร์ มีทั้งประเภทรถสองแถว และ รถบัสโดยสารประจำทางให้บริการ จะมีรถโดยสารไป อำเภอปักธงชัย อำเภอประทาย อำเภอด่านขุนทด อำเภอปากช่อง อำเภอสูงเนิน สำหรับสถานีขนส่งผู้โดยสารแห่งที่ ๒ นั้น จะมีรถโดยสารไปเฉพาะ อำเภอพิมาย อำเภอห้วยแถลง และตำบลด่านเกวียน อำเภอโชคชัย

ระยะทางจากอำเภอเมืองนครราชสีมาไปอำเภอต่าง ๆ

อำเภอ	ระยะทาง (กม.)	อำเภอ	ระยะทาง (กม.)	อำเภอ	ระยะทาง (กม.)
เฉลิมพระเกียรติ	๒๓	โนนไทย	๓๐	ขามทะเลสอ	๒๕
โชคชัย	๓๒	ปักธงชัย	๓๖	สูงเนิน	๔๐
โนนสูง	๓๙	จักราช	๔๔	ขามสะแกแสง	๕๑
สีคิ้ว	๕๔	หนองบุญมาก	๕๔	พระทองคำ	๔๖
พิมาย	๖๐	ด่านขุนทด	๖๓	ครบุรี	๖๐
ห้วยแถลง	๗๐	โนนแดง	๗๕	คง	๘๐
วังน้ำเขียว	๘๐	ปากช่อง	๘๘	สีดา	๘๙
เทพารักษ์	๙๓	เสิงสาง	๘๙	บัวใหญ่	๙๓
ชุมพวง	๙๙	ประทาย	๑๐๐	บัวลาย	๑๐๒
บ้านเหลื่อม	๘๕	แก้งสนามนาง	๑๒๗	ลำทะเมนชัย	๑๑๘
เมืองยาง	๑๒๒	-	-	-	-

ที่มา: สำนักงานขนส่งจังหวัดนครราชสีมา

๓) เส้นทางระหว่างจังหวัด

มีทั้งรถโดยสารประจำทางธรรมดา และปรับอากาศ หมวด ๒ และ ๓ จำนวนหลายเส้นทางในจังหวัดต่าง ๆ วึ่งให้บริการผ่านจังหวัดนครราชสีมาที่สถานีขนส่งผู้โดยสารแห่งที่ ๒ (ถนนมิตรภาพ - หนองคาย) ทุกวันนอกจากนี้ มีรถโดยสารประจำทาง ให้บริการรับส่งผู้โดยสารจาก ดันทางจังหวัดนครราชสีมา ไปยังปลายทางจังหวัดอื่น ในภาคต่าง ๆ ดังต่อไปนี้

*ภาคอีสาน ได้แก่ นครราชสีมา - แก้งสนามนาง ชัยภูมิ, นครราชสีมา - ขอนแก่น, นครราชสีมา - ชัยภูมิ แก้งคร้อ ภูเขียว ชุมแพ ภูกระดึง วังสะพุง เมืองเลย เชียงคาน, นครราชสีมา - อุดรธานี, นครราชสีมา - มุกดาหาร, นครราชสีมา - อุบลราชธานี, นครราชสีมา - หนองคาย (ศรีเชียงใหม่), นครราชสีมา - ยโสธร, นครราชสีมา - สุรินทร์, นครราชสีมา - บุรีรัมย์, นครราชสีมา - นครพนม (บ้านแพง)

***ภาคเหนือ** ได้แก่ นครราชสีมา – นครสวรรค์, นครราชสีมา – พิษณุโลก, นครราชสีมา – เพชรบูรณ์ หล่มสัก, นครราชสีมา – เชียงใหม่, นครราชสีมา – เชียงราย (แม่สาย)

***ภาคกลาง** ได้แก่ นครราชสีมา – กรุงเทพฯ, นครราชสีมา – สระบุรี, นครราชสีมา – อโยธยา, นครราชสีมา – ลพบุรี (ลำน้ำราชมัย)

***ภาคตะวันออก** ได้แก่ นครราชสีมา – สระแก้ว (อรัญประเทศ), นครราชสีมา – จันทบุรี, นครราชสีมา – ชลบุรี (พัทยา), นครราชสีมา – ระยอง, นครราชสีมา – ตราด (แหลมงอบ)

***ภาคตะวันตก** ได้แก่ นครราชสีมา – หัวหิน

***ภาคใต้** ได้แก่ นครราชสีมา – หาดใหญ่, นครราชสีมา – กระบี่

๔) เส้นทางระหว่างประเทศ

กรุงเทพฯ - นครราชสีมา - นครหลวงเวียงจันทน์ สาธารณรัฐประชาธิปไตยประชาชนลาว (กรุงเทพฯ - เวียงจันทน์ ๙๐๐ บาท, นครราชสีมา - เวียงจันทน์ ๕๕๐ บาท) เวลา ๒๑.๐๐ น. จากสถานีต้นทาง กรุงเทพฯ (หมอชิต ๒) ถึง บขส. นครราชสีมา แห่งที่ ๒ ประมาณ ๒๓.๕๐ น เวลา ๑๘.๐๐ น. จากสถานีต้นทาง นครหลวงเวียงจันทน์ ถึง บขส. นครราชสีมา แห่งที่ ๒ ประมาณ ๑ นาฬิกา หรือ ๐๑.๐๐ น.เที่ยววิ่งนอกวันและเวลาราชการ เก็บค่าทำการล่วงเวลา ของด่านตรวจคนเข้าเมืองคนละ ๕ บาท โดยจัดเก็บที่สถานีเดินรถในการเดินทางข้ามแดนจากจังหวัดนครราชสีมา ไปยังนครหลวงเวียงจันทน์ สาธารณรัฐประชาธิปไตยประชาชนลาว สามารถใช้หลักฐาน คือหนังสือเดินทางคือหนังสือผ่านแดน หรือหนังสือผ่านแดนชั่วคราว

๕) สถานีขนส่งผู้โดยสาร

จังหวัดนครราชสีมา มีสถานีขนส่งผู้โดยสารที่ให้บริการแก่ผู้ที่ต้องเดินทางไปยังอำเภอ หรือ จังหวัดต่าง ๆ ดังนี้

สถานีขนส่งผู้โดยสารแห่งที่ ๑ ตั้งอยู่เลขที่ ๘๖ ถนนบูรินทร์ ตำบลในเมือง อำเภอเมืองฯ มีเนื้อที่ทั้งสิ้น ๗ ไร่ ๒ งาน ๘๘ ตารางวา เปิดใช้ตั้งแต่ปี พ.ศ. ๒๕๑๐ บริหารจัดการโดยเทศบาลนครนครราชสีมา ใช้เป็นสถานีขนส่งภายในจังหวัดเป็นหลัก และมีรถโดยสารปรับอากาศ สายที่ ๒๑ กรุงเทพฯ – นครราชสีมา ปัจจุบันสถานีขนส่งฯ แห่งที่ ๑ มีรถโดยสารประจำทางเข้าใช้บริการเฉลี่ยวันละ ๒,๐๐๐ เที่ยว/วัน หรือประมาณ ๔๓๐,๐๐๐ เที่ยว/ปี และมีผู้โดยสารหมุนเวียนเข้าใช้บริการเฉลี่ย ๓๐,๐๐๐ คน/วัน หรือประมาณ ๑๒,๐๐๐,๐๐๐ คน/ปี

สถานีขนส่งผู้โดยสารแห่งที่ ๒ ตั้งอยู่ที่ ถนนมิตรภาพ-หนองคาย ตำบลในเมือง อำเภอเมืองฯ มีเนื้อที่ ๒๙ ไร่ ๕๐ ตารางวา เป็นสถานีขนส่งฯที่ใหญ่ที่สุดและสำคัญที่สุดในจังหวัดนครราชสีมาและในภาคตะวันออกเฉียงเหนือ ผู้ได้รับใบอนุญาตจัดตั้ง และดำเนินการสถานีขนส่ง คือ บริษัท ไทยสงวนบริการ จำกัด ใช้เป็นสถานีขนส่งผู้โดยสารระหว่างจังหวัดเป็นหลักเส้นทางที่สำคัญคือ สายที่ ๒๑ กรุงเทพฯ – นครราชสีมา ปัจจุบันสถานีขนส่งฯ แห่งที่ ๒ มีรถโดยสารประจำทางเข้าใช้บริการเฉลี่ยวันละ ๓,๐๐๐ เที่ยว /วัน หรือประมาณ ๗๕๐,๐๐๐ เที่ยว/ปี และมีผู้โดยสารหมุนเวียนเข้าใช้บริการเฉลี่ย ๘๐,๐๐๐ คน/วัน หรือประมาณ ๑๙,๐๐๐,๐๐๐ คน/ปี

๖) รถไฟ

สถานีรถไฟนครราชสีมา จังหวัดนครราชสีมา มีรถไฟสายภาคตะวันออกเฉียงเหนือกรุงเทพ - อุบลราชธานีและกรุงเทพ - หนองคายทั้งขบวนรถด่วนพิเศษ รถด่วนรถเร็วและรถธรรมดาวิ่งให้บริการจากสถานีรถไฟกรุงเทพ (หัวลำโพง) ผ่านจังหวัดนครราชสีมาทุกวัน นอกจากนี้ยังมีขบวนรถท้องถิ่นวิ่งให้บริการระหว่างสถานีรถไฟนครราชสีมาไปยังสถานีรถไฟจังหวัดอื่น ๆ เช่น สุรินทร์ อุบลราชธานี อุดรธานี หนองคาย และอำเภอแก่งคอย จังหวัดสระบุรีอีกด้วย

สถานีรถไฟนครราชสีมาสร้างขึ้นในรัชสมัยของพระบาทสมเด็จพระจุลจอมเกล้าเจ้าอยู่หัว (รัชกาลที่ ๕) เป็นสถานีรถไฟที่ใหญ่ที่สุดในจังหวัดนครราชสีมาและในภาคตะวันออกเฉียงเหนือ เป็นสถานีรถไฟชั้น ๑ ตั้งอยู่ที่ถนนมุขมนตรี อำเภอเมืองนครราชสีมา จังหวัดนครราชสีมา อยู่ห่างจากสถานีรถไฟกรุงเทพเป็นระยะทาง ๒๖๔ กิโลเมตร

ตารางแสดงรายชื่อสถานีรถไฟในพื้นที่จังหวัดนครราชสีมา

ลำดับ	สถานี	ย่อ	ชั้น	กม.	ที่ตั้ง
๑	กลางดง	าง.	๒	๑๖๐.๐๓	ตำบลกลางดง อำเภอปากช่อง จังหวัดนครราชสีมา
๒	ปางอโศก	โศ.	๒	๑๖๕.๑๙	ตำบลกลางดง อำเภอปากช่อง จังหวัดนครราชสีมา
๓	บันไดม้า	ได.	๒	๑๗๓.๖๔	ตำบลกลางดง อำเภอปากช่อง จังหวัดนครราชสีมา
๔	ปากช่อง	ปช.	๑	๑๗๙.๙๓	ตำบลกลางดง อำเภอปากช่อง จังหวัดนครราชสีมา
๕	ซับม่วง	ชม.	๒	๑๘๗.๘๙	ตำบลจันทัก อำเภอปากช่อง จังหวัดนครราชสีมา
๖	จันทัก	จท.	๓	๑๙๕.๕๐	ตำบลจันทัก อำเภอปากช่อง จังหวัดนครราชสีมา
๗	คลองขนาคจิตร	ขจ.	๓	๒๐๒.๒๐	ตำบลจันทัก อำเภอปากช่อง จังหวัดนครราชสีมา
๘	คลองไผ่	คผ.	๓	๒๐๖.๒๑	เทศบาลตำบลคลองไผ่ อำเภอสีคิ้ว จังหวัดนครราชสีมา
๙	ลาดบัวขาว	ลข.	๓	๒๐๙.๔๑	เทศบาลตำบลลาดบัวขาว อำเภอสีคิ้ว จังหวัดนครราชสีมา
๑๐	บ้านใหม่สำโรง	สำ.	๓	๒๑๔.๙๐	ตำบลลาดบัวขาว อำเภอสีคิ้ว จังหวัดนครราชสีมา
๑๑	หนองน้ำขุ่น	นข.	๓	๒๑๘.๒๗	ตำบลลาดบัวขาว อำเภอสีคิ้ว จังหวัดนครราชสีมา
๑๒	สีคิ้ว	สค.	๑	๒๒๓.๗๙	เทศบาลเมืองสีคิ้ว อำเภอสีคิ้ว จังหวัดนครราชสีมา
๑๓	โคกสระอาด	อา.	๓	๒๒๘.๙๙	ตำบลสีคิ้ว อำเภอสีคิ้ว จังหวัดนครราชสีมา
๑๔	สูงเนิน	สน.	๒	๒๓๓.๘๗	ตำบลสูงเนิน อำเภอสูงเนิน จังหวัดนครราชสีมา
๑๕	กุดจิก	กจ.	๒	๒๔๑.๑๕	ตำบลกุดจิก อำเภอสูงเนิน จังหวัดนครราชสีมา
๑๖	โคกกรวด	คก.	๓	๒๔๙.๙๔	ตำบลโคกกรวด อำเภอเมืองนครราชสีมา จังหวัดนครราชสีมา
๑๗	ภูเขาลาด	ขล.	๓	๒๕๗.๔๔	ตำบลบ้านใหม่ อำเภอเมืองนครราชสีมา จังหวัดนครราชสีมา
๑๘	นครราชสีมา	รส.	๑	๒๖๓.๖๕	ตำบลในเมือง อำเภอเมืองนครราชสีมา จังหวัดนครราชสีมา
๑๙	ชุมทางถนนจิระ	จร.	๑	๒๖๖.๒๘	ตำบลในเมือง อำเภอเมืองนครราชสีมา จังหวัดนครราชสีมา
๒๐	บ้านพะเนา	พเ.	๓	๒๗๖.๓๕	ตำบลพะเนา อำเภอเมืองนครราชสีมา จังหวัดนครราชสีมา
๒๑	ท่าช้าง	ชา.	๒	๒๘๕.๔๐	ตำบลท่าช้าง อำเภอเฉลิมพระเกียรติ จังหวัดนครราชสีมา
๒๒	หนองมนรมย์	มโน.	๓	๒๙๓.๒๖	ตำบลทองหลาง อำเภอจักราช จังหวัดนครราชสีมา
๒๓	จักราช	จช.	๒	๓๐๐.๑๕	ตำบลจักราช อำเภอจักราช จังหวัดนครราชสีมา
๒๔	บ้านหินโคน	หโค.	๓	๓๐๙.๗๕	ตำบลหินโคน อำเภอจักราช จังหวัดนครราชสีมา
๒๕	หินดาด	ดา.	๒	๓๑๖.๙๐	ตำบลหินดาด อำเภอห้วยแถลง จังหวัดนครราชสีมา
๒๖	ห้วยแถลง	ถล.	๒	๓๒๕.๖๕	ตำบลห้วยแถลง อำเภอห้วยแถลง จังหวัดนครราชสีมา
๒๗	หนองกระเทียม	ทง.	๓	๓๓๗.๕๐	ตำบลกรก อำเภอห้วยแถลง จังหวัดนครราชสีมา
๒๘	บ้านเกาะ	กเ.	๓	๒๗๒.๕๐	ตำบลบ้านเกาะ อำเภอเมืองนครราชสีมา จังหวัดนครราชสีมา
๒๙	บ้านกระโดน	กค.	๓	๒๘๔.๖๗	ตำบลหนองไข่น้ำ อำเภอเมืองนครราชสีมา จังหวัดนครราชสีมา
๓๐	หนองแมว	นง.	๓	๒๘๙.๗๙	ตำบลด่านคล้า อำเภอโนนสูง จังหวัดนครราชสีมา
๓๑	โนนสูง	นโน.	๒	๒๙๕.๐๘	ตำบลด่านคล้า อำเภอโนนสูง จังหวัดนครราชสีมา

ตารางแสดงรายชื่อสถานีรถไฟในพื้นที่จังหวัดนครราชสีมา (ต่อ)

ลำดับ	สถานี	ย่อ	ชั้น	กม.	ที่ตั้ง
๓๒	บ้านดงพลอง	ดพ.	๓	๓๐๒.๑๙	ตำบลหลุมข้าว อำเภอโนนสูง จังหวัดนครราชสีมา
๓๓	บ้านมะค่า	มค.	๓	๓๐๘.๒๐	ตำบลมะค่า อำเภอโนนสูง จังหวัดนครราชสีมา
๓๔	พลสงคราม	พค.	๓	๓๑๕.๖๕	ตำบลพลสงคราม อำเภอโนนสูง จังหวัดนครราชสีมา
๓๕	บ้านดอนใหญ่	ดญ.	๓	๓๒๐.๓๕	ตำบลดอนใหญ่ อำเภอดง จังหวัดนครราชสีมา
๓๖	เมืองคอง	งค.	๒	๓๒๖.๘๐	ตำบลเมืองคอง อำเภอดง จังหวัดนครราชสีมา
๓๗	โนนทองกลาง	นท.	๓	๓๓๕.๗๑	ตำบลบัวใหญ่ อำเภอบัวใหญ่ จังหวัดนครราชสีมา
๓๘	ชุมทางบัวใหญ่	วญ.	๑	๓๔๕.๕๐	ตำบลบัวใหญ่ อำเภอบัวใหญ่ จังหวัดนครราชสีมา
๓๙	หนองบัวลาย	งบ.	๒	๓๕๗.๓๖	ตำบลบัวลาย อำเภอบัวลาย จังหวัดนครราชสีมา
๔๐	บ้านเหลื่อม	นล.	๒	๓๔๑.๑๘	สถานีรถไฟประจำอำเภอบ้านเหลื่อม จังหวัดนครราชสีมา
๔๑	หนองพลวง	งว.	๓	๓๕๕.๑๙	ตำบลหนองบัวสะอาด อำเภอบัวใหญ่ จังหวัดนครราชสีมา

๗) รถไฟความเร็วสูง

รถไฟความเร็วสูงสายแรกกรุงเทพฯ-นครราชสีมา-หนองคาย ภายใต้วางความร่วมมือกับสาธารณรัฐประชาชนจีน ระยะทาง ๖๑๗ กม. แบ่งเป็น ๒ ช่วง ช่วงที่ ๑ (กทม. - โคราช) ระยะทาง ๒๕๒.๕ กม. งบประมาณ ๑.๗๙ แสนล้านบาท เปิดให้บริการ พ.ศ. ๒๕๖๖ ช่วงที่ ๒ (โคราช - หนองคาย) ระยะทาง ๓๕๕ กม. งบประมาณ ๒.๑ แสนล้านบาท เปิดให้บริการ พ.ศ. ๒๕๖๙



รูปภาพแสดงรถไฟความเร็วสูง

๘) โครงการก่อสร้างรถไฟทางคู่

เส้นทางที่ผ่านจังหวัดนครราชสีมาแบ่งออกเป็น ๓ โครงการ ได้แก่ ช่วงชุมทางถนนจิระ - ขอนแก่น ระยะทาง ๑๘๗ กม. ดำเนินการแล้วเสร็จ และเปิดให้บริการแล้ว

ช่วงมาบะเขา - ชุมทางถนนจิระ แบ่งออกเป็น ๓ สัญญา คือสัญญาที่ ๑ ช่วงมาบะเขา - คลองขนานจิต เริ่มก่อสร้าง ๑ ก.พ. ๒๕๖๑ ผลงาน ๕๘.๑๔% เร็วกว่าแผน ๓.๐๒%

สัญญาที่ ๒ คลองขนานจิตร - ชุมทางถนนจิระ อยู่ระหว่างเสนอคณะรัฐมนตรีแก้ไขแบบช่วงผ่านอำเภอ สี่คิ้วกับอำเภอเมืองนครราชสีมา และสัญญาที่ ๓ สัญญาอุโมงค์ ผลงาน ๓๑.๓๒% เร็วกว่าแผน ๐.๐๗%

ช่วงชุมทางถนนจิระ - อุบลราชธานี ระยะทาง ๓๐๘ กิโลเมตร วงเงินประมาณ ๓๗,๐๐๐ ล้านบาท อยู่ระหว่างรออนุมัติจากคณะรัฐมนตรี เพื่อดำเนินการจัดจ้างที่ปรึกษาโครงการ

๙) โครงการระบบขนส่งมวลชนจังหวัดนครราชสีมาสายสีเขียว (ตลาดเซฟวัน - สถานีคุ้มครองและพัฒนาอาชีพบ้านนารีสวัสดิ์) เริ่มดำเนินงานวันที่ ๑ มิถุนายน ๒๕๖๒ ระยะเวลา ๒๐ เดือนวันสิ้นสุดสัญญา วันที่ ๒๐ มกราคม ๒๕๖๔ ความก้าวหน้าของโครงการ ๖๔.๔๐% ค่าต่ำกว่าแผนงาน ๑.๐๑% อยู่ระหว่างดำเนินการจัดการจราจรภายในพื้นที่โครงการ, รูปแบบสถานี, การศึกษาผลกระทบสิ่งแวดล้อม, ศึกษารูปแบบและตำแหน่งพื้นที่จอด, ประสานขอข้อมูลสาธารณูปโภคต่าง ๆ และจัดทำแผนการเดินทาง

๑๐) โครงการก่อสร้างทางหลวงหมายเลข ๓๐๔ อำเภอภินทร์บุรี - อำเภอปองชัย แบ่งเป็น ๓ ตอน ดังนี้

ตอน อำเภอภินทร์บุรี - อำเภอปองชัย (ทางเชื่อมผืนป่า) จังหวัดปราจีนบุรี ระยะทาง ๓.๕ กม. ผลงาน ๑๐๐% งบประมาณ ๑,๓๒๐ ล้านบาท

ตอน อำเภอภินทร์บุรี - อำเภอวังน้ำเขียว ตอนที่ ๓ ส่วนที่ ๑ ระยะทาง ๘.๘ กม. งบประมาณ ๗๙๕ ล้านบาท ผลงาน ๑๐๐%

ตอน อำเภอภินทร์บุรี - อำเภอวังน้ำเขียว ตอนที่ ๓ ส่วนที่ ๒ ระยะทาง ๖.๗ กม. งบประมาณ ๗๙๔ ล้านบาท ผลงาน ๔๔.๘๔% ค่าต่ำกว่าแผน ๒.๙๓%

๑๑) โครงการก่อสร้างถนนวงแหวนรอบเมืองนครราชสีมาสาย ๒๙๐

ระยะทางทั้งหมด ๑๑๐ กิโลเมตร มีการแบ่งงานก่อสร้างออกเป็นช่วง ๆ ปัจจุบันยังเหลือการก่อสร้างอีกประมาณ ๓๐ กิโลเมตร หรือคิดเป็นร้อยละ ๑๕ ของโครงการ คาดว่า จะเสร็จทั้งโครงการในปี พ.ศ. ๒๕๖๖

๑๒) ไฟฟ้า

จังหวัดนครราชสีมามีโรงไฟฟ้าพลังน้ำลำตะคองแบบสูบกลับตั้งอยู่ในเขตพื้นที่เขื่อนลำตะคอง ตำบลคลองไผ่ ผลิตพลังงานไฟฟ้าเสริมระบบในช่วงความต้องการไฟฟ้าสูงสุดโดยการนำพลังงานไฟฟ้าที่เหลืออยู่ในระบบมาใช้สูบน้ำจำนวนหนึ่งที่มีอยู่ในอ่างเก็บน้ำเขื่อนลำตะคองเดิม (ของกรมชลประทาน) ขึ้นไปเก็บไว้ในอ่างเก็บน้ำข้างบน (กฟผ. สร้างขึ้นใหม่) และเมื่อมีความต้องการไฟฟ้ามากในช่วงหัวค่ำก็ปล่อยน้ำจำนวนเดียวกันนี้ให้ไหลกลับคืนลงอ่างเก็บน้ำเขื่อนลำตะคองตามเดิม โดยผ่านกังหันน้ำเพื่อผลิตไฟฟ้าเสริมระบบเป็นปัจจัยในการพัฒนาอุตสาหกรรมในภูมิภาคอย่างมาก โดยหน่วยงานการไฟฟ้าส่วนภูมิภาค (นครราชสีมา)

๑๓) น้ำประปา จังหวัดนครราชสีมามีการประปาส่วนภูมิภาค เขต ๒ มีหน่วยบริการ ๒๒ แห่ง ปริมาณน้ำผลิต ๕๓.๑ ล้าน ลบ.ม. น้ำจำหน่าย ๓๕.๔ ล้าน ลบ.ม. ในเขตเทศบาลนครนครราชสีมา ให้บริการน้ำประปาเฉพาะในเขตรับผิดชอบ มีผู้ใช้น้ำ ๑๒,๓๐๙ ราย ปริมาณการใช้น้ำเฉลี่ย ๒๐.๗ ลบ.ม./เดือน

๑๔) อินเทอร์เน็ต ปี พ.ศ.๒๕๖๓ จังหวัดนครราชสีมา มีประชากร ทั้งสิ้น ๒,๖๓๓,๒๐๗ คน จากข้อมูลสำนักงานสถิติจังหวัดนครราชสีมา พบว่า ประชากรที่เข้าถึงอินเทอร์เน็ต ในปี ๒๕๖๓ มีจำนวน ๑,๓๗๕,๐๗๐ คน คิดเป็นร้อยละ ๕๒.๒๒

๑๕) ข้อมูลด้านการกักกันของจังหวัด (โปรดทำเครื่องหมาย)
มีด่าน ศุลกากร ที่ตั้ง..... ประเภท.....(ด่านชายแดน ท่าเรือ ท่าอากาศยาน คนเดินเท้า อื่นๆ)
 ตรวจพืช ที่ตั้ง..... มีห้องปฏิบัติการตรวจเบื้องต้น ไม่มี มี ที่ตั้งสถานกักกันพืช ไม่มี มี
 ตรวจประมง ที่ตั้ง..... มีห้องปฏิบัติการตรวจเบื้องต้น ไม่มี มี ที่ตั้งสถานกักกันสัตว์น้ำ ไม่มี มี
 ปศุสัตว์ ที่ตั้ง อำเภอปากช่อง มีห้องปฏิบัติการตรวจเบื้องต้น ไม่มี มี ที่ตั้งด่านกักกันสัตว์
 ไม่มี มี

๑.๕ ข้อมูลด้านเศรษฐกิจของจังหวัด (Gross Provincial Product: GPP)

ผลิตภัณฑ์มวลรวมจังหวัด (Gross Provincial Product: GPP)

ผลิตภัณฑ์มวลรวมจังหวัด (Gross Provincial Product : GPP) ณ ราคาประจำปี พ.ศ.๒๕๖๓ (Current Market Prices) ของจังหวัดนครราชสีมา มีมูลค่า ๒๙๔,๖๐๔ ล้านบาท ลดลงจากปีก่อนที่มีมูลค่า ๓๐๓,๙๙๖ ล้านบาท คิดเป็นมูลค่ารวม ๙,๓๙๒ ล้านบาท และคิดเป็นร้อยละ ๓.๑๘ โดยมูลค่าสูงเป็นลำดับที่ ๑ ของภาคตะวันออกเฉียงเหนือ และเป็นลำดับที่ ๑๒ ของประเทศ (ลำดับที่ ๑ ของประเทศ คือ กรุงเทพมหานคร ที่มีมูลค่า ๕,๒๗๐,๔๖๐ ล้านบาท) โครงสร้างของผลิตภัณฑ์มวลรวมจังหวัด (GPP) ของจังหวัดนครราชสีมา ณ ราคาประจำปี พ.ศ.๒๕๖๓ (Current Market Prices) สรุปได้ ดังนี้

๑) ภาคการเกษตรมีมูลค่า ๓๘,๘๑๙ ล้านบาท ลดลงจากปีก่อนที่มีมูลค่า ๔๐,๗๔๕ ล้านบาท คิดเป็นมูลค่า ๑,๙๒๖ ล้านบาท และคิดเป็นร้อยละ ๔.๙๖

๒) ภาคนอกการเกษตร มีมูลค่า ๒๕๕,๗๘๕ ล้านบาท ลดลงจากปีก่อนที่มีมูลค่า ๒๖๓,๒๕๑ ล้านบาท สาขาที่มีมูลค่าสูงสุด คือ สาขาการบริการมีมูลค่า ๑๖๐,๐๒๘ ล้านบาท ลดลงจากปีก่อนที่มีมูลค่า ๑๖๑,๒๑๒ ล้านบาท รองลงมา คือ สาขาอุตสาหกรรม มีมูลค่า ๙๕,๗๕๗ ล้านบาท ลดลงจากปีก่อนที่มีมูลค่า ๑๐๒,๐๓๙ ล้านบาทคิดเป็นร้อยละ ๖.๕๖ ซึ่งจากสาเหตุที่มีมูลค่าลดลงนั้นเป็นผลมาจากสถานการณ์การแพร่ระบาดของโรคโควิด - ๑๙

จังหวัดนครราชสีมา มีรายได้ต่อหัวต่อปี (GPP per capita) ในปี พ.ศ. ๒๕๖๓ คิดเป็นมูลค่าเท่ากับ ๑๑๗,๕๒๑ บาท สูงเป็นลำดับที่ ๑ ภาคตะวันออกเฉียงเหนือ และเป็นลำดับที่ ๓๘ ของประเทศ โดยลดลงจากปีก่อนที่มีมูลค่าเท่ากับ ๑๒๑,๐๖๘ บาท คิดเป็นมูลค่า ๓,๕๔๗ บาท และคิดเป็นร้อยละ ๓.๐๑

การวิเคราะห์แนวโน้มของข้อมูล พบว่า ผลิตภัณฑ์มวลรวมจังหวัดนครราชสีมา ปี พ.ศ. ๒๕๖๓ มีแนวโน้มลดลงเมื่อเทียบกับปีก่อนหน้า (๒๕๕๙ - ๒๕๖๒) การแพร่ระบาดของโรคติดเชื้อไวรัสโคโรนา ๒๐๑๙ (COVID-๑๙) ทำให้กิจกรรมทางเศรษฐกิจลดลง ส่งผลกระทบต่อทุกภาคการผลิต โดยเฉพาะภาคบริการและภาคอุตสาหกรรม ยังคงมีบางรายการที่ไม่ได้รับผลกระทบจากสถานการณ์การแพร่ระบาดของโรคโควิด-๑๙ ได้แก่ กิจกรรมทางการเงินและการประกันภัย การบริหารราชการและการป้องกันประเทศ รวมทั้งการประกันสังคมภาคบังคับ การศึกษา และงานด้านสุขภาพ และงานสังคมสงเคราะห์

ผลิตภัณฑ์มวลรวมจังหวัดนครราชสีมา ปี พ.ศ. ๒๕๖๔ ประมาณการว่าจะขยายตัวในอัตราที่ชะลอลงตัวลงอยู่ที่ร้อยละ ๒.๐ ตามการชะลอลงตัวของภาคอุตสาหกรรม ภาคบริการและภาคเกษตรกรรม อันเนื่องมาจากการแพร่ระบาดของโรคติดเชื้อไวรัสโคโรนา (COVID-๑๙) ทำให้กิจกรรมทางเศรษฐกิจลดลง ส่งผลกระทบต่อทุกภาคการผลิต โดยเฉพาะภาคบริการและภาคอุตสาหกรรม ขณะที่ภาคเกษตรกรรมมีแนวโน้มเพิ่มขึ้นจากปริมาณน้ำฝนที่มีมากกว่าปี พ.ศ. ๒๕๖๓

ตารางแสดงมูลค่าผลิตภัณฑ์มวลรวมจังหวัดนครราชสีมา (Gross Provincial Product : GPP) ณ ราคาประจำปี (Current Market Prices) ระหว่างปี พ.ศ. ๒๕๕๙ - ๒๕๖๓

ที่	รายการ	ข้อมูลปี พ.ศ.				
		๒๕๕๙	๒๕๖๐	๒๕๖๑	๒๕๖๒	๒๕๖๓
ภาคเกษตรกรรม		๓๙,๙๔๙	๓๙,๖๐๘	๔๔,๐๔๒	๔๐,๗๔๕	๓๘,๘๑๙
๑	เกษตรกรรม การป่าไม้และประมง	๓๙,๙๔๙	๓๙,๖๐๘	๔๔,๐๔๒	๔๐,๗๔๕	๓๘,๘๑๙
นอกภาคเกษตรกรรม		๒๒๒,๘๙๒	๒๓๗,๘๙๖	๒๕๕,๖๗๒	๒๖๓,๒๕๑	๒๕๕,๗๘๕
๒	การทำเหมืองแร่และเหมืองหิน	๒,๘๑๖	๒,๖๗๓	๒๗๕๖	๓,๔๐๑	๓,๑๘๒
๓	การผลิต	๗๒,๙๖๔	๘๑,๐๐๕	๘๖,๘๙๖	๘๓,๓๗๓	๗๙,๙๖๓
๔	การไฟฟ้า ก๊าซ และการประปา	๖,๘๐๕	๗,๒๑๘	๑๑,๑๒๑	๑๔,๒๐๓	๑๑,๔๐๐
๕	การจัดหาน้ำและการบำบัดน้ำเสีย	๘๔๑	๙๙๑	๙๘๒	๑,๐๖๒	๑,๑๑๓
๖	การก่อสร้าง	๑๔,๒๕๔	๑๔,๖๑๑	๑๔,๒๐๘	๑๔,๑๗๔	๑๓,๕๕๖
๗	การขายส่ง การขายปลีก การซ่อมแซมยานยนต์ รถจักรยานยนต์	๓๖,๘๖๒	๓๙,๑๖๗	๔๓,๑๔๓	๔๔,๓๖๓	๔๕,๐๖๗
๘	การขนส่ง สถานที่เก็บสินค้า และการคมนาคม	๖,๕๒๙	๗,๓๗๗	๗,๗๓๕	๘,๔๔๗	๘,๓๑๓
๙	โรงแรม และภัตตาคาร	๔,๑๐๘	๕,๑๘๖	๕,๙๑๗	๖,๗๙๓	๕,๐๒๙
๑๐	ข้อมูลข่าวสาร และการสื่อสาร	๑,๘๐๐	๒,๐๖๙	๒,๓๘๗	๒,๘๗๗	๒,๖๙๓
๑๑	กิจการทางการเงินและการประกันภัย	๑๕,๗๕๙	๑๖,๔๐๔	๑๗,๒๓๗	๑๘,๑๓๓	๑๘,๗๖๑
๑๒	กิจการด้านอสังหาริมทรัพย์ การให้เช่า และกิจกรรมทางธุรกิจ	๘,๘๓๔	๙,๐๕๕	๙,๔๔๐	๙,๒๑๑	๘,๔๗๔
๑๓	กิจกรรมทางด้านวิชาชีพและเทคนิค	๓๔๙	๓๗๗	๔๑๗	๔๗๙	๓๙๓
๑๔	การบริหารและการสนับสนุน	๙๙๑	๑,๑๑๘	๑,๒๐๘	๑,๒๙๖	๑,๐๖๑
๑๕	การบริหารราชการและการป้องกันประเทศรวมทั้งการประกันสังคมภาคบังคับ	๑๖,๙๐๘	๑๗,๖๑๔	๑๘,๘๕๗	๑๙,๕๓๐	๑๙,๖๐๑
๑๖	การศึกษา	๒๒,๓๐๒	๒๑,๕๕๗	๒๐,๘๘๐	๒๒,๕๔๙	๒๓,๐๑๑
๑๗	งานด้านสุขภาพ และงานสังคมสงเคราะห์	๗,๖๗๙	๘,๒๓๒	๙,๑๐๕	๙,๘๖๓	๑๐,๖๘๖
๑๘	ศิลปะความบันเทิงและนันทนาการ	๕๖๓	๖๖๕	๗๖๒	๘๙๐	๗๘๐
๑๙	กิจกรรมบริการอื่น ๆ (กิจกรรมด้านบริการชุมชน สังคม และการบริการส่วนบุคคลอื่น ๆ / ลูกจ้างในครัวเรือน ส่วนบุคคล/องค์กรระหว่างประเทศ และองค์กรต่างประเทศและสมาชิก	๒,๕๒๗	๒,๕๗๘	๒,๖๒๒	๒,๖๐๕	๒,๖๐๓
Gross Provincial Product (GPP)		๒๖๒,๘๙๑	๒๗๗,๕๐๔	๒๙๙,๗๑๔	๓๐๓,๙๙๖	๒๙๔,๖๐๔
GPP Per capita (Baht)		๑๐๔,๔๒๑	๑๑๐,๓๐๑	๑๑๙,๑๘๙	๑๒๑,๐๖๘	๑๑๙,๕๒๑

ที่มา : สำนักงานสภาพัฒนาการเศรษฐกิจและสังคมแห่งชาติ พ.ศ. ๒๕๖๕

ข้าวหอมมะลิ

จังหวัดนครราชสีมา มีเกษตรกรผู้ปลูกข้าวหอมมะลิ ในปี พ.ศ. ๒๕๖๔ จำนวน ๒๑๗,๕๔๘ คน มีพื้นที่เพาะปลูก ๓,๑๑๘,๗๗๘ ไร่ มีผลผลิต ๑,๑๐๔,๐๔๗ ตัน ผลผลิต/ไร่ ๓๕๔ กิโลกรัม/ไร่ มีมูลค่ารวม ๑๖,๐๐๙ ล้านบาท โดยมูลค่าเพิ่มขึ้นจากปีก่อน คิดเป็นร้อยละเพียง ๑.๙๗ เป็นผลมาจากผลผลิตต่อไร่ และราคาที่ลดลง

จังหวัดนครราชสีมา มีเกษตรกรปลูกข้าวหอมมะลิ ในปี พ.ศ. ๒๕๖๔ จำนวน ๒๒๐,๔๕๗ คน มีพื้นที่เพาะปลูก ๓,๑๑๔,๐๑๘ ไร่ มีผลผลิต ๑,๑๗๐,๘๔๘ ตัน ผลผลิต/ไร่ ๓๖๙ กิโลกรัม/ไร่ มีมูลค่ารวม ๑๖,๙๗๗ ล้านบาท โดยมูลค่าเพิ่มขึ้นจากปีก่อน เป็นผลมาจาก ผลผลิต และจำนวนเกษตรกรเพิ่มขึ้น แม้ราคาจะเท่าเดิมจากปีก่อน

ข้าวทั่วไป

จังหวัดนครราชสีมา มีเกษตรกรปลูกข้าวทั่วไป นอกเหนือจากข้าวหอมมะลิ ในปี พ.ศ. ๒๕๖๔ จำนวน ๔๘,๓๔๔ คน มีพื้นที่เพาะปลูก ๔๔๒,๕๒๖ ไร่ มีผลผลิต ๑๖๓,๒๕๕ ตัน ผลผลิต/ไร่ ๓๖๙ กิโลกรัม/ไร่ มีมูลค่ารวม ๑,๒๗๓ ล้านบาท โดยมูลค่ารวมลดลงจากปีก่อน เป็นผลมาจากผลผลิต ราคา และจำนวนเกษตรกรลดลง

ตารางแสดงผลผลิตข้าวหอมมะลิ และข้าวทั่วไปในพื้นที่จังหวัดนครราชสีมา

รายการ/พ.ศ.	๒๕๖๓		๒๕๖๔		ร้อยละที่เพิ่มขึ้น/ลดลง	
	หอมมะลิ	ข้าวทั่วไป	หอมมะลิ	ข้าวทั่วไป	หอมมะลิ	ข้าวทั่วไป
พื้นที่เพาะปลูก (ไร่)	๓,๑๑๘,๗๗๘	๔๔๕,๙๗๙	๓,๑๑๔,๐๑๘	๔๔๒,๕๒๖	-๐.๑๕	-๐.๘๐
ผลผลิต (ตัน)	๑,๑๐๔,๐๔๗.๔๑	๑๙๐,๘๗๙	๑,๑๗๐,๘๔๘	๑๖๓,๒๕๕	๖.๐๕	-๑๔.๔๗
ผลผลิต (กก./ไร่)	๓๕๔	๔๒๘	๓๖๙	๓๖๙	๔.๒๔	-๑๓.๗๙
ราคา/ตัน (บาท)	๑๔,๕๐๐	๘,๗๕๐	๑๔,๕๐๐	๗,๘๐๐	๐.๐๐	-๑๐.๘๖
มูลค่ารวม (ล้านบาท)	๑๖,๐๐๙	๑,๖๗๐.๑๙	๑๖,๙๗๗	๑,๒๗๓	๖.๐๕	-๒๓.๗๖
จำนวนเกษตรกร (ราย)	๒๑๗,๕๔๘	๘๓,๕๑๔	๒๒๐,๔๕๗	๔๘,๓๔๔	๑.๒๐	-๔๒.๑๑

ที่มา : สำนักงานเกษตรจังหวัดนครราชสีมา พ.ศ. ๒๕๖๕

มันสำปะหลัง

จังหวัดนครราชสีมา มีเกษตรกรปลูกมันสำปะหลัง ๑๑,๑๒๗ คน มีพื้นที่เพาะปลูก ๑,๔๘๑,๙๒๙ ไร่ มีผลผลิต ๔,๖๓๖,๐๘๕ ตัน ผลผลิต/ไร่ ๓,๕๐๙ กิโลกรัม/ไร่ มีมูลค่ารวม ๑๑,๑๒๗ ล้านบาท โดยมูลค่ารวมเพิ่มขึ้นจากปีก่อน เป็นผลมาจากพื้นที่เพาะปลูก ราคา และจำนวนเกษตรกรเพิ่มขึ้น

ตารางแสดงผลผลิตข้าวมันสำปะหลังในพื้นที่จังหวัดนครราชสีมา

รายการ/พ.ศ.	๒๕๖๒	๒๕๖๓	๒๕๖๔	ร้อยละที่เพิ่มขึ้น/ลดลง
พื้นที่เพาะปลูก (ไร่)	๑,๕๑๔,๕๙๒	๑,๔๓๙,๐๗๕	๑,๔๘๑,๙๒๙	๒.๙๘
ผลผลิต (ตัน)	๖,๑๑๕,๙๒๒	๕,๑๘๕,๓๑๘	๔,๖๓๖,๐๘๕	-๑๐.๕๗
ผลผลิต (กก./ไร่)	๔,๐๓๘	๓,๗๙๐	๓,๕๐๙	-๗.๔๑
ราคา/ตัน (บาท)	๒,๒๔๐	๒,๑๐๐	๒,๔๐๐	๑๔.๒๙
มูลค่ารวม (ล้านบาท)	๑๓,๗๖๐.๘๒	๑๐,๘๘๗.๐๗	๑๑,๑๒๗	๒.๒๐
จำนวนเกษตรกร (ราย)	๗๔,๒๒๗	๗๓,๑๕๐	๘๕,๕๔๔	๑๕.๕๘

ที่มา : สำนักงานเกษตรจังหวัดนครราชสีมา พ.ศ. ๒๕๖๕

โคเนื้อ (ยกเว้น โควากิว)

จังหวัดนครราชสีมา มีผู้เลี้ยงโคเนื้อ (ยกเว้น โควากิว) ในปี พ.ศ. ๒๕๖๔ จำนวน ๕๕,๑๐๓ คน ฟาร์มตามมาตรฐานของกรมปศุสัตว์มีจำนวน ๑ แห่ง จำนวนโคเนื้อ ๔๓๙,๔๙๕ ตัว คิดเป็นมูลค่ารวม ๑๔,๐๐๐ ล้านบาท เพิ่มขึ้นจากปีก่อน เป็นผลมาจากความต้องการทางตลาดสูงขึ้น

ตารางแสดงผลผลิตโคเนื้อในพื้นที่จังหวัดนครราชสีมา

รายการ/พ.ศ.	๒๕๖๒	๒๕๖๓	๒๕๖๔	ร้อยละที่เพิ่มขึ้น/ลดลง
จำนวนฟาร์มตามมาตรฐานของกรมปศุสัตว์ (แห่ง)	๑	๑	๑	๐.๐๐
จำนวนโคเนื้อที่เลี้ยง (ตัว)	๓๔๒,๖๗๔	๓๕๘,๒๐๒	๔๓๙,๔๙๕	๒๒.๖๙
จำนวนเกษตรกรที่เลี้ยง (ราย)	๔๐,๐๑๙	๔๒,๐๕๙	๕๕,๑๐๓	๓๑.๐๑
ราคาเฉลี่ยเนื้อชำแหละแล้ว (บาท/กก)	๓๐๐	๓๒๐	๓๔๐	๖.๒๕
ราคาโคเนื้อมีชีวิตเฉลี่ย (บาท/ตัว)	๓๘,๐๐๐	๓๘,๐๐๐	๓๘,๐๐๐	๐.๐๐
มูลค่ารวม (เฉลี่ย/ตัว×จำนวนโค) (ล้านบาท)	๑๓,๐๒๑	๑๓,๖๑๑	๑๔,๐๐๐	๐.๐๐
จำนวนโรงฆ่าสัตว์ (แห่ง)	๑๓	๑๓	๑๓	๐.๐๐

ที่มา : สำนักงานปศุสัตว์จังหวัดนครราชสีมา พ.ศ. ๒๕๖๕

โคเนื้อ (โควากิว)

จังหวัดนครราชสีมา มีผู้เลี้ยงโคเนื้อ (โควากิว) ในปี พ.ศ. ๒๕๖๔ จำนวน ๖๒ คน จำนวนโคเนื้อ ๔๕๐ ตัว คิดเป็นมูลค่ารวม ๕๔,๐๐๐,๐๐๐ บาท เพิ่มขึ้นจากปีก่อน เป็นผลมาจากจำนวนโคเนื้อที่เลี้ยง ราคาโคเนื้อมีชีวิตเพิ่มขึ้น ราคาเฉลี่ยเนื้อชำแหละแล้ว เพิ่มขึ้น จังหวัดยังไม่มีฟาร์มตามมาตรฐานของกรมปศุสัตว์

ตารางแสดงผลผลิตโคเนื้อ (โควากิว) ในพื้นที่จังหวัดนครราชสีมา

รายการ/พ.ศ.	๒๕๖๒	๒๕๖๓	๒๕๖๔	ร้อยละที่เพิ่มขึ้น/ลดลง
จำนวนฟาร์มตามมาตรฐานของกรมปศุสัตว์ (แห่ง)	๐	๐	๐	๐.๐๐
จำนวนโคเนื้อที่เลี้ยง (ตัว)	๔๕๔	๓๗๓	๔๕๐	๒๐.๖๔
จำนวนเกษตรกรที่เลี้ยง (ราย)	๙๑	๖๒	๖๒	๐.๐๐
ราคาเฉลี่ยเนื้อชำแหละแล้ว (บาท/กก)	๒๕๐	๔๐๐	๔๕๐	๑๒.๕๐
ราคาโคเนื้อมีชีวิตเฉลี่ย (บาท/ตัว)	๙๐,๐๐๐	๑๑๐,๐๐๐	๑๒๐,๐๐๐	๙.๐๙
มูลค่ารวม (เฉลี่ย/ตัว×จำนวนโค) (ล้านบาท)	๔,๘๖๐,๐๐๐	๔๑,๐๓๐,๐๐๐	๕๔,๐๐๐,๐๐๐	๐.๐๐
จำนวนโรงฆ่าสัตว์ (แห่ง)	๔๐,๘๖๐,๐๐๐	๔๑,๐๓๐,๐๐๐	๕๔,๐๐๐,๐๐๐	๓๑.๖๑

ที่มา : สำนักงานปศุสัตว์จังหวัดนครราชสีมา พ.ศ. ๒๕๖๕

แพะ

จังหวัดนครราชสีมา มีผู้เลี้ยงแพะในปี พ.ศ. ๒๕๖๔ จำนวน ๑,๙๙๗ คน มีจำนวนฟาร์มตามมาตรฐานของกรมปศุสัตว์ จำนวน ๐ แห่ง จำนวนแพะ ๑๐๗,๐๒๑ ตัว คิดเป็นมูลค่ารวม ๔๑๕,๙๙๐,๖๒๗ บาท เพิ่มขึ้นจากปีก่อนเป็นผลมาจาก จำนวนเกษตรกร จำนวนแพะที่เลี้ยง และราคาแพะมีชีวิตเพิ่มขึ้น

ตารางแสดงผลผลิตแพะในพื้นที่จังหวัดนครราชสีมา

รายการ/พ.ศ.	๒๕๖๒	๒๕๖๓	๒๕๖๔	ร้อยละที่เพิ่มขึ้น/ลดลง
จำนวนฟาร์มตามมาตรฐานของกรมปศุสัตว์ (แห่ง)	๑	๒	๐	-๑๐๐.๐๐
จำนวนแพะที่เลี้ยง (ตัว)	๔๘,๕๔๓	๖๒,๓๕๗	๑๐๗,๐๒๑	๗๑.๖๓
จำนวนเกษตรกรที่เลี้ยง (ราย)	๑,๔๗๑	๑,๙๙๗	๓,๙๘๘	๙๙.๗๐
ราคาเฉลี่ยเนื้อชำแหละแล้ว (บาท/กก.)	๓๓๕	๓๕๐	๓๕๐	๐.๐๐
ราคาเฉลี่ย (บาท/ตัว)	๓,๐๐๐	๓,๗๕๐	๓,๘๘๗	๓.๖๕
มูลค่ารวม (เฉลี่ย/ตัวxจำนวนแพะ)	๑๔๕,๖๒๙,๐๐๐	๒๓๓,๘๓๘,๐๐	๔๑๕,๙๙๐,๖๒๗	๗๗.๙๐

ที่มา : สำนักงานปศุสัตว์จังหวัดนครราชสีมา พ.ศ. ๒๕๖๕

แกะ

จังหวัดนครราชสีมา มีผู้เลี้ยงแกะในปี พ.ศ. ๒๕๖๔ จำนวน ๑๔๖ คน มีจำนวนฟาร์มตามมาตรฐานของกรมปศุสัตว์ จำนวน ๐ แห่ง จำนวนแกะ ๓,๗๕๑ ตัว คิดเป็นมูลค่ารวม ๑๓,๘๗๘,๗๐๐ บาท เพิ่มขึ้นจากปีก่อนเป็นผลมาจาก จำนวนแกะที่เลี้ยง จำนวนผู้เลี้ยง และราคาแกะมีชีวิต ที่เพิ่มขึ้น

ตารางแสดงผลผลิตแกะในพื้นที่จังหวัดนครราชสีมา

รายการ/พ.ศ.	๒๕๖๒	๒๕๖๓	๒๕๖๔	ร้อยละที่เพิ่มขึ้น/ลดลง
จำนวนฟาร์มตามมาตรฐานของกรมปศุสัตว์ (แห่ง)	๑	๐	๐	๐.๐๐
จำนวนแกะที่เลี้ยง (ตัว)	๑,๔๘๕	๒,๐๘๙	๓,๗๕๑	๗๙.๕๖
จำนวนเกษตรกรที่เลี้ยง (ราย)	๖๐	๗๕	๑๕๖	๑๐๘.๐๐
ราคาเฉลี่ยเนื้อชำแหละแล้ว (บาท/กก.)	๓๓๕	๓๕๐	๓๕๐	๐.๐๐
ราคาเฉลี่ย (บาท/ตัว)	๒,๘๗๕	๓,๖๒๕	๓,๗๐๐	๒.๐๖
มูลค่ารวม (เฉลี่ย/ตัวxจำนวนแกะ)	๔,๒๖๙,๓๗๕	๗,๕๗๒,๖๒๕	๑๓,๘๗๘,๗๐๐	๒.๐๗

ที่มา : สำนักงานปศุสัตว์จังหวัดนครราชสีมา พ.ศ. ๒๕๖๕

กระบือ

จังหวัดนครราชสีมา มีผู้เลี้ยงกระบือในปี พ.ศ. ๒๕๖๔ จำนวน ๑๐,๘๑๕ คน มีจำนวนฟาร์มตามมาตรฐานของกรมปศุสัตว์ จำนวน ๐ แห่ง จำนวนกระบือ ๖๙,๙๔๓ ตัว คิดเป็นมูลค่ารวม ๒,๙๓๗,๖๐๖,๐๐๐ บาท เพิ่มขึ้นจากปีก่อน เป็นผลมาจาก จำนวนเกษตรกร จำนวนกระบือที่เลี้ยง ราคาเฉลี่ยเนื้อชำแหละ และราคากระบือมีชีวิต เพิ่มขึ้น

ตารางแสดงผลผลิตกระบือในพื้นที่จังหวัดนครราชสีมา

รายการ/พ.ศ.	๒๕๖๒	๒๕๖๓	๒๕๖๔	ร้อยละที่เพิ่มขึ้น/ลดลง
จำนวนฟาร์มตามมาตรฐานของกรมปศุสัตว์ (แห่ง)	๐	๐	๐	๐.๐๐
จำนวนกระบือที่เลี้ยง (ตัว)	๕๔,๗๓๕	๕๗,๑๗๐	๖๙,๙๔๓	๒๒.๓๔
จำนวนเกษตรกรที่เลี้ยง (ราย)	๘,๒๘๒	๕,๔๑๕	๑๐,๘๑๕	๒๘.๕๒
ราคาเฉลี่ยเนื้อชำแหละแล้ว (บาท/กก.)	๓๒๐	๓๐๐	๓๓๐	๑๐.๐๐
ราคาเฉลี่ย (บาท/ตัว)	๔๓,๐๐๐	๔๒,๐๐๐	๔๒,๐๐๐	๐.๐๐
มูลค่ารวม (เฉลี่ย/ตัวxจำนวนแกะ)	๒,๓๕๓,๖๐๕,๐๐๐	๒,๔๐๑,๑๔๐,๐๐๐	๒,๙๓๗,๖๐๖,๐๐๐	๒๒.๓๔
จำนวนโรงฆ่าสัตว์ (แห่ง)	๑๙	๑๙	๑๙	๐.๐๐

ที่มา : สำนักงานปศุสัตว์จังหวัดนครราชสีมา พ.ศ. ๒๕๖๕

มูลค่าการจำหน่ายผลิตภัณฑ์ผ้าไหม

จังหวัดนครราชสีมา มีมูลค่าการจำหน่ายผลิตภัณฑ์ผ้าไหม ในปี พ.ศ. ๒๕๖๓ จำนวน ๔,๗๕๒.๔๕ ล้านบาท เพิ่มขึ้นจากปีก่อน ๑๗๘.๗๕ ล้านบาท คิดเป็นร้อยละ ๓.๗๗

ตารางแสดงมูลค่าการจำหน่ายผลิตภัณฑ์ผ้าไหมจังหวัดนครราชสีมา

ปี พ.ศ.	มูลค่าการจำหน่ายผลิตภัณฑ์ผ้าไหมของจังหวัด (ล้านบาท)	มูลค่าที่เพิ่มขึ้น/ลดลง (ล้านบาท)	ร้อยละที่เพิ่มขึ้น/ลดลง
๒๕๕๘	๒,๘๕๓.๙๑	-	-
๒๕๕๙	๓,๖๒๔.๙๙	๗๗๑.๐๘	๒๑.๒๘
๒๕๖๐	๔,๒๙๑.๕๓	๖๖๖.๕๔	๑๕.๕๔
๒๕๖๑	๔,๖๓๕.๖๒	๓๔๔.๐๙	๗.๔๒
๒๕๖๒	๖,๑๓๓.๑๕	๑,๔๙๗.๕๓	๒๔.๔๑
๒๕๖๓	๗,๐๔๕.๘๘	๙๑๒.๗๓	๑๒.๙๕
๒๕๖๔	๘,๑๐๖.๘๓	๑,๐๖๐.๙๕	๑๓.๐๘

ที่มา : ระบบศูนย์ข้อมูลกลางเพื่อการบริหารจัดเก็บและใช้ประโยชน์ กรมการพัฒนาชุมชน พ.ศ. ๒๕๖๕

การปลูกหม่อนเลี้ยงไหม ในพื้นที่จังหวัดนครราชสีมา พื้นที่ปลูกหม่อนเลี้ยงไหม มีจำนวน ๓,๐๐๐ ไร่ ลดลงจากปีก่อน จำนวนเกษตรกรผู้ที่มีปลูกหม่อนเลี้ยงไหม มีจำนวน ๒,๐๔๑ ราย ลดลงจากปีก่อน ผลผลิตใบหม่อนสำหรับเลี้ยงไหม มีจำนวน ๑,๕๐๐ กิโลกรัม/ไร่ เท่ากับปีก่อน ราคาใบหม่อนสด มีราคา ๑,๐๑๒ บาท/กิโลกรัม เท่ากับปีก่อน เกษตรกรผู้ผลิตเส้นไหม ๒,๐๔๑ ราย ลดลงจากปีก่อน ผลผลิตเส้นไหม ๓๘,๐๐๐ กิโลกรัม/ปี เพิ่มขึ้นจากปีก่อน ราคาเส้นไหม ๑,๔๕๐ บาท/กิโลกรัม เพิ่มขึ้นจากปีก่อน และมูลค่าผลผลิตเส้นไหมรวม ๕๓,๒๐๐,๐๐๐ บาท/ปี

ตารางที่แสดงข้อมูลการปลูกหม่อนเลี้ยงไหม จังหวัดนครราชสีมา

ที่	รายการ	ข้อมูล ปี พ.ศ.			
		๒๕๖๑	๒๕๖๒	๒๕๖๓	๒๕๖๔
๑	พื้นที่ปลูกหม่อนเลี้ยงไหม (ไร่)	๔,๒๐๐	๔,๑๕๐	๓,๐๐๐	๓,๒๐๐
๒	เกษตรกรผู้ปลูกหม่อนเลี้ยงไหม (ราย)	๓,๔๑๐	๓,๐๖๐	๒,๐๔๑	๒,๔๗๖
๓	ผลผลิตใบหม่อนสำหรับเลี้ยงไหม (ก.ก./ไร่)	๑,๕๐๐	๑,๕๐๐	๑,๕๐๐	๑,๕๐๐
๔	ราคาใบหม่อนสด (บาท/ก.ก.)	๑๐-๑๒	๑๐-๑๒	๑๐-๑๒	๑๐-๑๒
๕	เกษตรกรผู้ผลิตเส้นไหม (ราย)	๒,๗๐๕	๒,๓๕๕	๒,๐๔๑	๑,๘๐๘
๖	ผลผลิตเส้นไหม (ก.ก./ปี)	๓๘,๒๐๐	๓๘,๕๘๐	๓๘,๐๐๐	๓๕,๐๐๐
๗	ราคาเส้นไหมเฉลี่ย (บาท/ก.ก.)	๑,๓๐๐	๑,๔๐๐	๑,๔๕๐	๑,๔๕๐
๘	มูลค่าผลผลิตเส้นไหมรวม (บาท/ปี)	๕๔,๘๘๐,๐๐๐	๕๘,๗๙๐,๐๐๐	๕๓,๒๐๐,๐๐๐	๕๐,๗๕๐,๐๐๐

ที่มา : สำนักงานหม่อนไหมเฉลิมพระเกียรติฯ จังหวัดนครราชสีมา ปี ๒๕๖๕

จำนวนประเภทอุตสาหกรรมภายในจังหวัดนครราชสีมา

ตารางแสดงจำนวนประเภทอุตสาหกรรมที่จัดตั้งในจังหวัดนครราชสีมา (แห่ง)

รายการ	ข้อมูลปี พ.ศ.			จำนวน ที่เพิ่มขึ้น/ ลดลง	ร้อยละ เพิ่มขึ้น/ ลดลง
	๒๕๖๒	๒๕๖๓	๒๕๖๔		
๑. การเกษตร	๓๑๗	๓๒๓	๓๒๓	๐	๐.๐๐
๒. อาหาร	๑๙๔	๒๐๔	๒๐๗	๓	๑.๕๗
๓. เครื่องดื่ม	๑๔	๑๕	๑๖	๑	๖.๖๗
๔. สิ่งทอ	๑๖	๑๖	๑๖	๐	๐.๐๐
๕. เครื่องแต่งกาย	๑๓	๑๓	๑๔	๑	๗.๖๙
๖. เครื่องหนัง	๕	๕	๖	๑	๒๐.๐๐
๗. ไม้และผลิตภัณฑ์ไม้	๘๖	๘๗	๘๘	๑	๑.๑๕
๘. เพอร์นิเจอร์และเครื่องเรือน	๑๗	๑๗	๑๖	-๑	-๕.๘๘
๙. กระดาษและผลิตภัณฑ์จากกระดาษ	๔	๗	๗	๐	๐.๐๐
๑๐. สิ่งพิมพ์	๖	๗	๗	๐	๐.๐๐
๑๑. เคมี	๔๑	๔๔	๔๗	๓	๖.๘๒
๑๒. ปิโตรเคมีและผลิตภัณฑ์	๒๕	๒๖	๓๓	๗	๒๖.๙๒
๑๓. ยาง	๑๓	๑๔	๑๔	๐	๐.๐๐
๑๔. พลาสติก	๑๐๓	๑๐๕	๑๐๘	๓	๒.๘๖
๑๕. อโลหะ	๑๗๕	๑๘๘	๒๐๘	๒๐	๑๐.๖๔
๑๖. โลหะ	๙	๑๐	๙	-๑	-๑๐.๐๐
๑๗. ผลิตภัณฑ์โลหะ	๘๘	๙๒	๙๖	๔	๔.๓๕
๑๘. เครื่องจักรกล	๖๖	๙๒	๙๖	๐	๐.๐๐
๑๙. ไฟฟ้า	๔๓	๔๓	๔๓	๐	๐.๐๐
๒๐. ขนส่ง	๑๓๖	๑๓๘	๑๓๒	-๖	-๔.๓๕
๒๑. อื่น ๆ	๒๕๑	๒๗๔	๓๐๓	๒๙	๑๐.๕๘

ที่มา : สำนักงานอุตสาหกรรมจังหวัดนครราชสีมา พ.ศ. ๒๕๖๕

๑.๖ ข้อมูลด้านอื่น ๆ ที่เกี่ยวข้อง

๑.๖.๑ แผนพัฒนาโครงสร้างพื้นฐานที่สำคัญ

๑) KORAT SMART CITY

จังหวัดนครราชสีมา จัดตั้งสถาบันเครือข่าย Smart City เมืองอัจฉริยะ นวัตกรรมและเทคโนโลยี โดยมอบหมายมหาวิทยาลัยเทคโนโลยีสุรนารี เป็นหน่วยงานรับผิดชอบหลัก ร่วมกับสำนักงาน สถิติจังหวัดจัดทำแผน Smart City และประเมินตนเองเสนอเป็นเมืองอัจฉริยะ ระยะแรก จำนวน ๒ ด้านประกอบด้วย

ด้านคมนาคมอัจฉริยะ (Smart Mobility) งบประมาณรวม ๖๒,๕๕๒,๐๐๐ บาท แบ่งเป็น โครงการ Smart GPS Tracking งบประมาณ ๖,๒๓๔,๐๐๐ บาท, โครงการจัดตั้งศูนย์ (IOC) Intelligent Operations Center งบประมาณ ๕๕,๐๐๐,๐๐๐ บาท, โครงการติดตั้งระบบบริหารจัดการควบคุมไฟจราจรอัจฉริยะในเขตเทศบาลนครนครราชสีมา งบประมาณ ๑๑,๓๑๘,๐๐๐ บาท

ด้านสิ่งแวดล้อมอัจฉริยะ (Smart Environment) งบประมาณรวม ๘๙,๐๐๐,๐๐๐ บาท ประกอบด้วยโครงการสร้าง Application และ Game เพื่อรณรงค์ช่วยส่งเสริมในการแยกขยะเปียกขยะแห้ง ในครัวเรือนงบประมาณ ๒,๐๐๐,๐๐๐ บาท ระบบการบริหารจัดการขยะอัจฉริยะ ในเขตเทศบาลนครนครราชสีมา งบประมาณ ๘๐,๐๐๐,๐๐๐ บาท, การเฝ้าระวังการเผาในที่โล่งโดยภาคประชาชนแบบ real time เพื่อลดปัญหาฝุ่นละอองในจังหวัดนครราชสีมา งบประมาณ ๑,๐๐๐,๐๐๐ บาท, การจัดการขยะรีไซเคิลด้วยแนว (Zero Waste) งบประมาณ ๖,๐๐๐,๐๐๐ บาท

ระยะที่สอง จำนวน ๕ ด้าน ประกอบด้วย ๑) ด้านชุมชนอัจฉริยะ (Smart living) ๒) ด้านพลังงานอัจฉริยะ (Smart Energy) ๓) ด้านเศรษฐกิจอัจฉริยะ (Smart Economy) ๔) ด้านประชากรอัจฉริยะ (Smart People) ๕) ด้านการบริหารจัดการอัจฉริยะ (Smart Governance)

การขับเคลื่อน Korat Smart City ที่สำคัญได้แก่การจัดทำแผนพัฒนาเมือง อัจฉริยะ ในภาพรวมทั้ง ๗ ด้าน และปรับแผนยุทธศาสตร์พัฒนาจังหวัด ดำเนินการขับเคลื่อน Smart City ในด้านที่มีความพร้อม โดยจัดทำคำขอประกาศจัดตั้งเป็นเมืองอัจฉริยะใน ๒ ด้าน Smart Mobility และ Environment ปรับตราสัญลักษณ์ดำเนินการขีดแนวเส้นเมืองอัจฉริยะในเขตเมืองเดิมและเมืองใหม่ ดังนี้ เมืองเดิมถนนวงแหวนรอบเมืองนครราชสีมา ระยะทางรวม ๑๑๒ กิโลเมตร และเมืองใหม่ตั้งอยู่ที่ อำเภอปากช่อง จำนวน ๗ ตำบล

๒) KORAT MICE CITY

“ไมซ์ ซิตี้” เป็นรูปแบบธุรกิจที่เกี่ยวข้องกับการจัดประชุมบริษัทข้ามชาติ การท่องเที่ยวเพื่อเป็นรางวัล การประชุมนานาชาติ และการจัดนิทรรศการ (Meetings, Incentive Travel, Conventions, Exhibitions) ซึ่งเป็นส่วนหนึ่งของอุตสาหกรรมท่องเที่ยว แต่มีความแตกต่างจากนักท่องเที่ยวหรืออุตสาหกรรมท่องเที่ยวทั่วไป โดยอุตสาหกรรมไมซ์สามารถนำนักท่องเที่ยวชาวต่างประเทศที่มีคุณภาพ (Quality Visitors) นักท่องเที่ยวชาวต่างประเทศกลุ่มนี้มีระดับการใช้จ่ายสูงกว่านักท่องเที่ยวทั่วไป ๓-๔ เท่า จังหวัดนครราชสีมา จึงมีเป้าหมายการพัฒนาจังหวัดให้เป็น “โคราช ไมซ์ ซิตี้” เพื่อสร้างรายได้และการมีงานทำให้กับประชาชนในพื้นที่ โดยจัดตั้งสถาบันเครือข่าย MICE City and Tourism โคราชเมืองไมซ์ มีมหาวิทยาลัยราชภัฏนครราชสีมาเป็นหน่วยงานหลักในการขับเคลื่อนและประสานงาน ณ ปัจจุบันจังหวัดนครราชสีมาผ่านเกณฑ์ การประเมินและได้รับการประกาศให้เป็นไมซ์ซิตี้ ในลำดับที่ ๖ ของประเทศไทย โดยมีผลนับตั้งแต่วันที่ ๑๑ สิงหาคม ๒๕๖๓ โดยการรับรองนี้มีอายุ ๕ ปี นับจากวันที่ได้รับการรับรอง ซึ่งสำนักงานส่งเสริมการจัดประชุมและนิทรรศการ (สสปน.) จะร่วมกับสถาบันเครือข่าย MICE City and Tourism โคราชเมืองไมซ์ จัดทำแผนการดำเนินกิจกรรมส่งเสริมการเป็นเมืองไมซ์ซิตี้ของจังหวัดนครราชสีมา ตลอดระยะเวลา ๕ ปี ซึ่งจะมีส่วนในการพัฒนาเมือง กระตุ้นเศรษฐกิจ และยกระดับการให้บริการด้าน MICE ของจังหวัดนครราชสีมาให้มีมาตรฐานสากลต่อไป

๓) KORAT DRY PORT

รัฐบาลได้ศึกษาความเหมาะสมในการจัดตั้งท่าเรือบกในพื้นที่จังหวัดนครราชสีมา โดยบรรจุเป็นยุทธศาสตร์การพัฒนาโลจิสติกส์ของประเทศ เมื่อวันที่ ๑๒ กรกฎาคม ๒๕๖๒ ผู้ว่าราชการจังหวัดนครราชสีมา นำคณะผู้บริหารของส่วนราชการ องค์กรภาคเอกชน สื่อมวลชน ศึกษาดูงาน ณ สถานีบรรจุและแยกสินค้ากล่อง ICD ลาดกระบัง และเชิญชวนผู้ประกอบการสายการบินเรือ ร่วมทุนพัฒนาและให้บริการพื้นที่ท่าเรือบกจังหวัดนครราชสีมา ซึ่งจังหวัดฯ ขอรับการสนับสนุนงบประมาณเพื่อจัดทำ TOR สำหรับทำ PPP จำนวน ๓๘ ล้านบาทจากกระทรวงคมนาคม

๑.๗ สถานที่ท่องเที่ยวสำคัญ

แหล่งท่องเที่ยวเชิงนิเวศ/ธรรมชาติ

๑) อุทยานแห่งชาติเขาใหญ่ ตั้งอยู่ในเขตอำเภอปากช่อง จังหวัดนครราชสีมา จังหวัดนครนายก จังหวัดสระบุรี และจังหวัดปราจีนบุรี เป็นพื้นที่ด้านตะวันตกของเทือกเขาพนมดงรัก มีความสูง ๑,๓๕๑ เมตร จากระดับน้ำทะเล ประกอบด้วยทุ่งกว้างสลัป่าไม้ที่อุดมสมบูรณ์ เป็นพื้นที่ ๑ ใน ๕ ของพื้นที่อนุรักษ์ในกลุ่มป่าดงพญาเย็นเขาใหญ่ ผืนป่ามรดกโลก ได้รับการประกาศจัดตั้งเป็นอุทยานแห่งชาติ เมื่อวันที่ ๑๘ กันยายน ๒๕๐๕ นับเป็นอุทยานแห่งแรกของประเทศไทย และได้รับการประกาศขึ้นทะเบียนเป็นมรดกโลก ภายใต้ชื่อ “ผืนป่าดงพญาเย็น-เขาใหญ่” เมื่อปี พ.ศ. ๒๕๔๘ ที่เมืองเดอร์บัน ประเทศแอฟริกาใต้ มีแหล่งท่องเที่ยวที่น่าสนใจ ได้แก่ น้ำตกเหวนรก น้ำตกผากล้วยไม้ แก่งหินเพิง จุดชมทิวทัศน์ กม. ๓๐ ผาเดี่ยวผาย จุดชมทิวทัศน์เขาเขียว น้ำตกกองแก้ว น้ำตกเหวประทุน น้ำตกเหวสุวัต น้ำตกธารรัตนา น้ำตกส้มป่อย น้ำตกผามะนาวยักษ์ น้ำตกสาริกา น้ำตกนางรอง

๒) สถานีวิจัยสิ่งแวดล้อมสะแกราช ตั้งอยู่ในตำบลอุ้มผาง อำเภอลำทะเมนชัย อำเภอวังน้ำเขียวเป็นสถานที่เพื่อการวิจัย ทางด้านสิ่งแวดล้อมและนิเวศวิทยาป่าเขตร้อน (ป่าดิบแล้งและป่าเต็งรัง) จนถึงขณะนี้การวิจัยในพื้นที่แห่งนี้มีจำนวนไม่น้อยกว่า ๒๐๐ เรื่อง ซึ่งความรู้ดังกล่าว ได้สร้างสรรค์ภูมิปัญญาแก่นักวิชาการและยังได้นำไปช่วยเหลือในการพัฒนาด้านเศรษฐกิจและสังคมของประชาชน นอกจากนี้ ยังเป็นสถานที่ศึกษาธรรมชาติและพักผ่อนหย่อนใจ ทางด้านธรรมชาติ ของป่าดิบแล้งและป่าเต็งรัง พรรณพืชและพันธุ์สัตว์ นานาชนิด ที่สำคัญคือเป็นแหล่งสงวนชีวมณฑล (UNESCO Biosphere Reserves) แห่งหนึ่งของโลกที่ทำหน้าที่ดำเนินการอนุรักษ์พัฒนา และการสนับสนุนการศึกษาวิจัย ที่เชื่อมโยงกับเครือข่ายนานาชาติทั่วโลก

๓) อุทยานธรณีโคราช หรือ Khorat Geopark พื้นที่ลุ่มน้ำลำตะคอง ในเขตอำเภอสีคิ้ว อำเภอสูงเนิน อำเภอขามทะเลสอ อำเภอเมืองนครราชสีมา และอำเภอเฉลิมพระเกียรติ จังหวัดนครราชสีมา ที่มีภูมิประเทศเขาควม (Cuesta) หรือ เขารูปโอโต้ และฟอสซิล ๓ ยุค ๑ โดดเด่นเป็น เอกลักษณ์ (Cuesta & Fossil Land) เชื่อมโยงกับระบบนิเวศป่าเต็งรัง ป่าดิบแล้ง และวิถีชีวิตผู้คนกว่า ๔,๐๐๐ ปี เป็นแหล่งไดโนเสาร์ แหล่งฟอสซิลไม้กลายเป็นหิน และแหล่งฟอสซิลช้างลุ่มน้ำมูล โดยพบฟอสซิลช้างดึกดำบรรพ์ที่มีอายุอยู่ในช่วง ๑๖ - ๐.๐๑ ล้านปีก่อน ถึง ๑๐ สกูล จาก ๕๕ สกูลที่พบทั่วโลก อุทยานธรณีโคราช มีมรดกทางธรณีวิทยา ธรรมชาติอื่น ๆ และวัฒนธรรมที่สำคัญและสัมพันธ์กัน จำนวน ๓๕ แหล่ง โดยจำแนกเป็นแหล่งที่มีคุณค่าในระดับนานาชาติ (INT) ระดับประเทศ (NAT) ระดับท้องถิ่น (LOC) และยังมี การจำแนกประเภทแหล่ง เป็นแหล่งธรณีวิทยา (G) ธรรมชาติอื่น ๆ (N) และแหล่งวัฒนธรรม (C) รวมทั้ง แหล่งเรียนรู้ด้านวิทยาศาสตร์ การศึกษา การท่องเที่ยวหรือการคุ้มครองด้วย อุทยานธรณีโคราช ได้รับการ แต่งตั้งเป็นอุทยานธรณีประเทศไทย เมื่อวันที่ ๔ ธันวาคม ๒๕๖๑ และอยู่ระหว่างการประเมินเป็นอุทยาน ธรณีโลก จากยูเนสโก

๔) อุทยานไม้กลายเป็นหิน ตั้งอยู่ที่ ตำบลสุรนารี อำเภอเมืองนครราชสีมา แหล่งฟอสซิลไม้กลายเป็นหิน มีเส้นผ่าศูนย์กลางมากกว่า ๕๐ เซนติเมตร จำนวนกว่า ๑๐,๐๐๐ ชิ้น อายุประมาณ ๑ - ๗๐ ล้านปี พบกระจายทั้งบนผิวดินและใต้ดินในทุกอำเภอของอุทยานธรณี ด้วยความสวยงามที่มีเนื้อดั่งอัญมณี ความหลากหลายชนิดและรูปแบบการพบในปริมาณที่มาก และพบเป็นพันธุ์ใหม่ของโลกหลายชนิดทำให้ จังหวัดนครราชสีมา ร่วมกับทุกภาคส่วนจัดตั้งสถาบันวิจัยและพิพิธภัณฑ์ไม้กลายเป็นหินและทรัพยากรธรณี ขึ้น และนับเป็นพิพิธภัณฑ์ไม้กลายเป็นหินขนาดใหญ่แห่งแรกของเอเชีย และเป็น ๑ ใน ๗ แห่งของโลก

๕) เขตห้ามล่าสัตว์ป่าเขาแผงม้า ผาชมตะวัน ผาเก็บตะวัน ตั้งอยู่ในเขตอำเภอวังน้ำเขียว ปี พ.ศ. ๒๕๓๗ เขาแผงม้า ได้รับการฟื้นฟูจากโครงการพื้นที่ปลูกป่าถาวรเฉลิมพระเกียรติ ที่ช่วยให้เขาแผงม้ากลับมา มีสภาพป่าที่สมบูรณ์ เป็นแหล่งที่อยู่อาศัยของสัตว์ป่าและเหล่าฝูงกระทิงที่อาศัยอยู่ในพื้นที่ จนกลายเป็นหนึ่งใน แหล่งท่องเที่ยวทางธรรมชาติที่สวยงาม ที่เปิดโอกาสให้นักท่องเที่ยวได้เข้ามาชมสัตว์ป่ากิจกรรมยอดนิยมของเขา แผงม้า นอกจากการชมวิถีธรรมชาติและทะเลหมอก ก็คือ **การชมฝูงกระทิงป่า** ที่อาศัยอยู่กว่า ๓๐๐ ตัว

๖) สวนสัตว์นครราชสีมา ตั้งอยู่ที่ ตำบลไชยมงคล อำเภอเมืองนครราชสีมา ถนนสายนครราชสีมา – ปักธงชัย ระยะทาง ๑๘ กิโลเมตร ลักษณะเป็นแบบซาฟารีพื้นที่ ๕๔๕ ไร่

๗) อ่างเก็บน้ำลำตะคอง เป็นโครงการอ่างเก็บน้ำขนาดใหญ่อยู่ริมถนนมิตรภาพบริเวณตำบลลาดบัวขาว อำเภอสีคิ้ว เริ่มสร้างเมื่อปี พ.ศ. ๒๕๐๗ เสร็จในปี พ.ศ. ๒๕๑๕ เงินงบประมาณ ๒๔๙ ล้านบาท ให้น้ำได้ ๓๐๐ ลูกบาศก์เมตร พื้นที่ชลประทาน ๑๓๗,๕๐๐ ไร่ สามารถส่งไปยังพื้นที่นาได้ ๒๓๘,๐๐๐ ไร่ สำรองน้ำไว้ใช้ในฤดูแล้ง และใช้ทำน้ำประปาในจังหวัดนครราชสีมา

๘) เขื่อนลำพระเพลิง อยู่ในเขตอำเภอปักธงชัย สร้างขึ้นตั้งแต่ปี พ.ศ. ๒๕๐๕ โดยกั้นน้ำที่ภูเขาไต่ และภูเขาหลวงที่ประชิดกันบริเวณบ้านบุหัวช้าง ตำบลตะขบ อำเภอปักธงชัย จังหวัดนครราชสีมา เพื่อกักเก็บน้ำไว้ ใช้ประโยชน์ในการเกษตรกรรม และป้องกันอุทกภัย เขื่อนนี้เปิดใช้เมื่อปี พ.ศ. ๒๕๑๐ อยู่ในความดูแลของกรมชลประทาน

๙) อ่างเก็บน้ำห้วยซับประดู่ ตั้งอยู่ที่ ตำบลมิตรภาพ อำเภอสีคิ้ว ห่างจากตัวเมืองโคราชประมาณ ๔๐ กิโลเมตร เป็นสถานที่พักผ่อนหย่อนใจและรู้จักกันเป็นอย่างดี เป็นอ่างเก็บน้ำขนาดใหญ่ ทิวทัศน์ทางธรรมชาติที่สวยงาม มีร้านอาหารจัดซุ้มหลังคาจากตั้งอยู่ริมแนวอ่าง เพื่อให้ผู้มาเยี่ยมชมได้พักผ่อนตามอัธยาศัย ได้ชมวิวกุหลาบ สายน้ำและลมแรงที่พัดมาได้อย่างต่อเนื่อง มีความสงบและเป็นส่วนตัว เหมาะกับการพาครอบครัวอีกทั้งเพื่อนฝูงมานั่งรับประทานอาหารและพักผ่อนหย่อนใจในวันหยุด

๑๐) ไทรงาม อยู่ในพื้นที่บริเวณโครงการส่งน้ำและบำรุงรักษาทุ่งสัมฤทธิ์ อำเภอพิมาย เป็นต้นไทรขนาดใหญ่ครอบคลุมพื้นที่ประมาณ ๒๕,๐๐๐ ตารางฟุต เจริญเติบโตแผ่กิ่งก้านสาขาให้ร่มเงาเป็นเวลากว่า ๓๕๐ ปี ไทรงามเป็นที่รู้จักและมีชื่อเสียงนับตั้งแต่สมเด็จพระศรีพัชรินทราบรมราชินีนาถในรัชกาลที่ ๕ ได้เสด็จประพาสเมืองพิมาย เมื่อ ๒๑ มกราคม ๒๔๕๔ และได้พระราชทานนามสถานที่ท่องเที่ยวแห่งนี้ว่า “ไทรงาม” เหมาะกับการพักผ่อนชมทิวทัศน์ตั้งอยู่ฝั่งแม่น้ำมูลห่างจากที่ว่าการอำเภอพิมาย ๒ กิโลเมตร

๑๑) น้ำตกกะภูแก้ว อยู่ในเขตตำบลมะเกลือใหม่ อำเภอสูงเนิน แยกจากถนนมิตรภาพ ไปประมาณ ๑๕ กิโลเมตร เป็นน้ำตกที่มาจากเขาใหญ่ จะมีน้ำเป็นฤดูกาล ซึ่งในหน้าน้ำ จะมีน้ำไหลผ่านลาดผาเหมาะกับการนั่งเล่นหรือนอนเล่นให้น้ำไหลผ่าน ที่น้ำตกกะภูแก้ว หากไม่ใช้ฤดูฝนที่น้ำตกแห่งนี้ น้ำจะแห้งมากไม่เหมาะแก่การไปเที่ยวชม

๑๒) หาดชมตะวัน อยู่ในความรับผิดชอบของที่ทำกรเขตจัดการอุทยานแห่งชาติ ทับลานที่ ๔ (ถ้าปลายภาค) ซึ่งดูแลรักษาพื้นที่ป่าในอุทยานแห่งชาติทับลานด้านอำเภอเสิงสาง อำเภอครบุรี และอำเภอวังน้ำเขียว พื้นที่ริมอ่างเก็บน้ำได้รับการพัฒนาให้เป็นที่พักผ่อนหย่อนใจสำหรับประชาชนและเป็นที่พักผ่อนอาบอาฮีของชาวบ้านลดปัญหาการตัดไม้ทำลายป่า นักท่องเที่ยวนิยมมาเล่นน้ำและรับประทานอาหาร รวมทั้งยังชมทิวทัศน์อันสวยงาม หรือพักผ่อนปิ้งได้ อาจเช่าเรือหางยาวล่องไปตามลำน้ำ เดินป่าชมแหล่งท่องเที่ยวต่าง ๆ เช่น วังผีเสื้อ (มีเฉพาะในฤดูหนาว) ถ้าพระ ถ้าคอมมิวนิสต์ ที่มีตัวอักษรเขียนที่ผนังถ้ำว่า พรรคคอมมิวนิสต์แห่งประเทศไทย และต้นตะเคียนทองยักษ์ ซึ่งสันนิษฐานว่ามีอายุประมาณพันปี สิ่งที่น่าสนใจ หาดชมตะวันเป็นหาดทรายน้ำจืดของ

เขื่อนลำปายมาศ เป็นสถานที่ชมตะวันขึ้นและตกได้อย่างชัดเจน นอกจากนี้ ยังเป็นแหล่งเก็บน้ำขนาดใหญ่ ๙๘ ล้านลูกบาศก์เมตร ในช่วงเดือนตุลาคมถึงพฤศจิกายน จะมีนกเป็ดน้ำอพยพมาจากไซบีเรีย โดยแต่ละปีจะมีนักท่องเที่ยวเดินทางมาเกือบหนึ่งแสนคนต่อปี

๑๓) หาดจอมทอง หาดจอมทองอยู่ในบริเวณพื้นที่ท้ายเขื่อนลำมูลบน ใกล้กับ เขาจอมทอง ตำบลจรเข้มะหิน อำเภอบรบือ มีความกว้างของหาดจากแนวริมน้ำขึ้นมาเฉลี่ย ๘๐ เมตร ยาว ๘๐๐ เมตร โดยทำการลงทรายหยาบตลอดแนวทั้งหมด ความหนาของทรายประมาณ ๑๐ เมตร เป็นชายหาดที่เสมอเรียบตามแนวระดับน้ำ ทำให้มีบริเวณพื้นที่ชายหาดและบริเวณที่สามารถลงเล่นน้ำได้ มีบริการให้เช่าห่วงยาง เรือถีบ เก้าอี้พับ ร่มชายหาดและเรือแพอีกด้วย

๑.๘ ด้านอุตสาหกรรม

จังหวัดนครราชสีมา มีจำนวนโรงงานในพื้นที่ ณ สิ้นปี พ.ศ.๒๕๖๓ จำนวน ๒๐ ประเภท รวมทั้งสิ้น ๑,๖๙๕ แห่ง

ตารางแสดง จำนวนโรงงานจังหวัดนครราชสีมา

ลำดับ	ประเภท	จำนวน (แห่ง)
๑	การเกษตร	๓๒๓
๒	อาหาร	๒๐๔
๓	เครื่องดื่ม	๑๕
๔	สิ่งทอ	๑๖
๕	เครื่องแต่งกาย	๑๓
๖	เครื่องหนัง	๕
๗	ไม้และผลิตภัณฑ์ไม้	๘๗
๘	เฟอร์นิเจอร์และเครื่องเรือน	๑๗
๙	กระดาษและผลิตภัณฑ์จากกระดาษ	๗
๑๐	สิ่งพิมพ์	๗
๑๑	เคมี	๔๕
๑๒	ปิโตรเคมีและผลิตภัณฑ์	๒๖
๑๓	ยาง	๑๔
๑๔	พลาสติก	๑๐๕
๑๕	โลหะ	๑๘๘
๑๖	โลหะ	๑๐
๑๗	ผลิตภัณฑ์โลหะ	๑๐
๑๘	เครื่องจักรกล	๖๗
๑๙	ไฟฟ้า	๔๓
๒๐	ขนส่ง	๑๓๘
๒๑	อื่น ๆ	๓๕๕
รวม		๑,๖๙๕

โรงงานอุตสาหกรรมที่สำคัญ ณ สิ้นปี พ.ศ. ๒๕๖๓ ประกอบด้วย

๑) โรงสีข้าว รวม ๕๑ แห่ง ประกอบด้วย ขนาดเล็ก จำนวน ๒๔ แห่ง ขนาดกลาง จำนวน ๒๓ แห่ง และขนาดใหญ่ จำนวน ๔ แห่ง

๒) โรงน้ำตาล รวม ๔ แห่ง

- บริษัท อุตสาหกรรมโคราช จำกัด ๑๑๑ หมู่ที่ ๑๘ ตำบลหนองระเวียง อำเภอพิมาย จังหวัดนครราชสีมา ความสามารถในการผลิตน้ำตาลทรายขาวบริสุทธิ์ ๑๕,๐๐๐ ตัน/ปี น้ำตาลทรายขาว ๑๕,๐๐๐ ตัน/ปี น้ำตาลทรายดิบ ๒๕,๐๐๐ ตัน/ปี โมลาส ๒๗,๐๐๐ ตัน/ปี

- บริษัท อุตสาหกรรมอ่างเวียง จำกัด ๒๒ หมู่ที่ ๒๑ ถนนนิเวศรัตน์ ตำบลแก่งสนามนาง อำเภอแก่งสนามนาง จังหวัดนครราชสีมา ความสามารถในการผลิตน้ำตาลทรายขาวบริสุทธิ์ ๕๕,๖๔๘ ตัน/ปี น้ำตาลทรายขาว ๑๑๗,๘๓๕ ตัน/ปี น้ำตาลทรายดิบ ๘๔,๙๐๕ ตัน/ปี กากน้ำตาล ๕๐,๐๐๐ ตัน/ปี

- บริษัท น้ำตาละครบุรี จำกัด ๒๘๙ หมู่ที่ ๑๓ ตำบลจรเข้หิน อำเภอครบุรี จังหวัดนครราชสีมา ความสามารถในการผลิตน้ำตาลทรายขาวบริสุทธิ์ ๓๐,๐๐๐ ตัน/ปี น้ำตาลทรายขาว ๕,๐๐๐ ตัน/ปี น้ำตาลทรายดิบ ๗๐,๐๐๐ ตัน/ปี กากน้ำตาล ๕๐,๐๐๐ ตัน/ปี

- โรงงานน้ำตาลสีคิ้ว หมู่ที่ ๖ ตำบลหนองหญ้าขาว อำเภอสีคิ้ว จังหวัดนครราชสีมา จัดตั้งในปี พ.ศ. ๒๕๖๒ ปัจจุบันยังไม่เริ่มประกอบกิจการ

๓) โรงงานแป้งมันสำปะหลัง จำนวน ๓๕ แห่ง

ชื่อโรงงาน	ที่ตั้งโรงงาน - โทรศัพท์
๑. แป้งมันนิสาน บจก.	๓๕ ถนนนครราชสีมา - โชคชัย หมู่ที่ ๑ ตำบลหนองบัวศาลา อำเภอเมืองนครราชสีมา จังหวัดนครราชสีมา โทร. ๐๔๔-๒๑๒๓๘๔๕ โทรสาร ๐๔๔-๒๑๒๓๘๘
๒. อุตสาหกรรมแป้งโคราช บจก.	๖๑ ถนนนครราชสีมา - ปักธงชัย หมู่ที่ ๓ ตำบลหนองจะบก อำเภอเมืองนครราชสีมา โทร ๐๔๔-๓๕๗๙๓๘-๔๑ โทรสาร ๐๔๔-๓๕๗๙๓๙
๓. แป้งตะวันออกเฉียงเหนือ (๑๙๘๗) บจก.	๖๗ ถนนนครราชสีมา - โชคชัย หมู่ที่ ๒ ตำบลหนองบัวศาลา อำเภอเมืองนครราชสีมา โทร ๐๔๔-๒๑๒๓๕๑-๕๙ โทรสาร ๐๔๔๒๑๒๓๖๒
๔. สงวนวงษ์อุตสาหกรรม บจก.	๗๖ ถนนราชสีมา - โชคชัย (กม.๙) หมู่ที่ ๔ ตำบลหนองบัวศาลา อำเภอเมืองนครราชสีมา โทร ๐๔๔-๒๑๒๔๑๔
๕. สงวนวงษ์อุตสาหกรรม บจก.	๑๒๐ ถนนนครราชสีมา - โชคชัย หมู่ที่ ๖ ตำบลหนองบัวศาลา อำเภอเมืองนครราชสีมา โทร ๐๔๔-๒๑๒๗๒๓-๖ โทรสาร ๐๔๔-๒๑๒๗๒๗
๖. เยนเนรัล สตาร์ช บจก.	๙๙ ถนนโชคชัย - ครบุรี หมู่ที่ ๖ ตำบลอรพิมพ์ อำเภอครบุรี โทร ๐๔๔-๔๕๖๑๐๐ โทรสาร ๐๔๔-๔๕๗๓๔๔
๗. อุตสาหกรรมแป้งมันราชสีมา บจก.	๑๐๘ ถนนโชคชัย-เสิงสาง หมู่ที่ ๙ ตำบลเสิงสาง อำเภอเสิงสาง โทร ๐๔๔-๔๕๗๓๓๑-๓ โทรสาร ๐๔๔-๓๕๓๖๒๕
๘. วี พี สตาร์ช (๒๐๐๐) บจก.	๑๑๗ บ้านสระประทุม ถนนครบุรี-เสิงสาง หมู่ที่ ๑๖ ตำบลเสิงสาง อำเภอเสิงสาง โทร ๐๔๔-๓๕๓๖๒๕ โทร ๐๔๔-๓๕๔๐๙๔
๙. แป้งมันเยี่ยมเฮงอุตสาหกรรม บจก.	๑๕ ถนนเสิงสาง - ประคำ หมู่ที่ ๑๒ บ้านดอนไร่ ตำบลกุดโง้ง อำเภอเสิงสาง โทร ๐๔๔-๔๕๗๐๔๐-๔ โทรสาร ๐๔๔-๔๕๗๐๗๖
๑๐. ไทยวา บมจ.	๓๐๑ ถนนพิมาย-ห้วยแถลง หมู่ที่ ๘ ตำบลในเมือง อำเภอพิมาย โทร ๐๔๔-๕๗๑๓๖๘-๙ โทร ๐๔๔๕๗๑๗๘๙
๑๑. ชัยภูมิพืชผล บจก.	๑๔๔ หมู่ที่ ๑๓ ถนนมิตรภาพ ตำบลมิตรภาพ อำเภอสีคิ้ว โทร ๐๔๔-๔๑๑๔๔๙, ๐๘๗ โทรสาร ๐๔๔-๔๑๒๓๐๗-๙

ชื่อโรงงาน	ที่ตั้งโรงงาน - โทรศัพท์
๑๒. ที.เอช.แพลเล็ท บจก.	๓๖ ถนนสีคิ้ว-ด่านขุนทด หมู่ที่ ๓ ตำบลสีคิ้ว อำเภอสีคิ้ว โทร ๐๔๔-๒๕๐๖๘๑-๓ โทรสาร ๐๔๔-๒๕๐๙๘๐
๑๓. อินกรีดออน สวิทแท่นเนอร์ แอนด์ สตาร์ช (ประเทศไทย) บจก.	๔๓/๑ หมู่ที่ ๓ ถนนสีคิ้ว - ชัยภูมิ ตำบลสีคิ้ว อำเภอสีคิ้ว โทร ๐๔๔-๒๕๐๖๘๑-๓ โทรสาร ๐๔๔-๒๕๐๙๘๐
๑๔. เอ็น.ไอ.ซี.แป้งมันสำเร็จรูป บจก.	๑๔๔/๓๓ ถนนมิตรภาพ หมู่ที่ ๑๓ ตำบลมิตรภาพ อำเภอสีคิ้ว โทร ๐๔๔-๔๑๑๗๙๒-๓ โทรสาร ๐๔๔-๔๑๑๗๙๔
๑๕. ที พี เค แอ็ดวานซ์ สตาร์ช บจก.	๕๕ ถนนโชคชัย-เดชอุดม หมู่ที่ ๑๓ ตำบลหนองหัวแรด อำเภอหนองบุญมาก โทร ๐๔๔-๔๕๐๐๐๐, ๐๔๔-๑๑๑๒๒๒ โทรสาร ๐๔๔-๓๓๐๓๓๘
๑๖. พี.วี.ดี.อินเตอร์เนชั่นแนล บจก.	๙๙ ถนนหมายเลข ๒๔ - หนองยายเทียม หมู่ที่ ๔ ตำบลหนองหัวแรด อำเภอหนองบุญมาก โทร ๐๔๔- ๗๖๑๐๗๗-๘ โทรสาร ๐๔๔-๗๖๑๐๗๘
๑๗. โชคยืนยงอุตสาหกรรม บจก.	๑๐๐ หมู่ที่ ๕ ตำบลโป่งแดง อำเภอขามทะเลสอ โทร ๐๔๔-๗๖๑๔๒๒-๓
๑๘. แป้งมัน เม่งเส็ง บจก.	๙๙ หมู่ที่ ๒๐ ตำบลห้วยบง อำเภอด่านขุนทด โทร ๐๔๔-๔๔๘๑๗๘
๑๙. เซวานด์สตาร์ช (๒๐๐๔) บจก.	หมู่ที่ ๑๔ ตำบลหินดาด อำเภอด่านขุนทด โทร ๐๔๔-๓๓๑๒๓๑-๓ โทรสาร ๐๔๔-๓๓๑๒๓๔
๒๐. สงวนวงษ์สตาร์ช บจก.	๑๙๐ ถนนราชสีมา-โชคชัย หมู่ที่ ๔ ตำบลหนองบัวศาลา อำเภอเมืองนครราชสีมา โทร ๐๔๔-๒๑๒๗๒๓-๖
๒๑. สตาร์โปร สตาร์ช (ไทยแลนด์) บจก.	๒๙๐ หมู่ที่ ๔ ตำบลหนองหัวแรด อำเภอหนองบุญมาก โทร ๐๔๔- ๓๓๐๓๔๓-๔
๒๒. เอี่ยมรุ่งเรืองอุตสาหกรรม บจก.	๑๒๙ หมู่ที่ ๑ ตำบลหนองหัวแรด อำเภอหนองบุญมาก โทร ๐๔๔- ๔๕๐๒๓๓-๕ โทรสาร ๐๔๔-๔๕๐๒๒๓
๒๓. เพชรธารา บจก.	๒๙๙ หมู่ที่ ๗ ตำบลโนนน้อย อำเภอชุมพวง โทร ๐๔๔-๗๖๒๐๖๐-๖๑, ๖๒
๒๔. เอี่ยมเฮง โมดิฟาย สตาร์ช บจก.	๘๘ หมู่ที่ ๑๒ ตำบลกุดโปลา อำเภอเสิงสาง โทร ๐๔๔-๕๕๗๐๔๐-๔
๒๕. สงวนวงษ์สตาร์ชไค้ตตั้ง บจก.	๑๒๐ ถนนราชสีมา-โชคชัย หมู่ที่ ๔ ตำบลหนองบัวศาลา อำเภอเมืองนครราชสีมา โทร ๐๔๔-๒๑๒๗๒๓-๖
๒๖. เอี่ยมธงชัย อุตสาหกรรม บจก.	๒๙ ถนนปึกธงชัย-วังน้ำเขียว หมู่ที่ ๑๑ ตำบลวัง อำเภอปักธงชัย โทร ๐๘๑-๙๗๗๖๐๓๖
๒๗. ราชสีมา กรีน สตาร์ช บจก.	๙๙ หมู่ ๑๗ ตำบลห้วยบง อำเภอด่านขุนทด ตำบลห้วยบง อำเภอด่านขุนทด
๒๘. เซวานด์ โมดิฟาย สตาร์ช บจก.	๓๔๕ หมู่ที่ ๑๔ ตำบลหินดาด อำเภอด่านขุนทด
๒๙. แป้งไทย บจก.	๒๙ ถนนเสิงสาง-โนนสมบูรณ์ หมู่ที่ ๔ ตำบลสระตะเคียน อำเภอเสิงสาง โทร ๐๘๙-๕๘๕๘๐๒๔
๓๐. ทรัพย์ยืนยงอุตสาหกรรม บจก.	หมู่ที่ ๒ ตำบลวังไทร อำเภอปากช่อง
๓๑. ทีพีเค แอ็บโซลูท สตาร์ช บจก.	๖๕ หมู่ที่ ๑๓ ตำบลหนองหัวแรด อำเภอหนองบุญมาก โทร ๐๔๔-๔๙๐๓๓๓-๕
๓๒. เอี่ยมธงชัย อุตสาหกรรม บจก.	หมู่ที่ ๑๑ ตำบลวัง อำเภอปักธงชัย
๓๓. ทาการะ (ไทยแลนด์) บจก.	๕/๗ หมู่ที่ ๑๑ ตำบลกุดน้อย อำเภอสีคิ้ว
๓๔. ชุมพวง บจก.	หมู่ที่ ๓ ตำบลท่าลาด อำเภอชุมพวง
๓๕. เอี่ยมพัฒนา อุตสาหกรรม ๒๐๑๙ บจก.	หมู่ที่ ๖ ตำบลหนองบัวสะอาด อำเภอบัวใหญ่

ที่มา : สำนักงานอุตสาหกรรมจังหวัดนครราชสีมา ปี พ.ศ. ๒๕๖๔

๔) เขตประกอบการอุตสาหกรรมที่สำคัญ จำนวน ๒ แห่ง คือ
เขตประกอบการอุตสาหกรรมนวนคร และส่วนอุตสาหกรรม บริษัท เขตอุตสาหกรรมสุนารี จำกัด

๑.๙ ด้านการศึกษา

จังหวัดนครราชสีมามีสถาบันการศึกษาหลายแห่ง โดยแบ่งเป็นระดับประถมศึกษา ทั้งหมด ๗ เขต และมีมัธยมศึกษา ๑ เขต

การแบ่งเขตพื้นที่มัธยมศึกษา

สังกัดสำนักงานเขตพื้นที่การศึกษามัธยมศึกษา เขต ๓๑ จำนวน ๕๑ แห่ง

สังกัดองค์การบริหารส่วนจังหวัดนครราชสีมา จำนวน ๒๕ แห่ง

การแบ่งเขตพื้นที่ประถมศึกษา แบ่งเป็นระดับประถมศึกษา ทั้งหมด ๗ เขต

เขตที่ ๑ อำเภอเมืองนครราชสีมา และอำเภอโนนสูง

เขตที่ ๒ อำเภอจักราช หนองบุญมาก ห้วยแถลง เฉลิมพระเกียรติ และอำเภอโชคชัย

เขตที่ ๓ อำเภอปักธงชัย ครบุรี เลิงสาง และอำเภอวังน้ำเขียว

เขตที่ ๔ อำเภอสีคิ้ว สูงเนิน และอำเภอปากช่อง

เขตที่ ๕ อำเภอเทพารักษ์ พระทองคำ ขามสะแกแสง ขามทะเลสอ โนนไทย

และอำเภอด่านขุนทด

เขตที่ ๖ อำเภอสีดา บัวลาย บ้านเหลื่อม แก้งสนามนาง คง และอำเภอบัวใหญ่

เขตที่ ๗ อำเภอประทาย เมืองยาง ชุมพวง ลำทะเมนชัย พิมาย และอำเภอโนนแดง

สถาบันอุดมศึกษาของรัฐ จำนวน ๙ แห่ง

มหาวิทยาลัยเทคโนโลยีสุรนารี มหาวิทยาลัยราชภัฏนครราชสีมา มหาวิทยาลัยเทคโนโลยีราชมงคลอีสาน (ศูนย์กลางภาคตะวันออกเฉียงเหนือ นครราชสีมา) มหาวิทยาลัยรามคำแหง สาขาวิทยบริการเฉลิมพระเกียรติ จังหวัดนครราชสีมา มหาวิทยาลัยมหาจุฬาลงกรณราชวิทยาลัย วิทยาเขตนครราชสีมา มหาวิทยาลัยมหามกุฏราชวิทยาลัย มหาประชาชนดีเลิศวิทยาลัย และศูนย์การศึกษาโคราช สถาบันบัณฑิตพัฒนบริหารศาสตร์ (นิด้า สีคิ้ว) สถาบันบัณฑิตพัฒนศิลป์ (วนศ. นครราชสีมา) และวิทยาลัยพยาบาลบรมราชชนนี นครราชสีมา

สถาบันอุดมศึกษาเอกชน จำนวน ๖ แห่ง

มหาวิทยาลัยวงษ์ชวลิตกุล (มหาวิทยาลัยเอกชนแห่งแรกของภาคตะวันออกเฉียงเหนือ) วิทยาลัยนครราชสีมา วิทยาลัยเทคโนโลยีพนมวันท์ สถาบันรัชต์ภาคย์ ศูนย์วิทยบริการจังหวัดนครราชสีมา สถาบันการเรียนรู้เพื่อปวงชน ศูนย์การเรียนรู้จังหวัดนครราชสีมา และวิทยาลัยพิชญบัณฑิต นครราชสีมา

๒. ข้อมูลด้านการเกษตรที่สำคัญของจังหวัดนครราชสีมา

๒.๑ ครุว์เรือนเกษตรกรและแรงงานภาคเกษตรของจังหวัดนครราชสีมา

ตารางแสดงจำนวนครุว์เรือนเกษตรกรและจำนวนแรงงานภาคเกษตรของจังหวัดนครราชสีมา

อำเภอ	จำนวนครุว์เรือน	จำนวนครุว์เรือนเกษตรกร	ร้อยละจำนวนครุว์เรือนเกษตรกร/ครุว์เรือนทั้งหมด	จำนวนแรงงานภาคเกษตร (ราย)
เมืองนครราชสีมา	๒๒๙,๓๕๑	๑๐,๓๐๖	๔.๔๙	๒๒,๓๓๕
ครบุรี	๓๕,๖๘๔	๑๐,๘๘๔	๓๐.๕๐	๔๐,๒๔๖
เภอเลิงสาง	๒๑,๔๑๗	๖,๙๘๙	๓๒.๖๓	๔๔,๘๒๖

อำเภอ	จำนวน ครัวเรือน	จำนวนครัวเรือน เกษตรกร	ร้อยละจำนวน ครัวเรือนเกษตรกร/ ครัวเรือนทั้งหมด	จำนวนแรงงาน ภาคเกษตร (ราย)
คง	๔๔,๔๐๒	๑๓,๔๐๒	๓๐.๑๘	๖๘,๗๔๐
บ้านเหลื่อม	๑๕,๑๙๐	๓,๒๗๔	๒๑.๕๕	๓,๘๕๙
จักราช	๔๐,๓๕๒	๙,๙๗๐	๒๔.๗๐	๓๓,๑๑๘
โชคชัย	๖๕,๑๐๔	๘,๘๘๒	๑๓.๖๔	๑๘,๔๐๑
ด่านขุนทด	๘๑,๘๒๔	๑๙,๑๕๒	๒๓.๔๐	๗๗,๐๕๓
โนนไทย	๔๒,๙๙๘	๑๑,๘๒๑	๒๗.๔๙	๑๔,๘๗๓
โนนสูง	๗๓,๑๖๘	๑๘,๕๗๗	๒๕.๓๘	๔๕,๘๕๘
ขามสะแกแสง	๒๕,๒๗๖	๖,๕๗๕	๒๖.๐๑	๑๓,๕๘๓
บัวใหญ่	๕๐,๔๗๒	๑๒,๑๖๗	๒๔.๑๐	๔๑,๓๒๒
ประทาย	๔๒,๙๗๘	๑๒,๗๑๘	๒๙.๕๙	๑๘,๗๓๘
ปักธงชัย	๘๑,๖๒๖	๑๓,๓๖๐	๑๖.๓๖	๗๘,๒๐๐
พิมาย	๘๐,๕๓๒	๑๗,๔๔๔	๒๑.๖๖	๕๐,๑๑๕
ห้วยแถลง	๔๑,๘๖๖	๑๑,๑๗๐	๒๖.๖๘	๑๑,๑๒๖
ชุมพวง	๔๖,๑๕๐	๑๒,๙๔๑	๒๘.๐๔	๑๕,๙๐๑
สูงเนิน	๗๐,๗๖๖	๗,๖๗๐	๑๐.๘๓	๒๕,๗๕๓
ขามทะเลสอ	๖๐,๓๖๘	๓,๓๔๘	๕.๕๔	๑๗,๒๒๔
สีคิ้ว	๔๘,๓๓๑	๘,๔๓๙	๑๗.๔๖	๓๖,๒๑๖
ปากช่อง	๒๐๗,๒๑๖	๗,๕๘๒	๓.๖๕	๑๙,๒๑๖
หนองบุญมาก	๑๗,๘๓๐	๗,๕๗๐	๔๒.๔๕	๓๕,๘๙๓
แก้งสนามนาง	๑๐,๕๔๑	๕,๖๒๙	๕๓.๘๖	๑๙,๒๔๘
โนนแดง	๘,๓๗๖	๓,๘๗๖	๔๖.๒๗	๑๕,๘๖๘
วังน้ำเขียว	๒๐๐,๗๕	๓,๕๕๙	๑๗.๗๒	๑๒,๗๖๘
เทพารักษ์	๘,๐๗๕	๓,๙๐๙	๔๘.๔๐	๑๔,๖๘๙
เมืองยาง	๑๔,๙๒๒	๕,๙๕๓	๓๙.๘๙	๑๕,๐๙๖
พระทองคำ	๒๖,๒๐๐	๖,๔๑๑	๒๔.๔๖	๘,๕๗๘
ลำทะเมนชัย	๑๘,๑๐๔	๕,๑๒๗	๒๘.๓๑	๑๘,๗๓๒
บัวลาย	๑๓,๙๖๖	๔,๐๓๗	๒๘.๙๐	๑๒,๗๐๖
สีดา	๑๔,๐๓๖	๔,๓๓๓	๓๐.๘๗	๑๕,๔๐๐
เฉลิมพระเกียรติ	๒๒,๑๔๐	๔,๐๒๘	๑๘.๑๙	๑๔,๑๘๑
รวม	๑,๕๕๙,๒๖๑	๒๘๑,๑๐๓	๑๖.๔๒	๘๗๙,๘๖๒

ที่มา:สำนักงานเกษตรจังหวัดนครราชสีมา

๒.๒ การใช้ที่ดินเพื่อการเกษตร

ตารางการใช้ที่ดินเพื่อการเกษตรแยกตามรายอำเภอ จังหวัดนครราชสีมา

อำเภอ	พื้นที่ทั้งหมด (ไร่)	พื้นที่ทำการเกษตร								รวมพื้นที่ทำการเกษตร	
		ที่นา		ไม้ผล/ไม้ยืนต้น		พืชไร่/พืชผัก/ไม้ดอก		เกษตรอื่น ๆ		จำนวน (ไร่)	ร้อยละพื้นที่ทั้งหมด
		จำนวน (ไร่)	ร้อยละพื้นที่เกษตร	จำนวน (ไร่)	ร้อยละพื้นที่เกษตร	จำนวน (ไร่)	ร้อยละพื้นที่เกษตร	จำนวน (ไร่)	ร้อยละพื้นที่เกษตร		
เมือง	๔๗๘,๓๔๔	๘๕,๓๘๒	๑๗.๘๕	๙๙๓	๐.๒๑	๓,๕๒๐	๐.๗๔	๑๗,๐๕๗	๓.๕๗	๑๗๘,๑๔๔.๒๒	๓๗.๒๔
นครบุรี	๑,๐๔๙,๒๒๕	๙๕,๗๓๐	๙.๑๒	๗,๑๕๖	๐.๖๘	๓,๙๒๕	๐.๓๗	๒๔,๕๖๖	๒.๓๔	๔๕๘,๙๒๔.๓๙	๔๓.๗๔
เสิงสาง	๖๓๓,๙๓๘	๔๒,๑๐๔	๖.๖๔	๗,๕๑๐	๑.๑๘	๕,๐๗๓	๐.๘๐	๓๗,๓๗๘	๕.๙๐	๒๘๘,๙๖๓.๘๖	๔๕.๗๔
คง	๔๑๗,๐๗๒	๒๔๒,๕๑๘	๕๘.๑๕	๑๒,๐๑๓	๒.๘๘	๑๒๑	๐.๐๓	๖๕,๔๕๖	๑๕.๖๙	๓๔๘,๘๑๖.๗๕	๘๓.๖๓
บ้านเหลื่อม	๑๓๖,๗๙๗	๔๕,๒๔๗	๓๓.๐๘	๑,๕๕๐	๑.๑๓	-	-	๒,๒๕๑	๑.๖๕	๔๗,๓๒๗	๓๔.๕๙
จักราช	๓๔๐,๔๗๕	๑๐๒,๐๒๙	๒๙.๙๗	๓,๘๖๗	๑.๑๑	๑,๒๕๒	๐.๓๖	๘,๙๑๖	๒.๖๒	๒๑๖,๗๕๗.๖๑	๖๓.๖๖
โชคชัย	๒๖๕,๒๕๖	๑๐๒,๐๐๐	๓๘.๔๕	๓,๔๒๙	๑.๒๙	๓๕๖	๐.๑๓	๘,๒๐๖	๓.๐๙	๑๑๓,๘๙๑	๔๓.๓๒
ด่านขุนทด	๘๗๖,๘๐๔	๑๙๑,๙๙๐	๒๑.๙๐	๑๐,๗๐๒	๑.๒๒	๑๗,๐๖๙	๑.๙๕	๒๐,๔๔๔	๒.๓๓	๒๔๙,๑๙๖	๒๘.๖๒
โนนไทย	๓๓๓,๕๒๕	๑๕๖,๔๔๖	๔๖.๙๑	๙,๓๔๒	๒.๘๑	๑๐๕	๐.๐๓	๔,๘๕๑	๑.๔๕	๒๗๗,๐๖๘	๘๓.๐๗
โนนสูง	๔๔๔,๖๖๓	๘๒,๗๓๒	๑๘.๖๖	๓,๗๗๖	๐.๘๕	๑,๓๑๕	๐.๓๐	๒,๐๓๕	๐.๔๖	๘๗,๘๖๘	๑๙.๖๓
ขามสะแกแสง	๒๐๒,๗๑๐	๘๒,๗๓๒	๔๐.๘๑	๗,๖๐๔	๓.๗๕	๔,๘๘๘	๒.๔๒	๓,๖๗๓	๑.๘๑	๑๑๕,๗๙๖.๙๖	๕๗.๑๗
บัวใหญ่	๒๕๔,๗๘๑	๑๘๗,๒๒๒	๗๓.๕๘	๔,๓๙๐	๑.๗๒	๒,๗๓๓	๑.๑๑	๕,๖๘๕	๒.๒๓	๒๐๖,๐๓๒.๓๕	๘๑.๒๗
ประทาย	๓๖๘,๘๔๐	๒๔๒,๑๑๕	๖๕.๖๔	๗,๐๓๘	๑.๙๑	๒๙๒	๐.๐๘	๓๑,๒๘๘	๘.๔๗	๒๘๐,๗๑๒	๗๖.๔๓
ปักธงชัย	๘๘๘,๘๐๐	๑๒๙,๗๐๑	๑๕.๖๗	๑๐,๗๘๘	๑.๒๑	๓๙๗	๐.๐๔	๑๖๗,๘๒๕	๑๙.๘๙	๒๖๘,๘๖๘	๓๐.๒๕
พิมาย	๕๔๔,๗๘๙	๒๗๗,๕๐๐	๕๑.๒๒	๑๙,๖๙๓	๓.๖๑	๓๒๕	๐.๐๖	๙,๑๓๔	๑.๖๙	๒๙๖,๖๖๑	๕๔.๕๔
ห้วยแถลง	๓๓๘,๗๖๓	๑๕๕,๙๙๙	๔๕.๖๓	๕,๙๘๘	๑.๘๐	๓๕๕	๐.๑๑	๘,๒๑๕	๒.๕๘	๒๖๙,๖๖๗	๗๖.๖๕
ชุมพวง	๓๔๑,๕๕๖	๒๑๖,๒๙๕	๖๓.๓๓	๒๔,๓๘๒	๗.๑๔	๑,๐๐๘	๐.๓๐	๑๔,๗๗๐	๔.๓๒	๒๖๖,๓๗๐	๗๗.๗๔
สูงเนิน	๔๘๐,๓๑๓	๗๓,๒๔๗	๑๕.๒๕	๑๑,๓๔๔	๒.๓๖	๗๙๙	๐.๑๗	๑๓,๖๖๔	๒.๘๒	๙๖,๙๕๗	๒๐.๒๑
ขามทะเลสอ	๑๓๔,๖๒๕	๔๐,๐๖๑	๒๙.๗๖	๓,๙๓๙	๒.๙๓	๔๓๕	๐.๓๒	๓,๗๐๒	๒.๗๕	๑๖๖,๖๕๕.๕๗	๑๒๓.๖๔
สีคิ้ว	๗๖๕,๖๒๕	๙๗,๕๙๑	๑๒.๗๕	๒๔,๒๗๑	๓.๑๗	๓,๐๘๓	๐.๔๐	๕๗,๘๐๔	๗.๕๕	๑๕๐,๖๖๐	๑๙.๖๕
ปากช่อง	๑,๑๑๑,๙๕๖	๓,๑๗๘	๐.๒๙	๖๘,๓๒๐	๖.๑๔	๑๑,๐๘๘	๐.๙๙	๘๕,๐๕๗	๗.๖๕	๑๖๖,๕๘๕.๒๘	๑๕.๘๘
หนองบุญมาก	๓๙๖,๐๓๐	๖๙,๖๗๙	๑๗.๘๘	๖,๔๙๕	๑.๖๖	๘๒๑	๐.๒๑	๗,๘๘๐	๑.๙๕	๘๖,๘๗๕.๐๐	๒๑.๙๕
แก้งสนามนาง	๑๙๒,๕๐๐	๗๖,๘๖๙	๓๙.๙๓	๑,๓๙๖	๐.๗๒	๑๘๕	๐.๑๐	๒,๕๑๖	๑.๓๑	๑๖๖,๗๘๑	๘๗.๖๘
โนนแดง	๑๑๙,๒๘๔	๖๙,๑๑๕	๕๗.๙๔	๑,๓๘๑	๑.๑๖	๖๐	๐.๐๕	๒,๕๗๔	๒.๑๖	๗๔,๐๖๕	๖๒.๑๖
วังน้ำเขียว	๖๗๔,๓๗๕	๑๑,๙๐๒	๑.๗๖	๑๔,๐๙๔	๒.๐๙	๑,๘๒๔	๐.๒๗	๙๒,๐๐๘	๑๓.๖๔	๑๒๘,๕๒๙.๕๐	๑๙.๐๓
เทพารักษ์	๒๓๘,๙๐๐	๒๘,๑๐๐	๑๑.๗๑	๘๖๐	๐.๓๖	๒,๖๕๕	๑.๑๐	๔,๒๘๔	๑.๗๙	๑๒๔,๕๕๐.๕๑	๕๒.๑๔
เมืองยาง	๑๕๙,๗๐๒	๑๑๕,๗๘๖	๗๒.๕๐	๒,๓๖๖	๑.๔๘	-	-	๕,๘๓๖	๓.๖๕	๑๒๓,๙๘๘	๗๗.๙๓
พระทองคำ	๑๙๙,๑๔๔	๘๓,๖๗๓	๔๒.๐๔	๓,๔๖๖	๑.๗๔	๑,๗๑๙	๐.๘๖	๖,๙๖๔	๓.๕๐	๑๑๒,๕๕๒.๘๐	๕๖.๙๔
ลำทะเมนชัย	๑๖๖,๒๙๗	๖๘,๒๕๐	๔๑.๐๔	๑๒,๗๒๙	๗.๖๕	-	-	๒,๘๑๖	๑.๖๙	๖๔,๐๖๕.๐๓	๓๘.๕๒
บัวลาย	๘๐,๐๙๔	๕๓,๕๗๘	๖๖.๘๙	๔๗๘	๐.๖๐	๒๔	๐.๐๓	๖,๗๙๔	๘.๔๘	๖๐,๐๒๕.๐๓	๗๕.๙๔
สีดา	๙๘,๑๐๐	๗๓,๖๗๕	๗๕.๑๐	๓๐๐	๐.๓๑	-	-	๔,๓๘๐	๔.๔๖	๗๘,๕๙๕.๓๗	๘๐.๑๒
เฉลิมพระเกียรติ	๑๖๙,๒๘๘	๓๒,๔๘๘	๑๙.๑๐	๑๙,๒๘๙	๑๑.๓๔	๑,๖๓๘	๐.๙๗	๑๔,๑๗๖	๘.๓๕	๑๐๘,๙๐๕.๕๕	๖๓.๘๘
รวม	๑๒,๘๐๘,๗๒๘	๓,๕๖๔,๗๕๗	๒๗.๘๓	๓๑๐,๙๐๙	๒.๔๓	๖๔,๖๑๔	๐.๕๐	๗๔๑,๓๖๑	๕.๗๙	๘,๕๕๘,๕๒๗	๖๖.๐๔

ที่มา:สำนักงานเกษตรจังหวัดนครราชสีมา

๒.๓ แหล่งน้ำเพื่อการเกษตร

จังหวัดนครราชสีมา มีพื้นที่ชลประทาน จำนวน ๗๗๐,๘๕๘ ไร่ คิดเป็นร้อยละ

๙.๑๑ ของพื้นที่การเกษตร

ตารางแสดงพื้นที่ชลประทานจังหวัดนครราชสีมา

โครงการฯ	แหล่งน้ำ	จังหวัด	พื้นที่ชลประทาน (ไร่)
โครงการฯ ในเขตจังหวัดนครราชสีมา			๗๗๐,๘๕๘
๑) คบ.นครราชสีมา	อ่างเก็บน้ำขนาดกลาง ๒๓ แห่ง	นครราชสีมา	๘๔,๑๑๕
๒) คบ.ลำตะคอง	อ่างฯลำตะคอง	นครราชสีมา	๑๕๔,๑๙๕
๓) คบ.ทุ่งสัมฤทธิ์	แม่น้ำมูล	นครราชสีมา	๒๕๔,๑๓๓
๔) คบ.มูลกลาง(ฝายชุมพวง,ฝายยางนางโท,ฝายยางขามใต้)			๑๐,๐๙๔
-ฝายชุมพวง	แม่น้ำมูล	นครราชสีมา	
๕) คบ.ลำพระเพลิง			
-อ่างฯลำพระเพลิง	อ่างฯลำพระเพลิง	นครราชสีมา	๗๕,๕๒๔
-อ่างฯลำสำลาย	อ่างฯลำสำลาย	นครราชสีมา	๑๙,๖๘๙
-อ่างฯลำเชียงสา	อ่างฯลำเชียงสา	นครราชสีมา	๕,๓๐๐
-อ่างฯบ้านสันกำแพง	อ่างฯบ้านสันกำแพง	นครราชสีมา	๐
๖) คบ.มูลบน	อ่างฯมูลบน	นครราชสีมา	๔๕,๗๙๘
๗) คบ.ลำแจะ	อ่างฯลำแจะ	นครราชสีมา	๙๘,๔๖๗
๘) คบ.ลำปลายมาศ			
-อ่างฯลำปลายมาศ	อ่างฯลำปลายมาศ	นครราชสีมา	๑๘,๖๐๐
-อ่างฯห้วยเตย	อ่างฯห้วยเตย	นครราชสีมา	๓,๙๕๖

ที่มา:โครงการชลประทานจังหวัดนครราชสีมา (๒๕๖๔)

๒.๔ ข้อมูลสินค้าเกษตรที่สำคัญของจังหวัด

๒.๔.๑ ด้านพืช

ที่	ชนิดพืช	พื้นที่ปลูก (ไร่)	ผลผลิตเฉลี่ย (กก./ไร่)	ผลผลิตรวม (ตัน)
๑	ข้าวนาปี	๓,๕๒๙,๖๘๔	๓๖๙	๑,๓๐๒,๔๕๓
๒	มันสำปะหลัง	๑,๔๘๑,๙๒๙	๓,๓๗๘	๕,๐๐๕,๗๔๔
๓	ข้าวโพดเลี้ยงสัตว์	๕๗๓,๙๒๗	๗๙๒	๔๕๔,๕๕๐
๔	อ้อยโรงงาน	๓๒๑,๒๔๕	๘,๐๔๐	๒,๕๘๒,๘๑๐
๕	ยางพารา	๗๔,๐๐๐	๑๗๔	๑๒,๘๗๖
๖	ปาล์มน้ำมัน	๘,๓๒๑	๑,๔๓๑	๑๑,๙๐๗

ที่มา:สำนักงานเกษตรจังหวัดนครราชสีมา

๒.๔.๒ ด้านการปลูกสัตว์ ปี ๒๕๖๔

ที่	ชนิดสัตว์	จำนวนเกษตรกร (ราย)	จำนวนสัตว์ (ตัว)
๑	โคเนื้อ	๖๙๒,๐๒๓	๕๕๗,๖๒๓
๒	โคนม	๔,๘๒๑	๑๕๓,๔๓๓
๓	สุกร	๔,๘๒๑	๒๕๖,๗๔๖
๔	ไก่	๑๖๒,๙๐๑	๒๕,๖๒๐,๙๕๒

ที่มา: สำนักงานปศุสัตว์จังหวัดนครราชสีมา

๒.๔.๓ ด้านการประมงของจังหวัด

ที่	ชนิดสัตว์	จำนวนเกษตรกร (ราย)	จำนวนพื้นที่ (ไร่)
๑	ปลานิล	๑๒,๙๐๕	๑๗,๒๐๑.๖๘
๒	ปลาดุก	๓,๐๓๕	๓,๗๑๐.๘๐
๓	ปลาตะเพียน	๑,๔๖๓	๒,๐๑๘.๔๐

ที่มา: สำนักงานประมงจังหวัดนครราชสีมา

๒.๔.๔ สินค้าสิ่งบ่งชี้ทางภูมิศาสตร์ (GI) จังหวัดนครราชสีมา มี ๑๑ รายการ ดังนี้

ตารางแสดงสินค้าสิ่งบ่งชี้ทางภูมิศาสตร์ (GI) จังหวัดนครราชสีมา

ลำดับ ที่	สินค้า	ข้อมูลสินค้า	ข้อมูลสิ่งบ่งชี้ทางภูมิศาสตร์	จำนวนได้รับ อนุญาตให้ใช้ตรา
๑.	เส้นไหมไทย พื้นบ้าน อีสาน	เส้นไหมไทยพื้นบ้านอีสาน หมายถึง เส้นไหมดิบที่ผ่านการสาวด้วยมือ ผลิตจากตัวไหมพันธุ์ไทยพื้นบ้านที่เลี้ยงโดยใบหม่อนที่ปลูกขึ้นเองในพื้นที่ ๒๐ จังหวัดในภาคตะวันออกเฉียงเหนือหรือภาคอีสาน เส้นไหมไทยพื้นบ้านอีสาน เป็นสีเหลืองทอง มีความมันเลื่อม ความนุ่มนวล ความเหนียว และความสม่ำเสมอสามารถนำมาทำเป็นเส้นยืนและเส้นพุ่งได้	ทะเบียนเลขที่ สช ๕๖๑๐๐๐๕๐ วันที่ยื่นคำขอ ๒๕ สิงหาคม ๒๕๕๔ วันประกาศ ๙ เมษายน ๒๕๕๖	๔ กลุ่ม หมดอายุ ๗ ต.ค. ๒๕๖๖
๒.	กาแฟดง มะไฟ	กาแฟดงมะไฟ หมายถึง กาแฟอาราบิก้าที่ปลูกบนภูเขาที่ระดับความสูงตั้งแต่ ๔๐๐-๗๐๐ เมตร เหนือระดับน้ำทะเลในพื้นที่หมู่บ้านดงมะไฟ ตำบลมะเกลือใหม่ อำเภอสูงเนิน จังหวัดนครราชสีมา ด้วยกรรมวิธีการผลิตมาตรฐานของกาแฟสารและกาแฟคว-บด มีปริมาณคาเฟอีนไม่เกินร้อยละ ๑ ของน้ำหนัก	ทะเบียนเลขที่ สช ๕๙๑๐๐๐๗๖ วันที่ยื่นคำขอ ๑๓ กันยายน ๒๕๕๖ วันประกาศ ๓๑ มีนาคม ๒๕๕๙	๑๕ ราย หมดอายุ ๒๑ ม.ค. ๒๕๖๕ (อยู่ระหว่างตรวจประเมินฯ ขอต่ออายุตรา GI)

ตารางแสดงสินค้าสิ่งบ่งชี้ทางภูมิศาสตร์ (GI) จังหวัดนครราชสีมา (ต่อ)

ลำดับ ที่	สินค้า	ข้อมูลสินค้า	ข้อมูลสิ่งบ่งชี้ทางภูมิศาสตร์	จำนวนได้รับ อนุญาตให้ใช้ตรา
๓.	ไวน์เขาใหญ่	ไวน์เข้าใหญ่ หมายถึง ไวน์ที่ทำจากการหมักน้ำองุ่นสดสายพันธุ์ vitis vinifera ที่ปลูกเก็บเกี่ยวและผ่านกระบวนการทำไวน์ตามมาตรฐานที่กำหนด ในขอบเขตพื้นที่แหล่งภูมิศาสตร์ไวน์เขาใหญ่ในอำเภอปากช่องและอำเภอวังน้ำเขียวของจังหวัดนครราชสีมา ซึ่งอยู่นอกเขตป่าอนุรักษ์ไวน์เขาใหญ่ เป็นไวน์ลักษณะใส ไม่มีความขุ่น มีสี กลิ่น สัมผัสในปาก และรสชาติที่แสดงถึงลักษณะของพันธุ์องุ่นต่าง ๆ เช่น ไวน์ขาว ไวน์แดง ไวน์โรเซ่ ไวน์หวาน	ทะเบียนเลขที่ สข ๖๑๑๐๐๑๑๓ วันที่ยื่นคำขอ ๒๕ พฤศจิกายน ๒๕๕๙ วันประกาศ ๒๗ มิถุนายน ๒๕๖๑	๒ ราย หมดอายุ ๑ มิ.ย. ๒๕๖๖
๔.	กาแฟวังน้ำเขียว	กาแฟวังน้ำเขียว หมายถึง กาแฟอาราบิก้า สายพันธุ์คาติมอร์ F-๗ และโรบัสต้า (Robusta) พันธุ์ชุมพร ๒ ที่ปลูกระดับความสูง ตั้งแต่ ๓๐๐-๗๐๐ เมตร เหนือระดับน้ำทะเล ในพื้นที่อำเภอวังน้ำเขียว จังหวัดนครราชสีมา ด้วยกรรมวิธีผลิตมาตรฐานเป็นกาแฟสเปเชียล และกาแฟคั่ว-บด ปริมาณคาเฟอีน : อาราบิก้าร้อยละ ๑-๑.๒ โดยน้ำหนัก และโรบัสต้าร้อยละ ๐.๕-๒.๕ โดยน้ำหนัก	ทะเบียนเลขที่ สข ๖๑๑๐๐๑๑๗ วันที่ยื่นคำขอ ๒๑ ธันวาคม ๒๕๕๙ วันประกาศ ๔ ธันวาคม ๒๕๖๑	ยังไม่มีกรขอใช้ ตราฯ
๕	ข้าวหอมมะลิทุ่งสัมฤทธิ์	ข้าวหอมมะลิทุ่งสัมฤทธิ์ หมายถึง ข้าวเปลือก ข้าวกล้อง และข้าวขาว ที่แปรรูปมาจากข้าวหอมมะลิพันธุ์ขาวดอกมะลิ ๑๐๕ ปลูกในฤดูนาปี บนพื้นที่ทุ่งสัมฤทธิ์ มีชั้นหินเกลือรองรับอยู่ด้านล่างของพื้นที่ ครอบคลุมพื้นที่ ๑๔ อำเภอ ๑๑๓ ตำบล จังหวัดนครราชสีมา ทำให้ข้าวมีเมล็ดเรียวยาว มีกลิ่นหอมตามธรรมชาติ	ทะเบียนเลขที่ สข ๖๑๑๐๐๑๑๘ วันที่ยื่นคำขอ ๒๑ ธันวาคม ๒๕๕๙ วันประกาศ ๔ ธันวาคม ๒๕๖๑	๔ กลุ่ม (๑๖๐ ราย) ผปก. ๒ ราย หมดอายุ ๑ กุมภาพันธ์ ๒๕๖๖ (อยู่ระหว่างตรวจประเมินฯ ขอต่ออายุตรา GI)

ตารางแสดงสินค้าสิ่งบ่งชี้ทางภูมิศาสตร์ (GI) จังหวัดนครราชสีมา (ต่อ)

ลำดับ ที่	สินค้า	ข้อมูลสินค้า	ข้อมูลสิ่งบ่งชี้ทางภูมิศาสตร์	จำนวนได้รับ อนุญาตให้ใช้ตรา
๖.	เครื่องปั้นดินเผา ด่านเกวียน	เครื่องปั้นดินเผาด่านเกวียน หมายถึง เครื่องปั้นดินเผาชนิดไม่เคลือบ ที่ทำการเผาด้วยอุณหภูมิสูง เมื่อเผาแล้วมีสีของดินตามธรรมชาติ มันเงา เนื้อดินมีความแข็งแรงทนทาน เมื่อเคาะจะมีเสียงดังกังวาน ไม่แตกร้าว หากเป็นภาชนะบรรจุ น้ำไม่รั่วซึมซึ่งผลิตตามกรรมวิธีการผลิตเครื่องปั้นดินเผาด่านเกวียนที่เป็นเอกลักษณ์สืบทอดต่อกันมาของชาวบ้านในพื้นที่ตำบลด่านเกวียน ทำจะหลุง ทำอ่าง ละครมใหม่พัฒนา อำเภอโชคชัย จังหวัดนครราชสีมา	ทะเบียนเลขที่ สข ๖๒๑๐๐๑๒๕ วันที่ยื่นคำขอ ๑ มิถุนายน ๒๕๖๑ วันประกาศ ๘ กรกฎาคม ๒๕๖๒	๑ กลุ่ม (๓๓ ราย) หมตอายุ ๗ มกราคม ๒๕๖๕ (อยู่ ระหว่างรับสมัคร ผู้ขอใช้ตรา สัญลักษณ์ GI)
๗.	มะขามเทศ เพชรบูรณ์ไทย	มะขามเทศเพชรบูรณ์ไทย หมายถึง มะขามเทศพันธุ์ฝักใหญ่ ฝักมะขามเทศจะมีลักษณะโค้งเป็นวงกลมหรือโค้งเป็นวงแบบสปริง ฝักอ่อนมีลักษณะแบนมีสีเขียวฝักแก่ มีลักษณะอวบใหญ่ มีรอยหยักเล็กน้อยตามตำแหน่งที่มีเมล็ด ฝักที่แก่จะเปลี่ยนสีจากสีเขียวเป็นสีเขียวแกมสีแดงมีเนื้อด้านในสีขาวขุ่นเมล็ดดำรสชาติหวานมัน เนื้อกรอบ ปลูกในพื้นที่อำเภอโนนไทย จังหวัดนครราชสีมา	ทะเบียนเลขที่ สข ๖๓๑๐๐๑๓๙ วันที่ยื่นคำขอ ๔ ตุลาคม ๒๕๖๒ วันประกาศ ๒๘ มกราคม ๒๕๖๓	๑ กลุ่ม (๑๙๖ ราย) ๒๕ มกราคม ๒๕๖๖ (อยู่ ระหว่างตรวจ ประเมินฯ ขอต่อ อายุตรา GI)
๘	ทุเรียนปากช่อง เขาใหญ่	ทุเรียนปากช่องเขาใหญ่ หมายถึง ทุเรียนพันธุ์หมอนทอง ที่มีรสชาติดี หวาน มัน เนื้อสัมผัสเนียนแน่นหนึบ แห้ง ละเอียด เส้นใยน้อย มีสีเหลืองอ่อนสม่ำเสมอทั้งผลกลิ่นหอมอ่อน ปลูกในพื้นที่อำเภอปากช่อง จังหวัดนครราชสีมา	ทะเบียนเลขที่ สข ๖๔๑๐๐๑๕๙ วันที่ยื่นคำขอ ๒๑ สิงหาคม ๒๕๖๓ วันประกาศ ๑๒ กรกฎาคม ๒๕๖๔	๓๙ ราย หมตอายุ ๑๗ เมษายน ๒๕๖๗
๙	ผ้าไหมคิมมะอุ บัวลาย	ผ้าไหมคิมมะอุบัวลาย หมายถึง ผ้าไหมทอมือชนิด ๒ ตะกอ ทอลายตารางแบบดั้งเดิมโดยประกอบด้วยเส้นไหม ๕ สี ได้แก่ สีแดง สีดำ สีเขียว สีส้ม และสีขาว เป็นผ้าไหมที่มีความประณีตสวยงามมีเอกลักษณ์เฉพาะตัว ซึ่งผลิตในพื้นที่อำเภอบัวลาย จังหวัดนครราชสีมา	ทะเบียนเลขที่ สข ๖๓๑๐๐๒๒๙ วันที่ยื่นคำขอ ๓๐ มกราคม ๒๕๖๓ วันประกาศ ๒๖ สิงหาคม ๒๕๖๕	อยู่ระหว่างตรวจ ประเมินฯ ผู้ขอ อนุญาตใช้ตรา สัญลักษณ์ GI)

ตารางแสดงสินค้าสิ่งบ่งชี้ทางภูมิศาสตร์ (GI) จังหวัดนครราชสีมา (ต่อ)

ลำดับ ที่	สินค้า	ข้อมูลสินค้า	ข้อมูลสิ่งบ่งชี้ทางภูมิศาสตร์	จำนวนได้รับ อนุญาตให้ใช้ตรา
๑๐.	ผ้าไหมปักธงชัย	ผ้าไหมปักธงชัย หมายถึง ผ้าไหมพื้นหรือ ผ้าชิ้น ทอด้วยกี่กระตุก ๒ ตะกอ (ไม่รวม กี่อุตสาหกรรม) ด้วยเส้นไหมยืนและไหม พุ่งที่ผลิตในประเทศไทย มีความกว้าง ของผ้าไม่ต่ำกว่า ๔๐ นิ้ว เนื้อผ้า หนาแน่น มีความมันวาว สีคงทน ไม่ตก ผืนผ้าไม่มีตำหนิ ทำการทอผ้าไหมตาม กรรมวิธีที่ประณีตที่เป็นมรดกทางหัต กรรมที่ถ่ายทอดสืบกันมา	ทะเบียนเลขที่ สช ๖๕๑๐๐๑๗๘ วันที่ยื่นคำขอ ๒๑ สิงหาคม ๒๕๖๓ วันประกาศ ๔ กรกฎาคม ๒๕๖๕	อยู่ระหว่างตรวจ ประเมินฯ ผู้ขอ อนุญาตใช้ตรา สัญลักษณ์ GI
๑๑.	น้อยหน้าเพชร ปากช่อง	น้อยหน้าปากช่องเขาใหญ่ หมายถึง น้อยหน้าที่มีรสชาติหวานกลมกล่อม กลิ่นหอมละมุน เมล็ดเล็ก ขนาดผลใหญ่ ประกอบด้วย น้อยหน้า หนึ่ง น้อยหน้า ฝ้าย และน้อยหน้าลูกผสม ที่ปลูกในพื้นที่ อำเภอปากช่องจังหวัดนครราชสีมา	ทะเบียนเลขที่ สช ๖๓๑๐๐๒๔๔ วันที่ยื่นคำขอ ๒๑ สิงหาคม ๒๕๖๓	อยู่ระหว่างตรวจ ประเมินฯ ผู้ขอ อนุญาตใช้ตรา สัญลักษณ์ GI

๒.๔.๕ ข้อมูลมาตรฐานสินค้าเกษตร

ตารางแสดงข้อมูลมาตรฐานสินค้าเกษตรพืชที่ได้รับมาตรฐาน GAP จังหวัดนครราชสีมา

ที่	อำเภอ	ได้รับการรับรอง			ที่	อำเภอ	ได้รับการรับรอง		
		ราย	แปลง	ไร่			ราย	แปลง	ไร่
๑	ขามทะเลสอ	๑๑	๑๗	๘๓.๐๐	๑๖	วังน้ำเขียว	๔๒	๑๕๒	๕๑๒.๙๑
๒	ขามสะแกแสง	๘	๑๐	๓๖.๕๐	๑๗	สีคิ้ว	๖๑	๗๘	๓๘๐.๗๕
๓	คง	๒๕	๓๕	๒๘.๐๕	๑๘	สูงเนิน	๔๘	๕๖	๒๘๙.๑๘
๔	ครบุรี	๑๖๓	๑๘๗	๑,๖๙๙.๕๓	๑๙	หนองบุญมาก	๒๑	๒๘	๑๙๓.๗๕
๕	จักราช	๓๔	๔๑	๘๔.๓๘	๒๐	ห้วยแถลง	๒	๔	๑.๒๖
๖	ชุมพวง	๒	๒	๐.๗๕	๒๑	เฉลิมพระเกียรติ	๘	๑๒	๖๕.๔๙
๗	ด่านขุนทด	๑๑๔	๑๒๘	๓๘๙.๗๕	๒๒	เทพารักษ์	๗๖	๑๑๐	๒๖๑.๐๐
๘	บัวลาย	๑๑	๑๒	๑๙๘.๒๕	๒๓	เมืองนครราชสีมา	๕๔	๑๐๗	๘๕๓.๒๐
๙	บัวใหญ่	๒	๒	๐.๕๐	๒๔	เมืองยาง	๓๖	๓๖	๙.๐๒
๑๐	ประทาย	๖๑	๖๒	๑๘.๓๑	๒๕	เสิงสาง	๓๐๐	๓๑๓	๑,๙๘๙.๔๘
๑๑	ปักธงชัย	๕๐	๘๒	๓๖๗.๔๘	๒๖	โชคชัย	๗	๒๓	๗๓.๒๕
๑๒	ปากช่อง	๒๖๕	๕๕๗	๗	๒๗	โนนสูง	๒๖	๒๘	๑๐๖.๘๐
๑๓	พระทองคำ	๑๒	๑๒	๔๒.๕๐	๒๘	โนนแดง	๗	๗	๗.๐๕
๑๔	พิมาย	๘	๑๓	๑๓๒.๕๓	๒๙	โนนไทย	๔๗	๔๘	๒๓๖.๗๕
๑๕	ลำทะเมนชัย	๐	๐	๐.๐๐					

ตารางแสดงข้อมูลมาตรฐานสินค้าเกษตรรายชนิดพืชที่ได้รับการมาตรฐาน GAP จังหวัดนครราชสีมา

ที่	ชนิดพืช	ได้รับการรับรอง			ที่	ชนิดพืช	ได้รับการรับรอง		
		ราย	แปลง	ไร่			ราย	แปลง	ไร่
๑	กระเทียม	๘๓	๘๖	๒๓๔.๕๐	๔๔	จิงจูฉ่าย	๓	๓	๑.๗๕
๒	กระเจี๊ยบเขียว	๕	๖	๔.๕๐	๔๕	ชมพูทับทิมจันทร์	๑	๑	๐.๕๐
๓	กระเจี๊ยบแดง	๒	๓	๒.๕๐	๔๖	ชะอม	๖	๙	๒๔.๐๐
๔	กระเทียม	๐	๐	๐.๐๐	๔๗	ซุนฉ่าย	๑	๑	๑.๐๐
๕	กระเทียมหัว	๐	๐	๐.๐๐	๔๘	ชุกินี	๑	๑	๐.๑๐
๖	กรีนคอส	๒	๒	๐.๔๗	๔๙	ดอกขมจันทร์	๑	๒	๑.๐๐
๗	กรีนโอ๊ค	๑๓	๑๓	๕.๑๖	๕๐	ตะไคร้	๑๑	๑๒	๑๖.๖๓
๘	กล้วย	๑๑	๑๓	๓๐.๐๐	๕๑	ตังโอ๋	๑	๑	๐.๒๕
๙	กล้วยน้ำว้า	๑๖	๑๙	๘๔.๘๘	๕๒	ต้นหอม	๗	๗	๑๐.๗๕
๑๐	กล้วยหอม	๓	๓	๙.๕๐	๕๓	ต้นหอมญี่ปุ่น	๑	๒	๔.๐๐
๑๑	กล้วยหอมทอง	๒๐๕	๒๑๒	๑,๕๒๐.๒๐	๕๔	ต้นอ่อนพืช (ต้นอ่อนถั่วถั่ว)	๑	๑	๐.๒๕
๑๒	กล้วยหอมเขียว	๒๗	๒๘	๕๙.๕๐	๕๕	ต้นอ่อนพืช (ต้นอ่อนทานตะวัน)	๓	๕	๑.๒๙
๑๓	กล้วยไข่	๔	๔	๙.๒๕	๕๖	ต้นอ่อนพืช (ต้นอ่อนผักบุ้ง)	๑	๑	๐.๒๕
๑๔	กวาดั่ง	๘	๘	๔.๗๖	๕๗	ถั่วดาวอินคา	๒	๒	๑๑.๐๐
๑๕	กวาดั่งฮ่องเต้	๔	๔	๑.๑๓	๕๘	ถั่วฝักยาว	๘	๙	๘.๙๔
๑๖	กวาดั่งเบบี๋	๑	๑	๐.๖๓	๕๙	ถั่วพู	๓	๔	๓.๒๕
๑๗	กวาดั่งไต้หวัน	๒	๒	๘.๐๐	๖๐	ถั่วแขก	๒	๓	๑.๐๐
๑๘	กวาดั่งไทย	๑	๑	๐.๓๐	๖๑	ทับทิม	๑	๑	๑๘.๐๐
๑๙	กะหล่ำดอก	๒	๒	๐.๘๗	๖๒	ทานตะวัน	๑	๑	๑.๐๐
๒๐	กะหล่ำปี	๗	๗	๖.๒๘	๖๓	ทุเรียน	๑๐๖	๑๑๑	๑,๗๖๕.๖๕
๒๑	กะเพรา	๙	๑๐	๓.๖๓	๖๔	ทุเรียนหมอนทอง	๖๓	๖๓	๔๕๒.๐๘
๒๒	กัญชง	๐	๐	๐.๐๐	๖๕	น้อยหน่า	๘๖	๑๑๕	๒,๖๖๐.๕๐
๒๓	กัญชา	๑	๑	๓.๐๐	๖๖	บล็อกจากโคลี	๑	๑	๐.๕๐
๒๔	กาแฟ	๙	๑๐	๑๒๒.๕๐	๖๗	บล็อกจากน้อย	๑	๑	๐.๒๐
๒๕	กาแฟโรบัสต้า	๒	๒	๓๑.๐๐	๖๘	บวบ	๒	๒	๑.๐๓
๒๖	กุยช่าย	๒	๒	๒๐.๒๕	๖๙	บวบเหลี่ยม	๒	๒	๒.๒๕
๒๗	ขนุน	๗๘	๙๒	๙๘๓.๕๐	๗๐	บัตเตอร์เฮด	๑๑	๑๑	๕.๐๘
๒๘	ขึ้นฉ่าย	๑๐	๑๑	๑๙.๑๓	๗๑	บัตูรุต	๒	๒	๑.๑๐
๒๙	ข้า้	๔	๕	๗.๕๐	๗๒	ปทุมมา	๐	๐	๐.๐๐
๓๐	ข้าวโพดข้าวเหนียว	๑	๑	๑.๐๐	๗๓	ป่วยเลี้ยง	๔	๔	๒.๖๕
๓๑	ข้าวโพดฝักสด	๔	๔	๕๑.๐๐	๗๔	ฝักกาดกวาดั่งก้านขาว	๑	๑	๐.๒๕
๓๒	ข้าวโพดฝักอ่อน	๒๑	๒๓	๘๔.๐๐	๗๕	ฝักกาดขาว	๕	๕	๓.๔๘
๓๓	ข้าวโพดหวาน	๗	๗	๘.๕๐	๗๖	ฝักกาดขาวปลี	๑	๑	๐.๓๐
๓๔	ข้าวโพดเหนียว	๐	๐	๐.๐๐	๗๗	ฝักกาดหอม	๙	๙	๗.๔๘
๓๕	คอร์นสลัด	๐	๐	๐.๐๐	๗๘	ฝักกูด	๑	๑	๐.๒๕
๓๖	คอส	๒	๒	๐.๓๘	๗๙	ฝักซี่	๖๔	๖๗	๒๐๕.๗๘
๓๗	คอสสลัด	๙	๙	๔.๔๓	๘๐	ฝักซี่ฝรั่ง	๑	๑	๐.๑๓
๓๘	คะน้า	๙	๙	๑๓.๓๙	๘๑	ฝักซี่ลาว	๑	๑	๑.๐๐
๓๙	คะน้าญี่ปุ่น	๑	๑	๐.๒๕	๘๒	ฝักบั้ง	๕	๕	๔.๐๐
๔๐	คะน้าฮ่องกง	๓	๓	๒.๓๕	๘๓	ฝักบั้งจีน	๒๑	๒๑	๖.๕๔
๔๑	คะน้าเห็ดหอม	๑	๑	๐.๑๐	๘๔	ฝักสลัด	๑๓	๑๔	๒๗.๕๐
๔๒	คะน้าใบ	๑	๑	๐.๑๐	๘๕	ฝักหวาน	๑	๑	๔.๐๐
๔๓	คะน้าใบหยิก	๒	๒	๐.๗๕	๘๖	ฝักหวานป่า	๑	๑	๑.๐๐

ตารางแสดงข้อมูลมาตรฐานสินค้าเกษตรรายชนิดพืชที่ได้รับการมาตรฐาน GAP จังหวัดนครราชสีมา

ที่	ชนิดพืช	ได้รับการรับรอง			ที่	ชนิดพืช	ได้รับการรับรอง		
		ราย	แปลง	ไร่			ราย	แปลง	ไร่
๘๗	ผักเคล	๔	๔	๓.๖๕	๑๓๐	มะเขือเทศ	๑๗	๑๘	๓๗.๑๑
๘๘	ผักโขมจีน	๑	๑	๐.๙๐	๑๓๑	มะเขือเทศราชินี	๑	๑	๐.๑๐
๘๙	ฝรั่ง	๑๘	๑๙	๙๓.๗๕	๑๓๒	มะเขือเทศสีดา	๑	๑	๑.๐๐
๙๐	ฝรั่งกิมจู	๔	๖	๙.๐๐	๑๓๓	มะเขือเทศเชอร์รี่	๕	๕	๕.๕๐
๙๑	ฝรั่งหงส์เป่าสี	๑	๑	๒๓.๐๐	๑๓๔	มะเขือเทศโทมัส	๑	๑	๐.๑๐
๙๒	พริก	๑๖๖	๑๗๐	๓๗๐.๒๐	๑๓๕	มะเขือเปราะ	๙	๙	๒๘.๖๙
๙๓	พริกขี้หนู	๔	๕	๔.๕๐	๑๓๖	มะเดื่อฝรั่ง	๓	๔	๔.๕๐
๙๔	พริกขี้หนูผลใหญ่	๑	๑	๑.๐๐	๑๓๗	มันฝรั่ง	๑	๑	๐.๒๕
๙๕	พริกขี้ฟ้า	๑	๑	๐.๒๕	๑๓๘	มันสำปะหลังโรงงาน	๓๔	๕๑	๘๔๐.๒๐
๙๖	พริกยักษ์ (พริกหวาน)	๑	๑	๐.๓๑	๑๓๙	มันเทศ	๒	๒	๓.๐๐
๙๗	พริกหนุ่ม	๒	๒	๑๐.๒๕	๑๔๐	มันเทศญี่ปุ่น	๔	๔	๕๗.๒๕
๙๘	พริกหนุ่มเขียว	๑	๑	๒.๐๐	๑๔๑	มันเบอร์รี่	๒	๒	๗.๒๕
๙๙	พริกหยวก	๑	๑	๒๐.๐๐	๑๔๒	มิชุน่า	๒	๒	๑.๗๐
๑๐๐	พริกไทย	๑	๑	๐.๒๕	๑๔๓	ยี่หระ	๑	๒	๑.๐๐
๑๐๑	พาร์สเลย์	๑	๑	๑.๐๐	๑๔๔	รักเร่	๑	๑	๐.๐๑
๑๐๒	พุทรา	๘	๘	๒๖.๒๕	๑๔๕	ราสเบอร์รี่	๑	๑	๐.๕๐
๑๐๓	พริก	๒	๒	๓.๒๕	๑๔๖	ร็อกเก็ตสลัด	๓	๓	๑.๓๒
๑๐๔	พริกข้าว	๑	๑	๓.๐๐	๑๔๗	ละมุด	๖	๙	๑๐.๐๐
๑๐๕	พริกทอง	๗	๗	๒๑.๗๕	๑๔๘	ลำไย	๑๘	๑๘	๗๗.๗๕
๑๐๖	ฟิลเลย์โอบเชอร์รี่	๘	๘	๔.๘๓	๑๔๙	ลิ้นจี่	๓	๔	๑๔๕.๐๐
๑๐๗	ฟ้าทะลายโจร	๑	๑	๒.๐๐	๑๕๐	วอเตอร์เครส	๒	๒	๑.๐๕
๑๐๘	มะกรูด, ใบมะกรูด	๑๓	๑๔	๔๗.๒๕	๑๕๑	สตอเบอรี่	๒	๒	๐.๓๘
๑๐๙	มะขาม	๒	๒	๖.๐๐	๑๕๒	สลิซ	๑	๑	๓.๐๐
๑๑๐	มะขามเทศ	๗๗	๗๙	๓๖๒.๘๐	๑๕๓	สลัดแก้ว	๔	๔	๐.๘๓
๑๑๑	มะขามเปรี้ยว	๑	๑	๑๓.๐๐	๑๕๔	สลัดใบแดง	๓	๓	๐.๕๐
๑๑๒	มะนาว	๑๕	๑๖	๓๒.๘๘	๑๕๕	สวิสชาร์ด	๑	๑	๑.๐๐
๑๑๓	มะพร้าว น้ำหอม	๕	๕	๑๙.๐๐	๑๕๖	สระระแห่	๒	๓	๒.๒๕
๑๑๔	มะม่วง	๖๑	๖๔	๑,๒๓๕.๖๓	๑๕๗	สะเดา	๑	๑	๓.๐๐
๑๑๕	มะม่วงน้ำดอกไม้	๑๔	๑๕	๒๒๗.๕๐	๑๕๘	ส้มโอ	๑๕	๑๗	๕๐.๑๘
๑๑๖	มะม่วงน้ำดอกไม้สีทอง	๒	๒	๒๖.๐๐	๑๕๙	หญ้าหวาน	๒	๒	๒๐.๐๐
๑๑๗	มะม่วงหาวมะนาวโห่	๑	๑	๐.๗๕	๑๖๐	หน่อไม้ฝรั่ง	๑๓๔	๑๘๗	๔๑๒.๗๕
๑๑๘	มะม่วงอกร่อง	๑	๑	๖.๐๐	๑๖๑	หนาก	๕	๕	๒๘.๐๐
๑๑๙	มะม่วงเขียวเสวย	๑	๑	๖.๐๐	๑๖๒	หม่อน	๓	๔	๓๗.๕๐
๑๒๐	มะยงชิด	๒	๔	๕๙.๐๐	๑๖๓	หอม, กระเทียม	๐	๐	๐
๑๒๑	มะระ	๑	๑	๐.๒๕	๑๖๔	หอมแดง	๑	๑	๐.๒๕
๑๒๒	มะระจีน	๒	๒	๒.๕๐	๑๖๕	หอมแบ่ง	๘	๙	๑๕.๓๖
๑๒๓	มะละกอ	๓	๓	๒๓.๐๐	๑๖๖	หัวไชเท้า	๗	๗	๖๘.๔๕
๑๒๔	มะละกอ (ฮอลแลนด์)	๒	๒	๗.๐๐	๑๖๗	องุ่น	๑๐	๑๐	๒๒๓.๐๐
๑๒๕	มะเขือ	๐	๐	๐.๐๐	๑๖๘	อะโวคาโด	๑๐	๑๑	๑๒๒.๕๐
๑๒๖	มะเขือพวง	๖	๖	๒๕.๓๘	๑๖๙	อัญชัน	๑	๑	๐.๒๕
๑๒๗	มะเขือยาว	๑	๑	๐.๒๕	๑๗๐	อิตาเลียนเบซิล	๒	๓	๔.๐๐
๑๒๘	มะเขือยาวสีม่วง	๑	๑	๐.๒๕	๑๗๑	อินทผลัม	๑๓	๑๓	๑๖๘.๗๕
๑๒๙	มะเขือยาวเขียว	๑	๑	๐.๕๖	๑๗๒	อ้อย	๑	๑	๐.๕๐

ตารางแสดงข้อมูลมาตรฐานสินค้าเกษตรรายชนิดพืชที่ได้รับมาตรฐาน GAP จังหวัดนครราชสีมา

ที่	ชนิดพืช	ได้รับการรับรอง			ที่	ชนิดพืช	ได้รับการรับรอง		
		ราย	แปลง	ไร่			ราย	แปลง	ไร่
๑๗๓	อ้อยคั้นน้ำ	๒	๒	๓.๐๐	๒๑๕	แคนตาลูป	๓	๓	๒.๐๐
๑๗๔	เงาะโรงเรียน	๑	๑	๒.๐๐	๒๑๖	แคร์รอต	๒	๒	๑.๕๐
๑๗๕	เบบี๋คอส	๖	๖	๔.๐๘	๒๑๗	แตงกวา	๑๑	๑๒	๒๑.๐๐
๑๗๖	เบบี๋แคร์รอต	๔	๖	๕.๐๐	๒๑๘	แตงกวาญี่ปุ่น	๓	๓	๔.๑๐
๑๗๗	เมล่อน	๕๑	๕๕	๗๙.๒๓	๒๑๙	แตงร้าน	๑	๑	๐.๒๕
๑๗๘	เรดคอรัล	๔	๔	๓.๗๐	๒๒๐	แตงโม	๖	๖	๘๗.๒๕
๑๗๙	เรดคอส	๑	๑	๐.๑๓	๒๒๑	แตงไทย	๑	๑	๓.๐๐
๑๘๐	เรดบัตตาเวีย	๑	๑	๐.๑๐	๒๒๒	แบล็กเบอร์รี่	๑	๑	๑.๐๐
๑๘๑	เรดโครอล	๑	๑	๐.๒๕	๒๒๓	แพง	๓	๓	๑๕.๐๐
๑๘๒	เรดไฮด์	๑๓	๑๓	๕.๑๖	๒๒๔	แมงลัก	๓	๓	๐.๕๑
๑๘๓	เลม่อน	๒	๔	๑๕.๐๐	๒๒๕	แรดิช	๑	๑	๑.๐๐
๑๘๔	เสาวรส	๒	๓	๔.๑๐	๒๒๖	โกโก้	๑๐	๑๐	๖๖.๕๐
๑๘๕	เห็ด	๑	๑	๐.๒๕	๒๒๗	โมโรเฮยะ	๑	๒	๑.๐๐
๑๘๖	เห็นกระด้าง	๑	๑	๐.๓๐	๒๒๘	โรสแมรี่	๒	๒	๑.๐๕
๑๘๗	เห็ดขอน	๑	๑	๐.๑๓	๒๒๙	โรหะพา	๘	๙	๖.๑๓
๑๘๘	เห็ดขอนขาว	๑	๑	๐.๐๒	๒๓๐	โอบะ	๑	๑	๐.๒๕
๑๘๙	เห็นตีนแรด	๑	๑	๐.๕๐	๒๓๑	ใบมะกรูด	๖	๘	๑๖.๔๙
๑๙๐	เห็ดถั่งเช่า	๑	๑	๐.๐๑	๒๓๒	ใบแมงลัก	๓	๔	๑.๕๐
๑๙๑	เห็ดถั่งเช่า	๑	๑	๐.๒๕	๒๓๓	ไผ่ตง	๑	๑	๑.๕๐
๑๙๒	เห็ดถั่งเช่าสีทอง	๐	๐	๐.๐๐	๒๓๔	ไวต์ร็อกเก็ต	๑	๑	๐.๕๐
๑๙๓	เห็ดนางนวล	๒	๒	๐.๒๑	๒๓๕	ไฮโดรโปนิกส์	๗	๙	๖๖.๐๐
๑๙๔	เห็ดนางฟ้า	๗	๗	๑.๓๙	๒๓๖	ไฮโดรโปนิกส์ (กรีนโอ๊ค)	๒	๒	๑.๐๑
๑๙๕	เห็ดนางฟ้าภูฐาน	๑	๑	๐.๕๐	๒๓๗	ไฮโดรโปนิกส์ (ขึ้นฉ่าย)	๑	๑	๐.๕๐
๑๙๖	เห็ดนางรม	๑	๑	๐.๓๐	๒๓๘	ไฮโดรโปนิกส์ (คอส)	๒	๒	๑.๐๑
๑๙๗	เห็ดนางรมดำ	๐	๐	๐.๐๐	๒๓๙	ไฮโดรโปนิกส์ (บัตเตอร์เฮด)	๒	๒	๑.๐๑
๑๙๘	เห็ดนางรมทอง	๑	๑	๐.๐๑	๒๔๐	ไฮโดรโปนิกส์ (ผักสลัด)	๑๐	๑๐	๙.๐๐
๑๙๙	เห็ดนางรมฮังการี	๑	๑	๐.๓๐	๒๔๑	ไฮโดรโปนิกส์ (ฟิลเลย์ไอซ์เบิร์ก)	๒	๒	๑.๐๑
๒๐๐	เห็ดฟาง	๑	๑	๐.๗๕	๒๔๒	ไฮโดรโปนิกส์ (สลัด)	๒	๒	๗.๐๐
๒๐๑	เห็ดภูฐาน	๘	๘	๔.๔๘	๒๔๓	ไฮโดรโปนิกส์ (เรดคอรัล)	๑	๑	๑.๐๐
๒๐๒	เห็ดยอนางิ	๑	๑	๐.๒๐	๒๔๔	ไฮโดรโปนิกส์ (เรดบัตตาเวีย)	๑	๑	๐.๐๑
๒๐๓	เห็ดหลินจือ	๖	๖	๑.๒๕	๒๔๕	ไฮโดรโปนิกส์ (เรดโอ๊ค)	๒	๒	๑.๐๑
๒๐๔	เห็ดหอม	๒	๒	๐.๗๐					
๒๐๕	เห็ดหัวลิง	๔	๔	๐.๔๘					
๒๐๖	เห็นหูหนู	๑	๑	๐.๐๑					
๒๐๗	เห็ดออริโนจิ	๑	๑	๐.๓๐					
๒๐๘	เห็ดฮังการี	๕	๕	๐.๕๐					
๒๐๙	เห็ดเป่าฮื้อ	๓	๓	๐.๐๕					
๒๑๐	เห็ดแชมปิยอง	๑	๑	๒.๐๐					
๒๑๑	เห็ดโคน	๑	๑	๐.๕๐					
๒๑๒	เห็ดโคนญี่ปุ่น	๕	๕	๐.๘๖					
๒๑๓	แก่นตะวัน	๑	๑	๙.๐๐					
๒๑๔	แก้วมังกร	๑๔	๑๔	๘๔.๗๕					

ที่มา: ศูนย์วิจัยและพัฒนาการเกษตรนครราชสีมา/โนนสูง

๒.๔.๖ สินค้า OTOP ของจังหวัด

ตารางแสดงสินค้า OTOP ของจังหวัดนครราชสีมา

ที่	สินค้า	สถานที่จำหน่ายสินค้า
๑	ไวน์ชาโตเดอญาเย็น	ตำบลปากช่อง อำเภอปากช่อง จังหวัดนครราชสีมา โทร. ๐๘๓-๑๕๕๐๒๗๔
๒	แจกันดินเผา	ร้านมดแดงดินเผา (สุวรรณนา พัสตรภักดี) ตำบลด่านเกวียน อำเภอโชคชัย จังหวัดนครราชสีมา โทร. ๐๘๑-๗๐๙๙๖๕๐
๓	ผ้าไหม	กลุ่มทอผ้าไหมบ้านรกฟ้า ตำบลด่านช้าง อำเภอบัวใหญ่ จังหวัดนครราชสีมา โทร. ๐๘๔-๘๒๓๑๕๕๔
๔	แหวนเงิน	ตำบลอรพิมพ์ อำเภอครบุรี จังหวัดนครราชสีมา โทร. ๐๙๓-๙๘๑๓๘๘๕
๕	หมอนอิงใบบัว	คาญาบาติค ตำบลเมืองปัก อำเภอปักธงชัย จังหวัดนครราชสีมา โทร. ๐๘๖-๒๕๐๑๙๒๐
๖	ไถ่กะเต็ด	แจ้สุ ไถ่กะเต็ด ตำบลโนนไทย อำเภอโนนไทย จังหวัดนครราชสีมา โทร. ๐๘๙-๘๔๙๐๕๔๙
๗	ผ้าไหมมัดหมี่	ลักขณิ พลแสง ตำบลแก้งสนามนาง อำเภอแก้งสนามนาง จังหวัดนครราชสีมา โทร. ๐๙๒-๑๗๐๖๘๘๒
๘	ไข่เค็มออแกร์นิกกลิ่นใบเตย	โทร. ๐๖๑-๕๖๕๕๕๕๙
๙	น้ำพริกปลาร้าผัดสมุนไพร	ตำบลจ้อหอ อำเภอเมืองนครราชสีมา โทร. ๐๘๙-๘๘๓๙๑๔๕
๑๐	KROB DED กรอบเค็ด	ตำบลในเมือง อำเภอเมืองนครราชสีมา โทร. ๐๘๗-๒๔๗๗๔๗๔
๑๑	แหวนมเห็ค	ร้านแหวนมเห็คแม่ประจวบ ตำบลจ้อหอ อำเภอเมืองนครราชสีมา โทร. ๐๙๖-๖๕๙๕๕๕๗
๑๒	น้ำพริกเห็ดทอด	กลุ่มสัมมาชีพชุมชนบ้านจ้อหอ ตำบลจ้อหอ อำเภอเมืองนครราชสีมา จังหวัดนครราชสีมา โทร. ๐๘๕-๗๗๔๗๘๖๖
๑๓	เห็ดสามรส	ร้านแหวนมเห็คแม่ประจวบ ตำบลจ้อหอ อำเภอเมืองนครราชสีมา โทร. ๐๙๖-๖๕๙๕๕๕๗
๑๔	เค้กหม้อแกง	ร้านเบเกอรี่โฮม ตำบลในเมือง อำเภอเมืองนครราชสีมา จังหวัดนครราชสีมา โทร. ๐๙๖-๖๕๙๕๕๕๗
๑๕	ถั่วสมุนไพรปาลิรัตน์	ถั่วแช่ปาลิรัตน์ (ถั่วเกลือ) ตำบลห้วยทะเล อำเภอเมืองนครราชสีมา จังหวัดนครราชสีมา
๑๖	ผ้าไหมลายโอเวอร์ซ้อป	วิสาหกิจชุมชนแม่บ้านเกษตรกรคิมมะฮู-สวนหม่อน ตำบลหนองหว้า อำเภอบัวลาย จังหวัดนครราชสีมา โทร. ๐๘๙-๙๔๙๓๗๘๘, ๐๘๑-๔๗๑๑๐๕๒
๑๗	หมี่พร้อมน้ำปรุง	กลุ่มแปรรูปผลิตภัณฑ์การเกษตรบ้านท่าแดง ตำบลสัมฤทธิ์ อำเภอพิมาย จังหวัดนครราชสีมา โทร. ๐๘๙-๕๑๒๘๒๐๐, ๐๘๙-๕๑๑๓๔๔๔
๑๘	กระยาสารทแม่ปราณี	ตำบลในเมือง อำเภอพิมาย จังหวัดนครราชสีมา โทร. ๐๔๔-๔๘๑๑๓๒, ๐๔๔-๔๗๑๗๓๕, ๐๘๑-๘๗๗๑๖๒๙
๑๙	ผ้ามัดดูลายมัดหมี่	ตำบลสระพระ อำเภอพระทองคำ จังหวัดนครราชสีมา โทร. ๐๘๘-๓๖๗๕๕๑๙
๒๐	สเปรย์ขวดโพรดำ งาดำ ตราเจ้าเงาะ	ตำบลบึง อำเภอโนนสูง จังหวัดนครราชสีมา โทร. ๐๘๗-๕๕๘๗๙๐๙, ๐๘๖-๕๐๒๐๑๔
๒๑	ผ้าขาวม้า	กลุ่มอาชีพทอผ้าบ้านป่าตะแบง บ้านป่าตะแบง ตำบลดอนยาวใหญ่ อำเภอโนนแดง จังหวัดนครราชสีมา โทร. ๐๙๓-๔๗๔๓๐๔๑
๒๒	ผ้าไหมมัดหมี่	กลุ่มทอผ้าไหมบ้านหินตั้ง บ้านหินตั้ง ตำบลวังหิน อำเภอโนนแดง จังหวัดนครราชสีมา โทร. ๐๙๗-๒๒๐๙๓๗๙
๒๓	กระเป๋าสบายหลัง	กลุ่มอาชีพทอเสื่อบ้านสำพะเนียงใหม่ บ้านสำพะเนียงใหม่ ตำบลสำพะเนียง อำเภอโนนแดง จังหวัดนครราชสีมา โทร. ๐๘๕-๐๒๓๕๖๑๙
๒๔	แดงเมล็ดอน	กลุ่มส่งเสริมอาชีพปลูกผักปลอดสาร ตำบลบ้านราษฎร อำเภอเสิงสาง จังหวัดนครราชสีมา โทร. ๐๙๕-๙๗๕๙๗๙๙
๒๕	ผ้าฝ้ายมัดหมี่	กลุ่มทอผ้ามัดหมี่ที่กระต๊อบบ้านขนก ตำบลสุขไพฑูริย์ อำเภอเสิงสาง จังหวัดนครราชสีมา โทร. ๐๘๑-๐๗๐๘๓๓๔
๒๖	สบู่สมุนไพรขมิ้นชัน	กลุ่มสบู่สมุนไพรขมิ้นชัน ตำบลสุขไพฑูริย์ อำเภอเสิงสาง จังหวัดนครราชสีมา โทร. ๐๘๔-๔๗๕๕๓๒๑
๒๗	ขนมกะหรี่ปั๊บก้นหอย	สุมาลีกะหลี่บับ ตำบลกุดโบสถ์ อำเภอเสิงสาง จังหวัดนครราชสีมา โทร. ๐๘๓-๖๙๓๕๔๐๒
๒๘	ตะกร้าเชือกมัดฟาง	กลุ่มตะกร้าเทศบาลเสิงสาง ตำบลเสิงสาง อำเภอเสิงสาง จังหวัดนครราชสีมา โทร. ๐๔๔-๔๕๗๒๘๒
๒๙	ผ้าขาวม้า	กลุ่มทอผ้าบ้านชลประทาน ตำบลหันห้วยทราย อำเภอประทาย จังหวัดนครราชสีมา โทร. ๐๔๔-๔๗๙๓๕๓, ๐๙๓-๐๖๒๑๗๘๗
๓๐	ผ้าด้ายมัดหมี่	กลุ่มทอผ้าลายน้ำไหล ตำบลกระทุมราย อำเภอประทาย จังหวัดนครราชสีมา โทร. ๐๔๔-๔๗๙๓๕๓, ๐๘๘-๗๐๕๘๐๓๒๐
๓๑	ปลาย่าง	กลุ่มน้ำพริกปลาย่าง อำเภอเมืองนครราชสีมา จังหวัดนครราชสีมา โทร. ๐๔๔-๔๗๙๓๕๓, ๐๘๘-๑๔๐๐๑๕๘
๓๒	น้ำพริกปลาย่าง	กลุ่มน้ำพริกปลาย่างบ้านโคกล่าม ตำบลทุ่งสว่าง อำเภอประทาย จังหวัดนครราชสีมา โทร. ๐๔๔-๓๗๙๓๕๓, ๐๙๘-๑๔๐๐๑๕๘

ตารางแสดงสินค้า OTOP ของจังหวัดนครราชสีมา (ต่อ)

ที่	สินค้า	สถานที่จำหน่ายสินค้า
๓๓	ผ้าไหมมัดหมี่	บ้านแฝก-โนนสำราญ หมู่บ้านท่องเที่ยววัฒนธรรมไทย ตำบลสามเมือง อำเภอสีดา จังหวัดนครราชสีมา โทร. ๐๘๙-๘๔๗๖๑๑๗
๓๔	ผ้าไหมมัดหมี่ย้อมสีธรรมชาติ	บ้านแฝก-โนนสำราญ หมู่บ้านท่องเที่ยววัฒนธรรมไทย ตำบลสามเมือง อำเภอสีดา จังหวัดนครราชสีมา โทร. ๐๘๙-๘๔๗๖๑๑๗
๓๕	ผ้าทอลายจักรราช	กลุ่มเลี้ยงทอไหมบ้านดงพลอง ตำบลคลองเมือง อำเภอจักราช จังหวัดนครราชสีมา โทร. ๐๖๓-๑๒๕๗๖๙๗
๓๖	กระเป่าถั่ว วนิดาแฮนด์เมด	กลุ่มวนิดา แฮนด์เมด ตำบลหนองขาม อำเภอจักราช จังหวัดนครราชสีมา โทร. ๐๘๙-๗๕๒๘๖๖๕
๓๗	เมล็ดนอมยิ้ม	สวนนอมยิ้มแฟมิลี่ ตำบลจักราช อำเภอจักราช จังหวัดนครราชสีมา โทร. ๐๘๙-๑๗๙๖๓๓๒
๓๘	เครื่องปั้นดินเผาด่านเกวียน	ตำบลด่านเกวียน อำเภอโชคชัย จังหวัดนครราชสีมา
๓๙	เจี๊หวง ปากช่อง	ตำบลปากช่อง อำเภอปากช่อง จังหวัดนครราชสีมา โทร. ๐๘๑-๙๔๐๖๕๓๒
๔๐	พรทิพย์ น้ำจืด โคราช	ถนนมิตรภาพ อำเภอเมืองนครราชสีมา จังหวัดนครราชสีมา โทร. ๐๔๔-๒๕๑๖๔๗
๔๑	แหนมวาสนา	ตำบลปากช่อง อำเภอปากช่อง จังหวัดนครราชสีมา โทร. ๐๔๔-๓๑๔๖๐๖
๔๒	ขนมไทย ไฟจิ๊ด เทอร์มินอล ๒๑ โคราช	ถนนมิตรภาพ-หนองคาย ตำบลในเมือง อำเภอเมืองนครราชสีมา จังหวัดนครราชสีมา โทร. ๐๙๙-๐๒๔๙๙๖๐
๔๓	บ้านขนม	ถนนจันทร์ ตำบลในเมือง อำเภอเมืองนครราชสีมา จังหวัดนครราชสีมา โทร. ๐๔๔-๒๖๒๑๒๓
๔๔	น้อยขนมไทย	ตำบลในเมือง อำเภอเมืองนครราชสีมา จังหวัดนครราชสีมา โทร. ๐๔๔-๒๔๑๖๗๖, ๐๘๕-๔๗๙๒๖๕๖
๔๕	เจ้าสัว	ถนนมิตรภาพ ตำบลบ้านใหม่ อำเภอเมืองนครราชสีมา จังหวัดนครราชสีมา โทร. ๐๔๔-๒๔๐๙๙๙
๔๖	ปึงหังเชียง	ถนนสีปรี ตำบลในเมือง อำเภอเมืองนครราชสีมา จังหวัดนครราชสีมา โทร. ๐๔๔-๓๕๓๑๗๓, ๐๔๔-๓๕๓๑๘๗, ๐๔๔-๓๕๓๑๘๘
๔๗	หมี่โคราช	โรงงานผลิตเส้นหมี่กานูเจริญ ตำบลหนองหัวฟาน อำเภอขามสะแกแสง จังหวัดนครราชสีมา โทร. ๐๘๙-๘๖๙๒๖๖

ที่มา: สำนักงานพัฒนาชุมชนจังหวัดนครราชสีมา

๒.๕ สถาบันเกษตรกรและองค์กรเกษตรกร

๒.๕.๑ ประเภทสหกรณ์และจำนวนสมาชิก

ตารางแสดงประเภทสหกรณ์และจำนวนสมาชิก ปี ๒๕๖๔

ประเภทสหกรณ์	จำนวนสหกรณ์ (แห่ง)	จำนวนสมาชิก (ราย)
สหกรณ์ภาคการเกษตร	๑๐๓	๓๑๒,๕๖๓
สหกรณ์นอกภาคการเกษตร	๕๒	๑๒๐,๗๘๗
รวม	๑๕๕	๔๓๓,๓๕๐

ที่มา: สำนักงานสหกรณ์จังหวัดนครราชสีมา

๒.๕.๒ กลุ่มเกษตรกรจังหวัดนครราชสีมา

ตารางแสดงจำนวนและสมาชิกสถาบันเกษตรกรจังหวัด ปี ๒๕๖๔

อำเภอ	กลุ่มเกษตรกร		กลุ่มแม่บ้านเกษตรกร		กลุ่มยุวเกษตรกร		กลุ่มวิสาหกิจชุมชน-ชน	
	กลุ่ม	สมาชิก	กลุ่ม	สมาชิก	กลุ่ม	สมาชิก	กลุ่ม	สมาชิก
แก้งสนามนาง	๕	๙๖๓	๘	๑๘๕	๔	๖๐	๗๗	๑,๗๗๑
ขามทะเลสอ	๒	๑๘๒	๑๖	๒๓๗	๕	๗๕	๔๔	๔๖๑
ขามสะแกแสง	๒	๑๘๔	๗	๑๕๑	๓	๔๕	๙๙	๑,๖๘๗
คง	๗	๔๗๗	๒๐	๖๖๑	๑๒	๑๘๐	๑๘๐	๒,๕๖๖
ครบุรี	๑๐	๑,๐๕๖	๘	๑๒๘	๗	๑๐๕	๙๖	๑,๑๓๘
จักราช	๑	๒๔๘	๑๔	๔๙๗	๖	๙๐	๗๖	๑,๒๗๒
เฉลิมพระเกียรติ	๒	๑๑๒	๕	๘๗	๘	๑๒๐	๔๖	๑,๑๓๓
ชุมพวง	๓	๓๓๗	๑๗	๓๙๓	๕	๗๕	๗๖	๒,๘๑๖
โชคชัย	๕	๕๕๗	๑๖	๒๐๗	๖	๙๐	๕๖	๑,๔๒๗
ด่านขุนทด	๑๕	๑,๔๒๓	๑๓	๔๒๖	๘	๑๒๐	๑๔๕	๒,๘๒๒
เทพารักษ์	๒	๑๙๗	๖	๘๒	๘	๑๒๐	๑๒๕	๒,๔๘๐
โนนแดง	๒	๑๐๕	๗	๑๖๖	๓	๔๕	๘๙	๑,๙๑๗
โนนไทย	๑	๕๓	๑๑	๒๓๐	๘	๑๒๐	๙๐	๑,๖๓๙
โนนสูง	๔	๔๐๖	๑๖	๑๘๕	๙	๑๓๕	๖๕	๒,๐๓๔
บัวลาย	๓	๒๑๗	๑๕	๔๓๒	๒	๓๐	๕๓	๑,๑๘๐
บัวใหญ่	๘	๑,๐๑๔	๑๐	๒๐๕	๕	๗๕	๘๓	๒,๐๓๙
บ้านเหลื่อม	๗	๘๘๑	๑๐	๑๘๖	๓	๔๕	๕๒	๑,๐๑๔
ประทาย	๔	๓๙๑	๔	๑๐๐	๔	๖๐	๑๑๗	๑,๕๙๗
ปักธงชัย	๖	๙๓๔	๒๐	๕๒๔	๑๑	๑๖๕	๑๑๓	๒,๒๙๙
ปากช่อง	๓	๒๗๐	๗	๑๓๕	๑๔	๒๑๐	๘๕	๑,๒๕๕
พระทองคำ	๖	๑,๐๗๔	๖	๑๐๓	๑๐	๑๕๐	๖๑	๖๖๓
พิมาย	๑๗	๒,๑๗๘	๑๐	๑๔๓	๘	๑๒๐	๙๕	๑,๗๗๙
เมืองนครราชสีมา	๔	๒๙๓	๑๙	๓๐๒	๑๔	๒๑๐	๘๓	๑,๕๑๓
เมืองยาง	-	-	๓	๕๔	๗	๑๐๕	๓๓	๒๙๔
ลำทะเมนชัย	-	-	๓	๔๗	๘	๑๒๐	๖๓	๑,๒๖๘
วังน้ำเขียว	๑	๔๑	๕	๘๓	๕	๗๕	๘๑	๑,๓๐๗
สีคิ้ว	๗	๕๔๕	๙	๑๒๑	๘	๑๒๐	๑๐๒	๑,๘๑๕
สีดา	๔	๕๖๘	๓	๒๒๖	๒	๓๐	๗๕	๑,๖๘๒
สูงเนิน	๕	๑,๐๐๘	๙	๑๓๕	๖	๙๐	๑๑๘	๒,๕๓๕
เสิงสาง	๓	๑๙๙	๓	๖๗	๓	๔๕	๑๒๓	๑,๔๗๙
หนองบุญมาก	๒	๕๒๕	๑๑	๑๑๒	๙	๑๓๕	๘๓	๑,๖๖๑
ห้วยแถลง	๙	๑,๔๙๑	๑๐	๓๐๐	๘	๑๒๐	๑๑๒	๒,๔๖๘
รวม	๑๕๐	๑,๗๙๙	๓๒๑	๖,๙๑๐	๒๑๙	๓,๒๘๕	๒,๗๙๖	๕๓,๐๑๑

ที่มา: สำนักงานเกษตรจังหวัดนครราชสีมา

๒.๖ ข้อมูลจำนวนอาสาสมัครเกษตรกรของจังหวัด

ตารางแสดงจำนวนอาสาสมัครเกษตรกรของจังหวัด

อำเภอ	ด้านอาสาสมัครเกษตรกร														
	เกษตรกรและสหกรณ์	ครูบัญชี	หมอดินอาสา	ประมงอาสา	เศรษฐกิจการเกษตรอาสา	ครูยาง	อาสาสมัครกรูปลูกพืช	อาสาสมัครปศุสัตว์	อาสาสมัครหลวง	อาสาสมัครสหกรณ์	อาสาสมัครชลประทาน	ชวาอาสา	เกษตรกรหมู่บ้าน	สารวัตรเกษตรกร	ใหม่อาสา
เมืองนครราชสีมา	-	๕	๒๗๓	๕	๑	๑	๐	๑๓๐	๓	๗	๑๙	๑	๒๓๒	๙	๐
ครบุรี	-	๓	๑๖๓	๔	๒	๖	๐	๑๓๕	๔	๗	๒๖	๑	๕๓๗	๑๑	๐
เสิงสาง	-	๒	๘๘	๒	๒	๔	๑๗	๖๒	๒	๔	๑๐	๐	๑๑๒	๑๑	๑
คง	-	๑	๑๗๕	๓	๑	๐	๒๐	๑๙๑	๕	๔	๑	๑	๙๐๕	๑๙	๐
บ้านเหลื่อม	-	๑	๔๑	๓	๑	๐	๒๗	๖๒	๑	๔	๐	๑	๑๘๖	๑๒	๐
จักราช	-	๔	๑๑๒	๒	๑	๐	๒๐	๑๑๓	๙	๑๕	๐	๐	๑๐๙	๑๖	๔
โชคชัย	-	๔	๑๔๕	๑	๑	๐	๐	๒๗	๒	๔	๒๓	๑	๒๗๓	๑๐	๐
ด่านขุนทด	-	๕	๒๓๖	๗	๑	๐	๐	๒๐๙	๓	๑๓	๓	๑	๒,๐๘๑	๒๓	๐
โนนไทย	-	๒	๑๕๑	๒	๑	๐	๐	๑๕๐	๒	๔	๑๖	๑	๑๓๗	๙	๐
โนนสูง	-	๒	๒๒๖	๗	๑	๐	๐	๒๕๙	๘	๔	๙	๑	๗๘๒	๑๓	๐
ขามสะแกแสง	-	๒	๘๗	๐	๑	๐	๐	๙๕	๖	๔	๐	๑	๒๙๕	๒๐	๐
บัวใหญ่	-	๓	๑๓๔	๗	๑	๐	๐	๑๒๙	๔	๙	๗	๐	๑๗๓	๑๗	๐
ประทาย	-	๔	๑๕๕	๒	๑	๐	๐	๑๔๙	๙	๔	๐	๐	๑๕๑	๘	๑
ปักธงชัย	-	๒	๒๒๕	๖	๑	๐	๐	๑๔๖	๐	๔	๑๘	๑	๓๓๗	๒๐	๑
พิมาย	-	๔	๒๒๗	๒	๑	๒	๐	๒๒๖	๘	๔	๕๓	๐	๖๘๘	๑๖	๐
ห้วยแถลง	-	๒	๑๒๘	๒	๑	๐	๐	๒๔๗	๑	๕	๐	๐	๑๙๕	๑๖	๓
ชุมพวง	-	๔	๑๔๓	๕	๑	๐	๐	๑๓๑	๑๔	๔	๖	๐	๗๓๒	๑๑	๑
สูงเนิน	-	๕	๑๔๐	๔	๑	๐	๐	๑๕๘	๓	๘	๑๑	๑	๑๔๘	๒๐	๓
ขามทะเลสอ	-	๓	๕๒	๑	๑	๐	๐	๒๒	๐	๔	๖	๐	๒๑๕	๑๓	๐
สีคิ้ว	-	๒	๑๘๐	๑	๑	๐	๐	๑๘๕	๐	๑๑	๑๐	๑	๒๖๕	๑๘	๐
ปากช่อง	-	๑	๒๒๖	๑	๒	๐	๐	๑๕๑	๖	๑๒	๐	๐	๒๕๗	๑๑	๒
หนองบุญมาก	-	๒	๑๑๓	๓	๑	๐	๒๐	๑๓๓	๔	๗	๐	๑	๑๐๔	๑๒	๒
แก่งสนามนาง	-	๒	๕๙	๓	๑	๐	๒๘	๕๓	๑	๕	๗	๑	๘๒	๑๒	๔
โนนแดง	-	๑	๖๙	๐	๑	๐	๐	๘๙	๕	๔	๐	๐	๖๘	๑๐	๐
วังน้ำเขียว	-	๒	๘๗	๐	๒	๐	๒๐	๘๑	๐	๔	๐	๐	๑๖๖	๑๒	๑
เทพารักษ์	-	๒	๖๕	๑	๑	๐	๐	๙๗	๐	๔	๐	๑	๔๕๑	๑๒	๐
เมืองยาง	-	๑	๕๑	๒	๑	๐	๐	๕๐	๐	๔	๑	๐	๔๖	๘	๑
พระทองคำ	-	๑	๘๔	๓	๑	๐	๐	๗๕	๑	๔	๐	๑	๑๔๑	๑๑	๐
ลำทะเมนชัย	-	๔	๖๑	๑	๑	๒	๐	๕๙	๐	๒	๒	๐	๖๘	๑๐	๓
บัวลาย	-	๑	๔๖	๒	๑	๐	๐	๔๘	๐	๘	๐	๐	๙๑	๘	๓
สีดา	-	๑	๕๕	๒	๑	๐	๐	๕๖	๒	๘	๐	๐	๑๓๘	๑๑	๑
เฉลิมพระเกียรติ	-	๒	๖๗	๐	๑	๐	๐	๖๖	๐	๔	๓	๑	๖๑	๘	๐
รวม	-	๘๐	๔,๐๖๔	๘๔	๓๖	๑๕	๑๕๒	๓,๗๘๔	๑๐๓	๑๘๙	๒๓๑	๑๗	๑๐,๒๒๖	๔๑๗	๓๒

๒.๗ จำนวนราษฎรชาวบ้านของจังหวัดภายใต้โครงการเกษตรตามแนวทฤษฎีใหม่ โดย
ยึดปรัชญาเศรษฐกิจพอเพียง (ข้อมูลปัจจุบัน ถ้ามี)
ตารางแสดงจำนวนราษฎรชาวบ้านแยกรายอำเภอ

อำเภอ	จำนวน (ราย)
ชุมพวง	๑

ส่วนที่ ๓

การวิเคราะห์สภาพแวดล้อมด้านการเกษตรและสหกรณ์

การวิเคราะห์สภาพแวดล้อมด้านการเกษตรและสหกรณ์ของจังหวัดนครราชสีมา เป็นการวิเคราะห์สภาพแวดล้อมภายใน และภายนอกจังหวัด ที่จะมึผลกระทบต่อการพัฒนาด้านการเกษตรและสหกรณ์ของจังหวัด ซึ่งข้อมูลที่ได้จากการวิเคราะห์ จะนำมาเป็นพื้นฐานในการกำหนดทิศทางการพัฒนาการเกษตรและสหกรณ์ตามเครื่องมือที่ใช้ในการวิเคราะห์ เช่น

๑. การวิเคราะห์สภาพแวดล้อมภายในโดย McKinsey ๗-S Framework

ซึ่งจะวิเคราะห์ว่ามี จุดแข็ง จุดอ่อน อย่างไรในปัจจุบันทั้ง ๗ ประการ ประกอบด้วย

- ๑.๑ กลยุทธ์ (Strategy)
- ๑.๒ โครงสร้างขององค์กร (Structure)
- ๑.๓ ระบบการปฏิบัติงาน (System)-๖๓-
- ๑.๔ บุคลากร (Staff)
- ๑.๕ ทักษะ ความรู้ ความสามารถ (Skill)
- ๑.๖ รูปแบบการบริหารจัดการ (Style)
- ๑.๗ ค่านิยมร่วม (Shared Values)

ตารางการวิเคราะห์สภาพแวดล้อมภายในโดย McKinsey ๗-S Framework

๗-S McKinsey	จุดแข็ง (Strength)	จุดอ่อน (Weakness)
กลยุทธ์ (Strategy)	<ol style="list-style-type: none">๑. เป็นแหล่งผลิตปศุสัตว์ที่สำคัญ เช่น โคเนื้อ โคนม สุกร ที่สำคัญของประเทศ , มีความพร้อมด้านแม่โคพื้นฐานที่สามารถผลิตลูกได้ , ผลิตผลด้านปศุสัตว์ได้รับการยอมรับ เช่น โคราชาวกิว๒. เป็นแหล่งประมงน้ำจืดที่สำคัญของภูมิภาคมีผลผลิตที่มีคุณภาพสูงเช่นปลานิล ปลาดุก ปลาตะเพียน๓. มีวัตถุดิบที่สามารถแปรรูปเป็นอาหารสัตว์จำนวนมาก๔. เป็นแหล่งผลิตข้าวนาปรังที่สำคัญของภาคตะวันออกเฉียงเหนือ๕. มีระบบชลประทานที่ครอบคลุมพื้นที่การเกษตร๖. เป็นแหล่งเพาะปลูกสินค้าทางการเกษตรที่สำคัญอันดับต้นของประเทศ เช่น ข้าวหอมมะลิ ข้าวขาว มันสำปะหลัง อ้อยโรงงาน ข้าวโพดเลี้ยงสัตว์ เป็นต้น๗. มีพื้นที่ขนาดใหญ่ประกอบกับสภาพภูมิอากาศและภูมิประเทศที่หลากหลายทั้งที่ราบลุ่ม ที่ราบสูง ภูเขา ทำให้ปลูกพืชได้หลายชนิด ทั้งข้าว พืชไร่ พืชสวน	<ol style="list-style-type: none">๑. งบประมาณสำหรับการดำเนินงานไม่เพียงพอ๒. ขาดแรงจูงใจให้เกษตรกรเข้าสู่ระบบฐานข้อมูลหรือการประเมินผลผลิต๓. สินค้าส่วนใหญ่ยังขาดอัตลักษณ์และขาดการทำแบรนด์ที่ชัดเจน๔. พื้นที่นอกเขตชลประทานยังมีปัญหาขาดแคลนน้ำสำหรับการเกษตร
	<ol style="list-style-type: none">๑. มีโรงงานอุตสาหกรรมด้านการแปรรูปผลผลิตทางการเกษตรจำนวนมาก๒. มีสถาบันการศึกษาพื้นที่ที่มีองค์ความรู้ ในด้านการเกษตรสามารถส่งเสริมและสนับสนุนภาคการเกษตรของจังหวัดได้เป็นอย่างดี๓. มีการบูรณาการทำงานร่วมกันของหน่วยงานราชการที่เกี่ยวข้อง เพื่อส่งเสริมและพัฒนาด้านการเกษตร	<ol style="list-style-type: none">๑. การรวมกลุ่มของเกษตรกรมีน้อยไม่สามารถต่อยอดความสัมพันธ์ให้เข้มแข็ง

๗-S McKinsey	จุดแข็ง (Strength)	จุดอ่อน (Weakness)
โครงสร้างขององค์กร (Structure)	๔. มีประชาคมเพื่อให้ตัวแทนเกษตรกรได้ร่วมแสดงความคิดเห็นและแก้ปัญหาด้านการเกษตร ๕. มีห้องเที่ยวด้านการเกษตรเชิงนิเวศและมีศูนย์การเรียนรู้ด้านการเกษตรหลายแห่ง ๖. มีระบบโลจิสติกส์ที่ดี และมีโครงการก่อสร้างด้านคมนาคมหลายจุดทั้งขนส่งทางรางและทางบก ซึ่งมีความสะดวกและเป็นศูนย์กลางการขนส่งของจังหวัดใกล้เคียง ๗. มีสินค้าโอท็อปที่เป็นผลิตภัณฑ์ด้านการเกษตรที่หลากหลายและเป็นอัตลักษณ์ที่ได้รับการจดทะเบียนแล้ว ๘. มีการรวมกลุ่มเกษตรกรจัดตั้งเป็นเกษตรแปลงใหญ่	
ระบบการปฏิบัติงาน (System)	๑. หน่วยงานมีวิธีปฏิบัติงานสามารถติดตามการแก้ปัญหาให้เกษตรกรได้อย่างต่อเนื่องตั้งแต่การให้ความรู้และติดตามผลการแก้ปัญหา	๑. ขั้นตอนการทำงานขาดความรวดเร็วต่อการตอบสนองตามสถานการณ์ที่เกิดขึ้น ๒. เทคโนโลยี ฐานข้อมูล (Big Data) ยังไม่สามารถเชื่อมโยงและนำมาวิเคราะห์ข้อมูลได้อย่างมีประสิทธิภาพ ๓. เกษตรกรนิยมการผลิตในรูปแบบเดิมโดยไม่มีการประยุกต์ใช้เทคโนโลยี
บุคลากร (Staff)	๑. บุคลากรมีความพร้อมในการให้ความรู้และส่งเสริมการดำเนินงานด้านสหกรณ์ ๒. รายได้ของเกษตรกรรายบุคคลในภาคการเกษตรมีอัตราที่สูงที่สุดในภาคตะวันออกเฉียงเหนือตอนล่าง ๑ ๓. มีเกษตรกรปราดเปรื่อง (Smart Farmer) กระจายอยู่ในเกือบทุกตำบล	๑. บุคลากรไม่เพียงพอกับภาระงานที่ได้รับมอบหมาย ๒. เกษตรกรขาดคุณสมบัติในการเข้าถึงแหล่งเงินทุน ด้วยมีเอกสารที่เกี่ยวข้องจำนวนมาก และเกษตรกรส่วนใหญ่มีภาระหนี้สินจำนวนมากจึงไม่สามารถกู้เพิ่มได้ ๓. เกษตรกรยังขาดความรู้ในเชิงธุรกิจเช่นการคิดต้นทุน การตลาด การผลิต เป็นต้น ทำให้ถูกเอาเปรียบจากพ่อค้าคนกลาง
ทักษะ ความรู้ ความสามารถ (Skill)		๑. ช่องว่างอายุของบุคลากรทดแทน ทำให้เป็นข้อจำกัดในการถ่ายทอดความรู้ และขาดประสบการณ์เฉพาะงาน ๒. เกษตรกรขาดการพัฒนาความรู้ใหม่ๆ และไม่ได้รับการพัฒนาอย่างต่อเนื่อง ๓. เกษตรกรขาดความรู้และการได้รับการส่งเสริมเกี่ยวกับมาตรฐานการส่งออกผลิตภัณฑ์ทางการเกษตร
รูปแบบการบริหารจัดการ (Style)	๑. หน่วยงานภาครัฐที่เกี่ยวข้องกับการเกษตรมีความสัมพันธ์และการประสานงานกับหน่วยงานด้านการศึกษา และกลุ่มเกษตรกรในพื้นที่อย่างใกล้ชิดและต่อเนื่อง	
ค่านิยมร่วม (Shared Values)		๑. คนรุ่นใหม่ให้ความสนใจอาชีพเกษตรกรน้อยลง

๒. การวิเคราะห์สภาพแวดล้อมภายนอกโดย PESTEL Analysis

๒.๑ ปัจจัยด้านการเมืองและกฎหมาย (Political Factors) เช่น นโยบายของรัฐ ระบบการปกครอง เสถียรภาพ ด้านการเมือง ความร่วมมือระหว่างประเทศ

๒.๒ ปัจจัยด้านเศรษฐกิจ (Economic Factors) เช่น การปรับอัตราภาษี อัตราดอกเบี้ย อัตราการจ้างงาน ภาวะทางเศรษฐกิจ

๒.๓ ปัจจัยด้านสังคมและวัฒนธรรม (Social cultural Factors) เช่น เพศ อายุ ระดับการศึกษา ค่านิยมการบริโภคอุปโภค

๒.๔ ปัจจัยด้านเทคโนโลยี (Technological Factors) เช่น เครื่องจักรกลทางการเกษตร เทคโนโลยีสารสนเทศ

๒.๕ ปัจจัยด้านกฎหมาย (Law/Legal Factors) เช่น กฎหมายแรงงาน กฎหมายคุ้มครองผู้บริโภค ระเบียบข้อบังคับด้านธุรกิจ

๒.๖ ปัจจัยด้านสิ่งแวดล้อม (Environment Factors) เช่น สภาพภูมิอากาศ ภูมิประเทศ ธรรมชาติ

ตารางการวิเคราะห์สภาพแวดล้อมภายนอกโดย PESTEL Analysis

โอกาส (Opportunity)	อุปสรรค (Threats)
ด้านการเมือง <ul style="list-style-type: none">- นโยบายการพัฒนาด้านการเกษตรมีความต่อเนื่อง และเป็นวาระสำคัญแม้เกิดการเปลี่ยนแปลงทางการเมือง- นโยบายยกเว้นค่าธรรมเนียมอุตสาหกรรมเพื่อช่วยเหลือผู้ประกอบการโรงงานอุตสาหกรรมแปรรูปผลผลิตทางการเกษตร- นโยบายสนับสนุนการดำเนินงานของสหกรณ์ เช่น การช่วยเหลือด้านเงินทุน อุปกรณ์ การตลาด เป็นต้น- นโยบายและโครงการพัฒนาระบบการคมนาคมขนส่งการก่อสร้างโครงสร้างพื้นฐานทางคมนาคมซึ่งมีการเชื่อมโยงประเทศไทยไปประเทศเพื่อนบ้านและไปยังต่างประเทศ	<ul style="list-style-type: none">- งบประมาณจากส่วนกลางมีขั้นตอนปฏิบัติที่อาจส่งผลให้การแก้ปัญหาไม่ทันสถานการณ์ และมีการปรับลดงบประมาณ- การขาดเสถียรภาพทางการเมือง ทำให้การดำเนินงานตามนโยบายด้านการเกษตรไม่ต่อเนื่อง
ด้านเศรษฐกิจ <ul style="list-style-type: none">- ความต้องการของตลาดในประเทศเพื่อนบ้านในสินค้าทางการเกษตรที่มีคุณภาพมีปริมาณสูง- สถาบันการเงินให้สิทธิ์ดอกเบี้ยสินเชื่อต่ำสำหรับเกษตรกรที่ได้รับรองแหล่งผลิตอาหารปลอดภัย- ภาคเอกชนในภูมิภาคอื่นมีความสนใจซื้อสินค้าและทำสัญญากับเกษตรกรในพื้นที่เพื่อพัฒนาต่อยอดในภาคการเกษตร	<ul style="list-style-type: none">- ต้นทุนการผลิตทางการเกษตรมีราคาสูงขึ้น เช่น อาหารสัตว์ ปุ๋ย เป็นต้น- ต้นทุนที่เกิดจากราคาเชื้อเพลิงสูงขึ้นอย่างต่อเนื่อง ทำให้ต้นทุนการผลิตสูงขึ้นด้วย- ราคาผลผลิตทางการเกษตรในตลาดโลกมีความผันผวน- คู่แข่งขันทั้งในประเทศและต่างประเทศมีการแข่งขันกันอย่างสูง ทั้งคุณภาพสินค้า เทคโนโลยีการผลิตและราคา

ตารางการวิเคราะห์สภาพแวดล้อมภายนอกโดย PESTEL Analysis (ต่อ)

โอกาส (Opportunity)	อุปสรรค (Threats)
<p>ด้านสังคม</p> <ul style="list-style-type: none"> - สังคมให้ความสำคัญกับสุขภาพและสิ่งแวดล้อมทำให้สินค้าเกษตรอินทรีย์และผลิตภัณฑ์จากสมุนไพร รวมถึงเนื้อสัตว์ไขมันต่ำเป็นที่ต้องการมากขึ้น - รูปแบบการท่องเที่ยวเชิงนิเวศ การท่องเที่ยวในชุมชน และการท่องเที่ยวเชิงเกษตรได้รับความสนใจจากนักท่องเที่ยวเพิ่มมากขึ้น 	<ul style="list-style-type: none"> - บุคคลภายนอกขาดความเข้าใจในบทบาทหน้าที่ การดำเนินงานของหน่วยงาน - แรงงานผู้สูงอายุในภาคการเกษตรมีเพิ่มมากขึ้น
<p>ด้านเศรษฐกิจ</p> <ul style="list-style-type: none"> - การพัฒนาเทคโนโลยีที่เกี่ยวข้องกับการเกษตรเช่น แผนที่เกษตรเพื่อการบริหารจัดการ (Agri-map) การใช้โดรนเพื่อการเกษตร ทำให้เกษตรกรทำงานได้รวดเร็วและง่ายขึ้น 	<ul style="list-style-type: none"> - ข้อจำกัดการใช้เทคโนโลยีสมัยใหม่ของเกษตรกร เช่น ต้นทุน การเข้าถึง เป็นต้น - เครือข่ายอินเทอร์เน็ต ยังไม่ครอบคลุมทุกพื้นที่
<p>ด้านกฎหมาย</p> <ul style="list-style-type: none"> - กฎหมายเกี่ยวกับสิ่งแวดล้อม และกฎหมายคุ้มครองผู้บริโภค ทำให้เกษตรกร และผู้ประกอบการด้านสินค้าเกษตรแปรรูปต้องพัฒนามาตรฐานการผลิตให้สูงขึ้น - การปลดล็อค กฎหมายยาเสพติดเกี่ยวกับ พืชกระท่อม กัญชา กัญญา 	<ul style="list-style-type: none"> - กฎหมายการค้าระหว่างประเทศส่งผลกระทบต่อผลผลิตภายในประเทศ เช่น ภาษีศุลกากรต่างประเทศ ๐ % เป็นต้น - การลักลอบนำเข้าเนื้อสัตว์จากต่างประเทศอย่างผิดกฎหมายทำให้เสี่ยงต่อภาวะโรคระบาด - กฎหมายผังเมือง และกฎหมายที่ดินบางฉบับส่งผลกระทบต่อภาคการเกษตร - สถาบันการเงินกำหนดเงื่อนไขในการเข้าถึงแหล่งทุนที่มีข้อจำกัดจำนวนมาก
<p>ด้านสิ่งแวดล้อม</p> <ul style="list-style-type: none"> - ความต้องการใช้พลังงานทดแทนเชื้อเพลิงประเภทน้ำมันมีเพิ่มขึ้น 	<ul style="list-style-type: none"> - การแพร่ระบาดของโรคอุบัติใหม่ในพืช และสัตว์ - ภัยธรรมชาติ เช่น ฝนแล้ง ฝนขาดช่วง น้ำท่วม ส่งผลต่อการผลิตด้านการเกษตร

๓. การจัดทำ TOWS Matrix เพื่อกำหนดประเด็นการพัฒนาเชิงรุก เชิงแก้ไข เชิงป้องกัน และเชิงรับ

ตารางTOWS Matrix เพื่อกำหนดประเด็นการพัฒนาเชิงรุก เชิงแก้ไข เชิงป้องกัน และเชิงรับ

	S จุดแข็ง (ภายใน)	W จุดอ่อน (ภายใน)
ปัจจัยภายใน	<ol style="list-style-type: none">๑. เป็นแหล่งผลิตปศุสัตว์ที่สำคัญ เช่น โคเนื้อ โคนม สุกร ที่สำคัญของประเทศ , มีความพร้อมด้านแม่โคพื้นฐานที่สามารถผลิตลูกได้ , ผลิตผลด้านปศุสัตว์ได้รับการยอมรับ เช่น โคราชาวกิว๒. เป็นแหล่งประมงน้ำจืดที่สำคัญของภูมิภาคมีผลผลิตที่มีคุณภาพสูง เช่นปลานิล ปลาดุก ปลาตะเพียน๓. มีวัตถุดิบที่สามารถแปรรูปเป็นอาหารสัตว์จำนวนมาก๔. เป็นแหล่งผลิตข้าวนาปรังที่สำคัญของภาคตะวันออกเฉียงเหนือ๕. มีระบบชลประทานที่ครอบคลุมพื้นที่การเกษตร๖. เป็นแหล่งเพาะปลูกสินค้าทางการเกษตรที่สำคัญอันดับต้นของประเทศ เช่น ข้าวหอมมะลิ ข้าวขาว มันสำปะหลัง อ้อยโรงงาน ข้าวโพดเลี้ยงสัตว์ เป็นต้น๗. มีพื้นที่ขนาดใหญ่ประกอบด้วยสภาพภูมิอากาศและภูมิประเทศที่หลากหลายทั้งที่ราบลุ่ม ที่ราบสูง ภูเขา ทำให้ปลูกพืชได้หลายชนิด ทั้งข้าว พืชไร่ พืชสวน๘. มีโรงงานอุตสาหกรรมด้านการแปรรูปผลผลิตทางการเกษตรจำนวนมาก๙. มีสถาบันการศึกษาพื้นที่ที่มีองค์ความรู้ ในด้านการเกษตรสามารถส่งเสริมและสนับสนุนภาคการเกษตรของจังหวัดได้เป็นอย่างดี๑๐. มีการบูรณาการทำงานร่วมกันของหน่วยงานราชการที่เกี่ยวข้องเพื่อส่งเสริมและพัฒนาด้านการเกษตร๑๑. มีประชาคมเพื่อให้ตัวแทนเกษตรกรได้ร่วมแสดงความคิดเห็นและแก้ปัญหาด้านการเกษตร๑๒. มีห้องศึกษาด้านการเกษตรเชิงนิเวศและมีศูนย์การเรียนรู้ด้านการเกษตรหลายแห่ง๑๓. มีระบบโลจิสติกส์ที่ดี และมีโครงการก่อสร้างด้านคมนาคมหลายจุดทั้งขนส่งทางรางและทางบก ซึ่งมีความสะดวกและเป็นศูนย์กลางการขนส่งของจังหวัดใกล้เคียง๑๔. มีสินค้าจีไอที่เป็นผลิตภัณฑ์ด้านการเกษตรที่เป็นอัตลักษณ์ที่ได้รับการจดทะเบียนแล้ว เช่น กาแฟดงมะไฟ ข้าวหอมมะลิทุ่งสัมฤทธิ์ มะขามเทศเพชรโนนไทย ฯลฯ๑๕. มีการรวมกลุ่มเกษตรกรจัดตั้งเป็นเกษตรแปลงใหญ่๑๖. หน่วยงานมีวิสัยปฏิบัติงานสามารถติดตามการแก้ปัญหาให้เกษตรกรได้อย่างต่อเนื่องตั้งแต่การให้ความรู้และติดตามผลการแก้ปัญหา๑๗. บุคลากรมีความพร้อมในการให้ความรู้และส่งเสริมการค้าในทางด้านสหกรณ์๑๘. รายได้ของเกษตรกรรายบุคคลในภาคการเกษตรมีอัตราที่สูงที่สุดในภาคตะวันออกเฉียงเหนือตอนล่าง ๑๑๙. มีเกษตรกรปราดเปรื่อง (Smart Farmer)กระจายอยู่ในเกือบทุกตำบล๒๐. หน่วยงานภาครัฐที่เกี่ยวข้องกับการเกษตรมีความสัมพันธ์และการประสานงานกับหน่วยงานด้านการศึกษา และกลุ่มเกษตรกรในพื้นที่อย่างใกล้ชิดและต่อเนื่อง	<ol style="list-style-type: none">๑. งบประมาณไม่เพียงพอ๒. ขาดแรงจูงใจให้เกษตรกรเข้าสู่ระบบฐานข้อมูลหรือการประเมินผลผลิต๓. สินค้าส่วนใหญ่ยังขาดอัตลักษณ์และขาดการทำแบรนด์ที่ชัดเจน๔. พื้นที่นอกเขตชลประทานยังมีปัญหาขาดแคลนน้ำสำหรับการเกษตร๕. การรวมกลุ่มของเกษตรกรมีน้อยไม่สามารถต่อยอดความสัมพันธ์ให้เข้มแข็ง๖. ขั้นตอนการทำงานขาดความรวดเร็วต่อการตอบสนองตามสถานการณ์ที่เกิดขึ้น๗. เทคโนโลยี ฐานข้อมูล (Big Data) ยังไม่สามารถเชื่อมโยงและนำมาวิเคราะห์ข้อมูลได้อย่างมีประสิทธิภาพ๘. เกษตรกรนิยมการผลิตในรูปแบบเดิมโดยไม่มีการประยุกต์ใช้เทคโนโลยี๙. บุคลากรไม่เพียงพอกับภาระงานที่ได้รับผิดชอบ๑๐. เกษตรกรขาดคุณสมบัติในการเข้าถึงแหล่งเงินทุน ด้วยมีเอกสารที่เกี่ยวข้องจำนวนมาก และเกษตรกรส่วนใหญ่มีภาระหนี้สินจำนวนมากจึงไม่สามารถกู้ยืมได้๑๑. เกษตรกรยังขาดความรู้ในเชิงธุรกิจเช่นการคิดต้นทุน การตลาด การผลิต เป็นต้น ทำให้ถูกเอาเปรียบจากพ่อค้าคนกลาง๑๒. ช่องว่างอายุของบุคลากรทดแทน ทำให้เป็นข้อจำกัดในการถ่ายทอดความรู้ และขาดประสบการณ์เฉพาะงาน๑๓. เกษตรกรขาดการพัฒนาความรู้ใหม่ๆ และไม่ได้รับการพัฒนาอย่างต่อเนื่อง๑๔. เกษตรกรขาดความรู้และการได้รับการส่งเสริมเกี่ยวกับมาตรฐานการส่งออกผลิตภัณฑ์ทางการเกษตร๑๕. คนรุ่นใหม่ให้ความสนใจอาชีพเกษตรน้อยลง
ปัจจัยภายนอก		

ตารางTOWS Matrix เพื่อกำหนดประเด็นการพัฒนาเชิงรุก เชิงแก้ไข เชิงป้องกัน และเชิงรับ (ต่อ)

<p>○ โอกาส (ภายนอก)</p>	<p>SO</p>	<p>WO</p>
<p>๑. นโยบายการพัฒนาด้านการเกษตรมีความต่อเนื่องและเป็นวาระสำคัญ แม้เกิดการเปลี่ยนแปลงทางการเมือง</p> <p>๒. นโยบายยกเว้นค่าธรรมเนียมอุตสาหกรรมเพื่อช่วยเหลือผู้ประกอบการโรงงานอุตสาหกรรมแปรรูปผลผลิตทางการเกษตร</p> <p>๓. นโยบายสนับสนุนการดำเนินงานของสหกรณ์ เช่น การช่วยเหลือด้านเงินทุน อุปกรณ์การตลาด เป็นต้น</p> <p>๔. นโยบายและโครงการพัฒนาระบบการคมนาคมขนส่งการก่อสร้างโครงสร้างพื้นฐานทางคมนาคมซึ่งมีการเชื่อมโยงประเทศไทยไปประเทศเพื่อนบ้านและไปยังต่างประเทศ</p> <p>๕. ความต้องการของตลาดในประเทศเพื่อนบ้านในสินค้าทางการเกษตรที่มีคุณภาพมีปริมาณสูง</p> <p>๖. สถาบันการเงินให้สิทธิดอกเบี้ยสินเชื่อต่ำสำหรับเกษตรกรที่ได้รับรองแหล่งผลิตอาหารปลอดภัย</p> <p>๗. ภาคเอกชนในภูมิภาคอื่นมีความสนใจซื้อสินค้าและทำสัญญากับเกษตรกรในพื้นที่เพื่อพัฒนาต่อยอดในภาคการเกษตร</p> <p>๘. สังคมให้ความสำคัญกับสุขภาพและสิ่งแวดล้อมทำให้สินค้าเกษตรอินทรีย์และผลิตภัณฑ์จากสมุนไพร รวมถึงเนื้อสัตว์ไขมันต่ำเป็นที่ต้องการมากขึ้น</p> <p>๙. รูปแบบการท่องเที่ยวเชิงนิเวศ การท่องเที่ยวในชุมชน และการท่องเที่ยวเชิงเกษตรได้รับความนิยมจากนักท่องเที่ยวเพิ่มขึ้น</p> <p>๑๐. การพัฒนาเทคโนโลยีที่เกี่ยวข้องกับการเกษตรเช่น แผนที่เกษตรเพื่อการบริหารจัดการ (Agri-map) การใช้โดรนเพื่อการเกษตรทำให้เกษตรกรทำงานได้รวดเร็วและง่ายขึ้น</p> <p>๑๑. กฎหมายเกี่ยวกับสิ่งแวดล้อม และกฎหมายคุ้มครองผู้บริโภค ทำให้เกษตรกรและผู้ประกอบการด้านสินค้าเกษตรแปรรูปต้องพัฒนามาตรฐานการผลิตให้สูงขึ้น</p> <p>๑๒. การปลดล็อก กฎหมายยาเสพติดเกี่ยวกับพืชกระท่อม กัญชง กัญชา ด้านสิ่งแวดล้อม</p> <p>๑๓. ความต้องการใช้พลังงานทดแทนเชื้อเพลิงประเภทน้ำมันมีเพิ่มขึ้น</p>	<p>ประเด็นการพัฒนาเชิงรุก</p> <p>๑. ส่งเสริมการใช้และพัฒนาพันธุ์พืช พันธุ์สัตว์ และพันธุ์สัตว์น้ำ ให้เหมาะสมและเพียงพอสภาพพื้นที่</p> <p>๒. ส่งเสริมการปลูกพืชและเลี้ยงสัตว์ให้เหมาะสมกับศักยภาพของพื้นที่และการตลาด (zoning)</p> <p>๓. ส่งเสริมการปรับใช้เทคโนโลยีการผลิตด้านการเกษตรที่เหมาะสม</p> <p>๔. พัฒนาระบบการผลิตพืช สัตว์ ประมง และผลิตภัณฑ์ให้ได้มาตรฐานเป็นที่ยอมรับของผู้บริโภค</p> <p>๕. สนับสนุนการแปรรูปสินค้าเกษตรและสร้างตราสัญลักษณ์เพื่อเพิ่มมูลค่า พร้อมทั้งส่งเสริมการจำหน่ายสินค้าเกษตรให้แพร่หลาย</p> <p>๖. ส่งเสริมการรวมกลุ่ม/สถาบันเกษตรกร และสร้างเครือข่ายเพื่อการผลิตนำไปสู่ความเข้มแข็งทางธุรกิจเกษตรในระดับสากล</p> <p>๗. สร้างและพัฒนาฟาร์มเครือข่ายเพื่อเป็นแหล่งเรียนรู้และกระจายพันธุ์สัตว์</p> <p>๗. ส่งเสริมการใช้ปัจจัยการผลิต เพื่อการปรับปรุงบำรุงดิน</p> <p>๘. ส่งเสริมการอนุรักษ์ดินและน้ำ</p> <p>๙. ส่งเสริมการจัดระบบการปลูกพืชให้เหมาะสมกับศักยภาพของพื้นที่</p> <p>๑๐. เพิ่มปริมาณแหล่งเก็บกักน้ำเพื่อการเกษตร</p> <p>๑๑. เพิ่มขีดความสามารถในการจัดการพื้นที่ชลประทาน</p> <p>๑๒. การอนุรักษ์ทรัพยากรธรรมชาติและสิ่งแวดล้อม</p> <p>๑๓. ยกกระดับมาตรฐานการผลิตปศุสัตว์มูลค่าสูงเพื่อการส่งออก (เช่น โคเนื้อโคราชวากิว)</p> <p>๑๔. พัฒนาผลิตภัณฑ์ปศุสัตว์ครบวงจร (เช่น โคเนื้อ ไก่ ไก่ สุกร)</p> <p>๑๕. ยกกระดับคุณภาพและมาตรฐานสินค้าประมง (เช่น ปลาบิล ปลาตุ๊ก ปลาช่อน)</p> <p>๑๖. พัฒนาศักยภาพการผลิตและยกระดับมาตรฐานผลิตภัณฑ์สิกรรม (พืชสำคัญเช่น ข้าว อ้อย มันสำปะหลัง ข้าวโพด)</p> <p>๑๗. พัฒนาการผลิตเกษตรอินทรีย์เพื่อสร้างมูลค่าและส่งเสริมการท่องเที่ยวเชิงเกษตร</p> <p>๑๘ ส่งเสริมให้มีการบูรณาการการทำงานของหน่วยงานทุกภาคส่วน</p>	<p>ประเด็นการพัฒนาเชิงรุก</p> <p>๑. ส่งเสริมและพัฒนาเกษตรกรให้เป็นผู้จัดการฟาร์มแบบมืออาชีพ (Smart Farmer)</p> <p>๒. สนับสนุนการทำงานของสหกรณ์ สถาบันเกษตรกร และองค์กรเกษตรกร โดยสนับสนุนการมีส่วนร่วม และการบูรณาการการทำงานในทุกภาคส่วน รวมทั้งพัฒนาธุรกิจสถาบันเกษตรกร</p> <p>๓. ส่งเสริมให้สภาเกษตรกร/เกษตรกร มีส่วนร่วมในการวางแผนพัฒนาการเกษตรในระดับ</p> <p>๔. ส่งเสริมเกษตรกรรุ่นใหม่ให้เข้ามาสู่ภาคการเกษตรมากขึ้น</p> <p>๕. ส่งเสริมให้มีการประชาสัมพันธ์การเตือนภัยสินค้าเกษตร</p> <p>๖. เสริมสร้างภูมิปัญญาทางบัญชีต้นทุนอาชีพแก่เกษตรกร</p> <p>๗. สนับสนุนให้บุคลากรของหน่วยงานมีโอกาสได้รับความรู้ ความเชี่ยวชาญในการส่งเสริมพัฒนาอาชีพ ตลอดจนการใช้เครื่องมือต่าง ๆ ในการทำงาน</p> <p>๘. พัฒนาคอร์สให้มีความพร้อมในการปฏิบัติงาน</p> <p>๙. พัฒนาข้อมูลและการเข้าถึงข้อมูลของหน่วยงานต่าง ๆ</p> <p>๑๐. การพัฒนาศักยภาพเกษตรกรในด้านต่างๆ เช่น ด้านความรู้ในการผลิต การเข้าถึงเทคโนโลยี</p>

ตารางTOWS Matrix เพื่อกำหนดประเด็นการพัฒนาเชิงรุก เชิงแก้ไข เชิงป้องกัน และเชิงรับ (ต่อ)

T อุปสรรค (ภายนอก)	ST	WT
<p>๑. งบประมาณจากส่วนกลางมีขั้นตอนปฏิบัติที่อาจส่งผลให้การแก้ปัญหาไม่ทันสถานการณ์ และมีการปรับลดงบประมาณ</p> <p>๒. การขาดเสถียรภาพทางการเมือง ทำให้การดำเนินงานตามนโยบายด้านการเกษตรไม่ต่อเนื่อง</p> <p>๓. ต้นทุนการผลิตทางการเกษตรมีราคาสูงขึ้น เช่น อาหารสัตว์ ปุ๋ย เป็นต้น</p> <p>๔. ต้นทุนที่เกิดจากราคาเชื้อเพลิงสูงขึ้นอย่างต่อเนื่อง ทำให้ต้นทุนการผลิตสูงขึ้นด้วย</p> <p>๕. ราคาผลผลิตทางการเกษตรในตลาดโลกมีความผันผวน</p> <p>๖. คู่แข่งขันทั้งในประเทศและต่างประเทศมีการแข่งขันค่อนข้างสูง ทั้งคุณภาพสินค้า เทคโนโลยีการผลิตและราคา</p> <p>๗. เกษตรกรขาดความเข้าใจในภาระกิจบทบาทหน้าที่การดำเนินงานของหน่วยงานภาครัฐ</p> <p>๘. แรงงานผู้สูงอายุในภาคการเกษตรมีเพิ่มมากขึ้น</p> <p>๙. ข้อจำกัดการใช้เทคโนโลยีสมัยใหม่ของเกษตรกร เช่น ต้นทุน การเข้าถึง เป็นต้น</p> <p>๑๐. เครือข่ายอินเทอร์เน็ต ยังไม่ครอบคลุมทุกพื้นที่</p> <p>๑๑. กฎหมายการค้าระหว่างประเทศส่งผลต่อผลผลิตภายในประเทศ เช่น ภาษีโคเนื้อต่างประเทศ ๐ % เป็นต้น</p> <p>๑๒. การลักลอบนำเข้าเนื้อสัตว์จากต่างประเทศอย่างผิดกฎหมายทำให้เสี่ยงต่อภาวะโรคระบาด</p> <p>๑๓. กฎหมายผังเมือง และกฎหมายที่ดินบางฉบับส่งผลต่อภาคการเกษตร</p> <p>๑๔. สถาบันการเงินกำหนดเงื่อนไขในการเข้าถึงแหล่งทุนที่มีข้อจำกัดจำนวนมาก</p> <p>๑๕. การแพร่ระบาดของโรคอุบัติใหม่ในพืชและสัตว์</p> <p>๑๖. ภัยธรรมชาติ เช่น ฝนแล้ง ฝนขาดช่วง น้ำท่วม ส่งผลต่อการผลิตด้านการเกษตรตามแผน</p>	<p>ประเด็นการพัฒนาเชิงป้องกัน</p> <p>๑. ส่งเสริมและพัฒนาเกษตรกรให้เป็นผู้จัดการฟาร์มแบบมีอาชีพ (Smart Farmer)</p> <p>๒. ส่งเสริมให้มีการประชาสัมพันธ์การเตือนภัยสินค้าเกษตร</p> <p>๓. เพิ่มขีดความสามารถในการจัดการพื้นที่ชลประทาน</p> <p>๔. การอนุรักษ์ทรัพยากรธรรมชาติและสิ่งแวดล้อม</p> <p>๕. ส่งเสริมการรวมกลุ่มของเกษตรกรพัฒนาสหกรณ์ให้มีความเข้มแข็ง</p> <p>๖. การบริหารจัดการน้ำ การปรับปรุงพัฒนาแหล่งน้ำ</p>	<p>ประเด็นการพัฒนาเชิงป้องกัน</p> <p>๑. ส่งเสริมการจัดระบบการปลูกพืชให้เหมาะสมกับศักยภาพของพื้นที่</p> <p>๒. พัฒนาข้อมูลและการเข้าถึงข้อมูลของหน่วยงานต่าง ๆ</p> <p>๓. การพัฒนาองค์ความรู้ให้เกษตรกรเพื่อปรับเปลี่ยนการผลิต</p>

ส่วนที่ ๔

แผนพัฒนาการเกษตรและสหกรณ์ของจังหวัดนครราชสีมา ระยะ ๕ ปี (พ.ศ. ๒๕๖๖ - ๒๕๗๐)

๑. เป้าหมายการพัฒนาด้านการเกษตรและสหกรณ์ของจังหวัดนครราชสีมา

“มหานครแห่งนวัตกรรมสู่เกษตรมูลค่าสูง ยกระดับคุณภาพชีวิตเกษตรกรอย่างยั่งยืน”

๒. ตัวชี้วัดความสำเร็จตามเป้าหมายการพัฒนา

- ๒.๑ ระบบชลประทาน แหล่งน้ำ ในเขตชลประทานได้รับการบริหารจัดการและฟื้นฟู ร้อยละ ๑๐
- ๒.๒ จำนวนแหล่งน้ำในไร่นา นอกเขตชลประทานเพิ่มขึ้น ๑,๕๐๐ บ่อ/ปี
- ๒.๓ จำนวนพื้นที่การเกษตรที่ได้รับประโยชน์ จากการพัฒนาที่ดินในพื้นที่ที่ไม่เหมาะสม จำนวน ๓,๐๐๐ ไร่/ปี
- ๒.๔ มีการปรับปรุงฐานข้อมูลด้านการเกษตรที่สำคัญ ๓ ด้าน
- ๒.๕ จำนวนกลุ่มเกษตรกร และองค์กรเกษตรกร (สหกรณ์ วิสาหกิจชุมชน กลุ่มเกษตรกร) ได้รับการส่งเสริมและพัฒนา จำนวน ๓๒๐ กลุ่ม/ปี
- ๒.๖ จำนวนฟาร์ม (พืช ปศุสัตว์ ประมง วิสาหกิจชุมชนและกลุ่มแปรรูปสินค้าเกษตร) ได้รับการรับรองมาตรฐานสินค้าเกษตรปลอดภัยเพิ่มขึ้นร้อยละ ๓
- ๒.๗ เกษตรกร และกลุ่ม/สถาบันเกษตรกร ได้รับการถ่ายทอดเทคโนโลยีและนวัตกรรม เพื่อเพิ่มมูลค่าสินค้าเกษตร จำนวน ๔๐ ราย/กลุ่ม/ปี
- ๒.๘ ส่งเสริมและพัฒนาเกษตรกรเป็น Smart Farmer/Young Smart Farmer จำนวน ๑๐๐ ราย/ปี
- ๒.๙ ผลผลิตทั้งหมดรวมทางการเกษตร ของจังหวัดนครราชสีมา เพิ่มขึ้นร้อยละ ๓

๓. ประเด็นการพัฒนาด้านการเกษตรและสหกรณ์ของจังหวัดนครราชสีมา

๓.๑ ประเด็นการพัฒนาที่ ๑. พัฒนาปัจจัยพื้นฐานด้านการเกษตรกรรม

ทรัพยากรการเกษตรและสิ่งแวดล้อมอย่างยั่งยืน

วัตถุประสงค์ : พื้นที่เกษตรกรรมทั้งในและนอกเขตชลประทาน ได้รับการพัฒนาและฟื้นฟู เกษตรกรใช้ประโยชน์ปัจจัยพื้นฐานด้านการผลิตทางการเกษตรอย่างมีประสิทธิภาพ

ค่าเป้าหมายและตัวชี้วัด :

๑. ระบบชลประทาน แหล่งน้ำ ในเขตชลประทาน ได้รับการบริหารจัดการและฟื้นฟู ร้อยละ ๑๐
๒. จำนวนแหล่งน้ำในไร่นา นอกเขตชลประทาน เพิ่มขึ้น ๑,๕๐๐ บ่อ/ปี
๓. จำนวนพื้นที่การเกษตรที่ได้รับประโยชน์ จากการพัฒนาที่ดินในพื้นที่ที่ไม่เหมาะสม จำนวน ๓,๐๐๐ ไร่/ปี
๔. มีการปรับปรุงฐานข้อมูลด้านการเกษตรที่สำคัญ ๓ ด้าน

แนวทางการพัฒนา :

๑. พัฒนาแหล่งน้ำเพื่อเพิ่มพื้นที่ที่มีความเหมาะสม สำหรับการเกษตรกรรม
๒. ส่งเสริมและสนับสนุนให้เกษตรกรมีแหล่งน้ำของตนเอง
๓. ส่งเสริมการพัฒนาที่ดินให้เหมาะสมกับการเกษตรกรรม
๔. พัฒนาฐานระบบสารสนเทศทางการเกษตรเพิ่มประสิทธิภาพในการบริหารจัดการด้านการเกษตรและสหกรณ์

- โครงการสำคัญ :** ๑. โครงการก่อสร้างแหล่งน้ำในไร่นานอกเขตชลประทาน
๒. โครงการพัฒนาที่ดินเพื่อสนับสนุนปัจจัยการผลิตในพื้นที่ไม่เหมาะสม Agri-Map
๓. แก้มลิงเล็งตลาด พร้อมอาคารประกอบ (ระยะ ๒) ปริมาตร เกือบกัก
เพิ่มขึ้น ๐.๐๕๐ ล้าน ลบ.ม. ตำบลโคกกลาง อำเภอประทายจังหวัดนครราชสีมา
๔. ปรับปรุงคลองส่งน้ำ ๑L-LMC ระยะที่ ๒ ความยาว ๓.๐๐๐ กิโลเมตร
ตำบลท่าหลวง อำเภอพิมาย จ. นครราชสีมา

**๓.๒ ประเด็นการพัฒนาที่ ๒. สร้างความเข้มแข็งให้กลุ่มเกษตรกร และสถาบันเกษตรกร
(สหกรณ์ วิสาหกิจชุมชน กลุ่มเกษตรกร)**

วัตถุประสงค์ : กลุ่มเกษตรกร และสถาบันเกษตรกร (สหกรณ์ วิสาหกิจชุมชน กลุ่มเกษตรกร)
ได้รับการส่งเสริมให้มีความเข้มแข็งเชื่อมโยงเครือข่ายทางการตลาดและ
สร้างอำนาจต่อรองทางการค้า

ค่าเป้าหมายและตัวชี้วัด : จำนวนกลุ่มเกษตรกร และองค์กรเกษตรกร (สหกรณ์
วิสาหกิจชุมชน กลุ่มเกษตรกร) ที่ได้รับการส่งเสริมและพัฒนา
จำนวน ๓๒๐ กลุ่ม/ปี

แนวทางการพัฒนา : เสริมสร้างความเข้มแข็ง การบริหารจัดการ และเชื่อมโยง
เครือข่าย ของกลุ่มและสถาบันเกษตรกรสามารถขยายตลาด
สินค้าเกษตรได้อย่างมีประสิทธิภาพ

- โครงการสำคัญ :** ๑. โครงการตรวจสอบบัญชีสหกรณ์และกลุ่มเกษตรกร (สหกรณ์
วิสาหกิจชุมชน กลุ่มเกษตรกร) จำนวน ๓๒๐ แห่ง
๒. โครงการพัฒนาและเสริมสร้างความเข้มแข็งแก่สหกรณ์และกลุ่มเกษตรกร
๓. โครงการ ศพก./คพช.อาสาสมัครเกษตรด้านบัญชี

๓.๓ ประเด็นการพัฒนาที่ ๓. ส่งเสริมเกษตรกรมูลค่าสูงด้วยนวัตกรรมและเทคโนโลยี

- วัตถุประสงค์ :** ๑. ส่งเสริม และพัฒนางานวิจัย นวัตกรรม และเทคโนโลยีเพื่อการพัฒนา
สินค้าเกษตรที่สำคัญในพื้นที่
๒. ส่งเสริมเกษตรกร กลุ่มเกษตรกร และสถาบันเกษตรกรเข้าถึง งานวิจัย
นวัตกรรมและเทคโนโลยีในการผลิต สินค้าเกษตร
๓. ส่งเสริมให้เกษตรกร กลุ่มเกษตรกร และสถาบันเกษตรกร มีการประยุกต์ใช้
เทคโนโลยีเพื่อเพิ่มมูลค่าและช่องทางการตลาดให้กับสินค้าเกษตร
๔. ยกระดับมาตรฐานสินค้าเกษตรและการแปรรูป และสร้างมูลค่าเพิ่ม
เช่น สินค้าเกษตรปลอดภัย สินค้า GI

ค่าเป้าหมายและตัวชี้วัด : ๑. จำนวนฟาร์ม (พืช ปศุสัตว์ ประมง วิสาหกิจชุมชนและกลุ่ม
แปรรูปสินค้าเกษตร) ได้รับการรับรองมาตรฐานสินค้าเกษตร
ปลอดภัยเพิ่มขึ้นร้อยละ ๓
๒. เกษตรกร และกลุ่ม/สถาบันเกษตรกร ได้รับการถ่ายทอดเทคโนโลยี
และนวัตกรรมเพื่อเพิ่มมูลค่าสินค้าเกษตร จำนวน ๔๐ ราย/กลุ่ม/ปี

แนวทางการพัฒนา : ๑. ยกระดับความสามารถในการผลิตสินค้าเกษตรโดยอาศัยนวัตกรรมและเทคโนโลยีที่เหมาะสมกับพื้นที่ เช่น สินค้าเกษตรปลอดภัย สินค้า GI

๒. เพิ่มขีดความสามารถในการเพิ่มมูลค่าและช่องทางการตลาดโดยใช้นวัตกรรมและเทคโนโลยีที่เหมาะสม

โครงการสำคัญ : ๑. โครงการเสริมสร้างศักยภาพการผลิตเมล็ดพันธุ์ข้าวของศูนย์ข้าวชุมชน

๒. โครงการเพิ่มประสิทธิภาพการเกษตรและอุตสาหกรรมปลอดภัย FOOD VALLEY

๓. โครงการยกระดับมาตรฐานการผลิตปศุสัตว์

๔. โครงการยกระดับมาตรฐานโรงฆ่าสัตว์

๕. โครงการพัฒนาชุมชนเกษตรกรรมยั่งยืนในพื้นที่จัดที่ดินให้ชุมชน ตามนโยบายรัฐบาล (คทช.) ในเขตปฏิรูปที่ดิน

๖. โครงการพัฒนาประสิทธิภาพหม่อนไหมระบบแปลงใหญ่

๗. ส่งเสริมการใช้เทคโนโลยีชีวภาพการผลิตปศุสัตว์

๘. โครงการยกระดับศักยภาพธุรกิจชุมชนในเขตปฏิรูปสู่ความยั่งยืน

๙. โครงการส่งเสริมการพัฒนาระบบตลาดภายในสำหรับสินค้าเกษตร

๑๐. โครงการยกระดับคุณภาพมาตรฐานสินค้าเกษตร (ด้านประมง)

๑๑. โครงการการตรวจรับรองมาตรฐานสินค้าเกษตร

๓.๔ ประเด็นการพัฒนาที่ ๔. เสริมสร้างรายได้ และความมั่นคงในการประกอบอาชีพ

เกษตรกรรม

วัตถุประสงค์ : เกษตรกรได้รับการพัฒนาให้มีความเข้มแข็ง พึ่งพาตนเองได้ มีความภาคภูมิใจในอาชีพเกษตรกรรม และมีคุณภาพชีวิตที่ดี

ค่าเป้าหมายและตัวชี้วัด : ๑. ส่งเสริมและพัฒนาเกษตรกรเป็น Smart Farmer / Young Smart Farmer จำนวน ๑๐๐ ราย/ปี

แนวทางการพัฒนา : พัฒนาแหล่งการเรียนรู้ทางการเกษตรและการถ่ายทอดองค์ความรู้

โครงการสำคัญ : ๑. โครงการพัฒนาเกษตรกรปราดเปรื่องในเขตปฏิรูปที่ดิน

๒. โครงการพัฒนาเกษตรกรปราดเปรื่องด้านหม่อนไหม

๓. โครงการพัฒนาศักยภาพเกษตรกรสู่ผู้ประกอบการตลาดเกษตรวิธีใหม่ (new normal market)

๔. โครงการผลิตและปล่อยยุงก้นปล่องในแหล่งน้ำธรรมชาติของจังหวัดนครราชสีมา

๔. แผนที่แสดงความสอดคล้องของแผนพัฒนาการเกษตรและสหกรณ์ของจังหวัดนครราชสีมา (พ.ศ. ๒๕๖๖ - ๒๕๗๐) กับแผน ๓ ระดับ

แผนระดับ ๑	<p>ยุทธศาสตร์ชาติ ด้านการสร้างความสามารถในการแข่งขัน</p> <ul style="list-style-type: none"> - เป้าหมาย ประเทศไทยมีขีดความสามารถในการแข่งขันสูงขึ้น - ประเด็น การเกษตรสร้างมูลค่า - ประเด็นย่อย เกษตรอัตลักษณ์พื้นถิ่น เกษตรปลอดภัย เกษตรชีวภาพ <p>เกษตรแปรรูป เกษตรอัจฉริยะ</p>	<p>ยุทธศาสตร์ชาติ ข้อ ๒ ยุทธศาสตร์ชาติด้านการสร้างความสามารถในการแข่งขัน</p> <p>เป้าหมาย ประเทศไทยมีขีดความสามารถในการแข่งขันสูงขึ้น</p> <p>ประเด็น โครงสร้างพื้นฐาน เชื่อมไทย เชื่อมโลก</p> <p>ประเด็นย่อย โครงสร้างพื้นฐาน ระบบโลจิสติกส์ และดิจิทัล</p>
------------	---	---



<p>แผนระดับ ๒ (ให้กรอกเฉพาะแผนที่สอดคล้อง แต่อย่างน้อยต้องระบุความสอดคล้องกับแผนแม่บทฯ และแผนพัฒนาเศรษฐกิจและสังคมแห่งชาติ)</p>	<p>แผนแม่บทภายใต้ยุทธศาสตร์ชาติ</p> <p>ประเด็น การเกษตร</p> <ul style="list-style-type: none"> - เป้าหมายประเด็นของแผนแม่บทฯ ผลผลิตมวลรวมในประเทศในสาขาเกษตรเพิ่มขึ้น - แผนย่อยของแผนแม่บทฯ เกษตรปลอดภัย - เป้าหมายแผนย่อย สินค้าเกษตรปลอดภัยมีมูลค่าเพิ่มขึ้น - แนวทางการพัฒนา ส่งเสริมและสนับสนุนเกษตรกร ชุมชน ท้องถิ่น รวมถึงผู้ประกอบการ ให้สามารถผลิตสินค้าเกษตรและอาหารที่มีคุณภาพมาตรฐาน 	<p>แผนแม่บทภายใต้ยุทธศาสตร์ชาติ</p> <p>ประเด็น โครงสร้างพื้นฐาน ระบบโลจิสติกส์และดิจิทัล</p> <ul style="list-style-type: none"> - เป้าหมายประเด็นของแผนแม่บทฯ โครงสร้างพื้นฐาน เชื่อมไทย เชื่อมโลก - แผนย่อยของแผนแม่บทฯ โครงสร้างพื้นฐาน ระบบโลจิสติกส์ และดิจิทัล - เป้าหมายแผนย่อย ความสามารถในการแข่งขันด้านโครงสร้างพื้นฐานของประเทศดีขึ้นแนวทางการพัฒนา พัฒนาโครงสร้างพื้นฐาน 	<p>แผนการปฏิรูปประเทศ ด้านเศรษฐกิจ</p> <p>เรื่อง/ประเด็นการปฏิรูป</p> <ul style="list-style-type: none"> - เรื่องความเท่าเทียมและการเติบโตอย่างมีส่วนร่วม - ประเด็นการยกระดับรายได้และคุณภาพชีวิตในระดับบุคคล - เรื่อง/ประเด็นการปฏิรูปการสร้างเกษตรมูลค่าสูง 	<p>แผนพัฒนาเศรษฐกิจและสังคมแห่งชาติ</p> <p>หมวดหมู่ที่ ๑ ไทยเป็นประเทศชั้นนำด้านสินค้าเกษตรและเกษตรแปรรูปมูลค่าสูง</p> <ul style="list-style-type: none"> - เป้าหมายการพัฒนา มูลค่าเพิ่มของสินค้าเกษตรและเกษตรแปรรูปสูงขึ้น - แนวทางการพัฒนา การยกระดับขีดความสามารถ ของเกษตรกรและสถาบันเกษตรกร - ยุทธศาสตร์ที่ ส่งเสริมเศรษฐกิจสร้างคุณค่า สังคมเดินหน้าอย่างยั่งยืน - เป้าหมายระดับยุทธศาสตร์ เศรษฐกิจมูลค่าสูงที่เป็นมิตรต่อสิ่งแวดล้อม - แนวทางการพัฒนา เกษตรและเกษตรแปรรูปมูลค่าสูง 	<p>นโยบายและแผนระดับชาติ ว่าด้วยความมั่นคงแห่งชาติ</p> <p>ยุทธศาสตร์ด้านความสามารถในการแข่งขัน</p> <ul style="list-style-type: none"> - ความอยู่ดีมีสุขของคนไทยและสังคมไทย - ชีตความสามารถในการแข่งขัน การพัฒนาเศรษฐกิจ และการกระจายรายได้
--	---	--	---	--	--



<p>แผนระดับ ๓ (ให้กรอกเฉพาะแผนที่สอดคล้องแต่อย่างน้อยต้องระบุความสอดคล้องกับแผนพัฒนาจังหวัด แผนกระทรวง ๕ ปี และแผน BCG)</p>	<p>เป้าหมายและแนวทางการพัฒนาภาค พ.ศ. ๒๕๖๖ – ๒๕๗๐</p> <p>ทิศทางการพัฒนาภาคตะวันออกเฉียงเหนือ คือ “ ศูนย์ กลาง เศรษฐกิจ ของ อนุภูมิภาค ลุ่มแม่น้ำโขง ” และ กำหนด แนวทางการพัฒนา ดังนี้</p> <p>(๑) พัฒนาภาคเกษตรไปสู่เกษตรสมัยใหม่ เพื่อ ต่อ ยอด ไป สู่ เศรษฐกิจชีวภาพ</p>	<p>แผนพัฒนาจังหวัดนครราชสีมา</p> <p>“มหานครแห่งโอกาส นวัตกรรม การเกษตร อุตสาหกรรม การท่องเที่ยว ของภูมิภาค สังคมคุณภาพสูง และการพัฒนาอย่างยั่งยืน” มีประเด็นการพัฒนาจังหวัด นครราชสีมา ดังนี้</p> <p>๑) “ส่งเสริมการปรับโครงสร้างเศรษฐกิจที่ขับเคลื่อนด้วยผลิตภาพ (Efficiency-driven Economy) สู่อุตสาหกรรม ที่ฐานองค์ความรู้ (Knowledge-based Economy) เศรษฐกิจ BCG และเขตเศรษฐกิจพิเศษเพื่อยกระดับเศรษฐกิจ การค้า การลงทุน การบริการ การท่องเที่ยวและกีฬา”</p> <p>๒) “ยกระดับขีดความสามารถของภาคเกษตรภาคผลิต ภาคอุตสาหกรรม เพื่อสร้างโอกาสของประชาชนในการแข่งขัน และการเริ่มต้นธุรกิจใหม่”</p> <p>๓) ยกระดับบริหารจัดการทรัพยากรธรรมชาติ และสิ่งแวดล้อมอย่างสมดุล ส่งเสริมการพัฒนาอุทยานธรณี โบราณสถาน และมุ่งเน้นเป้าหมายการพัฒนาอย่างยั่งยืน”</p> <p>๔) “ส่งเสริม พัฒนาโครงสร้างพื้นฐาน การเชื่อมโยงระหว่างภูมิภาคและการเป็นส่วนหนึ่งของประชาคมโลก สนับสนุนการเข้าถึงทุกพื้นที่ ในจังหวัด การบูรณาการภาครัฐ ภาคเอกชน และเสริมสร้างคุณภาพชีวิตของประชาชน เพื่อสังคมคุณภาพสูง”</p> <p>๕) “เสริมสร้างความมั่นคง ความปลอดภัยในชีวิตและทรัพย์สินของประชาชน ส่งเสริมการค้าเนืองนิจภาครัฐให้มีประสิทธิภาพ โปร่งใส มีความรับผิดชอบในทุกระดับ เพื่อตอบสนองความต้องการของประชาชนอย่างเท่าเทียม และมีส่วนร่วม”</p>	<p>แผนพัฒนาภาคตะวันออกเฉียงเหนือตอนล่าง</p> <p>๑</p> <p>“ศูน ย์ กลาง ของ เกษ ทร อุตสาหกรรม ผลิตภัณฑ ์ใหม่ ท่องเที่ยวอารยธรรมขอม การค้าชายแดน และสังคมเป็นสุข” ประเด็นการพัฒนาที่ ๑ การพัฒนาขีดความสามารถในการแข่งขันเกษตรอุตสาหกรรมครบวงจร</p>	<p>แผนปฏิบัติราชการของกระทรวงเกษตรและสหกรณ์</p> <p>ระยะ ๕ ปี (พ.ศ. ๒๕๖๖ - ๒๕๗๐)</p> <p>“เกษตรกรรมมีคุณภาพชีวิตที่ดี มีรายได้เพิ่มขึ้นไม่น้อยกว่าร้อยละ ๑๐ ต่อปี” ยกระดับคุณภาพสินค้าหลักของจังหวัด ชัยนาท ให้ได้ การรับ ร่องมาตรฐาน</p>	<p>แผนปฏิบัติการด้านการขับเคลื่อนการพัฒนาประเทศไทยด้วยโมเดลเศรษฐกิจ BCG</p> <p>“เศรษฐกิจเติบโตอย่างมีคุณภาพ และยั่งยืน ประชาชนมีรายได้ดี คุณภาพชีวิตดี รักษาและฟื้นฟู ฐานทรัพยากรจากความหลากหลายทางชีวภาพให้มีคุณภาพที่ดี ด้วยการใช้ความรู้ เทคโนโลยี และนวัตกรรม” การยกระดับการพัฒนาอุตสาหกรรมภายใต้เศรษฐกิจ BCG ให้สามารถแข่งขันได้อย่างยั่งยืน”</p> <p>แผนพัฒนาแหล่งน้ำเพื่อเพิ่มพื้นที่ที่มีความเหมาะสมสำหรับการเกษตรกรรม ของ (โครงการชลประทาน)</p> <p>ปรับปรุง ก่อสร้าง ขุดลอก ระบบชลประทานเพิ่มประสิทธิภาพการผลิตทางการเกษตร มีพื้นที่ทำการเกษตรเพิ่มขึ้นและเหมาะสม ส่งผลให้เกษตรกรมีรายได้เพิ่มขึ้น ต้นทุนการผลิตลดโดยนำนวัตกรรมเทคโนโลยีในการทำการเกษตร และการตลาด</p>
---	--	--	---	--	--



สาระสำคัญ แผนพัฒนา การเกษตรและ สหกรณ์ของ จังหวัด	เป้าหมายการพัฒนาด้านการเกษตร และสหกรณ์ของจังหวัด “มหานครแห่งนวัตกรรมสู่เกษตร มูลค่าสูง ยกระดับคุณภาพชีวิต เกษตรกรอย่างยั่งยืน”	ตัวชี้วัดและค่าเป้าหมาย ๑. ระบบชลประทาน แหล่งน้ำ ในเขตชลประทานได้รับการบริหารจัดการและฟื้นฟู ร้อยละ ๑๐ ๒. จำนวนแหล่งน้ำในไร่นา นอกเขตชลประทานเพิ่มขึ้น ๑,๕๐๐ บ่อ/ปี ๓. จำนวนพื้นที่การเกษตรที่ได้รับประโยชน์ จากการพัฒนาที่ดินในพื้นที่ไม่เหมาะสม จำนวน ๓,๐๐๐ ไร่/ปี ๔. มีการปรับปรุงฐานข้อมูลด้านการเกษตรที่สำคัญ ๓ ด้าน ๕. จำนวนกลุ่มเกษตรกร และองค์กรเกษตรกร (สหกรณ์ วิสาหกิจชุมชน กลุ่มเกษตรกร) ที่ได้รับการส่งเสริมและพัฒนา จำนวน ๓๒๐ กลุ่ม/ปี ๖. จำนวนฟาร์ม (ปศุสัตว์ ประมง วิสาหกิจชุมชนและกลุ่มแปรรูปสินค้าเกษตร) ได้รับการรับรองมาตรฐานสินค้าเกษตร ปลอดภัยเพิ่มขึ้นร้อยละ ๓ ๗. เกษตรกร และกลุ่ม/สถาบันเกษตรกร ได้รับการถ่ายทอดเทคโนโลยีและนวัตกรรม เพื่อเพิ่มมูลค่าสินค้าเกษตร จำนวน ๔๐ ราย/กลุ่ม/ปี ๘. ส่งเสริมและพัฒนาเกษตรกรเป็น Smart Farmer/Young Smart Farmer จำนวน ๑๐๐ ราย/ปี ๙. ผลิตภัณฑ์มวลรวมทางการเกษตร ของจังหวัดนครราชสีมา เพิ่มขึ้นร้อยละ ๓
---	--	---

ประเด็นการ พัฒนาด้าน การเกษตรและ สหกรณ์ของ จังหวัด	๑. พัฒ นา ปัจ จัย พื้ น ฐา น ดั้ น การ เกษตรกรรมทรัพยากรการเกษตรและ สิ่งแวดล้อมอย่างยั่งยืน	๒. สร้างความเข้มแข็งให้กลุ่ม เกษตรกร และสถาบันเกษตรกร (สหกรณ์ วิสาหกิจชุมชน กลุ่ม เกษตรกร)	๓. ส่งเสริมเกษตรมูลค่าสูงด้วย นวัตกรรมและเทคโนโลยี	๔. เสริมสร้างรายได้ และความมั่นคงในการ ประกอบอาชีพเกษตรกร
---	---	---	---	--

โครงการสำคัญ	๑. โครงการก่อสร้างแหล่งน้ำในไร่นานอก เขตชลประทาน ๒. โครงการพัฒนาที่ดินเพื่อสนับสนุนปัจจัย การผลิตในพื้นที่ไม่เหมาะสม Agri-Map ๓. โครงการปรับปรุง ก่อสร้าง ขุดลอก ระบบชลประทานเพิ่มประสิทธิภาพการ ผลิตทางการเกษตร ๔. ปรับปรุงคลองส่งน้ำ ๑L-LMC ระยะที่ ๒ ความยาว ๓,๐๐๐ กิโลเมตร ตำบลท่า หลวง อำเภอพิมาย จังหวัดนครราชสีมา	๑. โครงการตรวจสอบบัญชี สหกรณ์และกลุ่มเกษตรกร จำนวน ๓๒๐ แห่ง ๒. โครงการพัฒนาและเสริมสร้าง ความเข้มแข็งแก่สหกรณ์และกลุ่ม เกษตรกร ๓. โครงการการ ศพก./คพช. อาสาสมัครเกษตรด้านบัญชี	๑.โครงการเสริมสร้างศักยภาพ การผลิตเมล็ดพันธุ์ข้าวของศูนย์ ข้าวชุมชน ๒. โครงการเพิ่มประสิทธิภาพ การเกษตรและอุตสาหกรรม ปลอดภัย FOOD VALLEY ๓. โครงการยกระดับมาตรฐาน การผลิตปศุสัตว์ ๔. โครงการยกระดับมาตรฐาน โรงฆ่าสัตว์	๑. โครงการพัฒนาเกษตรกรปราดเปรี๊งในเขต ปฏิรูปที่ดิน ๒. โครงการพัฒนาเกษตรกรปราดเปรี๊งด้านหม่อน ไหม ๓. โครงการพัฒนาศักยภาพเกษตรกรสู่ ผู้ประกอบการตลาดเกษตรวิธีใหม่ (new normal market) ๔. โครงการผลิตและปล่อยกึ่งก้ามกรามในแหล่ง น้ำธรรมชาติ
---------------------	---	---	---	---

สรุปโครงการด้านการเกษตรและสหกรณ์ที่สำคัญของจังหวัด (พ.ศ. ๒๕๖๖ - พ.ศ. ๒๕๗๐)

แบบ กษ.๑

เป้าหมายการพัฒนาด้านการเกษตรและสหกรณ์ของจังหวัด : นครราชสีมา

ประเด็นการพัฒนา	ตัวชี้วัดของประเด็นการพัฒนา	ค่าเป้าหมาย						
		พ.ศ. ๒๕๖๖	พ.ศ. ๒๕๖๗	พ.ศ. ๒๕๖๘	พ.ศ. ๒๕๖๙	พ.ศ. ๒๕๗๐	รวม ๕ ปี	
ประเด็นการพัฒนาที่ ๑ : พัฒนาปัจจัยพื้นฐานด้านการเกษตรกรรมทรัพยากรการเกษตรและสิ่งแวดล้อมอย่างยั่งยืน	๑. ระบบชลประทาน แหล่งน้ำ และพื้นที่การเกษตรที่ได้รับประโยชน์ ในเขตชลประทานและนอกเขตชลประทานได้รับการบริหารจัดการและฟื้นฟู ร้อยละ ๑๐ ๒. จำนวนแหล่งน้ำในไร่นา นอกเขตชลประทานเพิ่มขึ้น ๑,๕๐๐ บ่อ/ปี ๓. จำนวนพื้นที่การเกษตรที่ได้รับประโยชน์ จากการพัฒนาที่ดินในพื้นที่ไม่เหมาะสม จำนวน ๓,๐๐๐ ไร่/ปี ๔. มีการปรับปรุงฐานข้อมูลด้านการเกษตรที่สำคัญ ๓ ด้าน							
	๑. จำนวนแหล่งน้ำในไร่นา นอกเขตชลประทาน เพิ่มขึ้น ๑,๕๐๐ บ่อ/ปี	๒,๑๐๐ บ่อ	๑,๗๖๐ บ่อ	๑,๕๐๐ บ่อ	๒,๑๐๐ บ่อ	๒,๑๐๐ บ่อ	๘,๕๖๐ บ่อ	
	๒. จำนวนพื้นที่การเกษตรที่ได้รับประโยชน์ จากการพัฒนาที่ดินในพื้นที่ไม่เหมาะสม จำนวน ๓,๐๐๐ ไร่/ปี	๓,๖๙๕ ไร่	๓,๘๐๐ ไร่	๓,๐๐๐ ไร่	๓,๐๐๐ ไร่	๓,๐๐๐ ไร่	๑๖,๔๙๕ ไร่	
	๓. ปรับปรุงคลองแยกซอย FD.๑ (๑R-๖L-LMC) ความยาว ๓.๐๐๐ กิโลเมตร ตำบลกระซอน อำเภอพิมาย จังหวัดนครราชสีมา	๑ แห่ง	-	-	-	-	๑ แห่ง	
	๔. ปรับปรุงคลองแยกซอย FD.๖ (๕L-LMC) ความยาว ๒.๓๐๐ กิโลเมตร ตำบลกระซอน อำเภอพิมาย จังหวัดนครราชสีมา	๑ แห่ง	-	-	-	-	๑ แห่ง	
	๕. ปรับปรุงคลอง ๒LA-LMC ขรน.พิมาย พร้อมอาคารประกอบความยาว ๒.๓๙๐ กิโลเมตร ตำบลดงใหญ่ อำเภอพิมาย จังหวัดนครราชสีมา	๑ แห่ง	-	-	-	-	๑ แห่ง	
	๖. ปรับปรุงคลอง ๓L-LMC ขรน.พิมาย พร้อมอาคารประกอบ ความยาว ๖.๐๐๐ กิโลเมตร พื้นที่ชลประทาน ๒,๐๐๐ ไร่ ตำบลดงใหญ่ อำเภอพิมาย	๑ แห่ง	-	-	-	-	๑ แห่ง	
	๗. ปรับปรุงคลองส่งน้ำ ๑L-LMC ระยะที่ ๒ ความยาว ๓.๐๐๐ กิโลเมตร ตำบลท่าหลวง อำเภอพิมาย จ.นครราชสีมา	๑ แห่ง	-	-	-	-	๑ แห่ง	
	๘. ปรับปรุงระบบส่งน้ำลำห้วยลึก (ช่วงที่ ๑) ความยาว ๔.๕๐๐ กิโลเมตร ตำบลในเมือง อำเภอพิมาย จังหวัดนครราชสีมา	๑ แห่ง	-	-	-	-	๑ แห่ง	
	๙. แก้มลิงเลิงตลาด พร้อมอาคารประกอบ (ระยะ ๒) ปริมาตรเก็บกักเพิ่มขึ้น ๐.๐๕๐ ล้าน ลบ.ม.ตำบลโคกกลาง อำเภอประทาย จังหวัดนครราชสีมา	๑ แห่ง	-	-	-	-	๑ แห่ง	

ประเด็นการพัฒนา	ตัวชี้วัดของประเด็นการพัฒนา	ค่าเป้าหมาย					รวม ๕ ปี
		พ.ศ. ๒๕๖๖	พ.ศ. ๒๕๖๗	พ.ศ. ๒๕๖๘	พ.ศ. ๒๕๖๙	พ.ศ. ๒๕๗๐	
ประเด็นการพัฒนาที่ ๑ : พัฒนาปัจจัยพื้นฐานด้านการ เกษตรกรรมทรัพยากรการเกษตร และสิ่งแวดล้อมอย่างยั่งยืน	๑๐. ปรับปรุงสะพานลำนางเหริญ ขนาด ๘.๐๐x๔๕.๐๐ เมตร ตำบลในเมือง อำเภอ พิมาย จังหวัดนครราชสีมา	-	๑ แห่ง	-	-	-	๑ แห่ง
	๑๑. ปรับปรุงพังกันน้ำมูล พร้อมอาคารประกอบ ตำบลหนองหลัก อำเภอชุมพวง จังหวัดนครราชสีมา	-	๑ แห่ง	-	-	-	๑ แห่ง
	๑๒. ปรับปรุงพังกันน้ำลำสะเทต พร้อมอาคารประกอบ ตำบล กระซอน อำเภอพิมาย จังหวัดนครราชสีมา	-	๑ แห่ง	-	-	-	๑ แห่ง
	๑๓. ปรับปรุงคลอง ๓RA-LMC ขรณ.พิมาย พร้อมอาคารประกอบ ความยาว ๒.๕๕๐ กิโลเมตร ตำบลคงใหญ่ อำเภอพิมาย จังหวัด นครราชสีมา	-	๑ แห่ง	-	-	-	๑ แห่ง
	๑๔. ปรับปรุงอาคารระบายน้ำคลอง ๕L-LMC พื้นที่รับประโยชน์ ๒,๕๐๐ ไร่ ตำบลกระซอน อำเภอพิมาย	-	๑ แห่ง	-	-	-	๑ แห่ง
	๑๕. ปรับปรุงคลองส่งน้ำ FD.๒ (๑L-LMC) ตำบลท่าหลวง อำเภอพิ มาย จังหวัดนครราชสีมา	-	๑ แห่ง	-	-	-	๑ แห่ง
	๑๖. ปรับปรุงท่อลอดคลองส่งน้ำ LMC กม.๒+๘๗๐ บานระบาย ขนาด ๑.๗๕x๒.๐๐ ม. จำนวน ๒ บาน ตำบลท่าหลวง อำเภอพิมาย จังหวัดนครราชสีมา	-	๑ แห่ง	-	-	-	๑ แห่ง
	๑๗. ปรับปรุงระบบส่งน้ำลำห้วยลึก (ช่วงที่ ๒) ตำบลรังกาใหญ่ อำเภอพิมาย จังหวัดนครราชสีมา	-	๑ แห่ง	-	-	-	๑ แห่ง
	๑๘. ปรับปรุงคลองแยกชอย FD.๒ (๑R-๖L) และอาคารประกอบ ตำบลหนองหลัก อำเภอชุมพวง จังหวัดนครราชสีมา	-	๑ แห่ง	-	-	-	๑ แห่ง
	๑๙. ปรับปรุง ขรณ.พิมาย ตำบลในเมือง อำเภอพิมาย จังหวัด นครราชสีมา	-	๑ แห่ง	-	-	-	๑ แห่ง
	๒๐. ปรับปรุงคลอง ๔L-LMC ขรณ.พิมาย พร้อมอาคารประกอบ ตำบลคงใหญ่ อำเภอพิมาย จังหวัดนครราชสีมา	-	๑ แห่ง	-	-	-	๑ แห่ง
๒๑. ปรับปรุงคลอง ๓R-LMC ขรณ.พิมาย พร้อมอาคารประกอบ ตำบลคงใหญ่ อำเภอพิมาย จ.นม	-	๑ แห่ง	-	-	-	๑ แห่ง	

ประเด็นการพัฒนา	ตัวชี้วัดของประเด็นการพัฒนา	ค่าเป้าหมาย					รวม ๕ ปี
		พ.ศ. ๒๕๖๖	พ.ศ. ๒๕๖๗	พ.ศ. ๒๕๖๘	พ.ศ. ๒๕๖๙	พ.ศ. ๒๕๗๐	
ประเด็นการพัฒนาที่ ๑ : พัฒนาปัจจัยพื้นฐานด้านการ เกษตรกรรมทรัพยากรการเกษตร และสิ่งแวดล้อมอย่างยั่งยืน	๒๒. ปรับปรุงคลองแยกซอย FD.๒ (๓L) ตำบลกระซอน อำเภอพิมาย จังหวัดนครราชสีมา	-	๑ แห่ง	-	-	-	๑ แห่ง
	๒๓. บำรุงรักษาคลองส่งน้ำสายใหญ่ จำนวน ๒๔ สาย ระยะทาง ๑๑๓.๒๐ กิโลเมตร ในเขตโครงการชลประทานนครราชสีมา	๑ แห่ง	-	-	-	-	๑ แห่ง
	๒๔. บำรุงรักษาคลองส่งน้ำสายซอย จำนวน ๙ สาย ระยะทาง ๗๕.๒๐ กิโลเมตร ในเขตโครงการชลประทานนครราชสีมา	๑ แห่ง	-	-	-	-	๑ แห่ง
	๒๕. บริหารการส่งน้ำ ในเขตโครงการชลประทานนครราชสีมา พื้นที่ชลประทาน ๘๓,๑๑๕ ไร่ โครงการชลประทานนครราชสีมา	๑ แห่ง	-	-	-	-	๑ แห่ง
	๒๖. ซ่อมแซมบำรุงรักษาระบบชลประทาน ตามข้อเสนอของเกษตรกรผู้ใช้น้ำชลประทาน จำนวน ๑๐ รายการ	๑ แห่ง	-	-	-	-	๑ แห่ง
	๒๗. ซ่อมแซมทำนบดินอ่างเก็บน้ำห้วยยาง ความยาว ๐.๗๔๕ กิโลเมตร	๑ แห่ง	-	-	-	-	๑ แห่ง
	๒๘. ซ่อมแซมคลองส่งน้ำสาย LMC อ่างเก็บน้ำห้วยปราสาทใหญ่ ความยาว ๑.๓๐ กิโลเมตร	๑ แห่ง	-	-	-	-	๑ แห่ง
	๒๙. ซ่อมแซมคลองส่งน้ำสาย ๑R-LMC อ่างเก็บน้ำลำเชียงไกร ตอนล่าง ความยาว ๑.๓๐ กิโลเมตร	๑ แห่ง	-	-	-	-	๑ แห่ง
	๓๐. ซ่อมแซมอาคารบังคับน้ำ คลองส่งน้ำ RMC จำนวน ๑ แห่ง อ่างเก็บน้ำห้วยตะคร้อ	๑ แห่ง	-	-	-	-	๑ แห่ง
	๓๑. ซ่อมแซมหินเรียงท้ายอาคารระบายน้ำ อ่างเก็บน้ำห้วยยางพะไล จำนวน ๑ แห่ง	๑ แห่ง	-	-	-	-	๑ แห่ง
	๓๒. ซ่อมแซมคลองส่งน้ำ RMC อ่างเก็บน้ำห้วยบง เป็นช่วงๆ ความยาว ๒.๐๐๐ กิโลเมตร	๑ แห่ง	-	-	-	-	๑ แห่ง
	๓๓. ซ่อมแซมคลองส่งน้ำสายใหญ่และสายซอยพร้อมอาคารประกอบ ความยาว ๑๐.๐๐๐ กิโลเมตร อ่างเก็บน้ำลำฉมวก	๑ แห่ง	-	-	-	-	๑ แห่ง
	๓๔. ซ่อมแซมคันคลองส่งน้ำ อ่างเก็บน้ำห้วยอ่างหิน สาย LMC. ความยาว ๑.๔๐ กิโลเมตร	๑ แห่ง	-	-	-	-	๑ แห่ง

ระดับการพัฒนา	ตัวชี้วัดของระดับการพัฒนา	ค่าเป้าหมาย					รวม ๕ ปี
		พ.ศ. ๒๕๖๖	พ.ศ. ๒๕๖๗	พ.ศ. ๒๕๖๘	พ.ศ. ๒๕๖๙	พ.ศ. ๒๕๗๐	
ประเด็นการพัฒนาที่ ๑ : พัฒนาปัจจัยพื้นฐานด้านการ เกษตรกรรมทรัพยากรการเกษตร และสิ่งแวดล้อมอย่างยั่งยืน	๓๕. ซ่อมแซมระบบท่อส่งน้ำ RMC. รั้วซึม พร้อมอาคารประกอบ อ่างเก็บน้ำห้วยหิน จำนวน ๑ แห่ง	๑ แห่ง	-	-	-	-	๑ แห่ง
	๓๖. ซ่อมแซมระบบท่อส่งน้ำ LMC. พร้อมอาคารประกอบ อ่างเก็บน้ำห้วยเพี้ยก ความยาว ๐.๒๐๐ กิโลเมตร	๑ แห่ง	-	-	-	-	๑ แห่ง
	๓๗. ซ่อมแซมระบบส่งน้ำพร้อมอาคารประกอบ สาย LMC. อ่างเก็บน้ำโกรกกระโดน จำนวน ๑ สาย	๑ แห่ง	-	-	-	-	๑ แห่ง
	๓๘. ซ่อมแซมคลองส่งน้ำสายใหญ่ฝั่งซ้าย LMC อ่างเก็บน้ำห้วยสะกาด ความยาว ๐.๘๐๐ กิโลเมตร	๑ แห่ง	-	-	-	-	๑ แห่ง
	๓๙. ซ่อมแซมหินเรียงอาคารบังคับน้ำ คลองผันน้ำบึงกระโดน บ้านทุ่งมน จำนวน ๑ แห่ง	๑ แห่ง	-	-	-	-	๑ แห่ง
	๔๐. ซ่อมแซมคลอง RMC จำนวน ๑ สาย พื้นที่ ๑,๓๘๐ ตารางเมตร อ่างเก็บน้ำห้วยตะคร้อ ความยาว ๓ กิโลเมตร	๑ แห่ง	-	-	-	-	๑ แห่ง
	๔๑. ซ่อมแซมคลองส่งน้ำสาย ๑L-๒R-LMC อ่างเก็บน้ำลำเชียงไกร ตอนล่าง ความยาว ๑.๓๐ กิโลเมตร	๑ แห่ง	-	-	-	-	๑ แห่ง
	๔๒. ซ่อมแซมคลองส่งน้ำสาย ๒L-๑R-LMC อ่างเก็บน้ำห้วยปราสาทใหญ่ ความยาว ๑.๒๐ กิโลเมตร	๑ แห่ง	-	-	-	-	๑ แห่ง
	๔๓. ซ่อมแซมระบบส่งน้ำพร้อมอาคารประกอบ สาย RMC. อ่างเก็บน้ำโกรกไม้แดง	๑ แห่ง	-	-	-	-	๑ แห่ง
	๔๔. ซ่อมแซมสถานีสูบน้ำด้วยไฟฟ้าพร้อมระบบส่งน้ำ อ่างเก็บน้ำบึงถนนหัก	๑ แห่ง	-	-	-	-	๑ แห่ง
	๔๕. งานซ่อมแซมคลองส่งน้ำ ๑R - LMC อ่างเก็บน้ำห้วยสะกาด ความยาว ๐.๘๐๐ กิโลเมตร	๑ แห่ง	-	-	-	-	๑ แห่ง
	๔๖. ซ่อมแซมคลองส่งน้ำสาย LMC. อ่างเก็บน้ำห้วยหิน ความยาว ๑.๓๐๐ กิโลเมตร	๑ แห่ง	-	-	-	-	๑ แห่ง
	๔๗. ซ่อมแซมคันคลองส่งน้ำพร้อมอาคารประกอบ สาย RMC. อ่างเก็บน้ำโกรกไม้แดง ความยาว ๑.๐๐ กิโลเมตร	๑ แห่ง	-	-	-	-	๑ แห่ง
	๔๘. ซ่อมแซมคลองส่งน้ำสายใหญ่ฝั่งซ้ายอ่างเก็บน้ำลำฉวมก ความยาว ๑.๐๐๐ กิโลเมตร	๑ แห่ง	-	-	-	-	๑ แห่ง

ประเด็นการพัฒนา	ตัวชี้วัดของประเด็นการพัฒนา	ค่าเป้าหมาย					รวม ๕ ปี
		พ.ศ. ๒๕๖๖	พ.ศ. ๒๕๖๗	พ.ศ. ๒๕๖๘	พ.ศ. ๒๕๖๙	พ.ศ. ๒๕๗๐	
ประเด็นการพัฒนาที่ ๑ : พัฒนาปัจจัยพื้นฐานด้านการ เกษตรกรรมทรัพยากรการเกษตร และสิ่งแวดล้อมอย่างยั่งยืน	๔๙. ซ่อมแซมหินเรียงอาคารบังคับน้ำ คลองผันน้ำบึงกระโดน บ้านโนนกลาง	๑ แห่ง	-	-	-	-	๑ แห่ง
	๕๐. ซ่อมแซมสถานีสูบน้ำด้วยไฟฟ้าพร้อมระบบส่งน้ำ อ่างเก็บน้ำบึงกลอ	๑ แห่ง	-	-	-	-	๑ แห่ง
	๕๑. ซ่อมแซมด้านท้ายอาคารระบายน้ำล้น อ่างเก็บน้ำห้วยทับครีว จำนวน ๑ แห่ง	๑ แห่ง	-	-	-	-	๑ แห่ง
	๕๒. ซ่อมแซมสถานีสูบน้ำด้วยไฟฟ้าพร้อมระบบส่งน้ำ อ่างเก็บน้ำบ้านขาม	๑ แห่ง	-	-	-	-	๑ แห่ง
	๕๓. ซ่อมแซมหินเรียงด้านหน้าทำนบดิน พร้อมอาคารประกอบ อ่างเก็บน้ำห้วยทับครีว	๑ แห่ง	-	-	-	-	๑ แห่ง
	๕๔. ซ่อมแซมคลองส่งน้ำสายใหญ่ฝั่งขวาอ่างเก็บน้ำลำมวก ความยาว ๐.๕๐๐ กิโลเมตร	๑ แห่ง	-	-	-	-	๑ แห่ง
	๕๕. งานซ่อมแซมหินเรียงด้านหน้าทำนบดิน อ่างเก็บน้ำคลองน้ำมัน	๑ แห่ง	-	-	-	-	๑ แห่ง
	๕๖. ซ่อมแซมคลองส่งน้ำสายซอย ๑L-๒L- RMC อ่างเก็บน้ำลำมวก ความยาว ๑.๐๐๐ กิโลเมตร	๑ แห่ง	-	-	-	-	๑ แห่ง
	๕๗. ซ่อมแซมทำนบดิน อ่างเก็บน้ำห้วยตะคร้อ (Para A/C) พร้อมอาคารประกอบ ระยะทาง ๓.๖ กิโลเมตร	๑ แห่ง	-	-	-	-	๑ แห่ง
	๕๘. ซ่อมแซมถนนทำนบดิน อ่างฯ บะอีเตน (Para A/C) ระยะทาง ๐.๘๒๔ กิโลเมตร	๑ แห่ง	-	-	-	-	๑ แห่ง
	๕๙. ปรับปรุงถนนทำนบดิน อ่างเก็บน้ำโกรกกระโดน (Para A/C) ระยะทาง ๐.๖๙๐ กิโลเมตร	๑ แห่ง	-	-	-	-	๑ แห่ง
	๖๐. ซ่อมแซมถนนทำนบดิน อ่างฯ หนองแหน (Para A/C) ระยะทาง ๐.๔๘๐ กิโลเมตร	๑ แห่ง	-	-	-	-	๑ แห่ง
	๖๑. ซ่อมแซมถนนทำนบดิน อ่างเก็บน้ำหนองกก (Para A/C) ระยะทาง ๐.๙๖ กิโลเมตร	๑ แห่ง	-	-	-	-	๑ แห่ง
๖๒. ซ่อมแซมถนนคลองส่งน้ำ RMC อ่างเก็บน้ำห้วยบง (Para A/C) ระยะทาง ๒.๔๐๐ กิโลเมตร	๑ แห่ง	-	-	-	-	๑ แห่ง	

ประเด็นการพัฒนา	ตัวชี้วัดของประเด็นการพัฒนา	ค่าเป้าหมาย					รวม ๕ ปี
		พ.ศ. ๒๕๖๖	พ.ศ. ๒๕๖๗	พ.ศ. ๒๕๖๘	พ.ศ. ๒๕๖๙	พ.ศ. ๒๕๗๐	
ประเด็นการพัฒนาที่ ๑ : พัฒนาปัจจัยพื้นฐานด้านการ เกษตรกรรมทรัพยากรการเกษตร และสิ่งแวดล้อมอย่างยั่งยืน	๖๓. ซ่อมแซมถนนคลองส่งน้ำ ๒L-RMC อ่างเก็บน้ำห้วยบง (Para A/C) ระยะทาง ๒.๐๐๐ กิโลเมตร	๑ แห่ง	-	-	-	-	๑ แห่ง
	๖๔. ซ่อมแซมถนนภายในห้วยบง อ่างเก็บน้ำห้วยบง (Para A/C) ระยะทาง ๐.๔๔๐ กิโลเมตร	๑ แห่ง	-	-	-	-	๑ แห่ง
	๖๕. ซ่อมแซมถนนคันคลองส่งน้ำสาย RMC อ่างฯ ห้วยซั๊บประดู่ (Para A/C) ระยะทาง ๒.๑๘๐กิโลเมตรช่วง กม.๐.๐๐-๒+๑๘๐ กม.	๑ แห่ง	-	-	-	-	๑ แห่ง
	๖๖. รื้อย้ายฝายประปาอสาบ้านด่านติง จำนวน ๑ แห่ง	๑ แห่ง	-	-	-	-	๑ แห่ง
	๖๗. รื้อย้ายฝายประปาอสาบ้านเมืองปราสาท จำนวน ๑ แห่ง	๑ แห่ง	-	-	-	-	๑ แห่ง
	๖๘. รื้อย้ายฝายบ้านบัว จำนวน ๑ แห่ง	๑ แห่ง	-	-	-	-	๑ แห่ง
	๖๙. ขุดลอกหนองระเริง(ระยะ๒) ปริมาณดิน ๕๐๐,๐๐๐ ลูกบาศก์เมตร	๑ แห่ง	-	-	-	-	๑ แห่ง
	๗๐. ขุดลอกหน้าฝายยางบ้านโนนกกอก ปริมาณดิน ๘๐,๐๐๐ ลูกบาศก์เมตร	๑ แห่ง	-	-	-	-	๑ แห่ง
	๗๑. ขุดลอกลำห้วยซั๊นหู่ พร้อมอาคารประกอบ ปริมาณดิน ๕๐๐,๐๐๐ ลูกบาศก์เมตร	๑ แห่ง	-	-	-	-	๑ แห่ง
	๗๒. เพิ่มประสิทธิภาพเก็บกัก อ่างเก็บน้ำโกรกกระโดน พร้อมอาคารประกอบ ปริมาตรเก็บกัก ๑,๒๐๐,๐๐๐ ลูกบาศก์เมตร	๑ แห่ง	-	-	-	-	๑ แห่ง
	๗๓. เพิ่มความจุอ่างเก็บน้ำบะฮีแดน ปริมาตรเก็บกัก ๖๐๐,๐๐๐ ลูกบาศก์เมตร	๑ แห่ง	-	-	-	-	๑ แห่ง
	๗๔. เพิ่มประสิทธิภาพเก็บกักอ่างเก็บน้ำลำเชียงไกร (ตอนบน) โครงการชลประทานนครราชสีมา ปริมาตรเก็บกัก ๑,๔๐๐,๐๐๐ ลูกบาศก์เมตร	๑ แห่ง	-	-	-	-	๑ แห่ง
	๗๕. เพิ่มประสิทธิภาพ อ่างเก็บน้ำห้วยบ้านยาง พร้อมอาคารประกอบ ปริมาตรเก็บกัก ๐.๘๐ ล้าน ลบ.ม.	๑ แห่ง	-	-	-	-	๑ แห่ง
๗๖. เพิ่มประสิทธิภาพอ่างเก็บน้ำลำฉมวก พร้อมอาคารประกอบ ปริมาตรเก็บกัก ๓๐๐,๐๐๐ ลูกบาศก์เมตร	๑ แห่ง	-	-	-	-	๑ แห่ง	

ประเด็นการพัฒนา	ตัวชี้วัดของประเด็นการพัฒนา	ค่าเป้าหมาย					รวม ๕ ปี
		พ.ศ. ๒๕๖๖	พ.ศ. ๒๕๖๗	พ.ศ. ๒๕๖๘	พ.ศ. ๒๕๖๙	พ.ศ. ๒๕๗๐	
ประเด็นการพัฒนาที่ ๑ : พัฒนาปัจจัยพื้นฐานด้านการ เกษตรกรรมทรัพยากรการเกษตร และสิ่งแวดล้อมอย่างยั่งยืน	๗๗. เพิ่มประสิทธิภาพเก็บกัก อ่างเก็บน้ำห้วยหางหมา (ห้วยจับพง) พร้อมอาคารประกอบ โครงการชลประทานนครราชสีมา ปริมาตรเก็บกัก ๔๐๐,๐๐๐ ลูกบาศก์เมตร	๑ แห่ง	-	-	-	-	๑ แห่ง
	๗๘. เพิ่มความจุเก็บกักอ่างเก็บน้ำห้วยยางพะไล ปริมาตรเก็บกัก ๒,๐๐๐,๐๐๐ ลูกบาศก์เมตร	๑ แห่ง	-	-	-	-	๑ แห่ง
	๗๙. ปรับปรุงอาคารบังคับน้ำ และเพิ่มประสิทธิภาพ อ่างเก็บน้ำห้วยตะคร้อ ปริมาตรเก็บกัก ๐.๔ ล้าน ลบ.ม. จำนวน ๑ แห่ง	๑ แห่ง	-	-	-	-	๑ แห่ง
	๘๐. ปรับปรุงระบบเก็บกักน้ำและอาคารระบายน้ำ ปริมาตรเก็บกัก ๐.๖๐ ล้าน ลบ.ม. อ่างเก็บน้ำห้วยน้ำเค็ม	๑ แห่ง	-	-	-	-	๑ แห่ง
	๘๑. ปรับปรุงอาคารบังคับน้ำโนนแดง พร้อมอาคารประกอบ จำนวน ๑ แห่ง	๑ แห่ง	-	-	-	-	๑ แห่ง
	๘๒. ปรับปรุงระบบส่งน้ำ สถานีสูบน้ำบ้านดอนทะยุง ความยาว ๓.๐๐๐ กิโลเมตร	๑ แห่ง	-	-	-	-	๑ แห่ง
	๘๓. ปรับปรุงทำนบดิน อ่างเก็บน้ำห้วยยางพะไล ความยาว ๑.๒๑๗ กิโลเมตรเมตร พร้อมอาคารประกอบ	๑ แห่ง	-	-	-	-	๑ แห่ง
	๘๔. ปรับปรุงอาคารบังคับน้ำบึงขี้ خاک พร้อมอาคารประกอบ จำนวน ๑ แห่ง	๑ แห่ง	-	-	-	-	๑ แห่ง
	๘๕. ปรับปรุงคลองส่งน้ำ สาย LMC. อ่างเก็บน้ำโกรกกระโดน ความยาว ๐.๙๐๐ กิโลเมตร	๑ แห่ง	-	-	-	-	๑ แห่ง
	๘๖. ปรับปรุงคลองชักน้ำ บ้านหนองพลวง พร้อมอาคารประกอบ ความยาว ๒.๕๐ กิโลเมตร	๑ แห่ง	-	-	-	-	๑ แห่ง
	๘๗. ปรับปรุงอาคารบังคับน้ำบ้านหมื่น พร้อมอาคารประกอบ จำนวน ๑ แห่ง	๑ แห่ง	-	-	-	-	๑ แห่ง
	๘๘. ปรับปรุงอาคารบังคับน้ำบ้านแก พร้อมอาคารประกอบ จำนวน ๑ แห่ง	๑ แห่ง	-	-	-	-	๑ แห่ง
	๘๙. อาคารบังคับน้ำบ้านสระพังพร้อมส่วนประกอบอื่นพื้นที่รับประโยชน์ ๕๕๐ ไร่	๑ แห่ง	-	-	-	-	๑ แห่ง
๙๐. อาคารบังคับน้ำพ่อใหญ่ใหม่พร้อมส่วนประกอบอื่นพื้นที่รับประโยชน์ ๖๕๐ ไร่	๑ แห่ง	-	-	-	-	๑ แห่ง	

ประเด็นการพัฒนา	ตัวชี้วัดของประเด็นการพัฒนา	ค่าเป้าหมาย					
		พ.ศ. ๒๕๖๖	พ.ศ. ๒๕๖๗	พ.ศ. ๒๕๖๘	พ.ศ. ๒๕๖๙	พ.ศ. ๒๕๗๐	รวม ๕ ปี
ประเด็นการพัฒนาที่ ๑ : พัฒนาปัจจัยพื้นฐานด้านการ เกษตรกรรมทรัพยากรการเกษตร และสิ่งแวดล้อมอย่างยั่งยืน	๙๑. อาคารบังคับน้ำบ้านคอนใหญ่พร้อมส่วนประกอบอื่นพื้นที่ รับประโยชน์ ๓๕๐ ไร่	๑ แห่ง	-	-	-	-	๑ แห่ง
	๙๒. อาคารแบ่งน้ำบ้านหิงห้อยพร้อมส่วนประกอบอื่นพื้นที่รับ ประโยชน์ ๕๕๐ ไร่	๑ แห่ง	-	-	-	-	๑ แห่ง
	๙๓. ระบบระบายน้ำลำเชียงไกร ตอนบน โครงการชลประทาน นครราชสีมาพร้อมอาคารประกอบเขตตำบลหนองแวง ระยะทาง ๒๖.๐ กิโลเมตร	๑ แห่ง	-	-	-	-	๑ แห่ง
	๙๔. อาคารบังคับน้ำกระทุ่มโพรงพร้อมส่วนประกอบอื่นพื้นที่รับ ประโยชน์ ๕๓๕ ไร่	๑ แห่ง	-	-	-	-	๑ แห่ง
	๙๕. อาคารบังคับน้ำบ้านหนองกระเทียมเหนือ พร้อม ส่วนประกอบอื่นพื้นที่รับประโยชน์ ๔๖๐ ไร่	๑ แห่ง	-	-	-	-	๑ แห่ง
	๙๖. ระบบระบายน้ำลำเชียงไกร กม.๑๑๘+๔๐๐ - ๑๒๓+๐๐๐ เป็นช่วง ๆ โครงการชลประทานนครราชสีมาพร้อมอาคาร ประกอบระยะทาง ๓.๕ กิโลเมตร	๑ แห่ง	-	-	-	-	๑ แห่ง
	๙๗. ระบบระบายน้ำลำเชียงไกร ตอนบน โครงการชลประทาน นครราชสีมาพร้อมอาคารประกอบเขตตำบลบ้านเก่า ระยะทาง ๒๕.๐ กิโลเมตร	๑ แห่ง	-	-	-	-	๑ แห่ง
	๙๘. ระบบระบายน้ำลำห้วยสามบาท โครงการชลประทาน นครราชสีมาพร้อมอาคารประกอบเขตตำบลกุดพิมาน ระยะทาง ๑๒.๐ กิโลเมตร	๑ แห่ง	-	-	-	-	๑ แห่ง
	๙๙. ประตูระบายน้ำบ้านสะพานพร้อมอาคารประกอบ จำนวน ๑ แห่ง	๑ แห่ง	-	-	-	-	๑ แห่ง
	๑๐๐. ระบบระบายน้ำลำห้วยตลาดใหญ่ พร้อมอาคารประกอบ ระยะทาง ๗.๐๐ กิโลเมตร	๑ แห่ง	-	-	-	-	๑ แห่ง
	๑๐๑. อาคารบังคับน้ำบ้านมะค่า พร้อมส่วนประกอบอื่นพื้นที่รับ ประโยชน์ ๙๐๐ ไร่	๑ แห่ง	-	-	-	-	๑ แห่ง
	๑๐๒. อาคารบังคับน้ำคลองลำลาก พร้อมอาคารประกอบ พื้นที่ รับประโยชน์ ๑,๓๘๓ ไร่	๑ แห่ง	-	-	-	-	๑ แห่ง

ประเด็นการพัฒนา	ตัวชี้วัดของประเด็นการพัฒนา	ค่าเป้าหมาย					รวม ๕ ปี
		พ.ศ. ๒๕๖๖	พ.ศ. ๒๕๖๗	พ.ศ. ๒๕๖๘	พ.ศ. ๒๕๖๙	พ.ศ. ๒๕๗๐	
ประเด็นการพัฒนาที่ ๑ : พัฒนาปัจจัยพื้นฐานด้านการ เกษตรกรรมทรัพยากรการเกษตร และสิ่งแวดล้อมอย่างยั่งยืน	๑๐๓. ระบบระบายน้ำช่วงตำบลศรีสะเกอ พร้อมอาคาร ประกอบ ระยะทาง ๔.๐ กิโลเมตร	๑ แห่ง	-	-	-	-	๑ แห่ง
	๑๐๔. ระบบระบายน้ำคลองเมืองช่วงบ้านถนนหัก พร้อม อาคารประกอบระยะทาง ๔.๐ กิโลเมตร	๑ แห่ง	-	-	-	-	๑ แห่ง
	๑๐๕. ระบบระบายน้ำคลองสารเพชรช่วงตำบลหนองไม้ไผ่ พร้อมอาคารประกอบ ระยะทาง ๔.๐ กิโลเมตร	๑ แห่ง	-	-	-	-	๑ แห่ง
	๑๐๖. ระบบระบายน้ำลำห้วยหวาย ระยะทาง ๑๐.๐๐ กิโลเมตร พร้อมอาคารประกอบ	๑ แห่ง	-	-	-	-	๑ แห่ง
	๑๐๗. ระบบระบายน้ำลำห้วยเจียบ พร้อมอาคารประกอบ ระยะทาง ๓.๒ กิโลเมตร	๑ แห่ง	-	-	-	-	๑ แห่ง
	๑๐๘. ระบบระบายน้ำคลองโคกหนองรังกา พร้อมอาคาร ประกอบ ระยะทาง ๖ กิโลเมตร	๑ แห่ง	-	-	-	-	๑ แห่ง
	๑๐๙. ระบบระบายน้ำคลองยาง ระยะทาง ๑๐.๐๐ กิโลเมตร พร้อมอาคารประกอบ	๑ แห่ง	-	-	-	-	๑ แห่ง
	๑๑๐. ระบบระบายน้ำลำห้วยใหญ่ ระยะทาง ๒๓ กิโลเมตร พร้อมอาคารประกอบ	๑ แห่ง	-	-	-	-	๑ แห่ง
	๑๑๑. ระบบระบายน้ำลำห้วยใหญ่ ในเขตตำบลบ้านเหลื่อม พร้อมอาคารประกอบ ระยะทาง ๑๔ กิโลเมตร	๑ แห่ง	-	-	-	-	๑ แห่ง
	๑๑๒. ระบบระบายน้ำลำห้วยใหญ่ในเขตตำบลช่อระกาพร้อม อาคารประกอบระยะทาง ๑๑ กิโลเมตร	๑ แห่ง	-	-	-	-	๑ แห่ง
	๑๑๓. ระบบระบายคลองม่วง พร้อมอาคารประกอบ ระยะทาง ระยะทาง ๑๐ กิโลเมตร	๑ แห่ง	-	-	-	-	๑ แห่ง
	๑๑๔. ระบบระบายน้ำลำห้วยเสว ระยะทาง ๒๐ กิโลเมตร พร้อมอาคารประกอบ	๑ แห่ง	-	-	-	-	๑ แห่ง
	๑๑๕. ระบบระบายน้ำคลองหลังราง พร้อมอาคารประกอบ ระยะทาง ๔.๐๐ กิโลเมตร	๑ แห่ง	-	-	-	-	๑ แห่ง

ประเด็นการพัฒนา	ตัวชี้วัดของประเด็นการพัฒนา	ค่าเป้าหมาย					รวม ๕ ปี
		พ.ศ. ๒๕๖๖	พ.ศ. ๒๕๖๗	พ.ศ. ๒๕๖๘	พ.ศ. ๒๕๖๙	พ.ศ. ๒๕๗๐	
ประเด็นการพัฒนาที่ ๑ : พัฒนาปัจจัยพื้นฐานด้านการ เกษตรกรรมทรัพยากรการเกษตร และสิ่งแวดล้อมอย่างยั่งยืน	๑๑๖. ระบบระบายน้ำลำจักราชบ้านช่องโค พร้อมอาคารประกอบ ระยะทาง ๔.๐๐ กิโลเมตร	๑ แห่ง	-	-	-	-	๑ แห่ง
	๑๑๗. สถานีสูบน้ำด้วยไฟฟ้าพร้อมระบบส่งน้ำ พื้นที่ชลประทาน ๒,๐๐๐ ไร่ บ้านบึงแทน	๑ แห่ง	-	-	-	-	๑ แห่ง
	๑๑๘. สถานีสูบน้ำด้วยไฟฟ้าพร้อมระบบส่งน้ำ พื้นที่ชลประทาน ๘๐๐ ไร่ บ้านหนองบัว	๑ แห่ง	-	-	-	-	๑ แห่ง
	๑๑๙. สถานีสูบน้ำด้วยไฟฟ้าพร้อมระบบส่งน้ำ พื้นที่ชลประทาน ๒,๐๐๐ ไร่ บ้านหนองเรือ	๑ แห่ง	-	-	-	-	๑ แห่ง
	๑๒๐. สถานีสูบน้ำด้วยไฟฟ้าพร้อมระบบส่งน้ำ พื้นที่ชลประทาน ๒,๐๐๐ ไร่ บ้านหนองบัว	๑ แห่ง	-	-	-	-	๑ แห่ง
	๑๒๑. สถานีสูบน้ำด้วยไฟฟ้าพร้อมระบบส่งน้ำ พื้นที่ชลประทาน ๑,๐๐๐ ไร่ บึงสวนผัก	๑ แห่ง	-	-	-	-	๑ แห่ง
	๑๒๒. สถานีสูบน้ำด้วยไฟฟ้าพร้อมระบบส่งน้ำ พื้นที่ชลประทาน ๑,๒๐๐ ไร่	๑ แห่ง	-	-	-	-	๑ แห่ง
	๑๒๓. แก้มลิงหนองกกเข็อก พร้อมอาคารประกอบ ปริมาตรเก็บกัก ๐.๒๗ ล้านลูกบาศก์เมตร	๑ แห่ง	-	-	-	-	๑ แห่ง
	๑๒๔. แก้มลิงบ้านพระ พร้อมอาคารประกอบ ปริมาตรเก็บกัก ๐.๕๐ ล้านลูกบาศก์เมตร	๑ แห่ง	-	-	-	-	๑ แห่ง
	๑๒๕. แก้มลิงบ้านหนองจอก พร้อมอาคารประกอบ ปริมาตรเก็บกัก ๐.๔๗๑ ล้านลูกบาศก์เมตร	๑ แห่ง	-	-	-	-	๑ แห่ง
	๑๒๖. แก้มลิงบึงระหอก พร้อมอาคารประกอบ ปริมาตรเก็บกัก ๐.๓๐ ล้านลูกบาศก์เมตร	๑ แห่ง	-	-	-	-	๑ แห่ง
	๑๒๗. แก้มลิงโคกหนองรังกา พร้อมอาคารประกอบ ปริมาตรเก็บกัก ๒.๐๐ ล้านลูกบาศก์เมตร	๑ แห่ง	-	-	-	-	๑ แห่ง
	๑๒๘. แก้มลิงสะพานลูกนก พร้อมอาคารประกอบ ปริมาตรเก็บกัก ๐.๘๐ ล้านลูกบาศก์เมตร	๑ แห่ง	-	-	-	-	๑ แห่ง
	๑๒๙. แก้มลิงเข้ยกระถิน พร้อมอาคารประกอบ ปริมาตรเก็บกัก ๐.๔๐ ล้านลูกบาศก์เมตร	๑ แห่ง	-	-	-	-	๑ แห่ง
	๑๓๐. แก้มลิงบ้านตลิ่งชัน พร้อมอาคารประกอบ ปริมาตรเก็บกัก ๐.๐๙๖ ล้านลูกบาศก์เมตร	๑ แห่ง	-	-	-	-	๑ แห่ง

ประเด็นการพัฒนา	ตัวชี้วัดของประเด็นการพัฒนา	ค่าเป้าหมาย					รวม ๕ ปี
		พ.ศ. ๒๕๖๖	พ.ศ. ๒๕๖๗	พ.ศ. ๒๕๖๘	พ.ศ. ๒๕๖๙	พ.ศ. ๒๕๗๐	
ประเด็นการพัฒนาที่ ๑ : พัฒนาปัจจัยพื้นฐานด้านการ เกษตรกรรมทรัพยากรการเกษตร และสิ่งแวดล้อมอย่างยั่งยืน	๑๓๑. แก้มลิงบ้านเหลื่อม พร้อมอาคารประกอบ ปริมาตรเก็บกัก ๐.๑๐ ล้านลูกบาศก์เมตร	๑ แห่ง	-	-	-	-	๑ แห่ง
	๑๓๒. แก้มลิงบ้านดอนเปล้า พร้อมอาคารประกอบ ปริมาตรเก็บกัก ๐.๓๐ ล้านลูกบาศก์เมตร	๑ แห่ง	-	-	-	-	๑ แห่ง
	๑๓๓. แก้มลิงหนองลุมพุก พร้อมอาคารประกอบ ปริมาตรเก็บกัก ๐.๒๐ ล้านลูกบาศก์เมตร	๑ แห่ง	-	-	-	-	๑ แห่ง
	๑๓๔. แก้มลิงโสกงูเหลื่อม พร้อมอาคารประกอบ ปริมาตรเก็บกัก ๐.๓๘ ล้านลูกบาศก์เมตร	๑ แห่ง	-	-	-	-	๑ แห่ง
	๑๓๕. แก้มลิงบ้านดอนกลาง พร้อมอาคารประกอบ ปริมาตรเก็บกัก ๐.๒๐ ล้านลูกบาศก์เมตร	๑ แห่ง	-	-	-	-	๑ แห่ง
	๑๓๖. แก้มลิงบ้านถนนหัก พร้อมอาคารประกอบ ปริมาตรเก็บกัก ๐.๑๕ ล้านลูกบาศก์เมตร	๑ แห่ง	-	-	-	-	๑ แห่ง
	๑๓๗. แก้มลิงบ้านดอนใหญ่ พร้อมอาคารประกอบ ปริมาตรเก็บกัก ๐.๑๒ ล้านลูกบาศก์เมตร	๑ แห่ง	-	-	-	-	๑ แห่ง
	๑๓๘. แก้มลิงบ้านด่านติง พร้อมอาคารประกอบ ปริมาตรเก็บกัก ๐.๑๐๐ ล้านลูกบาศก์เมตร	๑ แห่ง	-	-	-	-	๑ แห่ง
	๑๓๙. แก้มลิงบ้านโจด พร้อมอาคารประกอบ ปริมาตรเก็บกัก ๐.๑๕๐ ล้านลูกบาศก์เมตร	๑ แห่ง	-	-	-	-	๑ แห่ง
	๑๔๐. แก้มลิงโนนป่าโมก พร้อมอาคารประกอบ ปริมาตรเก็บกัก ๐.๔๐๐ ล้านลูกบาศก์เมตร	๑ แห่ง	-	-	-	-	๑ แห่ง
	๑๔๑. แก้มลิงหนองบัวทุ่ง พร้อมอาคารประกอบ ปริมาตรเก็บกัก ๐.๔๐๐ ล้านลูกบาศก์เมตร	๑ แห่ง	-	-	-	-	๑ แห่ง
	๑๔๒. แก้มลิงบ้านหนองตะเข้ พร้อมอาคารประกอบ ปริมาตรเก็บกัก ๐.๓๐๐ ล้านลูกบาศก์เมตร	๑ แห่ง	-	-	-	-	๑ แห่ง
	๑๔๓. แก้มลิงหนองหญ้าขาวนาก พร้อมอาคารประกอบ ปริมาตรเก็บกัก ๐.๓๐ ล้านลูกบาศก์เมตร	๑ แห่ง	-	-	-	-	๑ แห่ง
	๑๔๔. แก้มลิงหนองตลาดสรวง พร้อมอาคารประกอบ ปริมาตรเก็บกัก ๐.๓๐ ล้านลูกบาศก์เมตร	๑ แห่ง	-	-	-	-	๑ แห่ง

ประเด็นการพัฒนา	ตัวชี้วัดของประเด็นการพัฒนา	ค่าเป้าหมาย					รวม ๕ ปี
		พ.ศ. ๒๕๖๖	พ.ศ. ๒๕๖๗	พ.ศ. ๒๕๖๘	พ.ศ. ๒๕๖๙	พ.ศ. ๒๕๗๐	
ประเด็นการพัฒนาที่ ๑ : พัฒนาปัจจัยพื้นฐานด้านการ เกษตรกรรมทรัพยากรการเกษตร และสิ่งแวดล้อมอย่างยั่งยืน	๑๔๕. แก้มลิงบ้านดอนกลาง พร้อมอาคารประกอบ ปริมาตร เก็บกัก ๐.๓๕ ล้านลูกบาศก์เมตร	๑ แห่ง	-	-	-	-	๑ แห่ง
	๑๔๖. โครงการบรรเทาอุทกภัยและภัยแล้งลำสะเทต ในเขต อำเภอโนนแดง ระยะทาง ๒ กิโลเมตร	๑ แห่ง	-	-	-	-	๑ แห่ง
	๑๔๗. โครงการผันน้ำเพื่อเพิ่มประสิทธิภาพ อ่างเก็บน้ำห้วย ตะคร้อ ๓.๔ กิโลเมตร พร้อมอาคารประกอบ	๑ แห่ง	-	-	-	-	๑ แห่ง
	๑๔๘. แก้มลิงบึงระลอก พร้อมอาคารประกอบปริมาณดินชุด ไม่น้อยกว่า ๐.๑๐๐ ล้านลูกบาศก์เมตร ตำบลโนนแดง อำเภอ โนนแดง จังหวัดนครราชสีมา	-	๑ แห่ง	-	-	-	๑ แห่ง
	๑๔๙. เพิ่มประสิทธิภาพแก้มลิงหนองจอก พร้อมอาคาร ประกอบ ปริมาตรดินชุดไม่น้อยกว่า ๕๐,๐๐๐ ลูกบาศก์เมตร บ้านวังหิน หมู่ ๑๘ ตำบลในเมือง อำเภอพิมาย จังหวัด นครราชสีมา	-	๑ แห่ง	-	-	-	๑ แห่ง
	๑๕๐. ขุดลอกแก้มลิงห้วยยาง ปริมาตรดินชุดไม่น้อยกว่า ๒๐๐,๐๐๐ ลูกบาศก์เมตร ตำบลธงชัยเหนือ อำเภอปักธงชัย จังหวัดนครราชสีมา	-	๑ แห่ง	-	-	-	๑ แห่ง
	๑๕๑. ขุดลอกแก้มลิงบ้านตลิ่งชัน พร้อมอาคารประกอบ ตำบลจรเข้หิน อำเภอครบุรี จังหวัดนครราชสีมา	-	๑ แห่ง	-	-	-	๑ แห่ง
	๑๕๒. แก้มลิงหนองข้างตายเป็นพร้อมอาคารประกอบปริมาตร ดินชุดไม่น้อยกว่า ๐.๑๐ ล้านลูกบาศก์เมตร ตำบลสุขไพบูรณ์ อำเภอเสิงสาง จังหวัดนครราชสีมา	-	๑ แห่ง	-	-	-	๑ แห่ง
	๑๕๓. แก้มลิงคลองมูก พร้อมอาคารประกอบ ปริมาตรเก็บกัก ไม่น้อยกว่า ๐.๒๐ ล้านลูกบาศก์เมตร บ้านหนองค่าย ตำบล หนองค่าย อำเภอประทาย จังหวัดนครราชสีมา	-	๑ แห่ง	-	-	-	๑ แห่ง
	๑๕๔. ระบบระบายน้ำห้วยโนนสง่า พร้อมอาคารประกอบ ตำบลหนองกรด อำเภอด่านขุนทด จังหวัดนครราชสีมา	-	๑ แห่ง	-	-	-	๑ แห่ง
๑๕๕. ระบบระบายน้ำห้วยวังกะทะ พร้อมอาคารประกอบ ตำบลบ้านวัง อำเภอโนนไทย จังหวัดนครราชสีมา	-	๑ แห่ง	-	-	-	๑ แห่ง	

ประเด็นการพัฒนา	ตัวชี้วัดของประเด็นการพัฒนา	ค่าเป้าหมาย					รวม ๕ ปี
		พ.ศ. ๒๕๖๖	พ.ศ. ๒๕๖๗	พ.ศ. ๒๕๖๘	พ.ศ. ๒๕๖๙	พ.ศ. ๒๕๗๐	
ประเด็นการพัฒนาที่ ๑ : พัฒนาปัจจัยพื้นฐานด้านการ เกษตรกรรมทรัพยากรการเกษตร และสิ่งแวดล้อมอย่างยั่งยืน	๑๕๖. ปรับปรุงระบบระบายน้ำฝายบ้านตลาด เพื่อขยายศักยภาพการส่งน้ำและการระบายน้ำ บ้านตลาด ตำบลตลาด อำเภอเมืองนครราชสีมา จังหวัดนครราชสีมา	-	๑ แห่ง	-	-	-	๑ แห่ง
	๑๕๗. ปรับปรุงระบบระบายน้ำอาคารบังคับน้ำกำนันรูป เพื่อขยายศักยภาพการส่งน้ำและการระบายน้ำ บ้านตลาด ตำบลตลาด อำเภอเมืองนครราชสีมา จังหวัดนครราชสีมา	-	๑ แห่ง	-	-	-	๑ แห่ง
	๑๕๘. ปรับปรุงระบบระบายน้ำอาคารบังคับน้ำบ้านโพธิ์ เพื่อขยายศักยภาพการส่งน้ำและการระบายน้ำ บ้านโพธิ์ ตำบลตลาด อำเภอเมืองนครราชสีมา จังหวัดนครราชสีมา	-	๑ แห่ง	-	-	-	๑ แห่ง
	๑๕๙. ปรับปรุงระบบระบายน้ำอาคารบังคับน้ำวังหิน เพื่อขยายศักยภาพการส่งน้ำและการระบายน้ำบ้านวังหิน ตำบลบ้านโพธิ์ อำเภอเมืองนครราชสีมา จังหวัดนครราชสีมา	-	๑ แห่ง	-	-	-	๑ แห่ง
	๑๖๐. ปรับปรุงระบบระบายน้ำอาคารระบายน้ำพนมวัน เพื่อขยายศักยภาพการส่งน้ำและการระบายน้ำ บ้านโหนด ตำบลบ้านโพธิ์ อำเภอเมืองนครราชสีมา จังหวัดนครราชสีมา	-	๑ แห่ง	-	-	-	๑ แห่ง
	๑๖๑. ปรับปรุงระบบระบายน้ำอาคารบังคับน้ำหนองงูเหลือม เพื่อขยายศักยภาพการส่งน้ำและการระบายน้ำ บ้านสลักไถ ตำบลหนองงูเหลือม อำเภอเมืองนครราชสีมา จังหวัดนครราชสีมา	-	๑ แห่ง	-	-	-	๑ แห่ง
	๑๖๒. ปรับปรุงระบบระบายน้ำฝายบ้านกระทอน ๑ เพื่อขยายศักยภาพการส่งน้ำและการระบายน้ำบ้านพุฒา ตำบลพะเนา อำเภอเมืองนครราชสีมา จังหวัดนครราชสีมา	-	๑ แห่ง	-	-	-	๑ แห่ง
	๑๖๓. ปรับปรุงระบบระบายน้ำฝายบ้านมะเรียงน้อย เพื่อขยายศักยภาพการส่งน้ำและการระบายน้ำบ้านมะเรียงน้อย ตำบลพะเนา อำเภอเมืองนครราชสีมา จังหวัดนครราชสีมา	-	๑ แห่ง	-	-	-	๑ แห่ง
	๑๖๔. ปรับปรุงระบบระบายน้ำฝายบ้านมะเรียงใหญ่ เพื่อขยายศักยภาพการส่งน้ำและการระบายน้ำบ้านมะเรียงใหญ่ ตำบลพะเนา อำเภอเมืองนครราชสีมา จังหวัดนครราชสีมา	-	๑ แห่ง	-	-	-	๑ แห่ง

ประเด็นการพัฒนา	ตัวชี้วัดของประเด็นการพัฒนา	ค่าเป้าหมาย					รวม ๕ ปี
		พ.ศ. ๒๕๖๖	พ.ศ. ๒๕๖๗	พ.ศ. ๒๕๖๘	พ.ศ. ๒๕๖๙	พ.ศ. ๒๕๗๐	
ประเด็นการพัฒนาที่ ๑ : พัฒนาปัจจัยพื้นฐานด้านการ เกษตรกรรมทรัพยากรการเกษตร และสิ่งแวดล้อมอย่างยั่งยืน	๑๖๕. ปรับปรุงระบบระบายน้ำฝายบ้านยองแยง เพื่อขยายศักยภาพการส่งน้ำและการระบายน้ำบ้านยองแยง ตำบลพะเนา อำเภอเมืองนครราชสีมา จังหวัดนครราชสีมา	-	๑ แห่ง	-	-	-	๑ แห่ง
	๑๖๖. ปรับปรุงระบบระบายน้ำฝายวัดตะคองเก่า เพื่อขยายศักยภาพการส่งน้ำและการระบายน้ำบ้านพะไล ตำบลหัวทะเล อำเภอเมืองนครราชสีมา จังหวัดนครราชสีมา	-	๑ แห่ง	-	-	-	๑ แห่ง
	๑๖๗. ปรับปรุงระบบระบายน้ำฝายมะเรียง ๑ เพื่อขยายศักยภาพการส่งน้ำและการระบายน้ำบ้านพระ ตำบลมะเรียง อำเภอเมืองนครราชสีมา จังหวัดนครราชสีมา	-	๑ แห่ง	-	-	-	๑ แห่ง
	๑๖๘. ปรับปรุงระบบระบายน้ำฝายบ้านกระทอน ๒ เพื่อขยายศักยภาพการส่งน้ำและการระบายน้ำบ้านกระทอน ตำบลมะเรียง อำเภอเมืองนครราชสีมา จังหวัดนครราชสีมา	-	๑ แห่ง	-	-	-	๑ แห่ง
	๑๖๙. ซ่อมแซมคันคลองส่งน้ำสายใหญ่ฝั่งซ้าย ประตูระบายน้ำโคกแฝก บ้านพุดชา ตำบลพุดชา อำเภอเมืองนครราชสีมา จังหวัดนครราชสีมา	-	๑ แห่ง	-	-	-	๑ แห่ง
	๑๗๐. ปรับปรุงระบบระบายน้ำฝายมะเรียง ๒ เพื่อขยายศักยภาพการส่งน้ำและการระบายน้ำ บ้านพุดชา ตำบลพะเนา อำเภอเมืองนครราชสีมา จังหวัดนครราชสีมา	-	๑ แห่ง	-	-	-	๑ แห่ง
	๑๗๑. ปรับปรุงระบบระบายน้ำฝายบ้านพะเนา เพื่อขยายศักยภาพการส่งน้ำและการระบายน้ำบ้านพะเนา ตำบลพะเนา อำเภอเมืองนครราชสีมา จังหวัดนครราชสีมา	-	๑ แห่ง	-	-	-	๑ แห่ง
	๑๗๒. เพิ่มประสิทธิภาพแก้มลิงขุนนิยมบรรณสาร พร้อมอาคารประกอบ ปริมาตรเก็บกักเพิ่มขึ้น ๐.๑๕๐ ล้านลูกบาศก์เมตร	-	๑ แห่ง	-	-	-	๑ แห่ง
	๑๗๓. อาคารระบายน้ำคลองลำลาก พร้อมอาคารประกอบ ตำบลตะแบกบาน อำเภอครบุรี จังหวัดนครราชสีมา	-	๑ แห่ง	-	-	-	๑ แห่ง
	๑๗๔. ซ่อมแซมคลองส่งน้ำบ้านหนองชุมแสง ตำบลจิว อำเภอปักธงชัย จังหวัดนครราชสีมา	-	๑ แห่ง	-	-	-	๑ แห่ง
	๑๗๕. ซ่อมแซมตลิ่งคลองลำเชียงสา บริเวณบ้านห้วย (สะแกราช ตำบลสะแกราช อำเภอปักธงชัย จังหวัดนครราชสีมา)	-	๑ แห่ง	-	-	-	๑ แห่ง

ประเด็นการพัฒนา	ตัวชี้วัดของประเด็นการพัฒนา	ค่าเป้าหมาย					รวม ๕ ปี
		พ.ศ. ๒๕๖๖	พ.ศ. ๒๕๖๗	พ.ศ. ๒๕๖๘	พ.ศ. ๒๕๖๙	พ.ศ. ๒๕๗๐	
ประเด็นการพัฒนาที่ ๑ : พัฒนาปัจจัยพื้นฐานด้านการ เกษตรกรรมทรัพยากรการเกษตร และสิ่งแวดล้อมอย่างยั่งยืน	๑๗๖. เพิ่มประสิทธิภาพการระบายน้ำกุดหว้า ตำบลตะคุ อำเภอบึงอ้อย จังหวัดนครราชสีมา	-	๑ แห่ง	-	-	-	๑ แห่ง
	๑๗๗. ก่อสร้างสะพานบ้านใหม่ป่าตะแบก ตำบลตุม อำเภอบึงอ้อย จังหวัดนครราชสีมา	-	๑ แห่ง	-	-	-	๑ แห่ง
	๑๗๘. ก่อสร้างสะพานโรงเรียนวัดศรีชะกระบือ ตำบลโคกไทย อำเภอบึงอ้อย จังหวัดนครราชสีมา	-	๑ แห่ง	-	-	-	๑ แห่ง
	๑๗๙. ก่อสร้างสะพานบ้านห้วย ตำบลโคกไทย อำเภอบึงอ้อย จังหวัดนครราชสีมา	-	๑ แห่ง	-	-	-	๑ แห่ง
	๑๘๐. ก่อสร้างสะพานบ้านศรีชะกระบือ ตำบลโคกไทย อำเภอบึงอ้อย จังหวัดนครราชสีมา	-	๑ แห่ง	-	-	-	๑ แห่ง
	๑๘๑. ก่อสร้างประตูประบายน้ำบ้านกุดวิวาท ตำบลตุม อำเภอบึงอ้อย จังหวัดนครราชสีมา	-	๑ แห่ง	-	-	-	๑ แห่ง
	๑๘๒. ก่อสร้างระบบระบายน้ำบ้านห้วย ตำบลจิว อำเภอบึงอ้อย จังหวัดนครราชสีมา	-	๑ แห่ง	-	-	-	๑ แห่ง
	๑๘๓. แก่งลิงหนองโพธิ์ พร้อมอาคารประกอบ บ้านคลองยาง ตำบลพลับพลา อำเภอยางชุมน้อย จังหวัดนครราชสีมา	-	๑ แห่ง	-	-	-	๑ แห่ง
	๑๘๔. ระบบระบายน้ำลำห้วยม่วง บ้านโนนระเวียง ตำบลบึงพะไล พร้อมอาคารประกอบ จำนวน ๑ แห่ง	-	๑ แห่ง	-	-	-	๑ แห่ง
	๑๘๕. ระบบระบายน้ำลำจักราชช่วงบ้านละกอ พร้อมอาคารประกอบ ระยะทาง ๔,๐๐๐ กิโลเมตร บ้านละกอ ตำบลศรีละกอ อำเภोजักราช จังหวัดนครราชสีมา	-	๑ แห่ง	-	-	-	๑ แห่ง
	๑๘๖. อาคารระบายน้ำบ้านสระพัง พร้อมอาคารประกอบ จำนวน ๑ แห่ง บ้านสระพัง ตำบลบ้านเก่า อำเภอด่านขุนทด จังหวัดนครราชสีมา	-	๑ แห่ง	-	-	-	๑ แห่ง
	๑๘๗. ระบบระบายน้ำห้วยแอก พร้อมอาคารประกอบ เขตตำบลเมืองโดน ตำบลเมืองโดน อำเภอบึงอ้อย จังหวัดนครราชสีมา	-	๑ แห่ง	-	-	-	๑ แห่ง
	๑๘๘. อาคารระบายน้ำบ้านมะค่า ตำบลโพหนอง พร้อมส่วนประกอบ จำนวน ๑ แห่ง	-	๑ แห่ง	-	-	-	๑ แห่ง

ประเด็นการพัฒนา	ตัวชี้วัดของประเด็นการพัฒนา	ค่าเป้าหมาย					รวม ๕ ปี
		พ.ศ. ๒๕๖๖	พ.ศ. ๒๕๖๗	พ.ศ. ๒๕๖๘	พ.ศ. ๒๕๖๙	พ.ศ. ๒๕๗๐	
ประเด็นการพัฒนาที่ ๑ : พัฒนาปัจจัยพื้นฐานด้านการเกษตรกรรมทรัพยากรการเกษตรและสิ่งแวดล้อมอย่างยั่งยืน	๑๘๙. แก้มลิงหนองชายแจว พร้อมอาคารประกอบ จำนวน ๑ แห่ง บ้านหนองไม้ไผ่ ตำบลหนองไม้ไผ่ อำเภอหนองบุญมาก จังหวัดนครราชสีมา	-	๑ แห่ง	-	-	-	๑ แห่ง
	๑๙๐. แก้มลิงบ้านดอนกลาง พร้อมอาคารประกอบปริมาณดินนขุดไม่น้อยกว่า ๐.๑ ล้าน ลบ.ม. ตำบลหนองมะนาว อำเภอคง จังหวัดนครราชสีมา	-	๑ แห่ง	-	-	-	๑ แห่ง
	๑๙๑. ระบบระบายน้ำลำห้วยขี้หนู บ้านกุดปลาฉลาด ตำบลบึงสำโรง พร้อมอาคารประกอบ จำนวน ๑ แห่ง	-	๑ แห่ง	-	-	-	๑ แห่ง
	๑๙๒. อาคารระบายน้ำบ้านน้อย พร้อมอาคารประกอบ จำนวน ๑ แห่ง บ้านน้อย ตำบลบ้านเก่า อำเภอด่านขุนทด จังหวัดนครราชสีมา	-	๑ แห่ง	-	-	-	๑ แห่ง
	๑๙๓. ระบบระบายน้ำคลองยาง บ้านโนนเมือง ตำบลสามเมือง พร้อมอาคารประกอบ จำนวน ๑ แห่ง	-	๑ แห่ง	-	-	-	๑ แห่ง
	๑๙๔. อาคารระบายน้ำสระจระเข้ พร้อมอาคารประกอบ จำนวน ๑ แห่ง บ้านดอนตะหนินน้อย ตำบลสระจระเข้ อำเภอด่านขุนทด จังหวัดนครราชสีมา	-	๑ แห่ง	-	-	-	๑ แห่ง
	๑๙๕. อาคารระบบน้ำบ้านโพหนอง ตำบลโพหนอง พร้อมอาคารประกอบ จำนวน ๑ แห่ง	-	๑ แห่ง	-	-	-	๑ แห่ง
	๑๙๖. ระบบระบายน้ำลำห้วยโผนไผ่ บ้านดอนเต็ง ตำบลหนองตาดใหญ่ อำเภอสีดา จังหวัดนครราชสีมา พร้อมอาคารประกอบ จำนวน ๑ แห่ง	-	๑ แห่ง	-	-	-	๑ แห่ง
	๑๙๗. ระบบระบายน้ำลำคลองน้ำเค็ม บ้านโนนคู ตำบลสีสุก อำเภอแก้งสนามนาง จังหวัดนครราชสีมา พร้อมอาคารประกอบ จำนวน ๑ แห่ง	-	๑ แห่ง	-	-	-	๑ แห่ง
	๑๙๘.ระบบชลประทานแหล่งน้ำ ในเขตชลประทานได้รับการบริหารจัดการและฟื้นฟู ร้อยละ ๑๐ โครงการส่งน้ำและบำรุงรักษาลำตะคอง	๔๕	๑๑๕	๑๙๘	๓๑๘	๑,๐๑๕	๑,๖๙๑
๑๙๙. ปรับปรุงฝายท่ากระสังข์ โครงการส่งน้ำและบำรุงรักษาลำตะคอง จังหวัดนครราชสีมา	๑ แห่ง	-	-	-	-	๑ แห่ง	

ประเด็นการพัฒนา	ตัวชี้วัดของประเด็นการพัฒนา	ค่าเป้าหมาย					
		พ.ศ. ๒๕๖๖	พ.ศ. ๒๕๖๗	พ.ศ. ๒๕๖๘	พ.ศ. ๒๕๖๙	พ.ศ. ๒๕๗๐	รวม ๕ ปี
ประเด็นการพัฒนาที่ ๑ : พัฒนาปัจจัยพื้นฐานด้านการ เกษตรกรรมทรัพยากรการเกษตร และสิ่งแวดล้อมอย่างยั่งยืน	๒๐๐. ปรับปรุงคลองส่งน้ำสาย ๒L-RMC ปตร.โพธิ์เตี้ย ความยาว ๓.๐๕๕ กิโลเมตร โครงการส่งน้ำและบำรุงรักษาลำตะคอง ตำบลพุดซา อำเภอเมืองนครราชสีมา จังหวัดนครราชสีมา	-	-	-	-	๑ แห่ง	๑ แห่ง
	๒๐๑. ปรับปรุงคลองส่งน้ำสายใหญ่ฝั่งซ้าย ปตร.โคกแฝก กม. ๖+๔๐๐ หมู่ที่ ๒ ตำบลสีมูม อำเภอเมืองนครราชสีมา จังหวัดนครราชสีมา ความยาวไม่น้อยกว่า ๑,๘๐๐.๐๐ เมตร ๑ แห่ง	๑ แห่ง	-	-	-	-	๑ แห่ง
	๒๐๒. อาคารบังคับน้ำบ้านโคกมะกอก (ลำห้วยไผ่) จำนวน ๑ แห่ง โครงการส่งน้ำและบำรุงรักษาลำตะคอง จังหวัดนครราชสีมา	-	๑ แห่ง	-	-	-	๑ แห่ง
	๒๐๓. อาคารบังคับน้ำบ้านโพนสูง โครงการส่งน้ำและบำรุงรักษาลำตะคอง จังหวัดนครราชสีมา	-	๑ แห่ง	-	-	-	๑ แห่ง
	๒๐๔. เพิ่มประสิทธิภาพการกักเก็บน้ำเขื่อนระบายน้ำมะขามเต่า พร้อมอาคารประกอบ จำนวน ๑ แห่ง โครงการส่งน้ำและบำรุงรักษาลำตะคอง จังหวัดนครราชสีมา	-	๑ แห่ง	-	-	-	๑ แห่ง
	๒๐๕. ปรับปรุงคลองส่งน้ำสายใหญ่ฝั่งซ้าย ปตร.โคกแฝก กม. ๖+๔๖๕ ถึง กม. ๗+๒๔๕ ความยาว ๐.๗๘๐ กิโลเมตร โครงการส่งน้ำและบำรุงรักษาลำตะคอง จังหวัดนครราชสีมา	-	๑ แห่ง	-	-	-	๑ แห่ง
	๒๐๖. ปรับปรุงคลองส่งน้ำสายใหญ่ฝั่งซ้าย ประตูระบายน้ำโคกแฝก (ระยะที่ ๒) กม. ๓+๐๐๐ ถึง กม.๘+๐๐๐ โครงการส่งน้ำและบำรุงรักษาลำตะคอง	-	-	๑ แห่ง	-	-	๑ แห่ง
	๒๐๗. โครงการก่อสร้างระบบผันน้ำ ปตร.กุดหิน-ปตร.ละลมหม้อ ระยะที่ ๑ ระยะทาง ๕.๐๐๐ กิโลเมตร โครงการส่งน้ำและบำรุงรักษาลำตะคอง จังหวัดนครราชสีมา	-	-	๑ แห่ง	-	-	๑ แห่ง
	๒๐๘. อาคารบังคับน้ำดอนถ้ำ (ห้วยตะคร้อ)โครงการส่งน้ำและบำรุงรักษาลำตะคอง จังหวัดนครราชสีมา	-	-	-	๑ แห่ง	-	๑ แห่ง
	๒๐๙. อาคารบังคับน้ำบ้านนากลาง (คลองท่ายาง) โครงการส่งน้ำและบำรุงรักษาลำตะคอง จังหวัดนครราชสีมา	-	-	-	๑ แห่ง	-	๑ แห่ง
	๒๑๐. งานเพิ่มประสิทธิภาพระบบระบายน้ำ คลองส่งน้ำสายใหญ่ RMC เขื่อนระบายน้ำช้อยงาม พร้อมอาคารประกอบ ๑ โครงการ โครงการส่งน้ำและบำรุงรักษาลำตะคอง จังหวัดนครราชสีมา	-	-	-	๑ แห่ง	-	๑ แห่ง

ประเด็นการพัฒนา	ตัวชี้วัดของประเด็นการพัฒนา	ค่าเป้าหมาย					
		พ.ศ. ๒๕๖๖	พ.ศ. ๒๕๖๗	พ.ศ. ๒๕๖๘	พ.ศ. ๒๕๖๙	พ.ศ. ๒๕๗๐	รวม ๕ ปี
ประเด็นการพัฒนาที่ ๑ : พัฒนาปัจจัยพื้นฐานด้านการ เกษตรกรรมทรัพยากรการเกษตร และสิ่งแวดล้อมอย่างยั่งยืน	๒๑๑. ปรับปรุงคลองสายใหญ่ฝั่งซ้าย ปตร.จอหอ ความยาว ๑๑.๕๐๐ กิโลเมตร โครงการส่งน้ำและบำรุงรักษาลำตะคอง จังหวัดนครราชสีมา	-	-	-	๑ แห่ง	-	๑ แห่ง
	๒๑๒. ปรับปรุงคลองสายใหญ่ฝั่งขวา ปตร.จอหอ ความยาว ๙.๗๗๐ กิโลเมตร โครงการส่งน้ำและบำรุงรักษาลำตะคอง จังหวัดนครราชสีมา	-	-	-	๑ แห่ง	-	๑ แห่ง
	๒๑๓. อาคารบังคับน้ำบ้านห้วยลึก (ลำห้วยทราย) จำนวน ๑ แห่ง โครงการส่งน้ำและบำรุงรักษาลำตะคอง จังหวัดนครราชสีมา	-	-	-	๑ แห่ง	-	๑ แห่ง
	๒๑๔. อาคารบังคับน้ำบ้านหนองกก ๒ (ลำห้วยทราย) จำนวน ๑ แห่ง โครงการส่งน้ำและบำรุงรักษาลำตะคอง จังหวัดนครราชสีมา	-	-	-	๑ แห่ง	-	๑ แห่ง
	๒๑๕. อาคารบังคับน้ำบ้านโนนค่า (ลำห้วยไผ่) จำนวน ๑ แห่ง โครงการส่งน้ำและบำรุงรักษาลำตะคอง จังหวัดนครราชสีมา	-	-	-	๑ แห่ง	-	๑ แห่ง
	๒๑๖. อาคารบังคับน้ำบ้านนากลาง (คลองท่ายาง) จำนวน ๑ แห่ง โครงการส่งน้ำและบำรุงรักษาลำตะคอง จังหวัดนครราชสีมา	-	-	-	๑ แห่ง	-	๑ แห่ง
	๒๑๗. อาคารบังคับน้ำบ้านโคกมะกัก (ลำห้วยไผ่) จำนวน ๑ แห่ง โครงการส่งน้ำและบำรุงรักษาลำตะคอง จังหวัดนครราชสีมา	-	-	-	๑ แห่ง	-	๑ แห่ง
	๒๑๘. อาคารบังคับน้ำบ้านคลองขวาง (ลำห้วยไผ่) จำนวน ๑ แห่ง โครงการส่งน้ำและบำรุงรักษาลำตะคอง จังหวัดนครราชสีมา	-	-	-	๑ แห่ง	-	๑ แห่ง
	๒๑๙. อาคารบังคับน้ำบ้านหัน (ลำห้วยวังขอน) จำนวน ๑ แห่ง โครงการส่งน้ำและบำรุงรักษาลำตะคอง จังหวัดนครราชสีมา	-	-	-	-	๑ แห่ง	๑ แห่ง
	๒๒๐. เพิ่มประสิทธิภาพการระบายน้ำคลองระกำ ระยะทาง ๑๐.๐๐๐กิโลเมตร โครงการส่งน้ำและบำรุงรักษาลำตะคอง จังหวัดนครราชสีมา	-	-	-	-	๑ แห่ง	๑ แห่ง

ประเด็นการพัฒนา	ตัวชี้วัดของประเด็นการพัฒนา	ค่าเป้าหมาย					
		พ.ศ. ๒๕๖๖	พ.ศ. ๒๕๖๗	พ.ศ. ๒๕๖๘	พ.ศ. ๒๕๖๙	พ.ศ. ๒๕๗๐	รวม ๕ ปี
ประเด็นการพัฒนาที่ ๑ : พัฒนาปัจจัยพื้นฐานด้านการ เกษตรกรรมทรัพยากรการเกษตร และสิ่งแวดล้อมอย่างยั่งยืน	๒๒๑. ปรับปรุงคลองส่งน้ำ ๖R-LMC ปตร.โคกแฝก ระยะทาง ๒.๗๙๐ กิโลเมตร โครงการส่งน้ำและบำรุงรักษาลำตะคอง จังหวัดนครราชสีมา	-	-	-	-	๑ แห่ง	๑ แห่ง
	๒๒๒. อาคารระบายน้ำปากคลองบ้านประกายปรัง จำนวน ๑ แห่ง โครงการส่งน้ำและบำรุงรักษาลำตะคอง จังหวัดนครราชสีมา	-	-	-	-	๑ แห่ง	๑ แห่ง
	๒๒๓. เพิ่มประสิทธิภาพการระบายน้ำในลำบริบูรณ์ จาก ปตร.โคกแฝก-ปตร.บ้านทุ่ง ระยะทาง ๑๐.๗๐๐ กิโลเมตร โครงการส่งน้ำและบำรุงรักษาลำตะคอง จังหวัดนครราชสีมา	-	-	-	-	๑ แห่ง	๑ แห่ง
	๒๒๔. เพิ่มประสิทธิภาพการระบายน้ำในลำบริบูรณ์ จาก ปตร.บ้านทุ่ง-ปตร.โพธิ์เตี้ย ระยะทาง ๓.๘๒๐ กิโลเมตร โครงการส่งน้ำและบำรุงรักษาลำตะคอง จังหวัดนครราชสีมา	-	-	-	-	๑ แห่ง	๑ แห่ง
	๒๒๕. เพิ่มประสิทธิภาพการระบายน้ำในลำบริบูรณ์ จาก ปตร.โพธิ์เตี้ย-ปตร.นาทม ระยะทาง ๖.๑๙๐ กิโลเมตร โครงการส่งน้ำและบำรุงรักษาลำตะคอง จังหวัดนครราชสีมา	-	-	-	-	๑ แห่ง	๑ แห่ง
	๒๒๖. เพิ่มประสิทธิภาพการระบายน้ำในลำบริบูรณ์จาก ปตร.นาทม-ปตร.จอหอ ระยะทาง ๑๑.๕๑๐ กิโลเมตร โครงการส่งน้ำและบำรุงรักษาลำตะคอง จังหวัดนครราชสีมา	-	-	-	-	๑ แห่ง	๑ แห่ง
	๒๒๗. จำนวนพื้นที่การเกษตรที่ได้รับประโยชน์ จากการพัฒนาที่ดินในพื้นที่ไม่เหมาะสม จำนวน ๓,๐๐๐ ไร่/ปี โครงการชลประทานนครราชสีมา	๓,๐๐๐ ไร่	๓,๐๐๐ ไร่	๓,๐๐๐ ไร่	๓,๐๐๐ ไร่	๓,๐๐๐ ไร่	๑๕,๐๐๐ ไร่
	๒๒๘. เพิ่มประสิทธิภาพการเก็บกักน้ำหนองกุง-หนองแก้ว โครงการชลประทานนครราชสีมา	-	๑ แห่ง	-	-	-	๑ แห่ง
	๒๒๙. ระบบผันน้ำอ่างเก็บน้ำลำสำลาย-หนองกุงหนองแก้ว โครงการชลประทานนครราชสีมา	-	๑ แห่ง	-	-	-	๑ แห่ง

ประเด็นการพัฒนา	ตัวชี้วัดของประเด็นการพัฒนา	ค่าเป้าหมาย					รวม ๕ ปี
		พ.ศ. ๒๕๖๖	พ.ศ. ๒๕๖๗	พ.ศ. ๒๕๖๘	พ.ศ. ๒๕๖๙	พ.ศ. ๒๕๗๐	
ประเด็นการพัฒนาที่ ๑ : พัฒนาปัจจัยพื้นฐานด้านการ เกษตรกรรมทรัพยากรการเกษตร และสิ่งแวดล้อมอย่างยั่งยืน	๒๓๐. แก้มลิงบ้านหนองไผ่พร้อมอาคารประกอบ โครงการ ชลประทานนครราชสีมา	-	๑ แห่ง	-	-	-	๑ แห่ง
	๒๓๑. เพิ่มประสิทธิภาพเก็บกักน้ำอ่างเก็บน้ำห้วยซับประดู่ (ระยะที่ ๑) โครงการชลประทานนครราชสีมา	-	๑ แห่ง	-	-	-	๑ แห่ง
	๒๓๒. ปรับปรุงอาคารบังคับน้ำบึงขี้นก พร้อมอาคาร ประกอบ จำนวน ๑ แห่ง โครงการชลประทานนครราชสีมา	-	๑ แห่ง	-	-	-	๑ แห่ง
	๒๓๓. ระบบระบายน้ำคลองหลังลาด พร้อมอาคารประกอบ โครงการชลประทานนครราชสีมา	-	๑ แห่ง	-	-	-	๑ แห่ง
	๒๓๔. กำจัดวัชพืชลำห้วยตะคร้อ โครงการส่งน้ำและ บำรุงรักษาที่ ๕ จำนวน ๓๐ ไร่ โครงการชลประทาน นครราชสีมา	-	๑ แห่ง	-	-	-	๑ แห่ง
	๒๓๕. ปรับปรุงฝายยางบ้านโนนกก ตำบลสามเมือง จำนวน ๑ แห่ง โครงการชลประทานนครราชสีมา	-	๑ แห่ง	-	-	-	๑ แห่ง
	๒๓๖. ปรับปรุงทำนบกั้นดินอ่างเก็บน้ำห้วยยางพะไล ความยาว ๑.๒๑๗ กิโลเมตร พร้อมอาคารประกอบ โครงการ ชลประทานนครราชสีมา	-	๑ แห่ง	-	-	-	๑ แห่ง
	๒๓๗. ระบบระบายน้ำคลองยาง พร้อมอาคารประกอบ โครงการชลประทานนครราชสีมา	-	๑ แห่ง	-	-	-	๑ แห่ง
	๒๓๘. ระบบระบายน้ำลำห้วยโพนไผ่ บ้านดอนเต็ง พร้อม อาคารประกอบ โครงการชลประทานนครราชสีมา	-	๑ แห่ง	-	-	-	๑ แห่ง
	๒๓๙. ระบบระบายน้ำลำห้วยหวาย พร้อมอาคารประกอบ โครงการชลประทานนครราชสีมา	-	๑ แห่ง	-	-	-	๑ แห่ง
๒๔๐. บริหารการส่งน้ำ ในเขตโครงการชลประทาน นครราชสีมา พื้นที่ชลประทาน ๘๓,๑๑๕ ไร่ โครงการ ชลประทานนครราชสีมา	-	๑ แห่ง	-	-	-	๑ แห่ง	
๒๔๑. บำรุงรักษาคลองส่งน้ำสายซอย จำนวน ๙ สาย ระยะทาง ๗๕.๒๐ กิโลเมตร ในเขตโครงการชลประทาน นครราชสีมา	-	๑ แห่ง	-	-	-	๑ แห่ง	

ประเด็นการพัฒนา	ตัวชี้วัดของประเด็นการพัฒนา	ค่าเป้าหมาย					
		พ.ศ. ๒๕๖๖	พ.ศ. ๒๕๖๗	พ.ศ. ๒๕๖๘	พ.ศ. ๒๕๖๙	พ.ศ. ๒๕๗๐	รวม ๕ ปี
ประเด็นการพัฒนาที่ ๑ : พัฒนาปัจจัยพื้นฐานด้านการเกษตรกรรมทรัพยากรการเกษตรและสิ่งแวดล้อมอย่างยั่งยืน	๒๔๒. บำรุงรักษาคลองส่งน้ำสายใหญ่ จำนวน ๒๔ สาย ระยะทาง ๑๑๓.๒๐ กิโลเมตร ในเขตโครงการชลประทาน นครราชสีมา	-	๑ แห่ง	-	-	-	๑ แห่ง
	๒๔๓. บำรุงรักษาบริเวณหัวงาน จำนวน ๕๐ แห่ง พื้นที่ ๑,๐๘๘ ไร่ ในเขตโครงการชลประทานนครราชสีมา	-	๑ แห่ง	-	-	-	๑ แห่ง
	๒๔๔. จำนวนพื้นที่การเกษตรที่ได้รับประโยชน์ จากการพัฒนาที่ดินในพื้นที่ไม่เหมาะสม จำนวน ๓,๐๐๐ ไร่/ปี โครงการส่งน้ำและบำรุงรักษาลำพระเพลิง	๓,๐๐๐ ไร่	๓,๐๐๐ ไร่	๓,๐๐๐ ไร่	๓,๐๐๐ ไร่	๓,๐๐๐ ไร่	๓,๐๐๐ ไร่
	๒๔๕. ปรับปรุงเพิ่มความจุคลอง LMC ลำพระเพลิง กม. ๒๑+๔๕๐ ถึง กม.๖๓+๐๕๐ ความยาว ๔๑.๖๐ กิโลเมตร โครงการส่งน้ำและบำรุงรักษาลำพระเพลิง	-	๑ แห่ง	-	-	-	๑ แห่ง
	๒๔๖. ขุดลอกอ่างเก็บน้ำดำเนินการเอง อ่างบ้านสันกำแพง ปริมาณดิน ๑๐๐,๐๐๐ ลบ.ม. โครงการส่งน้ำและบำรุงรักษาลำพระเพลิง	-	๑ แห่ง	-	-	-	๑ แห่ง
	๒๔๗. บำรุงรักษาหัวงาน ๔ แห่ง พื้นที่ ๑,๔๕๔ ไร่ โครงการส่งน้ำและบำรุงรักษาลำพระเพลิง	-	๑ แห่ง	-	-	-	๑ แห่ง
	๒๔๘. บริหารการส่งน้ำ โครงการส่งน้ำและบำรุงรักษาลำพระเพลิง พื้นที่ชลประทาน ๘๔,๙๖๐ ไร่ โครงการส่งน้ำและบำรุงรักษาลำพระเพลิง	-	๑ แห่ง	-	-	-	๑ แห่ง
	๒๔๙. บำรุงรักษาทางลำเลียงใหญ่ โครงการส่งน้ำและบำรุงรักษาลำพระเพลิง ระยะทาง ๑๖.๐๔๕ กิโลเมตร โครงการส่งน้ำและบำรุงรักษาลำพระเพลิง	-	๑ แห่ง	-	-	-	๑ แห่ง
	๒๕๐. ระบายระบายน้ำคลองธรรมชาติลำพระเพลิง บ้านจิ้งหรีด-บ้านหนองกรด พื้นที่รับผลประโยชน์ ๒๕๐ ไร่ โครงการส่งน้ำและบำรุงรักษาลำพระเพลิง	-	๑ แห่ง	-	-	-	๑ แห่ง
	๒๕๑. ประดูระบายน้ำบ้านใหม่โพธิ์งาม ขนาดบาน ๖.๐๐x๓.๐๐ เมตร จำนวน ๒ ช่อง พื้นที่รับผลประโยชน์ ๑๘๐ ไร่	-	๑ แห่ง	-	-	-	๑ แห่ง

ประเด็นการพัฒนา	ตัวชี้วัดของประเด็นการพัฒนา	ค่าเป้าหมาย					รวม ๕ ปี
		พ.ศ. ๒๕๖๖	พ.ศ. ๒๕๖๗	พ.ศ. ๒๕๖๘	พ.ศ. ๒๕๖๙	พ.ศ. ๒๕๗๐	
ประเด็นการพัฒนาที่ ๑ : พัฒนาปัจจัยพื้นฐานด้านการ เกษตรกรรมทรัพยากรการเกษตร และสิ่งแวดล้อมอย่างยั่งยืน	๒๕๒. มีการปรับปรุงฐานข้อมูลด้านการเกษตรที่สำคัญอย่างน้อย ๓ ด้าน/ปี ศูนย์วิจัยและพัฒนาโคนม สำนักพัฒนาพันธุ์สัตว์	๓ ด้าน	๓ ด้าน	๓ ด้าน	๓ ด้าน	๓ ด้าน	๑๕ ด้าน
	๒๕๓. กิจกรรมปรับปรุงข้อมูลทะเบียนเกษตรกร - จำนวนเกษตรกรผู้เลี้ยงสัตว์ที่ได้รับการปรับปรุงข้อมูลหรือขึ้นทะเบียนเกษตรกร	๑๔๕,๐๐๐ ราย	๑๔๕,๐๐๐ ราย	๑๔๕,๐๐๐ ราย	๑๔๕,๐๐๐ ราย	๑๔๕,๐๐๐ ราย	๗๒๕,๐๐๐ ราย

ประเด็นการพัฒนา	ตัวชี้วัดของประเด็นการพัฒนา	ค่าเป้าหมาย					
		พ.ศ. ๒๕๖๖	พ.ศ. ๒๕๖๗	พ.ศ. ๒๕๖๘	พ.ศ. ๒๕๖๙	พ.ศ. ๒๕๗๐	รวม ๕ ปี
ประเด็นการพัฒนาที่ ๒ : สร้างความเข้มแข็งให้กลุ่มเกษตรกร และสถาบันเกษตรกร (สหกรณ์ วิสาหกิจชุมชน กลุ่มเกษตรกร)	จำนวนกลุ่มเกษตรกร และองค์กรเกษตรกร (สหกรณ์ วิสาหกิจชุมชน กลุ่มเกษตรกร) ที่ได้รับการส่งเสริมและพัฒนา จำนวน ๓๒๐ กลุ่ม/ปี						
	๑. จำนวนกลุ่มเกษตรกร และองค์กรเกษตรกร (สหกรณ์ วิสาหกิจชุมชน กลุ่มเกษตรกร) ที่ได้รับการส่งเสริมและพัฒนา จำนวน ๓๒๐ กลุ่ม สำนักงานสหกรณ์จังหวัดนครราชสีมา	๓ สหกรณ์	๓ สหกรณ์	๓ สหกรณ์	๓ สหกรณ์	๓ สหกรณ์	๓ สหกรณ์
	๒. จำนวนกลุ่มเกษตรกรและองค์กรเกษตรกรที่ได้รับการพัฒนา สำนักงานสหกรณ์จังหวัดนครราชสีมา	- สหกรณ์/ กลุ่ม ๓๒๐ แห่ง -วิสาหกิจ ๓๒ แห่ง - ศพก. ๓๒ ศูนย์ - เกษตรกร ทั่วไป ๑๖,๕๙๘ ราย	- สหกรณ์/ กลุ่ม ๓๒๐ แห่ง -วิสาหกิจ ๓๒ แห่ง - ศพก. ๓๒ ศูนย์ - เกษตรกร ทั่วไป ๑๓,๗๒๕ ราย	- สหกรณ์/ กลุ่ม ๓๒๐ แห่ง -วิสาหกิจ ๓๒ แห่ง - ศพก. ๓๒ ศูนย์ - เกษตรกร ทั่วไป ๑๓,๗๒๕ ราย	- สหกรณ์/ กลุ่ม ๓๒๐ แห่ง -วิสาหกิจ ๓๒ แห่ง - ศพก. ๓๒ ศูนย์ - เกษตรกร ทั่วไป ๑๓,๗๒๕ ราย	- สหกรณ์/ กลุ่ม ๓๒๐ แห่ง -วิสาหกิจ ๓๒ แห่ง - ศพก. ๓๒ ศูนย์ - เกษตรกร ทั่วไป ๑๓,๗๒๕ ราย	- สหกรณ์/ กลุ่ม ๓๒๐ แห่ง -วิสาหกิจ ๓๒ แห่ง - ศพก. ๓๒ ศูนย์ - เกษตรกร ทั่วไป ๗๑,๔๙๘ ราย
	๓. จำนวนกลุ่มเกษตรกร และองค์กรเกษตรกร (สหกรณ์ วิสาหกิจชุมชน กลุ่มเกษตรกร) ที่ได้รับการพัฒนา จำนวน ๓๒๐ กลุ่ม/ปี ศูนย์วิจัยและพัฒนาโคนม สำนักพัฒนาพันธุ์สัตว์	๔ กลุ่ม	๕ กลุ่ม	๕ กลุ่ม	๑๐ กลุ่ม	๑๐ กลุ่ม	๓๔ กลุ่ม
	๔. จำนวนกลุ่มเกษตรกร และองค์กรเกษตรกร (สหกรณ์ วิสาหกิจชุมชน กลุ่มเกษตรกร) ที่ได้รับการพัฒนา จำนวน ๓๒๐ กลุ่ม/ปี สำนักงานอุตสาหกรรมจังหวัดนครราชสีมา	๔ กลุ่ม	๔ กลุ่ม	๔ กลุ่ม	๔ กลุ่ม	๔ กลุ่ม	๒๐ กลุ่ม
	๕. กิจกรรมพัฒนาศูนย์เรียนรู้การเพิ่มประสิทธิภาพการผลิตสินค้าเกษตร สำนักงานปศุสัตว์จังหวัดนครราชสีมา - จำนวนเกษตรกรเครือข่ายศูนย์เรียนรู้ที่ได้รับการพัฒนา และส่งเสริมอาชีพการปศุสัตว์	๓๔๐ ราย	๓๔๐ ราย	๓๔๐ ราย	-	-	๑,๐๒๐ ราย
	๖. กิจกรรมส่งเสริมการเลี้ยงสัตว์แบบแปลงใหญ่ สำนักงานปศุสัตว์จังหวัดนครราชสีมา - พื้นที่การเกษตรแปลงใหญ่ที่ได้รับการส่งเสริมและพัฒนา ด้านปศุสัตว์	๑ แปลง	๑ แปลง	๑ แปลง	-	-	๓ แปลง

ประเด็นการพัฒนา	ตัวชี้วัดของประเด็นการพัฒนา	ค่าเป้าหมาย					รวม ๕ ปี
		พ.ศ. ๒๕๖๖	พ.ศ. ๒๕๖๗	พ.ศ. ๒๕๖๘	พ.ศ. ๒๕๖๙	พ.ศ. ๒๕๗๐	
ประเด็นการพัฒนาที่ ๒ : สร้างความเข้มแข็งให้กลุ่ม เกษตรกร และสถาบันเกษตรกร (สหกรณ์ วิสาหกิจชุมชน กลุ่ม เกษตรกร)	๗. ส่งเสริมการเลี้ยงไก่โคราช สำนักงานปศุสัตว์จังหวัดน ครราชสีมา - เกษตรกรได้รับการพัฒนาทักษะด้านการเลี้ยงไก่โคราช	-	๒๐ ราย	๓๒๐ ราย	-	-	๓๔๐ ราย
	๘. กิจกรรมพัฒนาคลังเสบียงอาหารสัตว์จังหวัดนครราชสีมา สำนักงานปศุสัตว์จังหวัดนครราชสีมา - มีกลุ่มผู้ผลิตและเก็บสำรองอาหารสัตว์ เพิ่มขึ้น ๕ กลุ่ม ๆ ละ ๑๐ ราย	-	เกษตรกร ๕๐ ราย	เกษตรกร ๕๐ ราย	-	-	เกษตรกร ๑๐๐ ราย

ประเด็นการพัฒนา	ตัวชี้วัดของประเด็นการพัฒนา	ค่าเป้าหมาย						
		พ.ศ. ๒๕๖๖	พ.ศ. ๒๕๖๗	พ.ศ. ๒๕๖๘	พ.ศ. ๒๕๖๙	พ.ศ. ๒๕๗๐	รวม ๕ ปี	
ประเด็นการพัฒนาที่ ๓ : ส่งเสริมเกษตรมูลค่าสูงด้วยนวัตกรรมและเทคโนโลยี	๑. จำนวนฟาร์ม (พืช ปศุสัตว์ ประมง วิสาหกิจชุมชนและกลุ่มแปรรูปสินค้าเกษตร) ได้รับการรับรองมาตรฐานสินค้าเกษตรปลอดภัยเพิ่มขึ้นร้อยละ ๓ ๒. เกษตรกร และกลุ่ม/สถาบันเกษตรกร ได้รับการถ่ายทอดเทคโนโลยีและนวัตกรรมเพื่อเพิ่มมูลค่าสินค้าเกษตร จำนวน ๔๐ ราย/กลุ่ม/ปี							
	๑. โครงการเสริมสร้างศักยภาพการผลิตเมล็ดพันธุ์ข้าวของศูนย์ข้าวชุมชน	ร้อยละ ๓	ร้อยละ ๓	ร้อยละ ๓	ร้อยละ ๓	ร้อยละ ๓	ร้อยละ ๑๕	
	๒. การตรวจรับรองแหล่งผลิต GAP พืช (แปลง)	๓๗๐	๓๗๐	๓๗๐	๓๗๐	๓๗๐	๑,๘๕๐	
	๓. การตรวจรับรองการผลิตพืชอินทรีย์ (แปลง)	๒๘	๒๘	๒๘	๒๘	๒๘	๑๔๐	
	๔. โครงการส่งเสริมเกษตรอินทรีย์ในเขตปฏิรูปที่ดิน	ร้อยละ ๓	ร้อยละ ๓	ร้อยละ ๓	ร้อยละ ๓	ร้อยละ ๓	ร้อยละ ๑๕	
	๕. โครงการส่งเสริมสินค้าเกษตรในเขตปฏิรูปที่ดินเข้าสู่ระบบรับรองมาตรฐาน GAP	ร้อยละ ๓	ร้อยละ ๓	ร้อยละ ๓	ร้อยละ ๓	ร้อยละ ๓	ร้อยละ ๑๕	
	๖. โครงการส่งเสริมและพัฒนาการผลิตสินค้าเส้นไหมให้ได้มาตรฐาน มกษ.๘๐๐๐-๒๕๕๕	ร้อยละ ๓	ร้อยละ ๓	ร้อยละ ๓	ร้อยละ ๓	ร้อยละ ๓	ร้อยละ ๑๕	
	๗. โครงการเสริมสร้างศักยภาพการผลิตเมล็ดพันธุ์ข้าวของศูนย์ข้าวชุมชน	ร้อยละ ๓	ร้อยละ ๓	ร้อยละ ๓	ร้อยละ ๓	ร้อยละ ๓	ร้อยละ ๑๕	
	๘. โครงการเพิ่มประสิทธิภาพการเกษตรและอุตสาหกรรมปลอดภัย FOOD VALLEY	ร้อยละ ๓๐	ร้อยละ ๒๐	ร้อยละ ๒๐	ร้อยละ ๒๐	ร้อยละ ๑๐	ร้อยละ ๑๐๐	
	๙. โครงการยกระดับมาตรฐานการผลิตปศุสัตว์							
	๙.๑ ยกระดับมาตรฐานการผลิตโคเนื้อ	ร้อยละ ๓	ร้อยละ ๓	ร้อยละ ๓	ร้อยละ ๓	ร้อยละ ๓	ร้อยละ ๑๕	
	๙.๒ ยกระดับมาตรฐานการผลิตแพะ-แกะ	ร้อยละ ๓	ร้อยละ ๓	ร้อยละ ๓	ร้อยละ ๓	ร้อยละ ๓	ร้อยละ ๑๕	
	๑๐. โครงการยกระดับมาตรฐานโรงฆ่าสัตว์	ร้อยละ ๓	ร้อยละ ๓	ร้อยละ ๓	ร้อยละ ๓	ร้อยละ ๓	ร้อยละ ๑๕	
	๑๑. โครงการพัฒนาชุมชนเกษตรกรรมยั่งยืนในพื้นที่จัดที่ดินให้ชุมชนตามนโยบายรัฐบาล (คทช.) ในเขตปฏิรูปที่ดิน	๒ กลุ่ม/๒๕ ราย	๒ กลุ่ม/๒๕ ราย	๒ กลุ่ม/๒๕ ราย	๒ กลุ่ม/๒๕ ราย	๒ กลุ่ม/๒๕ ราย	๒ กลุ่ม/๑๒๕ ราย	
	๑๒. โครงการพัฒนาประสิทธิภาพหม่อนไหมระบบแปลงใหญ่	๓ กลุ่ม/๖๐ ราย	๓ กลุ่ม/๖๐ ราย	๓ กลุ่ม/๖๐ ราย	๓ กลุ่ม/๖๐ ราย	๓ กลุ่ม/๖๐ ราย	๑๕ กลุ่ม/๓๐๐ ราย	
	๑๓. ส่งเสริมการใช้เทคโนโลยีชีวภาพการผลิตปศุสัตว์	๓๔ กลุ่ม/๖๔๐ ราย	๓๔ กลุ่ม/๖๔๐ ราย	๓๔ กลุ่ม/๖๔๐ ราย	๓๔ กลุ่ม/๖๔๐ ราย	๓๔ กลุ่ม/๖๔๐ ราย	๓๒๐ กลุ่ม/๓,๒๐๐ ราย	
	๑๔. สนับสนุนองค์ความรู้เพื่อเข้าถึงแหล่งเงินทุนในการประกอบอาชีพเกษตรกรรม	๓,๐๐๐ ราย	๓,๐๐๐ ราย	๓,๐๐๐ ราย	๓,๐๐๐ ราย	๓,๐๐๐ ราย	๑๕,๐๐๐ ราย	
๑๕. โครงการยกระดับศักยภาพธุรกิจชุมชนในเขตปฏิรูปสู่ความยั่งยืน	๑ กลุ่ม/๔๐ ราย	๑ กลุ่ม/๔๐ ราย	๑ กลุ่ม/๔๐ ราย	๑ กลุ่ม/๔๐ ราย	๑ กลุ่ม/๔๐ ราย	๑ กลุ่ม/๑๒๕ ราย		

ประเด็นการพัฒนา	ตัวชี้วัดของประเด็นการพัฒนา	ค่าเป้าหมาย					
		พ.ศ. ๒๕๖๖	พ.ศ. ๒๕๖๗	พ.ศ. ๒๕๖๘	พ.ศ. ๒๕๖๙	พ.ศ. ๒๕๗๐	รวม ๕ ปี
ประเด็นการพัฒนา	ตัวชี้วัดของประเด็นการพัฒนา	ค่าเป้าหมาย					
ประเด็นการพัฒนาที่ ๓ : ส่งเสริมเกษตรมูลค่าสูงด้วยนวัตกรรม และเทคโนโลยี	๑๖. โครงการส่งเสริมการพัฒนาระบบตลาดภายในสำหรับ สินค้าเกษตร	๑๒๘ กลุ่ม	๑๒๘ กลุ่ม	๑๒๘ กลุ่ม	๑๒๘ กลุ่ม	๑๒๘ กลุ่ม	๑๒๘ กลุ่ม
๑๗. โครงการพัฒนาศักยภาพเกษตรกรสู่ผู้ประกอบการ ตลาดเกษตรวิธีใหม่ (new normal market)	ร้อยละ ๘๐	ร้อยละ ๒๐	-	-	-	ร้อยละ ๑๐๐	
๑๘. พัฒนาศักยภาพสินค้าปศุสัตว์และการตลาด	๒ กลุ่ม/๔๐ ราย	๒ กลุ่ม/๔๐ ราย	๒ กลุ่ม/๔๐ ราย	๒ กลุ่ม/๔๐ ราย	๒ กลุ่ม/๔๐ ราย	๑๐ กลุ่ม/ ๒๐๐ ราย	
๑๙. ต้นทุนต่อหน่วยการผลิตการเกษตรที่สำคัญลดลง	๙๗๔ ราย	๙๗๔ ราย	๙๗๔ ราย	๙๗๔ ราย	๙๗๔ ราย	๔,๘๗๐ ราย	
๒๐. ส่งเสริมและพัฒนาาศักยภาพการผลิตไม้ผลจังหวัด นครราชสีมา ด้วยเทคโนโลยี	-	๑ โครงการ	-	-	-	๑ โครงการ	
๒๑. การวิเคราะห์ศักยภาพที่ดินรองรับการเปลี่ยนประเภท การเพาะปลูกจากพื้นที่เสี่ยงต่อโรคใบด่างมันสำปะหลังอย่าง ยั่งยืน	-	๑ โครงการ	-	-	-	๑ โครงการ	
๒๒. การเพิ่มประสิทธิภาพการผลิตข้าวปลอดภัยจังหวัด นครราชสีมา	-	๑ โครงการ	-	-	-	๑ โครงการ	
๒๓. การส่งเสริมการเพิ่มประสิทธิภาพการผลิตพืชสมุนไพร ไทย จังหวัดนครราชสีมา	-	๑ โครงการ	-	-	-	๑ โครงการ	
๒๔. การส่งเสริมและเพิ่มประสิทธิภาพการผลิตไม้ผลบ้านดง มะไฟ ตำบลมะเกลือใหม่ อำเภอสูงเนิน จังหวัดนครราชสีมา	-	๑ โครงการ	-	-	-	๑ โครงการ	
๒๕. โครงการต้นแบบเกษตรทฤษฎีใหม่ จังหวัดนครราชสีมา	-	๑ โครงการ	-	-	-	๑ โครงการ	
๒๖. ส่งเสริมการปลูกผักสด ของสหกรณ์ในพื้นที่การจัดที่ดิน ทำกินให้ชุมชนตามนโยบายรัฐบาล ปี ๒๕๕๙-๒๕๖๔ จังหวัด นครราชสีมา	-	๑ โครงการ	-	-	-	๑ โครงการ	
๒๗. พัฒนาลังเสียบึงอาหารสัตว์จังหวัดนครราชสีมา	-	๑ โครงการ	-	-	-	๑ โครงการ	
๒๘. เพิ่มประสิทธิภาพการผลิตโคเนื้อของสมาชิกสหกรณ์ จังหวัดนครราชสีมา	-	๑ โครงการ	-	-	-	๑ โครงการ	
๒๙. ส่งเสริมการปลูกข้าวโพดเลี้ยงสัตว์ ของสหกรณ์ในพื้นที่ การจัดที่ดินทำกินให้ชุมชนตามนโยบายรัฐบาล ปี ๒๕๕๙- ๒๕๖๔ จังหวัดนครราชสีมา	-	๑ โครงการ	-	-	-	๑ โครงการ	

ประเด็นการพัฒนา	ตัวชี้วัดของประเด็นการพัฒนา	ค่าเป้าหมาย					
		พ.ศ. ๒๕๖๖	พ.ศ. ๒๕๖๗	พ.ศ. ๒๕๖๘	พ.ศ. ๒๕๖๙	พ.ศ. ๒๕๗๐	รวม ๕ ปี
ประเด็นการพัฒนาที่ ๓ : ส่งเสริมเกษตรมูลค่าสูงด้วยนวัตกรรม และเทคโนโลยี	๓๐. ขับเคลื่อน BCG (Bio-circular-Green Economy) คู่ การสร้างผลิตภัณฑ์เกษตรมูลค่าสูง	-	๑ โครงการ	-	-	-	๑ โครงการ
	๓๑. พัฒนาศักยภาพเกษตรกรผู้ปลูกมันสำปะหลัง เพื่อ ยกระดับความสามารถในการบริหารจัดการโรคใบด่างมัน สำปะหลังอย่างยั่งยืนของจังหวัดนครราชสีมา	-	๑ โครงการ	-	-	-	๑ โครงการ
	๓๒. พัฒนาการเกษตรด้วย BCG Model คู่ “โคราซดินแดนเกษตรสีเขียว”	-	๑ โครงการ	-	-	-	๑ โครงการ
	๓๓. ควบคุมป้องกันโรคพืชสู่นักขำจังหวัดนครราชสีมา	-	๑ โครงการ	-	-	-	๑ โครงการ
	๓๔. จำนวนฟาร์มปศุสัตว์ ได้รับการรับรองคุณภาพ มาตรฐาน ร้อยละ ๓ ศูนย์วิจัยและพัฒนาโคนม สำนัก พัฒนาพันธุ์สัตว์	๒ ฟาร์ม	๒ ฟาร์ม	๓ ฟาร์ม	๓ ฟาร์ม	๕ ฟาร์ม	๑๕ ฟาร์ม
	๓๕. เกษตรกรและผู้รับบริการได้รับการถ่ายทอดเทคโนโลยี และนวัตกรรมอย่างน้อย จำนวน ๔๐ กลุ่ม/ปี ศูนย์วิจัยและ พัฒนาโคนม สำนักพัฒนาพันธุ์สัตว์	๓ ฟาร์ม	๔ ฟาร์ม	๕ ฟาร์ม	๕ ฟาร์ม	๖ ฟาร์ม	๒๓ ฟาร์ม
	๓๖. กิจกรรมส่งเสริมการเกษตรแบบแปลงใหญ่ กลุ่ม เกษตรกรสามารถผลิตข้าวที่มีคุณภาพดีได้มาตรฐานและลด ต้นทุนการผลิตได้ จำนวน ๑๑ แปลง ศูนย์วิจัยข้าว นครราชสีมา	๑๑ แปลง	๑๑ แปลง	๑๑ แปลง	๑๑ แปลง	๑๑ แปลง	๕๕ แปลง
	๓๗. กิจกรรมส่งเสริมและพัฒนาการผลิตข้าวอินทรีย์ กลุ่ม เกษตรกร ๑๕ กลุ่ม กลุ่มต่อเนื่อง ๑๐ กลุ่ม กลุ่มใหม่ ๕ กลุ่ม ศูนย์วิจัยข้าววนนครราชสีมา	๑๕ กลุ่ม	๑๕ กลุ่ม	๑๕ กลุ่ม	๑๕ กลุ่ม	๑๕ กลุ่ม	๗๕ กลุ่ม
	๓๘. กิจกรรมการผลิตและกระจายเมล็ดพันธุ์ข้าว (ชั้นพันธุ์ คัด ชั้นพันธุ์หลัก) ศูนย์วิจัยข้าววนนครราชสีมา	๑๓๒ ตัน	๑๓๒ ตัน	๑๓๒ ตัน	๑๓๒ ตัน	๑๓๒ ตัน	๖๖๐ ตัน
	๓๙. กิจกรรมเสริมสร้างศักยภาพการผลิตเมล็ดพันธุ์ข้าว คุณภาพดี ศูนย์วิจัยข้าววนนครราชสีมา ๑.๑ สนับสนุนเมล็ดพันธุ์ข้าวคุณภาพดีจากกรมการข้าว ให้แก่ ศูนย์ข้าวชุมชน จำนวน ๑๔ ศูนย์ ๑.๒ ตรวจสอบคุณภาพเมล็ดพันธุ์ข้าวจำนวน ๒๒ ศูนย์	๑๔ ศูนย์ ๒๒ ศูนย์	๑๔ ศูนย์ ๒๒ ศูนย์	๑๔ ศูนย์ ๒๒ ศูนย์	๑๔ ศูนย์ ๒๒ ศูนย์	๑๔ ศูนย์ ๒๒ ศูนย์	๗๐ ศูนย์ ๑๑๐ ศูนย์

ประเด็นการพัฒนา	ตัวชี้วัดของประเด็นการพัฒนา	ค่าเป้าหมาย					
		พ.ศ. ๒๕๖๖	พ.ศ. ๒๕๖๗	พ.ศ. ๒๕๖๘	พ.ศ. ๒๕๖๙	พ.ศ. ๒๕๗๐	รวม ๕ ปี
ประเด็นการพัฒนาที่ ๓ : ส่งเสริมเกษตรมูลค่าสูงด้วย นวัตกรรมและเทคโนโลยี	๔๐. กิจกรรมยกระดับคุณภาพมาตรฐานสินค้าข้าว กลุ่มเกษตรกร ๑๕ กลุ่ม ศูนย์วิจัยข้าวนครราชสีมา	๑๕ กลุ่ม	๑๕ กลุ่ม	๑๕ กลุ่ม	๑๕ กลุ่ม	๑๕ กลุ่ม	๗๕ กลุ่ม
	๔๑. เกษตรกร และกลุ่ม/สถาบันเกษตรกร ได้รับการถ่ายทอดเทคโนโลยีและนวัตกรรม เพื่อเพิ่มมูลค่าสินค้าเกษตร สำนักงานอุตสาหกรรมจังหวัดนครราชสีมา	๔ กลุ่ม	๔ กลุ่ม	๔ กลุ่ม	๔ กลุ่ม	๔ กลุ่ม	๔ กลุ่ม
	๔๒. จำนวนฟาร์ม (พืช ปศุสัตว์ ประมง วิสาหกิจชุมชนและกลุ่มแปรรูปสินค้าเกษตร) ได้รับการรับรองคุณภาพมาตรฐาน ร้อยละ ๓ ศูนย์วิจัยและพัฒนาการเกษตร นครราชสีมา, ศูนย์วิจัยและพัฒนาการเกษตรโนนสูง	พืช ๑,๑๘๖ แปลง	พืช ๑,๒๖๐ แปลง	พืช ๑,๓๐๐ แปลง	พืช ๑,๓๐๐ แปลง	พืช ๑,๓๐๐ แปลง	พืช ๖,๓๔๖ แปลง
	๔๓. จำนวนฟาร์ม (พืช ปศุสัตว์ ประมง วิสาหกิจชุมชนและกลุ่มแปรรูปสินค้าเกษตร) ได้รับการรับรองคุณภาพมาตรฐาน ร้อยละ ๓ ศูนย์วิจัยและพัฒนาประมงน้ำจืดนครราชสีมา	ประมง ๒๒๙ ฟาร์ม	ประมง ๒๐๐ ฟาร์ม	ประมง ๒๐๐ ฟาร์ม	ประมง ๒๐๐ ฟาร์ม	ประมง ๒๐๐ ฟาร์ม	ประมง ๑,๐๒๙ ฟาร์ม
	๔๔. โครงการพัฒนาด้านการเกษตร กิจกรรมหลัก ยกระดับขีดความสามารถทางการตลาดสินค้าเกษตรให้เกษตรกร กิจกรรมย่อย/รายการ ยกระดับสร้างมูลค่าเพิ่มสินค้าสิ่งบ่งชี้ทางภูมิศาสตร์ GI นครราชสีมา	ชุมชนเดิม ๑ ชุมชน	ชุมชนเดิม ๑ ชุมชน	ชุมชนเดิม ๑ ชุมชน	ชุมชนเดิม ๑ ชุมชน	ชุมชนเดิม ๑ ชุมชน	ชุมชนเดิม ๑ ชุมชน
	๔๕. กิจกรรมพัฒนาคุณภาพสินค้าประมงสู่มาตรฐาน สำนักงานประมงจังหวัดนครราชสีมา	๔๐ ฟาร์ม	๔๐ ฟาร์ม	๔๐ ฟาร์ม	๔๐ ฟาร์ม	๔๐ ฟาร์ม	๔๐ ฟาร์ม
	๔๖. กิจกรรมหลักจัดการสวัสดิการสัตว์ สำนักงานปศุสัตว์ จังหวัดนครราชสีมา - จำนวนตัวอย่างเฝ้าระวังโรคเชิงรุกเพื่อรับรอง ท้องถิ่นปลอดภัยโรคพิษสุนัขบ้า - จำนวนสัตว์ที่ได้รับการผ่าตัดทำหมัน - จำนวนสัตว์ที่ได้รับการเสริมสร้างภูมิคุ้มกันโรคสัตว์ - รักษาพยาบาลสัตว์	๑๗๘ ตัวอย่าง	๑๗๘ ตัวอย่าง	๑๗๘ ตัวอย่าง	-	-	๕๓๔ ตัวอย่าง
๔๗. กิจกรรมหลักส่งเสริมและพัฒนาการปศุสัตว์ สำนักงานปศุสัตว์จังหวัดนครราชสีมา - เกษตรกรได้รับประโยชน์ด้านการปศุสัตว์	๑๗๐ ตัว	๑๗๐ ตัว	๑๗๐ ตัว	-	-	๕๑๐ ตัว	
	๑๗,๐๐๐ ตัว	๑๗,๐๐๐ ตัว	๑๗,๐๐๐ ตัว	-	-	๕๑,๐๐๐ ตัว	
	๑๘ ตัว	๑๘ ตัว	๑๘ ตัว	-	-	๕๔ ตัว	
	๓๖ ราย	๓๖ ราย	๓๖ ราย	-	-	๑๐๘ ราย	

ประเด็นการพัฒนา	ตัวชี้วัดของประเด็นการพัฒนา	ค่าเป้าหมาย					
		พ.ศ. ๒๕๖๖	พ.ศ. ๒๕๖๗	พ.ศ. ๒๕๖๘	พ.ศ. ๒๕๖๙	พ.ศ. ๒๕๗๐	รวม ๕ ปี
ประเด็นพัฒนาที่ ๓ : ส่งเสริมเกษตรมูลค่าสูงด้วยนวัตกรรมและเทคโนโลยี	๔๘. กิจกรรมหลัก การพัฒนาการผลิตปศุสัตว์ สำนักงานปศุสัตว์จังหวัดนครราชสีมา - จำนวนปศุสัตว์ที่ตั้งท้องจากการผสมเทียม - จำนวนสัตว์พันธุ์ดีที่ผลิตได้จากการผสมเทียม	๑๒,๔๘๐ ตัว ๑๑,๗๐๐ ตัว	๑๒,๔๘๐ ตัว ๑๑,๗๐๐ ตัว	๑๒,๔๘๐ ตัว ๑๑,๗๐๐ ตัว	- -	- -	๓๗,๔๔๐ ตัว ๓๘,๑๐๐ ตัว
	๔๙. กิจกรรมหลัก การพัฒนาสุขภาพสัตว์ สำนักงานปศุสัตว์จังหวัดนครราชสีมา - จำนวนตัวอย่างที่ได้รับการตรวจเฝ้าระวังป้องกันโรคอุบัติใหม่ อุตุนิยมวิทยาและโรคสัตว์แปลกถิ่น - จำนวนสถานที่เสี่ยงที่ได้รับการเฝ้าระวังและทำลายเชื้อโรคตามเกณฑ์มาตรฐานที่กำหนด - จำนวนสัตว์ที่ได้รับการดูแลสุขภาพ - จำนวนสัตว์ที่ได้รับการเสริมสร้างภูมิคุ้มกันโรคสัตว์ (FMD โคนม) ๓ รอบ - จำนวนสัตว์ที่ได้รับการเสริมสร้างภูมิคุ้มกันโรคสัตว์ (FMD โคเนื้อ/กระบือ/แพะ-แกะ) ๒ รอบ - จำนวนสัตว์ที่ได้รับการเสริมสร้างภูมิคุ้มกันโรคสัตว์ (Haemorrhagic) - จำนวนสัตว์ที่ได้รับการเสริมสร้างภูมิคุ้มกันโรคสัตว์ (วัคซีนรวมป้องกันโรคในสัตว์ปีก ND+IB)	๓,๕๐๖ ตัวอย่าง ๑๐๐,๐๗๒ แห่ง ๕,๕๒๓ ตัว ๓๕๑,๙๐๐ ตัว ๕๙๙,๓๘๖ ตัว ๖๑,๑๐๐ ตัว ๔,๐๔๘,๘๐๐ ตัว	๓,๕๐๖ ตัวอย่าง ๑๐๐,๐๗๒ แห่ง ๕,๕๒๓ ตัว ๓๕๑,๙๐๐ ตัว ๕๙๙,๓๘๖ ตัว ๖๑,๑๐๐ ตัว ๔,๐๔๘,๘๐๐ ตัว	๓,๕๐๖ ตัวอย่าง ๑๐๐,๐๗๒ แห่ง ๕,๕๒๓ ตัว ๓๕๑,๙๐๐ ตัว ๕๙๙,๓๘๖ ตัว ๖๑,๑๐๐ ตัว ๔,๐๔๘,๘๐๐ ตัว	- - - - - - -	- - - - - - -	๑๐,๕๑๘ ตัวอย่าง ๓๐๐,๒๑๖ แห่ง ๑๖,๕๖๙ ตัว ๑,๐๕๕,๗๐๐ ตัว ๑,๗๙๘,๑๕๘ ตัว ๑๘๓,๓๐๐ ตัว ๑๒,๑๔๖,๔๐๐ ตัว
	๕๐. กิจกรรมหลัก ตรวจสอบรับรองคุณภาพสินค้าปศุสัตว์ สำนักงานปศุสัตว์จังหวัดนครราชสีมา - สถานประกอบการสินค้าปศุสัตว์ที่ได้รับการตรวจประเมินมาตรฐาน	๒,๐๗๕ แห่ง	๒,๐๗๕ แห่ง	๒,๐๗๕ แห่ง	-	-	๖,๒๒๕ แห่ง
	๕๑. กิจกรรมหลัก พัฒนาและส่งเสริมอุตสาหกรรมฮาลาล สำนักงานปศุสัตว์จังหวัดนครราชสีมา - จำนวนสถานประกอบการสินค้าปศุสัตว์ที่ได้รับการตรวจประเมินตามเกณฑ์มาตรฐานฮาลาล	๒ แห่ง	๒ แห่ง	๒ แห่ง	-	-	๖ แห่ง
	๕๒. กิจกรรม อาหารนมเพื่อเด็กและเยาวชน สำนักงานปศุสัตว์จังหวัดนครราชสีมา - จำนวนโรงเรียนที่ได้รับการตรวจสอบ ควบคุม กำกับดูแลผลิตภัณฑ์นมโรงเรียน	๒๘๘ โรงเรียน	๒๘๘ โรงเรียน	๒๘๘ โรงเรียน	-	-	๘๖๔ โรงเรียน

ประเด็นการพัฒนา	ตัวชี้วัดของประเด็นการพัฒนา	ค่าเป้าหมาย					
		พ.ศ. ๒๕๖๖	พ.ศ. ๒๕๖๗	พ.ศ. ๒๕๖๘	พ.ศ. ๒๕๖๙	พ.ศ. ๒๕๗๐	รวม ๕ ปี
ประเด็นการพัฒนาที่ ๓ : ส่งเสริมเกษตรมูลค่าสูงด้วยนวัตกรรมและเทคโนโลยี	๕๓. กิจกรรมส่งเสริมเกษตรกรทฤษฎีใหม่ สำนักงานปศุสัตว์จังหวัดนครราชสีมา - เกษตรกรได้รับการพัฒนาศักยภาพด้านปศุสัตว์ตามเกษตรทฤษฎีใหม่	๒,๑๖๘ ราย	๒,๑๖๘ ราย	๒,๑๖๘ ราย	-	-	๖,๕๐๔ ราย
	๕๔. กิจกรรมสนับสนุนโครงการอันเนื่องมาจากพระราชดำริสำนักงานปศุสัตว์จังหวัดนครราชสีมา - จำนวนเกษตรกรที่ได้รับการบริการคลินิกปศุสัตว์	๒๐๐ ราย	๒๐๐ ราย	๒๐๐ ราย	-	-	๖๐๐ ราย
	๕๕. กิจกรรมสนับสนุนโครงการสัตว์ปลอดโรค คนปลอดภัยจากโรคพิษสุนัขบ้า สำนักงานปศุสัตว์จังหวัดนครราชสีมา - จำนวนสัตว์ที่ได้รับการผ่าตัดทำหมันภายใต้โครงการสัตว์ปลอดโรคฯ	๒,๗๘๔ ตัว	๒,๗๘๔ ตัว	๒,๗๘๔ ตัว	-	-	๘,๓๕๒ ตัว
	๕๖. กิจกรรมควบคุมป้องกันโรคพิษสุนัขบ้าจังหวัดนครราชสีมา สำนักงานปศุสัตว์จังหวัดนครราชสีมา - จำนวนสุนัข แมวไม่มีเจ้าของ ได้รับการผ่าตัดทำหมัน	๒,๐๐๐ ตัว	๒,๐๐๐ ตัว	๒,๐๐๐ ตัว	๒,๐๐๐ ตัว	๒,๐๐๐ ตัว	๑๐,๐๐๐ ตัว
	๕๗. กิจกรรมสร้างผู้ประกอบการแปรรูปสินค้าปศุสัตว์สำนักงานปศุสัตว์จังหวัดนครราชสีมา - จำนวนเกษตรกรที่ได้รับการพัฒนาทักษะการแปรรูปผลิตภัณฑ์ปศุสัตว์	๔๐ ราย	๔๐ ราย	๔๐ ราย	๔๐ ราย	๔๐ ราย	๒๐๐ ราย
	๕๘. กิจกรรมยกระดับมาตรฐานการผลิตแพะ-แกะสำนักงานปศุสัตว์จังหวัดนครราชสีมา - จำนวนฟาร์มแพะที่ผ่านการรับรองฟาร์มมาตรฐาน GFM ต้นแบบ	๓๐ ฟาร์ม	๓๐ ฟาร์ม	๓๐ ฟาร์ม	๓๐ ฟาร์ม	๓๐ ฟาร์ม	๑๕๐ฟาร์ม
	๕๙. กิจกรรมพัฒนาอาหารโคควาแก้วและโคคุณภาพสำนักงานปศุสัตว์จังหวัดนครราชสีมา - ปริมาณการผลิตอาหารชั้นสำหรับโคเพิ่มขึ้นไม่น้อยกว่า ๓๒๐ ตัน	-	๓๒๐ ตัน/ปี	๓๒๐ ตัน/ปี	๓๒๐ ตัน/ปี	๓๒๐ ตัน/ปี	๑,๒๘๐ ตัน
	๖๐ การเตรียมความพร้อมเกษตรกรเข้าสู่มาตรฐานฟาร์มเพาะเลี้ยงสัตว์น้ำ สำนักงานประมงจังหวัดนครราชสีมา	๕๐ ฟาร์ม	๕๐ ฟาร์ม	๕๐ ฟาร์ม	๕๐ ฟาร์ม	๕๐ ฟาร์ม	๒๕๐ ฟาร์ม

ประเด็นการพัฒนา	ตัวชี้วัดของประเด็นการพัฒนา	ค่าเป้าหมาย					
		พ.ศ. ๒๕๖๖	พ.ศ. ๒๕๖๗	พ.ศ. ๒๕๖๘	พ.ศ. ๒๕๖๙	พ.ศ. ๒๕๗๐	รวม ๕ ปี
ประเด็นการพัฒนาที่ ๓ : ส่งเสริมเกษตรมูลค่าสูงด้วยนวัตกรรมและเทคโนโลยี	๖๑. โครงการพัฒนาศักยภาพองค์กรเกษตรกรสู่ระบบนิเวศการเกษตรยั่งยืนจังหวัดนครราชสีมา (Khorat Sustainable Agricultural Ecosystem : K-SAE) สำนักงานเกษตรจังหวัดนครราชสีมา	-	-	๑ โครงการ	--	-	๑ โครงการ
	๖๒. โครงการส่งเสริมและสนับสนุนนวัตกรรมเกษตรอัจฉริยะ Smart Farm IOT สร้างใช้เองได้ สำนักงานเกษตรจังหวัดนครราชสีมา	-	-	๑ โครงการ	--	-	๑ โครงการ
	๖๓. โครงการพัฒนาเศรษฐกิจหมุนเวียนด้านการเกษตร (BCG model) ด้วยเทคโนโลยีและนวัตกรรม สำนักงานเกษตรจังหวัดนครราชสีมา	-	-	๑ โครงการ	--	-	๑ โครงการ
	๖๔. โครงการส่งเสริมการปลูกพืชทางเลือกมูลค่าสูงด้วยเทคโนโลยีและนวัตกรรม สำนักงานเกษตรจังหวัดนครราชสีมา	-	-	๑ โครงการ	--	-	๑ โครงการ
	๖๕. พัฒนาเกษตรอินทรีย์จังหวัดนครราชสีมา ด้วยแนวทาง “เกษตรอินทรีย์ ๕ ดี วิถีคนโคราช” ตามมาตรฐานเกษตรอินทรีย์ขั้นพื้นฐานจังหวัดนครราชสีมา (KOS : Korat Organic Standard) สำนักงานเกษตรจังหวัดนครราชสีมา	-	-	๑ โครงการ	--	-	๑ โครงการ
	๖๖. โครงการพัฒนาภาคการผลิตตามมาตรฐานสู่อาหารปลอดภัยภายใต้ศูนย์จัดการดินปุ๋ยชุมชน จังหวัดนครราชสีมา สำนักงานเกษตรจังหวัดนครราชสีมา	-	-	๑ โครงการ	--	-	๑ โครงการ

ประเด็นการพัฒนา	ตัวชี้วัดของประเด็นการพัฒนา	ค่าเป้าหมาย					
		พ.ศ. ๒๕๖๖	พ.ศ. ๒๕๖๗	พ.ศ. ๒๕๖๘	พ.ศ. ๒๕๖๙	พ.ศ. ๒๕๗๐	รวม ๕ ปี
ประเด็นการพัฒนาที่ ๔ : เสริมสร้างรายได้ และความมั่นคงใน การประกอบอาชีพเกษตรกร	๑. ผลผลิตทั้งหมดรวมทางการเกษตรของจังหวัดนครราชสีมา เพิ่มขึ้นร้อยละ ๓						
	๒. ส่งเสริมและพัฒนาเกษตรกรเป็น Smart Farmer/Young Smart Farmer จำนวน ๑๐๐ ราย/ปี						
	๑. โครงการส่งเสริมและพัฒนาเกษตรกรทฤษฎีใหม่ในเขตปฏิรูปที่ดิน	ร้อยละ ๓	ร้อยละ ๓	ร้อยละ ๓	ร้อยละ ๓	ร้อยละ ๓	ร้อยละ ๑๕
	๒. โครงการส่งเสริมกระบวนการเกษตรกรในเขตปฏิรูปที่ดิน	ร้อยละ ๓	ร้อยละ ๓	ร้อยละ ๓	ร้อยละ ๓	ร้อยละ ๓	ร้อยละ ๑๕
	๓. โครงการส่งเสริมหม่อนไหมอุตสาหกรรม	ร้อยละ ๕	ร้อยละ ๕	ร้อยละ ๕	ร้อยละ ๕	ร้อยละ ๕	ร้อยละ ๒๕
	๔. ส่งเสริมสมาชิกสหกรณ์/กลุ่มเกษตรกร/เกษตรกร เป้าหมายในการส่งเสริมและพัฒนาอาชีพ เพื่อแก้ไขปัญหา ที่ดินทำกินของเกษตรกร ๖ พื้นที่	ร้อยละ ๓	ร้อยละ ๓	ร้อยละ ๓	ร้อยละ ๓	ร้อยละ ๓	ร้อยละ ๑๕
	๕. โครงการพัฒนาเกษตรกรปราดเปรื่องในเขตปฏิรูปที่ดิน	๕๐ ราย	๕๐ ราย	๕๐ ราย	๕๐ ราย	๕๐ ราย	๒๕๐ ราย
	๖. โครงการพัฒนาเกษตรกรปราดเปรื่องด้านหม่อนไหม	๕๐ ราย	๕๐ ราย	๕๐ ราย	๕๐ ราย	๕๐ ราย	๒๕๐ ราย
๗. โครงการพัฒนาศักยภาพเกษตรกรสู่ผู้ประกอบการตลาด เกษตรวิธีใหม่ (new normal market)	๔๘๐ ราย	๔๘๐ ราย	๔๘๐ ราย	๔๘๐ ราย	๔๘๐ ราย	๑,๐๐๐ ราย	
๘. โครงการผลิตและปล่อยกุ้งก้ามกรามในแหล่งน้ำ ธรรมชาติของจังหวัดนครราชสีมา (กก.)	๒,๐๐๐ กิโลกรัม	๒,๐๐๐ กิโลกรัม	๒,๐๐๐ กิโลกรัม	๒,๐๐๐ กิโลกรัม	๒,๐๐๐ กิโลกรัม	๑๐,๐๐๐ กิโลกรัม	
๙. โครงการพัฒนาศักยภาพกระบวนการผลิตสินค้า เกษตร (ธนาคารเมล็ดพันธุ์ข้าวชุมชน)	๑ แห่ง	๑ แห่ง	๑ แห่ง	๑ แห่ง	๑ แห่ง	๕ แห่ง	
๑๐. แนะนำส่งเสริมสหกรณ์ที่จัดตั้งแล้วให้สหกรณ์ รวบรวมผลผลิตและแปรรูปขึ้นต้น เพื่อรองรับ ผลผลิตของสมาชิกที่จะออกสู่ตลาด ๓ สหกรณ์	๓ แห่ง	๓ แห่ง	๓ แห่ง	๓ แห่ง	๓ แห่ง	๑๕ แห่ง	
๑๑. โครงการยกระดับคุณภาพมาตรฐานสินค้า เกษตร(ด้านประมง)	๓๐๐ ฟาร์ม	๓๐๐ ฟาร์ม	๓๐๐ ฟาร์ม	๓๐๐ ฟาร์ม	๓๐๐ ฟาร์ม	๑,๕๐๐ ฟาร์ม	
๑๒. โครงการบูรณาการพัฒนาศักยภาพตลาด เกษตรกร เพิ่มช่องทางการกระจายสินค้าเกษตรและ เชื่อมโยงตลาดจังหวัดนครราชสีมา	-	๑๐๐ ราย	๑๐๐ ราย	๑๐๐ ราย	๑๐๐ ราย	๑๐๐ ราย	
๑๓. ร้อยละที่เพิ่มขึ้นของรายได้สุทธิทางการเกษตร เฉลี่ยต่อครัวเรือน (สหกรณ์)	ร้อยละ ๓	ร้อยละ ๓	ร้อยละ ๓	ร้อยละ ๓	ร้อยละ ๓	ร้อยละ ๓	

ประเด็นการพัฒนา	ตัวชี้วัดของประเด็นการพัฒนา	ค่าเป้าหมาย					รวม ๕ ปี
		พ.ศ. ๒๕๖๖	พ.ศ. ๒๕๖๗	พ.ศ. ๒๕๖๘	พ.ศ. ๒๕๖๙	พ.ศ. ๒๕๗๐	
ประเด็นการพัฒนาที่ ๔ : เสริมสร้างรายได้ และความมั่นคงในการประกอบอาชีพเกษตรกร	๑๔. โครงการเกษตรทฤษฎีใหม่ตามแนวพระราชดำริฯ จังหวัดนครราชสีมา	-	๑๑๐ ราย	๑๑๐ ราย	๑๑๐ ราย	๑๑๐ ราย	๔๔๐ ราย
	๑๕. ส่งเสริมและพัฒนาศักยภาพตลาดเกษตรกรจังหวัดนครราชสีมา	-	๑ โครงการ	-	-	-	๑ โครงการ
	๑๖. จำนวนเกษตรกรที่ได้รับการพัฒนาเป็น Smart Farmer/Young Smart Farmer จำนวน ๑๐๐ ราย/ปี ศูนย์วิจัยและพัฒนาโคนม สำนักพัฒนาพันธุ์สัตว์	๑ ราย	๑ ราย	๒ ราย	๒ ราย	๓ ราย	๙ ราย
	๑๗. กิจกรรมพัฒนาเกษตรกรปราดเปรื่อง โดยการคัดเลือกเกษตรกรเข้ารับการอบรมหลักสูตรต่าง ๆ จากกรมการข้าว เป้าหมาย ๑๒ ราย ศูนย์วิจัยข้าว นครราชสีมา	๑๒ ราย	๑๒ ราย	๑๒ ราย	๑๒ ราย	๑๒ ราย	๖๐ ราย
	๑๘. จำนวนเกษตรกรที่ได้รับการพัฒนาเป็น Smart Farmer/Young Smart Farmer จำนวน ๑๐๐ ราย/ปี สำนักงานอุตสาหกรรมจังหวัดนครราชสีมา	๔ กลุ่ม	๔ กลุ่ม	๔ กลุ่ม	๔ กลุ่ม	๔ กลุ่ม	๒๐ กลุ่ม
	๑๙. เสริมสร้างรายได้ และความมั่นคงในการประกอบอาชีพเกษตรกร ศูนย์วิจัยและพัฒนาประมงน้ำจืด นครราชสีมา	-	-	๓,๐๐๐,๐๐๐ ตัว	๓,๐๐๐,๐๐๐ ตัว	๓,๐๐๐,๐๐๐ ตัว	๓,๐๐๐,๐๐๐ ตัว
	๒๐. กิจกรรมสร้างเกษตรกรปราดเปรื่อง สำนักงานปศุสัตว์จังหวัดนครราชสีมา - จำนวนเกษตรกรที่ได้รับการถ่ายทอดองค์ความรู้เข้าสู่ระบบ Smart Farmer	๕๐ ราย	๕๐ ราย	๕๐ ราย	๕๐ ราย	๕๐ ราย	๒๕๐ ราย
	๒๑. กิจกรรมส่งเสริมและพัฒนาอาชีพเพื่อแก้ไขปัญหาที่ดินทำกินของเกษตรกร สำนักงานปศุสัตว์จังหวัดนครราชสีมา - จำนวนเกษตรกรที่ได้รับการส่งเสริมและพัฒนาอาชีพเพื่อแก้ไขปัญหาที่ดินทำกินของเกษตรกร	๒๐ ราย	๒๐ ราย	๒๐ ราย	๒๐ ราย	๒๐ ราย	๑๐๐ ราย
๒๒. โครงการเสริมสร้างศักยภาพการผลิตไม้ดอกไม้ประดับ จังหวัดนครราชสีมา สำนักงานเกษตรจังหวัดนครราชสีมา	-	-	๑ โครงการ	-	-	๑ โครงการ	

ประเด็นการพัฒนา	ตัวชี้วัดของประเด็นการพัฒนา	ค่าเป้าหมาย					รวม ๕ ปี
		พ.ศ. ๒๕๖๖	พ.ศ. ๒๕๖๗	พ.ศ. ๒๕๖๘	พ.ศ. ๒๕๖๙	พ.ศ. ๒๕๗๐	
ประเด็นการพัฒนาที่ ๔ : เสริมสร้างรายได้ และความมั่นคงในการประกอบอาชีพเกษตรกร	๒๓. โครงการพัฒนาศักยภาพทุเรียนจังหวัดนครราชสีมา สู่การส่งออกอย่างยั่งยืน สำนักงานเกษตรจังหวัด นครราชสีมา	-	-	๑ โครงการ	-	-	๑ โครงการ
	๒๔. ขยายผลการทำเกษตรกรรมยั่งยืนตามศาสตร์ พระราชาสู่การปฏิบัติอย่างยั่งยืน สำนักงานเกษตรจังหวัด นครราชสีมา	-	-	๑ โครงการ	-	-	๑ โครงการ
	๒๕. โครงการพัฒนาศักยภาพพื้นที่การเกษตรด้วย นวัตกรรมการบริหารจัดการดิน ปุ๋ยและน้ำ อย่างมี ประสิทธิภาพ สำนักงานเกษตรจังหวัดนครราชสีมา	-	-	๑ โครงการ	-	-	๑ โครงการ
	๒๖. โครงการพัฒนาศักยภาพเกษตรกรผู้ปลูกมัน สำปะหลัง เพื่อยกระดับความสามารถในการบริหาร จัดการโรคใบด่างมันสำปะหลังอย่างยั่งยืนตาม กระบวนการโรงเรียนเกษตรกรของจังหวัดนครราชสีมา สำนักงานเกษตรจังหวัดนครราชสีมา	-	-	๑ โครงการ	-	-	๑ โครงการ
	๒๗. เกษตรกรโคราชยุคใหม่ร่วมใจไม่เผาพื้นที่การเกษตร สำนักงานเกษตรจังหวัดนครราชสีมา	-	-	๑ โครงการ	-	-	๑ โครงการ

บัญชีรายการชุดโครงการที่สำคัญ			งบประมาณดำเนินการ/ปีงบประมาณ					
โครงการสำคัญ	แหล่ง งปม.	หน่วยดำเนินงาน	พ.ศ. ๒๕๖๖	พ.ศ. ๒๕๖๗	พ.ศ. ๒๕๖๘	พ.ศ. ๒๕๖๙	พ.ศ.๒๕๗๐	รวม ๕ ปี
ประเด็นการพัฒนาที่ ๑ : พัฒนาปัจจัยพื้นฐานด้านการเกษตรกรรมทรัพยากรการเกษตรและสิ่งแวดล้อมอย่างยั่งยืน								
๑. โครงการก่อสร้างแหล่งน้ำในไร่นานอกเขตชลประทาน - กิจกรรมหลักที่ ๑.๑ : ค่าก่อสร้างแหล่งน้ำในไร่นานอกเขตชลประทาน	งบกรมพัฒนาที่ดิน	สถานีพัฒนาที่ดินนครราชสีมา	๔๓.๒๖๐ ล้านบาท	๓๖.๒๕๖ ล้านบาท	๓๐.๙๐๐ ล้านบาท	๔๓.๒๖๐ ล้านบาท	๔๓.๒๖๐ ล้านบาท	๑๙๖.๙๓๖ ล้านบาท
๒. โครงการพัฒนาที่ดินเพื่อสนับสนุนการปรับเปลี่ยนการผลิตในพื้นที่ไม่เหมาะสม Agri-Map - กิจกรรมหลักที่ ๒.๑ : ปรับเปลี่ยนพื้นที่ไม่เหมาะสมในการปลูกข้าวเพื่อทำการเกษตรผสมผสาน - กิจกรรมหลักที่ ๒.๒ : สนับสนุนปัจจัยการผลิต	งบพัฒนาที่ดิน งบพัฒนาที่ดิน งบพัฒนาที่ดิน	สถานีพัฒนาที่ดินนครราชสีมา สถานีพัฒนาที่ดินนครราชสีมา สถานีพัฒนาที่ดินนครราชสีมา	๙.๕๑๗ ล้านบาท ๗.๓๙๐ ล้านบาท ๒.๑๒๗ ล้านบาท	๙.๒๕๘ ล้านบาท ๗.๖๐๐ ล้านบาท ๑.๖๕๘ ล้านบาท	๗.๖๕๘ ล้านบาท ๖.๐๐๐ ล้านบาท ๑.๖๕๘ ล้านบาท	๗.๖๕๘ ล้านบาท ๖.๐๐๐ ล้านบาท ๑.๖๕๘ ล้านบาท	๗.๖๕๘ ล้านบาท ๖.๐๐๐ ล้านบาท ๑.๖๕๘ ล้านบาท	๔๑.๗๔๙ ล้านบาท ๓๒.๙๙๐ ล้านบาท ๘.๗๕๙ ล้านบาท
๓. ปรับปรุงคลองแยกซอย FD.๑ (๑R-๖L-LMC) ความยาว ๓.๐๐๐ กิโลเมตร ตำบลกระซอน อำเภอพิมาย จ.นครราชสีมา กิจกรรมหลักที่ ๑ : ปรับปรุงคอนกรีตาดคลอง กิจกรรมหลักที่ ๒ : ปรับปรุงอาคารบังคับน้ำ	งบกรมชลประทาน	โครงการส่งน้ำและบำรุงรักษาทุ่งสัมฤทธิ์	๒๐,๐๐๐,๐๐๐ บาท	-	-	-	-	๒๐,๐๐๐,๐๐๐ บาท
๔. ปรับปรุงคลองแยกซอย FD.๖ (๕L-LMC) ความยาว ๒.๓๐๐ กิโลเมตร ตำบลกระซอน อำเภอพิมาย จ.นครราชสีมา กิจกรรมหลักที่ ๑ : ปรับปรุงคอนกรีตาดคลอง กิจกรรมหลักที่ ๒ : ปรับปรุงอาคารบังคับน้ำ	งบกรมชลประทาน	โครงการส่งน้ำและบำรุงรักษาทุ่งสัมฤทธิ์	๒๐,๐๐๐,๐๐๐ บาท	-	-	-	-	๒๐,๐๐๐,๐๐๐ บาท

บัญชีรายการชุดโครงการที่สำคัญ			งบประมาณดำเนินการ/ปีงบประมาณ					
โครงการสำคัญ	แหล่ง งปม.	หน่วยดำเนินงาน	พ.ศ. ๒๕๖๖	พ.ศ. ๒๕๖๗	พ.ศ. ๒๕๖๘	พ.ศ. ๒๕๖๙	พ.ศ.๒๕๗๐	รวม ๕ ปี
๕. ปรับปรุงคลอง ๒LA-LMC ชรบ.พิมาย พร้อมอาคารประกอบความยาว ๒.๓๙๐ กิโลเมตร ตำบลดงใหญ่ อำเภอพิมาย จังหวัดนครราชสีมา กิจกรรมหลักที่ ๑ : ปรับปรุงคอนกรีตตาดคลอง กิจกรรมหลักที่ ๒ : ปรับปรุงอาคารบังคับน้ำ	งบกรม ชลประทาน	โครงการส่งน้ำและบำรุงรักษา ทุ่งสัมฤทธิ์	๑๙,๕๐๐,๐๐๐ บาท	-	-	-	-	๑๙,๕๐๐,๐๐๐ บาท
๖. ปรับปรุงคลอง ๓L-LMC ชรบ.พิมาย พร้อมอาคารประกอบ ความยาว ๖.๐๐๐ กิโลเมตร พื้นที่ชลประทาน ๒,๐๐๐ ไร่ ตำบลดงใหญ่ อำเภอพิมาย จังหวัดนครราชสีมา กิจกรรมหลักที่ ๑ : ปรับปรุงคอนกรีตตาดคลอง กิจกรรมหลักที่ ๒ : ปรับปรุงอาคารบังคับน้ำ	งบกรม ชลประทาน	โครงการส่งน้ำและบำรุงรักษา ทุ่งสัมฤทธิ์	๖๕,๐๐๐,๐๐๐ บาท	-	-	-	-	๖๕,๐๐๐,๐๐๐ บาท
๗. ปรับปรุงคลองส่งน้ำ ๑L-LMC ระยะที่ ๒ ความยาว ๓.๐๐๐ กิโลเมตร ตำบลท่าหลวง อำเภอพิมาย จ.นครราชสีมา กิจกรรมหลักที่ ๑ : ปรับปรุงคอนกรีตตาดคลอง กิจกรรมหลักที่ ๒ : ปรับปรุงอาคารบังคับน้ำ	งบกรม ชลประทาน	โครงการส่งน้ำและบำรุงรักษา ทุ่งสัมฤทธิ์	๒๕,๐๐๐,๐๐๐ บาท	-	-	-	-	๒๕,๐๐๐,๐๐๐ บาท
๘. ปรับปรุงระบบส่งน้ำลำห้วยลึก (ช่วงที่ ๑) ความยาว ๔.๕๐๐ กิโลเมตร ตำบลในเมือง อำเภอพิมาย จังหวัดนครราชสีมา กิจกรรมหลักที่ ๑ : ขุดลอก กิจกรรมหลักที่ ๒ : ปรับปรุงอาคารชลประทาน	งบกรม ชลประทาน	โครงการส่งน้ำและบำรุงรักษา ทุ่งสัมฤทธิ์	๔๒,๓๗๐,๐๐๐ บาท	-	-	-	-	๔๒,๓๗๐,๐๐๐ บาท
๙. แก้มลิงเลิงตลาด พร้อมอาคารประกอบ (ระยะ ๒) ปริมาตรเก็บกักเพิ่มขึ้น ๐.๐๕๐ ล้าน ลบ.ม.ตำบลโคกกลาง อำเภอประทาย จังหวัดนครราชสีมา กิจกรรมหลักที่ ๑ : ขุดลอก กิจกรรมหลักที่ ๒ : ปรับปรุงอาคารชลประทาน	งบกรม ชลประทาน	โครงการส่งน้ำและบำรุงรักษา ทุ่งสัมฤทธิ์	๔,๐๐๐,๐๐๐ บาท	-	-	-	-	๔,๐๐๐,๐๐๐ บาท

บัญชีรายการชุดโครงการที่สำคัญ			งบประมาณดำเนินการ/ปีงบประมาณ					
โครงการสำคัญ	แหล่ง งปม.	หน่วยดำเนินงาน	พ.ศ. ๒๕๖๖	พ.ศ. ๒๕๖๗	พ.ศ. ๒๕๖๘	พ.ศ. ๒๕๖๙	พ.ศ.๒๕๗๐	รวม ๕ ปี
๑๐. ปรับปรุงสะพานลำนางเหริญ ขนาด ๘.๐๐x๔๕.๐๐ เมตร ตำบลในเมือง อำเภอพิมาย จังหวัดนครราชสีมา กิจกรรมหลัก : ปรับปรุงสะพาน ค.ส.ล.	งบกรม ชลประทาน	โครงการส่งน้ำและบำรุงรักษา ทุ่งสัมฤทธิ์	-	๑๐,๐๐๐,๐๐๐ บาท	-	-	-	๑๐,๐๐๐,๐๐๐ บาท
๑๑. ปรับปรุงพังกันน้ำมูล พร้อมอาคารประกอบ ตำบลหนองหลัก อำเภอชุมพวง จังหวัดนครราชสีมา กิจกรรมหลักที่ ๑ : ปรับปรุงพังกันน้ำ กิจกรรมหลักที่ ๒ : ปรับปรุงอาคารบังคับน้ำ	งบกรม ชลประทาน	โครงการส่งน้ำและบำรุงรักษา ทุ่งสัมฤทธิ์	-	๒๐,๐๐๐,๐๐๐ บาท	-	-	-	๒๐,๐๐๐,๐๐๐ บาท
๑๒. ปรับปรุงพังกันน้ำลำสะเทต พร้อมอาคารประกอบ ตำบลกระซอน อำเภอพิมาย จังหวัดนครราชสีมา กิจกรรมหลักที่ ๑ : ปรับปรุงพังกันน้ำ กิจกรรมหลักที่ ๒ : ปรับปรุงอาคารบังคับน้ำ	งบกรม ชลประทาน	โครงการส่งน้ำและบำรุงรักษา ทุ่งสัมฤทธิ์	-	๒๐,๐๐๐,๐๐๐ บาท	-	-	-	๒๐,๐๐๐,๐๐๐ บาท
๑๓. ปรับปรุงคลอง ๓RA-LMC ชรณ.พิมาย พร้อมอาคารประกอบ ความยาว ๒.๕๕๐ กิโลเมตร ตำบลดงใหญ่ อำเภอพิมาย จังหวัดนครราชสีมา กิจกรรมหลักที่ ๑ : ปรับปรุงคอนกรีตตาดคลอง กิจกรรมหลักที่ ๒ : ปรับปรุงอาคารบังคับน้ำ	งบกรม ชลประทาน	โครงการส่งน้ำและบำรุงรักษา ทุ่งสัมฤทธิ์	-	๒๔,๕๐๐,๐๐๐ บาท	-	-	-	๒๔,๕๐๐,๐๐๐ บาท
๑๔. ปรับปรุงอาคารระบายน้ำคลอง ๕L-LMC พื้นที่รับประโยชน์ ๒,๕๐๐ ไร่ ตำบลกระซอน อำเภอพิมาย กิจกรรมหลัก : ปรับปรุงอาคารระบายน้ำ	งบกรม ชลประทาน	โครงการส่งน้ำและบำรุงรักษา ทุ่งสัมฤทธิ์	-	๕,๐๐๐,๐๐๐ บาท	-	-	-	๕,๐๐๐,๐๐๐ บาท

บัญชีรายการชุดโครงการที่สำคัญ			งบประมาณดำเนินการ/ปีงบประมาณ					
โครงการสำคัญ	แหล่ง งปม.	หน่วยดำเนินงาน	พ.ศ. ๒๕๖๖	พ.ศ. ๒๕๖๗	พ.ศ. ๒๕๖๘	พ.ศ. ๒๕๖๙	พ.ศ.๒๕๗๐	รวม ๕ ปี
๑๕. ปรับปรุงคลองส่งน้ำ FD.๒ (๑L-LMC) ตำบลท่าหลวง อำเภอพิมาย จังหวัดนครราชสีมา กิจกรรมหลักที่ ๑ : ปรับปรุงคอนกรีตตาดคลอง กิจกรรมหลักที่ ๒ : ปรับปรุงอาคารบังคับน้ำ	งบกรม ชลประทาน	โครงการส่งน้ำและบำรุงรักษา ทุ่งสัมฤทธิ์	-	๓๐,๐๐๐,๐๐๐ บาท	-	-	-	๓๐,๐๐๐,๐๐๐ บาท
๑๖. ปรับปรุงท่อลอดคลองส่งน้ำ LMC กม. ๒+๘๗๐ บานระบายขนาด ๑.๗๕x๒.๐๐ ม. จำนวน ๒ บาน ตำบลท่าหลวง อำเภอพิมาย จังหวัดนครราชสีมา กิจกรรมหลัก : ปรับปรุงท่อลอดคลอง	งบกรม ชลประทาน	โครงการส่งน้ำและบำรุงรักษา ทุ่งสัมฤทธิ์	-	๑๕,๙๐๐,๐๐๐ บาท	-	-	-	๑๕,๙๐๐,๐๐๐ บาท
๑๗. ปรับปรุงระบบส่งน้ำลำห้วยลึก (ช่วงที่ ๒) ตำบลวังไทรใหญ่ อำเภอพิมาย จังหวัดนครราชสีมา กิจกรรมหลักที่ ๑ : ขุดลอก กิจกรรมหลักที่ ๒ : ปรับปรุงอาคารชลประทาน	งบกรม ชลประทาน	โครงการส่งน้ำและบำรุงรักษา ทุ่งสัมฤทธิ์	-	๕๐,๐๐๐,๐๐๐ บาท	-	-	-	๕๐,๐๐๐,๐๐๐ บาท
๑๘. ปรับปรุงคลองแยกซอย FD.๒ (๑R-๖L) และอาคารประกอบ ตำบลหนองหลัก อำเภอชุมพวง จังหวัดนครราชสีมา กิจกรรมหลักที่ ๑ : ปรับปรุงคอนกรีตตาดคลอง กิจกรรมหลักที่ ๒ : ปรับปรุงอาคารบังคับน้ำ	งบกรม ชลประทาน	โครงการส่งน้ำและบำรุงรักษา ทุ่งสัมฤทธิ์	-	๒๕,๐๐๐,๐๐๐ บาท	-	-	-	๒๕,๐๐๐,๐๐๐ บาท
๑๙. ปรับปรุง ขน.พิมาย ตำบลในเมือง อำเภอพิมาย จังหวัดนครราชสีมา กิจกรรมหลักที่ ๑ : ปรับปรุงคอนกรีตตาดคลอง กิจกรรมหลักที่ ๒ : ปรับปรุงอาคารบังคับน้ำ	งบกรม ชลประทาน	โครงการส่งน้ำและบำรุงรักษา ทุ่งสัมฤทธิ์	-	๕๐,๐๐๐,๐๐๐ บาท	-	-	-	๕๐,๐๐๐,๐๐๐ บาท
๒๐. ปรับปรุงคลอง ๔L-LMC ขน.พิมาย พร้อมอาคารประกอบ ตำบลตองใหญ่ อำเภอพิมาย จังหวัดนครราชสีมา กิจกรรมหลักที่ ๑ : ปรับปรุงคอนกรีตตาดคลอง กิจกรรมหลักที่ ๒ : ปรับปรุงอาคารบังคับน้ำ	งบกรม ชลประทาน	โครงการส่งน้ำและบำรุงรักษา ทุ่งสัมฤทธิ์	-	๖๐,๐๐๐,๐๐๐ บาท	-	-	-	๖๐,๐๐๐,๐๐๐ บาท

บัญชีรายการชุดโครงการที่สำคัญ			งบประมาณดำเนินการ/ปีงบประมาณ					
โครงการสำคัญ	แหล่ง งปม.	หน่วยดำเนินงาน	พ.ศ. ๒๕๖๖	พ.ศ. ๒๕๖๗	พ.ศ. ๒๕๖๘	พ.ศ. ๒๕๖๙	พ.ศ.๒๕๗๐	รวม ๕ ปี
๒๑. ปรับปรุงคลอง ๓R-LMC ขรณ.พิมาย พร้อมอาคารประกอบ ตำบลดงใหญ่ อำเภอพิมาย จ.นม กิจกรรมหลักที่ ๑ : ปรับปรุงคอนกรีตตาดคลอง กิจกรรมหลักที่ ๒ : ปรับปรุงอาคารบังคับน้ำ	งบกรม ชลประทาน	โครงการส่งน้ำและบำรุงรักษา ทุ่งสัมฤทธิ์	-	๑๕,๐๐๐,๐๐๐ บาท	-	-	-	๑๕,๐๐๐,๐๐๐ บาท
๒๒. ปรับปรุงคลองแยกซอย FD.๒ (๓L) ตำบล กระซอน อำเภอพิมาย จังหวัดนครราชสีมา กิจกรรมหลักที่ ๑ : ปรับปรุงคอนกรีตตาดคลอง กิจกรรมหลักที่ ๒ : ปรับปรุงอาคารบังคับน้ำ	งบกรม ชลประทาน	โครงการส่งน้ำและบำรุงรักษา ทุ่งสัมฤทธิ์	-	๓๐,๐๐๐,๐๐๐ บาท	-	-	-	๓๐,๐๐๐,๐๐๐ บาท
๒๓. ปรับปรุงท่อลอดพังกันน้ำมูล กม.๗+ ๕๕๐ ตำบลกระเบื้องใหญ่ อำเภอ พิมาย จังหวัดนครราชสีมา กิจกรรมหลัก : ปรับปรุงท่อลอดถนน	งบกรม ชลประทาน	โครงการส่งน้ำและบำรุงรักษา ทุ่งสัมฤทธิ์	-	๕,๐๐๐,๐๐๐ บาท	-	-	-	๕,๐๐๐,๐๐๐ บาท
๒๔. ปรับปรุงคลองแยกซอย FD.๒ (๑R-๔L) ตำบล ดงใหญ่ อำเภอพิมาย จังหวัดนครราชสีมา กิจกรรมหลักที่ ๑ : ปรับปรุงคอนกรีตตาดคลอง กิจกรรมหลักที่ ๒ : ปรับปรุงอาคารบังคับน้ำ	งบกรม ชลประทาน	โครงการส่งน้ำและบำรุงรักษา ทุ่งสัมฤทธิ์	-	๔๐,๐๐๐,๐๐๐ บาท	-	-	-	๔๐,๐๐๐,๐๐๐ บาท
๒๕. ปรับปรุงระบบส่งน้ำลำห้วยลึก (ช่วงที่ ๔) ตำบลโบสถ์ อำเภอพิมาย จังหวัดนครราชสีมา กิจกรรมหลักที่ ๑ : ขุดลอก กิจกรรมหลักที่ ๒ : ปรับปรุงอาคารชลประทาน	งบกรม ชลประทาน	โครงการส่งน้ำและบำรุงรักษา ทุ่งสัมฤทธิ์	-	๕๐,๐๐๐,๐๐๐ บาท	-	-	-	๕๐,๐๐๐,๐๐๐ บาท
๒๖. ปรับปรุงคลอง ๖R-LMC ขรณ.พิมาย พร้อมอาคารประกอบ ตำบลดงใหญ่ อำเภอพิ มาย จังหวัดนครราชสีมา กิจกรรมหลักที่ ๑ : ปรับปรุงคอนกรีตตาดคลอง กิจกรรมหลักที่ ๒ : ปรับปรุงอาคารบังคับน้ำ	งบกรม ชลประทาน	โครงการส่งน้ำและบำรุงรักษา ทุ่งสัมฤทธิ์	-	๔๐,๐๐๐,๐๐๐ บาท	-	-	-	๔๐,๐๐๐,๐๐๐ บาท

บัญชีรายการชุดโครงการที่สำคัญ			งบประมาณดำเนินการ/ปีงบประมาณ					
โครงการสำคัญ	แหล่ง งปม.	หน่วยดำเนินงาน	พ.ศ. ๒๕๖๖	พ.ศ. ๒๕๖๗	พ.ศ. ๒๕๖๘	พ.ศ. ๒๕๖๙	พ.ศ.๒๕๗๐	รวม ๕ ปี
๒๗. ปรับปรุงคลองส่งน้ำ ๑L-LMC สถานีสูบน้ำบ้านสัมฤทธิ์ พร้อมอาคารประกอบ ความยาว ๓.๙๔๐ กิโลเมตร ตำบลสัมฤทธิ์ อำเภอพิมาย จังหวัดนครราชสีมา กิจกรรมหลักที่ ๑ : ปรับปรุงคอนกรีตตาดคลอง กิจกรรมหลักที่ ๒ : ปรับปรุงอาคารบังคับน้ำ	งบกรมชลประทาน	โครงการส่งน้ำและบำรุงรักษาทุ่งสัมฤทธิ์	-	๕๐,๐๐๐,๐๐๐ บาท	-	-	-	๕๐,๐๐๐,๐๐๐ บาท
๒๘. ปรับปรุงระบบส่งน้ำอ่างหนองแสง พร้อมอาคารประกอบ ตำบลโคกกลาง อำเภอยางชุมน้อย จังหวัดนครราชสีมา กิจกรรมหลักที่ ๑ : ปรับปรุงคอนกรีตตาดคลอง กิจกรรมหลักที่ ๒ : ปรับปรุงอาคารบังคับน้ำ	งบกรมชลประทาน	โครงการส่งน้ำและบำรุงรักษาทุ่งสัมฤทธิ์	-	๓๕,๐๐๐,๐๐๐ บาท	-	-	-	๓๕,๐๐๐,๐๐๐ บาท
๒๙. ปรับปรุงคลอง ๒R-LMC ชรบ.พิมาย พร้อมอาคารประกอบตำบลท่าหลวง อำเภอพิมาย จังหวัดนครราชสีมา กิจกรรมหลักที่ ๑ : ปรับปรุงคอนกรีตตาดคลอง กิจกรรมหลักที่ ๒ : ปรับปรุงอาคารบังคับน้ำ	งบกรมชลประทาน	โครงการส่งน้ำและบำรุงรักษาทุ่งสัมฤทธิ์	-	-	๑๕,๐๐๐,๐๐๐ บาท	-	-	๑๕,๐๐๐,๐๐๐ บาท
๓๐.ปรับปรุงคลองส่งน้ำ ๑R-๔L-LMC ตำบลดงใหญ่ อำเภอพิมาย จังหวัดนครราชสีมา กิจกรรมหลักที่ ๑ : ปรับปรุงคอนกรีตตาดคลอง กิจกรรมหลักที่ ๒ : ปรับปรุงอาคารบังคับน้ำ	งบกรมชลประทาน	โครงการส่งน้ำและบำรุงรักษาทุ่งสัมฤทธิ์	-	-	๖๐,๐๐๐,๐๐๐ บาท	-	-	๖๐,๐๐๐,๐๐๐ บาท
๓๑. ปรับปรุงพนังกั้นน้ำลำสะเท็ด ตำบลชีวาน อำเภอพิมาย จังหวัดนครราชสีมา กิจกรรมหลัก: ปรับปรุงพนังกั้นน้ำ	งบกรมชลประทาน	โครงการส่งน้ำและบำรุงรักษาทุ่งสัมฤทธิ์	-	-	๘๐,๐๐๐,๐๐๐ บาท	-	-	๘๐,๐๐๐,๐๐๐ บาท
๓๒. ปรับปรุงพนังกั้นน้ำมูล บ้านจารย์ตำรา ตำบลท่าหลวง อำเภอพิมาย จังหวัดนครราชสีมา กิจกรรมหลักที่ ๑ : ปรับปรุงพนังกั้นน้ำ	งบกรมชลประทาน	โครงการส่งน้ำและบำรุงรักษาทุ่งสัมฤทธิ์	-	-	๓๐,๐๐๐,๐๐๐ บาท	-	-	๓๐,๐๐๐,๐๐๐ บาท

บัญชีรายการชุดโครงการที่สำคัญ			งบประมาณดำเนินการ/ปีงบประมาณ					
โครงการสำคัญ	แหล่ง งปม.	หน่วยดำเนินงาน	พ.ศ. ๒๕๖๖	พ.ศ. ๒๕๖๗	พ.ศ. ๒๕๖๘	พ.ศ. ๒๕๖๙	พ.ศ.๒๕๗๐	รวม ๕ ปี
๓๓. ปรับปรุงพื้กันน้ำมูล (บ.ขามขุขุร- บ.แทน) ตำบลลาดไทร อำเภอประทาย จังหวัดนครราชสีมา กิจกรรมหลักที่ ๑ : ปรับปรุงพื้กันน้ำ	งบกรม ชลประทาน	โครงการส่งน้ำและ บำรุงรักษาทุ่งสัมฤทธิ์	-	-	-	๖๐,๐๐๐,๐๐๐ บาท	-	๖๐,๐๐๐,๐๐๐ บาท
๓๔. ปรับปรุงอาคารระบายน้ำโนนตากกลาง ตำบลเมืองปราสาท อำเภอนนสูง จังหวัดนครราชสีมา กิจกรรมหลัก : ปรับปรุงอาคารระบายน้ำ	งบกรม ชลประทาน	โครงการส่งน้ำและ บำรุงรักษาทุ่งสัมฤทธิ์	-	-	-	๗๐,๐๐๐,๐๐๐ บาท	-	๗๐,๐๐๐,๐๐๐ บาท
๓๕. คลองระบายน้ำลำห้วยเจ็ย พร้อม อาคารประกอบ ตำบลโนนแดง อำเภอนน แดง จังหวัดนครราชสีมา กิจกรรมหลักที่ ๑ : ขุดลอก กิจกรรมหลักที่ ๒ : ปรับปรุงอาคารบังคับน้ำ	งบกรม ชลประทาน	โครงการส่งน้ำและ บำรุงรักษาทุ่งสัมฤทธิ์	-	-	-	๗๕,๐๐๐,๐๐๐ บาท	-	๗๕,๐๐๐,๐๐๐ บาท
๓๖. แก้มลิงบึงถนนโพธิ์ พร้อมอาคาร ประกอบ ตำบลถนนโพธิ์ อำเภอนนไทย จังหวัดนครราชสีมา กิจกรรมหลักที่ ๑ : ขุดลอก กิจกรรมหลักที่ ๒ : ปรับปรุงอาคารชลประทาน	งบกรม ชลประทาน	โครงการส่งน้ำและ บำรุงรักษาทุ่งสัมฤทธิ์	-	-	-	๖๐,๐๐๐,๐๐๐ บาท	-	๖๐,๐๐๐,๐๐๐ บาท
๓๗. สถานีสูบน้ำด้วยไฟฟ้าพร้อมระบบส่งน้ำ บึงศรีสุข ตำบลดอนชมพู อำเภอนนสูง จังหวัดนครราชสีมา กิจกรรมหลักที่ ๑ : ก่อสร้างสถานีสูบน้ำด้วยไฟฟ้า กิจกรรมหลักที่ ๒ : ก่อสร้างระบบส่งน้ำ	งบกรม ชลประทาน	โครงการส่งน้ำและ บำรุงรักษาทุ่งสัมฤทธิ์	-	-	-	-	๖๐,๐๐๐,๐๐๐ บาท	๖๐,๐๐๐,๐๐๐ บาท
๓๘. สถานีสูบน้ำด้วยไฟฟ้าพร้อมระบบส่งน้ำ กุดปลาหมอ ตำบลดอนมัน อำเภอประทาย จังหวัดนครราชสีมา กิจกรรมหลักที่ ๑ : ก่อสร้างสถานีสูบน้ำด้วยไฟฟ้า กิจกรรมหลักที่ ๒ : ก่อสร้างระบบส่งน้ำ	งบกรม ชลประทาน	โครงการส่งน้ำและ บำรุงรักษาทุ่งสัมฤทธิ์	-	-	-	-	๕๕,๐๐๐,๐๐๐ บาท	๕๕,๐๐๐,๐๐๐ บาท

บัญชีรายการชุดโครงการที่สำคัญ			งบประมาณดำเนินการ/ปีงบประมาณ					
โครงการสำคัญ	แหล่ง งปม.	หน่วยดำเนินงาน	พ.ศ. ๒๕๖๖	พ.ศ. ๒๕๖๗	พ.ศ. ๒๕๖๘	พ.ศ. ๒๕๖๙	พ.ศ.๒๕๗๐	รวม ๕ ปี
๓๙. สถานีสูบน้ำด้วยไฟฟ้าพร้อมระบบส่งน้ำ บ้านสำโรง ๒ ตำบลประจักษ์ อำเภอลำลูกกา จังหวัดนครราชสีมา กิจกรรมหลักที่ ๑ : ก่อสร้างสถานีสูบน้ำด้วยไฟฟ้า กิจกรรมหลักที่ ๒ : ก่อสร้างระบบส่งน้ำ	งบกรม ชลประทาน	โครงการส่งน้ำและบำรุงรักษา ทุ่งสัมฤทธิ์	-	-	-	-	๕๕,๐๐๐,๐๐๐ บาท	๕๕,๐๐๐,๐๐๐ บาท
๔๐. แก้มลิงกุดหวาย พร้อมอาคารประกอบ ตำบลชุมพวง อำเภอลำลูกกา จังหวัดนครราชสีมา กิจกรรมหลักที่ ๑ : ขุดลอก กิจกรรมหลักที่ ๒ : ปรับปรุงอาคารบังคับน้ำ	งบกรม ชลประทาน	โครงการส่งน้ำและบำรุงรักษา ทุ่งสัมฤทธิ์	-	-	-	-	๖๘,๐๐๐,๐๐๐ บาท	๖๘,๐๐๐,๐๐๐ บาท
๔๑. บำรุงรักษาคลองส่งน้ำสายใหญ่ จำนวน ๒๔ สาย ระยะทาง ๑๑๓.๒๐ กิโลเมตร ใน เขตโครงการชลประทานนครราชสีมา	งบกรม ชลประทาน	โครงการชลประทาน นครราชสีมา	๑,๗๑๐,๐๐๐ บาท	-	-	-	-	๑,๗๑๐,๐๐๐ บาท
๔๒. บำรุงรักษาคลองส่งน้ำสายย่อย จำนวน ๙ สาย ระยะทาง ๗๕.๒๐ กิโลเมตร ในเขต โครงการชลประทานนครราชสีมา	งบกรม ชลประทาน	โครงการชลประทาน นครราชสีมา	๕๖๙,๐๐๐ บาท	-	-	-	-	๕๖๙,๐๐๐ บาท
๔๓. บริหารการส่งน้ำ ในเขตโครงการ ชลประทานนครราชสีมา พื้นที่ชลประทาน ๘๓,๑๑๕ ไร่ โครงการชลประทาน นครราชสีมา	งบกรม ชลประทาน	โครงการชลประทาน นครราชสีมา	๖๗๒,๐๐๐ บาท	-	-	-	-	๖๗๒,๐๐๐ บาท
๔๔. ซ่อมแซมบำรุงรักษากระบวนชลประทาน ตามข้อเสนอของเกษตรกรผู้ใช้น้ำชลประทาน จำนวน ๑๐ รายการ	งบกรม ชลประทาน	โครงการชลประทาน นครราชสีมา	๑,๐๐๐,๐๐๐ บาท	-	-	-	-	๑,๐๐๐,๐๐๐ บาท
๔๕. ซ่อมแซมทำนบดินอ่างเก็บน้ำห้วยยาง ความยาว ๐.๗๔๕ กิโลเมตร	งบกรม ชลประทาน	โครงการชลประทาน นครราชสีมา	๑,๐๐๐,๐๐๐ บาท	-	-	-	-	๑,๐๐๐,๐๐๐ บาท

บัญชีรายการชุดโครงการที่สำคัญ			งบประมาณดำเนินการ/ปีงบประมาณ					
โครงการสำคัญ	แหล่ง งปม.	หน่วยดำเนินงาน	พ.ศ. ๒๕๖๖	พ.ศ. ๒๕๖๗	พ.ศ. ๒๕๖๘	พ.ศ. ๒๕๖๙	พ.ศ.๒๕๗๐	รวม ๕ ปี
๔๖. ซ่อมแซมคลองส่งน้ำ จำนวน ๑ สาย พร้อม ขุดลอกตะกอน อ่างเก็บน้ำห้วยซับประตู	งบกรม ชลประทาน	โครงการชลประทาน นครราชสีมา	๑,๐๐๐,๐๐๐ บาท	-	-	-	-	๑,๐๐๐,๐๐๐ บาท
๔๗. ซ่อมแซมคลองส่งน้ำสาย LMC อ่างเก็บน้ำ ห้วยปราสาทใหญ่ ความยาว ๑.๓๐ กิโลเมตร	งบกรม ชลประทาน	โครงการชลประทาน นครราชสีมา	๑,๐๐๐,๐๐๐ บาท	-	-	-	-	๑,๐๐๐,๐๐๐ บาท
๔๘. ซ่อมแซมคลองส่งน้ำสาย ๑R-LMC อ่างเก็บน้ำ ลำเชียงไกร ตอนล่าง ความยาว ๑.๓๐ กิโลเมตร	งบกรม ชลประทาน	โครงการชลประทาน นครราชสีมา	๑,๐๐๐,๐๐๐ บาท	-	-	-	-	๑,๐๐๐,๐๐๐ บาท
๔๙. ซ่อมแซมอาคารบังคับน้ำ คลองส่งน้ำ RMC จำนวน ๑ แห่ง อ่างเก็บน้ำห้วยตะคร้อ	งบกรม ชลประทาน	โครงการชลประทาน นครราชสีมา	๑,๐๐๐,๐๐๐ บาท	-	-	-	-	๑,๐๐๐,๐๐๐ บาท
๕๐. ซ่อมแซมหินเรียงท้ายอาคารระบายน้ำ อ่างเก็บน้ำห้วยยางพะไล จำนวน ๑ แห่ง	งบกรม ชลประทาน	โครงการชลประทาน นครราชสีมา	๕๐๐,๐๐๐ บาท	-	-	-	-	๕๐๐,๐๐๐ บาท
๕๑. ซ่อมแซมคลองส่งน้ำ RMC อ่างเก็บน้ำห้วยบง เป็นช่วงๆ ความยาว ๒.๐๐๐ กิโลเมตร	งบกรม ชลประทาน	โครงการชลประทาน นครราชสีมา	๙๘๐,๐๐๐ บาท	-	-	-	-	๙๘๐,๐๐๐ บาท
๕๒. ซ่อมแซมคลองส่งน้ำสายใหญ่และสาย ซอยพร้อมอาคารประกอบ ความยาว ๑๐.๐๐๐ กิโลเมตร อ่างเก็บน้ำลำฉมวก	งบกรม ชลประทาน	โครงการชลประทาน นครราชสีมา	๑๐,๐๐๐,๐๐๐ บาท	-	-	-	-	๑๐,๐๐๐,๐๐๐ บาท
๕๓. ซ่อมแซมคันคลองส่งน้ำ อ่างเก็บน้ำห้วย อ่างหิน สาย LMC. ความยาว ๑.๔๐ กิโลเมตร	งบกรม ชลประทาน	โครงการชลประทาน นครราชสีมา	๘๐๐,๐๐๐ บาท	-	-	-	-	๘๐๐,๐๐๐ บาท
๕๔. ซ่อมแซมระบบท่อส่งน้ำ RMC. รั้วซึม พร้อมอาคารประกอบ อ่างเก็บน้ำห้วยหิน จำนวน ๑ แห่ง	งบกรม ชลประทาน	โครงการชลประทาน นครราชสีมา	๔,๐๐๐,๐๐๐ บาท	-	-	-	-	๔,๐๐๐,๐๐๐ บาท
๕๕. ซ่อมแซมระบบท่อส่งน้ำ LMC. พร้อม อาคารประกอบ อ่างเก็บน้ำห้วยเพ็ญ ความ ยาว ๐.๒๐๐ กิโลเมตร	งบกรม ชลประทาน	โครงการชลประทาน นครราชสีมา	๘๐๐,๐๐๐ บาท	-	-	-	-	๘๐๐,๐๐๐ บาท
๕๖. ซ่อมแซมระบบส่งน้ำพร้อมอาคาร ประกอบ สาย LMC. อ่างเก็บน้ำโกรกกระโดน จำนวน ๑ สาย	งบกรม ชลประทาน	โครงการชลประทาน นครราชสีมา	๘๐๐,๐๐๐ บาท	-	-	-	-	๘๐๐,๐๐๐ บาท

บัญชีรายการชุดโครงการที่สำคัญ			งบประมาณดำเนินการ/ปีงบประมาณ					
โครงการสำคัญ	แหล่ง งปม.	หน่วยดำเนินงาน	พ.ศ. ๒๕๖๖	พ.ศ. ๒๕๖๗	พ.ศ. ๒๕๖๘	พ.ศ. ๒๕๖๙	พ.ศ.๒๕๗๐	รวม ๕ ปี
๕๗. ซ่อมแซมคลองส่งน้ำสายใหญ่ฝั่งซ้าย LMC อ่างเก็บน้ำห้วยสะกาด ความยาว ๐.๘๐๐ กิโลเมตร	งบกรม ชลประทาน	โครงการชลประทาน นครราชสีมา	๘๐๐,๐๐๐ บาท	-	-	-	-	๘๐๐,๐๐๐ บาท
๕๘. ซ่อมแซมหินเรียงอาคารบังคับน้ำ คลองผันน้ำบึงกระโดน บ้านทุ่งมน จำนวน ๑ แห่ง	งบกรม ชลประทาน	โครงการชลประทาน นครราชสีมา	๖๔๐,๐๐๐ บาท	-	-	-	-	๖๔๐,๐๐๐ บาท
๕๙. ซ่อมแซมคลอง RMC จำนวน ๑ สาย พื้นที่ ๑,๓๘๐ ตารางเมตร อ่างเก็บน้ำห้วยตะคร้อ ความยาว ๓ กิโลเมตร	งบกรม ชลประทาน	โครงการชลประทาน นครราชสีมา	๙๕๐,๐๐๐ บาท	-	-	-	-	๙๕๐,๐๐๐ บาท
๖๐. ซ่อมแซมคลองส่งน้ำสาย ๑L-๒R-LMC อ่างเก็บน้ำลำเชียงไกร ตอนล่าง ความยาว ๑.๓๐ กิโลเมตร	งบกรม ชลประทาน	โครงการชลประทาน นครราชสีมา	๑,๐๐๐,๐๐๐ บาท	-	-	-	-	๑,๐๐๐,๐๐๐ บาท
๖๑. ซ่อมแซมคลองส่งน้ำสาย ๒L-๑R-LMC อ่างเก็บน้ำห้วยปราสาทใหญ่ ความยาว ๑.๒๐ กิโลเมตร	งบกรม ชลประทาน	โครงการชลประทาน นครราชสีมา	๑,๐๐๐,๐๐๐ บาท	-	-	-	-	๑,๐๐๐,๐๐๐ บาท
๖๒. ซ่อมแซมระบบส่งน้ำพร้อมอาคารประกอบ สาย RMC. อ่างเก็บน้ำโกรกไม้แดง จำนวน ๑ สาย	งบกรม ชลประทาน	โครงการชลประทาน นครราชสีมา	๘๐๐,๐๐๐ บาท	-	-	-	-	๘๐๐,๐๐๐ บาท
๖๓. ซ่อมแซมสถานีสูบน้ำด้วยไฟฟ้าพร้อมระบบส่งน้ำ อ่างเก็บน้ำบึงถนนหัก จำนวน ๑ แห่ง	งบกรม ชลประทาน	โครงการชลประทาน นครราชสีมา	๕,๐๐๐,๐๐๐ บาท	-	-	-	-	๕,๐๐๐,๐๐๐ บาท
๖๔. งานซ่อมแซมคลองส่งน้ำ ๑R - LMC อ่างเก็บน้ำห้วยสะกาด ความยาว ๐.๘๐๐ กิโลเมตร	งบกรม ชลประทาน	โครงการชลประทาน นครราชสีมา	๘๐๐,๐๐๐ บาท	-	-	-	-	๘๐๐,๐๐๐ บาท
๖๕. ซ่อมแซมคลองส่งน้ำสาย LMC. อ่างเก็บน้ำห้วยหิน ความยาว ๑.๓๐๐ กิโลเมตร	งบกรม ชลประทาน	โครงการชลประทาน นครราชสีมา	๑,๐๐๐,๐๐๐ บาท	-	-	-	-	๑,๐๐๐,๐๐๐ บาท
๖๖. ซ่อมแซมคันคลองส่งน้ำพร้อมอาคารประกอบ สาย RMC. อ่างเก็บน้ำโกรกไม้แดง ความยาว ๑.๐๐ กิโลเมตร	งบกรม ชลประทาน	โครงการชลประทาน นครราชสีมา	๖๕๐,๐๐๐ บาท	-	-	-	-	๖๕๐,๐๐๐ บาท

บัญชีรายการชุดโครงการที่สำคัญ			งบประมาณดำเนินการ/ปีงบประมาณ					
โครงการสำคัญ	แหล่ง งปม.	หน่วยดำเนินงาน	พ.ศ. ๒๕๖๖	พ.ศ. ๒๕๖๗	พ.ศ. ๒๕๖๘	พ.ศ. ๒๕๖๙	พ.ศ.๒๕๗๐	รวม ๕ ปี
๖๗. ซ่อมแซมคลองส่งน้ำสายใหญ่ฝั่งซ้ายอ่างเก็บน้ำลำฉวมวก ความยาว ๑.๐๐๐ กิโลเมตร	งบกรมชลประทาน	โครงการชลประทาน นครราชสีมา	๘๐๐,๐๐๐ บาท	-	-	-	-	๘๐๐,๐๐๐ บาท
๖๘. ซ่อมแซมหินเรียงอาคารบังคับน้ำ คลองผันน้ำบึงกระโดน บ้านโนนกลาง จำนวน ๑ แห่ง	งบกรมชลประทาน	โครงการชลประทาน นครราชสีมา	๖๖๐,๐๐๐ บาท	-	-	-	-	๖๖๐,๐๐๐ บาท
๖๙. ซ่อมแซมสถานีสูบน้ำด้วยไฟฟ้าพร้อมระบบส่งน้ำ อ่างเก็บน้ำบึงกล่อ จำนวน ๑ แห่ง	งบกรมชลประทาน	โครงการชลประทาน นครราชสีมา	๑๐,๐๐๐,๐๐๐ บาท	-	-	-	-	๑๐,๐๐๐,๐๐๐ บาท
๗๐. ซ่อมแซมด้านท้ายอาคารระบายน้ำล้น อ่างเก็บน้ำห้วยทับคร้อ จำนวน ๑ แห่ง	งบกรมชลประทาน	โครงการชลประทาน นครราชสีมา	๖๐๐,๐๐๐ บาท	-	-	-	-	๖๐๐,๐๐๐ บาท
๗๑. ซ่อมแซมสถานีสูบน้ำด้วยไฟฟ้าพร้อมระบบส่งน้ำ อ่างเก็บน้ำบ้านขาม จำนวน ๑ แห่ง	งบกรมชลประทาน	โครงการชลประทาน นครราชสีมา	๕,๐๐๐,๐๐๐ บาท	-	-	-	-	๕,๐๐๐,๐๐๐ บาท
๗๒. ซ่อมแซมหินเรียงด้านหน้าทำนบกั้นดินพร้อมอาคารประกอบ อ่างเก็บน้ำห้วยทับคร้อ จำนวน ๑ แห่ง	งบกรมชลประทาน	โครงการชลประทาน นครราชสีมา	๗๐๐,๐๐๐ บาท	-	-	-	-	๗๐๐,๐๐๐ บาท
๗๓. ซ่อมแซมคลองส่งน้ำสายใหญ่ฝั่งขวาอ่างเก็บน้ำลำฉวมวก ความยาว ๐.๕๐๐ กิโลเมตร	งบกรมชลประทาน	โครงการชลประทาน นครราชสีมา	๗๕๐,๐๐๐ บาท	-	-	-	-	๗๕๐,๐๐๐ บาท
๗๔. งานซ่อมแซมหินเรียงด้านหน้าทำนบกั้นดิน อ่างเก็บน้ำคลองน้ำมัน จำนวน ๑ แห่ง	งบกรมชลประทาน	โครงการชลประทาน นครราชสีมา	๖๐๐,๐๐๐ บาท	-	-	-	-	๖๐๐,๐๐๐ บาท
๗๕. ซ่อมแซมคลองส่งน้ำสายชอย ๑L-๒L-RMC อ่างเก็บน้ำลำฉวมวก ความยาว ๑.๐๐๐ กิโลเมตร	งบกรมชลประทาน	โครงการชลประทาน นครราชสีมา	๘๕๐,๐๐๐ บาท	-	-	-	-	๘๕๐,๐๐๐ บาท
๗๖. ซ่อมแซมทำนบกั้นดิน อ่างเก็บน้ำห้วยตะคร้อ (Para A/C) พร้อมอาคารประกอบ ระยะทาง ๓.๖ กิโลเมตร	งบกรมชลประทาน	โครงการชลประทาน นครราชสีมา	๑๐,๐๐๐,๐๐๐ บาท	-	-	-	-	๑๐,๐๐๐,๐๐๐ บาท
๗๗. ซ่อมแซมถนนทำนบกั้นดิน อ่างฯ ปะอีแตน (Para A/C) ระยะทาง ๐.๘๒๔ กิโลเมตร	งบกรมชลประทาน	โครงการชลประทาน นครราชสีมา	๒,๕๐๐,๐๐๐ บาท	-	-	-	-	๒,๕๐๐,๐๐๐ บาท
๗๘. ปรับปรุงถนนทำนบกั้นดิน อ่างเก็บน้ำโกรกกระโดน (Para A/C) ระยะทาง ๐.๖๙๐ กิโลเมตร	งบกรมชลประทาน	โครงการชลประทาน นครราชสีมา	๒,๘๐๐,๐๐๐ บาท	-	-	-	-	๒,๘๐๐,๐๐๐ บาท

บัญชีรายการชุดโครงการที่สำคัญ			งบประมาณดำเนินการ/ปีงบประมาณ					
โครงการสำคัญ	แหล่ง งปม.	หน่วยดำเนินงาน	พ.ศ. ๒๕๖๖	พ.ศ. ๒๕๖๗	พ.ศ. ๒๕๖๘	พ.ศ. ๒๕๖๙	พ.ศ.๒๕๗๐	รวม ๕ ปี
๗๙. ซ่อมแซมถนนทำนบดิน อ่างฯ หนอง แหน (Para A/C) ระยะทาง ๐.๔๘๐ กิโลเมตร	งบกรม ชลประทาน	โครงการชลประทาน นครราชสีมา	๑,๕๐๐,๐๐๐ บาท	-	-	-	-	๑,๕๐๐,๐๐๐ บาท
๘๐. ซ่อมแซมถนนทำนบดิน อ่างเก็บน้ำหนอง กก (Para A/C) ระยะทาง ๐.๙๖ กิโลเมตร	งบกรม ชลประทาน	โครงการชลประทาน นครราชสีมา	๓,๐๐๐,๐๐๐ บาท	-	-	-	-	๓,๐๐๐,๐๐๐ บาท
๘๑. ซ่อมแซมถนนคลองส่งน้ำ RMC อ่างเก็บ น้ำห้วยบง (Para A/C) ระยะทาง ๒.๔๐๐ กิโลเมตร	งบกรม ชลประทาน	โครงการชลประทาน นครราชสีมา	๗,๓๐๐,๐๐๐ บาท	-	-	-	-	๗,๓๐๐,๐๐๐ บาท
๘๒. ซ่อมแซมถนนคลองส่งน้ำ ๒L-RMC อ่าง เก็บน้ำห้วยบง (Para A/C) ระยะทาง ๒.๐๐๐ กิโลเมตร	งบกรม ชลประทาน	โครงการชลประทาน นครราชสีมา	๕,๓๐๐,๐๐๐ บาท	-	-	-	-	๕,๓๐๐,๐๐๐ บาท
๘๓. ซ่อมแซมถนนภายในห้วยงาน อ่างเก็บน้ำ ห้วยบง (Para A/C) ระยะทาง ๐.๔๔๐ กิโลเมตร	งบกรม ชลประทาน	โครงการชลประทาน นครราชสีมา	๑,๒๐๐,๐๐๐ บาท	-	-	-	-	๑,๒๐๐,๐๐๐ บาท
๘๔. ซ่อมแซมถนนคันคลองส่งน้ำสาย RMC อ่างฯ ห้วยขั้วประตู (Para A/C) ระยะทาง ๒.๑๘๐ กิโลเมตร ช่วง กม.๐.๐๐ - ๒+๑๘๐ กม.	งบกรม ชลประทาน	โครงการชลประทาน นครราชสีมา	๔,๓๖๐,๐๐๐ บาท	-	-	-	-	๔,๓๖๐,๐๐๐ บาท
๘๕. รื้อย้ายฝายประปาอาสารบ้านด่านติง จำนวน ๑ แห่ง	งบกรม ชลประทาน	โครงการชลประทาน นครราชสีมา	๑,๐๐๐,๐๐๐ บาท	-	-	-	-	๑,๐๐๐,๐๐๐ บาท
๘๖. รื้อย้ายฝายประปาอาสารบ้านเมือง ปราสาท จำนวน ๑ แห่ง	งบกรม ชลประทาน	โครงการชลประทาน นครราชสีมา	๑,๐๐๐,๐๐๐ บาท	-	-	-	-	๑,๐๐๐,๐๐๐ บาท
๘๗. รื้อย้ายฝายบ้านบัว จำนวน ๑ แห่ง	งบกรม ชลประทาน	โครงการชลประทาน นครราชสีมา	๑,๐๐๐,๐๐๐ บาท	-	-	-	-	๑,๐๐๐,๐๐๐ บาท
๘๘. ขุดลอกหนองระเริง(ระยะ๒) ปริมาณดิน ๕๐๐,๐๐๐ ลูกบาศก์เมตร	งบกรม ชลประทาน	โครงการชลประทาน นครราชสีมา	๒๕,๐๐๐,๐๐๐ บาท	-	-	-	-	๒๕,๐๐๐,๐๐๐ บาท
๘๘. ขุดลอกหน้าฝายยางบ้านโนนกกอก ปริมาณดิน ๘๐,๐๐๐ ลูกบาศก์เมตร	งบกรม ชลประทาน	โครงการชลประทาน นครราชสีมา	๕,๐๐๐,๐๐๐ บาท	-	-	-	-	๕,๐๐๐,๐๐๐ บาท

บัญชีรายการชุดโครงการที่สำคัญ			งบประมาณดำเนินการ/ปีงบประมาณ					
โครงการสำคัญ	แหล่ง งปม.	หน่วยดำเนินงาน	พ.ศ. ๒๕๖๖	พ.ศ. ๒๕๖๗	พ.ศ. ๒๕๖๘	พ.ศ. ๒๕๖๙	พ.ศ.๒๕๗๐	รวม ๕ ปี
๘๘. ขุดลอกลำห้วยขี้หนู พร้อมอาคารประกอบ ปริมาณดิน ๕๐๐,๐๐๐ ลูกบาศก์เมตร	งบกรม ชลประทาน	โครงการชลประทาน นครราชสีมา	๕๐,๐๐๐,๐๐๐ บาท	-	-	-	-	๕๐,๐๐๐,๐๐๐ บาท
๘๙. เพิ่มประสิทธิภาพเก็บกัก อ่างเก็บน้ำโกรกกระโดน พร้อมอาคารประกอบ ปริมาตรเก็บกัก ๑,๒๐๐,๐๐๐ ลูกบาศก์เมตร	งบกรม ชลประทาน	โครงการชลประทาน นครราชสีมา	๖,๐๐๐,๐๐๐ บาท	-	-	-	-	๖,๐๐๐,๐๐๐ บาท
๘๙. เพิ่มความจุอ่างเก็บน้ำปะอีดาน ปริมาตรเก็บกัก ๖๐๐,๐๐๐ ลูกบาศก์เมตร	งบกรม ชลประทาน	โครงการชลประทาน นครราชสีมา	๒๐,๐๐๐,๐๐๐ บาท	-	-	-	-	๒๐,๐๐๐,๐๐๐ บาท
๘๙. เพิ่มประสิทธิภาพเก็บกักอ่างเก็บน้ำลำเชียงไกร (ตอนบน) โครงการชลประทาน นครราชสีมา ปริมาตรเก็บกัก ๑,๔๐๐,๐๐๐ ลูกบาศก์เมตร	งบกรม ชลประทาน	โครงการชลประทาน นครราชสีมา	๒๐,๐๐๐,๐๐๐ บาท	-	-	-	-	๒๐,๐๐๐,๐๐๐ บาท
๘๙. เพิ่มประสิทธิภาพ อ่างเก็บน้ำห้วยบ้านยาง พร้อมอาคารประกอบ ปริมาตรเก็บกัก ๐.๘๐ ล้าน ลบ.ม.	งบกรม ชลประทาน	โครงการชลประทาน นครราชสีมา	๓๕,๐๐๐,๐๐๐ บาท	-	-	-	-	๓๕,๐๐๐,๐๐๐ บาท
๘๙. เพิ่มประสิทธิภาพอ่างเก็บน้ำลำฉะเชิงเทรา พร้อมอาคารประกอบ ปริมาตรเก็บกัก ๓๐๐,๐๐๐ ลูกบาศก์เมตร	งบกรม ชลประทาน	โครงการชลประทาน นครราชสีมา	๒๕,๐๐๐,๐๐๐ บาท	-	-	-	-	๒๕,๐๐๐,๐๐๐ บาท
๘๙. เพิ่มประสิทธิภาพเก็บกัก อ่างเก็บน้ำห้วยหางหมา (ห้วยจับพง) พร้อมอาคารประกอบ โครงการชลประทานนครราชสีมา ปริมาตรเก็บกัก ๔๐๐,๐๐๐ ลูกบาศก์เมตร	งบกรม ชลประทาน	โครงการชลประทาน นครราชสีมา	๑๕,๐๐๐,๐๐๐ บาท	-	-	-	-	๑๕,๐๐๐,๐๐๐ บาท
๘๙. เพิ่มความจุเก็บกักอ่างเก็บน้ำห้วยยางพะไล ปริมาตรเก็บกัก ๒,๐๐๐,๐๐๐ ลูกบาศก์เมตร	งบกรม ชลประทาน	โครงการชลประทาน นครราชสีมา	๓๕,๐๐๐,๐๐๐ บาท	-	-	-	-	๓๕,๐๐๐,๐๐๐ บาท
๘๙. ปรับปรุงอาคารบังคับน้ำ และเพิ่มประสิทธิภาพ อ่างเก็บน้ำห้วยตะคร้อ ปริมาตรเก็บกัก ๐.๔ ล้าน ลบ.ม. จำนวน ๑ แห่ง	งบกรม ชลประทาน	โครงการชลประทาน นครราชสีมา	๓๐,๐๐๐,๐๐๐ บาท	-	-	-	-	๓๐,๐๐๐,๐๐๐ บาท

บัญชีรายการชุดโครงการที่สำคัญ			งบประมาณดำเนินการ/ปีงบประมาณ					
โครงการสำคัญ	แหล่ง งปม.	หน่วยดำเนินงาน	พ.ศ. ๒๕๖๖	พ.ศ. ๒๕๖๗	พ.ศ. ๒๕๖๘	พ.ศ. ๒๕๖๙	พ.ศ.๒๕๗๐	รวม ๕ ปี
๙๘. ปรับปรุงระบบเก็บกักน้ำและอาคารระบายน้ำ ปริมาตรเก็บกัก ๐.๖๐ ล้าน ลบ.ม. อ่างเก็บน้ำห้วยน้ำเค็ม	งบกรมชลประทาน	โครงการชลประทานนครราชสีมา	๓๒,๖๐๘,๐๐๐ บาท	-	-	-	-	๓๒,๖๐๘,๐๐๐ บาท
๙๙. ปรับปรุงอาคารบังคับน้ำโนนแดงพร้อมอาคารประกอบ จำนวน ๑ แห่ง	งบกรมชลประทาน	โครงการชลประทานนครราชสีมา	๒๕,๐๐๐,๐๐๐ บาท	-	-	-	-	๒๕,๐๐๐,๐๐๐ บาท
๑๐๐.ปรับปรุงระบบส่งน้ำ สถานีสูบน้ำบ้านดอนทะยุง ความยาว ๓.๐๐๐ กิโลเมตร	งบกรมชลประทาน	โครงการชลประทานนครราชสีมา	๓๕,๐๐๐,๐๐๐ บาท	-	-	-	-	๓๕,๐๐๐,๐๐๐ บาท
๑๐๑. ปรับปรุงทำนบกั้นน้ำห้วยยางพะไล ความยาว ๑.๒๑๗ กิโลเมตรเมตรพร้อมอาคารประกอบ	งบกรมชลประทาน	โครงการชลประทานนครราชสีมา	๓๐,๐๐๐,๐๐๐ บาท	-	-	-	-	๓๐,๐๐๐,๐๐๐ บาท
๑๐๒. ปรับปรุงอาคารบังคับน้ำบึงชันากพร้อมอาคารประกอบ จำนวน ๑ แห่ง	งบกรมชลประทาน	โครงการชลประทานนครราชสีมา	๑๐,๐๐๐,๐๐๐ บาท	-	-	-	-	๑๐,๐๐๐,๐๐๐ บาท
๑๐๓. ปรับปรุงคลองส่งน้ำ สาย LMC. อ่างเก็บน้ำโกรกกระโดน ความยาว ๐.๙๐๐ กิโลเมตร	งบกรมชลประทาน	โครงการชลประทานนครราชสีมา	๔,๐๐๐,๐๐๐ บาท	-	-	-	-	๔,๐๐๐,๐๐๐ บาท
๑๐๔. ปรับปรุงคลองชักน้ำ บ้านหนองพลวงพร้อมอาคารประกอบ ความยาว ๒.๕๐ กิโลเมตร	งบกรมชลประทาน	โครงการชลประทานนครราชสีมา	๖,๐๐๐,๐๐๐ บาท	-	-	-	-	๖,๐๐๐,๐๐๐ บาท
๑๐๕. ปรับปรุงอาคารบังคับน้ำบ้านหมันพร้อมอาคารประกอบ จำนวน ๑ แห่ง	งบกรมชลประทาน	โครงการชลประทานนครราชสีมา	๑๕,๐๐๐,๐๐๐ บาท	-	-	-	-	๑๕,๐๐๐,๐๐๐ บาท
๑๐๖. ปรับปรุงอาคารบังคับน้ำบ้านแกพร้อมอาคารประกอบ จำนวน ๑ แห่ง	งบกรมชลประทาน	โครงการชลประทานนครราชสีมา	๒๐,๐๐๐,๐๐๐ บาท	-	-	-	-	๒๐,๐๐๐,๐๐๐ บาท
๑๐๗. อาคารบังคับน้ำบ้านสระพัง พร้อมส่วนประกอบอื่น พื้นที่รับประโยชน์ ๕๔๐ ไร่	งบกรมชลประทาน	โครงการชลประทานนครราชสีมา	๑๕,๐๐๐,๐๐๐ บาท	-	-	-	-	๑๕,๐๐๐,๐๐๐ บาท
๑๐๘. อาคารบังคับน้ำพ่อใหญ่ใหม่ พร้อมส่วนประกอบอื่น พื้นที่รับประโยชน์ ๖๕๐ ไร่	งบกรมชลประทาน	โครงการชลประทานนครราชสีมา	๑๕,๐๐๐,๐๐๐ บาท	-	-	-	-	๑๕,๐๐๐,๐๐๐ บาท
๑๐๙. อาคารบังคับน้ำบ้านดอนใหญ่ พร้อมส่วนประกอบอื่น พื้นที่รับประโยชน์ ๓๕๐ ไร่	งบกรมชลประทาน	โครงการชลประทานนครราชสีมา	๒๕,๐๐๐,๐๐๐ บาท	-	-	-	-	๒๕,๐๐๐,๐๐๐ บาท

บัญชีรายการชุดโครงการที่สำคัญ			งบประมาณดำเนินการ/ปีงบประมาณ					
โครงการสำคัญ	แหล่ง งปม.	หน่วยดำเนินงาน	พ.ศ. ๒๕๖๖	พ.ศ. ๒๕๖๗	พ.ศ. ๒๕๖๘	พ.ศ. ๒๕๖๙	พ.ศ.๒๕๗๐	รวม ๕ ปี
๑๑๐. อาคารแบ่งน้ำบ้านหิงห้อย พร้อม ส่วนประกอบอื่น พื้นที่รับประโยชน์ ๕๕๐ ไร่	งบกรม ชลประทาน	โครงการชลประทาน นครราชสีมา	๒๕,๐๐๐,๐๐๐ บาท	-	-	-	-	๒๕,๐๐๐,๐๐๐ บาท
๑๑๑. ระบบระบายน้ำลำเชียงไกร ตอนบน โครงการชลประทานนครราชสีมา พร้อม อาคารประกอบ เขตตำบลหนองแวง ระยะทาง ๒๖.๐ กิโลเมตร	งบกรม ชลประทาน	โครงการชลประทาน นครราชสีมา	๔๐,๐๐๐,๐๐๐ บาท	-	-	-	-	๔๐,๐๐๐,๐๐๐ บาท
๑๑๒. อาคารบังคับน้ำกระพุ่มโพรง พร้อม ส่วนประกอบอื่น พื้นที่รับประโยชน์ ๕๓๕ ไร่	งบกรม ชลประทาน	โครงการชลประทาน นครราชสีมา	๑๐,๐๐๐,๐๐๐ บาท	-	-	-	-	๑๐,๐๐๐,๐๐๐ บาท
๑๑๓. อาคารบังคับน้ำบ้านหนองกระเทียม เหนือ พร้อมส่วนประกอบอื่น พื้นที่รับ ประโยชน์ ๔๖๐ ไร่	งบกรม ชลประทาน	โครงการชลประทาน นครราชสีมา	๑๐,๐๐๐,๐๐๐ บาท	-	-	-	-	๑๐,๐๐๐,๐๐๐ บาท
๑๑๔. ระบบระบายน้ำลำเชียงไกร กม. ๑๑๘+๔๐๐ - ๑๒๓+๐๐๐ เป็นช่วง ๆ โครงการชลประทานนครราชสีมา พร้อม อาคารประกอบ ระยะทาง ๓.๕ กิโลเมตร	งบกรม ชลประทาน	โครงการชลประทาน นครราชสีมา	๑๕,๐๐๐,๐๐๐ บาท	-	-	-	-	๑๕,๐๐๐,๐๐๐ บาท
๑๑๕. ระบบระบายน้ำลำเชียงไกร ตอนบน โครงการชลประทานนครราชสีมา พร้อม อาคารประกอบ เขตตำบลบ้านเก่า ระยะทาง ๒๕.๐ กิโลเมตร	งบกรม ชลประทาน	โครงการชลประทาน นครราชสีมา	๓๗,๐๐๐,๐๐๐ บาท	-	-	-	-	๓๗,๐๐๐,๐๐๐ บาท
๑๑๖. ระบบระบายน้ำลำห้วยสามบาท โครงการชลประทานนครราชสีมา พร้อม อาคารประกอบ เขตตำบลกุดพิมาน ระยะทาง ๑๒.๐ กิโลเมตร	งบกรม ชลประทาน	โครงการชลประทาน นครราชสีมา	๒๐,๐๐๐,๐๐๐ บาท	-	-	-	-	๒๐,๐๐๐,๐๐๐ บาท
๑๑๗. ประตุน้ำบ้านสะพาน พร้อม อาคารประกอบ จำนวน ๑ แห่ง	งบกรม ชลประทาน	โครงการชลประทาน นครราชสีมา	๔๐,๐๐๐,๐๐๐ บาท	-	-	-	-	๔๐,๐๐๐,๐๐๐ บาท
๑๑๘. ระบบระบายน้ำลำห้วยตลาดใหญ่ พร้อมอาคารประกอบ ระยะทาง ๗.๐๐ กิโลเมตร	งบกรม ชลประทาน	โครงการชลประทาน นครราชสีมา	๑๐,๐๐๐,๐๐๐ บาท	-	-	-	-	๑๐,๐๐๐,๐๐๐ บาท

บัญชีรายการชุดโครงการที่สำคัญ			งบประมาณดำเนินการ/ปีงบประมาณ					
โครงการสำคัญ	แหล่ง งปม.	หน่วยดำเนินงาน	พ.ศ. ๒๕๖๖	พ.ศ. ๒๕๖๗	พ.ศ. ๒๕๖๘	พ.ศ. ๒๕๖๙	พ.ศ.๒๕๗๐	รวม ๕ ปี
๑๑๙. อาคารบังคับน้ำบ้านมะค่า พร้อม ส่วนประกอบอื่น พื้นที่รับประโยชน์ ๙๐๐ ไร่	งบกรม ชลประทาน	โครงการชลประทาน นครราชสีมา	๑๕,๐๐๐,๐๐๐ บาท	-	-	-	-	๑๕,๐๐๐,๐๐๐ บาท
๑๒๐. อาคารบังคับน้ำคลองลำลาก พร้อม อาคารประกอบ พื้นที่รับประโยชน์ ๑,๓๘๓ ไร่	งบกรม ชลประทาน	โครงการชลประทาน นครราชสีมา	๑๓,๐๐๐,๐๐๐ บาท	-	-	-	-	๑๓,๐๐๐,๐๐๐ บาท
๑๒๑. ระบบระบายน้ำช่วงตำบลศรีละกอ พร้อมอาคารประกอบ ระยะทาง ๔.๐ กิโลเมตร	งบกรม ชลประทาน	โครงการชลประทาน นครราชสีมา	๓๕,๐๐๐,๐๐๐ บาท	-	-	-	-	๓๕,๐๐๐,๐๐๐ บาท
๑๒๒. ระบบระบายน้ำคลองเมืองช่วงบ้าน ถนนหัก พร้อมอาคารประกอบ ระยะทาง ๔.๐ กิโลเมตร	งบกรม ชลประทาน	โครงการชลประทาน นครราชสีมา	๔๐,๐๐๐,๐๐๐ บาท	-	-	-	-	๔๐,๐๐๐,๐๐๐ บาท
๑๒๓. ระบบระบายน้ำคลองสารเพชรช่วง ตำบลหนองไม้ไผ่ พร้อมอาคารประกอบ ระยะทาง ๔.๐ กิโลเมตร	งบกรม ชลประทาน	โครงการชลประทาน นครราชสีมา	๔๐,๐๐๐,๐๐๐ บาท	-	-	-	-	๔๐,๐๐๐,๐๐๐ บาท
๑๒๔. ระบบระบายน้ำลำห้วยหวาย ระยะทาง ๑๐.๐๐ กิโลเมตร พร้อมอาคาร ประกอบ	งบกรม ชลประทาน	โครงการชลประทาน นครราชสีมา	๔๕,๐๐๐,๐๐๐ บาท	-	-	-	-	๔๕,๐๐๐,๐๐๐ บาท
๑๒๕. ระบบระบายน้ำลำห้วยเจ็บบ่ พร้อม อาคารประกอบ ระยะทาง ๓.๒ กิโลเมตร	งบกรม ชลประทาน	โครงการชลประทาน นครราชสีมา	๒๕,๐๐๐,๐๐๐ บาท	-	-	-	-	๒๕,๐๐๐,๐๐๐ บาท
๑๒๖. ระบบระบายน้ำคลองโคกหนองรังกา พร้อมอาคารประกอบ ระยะทาง ๖ กิโลเมตร	งบกรม ชลประทาน	โครงการชลประทาน นครราชสีมา	๕๔,๗๐๐,๐๐๐ บาท	-	-	-	-	๕๔,๗๐๐,๐๐๐ บาท
๑๒๗. ระบบระบายน้ำคลองยาง ระยะทาง ๑๐.๐๐ กิโลเมตร พร้อมอาคารประกอบ	งบกรม ชลประทาน	โครงการชลประทาน นครราชสีมา	๓๐,๐๐๐,๐๐๐ บาท	-	-	-	-	๓๐,๐๐๐,๐๐๐ บาท
๑๒๘. ระบบระบายน้ำลำห้วยใหญ่ ระยะทาง ๒๓ กิโลเมตร พร้อมอาคาร ประกอบ	งบกรม ชลประทาน	โครงการชลประทาน นครราชสีมา	๕๐,๐๐๐,๐๐๐ บาท	-	-	-	-	๕๐,๐๐๐,๐๐๐ บาท

บัญชีรายการชุดโครงการที่สำคัญ			งบประมาณดำเนินการ/ปีงบประมาณ					
โครงการสำคัญ	แหล่ง งปม.	หน่วยดำเนินงาน	พ.ศ. ๒๕๖๖	พ.ศ. ๒๕๖๗	พ.ศ. ๒๕๖๘	พ.ศ. ๒๕๖๙	พ.ศ.๒๕๗๐	รวม ๕ ปี
๑๒๙. ระบบระบายน้ำลำห้วยใหญ่ ในเขต ตำบลบ้านเหลื่อม พร้อมอาคารประกอบ ระยะทาง ๑๔ กิโลเมตร	งบกรม ชลประทาน	โครงการชลประทาน นครราชสีมา	๓๕,๐๐๐,๐๐๐ บาท	-	-	-	-	๓๕,๐๐๐,๐๐๐ บาท
๑๓๐. ระบบระบายน้ำลำห้วยใหญ่ ในเขต ตำบลช่อระกา พร้อมอาคารประกอบ ระยะทาง ๑๑ กิโลเมตร	งบกรม ชลประทาน	โครงการชลประทาน นครราชสีมา	๒๘,๐๐๐,๐๐๐ บาท	-	-	-	-	๒๘,๐๐๐,๐๐๐ บาท
๑๓๑. ระบบระบายคลองม่วง พร้อมอาคารประกอบ ระยะทาง ระยะทาง ๑๐ กิโลเมตร	งบกรม ชลประทาน	โครงการชลประทาน นครราชสีมา	๒๕,๐๐๐,๐๐๐ บาท	-	-	-	-	๒๕,๐๐๐,๐๐๐ บาท
๑๓๒. ระบบระบายน้ำลำห้วยเสว ระยะทาง ๒๐ กิโลเมตร พร้อมอาคารประกอบ	งบกรม ชลประทาน	โครงการชลประทาน นครราชสีมา	๔๖,๐๐๐,๐๐๐ บาท	-	-	-	-	๔๖,๐๐๐,๐๐๐ บาท
๑๓๓. ระบบระบายน้ำคลองหลังลาด พร้อมอาคารประกอบ ระยะทาง ๔.๐๐ กิโลเมตร	งบกรม ชลประทาน	โครงการชลประทาน นครราชสีมา	๑๕,๐๐๐,๐๐๐ บาท	-	-	-	-	๑๕,๐๐๐,๐๐๐ บาท
๑๓๔. ระบบระบายน้ำลำจักราชบ้านช่องโค พร้อมอาคารประกอบ ระยะทาง ๔.๐๐ กิโลเมตร	งบกรม ชลประทาน	โครงการชลประทาน นครราชสีมา	๔๐,๐๐๐,๐๐๐ บาท	-	-	-	-	๔๐,๐๐๐,๐๐๐ บาท
๑๓๕. สถานีสูบน้ำด้วยไฟฟ้าพร้อมระบบส่งน้ำ พื้นที่ชลประทาน ๒,๐๐๐ ไร่ บ้านบึงแท่น	งบกรม ชลประทาน	โครงการชลประทาน นครราชสีมา	๒๕,๐๐๐,๐๐๐ บาท	-	-	-	-	๒๕,๐๐๐,๐๐๐ บาท
๑๓๖. สถานีสูบน้ำด้วยไฟฟ้าพร้อมระบบส่งน้ำ พื้นที่ชลประทาน ๘๐๐ ไร่ บ้านหนองบัว	งบกรม ชลประทาน	โครงการชลประทาน นครราชสีมา	๒๐,๐๐๐,๐๐๐ บาท	-	-	-	-	๒๐,๐๐๐,๐๐๐ บาท
๑๓๗. สถานีสูบน้ำด้วยไฟฟ้าพร้อมระบบส่งน้ำ พื้นที่ชลประทาน ๒,๐๐๐ ไร่ บ้านหนองเรือ	งบกรม ชลประทาน	โครงการชลประทาน นครราชสีมา	๒๕,๐๐๐,๐๐๐ บาท	-	-	-	-	๒๕,๐๐๐,๐๐๐ บาท
๑๓๘. สถานีสูบน้ำด้วยไฟฟ้าพร้อมระบบส่งน้ำ พื้นที่ชลประทาน ๒,๐๐๐ ไร่ บ้านหนองบัว	งบกรม ชลประทาน	โครงการชลประทาน นครราชสีมา	๒๕,๐๐๐,๐๐๐ บาท	-	-	-	-	๒๕,๐๐๐,๐๐๐ บาท
๑๓๙. สถานีสูบน้ำด้วยไฟฟ้าพร้อมระบบส่งน้ำ พื้นที่ชลประทาน ๑,๐๐๐ ไร่ บึงสวนผัก	งบกรม ชลประทาน	โครงการชลประทาน นครราชสีมา	๒๐,๐๐๐,๐๐๐ บาท	-	-	-	-	๒๐,๐๐๐,๐๐๐ บาท

บัญชีรายการชุดโครงการที่สำคัญ			งบประมาณดำเนินการ/ปีงบประมาณ					
โครงการสำคัญ	แหล่ง งปม.	หน่วยดำเนินงาน	พ.ศ. ๒๕๖๖	พ.ศ. ๒๕๖๗	พ.ศ. ๒๕๖๘	พ.ศ. ๒๕๖๙	พ.ศ.๒๕๗๐	รวม ๕ ปี
๑๔๐. สถานีสูบน้ำห้วยตะคุ พื้นที่ ชลประทาน ๑,๒๐๐ ไร่	งบกรม ชลประทาน	โครงการชลประทาน นครราชสีมา	๒๓,๐๐๐,๐๐๐ บาท	-	-	-	-	๒๓,๐๐๐,๐๐๐ บาท
๑๔๑. แก้มลิงหนองกกเขือก พร้อมอาคาร ประกอบ ปริมาตรเก็บกัก ๐.๒๗ ล้าน ลูกบาศก์เมตร	งบกรม ชลประทาน	โครงการชลประทาน นครราชสีมา	๑๕,๐๐๐,๐๐๐ บาท	-	-	-	-	๑๕,๐๐๐,๐๐๐ บาท
๑๔๒. แก้มลิงบ้านพระ พร้อมอาคาร ประกอบ ปริมาตรเก็บกัก ๐.๕๐ ล้าน ลูกบาศก์เมตร	งบกรม ชลประทาน	โครงการชลประทาน นครราชสีมา	๔๐,๐๐๐,๐๐๐ บาท	-	-	-	-	๔๐,๐๐๐,๐๐๐ บาท
๑๔๓. แก้มลิงบ้านหนองจอก พร้อมอาคาร ประกอบ ปริมาตรเก็บกัก ๐.๔๗๑ ล้าน ลูกบาศก์เมตร	งบกรม ชลประทาน	โครงการชลประทาน นครราชสีมา	๒๕,๐๐๐,๐๐๐ บาท	-	-	-	-	๒๕,๐๐๐,๐๐๐ บาท
๑๔๔. แก้มลิงบึงระลอก พร้อมอาคาร ประกอบ ปริมาตรเก็บกัก ๐.๓๐ ล้าน ลูกบาศก์เมตร	งบกรม ชลประทาน	โครงการชลประทาน นครราชสีมา	๑๘,๐๐๐,๐๐๐ บาท	-	-	-	-	๑๘,๐๐๐,๐๐๐ บาท
๑๔๕. แก้มลิงโคกหนองรังกา พร้อมอาคาร ประกอบ ปริมาตรเก็บกัก ๒.๐๐ ล้าน ลูกบาศก์เมตร	งบกรม ชลประทาน	โครงการชลประทาน นครราชสีมา	๕๔,๘๐๐,๐๐๐ บาท	-	-	-	-	๕๔,๘๐๐,๐๐๐ บาท
๑๔๖. แก้มลิงสะพานลูกนก พร้อมอาคาร ประกอบ ปริมาตรเก็บกัก ๐.๘๐ ล้าน ลูกบาศก์เมตร	งบกรม ชลประทาน	โครงการชลประทาน นครราชสีมา	๔๕,๐๐๐,๐๐๐ บาท	-	-	-	-	๔๕,๐๐๐,๐๐๐ บาท
๑๔๗. แก้มลิงแย้กระถิน พร้อมอาคารประกอบ ปริมาตรเก็บกัก ๐.๔๐ ล้านลูกบาศก์เมตร	งบกรม ชลประทาน	โครงการชลประทาน นครราชสีมา	๓๐,๐๐๐,๐๐๐ บาท	-	-	-	-	๓๐,๐๐๐,๐๐๐ บาท
๑๔๘. แก้มลิงบ้านตลิ่งชัน พร้อมอาคาร ประกอบ ปริมาตรเก็บกัก ๐.๐๙๖ ล้าน ลูกบาศก์เมตร	งบกรม ชลประทาน	โครงการชลประทาน นครราชสีมา	๖,๐๐๐,๐๐๐ บาท	-	-	-	-	๖,๐๐๐,๐๐๐ บาท
๑๔๙. แก้มลิงบ้านเหลื่อม พร้อมอาคาร ประกอบ ปริมาตรเก็บกัก ๐.๑๐ ล้าน ลูกบาศก์เมตร	งบกรม ชลประทาน	โครงการชลประทาน นครราชสีมา	๕,๐๐๐,๐๐๐ บาท	-	-	-	-	๕,๐๐๐,๐๐๐ บาท

บัญชีรายการชุดโครงการที่สำคัญ			งบประมาณดำเนินการ/ปีงบประมาณ					รวม ๕ ปี
โครงการสำคัญ	แหล่ง งปม.	หน่วยดำเนินงาน	พ.ศ. ๒๕๖๖	พ.ศ. ๒๕๖๗	พ.ศ. ๒๕๖๘	พ.ศ. ๒๕๖๙	พ.ศ.๒๕๗๐	
๑๕๐. แก้มลิงบ้านดอนเป่า พร้อมอาคารประกอบ ปริมาตรเก็บกัก ๐.๓๐ ล้านลูกบาศก์เมตร	งบกรมชลประทาน	โครงการชลประทานนครราชสีมา	๒๐,๐๐๐,๐๐๐ บาท	-	-	-	-	๒๐,๐๐๐,๐๐๐ บาท
๑๕๑. แก้มลิงหนองลุมพุก พร้อมอาคารประกอบ ปริมาตรเก็บกัก ๐.๒๐ ล้านลูกบาศก์เมตร	งบกรมชลประทาน	โครงการชลประทานนครราชสีมา	๑๐,๐๐๐,๐๐๐ บาท	-	-	-	-	๑๐,๐๐๐,๐๐๐ บาท
๑๕๒ แก้มลิงโสกงูเหลือม พร้อมอาคารประกอบ ปริมาตรเก็บกัก ๐.๓๘ ล้านลูกบาศก์เมตร	งบกรมชลประทาน	โครงการชลประทานนครราชสีมา	๕๐,๐๐๐,๐๐๐ บาท	-	-	-	-	๕๐,๐๐๐,๐๐๐ บาท
๑๕๓. แก้มลิงบ้านดอนกลาง พร้อมอาคารประกอบ ปริมาตรเก็บกัก ๐.๒๐ ล้านลูกบาศก์เมตร	งบกรมชลประทาน	โครงการชลประทานนครราชสีมา	๑๙,๐๐๐,๐๐๐ บาท	-	-	-	-	๑๙,๐๐๐,๐๐๐ บาท
๑๕๔. แก้มลิงบ้านถนนหัก พร้อมอาคารประกอบ ปริมาตรเก็บกัก ๐.๑๕ ล้านลูกบาศก์เมตร	งบกรมชลประทาน	โครงการชลประทานนครราชสีมา	๑๐,๐๐๐,๐๐๐ บาท	-	-	-	-	๑๐,๐๐๐,๐๐๐ บาท
๑๕๕. แก้มลิงบ้านดอนใหญ่ พร้อมอาคารประกอบ ปริมาตรเก็บกัก ๐.๑๒ ล้านลูกบาศก์เมตร	งบกรมชลประทาน	โครงการชลประทานนครราชสีมา	๑๕,๐๐๐,๐๐๐ บาท	-	-	-	-	๑๕,๐๐๐,๐๐๐ บาท
๑๕๖. แก้มลิงบ้านด่านติง พร้อมอาคารประกอบ ปริมาตรเก็บกัก ๐.๑๐๐ ล้านลูกบาศก์เมตร	งบกรมชลประทาน	โครงการชลประทานนครราชสีมา	๑๐,๐๐๐,๐๐๐ บาท	-	-	-	-	๑๐,๐๐๐,๐๐๐ บาท
๑๕๗. แก้มลิงบ้านโจด พร้อมอาคารประกอบ ปริมาตรเก็บกัก ๐.๑๕๐ ล้านลูกบาศก์เมตร	งบกรมชลประทาน	โครงการชลประทานนครราชสีมา	๑๙,๐๐๐,๐๐๐ บาท	-	-	-	-	๑๙,๐๐๐,๐๐๐ บาท
๑๕๘. แก้มลิงโนนป่าโมก พร้อมอาคารประกอบ ปริมาตรเก็บกัก ๐.๔๐๐ ล้านลูกบาศก์เมตร	งบกรมชลประทาน	โครงการชลประทานนครราชสีมา	๓๐,๐๐๐,๐๐๐ บาท	-	-	-	-	๓๐,๐๐๐,๐๐๐ บาท

บัญชีรายการชุดโครงการที่สำคัญ			งบประมาณดำเนินการ/ปีงบประมาณ					รวม ๕ ปี
โครงการสำคัญ	แหล่ง งปม.	หน่วยดำเนินงาน	พ.ศ. ๒๕๖๖	พ.ศ. ๒๕๖๗	พ.ศ. ๒๕๖๘	พ.ศ. ๒๕๖๙	พ.ศ.๒๕๗๐	
๑๕๙. แก้มลิงหนองบัวทุ่ง พร้อมอาคารประกอบ ปริมาตรเก็บกัก ๐.๔๐๐ ล้านลูกบาศก์เมตร	งบกรมชลประทาน	โครงการชลประทานนครราชสีมา	๓๕,๐๐๐,๐๐๐ บาท	-	-	-	-	๓๕,๐๐๐,๐๐๐ บาท
๑๖๐. แก้มลิงบ้านหนองตะเข้ พร้อมอาคารประกอบ ปริมาตรเก็บกัก ๐.๓๐๐ ล้านลูกบาศก์เมตร	งบกรมชลประทาน	โครงการชลประทานนครราชสีมา	๑๕,๐๐๐,๐๐๐ บาท	-	-	-	-	๑๕,๐๐๐,๐๐๐ บาท
๑๖๑. แก้มลิงหนองหญ้าขาวนวก พร้อมอาคารประกอบ ปริมาตรเก็บกัก ๐.๓๐ ล้านลูกบาศก์เมตร	งบกรมชลประทาน	โครงการชลประทานนครราชสีมา	๑๕,๐๐๐,๐๐๐ บาท	-	-	-	-	๑๕,๐๐๐,๐๐๐ บาท
๑๖๒. แก้มลิงหนองตลาดสรวง พร้อมอาคารประกอบ ปริมาตรเก็บกัก ๐.๓๐ ล้านลูกบาศก์เมตร	งบกรมชลประทาน	โครงการชลประทานนครราชสีมา	๑๕,๐๐๐,๐๐๐ บาท	-	-	-	-	๑๕,๐๐๐,๐๐๐ บาท
๑๖๓. แก้มลิงบ้านดอนกลาง พร้อมอาคารประกอบ ปริมาตรเก็บกัก ๐.๓๕ ล้านลูกบาศก์เมตร	งบกรมชลประทาน	โครงการชลประทานนครราชสีมา	๓๕,๐๐๐,๐๐๐ บาท	-	-	-	-	๓๕,๐๐๐,๐๐๐ บาท
๑๖๔. โครงการบรรเทาอุทกภัยและภัยแล้งลำสะเทต ในเขตอำเภอนนแดง ระยะทาง ๒ กิโลเมตร	งบกรมชลประทาน	โครงการชลประทานนครราชสีมา	๔๕,๐๐๐,๐๐๐ บาท	-	-	-	-	๔๕,๐๐๐,๐๐๐ บาท
๑๖๕. แผนพัฒนาการเกษตรและสหกรณ์ของจังหวัด (พ.ศ.๒๕๖๖-๒๕๗๐)	งบกรมชลประทาน	โครงการชลประทานนครราชสีมา	๙๐,๐๐๐,๐๐๐ บาท	-	-	-	-	๙๐,๐๐๐,๐๐๐ บาท
๑๖๖. โครงการผันน้ำเพื่อเพิ่มประสิทธิภาพอ่างเก็บน้ำห้วยตะคร้อ ๓.๔ กิโลเมตร พร้อมอาคารประกอบ	งบกรมชลประทาน	โครงการชลประทานนครราชสีมา	๒๕,๐๐๐,๐๐๐ บาท	-	-	-	-	๒๕,๐๐๐,๐๐๐ บาท
๑๖๗. แผนพัฒนาการเกษตรและสหกรณ์ของจังหวัด (พ.ศ.๒๕๖๖-๒๕๗๐)	งบกรมชลประทาน	โครงการชลประทานนครราชสีมา	๙๐,๐๐๐,๐๐๐ บาท	-	-	-	-	๙๐,๐๐๐,๐๐๐ บาท
๑๖๘. แผนพัฒนาการเกษตรและสหกรณ์ของจังหวัด (พ.ศ.๒๕๖๖-๒๕๗๐)	งบกรมชลประทาน	โครงการชลประทานนครราชสีมา	๑๑๑,๐๐๐,๐๐๐ บาท	-	-	-	-	๑๑๑,๐๐๐,๐๐๐ บาท

บัญชีรายการชุดโครงการที่สำคัญ			งบประมาณดำเนินการ/ปีงบประมาณ					
โครงการสำคัญ	แหล่ง งปม.	หน่วยดำเนินงาน	พ.ศ. ๒๕๖๖	พ.ศ. ๒๕๖๗	พ.ศ. ๒๕๖๘	พ.ศ. ๒๕๖๙	พ.ศ.๒๕๗๐	รวม ๕ ปี
๑๖๙. แก้มลิงบึงระลอก พร้อมอาคารประกอบปริมาณดินขุดไม่น้อยกว่า ๐.๑๐๐ ล้านลูกบาศก์เมตร ตำบลโนนแดง อำเภอโนนแดง จังหวัดนครราชสีมา	งปพัฒนา จังหวัด	โครงการชลประทาน นครราชสีมา โครงการส่งน้ำ และบำรุงรักษาลำตะคอง	-	๘,๐๐๐,๐๐๐ บาท	-	-	-	๘,๐๐๐,๐๐๐ บาท
๑๗๐. เพิ่มประสิทธิภาพแก้มลิงหนองจอกพร้อมอาคารประกอบ ปริมาตรดินขุดไม่น้อยกว่า ๕๐,๐๐๐ ลูกบาศก์เมตร บ้านวังหิน หมู่ ๑๘ ตำบลในเมือง อำเภอพิมาย จังหวัดนครราชสีมา	งปพัฒนา จังหวัด	โครงการชลประทาน นครราชสีมา โครงการส่งน้ำ และบำรุงรักษาลำตะคอง	-	๓,๘๐๐,๐๐๐ บาท	-	-	-	๓,๘๐๐,๐๐๐ บาท
๑๗๑. ขุดลอกแก้มลิงห้วยยาง ปริมาตรดินขุดไม่น้อยกว่า ๒๐๐,๐๐๐ ลูกบาศก์เมตร ตำบลธงชัยเหนือ อำเภอปักธงชัย จังหวัดนครราชสีมา	งปพัฒนา จังหวัด	โครงการชลประทาน นครราชสีมา โครงการส่งน้ำ และบำรุงรักษาลำตะคอง	-	๖,๐๐๐,๐๐๐ บาท	-	-	-	๖,๐๐๐,๐๐๐ บาท
๑๗๒. ขุดลอกแก้มลิงบ้านตลิ่งชัน พร้อมอาคารประกอบ ตำบลจรเข้หิน อำเภอครบุรี จังหวัดนครราชสีมา	งปพัฒนา จังหวัด	โครงการชลประทาน นครราชสีมา โครงการส่งน้ำ และบำรุงรักษาลำตะคอง	-	๖,๐๐๐,๐๐๐ บาท	-	-	-	๖,๐๐๐,๐๐๐ บาท
๑๗๓. แก้มลิงหนองข้างต่าย พร้อมอาคารประกอบปริมาตรดินขุดไม่น้อยกว่า ๐.๑๐ ล้านลูกบาศก์เมตร ตำบลสุขไพบูลย์ อำเภอเสิงสาง จังหวัดนครราชสีมา	งปพัฒนา จังหวัด	โครงการชลประทาน นครราชสีมา โครงการส่งน้ำ และบำรุงรักษาลำตะคอง	-	๑๐,๐๐๐,๐๐๐ บาท	-	-	-	๑๐,๐๐๐,๐๐๐ บาท
๑๗๔. แก้มลิงคลองมูก พร้อมอาคารประกอบ ปริมาตรเก็บกักไม่น้อยกว่า ๐.๒๐ ล้านลูกบาศก์เมตร บ้านหนองค่าย อำเภอประทาย จังหวัดนครราชสีมา	งปพัฒนา จังหวัด	โครงการชลประทาน นครราชสีมา โครงการส่งน้ำ และบำรุงรักษาลำตะคอง	-	๑๐,๐๐๐,๐๐๐ บาท	-	-	-	๑๐,๐๐๐,๐๐๐ บาท
๑๗๕. ระบบระบายน้ำห้วยโนนสง่า พร้อมอาคารประกอบ ตำบลหนองกรด อำเภอด่านขุนทด จังหวัดนครราชสีมา	งปพัฒนา จังหวัด	โครงการชลประทาน นครราชสีมา โครงการส่งน้ำ และบำรุงรักษาลำตะคอง	-	๑๕,๐๐๐,๐๐๐ บาท	-	-	-	๑๕,๐๐๐,๐๐๐ บาท

บัญชีรายการชุดโครงการที่สำคัญ			งบประมาณดำเนินการ/ปีงบประมาณ					
โครงการสำคัญ	แหล่ง งปม.	หน่วยดำเนินงาน	พ.ศ. ๒๕๖๖	พ.ศ. ๒๕๖๗	พ.ศ. ๒๕๖๘	พ.ศ. ๒๕๖๙	พ.ศ.๒๕๗๐	รวม ๕ ปี
๑๗๖. ระบบระบายน้ำห้วยวังกระทะ พร้อมอาคารประกอบ ตำบลบ้านวัง อำเภอนोनไทย จังหวัดนครราชสีมา	งปพัฒนา จังหวัด	โครงการชลประทาน นครราชสีมา โครงการส่งน้ำ และบำรุงรักษาลำตะคอง	-	๒๐,๐๐๐,๐๐๐ บาท	-	-	-	๒๐,๐๐๐,๐๐๐ บาท
๑๗๗. ปรับปรุงระบบระบายน้ำฝายบ้านตลาด เพื่อขยายศักยภาพการส่งน้ำและการระบายน้ำ บ้านตลาด ตำบลตลาด อำเภอเมืองนครราชสีมา จังหวัดนครราชสีมา	งปพัฒนา จังหวัด	โครงการชลประทาน นครราชสีมา โครงการส่งน้ำ และบำรุงรักษาลำตะคอง	-	๗,๐๐๐,๐๐๐ บาท	-	-	-	๗,๐๐๐,๐๐๐ บาท
๑๗๘. ปรับปรุงระบบระบายน้ำอาคารบังคับน้ำก้านินรูป เพื่อขยายศักยภาพการส่งน้ำและการระบายน้ำ บ้านตลาด ตำบลตลาด อำเภอเมืองนครราชสีมา จังหวัดนครราชสีมา	งปพัฒนา จังหวัด	โครงการชลประทาน นครราชสีมา โครงการส่งน้ำ และบำรุงรักษาลำตะคอง	-	๑๕,๐๐๐,๐๐๐ บาท	-	-	-	๑๕,๐๐๐,๐๐๐ บาท
๑๗๙. ปรับปรุงระบบระบายน้ำอาคารบังคับน้ำบ้านโพธิ์ เพื่อขยายศักยภาพการส่งน้ำและการระบายน้ำ บ้านโพธิ์ ตำบลตลาด อำเภอเมืองนครราชสีมา จังหวัดนครราชสีมา	งปพัฒนา จังหวัด	โครงการชลประทาน นครราชสีมา โครงการส่งน้ำ และบำรุงรักษาลำตะคอง	-	๑๒,๐๐๐,๐๐๐ บาท	-	-	-	๑๒,๐๐๐,๐๐๐ บาท
๑๘๐. ปรับปรุงระบบระบายน้ำอาคารบังคับน้ำวังหิน เพื่อขยายศักยภาพการส่งน้ำและการระบายน้ำบ้านวังหิน ตำบลบ้านโพธิ์ อำเภอเมืองนครราชสีมา จังหวัดนครราชสีมา	งปพัฒนา จังหวัด	โครงการชลประทาน นครราชสีมา โครงการส่งน้ำ และบำรุงรักษาลำตะคอง	-	๑๒,๐๐๐,๐๐๐ บาท	-	-	-	๑๒,๐๐๐,๐๐๐ บาท
๑๘๑. ปรับปรุงระบบระบายน้ำอาคารระบายน้ำพนมวัน เพื่อขยายศักยภาพการส่งน้ำและการระบายน้ำ บ้านโตนด ตำบลบ้านโพธิ์ อำเภอเมืองนครราชสีมา จังหวัดนครราชสีมา	งปพัฒนา จังหวัด	โครงการชลประทาน นครราชสีมา โครงการส่งน้ำ และบำรุงรักษาลำตะคอง	-	๑๒,๐๐๐,๐๐๐ บาท	-	-	-	๑๒,๐๐๐,๐๐๐ บาท

บัญชีรายการชุดโครงการที่สำคัญ			งบประมาณดำเนินการ/ปีงบประมาณ					รวม ๕ ปี
โครงการสำคัญ	แหล่ง งปม.	หน่วยดำเนินงาน	พ.ศ. ๒๕๖๖	พ.ศ. ๒๕๖๗	พ.ศ. ๒๕๖๘	พ.ศ. ๒๕๖๙	พ.ศ.๒๕๗๐	
๑๘๒. ปรับปรุงระบบระบายน้ำอาคาร บังคับน้ำหนองเกลือม เพื่อขยายศักยภาพ การส่งน้ำและการระบายน้ำ บ้านสลักได ตำบลหนองเกลือม อำเภอเมือง นครราชสีมา จังหวัดนครราชสีมา	งปพัฒนา จังหวัด	โครงการชลประทาน นครราชสีมา โครงการส่งน้ำ และบำรุงรักษาลำตะคอง	-	๑๒,๐๐๐,๐๐๐ บาท	-	-	-	๑๒,๐๐๐,๐๐๐ บาท
๑๘๓. ปรับปรุงระบบระบายน้ำฝายบ้าน กระทอน ๑ เพื่อขยายศักยภาพการส่งน้ำ และการระบายน้ำบ้านพุทซา ตำบลพะเนา อำเภอเมืองนครราชสีมา จังหวัดนครราชสีมา	งปพัฒนา จังหวัด	โครงการชลประทาน นครราชสีมา โครงการส่งน้ำ และบำรุงรักษาลำตะคอง	-	๑๒,๐๐๐,๐๐๐ บาท	-	-	-	๑๒,๐๐๐,๐๐๐ บาท
๑๘๔. ปรับปรุงระบบระบายน้ำฝายบ้านมะ เรียงน้อย เพื่อขยายศักยภาพการส่งน้ำและ การระบายน้ำบ้านมะเรียงน้อย ตำบลพะเนา อำเภอเมืองนครราชสีมา จังหวัดนครราชสีมา	งปพัฒนา จังหวัด	โครงการชลประทาน นครราชสีมา โครงการส่งน้ำ และบำรุงรักษาลำตะคอง	-	๑๒,๐๐๐,๐๐๐ บาท	-	-	-	๑๒,๐๐๐,๐๐๐ บาท
๑๘๕. ปรับปรุงระบบระบายน้ำฝายบ้านมะ เรียงใหญ่ เพื่อขยายศักยภาพการส่งน้ำและ การระบายน้ำบ้านมะเรียงใหญ่ ตำบลพะเนา อำเภอเมืองนครราชสีมา จังหวัดนครราชสีมา	งปพัฒนา จังหวัด	โครงการชลประทาน นครราชสีมา โครงการส่งน้ำ และบำรุงรักษาลำตะคอง	-	๑๒,๐๐๐,๐๐๐ บาท	-	-	-	๑๒,๐๐๐,๐๐๐ บาท
๑๘๖. ปรับปรุงระบบระบายน้ำฝายบ้าน ยองแยง เพื่อขยายศักยภาพการส่งน้ำและ การระบายน้ำบ้านยองแยง ตำบลพะเนา อำเภอเมืองนครราชสีมา จังหวัดนครราชสีมา	งปพัฒนา จังหวัด	โครงการชลประทาน นครราชสีมา โครงการส่งน้ำ และบำรุงรักษาลำตะคอง	-	๑๒,๐๐๐,๐๐๐ บาท	-	-	-	๑๒,๐๐๐,๐๐๐ บาท

บัญชีรายการชุดโครงการที่สำคัญ			งบประมาณดำเนินการ/ปีงบประมาณ					รวม ๕ ปี
โครงการสำคัญ	แหล่ง งปม.	หน่วยดำเนินงาน	พ.ศ. ๒๕๖๖	พ.ศ. ๒๕๖๗	พ.ศ. ๒๕๖๘	พ.ศ. ๒๕๖๙	พ.ศ.๒๕๗๐	
๑๘๗. ปรับปรุงระบบระบายน้ำฝายบ้านวัดตะคองเก่า เพื่อขยายศักยภาพการส่งและการระบายน้ำบ้านพะไล ตำบลห้วยทะเล อำเภอเมืองนครราชสีมา จังหวัดนครราชสีมา	งปพัฒนา จังหวัด	โครงการชลประทาน นครราชสีมา โครงการส่งน้ำ และบำรุงรักษาลำตะคอง	-	๑๒,๐๐๐,๐๐๐ บาท	-	-	-	๑๒,๐๐๐,๐๐๐ บาท
๑๘๘. ปรับปรุงระบบระบายน้ำฝายมะเริง ๑ เพื่อขยายศักยภาพการส่งน้ำและการระบายน้ำบ้านพระ ตำบลมะเริง อำเภอเมืองนครราชสีมา จังหวัดนครราชสีมา	งปพัฒนา จังหวัด	โครงการชลประทาน นครราชสีมา โครงการส่งน้ำ และบำรุงรักษาลำตะคอง	-	๑๒,๐๐๐,๐๐๐ บาท	-	-	-	๑๒,๐๐๐,๐๐๐ บาท
๑๘๙. ปรับปรุงระบบระบายน้ำฝายบ้านกระทอน ๒ เพื่อขยายศักยภาพการส่งน้ำและการระบายน้ำบ้านกระทอน ตำบลมะเริง อำเภอเมืองนครราชสีมา จังหวัดนครราชสีมา	งปพัฒนา จังหวัด	โครงการชลประทาน นครราชสีมา โครงการส่งน้ำ และบำรุงรักษาลำตะคอง	-	๑๒,๐๐๐,๐๐๐ บาท	-	-	-	๑๒,๐๐๐,๐๐๐ บาท
๑๙๐. ซ่อมแซมคันคลองส่งน้ำสายใหญ่ฝั่งซ้าย ประตูระบายน้ำโคกแฝก บ้านพุดชา ตำบลพุดชา อำเภอเมืองนครราชสีมา จังหวัดนครราชสีมา	งปพัฒนา จังหวัด	โครงการชลประทาน นครราชสีมา โครงการส่งน้ำ และบำรุงรักษาลำตะคอง	-	๕,๐๐๐,๐๐๐ บาท	-	-	-	๕,๐๐๐,๐๐๐ บาท
๑๙๑. ปรับปรุงระบบระบายน้ำฝายมะเริง ๒ เพื่อขยายศักยภาพการส่งน้ำและการระบายน้ำ บ้านพุดชา ตำบลพะเนา อำเภอเมืองนครราชสีมา จังหวัดนครราชสีมา	งปพัฒนา จังหวัด	โครงการชลประทาน นครราชสีมา โครงการส่งน้ำ และบำรุงรักษาลำตะคอง	-	๑๒,๐๐๐,๐๐๐ บาท	-	-	-	๑๒,๐๐๐,๐๐๐ บาท
๑๙๒. ปรับปรุงระบบระบายน้ำฝายบ้านพะเนา เพื่อขยายศักยภาพการส่งน้ำและการระบายน้ำบ้านพะเนา ตำบลพะเนา อำเภอเมืองนครราชสีมา จังหวัดนครราชสีมา	งปพัฒนา จังหวัด	โครงการชลประทาน นครราชสีมา โครงการส่งน้ำ และบำรุงรักษาลำตะคอง	-	๑๒,๐๐๐,๐๐๐ บาท	-	-	-	๑๒,๐๐๐,๐๐๐ บาท

บัญชีรายการชุดโครงการที่สำคัญ			งบประมาณดำเนินการ/ปีงบประมาณ					
โครงการสำคัญ	แหล่ง งปม.	หน่วยดำเนินงาน	พ.ศ. ๒๕๖๖	พ.ศ. ๒๕๖๗	พ.ศ. ๒๕๖๘	พ.ศ. ๒๕๖๙	พ.ศ.๒๕๗๐	รวม ๕ ปี
๑๙๓. เพิ่มประสิทธิภาพแก้มลิงขุนนิยมนครราชสีมา พร้อมอาคารประกอบ ปริมาตรเก็บกักเพิ่มขึ้น ๐.๑๕๐ ล้านลูกบาศก์เมตร	งบพัฒนา จังหวัด	โครงการชลประทาน นครราชสีมา โครงการส่งน้ำ และบำรุงรักษาลำตะคอง	-	๒๐,๐๐๐,๐๐๐ บาท	-	-	-	๒๐,๐๐๐,๐๐๐ บาท
๑๙๔. อาคารระบายน้ำคลองลำลาก พร้อมอาคารประกอบ ตำบลตะแบกบาน อำเภอบัวชุม จังหวัดนครราชสีมา	งบพัฒนา จังหวัด	โครงการชลประทาน นครราชสีมา โครงการส่งน้ำ และบำรุงรักษาลำตะคอง	-	๑๕,๐๐๐,๐๐๐ บาท	-	-	-	๑๕,๐๐๐,๐๐๐ บาท
๑๙๕. ซ่อมแซมคลองส่งน้ำบ้านหนองชุมแสง ตำบลจิ้ว อำเภอบึงขัง จังหวัดนครราชสีมา	งบพัฒนา จังหวัด	โครงการชลประทาน นครราชสีมา โครงการส่งน้ำ และบำรุงรักษาลำพระเพลิง	-	๑,๕๐๐,๐๐๐ บาท	-	-	-	๑,๕๐๐,๐๐๐ บาท
๑๙๖. ซ่อมแซมตลิ่งคลองลำเชียงสา บริเวณบ้านห้วยสะแกราช ตำบลสะแกราช อำเภอบึงขัง จังหวัดนครราชสีมา	งบพัฒนา จังหวัด	โครงการชลประทาน นครราชสีมา โครงการส่งน้ำ และบำรุงรักษาลำพระเพลิง	-	๙๕๐,๐๐๐ บาท	-	-	-	๙๕๐,๐๐๐ บาท
๑๙๗. เพิ่มประสิทธิภาพการระบายน้ำกุดหว้า ตำบลตะคอง อำเภอบึงขัง จังหวัดนครราชสีมา	งบพัฒนา จังหวัด	โครงการชลประทาน นครราชสีมา โครงการส่งน้ำ และบำรุงรักษาลำพระเพลิง	-	๑,๒๐๐,๐๐๐ บาท	-	-	-	๑,๒๐๐,๐๐๐ บาท
๑๙๘. ก่อสร้างสะพานบ้านใหม่ป่าตะแบก ตำบลตุม อำเภอบึงขัง จังหวัดนครราชสีมา	งบพัฒนา จังหวัด	โครงการชลประทาน นครราชสีมา โครงการส่งน้ำ และบำรุงรักษาลำพระเพลิง	-	๓,๒๐๐,๐๐๐ บาท	-	-	-	๓,๒๐๐,๐๐๐ บาท
๑๙๙. ก่อสร้างสะพานโรงเรียนวัดศรีษะกระปือ ตำบลโคกไทย อำเภอบึงขัง จังหวัดนครราชสีมา	งบพัฒนา จังหวัด	โครงการชลประทาน นครราชสีมา โครงการส่งน้ำ และบำรุงรักษาลำพระเพลิง	-	๓,๒๕๐,๐๐๐ บาท	-	-	-	๓,๒๕๐,๐๐๐ บาท
๒๐๐. ก่อสร้างสะพานบ้านห้วย ตำบลโคกไทย อำเภอบึงขัง จังหวัดนครราชสีมา	งบพัฒนา จังหวัด	โครงการชลประทาน นครราชสีมา โครงการส่งน้ำ และบำรุงรักษาลำพระเพลิง	-	๓,๒๐๐,๐๐๐ บาท	-	-	-	๓,๒๐๐,๐๐๐ บาท
๒๐๑. ก่อสร้างสะพานบ้านศรีษะกระปือ ตำบลโคกไทย อำเภอบึงขัง จังหวัดนครราชสีมา	งบพัฒนา จังหวัด	โครงการชลประทาน นครราชสีมา โครงการส่งน้ำ และบำรุงรักษาลำพระเพลิง	-	๓,๒๕๐,๐๐๐ บาท	-	-	-	๓,๒๕๐,๐๐๐ บาท

บัญชีรายการชุดโครงการที่สำคัญ			งบประมาณดำเนินการ/ปีงบประมาณ					รวม ๕ ปี
โครงการสำคัญ	แหล่ง งปม.	หน่วยดำเนินงาน	พ.ศ. ๒๕๖๖	พ.ศ. ๒๕๖๗	พ.ศ. ๒๕๖๘	พ.ศ. ๒๕๖๙	พ.ศ.๒๕๗๐	
๒๐๒. ก่อสร้างประตูปรับน้ำบ้านกุดวิวาท ตำบลตูม อำเภอปักธงชัย จังหวัดนครราชสีมา	งปพัฒนา จังหวัด	โครงการชลประทาน นครราชสีมา โครงการส่งน้ำ และบำรุงรักษาลำพระเพลิง	-	๒๐,๐๐๐,๐๐๐ บาท	-	-	-	๒๐,๐๐๐,๐๐๐ บาท
๒๐๓. ก่อสร้างระบบระบายน้ำบ้านห้วย ตำบลจิว อำเภอปักธงชัย จังหวัดนครราชสีมา	งปพัฒนา จังหวัด	โครงการชลประทาน นครราชสีมา โครงการส่งน้ำ และบำรุงรักษาลำพระเพลิง	-	๒๓,๐๐๐,๐๐๐ บาท	-	-	-	๒๓,๐๐๐,๐๐๐ บาท
๒๐๔. แก้มลิงหนองโพธิ์ พร้อมอาคารประกอบ บ้านคลองยาง ตำบลปลับปลา อำเภอโชคชัย จังหวัดนครราชสีมา	งปพัฒนา จังหวัด	โครงการชลประทาน นครราชสีมา โครงการส่งน้ำ และบำรุงรักษาลำพระเพลิง	-	๓,๕๐๐,๐๐๐ บาท	-	-	-	๓,๕๐๐,๐๐๐ บาท
๒๐๕. ระบบระบายน้ำลำห้วยม่วง บ้านโนนระเวียง ตำบลบึงพะไล พร้อมอาคารประกอบ จำนวน ๑ แห่ง	งปพัฒนา จังหวัด	โครงการชลประทาน นครราชสีมา โครงการส่งน้ำ และบำรุงรักษาลำพระเพลิง	-	๘,๐๐๐,๐๐๐ บาท	-	-	-	๘,๐๐๐,๐๐๐ บาท
๒๐๖. ระบบระบายน้ำลำจักราชช่วงบ้านละกอ พร้อมอาคารประกอบ ระยะทาง ๔,๐๐๐ กิโลเมตร บ้านละกอ ตำบลศรีละกอ อำเภอจักราช จังหวัดนครราชสีมา	งปพัฒนา จังหวัด	โครงการชลประทาน นครราชสีมา โครงการส่งน้ำ และบำรุงรักษาลำพระเพลิง	-	๒๐,๐๐๐,๐๐๐ บาท	-	-	-	๒๐,๐๐๐,๐๐๐ บาท
๒๐๗. อาคารระบายน้ำบ้านสระพัง พร้อมอาคารประกอบ จำนวน ๑ แห่ง บ้านสระพัง ตำบลบ้านเก่า อำเภอด่านขุนทด จังหวัดนครราชสีมา	งปพัฒนา จังหวัด	โครงการชลประทาน นครราชสีมา โครงการส่งน้ำ และบำรุงรักษาลำพระเพลิง	-	๑๐,๐๐๐,๐๐๐ บาท	-	-	-	๑๐,๐๐๐,๐๐๐ บาท
๒๐๘. ระบบระบายน้ำห้วยแอก พร้อมอาคารประกอบ เขตตำบลเมืองโดน ตำบลเมืองโดน อำเภอประทาย จังหวัดนครราชสีมา	งปพัฒนา จังหวัด	โครงการชลประทาน นครราชสีมา โครงการส่งน้ำ และบำรุงรักษาลำพระเพลิง	-	๒๐,๐๐๐,๐๐๐ บาท	-	-	-	๒๐,๐๐๐,๐๐๐ บาท
๒๐๙. อาคารระบายน้ำบ้านมะค่า ตำบลโพหนอง พร้อมส่วนประกอบ จำนวน ๑ แห่ง	งปพัฒนา จังหวัด	โครงการชลประทาน นครราชสีมา โครงการส่งน้ำ และบำรุงรักษาลำพระเพลิง	-	๑๐,๐๐๐,๐๐๐ บาท	-	-	-	๑๐,๐๐๐,๐๐๐ บาท

บัญชีรายการชุดโครงการที่สำคัญ			งบประมาณดำเนินการ/ปีงบประมาณ					
โครงการสำคัญ	แหล่ง งปม.	หน่วยดำเนินงาน	พ.ศ. ๒๕๖๖	พ.ศ. ๒๕๖๗	พ.ศ. ๒๕๖๘	พ.ศ. ๒๕๖๙	พ.ศ.๒๕๗๐	รวม ๕ ปี
๒๑๐. แก้มลิงหนองชายแฉว พร้อมอาคารประกอบ จำนวน ๑ แห่ง บ้านหนองไม้ไผ่ ตำบลหนองไม้ไผ่ อำเภอนองบุญมาก จังหวัดนครราชสีมา	งปพัฒนา จังหวัด	โครงการชลประทาน นครราชสีมา โครงการส่งน้ำ และบำรุงรักษาลำพระเพลิง	-	๑๕,๐๐๐,๐๐๐ บาท	-	-	-	๑๕,๐๐๐,๐๐๐ บาท
๒๑๑. แก้มลิงบ้านดอนกลาง พร้อมอาคารประกอบปริมาณดินชุดไม่น้อยกว่า ๐.๑ ล้าน ลบ.ม. ตำบลหนองมะนาว อำเภอดงจังหวัดนครราชสีมา	งปพัฒนา จังหวัด	โครงการชลประทาน นครราชสีมา โครงการส่งน้ำ และบำรุงรักษาลำพระเพลิง	-	๑๕,๐๐๐,๐๐๐ บาท	-	-	-	๑๕,๐๐๐,๐๐๐ บาท
๒๑๒.ระบบระบายน้ำลำห้วยชีหนู บ้านกุดปลาฉลาด ตำบลบึงสำโรง พร้อมอาคารประกอบ จำนวน ๑ แห่ง	งปพัฒนา จังหวัด	โครงการชลประทาน นครราชสีมา โครงการส่งน้ำ และบำรุงรักษาลำพระเพลิง	-	๑๐,๐๐๐,๐๐๐ บาท	-	-	-	๑๐,๐๐๐,๐๐๐ บาท
๒๑๓. อาคารระบายน้ำบ้านน้อย พร้อมอาคารประกอบ จำนวน ๑ แห่ง บ้านน้อย ตำบลบ้านเก่า อำเภอด่านขุนทด จังหวัดนครราชสีมา	งปพัฒนา จังหวัด	โครงการชลประทาน นครราชสีมา โครงการส่งน้ำ และบำรุงรักษาลำพระเพลิง	-	๑๕,๐๐๐,๐๐๐ บาท	-	-	-	๑๕,๐๐๐,๐๐๐ บาท
๒๑๔. ระบบระบายน้ำคลองยาง บ้านโนนเมือง ตำบลสามเมือง พร้อมอาคารประกอบ จำนวน ๑ แห่ง	งปพัฒนา จังหวัด	โครงการชลประทาน นครราชสีมา โครงการส่งน้ำ และบำรุงรักษาลำพระเพลิง	-	๑๒,๐๐๐,๐๐๐ บาท	-	-	-	๑๒,๐๐๐,๐๐๐ บาท
๒๑๕. อาคารระบายน้ำสระจระเข้ พร้อมอาคารประกอบ จำนวน ๑ แห่ง บ้านดอนตะหนินน้อย ตำบลสระจระเข้ อำเภอด่านขุนทด จังหวัดนครราชสีมา	งปพัฒนา จังหวัด	โครงการชลประทาน นครราชสีมา โครงการส่งน้ำ และบำรุงรักษาลำพระเพลิง	-	๑๕,๐๐๐,๐๐๐ บาท	-	-	-	๑๕,๐๐๐,๐๐๐ บาท
๒๑๖. อาคารระบบน้ำบ้านโพหนอง ตำบลโพหนอง พร้อมอาคารประกอบ จำนวน ๑ แห่ง	งปพัฒนา จังหวัด	โครงการชลประทาน นครราชสีมา โครงการส่งน้ำ และบำรุงรักษาลำพระเพลิง	-	๑๕,๐๐๐,๐๐๐ บาท	-	-	-	๑๕,๐๐๐,๐๐๐ บาท
๒๑๗. ระบบระบายน้ำลำห้วยโพนไผ่ บ้านดอนเต็ง ตำบลหนองตาดใหญ่ อำเภอสีดา จังหวัดนครราชสีมา พร้อมอาคารประกอบจำนวน ๑ แห่ง	งปพัฒนา จังหวัด	โครงการชลประทาน นครราชสีมา โครงการส่งน้ำ และบำรุงรักษาลำพระเพลิง	-	๑๐,๐๐๐,๐๐๐ บาท	-	-	-	๑๐,๐๐๐,๐๐๐ บาท

บัญชีรายการชุดโครงการที่สำคัญ			งบประมาณดำเนินการ/ปีงบประมาณ					
โครงการสำคัญ	แหล่ง งปม.	หน่วยดำเนินงาน	พ.ศ. ๒๕๖๖	พ.ศ. ๒๕๖๗	พ.ศ. ๒๕๖๘	พ.ศ. ๒๕๖๙	พ.ศ.๒๕๗๐	รวม ๕ ปี
๒๑๘. ระบบระบายน้ำลำคลองน้ำเค็ม บ้านโนนคู ตำบลสีสุก อำเภอแก้งสนามนาง จังหวัดนครราชสีมา พร้อมอาคารประกอบ จำนวน ๑ แห่ง	งปพัฒนา จังหวัด	โครงการชลประทาน นครราชสีมา โครงการส่งน้ำและบำรุงรักษาลำพระเพลิง	-	๑๐,๐๐๐,๐๐๐ บาท	-	-	-	๑๐,๐๐๐,๐๐๐ บาท
๒๑๙. ปรับปรุงฝายท่ากระสังข์ โครงการส่งน้ำและบำรุงรักษาลำตะคอง จังหวัดนครราชสีมา	กรม ชลประทาน	โครงการส่งน้ำและบำรุงรักษาลำตะคอง	๑๐,๐๐๐,๐๐๐ บาท	-	-	-	-	๑๐,๐๐๐,๐๐๐ บาท
๒๒๐. ปรับปรุงคลองส่งน้ำสาย ๒L-RMC ปตร.โพธิ์เตี้ย ความยาว ๓.๐๕๕ กิโลเมตร โครงการส่งน้ำและบำรุงรักษาลำตะคอง ตำบลพุดซา อำเภอเมืองนครราชสีมา จังหวัดนครราชสีมา	กรม ชลประทาน	โครงการส่งน้ำและบำรุงรักษาลำตะคอง	-	-	-	-	๒๐,๐๐๐,๐๐๐ บาท	๒๐,๐๐๐,๐๐๐ บาท
๒๒๑. ปรับปรุงคลองส่งน้ำสายใหญ่ฝั่งซ้าย ปตร.โคกแฝก กม. ๖+๔๐๐ หมู่ที่ ๒ ตำบลสีมูม อำเภอเมืองนครราชสีมา จังหวัดนครราชสีมา ความยาวไม่น้อยกว่า ๑,๘๐๐.๐๐ เมตร ๑ แห่ง	งปพัฒนา จังหวัด	โครงการส่งน้ำและบำรุงรักษาลำตะคอง	๑๕,๐๐๐,๐๐๐ บาท	-	-	-	-	๑๕,๐๐๐,๐๐๐ บาท
๒๒๒. อาคารบังคับน้ำบ้านโคกมะกอก (ลำห้วยไผ่) จำนวน ๑ แห่ง โครงการส่งน้ำและบำรุงรักษาลำตะคอง จังหวัดนครราชสีมา	กรม ชลประทาน	โครงการส่งน้ำและบำรุงรักษาลำตะคอง	-	๓๐,๐๐๐,๐๐๐ บาท	-	-	-	๓๐,๐๐๐,๐๐๐ บาท
๒๒๓. อาคารบังคับน้ำบ้านโพนสูง โครงการส่งน้ำและบำรุงรักษาลำตะคอง จังหวัดนครราชสีมา	กรม ชลประทาน	โครงการส่งน้ำและบำรุงรักษาลำตะคอง	-	๒๕,๐๐๐,๐๐๐ บาท	-	-	-	๒๕,๐๐๐,๐๐๐ บาท
๒๒๔. เพิ่มประสิทธิภาพการกักเก็บน้ำเขื่อนระบายน้ำมะขามเต่า พร้อมอาคารประกอบ จำนวน ๑ แห่ง โครงการส่งน้ำและบำรุงรักษาลำตะคอง จังหวัดนครราชสีมา	กรม ชลประทาน	โครงการส่งน้ำและบำรุงรักษาลำตะคอง	-	๒๐,๐๐๐,๐๐๐ บาท	-	-	-	๒๐,๐๐๐,๐๐๐ บาท

บัญชีรายการชุดโครงการที่สำคัญ			งบประมาณดำเนินการ/ปีงบประมาณ					
โครงการสำคัญ	แหล่ง งปม.	หน่วยดำเนินงาน	พ.ศ. ๒๕๖๖	พ.ศ. ๒๕๖๗	พ.ศ. ๒๕๖๘	พ.ศ. ๒๕๖๙	พ.ศ.๒๕๗๐	รวม ๕ ปี
๒๒๕. ปรับปรุงคลองส่งน้ำสายใหญ่ฝั่งซ้าย ปตร.โคกแฝก กม. ๖+๔๖๕ ถึง กม. ๗+๒๔๕ ความยาว ๐.๗๘๐ กิโลเมตร โครงการส่งน้ำและบำรุงรักษาลำตะคอง จังหวัดนครราชสีมา	กรม ชลประทาน	โครงการส่งน้ำและ บำรุงรักษาลำตะคอง	-	๔๐,๐๐๐,๐๐๐ บาท	-	-	-	๔๐,๐๐๐,๐๐๐ บาท
๒๒๖. ปรับปรุงคลองส่งน้ำสายใหญ่ฝั่ง ซ้าย ประตุระบายน้ำโคกแฝก (ระยะที่ ๒) กม. ๓+๐๐๐ ถึง กม.๘+๐๐๐ โครงการ ส่งน้ำและบำรุงรักษาลำตะคอง	กรม ชลประทาน	โครงการส่งน้ำและ บำรุงรักษาลำตะคอง	-	-	๑๕๐,๐๐๐,๐๐๐ บาท	-	-	๑๕๐,๐๐๐,๐๐๐ บาท
๒๒๗. โครงการก่อสร้างระบบผันน้ำ ปตร.กุด หิน-ปตร.ละลมหม้อ ระยะที่ ๑ ระยะทาง ๕.๐๐๐ กิโลเมตร โครงการส่งน้ำและ บำรุงรักษาลำตะคอง จังหวัดนครราชสีมา	กรม ชลประทาน	โครงการส่งน้ำและ บำรุงรักษาลำตะคอง	-	-	๔๘,๐๐๐,๐๐๐ บาท	-	-	๔๘,๐๐๐,๐๐๐ บาท
๒๒๘. อาคารบังคับน้ำดอนถ้ำ (ห้วย ตะคร้อ)โครงการส่งน้ำและบำรุงรักษาลำ ตะคอง จังหวัดนครราชสีมา	กรม ชลประทาน	โครงการส่งน้ำและ บำรุงรักษาลำตะคอง	-	-	-	๑๒,๐๐๐,๐๐๐ บาท	-	๑๒,๐๐๐,๐๐๐ บาท
๒๒๙. อาคารบังคับน้ำบ้านนากลาง (คลองท่ายาง) โครงการส่งน้ำและ บำรุงรักษาลำตะคอง จังหวัดนครราชสีมา	กรม ชลประทาน	โครงการส่งน้ำและ บำรุงรักษาลำตะคอง	-	-	-	๑๒,๐๐๐,๐๐๐ บาท	-	๑๒,๐๐๐,๐๐๐ บาท
๒๓๐. งานเพิ่มประสิทธิภาพระบบระบายน้ำ คลองส่งน้ำสายใหญ่ RMC เชื่อมระบายน้ำข่อย งาม พร้อมอาคารประกอบ ๑ โครงการ โครงการส่งน้ำและบำรุงรักษาลำตะคอง จังหวัดนครราชสีมา	กรม ชลประทาน	โครงการส่งน้ำและ บำรุงรักษาลำตะคอง	-	-	-	๙๐,๐๐๐,๐๐๐ บาท	-	๙๐,๐๐๐,๐๐๐ บาท
๒๓๑. ปรับปรุงคลองสายใหญ่ฝั่งซ้าย ปตร.จอหอ ความยาว ๑๑.๕๐๐ กิโลเมตร โครงการส่งน้ำและบำรุงรักษาลำตะคอง จังหวัดนครราชสีมา	กรม ชลประทาน	โครงการส่งน้ำและ บำรุงรักษาลำตะคอง	-	-	-	๕๐,๐๐๐,๐๐๐ บาท	-	๕๐,๐๐๐,๐๐๐ บาท

บัญชีรายการชุดโครงการที่สำคัญ			งบประมาณดำเนินการ/ปีงบประมาณ					
โครงการสำคัญ	แหล่ง งปม.	หน่วยดำเนินงาน	พ.ศ. ๒๕๖๖	พ.ศ. ๒๕๖๗	พ.ศ. ๒๕๖๘	พ.ศ. ๒๕๖๙	พ.ศ.๒๕๗๐	รวม ๕ ปี
๒๓๒. ปรับปรุงครองสายใหญ่ฝั่งขวา ปตร.จอหอ ความยาว ๙.๗๗๐ กิโลเมตร โครงการส่งน้ำและบำรุงรักษาลำตะคอง จังหวัดนครราชสีมา	กรม ชลประทาน	โครงการส่งน้ำและ บำรุงรักษาลำตะคอง	-	-	-	๕๐,๐๐๐,๐๐๐ บาท	-	๕๐,๐๐๐,๐๐๐ บาท
๒๓๓. อาคารบังคับน้ำบ้านหัวเหล็ก (ลำห้วยทราย) จำนวน ๑ แห่ง โครงการส่งน้ำและบำรุงรักษาลำ ตะคอง จังหวัดนครราชสีมา	กรม ชลประทาน	โครงการส่งน้ำและ บำรุงรักษาลำตะคอง	-	-	-	๒๐,๐๐๐,๐๐๐ บาท	-	๒๐,๐๐๐,๐๐๐ บาท
๒๓๔. อาคารบังคับน้ำบ้านหนองกก ๒ (ลำ ห้วยทราย) จำนวน ๑ แห่ง โครงการส่งน้ำและ บำรุงรักษาลำตะคอง จังหวัดนครราชสีมา	กรม ชลประทาน	โครงการส่งน้ำและ บำรุงรักษาลำตะคอง	-	-	-	๒๐,๐๐๐,๐๐๐ บาท	-	๒๐,๐๐๐,๐๐๐ บาท
๒๓๕. อาคารบังคับน้ำบ้านโนนคำ (ลำห้วย ไผ่) จำนวน ๑ แห่ง โครงการส่งน้ำและ บำรุงรักษาลำตะคอง จังหวัดนครราชสีมา	กรม ชลประทาน	โครงการส่งน้ำและ บำรุงรักษาลำตะคอง	-	-	-	๓๐,๐๐๐,๐๐๐ บาท	-	๓๐,๐๐๐,๐๐๐ บาท
๒๓๖. อาคารบังคับน้ำบ้านนากลาง (คลองท่า ยาง) จำนวน ๑ แห่ง โครงการส่งน้ำและ บำรุงรักษาลำตะคอง จังหวัดนครราชสีมา	กรม ชลประทาน	โครงการส่งน้ำและ บำรุงรักษาลำตะคอง	-	-	-	๑๒,๐๐๐,๐๐๐ บาท	-	๑๒,๐๐๐,๐๐๐ บาท
๒๓๗. อาคารบังคับน้ำบ้านโคกมะกัก (ลำห้วย ไผ่) จำนวน ๑ แห่ง โครงการส่งน้ำและ บำรุงรักษาลำตะคอง จังหวัดนครราชสีมา	กรม ชลประทาน	โครงการส่งน้ำและ บำรุงรักษาลำตะคอง	-	-	-	๑๒,๐๐๐,๐๐๐ บาท	-	๑๒,๐๐๐,๐๐๐ บาท
๒๓๘. อาคารบังคับน้ำบ้านคลองขวาง (ลำ ห้วยไผ่) จำนวน ๑ แห่ง โครงการส่งน้ำและ บำรุงรักษาลำตะคอง จังหวัดนครราชสีมา	กรม ชลประทาน	โครงการส่งน้ำและ บำรุงรักษาลำตะคอง	-	-	-	๑๐,๐๐๐,๐๐๐ บาท	-	๑๐,๐๐๐,๐๐๐ บาท
๒๓๙. อาคารบังคับน้ำบ้านหัน (ลำห้วยวัง ขอน) จำนวน ๑ แห่ง โครงการส่งน้ำและ บำรุงรักษาลำตะคอง จังหวัดนครราชสีมา	กรม ชลประทาน	โครงการส่งน้ำและ บำรุงรักษาลำตะคอง	-	-	-	-	๒๐,๐๐๐,๐๐๐ บาท	๒๐,๐๐๐,๐๐๐ บาท

บัญชีรายการชุดโครงการที่สำคัญ			งบประมาณดำเนินการ/ปีงบประมาณ					
โครงการสำคัญ	แหล่ง งปม.	หน่วยดำเนินงาน	พ.ศ. ๒๕๖๖	พ.ศ. ๒๕๖๗	พ.ศ. ๒๕๖๘	พ.ศ. ๒๕๖๙	พ.ศ.๒๕๗๐	รวม ๕ ปี
๒๔๐. เพิ่มประสิทธิภาพการระบายน้ำ คลองระกำ ระยะทาง ๑๐.๐๐๐กิโลเมตร โครงการส่งน้ำและบำรุงรักษาลำตะคอง จังหวัดนครราชสีมา	กรม ชลประทาน	โครงการส่งน้ำและ บำรุงรักษาลำตะคอง	-	-	-	-	๔๐,๐๐๐,๐๐๐ บาท	๔๐,๐๐๐,๐๐๐ บาท
๒๔๑. ปรับปรุงคลองส่งน้ำ ๖R-LMC ปตร. โคกแฝก ระยะทาง ๒.๗๙๐ กิโลเมตร โครงการส่งน้ำและบำรุงรักษาลำตะคอง จังหวัดนครราชสีมา	กรม ชลประทาน	โครงการส่งน้ำและ บำรุงรักษาลำตะคอง	-	-	-	-	๑๕,๐๐๐,๐๐๐ บาท	๑๕,๐๐๐,๐๐๐ บาท
๒๔๒. อาคารระบายน้ำปากคลองบ้าน ประกายปรัง จำนวน ๑ แห่ง โครงการส่ง น้ำและบำรุงรักษาลำตะคอง จังหวัด นครราชสีมา	กรม ชลประทาน	โครงการส่งน้ำและ บำรุงรักษาลำตะคอง	-	-	-	-	๑๐,๐๐๐,๐๐๐ บาท	๑๐,๐๐๐,๐๐๐ บาท
๒๔๓. เพิ่มประสิทธิภาพการระบายน้ำใน ลำบริบูรณ์ จาก ปตร.โคกแฝก-ปตร.บ้าน ทุ่ง ระยะทาง ๑๐.๗๐๐ กิโลเมตร โครงการส่งน้ำและบำรุงรักษาลำตะคอง จังหวัดนครราชสีมา	กรม ชลประทาน	โครงการส่งน้ำและ บำรุงรักษาลำตะคอง	-	-	-	-	๒๕๐,๐๐๐,๐๐๐ บาท	๒๕๐,๐๐๐,๐๐๐ บาท
๒๔๔. เพิ่มประสิทธิภาพการระบายน้ำใน ลำบริบูรณ์ จาก ปตร.บ้านทุ่ง-ปตร.โพธิ์เตี้ย ระยะทาง ๓.๘๒๐ กิโลเมตร โครงการส่ง น้ำและบำรุงรักษาลำตะคอง จังหวัด นครราชสีมา	กรม ชลประทาน	โครงการส่งน้ำและ บำรุงรักษาลำตะคอง	-	-	-	-	๙๐,๐๐๐,๐๐๐ บาท	๙๐,๐๐๐,๐๐๐ บาท
๒๔๕. เพิ่มประสิทธิภาพการระบายน้ำในลำ บริบูรณ์ จากปตร.โพธิ์เตี้ย-ปตร.นาทม ระยะทาง ๖.๑๙๐ กิโลเมตร โครงการส่ง น้ำและบำรุงรักษาลำตะคอง จังหวัด นครราชสีมา	กรม ชลประทาน	โครงการส่งน้ำและ บำรุงรักษาลำตะคอง	-	-	-	-	๑๔๐,๐๐๐,๐๐๐ บาท	๑๔๐,๐๐๐,๐๐๐ บาท

บัญชีรายการชุดโครงการที่สำคัญ			งบประมาณดำเนินการ/ปีงบประมาณ					
โครงการสำคัญ	แหล่ง งปม.	หน่วยดำเนินงาน	พ.ศ. ๒๕๖๖	พ.ศ. ๒๕๖๗	พ.ศ. ๒๕๖๘	พ.ศ. ๒๕๖๙	พ.ศ.๒๕๗๐	รวม ๕ ปี
๒๔๖. เพิ่มประสิทธิภาพการระบายน้ำในลำบริบูรณ์จาก ปตร.นาตม-ปตร.จอหอ ระยะทาง ๑๑.๕๑๐ กิโลเมตร โครงการส่งน้ำและบำรุงรักษาลำตะคอง จังหวัดนครราชสีมา	กรมชลประทาน	โครงการส่งน้ำและบำรุงรักษาลำตะคอง	-	-	-	-	๔๕๐,๐๐๐,๐๐๐ บาท	๔๕๐,๐๐๐,๐๐๐ บาท
๒๔๗. เพิ่มประสิทธิภาพการเก็บกักน้ำหนองกุง-หนองแก้ว โครงการชลประทานนครราชสีมา	กรมชลประทาน	โครงการชลประทานนครราชสีมา	-	๔๐ ล้านบาท	-	-	-	๔๐ ล้านบาท
๒๔๘. ระบบผันน้ำอ่างเก็บน้ำลำสำลาย-หนองกุงหนองแก้ว โครงการชลประทานนครราชสีมา	กรมชลประทาน	โครงการชลประทานนครราชสีมา	-	๔๐ ล้านบาท	-	-	-	๔๐ ล้านบาท
๒๔๙. แก้มลิงบ้านหนองไผ่พร้อมอาคารประกอบ โครงการชลประทานนครราชสีมา	กรมชลประทาน	โครงการชลประทานนครราชสีมา	-	๑๕ ล้านบาท	-	-	-	๑๕ ล้านบาท
๒๕๐. เพิ่มประสิทธิภาพเก็บกักน้ำอ่างเก็บน้ำห้วยซับประดู่ (ระยะที่ ๑) โครงการชลประทานนครราชสีมา	กรมชลประทาน	โครงการชลประทานนครราชสีมา	-	๓๐ ล้านบาท	-	-	-	๓๐ ล้านบาท
๒๕๑. ปรับปรุงอาคารบังคับน้ำบึงขึ้นากพร้อมอาคารประกอบ จำนวน ๑ แห่ง โครงการชลประทานนครราชสีมา	กรมชลประทาน	โครงการชลประทานนครราชสีมา	-	๑๐ ล้านบาท	-	-	-	๑๐ ล้านบาท
๒๕๒. ระบบระบายน้ำคลองหลังลาดพร้อมอาคารประกอบ โครงการชลประทานนครราชสีมา	กรมชลประทาน	โครงการชลประทานนครราชสีมา	-	๑๕ ล้านบาท	-	-	-	๑๕ ล้านบาท
๒๕๓. กำจัดวัชพืชลำห้วยตะคร้อ โครงการส่งน้ำและบำรุงรักษาที่ ๕ จำนวน ๓๐ ไร่ โครงการชลประทานนครราชสีมา	กรมชลประทาน	โครงการชลประทานนครราชสีมา	-	๐.๔ ล้านบาท	-	-	-	๐.๔ ล้านบาท

บัญชีรายการชุดโครงการที่สำคัญ			งบประมาณดำเนินการ/ปีงบประมาณ					
โครงการสำคัญ	แหล่ง งปม.	หน่วยดำเนินงาน	พ.ศ. ๒๕๖๖	พ.ศ. ๒๕๖๗	พ.ศ. ๒๕๖๘	พ.ศ. ๒๕๖๙	พ.ศ.๒๕๗๐	รวม ๕ ปี
๒๕๔. ปรับปรุงฝายยางบ้านโนนกก ตำบลสามเมือง จำนวน ๑ แห่ง โครงการชลประทานนครราชสีมา	กรมชลประทาน	โครงการชลประทานนครราชสีมา	-	๔๐.๐๘๒๑ ล้านบาท	-	-	-	๔๐.๐๘๒๑ ล้านบาท
๒๕๕. ปรับปรุงทำนบกั้นน้ำห้วยยางพะไล ความยาว ๑.๒๑๗ กิโลเมตร พร้อมอาคารประกอบ โครงการชลประทานนครราชสีมา	กรมชลประทาน	โครงการชลประทานนครราชสีมา	-	๓๐ ล้านบาท	-	-	-	๓๐ ล้านบาท
๒๕๖. ระบบระบายน้ำคลองยาง พร้อมอาคารประกอบ โครงการชลประทานนครราชสีมา	กรมชลประทาน	โครงการชลประทานนครราชสีมา	-	๓๐ ล้านบาท	-	-	-	๓๐ ล้านบาท
๒๕๗. ระบบระบายน้ำลำห้วยโพนไผ่ บ้านดอนเต็ง พร้อมอาคารประกอบ โครงการชลประทานนครราชสีมา	กรมชลประทาน	โครงการชลประทานนครราชสีมา	-	๑๒ ล้านบาท	-	-	-	๑๒ ล้านบาท
๒๕๘. ระบบระบายน้ำลำห้วยหวาย พร้อมอาคารประกอบ โครงการชลประทานนครราชสีมา	กรมชลประทาน	โครงการชลประทานนครราชสีมา	-	๒๘ ล้านบาท	-	-	-	๒๘ ล้านบาท
๒๕๙. บริหารการส่งน้ำ ในเขตโครงการชลประทานนครราชสีมา พื้นที่ชลประทาน ๘๓,๑๑๕ ไร่ โครงการชลประทานนครราชสีมา	กรมชลประทาน	โครงการชลประทานนครราชสีมา	-	๐.๖๗๒ ล้านบาท	-	-	-	๐.๖๗๒ ล้านบาท
๒๖๐. บำรุงรักษาคลองส่งน้ำสายซอย จำนวน ๙ สาย ระยะทาง ๗๕.๒๐ กิโลเมตร ในเขตโครงการชลประทานนครราชสีมา	กรมชลประทาน	โครงการชลประทานนครราชสีมา	-	๐.๕๖๙ ล้านบาท	-	-	-	๐.๕๖๙ ล้านบาท
๒๖๑. บำรุงรักษาคลองส่งน้ำสายใหญ่ จำนวน ๒๔ สาย ระยะทาง ๑๑๓.๒๐ กิโลเมตร ในเขตโครงการชลประทานนครราชสีมา	กรมชลประทาน	โครงการชลประทานนครราชสีมา	-	๑.๗๑ ล้านบาท	-	-	-	๑.๗๑ ล้านบาท

บัญชีรายการชุดโครงการที่สำคัญ			งบประมาณดำเนินการ/ปีงบประมาณ					รวม ๕ ปี
โครงการสำคัญ	แหล่ง งปม.	หน่วยดำเนินงาน	พ.ศ. ๒๕๖๖	พ.ศ. ๒๕๖๗	พ.ศ. ๒๕๖๘	พ.ศ. ๒๕๖๙	พ.ศ.๒๕๗๐	
๒๖๒. บำรุงรักษาบริเวณห้วงงาน จำนวน ๕๐ แห่ง พื้นที่ ๑,๐๘๘ ไร่ ในเขตโครงการชลประทานนครราชสีมา	กรม ชลประทาน	โครงการชลประทาน นครราชสีมา	-	๒.๔๗ ล้านบาท	-	-	-	๒.๔๗ ล้านบาท
๒๖๓. ปรับปรุงเพิ่มความจุคลอง LMC ลำพระเพลิง กม. ๒๑+๔๕๐ ถึง กม.๖๓+๐๕๐ ความยาว ๔๑.๖๐ กิโลเมตร โครงการส่งน้ำและบำรุงรักษาลำพระเพลิง	กรม ชลประทาน	โครงการส่งน้ำและ บำรุงรักษาลำพระเพลิง	-	๘๐ ล้านบาท	-	-	-	๘๐ ล้านบาท
๒๖๔. ขุดลอกอ่างเก็บน้ำดำเนินการเอง อ่างบ้านสันกำแพง ปริมาณดิน ๑๐๐,๐๐๐ ลบ.ม. โครงการส่งน้ำและบำรุงรักษาลำพระเพลิง	กรม ชลประทาน	โครงการส่งน้ำและ บำรุงรักษาลำพระเพลิง	-	๓.๒ ล้านบาท	-	-	-	๓.๒ ล้านบาท
๒๖๕. บำรุงรักษาห้วงงาน ๔ แห่ง พื้นที่ ๑,๔๕๕ ไร่ โครงการส่งน้ำและบำรุงรักษาลำพระเพลิง	กรม ชลประทาน	โครงการส่งน้ำและ บำรุงรักษาลำพระเพลิง	-	๔.๗ ล้านบาท	-	-	-	๔.๗ ล้านบาท
๒๖๖. บริหารการส่งน้ำ โครงการส่งน้ำและบำรุงรักษาลำพระเพลิง พื้นที่ชลประทาน ๘๔,๙๖๐ ไร่ โครงการส่งน้ำและบำรุงรักษาลำพระเพลิง	กรม ชลประทาน	โครงการส่งน้ำและ บำรุงรักษาลำพระเพลิง	-	๐.๖๗ ล้านบาท	-	-	-	๐.๖๗ ล้านบาท
๒๖๗. บำรุงรักษาทางลำเลียงใหญ่ โครงการส่งน้ำและบำรุงรักษาลำพระเพลิง ระยะทาง ๑๖.๐๔๕ กิโลเมตร โครงการส่งน้ำและบำรุงรักษาลำพระเพลิง	กรม ชลประทาน	โครงการส่งน้ำและ บำรุงรักษาลำพระเพลิง	-	๑.๗๔ ล้านบาท	-	-	-	๑.๗๔ ล้านบาท
๒๖๘. ระบบระบายน้ำคลองธรรมชาติลำพระเพลิง บ้านจันทรีด-บ้านหนองกรด พื้นที่รับผลประโยชน์ ๒๕๐ ไร่ โครงการส่งน้ำและบำรุงรักษาลำพระเพลิง	กรม ชลประทาน	โครงการส่งน้ำและ บำรุงรักษาลำพระเพลิง	-	๓๗.๕ ล้านบาท	-	-	-	๓๗.๕ ล้านบาท

บัญชีรายการชุดโครงการที่สำคัญ			งบประมาณดำเนินการ/ปีงบประมาณ					รวม ๕ ปี
โครงการสำคัญ	แหล่ง งปม.	หน่วยดำเนินงาน	พ.ศ. ๒๕๖๖	พ.ศ. ๒๕๖๗	พ.ศ. ๒๕๖๘	พ.ศ. ๒๕๖๙	พ.ศ.๒๕๗๐	
๒๖๙. ประตุระบายน้ำบ้านใหม่โพธิ์งาม ขนาดบาน ๖.๐๐x๓.๐๐ เมตร จำนวน ๒ ช่อง พื้นที่รับผลประโยชน์ ๑๘๐ ไร่	กรม ชลประทาน	โครงการส่งน้ำและ บำรุงรักษาลำพระเพลิง	-	๒๐ ล้านบาท	-	-	-	๒๐ ล้านบาท
๒๗๐. ปรับปรุงข้อมูลทะเบียนเกษตรกร	กรมปศุสัตว์	สำนักงานปศุสัตว์จังหวัด นครราชสีมา	๔๓๕,๐๐๐ บาท	๔๓๕,๐๐๐ บาท	๔๓๕,๐๐๐ บาท			๑,๓๐๕,๐๐๐ บาท

บัญชีรายการชุดโครงการที่สำคัญ			งบประมาณดำเนินการ/ปีงบประมาณ					รวม ๕ ปี
โครงการสำคัญ	แหล่ง งปม.	หน่วยดำเนินงาน	พ.ศ. ๒๕๖๖	พ.ศ. ๒๕๖๗	พ.ศ. ๒๕๖๘	พ.ศ. ๒๕๖๙	พ.ศ. ๒๕๗๐	
ประเด็นการพัฒนาที่ ๒ : สร้างความเข้มแข็งให้กลุ่มเกษตรกร และสถาบันเกษตรกร (สหกรณ์ วิสาหกิจชุมชน กลุ่มเกษตรกร)								
๑. ตรวจสอบบัญชีสหกรณ์และกลุ่มเกษตรกร จำนวน ๓๒๐ แห่ง	๒	สำนักงานตรวจบัญชีสหกรณ์นครราชสีมา	๓,๗๒๕,๐๐๐ บาท	๓,๗๒๕,๐๐๐ บาท	๓,๗๒๕,๐๐๐ บาท	๓,๗๒๕,๐๐๐ บาท	๓,๗๒๕,๐๐๐ บาท	๑๘,๖๒๕,๐๐๐ บาท
๒. โครงการพัฒนาและเสริมสร้างความเข้มแข็งแก่สหกรณ์และกลุ่มเกษตรกร	๒	สำนักงานตรวจบัญชีสหกรณ์นครราชสีมา	๔๒๖,๑๐๐ บาท	๔๒๖,๑๐๐ บาท	๔๒๖,๑๐๐ บาท	๔๒๖,๑๐๐ บาท	๔๒๖,๑๐๐ บาท	๒,๑๓๐,๕๐๐ บาท
๓. โครงการส่งเสริมและพัฒนาวิสาหกิจชุมชน	๒	สำนักงานตรวจบัญชีสหกรณ์นครราชสีมา	๒๙๖,๗๔๓ บาท	๒๙๖,๗๔๓ บาท	๒๙๖,๗๔๓ บาท	๒๙๖,๗๔๓ บาท	๒๙๖,๗๔๓ บาท	๑,๔๘๓,๘๑๕ บาท
๔. โครงการ ศพก./คทช./อาสาสมัครเกษตรด้านบัญชี	๒	สำนักงานตรวจบัญชีสหกรณ์นครราชสีมา	๔๑๕,๙๑๐ บาท	๔๑๕,๙๑๐ บาท	๔๑๕,๙๑๐ บาท	๔๑๕,๙๑๐ บาท	๔๑๕,๙๑๐ บาท	๒,๐๗๙,๕๕๐ บาท
๕. โครงการส่งเสริมการจัดทำบัญชี	๒	สำนักงานตรวจบัญชีสหกรณ์นครราชสีมา	๔๘,๗๑๐ บาท	๔๘,๗๑๐ บาท	๔๘,๗๑๐ บาท	๔๘,๗๑๐ บาท	๔๘,๗๑๐ บาท	๒๔๓,๕๕๐ บาท
๖. โครงการสำคัญที่ ๑ กิจกรรมหลักที่ ๑.๑ อบรมเพื่อเสริมสร้างความรู้ด้านการสร้างมูลค่าเพิ่มให้กับผลิตภัณฑ์ทางการเกษตร มาตรฐานผลิตภัณฑ์การตลาดทั้งทาง Online และ Offline รวมทั้งการบริหารจัดการองค์กรสู่ความยั่งยืนจำนวน ๓๐ ราย ๔ กลุ่มฯ กิจกรรมหลักที่ ๑.๒ ยกระดับกลุ่มเกษตรกรเป้าหมายด้านการพัฒนาผลิตภัณฑ์และบรรจุภัณฑ์ต้นแบบและทดสอบผลิตภัณฑ์ให้กับกลุ่มเกษตรกรที่เข้าร่วมโครงการฯ ไม่น้อยกว่า กลุ่มละ ๑ ผลิตภัณฑ์	OPOAI-C	สำนักงานอุตสาหกรรมจังหวัดนครราชสีมา สำนักงานอุตสาหกรรมจังหวัด และทีมผู้เชี่ยวชาญ/ที่ปรึกษา	๑๗๔,๒๗๕ บาท	-	-	-	-	๑๗๔,๒๗๕ บาท
๗. กิจกรรมพัฒนาศูนย์เรียนรู้การเพิ่มประสิทธิภาพการผลิตสินค้าเกษตร	กรมปศุสัตว์	สำนักงานปศุสัตว์จังหวัดนครราชสีมา	๒๑๙,๐๐๐ บาท	๒๑๙,๐๐๐ บาท	๒๑๙,๐๐๐ บาท			๖๕๗,๐๐๐ บาท

บัญชีรายการชุดโครงการที่สำคัญ			งบประมาณดำเนินการ/ปีงบประมาณ					รวม ๕ ปี
โครงการสำคัญ	แหล่ง งปม.	หน่วยดำเนินงาน	พ.ศ. ๒๕๖๖	พ.ศ. ๒๕๖๗	พ.ศ. ๒๕๖๘	พ.ศ. ๒๕๖๙	พ.ศ.๒๕๗๐	
๘. กิจกรรมส่งเสริมการเลี้ยงสัตว์แบบแปลงใหญ่	งปพัฒนา จังหวัด	สำนักงานปศุสัตว์จังหวัด นครราชสีมา	๒๑,๕๐๐ บาท	๒๑,๕๐๐ บาท	๒๑,๕๐๐ บาท	-	-	๖๔,๕๐๐ บาท
๙. กิจกรรมส่งเสริมการเลี้ยงไก่โคราช	กรมปศุสัตว์	สำนักงานปศุสัตว์จังหวัด นครราชสีมา	-	๓๖๖,๘๐๐ บาท	๓๖๖,๘๐๐ บาท	-	-	๗๓๓,๖๐๐ บาท
๑๐. กิจกรรมพัฒนาคลังเสบียงอาหารสัตว์ จังหวัดนครราชสีมา	งปพัฒนา จังหวัด	สำนักงานปศุสัตว์จังหวัด นครราชสีมา	-	๒,๘๐๐,๐๐๐ บาท	๒,๘๐๐,๐๐๐ บาท	-	-	๕,๖๐๐,๐๐๐ บาท

บัญชีรายการชุดโครงการที่สำคัญ			งบประมาณดำเนินการ/ปีงบประมาณ					รวม ๕ ปี
โครงการสำคัญ	แหล่ง งปม.	หน่วยดำเนินงาน	พ.ศ. ๒๕๖๖	พ.ศ. ๒๕๖๗	พ.ศ. ๒๕๖๘	พ.ศ. ๒๕๖๙	พ.ศ.๒๕๗๐	
ประเด็นการพัฒนาที่ ๓ : ส่งเสริมเกษตรกรมูลค่าสูงด้วยนวัตกรรมและเทคโนโลยี								
๑. โครงการตรวจรับรองแหล่งผลิต GAP พืชและการผลิตพืชอินทรีย์	๒	ศูนย์วิจัยและพัฒนาการ เกษตรโนนสูง	-	-	-	-	-	-
- กิจกรรมหลักที่ ๑.๑ การตรวจรับรอง แหล่งผลิต GAP พืช	๒	ศูนย์วิจัยและพัฒนาการ เกษตรโนนสูง	๑๖๖,๕๐๐ บาท	๑๖๖,๕๐๐ บาท	๑๖๖,๕๐๐ บาท	๑๖๖,๕๐๐ บาท	๑๖๖,๕๐๐ บาท	๘๓๒,๕๐๐ บาท
- กิจกรรมหลักที่ ๑.๒ การตรวจรับรองการ ผลิตพืชอินทรีย์	๒	ศูนย์วิจัยและพัฒนาการ เกษตรโนนสูง	๓๓,๖๐๐ บาท	๓๓,๖๐๐ บาท	๓๓,๖๐๐ บาท	๓๓,๖๐๐ บาท	๓๓,๖๐๐ บาท	๑๖๘,๐๐๐ บาท
๒. โครงการส่งเสริมเกษตรกรอินทรีย์ในเขต ปฏิรูปที่ดิน	๒	สำนักงานการปฏิรูปที่ดิน จังหวัดนครราชสีมา	๔๔๖,๐๐๐ บาท	๔๔๖,๐๐๐ บาท	๔๔๖,๐๐๐ บาท	๔๔๖,๐๐๐ บาท	๔๔๖,๐๐๐ บาท	๒,๒๓๐,๐๐๐ บาท
๓. โครงการส่งเสริมสินค้าเกษตรในเขตปฏิรูป ที่ดินเข้าสู่ระบบรับรองมาตรฐาน GAP	๒	สำนักงานการปฏิรูปที่ดิน จังหวัดนครราชสีมา	๒๔๕,๕๐๐ บาท	๒๔๕,๕๐๐ บาท	๒๔๕,๕๐๐ บาท	๒๔๕,๕๐๐ บาท	๒๔๕,๕๐๐ บาท	๑,๒๒๕,๐๐๐ บาท
๔. โครงการส่งเสริมและพัฒนาการผลิตสินค้า เส้นไหมให้ได้มาตรฐาน มกช.๘๐๐๐-๒๕๕๕	๒	ศูนย์หม่อนไหมเฉลิมพระ เกียรติฯนครราชสีมา	๔๕,๐๐๐ บาท	๔๕,๐๐๐ บาท	๔๕,๐๐๐ บาท	๔๕,๐๐๐ บาท	๔๕,๐๐๐ บาท	๒๒๕,๐๐๐ บาท
๕. โครงการส่งเสริมสินค้าหม่อนไหมเข้าสู่ ระบบรับรองมาตรฐาน GAP	๒	ศูนย์หม่อนไหมเฉลิมพระ เกียรติฯนครราชสีมา	๔๕,๐๐๐ บาท	๔๕,๐๐๐ บาท	๔๕,๐๐๐ บาท	๔๕,๐๐๐ บาท	๔๕,๐๐๐ บาท	๒๒๕,๐๐๐ บาท

บัญชีรายการชุดโครงการที่สำคัญ			งบประมาณดำเนินการ/ปีงบประมาณ					
โครงการสำคัญ	แหล่ง งปม.	หน่วยดำเนินงาน	พ.ศ. ๒๕๖๖	พ.ศ. ๒๕๖๗	พ.ศ. ๒๕๖๘	พ.ศ. ๒๕๖๙	พ.ศ.๒๕๗๐	รวม ๕ ปี
๖. โครงการเสริมสร้างศักยภาพการผลิต เมล็ดพันธุ์ข้าวของศูนย์ข้าวชุมชน	๒	ศูนย์เมล็ดพันธุ์ข้าว นครราชสีมา	๙๓๑,๖๖๐ บาท	๙๓๑,๖๖๐ บาท	๙๓๑,๖๖๐ บาท	๙๓๑,๖๖๐ บาท	๙๓๑,๖๖๐ บาท	๔,๖๕๘,๓๐๐ บาท
๗. โครงการยกระดับคุณภาพมาตรฐานสินค้า เกษตร	๒	ศูนย์วิจัยและพัฒนาประมง น้ำจืดนครราชสีมา	๔๐๐,๐๐๐ บาท	๔๐๐,๐๐๐ บาท	๔๐๐,๐๐๐ บาท	๔๐๐,๐๐๐ บาท	๔๐๐,๐๐๐ บาท	๒,๐๐๐,๐๐๐ บาท
๘. โครงการเพิ่มประสิทธิภาพการเกษตร และอุตสาหกรรมปลอดภัย FOOD VALLEY	๑	สำนักงานเกษตรจังหวัด นครราชสีมา	๑,๘๓๗,๕๖๐ บาท	๑,๘๓๗,๕๖๐ บาท	๑,๘๓๗,๕๖๐ บาท	๑,๘๓๗,๕๖๐ บาท	๑,๘๓๗,๕๖๐ บาท	๙,๑๘๗,๘๐๐ บาท
๙. โครงการยกระดับมาตรฐานการผลิตปศุ สัตว์	๑	สำนักงานปศุสัตว์จังหวัด นครราชสีมา	-	-	-	-	-	-
กิจกรรมที่ ๑ ยกระดับมาตรฐานการ ผลิตโคเนื้อคุณภาพ	๑	สำนักงานปศุสัตว์จังหวัด นครราชสีมา	๕,๐๐๐,๐๐๐ บาท	๕,๐๐๐,๐๐๐ บาท	๕,๐๐๐,๐๐๐ บาท	๕,๐๐๐,๐๐๐ บาท	๕,๐๐๐,๐๐๐ บาท	๒๕,๐๐๐,๐๐๐ บาท
กิจกรรมที่ ๒ ยกระดับมาตรฐานการ ผลิตแพะ-แกะ	๑	สำนักงานปศุสัตว์จังหวัด นครราชสีมา	๒,๐๐๐,๐๐๐ บาท	๒,๐๐๐,๐๐๐ บาท	๒,๐๐๐,๐๐๐ บาท	๒,๐๐๐,๐๐๐ บาท	๒,๐๐๐,๐๐๐ บาท	๑๐,๐๐๐,๐๐๐ บาท
๑๐. โครงการยกระดับมาตรฐานโรงฆ่าสัตว์	๑	สำนักงานปศุสัตว์จังหวัด นครราชสีมา	๕๐๐,๐๐๐ บาท	๕๐๐,๐๐๐ บาท	๕๐๐,๐๐๐ บาท	๕๐๐,๐๐๐ บาท	๕๐๐,๐๐๐ บาท	๒,๕๐๐,๐๐๐ บาท
๑๑. โครงการพัฒนาชุมชนเกษตรกรรม ยั่งยืนในพื้นที่จัดที่ดินให้ชุมชนตามนโยบาย รัฐบาล (คทช.) ในเขตปฏิรูปที่ดิน	๒	สำนักงานการปฏิรูปที่ดิน จังหวัดนครราชสีมา	๕๓๒,๖๐๐ บาท	๕๓๒,๖๐๐ บาท	๕๓๒,๖๐๐ บาท	๕๓๒,๖๐๐ บาท	๕๓๒,๖๐๐ บาท	๒,๖๑๘,๐๐๐ บาท
๑๒. โครงการยกระดับศักยภาพธุรกิจชุมชน ในเขตปฏิรูปสู่ความยั่งยืน	๒	สำนักงานการปฏิรูปที่ดิน จังหวัดนครราชสีมา	๑๖๒,๐๐๐ บาท	๑๖๒,๐๐๐ บาท	๑๖๒,๐๐๐ บาท	๑๖๒,๐๐๐ บาท	๑๖๒,๐๐๐ บาท	๘๑๐,๐๐๐ บาท
๑๓.โครงการพัฒนาประสิทธิภาพหม่อนไหม ระบบแปลงใหญ่	๒	ศูนย์หม่อนไหมเฉลิมพระ เกียรติฯนครราชสีมา	๒๒๕,๐๐๐ บาท	๒๒๕,๐๐๐ บาท	๒๒๕,๐๐๐ บาท	๒๒๕,๐๐๐ บาท	๒๒๕,๐๐๐ บาท	๑,๑๒๕,๐๐๐ บาท
๑๔.โครงการส่งเสริมการพัฒนาตลาด ภายในสำหรับสินค้าเกษตร	๒	ศูนย์เมล็ดพันธุ์ข้าว นครราชสีมา	๑๑๖,๐๐๐ บาท	๑๑๖,๐๐๐ บาท	๑๑๖,๐๐๐ บาท	๑๑๖,๐๐๐ บาท	๑๑๖,๐๐๐ บาท	๕๘๐,๐๐๐ บาท
๑๕.โครงการพัฒนาศักยภาพเกษตรกรสู่ ผู้ประกอบการตลาดเกษตรวิธีใหม่ (new normal market)	๑	สำนักงานเกษตรจังหวัด นครราชสีมา	๑,๐๐๐,๐๐๐ บาท	๑,๐๐๐,๐๐๐ บาท	๑,๐๐๐,๐๐๐ บาท	๑,๐๐๐,๐๐๐ บาท	๑,๐๐๐,๐๐๐ บาท	๕,๐๐๐,๐๐๐ บาท

บัญชีรายการชุดโครงการที่สำคัญ			งบประมาณดำเนินการ/ปีงบประมาณ					
โครงการสำคัญ	แหล่ง งปม.	หน่วยดำเนินงาน	พ.ศ. ๒๕๖๖	พ.ศ. ๒๕๖๗	พ.ศ. ๒๕๖๘	พ.ศ. ๒๕๖๙	พ.ศ.๒๕๗๐	รวม ๕ ปี
๑๖. โครงการพัฒนาประสิทธิภาพการผลิตปศุสัตว์ กิจกรรมที่ ๑ ส่งเสริมการใช้เทคโนโลยีชีวภาพการผลิตปศุสัตว์	๑	สำนักงานปศุสัตว์จังหวัดนครราชสีมา	๙๐๐,๐๐๐ บาท	๙๐๐,๐๐๐ บาท	๑,๐๐๐,๐๐๐ บาท	๑,๐๐๐,๐๐๐ บาท	๑,๐๐๐,๐๐๐ บาท	๔,๙๐๐,๐๐๐ บาท
กิจกรรมที่ ๒ พัฒนาศักยภาพสินค้าปศุสัตว์และการตลาด	๑	สำนักงานปศุสัตว์จังหวัดนครราชสีมา	๕๐๐,๐๐๐ บาท	๕๐๐,๐๐๐ บาท	๕๐๐,๐๐๐ บาท	๕๐๐,๐๐๐ บาท	๕๐๐,๐๐๐ บาท	๒,๕๐๐,๐๐๐ บาท
๑๗. สนับสนุนองค์ความรู้เพื่อเข้าถึงแหล่งเงินทุนในการประกอบอาชีพเกษตรกร	๑	สำนักงานเกษตรและสหกรณ์จังหวัดนครราชสีมา	-	๙๕๓,๖๐๐ บาท	๙๕๓,๖๐๐ บาท	๙๕๓,๖๐๐ บาท	๙๕๓,๖๐๐ บาท	๓,๗๖๘,๖๐๐ บาท
๑๘. โครงการระบบส่งเสริมการเกษตรแบบแปลงใหญ่	๒	สำนักงานตรวจบัญชีสหกรณ์นครราชสีมา	๒๗๓,๐๐๐ บาท	๒๗๓,๐๐๐ บาท	๒๗๓,๐๐๐ บาท	๒๗๓,๐๐๐ บาท	๒๗๓,๐๐๐ บาท	๑,๓๖๕,๐๐๐ บาท
๑๙. โครงการบริหารจัดการผลิตสินค้าเกษตรตามแผนที่เกษตรเพื่อการบริหารจัดการเชิงรุก (Agri-Map)	๒	สำนักงานตรวจบัญชีสหกรณ์นครราชสีมา	๒๒,๘๔๐ บาท	๒๒,๘๔๐ บาท	๒๒,๘๔๐ บาท	๒๒,๘๔๐ บาท	๒๒,๘๔๐ บาท	๑๑๔,๒๐๐ บาท
๒๐. โครงการพัฒนาเกษตรกรรายยั่งยืน (เกษตรกรทฤษฎีใหม่)	๒	สำนักงานตรวจบัญชีสหกรณ์นครราชสีมา	๑๔๐,๑๙๐ บาท	๑๔๐,๑๙๐ บาท	๑๔๐,๑๙๐ บาท	๑๔๐,๑๙๐ บาท	๑๔๐,๑๙๐ บาท	๗๐๐,๙๕๐ บาท
๒๑. โครงการพัฒนาเกษตรกรรายยั่งยืน (เกษตรกรอินทรีย์)	๒	สำนักงานตรวจบัญชีสหกรณ์นครราชสีมา	๒,๗๕๐ บาท	๒,๗๕๐ บาท	๒,๗๕๐ บาท	๒,๗๕๐ บาท	๒,๗๕๐ บาท	๑๓,๗๕๐ บาท
๒๒. โครงการพัฒนาเกษตรกรรายยั่งยืน (เกษตรกรผสมผสาน)	๒	สำนักงานตรวจบัญชีสหกรณ์นครราชสีมา	๑๐,๑๒๕ บาท	๑๐,๑๒๕ บาท	๑๐,๑๒๕ บาท	๑๐,๑๒๕ บาท	๑๐,๑๒๕ บาท	๕๐,๖๒๕ บาท
๒๓. ส่งเสริมและพัฒนาศักยภาพการผลิตไม้ผลจังหวัดนครราชสีมา ด้วยเทคโนโลยี	งบพัฒนา จังหวัด	สำนักงานเกษตรจังหวัดนครราชสีมา	-	๙๐๖,๖๐๐ บาท	-	-	-	๙๐๖,๖๐๐ บาท
๒๔. การวิเคราะห์ศักยภาพที่ดินรองรับการเปลี่ยนประเภทการเพาะปลูกจากพื้นที่เสี่ยงต่อโรคใบด่างมันสำปะหลังอย่างยั่งยืน	งบพัฒนา จังหวัด	สำนักงานเกษตรจังหวัดนครราชสีมา	-	๑,๕๐๐,๐๐๐ บาท	-	-	-	๑,๕๐๐,๐๐๐ บาท
๒๕. การเพิ่มประสิทธิภาพการผลิตข้าวปลอดภัยจังหวัดนครราชสีมา	งบพัฒนา จังหวัด	สำนักงานเกษตรจังหวัดนครราชสีมา	-	๒,๒๗๘,๕๐๐ บาท	-	-	-	๒,๒๗๘,๕๐๐ บาท
๒๖. การส่งเสริมการเพิ่มประสิทธิภาพการผลิตพืชสมุนไพรไทย จังหวัดนครราชสีมา	งบพัฒนา จังหวัด	สำนักงานเกษตรจังหวัดนครราชสีมา	-	๑,๑๗๙,๒๐๐ บาท	-	-	-	๑,๑๗๙,๒๐๐ บาท

บัญชีรายการชุดโครงการที่สำคัญ			งบประมาณดำเนินการ/ปีงบประมาณ					
โครงการสำคัญ	แหล่ง งปม.	หน่วยดำเนินงาน	พ.ศ. ๒๕๖๖	พ.ศ. ๒๕๖๗	พ.ศ. ๒๕๖๘	พ.ศ. ๒๕๖๙	พ.ศ.๒๕๗๐	รวม ๕ ปี
๒๗. การส่งเสริมและเพิ่มประสิทธิภาพการผลิตไม้ผลบ้านดงมะไฟ ตำบลมะเกลือใหม่ อำเภอสูงเนิน จังหวัดนครราชสีมา	งบพัฒนา จังหวัด	สำนักงานเกษตรจังหวัด นครราชสีมา	-	๘๘๐,๐๐๐ บาท	-	-	-	๘๘๐,๐๐๐ บาท
๒๘. โครงการต้นแบบเกษตรทฤษฎีใหม่ จังหวัดนครราชสีมา	งบพัฒนา จังหวัด	สำนักงานเกษตรและ สหกรณ์จังหวัดนครราชสีมา	-	๒,๙๑๔,๔๐๐ บาท	-	-	-	๒,๙๑๔,๔๐๐ บาท
๒๙. ส่งเสริมการปลูกผักสลัด ของสหกรณ์ ในพื้นที่การจัดที่ดินทำกินให้ชุมชนตาม นโยบายรัฐบาล ปี ๒๕๕๙-๒๕๖๔ จังหวัด นครราชสีมา	งบพัฒนา จังหวัด	สำนักงานเกษตรจังหวัด นครราชสีมา	-	๒๗๔,๙๐๐ บาท	-	-	-	๒๗๔,๙๐๐ บาท
๓๐. การพัฒนาคลังเสบียงอาหารสัตว์ จังหวัดนครราชสีมา	งบพัฒนา จังหวัด	สำนักงานปศุสัตว์จังหวัด นครราชสีมา	-	๒,๘๐๐,๐๐๐ บาท	-	-	-	๒,๘๐๐,๐๐๐ บาท
๓๑. เพิ่มประสิทธิภาพการผลิตโคเนื้อของ สมาชิกสหกรณ์ จังหวัดนครราชสีมา	งบพัฒนา จังหวัด	สำนักงานสหกรณ์จังหวัด นครราชสีมา	-	๒๐๕,๒๐๐ บาท	-	-	-	๒๐๕,๒๐๐ บาท
๓๒. ส่งเสริมการปลูกข้าวโพดเลี้ยงสัตว์ ของ สหกรณ์ในพื้นที่การจัดที่ดินทำกินให้ชุมชน ตามนโยบายรัฐบาล ปี ๒๕๕๙-๒๕๖๔ จังหวัดนครราชสีมา	งบพัฒนา จังหวัด	สำนักงานสหกรณ์จังหวัด นครราชสีมา	-	๒๙๕,๑๐๐ บาท	-	-	-	๒๙๕,๑๐๐ บาท
๓๓. ขับเคลื่อน BCG (Bio-circular-Green Economy) สู่การสร้างผลิตภัณฑ์เกษตรมูลค่าสูง	งบพัฒนา จังหวัด	สำนักงานเกษตรจังหวัด นครราชสีมา	-	๒,๐๐๐,๐๐๐ บาท	-	-	-	๒,๐๐๐,๐๐๐ บาท
๓๔. พัฒนาศักยภาพเกษตรกรผู้ปลูกมัน สำปะหลัง เพื่อยกระดับความสามารถใน การบริหารจัดการโรคใบด่างมันสำปะหลัง อย่างยั่งยืนของจังหวัดนครราชสีมา	งบพัฒนา จังหวัด	สำนักงานเกษตรจังหวัด นครราชสีมา	-	๑,๘๘๖,๔๐๐ บาท	-	-	-	๑,๘๘๖,๔๐๐ บาท
๓๕. พัฒนาการเกษตรด้วย BCG Model สู่ “โคราชดินแดนเกษตรสีเขียว”	งบพัฒนา จังหวัด	สำนักงานเกษตรจังหวัด นครราชสีมา	-	๔,๐๓๘,๒๐๐ บาท	-	-	-	๔,๐๓๘,๒๐๐ บาท
๓๖. ควบคุมป้องกันโรคพิษสุนัขบ้าจังหวัด นครราชสีมา	งบพัฒนา จังหวัด	สำนักงานปศุสัตว์จังหวัด นครราชสีมา	-	๒,๐๐๐,๐๐๐ บาท	-	-	-	๒,๐๐๐,๐๐๐ บาท

บัญชีรายการชุดโครงการที่สำคัญ			งบประมาณดำเนินการ/ปีงบประมาณ					รวม ๕ ปี
โครงการสำคัญ	แหล่ง งปม.	หน่วยดำเนินงาน	พ.ศ. ๒๕๖๖	พ.ศ. ๒๕๖๗	พ.ศ. ๒๕๖๘	พ.ศ. ๒๕๖๙	พ.ศ. ๒๕๗๐	
๓๗. โครงการสำคัญที่ ๑ คุณภาพซากและผลตอบแทนทางเศรษฐกิจการขุนลูกผสม (F๑) จากแม่โคนม (ระยะเวลาศึกษาวิจัย พ.ศ. ๒๕๖๔-๒๕๖๖). กิจกรรมหลักที่ ๑.๑ ศึกษาประสิทธิภาพการเจริญเติบโต ระยะแรกเกิด-สิ้นสุดระยะขุน (๘ และ ๒๔ เดือน) กิจกรรมหลักที่ ๑.๒ ศึกษาคุณภาพซากและคุณภาพเนื้อ	วิทยาศาสตร์ วิจัยและ นวัตกรรม (ววน.)	ศูนย์วิจัยและพัฒนาโคนม	๑,๔๕๗,๗๐๐ บาท	-	--	-	-	๑,๔๕๗,๗๐๐ บาท
			๑,๒๒๙,๗๐๐ บาท					๑,๒๒๙,๗๐๐ บาท
			๒๒๘,๐๐๐ บาท					๒๒๘,๐๐๐ บาท
๓๘. โครงการพัฒนาระบบส่งเสริมเกษตรกรแบบแปลงใหญ่ กิจกรรมส่งเสริมเกษตรกรแบบแปลงใหญ่	งบกรมการ ข้าว	ศูนย์วิจัยข้าวนครราชสีมา	๙๔๘,๔๐๐ บาท	๙๔๘,๔๐๐ บาท	๙๔๘,๔๐๐ บาท	๙๔๘,๔๐๐ บาท	๙๔๘,๔๐๐ บาท	๔,๗๔๒,๐๐๐ บาท
๓๙. โครงการพัฒนาเกษตรกรรายยั่งยืน กิจกรรมส่งเสริมและพัฒนาการผลิตข้าวอินทรีย์	งบกรมการ ข้าว	ศูนย์วิจัยข้าวนครราชสีมา	๓๓๐,๐๖๐ บาท	๓๓๐,๐๖๐ บาท	๓๓๐,๐๖๐ บาท	๓๓๐,๐๖๐ บาท	๓๓๐,๐๖๐ บาท	๑,๖๕๐,๓๐๐ บาท
๔๐. โครงการผลิตและกระจายเมล็ดพันธุ์ข้าว กิจกรรมการผลิตและกระจายเมล็ดพันธุ์ข้าว (ชั้นพันธุ์คัด ชั้นพันธุ์หลัก)	งบกรมการ ข้าว	ศูนย์วิจัยข้าวนครราชสีมา	๓,๘๑๕,๕๐๐ บาท	๓,๘๑๕,๕๐๐ บาท	๓,๘๑๕,๕๐๐ บาท	๓,๘๑๕,๕๐๐ บาท	๓,๘๑๕,๕๐๐ บาท	๑๙,๐๗๗,๕๐๐ บาท
๔๑. โครงการเสริมสร้างศักยภาพการผลิตเมล็ดพันธุ์ข้าวของศูนย์ข้าวชุมชน กิจกรรมเสริมสร้างศักยภาพการผลิตเมล็ดพันธุ์ของศูนย์ข้าวชุมชน	งบกรมการ ข้าว	ศูนย์วิจัยข้าวนครราชสีมา	๘๔๓,๖๐๐ บาท	๘๔๓,๖๐๐ บาท	๘๔๓,๖๐๐ บาท	๘๔๓,๖๐๐ บาท	๘๔๓,๖๐๐ บาท	๔,๒๑๘,๐๐๐ บาท
๔๒. โครงการยกระดับคุณภาพมาตรฐานสินค้าเกษตร กิจกรรมยกระดับคุณภาพมาตรฐานสินค้าข้าว	งบกรมการ ข้าว	ศูนย์วิจัยข้าวนครราชสีมา	๕๑,๐๐๐ บาท	๕๑,๐๐๐ บาท	๕๑,๐๐๐ บาท	๕๑,๐๐๐ บาท	๕๑,๐๐๐ บาท	๒๕๕,๐๐๐ บาท
๔๓. พัฒนาคุณภาพสินค้าประมงสู่มาตรฐาน	กรมประมง	ศูนย์วิจัยและพัฒนาประมง น้ำจืดนครราชสีมา	๑๗๒,๐๐๐ บาท	๒๐๐,๐๐๐ บาท	๒๐๐,๐๐๐ บาท	๒๐๐,๐๐๐ บาท	๒๐๐,๐๐๐ บาท	๙๗๒,๐๐๐ บาท

บัญชีรายการชุดโครงการที่สำคัญ			งบประมาณดำเนินการ/ปีงบประมาณ					
โครงการสำคัญ	แหล่ง งปม.	หน่วยดำเนินงาน	พ.ศ. ๒๕๖๖	พ.ศ. ๒๕๖๗	พ.ศ. ๒๕๖๘	พ.ศ. ๒๕๖๙	พ.ศ.๒๕๗๐	รวม ๕ ปี
๔๔. โครงการพัฒนาด้านการเกษตร กิจกรรมหลัก ยกระดับขีดความสามารถทางการตลาดสินค้าเกษตรให้เกษตรกร กิจกรรมย่อย/รายการ ยกระดับสร้างมูลค่าเพิ่มสินค้าสิ่งปงซ์ทางภูมิศาสตร์ GI นครราชสีมา	งปพัฒนาจังหวัดนครราชสีมา	สำนักงานพาณิชย์จังหวัดนครราชสีมา	๓,๐๐๐,๐๐๐ บาท	๓,๐๐๐,๐๐๐ บาท	๓,๐๐๐,๐๐๐ บาท	๓,๐๐๐,๐๐๐ บาท	๓,๐๐๐,๐๐๐ บาท	๑๕,๐๐๐,๐๐๐ บาท
๔๕. กิจกรรมพัฒนาคุณภาพสินค้าประมงสู่มาตรฐาน	งปกรมประมง	สำนักงานประมงจังหวัดนครราชสีมา	๖,๐๐๐ บาท	๖,๐๐๐ บาท	๖,๐๐๐ บาท	๖,๐๐๐ บาท	๖,๐๐๐ บาท	๓๐,๐๐๐ บาท
๔๖. กิจกรรมบุคลากรภาครัฐด้านปศุสัตว์	กรมปศุสัตว์	สำนักงานปศุสัตว์จังหวัดนครราชสีมา	๑๔,๓๖๒,๕๙๓ บาท	๑๔,๓๖๒,๕๙๓ บาท	๑๔,๓๖๒,๕๙๓ บาท			๔๓,๐๘๗,๗๗๙ บาท
๔๗. กิจกรรมจัดการสวัสดิภาพสัตว์	กรมปศุสัตว์	สำนักงานปศุสัตว์จังหวัดนครราชสีมา	๔๖,๗๐๐ บาท	๔๖,๗๐๐ บาท	๔๖,๗๐๐ บาท			๑๔๐,๑๐๐ บาท
๔๘. กิจกรรมส่งเสริมและพัฒนาการปศุสัตว์	กรมปศุสัตว์	สำนักงานปศุสัตว์จังหวัดนครราชสีมา	๘๐,๕๐๐ บาท	๘๐,๕๐๐ บาท	๘๐,๕๐๐ บาท			๒๔๑,๕๐๐ บาท
๔๙. กิจกรรมกาพัฒนาการผลิตปศุสัตว์	กรมปศุสัตว์	สำนักงานปศุสัตว์จังหวัดนครราชสีมา	๑๘๔,๔๐๐ บาท	๑๘๔,๔๐๐ บาท	๑๘๔,๔๐๐ บาท			๕๕๓,๒๐๐ บาท
๕๐. กิจกรรมพัฒนาสุขภาพสัตว์	กรมปศุสัตว์	สำนักงานปศุสัตว์จังหวัดนครราชสีมา	๔,๔๐๘,๗๐๐ บาท	๔,๔๐๘,๗๐๐ บาท	๔,๔๐๘,๗๐๐ บาท			๑๓,๒๒๖,๑๐๐ บาท
๕๑. กิจกรรมเฝ้าระวัง ป้องกัน ควบคุมและขั้นสูตรโรคสัตว์	กรมปศุสัตว์	สำนักงานปศุสัตว์จังหวัดนครราชสีมา	๕๕๕,๘๐๐ บาท	๕๕๕,๘๐๐ บาท	๕๕๕,๘๐๐ บาท			๑,๖๖๗,๔๐๐ บาท
๕๒. กิจกรรมพัฒนาปรับปรุงพันธุ์สัตว์	กรมปศุสัตว์	สำนักงานปศุสัตว์จังหวัดนครราชสีมา	๗๐๓,๒๐๐ บาท	๗๐๓,๒๐๐ บาท	๗๐๓,๒๐๐ บาท			๒,๑๐๙,๖๐๐ บาท
๕๓. กิจกรรมตรวจรับรองคุณภาพสินค้าปศุสัตว์	กรมปศุสัตว์	สำนักงานปศุสัตว์จังหวัดนครราชสีมา	๕๑๔,๘๐๐ บาท	๕๑๔,๘๐๐ บาท	๕๑๔,๘๐๐ บาท			๑,๕๔๔,๔๐๐ บาท
๔๔. กิจกรรมพัฒนาและส่งเสริมอุตสาหกรรมฮาลาล	กรมปศุสัตว์	สำนักงานปศุสัตว์จังหวัดนครราชสีมา	๒๘,๕๐๐ บาท	๒๘,๕๐๐ บาท	๒๘,๕๐๐ บาท			๘๕,๕๐๐ บาท
๔๕. กิจกรรมอาหารนมเพื่อเด็กและเยาวชน	กรมปศุสัตว์	สำนักงานปศุสัตว์จังหวัดนครราชสีมา	๓๔๙,๑๐๐ บาท	๓๔๙,๑๐๐ บาท	๓๔๙,๑๐๐ บาท			๑,๐๔๗,๓๐๐ บาท

บัญชีรายการชุดโครงการที่สำคัญ			งบประมาณดำเนินการ/ปีงบประมาณ					รวม ๕ ปี
โครงการสำคัญ	แหล่ง งปม.	หน่วยดำเนินงาน	พ.ศ. ๒๕๖๖	พ.ศ. ๒๕๖๗	พ.ศ. ๒๕๖๘	พ.ศ. ๒๕๖๙	พ.ศ.๒๕๗๐	
๔๖. กิจกรรมส่งเสริมปศุสัตว์อินทรีย์	กรมปศุสัตว์	สำนักงานปศุสัตว์จังหวัดนครราชสีมา	๕,๑๐๐ บาท	๕,๑๐๐ บาท	๕,๑๐๐ บาท			๑๕,๓๐๐ บาท
๔๗. กิจกรรมส่งเสริมเกษตรกรทฤษฎีใหม่	กรมปศุสัตว์	สำนักงานปศุสัตว์จังหวัดนครราชสีมา	๔๘๖,๐๐๐ บาท	๔๘๖,๐๐๐ บาท	๔๘๖,๐๐๐ บาท			๑,๔๕๘,๐๐๐ บาท
๔๘. กิจกรรมสนับสนุนโครงการอันเนื่องมาจากพระราชดำริ	กรมปศุสัตว์	สำนักงานปศุสัตว์จังหวัดนครราชสีมา	๓๑,๓๐๐ บาท	๓๑,๓๐๐ บาท	๓๑,๓๐๐ บาท			๙๓,๙๐๐ บาท
๔๙. กิจกรรมสนับสนุนโครงการสัตว์ปลอดโรค คนปลอดภัยจากโรคพิษสุนัขบ้า	กรมปศุสัตว์	สำนักงานปศุสัตว์จังหวัดนครราชสีมา	๑๘๙,๖๐๐ บาท	๑๘๙,๖๐๐ บาท	๑๘๙,๖๐๐ บาท			๕๖๘,๘๐๐ บาท
๕๐. กิจกรรมพัฒนาเทคโนโลยีและการสื่อสาร	กรมปศุสัตว์	สำนักงานปศุสัตว์จังหวัดนครราชสีมา	๒๗๙,๙๐๐ บาท	๒๗๙,๙๐๐ บาท	๒๗๙,๙๐๐ บาท			๘๓๙,๗๐๐ บาท
๕๑. กิจกรรมควบคุมป้องกันโรคพิษสุนัขบ้าจังหวัดนครราชสีมา	งบจังหวัด	สำนักงานปศุสัตว์จังหวัดนครราชสีมา	๑,๙๐๔,๐๐๐ บาท	๑,๙๐๔,๐๐๐ บาท	๑,๙๐๔,๐๐๐ บาท			๕,๗๑๒,๐๐๐ บาท
๕๒. กิจกรรมสร้างผู้ประกอบการแปรรูปสินค้าปศุสัตว์	งบกลุ่มจังหวัด	สำนักงานปศุสัตว์จังหวัดนครราชสีมา	๒๙๐,๖๗๕ บาท	๒๙๐,๖๗๕ บาท	๒๙๐,๖๗๕ บาท			๘๗๒,๐๒๕ บาท
๕๓. กิจกรรมยกระดับมาตรฐานการผลิตแพะ-แกะ	งบกลุ่มจังหวัด	สำนักงานปศุสัตว์จังหวัดนครราชสีมา	๔๐๐,๐๐๐ บาท	๔๐๐,๐๐๐ บาท	๔๐๐,๐๐๐ บาท			๑,๒๐๐,๐๐๐ บาท
๕๔. กิจกรรมพัฒนาอาหารโคควากิวและโคคุณภาพ	งบจังหวัด	สำนักงานปศุสัตว์จังหวัดนครราชสีมา		๑,๓๗๐,๐๐๐ บาท	๑,๓๗๐,๐๐๐ บาท			๒,๗๔๐,๐๐๐ บาท
๕๕. กิจกรรมพัฒนาคุณภาพสินค้าประมงสู่มาตรฐาน	กรมประมง	สำนักงานประมงจังหวัดนครราชสีมา	๒๕,๐๐๐ บาท	๓๕,๐๐๐ บาท	๓๕,๐๐๐ บาท	๓๕,๐๐๐ บาท	๓๕,๐๐๐ บาท	๑๖๕,๐๐๐ บาท
๕๖. โครงการพัฒนาศักยภาพองค์กรเกษตรกรสู่ระบบนิเวศการเกษตรยั่งยืนจังหวัดนครราชสีมา (Khorat Sustainable Agricultural Ecosystem : K-SAE) สำนักงานเกษตรจังหวัดนครราชสีมา	งบพัฒนาจังหวัด	สำนักงานเกษตรจังหวัดนครราชสีมา	-	-	๔,๑๑๗,๖๐๐ บาท	-	-	๔,๑๑๗,๖๐๐ บาท
๕๗. โครงการส่งเสริมและสนับสนุนนวัตกรรมเกษตรอัจฉริยะ Smart Fam IOT สร้างใช้เองได้ สำนักงานเกษตรจังหวัดนครราชสีมา	งบพัฒนาจังหวัด	สำนักงานเกษตรจังหวัดนครราชสีมา	-	-	๒,๙๙๕,๓๐๐ บาท	-	-	๒,๙๙๕,๓๐๐ บาท

บัญชีรายการชุดโครงการที่สำคัญ			งบประมาณดำเนินการ/ปีงบประมาณ					
โครงการสำคัญ	แหล่ง งปม.	หน่วยดำเนินงาน	พ.ศ. ๒๕๖๖	พ.ศ. ๒๕๖๗	พ.ศ. ๒๕๖๘	พ.ศ. ๒๕๖๙	พ.ศ.๒๕๗๐	รวม ๕ ปี
๕๘. โครงการพัฒนาเศรษฐกิจหมุนเวียนด้าน การเกษตร (BCG model) ด้วยเทคโนโลยี และนวัตกรรม สำนักงานเกษตรจังหวัด นครราชสีมา	งบพัฒนา จังหวัด	สำนักงานเกษตรจังหวัด นครราชสีมา	-	-	๒,๐๐๐,๐๐๐ บาท	-	-	๒,๐๐๐,๐๐๐ บาท
๕๙. โครงการส่งเสริมการปลูกพืชทางเลือก มูลค่าสูงด้วยเทคโนโลยีและนวัตกรรม สำนักงานเกษตรจังหวัดนครราชสีมา	งบพัฒนา จังหวัด	สำนักงานเกษตรจังหวัด นครราชสีมา	-	-	๒,๐๐๐,๐๐๐ บาท	-	-	๒,๐๐๐,๐๐๐ บาท
๖๐. พัฒนาเกษตรอินทรีย์จังหวัด นครราชสีมา ด้วยแนวทาง “เกษตรอินทรีย์ ๕ ดี วิถีคนโคราช” ตามมาตรฐานเกษตร อินทรีย์ขั้นพื้นฐานจังหวัดนครราชสีมา (KOS : Korat Organic Standard) สำนักงาน เกษตรจังหวัดนครราชสีมา	งบพัฒนา จังหวัด	สำนักงานเกษตรจังหวัด นครราชสีมา	-	-	๕,๗๐๐,๐๐๐ บาท	-	-	๕,๗๐๐,๐๐๐ บาท
๖๑. โครงการพัฒนาภาคการผลิตตาม มาตรฐานสุ่ออาหารปลอดภัยภายใต้ศูนย์ จัดการดินปุ๋ยชุมชน จังหวัดนครราชสีมา สำนักงานเกษตรจังหวัดนครราชสีมา	งบพัฒนา จังหวัด	สำนักงานเกษตรจังหวัด นครราชสีมา	-	-	๑,๘๒๙,๒๕๐ บาท	-	-	๑,๘๒๙,๒๕๐ บาท

บัญชีรายการชุดโครงการที่สำคัญ			งบประมาณดำเนินการ/ปีงบประมาณ					
โครงการสำคัญ	แหล่ง งปม.	หน่วยดำเนินงาน	พ.ศ. ๒๕๖๖	พ.ศ. ๒๕๖๗	พ.ศ. ๒๕๖๘	พ.ศ. ๒๕๖๙	พ.ศ.๒๕๗๐	รวม ๕ ปี
ประเด็นการพัฒนาที่ ๔ : เสริมสร้างรายได้ และความมั่นคงในการประกอบอาชีพเกษตรกร								
๑. โครงการผลิตและปล่อยกุ้งก้ามกรามในแหล่งน้ำธรรมชาติของจังหวัดนครราชสีมา	๑	สำนักงานประมงจังหวัดนครราชสีมา	๓๒๓,๑๖๐ บาท	๓๒๓,๑๖๐ บาท	๓๒๓,๑๖๐ บาท	๓๒๓,๑๖๐ บาท	๓๒๓,๑๖๐ บาท	๑,๖๑๕,๘๐๐ บาท
๒. โครงการส่งเสริมและพัฒนาเกษตรกรทฤษฎีใหม่ในเขตปฏิรูปที่ดิน	๒	สำนักงานการปฏิรูปที่ดินจังหวัดนครราชสีมา	๓๑๐,๖๒๐ บาท	๓๑๐,๖๒๐ บาท	๓๑๐,๖๒๐ บาท	๓๑๐,๖๒๐ บาท	๓๑๐,๖๒๐ บาท	๒,๒๓๐,๐๐๐ บาท
๓. โครงการส่งเสริมกระบวนการเกษตรในเขตปฏิรูปที่ดิน	๒	สำนักงานการปฏิรูปที่ดินจังหวัดนครราชสีมา	๒๔๕,๐๐๐ บาท	๒๔๕,๐๐๐ บาท	๒๔๕,๐๐๐ บาท	๒๔๕,๐๐๐ บาท	๒๔๕,๐๐๐ บาท	๑,๒๒๕,๐๐๐ บาท
๔. โครงการพัฒนาเกษตรกรปราดเปรื่องในเขตปฏิรูปที่ดิน	๒	สำนักงานการปฏิรูปที่ดินจังหวัดนครราชสีมา	-	-	-	-	-	-
- กิจกรรมหลักที่ ๔.๑ สร้างและพัฒนาเกษตรกรรุ่นใหม่	๒	สำนักงานการปฏิรูปที่ดินจังหวัดนครราชสีมา	๒๙๒,๑๐๐ บาท	๒๙๒,๑๐๐ บาท	๒๙๒,๑๐๐ บาท	๒๙๒,๑๐๐ บาท	๒๙๒,๑๐๐ บาท	๑,๔๖๐,๕๐๐ บาท
- กิจกรรมหลักที่ ๔.๒ พัฒนาเกษตรกรปราดเปรื่องในเขตปฏิรูปที่ดิน	๒	สำนักงานการปฏิรูปที่ดินจังหวัดนครราชสีมา	๑๘๕,๐๐๐ บาท	๑๘๕,๐๐๐ บาท	๑๘๕,๐๐๐ บาท	๑๘๕,๐๐๐ บาท	๑๘๕,๐๐๐ บาท	๙๒๕,๐๐๐ บาท
๕. โครงการส่งเสริมหม่อนไหมอุตสาหกรรม	๒	ศูนย์หม่อนไหมเฉลิมพระเกียรติฯนครราชสีมา	๓๑๐,๖๒๐ บาท	๓๑๐,๖๒๐ บาท	๓๑๐,๖๒๐ บาท	๓๑๐,๖๒๐ บาท	๓๑๐,๖๒๐ บาท	๑,๕๕๓,๑๐๐ บาท
๖. โครงการพัฒนาเกษตรกรปราดเปรื่องด้านหม่อนไหม	๒	ศูนย์หม่อนไหมเฉลิมพระเกียรติฯนครราชสีมา	๔๕,๐๐๐ บาท	๔๕,๐๐๐ บาท	๔๕,๐๐๐ บาท	๔๕,๐๐๐ บาท	๔๕,๐๐๐ บาท	๒๒๕,๐๐๐ บาท
๗. โครงการพัฒนาศักยภาพกระบวนการผลิต (ธนาคารเมล็ดพันธุ์ข้าวชุมชน)	๒	ศูนย์เมล็ดพันธุ์ข้าว นครราชสีมา	๓๖,๐๐๐ บาท	๓๖,๐๐๐ บาท	๓๖,๐๐๐ บาท	๓๖,๐๐๐ บาท	๓๖,๐๐๐ บาท	๑๘๐,๐๐๐ บาท
๘. โครงการส่งเสริมและพัฒนาอาชีพเพื่อแก้ไขปัญหาที่ทำกินของเกษตรกร	๒	สำนักงานสหกรณ์จังหวัดนครราชสีมา	-	-	-	-	-	-
กิจกรรมที่ ๑ : ส่งเสริมสมาชิกสหกรณ์/กลุ่มเกษตรกร/เกษตรกรเป้าหมายในการส่งเสริมและพัฒนาอาชีพ เพื่อแก้ไขปัญหาที่ดินทำกินของเกษตรกร ๖ พื้นที่	๒	สำนักงานสหกรณ์จังหวัดนครราชสีมา	๗,๒๐๐ บาท	๗,๒๐๐ บาท	๗,๒๐๐ บาท	๗,๒๐๐ บาท	๗,๒๐๐ บาท	๓๖,๐๐๐ บาท
กิจกรรมที่ ๒ : ประชุมคณะทำงานด้านการส่งเสริมอาชีพและการตลาด ภายใต้คณะอนุกรรมการนโยบายที่ดินจังหวัด ๔ ครั้ง	๒	สำนักงานสหกรณ์จังหวัดนครราชสีมา	๔,๘๐๐ บาท	๔,๘๐๐ บาท	๔,๘๐๐ บาท	๔,๘๐๐ บาท	๔,๘๐๐ บาท	๒๔,๕๐๐ บาท

บัญชีรายการชุดโครงการที่สำคัญ			งบประมาณดำเนินการ/ปีงบประมาณ					
โครงการสำคัญ	แหล่ง งปม.	หน่วยดำเนินงาน	พ.ศ. ๒๕๖๖	พ.ศ. ๒๕๖๗	พ.ศ. ๒๕๖๘	พ.ศ. ๒๕๖๙	พ.ศ.๒๕๗๐	รวม ๕ ปี
กิจกรรมที่ ๓ : แนะนำส่งเสริมสหกรณ์ที่ จัดตั้งแล้วให้สหกรณ์รวบรวมผลผลิตและ แปรรูปขึ้นต้น เพื่อรองรับผลผลิตของ สมาชิกที่จะออกสู่ตลาด ๓ สหกรณ์	๒	สำนักงานสหกรณ์จังหวัด นครราชสีมา	๔,๓๐๐ บาท	๔,๓๐๐ บาท	๔,๓๐๐ บาท	๔,๓๐๐ บาท	๔,๓๐๐ บาท	๒๑,๕๐๐ บาท
๙. โครงการยกระดับการผลิตสินค้าเกษตร ด้วยสมาร์ทฟาร์มสู่มาตรฐานเกษตรอินทรีย์ ขั้นพื้นฐานจังหวัดนครราชสีมา (KOS)	๑	สำนักงานเกษตรจังหวัด นครราชสีมา	๑,๐๐๐,๐๐๐ บาท	๑,๐๐๐,๐๐๐ บาท	๑,๐๐๐,๐๐๐ บาท	๑,๐๐๐,๐๐๐ บาท	๑,๐๐๐,๐๐๐ บาท	๕,๐๐๐,๐๐๐ บาท
๑๐.โครงการธนาคารอินทรีย์	๒	สถานีพัฒนาที่ดิน นครราชสีมา	๒๑๖,๐๐๐ บาท	๒๑๖,๐๐๐ บาท	๒๑๖,๐๐๐ บาท	๒๑๖,๐๐๐ บาท	๒๑๖,๐๐๐ บาท	๑,๐๘๐,๐๐๐ บาท
๑๑.โครงการบูรณาการพัฒนาศักยภาพ ตลาดเกษตรกร เพิ่มช่องทางการกระจายสินค้า เกษตรและเชื่อมโยงตลาดจังหวัด นครราชสีมา	๑	สำนักงานเกษตรและ สหกรณ์จังหวัดนครราชสีมา	-	๑,๖๑๗,๘๕๐ บาท	๑,๖๑๗,๘๕๐ บาท	๑,๖๑๗,๘๕๐ บาท	๑,๖๑๗,๘๕๐ บาท	๖,๔๗๑,๔๐๐ บาท
๑๒. โครงการเกษตรทฤษฎีใหม่ตามแนว พระราชดำริฯ จังหวัดนครราชสีมา	๒	สำนักงานเกษตรและ สหกรณ์จังหวัดนครราชสีมา และหน่วยงานร่วมบูรณาการ	-	๗,๑๖๘,๔๐๐	๘,๒๔๒,๐๐๐	๙,๕๓๑,๐๐๐	๑๑,๐๗๗,๐๐๐	๓๖,๐๑๘,๔๐๐
๑๓. ส่งเสริมและพัฒนาศักยภาพตลาด เกษตรกรจังหวัดนครราชสีมา	งบพัฒนา จังหวัด	สำนักงานเกษตรและ สหกรณ์จังหวัดนครราชสีมา	-	๑,๒๐๐,๐๐๐ บาท	-	-	-	๑,๒๐๐,๐๐๐ บาท
๑๔. โครงการพัฒนาเกษตรกรปราดเปรื่อง (Smart Farmer) กิจกรรมเกษตรกร ปราดเปรื่อง (Smart Farmer)	งบกรมการ ข้าว	ศูนย์วิจัยข้าวนครราชสีมา	๓๔,๐๖๐ บาท	๓๔,๐๖๐ บาท	๓๔,๐๖๐ บาท	๓๔,๐๖๐ บาท	๓๔,๐๖๐ บาท	๑๓๖,๐๐๐ บาท

บัญชีรายการชุดโครงการที่สำคัญ			งบประมาณดำเนินการ/ปีงบประมาณ					รวม ๕ ปี
โครงการสำคัญ	แหล่ง งบประมาณ	หน่วยดำเนินงาน	พ.ศ. ๒๕๖๖	พ.ศ. ๒๕๖๗	พ.ศ. ๒๕๖๘	พ.ศ. ๒๕๖๙	พ.ศ. ๒๕๗๐	
๑๕. โครงการสำคัญที่ ๑ โครงการส่งเสริมและพัฒนาอาชีพเพื่อแก้ไขปัญหาที่ดินทำกินของเกษตรกร กิจกรรมหลักที่ ๑.๑	กรมส่งเสริมสหกรณ์	สำนักงานสหกรณ์จังหวัดนครราชสีมา	๑๔,๐๐๐ บาท	๑๔,๐๐๐ บาท	๑๔,๐๐๐ บาท	๑๔,๐๐๐ บาท	๑๔,๐๐๐ บาท	๑๔,๐๐๐ บาท
ส่งเสริมสมาชิกสหกรณ์/กลุ่มเกษตรกร/เกษตรกรเป้าหมายในการส่งเสริมและพัฒนาอาชีพ เพื่อแก้ไขปัญหาที่ดินทำกินของเกษตรกร จำนวน ๖ พื้นที่ กิจกรรมหลักที่ ๑.๒	กรมส่งเสริมสหกรณ์	สำนักงานสหกรณ์จังหวัดนครราชสีมา	๘,๔๐๐ บาท	๘,๔๐๐ บาท	๘,๔๐๐ บาท	๘,๔๐๐ บาท	๘,๔๐๐ บาท	๘,๔๐๐ บาท
ประชุมคณะทำงานด้านการส่งเสริมอาชีพและการตลาด ภายใต้คณะอนุกรรมการนโยบายที่ดินจังหวัด กิจกรรมหลักที่ ๑.๓	กรมส่งเสริมสหกรณ์	สำนักงานสหกรณ์จังหวัดนครราชสีมา	๕,๖๐๐ บาท	๕,๖๐๐ บาท	๕,๖๐๐ บาท	๕,๖๐๐ บาท	๕,๖๐๐ บาท	๕,๖๐๐ บาท
แนะนำ ส่งเสริม สหกรณ์ที่จัดตั้งแล้วให้สหกรณ์รวบรวมผลผลิต และแปรรูปขึ้นต้นเพื่อรองรับผลผลิตของสมาชิกที่จะออกสู่ตลาด จำนวน ๓ สหกรณ์								
๑๖. โครงการผลิตและปล่อยปลาอินทนิลในแหล่งน้ำธรรมชาติของจังหวัดนครราชสีมา	งบจังหวัดนครราชสีมา	ศูนย์วิจัยและพัฒนาประมงน้ำจืดนครราชสีมา	-	-	๑,๐๕๐,๐๐๐ บาท	๑,๐๕๐,๐๐๐ บาท	๑,๐๕๐,๐๐๐ บาท	๓,๑๕๐,๐๐๐ บาท
๑๗. กิจกรรมสร้างเกษตรกรปราดเปรื่อง	กรมปศุสัตว์	สำนักงานปศุสัตว์จังหวัดนครราชสีมา	๒๑,๕๐๐ บาท	๒๑,๕๐๐ บาท	๒๑,๕๐๐ บาท	-	-	๖๔,๕๐๐ บาท
๑๘. กิจกรรมส่งเสริมและพัฒนาอาชีพเพื่อแก้ไขปัญหาที่ดินทำกินของเกษตรกร	กรมปศุสัตว์	สำนักงานปศุสัตว์จังหวัดนครราชสีมา	๑๒,๐๐๐ บาท	๑๒,๐๐๐ บาท	๑๒,๐๐๐ บาท	-	-	๓๖,๐๐๐ บาท
๑๙. โครงการเสริมสร้างศักยภาพการผลิตไม้ดอกไม้ประดับ จังหวัดนครราชสีมา สำนักงานเกษตรจังหวัดนครราชสีมา	งบพัฒนาจังหวัด	สำนักงานเกษตรจังหวัดนครราชสีมา			๘,๐๐๐,๐๐๐ บาท			๘,๐๐๐,๐๐๐ บาท
๒๐. โครงการพัฒนาศักยภาพทุเรียนจังหวัดนครราชสีมาสู่การส่งออกอย่างยั่งยืน สำนักงานเกษตรจังหวัดนครราชสีมา	งบพัฒนาจังหวัด	สำนักงานเกษตรจังหวัดนครราชสีมา			๑,๑๑๖,๘๕๐ บาท			๑,๑๑๖,๘๕๐ บาท

บัญชีรายการชุดโครงการที่สำคัญ			งบประมาณดำเนินการ/ปีงบประมาณ					
โครงการสำคัญ	แหล่ง งปม.	หน่วยดำเนินงาน	พ.ศ. ๒๕๖๖	พ.ศ. ๒๕๖๗	พ.ศ. ๒๕๖๘	พ.ศ. ๒๕๖๙	พ.ศ.๒๕๗๐	รวม ๕ ปี
๒๑. ขยายผลการทำเกษตรกรรมยั่งยืนตาม ศาสตร์พระราชาสู่การปฏิบัติอย่างยั่งยืน สำนักงานเกษตรจังหวัดนครราชสีมา	งปพัฒนา จังหวัด	สำนักงานเกษตรจังหวัด นครราชสีมา	-	-	๑,๘๐๐,๐๐๐ บาท	-	-	๑,๘๐๐,๐๐๐ บาท
๒๒. โครงการพัฒนาศักยภาพพื้นที่ การเกษตรด้วยนวัตกรรมการบริหารจัดการ ดิน ปุ๋ยและน้ำ อย่างมีประสิทธิภาพ สำนักงานเกษตรจังหวัดนครราชสีมา	งปพัฒนา จังหวัด	สำนักงานเกษตรจังหวัด นครราชสีมา	-	-	๑,๖๖๓,๑๙๐ บาท	-	-	๑,๖๖๓,๑๙๐ บาท
๒๓. โครงการพัฒนาศักยภาพเกษตรกรผู้ ปลูกมันสำปะหลัง เพื่อยกระดับ ความสามารถในการบริหารจัดการโรคใบ ด่างมันสำปะหลังอย่างยั่งยืนตาม กระบวนการโรงเรียนเกษตรกรของจังหวัด นครราชสีมา สำนักงานเกษตรจังหวัด นครราชสีมา	งปพัฒนา จังหวัด	สำนักงานเกษตรจังหวัด นครราชสีมา	-	-	๑,๓๒๒,๗๙๐ บาท	-	-	๑,๓๒๒,๗๙๐ บาท
๒๔. เกษตรกรโคราชยุคใหม่ร่วมใจไม่เผา พื้นที่การเกษตร สำนักงานเกษตรจังหวัด นครราชสีมา	งปพัฒนา จังหวัด	สำนักงานเกษตรจังหวัด นครราชสีมา	-	-	๒,๐๐๐,๐๐๐ บาท	-	-	๒,๐๐๐,๐๐๐ บาท

หมายเหตุ : แหล่งงบประมาณ ได้แก่ ๑ หมายถึง งบประมาณของจังหวัด/กลุ่มจังหวัด
๒ หมายถึง งบประมาณของกระทรวง/กรม
๓ หมายถึง งบประมาณขององค์กรปกครองส่วนท้องถิ่น
๔ หมายถึง งบประมาณอื่น ๆ (เอกชน กองทุน เงินกู้)

ส่วนที่ ๕

แบบสรุปโครงการแบบย่อ (Project idea) ของโครงการด้านการเกษตรและสหกรณ์ที่สำคัญของจังหวัด

ประเด็นการพัฒนาที่ ๑ : พัฒนาปัจจัยพื้นฐานด้านการเกษตรกรรม ทรัพยากรการเกษตรและ
สิ่งแวดล้อมอย่างยั่งยืน

หัวข้อ	รายละเอียด
๑. ชื่อโครงการสำคัญ	โครงการก่อสร้างแหล่งน้ำในไร่นานอกเขตชลประทาน
๒. แนวทางการพัฒนา	เป็นการสนับสนุนการทำเกษตรแบบผสมผสานตามหลักทฤษฎีใหม่อัน เนื่องมาจากพระราชดำริ
๓. หลักการและเหตุผล	ประเทศไทยมีพื้นที่ทำเกษตรประมาณ ๑๕๐ ล้านไร่ จำแนกเป็นพื้นที่ที่มี ระบบชลประทานประมาณ ๒๙ ล้านไร่ ส่วนพื้นที่ที่เหลืออีกประมาณ ๑๒๐ ล้านไร่ เป็นพื้นที่นอกเขตชลประทานที่มีปัญหาขาดแคลนน้ำ โดยไม่ สามารถมีน้ำเพื่อการเกษตรได้ตลอดทั้งปี ขาดแคลนน้ำในช่วงฤดูแล้ง และ น้ำเป็นปัจจัยในระบบการผลิตทางการเกษตรและเป็นสิ่งจำเป็นในด้าน อุปโภคและบริโภค ถึงแม้ว่าในอดีตจนถึงปัจจุบัน กรมพัฒนาที่ดินจะได้ ดำเนินการก่อสร้างแหล่งน้ำในไร่นาไปแล้วบางส่วน แต่ก็ยังไม่เพียงพอต่อ ความต้องการของเกษตรกร ดังนั้น คณะรัฐมนตรีจึงได้อนุมัติให้กระทรวง เกษตรและสหกรณ์ โดยกรมพัฒนาที่ดินจัดทำโครงการแหล่งน้ำในไร่นาน อกเขตชลประทาน ขนาด ๑,๒๖๐ ลบ.ม. ตามมติคณะรัฐมนตรี เมื่อวันที่ ๒๙ มิถุนายน ๒๕๔๗
๔. วัตถุประสงค์ของ โครงการ	(๑) เพื่อเป็นการบรรเทาสภาพปัญหาภัยแล้ง การขาดแคลนน้ำ และเพิ่ม ประสิทธิภาพ การเก็บกักน้ำในพื้นที่ทำการเกษตรของเกษตรกร เพื่อเกษตรกรในพื้นที่นอกเขตชลประทานได้มีแหล่งน้ำที่เหมาะสม กับการเกษตร เป็นการสนับสนุนการทำเกษตรแบบผสมผสานตามหลัก ทฤษฎีใหม่อันเนื่องมาจากพระราชดำริ (๒) เพื่อเพิ่มผลผลิตและรายได้แก่เกษตรกร โดยการขุดสระน้ำในไร่นา
๕. ตัวชี้วัดและค่า เป้าหมาย	๑.๑ พื้นที่ขุดสระน้ำ จะต้องเป็นพื้นที่ทำการเกษตรที่เกษตรกรเป็นเจ้าของ และมีเอกสารสิทธิ์ และมีหนังสือยินยอมให้เข้าดำเนินการขุดสระน้ำ ๑.๒ เกษตรกรที่เข้าร่วมโครงการจะมีส่วนร่วมในการสนับสนุนค่าใช้จ่ายใน การดำเนินการขุดสระน้ำเช่น ค่าน้ำมันเชื้อเพลิง และค่าขนย้าย เครื่องจักรกล จำนวน ๒,๕๐๐ บาทต่อบ่อ ให้ผู้รับจ้าง กรมพัฒนาที่ดินโดย สถานีพัฒนาที่ดิน ตรวจสอบความเหมาะสมของพื้นที่ขุดสระน้ำ และ ความพร้อมของเกษตรกร ทั้งนี้ สถานีพัฒนาที่ดินจะต้องแต่งตั้ง คณะกรรมการพิจารณาการจัดสรรแหล่งน้ำในไร่นานอกเขตชลประทานใน พื้นที่จังหวัดตามที่ได้อบรมหมายพื้นที่รับผิดชอบในแต่ละอำเภอในจังหวัดนั้น

๖. พื้นที่เป้าหมาย	ทุกตำบล ทุกอำเภอ จังหวัดนครราชสีมา
หัวข้อ	รายละเอียด
๗. กิจกรรมหลัก	สถานีพัฒนาที่ดินนครราชสีมา ได้ดำเนินการขุดสระน้ำในไร่นานอกเขตชลประทาน ขนาด ๑,๒๖๐ ลบ.ม. ในพื้นที่ของเกษตรกร ที่มีความต้องการที่แสดงความจำนงเข้าร่วมโครงการด้วยความสมัครใจ ซึ่งเกษตรกรสามารถเลือกขนาด กว้าง ยาว ให้เหมาะสมกับพื้นที่ได้โดยได้รับคำแนะนำจากหมอดินอาสา และช่างควบคุมงานที่เกี่ยวข้อง ซึ่งจะต้องเป็นจุดที่อยู่ในพื้นที่ราบต่ำที่มีความลาดชันไม่เกิน ๒ % มีดินเหนียวปนอยู่ไม่น้อยกว่า ๒๐ % และไม่ใช้ดินที่เป็นทรายล้วนตลอดความลึก และไม่เป็นที่ที่มีการแพร่กระจายของดินเค็ม ความลึกของสระไม่น้อยกว่า ๒ เมตร
๘. หน่วยงานดำเนินงาน	สถานีพัฒนาที่ดินนครราชสีมาเมื่อเกษตรกรเจ้าของพื้นที่ ผู้รับจ้าง และเจ้าหน้าที่สถานีพัฒนาที่ดินร่วมกันพิจารณากำหนดสถานที่ก่อสร้างได้แล้วโดยอาศัยหลักเกณฑ์ที่มีอยู่ในแบบมาตรฐาน ขั้นตอนต่อไปเจ้าของที่ดิน ผู้รับจ้าง และผู้ควบคุมงานต้องร่วมกันเตรียมพื้นที่ ตรวจสอบและวางผัง กำหนดขนาด ความกว้าง ความยาว ความลึกของสระและระยะเว้นตามข้อกำหนดงานดินขุด
๙. ระยะเวลาในการดำเนินโครงการ	๑ ตุลาคม - ๓๐ กันยายน ของปีงบประมาณ
๙. งบประมาณ	งบปกติกรมพัฒนาที่ดิน จำนวน ๑๘๒.๔๑ ล้านบาท
๑๐. ผลผลิต (Output)	จำนวนแหล่งน้ำในไร่นานอกเขตชลประทานที่ก่อสร้างในปีงบประมาณ
๑๑. ผลลัพธ์จากการดำเนินโครงการ (Outcome)	๑. จำนวนเกษตรกรที่ได้รับการแหล่งน้ำในไร่นานอกเขตชลประทาน ก่อสร้าง ๒. พื้นที่ทางการเกษตรได้รับประโยชน์จากการก่อสร้างแหล่งน้ำในไร่นานอกเขตชลประทาน สามารถบรรเทาและแก้ไขปัญหาให้เกษตรกรได้รับความเดือดร้อนจากภัยแล้ง

หัวข้อ	รายละเอียด
๑. ชื่อโครงการสำคัญ	โครงการพัฒนาที่ดินเพื่อสนับสนุนการปรับเปลี่ยนการผลิตในพื้นที่ไม่เหมาะสมตาม Agri-Map
๒. แนวทางการพัฒนา	<p>ปัจจุบันปัญหาสำคัญด้านการเกษตรของประเทศไทย คือ ต้นทุนการผลิตสูง สิ้นค้าการเกษตรในตลาดในบางช่วงทำให้เกิดปัญหาราคาสินค้าตกต่ำ เกิดความไม่สมดุลระหว่างผลผลิตของสินค้าเกษตรกับความต้องการของตลาด ซึ่งเป็นปัญหาที่เกิดขึ้นอย่างต่อเนื่องเป็นเวลานาน สาเหตุสำคัญอย่างหนึ่งที่ทำให้เกิดปัญหาดังกล่าว คือเกษตรกรจำนวนมากผลิตสินค้าเกษตรในพื้นที่ไม่เหมาะสม กระบวนการเกษตรและสหกรณ์จึงให้ความสำคัญกับการบริหารจัดการพื้นที่ไม่เหมาะสม โดยเฉพาะในพื้นที่ที่ปลูกข้าวและพืชเศรษฐกิจอื่น ๆ ให้เกิดการปรับเปลี่ยนการผลิตในพื้นที่ไม่เหมาะสมไปสู่กิจกรรมการผลิตที่มีความเหมาะสม และมีประสิทธิภาพในการใช้ที่ดินอย่างยั่งยืน จึงเป็นที่มาของโครงการบริหารจัดการพื้นที่เกษตรกรรม (Zoning by Agri-Map) เป็นการสนับสนุนการปรับเปลี่ยนโครงสร้างการผลิตตามแผนที่เกษตรเพื่อการบริหารจัดการเชิงรุก (Agri-Map) โดยบูรณาการข้อมูลพื้นฐานเชิงพื้นที่ด้านการเกษตรจากทุกหน่วยงานในกระทรวงเกษตรและสหกรณ์และหน่วยงานอื่น ๆ ที่เกี่ยวข้องของประกอบด้วย ข้อมูลทรัพยากรพื้นฐานการผลิต (ดิน น้ำ พืช) ข้อมูลเกษตรกร เศรษฐกิจและสังคมสามารถนำไปใช้วางแผนการผลิตสินค้าเกษตรภายในพื้นที่ และบริหารจัดการสินค้าเกษตรให้สอดคล้องกับสภาพความเหมาะสมของปัจจัยการผลิตและการตลาดในพื้นที่ได้อย่างดี นอกจากนี้ยังสามารถนำไปใช้ เป็นเครื่องมือในการปรับเปลี่ยนพื้นที่ปลูกพืชแต่ละชนิด โดยพื้นที่ระดับความเหมาะสมสูง (S๑) และพื้นที่ระดับความเหมาะสมปานกลาง (S๒) กระทรวงเกษตรและสหกรณ์มีนโยบายส่งเสริมการเพิ่มประสิทธิภาพและลดต้นทุนในการผลิตให้แก่เกษตรกรสำหรับพื้นที่ระดับความเหมาะสมเล็กน้อย (S๓) และพื้นที่ไม่เหมาะสม (N) มีมาตรการส่งเสริม สนับสนุน และจูงใจเกษตรกรปรับเปลี่ยนกิจกรรมการผลิตสินค้าตามความเหมาะสมของศักยภาพพื้นที่ อันจะ ส่งผลให้มีรายได้เพิ่มและสร้างความเป็อยู่ที่ดีขึ้นในการดำเนินงานโครงการ Zoning by Agri-Map มีแผนในการปรับเปลี่ยนกิจกรรมการผลิตในพื้นที่เหมาะสมเล็กน้อย (S๓) และพื้นที่ไม่เหมาะสม (N) (ตามแผนยุทธศาสตร์ชาติ ๒๐ ปี (๒๕๖๐-๒๕๗๙) และยุทธศาสตร์กระทรวงเกษตรและสหกรณ์) เปาหมาย ๖ ล้านไร่ แผน ๕ ปี (๒๕๖๐-๒๕๖๔) เปาหมาย ๑.๕ ล้านไร่ และแผนรายปี เปาหมาย ๓๐๐,๐๐๐ ไร่ ทั้งนี้เพื่อบริหารจัดการพื้นที่ที่เหมาะสมเล็กน้อย (S๓) และพื้นที่ไม่เหมาะสม (N) รวมถึงพื้นที่การผลิตที่มีผลตอบแทนต่ำ โดยส่งเสริมสนับสนุน จูงใจ ให้เกษตรกรปรับเปลี่ยนการผลิตให้เหมาะสมกับสภาพพื้นที่ เศรษฐกิจ และสังคม</p>

หัวข้อ	รายละเอียด
<p>๓. หลักการและเหตุผล</p>	<p>ดินและน้ำเป็นทรัพยากรพื้นฐานสำคัญที่อำนวยความสะดวกในการดำรงชีวิตให้แก่มนุษย์อย่างมาก โดยเป็นปัจจัยหลักในการผลิตทางการเกษตร จึงจำเป็นต้องมีวิธีการอนุรักษ์ดินและน้ำ ควบคู่ไปกับการใช้ประโยชน์ที่ดิน เพื่อการผลิตทางการเกษตรที่ยั่งยืนการอนุรักษ์ดินและน้ำ ความหมายว่าการระวังรักษา และป้องกันดินไม่ให้ถูกชะล้างและพัดพาไป ตลอดจนการปรับปรุงดินให้คงความอุดมสมบูรณ์ รวมทั้งการรักษาหน้าดินและบนผิวดินให้คงอยู่ เพื่อรักษาสมดุลทางธรรมชาติให้เหมาะกับการใช้ประโยชน์ดินและที่ดินเพื่อการเกษตรกรรมที่ยั่งยืน ปัจจุบันงานด้านอนุรักษ์ดินและน้ำมีการนำมามาตรการทั้งวิธีกลและวิธีพืชมาใช้ โดยมาตรการและวิธีการที่แตกต่างไปตามสภาพพื้นที่ มาตรการวิธีกล เช่น การทำชั้นบนไค ผายชะลอน้ำ ปรับพื้นที่แปลงนาและวิธีพืช เช่น การปลูกพืชคลุมดิน ปลูกพืชหมุนเวียน ปลูกพืชสลับ ส่งเสริมการปลูกพืชเชิงอนุรักษ์แบบผสมผสาน รวมทั้งการเขตกรรมการอนุรักษ์ดินและน้ำ เป็นต้น</p>
<p>๔. วัตถุประสงค์ของโครงการ</p>	<p>๑.๑ เพื่อบริหารจัดการพื้นที่ที่มีความเหมาะสมเล็กน้อย (S๓) และพื้นที่ที่มีความไม่เหมาะสม (N) ให้ได้รับการปรับเปลี่ยนการผลิตให้เหมาะสมกับสภาพพื้นที่ สังคม และเศรษฐกิจ</p> <p>๑.๒ เพื่อส่งเสริมสนับสนุน จูงใจ ให้เกษตรกรปรับเปลี่ยนการผลิตทางการเกษตรในพื้นที่ที่มีความเหมาะสมเล็กน้อย (S๓) และพื้นที่ที่มีความไม่เหมาะสม (N)</p> <p>๑.๓ เพื่อให้เกษตรกรมีรายได้เพิ่มขึ้นและมีคุณภาพชีวิตที่ดีขึ้นหลังจากการปรับเปลี่ยนการผลิต</p>
<p>๕. ตัวชี้วัดและค่าเป้าหมาย</p>	<p>ปรับโครงสร้างพื้นที่การผลิตในพื้นที่ไม่เหมาะสมจำนวน ๑๐๐,๐๐๐ ไร่ ดำเนินการในพื้นที่จังหวัดซึ่ง เปนพื้นที่ของเกษตรกรที่มีความประสงค์ปรับเปลี่ยนด้วยความสมัครใจ แยกได้ ๓ ส่วน ดังนี้</p> <p>(๑) พื้นที่ไม่เหมาะสมที่พิจารณาจากสภาพพื้นที่ สมบัติของดิน ความอุดมสมบูรณ์ของดินและน้ำไม่เหมาะสม ตอการเจริญเติบโตของพืช ผลผลิตต่อไร่ไม่คุ้มค่าการลงทุน</p> <p>(๒) พื้นที่เหมาะสมเล็กน้อยแต่ปัจจุบันมีการผลิตเกินความต้องการของตลาด ราคาตกต่ำไม่คุ้มค่ากับการลงทุน</p> <p>(๓) พื้นที่การผลิตปัจจุบันเสี่ยงจากภัยธรรมชาติ ราคาผลผลิตตกต่ำไม่คุ้มค่ากับการลงทุนและเกษตรกรประสงค์จะปรับเปลี่ยน</p>
<p>๖. พื้นที่เป้าหมาย</p>	<p>คัดเลือกพื้นที่เกษตรกรในจังหวัดนครราชสีมา</p>

หัวข้อ	รายละเอียด
๗. กิจกรรมหลัก	<p>เมื่อผ่านการวิเคราะห์ข้อมูลเชิงพื้นที่จากฐานข้อมูลแผนที่เกษตรเพื่อการบริหารจัดการเชิงรุก (Agri-Map) เบื้องต้นแล้ว เจ้าหน้าที่ สพด.สามารถดำเนินการให้เป็นมาตรฐานเดียวกันเพื่อการปฏิบัติงานและการตรวจสอบตามมาตรฐาน ๕ ขั้นตอนดังต่อไปนี้</p> <p><u>ขั้นตอนที่ ๑</u> ตรวจสอบวินิจฉัยพื้นที่ที่ไม่เหมาะสมของเกษตรกรกับ Agri-Map โดยเน้นพื้นที่ปลูกข้าวไม่เหมาะสม (ตามนโยบายของกระทรวงเกษตรฯ)</p> <p><u>ขั้นตอนที่ ๒</u> แปลผล โดยใช้ Agri-Map เป็นแผนที่นำทางในการกำหนดกิจกรรมใหม่ที่เหมาะสม คัดเลือกพื้นที่ที่เกษตรกรประสงค์จะดำเนินการปรับเปลี่ยน (พร้อมทั้งระบุจำนวนเนื้อที่ที่จะปรับเปลี่ยน)</p> <p><u>ขั้นตอนที่ ๓</u> แจงผลและเสนอทางเลือกแก่เกษตรกร เกษตรกรสมัครใจที่จะปรับเปลี่ยนพื้นที่ที่ไม่เหมาะสมไปเป็นเกษตรผสมผสานหรือพืชเศรษฐกิจอื่น โดยเจ้าหน้าที่เสนอกิจกรรมทางเลือกการปรับเปลี่ยนให้กับเกษตรกรที่ผ่านการคัดเลือกลำดับแรก ได้แก่ พืชที่เป็นสินค้าบางชี้ทางภูมิศาสตร์ (GI) ของแต่ละพื้นที่ ลำดับถัดไปได้แก่ พืชเศรษฐกิจหลัก ๑๓ ชนิด พืชทางเลือกชนิดอื่น ๆ ไม่มีคาทางเศรษฐกิจ ๕๘ ชนิด หรือกิจกรรมบางประเภท เช่น ปศุสัตว์ การเพาะเลี้ยงสัตว์น้ำ หรือเพาะเลี้ยงแมลงเศรษฐกิจ เป็นต้น</p> <p><u>ขั้นตอนที่ ๔</u> ส่งเสริมการปรับเปลี่ยนพื้นที่ที่ไม่เหมาะสม ไปผลิตสินค้าเกษตรชนิดใหม่เกษตรผสมผสานหรือพืชเศรษฐกิจอื่น สอดคล้องกับความต้องการของตลาดในระดับต่าง ๆ ทั้งตลาดขนาดใหญ่ในแบบอุตสาหกรรมเกษตร เช่น โรงงานน้ำตาล หรือตลาดในจังหวัด เช่น ปศุสัตว์ ผลไม้ หรือตลาดในท้องถิ่น เช่น พืชผัก โดยปรับเปลี่ยนทีละสวนเพื่อให้แน่ใจว่าเกษตรกรสามารถทำได้ แล้วค่อยเพิ่มขึ้นในปต่อไป บางบริเวณหากเกษตรกรปลูกเพื่อยังชีพหรือเพื่อความมั่นคงทางอาหารสามารถเสริม ปัจจัยการผลิตที่เกี่ยวข้องของเกษตรกรมีผลผลิตที่เพิ่มขึ้นและส่งเสริมให้เกษตรกรปรับเปลี่ยนในพื้นที่ใกล้เคียงกันหรือเป็นกลุ่ม เพื่ออำนวยความสะดวกการจัดการผลผลิตหรือการตลาดต่อไป ทั้งนี้เจ้าหน้าที่ สพด. ควรร่วมกับเจ้าหน้าที่ในระดับท้องถิ่นจากหน่วยงานอื่น ๆ วางแนวทางและจัดทำแผนการปรับเปลี่ยนการผลิตตลอดจนสนับสนุนในด้านองค์ความรู้ข้อมูลปัจจัยการผลิตบางส่วน เช่น วัสดุปรับปรุงดิน พันธุ์พืช พันธุ์สัตว์ พันธุ์ปลา เป็นต้น</p> <p><u>ขั้นตอนที่ ๕</u> ติดตามและประเมินผล โดยเจ้าหน้าที่จะต้องติดตามระหว่างการทำงานเป็นระยะ และประเมินผลสัมฤทธิ์เป็นรายแปลงเมื่อการทำงานเสร็จสิ้น พร้อมจัดทำรายงานผลการดำเนินงาน</p>

หัวข้อ	รายละเอียด
<p>๗.๑ กิจกรรมหลักที่ ๑ งบประมาณ หน่วยงานรับผิดชอบ หน่วยงานร่วมดำเนินการ</p>	<p>กรมพัฒนาที่ดิน อนุมัติงบประมาณดำเนินการตามแผนโครงการบริหารจัดการพื้นที่เกษตรกรรม (Zoning by Agri-Map) ในกิจกรรมหลัก พัฒนาที่ดินเพื่อสนับสนุนการปรับเปลี่ยนการผลิตในพื้นที่ไม่เหมาะสมตาม Agri-Map โดยดำเนินการ</p> <p>๑. การจัดระบบอนุรักษ์ดินและน้ำเพื่อปรับโครงสร้างที่ดินในพื้นที่ไม่เหมาะสมโดยเฉพาะในนาข้าว ให้เหมาะสมแก่การปรับเปลี่ยนกิจกรรมการผลิตในพื้นที่ไม่เหมาะสมตาม Agri-Map ไปเป็นเกษตรผสมผสาน กรมพัฒนาที่ดินได้กำหนดลักษณะของการปรับรูปแปลงนาเพื่อการอนุรักษ์ดินและน้ำให้ใช้ประโยชน์ทางการเกษตรได้อย่างมีประสิทธิภาพ ดังนี้</p> <p>๑.๑ การปรับรูปแปลงนาลักษณะที่ ๑ เป็นคันดินที่สร้างขึ้นโดยไทรงดัดของคันดินอยู่ระดับเดียวกันแนวนใหม่มีการปลูกข้าวแบบเดิม แต่กำหนดให้มีการปรับโครงสร้างใหม่คันดินเพิ่มขึ้น วัตถุประสงค์เพื่อเก็บกักน้ำที่ไหลบามาไว เป็นช่วง ๆ มีลักษณะเหมือนคันนาบนคันนาสามารถปลูกพืชชนิดต่าง ๆ ได้ ความสูงและความกว้างของคันนาหรือคันดินจะผันแปรไปตามลักษณะดิน พื้นที่ดินและลักษณะการใช้ประโยชน์ที่ดิน ปริมาณน้ำฝนที่ตกลงมา หรือ ปริมาณน้ำที่จะเก็บกักหรือระบายออก</p> <p>๑.๒ การปรับรูปแปลงนาลักษณะที่ ๒ เน้นการปลูกข้าวร่วมกับไม้ผล ชนิดอื่น ๆ เพื่อกักเก็บน้ำ ระบายน้ำและสงน้ำ จะแนวนใหม่มีการปลูกข้าวร่วมกับไม้ผลชนิดอื่น ๆ ทำการปรับโครงสร้างแปลงนาใหม่ร่องน้ำ โดยการขุดดิน ทำเป็นคูแฉกเอาดินนั้นขึ้นมาทำบ่อ เป็นคันดิน ร่องน้ำที่ขุดมีวัตถุประสงค์ เพื่อเก็บกักน้ำ ระบายน้ำและสงน้ำในแปลงปลูกพืช สวนบนคันดินยังสามารถ ปลูกพืชเศรษฐกิจชนิดต่าง ๆ เพื่อเป็นทางเลือกให้กับเกษตรกร ความลึกและความกว้างของคูที่จะขุดดินขึ้นมาถมเป็นคันจะผันแปรไปตามลักษณะดิน</p> <p>๑.๓ การปรับรูปแปลงนาลักษณะที่ ๓ เป็นการเปลี่ยนแปลงการใช้ประโยชน์ที่ดินจากการทำนาเป็นการปลูกไม้ผลและไม้ยืนต้นโดยการขุดดิน ขึ้นใหม่เป็นคูน้ำทั้ง สองด้านแลวนำดินนั้นมาถมเป็นคันดิน วัตถุประสงค์เพื่อ เก็บกักน้ำและระบายน้ำในพื้นที่ราบและราบลุ่มบนคันดินสามารถปลูกพืช เศรษฐกิจ เช่น ไม้ผล-ไม้ยืนต้นแบบแถวเดี่ยว ขนาดของร่องปลูกไม้ผลจะผันแปรไปตามลักษณะดิน การปรับรูปแปลงนาลักษณะนี้สามารถออกแบบ ต่อเนื่องทำเป็นแปลงใหญ่ ๆ ได้</p> <p>๒. การสนับสนุนปัจจัยการผลิต</p> <p>๒.๑ ปุ๋ยหมัก ส่งเสริมการปรับปรุงบำรุงดินด้วยปุ๋ยหมัก</p> <p>๒.๒ นำหมักชีวภาพ ส่งเสริมการปรับปรุงบำรุงดินด้วยน้ำหมักชีวภาพ</p> <p>๒.๓ เมล็ดพันธุ์พืชปุ๋ยสด ส่งเสริมการปลูกพืชปุ๋ยสดปรับปรุงบำรุงดิน</p> <p>๒.๔ โดโลไมท์ ส่งเสริมการปรับปรุงพื้นที่ดินกรดด้วยโดโลไมท์</p>

หัวข้อ	รายละเอียด
๘. หน่วยงานดำเนินงาน	สถานีพัฒนาที่ดินนครราชสีมา
๙. ระยะเวลาในการ	๑ ตุลาคม – ๓๐ กันยายน ของปีงบประมาณ
๙. งบประมาณ	งบประมาณพัฒนาที่ดิน จำนวน ๔๒.๕๐ ล้านบาท
๑๐. ผลผลิต (Output)	พื้นที่ที่มีการปรับเปลี่ยนการผลิตให้เหมาะสมกับศักยภาพของพื้นที่
๑๑. ผลลัพธ์จากการดำเนินโครงการ (Outcome)	เกษตรกรได้รับประโยชน์จากการปรับเปลี่ยนการผลิตให้เหมาะสมสามารถลดต้นทุนและเพิ่มรายได้จากการผลิต ๑. เกษตรกรสามารถผลิตพืชได้เหมาะสมตามศักยภาพของพื้นที่ และสอดคล้องกับความต้องการของตลาด ส่งผลให้มีรายได้เพิ่มขึ้น ๒. เกษตรกรมีข้อมูลประกอบการตัดสินใจในการวางแผนการผลิตพืชตามระบบแผนที่เกษตรเพื่อการบริหารจัดการเชิงรุก (Zoning by Agri- Map)

หัวข้อ	รายละเอียด
๑. ชื่อโครงการสำคัญ	แก้มลิงเลิงตลาด พร้อมอาคารประกอบ (ระยะ ๒) ปริมาตรเก็บกักเพิ่มขึ้น ๐.๐๕๐ ล้าน ลบ.ม. โครงการส่งน้ำและบำรุงรักษาทุ่งสัมฤทธิ์ ตำบลโคกกลาง อำเภอประทาย จังหวัดนครราชสีมา
๒. แนวทางการพัฒนา	โครงการส่งน้ำและบำรุงรักษาทุ่งสัมฤทธิ์ เป็นผู้ดำเนินการเองและจ้างเหมา บางส่วนโดยงบประมาณของกรมชลประทาน
๓. หลักการและเหตุผล	เนื่องจากสภาพปัจจุบันแก้มลิงเลิงตลาดมีสภาพตื้นเขิน ไม่สามารถเก็บกักน้ำ ได้อย่างเต็มศักยภาพ ซึ่งมีผลกระทบต่อการทำเกษตรของเกษตรกร ดังนั้น โครงการฯจึงต้องรีบดำเนินการขุดลอก
๔. วัตถุประสงค์ของโครงการ	๑) เพื่อเพิ่มประสิทธิภาพในการกักเก็บน้ำ ๒) เพื่อป้องกันและบรรเทาอุทกภัย ลดความเสียหายต่อทรัพย์สินของเกษตรกร
๕. ตัวชี้วัดและค่าเป้าหมาย	๑ ปริมาตรเก็บกักที่เพิ่มขึ้น (ล้านลูกบาศก์เมตร) ๒) ๐.๐๕๐
๖. พื้นที่เป้าหมาย	ตำบลโคกกลาง อำเภอประทาย จังหวัดนครราชสีมา
๗. กิจกรรมหลัก	๑) ขุดลอกและขนย้ายดินพร้อมเกลี่ยตบแต่ง ๒) ปรับปรุงอาคารบังคับน้ำ
๘. หน่วยงานดำเนินการ	โครงการส่งน้ำและบำรุงรักษาทุ่งสัมฤทธิ์
๙. ระยะเวลาในการดำเนินโครงการ	๑ ปี (๒๕๖๖)
๑๐. งบประมาณ	๔,๐๐๐,๐๐๐ บาท
๑๑. ผลผลิต (Output)	๑) แก้มลิงมีปริมาตรเก็บกักเพิ่มขึ้น ๐.๐๕๐ ล้าน ลบ.ม. ๒) อาคารบังคับน้ำ, ท่อส่งน้ำเข้านา
๑๒. ผลลัพธ์จากการดำเนิน	๑) เพิ่มประสิทธิภาพการเก็บกักน้ำเพื่อส่งน้ำในเขตพื้นที่เพาะปลูกโครงการ (Outcome) ๒) คราวเรือได้รับประโยชน์ ๑๕๐ คราวเรือ

หัวข้อ	รายละเอียด
๑. ชื่อโครงการสำคัญ	ปรับปรุงระบบส่งน้ำลำห้วยลึก (ช่วงที่ ๑) ความยาว ๔.๕๐๐ กิโลเมตร โครงการส่งน้ำและบำรุงรักษาทุ่งสัมฤทธิ์ ตำบลในเมือง อำเภอพิมาย จังหวัดนครราชสีมา
๒. แนวทางการพัฒนา	โครงการส่งน้ำและบำรุงรักษาทุ่งสัมฤทธิ์ เป็นผู้ดำเนินการเองและจ้างเหมา บางส่วนโดยงบประมาณของกรมชลประทาน
๓. หลักการและเหตุผล	เนื่องจากสภาพปัจจุบันชำรุดเสียหายจากการใช้งานมานาน ซึ่งมีผลกระทบ ต่อการส่งน้ำสู่พื้นที่การเกษตรในเขตชลประทาน ดังนั้นจึงต้องดำเนินการ ปรับปรุงโดยเร็ว
๔. วัตถุประสงค์ของ โครงการ	๑) เพื่อปรับปรุงคลองส่งน้ำในการใช้งานที่ดียิ่งขึ้น ๒) เพื่อเพิ่มประสิทธิภาพในการส่งน้ำรวดเร็วและทั่วถึง
๕. ตัวชี้วัดและค่า เป้าหมาย	๑) ความยาว (กิโลเมตร) ๒) ๔.๕๐๐
๖. พื้นที่เป้าหมาย	ตำบลในเมือง อำเภอพิมาย จังหวัดนครราชสีมา
๗. กิจกรรมหลัก	๑) ปรับปรุงคอนกรีตตาดคลอง ความยาว ๔.๕๐๐ กิโลเมตร ๒) ปรับปรุงอาคารบังคับน้ำ, ท่อส่งน้ำเข้านา
๘. หน่วยงานดำเนินการ	โครงการส่งน้ำและบำรุงรักษาทุ่งสัมฤทธิ์
๙. ระยะเวลาในการ ดำเนินโครงการ	๑ ปี (๒๕๖๖)
๑๐. งบประมาณ	๔๒,๓๗๐,๐๐๐ บาท
๑๑. ผลผลิต (Output)	๑) คลองส่งน้ำตาดคอนกรีต ความยาว ๔.๕๐๐ กิโลเมตร ๒) อาคารบังคับน้ำ, ท่อส่งน้ำเข้านา
๑๒. ผลลัพธ์จากการ ดำเนินโครงการ (Outcome)	๑) เพิ่มประสิทธิภาพการส่งน้ำในเขตพื้นที่เพาะปลูก ๒) คราวเรือนได้รับประโยชน์ ๖,๐๐๐ ครัวเรือน

หัวข้อ	รายละเอียด
๑. ชื่อโครงการสำคัญ	ปรับปรุงคลองส่งน้ำ ๑L-LMC ระยะที่ ๒ ความยาว ๓.๐๐๐ กิโลเมตร โครงการส่งน้ำและบำรุงรักษาทุ่งสัมฤทธิ์ ตำบลท่าหลวง อำเภอพิมาย จังหวัดนครราชสีมา
๒. แนวทางการพัฒนา	โครงการส่งน้ำและบำรุงรักษาทุ่งสัมฤทธิ์ เป็นผู้ดำเนินการเองและจ้างเหมา บางส่วนโดยงบประมาณของกรมชลประทาน
๓. หลักการและเหตุผล	เนื่องจากสภาพปัจจุบันชำรุดเสียหายจากการใช้งานมานาน ซึ่งมีผลกระทบต่อ การส่งน้ำสู่พื้นที่การเกษตรในเขตชลประทาน ดังนั้นจึงต้องดำเนินการ ปรับปรุงโดยเร็ว
๔. วัตถุประสงค์ของ โครงการ	๑) เพื่อปรับปรุงคลองส่งน้ำในการใช้งานที่ดียิ่งขึ้น ๒) เพื่อเพิ่มประสิทธิภาพในการส่งน้ำรวดเร็วและทั่วถึง
๕. ตัวชี้วัดและค่า เป้าหมาย	๑) ความยาว (กิโลเมตร) ๒) ๓.๐๐๐
๖. พื้นที่เป้าหมาย	ตำบลท่าหลวง อำเภอพิมาย จังหวัดนครราชสีมา
๗. กิจกรรมหลัก	๑) ปรับปรุงคอนกรีตตาดคลอง ความยาว ๓.๐๐๐ กิโลเมตร ๒) ปรับปรุงอาคารบังคับน้ำ, ท่อส่งน้ำเข้านา
๘. หน่วยงานดำเนินการ	โครงการส่งน้ำและบำรุงรักษาทุ่งสัมฤทธิ์
๙. ระยะเวลาในการ ดำเนินโครงการ	๑ ปี (๒๕๖๖)
๑๐. งบประมาณ	๒๕,๐๐๐,๐๐๐ บาท
๑๑. ผลผลิต (Output)	๑) คลองส่งน้ำตาดคอนกรีต ความยาว ๓.๐๐๐ กิโลเมตร ๒) อาคารบังคับน้ำ, ท่อส่งน้ำเข้านา
๑๒. ผลลัพธ์จากการ ดำเนินโครงการ (Outcome)	๑) เพิ่มประสิทธิภาพการส่งน้ำในเขตพื้นที่เพาะปลูก ๒) คริวเรือนได้รับประโยชน์ ๖๐๐ คริวเรือน

หัวข้อ	รายละเอียด
๑. ชื่อโครงการสำคัญ	ปรับปรุงคลอง ๓.LMC ขรน พิมาย พร้อมอาคารประกอบ ความยาว ๖.๐๐๐ กิโลเมตร พื้นที่ชลประทาน ๒,๐๐๐ ไร่ โครงการส่งน้ำและบำรุงรักษาทุ่งสัมฤทธิ์ ตำบลดงใหญ่ อำเภอพิมาย จังหวัดนครราชสีมา
๒. แนวทางการพัฒนา	โครงการส่งน้ำและบำรุงรักษาทุ่งสัมฤทธิ์ เป็นผู้ดำเนินการเองและจ้างเหมาบางส่วน โดยงบประมาณของกรมชลประทาน
๓. หลักการและเหตุผล	เนื่องจากสภาพปัจจุบันชำรุดเสียหายจากการใช้งานมานาน ซึ่งมีผลกระทบต่อ การส่งน้ำ สู่พื้นที่การเกษตรในเขตชลประทาน ดังนั้นจึงต้องดำเนินการปรับปรุงโดยเร็ว
๔. วัตถุประสงค์ของโครงการ	๑) เพื่อปรับปรุงคลองส่งน้ำในการใช้งานที่ดียิ่งขึ้น ๒) เพื่อเพิ่มประสิทธิภาพในการส่งน้ำรวดเร็วและทั่วถึง
๕. ตัวชี้วัดและค่าเป้าหมาย	๑) ความยาว (กิโลเมตร) ๒) ๖.๐๐๐
๖. พื้นที่เป้าหมาย	ตำบลดงใหญ่ อำเภอพิมาย จังหวัดนครราชสีมา
๗. กิจกรรมหลัก	๑) ปรับปรุงคอนกรีตตาดคลอง ความยาว ๖.๐๐๐ กิโลเมตร ๒) ปรับปรุงอาคารบังคับน้ำ, ท่อส่งน้ำเข้านา
๘. หน่วยงานดำเนินการ	โครงการส่งน้ำและบำรุงรักษาทุ่งสัมฤทธิ์
๙. ระยะเวลาในการดำเนินโครงการ	๑ ปี (๒๕๖๖)
๑๐. งบประมาณ	๖๕,๐๐๐,๐๐๐ บาท
๑๑. ผลผลิต (Output)	๑) คลองส่งน้ำตาดคอนกรีต ความยาว ๖.๐๐๐ กิโลเมตร ๒) อาคารบังคับน้ำ, ท่อส่งน้ำเข้านา
๑๒. ผลลัพธ์จากการดำเนินโครงการ (Outcome)	๑) เพิ่มประสิทธิภาพการส่งน้ำในเขตพื้นที่เพาะปลูก ๒) คริวเรือนได้รับประโยชน์ ๓๕๐ คริวเรือน

หัวข้อ	รายละเอียด
๑. ชื่อโครงการสำคัญ	ปรับปรุงคลอง ๒LA-LMC ขรน พิมาย พร้อมอาคารประกอบ ความยาว ๒.๓๙๐ กิโลเมตร โครงการส่งน้ำและบำรุงรักษาทุ่งสัมฤทธิ์ ตำบลดงใหญ่ อำเภอพิมาย จังหวัดนครราชสีมา
๒. แนวทางการพัฒนา	โครงการส่งน้ำและบำรุงรักษาทุ่งสัมฤทธิ์ เป็นผู้ดำเนินการเอง โดยงบประมาณของกรมชลประทาน
๓. หลักการและเหตุผล	เนื่องจากสภาพปัจจุบันชำรุดเสียหายจากการใช้งานมานาน ซึ่งมีผลกระทบต่อ การส่งน้ำสู่พื้นที่การเกษตรในเขตชลประทาน ดังนั้นจึงต้องดำเนินการปรับปรุงโดยเร็ว
๔. วัตถุประสงค์ของโครงการ	๑) เพื่อปรับปรุงคลองส่งน้ำในการใช้งานที่ดียิ่งขึ้น ๒) เพื่อเพิ่มประสิทธิภาพในการส่งน้ำรวดเร็วและทั่วถึง
๕. ตัวชี้วัดและค่าเป้าหมาย	๑) ความยาว (กิโลเมตร) ๒) ๒.๓๙๐
๖. พื้นที่เป้าหมาย	ตำบลดงใหญ่ อำเภอพิมาย จังหวัดนครราชสีมา
๗. กิจกรรมหลัก	๑) ปรับปรุงคอนกรีตตาดคลอง ความยาว ๒.๓๙๐ กิโลเมตร ๒) ปรับปรุงอาคารบังคับน้ำ, ท่อส่งน้ำเข้านา
๘. หน่วยงานดำเนินการ	โครงการส่งน้ำและบำรุงรักษาทุ่งสัมฤทธิ์
๙. ระยะเวลาในการดำเนินโครงการ	๑ ปี (๒๕๖๖)
๑๐. งบประมาณ	๑๙,๕๐๐,๐๐๐ บาท
๑๑. ผลผลิต (Output)	๑) คลองส่งน้ำตาดคอนกรีต ความยาว ๒.๓๙๐ กิโลเมตร ๒) อาคารบังคับน้ำ, ท่อส่งน้ำเข้านา
๑๒. ผลลัพธ์จากการดำเนินโครงการ (Outcome)	๑) เพิ่มประสิทธิภาพการส่งน้ำในเขตพื้นที่เพาะปลูก ๒) คริวเรือได้รับประโยชน์ ๒๕๐ คริวเรือ

หัวข้อ	รายละเอียด
๑. ชื่อโครงการสำคัญ	ปรับปรุงคลองแยกซอย FD.b (๕L-LMC) ความยาว ๒.๓๐๐ กิโลเมตร โครงการส่งน้ำและบำรุงรักษาทุ่งสัมฤทธิ์ ตำบลกระซอน อำเภอพิมาย จังหวัดนครราชสีมา
๒. แนวทางการพัฒนา	โครงการส่งน้ำและบำรุงรักษาทุ่งสัมฤทธิ์ เป็นผู้ดำเนินการเอง โดยงบประมาณของกรมชลประทาน
๓. หลักการและเหตุผล	เนื่องจากสภาพปัจจุบันชำรุดเสียหายจากการใช้งานมานาน ซึ่งมีผลกระทบต่อ การส่งน้ำ สู่พื้นที่การเกษตรในเขตชลประทาน ดังนั้นจึงต้องดำเนินการปรับปรุงโดยเร็ว
๔. วัตถุประสงค์ของ โครงการ	๑ เพื่อปรับปรุงคลองส่งน้ำในการใช้งานที่ดียิ่งขึ้น ๒ เพื่อเพิ่มประสิทธิภาพในการส่งน้ำรวดเร็วและทั่วถึง
๕. ตัวชี้วัด และ ค่า เป้าหมาย	๑ ความยาว (กิโลเมตร) ๒ ๒.๓๐๐
๖. พื้นที่เป้าหมาย	ตำบลกระซอน อำเภอพิมาย จังหวัดนครราชสีมา
๗. กิจกรรมหลัก	๑) ปรับปรุงคอนกรีตตาดคลอง ความยาว ๒.๓๐๐ กิโลเมตร ๒) ปรับปรุงอาคารบังคับน้ำ, ท่อส่งน้ำเข้านา
๘. หน่วยงานดำเนินการ	โครงการส่งน้ำและบำรุงรักษาทุ่งสัมฤทธิ์
๙. ระยะเวลาในการ ดำเนินโครงการ	๑ ปี (๒๕๖๖)
๑๐. งบประมาณ	๒๐,๐๐๐,๐๐๐ บาท
๑๑. ผลผลิต (Output)	๑) คลองส่งน้ำตาดคอนกรีต ความยาว ๒.๓๐๐ กิโลเมตร ๒) อาคารบังคับน้ำ, ท่อส่งน้ำเข้านา
๑๒. ผลลัพธ์จากการ ดำเนินโครงการ (Outcome)	๑) เพิ่มประสิทธิภาพการส่งน้ำในเขตพื้นที่เพาะปลูก ๒) คริวเรือได้รับประโยชน์ ๖๐๐ คริวเรือ

หัวข้อ	รายละเอียด
๑. ชื่อโครงการสำคัญ	ปรับปรุงคลองแยกซอย FD.๑ (๑R-๖L-LMC) ความยาว ๓.๐๐๐ กิโลเมตร ตำบลกระซอน อำเภอพิมาย จังหวัดนครราชสีมา
๒. แนวทางการพัฒนา	โครงการส่งน้ำและบำรุงรักษาทุ่งสัมฤทธิ์ เป็นผู้ดำเนินการเอง โดยงบประมาณของกรมชลประทาน
๓. หลักการและเหตุผล	เนื่องจากสภาพปัจจุบันชำรุดเสียหายจากการใช้งานมานาน ซึ่งมีผลกระทบต่อ การส่งน้ำสู่พื้นที่การเกษตรในเขตชลประทาน ดังนั้นจึงต้องดำเนินการปรับปรุงโดยเร็ว
๔. วัตถุประสงค์ของโครงการ	๑) เพื่อปรับปรุงคลองส่งน้ำในการใช้งานที่ดียิ่งขึ้น ๒) เพื่อเพิ่มประสิทธิภาพในการส่งน้ำรวดเร็วและทั่วถึง
๕. ตัวชี้วัดและค่าเป้าหมาย	๑) ความยาว (กิโลเมตร) ๒) ๓.๐๐๐
๖. พื้นที่เป้าหมาย	ตำบลกระซอน อำเภอพิมาย จังหวัดนครราชสีมา
๗. กิจกรรมหลัก	๑) ปรับปรุงคอนกรีตตาดคลอง ความยาว ๓.๐๐๐ กิโลเมตร ๒) ปรับปรุงอาคารบังคับน้ำ, ท่อส่งน้ำเข้านา
๘. หน่วยงานดำเนินการ	โครงการส่งน้ำและบำรุงรักษาทุ่งสัมฤทธิ์
๙. ระยะเวลาในการดำเนินโครงการ	๑ ปี (๒๕๖๖)
๑๐. งบประมาณ	๒๐,๐๐๐,๐๐๐ บาท
๑๑. ผลผลิต (Output)	๑) คลองส่งน้ำตาดคอนกรีต ความยาว ๓.๐๐๐ กิโลเมตร ๒) อาคารบังคับน้ำ, ท่อส่งน้ำเข้านา
๑๒. ผลลัพธ์จากการดำเนินโครงการ (Outcome)	๑) เพิ่มประสิทธิภาพการส่งน้ำในเขตพื้นที่เพาะปลูก ๒) ครัวเรือนได้รับประโยชน์ ๕๐๐ ครัวเรือน

หัวข้อ	รายละเอียด
๑. ชื่อโครงการ	ระบบระบายน้ำลำเชียงไกร ตอนบน โครงการชลประทานนครราชสีมา พร้อมอาคารประกอบ เขตตำบลหนองแวง ระยะทาง ๒๖.๐ กิโลเมตร
๒. ความสำคัญของโครงการ หลักการและเหตุผล	ป้องกันและบรรเทาภัยจากน้ำ
๓. วัตถุประสงค์ของโครงการ	ระบบระบายน้ำลำเชียงไกร ตอนบน พร้อมอาคารประกอบ เขตตำบลหนองแวง ระยะทาง ๒๖.๐ กิโลเมตร
๔. เป้าหมาย	บรรเทาปัญหาอุทกภัยและเก็บน้ำไว้ในช่วงฤดูแล้ง
๕. พื้นที่ดำเนินการ	ตำบลหนอง อำเภอนครราชสีมา จังหวัดนครราชสีมา
๖. กิจกรรมหลัก	ระบบระบายน้ำลำเชียงไกร ตอนบน
๗. หน่วยงานดำเนินงาน	โครงการชลประทานนครราชสีมา
๘. ระยะเวลาในการดำเนินการ	๑ ปี (๒๕๖๖)
๙. งบประมาณ	๔๐,๐๐๐,๐๐๐
๑๐. ผลผลิต (Output)	ระบบระบายน้ำลำเชียงไกร ตอนบน โครงการชลประทานนครราชสีมา พร้อมอาคารประกอบ เขตตำบลหนองแวง ระยะทาง ๒๖.๐ กิโลเมตร
๑๑ ผลที่คาดว่าจะได้รับ (Outcome)	บรรเทาปัญหาภัยจากน้ำ

หัวข้อ	รายละเอียด
๑. ชื่อโครงการ	ปรับปรุงอาคารบังคับน้ำบึงขี้นาก พร้อมอาคารประกอบ จำนวน ๑ แห่ง
๒. ความสำคัญของโครงการ หลักการและเหตุผล	ป้องกันและบรรเทาภัยจากน้ำ
๓. วัตถุประสงค์ของโครงการ	ปรับปรุงอาคารบังคับน้ำบึงขี้นาก พร้อมอาคารประกอบ
๔. เป้าหมาย	บรรเทาปัญหาอุทกภัยและเก็บน้ำไว้ใช้ในฤดูแล้ง
๕. พื้นที่ดำเนินการ	ตำบลกำบัง อำเภอโนนไทย จังหวัดนครราชสีมา
๖. กิจกรรมหลัก	ปรับปรุงอาคารบังคับน้ำบึงขี้นาก พร้อมอาคารประกอบ
๗. หน่วยงานดำเนินงาน	โครงการชลประทานนครราชสีมา
๘. ระยะเวลาในการดำเนินการ	๑ ปี (๒๕๖๖)
๙. งบประมาณ	๑๐,๐๐๐,๐๐๐ บาท
๑๐. ผลผลิต (Output)	อาคารบังคับน้ำบึงขี้นาก พร้อมอาคารประกอบ
๑๑. ผลที่คาดว่าจะได้รับ (Outcome)	บรรเทาปัญหาภัยจากน้ำ

หัวข้อ	รายละเอียด
๑. ชื่อโครงการ	ซ่อมแซมคลองส่งน้ำ จำนวน ๑ สาย พร้อมขุดลอกตะกอน อ่างเก็บน้ำห้วยชัยประดิษฐ์
๒. ความสำคัญของโครงการ หลักการและเหตุผล	ปรับปรุงงานชลประทาน
๓. วัตถุประสงค์ของโครงการ	ซ่อมแซมคลองส่งน้ำ พร้อมขุดลอกตะกอน อ่างเก็บน้ำห้วยชัยประดิษฐ์
๔. เป้าหมาย	ป้องกันความเสียหายที่จะเกิดเพิ่มขึ้นกับแผงคอนกรีตคลองส่งน้ำ และขุดลอกตะกอนอ่างเพิ่มความจุ
๕. พื้นที่ดำเนินการ	ตำบลมะเกลือใหม่ อำเภอสูงเนิน จังหวัดนครราชสีมา
๖. กิจกรรมหลัก	ซ่อมแซมคลองส่งน้ำ พร้อมขุดลอกตะกอน อ่างเก็บน้ำห้วยชัยประดิษฐ์
๗. หน่วยงานดำเนินงาน	โครงการชลประทานนครราชสีมา
๘. ระยะเวลาในการดำเนินการ	๑ ปี (๒๕๖๖)
๙. งบประมาณ	๑,๐๐๐,๐๐๐
๑๐. ผลผลิต (Output)	ซ่อมแซมคลองส่งน้ำ จำนวน ๑ สาย พร้อมขุดลอกตะกอน
๑๑. ผลที่คาดว่าจะได้รับ (Outcome)	แก้ปัญหาความเดือดร้อนของเกษตรกรในช่วงฤดูฝน

หัวข้อ	รายละเอียด
๑. ชื่อโครงการ	แก้มลิงหนองกกเขือก พร้อมอาคารประกอบ ปริมาตรเก็บกัก ๐.๒๗ ล้านลูกบาศก์เมตร
๒. ความสำคัญของโครงการ หลักการและเหตุผล	เพิ่มประสิทธิภาพการบริหารจัดการน้ำเพื่อการพัฒนาที่ยั่งยืน
๓. วัตถุประสงค์ของโครงการ	ขุดลอกแก้มลิงหนองกกเขือก พร้อมอาคารประกอบ ปริมาตรเก็บกัก ๐.๒๗ ล้านลูกบาศก์เมตร
๔. เป้าหมาย	เพื่อป้องกันอุทกภัยและเก็บกักน้ำไว้ใช้ในช่วงฤดูแล้ง
๕. พื้นที่ดำเนินการ	บ้านหัวสะพาน ตำบลโนนเพ็ด อำเภอประทาย จังหวัดนครราชสีมา
๖. กิจกรรมหลัก	ขุดลอก และ ปรับปรุงอาคารบังคับน้ำ
๗. หน่วยงานดำเนินงาน	โครงการชลประทานนครราชสีมา
๘. ระยะเวลาในการดำเนินการ	๑ ปี (๒๕๖๖)
๙. งบประมาณ	๑๕,๐๐๐,๐๐๐
๑๐. ผลผลิต (Output)	แก้มลิงหนองกกเขือก พร้อมอาคารประกอบ ปริมาตรเก็บกัก ๐.๒๗ ล้านลูกบาศก์เมตร
๑๑. ผลที่คาดว่าจะได้รับ (Outcome)	ป้องกันอุทกภัยและได้รับประโยชน์จากน้ำเพื่อการอุปโภค-บริโภค

ส่วนที่ ๕

(Project idea รายโครงการ)

แบบฟอร์มโครงการแบบย่อ (Project idea) ของโครงการสำคัญด้านการเกษตรและสหกรณ์ของจังหวัด
ประเด็นการพัฒนาที่ ๑ การพัฒนาปัจจัยพื้นฐานด้านการผลิตทางการเกษตร

หัวข้อ	รายละเอียด
๑. ชื่อโครงการสำคัญ	ปรับปรุงฝายท่ากระสังข์ โครงการส่งน้ำและบำรุงรักษาลำตะคอง จังหวัดนครราชสีมา
๒. แนวทางการพัฒนา	พัฒนาปัจจัยพื้นฐานด้านการเกษตรกรรมทรัพยากรการเกษตรและสิ่งแวดล้อมอย่างยั่งยืน
๓. หลักการและเหตุผล	เพื่อให้เกิดการบริหารจัดการทรัพยากรน้ำอย่างมีประสิทธิภาพ สามารถปรับตัวและสร้างภูมิคุ้มกันรองรับต่อการเปลี่ยนแปลงสภาพภูมิอากาศได้
๔. วัตถุประสงค์ของโครงการ	บริหารจัดการทรัพยากรน้ำ
๕. ตัวชี้วัดและค่าเป้าหมาย	พื้นที่รับประโยชน์ ๑,๐๐๐ ไร่
๖. พื้นที่เป้าหมาย	บ้านสารภี ตำบลมะเร็ง อำเภอเมืองนครราชสีมา จังหวัดนครราชสีมา
๗. กิจกรรมหลัก	ปรับปรุงฝายท่ากระสังข์ - งบประมาณ ๑๐,๐๐๐,๐๐๐ บาท - โครงการส่งน้ำและบำรุงรักษาลำตะคอง
๗.๑ กิจกรรมหลักที่ ๑ งบประมาณ หน่วยงานรับผิดชอบ หน่วยงานที่เกี่ยวข้อง	
๗.๒ กิจกรรมหลักที่ ๒ งบประมาณ หน่วยงานรับผิดชอบ หน่วยงานที่เกี่ยวข้อง	
๘. หน่วยงานดำเนินการ	โครงการส่งน้ำและบำรุงรักษาลำตะคอง
๙. ระยะเวลาในการดำเนินโครงการ	ปีงบประมาณ ๒๕๖๖
๑๐. งบประมาณ	๑๐,๐๐๐,๐๐๐ บาท กรมชลประทาน
๑๑. ผลผลิต (Output)	ปรับปรุงฝายท่ากระสังข์
๑๒. ผลลัพธ์จากการดำเนินโครงการ (Outcome)	เพิ่มประสิทธิภาพการส่งน้ำให้กับพื้นที่ชลประทาน จำนวนครัวเรือนที่ได้รับประโยชน์ ๒๐๐ ครัวเรือน

ส่วนที่ ๕

(Project idea รายโครงการ)

แบบฟอร์มโครงการแบบย่อ (Project idea) ของโครงการสำคัญด้านการเกษตรและสหกรณ์ของจังหวัด
ประเด็นการพัฒนาที่ ๑ การพัฒนาปัจจัยพื้นฐานด้านการผลิตทางการเกษตร

หัวข้อ	รายละเอียด
๑. ชื่อโครงการสำคัญ	ปรับปรุงคลองส่งน้ำสาย ๒L-RMC ปตร.โพธิ์เตี้ย ความยาว ๓.๐๕๕ กิโลเมตร โครงการส่งน้ำและบำรุงรักษาลำตะคอง ตำบล พุดซา อำเภอเมืองนครราชสีมา จังหวัดนครราชสีมา
๒. แนวทางการพัฒนา	พัฒนาปัจจัยพื้นฐานด้านการเกษตรกรรมทรัพยากรการเกษตรและ สิ่งแวดล้อมอย่างยั่งยืน
๓. หลักการและเหตุผล	เพื่อให้เกิดการบริหารจัดการทรัพยากรน้ำอย่างมีประสิทธิภาพ สามารถปรับตัวและสร้างภูมิคุ้มกันรองรับต่อการเปลี่ยนแปลงสภาพ ภูมิอากาศได้
๔. วัตถุประสงค์ของโครงการ	บริหารจัดการทรัพยากรน้ำ
๕. ตัวชี้วัดและค่าเป้าหมาย	พื้นที่รับประโยชน์ ๑,๑๐๐ ไร่
๖. พื้นที่เป้าหมาย	บ้านตะคองเก่า ตำบลพุดซา อำเภอเมืองนครราชสีมา จังหวัด นครราชสีมา
๗. กิจกรรมหลัก	ปรับปรุงคลองส่งน้ำสาย ๒L-RMC ปตร.โพธิ์เตี้ย ความยาว ๓.๐๕๕ กิโลเมตร
๗.๑ กิจกรรมหลักที่ ๑ งบประมาณ หน่วยงานรับผิดชอบ หน่วยงานที่เกี่ยวข้อง	- งบประมาณ ๒๐,๐๐๐,๐๐๐ บาท - โครงการส่งน้ำและบำรุงรักษาลำตะคอง
๗.๒ กิจกรรมหลักที่ ๒ งบประมาณ หน่วยงานรับผิดชอบ หน่วยงานที่เกี่ยวข้อง	
๘. หน่วยงานดำเนินการ	โครงการส่งน้ำและบำรุงรักษาลำตะคอง
๙. ระยะเวลาในการดำเนินโครงการ	ปีงบประมาณ ๒๕๗๐
๑๐. งบประมาณ	๒๐,๐๐๐,๐๐๐ บาท กรมชลประทาน
๑๑. ผลผลิต (Output)	ปรับปรุงคลองส่งน้ำสาย ๒L-RMC ปตร.โพธิ์เตี้ย ความยาว ๓.๐๕๕ กิโลเมตร มีสภาพดีขึ้น
๑๒. ผลลัพธ์จากการดำเนินโครงการ (Outcome)	เพิ่มประสิทธิภาพการส่งน้ำให้กับพื้นที่ชลประทาน จำนวน ครัวเรือนที่ได้รับประโยชน์ ๒๕๐ ครัวเรือน

ส่วนที่ ๕

(Project idea รายโครงการ)

แบบฟอร์มโครงการแบบย่อ (Project idea) ของโครงการสำคัญด้านการเกษตรและสหกรณ์ของจังหวัด
ประเด็นการพัฒนาที่ ๑ การพัฒนาปัจจัยพื้นฐานด้านการผลิตทางการเกษตร

หัวข้อ	รายละเอียด
๑. ชื่อโครงการสำคัญ	ปรับปรุงคลองส่งน้ำสายใหญ่ฝั่งซ้าย ปตร.โคกแฝก กม. ๖+๔๐๐ หมู่ที่ ๒ ตำบลสีมูม อำเภอเมืองนครราชสีมา จังหวัดนครราชสีมา ความยาวไม่น้อยกว่า ๑,๘๐๐.๐๐ เมตร ๑ แห่ง
๒. แนวทางการพัฒนา	พัฒนาปัจจัยพื้นฐานด้านการเกษตรกรรมทรัพยากรการเกษตรและสิ่งแวดล้อมอย่างยั่งยืน
๓. หลักการและเหตุผล	เพื่อให้เกิดการบริหารจัดการทรัพยากรน้ำอย่างมีประสิทธิภาพ สามารถปรับตัวและสร้างภูมิคุ้มกันรองรับต่อการเปลี่ยนแปลงสภาพภูมิอากาศได้
๔. วัตถุประสงค์ของโครงการ	บริหารจัดการทรัพยากรน้ำ
๕. ตัวชี้วัดและค่าเป้าหมาย	พื้นที่รับประโยชน์ ๘๐๐ ไร่
๖. พื้นที่เป้าหมาย	บ้านสีมูม ตำบลสีมูม อำเภอเมืองนครราชสีมา จังหวัดนครราชสีมา
๗. กิจกรรมหลัก	ปรับปรุงคลองส่งน้ำสายใหญ่ฝั่งซ้าย ปตร.โคกแฝก กม. ๖+๔๐๐
๗.๑ กิจกรรมหลักที่ ๑ งบประมาณ หน่วยงานรับผิดชอบ หน่วยงานที่เกี่ยวข้อง	- งบประมาณ ๑๕,๐๐๐,๐๐๐ บาท - โครงการส่งน้ำและบำรุงรักษาลำตะคอง
๗.๒ กิจกรรมหลักที่ ๒ งบประมาณ หน่วยงานรับผิดชอบ หน่วยงานที่เกี่ยวข้อง	
๘. หน่วยงานดำเนินการ	โครงการส่งน้ำและบำรุงรักษาลำตะคอง
๙. ระยะเวลาในการดำเนินโครงการ	ปีงบประมาณ ๒๕๖๖
๑๐. งบประมาณ	๑๕,๐๐๐,๐๐๐ บาท งบพัฒนาจังหวัดนครราชสีมา
๑๑. ผลผลิต (Output)	ปรับปรุงคลองส่งน้ำสายใหญ่ฝั่งซ้าย ปตร.โคกแฝก กม. ๖+๔๐๐ มีสภาพดีขึ้น
๑๒. ผลลัพธ์จากการดำเนินโครงการ (Outcome)	เพิ่มประสิทธิภาพการส่งน้ำให้กับพื้นที่ชลประทาน จำนวนครัวเรือนที่ได้รับประโยชน์ ๒๐๐ ครัวเรือน

ส่วนที่ ๕

(Project idea รายโครงการ)

แบบฟอร์มโครงการแบบย่อ (Project idea) ของโครงการสำคัญด้านการเกษตรและสหกรณ์ของจังหวัด
ประเด็นการพัฒนาที่ ๑ การพัฒนาปัจจัยพื้นฐานด้านการผลิตทางการเกษตร

หัวข้อ	รายละเอียด
๑. ชื่อโครงการสำคัญ	อาคารบังคับน้ำบ้านโคกมะกอก (ลำห้วยไผ่) จำนวน ๑ แห่ง โครงการส่งน้ำและบำรุงรักษาลำตะคอง จังหวัดนครราชสีมา
๒. แนวทางการพัฒนา	พัฒนาปัจจัยพื้นฐานด้านการเกษตรกรรมทรัพยากรการเกษตรและ สิ่งแวดล้อมอย่างยั่งยืน
๓. หลักการและเหตุผล	เพื่อให้เกิดการบริหารจัดการทรัพยากรน้ำอย่างมีประสิทธิภาพ สามารถปรับตัวและสร้างภูมิคุ้มกันรองรับต่อการเปลี่ยนแปลง สภาพภูมิอากาศได้
๔. วัตถุประสงค์ของโครงการ	บริหารจัดการทรัพยากรน้ำ
๕. ตัวชี้วัดและค่าเป้าหมาย	อาคารบังคับน้ำบ้านโคกมะกอก (ลำห้วยไผ่) จำนวน ๑ แห่ง
๖. พื้นที่เป้าหมาย	บ้านโคกมะกอก ตำบลบึงชีเหล็ก อำเภอสูงเนิน จังหวัด นครราชสีมา
๗. กิจกรรมหลัก	ก่อสร้างอาคารบังคับน้ำบ้านโคกมะกอก (ลำห้วยไผ่) จำนวน ๑ แห่ง
๗.๑ กิจกรรมหลักที่ ๑ งบประมาณ หน่วยงานรับผิดชอบ หน่วยงานที่เกี่ยวข้อง	- งบประมาณ ๓๐,๐๐๐,๐๐๐ บาท - โครงการส่งน้ำและบำรุงรักษาลำตะคอง
๗.๒ กิจกรรมหลักที่ ๒ งบประมาณ หน่วยงานรับผิดชอบ หน่วยงานที่เกี่ยวข้อง	
๘. หน่วยงานดำเนินการ	โครงการส่งน้ำและบำรุงรักษาลำตะคอง
๙. ระยะเวลาในการดำเนินโครงการ	ปีงบประมาณ ๒๕๖๗
๑๐. งบประมาณ	๓๐,๐๐๐,๐๐๐ บาท กรมชลประทาน
๑๑. ผลผลิต (Output)	อาคารบังคับน้ำบ้านโคกมะกอก (ลำห้วยไผ่) จำนวน ๑ แห่ง
๑๒. ผลลัพธ์จากการดำเนินโครงการ (Outcome)	เพิ่มประสิทธิภาพการบริหารจัดการทรัพยากรน้ำในลำห้วยไผ่ บรรเทาปัญหาภัยแล้ง และน้ำท่วม จำนวนครัวเรือนที่ได้รับ ประโยชน์ ๓๐๐ ครัวเรือน

ส่วนที่ ๕

(Project idea รายโครงการ)

แบบฟอร์มโครงการแบบย่อ (Project idea) ของโครงการสำคัญด้านการเกษตรและสหกรณ์ของจังหวัด
ประเด็นการพัฒนาที่ ๑ การพัฒนาปัจจัยพื้นฐานด้านการผลิตทางการเกษตร

หัวข้อ	รายละเอียด
๑. ชื่อโครงการสำคัญ	อาคารบังคับน้ำบ้านโพนสูง โครงการส่งน้ำและบำรุงรักษาลำตะคอง จังหวัดนครราชสีมา
๒. แนวทางการพัฒนา	พัฒนาปัจจัยพื้นฐานด้านการเกษตรกรรมทรัพยากรการเกษตรและสิ่งแวดล้อมอย่างยั่งยืน
๓. หลักการและเหตุผล	เพื่อให้เกิดการบริหารจัดการทรัพยากรน้ำอย่างมีประสิทธิภาพ สามารถปรับตัวและสร้างภูมิคุ้มกันรองรับต่อการเปลี่ยนแปลงสภาพภูมิอากาศได้
๔. วัตถุประสงค์ของโครงการ	บริหารจัดการทรัพยากรน้ำ
๕. ตัวชี้วัดและค่าเป้าหมาย	อาคารบังคับน้ำบ้านโพนสูง จำนวน ๑ แห่ง
๖. พื้นที่เป้าหมาย	บ้านโพนสูง ตำบลหมื่นไวย อำเภอเมืองนครราชสีมา จังหวัดนครราชสีมา
๗. กิจกรรมหลัก	ก่อสร้างอาคารบังคับน้ำบ้านโพนสูง จำนวน ๑ แห่ง
๗.๑ กิจกรรมหลักที่ ๑ งบประมาณ หน่วยงานรับผิดชอบ หน่วยงานที่เกี่ยวข้อง	- งบประมาณ ๒๕,๐๐๐,๐๐๐ บาท - โครงการส่งน้ำและบำรุงรักษาลำตะคอง
๗.๒ กิจกรรมหลักที่ ๒ งบประมาณ หน่วยงานรับผิดชอบ หน่วยงานที่เกี่ยวข้อง	
๘. หน่วยงานดำเนินการ	โครงการส่งน้ำและบำรุงรักษาลำตะคอง
๙. ระยะเวลาในการดำเนินโครงการ	ปีงบประมาณ ๒๕๖๗
๑๐. งบประมาณ	๒๕,๐๐๐,๐๐๐ บาท กรมชลประทาน
๑๑. ผลผลิต (Output)	อาคารบังคับน้ำบ้านโคกมะกอก (ลำห้วยไผ่) จำนวน ๑ แห่ง
๑๒. ผลลัพธ์จากการดำเนินโครงการ (Outcome)	เพิ่มประสิทธิภาพการบริหารจัดการทรัพยากรน้ำ บรรเทาปัญหาภัยแล้ง และน้ำท่วม จำนวนครัวเรือนที่ได้รับประโยชน์ ๕๐๐ ครัวเรือน

ส่วนที่ ๕

(Project idea รายโครงการ)

แบบฟอร์มโครงการแบบย่อ (Project idea) ของโครงการสำคัญด้านการเกษตรและสหกรณ์ของจังหวัด
ประเด็นการพัฒนาที่ ๑ การพัฒนาปัจจัยพื้นฐานด้านการผลิตทางการเกษตร

หัวข้อ	รายละเอียด
๑. ชื่อโครงการสำคัญ	เพิ่มประสิทธิภาพการกักเก็บน้ำเขื่อนระบายน้ำมะขามเต่า พร้อมอาคารประกอบ จำนวน ๑ แห่ง โครงการส่งน้ำและบำรุงรักษาลำตะคอง จังหวัดนครราชสีมา
๒. แนวทางการพัฒนา	พัฒนาปัจจัยพื้นฐานด้านการเกษตรกรรมทรัพยากรการเกษตรและสิ่งแวดล้อมอย่างยั่งยืน
๓. หลักการและเหตุผล	เพื่อให้เกิดการบริหารจัดการทรัพยากรน้ำอย่างมีประสิทธิภาพ สามารถปรับตัวและสร้างภูมิคุ้มกันรองรับต่อการเปลี่ยนแปลงสภาพภูมิอากาศได้
๔. วัตถุประสงค์ของโครงการ	บริหารจัดการทรัพยากรน้ำ
๕. ตัวชี้วัดและค่าเป้าหมาย	เพิ่มประสิทธิภาพการกักเก็บให้กับพื้นที่ชลประทาน พื้นที่รับประโยชน์ ๒,๐๐๐ ไร่
๖. พื้นที่เป้าหมาย	บ้านสีมม ตำบลสีมม อำเภอเมืองนครราชสีมา จังหวัดนครราชสีมา
๗. กิจกรรมหลัก	เพิ่มประสิทธิภาพการกักเก็บน้ำเขื่อนระบายน้ำมะขามเต่า พร้อมอาคารประกอบ จำนวน ๑ แห่ง
๗.๑ กิจกรรมหลักที่ ๑ งบประมาณ หน่วยงานรับผิดชอบ หน่วยงานที่เกี่ยวข้อง	- งบประมาณ ๒๐,๐๐๐,๐๐๐ บาท - โครงการส่งน้ำและบำรุงรักษาลำตะคอง
๗.๒ กิจกรรมหลักที่ ๒ งบประมาณ หน่วยงานรับผิดชอบ หน่วยงานที่เกี่ยวข้อง	
๘. หน่วยงานดำเนินการ	โครงการส่งน้ำและบำรุงรักษาลำตะคอง
๙. ระยะเวลาในการดำเนินโครงการ	ปีงบประมาณ ๒๕๖๗
๑๐. งบประมาณ	๒๐,๐๐๐,๐๐๐ บาท กรมชลประทาน
๑๑. ผลผลิต (Output)	เพิ่มประสิทธิภาพการกักเก็บน้ำเขื่อนระบายน้ำมะขามเต่า พร้อมอาคารประกอบ จำนวน ๑ แห่ง
๑๒. ผลลัพธ์จากการดำเนินโครงการ (Outcome)	เกษตรกรกลุ่มผู้ใช้น้ำได้รับประโยชน์จากการบริหารจัดการทรัพยากรน้ำอย่างสมดุลและยั่งยืนเพิ่มขึ้น จำนวนครัวเรือนที่ได้รับประโยชน์ ๕๐๐ ครัวเรือน

ส่วนที่ ๕

(Project idea รายโครงการ)

แบบฟอร์มโครงการแบบย่อ (Project idea) ของโครงการสำคัญด้านการเกษตรและสหกรณ์ของจังหวัด
ประเด็นการพัฒนาที่ ๑ การพัฒนาปัจจัยพื้นฐานด้านการผลิตทางการเกษตร

หัวข้อ	รายละเอียด
๑. ชื่อโครงการสำคัญ	ปรับปรุงคลองส่งน้ำสายใหญ่ฝั่งซ้าย ปตร.โคกแฝก กม.๖+๔๕๖ ถึง กม.๗+๒๔๕ ความยาว ๐.๗๘๐ กิโลเมตร โครงการส่งน้ำและบำรุงรักษาลำตะคอง จังหวัดนครราชสีมา
๒. แนวทางการพัฒนา	พัฒนาปัจจัยพื้นฐานด้านการเกษตรกรรมทรัพยากรการเกษตรและสิ่งแวดล้อมอย่างยั่งยืน
๓. หลักการและเหตุผล	เพื่อให้เกิดการบริหารจัดการทรัพยากรน้ำอย่างมีประสิทธิภาพ สามารถปรับตัวและสร้างภูมิคุ้มกันรองรับต่อการเปลี่ยนแปลงสภาพภูมิอากาศได้
๔. วัตถุประสงค์ของโครงการ	บริหารจัดการทรัพยากรน้ำ
๕. ตัวชี้วัดและค่าเป้าหมาย	พื้นที่รับประโยชน์ ๘๐๐ ไร่
๖. พื้นที่เป้าหมาย	บ้านสีมม ตำบลสีมม อำเภอเมืองนครราชสีมา จังหวัดนครราชสีมา
๗. กิจกรรมหลัก	ปรับปรุงคลองส่งน้ำสายใหญ่ฝั่งซ้าย ปตร.โคกแฝก กม.๖+๔๖๕ ถึง กม.๗+๒๔๕ ความยาว ๐.๗๘๐ กิโลเมตร
๗.๑ กิจกรรมหลักที่ ๑ งบประมาณ หน่วยงานรับผิดชอบ หน่วยงานที่เกี่ยวข้อง	- งบประมาณ ๔๐,๐๐๐,๐๐๐ บาท - โครงการส่งน้ำและบำรุงรักษาลำตะคอง
๗.๒ กิจกรรมหลักที่ ๒ งบประมาณ หน่วยงานรับผิดชอบ หน่วยงานที่เกี่ยวข้อง	
๘. หน่วยงานดำเนินการ	โครงการส่งน้ำและบำรุงรักษาลำตะคอง
๙. ระยะเวลาในการดำเนินโครงการ	ปีงบประมาณ ๒๕๖๗
๑๐. งบประมาณ	๔๐,๐๐๐,๐๐๐ บาท กรมชลประทาน
๑๑. ผลผลิต (Output)	ปรับปรุงคลองส่งน้ำสายใหญ่ฝั่งซ้าย ปตร.โคกแฝก กม.๗+๐๐๐ ถึง กม.๖+๐๐๐ มีสภาพดีขึ้น
๑๒. ผลลัพธ์จากการดำเนินโครงการ (Outcome)	เพิ่มประสิทธิภาพการส่งน้ำให้กับพื้นที่ชลประทาน จำนวนครัวเรือนที่ได้รับประโยชน์ ๒๐๐ ครัวเรือน

ส่วนที่ ๕

(Project idea รายโครงการ)

แบบฟอร์มโครงการแบบย่อ (Project idea) ของโครงการสำคัญด้านการเกษตรและสหกรณ์ของจังหวัด
ประเด็นการพัฒนาที่ ๑ การพัฒนาปัจจัยพื้นฐานด้านการผลิตทางการเกษตร

หัวข้อ	รายละเอียด
๑. ชื่อโครงการสำคัญ	ปรับปรุงคลองส่งน้ำสายใหญ่ฝั่งซ้าย ประตุระบายน้ำโคกแฝก (ระยะที่ ๒) กม.๓+๐๐๐ ถึง กม.๘+๐๐๐ โครงการส่งน้ำและบำรุงรักษาลำตะคอง
๒. แนวทางการพัฒนา	พัฒนาปัจจัยพื้นฐานด้านการเกษตรกรรมทรัพยากรการเกษตรและสิ่งแวดล้อมอย่างยั่งยืน
๓. หลักการและเหตุผล	เพื่อให้เกิดการบริหารจัดการทรัพยากรน้ำอย่างมีประสิทธิภาพ สามารถปรับตัวและสร้างภูมิคุ้มกันรองรับต่อการเปลี่ยนแปลงสภาพภูมิอากาศได้
๔. วัตถุประสงค์ของโครงการ	บริหารจัดการทรัพยากรน้ำ
๕. ตัวชี้วัดและค่าเป้าหมาย	พื้นที่รับประโยชน์ ๑๐,๐๐๐ ไร่
๖. พื้นที่เป้าหมาย	ตำบลขามทะเลสอ อำเภอขามทะเลสอ จังหวัดนครราชสีมา
๗. กิจกรรมหลัก	ปรับปรุงคลองส่งน้ำสายใหญ่ฝั่งซ้าย ประตุระบายน้ำโคกแฝก กม. ๓+๐๐๐ ถึง กม.๘+๐๐๐
๗.๑ กิจกรรมหลักที่ ๑ งบประมาณ หน่วยงานรับผิดชอบ หน่วยงานที่เกี่ยวข้อง	- งบประมาณ ๑๕๐,๐๐๐,๐๐๐ บาท - โครงการส่งน้ำและบำรุงรักษาลำตะคอง
๗.๒ กิจกรรมหลักที่ ๒ งบประมาณ หน่วยงานรับผิดชอบ หน่วยงานที่เกี่ยวข้อง	
๘. หน่วยงานดำเนินการ	โครงการส่งน้ำและบำรุงรักษาลำตะคอง
๙. ระยะเวลาในการดำเนินโครงการ	ปีงบประมาณ ๒๕๖๘
๑๐. งบประมาณ	๑๕๐,๐๐๐,๐๐๐ บาท กรมชลประทาน
๑๑. ผลผลิต (Output)	ปรับปรุงคลองส่งน้ำสายใหญ่ฝั่งซ้าย ปตร.โคกแฝก กม.๓+๐๐๐ ถึง กม.๘+๐๐๐ มีสภาพดีขึ้น
๑๒. ผลลัพธ์จากการดำเนินโครงการ (Outcome)	เพิ่มประสิทธิภาพการส่งน้ำให้กับพื้นที่ชลประทาน จำนวนครัวเรือนที่ได้รับประโยชน์ ๑,๐๐๐ ครัวเรือน

ส่วนที่ ๕

(Project idea รายโครงการ)

แบบฟอร์มโครงการแบบย่อ (Project idea) ของโครงการสำคัญด้านการเกษตรและสหกรณ์ของจังหวัด
ประเด็นการพัฒนาที่ ๑ การพัฒนาปัจจัยพื้นฐานด้านการผลิตทางการเกษตร

หัวข้อ	รายละเอียด
๑. ชื่อโครงการสำคัญ	โครงการก่อสร้างระบบผันน้ำ ปตร.กุดหิน-ปตร.ละลมหม้อ ระยะที่ ๑ ระยะทาง ๕.๐๐๐ กิโลเมตร โครงการส่งน้ำและบำรุงรักษาลำตะคอง จังหวัดนครราชสีมา
๒. แนวทางการพัฒนา	พัฒนาปัจจัยพื้นฐานด้านการเกษตรกรรมทรัพยากรการเกษตรและสิ่งแวดล้อมอย่างยั่งยืน
๓. หลักการและเหตุผล	เพื่อให้เกิดการบริหารจัดการทรัพยากรน้ำอย่างมีประสิทธิภาพ สามารถปรับตัวและสร้างภูมิคุ้มกันรองรับต่อการเปลี่ยนแปลงสภาพภูมิอากาศได้
๔. วัตถุประสงค์ของโครงการ	บริหารจัดการทรัพยากรน้ำ
๕. ตัวชี้วัดและค่าเป้าหมาย	พื้นที่รับประโยชน์ ๑๐,๐๐๐ ไร่
๖. พื้นที่เป้าหมาย	บ้านกุดหิน ตำบลโคราษ อำเภอสว่างเงิน จังหวัดนครราชสีมา
๗. กิจกรรมหลัก	โครงการก่อสร้างระบบผันน้ำ ปตร.กุดหิน - ปตร.ละลมหม้อ ระยะที่ ๑
๗.๑ กิจกรรมหลักที่ ๑ งบประมาณ หน่วยงานรับผิดชอบ หน่วยงานที่เกี่ยวข้อง	- งบประมาณ ๔๘,๐๐๐,๐๐๐ บาท - โครงการส่งน้ำและบำรุงรักษาลำตะคอง
๗.๒ กิจกรรมหลักที่ ๒ งบประมาณ หน่วยงานรับผิดชอบ หน่วยงานที่เกี่ยวข้อง	
๘. หน่วยงานดำเนินการ	โครงการส่งน้ำและบำรุงรักษาลำตะคอง
๙. ระยะเวลาในการดำเนินโครงการ	ปีงบประมาณ ๒๕๖๘
๑๐. งบประมาณ	๔๘,๐๐๐,๐๐๐ บาท กรมชลประทาน
๑๑. ผลผลิต (Output)	ระบบผันน้ำ ปตร.กุดหิน - ปตร.ละลมหม้อ
๑๒. ผลลัพธ์จากการดำเนินโครงการ (Outcome)	เพิ่มประสิทธิภาพการบริหารจัดการทรัพยากรน้ำ จำนวนครัวเรือนที่ได้รับประโยชน์ ๕๐๐ ครัวเรือน

ส่วนที่ ๕

(Project idea รายโครงการ)

แบบฟอร์มโครงการแบบย่อ (Project idea) ของโครงการสำคัญด้านการเกษตรและสหกรณ์ของจังหวัด

ประเด็นการพัฒนาที่ ๑ การพัฒนาปัจจัยพื้นฐานด้านการผลิตทางการเกษตร

หัวข้อ	รายละเอียด
๑. ชื่อโครงการสำคัญ	อาคารบังคับน้ำดอนถ้ำ (ห้วยตะคร้อ) โครงการส่งน้ำและบำรุงรักษาลำตะคอง จังหวัดนครราชสีมา
๒. แนวทางการพัฒนา	พัฒนาปัจจัยพื้นฐานด้านการเกษตรกรรมทรัพยากรการเกษตรและสิ่งแวดล้อมอย่างยั่งยืน
๓. หลักการและเหตุผล	เพื่อให้เกิดการบริหารจัดการทรัพยากรน้ำอย่างมีประสิทธิภาพสามารถปรับตัวและสร้างภูมิคุ้มกันรองรับต่อการเปลี่ยนแปลงสภาพภูมิอากาศได้
๔. วัตถุประสงค์ของโครงการ	บริหารจัดการทรัพยากรน้ำ
๕. ตัวชี้วัดและค่าเป้าหมาย	พื้นที่รับประโยชน์ ๔๐๐ ไร่
๖. พื้นที่เป้าหมาย	บ้านละลมหม้อ ตำบลโคกกรวด อำเภอเมืองนครราชสีมา จังหวัดนครราชสีมา
๗. กิจกรรมหลัก	ก่อสร้างอาคารบังคับน้ำดอนถ้ำ (ห้วยตะคร้อ)
๗.๑ กิจกรรมหลักที่ ๑ งบประมาณ หน่วยงานรับผิดชอบ หน่วยงานที่เกี่ยวข้อง	- งบประมาณ ๑๒,๐๐๐,๐๐๐ บาท - โครงการส่งน้ำและบำรุงรักษาลำตะคอง
๗.๒ กิจกรรมหลักที่ ๒ งบประมาณ หน่วยงานรับผิดชอบ หน่วยงานที่เกี่ยวข้อง	
๘. หน่วยงานดำเนินการ	โครงการส่งน้ำและบำรุงรักษาลำตะคอง
๙. ระยะเวลาในการดำเนินโครงการ	ปีงบประมาณ ๒๕๖๙
๑๐. งบประมาณ	๑๒,๐๐๐,๐๐๐ บาท กรมชลประทาน
๑๑. ผลผลิต (Output)	อาคารบังคับน้ำดอนถ้ำ (ห้วยตะคร้อ)
๑๒. ผลลัพธ์จากการดำเนินโครงการ (Outcome)	เพิ่มประสิทธิภาพการบริหารจัดการทรัพยากรน้ำ จำนวนครัวเรือนที่ได้รับประโยชน์ ๒๕๐ ครัวเรือน

ส่วนที่ ๕

(Project idea รายโครงการ)

แบบฟอร์มโครงการแบบย่อ (Project idea) ของโครงการสำคัญด้านการเกษตรและสหกรณ์ของจังหวัด
ประเด็นการพัฒนาที่ ๑ การพัฒนาปัจจัยพื้นฐานด้านการผลิตทางการเกษตร

หัวข้อ	รายละเอียด
๑. ชื่อโครงการสำคัญ	อาคารบังคับน้ำบ้านนากลาง (คลองท่ายาง) โครงการส่งน้ำและบำรุงรักษาลำตะคอง จังหวัดนครราชสีมา
๒. แนวทางการพัฒนา	พัฒนาปัจจัยพื้นฐานด้านการเกษตรกรรมทรัพยากรการเกษตรและสิ่งแวดล้อมอย่างยั่งยืน
๓. หลักการและเหตุผล	เพื่อให้เกิดการบริหารจัดการทรัพยากรน้ำอย่างมีประสิทธิภาพสามารถปรับตัวและสร้างภูมิคุ้มกันรองรับต่อการเปลี่ยนแปลงสภาพภูมิอากาศได้
๔. วัตถุประสงค์ของโครงการ	บริหารจัดการทรัพยากรน้ำ
๕. ตัวชี้วัดและค่าเป้าหมาย	พื้นที่รับประโยชน์ ๔๐๐ ไร่
๖. พื้นที่เป้าหมาย	บ้านนากลาง ตำบลนากลาง อำเภอสูงเนิน จังหวัดนครราชสีมา
๗. กิจกรรมหลัก	ก่อสร้างอาคารบังคับน้ำบ้านนากลาง (คลองท่ายาง)
๗.๑ กิจกรรมหลักที่ ๑ งบประมาณ หน่วยงานรับผิดชอบ หน่วยงานที่เกี่ยวข้อง	- งบประมาณ ๑๒,๐๐๐,๐๐๐ บาท - โครงการส่งน้ำและบำรุงรักษาลำตะคอง
๗.๒ กิจกรรมหลักที่ ๒ งบประมาณ หน่วยงานรับผิดชอบ หน่วยงานที่เกี่ยวข้อง	
๘. หน่วยงานดำเนินการ	โครงการส่งน้ำและบำรุงรักษาลำตะคอง
๙. ระยะเวลาในการดำเนินโครงการ	ปีงบประมาณ ๒๕๖๙
๑๐. งบประมาณ	๑๒,๐๐๐,๐๐๐ บาท กรมชลประทาน
๑๑. ผลผลิต (Output)	ระบบผันน้ำ ปตร.กุดหิน - ปตร.ละลมหม้อ
๑๒. ผลลัพธ์จากการดำเนินโครงการ (Outcome)	เพิ่มประสิทธิภาพการบริหารจัดการทรัพยากรน้ำ จำนวนครัวเรือนที่ได้รับประโยชน์ ๒๐๐ ครัวเรือน

ส่วนที่ ๕

(Project idea รายโครงการ)

แบบฟอร์มโครงการแบบย่อ (Project idea) ของโครงการสำคัญด้านการเกษตรและสหกรณ์ของจังหวัด
ประเด็นการพัฒนาที่ ๑ การพัฒนาปัจจัยพื้นฐานด้านการผลิตทางการเกษตร

หัวข้อ	รายละเอียด
๑. ชื่อโครงการสำคัญ	งานเพิ่มประสิทธิภาพระบบระบายน้ำ คลองส่งน้ำสายใหญ่ RMC เชื้อนระบายน้ำช้อยงาม พร้อมอาคารประกอบ ๑ โครงการ โครงการส่งน้ำและบำรุงรักษาลำตะคอง จังหวัดนครราชสีมา
๒. แนวทางการพัฒนา	พัฒนาปัจจัยพื้นฐานด้านการเกษตรกรรมทรัพยากรการเกษตรและสิ่งแวดล้อมอย่างยั่งยืน
๓. หลักการและเหตุผล	เพื่อให้เกิดการบริหารจัดการทรัพยากรน้ำอย่างมีประสิทธิภาพ สามารถปรับตัวและสร้างภูมิคุ้มกันรองรับต่อการเปลี่ยนแปลงสภาพภูมิอากาศได้
๔. วัตถุประสงค์ของโครงการ	บริหารจัดการทรัพยากรน้ำ
๕. ตัวชี้วัดและค่าเป้าหมาย	พื้นที่รับประโยชน์ ๑๐,๐๐๐ ไร่
๖. พื้นที่เป้าหมาย	บ้านมะเร็งน้อย บ้านพะเนา บ้านยองแยง บ้านกันผม บ้านท่าช้าง ตำบลมะเร็ง พะเนา หนองระเวียง พระพุทธ ท่าช้าง อำเภอเมือง นครราชสีมา เฉลิมพระเกียรติ จังหวัดนครราชสีมา
๗. กิจกรรมหลัก	เพิ่มประสิทธิภาพระบบระบายน้ำ คลองส่งน้ำสายใหญ่ RMC เชื้อนระบายน้ำช้อยงาม พร้อมอาคารประกอบ
๗.๑ กิจกรรมหลักที่ ๑ งบประมาณ หน่วยงานรับผิดชอบ หน่วยงานที่เกี่ยวข้อง	- งบประมาณ ๙๐,๐๐๐,๐๐๐ บาท - โครงการส่งน้ำและบำรุงรักษาลำตะคอง
๗.๒ กิจกรรมหลักที่ ๒ งบประมาณ หน่วยงานรับผิดชอบ หน่วยงานที่เกี่ยวข้อง	
๘. หน่วยงานดำเนินการ	โครงการส่งน้ำและบำรุงรักษาลำตะคอง
๙. ระยะเวลาในการดำเนินโครงการ	ปีงบประมาณ ๒๕๖๙
๑๐. งบประมาณ	๙๐,๐๐๐,๐๐๐ บาท กรมชลประทาน
๑๑. ผลผลิต (Output)	เพิ่มประสิทธิภาพระบบระบายน้ำ คลองส่งน้ำสายใหญ่ RMC เชื้อนระบายน้ำช้อยงาม พร้อมอาคารประกอบ
๑๒. ผลลัพธ์จากการดำเนินโครงการ (Outcome)	เกษตรกรกลุ่มผู้ใช้น้ำได้รับประโยชน์จากการบริหารจัดการทรัพยากรน้ำอย่างสมดุลและยั่งยืนเพิ่มขึ้น จำนวนครัวเรือนที่ได้รับประโยชน์ ๒๐๐ ครัวเรือน

ส่วนที่ ๕

(Project idea รายโครงการ)

แบบฟอร์มโครงการแบบย่อ (Project idea) ของโครงการสำคัญด้านการเกษตรและสหกรณ์ของจังหวัด
ประเด็นการพัฒนาที่ ๑ การพัฒนาปัจจัยพื้นฐานด้านการผลิตทางการเกษตร

หัวข้อ	รายละเอียด
๑. ชื่อโครงการสำคัญ	ปรับปรุงคลองสายใหญ่ฝั่งซ้าย ปตร.จอหอ ความยาว ๑๑.๕๐๐ กิโลเมตร โครงการส่งน้ำและบำรุงรักษาลำตะคอง จังหวัดนครราชสีมา
๒. แนวทางการพัฒนา	พัฒนาปัจจัยพื้นฐานด้านการเกษตรกรรมทรัพยากรการเกษตรและสิ่งแวดล้อมอย่างยั่งยืน
๓. หลักการและเหตุผล	เพื่อให้เกิดการบริหารจัดการทรัพยากรน้ำอย่างมีประสิทธิภาพ สามารถปรับตัวและสร้างภูมิคุ้มกันรองรับต่อการเปลี่ยนแปลงสภาพภูมิอากาศได้
๔. วัตถุประสงค์ของโครงการ	บริหารจัดการทรัพยากรน้ำ
๕. ตัวชี้วัดและค่าเป้าหมาย	พื้นที่รับประโยชน์ ๑๐,๐๐๐ ไร่
๖. พื้นที่เป้าหมาย	ตำบลจอหอ อำเภอเมืองนครราชสีมา จังหวัดนครราชสีมา
๗. กิจกรรมหลัก	ปรับปรุงคลองสายใหญ่ฝั่งซ้าย ปตร.จอหอ ความยาว ๑๑.๕๐๐ กิโลเมตร
๗.๑ กิจกรรมหลักที่ ๑ งบประมาณ หน่วยงานรับผิดชอบ หน่วยงานที่เกี่ยวข้อง	- งบประมาณ ๕๐,๐๐๐,๐๐๐ บาท - โครงการส่งน้ำและบำรุงรักษาลำตะคอง
๗.๒ กิจกรรมหลักที่ ๒ งบประมาณ หน่วยงานรับผิดชอบ หน่วยงานที่เกี่ยวข้อง	
๘. หน่วยงานดำเนินการ	โครงการส่งน้ำและบำรุงรักษาลำตะคอง
๙. ระยะเวลาในการดำเนินโครงการ	ปีงบประมาณ ๒๕๖๙
๑๐. งบประมาณ	๕๐,๐๐๐,๐๐๐ บาท กรมชลประทาน
๑๑. ผลผลิต (Output)	ปรับปรุงคลองสายใหญ่ฝั่งซ้าย ปตร.จอหอ ความยาว ๑๑.๕๐๐ กิโลเมตร มีสภาพดีขึ้น
๑๒. ผลลัพธ์จากการดำเนินโครงการ (Outcome)	เพิ่มประสิทธิภาพการส่งน้ำให้กับพื้นที่ชลประทาน

ส่วนที่ ๕

(Project idea รายโครงการ)

แบบฟอร์มโครงการแบบย่อ (Project idea) ของโครงการสำคัญด้านการเกษตรและสหกรณ์ของจังหวัด
ประเด็นการพัฒนาที่ ๑ การพัฒนาปัจจัยพื้นฐานด้านการผลิตทางการเกษตร

หัวข้อ	รายละเอียด
๑. ชื่อโครงการสำคัญ	ปรับปรุงคลองสายใหญ่ฝั่งขวา ปตร.จอหอ ความยาว ๙.๗๗๐ กิโลเมตร โครงการส่งน้ำและบำรุงรักษาลำตะคอง จังหวัดนครราชสีมา
๒. แนวทางการพัฒนา	พัฒนาปัจจัยพื้นฐานด้านการเกษตรกรรมทรัพยากรการเกษตรและสิ่งแวดล้อมอย่างยั่งยืน
๓. หลักการและเหตุผล	เพื่อให้เกิดการบริหารจัดการทรัพยากรน้ำอย่างมีประสิทธิภาพ สามารถปรับตัวและสร้างภูมิคุ้มกันรองรับต่อการเปลี่ยนแปลงสภาพภูมิอากาศได้
๔. วัตถุประสงค์ของโครงการ	บริหารจัดการทรัพยากรน้ำ
๕. ตัวชี้วัดและค่าเป้าหมาย	พื้นที่รับประโยชน์ ๑๐,๐๐๐,๐๐๐ ไร่
๖. พื้นที่เป้าหมาย	ตำบลจอหอ อำเภอเมืองนครราชสีมา จังหวัดนครราชสีมา
๗. กิจกรรมหลัก	ปรับปรุงคลองสายใหม่ฝั่งขวา ปตร.จอหอ ความยาว ๙.๗๗๐ กิโลเมตร
๗.๑ กิจกรรมหลักที่ ๑ งบประมาณ หน่วยงานรับผิดชอบ หน่วยงานที่เกี่ยวข้อง	- งบประมาณ ๕๐,๐๐๐,๐๐๐ บาท - โครงการส่งน้ำและบำรุงรักษาลำตะคอง
๗.๒ กิจกรรมหลักที่ ๒ งบประมาณ หน่วยงานรับผิดชอบ หน่วยงานที่เกี่ยวข้อง	
๘. หน่วยงานดำเนินการ	โครงการส่งน้ำและบำรุงรักษาลำตะคอง
๙. ระยะเวลาในการดำเนินโครงการ	ปีงบประมาณ ๒๕๖๙
๑๐. งบประมาณ	๕๐,๐๐๐,๐๐๐ บาท กรมชลประทาน
๑๑. ผลผลิต (Output)	ปรับปรุงคลองสายใหญ่ฝั่งขวา ปตร.จอหอ ความยาว ๙.๗๗๐ กิโลเมตร มีสภาพดีขึ้น
๑๒. ผลลัพธ์จากการดำเนินโครงการ (Outcome)	เพิ่มประสิทธิภาพการส่งน้ำให้กับพื้นที่ชลประทาน

ส่วนที่ ๕

(Project idea รายโครงการ)

แบบฟอร์มโครงการแบบย่อ (Project idea) ของโครงการสำคัญด้านการเกษตรและสหกรณ์ของจังหวัด
ประเด็นการพัฒนาที่ ๑ การพัฒนาปัจจัยพื้นฐานด้านการผลิตทางการเกษตร

หัวข้อ	รายละเอียด
๑. ชื่อโครงการสำคัญ	อาคารบังคับน้ำบ้านห้วยลึก (ลำห้วยทราย) จำนวน ๑ แห่ง โครงการส่งน้ำและบำรุงรักษาลำตะคอง จังหวัดนครราชสีมา
๒. แนวทางการพัฒนา	พัฒนาปัจจัยพื้นฐานด้านการเกษตรกรรมทรัพยากรการเกษตรและ สิ่งแวดล้อมอย่างยั่งยืน
๓. หลักการและเหตุผล	เพื่อให้เกิดการบริหารจัดการทรัพยากรน้ำอย่างมีประสิทธิภาพ สามารถปรับตัวและสร้างภูมิคุ้มกันรองรับต่อการเปลี่ยนแปลง สภาพภูมิอากาศได้
๔. วัตถุประสงค์ของโครงการ	บริหารจัดการทรัพยากรน้ำ
๕. ตัวชี้วัดและค่าเป้าหมาย	พื้นที่รับประโยชน์ ๔๐๐ ไร่
๖. พื้นที่เป้าหมาย	บ้านห้วยลึก ตำบลบ้านหัน อำเภอสีคิ้ว จังหวัดนครราชสีมา
๗. กิจกรรมหลัก	ก่อสร้างอาคารบังคับน้ำบ้านห้วยลึก (ลำห้วยทราย)
๗.๑ กิจกรรมหลักที่ ๑ งบประมาณ หน่วยงานรับผิดชอบ หน่วยงานที่เกี่ยวข้อง	- งบประมาณ ๒๐,๐๐๐,๐๐๐ บาท - โครงการส่งน้ำและบำรุงรักษาลำตะคอง
๗.๒ กิจกรรมหลักที่ ๒ งบประมาณ หน่วยงานรับผิดชอบ หน่วยงานที่เกี่ยวข้อง	
๘. หน่วยงานดำเนินการ	โครงการส่งน้ำและบำรุงรักษาลำตะคอง
๙. ระยะเวลาในการดำเนินโครงการ	ปีงบประมาณ ๒๕๖๙
๑๐. งบประมาณ	๒๐,๐๐๐,๐๐๐ บาท กรมชลประทาน
๑๑. ผลผลิต (Output)	อาคารบังคับน้ำบ้านห้วยลึก (ลำห้วยทราย)
๑๒. ผลลัพธ์จากการดำเนินโครงการ (Outcome)	เพิ่มประสิทธิภาพการบริหารจัดการทรัพยากรน้ำ จำนวนครัวเรือน ที่ได้รับประโยชน์ ๒๐๐ ครัวเรือน

ส่วนที่ ๕

(Project idea รายโครงการ)

แบบฟอร์มโครงการแบบย่อ (Project idea) ของโครงการสำคัญด้านการเกษตรและสหกรณ์ของจังหวัด
ประเด็นการพัฒนาที่ ๑ การพัฒนาปัจจัยพื้นฐานด้านการผลิตทางการเกษตร

หัวข้อ	รายละเอียด
๑. ชื่อโครงการสำคัญ	อาคารบังคับน้ำบ้านหนองกก ๒ (ลำห้วยทราย) จำนวน ๑ แห่ง โครงการส่งน้ำและบำรุงรักษาลำตะคอง จังหวัดนครราชสีมา
๒. แนวทางการพัฒนา	พัฒนาปัจจัยพื้นฐานด้านการเกษตรกรรมทรัพยากรการเกษตรและ สิ่งแวดล้อมอย่างยั่งยืน
๓. หลักการและเหตุผล	เพื่อให้เกิดการบริหารจัดการทรัพยากรน้ำอย่างมีประสิทธิภาพ สามารถปรับตัว และสร้างภูมิคุ้มกันรองรับต่อการเปลี่ยนแปลง สภาพภูมิอากาศได้
๔. วัตถุประสงค์ของโครงการ	บริหารจัดการทรัพยากรน้ำ
๕. ตัวชี้วัดและค่าเป้าหมาย	พื้นที่รับประโยชน์ ๘๐๐ ไร่
๖. พื้นที่เป้าหมาย	บ้านหนองกก ตำบลบ้านหัน อำเภอสีคิ้ว จังหวัดนครราชสีมา
๗. กิจกรรมหลัก	ก่อสร้างอาคารบังคับน้ำบ้านห้วยลึก (ลำห้วยทราย)
๗.๑ กิจกรรมหลักที่ ๑ งบประมาณ หน่วยงานรับผิดชอบ หน่วยงานที่เกี่ยวข้อง	- งบประมาณ ๒๐,๐๐๐,๐๐๐ บาท - โครงการส่งน้ำและบำรุงรักษาลำตะคอง
๗.๒ กิจกรรมหลักที่ ๒ งบประมาณ หน่วยงานรับผิดชอบ หน่วยงานที่เกี่ยวข้อง	
๘. หน่วยงานดำเนินการ	โครงการส่งน้ำและบำรุงรักษาลำตะคอง
๙. ระยะเวลาในการดำเนินโครงการ	ปีงบประมาณ ๒๕๖๙
๑๐. งบประมาณ	๒๐,๐๐๐,๐๐๐ บาท กรมชลประทาน
๑๑. ผลผลิต (Output)	อาคารบังคับน้ำบ้านห้วยลึก (ลำห้วยทราย)
๑๒. ผลลัพธ์จากการดำเนินโครงการ (Outcome)	เพิ่มประสิทธิภาพการบริหารจัดการทรัพยากรน้ำ จำนวนครัวเรือน ที่ได้รับประโยชน์ ๒๐๐ ครัวเรือน

ส่วนที่ ๕

(Project idea รายโครงการ)

แบบฟอร์มโครงการแบบย่อ (Project idea) ของโครงการสำคัญด้านการเกษตรและสหกรณ์ของจังหวัด
ประเด็นการพัฒนาที่ ๑ การพัฒนาปัจจัยพื้นฐานด้านการผลิตทางการเกษตร

หัวข้อ	รายละเอียด
๑. ชื่อโครงการสำคัญ	อาคารบังคับน้ำบ้านโนนค่า (ลำห้วยไผ่) จำนวน ๑ แห่ง โครงการ ส่งน้ำและบำรุงรักษาลำตะคอง จังหวัดนครราชสีมา
๒. แนวทางการพัฒนา	พัฒนาปัจจัยพื้นฐานด้านการเกษตรกรรมทรัพยากรการเกษตรและ สิ่งแวดล้อมอย่างยั่งยืน
๓. หลักการและเหตุผล	เพื่อให้เกิดการบริหารจัดการทรัพยากรน้ำอย่างมีประสิทธิภาพ สามารถปรับตัวและสร้างภูมิคุ้มกันรองรับต่อการเปลี่ยนแปลง สภาพภูมิอากาศได้
๔. วัตถุประสงค์ของโครงการ	บริหารจัดการทรัพยากรน้ำ
๕. ตัวชี้วัดและค่าเป้าหมาย	พื้นที่รับประโยชน์ ๕๐๐ ไร่
๖. พื้นที่เป้าหมาย	บ้านโนนค่า ตำบลโนนค่า อำเภอสูงเนิน จังหวัดนครราชสีมา
๗. กิจกรรมหลัก	ก่อสร้างอาคารบังคับน้ำบ้านโนนค่า (ลำห้วยไผ่)
๗.๑ กิจกรรมหลักที่ ๑ งบประมาณ หน่วยงานรับผิดชอบ หน่วยงานที่เกี่ยวข้อง	- งบประมาณ ๓๐,๐๐๐,๐๐๐ บาท - โครงการส่งน้ำและบำรุงรักษาลำตะคอง
๗.๒ กิจกรรมหลักที่ ๒ งบประมาณ หน่วยงานรับผิดชอบ หน่วยงานที่เกี่ยวข้อง	
๘. หน่วยงานดำเนินการ	โครงการส่งน้ำและบำรุงรักษาลำตะคอง
๙. ระยะเวลาในการดำเนินโครงการ	ปีงบประมาณ ๒๕๖๙
๑๐. งบประมาณ	๓๐,๐๐๐,๐๐๐ บาท กรมชลประทาน
๑๑. ผลผลิต (Output)	อาคารบังคับน้ำบ้านโนนค่า (ลำห้วยไผ่)
๑๒. ผลลัพธ์จากการดำเนินโครงการ (Outcome)	เพิ่มประสิทธิภาพการบริหารจัดการทรัพยากรน้ำ จำนวนครัวเรือน ที่ได้รับประโยชน์ ๓๐๐ ครัวเรือน

ส่วนที่ ๕

(Project idea รายโครงการ)

แบบฟอร์มโครงการแบบย่อ (Project idea) ของโครงการสำคัญด้านการเกษตรและสหกรณ์ของจังหวัด
ประเด็นการพัฒนาที่ ๑ การพัฒนาปัจจัยพื้นฐานด้านการผลิตทางการเกษตร

หัวข้อ	รายละเอียด
๑. ชื่อโครงการสำคัญ	อาคารบังคับน้ำบ้านนากลาง (คลองท่ายาง) จำนวน ๑ แห่ง โครงการส่งน้ำและบำรุงรักษาลำตะคอง จังหวัดนครราชสีมา
๒. แนวทางการพัฒนา	พัฒนาปัจจัยพื้นฐานด้านการเกษตรกรรมทรัพยากรการเกษตรและ สิ่งแวดล้อมอย่างยั่งยืน
๓. หลักการและเหตุผล	เพื่อให้เกิดการบริหารจัดการทรัพยากรน้ำอย่างมีประสิทธิภาพ สามารถปรับตัวและสร้างภูมิคุ้มกันรองรับต่อการเปลี่ยนแปลง สภาพภูมิอากาศได้
๔. วัตถุประสงค์ของโครงการ	บริหารจัดการทรัพยากรน้ำ
๕. ตัวชี้วัดและค่าเป้าหมาย	พื้นที่รับประโยชน์ ๕๐๐ ไร่
๖. พื้นที่เป้าหมาย	บ้านนากลาง ตำบลนากลาง อำเภอสูงเนิน จังหวัดนครราชสีมา
๗. กิจกรรมหลัก	ก่อสร้างอาคารบังคับน้ำบ้านนากลาง (คลองท่ายาง)
๗.๑ กิจกรรมหลักที่ ๑ งบประมาณ หน่วยงานรับผิดชอบ หน่วยงานที่เกี่ยวข้อง	- งบประมาณ ๑๒,๐๐๐,๐๐๐ บาท - โครงการส่งน้ำและบำรุงรักษาลำตะคอง
๗.๒ กิจกรรมหลักที่ ๒ งบประมาณ หน่วยงานรับผิดชอบ หน่วยงานที่เกี่ยวข้อง	
๘. หน่วยงานดำเนินการ	โครงการส่งน้ำและบำรุงรักษาลำตะคอง
๙. ระยะเวลาในการดำเนินโครงการ	ปีงบประมาณ ๒๕๖๙
๑๐. งบประมาณ	๑๒,๐๐๐,๐๐๐ บาท กรมชลประทาน
๑๑. ผลผลิต (Output)	อาคารบังคับน้ำบ้านนากลาง (คลองท่ายาง)
๑๒. ผลลัพธ์จากการดำเนินโครงการ (Outcome)	เพิ่มประสิทธิภาพการบริหารจัดการทรัพยากรน้ำ จำนวนครัวเรือน ที่ได้รับประโยชน์ ๓๐๐ ครัวเรือน

ส่วนที่ ๕

(Project idea รายโครงการ)

แบบฟอร์มโครงการแบบย่อ (Project idea) ของโครงการสำคัญด้านการเกษตรและสหกรณ์ของจังหวัด
ประเด็นการพัฒนาที่ ๑ การพัฒนาปัจจัยพื้นฐานด้านการผลิตทางการเกษตร

หัวข้อ	รายละเอียด
๑. ชื่อโครงการสำคัญ	อาคารบังคับน้ำบ้านโคกมะกัก (ลำห้วยไผ่) จำนวน ๑ แห่ง โครงการส่งน้ำและบำรุงรักษาลำตะคอง จังหวัดนครราชสีมา
๒. แนวทางการพัฒนา	พัฒนาปัจจัยพื้นฐานด้านการเกษตรกรรมทรัพยากรการเกษตรและ สิ่งแวดล้อมอย่างยั่งยืน
๓. หลักการและเหตุผล	เพื่อให้เกิดการบริหารจัดการทรัพยากรน้ำอย่างมีประสิทธิภาพ สามารถปรับตัวและสร้างภูมิคุ้มกันรองรับต่อการเปลี่ยนแปลง สภาพภูมิอากาศได้
๔. วัตถุประสงค์ของโครงการ	บริหารจัดการทรัพยากรน้ำ
๕. ตัวชี้วัดและค่าเป้าหมาย	พื้นที่รับประโยชน์ ๔๐๐ ไร่
๖. พื้นที่เป้าหมาย	บ้านโคกมะกัก ตำบลโนนค่า อำเภอสูงเนิน จังหวัดนครราชสีมา
๗. กิจกรรมหลัก	ก่อสร้างอาคารบังคับน้ำบ้านโคกมะกัก (ลำห้วยไผ่)
๗.๑ กิจกรรมหลักที่ ๑ งบประมาณ หน่วยงานรับผิดชอบ หน่วยงานที่เกี่ยวข้อง	- งบประมาณ ๑๒,๐๐๐,๐๐๐ บาท - โครงการส่งน้ำและบำรุงรักษาลำตะคอง
๗.๒ กิจกรรมหลักที่ ๒ งบประมาณ หน่วยงานรับผิดชอบ หน่วยงานที่เกี่ยวข้อง	
๘. หน่วยงานดำเนินการ	โครงการส่งน้ำและบำรุงรักษาลำตะคอง
๙. ระยะเวลาในการดำเนินโครงการ	ปีงบประมาณ ๒๕๖๙
๑๐. งบประมาณ	๑๒,๐๐๐,๐๐๐ บาท กรมชลประทาน
๑๑. ผลผลิต (Output)	อาคารบังคับน้ำบ้านโคกมะกัก (ลำห้วยไผ่)
๑๒. ผลลัพธ์จากการดำเนินโครงการ (Outcome)	เพิ่มประสิทธิภาพการบริหารจัดการทรัพยากรน้ำ จำนวนครัวเรือน ที่ได้รับประโยชน์ ๒๕๐ ครัวเรือน

ส่วนที่ ๕

(Project idea รายโครงการ)

แบบฟอร์มโครงการแบบย่อ (Project idea) ของโครงการสำคัญด้านการเกษตรและสหกรณ์ของจังหวัด
ประเด็นการพัฒนาที่ ๑ การพัฒนาปัจจัยพื้นฐานด้านการผลิตทางการเกษตร

หัวข้อ	รายละเอียด
๑. ชื่อโครงการสำคัญ	อาคารบังคับน้ำบ้านคลองขวาง (ลำห้วยไผ่) จำนวน ๑ แห่ง โครงการส่งน้ำและบำรุงรักษาลำตะคอง จังหวัดนครราชสีมา
๒. แนวทางการพัฒนา	พัฒนาปัจจัยพื้นฐานด้านการเกษตรกรรมทรัพยากรการเกษตรและ สิ่งแวดล้อมอย่างยั่งยืน
๓. หลักการและเหตุผล	เพื่อให้เกิดการบริหารจัดการทรัพยากรน้ำอย่างมีประสิทธิภาพ สามารถปรับตัวและสร้างภูมิคุ้มกันรองรับต่อการเปลี่ยนแปลง สภาพภูมิอากาศได้
๔. วัตถุประสงค์ของโครงการ	บริหารจัดการทรัพยากรน้ำ
๕. ตัวชี้วัดและค่าเป้าหมาย	พื้นที่รับประโยชน์ ๔๐๐ ไร่
๖. พื้นที่เป้าหมาย	บ้านคลองขวาง ตำบลเสมา อำเภอสูงเนิน จังหวัดนครราชสีมา
๗. กิจกรรมหลัก	ก่อสร้างอาคารบังคับน้ำบ้านคลองขวาง (ลำห้วยไผ่)
๗.๑ กิจกรรมหลักที่ ๑ งบประมาณ หน่วยงานรับผิดชอบ หน่วยงานที่เกี่ยวข้อง	- งบประมาณ ๑๐,๐๐๐,๐๐๐ บาท - โครงการส่งน้ำและบำรุงรักษาลำตะคอง
๗.๒ กิจกรรมหลักที่ ๒ งบประมาณ หน่วยงานรับผิดชอบ หน่วยงานที่เกี่ยวข้อง	
๘. หน่วยงานดำเนินการ	โครงการส่งน้ำและบำรุงรักษาลำตะคอง
๙. ระยะเวลาในการดำเนินโครงการ	ปีงบประมาณ ๒๕๖๙
๑๐. งบประมาณ	๑๐,๐๐๐,๐๐๐ บาท กรมชลประทาน
๑๑. ผลผลิต (Output)	อาคารบังคับน้ำบ้านคลองขวาง (ลำห้วยไผ่)
๑๒. ผลลัพธ์จากการดำเนินโครงการ (Outcome)	เพิ่มประสิทธิภาพการบริหารจัดการทรัพยากรน้ำ จำนวนครัวเรือน ที่ได้รับประโยชน์ ๓๐๐ ครัวเรือน

ส่วนที่ ๕

(Project idea รายโครงการ)

แบบฟอร์มโครงการแบบย่อ (Project idea) ของโครงการสำคัญด้านการเกษตรและสหกรณ์ของจังหวัด
ประเด็นการพัฒนาที่ ๑ การพัฒนาปัจจัยพื้นฐานด้านการผลิตทางการเกษตร

หัวข้อ	รายละเอียด
๑. ชื่อโครงการสำคัญ	อาคารบังคับน้ำบ้านหัน (ลำห้วยวังขอน) จำนวน ๑ แห่ง โครงการ ส่งน้ำและบำรุงรักษาลำตะคอง จังหวัดนครราชสีมา
๒. แนวทางการพัฒนา	พัฒนาปัจจัยพื้นฐานด้านการเกษตรกรรมทรัพยากรการเกษตรและ สิ่งแวดล้อมอย่างยั่งยืน
๓. หลักการและเหตุผล	เพื่อให้เกิดการบริหารจัดการทรัพยากรน้ำอย่างมีประสิทธิภาพ สามารถปรับตัวและสร้างภูมิคุ้มกันรองรับต่อการเปลี่ยนแปลง สภาพภูมิอากาศได้
๔. วัตถุประสงค์ของโครงการ	บริหารจัดการทรัพยากรน้ำ
๕. ตัวชี้วัดและค่าเป้าหมาย	พื้นที่รับประโยชน์ ๔๐๐ ไร่
๖. พื้นที่เป้าหมาย	บ้านคลองควาง ตำบลเสมา อำเภอสูงเนิน จังหวัดนครราชสีมา
๗. กิจกรรมหลัก	ก่อสร้างอาคารบังคับน้ำบ้านหัน (ลำห้วยวังขอน)
๗.๑ กิจกรรมหลักที่ ๑ งบประมาณ หน่วยงานรับผิดชอบ หน่วยงานที่เกี่ยวข้อง	- งบประมาณ ๒๐,๐๐๐,๐๐๐ บาท - โครงการส่งน้ำและบำรุงรักษาลำตะคอง
๗.๒ กิจกรรมหลักที่ ๒ งบประมาณ หน่วยงานรับผิดชอบ หน่วยงานที่เกี่ยวข้อง	
๘. หน่วยงานดำเนินการ	โครงการส่งน้ำและบำรุงรักษาลำตะคอง
๙. ระยะเวลาในการดำเนินโครงการ	ปีงบประมาณ ๒๕๗๐
๑๐. งบประมาณ	๒๐,๐๐๐,๐๐๐ บาท กรมชลประทาน
๑๑. ผลผลิต (Output)	อาคารบังคับน้ำบ้านหัน (ลำห้วยวังขอน)
๑๒. ผลลัพธ์จากการดำเนินโครงการ (Outcome)	เพิ่มประสิทธิภาพการบริหารจัดการทรัพยากรน้ำ จำนวนครัวเรือน ที่ได้รับประโยชน์ ๓๐๐ ครัวเรือน

ส่วนที่ ๕

(Project idea รายโครงการ)

แบบฟอร์มโครงการแบบย่อ (Project idea) ของโครงการสำคัญด้านการเกษตรและสหกรณ์ของจังหวัด
ประเด็นการพัฒนาที่ ๑ การพัฒนาปัจจัยพื้นฐานด้านการผลิตทางการเกษตร

หัวข้อ	รายละเอียด
๑. ชื่อโครงการสำคัญ	เพิ่มประสิทธิภาพการระบายน้ำคลองระกำ ระยะทาง ๑๐.๐๐๐ กิโลเมตร โครงการส่งน้ำและบำรุงรักษาลำตะคอง จังหวัด นครราชสีมา
๒. แนวทางการพัฒนา	พัฒนาปัจจัยพื้นฐานด้านการเกษตรกรรมทรัพยากรการเกษตรและ สิ่งแวดล้อมอย่างยั่งยืน
๓. หลักการและเหตุผล	เพื่อให้เกิดการบริหารจัดการทรัพยากรน้ำอย่างมีประสิทธิภาพ สามารถปรับตัวและสร้างภูมิคุ้มกันรองรับต่อการเปลี่ยนแปลง สภาพภูมิอากาศได้
๔. วัตถุประสงค์ของโครงการ	บริหารจัดการทรัพยากรน้ำ
๕. ตัวชี้วัดและค่าเป้าหมาย	พื้นที่รับประโยชน์ ๑,๐๐๐ ไร่
๖. พื้นที่เป้าหมาย	ตำบลขามทะเลสอ อำเภอขามทะเลสอ จังหวัดนครราชสีมา
๗. กิจกรรมหลัก	เพิ่มประสิทธิภาพการระบายน้ำคลองระกำ ระยะทาง ๑๐.๐๐๐ กิโลเมตร
๗.๑ กิจกรรมหลักที่ ๑ งบประมาณ หน่วยงานรับผิดชอบ หน่วยงานที่เกี่ยวข้อง	- งบประมาณ ๔๐,๐๐๐,๐๐๐ บาท - โครงการส่งน้ำและบำรุงรักษาลำตะคอง
๗.๒ กิจกรรมหลักที่ ๒ งบประมาณ หน่วยงานรับผิดชอบ หน่วยงานที่เกี่ยวข้อง	
๘. หน่วยงานดำเนินการ	โครงการส่งน้ำและบำรุงรักษาลำตะคอง
๙. ระยะเวลาในการดำเนินโครงการ	ปีงบประมาณ ๒๕๗๐
๑๐. งบประมาณ	๔๐,๐๐๐,๐๐๐ บาท กรมชลประทาน
๑๑. ผลผลิต (Output)	เพิ่มประสิทธิภาพการระบายน้ำคลองระกำ ระยะทาง ๑๐.๐๐๐ กิโลเมตร
๑๒. ผลลัพธ์จากการดำเนินโครงการ (Outcome)	เกษตรกรกลุ่มผู้ใช้น้ำได้รับประโยชน์จากการบริหารจัดการ ทรัพยากรน้ำอย่างสมดุลและยั่งยืนเพิ่มขึ้น จำนวนครัวเรือนที่ได้รับ ประโยชน์ ๒๐๐ ครัวเรือน

ส่วนที่ ๕

(Project idea รายโครงการ)

แบบฟอร์มโครงการแบบย่อ (Project idea) ของโครงการสำคัญด้านการเกษตรและสหกรณ์ของจังหวัด
ประเด็นการพัฒนาที่ ๑ การพัฒนาปัจจัยพื้นฐานด้านการผลิตทางการเกษตร

หัวข้อ	รายละเอียด
๑. ชื่อโครงการสำคัญ	ปรับปรุงคลองส่งน้ำ ๖R-LMC ปตร.โคกแฝก ระยะทาง ๒.๗๙๐ กิโลเมตร โครงการส่งน้ำและบำรุงรักษาลำตะคอง จังหวัด นครราชสีมา
๒. แนวทางการพัฒนา	พัฒนาปัจจัยพื้นฐานด้านการเกษตรกรรมทรัพยากรการเกษตรแล สิ่งแวดล้อมอย่างยั่งยืน
๓. หลักการและเหตุผล	เพื่อให้เกิดการบริหารจัดการทรัพยากรน้ำอย่างมีประสิทธิภาพ สามารถปรับตัวและสร้างภูมิคุ้มกันรองรับต่อการเปลี่ยนแปลง สภาพภูมิอากาศได้
๔. วัตถุประสงค์ของโครงการ	บริหารจัดการทรัพยากรน้ำ
๕. ตัวชี้วัดและค่าเป้าหมาย	พื้นที่รับประโยชน์ ๑,๑๐๐ ไร่
๖. พื้นที่เป้าหมาย	ตำบลพุดซา อำเภอเมืองนครราชสีมา จังหวัดนครราชสีมา
๗. กิจกรรมหลัก	ปรับปรุงคลองส่งน้ำ ๖R-LMC ปตร.โคกแฝก ระยะทาง ๒.๗๙๐ กิโลเมตร งบประมาณ ๑๕,๐๐๐,๐๐๐ บาท - โครงการส่งน้ำและบำรุงรักษาลำตะคอง
๗.๑ กิจกรรมหลักที่ ๑ งบประมาณ หน่วยงานรับผิดชอบ หน่วยงานที่เกี่ยวข้อง	
๗.๒ กิจกรรมหลักที่ ๒ งบประมาณ หน่วยงานรับผิดชอบ หน่วยงานที่เกี่ยวข้อง	
๘. หน่วยงานดำเนินการ	โครงการส่งน้ำและบำรุงรักษาลำตะคอง
๙. ระยะเวลาในการดำเนินโครงการ	ปีงบประมาณ ๒๕๗๐
๑๐. งบประมาณ	๑๕,๐๐๐,๐๐๐ บาท กรมชลประทาน
๑๑. ผลผลิต (Output)	ปรับปรุงคลองส่งน้ำ ๖R-LMC ปตร.โคกแฝก ระยะทาง ๒.๗๙๐ กิโลเมตร มีคุณภาพดีขึ้น
๑๒. ผลลัพธ์จากการดำเนินโครงการ (Outcome)	เพิ่มประสิทธิภาพการส่งน้ำให้กับพื้นที่ชลประทาน จำนวน ครัวเรือนที่ได้รับประโยชน์ ๒๕๐ ครัวเรือน

ส่วนที่ ๕

(Project idea รายโครงการ)

แบบฟอร์มโครงการแบบย่อ (Project idea) ของโครงการสำคัญด้านการเกษตรและสหกรณ์ของจังหวัด
ประเด็นการพัฒนาที่ ๑ การพัฒนาปัจจัยพื้นฐานด้านการผลิตทางการเกษตร

หัวข้อ	รายละเอียด
๑. ชื่อโครงการสำคัญ	อาคารระบายน้ำปากคลองบ้านประกายปรัง จำนวน ๑ แห่ง โครงการส่งน้ำและบำรุงรักษาลำตะคอง จังหวัดนครราชสีมา
๒. แนวทางการพัฒนา	พัฒนาปัจจัยพื้นฐานด้านการเกษตรกรรมทรัพยากรการเกษตรและ สิ่งแวดล้อมอย่างยั่งยืน
๓. หลักการและเหตุผล	เพื่อให้เกิดการบริหารจัดการทรัพยากรน้ำอย่างมีประสิทธิภาพ สามารถปรับตัวและสร้างภูมิคุ้มกันรองรับต่อการเปลี่ยนแปลง สภาพภูมิอากาศได้
๔. วัตถุประสงค์ของโครงการ	บริหารจัดการทรัพยากรน้ำ
๕. ตัวชี้วัดและค่าเป้าหมาย	พื้นที่รับประโยชน์ ๑,๐๐๐ ไร่
๖. พื้นที่เป้าหมาย	ตำบลหนองสูงเหนือ อำเภอนครราชสีมา จังหวัดนครราชสีมา
๗. กิจกรรมหลัก	ก่อสร้างอาคารระบายน้ำปากคลองบ้านประกายปรัง จำนวน ๑ แห่ง
๗.๑ กิจกรรมหลักที่ ๑ งบประมาณ หน่วยงานรับผิดชอบ หน่วยงานที่เกี่ยวข้อง	- งบประมาณ ๑๐,๐๐๐,๐๐๐ บาท - โครงการส่งน้ำและบำรุงรักษาลำตะคอง
๗.๒ กิจกรรมหลักที่ ๒ งบประมาณ หน่วยงานรับผิดชอบ หน่วยงานที่เกี่ยวข้อง	
๘. หน่วยงานดำเนินการ	โครงการส่งน้ำและบำรุงรักษาลำตะคอง
๙. ระยะเวลาในการดำเนินโครงการ	ปีงบประมาณ ๒๕๗๐
๑๐. งบประมาณ	๑๐,๐๐๐,๐๐๐ บาท กรมชลประทาน
๑๑. ผลผลิต (Output)	อาคารระบายน้ำปากคลองบ้านประกายปรัง
๑๒. ผลลัพธ์จากการดำเนินโครงการ (Outcome)	เพิ่มประสิทธิภาพการบริหารจัดการทรัพยากรน้ำ จำนวน ครัวเรือนที่ได้รับประโยชน์ ๕๐๐ ครัวเรือน

ส่วนที่ ๕

(Project idea รายโครงการ)

แบบฟอร์มโครงการแบบย่อ (Project idea) ของโครงการสำคัญด้านการเกษตรและสหกรณ์ของจังหวัด
ประเด็นการพัฒนาที่ ๑ การพัฒนาปัจจัยพื้นฐานด้านการผลิตทางการเกษตร

หัวข้อ	รายละเอียด
๑. ชื่อโครงการสำคัญ	เพิ่มประสิทธิภาพการระบายน้ำในลำบริบูรณ์ จาก ปตร.โคกแฝก-ปตร.บ้านทุ่ง ระยะทาง ๑๐.๗๐๐ กิโลเมตร โครงการส่งน้ำและบำรุงรักษาลำตะคอง จังหวัดนครราชสีมา
๒. แนวทางการพัฒนา	พัฒนาปัจจัยพื้นฐานด้านการเกษตรกรรมทรัพยากรการเกษตรและสิ่งแวดล้อมอย่างยั่งยืน
๓. หลักการและเหตุผล	เพื่อให้เกิดการบริหารจัดการทรัพยากรน้ำอย่างมีประสิทธิภาพ สามารถปรับตัวและสร้างภูมิคุ้มกันรองรับต่อการเปลี่ยนแปลงสภาพภูมิอากาศได้
๔. วัตถุประสงค์ของโครงการ	บริหารจัดการทรัพยากรน้ำ
๕. ตัวชี้วัดและค่าเป้าหมาย	พื้นที่รับประโยชน์ ๕,๗๐๐ ไร่
๖. พื้นที่เป้าหมาย	บ้านโคกแฝก ตำบลขามทะเลสอ อำเภอขามทะเลสอ จังหวัดนครราชสีมา
๗. กิจกรรมหลัก	เพิ่มประสิทธิภาพการระบายน้ำในลำบริบูรณ์ จาก ปตร.โคกแฝก-ปตร.บ้านทุ่ง ระยะทาง ๑๐.๗๐๐ กิโลเมตร
๗.๑ กิจกรรมหลักที่ ๑ งบประมาณ หน่วยงานรับผิดชอบ หน่วยงานที่เกี่ยวข้อง	- งบประมาณ ๒๕๐,๐๐๐,๐๐๐ บาท - โครงการส่งน้ำและบำรุงรักษาลำตะคอง
๗.๒ กิจกรรมหลักที่ ๒ งบประมาณ หน่วยงานรับผิดชอบ หน่วยงานที่เกี่ยวข้อง	
๘. หน่วยงานดำเนินการ	โครงการส่งน้ำและบำรุงรักษาลำตะคอง
๙. ระยะเวลาในการดำเนินโครงการ	ปีงบประมาณ ๒๕๗๐
๑๐. งบประมาณ	๒๕๐,๐๐๐,๐๐๐ บาท กรมชลประทาน
๑๑. ผลผลิต (Output)	เพิ่มประสิทธิภาพการระบายน้ำในลำบริบูรณ์ จาก ปตร.โคกแฝก-ปตร.บ้านทุ่ง ระยะทาง ๑๐.๗๐๐ กิโลเมตร
๑๒. ผลลัพธ์จากการดำเนินโครงการ (Outcome)	เกษตรกรกลุ่มผู้ใช้น้ำได้รับประโยชน์จากการบริหารจัดการทรัพยากรน้ำอย่างสมดุลและยั่งยืนเพิ่มขึ้น จำนวนครัวเรือนที่ได้รับประโยชน์ ๒,๐๐๐ ครัวเรือน

ส่วนที่ ๕

(Project idea รายโครงการ)

แบบฟอร์มโครงการแบบย่อ (Project idea) ของโครงการสำคัญด้านการเกษตรและสหกรณ์ของจังหวัด
ประเด็นการพัฒนาที่ ๑ การพัฒนาปัจจัยพื้นฐานด้านการผลิตทางการเกษตร

หัวข้อ	รายละเอียด
๑. ชื่อโครงการสำคัญ	เพิ่มประสิทธิภาพการระบายน้ำในลำบริบูรณ์ จาก ปตร.บ้านทุ่ง-ปตร.โพธิ์เตี้ย ระยะทาง ๓.๘๒๐ กิโลเมตร โครงการส่งน้ำและบำรุงรักษาลำตะคอง จังหวัดนครราชสีมา
๒. แนวทางการพัฒนา	พัฒนาปัจจัยพื้นฐานด้านการเกษตรกรรมทรัพยากรการเกษตรและสิ่งแวดล้อมอย่างยั่งยืน
๓. หลักการและเหตุผล	เพื่อให้เกิดการบริหารจัดการทรัพยากรน้ำอย่างมีประสิทธิภาพสามารถปรับตัวและสร้างภูมิคุ้มกันรองรับต่อการเปลี่ยนแปลงสภาพภูมิอากาศได้
๔. วัตถุประสงค์ของโครงการ	บริหารจัดการทรัพยากรน้ำ
๕. ตัวชี้วัดและค่าเป้าหมาย	พื้นที่รับประโยชน์ ๘,๗๐๐ ไร่
๖. พื้นที่เป้าหมาย	บ้านทุ่ง ตำบลสีมูม อำเภอเมืองนครราชสีมา จังหวัดนครราชสีมา
๗. กิจกรรมหลัก	เพิ่มประสิทธิภาพการระบายน้ำในลำบริบูรณ์ จาก ปตร.บ้านทุ่ง-ปตร.โพธิ์เตี้ย ระยะทาง ๓.๘๒๐ กิโลเมตร
๗.๑ กิจกรรมหลักที่ ๑ งบประมาณ หน่วยงานรับผิดชอบ หน่วยงานที่เกี่ยวข้อง	- งบประมาณ ๙๐,๐๐๐,๐๐๐ บาท - โครงการส่งน้ำและบำรุงรักษาลำตะคอง
๗.๒ กิจกรรมหลักที่ ๒ งบประมาณ หน่วยงานรับผิดชอบ หน่วยงานที่เกี่ยวข้อง	
๘. หน่วยงานดำเนินการ	โครงการส่งน้ำและบำรุงรักษาลำตะคอง
๙. ระยะเวลาในการดำเนินโครงการ	ปีงบประมาณ ๒๕๗๐
๑๐. งบประมาณ	๙๐,๐๐๐,๐๐๐ บาท กรมชลประทาน
๑๑. ผลผลิต (Output)	เพิ่มประสิทธิภาพการระบายน้ำในลำบริบูรณ์ จาก ปตร.บ้านทุ่ง-ปตร.โพธิ์เตี้ย ระยะทาง ๓.๘๒๐ กิโลเมตร
๑๒. ผลลัพธ์จากการดำเนินโครงการ (Outcome)	เกษตรกรกลุ่มผู้ใช้น้ำได้รับประโยชน์จากการบริหารจัดการทรัพยากรน้ำอย่างสมดุลและยั่งยืนเพิ่มขึ้น จำนวนครัวเรือนที่ได้รับประโยชน์ ๑,๕๐๐ ครัวเรือน

ส่วนที่ ๕

(Project idea รายโครงการ)

แบบฟอร์มโครงการแบบย่อ (Project idea) ของโครงการสำคัญด้านการเกษตรและสหกรณ์ของจังหวัด
ประเด็นการพัฒนาที่ ๑ การพัฒนาปัจจัยพื้นฐานด้านการผลิตทางการเกษตร

หัวข้อ	รายละเอียด
๑. ชื่อโครงการสำคัญ	เพิ่มประสิทธิภาพการระบายน้ำในลำบริบูรณ์ จาก ปตร.โพธิ์เตี้ย-ปตร.นาทม ระยะทาง ๖.๑๙๐ กิโลเมตร โครงการส่งน้ำและบำรุงรักษาลำตะคอง จังหวัดนครราชสีมา
๒. แนวทางการพัฒนา	พัฒนาปัจจัยพื้นฐานด้านการเกษตรกรรมทรัพยากรการเกษตรและสิ่งแวดล้อมอย่างยั่งยืน
๓. หลักการและเหตุผล	เพื่อให้เกิดการบริหารจัดการทรัพยากรน้ำอย่างมีประสิทธิภาพ สามารถปรับตัวและสร้างภูมิคุ้มกันรองรับต่อการเปลี่ยนแปลงสภาพภูมิอากาศได้
๔. วัตถุประสงค์ของโครงการ	บริหารจัดการทรัพยากรน้ำ
๕. ตัวชี้วัดและค่าเป้าหมาย	พื้นที่รับประโยชน์ ๙,๕๐๐ ไร่
๖. พื้นที่เป้าหมาย	บ้านคนชุม ตำบลปรุใหญ่ อำเภอเมืองนครราชสีมา จังหวัดนครราชสีมา
๗. กิจกรรมหลัก	เพิ่มประสิทธิภาพการระบายน้ำในลำบริบูรณ์ จากปตร.โพธิ์เตี้ย-ปตร.นาทม ระยะทาง ๖.๑๙๐ กิโลเมตร
๗.๑ กิจกรรมหลักที่ ๑ งบประมาณ หน่วยงานรับผิดชอบ หน่วยงานที่เกี่ยวข้อง	- งบประมาณ ๑๔๐,๐๐๐,๐๐๐ บาท - โครงการส่งน้ำและบำรุงรักษาลำตะคอง
๗.๒ กิจกรรมหลักที่ ๒ งบประมาณ หน่วยงานรับผิดชอบ หน่วยงานที่เกี่ยวข้อง	
๘. หน่วยงานดำเนินการ	โครงการส่งน้ำและบำรุงรักษาลำตะคอง
๙. ระยะเวลาในการดำเนินโครงการ	ปีงบประมาณ ๒๕๗๐
๑๐. งบประมาณ	๑๔๐,๐๐๐,๐๐๐ บาท กรมชลประทาน
๑๑. ผลผลิต (Output)	เพิ่มประสิทธิภาพการระบายน้ำในลำบริบูรณ์ จากปตร.โพธิ์เตี้ย-ปตร.นาทม ระยะทาง ๖.๑๙๐ กิโลเมตร
๑๒. ผลลัพธ์จากการดำเนินโครงการ (Outcome)	เกษตรกรกลุ่มผู้ใช้น้ำได้รับประโยชน์จากการบริหารจัดการทรัพยากรน้ำอย่างสมดุลและยั่งยืนเพิ่มขึ้น จำนวนครัวเรือนที่ได้รับประโยชน์ ๓,๐๐๐ ครัวเรือน

ส่วนที่ ๕

(Project idea รายโครงการ)

แบบฟอร์มโครงการแบบย่อ (Project idea) ของโครงการสำคัญด้านการเกษตรและสหกรณ์ของจังหวัด
ประเด็นการพัฒนาที่ ๑ การพัฒนาปัจจัยพื้นฐานด้านการผลิตทางการเกษตร

หัวข้อ	รายละเอียด
๑. ชื่อโครงการสำคัญ	เพิ่มประสิทธิภาพการระบายน้ำในลำบริบูรณ์จาก ปตร.นาตม-ปตร.จอหอ ระยะทาง ๑๑.๕๑๐ กิโลเมตร โครงการส่งน้ำและบำรุงรักษาลำตะคอง จังหวัดนครราชสีมา
๒. แนวทางการพัฒนา	พัฒนาปัจจัยพื้นฐานด้านการเกษตรกรรมทรัพยากรการเกษตรและสิ่งแวดล้อมอย่างยั่งยืน
๓. หลักการและเหตุผล	เพื่อให้เกิดการบริหารจัดการทรัพยากรน้ำอย่างมีประสิทธิภาพสามารถปรับตัวและสร้างภูมิคุ้มกันรองรับต่อการเปลี่ยนแปลงสภาพภูมิอากาศได้
๔. วัตถุประสงค์ของโครงการ	บริหารจัดการทรัพยากรน้ำ
๕. ตัวชี้วัดและค่าเป้าหมาย	พื้นที่รับประโยชน์ ๑๘,๐๐๐ ไร่
๖. พื้นที่เป้าหมาย	บ้านนาตม ตำบลหนองกระทุ่ม อำเภอเมืองนครราชสีมา จังหวัดนครราชสีมา
๗. กิจกรรมหลัก	เพิ่มประสิทธิภาพการระบายน้ำในลำบริบูรณ์จาก ปตร.นาตม-ปตร.จอหอ ระยะทาง ๑๑.๕๑๐ กิโลเมตร
๗.๑ กิจกรรมหลักที่ ๑ งบประมาณ หน่วยงานรับผิดชอบ หน่วยงานที่เกี่ยวข้อง	- งบประมาณ ๔๕๐,๐๐๐,๐๐๐ บาท - โครงการส่งน้ำและบำรุงรักษาลำตะคอง
๗.๒ กิจกรรมหลักที่ ๒ งบประมาณ หน่วยงานรับผิดชอบ หน่วยงานที่เกี่ยวข้อง	
๘. หน่วยงานดำเนินการ	โครงการส่งน้ำและบำรุงรักษาลำตะคอง
๙. ระยะเวลาในการดำเนินโครงการ	ปีงบประมาณ ๒๕๗๐
๑๐. งบประมาณ	๔๕๐,๐๐๐,๐๐๐ บาท กรมชลประทาน
๑๑. ผลผลิต (Output)	เพิ่มประสิทธิภาพการระบายน้ำในลำบริบูรณ์จาก ปตร.นาตม-ปตร.จอหอ ระยะทาง ๑๑.๕๑๐ กิโลเมตร
๑๒. ผลลัพธ์จากการดำเนินโครงการ (Outcome)	เกษตรกรกลุ่มผู้ใช้น้ำได้รับประโยชน์จากการบริหารจัดการทรัพยากรน้ำอย่างสมดุลและยั่งยืนเพิ่มขึ้น จำนวนครัวเรือนที่ได้รับประโยชน์ ๒,๐๐๐ ครัวเรือน

ส่วนที่ ๕

(Project idea รายโครงการ)

แบบฟอร์มโครงการแบบย่อ (Project idea) ของโครงการสำคัญด้านการเกษตรและสหกรณ์ของจังหวัด
ประเด็นการพัฒนาที่ ๑ การพัฒนาปัจจัยพื้นฐานด้านการผลิตทางการเกษตร

หัวข้อ	รายละเอียด
๑. ชื่อโครงการสำคัญ	โครงการด้านการเกษตรและสหกรณ์ที่สำคัญของจังหวัดนครราชสีมา โครงการชลประทานนครราชสีมา
๒. แนวทางการพัฒนา	พัฒนาปัจจัยพื้นฐานด้านการเกษตรกรรมทรัพยากรการเกษตรและสิ่งแวดล้อมอย่างยั่งยืน
๓. หลักการและเหตุผล	เนื่องจากจังหวัดนครราชสีมา มีแหล่งน้ำสาธารณะประโยชน์ที่มีสภาพตื้นเขินและมีวัชพืชปกคลุม แหล่งน้ำกักเก็บน้ำได้ไม่เต็มประสิทธิภาพ สร้างความเดือดร้อนให้แก่ราษฎร และเกษตรกรมีน้ำใช้เพื่อการอุปโภค-บริโภค ไม่เพียงพอ
๔. วัตถุประสงค์ของโครงการ	เพื่อพัฒนาและแก้ไขปัญหาให้แก่ราษฎรสามารถเข้าไปใช้ประโยชน์ได้ และเกษตรกรมีน้ำใช้เพื่อการอุปโภค-บริโภค ได้อย่างเพียงพอ
๕. ตัวชี้วัดและค่าเป้าหมาย	จำนวนพื้นที่การเกษตรที่ได้รับประโยชน์ จากการพัฒนาที่ดินในพื้นที่ไม่เหมาะสม จำนวน ๓,๐๐๐ ไร่/ปี
๖. พื้นที่เป้าหมาย	จังหวัดนครราชสีมา
๗. กิจกรรมหลัก	ดำเนินการเอง และจ้างเหมาบางส่วน
๗.๑ กิจกรรมหลักที่ ๑ เพิ่มประสิทธิภาพการเก็บกักน้ำ หนองกุง-หนองแก้ว งบประมาณ ๔๐,๐๐๐,๐๐๐ บาท หน่วยงานรับผิดชอบ โครงการ ชลประทานนครราชสีมา	<ul style="list-style-type: none"> - ขุดลอกดิน พร้อมขนย้าย - ขุดลอกดิน พร้อมเกลี่ยตกแต่ง - ดินถมบดอัดแน่น - ท่อลอดรับน้ำ - อาคารบังคับน้ำ - หินเรียง
๗.๒ กิจกรรมหลักที่ ๒ อ่างเก็บน้ำลำลำลาย-หนองกุงหนองแก้ว งบประมาณ ๔๐,๐๐๐,๐๐๐ บาท หน่วยงานรับผิดชอบ โครงการ ชลประทานนครราชสีมา	<ul style="list-style-type: none"> - ท่อลอดถนน
๗.๓ กิจกรรมหลักที่ ๓ แก้มลิงบ้านหนองไผ่ พร้อมอาคาร ประกอบ งบประมาณ ๑๕,๐๐๐,๐๐๐ บาท หน่วยงานรับผิดชอบ โครงการ ชลประทานนครราชสีมา	

<p>๗.๔ กิจกรรมหลักที่ ๔ เพิ่มประสิทธิภาพการเก็บกักน้ำอ่าง เก็บน้ำห้วยซับประตู (ระยะที่ ๑) งบประมาณ ๓๐,๐๐๐,๐๐๐ บาท หน่วยงานรับผิดชอบ โครงการ ชลประทานนครราชสีมา</p>	
<p>๗.๕ กิจกรรมหลักที่ ๕ ปรับปรุงอาคารบังคับน้ำบึงชีนาก พร้อมอาคารประกอบ จำนวน ๑ แห่ง งบประมาณ ๑๐,๐๐๐,๐๐๐ บาท หน่วยงานรับผิดชอบ โครงการ ชลประทานนครราชสีมา</p>	
<p>๗.๖ กิจกรรมหลักที่ ๖ ระบบระบายน้ำคลองหลังลาด พร้อมอาคารประกอบ งบประมาณ ๑๕,๐๐๐,๐๐๐ บาท หน่วยงานรับผิดชอบ โครงการ ชลประทานนครราชสีมา</p>	
<p>๗.๗ กิจกรรมหลักที่ ๗ กำจัดวัชพืชลำห้วยตะคร้อ โครงการส่ง น้ำและบำรุงรักษาที่ ๕ จำนวน ๓๐ ไร่ งบประมาณ ๔,๐๐๐,๐๐๐ บาท หน่วยงานรับผิดชอบ โครงการ ชลประทานนครราชสีมา</p>	
<p>๗.๘ กิจกรรมหลักที่ ๘ ปรับปรุงฝายยางบ้าน โนนกก ตำบลสามเมือง จำนวน ๑ แห่ง งบประมาณ ๔๐,๐๐๐,๐๐๐.๘๒๑ บาท หน่วยงานรับผิดชอบ โครงการ ชลประทานนครราชสีมา</p>	
<p>๗.๙ กิจกรรมหลักที่ ๙ ปรับปรุงทำนบ ดินอ่างเก็บน้ำห้วยยางพะไล ความยาว ๑.๒๑๗ กิโลเมตร พร้อมอาคารประกอบ งบประมาณ ๓๐,๐๐๐,๐๐๐ บาท หน่วยงานรับผิดชอบ โครงการ ชลประทานนครราชสีมา</p>	

<p>๗.๑๐ กิจกรรมหลักที่ ๑๐ ระบบระบายน้ำคลองยาง พร้อม อาคารประกอบ งบประมาณ ๓๐,๐๐๐,๐๐๐ บาท หน่วยงานรับผิดชอบ โครงการ ชลประทานนครราชสีมา</p>	
<p>๗.๑๑ กิจกรรมหลักที่ ๑๑ ระบบระบายน้ำลำห้วยโพนไผ่ บ้านดอน เต็ง พร้อมอาคารประกอบ งบประมาณ ๑๒,๐๐๐,๐๐๐ บาท หน่วยงานรับผิดชอบ โครงการ ชลประทานนครราชสีมา</p>	
<p>๗.๑๒ กิจกรรมหลักที่ ๑๒ ระบบระบายน้ำลำห้วยหวาย พร้อม อาคารประกอบ งบประมาณ ๒๘,๐๐๐,๐๐๐ บาท หน่วยงานรับผิดชอบ โครงการ ชลประทานนครราชสีมา</p>	
<p>๗.๑๓ กิจกรรมหลักที่ ๑๓ บริหารการส่งน้ำ ในเขตโครงการ ชลประทานนครราชสีมา พื้นที่ ชลประทาน ๘๓,๑๑๕ ไร่ โครงการ ชลประทานนครราชสีมา งบประมาณ ๖,๗๒๐,๐๐๐ บาท หน่วยงานรับผิดชอบ โครงการ ชลประทานนครราชสีมา</p>	
<p>๗.๑๔ กิจกรรมหลักที่ ๑๔ บำรุงรักษาคล่องส่งน้ำ สายซอย จำนวน ๙ สาย ระยะทาง ๗๕.๒๐ กิโลเมตร ในเขตโครงการ ชลประทานนครราชสีมา งบประมาณ ๕,๖๙๐,๐๐๐ บาท หน่วยงานรับผิดชอบ โครงการ ชลประทานนครราชสีมา</p>	

๗.๑๕ กิจกรรมหลักที่ ๑๕ บำรุงรักษาคลองส่งน้ำสายใหญ่ จำนวน ๒๔ สาย ระยะทาง ๑๑๓.๒๐ กิโลเมตร ในเขตโครงการ ชลประทานนครราชสีมา งบประมาณ ๑๐,๗๑๐,๐๐๐ บาท หน่วยงานรับผิดชอบ โครงการ ชลประทานนครราชสีมา	
๗.๑๖ กิจกรรมหลักที่ ๑๖ บำรุงรักษาบริเวณหัวงาน จำนวน ๕๐ แห่ง พื้นที่ ๑,๐๘๘ ไร่ ในเขต โครงการชลประทานนครราชสีมา งบประมาณ ๒,๔๗๐,๐๐๐ บาท หน่วยงานรับผิดชอบ โครงการ ชลประทานนครราชสีมา	
๘. หน่วยงานดำเนินการ	โครงการชลประทานนครราชสีมา
๙. ระยะเวลาในการดำเนินโครงการ	ภายในปีงบประมาณ ประจำปี พ.ศ. ๒๕๖๘
๑๐. งบประมาณ	๓๑,๕๐๐,๐๐๐.๙๐๓๑ บาท
๑๑. ผลผลิต (Output)	จำนวนพื้นที่การเกษตรที่ได้รับประโยชน์ จากการพัฒนาที่ดินใน พื้นที่ไม่เหมาะสม จำนวน ๓,๐๐๐ ไร่/ปี
๑๒. ผลลัพธ์จากการดำเนินโครงการ (Outcome)	ราษฎรได้รับประโยชน์ไม่น้อยกว่า ๑,๐๐๐ ครัวเรือน ที่ได้รับ ประโยชน์พื้นที่รับประโยชน์ไม่น้อยกว่า ๓,๐๐๐ ไร่

ส่วนที่ ๕

(Project idea รายโครงการ)

แบบฟอร์มโครงการแบบย่อ (Project idea) ของโครงการสำคัญด้านการเกษตรและสหกรณ์ของจังหวัด
ประเด็นการพัฒนาที่ ๑ การพัฒนาปัจจัยพื้นฐานด้านการผลิตทางการเกษตร

หัวข้อ	รายละเอียด
๑. ชื่อโครงการสำคัญ	โครงการด้านการเกษตรและสหกรณ์ที่สำคัญของจังหวัดนครราชสีมา โครงการส่งน้ำและบำรุงรักษาลำพระเพลิง
๒. แนวทางการพัฒนา	พัฒนาปัจจัยพื้นฐานด้านการเกษตรกรรมทรัพยากรการเกษตรและสิ่งแวดล้อมอย่างยั่งยืน
๓. หลักการและเหตุผล	เนื่องจากจังหวัดนครราชสีมา มีแหล่งน้ำสาธารณะประโยชน์ที่มีสภาพตื้นเขินและมีวัชพืชปกคลุม แหล่งน้ำกักเก็บน้ำได้ไม่เต็มประสิทธิภาพ น้ำใช้เพื่อการอุปโภค-บริโภคไม่เพียงพอ สร้างความเดือดร้อนให้แก่ราษฎร
๔. วัตถุประสงค์ของโครงการ	เพื่อพัฒนาและแก้ไขปัญหาให้แก่ราษฎรสามารถเข้าไปใช้ประโยชน์ได้ และมีน้ำใช้เพื่อการอุปโภค-บริโภค ได้อย่างเพียงพอ
๕. ตัวชี้วัดและค่าเป้าหมาย	จำนวนพื้นที่การเกษตรที่ได้รับประโยชน์ จากการพัฒนาที่ดินในพื้นที่ไม่เหมาะสม จำนวน ๓,๐๐๐ ไร่
๖. พื้นที่เป้าหมาย	จังหวัดนครราชสีมา
๗. กิจกรรมหลัก	ดำเนินการเอง และจ้างเหมาบางส่วน
๗.๑ กิจกรรมหลักที่ ๑ ปรับปรุงเพิ่มความจุคลอง LMC ลำพระเพลิง กม.๒๑+๔๕๐ ถึง กม.๖๓+๐๕๐ ความยาว ๔๑.๖๐ กิโลเมตร งบประมาณ ๘๐,๐๐๐,๐๐๐ บาท หน่วยงานรับผิดชอบ โครงการส่งน้ำและบำรุงรักษาลำพระเพลิง	<ul style="list-style-type: none"> - ขุดลอกดิน พร้อมขนย้าย - ขุดลอกดิน พร้อมเกลี่ยตักแต่ง - ดินถมบดอัดแน่น - ท่อลอดรับน้ำ - อาคารบังคับน้ำ - หินเรียง - ท่อลอดถนน
๗.๒ กิจกรรมหลักที่ ๒ ขุดลอกอ่างเก็บน้ำดำเนินการเองอ่างบ้านสันกำแพง ปริมาณดิน ๑๐๐,๐๐๐ ลบ.ม. งบประมาณ ๓,๒๐๐,๐๐๐ บาท หน่วยงานรับผิดชอบ โครงการส่งน้ำและบำรุงรักษาลำพระเพลิง	

<p>๗.๓ กิจกรรมหลักที่ ๓ บำรุงรักษาหัวงาน ๔ แห่ง พื้นที่ ๑,๔๕๔ ไร่ งบประมาณ ๔,๗๐๐,๐๐๐ บาท หน่วยงานรับผิดชอบ โครงการส่งน้ำ และบำรุงรักษาลำพระเพลิง</p>	
<p>๗.๔ กิจกรรมหลักที่ ๔ บริหารการส่งน้ำ โครงการส่งน้ำและ บำรุงรักษาลำพระเพลิง พื้นที่ ชลประทาน ๘๔,๙๖๐ ไร่ งบประมาณ ๖๗๐,๐๐๐ บาท หน่วยงานรับผิดชอบ โครงการส่งน้ำ และบำรุงรักษาลำพระเพลิง</p>	
<p>๗.๕ กิจกรรมหลักที่ ๕ บำรุงรักษาทางลำเลียงใหญ่ โครงการส่ง น้ำและบำรุงรักษาลำพระเพลิง ระยะทาง ๑๖.๐๔๕ กิโลเมตร งบประมาณ ๑,๗๔๐,๐๐๐ บาท หน่วยงานรับผิดชอบ โครงการส่งน้ำ และบำรุงรักษาลำพระเพลิง</p>	
<p>๗.๖ กิจกรรมหลักที่ ๖ ระบบระบายน้ำคลองธรรมชาติลำ พระเพลิง บ้านจิ้งหรีด-บ้านหนอง กรด พื้นที่รับผลประโยชน์ ๒๕๐ ไร่ งบประมาณ ๓๗,๕๐๐,๐๐๐ บาท หน่วยงานรับผิดชอบ โครงการส่งน้ำ และบำรุงรักษาลำพระเพลิง</p>	
<p>๗.๗ กิจกรรมหลักที่ ๗ ประตูระบายน้ำบ้านใหม่โพธิ์งาม ขนาดบาน ๖.๐๐x๓.๐๐ เมตร จำนวน ๒ ช่อง พื้นที่รับผลประโยชน์ ๑๘๐ ไร่ งบประมาณ ๒๐,๐๐๐,๐๐๐ บาท หน่วยงานรับผิดชอบ โครงการส่งน้ำ และบำรุงรักษาลำพระเพลิง</p>	

๘. หน่วยงานดำเนินการ	โครงการส่งน้ำและบำรุงรักษาลำพระเพลิง
๙. ระยะเวลาในการดำเนินโครงการ	พ.ศ. ๒๕๖๗
๑๐. งบประมาณ	๑๔๗,๘๑๐,๐๐๐ บาท
๑๑. ผลผลิต (Output)	จำนวนพื้นที่การเกษตรที่ได้รับประโยชน์ จากการพัฒนาที่ดินในพื้นที่ไม่เหมาะสม จำนวน ๓,๐๐๐ ไร่
๑๒. ผลลัพธ์จากการดำเนินโครงการ (Outcome)	ราษฎรได้รับประโยชน์ไม่น้อยกว่า ๑,๐๐๐ ครัวเรือน ที่ได้รับประโยชน์พื้นที่รับประโยชน์ไม่น้อยกว่า ๓,๐๐๐ ไร่

แบบ กษ. ๑-๑

ส่วนที่ ๕

(Project idea รายโครงการ)

แบบฟอร์มโครงการแบบย่อ (Project idea) ของโครงการสำคัญด้านการเกษตรและสหกรณ์ของจังหวัด

ประเด็นการพัฒนาที่ ๒, ๓ และ ๔

หัวข้อ	รายละเอียด
๑. ชื่อโครงการสำคัญ	โครงการค่าใช้จ่ายแปรรูปสินค้าเกษตรอุตสาหกรรม ๑ จังหวัด ๑ ชุมชน (One Province One Agro-Industrial Community : OPOAI-C)
๒. แนวทางการพัฒนา	โดยการส่งเสริมพัฒนาระดับผลิตภัณฑ์ทางการเกษตรให้เป็นสินค้าอุตสาหกรรมที่มีมูลค่าสูงปลอดภัยและได้มาตรฐานในกิจกรรมการพัฒนาผลิตภัณฑ์ และบรรจุภัณฑ์ ต้นแบบรวมทั้งให้ความรู้ด้านมาตรฐานและการทดสอบผลิตภัณฑ์ การตลาดที่มุ่งเน้นการนำเทคโนโลยี และนวัตกรรมเข้ามามีส่วนร่วมในการพัฒนาคุณภาพของสินค้านำมาใช้ในการใช้ช่องทางตลาดออนไลน์ หรือ E-commerce
๓. หลักการและเหตุผล	เพื่อยกระดับคุณภาพชีวิตของเกษตรกรฐานรากซึ่งเป็นประชาชนส่วนใหญ่ของประเทศโดยการสร้างความตระหนัก สร้างองค์ความรู้ เรื่องการสร้างมูลค่าเพิ่มให้กับผลิตภัณฑ์ทางการเกษตร การสร้างผลิตภัณฑ์ต้นแบบการสร้างผู้ประกอบการขนาดย่อมรายใหม่ให้กระจายอยู่ทั่วทุกภูมิภาคของประเทศให้มีความเป็นอยู่ที่ดีขึ้นอย่างมั่นคงมีกำลังและยั่งยืน ตลอดจนสามารถมีกลุ่มเกษตรกรต้นแบบเป็นแหล่งเรียนรู้และพร้อมช่วยพัฒนาเกษตรกรรายอื่นๆต่อไป
๔. วัตถุประสงค์ของโครงการ	๑. เพื่อสร้างมูลค่าเพิ่มให้กับผลิตภัณฑ์ทางการเกษตร (Value Added) ให้กับเกษตรกรเพื่อเพิ่มขีดความสามารถในการแข่งขันทั้งด้านการผลิต การพัฒนาผลิตภัณฑ์ และบรรจุภัณฑ์ มาตรฐานผลิตภัณฑ์ การตลาดพร้อมทั้งเสริมสร้างองค์ความรู้ให้กับเกษตรกรกลุ่มเป้าหมาย ๒. เพื่อเชื่อมโยงและผลักดำเนินงานวิจัยและพัฒนา (R&D) มาสร้างมูลค่าเพิ่มให้กับผลิตภัณฑ์ทางการเกษตรอย่างเป็นรูปธรรม
๕. ตัวชี้วัดและค่าเป้าหมาย	กลุ่มเกษตรกร/กลุ่มอาชีพต่างๆ/กลุ่มวิสาหกิจชุมชนและอื่นๆได้รับองค์ความรู้ด้านการสร้างมูลค่าเพิ่ม จำนวน ๓๐ ราย ได้รับการพัฒนาผลิตภัณฑ์และบรรจุภัณฑ์ ไม่น้อยกว่า ๔ ผลิตภัณฑ์ และมีรายได้เพิ่มขึ้น ไม่น้อยกว่าร้อยละ ๖ ต่อปี
๖. พื้นที่เป้าหมาย	จังหวัดนครราชสีมา

<p>๗. กิจกรรมหลัก</p>	
<p>๗.๑ กิจกรรมหลักที่ ๑ งบประมาณ หน่วยงานรับผิดชอบ หน่วยงานที่เกี่ยวข้อง</p>	<p>๑. อบรมเพื่อเสริมสร้างความรู้ด้านการสร้างมูลค่าเพิ่มให้กับผลิตผลทางการเกษตร มาตรฐานผลิตภัณฑ์ การตลาดทั้งทาง Online และ Offline รวมทั้งการบริหารจัดการองค์กรสู่ความยั่งยืน งบประมาณ ๒๑,๑๗๕ บาท โดย สนง.อุตสาหกรรมจังหวัดนครราชสีมา</p>
<p>๗.๒ กิจกรรมหลักที่ ๒ งบประมาณ หน่วยงานรับผิดชอบ หน่วยงานที่เกี่ยวข้อง</p>	<p>๒. ยกระดับกลุ่มเกษตรกรเป้าหมายด้านการพัฒนาผลิตภัณฑ์และบรรจุภัณฑ์ต้นแบบและทดสอบผลิตภัณฑ์ให้กับกลุ่มเกษตรกรที่เข้าร่วมโครงการฯ ไม่น้อยกว่ากลุ่มละ ๑ ผลิตภัณฑ์ งบประมาณ ๑๕๓,๐๐๐ บาท โดย สนง.อุตสาหกรรมจังหวัดนครราชสีมา และทีมงานผู้เชี่ยวชาญ/ที่ปรึกษา/ผู้รับจ้าง</p>
<p>๘. หน่วยงานดำเนินการ</p>	<p>สนง.อุตสาหกรรมจังหวัดนครราชสีมา และทีมงานผู้เชี่ยวชาญ/ที่ปรึกษา/ผู้รับจ้าง</p>
<p>๙. ระยะเวลาในการดำเนินโครงการ</p>	<p>๑ ตุลาคม ถึง ๓๐ กันยายน (หรือ ๑๕๐ วัน หลังลงนามสัญญาจ้าง)</p>
<p>๑๐. งบประมาณ</p>	<p>รวมทั้งสิ้น ๑๗๔,๒๗๕ บาท งบประมาณจากสำนักงานปลัดกระทรวงอุตสาหกรรม</p>
<p>๑๑. ผลผลิต (Output)</p>	<p>๑. ตัวชี้วัดระดับผลผลิต (Output) ผลิตภัณฑ์การเกษตรได้รับการพัฒนาด้านผลิตภัณฑ์และบรรจุภัณฑ์ ไม่น้อยกว่า ๔ ผลิตภัณฑ์ (กลุ่มละไม่น้อยกว่า ๑ ผลิตภัณฑ์)</p>
<p>๑๒. ผลลัพธ์จากการดำเนินโครงการ (Outcome)</p>	<p>๒. ตัวชี้วัดระดับผลลัพธ์ (Outcome) กลุ่มเกษตรกรที่ได้รับการพัฒนามีรายได้เพิ่มขึ้นเฉลี่ยไม่น้อยกว่าร้อยละ ๖ ต่อปี</p>

ประเด็นการพัฒนาที่ ๓ : ส่งเสริมเกษตรกรมูลค่าสูงด้วยนวัตกรรมและเทคโนโลยี

หัวข้อ	รายละเอียด
๑. ชื่อโครงการสำคัญ	การตรวจรับรองแหล่งผลิต GAP พืช และการผลิตพืชอินทรีย์
๒. แนวทางการพัฒนา	ความปลอดภัยด้านอาหาร และสิ่งแวดล้อม
๓. หลักการและเหตุผล	GAP เป็นระบบการจัดการคุณภาพด้านการผลิตและการเกษตร ที่สามารถควบคุมระบบการผลิต ให้ผลผลิตมีความปลอดภัยปราศจากการปนเปื้อนของสารเคมีกำจัดศัตรูพืช จุลินทรีย์ที่ก่อให้เกิดโรคกับคน เป็นการปฏิบัติเพื่อป้องกัน หรือลดความเสี่ยงของอันตรายที่เกิดขึ้นระหว่างการเพาะปลูก การเก็บเกี่ยวและการจัดการหลังการเก็บเกี่ยว เพื่อให้ได้ผลผลิตที่มีคุณโยชน์สูงสุด ไม่ทำให้เกิดมลพิษต่อสิ่งแวดล้อม และเกิดความยั่งยืน
๔. วัตถุประสงค์ของโครงการ	๑. เพื่อยกระดับมาตรฐานสินค้าเกษตร ๒. เพิ่มโอกาสทางการตลาดสินค้าเกษตร ที่ได้การรับรองตามมาตรฐานสากล
๕. ตัวชี้วัดและเป้าหมาย	๑. เกษตรกรที่ผ่านการรับรองแหล่งผลิต GAP พืช และการผลิตพืชอินทรีย์ มีความรู้ ความเข้าใจ ในระบบการผลิตสินค้าปลอดภัยอย่างต่อเนื่องอย่างยิ่ง ๒. เกษตรกรสามารถผลิตสินค้าที่มีคุณภาพ และมีการขอการรับรองเพิ่มขึ้น
๖. พื้นที่เป้าหมาย	๑๙ อำเภอ ได้แก่ โนนสูง, ขามสะแกแสง, บ้านเหลื่อม, คง, พิมาย, เมืองยาง, ประทาย, ชุมพวง, โนนแดง, ห้วยแถลง, บัวลาย, บัวใหญ่, ลำทะเมนชัย, แก้งสนามนาง, สีดา, โนนไทย, จักราช, เฉลิมพระเกียรติ, พระทองคำ
๗. กิจกรรมหลัก	การประชาสัมพันธ์ให้เกษตรกร และประชาชนทั่วไป มีความรู้ ความเข้าใจในระบบการตรวจรับรองสินค้าทางการเกษตร เพื่อขยายโอกาสการผลิตสินค้าเกษตรที่มีคุณภาพเพิ่มมากขึ้น
๗.๑ กิจกรรมหลักที่ ๑	การรับรองแหล่งการผลิต GAP พืช งบประมาณ ๔๕๐ บาท/แปลง หน่วยงาน ศูนย์วิจัยและพัฒนาการเกษตรโนนสูง
๗.๒ กิจกรรมหลักที่ ๒	การตรวจรับรองการผลิตพืชอินทรีย์ งบประมาณ ๑,๒๐๐ บาท/แปลง หน่วยงาน ศูนย์วิจัยและพัฒนาการเกษตรโนนสูง
๘. หน่วยงานดำเนินงาน	ศูนย์วิจัยและพัฒนาการเกษตรโนนสูง กรมวิชาการเกษตร
๙. ระยะเวลาในการดำเนินโครงการ	ปีงบประมาณ พ.ศ. ๒๕๖๖-๒๕๗๐
๑๐. งบประมาณ	๑,๐๐๐,๕๐๐ บาท
๑๑. ผลผลิต (Output)	เกษตรกรมีความสนใจยื่นขอการรับรองแหล่งผลิต GAP พืช และการผลิตพืชอินทรีย์
๑๒. ผลลัพธ์จากการดำเนินโครงการ (Outcome)	เกษตรกรที่ผ่านการรับรองแหล่งผลิต GAP พืช และการผลิตพืชอินทรีย์ มีการรักษามาตรฐาน และรักษาสภาพใบรับรองให้เป็นปัจจุบัน ๑๐๐%

หัวข้อ	รายละเอียด
๑. ชื่อโครงการสำคัญ	โครงการส่งเสริมเกษตรกรอินทรีย์ในเขตปฏิรูปที่ดิน
๒. แนวทางการพัฒนา	ส่งเสริมการทำเกษตรที่เป็นมิตรกับสิ่งแวดล้อม เน้นความหลากหลายทางชีวภาพในพื้นที่ การทำเกษตรที่สอดคล้องกับระบบนิเวศและสภาพแวดล้อมในพื้นที่
๓. หลักการและเหตุผล	ส่งเสริมการทำเกษตรอินทรีย์โดยใช้กระบวนการเรียนรู้ แบบมีส่วนร่วม โดยยึดเกษตรกรเป็นศูนย์กลาง พึ่งพากลไกธรรมชาติ และลดการใช้ปัจจัยการผลิตจากภายนอก วางแผนและดำเนินการตลอดห่วงโซ่ ต้นน้ำถึงปลายน้ำ อนุรักษ์ พื้นฟู ความอุดมสมบูรณ์ของดินและสร้างความสมดุลในระบบนิเวศ
๔. วัตถุประสงค์ของโครงการ	๑. เพื่อสร้างความรู้ ความเข้าใจ และเพิ่มทักษะการผลิตในระบบเกษตรอินทรีย์แก่เกษตรกรในเขตปฏิรูปที่ดินผ่านกระบวนการเรียนรู้แบบมีส่วนร่วม ๒. เพื่อเพิ่มพื้นที่ จำนวนเกษตรกร และประสิทธิภาพการผลิตในระบบเกษตรอินทรีย์ให้มีคุณภาพ และมีความเหมาะสมกับบริบทพื้นที่ในเขตปฏิรูปที่ดิน ๓. เพื่อสร้างมูลค่าเพิ่ม และทำให้สินค้าเกษตรอินทรีย์ในเขตปฏิรูปที่ดินเป็นที่ยอมรับ และได้รับการรับรองตามมาตรฐานตรงตามความต้องการของตลาด
๕. ตัวชี้วัดและค่าเป้าหมาย	สินค้าเกษตรอินทรีย์ในพื้นที่ดำเนินการพัฒนา/ต่อยอดเพิ่มขึ้นไม่น้อยกว่าร้อยละ ๓ ร้อยละ ๓๐ ของพื้นที่และเกษตรกรรายใหม่มีการปรับเปลี่ยนเข้าสู่ระบบเกษตรอินทรีย์
๖. พื้นที่เป้าหมาย	เกษตรกรในเขตปฏิรูปที่ดิน ในจังหวัดนครราชสีมา
๗. กิจกรรมหลัก	๑. ส่งเสริมเกษตรกรอินทรีย์ผ่านกระบวนการโรงเรียนเกษตรกร ๒. วางแผนและดำเนินการบริหารจัดการผลผลิตให้มีคุณภาพมาตรฐานตามความต้องการของตลาด ๓. ประสานงานหน่วยตรวจรับรองเข้าให้การรับรองมาตรฐาน ๔. สนับสนุนปัจจัยการผลิตและสนับสนุนการเพิ่มช่องทางจำหน่ายสินค้าเกษตรอินทรีย์
๘. หน่วยงานดำเนินงาน	สำนักงานการปฏิรูปที่ดินจังหวัดนครราชสีมา สำนักงานเกษตรจังหวัดนครราชสีมา
๙. ระยะเวลาดำเนินโครงการ	ปีงบประมาณ ๒๕๖๖ - ๒๕๗๐
๙. งบประมาณ	จำนวน ๒,๒๓๐,๐๐๐ บาท งบประมาณของสำนักงานการปฏิรูปที่ดินเพื่อเกษตรกรกรม
๑๐. ผลผลิต (Output)	เกษตรกรในเขตปฏิรูปที่ดิน ได้เรียนรู้และมีทักษะการผลิตในระบบเกษตรอินทรีย์ ผ่านกระบวนการเรียนรู้แบบมีส่วนร่วมและปรับเปลี่ยนพื้นที่เข้าสู่ระบบเกษตรอินทรีย์
๑๑. ผลลัพธ์จากการดำเนินโครงการ (Outcome)	พื้นที่และเกษตรกรที่ทำเกษตรอินทรีย์ในเขตปฏิรูปที่ดินเพิ่มขึ้น สินค้าเกษตรอินทรีย์มีมูลค่าสูงขึ้น และผ่านการรับรองตามมาตรฐานเกษตรอินทรีย์ที่เหมาะสมและตรงตามความต้องการของตลาด

หัวข้อ	รายละเอียด
๑. ชื่อโครงการสำคัญ	โครงการส่งเสริมสินค้าเกษตรในเขตปฏิรูปที่ดินเข้าสู่ระบบรับรองมาตรฐาน GAP
๒. แนวทางการพัฒนา	ส่งเสริมการทำเกษตรที่เป็นมิตรกับสิ่งแวดล้อม การผลิตสินค้าเกษตรที่มีคุณภาพ ได้มาตรฐาน และสอดคล้องกับบริบทของพื้นที่และความต้องการของผู้บริโภค
๓. หลักการและเหตุผล	มุ่งเน้นพัฒนาเกษตรกรในเขตปฏิรูปที่ดิน ทำเกษตรที่เป็นมิตรกับสิ่งแวดล้อม โดยใช้สารเคมีในปริมาณที่เหมาะสมมีการวางแผนและดำเนินการตลอดห่วงโซ่ ต้นน้ำถึงปลายน้ำ ได้สินค้าเกษตรปลอดภัยตามการปฏิบัติทางการเกษตรที่ดี (GAP)
๔. วัตถุประสงค์ของโครงการ	๑. เพื่อสร้างความรู้ ความเข้าใจ และเพิ่มทักษะการผลิตสินค้าเกษตรปลอดภัยตามการปฏิบัติทางการเกษตรที่ดี ๒. เพื่อเพิ่มพื้นที่ จำนวนเกษตรกร และประสิทธิภาพการผลิตในระบบเกษตรปลอดภัยตามการปฏิบัติทางการเกษตรที่ดี ๓. เพื่อสร้างมูลค่าเพิ่ม และทำให้สินค้าเกษตรปลอดภัยตามการปฏิบัติทางการเกษตรที่ดี ในเขตปฏิรูปที่ดินเป็นที่ยอมรับ และได้รับการรับรองตามมาตรฐานตรงตามความต้องการของตลาด
๕. ตัวชี้วัดและค่าเป้าหมาย	สินค้าเกษตรปลอดภัยตามการปฏิบัติทางการเกษตรที่ดี(GAP) ในพื้นที่ดำเนินการเพิ่มขึ้นไม่น้อยกว่าร้อยละ ๓
๖. พื้นที่เป้าหมาย	เกษตรกรในเขตปฏิรูปที่ดิน
๗. กิจกรรมหลัก	๑. ส่งเสริมการทำเกษตรปลอดภัยตามการปฏิบัติทางการเกษตรที่ดี ๒. วางแผนและดำเนินการบริหารจัดการผลผลิตให้มีคุณภาพมาตรฐาน GAP ๓. ประสานงานหน่วยตรวจรับรองเข้าให้การรับรองมาตรฐาน ๔. สนับสนุนปัจจัยการผลิตและสนับสนุนการเพิ่มช่องทางจำหน่ายสินค้า GAP
๘. หน่วยงานดำเนินงาน	สำนักงานการปฏิรูปที่ดินจังหวัดนครราชสีมา สำนักงานเกษตรจังหวัดนครราชสีมา
๙. ระยะเวลาดำเนินโครงการ	ปีงบประมาณ ๒๕๖๖ - ๒๕๗๐
๙. งบประมาณ	จำนวน ๑,๒๒๕,๐๐๐ บาท งบประมาณของสำนักงานการปฏิรูปที่ดินเพื่อเกษตรกรรม
๑๐. ผลผลิต (Output)	เกษตรกรในเขตปฏิรูปที่ดินได้เรียนรู้และมีทักษะการทำเกษตรปลอดภัยตามการปฏิบัติทางการเกษตรที่ดี (GAP) และปรับเปลี่ยนพื้นที่เข้าสู่การทำเกษตรปลอดภัย
๑๑. ผลลัพธ์จากการดำเนินโครงการ (Outcome)	พื้นที่และเกษตรกรที่ทำเกษตรปลอดภัยตามการปฏิบัติทางการเกษตรที่ดี ในเขตปฏิรูปที่ดินเพิ่มขึ้น สินค้าเกษตร ที่ได้รับการรับรองมาตรฐาน GAP มีมูลค่าสูงขึ้น และตรงตามความต้องการของตลาด

หัวข้อ	รายละเอียด
๑. ชื่อโครงการสำคัญ	โครงการส่งเสริมการผลิตหม่อนไหมอินทรีย์
๒. แนวทางการพัฒนา	ส่งเสริมการทำการผลิตหม่อนไหมที่เป็นมิตรกับสิ่งแวดล้อม เน้นความหลากหลายทางชีวภาพในพื้นที่ การทำการเกษตรที่สอดคล้องกับระบบนิเวศและสภาพแวดล้อมในพื้นที่
๓. หลักการและเหตุผล	ส่งเสริมการผลิตหม่อนไหมอินทรีย์โดยใช้กระบวนการเรียนรู้ แบบมีส่วนร่วม โดยยึดเกษตรกรเป็นศูนย์กลาง พึ่งพากลไกธรรมชาติ และลดการใช้ปัจจัยการผลิตจากภายนอก วางแผนและดำเนินการตลอดห่วงโซ่ ต้นน้ำถึงปลายน้ำ อนุรักษ์ พื้นฟู ความอุดมสมบูรณ์ของดินและสร้างความสมดุลในระบบนิเวศ
๔. วัตถุประสงค์ของโครงการ	๑. เพื่อสร้างความรู้ ความเข้าใจ และเพิ่มทักษะการผลิตหม่อนไหมระบบอินทรีย์แก่เกษตรกร ผ่านกระบวนการเรียนรู้แบบมีส่วนร่วม ๒. เพื่อเพิ่มพื้นที่ จำนวนเกษตรกร และประสิทธิภาพการผลิตในระบบเกษตรอินทรีย์ให้มีคุณภาพและมีความเหมาะสมกับสภาพพื้นที่ ๓. เพื่อสร้างมูลค่าเพิ่ม และทำให้สินค้าหม่อนไหมอินทรีย์เป็นที่ยอมรับ และได้รับการรับรองตามมาตรฐานตรงตามความต้องการของตลาด
๕. ตัวชี้วัดและค่าเป้าหมาย	สินค้าเกษตรอินทรีย์ในพื้นที่ดำเนินการพัฒนา/ต่อยอดเพิ่มขึ้นไม่น้อยกว่าร้อยละ ๓ ร้อยละ ๓๐ ของพื้นที่และเกษตรกรรายใหม่มีการปรับเปลี่ยนเข้าสู่ระบบเกษตรอินทรีย์
๖. พื้นที่เป้าหมาย	เกษตรกรผู้ปลูกหม่อนเลี้ยงไหม
๗. กิจกรรมหลัก	๑. ส่งเสริมเกษตรกรอินทรีย์ผ่านกระบวนการโรงเรียนเกษตรกร ๒. วางแผนและดำเนินการบริหารจัดการการผลิตให้มีคุณภาพมาตรฐานตามความต้องการของตลาด ๓. ประสานงานหน่วยตรวจรับรองเข้าให้การรับรองมาตรฐาน ๔. สนับสนุนปัจจัยการผลิตและสนับสนุนการเพิ่มช่องทางจำหน่ายสินค้าเกษตรอินทรีย์
๘. หน่วยงานดำเนินงาน	ศูนย์หม่อนไหมเฉลิมพระเกียรติฯ นครราชสีมา
๙. ระยะเวลาในการดำเนินโครงการ	ปีงบประมาณ ๒๕๖๖ – ๒๕๗๐
๙. งบประมาณ	จำนวน ๒๓๐,๐๐๐ บาท งบประมาณของศูนย์หม่อนไหมเฉลิมพระเกียรติฯ นครราชสีมา
๑๐. ผลผลิต (Output)	เกษตรกรหม่อนไหม ได้เรียนรู้และมีทักษะการผลิตในระบบเกษตรอินทรีย์ผ่านกระบวนการเรียนรู้แบบมีส่วนร่วมและปรับเปลี่ยนพื้นที่เข้าสู่ระบบเกษตรอินทรีย์
๑๑. ผลลัพธ์จากการดำเนินโครงการ (Outcome)	พื้นที่และเกษตรกรที่ทำการผลิตหม่อนไหมอินทรีย์เพิ่มขึ้น สินค้าเกษตรอินทรีย์มีมูลค่าสูงขึ้น และผ่านการรับรองตามมาตรฐานเกษตรอินทรีย์ที่เหมาะสมและตรงตามความต้องการของตลาด

หัวข้อ	รายละเอียด
๑. ชื่อโครงการสำคัญ	โครงการส่งเสริมสินค้าหม่อนไหมเข้าสู่ระบบรับรองมาตรฐาน GAP
๒. แนวทางการพัฒนา	ส่งเสริมการทำเกษตรที่เป็นมิตรกับสิ่งแวดล้อม การผลิตสินค้าเกษตรที่มีคุณภาพ ได้มาตรฐาน และสอดคล้องกับบริบทของพื้นที่และความต้องการของผู้บริโภค
๓. หลักการและเหตุผล	มุ่งเน้นพัฒนาเกษตรกร ทำเกษตรที่เป็นมิตรกับสิ่งแวดล้อม มีการวางแผนและดำเนินการตลอดห่วงโซ่ ต้นน้ำถึงปลายน้ำ ได้สินค้าเกษตรปลอดภัยตามการปฏิบัติทางการเกษตรที่ดี (GAP)
๔. วัตถุประสงค์ของโครงการ	๑. เพื่อสร้างความรู้ ความเข้าใจ และเพิ่มทักษะการผลิตหม่อนไหมที่ปลอดภัยตามการปฏิบัติทางการเกษตรที่ดี ๒. เพื่อเพิ่มพื้นที่ จำนวนเกษตรกร และประสิทธิภาพการผลิตในระบบเกษตรปลอดภัยตามการปฏิบัติทางการเกษตรที่ดี ๓. เพื่อสร้างมูลค่าเพิ่ม และทำให้สินค้าเกษตรปลอดภัยตามการปฏิบัติทางการเกษตรที่ดี และได้รับการรับรองตามมาตรฐานตรงตามความต้องการของตลาด
๕. ตัวชี้วัดและค่าเป้าหมาย	สินค้าเกษตรปลอดภัยตามการปฏิบัติทางการเกษตรที่ดี(GAP) ในพื้นที่ดำเนินการเพิ่มขึ้นไม่น้อยกว่าร้อยละ ๓
๖. พื้นที่เป้าหมาย	เกษตรกรผู้ปลูกหม่อนเลี้ยงไหม
๗. กิจกรรมหลัก	๑. ส่งเสริมการทำเกษตรปลอดภัยตามการปฏิบัติทางการเกษตรที่ดี ๒. วางแผนและดำเนินการบริหารจัดการการผลิตให้มีคุณภาพมาตรฐาน GAP ๓. ประสานงานหน่วยตรวจรับรองเข้าให้การรับรองมาตรฐาน ๔. สนับสนุนปัจจัยการผลิตและสนับสนุนการเพิ่มช่องทางจำหน่ายสินค้า GAP
๘. หน่วยงานดำเนินงาน	ศูนย์หม่อนไหมเฉลิมพระเกียรติฯ นครราชสีมา
๙. ระยะเวลาในการดำเนินโครงการ	ปีงบประมาณ ๒๕๖๖ - ๒๕๗๐
๙. งบประมาณ	จำนวน ๒๒๕,๐๐๐ บาท (๑,๑๒๕,๐๐๐ บาท) งบประมาณของศูนย์หม่อนไหมเฉลิมพระเกียรติฯ นครราชสีมา
๑๐. ผลผลิต (Output)	เกษตรกรหม่อนไหมได้เรียนรู้และมีทักษะการทำเกษตรปลอดภัยตามการปฏิบัติทางการเกษตรที่ดี (GAP) และปรับเปลี่ยนพื้นที่เข้าสู่การทำเกษตรปลอดภัย
๑๑. ผลลัพธ์จากการดำเนินโครงการ (Outcome)	พื้นที่และเกษตรกรที่ทำเกษตรปลอดภัยตามการปฏิบัติทางการเกษตรที่ดีเพิ่มขึ้น สินค้าเกษตร ที่ได้รับการรับรองมาตรฐาน GAP มีมูลค่าสูงขึ้น และตรงตามความต้องการของตลาด

หัวข้อ	รายละเอียด
๑. ชื่อโครงการสำคัญ	โครงการเสริมสร้างศักยภาพการผลิตเมล็ดพันธุ์ข้าวของศูนย์ข้าวชุมชน
๒. แนวทางการพัฒนา	ส่งเสริมการทำเกษตรที่เป็นมิตรกับสิ่งแวดล้อม เน้นความหลากหลายทางชีวภาพในพื้นที่ การทำเกษตรที่สอดคล้องกับระบบนิเวศและสภาพแวดล้อมในพื้นที่
๓. หลักการและเหตุผล	ศูนย์ข้าวชุมชนเป็นองค์กรชาวนาที่กระทรวงเกษตรและสหกรณ์ให้การสนับสนุน แต่ด้วยข้อจำกัดบางประการทำให้ศูนย์ข้าวชุมชนขาดความเข้มแข็ง ดังนั้นเพื่อให้ศูนย์ข้าวชุมชนเกิดประสิทธิภาพจึงเป็นกลไกสำคัญที่จะช่วยแก้ปัญหาความเสี่ยงในการขาดแคลนเมล็ดพันธุ์เพื่อตอบสนองความต้องการเมล็ดพันธุ์ข้าวให้แก่ชุมชนได้อย่างยั่งยืน
๔. วัตถุประสงค์ของโครงการ	๑. เพื่อผลิตและกระจายเมล็ดพันธุ์ข้าวคุณภาพดีให้เพียงพอต่อความต้องการของชุมชนและของประเทศ ๒. เพื่อเสริมสร้างความเข้มแข็งศูนย์ข้าวชุมชนในการผลิตเมล็ดพันธุ์ข้าวคุณภาพดี
๕. ตัวชี้วัดและค่าเป้าหมาย	๑. ศูนย์ข้าวชุมชนในความรับผิดชอบของศูนย์เมล็ดพันธุ์ข้าวนครราชสีมา จำนวน ๑๒๘ แห่ง ๒. ศูนย์ความชุมชนสามารถผลิตและกระจายเมล็ดพันธุ์ข้าวคุณภาพดีให้เพียงพอต่อความต้องการของชุมชน ไม่น้อยกว่าร้อยละ ๗๐ ของพื้นที่การผลิต
๖. พื้นที่เป้าหมาย	จังหวัดนครราชสีมา
๗. กิจกรรมหลัก	๑. สนับสนุนเมล็ดพันธุ์ข้าวคุณภาพดี ๒. สนับสนุนกระสอบบรรจุเมล็ดพันธุ์ ๓. ตรวจสอบคุณภาพเมล็ดพันธุ์ข้าว ๔. บริหารจัดการกลุ่มและเสริมสร้างความเข้มแข็ง ๕. อบรม/สัมมนา ให้แก่ ศูนย์ข้าวชุมชน
๘. หน่วยงานดำเนินงาน	ศูนย์เมล็ดพันธุ์ข้าวนครราชสีมา กรมการข้าว
๙. ระยะเวลาในการดำเนินโครงการ	ปีงบประมาณ ๒๕๖๖ - ๒๕๗๐
๙. งบประมาณ	๔,๖๕๘,๓๐๐ บาท
๑๐. ผลผลิต (Output)	ศูนย์เมล็ดพันธุ์ข้าวสามารถผลิตเมล็ดพันธุ์ข้าวคุณภาพดีได้ไม่น้อยกว่าร้อยละ ๗๐ และมีการกระจายเมล็ดพันธุ์ไปสู่ชุมชน
๑๑. ผลลัพธ์จากการดำเนินโครงการ (Outcome)	ชุมชนมีเมล็ดพันธุ์คุณภาพดีสำหรับเพาะปลูก ทำให้ได้ผลผลิตปริมาณและคุณภาพไม่น้อยกว่าร้อยละ ๒๐

หัวข้อ	รายละเอียด
๑. ชื่อโครงการสำคัญ	ยกระดับคุณภาพมาตรฐานสินค้าเกษตร
๒. แนวทางการพัฒนา	ประเด็นการพัฒนาที่ ๓ ส่งเสริมพัฒนายกระดับมาตรฐานสินค้าเกษตรและสินค้าเกษตรมูลค่าสูงที่เป็นมิตรกับสิ่งแวดล้อม
๓. หลักการและเหตุผล	เพื่อเสริมสร้างความเข้าใจในแนวทางและวิธีการเพาะเลี้ยงสัตว์น้ำตามมาตรฐานการเพาะเลี้ยงสัตว์น้ำตลอดจนสามารถพัฒนาการเพาะเลี้ยงสัตว์น้ำให้ได้ผลผลิตและผลิตภัณฑ์สัตว์น้ำมาตรฐานเพิ่มประสิทธิภาพการบริหารจัดการสินค้าประมงตลอดสายการผลิต ให้มีคุณภาพมาตรฐานตามความต้องการของตลาด และพัฒนาศักยภาพ กระบวนการแปรรูปสินค้าประมง เพื่อเพิ่มมูลค่ารวมทั้งเฝ้าระวัง ป้องกัน ควบคุมโรค และเชื้อดื้อยา
๔. วัตถุประสงค์ของโครงการ	สินค้าประมงได้รับมาตรฐาน
๕. ตัวชี้วัดและค่าเป้าหมาย	ตรวจสอบและรับรองคุณภาพสินค้าประมง ๓๐๐ ฟาร์ม
๖. พื้นที่เป้าหมาย	๓๒ อำเภอ ในจังหวัดนครราชสีมา
๗. กิจกรรมหลัก	๑. ตรวจสอบประเมินมาตรฐานฟาร์ม ๓๐๐ ฟาร์ม ๒. ตรวจสอบวิเคราะห์ปัจจัยการผลิตจากแหล่งเพาะเลี้ยง ๓๐๐ ฟาร์ม ๓. ส่งตัวอย่างสัตว์น้ำให้ห้องปฏิบัติการตรวจวิเคราะห์ ๓๐๐ ตัวอย่าง
๘. หน่วยงานดำเนินงาน	ศูนย์วิจัยและพัฒนาประมงประมงนครราชสีมา กองวิจัยและพัฒนาประมงน้ำจืด กรมประมง
๙. ระยะเวลาในการดำเนินโครงการ	๑ ตุลาคม ๒๕๖๖- ๓๐ กันยายน ๒๕๖๗
๙. งบประมาณ	๒,๐๐๐,๐๐๐ บาท กรมประมง
๑๐. ผลผลิต (Output)	ฟาร์มเพาะเลี้ยงสัตว์น้ำในจังหวัดนครราชสีมาได้รับการรับรองมาตรฐานเพิ่มขึ้น
๑๑. ผลลัพธ์จากการดำเนินโครงการ (Outcome)	ฟาร์มเพาะเลี้ยงสัตว์น้ำในจังหวัดนครราชสีมาได้รับการรับรองมาตรฐานเพิ่มขึ้น

หัวข้อ	รายละเอียด
๑. ชื่อโครงการสำคัญ	เพิ่มประสิทธิภาพการเกษตรและอุตสาหกรรมปลอดภัย Food Valley
๒. แนวทางการพัฒนา	ส่งเสริม พัฒนา ยกระดับมาตรฐานสินค้าเกษตร และสินค้าเกษตรมูลค่าสูงที่เป็นมิตรกับสิ่งแวดล้อม
๓. หลักการและเหตุผล	จากสถานการณ์การผลิตไม้ผลของจังหวัดนครราชสีมา มีเกษตรกรปรับเปลี่ยนพื้นที่การเกษตรจากการทำนา หรือการทำไร่ หันมาปลูกไม้ผลเพิ่มมากขึ้น อาทิ ทูเรียน ขนุน พุทรา นมสด กล้วยหอมทอง ลำไย รวมถึงผลไม้อื่นๆ อีกหลายชนิด พื้นที่ปลูกไม้ผลที่ขึ้นทะเบียนเกษตรกร ประมาณ ๔๔,๓๔๙ ไร่ ซึ่งจังหวัดนครราชสีมามีการค้าขายไม้ผลทั้งภายในจังหวัดรวมทั้งมีพ่อค้าจากภาคตะวันออกมารับซื้อไม้ผลจากจังหวัดนครราชสีมาเพื่อส่งออกไปยังต่างประเทศ โดยประเทศไทยจีนเป็นคู่ค้าหลัก ซึ่งมีข้อตกลงกันว่าทั้งสองฝ่ายต้องแจ้งข้อมูลสวนและโรงคัดไม้ผล ทำให้เกษตรกรมีการตื่นตัวกับการยื่นคำร้องขอการรับรอง GAP เกษตรกรจังหวัดนครราชสีมาจำเป็นต้องปรับตัวเพื่อให้ทันต่อการเปลี่ยนแปลง ซึ่งไม้ผลของจังหวัดนครราชสีมามีโอกาสขยายตัวสูงขึ้น รวมทั้งผู้บริโภคยุคปัจจุบันหันมาสนใจสินค้าเพื่อสุขภาพกันมากขึ้น ดังนั้นเกษตรกรผู้ผลิตไม้ผลในจังหวัดนครราชสีมา ควรได้รับการส่งเสริมให้มีการรับรองมาตรฐาน GAP เพื่อเตรียมพร้อมสู่การส่งออกต่อไป
๔. วัตถุประสงค์ของโครงการ	๑. เพื่อส่งเสริมมาตรฐานการผลิตไม้ผลในจังหวัดนครราชสีมา ๒. เพื่อพัฒนาเครือข่ายเกษตรกรผู้ปลูกไม้ผลในจังหวัดนครราชสีมา ๓. เพื่อเร่งขึ้นทะเบียนมาตรฐานให้กับเกษตรกรผู้ปลูกไม้ผลในจังหวัดนครราชสีมา
๕. ตัวชี้วัดและค่าเป้าหมาย	๑. พัฒนาเครือข่ายเกษตรกรผู้ปลูกไม้ผลในจังหวัดนครราชสีมา อย่างน้อย ๑ เครือข่าย ๒. ขึ้นทะเบียนมาตรฐานให้กับเกษตรกรผู้ปลูกไม้ผลในจังหวัดนครราชสีมาสู่มาตรฐาน GAP ไม่น้อยกว่าร้อยละ ๓๐ ๓. แปลงไม้ผลต้นแบบระบบแม่นยำ จำนวน ๒ จุด
๖. พื้นที่เป้าหมาย	พื้นที่ปลูกไม้ผลในจังหวัดนครราชสีมา
๗. กิจกรรมหลัก	๑. ประชุมชี้แจง/ประชาสัมพันธ์และรับสมัคร ๒. ถ่ายทอดความรู้ให้แก่เกษตรกร ๓. ศึกษาดูงานแหล่งผลิตไม้ผลที่ได้รับการรับรองมาตรฐาน ๔. ระบบให้น้ำอัจฉริยะ IOT ต้นแบบ ๕. ดำเนินการเพื่อขอการรับรองมาตรฐาน ๖. ติดตามประเมินผลการดำเนินโครงการ
๗.๑ กิจกรรมหลักที่ ๑ งบประมาณ หน่วยงาน รับผิดชอบ หน่วยงานร่วม	การยกระดับมาตรฐานสินค้าเกษตรสู่มาตรฐานเกษตรปลอดภัย ๑,๘๗๗,๕๖๐ บาท สำนักงานเกษตรจังหวัดนครราชสีมา กรมวิชาการเกษตร

หัวข้อ	รายละเอียด
๘. หน่วยงานดำเนินงาน	สำนักงานเกษตรจังหวัดนครราชสีมา กรมวิชาการเกษตร
๙. ระยะเวลาในการ ดำเนินโครงการ	ปี ๒๕๖๗-๒๕๗๐
๙. งบประมาณ	๙,๓๘๗,๘๐๐ บาท งบประมาณของจังหวัด/กลุ่มจังหวัด
๑๐. ผลผลิต (Output)	๑. เกิดเครือข่ายเกษตรกรผู้ปลูกไม้ผลในจังหวัดนครราชสีมา ๒. แปลงไม้ผลในจังหวัดนครราชสีมาที่อยู่ในระหว่างการยื่นขอมาตรฐาน GAP จำนวนไม่น้อยกว่าร้อยละ ๕๐ ๓. เกษตรกร/กลุ่มกลุ่มเกษตรกร/ผู้ประกอบการได้รับความรู้เพื่อ เตรียมพร้อมสู่การขอมาตรฐาน
๑๑. ผลลัพธ์จากการ ดำเนินโครงการ (Outcome)	๒. เกิดแหล่งเรียนรู้แปลงไม้ผลต้นแบบระบบแม่นยำ ๓. เกษตรกร/กลุ่มกลุ่มเกษตรกร/ผู้ประกอบการ มีแปลงไม้ผลที่ได้รับการ รับรองมาตรฐานเตรียมพร้อมสู่การส่งออก

หัวข้อ	รายละเอียด
๑. ชื่อโครงการสำคัญ	โครงการยกระดับมาตรฐานการผลิตปศุสัตว์
๒. แนวทางการพัฒนา	ส่งเสริม พัฒนา ยกระดับมาตรฐานสินค้าเกษตร และสินค้าเกษตรมูลค่าสูงที่เป็นมิตรกับสิ่งแวดล้อม
๓. หลักการและเหตุผล	<p>จังหวัดนครราชสีมามีภูมิประเทศที่เหมาะสมต่อการผลิตปศุสัตว์ วิถีชีวิตของเกษตรกรยึดการเลี้ยงสัตว์เป็นอาชีพเสริมมายาวนาน เป็นอัตลักษณ์ ในปี ๒๕๖๔ มีเกษตรกรผู้เลี้ยงสัตว์รวมทั้งสิ้น ๑๘๗,๕๓๐ ครัวเรือน (ร้อยละ ๕.๕๙ ของประเทศ/อันดับ ๑) มีโคเนื้อ ๔๓๙,๔๙๕ ตัว (ร้อยละ ๕.๘๐ ของประเทศ/ลำดับ ๒) มีโคนม ๑๕๙,๓๒๗ ตัว (ร้อยละ ๑๙.๖๖ ของประเทศ/ลำดับ ๑) กระจับปี่ ๗๑,๓๓๐ ตัว (ร้อยละ ๔.๖๙ ของประเทศ/อันดับ ๖) นอกจากนี้สัตว์เลี้ยงประเภทอื่น ๆ ก็จัดอยู่ในลำดับต้น ๆ ของประเทศเช่นกัน ซึ่งนับเป็นแหล่งที่มีการเลี้ยงสัตว์มากของประเทศ และมีจำนวนเพิ่มขึ้นทุกปี</p> <p>จากศักยภาพดังกล่าวและโอกาสที่ตลาดโลกมีความต้องการอาหารมากขึ้น ด้านปศุสัตว์จึงมีความจำเป็นที่จะต้องพัฒนาปรับปรุงการผลิตให้มีประสิทธิภาพเพิ่มขึ้น มุ่งเน้นการเพิ่มผลผลิต เพิ่มมูลค่า ลดต้นทุน ด้วยนวัตกรรม โดยการพัฒนาทักษะประสบการณ์ ถ่ายทอดองค์ความรู้และนวัตกรรมการผลิตปศุสัตว์ให้กับเกษตรกร ปรับระบบการเลี้ยงโค กระจับปี่ สุกร แพะ แกะ และสัตว์ปีกให้เป็นแบบประณีต (Intensive Farm) และพัฒนาเข้าสู่ฟาร์มที่มีระบบการป้องกันโรคและการเลี้ยงสัตว์ที่เหมาะสม (Good Farming Management ; GFM) ปรับปรุงสายพันธุ์สัตว์ด้วยการผสมเทียมน้ำเชื้อคุณภาพสูง ส่งเสริมการใช้พืชอาหารสัตว์คุณภาพสูงและการเก็บสำรอง การควบคุมป้องกันโรคสัตว์ พัฒนาด้านการแปรรูปและเชื่อมโยงการตลาด แม้จะมีการดำเนินการมาแล้วระยะหนึ่ง แต่ยังมีมีความจำเป็นต้องดำเนินการให้ต่อเนื่องต่อไปและมีประสิทธิภาพและมาตรฐานเพิ่มขึ้น อันจะส่งผลให้มีมูลค่าสูงขึ้นตามนโยบายรัฐบาล</p>
๔. วัตถุประสงค์ของโครงการ	<ol style="list-style-type: none"> ๑. ยกระดับมาตรฐานฟาร์มโคเนื้อและแพะ-แกะ ๒. ลดอัตราการตายและเพิ่มประสิทธิภาพการผลิต ๓. เพิ่มรายได้ให้แก่เกษตรกร
๕. ตัวชี้วัดและค่าเป้าหมาย	<ol style="list-style-type: none"> ๑. จำนวนฟาร์มโคเนื้อ และแพะ-แกะ ที่ผ่านการรับรองมาตรฐาน ๒. อัตราการตายของสัตว์ลดลง ๓. มูลค่าและรายได้จากการเลี้ยงสัตว์ที่เพิ่มขึ้น
๖. พื้นที่เป้าหมาย	ทุกอำเภอในพื้นที่จังหวัดนครราชสีมา
๗. กิจกรรมหลัก	<ol style="list-style-type: none"> ๑. พัฒนาทักษะด้านการจัดการฟาร์มตามมาตรฐาน GFM ของกรมปศุสัตว์ ๒. สนับสนุนวัสดุและปัจจัยการผลิตเบื้องต้น ๓. ตรวจสอบประเมิน/รับรองฟาร์ม

หัวข้อ	รายละเอียด
<p>๗.๑ กิจกรรมหลักที่ ๑ ยกระดับมาตรฐานการผลิตโคเนื้อคุณภาพ งบประมาณ หน่วยงาน รับผิดชอบ หน่วยงานร่วม ดำเนินการ</p>	<ul style="list-style-type: none"> - ๕,๐๐๐,๐๐๐ บาท รวม ๕ ปี ๒๕,๐๐๐,๐๐๐๐ บาท - สำนักงานปศุสัตว์จังหวัดนครราชสีมา - กรมปศุสัตว์ , มหาวิทยาลัยในพื้นที่จังหวัดนครราชสีมา
<p>๗.๒ กิจกรรมหลักที่ ๒ ยกระดับมาตรฐานการผลิตแพะ-แกะ งบประมาณ หน่วยงาน รับผิดชอบ หน่วยงานร่วม ดำเนินการ</p>	<ul style="list-style-type: none"> - ๒,๐๐๐,๐๐๐ บาท รวม ๕ ปี ๑๐,๐๐๐,๐๐๐๐ บาท - สำนักงานปศุสัตว์จังหวัดนครราชสีมา - กรมปศุสัตว์ , มหาวิทยาลัยในพื้นที่จังหวัดนครราชสีมา
<p>๘. หน่วยงานดำเนินงาน</p>	<p>สำนักงานปศุสัตว์จังหวัดนครราชสีมา</p>
<p>๙. ระยะเวลาในการดำเนินโครงการ</p>	<p>ตุลาคม ๒๕๖๕ - กันยายน ๒๕๖๖</p>
<p>๙. งบประมาณ</p>	<p>งบประมาณจังหวัดและกลุ่มจังหวัด จำนวน ๗,๐๐,๐๐๐ บาท (เจ็ดล้านบาทถ้วน)</p>
<p>๑๐. ผลผลิต (Output)</p>	<ul style="list-style-type: none"> - เกษตรกรที่ผ่านการพัฒนาทักษะการจัดการฟาร์มมาตรฐาน - ฟาร์มเลี้ยงสัตว์ที่ผ่านการรับรองมาตรฐาน - จำนวนปศุสัตว์ที่เพิ่มขึ้น
<p>๑๑. ผลลัพธ์จากการดำเนินโครงการ (Outcome)</p>	<ul style="list-style-type: none"> - การเลี้ยงโคและแพะ-แกะของจังหวัดนครราชสีมาที่มีมาตรฐาน ได้รับการยอมรับ - จำนวนโคและแพะแกะมีจำนวนเพิ่มขึ้น - เกษตรกรมีรายได้จากการเลี้ยงสัตว์เพิ่มขึ้น ความเป็นอยู่ดีขึ้น - กลุ่มเกษตรกรมีความเข้มแข็ง มีความสามารถในการแข่งขันสูงขึ้น

หัวข้อ	รายละเอียด
๑. ชื่อโครงการสำคัญ	โครงการยกระดับมาตรฐานโรงฆ่าสัตว์
๒. แนวทางการพัฒนา	ส่งเสริม พัฒนา ยกระดับมาตรฐานโรงฆ่าสัตว์ที่เป็นมิตรกับสิ่งแวดล้อม
๓. หลักการและเหตุผล	<p>จังหวัดนครราชสีมามีภูมิประเทศที่เหมาะสมต่อการผลิตปศุสัตว์ วิถีชีวิตของเกษตรกรยึดการเลี้ยงสัตว์เป็นอาชีพเสริมมายาวนาน เป็นอัตลักษณ์ ในปี ๒๕๖๔ มีเกษตรกรผู้เลี้ยงสัตว์รวมทั้งสิ้น ๑๘๗,๕๓๐ ครัวเรือน (ร้อยละ ๕.๕๙ ของประเทศ/อันดับ ๑) มีโคเนื้อ ๔๓๙,๔๕๕ ตัว (ร้อยละ ๕.๘๐ ของประเทศ/ลำดับ ๒) มีโคนม ๑๕๙,๓๒๗ ตัว (ร้อยละ ๑๙.๖๖ ของประเทศ/ลำดับ ๑) กระจับปี่ ๗๑,๓๓๐ ตัว (ร้อยละ ๔.๖๙ ของประเทศ/อันดับ ๖) นอกจากนี้สัตว์เลี้ยงประเภทอื่น ๆ ก็จัดอยู่ในลำดับต้น ๆ ของประเทศเช่นกัน ซึ่งนับเป็นแหล่งที่มีการเลี้ยงสัตว์มากของประเทศ และมีจำนวนเพิ่มขึ้นทุกปี</p> <p>จากศักยภาพดังกล่าวและโอกาสที่ตลาดโลกมีความต้องการอาหารมากขึ้น ด้านปศุสัตว์จึงมีความจำเป็นที่จะต้องพัฒนาปรับปรุงการผลิตให้มีประสิทธิภาพเพิ่มขึ้น มุ่งเน้นการเพิ่มผลผลิต เพิ่มมูลค่า ลดต้นทุน ด้วยนวัตกรรม โดยการพัฒนาทักษะประสบการณ์ ถ่ายทอดองค์ความรู้และนวัตกรรมการผลิตปศุสัตว์ให้กับเกษตรกร ปรับระบบการเลี้ยงโค กระจับปี่ สุกร แพะ แกะ และสัตว์ปีกให้เป็นแบบประณีต (Intensive Farm) และพัฒนาเข้าสู่ฟาร์มที่มีระบบการป้องกันโรคและการเลี้ยงสัตว์ที่เหมาะสม (Good Farming Management ; GFM) ปรับปรุงสายพันธุ์สัตว์ด้วยการผสมเทียมน้ำเชื้อคุณภาพสูง ส่งเสริมการใช้พืชอาหารสัตว์คุณภาพสูงและการเก็บสำรอง การควบคุมป้องกันโรคสัตว์ พัฒนาด้านการแปรรูป / โรงฆ่ามาตรฐาน และเชื่อมโยงการตลาด แม้จะมีการดำเนินการมาแล้วระยะหนึ่ง แต่ยังมีมีความจำเป็นต้องดำเนินการให้ต่อเนื่องต่อไปและมีประสิทธิภาพและมาตรฐานเพิ่มขึ้น อันจะส่งผลให้มีมูลค่าสูงขึ้นตามนโยบายรัฐบาล</p>
๔. วัตถุประสงค์ของโครงการ	<ol style="list-style-type: none"> ๑. ยกระดับมาตรฐานโรงฆ่าสัตว์ (โค-กระจับปี่) ๒. เพื่อให้ผู้บริโภคได้บริโภคเนื้อสัตว์ที่สะอาดปลอดภัย ๓. เพิ่มรายได้ให้แก่เกษตรกร
๕. ตัวชี้วัดและค่าเป้าหมาย	<ol style="list-style-type: none"> ๑. จำนวนโรงฆ่าโค-กระจับปี่ที่ผ่านการรับรองมาตรฐาน ๒. มูลค่าและรายได้จากการเลี้ยงสัตว์ที่เพิ่มขึ้น
๖. พื้นที่เป้าหมาย	ทุกอำเภอในพื้นที่จังหวัดนครราชสีมา
๗. กิจกรรมหลัก	<ul style="list-style-type: none"> - พัฒนาทักษะ/มาตรฐานโรงฆ่าสัตว์ ให้แก่ผู้ประกอบการ - สนับสนุนวัสดุสนามและการฝึกเบื้องต้น - ติดตามให้คำแนะนำ

หัวข้อ	รายละเอียด
๗.๑ กิจกรรมหลักที่ ๑ ยกระดับมาตรฐาน โรงฆ่าสัตว์ งบประมาณ หน่วยงาน รับผิดชอบ หน่วยงานร่วม ดำเนินการ	<ul style="list-style-type: none">- ๕๐๐,๐๐๐ บาท รวม ๕ ปี ๒,๕๐๐,๐๐๐๐ บาท- สำนักงานปศุสัตว์จังหวัดนครราชสีมา- กรมปศุสัตว์
๘. หน่วยงานดำเนินงาน	สำนักงานปศุสัตว์จังหวัดนครราชสีมา
๙. ระยะเวลาในการ ดำเนินโครงการ	ตุลาคม ๒๕๖๕ - กันยายน ๒๕๖๖
๙. งบประมาณ	งบประมาณจังหวัดและกลุ่มจังหวัด จำนวน ๕๐๐,๐๐๐ บาท (ห้าแสนบาทถ้วน)
๑๐. ผลผลิต (Output)	<ul style="list-style-type: none">- โรงฆ่าสัตว์ (โค-กระบือ) ที่สะอาด ปลอดภัย ได้มาตรฐาน
๑๑. ผลลัพธ์จากการ ดำเนินโครงการ (Outcome)	<ul style="list-style-type: none">- ผู้บริโภคมีความปลอดภัยจากการบริโภคเนื้อสัตว์และผลิตภัณฑ์- เกษตรกรมีรายได้จากการเลี้ยงสัตว์เพิ่มขึ้น มีความเป็นอยู่ดีขึ้น

หัวข้อ	รายละเอียด
๑. ชื่อโครงการสำคัญ	โครงการพัฒนาชุมชนเกษตรกรรมยั่งยืนในพื้นที่จัดที่ดินให้ชุมชนตามนโยบายรัฐบาล (คทช.) ในเขตปฏิรูปที่ดิน
๒. แนวทางการพัฒนา	พัฒนาศักยภาพเกษตรกร/สถาบันเกษตรกร ในการเข้าถึงและใช้ประโยชน์จากเทคโนโลยีและนวัตกรรมทางการเกษตรรวม ถึงการทำระบบฟาร์มอัจฉริยะ
๓. หลักการและเหตุผล	มุ่งเน้นพัฒนาเกษตรกร/สถาบันเกษตรกร ในเขตปฏิรูปที่ดิน สามารถประยุกต์ใช้ และสร้างเทคโนโลยี และนวัตกรรมเพื่อใช้ในแปลงเกษตรและชุมชนของตนเอง เพื่อลดต้นทุนการผลิต เพิ่มผลผลิต และสามารถพัฒนาต่อยอดได้ตลอดห่วงโซ่การผลิต
๔. วัตถุประสงค์ของโครงการ	๑. เพื่อพัฒนาความรู้และส่งเสริมการใช้เทคโนโลยีและนวัตกรรมใหม่ แก่เกษตรกร/สถาบันเกษตรกร ในเขตปฏิรูปที่ดิน ๒. เพื่อเป็นกลไกในการขับเคลื่อนการบริหารจัดการกลุ่ม และพัฒนารายได้เกษตรกร/สถาบันเกษตรกรในเขตปฏิรูปที่ดิน
๕. ตัวชี้วัดและค่าเป้าหมาย	เกษตรกร/สถาบันเกษตรกรได้รับการถ่ายทอดองค์ความรู้นวัตกรรมและเทคโนโลยีเพื่อการผลิตสินค้าเกษตรปีละ ๒กลุ่ม/๒๕ ราย
๖. พื้นที่เป้าหมาย	เกษตรกรในเขตปฏิรูปที่ดิน
๗. กิจกรรมหลัก	๑. ส่งเสริมและสนับสนุนองค์ความรู้ให้เกษตรกรสามารถประยุกต์ใช้ และสร้างเทคโนโลยี นวัตกรรมใช้ในแปลงเกษตร ๒. พัฒนาต่อยอดได้ตลอดห่วงโซ่การผลิต เพื่อลดต้นทุนการผลิต เพิ่มผลผลิตแปรรูป และสร้างมูลค่าเพิ่ม ๓. สนับสนุนเงินทุนที่มีอัตราดอกเบี้ยต่ำจากเงินกองทุนการปฏิรูปที่ดินเพื่อเกษตรกรรม
๘. หน่วยงานดำเนินงาน	สำนักงานการปฏิรูปที่ดินจังหวัดนครราชสีมา สำนักงานสหกรณ์จังหวัดนครราชสีมา
๙. ระยะเวลาในการดำเนินโครงการ	ปีงบประมาณ ๒๕๖๖ - ๒๕๗๐
๙. งบประมาณ	จำนวน ๒,๖๑๘,๐๐๐ บาท งบประมาณของสำนักงานการปฏิรูปที่ดินเพื่อเกษตรกรรม
๑๐. ผลผลิต (Output)	เกษตรกร/สถาบันเกษตรกรในเขตปฏิรูปที่ดินมีความรู้ ความเข้าใจ ในการใช้เทคโนโลยีและนวัตกรรมใหม่ เพื่อลดต้นทุนการผลิต เพิ่มผลผลิต การแปรรูป การสร้างมูลค่าเพิ่ม
๑๑. ผลลัพธ์จากการดำเนินโครงการ (Outcome)	เกษตรกรสามารถนำองค์ความรู้ไปประยุกต์และพัฒนาให้เกิดประโยชน์สูงสุดกับชุมชนของตนเอง เกษตรกร/สถาบันเกษตรกร

หัวข้อ	รายละเอียด
๑. ชื่อโครงการสำคัญ	โครงการยกระดับศักยภาพธุรกิจชุมชนในเขตปฏิรูปที่ดินสู่ความยั่งยืน
๒. แนวทางการพัฒนา	เสริมสร้างความเข้มแข็งเกษตรกร/กลุ่มเกษตรกร โดยสนับสนุนองค์ความรู้เทคโนโลยีและนวัตกรรมใหม่ๆ ด้านการบริหารจัดการ และการเพิ่มมูลค่าสินค้า รวมทั้งช่องทางการตลาด
๓. หลักการและเหตุผล	มุ่งเน้นพัฒนา และเสริมสร้างความเข้มแข็งเกษตรกร/กลุ่มเกษตรกรในเขตปฏิรูปที่ดิน โดยสนับสนุนองค์ความรู้เทคโนโลยีและนวัตกรรมใหม่ๆ ด้านการบริหารจัดการ ให้มีความสามารถในการแข่งขัน สู่การเป็นผู้ประกอบการธุรกิจสินค้าเกษตร รวมทั้งการเพิ่มมูลค่าสินค้า และช่องทางการตลาด
๔. วัตถุประสงค์ของโครงการ	๑. เพื่อส่งเสริมความรู้ความเข้าใจ การแปรรูปและการพัฒนาสินค้า การตลาด และการบริหารจัดการธุรกิจอย่างมืออาชีพ ๒. เพื่อส่งเสริมให้นำความรู้ไปใช้ในการแปรรูปเพื่อเพิ่มมูลค่า การพัฒนาสินค้าตลอดห่วงโซ่อุปทานและการเพิ่มช่องทางการตลาด ๓. เพื่อเสริมสร้างความเข้มแข็ง ความสามารถในการแข่งขันและพัฒนาสู่ผู้ประกอบการธุรกิจสินค้าเกษตร
๕. ตัวชี้วัดและค่าเป้าหมาย	เกษตรกร/กลุ่มเกษตรกร ได้รับการถ่ายทอดองค์ความรู้นวัตกรรมและเทคโนโลยีเพิ่มขึ้นเพื่อเพิ่มมูลค่าและช่องทางการตลาดเพิ่มขึ้น ปีละ ๑ กลุ่ม/๔๐ ราย
๖. พื้นที่เป้าหมาย	เกษตรกรในเขตปฏิรูปที่ดิน
๗. กิจกรรมหลัก	๑. ส่งเสริมและสนับสนุนองค์ความรู้เทคโนโลยีและนวัตกรรมใหม่ๆ ด้านการบริหารจัดการ ให้มีความสามารถในการแข่งขัน สู่การเป็นผู้ประกอบการธุรกิจสินค้าเกษตร รวมทั้งการเพิ่มมูลค่าสินค้ารวมทั้งช่องทางการตลาด ๒. พัฒนาต่อยอดให้นำความรู้ไปใช้ในการแปรรูปเพื่อเพิ่มมูลค่า การพัฒนาสินค้าตลอดห่วงโซ่อุปทานและการเพิ่มช่องทางการตลาด ๓. เสริมสร้างความเข้มแข็งให้มีความสามารถในการแข่งขันและพัฒนาสู่ผู้ประกอบการธุรกิจสินค้าเกษตร ๔. สนับสนุนเงินทุนที่มีอัตราดอกเบี้ยต่ำจากเงินกองทุนการปฏิรูปที่ดินเพื่อเกษตรกร
๘. หน่วยงานดำเนินงาน	สำนักงานการปฏิรูปที่ดินจังหวัดนครราชสีมา
๙. ระยะเวลาดำเนินการ	ปีงบประมาณ ๒๕๖๖ - ๒๕๗๐
๙. งบประมาณ	จำนวน ๘๑๐,๐๐๐ บาท งบประมาณของสำนักงานการปฏิรูปที่ดินเพื่อเกษตรกร
๑๐. ผลผลิต (Output)	เกษตรกร/กลุ่มเกษตรกรในเขตปฏิรูปที่ดินมีความรู้ ความเข้าใจ ในการใช้เทคโนโลยีและนวัตกรรมใหม่ๆ ด้านการบริหารจัดการ เพื่อเป็นผู้ประกอบการธุรกิจสินค้าเกษตร รวมทั้งการเพิ่มมูลค่าสินค้ารวมทั้งช่องทางการตลาด
๑๑. ผลลัพธ์จากการดำเนินโครงการ (Outcome)	เกษตรกร/กลุ่มเกษตรกรสามารถนำองค์ความรู้ไปประยุกต์และพัฒนาให้เกิดการแปรรูปเพื่อเพิ่มมูลค่า การพัฒนาสินค้าตลอดห่วงโซ่อุปทานและการเพิ่มช่องทางการตลาด รวมทั้งเกิดความเข้มแข็งให้มีความสามารถในการแข่งขันและพัฒนาสู่ผู้ประกอบการธุรกิจสินค้าเกษตร

หัวข้อ	รายละเอียด
๑. ชื่อโครงการสำคัญ	โครงการพัฒนาประสิทธิภาพการผลิตหม่อนไหมระบบแปลงใหญ่
๒. แนวทางการพัฒนา	พัฒนาศักยภาพเกษตรกร/สถาบันเกษตรกร ในการเข้าถึงและใช้ประโยชน์จากเทคโนโลยีและนวัตกรรมทางการเกษตรรวมถึงการทำระบบฟาร์มอัจฉริยะ
๓. หลักการและเหตุผล	มุ่งเน้นพัฒนาเกษตรกร/สถาบันเกษตรกร สามารถประยุกต์ใช้ และสร้างเทคโนโลยี และนวัตกรรมเพื่อใช้ในแปลงเกษตรและชุมชนของตนเอง เพื่อลดต้นทุนการผลิต เพิ่มผลผลิต และสามารถพัฒนาต่อยอดได้ตลอดห่วงโซ่การผลิต
๔. วัตถุประสงค์ของโครงการ	๑.เพื่อพัฒนาความรู้และส่งเสริมการใช้เทคโนโลยีและนวัตกรรมใหม่ แก่เกษตรกร/สถาบันเกษตรกร ๒.เพื่อเป็นกลไกในการขับเคลื่อนการบริหารจัดการกลุ่ม และพัฒนารายได้ เกษตรกร/สถาบันเกษตรกร
๕. ตัวชี้วัดและค่าเป้าหมาย	เกษตรกร/สถาบันเกษตรกรได้รับการถ่ายทอดองค์ความรู้นวัตกรรมและเทคโนโลยีเพื่อการผลิตสินค้าเกษตรปีละ ๓กลุ่ม/๖๐ ราย
๖. พื้นที่เป้าหมาย	เกษตรกรหม่อนไหม
๗. กิจกรรมหลัก	๑.ส่งเสริมและสนับสนุนองค์ความรู้ให้เกษตรกรสามารถประยุกต์ใช้ และสร้างเทคโนโลยี นวัตกรรมใช้ในแปลงเกษตร ๒.พัฒนาต่อยอดได้ตลอดห่วงโซ่การผลิต เพื่อลดต้นทุนการผลิต เพิ่มผลผลิต แปรรูป และสร้างมูลค่าเพิ่ม
๘. หน่วยงานดำเนินงาน	ศูนย์หม่อนไหมเฉลิมพระเกียรติฯ นครราชสีมา สำนักงานสหกรณ์จังหวัดนครราชสีมา
๙. ระยะเวลาในการดำเนินโครงการ	ปีงบประมาณ ๒๕๖๖ - ๒๕๗๐
๙. งบประมาณ	จำนวน ๒๒๕,๐๐๐ บาท งบประมาณของศูนย์หม่อนไหมเฉลิมพระเกียรติฯ นครราชสีมา
๑๐. ผลผลิต (Output)	เกษตรกร/สถาบันเกษตรกรหม่อนไหมมีความรู้ ความเข้าใจ ในการใช้เทคโนโลยีและนวัตกรรมใหม่ เพื่อลดต้นทุนการผลิต เพิ่มผลผลิต การแปรรูป การสร้างมูลค่าเพิ่ม
๑๑. ผลลัพธ์จากการดำเนินโครงการ (Outcome)	เกษตรกรหม่อนไหมสามารถนำองค์ความรู้ไปประยุกต์และพัฒนาให้เกิดประโยชน์สูงสุดกับชุมชนของตนเอง รายได้ภาคเกษตรเฉลี่ยของเกษตรกร/สถาบันเกษตรกรเป้าหมายเพิ่มขึ้น

หัวข้อ	รายละเอียด
๑. ชื่อโครงการสำคัญ	โครงการส่งเสริมการพัฒนาระบบตลาดภายในสำหรับสินค้าเกษตร
๒. แนวทางการพัฒนา	บูรณาการในการทำงานร่วมกับหน่วยงานภาครัฐและเอกชนที่ดำเนินงานธุรกิจข้าว เพื่อพัฒนาศักยภาพและขีดความสามารถทางการแข่งขันของภาคเกษตรกรรม รวมไปถึงการแปรรูปเป็นผลิตภัณฑ์เพื่อเพิ่มมูลค่าให้สามารถแข่งขันในตลาดทั้งในและต่างประเทศ
๓. หลักการและเหตุผล	วางแผนการผลิตให้สอดคล้องและเชื่อมโยงกับความต้องการของภาคอุตสาหกรรมเพื่อการแปรรูปสร้างมูลค่าและความต้องการของผู้บริโภคในตลาดเพื่อสร้างสมดุลการผลิตในทุกระดับตั้งแต่ท้องถิ่นถึงระดับจังหวัด ตลอดจนจะมีการเชื่อมโยงการผลิตภาคการเกษตรกับภาคอื่น ๆ
๔. วัตถุประสงค์ของโครงการ	๑. เพื่อเพิ่มศักยภาพความรู้ ความสามารถด้านการบริหารจัดการสินค้าข้าวและผลิตภัณฑ์ ๒. เพื่อให้เกิดประสิทธิภาพในการพัฒนาต่อยอดผลิตภัณฑ์ ๓. เชื่อมโยงตลาดสินค้าข้าวระหว่างเกษตรกร ผู้ประกอบการค้าข้าวให้เกิดความยั่งยืน
๕. ตัวชี้วัดและค่าเป้าหมาย	๑. เกิดการเชื่อมโยงระหว่างเกษตรกร ผู้ประกอบการค้าข้าว ๒. กลุ่มเกษตรกรมีศักยภาพในการบริหารจัดการสินค้าข้าว ๓. กลุ่มเกษตรกร มีแนวทางพัฒนาผลิตภัณฑ์ที่ตรงต่อความต้องการของตลาด
๖. พื้นที่เป้าหมาย	จังหวัดนครราชสีมา
๗. กิจกรรมหลัก	๑. จัดประชุมระหว่างเกษตรกรกับผู้ประกอบการ ๒. จับคู่ธุรกิจ (business matching) ๓. ติดตามการเชื่อมโยง
๘. หน่วยงานดำเนินงาน	ศูนย์เมล็ดพันธุ์ข้าวนครราชสีมา กรมการข้าว
๙. ระยะเวลาในการดำเนินโครงการ	ปีงบประมาณ ๒๕๖๖ - ๒๕๗๐
๙. งบประมาณ	๕๘๐,๐๐๐ บาท
๑๐. ผลผลิต (Output)	๑. มีเกษตรกรเชื่อมโยงตลาดกับผู้ประกอบการค้าข้าวและผู้ประกอบการอื่น ๆ ๒. กลุ่มเกษตรกร มีศักยภาพในการบริหารจัดการสินค้าข้าวและผลิตภัณฑ์ที่เกี่ยวข้องเชิงพาณิชย์ได้อย่างเป็นระบบ ๓. ได้แนวทางการพัฒนาที่ตรงต่อความต้องการของตลาด
๑๑. ผลลัพธ์จากการดำเนินโครงการ (Outcome)	กลุ่มเกษตรกรมีตลาดรองรับสินค้าข้าวและจำหน่ายได้ราคาสูงกว่าข้าวทั่วไป เกษตรกรมีรายได้เพิ่มและเกิดมูลค่าของสินค้าข้าว รวมทั้งเกิดแนวทางการพัฒนาผลิตภัณฑ์ที่ตรงต่อความต้องการของตลาดสินค้าข้าว

หัวข้อ	รายละเอียด
๑. ชื่อโครงการสำคัญ	พัฒนาศักยภาพเกษตรกรสู่ผู้ประกอบการตลาดเกษตรกรวิถีใหม่ (NEW NORMAL Farmer Market)
๒. แนวทางการพัฒนา	ส่งเสริมการใช้นวัตกรรมและเทคโนโลยีเพื่อเพิ่มประสิทธิภาพการผลิตและการตลาดสินค้าเกษตร
๓. หลักการและเหตุผล	จังหวัดนครราชสีมามีศักยภาพในการผลิตสินค้าเกษตรที่หลากหลาย ได้แก่ พืชผัก ไม้ผล ผลิตภัณฑ์สินค้าเกษตรแปรรูป แต่เกษตรกรในพื้นที่จังหวัดนครราชสีมา ยังขาดความรู้เรื่องการตลาด การพัฒนาบรรจุภัณฑ์ การจัดร้านให้สวยงาม รวมทั้งการพัฒนาคุณภาพของผลผลิตให้ได้มาตรฐาน สะอาดปลอดภัย จังหวัดนครราชสีมา ได้เล็งเห็นว่าจากปัญหาดังกล่าวต้องดำเนินการแก้ไขโดยด่วน ที่จะช่วยให้เกิดการสร้างมูลค่าเพิ่มแก่สินค้าเกษตร เป็นเทคนิคที่สำคัญที่จะช่วยให้เกษตรกรสามารถมีรายได้เพิ่มขึ้นจากผลผลิตทางการเกษตรของตัวเอง โดยนำผลผลิตทางการเกษตรมาเพิ่มลักษณะพิเศษหรือจุดเด่นบางอย่างให้ต่างไปจากเดิมเพื่อให้ตรงต่อความต้องการของผู้บริโภคมากยิ่งขึ้น และการพัฒนาบรรจุภัณฑ์สินค้าจะเป็นการส่งเสริมผลิตภัณฑ์ทางการเกษตรให้สามารถเชื่อมโยงกับการท่องเที่ยวของจังหวัดนครราชสีมา
๔. วัตถุประสงค์ของโครงการ	๑. เพื่อส่งเสริมให้เกษตรกรและผู้ประกอบการสามารถสร้างแบรนด์สินค้าของตนเอง ๒. เพื่อเพิ่มช่องทางการตลาดสินค้าและผลิตภัณฑ์ให้มากขึ้น ๓. เพื่อเพิ่มขีดความสามารถในการแข่งขันให้กับเกษตรกรและผู้ประกอบการ
๕. ตัวชี้วัดและค่าเป้าหมาย	๑. เกษตรกรและผู้ประกอบการสามารถสร้างแบรนด์สินค้าของตนเองได้ไม่น้อยกว่าร้อยละ ๘๐ ๒. เกษตรกรและผู้ประกอบการ จำนวน ๒๐๐ คน มีความรู้ ความเข้าใจในการสร้างตลาดออนไลน์
๖. พื้นที่เป้าหมาย	๓๒ อำเภอในจังหวัดนครราชสีมา
๗. กิจกรรมหลัก	๑. อบรมหลักสูตรการสร้างตลาดออนไลน์ ๒. อบรมหลักสูตรการสร้างแบรนด์สินค้า ๓. การติดตามประเมินผล
๗.๑ กิจกรรมหลักที่ ๑ งบประมาณ หน่วยงานรับผิดชอบ หน่วยงานร่วมดำเนินการ	การพัฒนาศักยภาพเกษตรกรและผู้ประกอบการ ๕,๐๐๐,๐๐๐ บาท สำนักงานเกษตรจังหวัดนครราชสีมา ศูนย์เทคโนโลยีเกษตรและนวัตกรรม (Agritech and Innovation Center: AIC)
๘. หน่วยงานดำเนินงาน	สำนักงานเกษตรจังหวัดนครราชสีมา

๙. ระยะเวลาในการดำเนิน	ปี ๒๕๖๖-๒๕๗๐
๑๐. งบประมาณ	๕,๐๐๐,๐๐๐ บาท งบประมาณของจังหวัด/กลุ่มจังหวัด
๑๑. ผลผลิต (Output)	เกษตรกรและผู้ประกอบการในพื้นที่จังหวัดนครราชสีมา จำนวน ๒๐๐ คน มีความรู้ ความเข้าใจในการสร้างตลาดออนไลน์และการสร้างแบรนด์สินค้า
๑๒. ผลลัพธ์จากการดำเนินโครงการ (Outcome)	๑ เกษตรกรและผู้ประกอบการสามารถสร้างตลาดออนไลน์ ร้อยละ ๘๐ ๒ เกษตรกรและผู้ประกอบการสามารถสร้างแบรนด์สินค้า ร้อยละ ๘๐

หัวข้อ	รายละเอียด
๑. ชื่อโครงการสำคัญ	โครงการพัฒนาประสิทธิภาพการผลิตปศุสัตว์
๒. แนวทางการพัฒนา	ส่งเสริมการใช้นวัตกรรมและเทคโนโลยีชีวภาพ เพื่อเพิ่มประสิทธิภาพการผลิตปศุสัตว์ และยกระดับโรงฆ่าสัตว์/การตลาด
๓. หลักการและเหตุผล	<p>จังหวัดนครราชสีมามีภูมิประเทศที่เหมาะสมต่อการผลิตปศุสัตว์ วิถีชีวิตของเกษตรกรยึดการเลี้ยงสัตว์เป็นอาชีพเสริมมายาวนาน เป็นอัตลักษณ์ ในปี ๒๕๖๔ มีเกษตรกรผู้เลี้ยงสัตว์รวมทั้งสิ้น ๑๘๗,๕๓๐ ครัวเรือน (ร้อยละ ๕.๕๙ ของประเทศ/อันดับ ๑) มีโคเนื้อ ๔๓๙,๔๙๕ ตัว (ร้อยละ ๕.๘๐ ของประเทศ/ลำดับ ๒) มีโคนม ๑๕๙,๓๒๗ ตัว (ร้อยละ ๑๙.๖๖ ของประเทศ/ลำดับ ๑) กระบือ ๗๑,๓๓๐ ตัว (ร้อยละ ๔.๖๙ ของประเทศ/อันดับ ๖) นอกจากนี้สัตว์เลี้ยงประเภทอื่น ๆ ก็จัดอยู่ในลำดับต้น ๆ ของประเทศเช่นกัน ซึ่งนับเป็นแหล่งที่มีการเลี้ยงสัตว์มากของประเทศ และมีจำนวนเพิ่มขึ้นทุกปี</p> <p>จากศักยภาพดังกล่าวและโอกาสที่ตลาดโลกมีความต้องการอาหารมากขึ้น ด้านปศุสัตว์จึงมีความจำเป็นที่จะต้องพัฒนาปรับปรุงการผลิตให้มีประสิทธิภาพเพิ่มขึ้น มุ่งเน้นการเพิ่มผลผลิต เพิ่มมูลค่า ลดต้นทุน ด้วยนวัตกรรม โดยการพัฒนาทักษะประสบการณ์ ถ่ายทอดองค์ความรู้และนวัตกรรมการผลิตปศุสัตว์ให้กับเกษตรกร ปรับระบบการเลี้ยงโค กระบือ สุกร แพะ แกะ และสัตว์ปีกให้เป็นแบบประณีต (Intensive Farm) และพัฒนาเข้าสู่ฟาร์มที่มีระบบการป้องกันโรคและการเลี้ยงสัตว์ที่เหมาะสม (Good Farming Management ; GFM) ปรับปรุงสายพันธุ์สัตว์ด้วยการผสมเทียมน้ำเชื้อคุณภาพสูง ส่งเสริมการใช้พืชอาหารสัตว์คุณภาพสูงและการเก็บสำรอง การควบคุมป้องกันโรคสัตว์ พัฒนาด้านการแปรรูป และเชื่อมโยงการตลาด แม้จะมีการดำเนินการมาแล้วระยะหนึ่ง แต่ยังคงมีความจำเป็นต้องดำเนินการให้ต่อเนื่องต่อไปและมีประสิทธิภาพและมาตรฐานเพิ่มขึ้น อันจะส่งผลให้มีมูลค่าสูงขึ้นตามนโยบายรัฐบาล</p>
๔. วัตถุประสงค์ของโครงการ	<ol style="list-style-type: none"> ยกระดับสายพันธุ์โคเนื้อและแพะ-แกะ โดยการผสมเทียม กระจายสัตว์พันธุ์ดีให้เข้าถึงเกษตรกร เพิ่มรายได้ให้แก่เกษตรกร

๕. ตัวชี้วัดและคำ เป้าหมาย	๑. จำนวนการย้ายฝากตัวอ่อนที่เพิ่มขึ้น ๒. จำนวนการผสมเทียมด้วยน้ำเชื้อสายพันธุ์คุณภาพ ๓. มูลค่าและรายได้จากการเลี้ยงสัตว์ที่เพิ่มขึ้น
๖. พื้นที่เป้าหมาย	ทุกอำเภอในพื้นที่จังหวัดนครราชสีมา
๗. กิจกรรมหลัก	๑. ผลิตน้ำเชื้อโค แพะ-แกะ สายพันธุ์คุณภาพ ๒. ผลิตตัวอ่อนและย้ายฝากตัวอ่อนสัตว์พันธุ์ดี ๓. กระจายสัตว์พันธุ์ดีสู่ฟาร์มเกษตรกรที่ผ่านมาตรฐาน ๔. พัฒนาทักษะการแปรรูปผลิตภัณฑ์สัตว์
หัวข้อ	รายละเอียด
๗.๑ กิจกรรมหลักที่ ๑ ส่งเสริมการใช้ เทคโนโลยีชีวภาพการ ผลิตปศุสัตว์ งบประมาณ หน่วยงานรับผิดชอบ หน่วยงานร่วมดำเนินการ	<ul style="list-style-type: none"> - ๙๐๐,๐๐๐ บาท (เก้าแสนบาทถ้วน) - สำนักงานปศุสัตว์จังหวัดนครราชสีมา - กรมปศุสัตว์ , มหาวิทยาลัยในพื้นที่จังหวัดนครราชสีมา
๗.๒ กิจกรรมหลักที่ ๒ พัฒนาศักยภาพการ แปรรูปผลิตภัณฑ์ปศุ สัตว์ งบประมาณ หน่วยงานรับผิดชอบ หน่วยงานร่วม ดำเนินการ	<ul style="list-style-type: none"> - ๕๐๐,๐๐๐ บาท (ห้าแสนบาทถ้วน) - สำนักงานปศุสัตว์จังหวัดนครราชสีมา - กรมปศุสัตว์ , มหาวิทยาลัยในพื้นที่จังหวัดนครราชสีมา
๘. หน่วยงานดำเนินงาน	สำนักงานปศุสัตว์จังหวัดนครราชสีมา
๙. ระยะเวลาในการ ดำเนินโครงการ	ตุลาคม ๒๕๖๖ - กันยายน ๒๕๗๐
๙. งบประมาณ	งบประมาณจังหวัดและกลุ่มจังหวัด จำนวน ๑,๔๐๐,๐๐๐ บาท (หนึ่งล้านสี่แสนบาทถ้วน)
๑๐. ผลผลิต (Output)	<ul style="list-style-type: none"> - โค แพะ-แกะ สายพันธุ์ดีที่กระจายสู่เกษตรกร - จำนวนผลิตภัณฑ์ปศุสัตว์ที่เพิ่มขึ้น
๑๑. ผลลัพธ์จากการ ดำเนินโครงการ (Outcome)	<ul style="list-style-type: none"> - จังหวัดนครราชสีมาเป็นแหล่งผลิตสัตว์พันธุ์ดี ได้รับการยอมรับ - จำนวนโคและแพะแกะมีจำนวนเพิ่มขึ้น - เกษตรกรมีรายได้จากการเลี้ยงสัตว์เพิ่มขึ้น มีความเป็นอยู่ดีขึ้น - กลุ่มเกษตรกรมีความเข้มแข็ง มีความสามารถในการแข่งขันสูงขึ้น

หัวข้อ	รายละเอียด
๑. ชื่อโครงการสำคัญ	สนับสนุนองค์ความรู้เพื่อเข้าถึงแหล่งเงินทุนในการประกอบอาชีพเกษตรกรรม
๒. แนวทางการพัฒนา	จัดอบรมเกษตรกรหรือบุคคลทั่วไป เพื่อพัฒนาองค์ความรู้ด้านการเกษตรเพื่อเพิ่มประสิทธิภาพการผลิตและการตลาดสินค้าเกษตร
๓. หลักการและเหตุผล	เป็นการพัฒนาองค์ความรู้ด้านการเกษตรเพื่อเพิ่มประสิทธิภาพการผลิตและการตลาดสินค้าเกษตร และนำความรู้ในการเข้าถึงแหล่งเงินทุนเพื่อเป็นการช่วยเหลือและบรรเทาความเดือดร้อนให้กับเกษตรกร หรือบุคคลทั่วไป รวมถึงกลุ่มแรงงานในภาคการเกษตรและนอกภาคการเกษตร หรือมีอาชีพเป็นพนักงานหรือลูกจ้างที่อยู่ในวัยแรงงาน ผู้ได้รับผลกระทบจากสถานการณ์การแพร่ระบาดของโรคติดเชื้อไวรัสโคโรนา ๒๐๑๙ (COVID-๑๙)
๔. วัตถุประสงค์ของโครงการ	เกษตรกร หรือบุคคลทั่วไป รวมถึงกลุ่มแรงงานในภาคการเกษตรและนอกภาคการเกษตร หรือมีอาชีพเป็นพนักงานหรือลูกจ้างที่อยู่ในวัยแรงงาน ผู้ได้รับผลกระทบจากสถานการณ์การแพร่ระบาดของโรคติดเชื้อไวรัสโคโรนา ๒๐๑๙ (COVID-๑๙) ได้มีเงินทุนในการสร้างงานสร้างอาชีพ หรือการประกอบอาชีพเกษตรกรรมตามหลักปรัชญาของเศรษฐกิจพอเพียงหรือการประกอบอาชีพนอกภาคการเกษตรที่มีลักษณะเป็นอาชีพเสริมเพิ่มรายได้ หรืออาชีพที่มีลักษณะเป็นการลงทุนค้าขาย เพื่อเลี้ยงชีพในครัวเรือน ซึ่งใช้เงินลงทุนไม่มากนัก หรือสร้างธุรกิจใหม่ และต้องไม่เป็นการประกอบอาชีพในลักษณะที่ทำลายสิ่งแวดล้อมหรือผิดกฎหมาย
๕. ตัวชี้วัดและค่าเป้าหมาย	เกษตรกร หรือบุคคลทั่วไป รวมถึงกลุ่มแรงงานในภาคการเกษตรและนอกภาคการเกษตร หรือมีอาชีพเป็นพนักงานหรือลูกจ้างที่อยู่ในวัยแรงงาน จำนวน ๑,๕๐๐ คน
๖. พื้นที่เป้าหมาย	เกษตรกรจังหวัดนครราชสีมา
๗. กิจกรรมหลัก	จัดอบรมเกษตรกรหรือบุคคลทั่วไป เพื่อพัฒนาองค์ความรู้ด้านการเกษตรเพื่อเพิ่มประสิทธิภาพการผลิตและการตลาดสินค้าเกษตร
๘. หน่วยงานดำเนินงาน	หน่วยงานหลัก : สำนักงานเกษตรและสหกรณ์จังหวัดนครราชสีมา หน่วยงานสนับสนุน : หน่วยงานในสังกัดกระทรวงเกษตรและสหกรณ์
๙. ระยะเวลาดำเนินการ	พ.ศ. ๒๕๖๖ – พ.ศ. ๒๕๗๐
๙. งบประมาณ	๓,๗๖๘,๐๐๐ บาท งบประมาณของจังหวัด/กลุ่มจังหวัด
๑๐. ผลผลิต (Output)	เกษตรกรหรือบุคคลทั่วไป ที่เข้าร่วมอบรมมีองค์ความรู้ด้านการเกษตรเพื่อเพิ่มประสิทธิภาพการผลิตและการตลาดสินค้าเกษตร
๑๑. ผลลัพธ์จากการดำเนินโครงการ (Outcome)	เกษตรกรหรือบุคคลทั่วไปนำความรู้ในการเข้าถึงแหล่งเงินทุนในการสร้างงานสร้างอาชีพ หรือการประกอบอาชีพเกษตรกรรมตามหลักปรัชญาของเศรษฐกิจพอเพียง หรือการประกอบอาชีพนอกภาคการเกษตรที่มีลักษณะเป็นอาชีพเสริมเพิ่มรายได้ หรืออาชีพที่มีลักษณะเป็นการลงทุนค้าขาย เพื่อเลี้ยงชีพในครัวเรือน

ส่วนที่ ๕

(Project idea รายโครงการ)

แบบฟอร์มโครงการแบบย่อ (Project idea) ของโครงการสำคัญด้านการเกษตรและสหกรณ์ของจังหวัด
ประเด็นการพัฒนาที่ ๓ ส่งเสริมเกษตรมูลค่าสูงด้วยนวัตกรรมและเทคโนโลยี

หัวข้อ	รายละเอียด
๑. ชื่อโครงการสำคัญ	ยกระดับคุณภาพมาตรฐานสินค้าเกษตร
๒. แนวทางการพัฒนา	ยกระดับความสามารถในการผลิตสินค้าเกษตรโดยอาศัยนวัตกรรมและเทคโนโลยีที่เหมาะสมกับพื้นที่
๓. หลักการและเหตุผล	เพื่อการขยายตัวของผลิตภัณฑ์มวลรวมในประเทศไทยของสาขาเกษตรกรรมเพิ่มขึ้น ผลิตภาพการผลิตของภาคเกษตรเพิ่มขึ้นและสามารถแปรรูปผลิตภัณฑ์ปลาที่มี มูลค่าสูงโดยใช้เทคโนโลยีพัฒนาทรัพยากรทางเกษตรให้เข้มแข็งและยั่งยืน
๔. วัตถุประสงค์ของโครงการ	เพื่อเพิ่มประสิทธิภาพการบริหารจัดการสินค้าประมง ตลอดจน การผลิตให้มีคุณภาพมาตรฐานความต้องการของตลาดและพัฒนา ศักยภาพกระบวนการแปรรูปสินค้าประมง
๕. ตัวชี้วัดและค่าเป้าหมาย	จำนวนฟาร์มที่เข้าตรวจประเมิน ๒๐๐ ฟาร์ม
๖. พื้นที่เป้าหมาย	๓๒ อำเภอ
๗. กิจกรรมหลัก	พัฒนาคุณภาพสินค้าประมงสู่มาตรฐานตรวจประเมินฟาร์ม เพาะเลี้ยงสัตว์น้ำ
๗.๑ กิจกรรมหลักที่ ๑ งบประมาณ หน่วยงานรับผิดชอบ หน่วยงานที่เกี่ยวข้อง	งบประมาณ ๑๗๒,๔๐๐ บาท หน่วยงานรับผิดชอบ ศูนย์วิจัยและพัฒนาประมงน้ำจืด นครราชสีมา สำนักงานประมงจังหวัดนครราชสีมา กองวิจัยและ พัฒนาประมงน้ำจืด กรมประมง
๗.๒ กิจกรรมหลักที่ ๒ งบประมาณ หน่วยงานรับผิดชอบ หน่วยงานที่เกี่ยวข้อง	
๘. หน่วยงานดำเนินการ	ศูนย์วิจัยและพัฒนาประมงน้ำจืดนครราชสีมา, กองวิจัยแลพัฒนา ประมงน้ำจืด กรมประมง
๙. ระยะเวลาในการดำเนินโครงการ	ตุลาคม ๒๕๖๗ - กันยายน ๒๕๖๗
๑๐. งบประมาณ	๑๗๒,๔๐๐ บาท กรมประมง
๑๑. ผลผลิต (Output)	เข้าตรวจประเมิน ๒๐๐ ฟาร์ม
๑๒. ผลลัพธ์จากการดำเนินโครงการ (Outcome)	จำนวนฟาร์มเพาะเลี้ยงสัตว์น้ำในจังหวัดนครราชสีมา ที่ได้รับการ รับรองมาตรฐานเพิ่มขึ้น

ส่วนที่ ๕

(Project idea รายโครงการ)

แบบฟอร์มโครงการแบบย่อ (Project idea) ของโครงการสำคัญด้านการเกษตรและสหกรณ์ของจังหวัด

ประเด็นการพัฒนาที่ ๓ ส่งเสริมเกษตรมูลค่าสูงด้วยนวัตกรรมและเทคโนโลยี

หัวข้อ	รายละเอียด
๑. ชื่อโครงการสำคัญ	โครงการพัฒนาด้านการเกษตร
๒. แนวทางการพัฒนา	พัฒนาขีดความสามารถด้านการผลิตพืชเศรษฐกิจและพืชทางเลือกให้ได้มาตรฐานและมีมูลค่าสูงๆ
๓. หลักการและเหตุผล	<p>ยุทธศาสตร์ชาติ ๒๐ ปี ยุทธศาสตร์ที่ ๒ ด้านการสร้างขีดความสามารถในการแข่งขัน มีเป้าหมายการพัฒนาที่มุ่งเน้นการยกระดับศักยภาพของประเทศในหลากหลายมิติ บนพื้นฐานแนวคิด ๓ ประการ โดยแนวคิด “สร้างคุณค่าใหม่ในอนาคต” ที่มุ่งเน้นการเพิ่มศักยภาพของผู้ประกอบการ พัฒนาคู่มือใหม่ รวมถึงปรับรูปแบบธุรกิจ เพื่อตอบสนองต่อความต้องการของตลาด พร้อมทั้งการส่งเสริมและสนับสนุนจากภาครัฐให้ประเทศไทย สามารถสร้างฐานรายได้และการจ้างงานใหม่ ขยายโอกาสทางการค้าและการลงทุนในเวทีโลก ควบคู่ไปกับการยกระดับรายได้และการกินดีอยู่ดี รวมถึงการเพิ่มขึ้นของคนชั้นกลาง และลดความเหลื่อมล้ำของคนในประเทศได้ในคราวเดียวกัน แผนแม่ประเด็นการเกษตร แผนย่อยเกษตรอัตลักษณ์พื้นถิ่น ซึ่งมีเป้าหมายให้สินค้าเกษตรอัตลักษณ์พื้นถิ่นมีมูลค่าเพิ่มขึ้น แผนพัฒนาเศรษฐกิจและสังคมแห่งชาติ ฉบับที่ ๑๒ (พ.ศ. ๒๕๖๐-๒๕๖๔) ประเด็นการพัฒนากภาค เมืองและพื้นที่เศรษฐกิจ โดยมีเป้าหมายในการลดช่องว่างรายได้ระหว่างภาค และมีการกระจายรายได้ที่เป็นธรรมมากขึ้นนโยบายรัฐบาลในการส่งเสริมและคุ้มครองสินค้าสิ่งบ่งชี้ทางภูมิศาสตร์ หรือ Geographical Indications (GI) โดยบูรณาการการทำงานในระดับพื้นที่ สร้างมูลค่าเพิ่มให้กับสินค้าและผลิตภัณฑ์ชุมชน ได้แก่ สินค้าเกษตร สินค้าหัตถกรรม และสินค้าแปรรูปผลไม้ทางการเกษตร เพื่อสร้างอาชีพ สร้างรายได้ และยกระดับคุณภาพชีวิตให้กับเกษตรกร ผู้ประกอบการ วิสาหกิจชุมชน และประชาชนในท้องถิ่นอย่างยั่งยืนและเป็นรูปธรรม และแผนพัฒนาจังหวัดนครราชสีมา ประเด็นการพัฒนาที่ ๑ ส่งเสริมพัฒนาและยกระดับด้านการเกษตร และเกษตรแปรรูปมูลค่าสูง โดยมีวัตถุประสงค์เพื่อพัฒนาปัจจัยพื้นฐานด้านการผลิตทางการเกษตร ให้เอื้อต่อการประกอบอาชีพของเกษตรกร เพื่อยกระดับการผลิตและการแปรรูปสร้างมูลค่าเพิ่ม และเพื่อเชื่อมโยงการตลาดและสร้างหลักประกันรายได้ให้แก่เกษตรกร</p>

<p>๓. หลักการและเหตุผล (ต่อ)</p>	<p>จังหวัดนครราชสีมา โดยสำนักงานพาณิชย์จังหวัดนครราชสีมา จึงได้จัดทำกิจกรรมย่อย/รายการ “ยกระดับสร้างมูลค่าเพิ่มสินค้าสิ่งบ่งชี้ทางภูมิศาสตร์ GI นครราชสีมา” ภายใต้โครงการพัฒนาด้านการเกษตรขึ้น เพื่อขับเคลื่อนการส่งเสริมและคุ้มครองสิ่งบ่งชี้ทางภูมิศาสตร์ไทย รวมทั้งดูแลรักษามาตรฐานและส่งเสริมภาพลักษณ์ของสินค้า อันจะนำไปสู่การกระตุ้นเศรษฐกิจในระดับท้องถิ่นโดยตรงตลอดจนสร้างมูลค่าเพิ่มให้กับสินค้าสิ่งบ่งชี้ทางภูมิศาสตร์ไทยให้สามารถแข่งขันได้ในระดับประเทศและระดับสากล เพื่อส่งเสริมให้จังหวัดนครราชสีมาก้าวสู่การเป็น “โคราชนครแห่ง GI”</p>
<p>๔. วัตถุประสงค์ของโครงการ</p>	<p>๑. เพื่อส่งเสริมช่องทางการตลาดและสร้างโอกาสทางการค้าให้กับเกษตรกรและผู้ประกอบการสินค้าสิ่งบ่งชี้ทางภูมิศาสตร์ (GI) สินค้าเกษตร สินค้าชุมชน ๒. เพื่อส่งเสริมการสร้างเครือข่ายการตลาดให้กับเกษตรกรผู้ประกอบการสินค้าสิ่งบ่งชี้ทางภูมิศาสตร์ (GI) ๓. เพื่อสร้างรายได้ให้กับเกษตรกร ผู้ประกอบการสินค้าสิ่งบ่งชี้ทางภูมิศาสตร์ (GI) สินค้าเกษตร สินค้าชุมชน</p>
<p>๕. ตัวชี้วัดและค่าเป้าหมาย</p>	<p>มูลค่าสินค้าไม่น้อยกว่า ๖ ล้านบาท</p>
<p>๖. พื้นที่เป้าหมาย</p>	<p>จังหวัดนครราชสีมา</p>
<p>๗. กิจกรรมหลัก</p>	<p>กิจกรรมหลัก ยกระดับขีดความสามารถทางการตลาดสินค้าเกษตรให้เกษตรกร</p>
<p>๗.๑ กิจกรรมหลักที่ ๑ งบประมาณ หน่วยงานรับผิดชอบ หน่วยงานที่เกี่ยวข้อง</p>	<p>กิจกรรมย่อย/รายการ ยกระดับสร้างมูลค่าเพิ่มสินค้าบ่งชี้ทางภูมิศาสตร์ GI นครราชสีมา ๑. ส่งเสริมช่องทางการตลาดโดยการจัดงานแสดงและจำหน่ายสินค้า GI และการเจรจาธุรกิจ จำนวน ๑ ครั้ง ๆ ละ ๕๐ คูหา ระยะเวลาจัดงาน ๕ วัน</p>
<p>๗.๒ กิจกรรมหลักที่ ๒ งบประมาณ หน่วยงานรับผิดชอบ หน่วยงานที่เกี่ยวข้อง</p>	<p>๒. ส่งเสริมการตลาดชุมชน GI โดยการจัดกิจกรรมทางการตลาดประชาสัมพันธ์สร้างการรับรู้ความเป็นอัตลักษณ์ของสินค้า ให้เป็นที่รู้จักแก่ผู้บริโภคและนักท่องเที่ยว ณ ชุมชนแหล่งผลิตสินค้า GI จังหวัดนครราชสีมา เช่น เครื่องปั้นดินเผาต่านเกวียน ผ้าไหมปักธงชัย ผ้าไหมคิมมะฮู มะขามเทศเพชรโนนไทย น้อยหน่าปากช่องเขาใหญ่ และทุเรียนปากช่องเขาใหญ่ เป็นต้น ๓. สร้างความเข้มแข็งเครือข่ายการตลาดสินค้า GI อย่างยั่งยืน โดยการจัดตั้งชมรมการตลาดสินค้าบ่งชี้ทางภูมิศาสตร์ GI จังหวัดนครราชสีมา - จัดประชุมเชิงปฏิบัติการ/เสวนา เกษตรกร ผู้ประกอบการสินค้า GI สินค้าเกษตร สินค้าชุมชน - จัดอบรม/ศึกษาดูงานเครือข่ายทางการตลาดที่มีศักยภาพและประสบความสำเร็จสร้างองค์ความรู้ด้านการผลิต การตลาด การบริหารจัดการกลุ่ม เป็นต้น เพื่อให้ชมรมการตลาดสินค้าสิ่งบ่งชี้ทางภูมิศาสตร์ GI จังหวัดนครราชสีมาเกิดความเข้มแข็งอย่างยั่งยืน</p>
<p>๘. หน่วยงานดำเนินการ</p>	<p>สำนักงานพาณิชย์จังหวัดนครราชสีมา</p>

๙. ระยะเวลาในการดำเนินโครงการ	เดือนตุลาคม ๒๕๖๕ - เดือนกันยายน ๒๕๖๖
๑๐. งบประมาณ	๓,๐๐๐,๐๐๐ บาท งบจังหวัดนครราชสีมา
๑๑. ผลผลิต (Output)	๑. เครื่องข่ายทางการตลาดไม่น้อยกว่า ๑ เครื่องข่าย ๒. ชุมชน GI ที่ได้รับการส่งเสริมดำเนินกิจกรรมทางการตลาดไม่น้อยกว่า ๑ ชุมชน ๓. เกษตรกร ผู้ประกอบการสินค้าบ่งชี้ทางภูมิศาสตร์ (GI) สินค้าเกษตร สินค้าชุมชน ที่ได้รับการพัฒนาศักยภาพสร้างเครื่องข่ายทางการตลาดไม่น้อยกว่า ๘๐ ราย
๑๒. ผลลัพธ์จากการดำเนินโครงการ (Outcome)	๑. เกษตรกร ผู้ประกอบการสินค้าบ่งชี้ทางภูมิศาสตร์ (GI) สินค้าเกษตร สินค้าชุมชน มีช่องทางการตลาดเพิ่มขึ้นรวมทั้งได้รับโอกาสในการสร้างประสบการณ์ทางการค้า ๒. เครื่องข่ายทางการตลาดสินค้าบ่งชี้ทางภูมิศาสตร์ (GI) สินค้าเกษตรของจังหวัดนครราชสีมา มีความเข้มแข็งและยั่งยืน ๓. เกษตรกร ผู้ประกอบการสินค้าบ่งชี้ทางภูมิศาสตร์ (GI) สินค้าเกษตร สินค้าชุมชน มีรายได้เพิ่มขึ้นสร้างความเข้มแข็งให้กับชุมชน ๔. เศรษฐกิจการค้าของจังหวัดนครราชสีมาเจริญเติบโตเพิ่มขึ้น

ส่วนที่ ๕

(Project idea รายโครงการ)

แบบฟอร์มโครงการแบบย่อ (Project idea) ของโครงการสำคัญด้านการเกษตรและสหกรณ์ของจังหวัด
ประเด็นการพัฒนาที่ ๓ ส่งเสริมเกษตรมูลค่าสูงด้วยนวัตกรรมและเทคโนโลยี

หัวข้อ	รายละเอียด
๑. ชื่อโครงการสำคัญ	โครงการพัฒนาสังคม กิจกรรมหลัก ส่งเสริมการดูแลสุขภาพของประชาชน กิจกรรมย่อย/รายการ ควบคุมป้องกันโรคพิษสุนัขบ้าจังหวัดนครราชสีมา
๒. แนวทางการพัฒนา	พัฒนาคน ชุมชนและเมือง โดยจัดหาวัคซีน วัสดุอุปกรณ์และเวชภัณฑ์ในการผ่าตัดทำหมันสุนัขและแมวควบคุมจำนวนประชากรให้อยู่ในระดับที่ไม่เป็นอันตรายต่อผู้เลี้ยงและปลอดภัยต่อสังคม
๓. หลักการและเหตุผล	โรคพิษสุนัขบ้าเป็นโรคสัตว์ติดคน อันตรายถึงชีวิต ต้องฉีดวัคซีนให้ครอบคลุมและผ่าตัดทำหมันควบคุมจำนวน ให้สอดคล้องแผนยุทธศาสตร์การพัฒนาจังหวัดนครราชสีมา ปี พ.ศ. ๒๕๖๖-๒๕๗๐ ที่ได้กำหนดเป้าหมายการพัฒนา “ศูนย์กลางโครงข่ายคมนาคมการท่องเที่ยวเชิงนิเวศและศิลปวัฒนธรรมของภูมิภาคนวัตกรรมเกษตรและอุตสาหกรรม และเป็นสังคมคุณภาพสูง” และประเด็นการพัฒนาจังหวัดนครราชสีมาที่ ๓ เสริมสร้างและพัฒนาคน ชุมชน เมือง และการยกระดับการบริหารจัดการภาครัฐเพื่อสังคมคุณภาพสูง มีแนวทางส่งเสริมการดูแลสุขภาพของประชาชน โดยการควบคุมและป้องกันโรคจากสัตว์สู่คน และการควบคุมและป้องกันโรคอุบัติใหม่
๔. วัตถุประสงค์ของโครงการ	- เพื่อป้องกัน ควบคุมโรคพิษสุนัขบ้าให้หมดไปตามพระปณิธานศาสตราจารย์ ดร.สมเด็จพระเจ้าน้องนางเธอ เจ้าฟ้าจุฬาภรณวลัยลักษณ์ อัครราชกุมารี กรมพระศรีสวางควัฒน วรขัตติยราชนารี - เพื่อสร้างความปลอดภัยจากโรคสัตว์สู่คน ลดจำนวนประชากรสัตว์ตัดวงจรของโรคพิษสุนัขบ้าไม่ให้อันตรายสู่คน
๕. ตัวชี้วัดและค่าเป้าหมาย	มีจำนวนสุนัข แมวที่ไม่มีเจ้าของ หรือสัตว์ด้อยโอกาสได้รับการผ่าตัดทำหมัน ฉีดวัคซีนป้องกันโรคพิษสุนัขบ้า ๓,๐๐๐ ตัว
๖. พื้นที่เป้าหมาย	ทุกอำเภอจังหวัดนครราชสีมา

๗. กิจกรรมหลัก	ออกหน่วยสัตวแพทย์เคลื่อนที่ บริการผ่าตัดทำหมันสุนัขและแมวไม่มีเจ้าของหรือสัตว์ด้อยโอกาส ฉีดวัคซีนป้องกันโรคพิษสุนัขบ้าและการประชาสัมพันธ์สร้างการรับรู้ ให้คำแนะนำแก่ประชาชน
๗.๑ กิจกรรมหลักที่ ๑ งบประมาณ หน่วยงานรับผิดชอบ หน่วยงานที่เกี่ยวข้อง	
๗.๒ กิจกรรมหลักที่ ๒ งบประมาณ หน่วยงานรับผิดชอบ หน่วยงานที่เกี่ยวข้อง	
๘. หน่วยงานดำเนินการ	สำนักงานปศุสัตว์จังหวัดนครราชสีมา
๙. ระยะเวลาในการดำเนินโครงการ	๑ ปี เริ่มต้น ๑ ตุลาคม ๒๕๖๖ สิ้นสุด ๓๐ กันยายน ๒๕๖๗
๑๐. งบประมาณ	จำนวน ๒,๐๐๐,๐๐๐ บาท
๑๑. ผลผลิต (Output)	มีจำนวนสุนัขและแมวได้รับการผ่าตัดทำหมัน ฉีดวัคซีนป้องกันโรคพิษสุนัขบ้า ๓,๐๐๐ ตัว
๑๒. ผลลัพธ์จากการดำเนินโครงการ (Outcome)	- สุนัขและแมวไม่มีเจ้าของ หรือสัตว์ด้อยโอกาสได้รับการฉีดวัคซีนป้องกันโรคพิษสุนัขบ้าและผ่าตัดทำหมันลดการเพิ่มจำนวนประชากรสุนัขและแมวจรจัดในชุมชนในพื้นที่จังหวัดนครราชสีมา - ลดอุบัติการณ์การเกิดโรคพิษสุนัขบ้าทั้งในคนและสัตว์เลี้ยง ส่งผลให้ประชาชนมีความปลอดภัย

แบบ กษ. ๑-๑

ส่วนที่ ๕

(Project idea รายโครงการ)

แบบฟอร์มโครงการแบบย่อ (Project idea) ของโครงการสำคัญด้านการเกษตรและสหกรณ์ของจังหวัด
ประเด็นการพัฒนาที่ ๓ ส่งเสริมเกษตรมูลค่าสูงด้วยนวัตกรรมและเทคโนโลยี

หัวข้อ	รายละเอียด
๑. ชื่อโครงการสำคัญ	โครงการพัฒนาด้านการเกษตร กิจกรรมหลัก พัฒนาขีดความสามารถด้านปศุสัตว์ของจังหวัดให้มีประสิทธิภาพได้มาตรฐาน และมีผลผลิตเป็นที่ต้องการของตลาด กิจกรรมย่อย ส่งเสริมการเลี้ยงไก่โคราช
๒. แนวทางการพัฒนา	พัฒนาขีดความสามารถด้านปศุสัตว์ ลดต้นทุน โดยสนับสนุนเครื่องจักรและวัสดุอุปกรณ์สำหรับผลิตอาหารชั้นโคให้กับกลุ่มเกษตรกร
๓. หลักการและเหตุผล	ไก่โคราช เป็นสายพันธุ์ไก่ที่ถูกพัฒนาขึ้นโดย มทส. เพื่อใช้เป็นเครื่องมือในการประกอบอาชีพให้กับกลุ่มเกษตรกร สร้างเสริมรายได้ สร้างความเข้มแข็ง มีความโดดเด่นด้านรสชาติ เนื้อนุ่มติดอร่อยเหมือนไก่ไทย ไตไวเหมือนไก่ฝรั่ง มีโภชนะที่เป็นประโยชน์

	ต่อสุขภาพ คือโปรตีนสูง ไขมันต่ำ คอเลสเตอรอลสูง พิวรีนต่ำ ใช้เวลาเลี้ยงไม่นาน ตลาดมีความต้องการสูง จึงต้องมีการส่งเสริมการเลี้ยงไก่โคราช
๔. วัตถุประสงค์ของโครงการ	<ul style="list-style-type: none"> - เพื่อสร้างเสริมอาชีพและรายได้ให้กับเกษตรกรภายในระยะเวลาอันสั้น - เพื่อสร้างความเข้มแข็งและความสามารถในการแข่งขันให้แก่เกษตรกร และเศรษฐกิจการค้าของจังหวัด - เพื่อสนับสนุนให้มีการนำผลงานการวิจัยของสถาบันการศึกษามาใช้ชุมชน
๕. ตัวชี้วัดและค่าเป้าหมาย	เกษตรกรได้รับการพัฒนาทักษะด้านการเลี้ยงไก่โคราช จำนวน ๓๒๐ ราย
๖. พื้นที่เป้าหมาย	ทุกอำเภอในจังหวัดนครราชสีมา
๗. กิจกรรมหลัก	ฝึกอบรมพัฒนาทักษะด้านการเลี้ยงไก่โคราชและการพัฒนา
๗.๑ กิจกรรมหลักที่ ๑ งบประมาณ หน่วยงานรับผิดชอบ หน่วยงานที่เกี่ยวข้อง	มาตรฐานฟาร์มสัตว์ปีก
๗.๒ กิจกรรมหลักที่ ๒ งบประมาณ หน่วยงานรับผิดชอบ หน่วยงานที่เกี่ยวข้อง	
๘. หน่วยงานดำเนินการ	สำนักงานปศุสัตว์จังหวัดนครราชสีมา
๙. ระยะเวลาในการดำเนินโครงการ	๑ ปี เริ่มต้น ๑ ตุลาคม ๒๕๖๖ สิ้นสุด ๓๐ กันยายน ๒๕๖๗
๑๐. งบประมาณ	จำนวน ๓๖๖,๘๐๐ บาท
๑๑. ผลผลิต (Output)	มีเกษตรกรได้รับการพัฒนาทักษะด้านการเลี้ยงไก่โคราช จำนวน ๓๒๐ ราย
๑๒. ผลลัพธ์จากการดำเนินโครงการ (Outcome)	<ul style="list-style-type: none"> - เกษตรกรมีรายได้เพิ่มมากขึ้นในระยะเวลาอันสั้น - กลุ่มเกษตรกรมีความเข้มแข็งในการแข่งขันทั้งด้านการผลิตและการค้า - เศรษฐกิจของจังหวัดนครราชสีมา มีมูลค่ามากขึ้น - งานวิจัยของสถาบันการศึกษาได้รับการพัฒนาและรับใช้สังคมมากขึ้น

ส่วนที่ ๕

(Project idea รายโครงการ)

แบบฟอร์มโครงการแบบย่อ (Project idea) ของโครงการสำคัญด้านการเกษตรและสหกรณ์ของจังหวัด
ประเด็นการพัฒนาที่ ๓ ส่งเสริมเกษตรมูลค่าสูงด้วยนวัตกรรมและเทคโนโลยี

หัวข้อ	รายละเอียด
๑. ชื่อโครงการสำคัญ	โครงการพัฒนาด้านการเกษตร กิจกรรมหลัก พัฒนาขีดความสามารถด้านปศุสัตว์ฯ กิจกรรมย่อย คลังเสบียงอาหารสัตว์จังหวัดนครราชสีมา
๒. แนวทางการพัฒนา	พัฒนาการเกษตร (การเลี้ยงสัตว์) โดยการพัฒนาทักษะการผลิต อาหารสัตว์และสนับสนุนเครื่องอัดฟางและถังหมักให้ใช้ประจำ กลุ่ม ๕ กลุ่ม
๓. หลักการและเหตุผล	จังหวัดนครราชสีมา มีจำนวนโคมากที่สุด แต่ยังขาดแคลนอาหาร สัตว์ในฤดูแล้ง จึงต้องสนับสนุนการเก็บเสบียงอาหาร ให้สอดคล้อง แผนยุทธศาสตร์การพัฒนาจังหวัดนครราชสีมา ที่กำหนดเป้าหมาย การพัฒนา “ศูนย์กลางโครงข่ายคมนาคม การท่องเที่ยวเชิงนิเวศ และศิลปวัฒนธรรมของภูมิภาคนวัตกรรมการเกษตรและ อุตสาหกรรม และเป็นสังคมคุณภาพสูง” และประเด็นการพัฒนา จังหวัดนครราชสีมาที่ ๑ ส่งเสริม พัฒนา และยกระดับด้าน การเกษตร และเกษตรแปรรูปมูลค่า มีแนวทางการพัฒนาด้านปศุ สัตว์ให้พัฒนาขีดความสามารถด้านปศุสัตว์ของจังหวัดให้มี ประสิทธิภาพได้มาตรฐาน ต้นทุนลดลง และมีผลผลิตเป็นที่ ต้องการของตลาด
๔. วัตถุประสงค์ของโครงการ	- เพื่อส่งเสริมให้เกษตรกรรวมกลุ่มผลิตอาหารสัตว์ที่มีคุณภาพ สำรองไว้ใช้ยามขาดแคลน - เพื่อเพิ่มผลผลิตปศุสัตว์และลดต้นทุนด้านอาหารสัตว์ เพิ่มรายได้ เกษตรกร
๕. ตัวชี้วัดและค่าเป้าหมาย	มีกลุ่มผู้ผลิตและเก็บสำรองอาหารสัตว์ เพิ่มขึ้น ๕ กลุ่ม ๆ ละ ๑๐ ราย เกษตรกร ๕๐ ราย
๖. พื้นที่เป้าหมาย	ทุกอำเภอของจังหวัดนครราชสีมา (คัดเลือกเหลือ ๕ กลุ่ม)

๗. กิจกรรมหลัก	ศึกษาดูงานเพื่อพัฒนาทักษะการผลิตและเก็บสำรองอาหารสัตว์ให้กับเกษตรกรและเจ้าหน้าที่ปศุสัตว์ สนับสนุนเครื่องอัดฟาง และถังหมักหญ้าพลาสติกพร้อมฝาปิด พร้อมทั้งให้คำแนะนำ ถ่ายทอดองค์ความรู้ด้านการผลิตอาหารสัตว์ที่ดี
๗.๑ กิจกรรมหลักที่ ๑ งบประมาณ หน่วยงานรับผิดชอบ หน่วยงานที่เกี่ยวข้อง	
๗.๒ กิจกรรมหลักที่ ๒ งบประมาณ หน่วยงานรับผิดชอบ หน่วยงานที่เกี่ยวข้อง	
๘. หน่วยงานดำเนินการ	สำนักงานปศุสัตว์จังหวัดนครราชสีมา
๙. ระยะเวลาในการดำเนินโครงการ	๑ ปี เริ่มต้น ๑ ตุลาคม ๒๕๖๖ สิ้นสุด ๓๐ กันยายน ๒๕๖๗
๑๐. งบประมาณ	จำนวน ๒,๘๐๐,๐๐๐ บาท
๑๑. ผลผลิต (Output)	มีกลุ่มผู้ผลิตและเก็บสำรองอาหารสัตว์ เพิ่มขึ้น ๕ กลุ่ม เกษตรกร ๕๐ ราย
๑๒. ผลลัพธ์จากการดำเนินโครงการ (Outcome)	<ul style="list-style-type: none"> - เกษตรกรผู้เลี้ยงสัตว์สามารถรวมกลุ่มกันผลิตอาหารสัตว์และเก็บสำรองสามารถป้องกันแก้ไขปัญหาภัยธรรมชาติด้านปศุสัตว์ได้ - เกษตรกรสามารถลดต้นทุนการผลิต เพิ่มมูลค่า สร้างโอกาสในการแข่งขันมากขึ้น - ลดปัญหาการเผาฟางข้าวหลังการเก็บเกี่ยวที่เป็นสาเหตุของปัญหามลภาวะและภาวะโลกร้อน

แบบ กษ. ๑-๑

ส่วนที่ ๕

(Project idea รายโครงการ)

แบบฟอร์มโครงการแบบย่อ (Project idea) ของโครงการสำคัญด้านการเกษตรและสหกรณ์ของจังหวัด
ประเด็นการพัฒนาที่ ๓ ส่งเสริมเกษตรมูลค่าสูงด้วยนวัตกรรมและเทคโนโลยี

หัวข้อ	รายละเอียด
๑. ชื่อโครงการสำคัญ	โครงการพัฒนาด้านการเกษตร กิจกรรมหลัก พัฒนาขีดความสามารถด้านปศุสัตว์ของจังหวัดให้มีประสิทธิภาพได้มาตรฐาน และมีผลผลิตเป็นที่ต้องการของตลาด กิจกรรมย่อย พัฒนาอาหารโคควากิวและโคคุณภาพ
๒. แนวทางการพัฒนา	พัฒนาขีดความสามารถด้านปศุสัตว์ ลดต้นทุน โดยสนับสนุนเครื่องจักรและวัสดุอุปกรณ์สำหรับผลิตอาหารชั้นโคให้กับกลุ่มเกษตรกร
๓. หลักการและเหตุผล	จังหวัดนครราชสีมา มีจำนวนโคมากและมีชื่อเสียงด้านโคควากิวและโคคุณภาพ มีหน่วยงานสนับสนุนจำนวนมาก มีเป้าหมายการพัฒนา “ศูนย์กลางโครงข่ายคมนาคม การท่องเที่ยวเชิงนิเวศและ

	<p>ศิลปวัฒนธรรมของภูมิภาค นวัตกรรมเกษตรและอุตสาหกรรม และเป็นสังคมคุณภาพสูง” และประเด็นการพัฒนาจังหวัด นครราชสีมาที่ ๑ ส่งเสริม พัฒนา และยกระดับด้านการเกษตร และเกษตรแปรรูปมูลค่า มีแนวทางการพัฒนาด้านปศุสัตว์ให้พัฒนาขีดความสามารถด้านปศุสัตว์ของจังหวัดให้มีประสิทธิภาพ ได้มาตรฐาน ต้นทุนลดลง และมีผลผลิตเป็นที่ต้องการของตลาด</p>
๔. วัตถุประสงค์ของโครงการ	<ul style="list-style-type: none"> - เพื่อลดต้นทุนด้านอาหารโคเนื้อวากิวและโคคุณภาพ - เพื่อเพิ่มขีดความสามารถในการแข่งขันและเพิ่มรายได้ให้แก่กลุ่มเกษตรกร - เพื่อลดผลกระทบจากน้ำเสียโรงงานอุตสาหกรรมแป้งมันไม่ให้ส่งผลกระทบต่อชุมชนรอบข้าง
๕. ตัวชี้วัดและค่าเป้าหมาย	ปริมาณการผลิตอาหารชั้นสำหรับโคเพิ่มขึ้นไม่น้อยกว่า ๗๒๐ ตัน/ปี
๖. พื้นที่เป้าหมาย	วิสาหกิจชุมชนโคเนื้อโคราชวากิวขามทะเลสอ หมู่ ๗ ต.บึงอ้อ อ. ขามทะเลสอ จ.นครราชสีมา
๗. กิจกรรมหลัก	จัดซื้อเครื่องจักรและวัสดุอุปกรณ์สำหรับผลิตอาหารชั้นให้แก่กลุ่มเกษตรกรเป้าหมาย
๗.๑ กิจกรรมหลักที่ ๑ งบประมาณ หน่วยงานรับผิดชอบ หน่วยงานที่เกี่ยวข้อง	
๗.๒ กิจกรรมหลักที่ ๒ งบประมาณ หน่วยงานรับผิดชอบ หน่วยงานที่เกี่ยวข้อง	
๘. หน่วยงานดำเนินการ	สำนักงานปศุสัตว์จังหวัดนครราชสีมา
๙. ระยะเวลาในการดำเนินโครงการ	๑ ปี เริ่มต้น ๑ ตุลาคม ๒๕๖๖ สิ้นสุด ๓๐ กันยายน ๒๕๖๗
๑๐. งบประมาณ	จำนวน ๑,๓๗๐,๐๐๐ บาท
๑๑. ผลผลิต (Output)	วัสดุอุปกรณ์และเครื่องจักรสำหรับผลิตอาหารชั้นให้แก่เกษตรกรเป้าหมาย
๑๒. ผลลัพธ์จากการดำเนินโครงการ (Outcome)	<ul style="list-style-type: none"> - ราคาอาหารโคมีต้นทุนลดลง - เกษตรกรสามารถลดต้นทุนการผลิต เพิ่มมูลค่า สร้างโอกาสในการแข่งขันมากขึ้น - วงจรการผลิตโควากิวและโคคุณภาพเป็นไปอย่างมีประสิทธิภาพ - ลดปัญหาน้ำเสียจากโรงงานแป้งมัน ไม่ส่งผลกระทบต่อชุมชนรอบข้าง

ส่วนที่ ๕

(Project idea รายโครงการ)

แบบฟอร์มโครงการแบบย่อ (Project idea) ของโครงการสำคัญด้านการเกษตรและสหกรณ์ของจังหวัด
ประเด็นการพัฒนาที่ ๓ ส่งเสริมเกษตรมูลค่าสูงด้วยนวัตกรรมและเทคโนโลยี

หัวข้อ	รายละเอียด
๑. ชื่อโครงการสำคัญ	โครงการยกระดับคุณภาพมาตรฐานสินค้าเกษตร
๒. แนวทางการพัฒนา	ยกระดับความสามารถในการผลิตสินค้าเกษตรโดยอาศัยนวัตกรรมและเทคโนโลยีที่เหมาะสมกับพื้นที่
๓. หลักการและเหตุผล	เพื่อพัฒนาและส่งเสริมให้การเพาะเลี้ยงสัตว์น้ำมีคุณภาพ ได้มาตรฐาน มีความรับผิดชอบต่อสิ่งแวดล้อมและสังคม ผลผลิตที่ได้มีความปลอดภัยต่อผู้บริโภค ซึ่งจะส่งผลให้ธุรกิจเพาะเลี้ยงสัตว์น้ำมีความยั่งยืน สามารถแข่งขันในตลาดโลกได้ เกิดการขยายตัวของผลิตภัณฑ์มวลรวมในประเทศของสาขาเกษตรเพิ่มขึ้น
๔. วัตถุประสงค์ของโครงการ	เกษตรกรมีความรู้ในการเพาะเลี้ยงสัตว์น้ำตามมาตรฐาน มีสินค้าสัตว์น้ำที่ปลอดภัยต่อผู้บริโภค เพิ่มรายได้ให้กับเกษตรกร ทำให้ธุรกิจสัตว์น้ำมีความยั่งยืน
๕. ตัวชี้วัดและค่าเป้าหมาย	จำนวนฟาร์มที่ได้รับการเตรียมความพร้อมเข้าสู่มาตรฐานฟาร์มเพาะเลี้ยงสัตว์น้ำ
๖. พื้นที่เป้าหมาย	๓๒ อำเภอ
๗. กิจกรรมหลัก	พัฒนาคุณภาพสินค้าประมงสู่มาตรฐาน ๓๕,๐๐๐ บาท สำนักงานประมงจังหวัดนครราชสีมา กรมประมง ศูนย์วิจัยและพัฒนาประมงน้ำจืดนครราชสีมา กองวิจัยและพัฒนาประมงน้ำจืด กรมประมง
๗.๑ กิจกรรมหลักที่ ๑ งบประมาณ หน่วยงานรับผิดชอบ หน่วยงานที่เกี่ยวข้อง	
๗.๒ กิจกรรมหลักที่ ๒ งบประมาณ หน่วยงานรับผิดชอบ หน่วยงานที่เกี่ยวข้อง	
๘. หน่วยงานดำเนินการ	
๙. ระยะเวลาในการดำเนินโครงการ	ตุลาคม ๒๕๖๗ - กันยายน ๒๕๖๘
๑๐. งบประมาณ	๓๕,๐๐๐ บาท
๑๑. ผลผลิต (Output)	เกษตรกรได้รับการเตรียมเข้าสู่มาตรฐานฟาร์มเพาะเลี้ยงสัตว์น้ำไม่น้อยกว่า ๕๐ ราย
๑๒. ผลลัพธ์จากการดำเนินโครงการ (Outcome)	ผู้บริโภคในจังหวัดนครราชสีมา มีผลผลิตสัตว์น้ำที่ปลอดภัยในการบริโภค ส่งผลดีต่อสุขภาพ

ประเด็นการพัฒนาที่ ๔ เสริมสร้างรายได้ และความมั่นคงในการประกอบอาชีพเกษตรกรกรม

หัวข้อ	รายละเอียด
๑. ชื่อโครงการสำคัญ	ผลิตและปล่อยพันธุ์กุ้งกรมกรมเพื่อเพิ่มผลผลิตและมูลค่าสัตว์น้ำในแหล่งน้ำธรรมชาติ
๒. แนวทางการพัฒนา	เสริมสร้างรายได้และความมั่นคงในการประกอบอาชีพเกษตรกรกรม
๓. หลักการและเหตุผล	กุ้งก้ามกรามหรือกุ้งแม่น้ำเป็นสัตว์น้ำที่นิยมบริโภค มีมูลค่าสูง การดำรงชีวิตจะอยู่ในพื้นที่น้ำจืด เมื่อถึงฤดูวางไข่จะลงไปอาศัยวางไข่ในพื้นที่น้ำกร่อยหรือบริเวณปากแม่น้ำที่ติดกับทะเล ดังนั้นการที่นำกุ้งก้ามกรามาปล่อยเสริมเพื่อเพิ่มผลผลิตและมูลค่าในแหล่งน้ำนั้น จะทำให้ทราบอย่างชัดเจนว่าผลผลิตที่จับได้มากน้อยเพียงไรเมื่อปล่อยลงสู่แหล่งน้ำในจังหวัดนครราชสีมา เพราะกุ้งก้ามกรามไม่สามารถขยายพันธุ์ในพื้นที่น้ำจืดได้ หากมีการนำกุ้งก้ามกรามาปล่อยเพื่อเพิ่มผลผลิตและมูลค่าสัตว์น้ำให้กับแหล่งน้ำต้นแบบในจังหวัดนครราชสีมา ก็สามารถเสริมสร้างอาชีพการจับสัตว์น้ำเศรษฐกิจที่สำคัญให้กับประชาชนในพื้นที่จังหวัดนครราชสีมาต่อไป
๔. วัตถุประสงค์ของโครงการ	๑. เพื่อเพิ่มผลผลิตและมูลค่าสัตว์น้ำในแหล่งน้ำธรรมชาติของจังหวัดนครราชสีมา ๒. เพื่อเสริมสร้างอาชีพจับสัตว์น้ำให้กับเกษตรกรในพื้นที่ของจังหวัดนครราชสีมา
๕. ตัวชี้วัดและค่าเป้าหมาย	๑. มีผลผลิตกุ้งก้ามกรามเพิ่มขึ้น ๔๐๐ กิโลกรัม ๒. มีประชาชนในพื้นที่หันมาประกอบอาชีพจับกุ้งก้ามกราม
๖. พื้นที่เป้าหมาย	อำเภอบัวชุม อำเภอเมืองนครราชสีมาและอำเภอบึงขัง (๕ แหล่งน้ำ)
๗. กิจกรรมหลัก	๑. จัดประชุมชี้แจงประชาสัมพันธ์โครงการปล่อยพันธุ์กุ้งกรมกรมเพื่อเพิ่มผลผลิตและมูลค่าสัตว์น้ำในแหล่งน้ำธรรมชาติ หน่วยงานที่เป็นเจ้าของแหล่งน้ำ องค์กรปกครองส่วนท้องถิ่น และประชาชนในพื้นที่ ๒. จัดทำความสะอาดพื้นที่ที่จะนำกุ้งก้ามกรามาปล่อยและพื้นที่อาศัยของสัตว์น้ำในแหล่งน้ำ ๓. กำหนดวันเวลาและสถานที่ปล่อย ๔. จัดซื้อพันธุ์กุ้งก้ามกรามเพื่อนำมาปล่อย ๕. ปล่อยพันธุ์กุ้งก้ามกรามตามกำหนดการ ๖. เก็บข้อมูลผลผลิตกุ้งจากเกษตรกรผู้จับสัตว์น้ำ ๗. ติดตามประเมินผลและสรุปผลการดำเนินโครงการ
๘. หน่วยงานดำเนินงาน	สำนักงานประมงจังหวัดนครราชสีมา
๙. ระยะเวลาในการดำเนินโครงการ	๕ ปี (๑ ตุลาคม ๒๕๖๖ ถึง ๓๐ กันยายน ๒๕๗๐)
๙. งบประมาณ	๑,๖๑๕,๘๐๐ บาท (๓๒๓,๑๖๐ บาท/ปี)งบพัฒนาจังหวัดนครราชสีมา
๑๐. ผลผลิต (Output)	๑. มีผลผลิตกุ้งก้ามกรามเพิ่มขึ้น ๑๐,๐๐๐ กิโลกรัม ๒. มีประชาชนในพื้นที่หันมาประกอบอาชีพจับกุ้งก้ามกราม จำนวน ๒๕๐ ราย
๑๑. ผลลัพธ์จากการดำเนินโครงการ (Outcome)	๑. ผลผลิตและมูลค่าสัตว์น้ำในแหล่งน้ำธรรมชาติของจังหวัดนครราชสีมาเพิ่มขึ้น ๒. ประชาชนในพื้นที่มีโปรตีนจากสัตว์น้ำไว้บริโภคเพิ่มขึ้น ๓. มีประชาชนในพื้นที่จังหวัดนครราชสีมาสนใจมาประกอบอาชีพจับสัตว์น้ำเพิ่มขึ้นและมีรายได้เสริมจากการจับสัตว์น้ำ

หัวข้อ	รายละเอียด
๑. ชื่อโครงการสำคัญ	โครงการส่งเสริมและพัฒนาเกษตรกรทฤษฎีใหม่ในเขตปฏิรูปที่ดิน
๒. แนวทางการพัฒนา	เสริมสร้างและพัฒนาศักยภาพของเกษตรกร โดยการให้ความรู้ แนวคิด และหลักการตามลำดับขั้นของการพัฒนาการทำเกษตรตามแนวทางของทฤษฎีใหม่ สามารถวางแผน และออกแบบพื้นที่ เพื่อให้เกิดการปรับเปลี่ยนในพื้นที่ตามหลักทฤษฎีใหม่ การรวมกลุ่ม การร่วมกันวางแผนการผลิต รวบรวมผลผลิต เพิ่มมูลค่าผลผลิต ตลอดจนการบริหารจัดการตลาด
๓. หลักการและเหตุผล	มุ่งเน้นพัฒนา และเสริมสร้างศักยภาพของเกษตรกร โดยการให้ความรู้ แนวคิด และหลักการ ตามลำดับขั้นของการพัฒนาการทำเกษตรตามแนวทางของทฤษฎีใหม่สามารถวางแผน และออกแบบพื้นที่ เพื่อให้เกิดการปรับเปลี่ยนในพื้นที่ตามหลักทฤษฎีใหม่ การรวมกลุ่ม การร่วมกันวางแผนการผลิต รวบรวมผลผลิต เพิ่มมูลค่าผลผลิต ผลผลิตปลอดภัยได้มาตรฐาน ตลอดจนการบริหารจัดการตลาด
๔. วัตถุประสงค์ของโครงการ	๑. เพื่อส่งเสริมให้เกษตรกรมีความรู้ความเข้าใจ สามารถทำการเกษตรตามรูปแบบเกษตรทฤษฎีใหม่ ๒. เพื่อส่งเสริมให้เกษตรกรมีการรวมกลุ่มการผลิต การแปรรูป การบริหารจัดการตลาด ที่สอดคล้องตามแนวทางเกษตรทฤษฎีใหม่ ๓. เพื่อส่งเสริมให้เกษตรกรมีการผลิตที่ปลอดภัยได้มาตรฐาน รวมถึงการพัฒนาบรรจุภัณฑ์ เพื่อสามารถสร้างรายได้เพิ่มขึ้น
๕. ตัวชี้วัดและค่าเป้าหมาย	รายได้สุทธิทางการเกษตรเฉลี่ยต่อครัวเรือนเกษตรกรเพิ่มขึ้นร้อยละ ๓ ร้อยละ ๖๐ ของพื้นที่เกษตรกรเป้าหมายมีการปรับเปลี่ยนเข้าสู่เกษตรทฤษฎีใหม่
๖. พื้นที่เป้าหมาย	เกษตรกรในเขตปฏิรูปที่ดิน
๗. กิจกรรมหลัก	๑. ส่งเสริมและพัฒนาศักยภาพของเกษตรกรโดยให้ความรู้ แนวคิด และหลักการตามลำดับขั้นของการพัฒนาการทำเกษตรตามแนวทางทฤษฎีใหม่เกษตรกรสามารถวางแผนและออกแบบพื้นที่ เพื่อให้เกิดการปรับเปลี่ยนในพื้นที่ตามหลักทฤษฎีใหม่ ๒. สนับสนุนการรวมกลุ่มเกษตรกรทฤษฎีใหม่ในเขตปฏิรูปที่ดิน เพื่อร่วมกันวางแผนการผลิต รวบรวมผลผลิต เพิ่มมูลค่าผลผลิตตลอดจนการบริหารจัดการตลาด ๓. พัฒนาองค์ความรู้ ให้เกษตรกรมีการผลิตที่ปลอดภัยได้มาตรฐาน รวมถึงการพัฒนาบรรจุภัณฑ์ เพื่อพัฒนาคุณภาพสินค้าและการสร้างมาตรฐาน
๘. หน่วยงานดำเนินงาน	สำนักงานการปฏิรูปที่ดินจังหวัดนครราชสีมา
๙. ระยะเวลาดำเนินการ	ปีงบประมาณ ๒๕๖๖ - ๒๕๗๐
๙. งบประมาณ	จำนวน ๑,๕๕๓,๑๐๐ บาท
๑๐. ผลผลิต (Output)	เกษตรกรในเขตปฏิรูปที่ดินมีความรู้ ความเข้าใจ ในการทำเกษตรตามแนวคิด และหลักการ ตามลำดับขั้นของการพัฒนาการทำเกษตรตามแนวทางทฤษฎีใหม่
๑๑. ผลลัพธ์จากการดำเนินโครงการ (Outcome)	เกษตรกรสามารถนำองค์ความรู้ไปใช้วางแผน และออกแบบพื้นที่ เพื่อให้เกิดการปรับเปลี่ยนในพื้นที่ตามหลักทฤษฎีใหม่เกิดการรวมกลุ่มเกษตรกรทฤษฎีใหม่ในเขตปฏิรูปที่ดินเพื่อร่วมกันวางแผนการผลิต รวบรวมผลผลิต เพิ่มมูลค่าผลผลิต การผลิตมีความปลอดภัยได้มาตรฐาน รวมถึงการพัฒนาบรรจุภัณฑ์ เพื่อพัฒนาคุณภาพสินค้าและการสร้างมาตรฐาน ทำให้มีรายได้เพิ่มขึ้น

หัวข้อ	รายละเอียด
๑. ชื่อโครงการสำคัญ	โครงการส่งเสริมระบบวนเกษตรในเขตปฏิรูปที่ดิน
๒. แนวทางการพัฒนา	ส่งเสริมการทำเกษตรที่มีความหลากหลายทางชีวภาพในพื้นที่ สอดคล้องกับระบบนิเวศและสภาพแวดล้อมในพื้นที่ เพื่อให้เกษตรกรสามารถพึ่งพาตนเองได้ทั้งด้านอาหารและเศรษฐกิจ รวมทั้งฟื้นฟูธรรมชาติในพื้นที่ให้ดีขึ้น
๓. หลักการและเหตุผล	ส่งเสริมการทำเกษตรกรรมยั่งยืนที่มีความหลากหลายทางชีวภาพในพื้นที่ สอดคล้องกับระบบนิเวศและสภาพแวดล้อมในพื้นที่ เพื่อให้เกษตรกรสามารถพึ่งพาตนเองได้ทั้งด้านอาหารและเศรษฐกิจ รวมทั้งฟื้นฟูธรรมชาติในพื้นที่ให้ดีขึ้น
๔. วัตถุประสงค์ของโครงการ	๑. เพื่อให้เกษตรกรมีความรู้ความเข้าใจ สามารถทำการเกษตรตามรูปแบบวนเกษตร ๒. เพื่อให้เกษตรกรนำความรู้ไปประยุกต์และสามารถปรับเปลี่ยนการผลิตสู่ระบบวนเกษตร ๓. เพื่อให้เกษตรกรปรับเปลี่ยนจากการผลิตพืชเชิงเดี่ยวมาเป็นระบบวนเกษตร
๕. ตัวชี้วัดและค่าเป้าหมาย	รายได้สุทธิทางการเกษตรเฉลี่ยต่อครัวเรือนเกษตรกรเพิ่มขึ้นร้อยละ ๓ พื้นที่มีการปรับเปลี่ยนเข้าสู่ระบบวนเกษตรอย่างน้อยร้อยละ ๓๐
๖. พื้นที่เป้าหมาย	เกษตรกรในเขตปฏิรูปที่ดิน
๗. กิจกรรมหลัก	๑. ส่งเสริมและพัฒนาศักยภาพของเกษตรกร โดยให้ความรู้ความเข้าใจ สามารถทำการเกษตรตามรูปแบบวนเกษตร เกษตรกรสามารถวางแผน และออกแบบพื้นที่ เพื่อให้เกิดการปรับเปลี่ยนในพื้นที่เข้าสู่ระบบวนเกษตร ๒. สนับสนุนการปรับเปลี่ยนจากการผลิตพืชเชิงเดี่ยวมาเป็นระบบวนเกษตร
๘. หน่วยงานดำเนินงาน	สำนักงานการปฏิรูปที่ดินจังหวัดนครราชสีมา
๙. ระยะเวลาในการดำเนินโครงการ	ปีงบประมาณ ๒๕๖๖ - ๒๕๗๐
๙. งบประมาณ	จำนวน ๔,๓๗๕,๐๐๐ บาท งบประมาณของสำนักงานการปฏิรูปที่ดินเพื่อเกษตรกรรม
๑๐. ผลผลิต (Output)	เกษตรกรในเขตปฏิรูปที่ดินมีความรู้ ความเข้าใจ ในการทำเกษตรตามระบบวนเกษตร
๑๑. ผลลัพธ์จากการดำเนินโครงการ (Outcome)	เกษตรกรสามารถนำองค์ความรู้ไปใช้วางแผน และออกแบบพื้นที่ เพื่อให้เกิดการปรับเปลี่ยนในพื้นที่จากการทำเกษตรเชิงเดี่ยวเป็นระบบวนเกษตร เพื่อให้มีรายได้เพิ่มขึ้น

หัวข้อ	รายละเอียด
๑. ชื่อโครงการสำคัญ	โครงการพัฒนาเกษตรกรปราดเปรื่องในเขตปฏิรูปที่ดิน
๒. แนวทางการพัฒนา	พัฒนาเกษตรกรและทายาทเกษตรกรในเขตปฏิรูปที่ดินเป็นเกษตรกรมืออาชีพ (Smart Farmer) เสริมสร้างความมุ่งมั่นในการประกอบอาชีพเกษตรกรรม และเป็นผู้ประกอบการยุคใหม่ เน้นการแปรรูปและการตลาดที่เหมาะสมโดยดำเนินงานร่วมกับหน่วยงานภาครัฐ ภาคเอกชน สถาบันการศึกษา และปราชญ์เกษตร
๓. หลักการและเหตุผล	พัฒนาและยกระดับเกษตรกรในเขตปฏิรูปที่ดินสู่ความเป็นมืออาชีพ (Smart Farmer) เพื่อรองรับการเปลี่ยนแปลง โดยมีเป้าหมายไปสู่ระบบด้านจัดการผลผลิตตลอดห่วงโซ่อุปทาน ด้วยเกษตรสมัยใหม่ที่เน้นบริหารจัดการและเทคโนโลยี นวัตกรรม พัฒนาระบบผลผลิตให้เข้าสู่ระดับสากล
๔. วัตถุประสงค์ของโครงการ	๑. เพื่อพัฒนาเกษตรกรสู่ความเป็นมืออาชีพ (Smart Farmer) ๒. เพื่อให้เกษตรกรสามารถบริหารจัดการผลผลิตตลอดห่วงโซ่อุปทาน ด้วยเกษตรสมัยใหม่ที่เน้นบริหารจัดการและเทคโนโลยี/นวัตกรรม
๕. ตัวชี้วัดและค่าเป้าหมาย	เกษตรกรที่ได้รับการพัฒนาเป็น Smart Farmer/ Young Smart Farmer เพิ่มขึ้นปีละไม่น้อยกว่า ๕๐ ราย
๖. พื้นที่เป้าหมาย	เกษตรกรในเขตปฏิรูปที่ดิน
๗. กิจกรรมหลัก ๗.๑ กิจกรรมหลักที่ ๑ งบประมาณ หน่วยงานรับผิดชอบ หน่วยงานร่วมดำเนินการ	สร้างและพัฒนาเกษตรกรรุ่นใหม่ โดยการให้ความรู้ และทักษะ การวางแผนการผลิต แปรรูปและพัฒนาผลิตภัณฑ์ พัฒนาผู้ประกอบการสมัยใหม่ งบประมาณ จำนวน ๑,๔๖๐,๕๐๐ บาท ของสำนักงานการปฏิรูปที่ดินเพื่อเกษตรกรรม
๗.๒ กิจกรรมหลักที่ ๒ งบประมาณ หน่วยงานรับผิดชอบ หน่วยงานร่วมดำเนินการ	พัฒนาเกษตรกรปราดเปรื่องในเขตปฏิรูปที่ดิน โดยพัฒนาองค์ความรู้ด้านการนำเทคโนโลยีมาใช้ในกระบวนการผลิตการเพิ่มมูลค่าสินค้า การแปรรูป การใช้เทคโนโลยีสื่อออนไลน์ เชื่อมโยงการตลาด ช่องทางการจำหน่าย งบประมาณ จำนวน ๙๒๕,๐๐๐ บาท ของสำนักงานการปฏิรูปที่ดินเพื่อเกษตรกรรม
๘. หน่วยงานดำเนินงาน	สำนักงานการปฏิรูปที่ดินจังหวัดนครราชสีมา
๙. ระยะเวลาดำเนินโครงการ	ปีงบประมาณ ๒๕๖๖ - ๒๕๗๐
๙. งบประมาณ	๑๑,๙๒๗,๕๐๐ บาท
๑๐. ผลผลิต (Output)	เกษตรกรในเขตปฏิรูปที่ดินได้รับการพัฒนาด้านองค์ความรู้เกษตรกรปราดเปรื่อง
๑๑. ผลลัพธ์จากการดำเนินโครงการ (Outcome)	เกษตรกรสามารถผลิตสินค้าเกษตรที่มีคุณภาพได้มาตรฐาน เป็นเกษตรกรคุณภาพที่สามารถปรับเปลี่ยนตนเองเปิดรับข้อมูลข่าวสาร การเรียนรู้ มีการนำความรู้และเทคโนโลยีมาใช้ในการจัดการอย่างมีประสิทธิภาพ ตรงกับความต้องการของตลาด

หัวข้อ	รายละเอียด
๑. ชื่อโครงการสำคัญ	โครงการส่งเสริมและพัฒนาหม่อนไหมอุตสาหกรรม
๒. แนวทางการพัฒนา	เสริมสร้างและพัฒนาศักยภาพของเกษตรกรผู้ผลิตหม่อนไหมอุตสาหกรรม โดยการให้ความรู้ แนวคิด และหลักการ เพิ่มมูลค่าผลผลิต ตลอดจนการบริหารจัดการตลาด
๓. หลักการและเหตุผล	มุ่งเน้นพัฒนา และเสริมสร้างศักยภาพของเกษตรกร โดยการให้ความรู้ แนวคิด และหลักการ รวบรวมผลผลิต เพิ่มมูลค่าผลผลิต ผลผลิตปลอดภัยได้มาตรฐาน ตลอดจนการบริหารจัดการตลาด
๔. วัตถุประสงค์ของโครงการ	เพื่อส่งเสริมให้เกษตรกรมีการผลิตหม่อนไหมอุตสาหกรรมเพื่อสามารถสร้างรายได้เพิ่มขึ้น
๕. ตัวชี้วัดและค่าเป้าหมาย	รายได้สุทธิทางการเกษตรเฉลี่ยต่อครัวเรือนเกษตรกรเพิ่มขึ้นร้อยละ ๓ ร้อยละ ๑๐
๖. พื้นที่เป้าหมาย	ศูนย์หม่อนไหมเฉลิมพระเกียรติฯ นครราชสีมา
๗. กิจกรรมหลัก	๑.ส่งเสริมและพัฒนาศักยภาพของเกษตรกร โดยให้ความรู้ แนวคิด และหลักการ ๒.สนับสนุนการรวมกลุ่ม เพื่อร่วมกันวางแผนการผลิต รวบรวมผลผลิต เพิ่มมูลค่าผลผลิต ตลอดจนการบริหารจัดการตลาด ๓.พัฒนาองค์ความรู้ ให้เกษตรกรผลิตหม่อนไหมอุตสาหกรรมให้มีคุณภาพและปริมาณตามความต้องการของตลาด
๘. หน่วยงานดำเนินงาน	ศูนย์หม่อนไหมเฉลิมพระเกียรติฯ นครราชสีมา
๙. ระยะเวลาในการดำเนินโครงการ	ปีงบประมาณ ๒๕๖๖ - ๒๕๗๐
๙. งบประมาณ	จำนวน ๑,๕๕๓,๑๐๐ บาท งบประมาณของสำนักงานการปฏิรูปที่ดินเพื่อเกษตรกรรม
๑๐. ผลผลิต (Output)	เกษตรกรหม่อนไหมมีความรู้ ความเข้าใจ ในการผลิตหม่อนไหมอุตสาหกรรม
๑๑. ผลลัพธ์จากการดำเนินโครงการ (Outcome)	เกษตรกรสามารถนำองค์ความรู้ไปใช้เพื่อพัฒนาคุณภาพสินค้าและการสร้างมาตรฐาน ทำให้มีรายได้เพิ่มขึ้น

หัวข้อ	รายละเอียด
๑. ชื่อโครงการสำคัญ	โครงการพัฒนาเกษตรกรปราดเป็รื่องด้านหม่อนไหม
๒. แนวทางการพัฒนา	พัฒนาเกษตรกรและทายาทเกษตรกรด้านหม่อนไหมเป็นเกษตรกรมืออาชีพ (Smart Farmer) เสริมสร้างความมุ่งมั่นในการประกอบอาชีพเกษตรกรรม และเป็นผู้ประกอบการยุคใหม่ เน้นการแปรรูปและการตลาดที่เหมาะสมโดยดำเนินงานร่วมกับหน่วยงานภาครัฐ ภาคเอกชน สถาบันการศึกษา และ ประชาชนเกษตรกร
๓. หลักการและเหตุผล	พัฒนาและยกระดับเกษตรกรด้านหม่อนไหมสู่ความเป็นมืออาชีพ (Smart Farmer) เพื่อรองรับการเปลี่ยนแปลง โดยมีเป้าหมายไปสู่ระบบด้านจัดการผลผลิตตลอดห่วงโซ่อุปทาน ด้วยเกษตรสมัยใหม่ที่เน้นบริหารจัดการและเทคโนโลยี นวัตกรรม พัฒนาระบบผลผลิตให้เข้าสู่ระดับสากล
๔. วัตถุประสงค์ของโครงการ	๑.เพื่อพัฒนาเกษตรกรสู่ความเป็นมืออาชีพ (Smart Farmer) ๒.เพื่อให้เกษตรกรสามารถบริหารจัดการผลผลิตตลอด ห่วงโซ่อุปทาน ด้วยเกษตรสมัยใหม่ที่เน้นบริหารจัดการ และเทคโนโลยี นวัตกรรม
๕. ตัวชี้วัดและค่าเป้าหมาย	เกษตรกรที่ได้รับการพัฒนาเป็น Smart Farmer/Young Smart Farmer เพิ่มขึ้นปีละไม่น้อยกว่า ๕๐ ราย
๖. พื้นที่เป้าหมาย	เกษตรกรหม่อนไหม
๗. กิจกรรมหลัก	
๗.๑ กิจกรรมหลักที่ ๑ งบประมาณ หน่วยงานรับผิดชอบ หน่วยงานร่วมดำเนินการ	สร้างและพัฒนาเกษตรกรรุ่นใหม่ โดยการให้ความรู้ และทักษะ การวางแผนการผลิต แปรรูปและพัฒนาผลิตภัณฑ์ พัฒนาสู่ผู้ประกอบการสมัยใหม่ งบประมาณ จำนวน ๒๒๕,๐๐ บาท ของศูนย์หม่อนไหมเฉลิมพระเกียรติฯ นครราชสีมา หน่วยงานรับผิดชอบศูนย์หม่อนไหมเฉลิมพระเกียรติฯ นครราชสีมา
๗.๒ กิจกรรมหลักที่ ๒ งบประมาณ หน่วยงานรับผิดชอบ หน่วยงานร่วมดำเนินการ	พัฒนาเกษตรกรปราดเป็รื่องด้านหม่อนไหม โดยพัฒนาองค์ความรู้ด้านการนำเทคโนโลยีมาใช้ในการบวนการผลิตการเพิ่มมูลค่าสินค้า การแปรรูป การใช้เทคโนโลยีสื่อออนไลน์ เชื่อมโยงการตลาด ช่องทางการจำหน่าย งบประมาณ จำนวน ๒๒๕,๐๐๐บาท หน่วยงานรับผิดชอบศูนย์หม่อนไหมเฉลิมพระเกียรติฯ นครราชสีมา
๘. หน่วยงานดำเนินงาน	ศูนย์หม่อนไหมเฉลิมพระเกียรติฯ นครราชสีมา
๙. ระยะเวลาดำเนินการ	ปีงบประมาณ ๒๕๖๖ - ๒๕๗๐
๙. งบประมาณ	๑,๑๒๕,๐๐๐ บาท
๑๐. ผลผลิต (Output)	เกษตรกรหม่อนไหมได้รับการพัฒนาด้านองค์ความรู้เกษตรกรปราดเป็รื่อง
๑๑. ผลลัพธ์จากการดำเนินโครงการ (Outcome)	เกษตรกรสามารถผลิตสินค้าเกษตรที่มีคุณภาพได้มาตรฐาน เป็นเกษตรกรคุณภาพที่สามารถปรับเปลี่ยนตนเองเปิดรับข้อมูลข่าวสาร การเรียนรู้ มีการนำความรู้และเทคโนโลยีมาใช้ในการจัดการอย่างมีประสิทธิภาพ ตรงกับความต้องการของตลาด

หัวข้อ	รายละเอียด
๑. ชื่อโครงการสำคัญ	โครงการพัฒนาศักยภาพกระบวนการผลิตสินค้าเกษตร กิจกรรม ธนาคารเมล็ดพันธุ์ข้าวชุมชน
๒. แนวทางการพัฒนา	เกษตรกรนิยมใช้เมล็ดพันธุ์ที่เก็บไว้เองต่อเนื่องหลายปี ทำให้เมล็ดพันธุ์ไม่บริสุทธิ์ การใช้เมล็ดพันธุ์ที่ไม่มีคุณภาพส่งผลให้การผลิข้าวได้ปริมาณผลผลิตต่ำ ปัจจัยหนึ่งที่สำคัญคือโอกาสในการเข้าถึงแหล่งเมล็ดพันธุ์ดีของเกษตรกร การจัดหา จัดซื้อ หรือการได้มา เป็นเรื่องที่ยากลำบาก จึงเป็นที่มาของการจัดตั้งธนาคารเมล็ดพันธุ์ข้าวชุมชนเพื่อให้เกษตรกรสามารถผลิตเมล็ดพันธุ์ข้าวพันธุ์ดี เป็นการเสริมสร้างความมั่นคงในการประกอบอาชีพเกษตรกร
๓. หลักการและเหตุผล	การที่จะปลูกข้าวให้ได้ผลผลิตดีมีปัจจัยหลายอย่างทั้งคุณภาพดิน ปริมาณน้ำ และเทคโนโลยี แต่สิ่งที่สำคัญที่สุด คือ พันธุ์ดีที่เหมาะสมกับสภาพพื้นที่ที่ให้ผลผลิตเฉลี่ยสูง ต้านทานต่อโรคและแมลง ปัจจุบันชาวนาโดยเฉพาะในพื้นที่ห่างไกล ขาดแคลนเมล็ดพันธุ์คุณภาพดี เพื่อแก้ปัญหาดังกล่าว จึงได้ดำเนินการจัดตั้งธนาคารเมล็ดพันธุ์ข้าวชุมชน เพื่อให้ชาวนามีแหล่งเมล็ดพันธุ์ในชุมชนไว้ใช้
๔. วัตถุประสงค์ของโครงการ	๑. เพื่อให้เกษตรกรในชุมชนมีเมล็ดพันธุ์ข้าวคุณภาพดีสำหรับการเพาะปลูกในฤดูกาลเพียงพอ ๒. เพื่อให้เกษตรกรมีแหล่งเรียนรู้การผลิตเมล็ดพันธุ์ข้าวสำหรับนำไปใช้ประโยชน์ในการผลิตเมล็ดพันธุ์ข้าวชุมชน
๕. ตัวชี้วัดและค่าเป้าหมาย	๑. จัดตั้งธนาคารเมล็ดพันธุ์ข้าวชุมชน ๑ แห่ง ๒. จำนวนชาวนาที่ได้รับการถ่ายทอดความรู้ในการผลิตเมล็ดพันธุ์ดี ๒๐ ราย/ธนาคาร
๖. พื้นที่เป้าหมาย	จังหวัดนครราชสีมา
๗. กิจกรรมหลัก	๑. จัดประชุมสมาชิกเพื่อวางแผนการผลิตเมล็ดพันธุ์ ๒. จัดตั้งและประชุมคณะกรรมการธนาคารเมล็ดพันธุ์ ๓. ประชุมสรุปผลการดำเนินงานรอบสิ้นปี ๔. สนับสนุน/และตรวจสอบคุณภาพเมล็ดพันธุ์ให้แก่สมาชิก
๘. หน่วยงานดำเนินงาน	ศูนย์เมล็ดพันธุ์ข้าว นครราชสีมา กรมการข้าว
๙. ระยะเวลาในการดำเนินโครงการ	ปีงบประมาณ ๒๕๖๖ - ๒๕๗๐
๙. งบประมาณ	๑๘๐,๐๐๐ บาท
๑๐. ผลผลิต (Output)	๑. มีธนาคารเมล็ดพันธุ์ข้าวชุมชนเป็นแหล่งสำรองเมล็ดพันธุ์ดีในชุมชน คอยให้บริการเมล็ดพันธุ์ดีแก่สมาชิก ๒. เกษตรกรที่ได้รับการถ่ายทอดความรู้ในการผลิตเมล็ดพันธุ์ดี สามารถนำความรู้ไปปฏิบัติได้
๑๑. ผลลัพธ์จากการดำเนินโครงการ (Outcome)	เกษตรกรมีเมล็ดพันธุ์ดีเพื่อสำรองไว้ใช้ในชุมชนยามขาดแคลนและมีเมล็ดพันธุ์ดีสำหรับใช้หมุนเวียนปลูกในชุมชน เป็นการลดต้นทุนและเพิ่มผลผลิต ทำให้เกษตรกรมีรายได้และความเป็นอยู่ที่ดีขึ้น เกษตรกรมีความรู้ ความเข้มแข็ง และพึ่งพาตนเองได้

หัวข้อ	รายละเอียด
๑. ชื่อโครงการสำคัญ	โครงการส่งเสริม และพัฒนาอาชีพเพื่อแก้ไขปัญหาที่ดินทำกินของเกษตรกร
๒. แนวทางการพัฒนา	การยกระดับขีดความสามารถในการแข่งขัน
๓. หลักการและเหตุผล	<p>คณะอนุกรรมการส่งเสริมและพัฒนาอาชีพ มีอำนาจหน้าที่ในการพัฒนาและส่งเสริม การตลาดในรูปแบบเศรษฐกิจชุมชนตามแนวทางเศรษฐกิจพอเพียงภายใต้การใช้ระบบการอนุรักษ์ดินและน้ำที่เหมาะสม พัฒนาระบบสาธารณูปโภค พัฒนาคุณภาพชีวิตและสร้างรายได้ในรูปแบบอื่นที่เหมาะสมร่วมทั้งส่งเสริม สนับสนุนให้สหกรณ์/ชุมชนเกิดความเข้มแข็งและพึ่งตนเองได้ตามแนวพระราชดำริ และจัดตั้งกลไกการบริหารจัดการที่ดินที่ชุมชนได้รับอนุญาต</p> <p>กรมส่งเสริมสหกรณ์ ดำเนินงานตามโครงการส่งเสริมและพัฒนาอาชีพตามโครงการจัดที่ดินทำกินให้ชุมชนตามนโยบายรัฐบาล ตั้งแต่ปีงบประมาณ พ.ศ.๒๕๕๘ โดยสำนักงานสหกรณ์ดำเนินงานตามโครงการฯ ใน ๖ พื้นที่ ๓ สหกรณ์</p>
๔. วัตถุประสงค์ของโครงการ	เพื่อส่งเสริมการพัฒนาอาชีพและการตลาดในรูปแบบเศรษฐกิจชุมชนตามแนวทางเศรษฐกิจพอเพียงในพื้นที่เป้าหมายการจัดที่ดินทำกินให้ชุมชนภายใต้คณะกรรมการนโยบายที่ดินแห่งชาติ (คทช.)
๕. ตัวชี้วัดและค่าเป้าหมาย	<ul style="list-style-type: none"> - สมาชิกสหกรณ์ที่เข้าร่วมโครงการมีรายได้เพิ่มขึ้นร้อยละ ๓ - จำนวนสหกรณ์ได้รับการพัฒนา จำนวน ๓ สหกรณ์
๖. พื้นที่เป้าหมาย	<p>๑. พื้นที่เป้าหมายในการแนะนำ ส่งเสริม บูรณาการร่วมกันระหว่างหน่วยงานและติดตามผล จำนวน ๖ พื้นที่</p> <p>๑.๑ ป่าครบุรี</p> <p>๑.๒ ป่าหนองแวง และป่าดงพญาเย็น แปลงที่ ๒</p> <p>๑.๓ ตำบลปากช่อง อำเภอปากช่อง (แปลงนายชูเกียรติ ตั้งพงศ์ประาษฎ์)</p> <p>๑.๔ แปลงหมายเลขที่ ๔๙๔๓ ตำบลจรเข้หิน อำเภอครบุรี</p> <p>๑.๕ นิคมสร้างตนเองลำตะคอง ต.หนองสาหร่าย อ.ปากช่อง</p> <p>๑.๖ นิคมสร้างตนเองพิมาย ต.นิคม อ.พิมาย</p> <p>๒. เป้าหมายในการแนะนำ ส่งเสริม สหกรณ์ที่จัดตั้งแล้วให้สหกรณ์รวบรวมผลผลิตและแปรรูปขึ้นต้น เพื่อรองรับผลผลิตของสมาชิกที่จะออกสู่ตลาด จำนวน ๓ สหกรณ์</p> <p>๒.๑ สหกรณ์การเกษตรชุมชนตำบลกุศโอบัสต์ จำกัด</p> <p>๒.๖ สหกรณ์การเกษตรในเขตปฏิรูปที่ดินปากช่อง (คทช.) จำกัด</p> <p>๒.๓ สหกรณ์การเกษตรในเขตปฏิรูปที่ดินครบุรี (คทช.) จำกัด</p>

หัวข้อ	รายละเอียด
๗. กิจกรรมหลัก ๗.๑ กิจกรรมหลักที่ ๑ งบประมาณ หน่วยงานรับผิดชอบ	ส่งเสริมและพัฒนาอาชีพภายใต้โครงการจัดที่ดินตามนโยบายรัฐบาล ส่งเสริมสมาชิกสหกรณ์/กลุ่มเกษตรกร/เกษตรกรเป้าหมายในการส่งเสริมพัฒนาอาชีพเพื่อแก้ไขปัญหาที่ดินทำกินของเกษตรกร ๓๖,๐๐๐ บาท สำนักงานสหกรณ์จังหวัดนครราชสีมา
๗.๒ กิจกรรมหลักที่ ๒ งบประมาณ หน่วยงานรับผิดชอบ หน่วยงานร่วมดำเนินการ	ประชุมคณะทำงานด้านการส่งเสริมพัฒนาอาชีพและการตลาด ภายใต้คณะอนุกรรมการนโยบายที่ดินจังหวัด ๒๔,๕๐๐ บาท สำนักงานสหกรณ์จังหวัดนครราชสีมา -
๘. หน่วยงานดำเนินงาน	สำนักงานสหกรณ์จังหวัดนครราชสีมา
๙. ระยะเวลาในการดำเนินโครงการ	พ.ศ.๒๕๖๖-๒๕๗๐
๑๐. ผลผลิต (Output)	๑. สมาชิกสหกรณ์/กลุ่มเกษตรกร/เกษตรกรเป้าหมาย ได้รับการส่งเสริมและพัฒนาอาชีพ เพื่อแก้ไขปัญหาที่ดินทำกินของเกษตรกร จำนวน ๖ พื้นที่ ๒. สหกรณ์สามารถรวบรวมผลผลิต และแปรรูปขึ้นต้น เพื่อรองรับผลผลิตของสมาชิกที่ออกสู่ตลาด จำนวน ๓ สหกรณ์
๑๑. ผลลัพธ์จากการดำเนินโครงการ (Outcome)	๑. รายได้ของสมาชิกสหกรณ์/กลุ่มเกษตรกรที่เข้าร่วมโครงการเพิ่มขึ้น ๒. สหกรณ์มีบทบาทในการจัดหาสินค้ามาจำหน่าย การรวบรวมผลผลิต และการแปรรูปขึ้นต้นจากผลผลิตของสมาชิกสหกรณ์

หัวข้อ	รายละเอียด
๑. ชื่อโครงการสำคัญ	ยกระดับการผลิตสินค้าเกษตรด้วยสมาร์ทฟาร์ม สู่มาตรฐานเกษตรอินทรีย์ขั้นพื้นฐานจังหวัดนครราชสีมา (Korat Organic Standard : KOS)
๒. แนวทางการพัฒนา	เสริมสร้างรายได้ และความมั่นคงในการประกอบอาชีพเกษตรกรกรม
๓. หลักการและเหตุผล	ภาคการเกษตรที่เกษตรกรในจังหวัดนครราชสีมาขาดความรู้ในการใช้เทคโนโลยีเพื่อการผลิต การลดต้นทุน การเพิ่มมูลค่า และการตลาด การพัฒนาตามแนวคิดหลักของสมาร์ทฟาร์ม ซึ่งเป็นการประยุกต์ใช้เทคโนโลยี อิเล็กทรอนิกส์และคอมพิวเตอร์ รวมถึงเทคโนโลยีสารสนเทศและการสื่อสาร ในการยกระดับการพัฒนาเกษตรกรรม ๔ ด้านที่สำคัญ ได้แก่ (๑) การลดต้นทุนในกระบวนการผลิต (๒) การเพิ่มคุณภาพมาตรฐานการผลิตและมาตรฐานสินค้า (๓) การลดความเสี่ยงในภาคเกษตร ซึ่งเกิดจากการระบาดของศัตรูพืชและจากภัยธรรมชาติ (๔) การจัดการและส่งผ่านความรู้ โดยนำเทคโนโลยีสารสนเทศจากการวิจัยมาประยุกต์สู่การพัฒนาในทางปฏิบัติ จึงเป็นแนวทางการแก้ไขปัญหาด้านการเกษตรของจังหวัดนครราชสีมา ให้สามารถฟื้นฟูตัวขึ้นได้รวมทั้งผู้ที่ได้รับผลกระทบจากระบาดของโรคติดเชื้อไวรัสโคโรนา ๒๐๑๙ ได้มีแหล่งเรียนรู้การใช้เทคโนโลยีที่สามารถลดต้นทุนในการผลิต การสร้างมูลค่าผลผลิตและมีแหล่งผลิตสินค้าเกษตรที่มีคุณภาพปลอดภัยได้มาตรฐาน เพื่อให้การสร้างรายได้ เกิดแหล่งอาหาร ซึ่งจะทำให้ชุมชนมีรายได้เพิ่มสูงขึ้น นำไปสู่ความมั่นคง มั่งคั่ง และยั่งยืน รวมทั้งเสริมสร้างความ เข้มแข็งให้แก่เศรษฐกิจฐานรากในระยะต่อไป
๔. วัตถุประสงค์ของโครงการ	<ol style="list-style-type: none"> ๑. เพื่อถ่ายทอดเทคโนโลยี นวัตกรรมการผลิตด้านการเกษตรแบบสมาร์ทฟาร์ม ๒. เพื่อเพิ่มประสิทธิภาพการผลิตและควบคุมคุณภาพการผลิตสินค้าเกษตร ๓. เพื่อยกระดับการผลิตสินค้าเกษตรให้มีคุณภาพมาตรฐาน ๔. เพื่อเผยแพร่ประชาสัมพันธ์สินค้าเกษตรที่ได้รับมาตรฐานของจังหวัดนครราชสีมา
๕. ตัวชี้วัดและค่าเป้าหมาย	<ol style="list-style-type: none"> ๑. เกษตรกรได้รับความรู้การผลิตสินค้าเกษตรด้วยเทคโนโลยีและนวัตกรรมแบบสมาร์ทฟาร์ม ไม่น้อยกว่าร้อยละ ๘๐ ๒. มีองค์ความรู้ในการผลิตสินค้าเกษตรด้วยเทคโนโลยีและนวัตกรรมแบบสมาร์ทฟาร์ม จำนวน ๓๒ -จุด ๓. เกษตรกรที่เข้าร่วมโครงการได้รับตรวจรับรองมาตรฐานสินค้าตามหลักเกษตรอินทรีย์ขั้นพื้นฐานจังหวัดนครราชสีมา (Korat Organic Standard : KOS) ไม่น้อยกว่าร้อยละ ๗๐ ๔. มีการเผยแพร่ประชาสัมพันธ์สินค้าเกษตรที่ได้รับมาตรฐานของจังหวัดนครราชสีมา (Korat Organic Standard : KOS) ไม่น้อยกว่า ๑ ครั้ง

หัวข้อ	รายละเอียด
๖. พื้นที่เป้าหมาย	๓๒ อำเภอในจังหวัดนครราชสีมา
๗. กิจกรรมหลัก	<p>๑. โดยอบรมถ่ายทอดความรู้/ฝึกทักษะ/ศึกษาดูงาน ให้กับเกษตรกรที่เข้าร่วมโครงการ</p> <p>๒. สนับสนุนโรงเรียนโดย ใช้เทคโนโลยีและนวัตกรรมการแบบสมาร์ฟาร์ม เพื่อพัฒนาการผลิต การควบคุมคุณภาพ เพื่อเป็นแปลงต้นแบบการผลิตโดยใช้นวัตกรรมใหม่</p> <p>๓. ตรวจสอบประเมินแปลงเบื้องต้นสินค้าเกษตรตามมาตรฐานเกษตรอินทรีย์ขั้นพื้นฐานจังหวัดนครราชสีมา (Korat Organic Standard : KOS)</p> <p>๔. จัดนิทรรศการเพื่อแสดงผลงานการใช้เทคโนโลยีและนวัตกรรมแบบสมาร์ฟาร์ม และจัดแสดงสินค้า/จำหน่าย</p>
๗.๑ กิจกรรมหลักที่ ๑ งบประมาณ หน่วยงานรับผิดชอบ หน่วยงานร่วมดำเนินการ	<p>การพัฒนาเกษตรกรเพื่อเสริมสร้างรายได้ และความมั่นคงในการประกอบอาชีพเกษตรกรรม</p> <p>๑,๐๐๐,๐๐๐ บาท</p> <p>สำนักงานเกษตรจังหวัดนครราชสีมา</p> <p>ศูนย์เทคโนโลยีเกษตรและนวัตกรรม (Agritech and Innovation Center: AIC)</p>
๘. หน่วยงานดำเนินงาน	สำนักงานเกษตรจังหวัดนครราชสีมา
๙. ระยะเวลาในการดำเนินโครงการ	ปี ๒๕๖๗-๒๕๗๐
๙. งบประมาณ	๕,๐๐๐,๐๐๐ บาท งบประมาณของจังหวัด/กลุ่มจังหวัด
๑๐. ผลผลิต (Output)	<p>๑. เกษตรกรได้รับความรู้การผลิตสินค้าเกษตรด้วยเทคโนโลยีและนวัตกรรมแบบสมาร์ฟาร์ม</p> <p>๒. ชุมชนเกิดแปลงต้นแบบการผลิตสินค้าเกษตรด้วยเทคโนโลยีและนวัตกรรมแบบสมาร์ฟาร์ม จำนวน ๓๒ จุดในพื้นที่จังหวัดนครราชสีมา</p> <p>๓. มีการตรวจรับรองมาตรฐานสินค้าตามหลักเกษตรอินทรีย์ขั้นพื้นฐานจังหวัดนครราชสีมา (Korat Organic Standard : KOS) .ในระยะที่ ๑</p> <p>๔. มีการเผยแพร่ประชาสัมพันธ์สินค้าเกษตรที่ได้รับมาตรฐานของจังหวัดนครราชสีมา</p>
๑๑. ผลลัพธ์จากการดำเนินโครงการ (Outcome)	เทคโนโลยีและนวัตกรรมการเกษตรแบบสมาร์ฟาร์ม ที่ใช้ในการผลิตสินค้าเกษตรสามารถทำให้เกิดประสิทธิภาพในการผลิตสินค้าให้มีคุณภาพ สามารถลดต้นทุนการผลิต สร้างรายได้ มีแหล่งผลิตสินค้าที่มีคุณภาพปลอดภัยได้มาตรฐาน และสามารถเป็นแปลงต้นแบบในการแลกเปลี่ยนเรียนรู้ได้อย่างทั่วถึงแก่เกษตรกรในจังหวัดนครราชสีมาได้อย่างต่อเนื่อง

หัวข้อ	รายละเอียด
๑. ชื่อโครงการ-กิจกรรม หลัก-กิจกรรมย่อย/รายการ	โครงการพัฒนาด้านการเกษตร : พัฒนาศักยภาพตลาดเกษตรกร เพิ่มช่องทางการกระจายสินค้าเกษตรและเชื่อมโยงตลาดจังหวัดนครราชสีมา
๒. ประเด็นการพัฒนา จังหวัด	ข้อที่ ๑ ส่งเสริมพัฒนา ยกระดับด้านการเกษตร และเกษตรแปรรูปมูลค่าสูง
๓. ชื่อแผนงาน	พัฒนาเพื่อยกระดับด้านการเกษตร
๔. แนวทางการพัฒนา	ยกระดับขีดความสามารถทางการตลาดสินค้าเกษตรให้เกษตรกร
๕. หลักการและเหตุผล	จังหวัดนครราชสีมาที่มีพื้นที่ทำการเกษตรมากที่สุดในประเทศ และมีการผลิตทางการเกษตรที่หลากหลายทั้งด้านพืช ด้านประมง ด้านปศุสัตว์ ส่งผลให้ผลิตทางการเกษตรมีจำนวนมากเกินความต้องการของตลาด ราคาผลผลิตทางการเกษตรเกิดภาวะตกต่ำ เกษตรกรไม่สามารถกระจายสินค้าเกษตรส่งผลให้รายได้ของเกษตรกรลดลง รายจ่ายมากกว่ารายรับ ขาดทุน และเพื่อเป็นการรองรับผลผลิตทางการเกษตรในการกระจายสินค้าถึงมือผู้บริโภคโดยตรง และเป็นจุดกระจายสินค้าเกษตรที่ทันสมัย และเพื่อเป็นการส่งเสริมให้เกษตรกรผู้ผลิต นำสินค้าเกษตรที่ผลิตมาจำหน่ายให้กับผู้บริโภคโดยตรง
๖. วัตถุประสงค์ของ โครงการ	๑) เพิ่มช่องทางการตลาดและจุดจำหน่ายสินค้าเกษตร สินค้าแปรรูปอย่างเป็นรูปธรรม ๒) เพิ่มการสร้างเครือข่ายและเกิดการเชื่อมโยงเครือข่ายด้านการตลาด ๓) เพิ่มจุดกระจายสินค้าเกษตรเมื่อเกิดภาวะสินค้าเกษตรล้นตลาด
๗. ตัวชี้วัดและค่าเป้าหมาย	๑) มีช่องทางการตลาดและการแหล่งจำหน่ายสินค้าเกษตร และสินค้าแปรรูปอย่างเป็นรูปธรรม ๒) มีการสร้างเครือข่ายและเกิดการเชื่อมโยงเครือข่ายด้านการตลาดเพิ่มขึ้น ๓) มีจุดกระจายสินค้าเกษตรในสถานการณ์สินค้าเกษตรล้นตลาดเพิ่มขึ้น
๘. พื้นที่เป้าหมาย	เกษตรกรผู้ผลิตและผู้จำหน่ายสินค้าเกษตรและแปรรูป จำนวน ๑๐๐ ราย พื้นที่ ๑๖ อำเภอ (อำเภอขามสะแกแสง โชคชัย ขามทะเลสอ ครบุรี โนนสูง ปักธงชัย สูงเนิน หนองบุญมาก วังน้ำเขียว บัวลาย เลิงสาง เฉลิมพระเกียรติ เมืองนครราชสีมา โนนไทย ห้วยแถลง และสีคิ้ว)
๙. กิจกรรมหลัก	๑. จัดประชุมชี้แจงเกษตรกร/สมาชิกตลาดเกษตรกรรับทราบ วัตถุประสงค์ของโครงการ จำนวน ๑๐๐ ราย ๒. แลกเปลี่ยนเรียนรู้การเชื่อมโยงตลาดกับกลุ่มเกษตรกร/สหกรณ์ที่ประสบความสำเร็จด้านการตลาด จำนวน ๑๐๐ ราย และเจ้าหน้าที่ จำนวน ๑๕ คน ๓. สนับสนุนวัสดุ/อุปกรณ์ภาคสนามในการจัดตั้งตลาดเกษตรกร แก่เป้าหมายเกษตรกรที่เข้าร่วมโครงการ ๔. จัดงานแสดงและจำหน่ายสินค้าเกษตรสินค้าแปรรูป จำนวน ๑ ครั้ง ๓ วัน ๕. การติดตามรายงานผลและการประเมินผลการดำเนินของโครงการ

หัวข้อ	รายละเอียด
๑๐. หน่วยงานดำเนินการ	สำนักงานเกษตรและสหกรณ์จังหวัดนครราชสีมา
๑๑. ระยะเวลาในการดำเนินโครงการ	ตุลาคม ๒๕๖๗ – กันยายน ๒๕๗๐
๑๒. งบประมาณ	๑,๖๑๗,๘๕๐ บาท/ปี แหล่งที่มาของงบประมาณ งบพัฒนาจังหวัดปี ๒๕๖๗
๑๓. ผลผลิต (Output)	มีตลาดเกษตรกรที่สามารถรองรับเกษตรกรที่จะนำสินค้าเกษตรมาจำหน่าย รับรองสินค้าเกษตรล้นตลาด
๑๔. ผลลัพธ์จากการดำเนินโครงการ (Outcome)	๑) มีช่องทางการตลาดและจุดจำหน่ายสินค้าเกษตร สินค้าแปรรูปอย่างเป็นรูปธรรม ๒) มีการสร้างเครือข่ายและเกิดการเชื่อมโยงเครือข่ายด้านการตลาด ๓) มีจุดกระจายสินค้าเกษตรเมื่อเกิดภาวะสินค้าเกษตรล้นตลาด

แบบ กษ. ๑-๑

ส่วนที่ ๕

(Project idea รายโครงการ)

แบบฟอร์มโครงการแบบย่อ (Project idea) ของโครงการสำคัญด้านการเกษตรและสหกรณ์ของจังหวัด
ประเด็นการพัฒนาที่ ๔ เสริมสร้างรายได้ และความมั่นคงในการประกอบอาชีพเกษตรกร

หัวข้อ	รายละเอียด
๑. ชื่อโครงการสำคัญ	โครงการส่งเสริมและพัฒนาอาชีพเพื่อแก้ไขปัญหาที่ทำกินของเกษตรกร
๒. แนวทางการพัฒนา	การปฏิบัติงาน โครงการส่งเสริมและพัฒนาอาชีพเพื่อแก้ไขปัญหาที่ทำกินของเกษตรกร ภายใต้โครงการจัดที่ดินตามนโยบายรัฐบาล
๓. หลักการและเหตุผล	รัฐบาลกำหนดนโยบายการบริหารจัดการที่ดินของประเทศเป็นไปอย่างมีประสิทธิภาพ แก้ไขปัญหาความเดือดร้อนของประชาชน และพัฒนาศักยภาพการใช้ประโยชน์ที่ดินให้เกิดประโยชน์สูงสุด สมดุลเป็นธรรมอย่างยั่งยืน ทั้งในด้านเศรษฐกิจ สังคม สิ่งแวดล้อม และความมั่นคงของประเทศ จึงเห็นชอบให้มีคณะกรรมการนโยบายที่ดินแห่งชาติประกอบด้วย นายกรัฐมนตรี เป็นประธาน และมีอนุกรรมการ ๙ คณะโดยคณะอนุกรรมการส่งเสริมพัฒนาอาชีพและการตลาด (อนุฯ ๓) มีรัฐมนตรีว่าการกระทรวงเกษตร และสหกรณ์เป็นประธาน มีอำนาจหน้าที่ส่งเสริมพัฒนาอาชีพ การตลาด และสาธารณูปโภคต่าง ๆ ในพื้นที่ที่มีการจัดคนลงแล้ว ซึ่งกรมส่งเสริมสหกรณ์ เป็นฝ่ายเลขานุการของคณะอนุฯ ๓ นี้ เพื่อให้การดำเนินการตามแผนงานรักษาความมั่นคงของฐานทรัพยากรธรรมชาติและแก้ไขปัญหาที่ดินทำกิน ภายใต้กิจกรรมส่งเสริมพัฒนาอาชีพและการตลาด บรรลุผลตามความมุ่งหมาย

	สำนักงานสหกรณ์จังหวัดนครราชสีมา จึงกำหนดการดำเนินการส่งเสริมสมาชิกสหกรณ์/กลุ่มเกษตรกร/เกษตรกรเป้าหมาย ในการส่งเสริมและพัฒนาอาชีพ เพื่อแก้ไขปัญหาที่ดินทำกินของเกษตรกร และแนะนำส่งเสริมให้สหกรณ์ที่จัดตั้งสหกรณ์แล้วให้สหกรณ์รวบรวมผลผลิตและแปรรูปขึ้นต้นเพื่อรองรับผลผลิตของสมาชิกที่จะออกสู่ตลาด
๔. วัตถุประสงค์ของโครงการ	เพื่อส่งเสริมการพัฒนาอาชีพและการตลาดในรูปแบบเศรษฐกิจชุมชนตามแนวทางเศรษฐกิจพอเพียงในพื้นที่เป้าหมายการจัดที่ดินชุมชน ภายใต้คณะกรรมการนโยบายที่ดินแห่งชาติ (คทช.)
๕. ตัวชี้วัดและค่าเป้าหมาย	๕.๑ สมาชิกสหกรณ์/กลุ่มเกษตรกร/เกษตรกรเป้าหมาย ได้รับการส่งเสริมและพัฒนาอาชีพ เพื่อแก้ไขปัญหาที่ดินทำกินของเกษตรกร จำนวน ๖ พื้นที่ ๕.๒ จัดประชุมคณะกรรมการด้านการส่งเสริมอาชีพและการตลาด ภายใต้คณะกรรมการนโยบายที่ดินจังหวัด จำนวน ๔ ครั้ง ๕.๓ แนะนำส่งเสริมสหกรณ์ที่จัดตั้งแล้วให้สหกรณ์รวบรวมผลผลิตและแปรรูปขึ้นต้น เพื่อรองรับผลผลิตของสมาชิกที่จะออกสู่ตลาด จำนวน ๓ สหกรณ์
๖. พื้นที่เป้าหมาย	๖.๑ พื้นที่เป้าหมายการส่งเสริมและพัฒนาอาชีพ เพื่อแก้ไขปัญหาที่ดินทำกินของเกษตรกร จำนวน ๖ พื้นที่ ๑) ป่าครบุรี ๒) ป่าหนองแวง และป่าดงพญาเย็น แปลงที่ ๒ ๓) ตำบลปากช่อง อำเภอปากช่อง (แปลงนายชูเกียรติ ตั้งพงษ์ปราชญ์) ๔) แปลงหมายเลขที่ ๔๘๔๓ ต.จระเข้หิน อ.ครบุรี ๕) นิคมสร้างตนเองลำตะคอง ต.หนองสาหร่าย อ.ปากช่อง ๖) นิคมสร้างตนเองพิมาย ต.นิคม อ.พิมาย ๖.๒ ประชุมคณะกรรมการด้านการส่งเสริมอาชีพและการตลาด ภายใต้คณะกรรมการนโยบายที่ดินจังหวัด ณ ห้องประชุม สำนักงานสหกรณ์จังหวัดนครราชสีมา ต.ในเมือง อ.เมือง นครราชสีมา จังหวัดนครราชสีมา ๖.๓ แนะนำ ส่งเสริม สหกรณ์ที่จัดตั้งแล้วให้สหกรณ์รวบรวมผลผลิตและแปรรูปขึ้นต้นเพื่อรองรับผลผลิตของสมาชิกที่จะออกสู่ตลาด จำนวน ๓ สหกรณ์ ๑) สหกรณ์การเกษตรปฏิรูปที่ดินปากช่อง (คทช.) จำกัด ๒) สหกรณ์การเกษตรปฏิรูปที่ดินครบุรี (คทช.) จำกัด ๓) สหกรณ์การเกษตรชุมชนตำบลกุตุโบสถ์
๗. กิจกรรมหลัก	

<p>๗.๑ กิจกรรมหลักที่ ๑ งบประมาณ หน่วยงานรับผิดชอบ หน่วยงานที่เกี่ยวข้อง</p>	<p>๗.๑ กิจกรรมหลักที่ ๑ ส่งเสริมสมาชิกสหกรณ์/กลุ่มเกษตรกร/เกษตรกรเป้าหมายในการส่งเสริมและพัฒนาอาชีพ เพื่อแก้ไขปัญหาที่ดินทำกินของเกษตรกร จำนวน ๖ พื้นที่ งบประมาณ : พ.ศ. ๒๕๖๖-๒๕๗๐ จำนวน ๔๒,๐๐๐ บาท หน่วยงานรับผิดชอบ สำนักงานสหกรณ์จังหวัดนครราชสีมา</p>
<p>๗.๒ กิจกรรมหลักที่ ๒ งบประมาณ หน่วยงานรับผิดชอบ หน่วยงานที่เกี่ยวข้อง</p>	<p>๗.๒ กิจกรรมหลักที่ ๒ ประชุมคณะทำงานด้านการส่งเสริมอาชีพและการตลาด ภายใต้คณะกรรมการนโยบายที่ดินจังหวัด จำนวน ๔ ครั้ง งบประมาณ : พ.ศ. ๒๕๖๖-๒๕๗๐ จำนวน ๒๘,๐๐๐ บาท หน่วยงานรับผิดชอบ สำนักงานสหกรณ์จังหวัดนครราชสีมา</p>
<p>๗. กิจกรรมหลัก</p>	
<p>๗.๓ กิจกรรมหลักที่ ๓ งบประมาณ หน่วยงานรับผิดชอบ หน่วยงานที่เกี่ยวข้อง</p>	<p>๗.๓ กิจกรรมหลักที่ ๓ แนะนำ ส่งเสริม สหกรณ์ที่จัดตั้งแล้วให้สหกรณ์รวบรวมผลผลิต และแปรรูปขึ้นต้นเพื่อรองรับผลผลิตของสมาชิกที่จะออกสู่ตลาด จำนวน ๓ สหกรณ์ งบประมาณ : พ.ศ. ๒๕๖๖-๒๕๗๐ จำนวน ๔๒,๐๐๐ บาท หน่วยงานรับผิดชอบ สำนักงานสหกรณ์จังหวัดนครราชสีมา</p>
<p>๘. หน่วยงานดำเนินการ</p>	<p>สำนักงานสหกรณ์จังหวัดนครราชสีมา</p>
<p>๙. ระยะเวลาในการดำเนินโครงการ</p>	<p>ปีงบประมาณ พ.ศ. ๒๕๖๖ – ๒๕๗๐</p>
<p>๑๐. งบประมาณ</p>	<p>งบประมาณรายจ่ายประจำปีงบประมาณ พ.ศ. ๒๕๖๖-๒๕๗๐ แผนงานบูรณาการพัฒนาและส่งเสริมเศรษฐกิจฐานราก โครงการส่งเสริมและพัฒนาอาชีพเพื่อแก้ไขปัญหาที่ดินทำกินของเกษตรกร กิจกรรมหลักส่งเสริมและพัฒนาอาชีพ ภายใต้โครงการจัดที่ดินตามนโยบายรัฐบาลสำนักงานสหกรณ์จังหวัดนครราชสีมา จำนวน ๗๐,๐๐๐ บาท (เจ็ดหมื่นบาทถ้วน) ดังนี้ งบประมาณ พ.ศ. ๒๕๖๖ จำนวน ๑๔,๐๐๐ บาท งบประมาณ พ.ศ. ๒๕๖๗ จำนวน ๑๔,๐๐๐ บาท งบประมาณ พ.ศ. ๒๕๖๘ จำนวน ๑๔,๐๐๐ บาท งบประมาณ พ.ศ. ๒๕๖๙ จำนวน ๑๔,๐๐๐ บาท งบประมาณ พ.ศ. ๒๕๗๐ จำนวน ๑๔,๐๐๐ บาท</p>
<p>๑๑. ผลผลิต (Output)</p>	<p>๑๑.๑ สมาชิกสหกรณ์/กลุ่มเกษตรกร/เกษตรกรเป้าหมาย ได้รับการส่งเสริมและพัฒนาอาชีพ เพื่อแก้ไขปัญหาที่ดินทำกินของเกษตรกร จำนวน ๖ พื้นที่ ๑๑.๒ จัดประชุมคณะทำงานด้านการส่งเสริมอาชีพและการตลาด ภายใต้คณะกรรมการนโยบายที่ดินจังหวัด ภายในปีงบประมาณ จำนวน ๔ ครั้ง เป้าหมาย ครั้งละ ๔๐ ราย ๑๑.๓ แนะนำ ส่งเสริม สหกรณ์ที่จัดตั้งแล้วให้สหกรณ์รวบรวมผลผลิตและแปรรูปขึ้นต้น เพื่อรองรับผลผลิตของสมาชิกที่จะออกสู่ตลาด จำนวน ๓ สหกรณ์</p>

๑๒. ผลลัพธ์จากการดำเนินโครงการ (Outcome)	๑) รายได้ของสมาชิกสหกรณ์/กลุ่มเกษตรกรที่เข้าร่วมโครงการเพิ่มขึ้น ๒) สหกรณ์มีบทบาทในการรวบรวมผลผลิต และการแปรรูปขั้นต้นจากผลผลิตของสมาชิกสหกรณ์
--	---

แบบ กษ. ๑-๑

ส่วนที่ ๕

(Project idea รายโครงการ)

แบบฟอร์มโครงการแบบย่อ (Project idea) ของโครงการสำคัญด้านการเกษตรและสหกรณ์ของจังหวัด

ประเด็นการพัฒนาที่ ๔ เสริมสร้างรายได้ และความมั่นคงในการประกอบอาชีพเกษตรกรกรม

หัวข้อ	รายละเอียด
๑. ชื่อโครงการสำคัญ	โครงการผลิตและปล่อยปลากินพืชในแหล่งน้ำธรรมชาติของจังหวัดนครราชสีมา
๒. แนวทางการพัฒนา	พัฒนาแหล่งการเรียนรู้ทางเกษตรและถ่ายทอดองค์ความรู้
๓. หลักการและเหตุผล	เพิ่มผลผลิตสัตว์น้ำในแหล่งน้ำธรรมชาติ รวมทั้งฟื้นฟู คุ้มครองและสร้างเสริมแหล่งที่อยู่อาศัยสัตว์น้ำตลอดถึงบูรณาการและสนับสนุนการมีส่วนร่วม และสร้างเครือข่ายเพื่อให้เกิดการบริหารจัดการประมงอย่างมีประสิทธิภาพ
๔. วัตถุประสงค์ของโครงการ	เกษตรกรได้รับการพัฒนาให้มีความเข้มแข็ง พึ่งพาตนเองได้ มีความภาคภูมิใจในอาชีพเกษตรกรรมและมีคุณภาพชีวิตที่ดี
๕. ตัวชี้วัดและค่าเป้าหมาย	ผลิตภัณฑ์มวลรวมทางการเกษตรของจังหวัดนครราชสีมา เพิ่มขึ้น ร้อยละ ๓
๖. พื้นที่เป้าหมาย	๓๒ อำเภอ
๗. กิจกรรมหลัก	ผลิตพันธุ์ปลากินพืชปล่อยแหล่งน้ำ จำนวน ๓,๐๐๐,๐๐๐ ตัว
๗.๑ กิจกรรมหลักที่ ๑ งบประมาณ หน่วยงานรับผิดชอบ หน่วยงานที่เกี่ยวข้อง	งบประมาณ ๑,๐๕๐,๐๐๐ บาท หน่วยงานรับผิดชอบ ศูนย์วิจัยและพัฒนาประมงน้ำจืด นครราชสีมา สำนักงานประมงจังหวัดนครราชสีมา กองวิจัยและพัฒนาประมงน้ำจืด กรมประมง
๗.๒ กิจกรรมหลักที่ ๒ งบประมาณ หน่วยงานรับผิดชอบ หน่วยงานที่เกี่ยวข้อง	
๘. หน่วยงานดำเนินการ	ศูนย์วิจัยและพัฒนาประมงน้ำจืดนครราชสีมา, สำนักงานประมงจังหวัดนครราชสีมา กองวิจัยและพัฒนาประมงน้ำจืด กรมประมง
๙. ระยะเวลาในการดำเนินโครงการ	ตุลาคม ๒๕๖๗ - กันยายน ๒๕๖๘
๑๐. งบประมาณ	๑,๐๕๐,๐๐๐ บาท กรมประมง
๑๑. ผลผลิต (Output)	จำนวนฟาร์มที่เข้าตรวจประเมิน
๑๒. ผลลัพธ์จากการดำเนินโครงการ (Outcome)	ผลิตภัณฑ์มวลรวมทางการเกษตรของจังหวัดนครราชสีมา เพิ่มขึ้นร้อยละ ๓

