



# ข้อมูลพื้นฐาน ด้านการเกษตร

จังหวัดนครสวรรค์ ปี 2565



กลุ่มสารสนเทศการเกษตร  
สำนักงานเกษตรและสหกรณ์จังหวัดนครสวรรค์



## คำนำ

ข้อมูลพื้นฐานด้านการเกษตรจังหวัดนครสวรรค์ จัดทำขึ้นเพื่อรวบรวมสถิติข้อมูลพื้นฐานด้านการเกษตร และข้อมูลทั่วไปของจังหวัดนครสวรรค์ ภายในเอกสารจะประกอบด้วยข้อมูล ดังนี้ ๑) ข้อมูลทั่วไปและข้อมูลด้านการเกษตรที่สำคัญของจังหวัดนครสวรรค์ ๒) ข้อมูลเศรษฐกิจและสังคม ๓) ข้อมูลการจัดการทรัพยากรภาคการเกษตร โดยมีวัตถุประสงค์ เพื่อใช้เป็นฐานข้อมูลในการบริหารจัดการ การวางแผนและสำหรับเป็นข้อมูลประกอบการจัดทำแผนพัฒนาจังหวัด/กลุ่มจังหวัด แผนปฏิบัติราชการ แผนพัฒนาการเกษตรและสหกรณ์ของจังหวัด หรือใช้ตามวัตถุประสงค์ของส่วนราชการอื่นที่เกี่ยวข้อง

สำนักงานเกษตรและสหกรณ์จังหวัดนครสวรรค์ หวังเป็นอย่างยิ่งว่าข้อมูลพื้นฐานด้านการเกษตรจังหวัดนครสวรรค์ ที่จัดทำขึ้นนี้จะเป็นประโยชน์ต่อหน่วยงานราชการ ภาคเอกชน สถาบันการศึกษา และผู้ที่สนใจ และขอขอบพระคุณหน่วยงานที่ให้ข้อมูลทุกหน่วยงาน ที่ให้ความอนุเคราะห์ข้อมูลดังกล่าวไว้ ณ โอกาสนี้

กลุ่มสารสนเทศการเกษตร  
สำนักงานเกษตรและสหกรณ์จังหวัดนครสวรรค์  
กรกฎาคม ๒๕๖๖

## สารบัญ

### หน้า

<b>บทที่ ๑ ข้อมูลทั่วไปและข้อมูลด้านการเกษตรที่สำคัญของจังหวัดนครสวรรค์</b>	
- ที่ตั้ง ขนาดพื้นที่และอาณาเขตการปกครอง	๑
- ลักษณะภูมิประเทศ	๒
- ลักษณะภูมิอากาศ	๒
- ทรัพยากรธรรมชาติและสิ่งแวดล้อม	๖
- ข้อมูลเชิงสถิติที่สำคัญเชิงพื้นที่	๒๓
<b>บทที่ ๒ ข้อมูลเศรษฐกิจและสังคม</b>	
ตารางที่ ๑ รายได้ของประชากรเฉลี่ยต่อคนต่อปี จำแนกรายอำเภอ ปี พ.ศ. ๒๕๕๙ - ๒๕๖๔	๓๓
ตารางที่ ๒ สรุปรายได้ - รายจ่าย และตัวชี้วัดเศรษฐกิจครัวเรือน	๓๔
ตารางที่ ๓ การแบ่งประเภทสหกรณ์ ปี ๒๕๖๕	๓๕
ตารางที่ ๔ ข้อมูลเกษตรกรและองค์กรเกษตรกร (๓ก) Smart Farmer และ Young Smart Farmer จังหวัดนครสวรรค์	๓๖
ตารางที่ ๕ ข้อมูลอาสาด้านการเกษตร ปี ๒๕๖๕	๓๗
ตารางที่ ๖ จำนวนผู้ผลิต ผู้ประกอบการ OTOP ของจังหวัดนครสวรรค์ ประจำปี พ.ศ. ๒๕๕๗ - ๒๕๖๔	๓๘
ตารางที่ ๗ กลุ่มอุตสาหกรรมในเขตจังหวัดนครสวรรค์ ปี ๒๕๖๕	๓๙
ตารางที่ ๘ การปฏิรูปที่ดินของสำนักงานการปฏิรูปที่ดินจังหวัดนครสวรรค์ ปี ๒๕๖๕ (ที่ดินทำกิน)	๔๐
ตารางที่ ๙ การใช้ที่ดินเพื่อการเกษตรแยกตามรายอำเภอ จังหวัดนครสวรรค์ ปี ๒๕๖๕	๔๓
<b>บทที่ ๓ ข้อมูลการจัดการทรัพยากรภาคการเกษตร</b>	
ตารางที่ ๑๐ สถานการณ์การปลูกพืชผัก จังหวัดนครสวรรค์ ปี ๒๕๖๕	๔๔
ตารางที่ ๑๑ ราคาพืชไร่เฉลี่ยรายเดือนที่เกษตรกรขายได้ที่ไร่นา จังหวัดนครสวรรค์ ปี ๒๕๖๕	๔๖
ตารางที่ ๑๒ ข้อมูลการตลาดปศุสัตว์จังหวัดนครสวรรค์ ปี ๒๕๖๕	๔๗
ตารางที่ ๑๓ จำนวนปศุสัตว์และจำนวนเกษตรกรผู้เลี้ยงสัตว์จังหวัดนครสวรรค์ ปี พ.ศ. ๒๕๖๕	๔๘
ตารางที่ ๑๔ จำนวนสัตว์ปีก และจำนวนเกษตรกรผู้เลี้ยงสัตว์ปีก จังหวัดนครสวรรค์ ปี ๒๕๖๕	๔๙
ตารางที่ ๑๕ จำนวนเกษตรกรผู้เลี้ยงสัตว์และจำนวนพื้นที่เลี้ยงสัตว์จังหวัดนครสวรรค์ ปี พ.ศ. ๒๕๖๕	๕๐
ตารางที่ ๑๖ การจำแนกพื้นที่การประมง ปี ๒๕๖๕	๕๑
ตารางที่ ๑๗ ปริมาณน้ำฝนและจำนวนวันฝนตกของจังหวัดนครสวรรค์ ปี ๒๕๕๕ - ๒๕๖๕	๕๒
ตารางที่ ๑๘ ระดับบ่อน้ำของจังหวัดนครสวรรค์ในรอบปี ๒๕๕๕ - ๒๕๖๕	๕๓
ตารางที่ ๑๙ ระดับความชื้นสัมพัทธ์ในรอบปีของจังหวัดนครสวรรค์ พ.ศ.๒๕๕๕ - ๒๕๖๕	๕๔
ตารางที่ ๒๐ บัญชีโครงการสูบน้ำด้วยไฟฟ้าในเขตจังหวัดนครสวรรค์ ที่ส่งน้ำช่วยเหลือพื้นที่เพาะปลูกในปี ๒๕๖๕	๕๕
ตารางที่ ๒๑ บัญชีพื้นที่โครงการชลประทานขนาดใหญ่ ปี ๒๕๖๕	๕๘

## สารบัญ(ต่อ)

	หน้า
ตารางที่ ๒๒ โครงการชลประทานขนาดกลาง ปี ๒๕๖๕	๕๙
ตารางที่ ๒๓ พื้นที่ชลประทานขนาดเล็ก ปี ๒๕๖๕	๖๑
ตารางที่ ๒๔ ผลิตภัณฑ์จังหวัด ตามราคาประจำปี จำแนกตามสาขาการผลิต จังหวัดนครสวรรค์	๖๙
ตารางที่ ๒๕ แสดงรายชื่อตำบลในเขตจังหวัดนครสวรรค์แยกตามลุ่มน้ำ	๗๐
ตารางที่ ๒๖ จำนวนโรงสี ทำข้าว ร้านค้าส่งและผู้ค้าข้าวประเภทส่งออกที่ได้รับอนุญาต ให้ประกอบการ	๗๑

\*\*\*\*\*

## ส่วนที่ ๑

### ข้อมูลทั่วไปและข้อมูลด้านการเกษตรที่สำคัญของจังหวัดนครสวรรค์

**นครสวรรค์** เป็นเมืองโบราณซึ่งสันนิษฐานว่าตั้งขึ้นในสมัยกรุงสุโขทัยเป็นราชธานี โดยมีปรากฏชื่อในศิลาจารึกเรียกว่า **เมืองพระบาง** เป็นเมืองหน้าด่านสำคัญในการทำศึกสงครามมาทุกสมัย ตั้งแต่สมัยกรุงสุโขทัย กรุงธนบุรี จนถึงกรุงรัตนโกสินทร์ ตัวเมืองดั้งเดิมตั้งอยู่บริเวณเชิงเขาขาด (เขาฤๅษี) จรดวัดหัวเมือง (วัดนครสวรรค์) ยังมีเชิงเทินดินเป็นแนวปรากฏอยู่ **เมืองพระบาง** ต่อมาได้เปลี่ยนเป็น **เมืองขอนแก่น** เพราะตัวเมืองตั้งอยู่บนฝั่งตะวันตกของแม่น้ำเจ้าพระยา และหันหน้าเมืองไปทางแม่น้ำซึ่งอยู่ทางทิศตะวันออก ทำให้แสงอาทิตย์ส่องเข้าหน้าเมืองตลอดเวลา แต่ภายหลังได้เปลี่ยนเป็น **เมืองนครสวรรค์** เป็นศุภนิมิตอันดี

**นครสวรรค์** มีชื่อเรียกเป็นที่รู้จักแพร่หลายมาแต่เดิมว่า **ปากน้ำโพ** โดยปรากฏเรียกกันมาตั้งแต่ในสมัยกรุงศรีอยุธยา ตามประวัติศาสตร์ในคราวที่พระเจ้าหงสาวดีบุเรงนองยกทัพมาตีกรุงศรีอยุธยา ครั้งสมัยสมเด็จพระมหาจักรพรรดิ กองทัพเรือจากกรุงศรีอยุธยาได้ยกไปรบทัพข้าศึกที่ **ปากน้ำโพ** แต่ด้านทัพข้าศึกไม่ไหว จึงล่าถอยกลับไป

ที่มาของคำว่า **ปากน้ำโพ** สันนิษฐานได้ ๒ ประการ คือ อาจมาจากคำว่า **ปากน้ำไหล** เพราะเป็นที่ปากน้ำปิง ยม และน่าน มาไหลรวมกันเป็น **ต้นแม่น้ำเจ้าพระยา** หรืออีกประการหนึ่ง คือ มีต้นโพธิ์ขนาดใหญ่อยู่ตรงปากน้ำในบริเวณวัดโพธิ์ ซึ่งเป็นที่ตั้งศาลเจ้าพ่อกวอนอยู่ในปัจจุบัน จึงเรียกกันว่า **ปากน้ำโพธิ์** ก็อาจเป็นไปได้

ในสมัย **พระบาทสมเด็จพระพุทธยอดฟ้าจุฬาโลกมหาราช** ได้ทรงนำพระพุทธรูปชื่อ **พระบาง** มาค้างไว้ที่เมืองนี้ ต่อมาไทยรบทัพจับศึกกับพม่าและปราบหัวเมืองฝ่ายเหนือที่แข็งเมืองยกมาตีกรุงศรีอยุธยา และตอนต้นกรุงเทพฯ กองทัพไทยได้ยกเคลื่อนที่ขึ้นมาเลือกนครสวรรค์ (ที่เคยเป็นโรงทหารเก่าหลังโรงเหล้าปัจจุบัน) เป็นที่ตั้งทัพหลวงแล้วตัดแปลงชุดคู่ประตูหอรบ จากตะวันตกตลาดสะพานดำไปบ้านสันคูไปถึงทุ่งสันคูเดี๋ยวนี้ ยังปรากฏแนวคูอยู่ เมื่อข้าศึกยกลงมาจากทุ่งหนองเบน หนองสังข์ สลกบาตร และตะวันออกเฉียงใต้ของลาดยาวมาเหนือทุ่งสันคู เมื่อฤดูแล้งเป็นที่ดอนขาดน้ำ ถ้าฝนตกน้ำก็หลากเข้ามาอย่างแรงท่วมข้าศึก ทัพไทยยกทัพตีตลบหลัง พม่าวิ่งหนีผ่านช่องเขานี้จึงได้ชื่อว่า **เขาช่องขาด** มาจนบัดนี้

เมื่อ พ.ศ. ๒๔๓๘ พระบาทสมเด็จพระจุลจอมเกล้าเจ้าอยู่หัวรวมเมืองบริเวณรอบๆ จังหวัดนครสวรรค์ จัดตั้งเป็นมณฑลนครสวรรค์ หลังเปลี่ยนแปลงการปกครองกลายเป็นหน่วยราชการบริหารส่วนภูมิภาค ตามพระราชบัญญัติระเบียบบริหารแห่งราชอาณาจักรสยาม พ.ศ. ๒๔๗๖

### ลักษณะทางกายภาพ

#### ๑) ที่ตั้ง ขนาดพื้นที่และอาณาเขตการปกครอง

จังหวัดนครสวรรค์ เป็นจังหวัดที่ตั้งอยู่ในภาคเหนือตอนล่างของประเทศ ตั้งอยู่ประมาณละติจูดที่ ๑๕.๕ - ๑๖.๗ องศาเหนือ และลองจิจูดที่ ๙๙.๗-๑๐๐.๔ องศาตะวันออก ระยะทางจากกรุงเทพฯ ถึงจังหวัดนครสวรรค์ตามเส้นทางหลวงสายพหลโยธิน (สายที่ ๑) ๒๓๗ กิโลเมตร หรือระยะทางตามทางรถไฟ ๒๕๐ กิโลเมตร พื้นที่อยู่สูงจากระดับน้ำทะเล ๓๐ เมตร

พื้นที่ของจังหวัด ๙,๕๙๗.๖๗๗ ตารางกิโลเมตร หรือ ๕,๙๙๘,๕๔๘ ไร่ มากเป็นอันดับ ๙ ของภาคเหนือ **ที่ตั้งและอาณาเขต** ติดต่อกับจังหวัดต่างๆ ดังนี้

**ทิศเหนือ** ติดต่อกับ อำเภอบางศิลาทอง อำเภอลาดยาว อำเภอลำลูกขัน อำเภอบึงสามัคคี จังหวัดกำแพงเพชร อำเภอบึงนาราง อำเภोधทะเล อำเภอบางมูลนาก อำเภอดงเจริญ จังหวัดพิจิตร

**ทิศตะวันออก** ติดต่อกับ อำเภอชนแดน อำเภอ빙สามพัน อำเภอวิเชียรบุรี จังหวัดเพชรบูรณ์ อำเภอโคกเจริญ อำเภอหนองม่วง จังหวัดลพบุรี

**ทิศใต้** ติดต่อกับ อำเภออินทร์บุรี จังหวัดสิงห์บุรี อำเภอบ้านหมี่ จังหวัดลพบุรี อำเภอสรรพยา อำเภอมนोरมย์ อำเภอเมืองชัยนาท จังหวัดชัยนาท

**ทิศตะวันตก** ติดต่อกับ อำเภอเมืองอุทัยธานี อำเภอทัพทัน อำเภอสว่างอารมณ์ อำเภอลานสัก อำเภอบ้านไร่ จังหวัดอุทัยธานี อำเภออุ้มผาง จังหวัดตาก



## ๒) ลักษณะภูมิประเทศ

ลักษณะภูมิศาสตร์โดยทั่วไปส่วนใหญ่เป็นที่ราบลุ่มเหมาะแก่การเกษตร เป็นที่ราบประมาณ ๓ ใน ๔ ของพื้นที่จังหวัด มีแม่น้ำสายสำคัญคือ แม่น้ำปิง แม่น้ำยม และ แม่น้ำน่าน ไหลมารวมกันเป็นแม่น้ำเจ้าพระยา ผ่านช่วงกลางของจังหวัด และมีเพียง ๖ อำเภอที่ตั้งอยู่บนแม่น้ำสายหลัก สภาพภูมิประเทศทางด้านทิศตะวันตก ของจังหวัด มีภูเขาสลับซับซ้อนและเป็นป่าทึบในเขตอำเภอลาดยาว อำเภอแม่เืองก อำเภอแม่เืองและอำเภอชุมตาบง พื้นที่ป่าของจังหวัดเป็นสภาพป่าที่เชื่อมโยงติดต่อกับป่าห้วยขาแข้งของจังหวัดอุทัยธานี ในส่วนทางใต้ ของอำเภอแม่เืองก ส่วนตอนบนของอำเภอแม่เืองกและอำเภอลาดยาวเป็นส่วนติดต่อกับป่าทึบของจังหวัดตาก ที่เชื่อมโยงไปถึงป่าทุ่งใหญ่นเรศวรของจังหวัดกาญจนบุรี ส่วนด้านตะวันออกของจังหวัด อำเภอหนองบิวและอำเภอโพศาลี เป็นพื้นที่ราบลาดเทติดต่อกับเทือกเขาเพชรบูรณ์

สภาพพื้นที่ส่วนใหญ่ของจังหวัด เป็นที่ราบค่อนข้างเรียบแคบบริเวณที่ราบลุ่มแม่น้ำโดยเฉพาะตอนกลางของจังหวัด ซึ่งอยู่ในเขตอำเภอเมืองนครสวรรค์ อำเภอบรรพตพิสัย อำเภอชุมแสวง อำเภอท่าตะโก อำเภอโกรกพระ อำเภอเก้าเือง และอำเภอพยุหะคีรี สภาพพื้นที่ทางทิศตะวันตก (เขตอำเภอลาดยาว อำเภอแม่เืองก อำเภอแม่เืองและอำเภอชุมตาบง) และทิศตะวันออก (เขตอำเภอหนองบิว อำเภอโพศาลี อำเภอตากฟ้าและอำเภอตากลี) มีลักษณะเป็นแบบลอนลูกคลื่น ยกตัวขึ้นจากตอนกลางของจังหวัดสูงจากระดับน้ำทะเลปานกลาง ๒๐ - ๑๐๐ เมตร

## ๓) ลักษณะภูมิอากาศ

อยู่ภายใต้อิทธิพลของมรสุม ๒ ชนิด คือ มรสุมตะวันออกเฉียงเหนือซึ่งพัดจากทิศตะวันออกเฉียงเหนือปกคลุมในช่วงฤดูหนาว ทำให้จังหวัดนครสวรรค์ประสบกับสภาวะหนาวเย็นและแห้งกับมรสุมตะวันตกเฉียงใต้ซึ่งพัดปกคลุมในช่วงฤดูฝน ทำให้มีฝนและอากาศชุ่มชื้น

## **ฤดูกาล**

พิจารณาตามลักษณะลมฟ้าอากาศของประเทศไทย แบ่งฤดูกาลของจังหวัดนครสวรรค์ออกเป็น ๓ ฤดู ดังนี้

**ฤดูหนาว** เริ่มตั้งแต่กลางเดือนตุลาคมถึงกลางเดือนกุมภาพันธ์ซึ่งเป็นฤดูมรสุมตะวันออกเฉียงเหนือ ความกดอากาศสูงจากประเทศจีนซึ่งมีคุณสมบัติเย็นและแห้งจะแผ่ลงมาปกคลุมประเทศไทยในช่วงนี้ แต่เนื่องจากจังหวัดนครสวรรค์ตั้งอยู่ทางตอนบนสุดของภาคกลางอิทธิพลของบริเวณความกดอากาศสูงจากประเทศจีนที่แผ่ลงมาปกคลุมในช่วงฤดูหนาวจะช้ากว่าภาคเหนือและภาคตะวันออกเฉียงเหนือ ทำให้อากาศหนาวเย็นช้ากว่าสองภาคดังกล่าว แต่ก็จะหนาวเย็นเร็วกว่าจังหวัดอื่นๆ ในภาคกลางด้วยกัน โดยเริ่มมีอากาศหนาวเย็นประมาณเดือนพฤศจิกายนเป็นต้นไป

**ฤดูร้อน** เริ่มเมื่อมรสุมตะวันออกเฉียงเหนือสิ้นสุดลง คือประมาณกลางเดือนกุมภาพันธ์ถึงกลางเดือนพฤษภาคม ในระยะนี้จะมีหย่อมความกดอากาศต่ำเนื่องจากความร้อนปกคลุมประเทศไทยตอนบน ประกอบกับลมที่พัดปกคลุมประเทศไทยในช่วงนี้เป็นลมฝ่ายใต้ ทำให้มีอากาศร้อนอบอ้าวทั่วไป โดยมีอากาศร้อนจัดอยู่ในเดือนเมษายน

**ฤดูฝน** เริ่มตั้งแต่กลางเดือนพฤษภาคมถึงกลางเดือนตุลาคม ซึ่งเป็นช่วงที่มรสุมตะวันตกเฉียงใต้ พัดปกคลุมประเทศไทย ร่องความกดอากาศต่ำที่พัดผ่านบริเวณภาคใต้ของประเทศไทยจะเลื่อนขึ้นมาพัดผ่านบริเวณภาคกลาง และภาคเหนือเป็นลำดับในระยะนี้ทำให้มีฝนตกชุกขึ้นตั้งแต่กลางเดือนพฤษภาคมเป็นต้นไป โดยเดือนกันยายนเป็นเดือนที่มีฝนตกชุกที่สุดในรอบปีและเป็นช่วงที่มีความชื้นสูง

## **อุณหภูมิต่ำ**

จังหวัดนครสวรรค์อยู่บริเวณตอนบนสุดของภาคกลางและมีพื้นที่ส่วนใหญ่เป็นที่ราบลุ่ม มีป่าไม้มาก และมีภูเขาสลับซับซ้อนทางด้านตะวันตกของจังหวัด จึงมีอุณหภูมิต่ำค่อนข้างสูงและอากาศร้อนอบอ้าวมาก ในฤดูร้อน ส่วนในฤดูหนาวอากาศค่อนข้างจะหนาวเย็น โดยเฉพาะบริเวณตอนบนของจังหวัดและบริเวณเทือกเขาทางตะวันตกของจังหวัดซึ่งเป็นป่าที่บอบอากาศจะหนาวเย็นมากกว่า อุณหภูมิต่ำสุดที่วัดได้ระหว่าง ๒๖ - ๒๘ องศาเซลเซียส และเคยตรวจวัดอุณหภูมิต่ำที่สุดได้ ๖.๑ องศาเซลเซียส เมื่อวันที่ ๑๓ มกราคม ๒๕๔๘ ส่วนอุณหภูมิต่ำสุดที่วัดได้ ๔๓.๗ องศาเซลเซียส เมื่อวันที่ ๗ พฤษภาคม ๒๕๕๔

## **ฝน**

ฝนที่ตกในจังหวัดนี้ส่วนใหญ่เป็นฝนที่เกิดจากมรสุมตะวันตกเฉียงใต้ จะเริ่มตกประมาณกลางเดือนพฤษภาคมไปจนถึงเดือนตุลาคม ส่วนมากเป็นฝนที่ตกในตอนบ่ายและค่ำ สำหรับฝนที่เกิดจากพายุดีเปรสชันนั้นมีส่วนน้อยและตกเป็นบริเวณกว้างติดต่อกันเป็นเวลานาน ทำให้มีปริมาณมากและอาจเกิดน้ำท่วมได้ ปริมาณฝนรวมตลอดปีประมาณ ๑,๐๐๐ - ๑,๒๐๐ มิลลิเมตร เว้นแต่ทางด้านตะวันตกของจังหวัดบริเวณอำเภอแม่วงก์ที่มีลักษณะภูมิประเทศเป็นป่าที่บอบและเทือกเขาสลับซับซ้อนจึงมีปริมาณฝนรวมตลอดปีมากกว่า ๑,๒๐๐ มิลลิเมตร ปริมาณฝนตลอดปี ๑,๑๔๙.๗ มิลลิเมตร และมีฝนตก ๑๑๒ วัน สำหรับเดือนที่มีฝนตกมากที่สุดนี้คือเดือนกันยายน มีปริมาณฝนเฉลี่ย ๒๓๗ มิลลิเมตร และมีฝนตก ๑๙ วัน ปริมาณฝนมากที่สุด ๑ วัน วัดได้ ๑๕๐.๑ มิลลิเมตร เมื่อวันที่ ๑๐ พฤษภาคม ๒๕๕๒

## **พายุหมุนเขตร้อน**

พายุหมุนเขตร้อนที่เคลื่อนผ่านเข้าสู่บริเวณจังหวัดนครสวรรค์ ส่วนใหญ่เป็นพายุดีเปรสชันที่อ่อนกำลังลงจากพายุโซนร้อนและความรุนแรงมีไม่มากนัก แต่ส่งผลให้มีฝนตกหนักและเกิดน้ำท่วมบางพื้นที่ รวมถึงเกิดความเสียหายต่อสาธารณูปโภคต่างๆ ได้ ส่วนตั้งแต่เดือนมิถุนายนเป็นต้นไปพายุหมุนเขตร้อนที่มีอิทธิพล ต่อจังหวัดนครสวรรค์ส่วนใหญ่เกิดในทะเลจีนใต้และมีบางส่วนเกิดทางมหาสมุทรแปซิฟิกเหนือ

ด้านตะวันตก เคลื่อนตัวผ่านประเทศเวียดนามและลาวเข้ามาทางภาคตะวันออกเฉียงเหนือของประเทศไทย หากพายุดังกล่าว ยังคงมีกำลังแรงอาจเคลื่อนตัวเลยไปถึงภาคเหนือหรือตรงมายังภาคกลางโดยเฉพาะ เดือนกันยายนและตุลาคม จากสถิติในคาบ ๖๘ ปี ตั้งแต่ พ.ศ. ๒๔๙๔ - ๒๕๖๑ พบว่ามีพายุหมุนเขตร้อน เคลื่อนผ่านจังหวัดนครสวรรค์ ทั้งหมด ๑๐ ลูก ซึ่งขณะเคลื่อนผ่านมีกำลังแรงเป็นพายุดีเปรสชันทั้งหมด โดยเคลื่อนเข้ามาในเดือนสิงหาคม ๑ ลูก (๒๕๐๘) เดือนกันยายน ๕ ลูก (๒๕๐๒, ๒๕๑๒, ๒๕๑๕, ๒๕๒๑, ๒๕๒๒) เดือนตุลาคม ๓ ลูก (๒๕๑๐, ๒๕๑๓, ๒๕๓๓) และเดือนพฤศจิกายน ๑ ลูก (๒๕๑๗)

### ที่ตั้งสถานีอุตุนิยมวิทยาในจังหวัดนครสวรรค์

สภาวะอากาศที่จัดทำขึ้นทั้งหมดนี้ได้มาจากผลการตรวจของสถานีอุตุนิยมวิทยานครสวรรค์ (ประมาณละติจูด ๑๕ องศา ๔๐ ลิปดา เหนือ ลองจิจูด ๑๐๐ องศา ๑๐ ลิปดา ตะวันออก สูงจากระดับน้ำทะเลปานกลาง ๓๔ เมตร) และสถานีอุตุนิยมวิทยานครสวรรค์ (กลุ่มงานเกษตร) (ประมาณละติจูด ๑๕ องศา ๐๓ ลิปดา เหนือ ลองจิจูด ๑๐๐ องศา ๐๕ ลิปดา ตะวันออก สูงจากระดับน้ำทะเลปานกลาง ๘๖.๗ เมตร) ซึ่งได้ทำการตรวจสอบประกอบอุตุนิยมวิทยาต่างๆ วันละ ๘ เวลา คือ ๐๑.๐๐, ๐๔.๐๐, ๐๗.๐๐, ๑๐.๐๐, ๑๓.๐๐, ๑๖.๐๐, ๑๙.๐๐ และ ๒๒.๐๐ น. แล้วส่งรายงานผลการตรวจไปยังกรมอุตุนิยมวิทยาเพื่อรวบรวม และจัดทำข้อมูลสถิติภูมิอากาศ ซึ่งสามารถติดต่อขอข้อมูลได้โดยตรงกับสถานีฯ ตามที่อยู่ดังนี้

สถานีอุตุนิยมวิทยานครสวรรค์ ตั้งอยู่ใกล้บริเวณสนามบิน เลขที่ ๓๖/๑๓ หมู่ที่ ๑ ต.นครสวรรค์ออก อ.เมือง จ.นครสวรรค์ ๖๐๐๐๐ โทร. (๐๕๖) ๒๕๕๘๖๙

สถานีอุตุนิยมวิทยานครสวรรค์ (กลุ่มงานเกษตร) ตั้งอยู่ภายในศูนย์วิจัยพืชไร่ นครสวรรค์ ต.สุขสำราญ อ.ตากฟ้า จ.นครสวรรค์ ๖๐๑๙๐ โทร. (๐๕๖) ๒๔๑๔๔๗

- หมายเหตุ** - สถิติภูมิอากาศที่เป็นค่าเฉลี่ยใช้ข้อมูล คาบ ๓๐ ปี ตั้งแต่ พ.ศ. ๒๕๒๔ - ๒๕๕๓  
 - สถิติภูมิอากาศที่มีค่าเป็นที่สุดใช้ข้อมูล ตั้งแต่ พ.ศ. ๒๔๙๔ - ๒๕๖๔  
 - ค่าเฉลี่ยของปริมาณฝน คาบ ๓๐ ปี (พ.ศ.๒๕๒๔-๒๕๕๓) ฝนรวม ๑,๑๔๙.๗ มิลลิเมตร  
 จำนวนวัน ๑๑๒.๑ วัน

ค่าปกติของปริมาณน้ำฝน (เฉลี่ยคาบ ๓๐ ปี : พ.ศ. ๒๕๒๔ - ๒๕๕๓)													
	ม.ค.	ก.พ.	มี.ค.	เม.ย.	พ.ค.	มิ.ย.	ก.ค.	ส.ค.	ก.ย.	ต.ค.	พ.ย.	ธ.ค.	รายปี
นครสวรรค์	๔.๓	๑๑.๙	๓๓.๑	๖๓.๗	๑๕๐.๗	๑๓๗.๓	๑๔๘.๐	๑๗๘.๓	๒๓๗.๐	๑๕๓.๔	๒๗.๔	๔.๖	๑,๑๔๙.๗
ค่าปกติของจำนวนวันที่มีฝนตก (เฉลี่ย ๓๐ ปี : พ.ศ. ๒๕๒๔ - ๒๕๕๓)													
	ม.ค.	ก.พ.	มี.ค.	เม.ย.	พ.ค.	มิ.ย.	ก.ค.	ส.ค.	ก.ย.	ต.ค.	พ.ย.	ธ.ค.	รายปี
นครสวรรค์	๑.๐	๑.๔	๓.๑	๕.๘	๑๓.๖	๑๔.๗	๑๖.๖	๑๘.๕	๑๘.๙	๑๔.๐	๓.๖	๐.๙	๑๑๒.๑
ค่าปกติของอุณหภูมิต่ำสุด (เฉลี่ยคาบ ๓๐ ปี : พ.ศ. ๒๕๒๔ - ๒๕๕๓)													
	ม.ค.	ก.พ.	มี.ค.	เม.ย.	พ.ค.	มิ.ย.	ก.ค.	ส.ค.	ก.ย.	ต.ค.	พ.ย.	ธ.ค.	รายปี
นครสวรรค์	๑๙.๓	๒๒.๒	๒๔.๗	๒๖.๑	๒๕.๗	๒๕.๔	๒๕.๑	๒๔.๘	๒๔.๕	๒๔.๐	๒๑.๘	๑๘.๘	๒๓.๕
ค่าปกติของอุณหภูมิสูงสุด (เฉลี่ยคาบ ๓๐ ปี : พ.ศ. ๒๕๒๔ - ๒๕๕๓)													
	ม.ค.	ก.พ.	มี.ค.	เม.ย.	พ.ค.	มิ.ย.	ก.ค.	ส.ค.	ก.ย.	ต.ค.	พ.ย.	ธ.ค.	รายปี
นครสวรรค์	๓๒.๙	๓๕.๒	๓๗.๐	๓๘.๑	๓๕.๙	๓๔.๘	๓๔.๑	๓๓.๖	๓๓.๑	๓๒.๕	๓๒.๑	๓๑.๔	๓๔.๒
ค่าปกติของอุณหภูมิ (เฉลี่ยคาบ ๓๐ ปี : พ.ศ. ๒๕๒๔ - ๒๕๕๓)													
	ม.ค.	ก.พ.	มี.ค.	เม.ย.	พ.ค.	มิ.ย.	ก.ค.	ส.ค.	ก.ย.	ต.ค.	พ.ย.	ธ.ค.	รายปี
นครสวรรค์	๒๖.๑	๒๘.๗	๓๐.๘๕	๓๒.๑	๓๐.๘	๓๐.๑	๒๙.๖	๒๘.๒	๒๘.๘	๒๘.๒๕	๒๖.๙๕	๒๕.๑	๒๘.๘๘

ข้อมูล : สถานีอุตุนิยมวิทยานครสวรรค์



อุณหภูมิสูงสุด อุณหภูมิต่ำสุด อุณหภูมิเฉลี่ย ความชื้นสัมพัทธ์  
รายเดือนของปี พ.ศ. ๒๕๖๔ และ พ.ศ. ๒๕๖๕ จังหวัดนครสวรรค์

ลำดับ ที่	เดือน	พ.ศ. ๒๕๖๔				พ.ศ. ๒๕๖๕			
		อุณหภูมิ ต่ำสุด (องศา เซลเซียส)	อุณหภูมิ สูงสุด (องศา เซลเซียส)	อุณหภูมิ เฉลี่ย (องศา เซลเซียส)	ความชื้น สัมพัทธ์ (เปอร์เซ็นต์)	อุณหภูมิ ต่ำสุด (องศา เซลเซียส)	อุณหภูมิ สูงสุด (องศา เซลเซียส)	อุณหภูมิ เฉลี่ย (องศา เซลเซียส)	ความชื้น สัมพัทธ์ (เปอร์เซ็นต์)
๑	มกราคม	๑๓.๖	๓๖.๔	๒๔.๘๙	๖๑.๓๙	๑๘.๕	๓๖.๐	๒๖.๔๘	๖๙.๑๐
๒	กุมภาพันธ์	๑๘.๑	๓๙.๕	๒๘.๐๐	๖๐.๓๙	๑๗.๗	๓๖.๖	๒๗.๒๑	๗๓.๑๘
๓	มีนาคม	๒๓.๘	๔๐.๑	๓๑.๗๘	๕๙.๖๕	๒๑.๕	๓๙.๑	๓๐.๔๑	๗๐.๑๗
๔	เมษายน	๒๒.๔	๔๐.๓	๒๙.๘๓	๗๔.๑๕	๑๙.๗	๔๐.๗	๓๐.๗๐	๖๔.๒๓
๕	พฤษภาคม	๒๓.๗	๓๙.๗	๓๑.๓๑	๗๐.๗๕	๒๒.๗	๓๗.๒	๒๙.๒๔	๗๖.๕๐
๖	มิถุนายน	๒๓.๘	๓๙.๘	๓๐.๖๒	๗๐.๖๘	๒๓.๕	๓๖.๘	๒๙.๑๘	๗๘.๕๑
๗	กรกฎาคม	๒๓.๘	๓๘.๔	๒๙.๓๑	๗๘.๒๒	-	-	-	-
๘	สิงหาคม	๒๒.๓	๓๘.๐	๒๙.๔๘	๗๗.๘๖	-	-	-	-
๙	กันยายน	๒๓.๐	๓๕.๘	๒๗.๙๘	๘๖.๒๑	-	-	-	-
๑๐	ตุลาคม	๒๒.๗	๓๖.๐	๒๘.๒๗	๘๓.๗๓	-	-	-	-
๑๑	พฤศจิกายน	๒๐.๖	๓๖.๒	๒๘.๑๕	๗๕.๕๑	-	-	-	-
๑๒	ธันวาคม	๑๓.๙	๓๓.๗	๒๕.๑๙	๖๗.๗๐	-	-	-	-

ข้อมูล : สถานีอุตุนิยมวิทยานครสวรรค์

ปริมาณฝนที่ตกและจำนวนวันฝนตกในรอบปี ย้อนหลัง ๓ ปี ในปี พ.ศ. ๒๕๖๒ - ๒๕๖๔ จังหวัดนครสวรรค์

ลำดับ ที่	อำเภอ	ปี พ.ศ. ๒๕๖๒		ปี พ.ศ. ๒๕๖๓		ปี พ.ศ. ๒๕๖๔	
		จำนวน ฝนรวม (มิลลิเมตร)	จำนวน วันฝนตก (วัน)	จำนวน ฝนรวม (มิลลิเมตร)	จำนวน วันฝนตก (วัน)	จำนวน ฝนรวม (มิลลิเมตร)	จำนวน วันฝนตก (วัน)
๑	เมืองนครสวรรค์	๙๗๕.๔	๙๔	๘๐๓.๘	๙๒	๑๒๘๘.๓	๑๑๔
๒	ตากฟ้า	๑๐๒๙.๑	๙๓	๘๑๗.๔	๙๗	๑๕๓๒.๙	๑๒๑
๓	ท่าตะโก	๖๗๘.๐	๗๕	๙๐๕.๕	๗๕	๙๗๙.๗	๘๓
๔	ลาดยาว	๘๙๖.๓	๘๗	๙๑๖.๖	๘๕	๑๒๘๐.๖	๙๘
๕	โกรกพระ	๕๙๘.๖	๖๒	๘๒๔.๙	๔๙	๙๔๒.๕	๖๓
๖	ตากถ้ำ	๗๗๙.๙	๔๘	๙๑๓.๒	๕๑	๑๔๔๓.๔	๗๕
๗	ชุมแสง	๘๖๐.๙	๖๐	๖๙๐.๘	๖๐	๑๑๑๖.๔	๘๒
๘	พยุหะคีรี	๘๓๔.๔	๗๘	๘๐๐.๔	๖๘	๑๐๖๖.๔	๙๐
๙	บรรพตพิสัย	๘๕๔.๕	๔๘	๘๗๗.๒	๕๗	๑๐๑๐.๗	๗๒
๑๐	หนองบัว	๑๐๙๐.๘	๖๙	๑๑๐๗.๑	๗๕	๑๖๖๕.๗	๘๖
๑๑	ไพศาลี	๘๓๒.๖	๘๓	๙๕๗.๘	๗๕	๑๔๓๓.๕	๘๓
๑๒	เก้าเลี้ยว	๗๔๖.๙	๕๙	๖๘๒.๘	๔๗	๙๓๔.๗	๗๑
๑๓	แม่เปิน	๖๓๓.๒	๗๗	๑๑๔๗.๑	๙๔	๑๕๗๖.๒	๑๐๐
๑๔	แม่वंก	๗๙๗.๕	๗๓	๑๕๐๖.๐	๘๒	๑๖๙๒.๓	๘๐
๑๕	ชุมตาบง	๑๐๑๙.๗	๗๕	๑๓๘๒.๐	๗๖	๑๕๕๔.๕	๘๔

ข้อมูล : สถานีอุตุนิยมวิทยานครสวรรค์

**๔) ทรัพยากรธรรมชาติและสิ่งแวดล้อม**

จังหวัดนครสวรรค์ มีพื้นที่ ๕,๙๕๓,๕๑๗.๗๓ ไร่ ในปี พ.ศ. ๒๕๖๔ จังหวัดนครสวรรค์มีพื้นที่ป่าไม้จากการแปลตีความโดยใช้ข้อมูลภาพจากถ่ายดาวเทียม Sentinel - ๒ และดาวเทียม Landsat ๘ เป็นเนื้อที่ ๕๘๐,๕๗๕.๕๑ ไร่ คิดเป็นร้อยละ ๙.๗๕ ของพื้นที่จังหวัดนครสวรรค์ (สำนักจัดการที่ดินป่าไม้, กรมป่าไม้) ซึ่งประกอบด้วยพื้นที่ป่าสงวนแห่งชาติ จำนวน ๗ พื้นที่ เนื้อที่รวมทั้งสิ้น ๓๖๔,๙๕๗.๘๗ ไร่ และพื้นที่ป่าอนุรักษ์ (อุทยานแห่งชาติ เขตห้ามล่าสัตว์ป่า ฯลฯ) จำนวน ๕ พื้นที่ เนื้อที่รวมทั้งสิ้น ๓๙๓,๑๕๘ ไร่



**พื้นที่ป่าสงวนแห่งชาติจังหวัดนครสวรรค์**

ลำดับ	ป่าสงวนแห่งชาติ	เนื้อที่ป่าตามกฎกระทรวง (ไร่)	เนื้อที่ป่าสงวนในปัจจุบัน (ไร่)	หมายเหตุ
๑	ป่าแม่วงก์ - แม่เป็น	๑,๐๘๐,๗๒๕.๐๐	๒๕๗,๕๔๐.๕๖	ตัดพื้นที่อนุรักษ์และพื้นที่ สปก. ออก
๒	ป่าเขาคอก ป่าเขาโลมนาง ป่าเขาสอยดาว	๑๐๕,๖๐๐.๐๐	๕๕,๕๗๐.๗๕	ตัดพื้นที่อนุรักษ์และพื้นที่ สปก. ออก
๓	ป่าเขาสูงและป่าเขาพระ	๖๕,๘๐๐.๐๐	๑๖,๘๗๘.๓๕	ตัดพื้นที่อนุรักษ์และพื้นที่ สปก. ออก
๔	ป่าเขาสนามชัย	๕๕,๓๑๒.๐๐	๑๘,๓๔๘.๐๓	ตัดพื้นที่อนุรักษ์และพื้นที่ สปก. ออก
๕	ป่าเขาหลวง	๑๐,๘๕๖.๒๕	๒,๙๓๔.๔๙	ตัดพื้นที่อนุรักษ์และพื้นที่ สปก. ออก
๖	ป่าดงยางห้วยพลับ	๑,๐๐๐.๐๐	๕๒.๖๒	ตัดพื้นที่อนุรักษ์และพื้นที่ สปก. ออก
๗	ป่าคุ้มครอง ป่าคลองบางประมุง	-	๑๓,๖๓๓.๐๗	ตัดพื้นที่อนุรักษ์และพื้นที่ สปก. ออก
รวม	<b>๖ พื้นที่</b>	<b>๑,๓๑๙,๒๙๓.๒๕</b>	<b>๓๖๔,๙๕๗.๘๗</b>	

- **ป่าแม่वंก - แม่เป็น** เป็นป่าสงวนตามประกาศกฎกระทรวง ฉบับที่ ๑๒ พ.ศ. ๒๕๐๑ ออกตามความในพระราชบัญญัติคุ้มครองและสงวนป่า พ.ศ. ๒๔๘๑ อยู่ในท้องที่ตำบลห้วยน้ำหอม อำเภอลาดยาว ตำบลแม่เป็น อำเภอแม่เป็น ตำบลปางสวรรค์ อำเภอชุมตาบง และตำบลแม่เลย์ อำเภอแม่वंก จังหวัดนครสวรรค์ เนื้อที่ ๑,๐๘๐,๗๒๕ ไร่ พันธุ์ไม้เด่น ได้แก่ ไม้สัก ยาง ตะเคียน มะค่า เป็นต้น
- **ป่าเขาคอก ป่าเขาโลมนาง และป่าเขาสอยดาว** เป็นป่าสงวนแห่งชาติตามประกาศกฎกระทรวง ฉบับที่ ๑,๐๑๓ เมื่อปี พ.ศ. ๒๕๒๖ อยู่ในท้องที่ตำบลวังน้ำลาด ตำบลโคกเตื่อ ตำบลวังช่อย และตำบลตะคร้อ อำเภอไพศาลี จังหวัดนครสวรรค์ ครอบคลุมพื้นที่ ๑๐๕,๖๐๐ ไร่ พันธุ์ไม้เด่น ได้แก่ เต็ง รัง ไม้ไผ่ เป็นต้น
- **ป่าเขาสูงและป่าเขาพระ** เป็นป่าสงวนแห่งชาติตามประกาศกฎกระทรวง ฉบับที่ ๑,๒๓๙ เมื่อปี พ.ศ. ๒๕๓๘ อยู่ในท้องที่ตำบลทุ่งทอง ตำบลหนองกลับ ตำบลหนองบัว ตำบลวังบ่อ ตำบลธารทหาร อำเภอหนองบัว ตำบลวังน้ำลาด อำเภอไพศาลี จังหวัดนครสวรรค์ เนื้อที่ ๖๕,๘๐๐ ไร่ พันธุ์ไม้เด่น ได้แก่ เต็ง รัง เหียง ลานป่า เป็นต้น
- **ป่าเขาหลวง** เป็นป่าสงวนแห่งชาติตามประกาศกฎกระทรวง ฉบับที่ ๗๐๓ เมื่อปี พ.ศ. ๒๕๑๗ อยู่ในท้องที่ตำบลวังม้า อำเภอลาดยาว ตำบลหนองกรด อำเภอเมืองนครสวรรค์ และตำบลบางประมุข ตำบลนากลาง ตำบลศาลาแดง ตำบลเนินศาลา อำเภอโกรกพระ จังหวัดนครสวรรค์ เนื้อที่ ๕๕,๓๑๒ ไร่ พันธุ์ไม้เด่น ได้แก่ เต็ง รัง ประดู่ แดง ชิงชัน เป็นต้น
- **ป่าเขาสนามชัย** เป็นป่าสงวนตามประกาศกฎกระทรวง ฉบับที่ ๑๕๙ พ.ศ. ๒๕๐๖ ออกตามความในพระราชบัญญัติคุ้มครองและสงวนป่า พ.ศ. ๒๔๘๑ อยู่ในท้องที่ตำบลเขาทะเล และตำบลนิคมเขาบ่อแก้ว อำเภอพยุหะคีรี จังหวัดนครสวรรค์ เนื้อที่ ๑๐,๘๕๖.๒๕ ไร่ พันธุ์ไม้เด่น ได้แก่ เต็ง รัง แดง มะค่าโมง เป็นต้น
- **ป่าดงยางห้วยพลับ** เป็นป่าสงวนตามประกาศกฎกระทรวง ฉบับที่ ๑๙ พ.ศ. ๒๕๐๑ ออกตามความในพระราชบัญญัติคุ้มครองและสงวนป่า พ.ศ. ๒๔๘๑ อยู่ในท้องที่ตำบลบ้านแดน อำเภอบรรพตพิสัย จังหวัดนครสวรรค์ เนื้อที่ ๑,๐๐๐ ไร่ ปัจจุบันได้มอบพื้นที่ให้กับ สปก. ทั้งหมด

#### พื้นที่ป่าอนุรักษ์จังหวัดนครสวรรค์

ลำดับ	ป่าอนุรักษ์	เนื้อที่ (ไร่)	การกำหนดเป็นพื้นที่อนุรักษ์
๑	อุทยานแห่งชาติแม่वंก	๒๙๐,๙๐๑	พระราชกฤษฎีกา วันที่ ๑๔ กันยายน ๒๕๓๐
๒	เขตห้ามล่าสัตว์ป่าบึงบอระเพ็ด	๖๖,๒๕๐	ประกาศกระทรวงเกษตรและสหกรณ์ วันที่ ๑๙ กุมภาพันธ์ ๒๕๑๘
๓	วนอุทยานเขาหลวง	๒๙,๘๓๙	ประกาศกระทรวงทรัพยากรธรรมชาติและสิ่งแวดล้อม วันที่ ๑๘ พฤศจิกายน ๒๕๖๓
๔	วนอุทยานถ้ำเพชร - ถ้ำทอง	๔,๗๐๓	ประกาศกระทรวงทรัพยากรธรรมชาติและสิ่งแวดล้อม วันที่ ๑๔ ตุลาคม ๒๕๖๓
๕	สวนรุกขชาติไพศาลี	๑,๔๖๕	ประกาศกรมป่าไม้ พ.ศ. ๒๕๔๐
<b>รวม</b>	<b>๕ พื้นที่</b>	<b>๓๙๓,๑๕๘</b>	

## พื้นที่ป่าอนุรักษ์จังหวัดนครสวรรค์ แยกรายอำเภอ

ลำดับ	อำเภอ	ชื่อป่าอนุรักษ์	เนื้อที่ (ไร่)
๑	อ.โกรกพระ	วนอุทยานเขาหลวง	๑๕,๔๒๗.๙๒
๒	อ.ชุมแสง	เขตห้ามล่าสัตว์ป่าบึงบอระเพ็ด	๑๔,๒๒๒.๗๐
๓	อ.ตากฟ้า	วนอุทยานถ้ำเพชร-ถ้ำทอง	๑,๘๑๙.๐๕
๔	อ.ตากฟ้า	วนอุทยานถ้ำเพชร-ถ้ำทอง	๒,๘๘๔.๒๘
๕	อ.ท่าตะโก	เขตห้ามล่าสัตว์ป่าบึงบอระเพ็ด	๑๗,๐๕๓.๒๕
๖	อ.ไพศาลี	สวนรุกขชาติไพศาลี	๑,๔๕๓.๖๙
๗	อ.เมืองนครสวรรค์	เขตห้ามล่าสัตว์ป่าบึงบอระเพ็ด	๓๕,๔๗๗.๖๙
		วนอุทยานเขาหลวง	๖,๑๘๑.๔๓
๘	อ.แม่เปิน	อุทยานแห่งชาติแม่วงก์	๖๑,๘๒๑.๒๐
๙	อ.แม่วงก์	อุทยานแห่งชาติแม่วงก์	๒๒๘,๕๙๙.๙๗
๑๐	อ.ลาดยาว	วนอุทยานเขาหลวง	๘,๒๑๖.๘๓
<b>ผลรวมทั้งหมด</b>			<b>๓๙๓,๑๕๘.๐๐</b>

- **อุทยานแห่งชาติแม่วงก์** มีพื้นที่ครอบคลุมท้องที่อำเภอปางศิลาทอง จังหวัดกำแพงเพชร และอำเภอแม่วงก์ และอำเภอแม่เปิน จังหวัดนครสวรรค์ พื้นที่ส่วนใหญ่เป็นแหล่งกำเนิดต้นน้ำลำธาร ตามเทือกเขาสูงชันก่อกำเนิดเป็นน้ำตกที่สวยงาม ๔ - ๕ แห่ง ทั้งเป็นต้นกำเนิดของลำน้ำแม่วงก์ที่สำคัญของจังหวัดนครสวรรค์ นอกจากนี้ยังมีแก่งหินทำให้เกิดน้ำตกเล็กๆ ตามแก่งหินนี้ ตลอดจนมีหน้าผาที่สวยงามตามธรรมชาติ มีเนื้อที่ ๕๕๘,๗๕๐ ไร่ ในช่วงฤดูหนาวเริ่มตั้งแต่เดือนพฤศจิกายน - เดือนกุมภาพันธ์ เป็นช่วงที่เหมาะสมแก่การไปท่องเที่ยวมากที่สุด เพราะอากาศค่อนข้างหนาวเย็น
- **เขตห้ามล่าสัตว์ป่าบึงบอระเพ็ด** มีพื้นที่ครอบคลุมตำบลพระนอน ตำบลแควใหญ่ ตำบลเกรียงไกร ตำบลหนองปลิง อำเภอเมือง ตำบลวังมหากร ตำบลพนมเศษ อำเภอท่าตะโก และตำบลทับกฤช อำเภอชุมแสง จังหวัดนครสวรรค์ บึงบอระเพ็ดเคยอุดมสมบูรณ์ด้วยนกน้ำ นานาชนิด แต่มีการล่าและดักนกขาย ทำให้จำนวนนกลดลงอย่างน่าวิตก งานจัดการสัตว์ป่า กองบำรุง จึงได้รวบรวมข้อมูลรายงานต่อกรมป่าไม้ (เดิม) เพื่อให้ดำเนินการเป็นเขตห้ามล่าสัตว์กรหวงเกษตรและสหกรณ์ได้กำหนดเป็นเขตห้ามล่าสัตว์ป่า เมื่อปี พ.ศ.๒๕๑๘ เนื้อที่ ๖๖,๒๕๐ ไร่
- **วนอุทยานเขาหลวง** มีพื้นที่ครอบคลุม ตำบลหนองกรด อำเภอเมือง ตำบลวังม้า อำเภอลาดยาว และตำบลนากลาง ตำบลศาลาแดง ตำบลเนินศาลา อำเภอโกรกพระ จังหวัดนครสวรรค์ ก่อนการจัดตั้งวนอุทยานพบว่าทรัพยากรธรรมชาติในพื้นที่ได้ถูกใช้ประโยชน์โดยขาดการควบคุมตลอดจนปัญหาด้านไฟป่า ทำให้ทรัพยากรธรรมชาติเสื่อมโทรมลง มีผลกระทบ ต่อความเป็นอยู่ของชุมชนที่อาศัยโดยรอบและใกล้เคียง กรมป่าไม้จึงได้จัดตั้ง

วนอุทยาน เขาหลวงขึ้นเพื่ออนุรักษ์และฟื้นฟูสภาพพื้นที่ ครอบคลุมพื้นที่ป่าสงวนแห่งชาติ ป่าเขาหลวง ท้องที่จังหวัดนครสวรรค์และจังหวัดอุทัยธานีเนื้อที่ ๕๙,๓๗๕ ไร่

- **วนอุทยานถ้ำเพชร-ถ้ำทอง** ตั้งอยู่ที่ตำบลตาคลี อำเภอตาคลี จังหวัดนครสวรรค์ มีเนื้อที่ ๔,๖๕๙ ไร่ ส่วนใหญ่เป็นแหล่งท่องเที่ยวถ้ำหินปูน ปัจจุบันได้พัฒนาเส้นทางเดินให้สามารถเข้าเที่ยวชมความงามของหินงอกหินย้อย จำนวน ๙ ถ้ำ นอกจากนี้ยังมีเส้นทางศึกษาธรรมชาติเขาหินปูน ระยะทาง ๑,๒๐๐ เมตร ในเส้นทางศึกษาธรรมชาติมีทรัพยากรธรรมชาติที่น่าสนใจ เช่น ธรณีวิทยาของเขหินปูน ซากดึกดำบรรพ์สัตว์ไม่มีกระดูกสันหลังอายุเพอร์เมียน ป่าละเมาะเขาหินปูน พืชเฉพาะถิ่น และพืชสมุนไพรหลากหลายชนิด
- **สวนรุกขชาติไพศาลี** หรือสวนรุกขชาติ ๑๐๐ ปี กรมป่าไม้ (ชัยสมบุญ) ตั้งอยู่ที่ ตำบลวังช่อย อำเภอไพศาลี จังหวัดนครสวรรค์ จัดตั้งขึ้นเพื่อการอนุรักษ์พันธุ์ไม้ป่า ในท้องถิ่นและในพื้นที่ใกล้เคียงนำมาปลูกรวบรวมไว้ เพื่อการศึกษาวิจัยและเป็นแหล่งเก็บเมล็ดไม้ ใช้ประโยชน์เนื้อไม้ พืชกินได้ พืชสมุนไพร พืชมีพิษ รวมทั้งพืชให้ดอกสวยงามต่างๆ เพื่อให้ผู้ที่สนใจได้ศึกษาหาความรู้และใช้เป็นสถานที่พักผ่อนหย่อนใจ

**พื้นที่ป่าไม้จากข้อมูลภาพถ่ายดาวเทียม** กรมป่าไม้ได้จัดตั้งสำนักจัดการที่ดินป่าไม้ให้เป็นหน่วยงาน ส่วนกลางกรมป่าไม้ทำหน้าที่บริหารงานด้านการจัดการที่ดินป่าไม้ให้บรรลุเป้าหมายอย่างมีประสิทธิภาพ จึงได้จัดทำโครงการจัดทำแผนที่ป่าไม้โดยภาพถ่ายดาวเทียมโดยการแปลตีความพื้นที่ป่าไม้ จากข้อมูลภาพถ่าย ใช้ข้อมูลภาพถ่ายดาวเทียม Sentinel-๒ ระบบบันทึกข้อมูล MSI ความละเอียดจุดภาพ ๑๐ เมตร บันทึกภาพ ปี พ.ศ. ๒๕๖๔ เป็นหลักในการปฏิบัติงาน โดยมีข้อมูลครอบคลุมพื้นที่ประเทศไทย และใช้ข้อมูลภาพถ่ายดาวเทียม Landsat ๘ ระบบบันทึกภาพ OLI ความละเอียดจุดภาพ ๓๐ เมตร บันทึกภาพ ปี พ.ศ. ๒๕๖๔ สำหรับสนับสนุน การปฏิบัติงาน การได้เห็นข้อมูลที่ละเอียดมากขึ้น ทำให้สามารถแปลตีความและจำแนกข้อมูลพื้นที่ป่าไม้ได้ดีขึ้น จากการแปลตีความและจำแนกข้อมูลพื้นที่ป่าไม้ (พื้นที่ปกคลุมด้วยพืชพรรณ Green Cover) จากข้อมูล ภาพถ่ายดาวเทียม Sentinel - ๒ และดาวเทียม Landsat ๘ พบว่าในปี ๒๕๖๔ จังหวัดนครสวรรค์มีพื้นที่ป่า ทั้งสิ้น ๕๘๐,๕๗๕.๕๑ ไร่ คิดเป็นร้อยละ ๙.๗๕ ของเนื้อที่จังหวัดนครสวรรค์ (สำนักจัดการที่ดินป่าไม้, กรมป่าไม้) โดยมีรายละเอียดดังนี้

**พื้นที่ป่าคงสภาพจังหวัดนครสวรรค์จากข้อมูลภาพถ่ายดาวเทียม Sentinel - ๒ และดาวเทียม Landsat ๘ ปี พ.ศ. ๒๕๕๑ - ๒๕๖๔**

ปี พ.ศ.	พื้นที่ (ตร.กม.)	พื้นที่ (ไร่)	% ของพื้นที่จังหวัด
๒๕๕๑	๘๘๑.๑๐	๕๕๐,๖๘๕.๗๖	๙.๑๘
๒๕๕๖	๘๗๔.๙๐	๕๔๖,๘๑๕.๕๗	๙.๑๘
๒๕๕๗	๘๘๑.๘๔	๕๕๑,๑๕๐.๙๕	๙.๒๖
๒๕๕๘	๘๘๖.๕๔	๕๕๔,๐๘๘.๔๙	๙.๓๑
๒๕๕๙	๘๙๓.๙๖	๕๕๘,๗๒๓.๘๗	๙.๓๘
๒๕๖๐	๙๐๘.๙๗	๕๖๘,๑๐๗.๓๒	๙.๕๔
๒๕๖๑	๙๒๖.๔๒	๕๗๙,๐๑๑.๓๗	๙.๗๓
๒๕๖๒	๙๒๗.๔๘	๕๗๙,๖๗๖.๑๒	๙.๗๔
๒๕๖๓	๙๒๘.๒๘	๕๘๐,๑๗๔.๕๓	๙.๗๕
๒๕๖๔	๙๒๘.๙๒	๕๘๐,๕๗๕.๕๑	๙.๗๕

## พื้นที่ป่าคงสภาพจังหวัดนครสวรรค์จากข้อมูลภาพถ่ายดาวเทียม Sentinel - ๒ ปี พ.ศ. ๒๕๖๔ แยกรายอำเภอ

ลำดับ	อำเภอ	พื้นที่คงสภาพป่า (ไร่)
๑	อ.เมืองนครสวรรค์	๑๓๑๔๐.๖๕
๒	อ.โกรกพระ	๑๗๑๖๘.๔๒
๓	อ.หนองบัว	๒๒๐๘๖.๓๑
๔	อ.บรรพตพิสัย	๑๘๕๕.๒๘
๕	อ.ตากถ้ำ	๒๓๔๒๕.๖๒
๖	อ.ท่าตะโก	๙๕๔๗.๙๗
๗	อ.ไพศาลี	๗๖๐๒๔.๓๖
๘	อ.พยุหะคีรี	๑๗๓๒๓.๕๗
๙	อ.ลาดยาว	๙๗๘๓.๘๕
๑๐	อ.ตากฟ้า	๒๐๘๙๑.๙๒
๑๑	อ.แม่วงก์	๒๖๖๙๐๘.๑๗
๑๒	อ.แม่เปิน	๘๗๐๒๘.๐๓
๑๓	อ.ชุมตาบง	๑๕๓๙๑.๓๖
รวม		๕๘๐๕๗๕.๕๑

**หมายเหตุ :** พื้นที่ป่าไม้ หมายถึง พื้นที่ปกคลุมของพืชพรรณที่สามารถจำแนกได้ว่าเป็นไม้ยืนต้นปกคลุมเป็นผืนต่อเนื่องขนาดไม่น้อยกว่า ๓.๑๒๕ ไร่ (๐.๕ เฮกตาร์) และหมายรวมถึงทุ่งหญ้าและลานหินที่มีอยู่ตามธรรมชาติที่ปรากฏล้อมรอบด้วยพื้นที่ที่จำแนกได้ว่าเป็นพื้นที่ป่า โดยไม่รวมถึงสวนยูคาลิปตัสหรือพื้นที่ที่มีต้นไม้ แต่ประเมินได้ว่าผลผลิตหลักของการดำเนินการไม่ใช่เนื้อไม้ ได้แก่ พื้นที่วนเกษตร สวนผลไม้ สวนยางพารา และสวนปาล์ม

**ที่มา :** <http://forestinfo.forest.go.th/>, สำนักจัดการที่ดินป่าไม้ กรมป่าไม้

**ป่าชุมชน** ตามที่ได้มีการตราพระราชบัญญัติป่าชุมชน พ.ศ. ๒๕๖๒ เพื่อส่งเสริมให้ชุมชนได้ร่วมกับรัฐในการอนุรักษ์ฟื้นฟู จัดการ บำรุงรักษาและใช้ประโยชน์จากทรัพยากรธรรมชาติสิ่งแวดล้อมและความหลากหลายทางชีวภาพอย่างสมดุลและยั่งยืนในรูปแบบของป่าชุมชน ให้ชุมชนสามารถจัดการป่าชุมชน และได้ประโยชน์จากป่าชุมชนอันจะส่งผลให้ชุมชนดูแลรักษาทรัพยากรธรรมชาติสิ่งแวดล้อมและความหลากหลายทางชีวภาพ เกิดเจตคติในการดูแลรักษาและจัดการป่าชุมชนร่วมกับรัฐ ช่วยป้องกันการตัดไม้โดยผิดกฎหมายและการบุกรุกทำลายพื้นที่ป่า เป็นการรักษาและฟื้นฟูทรัพยากรธรรมชาติสิ่งแวดล้อมและความหลากหลายทางชีวภาพให้มีความสมบูรณ์และยั่งยืน

จากทะเบียนป่าชุมชนจังหวัดนครสวรรค์ได้มีการจัดตั้งโครงการป่าชุมชน ๑๕๔ แห่ง อยู่ในเขตป่าสงวนแห่งชาติ เนื้อที่ ๓๗,๗๗๗.๖๖ ไร่ และอยู่ในพื้นที่ป่าตามพระราชบัญญัติป่าไม้ พุทธศักราช ๒๔๘๔ เนื้อที่ ๔๘,๗๑๒ ไร่ รวมพื้นที่ป่าชุมชนจังหวัดนครสวรรค์ เนื้อที่ ๘๖,๔๘๙.๖๖ ไร่ โดยมีรายละเอียดดังนี้

## พื้นที่ป่าชุมชนจังหวัดนครสวรรค์ ปี พ.ศ. ๒๕๔๓ - ๒๕๖๒ ตามพระราชบัญญัติป่าชุมชน พ.ศ. ๒๕๖๒

No.	อำเภอ	จำนวน (ป่าชุมชน)	เนื้อที่ป่าชุมชนแยกตามประเภทป่า (ไร่)		รวมพื้นที่ป่าชุมชน (ไร่-งาน-ตารางวา)
			ป่าสงวนแห่งชาติ	ป่า พ.ร.บ. ป่าไม้ฯ	
๑	เมืองนครสวรรค์	๔	-	๘๗๗.๐๐	๘๗๗
๒	โกรกพระ	๑	๖๖.๐๐	-	๖๖
๓	ชุมแสง	๗	๒๔.๐๐	๑,๗๘๗.๐๐	๑๘๑๑
๔	หนองบัว	๓	-	๑๔๔.๐๐	๑๔๔
๕	บรรพตพิสัย	๑๘	-	๗,๔๙๘.๐๐	๗๔๙๘
๖	เก้าเลี้ยว	๒๒	-	๔,๘๔๕.๐๐	๔๘๔๕
๗	ตากาลี	๒๖	๑๔,๓๑๖.๐๐	๑๐,๕๑๔.๐๐	๒๔๘๓๐
๘	ท่าตะโก	๑๖	๑,๓๓๙.๐๐	๘,๐๕๔.๐๐	๙๓๙๓
๙	ไพศาลี	-	-	-	-
๑๐	พยุหะคีรี	๒๙	-	๑๔,๙๙๓.๐๐	๑๔๙๙๓
๑๑	ลาดยาว	๑๐	๔,๑๐๓.๐๐	-	๔๑๐๓
๑๒	ตากฟ้า	๑๒	๑๗,๒๗๘.๐๐	-	๑๗๒๗๘
๑๓	แม่วงก์	๖	๖๕๑.๖๖	-	๖๕๑.๖๖
๑๔	แม่เปิน	-	-	-	-
๑๕	ชุมตาบง	-	-	-	-
		๑๕๔ ป่า	๓๗,๗๗๗.๖๖ ไร่	๔๘,๗๑๒.๐๐ ไร่	๘๖,๔๘๙.๖๖ ไร่

## ความหลากหลายทางชีวภาพของพรรณไม้

จังหวัดนครสวรรค์มีประเภทของป่าซึ่งประกอบด้วยสังคมพืชชนิดต่างๆ ดังนี้

- **ป่าเบญจพรรณหรือป่าผลัดใบผสม (Mixed Deciduous Forest)** ต้นไม้ส่วนใหญ่จะผลัดใบ ทำให้เรือนยอดของป่าดูโปร่งมาก มีพรรณไม้เด่น ๕ ชนิด ได้แก่ ไม้สัก มะค่าแดง ประดู่ และชิงชัน พบที่ระดับความสูงตั้งแต่ ๕๐ - ๘๐๐ เมตร เหนือระดับน้ำทะเล มีปริมาณน้ำฝนเฉลี่ยอยู่ในช่วง ๑,๒๐๐ - ๑,๔๐๐ มิลลิเมตรต่อปี บางแห่งมีไม้ไผ่ชนิดต่างๆ ขึ้นเป็นกอสูงๆ แน่นหรือกระจัดกระจาย พื้นดินต้นมักเป็นดินร่วนปนทราย มีความชุ่มชื้นในดินปานกลางค่อนข้างแห้งแล้งและมีไฟป่าในฤดูแล้งเป็นประจำ ต้นไม้จะมีลักษณะแคระแกร็น เรือนยอดเป็นพุ่มเตี้ยๆ ตามลำต้นและกิ่งมักจะมีหนามแหลมสามารถพบป่าเบญจพรรณในพื้นที่ป่าไม้จังหวัดนครสวรรค์ ได้ดังนี้

- ป่าสงวนแห่งชาติป่าแม่วงก์ - แม่เปิน

๑) อุทยานแห่งชาติแม่วงก์ ป่าเบญจพรรณพบบริเวณที่ราบริมฝั่งห้วยและภูเขาที่ไม่สูงนัก พรรณไม้ที่พบได้แก่ สัก เสลา ชิงชัน กระบก กระพี้เขาควาย มะค่าโมง จีวป่า ประดู่ป่า กาสามปึก ติ้ว ฯลฯ มีไม้ชนิดต่างๆ ขึ้นอยู่หลายชนิด เช่น ไผ่ป่า ไผ่ไร่ ไผ่ชางนวล ไผ่รวก พืชพื้นล่าง เช่น หนามเค็ด ส้มเสี้ยว หนามคนทา เป็นต้น

๒) ป่าเขาอินวอย - ป่าเขาแหลม พบที่ระดับความสูงประมาณ ๑๔๐ - ๓๕๓ เมตรจากระดับน้ำทะเล ลักษณะป่าเป็นที่ราบ มีไม้ไผ่ขึ้นปะปน ได้แก่ ไผ่ไร่และไผ่ชางตอย พบพรรณไม้ เช่น สวองแดง ตะแบกแดง ตะคร้อ ประดู่ มะกอกเกลื้อน ยมหิน กระโดน เป็นต้น กล้วยไม้ เช่น แข็งกว้าง เขาแพะ เอื้องส้มแปะ เอื้องดอกมะขาม แผ่นดินเย็น เข็มขาว เป็นต้น

๓) ป่าเขาแม่กระทุ้ พบที่ระดับความสูงประมาณ ๑๔๐ - ๔๘๐ เมตร จากระดับน้ำทะเล ลักษณะป่ามีความลาดชันมากจะพบไม้ต้นขนาดเล็กขึ้นหนาแน่น แต่ในช่วงที่มีความลาดชันน้อยจะพบว่า มีไม้ต้นที่มีขนาดใหญ่มากขึ้น พบพรรณไม้ เช่น ประดู่ เอลง พลับพลาก เปล้าใหญ่ โมกมัน ตีนนก เอลง กระบกกรัง ตัวขาว เป็นต้น กล้วยไม้เช่น เอื้องงวงช้าง ว่านอึ่ง อึ่งเปาะ เป็นต้น

- ป่าเขาคอก ป่าเขาโลมนาง และป่าเขาสอยดาว บริเวณสวนรุกขชาติไพศาลี มีพรรณไม้ที่พบในป่าเบญจพรรณได้แก่ ประดู่ป่า มะค่าโมง เกิดแดง ชิงชัน แสมสาร กระพี้เขาควาย จั้วป่า มะกอก มะกัก พฤษภ แดง อะราง โมกมัน ตะแบก เกลา ยมหิน สวอง ตีนเป็ด ตะคร้อ คุน มะเกลือ มะเดื่อ สะแกแสง ขะเจี๊ยะ กระพี้จั่น สำโรง อุโลก มะกล่ำ ต้น มะหวด แคป่า แคทราย แคหางค่าง แฉง ตะขบป่า และไผ่ป่า

- **ป่าเต็งรัง ป่าแพะ ป่าแดงหรือป่าโคก (Deciduous Dipterocarp Forest)** เป็นป่าผลัดใบ ลักษณะเป็นป่าโปร่ง ต้นไม้ขนาดเล็ก และขนาดกลาง ประกอบด้วยพรรณไม้ ๕ ชนิด เป็นกลุ่มไม้เรือนยอดหลัก ได้แก่ เต็ง รัง กราด เหยิง และพลวง จึงเรียกชื่อว่า “ป่าเต็งรัง” พบที่ระดับความสูงประมาณ ๕๐ - ๑,๐๐๐ เมตรจากระดับน้ำทะเล ปริมาณน้ำฝนตกน้อย คือ ๙๐๐ - ๑,๒๐๐ มิลลิเมตรต่อปีเท่านั้น ทุกปีจะมีไฟป่าเกิดขึ้นเป็นประจำ ดินชั้นค่อนข้างแห้งแล้งเป็นดินทรายหรือดินลูกรัง ไม่สามารถจะเก็บรักษาความชุ่มชื้นไว้ได้เพียงพอ ในฤดูแล้ง ดินลูกรังจะมีสีค่อนข้างแดงคล้ำบางแห่ง จึงเรียกป่าชนิดนี้ว่า “ป่าแดง” สามารถพบป่าเต็งรังในพื้นที่ป่าไม้จังหวัดนครสวรรค์ ได้ดังนี้

- ป่าสงวนแห่งชาติป่าแม่วังก์ - แม่เปิน

๑) อุทยานแห่งชาติแม่วังก์ ป่าเต็งรังพบในช่วงระดับความสูงตั้งแต่ ๑๐๐ - ๑,๐๐๐ เมตรจากระดับน้ำทะเล พรรณไม้ที่พบได้แก่ เต็ง รัง เหยิง พลวง กราด มะกั้ม ประดู่ มะม่วงป่า มะค่าแต้ พะยอม มะขามป้อม สมอไทย ฯลฯ พืชพื้นล่างที่พบ เช่น ไผ่เพ็ก และปรง เป็นต้น

๒) ป่าเขาอินวอย - ป่าเขาแหลม ที่ระดับความสูงประมาณ ๑๒๐ - ๓๘๕ เมตรจากระดับน้ำทะเล พรรณไม้ที่พบได้แก่ เต็ง รัง ขว้าว กระพี้จั่น มะเกลือเลือด ช้างน้าว เป็นต้น กล้วยไม้ เช่น เอื้องพวงมาลัย เอื้องส้มแปะ เอื้องผึ้ง เอื้องขี้หมา ว่านจุนาง เอื้องเขาแกะ ช้างกระ เป็นต้น

- ป่าเขาคอก ป่าเขาโลมนาง และป่าเขาสอยดาว บริเวณสวนรุกขชาติไพศาลี มีพรรณไม้ที่พบในป่าเต็งรังได้แก่ ได้แก่ เต็ง รัง ประดู่ เหยิง พะยอม มะม่วงหัวแมงวัน กระบก ตั้ว แต้ว ผักหวาน ปรงป่า หญ้าเพ็ก เป็นต้น

- **ป่าดิบเขา (Hill Evergreen Forest)** เป็นป่าไม่ผลัดใบที่พบอยู่ตามเทือกเขาที่สูงกว่าระดับน้ำทะเลตั้งแต่ประมาณ ๑,๐๐๐ เมตรขึ้นไปซึ่งเป็นบริเวณต้นน้ำลำธาร ดินค่อนข้างลึก เก็บกักน้ำได้ดี มีปริมาณน้ำฝนเฉลี่ยประมาณ ๑,๐๐๐ ถึง ๒,๐๐๐ มิลลิเมตรต่อปี อากาศค่อนข้างหนาวเย็นตลอดปี สภาพป่ามีเรือนยอดแน่นทึบมี พื้นล่างจึงร่มครึ้มตลอดวัน ไม้ชั้นรองลงมามีขนาดเล็กมากและขึ้นกันอยู่ห่างๆ เนื่องจากอากาศอันหนาวเย็นและความชุ่มชื้นสูงมากตามลำต้นและกิ่งของต้นไม้จึงปกคลุมด้วยพืชอิงอาศัยจำพวกมอสและไลเคน หนาแน่น ในจังหวัดนครสวรรค์พบได้ที่อุทยานแห่งชาติแม่วังก์ ขึ้นอยู่ในบริเวณที่มีความสูงจากระดับน้ำทะเลประมาณ ๑,๓๐๐ - ๑,๕๐๐ เมตร พรรณไม้ที่พบได้แก่ ก่อใบเลื่อม ก่อเดือย ก่อลิ้น



ก่อแอบ ทะโล้ จำปาป่า กะเพราต้น หนอนชี่ควาย กำลั้งเสื่อโคร่ง ดำดง กล้วยฤๅษี และ มะนาวควาย เป็นต้น

- **ป่าดิบแล้ง (Dry Evergreen Forest)** พบในช่วงระดับความสูงตั้งแต่ ๓๐๐ - ๙๐๐ เมตรจากระดับน้ำทะเล เป็นป่าไม่ผลัดใบที่มีไม้ผลัดใบขึ้นแทรก มีปริมาณน้ำฝนเฉลี่ยประมาณ ๑,๐๐๐ ถึง ๒,๐๐๐ มิลลิเมตรต่อปี โดยจะมีช่วงแล้งนาน ๓ - ๔ เดือน ดินค่อนข้างลึกเก็บกักน้ำได้ดี พอที่จะทำให้พรรณไม้บางชนิดสามารถงอใบอยู่ได้ตลอดช่วงที่แห้งแล้ง สามารถพบป่าดิบแล้งในพื้นที่ป่าไม้จังหวัดนครสวรรค์ ได้ดังนี้

- ป่าสงวนแห่งชาติป่าแม่แว้ง - แม่เปิน

๑) อุทยานแห่งชาติแม่แว้ง พรรณไม้ที่พบได้แก่ ยางแดง ยางนา กระบาก ตะเคียนหิน ปออีแก้ง สมพง กัดลิ้น มะหาด พลอง ฯลฯ นอกจากนี้ยังมีไม้พุ่มและพืชพื้นล่างต่างๆ ที่ทนร่มอีกมากมายหลายชนิด เช่น เข็มขาว หนามคนทา ว่าน พืชหัวต่างๆ อีกทั้งกล้วยไม้ต่างๆ อีกมากมาย

๒) ป่าเขาแม่กระทุ้ พบที่ระดับความสูงประมาณ ๑๖๐ - ๖๐๖ เมตรจากระดับน้ำทะเล บริเวณลำห้วยมีตาน้ำซับ ไม้ต้นมีขนาดใหญ่ ความหนาแน่นของไม้ต้นและไม้พื้นล่างมีมาก พบพรรณไม้ เช่น ชมพูนุท โมกมัน สวอง พลับพลา ยางโอน ยมหิน หาด ตะคร้อ มะเดื่อปล้อง และเต่าร้าง กล้วยไม้ เช่น เอื้องกุหลาบพวง เอื้องเข็มแดง ช้างดำ กะเรกะรอน เอื้องหวดพราหมณ์ เอื้องสายสุคนธ์ และเอื้องดินดอกหม่น

- ป่าเขาคอก ป่าเขาโลมนาง และป่าเขาสอยดาว บริเวณสวนรุกขชาติไพศาลี พันธุ์ไม้เด่นในพื้นที่ ได้แก่ ยางนา และตะเคียนหิน

- **พืชหายาก พืชถิ่นเดียว และพืชใกล้สูญพันธุ์** ที่สำรวจพบในจังหวัดนครสวรรค์ คือ

- พืชหายาก ได้แก่ เขือง มะเดาะ ปอเกียน และ *Trigonostemon flavidus*

- พืชหายากและพืชถิ่นเดียว ได้แก่ ลำตาควาย มะลิวัลย์เถา และพุดหอมไทย

- พืชหายากและพืชใกล้สูญพันธุ์อย่างยิ่ง ได้แก่ กระบกกรัง

- พืชที่มีแนวโน้มใกล้สูญพันธุ์ ได้แก่ ประงเหลียม ประงตากฟ้า และลานป่า

#### ความหลากหลายทางชีวภาพของสัตว์ป่า

สัตว์ป่าที่สำรวจพบในจังหวัดนครสวรรค์ ได้แก่

- **กลุ่มสัตว์เลี้ยงลูกด้วยนม**

- ป่าแม่แว้ง - แม่เปิน พบสัตว์เลี้ยงลูกด้วยนม ๑๘ ชนิด เช่น หม่าใน อีเห็นข้างลาย เก้ง หมูป่า ค้างคาวหน้ายักษ์สามหลีบ แมวดาว พังพอนธรรมดา หมูหริ่ง กระรอกปลายหางดำ และกระแตเหนือ เป็นต้น

- อุทยานแห่งชาติแม่แว้ง พบสัตว์หลากหลายชนิด เพราะมีอาณาเขตติดต่อกับป่าของเขตรักษาพันธุ์สัตว์ป่าห้วยขาแข้งและเขตรักษาพันธุ์สัตว์ป่าทุ่งใหญ่นเรศวร ซึ่งสัตว์สามารถใช้เส้นทางเดินติดต่อกันได้ เช่น สมเสร็จ เลียงผา กระตัง ช้างป่า เสือโคร่ง เสือดาว หมิวาย หมิวมา ชะนีธรรมดา ค่างหงอก ลิงกัง อ้นเล็ก กระรอกบินเล็กแกมขาว และค้างคาวปากย่น เป็นต้น

- สวนรุกขชาติไพศาลี พบสัตว์เลี้ยงลูกด้วยนม ๒๓ ชนิด เช่น หม่าจิ้งจอก แมวดาว นางอาย ชะมดเช็ด อีเห็นธรรมดา เม่นใหญ่แผงคอยาว นิม ลิงแสม กระรอกหลากสี กระเล็น และกระจ๊อน เป็นต้น

- **กลุ่มนก**

- ป่าแม่वंก - แม่เป็น พบนก ๑๒๘ ชนิด เช่น เหยี่ยวปีกแดง นกยางเปีย นกแก๊ก นกขุนทอง นกพญาไฟเล็ก นกเขาไฟ นกเปล้าขาเหลือง เบ็ดแดง ไก่ฟ้าหลังเทา และนกหัวขวานใหญ่สีดำ เป็นต้น
- อุทยานแห่งชาติแม่वंก พบนกหลากหลายชนิด เช่น ไก่ป่า เหยี่ยวรุ้ง นกแว่นสีเทา นกกก นกเงือกกรมช้าง นกปรอดเหลืองหัวจุก นกเขาใหญ่ นกจาบคาเคราน้ำเงิน และนกแซงแซวสีเทา เป็นต้น

- **สัตว์เลื้อยคลาน**

- ป่าแม่वंก - แม่เป็น พบ ๓๔ ชนิด เช่น กิ้งก่าบินปีกส้ม แย้เหนือ งูปล้องทอง งูสามเหลี่ยม งูสายมันพระอินทร์ งูเห่าฟันพิษสยาม งูเห่าหม้อ งูจงอาง งูสายรุ้ง งูหลาม งูลายสาบคอดแดง งูหัวกะโหลก งูปลิง งูสายมันพระอินทร์ จิ้งจกบ้านหางหนาม จิ้งเหลนภูเขาเกล็ดเรียบ ตะกวด และเต่าเหลือง เป็นต้น
- อุทยานแห่งชาติแม่वंก พบสัตว์เลื้อยคลานหลากหลายชนิด เช่น เต่าหก เต่าเหลือง ตะกวด งูเห่า และงูแมวเซา เป็นต้น

- **กลุ่มสัตว์สะเทินน้ำสะเทินบก**

- ป่าแม่वंก - แม่เป็น พบ ๑๒ ชนิด เช่น อึ่งเพ้า อึ่งอ่างก้นขีด อึ่งข้างดำ อึ่งน้ำเต้า อึ่งขาดำ กบหนอง เขียดน้ำนอง เขียดบัว กบหลังไหล และปาดบ้าน เป็นต้น
- สวนรุกชาติไพศาลี พบ ๑๕ ชนิด เช่น ปูน้ำตก และเขียดเหลือง เป็นต้น

- **ความหลากหลายทางชีวภาพของแมลง**

ป่าแม่वंก - แม่เป็น จังหวัดนครสวรรค์ ถูกสำรวจพบแมลง จำนวน ๒๐๒ ชนิด ดังนี้

- **กลุ่มแมลงช่วยผสมเกสร** พบจำนวน ๑๓๔ ชนิด เป็นแมลงที่อาศัยกินน้ำหวานจากดอกไม้ เป็นอาหารจะพาเกสรที่ติดตามขาไปผสมกับเกสรของดอกไม้ดอกอื่น เช่น ผึ้งหลวง ผึ้งมีม ชันโรง แมลงภู่ มอธลายเสื้อทองแดง ตัวงดอกไม้ ผีเสื้อหนอนใบรักลายเสือ ผีเสื้อจระกามีลาย ผีเสื้อฟ้าพุ่มธรรมชาติ ผีเสื้อหลังรูปาว ผีเสื้อกลางคืน ผีเสื้อแพนซีมยุรา ผีเสื้ออำซตุคธรรมชาติ ผีเสื้อกะลาสีแดงธรรมชาติ และผีเสื้อม้าเขียวธรรมชาติ เป็นต้น

- **กลุ่มแมลงตัวทำ - ตัวเบียน** พบจำนวน ๒๗ ชนิด เป็นแมลงที่กินหรืออาศัยอยู่ภายในหรือภายนอกของแมลงชนิดอื่น เช่น ตัวงเสื้อ ตัวงเต่าตัวทำ มดน้ำผึ้ง มดหนามกระตังดำ มดตะนอยยอกส้ม เหลือบหิงห้อยยักษ์ แมลงปอเสื้อ แมลงปอยักษ์ ตั๊กแตนตำข้าว แตนกระดาศ ต่อรู และต่อหัวเสื้อบ้าน เป็นต้น

- **กลุ่มแมลงศัตรูพืชป่าไม้** พบจำนวน ๒๑ ชนิด เป็นแมลงที่ทำลายต้นไม้ที่ยังมีชีวิตอยู่ โดยการเข้าทำลายส่วนต่างๆ ของต้นไม้ เช่น ตั๊กแตนบอลแถบตาล ตัวงหนวดยาวเงาหลังย่น ตัวงหนวดปมสีตาลไหม้ ตัวงหนอนยาวอ้อย ตัวงหนวดยาวพะยุง จักจั่นวง ตัวงน้ำมัน มวนเขียวข้าว และตั๊กแตนพุงพลั่ว เป็นต้น

- **กลุ่มแมลงเพิ่มความอุดมสมบูรณ์ของดิน** พบจำนวน ๑๓ ชนิด เป็นแมลงที่ช่วยย่อยสลายอินทรีย์วัตถุต่างๆ เศษไม้ ท่อนไม้ กิ่งไม้ ใบไม้ ช่วยปรับปรุงดินให้มีความอุดมสมบูรณ์ เช่น ปลวก ตัวงกว้างขน ตัวงคิมสองแถบ ตัวงคางคกขยายว เป็นต้น

- **กลุ่มแมลงที่เป็นอาหาร** พบจำนวน ๗ ชนิด เป็นแมลงที่สามารถนำมาบริโภคเป็นอาหารทั้งในระยะตัวอ่อน และตัวเต็มวัย หรือได้จากผลผลิตของแมลงพวกน้ำผึ้ง เช่น ผึ้งหลวง แมลงทับขาแดง จิ้งหรีดทองแดงลาย จิ้งหรีดทองดำ แมลงกระซอน แมลงเหนียง และแมลงนูน เป็นต้น

### ความหลากหลายทางชีวภาพของปลา

แหล่งน้ำในจังหวัดนครสวรรค์ส่วนใหญ่เป็นแหล่งน้ำที่มาจากสาขาของแม่น้ำเจ้าพระยา ลักษณะทางกายภาพของแหล่งน้ำจึงมีความแตกต่างกัน โดยพบว่าแหล่งน้ำส่วนใหญ่เป็นดินปนทรายหรือทรายปนเลน มีพืชชายน้ำอยู่ริมฝั่ง และปลาส่วนใหญ่จะนำไปบริโภคภายในครัวเรือน ทั้งนำไปปรุงอาหาร และแปรรูป เช่น ปลาแห้ง ปลาร้า เป็นต้น

การสำรวจปลาในพื้นที่จังหวัดนครสวรรค์พบปลาทั้งสิ้น ๑๕ วงศ์ ๓๙ สกุล ๕๔ ชนิด ได้แก่ ปลาชิวเจ้าฟ้า ปลาตะเพียน ปลาไส้ตันตาขาว ปลาตะโกก ปลาไส้ตัน ปลาชิวหนวดยาว ปลาเลียหิน ปลากระสูบขีด ปลาสร้อยหลอด ปลาสร้อยขาว ปลาตะพาก ปลาซ่า ปลาช้อยอก ปลาสร้อยนกเขา ปลาแปบ ปลาตะเพียนจุด ปลาตะเพียนทราย ปลานางอ้าว ปลาชิวหางแดง ปลาชิวควาย ปลาชิวควายแถบดำ ปลาตะเพียนน้ำตก ปลาแก้มช้ำ ปลาจิ้งจก ปลาผีเสื้อติดหิน ปลาค้อ ปลารากกล้วยแครง ปลารากกล้วย ปลาอืด ปลาสายทอง ปลากดเหลือง ปลาแขยงข้างลาย ปลาแขยงหิน ปลาชะโอน ปลาเข็ม ปลากระทุงเหว ปลาकिनยุง ปลาหลดลาย ปลาหลดจุด ปลากระทิงลาย ปลาแป้น ปลาแป้นแก้ว ปลาหมอข้างเหยียบ ปลานิล ปลาบู่แครง ปลาบู่ใส ปลากระดี่หม้อ ปลากริม ปลาก้างและปลาช่อน ปลาที่พบบ่อยในแหล่งน้ำจังหวัดนครสวรรค์ คือ ปลากระดี่หม้อ ปลาช้อยอก ปลากริมควาย ปลาเข็ม และปลาบู่แครง

### ความหลากหลายทางชีวภาพของสัตว์พื้นท้องน้ำ

ลักษณะของพื้นท้องน้ำในจังหวัดนครสวรรค์ เป็นแหล่งน้ำที่มีน้ำไหลเอื่อย มีพื้นเป็นกรวดทราย มีพืชชายน้ำกระจายอยู่ทั่วไปตามริมฝั่งลำน้ำ และสารอินทรีย์อยู่ริมฝั่ง

การสำรวจสัตว์พื้นท้องน้ำในจังหวัดนครสวรรค์ พบสัตว์พื้นท้องน้ำทั้งสิ้น ๔๓ ชนิด ซึ่งส่วนใหญ่เป็นกลุ่มหอยและกลุ่มตัวอ่อนแมลงน้ำที่เหลือเป็นกลุ่มกุ้ง - ปู เห็บปลา ได้แก่ ตัวอ่อนซีปะขาว ตัวอ่อนแมลงปอ มวนน้ำ มวนวน ตัวดิ่ง ตัวอ่อนยุง ตัวอ่อนหนอนแดง ตัวอ่อนเหือบ กุ้งฝอย ปู เห็บปลา หอยขม หอยเชอรี่ หอยก้นแหลม หอยเจดีย์น้ำจืด หอยเจดีย์ หอย หอยคัน หอยกาบและหอยทราย โดยมีสัตว์พื้นท้องน้ำที่สามารถใช้เป็นตัวชี้หรือตัวบ่งชี้สภาพสิ่งแวดล้อมในด้านการบ่งบอกถึงสภาพน้ำว่าแหล่งน้ำยังมีน้ำคุณภาพดีมากเพียงกลุ่มเดียว คือ แมลงซีปะขาว สัตว์พื้นท้องน้ำที่พบมากในแหล่งน้ำจังหวัดนครสวรรค์ คือ กุ้งฝอย หอยขม ปู และหอยฝาดเดียว ทั้งนี้เพราะสัตว์พื้นท้องน้ำเหล่านี้สามารถปรับตัวให้เข้ากับถิ่นที่อยู่อาศัยได้ทั่วไปทั้งแหล่งน้ำไหลและน้ำนิ่ง ซึ่งมักพบสัตว์พื้นท้องน้ำเหล่านี้บริเวณริมฝั่ง

### ความหลากหลายทางชีวภาพของพรรณไม้น้ำ

ลักษณะริมฝั่งน้ำโดยทั่วไปของจังหวัดนครสวรรค์เป็นทรายปนเลนหรือทรายปนกรวด พื้นที่มีความลาดชันไม่มากนัก มีบางแห่งที่เป็นดินโคลนและมีความลาดชันสูง ซึ่งช่วยในการยึดเกาะของรากพรรณไม้น้ำ โดยมีตะกอนสารอินทรีย์จากน้ำหลากและมีแสงสว่างส่องทั่วถึง พรรณไม้น้ำในจังหวัดนครสวรรค์ พบพรรณไม้น้ำทั้งสิ้น ๒๑ วงศ์ ๓๔ ชนิด โดยเป็นพืชชายน้ำ ๓๒ ชนิด พืชลอยน้ำ ๑ ชนิด และพืชใล้น้ำ ๑ ชนิด ได้แก่ ผักเป็ด บอน กระเม็ง แหนแดง ผักปอด กุ่มน้ำ ผักปราบใบกว้าง ผักปราบใบแคบ ผักบุง กกตุ้มหู หย้าใบคม กกขนาก กกทราย หย้าตะกรับ กกเล็ก หย้าแห้วหมู หย้าหนวดปลาตุ๊ก หย้าหนวดแมว ไคร้ น้ำตึปลาไหล ผักแว่น ไผ่ราบายักษ์ บัวสาย เทียนนา แพงพวยน้ำ หย้ารักษา หย้าขน พง แคม ผักไผ่น้ำ หย้าลิ้นงู หย้าเงียงป่า หย้ากาบหอยและธูปฤๅษี พรรณไม้น้ำที่พบบ่อยในแหล่งน้ำของจังหวัดนครสวรรค์ คือ ผักเป็ดเทียนนา ผักบุง และผักไผ่น้ำ ทั้งนี้เพราะพรรณไม้น้ำเหล่านี้สามารถปรับตัวให้เข้ากับสภาพแหล่งน้ำทั้งแหล่งน้ำไหลและน้ำนิ่งได้ดี กล่าวคือขึ้นอยู่กับปริมาณน้ำที่มีกระแสน้ำไหลค่อยในช่วงน้ำหลาก และอยู่เหนือน้ำบนฝั่งในช่วงหน้าแล้ง

## ด้านสิ่งแวดล้อม

### สถานการณ์ด้านคุณภาพน้ำ

ปัญหาคุณภาพแหล่งน้ำเสื่อมโทรมลง เนื่องจากแหล่งน้ำมีความสกปรกไม่เหมาะสมต่อการใช้ประโยชน์ ทั้งด้านอุปโภคและบริโภค นอกจากจะส่งผลกระทบต่อทรัพยากรและระบบนิเวศแหล่งน้ำ โดยทำให้ความหลากหลายของสิ่งมีชีวิตลดลงแล้วยังส่งผลกระทบต่อเนื่องถึงประชาชน อีกทั้งยังก่อให้เกิดผลเสียหลักต่อสุขภาพอนามัย หากมีการสัมผัสแหล่งน้ำที่มีความสกปรกหรือมีการบริโภคอาหารที่มีการปนเปื้อน โดยสาเหตุหลักที่ทำให้คุณภาพน้ำเสื่อมโทรม ส่วนใหญ่มาจากน้ำเสียชุมชนรองลงมาเป็นน้ำเสียอุตสาหกรรมและเกษตรกรรม ตามลำดับ ซึ่งน้ำเสียจากชุมชนมีองค์ประกอบสำคัญเป็นอินทรีย์สาร เมื่อระบายลงสู่แหล่งน้ำ ทำให้ปริมาณออกซิเจนในแหล่งน้ำลดลง(DO) หรือมีความสกปรกในรูปสารอินทรีย์เพิ่มขึ้น(BOD) และแบคทีเรียในน้ำมีปริมาณสูงขึ้น(TCB) จากสาเหตุหลักที่มาจากกรการปล่อยน้ำเสียจากชุมชน จังหวัดนครสวรรค์ เป็นจังหวัดขนาดใหญ่ แบ่งการปกครองส่วนท้องถิ่นออกเป็น ๑๔๒ แห่ง เป็นชุมชนเมืองระดับเทศบาล จำนวน ๒๑ แห่ง (เทศบาลนคร จำนวน ๑ แห่ง เทศบาลเมืองจำนวน ๒ แห่งและเทศบาลตำบล ๑๘ แห่ง) และเป็นองค์การบริหารส่วนตำบล ๑๒๑ แห่ง ซึ่งหากจำแนกตามที่ตั้งพบว่ามีเทศบาล/อบต. ตั้งอยู่ริมแม่น้ำสายหลักจำนวนมาก โดยตั้งอยู่ริมแม่น้ำปิง จำนวน ๑๙ แห่ง แม่น้ำน่านจำนวน ๑๑ แห่ง และแม่น้ำเจ้าพระยา จำนวน ๑๕ แห่ง

แม่น้ำ	ชื่อองค์กรปกครองส่วนท้องถิ่น/อำเภอ	ชุมชนหนาแน่น ชิดติดริมแม่น้ำ		ระบบบำบัดน้ำ เสียชุมชน		ท่อระบายน้ำทิ้ง ชุมชนลงสู่แม่น้ำ	
		มี	ไม่มี	มี	ไม่มี	มี	ไม่มี
ปิง	๑. เทศบาลต.บรรพตพิสัย / บรรพตพิสัย	✓			✓	✓	
	๒. อบต.บางแก้ว / บรรพตพิสัย	✓			✓	✓	
	๓. อบต.ตาซัด / บรรพตพิสัย		✓		✓		✓
	๔. เทศบาลต.บ้านแดน / บรรพตพิสัย		✓		✓		✓
	๕. อบต.ตาสังข์ / บรรพตพิสัย		✓		✓		✓
	๖. อบต.เจริญผล / บรรพตพิสัย		✓		✓		✓
	๗. อบต.ท่าจิว / บรรพตพิสัย		✓		✓		✓
	๘. อบต.บางตาหงาย / บรรพตพิสัย		✓		✓		✓
	๙. อบต.หูกวาง / บรรพตพิสัย		✓		✓		✓
	๑๐. เทศบาลต.เก้าเลี้ยว / เก้าเลี้ยว	✓			✓		✓
	๑๑. อบต.หัวดง / เก้าเลี้ยว	✓			✓		✓
	๑๒. อบต.เขาดิน / เก้าเลี้ยว		✓		✓		✓
	๑๓. อบต.มหาโพธิ์ / เก้าเลี้ยว	✓			✓	✓	
	๑๔. เทศบาลนครนครสวรรค์ / เมืองฯ*	✓		✓		✓	
	๑๕. อบต.บ้านแก่ง / เมืองฯ		✓		✓		✓
	๑๖. อบต.บ้านมะเกลือ / เมืองฯ		✓		✓		✓
	๑๗. อบต.บางม่วง / เมืองฯ	✓			✓		✓
	๑๘. อบต.วัดไทรย์ / เมืองฯ	✓			✓	✓	
	๑๙. อบต.บึงเสนาท / เมืองฯ		✓		✓		✓
น่าน	๑. อบต.แควใหญ่ / เมืองฯ		✓				✓
	๒. อบต.เกรียงไกร / เมืองฯ		✓				✓

แม่น้ำ	ชื่อองค์กรปกครองส่วนท้องถิ่น/อำเภอ	ชุมชนหนาแน่น ชิตติธรรมแม่น้ำ		ระบบบำบัดน้ำ เสียชุมชน		ท่อระบายน้ำที่ ชุมชนลงสู่แม่น้ำ	
		มี	ไม่มี	มี	ไม่มี	มี	ไม่มี
	๓. เทศบาลเมืองชุมแสง / ชุมแสง	✓		✓		✓	
	๔. เทศบาลต.ทับกฤช / ชุมแสง	✓			✓	✓	
	๕. อบต.ชะมัง / ชุมแสง		✓		✓		✓
	๖. อบต.พิบูล / ชุมแสง		✓		✓		✓
	๗. อบต.เกษไชโย / ชุมแสง		✓		✓		✓
	๘. อบต.พันลาน / ชุมแสง		✓		✓		✓
	๙. อบต.โคกหม้อ / ชุมแสง		✓		✓		✓
	๑๐. อบต.ทับกฤช / ชุมแสง		✓		✓		✓
	๑๑. อบต.ทับกฤชใต้ / ชุมแสง		✓		✓		✓
เจ้าพระยา	๑. เทศบาลนครนครสวรรค์ / เมืองฯ*	✓		✓		✓	
	๒. อบต.นครสวรรค์ออก / เมืองฯ	✓			✓	✓	
	๓. อบต.นครสวรรค์ตก / เมืองฯ	✓			✓	✓	
	๔. อบต.ตะเคียนเลื่อน / เมืองฯ		✓		✓		✓
	๕. อบต.กลางแดด / เมืองฯ		✓		✓		✓
	๖. เทศบาลต.บางมะฝ่อ / โกรกพระ	✓			✓		✓
	๗. เทศบาลต.โกรกพระ / โกรกพระ	✓			✓	✓	
	๘. อบต.ยางตาล / โกรกพระ		✓		✓		✓
	๙. อบต.โกรกพระ / โกรกพระ		✓		✓		✓
	๑๐. เทศบาลต.ท่าน้ำอ้อย / พยุหะคีรี	✓			✓	✓	
	๑๑. เทศบาลต.พยุหะ / พยุหะคีรี	✓			✓	✓	
	๑๒. อบต.ยางขาว / พยุหะคีรี		✓		✓		✓
	๑๓. อบต.ย่านมัทรี / พยุหะคีรี		✓		✓		✓
	๑๔. อบต.พยุหะคีรี / พยุหะคีรี	✓			✓	✓	
	๑๕. อบต.น้ำทรง / พยุหะคีรี		✓		✓		✓

\* หมายเหตุ เทศบาลนครนครสวรรค์ ตั้งอยู่ริมแม่น้ำปิงและริมแม่น้ำเจ้าพระยา

การดำเนินการเฝ้าระวังคุณภาพแหล่งน้ำที่สำคัญในเขตพื้นที่จังหวัดนครสวรรค์สำนักงานสิ่งแวดล้อมภาคที่ ๔ นครสวรรค์ร่วมกับกรมควบคุมมลพิษได้ดำเนินการเฝ้าระวังคุณภาพน้ำในแหล่งน้ำผิวดิน ได้มีการเฝ้าระวังในแม่น้ำสายหลัก จำนวน ๑๔ สถานี ได้แก่ แม่น้ำปิง ๒ สถานี ยม ๑ สถานี น่าน ๒ สถานี เจ้าพระยา ๒ สถานี บึงบอระเพ็ด ๕ สถานี และลำน้ำสาขา ได้แก่ คลองบางประมุง ๑ สถานี มีการเก็บตัวอย่างและวิเคราะห์คุณภาพน้ำ จำนวน ๔ ครั้งต่อปี แบ่งเป็น การเฝ้าระวังในช่วงฤดูหนาว (พ.ย.-ก.พ.) ฤดูร้อน (มี.ค.-เม.ย.) และฤดูฝน (พ.ค.-ส.ค.) และในปีงบประมาณ พ.ศ.๒๕๖๑ สำนักงานสิ่งแวดล้อมภาคที่ ๔ ได้ดำเนินโครงการลดของเสียในแหล่งน้ำวิกฤตและการจัดการคุณภาพน้ำในแหล่งน้ำหลักภายใต้โครงการบูรณาการงบประมาณการบริหารจัดการทรัพยากรน้ำ ปี ๒๕๖๐ - ๒๕๖๔ ซึ่งได้ดำเนินการติดตามตรวจสอบและเฝ้าระวังคุณภาพแหล่งน้ำสายหลัก (แม่น้ำเจ้าพระยา) ในพื้นที่จังหวัดนครสวรรค์เพิ่มเติม ๕ สถานี และดำเนินการติดตามตรวจสอบและเฝ้าระวังคุณภาพน้ำในลำน้ำสาขาที่ไหลลงสู่ แม่น้ำปิง ๓ สถานี แม่น้ำน่าน จำนวน ๕ สถานี แม่น้ำเจ้าพระยา ๕ สถานี และบึงบอระเพ็ด จำนวน ๔ สถานี ซึ่งดำเนินการเฝ้าระวัง จำนวน ๒ ครั้งต่อปี

ซึ่งมีผลประเมินคุณภาพน้ำแหล่งน้ำโดยรวมและนำมาเปรียบเทียบกับมาตรฐานคุณภาพน้ำในแหล่งน้ำผิวดิน ได้ดังนี้

#### แม่น้ำสายหลัก : แม่น้ำปิง

จังหวัดนครสวรรค์ โดย สำนักงานสิ่งแวดล้อมภาคที่ ๔ นครสวรรค์ร่วมกับกรมควบคุมมลพิษ ได้ดำเนินการเฝ้าระวังคุณภาพน้ำผิวดิน โดยมีสถานีติดตามตรวจสอบและเฝ้าระวังคุณภาพน้ำในดำเนินการเฝ้าระวังคุณภาพน้ำแม่น้ำปิงในเขตพื้นที่จังหวัดนครสวรรค์ จำนวน ๒ สถานี ได้แก่

Pl๐๒ บริเวณบ้านทองคั้ง ตำบลท่าจั่ว อำเภอบรรพตพิสัย (พิกัด : X๐๖๐๔๗๘๙ Y๑๗๖๑๓๗๖)

Pl๐๑ บ้านเกาะตาเทพ ตำบลวัดไทรย์เหนือ อำเภอเมืองนครสวรรค์ (พิกัด : X๐๖๒๐๐๘๙ Y๑๗๓๘๙๒๒)

ผลการตรวจวัดคุณภาพน้ำปิงประมาณ พ.ศ.๒๕๖๔ พบว่ามีคุณภาพแหล่งน้ำผิวดินเฉลี่ยทั้งลำน้ำช่วงไหลผ่านจังหวัดนครสวรรค์ (๒ สถานี) ในระดับดี (ระดับคุณภาพน้ำ ๒) มีค่าดัชนีชี้วัดคุณภาพน้ำ Water Quality Index (WQI) ใน ๔ ไตรมาส เท่ากับ ๗๒.๗๘ ซึ่งอยู่ในระดับดี (WQI = ๗๑ - ๙๐ คะแนน)

มีดัชนีที่เป็นปัญหาสำคัญที่ควรเฝ้าระวัง คือ ปริมาณออกซิเจนที่แบคทีเรียต้องการใช้ในการย่อยสลายสารอินทรีย์ (BOD) ปริมาณออกซิเจนที่ละลายในน้ำ (DO) และการปนเปื้อนของแบคทีเรียกลุ่มฟีคัลโคลิฟอร์ม

#### แม่น้ำสายหลัก : แม่น้ำน่าน

การดำเนินการเฝ้าระวังคุณภาพน้ำแม่น้ำน่านในพื้นที่จังหวัดนครสวรรค์มีสถานีติดตามตรวจสอบและเฝ้าระวังคุณภาพน้ำ จำนวน ๓ สถานี ได้แก่

NA๐.๑ บริเวณศาลเทพารักษ์เจ้าแม่ทับทิม ต.ปากน้ำโพ อ.เมืองนครสวรรค์ (พิกัด : X๐๖๒๒๗๑๕ Y๑๗๓๐๗๘๔)

NA๐๑ หน้าวัดเกรียงไกรใต้ ต.เกรียงไกร อ.เมืองนครสวรรค์ (พิกัด : X๐๖๒๗๐๔๗๒ Y๑๗๓๙๐๙๙)

NA๑.๑ สะพานข้ามแม่น้ำน่านด้านเหนือเขตเทศบาลเมืองชุมแสง ต.ชุมแสง อ.ชุมแสง (พิกัด : X๐๖๔๐๒๖๔ Y๑๗๕๘๐๘๗)

ผลการตรวจวัดคุณภาพน้ำโดยรวม มีเกณฑ์คุณภาพน้ำในระดับพอใช้ (ประเภท ๓) พบว่ามีค่า WQI (Water Quality Index) ใน ๔ ไตรมาส เท่ากับ ๖๖.๖๘ ซึ่งอยู่ในระดับพอใช้ (WQI = ๖๑ - ๗๐ คะแนน)

มีดัชนีที่เป็นปัญหาสำคัญที่ควรเฝ้าระวัง คือ ปริมาณออกซิเจนที่แบคทีเรียต้องการใช้ในการย่อยสลายสารอินทรีย์ (BOD) ปริมาณออกซิเจนที่ละลายในน้ำ (DO) และการปนเปื้อนของแบคทีเรียกลุ่มฟีคัลโคลิฟอร์มแบคทีเรียและกลุ่มฟีคัลโคลิฟอร์ม

#### แม่น้ำสายหลัก : แม่น้ำยม

ในการดำเนินการเฝ้าระวังคุณภาพน้ำแม่น้ำยมในเขตพื้นที่จังหวัดนครสวรรค์ จำนวน ๑ สถานี ได้แก่

YO๐.๕ สะพานทางหลวงชนบท ต.ท่าไม้ อ.ชุมแสง (พิกัด : X๐๖๓๓๘๘๑ Y๑๗๕๙๖๕๕)

ผลการตรวจวัดคุณภาพแหล่งน้ำ พบว่าแม่น้ำยม มีเกณฑ์คุณภาพน้ำในระดับพอใช้ (ประเภทที่ ๓)

มีค่าระดับคุณภาพน้ำ WQI (Water Quality Index) ใน ๔ ไตรมาส เท่ากับ ๕๘.๑๗ ซึ่งอยู่ในระดับเสื่อมโทรม (WQI = ๓๑ - ๖๐ คะแนน)

ดัชนีที่เป็นปัญหาสำคัญที่ควรติดตามเฝ้าระวัง คือ การปนเปื้อนของแบคทีเรียกลุ่มฟีคัลโคลิฟอร์ม ปริมาณออกซิเจนที่ละลายในน้ำ (DO) ปริมาณออกซิเจนที่แบคทีเรียต้องการใช้ในการย่อยสลายสารอินทรีย์ (BOD)

### แม่น้ำสายหลัก : แม่น้ำเจ้าพระยา

มีสถานีดำเนินการเฝ้าระวังคุณภาพน้ำแม่น้ำเจ้าพระยาในพื้นที่จังหวัดนครสวรรค์ จำนวน ๒ แห่ง และมีจุดเก็บน้ำตัวอย่างในการติดตามโครงการลดของเสียในแหล่งน้ำวิกฤตและการจัดการคุณภาพน้ำในแหล่งน้ำหลักภายใต้โครงการบูรณาการงบประมาณการบริหารจัดการทรัพยากรน้ำ ปี ๒๕๖๐ - ๒๕๖๔ จำนวน ๓ แห่ง รวมสถานีเฝ้าระวังทั้งสิ้น ๕ สถานี ได้แก่

จุดเก็บที่ ๑ สถานี CH๓๒ บริเวณสะพานเดชาติวงศ์ ตำบลปากน้ำโพ อำเภอเมืองนครสวรรค์

จุดเก็บที่ ๒ สะพานถนนเลียงเมือง ตำบลตะเคียนเลื่อน อำเภอเมืองนครสวรรค์

จุดเก็บที่ ๓ สะพานข้ามแม่น้ำเจ้าพระยา วัดมณีวงศ์ ตำบลย่านมัทรี อำเภอพยุหะคีรี

จุดเก็บที่ ๔ วัดสำโรง หมู่ที่ ๒ ตำบลน้ำทรง อำเภอพยุหะคีรี

จุดเก็บที่ ๕ สถานี CH๓๐ สะพานสมเด็จพระวันรัตน์ ตำบลท่าน้ำอ้อย อำเภอพยุหะคีรี

ผลการตรวจวัดคุณภาพน้ำโดยรวม พบว่าแม่น้ำเจ้าพระยา คุณภาพน้ำโดยรวมอยู่ในมีเกณฑ์คุณภาพน้ำในระดับพอใช้ - เสื่อมโทรม (ประเภทที่ ๓) ทั้งนี้เนื่องจากแม่น้ำเจ้าพระยามีชุมชนขนาดใหญ่และหนาแน่นติดริมแม่น้ำ เช่น เทศบาลตำบลบางมะฝ่อ เทศบาลตำบลโกรกพระ เทศบาลตำบลพยุหะ เทศบาลตำบลท่าน้ำอ้อย เป็นต้น ซึ่งแต่ละแห่งไม่มีระบบบำบัดน้ำเสียรวมของชุมชน รวมทั้งมีท่อระบายน้ำทิ้งของชุมชนลงสู่แหล่งน้ำโดยตรง ทำให้ไม่สามารถควบคุมของเสียที่ระบายลงสู่แม่น้ำได้ ประกอบกับแม่น้ำเจ้าพระยาเป็นแม่น้ำที่เกิดจากการรวมกันของแม่น้ำปิงและแม่น้ำน่าน จากการนี้ปริมาณของเสียในลำน้ำแม่น้ำปิงและแม่น้ำน่านจะมาไหลรวมกันในแม่น้ำเจ้าพระยา ทำให้เกิดของเสียจำนวนมากและทำให้ส่งผลต่อคุณภาพน้ำมีความเสื่อมโทรมลง

### แหล่งน้ำผิวดินขนาดใหญ่ : บึงบอระเพ็ด

บึงบอระเพ็ด เป็นทะเลสาบน้ำจืดขนาดใหญ่ของจังหวัดนครสวรรค์ น้ำในบึงบอระเพ็ด ได้รับจากน้ำฝนธรรมชาติและน้ำจากที่ราบลุ่มโดยรอบบึงบอระเพ็ด มีเนื้อที่ทั้งหมด ๑๓๒,๗๓๗ ไร่ ๕๖ ตารางวา อาณาเขตครอบคลุมในพื้นที่ ๓ อำเภอ ได้แก่ อำเภอเมืองนครสวรรค์ อำเภอท่าตะโก และอำเภอชุมแสง

จังหวัดนครสวรรค์ โดยสำนักงานสิ่งแวดล้อมภาคที่ ๔ ได้มีการดำเนินการเฝ้าระวังคุณภาพน้ำในบึงบอระเพ็ด ในพื้นที่อำเภอเมืองนครสวรรค์ และอำเภอท่าตะโก จังหวัดนครสวรรค์ จำนวนรวม ๕ สถานี ได้แก่

สถานี BP๐๑ บริเวณบ้านรังจิก ตำบลพระนอน อำเภอเมืองนครสวรรค์ (พิกัด : X๐๖๒๘๖๘๐ Y๑๗๓๕๘๑๓)

สถานี BP๐๒ บ้านปลวกสูง ตำบลพระนอน อำเภอเมืองนครสวรรค์ (พิกัด : X๐๖๓๒๐๗๑ Y๑๗๓๕๘๒๘)

สถานี BP๐๓ บ้านเนินระฆัง ตำบลวังมหากร อำเภอท่าตะโก (พิกัด : X๐๖๓๘๕๗๙ Y๑๗๓๕๘๐๕)

สถานี BP๐๔ บ้านท่าดินแดง ตำบลเกรียงไกร อำเภอเมืองนครสวรรค์ (พิกัด : X๐๖๓๐๐๓๒ Y๑๗๓๗๔๓๘)

สถานี BP๐๕ บ้านหนองดุก ตำบลแควใหญ่ อำเภอเมืองนครสวรรค์ (พิกัด : X๐๖๒๖๓๓๕ Y๑๗๓๖๘๖๐)

ผลการตรวจวัดคุณภาพน้ำโดยรวม พบว่าบึงบอระเพ็ด ระดับเสื่อมโทรม (ประเภทที่ ๔) ค่าดัชนีชี้วัดคุณภาพน้ำ (WQI) ใน ๔ ไตรมาส เท่ากับ ๕๙.๙๓ ซึ่งอยู่ในระดับเสื่อมโทรม (WQI = ๓๑ - ๖๐ คะแนน) สาเหตุหลักเนื่องมาจากในบึงบอระเพ็ด พ.ศ.๒๕๖๔ มีโครงการขุดลอกบึงบอระเพ็ดบางส่วน เพื่อเพิ่มปริมาณกักเก็บน้ำในพื้นที่บึงส่วน ต.พระนอน ต.แควใหญ่ ทำให้มีการกั้นน้ำในบางส่วนทำให้มีน้ำไหลลงบึงบอระเพ็ดน้อยลง ส่งผลให้มีปริมาณน้ำในบึงบอระเพ็ดน้อยกว่าปกติ ประกอบกับเป็นแหล่งน้ำนิ่ง ไม่มีไหลเวียนถ่ายเท สัตว์น้ำที่อาศัยอยู่ตามธรรมชาติอาจมีการขับของเสียลงสู่แหล่งน้ำและบริเวณใกล้เคียงมีการประกอบกิจการ

เพาะพันธุ์สัตว์น้ำ ได้แก่ ปลาและกบ อาจส่งผลให้ปริมาณเกลือและสารละลายอนินทรีย์ต่างๆ ที่มีการระบายจากแหล่งเพาะพันธุ์ลงในบึงบอระเพ็ด ส่งผลให้ในน้ำมีปริมาณเกลือและสารละลายอนินทรีย์ต่างๆ ค่อนข้างสูง

### สรุปแนวทางการแก้ไขปัญหาแหล่งน้ำโดยรวม

คุณภาพน้ำผิวดินในบึงบอระเพ็ด พ.ศ.๒๕๖๔ เมื่อพิจารณาจากค่า WQI ในแต่ละลำน้ำ อยู่ในเกณฑ์ดีขึ้นเมื่อเปรียบเทียบกับปีที่ผ่านมา แต่อย่างไรก็ตามควรมีการเฝ้าระวังคุณภาพน้ำไม่ให้เกิดความเสื่อมโทรม โดยการสนับสนุนการจัดสร้างระบบบำบัดน้ำเสียรวมชุมชน เสริมสร้างศักยภาพให้องค์กรปกครองส่วนท้องถิ่นมีความรู้ ความเข้าใจในการจัดการน้ำเสีย มีกิจกรรมการรณรงค์และสร้างจิตสำนึกให้แก่ประชาชนในการดูแลรักษาความสะอาดและการดูแลรักษาลำน้ำอย่างต่อเนื่องและยั่งยืนโดยชุมชน และโดยองค์กรปกครอง - ส่วนท้องถิ่นที่ตั้งอยู่ริมแม่น้ำสายหลัก ส่งเสริมให้ผู้ประกอบการจัดการน้ำเสียจากกิจการของตนเอง สนับสนุนให้มีการบำบัดน้ำเสียในบ้านเรือนเบื้องต้นโดยใช้ถังสำเร็จรูปและติดตั้งถังดักไขมัน การส่งเสริมให้ประชาชนมีส่วนร่วมในการเฝ้าระวังคุณภาพน้ำและร่วมรักษาแหล่งน้ำ รวมทั้งการบังคับใช้กฎหมายอย่างมีประสิทธิภาพ

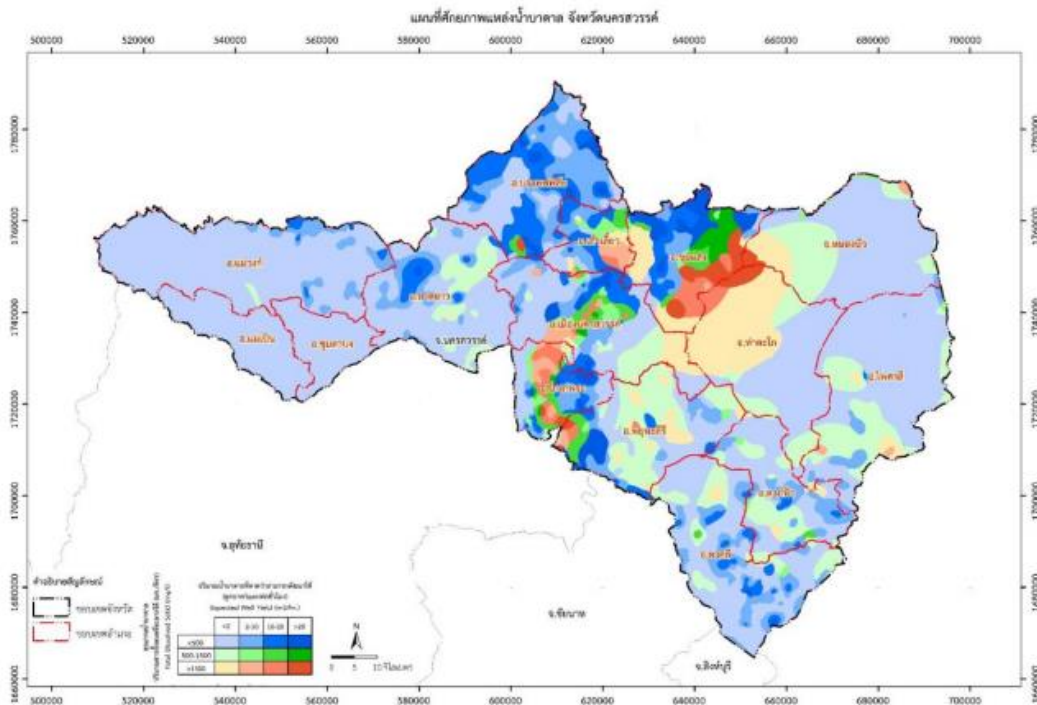

### แหล่งน้ำใต้ดิน

แหล่งน้ำใต้ดินในพื้นที่จังหวัดนครสวรรค์ โดยส่วนใหญ่ของพื้นที่เป็นพื้นที่ที่มีปริมาณน้ำบาดาลปานกลางและให้น้ำบาดาลคุณภาพดี ซึ่งปริมาณน้ำบาดาลจะใช้ระดับความเข้มข้นของสี (tone) เป็นเครื่องแสดงแทน แบ่งออกเป็น ๔ ระดับ ควบคู่กันไปกับข้อมูลด้านคุณภาพน้ำที่เป็นค่าปริมาณสารละลายทั้งหมด (TDS) โดยได้แบ่งระดับความเข้มข้นของสี ทั้งหมด ๓ สี ได้แก่ สีฟ้าแสดงพื้นที่ให้น้ำบาดาลคุณภาพดี สีเขียวแสดงพื้นที่ให้น้ำบาดาลคุณภาพปานกลาง และสีน้ำตาลแสดงพื้นที่ให้น้ำบาดาลคุณภาพต่ำ และแบ่งระดับความเข้มข้นสีเป็น ๔ ระดับ ได้แก่

- ๑) ระดับความเข้มข้นสีอ่อนที่สุด เป็นพื้นที่ที่มีน้ำบาดาลอยู่น้อย ได้ปริมาณน้ำไม่เกิน ๒ ลบ.ม./ชม.
- ๒) ระดับความเข้มข้นสีอ่อน เป็นพื้นที่ที่มีน้ำบาดาลปานกลาง ได้ปริมาณน้ำไม่เกิน ๒ - ๑๐ ลบ.ม./ชม.
- ๓) ระดับความเข้มข้นสีปกติ เป็นพื้นที่ที่มีน้ำบาดาลมาก ได้ปริมาณน้ำไม่เกิน ๑๐ - ๒๐ ลบ.ม./ชม.
- ๔) ระดับความเข้มข้นสีอ่อนที่สุด เป็นพื้นที่ที่มีน้ำบาดาลอยู่มาก ได้ปริมาณน้ำ ๒๐ ลบ.ม./ชม. ขึ้นไป



### ปริมาณน้ำบาดาลต้นทุน

จังหวัดนครสวรรค์มีปริมาณน้ำบาดาลต้นทุนในพื้นที่จังหวัดนครสวรรค์ที่สามารถนำมาใช้ได้ทั้งหมดรวม ๗๔๐ ล้านลูกบาศก์เมตรต่อปี โดยมีปริมาณน้ำบาดาลต้นทุนที่สามารถนำมาใช้ได้มากที่สุด ที่อำเภอไพศาลี และมีปริมาณน้ำบาดาลต้นทุนที่สามารถนำมาใช้น้อยที่สุดที่อำเภอเก้าเลี้ยวและอำเภอชุมตาบง

อำเภอ	ปริมาณน้ำบาดาลต้นทุนที่สามารถนำมาใช้ได้ (ล้าน ลบ.ม. / ปี)	อำเภอ	ปริมาณน้ำบาดาลต้นทุนที่สามารถนำมาใช้ได้ (ล้าน ลบ.ม. / ปี)
อำเภอเก้าเลี้ยว	๑๙	อำเภอแม่วงก์	๖๗
อำเภอโกรกพระ	๒๓	อำเภอลาดยาว	๕๙
อำเภอชุมแสง	๔๕	อำเภอชุมตาบง	๑๙
อำเภอท่าตะโก	๖๘	อำเภอแม่เปิน	๒๓
อำเภอบรรพตพิสัย	๕๘	อำเภอตากฟ้า	๓๘
อำเภอหนองบัว	๖๖	อำเภอตากาลี	๖๖
อำเภอพยุหะคีรี	๕๓	อำเภอไพศาลี	๗๗
อำเภอเมืองนครสวรรค์	๕๘	รวม	๗๔๐

บ่อบาดาลที่มีใบอนุญาตใช้น้ำบาดาลในพื้นที่จังหวัดนครสวรรค์ (พ.ศ. ๒๕๔๒ - ๒๕๖๕) แบ่งเป็นประเภทอุปโภค - บริโภค ๗๐๐ บ่อ ประเภทเกษตรกรรม ๕๐๓ บ่อ และประเภทธุรกิจ ๒๒๔ บ่อ รวม ๑,๓๔๐ บ่อ (ข้อมูล ณ วันที่ ๓๐ มิถุนายน ๒๕๖๕)

### การจัดการน้ำเสียชุมชน

จังหวัดนครสวรรค์มีระบบบำบัดน้ำเสียชุมชน จำนวน ๓ แห่ง ได้แก่ เทศบาลนครนครสวรรค์ เทศบาลเมืองชุมแสง และเทศบาลตำบลท่าตะโก โดยมีรายละเอียดในแต่ละพื้นที่ดังนี้

#### ๑. โรงปรับปรุงคุณภาพน้ำเทศบาลนครนครสวรรค์

โรงปรับปรุงคุณภาพน้ำเทศบาลนครนครสวรรค์ ตั้งอยู่ริมแม่น้ำเจ้าพระยา ซอยโกสีย์ ๓๓ ถนนโกสีย์ อำเภอเมืองนครสวรรค์ น้ำที่ผ่านการบำบัดแล้วจะถูกปล่อยออกสู่อำเภอไพศาลี โรงปรับปรุงคุณภาพน้ำเทศบาลนครนครสวรรค์ ใช้ระบบบำบัดน้ำเสียแบบใช้ออกซิเจน (Aerobic Process) ที่เรียกว่าระบบบำบัดทางชีววิทยาแบบตะกอนเร่งแบบ MSBR (Modified Sequencing Batch Reactor) ซึ่งเป็นการพัฒนาจากระบบแอกติเวเต็ด สลัดจ์ (Activated Sludge (AS)) ระบบนี้แตกต่างจาก Sequencing Batch Reactor โดยทั่วไป ที่เป็นการรับน้ำเสียแบบเป็นช่วงๆ แต่เป็นการพัฒนาโดยมีการออกแบบเพื่อรองรับน้ำเสียที่มีปริมาณมากและสามารถไหลเข้าสู่ระบบอย่างต่อเนื่อง (Continuous Flow Process) โดยน้ำเสียที่เข้าสู่ระบบจะเข้าสู่ถังเติมอากาศขนาดใหญ่ซึ่งส่วนใหญ่จะออกแบบให้มีความลึกค่อนข้างมาก ถังเติมอากาศนี้จะทำหน้าที่เติมอากาศเพื่อให้จุลินทรีย์ใช้ในการย่อยสลายสารอินทรีย์ จากนั้นน้ำเสียจะเข้าสู่ถังที่ทำหน้าที่แยกสลัดจ์ด้วยการตกตะกอน เมื่อถึงระยะเวลาที่กำหนดน้ำส่วนที่ใสที่ผ่านการบำบัดแล้วจะอยู่ส่วนบนและสามารถระบายทิ้งออกได้ จากนั้นก็จะเริ่มนำน้ำเสียจากถังเติมอากาศเข้าสู่ถังตกตะกอนใหม่อีกครั้งหนึ่ง ซึ่งการทำงานของระบบนี้จะทำให้ระบบมีความเหมาะสมกับพื้นที่ก่อสร้างระบบบำบัดน้ำเสียที่มีขนาดเล็กและรองรับน้ำเสียที่มีปริมาณมากได้



โรงปรับปรุงคุณภาพน้ำของเทศบาลนครนครสวรรค์ มีขนาดของระบบที่ออกแบบไว้สำหรับการรองรับน้ำเสีย ๓๖,๐๐๐ ลูกบาศก์เมตร/วัน ในปัจจุบันน้ำเสียเข้าสู่ระบบจริงเต็มประสิทธิภาพและสามารถเดินระบบได้ตามปกติ

## ๒. ระบบบำบัดน้ำเสียเทศบาลเมืองชุมแสง

ระบบบำบัดน้ำเสียของเทศบาลเมืองชุมแสงเป็นระบบบำบัดแบบบ่อปรับเสถียร (Stabilization ponds) ซึ่งเป็นระบบบำบัดน้ำเสียที่อาศัยธรรมชาติในการบำบัดสารอินทรีย์ในน้ำเสีย ซึ่งประกอบด้วยบ่อหลัก ๓ บ่อ ได้แก่

๑) บ่อฝึ้งแบบไร้ออกซิเจน (Anaerobic Pond) บ่อนี้จะทำหน้าที่รับน้ำเสียที่มีสารอินทรีย์สูง โดยของแข็งจะตกลงสู่ก้นบ่อและถูกจุลินทรีย์ประเภทไม่ใช้ออกซิเจน (Anaerobic Bacteria) ทำการสารอินทรีย์ย่อยสลายในสภาพไร้ออกซิเจนที่ก้นบ่อ และน้ำจะถูกส่งไปยังบ่อฝึ้งแบบกึ่งไร้ออกซิเจนต่อไป

๒) บ่อฝึ้งแบบกึ่งไร้ออกซิเจน (Facultative Pond) เป็นบ่อที่มีการบำบัดแบบการทำความสะอาดตัวเอง (Self-Purification) สารอินทรีย์ที่อยู่ในน้ำจะถูกย่อยสลายโดยจุลินทรีย์ประเภทที่ใช้ออกซิเจน (Aerobic Bacteria) เพื่อเป็นอาหารและสำหรับการสร้างเซลล์ใหม่และเป็นพลังงาน โดยใช้ออกซิเจนที่ได้จากการสังเคราะห์แสงของสาหร่ายที่อยู่ในบ่อส่วนบน สำหรับบ่อส่วนล่างจนถึงก้นบ่อซึ่งแสงแดดส่องไม่ถึงจะมีปริมาณออกซิเจนต่ำ จนเกิดสภาวะไร้ออกซิเจน (Anaerobic Condition) และมีจุลินทรีย์ประเภทไม่ใช้ออกซิเจน (Anaerobic Bacteria) ทำหน้าที่ย่อยสลายสารอินทรีย์

๓) บ่อฝึ้งแบบใช้ออกซิเจน (Aerobic Pond) จะมีการออกแบบให้ตื่นเพื่อให้แสงแดดส่องได้ทั่วถึงทั้งบ่อ โดยมีจุลินทรีย์ประเภทใช้ออกซิเจน (Aerobic Bacteria) ย่อยสลายสารอินทรีย์ที่มีในน้ำก่อนระบายออกสู่สิ่งแวดล้อม

ระบบบำบัดน้ำเสียของเทศบาลเมืองชุมแสง มีขนาดของระบบที่ออกแบบ ๑,๗๕๐ ลูกบาศก์เมตร/วัน ในปัจจุบันยังไม่เปิดเดินระบบเนื่องจากอยู่ในระหว่างซ่อมแซมท่อรวบรวมน้ำเสียของสถานีสูบน้ำที่ ๒ ก่อนนำน้ำเสียเข้าสู่ระบบบำบัดน้ำเสียที่เกิดการทรุดตัว และเร่งกำจัดบัวหลวงที่เจริญเติบโตในบ่อกึ่งไร้อากาศ Facultative Pond และ บ่อบ่ม (Maturation Pond)

## ๓. ระบบบำบัดน้ำเสียเทศบาลตำบลท่าตะโก

ระบบบำบัดน้ำเสียของเทศบาลตำบลท่าตะโกเป็นระบบบำบัดน้ำเสียแบบบึงประดิษฐ์ (constructed wetland) ซึ่งเป็นระบบบำบัดน้ำเสียที่อาศัยกระบวนการทางธรรมชาติ โดยใช้พืชทำการบำบัดและกำจัดธาตุไนโตรเจนและฟอสฟอรัสผ่านทางราก น้ำที่ผ่านการบำบัดจากบ่อที่มีการปลูกพืชแล้ว จะไหลเข้าสู่บ่อฝึ้ง (Oxidation pond) เพื่อบำบัดขั้นสุดท้ายก่อนปล่อยออกสู่คลองแม่ริษขนาดของระบบที่ออกแบบไว้สามารถรองรับน้ำเสียได้ ๕๐ ลูกบาศก์เมตร/วัน และได้มีการปรับปรุงระบบบำบัดใหม่ให้สามารถใช้งานได้ แต่เมื่อเดือน กันยายน ๒๕๖๔ เกิดอุทกภัยในพื้นที่ทำให้ระบบเกิดความเสียหายและอยู่ในระหว่างการปรับปรุงอีกครั้ง

## ๕) ข้อมูลเชิงสถิติที่สำคัญเชิงพื้นที่

### ๕.๑ ด้านพืช

การใช้พื้นที่ทำการเกษตร ส่วนใหญ่เป็นที่นา รองลงมาเป็นพืชไร่ และพืชยืนต้น/ไม้ผล

#### ตารางการใช้ที่ดินทำการเกษตร ปี พ.ศ. ๒๕๕๗ - ๒๕๖๒ (ไร่)

ปี	รวม	ที่นา	พืชไร่	พืชยืนต้นและ ไม้ผล	สวนผักและ ไม้ดอก	อื่นๆ
๒๕๕๗	๔,๓๘๐,๖๐๐	๒,๖๔๓,๙๑๐	๑,๔๕๙,๒๖๕	๘๒,๓๓๐	๒๘,๙๘๖	๑๖๖,๑๐๙
๒๕๕๘	๔,๓๘๓,๕๗๙	๒,๖๔๒,๗๗๒	๑,๔๖๓,๑๔๙	๘๒,๔๙๑	๒๘,๙๗๕	๑๖๖,๑๙๒
๒๕๕๙	๔,๓๘๒,๓๕๔	๒,๖๔๓,๒๕๓	๑,๔๖๑,๖๐๑	๘๒,๔๔๖	๒๙,๐๒๑	๑๖๖,๐๓๔
๒๕๖๐	๔,๓๘๒,๙๕๘	๒,๖๔๓,๙๕๖	๑,๔๖๑,๖๗๐	๘๒,๓๙๙	๒๘,๘๖๒	๑๖๖,๐๗๑
๒๕๖๑	๔,๓๘๑,๘๘๗	๒,๖๔๒,๗๐๑	๑,๔๖๑,๘๒๑	๘๒,๔๑๕	๒๘,๘๗๓	๑๖๖,๐๗๗
๒๕๖๒	๔,๓๘๒,๗๑๔	๒,๖๔๓,๑๕๓	๑,๔๖๒,๒๔๔	๘๒,๔๒๘	๒๘,๘๕๖	๑๖๖,๐๓๓
๒๕๖๓	๔,๓๖๕,๙๗๔	๒,๖๔๒,๘๒๑	๑,๔๖๑,๘๘๗	๘๒,๕๒๐	๒๘,๙๗๔	๑๔๙,๗๗๑

ที่มา : สำนักงานเศรษฐกิจการเกษตร ข้อมูลเดือน มิถุนายน ๒๕๖๕

### พืชเศรษฐกิจที่สำคัญ ได้แก่

๑. **ข้าวนาปี** จัดเป็นพืชเศรษฐกิจที่สำคัญ ของจังหวัดนครสวรรค์ มีพื้นที่เพาะปลูกข้าวทุกอำเภอ แต่อำเภอที่มีพื้นที่เพาะปลูกมากในลำดับต้นๆ ได้แก่ อำเภอบรรพตพิสัย, ท่าตะโก, หนองบัว, ลาดยาว และ ชุมแสง ซึ่งมีการเพาะปลูกข้าวพันธุ์ที่ทางราชการส่งเสริม เช่น พันธุ์ชัยนาท ๑, กข. ๓๑, กข. ๔๑ และ ขาวดอกมะลิ ๑๐๕ เป็นหลัก ประกอบกับสภาพภูมิอากาศ และ ศักยภาพของดินเอื้ออำนวยต่อการเพาะปลูกข้าว พื้นที่ปลูกข้าวอยู่ในเขตอาศัยน้ำฝนและเขตชลประทาน ผลผลิตเฉลี่ยอยู่ในเกณฑ์ดี ทั้งนี้ ขึ้นอยู่กับปัจจัยสภาพแวดล้อม เช่น ฝนแล้ง น้ำท่วม และศัตรูพืช

๒. **ข้าวนาปรัง** จังหวัดนครสวรรค์ มีพื้นที่ปลูกข้าวนาปรัง ซึ่งจะทำการเพาะปลูกตั้งแต่ เดือนพฤศจิกายนถึงเมษายนของทุกปี พื้นที่เพาะปลูกในแต่ละปีขึ้นอยู่กับปริมาณน้ำที่จะใช้ในการเพาะปลูก แหล่งน้ำที่ใช้ในการเพาะปลูก ได้แก่ เขตชลประทาน สูบน้ำด้วยไฟฟ้า และ น้ำบาดาล อำเภอที่มี การเพาะปลูกมากในลำดับต้น ได้แก่ อำเภอบรรพตพิสัย, ชุมแสง, ตากลี, ท่าตะโก, ลาดยาว และอำเภอเมืองนครสวรรค์ ผลผลิตเฉลี่ยอยู่ในเกณฑ์ดี

๓. **อ้อยโรงงาน** จังหวัดนครสวรรค์ มีพื้นที่เพาะปลูกอ้อยโรงงานอยู่ในลำดับต้นๆ ของประเทศ ทั้งนี้ เนื่องจากมีโรงงานแปรรูป (โรงงานน้ำตาล) ที่ใหญ่ที่สุดในระดับประเทศ ตั้งอยู่ในเขตจังหวัดและมีการส่งเสริมให้เกษตรกรเพาะปลูกร่วมกันระหว่างภาคราชการและเอกชน ทั้งในเรื่องของการใช้พันธุ์ดีและปฏิบัติดูแลพันธุ์ที่ใช้ในการเพาะปลูก ได้แก่ พันธุ์ขอนแก่น ๓ ซึ่งเป็นพันธุ์ของทางราชการ และพันธุ์ LK - ๒ - ๑๑ ซึ่งเป็นพันธุ์ส่งเสริมของสำนักงานคณะกรรมการอ้อยและน้ำตาลทราย ผลผลิตเฉลี่ยต่อไร่อยู่ในเกณฑ์ที่รวมทั้งเปอร์เซ็นต์ความหวาน (ค่า CCS) อำเภอที่มีพื้นที่เพาะปลูกมากในลำดับต้นๆ ได้แก่ อำเภอตากลี, ตากฟ้า, พยุหะคีรี และ อำเภอแม่เปิน

๔. **มันสำปะหลัง** จังหวัดนครสวรรค์ มีพื้นที่เพาะปลูกมันสำปะหลังอยู่ในลำดับต้นๆ ในเขตภาคเหนือ รองจากจังหวัดกำแพงเพชร พื้นที่ที่ใช้เพาะปลูก ได้แก่ ระยะเวลา ๑๑, ระยะเวลา ๕, ระยะเวลา ๗, ห้วยบง ๖๐, ห้วยบง ๘๐ และเกษตรศาสตร์ ๕๐ ซึ่งเป็นพื้นที่ทางราชการส่งเสริมและเหมาะสมที่จะใช้ปลูกในเขตพื้นที่จังหวัด ผลผลิตเฉลี่ยอยู่ในเกณฑ์ที่เทียบเท่ากับจังหวัดใกล้เคียง อำเภอที่มีการเพาะปลูกมาก ได้แก่ อำเภอแม่วงก์, โพงศาลี, ลาดยาว, หนองบัว, ชุมตาบง และ แม่เปิน

#### แนวทางในการพัฒนาและส่งเสริมการผลิตพืชเศรษฐกิจที่สำคัญของจังหวัดนครสวรรค์

๑. **ด้านการเพาะปลูกข้าว** มีการส่งเสริมและสนับสนุนให้เกษตรกรชาวนามีการรวมกลุ่มจัดตั้งเป็นศูนย์ข้าวชุมชนในระดับพื้นที่ ตั้งแต่ ปี พ.ศ. ๒๕๔๓ เป็นต้นมา เพื่อให้เกิดกลุ่มเครือข่ายในการแลกเปลี่ยนเรียนรู้ด้านการเพาะปลูกและปัจจัยการผลิต โดยมีศูนย์ข้าวชุมชนในระดับจังหวัด รวมทั้งสิ้น ๒๒๗ ศูนย์ สมาชิกรวม ๕,๐๐๐ คน ในพื้นที่ ๑๕ อำเภอ มีการสนับสนุนให้ศูนย์ข้าวชุมชนมีการผลิตเมล็ดพันธุ์ข้าวพันธุ์ดี กระจายสู่สมาชิก เพื่อแก้ไขปัญหาการขาดแคลนเมล็ดพันธุ์ข้าว ทั้งนี้ โดยการสนับสนุนงบประมาณจากทางราชการ โดยเฉพาะงบพัฒนาจังหวัดและกลุ่มจังหวัด ในด้านปัจจัยการผลิตและการถ่ายทอดความรู้แก่เกษตรกร เพื่อเป็นการพัฒนาเกษตรกรให้เป็นผู้ผลิตและดำเนินธุรกิจ ด้านเมล็ดพันธุ์ข้าวเพื่อสร้างมูลค่าเพิ่มให้แก่ผลผลิต รวมทั้งพัฒนาคุณภาพผลผลิตข้าวให้ได้มาตรฐานตามระบบ GAP เพื่อเข้าสู่ประชาคมอาเซียน (AEC) ในอนาคตต่อไป

๒. **ด้านการเพาะปลูกอ้อยโรงงาน** มีการส่งเสริมและสนับสนุนให้เกษตรกรมีการเพาะปลูกอ้อยโรงงาน ที่มีปริมาณและคุณภาพเพื่อแปรรูปเป็นน้ำตาลทรายและวัสดุอื่น รวมทั้งเป็นการส่งเสริม เพื่อให้เป็นพืชพลังงานทดแทนในอนาคต ทั้งนี้ โดยการสนับสนุนจากทางภาคราชการและเอกชน (โรงงาน) ในการส่งเสริมให้เกษตรกรผู้ปลูกอ้อยโรงงานมีการใช้ต้นพันธุ์ดี การป้องกันกำจัดแมลงศัตรูอ้อยและการรวมกลุ่มเพื่อถ่ายทอดเทคโนโลยี โดยงบประมาณพัฒนาจังหวัดและกลุ่มจังหวัด เพื่อมุ่งเน้นในการเพิ่มปริมาณผลผลิตต่อไร่ และคุณภาพ โดยเฉพาะเปอร์เซ็นต์ความหวาน (CCS) และรณรงค์ในการรักษาสิ่งแวดล้อม

๓. **ด้านการเพาะปลูกมันสำปะหลัง** มีการส่งเสริมและสนับสนุนให้เกษตรกรมีการเพาะปลูกมันสำปะหลังในเขตพื้นที่ไร่ เพื่อเป็นพืชอาหารและพืชพลังงานทดแทนในอนาคต มีการรวมกลุ่มเกษตรกร เพื่อส่งเสริมและสนับสนุนการใช้พันธุ์ดีที่เหมาะสมกับสภาพพื้นที่ การป้องกันกำจัดศัตรูมันสำปะหลัง โดยเฉพาะเพลี้ยแป้ง การถ่ายทอดเทคโนโลยีด้านการจัดการระบบน้ำ เพื่อเพิ่มผลผลิตต่อไร่ และแนะนำส่งเสริมให้เกษตรกรมีการปรับปรุงบำรุงดิน ทั้งนี้ โดยการได้รับการส่งเสริมและสนับสนุนด้านปัจจัยการผลิต และถ่ายทอดเทคโนโลยี จากงบพัฒนาจังหวัดและกลุ่มจังหวัด

#### ตารางแสดงข้อมูลการปลูกพืชเศรษฐกิจที่สำคัญ ฤดูกาลผลิต ปี ๒๕๖๔/๖๕

ที่	ชนิดพืช	พื้นที่ปลูก (ไร่)	จำนวนเกษตรกร (ครัวเรือน)	ผลผลิตเฉลี่ย ต่อไร่(กิโลกรัม)	ผลผลิตรวม (ตัน)
๑	ข้าวนาปี	๒,๖๑๙,๕๐๗	๙๙,๗๑๘	๖๗๔	๑,๗๖๕,๕๔๗
๒	ข้าวนาปรัง	๕๑๙,๖๔๐	๒๐,๕๘๕	๗๕๙	๔๑๗,๐๕๓
๓	อ้อยโรงงาน	๔๘๖,๙๖๕	๑๓,๑๕๑	๙,๓๓๙	๔,๕๔๗,๗๖๖
๔	มันสำปะหลัง	๕๔๙,๔๗๗	๒๘,๗๕๓	๓,๐๒๕	๑,๐๗๙,๕๖๘
๕	ข้าวโพดเลี้ยงสัตว์ (ฤดูฝน)	๒๙๔,๘๐๑	๑๓,๒๘๘	๙๒๖	๓๔๑,๙๗๖
๖	ข้าวโพดเลี้ยงสัตว์ (ฤดูแล้ง)	๖๓,๖๙๔	๓,๔๓๘	๑,๐๕๘	๘๐,๖๒๘

ที่	ชนิดพืช	พื้นที่ปลูก (ไร่)	จำนวนเกษตรกร (ครัวเรือน)	ผลผลิตเฉลี่ย ต่อไร่ (กิโลกรัม)	ผลผลิตรวม (ตัน)
๗	ถั่วเขียวผิวมัน (ฤดูฝน)	-	-	-	-
๘	ถั่วเขียวผิวมัน (ฤดูแล้ง)	๔๓,๑๘๕	๑,๔๔๑	๑๔๕	๖,๒๖๑
๙	ยางพารา	๖,๖๗๘	๒๖๔	๑๖๘	๗๐๔
๑๐	ไม้ผล	๒๐,๒๔๘	๕,๔๙๒	-	-
๑๑	พืชผัก	๑๒,๓๐๙	๓,๒๗๘	-	-
๑๒	ไม้ดอก	๒,๐๘๒	๑,๒๔๘	-	-

ที่มา : สำนักงานเกษตรจังหวัดนครสวรรค์

### สภาพการปลูกพืชเศรษฐกิจที่สำคัญของจังหวัดนครสวรรค์ ปีการผลิต ๒๕๖๔/๖๕

จังหวัดนครสวรรค์ มีพืชเศรษฐกิจหลักที่สำคัญ ได้แก่ ข้าว, อ้อยโรงงาน, มันสำปะหลัง และข้าวโพดเลี้ยงสัตว์ ซึ่งสามารถสรุปพื้นที่เพาะปลูกพืช ในปี ๒๕๖๔/๖๕ ดังนี้

ที่	ชนิดพืช	พื้นที่เพาะปลูก (ไร่)	จำนวนเกษตรกร (ครัวเรือน)	ผลผลิตที่คาดว่าจะได้รับ (ตัน)
๑	ข้าวนาปี	๒,๖๑๙,๕๐๗	๙๙,๗๑๘	๑,๗๖๕,๕๔๗
๒	อ้อยโรงงาน	๔๘๖,๙๖๕	๑๓,๑๕๑	๔,๕๕๗,๗๖๖
๓	มันสำปะหลัง	๕๔๙,๔๗๗	๒๘,๗๕๓	๑,๔๑๓,๕๓๗
๔	ข้าวโพดเลี้ยงสัตว์	๒๙๔,๘๐๑	๑๓,๒๘๘	๓๐๒,๒๐๙

โดยแบ่งตามลักษณะภูมิประเทศ

โซนที่ ๑ ตอนกลางของจังหวัด ประกอบด้วย อำเภอเมือง บรรพตพิสัย แก้วแก้ว ชุมแสง ท่าตะโก ไกรภพระ และพยุหะคีรี

ที่	ชนิดพืช	พื้นที่เพาะปลูก (ไร่)	จำนวนเกษตรกร (ครัวเรือน)	ผลผลิตที่คาดว่าจะได้รับ (ตัน)
๑	ข้าว	๑,๔๖๙,๓๓๑	๕๔,๙๗๒	๙๔๘,๔๓๕
๒	อ้อยโรงงาน	๑๗๑,๔๔๓	๔,๗๒๔	๙๐๗,๓๒๐
๓	มันสำปะหลัง	๗๓,๐๒๗	๔,๖๐๘	๑๖๙,๕๕๑
๔	ข้าวโพดเลี้ยงสัตว์	๗๘,๓๒๖	๓,๙๘๘	๘๕,๒๖๑

โซนที่ ๒ ด้านทิศตะวันออกของจังหวัด ประกอบด้วย อำเภอหนองบัว ไผ่ศาลี ดากฟ้า และตากลิ

ที่	ชนิดพืช	พื้นที่เพาะปลูก (ไร่)	จำนวนเกษตรกร (ครัวเรือน)	ผลผลิตที่คาดว่าจะได้รับ (ตัน)
๑	ข้าว	๗๓๔,๒๙๕	๒๙,๒๘๖	๔๘๘,๔๙๑
๒	อ้อยโรงงาน	๑๕๐,๑๖๐	๓,๙๖๗	๑,๓๙๔,๗๘๐
๓	มันสำปะหลัง	๒๔๑,๒๗๒	๑๒,๖๙๐	๕๙๙,๑๒๑
๔	ข้าวโพดเลี้ยงสัตว์	๑๗๙,๕๓๕	๗,๒๘๔	๒๐๗,๑๔๘

โซนที่ ๓ ด้านทิศตะวันตกของจังหวัด อยู่ในเขตอำเภอลาดยาว แม่वंก แม่เป็น และชุมตาบง

ที่	ชนิดพืช	พื้นที่เพาะปลูก (ไร่)	จำนวนเกษตรกร (ครัวเรือน)	ผลผลิตที่คาดว่าจะได้รับ (ตัน)
๑	ข้าว	๔๑๖,๑๗๒	๑๗,๕๓๑	๒๕๐,๒๑๑
๒	อ้อยโรงงาน	๑๖๕,๓๖๓	๒,๖๔๒	๑,๓๘๙,๕๕๐
๓	มันสำปะหลัง	๒๓๕,๑๑๖	๑๑,๙๙๒	๖๙๘,๖๐๐
๔	ข้าวโพดเลี้ยงสัตว์	๓๖,๙๓๕	๒,๓๔๔	๖๒,๕๒๗

ตารางพื้นที่เพาะปลูกพืชเศรษฐกิจและผลิตเฉลี่ยที่สำคัญ ๕ ชนิด ปีการเพาะปลูก ๒๕๖๒ - ๒๕๖๔

พืชเศรษฐกิจ	๒๕๖๒/๖๓		๒๕๖๓/๖๔		๒๕๖๔/๖๕	
	พื้นที่ปลูก (ไร่)	ผลผลิตเฉลี่ย (ก.ก. ต่อไร่)	พื้นที่ปลูก (ไร่)	ผลผลิตเฉลี่ย (ก.ก. ต่อไร่)	พื้นที่ปลูก (ไร่)	ผลผลิตเฉลี่ย (ก.ก. ต่อไร่)
๑. ข้าวนาปี	๒,๓๗๖,๓๕๒	๖๖๔	๒,๔๑๐,๖๕๔	๖๗๔	๒,๖๑๙,๕๐๗	๖๗๔
๒. ข้าวนาปรัง	๕๓๕,๓๖๖	๗๐๒	๓๔๖,๓๖๙	๗๕๙	๕๑๙,๖๔๐	๗๕๙
๓. อ้อยโรงงาน	๕๖๗,๐๙๑	๑๒,๕๕๐	๕๑๙,๐๐๐	๙,๓๓๙	๔๘๖,๙๖๕	๙,๓๓๙
๔. มันสำปะหลัง	๓๕๖,๘๘๒	๓,๐๒๕	๔๘๐,๑๔๔	๓,๐๒๕	๕๔๙,๔๗๗	๓,๐๒๕
๕. ข้าวโพดเลี้ยงสัตว์	๒๘๙,๓๑๗	๘๗๕	๓๖๙,๓๐๕	๙๒๖	๒๙๔,๘๐๑	๙๒๖
<b>รวม</b>	<b>๔,๑๒๕,๐๐๘</b>		<b>๔,๑๒๕,๔๗๒</b>		<b>๔,๔๗๐,๓๙๐</b>	

ที่มา : สำนักงานเกษตรจังหวัดนครสวรรค์ ข้อมูล ๑๐ มกราคม ๒๕๖๔

ตารางผลผลิตรวมและมูลค่าผลผลิตพืชเศรษฐกิจที่สำคัญ ๕ ชนิด ปีการเพาะปลูก ๒๕๖๑ - ๒๕๖๔

พืชเศรษฐกิจ	๒๕๖๑/๖๒		๒๕๖๒/๖๓		๒๕๖๓/๖๔		๒๕๖๔/๖๕	
	ผลผลิตรวม (ตัน)	คิดเป็นมูลค่า (ล้านบาท)	ผลผลิตรวม (ตัน)	คิดเป็นมูลค่า (ล้านบาท)	ผลผลิตรวม (ตัน)	คิดเป็นมูลค่า (ล้านบาท)	ผลผลิตรวม (ตัน)	คิดเป็นมูลค่า (ล้านบาท)
๑. ข้าวนาปี	๑,๗๔๖,๙๑๒	๑๖,๑๙๓.๘๗	๑,๖๘๗,๑๓๙	๑๓,๑๙๓.๐	๑,๖๒๔,๗๘๐	๑๓,๐๙๕.๐	๑,๗๖๕,๕๔๗	๑๒,๖๒๓
๒. ข้าวนาปรัง	๓๔๓,๖๑๔	๒,๓๓๖.๕๗	๓๗๕,๘๒๖	๒,๗๐๒.๐๐	๒๖๒,๘๙๔	๒,๐๒๙.๐๐	๕๑๙,๖๔๐	๒,๘๐๐
๓. อ้อยโรงงาน	๗,๖๘๐,๑๒๗	๕,๗๖๐.๐๙	๗,๑๑๖,๙๙๒	๖,๕๐๖.๐๐	๔,๘๔๖,๙๔๑	๔,๐๒๒.๐๐	๔,๕๔๗	๔,๘๖๖
๔. มันสำปะหลัง	๙๔๙,๒๒๑	๒,๐๖๙.๓๐	๑,๔๑๓,๕๓๗	๒,๑๐๕.๐๐	๑,๐๗๙,๕๖๘	๒,๕๖๙.๐๐	๑,๖๖๒,๑๕๕	๓,๗๓๙
๕. ข้าวโพดเลี้ยงสัตว์	๓๐๒,๔๑๖	๑,๙๙๕.๙๔	๓๓๒,๒๐๙	๑,๗๑๙.๐๐	๓๔๑,๙๗๖	๒,๕๕๗.๐๐	๒๗๒,๙๘๕	๒,๐๗๔
<b>รวม</b>	<b>๑๑,๐๒๒,๒๙๐</b>	<b>๒๘,๓๕๖.๐๐</b>	<b>๑๐,๙๒๕,๗๐๓</b>	<b>๒๖,๒๒๕.๐</b>	<b>๘,๑๕๖,๑๕๙</b>	<b>๒๔,๒๗๕.๐</b>	<b>๔,๒๒๔,๘๗๔</b>	<b>๒๖,๑๐๒</b>

ที่มา : สำนักงานเกษตรจังหวัดนครสวรรค์ ข้อมูล ๑๔ มกราคม ๒๕๖๕

## ๕.๒ การประมง

จังหวัดนครสวรรค์มีความพร้อมทางด้านการประมงเป็นอย่างมากเนื่องจากมีแหล่งน้ำสายสำคัญไหลผ่าน ได้แก่ แม่น้ำปิง แม่น้ำวัง แม่น้ำยม และแม่น้ำน่าน ไหลมาบรรจบกันเป็นแม่น้ำเจ้าพระยา และมีบึงน้ำจืดขนาดใหญ่ ๑ แห่ง คือ บึงบอระเพ็ด และมีแหล่งน้ำสำหรับเพิ่มศักยภาพการผลิตสัตว์น้ำ จำนวน ๑,๐๐๔ แห่ง เกษตรกรที่ขึ้นทะเบียนด้านประมงจำนวน ๘,๙๕๐ ฟาร์ม การเพาะเลี้ยงปลาส่วนใหญ่ในเขตพื้นที่จังหวัดนครสวรรค์ คือ อำเภอเมืองนครสวรรค์ และอำเภอชุมแสง ชนิดสัตว์น้ำที่เพาะเลี้ยง ได้แก่ ปลาดุกบิ๊กอุย ปลาดุกปลานิล และปลาสร้อย เป็นต้น โดยมีสัตว์น้ำที่ต้องขออนุญาตตาม พรบ.สงวนและคุ้มครองสัตว์ป่า พ.ศ.๒๕๓๕ ได้แก่ เกษตรกรผู้เพาะเลี้ยง จระเข้ จำนวน ๒๕ ราย ปลาตะพัด จำนวน ๗ ราย ปลาเสือตอ จำนวน ๑ ราย

## ข้อมูลเกษตรกรที่ขึ้นทะเบียนด้านประมง

ที่	อำเภอ	จำนวน ฟาร์ม	บ่อดิน		กระชัง		บ่อซีเมนต์		บ่อพลาสติก		ร่องสวน		นา		วิธีอื่นๆ	
			จำนวน (ราย)	เนื้อที่ (ไร่)	จำนวน (ราย)	เนื้อที่ (ตรม.)	จำนวน (ราย)	เนื้อที่ (ตรม.)	จำนวน (ราย)	เนื้อที่ (ตรม.)	จำนวน (ราย)	เนื้อที่ (ไร่)	จำนวน (ราย)	เนื้อที่ (ไร่)	จำนวน (ราย)	เนื้อที่ (ไร่)
๑	เมืองฯ	๑,๘๕๖	๑,๕๓๘	๔,๐๔๓.๑๘	๑๑๙	๑๕.๑๗	๖๖	๑๖๕.๒๘	๑๑๙	๖๙.๐๔	๕	๖.๙๕	๖	๕๖.๐๐	๓	๔๗.๑๑
๒	เก้าเลี้ยว	๕๔๔	๕๓๕	๖๔๒.๗๖	๑	๐.๑๕	๕	๒.๖๕	๑	๐.๕๙	๒	๙.๗๕	-	-	-	-
๓	แม่เปิน	๒๒๘	๒๒๖	๓๒๗.๐๐	-	-	๒	๐.๐๐	-	-	-	-	-	-	-	-
๔	แม่वंก	๔๗๒	๔๖๘	๕๑๖.๔๐	-	-	-	-	๓	๕.๕๐	๑	๑.๐๐	-	-	-	-
๕	โกรกพระ	๔๖๒	๔๔๕	๖๐๖.๗๒	๑	๐.๐๑	๔	๐.๙๗	๕	๐.๕๒	๗	๕.๕๔	-	-	-	-
๖	ไพศาลี	๑๓๖	๑๓๓	๑๓๔.๒๕	-	-	-	-	๓	๑.๒๖	-	-	-	-	-	-
๗	ชุมแสง	๑,๖๕๙	๑,๕๐๘	๒,๔๔๗.๕๐	๙๑	๑๖.๘๒	๒๔	๒.๖๐	๓๐	๑๘.๔๒	๒	๐.๓๗	-	-	๔	๑.๐๒
๘	ชุมตาบง	๓๑๙	๓๑๗	๕๓๐.๕๐	-	-	๑	๑.๐๐	๑	๐.๕๐	-	-	-	-	-	-
๙	ตากฟ้า	๑๒๖	๑๒๓	๑๐๔.๗๕	-	-	๒	๘.๐๐	-	-	-	-	-	-	๑	๐.๐๖
๑๐	ตากถ้ำ	๕๒	๓๕	๕๕๓.๗๕	-	-	๕	๒.๖๒	๔	๐.๑๐	๑	๑๕.๐๐	-	-	๗	๒๖.๖๙
๑๑	ท่าตะโก	๔๒๘	๓๙๐	๔๒๙.๕๘	๒	๑๒.๐๖	๒	๐.๐๗	๓๐	๑๖.๘๕	-	-	๓	๐.๐๑	๑	๒.๐๐
๑๒	บรรพต พิสัย	๘๘๐	๘๕๒	๑,๖๔๖.๑๖	๗	๑.๗๒	๙	๒.๕๒	๔	๘.๕๐	๘	๒๐.๓๕	-	-	-	-
๑๓	พยุหะคีรี	๔๔๔	๓๔๐	๕๖๔.๓๓	๘๘	๗.๘๔	๑๒	๙๗.๔๐	๑	๐.๑๖	-	-	-	-	๓	๕.๐๕
๑๔	ลาดยาว	๖๖๒	๖๕๕	๑,๐๔๓.๘๗	-	-	๒	๐.๒๐	๑	๑.๐๐	-	-	๔	๒.๗๕	-	-
๑๕	หนองบัว	๖๘๒	๖๖๗	๕๖๕.๓๕	๑	๐.๐๘	๘	๐.๔๔	๒	๐.๓๒	๑	๑.๗๕	-	-	๓	๔.๖๓
ผลรวมทั้งหมด		๘,๙๕๐	๘,๒๓๒	๑๔,๑๕๖.๐๙	๓๑๐	๕๓.๘๔	๑๔๒	๒๘๓.๗๕	๒๐๔	๑๒๒.๗๖	๒๗	๖๐.๗๑	๑๓	๕๘.๗๖	๒๒	๘๖.๕๖



รายการสัตว์น้ำที่ทำรายได้สูงสุด ๓ อันดับแรกของจังหวัด ปี พ.ศ. ๒๕๖๕

ชนิดสัตว์น้ำ	จำนวนฟาร์ม (ราย)	ปี พ.ศ. ๒๕๖๔			
		ปริมาณการผลิต (ตัน)	มูลค่า (พันบาท)	ราคาเฉลี่ย (บาท/กก.)	ผลผลิตเฉลี่ย/ ไร่/ปี (กก.)
ปลาดุกบิ๊กอุย	๑,๐๐๙	๑,๖๑๐.๗๑	๗๙,๙๘๗.๘๖	๔๙.๖๖	๘๙๘.๖
ปลาดุก	๑,๔๕๒	๑,๖๒๙.๙๐	๗๘,๐๑๘.๖๘	๔๗.๘๗	๘๓๙.๘๕
ปลานิล	๒,๖๘๗	๑,๔๕๖.๘๓	๕,๗๓๔.๑๖	๓๙.๓๔	๓๘๑.๕๙

โดย สำนักงานประมงจังหวัดนครสวรรค์ ข้อมูลประมาณ ณ ๒๒ มิถุนายน ๒๕๖๕ (อ้างอิงจากสำรวจสถิติประมงปี ๒๕๖๔)

มูลค่าและปริมาณสัตว์น้ำจืดที่จับได้ในจังหวัดนครสวรรค์ระหว่างปี พ.ศ. ๒๕๖๒ - ๒๕๖๔ มีแนวโน้มลดลง ราคาสัตว์น้ำจืดที่จับได้จากธรรมชาติของจังหวัดนครสวรรค์ในปี พ.ศ. ๒๕๖๔ จำนวน ๓๘.๖๖ บาทต่อกิโลกรัม ราคาต่ำที่สุดในภาคเหนือ ซึ่งราคาเฉลี่ยในภาคเหนือจำนวน ๖๐.๘๙ บาทต่อกิโลกรัม ราคาเฉลี่ยทั่วประเทศจำนวน ๖๓.๔๖ บาทต่อกิโลกรัม โดยจังหวัดนครสวรรค์มีราคาสัตว์น้ำจืดที่จับได้จากธรรมชาติต่ำที่สุดลำดับ ๓ ของประเทศ จังหวัดซึ่งมีราคาสัตว์น้ำจืดที่จับได้จากธรรมชาติต่ำกว่าจังหวัดนครสวรรค์ ได้แก่ จังหวัดเพชรบุรี และจังหวัดปทุมธานี

มูลค่าและปริมาณสัตว์น้ำจืดที่จับได้จากธรรมชาติ ทั่วประเทศเปรียบเทียบกับจังหวัดนครสวรรค์ ระหว่างปี พ.ศ. ๒๕๖๒ - ๒๕๖๔

	พ.ศ. ๒๕๖๒	พ.ศ. ๒๕๖๓	พ.ศ. ๒๕๖๔
มูลค่าสัตว์น้ำจืดที่จับได้จากธรรมชาติ ทั่วประเทศ (บาท)	๗,๐๑๔,๐๗๘,๖๗๐	๗,๔๖๓,๖๙๐,๐๐๐	๗,๕๐๐,๐๐๐,๐๐๐
มูลค่าสัตว์น้ำจืดที่จับได้จากธรรมชาติ นครสวรรค์ (บาท)/%	๑๑๖,๒๖๕,๖๖๐ ๑.๖๖%	๑๐๔,๐๔๒,๕๖๐ ๑.๓๙%	๘๙,๐๗๙,๕๑๐ ๑.๑๙%
ปริมาณสัตว์น้ำจืดที่จับได้จากธรรมชาติ ทั่วประเทศ (ตัน)	๑๑๖,๔๖๕.๐๒	๑๑๖,๘๕๐.๒๑	๑๒๐,๐๐๐
ปริมาณสัตว์น้ำจืดที่จับได้จากธรรมชาติ นครสวรรค์ (ตัน)/%	๓,๒๔๐.๗๑ ๒.๗๘%	๒,๐๗๖.๕๓ ๑.๗๕%	๒,๓๐๔.๑๙ ๑.๙๒%

ที่มา : กลุ่มสถิติการประมง กองนโยบายและแผนพัฒนาการประมงกรมประมง, สถิติผลการจับสัตว์น้ำจืดจากธรรมชาติ ประจำปี พ.ศ. ๒๕๖๔ ณ วันที่ ๒๒ มิถุนายน ๒๕๖๕

### ๕.๓ การปศุสัตว์

ลักษณะการเลี้ยงสัตว์ แบ่งเป็น ๓ ลักษณะ คือ

๑. สัตว์ใหญ่ ได้แก่ โค กระบือ
๒. สัตว์เล็ก ได้แก่ สุกร แพะ แกะ
๓. สัตว์ปีก ได้แก่ ไก่เนื้อ ไก่พื้นเมือง ไก่ไข่ และ เป็ดไข่

### ๕.๓.๑ สัตว์ใหญ่

ส่วนใหญ่จะเป็นการเลี้ยงโคเนื้อ เลี้ยงมากอยู่ในอำเภอไพศาลี อำเภอหนองบัว อำเภอพยุหะคีรี อำเภอดงพิกุล อำเภอตากฟ้า อำเภอตาคลี ลักษณะการเลี้ยงส่วนใหญ่เป็นการเลี้ยงปล่อยตามพื้นที่สาธารณะและ ที่ว่างเปล่า เป็นการเลี้ยงแบบเกษตรกรรายย่อย ประมาณ ๓๐ ตัว ต่อราย แบ่งเป็นการเลี้ยง แม่โคเนื้อ เพื่อผลิตลูก และเลี้ยงโคเพศผู้เพื่อขุนอย่างละเท่าๆ กันส่วนใหญ่เป็นการปล่อยเลี้ยงตามพื้นที่สาธารณะ และที่ว่างเปล่า ปัจจุบันมีการปรับเปลี่ยนการเลี้ยง เป็นการรวมกลุ่มกันมากขึ้น เนื่องจากมีการส่งเสริมตามนโยบายรัฐบาล

การเลี้ยงโคนม มีอยู่ในอำเภอตากฟ้า เป็นการเลี้ยงแบบเกษตรกรรายย่อย ประมาณ ๑๐ - ๓๐ ตัว/ราย และต้องเป็นสมาชิกสหกรณ์

การเลี้ยงกระบือ มีการเลี้ยงประปรายมีเหลืออยู่จำนวนน้อย มีอยู่ในอำเภอโกรกพระ และอำเภอลาดยาว เป็นการเลี้ยงแบบเกษตรกรรายย่อย ปัจจุบันเริ่มมีการรวมกลุ่มเพื่อรองรับนโยบายส่งเสริมของรัฐบาล

#### แนวโน้มการเลี้ยงสัตว์ใหญ่ ในปี ๒๕๖๓ - ๒๕๖๔

การเลี้ยงโคเนื้อ มีแนวโน้มเพิ่มมากขึ้นเนื่องจากมีการส่งเสริมการเลี้ยงโคเนื้อตามนโยบายของรัฐบาล โดยมีสินเชื่อดอกเบี้ยถูก และตลาดโคเนื้อในต่างประเทศเป็นตัวเสริม แต่ยังมีปัญหาเรื่องแรงงาน และพื้นที่ปลูกหญ้าอาหารสัตว์ สถานการณ์โรคที่เกิดจากเชื้อไวรัส Lumpy skin disease virus ก่อโรคลัมปีสกิน เริ่มเมื่อวันที่ ๒๓ มิถุนายน ๒๕๖๔ ได้ดำเนินการจัดทีมสัตวแพทย์ เจ้าพนักงานสัตวบาลลงพื้นที่เข้าช่วยเหลือด้านการรักษา สำนวจความเสียหาย เพื่อชดเชยให้แก่เกษตรกร กำจัดการ การเข้าทำวัคซีน เพื่อป้องกันโรค เป็นต้น

การเลี้ยงโคนม มีแนวโน้มคงตัวไม่มีการขยายพื้นที่เลี้ยงเพิ่มขึ้นเพราะแหล่งรับซื้อน้ำนมดิบ มีอยู่ในพื้นที่จำกัด การเลี้ยงโคนมจะคงตัวอยู่เฉพาะสมาชิกสหกรณ์โคนมเท่านั้น

การเลี้ยงกระบือ มีแนวโน้มเพิ่มขึ้น เนื่องจากมีการส่งเสริมตามนโยบายของรัฐบาล แต่ยังมีปัญหาขาดแคลนสถานที่สำหรับปล่อยเลี้ยง และเกษตรกรบางส่วนเริ่มเลี้ยงใหม่เนื่องจากราคาสูง

### ๕.๓.๒ สัตว์เล็ก

ส่วนใหญ่จะเป็นการเลี้ยงสุกร แพะ แกะ การเลี้ยงสุกรจะเลี้ยงกันอยู่ทั่วไปทุกอำเภอมียุทธนาแอ่นที่อำเภอบรรพตพิสัย อำเภอท่าตะโก อำเภอตากฟ้า อำเภอชุมแสงและอำเภอโกรกพระ การเลี้ยงจะมีสองลักษณะคือ เลี้ยงแบบเกษตรกรรายย่อยเลี้ยงไม่เกิน ๕๐ ตัว และเลี้ยงแบบฟาร์มมาตรฐาน ซึ่งส่วนใหญ่จะมีบริษัทสังกัดเพื่อรับประกันราคา ส่วนการเลี้ยงแพะ แกะ จะมีนาแอ่นอยู่ที่ อำเภอไพศาลี และอำเภอบรรพตพิสัย ลักษณะการเลี้ยงจะเป็นการเลี้ยงแบบปล่อยทุ่ง และกลับเข้าคอกในตอนเย็น ปริมาณการเลี้ยงจะอยู่ที่ฝูงละประมาณ ๕๐ - ๑๕๐ ตัว

#### แนวโน้มการเลี้ยงสัตว์เล็ก ในปี ๒๕๖๓ - ๒๕๖๔

การเลี้ยงสุกรในปัจจุบัน จำนวนเกษตรกร รายเล็ก - รายย่อย มีแนวโน้มการเลี้ยงลดน้อยลงเนื่องจากปัญหาหมอกควันและเสียงรบกวนในชุมชน และการสูญเสียจากการเลี้ยงเนื่องจากการระบาดของโรคระบบสืบพันธุ์และระบบทางเดินหายใจสุกร (PRRS) โรคท้องร่วงติดต่อในสุกร (PED) และโรคอหิวาต์สุกร (CSF) ซึ่งปัญหาโรคระบาดดังกล่าว ผลักดันให้เกษตรกรผู้เลี้ยงสุกรต้องเข้าสู่ระบบฟาร์มมาตรฐาน เพื่อยกระดับป้องกันโรค และเพิ่มการจัดการให้ถูกสุขลักษณะ ซึ่งจะช่วยป้องกันโรคและป้องกันการเกิดมลพิษลดการก่อเหตุรำคาญต่อชุมชนใกล้เคียง และจำนวน รายกลาง - รายใหญ่ มีแนวทางการเลี้ยงอยู่ในสถานะคงที่ ไม่สามารถขยายตัวได้ เนื่องจากสถานะโรคระบาดและสถานะเศรษฐกิจ

การเลี้ยงแพะ แกะ มีแนวโน้มเพิ่มขึ้น เนื่องจากการใช้พื้นที่เลี้ยงน้อย ให้ผลผลิตเร็วและมีการส่งไปขายยังจังหวัดชายแดนภาคใต้ และประเทศมาเลเซีย นอกจากนี้ยังได้รับการส่งเสริมตามนโยบายรัฐบาล

### ๕.๓.๓ สัตว์ปีก

ไก่เนื้อ มีการเลี้ยงเป็นฟาร์มมาตรฐาน มีบริษัทรับประกัน การเลี้ยงหนาแน่นอยู่ตามอำเภอด้านทิศตะวันออกของจังหวัดนครสวรรค์ คือ อำเภอตากลิ อำเภอตากฟ้า อำเภอไพศาลี อำเภอหนองบัว และอำเภอท่าตะโก ไม่มีการเลี้ยงแบบรายย่อย

ไก่พื้นเมือง มีการเลี้ยงแบบไก่หลังบ้านคู่กับวิถีชีวิตของคนชนบท จำนวนที่เลี้ยงจะมากหรือน้อยขึ้นอยู่กับสถานะอากาศ และสภาวะโรคระบาด มักไม่มีการสุขาภิบาลและการป้องกันโรคที่ดี

ไก่ไข่ เป็นการเลี้ยงแบบระบบฟาร์มมาตรฐาน เลี้ยงมากอยู่ในอำเภอบรรพตพิสัย อำเภอเมืองฯ และอำเภอท่าตะโก เกษตรกรส่วนใหญ่สังกัดบริษัท

เป็ดไข่ ส่วนใหญ่เป็นการเลี้ยงแบบเปิดโล่ง มักมีการเลี้ยงแบบเคลื่อนย้ายเปลี่ยนพื้นที่อยู่เสมอตามฤดูเก็บเกี่ยวข้าวในนา ทำให้มีปัญหาในการป้องกันโรคระบาดของทางราชการ เลี้ยงมากอยู่ในอำเภอบรรพตพิสัย อำเภอชุมแสง อำเภอเก้าเลี้ยว อำเภอโกรกพระ และอำเภอเมืองนครสวรรค์

### แนวโน้มการเลี้ยงสัตว์ปีก ในปี ๒๕๖๓ - ๒๕๖๔

ไก่เนื้อ มีแนวโน้มชะลอตัว แม้จะมีแนวทางส่งออกในประเทศแถบยุโรปได้มากขึ้น แต่เกษตรกรมีปัญหาในการลงทุน เพราะต้องใช้ทุนสูง และมีความเสี่ยงต่อโรคระบาด

ไก่พื้นเมือง เนื่องจากการเลี้ยงแบบไก่หลังบ้าน ขึ้นอยู่กับสถานะอากาศและภาวะโรคระบาด การเลี้ยงจึงคงตัว อยู่ในกลุ่มเกษตรกรรายย่อยในชนบท ส่วนราชการกำลังเร่งส่งเสริมให้ปรับระบบการเลี้ยงเป็นระบบควบคุมความปลอดภัยโรคได้ดี

ไก่ไข่ เป็นแนวโน้มคงตัว เพราะลงทุนฟาร์มมาตรฐานใช้ทุนสูง และภาวะไข่ไก่ที่ผ่านมา มีราคาผันผวนขึ้นกับปัจจัยหลายด้าน

เป็ดไข่ มีแนวโน้มชะลอตัว การเลี้ยงเปิดโล่ง แม้จะมีการใช้ต้นทุนต่ำและผลผลิตสูง แต่เนื่องจากการควบคุมการเคลื่อนย้ายสัตว์และควบคุมโรคระบาดที่เข้มงวดของทางราชการทำให้อัตราการขยายตัวน้อย

### ตารางจำนวนปศุสัตว์ ปี ๒๕๖๔

ลำดับ	ชนิดสัตว์	จำนวนสัตว์	จำนวนเกษตรกร	คาดการณ์ปริมาณผลผลิตต่อปี (ตัว/ปี)	มูลค่าสัตว์เศรษฐกิจล้านบาท
๑	โคเนื้อ	๗๗,๖๙๙	๔,๓๙๑	๑๙,๐๑๒	๖๔๔.๙๙
๒	โคนม	๑,๕๓๔	๕๒	๒,๐๑๓	๓๗.๔๕
๓	กระบือ	๘,๙๒๕	๗๔๐	๙๘๑	๔๐.๖๓
๔	สุกร	๑๘๔,๓๔๕	๑,๙๐๑	๒๖๐,๒๐๕	๑,๙๕๔.๑๔
๕	ไก่เนื้อ	๖,๐๑๑,๐๘๙	๑๙๑	๒๗,๐๔๙,๙๐๓	๒,๓๘๙.๘๖
๖	ไก่ไข่	๑,๓๒๓,๒๑๒	๓,๐๗๔	๓๗๐,๔๙๙,๓๖๐	๑,๐๖๓.๓๓
๗	เป็ดเนื้อ	๙,๒๙๘	๑๘๑	๒๙๘,๔๒๐	๔๓.๗๔
๘	เป็ดไข่	๑๙๙,๑๐๐	๑,๙๓๑	๕๕,๗๔๘,๐๐๐	๑๗๙.๕๑
๙	แพะ	๓๑,๐๖๘	๙๖๓	๑๙,๓๔๙	๕๘.๘๓
๑๐	แกะ	๕,๔๖๖	๑๔๙	๒,๐๔๖	๕.๙๖

ที่มา : สำนักงานปศุสัตว์จังหวัดนครสวรรค์ ข้อมูล ณ วันที่ ๓๐ กันยายน ๒๕๖๔

**จำนวนทะเบียนผู้รับใบอนุญาตตั้งโรงฆ่าสัตว์ โรงพักสัตว์ และการฆ่าสัตว์ (ขจส. ๒)**

ลำดับ	อำเภอ	จำนวน	ลำดับ	อำเภอ	จำนวน
๑	อ.เมืองนครสวรรค์	๑๑ แห่ง	๙	อ.ไพศาลี	๑ แห่ง
๒	อ.โกรกพระ	๔ แห่ง	๑๐	อ.พยุหะคีรี	๒ แห่ง
๓	อ.ชุมแสง	๓ แห่ง	๑๑	อ.ลาดยาว	๗ แห่ง
๔	อ.หนองบัว	๑ แห่ง	๑๒	อ.ตากฟ้า	-
๕	อ.บรรพตพิสัย	๗ แห่ง	๑๓	อ.แม่วงก์	๓ แห่ง
๖	อ.เก้าเลี้ยว	๑ แห่ง	๑๔	อ.แม่เปิน	๑ แห่ง
๗	อ.ตากถ้ำ	๙ แห่ง	๑๕	อ.ชุมตาบง	๑ แห่ง
๘	อ.ท่าตะโก	๓ แห่ง	<b>รวม</b>		<b>๕๔ แห่ง</b>

ที่มา : สำนักงานปศุสัตว์จังหวัดนครสวรรค์ ข้อมูล ณ วันที่ ๒๗ ธันวาคม ๒๕๖๔

**จำนวนฟาร์มที่ได้รับรองมาตรฐานฟาร์ม**

ลำดับ	ฟาร์ม	จำนวน
๑	ฟาร์มไก่เนื้อ	๑๖๘ ฟาร์ม
๒	ฟาร์มไก่ไข่	๘ ฟาร์ม
๓	ฟาร์มสุกร	๘๕ ฟาร์ม
๔	ฟาร์มโคนม	๓๓ ฟาร์ม
๕	ฟาร์มโคเนื้อ	๓ ฟาร์ม
๖	ฟาร์มแพะเนื้อ	๑ ฟาร์ม
๗	ฟาร์มแกะเนื้อ	๑ ฟาร์ม
๘	ฟาร์มเป็ดพันธุ์	๑ ฟาร์ม
๙	โรงพัก	๑ ฟาร์ม
๑๐	ฟาร์มผึ้ง	๑ ฟาร์ม
๑๑	ฟาร์มนกกระทา	๒ ฟาร์ม
<b>รวม</b>		<b>๓๐๔ ฟาร์ม</b>

ที่มา : สำนักงานปศุสัตว์จังหวัดนครสวรรค์ ข้อมูล ณ วันที่ ๒๗ ธันวาคม ๒๕๖๔

ตารางที่ ๑ รายได้ของประชากรเฉลี่ยต่อคนต่อปี จำแนกรายอำเภอ ปี พ.ศ. ๒๕๕๙ - ๒๕๖๔

อำเภอ	รายได้เฉลี่ยต่อคนต่อปี (บาท)				
	พ.ศ. ๒๕๖๐	พ.ศ. ๒๕๖๑	พ.ศ. ๒๕๖๒	พ.ศ.๒๕๖๔	พ.ศ.๒๕๖๕
ตากฟ้า	๘๖,๕๕๕	๘๙,๙๘๕.๔๑	๙๓,๒๑๐.๘๓	๙๗,๓๑๕.๑๘	๑๐๑,๙๓๕.๔๔
เมืองนครสวรรค์	๙๔,๗๘๖	๙๔,๘๑๖.๘๔	๙๙,๖๒๗.๖๖	๙๗,๓๘๓.๙๔	๙๙,๗๐๕.๕๗
ชุมแสง	๗๙,๘๐๑	๗๖,๐๕๐.๑๙	๘๑,๖๐๐.๑๒	๘๓,๕๐๘.๘๘	๙๐,๗๘๓.๗๐
ท่าตะโก	๗๕,๘๖๕	๘๐,๐๑๐.๒๐	๘๒,๐๙๙.๗๙	๘๒,๓๔๐.๗๒	๙๐,๐๐๑.๘๖
บรรพตพิสัย	๗๕,๗๕๗	๘๔,๖๕๘.๙๖	๗๖,๖๔๐.๔๓	๘๔,๔๕๓.๑๑	๘๘,๐๕๘.๖๔
หนองบัว	๗๗,๓๘๔	๗๒,๒๔๔.๖๔	๙๔,๔๖๘.๕๐	๘๔,๒๔๙.๗๑	๘๗,๒๙๔.๕๙
พยุหะคีรี	๘๑,๑๔๓	๖๗,๗๒๒.๕๕	๘๒,๙๗๔.๑๓	๘๒,๘๘๖.๐๔	๘๖,๗๖๐.๒๔
ไพศาลี	๘๐,๗๑๖	๘๓,๐๔๗.๔๘	๙๓,๒๔๙.๖๔	๗๖,๑๒๙.๐๗	๘๖,๑๕๔.๓๘
ลาดยาว	๖๙,๓๖๐	๗๗,๙๕๐.๒๒	๗๖,๓๖๐.๔๙	๗๘,๘๗๗.๑๖	๘๕,๒๕๔.๗๘
ตากถ้ำ	๗๙,๖๙๗	๗๘,๗๓๑.๕๖	๘๑,๖๖๕.๐๑	๘๑,๔๕๙.๔๕	๘๔,๙๓๓.๒๘
โกรกพระ	๗๓,๒๘๔	๘๐,๕๘๑.๘๑	๗๒,๘๐๔.๗๕	๗๘,๕๖๐.๔๖	๘๓,๒๘๕.๗๕
แม่เปิน	๖๗,๓๒๖	๗๑,๔๘๙.๒๓	๗๐,๔๖๑.๙๗	๗๓,๐๙๐.๕๒	๗๖,๑๐๒.๐๘
เก้าเลี้ยว	๖๘,๒๖๙	๗๓,๐๖๕.๑๒	๖๕,๙๕๘.๓๘	๖๖,๐๕๗.๖๑	๗๓,๕๕๓.๒๗
แม่วงก์	๖๖,๕๙๘	๖๔,๕๖๖.๑๙	๖๘,๒๙๔.๕๓	๖๙,๒๒๕.๓๕	๗๐,๐๘๑.๕๙
ชุมตาบง	๘๓,๐๓๕	๗๓,๓๐๐.๖๐	๖๔,๔๘๕.๖๘	๖๐,๔๔๑.๐๗	๖๙,๖๐๓.๙๙
<b>รวมเฉลี่ย</b>	<b>๗๙,๗๘๐</b>	<b>๘๐,๙๓๖.๘๗</b>	<b>๘๔,๓๓๐.๗๗</b>	<b>๘๓,๑๕๙.๗๖</b>	<b>๘๘,๓๗๑.๘๐</b>

ที่มา : สำนักงานพัฒนาชุมชนจังหวัดนครสวรรค์, กุมภาพันธ์ ๒๕๖๖ (ปี พ.ศ. ๒๕๖๓ ไม่ได้จัดเก็บข้อมูลฯ)

ตารางที่ ๒ สรุปรายได้ - รายจ่าย และตัวชี้วัดเศรษฐกิจครัวเรือน

รายการ	นครสวรรค์
<b>๑. รายได้เงินสดเกษตร(บาท/ครัวเรือน)</b>	<b>๒๒๙,๙๓๕</b>
ทางพืช	๒๑๑,๐๘๗
ข้าว	๑๑๑,๙๒๙
พืชไร่	๘๖,๔๖๓
พืชผักและไม้ดอกไม้ประดับ	๓,๒๐๖
ไม้ผลและไม้ยืนต้น	๙,๔๘๘
พืชอื่นๆ	-
ทางสัตว์	๑๐,๑๒๙
ปศุสัตว์	๑๐,๑๒๙
เพาะเลี้ยงสัตว์น้ำ	-
รายได้เงินสดเกษตรอื่นๆ (ไม่รวมเงินช่วยเหลือด้านการเกษตร)	๘,๗๑๘
<b>๒. รายจ่ายเงินสดเกษตร ( บาท / ครัวเรือน )</b>	<b>๑๗๘,๙๐๐</b>
ทางพืช	๑๔๗,๕๖๘
แรงงาน	๖๔,๑๙๖
วัสดุอุปกรณ์	๘๓,๓๗๒
ทางสัตว์	๔,๐๐๖
แรงงาน	๙๖๙
วัสดุอุปกรณ์	๓,๐๓๗
รายจ่ายเงินสดเกษตรอื่นๆ	๒๗,๓๒๖
<b>ตัวชี้วัดการประกอบการผลิตทางเกษตร</b>	
<b>๓. รายได้เงินสดสุทธิเกษตร (Net cash farm income)</b>	<b>๕๑,๐๓๕</b>
<b>ตัวชี้วัดเศรษฐกิจครัวเรือนเกษตร</b>	
<b>๔. รายได้เงินสดนอกการเกษตร</b>	<b>๑๖๙,๙๗๘</b>
<b>๕. รายได้เงินสดสุทธิครัวเรือน(Net cash family income)</b>	<b>๒๒๑,๐๑๒</b>
<b>๖. รายจ่ายเงินสดนอกการเกษตร</b>	<b>๒๑๘,๙๕๔</b>
๖.๑ รายจ่ายเงินสดการบริโภค	๗๑,๕๕๙
๖.๒ รายจ่ายเงินสดการอุปโภค	๑๔๗,๓๙๔
<b>๗. เงินสดคงเหลือก่อนหักชำระหนี้</b>	<b>๒,๐๕๙</b>
<b>รายได้ไม่เป็นเงินสด</b>	
๘. ผลผลิตเกษตรในฟาร์มนำมาใช้สอย/บริโภค - พืช	๒,๕๙๑
๙. ผลผลิตเกษตรในฟาร์มนำมาใช้สอย/บริโภค - สัตว์	๕๗๒

ที่มา : สำนักงานเศรษฐกิจการเกษตรที่ ๑๒ นครสวรรค์

ตารางที่ ๓ การแบ่งประเภทสหกรณ์ ปี ๒๕๖๕

อำเภอ/กิ่งอำเภอ	สหกรณ์ภาคการเกษตร						สหกรณ์นอกภาคการเกษตร							
	สหกรณ์การเกษตร		สหกรณ์การประมง		สหกรณ์นิคม		สหกรณ์ออมทรัพย์		สหกรณ์ร้านค้า		สหกรณ์บริการ		สหกรณ์เครดิตยูเนียน	
	จำนวน สหกรณ์	จำนวน สมาชิก	จำนวน สหกรณ์	จำนวน สมาชิก	จำนวน สหกรณ์	จำนวน สมาชิก	จำนวน สหกรณ์	จำนวน สมาชิก	จำนวน สหกรณ์	จำนวน สมาชิก	จำนวน สหกรณ์	จำนวน สมาชิก	จำนวน สหกรณ์	จำนวน สมาชิก
เมืองนครสวรรค์	๓	๘๔,๙๓๔	-	-	-	-	๙	๒๗,๓๕๘	๑	๒๖๐	๕	๕๑๐	๒	๗๘๒
โกรกพระ	๑	๒,๖๑๙	-	-	-	-	-	-	-	-	๑	๗๘	-	-
ชุมแสง	๒	๔,๘๘๕	-	-	-	-	-	-	-	-	๒	๑๗๖	-	-
ตาคลี	๒	๘๔๓	-	-	-	-	๓	๒,๓๓๔	-	-	๒	๑๕๘	๒	๔,๑๙๘
ท่าตะโก	๒	๑,๗๐๐	-	-	-	-	-	-	-	-	-	-	-	-
บรรพตพิสัย	๔	๓,๒๒๕	-	-	-	-	-	-	-	-	-	-	๓	๖,๒๓๕
พยุหะคีรี	๑	๑,๘๑๓	-	-	-	-	-	-	-	-	-	-	๑	๑,๖๖๒
ไพศาลี	๓	๒,๙๙๐	-	-	-	-	-	-	-	-	-	-	-	-
ลาดยาว	๒	๕,๖๑๑	-	-	-	-	-	-	-	-	๒	๔๖๒	-	-
หนองบัว	๒	๗๒๘	-	-	-	-	-	-	-	-	-	-	-	-
เก้าเลี้ยว	๓	๑,๗๖๖	-	-	๑	๒๑๙	-	-	-	-	๑	๗๑	๑	๒,๒๕๓
ตากฟ้า	๒	๑,๕๑๗	-	-	-	-	-	-	-	-	๑	๘๑	-	-
แม่วงก์	๒	๑,๖๘๓	-	-	-	-	-	-	-	-	-	-	๑	๓๗๘
แม่เปิน	๐	-	-	-	-	-	-	-	-	-	-	-	-	-
ชุมตาบง	๑	๕๒๑	-	-	-	-	-	-	-	-	-	-	-	-
รวม	๓๐	๑๑๔,๘๓๕	๐	๐	๑	๒๑๙	๑๒	๒๙,๖๙๒	๑	๒๖๐	๑๔	๑,๕๓๖	๑๐	๑๕,๕๐๘

ที่มา : สำนักงานสหกรณ์จังหวัดนครสวรรค์

ตารางที่ ๔ ข้อมูลเกษตรกรและองค์กรเกษตรกร (๓ก) Smart Farmer และ Young Smart Farmer จังหวัดนครสวรรค์

ข้อมูล ณ ๑ มีนาคม ๒๕๖๖

ลำดับที่	อำเภอ	กลุ่มส่งเสริมอาชีพการเกษตร	กลุ่มแม่บ้านเกษตรกร	กลุ่มยุวเกษตรกร	Smart Farmer	Young Smart Farmer	วิสาหกิจชุมชน		เครือข่ายวิสาหกิจชุมชน	
		จำนวนกลุ่ม	จำนวนกลุ่ม	จำนวนกลุ่ม	จำนวนราย	จำนวนราย	จำนวน (แห่ง)	สมาชิก (ราย)	จำนวน (แห่ง)	สมาชิก (ราย)
๑	เมืองนครสวรรค์	๑๑	๑	๑	๘๖	๒๔	๑๐๖	๑๗๕๕	๓	๒๔
๒	โกรกพระ	๕	๒๒	๕	๖๙	๒๓	๕๙	๖๕๑	๒	๑๐
๓	พยุหะคีรี	๕	๒	๑	๕๗	๒๑	๔๕	๘๘๗	๒	๖๗
๔	ตากถ้ำ	๗	๔	๑	๘๐	๒๙	๕๕	๘๖๐	๑	๓
๕	ตากฟ้า	๔	๑	๑	๕๖	๑๑	๓๙	๖๑๒	๐	๐
๖	ท่าตะโก	๖	๗	๒	๗๔	๒๕	๖๖	๑๓๗๗	๑	๑๕
๗	ไพศาลี	๕	๑๗	๓	๗๐	๑๗	๑๓๓	๓๔๐๐	๐	๐
๘	หนองบัว	๕	๑๐	๑	๖๓	๒๗	๙๙	๒๒๓๐	๐	๐
๙	ชุมแสง	๕	๑	๑	๘๔	๒๐	๕๘	๑๐๒๑	๐	๐
๑๐	เก้าเลี้ยว	๔	๗	๓	๗๕	๑๕	๒๖	๓๒๒	๐	๐
๑๑	บรรพตพิสัย	๖	๓	๑	๕๗	๒๗	๗๐	๑๐๙๗	๐	๐
๑๒	ลาดยาว	๕	๒	๖	๘๐	๒๖	๔๗	๑๔๖๔	๑	๒๙
๑๓	แม่วงก์	๓	๖	๗	๕๕	๑๔	๒๘	๔๙๘	๐	๐
๑๔	แม่เปิน	๑	๑	๒	๙๐	๑๓	๗	๓๗๓	๐	๐
๑๕	ชุมตาบง	๒	๒	๔	๓๙	๑๐	๔๗	๘๒๒	๐	๐
	รวมทั้งหมด	๗๔	๘๖	๓๙	๑,๐๓๕	๓๐๒	๘๘๕	๑๗,๓๖๙	๑๐	๑๔๘

ที่มา : สำนักงานเกษตรจังหวัดนครสวรรค์



ตารางที่ ๕ ข้อมูลอาสาสมัครด้านการเกษตร ปี ๒๕๖๕

หน่วย : คน

อำเภอ/กิ่งอำเภอ	คณะทำงานบริหารศูนย์ถ่ายทอดฯ <sup>๑/</sup>	อาสาปศุสัตว์ <sup>๒/</sup>	ครูบัญชีอาสา <sup>๓/</sup>	หมอดินอาสา <sup>๔/</sup>	เศรษฐกิจการเกษตรหมู่บ้าน <sup>๕/</sup>	ประมงอาสา <sup>๖/</sup>	รวม
เมืองนครสวรรค์	๑๖	๒๓	๔	๑	๑	๒๕	๗๐
โกรกพระ	๑๖	๒๑	๓	๑	๑	-	๔๒
ชุมแสง	๑๖	๒๓	๓	๑	๑	๑๖	๖๐
ตากาลี	๑๖	๒๔	๒	๑	๑	-	๔๔
ท่าตะโก	๑๖	๑๓	๒	๑	๑	-	๓๓
บรรพตพิสัย	๑๖	๑๖	๕	๑	๑	-	๓๙
พยุหะคีรี	๑๖	๒๐	๔	๑	ว่าง	-	๔๑
ไพศาลี	๑๖	๒๘	๔	๑	๑	-	๕๐
ลาดยาว	๑๖	๑๖	๒	๑	๑	๑	๓๗
หนองบัว	๑๖	๒๖	๗	๑	๑	๒	๕๓
เก้าเลี้ยว	๑๖	๑๑	๘	๑	๑	-	๓๗
ตากฟ้า	๑๖	๙	๑	๑	๑	-	๒๘
แม่วงก์	๑๖	๑๗	๑	๑	๑	-	๓๖
แม่เปิน	๑๖	๖	-	๑	๑	-	๒๔
ชุมตาบง	๑๖	๙	๑	๑	๑	-	๒๘
<b>รวม</b>		<b>๒๖๒</b>	<b>๔๗</b>	<b>๑๕</b>	<b>๑๔</b>	<b>๔๔</b>	<b>๖๒๒</b>

ที่มา : ๑/ สำนักงานเกษตรจังหวัดนครสวรรค์

๔/ สถานีพัฒนาที่ดินนครสวรรค์

๒/ สำนักงานปศุสัตว์จังหวัดนครสวรรค์

๕/ สำนักงานเศรษฐกิจการเกษตรเขต ๑๒

๓/ สำนักงานตรวจบัญชีสหกรณ์นครสวรรค์

๖/ สำนักงานประมงจังหวัดนครสวรรค์

ตารางที่ ๖ จำนวนผู้ผลิต ผู้ประกอบการ OTOP ของจังหวัดนครสวรรค์ ประจำปี พ.ศ. ๒๕๕๗ - ๒๕๖๔

ที่	อำเภอ	จำนวนผู้ผลิต	จำนวนผลิตภัณฑ์
๑	เก้าเลี้ยว	๖๔	๑๒๕
๒	โกรกพระ	๖๗	๑๕๙
๓	ชุมตาบง	๔๓	๑๐๐
๔	ชุมแสง	๗๙	๒๓๙
๕	ตากฟ้า	๑๑๘	๑๗๕
๖	ตากลิ	๙๐	๒๓๖
๗	ท่าตะโก	๑๐๘	๑๘๙
๘	บรรพตพิสัย	๙๕	๑๖๔
๙	พยุหะคีรี	๘๔	๑๗๕
๑๐	ไพศาลี	๘๖	๑๓๗
๑๑	เมืองฯ	๓๙๐	๘๕๐
๑๒	แม่เปิน	๔๙	๑๒๑
๑๓	แม่वंกั	๗๖	๑๔๘
๑๔	ลาดยาว	๑๐๘	๑๖๒
๑๕	หนองบัว	๗๕	๑๓๑
รวมทั้งสิ้น		๑,๕๓๒	๓,๑๑๑

ที่มา : สำนักงานพัฒนาชุมชนจังหวัดนครสวรรค์ ข้อมูล ณ มิถุนายน ๒๕๖๕

ตารางที่ ๗ กลุ่มอุตสาหกรรมในเขตจังหวัดนครสวรรค์ ปี ๒๕๖๕

หมวดอุตสาหกรรม	จำนวนสถานประกอบการ (แห่ง)	จำนวนเงินทุน (บาท)	จำนวนคนงานชาย (คน)	จำนวนคนงานหญิง (คน)	กำลังเครื่องจักร (แรงม้า)
อุตสาหกรรมการเกษตร	๒๔๓	๑๐,๖๘๓,๗๙๗,๗๗๑	๑,๘๗๗	๘๐๖	๑๔๘,๙๕๖.๐๓
อุตสาหกรรมอาหาร	๖๒	๓๒,๕๕๐,๘๖๕,๙๗๔	๒,๔๐๘	๑,๒๔๖	๖๖๙,๑๘๕.๖๘
อุตสาหกรรมเครื่องดัด	๗	๖,๙๑๓,๘๐๓,๔๙๖	๘๗๖	๑๔๐	๔๕๑,๓๗๙.๗๗
อุตสาหกรรมสิ่งทอ	๒	๙๕,๖๘๐,๐๐๐	๒๕๗	๘๓๘	๑,๑๖๗.๖๔
อุตสาหกรรมเครื่องแต่งกาย	๕	๔๖๓,๑๙๐,๙๖๘	๓๙๐	๒,๖๑๓	๑,๙๙๖.๙๓
อุตสาหกรรมเครื่องหนัง	๑	๓,๒๐๐,๐๐๐	๒๔	๔๖	๑๐.๓๖
อุตสาหกรรมไม้และผลิตภัณฑ์จากไม้	๙	๒๔๒,๔๐๖,๔๐๐	๓๕๘	๓๖๗	๔,๕๘๓.๔๕
อุตสาหกรรมเฟอร์นิเจอร์และเครื่องเรือน	๒๐	๙๔,๑๘๐,๐๐๐	๓๔๐	๕๕	๓,๙๐๓.๘๕
อุตสาหกรรมกระดาษและผลิตภัณฑ์จากกระดาษ	๓	๔,๐๘๕,๘๑๐,๔๔๔	๒๒๕	๑๑๘	๑๙๓,๘๕๘.๔๑
อุตสาหกรรมสิ่งพิมพ์	๑	๓๕๐,๐๐๐	๑๑	-	๖๘.๙๘
อุตสาหกรรมเคมี	๑๓	๑๙,๙๖๖,๒๙๖,๔๕๕	๑๙๖	๙๐	๗๙,๐๘๔.๗๘
อุตสาหกรรมปิโตรเคมีและผลิตภัณฑ์	๒๖	๗๘๗,๔๑๐,๐๐๐	๑๗๑	๕	๑๒,๙๖๑.๖๕
อุตสาหกรรมยาง	๐	-	-	-	๓๖๒.๖๖
อุตสาหกรรมพลาสติก	๙	๑,๒๕๕,๓๕๙,๖๐๐	๒๓๙	๒๕๙	๒๒,๐๑๔.๖๔
อุตสาหกรรมโลหะ	๙๗	๒,๗๐๔,๗๗๗,๖๓๔	๑,๕๙๑	๒๘๖	๗๘,๔๕๖.๗๐
อุตสาหกรรมโลหะ	๕	๘๔,๔๗๐,๐๐๐	๗๘	๗๘	๑,๘๗๗.๘๑
อุตสาหกรรมผลิตภัณฑ์โลหะ	๓๓	๔๘๒,๓๔๙,๐๐๐	๔๖๗	๙๕	๕,๖๐๒.๙๐
อุตสาหกรรมเครื่องจักรกล	๒๘	๓๐๘,๖๙๐,๙๓๘	๖๔๒	๘๗	๘,๕๙๔.๗๘
อุตสาหกรรมไฟฟ้า	๔	๑๖๖,๐๗๘,๒๓๐	๓๖๖	๔๐๕	๒,๒๐๙.๙๘
อุตสาหกรรมขนส่ง	๔๖	๒,๔๖๘,๐๕๙,๖๓๙	๙๑๕	๑๑๐	๗,๖๙๔.๕๒
อุตสาหกรรมอื่น ๆ	๑๑๕	๓๑,๓๐๒,๒๓๔,๑๕๘	๑,๖๔๗	๔๖๑	๑,๗๐๖,๙๓๙.๐๑
<b>รวม</b>	<b>๗๒๙</b>	<b>๑๑๔,๖๔๙,๐๑๐,๗๐๗</b>	<b>๑๓,๐๗๘</b>	<b>๘,๑๐๕</b>	<b>๓,๔๐๐,๙๑๐.๕๓</b>

ตารางที่ ๘ การปฏิรูปที่ดินของสำนักงานการปฏิรูปที่ดินจังหวัดนครสวรรค์ ปี ๒๕๖๕ (ที่ดินทำกิน)

โครงการ	พื้นที่ ดำเนินการ	เนื้อที่โครงการ (ไร่)	สำรวจจริงวัด		สอบสวนสิทธิ			มอบเอกสารสิทธิ ส.ป.ก. ๔-๐๑		
			ไร่	แปลง	ไร่	ราย	แปลง	ไร่	ราย	แปลง
ที่สาธารณประโยชน์บ้านหัวถนน	ท่าตะโก	๒,๐๓๘	๒,๐๓๘	๑๖๙	๒,๐๐๙	๑๔๕	๑๖๕	๒,๐๐๙	๑๔๕	๑๖๕
ที่สาธารณประโยชน์ทุ่งวังมหากร	ท่าตะโก	๓,๙๕๘	๓,๙๕๘	๓๗๘	๓,๖๓๔	๒๗๕	๓๕๓	๓,๖๓๔	๒๗๕	๓๕๓
ที่สาธารณฯ ป่าลาดต้นเขาหลวง	โกรกพระ	๒๒	๒๒	๓	๒๒	๒	๓			
	ลาดยาว	๒๐๖	๒๐๖	๙	๑๖๕	๕	๕	๑๖๕	๕	๕
ที่ราชพัสดุ	ตากฟ้า	๑๐,๑๓๑	๑๐,๑๓๑	๗๐๗	๑๐,๐๒๑	๔๙๙	๖๙๘	๑๐,๐๒๑	๔๙๙	๖๙๘
(ในเขตหวงห้ามเพื่อประโยชน์แก่ทางราชการทหาร)	ท่าตะโก	๒,๒๕๖	๒,๒๕๖	๑๖๘	๒,๑๔๔	๑๔๗	๑๕๗	๒,๑๔๔	๑๔๗	๑๕๗
	ไพศาลี	๑๑,๓๙๒	๑๑,๓๙๒	๗๓๐	๑๐,๘๕๐	๖๑๔	๗๐๕	๑๐,๘๕๐	๖๑๔	๗๐๕
	ลาดยาว	๓	๓	๑	๓	๑	๑	๓	๑	๑
ที่ราชพัสดุ	ชุมตาบง	๗	๗	๓	๖	๒	๒	๖	๒	๒
(ในเขตหวงห้ามเพื่อประโยชน์แก่ทางราชการทหาร)	ตากฟ้า	๘๒๒	๘๒๒	๖๖	๗๘๘	๓๙	๕๓	๗๘๘	๓๙	๕๓
	ท่าตะโก	๔๑,๙๑๓	๔๑,๙๑๓	๒,๖๙๑	๔๑,๐๙๐	๒,๑๓๕	๒,๖๓๔	๔๑,๐๙๐	๒,๑๓๕	๒,๖๓๔
	ไพศาลี	๘๔,๗๖๕	๘๔,๗๖๕	๕,๕๘๓	๘๒,๔๙๖	๔,๒๖๙	๕,๔๑๒	๘๒,๔๙๖	๔,๒๖๙	๕,๔๑๒
	แม่วงก์	๓	๓	๑	๓	๑	๑			
	ลาดยาว	๑	๑	๑	๑	๑	๑			
	หนองบัว	๒๙๔	๒๙๔	๒๕	๒๘๕	๑๘	๒๓	๒๘๕	๑๘	๒๓
ที่จำแนกฯ ป่าเขาโลมนาง (หมายเลข ๙)	ไพศาลี	๒๓	๒๓	๓	๒๓	๓	๓	๒๓	๓	๓
ที่จำแนกฯ ป่าเขาสูง-เขารวก-เขาช้างฟูบ (แปลงที่ ๙)	ไพศาลี	๑๕	๑๕	๑	๑๕	๑	๑	๑๕	๑	๑
	ลาดยาว	๔	๔	๑	๔	๑	๑	๔	๑	๑
	หนองบัว	๓๘	๓๘	๗	๓๘	๗	๗	๓๘	๗	๗
ที่จำแนกฯ ป่าเขาสูง-เขารวก-เขาช้างฟูบ (แปลงที่ ๙)	ไพศาลี	๓	๓	๑	๓	๑	๑			
	หนองบัว	๖๗๗	๖๗๗	๕๗	๖๒๙	๕๒	๕๔	๖๒๙	๕๒	๕๔

ตารางที่ ๘ การปฏิรูปที่ดินของสำนักงานการปฏิรูปที่ดินจังหวัดนครสวรรค์ ปี ๒๕๖๕ (ที่ดินทำกิน)

โครงการ	พื้นที่ดำเนินการ	เนื้อที่โครงการ (ไร่)	สำรวจจริงวัด		สอบสวนสิทธิ			มอบเอกสารสิทธิ ส.ป.ก. ๔-๐๑			
			ไร่	แปลง	ไร่	ราย	แปลง	ไร่	ราย	แปลง	
ที่จำแนกฯ ป่าเขาคอก (หมายเลข ๘)	ชุมตาบง	๒	๒	๑	๒	๑	๑	๒	๑	๑	
	ท่าตะโก	๑๔,๓๗๓	๑๔,๓๗๓	๑,๐๐๙	๑๔,๓๒๖	๘๕๐	๑,๐๐๖	๑๔,๓๒๖	๘๕๐	๑,๐๐๖	
	ไพศาลี	๔๘	๔๘	๔	๔๘	๓	๔	๔๘	๓	๔	
	หนองบัว	๑๖	๑๖	๒	๑๖	๑	๒	๑๖	๑	๒	
ป่าเขาสูง ป่าเขารวก ป่าเขาช้างฟูบ (F)	ไพศาลี	๓๙,๖๑๒	๓๙,๖๑๒	๒,๓๔๐	๓๘,๘๘๔	๑,๘๑๕	๒,๒๖๐	๓๘,๘๘๔	๑,๘๑๕	๒,๒๖๐	
	หนองบัว	๘๗,๐๘๓	๘๗,๐๘๓	๔,๗๙๐	๘๕,๘๑๘	๓,๗๐๗	๔,๖๕๙	๘๕,๘๑๘	๓,๗๐๗	๔,๖๕๙	
ป่าเขาสูง ป่าเขาลวก ป่าเขาช้างฟูบ (F)	ไพศาลี	๙๗๑	๙๗๑	๑๔๔	๘๒๕	๑๐๒	๑๑๓	๘๒๕	๑๐๒	๑๑๓	
	หนองบัว	๓๗๖	๓๗๖	๗๔	๓๓๗	๕๒	๕๖	๓๓๗	๕๒	๕๖	
ป่าแม่वंก - แม่เป็น (A)	ชุมตาบง	๑๒๑,๔๖๔	๑๒๑,๔๖๔	๗,๕๓๕	๑๑๖,๔๖๕	๕,๖๙๙	๗,๑๓๕	๑๑๖,๔๖๕	๕,๖๙๙	๗,๑๓๕	
	ท่าตะโก	๓๐	๓๐	๒	๓๐	๒	๒	๓๐	๒	๒	
	ไพศาลี	๖๕	๖๕	๖	๕๖	๕	๕	๕๖	๕	๕	
	เมืองฯ	๒๗	๒๗	๓	๒๗	๓	๓				
	แม่เป็น	๙๑,๒๔๕	๙๑,๒๔๕	๕,๖๖๓	๗๓,๑๙๕	๓,๓๗๓	๔,๗๐๘	๗๓,๑๙๕	๓,๓๗๓	๔,๗๐๘	
	แม่वंก	๒๘๕,๐๙๒	๒๘๕,๐๙๒	๑๗,๖๔๗	๒๗๗,๘๗๓	๑๒,๘๘๘	๑๗,๐๒๙	๒๗๗,๘๗๓	๑๒,๘๘๘	๑๗,๐๒๙	
	ลาดยาว	๖๐,๓๓๔	๖๐,๓๓๔	๓,๘๐๘	๕๔,๒๘๐	๒,๗๕๕	๓,๕๔๕	๕๔,๒๘๐	๒,๗๕๕	๓,๕๔๕	
	หนองบัว	๓	๓	๒	๓	๑	๑	๓	๑	๑	
	ป่าเขาคอก ป่าเขาโลมนาง และป่าเขา สอยดาว (T)	ตากาลี	๒๙๖	๒๙๖	๒๔	๒๙๖	๒๑	๒๔	๒๙๖	๒๑	๒๔
		ไพศาลี	๔๙,๗๙๙	๔๙,๗๙๙	๓,๒๓๐	๔๗,๑๓๐	๒,๓๗๕	๓,๐๕๒	๔๗,๑๓๐	๒,๓๗๕	๓,๐๕๒
แม่เป็น		๑	๑	๑	๑	๑	๑	๑	๑	๑	
แม่वंก		๔๕	๔๕	๗	๔๕	๖	๖	๔๕	๖	๖	
หนองบัว		๗๓๔	๗๓๔	๕๐	๗๑๘	๔๔	๔๙	๗๑๘	๔๔	๔๙	
ป่าเขาหลวง (E)	โกรกพระ	๓,๐๒๓	๓,๐๒๓	๓๐๙	๒,๖๘๘	๒๑๔	๒๖๔	๒,๖๘๘	๒๑๔	๒๖๔	
	ไพศาลี	๑๒	๑๒	๑	๑๒	๑	๑	๑๒	๑	๑	
	เมืองฯ	๔๔๓	๔๔๓	๗	๔๔๓	๖	๗				

ตารางที่ ๘ การปฏิรูปที่ดินของสำนักงานการปฏิรูปที่ดินจังหวัดนครสวรรค์ ปี ๒๕๖๕ (ที่ดินทำกิน)

โครงการ	พื้นที่ ดำเนินการ	เนื้อที่โครงการ (ไร่)	สำรวจจริงวัด		สอบสวนสิทธิ			มอบเอกสารสิทธิ ส.ป.ก. ๔-๐๑		
			ไร่	แปลง	ไร่	ราย	แปลง	ไร่	ราย	แปลง
	แม่वंกั	๙	๙	๓	๙	๓	๓	๙	๓	๓
	ลาดยาว	๓,๙๖๕	๓,๙๖๕	๒๖๔	๓,๕๑๙	๑๙๖	๒๔๓	๓,๕๑๙	๑๙๖	๒๔๓
ป่าดงยางห้วยพลับ (E)	บรรพตพิสัย	๙๖๑	๙๖๑	๑๘๓	๙๓๘	๑๔๓	๑๘๑	๙๓๘	๑๔๓	๑๘๑
ป่าเขาสนามชัย (E)	พยุหะคีรี	๙,๐๓๕	๙,๐๓๕	๗๐๑	๘,๖๗๖	๔๙๑	๖๖๓	๘,๖๗๖	๔๙๑	๖๖๓
ป่าเขาสูง และป่าเขาพระ (A)	ไพศาลี	๒,๔๗๘	๒,๔๗๘	๑๔๕	๒,๓๗๐	๑๐๘	๑๓๔	๒,๓๗๐	๑๐๘	๑๓๔
	ลาดยาว	๒๒	๒๒	๑	๒๒	๑	๑			
	หนองบัว	๓๖,๕๔๓	๓๖,๕๔๓	๒,๕๙๔	๓๓,๓๑๗	๑,๘๐๑	๒,๓๖๘	๓๓,๓๑๗	๑,๘๐๑	๒,๓๖๘
ป่าโคกสำโรง ตาคลี (แปลง๓)	ตาคลี	๔,๐๕๑	๔,๐๕๑	๒๒๙	๑,๔๓๕	๘๕	๑๑๐	๑,๔๓๕	๘๕	๑๑๐
ป่าเขาสูง และป่าเขาพระ (E)	หนองบัว	๑๖๘	๑๖๘	๒๑	๑๔๗	๑๑	๑๗	๑๔๗	๑๑	๑๗
<b>รวม</b>		<b>๙๗๐,๘๙๗</b>	<b>๙๗๐,๘๙๗</b>	<b>๖๑,๔๐๖</b>	<b>๙๑๘,๑๕๘</b>	<b>๔๔,๙๘๒</b>	<b>๕๗,๙๓๒</b>	<b>๙๑๗,๖๕๙</b>	<b>๔๔,๙๖๗</b>	<b>๕๗,๙๑๖</b>

ตารางที่ ๙ การใช้ที่ดินเพื่อการเกษตรแยกตามรายอำเภอ จังหวัดนครสวรรค์ ปี ๒๕๖๕

อำเภอ	พื้นที่ทั้งหมด (ไร่)	พื้นที่ทำการเกษตร								รวมพื้นที่ทำการเกษตร	
		ที่นา		ไม้ผล/ไม้ยืนต้น		พืชไร่/พืชผัก/ไม้ดอก		เกษตรอื่นๆ			
		จำนวน (ไร่)	ร้อยละพื้นที่เกษตร	จำนวน (ไร่)	ร้อยละพื้นที่เกษตร	จำนวน (ไร่)	ร้อยละพื้นที่เกษตร	จำนวน (ไร่)	ร้อยละพื้นที่เกษตร	จำนวน (ไร่)	ร้อยละพื้นที่เกษตร
เมืองนครสวรรค์	๔๕๓,๙๘๑.๐๐	๒๐๑,๙๘๒.๕๑	๔๔.๔๙	๖,๗๖๘.๙๔	๑.๔๙	๓๓,๗๗๔.๓๙	๗.๔๔	๖๗.๒๙	๐.๐๑	๒๔๒,๕๒๕.๘๔	๕๓.๔๒
โกรกพระ	๑๘๗,๘๑๔.๐๐	๑๒๑,๑๔๘.๖๗	๖๔.๕๐	๑,๘๖๕.๙๓	๐.๙๙	๑๒,๔๐๒.๓๖	๖.๖๐	๘.๗๕	๐.๐๐	๑๓๕,๔๒๕.๗๑	๗๒.๑๑
ชุมแสง	๓๔๖,๔๙๖.๐๐	๓๘๔,๐๕๑.๑๘	๑๑๐.๘๔	๓,๒๖๓.๖๗	๐.๙๔	๔,๗๗๓.๘๖	๑.๓๘	๑๑.๒๕	๐.๐๐	๓๙๒,๐๘๘.๗๑	๑๑๓.๑๖
หนองบัว	๕๑๖,๔๔๖.๐๐	๓๐๖,๒๒๔.๘๙	๕๙.๒๙	๘๐๘.๗๕	๐.๑๖	๑๓๕,๕๕๖.๕๙	๒๖.๒๕	๑๔.๘๘	๐.๐๐	๔๔๒,๕๙๐.๒๓	๘๕.๗๐
บรรพตพิสัย	๔๖๑,๔๘๓.๐๐	๓๘๐,๘๑๑.๒๗	๘๒.๕๒	๑,๑๙๙.๕๗	๐.๒๖	๖๓,๘๕๕.๕๐	๑๓.๘๔	๒๓.๐๐	๐.๐๐	๔๔๕,๘๖๖.๓๔	๙๖.๖๒
เก้าเลี้ยว	๑๓๘,๓๓๙.๐๐	๑๖๐,๘๔๖.๕๔	๑๑๖.๒๗	๙๔๓.๗๕	๐.๖๘	๒๙,๖๔๑.๑๒	๒๑.๔๓	๑๑.๓๖	๐.๐๑	๑๙๑,๔๓๑.๔๑	๑๓๘.๓๘
ตากถ้ำ	๕๑๙,๒๙๐.๐๐	๑๔๑,๔๖๑.๔๓	๒๗.๒๔	๑,๑๔๕.๔๙	๐.๒๒	๑๔๔,๗๓๘.๐๑	๒๗.๘๗	๐.๗๕	๐.๐๐	๒๘๗,๓๔๔.๙๓	๕๕.๓๓
ท่าตะโก	๕๒๓,๒๐๙.๐๐	๕๗๓,๖๘๙.๑๓	๑๐๙.๖๕	๔๒๘.๔๙	๐.๐๘	๒๘,๘๘๘.๐๐	๕.๕๒	-	-	๖๐๓,๐๑๕.๖๒	๑๑๕.๒๕
ไพศาลี	๖๒๒,๗๖๔.๐๐	๒๘๒,๒๔๑.๙๙	๔๕.๓๒	๕๙๔.๒๕	๐.๑๐	๑๓๓,๕๖๙.๐๐	๒๑.๔๕	๖๑.๒๕	๐.๐๑	๔๑๖,๔๐๕.๒๔	๖๖.๘๖
พยุหะคีรี	๔๑๓,๖๒๒.๐๐	๑๓๑,๖๔๘.๖๙	๓๑.๘๓	๔,๐๔๓.๗๙	๐.๙๘	๑๗๖,๒๐๙.๘๒	๔๒.๖๐	๐.๒๕	๐.๐๐	๓๑๑,๙๐๒.๓๐	๗๕.๔๑
ลาดยาว	๔๖๗,๖๑๐.๐๐	๓๑๒,๓๖๒.๙๗	๖๖.๘๐	๑,๒๔๓.๙๙	๐.๒๗	๑๕๙,๓๗๘.๐๘	๓๔.๐๘	๒๘.๐๐	๐.๐๑	๔๗๒,๙๘๕.๐๔	๑๐๑.๑๕
ตากฟ้า	๓๐๕,๕๘๙.๐๐	๑๐,๗๖๑.๘๑	๓.๕๒	๕๑๔.๒๘	๐.๑๗	๑๙๙,๐๐๒.๐๒	๖๕.๑๒	๕๖.๗๕	๐.๐๒	๒๑๐,๒๗๘.๑๑	๖๘.๘๑
แม่วงก์	๖๒๔,๙๒๙.๐๐	๖๒,๒๒๓.๗๐	๙.๙๖	๖,๙๑๑.๐๓	๑.๑๑	๑๔๓,๕๗๗.๗๕	๒๒.๙๘	๔๙.๐๐	๐.๐๑	๒๑๒,๗๑๒.๔๘	๓๔.๐๔
แม่เปิน	๒๐๕,๗๔๓.๐๐	๗,๘๐๐.๑๙	๓.๗๙	๗๔๑.๗๕	๐.๓๖	๘๖,๖๕๐.๐๐	๔๒.๑๒	-	-	๙๕,๑๙๑.๙๔	๔๖.๒๗
ชุมตาบง	๑๖๑,๗๓๗.๐๐	๔๓,๖๖๓.๖๗	๒๗.๐๐	๑,๖๖๘.๕๐	๑.๐๓	๑๒๒,๓๑๕.๐๐	๗๕.๖๓	๓๕.๐๐	๐.๐๒	๑๖๗,๖๘๒.๑๗	๑๐๓.๖๘
<b>รวม</b>	<b>๕,๙๔๙,๐๕๙.๐๐</b>	<b>๓,๑๒๐,๙๑๘.๖๐</b>	<b>๕๒.๔๖</b>	<b>๓๒,๑๕๑.๖๖</b>	<b>๐.๕๔</b>	<b>๑,๔๗๒,๓๓๖.๗๐</b>	<b>๒๔.๗๕</b>	<b>๓๖๗.๕๒</b>	<b>๐.๐๑</b>	<b>๔,๖๒๕,๗๗๔.๔๘</b>	<b>๗๗.๗๖</b>

ที่มา : สำนักงานเกษตรจังหวัดนครสวรรค์

ตารางที่ ๑๐ สถานการณ์การปลูกพืชผัก จังหวัดนครสวรรค์ ปี ๒๕๖๕

ลำดับ	ชนิดพืช	ภาวะการเพาะปลูกและการเก็บเกี่ยว				
		พื้นที่ปลูก (ไร่)	พื้นที่ปลูกใหม่ (ไร่)	พื้นที่เก็บเกี่ยว (ไร่)	ผลผลิตเฉลี่ยต่อพื้นที่ เก็บเกี่ยว (กก.)	ปริมาณผลผลิต (กก.)
๑	กระเจี๊ยบเขียว	๙	-	-	-	-
๒	กระชาย	๑๕๓	-	๖๘	๒๑๔	๑๔,๔๒๐
๓	กะเพรา	๓๐	-	๔	๕,๐๐๐	๒๐,๐๐๐
๔	กุยช่าย	๓	-	๒	๑,๐๐๐	๒,๐๐๐
๕	ขมิ้น	๑๐	-	๑๐	๑,๐๐๐	๑๐,๐๐๐
๖	ข่า	๙๓	-	-	-	-
๗	ข้าวโพดฝักอ่อน	๑๔	-	๗	๑,๕๐๐	๑๐,๕๐๐
๘	ข้าวโพดหวาน	๓,๘๕๓	-	๒,๐๑๗	๑,๙๒๕	๓,๘๘๒,๕๐๐
๙	คะน้า	๑	-	-	-	-
๑๐	ชะอม	๙๗	-	-	-	-
๑๑	ตะไคร้	๙๕	-	๑๗	๖๐๐	๑๐,๒๐๐
๑๒	ตั้งโอ้	๕	-	๕	๑,๔๕๐	๗,๒๕๐
๑๓	ตำลึง	๑	-	-	-	-
๑๔	แตงกวา	๑,๙๔๕	-	๑,๕๗๓	๔,๔๒๖	๖,๙๕๙,๒๐๐
๑๕	แตงไทย	๙	-	๑	๖๐๐	๖๐๐
๑๖	แตงโมเนื้อ	๒๕๐	-	๒๕๐	๑,๐๐๐	๒๕๐,๐๐๐
๑๗	แตงโมอ่อน	๑๕	-	๔	๒๘๖	๑,๐๐๐
๑๘	ถั่วฝักยาว	๖๙๘	-	๑,๔๖๕	๒,๐๓๘	๒,๙๘๖,๒๐๐
๑๙	ถั่วพู	๒	-	-	-	-
๒๐	บวบ	๓๑	-	๑๘	๙๙	๑,๗๕๐
๒๑	ผักกาดเขียวปลี	๒	-	๒	๕,๐๐๐	๑๐,๐๐๐
๒๒	ผักชี	๑๔	-	๙	๑,๒๐๐	๑๐,๘๐๐
๒๓	ผักชีฝรั่ง	๕๓๗	-	๒	๓,๐๐๐	๖,๐๐๐
๒๔	ผักบุงจิ้น	๓	-	-	-	-
๒๕	ผักบุงน้ำ	๒	-	-	-	-
๒๖	พริกขี้หนูเม็ดเล็ก (ขี้นุสวาน)	๓๐๖	-	๘	๓๔๔	๒,๗๕๐
๒๗	พริกขี้หนูเม็ดใหญ่	๑,๕๔๐	-	๒,๕๘๘	๗๙๐	๒,๐๔๔,๕๐๐
๒๘	พริก / แพง	๘	-	-	-	-
๒๙	พริกทอง	๑๐	-	-	-	-
๓๐	มะเขือเปราะ	๗๕๘	-	๒,๘๔๖	๑,๑๗๐	๓,๓๒๙,๒๒๐
๓๑	มะเขือพวง	๑๕	-	-	-	-
๓๒	มะเขือยาว	๑๐๙	-	๗๑๗	๑๑๕	๘๒,๗๙๑



## ตารางที่ ๑๐ สถานการณ์การปลูกพืชผัก จังหวัดนครสวรรค์ ปี ๒๕๖๕

ลำดับ	ชนิดพืช	ภาวะการเพาะปลูกและการเก็บเกี่ยว				
		พื้นที่ปลูก (ไร่)	พื้นที่ปลูกใหม่ (ไร่)	พื้นที่เก็บเกี่ยว (ไร่)	ผลผลิตเฉลี่ยต่อพื้นที่ เก็บเกี่ยว (กก.)	ปริมาณผลผลิต (กก.)
๓๓	มะเขืออื่นๆ	๑๐๕	-	๖๗๓	๑๙๔	๑๓๐,๔๘๖
๓๔	มะระจีน	๒๓๑	-	๘๗๑	๑,๔๕๗	๑,๒๖๙,๓๑๕
๓๕	หน่อไม้ฝรั่ง	๓๐๘	-	๗๕	๘๙๓.๓๓	๖๗,๐๐๐
๓๖	หอมแบ่ง(ต้นหอม)	๑๐	-	-	-	-
๓๗	หอมหัวใหญ่	๓๐๐	-	-	-	-
๓๘	โหระพา	๗	-	-	-	-
๓๙	เห็ดนางฟ้า	๕	-	-	-	-
๔๐	ดอกขจร	๖๑	-	-	-	-
๔๑	แค	๐.๕๐	-	-	-	-
๔๒	พริกชี้ฟ้าแดง	๒๔	-	๔๐	๖๒๕	๒๕,๐๐๐
๔๓	ผักอื่นๆ	๓๒๑	-	๓๐๕	๔,๑๑๗	๑,๒๕๕,๘๐๐
	<b>รวมทั้งหมด</b>	<b>๑๑,๙๙๐.๕๐</b>		<b>๑๓,๕๗๗</b>	<b>๔๐,๐๔๓.๓๓</b>	<b>๒๒,๓๘๙,๒๘๒</b>

ที่มา : สำนักงานเกษตรจังหวัดนครสวรรค์

ตารางที่ ๑๑ ราคาพืชไร่เฉลี่ยรายเดือนที่เกษตรกรขายได้ที่ไร่นา จังหวัดนครสวรรค์ ปี ๒๕๖๕

ชื่อสินค้า	หน่วย	๒๕๖๕											ราคาเฉลี่ย	
		ม.ค.	ก.พ.	มี.ค.	เม.ย.	พ.ค.	มิ.ย.	ก.ค.	ส.ค.	ก.ย.	ต.ค.	พ.ย.		ธ.ค.
ข้าวนาปี ๒๕-๓๐%	บาท/ตัน	๖,๕๙๗							๘,๐๖๐	๘,๓๐๓	๘,๑๐๐	๘,๓๕๔	๘,๓๑๓	๗,๙๕๔.๕๐
ข้าวนาปรัง	บาท/ตัน		๖,๗๐๓	๖,๘๘๒	๗,๒๔๑	๗,๓๘๔	๗,๗๔๘	๗,๘๙๕						๗,๓๐๘.๘๓
ข้าวโพดฤดูฝน ๒๕-๓๐%	กก./บาท								๗.๘๕	๗.๖๗	๗.๘๕	๘.๕๑	๘.๖๘	๘.๑๑
ข้าวโพดฤดูฝน ๑๔%	กก./บาท								๙.๕๙	๙.๓๗	๙.๕๙	๑๐.๔๐	๑๐.๖๑	๙.๙๑
ข้าวโพดฤดูแล้ง ๒๕-๓๐%	กก./บาท	๗.๑๕	๗.๕๐	๗.๔๑	๗.๙๑	๗.๕๖								๗.๕๑
ข้าวโพดฤดูแล้ง ๑๔%	กก./บาท	๘.๗๓	๙.๑๖	๙.๐๕	๙.๖๖	๙.๒๓								๙.๑๗
มันสำปะหลัง	กก./บาท	๒.๓๐	๒.๔๕	๒.๓๓	๒.๓๐	๒.๓๔				๒.๔๓	๒.๔๓	๒.๕๗	๒.๖๔	๒.๔๒
อ้อยโรงงาน	ตัน/บาท													-
ถั่วเขียว	กก./บาท	๒๓.๗๔	๒๓.๓๗	๒๑.๘๖	๒๒.๑๖									๒๒.๗๘

ที่มา : สำนักงานเศรษฐกิจการเกษตรที่ ๑๒ นครสวรรค์

ตารางที่ ๑๒ ข้อมูลการตลาดปศุสัตว์จังหวัดนครสวรรค์ ปี ๒๕๖๕

เดือน	จำนวนสัตว์ที่ถูกฆ่า						ราคาสัตว์ที่มีชีวิตที่เกษตรกรขายได้(บาท/กก.)											
	ตามอายุสัตว์ (ตัว)			คาดว่าถูกฆ่าจริง (ตัว)			โคเนื้อ บาท/กก.	โคขุน บาท/กก.	กระบือ บาท/กก.	สุกร บาท/กก.	แพะ บาท/กก.	แกะ บาท/กก.	ไก่เนื้อ บาท/กก.	ไก่พื้นเมือง บาท/กก.	เป็ดเนื้อ บาท/กก.	เป็ดเทศ บาท/กก.	ไข่ไก่ บาท/ฟอง	ไข่เป็ด บาท/ฟอง
	โค	กระบือ	สุกร	โค	กระบือ	สุกร												
มกราคม	๕๓	๑๒	๕,๔๕๐	๕๓	๑๒	๕,๔๕๐	๙๙.๖๙	๙๙.๑๔	๑๐๖.๒๕	๑๐๒.๔๐	๑๑๐.๐๗	๑๐๙.๐๐	๓๗.๓๓	๘๐.๙๒	๗๓.๓๓	๗๔.๕๐	๓.๒๕	๓.๕๓
กุมภาพันธ์	๕๔	๑๑	๔,๙๒๙	๕๔	๑๑	๔,๙๒๙	๙๘.๐๘	๑๐๐.๘๖	๑๐๖.๐๘	๘๘.๔๗	๑๐๘.๒๑	๑๐๗.๒๒	๓๗.๑๓	๗๗.๕๐	๗๒.๔๔	๗๓.๒๐	๓.๑๕	๓.๕๖
มีนาคม	๖๓	๒	๕,๐๘๘	๖๓	๒	๕,๐๘๘	๙๗.๔๖	๑๐๐.๑๗	๑๐๕.๘๓	๘๖.๓๓	๑๑๒.๕๐	๑๐๘.๓๓	๓๖.๕๐	๗๗.๕๐	๗๒.๖๗	๗๓.๕๐	๓.๒๓	๓.๖๖
เมษายน	๖๒	๓	๕,๓๕๘	๖๒	๓	๕,๓๕๘	๙๙.๑๕	๑๐๐.๓๓	๑๐๗.๐๘	๘๙.๖๗	๑๑๑.๔๓	๑๑๐.๐๐	๓๗.๕๐	๗๒.๓๓	๗๓.๒๐	๗๓.๒๐	๓.๓๑	๓.๕๘
พฤษภาคม	๖๑	๗	๕,๐๖๐	๖๑	๗	๕,๐๖๐	๙๘.๖๙	๙๙.๘๓	๑๐๖.๐๘	๙๘.๔๐	๑๐๗.๘๖	๑๐๖.๖๗	๓๘.๐๐	๗๗.๕๐	๗๒.๐๐	๗๓.๐๐	๓.๓๖	๓.๗๑
มิถุนายน	๕๘	๘	๔,๖๗๗	๕๘	๘	๔,๖๗๗	๙๗.๐๘	๙๙.๑๗	๑๐๕.๐๐	๑๐๐.๔๗	๑๑๐.๐๗	๑๐๗.๗๘	๓๗.๐๐	๗๗.๘๖	๗๗.๘๖	๗๒.๕๖	๓.๓๔	๓.๗๔
กรกฎาคม	๖๑	-	๔,๖๘๘	๖๑.๐๐	-	๔,๖๘๘	๙๗.๓๑	๙๙.๕๐	๑๐๕.๐๐	๑๐๐.๐๐	๑๑๑.๘๖	๑๑๒.๕๐	๓๘.๒๐	๗๘.๒๑	๗๒.๐๐	๗๓.๐๐	๓.๓๕	๓.๗๕
สิงหาคม	๕๑	-	๔,๘๗๔	๕๑	-	๔,๘๗๔	๙๖.๗๙	๙๘.๖๗	๑๐๓.๓๓	๙๖.๘๗	๑๑๓.๘๑	๑๑๓.๕๗	๓๗.๗๐	๗๘.๗๑	๗๒.๐๐	๗๓.๐๐	๓.๔๐	๓.๘๐
กันยายน	๕๘.๐๐	-	๔,๔๓๐.๐๐	๕๘.๐๐	-	๔,๔๓๐.๐๐	๙๗.๒๙	๙๙.๐๐	๑๐๓.๗๕	๑๐๐.๕๓	๑๑๓.๕๗	๑๑๑.๑๑	๓๘.๕๑	๗๘.๐๗	๗๒.๐๐	๗๓.๐๐	๓.๕๘	๓.๙๓
ตุลาคม	๔๗	-	๔,๓๐๔	๔๗	-	๔,๓๐๔	๙๕.๐๐	๙๘.๖๗	๑๐๐.๐๐	๙๙.๑๓	๑๑๖.๐๐	๑๐๙.๔๔	๓๙.๔๘	๗๙.๒๙	๗๒.๒๒	๗๓.๘๒	๓.๕๖	๔.๑๙
พฤศจิกายน	๔๕	-	๔,๓๗๓	๔๕	-	๔,๓๗๓	๙๔.๗๗	๙๘.๖๗	๑๐๐.๐๐	๙๙.๐๐	๑๑๕.๘๗	๑๑๐.๕๖	๓๙.๖๘	๗๘.๙๓	๗๐.๖๗	๗๓.๘๒	๓.๔๕	๔.๐๙
ธันวาคม	๔๗	-	๔,๔๒๓	๔๗	-	๔,๔๒๓	๙๔.๖๙	๙๘.๑๗	๙๙.๘๒	๙๗.๓๓	๑๑๗.๐๐	๑๐๘.๓๓	๓๙.๓๘	๗๙.๖๔	๗๑.๐๐	๗๓.๖๔	๓.๔๔	๔.๐๖
รวม/เฉลี่ย	๖๖๐.๐๐	๔๓.๐๐	๕๗,๖๕๔.๐๐	๖๖๐.๐๐	๔๓.๐๐	๕๗,๖๕๔.๐๐	๙๗.๑๗	๙๙.๒๗	๑๐๔.๐๒	๙๖.๕๕	๑๑๒.๓๕	๑๐๙.๕๔	๔๑.๓๗	๗๘.๐๔	๗๒.๕๓	๗๓.๓๕	๓.๓๗	๓.๘๐

ที่มา : สำนักงานปศุสัตว์จังหวัดนครสวรรค์

หมายเหตุ : ข้อมูล ศส ๐๑ รายอำเภอ ณ วันที่ ๓๐ ของทุกเดือน

ตารางที่ ๑๓ จำนวนปศุสัตว์และจำนวนเกษตรกรผู้เลี้ยงสัตว์จังหวัดนครสวรรค์ ปี พ.ศ. ๒๕๖๕

ลำดับ	อำเภอ	โคเนื้อ		โคนม		กระบือ		สุกร		ไก่	
		จำนวน (ตัว)	เกษตรกร (ราย)	จำนวน (ตัว)	เกษตรกร (ราย)	จำนวน (ตัว)	เกษตรกร (ราย)	จำนวน (ตัว)	เกษตรกร (ราย)	จำนวน (ตัว)	เกษตรกร (ราย)
๑	เมืองนครสวรรค์	๖,๗๖๕	๓๓๓	๐	๐	๑,๕๖๕	๑๑๒	๒๓,๔๔๑	๑๒	๑,๕๙๑,๗๑๓	๓,๕๗๓
๒	โกรกพระ	๒,๘๑๗	๑๖๕	๐	๐	๑,๗๘๑	๑๕๗	๒,๘๐๓	๗๕	๑๕๖,๒๕๘	๑,๓๐๗
๓	ชุมแสง	๑,๔๐๑	๑๑๘	๐	๐	๘๓	๑๑	๒,๐๘๐	๑๐๗	๒๒๗,๐๗๒	๓,๐๕๗
๔	หนองบัว	๑๒,๔๓๖	๗๔๙	๔	๑	๕๗๕	๔๑	๗,๓๓๓	๑๑๘	๘๙๔,๒๘๑	๔,๕๗๑
๕	บรรพตพิสัย	๗๒๒	๖๘	๐	๐	๕๔๒	๖๑	๓๓,๙๗๒	๙๓	๓๔๒,๔๑๒	๓,๑๕๓
๖	เก้าเลี้ยว	๔๕๔	๒๘	๖	๑	๒๔๙	๒๔	๔,๑๕๙	๕๕	๙๙,๗๔๓	๙๔๒
๗	ตากถ้ำ	๑๔,๖๔๐	๖๘๓	๑๙	๑	๖๓	๑๑	๖๔,๔๙๒	๒๑	๑,๐๓๒,๒๔๒	๑,๘๐๘
๘	ท่าตะโก	๔,๘๙๒	๒๘๔	๐	๐	๑๑๒	๑๗	๒๓,๕๐๙	๒๑๑	๘๕๑,๕๒๘	๓,๗๗๒
๙	ไพศาลี	๑๕,๒๑๖	๗๙๐	๔	๑	๑,๐๘๖	๔๑	๖,๔๕๙	๔๙	๘๐๖,๒๘๙	๓,๗๔๗
๑๐	พยุหะคีรี	๑๑,๖๙๔	๖๖๑	๐	๐	๒๘๖	๒๕	๒๘,๓๐๙	๔๘	๔๗๘,๑๘๒	๒,๗๑๔
๑๑	ลาดยาว	๑,๒๙๕	๗๕	๐	๐	๒,๓๐๒	๑๘๐	๑๓,๘๐๕	๑๐๕	๑,๕๑๒,๕๓๕	๓,๕๕๓
๑๒	ตากฟ้า	๕,๗๐๙	๓๕๗	๑,๑๒๗	๒๘	๖๗	๑๓	๒๑,๐๘๒	๒๘	๑,๐๒๙,๕๕๕	๒,๒๐๑
๑๓	แม่วงก์	๒,๗๘๖	๒๕๒	๐	๐	๖๗๕	๙๒	๒,๙๓๕	๑๓๗	๑๔๕,๕๑๑	๒,๔๔๗
๑๔	แม่เปิน	๘๐๐	๗๐	๐	๐	๕๘๘	๖๗	๖๓๕	๓๗	๓๐,๖๕๙	๗๕๙
๑๕	ชุมตาบง	๕๑๘	๕๑	๐	๐	๕๖๔	๘๔	๖๕๔	๕๑	๕๖,๐๘๘	๑,๓๗๕
	รวม	๘๒,๑๔๕	๔,๖๘๔	๑,๑๖๐	๓๒	๑๐,๕๓๘	๙๓๖	๒๓๕,๖๖๘	๑,๑๔๗	๙,๒๕๔,๐๖๘	๓๘,๙๗๙

ที่มา : สำนักงานปศุสัตว์จังหวัดนครสวรรค์

ข้อมูล ณ วันที่ ๓๐ ธันวาคม ๒๕๖๕

ตารางที่ ๑๔ จำนวนสัตว์ปีก และจำนวนเกษตรกรผู้เลี้ยงสัตว์ปีก จังหวัดนครสวรรค์ ปี ๒๕๖๕

ลำดับ	อำเภอ	ไก่พื้นเมือง		ไก่เนื้อ		ไก่ไข่		เป็ดเทศ		เป็ดเนื้อ		เป็ดไข่	
		จำนวน (ตัว)	เกษตรกร (ราย)	จำนวน (ตัว)	เกษตรกร (ราย)	จำนวน (ตัว)	เกษตรกร (ราย)	จำนวน (ตัว)	เกษตรกร (ราย)	จำนวน (ตัว)	เกษตรกร (ราย)	จำนวน (ตัว)	เกษตรกร (ราย)
๑	เมืองนครสวรรค์	๒๖๒,๓๘๐	๓,๔๐๓	๘๙๙,๕๘๖	๒๘	๔๒๙,๖๗๘	๑๓๖	๑๑,๓๔๖	๓๔๗	๑,๑๗๖	๒๒	๑๗,๓๑๒	๓๖๖
๒	โกรกพระ	๓๙,๙๑๙	๑,๑๙๗	๑๑๓,๒๕๓	๙	๓,๐๗๓	๙๙	๕๖๒	๒๙	๑๒๑	๒	๕,๙๓๗	๙๑
๓	ชุมแสง	๗๖,๒๑๓	๒,๗๗๓	๑๔๕,๖๕๓	๒๔	๕,๑๙๔	๒๕๗	๒,๐๒๕	๑๐๔	๕๕๖	๑๓	๓๙,๗๙๗	๓๒๘
๔	หนองบัว	๑๙๐,๙๑๖	๔,๐๔๓	๖๙๔,๖๒๒	๓๗	๘,๓๓๖	๔๗๔	๔,๘๗๗	๒๑๙	๘๓๔	๓๔	๖,๔๘๙	๒๑๙
๕	บรรพตพิสัย	๒๑๔,๔๗๒	๓,๐๓๑	๑๒๕,๐๒๐	๑๑	๒,๙๒๐	๑๑๑	๒,๓๐๗	๗๐	๕,๔๒๔	๑๒	๓๐,๐๔๕	๗๕
๖	เก้าเอี้ยว	๖๓,๗๕๙	๘๘๑	๓๓,๑๓๕	๓	๒,๖๖๖	๔๙	๑,๕๐๕	๔๒	๑๗๗	๑๐	๕,๘๕๗	๖๒
๗	ตากาลี	๒๐๗,๕๐๒	๑,๖๓๖	๘๒๒,๐๒๕	๑๓	๒,๗๑๔	๑๕๘	๑,๙๕๖	๗๓	๑๕๔	๖	๖๖,๗๓๔	๕๘
๘	ท่าตะโก	๑๓๙,๖๖๗	๓,๕๑๑	๗๐๙,๐๔๖	๑๘	๒,๘๑๕	๒๔๓	๑,๔๗๐	๙๘	๓๑๕	๓	๔,๗๒๑	๑๖๐
๙	ไพศาลี	๑๔๗,๒๑๕	๓,๕๐๓	๖๕๔,๒๕๐	๑๐	๔,๖๓๑	๒๒๓	๕,๖๙๗	๒๕๙	๑,๓๓๕	๑๙	๔,๘๗๒	๑๙๔
๑๐	พยุหะคีรี	๑๐๒,๕๔๘	๒,๕๑๖	๓๗๑,๓๐๒	๑๖	๔,๒๑๓	๑๗๙	๖๗๘	๔๐	๒๕๖	๑๓	๖,๕๐๗	๑๑๘
๑๑	ลาดยาว	๒๕๓,๖๔๕	๓,๓๐๔	๑,๒๕๑,๙๒๐	๒๓	๖,๘๙๒	๒๒๓	๒,๑๗๔	๘๑	๓,๘๕๙	๔๒	๒๔,๕๑๙	๒๔๗
๑๒	ตากฟ้า	๑๐๗,๓๑๔	๑,๙๒๐	๙๑๖,๕๒๙	๑๘	๕,๗๑๒	๒๖๓	๑,๖๗๕	๖๗	๗๗	๕	๒,๒๓๙	๕๖
๑๓	แม่วงก์	๑๓๖,๕๙๙	๒,๒๒๕	๒๕๒	๕	๘,๕๘๕	๒๑๖	๒,๐๒๐	๙๙	๑๔	๓	๓,๐๐๔	๗๕
๑๔	แม่เปิน	๒๘,๕๕๓	๖๔๙	๑๐	๑	๒,๑๐๖	๑๐๙	๑,๕๖๑	๘๓	๑๓๓	๗	๑,๓๓๘	๓๘
๑๕	ชุมตาบง	๔๖,๔๕๖	๑,๐๖๙	๑๓	๑	๙,๕๓๔	๓๐๓	๑,๔๕๗	๙๙	๔๓	๒	๙๖๘	๓๘
	รวม	๒,๐๑๗,๑๔๘	๓๕,๖๖๑	๖,๗๓๖,๖๑๖	๒๑๗	๔๙๙,๐๖๙	๓,๐๔๓	๔๑,๓๑๐	๑,๗๑๐	๑๔,๔๖๔	๑๙๓	๒๒๐,๓๓๙	๒,๑๒๕

ที่มา : สำนักงานปศุสัตว์จังหวัดนครสวรรค์

ข้อมูล ณ วันที่ ๓๐ ธันวาคม ๒๕๖๕

ตารางที่ ๑๕ จำนวนเกษตรกรผู้เลี้ยงสัตว์และจำนวนพื้นที่เลี้ยงสัตว์จังหวัดนครสวรรค์ ปี พ.ศ. ๒๕๖๕

ลำดับ	อำเภอ	เกษตรกรผู้เลี้ยงสัตว์ (ครัวเรือน)	พื้นที่ปลูกพืชอาหารสัตว์ (ไร่)	สุนัขมีเจ้าของ (ตัว)	สุนัขไม่มีเจ้าของ (ตัว)	แมวมีเจ้าของ (ตัว)	แมวไม่มีเจ้าของ (ตัว)
๑	เมืองนครสวรรค์	๓,๗๐๘	๒๕	๓๕๖๔๙	๔,๕๕๐	๑๘,๖๔๒	๒,๖๐๔
๒	โกรกพระ	๑,๕๒๑	๑๗๐	๑๑,๐๑๐	๖๔๔	๕,๓๐๒	๔๙๐
๓	ชุมแสง	๓,๓๐๒	๒๐	๙,๘๗๕	๑,๖๕๗	๘,๑๔๕	๑,๒๘๙
๔	หนองบัว	๔,๕๐๖	๑๘๐๗	๑๑,๒๘๕	๕๑๔	๕,๗๘๗	๓๓๘
๕	บรรพตพิสัย	๓,๒๑๘	๖	๑๓,๔๖๒	๕๖๖๐	๖,๗๒๖	๔,๑๙๗
๖	เก้าเลี้ยว	๑,๐๐๑	๒๙	๖,๒๙๗	๑๔๗	๔,๒๓๒	๑๙๕
๗	ตากถ้ำ	๒,๒๐๕	๕	๑๙,๙๘๔	๕๓๖	๑๐,๑๕๒	๓๗๒
๘	ท่าตะโก	๓,๖๖๑	๓๘๘	๑๑,๗๓๐	๒๗๗	๖,๐๘๖	๒๖๗
๙	ไพศาลี	๔,๐๑๑	๓๒๔	๑๓,๑๐๔	๖๐๐	๔,๘๔๔	๔๔๙
๑๐	พยุหะคีรี	๓,๑๖๖	๑	๑๗,๐๗๐	๖๔๔	๗,๓๐๘	๓๔๔
๑๑	ลาดยาว	๓,๖๓๖	๑๓	๒๐,๗๘๔	๕๒๘	๙,๗๓๓	๒๘๒
๑๒	ตากฟ้า	๒,๐๙๖	๒	๙,๖๙๘	๑,๕๐๘	๓,๘๘๘	๖๕
๑๓	แม่วงก์	๒,๕๔๕	๑๒๙	๑๑,๕๘๙	๑๖๘	๖,๒๓๔	๙๑
๑๔	แม่เปิน	๗๕๑	๐	๔,๗๑๐	๓๑๔	๑,๙๔๓	๙๒
๑๕	ชุมตาบง	๑,๒๓๔	๔๐๖	๕,๕๖๔	๑๑๒	๓,๐๑๑	๑๖๒
	รวม	๔๐,๕๖๑.๐๐	๓,๓๒๕.๐๐	๒๐๑,๘๑๑	๑๗,๘๕๙	๑๐๒,๐๓๓	๑๑,๒๓๗

ที่มา : สำนักงานปศุสัตว์จังหวัดนครสวรรค์ (ข้อมูล ณ วันที่ ๓๐ ธันวาคม ๒๕๖๕)

## ตารางที่ ๑๖ การจำแนกพื้นที่การประมง ปี ๒๕๖๕

ลำดับ	อำเภอ	จำนวนราย	จำนวนบ่อ	เนื้อที่(ไร่)
๑	เมืองฯ	๑,๙๐๑	๑,๕๙๑	๓,๙๖๖.๑๕
๒	แก้งเลี้ยว	๕๔๙	๕๔๐	๖๑๓.๙๓
๓	แม่เปิน	๒๕๖	๒๕๔	๓๕๕.๕
๔	แม่วงก์	๔๗๒	๔๖๘	๔๙๗.๖๕
๕	โกรกพระ	๔๔๘	๔๓๓	๕๘๖.๘๕
๖	ไพศาลี	๑๔๓	๑๔๐	๑๓๓.๕
๗	ชุมแสง	๑,๗๐๗	๑,๕๖๔	๒,๑๘๗.๒๕
๘	ชุมตาบง	๓๕๙	๓๕๘	๕๔๖.๑๔
๙	ตากฟ้า	๑๒๗	๑๒๔	๑๐๙.๒๕
๑๐	ตากสิน	๕๑	๓๗	๓๗๘.๒๕
๑๑	ท่าตะโก	๔๖๒	๔๓๐	๔๙๘.๒๕
๑๒	บรรพตพิสัย	๕๓๔	๕๑๒	๗๖๖.๑
๑๓	พยุหะคีรี	๔๕๓	๓๖๔	๔๗๘.๕๓
๑๔	ลาดยาว	๖๖๐	๖๕๓	๑,๐๑๙.๘๗
๑๕	หนองบัว	๖๔๔	๖๒๙	๕๓๑.๑๘
	รวม	๘,๗๖๖	๘,๐๙๗.๐๐	๑๒,๖๖๘.๔๐

ที่มา : สำนักงานประมงจังหวัดนครสวรรค์

ตารางที่ ๑๗ ปริมาณน้ำฝนและจำนวนวันฝนตกของจังหวัดนครสวรรค์ ปี ๒๕๕๕ - ๒๕๖๕

ปี	ปริมาณน้ำฝน (ม.ม.)														จำนวน วันฝนตก (วัน)
	ม.ค.	ก.พ.	มี.ค.	เม.ย.	พ.ค.	มิ.ย.	ก.ค.	ส.ค.	ก.ย.	ต.ค.	พ.ย.	ธ.ค.	รวม ทั้งปี	ปริมาณ น้ำฝนเฉลี่ย	
๒๕๕๔	๐.๐	๓๓.๒	๑๐๐.๗	๑๔๖.๖	๒๙๗.๖	๘๓.๘	๒๑๐.๑	๒๙๒.๒	๒๑๐.๙	๑๔๒.๓	๒๔.๙	๔.๗	๑,๕๕๗.๐	๑๒๘.๙๒	๑๔๔
๒๕๕๕	๒๓.๐	๐.๖	๑๙.๑	๔๙.๖	๑๖๓.๘	๙๑.๗	๑๑๙.๑	๑๐๙.๓	๓๑๘.๓	๑๖๔.๖	๕๖.๗	๒.๙	๑,๑๑๘.๗	๙๓.๒๓	๑๒๓
๒๕๕๖	๗.๖	๐.๒	๖๗.๒	๖๓.๒	๑๓๐.๒	๑๓๕.๘	๘๑.๓	๘๔.๐	๓๗๖.๖	๘๙.๑	๑๕.๖	T	๑,๐๕๐.๘	๘๗.๕๗	๙๙
๒๕๕๗	๐.๐	๐.๐	๒๔.๓	๒๑๐.๒	๙๑.๒	๑๖๐.๗	๑๐๓.๘	๒๒๐.๕	๑๓๐.๗	๑๑๘.๐	๑๒.๕	๐.๙	๑,๐๗๒.๘	๘๙.๔๐	๑๐๘
๒๕๕๘	๗.๓	๖.๑	๕๘.๖	๓๐.๓	๓๕.๖	๓๕.๓	๗๗.๓	๑๐๒.๕	๒๕๗.๘	๑๔๕.๑	๓๐.๘	๑๗.๖	๘๐๔.๓	๖๗.๐๓	๑๑๐
๒๕๕๙	๖.๘	๐.๐	๐.๐	๑.๕	๑๔๘.๖	๑๐๖.๙	๑๓๘.๒	๓๘๒.๘	๓๗๔.๗	๓๒๐.๕	๕๘.๔	๐.๔	๑,๕๓๘.๘	๑๒๘.๒๓	๑๑๐
๒๕๖๐	๓๘.๖	๙.๒	๒๖.๑	๓๑.๒	๓๘๓.๒	๒๖๓.๒	๓๓๐.๔	๒๐๑.๕	๑๘๗.๐	๑๙๙.๑	๔๙.๕	๔๑.๕	๑,๗๖๐.๕	๑๔๖.๗๑	๑๓๐
๒๕๖๑	๔.๗	๓๒.๖	๑๑.๒	๖๗.๗	๑๓๙.๔	๑๐๒.๘	๑๕๔.๒	๒๗๐.๘	๕๕.๓	๒๐.๗	๓๕.๗	๑๖.๒	๙๑๑.๒	๗๕.๙๓	๑๑๘
๒๕๖๒	๐.๐	๔๑.๗	๐.๓	๓๗.๔	๒๓๓.๒	๑๓๘.๐	๗๒.๓	๒๒๐.๕	๑๖๕.๗	๖๑.๖	๔.๗	๐.๐	๙๗๕.๔	๘๑.๒๘	๙๔
๒๕๖๓	๐.๐	๐.๐	๒๐.๔	๒.๐	๘๑.๓	๑๕๐.๒	๖๗.๒	๑๕๓.๕	๑๕๐.๘	๑๖๗.๔	๑๑.๐	๐.๐	๘๐๓.๘	๖๖.๙๘	๙๒
๒๕๖๔	๐.๐	๘.๔	๑.๐	๑๗๘.๗	๖๓.๘	๑๐๘.๘	๒๒๕.๓	๑๙๒.๘	๓๔๑.๖	๑๕๕.๕	๑๒.๔	๐.๐	๑,๒๘๘.๓	๑๐๗.๓๖	๗๖
๒๕๖๕	๒๘.๙	๗๑.๔	๖๒.๙	๘๒.๖	๑๑๖.๖	๒๓๘.๐	๒๕๐.๑	๒๓๓.๒	๒๗๖.๗	๒๒๑.๒	๑๑๑.๐	๐.๓	๑,๖๙๒.๙	๑๔๑.๐๘	๑๒๗

ที่มา : สถานีอุตุนิยมวิทยานครสวรรค์



ตารางที่ ๑๘ ระดับอนุภูมิของจังหวัดนครสวรรค์ในรอบปี ๒๕๕๕ - ๒๕๖๕

หน่วย : องศาเซลเซียส

ปี	ระดับอนุภูมิ(เฉลี่ย)												
	ม.ค.	ก.พ.	มี.ค.	เม.ย.	พ.ค.	มิ.ย.	ก.ค.	ส.ค.	ก.ย.	ต.ค.	พ.ย.	ธ.ค.	เฉลี่ย
๒๕๕๕	๒๔.๓๒	๒๗.๖๖	๒๖.๕๐	๒๙.๓๙	๒๘.๘๙	๒๘.๙๓	๒๘.๓๐	๒๘.๓๑	๒๗.๙๙	๒๗.๗๑	๒๗.๑๖	๒๔.๔๗	๒๗.๔๗
๒๕๕๕	๒๖.๘๓	๒๘.๗๔	๓๐.๕๓	๓๑.๕๘	๓๐.๐๔	๒๙.๑๔	๒๘.๕๕	๒๘.๔๖	๒๘.๐๙	๒๘.๔๒	๒๘.๒๗	๒๗.๑๒	๒๘.๘๑
๒๕๕๖	๒๕.๙๓	๒๘.๘๓	๓๐.๓๑	๓๑.๘๐	๓๑.๑๔	๒๙.๒๖	๒๘.๖๔	๒๘.๙๓	๒๗.๘๓	๒๗.๙๓	๒๗.๗๔	๒๒.๖๖	๒๘.๔๒
๒๕๕๗	๒๓.๐๘	๒๘.๑๘	๓๐.๗๑	๓๑.๑๒	๓๐.๗๔	๒๙.๙๑	๒๙.๒๖	๒๘.๔๙	๒๘.๔๘	๒๗.๘๗	๒๗.๗๖	๒๕.๖๓	๒๘.๔๔
๒๕๕๘	๒๓.๙๓	๒๗.๙๒	๓๐.๕๕	๓๑.๒๙	๓๒.๕๑	๓๑.๔๖	๓๐.๔๕	๒๙.๒๒	๒๘.๗๒	๒๘.๐๔	๒๘.๖๔	๒๖.๗๙	๒๙.๑๓
๒๕๕๙	๒๕.๘๓	๒๗.๓๖	๓๑.๔๖	๓๔.๒๔	๓๒.๖๔	๓๐.๐๓	๒๘.๖๓	๒๘.๖๔	๒๘.๑๔	๒๘.๓๘	๒๗.๗๒	๒๕.๘๔	๒๙.๐๘
๒๕๖๐	๒๖.๒๐	๒๗.๒๐	๓๐.๕๘	๓๑.๗๕	๒๙.๘๑	๒๙.๒๙	๒๘.๑๑	๒๘.๗๘	๒๙.๑๒	๒๘.๑๕	๒๗.๕๖	๒๕.๐๘	๒๘.๔๗
๒๕๖๑	๒๖.๓๔	๒๖.๙๘	๓๐.๒๒	๓๐.๒๗	๒๙.๘๔	๒๙.๖๔	๒๘.๘๙	๒๘.๕๑	๒๘.๘๖	๒๙.๑๖	๒๗.๗๕	๒๗.๔๔	๒๘.๖๖
๒๕๖๒	๒๖.๙๖	๒๙.๕๗	๓๑.๕๘	๓๓.๒๑	๓๑.๔๘	๓๐.๐๖	๒๙.๗๑	๒๘.๕๓	๒๘.๘๑	๒๙.๑๕	๒๗.๘๔	๒๕.๑๔	๒๙.๓๔
๒๕๖๓	๒๘.๑๙	๒๙.๐๔	๓๑.๙๓	๓๒.๙๒	๓๒.๔๓	๓๐.๓๕	๓๐.๒๖	๒๙.๒๖	๒๙.๔๑	๒๗.๐๖	๒๘.๐๑	๒๕.๙๖	๒๙.๕๗
๒๕๖๔	๒๔.๘๙	๒๘.๐๐	๓๑.๗๘	๒๙.๘๓	๓๑.๓๑	๓๐.๖๒	๒๙.๓๑	๒๙.๔๘	๒๗.๙๘	๒๘.๒๗	๒๘.๑๕	๒๕.๑๙	๒๘.๗๓
๒๕๖๕	๒๖.๔๘	๒๗.๒๑	๓๐.๔๑	๓๐.๗๐	๒๙.๒๔	๒๙.๑๘	๒๙.๓๙	๒๘.๕๗	๒๘.๐๓	๒๗.๗๕	๒๗.๗๐	๒๕.๐๑	๒๘.๓๑

ที่มา : สถานีอุตุนิยมวิทยานครสวรรค์

ตารางที่ ๑๙ ระดับความขึ้นสัมพัทธ์ในรอบปีของจังหวัดนครสวรรค์ พ.ศ.๒๕๕๕ - ๒๕๖๕

หน่วย : เปอร์เซนต์

ปี	ระดับความขึ้นสัมพัทธ์ (เฉลี่ย)												
	ม.ค.	ก.พ.	มี.ค.	เม.ย.	พ.ค.	มิ.ย.	ก.ค.	ส.ค.	ก.ย.	ต.ค.	พ.ย.	ธ.ค.	เฉลี่ยทั้งปี
๒๕๕๔	๖๙.๒๘	๗๐.๕๒	๗๗.๐๒	๗๕.๖๗	๘๒.๑๐	๗๙.๒๘	๘๓.๔๖	๘๒.๗๖	๘๖.๕๘	๘๔.๑๓	๗๗.๔๓	๗๒.๑๓	๗๘.๓๖
๒๕๕๕	๗๕.๖๖	๗๑.๓๑	๖๔.๗๐	๖๕.๓๖	๗๔.๕๘	๗๗.๑๘	๗๘.๗๕	๗๗.๘๕	๘๕.๖๒	๘๑.๔๒	๘๑.๖๙	๗๕.๙๐	๗๕.๘๓
๒๕๕๖	๗๑.๑๒	๖๙.๓๔	๖๖.๔๘	๖๓.๖๖	๗๐.๔๖	๗๙.๐๕	๗๘.๖๘	๗๖.๖๖	๘๔.๙๖	๗๙.๕๘	๗๖.๑๙	๗๒.๒๑	๗๔.๐๓
๒๕๕๗	๖๖.๓๙	๖๕.๕๖	๖๔.๙๒	๖๘.๑๕	๗๔.๐๗	๗๖.๑๐	๗๘.๕๘	๘๐.๙๘	๘๒.๕๘	๘๒.๒๒	๗๖.๙๘	๖๗.๘๑	๗๓.๖๙
๒๕๕๘	๖๗.๙๗	๖๒.๗๓	๖๗.๔๒	๖๓.๐๘	๖๔.๐๗	๖๕.๖๘	๖๙.๕๙	๗๘.๐๓	๘๒.๓๔	๘๒.๙๓	๗๘.๑๗	๗๓.๖๐	๗๑.๓๐
๒๕๕๙	๖๘.๔๖	๕๗.๑๘	๕๗.๒๗	๕๖.๐๘	๖๔.๓๕	๗๓.๓๕	๘๐.๓๓	๘๐.๐๕	๘๔.๘๗	๘๓.๗๓	๗๗.๙๖	๗๒.๖๕	๗๑.๓๖
๒๕๖๐	๗๔.๐๕	๖๒.๒๔	๖๒.๗๔	๖๑.๐๓	๗๗.๙๑	๘๐.๘๕	๘๔.๔๐	๘๒.๖๑	๘๒.๘๐	๘๓.๖๒	๗๗.๒๘	๗๓.๖๐	๗๕.๒๖
๒๕๖๑	๗๔.๒๗	๖๙.๑๔	๖๖.๒๓	๖๘.๗๓	๗๗.๑๔	๗๕.๘๕	๗๘.๖๔	๗๘.๙๘	๘๑.๔๘	๗๖.๕๕	๗๕.๘๔	๗๑.๗๗	๗๔.๕๕
๒๕๖๒	๖๗.๖๗	๖๖.๑๓	๕๙.๕๙	๖๑.๕๑	๗๐.๓๘	๘๐.๐๗	๗๗.๖๕	๘๒.๔๐	๗๙.๔๕	๗๗.๖๒	๖๙.๒๔	๖๕.๒๕	๗๑.๔๑
๒๕๖๓	๖๓.๔๔	๕๖.๙๓	๕๙.๕๕	๕๖.๘๑	๖๕.๑๙	๗๓.๖๙	๗๓.๒๐	๗๗.๐๔	๗๙.๗๘	๘๕.๑๐	๗๓.๑๐	๖๗.๓๔	๖๙.๒๖
๒๕๖๔	๖๑.๓๙	๖๐.๓๙	๕๙.๖๔	๗๔.๑๕	๗๐.๗๕	๗๐.๖๘	๗๘.๒๒	๗๗.๘๖	๘๖.๒๑	๘๓.๗๓	๗๕.๕๑	๖๗.๗๐	๗๒.๑๙
๒๕๖๕	๖๙.๑๐	๗๓.๑๘	๗๐.๑๗	๖๔.๒๓	๗๖.๕๐	๗๘.๕๑	๗๙.๙๐	๘๑.๙๒	๘๕.๙๑	๗๙.๒๑	๗๘.๒๑	๗๓.๔๔	๗๕.๘๖

ที่มา : สถานีอุตุนิยมวิทยานครสวรรค์

ตารางที่ ๒๐ บัญชีโครงการสูบน้ำด้วยไฟฟ้าในเขตจังหวัดนครสวรรค์ ที่ส่งน้ำช่วยเหลือพื้นที่เพาะปลูกในปี ๒๕๖๕

ที่	ชื่อโครงการชลประทาน	ที่ตั้งโครงการชลประทาน			พื้นที่ ชลประทานเดิม	พื้นที่ ชลประทานใหม่
		ตำบล	อำเภอ	จังหวัด		
๑	สถานีสูบน้ำบ้านท่าจันทร์	โคกหม้อ	ชุมแสง	นครสวรรค์	๑,๗๘๐	๑,๗๘๐
๒	สถานีสูบน้ำบ้านอ้อมราชพงษา	โคกหม้อ	ชุมแสง	นครสวรรค์	๒,๐๑๐	๒,๐๑๐
๓	สถานีสูบน้ำบ้านพันลาน	พันลาน	ชุมแสง	นครสวรรค์	๑,๕๐๐	๑,๕๐๐
๔	สถานีสูบน้ำบ้านวังยาง	พันลาน	ชุมแสง	นครสวรรค์	๑,๘๐๐	๑,๘๐๐
๕	สถานีสูบน้ำบ้านดงขมิ้น	พันลาน	ชุมแสง	นครสวรรค์	๑,๒๐๐	๑,๒๐๐
๖	สถานีสูบน้ำบ้านมะขามเรียง	ชะมั่ง	ชุมแสง	นครสวรรค์	๑,๙๒๐	๑,๙๒๐
๗	สถานีสูบน้ำบ้านพรมแดน	ชะมั่ง	ชุมแสง	นครสวรรค์	๑,๕๐๐	๑,๕๐๐
๘	สถานีสูบน้ำบ้านแหลมยาง (๒)	ชะมั่ง	ชุมแสง	นครสวรรค์	๑,๕๐๐	๑,๕๐๐
๙	สถานีสูบน้ำบ้านดงพิบูล (๘)	ชะมั่ง	ชุมแสง	นครสวรรค์	๑,๓๐๐	๑,๓๐๐
๑๐	สถานีสูบน้ำบ้านท่าไม้ (๔) (๘)	ท่าไม้	ชุมแสง	นครสวรรค์	๑,๕๐๐	๑,๕๐๐
๑๑	สถานีสูบน้ำบ้านท่าไม้ (๒) (๘)	ท่าไม้	ชุมแสง	นครสวรรค์	๘๐๐	๘๐๐
๑๒	สถานีสูบน้ำบ้านท่าเตียน (๘)	ท่าไม้	ชุมแสง	นครสวรรค์	๑,๕๐๐	๑,๕๐๐
๑๓	สถานีสูบน้ำบ้านทับกฤชใต้	ทับกฤชใต้	ชุมแสง	นครสวรรค์	๑,๗๖๐	๑,๗๖๐
๑๔	สถานีสูบน้ำบ้านทับกฤชกลาง	ทับกฤชใต้	ชุมแสง	นครสวรรค์	๑,๕๐๐	๑,๕๐๐
๑๕	สถานีสูบน้ำบ้านทับกฤชกลาง (๒) (๘)	ทับกฤช	ชุมแสง	นครสวรรค์	๑,๕๐๐	๑,๕๐๐
๑๖	สถานีสูบน้ำบ้านจรเข้เผือก	โนนเขตฯ	ชุมแสง	นครสวรรค์	๑,๕๐๐	๑,๕๐๐
๑๗	สถานีสูบน้ำบ้านวังตะกอน	เกษไชย	ชุมแสง	นครสวรรค์	๓,๐๐๐	๓,๐๐๐
๑๘	สถานีสูบน้ำบ้านคลองระนอง (๘)	ไผ่สิงห์	ชุมแสง	นครสวรรค์	๕,๐๐๐	๕,๐๐๐
๑๙	สถานีสูบน้ำบ้านบางฉ่า	โกรกพระ	โกรกพระ	นครสวรรค์	๑,๒๕๐	๑,๒๕๐
๒๐	สถานีสูบน้ำบ้านบางฉ่า (๒)	โกรกพระ	โกรกพระ	นครสวรรค์	๒,๘๓๗	๒,๘๓๗
๒๑	สถานีสูบน้ำบ้านตานิว	โกรกพระ	โกรกพระ	นครสวรรค์	๑,๔๐๐	๑,๔๐๐
๒๒	สถานีสูบน้ำบ้านในคลอง (๘)	โกรกพระ	โกรกพระ	นครสวรรค์	๒,๕๐๐	๒,๕๐๐
๒๓	สถานีสูบน้ำบ้านบางมะฝ่อ (๘)	บางมะฝ่อ	โกรกพระ	นครสวรรค์	๑,๕๐๐	๑,๕๐๐
๒๔	สถานีสูบน้ำบ้านเนินกร่าง (๘)	ยางตาล	โกรกพระ	นครสวรรค์	๑,๕๐๐	๑,๕๐๐
๒๕	สถานีสูบน้ำบ้านหนองปลาค้าว (๘)	นากลาง	โกรกพระ	นครสวรรค์	๒,๐๐๐	๒,๐๐๐
๒๖	สถานีสูบน้ำบ้านระว้า (๘)	นากลาง	โกรกพระ	นครสวรรค์	๒,๐๐๐	๒,๐๐๐
๒๗	สถานีสูบน้ำบ้านกระจิงงาม (๘)	ศาลาแดง	โกรกพระ	นครสวรรค์	๖๐๐	๖๐๐
๒๘	สถานีสูบน้ำบ้านสะพานมอญ	บางประมุง	โกรกพระ	นครสวรรค์	๓,๕๓๙	๓,๕๓๙
๒๙	สถานีสูบน้ำบ้านตากแดด	หาดสูง	โกรกพระ	นครสวรรค์	๑,๕๐๐	๑,๕๐๐
๓๐	สถานีสูบน้ำบ้านหนองหรมหน่อ	เนินก้วาว	โกรกพระ	นครสวรรค์	๑,๗๕๐	๑,๗๕๐
๓๑	สถานีสูบน้ำบ้านหาดสะแก	ย่านมัทรี	พยุหะคีรี	นครสวรรค์	๑,๒๐๐	๑,๒๐๐

ตารางที่ ๒๐ บัญชีโครงการสูบน้ำด้วยไฟฟ้าในเขตจังหวัดนครสวรรค์ ที่ส่งน้ำช่วยเหลือพื้นที่เพาะปลูกในปี ๒๕๖๕

ที่	ชื่อโครงการชลประทาน	ที่ตั้งโครงการชลประทาน			พื้นที่ ชลประทานเดิม	พื้นที่ ชลประทานใหม่
		ตำบล	อำเภอ	จังหวัด		
๓๒	สถานีสูบน้ำบ้านบางปราบ (ฝ)	ย่านมัทรี	พยุหะคีรี	นครสวรรค์	๓,๐๐๐	๓,๐๐๐
๓๓	สถานีสูบน้ำบ้านแหลมยาง	น้ำทรง	พยุหะคีรี	นครสวรรค์	๑,๒๐๐	๑,๒๐๐
๓๔	สถานีสูบน้ำบ้านสำโรง (ฝ)	น้ำทรง	พยุหะคีรี	นครสวรรค์	๓,๐๐๐	๓,๐๐๐
๓๕	สถานีสูบน้ำบ้านยางขาว	ยางขาว	พยุหะคีรี	นครสวรรค์	๒,๘๕๐	๒,๘๕๐
๓๖	สถานีสูบน้ำบ้านท่าโก	ยางขาว	พยุหะคีรี	นครสวรรค์	๒,๐๐๐	๒,๐๐๐
๓๗	สถานีสูบน้ำบ้านยางขาว (๒) (ฝ)	ยางขาว	พยุหะคีรี	นครสวรรค์	๑,๖๗๖	๑,๖๗๖
๓๘	สถานีสูบน้ำบ้านแดน	บ้านแดน	บรรพตพิสัย	นครสวรรค์	๑,๑๐๐	๑,๑๐๐
๓๙	สถานีสูบน้ำบ้านบางตาหงายใต้	บางตาหงาย	บรรพตพิสัย	นครสวรรค์	๒,๓๑๐	๒,๓๑๐
๔๐	สถานีสูบน้ำบ้านหูกวาง	หูกวาง	บรรพตพิสัย	นครสวรรค์	๑,๙๐๐	๑,๙๐๐
๔๑	สถานีสูบน้ำบ้านปากคลอง	บางแก้ว	บรรพตพิสัย	นครสวรรค์	๑,๔๐๐	๑,๔๐๐
๔๒	สถานีสูบน้ำบ้านวัดใหม่	ตาสังข์	บรรพตพิสัย	นครสวรรค์	๒,๐๐๐	๒,๐๐๐
๔๓	สถานีสูบน้ำบ้านตาสังข์เหนือ (ฝ)	ตาสังข์	บรรพตพิสัย	นครสวรรค์	๑,๕๐๐	๑,๕๐๐
๔๔	สถานีสูบน้ำบ้านตาสังข์ใต้ (ฝ)	ตาสังข์	บรรพตพิสัย	นครสวรรค์	๑,๕๐๐	๑,๕๐๐
๔๕	สถานีสูบน้ำบ้านมหาโพธิ์ (ฝ)	มหาโพธิ์	เก้าเลี้ยว	นครสวรรค์	๑,๐๐๐	๑,๐๐๐
๔๖	สถานีสูบน้ำบ้านมหาโพธิ์เหนือ	มหาโพธิ์	เก้าเลี้ยว	นครสวรรค์	๒,๐๐๐	๒,๐๐๐
๔๗	สถานีสูบน้ำบ้านคลองช้าง	หัวดง	เก้าเลี้ยว	นครสวรรค์	๓,๐๐๐	๓,๐๐๐
๔๘	สถานีสูบน้ำบ้านหัวดงเหนือ	หัวดง	เก้าเลี้ยว	นครสวรรค์	๒,๒๐๐	๒,๒๐๐
๔๙	สถานีสูบน้ำบ้านหาดเสลาตก	เขาดิน	เก้าเลี้ยว	นครสวรรค์	๑,๕๐๐	๑,๕๐๐
๕๐	สถานีสูบน้ำบ้านเขาดิน	เขาดิน	เก้าเลี้ยว	นครสวรรค์	๑,๘๐๐	๑,๘๐๐
๕๑	สถานีสูบน้ำบ้านแหลมยางใต้	เขาดิน	เก้าเลี้ยว	นครสวรรค์	๑,๕๐๐	๑,๕๐๐
๕๒	สถานีสูบน้ำบ้านเขาดินใต้	เขาดิน	เก้าเลี้ยว	นครสวรรค์	๑,๖๐๐	๑,๖๐๐
๕๓	สถานีสูบน้ำบ้านกลางแดด (ฝ)	กลางแดด	เมือง	นครสวรรค์	๒,๕๐๐	๒,๕๐๐
๕๔	สถานีสูบน้ำบ้านแก่ง (ฝ)	บ้านแก่ง	เมือง	นครสวรรค์	๒,๙๐๖	๒,๙๐๖
๕๕	สถานีสูบน้ำบ้านยางเอน	บ้านมะเกลือ	เมือง	นครสวรรค์	๑,๕๐๐	๑,๕๐๐
๕๖	สถานีสูบน้ำบ้านบางพระหลวง (ฝ)	บางพระหลวง	เมือง	นครสวรรค์	๑,๐๐๐	๑,๐๐๐
๕๗	สถานีสูบน้ำบ้านหนองตะนิ่ว	ยางตาล	โกรกพระ	นครสวรรค์	๓,๐๐๐	๓,๐๐๐
๕๘	สถานีสูบน้ำบ้านท่าใหญ่	หัวดง	เก้าเลี้ยว	นครสวรรค์	๒,๐๐๐	๒,๐๐๐
๕๙	สถานีสูบน้ำบ้านตาสังข์ใต้	ตาสังข์	บรรพตพิสัย	นครสวรรค์	๑,๕๐๐	๑,๕๐๐
๖๐	หมู่ ๕,๘	เนินศาลา	โกรกพระ	นครสวรรค์	๕๐๐	๕๐๐
๖๑	บ้านหัวแหลม	โกรกพระ	โกรกพระ	นครสวรรค์	๑,๕๐๐	๑,๕๐๐
๖๒	อบต.พยุหะคีรี	พยุหะ	พยุหะคีรี	นครสวรรค์	๑,๕๐๐	๑,๕๐๐

ตารางที่ ๒๐ บัญชีโครงการสูบน้ำด้วยไฟฟ้าในเขตจังหวัดนครสวรรค์ ที่ส่งน้ำช่วยเหลือพื้นที่เพาะปลูกในปี ๒๕๖๕

ที่	ชื่อโครงการชลประทาน	ที่ตั้งโครงการชลประทาน			พื้นที่	พื้นที่
		ตำบล	อำเภอ	จังหวัด	ชลประทานเดิม	ชลประทานใหม่
๖๓	สถานีสูบน้ำบ้านยางขาว (๓)	ยางขาว	พยุหะคีรี	นครสวรรค์	๑,๕๐๐	๑,๕๐๐
๖๔	สถานีสูบน้ำด้วยไฟฟ้า	ตาซัด	บรรพตพิสัย	นครสวรรค์	๓,๕๐๐	๓,๕๐๐
	พร้อมระบบส่งน้ำบ้านท่าจันทร์					
	รวมพื้นที่โครงการสูบน้ำไฟฟ้า				๑๑๙,๐๘๘	๑๑๙,๐๘๘

หมายเหตุ (ผ) : เป็นสถานีสูบน้ำที่มีน้ำไม่สมบูรณ์ในฤดูแล้ง ใช้ประโยชน์สูงสุดในฤดูฝน ที่มา : โครงการชลประทานนครสวรรค์

## ตารางที่ ๒๑ บัญชีพื้นที่โครงการชลประทานขนาดใหญ่ ปี ๒๕๖๕

จังหวัด	อำเภอ	ตำบล	ที่ตั้งโครงการ (ไร่)			หมายเหตุ
			พื้นที่โครงการ	พื้นที่ชลประทาน	พื้นที่รับประโยชน์	
นครสวรรค์	ชุมแสง	ท่าไม้		๗,๙๑๗		คบ.ท่าบัว
		ชะมั่ง		๓,๗๕๙		คบ.ท่าบัว
		เกษไชย		๑๔๕๖		คบ.ท่าบัว
		พิบูล		๑๒๖๘		คบ.ท่าบัว
		รวม		๑๔,๔๐๐		
	บรรพตพิสัย	บึงปลาทุ		๒๒,๘๙๐		คบ.วังยาง-หนองขวัญ
		หนองตาจู		๓๘,๒๑๖		คบ.วังยาง-หนองขวัญ
		ด่านช้าง		๔๔,๔๔๐		คบ.วังยาง-หนองขวัญ
		ตาซัด		๒๔,๖๙๒		คบ.วังยาง-หนองขวัญ
		หนองกรด		๓๓,๒๒๓		คบ.วังยาง-หนองขวัญ
		ตาสังข์		๒๕,๓๘๕		คบ.วังยาง-หนองขวัญ
		เจริญผล		๙,๘๒๔		คบ.วังยาง-หนองขวัญ
		รวม		๑๙๘,๖๗๐		
	ตากาลี	หนองโพ		๖,๙๘๓		คบ.มโนรมย์-ช่องแค
		หนองหม้อ		๓๑,๑๔๖		คบ.มโนรมย์-ช่องแค
		ตากาลี		๔,๒๑๒		คบ.มโนรมย์-ช่องแค
		สร้อยทอง		๓๐,๙๔๙		คบ.มโนรมย์-ช่องแค
		พรหมนิมิตร		๖,๕๖๐		คบ.มโนรมย์-ช่องแค
		จันทเสน		๑๒,๘๑๐		คบ.มโนรมย์-ช่องแค
		รวม		๙๒,๖๖๐		
	พยุหะคีรี	พยุหะ		๔,๕๕๙		คบ.มโนรมย์
		เนินมะกอก		๑๔,๓๒๑		คบ.มโนรมย์
		ม่วงหัก		๙,๐๘๓		คบ.มโนรมย์
		ทำน้ำอ้อย		๔,๙๖๑		คบ.มโนรมย์
		รวม		๓๒,๙๒๔		
	รวมทั้งหมด			๓๓๘,๖๕๔		

ที่มา : โครงการชลประทานนครสวรรค์

คบ. หมายถึง โครงการส่งน้ำและบำรุงรักษา , คบ. หมายถึง โครงการชลประทานนครสวรรค์

ตารางที่ ๒๒ โครงการชลประทานขนาดกลาง ปี ๒๕๖๕

จังหวัด	อำเภอ	ตำบล	พื้นที่ชลประทาน	หมายเหตุ
นครสวรรค์	เก้าเลี้ยว	เก้าเลี้ยว	๓,๐๐๐	
		เขาดิน	๒,๐๐๐	
		หนองเต่า	๓๒,๘๐๕	
		หัวดง	๒๐,๐๐๐	
		<b>รวม</b>	<b>๕๗,๘๐๕</b>	
		หนองกรด	๓๔,๙๐๐	
		เจริญผล	๒๕,๕๐๐	
		ท่าจี่ว	๒๕๐๐	
		ตาสังข์ใต้	๒,๐๐๐	
		บางตาหงาย	๓๓,๗๐๐	
		ตัวเกา	๒,๕๐๐	
		<b>รวม</b>	<b>๑๐๑,๑๐๐</b>	
	ชุมแสง	บางเคียน	๙,๐๐๐	
		พิบูล	๑๕,๐๐๐	
		ทับกฤช	๒,๕๐๐	
		พันลาน	๒,๕๐๐	
		<b>รวม</b>	<b>๒๙,๐๐๐</b>	
	เมือง	หนองกระโดน	๑๑,๐๐๐	
		บ้านแก่ง	๑,๐๐๐	
		<b>รวม</b>	<b>๑๒,๐๐๐</b>	
	ชุมตาบง	ชุมตาบง	๑๓๒๑๐	อ่างฯ คลองโพธิ์
		ปางสวรรค์	๑๔๑๙๐	อ่างฯ คลองโพธิ์
		<b>รวม</b>	<b>๒๗๔๐๐</b>	
	ลาดยาว	ห้วยน้ำหอม	๒๒๖๐๐	อ่างฯ คลองโพธิ์
		มาบแก	๑๐๕๐๐	อ่างฯ คลองโพธิ์
		วังเมือง	๑๖๓๐	อ่างฯ คลองโพธิ์
		ศาลเจ้าไก่ต่อ	๑๐๐๐	อ่างฯ คลองโพธิ์
	<b>รวม</b>	<b>๓๕๗๓๐</b>		
นครสวรรค์	ไพศาลี	ตะคร้อ	๔๔๐๐	อ่างฯ ห้วยใหญ่
		<b>รวม</b>	<b>๔๔๐๐</b>	
	โกรกพระ	เนินศาลา	๘,๗๖๓	คป.อุทัยธานี(วังร่มเกล้า)

## ตารางที่ ๒๒ โครงการชลประทานขนาดกลาง ปี ๒๕๖๕

จังหวัด	อำเภอ	ตำบล	พื้นที่ชลประทาน	หมายเหตุ
นครสวรรค์	โกรกพระ	ศาลาแดง	๒,๙๒๐	คป.อุทัยธานี(วังร่มเกล้า)
		หาดสูง	๔,๒๘๑	คป.อุทัยธานี(วังร่มเกล้า)
		เนินก้ว	๔๔๖	คป.อุทัยธานี(วังร่มเกล้า)
		รวม	๑๖,๔๑๐	
	ตาคลี	ห้วยหอม	๘,๐๐๐	ฝายห้วยหอม
		รวม	๘,๐๐๐	
อุทัยธานี	สว่างอารมณ์	ไผ่เขียว	๑๔,๓๗๐	
		รวม	๑๔,๓๗๐	อ่างฯ คลองโพธิ์
ลพบุรี	โคกเจริญ	โคกเจริญ	๕,๖๐๐	
		รวม	๕,๖๐๐	อ่างฯ ห้วยใหญ่
รวมทั้งหมด			๓๑๑,๘๑๕	

ที่มา : โครงการชลประทานนครสวรรค์

คป. หมายถึง โครงการส่งน้ำและบำรุงรักษา , คป. หมายถึง โครงการชลประทานนครสวรรค์



ตารางที่ ๒๓ พื้นที่ชลประทานขนาดเล็ก ปี ๒๕๖๕

อำเภอ	ชื่อโครงการชลประทาน	ตำบล	ที่ตั้งโครงการ (ไร่)			
			พื้นที่โครงการ	พื้นที่ชลประทาน	หมายเหตุ	
แม่वंก	ทำนบกดินคลองไส้งู	เขาชนกัน	๑๐,๐๐๐	-		
	ทรบ.วังน้ำขาว	เขาชนกัน	๓,๐๐๐	-		
	ทรบ.บ้านตลุกช้อยน้ำ	เขาชนกัน	๒,๐๐๐	-		
	<b>รวม</b>		<b>๑๕,๐๐๐</b>			
	อ่างฯห้วยหินลับ	วังชำน	อุบโภคบริโภค	-		
	ทรบ.วังน้ำเขียว	วังชำน	๓,๐๐๐	-		
	ฝายหนองซอน	วังชำน	๑,๕๐๐	-		
	ฝายวังชำน	วังชำน	๕๐๐	-		
	ทรบ.บ้านคลองสำราญ	วังชำน	๓,๐๐๐	-		
	อาคารบังคับน้ำบ้านเนินดินทราย	วังชำน	๒,๐๐๐	-		
	<b>รวม</b>		<b>๙,๙๐๐</b>			
	ฝายแม่เป็น	แม่वंก	อุบโภคบริโภค	-		
	อ่างฯห้วยน้ำหอม	แม่वंก	๕๐๐	-		
	<b>รวม</b>		<b>๕๐๐</b>			
	ทรบ.ปางมะระกอ	แม่เลย์	๑,๐๐๐	-		
	อาคารบังคับน้ำบ้านตาสุม	แม่เลย์	๕๐๐	-		
	ฝายบ้านมอสุวรรณคี	แม่เลย์	๓๐๐	-		
	<b>รวม</b>		<b>๑,๘๐๐</b>	-		
	<b>รวมทั้งอำเภอ</b>			<b>๒๗,๒๐๐</b>		
	ชุมตาบง	ทรบ.เนินสมบุรณ์สามัคคี	ปางสวรรค์	๕๐๐	-	
<b>รวม</b>			<b>๕๐๐</b>			
ฝายบ้านหัวเขาแดง		ชุมตาบง	๔,๐๐๐	-		
ทรบ.คลองยาง		ชุมตาบง	๑,๕๐๐	-		
ฝายคลองลำปางพร้อมระบบส่งน้ำ		ชุมตาบง	๒,๐๐๐	-		
<b>รวม</b>			<b>๗,๕๐๐</b>			
<b>รวมทั้งอำเภอ</b>			<b>๘,๐๐๐</b>			
โกรกพระ	ทรบ.คลองวงแหวน	บางประมุง	๓,๐๐๐	-		
	ฝายห้วยตาแวน	บางประมุง	๕,๐๐๐	-		
	ฝายบึงหนองอ้อ	บางประมุง	๕๐๐	-		

อำเภอ	ชื่อโครงการชลประทาน	ตำบล	ที่ตั้งโครงการ (ไร่)		
			พื้นที่โครงการ	พื้นที่ชลประทาน	หมายเหตุ
โกรกพระ	ทรบ.บางเยี้ยว	บางประมุง	๑,๒๐๐	-	
	รวม		๙,๗๐๐		
	ทรบ.คลองตาสอน	โกรกพระ	๒,๐๐๐	-	
	ทรบ.คลองโกรกพระ	โกรกพระ	๑,๐๐๐	-	
	รวม		๓,๐๐๐		
	ทรบ.คลองบางประมุง	บางมะฝ่อ	๒๐,๐๐๐	-	
	รวม		๒๐,๐๐๐	-	
	รวมทั้งอำเภอ		๓๒,๗๐๐		
เมือง	ทรบ.บ้านมะเกลือ	บ้านมะเกลือ	๑๐,๐๐๐	-	
	รวม		๑๐,๐๐๐		
	ทรบ.หนองกรด	หนองกรด	๑๐,๐๐๐	-	
	ทรบ.หนองปากด	หนองกรด	๔,๐๐๐	-	
	ทรบ.ทัพชุมพล	หนองกรด	๑,๕๐๐		
	รวม		๑๕,๕๐๐		
	ทรบ.คลองโพธิ์	วัดไทรย์	๔,๐๐๐	-	
	ทรบ.บ้านเนินแก้ว	วัดไทรย์	๕๐๐	-	
	รวม		๔,๕๐๐		
	อ่างฯ ห้วยอ่างหิน	หนองปลิง	อุบโกคบริโกค	-	
	รวม		๐		
	ปตร.บ้านแก่ง	บ้านแก่ง	๒,๐๐๐	-	
	รวม		๒,๐๐๐		
	ทรบ.เนินมะขามงาม	หนองกระโดน	๕,๐๐๐	-	
	รวม		๕,๐๐๐		
	ทรบ.บ้านไผ่แก้ว	ตะเคียนเลื่อน	๒,๐๐๐	-	
	รวม		๒,๐๐๐		
	ปรับปรุงคลองบ้านพุน้อย	พระนอน	๑,๐๐๐	-	
	รวม		๑,๐๐๐	-	
	อาคารบังคับน้ำบางกระแห-คลองตาตือ	เกรียงไกร	๘๐๐	-	
รวม		๘๐๐			
อาคารบังคับน้ำหนองงูเหลือม	นครสวรรค์ตก		-		
รวม		๐			
รวมทั้งอำเภอ		๔๐,๘๐๐			

อำเภอ	ชื่อโครงการชลประทาน	ตำบล	ที่ตั้งโครงการ (ไร่)		
			พื้นที่โครงการ	พื้นที่ชลประทาน	หมายเหตุ
ลาดยาว	ฝายวังม้า	วังม้า	๒๖,๐๐๐	-	
	ทรบ.คลองวังม้า	วังม้า	๔,๐๐๐	-	
	ฝายบ้านวังสำราญ	วังม้า	๓,๐๐๐	-	
	อาคารบังคับน้ำคลองไผ่ขวาง	วังม้า	๑,๐๐๐	-	
	<b>รวม</b>		<b>๓๔,๐๐๐</b>		
	คันกั้นน้ำไผ่ฝรั่ง	หนองยาว	๕,๐๐๐	-	
	ฝายหนองยาว	หนองยาว	๔,๐๐๐	-	
	ทรบ.นกกกลาน	หนองยาว	๕,๐๐๐	-	
	ฝายหนองหูช้าง	หนองยาว	๗๐๐	-	
	<b>รวม</b>		<b>๑๔,๗๐๐</b>		
	ฝายลานใบเดียว	ลาดยาว	๘,๐๐๐	-	
	ฝายทุ่งหนองไก่อหลาย	ลาดยาว	๓,๐๐๐	-	
	ฝายขุดลาดบริบาล	ลาดยาว	๕๐๐	-	
	<b>รวม</b>		<b>๑๑,๕๐๐</b>		
	ฝายทุ่งมน	ห้วยน้ำหอม	๕,๐๐๐	-	
	ฝายวังหิน	ห้วยน้ำหอม	๕,๐๐๐	-	
	ฝายห้วยยายเหม	ห้วยน้ำหอม	๖,๐๐๐	-	
	ฝายคลองโพธิ์	ห้วยน้ำหอม	๔,๐๐๐	-	
	ฝายบ้านสะเดาซ้าย	ห้วยน้ำหอม	๓,๐๐๐	-	
	<b>รวม</b>		<b>๒๓,๐๐๐</b>		
	ฝายมาบแก	มาบแก	๖,๐๐๐	-	
	<b>รวม</b>		<b>๖,๐๐๐</b>		
	ฝายหนองเคียน	หนองนมวัว	๓,๐๐๐	-	
	ทรบ.ห้วยหินลับพร้อมระบบส่งน้ำ	หนองนมวัว	๗๐๐	-	
	<b>รวม</b>		<b>๓,๗๐๐</b>		
	ทรบ.บ้านวังทัพเกวียน	ศาลเจ้าไก่อต้อ	๒,๕๐๐	-	
	ฝายแม่เป็น	ศาลเจ้าไก่อต้อ	๘๐๐	-	
	<b>รวม</b>		<b>๓,๓๐๐</b>		
	ฝายห้วยใหญ่	สร้อยละคร	๓,๐๐๐	-	
	<b>รวม</b>		<b>๓,๐๐๐</b>		
	<b>รวมทั้งอำเภอ</b>		<b>๙๙,๒๐๐</b>		

อำเภอ	ชื่อโครงการชลประทาน	ตำบล	ที่ตั้งโครงการ (ไร่)		
			พื้นที่โครงการ	พื้นที่ชลประทาน	หมายเหตุ
แก้งเลี้ยว	ทรบ.หนองเต่า	หนองเต่า	๕,๐๐๐	-	
	ทรบ.กัลยารัตน์	หนองเต่า	๔,๐๐๐	-	
	รวม		๙,๐๐๐		
	ทรบ.เนินพยอม	หัวดง	๖,๐๐๐	-	
	ทรบ.บ้านกระเบื้อง	หัวดง	๓,๐๐๐	-	
	รวม		๙,๐๐๐		
	ทรบ.หาดเสลา	เขาดิน	๒,๐๐๐	-	
	ปรับปรุงคลองแร่ พร้อมอาคาร	เขาดิน	๑,๐๐๐	-	
	รวม		๓,๐๐๐		
รวมทั้งอำเภอ			๒๑,๐๐๐		
ชุมแสง	ทรบ.ห้วยสระ	บางเคียน	๔,๐๐๐	-	
	ทรบ.คลองท่ามะนาว	บางเคียน	๔,๐๐๐	-	
	ทรบ.คลองบางไผ่	บางเคียน	๓,๐๐๐	-	
	ทรบ.บางหว้า	บางเคียน	๒,๕๐๐	-	
	ทรบ.คลองวังคลัก	บางเคียน	๔,๐๐๐	-	
	รวม		๑๗,๕๐๐		
	อาคารบังคับน้ำหนองพะตะพัง	ทับกฤชใต้	๒๐๐	-	
	รวม		๒๐๐		
	ทรบ.คลองพะเนินพร้อมปรับปรุงคลองสินชัย	ท่าไม้	๒๐๐	-	
รวม		๒๐๐			
รวมทั้งอำเภอ			๑๗,๙๐๐		
ตากฟ้า	อ่าง ๖ ตะกรุดพันธมน์	อุดมธัญญา	อุปโภคบริโภค	-	
	ฝายดำรงศรีรักษ์	อุดมธัญญา	๒,๐๐๐	-	
	ทรบ.บ้านร่องกระทุ่ม	อุดมธัญญา	๕๐๐	-	
	อ่าง ๖ บ้านร่องกระทุ่ม	อุดมธัญญา	อุปโภคบริโภค	-	
	รวม		๒,๕๐๐		
	อ่าง ๖ บ้านซับตะเคียน	สุขสำราญ	อุปโภคบริโภค	-	
	อ่าง ๖ บ้านพุกาม	สุขสำราญ	อุปโภคบริโภค	-	
	รวม		๐		
	ฝายบ้านไผ่นาเรียง	ตากฟ้า	๒,๐๐๐	-	
รวม		๒,๐๐๐			
รวมทั้งอำเภอ			๔,๕๐๐		

อำเภอ	ชื่อโครงการชลประทาน	ตำบล	ที่ตั้งโครงการ (ไร่)			
			พื้นที่โครงการ	พื้นที่ชลประทาน	หมายเหตุ	
ตากาลี	ฝายห้วยซบใหญ่	ห้วยหวาย	๑๕,๐๐๐	-		
	ขุดคลองส่งน้ำจันเสน-บ้านลาดทิพรส	จันเสน	๕,๐๐๐	-		
	ทรบ..ห้วยทรัพย์ใหญ่	ห้วยหวาย	๑๕,๐๐๐	-		
	ฝายห้วยลาด	หนองโพ	๖๐๐	-		
	ฝายบ้านหนองคูน้อย	ลาดทิพรส	๓,๐๐๐	-		
	รวมทั้งอำเภอ			๓๘,๖๐๐		
ท่าตะโก	ทรบ.คลองเจ็ดตง	พนมรอก	๑๕,๐๐๐	-		
	ทรบ.ห้วยธารทหาร	พนมรอก	๑,๘๐๐	-		
	รวม			๑๖,๘๐๐		
	ทรบ.ท่าตะโก	ท่าตะโก	๕,๐๐๐	-		
	ทรบ.บ้านไคตามู่ย	ท่าตะโก	๑,๖๐๐	-		
	ขุดลอกคลองเตาขนมจีน	ท่าตะโก	๘,๐๐๐	-		
	รวม			๑๔,๖๐๐		
	ทรบ.หนองสะเอ้ง	สายลำโพง	๔,๐๐๐	-		
	ทรบ.คลองสายลำโพง	สายลำโพง	๔,๐๐๐	-		
	ทรบ.บ้านหนองเบน	สายลำโพง	๘๐๐	-		
	ทรบ.บ้านหนองต้นเต่า	สายลำโพง	๑,๐๐๐	-		
	ทรบ.บ้านหนองสะเอ้ง	สายลำโพง	๑,๐๐๐	-		
	อาคารบังคับน้ำบ้านชะลอมแหน	สายลำโพง	๑,๐๐๐	-		
	รวม			๑๑,๘๐๐		
	ทรบ.ศรีเรียงราย	พนมเศษ	๓,๐๐๐	-		
	ทรบ.บ้านพนมเศษเหนือ	พนมเศษ	๓,๐๐๐	-		
	รวม			๖,๐๐๐		
	ทรบ.วังรอดใต้	วังมหากร	๓,๐๐๐	-		
	ปรับปรุงคลองบ้านขอนคู-ไผ่ตาสิ่ง	วังมหากร	๒,๐๐๐	-		
	รวม			๕,๐๐๐		
	อ่างฯ บ้านหัวถนน	หัวถนน	อุบิโกคบริโกค	-		
	รวม			๐		
	ปรับปรุงลำห้วยเขว่าพร้อม (ระยะที่ ๑)	ดอนคา	๓,๐๐๐	-		
ปรับปรุงลำห้วยเขว่า (ระยะที่ ๒)	ดอนคา	๑๐,๐๐๐	-			
ปรับปรุงคลองเขว่าพร้อมอาคาร(ระยะที่ ๓)	ดอนคา	๓,๕๐๐	-			
ทรบ.บ้านวังแรง	ดอนคา	๒,๓๐๐	-			

อำเภอ	ชื่อโครงการชลประทาน	ตำบล	ที่ตั้งโครงการ (ไร่)		
			พื้นที่โครงการ	พื้นที่ชลประทาน	หมายเหตุ
ท่าตะโก	ทรบ.บ้านวังตะแบก	ดอนคา	๑,๕๐๐	-	
	<b>รวม</b>		<b>๒๐,๓๐๐</b>		
	ทรบ.บ้านโคกกระถิน	วังใหญ่	๗๐๐	-	
	<b>รวม</b>		<b>๗๐๐</b>		
	อาคารบังคับน้ำวัดป่าสิริวัฒนวิสุทธิ์	ทำนบ	๔๐๐	-	
	<b>รวม</b>		<b>๔๐๐</b>		
	<b>รวมทั้งอำเภอ</b>		<b>๗๕,๖๐๐</b>		
บรรพตพิสัย	ทรบ.เขาหน้าผา	ท่าจั่ว	๑๐,๐๐๐	-	
	ทรบ.หนองน้ำเขียว	ท่าจั่ว	๑๐,๐๐๐	-	
	ทรบ.คลองชะโอน	ท่าจั่ว	๓,๐๐๐	-	
	<b>รวม</b>		<b>๒๓,๐๐๐</b>		
	ทรบ.คลองกระดาน	บางแก้ว	๕,๐๐๐	-	
	ซ่อมฝายเขาหน้าผา	บ้านแดน	๑,๘๕๐	-	
	ทรบ.บ้านจิกลาด	หนองตางู	๕,๐๐๐	-	
	ทรบ.คลองน้ำห้าม	บ้านแดน	๑๐,๐๐๐	-	
	<b>รวม</b>		<b>๒๑,๘๕๐</b>		
	ทรบ.บางแก้ว	บางแก้ว	๓,๐๐๐	-	
	ทรบ.วัดโบสถ์	บางแก้ว	(อยู่ในพื้นที่ขนาดกลาง)	-	
	ระบบผันน้ำคลองสาขาแม่น้ำปิง	บางแก้ว	๒,๐๐๐	-	
	<b>รวม</b>		<b>๕,๐๐๐</b>		
	ทรบ.คลองกระท้อน	หูกวาง	(อยู่ในพื้นที่ขนาดกลาง)	-	
	<b>รวม</b>		<b>๐</b>		
	ทรบ.คลองเคียน	หนองกรด	๘,๐๐๐	-	
	<b>รวม</b>		<b>๘,๐๐๐</b>		
	ทรบ.หนองตางู	หนองตางู	๔,๐๐๐	-	
	ทรบ.เนินสะอาด	หนองตางู	๒,๐๐๐	-	
	อาคารบังคับน้ำคลองยาง (คลองโป่ง)	หนองตางู	๖๐๐	-	
	<b>รวม</b>		<b>๖,๖๐๐</b>		
ทรบ.บ้านคลอง	อ่างทอง	๓,๐๐๐	-		
ทรบ.บ้านท่าแรด	อ่างทอง	๓,๐๐๐	-		
<b>รวม</b>		<b>๖,๐๐๐</b>			

อำเภอ	ชื่อโครงการชลประทาน	ตำบล	ที่ตั้งโครงการ (ไร่)		
			พื้นที่โครงการ	พื้นที่ชลประทาน	หมายเหตุ
บรรพตพิสัย	ฝายหนองหัวลิง	บ้านแดน	๒,๕๐๐	-	
	รวม		๒,๕๐๐		
	อาคารบังคับน้ำคลองอ่างทอง	ด่านช้าง	๒,๕๐๐	-	
	รวม		๒,๕๐๐		
	รวมทั้งอำเภอ		๗๕,๔๕๐		
พยุหะคีรี	ทรบ.หนองลาดค้ำวใหญ่	ย่านมัทรี	๒,๐๐๐	-	
	รวม		๒,๐๐๐		
	อ่างฯหนองไม้แดง	นิคมเขาบ่อแก้ว	อุบโกคบริโกค	-	
	อ่างฯประชาธิปไตย	นิคมเขาบ่อแก้ว	อุบโกคบริโกค	-	
	อ่างฯสะพานนางสรง	นิคมเขาบ่อแก้ว	อุบโกคบริโกค	-	
	รวม		๐		
	อ่างฯเขากลางนา	เขาทอง	อุบโกคบริโกค	-	
	รวม		๐		
	ทรบ.บ้านมะขามเทศ	ยางขาว	๒,๐๐๐	-	
	รวม		๒,๐๐๐		
	ทรบ.บ้านหนองคล่อ	น้ำทรง	๕,๐๐๐	-	
	ทรบ.คลองสาตี	น้ำทรง	๒,๐๐๐	-	
	รวม		๗,๐๐๐		
	อ่างฯห้วยบง	เขากะลา	อุบโกคบริโกค	-	
	รวม		๐		
	อาคารบังคับน้ำพร้อมชุดลอกคลองวังคาง	สระทะเล	๒,๕๐๐	-	
	อาคารบังคับน้ำพร้อมชุดลอกคลองวังนา	สระทะเล	๑,๒๐๐	-	
	รวม		๓,๗๐๐		
	ระบบกระจายน้ำหนองปึก	พยุหะคีรี	อุบโกคบริโกค	-	
	อาคารบังน้ำบึงกระดิ่ง	พยุหะคีรี	อุบโกคบริโกค	-	
รวม		๐			
รวมทั้งอำเภอ		๑๔,๗๐๐			
ไพศาลี	ทรบ.วังน้ำลัด,ทรบ.ห้วยใหญ่	วังน้ำลัด	๑๒,๐๐๐	-	
	ทรบ.บ้านหนองโพธิ์ศรี	วังน้ำลัด	๓,๐๐๐	-	
	ทำนบดินตะกวดภิบาล	วังน้ำลัด	๖,๐๐๐	-	
	ทรบ.บ้านหินกลิ้ง	วังน้ำลัด	๖,๐๐๐	-	
	รวม		๒๗,๐๐๐		

อำเภอ	ชื่อโครงการชลประทาน	ตำบล	ที่ตั้งโครงการ (ไร่)		
			พื้นที่โครงการ	พื้นที่ชลประทาน	หมายเหตุ
ไพศาลี	ฝายพุดรัง	วังข่อย	๔,๐๐๐	-	
	ฝายทรัพย์สมบูรณ์	วังข่อย	๕,๐๐๐	-	
	อาคารบังคับน้ำคลองห้วยแปด	วังข่อย	๒๐๐	-	
	<b>รวม</b>		<b>๙,๒๐๐</b>		
	ฝายหนองม่วง	นาขอม	๘,๐๐๐	-	
	ปรับปรุงลำห้วยนาขอมพร้อมอาคาร	นาขอม	๓,๕๐๐	-	
	ปรับปรุงคลองแยกวังพิบูล	นาขอม	๒๐๐	-	
	อาคารบังคับน้ำคลองวังทรายทอง	นาขอม	๕๐๐	-	
	อาคารบังคับน้ำคลองห้วยใหญ่	นาขอม	๒,๐๐๐	-	
	อาคารบังคับน้ำบ้านหนองม่วงพร้อมอาคารประกอบ	นาขอม	๒,๔๐๐	-	
	<b>รวม</b>		<b>๑๖,๖๐๐</b>		
	ทรบ.บ้านกระโดนปม	สำโรงชัย	๓,๐๐๐	-	
	ปรับปรุงคลองห้วยใหญ่ (ระยะ ๓)	สำโรงชัย	๖๐๐	-	
	ปรับปรุงคลองห้วยใหญ่ (ระยะ ๖)	สำโรงชัย	๑,๐๐๐	-	
	ปรับปรุงคลองห้วยใหญ่ (ระยะ ๕)	สำโรงชัย	๑,๐๐๐	-	
	<b>รวม</b>		<b>๕,๖๐๐</b>		
	ปรับปรุงคลองห้วยพับบ่อยาง	โคกเตี้ย	๔,๐๐๐	-	
	ทรบ.บ้านห้วยตะโก	โคกเตี้ย	๑,๒๐๐	-	
	ทรบ.คลองไทรกะง่า	โคกเตี้ย	๑,๒๐๐	-	
	<b>รวม</b>		<b>๖,๔๐๐</b>		
	ปรับปรุงคลองเขารธรรมบท	ไพศาลี	๔,๕๐๐	-	
	<b>รวม</b>		<b>๔,๕๐๐</b>		
	ปรับปรุงคลองห้วยใหญ่พร้อม ระยะ ๑	ตะคร้อ	๖๐๐	-	
	ปรับปรุงคลองห้วยใหญ่พร้อม ระยะ ๒	ตะคร้อ	๖๐๐	-	
	<b>รวม</b>		<b>๑,๒๐๐</b>		
	อาคารบังคับน้ำห้วยดินสอพอง	โพธิ์ประสาท	๕๐๐	-	
	<b>รวม</b>		<b>๕๐๐</b>		
<b>รวมทั้งอำเภอ</b>			<b>๗๑,๐๐๐</b>		
หนองบัว	ทรบ.ห้วยน้ำสาดและขุดลอกคลอง	วังบ่อ	๑๒,๐๐๐	-	
	<b>รวม</b>		<b>๑๒,๐๐๐</b>		
	อ่าง ๓คลองสมอ	หนองกลับ	๒,๐๐๐	-	
	ทรบ.วังมะเตี้ย	หนองกลับ	๘,๐๐๐	-	



อำเภอ	ชื่อโครงการชลประทาน	ตำบล	ที่ตั้งโครงการ (ไร่)		
			พื้นที่โครงการ	พื้นที่ชลประทาน	หมายเหตุ
หนองบัว	อาคารบังคับน้ำคลองสมอพร้อมชุดลอก	หนองกลับ	๕๐๐	-	
	อาคารบังคับน้ำคลองสมอ ระยะ ๒	หนองกลับ		-	
	ฝายรอบอ่างเก็บน้ำเขาพระ	หนองกลับ		-	
	อ่างฯเขาพระ แห่งที่ ๑	หนองกลับ		-	
	<b>รวม</b>		<b>๑๐,๕๐๐</b>		
	อ่างฯ ร่องตุ้	หนองบัว	๔,๐๐๐	-	
	ปรับปรุงหนองคูพร้อมอาคารประกอบ	หนองบัว	๓,๐๐๐	-	
	ปรับปรุงคลองส่งน้ำจากอ่างฯคลองสมอ	หนองบัว		-	
	ทรบ.บ้านหนองพุงซ่อม	หนองบัว	๑,๐๐๐	-	
	ทรบ.บ้านห้วยน้อย	หนองบัว	๑,๒๐๐	-	
	อ่างฯเขาพระ แห่งที่ ๒	หนองบัว		-	
	<b>รวม</b>		<b>๙,๒๐๐</b>		
	ทรบ.บ้านเนินประดู่	ห้วยถั่วใต้	๑,๗๐๐	-	
	<b>รวม</b>		<b>๑,๗๐๐</b>		
	ทรบ.บ้านจิกยาวใต้	ห้วยถั่วเหนือ	๑,๕๐๐	-	
	ฝายบ้านห้วยถั่วเหนือ	ห้วยถั่วเหนือ	๖๐๐	-	
	<b>รวม</b>		<b>๒,๑๐๐</b>		
	ทรบ.บ้านห้วยวารี	ธารทหาร	๑,๕๐๐	-	
	ทรบ.บ้านเนินมะกอก	ธารทหาร	๑,๐๐๐	-	
	อาคารบังคับน้ำน้ำสาตพร้อมชุดลอก	ธารทหาร	๕๐๐	-	
อาคารบังคับน้ำคลองน้ำสาต ระยะ ๒	ธารทหาร	๕๐๐	-		
<b>รวม</b>		<b>๓,๕๐๐</b>	-		
	<b>รวมทั้งอำเภอ</b>		<b>๓๙,๐๐๐</b>		
	<b>รวมพื้นที่โครงการทั้งหมด</b>		<b>๕๖๕,๖๕๐</b>		

## ตารางที่ ๒๔ ผลิตภัณฑ์จังหวัด ตามราคาประจำปี จำแนกตามสาขาการผลิต จังหวัดนครสวรรค์

## ผลิตภัณฑ์มวลรวมจังหวัดนครสวรรค์ (GPP)

(หน่วย : ล้านบาท)

	๒๕๖๑	๒๕๖๒	๒๕๖๓	๒๕๖๔ <sup>p</sup>
<b>ภาคเกษตร</b>	๓๖,๔๔๖	๓๔,๗๕๖	๓๐,๔๑๘	๒๘,๐๙๐
A เกษตรกรรม การป่าไม้ และการประมง	๓๖,๔๔๖	๓๔,๗๕๖	๓๐,๔๑๘	๒๘,๐๙๐
<b>ภาคนอกเกษตร</b>	๘๐,๓๐๖	๘๑,๗๕๓	๘๐,๑๗๘	๘๑,๒๒๖
<b>ภาคอุตสาหกรรม</b>	๒๔,๔๘๐	๒๔,๕๙๘	๒๓,๐๗๑	๒๔,๖๘๗
B การทำเหมืองแร่และเหมืองหิน	๑,๙๑๗	๒,๒๓๕	๒,๓๘๕	๒,๒๓๔
C การผลิต	๒๐,๐๖๗	๑๙,๔๖๗	๑๗,๘๖๑	๑๙,๓๔๙
D ไฟฟ้า ก๊าซ ไอน้ำ และระบบปรับอากาศ	๒,๒๗๕	๒,๖๘๒	๒,๖๑๓	๒,๘๒๔
E การจัดหา การจัดการ และการบำบัดน้ำเสีย ของเสียและ สิ่งปฏิกูล	๒๒๑	๒๑๓	๒๑๒	๒๘๐
<b>ภาคบริการ</b>	๕๕,๘๒๖	๕๗,๑๕๕	๕๗,๑๐๗	๕๖,๕๓๙
F การก่อสร้าง	๒,๕๔๓	๒,๙๑๑	๓,๕๗๖	๓,๙๒๔
G การขายส่งและการขายปลีก การซ่อมยานยนต์ และ จักรยานยนต์	๑๗,๑๓๙	๑๗,๓๘๖	๑๖,๔๑๙	๑๔,๘๘๑
H การขนส่งและสถานที่เก็บสินค้า	๒,๒๑๙	๒,๕๓๖	๒,๔๔๖	๒,๕๗๐
I ที่พักแรมและบริการด้านอาหาร	๙๓๓	๑,๐๓๒	๙๑๔	๘๘๓
J ข้อมูลข่าวสารและการสื่อสาร	๙๑๑	๑,๐๕๑	๑,๐๕๖	๑,๑๔๐
K กิจกรรมทางการเงินและการประกันภัย	๗,๕๓๓	๗,๕๒๔	๗,๖๗๙	๗,๑๗๔
L กิจกรรมอสังหาริมทรัพย์	๓,๘๑๗	๓,๖๖๗	๔,๐๕๘	๔,๑๔๙
M กิจกรรมทางวิชาชีพ วิทยาศาสตร์ และเทคนิค	๑๑๔	๑๒๘	๑๑๔	๑๓๐
N กิจกรรมการบริหารและการบริการสนับสนุน	๔๗๒	๔๑๘	๔๐๔	๔๑๙
O การบริหารราชการ การป้องกันประเทศ และการประกันสังคม ภาคบังคับ	๖,๑๗๔	๖,๓๗๕	๖,๔๔๐	๖,๔๐๐
P การศึกษา	๘,๔๙๖	๘,๔๖๓	๘,๔๐๙	๘,๖๑๔
Q กิจกรรมด้านสุขภาพและงานสังคมสงเคราะห์	๔,๓๕๙	๔,๔๑๗	๔,๓๕๓	๕,๐๖๖
R ศิลปะ ความบันเทิง และนันทนาการ	๓๓๐	๓๙๒	๓๔๘	๔๐๑
S กิจกรรมบริการด้านอื่น ๆ	๗๘๕	๘๕๔	๘๙๐	๗๘๙
<b>ผลิตภัณฑ์มวลรวม / Gross provincial product (GPP)</b>	๑๑๖,๗๕๒	๑๑๖,๕๐๙	๑๑๐,๕๙๖	๑๐๙,๓๑๖
<b>มูลค่าเฉลี่ยต่อคน (บาท) / GPP Per capita (Baht)</b>	๑๒๔,๕๑๑	๑๒๕,๔๑๓	๑๒๐,๑๕๒	๑๑๙,๘๕๖
<b>ประชากร (๑,๐๐๐ คน) / Population (๑,๐๐๐ person)</b>	๙๓๘	๙๒๙	๙๒๐	๙๑๒

หมายเหตุ : r-revised หรือการปรับปรุงข้อมูลย้อนหลัง , p-preliminary หรือค่ารายปีที่ได้จากการประมวลผลข้อมูลเบื้องต้น

ที่มา : สำนักบัญชีประชาชาติ สำนักงานสภาพัฒนาการเศรษฐกิจและสังคมแห่งชาติ

รวบรวม : สำนักงานคลังจังหวัดนครสวรรค์

ตารางที่ ๒๕ แสดงรายชื่อตำบลในเขตจังหวัดนครสวรรค์แยกตามลุ่มน้ำ

ลุ่มน้ำ	พื้นที่		
	อำเภอ/กิ่งอำเภอ	ตำบล	รวม
แม่น้ำปิงตอนล่าง	เมืองนครสวรรค์	บ้านแก่ง,บ้านมะเกลือ,วัดไทรย์,บึงเสนาท,บางม่วง	๕
	เก้าเลี้ยว	เก้าเลี้ยว,หนองเต่า,มหาโพธิ์,เขาดิน,หัวดง(ต.เก้าเลี้ยวอยู่ในเขต ทต.เก้าเลี้ยวทั้งตำบล)	๕
	บรรพตพิสัย	เจริญผล,ด่านช้าง,บ้านแดน,บางตาหงาย,ตาสัง,บางแก้ว,ท่าจั่ว,อ่างทอง,ตาชืด,หูกวาง,หนองตาวง,หนองกรด,บึงปลาทุ	๑๓
			รวม ๒๓ ตำบล จำนวน ๒๑๐ หมู่บ้าน
แม่น้ำยมตอนล่าง	ชุมแสง	ท่าไม้,บางเคียน	๒
			รวม ๒ ตำบล จำนวน ๒๙ หมู่บ้าน
แม่น้ำน่านตอนล่าง	ชุมแสง	เกยไชย,ทับกฤช,ทับกฤชใต้,หนองกระเจา,พิบูล,พันลาน,ไผ่สิงห์,ชะมัง,โคกหม้อ	๙
	เมืองนครสวรรค์	เกรียงไกร,แควใหญ่,บางพระหลวง	๓
			รวม ๑๒ ตำบล จำนวน ๑๑๘ หมู่บ้าน
แม่น้ำเจ้าพระยา ตอนล่าง	เมืองนครสวรรค์	หนองปลิง,พระนอน,นครสวรรค์ออก,นครสวรรค์ตก,หนองกระโดน,กลางแดด,ตะเคียนเลื่อน,หนองกรด	๘
	ท่าตะโก	หัวถนน,หนองหลวง,สายลำโพง,วังใหญ่,วังมหากกร,พนมรอก,ท่าบ,ดอนคา,พนมเศษ,ท่าตะโก	๑๐
	ไพศาลี	ลำโรงชัย,วังน้ำลัด,วังข่อย,นาขอม,ตะคร้อ,โพธิ์ประสาท,โคกเตือ,ไพศาลี	๘
	ตากดี	ตากดี,จันเสน,ช่องแค,ลาดทิพรส,สร้อยทอง,หนองโพ,หนองหม้อ,ห้วยหอม,หัวหวาย,พรหมนิมิต	๑๐
	ตากฟ้า	ตากฟ้า,สุขสำราญ,เขาชายธง,หนองพิบูล,พุนกยูง,ลำพยนต์,อุดมธัญญา	๗
	หนองบัว	หนองกลับ,ห้วยใหญ่,ห้วยร่วม,ห้วยถั่วเหนือ,ห้วยถั่วใต้,หนองบัว,วังบ่อ,ธารทหาร,ทุ่งทอง	๙
	พยุหะคีรี	สระทะเล,เขากะลา,เขาทอง,น้ำทรง,พยุหะ,นิคมเขาบ่อแก้ว,ย่านมัทรี,ยางขาว,ม่วงหัก,เนินมะกอก,ทำน้ำอ้อย	๑๑
	โกรกพระ	ศาลาแดง,บางมะฝ่อ,หาดสูง,นากลาง,เนินก้ว,เนินศาลา,ยางตาล,โกรกพระ,บางประมุง (ต.บางประมุงอยู่ในเขต ทต.บางประมุงทั้งตำบล)	๙
			รวม ๗๒ ตำบล จำนวน ๗๖๘ หมู่บ้าน
แม่น้ำสะแกกรัง	ลาดยาว	วังม้า,วังเมือง,มาบแก,บ้านไร่,เนินขี้เหล็ก,ลาดยาว,ห้วยน้ำหอม,สระแก้ว,ศาลเจ้าไก่ต่อ,หนองยาว,หนองนมวัว,สร้อยละคร	๑๒
	แม่วงก์	แม่วงก์,เขาชนกัน,แม่เลย์,วังชำน	๔
	ชุมตาบง	ชุมตาบง,ปางสวรรค์	๒
	แม่เปิน	แม่เปิน	๑
			รวม ๑๙ ตำบล จำนวน ๒๔๙ หมู่บ้าน

ตารางที่ ๒๖ จำนวนโรงสี ทำข้าว ร้านค้าส่งและผู้ค้าข้าวประเภทส่งออกที่ได้รับอนุญาตให้ประกอบการ

ตาม พ.ร.บ. การค้าข้าว พ.ศ.๒๕๔๙

ลำดับ	อำเภอ	จำนวนโรงสี	จำนวนทำข้าว	จำนวนร้านค้าส่ง	จำนวนผู้ค้าข้าวประเภทส่งออก
๑	เมืองนครสวรรค์	๔	-	๑	-
๒	โกรกพระ	๑	๒	-	-
๓	ชุมแสง	๔	๑๑	-	-
๔	ตากาลี	๗	๑	๑	-
๕	ท่าตะโก	๙	๕	-	๒
๖	บรรพตพิสัย	๓	๗	๑	-
๗	พยุหะคีรี	๔	๓	-	-
๘	ไพศาลี	๕	๙	-	๑
๙	ลาดยาว	๖	๙	-	-
๑๐	หนองบัว	๑๓	๗	๓	-
๑๑	เก้าเลี้ยว	๒	๑	-	-
๑๒	ตากฟ้า	๑	-	-	-
๑๓	แม่วงค์	-	๒	-	-
๑๔	แม่เปิน	-	-	-	-
๑๕	ชุมตาบง	-	๑	-	-
รวม		๕๙	๕๘	๖	๓

ที่มา : สำนักงานพาณิชย์จังหวัดนครสวรรค์

## คณะผู้จัดทำ

### ที่ปรึกษา

๑. นางภัทรภร บุญอาบ

เกษตรและสหกรณ์จังหวัดนครสวรรค์

### ผู้จัดทำ

๑. นางอัญชลี พฤทธิพงษ์กุล

หัวหน้ากลุ่มสารสนเทศการเกษตร

๒. นางสาวพิมพ์กัญต์ ธนัทไชยพงศ์

นักวิเคราะห์นโยบายและแผนปฏิบัติการ

