



รายงานผลการประเมิน

โครงการคลินิกเกษตรเคลื่อนที่ ครั้งที่ 1

ประจำปีงบประมาณ พ.ศ. 2567

สำนักงานเกษตรและสหกรณ์จังหวัดนครสวรรค์



สำนักงานเกษตรและสหกรณ์จังหวัดนครสวรรค์

ตำบลนครสวรรค์ตก
อำเภอเมืองจังหวัดนครสวรรค์
จังหวัดนครสวรรค์ 60000

โทรศัพท์ 0-5680-3520

โทรสาร 0-5680-3590

MOAC_NSN@YAHOO.COM

PACO_NSN@OPSMOAC.GO.TH

คำนำ

กระทรวงเกษตรและสหกรณ์ ได้กำหนดให้ทุกจังหวัดดำเนินการจัดงานโครงการคลินิกเกษตรเคลื่อนที่ในพระราชานุเคราะห์ฯ ประจำปีงบประมาณ พ.ศ. 2567 โดยให้จังหวัดพิจารณาอำเภอที่มีปัญหาทางด้านเกษตรที่หลากหลาย ต้องการแก้ไขอย่างเร่งด่วน และเป็นความต้องการของเกษตรกร โดยเน้นการปฏิบัติงานในเชิงรุกที่ทำให้เกษตรกรในพื้นที่เป้าหมายที่มีปัญหาหรืออยู่ในพื้นที่ห่างไกลสามารถเข้าถึงการบริการทางวิชาการ และได้รับการแก้ไขปัญหาด้านการเกษตรอย่างครบวงจร ในคราวเดียวกัน ประกอบด้วยการให้บริการคลินิกเคลื่อนที่ จำนวน 8 คลินิก ที่ร่วมบูรณาการความร่วมมือระหว่างหน่วยงานวิชาการ หน่วยงานส่งเสริม และศูนย์บริการและถ่ายทอดเทคโนโลยีการเกษตรประจำตำบลในการให้บริการและแก้ไขปัญหาทางการเกษตร

การประเมินผลการดำเนินงานโครงการคลินิกเกษตรเคลื่อนที่ในพระราชานุเคราะห์ฯ ครั้งที่ 1 ประจำปีงบประมาณ พ.ศ. 2567 ณ สหกรณ์บรรพตพิสัย จำกัด ตำบลท่าจี้ อำเภอบรรพตพิสัย จังหวัดนครสวรรค์ มีวัตถุประสงค์เพื่อประเมินความพึงพอใจ ทักษะการรับรู้ของผู้ใช้บริการคลินิกเกษตรเคลื่อนที่ และความพึงพอใจคุณภาพของเจ้าหน้าที่ เครื่องมือ อุปกรณ์ของหน่วยงานต่างๆ ที่ร่วมออกหน่วยให้บริการคลินิกเกษตรเคลื่อนที่ ตลอดจนปัญหา อุปสรรคต่างๆ เพื่อนำมาประมวลผล และจัดทำข้อเสนอในการปรับปรุงการดำเนินโครงการคลินิกเกษตรเคลื่อนที่ของจังหวัดนครสวรรค์ ในครั้งต่อไป ให้มีประสิทธิภาพมากยิ่งขึ้น

ท้ายสุด สำนักงานเกษตรและสหกรณ์จังหวัดนครสวรรค์ ขอขอบคุณเจ้าหน้าที่จากทุกหน่วยงาน และเกษตรกรกลุ่มเป้าหมายทุกท่านที่ให้การสนับสนุนข้อมูลทางวิชาการที่เป็นประโยชน์เกี่ยวกับการดำเนินงานโครงการคลินิกเกษตรเคลื่อนที่ ครั้งที่ 1 ประจำปีงบประมาณ พ.ศ. 2567 และหวังเป็นอย่างยิ่งว่าผลงานเล่มนี้ จะเป็นประโยชน์ต่อการพัฒนากระบวนการให้บริการคลินิกเกษตรเคลื่อนที่ฯ ในครั้งต่อไป จึงขอขอบคุณ มา ณ โอกาสนี้

กลุ่มยุทธศาสตร์พัฒนาการเกษตร
สำนักงานเกษตรและสหกรณ์จังหวัดนครสวรรค์
มกราคม 2567

สารบัญ

	หน้า
คำนำ	ก
สารบัญ	ข
สารบัญตาราง	ค
สารบัญภาพ	ง
บทที่ 1	1
บทนำ	
ความเป็นมา	1
วัตถุประสงค์	1
เป้าหมาย	1
ระยะเวลาการดำเนินการ	1
กิจกรรม	1
บทที่ 2	3
รายงานผลการประเมิน	
ผลการให้บริการคลินิกเกษตรเคลื่อนที่ ครั้งที่ 2 ประจำปีงบประมาณ พ.ศ. 2565	3
บทที่ 3	13
สรุปผลและข้อเสนอแนะ	
สรุปผล	13
ปัญหาที่พบการให้บริการแต่ละคลินิก	13
ข้อเสนอแนะ	13
ภาคผนวก	14
คณะผู้จัดทำ	25

สารบัญตาราง

	หน้า
ตารางที่ 1 แสดงจำนวนเกษตรกรที่มาขอรับบริการ	3
ตารางที่ 2 แสดงลักษณะทั่วไปของเกษตรกรที่สัมภาษณ์ที่ใช้บริการคลินิกต่างๆ	4
ตารางที่ 3 แสดงลักษณะทั่วไปของเกษตรกรที่สัมภาษณ์ที่ใช้บริการคลินิกต่างๆ	5
ตารางที่ 4 แสดงแบบสอบถามอาชีพเกษตรกรเข้าร่วมงาน	6
ตารางที่ 5 แสดงการรับข่าวสาร	7
ตารางที่ 6 แสดงการได้รับ คำแนะนำให้เก็บตัวอย่าง	7
ตารางที่ 7 แสดงความพึงพอใจของเกษตรกรผู้เข้ารับบริการในแต่ละคลินิก	8
ตารางที่ 8 แสดงความต้องการให้จัดงานคลินิกเกษตรกรฯ ครั้งต่อไป	8
ตารางที่ 9 แสดงความเพียงพอของเจ้าหน้าที่ และเครื่องมือ อุปกรณ์ในแต่ละคลินิก	10

สารบัญภาพ

	หน้า
ภาพที่ 1 แสดงจำนวนผู้ตอบแบบสอบถาม	4
ภาพที่ 2 แสดงช่วงอายุผู้ตอบแบบสอบถาม	5
ภาพที่ 3 แสดงระดับการศึกษาของผู้ตอบแบบสอบถาม	6

บทที่ 1

บทนำ

1. ความเป็นมา

การจัดตั้งคลินิกเกษตรเคลื่อนที่ในพระราชานุเคราะห์ สมเด็จพระบรมโอรสาธิราชฯ สยามมกุฎราชกุมาร เป็นวิธีการดำเนินงานอย่างหนึ่งที่สามารถทำให้การบริการทางวิชาการและการถ่ายทอดเทคโนโลยีทางการเกษตรของกระทรวงเกษตรและสหกรณ์บรรลุผลสำเร็จตามภารกิจที่รับผิดชอบ โดยเป็นการปฏิบัติงานในเชิงรุกที่ทำให้เกษตรกรในพื้นที่เป้าหมายที่มีปัญหา ได้รับความรู้และบริการทางวิชาการอย่างรวดเร็ว ทัวถึงและครบถ้วน เช่น การวิเคราะห์ดิน การวินิจฉัย โรคพืช โรคสัตว์ โรคสัตว์น้ำ และการให้วัคซีนป้องกันโรค รวมถึงการถ่ายทอดเทคโนโลยีและฝึกอบรมความรู้การเกษตรเสริมเพิ่มเติมควบคู่กันไปด้วย ซึ่งเป็นการดำเนินการในลักษณะบูรณาการการทำงานระหว่าง นักวิชาการเกษตรของหน่วยงานต่างๆ ในแต่ละสาขา ทั้งด้านพืช สัตว์ ประมง ดิน และน้ำ ฯลฯ พร้อมด้วยอุปกรณ์และเครื่องมือทางวิชาการต่าง ๆ มาให้บริการในคลินิกเกษตร โดยสามารถเคลื่อนที่เข้าไปได้ถึงในระดับตำบล เพื่อให้เกษตรกรสามารถเข้ารับบริการทางการเกษตรได้อย่างถูกต้องครบถ้วนทุกด้านในคราวเดียวกัน

2. วัตถุประสงค์

2.1 เพื่อให้เกษตรกรที่มีปัญหาด้านการเกษตรในพื้นที่ห่างไกล สามารถเข้าถึงการบริการทางวิชาการ และได้รับการแก้ไขปัญหาด้านการเกษตรอย่างครบวงจรในคราวเดียวกัน

2.2 เพื่อบูรณาการความร่วมมือระหว่างหน่วยงานวิชาการ หน่วยงานส่งเสริม และศูนย์บริการและถ่ายทอดเทคโนโลยีการเกษตรประจำตำบล ในการให้บริการและแก้ไขปัญหาทางการเกษตรร่วมกัน

3. เป้าหมาย

เป้าหมายดำเนินการในพื้นที่ ตำบลท่าจี้ว อำเภอบรรพตพิสัย จังหวัดนครสวรรค์เป้าหมายเกษตรกรจำนวน 100 ราย

4. ระยะเวลาการดำเนินการ

วันอังคารที่ 10 มกราคม 2567

5. กิจกรรม

กิจกรรมด้านคลินิกเกษตรที่เปิดให้บริการ ได้แก่

(1) **คลินิกดิน** ให้คำปรึกษา ตรวจสอบวิเคราะห์ วินิจฉัยและให้บริการด้านวิเคราะห์ ตรวจสอบดินและปุ๋ย โดยกรมพัฒนาที่ดิน

(2) **คลินิกพืช** ให้คำปรึกษา ตรวจสอบวิเคราะห์ วินิจฉัยและให้บริการด้านโรคและแมลง ศัตรูพืช วัชพืช การเก็บเกี่ยวพืช การผลิตเมล็ดพันธุ์ การคัดเลือกพันธุ์ การทดสอบความงอก การขาดธาตุอาหารพืช สารพิษตกค้าง วัสดุมีพิษทางการเกษตร โดยกรมวิชาการเกษตร

(3) **คลินิกปศุสัตว์** ให้คำปรึกษา ตรวจสอบวิเคราะห์ วินิจฉัยโรคและการตรวจรักษา พยาบาลสัตว์ การให้วัคซีน ทำหมันสัตว์ การผสมเทียม การควบคุมโรคระบาดในสัตว์ การเลี้ยงสัตว์ โดยกรมปศุสัตว์

(4) **คลินิกประมง** ให้คำปรึกษา ตรวจสอบวิเคราะห์ วินิจฉัยและรักษาโรคในสัตว์น้ำ การควบคุมโรคระบาดในสัตว์น้ำ การตรวจคุณภาพน้ำ และการเพาะเลี้ยงสัตว์น้ำ โดยกรมประมง

(5) **คลินิกชลประทาน** ให้คำปรึกษา แนะนำการบริหารจัดการน้ำ การพัฒนาแหล่งน้ำ และการให้น้ำแก่พืช โดยกรมชลประทาน

(6) **คลินิกสหกรณ์** ให้คำปรึกษา แนะนำการจัดตั้งสหกรณ์ การบริหารงานในสหกรณ์ และให้ความรู้เกี่ยวกับระเบียบปฏิบัติต่างๆ เกี่ยวกับสหกรณ์ โดยกรมส่งเสริมสหกรณ์

(7) **คลินิกบัญชี** ให้คำปรึกษา แนะนำการจัดทำบัญชีฟาร์ม บัญชีครัวเรือน โดยกรมตรวจบัญชีสหกรณ์

(8) **คลินิกกฎหมาย** ให้คำปรึกษา แนะนำ และประสานความรู้ด้านกฎหมายปฏิรูปที่ดิน เพื่อเกษตรกร และกฎหมายอื่นๆ ที่เกี่ยวข้องกับการดำเนินงานของกระทรวงเกษตรและสหกรณ์ โดยสำนักงานการปฏิรูปที่ดินเพื่อเกษตรกร

(9) **คลินิกข้าว** ให้คำปรึกษา ตรวจสอบวิเคราะห์ วินิจฉัยโรคที่เกิดในข้าว การป้องกันและกำจัดแมลงศัตรูข้าว การกำจัดวัชพืชนาข้าว การลดต้นทุนการผลิตข้าว การใช้ข้าวพันธุ์ดี การตรวจสอบคุณภาพเมล็ดพันธุ์ข้าว การบริการตรวจรับรอง GAP ข้าว การแปรรูปและการใช้ประโยชน์จากข้าวโดยกรมการข้าว

(10) **คลินิกอื่น ๆ** ได้แก่ คลินิกบริหารศัตรูพืช คลินิกพันธุ์พืชเพาะเลี้ยง คลินิกจักรกล คลินิกพืชสวน คลินิกยางพารา คลินิกเศรษฐกิจการเกษตร และคลินิกสาธารณสุข คลินิกส่งเสริมด้านการศึกษา คลินิกด้านการพัฒนาฝีมือแรงงาน ฯลฯ

บทที่ 2

รายงานผลการประเมิน

โครงการคลินิกเกษตรเคลื่อนที่ในพระราชานุเคราะห์ฯ ครั้งที่ 1 ประจำปีงบประมาณ พ.ศ. 2567

สำนักงานเกษตรและสหกรณ์จังหวัดนครสวรรค์ ได้สรุปและประมวลผลแบบสัมภาษณ์เจ้าหน้าที่เกษตรกร แบบฟอร์มประจำคลินิก และข้อมูลจากหน่วยงานในสังกัดกระทรวงเกษตรและสหกรณ์ สรุปสาระสำคัญได้ดังนี้

1. สถานที่จัดงาน โครงการคลินิกเกษตรเคลื่อนที่ในพระราชานุเคราะห์ฯ ครั้งที่ 1 ประจำปีงบประมาณ พ.ศ. 2567 ณ สหกรณ์บรรพตพิสัย จำกัด ตำบลท่าจิว อำเภอบรรพตพิสัย จังหวัดนครสวรรค์
2. วัน/เดือน/ปี ที่เปิดบริการ : วันพุธที่ 10 มกราคม 2567 จำนวนวันที่เปิดบริการ จำนวน 1 วัน
3. จำนวนเกษตรกรที่มาลงทะเบียน จำนวน 230 คน
4. ประเภทคลินิกที่เปิดให้บริการ กิจกรรมเสริม/จัดนิทรรศการและจำนวนเกษตรกรที่มาขอรับบริการ ตารางที่ 1 แสดงจำนวนเกษตรกรที่มาขอรับบริการ จำนวน 8 คลินิก

รายการ	จำนวนเกษตรกรที่มาขอรับบริการ (คน)				
	รวม (คน)	เกษตรกรที่ขอ คำแนะนำและนำ ตัวอย่างมา	เกษตรกรที่ขอ คำแนะนำแต่ไม่ ได้นำตัวอย่างมา	เกษตรกรที่ขอเอกสารอย่างเดียว แต่ไม่ขอคำแนะนำ	
				ลงทะเบียน	ไม่ลงทะเบียน
1. คลินิกดิน	100	10	19	60	11
2. คลินิกพืช	342	-	60	261	21
3. คลินิกปศุสัตว์	56	19	-	37	-
4. คลินิกประมง	50	-	-	50	-
5. คลินิกชลประทาน	60	-	-	60	-
6. คลินิกสหกรณ์	42	-	-	42	-
7. คลินิกบัญชี	35	-	-	35	-
8. คลินิกกฎหมาย	31	-	-	31	-

5. ข้อมูลพื้นฐานของเกษตรกรที่ตอบแบบสอบถามในการใช้บริการคลินิกต่าง ๆ

โครงการคลินิกเกษตรเคลื่อนที่ในพระราชานุเคราะห์ฯ ครั้งที่ 1 ประจำปีงบประมาณ พ.ศ. 2567 มีเป้าหมายเกษตรกรเข้าร่วม จำนวน 100 ราย สำนักงานเกษตรและสหกรณ์จังหวัดนครสวรรค์กำหนดเป้าหมายในการสัมภาษณ์เกษตรกรผู้เข้าร่วมกิจกรรม จำนวน 60 ราย คิดเป็นร้อยละ 60 ของเป้าหมายโครงการ ในการนี้มีเกษตรกรเข้าร่วมโครงการจำนวน 230 ราย คิดเป็นร้อยละ 26.09 ของเกษตรกรที่เข้าร่วมโครงการ ผลการประเมินดังนี้

ตารางที่ 2 แสดงลักษณะทั่วไปของเกษตรกรที่สัมภาษณ์ที่ใช้บริการคลินิกต่างๆ

รายการ	จำนวน (ราย)	ร้อยละ
1. เพศ		
1.1 ชาย	20	33.33
1.2 หญิง	40	66.67
รวม	60	100
2. อายุ		
2.1 ช่วงอายุน้อยกว่า 20 ปี	-	-
2.2 ช่วงอายุ 21-30 ปี	5	8.33
2.3 ช่วงอายุ 31-40 ปี	8	13.33
2.4 ช่วงอายุ 41-50 ปี	14	23.33
2.5 ช่วงอายุ 51-60 ปี	25	41.67
2.6 ช่วงอายุมากกว่า 60 ปี	8	13.33
รวม	60	100

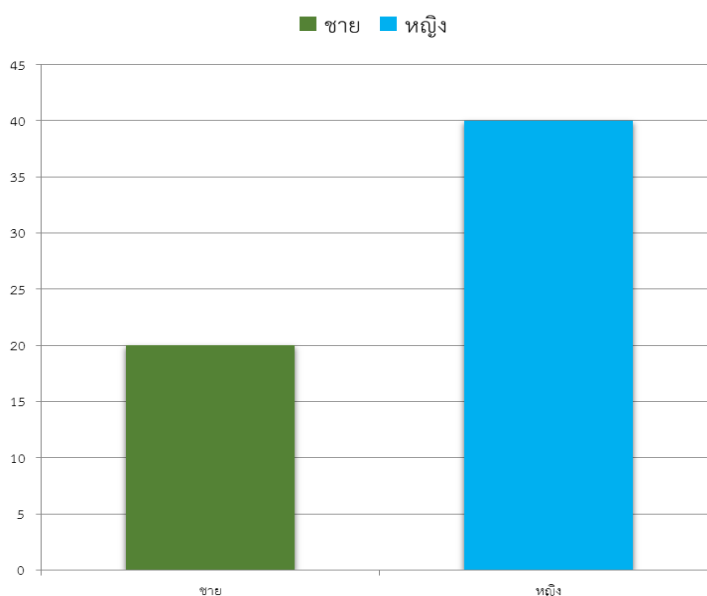

ภาพที่ 1 จำนวนผู้ตอบแบบสอบถาม

ผู้ตอบแบบสอบถามที่เข้าร่วมโครงการคลินิกเกษตรเคลื่อนที่ ครั้งที่ 1 ประจำปีงบประมาณ พ.ศ. 2567 ส่วนใหญ่เป็นเพศหญิง จำนวน 40 ราย คิดเป็นร้อยละ 66.67 และเพศชาย จำนวน 20 ราย คิดเป็นร้อยละ 33.33 ตามลำดับ

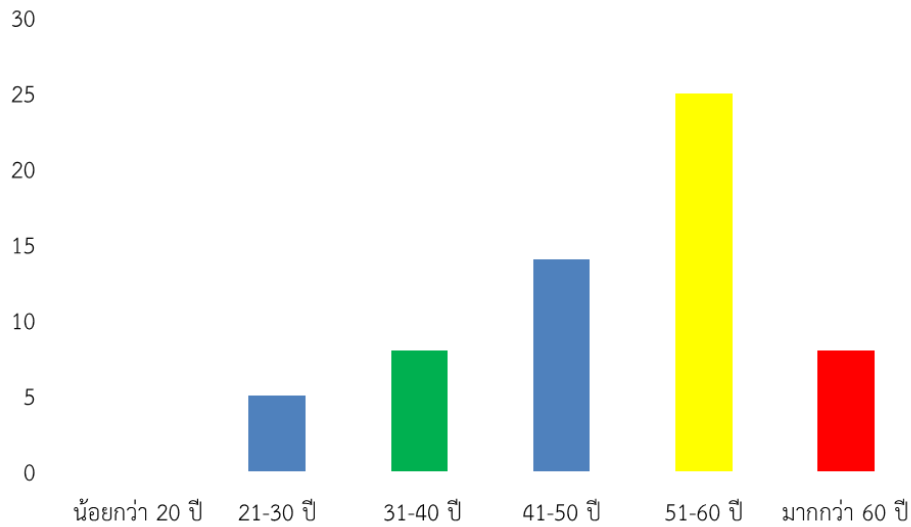

ภาพที่ 2 แสดงช่วงอายุผู้ตอบแบบสอบถาม

ผู้ตอบแบบสอบถามส่วนใหญ่มีช่วงอายุ 51 - 60 ปี จำนวน 25 ราย คิดเป็นร้อยละ 41.67 รองลงมาคือ ช่วงอายุ 41 - 50 ปี จำนวน 14 ราย คิดเป็นร้อยละ 23.33 ช่วงอายุ 31 - 40 ปี จำนวน 8 ราย คิดเป็นร้อยละ 13.33 ช่วงอายุมากกว่า 60 ปี จำนวน 8 ราย คิดเป็นร้อยละ 13.33 และช่วงอายุ ปี 21 - 30 ปี จำนวน 5 ราย คิดเป็นร้อยละ 8.33 ตามลำดับ

ตารางที่ 3 แสดงลักษณะทั่วไปของเกษตรกรที่สัมภาษณ์ที่ใช้บริการคลินิกต่างๆ

รายการ	จำนวน (ราย)	ร้อยละ
3. ระดับการศึกษา		
3.1 ไม่ได้เรียน/ไม่จบประถมศึกษา	7	11.67
3.2 ประถมศึกษา	15	25.00
3.3 มัธยมศึกษา	24	40.00
3.4 อาชีวศึกษา/อนุปริญญา	8	13.33
3.5 ปริญญาตรี	6	10.00
3.6 สูงกว่าปริญญาตรี	-	-
รวม	60	100

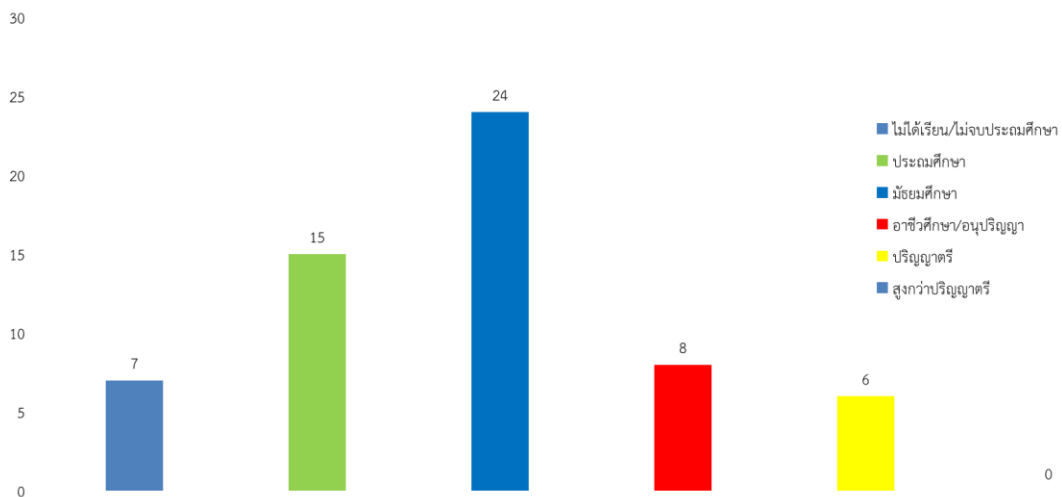

ภาพที่ 3 แสดงระดับการศึกษาของผู้ตอบแบบสอบถาม

ผู้ตอบแบบสอบถามส่วนใหญ่ จบระดับมัธยมศึกษา จำนวน 24 ราย คิดเป็นร้อยละ 40.00 รองลงมาจบระดับประถมศึกษา จำนวน 15 ราย คิดเป็นร้อยละ 25.00 จบระดับอาชีวศึกษา/อนุปริญญา จำนวน 8 ราย คิดเป็นร้อยละ 13.33 จบปริญญาตรี จำนวน 6 ราย คิดเป็นร้อยละ 10.00 และไม่ได้เรียน/ไม่จบประถมศึกษา จำนวน 7 ราย คิดเป็นร้อยละ 11.67

ตารางที่ 4 แสดงแบบสอบถามอาชีพเกษตรกรเข้าร่วมงาน

รายการ	จำนวน (ราย)	ร้อยละ
<u>อาชีพหลัก</u>		
1 ทำนา	36	60.00
2 ทำไร่ (มันสำปะหลัง, อ้อย, ข้าวโพดเลี้ยงสัตว์)	10	16.67
3 เลี้ยงสัตว์	-	-
4 ประมง	-	-
5 ปลูกผัก	1	1.67
6 ไม้ผล-ไม้ยืนต้น	-	-
7 รับราชการ	5	8.33
8 ค้าขาย/รับจ้าง/บริการ	8	13.33
9 อื่นๆ (ว่างงาน)	-	-
รวม	60	100

ผู้ตอบแบบสอบถามส่วนใหญ่มีอาชีพทำนา จำนวน 36 ราย คิดเป็นร้อยละ 60.00 รองลงมาอาชีพอาชีพทำไร่ จำนวน 10 ราย คิดเป็นร้อยละ 16.67 ค้าขาย/รับจ้าง/บริการ จำนวน 8 ราย คิดเป็นร้อยละ 13.33 รับราชการ จำนวน 5 ราย คิดเป็นร้อยละ 8.33 และปลูกผัก จำนวน 1 ราย คิดเป็นร้อยละ 1.67 ตามลำดับ

5.5 เกษตรกรมาร่วมงานครั้งนี้ทราบจากแหล่งข่าวสาร และต้องการให้จัดงานแบบนี้อีกหรือไม่
ตารางที่ 5 แสดงการรับข่าวสาร

การได้รับข่าวสาร	ร้อยละ
1. เจ้าหน้าที่เกษตร	66.67
2. อาสาสมัคร เช่น หมอดิน , อกม.	-
3. ผู้ใหญ่ กำนัน อบต.	16.67
4. หอกระจายข่าวประจำหมู่บ้าน	10.00
5. เพื่อนบ้าน ญาติพี่น้อง	6.67
6. อื่นๆ (ระบุ).....	-
รวม	100

ตารางที่ 6 แสดงการได้รับคำแนะนำ ให้เก็บตัวอย่าง (ดิน/พืช/สัตว์ ฯลฯ)

การได้รับคำแนะนำของเกษตรกร	ร้อยละ
1. ได้รับคำแนะนำ	48.33
2. ไม่ได้รับคำแนะนำ	51.67
รวม	100
ถ้าได้รับ ใครเป็นผู้แนะนำ	จำนวน (ราย)
1. เจ้าหน้าที่เกษตร	24
2. อาสาสมัคร เช่น หมอดิน , อกม.	5
3. กำนัน ผู้ใหญ่บ้าน อบต.	-
4. เพื่อนบ้าน ญาติพี่น้อง	-
5. อื่นๆ (ระบุ).....	-
รวม	29

หมายเหตุ : เกษตรกรที่มาใช้บริการแต่ละคลินิก จำนวน 29 ราย ไม่ได้นำตัวอย่าง (ดิน/พืช/สัตว์ ฯลฯ) มาตรวจวิเคราะห์ด้วย โดยสาเหตุที่ไม่ได้นำตัวอย่างมารับการตรวจวิเคราะห์ เนื่องจาก ร้อยละ 63.33 คิดว่ามาฟังคำอธิบายคงเข้าใจ ร้อยละ 35.00 ไม่ทราบว่าต้องนำตัวอย่างมาด้วย ร้อยละ 1.67 สาเหตุอื่นๆ

ตารางที่ 7 แสดงความพึงพอใจของเกษตรกรผู้เข้ารับบริการในแต่ละคลินิก

ประเด็นความพึงพอใจ	ร้อยละของผู้ตอบจำแนกตามระดับความพึงพอใจ				
	มาก	ปานกลาง	น้อย	ไม่พอใจ	เหตุผล
1) ความสะดวกรวดเร็วในการตรวจวิเคราะห์ตัวอย่างปัญหา	45.00	40.00	15.00	-	
2) ความกระตือรือร้นเอาใจใส่ในการให้บริการ	76.67	23.33	-	-	
3) การชี้แจงปัญหา/ตัวอย่างที่นำมาปรึกษา	71.67	28.33	-	-	
4) มารยาท การพูดจาของเจ้าหน้าที่ประจำคลินิก	66.67	33.33	-	-	
5) การได้รับความรู้/คำแนะนำจะสามารถนำไปใช้ประโยชน์ได้	51.67	38.33	10.00	-	
6) จุดที่ตั้งสถานที่จัดงานโดยรวมเหมาะสมระดับใด	60.00	35.00	5.00	-	
7) ความสะอาดสบายภายในคลินิก	66.67	31.66	1.67	-	
8) มีการจัดงาน/กิจกรรมอื่นร่วมด้วย	48.34	38.33	13.33	-	

ตารางที่ 8 แสดงความต้องการให้จัดงานคลินิกเกษตรกรฯ ครั้งต่อไป

เหตุผลในการมาร่วมงานคลินิกเกษตรกรฯ	ร้อยละ
1. ต้องการ	100
2. ไม่ต้องการ	
รวม	100

6. การจัดงานคลินิกเกษตรกรและผลการดำเนินงาน

6.1 การจัดสถานที่ และรูปแบบการจัดงาน

6.1.1 ความเหมาะสมของการจัดคลินิกต่างๆ

- 1) สถานที่จัดงานคลินิกเกษตรกรเคลื่อนที่ ครั้งที่ 1 ประจำปีงบประมาณ พ.ศ. 2567 ณ สหกรณ์บรรพตพิสัย จำกัด ตำบลท่าจิว อำเภอบรรพตพิสัย จังหวัดนครสวรรค์
- 2) จุดที่ตั้งสถานที่สะดวกสบาย ภายในคลินิกมีความเหมาะสมและสะดวก มีคลินิกให้บริการ ได้แก่ คลินิกดิน คลินิกพืช คลินิกปศุสัตว์ คลินิกประมง คลินิกกฎหมาย (ส.ป.ก.) คลินิกสหกรณ์ คลินิกชลประทาน คลินิกบัญชี และหน่วยงานอื่นๆ ในสังกัดกระทรวงเกษตรและสหกรณ์ และสังกัดอื่นในจังหวัดนครสวรรค์ เข้าร่วมจัดกิจกรรม ดังนี้

หน่วยงานในสังกัดกระทรวงเกษตรและสหกรณ์ของจังหวัดนครสวรรค์

- 1) สำนักงานเกษตรและสหกรณ์จังหวัดนครสวรรค์
- 2) สำนักงานเกษตรจังหวัดนครสวรรค์
- 3) สำนักงานประมงจังหวัดนครสวรรค์
- 4) สำนักงานปศุสัตว์จังหวัดนครสวรรค์
- 5) สำนักงานสหกรณ์จังหวัดนครสวรรค์
- 6) สำนักงานการปฏิรูปที่ดินจังหวัดนครสวรรค์
- 7) ศูนย์เมล็ดพันธุ์ข้าวนครสวรรค์
- 8) ศูนย์วิจัยและพัฒนาการเกษตรนครสวรรค์
- 9) ศูนย์วิจัยพืชไร่นครสวรรค์
- 10) สำนักงานตรวจบัญชีสหกรณ์นครสวรรค์
- 11) สถานีพัฒนาที่ดินนครสวรรค์
- 12) สำนักงานพัฒนาที่ดินเขต 9 นครสวรรค์
- 13) โครงการชลประทานนครสวรรค์
- 14) การยางแห่งประเทศไทยจังหวัดอุทัยธานี
- 15) ศูนย์วิจัยและพัฒนาบำรุงพันธุ์สัตว์นครสวรรค์
- 16) สำนักงานจัดรูปที่ดินและจัดระบบน้ำเพื่อเกษตรกรรมที่ 5
- 17) ศูนย์ปฏิบัติการฝนหลวงภาคกลาง

หน่วยงานราชการ/กลุ่มเกษตรกร/ภาคเอกชน ในจังหวัดนครสวรรค์

- 18) ศูนย์ส่งเสริมและพัฒนาอาชีพการเกษตรจังหวัดกำแพงเพชร
- 19) สำนักงานทรัพยากรธรรมชาติและสิ่งแวดล้อม
- 20) บริษัท YANMAR
- 23) บริษัทคูโบต้าฮั่วเฮงหลี
- 24) บริษัท dji AGRICULTURE
- 25) สำนักงานจัดหางานจังหวัดนครสวรรค์
- 26) สำนักงานพัฒนาสังคมและความมั่นคงของมนุษย์จังหวัดนครสวรรค์
- 27) สำนักงานประกันสังคมจังหวัดนครสวรรค์
- 28) สำนักงานธนาคารเพื่อการเกษตรและสหกรณ์การเกษตรจังหวัดนครสวรรค์
- 29) สำนักงานสวัสดิการและคุ้มครองแรงงานจังหวัดนครสวรรค์
- 30) กลุ่มวิสาหกิจชุมชน/กลุ่มเกษตรกร/กลุ่มแม่บ้าน

6.2 ความเพียงพอของเจ้าหน้าที่ และเครื่องมือ อุปกรณ์ในแต่ละคลินิก

6.2.1 ความเพียงพอของเครื่องมือ อุปกรณ์ในแต่ละคลินิก

6.2.2 ความเพียงพอของนักวิชาการเฉพาะด้าน/สาขา ในแต่ละคลินิก

ตารางที่ 9 แสดงความเพียงพอของเจ้าหน้าที่ และเครื่องมือ อุปกรณ์ในแต่ละคลินิก

<p>คลินิกดิน สำนักงานพัฒนาที่ดิน เขต 9 นครสวรรค์, สถานีพัฒนาที่ดินนครสวรรค์</p>	<p>คลินิกปศุสัตว์ สำนักงานปศุสัตว์จังหวัดนครสวรรค์</p>
<p>มีเจ้าหน้าที่ 7 ราย ดังนี้</p> <ol style="list-style-type: none"> 1. นักวิชาการเชี่ยวชาญด้านวิเคราะห์ดิน จำนวน 2 ราย 2. นักวิชาการเชี่ยวชาญด้านพัฒนาดิน จำนวน 1 ราย 3. นักวิชาการด้านวิเคราะห์ดิน จำนวน 3 ราย 4. นักวิชาการด้านพัฒนาดิน จำนวน 1 ราย <p>มีเครื่องมือ อุปกรณ์ ดังนี้</p> <ol style="list-style-type: none"> 1. เอกสารเผยแพร่ทางวิชาการ 2. สารเร่งซูปเปอร์ พด.1,2,3,7 3. แจกน้ำหมักชีวภาพบรรจุขวด 4. นิทรรศการการใช้ผลิตภัณฑ์สารเร่งซูปเปอร์ พด. 	<p>มีเจ้าหน้าที่ 28 ราย ดังนี้</p> <ol style="list-style-type: none"> 1. นายสัตวแพทย์ จำนวน 1 ราย 2. สัตวบาล จำนวน 18 ราย 3. นักวิชาการด้านปศุสัตว์ จำนวน 10 ราย <p>มีเครื่องมือ อุปกรณ์ ดังนี้</p> <ol style="list-style-type: none"> 1. เครื่องมือผ่าตัดทำหมันสุนัข-แมว 2. ฉีดยาคั่นป้องกันโรคพิษสุนัขบ้า 3. เวชภัณฑ์ยาถ่ายพยาธิ ไวตามิน ยาปฏิชีวนะ สำหรับ สัตว์ปีก 4. เอกสารโรคสัตว์, ใบขออนุญาตขายอาหารสัตว์ 5. คู่มือการเลี้ยงสุกร
<p>คลินิกพืช สำนักงานเกษตรจังหวัดนครสวรรค์, ศูนย์วิจัยและพัฒนาการเกษตรนครสวรรค์, ศูนย์วิจัยพืชไร่นครสวรรค์, การยางแห่งประเทศไทย จังหวัดอุทัยธานี</p>	<p>คลินิกประมง สำนักงานประมงจังหวัดนครสวรรค์</p>
<p>มีเจ้าหน้าที่ 17 ราย ดังนี้</p> <ol style="list-style-type: none"> 1. นักวิชาการเชี่ยวชาญด้านพืช จำนวน 13 ราย 2. นักวิชาการด้านโรค - แมลงศัตรูพืช จำนวน 2 ราย 3. นักวิชาการด้านดินและปุ๋ย 2 ราย <p>เครื่องมือ อุปกรณ์ ดังนี้</p> <ol style="list-style-type: none"> 1. แจกเมล็ดถั่วฝักยาว, พันธุ์อ้อยคั้นน้ำ, ดินปลูกต้นไม้, แหนแดง 2. เอกสารเผยแพร่ความรู้เรื่อง และตัวอย่างแมลงศัตรูพืชไร่ 	<p>มีเจ้าหน้าที่ 2 ราย ดังนี้</p> <p>นักวิชาการด้านการประมง จำนวน 2 ราย</p> <p>มีเครื่องมือ อุปกรณ์ ดังนี้</p> <ol style="list-style-type: none"> 1. เอกสารวิชาการด้านการประมง 2. สนับสนุนพันธุ์ปลาน้ำจืด 3. เครื่องมือวิเคราะห์คุณภาพน้ำ
<p>คลินิกบัญชี สำนักงานตรวจบัญชีสหกรณ์นครสวรรค์</p>	<p>คลินิกชลประทาน โครงการชลประทานนครสวรรค์</p>
<p>มีเจ้าหน้าที่ 4 ราย ดังนี้</p> <ol style="list-style-type: none"> 1. นักวิชาการตรวจสอบบัญชีชำนาญการ จำนวน 1 ราย 2. นักวิชาการตรวจสอบบัญชี จำนวน 3 ราย <p>มีเครื่องมือ อุปกรณ์ ดังนี้</p> <ol style="list-style-type: none"> 1. จัดนิทรรศการการทำบัญชีครัวเรือน 2. เอกสารและสมุดบัญชีรับ-จ่าย ในครัวเรือน 	<p>มีเจ้าหน้าที่ 2 ราย ดังนี้</p> <p>นักวิชาการเชี่ยวชาญด้านการจัดการน้ำ จำนวน 2 ราย</p> <p>มีเครื่องมือ อุปกรณ์ ดังนี้</p> <ol style="list-style-type: none"> 1. เอกสาร 10 มาตรการรองรับฤดูแล้ง 65/66

คลินิกสหกรณ์ สำนักงานสหกรณ์จังหวัดนครสวรรค์	คลินิกข้าว ศูนย์เมล็ดพันธุ์ข้าวนครสวรรค์
มีเจ้าหน้าที่ 3 ราย ดังนี้ นักวิชาการเชี่ยวชาญด้านสหกรณ์ จำนวน 3 ราย มีเครื่องมือ อุปกรณ์ ดังนี้ เอกสารเผยแพร่ประชาสัมพันธ์ขบวนการสหกรณ์ โดยหลักการอุดมการณ์ และวิธีการสหกรณ์ พร้อมให้ คำแนะนำการรวมเป็นสหกรณ์ กองทุนพัฒนาสหกรณ์	มีเจ้าหน้าที่ 5 ราย ดังนี้ 1. นักวิชาการเชี่ยวชาญ จำนวน 5 ราย มีเครื่องมือ อุปกรณ์ ดังนี้ 1. เอกสารความรู้เรื่องข้าว 2. แหนแดง
คลินิกอื่นๆ สำนักงานเกษตรและสหกรณ์จังหวัดนครสวรรค์	คลินิกกฎหมาย สำนักงานการปฏิรูปที่ดินจังหวัดนครสวรรค์
มีเจ้าหน้าที่ 3 ราย ดังนี้ 1. นักวิเคราะห์นโยบายและแผนชำนาญการ จำนวน 2 ราย 2. เจ้าหน้าที่วิเคราะห์นโยบายและแผน จำนวน 1 ราย มีเครื่องมือ อุปกรณ์ ดังนี้ 1. เอกสารเผยแพร่ประชาสัมพันธ์ด้านการเกษตร 2. โหระพา กะเพรา	มีเจ้าหน้าที่ 6 ราย ดังนี้ 1. นักวิชาการด้านสำรวจจริงวัด จำนวน 1 ราย 2. นักวิชาการเชี่ยวชาญด้านกฎหมาย จำนวน 1 ราย 3. นักวิชาการด้านปฏิรูปที่ดิน จำนวน 4 ราย มีเครื่องมือ อุปกรณ์ ดังนี้ 1. วารสารปฏิรูปที่ดิน

หมายเหตุ : เกษตรกรสามารถเข้ารับบริการของแต่ละคลินิก ได้ทุกคลินิก

6.2.3 การจัดงานคลินิกเกษตรและผลการดำเนินงาน

➤ **คลินิกดิน** หน่วยงานที่เข้าร่วมกิจกรรม คือ สำนักงานพัฒนาที่ดินเขต 9 นครสวรรค์ และสถานีพัฒนาที่ดินนครสวรรค์ มีเจ้าหน้าที่ประจำคลินิก จำนวน 7 ราย ซึ่งมีจำนวนเพียงพอให้บริการเกษตรกร ที่มาใช้บริการ จำนวน 100 ราย เจ้าหน้าที่ประจำคลินิกได้แจกเอกสารเผยแพร่ทางวิชาการ และแจกปัจจัยทางการเกษตร ได้แก่ สารเร่งซุเปอร์ พด.1,2,3,6,7,14,15 น้ำหมักชีวภาพ รวมถึงจัดนิทรรศการการใช้ผลิตภัณฑ์ สารเร่งซุเปอร์ พด. และมีชุดตรวจสอบดินภาคสนาม (N,P,K) และเครื่องมือวัดความเป็นกรด – ด่าง (pH meter)

➤ **คลินิกพืช** หน่วยงานที่เข้าร่วมกิจกรรม คือ สำนักงานเกษตรจังหวัดนครสวรรค์ ศูนย์วิจัยและพัฒนาการเกษตรนครสวรรค์ และศูนย์วิจัยพืชไร่นครสวรรค์ มีเจ้าหน้าที่ประจำคลินิก จำนวน 13 ราย ซึ่งมีจำนวนเพียงพอให้บริการเกษตรกร ที่มาใช้บริการ จำนวน 323 ราย เจ้าหน้าที่ประจำคลินิกจัดนิทรรศการความรู้ทางการเกษตร การให้ความรู้เรื่องปุ๋ยหมักเติมอากาศ เชื้อราในพืช และแจกปัจจัยทางการเกษตร ได้แก่ แหนแดง สารสกัดสะเดา จุลินทรีย์สังเคราะห์แสง ท่อนพันธุ์อ้อย และผลิตภัณฑ์จากยางพารา เป็นต้น

➤ **คลินิกปศุสัตว์** หน่วยงานที่เข้าร่วมกิจกรรม คือ สำนักงานปศุสัตว์จังหวัดนครสวรรค์ และศูนย์วิจัยและบำรุงพันธุ์สัตว์นครสวรรค์ มีเจ้าหน้าที่ประจำคลินิก จำนวน 28 ราย ซึ่งมีจำนวนเพียงพอให้บริการเกษตรกรที่มาใช้บริการ 56 ราย เจ้าหน้าที่ประจำคลินิกได้จัดนิทรรศการให้ความรู้เกี่ยวกับแนวทางการเลี้ยงสัตว์ และป้องกันโรคสัตว์ ให้บริการผ่าตัดทำหมันสัตว์เลี้ยง ฉีดวัคซีนป้องกันพิษสุนัขบ้าให้กับสุนัข แมว แจกปัจจัยทางการเกษตร อาหารเสริม เวชภัณฑ์ยาถ่ายพยาธิ ไวตามิน ยาปฏิชีวนะ สำหรับสัตว์ปีก และมีพันธุ์ไข่บางปะกงมาจำหน่ายในราคาถูก

➤ **คลินิกประมง** หน่วยงานที่เข้าร่วมกิจกรรม คือ สำนักงานประมงจังหวัดนครสวรรค์ มีเจ้าหน้าที่ประจำคลินิก จำนวน 2 ราย ซึ่งมีจำนวนเพียงพอให้บริการเกษตรกรที่มาใช้บริการ 50 ราย จัดนิทรรศการด้านประมง มีชุดตรวจวิเคราะห์คุณสมบัติน้ำในการเพาะเลี้ยง ได้แก่ 1) Alkaline, Hardness, ความเค็ม, DO, Chlorine และ Ammonia 2) อุณหภูมิ : ชุดตรวจวิเคราะห์ Test kits แจกเอกสารวิชาการด้านการประมง และแจกพันธุ์ปลาน้ำจืดแก่เกษตรกร ไม่มีเครื่องมือในการตรวจวินิจฉัยโรคสัตว์น้ำเบื้องต้น

➤ **คลินิกชลประทาน** หน่วยงานที่เข้าร่วมกิจกรรม คือ โครงการชลประทานนครสวรรค์ มีเจ้าหน้าที่ประจำคลินิก จำนวน 2 ราย ซึ่งมีจำนวนเพียงพอให้บริการเกษตรกรที่มาใช้บริการ 60 ราย เจ้าหน้าที่ประจำคลินิกได้แจกเอกสารแผ่นพับเผยแพร่ด้านการชลประทาน และระบบน้ำหยดเพื่อใช้ในการเกษตร

➤ **คลินิกสหกรณ์** หน่วยงานที่เข้าร่วมกิจกรรม คือ สำนักงานสหกรณ์จังหวัดนครสวรรค์ มีเจ้าหน้าที่ประจำคลินิก จำนวน 3 ราย ซึ่งมีจำนวนเพียงพอให้บริการเกษตรกรที่มาขอรับบริการ 42 ราย เจ้าหน้าที่ประจำคลินิกได้แจกเอกสารเผยแพร่ประชาสัมพันธ์เกี่ยวกับหลักการอุดมการณ์ และวิธีการสหกรณ์ พร้อมให้คำแนะนำการรวมเป็นสหกรณ์ ส่งเสริมแนะนำการสอนอาชีพให้กับประชาชนเพื่อเพิ่มรายได้แก่ครอบครัว

➤ **คลินิก ส.ป.ก.** หน่วยงานที่เข้าร่วมกิจกรรม คือ สำนักงานการปฏิรูปที่ดินจังหวัดนครสวรรค์ มีเจ้าหน้าที่ประจำคลินิก จำนวน 6 ราย เพียงพอให้บริการเกษตรกรที่มาขอรับบริการ 31 ราย เจ้าหน้าที่ประจำคลินิกได้แจกวารสารปฏิรูปที่ดิน

➤ **คลินิกบัญชี** หน่วยงานที่เข้าร่วมกิจกรรม คือ สำนักงานตรวจบัญชีสหกรณ์นครสวรรค์ มีเจ้าหน้าที่ประจำคลินิก จำนวน 4 ราย ซึ่งมีจำนวนเพียงพอให้บริการเกษตรกรที่มาใช้บริการ 35 ราย เจ้าหน้าที่ประจำคลินิกมีการจัดนิทรรศการให้ความรู้เรื่องการทำบัญชีครัวเรือน แจกเอกสารและสมุดบัญชีรับ - จ่าย ในครัวเรือนสำหรับบุคคลทั่วไป สมุดบัญชีรับจ่ายต้นทุนอาชีพของใช้ในครัวเรือน

➤ **สำนักงานเกษตรและสหกรณ์จังหวัดนครสวรรค์** มีเจ้าหน้าที่ประจำคลินิก จำนวน 3 ราย ซึ่งมีจำนวนเพียงพอให้บริการเกษตรกรที่มาใช้บริการ 56 ราย เจ้าหน้าที่ประจำคลินิกได้แจกเอกสารเผยแพร่ด้านการเกษตร แผ่นพับประชาสัมพันธ์งานกองทุนหมุนเวียนเพื่อการกู้ยืมแก่เกษตรกรและผู้ยากจน

บทที่ 3

สรุปผลและข้อเสนอแนะ

สรุปผล

จากผลการประเมินโครงการคลินิกเกษตรเคลื่อนที่ในพระราชานุเคราะห์ฯ ครั้งที่ 1 ประจำปีงบประมาณ พ.ศ. 2567 ด้านการให้บริการ สถานที่จัดงานโครงการคลินิกเกษตรเคลื่อนที่จังหวัดนครสวรรค์ ครั้งที่ 1 ประจำปีงบประมาณ พ.ศ. 2567 กำหนดจัดงานเมื่อวันที่ 10 มกราคม 2567 ณ สหกรณ์บรรพตพิสัย จำกัด ตำบลท่าจี้ อำเภอบรรพตพิสัย จังหวัดนครสวรรค์ ดังนี้

สถานที่จัด มองเห็นชัดเจน การคมนาคมสะดวก ในการเดินทางมาร่วมงาน

ผู้รับบริการจำนวน 230 ราย ประกอบด้วย เกษตรกร ประชาชนทั่วไป

หน่วยงานต่างๆ ร่วมจัดนิทรรศการด้านการเกษตร จัดเตรียมเครื่องมืออุปกรณ์ให้บริการเกษตรกร อย่างเพียงพอ พร้อมด้วยเจ้าหน้าที่ที่มีความรู้ความชำนาญ มีประสบการณ์ในการให้คำปรึกษา คำแนะนำ พร้อมทั้งตอบประเด็นปัญหาต่าง ๆ ของเกษตรกรได้เป็นอย่างดี

ซึ่งในภาพรวมผู้มารับบริการมีความพอใจในการเข้ารับบริการในการจัดโครงการฯ ในครั้งนี้เป็นอย่างมาก

ปัญหาที่พบการให้บริการแต่ละคลินิก

พื้นที่ในการจัดงานโครงการคลินิกเกษตรเคลื่อนที่ในพระราชานุเคราะห์ฯ ค่อนข้างมีบริเวณจำกัด ทำให้การให้บริการของแต่ละคลินิกไม่สะดวก และสภาพอากาศที่ร้อนจึงทำให้ประชาชนและเกษตรกรเข้าใช้บริการไม่ทั่วถึง

ข้อเสนอแนะ

1. การประชาสัมพันธ์ นอกจากการประชาสัมพันธ์ผ่านทางผู้นำท้องที่/ผู้นำท้องถิ่น และเจ้าหน้าที่กรมส่งเสริมการเกษตรแล้ว ควรเพิ่มช่องทางการประชาสัมพันธ์หลากหลายช่องทาง เช่น หอกระจายข่าวประจำหมู่บ้าน แจกเกษตรกรกลุ่มเป้าหมายรายครัวเรือน การปิดประกาศในหมู่บ้าน/ชุมชน เป็นต้น และควรมีการแจ้งวัตถุประสงค์ เป้าหมาย พร้อมรายละเอียดในการดำเนินงานของโครงการคลินิกเกษตรเคลื่อนที่ฯ โดยเฉพาะการประชาสัมพันธ์การเตรียมตัวของเกษตรกรเพื่อนำตัวอย่างมารับบริการในการตรวจวิเคราะห์ เช่น ตัวอย่างดิน พืช สัตว์ ประมง ฯลฯ

2. ควรจัดทำแปลงสาธิตหรือการแสดงสาธิต เช่น วิธีการลดต้นทุนการผลิต การเพิ่มประสิทธิภาพการผลิตพืชและปศุสัตว์อย่างปลอดภัย การสร้างรายได้จากผลพลอยได้หลังจากเก็บเกี่ยวผลผลิต เพื่อให้เกษตรกรที่สนใจในการทำการเกษตรกรรมในแต่ละด้านนำไปประยุกต์ใช้กับแปลงเกษตรของตนเอง และสามารถสร้างรายได้เพิ่มให้กับครอบครัวได้

3. ควรเพิ่มปัจจัยการผลิตที่ต้องแจกให้เกษตรกรผู้เข้าร่วมโครงการคลินิกเกษตรเคลื่อนที่ฯ เพื่อเป็นต้นทุนในการผลิต สร้างอาชีพเสริม และลดรายจ่ายในครัวเรือน เช่น เมล็ดพันธุ์ผักสวนครัว พันธุ์ปลาน้ำจืด รวมถึงพันธุ์สัตว์ที่มีความเหมาะสมกับสภาพพื้นที่

4. เกษตรกรมีความสนใจในการเข้าร่วมกิจกรรมและอยากให้ดำเนินกิจกรรมอย่างต่อเนื่อง

ภาคผนวก

โครงการคลินิกเกษตรเคลื่อนที่ ฯ ครั้งที่ 1
ณ สหกรณ์บรรพตพิสัย จำกัด ตำบลท่าจั่ว อำเภอบรรพตพิสัย จังหวัดนครสวรรค์



นายทวี เสริมภักดีกุล ผู้ว่าราชการจังหวัดนครสวรรค์ ประธานพิธีเปิดโครงการคลินิกเกษตรเคลื่อนที่ฯ ครั้งที่ 1 ประจำปีงบประมาณ พ.ศ. 2567 พร้อมด้วยหัวหน้าส่วนราชการ กำนัน ผู้ใหญ่บ้าน ผู้บริหารองค์กรปกครองส่วนท้องถิ่น เกษตรกร แยกผู้มีเกียรติ และประชาชน ร่วมงานพิธีดังกล่าว

หน่วยงานในสังกัดกระทรวงเกษตรและสหกรณ์ รัฐวิสาหกิจ ภาคเอกชน ภาคประชาชนของ
จังหวัดนครสวรรค์ ออกให้บริการประชาชน



















คณะผู้จัดทำ

คณะที่ปรึกษา

เกษตรและสหกรณ์จังหวัดนครสวรรค์

หัวหน้าส่วนราชการสังกัดกระทรวงเกษตรและสหกรณ์จังหวัดนครสวรรค์

คณะผู้จัดทำ

นางสาวกชณิภัทร โสדתุม

นางสาวพิมพ์กานต์ ธนัทไชยพงศ์

นายสรารุช จันทร์ชื่นจิต

นางสาวอารีย์ พูลสวัสดิ์

นักวิเคราะห์นโยบายและแผนชำนาญการพิเศษ

นักวิเคราะห์นโยบายและแผนปฏิบัติการ

เจ้าหน้าที่วิเคราะห์นโยบายและแผน

เจ้าหน้าที่วิเคราะห์นโยบายและแผน

เจ้าหน้าที่สำรวจแบบประเมิน

นางสาวจิราวรรณ พิจารธรรม์

นางสาวพรวลี งามเสงี่ยม

นักวิเคราะห์นโยบายและแผนชำนาญการ

เจ้าหน้าที่วิเคราะห์นโยบายและแผน

สถานที่ติดต่อ

สำนักงานเกษตรและสหกรณ์จังหวัดนครสวรรค์

ศาลากลางจังหวัดนครสวรรค์ ชั้น 4

ตำบลนครสวรรค์ตก อำเภอเมืองนครสวรรค์ จังหวัดนครสวรรค์ 60000

โทร./โทรสาร 0-5680-3520/0-5680-3590

E-mail : paco_nsn@opsmoac.go.th