



แผนพัฒนาการเกษตรและสหกรณ์ของจังหวัดนครสวรรค์

(พ.ศ. ๒๕๖๑ - ๒๕๖๕)

ฉบับทบทวน

ปีงบประมาณ พ.ศ.๒๕๖๒



สำนักงานเกษตรและสหกรณ์จังหวัดนครสวรรค์

สำนักงานปลัดกระทรวงเกษตรและสหกรณ์

กรกฎาคม ๒๕๖๒

คำนำ

จังหวัดนครสวรรค์ โดยสำนักงานเกษตรและสหกรณ์จังหวัดนครสวรรค์ และหน่วยงานอื่นที่เกี่ยวข้อง ได้ทบทวนแผนพัฒนาการเกษตรและสหกรณ์ของจังหวัดนครสวรรค์ ฉบับที่ผ่านมา การวิเคราะห์สถานการณ์ด้านการเกษตรและสหกรณ์ของจังหวัดนครสวรรค์ (พ.ศ.๒๕๖๑ – ๒๕๖๕) ให้มีความสอดคล้องและเชื่อมโยงกับยุทธศาสตร์การพัฒนาประเทศ นโยบายกระทรวงเกษตรและสหกรณ์ที่สำคัญ เช่น นโยบายการจัดทำเขตเหมาะสมสำหรับการปลูกพืช การปศุสัตว์ และการประมง นโยบาย Smart Farmer และ Smart Office ยุทธศาสตร์การพัฒนาของจังหวัด และยุทธศาสตร์การพัฒนาของกลุ่มจังหวัดภาคเหนือตอนล่าง ๒

แผนพัฒนาการเกษตรและสหกรณ์ของจังหวัดนครสวรรค์ (พ.ศ. ๒๕๖๑ – ๒๕๖๕) ฉบับทบทวน ปีงบประมาณ พ.ศ. ๒๕๖๒ ฉบับนี้ ได้ผ่านกระบวนการมีส่วนร่วมของทุกภาคส่วน สามารถใช้เป็นกรอบแนวทางในการพัฒนาการเกษตรและสหกรณ์ของจังหวัด เป็นกรอบการจัดทำคำของบประมาณที่เกี่ยวข้อง และติดตามแผนงานโครงการพัฒนาการเกษตรเพื่อการแข่งขันกับประเทศในภูมิภาคประชาคมอาเซียนต่อไป ซึ่งความสำเร็จในการจัดทำแผนพัฒนาการเกษตรและสหกรณ์ของจังหวัดนครสวรรค์ (พ.ศ.๒๕๖๑ –๒๕๖๕) ฉบับทบทวน ปีงบประมาณ พ.ศ. ๒๕๖๒ ครั้งนี้ ได้รับความร่วมมือด้วยดีจากหน่วยงานสังกัดกระทรวงเกษตรและสหกรณ์ และหน่วยงานอื่นที่เกี่ยวข้อง จึงขอขอบคุณมา ณ โอกาสนี้

สำนักงานเกษตรและสหกรณ์จังหวัดนครสวรรค์
กรกฎาคม ๒๕๖๒

สารบัญ

	หน้า
คำนำ	ก
สารบัญ	ข
สารบัญตาราง	ค
สารบัญภาพ	ง
สารบัญกราฟ	จ
ส่วนที่ ๑ บทนำ	๑-๙
ส่วนที่ ๒ ข้อมูลพื้นฐานและข้อมูลด้านการเกษตรที่สำคัญของจังหวัดนครสวรรค์	๑๐-๓๗
ส่วนที่ ๓ การวิเคราะห์สภาพแวดล้อมด้านการเกษตรและสหกรณ์ของจังหวัด	๓๘
ส่วนที่ ๔ แผนพัฒนาการเกษตรและสหกรณ์ของจังหวัดนครสวรรค์	๓๙-๔๓
ส่วนที่ ๕ โครงการภายใต้ประเด็นยุทธศาสตร์ตามแผนพัฒนาการเกษตรและสหกรณ์ของจังหวัด	๔๔-๖๗
ส่วนที่ ๖ แบบสรุปโครงการแบบย่อ (Project idea)	๖๘-๑๐๖
ภาคผนวก	

สารบัญตาราง

	หน้า
ตารางที่ ๑ ปริมาณน้ำฝน ปี ๒๕๕๒ - ๒๕๖๑	๑๓
ตารางที่ ๒ อุณหภูมิและความชื้นสัมพัทธ์สูงสุด - ต่ำสุด ปี ๒๕๕๒ - ๒๕๖๑	๑๔
ตารางที่ ๓ การแบ่งเขตการปกครองของจังหวัดนครสวรรค์	๑๗
ตารางที่ ๔ จำนวนประชากรของจังหวัดนครสวรรค์	๑๘
ตารางที่ ๕ จำนวนอุบัติเหตุทางรถยนต์ต่อประชากร ปี พ.ศ.๒๕๕๙ - ๒๕๖๑	๒๒
ตารางที่ ๖ ผลิตภัณฑ์มวลรวมของจังหวัดนครสวรรค์ (GPP) ๑๖ สาขา	๒๓
ตารางที่ ๗ สถิติอาญา ๔ กลุ่ม ระหว่างปี พ.ศ.๒๕๕๕ - ๒๕๕๙	๒๔
ตารางที่ ๘ สถิติจำนวนผู้เสียหายและรายได้จากการท่องเที่ยวจังหวัดนครสวรรค์	๒๕
ตารางที่ ๙ จำนวนครัวเรือนเกษตรกรและจำนวนแรงงานภาคเกษตรของจังหวัดนครสวรรค์	๒๖
ตารางที่ ๑๐ การใช้ที่ดินเพื่อการเกษตรแยกตามรายอำเภอจังหวัดนครสวรรค์	๒๗
ตารางที่ ๑๑ ด้านการปลูกพืชเศรษฐกิจของจังหวัด ปีการผลิต ๒๕๖๑/๖๒	๒๙
ตารางที่ ๑๒ ด้านการปลูกสัตว์ของจังหวัด ปี ๒๕๖๑/๖๒	๓๐
ตารางที่ ๑๓ ด้านการประมงของจังหวัด ปี ๒๕๖๑/๖๒	๓๐
ตารางที่ ๑๔ ข้อมูลมาตรฐานสินค้าเกษตร	๓๑
ตารางที่ ๑๕ สินค้า OTOP ๑๐ อันดับแรกของจังหวัดนครสวรรค์	๓๒
ตารางที่ ๑๖ ข้อมูลการเพาะปลูกและร้อยละผลผลิตเก็บเกี่ยวรายเดือนของสินค้าเกษตรของจังหวัด	๓๓-๓๔
ตารางที่ ๑๗ ประเภทสหกรณ์และจำนวนสมาชิก	๓๕
ตารางที่ ๑๘ จำนวนและสมาชิกสถาบันเกษตรกรจังหวัดนครสวรรค์ ปี๒๕๖๑	๓๕
ตารางที่ ๑๙ จำนวนอาสาสมัครเกษตรของจังหวัด	๓๖
ตารางที่ ๒๐ จำนวนปราชญ์ชาวบ้านแยกรายอำเภอ	๓๗
ตารางที่ ๒๑ จำนวนเกษตรกรที่เพิ่มขึ้นที่ได้รับการพัฒนาสู่การเป็นเกษตรกรปราณีอง	๓๗

สารบัญภาพ

	หน้า
ภาพที่ ๑ แผนที่จังหวัดนครสวรรค์	๑๑
ภาพที่ ๒ แผนที่กลุ่มชุดดินจังหวัด	๑๒

สารบัญกราฟ

	หน้า
กราฟที่ ๑ แสดงสภาพเศรษฐกิจโดยทั่วไป	๒๒
กราฟที่ ๒ แสดงรายได้จากการท่องเที่ยว จังหวัดนครสวรรค์ ปี พ.ศ.๒๕๕๔-๒๕๕๙	๒๖

ส่วนที่ ๑ บทนำ

๑. ที่มา

ประเทศไทยในปัจจุบันประสบปัญหาทางด้านเศรษฐกิจ สังคม และสิ่งแวดล้อม ซึ่งเป็นปัจจัยหลักในการดำเนินชีวิตของประชาชน รัฐบาลได้มุ่งเน้นการแก้ไขปัญหาต่างๆ โดยเฉพาะด้านเศรษฐกิจให้มีความเติบโตขึ้น กระทรวงเกษตรและสหกรณ์จึงมีแนวทางในการแก้ไขปัญหาภาคเกษตรกรรม โดยให้ความสำคัญในการนำหลักเศรษฐกิจพอเพียงที่พระบาทสมเด็จพระเจ้าอยู่หัวรัชกาลที่ ๙ พระราชทานพระราชดำริชี้แนะแนวทางการดำเนินชีวิตแก่ประชาชนชาวไทย นำมาประยุกต์ใช้ให้เหมาะสมกับการดำเนินชีวิตของประชาชนในทุกๆ ระดับ เน้นย้ำการผลิต ภาคการเกษตรที่มีความสมดุล มีความสัมพันธ์เกื้อกูลกับทรัพยากรธรรมชาติและสิ่งแวดล้อมของแต่ละภูมิภาค สร้างผลผลิตการเกษตรและต่อยอดผลผลิตการเกษตรที่มีความหลากหลาย เพื่อพัฒนาแก้ไขปัญหาภาคการเกษตรในระยะยาว และให้บรรลุวิสัยทัศน์ "ภาคเกษตรก้าวไกลด้วยเทคโนโลยีและนวัตกรรม ตลาดนำการผลิต ชีวิตเกษตรกรมีคุณภาพ ทรัพยากรการเกษตรมีความสมดุลและยั่งยืน "

๒. ทิศทาง นโยบาย และยุทธศาสตร์ที่เกี่ยวข้องกับการจัดทำแผนพัฒนาการเกษตรและสหกรณ์ของจังหวัดนครสวรรค์

เพื่อให้การจัดทำแผนพัฒนาการเกษตรและสหกรณ์ของจังหวัด เป็นไปตามกรอบยุทธศาสตร์ชาติ ระยะ ๒๐ ปี ยุทธศาสตร์เกษตรและสหกรณ์ ระยะ ๒๐ ปี นโยบายรัฐบาล นโยบายของกระทรวงเกษตรและสหกรณ์ แผนพัฒนาเศรษฐกิจและสังคมแห่งชาติ แผนพัฒนาการเกษตรในช่วงแผนพัฒนาเศรษฐกิจและสังคมแห่งชาติ ฉบับที่ ๑๒ (พ.ศ. ๒๕๖๐ - ๒๕๖๔) จึงกำหนดกรอบแนวคิดหลักในการจัดทำแผนพัฒนาการเกษตรและสหกรณ์ของจังหวัด โดยมุ่งเน้นให้มีความเชื่อมโยงสอดคล้องกับนโยบายยุทธศาสตร์และแผนพัฒนาในระดับต่างๆ ที่เกี่ยวข้องกับการเกษตรและสหกรณ์ ดังนี้

๒.๑ ยุทธศาสตร์ชาติ (พ.ศ. ๒๕๖๑ - ๒๕๘๐) มีเป้าหมายการพัฒนาประเทศ คือ **“ประเทศชาติมั่นคง ประชาชนมีความสุข เศรษฐกิจพัฒนาอย่างต่อเนื่อง สังคมเป็นธรรม ฐานทรัพยากรธรรมชาติยั่งยืน”** โดยยกระดับศักยภาพของประเทศในหลากหลายมิติ พัฒนาคมนในทุกมิติและในทุกช่วงวัยให้เป็นคนดี เก่ง และมีคุณภาพ สร้างโอกาสและความเสมอภาคทางสังคม สร้างการเติบโตบนคุณภาพชีวิตที่เป็นมิตรกับสิ่งแวดล้อม และมีภาครัฐของประชาชนเพื่อประชาชนและประโยชน์ส่วนรวม โดยการประเมินผลการพัฒนาตามยุทธศาสตร์ชาติ ประกอบด้วย

- ๒.๑.๑ ความอยู่ดีมีสุขของคนไทยและสังคมไทย
- ๒.๑.๒ ชีตความสามารถในการแข่งขัน การพัฒนาเศรษฐกิจ และการกระจายรายได้
- ๒.๑.๓ การพัฒนาทรัพยากรมนุษย์ของประเทศ
- ๒.๑.๔ ความเท่าเทียมและความเสมอภาคของสังคม
- ๒.๑.๕ ความหลากหลายทางชีวภาพ คุณภาพสิ่งแวดล้อม และความยั่งยืนของทรัพยากรธรรมชาติ
- ๒.๑.๖ ประสิทธิภาพการบริหารจัดการและการเข้าถึงการให้บริการของภาครัฐ

๒.๒ ยุทธศาสตร์เกษตรและสหกรณ์ ระยะ ๒๐ ปี (พ.ศ. ๒๕๖๐ - ๒๕๗๙) กระทรวงเกษตรและสหกรณ์ ได้จัดทำยุทธศาสตร์เกษตรและสหกรณ์ ระยะ ๒๐ ปี (พ.ศ. ๒๕๖๐ - ๒๕๗๙) เพื่อเป็นกรอบการดำเนินงานในการพัฒนาภาคการเกษตรให้สามารถดำเนินการได้อย่างต่อเนื่องและมีประสิทธิภาพ ซึ่งสอดคล้องกับยุทธศาสตร์และแผนพัฒนาที่สำคัญ ได้แก่ ยุทธศาสตร์ชาติ (พ.ศ. ๒๕๖๑ - ๒๕๘๐) ทั้ง ๖ ยุทธศาสตร์ แผนพัฒนาเศรษฐกิจและสังคมแห่งชาติ ฉบับที่ ๑๒ แผนปฏิรูปของสภาขับเคลื่อนการปฏิรูปประเทศ (สปท.) และยังสอดคล้องกับเป้าหมายการพัฒนาที่ยั่งยืน (SDGs) ซึ่งเป็นเป้าหมายการพัฒนาในระดับโลกขององค์การสหประชาชาติ โดยยุทธศาสตร์เกษตรและสหกรณ์ ระยะ ๒๐ ปี (พ.ศ. ๒๕๖๐ - ๒๕๗๙) มุ่งในการแก้ไขจุดอ่อน

และเสริมจุดแข็งให้เอื้อต่อการพัฒนาภาคการเกษตรในระยะยาว เพื่อบรรลุวิสัยทัศน์ “เกษตรกรรมมั่นคง ภาคการเกษตรมั่งคั่ง ทรัพยากรการเกษตรยั่งยืน” โดยมีแนวทางไปสู่เป้าหมาย คือ

- ยุทธศาสตร์ที่ ๑ สร้างความเข้มแข็งให้กับเกษตรกรและสถาบันเกษตรกร
- ยุทธศาสตร์ที่ ๒ เพิ่มประสิทธิภาพการผลิตและยกระดับมาตรฐานสินค้า
- ยุทธศาสตร์ที่ ๓ เพิ่มความสามารถในการแข่งขันภาคการเกษตรด้วยเทคโนโลยีและนวัตกรรม
- ยุทธศาสตร์ที่ ๔ บริหารจัดการทรัพยากรการเกษตรและสิ่งแวดล้อมอย่างสมดุลและยั่งยืน
- ยุทธศาสตร์ที่ ๕ พัฒนาระบบบริหารจัดการภาครัฐ

๒.๓ แผนพัฒนาเศรษฐกิจและสังคมแห่งชาติ ฉบับที่ ๑๒ (พ.ศ. ๒๕๖๐ - ๒๕๖๔) การพัฒนาประเทศในระยะแผนพัฒนา ฉบับที่ ๑๒ เป็นจุดเปลี่ยนที่สำคัญในการเชื่อมต่อกับยุทธศาสตร์ชาติ ๒๐ ปี ในลักษณะการแปลงยุทธศาสตร์ระยะยาวสู่การปฏิบัติ โดยในแต่ละยุทธศาสตร์ของแผนพัฒนา ฉบับที่ ๑๒ ได้กำหนดประเด็นการพัฒนาพร้อมทั้งแผนงาน/โครงการสำคัญที่ต้องดำเนินการให้เห็นผลเป็นรูปธรรมในช่วง ๕ ปีแรกของการขับเคลื่อนยุทธศาสตร์ชาติ เพื่อเตรียมความพร้อมคน สังคม และระบบเศรษฐกิจของประเทศให้สามารถปรับตัวรองรับผลกระทบจากการเปลี่ยนแปลงได้อย่างเหมาะสม ซึ่งยุทธศาสตร์ที่เกี่ยวข้องกับภาคการเกษตร ได้แก่ ยุทธศาสตร์การสร้างความเข้มแข็งทางเศรษฐกิจและแข่งขันได้อย่างยั่งยืน โดยมีแนวทางการพัฒนาที่มีความสำคัญสูงและสามารถผลักดันสู่การปฏิบัติ ดังนี้

๒.๓.๑ เสริมสร้างฐานการผลิตภาคเกษตรให้เข้มแข็งและยั่งยืน โดยพัฒนาและบำรุงรักษาแหล่งน้ำเพื่อการเกษตร จัดระบบการปลูกพืชให้สอดคล้องปริมาณน้ำที่ทำได้ คุ้มครองพื้นที่เกษตรกรรมที่มีศักยภาพและขยายโอกาสในการเข้าถึงพื้นที่ทำกินของเกษตรกรให้มากขึ้น และส่งเสริมให้เกษตรกรมีความรู้ในการรวบรวมคัดเลือก และปรับปรุงพันธุ์กรรมพืช สัตว์ สัตว์น้ำ และจุลินทรีย์ของท้องถิ่น

๒.๓.๒ สร้างและถ่ายทอดองค์ความรู้ทางวิชาการ วิทยาศาสตร์ เทคโนโลยีและนวัตกรรม และภูมิปัญญาท้องถิ่นด้านการเกษตรแบบมีส่วนร่วม โดยส่งเสริมการวิจัยพัฒนาปัจจัยการผลิต วิจัยและพัฒนาเทคโนโลยี การผลิตและรูปแบบผลิตภัณฑ์เกษตรแปรรูปใหม่ๆ เพื่อสร้างมูลค่าเพิ่มและความหลากหลายของสินค้าและพัฒนา รูปแบบและกระบวนการถ่ายทอดความรู้ เพื่อปรับระบบการผลิตที่เหมาะสมกับสภาพพื้นที่และการเปลี่ยนแปลงของสภาพภูมิอากาศ

๒.๓.๓ ยกกระตือรือร้นการผลิตสินค้าเกษตรและอาหารเข้าสู่ระบบมาตรฐานและสอดคล้องกับความต้องการของตลาดและการบริโภคอาหารเพื่อสุขภาพ โดยพัฒนาระบบมาตรฐานสินค้าเกษตรและอาหารให้เป็นที่ยอมรับในระดับสากล ส่งเสริมการผลิตสินค้าเกษตรและอาหารให้ได้คุณภาพมาตรฐานและความปลอดภัย และการบริโภคอาหารเพื่อสุขภาพ และขับเคลื่อนการผลิตสินค้าเกษตรอินทรีย์อย่างจริงจัง

๒.๓.๔ เสริมสร้างขีดความสามารถการผลิตในห่วงโซ่อุตสาหกรรมเกษตร โดยเสริมสร้างศักยภาพของสถาบันเกษตรกรและการรวมกลุ่ม ส่งเสริมให้เกษตรกรผลิตพืช ปศุสัตว์ และการทำประมงให้สอดคล้องกับศักยภาพพื้นที่และความต้องการของตลาด (Zoning) วิจัยพัฒนาและใช้เทคโนโลยีและเครื่องจักรสมัยใหม่ในกระบวนการผลิต สนับสนุนการสร้างมูลค่าเพิ่มสินค้าเกษตรและการใช้ประโยชน์จากฐานทรัพยากรชีวภาพเพื่อต่อยอดองค์ความรู้และพัฒนาผลิตภัณฑ์มูลค่าสูง บริหารจัดการผลผลิตอย่างเป็นระบบครบวงจร พัฒนากลไกจัดการความเสี่ยงที่กระทบต่อสินค้าเกษตร และสร้างความร่วมมือด้านการเกษตรกับประเทศเพื่อนบ้าน

๒.๓.๕ ส่งเสริมและเร่งขยายผลแนวคิดการทำเกษตรตามหลักปรัชญาของเศรษฐกิจพอเพียง โดยส่งเสริมให้เกษตรกรมีส่วนร่วมในการกำหนดนโยบายการเกษตร ส่งเสริมขยายผลและพัฒนาการผลิตในระบบเกษตรกรรมยั่งยืน และควบคุมการใช้สารเคมีการเกษตรที่เป็นอันตรายต่อสุขภาพและสิ่งแวดล้อมอย่างเคร่งครัด

๒.๓.๖ พัฒนาปัจจัยสนับสนุนในการบริหารจัดการภาคเกษตรและสนับสนุนเกษตรกรรุ่นใหม่ โดยพัฒนาฐานข้อมูลด้านอุปสงค์และอุปทานด้านการเกษตร สร้างบุคลากรด้านการเกษตร และปรับปรุงกฎหมายที่เกี่ยวข้องกับการเกษตรให้ทันสมัย

๒.๔ นโยบายรัฐบาลที่เกี่ยวข้อง

๒.๔.๑ การลดความเหลื่อมล้ำของสังคมและการสร้างโอกาสการเข้าถึงบริการของรัฐ โดยแก้ปัญหาการไร้ที่ดินทำกินของเกษตรกรและการรुकูล้ำเขตป่าสงวน โดยการกระจายสิทธิการถือครองให้แก่ผู้ที่อยู่ในพื้นที่ที่ไม่ได้รูกูล้ำ และออกมาตรการป้องกันการเปลี่ยนมือไปอยู่ในครอบครองของผู้ที่มีใช้เกษตรกร ใช้เทคโนโลยีดาวเทียมสำรวจและวิธีการแผนที่ที่ทันสมัย แก้ไขปัญหาเขตที่ดินทับซ้อนและแนวเขตพื้นที่ป่าที่ไม่ชัดเจน อันก่อให้เกิดข้อขัดแย้งระหว่างประชาชนกับเจ้าหน้าที่รัฐ

๒.๔.๒ การเพิ่มศักยภาพทางเศรษฐกิจของประเทศ โดยดูแลเกษตรกรให้มีรายได้ที่เหมาะสมด้วยวิธีการต่างๆ เช่น การลดต้นทุนการผลิต การช่วยเหลือในเรื่องปัจจัยการผลิตอย่างทั่วถึง การช่วยเหลือเกษตรกรรายย่อย ตลอดจนจนถึงการใช้กลไกตลาดดูแลราคาสินค้าเกษตรประเภทที่ราคาต่ำผิดปกติให้สูงขึ้นตามสมควร รวมทั้งแก้ปัญหาหน้าท่วมในฤดูฝนทั้งที่ท่วมเป็นบริเวณกว้างและท่วมเฉพาะพื้นที่ และปัญหาขาดแคลนน้ำในบางพื้นที่และบางฤดูกาล ซึ่งนำความเสียหายและทุกข์ร้อนมาให้แก่เกษตรกร โดยระดมความคิดเพื่อหาทางป้องกันไม่ให้เกิดน้ำท่วมรุนแรง ดังเช่นเหตุการณ์น้ำท่วมในปี ๒๕๕๔ และหาวิธีที่จะแก้ปัญหาหน้าท่วมเฉพาะพื้นที่ให้ลดลงโดยเร็วไม่กระทบต่อพืชผล ส่วนภาวะภัยแล้งจนเกิดการขาดแคลนน้ำเพื่อการเกษตรนั้น รัฐบาลจะเร่งดำเนินการจัดสร้างแหล่งน้ำขนาดเล็กให้กระจายครอบคลุมทั่วพื้นที่เพาะปลูกให้มากที่สุด ซึ่งจะสามารถทำได้ในเวลาประมาณ ๑ ปี และในด้านเกษตรกรรมดำเนินการใน ๒ เรื่องใหญ่ คือ การปรับโครงสร้างการผลิตสินค้าเกษตรให้สอดคล้องกับความต้องการด้วยวิธีการต่างๆ เช่น การแบ่งเขตเพื่อปลูกพืชผลแต่ละชนิด และการสนับสนุนให้สหกรณ์ของกลุ่มเกษตรกรที่ผลิตสินค้าเกษตรเพิ่มบทบาทในฐานะผู้ซื้อพืชผลจนถึงการแปรรูปและการส่งออกได้ แล้วแต่กรณี เพื่อให้สหกรณ์เป็นผู้ค้าขายสินค้าเกษตรรายใหญ่อีกรายหนึ่ง ซึ่งจะช่วยคานอำนาจของกลุ่มพ่อค้าเอกชนที่มีอยู่ในปัจจุบันให้มีความสมดุลมากขึ้น

๒.๕ การพัฒนาการเกษตรในช่วงแผนพัฒนาเศรษฐกิจและสังคมแห่งชาติ ฉบับที่ ๑๒ (พ.ศ. ๒๕๖๐ - ๒๕๖๕)

๒.๕.๑ กรอบแนวคิดการพัฒนา

๑) เศรษฐกิจพอเพียงกับการพัฒนาการเกษตร แม้ว่าจะมีการนำปรัชญาของเศรษฐกิจพอเพียงมาปรับใช้กับการพัฒนาการเกษตรของประเทศอย่างต่อเนื่อง แต่ปัญหาของเกษตรกรยังคงมีอยู่ในสังคมไทย เป็นเพราะเกษตรกรไทยส่วนใหญ่เป็นรายย่อย การทำการเกษตรหลายพื้นที่ยังเป็นไปในลักษณะต่างคนต่างทำ สิ่งต่างๆ เหล่านี้ควรได้รับการแก้ไข โดยยึดหลักปรัชญาของเศรษฐกิจพอเพียงมาปรับใช้ในการดำรงชีวิตประจำวัน เพื่อให้เกษตรกรพัฒนาระบบการผลิตให้สามารถเลี้ยงตัวเองได้ตามหลักความพอประมาณ

๒) แรงงานภาคการเกษตรมีแนวโน้มลดลงและการก้าวเข้าสู่สังคมผู้สูงอายุ แรงงานในภาคการเกษตรลดลงเนื่องมาจากเคลื่อนย้ายไปทำงานในภาคการผลิตอื่น การก้าวเข้าสู่สังคมผู้สูงอายุ การเจริญเติบโตทางเศรษฐกิจ การขยายตัวของภาคการผลิตอื่น และทัศนคติของเกษตรกรส่วนใหญ่คิดว่าการทำการเกษตร เป็นงานที่หนักและลำบาก ไม่คุ้มค่า ทำให้เยาวชนรุ่นใหม่ไม่สนใจทำอาชีพการเกษตร ส่งผลให้แรงงานภาคการเกษตรมีแนวโน้มลดลง ซึ่งปัญหาดังกล่าวจำเป็นต้องได้รับการแก้ไขอย่างเป็นระบบ

๓) การปรับตัวของเกษตรกรสู่เกษตรกรมืออาชีพ (Smart Farmer) เกษตรกรจำนวนมากยังมีข้อจำกัดในการพัฒนาองค์ความรู้ด้านการผลิตเชื่อมโยงไปจนถึงการแปรรูปและการตลาด การขาดความรู้ความเข้าใจเรื่องการใช้ปัจจัยการผลิตทำให้ปัจจัยการผลิตดังกล่าวมากเกินความจำเป็น การปรับตัวของเกษตรกรจึงเป็นปัจจัยสำคัญอย่างยิ่งที่จะทำให้เป้าหมายการพัฒนาการเกษตรของประเทศบรรลุผลสำเร็จได้

๔) การส่งเสริมการทำเกษตรในรูปแบบของการพัฒนาเครือข่ายเกษตรกร องค์กรเกษตรกร และสถาบันเกษตรกร

๕) การบริหารจัดการสินค้าเกษตร ภาคการเกษตรมีความอ่อนไหวและเปราะบางมากกว่าภาคการผลิตอื่นๆ จึงควรเน้นในเรื่องการวางแผนความต้องการและการผลิตสินค้าเกษตร (Demand & Supply) ในระดับจังหวัด เพื่อเป็นข้อมูลให้กับส่วนกลางในการบริหารจัดการสินค้าเกษตรในภาพรวม การขึ้นทะเบียนเกษตรกรทั่วประเทศ เพื่อรู้ปริมาณการผลิตสินค้าเกษตรที่สำคัญ

๖) มาตรฐานสินค้าเกษตร ประเทศไทยได้มีการพัฒนาด้านมาตรฐานสินค้าเกษตรไปมากเมื่อเทียบกับประเทศเพื่อนบ้าน แต่ยังคงมีปัญหาในเรื่องของการพัฒนาให้ทั่วถึง ทั้งด้านองค์ความรู้ การสร้างความเข้าใจเกี่ยวกับมาตรฐานสินค้าเกษตร การพัฒนาผลิตภัณฑ์และบรรจุภัณฑ์ เพื่อยืดอายุของสินค้าเกษตรและเพิ่มมูลค่าให้กับสินค้าเกษตร ดึงดูดความสนใจและตอบสนองต่อความต้องการที่หลากหลายของผู้บริโภคได้เป็นอย่างดี

๗) โลจิสติกส์และการพัฒนาโครงสร้างพื้นฐานการเกษตร เป็นการดำเนินการต่อเนื่องจากแผนพัฒนาการเกษตร ในช่วงแผนพัฒนาฯ ฉบับที่ ๑๑ (พ.ศ. ๒๕๕๕ - ๒๕๕๙) โดยยกระดับบุคลากรภาครัฐ เกษตรกร/สถาบันเกษตรกร เพื่อเพิ่มความสามารถในการแข่งขัน พัฒนาทักษะการบริหารจัดการโลจิสติกส์ระดับฟาร์ม ส่งเสริมและพัฒนากิจกรรมในโซ่คุณค่าของสินค้าเกษตร สนับสนุนให้เกิดเครือข่ายเกษตรกรและสถาบันเกษตรกร

๘) ความมั่นคงทางอาหารและพลังงาน การใช้พลังงานของโลกมีแนวโน้มเพิ่มขึ้น ส่งผลให้หลายประเทศรวมถึงประเทศไทยหันมาพึ่งพาการใช้พลังงานทดแทนเพิ่มขึ้นอย่างต่อเนื่อง ความต้องการพืชพลังงานมีแนวโน้มเพิ่มขึ้น

๙) การเกษตรที่เป็นมิตรกับสิ่งแวดล้อม การวางมาตรการและแนวทางเพื่อเตรียมความพร้อมรับมือและสนับสนุนการผลิตที่เป็นมิตรกับสิ่งแวดล้อมมีความสำคัญอย่างมากในการพัฒนาภาคการเกษตรของไทย

๑๐) การวิจัยและพัฒนาด้านการเกษตร รวมถึงนวัตกรรมและเทคโนโลยีการเกษตร

๑๑) กฎระเบียบและกฎหมายที่เกี่ยวข้องกับการพัฒนาการเกษตร

๑๒) ความร่วมมือและข้อตกลงระหว่างประเทศ ประเด็นสำคัญที่ควรพัฒนา คือ การศึกษากฎระเบียบและกฎหมายของประเทศคู่ค้าที่จะมีผลกระทบต่อการค้าสินค้าเกษตร มาตรการนำเข้า-ส่งออกสินค้า

๑๓) การบริหารจัดการสินค้าเกษตรเพื่อรองรับการค้าชายแดนและเขตเศรษฐกิจพิเศษ

๒.๕.๒ ทิศทางการพัฒนา

๑) วิสัยทัศน์ “ภาคเกษตรก้าวไกลด้วยเทคโนโลยีและนวัตกรรม ตลาดนำการผลิตชีวิตเกษตรกรมีคุณภาพ ทรัพยากรการเกษตรมีความสมดุลและยั่งยืน”

๒) พันธกิจ

(๑) พัฒนาคุณภาพชีวิตเกษตรกรให้มีความมั่นคง

(๒) พัฒนาเศรษฐกิจการเกษตรให้เติบโตอย่างมีเสถียรภาพ

(๓) ส่งเสริมการผลิตสินค้าเกษตรที่มีคุณภาพตลอดโซ่อุปทานให้สอดคล้องกับความต้องการของตลาด และส่งเสริมงานวิจัย เทคโนโลยี และนวัตกรรมเพื่อนำมาใช้ประโยชน์

(๔) ส่งเสริมให้มีการบริหารจัดการทรัพยากรการเกษตรและสิ่งแวดล้อมอย่างสมดุลและยั่งยืน

๓) วัตถุประสงค์ เป้าหมาย และตัวชี้วัด

(๑) วัตถุประสงค์

- เพื่อสร้างความภาคภูมิใจในอาชีพเกษตรกรรม สามารถพึ่งพาตนเองได้ มีการถ่ายทอดความรู้อย่างต่อเนื่อง เกิดการรวมกลุ่มเกษตรกรและเชื่อมโยงเครือข่ายกับภายนอกอย่างเข้มแข็ง และลดความเหลื่อมล้ำทางรายได้

- เพื่อส่งเสริมให้เกษตรกรและสถาบันเกษตรกรยกระดับผลิตภาพ ประสิทธิภาพ คุณภาพ มาตรฐาน รวมทั้งสร้างมูลค่าเพิ่มสินค้าเกษตรให้ตอบสนองความต้องการของตลาด

- เพื่อสร้างความสามารถในการแข่งขันของสินค้าเกษตร รวมทั้งพัฒนางานวิจัย เทคโนโลยี และนวัตกรรมมาใช้ประโยชน์

- เพื่อให้เกิดการบริหารจัดการทรัพยากรการเกษตรอย่างมีประสิทธิภาพ สามารถปรับตัวและสร้างภูมิคุ้มกันรองรับต่อการเปลี่ยนแปลงสภาพภูมิอากาศได้

(๒) เป้าหมาย

- ความผาสุกของเกษตรกรเพิ่มขึ้นอยู่ที่ระดับ ๘๕ ในปี ๒๕๖๔

- เกษตรกรมีรายได้เงินสดสุทธิทางการเกษตรเพิ่มขึ้นเป็น ๕๙,๔๖๐ บาท ต่อครัวเรือน ในปี ๒๕๖๔

- เศรษฐกิจภาคเกษตรเติบโตเฉลี่ยร้อยละ ๓ ต่อปี

- จำนวนงานวิจัย เทคโนโลยี และนวัตกรรมด้านการเกษตรถูกนำไปใช้ประโยชน์ เพิ่มขึ้นอย่างน้อยร้อยละ ๕ ต่อปี

- ทรัพยากรการเกษตรได้รับการฟื้นฟูและใช้ประโยชน์อย่างสมดุลและยั่งยืนเพิ่มขึ้น

(๓) ตัวชี้วัด

- ดัชนีชี้วัดความผาสุกของเกษตรกร

- รายได้เงินสดสุทธิทางการเกษตร

- GDP ภาคเกษตร

- จำนวนงานวิจัย เทคโนโลยี และนวัตกรรมที่นำไปใช้ประโยชน์

- ทรัพยากรการเกษตรที่มีการบริหารจัดการอย่างมีประสิทธิภาพ

๔) ยุทธศาสตร์และแนวทางการพัฒนาการเกษตร

ยุทธศาสตร์ที่ ๑ สร้างความเข้มแข็งให้กับเกษตรกรและสถาบันเกษตรกร

- ขยายผลการทำการเกษตรตามหลักปรัชญาของเศรษฐกิจพอเพียง

- เสริมสร้างความภาคภูมิใจและความมั่นคงในการประกอบอาชีพเกษตรกรรม

- ส่งเสริมการทำเกษตรกรรมยั่งยืนให้เห็นผลในทางปฏิบัติ

- พัฒนาการความรู้ของเกษตรกรสู่เกษตรกรมืออาชีพ

- สร้างความเข้มแข็งและเชื่อมโยงเครือข่ายของเกษตรกร และสถาบันเกษตรกร

ยุทธศาสตร์ที่ ๒ เพิ่มประสิทธิภาพการบริหารจัดการสินค้าเกษตรตลอดโซ่อุปทาน

- ส่งเสริมการผลิตสินค้าเกษตรให้ได้มาตรฐานรองรับความต้องการของตลาด

- ส่งเสริมการบริหารจัดการโซ่อุปทานสินค้าเกษตร

- เพิ่มมูลค่าสินค้าเกษตร

- จัดตั้งศูนย์กลางและพัฒนาระบบตลาดสินค้าเกษตร

- เสริมสร้างความมั่นคงทางอาหารอย่างยั่งยืน

- สนับสนุนความร่วมมือระหว่างภาครัฐและเอกชน

- สนับสนุนการจัดการความเสี่ยงที่จะกระทบต่อพืชผลทางการเกษตร
- ส่งเสริมการค้าชายแดน การพัฒนาเขตเศรษฐกิจพิเศษ และความร่วมมือระหว่าง

ประเทศ

ยุทธศาสตร์ที่ ๓ เพิ่มความสามารถในการแข่งขันภาคการเกษตรด้วยเทคโนโลยีและ

นวัตกรรม

- ส่งเสริมและสนับสนุนการวิจัย เทคโนโลยี และนวัตกรรมด้านการเกษตร
- พัฒนาเทคโนโลยีสารสนเทศการเกษตรและเชื่อมโยงข้อมูลอย่างเป็นระบบ
- ส่งเสริมการนำงานวิจัย เทคโนโลยี และนวัตกรรมไปใช้ประโยชน์

ยุทธศาสตร์ที่ ๔ บริหารจัดการทรัพยากรการเกษตรและสิ่งแวดล้อมอย่างสมดุลและยั่งยืน

- ฟื้นฟูและอนุรักษ์ทรัพยากรการเกษตร
- ส่งเสริมการเกษตรที่เป็นมิตรกับสิ่งแวดล้อม
- บริหารจัดการทรัพยากรน้ำ
- บริหารจัดการพื้นที่ทำกินทางการเกษตร
- สร้างภูมิคุ้มกันการเกษตรต่อการเปลี่ยนแปลงสภาพภูมิอากาศ

ยุทธศาสตร์ที่ ๕ พัฒนาระบบบริหารจัดการภาครัฐ

- พัฒนาบุคลากรการเกษตรภาครัฐ ปรับปรุงโครงสร้างส่วนราชการ และกระบวนการทำงาน
- ปรับปรุงแก้ไขกฎหมาย และกฎระเบียบที่เกี่ยวข้องกับการเกษตร

๒.๖ ยุทธศาสตร์การพัฒนาภาคเหนือ ในช่วงแผนพัฒนาเศรษฐกิจและสังคมแห่งชาติ ฉบับที่ ๑๒ (พ.ศ. ๒๕๖๐ - ๒๕๖๔) ประกอบด้วย ๕ ยุทธศาสตร์ ดังนี้

๒.๖.๑ พัฒนาการท่องเที่ยวและธุรกิจบริการต่อเนื่องให้มีคุณภาพ สามารถสร้างมูลค่าเพิ่มอย่างยั่งยืน และกระจายประโยชน์อย่างทั่วถึง รวมทั้งต่อยอดการผลิตสินค้าและบริการที่มีศักยภาพสูงด้วยภูมิปัญญา และนวัตกรรม

๒.๖.๒ ใช้โอกาสจากเขตเศรษฐกิจพิเศษ และการเชื่อมโยงกับอนุภูมิภาค GMS BIMSTEC และ AEC เพื่อขยายฐานเศรษฐกิจของภาค

๒.๖.๓ ยกกระดับเป็นฐานการผลิตเกษตรอินทรีย์และเกษตรปลอดภัย เชื่อมโยงสู่อุตสาหกรรมเกษตรแปรรูปที่สร้างมูลค่าเพิ่มสูง

๒.๖.๔ พัฒนาคูณภาพชีวิตและแก้ไขปัญหาความยากจน พัฒนาระบบดูแลผู้สูงอายุอย่างมีส่วนร่วมของครอบครัวและชุมชน ยกกระดับทักษะฝีมือแรงงานภาคบริการ

๒.๖.๕ อนุรักษ์และฟื้นฟูป่าต้นน้ำให้คงความสมบูรณ์ จัดระบบบริหารจัดการน้ำอย่างเหมาะสม และเชื่อมโยงพื้นที่เกษตรให้ทั่วถึง ป้องกันและแก้ไขปัญหาหมอกควันอย่างยั่งยืน

๒.๗ นโยบายสำคัญของกระทรวงเกษตรและสหกรณ์

๒.๗.๑ ระบบส่งเสริมการเกษตรแบบแปลงใหญ่

เกษตรแปลงใหญ่ คือ วิธีการหนึ่งในการเพิ่มความได้เปรียบทางการแข่งขันของหน่วยผลิต ด้วยการคำนวณทางเศรษฐศาสตร์ เพื่อวิเคราะห์ปริมาณการผลิตที่มีประสิทธิภาพสูงสุด หรืออีกนัยหนึ่งคือ การบริหารความสัมพันธ์ที่เหมาะสมระหว่างต้นทุนการผลิตกับปริมาณการผลิต/ขนาดการผลิต เพื่อให้เกิดการประหยัดต่อขนาด (Economies of Scale) ซึ่งจะเกิดขึ้นได้โดยการผลักดันให้เกษตรกรรวมกลุ่มการผลิต การจัดหาปัจจัยการผลิต ที่มีคุณภาพดี (พันธุ์พืช ปุ๋ย เครื่องจักรกลทางการเกษตร และเทคโนโลยีสมัยใหม่) การจัดการด้านการตลาดและห่วงโซ่อุปทาน รวมทั้งมีการบริหารจัดการฟาร์มที่ดี เพื่อให้บรรลุเป้าหมายของธุรกิจ คือ การเพิ่มขีด

ความสามารถในการสร้างกำไร ความมั่นคงของกิจการและการเติบโต และความรับผิดชอบต่อสังคมและสิ่งแวดล้อม

๒.๗.๒ ศูนย์เรียนรู้การเพิ่มประสิทธิภาพการผลิตสินค้าเกษตร (ศพก.)

ศูนย์เรียนรู้การเพิ่มประสิทธิภาพการผลิตสินค้าเกษตร (ศพก.) คือ วิธีการจัดการความรู้ อย่างหนึ่ง เพื่อให้เกษตรกรที่ต้องการความรู้ ได้รับความรู้และเรียนรู้ที่จะปรับตัวให้พร้อมรับการเกษตรสมัยใหม่ ซึ่งประกอบด้วยกระบวนการจัดการความรู้ และกระบวนการบริหารการเปลี่ยนแปลง โดยใช้สถานที่ที่เป็นที่ตั้งของแปลงเกษตร/ฟาร์ม ซึ่งเกษตรกรที่เป็นเจ้าของมีความรู้ความสามารถในการผลิตในระดับที่เป็นตัวอย่าง ให้เกษตรกรรอบบริเวณได้เรียนรู้แลกเปลี่ยนประสบการณ์ (Knowledge Center)

๒.๗.๓. พัฒนาเกษตรกรสู่ Smart Farmer

โครงการ Smart Farmer คือ กระบวนการพัฒนาทรัพยากรเกษตรกร (Human Resource Development) หรือการพัฒนาและส่งเสริมขีดความสามารถของเกษตรกร ให้มีความรู้ ความสามารถ ความเข้าใจ มีทักษะในการปฏิบัติงาน ตลอดจนมีทัศนคติและพฤติกรรมที่ดี เพื่อให้มีประสิทธิภาพในการทำอาชีพ เกษตรกรรมที่ดีขึ้นในปัจจุบันและอนาคต เช่น การฝึกอบรม การศึกษา การสอนงานและให้คำแนะนำ (Coaching and Mentoring) และการพัฒนาสภาพแวดล้อมให้สนับสนุนการจัดการองค์ความรู้ การเรียนรู้ และการบริหารการเปลี่ยนแปลงไปสู่ความสำเร็จ และจะต้องดำเนินการพัฒนาอีกต่อไปเรื่อยๆ ตลอดเวลาที่ยังมีชีวิต

๒.๗.๔. บริหารจัดการพื้นที่เกษตรตามแผนที่การเกษตรเชิงรุก (Zoning by Agri-map)

การบริหารจัดการพื้นที่เกษตรกรรม คือ วิธีการสร้างความได้เปรียบในการแข่งขันของภาคเกษตร โดยการวางแผนและจัดการให้พื้นที่เกษตรของประเทศที่มีความแตกต่างกันด้านดิน น้ำ และอากาศ ในแต่ละภูมิภาค ให้สามารถสร้างรายได้จากการผลิตสินค้าเกษตรที่เหมาะสมกับประเภท ชนิดพันธุ์ ซึ่งจะทำให้เกษตรกรมีต้นทุนการผลิตคุ่มค่าการลงทุน รวมทั้งการจัดการให้ปริมาณและคุณภาพสินค้าเกษตรมีความสอดคล้องกับความต้องการของตลาด

๒.๗.๕ พัฒนาคุณภาพสินค้าเกษตรสู่มาตรฐาน (GAP)

ความปลอดภัยด้านอาหารหรืออาหารปลอดภัย (Food Safty) คือ อาหารที่ปลอดภัยจากสารพิษ และไม่ก่อให้เกิดอันตรายแก่ผู้บริโภค และ**มาตรฐานสินค้าเกษตร** คือ ระเบียบหรือแนวทางปฏิบัติที่เกี่ยวข้องกับคุณลักษณะ ต่างๆ ของตัวสินค้าเกษตร วิธีและขั้นตอนการผลิต รวมถึงการดำเนินการเกี่ยวกับสุขลักษณะ ความปลอดภัย มาตรฐาน ทั้งนี้ ในแต่ละประเภทประกอบด้วยมาตรฐานสินค้าและมาตรฐานระบบ

๒.๗.๖ เกษตรอินทรีย์

ผลิตภัณฑ์อินทรีย์ (Organic Products) คือ ผลิตภัณฑ์จากระบบการเกษตรแบบเกษตรอินทรีย์ (Organic Farming) ซึ่งปลอดจากสารเคมีและการปรุงแต่งโดยสารสังเคราะห์ ตามมาตรฐานเกษตรอินทรีย์ในทุกๆขั้นตอนการผลิต การแปรรูป และการเก็บรักษา และ**เกษตรอินทรีย์ (Organic Farming)** คือ ระบบการเกษตรที่ผลิตอาหารและเส้นใยด้วยความยั่งยืนทางสิ่งแวดล้อม สังคม และเศรษฐกิจ โดยเน้นหลักการปรับปรุงดิน การเคารพต่อศักยภาพทางธรรมชาติของพืช สัตว์ และนิเวศการเกษตร

๒.๗.๗ ตลาดสินค้าเกษตร

ตลาดสินค้าเกษตร คือ การที่ผู้ซื้อ ผู้ขาย มีการตกลงซื้อขายสินค้าและบริการร่วมกัน รวมทั้งปัจจัย การผลิต ซึ่งจะมีความหมายรวมถึงตลาดภายในประเทศ ตลาดขายส่ง ตลาดขายปลีก ตลาดต่างประเทศ ตลาดผลผลิต ตลาดปัจจัยการผลิต ตลาดซื้อขายสินค้าเกษตรล่วงหน้า รวมถึงตลาดพาณิชย์อิเล็กทรอนิกส์ (e-Commerce) ทั้งนี้ ลักษณะโครงสร้างตลาดที่สำคัญ ประกอบด้วย ลักษณะตลาดแข่งขันสมบูรณ์ และตลาดแข่งขันไม่สมบูรณ์

๒.๗.๘ การส่งเสริมเกษตรทฤษฎีใหม่

เกษตรทฤษฎีใหม่ คือ การบริหารจัดการที่ดินและน้ำเพื่อการเกษตรในที่ดินขนาดเล็กให้เกิดประโยชน์ สูงสุด โดยมีการบริหารจัดการและจัดแบ่งที่ดินแปลงเล็กออกเป็นสัดส่วนที่ชัดเจน มีการคำนวณโดยหลักวิชาการเกี่ยวกับปริมาณน้ำที่จะกักเก็บให้พอเพียงต่อการเพาะปลูกได้ตลอดปี และมีการวางแผนที่สมบูรณ์แบบ

๒.๗.๙ แผนการผลิตและการตลาดข้าวครบวงจร

แผนการผลิตและการตลาดข้าวครบวงจร คือ วิธีการบริหารจัดการสมดุลของอุปสงค์และอุปทานข้าวของประเทศ (Demand-driven Supply Chains) โดยวิเคราะห์คาดการณ์ปริมาณความต้องการของตลาด (Demand Side) เพื่อนำมาบริหารจัดการห่วงโซ่อุปทาน (Supply Chain Management) ทั้งด้านปริมาณใน ระยะสั้นและในระยะยาว

๒.๗.๑๐ การบริหารจัดการทรัพยากรน้ำ

การบริหารจัดการน้ำ หมายถึง กระบวนการ (กรรมวิธี) จัดการน้ำ ซึ่งโดยทั่วไปเกี่ยวข้องกับการจัดหาและพัฒนา การจัดสรรและใช้เพื่อวัตถุประสงค์ต่างๆ รวมถึงตลอดถึงการอนุรักษ์และฟื้นฟูแหล่งน้ำให้คงอยู่และมีใช้อย่างยั่งยืน รวมทั้งการแก้ไขปัญหาอันเกิดจากทรัพยากรน้ำ ทั้งด้านปริมาณและคุณภาพให้หมดไป และการบริหารจัดการน้ำต้องเป็น “การจัดการแบบบูรณาการ” หรือไม่ก็ “การจัดการน้ำอย่างยั่งยืน”

๒.๗.๑๑ การส่งเสริมการเพิ่มมูลค่าสินค้าและการใช้เครื่องจักรกลทางการเกษตรทดแทนแรงงาน

โครงการส่งเสริมการใช้เครื่องจักรกลทางการเกษตร คือ วิธีการเพิ่มโอกาสให้เกษตรกรได้เข้าถึงเครื่องจักรกลและเทคโนโลยีสมัยใหม่ ตลอดจนได้มีโอกาสศึกษา ทดลอง และเรียนรู้การใช้ประโยชน์ผ่านกระบวนการ จัดการองค์ความรู้ กระบวนการบริหารการเปลี่ยนแปลงไปสู่เกษตรสมัยใหม่ โดยสนับสนุนเครื่องจักรกลผ่านสถาบันเกษตรกร

๒.๗.๑๒ การพัฒนาสถาบันเกษตรกรรูปแบบประชารัฐ

การพัฒนาสถาบันเกษตรกรรูปแบบประชารัฐ คือ การพัฒนาองค์การ (Organization Development) ของสหกรณ์ เพื่อเพิ่มศักยภาพและขีดความสามารถด้านการบริหารจัดการธุรกิจ/องค์กร รวมทั้งการผลิตสินค้าและบริการต่างๆ ตลอดจนห่วงโซ่มูลค่าในรูปแบบสหกรณ์

๒.๗.๑๓ ธนาคารสินค้าเกษตร

ธนาคารสินค้าเกษตร คือ สถานที่ที่ทำหน้าที่รับฝาก ถอน ให้อืม หรือแลกเปลี่ยนสินค้าเกษตร รวมถึงปัจจัยการผลิต (พันธุ์พืช พันธุ์สัตว์ ปุ๋ย) ซึ่งเป็นการบริหารจัดการด้วยเกษตรกรเอง ในรูปแบบองค์กรเกษตรกร/ สถาบันเกษตรกร

๒.๗.๑๔ การช่วยเหลือด้านหนี้สินสมาชิกสหกรณ์/กลุ่มเกษตรกร

การช่วยเหลือด้านหนี้สินสมาชิกสหกรณ์/กลุ่มเกษตรกร คือ วิธีการปรับโครงสร้างหนี้ (Debt restructuring) และเพิ่มระดับความสามารถในการชำระหนี้สินของเกษตรกร

๒.๗.๑๕ การจัดระเบียบประมงให้เป็นไปตามมาตรฐาน

การจัดระเบียบประมงให้เป็นไปตามมาตรฐาน คือ วิธีการรองรับกฎระเบียบ IUU เพื่อยืนยันว่าสินค้าประมงที่ส่งออกไปยังสหภาพยุโรป ไม่ได้มาจากการทำประมงที่ผิดกฎหมาย (IUU Fishing) เพื่อรักษาทรัพยากรสัตว์น้ำให้อยู่ในภาวะที่เป็นแหล่งอาหารของมนุษยชาติอย่างยั่งยืน และรักษาสภาพแวดล้อมให้ดำรงอยู่ในสภาพที่เหมาะสม

๒.๘ ยุทธศาสตร์พัฒนากลุ่มจังหวัดภาคเหนือตอนล่าง ๒ (พ.ศ. ๒๕๖๑ – ๒๕๖๔) เป้าหมายการพัฒนา “ศูนย์กลางสินค้าเกษตรปลอดภัยที่มีนวัตกรรม การท่องเที่ยวธรรมชาติ ประวัติศาสตร์และวัฒนธรรมล้ำค่า ยกระดับคุณภาพชีวิตอย่างยั่งยืน” ประกอบด้วย ๒ ยุทธศาสตร์ ดังนี้

๒.๘.๑ พัฒนาระบบการผลิต การแปรรูป การตลาดของสินค้าเกษตรปลอดภัยและอินทรีย์ ด้วยนวัตกรรม เพื่อสร้างมูลค่าและยกระดับขีดความสามารถในการแข่งขัน

๒.๘.๒ พัฒนาศักยภาพทางการท่องเที่ยว ให้สอดคล้องกับการเปลี่ยนแปลงในยุคดิจิทัลเพื่อคนทั้งมวล

๒.๙ แผนพัฒนาจังหวัดนครสวรรค์ (๒๕๖๑ – ๒๕๖๔) เป้าหมายการพัฒนา “นครสวรรค์คนธรรมดี สังคมพอเพียง ชุมชนขนส่งทางราง อุตสาหกรรมฐานชีวภาพ สิ่งแวดล้อมยั่งยืน” ประกอบด้วย ๔ ยุทธศาสตร์ ดังนี้

๒.๙.๑ สร้างการเติบโตทางเศรษฐกิจด้วยแนวทางการพัฒนาแบบเมืองสวรรค์ ๖ แนวทาง

- ๑) เป็นศูนย์กลางด้านการดูแลสุขภาพ
- ๒) จัดการศึกษาและฝึกอบรมเพื่อความก้าวหน้าในอนาคต
- ๓) ยกระดับเกษตรสู่เกษตรอินทรีย์
- ๔) วางระบบขนส่งและศูนย์กลางการกระจายสินค้า
- ๕) ประสพการณ์ท่องเที่ยวเมืองแห่งความสุข
- ๖) พัฒนาเมืองแห่งดิจิทัลเพื่อการพาณิชย์

๒.๙.๒ พัฒนาศักยภาพทุนมนุษย์และสร้างสังคมพอเพียง

๒.๙.๓ บริหารจัดการทรัพยากรธรรมชาติและสิ่งแวดล้อมอย่างยั่งยืน

๒.๙.๔ เสริมสร้างธรรมาภิบาลเพื่อการพัฒนาที่ยั่งยืน

๒.๑๐ ยุทธศาสตร์การพัฒนาเกษตรอินทรีย์แห่งชาติ พ.ศ. ๒๕๖๐ – ๒๕๖๔ ประกอบด้วย ๔ ยุทธศาสตร์ ดังนี้

๒.๑๐.๑ ส่งเสริมการวิจัย การสร้างและเผยแพร่องค์ความรู้ และนวัตกรรมเกษตรอินทรีย์

๒.๑๐.๒ พัฒนาการผลิตสินค้าและบริการเกษตรอินทรีย์

๒.๑๐.๓ พัฒนาการตลาดสินค้าและบริการ และการรับรองมาตรฐานเกษตรอินทรีย์

๒.๑๐.๔ การขับเคลื่อนเกษตรอินทรีย์

ส่วนที่ ๒

ข้อมูลทั่วไปและข้อมูลด้านการเกษตรที่สำคัญของจังหวัด

๑. ข้อมูลทั่วไปของจังหวัด

นครสวรรค์ เป็นเมืองโบราณซึ่งสันนิษฐานว่าตั้งขึ้นในสมัยกรุงสุโขทัยเป็นราชธานี โดยมีปรากฏชื่อในศิลาจารึกเรียกว่า เมืองพระบาง เป็นเมืองหน้าด่านสำคัญในการทำศึกสงครามมาทุกสมัย ตั้งแต่สมัยกรุงสุโขทัย กรุงธนบุรี จนถึงกรุงรัตนโกสินทร์ ตัวเมืองดั้งเดิมตั้งอยู่บริเวณเชิงเขาขาด (เขาฤๅษี) จรดวัดหัวเมือง (วัดนครสวรรค์) ยังมีเชิงเทินดินเป็นแนวปรากฏอยู่ เมืองพระบาง ต่อมาได้เปลี่ยนเป็น เมืองซอนตะวัน เพราะตัวเมืองตั้งอยู่ บนฝั่งตะวันตกของแม่น้ำเจ้าพระยา และหันหน้าเมืองไปทางแม่น้ำซึ่งอยู่ทางทิศตะวันออก ทำให้แสงอาทิตย์ ส่องเข้าหน้าเมืองตลอดเวลา แต่ภายหลังได้เปลี่ยนเป็น เมืองนครสวรรค์ เป็นศุนย์มิตอันดี

นครสวรรค์ มีชื่อเรียกเป็นที่รู้จักแพร่หลายมาแต่เดิมว่า ปากน้ำโพ โดยปรากฏเรียกกันมาตั้งแต่ในสมัยกรุงศรีอยุธยา ตามประวัติศาสตร์ในคราวที่พระเจ้าหงสาวดีบุเรงนองยกทัพมาตีกรุงศรีอยุธยา ครั้งสมัยสมเด็จพระมหาจักรพรรดิ กองทัพเรือจากกรุงศรีอยุธยา ได้ยกไปรบทัพข้าศึกที่ ปากน้ำโพ แต่ด้านทัพข้าศึกไม่ไหว จึงล่าถอยกลับไป

ที่มาของคำว่า ปากน้ำโพ สันนิษฐานได้ ๒ ประการ คือ อาจมาจากคำว่า ปากน้ำไหล เพราะเป็นที่ปากน้ำปิง ยม และน่าน มาไหลรวมกันเป็น ต้นแม่น้ำเจ้าพระยา หรืออีกประการหนึ่ง คือ มีต้นโพธิ์ขนาดใหญ่อยู่ตรงปากน้ำในบริเวณวัดโพธิ์ ซึ่งเป็นที่ตั้งศาลเจ้าพ่อกวนอูในปัจจุบัน จึงเรียกกันว่า ปากน้ำโพธิ์ ก็อาจเป็นได้

ในสมัย พระบาทสมเด็จพระพุทธยอดฟ้าจุฬาโลกมหาราช ได้ทรงนำพระพุทธรูปชื่อ พระบาง มาค้างไว้ที่เมืองนี้ ต่อมาไทยรบทัพจับศึกกับพม่าและปราบหัวเมืองฝ่ายเหนือที่แข็งเมืองยกมาตีกรุงศรีอยุธยา และตอนต้นกรุงเทพฯ กองทัพไทยได้ยกเคลื่อนที่ขึ้นมาเลือกนครสวรรค์ (ที่เคยเป็นโรงทหารเก่าหลังโรงเหล้าปัจจุบัน) เป็นที่ตั้งทัพหลวงแล้วดัดแปลงชุดคูประตูหอรบ จากตะวันตกตลาดสะพานดำไปบ้านสันคูไปถึงทุ่งสันคูเดี๋ยวนี้ ยังปรากฏแนวคูอยู่ เมื่อข้าศึกยกลงมาจากทุ่งหนองเบน หนองสังข์ สลกบาตร และตะวันออกเฉียงใต้ของลาดยาวมาเหนือทุ่งสันคู เมื่อฤดูแล้งเป็นที่ดอนขาดน้ำ ถ้าฝนตกน้ำก็หลากเข้ามาอย่างแรงท่วมข้าศึกทัพไทยยกทัพตีตลบหลัง พม่าวิ่งหนีผ่านช่องเขานี้จึงได้ชื่อว่า เขาช่องขาด มาจนบัดนี้

เมืองนครสวรรค์เป็นหัวเมืองชั้นตรีซึ่งปรากฏอยู่ตามกฎหมายเก่าในสมัยแผ่นดินสมเด็จพระเอกาทศรถราว พ.ศ. ๒๑๐๐ ว่าด้วยเรื่องดวงตราประทับหนังสือที่ให้เสนาบดีเจ้ากระทรวงใช้ในราชการ สภาพทั่วไปของจังหวัดนครสวรรค์ ดังนี้

๑.๑ ข้อมูลด้านกายภาพของจังหวัด

๑.๑.๑ ลักษณะทางภูมิศาสตร์

๑) ที่ตั้ง ขนาดพื้นที่

จังหวัดนครสวรรค์ ตั้งอยู่ระหว่างละติจูดที่ ๑๕ องศา ๔๐ ลิปดาเหนือ กับ ๑๖ องศา ๑๐ ลิปดาเหนือและระหว่างลองจิจูดที่ ๙๙ องศา ๕ ลิปดาตะวันออก กับ ๑๐๐ องศา ๕๐ ลิปดาตะวันออก อยู่ห่างจากกรุงเทพมหานคร ไปทางทิศเหนือโดยทางรถยนต์เป็นระยะทาง ๒๓๗ กิโลเมตร ทางรถไฟเป็นระยะทาง ๒๕๐ กิโลเมตร มีพื้นที่ประมาณ ๙,๕๙๗.๖๗๗ ตารางกิโลเมตร หรือประมาณ ๕,๙๙๘,๕๔๘ ไร่

๒) อาณาเขต

- ทิศเหนือ ติดต่อกับ จังหวัดพิจิตร และกำแพงเพชร
- ทิศใต้ ติดต่อกับ จังหวัดลพบุรี อุทัยธานี ชัยนาทและสิงห์บุรี
- ทิศตะวันออก ติดต่อกับ จังหวัดเพชรบูรณ์
- ทิศตะวันตก ติดต่อกับ จังหวัดตาก

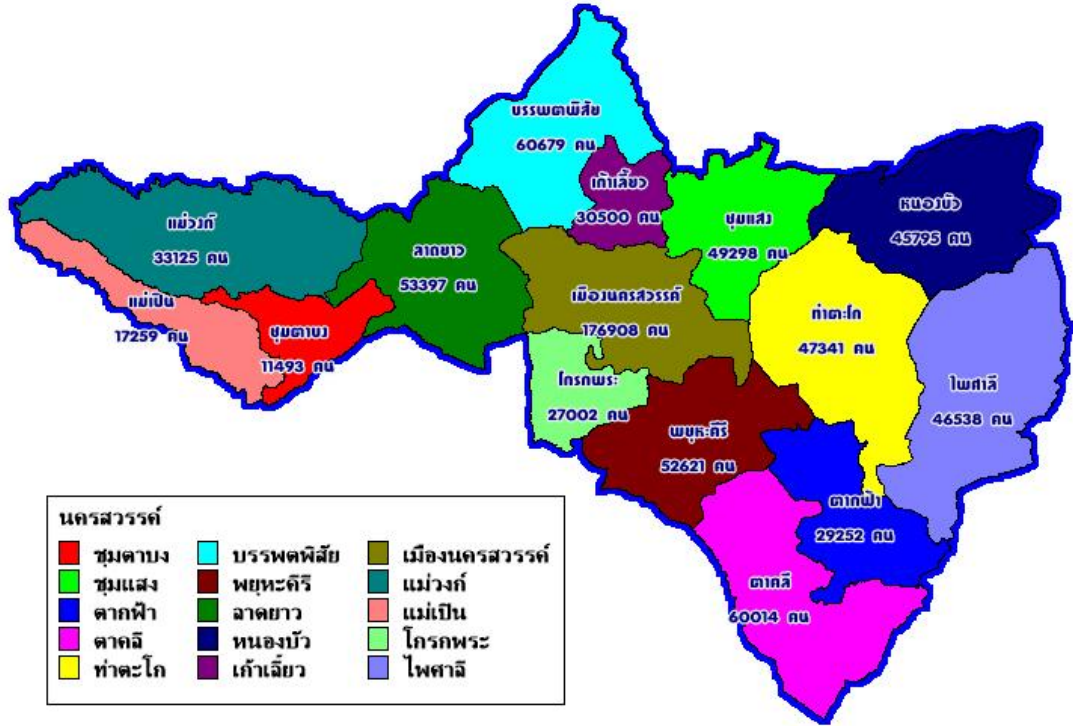

ภาพที่ ๑ : แผนที่จังหวัดนครศรีธรรมราช

ที่มา : กลุ่มสารสนเทศการเกษตร สำนักงานเกษตรและสหกรณ์จังหวัดนครศรีธรรมราช

๓) สภาพพื้นที่

ลักษณะภูมิประเทศ เป็นที่ราบค่อนข้างเรียบบริเวณที่ราบลุ่มแม่น้ำ โดยเฉพาะตอนกลางของจังหวัดซึ่งอยู่ในเขตอำเภอเมืองฯ, อำเภอบรพตพิสัย, อำเภอชุมแสง, อำเภอท่าตะโก, อำเภอโกรกพระ และอำเภอพยุหะคีรี สภาพพื้นที่ทางทิศตะวันตก (เขตอำเภอลาดยาว, อำเภอแม่ือง, อำเภอแม่เป็น และอำเภอชุมตาบง) และทิศตะวันออก (เขตอำเภอหนองบัว, อำเภอไพศาลี, อำเภอตากฟ้า และอำเภอตากลิ) มีลักษณะเป็นแบบลอนลูกคลื่นยกตัวขึ้นจากตอนกลางของจังหวัดสูงจากระดับน้ำทะเลปานกลาง ๒๐-๑๐๐ เมตร

๔) ลักษณะดิน (ที่มา : สถานีพัฒนาที่ดิน)

ลักษณะดิน จากการสำรวจดิน พบว่าจังหวัดนครศรีธรรมราช มีดินอยู่ ๓๒ กลุ่มชุดดิน ได้แก่ กลุ่มชุดดินที่ ๑๗, ๑๘, ๒๑, ๒๒, ๒๔, ๒๘, ๒๙, ๓๑, ๓๓, ๓๕, ๓๖, ๓๗, ๓๘, ๔๐, ๔๑, ๔๔, ๔๖, ๔๗, ๔๘, ๕๒, ๕๔, ๕๕, ๕๖, ๕๙ และ๖๒ ดินที่พบส่วนใหญ่เป็นกลุ่มชุดดินที่ ๖ ซึ่งเป็นดินที่มีความอุดมสมบูรณ์ต่ำ จำนวน ๖๖๕,๒๙๗ ไร่ หรือร้อยละ ๑๑.๐๙ รองลงมาเป็นเป็นกลุ่มชุดดินที่ ๔ จำนวน ๖๕๘,๙๔๐ ไร่ หรือร้อยละ ๑๐.๙๘๕

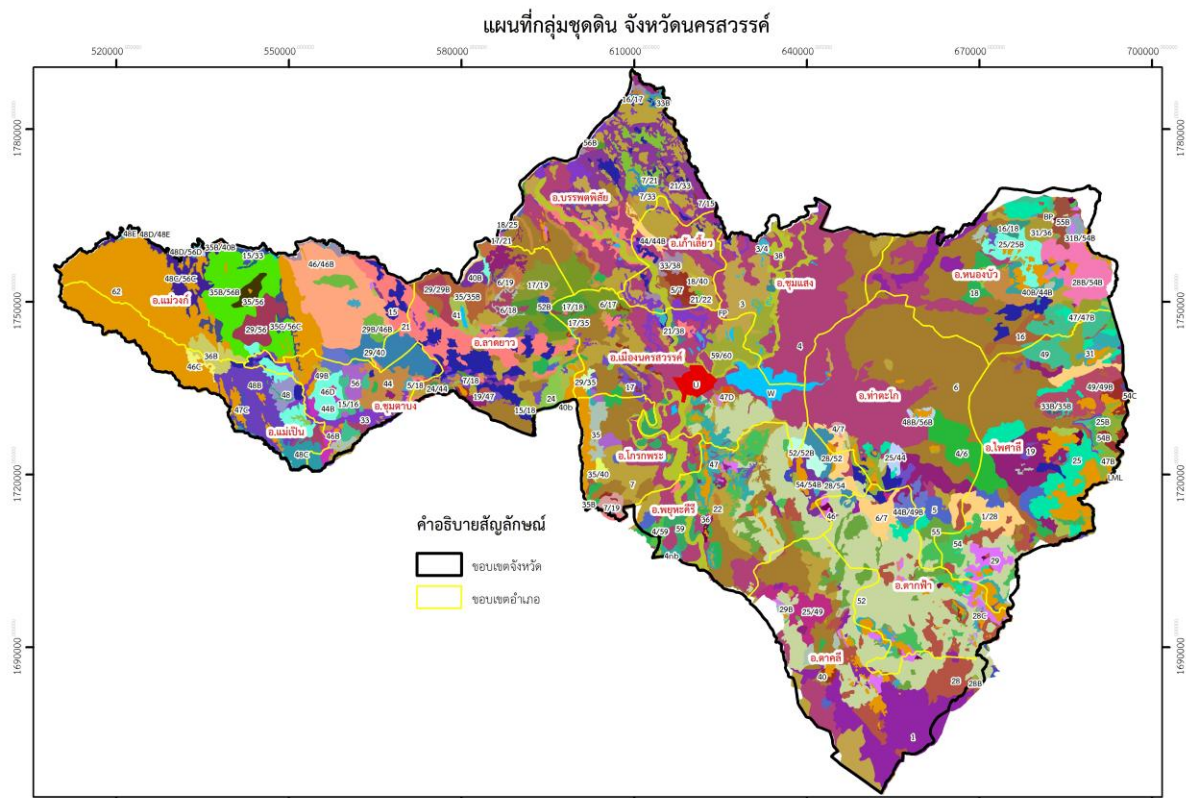

คำอธิบายหน่วยแผนที่	เนื้อที่ (ไร่)	เนื้อที่ (ไร่)	เนื้อที่ (ไร่)	เนื้อที่ (ไร่)	เนื้อที่ (ไร่)	เนื้อที่ (ไร่)	
กลุ่มชุดดินที่ 1	163,243	กลุ่มชุดดินที่ 25	101,508	กลุ่มชุดดินที่ 35B/40B	1,684	กลุ่มชุดดินที่ 48B/56B	3,625
กลุ่มชุดดินที่ 1/2B	31,092	กลุ่มชุดดินที่ 25/25B	26,975	กลุ่มชุดดินที่ 35B/56B	92,711	กลุ่มชุดดินที่ 48C	21,561
กลุ่มชุดดินที่ 3	113,445	กลุ่มชุดดินที่ 25/44	6,445	กลุ่มชุดดินที่ 35C/56C	12,229	กลุ่มชุดดินที่ 48C/56C	28,148
กลุ่มชุดดินที่ 3/4	5,930	กลุ่มชุดดินที่ 25/49	30,149	กลุ่มชุดดินที่ 36	687	กลุ่มชุดดินที่ 48D/48E	278
กลุ่มชุดดินที่ 4	705,447	กลุ่มชุดดินที่ 25B	8,576	กลุ่มชุดดินที่ 36B	19,540	กลุ่มชุดดินที่ 48D/56D	2,237
กลุ่มชุดดินที่ 4/6	52,834	กลุ่มชุดดินที่ 28	125,896	กลุ่มชุดดินที่ 38	115,447	กลุ่มชุดดินที่ 48E	185
กลุ่มชุดดินที่ 15	119,702	กลุ่มชุดดินที่ 28/52	3,350	กลุ่มชุดดินที่ 4/59	5,846	กลุ่มชุดดินที่ 49	62,381
กลุ่มชุดดินที่ 15/16	5,124	กลุ่มชุดดินที่ 28/54	20,088	กลุ่มชุดดินที่ 4/7	52,834	กลุ่มชุดดินที่ 49/49B	39,279
กลุ่มชุดดินที่ 15/33	4,802	กลุ่มชุดดินที่ 28B	4,534	กลุ่มชุดดินที่ 40	13,864	กลุ่มชุดดินที่ 49B	7,817
กลุ่มชุดดินที่ 15/18	2,459	กลุ่มชุดดินที่ 28B/54B	50,439	กลุ่มชุดดินที่ 40B	10,413	กลุ่มชุดดินที่ 4nb	4,238
กลุ่มชุดดินที่ 16	41,232	กลุ่มชุดดินที่ 28C	1,132	กลุ่มชุดดินที่ 40B/44B	7,072	กลุ่มชุดดินที่ 5	35,071
กลุ่มชุดดินที่ 16/17	1,056	กลุ่มชุดดินที่ 29	42,054	กลุ่มชุดดินที่ 40C	2	กลุ่มชุดดินที่ 5/18	1,551
กลุ่มชุดดินที่ 16/18	7,588	กลุ่มชุดดินที่ 29/29B	14,439	กลุ่มชุดดินที่ 40b	10,413	กลุ่มชุดดินที่ 5/7	9,659
กลุ่มชุดดินที่ 17	36,124	กลุ่มชุดดินที่ 29/35	3,272	กลุ่มชุดดินที่ 41	18,974	กลุ่มชุดดินที่ 52	434,522
กลุ่มชุดดินที่ 17/18	28,286	กลุ่มชุดดินที่ 29/40	44,887	กลุ่มชุดดินที่ 44	70,155	กลุ่มชุดดินที่ 52/52B	12,524
กลุ่มชุดดินที่ 17/19	20,965	กลุ่มชุดดินที่ 29/56	27,967	กลุ่มชุดดินที่ 44/44B	8,612	กลุ่มชุดดินที่ 52B	6,987
กลุ่มชุดดินที่ 17/21	1,130	กลุ่มชุดดินที่ 29B	4,066	กลุ่มชุดดินที่ 44B	45,628	กลุ่มชุดดินที่ 54	70,535
กลุ่มชุดดินที่ 17/35	1,151	กลุ่มชุดดินที่ 29B/46B	15,898	กลุ่มชุดดินที่ 44B/49B	28,890	กลุ่มชุดดินที่ 54/54B	12,321
กลุ่มชุดดินที่ 18	47,834	กลุ่มชุดดินที่ 31	17,090	กลุ่มชุดดินที่ 46	6,607	กลุ่มชุดดินที่ 54B	17,083
กลุ่มชุดดินที่ 18/25	710	กลุ่มชุดดินที่ 31/36	13,513	กลุ่มชุดดินที่ 46/46B	109,795	กลุ่มชุดดินที่ 54C	248
กลุ่มชุดดินที่ 18/40	1,008	กลุ่มชุดดินที่ 31B/54B	6,059	กลุ่มชุดดินที่ 46B	10,624	กลุ่มชุดดินที่ 55	69,312
กลุ่มชุดดินที่ 19	103,297	กลุ่มชุดดินที่ 33	89,437	กลุ่มชุดดินที่ 46C	4,962	กลุ่มชุดดินที่ 55B	13,670
กลุ่มชุดดินที่ 19/47	2,967	กลุ่มชุดดินที่ 33/38	18,837	กลุ่มชุดดินที่ 46D	918	กลุ่มชุดดินที่ 56	18,693
กลุ่มชุดดินที่ 21	122,113	กลุ่มชุดดินที่ 33B	4,215	กลุ่มชุดดินที่ 47	48,157	กลุ่มชุดดินที่ 56B	309
กลุ่มชุดดินที่ 21/22	1,598	กลุ่มชุดดินที่ 33B/35B	2,047	กลุ่มชุดดินที่ 47/47B	21,393	กลุ่มชุดดินที่ 59	29,268
กลุ่มชุดดินที่ 21/33	100,322	กลุ่มชุดดินที่ 35	32,309	กลุ่มชุดดินที่ 47B	32,694	กลุ่มชุดดินที่ 59/60	41,849
กลุ่มชุดดินที่ 21/38	3,526	กลุ่มชุดดินที่ 35/35B	26,443	กลุ่มชุดดินที่ 47C	6,837	กลุ่มชุดดินที่ 6	715,675
กลุ่มชุดดินที่ 22	5,068	กลุ่มชุดดินที่ 35/40	3,605	กลุ่มชุดดินที่ 47D	3,041	กลุ่มชุดดินที่ 6/17	51,343
กลุ่มชุดดินที่ 24	18,804	กลุ่มชุดดินที่ 35/56	10,109	กลุ่มชุดดินที่ 48	13,317	กลุ่มชุดดินที่ 6/18	17,414
กลุ่มชุดดินที่ 24/44	2,676	กลุ่มชุดดินที่ 35B	268	กลุ่มชุดดินที่ 48B	54,172	กลุ่มชุดดินที่ 6/19	19,528
						กลุ่มชุดดินที่ 6/7	48,389
						กลุ่มชุดดินที่ 62	499,773
						กลุ่มชุดดินที่ 7	330,023
						กลุ่มชุดดินที่ 7/15	11,504
						กลุ่มชุดดินที่ 7/18	28,286
						กลุ่มชุดดินที่ 7/19	20,965
						กลุ่มชุดดินที่ 7/21	21,060
						กลุ่มชุดดินที่ 7/33	2,553
						ชุมชน	17,425
						แหล่งน้ำ	44,138
						รวมทั้งรวม	5,998,548

ภาพที่ ๒ : แผนที่กลุ่มชุดดิน จังหวัดนครสวรรค์

ที่มา : สถานีพัฒนาที่ดินนครสวรรค์

๑.๑.๒ ลักษณะภูมิอากาศ

๑) ฤดูกาล

ฤดูกาล พิจารณาตามลักษณะลมฟ้าอากาศของประเทศไทย แบ่งฤดูกาลของจังหวัดนครสวรรค์ออกเป็น ๓ ฤดู ดังนี้

- ฤดูหนาว เริ่มตั้งแต่กลางเดือนตุลาคมถึงกลางเดือนกุมภาพันธ์ ซึ่งเป็นฤดูมรสุมตะวันออกเฉียงเหนือ ความกดอากาศสูงจากประเทศจีนซึ่งมีคุณสมบัติเย็นและแห้งจะแผ่ลงมาปกคลุมประเทศไทยในช่วงนี้ แต่ เนื่องจากจังหวัดนครสวรรค์ตั้งอยู่ทางตอนบนสุดของภาคกลางอิทธิพลของบริเวณความกดอากาศสูงจาก ประเทศจีนที่แผ่ลงมาปกคลุมในช่วงฤดูหนาวจะช้ากว่าภาคเหนือและภาคตะวันออกเฉียงเหนือ ทำให้อากาศ หนาวเย็นช้ากว่าสองภาคดังกล่าว แต่ก็จะหนาวเย็นเร็วกว่าจังหวัดอื่นๆในภาคกลางด้วยกัน โดยเริ่มมีอากาศ หนาวเย็นประมาณเดือนพฤศจิกายนเป็นต้นไป

- ฤดูร้อน เริ่มเมื่อมรสุมตะวันออกเฉียงเหนือสิ้นสุดลง คือประมาณกลางเดือนกุมภาพันธ์ถึงกลางเดือน พฤษภาคม ในระยะนี้จะมีหย่อมความกดอากาศต่ำเนื่องจากความร้อนปกคลุมประเทศไทยตอนบน ประกอบ กับลมที่พัดปกคลุมประเทศไทยในช่วงนี้เป็นลมฝ่ายใต้ ทำให้มีอากาศร้อนอบอ้าวทั่วไป โดยมีอากาศร้อนจัดอยู่ ในเดือนเมษายน

- ฤดูฝน เริ่มตั้งแต่กลางเดือนพฤษภาคมถึงกลางเดือนตุลาคม ซึ่งเป็นช่วงที่มรสุมตะวันตกเฉียงใต้พัด ปกคลุมประเทศไทย ร่องความกดอากาศต่ำที่พาดผ่านบริเวณภาคใต้ของประเทศไทย จะเลื่อนขึ้นมาพาดผ่าน บริเวณภาคกลาง และภาคเหนือเป็นลำดับในระยะนี้ทำให้มีฝนตกชุกขึ้น ตั้งแต่กลางเดือนพฤษภาคมเป็นต้นไป โดยเดือนกันยายนเป็นเดือนที่มีฝนตกชุกที่สุดในรอบปีและเป็นช่วงที่มีความชื้นสูง

๒) ปริมาณน้ำฝน (ข้อมูล ๑๐ ปี)

สภาพภูมิอากาศของจังหวัดนครสวรรค์ สัมพันธ์กับปริมาณน้ำฝนในแต่ละปี หากปีใดปริมาณน้ำฝนมากกว่า ๑,๒๐๐ มิลลิเมตรต่อปี จะเกิดปัญหาน้ำท่วม ถ้าปริมาณฝนต่ำกว่า ๑,๐๐๐ มิลลิเมตรต่อปี จะประสบปัญหาฝนแล้ง ทั้งนี้สืบเนื่องจากสภาพพื้นที่ของจังหวัดที่มีลักษณะคล้ายท้องกะทะหรือฝี่เสื่อกลางปึก โดยมีข้อมูลอุณหภูมิ ความชื้นสัมพัทธ์ ปริมาณน้ำฝน และจำนวนวันที่ฝนตก ย้อนหลัง ๑๐ ปี ดังนี้ ตารางที่ ๑ ปริมาณน้ำฝน ปี ๒๕๕๒ - ๒๕๖๑

ปี	ปริมาณน้ำฝน (มม.)	จำนวนวันฝนตก
พ.ศ. ๒๕๕๒	๑,๔๑๕.๔๐	๑๐๑
พ.ศ. ๒๕๕๓	๑,๕๗๕.๕๐	๑๑๐
พ.ศ. ๒๕๕๔	๑,๕๔๗	๑๔๔
พ.ศ. ๒๕๕๕	๑,๑๑๘.๗๐	๑๒๓
พ.ศ. ๒๕๕๖	๑,๐๕๐.๘๐	๙๙
พ.ศ. ๒๕๕๗	๑,๐๗๒.๘๐	๑๐๘
พ.ศ. ๒๕๕๘	๘๐๔.๓๐	๑๑๐
พ.ศ. *๒๕๕๙	๑,๕๓๘.๘๐	๑๑๐
พ.ศ. *๒๕๖๐	๑,๗๖๐.๕๐	๑๓๐
พ.ศ. ๒๕๖๑	๙๑๑.๒	๑๐๒

ที่มา : สถานีอุตุนิยมวิทยานครสวรรค์

๓) อุณหภูมิและความชื้นสัมพัทธ์ (ข้อมูล ๑๐ ปี)

ตารางที่ ๒ อุณหภูมิและความชื้นสัมพัทธ์สูงสุด - ต่ำสุด ปี ๒๕๕๒ - ๒๕๖๑

ปี	อุณหภูมิ (°C)			ความชื้นสัมพัทธ์ (%)		
	สูงสุด	ต่ำสุด	เฉลี่ยทั้งปี	สูงสุด	ต่ำสุด	เฉลี่ยทั้งปี
พ.ศ. ๒๕๕๒	๓๐.๔๕	๒๓.๒๑	๒๘.๐๒	๘๔.๕๐	๖๖.๙๗	๗๕.๔๗
พ.ศ. ๒๕๕๓	๓๓.๐๙	๒๔.๗๐	๒๙.๐๑	๘๕.๙๔	๕๙.๔๒	๗๔.๒๓
พ.ศ. ๒๕๕๔	๒๙.๓๙	๒๔.๓๒	๒๗.๔๗	๘๖.๕๘	๖๙.๒๘	๗๘.๓๖
พ.ศ. ๒๕๕๕	๓๑.๕๘	๒๖.๘๓	๒๘.๘๑	๘๕.๖๒	๖๔.๗๐	๗๕.๘๓
พ.ศ. ๒๕๕๖	๓๑.๘๐	๒๒.๖๖	๒๘.๔๒	๘๔.๙๖	๖๓.๖๖	๗๔.๐๓
พ.ศ. ๒๕๕๗	๓๑.๑๒	๒๓.๐๘	๒๘.๔๔	๘๒.๕๘	๖๔.๙๒	๗๓.๖๙
พ.ศ. ๒๕๕๘	๓๒.๕๑	๒๓.๙๓	๒๙.๑๒	๘๒.๙๓	๖๒.๗๓	๗๑.๓
พ.ศ. *๒๕๕๙	๓๔.๒๕	๒๕.๘๓	๒๙.๐๘	๘๔.๘๗	๕๖.๐๘	๗๑.๓๖
พ.ศ. *๒๕๖๐	๓๑.๗๕	๒๕.๐๘	๒๘.๔๗	๘๔.๔๐	๖๑.๐๓	๗๕.๒๖
พ.ศ. ๒๕๖๑	๓๐.๒๗	๒๖.๓๔	๒๘.๖๖	๘๑.๔๘	๖๖.๒๓	๗๔.๕๕

ที่มา : สถานีอุตุนิยมวิทยานครสวรรค์

๑.๑.๓ แหล่งน้ำธรรมชาติ เช่น แม่น้ำ คลอง บึง (ที่มา : ที่ทำการปกครองจังหวัด/ทส.)

๑) แหล่งน้ำผิวดิน ได้แก่ น้ำในแม่น้ำและลำห้วยลำคลองสายต่างๆ ซึ่งมีต้นกำเนิดจากภูเขาทางด้านทิศตะวันออกและทิศตะวันตกของจังหวัดมีต้นกำเนิดจากที่อื่นแล้วไหลผ่านจังหวัดนครสวรรค์ แม่น้ำสายใหญ่ที่มีประโยชน์ และมีความสำคัญต่อความเป็นอยู่และเศรษฐกิจของประชากร ได้แก่ แม่น้ำเจ้าพระยา แม่น้ำปิง และแม่น้ำน่าน นอกนั้นเป็นลำน้ำสายเล็ก ซึ่งส่วนใหญ่จะไหลลงสู่แม่น้ำดังกล่าว เกือบทั้งสิ้น ดังนั้น แหล่งน้ำผิวดินในจังหวัดนครสวรรค์ที่สำคัญ ได้แก่

แม่น้ำ

(๑) แม่น้ำเจ้าพระยา เกิดจากการไหลมารวมกันของแม่น้ำปิงและแม่น้ำน่านที่บริเวณปากน้ำโพ ในเขตเทศบาลนครนครสวรรค์แล้วไหลลงทางทิศใต้สู่ภาคกลางตอนใต้และออกสู่ทะเลที่อ่าวไทย เป็นแม่น้ำสายสำคัญ ที่มีประโยชน์ทั้งทางด้านการเกษตร การคมนาคม การอุตสาหกรรม การอุปโภคบริโภคของบริเวณริมสองฝั่งแม่น้ำมาเป็นเวลาช้านานแล้วและยังเป็นแหล่งประมงน้ำจืดที่สำคัญอีกด้วย

(๒) แม่น้ำปิง เป็นแม่น้ำสายใหญ่ที่มีต้นกำเนิดมาจากเทือกเขาภาคเหนือไหลผ่านท้องที่อำเภอบรรพตพิสัย อำเภอเก้าเลี้ยว มาบรรจบกับแม่น้ำน่านเป็นแม่น้ำเจ้าพระยาบริเวณตำบลปากน้ำโพ เป็นแหล่งน้ำธรรมชาติที่สำคัญอีกสายหนึ่ง ทั้งในด้านการเกษตรอุตสาหกรรมการอุปโภคบริโภคของประชากรบริเวณสองฝั่งแม่น้ำ

(๓) แม่น้ำน่าน เป็นลำน้ำสายใหญ่ มีต้นกำเนิดมาจากเทือกเขาฝิปปนน้ำจังหวัดน่าน ไหลผ่านจังหวัดสำคัญ คือ พิษณุโลก พิจิตรและผ่านทางที่อำเภอชุมแสง เข้าอำเภอเมืองนครสวรรค์ ก่อนมาบรรจบกับแม่น้ำปิง ที่ตำบลปากน้ำโพ เป็นแหล่งน้ำที่ใช้ประโยชน์ทั้งด้านการเกษตร การคมนาคมการอุปโภคบริโภค

(๔) แม่น้ำยม ต้นกำเนิดจากเทือกเขาในจังหวัดแพร่ไหลผ่านจังหวัดสุโขทัย และจังหวัดกำแพงเพชรในภาคเหนือลงมาจนบรรจบกับแม่น้ำน่านที่ตำบลเกยไชยอำเภอชุมแสง สามารถใช้ประโยชน์ในด้านการเกษตร และการอุปโภคบริโภคของประชากรบริเวณสองฝั่งแม่น้ำได้เป็นอย่างดี

(๕) ลำแม่น้ำวังก์ ต้นกำเนิดจากเทือกเขาสูงจังหวัดตาก ไหลผ่านทางอำเภอลาดยาว ทิศตะวันตกเฉียงเหนือของจังหวัดนครสวรรค์ เป็นแม่น้ำวังมาไหลลงสู่แม่น้ำสะแกกรังที่จังหวัดอุทัยธานีสามารถให้ประโยชน์ ด้านเพาะปลูกได้ดีและอาจมีปริมาณน้ำเกินความต้องการในฤดูฝน ซึ่งทำให้เกิดน้ำท่วมได้

คลอง

(๑) คลองโพธิ์ มีต้นกำเนิดจากเทือกเขาสูงในท้องที่กิ่งอำเภอแม่เปิน ทางด้านทิศตะวันตกของจังหวัดนครสวรรค์และไหลเลียบบเขตจังหวัดมารวมกับลำน้ำแม่น้ำวังก์ในอำเภอสว่างอารมณ์ จังหวัดอุทัยธานี เป็นลำน้ำที่มีน้ำไหลผ่านตลอดทั้งปี สามารถใช้ประโยชน์ในด้านการเพาะปลูกและการอุปโภคบริโภค

(๒) คลองบางไผ่ - บางประมง แยกจากแม่น้ำปิงที่อำเภอบรรพตพิสัย ผ่านตำบลท่าซุด ออกแม่น้ำเจ้าพระยาที่ตำบลบางมะฝ่อ อำเภอโกรกพระ

บึง

(๑) บึงบอระเพ็ด เป็นบึงที่มีขนาดใหญ่ที่สุดในประเทศไทย มีอาณาเขตครอบคลุม ๓ อำเภอของจังหวัดนครสวรรค์ คือ อำเภอเมืองนครสวรรค์ อำเภอชุมแสง และอำเภอท่าตะโก ตามที่รัฐบาลได้ตราพระราชกฤษฎีกา ลงวันที่ ๔ สิงหาคม ๒๔๘๐ ถอนการหวงห้ามเหลืออยู่จนถึงปัจจุบัน ๑๓๒,๗๓๗ ไร่ ๕๖ ตารางวา

๒) แหล่งน้ำใต้ดิน

การพิจารณาแหล่งน้ำใต้ดินของจังหวัดนครสวรรค์ ต้องดูจากข้อมูลแหล่งน้ำบาดาลในกรวดทราย ที่ราบลุ่มหรือที่ลุ่มหลากตะกอนของภาคเหนือซึ่งประกอบด้วยชั้นดินเหนียวสลับดินทรายจากแม่น้ำปิง แม่น้ำน่าน ในลุ่มแม่น้ำแคบๆ ขนานไปกับสายลำน้ำกว้างไม่เกิน ๓๐ กิโลเมตร แบ่งออกได้เป็น ๒ ส่วน คือ

(๑) ส่วนแรกอยู่ทางตอนเหนือของแม่น้ำเจ้าพระยาซึ่งพบชั้นของน้ำ น้ำชั้นแรกอยู่ลึกประมาณ ๒๐ เมตร จากผิวดินชั้นสอง ๓๐ - ๔๐ เมตร จากผิวดินชั้นสาม ๖๐-๗๐ เมตรและอาจพบอยู่ลึกถึง ๑๒๐ เมตร จากผิวดินชั้นหินที่รองรับข้างใต้เป็นหินพวก Andesite, Limestone, Phyllite, Rhyolite

(๒) ส่วนที่สองอยู่ใต้บึงบอระเพ็ดบริเวณตั้งแต่ตำบลปากน้ำโพ ในเขตอำเภอเมืองนครสวรรค์ ลงมาพบชั้นน้ำชั้นแรกอยู่ลึกประมาณ ๑๕ เมตร จากผิวดินชั้นที่สองประมาณ ๓๓ เมตร จากผิวดินหินที่รองรับข้างใต้ ได้แก่ หินแปร หินชนวน (Skste) พบความเค็มของน้ำที่อำเภอชุมแสง ซึ่งทางกรมพัฒนาที่ดินคาดคะเนว่าอาจเกิดการทำเหมืองแร่ยิปซัม แหล่งน้ำบาดาลในภาคเหนือเป็นแหล่งน้ำบาดาลที่เป็นหินร่วนโดยเฉพาะที่ดินแถบบริเวณที่ราบลุ่มแม่น้ำยมและแม่น้ำน่าน (อุตรดิตถ์-นครสวรรค์ ตามลักษณะของธรณีวิทยาจัดอยู่ในแหล่งเจ้าพระยาตอนบนสภาพแหล่งน้ำบาดาลที่เป็นหินร่วนบริเวณดังกล่าวให้น้ำมาก) คุณภาพน้ำส่วนใหญ่เป็นน้ำจืดแต่บริเวณนี้มีปริมาณของสารละลายเหล็กอยู่สูง ถ้านำไปใช้บริโภคจำต้องมีวิธีขจัดเหล็กออกเสียก่อน

แหล่งน้ำใต้ดินในจังหวัดนครสวรรค์ ไม่สามารถระบุข้อมูลที่ถูกต้องได้ว่ามีจำนวนมากน้อยเพียงใด เพราะไม่มีการสำรวจอย่างจริงจัง มีหน่วยงานต่างๆ ดำเนินการขุดเจาะเพื่อแก้ไขปัญหาการขาดแคลนน้ำ เพื่อการอุปโภคบริโภคตลอดจนการใช้เพื่อการเกษตร ขณะเดียวกันก็มีการขุดเจาะเพื่อการเกษตร ขณะเดียวกัน ก็มีการขุดเจาะเพื่อการเกษตร โดยเกษตรกรอีกด้วยและล่าสุดก็มีการขุดเจาะบ่อบาดาลระดับต้น (บ่อดอก) โดยความรับผิดชอบของกรมส่งเสริมการเกษตรอีก ๒,๕๐๐ บ่อ ในเขตอำเภอต่าง ๆ ของจังหวัดนครสวรรค์ ตามนโยบายการณรงค์พื้นที่ปลูกข้าวนาปรัง เพื่อลดปัญหาด้านตลาดข้าว และปัญหาการขาดแคลนน้ำที่มาก : ที่ทำการปกครองจังหวัดนครสวรรค์

๑.๑.๔ ทรัพยากรธรรมชาติที่สำคัญ เช่น ป่าสงวนแห่งชาติ อุทยานแห่งชาติ

จังหวัดนครสวรรค์ พ.ศ. ๒๕๔๘ มีพื้นที่ป่าไม้ประมาณ ๕๑๖,๓๓๗.๕๐ ไร่ หรือ ๘๒๖.๑๔ ตร.กม. หากพิจารณาเปรียบเทียบพื้นที่ป่าไม้ของจังหวัดต่าง ๆ ทางภาคเหนือ ๑๗ จังหวัด จังหวัดนครสวรรค์มีพื้นที่ป่าไม้ทั้งในด้านปริมาณและสัดส่วนต่ำที่สุดในภาคเหนือ ยกเว้นจังหวัดพิจิตร ที่ไม่ปรากฏว่ามีข้อมูลเนื้อที่ป่าไม้

๑) ป่าสงวนแห่งชาติ

จังหวัดนครสวรรค์มีพื้นที่ที่ได้รับการคุ้มครองตามพระราชบัญญัติป่าสงวนแห่งชาติ พ.ศ. ๒๕๐๗ เป็นป่าสงวนแห่งชาติ จำนวน ๖ ป่า เนื้อที่รวมทั้งสิ้น ๑,๓๑๙,๒๙๓.๒๕ ไร่ ๒,๑๑๐.๘๖ ตร.กม. จากข้อมูล การแปลตีความภาพถ่ายดาวเทียมของกระทรวงทรัพยากรธรรมชาติและสิ่งแวดล้อม ปรากฏว่าเนื้อที่ป่าของ จังหวัดนครสวรรค์ ในปี พ.ศ. ๒๕๔๘ หรือมีจำนวนประมาณ ๕๑๖,๓๓๗.๕๐ ไร่ หรือ ๘๒๖.๑๔ ตร.กม. คิดเป็นร้อยละ ๘.๖๑ ของพื้นที่จังหวัดแต่เมื่อเปรียบเทียบพื้นที่ป่าในปีพ.ศ. ๒๕๔๗ ซึ่งมีพื้นที่ป่า ๕๓๐,๑๕๖.๒๕ ไร่ หรือ ๘๔๘.๒๕ ตร.กม. ปรากฏว่า มีพื้นที่ป่าลด ๑๓, ๘๑๘.๗๕ ไร่ หรือ ๒๒.๑๑ ตร.กม. สาเหตุของการลดลง ของพื้นที่ป่าไม้ ส่วนหนึ่งเนื่องจากการมอบพื้นที่ป่าบางส่วนให้กับปฏิรูปที่ดิน

๒) อุทยานแห่งชาติ

ชนิดป่าไม้ของจังหวัดนครสวรรค์ ของจังหวัดนครสวรรค์ เป็นป่าเบญจพรรณ (Mixed Deciduous forest) ป่าดงดิบ (Evergreen forest) และป่าเต็งรัง (Deciduous dipterocarp) forest) พันธุ์ไม้มีค่า ทางเศรษฐกิจ ที่สำคัญ ได้แก่ ไม้สัก (Tectona grandis) ที่มีอยู่ในป่าเบญจพรรณ ท้องที่อำเภอแม่วงก์และอำเภอ แม่เปิน นอกจากนี้ ยังมีไม้มีค่าทางเศรษฐกิจชนิดอื่นอีก เช่น ไม้ยาง มะค่าโมง ตะเคียนทอง แดง ประดู่ เสลา กระบาก เต็งรัง เหียงหลวง ฯลฯ

๓) พืชพรรณไม้ พืชพรรณไม้ธรรมชาติในท้องที่จังหวัดนครสวรรค์ประกอบด้วย สักคม พืช ป่าที่ขึ้นอยู่ในป่า ชนิดต่างๆ ดังนี้

(๑) ป่าดงดิบเขา พันธุ์ไม้ที่พบได้ส่วนมากเป็นต้นไม้วงศ์ไม้ก่อ (Falaceae) ได้แก่ ก่อเคียบ (Castanopsis acuminatissima) ก่อลิ้น (Chndica) ก่อหนาม (O castate) นอกจากนี้ยังมีไม้ชนิดอื่น ๆ ที่เป็น ไม้เด่น เช่น กะเพราต้น (Cinnamomum ners) จำปาป่า (Michelia champaca) อบเชย (Cinnamomum ners) เหมือดคน (Helicia rubusta) และดำดง (Diospyros variegata) เป็นต้น และตามบริเวณ ลำต้น และกิ่งของต้นไม้ใหญ่ต่าง

(๒) ป่าดงดิบแล้ง พันธุ์ไม้ที่อยู่ในป่าชนิดนี้ที่เป็นไม้เรือนยอดเด่น ซึ่งเป็นไม้ในวงศ์ยาง (Dipterocarpaceae) ได้แก่ ยางแดง (Dipterocarpus turbinatus) ยางนา (Dalatus) กระบาก (Anisopteracostata) พะยอม (Shorea talura) มะหาด (Artocarpus lakoocha) กระบากเล็ก (Hydnoanous) พลวง (Mimecyion spp) และลำตวน (Melodorum irutoosum) สักคมป่าดงดิบแล้งมีไม้ผลให้รับประทานหลายชนิดและเป็นอาหารของสัตว์ ในพื้นที่ เช่น ลำไยป่า (Paranephelium longifoliolstum) คอแลน (Nephellum hypoleuom) และมะไฟป่า (Baccaurea sapida) ป่าเบญจพรรณ พันธุ์ไม้ ที่สำคัญที่พบในป่าชนิดนี้ เป็นไม้มีค่าทางเศรษฐกิจหลายชนิด ได้แก่ ไม้สัก (Teetona grandis) มะค่า โมง (Afzeila xyikooaroa) ประดู่ (Pterocamous macrocarpus) ชิงช้า (Dalbergia oever) แดง (Xylia kemi) ซ้อ (Gmeliana arborea) และเสลา (Lagerstroemia foudoni) และนอกจากนี้ ยังมีไม้พื้นล่างซึ่งเป็นไม้ ชนิดต่างๆ ขึ้นอยู่ได้แก่ ไม้ป่า (Bambusa arundinaceae) ไม้ไร่ (Giganixhioe albociliata) ไม้ชางนวล (Dendrocalamus strictus) และไผ่รวก (Thysostachys siaminss) เป็นต้น

(๓) ป่าเต็งรัง พันธุ์ไม้มีค่าที่พบในป่าชนิดนี้ได้แก่ เต็ง (Shorea obtusa) รัง (S. siamensis) ยางตราด (Dipterocarpus macrocarpus) พะยอม (Shorea talura) มะขามป้อม (Phyllanthus emblica) สมอไทย (Terminalia chebula) ไม้พื้นล่าง ได้แก่ ไม้เพ็ก (Arundinaria pusilla) ประ (Cycas siamensis) เป็นต้น

ที่มา : www.nakhonsawan.go.th อ่างอิงศูนย์เทคโนโลยีสารสนเทศและการสื่อสาร กระทรวงทรัพยากรธรรมชาติและสิ่งแวดล้อม

๑.๒ ข้อมูลด้านการปกครองของจังหวัด

๑.๒.๑ การแบ่งเขตการปกครอง

ตารางที่ ๓ การแบ่งเขตการปกครองของจังหวัดนครสวรรค์

อำเภอ	พื้นที่ (ตร.กม.)	ร้อยละ	ที่ว่าการ อำเภอห่าง จากศาลา กลางจังหวัด (กม.)	จำนวน				
				ตำบล	หมู่บ้าน	เทศบาล นคร/เมือง/ ตำบล	อบต.	ชุมชน
๑. เมืองฯ	๗๔๘.๒๖๘	๗.๘๐	๑.๔	๑๖	๑๗๒	๒	๑๖	
๒. โกรกพระ	๒๙๗.๑๙๔	๓.๑๐	๒๓.๖	๙	๖๕	๓	๗	
๓. ชุมแสง	๗๑๖.๗๒๖	๗.๔๗	๔๑.๕	๑๑	๑๒๖	๒	๑๑	
๔. ลาดยาว	๖๙๑.๐๙๖	๗.๒๐	๔๑.๔	๑๒	๑๔๙	๒	๑๒	
๕. บรรพต พิสัย	๙๐๙.๘๙๗	๙.๔๘	๔๖.๑	๑๓	๑๑๘	๒	๑๒	
๖. หนองบัว	๘๑๙.๕๐๕	๘.๕๔	๗๒.๓	๙	๑๐๗	๑	๙	
๗. ตากถ้ำ	๘๔๕.๐๖๒	๘.๙๐	๗๖.๐	๑๐	๑๒๕	๒	๑๐	
๘. แก้วลาย	๒๕๖.๗๑๓	๒.๖๗	๒๓.๓	๕	๔๓	๑	๔	
๙. ท่าตะโก	๖๐๗.๒๒๕	๖.๓๓	๕๒.๕	๑๐	๑๑๒	๑	๑๐	
๑๐. ตากฟ้า	๕๗๐.๖๙๒	๕.๙๕	๗๐.๑	๗	๗๖	๒	๖	
๑๑. ไผ่สาลี	๙๗๙.๔๕๗	๑๐.๒๑	๗๓.๐	๘	๑๐๑	๑	๘	
๑๒. พยุหะคีรี	๗๔๐.๗๙๔	๗.๗๒	๔๑.๕	๑๑	๑๒๕	๒	๙	
๑๓. แม่वंก	๗๖๖.๘๐๘	๗.๙๙	๑๐๒.๒	๔	๖๖	๐	๔	
๑๔. แม่เปิน	๒๖๐.๒๐๐	๒.๗๙	๙๕.๘	๒๔	๑	๐	๑	
๑๕. ชุมตาบง	๓๗๙.๐๔๐	๓.๙๕	๘๑.๘	๒	๒๓	๐	๒	
รวม	๙,๕๙๗.๖๗๗	๑๐๐	๐	๑๒๘	๑,๔๓๒	๒๑	๑๒๑	

ที่มา : ที่ทำการปกครองจังหวัดนครสวรรค์

๑.๒.๒ ข้อมูลประชากร

ตารางที่ ๔ จำนวนประชากรของจังหวัดนครสวรรค์

อำเภอ	ชาย (คน)	หญิง (คน)	รวม ประชากร (คน)	จำนวน ครัวเรือน
๑. เมืองนครสวรรค์	๑๑๘,๓๘๒	๑๒๖,๕๒๔	๒๔๔,๙๐๖	๑๐๘,๙๐๖
๒. โกรกพระ	๑๗,๓๑๓	๑๘,๒๓๗	๓๕,๕๕๐	๑๑,๗๕๙
๓. ชุมแสง	๓๑,๓๐๗	๓๓,๒๔๘	๖๔,๕๕๕	๒๓,๑๖๑
๔. หนองบัว	๓๓,๙๑๔	๓๔,๙๗๕	๖๘,๘๘๙	๒๗,๓๘๖
๕. บรรพตพิสัย	๔๒,๓๕๐	๔๔,๐๓๖	๘๖,๓๘๖	๒๙,๒๕๐
๖. แก้วเทียม	๑๖,๘๗๗	๑๗,๗๓๘	๓๔,๖๑๕	๑๒,๒๔๐
๗. ตาคี	๕๓,๒๑๙	๕๔,๙๑๙	๑๐๘,๑๓๘	๓๙,๒๖๑
๘. ท่าตะโก	๓๒,๕๗๒	๓๔,๓๓๑	๖๖,๙๐๓	๒๕,๕๓๔
๙. ไผ่คาลี	๓๕,๒๕๐	๓๖,๓๓๑	๗๑,๕๘๑	๒๔,๙๓๑
๑๐. พยุหะคีรี	๒๙,๘๙๖	๓๑,๗๔๐	๖๑,๖๓๖	๒๕,๙๕๖
๑๑. ลาดยาว	๔๒,๗๓๗	๔๔,๖๕๓	๘๗,๓๙๐	๓๑,๕๖๑
๑๒. ตากฟ้า	๑๙,๘๘๙	๒๐,๕๘๕	๔๐,๔๗๔	๑๔,๘๑๔
๑๓. แม่वंก	๒๖,๔๕๕	๒๖,๕๖๐	๕๓,๐๑๕	๑๘,๒๔๘
๑๔. แม่เปิน	๑๐,๔๘๙	๑๐,๔๐๗	๒๐,๘๙๖	๖,๖๖๘
๑๕. ชุมตาบง	๙,๔๒๙	๙,๖๐๑	๑๙,๐๓๐	๖,๑๘๐
รวม	๕๒๐,๐๗๙	๕๔๓,๘๘๕	๑,๐๖๓,๙๖๔	๔๐๕,๘๕๕

ที่มา : ที่ทำการปกครองจังหวัดนครสวรรค์

๑.๓ ข้อมูลด้านสังคมและวัฒนธรรม

นครสวรรค์ เป็นเมืองโบราณซึ่งสันนิษฐานว่าตั้งขึ้นในสมัยกรุงสุโขทัยเป็นราชธานี เป็นเมืองหน้าด่านสำคัญในการทำศึกสงครามมาทุกสมัย ตั้งแต่สมัยกรุงสุโขทัย กรุงธนบุรี จนถึง กรุงรัตนโกสินทร์ เป็นหัวเมืองขึ้นตรีซึ่งปรากฏอยู่ตามกฎหมายเก่าในสมัยแผ่นดินสมเด็จพระเอกาทศรถราว พ.ศ. ๒๑๐๐ ว่าด้วยเรื่อง ดวงตราประทับหนังสือที่ให้เสนาบดีเจ้ากระทรวงใช้ในราชการ

ที่ตั้ง ขนาดพื้นที่ ตั้งอยู่ในภาคเหนือตอนล่างของประเทศ มีระยะทางจากกรุงเทพฯ ทางถนน ๒๓๗ กิโลเมตร หรือระยะทางตามทางรถไฟ ๒๕๐ กิโลเมตร พื้นที่ของจังหวัด ๙,๕๙๗.๖๗๗ ตารางกิโลเมตร หรือ ๕,๙๙๘,๕๔๘ ไร่

อาณาเขตการปกครอง จังหวัดนครสวรรค์จัดรูปแบบการปกครองตามลักษณะการปกครองส่วนภูมิภาค โดยแบ่งออกเป็น ๑๕ อำเภอ ๑,๔๓๒ หมู่บ้าน ๑๒๘ ตำบล และจัดรูปแบบการปกครองตามลักษณะการปกครองท้องถิ่น ประกอบด้วย องค์การบริหารส่วนจังหวัด ๑ แห่ง เทศบาล ๒๑ แห่ง (เทศบาลนคร ๑ แห่ง เทศบาลเมือง ๒ แห่ง เทศบาลตำบล ๑๘ แห่ง) และองค์การบริหารส่วนตำบล ๑๒๑ แห่ง

งานประเพณีและศิลปวัฒนธรรมท้องถิ่น

งานประเพณีเจ้าพ่อ - เจ้าแม่ปากน้ำโพ งานประเพณีแห่เจ้าพ่อเจ้าแม่ปากน้ำโพ เป็นงาน ประเพณีดั้งเดิมของชาวไทยเชื้อสายจีนในจังหวัด นครสวรรค์ จัดขึ้นเนื่องในโอกาสฉลองวันตรุษจีน ในงานจะมีประเพณีการแห่มังกรทอง ซึ่งชาวจีนถือ ว่าเป็นเทพเจ้าที่บันดาลคุณประโยชน์อย่างมาก แก่มวลมนุษย์ มีการจัดริ้วขบวนซึ่งประกอบด้วย ขบวนเจ้าพ่อเจ้าแม่ ขบวนมังกรทอง การเชิดสิงโต เอ็งกอ พระปู่ ล้อแก้ว ฯลฯ แห่ไปตามถนนต่าง ๆ ในตัวเมือง การเชิดมังกรทองที่จังหวัดนครสวรรค์ มีชื่อเสียงมาก ในด้าน ความสวยงาม และการแสดง ที่ตื่นเต้นเร้าใจ ทำให้ในแต่ละปีมีนักท่องเที่ยวนิยม มาเที่ยวชมเป็นจำนวนมาก

ประเพณีแข่งเรือยาว ในช่วงเทศกาลออกพรรษาของทุกปี วัดที่อยู่ริมแม่น้ำเจ้าพระยาในเขตอำเภอเมืองฯ และอำเภอโกรกพระ จะร่วมกัน จัดการแข่งขันเรือยาวเป็นประจำทุกปี การแข่งขันเรือจะสนุกสนานและครึกครื้นด้วยเสียงเชียร์จาก กองเชียร์ต่างๆ เป็นการแสดงออกถึงความสามัคคีและความสามารถของฝีพาย ปัจจุบันจังหวัด นครสวรรค์ได้ฟื้นฟูประเพณีการแข่งขันเรือยาวเป็นประจำปีของจังหวัด เรือที่เข้าร่วมการแข่งขันมีทั้งเรือยาวใหญ่ และเรือยาวเล็กชิงถ้วย พระราชทาน ในแต่ละปีจะมีเรือจากจังหวัดต่างๆ ไกล่เคียงเข้าร่วมแข่งขัน โดยจัดขึ้นราวเดือน กันยายน - ตุลาคม ของทุกปี ณ ลำน้ำเจ้าพระยา หน้าศาลากลางจังหวัด

การรำกลองยาว เป็นศิลปะการแสดง พื้นบ้านของชาวพยูหะคีรี ด้วยทำรำที่หลากหลายสวยงาม และการตอกกลองขึ้นไปร้ายรำ ตลอดจนท่วงทำนองของกลองยาวที่สนุกสนานเร้าใจ ทำให้การรำกลองยาว ของจังหวัดนครสวรรค์มีชื่อเสียง โด่งดังเป็นที่รำลือทั่วไป

๑.๔ ข้อมูลโครงสร้างพื้นฐานและสาธารณูปโภค

๑.๔.๑ การคมนาคมขนส่ง

๑) ทางบก

(๑) ทางหลวงแผ่นดินหมายเลข ๑ (พหลโยธิน) จากกรุงเทพฯ ผ่านนครสวรรค์ไปสิ้นสุดที่เชียงใหม่ เป็นเส้นทางสายหลักและสายดั้งเดิมที่ใช้ในการคมนาคมเชื่อมระหว่างภาคเหนือกับภาคกลาง เส้นทางสายนี้ส่วนใหญ่ เป็นเส้นทาง ๒ เลน ขณะนี้ถนนช่วงนครสวรรค์ - กำแพงเพชร เป็น ๔ เลนแล้วกำลังมีการขยายไปถึงจังหวัดเชียงใหม่

(๒) ทางหลวงแผ่นดิน หมายเลข ๓๒ (บางปะอิน - นครสวรรค์) เป็นเส้นทางหลวงแผ่นดินที่แยกออกจากเส้นทางหมายเลข ๑ เริ่มจากอำเภอปางปะอิน จังหวัดพระนครศรีอยุธยา ลัดสู่นครสวรรค์ เส้นทางสายนี้เป็นเส้นทาง ๔ เลน ทำให้การเดินทางสู่จังหวัดนครสวรรค์สะดวกและรวดเร็วมาก ใช้เวลาประมาณ ๒ ชั่วโมงครึ่ง ในระยะทาง ๒๓๗ กิโลเมตร จากกรุงเทพฯ ถึงนครสวรรค์ เส้นทางนี้ประสานต่อกับเส้นทางหมายเลข ๑ ที่จังหวัดนครสวรรค์มุ่งสู่จังหวัดเชียงใหม่

(๓) ทางหลวงแผ่นดินหมายเลข ๑๑ เป็นทางหลวงที่แยกจากเส้นทางหมายเลข ๓๒ (อินทร์บุรี - เขาค้อ) ตรงอำเภออินทร์บุรี จังหวัดสิงห์บุรี ผ่านอำเภอดงพญาไฟ ทำตะโก หนองบัว จังหวัดนครสวรรค์ เข้าสู่จังหวัดพิษณุโลก ไปสิ้นสุดที่จังหวัดเชียงใหม่ ตามเส้นทางสายนี้มีถนนเชื่อมเข้าตัวอำเภอไพศาลี อำเภอตากสิน อำเภอท่าตะโก อำเภอเมืองฯ และอำเภอชุมแสง และมีถนนเครือข่ายเชื่อมอำเภอต่าง ๆ ที่กล่าวด้วย

(๔) ทางหลวงแผ่นดินหมายเลข ๑๑๗ เป็นเส้นทางเชื่อมระหว่างจังหวัดนครสวรรค์กับจังหวัดพิษณุโลก โดยผ่านทางอำเภอเก้าเลี้ยว อำเภอบรรพตพิสัย ออกทางอำเภอโพทะเลของจังหวัดพิจิตร ไปสู่จังหวัดพิษณุโลก ทำให้การติดต่อไปยังจังหวัดพิษณุโลกและพิจิตรสะดวกและรวดเร็วขึ้นมาก (ระยะทางประมาณ ๑๓๑ กิโลเมตร)

(๕) ทางหลวงแผ่นดิน ๒๒๕ (นครสวรรค์ - ชัยภูมิ) เป็นเส้นทางเชื่อมระหว่างนครสวรรค์กับจังหวัดต่าง ๆ ทางภาคอีสาน เส้นทางนี้ผ่านทางอำเภอชุมแสง อำเภอหนองบัว ตัดผ่านเส้นทางหลวงหมายเลข ๑๑, ๒๑ ที่อำเภอหนองบัว อำเภอบึงสามพัน (จังหวัดเพชรบูรณ์) สู่จังหวัดชัยภูมิ

(๖) การเดินทางติดต่อกับจังหวัดข้างเคียง มีเส้นทางเชื่อมต่อผ่านอำเภอต่างๆ มากมาย พอสรุป เป็นหลักใหญ่ ๆ ได้ดังนี้

- กรุงเทพฯ (ผ่านสระบุรี – ลพบุรี – ชัยนาท) ตามเส้นทางหมายเลข ๑
 - กรุงเทพฯ (ผ่านบางบัวทอง – สุพรรณบุรี – ชัยนาท) ตามเส้นทางหมายเลข ๓๔๐
- เข้าสู่ เส้นทางหมายเลข ๑ ชัยนาท ผ่านเข้าพยุหะคีรี หรือเส้นทางสายเอเชีย (บางปะอิน – นครสวรรค์) ตามเส้นทางหมายเลข ๓๒
- ชัยนาท – อำเภอเมืองนครสวรรค์ ประมาณ ๖๐ กิโลเมตร
 - อุทัยธานี – อำเภอเมืองนครสวรรค์ ผ่านทางอำเภอโกรกพระ (หมายเลข ๓๒๒๐ และ ๓๐๐๕) ประมาณ ๓๖ กิโลเมตร ผ่านทางถนนสายเอเชีย (หมายเลข ๓๓๓ และ ๓๒) ประมาณ ๔๗ กิโลเมตร
 - พิษณุโลก – อำเภอเมืองนครสวรรค์ ประมาณ ๑๓๑ กิโลเมตร
 - พิจิตร – อำเภอเมืองนครสวรรค์ ประมาณ ๑๑๐ กิโลเมตร
 - สุพรรณบุรี (ผ่านถนนหมายเลข ๓๔๐) ประมาณ ๑๕๕ กิโลเมตร
 - สิงห์บุรี (ผ่านถนนเอเชีย หมายเลข ๓๒) ประมาณ ๙๕ กิโลเมตร
 - ลพบุรี (ผ่านถนนเอเชีย หมายเลข ๓๒) ประมาณ ๑๓๕ กิโลเมตร
 - กำแพงเพชร (ผ่านถนนพหลโยธิน หมายเลข ๑) ประมาณ ๑๒๐ กิโลเมตร
 - ตาก (ผ่านถนนพหลโยธิน หมายเลข ๑) ประมาณ ๑๘๐ กิโลเมตร
 - เพชรบูรณ์ (ผ่านทางถนนหมายเลข ๒๒๕ และแยกเข้าถนนหมายเลข ๒๑)
- ประมาณ ๑๙๒ กิโลเมตร

แม้ว่าหมู่บ้านส่วนใหญ่ในจังหวัด จะมีการคมนาคมทั่วถึงก็จริง แต่ถนนส่วนใหญ่ยังมี ส่วนที่เป็นลูกรังอยู่เป็นช่วง ๆ ทำให้เกิดความไม่สะดวกในฤดูฝน

๒) คมนาคมทางรถไฟ

จังหวัดนครสวรรค์ มีเส้นทางรถไฟผ่านตัวอำเภอต่างๆ ดังนี้

- (๑) อำเภอตากลี มีขบวนรถผ่านเที่ยวขึ้น – เทียวล่อง วันละ ๑๑ ขบวน
- (๒) อำเภอเมือง มีขบวนรถผ่านเที่ยวขึ้น – เทียวล่อง วันละ ๑๖ ขบวน
- (๓) อำเภอชุมแสง มีขบวนรถผ่านเที่ยวขึ้น – เทียวล่อง วันละ ๑๑ ขบวน

๓) การคมนาคมทางอากาศ

จังหวัดนครสวรรค์ ไม่มีสนามบินพาณิชย์ มีแต่สนามบินของกองบิน ๔ อำเภอตากลี ซึ่งเดิมเคยใช้เป็นสนามบินของกองทัพอเมริกัน ที่มีศักยภาพสูงสำหรับเครื่องบินไอพ่น และสนามบินเกษตร ของกระทรวงเกษตรและสหกรณ์ ศักยภาพของสนามบินเหล่านี้สามารถปรับเป็นสนามบินพาณิชย์ได้

๑.๔.๒ สาธารณูปโภค

๑) ด้านการไฟฟ้า การให้บริการด้านกระแสไฟฟ้าภายในจังหวัด ของสำนักงาน การไฟฟ้าส่วนภูมิภาคจังหวัดนครสวรรค์ จำนวนผู้มีไฟฟ้าใช้ จำนวน ๓๓๖,๕๗๘ ราย ยังไม่มีไฟฟ้าใช้ และสำรวจเข้าโครงการไม่มีไฟฟ้าใช้แล้ว จำนวน ๓๖๑ ครัวเรือน

๒) ด้านการประปา ในปีงบประมาณ พ.ศ. ๒๕๕๗ การประปาจังหวัดนครสวรรค์มีกำลัง การผลิต รวมทั้งสิ้น ๓๓,๙๔๕,๐๐๐ ล้านลูกบาศก์เมตร ปริมาณน้ำที่ผลิตได้ ๒๔,๗๒๗,๕๙๕ ล้านลูกบาศก์เมตร จำนวน ผู้ใช้น้ำประปา ๗๙,๖๙๒ ราย มีผู้ใช้ประปาหมู่บ้านขององค์กรปกครองส่วนท้องถิ่น จำนวน ๑,๕๙๓ หมู่บ้าน ประปา ๑,๗๑๒ แห่ง ๓๔๒,๗๒๓ ครัวเรือน

๓) โทรศัพท์และการสื่อสารอื่นๆ ในปี พ.ศ. ๒๕๕๘ เลขหมายโทรศัพท์ (TOT) มี ๗๙ ชุมสาย จำนวน ๗๙,๑๓๓ เลขหมาย จากการสำรวจประชากรที่มีอายุ ๖ ปีขึ้นไปจำนวน ๙๒๒,๐๐๕ คน ประชากรที่ใช้คอมพิวเตอร์ ๒๘๐,๖๔๕ คน คิดเป็นร้อยละ ๓๐.๔๔ ของประชากรที่ทำการสำรวจ ผู้ใช้อินเทอร์เน็ต ๒๘๖,๔๑๕ คน คิดเป็นร้อยละ ๓๑.๐๖ และมีผู้ใช้โทรศัพท์มือถือ ๗๐๑,๒๔๓ คน คิดเป็นร้อยละ ๗๖.๐๖

๑.๔.๓ ข้อมูลด้านการกักกันของจังหวัด (โปรดทำเครื่องหมาย ✓)

- มีด่าน ศุลกากร ที่ตั้ง..... ประเภท.....(ด่านชายแดน ท่าเรือ ท่าอากาศยาน คนเดินเท้า อื่นๆ)
- ตรวจพืช ที่ตั้ง..... มีห้องปฏิบัติการตรวจเบื้องต้น ไม่มี มี
- ที่ตั้ง สถานกักกันพืช ไม่มี มี
- ตรวจประมงที่ตั้ง..... มีห้องปฏิบัติการตรวจเบื้องต้น ไม่มี มี
- ที่ตั้ง สถานกักกันสัตว์น้ำ ไม่มี มี
- ปศุสัตว์ ที่ตั้ง หมู่ที่ ๓ บ้านบางปราบ ตำบลย่านมัทรี อำเภอพยุหะคีรี จังหวัดนครสวรรค์
- มีห้องปฏิบัติการตรวจเบื้องต้น ไม่มี มี
- ที่ตั้ง หมู่ที่ ๓ บ้านบางปราบ ตำบลย่านมัทรี อำเภอพยุหะคีรี จังหวัดนครสวรรค์
- ด้านกักกันสัตว์ ไม่มี มี

๑.๔.๔ ข้อมูลโครงสร้างพื้นฐานและสาธารณูปโภคอื่นๆ ที่เกี่ยวข้อง

๑) การศึกษา ปี พ.ศ. ๒๕๖๐ จังหวัดนครสวรรค์มีสถาบันการศึกษาทั้งภาครัฐและเอกชน จำนวน ๖๖๐ แห่ง มีจำนวนนักเรียน ๑๘๓,๐๑๒ คน จำนวนครูและผู้บริหาร ๙,๖๖๕ คน จำนวนนักเรียนด้อยโอกาส ๕๗,๘๓๗ คน คิดเป็นร้อยละ ๕๘.๘๘ ของนักเรียนทั้งหมด ปี พ.ศ. ๒๕๖๐ มีนักเรียนออกกลางคันลดลงจากปี พ.ศ. ๒๕๕๙ คะแนนเฉลี่ย O-NET จังหวัดนครสวรรค์ ชั้น ป.๖ ม.๓ และ ม.๖ ปีการศึกษา ๒๕๖๐ (รวม ๕ กลุ่มสาระการเรียนรู้) มีคะแนนเฉลี่ยลดลงจากคะแนน ปีการศึกษา ๒๕๕๙ คะแนนเฉลี่ยระดับจังหวัดต่ำกว่าคะแนนเฉลี่ยของประเทศเล็กน้อย จากการประเมินของสำนักงานเขตพื้นที่การศึกษาประถมศึกษา นครสวรรค์ เขต ๑, ๒ และ ๓ นักเรียนประถมศึกษาในสังกัด จำนวน ๓๘,๔๔๖ คน มีความสามารถด้านการอ่านผ่านเกณฑ์จำนวน ๓๕,๗๗๙ คน คิดเป็นร้อยละ ๙๓.๐๖ ความสามารถด้านการเขียน ผ่านเกณฑ์ จำนวน ๓๒,๕๖๒ คน คิดเป็นร้อยละ ๘๔.๗๐ มีนักเรียนระดับประถมศึกษาปีที่ ๑-๖ อ่านไม่ออก จำนวน ๕๐๕ คน คิดเป็นร้อยละ ๑.๓๑ นักเรียนที่เขียนไม่ได้จำนวน ๙๒๒ คน คิดเป็นร้อยละ ๒.๔๐ ของนักเรียนประถมทั้งหมด

๒) สาธารณสุข สถานบริการสาธารณสุขภาครัฐ สังกัดสำนักงานสาธารณสุขจังหวัดนครสวรรค์ มีโรงพยาบาลศูนย์ ๑ แห่ง โรงพยาบาลชุมชน ๑๓ แห่ง โรงพยาบาลส่งเสริมสุขภาพตำบล ๑๘๙ แห่ง หน่วยงาน/สถานบริการสาธารณสุขภาครัฐ นอกสังกัดสำนักงานปลัดกระทรวงสาธารณสุข ๑๔ แห่ง สถานบริการสาธารณสุขของเอกชน โรงพยาบาล ๕ แห่ง คลินิกแพทย์ ๑๔๗ แห่ง คลินิกทันตกรรม ๖๔ แห่ง สถานพยาบาล ๑๓๔ แห่ง ร้านขายยาปัจจุบัน ๑๗๔ แห่ง ร้านขายยาบรรจุเสร็จ ๙๕ แห่ง ร้านขายยาแผนโบราณ ๗๒ แห่ง สถานที่ผลิตยาแผนโบราณ ๑๔ แห่ง บุคลากรด้านการพยาบาลไม่เพียงพอจะส่งผลกระทบถึงการขยายงานด้านบริการรักษาพยาบาลต่างๆ ในอนาคต

ตารางที่ ๕ จำนวนบุคลากรทางการแพทย์ต่อประชากร ปี พ.ศ. ๒๕๕๙-๒๕๖๑

บุคลากร	พ.ศ. ๒๕๕๙		พ.ศ. ๒๕๖๐		พ.ศ. ๒๕๖๑	
	จำนวน	อัตราส่วน : ประชากร	จำนวน	อัตราส่วน : ประชากร	จำนวน	อัตราส่วน : ประชากร
แพทย์	๔๙๘	๑ : ๒,๑๔๑	๕๔๓	๑ : ๑,๙๖๒	๖๐๐	๑ : ๑,๗๗๖
ทันตแพทย์	๑๒๒	๑ : ๘,๗๔๑	๑๓๗	๑ : ๗,๗๗๖	๑๖๐	๑ : ๖,๖๕๘
เภสัชกร	๒๘๒	๑ : ๓,๗๘๒	๓๑๑	๑ : ๓,๔๒๖	๓๓๔	๑ : ๓,๑๙๐
พยาบาลวิชาชีพ	๘๑๙	๑ : ๑,๓๐๒	๙๒๔	๑ : ๑,๑๕๓	๑,๐๓๙	๑ : ๑,๐๒๕

ที่มา : สำนักงานสาธารณสุขจังหวัดนครสวรรค์

๑.๕ ข้อมูลด้านเศรษฐกิจของจังหวัด

๑.๕.๑ สภาพเศรษฐกิจโดยทั่วไป

โครงสร้างเศรษฐกิจจังหวัดนครสวรรค์ ขึ้นอยู่กับภาคเกษตรกรรม ภาคอุตสาหกรรม และภาคการค้าส่ง-ค้าปลีก ซึ่งมีสัดส่วนมูลค่ารวมเกินกว่าร้อยละ ๖๐ ภาคเกษตรกรรม มีพืชที่สำคัญ ๕ ชนิด ซึ่งเรียงลำดับความสำคัญ ดังนี้ ข้าวนาปี ข้าวนาปรัง อ้อยโรงงาน มันสำปะหลัง และข้าวโพดเลี้ยงสัตว์ ภาคอุตสาหกรรม ของจังหวัดส่วนใหญ่ เป็นอุตสาหกรรมประเภทอาหารและเครื่องดื่ม อุตสาหกรรมที่สร้างมูลค่ามากที่สุด ได้แก่ อุตสาหกรรมน้ำตาล รองลงมา คืออุตสาหกรรมนม มูลค่าผลิตภัณฑ์มวลรวม จังหวัดนครสวรรค์ ปี ๒๕๕๘ มีมูลค่ารวมทั้งสิ้น ๙๗,๗๒๔ ล้านบาท แบ่งเป็น

- ๑) ภาคเกษตรกรรม จำนวน ๒๙,๔๖๘ ล้านบาท คิดเป็นสัดส่วน ร้อยละ ๓๐.๑๕
- ๒) ภาคอุตสาหกรรม จำนวน ๒๒,๕๑๓ ล้านบาท คิดเป็นสัดส่วนร้อยละ ๒๓.๐๔
- ๓) ภาคการค้าส่ง-ค้าปลีก จำนวน ๒๗,๗๘๕ ล้านบาท คิดเป็นสัดส่วนร้อยละ ๒๘.๔๓
- ๔) ภาคอื่นๆ จำนวน ๑๗,๙๕๘ ล้านบาท คิดเป็นสัดส่วนร้อยละ ๑๘.๓๘

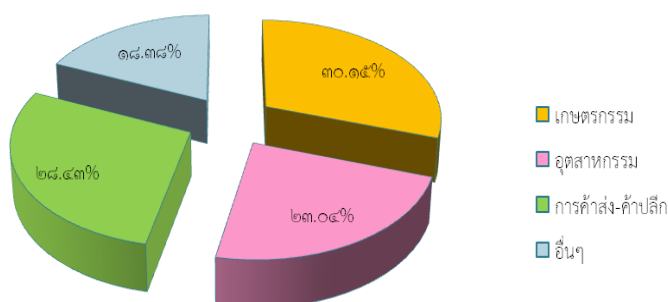

กราฟที่ ๑ : แสดงสภาพเศรษฐกิจโดยทั่วไป

ที่มา : สำนักงานคลังจังหวัดนครสวรรค์

๑.๕.๒ ผลิตภัณฑ์มวลรวมของจังหวัดนครสวรรค์ (GPP) ๑๖ สาขา

ตารางที่ ๖ ผลิตภัณฑ์มวลรวมของจังหวัดนครสวรรค์ (GPP) ๑๖ สาขา

(หน่วย : ล้านบาท)

	๒๕๕๖	๒๕๕๗	๒๕๕๘	๒๕๕๙
ภาคเกษตร	๔๗,๖๘๐	๓๙,๖๑๑	๓๕,๑๑๐	๒๙,๐๕๔
A เกษตรกรรม การป่าไม้ และการประมง	๔๗,๖๘๐	๓๙,๖๑๑	๓๕,๑๑๐	๒๙,๐๕๔
ภาคนอกเกษตร	๗๐,๔๐๒	๗๐,๐๙๑	๗๐,๖๖๐	๗๕,๑๐๐
B การทำเหมืองแร่และเหมืองหิน	๑,๗๓๐	๒,๐๐๙	๒,๒๔๔	๒,๖๔๖
C การผลิต	๑๘,๔๗๓	๑๘,๑๔๘	๑๖,๐๔๗	๑๙,๖๓๗
D ไฟฟ้า ก๊าซ ไอน้ำ และระบบปรับอากาศ	๑,๔๓๒	๑,๔๙๒	๑,๔๐๘	๑,๔๓๖
E การจัดหาไฟฟ้า การจัดการ และการบำบัดน้ำเสีย ของเสีย และสิ่งปฏิกูล	๑๖๑	๑๗๙	๑๙๐	๒๐๒
F การก่อสร้าง	๒,๗๐๙	๒,๗๐๑	๓,๗๓๒	๒,๗๕๒
G การขายส่งและการขายปลีก การซ่อมยานยนต์และจักรยานยนต์	๑๔,๑๑๘	๑๔,๐๖๓	๑๔,๔๔๐	๑๔,๓๐๕
H การขนส่งและสถานที่เก็บสินค้า	๒,๒๒๐	๒,๒๙๗	๒,๖๐๔	๒,๗๙๐
I ที่พักแรมและบริการด้านอาหาร	๕๒๒	๕๐๓	๗๒๔	๗๗๗
J ข้อมูลข่าวสารและการสื่อสาร	๘๙๗	๘๒๔	๗๗๔	๖๒๑
K กิจกรรมทางการเงินและการประกันภัย	๕,๙๙๒	๖,๔๑๗	๖,๖๗๑	๗,๒๕๗
L กิจกรรมอสังหาริมทรัพย์	๓,๗๘๕	๓,๓๘๐	๓,๒๕๕	๓,๓๑๓
M กิจกรรมทางวิชาชีพ วิทยาศาสตร์ และเทคนิค	๓๖	๔๕	๕๙	๑๐๑
N กิจกรรมการบริหารและการบริการสนับสนุน	๒๓๔	๒๒๔	๓๘๑	๓๘๓
O การบริหารราชการ การป้องกันประเทศ และการประกันสังคมภาคบังคับ	๖,๔๑๖	๕,๒๑๙	๕,๕๓๘	๕,๖๙๒
P การศึกษา	๗,๕๙๑	๘,๓๐๒	๘,๐๒๕	๘,๓๕๗
Q กิจกรรมด้านสุขภาพและงานสังคมสงเคราะห์	๓,๒๒๙	๓,๔๒๓	๓,๖๗๖	๓,๙๐๒
R ศิลปะ ความบันเทิง และนันทนาการ	๑๘๘	๑๘๗	๑๘๗	๒๓๓
S กิจกรรมบริการด้านอื่นๆ	๖๖๙	๖๗๘	๗๐๕	๖๙๕
ผลิตภัณฑ์มวลรวมจังหวัด / Gross provincial product (GPP)	๑๑๘,๐๘๑	๑๐๙,๗๐๓	๑๐๕,๗๗๐	๑๐๔,๑๕๓
มูลค่าเฉลี่ยต่อคน (บาท) / GPP Per capita (Baht)	๑๑๘,๘๑๓	๑๑๑,๖๐๖	๑๐๗,๙๓๔	๑๐๖,๕๖๗
ประชากร (๑,๐๐๐ คน) / Population (๑,๐๐๐ persons)	๙๘๖	๙๘๓	๙๘๐	๙๗๗

ที่มา : สำนักงานคณะกรรมการพัฒนาการเศรษฐกิจและสังคมแห่งชาติ (สศช.)

รวบรวมโดย : สำนักงานคลังจังหวัดนครสวรรค์

๑.๖ ข้อมูลด้านอื่นๆ ที่เกี่ยวข้อง เช่น ด้านสังคม การท่องเที่ยว แรงงาน วัฒนธรรม**๑.๖.๑ ด้านสังคมและความมั่นคง**

ความปลอดภัยในชีวิตและทรัพย์สิน อาญา ๔ กลุ่ม ทั้งความผิดเกี่ยวกับทรัพย์สิน, ความผิดเกี่ยวกับชีวิต ร่างกาย และเพศ, ฐานความผิดพิเศษ และคดีความผิดที่รัฐเป็นผู้เสียหาย มีแนวโน้มรับแจ้งลดลง สถิติการจับกุม ความผิดเกี่ยวกับทรัพย์สิน, ความผิดเกี่ยวกับชีวิต ร่างกาย และเพศ และคดีความผิดที่รัฐเป็นผู้เสียหาย มีแนวโน้มรับแจ้งลดลง ขณะที่ฐานความผิดพิเศษ (พ.ร.บ.ป้องกันและปราบปรามการค้ามนุษย์, พ.ร.บ.สิทธิบัตร, พ.ร.บ.เครื่องหมายการค้า, พ.ร.บ.ว่าด้วยการกระทำผิดทางคอมพิวเตอร์, พ.ร.บ.ป่าไม้/ป่าสงวนแห่งชาติ/อุทยานแห่งชาติ/สงวนและคุ้มครองสัตว์ป่า/เลื่อยโซ่ยนต์, พ.ร.บ.ว่าด้วยการกระทำผิดทางคอมพิวเตอร์, พ.ร.บ.ศุลกากร และพ.ร.บ.ป้องกันและปราบปรามการฟอกเงิน) สถิติการจับกุมมีลักษณะกว้างขึ้นๆ ลงๆ สัดส่วนกลุ่มความผิดรับแจ้งต่อคดีอาญา ๔ กลุ่ม ระหว่างปี พ.ศ. ๒๕๕๕ - ๒๕๕๙ เป็นคดีความผิด ที่รัฐเป็นผู้เสียหายร้อยละ ๖๕-๗๓ ความผิดเกี่ยวกับทรัพย์สินร้อยละ ๑๖-๒๓ คดีเกี่ยวกับชีวิต ร่างกาย และเพศ ร้อยละ ๗-๘ ฐานความผิดพิเศษร้อยละ ๒-๓

ตารางที่ ๗ สถิติอาญา ๔ กลุ่ม ระหว่าง ปี พ.ศ. ๒๕๕๕- ๒๕๕๙

กลุ่มความผิด (คดีอาญา)	๒๕๕๕	๒๕๕๖	๒๕๕๗	๒๕๕๘	๒๕๕๙
๑. ความผิดเกี่ยวกับชีวิต ร่างกาย และเพศ รับแจ้ง (ราย) จับกุมได้ (ราย)	๕๖๐ ๔๑๔	๕๐๗ ๓๙๓	๔๗๔ ๓๘๘	๔๔๒ ๓๗๙	๒๘๙ ๒๖๗
๒. ความผิดเกี่ยวกับทรัพย์สิน รับแจ้ง (ราย) จับกุมได้ (ราย)	๑๑๖๘ ๖๑๒	๑๓๒๙ ๗๔๖	๑๑๗๑ ๖๙๑	๑๒๖๔ ๖๘๑	๖๐๓ ๔๘๓
๓.ฐานความผิดพิเศษ รับแจ้ง (ราย) จับกุมได้ (ราย)	๒๑๐ ๑๒๐	๑๔๙ ๖๒	๑๕๙ ๑๓๐	๑๖๗ ๑๕๕	๑๑๙ ๙๙
๔.คดีความผิดที่รัฐเป็นผู้เสียหาย รับแจ้ง ราย จับกุมได้ คน	๕๒๕๘ ๖๓๐๕	๕๐๔๖ ๖๓๔๓	๔๙๐๐ ๖๒๕๔	๓๕๖๒ ๔๗๔๕	๒๗๒๘ ๓๖๒๙

ที่มา : สถิติฐานความผิดคดีอาญา (คดี ๔ กลุ่ม) ตำรวจภูธรจังหวัดนครสวรรค์ภาค ๖

ปัญหาอาชญากรรมคดีอาญาในเยาวชนและวัยแรงงาน การจับกุมและจำนวนผู้ต้องหา ระหว่างปี พ.ศ. ๒๕๕๕ – ๒๕๕๗ มีแนวโน้มเพิ่มขึ้น แต่ลดลงในปี พ.ศ. ๒๕๕๘ ส่วนใหญ่เป็นคดีจำหน่าย/ครอบครอง เพื่อจำหน่ายผู้ถูกจับกุมคดีผลิต/นำเข้า/ส่งออก มีเล็กน้อย แรงงานต่างด้าวผิดกฎหมาย ลักลอบหนีเข้าเมืองมีเล็กน้อย จำนวนการจับกุมแรงงานต่างด้าวหลบหนีเข้าเมือง ปี ๒๕๕๕ จับกุม ๗๖ ราย ปี ๒๕๕๖ จับกุม ๑๙๖ ราย ปี ๒๕๕๗ ราย การค้ามนุษย์ ผลการจับกุมระหว่างวันที่ ๑ เม.ย. ๒๕๕๗ - ๓๑ มี.ค. ๒๕๕๘ รวมทั้งสิ้น ๔ ราย ผู้ต้องหา ๕ ราย ไม่มีคดีเกี่ยวกับการก่อการร้ายและอาชญากรรมข้ามชาติ

๑.๖.๒ แหล่งท่องเที่ยวที่สำคัญ

แหล่งท่องเที่ยวสำคัญ มีทั้งแหล่งท่องเที่ยวธรรมชาติและที่สร้างขึ้น เช่น ต้นแม่น้ำเจ้าพระยา ศาลเจ้าพ่อเทพารักษ์ – เจ้าแม่ทับทิม ศาลเจ้าแม่หน้าผา ศาลเจ้าพ่อ – เจ้าแม่ขุมแสง ศาลเจ้าพ่อ- เจ้าแม่โกรกพระ วัดเกษไชโยเหนือ วัดป่าสิริวัฒนวิสุทธิ์ แก่งลานนกยูง วนอุทยานถ้ำเพชร-ถ้ำทอง เทศกาลงานประเพณี เช่น ประเพณีการแข่งขันเรือยาว ชิงถ้วยพระราชทาน สมเด็จพระเทพรัตนราชสุดาฯ สยามบรมราชกุมารี งานประเพณีห่มผ้าพระบรมธาตุเจดีย์และเทศกาลกินตาล วัดเกษไชโยเหนือ ตักบาตรเทียนโพธิ์มหามงคล เมืองบันทวารวดี งานประเพณีงานข้าวแช่บางมะฝ่อ ตามรอยพระพุทธเจ้าหลวงเสด็จประพาสต้น ประเพณีลอยกระทงทะเลสาบสายกะลาสี เทศกาลชมดอกปอเทืองบานที่ตากฟ้า

ปี ๒๕๕๙ จังหวัดนครสวรรค์มีห้องพักรองรับผู้มาท่องเที่ยว ๔,๒๒๙ ห้อง ในปี ๒๕๕๘ มีผู้มาเยี่ยมเยือนจังหวัดนครสวรรค์ (นักท่องเที่ยวและนักท่องเที่ยว) จำนวน ๑,๗๐๖,๙๖๔ คน เป็นชาวไทย ๑,๖๖๘,๑๒๑ คน หรือร้อยละ ๙๗.๗๒ ชาวต่างประเทศ ๓๘,๘๔๓ คน หรือร้อยละ ๒.๒๘ รายได้จากการท่องเที่ยว ๓,๒๙๔ ล้านบาท ปี พ.ศ. ๒๕๕๙ รายได้ ๓,๑๘๗ ล้านบาท เพิ่มขึ้นร้อยละ ๓.๐๓ ค่าใช้จ่ายเฉลี่ยเพื่อการท่องเที่ยวและจำนวนวันพำนักเฉลี่ยของนักท่องเที่ยวชาวไทยและชาวต่างชาติใกล้เคียงกัน ประมาณร้อยละ ๔๖ ของค่าใช้จ่ายเฉลี่ยเพื่อการท่องเที่ยว นักท่องเที่ยวจะใช้ไปกับค่าที่พัก ค่าอาหาร และเครื่องดื่ม ค่าซื้อสินค้าและของที่ระลึกร้อยละ ๑๘ ค่าใช้จ่ายเพื่อความบันเทิงร้อยละ ๑๑ ค่าพาหนะเดินทางในจังหวัดร้อยละ ๑๑ ค่าบริการท่องเที่ยวภายในจังหวัดร้อยละ ๙ อื่นๆ ร้อยละ ๕

จังหวัดนครสวรรค์มีรายได้จากนักท่องเที่ยวที่เข้ามาท่องเที่ยวในปี ๒๕๕๙ จำนวน ๓,๓๓๔ ล้านบาท เพิ่มขึ้นจากปี พ.ศ. ๒๕๕๘ เพียงร้อยละ ๔.๒๙ แต่รายได้จากนักท่องเที่ยวปี ๒๕๕๘ กับ ๒๕๕๗ มีรายได้จาก

นักท่องเที่ยวเพิ่มขึ้น ร้อยละ ๔๐.๗๘ จำแนกเป็นนักท่องเที่ยวชาวไทย จำนวน ๓,๑๒๘.๒ ล้านบาท เพิ่มขึ้นจากปีก่อนคิดเป็นร้อยละ ๔๑.๐๓ และรายได้จากนักท่องเที่ยวต่างชาติ จำนวน ๖๙ ล้านบาท เพิ่มขึ้นจากปีก่อนคิดเป็นร้อยละ ๓๐.๑๙

เมื่อพิจารณาแนวโน้มของข้อมูลจากปี ๒๕๕๕ - ๒๕๕๙ ข้อมูลสะท้อนว่าจำนวนผู้มาเยี่ยมเยือนจังหวัดนครสวรรค์และรายได้จากการท่องเที่ยวมีแนวโน้มเพิ่มสูงขึ้นอย่างต่อเนื่อง ซึ่งสอดคล้องกับวิสัยทัศน์ของจังหวัดที่ว่า “เมืองท่องเที่ยว” ดังนั้นการส่งเสริมการท่องเที่ยวของจังหวัดนครสวรรค์ จึงควรพัฒนาแหล่งท่องเที่ยวเชิงวัฒนธรรมและธรรมชาติให้เป็นจุดดึงดูดและโครงสร้างพื้นฐานการท่องเที่ยวพัฒนาบุคลากรด้านการท่องเที่ยว ส่งเสริมการตลาดและประชาสัมพันธ์การท่องเที่ยว ได้แก่ จัดโปรแกรม Check Chim Chill งานประเพณีที่สำคัญ การแลกเปลี่ยนประเพณีวัฒนธรรมกับภูมิภาคต่างๆของอาเซียน และแปซิฟิก และโดยเฉพาะอย่างยิ่งจังหวัดนครสวรรค์มีทุนทางวัฒนธรรมที่สำคัญคือเทศกาลตรุษจีนที่เป็นเอกลักษณ์ยิ่งใหญ่อลังการมากที่สุดในประเทศ และมีฐานทรัพยากรธรรมชาติที่สำคัญและเป็นหนึ่งเดียวในประเทศไทยคือบึงบอระเพ็ด ทุนทางนิเวศและวัฒนธรรมนี้น่าจะสามารถดึงดูดนักท่องเที่ยวและเม็ดเงินได้เป็นอย่างดี อย่างไรก็ตามค่าใช้จ่ายเฉลี่ยต่อคนของผู้มาเยี่ยมเยือนได้สะท้อนให้เห็นว่า ค่าใช้จ่ายเฉลี่ยต่อคนต่อวันของผู้มาเยี่ยมเยือนทั้งชาวไทยและชาวต่างชาติมีแนวโน้มเพิ่มขึ้นเพียงเล็กน้อย จังหวัดนครสวรรค์ควรหาโอกาสส่งเสริมหรือกระตุ้นให้ผู้มาเยี่ยมเยือนใช้จ่ายในจังหวัดให้มากขึ้น เพื่อเป็นการเพิ่มเม็ดเงินให้กับจังหวัด

คำขวัญจังหวัดนครสวรรค์ เมืองสี่แคว แห่มังกร พักผ่อนบึงบอระเพ็ด ปลารสเด็ดปากน้ำโพ
ตารางที่ ๘ สถิติจำนวนผู้มาเยี่ยมเยือนและรายได้จากการท่องเที่ยว จังหวัดนครสวรรค์ ปี พ.ศ. ๒๕๕๔ - ๒๕๕๙

รายการ	ปี พ.ศ.					
	๒๕๕๔	๒๕๕๕	๒๕๕๖	๒๕๕๗	๒๕๕๘	๒๕๕๙
จำนวนผู้มาเยี่ยมเยือน (คน)	๙๐๑,๔๐๐	๑,๑๕๙,๓๗๖	๑,๒๓๑,๐๑๔	๑,๒๔๑,๒๕๐	๑,๖๖๑,๓๙๑	๑,๗๐๐,๖๙๔
๑.๑ นักท่องเที่ยว	๕๘๑,๙๐๘	๖๖๑,๔๗๕	๗๓๘,๒๗๑	๗๓๔,๒๗๙	๙๗๔,๐๐๔	๑,๐๐๒,๓๓๕
- ชาวไทย	๕๗๖,๐๙๙	๖๕๑,๓๑๐	๗๒๖,๕๘๕	๗๒๒,๙๗๕	๙๖๑,๒๔๒	๙๘๙,๕๑๕
- ชาวต่างชาติ	๕,๘๐๙	๑๐,๑๖๕	๑๑,๖๘๖	๑๑,๒๙๙	๑๒,๗๖๒	๑๒,๘๒๐
๑.๒ นักทัศนาจร	๓๑๙,๔๙๒	๔๙๗,๙๐๑	๔๙๒,๗๔๓	๕๐๖,๙๗๖	๖๘๗,๓๘๗	๖๘๘,๖๒๙
- ชาวไทย	๓๑๕,๓๖๔	๔๗๙,๘๒๙	๔๗๗,๐๖๖	๔๙๑,๕๓๒	๖๖๑,๗๙๑	๖๗๘,๖๐๖
- ชาวต่างชาติ	๔,๑๒๘	๑๘,๐๗๒	๑๕,๖๗๗	๑๕,๔๔๔	๒๕,๕๙๖	๒๐,๐๒๓
รายได้จากการท่องเที่ยว (ล้านบาท)	๑,๓๒๐	๑,๘๔๖	๒,๒๒๒	๒,๒๗๑	๓,๑๙๗	๓,๓๓๔
- ชาวไทย	๑,๓๐๓	๑,๗๙๙	๒,๑๖๘	๒,๒๑๘	๓,๑๒๘	๓,๒๖๓.๖๖
- ชาวต่างชาติ	๑๗	๔๗	๕๔	๕๓	๖๙	๗๐.๓๗
จำนวนวันพักเฉลี่ยของนักท่องเที่ยว (วัน)				๒.๑๕	๒.๑๗	๒.๐๙
- ชาวไทย				๒.๑๕	๒.๑๗	๒.๐๙
- ชาวต่างชาติ				๒.๑๘	๒.๒๑	๒.๑๒
ค่าใช้จ่ายเฉลี่ยเพื่อการท่องเที่ยว (บาท/คน/วัน)				๑,๐๘๙	๑,๑๔๑	๑,๑๗๖
- ชาวไทย				๑,๐๘๔	๑,๑๓๘	๑,๑๗๔
- ชาวต่างชาติ				๑,๓๒๑	๑,๒๘๖	๑,๓๒๓
จำนวนห้องพัก				๒,๙๑๔	๔,๒๐๓	๔,๒๒๙
อัตราการเข้าพัก (ร้อยละ)				๔๑	๔๖	๔๘

ที่มา : กรมการท่องเที่ยว กระทรวงการท่องเที่ยวและกีฬา, สิงหาคม ๒๕๖๐

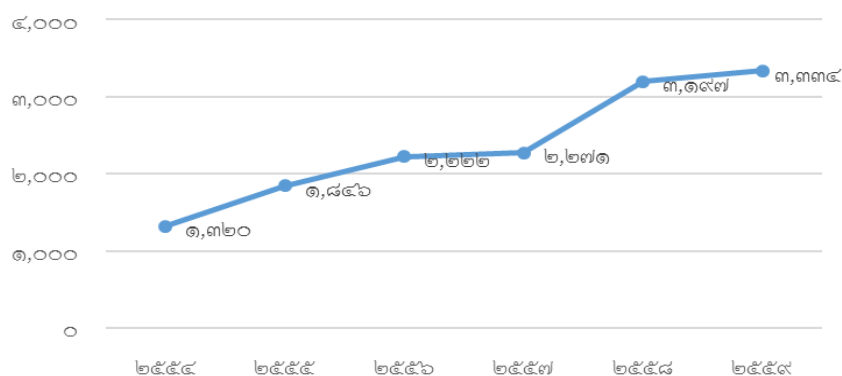

กราฟที่ ๒ : แสดงรายได้จากการท่องเที่ยว จังหวัดนครสวรรค์ ปี พ.ศ. ๒๕๕๔-๒๕๕๙ (ล้านบาท)
ที่มา : กรมการท่องเที่ยว กระทรวงการท่องเที่ยวและกีฬา, สิงหาคม ๒๕๖๐

๒. ข้อมูลด้านการเกษตรที่สำคัญของจังหวัด

๒.๑ ครัวเรือนเกษตรกรและแรงงานภาคเกษตร

ตารางที่ ๙ จำนวนครัวเรือนเกษตรกรและจำนวนแรงงานภาคเกษตรของจังหวัดนครสวรรค์

อำเภอ	จำนวนครัวเรือน	จำนวนครัวเรือนเกษตรกร	ร้อยละจำนวน ครัวเรือนเกษตร/ครัวเรือน ทั้งหมด	จำนวนแรงงาน ภาคเกษตร (ราย)
๑. เมืองนครสวรรค์	๑๐๘,๙๐๖	๑๓,๗๖๖	๑๒.๖๔	๑๓,๗๖๖
๒. พรหมพิสัย	๒๙,๒๕๐	๑๓,๘๗๗	๔๗.๔๔	๑๓,๘๗๗
๓. ชุมแสง	๒๓,๑๖๑	๑๑,๓๔๘	๔๙.๐๐	๑๑,๓๔๘
๔. โกรกพระ	๑๑,๗๕๙	๔,๕๙๓	๓๙.๐๖	๔,๕๙๓
๕. ลาดยาว	๓๑,๕๖๑	๑๒,๕๙๕	๓๙.๙๑	๑๒,๕๙๕
๖. หนองบัว	๒๗,๓๘๖	๑๐,๒๗๙	๓๗.๕๓	๑๐,๒๗๙
๗. ไพศาลี	๒๔,๙๓๑	๑๒,๑๖๕	๔๘.๗๙	๑๒,๑๖๕
๘. พยุหะคีรี	๒๕,๙๕๖	๘,๐๗๐	๓๑.๐๙	๘,๐๗๐
๙. ตากถ้ำ	๓๙,๒๖๑	๙,๗๗๑	๒๔.๘๙	๙,๗๗๑
๑๐. ท่าตะโก	๒๕,๕๓๔	๑๒,๔๙๓	๔๘.๘๓	๑๒,๔๙๓
๑๑. ตากฟ้า	๑๔,๘๑๔	๕,๔๗๘	๓๖.๙๘	๕,๔๗๘
๑๒. แก่งเลี้ยว	๑๒,๒๔๐	๔,๕๑๘	๓๖.๙๑	๔,๕๑๘
๑๓. แม่वंก	๑๘,๒๔๘	๘,๕๖๓	๔๖.๙๓	๘,๕๖๓
๑๔. แม่เปิน	๖,๖๖๘	๒,๗๔๘	๔๑.๒๑	๒,๗๔๘
๑๕. ชุมตาบง	๖,๑๘๐	๒,๖๔๐	๔๒.๗๒	๒,๖๔๐
รวม	๔๐๕,๘๕๕	๑๓๒,๙๐๔	๓๒.๗๕	๑๓๒,๙๐๔

ที่มา : สำนักงานสถิติจังหวัดนครสวรรค์ , สำนักงานเกษตรจังหวัดนครสวรรค์

๒.๒ การใช้ที่ดินเพื่อการเกษตร

ตารางที่ ๑๐ การใช้ที่ดินเพื่อการเกษตรแยกตามรายอำเภอ จังหวัดนครสวรรค์

อำเภอ	พื้นที่ทั้งหมด (ไร่)	พื้นที่ทำการเกษตร								รวมพื้นที่ทำการเกษตร	
		ที่นา		ไม้ผล/ไม้ยืนต้น		พืชไร่/พืชผัก/ไม้ดอก		เกษตรอื่นๆ			
		จำนวน (ไร่)	ร้อยละพื้นที่เกษตร	จำนวน (ไร่)	ร้อยละพื้นที่เกษตร	จำนวน (ไร่)	ร้อยละพื้นที่เกษตร	จำนวน (ไร่)	ร้อยละพื้นที่เกษตร	จำนวน (ไร่)	ร้อยละพื้นที่ทั้งหมด
๑. เมืองฯ	๔๖๗,๖๖๗	๑๖๘,๑๐๕	๕๖.๙๘	๑๕,๒๑๔	๕.๑๖	๙๓,๗๙๗	๓๑.๘๐	๑๗,๘๘๙	๖.๐๖	๒๙๕,๐๐๕	๖๓.๐๘
๒. บรรพตพิสัย	๕๖๘,๖๘๕	๔๐๐,๘๕๙	๘๕.๑๙	๒๒,๒๖๗	๔.๗๓	๕,๗๐๕	๑.๑๕	๑,๕๖๘	๐.๓๓	๔๗๐,๕๖๖	๘๒.๗๕
๓. ชุมแสง	๔๔๗,๙๕๓	๓๕๐,๑๑๐	๗๘.๒๑	๑๓,๙๑๘	๓.๖๓	๑๓,๙๓๖	๓.๖๓	๕,๘๗๖	๑.๕๓	๓๘๓,๘๔๐	๘๕.๖๙
๔. โกรกพระ	๑๘๕,๗๔๖	๑๑๔,๖๑๕	๖๑.๗๗	๑๑,๕๖๔	๖.๒๔	๒๔,๕๑๒	๑๖.๒๐	๖๔๙	๐.๓๕	๑๕๑,๓๔๐	๘๑.๔๘
๕. ลาดยาว	๔๓๑,๙๓๕	๒๖๐,๔๙๓	๖๐.๑๖	๖,๕๕๘	๑.๕๒	๑๐๓,๔๔๔	๒๓.๘๖	๗๘๙	๐.๑๘	๓๗๑,๒๘๔	๘๕.๙๖
๖. หนองบัว	๕๑๒,๑๙๑	๓๑๑,๕๔๙	๖๐.๖๓	๒,๙๖๙	๐.๖๔	๑๐๗,๐๙๙	๒๑.๐๘	๕๒,๔๗๑	๑๐.๒๕	๔๖๘,๐๘๘	๙๑.๖๑
๗. ไพศาลี	๖๑๒,๑๖๑	๒๙๗,๔๕๙	๔๘.๖๙	๓,๙๑๓	๐.๖๕	๑๕๘,๔๕๑	๒๕.๘๖	๐	๐	๔๕๙,๘๒๓	๗๕.๑๑
๘. พยุหะคีรี	๔๖๒,๙๙๖	๑๓๙,๑๖๙	๒๙.๖๓	๑๑,๙๐๘	๒.๕๘	๑๔๙,๐๐๔	๓๒.๕๑	๗,๐๗๓	๑.๕๑	๓๐๗,๑๕๔	๖๖.๓๔
๙. ตากถ้ำ	๕๓๓,๗๘๘	๒๒๑,๑๐๒	๔๑.๘๐	๔,๓๒๕	๐.๘๑	๑๘๘,๑๒๗	๓๕.๒๖	๑,๔๑๙	๐.๒๗	๔๑๐,๙๖๓	๗๖.๙๙
๑๐. ท่าตะโก	๓๗๙,๕๑๕	๓๒๗,๘๐๗	๘๖.๓๗	๑,๗๙๔	๐.๕๑	๒๓,๗๕๐	๖.๒๖	๔	๐.๐๐	๓๕๓,๓๕๕	๙๓.๑๑
๑๑. ตากฟ้า	๓๕๖,๖๘๓	๒๔,๙๑๐	๗.๐๑	๔,๕๖๖	๑.๒๖	๒๖๔,๕๒๑	๗๔.๙๘	๖,๖๕๕	๑.๘๖	๓๐๐,๖๕๒	๘๔.๒๙
๑๒. แก้วลาย	๑๖๐,๔๔๕	๑๑๐,๙๘๙	๖๙.๘๖	๒,๖๓๑	๑.๖๖	๑๙,๔๙๓	๑๒.๑๕	๙๐๗	๐.๖๘	๑๓๔,๐๒๐	๘๓.๕๓
๑๓. แม่่วง	๔๗๙,๒๕๕	๓๘,๓๔๘	๗.๙๘	๑๑,๗๒๙	๒.๔๖	๒๓๕,๒๖๒	๔๙.๑๑	๙,๒๘๓	๑.๙๒	๓๘๔,๖๒๒	๘๐.๒๖
๑๔. แม่เปิน	๑๖๒,๖๒๕	๑๑,๐๓๙	๖.๘๒	๒,๗๗๒	๑.๗๑	๑๑๕,๐๒๕	๗๐.๘๖	๐	๐	๑๒๘,๘๓๖	๗๙.๒๖
๑๕. ชุมตาบง	๒๓๖,๙๐๐	๕๐,๘๑๗	๒๑.๔๓	๙,๙๔๙	๔.๒๔	๘๕,๘๐๒	๓๖.๒๖	๒,๓๑๐	๑.๕๕	๑๔๘,๘๗๘	๖๓.๓๔
รวม	๕,๙๙๘,๕๕๕	๒,๘๖๗,๓๗๑	๖๐.๘๒	๑๒๖,๐๗๗	๒.๑๐	๑,๖๒๔,๐๙๕	๒๖.๕๕	๙๖,๘๙๓	๑.๖๑	๔,๗๑๔,๔๓๖	๗๘.๕๙

ที่มา : สำนักงานเกษตรจังหวัดนครสวรรค์

๒.๓ แหล่งน้ำเพื่อการเกษตร

๒.๓.๑ พื้นที่ชลประทานและระบบชลประทาน

๑.๑) พื้นที่การเกษตรที่ใช้ประโยชน์จากเขตชลประทาน ครอบคลุมพื้นที่จำนวน ๑,๒๒๑,๘๔๐ ไร่ คิดเป็นร้อยละ ๒๕.๙๒ ของพื้นที่ทางการเกษตร ได้แก่

๑) แหล่งน้ำชลประทานขนาดใหญ่ มี ๓ โครงการ มีพื้นที่ชลประทานจำนวน ๑๓๕,๐๙๒ ไร่ ครอบคลุมพื้นที่ ๓ อำเภอ คือ

(๑) โครงการส่งน้ำและบำรุงรักษามโนรมย์ ที่ตั้งโครงการอยู่ตำบลวัดโคก อำเภอมโนรมย์ จังหวัดชัยนาท จังหวัดนครสวรรค์มีพื้นที่ร่วมประโยชน์ จำนวน ๙๓,๕๕๑ ไร่ ครอบคลุมพื้นที่ ๙ ตำบล ๒ อำเภอ ได้แก่ ตำบลพยุหะคีรี, ตำบลเนินมะกอก, ตำบลม่วงหัก และตำบลท่าน้ำอ้อย อำเภอพยุหะคีรี ตำบลหนองโพ, ตำบลหนองหม้อ ตำบลตากลี ตำบลสร้อยทอง และตำบลพรหมนิมิต อำเภอตากลี จังหวัดนครสวรรค์

(๒) โครงการส่งน้ำและบำรุงรักษาช่องแค ที่ตั้งโครงการอยู่ ตำบลช่องแค อำเภอตากลี จังหวัดนครสวรรค์ มีพื้นที่จำนวน ๓๒,๐๓๓ ไร่ ครอบคลุมพื้นที่ ๔ ตำบล ๑ อำเภอ ได้แก่ ตำบลจันเสน, ตำบลสร้อยทอง ตำบลพรหมนิมิต และตำบลช่องแค อำเภอตากลี จังหวัดนครสวรรค์

(๓) โครงการส่งน้ำและบำรุงรักษาท่าบัว ที่ตั้งโครงการอยู่ ตำบลบ้านน้อย อำเภอพทะเล จังหวัดพิจิตร จังหวัดนครสวรรค์มีพื้นที่ ร่วมประโยชน์ จำนวน ๙,๕๐๘ ไร่ ครอบคลุมพื้นที่ ๔ ตำบล ๑ อำเภอ ได้แก่ ตำบลชะมัง, ตำบลพิบูล, ตำบลเกษไชย และตำบลท่าไม้ อำเภอูมแสง จังหวัดนครสวรรค์

๒) โครงการชลประทานขนาดกลาง มี ๑๗ โครงการ มีพื้นที่รับประโยชน์ จำนวน ๓๑๔,๐๑๐ ไร่ ครอบคลุมพื้นที่ ๘ อำเภอ คือ อำเภอเมือง ๑๔,๐๐๐ ไร่ อำเภอบรรพตพิสัย ๒๓๒,๖๐๐ ไร่ อำเภอเก้าเลี้ยว ๒๓,๐๐๐ ไร่ อำเภอชุมแสง ๒๐,๐๐๐ ไร่ อำเภอตากลี ๘,๐๐๐ ไร่ อำเภอไพศาลี ด้านอุปโภค บริโภคและอำเภอโกรกพระ ๑๖,๔๑๐ ไร่ อยู่ระหว่างก่อสร้างระบบส่งน้ำให้พื้นที่การเพาะปลูก จำนวน ๒ โครงการ คือ ๑) อ่างเก็บน้ำห้วยใหญ่ ต.ตะคร้อ อ.ไพศาลี ๒) อ่างเก็บน้ำคลองจโธร์ ต.แม่เปิน อ.แม่เปิน

๓) โครงการชลประทานขนาดเล็ก มี ๑๘๘ โครงการ มีพื้นที่รับประโยชน์ จำนวน ๖๗๙,๕๕๐ ไร่ ครอบคลุมพื้นที่ ๑๔ อำเภอ คือ ๑) อำเภอเมืองนครสวรรค์ ๔๐,๘๐๐ ไร่ ๒) อำเภอชุมแสง ๑๗,๙๐๐ ไร่ ๓) อำเภอหนองบัว ๓๙,๐๐๐ ไร่ ๔) อำเภอบรรพตพิสัย ๑๖๑,๔๕๐ ไร่ ๕) อำเภอท่าตะโก ๗๕,๖๐๐ ไร่ ๖) อำเภอไพศาลี ๗๑,๐๐๐ ไร่ ๗) อำเภอตากฟ้า ๔,๕๐๐ ไร่ ๘) อำเภอเก้าเลี้ยว ๔๘,๙๐๐ ไร่ ๙) อำเภอพยุหะคีรี ๑๔,๗๐๐ ไร่ ๑๐) อำเภอโกรกพระ ๓๒,๗๐๐ ไร่ ๑๑) อำเภอแม่วงก์ ๒๗,๒๐๐ ไร่ ๑๒) อำเภอตากลี ๓๘,๖๐๐ ไร่ ๑๓) อำเภอลาดยาว ๙๙,๒๐๐ ไร่ และ ๑๔) อำเภอชุมตาบง ๘,๐๐๐ ไร่

๑.๒) พื้นที่รับประโยชน์นอกเขตชลประทาน ๖๘๖,๗๓๘ ไร่ คิดเป็นร้อยละ ๑๔.๕๖ ของพื้นที่การเกษตร ได้แก่

๑) โครงการสูบน้ำด้วยไฟฟ้าของศูนย์บริการโครงการสูบน้ำด้วยไฟฟ้า มี ๖๐ แห่ง ๖ อำเภอ มีพื้นที่ส่งน้ำ จำนวน ๑๑๑,๔๘๘ ไร่ มีรายละเอียดดังต่อไปนี้

(๑) โรงสูบน้ำด้วยไฟฟ้าอำเภอโกรกพระ มีสถานีสูบน้ำ จำนวน ๑๘ สถานี ตั้งอยู่ในพื้นที่ ๘ ตำบล ได้แก่ ตำบลโกรกพระ ตำบลบางมะฝ่อ ตำบลยางตาล ตำบลนากลาง ตำบลศาลาแดง ตำบลบางประมง ตำบลหาดสูง และตำบลเนินกว่า้ว มีพื้นที่ส่งน้ำ จำนวน ๒๔,๑๗๖ ไร่

(๒) โรงสูบน้ำด้วยไฟฟ้าอำเภอพยุหะคีรี มีสถานีสูบน้ำ จำนวน ๘ สถานี ตั้งอยู่ในพื้นที่ ๔ ตำบล ได้แก่ ตำบลพยุหะคีรี ตำบลย่านมัทรี ตำบลน้ำทรง และตำบลยางขาว มีพื้นที่ส่งน้ำ จำนวน ๑๗,๐๒๖ ไร่

(ก) โรงสูบน้ำด้วยไฟฟ้าอำเภอบรรพตพิสัย มีสถานีสูบน้ำ จำนวน ๘ สถานี ตั้งอยู่ในพื้นที่ ๖ ตำบล ได้แก่ ตำบลบ้านแดน ตำบลบางตาหงาย ตำบลหูกวาง ตำบลบางแก้ว ตำบลตาสังข์ และตำบลตาซัด มีพื้นที่ส่งน้ำ จำนวน ๑๓,๒๑๐ ไร่

(ข) โรงสูบน้ำด้วยไฟฟ้าอำเภอเก้าเลี้ยว มีสถานีที่ตั้ง จำนวน ๙ สถานี ตั้งอยู่ในพื้นที่ ๓ ตำบล ได้แก่ ตำบลมหาโพธิ์ ตำบลหัวดง ตำบลเขาดิน มีพื้นที่ส่งน้ำ จำนวน ๑๖,๖๐๐ ไร่

(ค) โรงสูบน้ำด้วยไฟฟ้าอำเภอชุมแสง มีสถานีสูบน้ำ จำนวน ๑๘ สถานี ตั้งอยู่ในพื้นที่ ๘ ตำบล ได้แก่ ตำบลโคกหม้อ ตำบลพันลาน ตำบลชะมั่ง ตำบลท่าไม้ ตำบลทับกฤชใต้ ตำบลทับกฤช ตำบลเกยไชย และตำบลไผ่สิงห์ มีพื้นที่ส่งน้ำ จำนวน ๓๒,๕๗๐ ไร่

(ง) โรงสูบน้ำด้วยไฟฟ้าอำเภอเมืองนครสวรรค์ มีสถานีสูบน้ำ จำนวน ๔ สถานี ตั้งอยู่ในพื้นที่ ๔ ตำบล ได้แก่ ตำบลกลางแดด ตำบลบ้านแก่ง บ้านมะเกลือ และตำบลบางพระหลวง มีพื้นที่ส่งน้ำ จำนวน ๗,๙๐๖ ไร่

๒.๓.๒ แหล่งน้ำอื่นๆ

๑) พื้นที่การเกษตรที่ใช้น้ำจากบ่อบาดาลน้ำตื้น(บ่อดอก) จำนวน ๕๒๒,๓๓๒ ไร่ คิดเป็นร้อยละ ๑๑.๐๘ ของพื้นที่การเกษตร

๒) พื้นที่การเกษตรที่อาศัยน้ำฝน จำนวน ๒,๙๗๐,๒๖๔ ไร่ คิดเป็นร้อยละ ๖๓ ของพื้นที่การเกษตร

๓) บ่อน้ำขนาดเล็กในไร่นาและแหล่งน้ำอื่นๆของกรมพัฒนาที่ดิน

- บ่อน้ำขนาดเล็กในไร่นา จำนวน ๘,๙๘๑ บ่อ ปริมาตรน้ำ ๑๑,๓๑๖,๐๖๐ ลบ.ม.
- แหล่งน้ำเพื่ออนุรักษ์ดินและน้ำ จำนวน ๒๖๐ บ่อ ปริมาตรน้ำ ๔๑,๓๘๓,๔๖๓ ลบ.ม.
- อื่นๆ จำนวน ๒๖๐ แหล่ง ๑๔,๓๓๑,๔๖๓ ลบ.ม.

ที่มา : โครงการชลประทานนครสวรรค์ , สถานีพัฒนาที่ดินนครสวรรค์

๒.๔ ข้อมูลสินค้าเกษตรที่สำคัญของจังหวัด

๒.๔.๑ ด้านการปลูกพืชเศรษฐกิจของจังหวัด ปีการผลิต ๒๕๖๑/๖๒

ตารางที่ ๑๑ ด้านการปลูกพืชเศรษฐกิจของจังหวัด ปีการผลิต ๒๕๖๑/๖๒

ชนิดพืช	จำนวนเกษตรกร (ราย)	เนื้อที่เพาะปลูก (ไร่)	เนื้อที่เก็บเกี่ยว (ไร่)	ผลผลิตที่เก็บเกี่ยวได้ (กิโลกรัม)	ผลผลิตเฉลี่ย/เนื้อที่เก็บเกี่ยว (กิโลกรัม)	ราคาที่ได้เฉลี่ย (บาท/กิโลกรัม)
๑. ข้าวนาปี	๒๐๘,๗๐๕	๒,๔๙๐,๑๖๖.๘๓	๒,๔๘๐,๒๙๙.๘๓	๑,๗๔๖,๔๘๒,๓๓๘.๐๑	๗๐๔.๑๔	๗.๙๓
๒. ข้าวนาปรัง	๒๑,๓๗๘	๖๔๓,๔๒๕.๗๕	๓๑๑,๒๔๗.๐๐	๒๒๙,๑๘๓,๘๗๐.๐๐	๗๓๖.๓๔	๖.๘๕
๓. อ้อยโรงงาน	๑๖,๘๐๖	๖๘๙,๘๗๒.๐๐	๕๗๘,๖๙๓.๐๐	๗,๓๔๕,๔๗๒,๐๔๗.๐๐	๑๒,๖๙๓.๒๑	๑.๒๑
๔. มันสำปะหลังโรงงาน	๑๒,๔๖๙	๓๔๘,๕๖๕.๒๘	๒๒๖,๙๕๑.๕๖	๗๙๗,๙๗๐,๖๐๐.๐๐	๓,๕๑๖.๐๔	๒.๑๙
๕. ข้าวโพดเลี้ยงสัตว์	๑๒,๒๓๔	๒๘๕,๔๓๐.๕๐	๒๖๖,๕๒๓.๕๐	๒๘๙,๔๔๗,๙๗๒.๕๐	๑,๐๘๖.๐๑	๖.๐๙
๖. ถั่วเขียวผิวมัน	๓,๕๕๓	๕๙,๙๕๐.๒๕	๕๖,๔๗๖.๒๕	๗,๙๕๘,๙๐๐.๐๐	๑๔๐.๙๒	๒๔.๙๕

ที่มา : สำนักงานเกษตรจังหวัดนครสวรรค์

๒.๔.๒ ด้านการปลูกสัตว์ของจังหวัด ปี ๒๕๖๑/๖๒

ตารางที่ ๑๒ ด้านการปลูกสัตว์ของจังหวัด ปี ๒๕๖๑/๖๒

ชนิดสัตว์	จำนวนเกษตรกร (ราย)	จำนวนสัตว์ (ตัว)	ข้อมูลผลผลิต		ราคาเฉลี่ย (บาท/หน่วย)	มูลค่าผลผลิต (บาท)
			จำนวน	หน่วยนับ		
๑. โคเนื้อ	๒,๖๙๒	๔๘,๔๓๒	๔๘,๔๓๒	ตัว	๙๗.๓๑/กก.	๑,๔๙,๕๒๑,๒๗๐.๐๐
๒. กระบือ	๒๙๐	๓,๙๖๒	๓,๙๖๒	ตัว	๑๐๗.๒๕/กก.	๑๖๙,๙๖๙,๘๐๐.๐๐
๓. สุกร	๑,๓๓๑	๑๔๘,๑๕๕	๑๔๘,๑๕๕	ตัว	๖๖.๔๗/กก.	๙๘๔,๗๘๖,๒๘๕.๐๐
๔. ไก่	๓๔,๙๔๕	๑๐,๕๐๖,๓๓๐	๑๐,๕๐๖,๓๓๐	ตัว	๔๕.๒๐/กก.	๑,๔๗๒,๑๔๖,๙๕๙.๖๐
๕. เป็ด	๓,๘๐๑	๕๙๗,๒๐๗	๕๙๗,๒๐๗	ตัว	๕๗.๑๐/กก.	๑๑๙,๓๕๑,๘๑๘.๙๕
๖. แพะ	๒๗๓	๑๑,๗๙๓	๑๑,๗๙๓	ตัว	๑๐๖.๕๖/กก.	๖๙,๑๑๖,๔๑๔.๔๐
๗. แกะ	๔๗	๑,๙๔๙	๑,๙๔๙	ตัว	๑๐๓.๖๓/กก.	๑๐,๐๘๘,๗๔๓.๕๐

ที่มา : สำนักงานปศุสัตว์จังหวัดนครสวรรค์

๒.๔.๓ ด้านการประมงของจังหวัด ปี ๒๕๖๑/๖๒

ตารางที่ ๑๓ ด้านการประมงของจังหวัด ปี ๒๕๖๑/๖๒

ชนิดสัตว์	จำนวนเกษตรกร (ราย)	พื้นที่การเลี้ยง		ผลผลิต (กิโลกรัม)	ราคาเฉลี่ย (บาท/กก.)	มูลค่าผลผลิต (บาท)
		จำนวนพื้นที่ (ไร่)	จำนวนบ่อ (บ่อ)			
๑. ปลาดุก	๓,๐๐๐	๔,๐๐๐	๒,๔๐๐	๑๐,๐๐๐	๓๒	๒๓๐,๐๐๐
๒. ปลานิล	๔,๐๐๐	๔,๐๐๐	๕,๐๐๐	๕,๐๐๐	๓๕	๑๗๕,๐๐๐
๓. กบ	๒๘	๙.๐๙	๑๙๓	๓.๕๐	๕๐	๑๗๕
รวม	๗,๐๒๘	๘,๐๐๙.๐๙	๗,๕๙๓	๑๕,๐๐๓.๕๐	๓๙	๔๐๕,๑๗๕

ที่มา : สำนักงานประมงจังหวัดนครสวรรค์

๒.๔.๔ ข้อมูลสินค้าเกษตรที่ได้รับรองสิ่งบ่งชี้ทางภูมิศาสตร์(GI)

๑) มีจำนวน ๑ ชนิดสินค้า “น้ำตาลสดเกยไชย” อยู่ในขั้นตอนจัดทำคำขอขึ้นทะเบียนสิ่งบ่งชี้ทางภูมิศาสตร์(Geographical Indicator : GI)

๒) ในจังหวัดมีการขึ้นทะเบียนสิ่งบ่งชี้ทางภูมิศาสตร์ เครื่องปั้นดินเผาบ้านมอญ คำขอเลขที่ ๖๐๑๐๐๑๕๒ ทะเบียนเลขที่ สข ๖๑๑๐๐๑๑๔ ที่ขึ้นทะเบียนสิ่งบ่งชี้ทางภูมิศาสตร์ (GI) แล้ว

ที่มา : สำนักงานพาณิชย์จังหวัดนครสวรรค์

๒.๔.๕ ข้อมูลมาตรฐานสินค้าเกษตร

ตารางที่ ๑๔ ข้อมูลมาตรฐานสินค้าเกษตร

มาตรฐาน/ชนิดสินค้า	หน่วยนับ	จำนวนปริมาณผลผลิต
GAP		
๑) ด้านพืชผัก ไม้ผล ไม้ยืนต้น	จำนวน ๒๒๖ แปลง พื้นที่รวม ๑,๐๑๑.๐๕ ไร่	
๒) ด้านข้าว	จำนวนพื้นที่รวม ๔,๔๖๕.๔๐ ไร่	
- ประเภทข้าวบริโภค	จำนวนพื้นที่รวม ๒,๖๑๕.๔๐ ไร่	
- ประเภทเมล็ดพันธุ์ข้าว	จำนวนพื้นที่รวม ๑,๘๕๐ ไร่	
๓) ด้านปศุสัตว์	จำนวน ๒๕๖ ฟาร์ม	
- ไก่เนื้อ	จำนวน ๑๖๓ ฟาร์ม	
- ไก่ไข่	จำนวน ๑๐ ฟาร์ม	
- สุกร	จำนวน ๖๐ ฟาร์ม	
- เป็ดพันธุ์	จำนวน ๑ ฟาร์ม	
- สถานที่ฟักไข่	จำนวน ๑ ฟาร์ม	
- ผีง	จำนวน ๑ ฟาร์ม	
- ไก่ผสม	จำนวน ๑๓ ฟาร์ม	
- โคเนื้อ	จำนวน ๔ ฟาร์ม	
- แพะเนื้อ	จำนวน ๑ ฟาร์ม	
- แกะเนื้อ	จำนวน ๑ ฟาร์ม	
- นกกระทา	จำนวน ๑ ฟาร์ม	
๔) ด้านประมง	จำนวน ๒๔ ฟาร์ม	
- ปลานิล,ปลาเทโพ (เพาะ)	จำนวน ๕ ราย	๕๒,๒๐๐,๐๐๐ ตัว
- ปลานิล,ปลาเทโพ (เลี้ยง)	จำนวน ๓ ราย	๗๐,๐๐๐ กิโลกรัม
- ปลาอื่นๆ (เพาะ)	จำนวน ๙ ราย	๔๒,๙๐๑,๐๐๐ ตัว
- ปลาอื่นๆ (เลี้ยง)	จำนวน ๔ ราย	๑,๐๖๙,๕๐๐ กิโลกรัม
- ปลากัด	จำนวน ๑ ราย	๒๐๐,๐๐๐ ตัว
- จระเข้ (เพาะ)	จำนวน ๑ ราย	๑๘,๑๘๔ ตัว
- จระเข้ (เลี้ยง)	จำนวน ๑ ราย	๑๘,๑๘๔ ตัว
เกษตรอินทรีย์		
๑) ด้านพืช		
- นาข้าว	จำนวน ๔๐ ราย พื้นที่รวม ๗๗๓.๒๕ ไร่	
- พืชผัก (ผสมผสาน)	จำนวน ๓๑ ราย พื้นที่รวม ๑๘๖.๖๖ ไร่	
อื่นๆ		
-		

ที่มา : ศูนย์วิจัยและพัฒนาการเกษตรนครสวรรค์ , ศูนย์วิจัยและพัฒนาประมงน้ำจืด เขต ๒ (นครสวรรค์) , สำนักงานปศุสัตว์จังหวัดนครสวรรค์ , ศูนย์เมล็ดพันธุ์ข้าวนครสวรรค์

๒.๔.๖ สินค้า OTOP ของจังหวัดนครสวรรค์

ตารางที่ ๑๕ สินค้า OTOP ๑๐ อันดับแรกของจังหวัดนครสวรรค์

ลำดับ	อำเภอ	ปีที่ลงทะเบียน	ชื่อผู้ประกอบการ	ชื่อผลิตภัณฑ์	เบอร์โทร	ชื่อ-สกุล	ที่อยู่
๑	แม่วงก์	๒๕๖๑	กลุ่มใส่ใจสกินแคร์	แชมพูธรรมชาติใส่ใจสูตรเปลี่ยนสีผม	๘๘๒๙๘๗๐๒๒	คุณ ส่งเสริม ภูทิพย์	๓ - - เขาแม่กระท ต.วังข่าน อ.แม่วงก์
๒	ท่าตะโก	๒๕๖๐	กลุ่มข้าวทองของไรซ์เบอร์รี่	น้ำไรซ์เบอร์รี่ผสมน้ำผึ้ง	๐๘๗๒๐๕๔๔๐	อิทธิชัย พันธกิจ	๑๔/๖ - - ๓ ต.หัวถนน อ.ท่าตะโก
๓	ตากาลี	๒๕๖๐	กลุ่มแปรรูปอาหารตำบลสร้อยทอง	หมูฝอยกรอบโร้น้ำมัน	๘๖๒๐๐๓๘๘๙	อชิรญา พุ่มอินทร์	๓ - - ๑ ต.สร้อยทอง อ.ตากาลี
๔	ชุมแสง	๒๕๖๑	กลุ่มพัฒนาอาชีพสตรีอาสา	กระเป๋าลายลำแพน	๐๘๙-๔๓๗๕๒๑๔	ระเบียบ ยิ้มเทียน	๑๑๓ ๓ ต.โคกหม้อ อ.ชุมแสง
๕	โกรกพระ	๒๕๖๑	วสข.เกษตรสรพลงบ้านากลาง	น้ำตาลอ้อยไซร์ป	๐๘๖-๓๕๑-๒๖๓๓	คุณ สุรัตนา สมรอด	๘๘/๓ - - หองจอก ต.นากลาง อ.โกรกพระ
๖	เมืองฯ	๒๕๖๐	เรือไม้โบราณบังคับวิทยุ (นายวิฑิต ปิยสุทธิ์)	เรือไทย (พญาไม้)	๘๙๗๔๗๕๔๒๑	คุณ วิฑิต ปิยสุทธิ์	๘๒๔/๑ สุทัศน์เทพ ๑๔ สุทัศน์เทพ เขตเทศบาล ต.นครสวรรค์คต อ.เมืองนครสวรรค์
๗	เมืองฯ	๒๕๖๐	วสข.ผลิตภัณฑ์จากกะลาและงานไม้	โมเดลรถตุ๊กตุ๊กจากกะลา	๖๓๑๑๙๙๘๔๕	คุณ ชนธพัฒน์ ใจบุญมา	๑๖/๑๓ - - พระนอน ต.พระนอน อ.เมืองนครสวรรค์
๘	เมืองฯ	๒๕๖๐	ธัส เปเปอร์มาร์เช่	เปเปอร์มาร์เช่หัวสัตว์	๖๓๖๔๒๙๖๔๔	คุณ เมธัส ขุนศรี	๒๑๔/๙๕ ๓ พหลโยธิน ๑๐ ต.นครสวรรค์คต อ.เมืองนครสวรรค์
๙	เมืองฯ	๒๕๖๑	วสข.สมุนไพรแปรรูปปิดผมหาวอัญชันแอร์	แชมพูสมุนไพรเปลี่ยนสีผมอัญชันแอร์	๘๗๘๔๑๓๑๘๘	คุณ จรรยา ฤทธิบำรุง	๘/๑๐๑๔ - - ไร่ล้อม ต.นครสวรรค์ออก อ.เมืองนครสวรรค์
๑๐	เมืองฯ	๒๕๖๐	วสข.บุปผาวันยาสีฟันสมุนไพร	ยาสีฟันสมุนไพรบุปผาวันข้าวไรซ์เบอร์รี่	๘๙๙๒๑๘๐๘๓	บุปผา วัน	๘๘/๑๗ - - ดิรมิแลนด์๓ ต.นครสวรรค์ออก อ.เมืองนครสวรรค์

ที่มา : สำนักงานพัฒนาชุมชนจังหวัดนครสวรรค์

๒.๔.๗ การเพาะปลูกและผลผลิตเก็บเกี่ยวรายเดือนของสินค้าเกษตรของจังหวัด

ตารางที่ ๑๖ ข้อมูลการเพาะปลูกและร้อยละผลผลิตเก็บเกี่ยวรายเดือนของสินค้าเกษตรของจังหวัด

หน่วย : ร้อยละ

ชนิดสินค้า	ปี ๒๕๖๐												ปี ๒๕๖๑												
	ม.ค	ก.พ	มี.ค	เม.ย	พ.ค	มี.ย	ก.ค	ส.ค	ก.ย.	ต.ค	พ.ย	ธ.ค	มค	กพ	มีค	เม.ย	พค	มีย	กค	สค	กย	ตค	พย	ธค	
พืชไร่																									
๑. ข้าวนาปี																									
ช่วงเวลาการเพาะปลูก																									
ช่วงเวลาการออกผลผลิต (ร้อยละ)	๗.๕๙	๓.๐๐																		๑๑.๑๔	๒๐.๙๒	๑๗.๐๒	๒๗.๓๑	๑๓.๐๓	
๒. ข้าวนาปรัง																									
ช่วงเวลาการเพาะปลูก																									
ช่วงเวลาการออกผลผลิต (ร้อยละ)															๔.๖๕	๒๕.๓๓	๓๔.๑๙	๑๕.๕๒	๑๕.๘๓	๒.๘๘	๑.๖๐				
๓. มันสำปะหลัง																									
ช่วงเวลาการเพาะปลูก																									
ช่วงเวลาการออกผลผลิต (ร้อยละ)													๑๔.๔๓	๒๒.๕๕	๙.๖๐	๓๒.๘๐	๓.๔๓	๐.๐๔							
๔. ข้าวโพดเลี้ยงสัตว์																									
ช่วงเวลาการเพาะปลูก																									
ช่วงเวลาการออกผลผลิต (ร้อยละ)															๔.๖๕	๒๕.๓๓	๓๔.๑๙	๑๕.๕๒	๑๕.๘๓	๒.๘๘	๑.๖๐				
๕. อ้อยโรงงาน																									
ช่วงเวลาการเพาะปลูก																									
ช่วงเวลาการออกผลผลิต (ร้อยละ)																									
พืชไร่ ถั่วเขียว																									
ช่วงเวลาการเพาะปลูก																									
ช่วงเวลาการออกผลผลิต (ร้อยละ)																									
พืชผัก																									
ช่วงเวลาการเพาะปลูก																									
ช่วงเวลาการออกผลผลิต (ร้อยละ)													๒๗.๘๖	๓๒.๒๐	๗.๒๕	๓.๕๕	๔.๓๑	๓.๕๔	๒.๐๓	๔.๖๗	๖.๔๑	๒.๖๕	๕.๕๓		

ไม้ผล																							
ช่วงเวลาการเพาะปลูก																							
ช่วงเวลาการออกผลผลิต (ร้อยละ)																							
ยางพารา																							
ช่วงเวลาการเพาะปลูก																							
ช่วงเวลาการออกผลผลิต (ร้อยละ)																							

ที่มา : สำนักงานเกษตรจังหวัดนครสวรรค์

๒.๕ สถาบันเกษตรกรและองค์กรเกษตรกร

๒.๕.๑ ประเภทสหกรณ์และจำนวนสมาชิก

ตารางที่ ๑๗ ประเภทสหกรณ์และจำนวนสมาชิก

ประเภทสหกรณ์	จำนวนสหกรณ์ (แห่ง)	จำนวนสมาชิก (ราย)
สหกรณ์ภาคการเกษตร	๓๔	๑๑๘,๖๘๙
สหกรณ์นอกภาคการเกษตร	๓๘	๕๐,๘๗๙
รวม	๗๒	๑๖๙,๕๖๘

ที่มา : สหกรณ์จังหวัดนครสวรรค์

๒.๕.๒ กลุ่มเกษตรกรจังหวัดนครสวรรค์

ตารางที่ ๑๘ จำนวนและสมาชิกสถาบันเกษตรกรจังหวัดนครสวรรค์ ปี ๒๕๖๑

อำเภอ	กลุ่มเกษตรกร		กลุ่มยุวเกษตรกร		กลุ่มวิสาหกิจชุมชน		กลุ่มแม่บ้านเกษตรกร		รวม	
	กลุ่ม	สมาชิก (ราย)	กลุ่ม	สมาชิก (ราย)	กลุ่ม	สมาชิก (ราย)	กลุ่ม	สมาชิก (ราย)	กลุ่ม	สมาชิก (ราย)
๑.เมืองนครสวรรค์	๓	๓๓๑	๒	๖๒	๑๗๗	๒,๘๙๐	๑๑	๒๑๖	๑๙๓	๓,๔๙๙
๒.โกรกพระ	๗	๖๓๖	๗	๒๑๓	๓๑	๕๒๒	๒๑	๔๒๖	๖๖	๑,๗๙๗
๓.ชุมแสง	๔	๓๙๙	๓	๙๔	๖๕	๗๘๖	๕	๖๕	๗๗	๑,๓๔๔
๔.ตากถ้ำ	๒	๕๗๓	๓	๙๖	๓๒	๔๗๔	๔	๙๕	๔๑	๑,๒๓๘
๕.ท่าตะโก	๓	๑๓๒	๓	๙๗	๔๑	๖๓๙	๑๕	๒๘๕	๖๒	๑,๑๕๓
๖.บรรพตพิสัย	๕	๖๑๔	๔	๑๓๒	๖๒	๗๖๘	๑๐	๒๙๔	๘๑	๑,๘๐๘
๗.พยุหะคีรี	๗	๕๖๘	๓	๑๐๑	๓๗	๖๓๐	๕	๑๖๔	๕๒	๑,๕๖๓
๘.ไพศาลี	๕	๕๗๐	๘	๒๖๓	๑๕๓	๒,๙๑๖	๒๔	๗๖๘	๑๙๐	๔,๕๑๗
๙.ลาดยาว	๗	๗๖๙	๒	๖๗	๔๒	๙๒๐	๓	๙๕	๕๔	๑,๘๕๑
๑๐.หนองบัว	๘	๑,๖๑๒	๗	๒๑๘	๑๕๙	๓,๒๖๔	๑๑	๓๗๔	๑๘๕	๕,๔๖๘
๑๑.เก้าเลี้ยว	๑	๘๗	๒	๖๘	๓๕	๕๓๘	๑๒	๔๒๑	๕๐	๑,๑๑๔
๑๒.ตากฟ้า	๔	๓๘๖	๖	๑๖๖	๓๒	๖๐๑	๖	๑๙๘	๔๘	๑,๓๕๑
๑๓.แม่วงก์	๑	๗๑	๑๔	๓๙๗	๕๕	๙๒๖	๑๐	๓๑๒	๘๐	๑,๗๐๖
๑๔.แม่เปิน	๑	๕๖	๒	๕๕	๒๑	๙๗๔	๔	๑๐๒	๒๘	๑,๑๘๗
๑๕.ชุมตาบง	-	-	๒	๔๘	๕๔	๙๕๙	๘	๒๘๕	๖๔	๑,๒๙๒
รวม	๕๘	๖,๘๐๔	๖๘	๒,๐๗๗	๙๙๖	๑๗,๘๐๗	๑๔๙	๔,๑๐๐	๑,๒๗๑	๓๐,๗๘๘

ที่มา : สำนักงานสหกรณ์จังหวัดนครสวรรค์, สำนักงานเกษตรจังหวัดนครสวรรค์

๒.๖ ข้อมูลจำนวนอาสาสมัครเกษตรของจังหวัด

ตารางที่ ๑๙ จำนวนอาสาสมัครเกษตรของจังหวัด

อำเภอ	ด้านอาสาสมัครเกษตร														หมายเหตุ
	เกษตร และ สหกรณ์	ฝนหลวง	บัญชี	ประมง	ปศุสัตว์	หมอดิน	เกษตร หมู่บ้าน	สหกรณ์	ชล ประทาน	เศรษฐกิจ การ เกษตร	ปฏิรูป ที่ดิน	ชาว นาขั้นน้ำ	ยางพารา	อื่นๆ	
๑. เมืองนครสวรรค์	๐	๔	๑๘	๓๕	๖	๑๗๔	๐	๐	๐	๒	๐	๐	๐	๑๖	
๒. บรรพตพิสัย	๐	๑	๗	๑๗	๖	๑๒๘	๐	๐	๐	๑	๐	๐	๐	๑๓	
๓. ชุมแสง	๐	๐	๙	๒๕	๗	๑๒๖	๐	๐	๐	๑	๐	๐	๐	๑๑	
๔. โกรกพระ	๐	๑	๗	๑๔	๑๐	๖๕	๐	๐	๐	๑	๐	๐	๐	๙	
๕. ลาดยาว	๐	๒	๑๒	๒๑	๕	๑๕๒	๐	๐	๐	๑	๐	๐	๐	๑๒	
๖. หนองบัว	๐	๐	๑๓	๒๐	๙	๑๐๗	๐	๐	๐	๑	๐	๐	๐	๙	
๗. ไผ่ศาลี	๐	๐	๑๐	๗	๕	๑๐๒	๐	๐	๐	๑	๐	๐	๐	๘	
๘. พยุหะคีรี	๐	๑	๙	๓๒	๕	๑๒๕	๐	๐	๐	๐	๐	๐	๐	๑๑	
๙. ตากถ้ำ	๐	๐	๑	๕	๓	๑๓๗	๐	๐	๐	๑	๐	๐	๐	๑๐	
๑๐. ท่าตะโก	๐	๐	๖	๑๙	๙	๑๑๒	๐	๐	๐	๑	๐	๐	๐	๑๐	
๑๑. ตากฟ้า	๐	๐	๘	๗	๕	๘๑	๐	๐	๐	๑	๐	๐	๐	๗	
๑๒. กำลั้ว	๐	๑	๓	๑๕	๐	๔๔	๐	๐	๐	๑	๐	๐	๐	๕	
๑๓. แม่वंก	๐	๐	๕	๑๓	๓	๗๒	๐	๐	๐	๑	๐	๐	๐	๔	
๑๔. แม่เปิน	๐	๐	๑	๕	๑	๒๔	๐	๐	๐	๐	๐	๐	๐	๑	
๑๕. ชุมตาบง	๐	๐	๒	๔	๒	๒๖	๐	๐	๐	๑	๐	๐	๐	๒	
รวม	๐	๑๐	๑๑๑	๒๓๙	๗๖	๑,๔๗๕	๐	๐	๐	๑๓	๐	๐	๐	๒๑๔	

ที่มา : สำนักงานเกษตรจังหวัดนครสวรรค์ , สำนักงานงานปศุสัตว์จังหวัดนครสวรรค์ , สำนักงานตรวจบัญชีสหกรณ์นครสวรรค์ , สถานีพัฒนาที่ดินนครสวรรค์ , สำนักงานเศรษฐกิจการเกษตร ที่ ๑๒ , สำนักงานประมงจังหวัดนครสวรรค์

๒.๗ จำนวนปราชญ์ชาวบ้านของจังหวัดภายใต้โครงการเกษตรตามแนวทฤษฎีใหม่ โดยยึดปรัชญาเศรษฐกิจพอเพียง (ข้อมูลปัจจุบัน ถ้ามี)

ตารางที่ ๒๐ จำนวนปราชญ์ชาวบ้านแยกรายอำเภอ

อำเภอ	จำนวน (ราย)	รายละเอียด
๑. โกรกพระ	๑	นายโกมินทร์ โพธิ์อินทร์ บ้านเลขที่ ๕๔/๑ หมู่ ๖ ตำบลเนินก้ว
๒. แม่वंก	๑	นายผดุง ช่วยค้ำชู บ้านเลขที่ ๑๔๒ หมู่ ๕ ตำบลแม่वंก
๓. แก้วเลี้ยว	๑	นายเสนห์ ร่มโพธิ์ บ้านเลขที่ ๖๑/๓ บ้านหาดเสลา หมู่ ๑๑ ตำบลเขาดิน
๔. ลาดยาว	๑	นายฐิติโชค คำไทย บ้านเลขที่ ๑๖ หมู่ ๑๐ ตำบลวังเมือง
๕. ท่าตะโก	๒	นายลำพัน ชะเอม บ้านเลขที่ ๑๑๔/๒ หมู่ ๙ ตำบลหัวถนน นางสาวณัฐธยาน์ ด่างาม บ้านเลขที่ ๒๑/๑๙ หมู่ ๖ ตำบลดอนคา
๖. แม่เปิน	๑	นายสุต ลำภา บ้านเลขที่ ๔๒๙ หมู่ ๗ ตำบลแม่เปิน
๗. ชุมแสง	๑	นายสุพจน์ โคมณี บ้านเลขที่ ๙ หมู่ ๖ ตำบลหนองกระเจา
รวม	๘	

ที่มา : สำนักงานเกษตรและสหกรณ์จังหวัดนครสวรรค์

๒.๘ ข้อมูลด้านการเกษตรอื่นๆ ที่เกี่ยวข้อง เช่น ข้อมูล Smart Farmer, Young Smart Farmer, แหล่งแปรรูป, แหล่งกระจายสินค้า ฯลฯ

ตารางที่ ๒๑ จำนวนเกษตรกรที่เพิ่มขึ้นที่ได้รับการพัฒนาสู่การเป็นเกษตรกรปราดเป็รื่อง (Smart Farmer)

ลำดับที่	เกษตรกรสู่ Smart Farmer	จำนวนเกษตรกรที่เพิ่มขึ้นที่ได้รับการพัฒนาสู่การเป็นเกษตรกรปราดเป็รื่อง (Smart Farmer)					
		ปี ๒๕๖๐		ปี ๒๕๖๑		ปี ๒๕๖๒	
		จำนวน (ราย)	ร้อยละ	จำนวน (ราย)	ร้อยละ	จำนวน (ราย)	ร้อยละ
๑	การพัฒนาเกษตรกรสู่การเป็นเกษตรกรปราดเป็รื่อง (Smart Farmer)	๑๕๐	๑๐๐	๔๓๖	๑๐๐	๓๐๐	๑๐๐
๒	การพัฒนาเกษตรกรรุ่นใหม่ (Young Smart Farmer)	๓๕	๑๐๐	๓๕	๑๐๐	๔๐	๑๐๐

ที่มา : สำนักงานเกษตรจังหวัดนครสวรรค์

ส่วนที่ ๓

การวิเคราะห์สภาพแวดล้อมด้านการเกษตรและสหกรณ์ของจังหวัดนครสวรรค์

๑. การวิเคราะห์สภาพแวดล้อมภายใน โดยใช้ ๗-S ของ McKinsey

๑.๑ จุดแข็ง (Strength)

๑.๑.๑ สินค้าเกษตรและผลิตภัณฑ์ (ข้าว อ้อย ข้าวโพดเลี้ยงสัตว์ มันสำปะหลัง ปศุสัตว์ ประมง) มีศักยภาพการผลิตต่อความต้องการของตลาด (Strategy)

๑.๑.๒ ผลผลิตภาคเกษตรมีความหลากหลายและมีปริมาณมาก สามารถนำมาเป็นพืชพลังงานทางเลือกได้ (Strategy)

๑.๑.๓ มีแหล่งน้ำตามธรรมชาติขนาดใหญ่ (Strategy)

๑.๑.๔ มีหน่วยงานภาคการเกษตรที่หลากหลายและครอบคลุมในพื้นที่ (Staff)

๑.๑.๕ มีสถาบันและเครือข่ายการศึกษาที่มีความพร้อมที่สนับสนุนต่อการพัฒนาวิทยาศาสตร์ด้านการเกษตรและสหกรณ์ของจังหวัดนครสวรรค์ (Skill)

๑.๒ จุดอ่อน (Weakness)

๑.๒.๑ การบริหารจัดการพื้นที่การเกษตรส่วนใหญ่ยังไม่มีบริหารจัดการพื้นที่อย่างเพียงพอ (Strategy)

๑.๒.๒ การบริหารจัดการทรัพยากรน้ำยังไม่เพียงพอต่อความต้องการ ด้านการเกษตร (Strategy)

๑.๒.๓ แหล่งท่องเที่ยวเชิงเกษตรยังไม่ได้รับการพัฒนาอย่างจริงจัง (Strategy)

๑.๒.๔ ศักยภาพด้านอุตสาหกรรมการแปรรูปด้านการเกษตรไม่หลากหลาย (Skill)

๒. การประเมินสถานะแวดล้อมภายนอก โดยใช้ PESTEL Analysis

๒.๑ โอกาส (Opportunity : o)

๒.๑.๑ นโยบายภาครัฐให้ความสำคัญกับภาคการเกษตร (Political)

๒.๑.๒ ความต้องการในการอุปโภค บริโภค สินค้าเกษตรที่มีคุณภาพและปลอดภัยเพิ่มมากขึ้น (Social)

๒.๑.๓ ระบบเทคโนโลยีการสื่อสารมีความทันสมัยทำให้การพัฒนาเกษตรกรรมมีประสิทธิภาพมากยิ่งขึ้นและทำให้มีช่องทางการตลาดเพิ่มมากขึ้น (Technological)

๒.๑.๔ รัฐบาลมีนโยบายด้านการพัฒนาแหล่งน้ำเพื่อการเกษตรในพื้นที่ (legal)

๒.๑.๕ เป็นจุดเชื่อมโยงการคมนาคมขนส่ง ระหว่างภูมิภาค (Economic)

๒.๒ อุปสรรค/ข้อจำกัด (threat)

๒.๒.๑ ปัญหาอุทกภัยและภัยแล้งซ้ำซาก ก่อให้เกิดความเสียหายต่อผลผลิตทางการเกษตรและเศรษฐกิจส่วนรวม (Environmental)

๒.๒.๒ ปัญหาภาวะโลกร้อน ความแปรปรวนของภูมิอากาศ ส่งผลกระทบต่อปริมาณและคุณภาพของผลผลิต (Environmental)

๒.๒.๓ การเปิดเสรีการค้า ส่งผลกระทบต่อด้านการส่งออกเนื่องจากต้นทุนการผลิตสูงกว่าประเทศคู่แข่ง โดยเปรียบเทียบ (Economic)

๒.๒.๔ ภาวะเศรษฐกิจโลกผันผวนส่งผลกระทบต่อราคาผลผลิตทางการเกษตรและปัจจัยการผลิต (Economic)

๒.๒.๕ ภาวะการณ์ชะลอตัวทางเศรษฐกิจของประเทศคู่ค้าส่งผลกระทบต่อส่งออก ที่ลดลง (Economic)

๒.๒.๖ เกษตรกรบางส่วนไม่มีกรรมสิทธิ์ในที่ดิน คิดเป็นร้อยละ ๖๑.๒๖ (Economic)

๒.๒.๗ เกษตรกรส่วนใหญ่อยู่ในวัยผู้สูงอายุ ทำให้เป็นอุปสรรคต่อการพัฒนาสู่การเกษตรสมัยใหม่ (Social)

ส่วนที่ ๔

แผนพัฒนาการเกษตรและสหกรณ์ของจังหวัดนครสวรรค์

๑. วิสัยทัศน์ (Vision)

“ผลิตสินค้าเกษตรปลอดภัยและเกษตรอินทรีย์ได้มาตรฐาน ส่งเสริมเกษตรกรและสถาบันเกษตรกรให้มีความเข้มแข็งใช้ทรัพยากรการเกษตรอย่างคุ้มค่าและยั่งยืน”

๒. พันธกิจ (Mission)

๒.๑ ส่งเสริมการผลิตสินค้าเกษตรปลอดภัยและเกษตรอินทรีย์ที่มีคุณภาพได้มาตรฐาน (smart product) เพื่อให้สอดคล้องกับความต้องการของตลาด

๒.๒ สร้างและพัฒนาเกษตรกรสู่การเป็นเกษตรกรปราดเปรี๊อง (smart farmer)

๒.๓ ส่งเสริมการรวมกลุ่มและพัฒนาสถาบันเกษตรกรให้มีความเข้มแข็ง (smart group)

๒.๔ ส่งเสริมการใช้ทรัพยากรการเกษตรอย่างเหมาะสมคุ้มค่าและยั่งยืน

๒.๕ พัฒนาการเกษตรตามแนวทางของปรัชญาเศรษฐกิจพอเพียง

๒.๖ เชื่อมโยงสินค้าเกษตรสู่อุตสาหกรรมแปรรูปที่สร้างมูลค่าสูงขึ้น

๓. เป้าประสงค์หลักการพัฒนาการเกษตรและสหกรณ์ของจังหวัด (Goals)

๓.๑ ผลผลิตของสินค้าเกษตรมีความปลอดภัยและมีคุณภาพได้มาตรฐาน

๓.๒ เกษตรกรมีคุณภาพชีวิตที่ดี มีอาชีพและรายได้ที่มั่นคง และพึ่งพาตนเองได้

๓.๓ สถาบันเกษตรกรมีความเข้มแข็งและมีการเชื่อมโยงเครือข่าย

๓.๔ ทรัพยากรทางการเกษตรมีการนำไปใช้เพื่อพัฒนาการเกษตรอย่างมีประสิทธิภาพ คุ้มค่า และยั่งยืน

๔. ประเด็นยุทธศาสตร์ (Strategic Issue) มี ๔ ประเด็นยุทธศาสตร์

๔.๑ ประเด็นยุทธศาสตร์ที่ ๑ การเพิ่มประสิทธิภาพการผลิตและสร้างมูลค่าเพิ่มสินค้าเกษตรปลอดภัย

๑) กลยุทธ์

(๑) ส่งเสริมการผลิตสินค้าเกษตรปลอดภัยตามมาตรฐาน GAP

(๒) ส่งเสริมการผลิตสินค้าเกษตรอินทรีย์

(๓) ส่งเสริมการผลิตรายสินค้าเกษตรโดยให้สอดคล้องกับเขตความเหมาะสมของพืชเศรษฐกิจตาม

ศักยภาพ (Zoning)

(๔) ส่งเสริมและสนับสนุนการนำเทคโนโลยีสมัยใหม่มาปรับใช้ในการผลิตสินค้าเกษตร

(๕) ส่งเสริมและสนับสนุนการสร้างมูลค่าเพิ่มสินค้าเกษตร

๒) ตัวชี้วัด

(๑) จำนวนฟาร์ม/โรงงาน/สถานประกอบการ ที่อยู่ในกำกับของกระทรวงเกษตรและสหกรณ์ผ่านการรับรองมาตรฐานเพิ่มขึ้น ร้อยละ ๑๐

(๒) จำนวนแปลง/ฟาร์ม ที่พัฒนาไปสู่เกษตรอินทรีย์ เพิ่มขึ้น

(๓) ร้อยละจำนวนแปลงใหญ่ที่ผลิตสินค้าเกษตร ตามเขตความเหมาะสมของพืชเศรษฐกิจ (Zoning) เพิ่มขึ้น

(๔) จำนวนพื้นที่แปลงใหญ่การผลิตสินค้าเกษตรที่ได้รับมาตรฐาน GAP เพิ่มขึ้น

๔.๒ ประเด็นยุทธศาสตร์ที่ ๒ การสร้างความเข้มแข็งให้เกษตรกรและสถาบันเกษตรกร

๑) กลยุทธ์

- (๑) ส่งเสริมการนำหลักปรัชญาเศรษฐกิจพอเพียงมาใช้ในการดำรงชีวิต
- (๒) พัฒนาเกษตรกรสู่การเป็นเกษตรกรปราดเปรี๊อง (smart farmer)
- (๓) ส่งเสริมการรวมกลุ่มและพัฒนาสถาบันเกษตรกรให้มีความเข้มแข็ง (smart group)

๒) ตัวชี้วัด

- (๑) จำนวนเกษตรกรที่นำหลักปรัชญาเศรษฐกิจพอเพียงมาใช้ในการดำรงชีวิตเพิ่มขึ้น
- (๒) ร้อยละ/จำนวนเกษตรกรที่เพิ่มขึ้นที่ได้รับการพัฒนาสู่การเป็นเกษตรกรปราดเปรี๊อง (smart farmer)
- (๓) ร้อยละของสถาบันเกษตรกรในจังหวัดนครสวรรค์มีความเข้มแข็งในระดับมาตรฐาน
- (๔) ร้อยละของสหกรณ์ที่มีความเข้มแข็ง ตามแนวทาง ๑ สหกรณ์ ๑ อำเภอ

๔.๓ ประเด็นยุทธศาสตร์ที่ ๓ การบริหารจัดการทรัพยากรการเกษตรและสิ่งแวดล้อมอย่างสมดุลและยั่งยืน

๑) กลยุทธ์

- (๑) พัฒนาและปรับปรุงระบบชลประทาน
- (๒) สร้างและปรับปรุงระบบชลประทานในไร่นา (จัดรูปที่ดิน)
- (๓) ส่งเสริมการมีส่วนร่วมในการอนุรักษ์ พัฒนาและฟื้นฟูทรัพยากรการเกษตร

๒) ตัวชี้วัด

- (๑) จำนวนพื้นที่ระบบชลประทานได้รับการพัฒนา/ปรับปรุงเพิ่มขึ้น
- (๒) ทรัพยากรที่ดินและน้ำ ได้รับการพัฒนาให้มีความอุดมสมบูรณ์เพิ่มผลผลิต และใช้ประโยชน์อย่างยั่งยืน

๔.๔ ประเด็นยุทธศาสตร์ที่ ๔ การพัฒนาระบบบริหารจัดการบุคลากรด้านการเกษตร

๑) กลยุทธ์

- (๑) พัฒนาบุคลากรให้เป็น Smart officers
- (๒) ส่งเสริมการบูรณาการทำงานเป็นทีม (smart team)

๒) ตัวชี้วัด

- (๑) ร้อยละของจำนวนเจ้าหน้าที่ได้รับการพัฒนา

๕. แผนพัฒนาการเกษตรและสหกรณ์ของจังหวัดนครสวรรค์(พ.ศ. ๒๕๖๑ – พ.ศ. ๒๕๖๕)

ประเด็นยุทธศาสตร์	เป้าประสงค์	ตัวชี้วัด	ค่าเป้าหมาย (โครงการ)					รวม ๕ ปี	กลยุทธ์
			พ.ศ. ๒๕๖๑	พ.ศ. ๒๕๖๒	พ.ศ. ๒๕๖๓	พ.ศ. ๒๕๖๔	พ.ศ. ๒๕๖๕		
ประเด็นยุทธศาสตร์ที่ ๑ การเพิ่มประสิทธิภาพการผลิตและสร้างมูลค่าเพิ่มสินค้าเกษตรปลอดภัย	๑. ผลผลิตของสินค้าเกษตรมีความปลอดภัยและมีคุณภาพได้มาตรฐาน	๑. จำนวนฟาร์ม/โรงงาน/สถานประกอบการ ที่อยู่ในกำกับของกระทรวงเกษตรและสหกรณ์ผ่านการรับรองมาตรฐานเพิ่มขึ้น ร้อยละ ๑๐ ๒. จำนวนแปลง/ฟาร์ม ที่พัฒนาไปสู่เกษตรอินทรีย์ เพิ่มขึ้น ๓. ร้อยละจำนวนแปลงใหญ่ที่ผลิตสินค้าเกษตร ตามเขตความเหมาะสมของพืชเศรษฐกิจ (Zoning) เพิ่มขึ้น ๔. จำนวนพื้นที่แปลงใหญ่การผลิตสินค้าเกษตรที่ได้รับมาตรฐาน GAP เพิ่มขึ้น	๔๕	๕๓	๖๐	๖๐	๖๐	๒๗๘	๑. ส่งเสริมการผลิตสินค้าเกษตรปลอดภัยตามมาตรฐาน GAP ๒. ส่งเสริมการผลิตสินค้าเกษตรอินทรีย์ ๓. ส่งเสริมการผลิตรายสินค้าเกษตรโดยให้สอดคล้องกับเขตความเหมาะสมของพืชเศรษฐกิจตามศักยภาพ (Zoning) ๔. ส่งเสริมและสนับสนุนการนำเทคโนโลยีสมัยใหม่มาปรับใช้ในการผลิตสินค้าเกษตร ๕. ส่งเสริมและสนับสนุนการสร้างมูลค่าเพิ่มสินค้าเกษตร
ประเด็นยุทธศาสตร์ที่ ๒ การสร้างความเข้มแข็งให้เกษตรกรและสถาบันเกษตรกร	๑. เกษตรกรมีคุณภาพชีวิตที่ดี มีอาชีพและรายได้ที่มั่นคง และพึ่งพาตนเองได้	๑. จำนวนเกษตรกรที่นำหลักเศรษฐกิจพอเพียงมาใช้ในการดำรงชีวิตเพิ่มขึ้น ๒. ร้อยละ/จำนวนเกษตรกรที่เพิ่มขึ้นที่ได้รับการพัฒนาสู่การเป็นเกษตรกรปราดเปรี๊อง (smart farmer)	๙๓	๑๐๕	๑๐๗	๑๐๗	๑๐๗	๕๑๙	๑. ส่งเสริมการนำหลักปรัชญาเศรษฐกิจพอเพียงมาใช้ในการดำรงชีวิต ๒. พัฒนาเกษตรกรสู่การเป็นเกษตรกรปราดเปรี๊อง (smart farmer)

๕. แผนพัฒนาการเกษตรและสหกรณ์ของจังหวัดนครสวรรค์(พ.ศ. ๒๕๖๑ – พ.ศ. ๒๕๖๕)

ประเด็นยุทธศาสตร์	เป้าประสงค์	ตัวชี้วัด	ค่าเป้าหมาย (โครงการ)					รวม ๕ ปี	กลยุทธ์
			พ.ศ. ๒๕๖๑	พ.ศ. ๒๕๖๒	พ.ศ. ๒๕๖๓	พ.ศ. ๒๕๖๔	พ.ศ. ๒๕๖๕		
	๒. สถาบันเกษตรกรมีความเข้มแข็งและมีการเชื่อมโยงเครือข่าย	๓. ร้อยละของสถาบันเกษตรกรในจังหวัดนครสวรรค์มีความเข้มแข็งในระดับมาตรฐาน ๔. ร้อยละของสหกรณ์ที่มีความเข้มแข็ง ตามแนวทาง ๑ สหกรณ์ ๑ อำเภอ							๓. ส่งเสริมการรวมกลุ่มและพัฒนาสถาบันเกษตรกรให้มีความเข้มแข็ง (smart group)
ประเด็นยุทธศาสตร์ที่ ๓ การบริหารจัดการทรัพยากรการเกษตรและสิ่งแวดล้อมอย่างสมดุลและยั่งยืน	๑. ทรัพยากรทางการเกษตรมีการนำไปใช้เพื่อพัฒนาการเกษตรอย่างมีประสิทธิภาพคุ้มค่า และยั่งยืน	๑. จำนวนพื้นที่ระบบชลประทานได้รับการพัฒนา/ปรับปรุงเพิ่มขึ้น ๒. ทรัพยากรที่ดินและน้ำ ได้รับการพัฒนาให้มีความอุดมสมบูรณ์เพิ่มผลผลิต และใช้ประโยชน์อย่างยั่งยืน	๔๗	๔๑	๔๓	๔๓	๔๓	๒๑๗	๑. พัฒนาและปรับปรุงระบบชลประทาน ๒. สร้างและปรับปรุงระบบชลประทานในไร่นา (จัดรูปที่ดิน) ๓. ส่งเสริมการมีส่วนร่วมในการอนุรักษ์ พัฒนาและฟื้นฟูทรัพยากรการเกษตร
ประเด็นยุทธศาสตร์ที่ ๔ การพัฒนาระบบบริหารจัดการบุคลากรด้านการเกษตร	๑. ทรัพยากรทางการเกษตรมีการนำไปใช้เพื่อพัฒนาการเกษตรอย่างมีประสิทธิภาพคุ้มค่า และยั่งยืน	๑. ร้อยละของจำนวนเจ้าหน้าที่ได้รับการพัฒนา	๖	๔	๔	๔	๔	๒๒	๑. พัฒนาบุคลากรให้เป็น Smart officers ๒. ส่งเสริมการบูรณาการทำงานเป็นทีม (smart team)

แผนที่ยุทธศาสตร์ (Strategy Map)

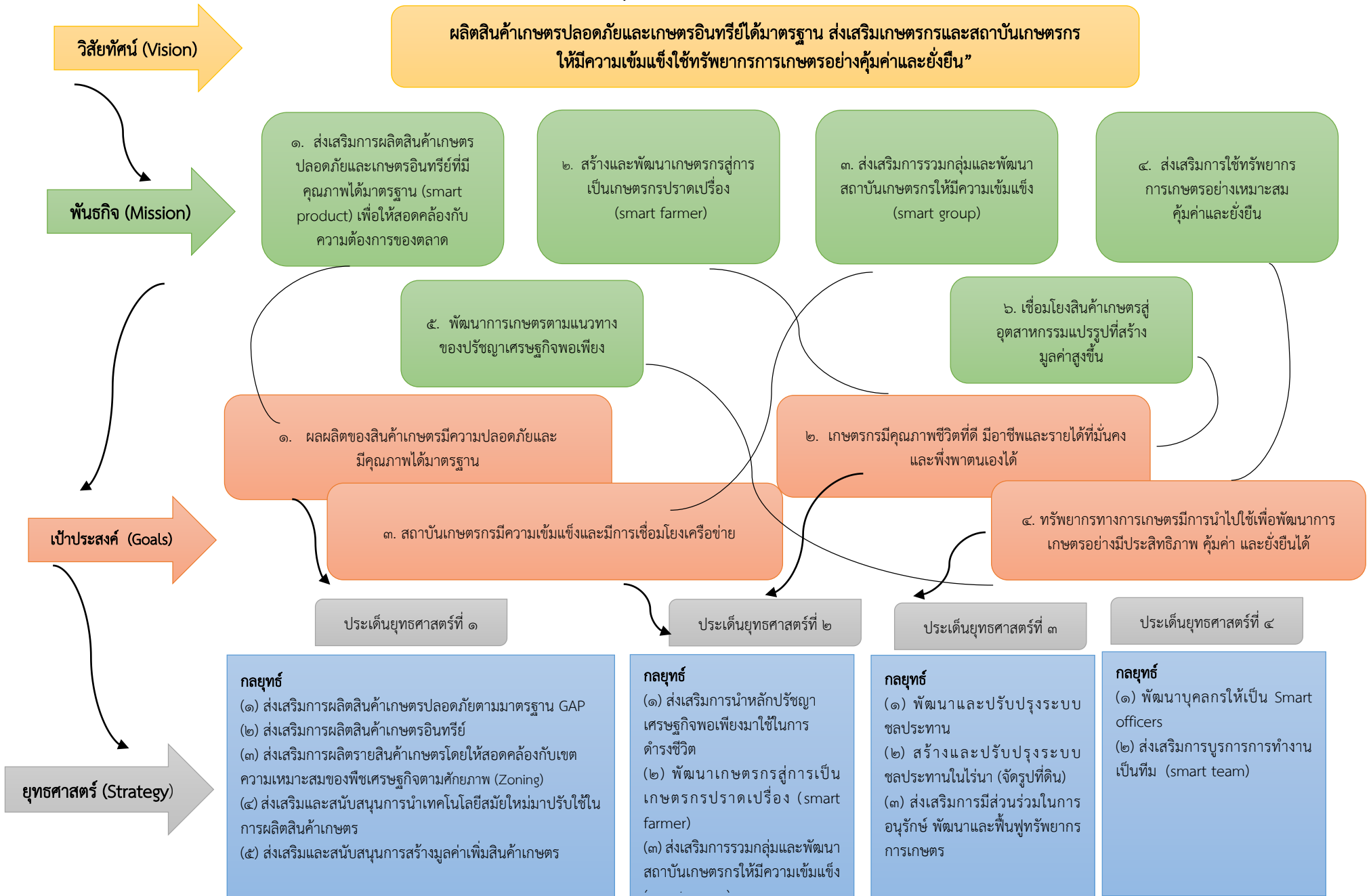

๗. สรุปข้อเสนอโครงการตามจุดเน้นทางยุทธศาสตร์ด้านการเกษตรของจังหวัด (Positioning)
ตามแผนพัฒนาการเกษตรและสหกรณ์ของจังหวัดนครสวรรค์ (พ.ศ. ๒๕๖๑ - ๒๕๖๕)

โครงการ	งบประมาณ	วัตถุประสงค์โครงการ			
		การเพิ่มประสิทธิภาพ	การเพิ่มขีดความสามารถในการแข่งขัน	การเพิ่มมูลค่าให้กับสินค้าเกษตร	หมายเหตุ
Positioning ๑ ส่งเสริมการผลิตสินค้าเกษตรอินทรีย์	๑๕๐,๙๐๓,๗๒๐				
๑. โครงการตรวจสอบรับรองแหล่งผลิตพืชอินทรีย์	๘๔,๐๐๐	✓	✓		งบ Function
๒. โครงการเกษตรอินทรีย์ (ส่งเสริมการทำเกษตรอินทรีย์)	๘๑๐,๐๐๐	✓	✓		งบ Function
๓. โครงการเกษตรอินทรีย์ในเขตปฏิรูปที่ดิน	๓๗๑,๔๐๐	✓	✓		งบ Function
๔. โครงการส่งเสริมการใช้สารอินทรีย์ลดการใช้สารเคมีทางการเกษตร	๙๒๙,๗๕๐	✓	✓		งบ Function
๕. โครงการการพัฒนาการผลิตเกษตรอินทรีย์	๘๐,๐๐๐	✓	✓		งบ Function
๖. โครงการเกษตรอินทรีย์ กิจกรรมส่งเสริมการผลิตข้าวอินทรีย์	๒๖๐,๗๕๐	✓	✓		งบ Function
๗. ประชุมร่วมคณะทำงานขับเคลื่อนเกษตรอินทรีย์ระดับจังหวัด	๑๑,๕๒๐	✓	✓		งบ Function
๘. ยกระดับคุณภาพสินค้าเกษตรปลอดภัยสู่มาตรฐานอินทรีย์	๑๔๘,๓๕๖,๓๐๐	✓	✓		งบจังหวัด

** ในช่องหมายเหตุให้ระบุแหล่งที่มาของงบประมาณ **

สรุปแผนพัฒนาการเกษตรและสหกรณ์ของจังหวัดนครสวรรค์ (พ.ศ. ๒๕๖๑ – ๒๕๖๕) ทบทวนประจำปีงบประมาณ ๒๕๖๒

ตำแหน่งจุดยืนทางยุทธศาสตร์ (Positioning) : เกษตรปลอดภัยได้มาตรฐาน (พืช ประมง ปศุสัตว์)และ เกษตรกรเข้มแข็ง			
วิสัยทัศน์ (Vision) : “ผลิตสินค้าเกษตรปลอดภัยและเกษตรอินทรีย์ได้มาตรฐาน ส่งเสริมเกษตรกรและสถาบันเกษตรกรให้มีความเข้มแข็ง ใช้ทรัพยากรการเกษตรอย่างคุ้มค่าและยั่งยืน”			
พันธกิจ (Mission)		เป้าประสงค์รวม (Goal)	
๒.๑ ส่งเสริมการผลิตสินค้าเกษตรปลอดภัยและเกษตรอินทรีย์ที่มีคุณภาพได้มาตรฐาน (smart product)เพื่อให้สอดคล้องกับความต้องการของตลาด ๒.๒ สร้างและพัฒนาเกษตรกรสู่การเป็นเกษตรกรปราดเปรื่อง (smart farmer) ๒.๓ ส่งเสริมการรวมกลุ่มและพัฒนาสถาบันเกษตรกรให้มีความเข้มแข็ง(smart group) ๒.๔ ส่งเสริมการใช้ทรัพยากรการเกษตรอย่างเหมาะสมคุ้มค่าและยั่งยืน ๒.๕ พัฒนาการเกษตรตามแนวทางของปรัชญาเศรษฐกิจพอเพียง ๒.๖ เชื่อมโยงสินค้าเกษตรสู่อุตสาหกรรมแปรรูปที่สร้างมูลค่าสูงขึ้น		๓.๑ ผลผลิตของสินค้าเกษตรมีความปลอดภัยและมีคุณภาพได้มาตรฐาน ๓.๒ เกษตรกรมีคุณภาพชีวิตที่ดี มีอาชีพและรายได้ที่มั่นคง และพึ่งพาตนเองได้ ๓.๓ สถาบันเกษตรกรมีความเข้มแข็งและมีการเชื่อมโยงเครือข่าย ๓.๔ ทรัพยากรทางการเกษตรมีการนำไปใช้เพื่อพัฒนาการเกษตรอย่างมีประสิทธิภาพ คุ้มค่าและยั่งยืน	
ประเด็นยุทธศาสตร์ (Strategic issues)			
๑. การเพิ่มประสิทธิภาพการผลิตและสร้างมูลค่าเพิ่มสินค้าเกษตรปลอดภัย	๒. การสร้างความเข้มแข็งให้เกษตรกรและสถาบันเกษตรกร	๓. การบริหารจัดการทรัพยากรการเกษตรและสิ่งแวดล้อมอย่างสมดุลและยั่งยืน	๔. การพัฒนาระบบบริหารจัดการบุคลากรด้านการเกษตร

กลยุทธ์ (Strategic)			
<p>๑) ส่งเสริมการผลิตสินค้าเกษตรปลอดภัยตามมาตรฐาน GAP</p> <p>๒) ส่งเสริมการผลิตสินค้าเกษตรอินทรีย์</p> <p>๓) ส่งเสริมการผลิตพืชรายสินค้าเกษตรโดยให้สอดคล้องกับเขตความเหมาะสมของพืชเศรษฐกิจตามศักยภาพ(Zoning)</p> <p>๔) ส่งเสริมและสนับสนุนการนำเทคโนโลยีสมัยใหม่มาปรับใช้ในการผลิตสินค้าเกษตร</p> <p>๕) ส่งเสริมและสนับสนุนการสร้างมูลค่าเพิ่มสินค้าเกษตร</p>	<p>๑) ส่งเสริมการนำหลักปรัชญาเศรษฐกิจพอเพียงมาใช้ในการดำรงชีวิต</p> <p>๒) พัฒนาเกษตรกรสู่การเป็นเกษตรกรปราดเปรื่อง (smart farmer)</p> <p>๓) ส่งเสริมการรวมกลุ่มและพัฒนาสถาบันเกษตรกรให้มีความเข้มแข็ง (smart group)</p>	<p>๑. พัฒนาและปรับปรุงระบบชลประทาน</p> <p>๒. สร้างและปรับปรุงระบบชลประทานในไร่นา (จัดรูปที่ดิน)</p> <p>๓. ส่งเสริมการมีส่วนร่วมในการอนุรักษ์ พัฒนาและฟื้นฟูทรัพยากรการเกษตร</p>	<p>๑. พัฒนาบุคลากรให้เป็น Smart officers</p> <p>๒. ส่งเสริมการบูรณาการทำงานเป็นทีม (smart team)</p>
ตัวชี้วัด (KPI)			
<p>๑) จำนวนฟาร์ม/โรงงาน/สถานประกอบการที่อยู่ในกำกับของกระทรวงเกษตรและสหกรณ์ผ่านการรับรองมาตรฐานเพิ่มขึ้น ร้อยละ ๑๐</p> <p>๒) จำนวนแปลง/ฟาร์ม ที่พัฒนาไปสู่เกษตรอินทรีย์ เพิ่มขึ้น</p> <p>๓) ร้อยละจำนวนแปลงใหญ่ที่ผลิตสินค้าเกษตร ตามเขตความเหมาะสมของพืชเศรษฐกิจ (Zoning)</p> <p>๔) จำนวนพื้นที่แปลงใหญ่ผลิตสินค้าเกษตรที่ได้รับมาตรฐาน GAP เพิ่มขึ้น</p>	<p>๑) จำนวนเกษตรกรที่นำหลักปรัชญาเศรษฐกิจพอเพียงมาใช้ในการดำรงชีวิตมีจำนวนเพิ่มขึ้น</p> <p>๒) ร้อยละของสถาบันเกษตรกรในจังหวัดนครสวรรค์มีความเข้มแข็งในระดับมาตรฐาน</p> <p>๓) ร้อยละของสหกรณ์ที่มีความเข้มแข็ง ตามแนวทาง ๑ สหกรณ์ ๑ อำเภอ</p>	<p>๑. จำนวนพื้นที่ระบบชลประทานได้รับการพัฒนา/ปรับปรุงเพิ่มขึ้น</p> <p>๒. ทรัพยากรที่ดินและน้ำได้รับการพัฒนาให้มีความอุดมสมบูรณ์เพิ่มผลผลิตและใช้ประโยชน์อย่างยั่งยืน</p>	<p>๑. ร้อยละของจำนวนเจ้าหน้าที่ได้รับการพัฒนา</p>

แผนงานโครงการด้านการเกษตรและสหกรณ์ของจังหวัดนครสวรรค์ ปี ๒๕๖๑ - ๒๕๖๕ ทบทุนประจำปีงบประมาณ ๒๕๖๒			
ยุทธศาสตร์ที่ ๑ การเพิ่มประสิทธิภาพการผลิตและสร้างมูลค่าเพิ่มสินค้าเกษตรปลอดภัย	ยุทธศาสตร์ที่ ๒ การสร้างความเข้มแข็งให้เกษตรกรและสถาบันเกษตรกร	ยุทธศาสตร์ที่ ๓ การบริหารจัดการทรัพยากรการเกษตรและสิ่งแวดล้อมอย่างสมดุลและยั่งยืน	ยุทธศาสตร์ที่ ๔ การพัฒนาระบบบริหารจัดการบุคลากรด้านการเกษตร
รวม ๑,๐๓๖ โครงการ งบประมาณ ๑,๑๙๗,๕๐๕,๕๕๑ บาท			
จำนวน ๒๗๘ โครงการ ๘๐๖,๙๕๓,๘๖๑ บาทแบ่งเป็น ๑. งบประมาณ ๒๒๑ โครงการ ๑๕๒,๐๕๒,๙๗๑ บาท ๒. งบจังหวัด ๓๖ โครงการ ๖๔๐,๗๕๔,๕๕๐ บาท ๓. งบกลุ่มจังหวัดฯ ๑ โครงการ ๔,๑๔๗,๒๐๐ บาท ๔. งบอื่นๆ ๑๖ โครงการ ๑,๔๑๐,๐๘๐ บาท ๕. งบภาค ๔ โครงการ ๘,๕๘๙,๐๖๐ บาท (คิดเป็นร้อยละ ๖๗.๓๙ ของงบประมาณทั้งหมด)	จำนวน ๕๑๙ โครงการ ๓๐๘,๗๘๐,๔๓๑ บาท แบ่งเป็น ๑. งบประมาณ ๔๗๐ โครงการ ๒๑๓,๔๙๔,๗๙๑ บาท ๒. งบจังหวัด ๓๖ โครงการ ๑๑๕,๘๖๗,๔๐๐ บาท ๓. งบกลุ่มจังหวัดฯ ๔ โครงการ ๔๕๐,๐๐๐ บาท ๔. งบอื่นๆ ๙ โครงการ ๔๐๘,๒๔๐ บาท (คิดเป็นร้อยละ ๒๗.๕๘ ของงบประมาณทั้งหมด)	จำนวน ๒๑๗ โครงการ ๑๓,๕๘๖,๘๓๓ บาทแบ่งเป็น ๑. งบประมาณ ๒๐๖ โครงการ ๓๙๕,๘๑๕,๙๒๖ บาท ๒. งบจังหวัด ๗ โครงการ ๑๓,๑๓๓,๒๓๙,๒๐๐ บาท ๔. งบภาค ๔ โครงการ ๕๗,๗๗๘,๒๑๖ บาท (คิดเป็นร้อยละ ๑.๑๓ ของงบประมาณทั้งหมด)	จำนวน ๒๒ โครงการ ๔๖,๗๔๔,๕๒๖ บาท แบ่งเป็น งบปกติ ๒๒ โครงการ ๔๖,๗๔๔,๕๒๖ บาท (คิดเป็นร้อยละ ๓.๙๐ ของงบประมาณทั้งหมด)
ปี ๒๕๖๑			
จำนวน ๔๕ โครงการ ๔๒,๒๔๔,๗๕๑ บาท แบ่งเป็น ๑. งบประมาณ ๔๑ โครงการ ๓๕,๓๕๒,๙๐๑ บาท ๒. งบจังหวัด ๓ โครงการ ๒,๗๔๔,๖๕๐ บาท ๓. งบกลุ่มจังหวัดฯ ๑ โครงการ ๔,๑๔๗,๒๐๐ บาท	จำนวน ๙๓ โครงการ ๔๘,๙๐๔,๗๑๓ บาทแบ่งเป็น ๑. งบประมาณ ๘๖ โครงการ ๔๑,๖๗๒,๒๑๓ บาท ๒. งบจังหวัด ๖ โครงการ ๗,๑๙๔,๕๐๐ บาท ๓. งบอื่นๆ ๑ โครงการ ๓๘,๐๐๐ บาท	จำนวน ๔๗ โครงการ ๒๐๑,๒๖๘,๖๓๐ บาทแบ่งเป็น ๑. งบประมาณ ๔๖ โครงการ ๒๐๐,๙๗๔,๖๓๐ บาท ๒. งบจังหวัด ๑ โครงการ ๒๙๔,๐๐๐ บาท	จำนวน ๖ โครงการ ๑๑,๓๙๐,๗๐๖ บาท แบ่งเป็น งบปกติ ๖ โครงการ ๑๑,๓๙๐,๗๐๖ บาท
ปี ๒๕๖๒			
จำนวน ๕๓ โครงการ ๔๐,๘๒๘,๘๙๕ บาท แบ่งเป็น ๑. งบประมาณ ๔๕ โครงการ ๓๔,๖๑๘,๘๑๐ บาท ๒. งบจังหวัด ๓ โครงการ ๓,๗๑๐,๓๐๐ บาท ๓. งบอื่นๆ ๕ โครงการ ๓๕๒,๕๒๐ บาท ๔. งบภาค ๑ โครงการ ๒,๑๔๗,๒๖๕ บาท	จำนวน ๑๐๕ โครงการ ๔๘,๓๔๑,๖๒๐ บาท แบ่งเป็น ๑. งบประมาณ ๙๖ โครงการ ๔๓,๑๗๗,๕๖๐ บาท ๒. งบจังหวัด ๖ โครงการ ๔,๙๕๙,๐๐๐ บาท ๓. งบกลุ่มจังหวัดฯ ๑ โครงการ ๑๑๒,๕๐๐ บาท ๔. งบอื่นๆ ๒ โครงการ ๙๒,๕๖๐ บาท	จำนวน ๔๑ โครงการ ๖๓,๑๕๔,๘๗๘ บาทแบ่งเป็น ๑. งบประมาณ ๔๐ โครงการ ๔๘,๗๑๐,๓๒๔ บาท ๒. งบภาค ๑ โครงการ ๑๔,๔๔๔,๕๕๔ บาท	จำนวน ๔ โครงการ ๗,๓๗๓,๗๕๐ บาท แบ่งเป็น งบปกติ ๔ โครงการ ๗,๓๗๓,๗๕๐ บาท

แผนงานโครงการด้านการเกษตรและสหกรณ์ของจังหวัดนครสวรรค์ ปี ๒๕๖๑ - ๒๕๖๕ ทบทุนประจำปีงบประมาณ ๒๕๖๒			
ยุทธศาสตร์ที่ ๑ การเพิ่มประสิทธิภาพการผลิตและสร้างมูลค่าเพิ่มสินค้าเกษตรปลอดภัย	ยุทธศาสตร์ที่ ๒ การสร้างความเข้มแข็งให้เกษตรกรและสถาบันเกษตรกร	ยุทธศาสตร์ที่ ๓ การบริหารจัดการทรัพยากรการเกษตรและสิ่งแวดล้อมอย่างสมดุลและยั่งยืน	ยุทธศาสตร์ที่ ๔ การพัฒนาระบบบริหารจัดการบุคลากรด้านการเกษตร
ปี ๒๕๖๓			
จำนวน ๖๐ โครงการ ๒๔๑,๒๙๓,๔๐๕ บาท แบ่งเป็น ๑. งบประมาณ ๔๕ โครงการ ๒๗,๓๖๐,๔๒๐ บาท ๒. งบจังหวัด ๑๐ โครงการ ๒๑๑,๔๓๓,๒๐๐ บาท ๓. งบอื่นๆ ๔ โครงการ ๓๕๒,๕๒๐ บาท ๔. งบภาค ๑ โครงการ ๒,๑๔๗,๒๖๕ บาท	จำนวน ๑๐๗ โครงการ ๗๗,๖๗๙,๖๒๒ บาท แบ่งเป็น ๑. งบประมาณ ๙๖ โครงการ ๔๒,๙๐๓,๒๖๒ บาท ๒. งบจังหวัด ๘ โครงการ ๓๔,๕๗๑,๓๐๐ บาท ๓. งบกลุ่มจังหวัดฯ ๑ โครงการ ๑๑๒,๕๐๐ บาท ๔. งบอื่นๆ ๒ โครงการ ๙๒,๕๐๐ บาท	จำนวน ๔๓ โครงการ ๔,๔๔๐,๘๐๓,๒๗๘ บาท แบ่งเป็น ๑. งบประมาณ ๔๐ โครงการ ๔๘,๗๑๐,๓๒๔ บาท ๒. งบจังหวัด ๒ โครงการ ๔,๓๗๗,๖๐๘,๔๐๐ บาท ๓. งบภาค ๑ โครงการ ๑๔,๔๔๔,๕๕๔ บาท	จำนวน ๔ โครงการ ๗,๗๓๘,๒๐๐ บาท แบ่งเป็น งบปกติ ๔ โครงการ ๗,๗๓๘,๒๐๐ บาท
ปี ๒๕๖๔			
จำนวน ๖๐ โครงการ ๒๔๑,๒๙๓,๔๐๕ บาท แบ่งเป็น ๑. งบประมาณ ๔๕ โครงการ ๒๗,๓๖๐,๔๒๐ บาท ๒. งบจังหวัด ๑๐ โครงการ ๒๑๑,๔๓๓,๒๐๐ บาท ๓. งบอื่นๆ ๔ โครงการ ๓๕๒,๕๒๐ บาท ๔. งบภาค ๑ โครงการ ๒,๑๔๗,๒๖๕ บาท	จำนวน ๑๐๗ โครงการ ๗๗,๖๔๗,๒๓๙ บาท แบ่งเป็น ๑. งบประมาณ ๙๖ โครงการ ๔๒,๘๗๐,๘๗๙ บาท ๒. งบจังหวัด ๘ โครงการ ๓๔,๕๗๑,๓๐๐ บาท ๓. งบกลุ่มจังหวัดฯ ๑ โครงการ ๑๑๒,๕๐๐ บาท ๔. งบอื่นๆ ๒ โครงการ ๙๒,๕๐๐ บาท	จำนวน ๔๓ โครงการ ๔๔๐,๘๐๓,๒๗๘ บาท แบ่งเป็น ๑. งบประมาณ ๔๐ โครงการ ๔๘,๗๑๐,๓๒๔ บาท ๒. งบจังหวัด ๒ โครงการ ๔,๓๗๗,๖๔๘,๔๐๐ บาท ๓. งบภาค ๑โครงการ ๑๔,๔๔๔,๕๕๔ บาท	จำนวน ๔โครงการ ๘,๑๒๐,๘๘๕ บาท แบ่งเป็น ๑. งบประมาณ ๔โครงการ ๘,๑๒๐,๘๘๕ บาท
ปี ๒๕๖๕			
จำนวน ๖๐ โครงการ ๒๔๑,๒๙๓,๔๐๕ บาท แบ่งเป็น ๑. งบประมาณ ๔๕ โครงการ ๒๗,๓๖๐,๔๒๐ บาท ๒. งบจังหวัด ๑๐ โครงการ ๒๑๑,๔๓๓,๒๐๐ บาท ๓. งบอื่นๆ ๔ โครงการ ๓๕๒,๕๒๐ บาท ๔. งบภาค ๑ โครงการ ๒,๑๔๗,๒๖๕ บาท	จำนวน ๑๐๗ โครงการ ๗๗,๖๔๗,๒๓๙ บาท แบ่งเป็น ๑. งบประมาณ ๙๖ โครงการ ๔๒,๘๗๐,๘๗๙ บาท ๒. งบจังหวัด ๘ โครงการ ๓๔,๕๗๑,๓๐๐ บาท ๓. งบกลุ่มจังหวัดฯ ๑ โครงการ ๑๑๒,๕๐๐ บาท ๔. งบอื่นๆ ๒ โครงการ ๙๒,๕๐๐ บาท	จำนวน ๔๓ โครงการ ๔๔๐,๘๐๓,๒๗๘ บาท แบ่งเป็น ๑. งบประมาณ ๔๐ โครงการ ๔๘,๗๑๐,๓๒๔ บาท ๒. งบจังหวัด ๒ โครงการ ๔,๓๗๗,๖๔๘,๔๐๐ บาท ๓. งบภาค ๑โครงการ ๑๔,๔๔๔,๕๕๔ บาท	จำนวน ๔โครงการ ๘,๑๒๐,๘๘๕ บาท แบ่งเป็น งบปกติ ๔โครงการ ๘,๑๒๐,๘๘๕ บาท

ส่วน ๕

โครงการภายใต้ประเด็นยุทธศาสตร์ตามแผนพัฒนาการเกษตรและสหกรณ์ของจังหวัดนครสวรรค์ (พ.ศ. ๒๕๖๑ - ๒๕๖๕)

ประเด็นยุทธศาสตร์ที่ ๑ การเพิ่มประสิทธิภาพการผลิตและสร้างมูลค่าเพิ่มสินค้าเกษตรปลอดภัย

กลยุทธ์ที่ ๑ ส่งเสริมการผลิตสินค้าเกษตรปลอดภัยตามมาตรฐาน GAP

กลยุทธ์ที่ ๒ ส่งเสริมการผลิตสินค้าเกษตรอินทรีย์

กลยุทธ์ที่ ๓ ส่งเสริมการผลิตรายสินค้าเกษตรโดยให้สอดคล้องกับเขตความเหมาะสมของพืชเศรษฐกิจตามศักยภาพ (Zoning)

กลยุทธ์ที่ ๔ ส่งเสริมและสนับสนุนการนำเทคโนโลยีสมัยใหม่มาปรับใช้ในการผลิตสินค้าเกษตร

กลยุทธ์ที่ ๕ ส่งเสริมและสนับสนุนการสร้างมูลค่าเพิ่มสินค้าเกษตร

ลำดับที่	กลยุทธ์	โครงการ	แหล่งงบประมาณ	ค่าเป้าหมาย/งบประมาณ												หน่วยงานดำเนินการ
				พ.ศ. ๒๕๖๑		พ.ศ. ๒๕๖๒		พ.ศ. ๒๕๖๓		พ.ศ. ๒๕๖๔		พ.ศ. ๒๕๖๕		รวม ๕ ปี		
				เป้าหมาย	งบประมาณ	เป้าหมาย	งบประมาณ	เป้าหมาย	งบประมาณ	เป้าหมาย	งบประมาณ	เป้าหมาย	งบประมาณ	เป้าหมาย	งบประมาณ	
๑	๑	การตรวจสอบปัจจัยการผลิต/ศัตรูพืช ออกใบรับรองและควบคุมกำกับดูแล พบ	งบปกติ	๑	๑,๐๑๐,๕๐๐	๑	๓๔๐,๐๐๐	๑	๓๔๐,๐๐๐	๑	๓๔๐,๐๐๐	๑	๓๔๐,๐๐๐	๕	๒,๓๗๐,๕๐๐	ศูนย์วิจัยและพัฒนาการเกษตรนครสวรรค์
๒	๑	ยกระดับคุณภาพสินค้าเกษตรสู่มาตรฐาน	งบปกติ	๑	๔๔๓,๓๐๐	๑	๑๑๓,๐๕๐	๑	๑๑๓,๐๕๐	๑	๑๑๓,๐๕๐	๑	๑๑๓,๐๕๐	๕	๘๙๓,๕๐๐	ศูนย์วิจัยและพัฒนาการเกษตรนครสวรรค์
๓	๑	บูรณาการตรวจสอบควบคุมสินค้าเกษตรให้เป็นไปตามพระราชบัญญัติมาตรฐานสินค้าเกษตร	งบอื่นๆ	๐	๐	๑	๑๔,๖๐๐	๑	๑๔,๖๐๐	๑	๑๔,๖๐๐	๑	๑๔,๖๐๐	๔	๕๘,๔๐๐	สนง.กษ.นว.
๔	๑	ร้านอาหารวัตถุดิบปลอดภัยเลือกใช้สินค้า Q	งบอื่นๆ	๐	๐	๑	๒๔,๕๐๐	๑	๒๔,๕๐๐	๑	๒๔,๕๐๐	๑	๒๔,๕๐๐	๔	๙๘,๐๐๐	สนง.กษ.นว.
๕	๑	ส่งเสริมประสิทธิภาพการประชาสัมพันธ์ระดับจังหวัด	งบอื่นๆ	๐	๐	๑	๔๕,๐๐๐	๑	๔๕,๐๐๐	๑	๔๕,๐๐๐	๑	๔๕,๐๐๐	๔	๑๘๐,๐๐๐	สนง.กษ.นว.
๖	๑	ส่งเสริมและพัฒนาการผลิตสินค้าเกษตรปลอดภัยด้านปศุสัตว์	งบจังหวัด	๑	๖๙๔,๖๕๐	๑	๓,๐๔๖,๘๐๐	๑	๓,๔๗๒,๓๐๐	๑	๓,๔๗๒,๓๐๐	๑	๓,๔๗๒,๓๐๐	๕	๑๔,๑๕๘,๓๕๐	สนง.ปศุสัตว์จังหวัดนครสวรรค์
๗	๑	ยกระดับคุณภาพมาตรฐานสินค้าเกษตร	งบปกติ	๑	๔๐๔,๐๗๐	๑	๕๖๐,๗๒๐	๑	๔๐๔,๐๗๐	๑	๔๐๔,๐๗๐	๑	๔๐๔,๐๗๐	๕	๒,๑๗๗,๐๐๐	สนง.ปศุสัตว์จังหวัดนครสวรรค์
๘	๑	พัฒนาศักยภาพกระบวนการผลิตสินค้าเกษตร	งบปกติ	๑	๑,๔๔๑,๑๘๐	๑	๒,๖๓๒,๙๒๐	๑	๑,๔๔๑,๑๘๐	๑	๑,๔๔๑,๑๘๐	๑	๑,๔๔๑,๑๘๐	๕	๘,๓๙๗,๖๐๐	สนง.ปศุสัตว์จังหวัดนครสวรรค์
๙	๑	ยกระดับคุณภาพมาตรฐานสินค้าเกษตร	งบปกติ	๑	๑๙,๕๐๐	๑	๒๑,๕๐๐	๑	๒๑,๕๐๐	๑	๒๑,๕๐๐	๑	๒๑,๕๐๐	๕	๑๐๕,๕๐๐	สนง.ประมงจังหวัดนครสวรรค์
๑๐	๑	พัฒนาคุณภาพสินค้าเกษตรสู่มาตรฐาน	งบปกติ	๐	๐	๑	๓๗๔,๐๐๐	๑	๓๗๔,๐๐๐	๑	๓๗๔,๐๐๐	๑	๓๗๔,๐๐๐	๔	๑,๔๙๖,๐๐๐	สนง.เกษตรจังหวัดนครสวรรค์
๑๑	๑	ส่งเสริมและพัฒนาการผลิตสินค้าเกษตรสู่มาตรฐาน (GAP)	งบปกติ	๑	๑,๑๔๒,๕๐๖	๑	๓๙๙,๔๗๕	๑	๓๙๙,๔๗๕	๑	๓๙๙,๔๗๕	๑	๓๙๙,๔๗๕	๕	๒,๗๙๐,๔๐๖	ศูนย์เมล็ดพันธุ์ข้าว นครสวรรค์
๑๒	๑	ส่งเสริมการใช้สารอินทรีย์ลดการใช้สารเคมีทางการเกษตร (พื้นที่รับผิดชอบ ๕ จังหวัด ได้แก่ นครสวรรค์,ตาก,กำแพงเพชร,สุโขทัย และอุทัยธานี)	งบปกติ	๑	๕,๗๓๖,๐๐๐	๑	๗,๗๕๙,๐๐๐	๑	๗,๗๕๙,๐๐๐	๑	๗,๗๕๙,๐๐๐	๑	๗,๗๕๙,๐๐๐	๕	๓๖,๗๗๒,๐๐๐	สนง.พัฒนาที่ดินเขต ๙
๑๓	๑	ยกระดับคุณภาพมาตรฐานสินค้าเกษตร กิจกรรมพัฒนาคุณภาพสินค้าประมงสุ้	งบปกติ	๑	๖๕๙,๐๐๐	๑	๗๐๐,๖๐๐	๑	๗๐๐,๖๐๐	๑	๗๐๐,๖๐๐	๑	๗๐๐,๖๐๐	๕	๓,๔๖๑,๔๐๐	ศูนย์วิจัยและพัฒนาประมงน้ำจืดเขต ๒
๑๔	๑	ส่งเสริมเกษตรปลอดภัยภาคเหนือ (พัฒนาคุณภาพดินในระบบส่งเสริมการเกษตรแบบแปลงใหญ่)	งบภาค	๐	๐	๑	๒,๑๔๗,๒๖๕	๑	๒,๑๔๗,๒๖๕	๑	๒,๑๔๗,๒๖๕	๑	๒,๑๔๗,๒๖๕	๔	๘,๕๘๙,๐๖๐	สถานีพัฒนาที่ดิน นครสวรรค์

ประเด็นยุทธศาสตร์ที่ ๑ การเพิ่มประสิทธิภาพการผลิตและสร้างมูลค่าเพิ่มสินค้าเกษตรปลอดภัย

กลยุทธ์ที่ ๑ ส่งเสริมการผลิตสินค้าเกษตรปลอดภัยตามมาตรฐาน GAP

กลยุทธ์ที่ ๒ ส่งเสริมการผลิตสินค้าเกษตรอินทรีย์

กลยุทธ์ที่ ๓ ส่งเสริมการผลิตรายสินค้าเกษตรโดยใช้สอดคล้องกับเขตความเหมาะสมของพืชเศรษฐกิจตามศักยภาพ (Zoning)

กลยุทธ์ที่ ๔ ส่งเสริมและสนับสนุนการนำเทคโนโลยีสมัยใหม่มาปรับใช้ในการผลิตสินค้าเกษตร

กลยุทธ์ที่ ๕ ส่งเสริมและสนับสนุนการสร้างมูลค่าเพิ่มสินค้าเกษตร

ลำดับที่	กลยุทธ์	โครงการ	แหล่งงบประมาณ	ค่าเป้าหมาย/งบประมาณ												หน่วยงานดำเนินการ
				พ.ศ. ๒๕๖๑		พ.ศ. ๒๕๖๒		พ.ศ. ๒๕๖๓		พ.ศ. ๒๕๖๔		พ.ศ. ๒๕๖๕		รวม ๕ ปี		
				เป้าหมาย	งบประมาณ	เป้าหมาย	งบประมาณ	เป้าหมาย	งบประมาณ	เป้าหมาย	งบประมาณ	เป้าหมาย	งบประมาณ	เป้าหมาย	งบประมาณ	
๑๕	๑	ส่งเสริมและพัฒนาการผลิตสินค้าเกษตรที่มีคุณภาพปลอดภัย	งบจังหวัด	๐	๐	๐	๐	๑	๑๔,๙๖๖,๑๐๐	๑	๑๔,๙๖๖,๑๐๐	๑	๑๔,๙๖๖,๑๐๐	๓	๔๔,๙๓๘,๓๐๐	สนง.ปศุสัตว์จังหวัดนครสวรรค์ หน่วยงานที่เกี่ยวข้อง
รวม	๑๕	โครงการ		๙	๑๑,๕๔๘,๗๐๖	๑๔	๑๘,๑๗๙,๔๓๐	๑๕	๓๒,๒๕๒,๖๔๐	๑๕	๓๒,๒๕๒,๖๔๐	๑๕	๓๒,๒๕๒,๖๔๐	๖๘	๑๒๖,๔๘๖,๐๕๖	
๑๖	๒	ตรวจสอบรับรองแหล่งผลิตพืชอินทรีย์	งบปกติ	๑	๙๐,๐๐๐	๑	๘๔,๐๐๐	๑	๘๔,๐๐๐	๑	๘๔,๐๐๐	๑	๘๔,๐๐๐	๕	๔๒๖,๐๐๐	ศูนย์วิจัยและพัฒนาการเกษตรนครสวรรค์
๑๗	๒	เกษตรอินทรีย์ (ส่งเสริมการทำเกษตรอินทรีย์)	งบปกติ	๑	๔๓๕,๐๐๐	๑	๘๑๐,๐๐๐	๑	๘๑๐,๐๐๐	๑	๘๑๐,๐๐๐	๑	๘๑๐,๐๐๐	๕	๓,๖๗๕,๐๐๐	ศูนย์วิจัยและพัฒนาการเกษตรนครสวรรค์
๑๘	๒	เกษตรอินทรีย์ในเขตปฏิรูปที่ดิน	งบปกติ	๑	๓๒๘,๐๕๐	๑	๓๗๑,๔๐๐	๑	๓๗๑,๔๐๐	๑	๓๗๑,๔๐๐	๑	๓๗๑,๔๐๐	๕	๑,๘๑๓,๖๕๐	สนง.การปฏิรูปที่ดินจังหวัดนครสวรรค์
๑๙	๒	ส่งเสริมการใช้สารอินทรีย์ลดการใช้สารเคมีทางการเกษตร	งบปกติ	๑	๙๒๙,๗๕๐	๑	๙๒๙,๗๕๐	๑	๙๒๙,๗๕๐	๑	๙๒๙,๗๕๐	๑	๙๒๙,๗๕๐	๕	๔,๖๔๘,๗๕๐	สถานีพัฒนาที่ดินนครสวรรค์
๒๐	๒	การพัฒนาการผลิตเกษตรอินทรีย์	งบปกติ	๐	๐	๑	๘๐,๐๐๐	๑	๘๐,๐๐๐	๑	๘๐,๐๐๐	๑	๘๐,๐๐๐	๔	๓๒๐,๐๐๐	สนง.เกษตรจังหวัดนครสวรรค์
๒๑	๒	เกษตรอินทรีย์ กิจกรรมส่งเสริมการผลิตข้าวอินทรีย์	งบปกติ	๑	๒๖๐,๘๒๕	๑	๒๖๐,๗๕๐	๑	๒๖๐,๗๕๐	๑	๒๖๐,๗๕๐	๑	๒๖๐,๗๕๐	๕	๑,๓๐๓,๘๒๕	ศูนย์เมล็ดพันธุ์ข้าว นครสวรรค์
๒๒	๒	ประชุมร่วมคณะทำงานขับเคลื่อนเกษตรอินทรีย์ระดับจังหวัด	งบปกติ	๑	๑๒,๐๐๐	๑	๑๑,๕๒๐	๑	๑๑,๕๒๐	๑	๑๑,๕๒๐	๑	๑๑,๕๒๐	๕	๕๘,๐๘๐	สนง.เศรษฐกิจการเกษตรที่ ๑๒
๒๓	๒	ยกระดับคุณภาพสินค้าเกษตรปลอดภัยสู่มาตรฐานอินทรีย์	งบจังหวัด	๐	๐	๐	๐	๑	๑๔๘,๓๕๖,๓๐๐	๑	๑๔๘,๓๕๖,๓๐๐	๑	๑๔๘,๓๕๖,๓๐๐	๓	๔๔๕,๐๖๘,๙๐๐	หน่วยงานในสังกัดกระทรวงเกษตรและสหกรณ์ และหน่วยงานที่เกี่ยวข้อง
รวม	๘	โครงการ		๖	๒,๐๕๕,๖๒๕	๗	๒,๕๔๗,๔๒๐	๘	๑๕๐,๙๐๓,๗๒๐	๘	๑๕๐,๙๐๓,๗๒๐	๘	๑๕๐,๙๐๓,๗๒๐	๓๗	๔๕๗,๓๑๔,๒๐๕	
๒๔	๓	บริหารจัดการเขตเกษตรเศรษฐกิจสำหรับสินค้าเกษตรที่สำคัญ (Zoning)	งบปกติ	๑	๓๐๘,๐๐๐	๑	๖๘๐,๐๔๕	๑	๖๘๐,๐๔๕	๑	๖๘๐,๐๔๕	๑	๖๘๐,๐๔๕	๕	๓,๐๒๘,๑๘๐	สนง.ปศุสัตว์จังหวัดนครสวรรค์
๒๕	๓	บริหารจัดการเขตเกษตรเศรษฐกิจสำหรับสินค้าเกษตรที่สำคัญ	งบปกติ	๑	๔๒,๗๐๐	๐	๐	๐	๐	๐	๐	๐	๐	๑	๔๒,๗๐๐	สนง.ปศุสัตว์จังหวัดนครสวรรค์
๒๖	๓	พัฒนาศักยภาพด้านปศุสัตว์	งบปกติ	๑	๑,๗๐๖,๙๙๐	๐	๐	๐	๐	๐	๐	๐	๐	๑	๑,๗๐๖,๙๙๐	สนง.ปศุสัตว์จังหวัดนครสวรรค์
๒๗	๓	ส่งเสริมเกษตรเชิงรุกด้านประมง (Zoning by agri map)	งบปกติ	๑	๑๕,๐๐๐	๑	๑๕,๐๐๐	๑	๑๕,๐๐๐	๑	๑๕,๐๐๐	๑	๑๕,๐๐๐	๕	๗๕,๐๐๐	สนง.ประมงจังหวัดนครสวรรค์
๒๘	๓	บริหารจัดการเขตเกษตรเศรษฐกิจสำหรับสินค้าเกษตรที่สำคัญ (Zoning)	งบปกติ	๐	๐	๑	๒๕๔,๐๐๐	๑	๒๕๔,๐๐๐	๑	๒๕๔,๐๐๐	๑	๒๕๔,๐๐๐	๔	๑,๐๑๖,๐๐๐	สนง.เกษตรจังหวัดนครสวรรค์
๒๙	๓	AGRI - Map	งบปกติ	๑	๒๒๑,๘๘๐	๐	๐	๐	๐	๐	๐	๐	๐	๑	๒๒๑,๘๘๐	สนง.ตรวจบัญชีสหกรณ์นครสวรรค์

ประเด็นยุทธศาสตร์ที่ ๑ การเพิ่มประสิทธิภาพการผลิตและสร้างมูลค่าเพิ่มสินค้าเกษตรปลอดภัย

กลยุทธ์ที่ ๑ ส่งเสริมการผลิตสินค้าเกษตรปลอดภัยตามมาตรฐาน GAP

กลยุทธ์ที่ ๒ ส่งเสริมการผลิตสินค้าเกษตรอินทรีย์

กลยุทธ์ที่ ๓ ส่งเสริมการผลิตรายสินค้าเกษตรโดยให้สอดคล้องกับเขตความเหมาะสมของพืชเศรษฐกิจตามศักยภาพ (Zoning)

กลยุทธ์ที่ ๔ ส่งเสริมและสนับสนุนการนำเทคโนโลยีสมัยใหม่มาปรับใช้ในการผลิตสินค้าเกษตร

กลยุทธ์ที่ ๕ ส่งเสริมและสนับสนุนการสร้างมูลค่าเพิ่มสินค้าเกษตร

ลำดับที่	กลยุทธ์	โครงการ	แหล่งงบประมาณ	ค่าเป้าหมาย/งบประมาณ												หน่วยงานดำเนินการ
				พ.ศ. ๒๕๖๑		พ.ศ. ๒๕๖๒		พ.ศ. ๒๕๖๓		พ.ศ. ๒๕๖๔		พ.ศ. ๒๕๖๕		รวม ๕ ปี		
				เป้าหมาย	งบประมาณ	เป้าหมาย	งบประมาณ	เป้าหมาย	งบประมาณ	เป้าหมาย	งบประมาณ	เป้าหมาย	งบประมาณ	เป้าหมาย	งบประมาณ	
๓๐	๓	ปรับปรุงสร้างการผลิตปุ๋ยชีวภาพ	งปปกติ	๑	๔๗,๒๐๐	๑	๒,๖๐๐	๑	๒,๖๐๐	๑	๒,๖๐๐	๑	๒,๖๐๐	๕	๕๗,๖๐๐	ศูนย์วิจัยและบำรุงพันธุ์นครสวรรค์
๓๑	๓	วิจัยและทดสอบโคพันธุ์ตาก	งปปกติ	๑	๑๘๘,๒๐๐	๑	๕๕๐,๐๐๐	๑	๕๕๐,๐๐๐	๑	๕๕๐,๐๐๐	๑	๕๕๐,๐๐๐	๕	๒,๓๘๘,๒๐๐	ศูนย์วิจัยและบำรุงพันธุ์นครสวรรค์
๓๒	๓	พัฒนาศักยภาพด้านปศุสัตว์ กิจกรรมพัฒนาปรับปรุงพันธุ์สัตว์	งปปกติ	๑	๕,๙๘๑,๘๐๐	๑	๖,๔๖๐,๐๐๐	๑	๕๕๐,๐๐๐	๑	๕๕๐,๐๐๐	๑	๕๕๐,๐๐๐	๕	๑๙,๐๙๑,๘๐๐	ศูนย์วิจัยและบำรุงพันธุ์นครสวรรค์
๓๓	๓	การวิเคราะห์ด้านเศรษฐกิจสินค้าเกษตรระดับจังหวัด เพื่อให้เป็นทางเลือกในการปรับเปลี่ยนกิจกรรมทางการผลิตในพื้นที่ไม่เหมาะสมตามแผนที่ Agri-Map	งปปกติ	๑	๒๘,๐๘๐	๐	๐	๐	๐	๐	๐	๐	๐	๑	๒๘,๐๘๐	สนง.เศรษฐกิจการเกษตรที่ ๑๒
๓๔	๓	การจัดทำภาวะเศรษฐกิจการเกษตรเกษตรระดับภูมิภาค	งปปกติ	๐	๐	๑	๙๕,๐๔๐	๑	๙๕,๐๔๐	๑	๙๕,๐๔๐	๑	๙๕,๐๔๐	๔	๓๘๐,๑๖๐	สนง.เศรษฐกิจการเกษตรที่ ๑๒
๓๕	๓	การบริหารจัดการเขตเกษตรเศรษฐกิจสำหรับสินค้า	งปปกติ	๐	๐	๑	๑๑๑,๐๐๐	๑	๑๑๑,๐๐๐	๑	๑๑๑,๐๐๐	๑	๑๑๑,๐๐๐	๔	๔๔๔,๐๐๐	สนง.เศรษฐกิจการเกษตรที่ ๑๒
๓๖	๓	เพิ่มประสิทธิภาพการผลิตพืชเศรษฐกิจในรูปแบบแปลงใหญ่จังหวัดนครสวรรค์ (อ้อย)	งบจังหวัด	๐	๐	๐	๐	๑	๗,๒๐๐,๐๐๐	๑	๗,๒๐๐,๐๐๐	๑	๗,๒๐๐,๐๐๐	๓	๒๑,๖๐๐,๐๐๐	สถานีพัฒนาที่ดินนครสวรรค์ หน่วยงานที่เกี่ยวข้อง
รวม	๑๓	โครงการ		๙	๘,๕๓๙,๘๕๐	๘	๘,๑๖๗,๖๘๕	๙	๙,๕๕๗,๖๘๕	๙	๙,๕๕๗,๖๘๕	๙	๙,๕๕๗,๖๘๕	๔๔	๕๕,๐๘๐,๕๙๐	
๓๗	๔	ขับเคลื่อนผลงานวิจัยสู่การใช้ประโยชน์	งปปกติ	๑	๗๑๗,๐๐๐	๑	๔๑๑,๔๐๐	๑	๔๑๑,๔๐๐	๑	๔๑๑,๔๐๐	๑	๔๑๑,๔๐๐	๕	๒,๓๖๒,๖๐๐	ศูนย์วิจัยและพัฒนาการเกษตรนครสวรรค์
๓๘	๔	งานวิจัยและพัฒนาเทคโนโลยีและนวัตกรรมฯ	งปปกติ	๑	๔๗๒,๕๐๐	๑	๔๘๒,๔๐๐	๑	๔๘๒,๔๐๐	๑	๔๘๒,๔๐๐	๑	๔๘๒,๔๐๐	๕	๒,๔๐๒,๑๐๐	ศูนย์วิจัยและพัฒนาการเกษตรนครสวรรค์
๓๙	๔	ผลิตพันธุ์พืชและปัจจัยการผลิต	งปปกติ	๑	๘๓๕,๗๕๐	๑	๒๒๗,๗๕๐	๑	๒๒๗,๗๕๐	๑	๒๒๗,๗๕๐	๑	๒๒๗,๗๕๐	๕	๑,๗๔๖,๗๕๐	ศูนย์วิจัยและพัฒนาการเกษตรนครสวรรค์
๔๐	๔	ส่งเสริมการใช้เครื่องจักรการเกษตร	งปปกติ	๑	๔๐,๙๕๐	๑	๓๖,๙๐๐	๑	๓๖,๙๐๐	๑	๓๖,๙๐๐	๑	๓๖,๙๐๐	๕	๑๘๘,๕๕๐	สนง.เกษตรจังหวัดนครสวรรค์
๔๑	๔	เพิ่มประสิทธิภาพการผลิตอ้อย	งปปกติ	๑	๔๐,๐๐๐	๑	๖๒,๘๗๕	๑	๖๒,๘๗๕	๑	๖๒,๘๗๕	๑	๖๒,๘๗๕	๕	๒๙๑,๕๐๐	สนง.เกษตรจังหวัดนครสวรรค์
๔๒	๔	ส่งเสริมและพัฒนาเกษตรกรในการเพิ่มประสิทธิภาพการผลิตมันสำปะหลัง	งปปกติ	๑	๑๔๗,๐๐๐	๑	๘๐,๐๐๐	๑	๘๐,๐๐๐	๑	๘๐,๐๐๐	๑	๘๐,๐๐๐	๕	๔๖๗,๐๐๐	สนง.เกษตรจังหวัดนครสวรรค์
๔๓	๔	ปรับปรุงข้อมูลทะเบียนเกษตรกร	งปปกติ	๑	๙๑,๘๐๐	๑	๑๕๑,๙๐๐	๑	๑๕๑,๙๐๐	๑	๑๕๑,๙๐๐	๑	๑๕๑,๙๐๐	๕	๖๙๙,๕๐๐	สนง.ปศุสัตว์จังหวัดนครสวรรค์
๔๔	๔	ปรับเปลี่ยนการผลิตทางการเกษตรในเขตปฏิรูปที่ดิน	งปปกติ	๑	๒๗๒,๒๔๐	๐	๐	๐	๐	๐	๐	๐	๐	๑	๒๗๒,๒๔๐	สนง.การปฏิรูปที่ดินจังหวัดนครสวรรค์

ประเด็นยุทธศาสตร์ที่ ๑ การเพิ่มประสิทธิภาพการผลิตและสร้างมูลค่าเพิ่มสินค้าเกษตรปลอดภัย

กลยุทธ์ที่ ๑ ส่งเสริมการผลิตสินค้าเกษตรปลอดภัยตามมาตรฐาน GAP

กลยุทธ์ที่ ๒ ส่งเสริมการผลิตสินค้าเกษตรอินทรีย์

กลยุทธ์ที่ ๓ ส่งเสริมการผลิตรายสินค้าเกษตรโดยให้สอดคล้องกับเขตความเหมาะสมของพืชเศรษฐกิจตามศักยภาพ (Zoning)

กลยุทธ์ที่ ๔ ส่งเสริมและสนับสนุนการนำเทคโนโลยีสมัยใหม่มาปรับใช้ในการผลิตสินค้าเกษตร

กลยุทธ์ที่ ๕ ส่งเสริมและสนับสนุนการสร้างมูลค่าเพิ่มสินค้าเกษตร

ลำดับที่	กลยุทธ์	โครงการ	แหล่งงบประมาณ	ค่าเป้าหมาย/งบประมาณ												หน่วยงานดำเนินการ
				พ.ศ. ๒๕๖๑		พ.ศ. ๒๕๖๒		พ.ศ. ๒๕๖๓		พ.ศ. ๒๕๖๔		พ.ศ. ๒๕๖๕		รวม ๕ ปี		
				เป้าหมาย	งบประมาณ	เป้าหมาย	งบประมาณ	เป้าหมาย	งบประมาณ	เป้าหมาย	งบประมาณ	เป้าหมาย	งบประมาณ	เป้าหมาย	งบประมาณ	
๔๕	๔	การส่งเสริมการใช้เครื่องจักรกลทางการเกษตร	งบบุปกติ	๐	๐	๑	๒๒,๘๐๐	๑	๒๒,๘๐๐	๑	๒๒,๘๐๐	๑	๒๒,๘๐๐	๕	๙๑,๒๐๐	สนง. สหกรณ์จังหวัดนครสวรรค์
๔๖	๔	ส่งเสริมและพัฒนาและพัฒนาการผลิตข้าวเฉพาะ	งบบุปกติ	๑	๑๕,๐๐๐	๐	๐	๐	๐	๐	๐	๐	๐	๑	๑๕,๐๐๐	ศูนย์เมล็ดพันธุ์ข้าว นครสวรรค์
๔๗	๔	ผลิตสินค้าข้าวได้รับการส่งเสริมและพัฒนา	งบบุปกติ	๑	๔,๔๒๗,๐๐๐	๑	๑,๖๓๑,๐๐๐	๑	๑,๖๓๑,๐๐๐	๑	๑,๖๓๑,๐๐๐	๑	๑,๖๓๑,๐๐๐	๕	๑๐,๙๕๑,๐๐๐	ศูนย์เมล็ดพันธุ์ข้าว นครสวรรค์
๔๘	๔	ศูนย์ถ่ายทอดเทคโนโลยีด้านการพัฒนาที่ดิน (พื้นที่รับผิดชอบ ๕ จังหวัด ได้แก่ นครสวรรค์, ตาก, กำแพงเพชร, สุโขทัย และ อุทัยธานี)	งบบุปกติ	๑	๑๑๐,๒๕๐	๑	๑๐๓,๕๐๐	๑	๑๐๓,๕๐๐	๑	๑๐๓,๕๐๐	๑	๑๐๓,๕๐๐	๕	๕๒๔,๒๕๐	สนง. พัฒนาที่ดินเขต ๙
๔๙	๔	ความหลากหลายทางชีวภาพด้านปศุสัตว์	งบบุปกติ	๐	๐	๑	๒๐,๕๐๐	๑	๒๐,๕๐๐	๑	๒๐,๕๐๐	๑	๒๐,๕๐๐	๕	๘๒,๐๐๐	ศูนย์วิจัยและบำรุงพันธุ์ นครสวรรค์
๕๐	๔	พัฒนาศักยภาพกระบวนการผลิตสินค้าเกษตร	งบบุปกติ	๑	๓๐๔,๙๐๐	๑	๑,๐๒๒,๓๑๕	๑	๑,๐๒๒,๓๑๕	๑	๑,๐๒๒,๓๑๕	๑	๑,๐๒๒,๓๑๕	๕	๔,๓๙๔,๑๖๐	ศูนย์วิจัยและบำรุงพันธุ์ นครสวรรค์
๕๑	๔	วิจัยและพัฒนาเทคโนโลยีและนวัตกรรมเพิ่มประสิทธิภาพการผลิตพืชฯ	งบบุปกติ	๑	๕,๙๐๙,๓๐๐	๑	๕,๕๖๓,๓๐๐	๑	๕,๕๖๓,๓๐๐	๑	๕,๕๖๓,๓๐๐	๑	๕,๕๖๓,๓๐๐	๕	๒๘,๑๖๒,๕๐๐	ศูนย์วิจัยพืชไร่ นครสวรรค์
รวม	๑๕	โครงการ		๑๓๓	๑๓,๓๘๓,๖๙๐	๑๓๓	๙,๘๑๖,๖๔๐	๑๓๓	๙,๘๑๖,๖๔๐	๑๓๓	๙,๘๑๖,๖๔๐	๑๓๓	๙,๘๑๖,๖๔๐	๖๕	๕๒,๖๕๐,๒๕๐	
๕๒	๕	ส่งเสริมเกษตรกรสินค้าเกษตรปลอดภัยกลุ่มจังหวัดภาคเหนือตอนล่าง ๒	กลุ่มจังหวัดภาคเหนือตอนล่าง ๒	๑	๔,๑๔๗,๒๐๐	๐	๐	๐	๐	๐	๐	๐	๐	๑	๔,๑๔๗,๒๐๐	สนง. กษ. นว.
๕๓	๕	กิจกรรมหลักที่ ๒ จัดงานรณรงค์เชื่อมโยงเครือข่ายระหว่างผู้ผลิตและผู้บริโภคสินค้าเกษตรและอาหารปลอดภัยในงานต่างๆ	งบจังหวัด	๑	๑,๕๐๐,๐๐๐	๑	๖๒๐,๙๐๐	๑	๖๒๐,๙๐๐	๑	๖๒๐,๙๐๐	๑	๖๒๐,๙๐๐	๕	๓,๙๘๓,๖๐๐	สนง. กษ. นว.
๕๔	๕	กิจกรรมหลักที่ ๓ ส่งเสริมและพัฒนาศักยภาพของผู้มีส่วนเกี่ยวข้องกับการผลิต การแปรรูป และการบริโภคสินค้าเกษตรที่มีคุณภาพปลอดภัย	งบจังหวัด	๑	๕๕๐,๐๐๐	๐	๐	๐	๐	๐	๐	๐	๐	๑	๕๕๐,๐๐๐	สนง. กษ. นว.
๕๖	๕	สร้างมูลค่าเพิ่มสินค้าเกษตร (ข้าว) ในวิสาหกิจชุมชน	งบบุปกติ	๑	๒๔๓,๐๐๐	๐	๐	๐	๐	๐	๐	๐	๐	๑	๒๔๓,๐๐๐	สนง. เกษตรจังหวัด นครสวรรค์
๕๗	๕	พัฒนาตลาดสินค้าเกษตร	งบบุปกติ	๑	๑๐๓,๕๔๐	๑	๖๒,๐๐๐	๑	๖๒,๐๐๐	๑	๖๒,๐๐๐	๑	๖๒,๐๐๐	๕	๓๕๑,๕๔๐	สนง. เกษตรจังหวัด นครสวรรค์
๕๘	๕	ส่งเสริมการปลูกพืชหลากหลายฤดูนาปรัง	งบบุปกติ	๑	๑๔๒,๕๐๐	๑	๘๒๕,๐๐๐	๑	๘๒๕,๐๐๐	๑	๘๒๕,๐๐๐	๑	๘๒๕,๐๐๐	๕	๓,๔๔๒,๕๐๐	สนง. เกษตรจังหวัด นครสวรรค์

ประเด็นยุทธศาสตร์ที่ ๑ การเพิ่มประสิทธิภาพการผลิตและสร้างมูลค่าเพิ่มสินค้าเกษตรปลอดภัย

กลยุทธ์ที่ ๑ ส่งเสริมการผลิตสินค้าเกษตรปลอดภัยตามมาตรฐาน GAP

กลยุทธ์ที่ ๒ ส่งเสริมการผลิตสินค้าเกษตรอินทรีย์

กลยุทธ์ที่ ๓ ส่งเสริมการผลิตรายสินค้าเกษตรโดยให้สอดคล้องกับเขตความเหมาะสมของพืชเศรษฐกิจตามศักยภาพ (Zoning)

กลยุทธ์ที่ ๔ ส่งเสริมและสนับสนุนการนำเทคโนโลยีสมัยใหม่มาปรับใช้ในการผลิตสินค้าเกษตร

กลยุทธ์ที่ ๕ ส่งเสริมและสนับสนุนการสร้างมูลค่าเพิ่มสินค้าเกษตร

ลำดับที่	กลยุทธ์	โครงการ	แหล่งงบประมาณ	ค่าเป้าหมาย/งบประมาณ											หน่วยงานดำเนินการ	
				พ.ศ. ๒๕๖๑		พ.ศ. ๒๕๖๒		พ.ศ. ๒๕๖๓		พ.ศ. ๒๕๖๔		พ.ศ. ๒๕๖๕		รวม ๕ ปี		
				เป้าหมาย	งบประมาณ	เป้าหมาย	งบประมาณ	เป้าหมาย	งบประมาณ	เป้าหมาย	งบประมาณ	เป้าหมาย	งบประมาณ	เป้าหมาย		งบประมาณ
๕๙	๕	พัฒนาขีดความสามารถในการแข่งขันสินค้าเกษตรแปรรูป	งปภติ	๐	๐	๑	๑๑๔,๐๐๐	๑	๑๑๔,๐๐๐	๑	๑๑๔,๐๐๐	๑	๑๑๔,๐๐๐	๕	๕๕๖,๐๐๐	สง.เกษตรจังหวัดนครสวรรค์
๖๐	๕	กิจกรรมการแปรรูปผลิตภัณฑ์สินค้าปศุสัตว์เพื่อเพิ่มมูลค่า	งจังหวัด	๐	๐	๐	๐	๑	๒๐๕,๐๐๐	๑	๒๐๕,๐๐๐	๑	๒๐๕,๐๐๐	๓	๖๑๕,๐๐๐	สง.ปศุสัตว์จังหวัดนครสวรรค์
๖๑	๕	การพัฒนาและส่งเสริมศิลปหัตถกรรม	งปภติ	๑	๑๘,๖๔๐	๑	๒๕,๓๐๐	๑	๒๕,๓๐๐	๑	๒๕,๓๐๐	๑	๒๕,๓๐๐	๕	๑๑๙,๘๘๐	สำนักงานการปฏิรูปที่ดินจังหวัดนครสวรรค์
๖๒	๕	พัฒนากระบวนการผลิตสินค้าเกษตร	งปภติ	๐	๐	๑	๑๐๐,๐๐๐	๑	๑๐๐,๐๐๐	๑	๑๐๐,๐๐๐	๑	๑๐๐,๐๐๐	๔	๔๐๐,๐๐๐	สง.ประมงจังหวัดนครสวรรค์
๖๓	๕	ส่งเสริมและพัฒนาการผลิตสินค้าเกษตรที่มีคุณภาพปลอดภัย	งจังหวัด	๐	๐	๑	๔๒,๖๐๐	๑	๔๒,๖๐๐	๑	๔๒,๖๐๐	๑	๔๒,๖๐๐	๔	๑๗๐,๔๐๐	สำนักงานประมงจังหวัดนครสวรรค์
๖๔	๕	พัฒนาศักยภาพกระบวนการผลิตสินค้าเกษตร	งปภติ	๐	๐	๑	๓๗,๕๐๐	๑	๓๗,๕๐๐	๑	๓๗,๕๐๐	๑	๓๗,๕๐๐	๔	๑๕๐,๐๐๐	สำนักงานประมงจังหวัดนครสวรรค์
๖๕	๕	พัฒนาตลาดสินค้าเกษตร	งปภติ	๐	๐	๑	๑๐,๐๐๐	๑	๑๐,๐๐๐	๑	๑๐,๐๐๐	๑	๑๐,๐๐๐	๔	๔๐,๐๐๐	สง.เศรษฐกิจการเกษตรที่ ๑๒
๖๖	๕	การศึกษากาภาวะเศรษฐกิจสังคมสภาพการผลิตข้าวของชาวนาและวิถีการตลาดในห่วงโซ่อุปทานข้าว	งอื่นๆ	๐	๐	๑	๒๖๘,๔๒๐	๑	๒๖๘,๔๒๐	๑	๒๖๘,๔๒๐	๑	๒๖๘,๔๒๐	๔	๑,๐๗๓,๖๘๐	สง.เศรษฐกิจการเกษตรที่ ๑๒
๖๗	๕	จัดตลาดประมุขยาวพารา	งปภติ	๑	๑๒,๐๐๐	๑	๑๒,๐๐๐	๑	๑๒,๐๐๐	๑	๑๒,๐๐๐	๑	๑๒,๐๐๐	๕	๖๐,๐๐๐	การยางแห่งประเทศไทยสาขานครสวรรค์
๖๘	๕	การสร้างเสริมศักยภาพการใช้เทคโนโลยีและนวัตกรรมเพื่อสร้างผลิตภาพและมูลค่าเพิ่มของสินค้าเกษตรอุตสาหกรรมและผลิตภัณฑ์ชุมชนในการขับเคลื่อนเศรษฐกิจฐานรากของจังหวัดนครสวรรค์	งจังหวัด	๐	๐	๐	๐	๑	๙,๐๐๐,๐๐๐	๑	๙,๐๐๐,๐๐๐	๑	๙,๐๐๐,๐๐๐	๓	๒๗,๐๐๐,๐๐๐	มหาวิทยาลัยราชภัฏนครสวรรค์ และหน่วยงานที่เกี่ยวข้อง
๖๙	๕	พัฒนาศักยภาพผลิตภัณฑ์ OTOP ศูนย์นวัตกรรม และการท่องเที่ยว	งจังหวัด	๐	๐	๐	๐	๑	๒๑,๙๗๐,๐๐๐	๑	๒๑,๙๗๐,๐๐๐	๑	๒๑,๙๗๐,๐๐๐	๓	๖๕,๙๑๐,๐๐๐	สง.พัฒนาชุมชนจังหวัดนครสวรรค์
๗๐	๕	ส่งเสริมตลาดข้าวปลอดภัย/อินทรีย์จังหวัดนครสวรรค์	งจังหวัด	๐	๐	๐	๐	๑	๕,๕๗๐,๐๐๐	๑	๕,๕๗๐,๐๐๐	๑	๕,๕๗๐,๐๐๐	๓	๑๖,๗๑๐,๐๐๐	สง.พาณิชย์จังหวัดนครสวรรค์
รวม	๑๘	โครงการ		๘	๖,๗๑๖,๘๘๐	๑๑	๒,๑๑๗,๗๒๐	๑๕	๓๘,๘๖๒,๗๒๐	๑๕	๓๘,๘๖๒,๗๒๐	๑๕	๓๘,๘๖๒,๗๒๐	๖๔	๑๒๕,๔๒๒,๗๖๐	
รวมทั้งสิ้น	๗๐	โครงการ		๔๕	๔๒,๒๔๔,๗๕๑	๕๓	๔๐,๘๒๘,๘๙๕	๖๐	๒๔๑,๒๙๓,๔๐๕	๖๐	๒๔๑,๒๙๓,๔๐๕	๖๐	๒๔๑,๒๙๓,๔๐๕	๒๗๘	๘๐๖,๙๕๓,๘๖๑	

หมายเหตุ : ๑. ให้ตรวจสอบแผนงาน/โครงการ ปี ๒๕๖๑-๒๕๖๕ โดยสามารถปรับแก้ไขและเพิ่มเติมได้ ให้สอดคล้องกับประเด็นยุทธศาสตร์และกลยุทธ์

ส่วนที่ ๕

โครงการภายใต้ประเด็นยุทธศาสตร์ตามแผนพัฒนาการเกษตรและสหกรณ์ของจังหวัดนครสวรรค์ (พ.ศ. ๒๕๖๑ - ๒๕๖๕)

ประเด็นยุทธศาสตร์ที่ ๒ การสร้างความเข้มแข็งให้เกษตรกรและสถาบันเกษตรกร

กลยุทธ์ที่ ๑ ส่งเสริมการนำหลักปรัชญาเศรษฐกิจพอเพียง มาใช้ในการดำรงชีวิต

กลยุทธ์ที่ ๒ พัฒนาเกษตรกรสู่การเป็นเกษตรกรปราดเปรื่อง (smart farmer)

กลยุทธ์ที่ ๓ ส่งเสริมการรวมกลุ่มและพัฒนาสถาบันเกษตรกรให้มีความเข้มแข็ง (smart group)

ลำดับที่	กลยุทธ์	โครงการ	แหล่งงบประมาณ	ปีงบประมาณ										หน่วยงานดำเนินการ		
				พ.ศ. ๒๕๖๑		พ.ศ. ๒๕๖๒		พ.ศ. ๒๕๖๓		พ.ศ. ๒๕๖๔		พ.ศ. ๒๕๖๕			รวม ๕ ปี	
				เป้าหมาย	งบประมาณ	เป้าหมาย	งบประมาณ	เป้าหมาย	งบประมาณ	เป้าหมาย	งบประมาณ	เป้าหมาย	งบประมาณ		เป้าหมาย	งบประมาณ
๑	๑	อันเนื่องมาจากพระราชดำริ	งบบุคลากร	๑	๒๐๐,๐๐๐	๑	๒๐๐,๐๐๐	๑	๒๐๐,๐๐๐	๑	๒๐๐,๐๐๐	๑	๒๐๐,๐๐๐	๕	๑,๐๐๐,๐๐๐	ศูนย์วิจัยและพัฒนาการเกษตรนครสวรรค์
๒	๑	"๕ ประสาน สืบสานเกษตรทฤษฎีใหม่ ภายใต้นหลวง"	งบบุคลากร	๑	๖๕,๕๐๐	๑	๕๐,๑๔๐	๑	๕๐,๑๔๐	๑	๕๐,๑๔๐	๑	๕๐,๑๔๐	๕	๒๖๕,๙๖๐	ศูนย์วิจัยและพัฒนาการเกษตรนครสวรรค์
๓	๑	การสนับสนุนการปฏิบัติงานตามนโยบายสำคัญ	งบบุคลากร	๑	๑๐๒,๘๕๐	๑	๑๕๓,๑๐๐	๑	๑๕๓,๑๐๐	๑	๑๕๓,๑๐๐	๑	๑๕๓,๑๐๐	๕	๗๑๕,๒๕๐	สนง.กษ.นว.
๔	๑	พัฒนาศูนย์เครือข่ายปราชญ์ชาวบ้าน	งบบุคลากร	๑	๔๔๐,๐๐๐	๑	๓๕๒,๐๐๐	๑	๓๕๒,๐๐๐	๑	๓๕๒,๐๐๐	๑	๓๕๒,๐๐๐	๕	๑,๘๔๘,๐๐๐	สนง.กษ.นว.
๕	๑	"๕ ประสาน สืบสานเกษตรทฤษฎีใหม่ ภายใต้นหลวง"	งบบุคลากร	๑	๕๖,๐๐๐	๑	๗๑๐,๔๓๐	๑	๗๑๐,๔๓๐	๑	๗๑๐,๔๓๐	๑	๗๑๐,๔๓๐	๕	๒,๘๘๗,๗๖๐	สนง.กษ.นว.
๖	๑	อันเนื่องมาจากพระราชดำริ	งบบุคลากร	๑	๑๐,๐๐๐	๑	๑๐,๐๐๐	๑	๑๐,๐๐๐	๑	๑๐,๐๐๐	๑	๑๐,๐๐๐	๕	๕๐,๐๐๐	สนง.กษ.นว.
๗	๑	ส่งเสริมการดำเนินงานอันเนื่องมาจากพระราชดำริ	งบบุคลากร	๑	๑๒๐,๐๐๐	๑	๑๓,๐๐๐	๑	๑๓,๐๐๐	๑	๑๓,๐๐๐	๑	๑๓,๐๐๐	๕	๑๗๒,๐๐๐	สนง.เกษตรจังหวัดนครสวรรค์
๘	๑	ส่งเสริมเศรษฐกิจพอเพียงขยายผลสู่การปฏิบัติ (ปีที่ ๑)	งบบุคลากร	๑	๓,๐๐๐	๐	๐	๐	๐	๐	๐	๐	๐	๑	๓,๐๐๐	สนง.เกษตรจังหวัดนครสวรรค์
๙	๑	ส่งเสริมเกษตรทฤษฎีใหม่และเกษตรกรรมยั่งยืน	งบบุคลากร	๐	๐	๑	๘๖,๘๘๐	๑	๘๖,๘๘๐	๑	๘๖,๘๘๐	๑	๘๖,๘๘๐	๔	๓๔๗,๕๒๐	สนง.เกษตรจังหวัดนครสวรรค์
๑๐	๑	อันเนื่องมาจากพระราชดำริ	งบบุคลากร	๑	๓๑๗,๕๒๐	๑	๔๔๗,๓๐๐	๑	๔๔๗,๓๐๐	๑	๔๔๗,๓๐๐	๑	๔๔๗,๓๐๐	๕	๔,๑๐๖,๖๒๐	สนง.ปศุสัตว์จังหวัดนครสวรรค์
๑๑	๑	ส่งเสริมเกษตรทฤษฎีใหม่	งบบุคลากร	๑	๖๗๑,๒๕๐	๑	๑,๑๕๗,๗๘๐	๑	๑,๑๕๗,๗๘๐	๑	๑,๑๕๗,๗๘๐	๑	๑,๑๕๗,๗๘๐	๕	๕,๓๑๐,๓๗๐	สำนักงานปศุสัตว์จังหวัดนครสวรรค์
๑๒	๑	สนับสนุนโครงการเกษตรทฤษฎีใหม่ด้านการประมง	งบบุคลากร	๑	๔๗๖,๔๓๐	๑	๓๖๙,๕๕๐	๑	๓๖๙,๕๕๐	๑	๓๖๙,๕๕๐	๑	๓๖๙,๕๕๐	๕	๑,๙๕๔,๖๓๐	สนง.ประมงจังหวัดนครสวรรค์
๑๓	๑	เกษตรกรได้รับการส่งเสริมพัฒนาศักยภาพและสร้างมูลค่าที่ท้าทาย	งบบุคลากร	๑	๘๐๗,๕๐๐	๑	๒๕๐,๕๒๐	๑	๒๕๐,๕๒๐	๑	๒๕๐,๕๒๐	๑	๒๕๐,๕๒๐	๕	๑,๘๐๘,๐๘๐	สนง.การปฏิรูปที่ดินจังหวัดนครสวรรค์
๑๔	๑	เกษตรกรได้รับการจัดที่ดินและพื้นที่เกษตรกรรม	งบบุคลากร	๑	๔,๕๙๗,๐๗๗	๑	๓,๕๑๓,๒๑๒	๑	๓,๕๑๓,๒๑๒	๑	๓,๕๑๓,๒๑๒	๑	๓,๕๑๓,๒๑๒	๕	๑๘,๖๕๐,๐๒๕	สนง.การปฏิรูปที่ดินจังหวัดนครสวรรค์
๑๕	๑	พัฒนาการเกษตรยั่งยืน	งบบุคลากร	๑	๑,๕๖๕,๕๔๐	๑	๗๙๔,๒๕๐	๑	๗๙๔,๒๕๐	๑	๗๙๔,๒๕๐	๑	๗๙๔,๒๕๐	๕	๔,๗๕๒,๕๔๐	สนง.การปฏิรูปที่ดินจังหวัดนครสวรรค์
๑๖	๑	พัฒนาด้านแนวทางพระราชดำริ	งบบุคลากร	๑	๔๗,๓๐๐	๑	๑๕๗,๕๐๐	๑	๑๕๗,๕๐๐	๑	๑๕๗,๕๐๐	๑	๑๕๗,๕๐๐	๕	๗๒๗,๓๐๐	สนง.การปฏิรูปที่ดินจังหวัดนครสวรรค์
๑๗	๑	การส่งเสริมการดำเนินงานตามแนวทางหลักปรัชญาของเศรษฐกิจพอเพียง	งบบุคลากร	๑	๒๗,๑๐๐	๐	๐	๐	๐	๐	๐	๐	๐	๑	๒๗,๑๐๐	สนง.สหกรณ์จังหวัดนครสวรรค์
๑๘	๑	"๕ ประสาน สืบสานเกษตรทฤษฎีใหม่ ภายใต้นหลวง"	งบบุคลากร	๑	๕,๓๐๐	๐	๐	๐	๐	๐	๐	๐	๐	๑	๕,๓๐๐	สนง.สหกรณ์จังหวัดนครสวรรค์

ประเด็นยุทธศาสตร์ที่ ๒ การสร้างความเข้มแข็งให้เกษตรกรและสถาบันเกษตรกร

กลยุทธ์ที่ ๑ ส่งเสริมการนำหลักปรัชญาเศรษฐกิจพอเพียง มาใช้ในการดำรงชีวิต

กลยุทธ์ที่ ๒ พัฒนาเกษตรกรสู่การเป็นเกษตรกรปราชญ์ (smart farmer)

กลยุทธ์ที่ ๓ ส่งเสริมการรวมกลุ่มและพัฒนาสถาบันเกษตรกรให้มีความเข้มแข็ง (smart group)

ลำดับที่	กลยุทธ์	โครงการ	แหล่งงบประมาณ	ปีงบประมาณ										หน่วยงานดำเนินการ		
				พ.ศ. ๒๕๖๑		พ.ศ. ๒๕๖๒		พ.ศ. ๒๕๖๓		พ.ศ. ๒๕๖๔		พ.ศ. ๒๕๖๕			รวม ๕ ปี	
				เป้าหมาย	งบประมาณ	เป้าหมาย	งบประมาณ	เป้าหมาย	งบประมาณ	เป้าหมาย	งบประมาณ	เป้าหมาย	งบประมาณ		เป้าหมาย	งบประมาณ
๑๙	๑	พัฒนาสหกรณ์/กลุ่มเกษตรกรในพื้นที่โครงการอันเนื่องมาจากพระราชดำริ	งบปกติ	๐	๐	๑	๗๒,๙๐๐	๑	๗๒,๙๐๐	๑	๗๒,๙๐๐	๑	๗๒,๙๐๐	๔	๒๙๑,๖๐๐	สนง.สหกรณ์จังหวัดนครสวรรค์
๒๐	๑	ส่งเสริมการดำเนินงานอันเนื่องมาจากพระราชดำริ	งบปกติ	๑	๒๐,๐๐๐	๑	๒๐,๐๐๐	๑	๒๐,๐๐๐	๑	๒๐,๐๐๐	๑	๒๐,๐๐๐	๕	๑๐๐,๐๐๐	ศูนย์เมล็ดพันธุ์ข้าว นครสวรรค์
๒๑	๑	คลินิกเกษตรเคลื่อนที่ -บริการวิเคราะห์ดิน และนำแนะนำการจัด การดิน-น้ำ-พืช ในพื้นที่ ๕ จังหวัด (นครสวรรค์,ตาก,สุโขทัย ,กำแพงเพชร และอุทัยธานี)	งบปกติ	๑	๖๐๐,๐๐๐	๑	๒,๙๑๓,๗๕๐	๑	๒,๙๑๓,๗๕๐	๑	๒,๙๑๓,๗๕๐	๑	๒,๙๑๓,๗๕๐	๕	๑๒,๒๕๕,๐๐๐	สนง.พัฒนาที่ดินเขต ๙
๒๒	๑	พัฒนาพื้นที่โครงการหลวง	งบปกติ	๐	๐	๑	๑๑๗,๕๐๐	๑	๑๑๗,๕๐๐	๑	๑๑๗,๕๐๐	๑	๑๑๗,๕๐๐	๔	๔๗๐,๐๐๐	สนง.พัฒนาที่ดินเขต ๙
๒๓	๑	คลินิกเกษตร	งบปกติ	๑	๕๑,๐๐๐	๑	๒๑,๖๐๐	๑	๒๑,๖๐๐	๑	๒๑,๖๐๐	๑	๒๑,๖๐๐	๕	๑๓๗,๔๐๐	สนง.ตรวจบัญชีสหกรณ์นครสวรรค์
๒๔	๑	ทฤษฎีใหม่	งบปกติ	๑	๔๗๖,๗๑๐	๑	๔๙๖,๑๕๐	๑	๔๙๖,๑๕๐	๑	๔๙๖,๑๕๐	๑	๔๙๖,๑๕๐	๕	๒,๔๖๒,๓๑๐	สนง.ตรวจบัญชีสหกรณ์นครสวรรค์
๒๕	๑	พัฒนาเกษตรกรให้ใช้ข้อมูลทางบัญชีอย่างยั่งยืน	งบปกติ	๑	๑๙,๒๐๐	๑	๑๖,๓๒๐	๑	๑๖,๓๒๐	๑	๑๖,๓๒๐	๑	๑๖,๓๒๐	๕	๘๔,๔๘๐	สนง.ตรวจบัญชีสหกรณ์นครสวรรค์
๒๖	๑	สอนแนะการจัดทำบัญชีต้นทุนอาชีพ	งบปกติ	๑	๒๒๖,๐๐๐	๑	๒๓๒,๐๐๐	๑	๒๓๒,๐๐๐	๑	๒๓๒,๐๐๐	๑	๒๓๒,๐๐๐	๕	๑,๑๕๔,๐๐๐	สนง.ตรวจบัญชีสหกรณ์นครสวรรค์
๒๗	๑	ค่ายเยาวชน รักษาพงไพร เอลิมพระเกียรติ ๖๐ พรรษา	งบปกติ	๐	๐	๑	๑๕,๕๐๐	๑	๑๕,๕๐๐	๑	๑๕,๕๐๐	๑	๑๕,๕๐๐	๔	๖๒,๐๐๐	สนง.ตรวจบัญชีสหกรณ์นครสวรรค์
๒๘	๑	พัฒนาเกษตรกรมั่งคั่งยั่งยืน กิจกรรมสนับสนุนโครงการเกษตรทฤษฎีใหม่ด้านการประมง	งบปกติ	๑	๔๘๒,๑๕๐	๑	๔๓๐,๘๐๐	๑	๔๓๐,๘๐๐	๑	๔๓๐,๘๐๐	๑	๔๓๐,๘๐๐	๕	๒,๒๐๕,๓๕๐	ศูนย์วิจัยและพัฒนาประมงน้ำจืดเขต ๒ (นครสวรรค์)
๒๙	๑	ส่งเสริมเกษตรทฤษฎีใหม่	งบปกติ	๑	๑๓,๑๕๐	๑	๑๘,๘๘๘	๑	๑๘,๘๘๘	๑	๑๘,๘๘๘	๑	๑๘,๘๘๘	๕	๘๘,๕๔๒	สนง.เศรษฐกิจการเกษตรเขต ๑๒
๓๐	๑	ไทยนิยม ยั่งยืน	งบปกติ	๐	๐	๑	๒๔,๘๗๕	๑	๒๔,๘๗๕	๑	๒๔,๘๗๕	๑	๒๔,๘๗๕	๔	๙๙,๕๐๐	สนง.เศรษฐกิจการเกษตรเขต ๑๒
๓๑	๑	ผลิตพันธุ์พืชและปัจจัยการผลิต (ข้าวโพดเลี้ยงสัตว์ ถั่วเหลือง ทานตะวัน และฝ้าย)	งบปกติ	๑	๔,๐๕๖,๓๒๐	๑	๔,๕๕๘,๖๒๐	๑	๔,๕๕๘,๖๒๐	๑	๔,๕๕๘,๖๒๐	๑	๔,๕๕๘,๖๒๐	๕	๒๒,๒๙๐,๗๙๖	ศูนย์วิจัยพืชไร่ นครสวรรค์
รวม	๓๑	โครงการ		๒๖	๑๕,๕๐๖,๖๙๓	๒๘	๑๗,๗๐๖,๔๒๕	๒๘	๑๗,๗๐๖,๔๒๕	๒๘	๑๗,๗๐๖,๔๒๕	๒๘	๑๗,๗๐๖,๔๒๕	๑๓๘	๘๖,๓๓๒,๓๙๓	
๓๒	๒	ศูนย์เรียนรู้การเพิ่มประสิทธิภาพการผลิตสินค้าเกษตร	งบปกติ	๑	๗๓๒,๕๐๐	๑	๔๘๐,๒๐๐	๑	๔๘๐,๒๐๐	๑	๔๘๐,๒๐๐	๑	๔๘๐,๒๐๐	๕	๒,๖๕๓,๓๐๐	ศูนย์วิจัยและพัฒนาการเกษตร นครสวรรค์
๓๓	๒	ระบบส่งเสริมการเกษตรแบบแปลงใหญ่	งบปกติ	๑	๒๘๕,๐๐๐	๑	๕๒๔,๕๐๐	๑	๕๒๔,๕๐๐	๑	๕๒๔,๕๐๐	๑	๕๒๔,๕๐๐	๕	๒,๓๘๘,๐๐๐	ศูนย์วิจัยและพัฒนาการเกษตร นครสวรรค์

ประเด็นยุทธศาสตร์ที่ ๒ การสร้างความเข้มแข็งให้เกษตรกรและสถาบันเกษตรกร

กลยุทธ์ที่ ๑ ส่งเสริมการนำหลักปรัชญาเศรษฐกิจพอเพียง มาใช้ในการดำรงชีวิต

กลยุทธ์ที่ ๒ พัฒนาเกษตรกรสู่การเป็นเกษตรกรปราดเปรื่อง (smart farmer)

กลยุทธ์ที่ ๓ ส่งเสริมการรวมกลุ่มและพัฒนาสถาบันเกษตรกรให้มีความเข้มแข็ง (smart group)

ลำดับที่	กลยุทธ์	โครงการ	แหล่งงบประมาณ	ปีงบประมาณ												หน่วยงานดำเนินการ
				พ.ศ. ๒๕๖๑		พ.ศ. ๒๕๖๒		พ.ศ. ๒๕๖๓		พ.ศ. ๒๕๖๔		พ.ศ. ๒๕๖๕		รวม ๕ ปี		
				เป้าหมาย	งบประมาณ	เป้าหมาย	งบประมาณ	เป้าหมาย	งบประมาณ	เป้าหมาย	งบประมาณ	เป้าหมาย	งบประมาณ	เป้าหมาย	งบประมาณ	
๓๔	๒	สร้างทักษะและส่งเสริมอาชีพด้านการเกษตร กิจกรรมสร้างเครือข่ายการผลิตชีวภัณฑ์ควบคุมศัตรูพืช	งบปกติ	๑	๔๙๗,๓๔๔	๐	๐	๐	๐	๐	๐	๐	๐	๑	๔๙๗,๓๔๔	ศูนย์วิจัยและพัฒนากาชากรเกษตรนครสวรรค์
๓๕	๒	ปรับปรุงข้อมูลทะเบียนเกษตรกร	งบปกติ	๑	๖๙๕,๔๐๐	๑	๘๐๕,๕๐๐	๑	๘๐๕,๕๐๐	๑	๘๐๕,๕๐๐	๑	๘๐๕,๕๐๐	๕	๓,๙๑๗,๕๐๐	สนง.เกษตรจังหวัดนครสวรรค์
๓๖	๒	พัฒนาเกษตรกรรุ่นใหม่ให้เป็น Young Smart farmer	งบจังหวัด	๑	๓๐๓,๕๐๐	๑	๓๐๓,๕๐๐	๑	๓๐๓,๕๐๐	๑	๓๐๓,๕๐๐	๑	๓๐๓,๕๐๐	๕	๑,๕๑๗,๐๐๐	สนง.เกษตรจังหวัดนครสวรรค์
๓๗	๒	พัฒนาเกษตรกรปราดเปรื่อง (Smart Farmer)	งบปกติ	๑	๒๕๔,๖๐๐	๑	๓๔๔,๐๐๐	๑	๓๔๔,๐๐๐	๑	๓๔๔,๐๐๐	๑	๓๔๔,๐๐๐	๕	๑,๖๓๐,๖๐๐	สนง.เกษตรจังหวัดนครสวรรค์
๓๘	๒	อาสาสมัครเกษตรกร	งบปกติ	๑	๑๖๒,๐๐๐	๑	๑๑๐,๖๗๐	๑	๑๑๐,๖๗๐	๑	๑๑๐,๖๗๐	๑	๑๑๐,๖๗๐	๕	๖๐๔,๖๘๐	สนง.เกษตรจังหวัดนครสวรรค์
๓๙	๒	คลินิกเกษตรเคลื่อนที่	งบปกติ	๐	๐	๑	๙๖,๐๐๐	๑	๙๖,๐๐๐	๑	๙๖,๐๐๐	๑	๙๖,๐๐๐	๔	๓๘๔,๐๐๐	สนง.เกษตรจังหวัดนครสวรรค์
๔๐	๒	พัฒนาศักยภาพอาสาสมัครเกษตรกร	งบจังหวัด	๐	๐	๑	๑๔๑,๕๐๐	๑	๑๔๑,๕๐๐	๑	๑๔๑,๕๐๐	๑	๑๔๑,๕๐๐	๔	๕๖๖,๐๐๐	สนง.เกษตรจังหวัดนครสวรรค์
๔๑	๒	ส่งเสริมและพัฒนาระบบการผลิตข้าว	กลุ่มจังหวัด	๐	๐	๑	๑๑๒,๕๐๐	๑	๑๑๒,๕๐๐	๑	๑๑๒,๕๐๐	๑	๑๑๒,๕๐๐	๔	๔๕๐,๐๐๐	สนง.เกษตรจังหวัดนครสวรรค์
๔๒	๒	พัฒนาศักยภาพการผลิตไก่พื้นเมืองเพื่อเกษตรกรรายย่อย	งบจังหวัด	๑	๑,๓๕๑,๑๐๐	๐	๐	๑	๑,๓๕๑,๑๐๐	๑	๑,๓๕๑,๑๐๐	๑	๑,๓๕๑,๑๐๐	๔	๕,๔๐๔,๔๐๐	สนง.ปศุสัตว์จังหวัดนครสวรรค์
๔๓	๒	พัฒนาเกษตรกรปราดเปรื่อง (Smart Farmer)	งบปกติ	๑	๑๑๓,๑๐๐	๑	๕๙,๘๐๐	๑	๕๙,๘๐๐	๑	๕๙,๘๐๐	๑	๕๙,๘๐๐	๕	๓๕๒,๓๐๐	สนง.ปศุสัตว์จังหวัดนครสวรรค์
๔๔	๒	พัฒนาเกษตรกรสู่ Smart Farmer	งบปกติ	๑	๑๒๕,๐๐๐	๑	๕๕,๐๐๐	๑	๕๕,๐๐๐	๑	๕๕,๐๐๐	๑	๕๕,๐๐๐	๕	๓๔๑,๐๐๐	สนง.ประมงจังหวัดนครสวรรค์
๔๕	๒	ปรับปรุงทะเบียนเกษตรกรผู้เพาะเลี้ยงสัตว์น้ำ	งบปกติ	๐	๐	๑	๓๒,๗๐๐	๑	๓๒,๗๐๐	๑	๓๒,๗๐๐	๑	๓๒,๗๐๐	๔	๑๓๐,๘๐๐	สนง.ประมงจังหวัดนครสวรรค์
๔๖	๒	พัฒนาเกษตรกรปราดเปรื่องในเขตปฏิรูปที่ดิน	งบปกติ	๑	๓๔๙,๓๑๒	๑	๓๒๑,๔๘๐	๑	๓๒๑,๔๘๐	๑	๓๒๑,๔๘๐	๑	๓๒๑,๔๘๐	๕	๑,๖๓๑,๒๒๒	สนง.การปฏิรูปที่ดินจังหวัดนครสวรรค์
๔๗	๒	พัฒนาเกษตรกรปราดเปรื่อง Smart Farmer	งบปกติ	๑	๒๔,๑๕๐	๑	๓๐,๗๐๐	๑	๓๐,๗๐๐	๑	๓๐,๗๐๐	๑	๓๐,๗๐๐	๕	๑๔๖,๙๕๐	สนง.สหกรณ์จังหวัดนครสวรรค์
๔๘	๒	พัฒนาบุคลากรในสถานศึกษา/ประชาชนทั่วไป	งบปกติ	๐	๐	๑	๕๕,๔๐๐	๑	๕๕,๔๐๐	๑	๕๕,๔๐๐	๑	๕๕,๔๐๐	๔	๒๒๑,๖๐๐	สนง.สหกรณ์จังหวัดนครสวรรค์
๔๙	๒	การพัฒนาและส่งเสริมสหกรณ์และกลุ่มเกษตรกรผู้ดีเด่น	งบปกติ	๑	๙,๖๐๐	๐	๐	๐	๐	๐	๐	๐	๐	๑	๙,๖๐๐	สนง.สหกรณ์จังหวัดนครสวรรค์
๕๐	๒	คลินิกเกษตรเคลื่อนที่	งบปกติ	๑	๑๐๕,๐๐๐	๑	๑๐๕,๐๐๐	๑	๑๐๕,๐๐๐	๑	๑๐๕,๐๐๐	๑	๑๐๕,๐๐๐	๕	๕๒๕,๐๐๐	สถานีพัฒนาที่ดินนครสวรรค์
๕๑	๒	พัฒนาหมอดินอาสาและหมอดินน้อย	งบปกติ	๑	๗๘๗,๒๕๐	๑	๗๘๗,๒๕๐	๑	๗๘๗,๒๕๐	๑	๗๘๗,๒๕๐	๑	๗๘๗,๒๕๐	๕	๓,๙๓๖,๒๕๐	สถานีพัฒนาที่ดินนครสวรรค์
๕๒	๒	ศูนย์ถ่ายทอดเทคโนโลยีด้านการพัฒนาที่ดิน	งบปกติ	๑	๒๓๑,๒๕๐	๑	๒๓๑,๒๕๐	๑	๒๓๑,๒๕๐	๑	๒๓๑,๒๕๐	๑	๒๓๑,๒๕๐	๕	๑,๑๕๖,๒๕๐	สถานีพัฒนาที่ดินนครสวรรค์

ประเด็นยุทธศาสตร์ที่ ๒ การสร้างความเข้มแข็งให้เกษตรกรและสถาบันเกษตรกร

กลยุทธ์ที่ ๑ ส่งเสริมการนำหลักปรัชญาเศรษฐกิจพอเพียง มาใช้ในการดำรงชีวิต

กลยุทธ์ที่ ๒ พัฒนาเกษตรกรสู่การเป็นเกษตรกรปราดเปรื่อง (smart farmer)

กลยุทธ์ที่ ๓ ส่งเสริมการรวมกลุ่มและพัฒนาสถาบันเกษตรกรให้มีความเข้มแข็ง (smart group)

ลำดับที่	กลยุทธ์	โครงการ	แหล่งงบประมาณ	ปีงบประมาณ												หน่วยงานดำเนินการ	
				พ.ศ. ๒๕๖๑		พ.ศ. ๒๕๖๒		พ.ศ. ๒๕๖๓		พ.ศ. ๒๕๖๔		พ.ศ. ๒๕๖๕		รวม ๕ ปี			
				เป้าหมาย	งบประมาณ	เป้าหมาย	งบประมาณ	เป้าหมาย	งบประมาณ	เป้าหมาย	งบประมาณ	เป้าหมาย	งบประมาณ	เป้าหมาย	งบประมาณ		
๕๓	๒	เพิ่มขีดความสามารถให้แก่ชาวนา	งปภกติ	๑	๔๙,๐๐๐	๐	๐	๐	๐	๐	๐	๐	๐	๐	๑	๔๙,๐๐๐	ศูนย์เมล็ดพันธุ์ข้าว นครสวรรค์
๕๔	๒	สร้างและพัฒนาชาวนาปราดเปรื่อง (Smart Farmer)	งปภกติ	๑	๘๐,๒๒๐	๐	๐	๐	๐	๐	๐	๐	๐	๐	๑	๘๐,๒๒๐	ศูนย์เมล็ดพันธุ์ข้าว นครสวรรค์
๕๕	๒	ยกระดับขีดความสามารถในการบริหารจัดการแผนการผลิตฯ	งปอื่นฯ	๐	๐	๑	๕๔,๕๖๐	๑	๕๔,๕๖๐	๑	๕๔,๕๖๐	๑	๕๔,๕๖๐	๔	๒๑๘,๒๔๐	ศูนย์เมล็ดพันธุ์ข้าว นครสวรรค์	
๕๖	๒	พัฒนาเกษตรกรปราดเปรื่อง	งปภกติ	๐	๐	๑	๖๙,๕๐๐	๑	๖๙,๕๐๐	๑	๖๙,๕๐๐	๑	๖๙,๕๐๐	๔	๒๗๘,๐๐๐	ศูนย์เมล็ดพันธุ์ข้าว นครสวรรค์	
๕๗	๒	การพัฒนาหมอดินอาสาและหมอดินน้อย	งปภกติ	๐	๐	๑	๒๙๓,๕๐๐	๑	๒๙๓,๕๐๐	๑	๒๙๓,๕๐๐	๑	๒๙๓,๕๐๐	๔	๑,๑๗๔,๐๐๐	สถานีพัฒนาที่ดิน นครสวรรค์	
๕๘	๒	พัฒนาการเกษตรกรที่ทำบัญชีได้ใช้เป็น	งปภกติ	๐	๐	๑	๒๘,๕๖๐	๑	๒๘,๕๖๐	๑	๒๘,๕๖๐	๑	๒๘,๕๖๐	๔	๑๑๔,๒๔๐	สง.ตรวจบัญชี สหกรณ์นครสวรรค์	
๕๙	๒	ทำบัญชีส่งเสริมการออมเฉลิมพระเกียรติฯ	งปภกติ	๐	๐	๑	๓๒,๑๓๐	๑	๓๒,๑๓๐	๑	๓๒,๑๓๐	๑	๓๒,๑๓๐	๔	๑๒๘,๕๒๐	สง.ตรวจบัญชี สหกรณ์นครสวรรค์	
๖๐	๒	อบรมเชิงปฏิบัติการ ในเขตพื้นที่งานจัดรูปที่ดินโครงการส่งน้ำและบำรุงรักษาโนนรมย์ (ส่วนที่ ๖)	งปภกติ	๐	๐	๑	๑๖๕,๖๐๐	๑	๑๖๕,๖๐๐	๑	๑๖๕,๖๐๐	๑	๑๖๕,๖๐๐	๔	๖๖๒,๔๐๐	สง.จัดรูปที่ดินและจัดระบบน้ำเพื่อเกษตรกรรมที่ ๕	
๖๑	๒	ฝึกอบรมเกษตรกรในเขตพื้นที่งานจัดระบบน้ำโครงการอ่างเก็บน้ำห้วยใหญ่ (ไพศาล) ระยะที่ ๒	งปภกติ	๐	๐	๑	๒๐,๗๐๐	๑	๒๐,๗๐๐	๑	๒๐,๗๐๐	๑	๒๐,๗๐๐	๔	๘๒,๘๐๐	สง.จัดรูปที่ดินและจัดระบบน้ำเพื่อเกษตรกรรมที่ ๕	
๖๒	๒	ฝึกอบรมเกษตรกรในเขตพื้นที่งานจัดรูปที่ดินจังหวัดนครสวรรค์	งปอื่นฯ	๑	๓๘,๐๐๐	๑	๓๘,๐๐๐	๑	๓๘,๐๐๐	๑	๓๘,๐๐๐	๑	๓๘,๐๐๐	๕	๑๙๐,๐๐๐	สง.จัดรูปที่ดินและจัดระบบน้ำเพื่อเกษตรกรรมที่ ๕	
๖๓	๒	พัฒนาศักยภาพการผลิตพืชเศรษฐกิจหลัก	งปจังหวัด	๐	๐	๐	๐	๑	๒๘,๒๖๑,๒๐๐	๑	๒๘,๒๖๑,๒๐๐	๑	๒๘,๒๖๑,๒๐๐	๓	๘๔,๗๘๓,๖๐๐	สง.เกษตรจังหวัด หน่วยงานที่เกี่ยวข้อง	
รวม	๓๒	โครงการ		๑๙	๖,๑๘๙,๒๒๖	๒๖	๕,๒๙๘,๔๐๐	๒๘	๓๔,๙๑๐,๗๐๐	๒๘	๓๔,๙๑๐,๗๐๐	๒๘	๓๔,๙๑๐,๗๐๐	๑๒๙	๑๑๖,๒๑๕,๗๒๖		
๖๔	๓	การสนับสนุนการเรียนรู้การเพิ่มศักยภาพการทำเกษตรและการเพิ่มมูลค่าสินค้า (ศพท.)	งปภกติ	๑	๑๘๔,๖๐๐	๐	๐	๐	๐	๐	๐	๐	๐	๑	๑๘๔,๖๐๐	สง.กษ.นว.	
๖๕	๓	การส่งเสริมประสิทธิภาพการประชาสัมพันธ์ระดับจังหวัด	งปภกติ	๑	๓๕,๐๐๐	๑	๓๕,๐๐๐	๑	๓๕,๐๐๐	๑	๓๕,๐๐๐	๑	๓๕,๐๐๐	๕	๑๗๕,๐๐๐	สง.กษ.นว.	
๖๖	๓	ส่งเสริมและพัฒนาอาชีพเพื่อแก้ไขปัญหาที่ดินทำกินของเกษตรกร	งปภกติ	๑	๖๓๓,๖๐๐	๐	๐	๐	๐	๐	๐	๐	๐	๑	๖๓๓,๖๐๐	สง.เกษตรจังหวัด นครสวรรค์	
๖๗	๓	ศูนย์เรียนรู้เพิ่มประสิทธิภาพการผลิตสินค้าเกษตร	งปภกติ	๑	๙๔๓,๒๐๐	๑	๑,๗๖๓,๒๐๐	๑	๑,๗๖๓,๒๐๐	๑	๑,๗๖๓,๒๐๐	๑	๑,๗๖๓,๒๐๐	๕	๗,๙๖๓,๐๐๐	สง.เกษตรจังหวัด นครสวรรค์	
๖๘	๓	เพิ่มประสิทธิภาพและการปรับระบบการผลิตข้าวโพดเลี้ยงสัตว์	งปภกติ	๑	๓๐๐,๐๐๐	๐	๐	๐	๐	๐	๐	๐	๐	๑	๓๐๐,๐๐๐	สง.เกษตรจังหวัด นครสวรรค์	
๖๙	๓	เพิ่มประสิทธิภาพการบริหารจัดการสินค้าเกษตร	งปภกติ	๑	๓๐๑,๘๐๐	๐	๐	๐	๐	๐	๐	๐	๐	๑	๓๐๑,๘๐๐	สง.เกษตรจังหวัด นครสวรรค์	

ประเด็นยุทธศาสตร์ที่ ๒ การสร้างความเข้มแข็งให้เกษตรกรและสถาบันเกษตรกร

กลยุทธ์ที่ ๑ ส่งเสริมการนำหลักปรัชญาเศรษฐกิจพอเพียง มาใช้ในการดำรงชีวิต

กลยุทธ์ที่ ๒ พัฒนาเกษตรกรสู่การเป็นเกษตรกรปราดเปรื่อง (smart farmer)

กลยุทธ์ที่ ๓ ส่งเสริมการรวมกลุ่มและพัฒนาสถาบันเกษตรกรให้มีความเข้มแข็ง (smart group)

ลำดับที่	กลยุทธ์	โครงการ	แหล่งงบประมาณ	งบประมาณ												หน่วยงานดำเนินการ
				พ.ศ. ๒๕๖๑		พ.ศ. ๒๕๖๒		พ.ศ. ๒๕๖๓		พ.ศ. ๒๕๖๔		พ.ศ. ๒๕๖๕		รวม ๕ ปี		
				เป้าหมาย	งบประมาณ	เป้าหมาย	งบประมาณ	เป้าหมาย	งบประมาณ	เป้าหมาย	งบประมาณ	เป้าหมาย	งบประมาณ	เป้าหมาย	งบประมาณ	
๗๐	๓	เพิ่มประสิทธิภาพการผลิตข้าวปลอดภัยในรูปแบบแปลงใหญ่	งบจังหวัด	๑	๑,๖๖๐,๐๐๐	๑	๒,๐๒๑,๓๐๐	๑	๒,๐๒๑,๓๐๐	๑	๒,๐๒๑,๓๐๐	๑	๒,๐๒๑,๓๐๐	๕	๙,๗๔๕,๒๐๐	สนง.เกษตรจังหวัดนครสวรรค์
๗๑	๓	ส่งเสริมการผลิตอ้อยโรงงานในรูปแบบแปลงใหญ่	งบจังหวัด	๑	๑,๓๖๐,๐๐๐	๑	๕๗๓,๙๐๐	๑	๕๗๓,๙๐๐	๑	๕๗๓,๙๐๐	๑	๕๗๓,๙๐๐	๕	๓,๖๕๕,๖๐๐	สนง.เกษตรจังหวัดนครสวรรค์
๗๒	๓	ส่งเสริมการผลิตมันสำปะหลังในรูปแบบแปลงใหญ่	งบจังหวัด	๑	๑,๑๕๐,๐๐๐	๑	๕๗๓,๙๐๐	๑	๕๗๓,๙๐๐	๑	๕๗๓,๙๐๐	๑	๕๗๓,๙๐๐	๕	๓,๔๔๕,๖๐๐	สนง.เกษตรจังหวัดนครสวรรค์
๗๓	๓	ส่งเสริมและพัฒนาวิสาหกิจชุมชน	งบจังหวัด	๑	๑,๓๗๐,๐๐๐	๑	๑,๓๔๕,๐๐๐	๑	๑,๓๔๕,๐๐๐	๑	๑,๓๔๕,๐๐๐	๑	๑,๓๔๕,๐๐๐	๕	๖,๗๕๐,๐๐๐	สนง.เกษตรจังหวัดนครสวรรค์
๗๔	๓	เสริมสร้างและพัฒนาศักยภาพองค์กรเกษตรกร	งบปกติ	๑	๔๒,๐๐๐	๑	๑๑๓,๔๐๐	๑	๑๑๓,๔๐๐	๑	๑๑๓,๔๐๐	๑	๑๑๓,๔๐๐	๕	๔๙๕,๖๐๐	สนง.เกษตรจังหวัดนครสวรรค์
๗๕	๓	ขับเคลื่อนการดำเนินงานส่งเสริมและพัฒนาวิสาหกิจชุมชน	งบปกติ	๑	๒๘๘,๘๐๐	๑	๒๔๘,๔๐๐	๑	๒๔๘,๔๐๐	๑	๒๔๘,๔๐๐	๑	๒๔๘,๔๐๐	๕	๑,๒๘๒,๔๐๐	สนง.เกษตรจังหวัดนครสวรรค์
๗๖	๓	ระบบส่งเสริมการเกษตรแบบแปลงใหญ่แปลงปี ๒๕๕๙	งบปกติ	๑	๙๓๒,๐๐๐	๐	๐	๐	๐	๐	๐	๐	๐	๑	๙๓๒,๐๐๐	สนง.เกษตรจังหวัดนครสวรรค์
๗๗	๓	ระบบส่งเสริมการเกษตรแบบแปลงใหญ่แปลงปี ๒๕๖๐	งบปกติ	๑	๓,๗๐๘,๐๐๐	๐	๐	๐	๐	๐	๐	๐	๐	๑	๓,๗๐๘,๐๐๐	สนง.เกษตรจังหวัดนครสวรรค์
๗๘	๓	ส่งเสริมการเพิ่มประสิทธิภาพการผลิตพืชตระกูลถั่วเพื่อความมั่นคงด้านอาหาร	งบปกติ	๐	๐	๑	๓๒๐,๔๐๐	๑	๓๒๐,๔๐๐	๑	๓๒๐,๔๐๐	๑	๓๒๐,๔๐๐	๔	๑,๒๘๑,๖๐๐	สนง.เกษตรจังหวัดนครสวรรค์
๗๙	๓	ส่งเสริมการผลิตอ้อยโรงงานในรูปแบบแปลงใหญ่	งบปกติ	๐	๐	๑	๓๕,๐๐๐	๑	๓๕,๐๐๐	๑	๓๕,๐๐๐	๑	๓๕,๐๐๐	๔	๑๔๐,๐๐๐	สนง.เกษตรจังหวัดนครสวรรค์
๘๐	๓	ส่งเสริมเคหกิจเกษตรเพื่อความมั่นคงด้านอาหารในครัวเรือนและชุมชน	งบปกติ	๐	๐	๑	๓๕,๐๐๐	๑	๓๕,๐๐๐	๑	๓๕,๐๐๐	๑	๓๕,๐๐๐	๔	๑๔๐,๐๐๐	สนง.เกษตรจังหวัดนครสวรรค์
๘๑	๓	ส่งเสริมและพัฒนาการท่องเที่ยววิถีเกษตร	งบปกติ	๐	๐	๑	๗,๐๐๐	๑	๗,๐๐๐	๑	๗,๐๐๐	๑	๗,๐๐๐	๔	๒๘,๐๐๐	สนง.เกษตรจังหวัดนครสวรรค์
๘๒	๓	ส่งเสริมการอารักขาพืชเพื่อเพิ่มประสิทธิภาพการผลิตสินค้าเกษตร	งบปกติ	๐	๐	๑	๕,๐๐๐	๑	๕,๐๐๐	๑	๕,๐๐๐	๑	๕,๐๐๐	๔	๒๐,๐๐๐	สนง.เกษตรจังหวัดนครสวรรค์
๘๓	๓	ระบบส่งเสริมการเกษตรแบบแปลงใหญ่	งบปกติ	๐	๐	๑	๒,๓๗๑,๕๐๐	๑	๒,๓๗๑,๕๐๐	๑	๒,๓๗๑,๕๐๐	๑	๒,๓๗๑,๕๐๐	๔	๙,๔๘๖,๐๐๐	สนง.เกษตรจังหวัดนครสวรรค์
๘๔	๓	ระบบส่งเสริมการเกษตรแบบแปลงใหญ่	งบปกติ	๑	๑๗๓,๐๐๐	๑	๑๔๑,๐๐๐	๑	๑๔๑,๐๐๐	๑	๑๔๑,๐๐๐	๑	๑๔๑,๐๐๐	๕	๗๓๗,๐๐๐	สนง.ปศุสัตว์จังหวัดนครสวรรค์
๘๕	๓	พัฒนาศูนย์เรียนรู้การเพิ่มประสิทธิภาพการผลิตสินค้าเกษตร	งบปกติ	๑	๒๙๕,๗๐๐	๑	๓๐๐,๕๐๐	๑	๓๐๐,๕๐๐	๑	๓๐๐,๕๐๐	๑	๓๐๐,๕๐๐	๕	๑,๔๙๗,๗๐๐	สนง.ปศุสัตว์จังหวัดนครสวรรค์
๘๖	๓	ศูนย์เรียนรู้การเพิ่มประสิทธิภาพการผลิตสินค้าเกษตร	งบปกติ	๑	๔๓๑,๐๐๐	๑	๔๐๘,๕๐๐	๑	๔๐๘,๕๐๐	๑	๔๐๘,๕๐๐	๑	๔๐๘,๕๐๐	๕	๒,๐๖๕,๐๐๐	สนง.ประมงจังหวัดนครสวรรค์
๘๗	๓	ศูนย์เรียนรู้การเพิ่มประสิทธิภาพการผลิตสินค้าเกษตรในเขตปฏิรูปที่ดิน	งบปกติ	๑	๕๘,๐๐๐	๑	๗๐,๘๐๐	๑	๗๐,๘๐๐	๑	๗๐,๘๐๐	๑	๗๐,๘๐๐	๕	๓๔๑,๒๐๐	สนง.การปฏิรูปที่ดินจังหวัดนครสวรรค์
๘๘	๓	โครงการส่งเสริมการเกษตรแปลงใหญ่	งบปกติ	๑	๓๖๑,๒๐๐	๑	๕๔๘,๘๐๐	๑	๕๔๘,๘๐๐	๑	๕๔๘,๘๐๐	๑	๕๔๘,๘๐๐	๕	๒,๕๕๖,๔๐๐	สนง.การปฏิรูปที่ดินจังหวัดนครสวรรค์

ประเด็นยุทธศาสตร์ที่ ๒ การสร้างความเข้มแข็งให้เกษตรกรและสถาบันเกษตรกร

กลยุทธ์ที่ ๑ ส่งเสริมการนำหลักปรัชญาเศรษฐกิจพอเพียง มาใช้ในการดำรงชีวิต

กลยุทธ์ที่ ๒ พัฒนาเกษตรกรสู่การเป็นเกษตรกรปราดเปรื่อง (smart farmer)

กลยุทธ์ที่ ๓ ส่งเสริมการรวมกลุ่มและพัฒนาสถาบันเกษตรกรให้มีความเข้มแข็ง (smart group)

ลำดับที่	กลยุทธ์	โครงการ	แหล่งงบประมาณ	งบประมาณ												หน่วยงานดำเนินการ
				พ.ศ. ๒๕๖๑		พ.ศ. ๒๕๖๒		พ.ศ. ๒๕๖๓		พ.ศ. ๒๕๖๔		พ.ศ. ๒๕๖๕		รวม ๕ ปี		
				เป้าหมาย	งบประมาณ	เป้าหมาย	งบประมาณ	เป้าหมาย	งบประมาณ	เป้าหมาย	งบประมาณ	เป้าหมาย	งบประมาณ	เป้าหมาย	งบประมาณ	
๘๙	๓	ศูนย์เรียนรู้เพิ่มประสิทธิภาพการผลิตสินค้าเกษตรกร (ศพก.)	งบปกติ	๑	๑๑๓,๑๐๐	๑	๖๐,๘๒๐	๑	๖๐,๘๒๐	๑	๖๐,๘๒๐	๑	๖๐,๘๒๐	๕	๓๕๖,๓๘๐	สนง.สทสรณึ่งจังหวัดนครสวรรค์
๙๐	๓	การพัฒนาสถาบันเกษตรกรรูปแบบประชารัฐ เสริมสร้างความเข้มแข็งภาคการเกษตร ๑ อำเภอ ๑ สทสรณึ่งภาคการเกษตร	งบปกติ	๑	๑๓๑,๑๐๐	๑	๑๔๘,๘๐๐	๑	๑๔๘,๘๐๐	๑	๑๔๘,๘๐๐	๑	๑๔๘,๘๐๐	๕	๗๒๖,๓๐๐	สนง.สทสรณึ่งจังหวัดนครสวรรค์
๙๑	๓	การส่งเสริมและพัฒนาสหกรณ์และกลุ่มเกษตรกร (ส่งเสริมสหกรณ์และกลุ่มเกษตรกรตามระบบ CPS)	งบปกติ	๑	๘๒๗,๓๐๐	๐	๐	๐	๐	๐	๐	๐	๐	๑	๘๒๗,๓๐๐	สนง.สทสรณึ่งจังหวัดนครสวรรค์
๙๒	๓	การส่งเสริมและพัฒนาสหกรณ์และกลุ่มเกษตรกร (ประชุมคณะกรรมการกลางระดับจังหวัด)	งบปกติ	๑	๓๓,๕๒๐	๐	๐	๐	๐	๐	๐	๐	๐	๑	๓๓,๕๒๐	สนง.สทสรณึ่งจังหวัดนครสวรรค์
๙๓	๓	ส่งเสริมและพัฒนาสหกรณ์/กลุ่มเกษตรกรให้มีความเข้มแข็งตามศักยภาพ(กิจกรรมส่งเสริมและพัฒนาอาชีพภายใต้โครงการจัดที่ดินตามนโยบายรัฐบาล)	งบปกติ	๑	๖๕,๓๗๐	๐	๐	๐	๐	๐	๐	๐	๐	๑	๖๕,๓๗๐	สนง.สทสรณึ่งจังหวัดนครสวรรค์
๙๔	๓	อาสาสมัครเกษตรกร สาขาสหกรณ์	งบปกติ	๑	๑๔,๐๐๐	๐	๐	๐	๐	๐	๐	๐	๐	๑	๑๔,๐๐๐	สนง.สทสรณึ่งจังหวัดนครสวรรค์
๙๕	๓	ส่งเสริมและพัฒนาสหกรณ์/กลุ่มเกษตรกรให้มีความเข้มแข็งตามศักยภาพ (พัฒนาด้านระบบการบริหารจัดการและธรรมาภิบาลในการบริหารสหกรณ์/กลุ่มเกษตรกร)	งบปกติ	๑	๒๘,๓๕๐	๑	๖๑๓,๘๐๐	๑	๖๑๓,๘๐๐	๑	๖๑๓,๘๐๐	๑	๖๑๓,๘๐๐	๕	๒,๔๘๓,๕๕๐	สนง.สทสรณึ่งจังหวัดนครสวรรค์
๙๖	๓	การพัฒนาและส่งเสริมสหกรณ์และกลุ่มเกษตรกรสู่มาตรฐาน	งบปกติ	๑	๑๐,๓๐๐	๑	๑๐,๓๐๐	๑	๑๐,๓๐๐	๑	๑๐,๓๐๐	๑	๑๐,๓๐๐	๕	๕๑,๕๐๐	สนง.สทสรณึ่งจังหวัดนครสวรรค์
๙๗	๓	การพัฒนาศักยภาพการค้าเงินธุรกิจของสหกรณ์ภาคการเกษตรและกลุ่มเกษตรกร	งบปกติ	๑	๒,๓๖๐,๘๐๐	๑	๒,๗๙๙,๖๐๐	๑	๒,๗๙๙,๖๐๐	๑	๒,๗๙๙,๖๐๐	๑	๒,๗๙๙,๖๐๐	๕	๑๓,๕๕๙,๒๐๐	สนง.สทสรณึ่งจังหวัดนครสวรรค์
๙๘	๓	การพัฒนาบุคลากรกลุ่มเกษตรกร	งบปกติ	๑	๕๕,๒๐๐	๑	๔๒,๑๐๐	๑	๔๒,๑๐๐	๑	๔๒,๑๐๐	๑	๔๒,๑๐๐	๕	๒๒๓,๖๐๐	สนง.สทสรณึ่งจังหวัดนครสวรรค์
๙๙	๓	การส่งเสริมการรวมกลุ่มผู้ผลิตสินค้าเกษตรกรในสถาบันเกษตรกร	งบปกติ	๑	๘,๑๐๐	๑	๘,๑๐๐	๑	๘,๑๐๐	๑	๘,๑๐๐	๑	๘,๑๐๐	๕	๔๐,๕๐๐	สนง.สทสรณึ่งจังหวัดนครสวรรค์
๑๐๐	๓	การพัฒนาและส่งเสริมสหกรณ์และกลุ่มเกษตรกรสู่ดีเด่น	งบปกติ	๑	๙,๖๐๐	๑	๙,๖๐๐	๑	๙,๖๐๐	๑	๙,๖๐๐	๑	๙,๖๐๐	๕	๔๘,๐๐๐	สนง.สทสรณึ่งจังหวัดนครสวรรค์
๑๐๑	๓	ระบบส่งเสริมการเกษตรแบบแปลงใหญ่	งบปกติ	๐	๐	๑	๓๐๕,๑๐๐	๑	๓๐๕,๑๐๐	๑	๓๐๕,๑๐๐	๑	๓๐๕,๑๐๐	๔	๑,๒๒๐,๔๐๐	สนง.สทสรณึ่งจังหวัดนครสวรรค์
๑๐๒	๓	ส่งเสริมและพัฒนาสหกรณ์/กลุ่มเกษตรกรให้มีความเข้มแข็งตามศักยภาพ(เพื่อเข้าถึงแหล่งเงินทุนในการผลิตและการตลาด)	งบปกติ	๐	๐	๑	๘,๖๐๐	๑	๘,๖๐๐	๑	๘,๖๐๐	๑	๘,๖๐๐	๔	๓๔,๔๐๐	สนง.สทสรณึ่งจังหวัดนครสวรรค์

ประเด็นยุทธศาสตร์ที่ ๒ การสร้างความเข้มแข็งให้เกษตรกรและสถาบันเกษตรกร

กลยุทธ์ที่ ๑ ส่งเสริมการนำหลักปรัชญาเศรษฐกิจพอเพียง มาใช้ในการดำรงชีวิต

กลยุทธ์ที่ ๒ พัฒนาเกษตรกรสู่การเป็นเกษตรกรปราดเปรื่อง (smart farmer)

กลยุทธ์ที่ ๓ ส่งเสริมการรวมกลุ่มและพัฒนาสถาบันเกษตรกรให้มีความเข้มแข็ง (smart group)

ลำดับที่	กลยุทธ์	โครงการ	แหล่งงบประมาณ	งบประมาณ												หน่วยงานดำเนินการ
				พ.ศ. ๒๕๖๑		พ.ศ. ๒๕๖๒		พ.ศ. ๒๕๖๓		พ.ศ. ๒๕๖๔		พ.ศ. ๒๕๖๕		รวม ๕ ปี		
				เป้าหมาย	งบประมาณ	เป้าหมาย	งบประมาณ	เป้าหมาย	งบประมาณ	เป้าหมาย	งบประมาณ	เป้าหมาย	งบประมาณ	เป้าหมาย	งบประมาณ	
๑๐๓	๓	การพัฒนาธุรกิจของสหกรณ์/กลุ่มเกษตรกร (เพื่อพัฒนาศักยภาพสหกรณ์ตามแนวทางการพัฒนาสหกรณ์ให้เป็นองค์กรหลักระดับอำเภอ	งบปกติ	๐	๐	๑	๒๔๑,๕๐๐	๑	๒๔๑,๕๐๐	๑	๒๔๑,๕๐๐	๑	๒๔๑,๕๐๐	๔	๙๖๖,๐๐๐	สนง.สหกรณ์จังหวัดนครสวรรค์
๑๐๔	๓	ส่งเสริมการมีส่วนร่วมของชุมชนประมงในเขตพื้นที่แหล่งน้ำจืด	งบปกติ	๐	๐	๑	๕๐,๐๐๐	๑	๕๐,๐๐๐	๑	๕๐,๐๐๐	๑	๕๐,๐๐๐	๔	๒๐๐,๐๐๐	หน่วยบริหารปีงบประมาณ
๑๐๕	๓	จัดเวทีการมีส่วนร่วมของชุมชน	งบปกติ	๐	๐	๑	๑๘,๐๐๐	๑	๑๘,๐๐๐	๑	๑๘,๐๐๐	๑	๑๘,๐๐๐	๔	๗๒,๐๐๐	หน่วยบริหารปีงบประมาณ
๑๐๖	๓	อบรมยุวประมง	งบปกติ	๐	๐	๑	๔๐,๗๘๐	๑	๔๐,๗๘๐	๑	๔๐,๗๘๐	๑	๔๐,๗๘๐	๔	๑๖๓,๑๒๐	หน่วยบริหารปีงบประมาณ
๑๐๗	๓	ส่งเสริมและพัฒนาการผลิตข้าวในชุมชน	งบปกติ	๑	๗๔,๕๐๐	๐	๐	๐	๐	๐	๐	๐	๐	๑	๗๔,๕๐๐	ศูนย์เมล็ดพันธุ์ข้าว นครสวรรค์
๑๐๘	๓	สร้างความเข้มแข็งให้แก่ชาวนาและองค์กรชาวนา	งบปกติ	๑	๓๓,๔๔๐	๐	๐	๐	๐	๐	๐	๐	๐	๑	๓๓,๔๔๐	ศูนย์เมล็ดพันธุ์ข้าว นครสวรรค์
๑๐๙	๓	ศูนย์เรียนรู้เพิ่มประสิทธิภาพการผลิตสินค้าเกษตร	งบปกติ	๑	๓๗๔,๐๐๐	๑	๓๒๐,๐๐๐	๑	๓๒๐,๐๐๐	๑	๓๒๐,๐๐๐	๑	๓๒๐,๐๐๐	๕	๑,๖๕๔,๐๐๐	ศูนย์เมล็ดพันธุ์ข้าว นครสวรรค์
๑๑๐	๓	ระบบส่งเสริมเกษตรกรแบบแปลงใหญ่	งบปกติ	๑	๔,๔๗๐,๕๖๐	๑	๓,๗๗๙,๐๐๐	๑	๓,๗๗๙,๐๐๐	๑	๓,๗๗๙,๐๐๐	๑	๓,๗๗๙,๐๐๐	๕	๑๙,๕๘๖,๕๖๐	ศูนย์เมล็ดพันธุ์ข้าว นครสวรรค์
๑๑๒	๓	การสารวัตรเกษตร	งบปกติ	๑	๑๐,๘๐๐	๐	๐	๐	๐	๐	๐	๐	๐	๑	๑๐,๘๐๐	ศูนย์เมล็ดพันธุ์ข้าว นครสวรรค์
๑๑๓	๓	ธนาคารสินค้าเกษตร	งบปกติ	๐	๐	๑	๑๕๑,๑๐๐	๑	๑๕๑,๑๐๐	๑	๑๕๑,๑๐๐	๑	๑๕๑,๑๐๐	๔	๖๐๔,๔๐๐	ศูนย์เมล็ดพันธุ์ข้าว นครสวรรค์

ประเด็นยุทธศาสตร์ที่ ๒ การสร้างความเข้มแข็งให้เกษตรกรและสถาบันเกษตรกร

กลยุทธ์ที่ ๑ ส่งเสริมการนำหลักปรัชญาเศรษฐกิจพอเพียง มาใช้ในการดำรงชีวิต

กลยุทธ์ที่ ๒ พัฒนาเกษตรกรสู่การเป็นเกษตรกรปราดเปรื่อง (smart farmer)

กลยุทธ์ที่ ๓ ส่งเสริมการรวมกลุ่มและพัฒนาสถาบันเกษตรกรให้มีความเข้มแข็ง (smart group)

ลำดับที่	กลยุทธ์	โครงการ	แหล่งงบประมาณ	ปีงบประมาณ												หน่วยงานดำเนินการ
				พ.ศ. ๒๕๖๑		พ.ศ. ๒๕๖๒		พ.ศ. ๒๕๖๓		พ.ศ. ๒๕๖๔		พ.ศ. ๒๕๖๕		รวม ๕ ปี		
				เป้าหมาย	งบประมาณ	เป้าหมาย	งบประมาณ	เป้าหมาย	งบประมาณ	เป้าหมาย	งบประมาณ	เป้าหมาย	งบประมาณ	เป้าหมาย	งบประมาณ	
๑๑๔	๓	สร้างนิคมการเกษตร (ตาก, กำแพงเพชร, และ อุทัยธานี)	งบปกติ	๑	๑๐๕,๐๐๐	๑	๑๕๐	๑	๑๕๐	๑	๑๕๐	๑	๑๕๐	๕	๑๐๕,๖๐๐	สนง.พัฒนาที่ดินเขต ๙
๑๑๕	๓	การพัฒนาคุณภาพดินในระบบส่งเสริมการเกษตรแบบแปลงใหญ่	งบปกติ	๐	๐	๑	๑๖๘,๖๐๐	๑	๑๖๘,๖๐๐	๑	๑๖๘,๖๐๐	๑	๑๖๘,๖๐๐	๔	๖๗๔,๔๐๐	สนง.พัฒนาที่ดินเขต ๙
๑๑๖	๓	ศูนย์เรียนรู้เพิ่มประสิทธิภาพการผลิตสินค้าเกษตร	งบปกติ	๑	๔๔๓,๗๓๐	๑	๒๖๗,๓๙๕	๑	๒๖๗,๓๙๕	๑	๒๖๗,๓๙๕	๑	๒๖๗,๓๙๕	๕	๑,๕๑๓,๓๑๐	สนง.ตรวจบัญชีสหกรณ์นครสวรรค์
๑๑๗	๓	แปลงใหญ่	งบปกติ	๑	๒๒๑,๘๘๐	๑	๒๓๗,๗๒๐	๑	๒๓๗,๗๒๐	๑	๒๓๗,๗๒๐	๑	๒๓๗,๗๒๐	๕	๑,๑๗๒,๗๖๐	สนง.ตรวจบัญชีสหกรณ์นครสวรรค์
๑๑๘	๓	ฝึกอบรมการใช้ข้อมูลทางบัญชี	งบปกติ	๑	๓๓,๖๐๐	๐	๐	๐	๐	๐	๐	๐	๐	๑	๓๓,๖๐๐	สนง.ตรวจบัญชีสหกรณ์นครสวรรค์
๑๑๙	๓	ตรวจสอบบัญชีประจำปีสหกรณ์และกลุ่มเกษตรกร	งบปกติ	๑	๑,๗๕๘,๗๙๐	๑	๒,๐๙๐,๖๗๐	๑	๒,๐๙๐,๖๗๐	๑	๒,๐๙๐,๖๗๐	๑	๒,๐๙๐,๖๗๐	๕	๑๐,๑๒๑,๔๗๐	สนง.ตรวจบัญชีสหกรณ์นครสวรรค์
๑๒๐	๓	สร้างความเชื่อมั่นต่อการทำธุรกรรมทางการเงินของสมาชิกสหกรณ์	งบปกติ	๑	๒๔,๕๐๐	๑	๒๑,๐๐๐	๑	๒๑,๐๐๐	๑	๒๑,๐๐๐	๑	๒๑,๐๐๐	๕	๑๐๘,๕๐๐	สนง.ตรวจบัญชีสหกรณ์นครสวรรค์
๑๒๑	๓	เสริมสร้างความรู้ความเข้าใจเศรษฐกิจการเงินขั้นพื้นฐานแก่สมาชิกสหกรณ์	งบปกติ	๑	๕๖,๐๐๐	๑	๕๖,๐๐๐	๑	๕๖,๐๐๐	๑	๕๖,๐๐๐	๑	๕๖,๐๐๐	๕	๒๘๐,๐๐๐	สนง.ตรวจบัญชีสหกรณ์นครสวรรค์
๑๒๒	๓	พัฒนาศักยภาพการบริหารจัดการด้านการเงินการบัญชีแก่สมาชิกสหกรณ์และกลุ่มเกษตรกร	งบปกติ	๐	๐	๑	๑๑,๑๐๐	๑	๑๑,๑๐๐	๑	๑๑,๑๐๐	๑	๑๑,๑๐๐	๔	๔๔,๔๐๐	สนง.ตรวจบัญชีสหกรณ์นครสวรรค์
๑๒๓	๓	พัฒนาผู้ประกอบการวิสาหกิจชุมชน	งบปกติ	๐	๐	๑	๑๑๒,๖๑๕	๑	๑๑๒,๖๑๕	๑	๑๑๒,๖๑๕	๑	๑๑๒,๖๑๕	๔	๔๕๐,๔๖๐	สนง.ตรวจบัญชีสหกรณ์นครสวรรค์
๑๒๔	๓	ระบบส่งเสริมการเกษตรแบบแปลงใหญ่	งบปกติ	๑	๓๕,๗๒๐	๑	๖๖,๖๖๗	๑	๖๖,๖๖๗	๑	๖๖,๖๖๗	๑	๖๖,๖๖๗	๕	๓๐๒,๓๘๗	สนง.เศรษฐกิจการเกษตรเขต ๑๒
๑๒๕	๓	อบรมเกษตรกรแปลงใหญ่	งบปกติ	๐	๐	๑	๕๕,๒๕๐	๑	๕๕,๒๕๐	๑	๕๕,๒๕๐	๑	๕๕,๒๕๐	๔	๒๒๑,๐๐๐	สนง.เศรษฐกิจการเกษตรเขต ๑๒
๑๒๖	๓	เงินให้กู้ยืมเพื่อบรรเทาความเดือนร้อนเกษตรกรชาวนายาง	งบปกติ	๑	๑๐๐,๐๐๐	๑	๕๐๐,๐๐๐	๑	๑,๐๐๐,๐๐๐	๑	๑,๐๐๐,๐๐๐	๑	๑,๐๐๐,๐๐๐	๕	๔,๐๐๐,๐๐๐	การยางแห่งประเทศไทย สาขานครสวรรค์
๑๒๗	๓	เงินให้กู้เกษตรกรชาวนายาง	งบปกติ	๑	๕๐๐,๐๐๐	๑	๕๐๐,๐๐๐	๑	๕๐๐,๐๐๐	๑	๕๐๐,๐๐๐	๑	๕๐๐,๐๐๐	๕	๒,๕๐๐,๐๐๐	การยางแห่งประเทศไทย สาขานครสวรรค์
๑๒๘	๓	เงินให้กู้สถาบันเกษตรกรชาวนายาง	งบปกติ	๑	๘๐๐,๐๐๐	๑	๕๐๐,๐๐๐	๑	๕๐๐,๐๐๐	๑	๕๐๐,๐๐๐	๑	๕๐๐,๐๐๐	๕	๒,๘๐๐,๐๐๐	การยางแห่งประเทศไทย สาขานครสวรรค์
๑๒๙	๓	ส่งเสริม สนับสนุนและให้ความช่วยเหลือเกษตรกรชาวนายางเพื่อการปลูกแทน	งบปกติ	๑	๒๘๑,๖๓๔	๑	๘๒๔,๘๒๘	๑	๔๕๐,๕๓๐	๑	๔๘๘,๑๔๗	๑	๔๘๘,๑๔๗	๕	๒,๓๙๓,๒๘๖	การยางแห่งประเทศไทย สาขานครสวรรค์
รวม	๗๐	โครงการ		๔๘	๒๗,๒๐๘,๗๙๔	๕๑	๒๕,๓๓๖,๗๙๕	๕๑	๒๕,๐๖๒,๔๙๗	๕๑	๒๕,๐๓๐,๑๑๔	๕๑	๒๕,๐๓๐,๑๑๔	๒๕๒	๑๒๗,๖๖๘,๓๑๒	
รวมทั้งสิ้น	๑๓๓	โครงการ		๙๓	๔๘,๘๐๔,๗๑๓	๑๐๕	๔๘,๓๔๑,๖๒๐	๑๐๗	๗๗,๖๗๘,๖๒๒	๑๐๗	๗๗,๖๔๗,๒๓๙	๑๐๗	๗๗,๖๔๗,๒๓๙	๕๕๙	๓๓๐,๒๒๐,๕๓๑	

หมายเหตุ : ให้ตรวจสอบแผนงาน/โครงการ ปี ๒๕๖๑-๒๕๖๕ โดยสามารถปรับแก้ไขและเพิ่มเติมได้ ให้สอดคล้องกับประเด็นยุทธศาสตร์และกลยุทธ์

ส่วนที่ ๕

โครงการภายใต้ประเด็นยุทธศาสตร์ความมั่นคงพัฒนาการเกษตรและสหกรณ์ของจังหวัดนครสวรรค์ (พ.ศ. ๒๕๖๑ - ๒๕๖๕)

ประเด็นยุทธศาสตร์ที่ ๓ การบริหารจัดการทรัพยากรการเกษตรและสิ่งแวดล้อมอย่างสมดุลและยั่งยืน

กลยุทธ์ที่ ๑ พัฒนาและปรับปรุงระบบชลประทาน

กลยุทธ์ที่ ๒ สร้างและปรับปรุงระบบชลประทานในไร่นา (จัดรูปที่ดิน)

กลยุทธ์ที่ ๓ ส่งเสริมการมีส่วนร่วมในการอนุรักษ์ พัฒนาและฟื้นฟูทรัพยากรการเกษตร

ลำดับที่	กลยุทธ์	โครงการ	แหล่งงบประมาณ	ปีงบประมาณ										หน่วยงานดำเนินการ		
				พ.ศ. ๒๕๖๑		พ.ศ. ๒๕๖๒		พ.ศ. ๒๕๖๓		พ.ศ. ๒๕๖๔		พ.ศ. ๒๕๖๕			รวม ๕ ปี	
				เป้าหมาย	งบประมาณ	เป้าหมาย	งบประมาณ	เป้าหมาย	งบประมาณ	เป้าหมาย	งบประมาณ	เป้าหมาย	งบประมาณ		เป้าหมาย	งบประมาณ
๑	๑	บำรุงรักษาคลองส่งน้ำสายช้อย โครงการชลประทานนครสวรรค์ ตำบลนครสวรรค์ตก อำเภอเมือง จังหวัดนครสวรรค์ ๑ รายการ	งบปกติ	๑	๖๔๒,๐๐๐	๑	๘๑๘,๓๐๐	๑	๘๑๘,๓๐๐	๑	๘๑๘,๓๐๐	๑	๘๑๘,๓๐๐	๕	๓,๙๑๕,๒๐๐	โครงการชลประทานนครสวรรค์
๒	๑	บำรุงรักษาคลองส่งน้ำสายใหญ่ โครงการชลประทานนครสวรรค์ ตำบลนครสวรรค์ตก อำเภอเมือง จังหวัดนครสวรรค์ ๑ รายการ	งบปกติ	๑	๖๘๐,๕๐๐	๑	๘๖๗,๓๐๐	๑	๘๖๗,๓๐๐	๑	๘๖๗,๓๐๐	๑	๘๖๗,๓๐๐	๕	๔,๑๔๙,๗๐๐	โครงการชลประทานนครสวรรค์
๓	๑	บริหารการส่งน้ำ โครงการชลประทานนครสวรรค์ ตำบลนครสวรรค์ตก อำเภอเมือง จังหวัดนครสวรรค์ ๑ รายการ	งบปกติ	๑	๑,๐๐๐,๐๐๐	๑	๑,๑๙๙,๐๐๐	๑	๑,๑๙๙,๐๐๐	๑	๑,๑๙๙,๐๐๐	๑	๑,๑๙๙,๐๐๐	๕	๕,๗๙๖,๐๐๐	โครงการชลประทานนครสวรรค์
๔	๑	บำรุงรักษาห้วยงาน ตำบลนครสวรรค์ตก อำเภอเมือง จังหวัดนครสวรรค์ ๑ รายการ	งบปกติ	๑	๑,๖๕๒,๕๐๐	๑	๒,๑๗๗,๔๐๐	๑	๒,๑๗๗,๔๐๐	๑	๒,๑๗๗,๔๐๐	๑	๒,๑๗๗,๔๐๐	๕	๑๐,๓๖๒,๑๐๐	โครงการชลประทานนครสวรรค์
๕	๑	โครงการกำจัดวัชพืช บริเวณอ่างเก็บน้ำห้วยใหญ่โครงการชลประทานนครสวรรค์ ตำบลตะคร้อ อำเภอไพศาลี จังหวัดนครสวรรค์ ๑ รายการ	งบปกติ	๑	๑๙๘,๕๐๐	๐	๐	๐	๐	๐	๐	๐	๐	๑	๑๙๘,๕๐๐	โครงการชลประทานนครสวรรค์
๖	๑	กำจัดวัชพืช บริเวณอ่างเก็บน้ำห้วยน้ำลาด โครงการชลประทานนครสวรรค์ ตำบลไพศาลี จังหวัดนครสวรรค์ ๑ รายการ	งบปกติ	๑	๑๖๒,๕๐๐	๐	๐	๐	๐	๐	๐	๐	๐	๑	๑๖๒,๕๐๐	โครงการชลประทานนครสวรรค์
๗	๑	กำจัดวัชพืช คลองส่งน้ำโครงการ ปตร.คลองขมิ้นเงิน โครงการชลประทานนครสวรรค์ ตำบลหนองกระโดน อำเภอเมือง จังหวัดนครสวรรค์	งบปกติ	๑	๑๔๑,๕๐๐	๑	๑๑๐,๐๐๐	๑	๑๑๐,๐๐๐	๑	๑๑๐,๐๐๐	๑	๑๑๐,๐๐๐	๕	๕๘๒,๕๐๐	โครงการชลประทานนครสวรรค์
๘	๑	ปรับปรุงสะพานข้ามคลองส่งน้ำสายใหญ่ กม. ๐+๒๐๐ โครงการอ่างเก็บน้ำคลองโพธิ์ โครงการชลประทานนครสวรรค์ ตำบลแม่เป็น อำเภอแม่เป็น จังหวัดนครสวรรค์ ๑ รายการ	งบปกติ	๑	๑๔๑,๕๐๐	๐	๐	๐	๐	๐	๐	๐	๐	๑	๑๔๑,๕๐๐	โครงการชลประทานนครสวรรค์
๙	๑	บำรุงรักษาทางลำเลียงใหญ่ โครงการชลประทานนครสวรรค์ ตำบลนครสวรรค์ตก อำเภอเมือง จังหวัดนครสวรรค์ ๑ รายการ	งบปกติ	๑	๖๗๐,๐๐๐	๑	๗๐๕,๐๐๐	๑	๗๐๕,๐๐๐	๑	๗๐๕,๐๐๐	๑	๗๐๕,๐๐๐	๕	๓,๕๙๐,๐๐๐	โครงการชลประทานนครสวรรค์
๑๐	๑	ปรับปรุงระบบประปาภายในที่ทำการอ่างเก็บน้ำห้วยใหญ่ โครงการชลประทานนครสวรรค์ ตำบลตะคร้อ อำเภอไพศาลี จังหวัดนครสวรรค์ ๑ รายการ	งบปกติ	๑	๑,๐๐๐,๐๐๐	๐	๐	๐	๐	๐	๐	๐	๐	๑	๑,๐๐๐,๐๐๐	โครงการชลประทานนครสวรรค์

ประเด็นยุทธศาสตร์ที่ ๓ การบริหารจัดการทรัพยากรการเกษตรและสิ่งแวดล้อมอย่างสมดุลและยั่งยืน
 กลยุทธ์ที่ ๑ พัฒนาและปรับปรุงระบบชลประทาน
 กลยุทธ์ที่ ๒ สร้างและปรับปรุงระบบชลประทานในไร่นา (จัดรูปที่ดิน)
 กลยุทธ์ที่ ๓ ส่งเสริมการมีส่วนร่วมในการอนุรักษ์ พัฒนาและฟื้นฟูทรัพยากรการเกษตร

ลำดับที่	กลยุทธ์	โครงการ	แหล่งงบประมาณ	ปีงบประมาณ										หน่วยงานดำเนินการ		
				พ.ศ. ๒๕๖๑		พ.ศ. ๒๕๖๒		พ.ศ. ๒๕๖๓		พ.ศ. ๒๕๖๔		พ.ศ. ๒๕๖๕			รวม ๕ ปี	
				เป้าหมาย	งบประมาณ	เป้าหมาย	งบประมาณ	เป้าหมาย	งบประมาณ	เป้าหมาย	งบประมาณ	เป้าหมาย	งบประมาณ		เป้าหมาย	งบประมาณ
๑๑	๑	ปรับปรุงระบบประปาภายในที่ทำการอ่างเก็บน้ำห้วยลาด โครงการชลประทาน นครสวรรค์ ตำบลโพสะลี อำเภอโพสะลี จังหวัดนครสวรรค์ ๑ รายการ	งปปกติ	๑	๑,๐๐๐,๐๐๐	๐	๐	๐	๐	๐	๐	๐	๐	๑	๑,๐๐๐,๐๐๐	โครงการชลประทาน นครสวรรค์
๑๒	๑	ปรับปรุงระบบประปาห้วยงานอ่างเก็บน้ำคลองโพธิ์ โครงการชลประทาน นครสวรรค์ ตำบลแม่เงิน อำเภอแม่เงิน จังหวัด นครสวรรค์ ๑ รายการ	งปปกติ	๑	๒,๕๐๐,๐๐๐	๐	๐	๐	๐	๐	๐	๐	๑	๒,๕๐๐,๐๐๐	โครงการชลประทาน นครสวรรค์	
๑๓	๑	ปรับปรุงอาคารบังคับน้ำคลอง MC ช่วงที่ ๔ ที่ กม. ๑๓-๔๐๐ โครงการคลองกระถิน ตำบลหนองเต่า อำเภอเก้าลี่ จังหวัด นครสวรรค์ ๑ รายการ	งปปกติ	๑	๔,๐๐๐,๐๐๐	๐	๐	๐	๐	๐	๐	๐	๑	๔,๐๐๐,๐๐๐	โครงการชลประทาน นครสวรรค์	
๑๔	๑	ค่าควบคุมงานจ้างเหมา งานการจัดทำงานชลประทาน จังหวัดนครสวรรค์ ๑ รายการ	งปปกติ	๑	๗๘๔,๘๐๐	๐	๐	๐	๐	๐	๐	๐	๑	๗๘๔,๘๐๐	โครงการชลประทาน นครสวรรค์	
๑๕	๑	ซ่อมแซมท่อลอดถนนทดแทนน้ำท่วมท้ายอ่างเก็บน้ำห้วยใหญ่ โครงการชลประทาน นครสวรรค์ ตำบลตะคร้อ อำเภอโพสะลี จังหวัดนครสวรรค์ ๑ รายการ	งปปกติ	๑	๑,๕๐๐,๐๐๐	๐	๐	๐	๐	๐	๐	๐	๑	๑,๕๐๐,๐๐๐	โครงการชลประทาน นครสวรรค์	
๑๖	๑	ซ่อมแซมคันดินสาย ๑R-MC โครงการคลองกระถิน โครงการชลประทาน นครสวรรค์ ตำบลตาหยาย อำเภอบรรพตพิสัย จังหวัดนครสวรรค์ ๑ รายการ	งปปกติ	๑	๒,๕๐๐,๐๐๐	๐	๐	๐	๐	๐	๐	๐	๑	๒,๕๐๐,๐๐๐	โครงการชลประทาน นครสวรรค์	
๑๗	๑	โครงการซ่อมแซมคันดินสาย ๒R-MC โครงการคลองกระถิน โครงการชลประทาน นครสวรรค์ ตำบลบางตาหยาย อำเภอ บรรพตพิสัย จังหวัดนครสวรรค์ ๑ รายการ	งปปกติ	๑	๒,๕๐๐,๐๐๐	๐	๐	๐	๐	๐	๐	๐	๑	๒,๕๐๐,๐๐๐	โครงการชลประทาน นครสวรรค์	
๑๘	๑	ซ่อมแซมคันดินสาย ๓R-MC โครงการคลองกระถิน โครงการชลประทาน นครสวรรค์ ตำบลบางตาหยาย อำเภอ บรรพตพิสัย จังหวัดนครสวรรค์ ๑ รายการ	งปปกติ	๑	๒,๕๐๐,๐๐๐	๐	๐	๐	๐	๐	๐	๐	๑	๒,๕๐๐,๐๐๐	โครงการชลประทาน นครสวรรค์	
๑๙	๑	ซ่อมแซมคันดินสาย ๔R-MC โครงการคลองกระถิน โครงการชลประทาน นครสวรรค์ ตำบลบางตาหยาย อำเภอ บรรพตพิสัย จังหวัดนครสวรรค์ ๑ รายการ	งปปกติ	๑	๒,๕๐๐,๐๐๐	๐	๐	๐	๐	๐	๐	๐	๑	๒,๕๐๐,๐๐๐	โครงการชลประทาน นครสวรรค์	
๒๐	๑	ซ่อมแซมทำนบดินคันท้ายอ่างเก็บน้ำคลองโพธิ์ โครงการชลประทาน นครสวรรค์ ตำบลแม่เงิน จังหวัดนครสวรรค์ ๑ รายการ	งปปกติ	๑	๕๐๐,๐๐๐	๐	๐	๐	๐	๐	๐	๐	๑	๕๐๐,๐๐๐	โครงการชลประทาน นครสวรรค์	

ประเด็นยุทธศาสตร์ที่ ๓ การบริหารจัดการทรัพยากรการเกษตรและสิ่งแวดล้อมอย่างสมดุลและยั่งยืน
 กลยุทธ์ที่ ๑ พัฒนาและปรับปรุงระบบชลประทาน
 กลยุทธ์ที่ ๒ สร้างและปรับปรุงระบบชลประทานในไร่นา (จัดรูปที่ดิน)
 กลยุทธ์ที่ ๓ ส่งเสริมการมีส่วนร่วมในการอนุรักษ์ พัฒนาและฟื้นฟูทรัพยากรการเกษตร

ลำดับที่	กลยุทธ์	โครงการ	แหล่งงบประมาณ	ปีงบประมาณ										หน่วยงานดำเนินการ		
				พ.ศ. ๒๕๖๑		พ.ศ. ๒๕๖๒		พ.ศ. ๒๕๖๓		พ.ศ. ๒๕๖๔		พ.ศ. ๒๕๖๕			รวม ๕ ปี	
				เป้าหมาย	งบประมาณ	เป้าหมาย	งบประมาณ	เป้าหมาย	งบประมาณ	เป้าหมาย	งบประมาณ	เป้าหมาย	งบประมาณ		เป้าหมาย	งบประมาณ
๒๑	๑	ซ่อมแซมอาคารป้องกันน้ำท่วม Outlet คลองส่งน้ำโครงการอ่างเก็บน้ำคลองโพธิ์ โครงการชลประทานนครสวรรค์ ตำบลแม่เงิน อำเภอแม่เป็น จังหวัดนครสวรรค์ ๑ รายการ	งบบุปกติ	๑	๙๐๐,๐๐๐	๐	๐	๐	๐	๐	๐	๐	๐	๑	๙๐๐,๐๐๐	โครงการชลประทาน นครสวรรค์
๒๒	๑	ซ่อมแซมอาคารบังคับน้ำคลองส่งน้ำ ๑L-R โครงการฝายห้วยหอม โครงการชลประทาน นครสวรรค์ อำเภอตากาลี จังหวัดนครสวรรค์ ๑ รายการ	งบบุปกติ	๑	๓๕๐,๐๐๐	๐	๐	๐	๐	๐	๐	๐	๑	๓๕๐,๐๐๐	โครงการชลประทาน นครสวรรค์	
๒๓	๑	ซ่อมแซมอาคารบังคับน้ำคลองส่งน้ำ RMC โครงการฝายห้วยหอม โครงการชลประทานนครสวรรค์ อำเภอตากาลี จังหวัดนครสวรรค์ ๑ รายการ	งบบุปกติ	๑	๓๕๐,๐๐๐	๐	๐	๐	๐	๐	๐	๐	๑	๓๕๐,๐๐๐	โครงการชลประทาน นครสวรรค์	
๒๔	๑	ซ่อมแซมคันคลองส่งน้ำ ๒R-L โครงการฝายห้วยหอม โครงการชลประทาน นครสวรรค์ ตำบลห้วยหอม จังหวัด นครสวรรค์ ๑ รายการ	งบบุปกติ	๑	๑,๕๐๐,๐๐๐	๐	๐	๐	๐	๐	๐	๐	๑	๑,๕๐๐,๐๐๐	โครงการชลประทาน นครสวรรค์	
๒๕	๑	ซ่อมแซมคันคลองส่งน้ำ RMC โครงการฝายห้วยหอม โครงการชลประทาน นครสวรรค์ ๑ รายการ	งบบุปกติ	๑	๒,๐๐๐,๐๐๐	๐	๐	๐	๐	๐	๐	๐	๑	๒,๐๐๐,๐๐๐	โครงการชลประทาน นครสวรรค์	
๒๖	๑	ขุดลอกคลองโดยรถขุดจ้างเหมา คลองน้ำสาต(น้ำสาตกลาง) โครงการชลประทาน นครสวรรค์ ๑ รายการ	งบบุปกติ	๑	๙,๕๐๐,๐๐๐	๐	๐	๐	๐	๐	๐	๐	๑	๙,๕๐๐,๐๐๐	โครงการชลประทาน นครสวรรค์	
๒๗	๑	ขุดลอกคลองโดยรถขุดจ้างเหมา คลองน้ำใส โครงการชลประทานนครสวรรค์ ตำบลนาขอม อำเภอไพศาลี จังหวัดนครสวรรค์ ๑ รายการ	งบบุปกติ	๑	๙,๕๐๐,๐๐๐	๐	๐	๐	๐	๐	๐	๐	๑	๙,๕๐๐,๐๐๐	โครงการชลประทาน นครสวรรค์	
๒๘	๑	ขุดลอกคลองโดยรถขุดจ้างเหมา คลองห้วยควา โครงการชลประทานนครสวรรค์ ตำบลวังน้ำตืด อำเภอไพศาลี จังหวัด นครสวรรค์ ๑ รายการ	งบบุปกติ	๑	๙,๔๖๙,๘๐๐	๐	๐	๐	๐	๐	๐	๐	๑	๙,๔๖๙,๘๐๐	โครงการชลประทาน นครสวรรค์	
๒๙	๑	ขุดลอกคลองโดยรถขุดดำเนินการเอง คลองวังส่วตี โครงการชลประทาน นครสวรรค์ ๑ รายการ	งบบุปกติ	๑	๑,๘๐๐,๐๐๐	๐	๐	๐	๐	๐	๐	๐	๑	๑,๘๐๐,๐๐๐	โครงการชลประทาน นครสวรรค์	
๓๐	๑	ขุดลอกคลองโดยรถขุดดำเนินการเอง คลองรางเมือง โครงการชลประทาน นครสวรรค์ ตำบลหนองกระโดน อำเภอเมือง จังหวัดนครสวรรค์ ๑ รายการ	งบบุปกติ	๑	๒,๐๐๐,๐๐๐	๐	๐	๐	๐	๐	๐	๐	๑	๒,๐๐๐,๐๐๐	โครงการชลประทาน นครสวรรค์	
๓๑	๑	ขุดลอกอ่างเก็บน้ำจ้างเหมา อ่างเก็บน้ำ คลองสมอระยะที่ ๑ โครงการชลประทาน นครสวรรค์ ตำบลหนองกล้วย อำเภอหนองบัว จังหวัดนครสวรรค์ ๑ รายการ	งบบุปกติ	๑	๙,๔๐๐,๐๐๐	๐	๐	๐	๐	๐	๐	๐	๑	๙,๔๐๐,๐๐๐	โครงการชลประทาน นครสวรรค์	

ประเด็นยุทธศาสตร์ที่ ๓ การบริหารจัดการทรัพยากรการเกษตรและสิ่งแวดล้อมอย่างสมดุลและยั่งยืน
 กลยุทธ์ที่ ๑ พัฒนาและปรับปรุงระบบชลประทาน
 กลยุทธ์ที่ ๒ สร้างและปรับปรุงระบบชลประทานในไร่นา (จัดรูปที่ดิน)
 กลยุทธ์ที่ ๓ ส่งเสริมการมีส่วนร่วมในการอนุรักษ์ พัฒนาและฟื้นฟูทรัพยากรการเกษตร

ลำดับที่	กลยุทธ์	โครงการ	แหล่งงบประมาณ	ปีงบประมาณ										หน่วยงานดำเนินการ			
				พ.ศ. ๒๕๖๑		พ.ศ. ๒๕๖๒		พ.ศ. ๒๕๖๓		พ.ศ. ๒๕๖๔		พ.ศ. ๒๕๖๕			รวม ๕ ปี		
				เป้าหมาย	งบประมาณ	เป้าหมาย	งบประมาณ	เป้าหมาย	งบประมาณ	เป้าหมาย	งบประมาณ	เป้าหมาย	งบประมาณ		เป้าหมาย	งบประมาณ	
๓๒	๑	ปรับปรุงฝายชั่วคราวกันแม่น้ำปิง ฝั่งงานที่ ๔ ตำบลบางแก้ว อำเภอบรรพตพิสัย จังหวัดนครสวรรค์	งบปกติ	๑	๕๐,๐๐๐,๐๐๐	๐	๐	๐	๐	๐	๐	๐	๐	๐	๑	๕๐,๐๐๐,๐๐๐	โครงการชลประทาน นครสวรรค์
๓๓	๑	พัฒนาคลองโตนดมะขาม พร้อมอาคารประกอบ ตำบลท่าตะโก อำเภอท่าตะโก จังหวัดนครสวรรค์	งบปกติ	๑	๑๙,๖๐๐,๐๐๐	๐	๐	๐	๐	๐	๐	๐	๐	๑	๑๙,๖๐๐,๐๐๐	โครงการชลประทาน นครสวรรค์	
๓๔	๑	ระบบระบายน้ำคลองน้ำเสียดกลาง ตำบลธารพาร อำเภอหนองบัว จังหวัด นครสวรรค์ ๑ รายการ	งบปกติ	๑	๒๔,๕๐๐,๐๐๐	๐	๐	๐	๐	๐	๐	๐	๐	๑	๒๔,๕๐๐,๐๐๐	โครงการชลประทาน นครสวรรค์	
๓๕	๑	ปรับปรุงคลองห้วยน้ำหอมเก่า ตำบลวังม้า อำเภอลาดยาว จังหวัดนครสวรรค์	งบปกติ	๑	๑๐,๐๐๐,๐๐๐	๐	๐	๐	๐	๐	๐	๐	๐	๑	๑๐,๐๐๐,๐๐๐	โครงการชลประทาน นครสวรรค์	
๓๖	๑	กำจัดวัชพืช คลองส่งน้ำ โครงการคลองกระดิ่ง จำนวน ๖ สาย โครงการชลประทานนครสวรรค์ ตำบลบางตาหงาย อำเภอบรรพตพิสัย จังหวัดนครสวรรค์ ๑ รายการ	งบปกติ	๑	๓๕๐,๐๐๐	๐	๐	๐	๐	๐	๐	๐	๐	๑	๓๕๐,๐๐๐	โครงการชลประทาน นครสวรรค์	
๓๗	๑	กำจัดวัชพืช บริเวณโครงการฝายห้วยหอม โครงการชลประทานนครสวรรค์	งบปกติ	๐	๐	๑	๘๗,๕๐๐	๑	๘๗,๕๐๐	๑	๘๗,๕๐๐	๑	๘๗,๕๐๐	๔	๓๙๐,๐๐๐	โครงการชลประทาน นครสวรรค์	
๓๘	๑	ซ่อมแซมอาคารบังคับน้ำฝั่งขวาโครงการ ปตร.วังสวัสดิ์ โครงการชลประทาน นครสวรรค์	งบปกติ	๐	๐	๑	๔๗๘,๕๕๐	๑	๔๗๘,๕๕๐	๑	๔๗๘,๕๕๐	๑	๔๗๘,๕๕๐	๔	๑,๙๑๔,๒๐๐	โครงการชลประทาน นครสวรรค์	
๓๙	๑	ซ่อมแซมคันดินสาย MC ช่วงที่ ๔ .โครงการคลองกระดิ่ง .โครงการชลประทานนครสวรรค์	งบปกติ	๐	๐	๑	๘๑๙,๑๘๒	๑	๘๑๙,๑๘๒	๑	๘๑๙,๑๘๒	๑	๘๑๙,๑๘๒	๔	๓,๒๗๖,๗๒๘	โครงการชลประทาน นครสวรรค์	
๔๐	๑	ซ่อมแซมอาคารบังคับน้ำคลองส่งน้ำ LMC .โครงการฝายห้วยหอม .โครงการชลประทานนครสวรรค์	งบปกติ	๐	๐	๑	๓๓๔,๐๐๐	๑	๓๓๔,๐๐๐	๑	๓๓๔,๐๐๐	๑	๓๓๔,๐๐๐	๔	๑,๓๓๖,๐๐๐	โครงการชลประทาน นครสวรรค์	
๔๑	๑	ซ่อมแซมคันดินสาย ๑R-MC โครงการคลองกระดิ่ง .โครงการชลประทาน นครสวรรค์	งบปกติ	๐	๐	๑	๘๓๓,๑๒๔	๑	๘๓๓,๑๒๔	๑	๘๓๓,๑๒๔	๑	๘๓๓,๑๒๔	๔	๓,๓๓๖,๔๙๖	โครงการชลประทาน นครสวรรค์	
๔๒	๑	ซ่อมแซมหินทิ้งป้องกันท่อนดินอ่างเก็บน้ำ ห้วยน้ำลาด .โครงการชลประทาน นครสวรรค์	งบปกติ	๐	๐	๑	๑,๔๒๘,๕๐๐	๑	๑,๔๒๘,๕๐๐	๑	๑,๔๒๘,๕๐๐	๑	๑,๔๒๘,๕๐๐	๔	๕,๗๑๔,๐๐๐	โครงการชลประทาน นครสวรรค์	
๔๓	๑	ซ่อมแซมอาคารบังคับน้ำฝั่งซ้าย .โครงการ ปตร.ขมจีน .โครงการชลประทาน นครสวรรค์	งบปกติ	๐	๐	๑	๔๘๓,๔๐๐	๑	๔๘๓,๔๐๐	๑	๔๘๓,๔๐๐	๑	๔๘๓,๔๐๐	๔	๑,๙๓๓,๖๐๐	โครงการชลประทาน นครสวรรค์	
๔๔	๑	ซ่อมแซมคันดินสาย ๒R-MC .โครงการคลองกระดิ่ง .โครงการชลประทาน นครสวรรค์	งบปกติ	๐	๐	๑	๘๔๑,๘๗๐	๑	๘๔๑,๘๗๐	๑	๘๔๑,๘๗๐	๑	๘๔๑,๘๗๐	๔	๓,๓๖๗,๔๘๐	โครงการชลประทาน นครสวรรค์	
๔๕	๑	ซ่อมแซมหินทิ้งป้องกันท่อนดินอ่างเก็บน้ำ ห้วยใหญ่ .โครงการชลประทานนครสวรรค์	งบปกติ	๐	๐	๑	๑,๔๒๘,๓๐๐	๑	๑,๔๒๘,๓๐๐	๑	๑,๔๒๘,๓๐๐	๑	๑,๔๒๘,๓๐๐	๔	๕,๗๑๔,๒๐๐	โครงการชลประทาน นครสวรรค์	

ประเด็นยุทธศาสตร์ที่ ๓ การบริหารจัดการทรัพยากรการเกษตรและสิ่งแวดล้อมอย่างสมดุลและยั่งยืน
 กลยุทธ์ที่ ๑ พัฒนาและปรับปรุงระบบชลประทาน
 กลยุทธ์ที่ ๒ สร้างและปรับปรุงระบบชลประทานใหม่ (จัดรูปที่ดิน)
 กลยุทธ์ที่ ๓ ส่งเสริมการมีส่วนร่วมในการอนุรักษ์ พัฒนาและฟื้นฟูทรัพยากรการเกษตร

ลำดับที่	กลยุทธ์	โครงการ	แหล่งงบประมาณ	พ.ศ. ๒๕๖๑		พ.ศ. ๒๕๖๒		พ.ศ. ๒๕๖๓		พ.ศ. ๒๕๖๔		พ.ศ. ๒๕๖๕		รวม ๕ ปี		หน่วยงานดำเนินการ
				เป้าหมาย	งบประมาณ	เป้าหมาย	งบประมาณ	เป้าหมาย	งบประมาณ	เป้าหมาย	งบประมาณ	เป้าหมาย	งบประมาณ	เป้าหมาย	งบประมาณ	
๔๖	๑	ซ่อมแซมอาคารบังคับน้ำคลองส่งน้ำ ๒R-L .โครงการฝายห้วยหอม .โครงการชลประทานนครสวรรค์	งบปกติ	๐	๐	๑	๓๓๔,๐๐๐	๑	๓๓๔,๐๐๐	๑	๓๓๔,๐๐๐	๑	๓๓๔,๐๐๐	๔	๑,๓๓๖,๐๐๐	โครงการชลประทานนครสวรรค์
๔๗	๑	ซ่อมแซมรางระบายน้ำห้วยเขื่อน .โครงการอ่างเก็บน้ำคลองโพธิ์ .โครงการชลประทานนครสวรรค์	งบปกติ	๐	๐	๑	๔๗๖,๖๐๐	๑	๔๗๖,๖๐๐	๑	๔๗๖,๖๐๐	๑	๔๗๖,๖๐๐	๔	๑,๙๐๖,๔๐๐	โครงการชลประทานนครสวรรค์
๔๘	๑	ซ่อมแซมคันดินสาย ๓R-MC .โครงการคลองกระถิน .โครงการชลประทานนครสวรรค์	งบปกติ	๐	๐	๑	๘๐๙,๘๘๘	๑	๘๐๙,๘๘๘	๑	๘๐๙,๘๘๘	๑	๘๐๙,๘๘๘	๔	๓,๒๓๙,๓๕๒	โครงการชลประทานนครสวรรค์
๔๙	๑	ขุดลอกคลองโดยรถขุดจ้างเหมา คลองขุมเงิน .โครงการชลประทานนครสวรรค์	งบปกติ	๐	๐	๑	๑,๑๙๓,๓๕๑	๑	๑,๑๙๓,๓๕๑	๑	๑,๑๙๓,๓๕๑	๑	๑,๑๙๓,๓๕๑	๔	๔,๗๗๓,๔๐๔	โครงการชลประทานนครสวรรค์
๕๐	๑	ค่าควบคุมงานจ้างเหมาโครงการชลประทาน จังหวัดนครสวรรค์	งบปกติ	๐	๐	๑	๒๐,๘๘๔	๑	๒๐,๘๘๔	๑	๒๐,๘๘๔	๑	๒๐,๘๘๔	๔	๘๓,๕๓๖	โครงการชลประทานนครสวรรค์
๕๑	๑	ระบบระบายน้ำคลองวังมหากร	งบปกติ	๐	๐	๑	๔,๒๑๒,๘๗๔	๑	๔,๒๑๒,๘๗๔	๑	๔,๒๑๒,๘๗๔	๑	๔,๒๑๒,๘๗๔	๔	๑๖,๘๕๑,๔๙๖	โครงการชลประทานนครสวรรค์
๕๒	๑	ระบบระบายน้ำคลองคันเบ็ด พร้อมอาคารประกอบ	งบปกติ	๐	๐	๑	๑,๔๔๔,๕๕๔	๑	๑,๔๔๔,๕๕๔	๑	๑,๔๔๔,๕๕๔	๑	๑,๔๔๔,๕๕๔	๔	๕,๗๗๘,๒๑๖	โครงการชลประทานนครสวรรค์
รวม	๕๒	โครงการ		๓๖	๑๗๘,๑๙๘,๕๐๐	๒๒	๒๒,๑๑๓,๕๒๗	๒๒	๒๒,๑๑๓,๕๒๗	๒๒	๒๒,๑๑๓,๕๒๗	๒๒	๒๒,๑๑๓,๕๒๗	๑๒๔	๒๒๒,๖๕๒,๖๐๘	
๕๓	๒	พัฒนาปัจจัยพื้นฐานทางการเกษตร การเกษตร	งบจังหวัด	๐	๐	๐	๐	๑	๔,๑๗๒,๖๔๘,๔๐๐	๑	๔,๑๗๒,๖๔๘,๔๐๐	๑	๔,๑๗๒,๖๔๘,๔๐๐	๓	๑๒,๕๑๗,๙๔๕,๒๐๐	โครงการชลประทานนครสวรรค์ หน่วยงานที่เกี่ยวข้อง
รวม	๑	โครงการ		๐	๐	๐	๐	๑	๔,๑๗๒,๖๔๘,๔๐๐	๑	๔,๑๗๒,๖๔๘,๔๐๐	๑	๔,๑๗๒,๖๔๘,๔๐๐	๓	๑๒,๕๑๗,๙๔๕,๒๐๐	
๕๔	๓	การสนับสนุนการปฏิบัติการฝนหลวงและบริการด้านการบิน	งบปกติ	๑	๔๐,๐๐๐	๑	๔๐,๐๐๐	๑	๔๐,๐๐๐	๑	๔๐,๐๐๐	๑	๔๐,๐๐๐	๕	๒๐๐,๐๐๐	สม.ภษ.นว
๕๕	๓	ส่งเสริมการอนุรักษ์พลังงาน และการพัฒนาพลังงานทดแทน	งบจังหวัด	๑	๒๙๔,๐๐๐	๐	๐	๐	๐	๐	๐	๐	๐	๑	๒๙๔,๐๐๐	สม.ปศุสัตว์จังหวัดนครสวรรค์
๕๖	๓	พัฒนาต้นแบบการเลี้ยงโค กระบือ เพื่อผลิตก๊าซชีวภาพพลังงานทดแทนอย่างยั่งยืน	งบปกติ	๑	๑๖๒,๘๐๐	๐	๐	๐	๐	๐	๐	๐	๐	๑	๑๖๒,๘๐๐	สม.ปศุสัตว์จังหวัดนครสวรรค์
๕๗	๓	สร้างทักษะและส่งเสริมอาชีพด้านการเกษตร	งบปกติ	๐	๐	๑	๐	๑	๐	๑	๐	๑	๐	๔	๐	สม.ปศุสัตว์จังหวัดนครสวรรค์
๕๘	๓	ธนาคารผลผลิตเกษตรด้านการประมง	งบปกติ	๑	๒๖๗,๕๐๐	๑	๔๐,๐๐๐	๑	๔๐,๐๐๐	๑	๔๐,๐๐๐	๑	๔๐,๐๐๐	๕	๔๒๗,๕๐๐	สม.ประมงจังหวัดนครสวรรค์
๕๙	๓	จัดระเบียบการประมงให้เป็นมาตรฐาน	งบปกติ	๑	๑๕๐,๐๐๐	๐	๐	๐	๐	๐	๐	๐	๐	๑	๑๕๐,๐๐๐	สม.ประมงจังหวัดนครสวรรค์
๖๐	๓	ทรัพยากรที่ดินและน้ำได้รับการพัฒนา	งบปกติ	๑	๙,๕๕๖,๗๕๐	๑	๙,๕๕๖,๗๕๐	๑	๙,๕๕๖,๗๕๐	๑	๙,๕๕๖,๗๕๐	๑	๙,๕๕๖,๗๕๐	๕	๔๗,๗๘๓,๗๕๐	สถานีพัฒนาที่ดินนครสวรรค์
๖๑	๓	ฟื้นฟูและป้องกันการชะล้างพังทลายของดิน	งบปกติ	๑	๘,๔๒๒,๐๐๐	๑	๘,๔๒๒,๐๐๐	๑	๘,๔๒๒,๐๐๐	๑	๘,๔๒๒,๐๐๐	๑	๘,๔๒๒,๐๐๐	๕	๔๒,๑๑๐,๐๐๐	สถานีพัฒนาที่ดินนครสวรรค์
๖๒	๓	รองรับการเปลี่ยนแปลงภูมิอากาศและลดโลกร้อน	งบปกติ	๑	๑๙๐,๐๐๐	๑	๑๙๐,๐๐๐	๑	๑๙๐,๐๐๐	๑	๑๙๐,๐๐๐	๑	๑๙๐,๐๐๐	๕	๙๕๐,๐๐๐	สถานีพัฒนาที่ดินนครสวรรค์
๖๓	๓	ส่งเสริมการหยุดเผาในพื้นที่การเกษตร	งบปกติ	๐	๐	๑	๒๓๖,๐๐๐	๑	๒๓๖,๐๐๐	๑	๒๓๖,๐๐๐	๑	๒๓๖,๐๐๐	๔	๙๔๔,๐๐๐	สม.เกษตรจังหวัดนครสวรรค์
๖๔	๓	การควบคุมเฝ้าระวังการทำการประมงพื้นที่แหล่งน้ำจืด	งบปกติ	๐	๐	๑	๗๓๕,๐๐๐	๑	๗๓๕,๐๐๐	๑	๗๓๕,๐๐๐	๑	๗๓๕,๐๐๐	๔	๒,๙๔๐,๐๐๐	หน่วยบริหารจัดการบึงบอระเพ็ดฯ

ประเด็นยุทธศาสตร์ที่ ๓ การบริหารจัดการทรัพยากรการเกษตรและสิ่งแวดล้อมอย่างสมดุลและยั่งยืน
 กลยุทธ์ที่ ๑ พัฒนาและปรับปรุงระบบชลประทาน
 กลยุทธ์ที่ ๒ สร้างและปรับปรุงระบบชลประทานในไร่นา (จัดรูปที่ดิน)
 กลยุทธ์ที่ ๓ ส่งเสริมการมีส่วนร่วมในการอนุรักษ์ พัฒนาและฟื้นฟูทรัพยากรการเกษตร

ลำดับที่	กลยุทธ์	โครงการ	แหล่งงบประมาณ	ปีงบประมาณ												หน่วยงานดำเนินการ
				พ.ศ. ๒๕๖๑		พ.ศ. ๒๕๖๒		พ.ศ. ๒๕๖๓		พ.ศ. ๒๕๖๔		พ.ศ. ๒๕๖๕		รวม ๕ ปี		
				เป้าหมาย	งบประมาณ	เป้าหมาย	งบประมาณ	เป้าหมาย	งบประมาณ	เป้าหมาย	งบประมาณ	เป้าหมาย	งบประมาณ	เป้าหมาย	งบประมาณ	
๖๕	๓	ปรับปรุงฐานข้อมูลทรัพยากรดิน	งบปกติ	๐	๐	๑	๘๘๕,๖๐๐	๑	๘๘๕,๖๐๐	๑	๘๘๕,๖๐๐	๑	๘๘๕,๖๐๐	๔	๓,๕๔๒,๔๐๐	สง.พัฒนาที่ดิน เขต๙
๖๖	๓	ปรับปรุงคุณภาพดิน	งบปกติ	๐	๐	๑	๔,๐๓๗,๕๐๐	๑	๔,๐๓๗,๕๐๐	๑	๔,๐๓๗,๕๐๐	๑	๔,๐๓๗,๕๐๐	๔	๑๖,๑๕๐,๐๐๐	สง.พัฒนาที่ดิน เขต๙
๖๗	๓	ฟื้นฟูและป้องกันการชะล้างพังทลายของดิน	งบปกติ	๐	๐	๑	๘๐๙,๐๒๐	๑	๘๐๙,๐๒๐	๑	๘๐๙,๐๒๐	๑	๘๐๙,๐๒๐	๔	๓,๒๓๖,๐๘๐	สง.พัฒนาที่ดิน เขต๙
๖๘	๓	สร้างนิคมเกษตร	งบปกติ	๐	๐	๑	๙๓,๕๐๐	๑	๙๓,๕๐๐	๑	๙๓,๕๐๐	๑	๙๓,๕๐๐	๔	๓๗๔,๐๐๐	สง.พัฒนาที่ดิน เขต๙
๖๙	๓	การรองรับการเปลี่ยนแปลงภูมิอากาศและลดโลกร้อน	งบปกติ	๐	๐	๑	๒๖,๑๘๐	๑	๒๖,๑๘๐	๑	๒๖,๑๘๐	๑	๒๖,๑๘๐	๔	๑๐๔,๗๒๐	สง.พัฒนาที่ดิน เขต๙
๗๐	๓	การพัฒนาคุณภาพดินในพื้นที่จัดการปัญหาที่ดินทำกิน	งบปกติ	๐	๐	๑	๕๒,๐๔๓	๑	๕๒,๐๔๓	๑	๕๒,๐๔๓	๑	๕๒,๐๔๓	๔	๒๐๘,๑๗๒	สง.พัฒนาที่ดิน เขต๙
๗๑	๓	กิจกรรม สนับสนุนโครงการพัฒนาอันเนื่องมาจากพระราชดำริ	งบปกติ	๑	๑๘๕,๓๐๐	๑	๑๘๕,๓๐๐	๑	๑๘๕,๓๐๐	๑	๑๘๕,๓๐๐	๑	๑๘๕,๓๐๐	๕	๙๒๖,๕๐๐	ศูนย์วิจัยและพัฒนาประมงน้ำจืดเขต ๒ (นครสวรรค์)
๗๒	๓	จัดระเบียบการประมงให้เป็นไปตามมาตรฐาน	งบปกติ	๑	๓๗๑,๓๘๑	๑	๑๘๖,๔๒๑	๑	๑๘๖,๔๒๑	๑	๑๘๖,๔๒๑	๑	๑๘๖,๔๒๑	๕	๑,๑๑๗,๐๖๕	ศูนย์วิจัยและพัฒนาประมงน้ำจืดเขต ๒ (นครสวรรค์)
๗๓	๓	พัฒนาและบริหารจัดการทรัพยากรสัตว์น้ำ	งบปกติ	๑	๓,๔๓๐,๓๙๔	๑	๑,๒๖๘,๘๐๐	๑	๑,๒๖๘,๘๐๐	๑	๑,๒๖๘,๘๐๐	๑	๑,๒๖๘,๘๐๐	๕	๘,๕๐๕,๕๙๔	ศูนย์วิจัยและพัฒนาประมงน้ำจืดเขต ๒ (นครสวรรค์)
๗๔	๓	กิจกรรม ส่งเสริมและบริหารจัดการการผลิตสินค้าประมง	งบปกติ	๐	๐	๑	๘๓๒,๖๘๓	๑	๘๓๒,๖๘๓	๑	๘๓๒,๖๘๓	๑	๘๓๒,๖๘๓	๔	๓,๓๓๐,๗๓๒	ศูนย์วิจัยและพัฒนาประมงน้ำจืดเขต ๒ (นครสวรรค์)
๗๕	๓	บริหารจัดการทรัพยากรธรรมชาติและสิ่งแวดล้อมภาคเหนือ (บริหารจัดการน้ำลุ่มน้ำลืออย่างเป็นระบบภาคเหนือ)	งบภาค	๐	๐	๑	๑๔,๔๔๔,๕๕๔	๑	๑๔,๔๔๔,๕๕๔	๑	๑๔,๔๔๔,๕๕๔	๑	๑๔,๔๔๔,๕๕๔	๔	๕๗,๗๗๘,๒๑๖	โครงการชลประทาน นครสวรรค์
๗๖	๓	ส่งเสริมและพัฒนาอุตสาหกรรมชีวภาพครบวงจร (Bio Hub) อย่างยั่งยืน	งบจังหวัด	๐	๐	๐	๒,๐๕,๐๐๐,๐๐๐	๑	๒,๐๕,๐๐๐,๐๐๐	๑	๒,๐๕,๐๐๐,๐๐๐	๑	๒,๐๕,๐๐๐,๐๐๐	๓	๖๑๕,๐๐๐,๐๐๐	สง.อุตสาหกรรม หน่วยงานที่เกี่ยวข้อง
รวม	๒๓	โครงการ		๑๑	๒๓,๐๗๐,๑๓๐	๑๙	๔๒,๐๔๑,๓๕๑	๒๐	๒๔๗,๐๔๑,๓๕๑	๒๐	๒๔๗,๐๔๑,๓๕๑	๒๐	๒๔๗,๐๔๑,๓๕๑	๙๐	๘๖๖,๒๓๕,๕๓๔	
รวมทั้งสิ้น	๗๖	โครงการ		๔๗	๒๐๑,๒๖๘,๖๓๐	๕๑	๖๓,๑๕๔,๘๗๘	๕๓	๔,๔๔๐,๘๐๓,๒๗๘	๕๓	๔,๔๔๐,๘๐๓,๒๗๘	๕๓	๔,๔๔๐,๘๐๓,๒๗๘	๒๑๗	๑๓,๕๘๖,๘๓๓,๓๔๖	

หมายเหตุ : ให้ตรวจสอบแผนงาน/โครงการ ปี ๒๕๖๑-๒๕๖๕ โดยสามารถปรับแก้ไขและเพิ่มเติมได้ ให้สอดคล้องกับประเด็นยุทธศาสตร์และกลยุทธ์

ส่วนนี้

โครงการภายใต้ประเด็นยุทธศาสตร์ตามแผนพัฒนาการเกษตรและสหกรณ์ของจังหวัดนครสวรรค์ (พ.ศ. ๒๕๖๑ - ๒๕๖๕)
 ประเด็นยุทธศาสตร์ที่ ๔ การพัฒนาระบบบริหารจัดการบุคลากรด้านการเกษตร
 กลยุทธ์ที่ ๑ พัฒนาบุคลากรให้เป็น Smart officers
 กลยุทธ์ที่ ๒ ส่งเสริมการบูรณาการทำงานเป็นทีม (smart team)

ลำดับที่	กลยุทธ์	โครงการ	แหล่งงบประมาณ	ปีงบประมาณ										รวม ๕ ปี		หน่วยงานดำเนินการ
				พ.ศ. ๒๕๖๑		พ.ศ. ๒๕๖๒		พ.ศ. ๒๕๖๓		พ.ศ. ๒๕๖๔		พ.ศ. ๒๕๖๕		เป้าหมาย	งบประมาณ	
				เป้าหมาย	งบประมาณ	เป้าหมาย	งบประมาณ	เป้าหมาย	งบประมาณ	เป้าหมาย	งบประมาณ	เป้าหมาย	งบประมาณ			
๑	๑	บุคลากรภาครัฐด้านปศุสัตว์	งบปกติ	๔๐ อัตรา	๖,๙๔๒,๐๕๕	๔๐ อัตรา	๗,๒๘๙,๑๕๐	๔๐ อัตรา	๗,๖๕๓,๖๐๐	๔๐ อัตรา	๘,๐๓๖,๒๘๕	๔๐ อัตรา	๘,๐๓๖,๒๘๕	๒๐๐ อัตรา	๓๗,๙๕๗,๓๗๕	ศูนย์วิจัยและบำรุงพันธุ์นครสวรรค์
รวม	๑	โครงการ		๔๐ อัตรา	๖,๙๔๒,๐๕๕	๔๐ อัตรา	๗,๒๘๙,๑๕๐	๔๐ อัตรา	๗,๖๕๓,๖๐๐	๔๐ อัตรา	๘,๐๓๖,๒๘๕	๔๐ อัตรา	๘,๐๓๖,๒๘๕	๒๐๐ อัตรา	๓๗,๙๕๗,๓๗๕	
๑	๒	รายการค่าใช้จ่ายบุคลากรภาครัฐ	งบปกติ	๑๕ คน	๔,๓๒๐,๘๖๐	๐	๐	๐	๐	๐	๐	๐	๐	๑๕ คน	๔,๓๒๐,๘๖๐	สนง.ตรวจบัญชีสหกรณ์นครสวรรค์
๑	๒	ฝึกอบรมพัฒนาศักยภาพเศรษฐกิจการเกษตรอาสา (ศกอ.) เพื่อภารกิจสำนักงานเศรษฐกิจการเกษตรและศูนย์เรียนรู้การเพิ่มประสิทธิภาพการผลิตสินค้าเกษตร (ศพก.)	งบปกติ	๑ ครั้ง	๗๐,๑๙๑	๐	๐	๐	๐	๐	๐	๐	๐	๑ ครั้ง	๗๐,๑๙๑	สนง. เศรษฐกิจการเกษตรเขต ๑๒
๑	๒	ประชุมเครือข่าย	งบปกติ	๓ ครั้ง	๒๗,๐๐๐	๖ ครั้ง	๕๔,๐๐๐	๖ ครั้ง	๕๔,๐๐๐	๖ ครั้ง	๕๔,๐๐๐	๖ ครั้ง	๕๔,๐๐๐	๒๗ ครั้ง	๒๔๓,๐๐๐	การยางแห่งประเทศไทย สาขานครสวรรค์
๒	๒	ประชุมสถาบันเกษตรกร	งบปกติ	๑๒ ครั้ง	๒๐,๖๐๐	๑๒ ครั้ง	๒๐,๖๐๐	๑๒ ครั้ง	๒๐,๖๐๐	๑๒ ครั้ง	๒๐,๖๐๐	๑๒ ครั้ง	๒๐,๖๐๐	๖๐ ครั้ง	๑๐๓,๐๐๐	การยางแห่งประเทศไทย สาขานครสวรรค์
๓	๒	ชุมชนสัมพันธ์	งบปกติ	๑ ครั้ง	๑๐,๐๐๐	๑ ครั้ง	๑๐,๐๐๐	๑ ครั้ง	๑๐,๐๐๐	๑ ครั้ง	๑๐,๐๐๐	๑ ครั้ง	๑๐,๐๐๐	๕ ครั้ง	๕๐,๐๐๐	การยางแห่งประเทศไทย สาขานครสวรรค์
รวม	๕	โครงการ		๓๒ ครั้ง	๔,๔๔๘,๖๕๑		๘๔,๖๐๐		๘๔,๖๐๐		๘๔,๖๐๐		๘๔,๖๐๐	๑๐๘ ครั้ง	๔,๗๘๗,๐๕๑	
รวมทั้งสิ้น	๖	โครงการ		๗๒ ครั้ง	๑๑,๓๙๐,๗๐๖		๗,๓๗๓,๗๕๐		๗,๗๓๘,๒๐๐		๘,๑๒๐,๘๘๕		๘,๑๒๐,๘๘๕	๓๐๘ ครั้ง	๔๒,๗๔๔,๔๒๖	

หมายเหตุ : ให้ตรวจสอบแผนงาน/โครงการ ปี ๒๕๖๑-๒๕๖๕ โดยสามารถปรับแก้ไขและเพิ่มเติมได้ ให้สอดคล้องกับประเด็นยุทธศาสตร์และกลยุทธ์

การจัดทำแบบสรุปโครงการแบบย่อ (project iidea)

ลำดับ	โครงการ	กิจกรรม	หน่วยงานรับผิดชอบ
๑	โครงการพัฒนาปัจจัยพื้นฐานทางการเกษตร	กิจกรรมหลักที่ ๑ พัฒนาและปรับปรุง เส้นทางคมนาคม	ที่ทำการปกครองอำเภอ /สำนักงานทางหลวงชนบทที่ ๘
		เพื่อขนส่งสินค้าทางการเกษตร	แขวงทางหลวงชนบทนครสวรรค์/โครงการชลประทานนครสวรรค์
		กิจกรรมหลักที่ ๒ พัฒนาแหล่งน้ำและบริหารจัดการน้ำเพื่อ	
		การเกษตร	
		กิจกรรมหลักที่ ๓ แก้ไขปัญหาขาดแคลนน้ำอุบะและบริโศค	
๒	โครงการยกระดับคุณภาพสินค้าเกษตรปลอดภัยสู่มาตรฐานอินทรีย์	กิจกรรมหลักที่ ๑ พัฒนาและปรับปรุงระบบชลประทาน	สำนักงานจัดรูปที่ดินและจัดระบบน้ำเพื่อเกษตรกรรมที่ ๕
		ในไร่นา	
		กิจกรรมหลักที่ ๒ ส่งเสริมและพัฒนาการผลิตสินค้า	สำนักงานเกษตรและสหกรณ์จังหวัดนครสวรรค์
		เกษตรอินทรีย์	
		กิจกรรมหลักที่ ๓ พัฒนาศักยภาพเกษตรกร	สำนักงานยุทธธรรมจังหวัดนครสวรรค์
		ชาวนาเข้มแข็งประชาชนมั่งคั่ง นครสวรรค์ยั่งยืน	
		กิจกรรมหลักที่ ๔ การวิจัยเชิงปฏิบัติการแบบมีส่วนร่วม	โครงการจัดตั้งวิทยาเขตนครสวรรค์ มหาวิทยาลัยมหิดล
		การจัดระบบเครือข่ายผักปลอดภัย	
		กิจกรรมหลักที่ ๕ ฟื้นฟูความอุดมสมบูรณ์ของดิน	สถานีพัฒนาที่ดินนครสวรรค์
		และส่งเสริมการใช้สารอินทรีย์เพื่อยกระดับเกษตรปลอดภัย	
		สู่มาตรฐานเกษตรอินทรีย์	
		กิจกรรมหลักที่ ๖ ส่งเสริมและพัฒนาการผลิตสินค้า	สำนักงานเกษตรจังหวัดนครสวรรค์
		เกษตรปลอดภัยด้านพืช	
กิจกรรมหลักที่ ๗ ส่งเสริมและพัฒนาการผลิตสินค้า	สำนักงานปศุสัตว์จังหวัดนครสวรรค์		
เกษตรปลอดภัยด้านปศุสัตว์			
กิจกรรมหลักที่ ๘ ส่งเสริมและพัฒนาการผลิตสินค้า	สำนักงานประมงจังหวัดนครสวรรค์		
เกษตรด้านประมง			
		กิจกรรมหลักที่ ๙ พัฒนาศักยภาพผู้ผลิตผู้ประกอบการ	พัฒนาการจังหวัดนครสวรรค์ หน่วยงานที่เกี่ยวข้อง

การจัดทำแบบสรุปโครงการแบบย่อ (project iidea)

ลำดับ	โครงการ	กิจกรรม	หน่วยงานรับผิดชอบ
		ด้านการผลิต การบรรจุภัณฑ์ และการตลาด ผลิตภัณฑ์ OTOP	
		กิจกรรมหลักที่ ๑๐ ส่งเสริมตลาดสินค้าเกษตร	สำนักงานพาณิชย์จังหวัดนครสวรรค์
		ปลอดภัย/อินทรีย์จังหวัดนครสวรรค์	
		กิจกรรมหลักที่ ๑๑ จัดตั้งศูนย์ถ่ายทอดความรู้การผลิต	โครงการจัดตั้งวิทยาเขตนครสวรรค์ มหาวิทยาลัยมหิดล
		สินค้าเกษตรปลอดภัยได้มาตรฐาน (smart farmer)	
		กิจกรรมหลักที่ ๑๒ อำนวยการประสานงาน	สำนักงานเกษตรและสหกรณ์จังหวัดนครสวรรค์
		/ติดตามโครงการ	
๓	โครงการพัฒนาศักยภาพการผลิตพืชเศรษฐกิจหลัก	กิจกรรมหลักที่ ๑ เพิ่มประสิทธิภาพการผลิตข้าว	สำนักงานเกษตรจังหวัดนครสวรรค์ หน่วยงานที่เกี่ยวข้อง
		ปลอดภัย แบบแปลงใหญ่	
		กิจกรรมหลักที่ ๒ ส่งเสริมการผลิตอ้อย โรงงานในรูปแบบ	สำนักงานเกษตรจังหวัดนครสวรรค์ หน่วยงานที่เกี่ยวข้อง
		แปลงใหญ่	
		กิจกรรมหลักที่ ๓ ส่งเสริมการผลิต มันสำปะหลัง	สำนักงานเกษตรจังหวัดนครสวรรค์ หน่วยงานที่เกี่ยวข้อง
		ในรูปแบบแปลงใหญ่	
		กิจกรรมหลักที่ ๔ ส่งเสริมและพัฒนา วิสาหกิจชุมชน	สำนักงานเกษตรจังหวัดนครสวรรค์ หน่วยงานที่เกี่ยวข้อง
		กิจกรรมหลักที่ ๕ พัฒนาศักยภาพอาสาสมัครเกษตรกร	สำนักงานเกษตรจังหวัดนครสวรรค์ หน่วยงานที่เกี่ยวข้อง
		กิจกรรมหลักที่ ๖ พัฒนาเกษตรกรรุ่นใหม่ให้เป็น	สำนักงานเกษตรจังหวัดนครสวรรค์ หน่วยงานที่เกี่ยวข้อง
		Young Smart Farmer	
		กิจกรรมหลักที่ ๗ การวิจัยเชิงปฏิบัติการแบบมีส่วนร่วมในการ	สำนักงานเกษตรจังหวัดนครสวรรค์ หน่วยงานที่เกี่ยวข้อง
		พัฒนาการบริหารจัดการเกษตรแปลงใหญ่พืชเศรษฐกิจหลัก	มหาวิทยาลัยเจ้าพระยา
		(ข้าว อ้อยโรงงาน มันสำปะหลัง)	
๔	โครงการส่งเสริมและพัฒนาอุตสาหกรรมชีวภาพครบวงจร	กิจกรรมหลัก ๑ จัดตั้งศูนย์วิจัย เพื่อพัฒนาอุตสาหกรรมเกษตร	สำนักงานอุตสาหกรรมจังหวัดนครสวรรค์ หน่วยงานที่เกี่ยวข้อง
	(Bio Hub) อย่างยั่งยืน	แปรรูป และอุตสาหกรรมฐานชีวภาพ	

การจัดทำแบบสรุปโครงการแบบย่อ (project iidea)

ลำดับ	โครงการ	กิจกรรม	หน่วยงานรับผิดชอบ
		กิจกรรมหลัก ๒ พัฒนาผลิตภัณฑ์จากอุตสาหกรรม	
		เกษตรแปรรูป และอุตสาหกรรมฐานชีวภาพ	สำนักงานอุตสาหกรรมจังหวัดนครสวรรค์ หน่วยงานที่เกี่ยวข้อง
		กิจกรรมหลัก ๓ ศึกษากระบวนการส่งน้ำไปพื้นที่	กระทรวงเกษตรและสหกรณ์/สำนักงานทรัพยากรน้ำแห่งชาติ
		ทำการเกษตร	
		กิจกรรมหลัก ๔ เพิ่มประสิทธิภาพเส้นทางคมนาคม	กระทรวงคมนาคม/กรมชลประทาน/กรมส่งเสริมการปกครองท้องถิ่น
๕	โครงการเพิ่มประสิทธิภาพการผลิตพืชเศรษฐกิจในรูปแบบ	กิจกรรมหลักที่ ๑ การบริหารจัดการดินตามศักยภาพ	สถานีพัฒนาที่ดินนครสวรรค์
	แปลงใหญ่จังหวัดนครสวรรค์ (อ้อย)	และความเหมาะสม	
		กิจกรรมหลักที่ ๒ การบริหารจัดการ น้ำและตาม	สถานีพัฒนาที่ดินนครสวรรค์
		ศักยภาพและความเหมาะสม	
		กิจกรรมหลักที่ ๓ ส่งเสริมสนับสนุนการบริหารจัดการ	อุตสาหกรรมจังหวัดนครสวรรค์/เกษตรและ สหกรณ์จังหวัด/
		วัตถุดิบเหลือใช้จากพืชเศรษฐกิจหลัก(อ้อย) เพื่อการสนับสนุน	เกษตรจังหวัดนครสวรรค์/ผอ.สถานีพัฒนาที่ดินนครสวรรค์/
		สนับสนุน อุตสาหกรรมฐานชีวภาพ	สมาคมชาวไร่อ้อยเขต๑๑ และสมาคมชาวไร่อ้อยสี่แควนครสวรรค์
		กิจกรรมหลักที่ ๔ อำนวยการ/ประสานงาน/ ติดตามโครงการ	เกษตรและสหกรณ์จังหวัดนครสวรรค์/ ผอ.สถานีพัฒนาที่ดินนครสวรรค์
๖	โครงการส่งเสริมและพัฒนาการผลิตสินค้าเกษตร	กิจกรรมหลักที่ ๑ ส่งเสริมและพัฒนาการผลิตสินค้าเกษตร	ปศุสัตว์จังหวัดนครสวรรค์ หน่วยงานที่เกี่ยวข้อง
	ที่มีคุณภาพปลอดภัย	ปลอดภัยด้านปศุสัตว์	อำเภอหนองบัว/สำนักงานปศุสัตว์อำเภอหนองบัว
		กิจกรรมหลักที่ ๒ ส่งเสริมและพัฒนาการผลิตสินค้า	ประมงจังหวัดนครสวรรค์ หน่วยงานที่เกี่ยวข้อง
		เกษตรปลอดภัยด้านประมง	
		กิจกรรมหลักที่ ๓ ปรับปรุงบำรุงดิน เพื่อเพิ่มประสิทธิภาพ	สถานีพัฒนาที่ดินนครสวรรค์
		การผลิตฝรั่งในรูปแบบแปลงใหญ่	
		กิจกรรมหลักที่ ๔ พัฒนาผลิตภัณฑ์ เพิ่มคุณภาพผลผลิต	เกษตรจังหวัดนครสวรรค์ หน่วยงานที่เกี่ยวข้อง
		และการแปรรูป	

การจัดทำแบบสรุปโครงการแบบย่อ (project iidea)

ลำดับ	โครงการ	กิจกรรม	หน่วยงานรับผิดชอบ
		กิจกรรมหลักที่ ๕ จัดงานรณรงค์ประชาสัมพันธ์ผู้ผลิตและผู้บริโภคสินค้า เกษตรและอาหารปลอดภัย	สำนักงานเกษตรและสหกรณ์จังหวัดนครสวรรค์ ปศุสัตว์จังหวัดนครสวรรค์ หน่วยงานที่เกี่ยวข้อง
		กิจกรรมหลักที่ ๖ ส่งเสริมและพัฒนาร้านอาหารเลือกใช้สินค้าเกษตรปลอดภัย	สำนักงานเกษตรและสหกรณ์จังหวัดนครสวรรค์ /หน่วยงานที่เกี่ยวข้อง
		กิจกรรมหลักที่ ๗ จัดตั้งและถ่ายทอดความรู้การผลิตข้าวและโคเนื้อปลอดภัยปวงสู่มาตรฐาน GAP	รองอธิการบดีฝ่ายโครงการจัดตั้งวิทยาเขตนครสวรรค์ มหาวิทยาลัยมหิดล หน่วยงานที่เกี่ยวข้อง
		กิจกรรมหลักที่ ๘ อำนวยความสะดวก/ประสานงาน/ติดตามโครงการ	สำนักงานเกษตรและสหกรณ์จังหวัดนครสวรรค์ /หน่วยงานที่เกี่ยวข้อง
๗	โครงการพัฒนาศักยภาพการผลิตโกพื้นเมืองเพื่อเกษตรกรรายย่อย	กิจกรรมหลักที่ ๑ การเพิ่มประสิทธิภาพการผลิตโกพื้นเมือง	หน่วยงานที่เกี่ยวข้อง สำนักงานปศุสัตว์นครสวรรค์
๘	โครงการการสร้างเสริมศักยภาพการใช้เทคโนโลยีและนวัตกรรมเพื่อสร้างผลิตภาพและมูลค่าเพิ่มของสินค้าเกษตรอุตสาหกรรมและผลิตภัณฑ์ชุมชนในการขับเคลื่อนเศรษฐกิจฐานรากของจังหวัดนครสวรรค์	กิจกรรมหลักที่ ๑ พัฒนาเทคโนโลยีและนวัตกรรมเพื่อสร้างผลิตภาพและมูลค่าเพิ่มของสินค้าเกษตรอุตสาหกรรมและผลิตภัณฑ์ชุมชน	มหาวิทยาลัยราชภัฏนครสวรรค์ หน่วยงานที่เกี่ยวข้อง ๑. วิทยาลัยเกษตรกรรมและเทคโนโลยีนครสวรรค์
		กิจกรรมหลักที่ ๒ การส่งเสริมการผลิตสินค้าเกษตรอุตสาหกรรมและผลิตภัณฑ์ชุมชน ซึ่งมีฐานจากการวิจัยและพัฒนา เพื่อการแข่งขันเชิงพาณิชย์ตามแนวทางห่วงโซ่คุณค่า(value chain)	๒. สำนักงานเกษตรจังหวัด ๓. สนง.พช ๔. พาณิชย์จังหวัด ๕. วิทยาลัยเทคนิคนครสวรรค์
		กิจกรรมหลักที่ ๓ การพัฒนาช่องทางการตลาดเพื่อสร้างมูลค่าเพิ่มของสินค้าเกษตรอุตสาหกรรมและผลิตภัณฑ์ชุมชน	
		กิจกรรมหลักที่ ๔ การถ่ายทอดเทคโนโลยีและนวัตกรรมเพื่อขับเคลื่อนเศรษฐกิจฐานรากของจังหวัดนครสวรรค์	

การจัดทำแบบสรุปโครงการแบบย่อ (project iidea)

ลำดับ	โครงการ	กิจกรรม	หน่วยงานรับผิดชอบ
๙	โครงการพัฒนาศักยภาพผลิตภัณฑ์ OTOP รุ่นนวัตกรรม	กิจกรรมหลักที่ ๑ พัฒนาศักยภาพ ผู้ผลิต	สำนักงานพัฒนาชุมชนจังหวัดนครสวรรค์ หน่วยงานที่เกี่ยวข้อง
	และการท่องเที่ยว	ผู้ประกอบการด้านการผลิต การบรรจุภัณฑ์	
		และการตลาด ผลิตภัณฑ์ OTOP	
		กิจกรรมหลักที่ ๒ การพัฒนาผลิตภัณฑ์ชุมชนด้วย	
		นวัตกรรมเพื่อเพิ่มมูลค่าสู่สากล	
		กิจกรรมหลักที่ ๓ การพัฒนาหมู่บ้าน OTOP เพื่อการ	
		ท่องเที่ยวรองรับ AEC ตามแนวทางประชารัฐ	
		กิจกรรมหลักที่ ๔ ส่งเสริมผู้ประกอบการสู่เศรษฐกิจ	
		ยุคดิจิทัล	
๑๐	โครงการส่งเสริมตลาดข้าวปลอดภัย/อินทรีย์	กิจกรรมหลัก ส่งเสริมตลาดข้าวปลอดภัย/อินทรีย์	สำนักงานพาณิชย์จังหวัดนครสวรรค์
	จังหวัดนครสวรรค์	จังหวัดนครสวรรค์	

การจัดทำแบบสรุปโครงการแบบย่อ (Project Brief) ของทุกโครงการภายใต้งบประมาณของจังหวัด

แบบสรุปโครงการแบบย่อ (Project Brief)

ประเด็นการพัฒนาจังหวัด สร้างการเติบโตทางเศรษฐกิจด้วยแนวทางการพัฒนาแบบเมืองสวรรค์

แผนงาน ยกระดับเกษตรสู่เกษตรอินทรีย์ (Agriculture and Organic Paradise)

หัวข้อ	รายละเอียด
๑. ชื่อโครงการ	โครงการพัฒนาปัจจัยพื้นฐานทางการเกษตร
๒. ความสำคัญของโครงการ หลักการและเหตุผล	<p>เป็นโครงการเร่งด่วนที่จะต้องดำเนินการแก้ไข เนื่องจากจังหวัดนครสวรรค์มีสภาพพื้นที่เป็นที่ราบลุ่มเหมาะสำหรับการเกษตร ซึ่งประชาชนส่วนใหญ่ประกอบอาชีพเกษตรกรรมโดยมีพืชสำคัญ ได้แก่ ข้าว อ้อย มันสำปะหลัง ข้าวโพด เป็นต้น และจากการที่แต่ละอำเภอได้จัดทำประชาคมรับฟังความคิดเห็นในระดับหมู่บ้าน ตำบล และอำเภอ พบว่า ปัญหาโดยส่วนใหญ่ของเกษตรกร คือ ปัญหาความยากจน เนื่องจากราคาพืชผลทางการเกษตรตกต่ำ ปัจจัยการผลิตมีราคาสูง และผลผลิตยังไม่ได้คุณภาพเนื่องจากน้ำเพื่อการเกษตรมีไม่เพียงพอ และขาดแคลนน้ำอุปโภคบริโภค เพราะต้องอาศัยแหล่งน้ำตามธรรมชาติเป็นหลัก ในปัจจุบันสภาพภูมิอากาศมีการเปลี่ยนแปลงฝนตกไม่เป็นไปตามฤดูกาล จึงทำให้เกิดภาวะขาดแคลนน้ำ ประกอบกับระบบชลประทานไม่ทั่วถึงทุกพื้นที่อีกปัจจัยหนึ่ง การขนส่งผลผลิตทางการเกษตรยังไม่ได้รับการพัฒนาจึงทำให้การขนส่งสินค้าเกิดความล่าช้า สินค้าได้รับความเสียหายและขาดแคลนลานตากพืชผลทางการเกษตร</p> <p>ดังนั้น เพื่อเป็นการแก้ไขดังกล่าว จังหวัดนครสวรรค์จึงได้จัดทำโครงการพัฒนาปัจจัยพื้นฐานทางการเกษตร ขึ้น</p>
๓. วัตถุประสงค์ของโครงการ	<p>๑. เพื่อปรับปรุง และพัฒนาเส้นทางคมนาคมการขนส่งผลผลิตทางการเกษตรให้มีความสะดวกและปลอดภัย</p> <p>๒. เพื่อปรับปรุงและพัฒนาแหล่งน้ำให้เพียงพอต่อการเกษตร และการอุปโภคบริโภค</p>
๔. ตัวชี้วัดและค่าเป้าหมาย	<p>๑. เส้นทางคมนาคมได้รับการปรับปรุงและพัฒนาให้สามารถขนส่งผลผลิตทางการเกษตรให้มีความสะดวกและปลอดภัย (สายทาง)</p> <p>๒. แหล่งน้ำได้รับการปรับปรุงและพัฒนาให้มีน้ำเพียงพอต่อการทำเกษตร (แห่ง)</p>
๕. พื้นที่เป้าหมาย	จังหวัดนครสวรรค์
๖. กิจกรรมหลัก	
<p>๖.๑ กิจกรรมหลักที่ ๑ พัฒนาและปรับปรุงเส้นทางคมนาคมเพื่อขนส่งสินค้าทางการเกษตร</p> <p>งบประมาณ ๒,๗๐๗,๖๔๘,๔๐๐ ล้านบาท</p> <p>ผู้รับผิดชอบ</p> <ul style="list-style-type: none"> - นายอำเภอทุกอำเภอ - ผอ.แขวงทางหลวงชนบทนครสวรรค์ - ผอ.สนง.ทางชนบทที่ ๘ (นครสวรรค์) <p>หน่วยงานที่เกี่ยวข้อง</p> <ul style="list-style-type: none"> - กรมทางหลวงชนบท 	<p>- ก่อสร้าง/ซ่อมแซม/ปรับปรุงถนนคอนกรีตเสริมเหล็ก/ถนนลาดยางแอสฟัลติกส์คอนกรีต/ถนนลาดยางชนิดเคพซีล /ถนนหินคลุก เพื่อแก้ไขปัญหาการขนส่งพืชผลทางการเกษตรและปัญหาความเดือดร้อนของประชาชนในพื้นที่ ๑๕ อำเภอ</p>

หัวข้อ	รายละเอียด
<ul style="list-style-type: none"> - กรมส่งเสริมการปกครองส่วนท้องถิ่น - องค์การปกครองส่วนท้องถิ่น 	
<p>๖.๒ กิจกรรมหลักที่ ๒ พัฒนาแหล่งน้ำและบริหารจัดการน้ำเพื่อการเกษตร</p> <p>งบประมาณ ๑,๐๑๑,๐๐๐,๐๐๐ ล้านบาท</p> <p>ผู้รับผิดชอบ</p> <ul style="list-style-type: none"> - ผอ.โครงการชลประทานนครสวรรค์ - นายอำเภอทุกอำเภอ - หน่วยงานที่เกี่ยวข้อง - กรมชลประทาน - กรมทรัพยากรน้ำ - องค์การปกครองส่วนท้องถิ่น 	<ul style="list-style-type: none"> - ก่อสร้าง/ซ่อมแซม/ปรับปรุงแหล่งน้ำตามความต้องการของเกษตรกรและประชาชน - เพื่อแก้ไขปัญหาและพัฒนาแหล่งน้ำและการบริหารจัดการน้ำเพื่อการเกษตรของประชาชนในพื้นที่ ๑๕ อำเภอ
<p>๖.๓ กิจกรรมหลักที่ ๓ แก้ไขปัญหาขาดแคลนน้ำอุปโภคและบริโภค</p> <p>งบประมาณ ๘๐ ล้านบาท</p> <p>ผู้รับผิดชอบ</p> <ul style="list-style-type: none"> - ผอ.โครงการชลประทานนครสวรรค์ - นายอำเภอทุกอำเภอ - หน่วยงานที่เกี่ยวข้อง - กรมชลประทาน - กรมทรัพยากรน้ำ - องค์การปกครองส่วนท้องถิ่น 	<ul style="list-style-type: none"> - ก่อสร้าง/ซ่อมแซม/ปรับปรุงแหล่งน้ำตามความต้องการของเกษตรกรและประชาชน - เพื่อแก้ไขปัญหาและพัฒนาแหล่งน้ำและการบริหารจัดการน้ำเพื่อการเกษตรของประชาชนในพื้นที่ ๑๕ อำเภอ
๗. หน่วยงานดำเนินงาน	ที่ทำการปกครองอำเภอ/สำนักงานทางหลวงชนบทที่ ๘ แขวงทางหลวงชนบท นครสวรรค์ โครงการชลประทานนครสวรรค์
๘. ระยะเวลาในการดำเนินงาน	๑ ตุลาคม ๒๕๖๐ – ๓๐ กันยายน ๒๕๖๕
๙. งบประมาณ ๔,๑๗๒,๖๔๘,๔๐๐ บาท	งบจังหวัด จำนวน ๓,๒๗๙,๖๔๘,๔๐๐ บาท งบกรมส่งเสริมการปกครองท้องถิ่น จำนวน ๑๔๗,๐๐๐,๐๐๐ บาท งบกรมชลประทาน จำนวน ๕๐๐,๐๐๐,๐๐๐ บาท งบองค์การปกครองส่วนท้องถิ่น จำนวน ๙๖,๐๐๐,๐๐๐ บาท
๑๐. ผลผลิต (Output)	<ol style="list-style-type: none"> ๑. เส้นทางคมนาคมที่ได้รับการพัฒนา (สายทาง) ๒. จำนวนแหล่งน้ำได้รับการปรับปรุง/พัฒนา (แห่ง)
๑๑. ผลที่คาดว่าจะได้รับ (Outcome)	<ol style="list-style-type: none"> ๑. สามารถลดอุบัติเหตุทางถนน ๒. เกษตรกรมีอาชีพมั่นคงและยั่งยืน ๓. ประชาชนมีคุณภาพชีวิตที่ดี

แบบ จ.๑-๑/กจ.๑-๑
(Project Briefรายโครงการ)

การจัดทำแบบสรุปโครงการแบบย่อ (Project Brief) ของทุกโครงการภายใต้งบประมาณของจังหวัด
แบบสรุปโครงการแบบย่อ (Project Brief)

ประเด็นการพัฒนาจังหวัด สร้างการเติบโตทางเศรษฐกิจด้วยแนวทางการพัฒนาแบบเมืองสวรรค์
แผนงาน...ยกระดับเกษตรสู่เกษตรอินทรีย์. (Agriculture and Organic Paradise)

หัวข้อ	รายละเอียด
๑. ชื่อโครงการ	ยกระดับคุณภาพสินค้าเกษตรปลอดภัยสู่มาตรฐานอินทรีย์
๒. ความสำคัญของโครงการ หลักการ และเหตุผล	<p>สถานการณ์ในปัจจุบันการผลิตสินค้าเกษตรมีการเปลี่ยนแปลงอย่างรวดเร็ว และมีการแข่งขันสูง ทั้งในด้าน ปริมาณ คุณภาพ เกษตรกรส่วนใหญ่เป็นการผลิตทำ การเกษตรในรูปแบบเกษตรเชิงเดี่ยวที่พึ่งพาอาศัยปัจจัย ภายนอก เช่น ปุ๋ยเคมี และเกษตรเคมี เน้นการเพิ่ม ประสิทธิภาพการผลิตทางการเกษตรให้สูงขึ้น โดยมุ่งหวังการ สร้างรายได้เป็นหลัก แต่เกษตรกรจำนวนมากก็ยังคงจน สิ่งแวดล้อม สุขภาพ เสื่อมโทรม ก่อเกิดหนี้สิน และคุณภาพ ชีวิตลดต่ำลง</p> <p>จังหวัดนครสวรรค์ในฐานะเป็นผู้ผลิตสินค้าเกษตร ที่สำคัญแห่งหนึ่งของประเทศ มีพื้นที่ทำการเกษตร ๔.๗ ล้านไร่ ผลผลิตสินค้าเกษตรและอาหาร โดยเฉพาะสินค้าเกษตรด้าน พืชยังไม่ปลอดภัยต่อผู้บริโภค มีสารเคมีตกค้าง มีศัตรูพืชและ จุลินทรีย์ปนเปื้อน คุณภาพความปลอดภัยของผลผลิตยังไม่ เป็นไปตามมาตรฐาน เกษตรกรในฐานะผู้ผลิตยังไม่มีความรู้ ทักษะและความชำนาญในการผลิตที่มีการควบคุมและต้อง ปฏิบัติตามมาตรฐานระบบการผลิต จึงมีความจำเป็นที่ จะต้องพัฒนาเกษตรกร ให้สามารถผลิตสินค้าเกษตร ปลอดภัย เพื่อแก้ปัญหาเหล่านี้ จึงต้องจัดทำโครงการ ส่งเสริมและพัฒนาการผลิตสินค้าเกษตรที่มีคุณภาพ ปลอดภัย</p>
๓. วัตถุประสงค์ของโครงการ	<p>๑. เพื่อส่งเสริมการลดต้นทุน เพิ่มผลผลิต เพิ่มคุณภาพสินค้า เกษตรและกิจกรรมการเกษตรอื่นๆ</p> <p>๒. เพื่อปรับเปลี่ยนกระบวนการพัฒนาการเกษตรในระดับ พื้นที่ให้สอดคล้องความต้องการของชุมชนและศักยภาพของ พื้นที่ในลักษณะบูรณาการ</p> <p>๓. เพื่อสร้างเครือข่ายเชื่อมโยงกับผู้ผลิตและผู้บริโภคโดยตรง</p>

หัวข้อ	รายละเอียด
	๔. เพื่อเพิ่มช่องทางการตลาดให้แก่เกษตรกรมีทางเลือกในการขายผลผลิตมากขึ้น
๔. ตัวชี้วัดและค่าเป้าหมาย	๑. จำนวนพื้นที่ผลิตสินค้าเกษตรปลอดภัยเพิ่มขึ้น ร้อยละ ๕ ของพื้นที่ผลิตสินค้าเกษตรปลอดภัย ๒. เกษตรกรร้อยละ ๘๐ ที่สมัครเข้าร่วมโครงการได้รับองค์ความรู้สู่การปฏิบัติเพิ่มขึ้น ๓. มีเครือข่ายผู้ผลิต และผู้บริโภคเพิ่มขึ้น
๕. พื้นที่เป้าหมาย	เกษตรในพื้นที่จังหวัดนครสวรรค์
๖. กิจกรรมหลัก	ดำเนินการ จำนวน ๑๒ กิจกรรม
๖.๑ กิจกรรมหลักที่ ๑ พัฒนาและปรับปรุงระบบชลประทานในไร่นา (จัดรูปที่ดิน) งบประมาณ ๔๔,๐๔๔,๘๐๐ บาท ผู้รับผิดชอบ สำนักงานจัดรูปที่ดินและจัดระบบน้ำเพื่อเกษตรกรรมที่ ๕	๑. สำรวจระดับภูมิประเทศเพื่อออกแบบการปรับปรุงระบบชลประทานในไร่นา (จัดรูปที่ดิน) ๒. ออกแบบปรับปรุงระบบชลประทานในไร่นา (จัดรูปที่ดิน) ๓. ก่อสร้างปรับปรุงระบบชลประทานในไร่นา (จัดรูปที่ดิน) ๔. อบรมเชิงปฏิบัติการจัดตั้งกลุ่มผู้ใช้น้ำพื้นฐาน ปีละ ๑๔,๖๘๑,๖๐๐ บาท
๖.๒ กิจกรรมหลักที่ ๒ ส่งเสริมและพัฒนาการผลิตสินค้าเกษตรอินทรีย์ งบประมาณ ๓,๑๘๐,๐๐๐ บาท ผู้รับผิดชอบ สำนักงานเกษตรและสหกรณ์จังหวัดนครสวรรค์	๑. สัมมนาเชิงปฏิบัติการ การเตรียมความพร้อมเกษตรกรเพื่อเข้าสู่การรับรองมาตรฐานเกษตรอินทรีย์ ๒. อบรมการพัฒนาศักยภาพการผลิตสินค้าเกษตรอินทรีย์ ๓. ส่งเสริมศักยภาพในการผลิตสินค้าเกษตรอินทรีย์ให้มีคุณภาพมาตรฐาน ๔. ศึกษาดูงานกระบวนการผลิต การออกแบบบรรจุภัณฑ์และวิธีการตลาดสินค้าเกษตรอินทรีย์ ๕. กิจกรรมรณรงค์การบริโภคสินค้าเกษตรอินทรีย์ และสินค้าเกษตรและอาหารปลอดภัย ๖. อำนวยความสะดวกติดตามโครงการ ปีละ ๑,๐๖๐,๐๐๐ บาท
๖.๓ กิจกรรมหลักที่ ๓ พัฒนาศักยภาพเกษตรกร ชาวนาเข้มแข็งประชาชนมั่งคั่ง นครสวรรค์ยั่งยืน งบประมาณ ๗๕๐,๐๐๐ บาท ผู้รับผิดชอบ สำนักงานยุทธธรรมจังหวัดนครสวรรค์	๑. การเสริมสร้างความรู้ให้แก่เกษตรกรชาวนา จำนวน ๒ ครั้ง (ครั้งละ ๑ วัน) ปีละ ๒๕๐,๐๐๐ บาท
๖.๔ กิจกรรมหลักที่ ๔ การวิจัยเชิง	๑. การศึกษาบริบทโจทย์วิจัย และชุมชน

หัวข้อ	รายละเอียด
<p>ปฏิบัติการแบบมีส่วนร่วม จัดระบบเครือข่ายผักปลอดภัย</p> <p>งบประมาณ ๙,๐๐๐,๐๐๐ บาท ผู้รับผิดชอบ โครงการจัดตั้งวิทยา เขตนครสวรรค์ มหาวิทยาลัยมหิดล</p>	<p>๒. การศึกษาปัญหาสำคัญระบุความต้องการที่จำเป็น</p> <p>๓. การนำปัญหามาวางแผนปฏิบัติการนำปัญหามาวางแผนปฏิบัติ</p> <p>๔. การนำแผนไปปฏิบัติ</p> <p>๕. กำกับติดตาม</p> <p>๖. การนำข้อมูลและข้อสังเกตมาสะท้อนร่วมกัน</p> <p>๗. การประเมินผล</p> <p>ปีละ ๓,๐๐๐,๐๐๐ บาท</p>
<p>๖.๕ กิจกรรมหลักที่ ๕ ฟื้นฟู ความอุดมสมบูรณ์ของดิน และ ส่งเสริมการใช้สารอินทรีย์เพื่อ ยกระดับเกษตรปลอดภัยสู่ มาตรฐานเกษตรอินทรีย์</p> <p>งบประมาณ ๖,๙๑๕,๖๐๐ บาท ผู้รับผิดชอบ สถานีพัฒนาที่ดิน นครสวรรค์</p>	<p>๑. อบรมเชิงปฏิบัติการเพื่อพัฒนาศักยภาพเครือข่ายผู้นำ เกษตรกรด้านการอนุรักษ์ทรัพยากรดิน</p> <p>๒. อบรมพัฒนาฟื้นฟูความอุดมสมบูรณ์ของดินและการใช้ สารอินทรีย์ เพื่อเพิ่มประสิทธิภาพการผลิตสินค้าเกษตร</p> <p>๓. กิจกรรมตรวจวิเคราะห์ดินเพื่อวิเคราะห์ความอุดม สมบูรณ์</p> <p>๔. สาธิตการฟื้นฟูเพื่อเพื่อความอุดมสมบูรณ์ของดินโดยใช้ปุ๋ย หมัก</p> <p>๕. สาธิตการฟื้นฟูเพื่อเพื่อความอุดมสมบูรณ์ของดินโดยใช้พืช ปุ๋ยสด (๑,๐๐๐ ไร่)</p> <p>๖. สาธิตการฟื้นฟูเพื่อเพื่อความอุดมสมบูรณ์ของดินโดยใช้น้ำ หมักชีวภาพและสมุนไพรไล่แมลง</p> <p>๗. ติดตามประเมินผลโครงการ</p> <p>ปีละ 2,305,200 บาท</p>
<p>๖.๖ กิจกรรมหลักที่ ๖ ส่งเสริมและ พัฒนาการผลิตสินค้าเกษตร ปลอดภัยด้านพืช</p> <p>งบประมาณ ๓๐,๖๔๕,๓๐๐ บาท</p> <p>ผู้รับผิดชอบ สำนักงานเกษตร จังหวัดนครสวรรค์</p>	<p>๑. สัมมนาเชิงปฏิบัติการ การพัฒนาศักยภาพการผลิตพืช ปลอดภัย</p> <p>๒. อบรมพัฒนาศักยภาพการผลิตพืชปลอดภัย</p> <p>๓. สนับสนุนการพัฒนาผลิตภัณฑ์กลุ่มเกษตรกรและวิสาหกิจ ชุมชน</p> <p>๔. ศึกษาดูงานกระบวนการผลิตและ</p> <p>๕. ส่งเสริมการเพาะเห็ด</p> <p>๖. ติดตามประเมินผลโครงการ</p> <p>ปีละ ๑๐,๒๑๕,๑๐๐ บาท</p>
<p>๖.๗ กิจกรรมหลักที่ ๗ ส่งเสริม และพัฒนาการผลิตสินค้าเกษตร ปลอดภัยด้านปศุสัตว์</p>	<p>๑. พัฒนาผลิตภัณฑ์เพิ่มคุณภาพผลผลิตและการแปรรูปการ งบประมาณ ๒๐๕,๐๐๐</p> <p>๒. ส่งเสริมและพัฒนาการผลิตสินค้าเกษตรด้านปศุสัตว์</p>

หัวข้อ	รายละเอียด
<p>งบประมาณ ๑๕,๓๖๕,๗๐๐ บาท</p> <p>ผู้รับผิดชอบ สำนักงานปศุสัตว์ จังหวัดนครสวรรค์</p>	<p>งบประมาณ ๓,๓๐๘,๐๐๐ บาท</p> <p>๓. รณรงค์ประชาสัมพันธ์ผู้ผลิตและผู้บริโภคสินค้าเกษตร และอาหารปลอดภัย งบประมาณ ๑,๖๓๒,๙๐๐ บาท</p> <p>ปีละ ๕,๑๒๑,๙๐๐ บาท</p>
<p>๖.๘ กิจกรรมหลักที่ ๘ ส่งเสริมและพัฒนาการผลิตสินค้าเกษตรด้านประมง</p> <p>งบประมาณปีละ ๓๐๐,๐๐๐ บาท</p> <p>ผู้รับผิดชอบ สำนักงานประมง จังหวัดนครสวรรค์</p>	<p>๑. คัดเลือกกลุ่มเกษตรกรที่มีความพร้อมเข้าร่วมกิจกรรม งบประมาณ ๒,๕๖๐ บาท</p> <p>๒. จัดอบรมเกษตรกรที่เข้าร่วมกิจกรรม งบประมาณ ๓๔,๗๕๐ บาท</p> <p>๓. มอบปัจจัยการผลิตแก่กลุ่มเกษตรกรที่เข้าร่วมกิจกรรม เพื่อเป็นจุดสาธิต งบประมาณ ๕๑,๔๗๐ บาท</p> <p>๔. ติดตามและประเมินผลกลุ่มเกษตรกร งบประมาณ ๑๑,๓๒๐ บาท</p> <p>ปีละ ๑๐๐,๐๐๐ บาท</p>
<p>๖.๙ กิจกรรมหลักที่ ๙ พัฒนาศักยภาพผู้ผลิตผู้ประกอบการด้านการผลิต การบรรจุภัณฑ์ และการตลาด ผลิตภัณฑ์ OTOP</p> <p>งบประมาณ ๑๒,๐๐๐,๐๐๐ บาท</p> <p>ผู้รับผิดชอบ พัฒนาการจังหวัด นครสวรรค์ หน่วยงานที่เกี่ยวข้อง</p>	<p>๑. พัฒนาศักยภาพเสริมสร้างความเข้มแข็ง ผู้ผลิต ผู้ประกอบการ อบรมศึกษาดูงาน</p> <p>๒. พัฒนาระบบการผลิต OTOP สนับสนุนวัสดุ/อุปกรณ์การผลิตในรูปกลุ่ม ในการเพิ่มปริมาณการผลิต และพัฒนาคุณภาพของสินค้า</p> <p>๓. การส่งเสริมช่องทางการจำหน่ายสร้างรายได้ และประชาสัมพันธ์ผลิตภัณฑ์ของจังหวัด ในรูปการจัด Roadshow</p> <p>๔. การโฆษณาประชาสัมพันธ์จัดทำเอกสารผลิตภัณฑ์/สนับสนุนร้านค้าประชารัฐ</p> <p>๕. การติดตามประเมินผล</p>
<p>๖.๑๐ กิจกรรมหลักที่ ๑๐ ส่งเสริมตลาดสินค้าเกษตรปลอดภัย/อินทรีย์จังหวัดนครสวรรค์</p> <p>งบประมาณปีละ ๑๑,๑๐๐,๐๐๐ บาท</p> <p>ผู้รับผิดชอบ สำนักงานพาณิชย์ จังหวัดนครสวรรค์</p>	<p>๑. การพัฒนาเกษตรกรผู้ผลิตสินค้าเกษตรปลอดภัย/อินทรีย์ ให้เป็นนักการตลาด งบประมาณ ๔๗๐,๐๐๐ บาท</p> <p>๒. การจัดงานแสดงและจำหน่ายสินค้าเกษตรปลอดภัย/อินทรีย์จังหวัดนครสวรรค์ งบประมาณ ๒,๐๐๐,๐๐๐ บาท</p> <p>๓. การเชื่อมโยงเครือข่ายการตลาดสินค้าเกษตรปลอดภัย/อินทรีย์ งบประมาณ ๔๗๒,๘๐๐ บาท</p> <p>๑.๔ การจัดทำสื่อประชาสัมพันธ์เพื่อส่งเสริมการตลาดสินค้าเกษตรปลอดภัย/อินทรีย์ ‘งบประมาณ ๓๐๐,๐๐๐ บาท</p> <p>๑.๕ การส่งเสริมตลาดชุมชนเกษตรปลอดภัย/อินทรีย์ งบประมาณ ๔๐๐,๐๐๐ บาท</p>

หัวข้อ	รายละเอียด
	๑.๖ การบริหารโครงการ ๕๗,๒๐๐ บาท ปีละ ๓,๗๐๐,๐๐๐ บาท
๖.๑๑ กิจกรรมหลักที่ ๑๑ จัดตั้งศูนย์ถ่ายทอดความรู้การผลิตสินค้าเกษตรปลอดภัยได้มาตรฐาน (smart farmer) งบประมาณปีละ ๑๔,๗๕๔,๙๐๐ บาท ผู้รับผิดชอบ โครงการจัดตั้งวิทยาเขตนครสวรรค์ มหาวิทยาลัยมหิดล	จัดตั้งศูนย์ถ่ายทอดความรู้การผลิตสินค้าเกษตรปลอดภัยได้มาตรฐาน (smart farmer) งบประมาณ ๔,๙๑๘,๓๐๐ บาท โดยโครงการจัดตั้งวิทยาเขตนครสวรรค์ มหาวิทยาลัยมหิดล
๖.๑๒ กิจกรรมหลักที่ ๑๒ อำนวยการประสานงาน/ติดตามโครงการ งบประมาณปีละ ๓๐๐,๐๐๐ บาท ผู้รับผิดชอบสำนักงานเกษตรและสหกรณ์จังหวัดนครสวรรค์	อำนวยการ/ประสานงาน/ติดตามโครงการ งบประมาณ ๑๐๐,๐๐๐ บาท โดยสำนักงานเกษตรและสหกรณ์จังหวัดนครสวรรค์
๗. หน่วยงานดำเนินงาน	๑. สำนักงานเกษตรและสหกรณ์จังหวัดนครสวรรค์ ๒. สถานีพัฒนาที่ดินนครสวรรค์ ๓. สำนักงานเกษตรจังหวัดนครสวรรค์ ๔. สำนักงานประมงจังหวัดนครสวรรค์ ๕. สำนักงานปศุสัตว์จังหวัดนครสวรรค์ ๖. สำนักงานพัฒนาชุมชนจังหวัดนครสวรรค์ ๗. สำนักงานพาณิชย์จังหวัดนครสวรรค์ ๘. โครงการจัดตั้งวิทยาเขตนครสวรรค์ มหาวิทยาลัยมหิดล ๙. สำนักงานยุติธรรมจังหวัดนครสวรรค์
๘. ระยะเวลาในการดำเนินงาน	๓ ปี (ปีงบประมาณ ๒๕๖๓-๒๕๖๕)
๙. งบประมาณ	รวมงบประมาณ ๕ ปี (ปีงบประมาณ ๒๕๖๑-๒๕๖๕) ๑๔๘,๓๕๖,๓๐๐ บาท งบพัฒนาจังหวัดนครสวรรค์
๑๐. ผลผลิต (output)	๑. จำนวนพื้นที่ผลิตสินค้าเกษตรปลอดภัยเพิ่มขึ้น ร้อยละ ๕ ของพื้นที่ผลิตสินค้าเกษตรปลอดภัย ๒. เกษตรกรร้อยละ ๘๐ ที่สมัครเข้าร่วมโครงการได้รับองค์ความรู้สู่การปฏิบัติเพิ่มขึ้น

หัวข้อ	รายละเอียด
๑๑.ผลที่คาดว่าจะได้รับ (Outcome)	๓. มีเครือข่ายผู้ผลิต และผู้บริโภคเพิ่มขึ้น พื้นที่ผลิตสินค้าเกษตรปลอดภัยเพิ่มขึ้น ร้อยละ ๕ ต่อปี ของพื้นที่ผลิตสินค้าเกษตรปลอดภัย

(Project Brief รายการโครงการ)

การจัดทำแบบสรุปโครงการแบบย่อ (Project Brief) ของทุกโครงการภายใต้งบประมาณของจังหวัด
แบบสรุปโครงการแบบย่อ (Project Brief)

ประเด็นการพัฒนาจังหวัด สร้างการเติบโตทางเศรษฐกิจด้วยแนวทางการพัฒนาแบบเมืองสวรรค์
แผนงาน ยกระดับเกษตรสู่เกษตรอินทรีย์ (Agriculture and Organic Paradise)

หัวข้อ	รายละเอียด
๑. ชื่อโครงการ	พัฒนาศักยภาพการผลิตพืชเศรษฐกิจหลัก
๒. ความสำคัญของโครงการ หลักการและเหตุผล	<u>ความสำคัญของโครงการ</u> จังหวัดนครสวรรค์ พื้นที่ส่วนใหญ่เป็นพื้นที่การเกษตร ประมาณ ๒.๘ ล้านไร่ พืชเศรษฐกิจหลัก ได้แก่ ข้าว อ้อยโรงงาน และมันสำปะหลัง ซึ่งมีมูลค่าทางเศรษฐกิจเป็นอันดับ ๑ ของจังหวัด แต่ที่ผ่านมาเกษตรกรยังประสบกับปัญหาในการเพาะปลูก คือ มีต้นทุนการผลิตที่สูง ผลผลิตมีคุณภาพต่ำ และมีการใช้เทคโนโลยีการผลิตไม่ค่อยถูกต้องทำให้เกษตรกรส่วนใหญ่มีหนี้สินจากการทำการเกษตร ดังนั้น จึงต้องมีการเพิ่มประสิทธิภาพในการผลิตของเกษตรกรให้สูงขึ้น ทั้งด้านปริมาณผลผลิตต่อไร่ คุณภาพของผลผลิต ต้นทุนการผลิตที่ต่ำลง รวมทั้งการวิจัยและพัฒนา โดยการจัดทำโครงการพัฒนาศักยภาพการผลิตพืชเศรษฐกิจหลักเพื่อให้เกษตรกรมีคุณภาพชีวิตที่ดีขึ้น
๓. วัตถุประสงค์ของโครงการ	๑. เพื่อเพิ่มคุณภาพและปริมาณผลผลิต ๒. เพื่อส่งเสริมให้เกษตรกรมีการรวมกลุ่มการผลิต
๔. ตัวชี้วัดความสำเร็จของโครงการ	๑. ผลผลิตเฉลี่ยต่อไร่ของเกษตรกรที่ร่วมโครงการเพิ่มขึ้น ๒. ต้นทุนการผลิตของเกษตรกรร่วมโครงการลดลง ๓. เกษตรกรมีรายได้เพิ่มขึ้น
๕. พื้นที่เป้าหมาย	จังหวัดนครสวรรค์
๖. กิจกรรมหลัก	ดำเนินการจำนวน ๗ กิจกรรม งบประมาณจำนวน ๑๑,๑๐๕,๖๐๐ บาท
๖.๑ กิจกรรมหลักที่ ๑ เพิ่มประสิทธิภาพการผลิตข้าวปลอดภัยแบบแปลงใหญ่ งบประมาณ ๙,๙๔๕,๒๐๐ บาท ผู้รับผิดชอบ เกษตรจังหวัดนครสวรรค์ หน่วยงานที่เกี่ยวข้อง	๑. ประชุมสัมมนาสร้างความเข้าใจให้กับเจ้าหน้าที่ผู้รับผิดชอบ จำนวน ๒๐ คน จำนวน ๑ ครั้ง ๒. อบรมถ่ายทอดเทคโนโลยีการเพิ่มประสิทธิภาพการผลิตข้าวปลอดภัย เป้าหมาย ๕ กลุ่มๆ ละ ๓ ครั้ง เกษตรกร ๒๕๐ ราย ๓. จัดตั้งธนาคารเมล็ดพันธุ์ข้าว จำนวน ๕ แห่ง ๔. ติดตามประเมินผล งบประมาณปีละ ๒,๐๒๑,๓๐๐ บาท
๖.๒ กิจกรรมหลักที่ ๒ ส่งเสริมการผลิตอ้อยโรงงานในรูปแบบแปลงใหญ่ งบประมาณ ๓,๘๖๐,๐๐๐ บาท ผู้รับผิดชอบ เกษตรจังหวัดนครสวรรค์ หน่วยงานที่เกี่ยวข้อง	๑. ประชุมชี้แจงเจ้าหน้าที่ผู้เกี่ยวข้อง ๒. อบรมถ่ายทอดเทคโนโลยีการเพิ่มประสิทธิภาพการผลิต ๓. ศึกษาดูงาน ๔. วันรณรงค์ถ่ายทอดเทคโนโลยี ๕. ติดตามประเมินผล งบประมาณปีละ ๖๒๕,๐๐๐ บาท
๖.๓ กิจกรรมหลักที่ ๓ ส่งเสริมการผลิตมันสำปะหลังในรูปแบบแปลงใหญ่ งบประมาณ ๓,๔๕๖,๔๐๐ บาท ผู้รับผิดชอบ เกษตรจังหวัดนครสวรรค์	๑. ประชุมชี้แจงเจ้าหน้าที่ผู้เกี่ยวข้อง ๒. อบรมถ่ายทอดเทคโนโลยีการเพิ่มประสิทธิภาพการผลิต ๓. ศึกษาดูงาน ๔. วันรณรงค์ถ่ายทอดเทคโนโลยี

หัวข้อ	รายละเอียด
หน่วยงานที่เกี่ยวข้อง	๕. ติดตามประเมินผล งบประมาณปีละ ๕๗๖,๖๐๐ บาท
๖.๔ กิจกรรมหลักที่ ๔ ส่งเสริมและพัฒนา วิสาหกิจชุมชน งบประมาณ ๖,๘๕๐,๐๐๐ บาท ผู้รับผิดชอบ เกษตรจังหวัดนครสวรรค์ หน่วยงานที่เกี่ยวข้อง	๑. สัมมนาเชิงปฏิบัติการพัฒนากลุ่มวิสาหกิจชุมชน จำนวน ๑ ครั้ง ๒๕๐ คน ๒. อบรมถ่ายทอดเทคโนโลยีการเพิ่มประสิทธิภาพการผลิต จำนวน ๒๕๐ คน ๓. สนับสนุนการพัฒนาผลิตภัณฑ์ของกลุ่มวิสาหกิจชุมชน ๔. จัดตลาดเชื่อมโยงเครือข่ายสินค้าวิสาหกิจชุมชน งบประมาณปีละ ๑,๓๗๐,๐๐๐.- บาท
๖.๕ กิจกรรมหลักที่ ๕ พัฒนาศักยภาพ อาสาสมัครเกษตรกร งบประมาณ ๑,๓๒๖,๐๐๐ บาท ผู้รับผิดชอบ เกษตรจังหวัดนครสวรรค์ หน่วยงานที่เกี่ยวข้อง	๑. อบรมการพัฒนาศักยภาพอาสาสมัครเกษตรกร ๒. ติดตามประเมินผล งบประมาณปีละ ๑๕๖,๕๐๐.- บาท
๖.๖ กิจกรรมหลักที่ ๖ พัฒนาเกษตรกร รุ่นใหม่ให้เป็น Young Smart Farmer งบประมาณ ๒,๐๒๓,๖๐๐ บาท ผู้รับผิดชอบ เกษตรจังหวัดนครสวรรค์ หน่วยงานที่เกี่ยวข้อง	๑. อบรมการพัฒนาศักยภาพเกษตรกรรุ่นใหม่ จำนวน ๑ ครั้ง ๘๐ คน ๒. ศึกษาดูงาน จำนวน ๑ ครั้ง ๒ วัน ๘๐ คน ๓. ติดตามประเมินผล งบประมาณปีละ ๓๐๓,๔๐๐ บาท
๖.๗ กิจกรรมหลักที่ ๗ การวิจัย เชิงปฏิบัติการแบบมีส่วนร่วมในการ พัฒนาการบริหารจัดการเกษตรแปลง ใหญ่พืชเศรษฐกิจหลัก (ข้าว อ้อยโรงงาน มันสำปะหลัง) งบประมาณ ๑,๐๐๐,๐๐๐ บาท ผู้รับผิดชอบ เกษตรจังหวัดนครสวรรค์ หน่วยงานที่เกี่ยวข้อง - มหาวิทยาลัยเจ้าพระยา	๑. จัดทำโครงการการศึกษาวิจัย ๒. ดำเนินการศึกษาวิจัยเพื่อหาแนวทางการพัฒนารูปแบบการบริหาร จัดการเกษตรแปลงใหญ่แบบมีส่วนร่วม ๓. วิเคราะห์แนวทางการพัฒนารูปแบบการบริหารจัดการเกษตรแปลงใหญ่ ๔. ทดลองรูปแบบการบริหารจัดการเกษตรแปลงใหญ่ ๕. สรุปผลการศึกษาเพื่อนำไปเผยแพร่และขยายผลต่อไป งบประมาณปีละ ๕๐๐,๐๐๐ บาท
๗. หน่วยดำเนินการ	สำนักงานเกษตรจังหวัดนครสวรรค์ มหาวิทยาลัยเจ้าพระยา
๘. ระยะเวลาในการดำเนินงาน	พ.ศ. ๒๕๖๑ - ๒๕๖๕
๙. งบประมาณ	งบจังหวัด จำนวน ๒๘,๒๖๑,๒๐๐ บาท
๑๐. ผลผลิต(Output)	ผลผลิต ๑. ผลผลิตพืชเศรษฐกิจหลักมีปริมาณผลผลิตเฉลี่ยต่อไร่เพิ่มขึ้น ๒. ต้นทุนการผลิตต่อไร่ลดลง ๓. มีกลุ่มเกษตรกรผู้เพาะปลูกพืชเศรษฐกิจหลักที่มีการบริหารจัดการที่มี คุณภาพ
๑๑. ผลลัพธ์ (Outcome)	เกษตรกรที่ร่วมโครงการมีรายได้เพิ่มขึ้น

การจัดทำแบบสรุปโครงการแบบย่อ (Project Brief) ของทุกโครงการภายใต้งบประมาณของจังหวัด
แบบสรุปโครงการแบบย่อ (Project Brief)

ประเด็นการพัฒนาจังหวัด ๑ สร้างการเติบโตทางเศรษฐกิจด้วยแนวทางการพัฒนาแบบเมืองสวรรค์
แผนงาน : ยกระดับเกษตรสู่เกษตรอินทรีย์ (Agriculture and Organic Paradise)

หัวข้อ	รายละเอียด
๑. ชื่อโครงการ	โครงการส่งเสริมและพัฒนาอุตสาหกรรมชีวภาพครบวงจร (Bio Hub) อย่างยั่งยืน
๒. ความสำคัญของโครงการ หลักการและเหตุผล	<p>๒.๑ โครงการมีความสอดคล้องกับแนวนโยบาย ยุทธศาสตร์ที่สำคัญ ดังนี้</p> <p>(๑) นโยบายรัฐบาล</p> <ul style="list-style-type: none"> - อุตสาหกรรมเกษตรแปรรูป และอุตสาหกรรมฐานชีวภาพเป็นเป้าหมายที่รัฐบาลจะใช้เป็นเครื่องมือสำคัญในการขับเคลื่อนเศรษฐกิจของประเทศไทยตามนโยบายประเทศไทย ๔.๐ ซึ่งจังหวัดนครสวรรค์ได้รับการคัดเลือกให้เป็นคลัสเตอร์หนึ่งที่มีบทบาทในการพัฒนาอุตสาหกรรมของประเทศ ประกอบกับอุตสาหกรรมเกษตรแปรรูป และอุตสาหกรรมฐานชีวภาพเป็นอุตสาหกรรมที่มีความเกี่ยวข้องและมีความเชื่อมโยงตลอดห่วงโซ่คุณค่า ตั้งแต่เกษตรกร ผู้ประกอบการอุตสาหกรรม และผู้บริโภคซึ่งเป็นการสร้างมูลค่าเพิ่มให้กับสินค้าเกษตร <p>(๒) ยุทธศาสตร์ที่สำคัญ</p> <ul style="list-style-type: none"> - ยุทธศาสตร์ชาติ ระยะ ๒๐ ปี พ.ศ. ๒๕๖๐ - ๒๕๗๙ ด้านการสร้างความสามารถในการแข่งขัน - ยุทธศาสตร์การพัฒนาภาคเหนือ ยกระดับอุตสาหกรรมเกษตรแปรรูปเพื่อสร้างมูลค่าเพิ่มให้กับสินค้าเกษตรในพื้นที่ ซึ่งจังหวัดนครสวรรค์เป็นแหล่งผลิตสำคัญ - ยุทธศาสตร์การพัฒนาอุตสาหกรรมไทยในระยะ ๒๐ ปี ปฏิรูปภาคอุตสาหกรรมไทยสู่อุตสาหกรรมที่ขับเคลื่อนด้วยปัญญา โดยการยกระดับผลิตภาพมาตรฐาน และนวัตกรรม - ยุทธศาสตร์การพัฒนาจังหวัดนครสวรรค์ ในการวิจัย พัฒนา เกษตรและชีวภาพ เพื่ออุตสาหกรรมและการแปรรูป โดยการส่งเสริมอุตสาหกรรม เกษตร แปรรูป อุตสาหกรรมฐานชีวภาพ - ยุทธศาสตร์การพัฒนาอุตสาหกรรมจังหวัด ส่งเสริมพัฒนาอุตสาหกรรมเกษตรแปรรูป และอุตสาหกรรมพลังงานทดแทนสู่อุตสาหกรรม ๔.๐ <p>๒.๒ สภาพปัญหา / ความเป็นมา</p> <p>จังหวัดนครสวรรค์เป็นแหล่งผลิตพืชเศรษฐกิจหลักที่สำคัญ (ข้าว อ้อย มันสำปะหลัง) ซึ่งสามารถใช้เป็นวัตถุดิบที่สามารถนำไปสู่กระบวนการของอุตสาหกรรมเกษตรแปรรูป และอุตสาหกรรมฐานชีวภาพ อันจะนำมาซึ่งการเพิ่มมูลค่า และการส่งเสริมเศรษฐกิจของจังหวัดนครสวรรค์ และของประเทศ แต่อย่างไรก็ตามในการพัฒนาผลิตภัณฑ์อุตสาหกรรมเกษตรแปรรูป และอุตสาหกรรมฐานชีวภาพของจังหวัดยังคงประสบปัญหาเกี่ยวกับการศึกษาวิจัยที่ต้องใช้องค์ความรู้ อีกทั้ง ปัญหาราคาสินค้าที่ขาดเสถียรภาพ ขาดการแปรรูปเพื่อเพิ่มมูลค่าของสินค้า ตลอดจนการนำส่วนที่ไม่ได้ใช้ประโยชน์จากพืชหลัก ทำให้เกิดมูลค่าทางเศรษฐกิจเพิ่มขึ้น</p> <p>๒.๓ ความจำเป็น</p>

หัวข้อ	รายละเอียด
	<p>จากการศึกษาความเป็นไปได้ในการจัดตั้งศูนย์วิจัยเพื่อพัฒนาอุตสาหกรรมเกษตรแปรรูป และอุตสาหกรรมฐานชีวภาพ ปรากฏผลการศึกษาว่า การจัดตั้งศูนย์วิจัยฯ ก่อให้เกิดผลกระทบทางบวก และเกิดมูลค่าเพิ่มทางเศรษฐกิจ ตลอดจนองค์ความรู้ที่สำคัญที่ขับเคลื่อนการพัฒนาประเทศ ตอบโจทย์ความต้องการของประเทศ รวมทั้งกลุ่มผู้มีส่วนได้ส่วนเสีย แสดงให้เห็นถึงประโยชน์ที่จะได้รับต่อกลุ่มเกษตรกร กลุ่มผู้แปรรูปกลุ่มผู้ประกอบการ หน่วยงานภาครัฐ ภาคเอกชน และสถาบันการศึกษา ทั้งเชิงปริมาณและเชิงคุณภาพ ที่มีจุดมุ่งหมายเดียวกัน คือความยั่งยืนในการพัฒนา การสามารถดำรงคงอยู่ขององค์กรในอนาคตระยะยาว จึงควรมีการดำเนินการผลักดันให้มีการขับเคลื่อนเศรษฐกิจของประเทศไทยตามนโยบายประเทศไทย ๔.๐</p>
<p>๓. วัตถุประสงค์ของโครงการ</p>	<ol style="list-style-type: none"> ๑. เพื่อพัฒนาต่อยอด สร้างมูลค่าและเพิ่มต้นแบบผลิตภัณฑ์จากอุตสาหกรรมเกษตรแปรรูป และอุตสาหกรรมฐานชีวภาพ ๒. เพื่อเสริมสร้างขีดความสามารถในการแข่งขันแก่ผู้ประกอบการ ๓. เพื่อเพิ่มการลงทุนในอุตสาหกรรมเกษตรแปรรูป และอุตสาหกรรมฐานชีวภาพ
<p>๔. ตัวชี้วัดและค่าเป้าหมาย</p>	<ol style="list-style-type: none"> ๑. ก่อสร้างศูนย์วิจัยเพื่อพัฒนาอุตสาหกรรมเกษตรแปรรูป และอุตสาหกรรมฐานชีวภาพ พร้อมจัดหาบุคลากร วัสดุอุปกรณ์และเครื่องมือที่จำเป็นต้องใช้ในการวิจัยและพัฒนา ตามกรอบการดำเนินการที่กำหนด จำนวน ๑ แห่ง ๒. ผลิตภัณฑ์จากอุตสาหกรรมเกษตรแปรรูป และอุตสาหกรรมฐานชีวภาพที่ได้รับการพัฒนาเชิงพาณิชย์ จำนวนไม่น้อยกว่า ๒ ผลิตภัณฑ์
<p>๕. พื้นที่เป้าหมาย</p>	<p>จังหวัดนครสวรรค์</p>
<p>๖. กิจกรรมหลัก</p>	
<p>๖.๑ กิจกรรมหลักที่ ๑ จัดตั้งศูนย์วิจัย เพื่อพัฒนาอุตสาหกรรมเกษตรแปรรูป และอุตสาหกรรมฐานชีวภาพ</p> <p>งบประมาณ ๒๐๓,๐๐๐,๐๐๐ บาท</p> <p>ผู้รับผิดชอบ อุตสาหกรรมจังหวัดนครสวรรค์ หน่วยงานที่เกี่ยวข้อง</p>	<ol style="list-style-type: none"> ๑. ศึกษาความเป็นไปได้ของโครงการ ๒. ก่อสร้างศูนย์วิจัยเพื่อพัฒนาอุตสาหกรรมเกษตรแปรรูป และอุตสาหกรรมฐานชีวภาพ (พร้อมจัดหาบุคลากร วัสดุอุปกรณ์และเครื่องมือที่จำเป็นต้องใช้ในการวิจัยและพัฒนา ตามกรอบการดำเนินการที่กำหนด) ๓. ติดตามประเมินผลโครงการ ๓.๑ ติดตามประเมินผลโครงการและรายงานผลการดำเนินงานตามขอบเขตของงานที่กำหนดตามสัญญาจัดจ้าง ๓.๒ จัดทำรายงานสรุปผลสัมฤทธิ์เมื่อสิ้นสุดโครงการ และให้ข้อเสนอแนะที่เป็นประโยชน์ต่อการพัฒนาต่อไป
<p>๖.๒ กิจกรรมหลักที่ ๒ พัฒนาผลิตภัณฑ์จากอุตสาหกรรมเกษตรแปรรูป และอุตสาหกรรมฐานชีวภาพ</p> <p>งบประมาณ ๒,๐๐๐,๐๐๐ บาท</p> <p>ผู้รับผิดชอบ อุตสาหกรรมจังหวัดนครสวรรค์ หน่วยงานที่เกี่ยวข้อง</p>	<ol style="list-style-type: none"> ๑. จัดประชุมเพื่อกำหนดขอบเขตของงานในการจ้างที่ปรึกษา เพื่อพัฒนาต้นแบบจากอุตสาหกรรมเกษตรแปรรูป และอุตสาหกรรมฐานชีวภาพ ๒. จ้างที่ปรึกษาเพื่อสร้างผลิตภัณฑ์ต้นแบบของอุตสาหกรรมเกษตรแปรรูป และอุตสาหกรรมฐานชีวภาพ ตามกรอบที่กำหนด (TOR)
<p>๖.๓ กิจกรรมหลักที่ ๓ ศึกษากระบวนการส่งน้ำไปพื้นที่ทำการเกษตร หน่วยงานที่เกี่ยวข้อง</p>	<p>มติคณะรัฐมนตรีในคราวประชุมคณะรัฐมนตรีอย่างเป็นทางการนอกสถานที่ ครั้งที่ ๔/๒๕๖๑ เมื่อวันที่ ๑๒ มิถุนายน ๒๕๖๑ ณ มหาวิทยาลัยราชภัฏนครสวรรค์ ให้กระทรวงเกษตรและสหกรณ์ประสานสำนักงานทรัพยากรน้ำแห่งชาติพิจารณาการวาง</p>

หัวข้อ	รายละเอียด
<ul style="list-style-type: none"> - กระทรวงเกษตรและสหกรณ์ - สำนักงานทรัพยากรน้ำแห่งชาติ 	<p>ระบบท่อส่งน้ำไปพื้นที่ทำการเกษตรในเขตจังหวัดนครสวรรค์ ตามที่มหาวิทยาลัยเกษตรศาสตร์ได้เคยศึกษาไว้</p> <p>ทั้งนี้ หากมีความจำเป็นเร่งด่วน ให้กระทรวงเกษตรและสหกรณ์ประสาน สำนักงานประมาณพิจารณาปรับแผนการปฏิบัติงานและแผนการใช้จ่ายงบประมาณประจำปีงบประมาณ พ.ศ. ๒๕๖๑ มาดำเนินการในโอกาสแรก</p>
<p>๖.๔ กิจกรรมหลัก ๔ เพิ่มประสิทธิภาพเส้นทางคมนาคมหน่วยงานที่เกี่ยวข้อง</p> <ul style="list-style-type: none"> - กระทรวงคมนาคม - กรมชลประทาน - กรมส่งเสริมการปกครองท้องถิ่น 	<p>มติคณะรัฐมนตรีในคราวประชุมคณะรัฐมนตรีอย่างเป็นทางการนอกสถานที่ ครั้งที่ ๔/๒๕๖๑ เมื่อวันที่ ๑๒ มิถุนายน ๒๕๖๑ ณ มหาวิทยาลัยราชภัฏนครสวรรค์ ให้กระทรวงคมนาคมรับไปพิจารณาคความเหมาะสมและความจำเป็นเร่งด่วน การเพิ่มประสิทธิภาพทางหลวงหมายเลข ๓๒๑๒ ตอนแยกทางน้ำสาครถึงวัดหนองโพ ระยะทาง ๑๓.๕ กิโลเมตร โดยขยายเป็น ๔ ช่องจราจร และปรับปรุงถนนสายรองแยกจากถนนสาย ๓๒๑๒ ผ่านวัดหนองดาราไปถึงคลองชลประทานเขาแก้ว เพิ่มเติมระยะทาง ๓.๕ กิโลเมตร และถนนเลียบบคลองชลประทานเขาแก้วจากสะพานหนองดาราถึงสะพานหนองโพ ระยะทาง ๒ กิโลเมตร เป็น ๒ ช่องจราจร ตามขั้นตอนต่อไป</p>
<p>๗ หน่วยงานดำเนินงาน</p>	<p>สำนักงานอุตสาหกรรมจังหวัดนครสวรรค์</p> <p>กระทรวงอุตสาหกรรม</p> <p>กระทรวงเกษตรและสหกรณ์</p> <p>กระทรวงคมนาคม</p> <p>กรมชลประทาน</p> <p>กรมส่งเสริมการปกครองท้องถิ่น</p>
<p>๘ ระยะเวลาในการดำเนินงาน</p>	<p>พ.ศ. ๒๕๖๑ - ๒๕๖๕</p>
<p>๙ งบประมาณ ๒๐๕,๐๐๐,๐๐๐ บาท</p>	<p>งบจังหวัด จำนวน ๕,๐๐๐,๐๐๐ บาท</p> <p>งบกระทรวง กรม จำนวน ๒๐๐,๐๐๐,๐๐๐ บาท</p>
<p>๑๐. ผลผลิต (Output)</p>	<ol style="list-style-type: none"> ๑. ก่อสร้างศูนย์วิจัยเพื่อพัฒนาอุตสาหกรรมเกษตรแปรรูป และอุตสาหกรรมฐานชีวภาพ พร้อมจัดหาบุคลากร วัสดุอุปกรณ์และเครื่องมือที่จำเป็นต้องใช้ในการวิจัยและพัฒนา ตามกรอบการดำเนินการที่กำหนด ๒. ผลิตภัณฑ์ต้นแบบจากอุตสาหกรรมเกษตรแปรรูป และอุตสาหกรรมฐานชีวภาพ จากพืชเศรษฐกิจหลักของจังหวัดนครสวรรค์ เช่น พลังงานเชื้อเพลิงชีวภาพ ชีวเคมีภัณฑ์ ส่วนผสมอาหารสัตว์ ส่วนผสมสำหรับอาหารอนาคต (สารให้ความหวาน) ชีวเภสัชภัณฑ์ อาหารเสริม เครื่องสำอาง ฯลฯ
<p>๑๑. ผลที่คาดว่าจะได้รับ (Outcome)</p>	<ol style="list-style-type: none"> ๑. เพิ่มการลงทุนและเกิดการพัฒนาเพื่อขับเคลื่อนเศรษฐกิจในภาคอุตสาหกรรมเกษตรแปรรูป และอุตสาหกรรมฐานชีวภาพของจังหวัดให้มีศักยภาพสูงขึ้น ๒. เพิ่มรายได้ให้แก่ผู้มีส่วนได้ส่วนเสีย และมีการใช้ทรัพยากรอย่างคุ้มค่า ๓. แก้ปัญหาผลผลิตพืชเศรษฐกิจหลักของจังหวัดนครสวรรค์ทั้งห่วงโซ่อุปทาน เพื่อให้เกษตรกรมีรายได้จากการผลิตเพิ่มขึ้น ๔. สนองนโยบายของรัฐบาลในการขับเคลื่อนเศรษฐกิจของประเทศ

การจัดทำแบบสรุปโครงการแบบย่อ (Project Brief) ของทุกโครงการภายใต้งบประมาณของจังหวัด
แบบสรุปโครงการแบบย่อ (Project Brief)

ประเด็นการพัฒนาจังหวัด ๑ สร้างการเติบโตทางเศรษฐกิจด้วยแนวทางการพัฒนาแบบเมืองสวรรค์

แผนงาน : ยกระดับเกษตรสู่เกษตรอินทรีย์ (Agriculture and Organic Paradise)

หัวข้อ	รายละเอียด
๑. ชื่อโครงการ	โครงการเพิ่มประสิทธิภาพการผลิตพืชเศรษฐกิจในรูปแบบแปลงใหญ่จังหวัดนครสวรรค์ (อ้อย)
๒. ความสำคัญของโครงการ หลักการและเหตุผล	<p>อ้อยโรงงานเป็นพืชเศรษฐกิจที่สำคัญของประเทศไทยสามารถสร้างมูลค่าเพิ่มให้แก่ภาคอุตสาหกรรมได้อย่างต่อเนื่องซึ่งนอกจากจะผลิตเป็นน้ำตาลแล้ว ยังผลิตเยื่อกระดาษจากชานอ้อย เอทานอล จากกากน้ำตาล และไฟฟ้าชีวมวลจากชานอ้อย สำหรับจังหวัดนครสวรรค์ อ้อยเป็นพืชเศรษฐกิจหลักที่สำคัญ รองจากข้าว โดยมีพื้นที่ปลูกเป็นลำดับ ๒ ของภาคเหนือรองจากจังหวัดกำแพงเพชร และลำดับสามของประเทศรองจากจังหวัดกาญจนบุรีและกำแพงเพชร และจากความต้องการผลผลิตอ้อยที่เพิ่มขึ้นเพื่อให้เพียงพอกับอุตสาหกรรมน้ำตาล แต่ผลผลิตที่ได้ต่อหน่วยพื้นที่กลับมีแนวโน้มลดลง ซึ่งเกิดจากสาเหตุต่างๆ ได้แก่ ๑) ดินเสื่อมคุณภาพ ไม่มีการวิเคราะห์ค่าดิน และใช้ปุ๋ยเคมีเกินความจำเป็น ๒) ขาดแคลนน้ำในช่วงฤดูแล้ง ๓) ขาดแคลนพันธุ์อ้อยที่ต้านทานโรค และการเก็บเกี่ยวอย่างมีประสิทธิภาพ และอื่นๆ)</p> <p>ทั้งนี้ จึงได้จัดทำโครงการเพิ่มประสิทธิภาพการผลิตอ้อย ในพื้นที่แปลงใหญ่จังหวัดนครสวรรค์ เพื่อเพิ่มประสิทธิภาพการผลิตอ้อยได้อย่างถูกต้องและเหมาะสม เกษตรกรได้รับการพัฒนาความรู้และสามารถนำไปปรับปรุงกระบวนการผลิต เพื่อเพิ่มประสิทธิภาพและลดต้นทุนการผลิตอ้อยให้มีผลผลิต ที่มีคุณภาพและเพียงพอเพื่อรองรับความต้องการในอุตสาหกรรมอ้อยและน้ำตาลทราย</p>
๓. วัตถุประสงค์ของโครงการ	<p>๓.๑ เพื่อพัฒนาเกษตรกรให้มีความรู้ ในเรื่องการผลิตอ้อยโรงงานในด้านดิน ด้านน้ำ และด้านการบริหารจัดการ</p> <p>๓.๒ เพื่อเพิ่มประสิทธิภาพการผลิตอ้อย เกษตรกรสามารถลดรายจ่ายเพิ่มรายได้</p>
๔. พื้นที่เป้าหมาย	จังหวัดนครสวรรค์
๕. กิจกรรมหลัก	ดำเนินการจำนวน ๔ กิจกรรม งบประมาณจำนวน ๑๔,๔๐๐,๐๐๐ บาท
๕.๑ กิจกรรมหลักที่ ๑ การบริหารจัดการดิน ตามศักยภาพและ ความเหมาะสม งบประมาณปีละ ๑,๒๒๔,๐๐๐ บาท ผู้รับผิดชอบ ผู้อำนวยการสถานี พัฒนาที่ดินนครสวรรค์	<p>จัดทำแปลงสาธิต ปีละ ๔ แปลง ๆ ๕ ไร่ (๔ ปี ดำเนินการได้ ๑๖ แปลง ๘๐ ไร่)</p> <p>งบประมาณ ๑,๒๒๔,๐๐๐ บาท</p> <ul style="list-style-type: none"> - การตรวจวิเคราะห์ดิน - การกำหนดเขตการใช้พื้นที่ดินที่มีศักยภาพ (Zoning by Agri - Map) - การสาธิตการใช้เทคโนโลยีที่เหมาะสมในการปลูกพืชเกษตรชนิดอ้อย - การเพิ่มศักยภาพและความเหมาะสมของทรัพยากรดิน - การปรับโครงสร้างดินโดยการระเบิดดิน
๕.๒ กิจกรรมหลักที่ ๒ การบริหารจัดการ	การใช้เทคโนโลยีระบบน้ำหยดเพื่อใช้น้ำอย่างมีประสิทธิภาพ งบประมาณ ๒๔๐,๐๐๐ บาท

หัวข้อ	รายละเอียด
<p>น้ำและตามคักยภาพและความเหมาะสม งบประมาณปีละ ๒๔๐,๐๐๐ บาท ผู้รับผิดชอบ ผู้อำนวยการสถานีพัฒนาที่ดินนครสวรรค์</p>	
<p>๕.๓ กิจกรรมหลักที่ ๓ ส่งเสริมสนับสนุนการบริหารจัดการวัตถุบเหลือใช้จากพืชเศรษฐกิจหลัก (อ้อย) เพื่อการสนับสนุนอุตสาหกรรมฐานชีวภาพ งบประมาณปีละ ๒,๐๐๐,๐๐๐ บาท ผู้รับผิดชอบ อุตสาหกรรมจังหวัดนครสวรรค์/เกษตรและสหกรณ์จังหวัด/เกษตรจังหวัดนครสวรรค์/ผอ.สถานีพัฒนาที่ดินนครสวรรค์/สมาคมชาวไร่อ้อยเขต ๑๑ และสมาคมชาวไร่อ้อยสี่แควนครสวรรค์</p>	<p>๑. การรณรงค์การส่งเสริมและให้ความรู้แก่เกษตรกรในการบริหารจัดการใบอ้อยเพื่อเพิ่มรายได้ให้แก่เกษตรกรการจัดทำข้อตกลงความร่วมมือ (MOU) ระหว่างผู้ประกอบการโรงงานไฟฟ้าชีวมวล กับสมาคมชาวไร่อ้อย งบประมาณ ๔๐๐,๐๐๐ บาท</p> <p>๒. สนับสนุนเครื่องกวาดและอัดใบอ้อยการเกษตรให้แก่กลุ่มเกษตรกรเพื่อส่งให้แก่โรงงานไฟฟ้าชีวมวล งบประมาณ ๑,๖๐๐,๐๐๐ บาท</p>
<p>๕.๔ กิจกรรมหลักที่ ๔ อำนาจการ/ประสานงาน/ติดตามโครงการ งบประมาณปีละ ๑๓๖,๐๐๐ บาท ผู้รับผิดชอบ เกษตรและสหกรณ์จังหวัดนครสวรรค์/ผอ.สถานีพัฒนาที่ดินนครสวรรค์</p>	<p>๑. อำนาจการ/ประสานงาน/ติดตามโครงการ งบประมาณ ๑๓๖,๐๐๐ บาท โดย สำนักงานเกษตรและสหกรณ์จังหวัดนครสวรรค์/สถานีพัฒนาที่ดินนครสวรรค์</p>
<p>๖. หน่วยงานดำเนินงาน</p>	<p>สถานีพัฒนาที่ดินนครสวรรค์ สำนักงานอุตสาหกรรมจังหวัดนครสวรรค์ สำนักงานเกษตรและสหกรณ์จังหวัดจังหวัดนครสวรรค์ สำนักงานเกษตรจังหวัดนครสวรรค์ สถานีพัฒนาที่ดินนครสวรรค์ สมาคมชาวไร่อ้อยเขต ๑๑ และสมาคมชาวไร่อ้อยสี่แควนครสวรรค์</p>
<p>๗. ระยะเวลาในการดำเนินงาน</p>	<p>๑ ตุลาคม พ.ศ.๒๕๖๐ -๓๐ กันยายน ๒๕๖๒</p>

หัวข้อ	รายละเอียด
๘. งบประมาณ	๗,๒๐๐,๐๐๐ บาท
๙. ผลผลิต (Output)	เกษตรกรผู้เข้าร่วมโครงการร้อยละ ๘๐ มีความรู้ความสามารถในเรื่องเทคโนโลยีการเพิ่มประสิทธิภาพการผลิตอ้อยและสามารถนำความรู้ไปใช้ให้เกิดประโยชน์ในแปลงของตนเอง
๑๐. ผลที่คาดว่าจะได้รับ (Outcome)	<p>๑๐.๑ เกษตรกรที่เข้าร่วมโครงการฯ ได้รับการศึกษาเรียนรู้จากแปลงสาธิตความรู้การเพิ่มประสิทธิภาพการผลิตอ้อย</p> <p>๑๐.๒ เกษตรกรร้อยละ ๘๐ สามารถนำเทคโนโลยีที่เหมาะสมไปใช้ในการลดต้นทุนการผลิตและเพิ่มผลิตอ้อย</p>

แบบ จ.๑-๑

(Project Brief รายโครงการ)

การจัดทำแบบสรุปโครงการแบบย่อ (Project Brief) ของทุกโครงการภายใต้งบประมาณของจังหวัด
แบบสรุปโครงการแบบย่อ (Project Brief)

ประเด็นการพัฒนาจังหวัด สร้างการเติบโตทางเศรษฐกิจด้วยแนวทางการพัฒนาแบบเมืองสวรรค์
แผนงาน ยกระดับเกษตรสู่เกษตรอินทรีย์ (Agriculture and Organic Paradise)

หัวข้อ	รายละเอียด
๑. ชื่อโครงการ	โครงการส่งเสริมและพัฒนาการผลิตสินค้าเกษตรที่มีคุณภาพปลอดภัย
๒. ความสำคัญของโครงการ หลักการและเหตุผล	<p>เนื่องจากสถานการณ์ในปัจจุบันการผลิตสินค้าเกษตรมีการเปลี่ยนแปลงอย่างรวดเร็วและมีการแข่งขันสูงทั้งในด้านปริมาณ คุณภาพ และต้นทุนการผลิตที่สูง ทำให้เกษตรกรประสบปัญหาในการผลิตและการจำหน่ายสินค้าเกษตรต่างๆ ประกอบกับเพื่อปรับเปลี่ยนกระบวนการพัฒนาการเกษตรในระดับพื้นที่ให้สอดคล้องกับความต้องการ ส่งเสริมให้เกษตรกรที่ผลิตสินค้าสุขอนามัย มีคุณภาพและได้มาตรฐานเพื่อตอบสนองต่อผู้บริโภค โดยมีกระบวนการผลิตต่างๆ เช่น การผลิตการเกษตรที่ดีและเหมาะสม (GAP) สินค้าเกษตรและอาหารมีคุณภาพและความปลอดภัย (สินค้า Q) สินค้าที่ปลอดภัยเกษตรอินทรีย์ ผลิตภัณฑ์ชีวภาพและการแปรรูปที่ดี GMP มีจำนวนน้อยเนื่องจากไม่ทราบวิธีการผลิตสินค้าเกษตรที่มีคุณภาพปลอดภัยให้ได้ตามมาตรฐานดังกล่าว ส่วนใหญ่ผลผลิตที่ออกสู่ตลาดเป็นจำนวนมากไม่มีคุณภาพ ต้องรับระบายผลผลิตภายในระยะเวลาจำกัด และยังขาดแหล่งรับซื้อสินค้าดังกล่าว</p> <p>จังหวัดนครสวรรค์ จึงได้จัดทำโครงการส่งเสริมสินค้าเกษตรปลอดภัย ดังกล่าว เพื่อส่งเสริมประชาสัมพันธ์ให้ผู้บริโภคตระหนักและให้ความสำคัญต่อการเลือกซื้อสินค้าเกษตรปลอดภัยได้มาตรฐาน และมุ่งหวังให้เกิดประโยชน์โดยตรงแก่เกษตรกรในการเพิ่มประสิทธิภาพด้านการผลิต การลดต้นทุน การเพิ่มมูลค่า การตลาด และการบริหารจัดการตลอดห่วงโซ่อุปทาน (Supply Chain)</p>
๓. วัตถุประสงค์ของโครงการ	<p>๓.๑ เพื่อส่งเสริมการลดต้นทุน เพิ่มผลผลิต เพิ่มคุณภาพสินค้าเกษตรและกิจกรรมการเกษตรอื่นๆ</p> <p>๓.๒ เพื่อปรับเปลี่ยนกระบวนการพัฒนาการเกษตรในระดับ</p>

หัวข้อ	รายละเอียด
	<p>พื้นที่ให้สอดคล้องความต้องการของชุมชนและศักยภาพของพื้นที่ในลักษณะบูรณาการ</p> <p>๓.๓ เพื่อสร้างเครือข่ายเชื่อมโยงกับผู้ผลิตและผู้บริโภคโดยตรง</p> <p>๓.๔ เพื่อเพิ่มช่องทางการตลาดให้แก่เกษตรกรมีทางเลือกในการขายผลผลิตมากขึ้น</p>
๔. ตัวชี้วัดและค่าเป้าหมาย	<p>๑. ร้อยละ ๘๐ ของผู้ประกอบการด้านปศุสัตว์ ได้รับความรู้และเพิ่มประสิทธิภาพการผลิตสินค้าปศุ สัตว์ปลอดภัย</p> <p>๒. ร้อยละ ๙๐ ของผลการตรวจสินค้าปศุสัตว์ปลอดภัยได้มาตรฐาน</p> <p>๓. เกษตรกรผู้ร่วมโครงการ ๕๐ ราย มีรายได้เพิ่มขึ้น จากการเลี้ยงไก่ไข่อินทรีย์ ปีละ ๒๘,๘๐๐ บาท ต่อครัวเรือน</p> <p>๔. เกษตรกรมีรายได้เพิ่มขึ้นจากการเลี้ยงไก่พื้นเมือง ปีละ ๙,๐๐๐ บาท ต่อครัวเรือน รวม ๒๕๐ ครัวเรือน</p> <p>๕. เกษตรกรที่เข้าร่วมกิจกรรมได้รับความรู้ และนำความรู้ไปใช้ประโยชน์ ไม่น้อยกว่าร้อยละ ๘๐</p> <p>๖. ร้อยละ ๘๐ ของเกษตรกรที่เข้าร่วมโครงการฯ ได้รับการศึกษาเรียนรู้จาก แปลงเพิ่มประสิทธิภาพการผลิตในรูปแบบแปลงใหญ่</p> <p>๗. จัดตลาดเชื่อมโยงสินค้าเกษตรที่มีคุณภาพปลอดภัย และสินค้าเกษตรแปรรูป ในพื้นที่จังหวัด นครสวรรค์ จำนวน ๑ ครั้ง</p> <p>๘. จำนวนเกษตรกรผู้เลี้ยงสัตว์เพิ่มขึ้น ๑,๐๐๐ ราย</p>
๕. พื้นที่เป้าหมาย	จังหวัดนครสวรรค์
๖. กิจกรรมหลัก	ดำเนินการจำนวน ๘ กิจกรรม งบประมาณจำนวน ๑๔,๙๙๖,๑๐๐ บาท
<p>๖.๑ กิจกรรมหลักที่ ๑ ส่งเสริมและพัฒนาการผลิตสินค้าเกษตรปลอดภัยด้านปศุสัตว์</p> <p>งบประมาณปีละ ๔,๒๔๘,๔๐๐ บาท</p> <p>ผู้รับผิดชอบ : ปศุสัตว์จังหวัด นครสวรรค์</p> <p>หน่วยงานที่เกี่ยวข้อง</p> <ul style="list-style-type: none"> - อำเภอหนองบัว - สำนักงานปศุสัตว์อำเภอหนองบัว 	<p>๑. ส่งเสริมและพัฒนาสินค้าเกษตรปลอดภัยด้านปศุสัตว์</p> <p>๒. ส่งเสริมการเลี้ยงไก่ไข่อินทรีย์แบบปล่อย</p> <p>๓. กรมย่อยที่ ๓) การเพิ่มประสิทธิภาพการผลิตไก่พื้นเมืองเพื่อเกษตรกรรายย่อย</p> <p>๔. กิจกรรมย่อยที่ ๔ คลังเสบียงอาหารสัตว์เพื่อความมั่นคงทางอาหารหยาบและลดมลภาวะสิ่งแวดล้อม</p>
<p>๖.๒ กิจกรรมหลักที่ ๒ ส่งเสริมและพัฒนาการผลิตสินค้าเกษตรปลอดภัยด้านประมง</p> <p>งบประมาณปีละ ๓๕๐,๐๐๐ บาท</p> <p>ผู้รับผิดชอบ ประมงจังหวัดนครสวรรค์</p> <p>หน่วยงานที่เกี่ยวข้อง</p>	<p>๑. อบรม/พัฒนา และสนับสนุนปัจจัย พัฒนาศักยภาพเกษตรกรให้เพาะเลี้ยงสัตว์น้ำตามมาตรฐานอาหารปลอดภัย จำนวน ๕๐ คน</p>
๖.๓ กิจกรรมหลักที่ ๓ ปรับปรุงบำรุง	๑. อบรมถ่ายทอดความรู้เกี่ยวกับดิน-ปุ๋ย-และการปรับปรุงบำรุง

หัวข้อ	รายละเอียด
<p>ดิน เพื่อเพิ่มประสิทธิภาพการผลิตฝรั่ง ในรูปแบบแปลงใหญ่ งบประมาณปีละ ๘๖๑,๙๐๐ บาท ผู้รับผิดชอบ ผู้อำนวยการสถานี พัฒนาที่ดิน นครสวรรค์ หน่วยงานที่เกี่ยวข้อง</p>	<p>ดิน ๒. การตรวจวิเคราะห์ดิน ๓. สาธิตและส่งเสริมการปรับปรุงบำรุงดินโดยใช้ปุ๋ยหมัก ๔. สาธิตและส่งเสริมการเพิ่มประสิทธิภาพการผลิตโดยใช้ปุ๋ยหมัก ชีวภาพและสมุนไพรไล่แมลง</p>
<p>๖.๔ กิจกรรมหลักที่ ๔ พัฒนา ผลิตภัณฑ์ เพิ่มคุณภาพผลผลิตและ การแปรรูป งบประมาณปีละ ๓๐๐,๐๐๐ บาท ผู้รับผิดชอบ เกษตรจังหวัดนครสวรรค์ หน่วยงานที่เกี่ยวข้อง</p>	<p>๒. พัฒนาผลิตภัณฑ์เพิ่มคุณภาพผลผลิตและการแปรรูป</p>
<p>๖.๕ กิจกรรมหลักที่ ๕ จัดงานรณรงค์ ประชาสัมพันธ์ผู้ผลิตและผู้บริโภคสินค้า เกษตรและอาหารปลอดภัย งบประมาณปีละ ๕,๖๔๔,๓๐๐ บาท ผู้รับผิดชอบ : - เกษตรและสหกรณ์จังหวัด นครสวรรค์ - ปศุสัตว์จังหวัดนครสวรรค์ หน่วยงานที่เกี่ยวข้อง</p>	<p>๑. จัดงานรณรงค์ผู้บริโภคสินค้าปลอดภัย “งานรุ่งเรืองเมืองสี่แคว” จำนวน ๑ ครั้ง (โดยสำนักงานเกษตรและ สหกรณ์จังหวัดนครสวรรค์ และหน่วยงานที่เกี่ยวข้อง) ๒. จัดงานเชื่อมโยงเครือข่ายบริโภคสินค้าเกษตรที่มีคุณภาพ ปลอดภัย (โดยสำนักงานเกษตรและสหกรณ์จังหวัด นครสวรรค์ และหน่วยงานที่เกี่ยวข้อง) ๓. การจัดงานมหกรรมประกวดสัตว์ป่าน้ำโพ (โดยสำนักงานปศุสัตว์จังหวัดนครสวรรค์)</p>
<p>๖.๖ กิจกรรมหลักที่ ๖ ส่งเสริมและ พัฒนาร้านอาหารเลือกใช้สินค้าเกษตร ปลอดภัย งบประมาณปีละ ๕๕๐,๐๐๐ บาท ผู้รับผิดชอบ เกษตรและสหกรณ์ จังหวัดนครสวรรค์ หน่วยงานที่เกี่ยวข้อง</p>	<p>๑. จัดอบรม/ศึกษาดูงานเจ้าหน้าที่ จำนวน ๔๕ คน งบประมาณ ๓๐๐,๐๐๐ บาท ๒. จัดอบรม/ศึกษาดูงานเกษตรกรและผู้ประกอบการร้านอาหาร Q จำนวน ๓๐ คน งบประมาณ ๒๕๐,๐๐๐ บาท โดยสำนักงานเกษตรและสหกรณ์จังหวัดนครสวรรค์</p>
<p>๖.๗ กิจกรรมหลักที่ ๗ จัดตั้งและ ถ่ายทอดความรู้การผลิตข้าวและโคเนื้อ ปลอดภัยสู่มาตรฐาน GAP งบประมาณ ๒,๘๔๑,๕๐๐ บาท ผู้รับผิดชอบ รองอธิการบดีฝ่ายโครงการ จัดตั้งวิทยาเขตนครสวรรค์ มหาวิทยาลัยมหิดล หน่วยงานที่เกี่ยวข้อง</p>	<p>๑. จัดตั้งการผลิตข้าวปลอดภัย(๖๐๐,๐๐๐ บาท) – การสร้างโมเดล ต้นแบบเพื่อการบริหารน้ำควบคุมแมลงลงในนาข้าวควบคู่กับการเลี้ยง สัตว์น้ำ – การถ่ายทอดเทคโนโลยี ๒. จัดตั้งการเลี้ยงโคเนื้อปลอดภัย (๒,๒๔๑,๕๐๐ บาท) –การสร้าง โมเดลต้นแบบในการจัดการอาหารลดต้นทุน และผลิตปุ๋ยจากมูลโค – การถ่ายทอดเทคโนโลยีการจัดการอาหาร สุขภาพ และการผลิต ปุ๋ย ๓. การทดสอบความรู้ด้านอาหารและสุขภาพในฟาร์มที่คัดเลือก</p>
<p>๖.๘ กิจกรรมหลักที่ ๘ อำนวยการ/ ประสานงาน/ติดตามโครงการ งบประมาณปีละ ๒๐๐,๐๐๐ บาท ผู้รับผิดชอบ เกษตรและสหกรณ์</p>	<p>อำนวยการ/ประสานงาน/ติดตามโครงการ</p>

หัวข้อ	รายละเอียด
จังหวัดนครสวรรค์ หน่วยงานที่เกี่ยวข้อง	
๗. หน่วยงานดำเนินงาน	สำนักงานปศุสัตว์จังหวัดนครสวรรค์ ปค.อ.หนองบัว / สำนักงานปศุสัตว์อำเภอหนองบัว สำนักงานประมงจังหวัดนครสวรรค์ สถานีพัฒนาที่ดินนครสวรรค์ สำนักงานเกษตรจังหวัดนครสวรรค์ สำนักงานเกษตรและสหกรณ์จังหวัดนครสวรรค์ โครงการจัดตั้งวิทยาเขตนครสวรรค์ มหาวิทยาลัยมหิดล หน่วยงานในสังกัดกระทรวงเกษตรและสหกรณ์
๘. ระยะเวลาในการดำเนินงาน	๑ ตุลาคม พ.ศ.๒๕๖๐ -๓๐ กันยายน ๒๕๖๒
๙. งบประมาณ	๑๔,๙๙๖,๑๐๐ บาท
๑๐. ผลผลิต (Output)	๙.๑ เกษตรกรร้อยละ ๘๐ ที่สมัครเข้าร่วมโครงการได้รับองค์ ความรู้สู่การปฏิบัติเพิ่มขึ้น ๙.๒ มีแหล่งกระจายสินค้าเกษตรและเครือข่ายผู้ผลิต ผู้บริโภค ทั้งภาครัฐและเอกชน
๑๑. ผลที่คาดว่าจะได้รับ (Outcome)	๑๐.๑ ร้อยละ ๘๐ ของจำนวนเกษตรกรที่เข้าร่วมโครงการได้รับ ความรู้ด้านสินค้าเกษตรปลอดภัย ๑๐.๒ ต้นทุนการผลิตของเกษตรกรที่ร่วมโครงการลดลง ๑๐.๓ เกษตรกรมีรายได้เพิ่มขึ้น

แบบ จ.๑-๑

(Project Briefรายโครงการ)

การจัดทำแบบสรุปโครงการแบบย่อ (Project Brief) ของทุกโครงการภายใต้งบประมาณของจังหวัด
แบบสรุปโครงการแบบย่อ (Project Brief)

ประเด็นการพัฒนาจังหวัด ๑ สร้างการเติบโตทางเศรษฐกิจด้วยแนวทางการพัฒนาแบบเมืองสวรรค์

แผนงาน : ยกระดับเกษตรสู่เกษตรอินทรีย์ (Agriculture and Organic Paradise)

หัวข้อ	รายละเอียด
๑. ชื่อโครงการ	พัฒนาศักยภาพการผลิตไก่พื้นเมือง เพื่อเกษตรกรรายย่อย
๒. ความสำคัญของโครงการ หลักการและเหตุผล	นโยบายรัฐบาลที่เกี่ยวข้องด้านการเกษตร คือ การเพิ่มรายได้ที่เหมาะสมแก่เกษตรกรด้วยวิธีการต่างๆ เช่น การลดต้นทุนการผลิต การช่วยเหลือเกษตรกรรายย่อย ตลอดจนการดูแลราคาสินค้าเกษตร การปรับโครงสร้างการผลิตการเกษตร ประกอบกับแผนพัฒนาจังหวัดนครสวรรค์ กลยุทธ์ที่ ๑ ส่งเสริมการผลิตทางการเกษตร โดยใช้เทคโนโลยีและนวัตกรรม สำนักงานปศุสัตว์จังหวัดนครสวรรค์ ได้เล็งเห็นถึงความสำคัญต่อการเลี้ยงไก่พื้นเมือง ซึ่งเป็นวิถีชีวิตชนบทซึ่งทุกครัวเรือนจะเลี้ยงเพื่อเพิ่มรายได้แก่เกษตรกรอยู่แล้ว หากพัฒนาศักยภาพการผลิตโดยใช้เทคโนโลยีด้านตู้ฟักไข่เข้ามาช่วยเกษตรกรในการผลิตแล้ว จะทำให้ผลผลิตไก่พื้นเมืองมีจำนวนเพิ่มขึ้นประมาณ ๕ เท่าของการผลิตตามธรรมชาติ ประกอบกับการอบรมให้ความรู้แก่เกษตรกรในด้านการเลี้ยงแล้ว จะทำให้มีประสิทธิภาพการเลี้ยงเพื่อเพิ่มรายได้ให้แก่เกษตรกรเพิ่มมากขึ้น
๓. วัตถุประสงค์ของโครงการ	๑. เพื่อเพิ่มประสิทธิภาพผลผลิตไก่พื้นเมืองแก่กลุ่มเกษตรกร ๒. เพื่อเพิ่มรายได้ให้แก่เกษตรกร ๓. เพื่อเพิ่มทางเลือกแก่เกษตรกร ทดแทนอาชีพการปลูกพืชที่มีปัญหา
๔. พื้นที่เป้าหมาย	จังหวัดนครสวรรค์
๕. กิจกรรมหลัก	ดำเนินการจำนวน ๑ กิจกรรม งบประมาณจำนวน ๑,๓๕๑,๑๐๐ บาท
๕.๑ กิจกรรมหลักที่ ๑ การเพิ่มประสิทธิภาพการผลิตไก่พื้นเมือง งบประมาณปีละ ๑,๓๕๑,๑๐๐ บาท ผู้รับผิดชอบ นายสามารถ รังผึ้ง (หัวหน้ากลุ่มยุทธศาสตร์) หน่วยงานที่เกี่ยวข้อง สำนักงานปศุสัตว์ จังหวัดนครสวรรค์	<p>การเพิ่มประสิทธิภาพการผลิตไก่พื้นเมือง</p> <ul style="list-style-type: none"> - จัดตั้งกลุ่มผู้เลี้ยงไก่พื้นเมือง ๕ กลุ่ม กลุ่มละ ๕๐ ราย รวม ๒๕๐ ราย - จัดฝึกอบรมแก่สมาชิกกลุ่ม ๒๕๐ ราย ด้านการเลี้ยงไก่พื้นเมือง - จัดซื้อวัสดุเพื่อทำตู้ฟักไข่ขนาด ๑,๐๐๐ ฟอง โดยศูนย์วิจัยและบำรุงพันธุ์สัตว์นครสวรรค์ จัดทำตู้ฟักไข่ ขนาด ๑,๐๐๐ ฟอง จำนวน ๕ ตู้ มอบให้แก่กลุ่มผู้เลี้ยงไก่พื้นเมืองกลุ่มละ ๑ ตู้ - จัดหาพ่อ - แม่พันธุ์ไก่พื้นเมือง ลูกผสมไก่พื้นเมือง สำหรับผลิตไข่เข้าฟัก ให้กลุ่มเป็นผู้บริหาร (ไก่พ่อพันธุ์ ๒๐ ตัว ไก่แม่พันธุ์ ๒๐๐ ตัว/๑ กลุ่ม) - จำหน่ายลูกไก่พันธุ์ผสมพื้นเมือง แก่สมาชิกในราคาต้นทุน เพื่อให้สมาชิกเลี้ยงเป็นรายได้ในครัวเรือน - ติดตามประเมินผล
๖. หน่วยงานดำเนินงาน	สำนักงานปศุสัตว์จังหวัดนครสวรรค์
๗. ระยะเวลาในการดำเนินงาน	พ.ศ.๒๕๖๑
๘. งบประมาณ	๑,๓๕๑,๐๐๐ บาท
๙. ผลผลิต (Output)	๑. มีผลผลิตลูกไก่พื้นเมืองจากโครงการปีละประมาณ ๓๐,๐๐๐ ตัว

หัวข้อ	รายละเอียด
	๒. เกษตรกรมีรายได้เพิ่มขึ้นจากการเลี้ยงไก่พื้นเมืองปีละประมาณ ๙,๐๐๐ บาท/ครัวเรือน
๑๐. ผลที่คาดว่าจะได้รับ (Outcome)	เกษตรกรมีรายได้เพิ่มขึ้นจากการเลี้ยงไก่พื้นเมืองปีละ ๙,๐๐๐ บาท / ครัวเรือนรวม ๒๕๐ ครัวเรือน

การจัดทำแบบสรุปโครงการแบบย่อ (Project Brief) ของทุกโครงการภายใต้งบประมาณของจังหวัด

แบบสรุปโครงการแบบย่อ (Project Brief)

ประเด็นการพัฒนาจังหวัด ๑ สร้างการเติบโตทางเศรษฐกิจด้วยแนวทางการพัฒนาแบบเมืองสวรรค์

แผนงาน : ยกระดับเกษตรสู่เกษตรอินทรีย์ (Agriculture and Organic Paradise)

หัวข้อ	รายละเอียด
๑. ชื่อโครงการ	การสร้างเสริมศักยภาพการใช้เทคโนโลยีและนวัตกรรมเพื่อสร้างผลิตภาพและมูลค่าเพิ่มของสินค้าเกษตรอุตสาหกรรมและผลิตภัณฑ์ชุมชนในการขับเคลื่อนเศรษฐกิจฐานรากของจังหวัดนครสวรรค์
๒. ความสำคัญของโครงการ หลักการและเหตุผล	นโยบายสำคัญในการขับเคลื่อนเศรษฐกิจของประเทศในรัฐบาลชุดปัจจุบันคือ โมเดลประเทศไทย ๔.๐ (Thailand Economic ๔.๐) ซึ่งเป็นนโยบายพัฒนาเศรษฐกิจที่ปรับเปลี่ยนโครงสร้างการผลิต เน้นการใช้เทคโนโลยีและนวัตกรรม เพื่อเพิ่มมูลค่าสินค้าและบริการ เป็นนโยบายที่วางรากฐานการพัฒนาประเทศในระยะยาว ฐานคิดดังกล่าวเป็นการพัฒนาแบบ “Value-added Economy” ที่เน้นการสร้างมูลค่าเพิ่ม (แทนที่จะเป็นสินค้าแบบ Commodity) เน้นเทคโนโลยี (แทนที่จะเป็นอุตสาหกรรม) และเน้นการบริการ (มากกว่าขายสินค้า) เป้าหมายหลักของรัฐบาลอยู่ที่ ๕ อุตสาหกรรม ที่ประเทศไทยมีองค์ความรู้และศักยภาพ ที่จะพัฒนาต่อยอดได้ ได้แก่ กลุ่มอุตสาหกรรมอาหาร เกษตรและไบโอเทคโนโลยี (Food, Agriculture & Bio-tech) กลุ่มอุตสาหกรรมเพื่อสุขภาพ (Health, Wellness & Bio-Medical) กลุ่มอุตสาหกรรมอุปกรณ์อัจฉริยะ และหุ่นยนต์เพื่ออุตสาหกรรม (Smart Devices Robotics & Mechatronics) กลุ่มอุตสาหกรรมดิจิทัล พัฒนาระบบการสื่อสาร และเทคโนโลยีสมัยใหม่ (Digital & Embedded Technology) และกลุ่มอุตสาหกรรมสร้างสรรค์ และการเพิ่มมูลค่าการบริการ (Creative, Culture & High Value Service) ซึ่งอุตสาหกรรมดังกล่าวจะทำให้ประเทศไทยเติบโตอย่างมั่นคง มั่งคั่งและยั่งยืน ตามแผนพัฒนาเศรษฐกิจและสังคมแห่งชาติฉบับที่ ๑๒ (พ.ศ.๒๕๖๐ – พ.ศ. ๒๕๖๔) และยุทธศาสตร์ชาติ ๒๐ ปี

หัวข้อ	รายละเอียด
	<p>อย่างไรก็ตามในปลายแผนพัฒนาฯฉบับที่ ๑๒ นี้ รัฐบาลมีเป้าหมายให้ภาคเศรษฐกิจขยายตัวเฉลี่ย ร้อยละ ๕ เพื่อเป็นแรงกระตุ้นให้ประเทศหลุดพ้นจากกับดักประเทศที่มีรายได้ปานกลางไปสู่ประเทศที่มีรายได้สูงในปลายแผนพัฒนาฯ ฉบับที่ ๑๓ ต่อไป นอกจากนี้ในแผนพัฒนาฯฉบับที่ ๑๒ นี้ ยังมีเป้าหมายการสร้างความเข้มแข็งในภาคเศรษฐกิจรายสาขา ประกอบด้วย การขยายตัวในภาคการเกษตร ร้อยละ ๓ ภาคอุตสาหกรรม ร้อยละ ๔.๕ และภาคบริการ ร้อยละ ๖ การบรรลุเป้าหมายดังกล่าวจะทำให้สำเร็จต้องเกิดจากความร่วมมือของทุกภาคส่วน ทั้งภาครัฐและภาคเอกชน สถานศึกษาและสถาบันการเงินต่างๆที่จะมาทำงานร่วมกัน โดยอาศัยแนวทางการขับเคลื่อนที่สำคัญคือ “แนวทางประชารัฐ” เป้าหมายการพัฒนาดังกล่าวสอดคล้องกับจังหวัดนครสวรรค์ ซึ่งเป็นจังหวัดที่มีพื้นที่ทางการเกษตร และมีรายได้จากภาคการเกษตรเป็นอันดับหนึ่งของภาคเหนือ โดยมีพื้นที่ทางการเกษตรถึง ๑,๔๐๐,๐๐๐ ไร่ และมีรายได้จากภาคการเกษตรถึง ๔๗,๐๐๐ล้านบาทในปี พ.ศ. ๒๕๕๗ และเมื่อพิจารณาถึงมูลค่าผลิตภัณฑ์มวลรวมของจังหวัดในปี พ.ศ.๒๕๕๗ พบว่า มูลค่าเศรษฐกิจด้านการเกษตรคิดเป็นร้อยละ ๓๕.๙ ของมูลค่าผลิตภัณฑ์มวลรวมจังหวัด สำนักงานคณะกรรมการพัฒนาการเศรษฐกิจและสังคมแห่งชาติ (๒๕๕๘)</p> <p>ดังนั้นการสร้างเสริมศักยภาพการใช้เทคโนโลยีและนวัตกรรม เพื่อสร้างผลิตภาพและมูลค่าเพิ่มของสินค้าเกษตรและผลิตภัณฑ์ชุมชน ในการขับเคลื่อนเศรษฐกิจฐานรากของจังหวัดนครสวรรค์ จึงเป็นกลไกสำคัญประการหนึ่ง ที่จะทำให้การพัฒนาเศรษฐกิจของจังหวัดนครสวรรค์ เป็นภาคส่วนสำคัญที่จะขับเคลื่อนให้เกิดการขยายตัวในภาคเศรษฐกิจที่ตอบสนองตามเป้าหมายของการพัฒนาในระดับประเทศได้ต่อไป</p>
๓. วัตถุประสงค์ของโครงการ	<ol style="list-style-type: none"> ๑. เพื่อสร้างเสริมศักยภาพการใช้เทคโนโลยีและนวัตกรรม ในกระบวนการผลิต การแปรรูป การจำหน่ายสินค้าและบริการ ของภาคการเกษตรอุตสาหกรรมและผลิตภัณฑ์ชุมชนตลอดห่วงโซ่คุณค่า(value chain) ๒. เพื่อต่อยอดและสร้างผลิตภัณฑ์ใหม่ในภาคการเกษตรอุตสาหกรรมและผลิตภัณฑ์ชุมชน โดยใช้การวิจัยและพัฒนาเป็นฐานเพื่อสร้างมูลค่าเพิ่มทางเศรษฐกิจและยกระดับการขยายตัวทางเศรษฐกิจของจังหวัดนครสวรรค์ ๓. เพื่อสร้างองค์ความรู้ เทคโนโลยีและนวัตกรรมอย่างเป็นรูปธรรม ในภาคการเกษตรอุตสาหกรรมและผลิตภัณฑ์ชุมชน เพื่อเป็นฐานการขับเคลื่อนเศรษฐกิจในระดับจังหวัดและประเทศ
๔. พื้นที่เป้าหมาย	จังหวัดนครสวรรค์
๕. กิจกรรมหลัก	
๕.๑ กิจกรรมหลักที่ ๑ พัฒนาเทคโนโลยีและนวัตกรรมเพื่อสร้างผลิตภาพและมูลค่าเพิ่มของสินค้าเกษตรอุตสาหกรรมและผลิตภัณฑ์ชุมชน งบประมาณ งบประมาณปีละ ๒,๕๐๐,๐๐๐ บาท ผู้รับผิดชอบ มหาวิทยาลัยราชภัฏนครสวรรค์	กิจกรรมพัฒนาเทคโนโลยีและนวัตกรรมเพื่อสร้างผลิตภาพและมูลค่าเพิ่มของสินค้าเกษตรอุตสาหกรรมและผลิตภัณฑ์ชุมชน ประกอบด้วย ๔ ด้าน <ol style="list-style-type: none"> ๑. วิจัยและพัฒนาเทคโนโลยีและนวัตกรรมการผลิต ๒. วิจัยและพัฒนาผลิตภัณฑ์ทางการเกษตรอุตสาหกรรมและผลิตภัณฑ์ชุมชน ๓. วิจัยเทคโนโลยีชีวภาพ ๔. วิจัยบูรณาการและต่อยอดผลิตภัณฑ์ทางการเกษตรอุตสาหกรรมและผลิตภัณฑ์ชุมชนเพื่อการแข่งขันเชิงพาณิชย์

หัวข้อ	รายละเอียด
หน่วยงานที่เกี่ยวข้อง ๑. วิทยาลัยเกษตรกรรมและเทคโนโลยีนครสวรรค์ ๒. สำนักงานเกษตรจังหวัด ๓. สนง.พช ๔. พาณิชย์จังหวัด ๕. วิทยาลัยเทคนิคนครสวรรค์	
๕.๒ กิจกรรมหลักที่ ๒ การส่งเสริมการผลิตสินค้าเกษตรอุตสาหกรรมและผลิตภัณฑ์ชุมชน ซึ่งมีฐานจากการวิจัยและพัฒนา เพื่อการแข่งขันเชิงพาณิชย์ตามแนวทางห่วงโซ่คุณค่า(value chain) งบประมาณ งบประมาณปีละ ๑,๐๐๐,๐๐๐ บาท ผู้รับผิดชอบ มหาวิทยาลัยราชภัฏนครสวรรค์ หน่วยงานที่เกี่ยวข้อง ๑. วิทยาลัยเกษตรกรรมและเทคโนโลยีนครสวรรค์ ๒. สำนักงานเกษตรจังหวัด ๓. สนง.พช ๔. พาณิชย์จังหวัด ๕. วิทยาลัยเทคนิคนครสวรรค์	๑. กิจกรรมการพัฒนาสินค้าเกษตรอุตสาหกรรมและผลิตภัณฑ์ชุมชนเพื่อยกระดับรายได้ของประชาชนในจังหวัดนครสวรรค์
๕.๓ กิจกรรมหลักที่ ๓ การพัฒนาช่องทางการตลาดเพื่อสร้างมูลค่าเพิ่มของสินค้าเกษตรอุตสาหกรรมและผลิตภัณฑ์ชุมชน งบประมาณ งบประมาณปีละ ๕๐๐,๐๐๐ บาท ผู้รับผิดชอบ มหาวิทยาลัยราชภัฏนครสวรรค์ หน่วยงานที่เกี่ยวข้อง ๑. วิทยาลัยเกษตรกรรมและเทคโนโลยีนครสวรรค์ ๒. สำนักงานเกษตรจังหวัด ๓. สนง.พช ๔. พาณิชย์จังหวัด ๕. วิทยาลัยเทคนิคนครสวรรค์	๑) กิจกรรมพัฒนาตลาดสินค้าปลอดภัย(ตลาดสีเขียว) ๒) กิจกรรมพัฒนาตลาดเฉพาะกลุ่มเป้าหมาย
๕.๔ กิจกรรมหลักที่ ๔	กิจกรรมการถ่ายทอดเทคโนโลยีและนวัตกรรมเพื่อขับเคลื่อนเศรษฐกิจฐานรากของจังหวัดนครสวรรค์

หัวข้อ	รายละเอียด
<p>การถ่ายทอดเทคโนโลยีและนวัตกรรม เพื่อขับเคลื่อนเศรษฐกิจฐานรากของ จังหวัดนครสวรรค์</p> <p>งบประมาณ งบประมาณปีละ ๕๐๐,๐๐๐ บาท</p> <p>ผู้รับผิดชอบ มหาวิทยาลัยราชภัฏนครสวรรค์</p> <p>หน่วยงานที่เกี่ยวข้อง</p> <ol style="list-style-type: none"> ๑. สพม. ๒. สถาบันพัฒนาฝีมือแรงงาน ๓. วิทยาลัยเทคนิคนครสวรรค์ ๔. วิทยาลัยอาชีวศึกษานครสวรรค์ ๕. วิทยาลัยเกษตรกรรมและ เทคโนโลยีนครสวรรค์ 	
๖. หน่วยงานดำเนินงาน	มหาวิทยาลัยราชภัฏนครสวรรค์
๗. ระยะเวลาในการดำเนินงาน	๑ ตุลาคม พ.ศ.๒๕๖๐ -๓๐ กันยายน ๒๕๖๒
๘. งบประมาณ	๙,๐๐๐,๐๐๐ บาท
๙. ผลผลิต (Output)	<ol style="list-style-type: none"> ๑. นวัตกรรมในกระบวนการผลิต การแปรรูป การจำหน่ายสินค้าและบริการ ของภาคการเกษตรอุตสาหกรรมและผลิตภัณฑ์ชุมชน ๒. ผลิตภัณฑ์ใหม่ในภาคการเกษตรอุตสาหกรรมและผลิตภัณฑ์ชุมชนที่สามารถ สร้างมูลค่าเพิ่มทางเศรษฐกิจและยกระดับการขยายตัวทางเศรษฐกิจของจังหวัด นครสวรรค์ ๓. ผลงานวิจัยและพัฒนาที่สร้างองค์ความรู้ เทคโนโลยีและนวัตกรรมอย่างเป็น รูปธรรม ในภาคการเกษตรอุตสาหกรรมและผลิตภัณฑ์ชุมชน ๔. ภาคการผลิตมีผลิตภาพการผลิตสูงขึ้นเนื่องจากการใช้นวัตกรรมใน กระบวนการผลิต การแปรรูป การจำหน่ายสินค้าและบริการ ของภาคการเกษตร อุตสาหกรรมและผลิตภัณฑ์ชุมชน ๕. รายได้ต่อหัวของประชาชนในจังหวัดนครสวรรค์เพิ่มขึ้น ๖. สัดส่วนค่าใช้จ่ายการลงทุนเพื่อการวิจัยและพัฒนาเพิ่มขึ้น
๑๐. ผลที่คาดว่าจะได้รับ (Outcome)	<ol style="list-style-type: none"> ๑. เกิดนวัตกรรมในกระบวนการผลิต การแปรรูป การจำหน่ายสินค้าและบริการ ของภาคการเกษตรอุตสาหกรรมและผลิตภัณฑ์ชุมชน จำนวน ๕ นวัตกรรมต่อปี ๒. มีผลิตภัณฑ์ใหม่ในภาคการเกษตรอุตสาหกรรมและผลิตภัณฑ์ชุมชนที่สามารถ สร้างมูลค่าเพิ่มทางเศรษฐกิจและยกระดับการขยายตัวทางเศรษฐกิจของจังหวัด นครสวรรค์ จำนวนอย่างน้อย ๓ - ๕ ผลิตภัณฑ์ต่อปี ๓. มีผลงานวิจัยและพัฒนาที่สร้างองค์ความรู้ เทคโนโลยีและนวัตกรรมอย่างเป็น รูปธรรม ในภาคการเกษตรอุตสาหกรรมและผลิตภัณฑ์ชุมชน เพื่อเป็นฐานการ ขับเคลื่อนเศรษฐกิจในระดับจังหวัดและประเทศ จำนวน ๑๐ เรื่องต่อปี

แบบ จ.๑-๑

(Project Brief ทรายโครงการ)

การจัดทำแบบสรุปโครงการแบบย่อ (Project Brief) ของทุกโครงการภายใต้งบประมาณของจังหวัด

แบบสรุปโครงการแบบย่อ (Project Brief)

ประเด็นการพัฒนาจังหวัด สร้างการเติบโตทางเศรษฐกิจด้วยแนวทางการพัฒนาแบบเมืองสวรรค์

แผนงาน ยกระดับเกษตรสู่เกษตรอินทรีย์ (Agriculture and Organic Paradise)

หัวข้อ	รายละเอียด
๑. ชื่อโครงการ	โครงการพัฒนาศักยภาพผลิตภัณฑ์ OTOP สู่นวัตกรรม และการท่องเที่ยว
๒. ความสำคัญของโครงการ หลักการและเหตุผล	<p>๑. นโยบายรัฐบาล การเพิ่มศักยภาพทางเศรษฐกิจของประเทศ ในการเพิ่มขีดความสามารถของผู้ประกอบการวิสาหกิจขนาดกลาง และขนาดย่อมให้เข้มแข็ง สามารถแข่งขันได้อย่างมีประสิทธิภาพ</p> <p>๒. ยุทธศาสตร์ชาติ ด้านการสร้างความสามารถในการแข่งขัน การสร้างความเข้มแข็งทางเศรษฐกิจและแข่งขันได้อย่างยั่งยืน โดยการพัฒนาผู้ประกอบการและเศรษฐกิจ ชุมชน พัฒนาทักษะผู้ประกอบการ ยกระดับผลิตภาพแรงงานและ พัฒนาวิสาหกิจขนาดกลางและขนาดย่อม (SMEs) สู่อุตสาหกรรม และพัฒนาวิสาหกิจชุมชนและสถาบันเกษตรกร</p> <p>๓. แผนพัฒนาเศรษฐกิจและสังคมแห่งชาติ ฉบับที่ ๑๒ ได้กำหนด ยุทธศาสตร์ยุทธศาสตร์การสร้างความเป็นธรรมลดความเหลื่อมล้ำในสังคม มุ่งเน้นการลดความเหลื่อมล้ำในทุกมิติเพื่อสร้างความปรองดองในสังคม การสร้างโอกาสให้ทุกคนในสังคมไทยสามารถเข้าถึงทรัพยากร แหล่งทุนในการประกอบอาชีพ เพื่อยกระดับรายได้และขับเคลื่อนเศรษฐกิจฐานราก การเข้าถึงบริการทางสังคมของรัฐอย่างมีคุณภาพ ทัวถึง และเป็นธรรม อาทิ การสร้างโอกาสการเข้าถึงการศึกษาและการเรียนรู้เพื่อพัฒนาคนได้เต็มตามศักยภาพสามารถประกอบอาชีพและดำรงชีวิตได้โดยมีความใฝ่รู้และทักษะที่เหมาะสม เน้นการเรียนรู้เพื่อสร้างสัมมาชีพในพื้นที่ การจัดรูปแบบบริการสุขภาพและสวัสดิการทางสังคมขั้นพื้นฐานที่จำเป็นและเหมาะสมตามกลุ่มเป้าหมาย การพัฒนาระบบบริการสาธารณสุขให้มีคุณภาพ และมีช่องทางการเข้าถึงที่หลากหลาย รวมทั้งการพัฒนาระบบ ยุติธรรมชุมชนการเพิ่มศักยภาพกองทุนยุติธรรมเพื่อสร้างโอกาสการเข้าถึงกระบวนการยุติธรรมอย่างเสมอภาค ซึ่งจะนำไปสู่การลดความยากจนและความเหลื่อมล้ำอันจะนำไปสู่การลดความขัดแย้งในสังคมไทย</p> <p>๔. คณะรักษาความสงบแห่งชาติ (คสช.) ได้กำหนดนโยบายด้านการพัฒนาอาชีพและรายได้ โดยให้มีการยกระดับและพัฒนาในทุกกลุ่ม มีเงินทุนสนับสนุนทั้งจากรัฐบาล ภาคเอกชน ธุรกิจทั้งขนาดใหญ่ ขนาดกลาง และขนาดเล็ก ต้องได้รับการดูแลอย่างทั่วถึง เพื่อให้มีการกระจายรายได้ในทุกระดับ และลดความเหลื่อมล้ำของสังคม</p> <p>๕. ยุทธศาสตร์การเข้าสู่ประชาคมอาเซียน ด้านการเสริมสร้าง</p>

หัวข้อ	รายละเอียด
	<p>ความสามารถในการแข่งขันของสินค้าบริการ การค้า และการลงทุน โดยกำหนดให้มีการพัฒนาศักยภาพการผลิต มาตรฐานสินค้า/บริการ และการตลาด</p> <p>๖. จังหวัดนครสวรรค์ ได้กำหนดยุทธศาสตร์การพัฒนาจังหวัด การพัฒนาขีดความสามารถในการแข่งขันด้านเกษตรเทคโนโลยี อุตสาหกรรมเกษตรแปรรูป เกษตรชีวภาพ อุตสาหกรรมท่องเที่ยวบริการเพื่อสร้างมูลค่าเพิ่มทางเศรษฐกิจ ได้กำหนดกลยุทธ์หลักด้านการพัฒนาและขับเคลื่อน อุตสาหกรรมการท่องเที่ยวและบริการและผลิตภัณฑ์ชุมชน/วิสาหกิจชุมชน/SMEs เพื่อเชื่อมโยงตลาด AEC</p> <p>๗. ในปี ๒๕๕๘ ได้ดำเนินการขึ้นทะเบียนผลิตภัณฑ์ชุมชนและท้องถิ่น จำนวน ๖๐๓ ราย ๑,๑๘๕ ผลิตภัณฑ์ ซึ่งแบ่งระดับกระบวนการส่งเสริมและการพัฒนาสินค้า OTOP ออกเป็น ๔ กลุ่ม ได้แก่ กลุ่ม A : ดาวเด่นสู่สากล จำนวน ๗๘ ผลิตภัณฑ์ กลุ่ม B : อนุรักษ์ สร้างคุณค่า จำนวน ๕๘ ผลิตภัณฑ์ กลุ่ม C : พัฒนาสู่การแข่งขัน จำนวน ๑๘๕ ผลิตภัณฑ์ และ กลุ่ม D : ปรับตัวสู่การพัฒนา จำนวน ๘๗๐ ผลิตภัณฑ์ ดังนั้นจังหวัดนครสวรรค์ จึงมีความจำเป็นในการพัฒนาระดับมาตรฐานผลิตภัณฑ์ OTOP กลุ่มต่างๆ ให้สามารถแข่งขันในตลาดสากลได้</p>
<p>๓. วัตถุประสงค์ของโครงการ</p>	<p>๑. เพื่อยกระดับการพัฒนาผลิตภัณฑ์สินค้า OTOP ของจังหวัดนครสวรรค์</p> <p>๒. เพื่อส่งเสริมกระบวนการผลิต สินค้า OTOP ให้มีปริมาณและคุณภาพความสามารถในการแข่งขันทางธุรกิจ</p> <p>๓. เพื่อพัฒนาหมู่บ้าน OTOP เป็นแหล่งท่องเที่ยว</p>
<p>๔. ตัวชี้วัดและค่าเป้าหมาย</p>	<p>๑. ร้อยละ ๘๐ ของผู้ผลิตผู้ประกอบการ OTOP และเจ้าหน้าที่มีความรู้ความเข้าใจตามหลักสูตรที่กำหนด</p> <p>๒. กลุ่มผู้ผลิตผู้ประกอบการ OTOP ได้รับการพัฒนาด้านบรรจุภัณฑ์ จำนวน ๑๕ กลุ่ม</p> <p>๓. รายได้จากการจัดช่องทางจำหน่ายผลิตภัณฑ์ชุมชน OTOP เพิ่มขึ้น</p>
<p>๕. พื้นที่เป้าหมาย</p>	<p>จังหวัดนครสวรรค์</p>
<p>๖. กิจกรรมหลัก</p>	
<p>๖.๑ กิจกรรมหลักที่ ๑ พัฒนาศักยภาพผู้ผลิตผู้ประกอบการด้านการผลิต การบรรจุภัณฑ์ และการตลาด ผลิตภัณฑ์ OTOP งบประมาณ ๖,๐๐๐,๐๐๐ บาท ผู้รับผิดชอบ พัฒนาการจังหวัด</p>	<p>๑. พัฒนาศักยภาพเสริมสร้างความเข้มแข็ง ผู้ผลิตผู้ประกอบการ อบรมศึกษาดูงาน</p> <p>๒. พัฒนาระบบการผลิต OTOP สนับสนุนวัสดุ/อุปกรณ์การผลิต ในรูปกลุ่ม ในการเพิ่มปริมาณการผลิต และพัฒนาคุณภาพของสินค้า</p> <p>๓. การส่งเสริมช่องทางจำหน่ายสร้างรายได้ และประชาสัมพันธ์</p>

หัวข้อ	รายละเอียด
<p>นครสวรรค์ หน่วยงานที่เกี่ยวข้อง</p>	<p>ผลิตภัณฑ์ของจังหวัด ในรูปการจัด Roadshow ๔. การโฆษณาประชาสัมพันธ์จัดทำเอกสารผลิตภัณฑ์/สนับสนุนร้านค้าประชาชนรัฐ ๕. การติดตามประเมินผล</p>
<p>๖.๒ กิจกรรมหลักที่ ๒ การพัฒนาผลิตภัณฑ์ชุมชนด้วยนวัตกรรมเพื่อเพิ่มมูลค่าสู่สากล งบประมาณ ๖,๐๐๐,๐๐๐ บาท ผู้รับผิดชอบ พัฒนาการจังหวัด นครสวรรค์ หน่วยงานที่เกี่ยวข้อง</p>	<p>๑. การพัฒนาศักยภาพกลุ่มและการถ่ายทอดองค์ความรู้อบรมให้ความรู้นวัตกรรมแปรรูปสินค้า ๒. พัฒนาศักยภาพการผลิต สนับสนุนวัสดุอุปกรณ์แก่กลุ่มในการผลิตสินค้าแปรรูป ๓. พัฒนาบรรจุภัณฑ์ ออกแบบและจัดทำบรรจุภัณฑ์ ๔. การส่งเสริมการตลาด จัดช่องทางทางการตลาด ระดับสินค้าคุณภาพ ๕. การติดตามประเมินผล</p>
<p>๖.๓ กิจกรรมหลักที่ ๓ การพัฒนาหมู่บ้าน OTOP เพื่อการท่องเที่ยวรองรับ AEC ตามแนวทางประชารัฐ งบประมาณ ๕,๓๓๐,๐๐๐ บาท ผู้รับผิดชอบ พัฒนาการจังหวัด นครสวรรค์ หน่วยงานที่เกี่ยวข้อง - อบต.บ้านแก่ง - สำนักงานการท่องเที่ยว</p>	<p>๑. ปรับปรุงอาคารศูนย์พิพิธภัณฑ์เครื่องปั้นดินเผาบ้านมอญ ๒. ปรับปรุงภูมิทัศน์ศูนย์พิพิธภัณฑ์เครื่องปั้นดินเผาบ้านมอญ ๓. จัดทำพิพิธภัณฑ์พื้นบ้าน ๔. จัดกิจกรรมส่งเสริมการท่องเที่ยว “ถนนสายเครื่องปั้น” ๕. จัดตั้งศูนย์การเรียนรู้เป็นศูนย์ถ่ายทอดความรู้เครื่องปั้นดินเผา</p>
<p>๖.๔ กิจกรรมหลักที่ ๔ ส่งเสริมผู้ประกอบการสู่เศรษฐกิจยุคดิจิทัล งบประมาณ ๔,๖๔๐,๐๐๐ บาท ผู้รับผิดชอบ พัฒนาการจังหวัด นครสวรรค์ หน่วยงานที่เกี่ยวข้อง</p>	<p>๑. พัฒนาศักยภาพผู้ประกอบการ - อบรมเชิงปฏิบัติการ การค้า ๔.๐ ๒. ส่งเสริมตรามาตรฐานจังหวัด (Nakhonsawan Best) ๓. ส่งเสริมการตลาด - การทำตลาดออนไลน์ - เชื่อมโยงการตลาด/เจรจาการค้า - จัดงานแสดง/จำหน่ายสินค้า - ประชาสัมพันธ์สินค้าเด่นของจังหวัด</p>
<p>๗. หน่วยงานดำเนินงาน</p>	<p>สำนักงานพัฒนาชุมชนจังหวัดนครสวรรค์ สำนักงานพาณิชย์จังหวัดนครสวรรค์</p>
<p>๘. ระยะเวลาในการดำเนินงาน</p>	<p>๑ ตุลาคม พ.ศ. ๒๕๖๐ -๓๐ กันยายน ๒๕๖๒</p>
<p>๙. งบประมาณ</p>	<p>๒๑,๙๗๐,๐๐๐ บาท</p>
<p>๑๐. ผลผลิต (Output)</p>	<p>๑. ผู้ผลิตผู้ประกอบการ ผลิตภัณฑ์ OTOP มีศักยภาพในการบริหารจัดการ ด้านการผลิต การแปรรูป และการตลาด ๒. ผู้ผลิตผู้ประกอบการ มีรายได้เพิ่มขึ้น มีช่องทางการจำหน่ายเพิ่มขึ้นและสินค้าที่นำไปจำหน่ายได้รับการเผยแพร่ประชาสัมพันธ์เป็นที่รู้จักของผู้บริโภค-บริโภคน ๓. เกิดหมู่บ้าน OTOP เพื่อการท่องเที่ยวเพิ่มขึ้น</p>
<p>๑๑. ผลที่คาดว่าจะได้รับ (Outcome)</p>	<p>๑. รายได้จากจำหน่ายผลิตภัณฑ์ OTOP ที่เพิ่มขึ้น ๒. จำนวนแหล่งท่องเที่ยวที่ได้รับการยกระดับเพิ่มขึ้น</p>

การจัดทำแบบสรุปโครงการแบบย่อ (Project Brief) ของทุกโครงการภายใต้งบประมาณของจังหวัด

แบบสรุปโครงการแบบย่อ (Project Brief)

ประเด็นการพัฒนาจังหวัด สร้างการเติบโตทางเศรษฐกิจด้วยแนวทางการพัฒนาแบบเมืองสวรรค์

แผนงาน ยุทธศาสตร์เกษตรสู่เกษตรอินทรีย์ (Agriculture and Organic Paradise)

หัวข้อ	รายละเอียด
๑. ชื่อโครงการ	โครงการส่งเสริมตลาดข้าวปลอดภัย/อินทรีย์จังหวัดนครสวรรค์
๒. ความสำคัญของโครงการ หลักการ และเหตุผล	<p>๑) จังหวัดนครสวรรค์ เป็นแหล่งผลิตข้าวที่สำคัญของประเทศ โดยในปี ๒๕๕๘ มีพื้นที่เพาะปลูกข้าวนาปีจำนวน ๒,๑๔๖,๐๐๙ ไร่ ผลผลิต ๑,๑๙๒,๘๙๕ ตันข้าวเปลือก พื้นที่เพาะปลูกข้าวนาปีคิดเป็นอันดับ ๘ ของประเทศ ในขณะที่ผลผลิตข้าวนาปีเป็นอันดับ ๑ ของประเทศ ส่วนข้าวนาปรังจำนวน ๕๘๑,๖๒๘ ไร่ ผลผลิต ๓๖๐,๙๖๒ ตันข้าวเปลือก พื้นที่เพาะปลูกข้าวนาปรังเป็นอันดับ ๔ ของประเทศ และผลผลิตข้าวนาปรังเป็นอันดับ ๕ ของประเทศ จังหวัดนครสวรรค์จึงมี “ข้าว” เป็นตัวจักรขับเคลื่อนเศรษฐกิจหลัก และเป็นศูนย์กลางธุรกิจข้าวที่สำคัญของประเทศ ปัญหาสำคัญในพื้นที่ คือ ราคาข้าว โดยเฉพาะอย่างยิ่งในการผลิตที่ผ่านมา (ปีการผลิต ๒๕๕๙/๖๐) มีราคาตกต่ำเป็นประวัติการณ์ และเกิดผลกระทบในวงกว้าง สาเหตุหลัก ของปัญหาราคาข้าวตกต่ำเป็นเพราะโครงสร้างการตลาดภายในที่ผู้ขายมีมาก ผู้ซื้อ (โรงสี) มีน้อย จึงเกิดสภาพผูกขาดเชิงพื้นที่ โดยเฉพาะในช่วงที่ผลผลิตออกมาพร้อมกันจำนวนมาก ตลาดข้าวหลักส่วนใหญ่พึ่งพาตลาดส่งออกเป็นสำคัญถึง ๔๕% ที่เหลือบริโภคในประเทศ เมื่อการส่งออกมีการชะลอตัวและการแข่งขันกับประเทศผู้ส่งออกข้าวอื่นๆ จึงส่งผลกระทบต่อราคาข้าวภายในประเทศด้วย อีกส่วนหนึ่งมาจากวิธีการผลิตของเกษตรกรยุคปัจจุบันที่มีต้นทุนการผลิตสูงจากการใช้สารเคมีเพื่อเพิ่มผลผลิต สภาวะทางเศรษฐกิจที่เกษตรกรต้องรับขายข้าวโดยไม่เก็บไว้เพื่อรอราคาทำให้ข้าวที่ขายมีความชื้นสูง ได้ราคาต่ำ สิ่งเหล่านี้เป็นวัฏจักรหรือกบฏที่สร้างปัญหาให้กับรัฐบาลและหน่วยงานที่เกี่ยวข้องมาทุกยุคทุกสมัย</p> <p>๒) แนวโน้มตลาดในปัจจุบันผู้บริโภคเริ่มหันมาใส่ใจในการเลือกหาสิ่งที่ดีที่สุดสำหรับสุขภาพ โดยเฉพาะผลิตภัณฑ์จากธรรมชาติ ปลอดภัยจากสารเคมี ส่งผลให้ความต้องการในสินค้าและบริการที่เกี่ยวข้องกับการดูแลสุขภาพสุขภาพมีเพิ่มขึ้น สินค้าผลิตภัณฑ์ที่ปลอดภัยหรืออินทรีย์ (Organics) จึงได้รับกระแสความนิยมและมีบทบาทสำคัญในการใช้เป็นทางเลือกใหม่ให้กับผู้บริโภคที่มีกำลังซื้อค่อนข้างสูง จากสถิติมูลค่าตลาดเกษตรอินทรีย์เติบโตอย่างต่อเนื่องจากความนิยมที่เพิ่มมากขึ้น โดยมีอัตราการเติบโตประมาณ ๘% มูลค่าตลาดเกษตรอินทรีย์ทั่วโลก ๘๐,๐๐๐ ล้านดอลลาร์สหรัฐ ในสหรัฐอเมริกาประมาณ ๒๘,๖๐๐ ล้านดอลลาร์สหรัฐ ในยุโรปประมาณ ๓๕,๙๐๐ ล้านดอลลาร์สหรัฐ และในประเทศไทยประมาณ ๓,๐๐๐ ล้านบาท ถือว่าสินค้าปลอดภัย/อินทรีย์สามารถทำให้เกษตรกรผู้ผลิตขายสินค้าผลผลิตได้ในราคาที่สูงชันกว่าปกติทั่วไป เป็นการช่วยเพิ่มมูลค่า สร้างรายได้ที่เพิ่มขึ้นให้กับเกษตรกร</p>

หัวข้อ	รายละเอียด
	<p>ผู้ผลิตได้อีกทางหนึ่ง ในปัจจุบันจังหวัดนครสวรรค์มีเกษตรกรสนใจหันมาทำการเกษตรแบบปลอดภัย/อินทรีย์เพิ่มมากขึ้นจากกระแสความต้องการของตลาด โดยเฉพาะข้าวปลอดภัย/อินทรีย์ โดยมีกลุ่มเกษตรกรที่ผลิตข้าวปลอดภัยที่ผ่านการรับรองมาตรฐานการปฏิบัติทางการเกษตรที่ดี (Good Agricultural Practice : GAP) จำนวนประมาณ ๒๐๐ กว่าราย พื้นที่การเพาะปลูก ๔,๐๐๐ กว่าไร่ ปริมาณผลผลิตประมาณ ๒,๕๐๐ ตัน และมีเกษตรกรบางส่วนสามารถยกระดับมาตรฐานการผลิตไปถึงมาตรฐานอินทรีย์ (Organics)</p> <p>๓) จากบริบทข้างต้น จึงน่าจะใช้โอกาสการเติบโตของตลาดสินค้าปลอดภัย/อินทรีย์ในอนาคตในขับเคลื่อนเศรษฐกิจการค้า ส่งเสริมและพัฒนากาตลาดสินค้าและบริการของจังหวัดนครสวรรค์ โดยเฉพาะข้าว การพัฒนาการผลิตเพื่อให้ได้ผลผลิตข้าวที่มีคุณภาพตามมาตรฐานสากล เช่น มาตรฐานข้าวปลอดภัย (GAP) หรือข้าวออร์แกนิกส์อินทรีย์ ซึ่งจะเปลี่ยนจากข้าวราคาธรรมดาเป็นข้าวที่มีราคาสูงขึ้น การพัฒนาการสร้างมูลค่าเพิ่มให้กับสินค้าข้าว การขายข้าวแบบเดิม ๆ ที่เป็นสินค้าโภคภัณฑ์ เป็นการขายข้าวที่เป็นยา เป็นอาหารเพื่อสุขภาพ เป็นผลิตภัณฑ์เสริมอาหาร โดยการนำเทคโนโลยีและนวัตกรรมมาช่วยในการพัฒนาผลิตภัณฑ์เพื่อเพิ่มมูลค่า (Value added) ให้กับสินค้าข้าว สร้างความหลากหลายของสินค้าข้าว การนำเทคโนโลยีดิจิทัลมาช่วยในการผลิตและการตลาดข้าว ขยายและหาช่องทางการตลาดข้าวใหม่ ๆ ที่เกษตรกรสามารถขายข้าวได้โดยตรงกับผู้บริโภค ทำให้ได้ราคาเต็มเม็ดเต็มหน่วย เป็นการพัฒนาจากการเกษตรยุคเดิมไปสู่เกษตรกรในยุคดิจิทัล Smart Farmer และการขยายช่องทางการตลาดใหม่ ๆ ให้เกษตรกรสามารถจำหน่ายข้าวได้โดยตรงกับผู้บริโภคในราคาที่สูงขึ้น สิ่งเหล่านี้จะช่วยส่งเสริมและพัฒนาตลาดข้าวของเกษตรกรจังหวัดนครสวรรค์ให้สามารถขายข้าวได้ในราคาที่เพิ่มขึ้น มีรายได้ที่เพิ่มขึ้น สอดรับกับแนวโน้มนโยบายเร่งด่วนของรัฐบาลที่ต้องการปรับเปลี่ยนประเทศไทยไปสู่ Thailand ๔.๐ สามารถตอบโจทย์การพัฒนาประเทศที่มีเป้าหมายสูงสุดคือ มั่นคง มั่งคั่ง และยั่งยืนต่อไป</p>
<p>๓. วัตถุประสงค์ของโครงการ</p>	<ol style="list-style-type: none"> ๑. เพื่อพัฒนาศักยภาพด้านการตลาดให้กับกลุ่มเกษตรกรข้าวปลอดภัย/อินทรีย์จังหวัดนครสวรรค์ ๒. เพื่อพัฒนาผลิตภัณฑ์ข้าวปลอดภัย/อินทรีย์จังหวัดนครสวรรค์ให้มีมูลค่าเพิ่มขึ้นและเข้าสู่ตลาดสากลได้ ๓. เพื่อพัฒนาบรรจุภัณฑ์ข้าวปลอดภัย/อินทรีย์จังหวัดนครสวรรค์ให้มีมูลค่าเพิ่มขึ้นและเข้าสู่ตลาดสากลได้ ๔. เพื่อส่งเสริมและขยายช่องทางการตลาดข้าวปลอดภัย/อินทรีย์ของจังหวัดนครสวรรค์ ๕. เพื่อสร้างเครือข่ายทางการตลาดข้าวปลอดภัย/อินทรีย์จังหวัดนครสวรรค์
<p>๔. ตัวชี้วัดและค่าเป้าหมาย</p>	<ol style="list-style-type: none"> ๑. กลุ่มเกษตรกรข้าวปลอดภัย/อินทรีย์ได้รับการพัฒนาศักยภาพด้านการตลาด จำนวน ๕๐ ราย

หัวข้อ	รายละเอียด
	<p>๒. มีผลิตภัณฑ์ข้าวปลอดภัย/อินทรีย์ใหม่ จำนวน ๕ กลุ่ม ๕ ผลิตภัณฑ์ (๑ กลุ่มต่อ ๑ ผลิตภัณฑ์)</p> <p>๓. มีบรรจุภัณฑ์ข้าวปลอดภัย/อินทรีย์ใหม่ จำนวน ๑๐ กลุ่ม ๑๐ แบบ บรรจุภัณฑ์ (๑ กลุ่ม ต่อ ๑ แบบบรรจุภัณฑ์)</p> <p>๔. กลุ่มเกษตรกรข้าวปลอดภัย/อินทรีย์ได้รับการส่งเสริมและขยายช่องทางการตลาด จำนวน ๖๐ ราย</p> <p>๕. มีเครือข่ายผูกปิ่นโตข้าวจังหวัดนครสวรรค์ที่สามารถขับเคลื่อนและดำเนินการด้านการตลาดได้ จำนวน ๑ เครือข่าย</p> <p>๖. มีตลาดชุมชนเกษตรปลอดภัย/อินทรีย์ จำนวน ๒ แห่ง</p>
๕. พื้นที่เป้าหมาย	จังหวัดนครสวรรค์
๖. กิจกรรมหลัก	
<p>๖.๑ กิจกรรมหลัก ส่งเสริมตลาดข้าวปลอดภัย/อินทรีย์จังหวัดนครสวรรค์</p> <p>งบประมาณ ๕,๕๗๐,๐๐๐ บาท</p> <p>ผู้รับผิดชอบ พาณิชย์จังหวัดนครสวรรค์</p>	<p>๑. การพัฒนาเกษตรกรข้าวปลอดภัย/อินทรีย์ให้เป็นนักการตลาด (งบประมาณ ๔๘๖,๐๐๐ บาท)</p> <p>๑) ฝึกอบรมเชิงปฏิบัติการหลักสูตร จำนวน ๑ ครั้ง เป็นเวลา ๓ วัน จำนวน ๕๐ คน</p> <p>๒) ศึกษาดูงานด้านการตลาดข้าวปลอดภัย/อินทรีย์ จำนวน ๑ ครั้ง เป็นเวลา ๔ วัน จำนวน ๒๐ คน</p> <p>๒. การพัฒนาผลิตภัณฑ์ข้าวปลอดภัย/อินทรีย์ด้วยนวัตกรรมและเทคโนโลยีเพื่อเพิ่มมูลค่าและเข้าสู่ตลาดสากล (งบประมาณ ๕๐๐,๐๐๐ บาท)</p> <p>- จ้างเหมาการพัฒนาผลิตภัณฑ์ จำนวน ๕ ผลิตภัณฑ์ (๑ กลุ่มต่อ ๑ ผลิตภัณฑ์)</p> <p>๓. การพัฒนาบรรจุภัณฑ์ข้าวปลอดภัย/อินทรีย์เพื่อเพิ่มมูลค่าและเข้าสู่ตลาดสากล (งบประมาณ ๕๐๐,๐๐๐ บาท)</p> <p>- จ้างเหมาออกแบบและผลิตบรรจุภัณฑ์ต้นแบบ จำนวน ๑๐ แบบ บรรจุภัณฑ์ (๑ กลุ่ม ต่อ ๑ แบบบรรจุภัณฑ์)</p> <p>๔. การจัดงานมหกรรมข้าวจังหวัดนครสวรรค์ จำนวน ๑ ครั้ง เป็นเวลา ๕ วัน</p> <p>จำนวน ๖๐ คูหา (งบประมาณ ๓,๐๑๘,๙๐๐ บาท)</p> <p>- จ้างเหมาจัดงานแสดงและจำหน่ายสินค้า จำนวน ๑ ครั้ง เป็นเวลา ๕ วัน จำนวน ๔๐ คูหา</p> <p>- ค่าตอบแทนคณะกรรมการจัดจ้าง ๓ คณะ ละ ๕ คน</p>

หัวข้อ	รายละเอียด
	<p>๕. การส่งเสริมการตลาดผ่านเครือข่ายผู้ปลูกปิ่นโตข้าวจังหวัดนครสวรรค์ (งบประมาณ ๒๖๙,๑๐๐ บาท)</p> <p>๑) ฝึกอบรมเชิงปฏิบัติการเพื่อสร้างการรับรู้และสร้างเครือข่ายผู้ปลูกปิ่นโตข้าวจังหวัดนครสวรรค์ จำนวน ๑ ครั้ง เป็นเวลา ๒ วัน จำนวน ๘๐ คน งบประมาณ ๒๖๙,๑๐๐ บาท</p> <p>๒) จัดกิจกรรมเชื่อมโยงเครือข่ายผู้ปลูกปิ่นโตข้าวจังหวัดนครสวรรค์ จำนวน ๒ ครั้ง งบประมาณ ๑๐๐,๐๐๐ บาท</p> <p>๓) จัดงานมหกรรมเจ้าบ่าวพบเจ้าสาวผู้ปลูกปิ่นโตข้าว จำนวน ๒ ครั้ง งบประมาณ ๓๐๐,๐๐๐ บาท</p> <p>๖. การส่งเสริมตลาดชุมชนเกษตรปลอดภัย/อินทรีย์ จำนวน ๒ จุด (งบประมาณ ๕๐๐,๐๐๐ บาท)</p> <p>- จัดทำสื่อประชาสัมพันธ์ตลาด (ป้ายประชาสัมพันธ์/ร่ม/เต็นท์จำหน่ายสินค้า ฯลฯ)</p> <p>๗. การบริหารโครงการ (งบประมาณ ๗๖,๑๐๐ บาท)</p>
๗. หน่วยงานดำเนินงาน	สำนักงานพาณิชย์จังหวัดนครสวรรค์
๘. ระยะเวลาในการดำเนินงาน	เริ่มต้นปีงบประมาณ ตุลาคม ๒๕๖๑ สิ้นสุดปี กันยายน ๒๕๖๒
๙. งบประมาณ	งบประมาณ ปี ๒๕๖๒ จำนวน ๕,๕๗๐,๐๐๐ บาท
๑๐. ผลผลิต (Output)	<p>๑. เพิ่มมูลค่า (Value Added) ให้กับข้าวปลอดภัย/อินทรีย์ของจังหวัดนครสวรรค์</p> <p>๒. กลุ่มเกษตรกรผู้ปลูกข้าวในจังหวัดนครสวรรค์เกิดความตื่นตัวเกี่ยวกับการทำข้าวปลอดภัย/อินทรีย์ และหันมาปรับเปลี่ยนการผลิตข้าวปลอดภัย/อินทรีย์เพิ่มขึ้น</p> <p>๓. กลุ่มผู้บริโภคเกิดการรับรู้และรู้จักข้าวปลอดภัย/อินทรีย์ตลอดจนผลิตภัณฑ์ต่อเนื่องอื่น ๆ มากขึ้น มีความต้องการซื้อข้าวปลอดภัย/อินทรีย์เพิ่มมากขึ้น</p> <p>๔. กลุ่มเกษตรกรข้าวปลอดภัย/อินทรีย์จังหวัดนครสวรรค์ที่เข้าร่วมโครงการฯ มีรายได้เพิ่มขึ้น</p> <p>๕. กลุ่มเกษตรกรข้าวปลอดภัย/อินทรีย์จังหวัดนครสวรรค์มีคุณภาพชีวิตที่ดีขึ้นจากการลดการใช้สารเคมี</p>
๑๑. ผลที่คาดว่าจะได้รับ (Outcome)	<p>๑. กลุ่มเกษตรกรข้าวปลอดภัย/อินทรีย์ได้รับการพัฒนาศักยภาพด้านการตลาด จำนวน ๕๐ ราย</p> <p>๒. มีผลิตภัณฑ์ข้าวปลอดภัย/อินทรีย์ใหม่ จำนวน ๕ กลุ่ม ๕ ผลิตภัณฑ์ (๑ กลุ่มต่อ ๑ ผลิตภัณฑ์)</p> <p>๓. มีบรรจุภัณฑ์ข้าวปลอดภัย/อินทรีย์ใหม่ จำนวน ๑๐ กลุ่ม ๑๐ แบบบรรจุภัณฑ์ (๑ กลุ่ม ต่อ ๑ แบบบรรจุภัณฑ์)</p> <p>๔. กลุ่มเกษตรกรข้าวปลอดภัย/อินทรีย์ได้รับการส่งเสริมและขยายช่องทางการตลาด จำนวน ๖๐ ราย</p>

หัวข้อ	รายละเอียด
	๕. มีเครื่องช่วยผูกปิ่นโตข้าวจังหวัดนครสวรรค์ที่สามารถขับเคลื่อนและดำเนินการด้านการตลาดได้ จำนวน ๑ เครื่องช่วย ๖. มีตลาดชุมชนเกษตรปลอดภัย/อินทรีย์ จำนวน ๒ แห่ง

ภาคผนวก

แผนที่กลุ่มชุดดิน รายอำเภอของจังหวัดนครสวรรค์

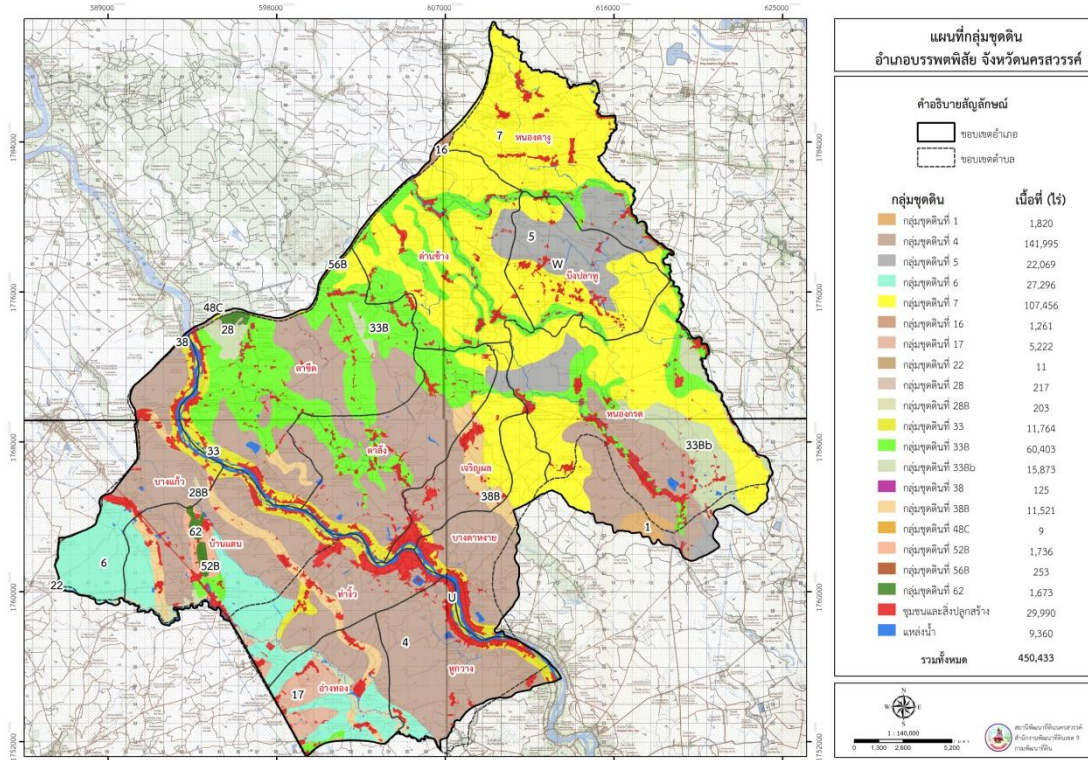

แผนที่กลุ่มชุดดิน อำเภอบรรพตพิสัย

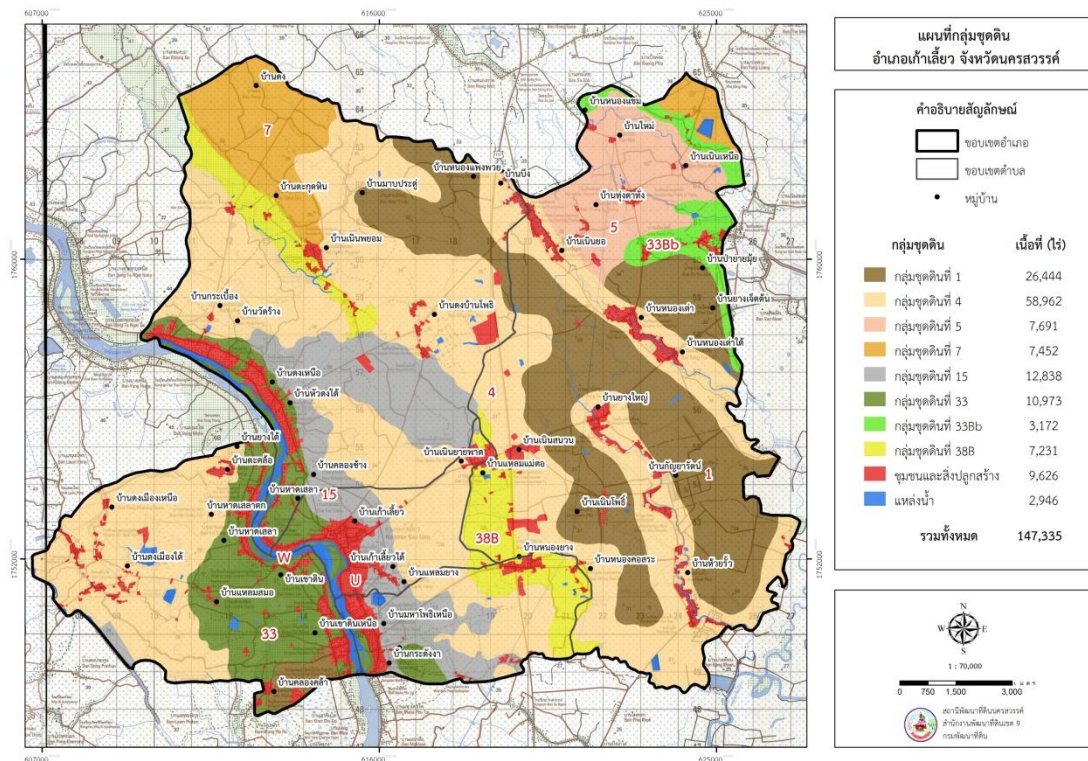

แผนที่กลุ่มชุดดิน อำเภอเก้าเลี้ยว

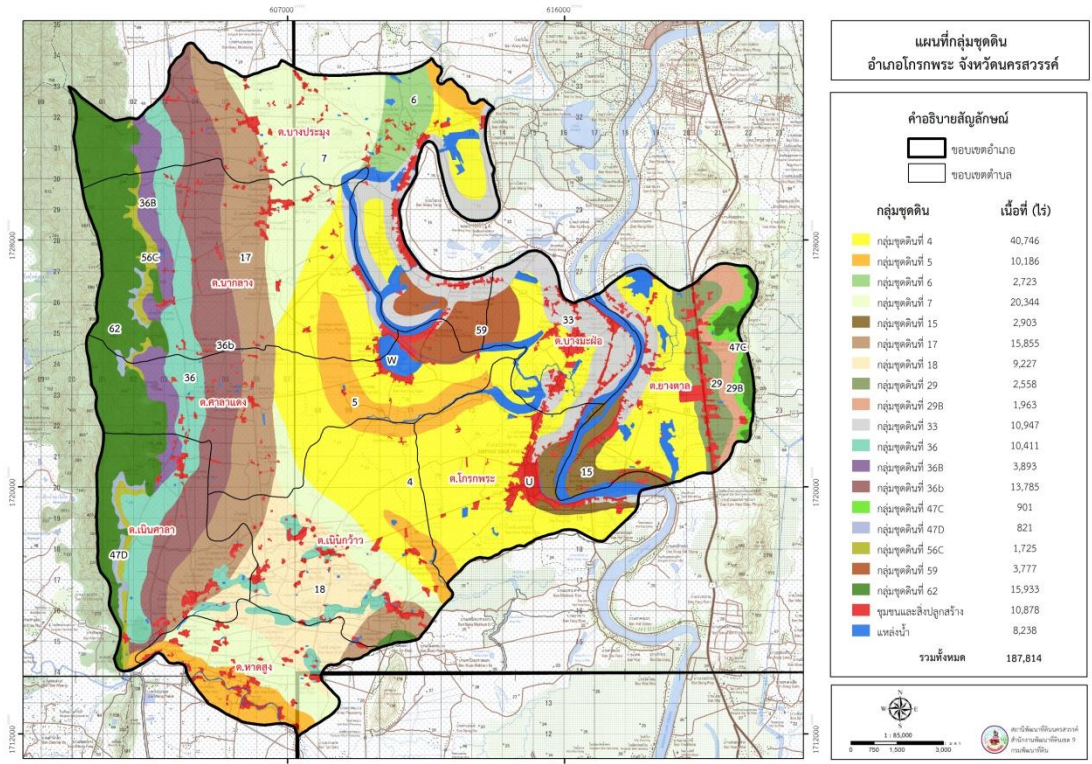

แผนที่กลุ่มชุดดิน อำเภอโกกรพระ

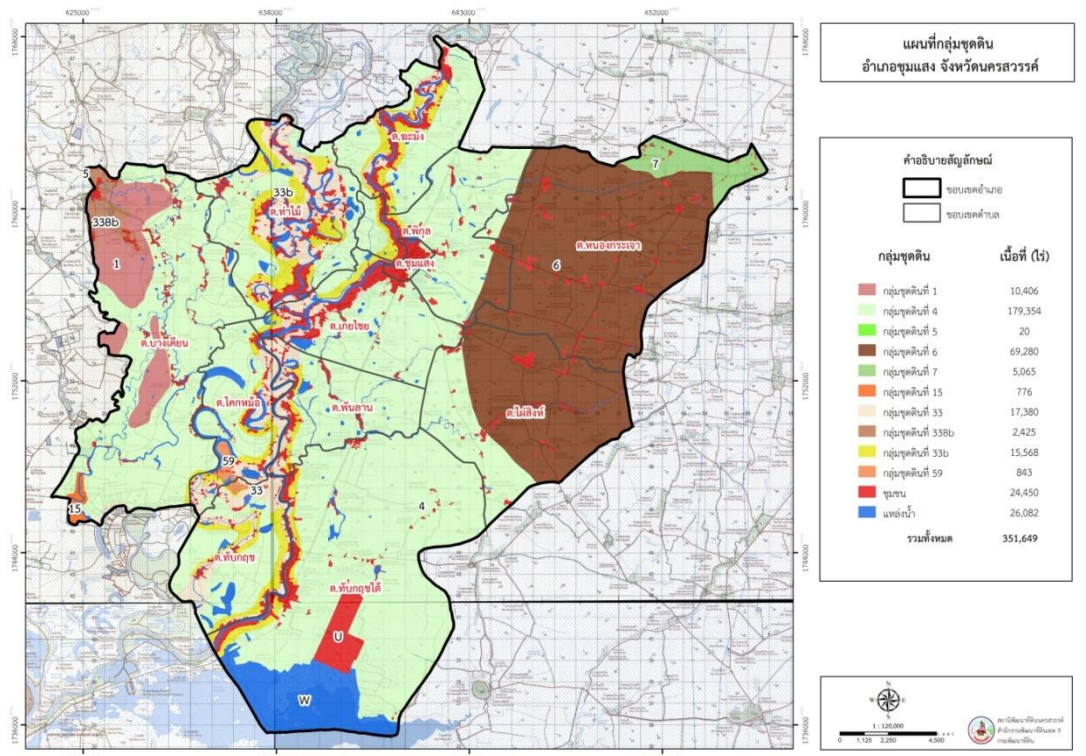

แผนที่กลุ่มชุดดิน อำเภอชุมแสง

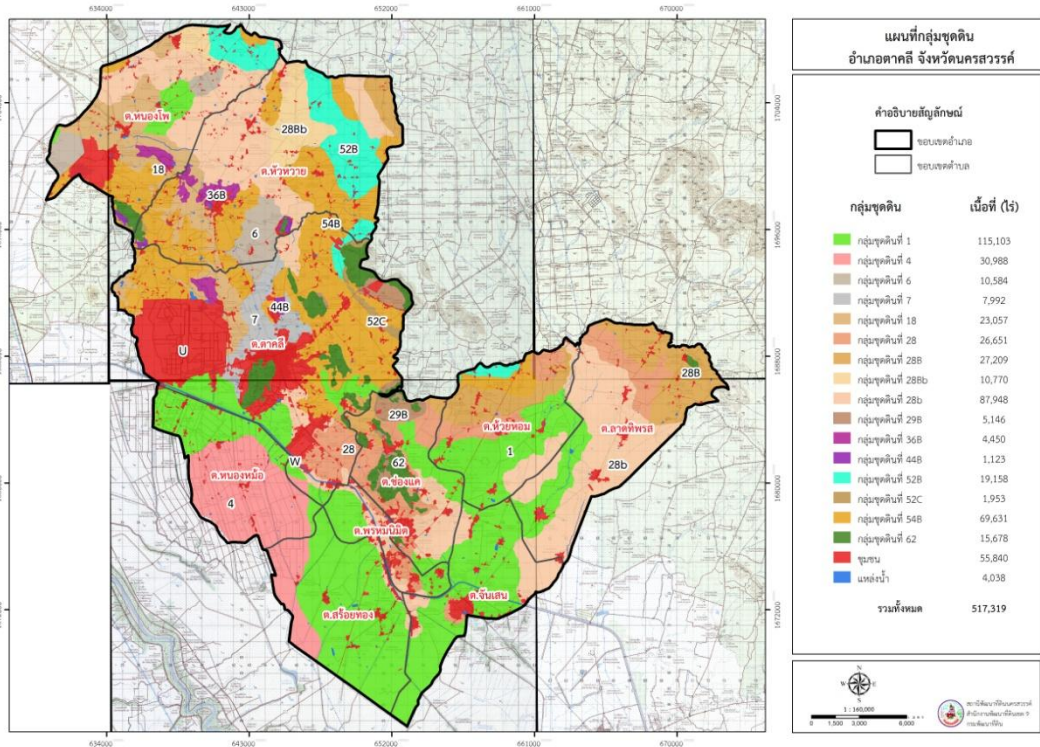

แผนที่กลุ่มที่ดิน อำเภอตากลี

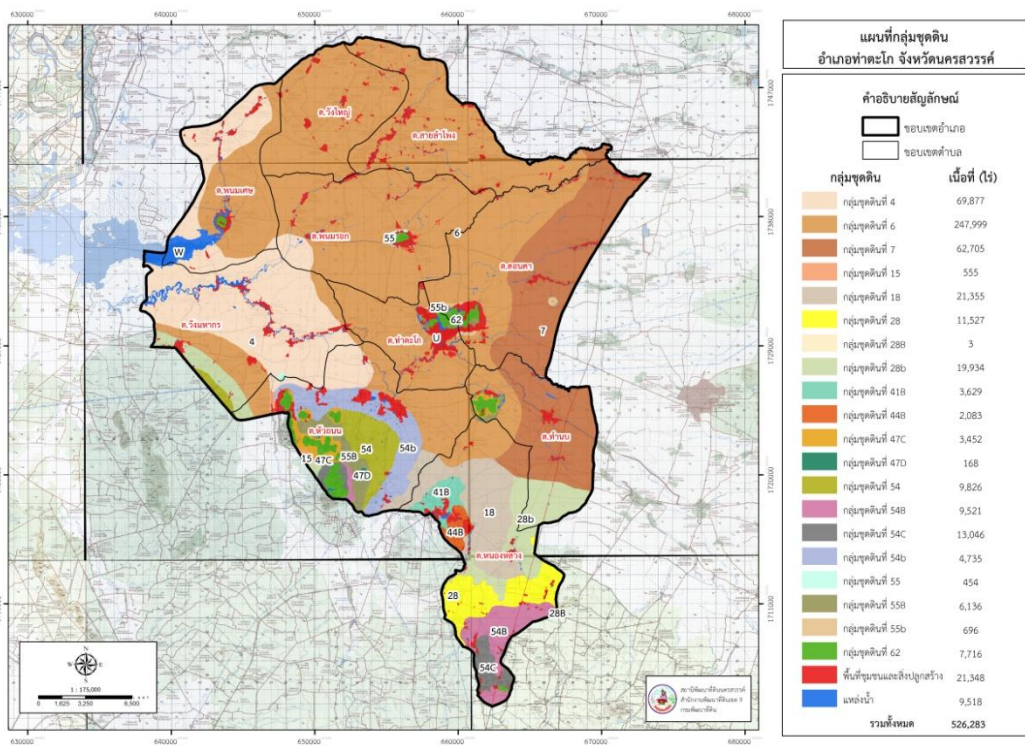

แผนที่กลุ่มที่ดิน อำเภอท่าตะโก

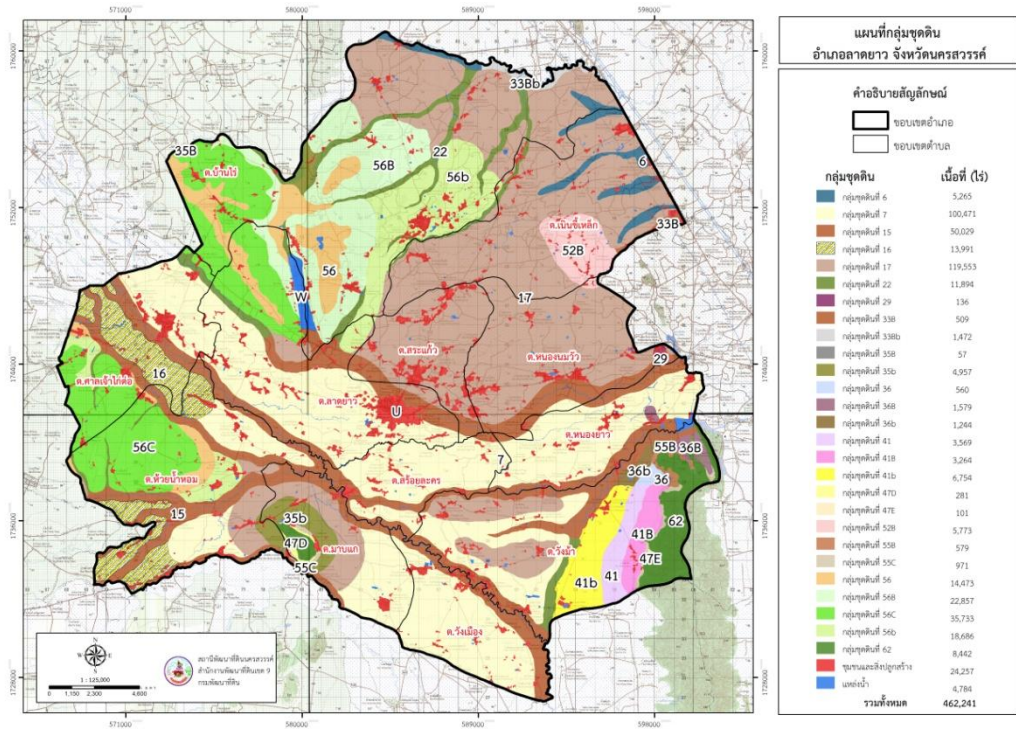

แผนที่กลุ่มชุดดิน อำเภอลาดยาว

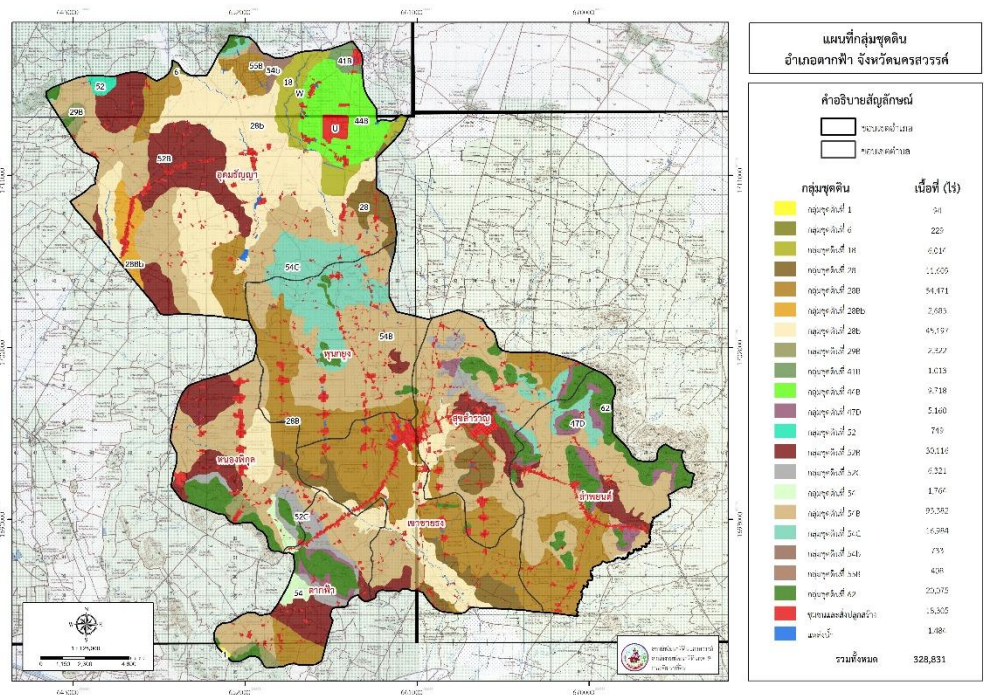

แผนที่กลุ่มชุดดิน อำเภอตากฟ้า

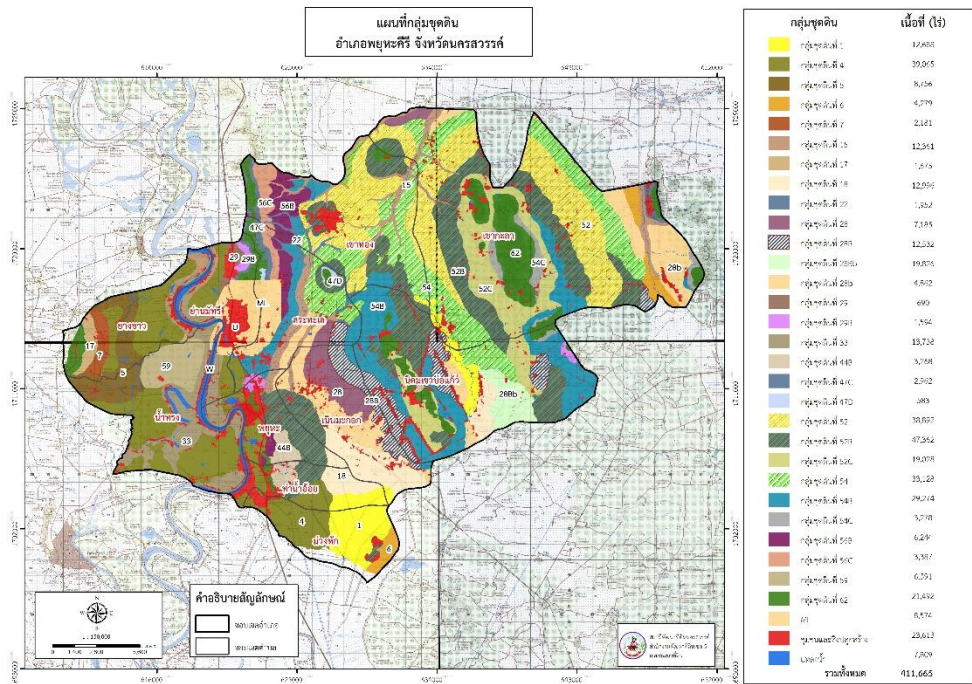

แผนที่กลุ่มชุดดิน อำเภอพยุหะคีรี

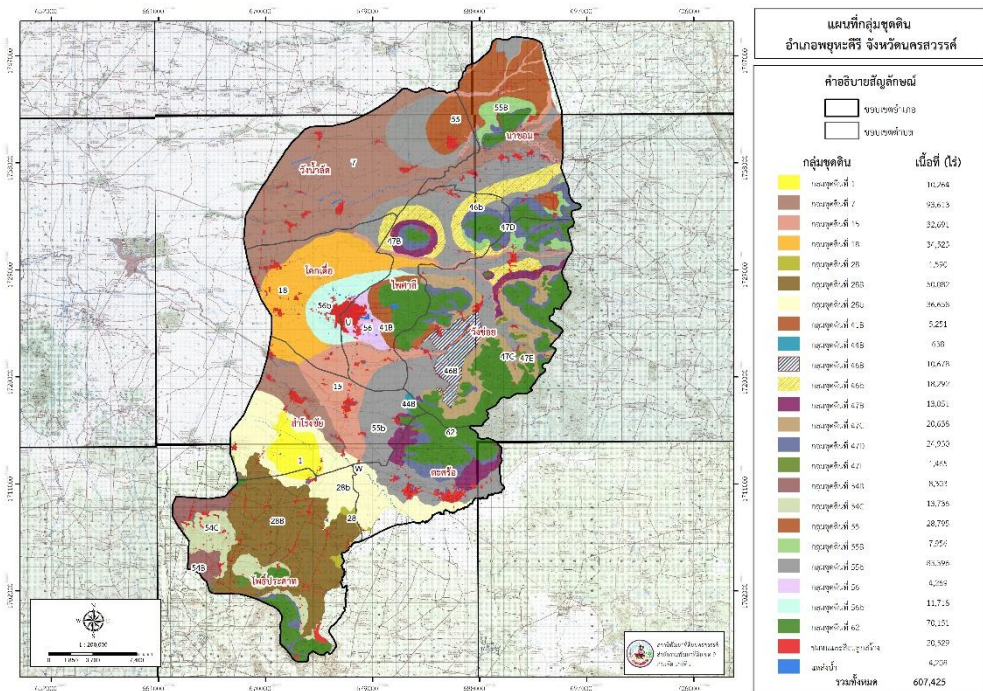

แผนที่กลุ่มชุดดิน อำเภอไพศาลี

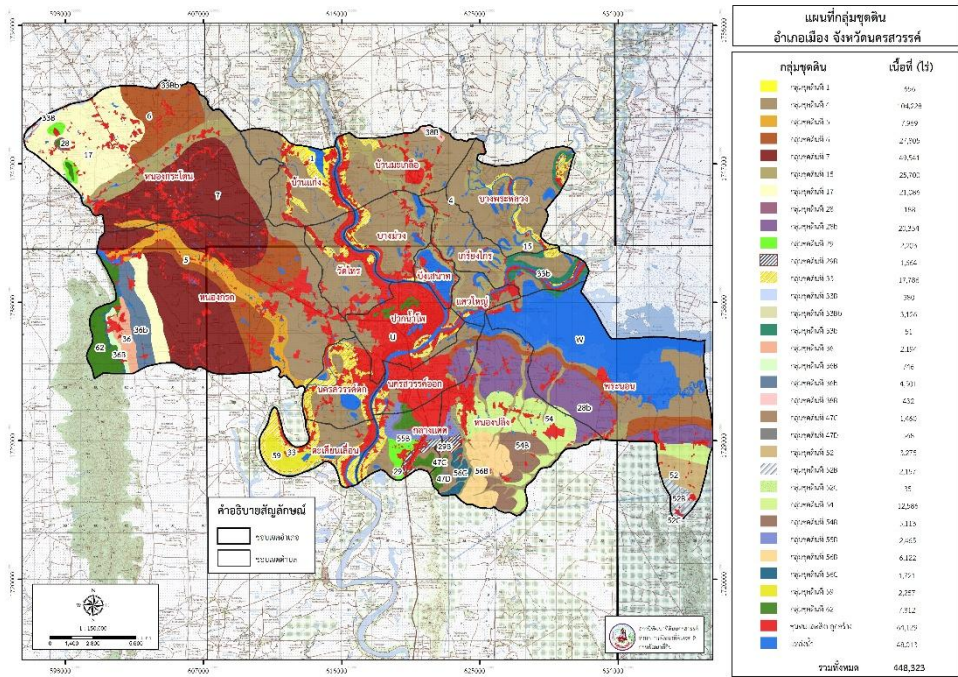

แผนที่กลุ่มชุดดิน อำเภอเมืองนครสวรรค์

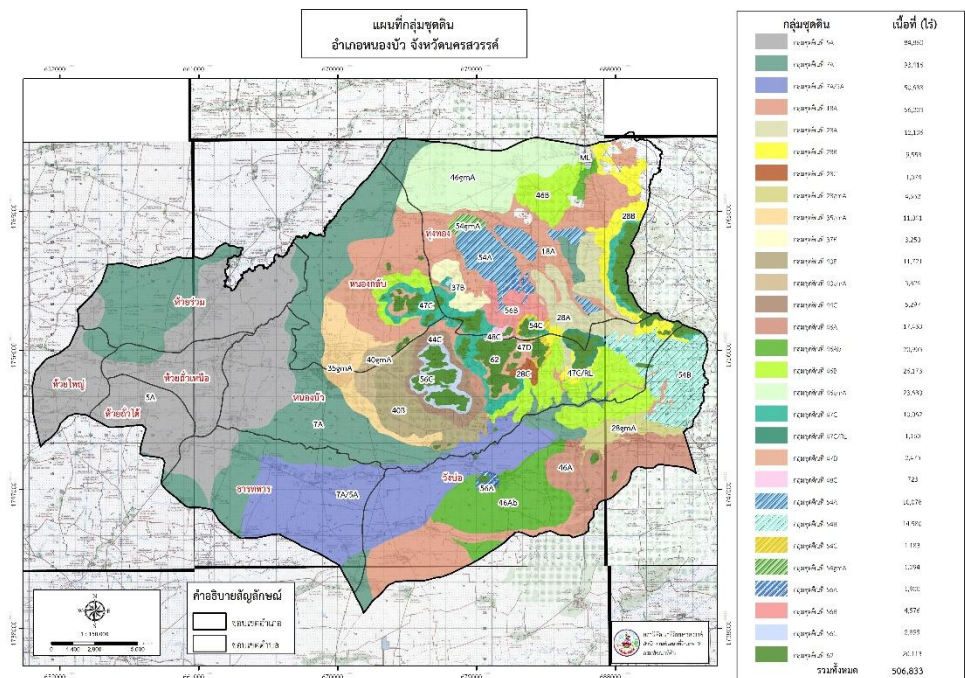

แผนที่กลุ่มชุดดิน อำเภอหนองบัว

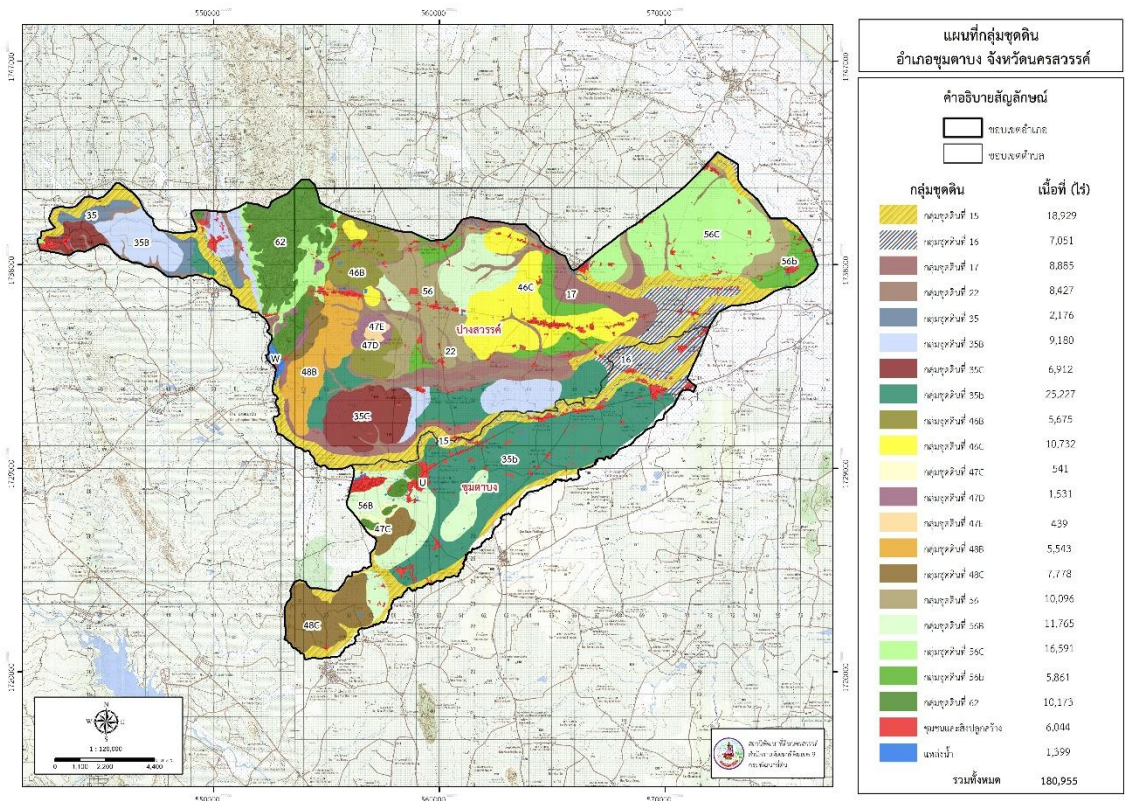

แผนที่กลุ่มชุดดิน อำเภอชุมตาบง

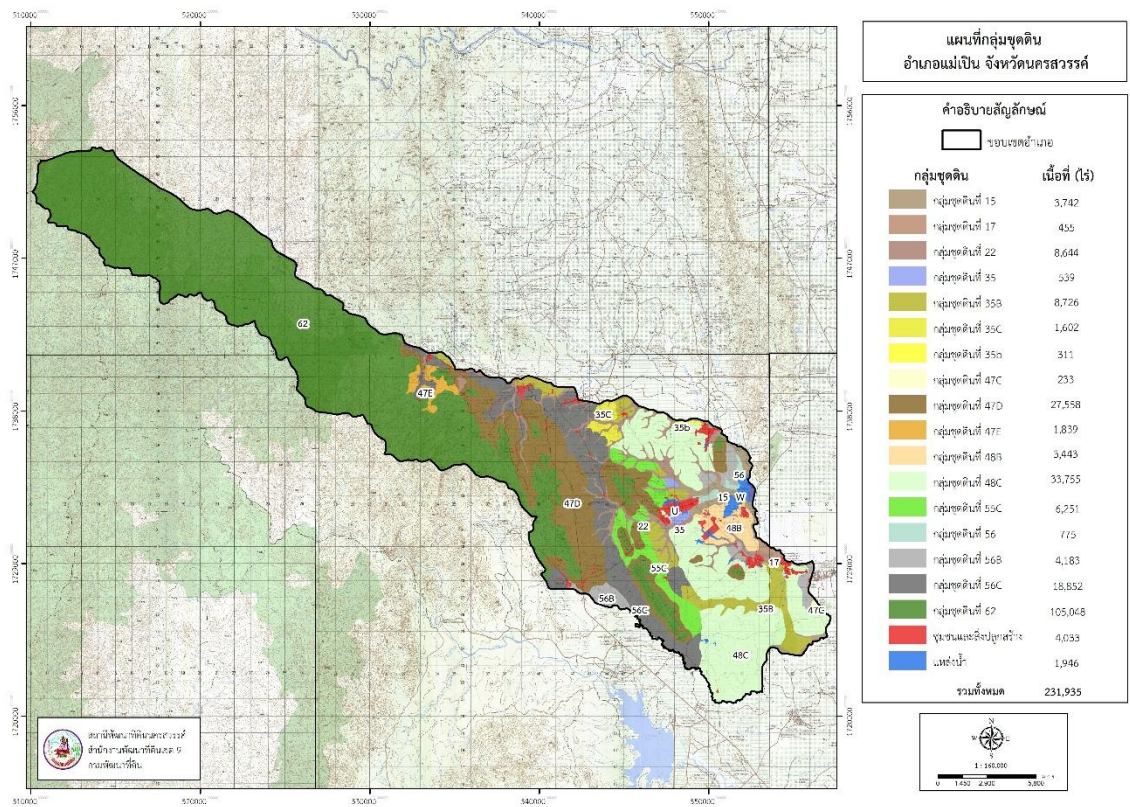

แผนที่กลุ่มชุดดิน อำเภอแม่เปิน

แผนที่กลุ่มชุดดิน
อำเภอแม่वंงก์ จังหวัดนครสวรรค์

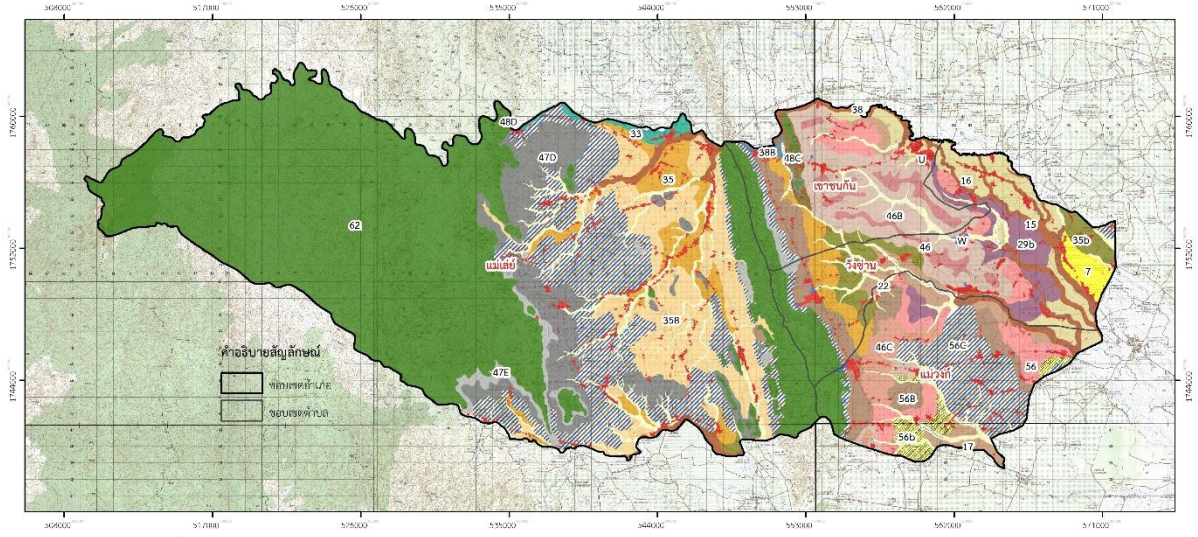

กลุ่มชุดดิน	
กลุ่มชุดดินที่ 7	3,447
กลุ่มชุดดินที่ 15	15,234
กลุ่มชุดดินที่ 16	14,451
กลุ่มชุดดินที่ 17	8,520
กลุ่มชุดดินที่ 22	24,475
กลุ่มชุดดินที่ 29b	10,768
กลุ่มชุดดินที่ 33	2,361
กลุ่มชุดดินที่ 35	20,977
กลุ่มชุดดินที่ 35B	40,763
กลุ่มชุดดินที่ 35b	10,020
กลุ่มชุดดินที่ 38	10
กลุ่มชุดดินที่ 38B	695
กลุ่มชุดดินที่ 46	6,595
กลุ่มชุดดินที่ 46B	29,765
กลุ่มชุดดินที่ 46C	6,267
กลุ่มชุดดินที่ 47D	32,456
กลุ่มชุดดินที่ 47E	8,107
กลุ่มชุดดินที่ 48C	1,659
กลุ่มชุดดินที่ 48D	1
กลุ่มชุดดินที่ 56B	17,593
กลุ่มชุดดินที่ 56C	4,895
กลุ่มชุดดินที่ 56b	77,964
กลุ่มชุดดินที่ 62	216,500
พื้นที่ชลประทาน	1,790
พื้นที่ดอน	586,940
รวมทั้งหมด	586,940

แผนที่กลุ่มชุดดิน อำเภอแม่वंงก์

สินค้า OTOP ๑๐ อันดับแรกของจังหวัดนครสวรรค์





รายชื่อผู้ประกอบการค้าข้าวที่ได้รับอนุญาตให้ประกอบกิจการค้าข้าวตาม พ.ร.บ. การค้าข้าว พ.ศ.๒๕๘๘
จังหวัดนครสวรรค์ ปี ๒๕๖๐

ลำดับ	ชื่อโรงสี	ที่ตั้งโรงสี				กำลังการผลิต (ตัน/วัน)	ความจุคลัง (ตัน)	ความจุไซโล (ตัน)	ลาน ตาก (ไร่)	เครื่องอบ		ผู้จัดการ		มาตรฐาน		หมายเหตุ
		เลขที่	หมู่ที่	ตำบล	อำเภอ					เครื่องอบ (ตู้)	กำลังอบ	ชื่อ - นามสกุล	โทรศัพท์	GMP	HACCP	
	ประเภท โรงสี															
	อำเภอไพศาลี															
๑	โรงสีหงส์ไพบูลย์	๖๖๘/๑	๕	ไพศาลี	ไพศาลี	๖๐	๑,๕๐๐	-	๑๒	-	-	นายวีระกุล ชนะชัยไพบูลย์	๐๕๖-๒๕๙๑๑๖			๐๘๑-๒๘๘๘๘๑๘
๒	โรงสีเลิศมรงค์	๒๐๕/๒	๖	ไพศาลี	ไพศาลี	๘๐	๒,๙๐๐	-	๒	-	-	นายณรงค์ หล่อเลิศรัตน์	๐๕๖ - ๒๕๙๐๕๒			๐๕๖-๒๕๙๒๘๑
๓	บจก.ลือพุดผลไรซ์มิลล์	๙๘	๙	โคกเคี้ยว	ไพศาลี	๔๐๐	-	-	-	-	-	นายเสวก ลือพุดผล	๐๘๑-๖๐๕๗๖๘๐	✓	✓	๐๕๖-๓๗๓๐๑๕,๐๕๖-๓๗๓๐๑๑-๔
๔	โรงสีกิ่งประเสริฐ(ยกเล็ก ๒๘/๑๒/๖๐)	๑๓๕/๑	๖	ไพศาลี	ไพศาลี	๑๖	-	-	-	-	-	นายวิหาร์ บุญประเสริฐ	๐๕๖-๒๕๙๕๓๓			๐๘๗-๘๘๐๓๕๗
๕	โรงสีขงเฮงเส็ง	๘๔	๘	โคกเคี้ยว	ไพศาลี	๑๕	๔๐	-	๔	-	-	นายชัยสิทธิ์ ศรีอนุชาต	๐๕๖-๒๕๙๐๗๕			๐๘๑-๙๕๓๒๕๐๙
๖	โรงสีเจริญภัณฑ์	๕๘๗/๑	๖	ไพศาลี	ไพศาลี	๘๐	๒,๐๐๐	-	๗	-	-	นายนพดล จันทมฤค	๐๕๖-๒๕๙๓๓๘			๐๘๑-๘๘๗๙๘๘๐
๗	โรงสี เจ. เอส. ธิญญรุ่งเรือง ๒	๗๘๘	๘	ไพศาลี	ไพศาลี	๑๕๐	๕,๐๐๐	-	๑๗	๔	๑๖๐	นายสรชัย ส่งวัฒนา	๐๕๖-๒๕๙๗๐๗			๐๘๖-๖๗๙๖๔๔๕
	อำเภอตากฟ้า															
๘	โรงสีธิญญาวาฬ	๗	๔	อุดมธัญญา	ตากฟ้า	๑๒	๒๐๐	-	-	-	-	นายธนวัฒน์ เนินสุวรรณ	๐๘๑-๙๗๑๓๗๖๑			
	อำเภอหนองบัว															
๙	หจก.โรงสีฟอ้งเลี้ยงเส็ง	๑๓๗	๑	หัวถั่วเหนือ	หนองบัว	๓๐๐	๕,๐๐๐	-	๙	๒	๓๕๐	นายถวัลย์ เหลืองสุรภัสกุล	๐๕๖-๘๗๘๕๔๘			๐๕๖-๘๗๘๕๔๙
๑๐	หจก.หนองบัวโรงสีไทยประดิษฐ์	๑๔๙	๑	หนองบัว	หนองบัว	๖๐	๗,๐๐๐	-	๘	๔	-	นายธีรชาติ เตชะศรีประเสริฐ	๐๕๖-๓๒๓๐๒๓-๕			๐๘๑-๙๓๗๔๓๔๔
๑๑	บจก.โรงสีหนองบัวข้าวไทย	๙/๒	๑๗	หนองบัว	หนองบัว	๗๐	๕,๐๐๐	-	๗	๕	-	นายวิรัช บัวทะเลกุล	๐๕๖-๘๗๖๓๔๖			
๑๒	บจก.โรงสีหนองบัวร่วมอุดม	๖/๗	๑	หนองบัว	หนองบัว	๒๐๐	๑๐,๐๐๐	-	๒	๖	๒๐๐	นายสรารุช บัวทะเลกุล	๐๘๑-๙๗๓๙๕๑	✓	✓	
๑๓	หจก.โรงสีไพร่พริ้งเจริญ	๒๐/๑๑	๗	หนองบัว	หนองบัว	๔๐๐	๒๐,๐๐๐	-	๒๐	-	-	นายภานุพงศ์ เลาทเรืองรองกุล	๐๕๖ - ๒๕๑๑๓๖			
๑๔	หจก.โรงสีฟอ้งองหมงหนองบัว	๒๖	๒	หนองกลับ	หนองบัว	๓๐๐	๘,๐๐๐	-	๓	๖	๔๐๐	นายสมเดช มานะกิจศิริสุทธิ	๐๕๖ - ๒๕๑๐๔๐			๐๕๖-๒๕๑๓๓๖
๑๕	บจก.โรงสีฟอ้งอุดมธัญญกิจหนองบัว	๓๔๙	๓	หนองกลับ	หนองบัว	๑๒๐	๓,๐๐๐	-	๒	-	-	นายวิรัตน์ บัวทะเลกุล	๐๘๑-๙๗๑๓๖๒			
๑๖	หจก.โรงสีฟอ้งองจั่ว	๑๔๓	๔	ธารทหาร	หนองบัว	๑๕๐	๑๒,๐๐๐	๔๐๐	๖	๕	๔๐๐	นายวิรัตน์ บัวทะเลกุล	๐๕๖-๒๕๑๐๙๙			๐๕๖-๒๕๑๐๑๒
๑๗	หจก. น.ศิริพิชผล	๒๑๕/๑	๖	วังบ่อ	หนองบัว	๒๕๐	-	-	-	-	-	นายหนู ทวดขุนทด	๐๘๑-๕๑๓๗๙๙			๐๘๖-๓๘๗๘๗๐๙
๑๘	หจก.โรงสีชัยเจริญธัญญา	๓๙๙	๓	หนองบัว	หนองบัว	๑๕๐	๔,๒๐๐	-	๘	-	-	นายนพดล ชัยสุกัญญาสันต์	๐๕๖ - ๒๕๑๓๐๔			
๑๙	หจก.โรงสีไฟบัวทอง	๑๕๓	๑๒	หนองกลับ	หนองบัว	๘๐	-	-	-	-	-	นายวรภูมิ เตชะศรีประเสริฐ	๐๕๖-๓๒๓๒๒๓			
๒๐	บจก.โรงสีจิ้งรุ่งเรือง	๑๙๗/๕	๒	วังบ่อ	หนองบัว	๒๐๐	-	-	-	-	-	นายภานุพงศ์ เลาทเรืองรองกุล	๐๕๖ - ๒๕๑๑๓๖	✓	✓	
๒๑	หจก.โรงสีสมพรวัฒนา	๖๒/๕	๕	หนองบัว	หนองบัว	๒๐๐	๓,๐๐๐	-	๔	-	-	นายสมพร อนุตรพงศ์	๐๘๕-๐๕๐๑๕๓๕			
๒๒	หจก.หนองบัวโรงสีแหลมทอง (๒๐๐๐)	๔๘๘	๑๒	หนองกลับ	หนองบัว	๘๐	๑๕,๐๐๐	-	๑๕	๕	๒๕๐	นายเดชา เลาทเรืองรองกุล	๐๙๕-๕๖๕๓๕๕๓			
	อำเภอท่าตะโก															
๒๓	หจก.สุวิทย์ไรซ์มิลล์	๙๙/๒	๕	ท่าตะโก	ท่าตะโก	๒๒๐	-	-	-	-	-	นายปฐมพงศ์ สุกคณา	๐๘๑-๙๗๓๕๐๒๒	✓	✓	๐๕๖-๒๕๘๕๙๑
๒๔	บจก.ท่าข้าวทวีพร	๗๐๑	๖	ท่าตะโก	ท่าตะโก	๔๕๐	๒๐,๐๐๐	๕๐๐	๑๕	๖	๕๐๐	นางเจริญศรี หล่อเลิศรัตน์	๐๕๖ - ๒๕๘๕๒๔			๐๕๖-๒๕๘๕๒๕
๒๕	หจก.โรงสีไฟไทยทองเฮง	๑๑๑/๑	๖	หัวถนน	ท่าตะโก	๑๘๐	-	-	-	-	-	นายพรชัย คงศักดิ์	๐๘๕-๗๒๘๘๑๑			๐๕๖-๘๗๗๒๒๒
๒๖	บจก.โรงสีไฟเกียรติรุ่งเรือง	๑๑๑/๖	๑	คอนคา	ท่าตะโก	๕๐	๒๐๐๐	-	๑๐	-	-	นายทรงชัย หล่อสีจจา	๐๕๖-๒๕๙๑๘๐-๑			๐๕๖-๒๕๙๑๗๔
๒๗	โรงสีเทพประสิทธิ์	๖๔/๑	๖	หัวถนน	ท่าตะโก	๒๐	๓๐๐	-	๘	-	-	นายวิฑูร สุกยูนิยง	๐๕๖-๓๖๙๐๗๑			๐๕๖-๓๖๙๐๗๒
๒๘	บจก.โรงสีชัยขานนท์	๓๙/๔	๕	ท่าตะโก	ท่าตะโก	๓๐๐	-	-	-	-	-	นายการุณ วาณิชขานนท์	๐๕๖-๒๑๗๔๗๓			๐๘๑-๘๐๓๘๗๗
๒๙	หจก.โรงสีหนองหลวงทวีกิจ	๑๒๙/๒	๑	หนองหลวง	ท่าตะโก	๔๐๐	๒๐,๐๐๐	๒๐,๐๐๐	๓๐	๒๓	๑,๐๐๐	นายบัญชา พกนวน	๐๘๔-๓๒๒๙๕๗๕			๐๘๑-๓๒๒๙๕๗๕
๓๐	หจก.โรงสีไฟไทยส่งเสริม	๒๘๘	๑	ท่าตะโก	ท่าตะโก	๖๕	๒,๐๐๐	-	-	-	-	นายนิพนธ์ กิตติเฉลา	๐๘๑-๘๘๘๘๘๒๖			๐๕๖-๒๕๙๐๕๓
๓๑	หจก.โรงสีไฟทองรุ่งเรืองกิจ	๒๔๒	๔	พนมรอก	ท่าตะโก	๔๖๐	๖๐,๐๐๐	-	๒๐	๘	๖๐๐	นางทองสุข ปานอุดมลักษณ์	๐๕๖ - ๒๘๑๒๓๓			๐๕๖-๒๘๑๑๐๒

รายชื่อผู้ประกอบการค้าข้าวที่ได้รับอนุญาตให้ประกอบกิจการค้าข้าวตาม พ.ร.บ. การค้าข้าว พ.ศ.๒๕๘๘
จังหวัดนครสวรรค์ ปี ๒๕๖๐

ลำดับ	ชื่อโรงสี	ที่ตั้งโรงสี				กำลังการผลิต (ตัน/วัน)	ความจุคลัง (ตัน)	ความจุไซโล (ตัน)	ลาน ตาก (ไร่)	เครื่องอบ		ผู้จัดการ		มาตรฐาน		หมายเหตุ
		เลขที่	หมู่ที่	ตำบล	อำเภอ					เครื่องอบ (ตู้)	กำลังอบ	ชื่อ - นามสกุล	โทรศัพท์	GMP	HACCP	
อำเภอตากดี																
๓๒	บจก.ป.ตุลิวรรณรุ่งเรืองไรซ์ ๒๐๐๓	๗๙	๖	สร้อยทอง	ตากดี	๔๕๐	๑๐,๐๐๐	-	๑๐	๒๓	๑๐๐๐	นายสุทธิศักดิ์ ตั้งวัฒนาวงศา	๐๕๖-๘๙๒๒๙๘			๐๕๖-๘๙๒๒๙๙
๓๓	หจก.ธนพรพิชผล	๘๙	๖	ช่องแค	ตากดี	๑,๐๐๐	๒๐,๐๐๐	๘๐๐	๒๐	๒	๑๐๐๐	นายสมนึก สกฤพรพารณ	๐๘๑-๗๓๖๒๘๕๑	✓	✓	๐๕๖-๒๑๗๙๔๔
๓๔	หสม.โรงสีไฟเจียเชียงเส็ง	๒๙๗	๑	ช่องแค	ตากดี	๖๐	๔,๐๐๐	-	๔	๕	๓๐	นายภูมิใจ สกฤพิทยานนท์	๐๕๖ - ๒๖๙๐๑๙			๐๕๖-๒๖๙๐๒๐
๓๕	โรงสีช่องแคพาณิชย์	๗๖๐	๑	ช่องแค	ตากดี	๓๐	๑,๐๐๐	-	๑	๑	๓๖	นายอนุกุล ปริญาณัญญ์	๐๕๖ - ๒๖๙๐๘๒			๐๕๖-๒๖๙๘๑๒
๓๖	โรงสีวงษ์เซ่งล้ง	๑๓๕/๑	๔	หนองห้อย	ตากดี	๕๐๐	๑๕,๐๐๐	-	๑๕	๑	๒๕๐	นายสมศักดิ์ ลีชัยมงคล	๐๘๑-๘๘๘๘๙๙๕	✓	✓	๐๕๖-๓๙๖๔๘๖
๓๗	โรงสีไทยภักดี	๒๐๗	๑	หนองโพ	ตากดี	๑๖	๑,๐๐๐	-	๓	-	-	น.ส.สุภาพร รักถิ่นไทย	๐๘๓-๕๕๙๗๗๗๔			
๓๘	โรงสีโรงจันจินดา	๙๖/๗	๑๒	ตากดี	ตากดี	๒๘๐	๘,๐๐๐	-	๕	-	-	นายไพรัช ศรีอนงค์	๐๘๑-๘๙๖๖๘๖			๐๕๖-๘๐๑๒๖๒
๓๙	หจก.โรงสีรุ่งโรจน์นิมิตชัย	๘๔	๒	พรหมนิมิต	ตากดี	๒๐๐	-	-	-	-	-	นายเอกศาสตร์ รุ่งโรจน์นิมิตชัย	๐๘๑-๕๕๙๙๐๒๔			๐๘๖-๔๔๐๗๙๐๙
๔๐	หจก.แสงคอมเมิร์ซไรซ์	๑๔๖	๗	หนองห้อย	ตากดี	๘๐๐	๑๕,๐๐๐	-	๑๕	๑	๑๕๐	นายจิรวัฒน์ ธีรฤกษ์ระสิทธิ์	๐๘๑-๙๗๒๖๔๗๖			๐๕๖-๒๑๗๙๓๗
อำเภอโกรกพระ																
๔๑	หจก.โกรกพระเซ็นเตอร์ไรซ์	๗๔/๑	๗	เนินแก้ว	โกรกพระ	๔๐๐	๙,๐๐๐	๑,๐๐๐	๕	๑	-	นางสาวดวงกมล สุราฤทธิ์	๐๘๙-๗๐๕๕๗๗๗			๐๕๖-๒๙๑๔๓๐
๔๒	หจก.พรหิรัณย์ไรซ์มิลล์	๒๒	๒	หาดสูง	โกรกพระ	๓๒๐	-	-	-	-	-	นางดวงพร ถนนมิตรวัฒนา	๐๘๑-๓๒๕๑๒๙๒			๐๕๖-๒๙๗๐๖๐
๔๓	บจก.โรงสีแก้วตา	๗๗	๗	เนินแก้ว	โกรกพระ	๒๕๐	๓,๐๐๐	-	๑๐	๕	๒๐๐	นางสุรัสวดี แก้วกาญจน์วิเศษ	๐๘๑-๓๗๙๒๔๒๓			
อำเภอเมือง																
๔๔	บจก.ข้าวเจริญกิจ	๓๗/๑	๕	หนองกรด	เมือง	๑๘๐	๕,๐๐๐	-	๔	๑	๑๐๐	นายจิรัชย์ เหลืองอุไร	๐๕๖-๘๗๐๐๗๖			
๔๕	หจก.โรงสีรักษ์เจริญ ๒	๑/๔	๙	บ้านมะเกลือ	เมือง	๑๕๐	๕,๐๐๐	-	๕	๒	๒๐๐	นายนิพนธ์ ควรรักษ์เจริญ	๐๘๑-๘๘๖๒๕๕๘			๐๕๖-๒๗๖๒๗๖
๔๖	บจก.โกรกกรังรุ่งเรือง	๖๖	๗	หนองกรด	เมือง	๖๐	๕,๐๐๐	๖๐	๕	๒	๕๐	นายพงศ์ศักดิ์ ไกรกิจพาณิชย์	๐๕๖ - ๒๙๖๐๑๕	✓	✓	๐๕๖-๒๙๖๐๑๖
๔๗	หจก.โรงสีฟาร์มเสริมกิจ ๓๔	๖๕	๑๕	หนองกรด	เมือง	๑๐๐	๘,๐๐๐	-	๕	-	-	นายวิรัตน์ ลิ้มสุวรรณ	๐๕๖ - ๒๙๖๑๓๓			๐๕๖-๓๖๗๕๑๑
๔๘	บจก.นครสวรรค์โรงสีไฟไทยรุ่งเรือง ๒๐๐๒	๑	๓	แควใหญ่	เมือง	๒๐๐	๕,๐๐๐	-	๑๐	๑๔	๗๐๐	นายคมกฤษ ธรรมรัตน์กุล	๐๘๑-๘๘๗๒๖๓๓			
๔๙	หจก.โรงสีไพนครสวรรค์รักษ์เจริญ	๒๙๕		ปากน้ำโพ	เมือง	๑๒๐	๕,๐๐๐	-	๑	๓	๑๐๐	นายนิพนธ์ ควรรักษ์เจริญ	๐๘๑-๘๘๖๒๕๕๘			๐๕๖-๒๕๕๗๔๐
อำเภอพยุหะคีรี																
๕๐	บจก.มาลีชัยกิจ	๑๒๙	๘	เนินมะกอก	พยุหะคีรี	๑๕๐	๘,๐๐๐	-	๕	๕	๓๐๐	นายนิธิกร นิธินันท์ศุกกิจ	๐๘๑-๘๘๖๓๘๔๔			๐๕๖-๓๘๐๐๙๖-๗
๕๑	โรงสีเรียนพานิช	๒๖๕	๗	เนินมะกอก	พยุหะคีรี	๑๐๐	๑,๐๐๐	-	๘	-	-	นายสุฤทธิ์ สุริยะเกษ	๐๘๙-๕๕๖๗๕๕๗			๐๕๖-๒๑๗๙๕๑
๕๒	โรงสี ส.บุญนา	๔๖/๓	๖	ยางขาว	พยุหะคีรี	๐.๓๐	๑,๐๐๐	-	๕	-	-	นายสะอึ้ง อ่ำทอง	๐๘๙ - ๙๐๗๒๖๕			
๕๓	โรงสีเอี่ยวเจริญ	๑/๖	๘	ท่าน้ำอ้อย	พยุหะคีรี	๒๐	๑,๒๐๐	-	๕	-	-	นายชินนทร์ พุ่มวิวัฒน์สกุล	๐๘๙-๘๘๘๙๔๒๙			
๕๔	โรงสีอึ้งฮงฮวด	๗	๘	เขาทอง	พยุหะคีรี	๒๐	๑๐๐					นายนิคม ศกุนรักษ์	๐๘๙-๙๖๐๒๖๙๓			
อำเภอชุมแสง																
๕๕	หจก.เอส.บี.ไรซ์มิลล์	๕๘/๓	๖	หนองกระเจา	ชุมแสง	๒๔๐	๑๕,๐๐๐	-	๑๕	๔	๔๐๐	นายพินิจ เลหาสงคราม	๐๘๑-๙๐๗๖๘๕๕			๐๕๖-๒๓๐๓๑๙
๕๖	บจก.โรงสีไฟแสงทรัพย์เจริญ	๔๕	๔	พิบูล	ชุมแสง	๒๐๐	๑๐,๐๐๐	-	๑๕	-	-	นายโชคชัย อธิปฏิเวท	๐๕๖-๒๘๓๕๓๑			๐๕๖-๓๑๘๖๓๗
๕๗	โรงสีเพชรภูมินทร์	๑๐๖/๑	๑๒	หนองกระเจา	ชุมแสง	๑๐๐	-	-	-	-	-	นายชุมศรีณัฏ ยิ้มศิริวัฒนะ	๐๘๑-๘๘๘๒๗๐๒			๐๕๖-๓๐๐๑๔๔
๕๘	บจก.โรงสีชัยสุวรรณไรซ์มิลล์	๕๕/๑	๖	หนองกระเจา	ชุมแสง	๓๕๐	-	-	-	-	-	นายนิรันดร์ ประทีปธัญโกศล	๐๘๑-๓๒๔๐๓๖๓			
๕๙	หจก.โรงสี ต.พัฒนาชัยกิจ	๑๖	๑๐	พิบูล	ชุมแสง	๔๐๐	๔,๐๐๐	-	๑๕	๔	๔๐๐	นายเดวิทย์ สุขวิญญาน	๐๕๖ - ๒๘๒๓๕๓			๐๘๑-๕๕๓๓๒๖๑
๖๐	โรงสีไพศิรินทร์	๙๒/๑	๑๓	เกาะไชย	ชุมแสง	๑๐๐	๓,๐๐๐	-	-	-	-	นายอาทิตย์ เมธิตาตุล	๐๕๖-๒๘๒๓๕๖			
๖๑	ท่าข้าวโรงสีสิงห์โตทองรุ่งเรือง	๑๒๐/๔	๓	เกาะไชย	ชุมแสง	๒๐๐	-	-	-	-	-	นายจิตติพงษ์ ศรีสุขเลิศ	๐๘๖-๒๓๑๘๑๓	✓	✓	
อำเภอเก้าเลี้ยว																
๖๒	หจก. โรงสีเก้าเลี้ยวพิชผล	๑๖๔	๓	หัวดง	เก้าเลี้ยว	๑,๒๐๐	๑๒,๐๐๐	-	๑๐	๔	๔๐๐	นายไพจิตร กังตระกูล	๐๘๙-๘๓๙๐๖๓๖	✓	✓	๐๕๖-๒๑๗๘๘๐
๖๓	บจก.โรงสีโสภณพานิช	๓๓๙	๖	หนองเต่า	เก้าเลี้ยว	๑,๒๐๐	๓๐,๐๐๐	-	๒๐	๑	๑๐๐๐	นายไพบูลย์ ศรีโสภณ	๐๘๙-๙๖๐๔๐๙๙			๐๕๖-๓๘๕๐๕

รายชื่อผู้ประกอบการค้าข้าวที่ได้รับอนุญาตให้ประกอบกิจการค้าข้าวตาม พ.ร.บ. การค้าข้าว พ.ศ.๒๕๘๙
จังหวัดนครสวรรค์ ปี ๒๕๖๐

ลำดับ	ชื่อโรงสี	ที่ตั้งโรงสี				กำลังการผลิต (ตัน/วัน)	ความจุคลัง (ตัน)	ความจุไซโล (ตัน)	ลาน ตาก (ไร่)	เครื่องอบ		ผู้จัดการ		มาตรฐาน		หมายเหตุ
		เลขที่	หมู่ที่	ตำบล	อำเภอ					เครื่องอบ (ตู้)	กำลังอบ	ชื่อ - นามสกุล	โทรศัพท์	GMP	HACCP	
	อำเภอบรรพตพิสัย															
๖๔	บจก. บรรพตพิสัยพืชผล	๔๐๕/๔	๕	ท่าจั่ว	บรรพตพิสัย	๑,๒๐๐	๑๐๐,๐๐๐	-	๕	๗	๓๕๐๐	นายนรชัย เบญจลักษณ์	๐๕๖-๒๐๘๑๒๓			๐๕๖-๒๐๘๑๒๔
๖๕	หจก. เกียรติคุณไรซ์มิลล์	๔๘	๓	หนองกรด	บรรพตพิสัย	๑,๒๐๐	๕๐,๐๐๐	-	๒๓	๑๐	๑๐๐๐	นายเจษฎา ประทีปธัญโกศล	๐๘๑-๘๘๗๗๒๙			๐๕๖-๒๑๗๘๐๕
๖๖	บ.นครสวรรค์หวังดีไรซ์มิลล์	๒๒๒	๗	ด่านช้าง	บรรพตพิสัย	๘๕๐	๑๐,๐๐๐	๒๐,๐๐๐	๑๐	๒	๘๐๐	นายไพโรจน์ หวังดี	๐๘๑-๙๗๒๐๙๖๘			F.๐๕๖-๒๑๗๙๔๒
	อำเภอลาดยาว															
๖๗	บจก. โรงสีเรืองไทย	๑๘๙	๖	ลาดยาว	ลาดยาว	๒๔๓	๙,๐๐๐	-	๘	๓	๒,๐๐๐	นายไพโรจน์ เรืองไทย	๐๘๑-๘๘๖๗๗๒๖	✓	✓	F.๐๕๖-๒๑๗๙๔๒
๖๘	หจก.ท่าข้าวลาดยาว	๑๘๘	๑๑	ลาดยาว	ลาดยาว	๕๐๐	๓๐,๐๐๐	๕๐๐	๒๐	๑๐	๕๐๐	นายสุทิน บุญประโภชน์	๐๕๖ - ๒๑๗๓๘๕			๐๕๖-๒๑๗๓๖๔
๖๙	หจก.โรงสีฟ้าใหม่พืชผล	๔๙/๑	๔	หนองยาว	ลาดยาว	๑๐๐	-	-	๕	-	-	นายศิริศักดิ์ พาณิชย์โรจกุล	๐๕๖-๒๐๙๑๕๙			๐๕๖-๒๐๙๑๕๘
๗๐	บจก.บุญเลิศไรซ์๕๕๕	๒๓	๘	วังม้า	ลาดยาว	๖๐๐	๕		๑๐	๒๔	๒,๕๐๐	นางจิตรา จำปาเงิน	๐๙๕-๕๗๔๖๕๕๕	✓	✓	๐๘๙-๙๑๙๓๓๐๓
๗๑	โรงสีวิวัฒน์ไรซ์	๑๒๔/๒๕	๔	ลาดยาว	ลาดยาว	๒๕	๑๐๐		๐.๒			นายกาลศักดิ์ ลิ้มประภูวิวัฒนา	๐๘๖-๒๑๖๕๐๑๔			
๗๒	โรงสีท่าข้าวพงษ์นิยม	๑๐๑	๘	วังม้า	ลาดยาว	๑๐๐	๓,๐๐๐		๒๐	๔	๑๒๐	นายประดิษฐ์ นิยมพงษ์	๐๘๑-๙๖๒๖๒๔๑			
รวม						๑๙,๗๓๒.๓๐	๖๑๔,๕๔๕	๔๓,๒๖๐	๕๒๖	๒๑๓	๒๐,๕๙๖					



คำสั่งคณะกรรมการนโยบายและแผนพัฒนาการเกษตรและสหกรณ์
ที่ ๓ /๒๕๖๒
เรื่อง แต่งตั้งคณะกรรมการพัฒนาการเกษตรและสหกรณ์ระดับจังหวัด

ตามคำสั่งคณะกรรมการนโยบายและแผนพัฒนาการเกษตรและสหกรณ์ ที่ ๒/๒๕๖๒ ลงวันที่ ๑๗ เมษายน ๒๕๖๒ ได้แต่งตั้งคณะกรรมการพัฒนาการเกษตรและสหกรณ์ระดับจังหวัด เพื่อดำเนินการและปฏิบัติงานพัฒนาการเกษตรในระดับพื้นที่ ไว้แล้ว นั้น

เพื่อให้การดำเนินการและปฏิบัติงานพัฒนาการเกษตรในระดับพื้นที่ เป็นไปอย่างมีประสิทธิภาพยิ่งขึ้น คณะกรรมการนโยบายและแผนพัฒนาการเกษตรและสหกรณ์ อาศัยอำนาจตามความในมาตรา ๑๔ แห่งพระราชบัญญัติเศรษฐกิจการเกษตร พ.ศ. ๒๕๒๒ ให้ยกเลิกคำสั่งคณะกรรมการนโยบายและแผนพัฒนาการเกษตรและสหกรณ์ ดังกล่าวข้างต้น และแต่งตั้งคณะกรรมการพัฒนาการเกษตรและสหกรณ์ระดับจังหวัดขึ้นใหม่ โดยมีองค์ประกอบและอำนาจหน้าที่ ดังนี้

องค์ประกอบ

- | | |
|--|------------------|
| ๑. ผู้ว่าราชการจังหวัด | ประธานคณะกรรมการ |
| ๒. ผู้แทนหน่วยทหารกองทัพบกในพื้นที่ หรือผู้แทนกองอำนาจการ
รักษาความมั่นคงภายในราชอาณาจักร (กอ.รมน.) ในจังหวัด | อนุกรรมการ |
| ๓. ผู้บังคับการตำรวจภูธรจังหวัด | อนุกรรมการ |
| ๔. ปลัดจังหวัด | อนุกรรมการ |
| ๕. หัวหน้าสำนักงานจังหวัด | อนุกรรมการ |
| ๖. ท้องถิ่นจังหวัด | อนุกรรมการ |
| ๗. พาณิชย์จังหวัด | อนุกรรมการ |
| ๘. อุตสาหกรรมจังหวัด | อนุกรรมการ |
| ๙. ทรัพยากรธรรมชาติและสิ่งแวดล้อมจังหวัด | อนุกรรมการ |
| ๑๐. ประธานสภาเกษตรกรจังหวัด | อนุกรรมการ |
| ๑๑. ประธานสภาอุตสาหกรรมจังหวัด | อนุกรรมการ |
| ๑๒. ประธานหอการค้าจังหวัด | อนุกรรมการ |
| ๑๓. ผู้แทนสถาบันการศึกษาด้านการเกษตรในพื้นที่จังหวัด | อนุกรรมการ |
| ๑๔. ผู้อำนวยการสำนักงานธนาคารเพื่อการเกษตรและสหกรณ์การเกษตร จังหวัด | อนุกรรมการ |
| ๑๕. ประมงจังหวัด | อนุกรรมการ |
| ๑๖. ปศุสัตว์จังหวัด | อนุกรรมการ |
| ๑๗. ผู้แทนหน่วยงานกรมการข้าวที่รับผิดชอบพื้นที่จังหวัด | อนุกรรมการ |
| ๑๘. ผู้แทนหน่วยงานกรมวิชาการเกษตรที่รับผิดชอบพื้นที่จังหวัด | อนุกรรมการ |
| ๑๙. ผู้แทนหน่วยงานกรมหม่อนไหมที่รับผิดชอบพื้นที่จังหวัด | อนุกรรมการ |

๒๐. ผู้อำนวยการ....

๒๐. ผู้อำนวยการโครงการชลประทานจังหวัด	อนุกรรมการ
๒๑. ผู้อำนวยการสถานีพัฒนาที่ดินพื้นที่จังหวัด	อนุกรรมการ
๒๒. ปฏิรูปที่ดินจังหวัด	อนุกรรมการ
๒๓. เกษตรจังหวัด	อนุกรรมการ
๒๔. สหกรณ์จังหวัด	อนุกรรมการ
๒๕. หัวหน้าสำนักงานตรวจบัญชีสหกรณ์	อนุกรรมการ
๒๖. ผู้อำนวยการสำนักงานเศรษฐกิจการเกษตรที่รับผิดชอบพื้นที่จังหวัด	อนุกรรมการ
๒๗. หัวหน้าส่วนราชการ และ/หรือ หัวหน้าหน่วยงานรัฐวิสาหกิจ ที่มีภารกิจเกี่ยวข้องในพื้นที่จังหวัดนั้น ตามที่ผู้ว่าราชการจังหวัดเห็นสมควร จำนวนไม่เกิน ๓ หน่วยงาน	อนุกรรมการ
๒๘. ผู้อำนวยการการยางแห่งประเทศไทยจังหวัด	อนุกรรมการ
๒๙. ผู้อำนวยการองค์การตลาดเพื่อเกษตรกร/ผู้แทนที่รับผิดชอบพื้นที่จังหวัด	อนุกรรมการ
๓๐. ผู้ทรงคุณวุฒิ ไม่เกิน ๒ ท่าน ซึ่งผู้ว่าราชการจังหวัดแต่งตั้ง	อนุกรรมการ
๓๑. ประธานกรรมการบริษัท ประชากรธุรกิจสามัคคีจังหวัด (วิสาหกิจเพื่อสังคม) จำกัด	อนุกรรมการ
๓๒. ประธานสมาพันธ์ SME ไทย จังหวัด	อนุกรรมการ
๓๓. ประธานกรรมการเครือข่ายศูนย์เรียนรู้การเพิ่มประสิทธิภาพ การผลิตสินค้าเกษตร (ศพก.) ระดับจังหวัด	อนุกรรมการ
๓๔. เกษตรและสหกรณ์จังหวัด	อนุกรรมการและเลขานุการ

อำนาจหน้าที่

๑. กำหนดยุทธศาสตร์ แผนงาน โครงการกิจกรรมพัฒนาการเกษตรและสหกรณ์ของจังหวัดให้สอดคล้องกับนโยบาย (Agenda) และแนวทางการดำเนินงานการพัฒนาการเกษตรของกระทรวงเกษตรและสหกรณ์เพื่อขับเคลื่อนภาคการเกษตรของประเทศไทย ให้เป็นไปตามนโยบายของรัฐบาล

๒. วางแผน ส่งเสริม สนับสนุนการผลิตสินค้าเกษตรให้ตรงตามความต้องการของตลาด (Demand Driven) ครอบคลุมกระบวนการผลิตทางการเกษตร รวมทั้งรายงานสถานการณ์การผลิตสินค้าเกษตร และคาดการณ์ปริมาณผลผลิตในพื้นที่อย่างต่อเนื่อง

๓. ประสานข้อมูลด้านการตลาด กับหน่วยงานที่เกี่ยวข้องทั้งภาครัฐและเอกชน เพื่อวางแผนการบริหารจัดการสินค้าเกษตรที่สำคัญ รวมถึงสนับสนุนให้มีการเจรจาซื้อขายผลผลิตระหว่างเกษตรกรและผู้ประกอบการ

๔. ประสานการแก้ไขปัญหาด้านการเกษตรและสหกรณ์ในจังหวัด (Area-based) กับหน่วยงานรัฐและเอกชนที่เกี่ยวข้อง

๕. ทำหน้าที่เป็นกลไกในการกำกับ ดูแล ขับเคลื่อนการดำเนินการตามนโยบายและแนวทางการพัฒนาการเกษตรของกระทรวงเกษตรและสหกรณ์ รวมทั้งแผนพัฒนาจังหวัดนั้น ๆ

๖. ติดตามและรายงานผลการดำเนินงานโครงการตามนโยบายที่สำคัญด้านการเกษตรและสหกรณ์ในจังหวัด ต่อคณะกรรมการบริหารการขับเคลื่อนงานนโยบายสำคัญและการแก้ไขปัญหาภาคเกษตร

๗. สื่อสาร ประชาสัมพันธ์ข้อมูลข่าวสารด้านการเกษตรและสหกรณ์ เพื่อสร้างความเข้าใจที่ถูกต้องเกี่ยวกับข้อเท็จจริงต่างๆ ที่เป็นประโยชน์ต่อเกษตรกรและผู้มีส่วนได้ส่วนเสีย

๘. แต่งตั้งคณะทำงาน และอื่นๆ ที่เกี่ยวข้องตามความจำเป็นและเหมาะสม

๙. ปฏิบัติงาน...

๙. ปฏิบัติงานอื่นๆ ตามที่กระทรวงเกษตรและสหกรณ์ และคณะกรรมการนโยบายและแผนพัฒนาการเกษตรและสหกรณ์มอบหมาย

ทั้งนี้ ตั้งแต่บัดนี้เป็นต้นไป

สั่ง ณ วันที่ ๑๕ พฤษภาคม พ.ศ. ๒๕๖๒



(นายเกษม บุญราช)

รัฐมนตรีว่าการกระทรวงเกษตรและสหกรณ์
ประธานกรรมการนโยบายและแผนพัฒนาการเกษตรและสหกรณ์



คำสั่งคณะกรรมการพัฒนาการเกษตรและสหกรณ์ระดับจังหวัด

ที่ ๓ / ๒๕๖๒

เรื่อง แต่งตั้งคณะทำงานจัดทำแผนงาน บูรณาการงาน และติดตามประเมินผลพัฒนาการเกษตรและสหกรณ์
ของจังหวัดนครสวรรค์

ตามคำสั่งคณะกรรมการนโยบายและแผนพัฒนาการเกษตรและสหกรณ์ ที่ ๑ / ๒๕๕๘ ลงวันที่ ๒๕ กุมภาพันธ์ ๒๕๕๘ เรื่อง แต่งตั้งคณะกรรมการพัฒนาการเกษตรและสหกรณ์ของจังหวัด และอาศัยอำนาจ ตามความในข้อ ๖ ให้แต่งตั้งคณะทำงานและอื่นๆ ที่เกี่ยวข้อง ตามความจำเป็นและเหมาะสม ซึ่งคณะกรรมการพัฒนาการเกษตรและสหกรณ์ระดับจังหวัดนครสวรรค์ ได้มีคำสั่งแต่งตั้งคณะทำงานจัดทำ แผนงาน บูรณาการงาน และติดตามประเมินผลพัฒนาการเกษตรและสหกรณ์ของจังหวัดนครสวรรค์ ที่ ๑/๒๕๕๘ เรื่อง ลงวันที่ ๖ พฤษภาคม ๒๕๕๘ นั้น

ในการนี้ คณะกรรมการนโยบายและแผนพัฒนาการเกษตรและสหกรณ์ ได้มีคำสั่งที่ ๓ / ๒๕๖๒ ลงวันที่ ๑๔ พฤษภาคม ๒๕๖๒ เรื่อง แต่งตั้งคณะกรรมการพัฒนาการเกษตรและสหกรณ์ระดับจังหวัด โดยให้ยกเลิกคำสั่งคณะกรรมการนโยบายและแผนพัฒนาการเกษตรและสหกรณ์ ที่ ๑ / ๒๕๕๘ ลงวันที่ ๒๕ กุมภาพันธ์ ๒๕๕๘ จึงมีผลให้คณะทำงานจัดทำแผนงานฯ ดังกล่าวถูกยกเลิกไปด้วย ดังนั้นเพื่อให้ การจัดทำแผนพัฒนาการเกษตรและสหกรณ์ มีความสอดคล้องกับสถานการณ์ ยุทธศาสตร์ และทิศทางนโยบายต่างๆ ที่เกี่ยวข้อง จึงขอยกเลิกคำสั่งคณะกรรมการพัฒนาการเกษตรและสหกรณ์ของจังหวัดนครสวรรค์ ที่ ๑ / ๒๕๕๘ ลงวันที่ ๖ พฤษภาคม ๒๕๕๘ และขอแต่งตั้งคณะทำงานจัดทำแผนงาน บูรณาการงาน และ ติดตามประเมินผลพัฒนาการเกษตรและสหกรณ์ของจังหวัดนครสวรรค์ขึ้นใหม่ โดยมีองค์ประกอบและอำนาจ หน้าที่ ดังนี้

องค์ประกอบ

- | | |
|--|----------------|
| ๑. เกษตรและสหกรณ์จังหวัดนครสวรรค์ | ประธานคณะทำงาน |
| ๒. เกษตรจังหวัดนครสวรรค์ | คณะทำงาน |
| ๓. ปศุสัตว์จังหวัดนครสวรรค์ | คณะทำงาน |
| ๔. ประมงจังหวัดนครสวรรค์ | คณะทำงาน |
| ๕. สหกรณ์จังหวัดนครสวรรค์ | คณะทำงาน |
| ๖. ปฏิรูปที่ดินจังหวัดนครสวรรค์ | คณะทำงาน |
| ๗. ผู้อำนวยการสถานีพัฒนาที่ดิน เขต ๙ | คณะทำงาน |
| ๘. นายแพทย์สาธารณสุขจังหวัดนครสวรรค์ | คณะทำงาน |
| ๙. พาณิชย์จังหวัดนครสวรรค์ | คณะทำงาน |
| ๑๐. อุตสาหกรรมจังหวัดนครสวรรค์ | คณะทำงาน |
| ๑๑. พัฒนาการจังหวัดนครสวรรค์ | คณะทำงาน |
| ๑๒. ผู้อำนวยการสำนักงานเศรษฐกิจการเกษตร ที่ ๑๒ | คณะทำงาน |

/๑๓. ผู้อำนวยการ...

- | | |
|--|----------|
| ๑๓. ผู้อำนวยการสถานีพัฒนาที่ดินนครสวรรค์ | คณะทำงาน |
| ๑๔. ผู้อำนวยการโครงการชลประทานนครสวรรค์ | คณะทำงาน |
| ๑๕. ผู้อำนวยการศูนย์เมล็ดพันธุ์นครสวรรค์ | คณะทำงาน |
| ๑๖. ผู้อำนวยการศูนย์วิจัยและพัฒนาการเกษตรนครสวรรค์ | คณะทำงาน |
| ๑๗. ผู้อำนวยการศูนย์วิจัยพืชไร่นานครสวรรค์ | คณะทำงาน |
| ๑๘. ผู้อำนวยการศูนย์วิจัยและพัฒนาประมงน้ำจืด เขต ๒ (นครสวรรค์) | คณะทำงาน |
| ๑๙. หัวหน้าสำนักงานตรวจบัญชีสหกรณ์นครสวรรค์ | คณะทำงาน |
| ๒๐. ผู้อำนวยการศูนย์วิจัยและบำรุงพันธุ์สัตว์นครสวรรค์ | คณะทำงาน |
| ๒๑. ผู้อำนวยการสำนักงานจัดรูปที่ดินและจัดระบบน้ำ | คณะทำงาน |

เพื่อเกษตรกรรมที่ ๕

- | | |
|--|----------|
| ๒๒. หัวหน้าหน่วยบริหารจัดการประมงน้ำจืดบึงบอระเพ็ด นครสวรรค์ | คณะทำงาน |
| ๒๓. หัวหน้าด่านกักกันสัตว์นครสวรรค์ | คณะทำงาน |
| ๒๔. ผู้อำนวยการปฏิบัติการฝนหลวงภาคกลาง จังหวัดนครสวรรค์ | คณะทำงาน |
| ๒๕. หัวหน้าสนามบินนครสวรรค์ | |
| ๒๖. ผู้อำนวยการการยางแห่งประเทศไทย สาขานครสวรรค์ | คณะทำงาน |
| ๒๗. องค์การตลาดเพื่อเกษตรกรจังหวัดนครสวรรค์ | คณะทำงาน |
| ๒๘. ประธานสภาเกษตรกรจังหวัดนครสวรรค์ | คณะทำงาน |
| ๒๙. ประธานกรรมการบริษัท ประชาธิปไตยสามัคคีจังหวัดนครสวรรค์
(วิสาหกิจเพื่อสังคม) จำกัด | คณะทำงาน |

- | | |
|---|---------------------------------|
| ๓๐. หัวหน้ากลุ่มยุทธศาสตร์พัฒนาการเกษตร
สำนักงานเกษตรและสหกรณ์จังหวัดนครสวรรค์ | คณะทำงานและ
เลขานุการ |
| ๓๑. เจ้าหน้าที่กลุ่มยุทธศาสตร์พัฒนาการเกษตร
สำนักงานเกษตรและสหกรณ์จังหวัดนครสวรรค์ | คณะทำงานและ
ผู้ช่วยเลขานุการ |

อำนาจหน้าที่

๑. จัดทำยุทธศาสตร์พัฒนาการเกษตรและสหกรณ์ระดับจังหวัด ให้สอดคล้องกับนโยบายรัฐบาลและกระทรวง ตามแนวทางการดำเนินงานการพัฒนาการเกษตรและสหกรณ์จังหวัด
๒. บูรณาการแผนงาน โครงการ กิจกรรมพัฒนาการเกษตรและสหกรณ์และอื่นๆ ตามนโยบายและแนวทางที่กระทรวงและจังหวัดกำหนด เช่น การขับเคลื่อนการใช้ประโยชน์ที่ดิน ด้านเกษตรกรรม การพัฒนาการเกษตรครบวงจรในพื้นที่ที่มีศักยภาพ ระบบส่งเสริมการเกษตรแบบแปลงใหญ่ ฯลฯ
๓. ติดตามการดำเนินงานด้านการเกษตรและสหกรณ์ของจังหวัดนครสวรรค์

๔. รายงานผลการดำเนินงานให้คณะอนุกรรมการพัฒนาการเกษตรและสหกรณ์ของจังหวัดนครสวรรค์ ทราบ และปฏิบัติงานอื่นๆ ตามที่คณะอนุกรรมการพัฒนาการเกษตรและสหกรณ์ของจังหวัดนครสวรรค์ มอบหมาย

ทั้งนี้ ตั้งแต่บัดนี้เป็นต้นไป

สั่ง ณ วันที่ ๓ กรกฎาคม พ.ศ. ๒๕๖๒



(นายอรรถพร สิงหวิชัย)

ผู้ว่าราชการจังหวัดนครสวรรค์

ประธานอนุกรรมการพัฒนาการเกษตรและสหกรณ์ระดับจังหวัด

