



# แผนพัฒนาการเกษตรและสหกรณ์ ของจังหวัดนครสวรรค์

( พ.ศ. ๒๕๖๖ - ๒๕๗๐ )



สำนักงานเกษตรและสหกรณ์จังหวัดนครสวรรค์  
สำนักงานปลัดกระทรวงเกษตรและสหกรณ์

สิงหาคม ๒๕๖๔

## คำนำ

จังหวัดนครสวรรค์ โดยสำนักงานเกษตรและสหกรณ์จังหวัดนครสวรรค์ และหน่วยงานอื่นที่เกี่ยวข้อง ได้จัดทำแผนพัฒนาการเกษตรและสหกรณ์ของจังหวัดนครสวรรค์ (พ.ศ.๒๕๖๖ – ๒๕๗๐) โดยดำเนินการวิเคราะห์สถานการณ์ด้านการเกษตร ให้มีความสอดคล้องและเชื่อมโยงกับยุทธศาสตร์การพัฒนาประเทศ นโยบายกระทรวงเกษตรและสหกรณ์ที่สำคัญ เช่น นโยบายการจัดทำเขตเหมาะสมสำหรับการปลูกพืช การปศุสัตว์ และการประมง นโยบาย Smart Farmer และ Smart Office ยุทธศาสตร์การพัฒนาของกลุ่มจังหวัดภาคเหนือตอนล่าง ๒ และยุทธศาสตร์การพัฒนาของจังหวัด

แผนพัฒนาการเกษตรและสหกรณ์ของจังหวัดนครสวรรค์ (พ.ศ. ๒๕๖๖ – ๒๕๗๐) ฉบับนี้ ได้ผ่านกระบวนการมีส่วนร่วมของทุกภาคส่วน สามารถใช้เป็นกรอบแนวทางในการพัฒนาการเกษตรและสหกรณ์ของจังหวัด เป็นกรอบการจัดทำค่าของงบประมาณที่เกี่ยวข้อง และติดตามแผนงานโครงการพัฒนาการเกษตรเพื่อการแข่งขันกับประเทศในภูมิภาคประชาคมอาเซียนต่อไป ซึ่งความสำเร็จในการจัดทำแผนพัฒนาการเกษตรและสหกรณ์ของจังหวัดนครสวรรค์ (พ.ศ.๒๕๖๖ – ๒๕๗๐) ครั้งนี้ ได้รับความร่วมมือด้วยดีจากหน่วยงานสังกัดกระทรวงเกษตรและสหกรณ์ และทุกภาคส่วนอื่นที่เกี่ยวข้อง จึงขอขอบคุณมา ณ โอกาสนี้

สำนักงานเกษตรและสหกรณ์จังหวัดนครสวรรค์

สิงหาคม ๒๕๖๔

## สารบัญ

	หน้า
คำนำ	ก
สารบัญ	ข
สารบัญตาราง	ค
สารบัญภาพ	ง
ส่วนที่ ๑ บทนำ	๑
ส่วนที่ ๒ ข้อมูลพื้นฐานและข้อมูลด้านการเกษตรที่สำคัญของจังหวัดนครสวรรค์	๒๐
ส่วนที่ ๓ การวิเคราะห์สภาพแวดล้อมด้านการเกษตรและสหกรณ์ของจังหวัดนครสวรรค์	๔๘
ส่วนที่ ๔ แผนพัฒนาการเกษตรและสหกรณ์ของจังหวัดนครสวรรค์	๕๒
ส่วนที่ ๕ โครงการภายใต้ประเด็นยุทธศาสตร์ตามแผนพัฒนาการเกษตรและสหกรณ์	๕๘
ของจังหวัดนครสวรรค์ พ.ศ. ๒๕๖๖-๒๕๗๐	
ภาคผนวก	

## สารบัญตาราง

	หน้า
ตารางที่ ๑ ปริมาณน้ำฝน ปี ๒๕๕๓ - ๒๕๖๒	๒๓
ตารางที่ ๒ อุณหภูมิและความชื้นสัมพัทธ์สูงสุด - ต่ำสุด ปี ๒๕๕๒ - ๒๕๖๒	๒๔
ตารางที่ ๓ พื้นที่ป่าสงวนแห่งชาติจังหวัดนครสวรรค์	๒๖
ตารางที่ ๔ พื้นที่ป่าอนุรักษ์จังหวัดนครสวรรค์	๒๗
ตารางที่ ๕ การแบ่งเขตการปกครองของจังหวัดนครสวรรค์	๒๙
ตารางที่ ๖ จำนวนประชากรของจังหวัดนครสวรรค์	๓๐
ตารางที่ ๗ โรงพยาบาลภาครัฐ จำแนกระดับสถานบริการสังกัด สำนักงานสาธารณสุขจังหวัดนครสวรรค์	๓๓
ตารางที่ ๘ หน่วยงาน/สถานบริการสาธารณสุขภาครัฐ นอกสังกัด สำนักงานสาธารณสุขจังหวัดนครสวรรค์	๓๓
ตารางที่ ๙ ข้อมูลสถานบริการสาธารณสุขและร้านขายยาสังกัดภาคเอกชนจังหวัดนครสวรรค์	๓๔
ตารางที่ ๑๐ ผลิตภัณฑ์มวลรวมของจังหวัดนครสวรรค์ (GPP) ๑๖ สาขา	๓๕
ตารางที่ ๑๑ จำนวนครุว์เรือนเกษตรกรและจำนวนแรงงานภาคเกษตรของจังหวัดนครสวรรค์	๓๖
ตารางที่ ๑๒ การใช้ที่ดินเพื่อการเกษตรแยกตามรายอำเภอ จังหวัดนครสวรรค์	๓๗
ตารางที่ ๑๓ ด้านการปลูกพืชเศรษฐกิจของจังหวัด ปีการผลิต ๒๕๖๓/๖๔	๓๙
ตารางที่ ๑๔ ด้านการปศุสัตว์ของจังหวัด ปี ๒๕๖๓/๖๔	๓๙
ตารางที่ ๑๕ ด้านการประมงของจังหวัด ปี ๒๕๖๓/๖๔	๔๐
ตารางที่ ๑๖ ข้อมูลมาตรฐานสินค้าเกษตร	๔๐
ตารางที่ ๑๗ สินค้า OTOP ๑๐ อันดับแรกของจังหวัดนครสวรรค์	๔๒
ตารางที่ ๑๘ ข้อมูลการเพาะปลูกและร้อยละผลผลิตเก็บเกี่ยวรายเดือนของสินค้าเกษตรของจังหวัด	๔๓
ตารางที่ ๑๙ ประเภทสหกรณ์และจำนวนสมาชิก	๔๕
ตารางที่ ๒๐ จำนวนและสมาชิกสถาบันเกษตรกรจังหวัดนครสวรรค์ ปี ๒๕๖๓	๔๕
ตารางที่ ๒๑ จำนวนอาสาสมัครเกษตรของจังหวัด	๔๖
ตารางที่ ๒๒ จำนวนปราชญ์ชาวบ้านแยกรายอำเภอ	๔๗
ตารางที่ ๒๓ จำนวนเกษตรกรที่เพิ่มขึ้นที่ได้รับการพัฒนาสู่การเป็นเกษตรกรปราดเปรื่อง	๔๗
ตารางที่ ๒๔ TOWS Matrix เพื่อกำหนดกลยุทธ์	๕๐

## สารบัญภาพ

	หน้า
ภาพที่ ๑ วัดจุฬามณี	๒๐
ภาพที่ ๒ ต้นแม่น้ำเจ้าพระยา	๒๐
ภาพที่ ๓ แผนที่จังหวัดนครสวรรค์	๒๑
ภาพที่ ๔ แผนที่กลุ่มชุดดินจังหวัดนครสวรรค์	๒๒
ภาพที่ ๕ พื้นที่ป่าไม้จังหวัดนครสวรรค์	๒๖

# ส่วนที่ ๑

บทนำ

## ส่วนที่ ๑

### บทนำ

#### ๑. ที่มา

๑.๑ รัฐธรรมนูญแห่งราชอาณาจักรไทย พ.ศ. ๒๕๖๐ มาตรา ๖๕ กำหนดให้รัฐพึงจัดให้มียุทธศาสตร์ชาติ เป็นเป้าหมายการพัฒนาประเทศอย่างยั่งยืนตามหลักธรรมาภิบาล เพื่อใช้เป็นกรอบในการจัดทำแผนต่างๆ ให้สอดคล้องและบูรณาการกัน เพื่อให้เกิดเป็นพลังผลักดันร่วมกันไปสู่เป้าหมาย โดยการจัดทำกำหนด เป้าหมายระยะเวลาที่จะบรรลุเป้าหมายและสาระที่พึงมีในยุทธศาสตร์ชาติให้เป็นไปตามหลักเกณฑ์และวิธีการที่ กฎหมายบัญญัติ และมาตรา ๗๖ รัฐพึงพัฒนาระบบการบริหารราชการแผ่นดินทั้งราชการส่วนกลางส่วนภูมิภาค ส่วนท้องถิ่นและงานของรัฐอย่างอื่นให้เป็นไปตามหลักการบริหารกิจการบ้านเมืองที่ดี โดยหน่วยงานของรัฐต้อง ร่วมมือและช่วยเหลือกันในการปฏิบัติหน้าที่เพื่อให้การบริหารราชการแผ่นดิน การจัดทำบริการสาธารณะและการ ใช้จ่ายเงินงบประมาณมีประสิทธิภาพสูงสุด เพื่อประโยชน์สุขของประชาชนรวมตลอดทั้งพัฒนาเจ้าหน้าที่ของรัฐ ให้มีความซื่อสัตย์สุจริตและมีทัศนคติเป็นผู้ให้บริการประชาชนให้เกิดความสะดวกรวดเร็วไม่เลือกปฏิบัติและ ปฏิบัติหน้าที่อย่างมีประสิทธิภาพ

๑.๒ ยุทธศาสตร์ชาติ ๒๐ ปี (พ.ศ. ๒๕๖๑ - ๒๕๘๐) เป็นแผนการพัฒนาประเทศ ที่กำหนดกรอบและแนว ทิศทางการพัฒนาให้หน่วยงานของรัฐทุกภาคส่วนต้องทำตาม เพื่อให้บรรลุวิสัยทัศน์ประเทศไทย ที่ว่า “ประเทศไทยมี ความมั่นคง มั่งคั่ง ยั่งยืน เป็นประเทศที่พัฒนาแล้ว ด้วยการพัฒนาตามหลักปรัชญาของเศรษฐกิจพอเพียง” หรือ เป็นคติพจน์ประจำชาติว่า “มั่นคง มั่งคั่ง ยั่งยืน” เพื่อสนองตอบต่อผลประโยชน์แห่งชาติ ยุทธศาสตร์ชาติ ๒๐ ปี (พ.ศ. ๒๕๖๑-๒๕๘๐) เป็นยุทธศาสตร์ชาติฉบับแรกของประเทศไทยตามรัฐธรรมนูญแห่งราชอาณาจักรไทย ซึ่งจะต้องนำไปสู่ การปฏิบัติเพื่อให้ประเทศไทยบรรลุวิสัยทัศน์ “ประเทศไทยมีความมั่นคง มั่งคั่ง ยั่งยืน เป็น ประเทศพัฒนาแล้ว ด้วยการพัฒนาตามหลักปรัชญาของเศรษฐกิจ พอเพียง” เพื่อความสุขของคนไทยทุกคน

๑.๓ แผนพัฒนาการเกษตร ในช่วงแผนพัฒนาฯ ฉบับที่ ๑๒ (พ.ศ. ๒๕๖๐ - ๒๕๖๔) เป็นส่วนหนึ่ง ของแผนยุทธศาสตร์เกษตรและสหกรณ์ ระยะ ๒๐ ปี (พ.ศ. ๒๕๖๐ - ๒๕๗๙) ถือเป็นกรอบแนวทางสำคัญในการ ขับเคลื่อนการพัฒนาภาคการเกษตรในระยะ ๕ ปีแรก (พ.ศ. ๒๕๖๐ - ๒๕๖๔) ที่สอดคล้องกับยุทธศาสตร์ชาติ ๒๐ ปี แผนพัฒนาเศรษฐกิจและสังคมแห่งชาติ ฉบับที่ ๑๒ (พ.ศ. ๒๕๖๐ - ๒๕๖๔) และนโยบายรัฐบาลภายใต้ วิสัยทัศน์ “ภาคเกษตรก้าวไกลด้วยเทคโนโลยีและนวัตกรรม ตลาดนำการผลิต ชีวิตเกษตรกรรมมีคุณภาพ ทรัพยากร การเกษตรมีความสมดุลและยั่งยืน” ครอบคลุมการพัฒนาภาคการเกษตรใน ๕ ด้าน ประกอบด้วย การสร้างความ เข้มแข็งให้เกษตรกรและสถาบันเกษตรกร การเพิ่มประสิทธิภาพการบริหารจัดการสินค้าเกษตรตลอดโซ่อุปทาน การเพิ่มความสามารถในการแข่งขันด้วยเทคโนโลยีและนวัตกรรม การบริหารจัดการทรัพยากรการเกษตร และสิ่งแวดล้อมอย่างสมดุลและยั่งยืน และการพัฒนาระบบบริหารจัดการภาครัฐ โดยมีกระบวนการขับเคลื่อน แผนไปสู่การปฏิบัติ ผ่านกลไกขับเคลื่อนในระดับนโยบาย ยุทธศาสตร์ และหน่วยปฏิบัติ ที่จะช่วยกำกับ ให้ทุกหน่วยงานจัดทำแผนงาน/โครงการสำคัญที่สอดคล้องกับแนวทางการพัฒนา ภายใต้แผนพัฒนาการเกษตร ในช่วงแผนพัฒนาฯ ฉบับที่ ๑๒ (พ.ศ. ๒๕๖๐ - ๒๕๖๔) รวมทั้งติดตามประเมินผลการปฏิบัติงานตามแผนงาน/ โครงการสำคัญดังกล่าวให้บรรลุผลสัมฤทธิ์ ซึ่งจะเป็นส่วนหนึ่งที่ช่วยขับเคลื่อนการพัฒนาประเทศสู่ความ มั่นคง มั่งคั่ง ยั่งยืน ได้อย่างยั่งยืนที่สุด

๑.๔ แผนพัฒนาเศรษฐกิจและสังคมแห่งชาติ ฉบับที่ ๑๓ (พ.ศ. ๒๕๖๖ - ๒๕๗๐) ปัจจุบันอยู่ระหว่างการจัดทำร่างแผนพัฒนาเศรษฐกิจและสังคมแห่งชาติฉบับที่ ๑๓ คาดว่าจะประกาศใช้ในเดือนตุลาคม ๒๕๖๕ เพื่อเป็นแผนระดับชาติ ที่กำหนดทิศทางการพัฒนาเศรษฐกิจและสังคมของประเทศตั้งแต่ปี ๒๕๖๖ - ๒๕๗๐ เป้าหมายหลักที่กำหนดไว้ในแผนพัฒนาฯ ฉบับที่ ๑๓ คือ พลิกโฉมประเทศไทย ไปสู่เศรษฐกิจสร้างคุณค่า สังคมเดินหน้าอย่างยั่งยืน โดย ๔ ประเด็นที่เป็นหัวใจของแผน ได้แก่ ๑. เศรษฐกิจมูลค่าสูงที่เป็นมิตรต่อสิ่งแวดล้อม ประกอบไปด้วยเกษตรมูลค่าสูง การท่องเที่ยวเชิงคุณค่า การเป็นฐานการผลิตยานยนต์ไฟฟ้า การแพทย์ครบวงจร ประตุการค้าโลจิสติกส์ และเศรษฐกิจดิจิทัล ๒. สังคมแห่งโอกาสและความเสมอภาค ได้แก่ การสนับสนุนผู้ประกอบการเอสเอ็มอี พัฒนาเศรษฐกิจเชิงพื้นที่ ขจัดความยากจนข้ามรุ่น สร้างความคุ้มครองทางสังคม ๓. การสร้างวิถีชีวิตที่ยั่งยืน โดยเน้นที่เศรษฐกิจหมุนเวียนและสร้างสังคมคาร์บอนต่ำ การลดความเสี่ยงจากภัยพิบัติ และ ๔. ส่งเสริมให้เกิดปัจจัยสนับสนุนในการพลิกโฉมประเทศ ได้แก่กำลังคนที่มีสมรรถนะสูง และภาครัฐที่มีสมรรถนะสูง

## ๒. ทิศทาง นโยบาย และยุทธศาสตร์ที่เกี่ยวข้องกับการจัดทำแผนพัฒนาการเกษตรและสหกรณ์

เพื่อให้การจัดทำแผนพัฒนาการเกษตรและสหกรณ์ของจังหวัด เป็นไปตามกรอบยุทธศาสตร์ชาติ ระยะ ๒๐ ปี แผนแม่บทภายใต้ยุทธศาสตร์ชาติด้านการเกษตร ยุทธศาสตร์เกษตรและสหกรณ์ ระยะ ๒๐ ปี นโยบายรัฐบาล นโยบายของกระทรวงเกษตรและสหกรณ์ แผนพัฒนาเศรษฐกิจและสังคมแห่งชาติ แผนพัฒนาการเกษตร ในช่วงแผนพัฒนาเศรษฐกิจและสังคมแห่งชาติ ฉบับที่ ๑๒ (พ.ศ. ๒๕๖๐ - ๒๕๖๔) จึงกำหนดกรอบแนวคิดหลัก ในการจัดทำแผนพัฒนาการเกษตรและสหกรณ์ของจังหวัด โดยมุ่งเน้นให้มีความเชื่อมโยงสอดคล้องกับนโยบาย ยุทธศาสตร์ และแผนพัฒนาในระดับต่างๆ ที่เกี่ยวข้องกับการเกษตรและสหกรณ์ ดังนี้

**๒.๑ ยุทธศาสตร์ชาติ (พ.ศ. ๒๕๖๑ - ๒๕๘๐)** มีเป้าหมายการพัฒนาประเทศ คือ “ประเทศชาติมั่นคง ประชาชนมีความสุข เศรษฐกิจพัฒนาอย่างต่อเนื่อง สังคมเป็นธรรม ฐานทรัพยากรธรรมชาติยั่งยืน” โดยยกระดับ ศักยภาพของประเทศในหลากหลายมิติ พัฒนาคนในทุกมิติและในทุกช่วงวัยให้เป็นคนดี เก่ง และมีคุณภาพ สร้างโอกาสและความเสมอภาคทางสังคม สร้างการเติบโตบนคุณภาพชีวิตที่เป็นมิตรกับสิ่งแวดล้อม และมีภาครัฐ ของประชาชนเพื่อประชาชนและประโยชน์ส่วนรวม โดยการประเมินผลการพัฒนาตามยุทธศาสตร์ชาติ ประกอบด้วย

- ๑) ความอยู่ดีมีสุขของคนไทยและสังคมไทย
- ๒) ชีตความสามารถในการแข่งขัน การพัฒนาเศรษฐกิจ และการกระจายรายได้
- ๓) การพัฒนาทรัพยากรมนุษย์ของประเทศ
- ๔) ความเท่าเทียมและความเสมอภาคของสังคม
- ๕) ความหลากหลายทางชีวภาพ คุณภาพสิ่งแวดล้อม และความยั่งยืนของทรัพยากรธรรมชาติ
- ๖) ประสิทธิภาพการบริหารจัดการและการเข้าถึงการให้บริการของภาครัฐ

**๒.๒ แผนแม่บทภายใต้ยุทธศาสตร์ชาติ (๓) ประเด็นการเกษตร (พ.ศ. ๒๕๖๑ - ๒๕๘๐)** โดยในแผนแม่บทภายใต้ยุทธศาสตร์ชาติประเด็นการเกษตร จะให้ความสำคัญกับการยกระดับการผลิตให้เข้าสู่คุณภาพมาตรฐาน ความปลอดภัย การใช้ประโยชน์จากความโดดเด่นและเอกลักษณ์ของสินค้าเกษตร รวมถึงความหลากหลายทางชีวภาพ ในแต่ละพื้นที่ การพัฒนาสินค้าเกษตรและการแปรรูปสินค้าเกษตร เพื่อสร้างมูลค่าและคุณค่าให้กับสินค้าเกษตร การประยุกต์ใช้เทคโนโลยีและนวัตกรรมสมัยใหม่ในการผลิตและการจัดทำฟาร์ม นอกจากนี้ ยังมี การสนับสนุนและ ส่งเสริมการพัฒนาระบบนิเวศของภาคเกษตร เพื่อเสริมสร้างให้การพัฒนามีการเติบโตอย่างต่อเนื่องและเข้มแข็ง ประกอบด้วย ๖ แผนย่อย โดยสรุป ดังนี้



๒.๒.๑ แผนย่อยเกษตรอัตลักษณ์พื้นถิ่น ประกอบด้วยแนวทางการพัฒนา ดังนี้

๑) ส่งเสริมและพัฒนาผลิตภัณฑ์เกษตรอัตลักษณ์พื้นถิ่น ด้วยการประยุกต์ใช้ภูมิปัญญา นวัตกรรม และเทคโนโลยีการพัฒนาระบบการผลิตและบรรจุภัณฑ์ ส่งเสริมการพัฒนาคุณภาพมาตรฐานที่ตอบสนองต่อความต้องการของผู้บริโภคที่หลากหลาย

๒) ส่งเสริมการพัฒนาและยกระดับความสามารถของเกษตรกรและชุมชนในการพัฒนาสินค้าเกษตรอัตลักษณ์พื้นถิ่น

๓) สร้างอัตลักษณ์หรือนำเสนอเรื่องราวเกี่ยวกับแหล่งกำเนิดให้กับสินค้า รวมทั้งการสร้าง ความแตกต่างและโดดเด่นของสินค้าในแต่ละท้องถิ่น และสร้างตราสินค้าของเกษตรอัตลักษณ์พื้นถิ่น ตลอดจนเชื่อมโยง ไปสู่ภาคการผลิตอื่น

**เป้าหมาย** สินค้าเกษตรอัตลักษณ์พื้นถิ่นมีมูลค่าเพิ่มขึ้น

**ตัวชี้วัด** อัตราการขยายตัวของมูลค่าของสินค้าเกษตรอัตลักษณ์พื้นถิ่น (เฉลี่ยร้อยละ)

๒.๒.๒ แผนย่อยเกษตรปลอดภัย ประกอบด้วยแนวทางการพัฒนา ดังนี้

๑) สนับสนุนการบริหารจัดการฐานทรัพยากรทางเกษตรและระบบการผลิตที่เป็นมิตรต่อ สิ่งแวดล้อม และส่งเสริมการผลิตในระบบเกษตรกรรมยั่งยืน

๒) พัฒนาระบบคุณภาพมาตรฐานความปลอดภัยและระบบการตรวจรับรองคุณภาพจาก สถาบันที่มีความน่าเชื่อถือในระดับต่างๆ พัฒนาคุณค่าทางโภชนาการของสินค้าเกษตรและอาหาร และพัฒนาระบบ การตรวจสอบย้อนกลับให้เป็นที่ยอมรับกับความต้องการของตลาดทั้งในประเทศและต่างประเทศ

๓) ส่งเสริมและสนับสนุนเกษตรกร ชุมชน ท้องถิ่น รวมถึงผู้ประกอบการ ให้สามารถผลิต สินค้าเกษตรและอาหารที่มีคุณภาพมาตรฐาน และส่งเสริมการวิจัยพัฒนาสินค้า

๔) สร้างความตระหนักรู้ของผู้ผลิตและผู้บริโภคถึงความสำคัญของความปลอดภัย และการ ส่งเสริมด้านการขยายตลาดการบริโภคสินค้าเกษตรและอาหารปลอดภัย

๕) สนับสนุนการทำเกษตรอินทรีย์วิถีชาวบ้าน ควบคุมการขยายตลาดเกษตรอินทรีย์ทั้งในและ ต่างประเทศ

**เป้าหมายที่ ๑** สินค้าเกษตรปลอดภัยมีมูลค่าเพิ่มขึ้น

**ตัวชี้วัด** อัตราการขยายตัวของมูลค่าของสินค้าเกษตรปลอดภัย (เฉลี่ยร้อยละ)

**เป้าหมายที่ ๒** ผลิตภัณฑ์เกษตรปลอดภัยของไทยได้รับการยอมรับด้านคุณภาพความปลอดภัย และคุณค่าทางโภชนาการสูงขึ้น

**ตัวชี้วัด** ดัชนีความเชื่อมั่นผู้บริโภคด้านคุณภาพและความปลอดภัยอาหาร

๒.๒.๓ แผนย่อยเกษตรชีวภาพ ประกอบด้วยแนวทางการพัฒนา ดังนี้

๑) สนับสนุนการใช้ประโยชน์จากการอนุรักษ์ทรัพยากรชีวภาพ พันธุ์พืช พันธุ์สัตว์ และ เชื้อจุลินทรีย์

๒) ส่งเสริมและสนับสนุนการผลิต การแปรรูป และการพัฒนาสินค้าเกษตรและผลิตภัณฑ์ จากฐานเกษตรกรรมและฐานทรัพยากรชีวภาพ ยกย่องให้เกษตรกรเป็นผู้ประกอบการวิสาหกิจการเกษตรขนาด กลางและเล็ก และสนับสนุนให้มีการนำวัตถุดิบเหลือทิ้งทางการเกษตรมาใช้ในอุตสาหกรรมและพลังงานที่เกี่ยวข้อง กับชีวภาพได้อย่างมีประสิทธิภาพ

๓) ส่งเสริมการปลูกพืชสมุนไพรให้เป็นพืชเศรษฐกิจตามความเหมาะสมของสภาพแวดล้อม ในแต่ละพื้นที่ มุ่งแปรรูปเพื่อป้อนในตลาดอุตสาหกรรมผลิตภัณฑ์เสริมอาหาร สินค้าประเภทโภชนาเภสัช ผลิตภัณฑ์ ประเภทเวชสำอาง และผลิตภัณฑ์กลุ่มเครื่องสำอาง

๔) ส่งเสริมการทำการตลาดผ่านการสร้างความรู้ความเข้าใจเกี่ยวกับผลิตภัณฑ์จากเกษตรชีวภาพ ตลอดจนประโยชน์และสรรพคุณของสมุนไพรไทย

**เป้าหมายที่ ๑** สินค้าเกษตรชีวภาพมีมูลค่าเพิ่มขึ้น

**ตัวชี้วัด** อัตราการขยายตัวของมูลค่าของสินค้าเกษตรชีวภาพ (เฉลี่ยร้อยละ)

**เป้าหมายที่ ๒** วิสาหกิจการเกษตรจากฐานชีวภาพและภูมิปัญญาท้องถิ่นมีการจัดตั้งทุกตำบลเพิ่มขึ้น

**ตัวชี้วัด** จำนวนวิสาหกิจการเกษตรขนาดกลางและเล็ก และผลิตภัณฑ์จากฐานชีวภาพ

๒.๒.๔ แผนย่อยเกษตรแปรรูป ประกอบด้วยแนวทางการพัฒนา ดังนี้

๑) ส่งเสริมการพัฒนาและใช้วัตถุดิบและผลิตผลทางการเกษตรที่เชื่อมโยงไปสู่กระบวนการแปรรูปในอุตสาหกรรมต่อเนื่องที่เกี่ยวข้อง

๒) ส่งเสริมการแปรรูปโดยประยุกต์ใช้เทคโนโลยีและนวัตกรรม รวมถึงองค์ความรู้และภูมิปัญญาที่ทันสมัย มีประสิทธิภาพในการแปรรูป สร้างความแตกต่าง และเพิ่มมูลค่าในผลิตภัณฑ์และสินค้าเกษตร

๓) สนับสนุนการนำเทคโนโลยี นวัตกรรมสมัยใหม่มาใช้ในกระบวนการผลิตหลังการเก็บเกี่ยวและการแปรรูป

๔) ส่งเสริมการสร้างตราสินค้า และขยายช่องทางการตลาดด้วยระบบเทคโนโลยีสารสนเทศ และการสร้างเครื่องหมายทางการค้าและการปกป้องสิทธิในทรัพย์สินทางปัญญา

**เป้าหมาย** สินค้าเกษตรแปรรูปและผลิตภัณฑ์มีมูลค่าเพิ่มขึ้น

**ตัวชี้วัด** อัตราการขยายตัวของมูลค่าสินค้าเกษตรแปรรูปและผลิตภัณฑ์ (เฉลี่ยร้อยละ)

๒.๒.๕ แผนย่อยเกษตรอัจฉริยะ ประกอบด้วยแนวทางการพัฒนา ดังนี้

๑) ส่งเสริมการพัฒนาพันธุ์พืช พันธุ์สัตว์ ปัจจัยการผลิต เครื่องจักรกลและอุปกรณ์การเกษตร รวมทั้งเทคโนโลยีและนวัตกรรมการเกษตรแห่งอนาคต

๒) พัฒนาศักยภาพเกษตรกรในการเข้าถึงและใช้ประโยชน์จากเทคโนโลยีและนวัตกรรมทางการเกษตร การจัดการภาคเกษตรที่เป็นมิตรกับสิ่งแวดล้อม องค์ความรู้ด้านการผลิตและการตลาด การใช้ประโยชน์จากเทคโนโลยีอวกาศและภูมิสารสนเทศ เทคโนโลยีดิจิทัล ฐานข้อมูลสารสนเทศทางการเกษตรต่างๆ

๓) สนับสนุนและส่งเสริมการทำระบบฟาร์มอัจฉริยะ ควบคู่กับการใช้เทคโนโลยีดิจิทัล และการใช้ประโยชน์จากข้อมูลในการวางแผนการปรับเปลี่ยนกระบวนการผลิตสินค้าที่สอดคล้องกับความต้องการของตลาด

**เป้าหมายที่ ๑** สินค้าที่ได้จากเทคโนโลยีสมัยใหม่/อัจฉริยะมีมูลค่าเพิ่มขึ้น

**ตัวชี้วัด** มูลค่าสินค้าที่มีการใช้เทคโนโลยีสมัยใหม่/อัจฉริยะ (เฉลี่ยร้อยละ)

**เป้าหมายที่ ๒** ผลผลิตต่อหน่วยของฟาร์มหรือแปลงที่มีการใช้เทคโนโลยีสมัยใหม่/อัจฉริยะเพิ่มขึ้น

**ตัวชี้วัด** ผลผลิตต่อหน่วยของฟาร์มหรือแปลงที่มีการใช้เทคโนโลยีสมัยใหม่/อัจฉริยะ (เฉลี่ยร้อยละ)

๒.๒.๖ แผนย่อยการพัฒนาระบบนิเวศการเกษตร ประกอบด้วยแนวทางการพัฒนา ดังนี้

๑) เพิ่มประสิทธิภาพและการจัดการฐานทรัพยากรทางการเกษตร อนุรักษ์และรักษาฐานทรัพยากรทางการเกษตรที่สำคัญ การคุ้มครองที่ดินการเกษตร การจัดการน้ำเพื่อการเกษตรและชุมชนอย่างมีประสิทธิภาพ ตลอดจนใช้ประโยชน์จากฐานข้อมูลทรัพยากรทางการเกษตร และการบริหารจัดการพื้นที่เกษตรกรรมอย่างเหมาะสม

๒) สร้างความมั่นคงอาหารให้กับครัวเรือนเกษตรกรและชุมชน สนับสนุนให้ชุมชนทางการเกษตรของท้องถิ่น ส่งเสริมการทำการเกษตรตามหลักการปรัชญาของเศรษฐกิจพอเพียง สนับสนุนให้หน่วยงานของ

รัฐหรือท้องถิ่นในพื้นที่มีบทบาทดำเนินการให้เกิดความมั่นคงด้านอาหารในมิติต่างๆ รวมถึงการดูแลโภชนาการของประชาชนในทุกช่วงวัย สร้างเสถียรภาพด้านรายได้ของเกษตรกรและประชาชน การมีมาตรการรองรับสำหรับผู้มีรายได้น้อยให้สามารถเข้าถึงสินค้าเกษตรและอาหารได้อย่างทั่วถึง และการติดตามการเปลี่ยนแปลงของราคาอาหารและผลกระทบ

๓) พัฒนาระบบข้อมูลสารสนเทศ และการเฝ้าระวังและเตือนภัยสินค้าเกษตร ส่งเสริมให้มีการพัฒนาระบบฐานข้อมูลสารสนเทศการเกษตรที่มีมาตรฐานและครบวงจร ทั้งเรื่องเกษตรกร ข้อมูล อุปสงค์และอุปทานสินค้าเกษตรที่มุ่งเน้นการตลาดนำการผลิต ข้อมูลพื้นที่เกษตรกรรม ข้อมูลมูลค่าสินค้าเกษตร การพัฒนาระบบติดตามเฝ้าระวังและวางระบบเตือนภัย กลไกการจัดการปัญหาที่อาจเกิดขึ้นกับสินค้าเกษตร และผลิตภัณฑ์ในมิติต่างๆ ทั้งในด้านอุปสงค์และอุปทาน รวมทั้งให้เกษตรกรและผู้ใช้ประโยชน์สามารถเข้าถึงข้อมูลได้ง่าย ตลอดจนเชื่อมโยงข้อมูลระหว่างหน่วยงานที่มีประสิทธิภาพ วิเคราะห์แนวโน้มการผลิตสินค้าเกษตร

๔) ส่งเสริมการรวมกลุ่มเกษตรกรเชื่อมโยงไปถึงผู้ประกอบการ ภาคเอกชน และหน่วยงานที่เกี่ยวข้อง ในการพัฒนาด้านการผลิตและด้านการตลาดของสินค้าเกษตรและผลิตภัณฑ์ สนับสนุนการขยายเครือข่ายธุรกิจของวิสาหกิจชุมชนและสหกรณ์ สนับสนุนให้มีโอกาสในการเข้าถึงแหล่งทุนภายใต้เงื่อนไขที่ผ่อนปรนมากขึ้น และมีกลไกในการดูแลให้เกษตรกรได้รับประโยชน์จากการรวมกลุ่มและการเพิ่มมูลค่าสินค้าเกษตรอย่างแท้จริง

๕) วิจัยพัฒนาเทคโนโลยีและนวัตกรรมสนับสนุนภาคเกษตร สนับสนุนและส่งเสริมการวิจัยพื้นฐาน รวมถึงการวิจัยเชิงประยุกต์ในด้านต่างๆ พัฒนาศักยภาพเกษตรกรในการเข้าถึงองค์ความรู้และเทคโนโลยีด้านการผลิตและการตลาด เทคโนโลยีดิจิทัล และข้อมูลสารสนเทศ

๖) พัฒนาคุณภาพมาตรฐานสินค้าและผลิตภัณฑ์ ยกกระตือรือร้นการผลิตสินค้าและผลิตภัณฑ์ให้มีคุณภาพมาตรฐาน สอดคล้องกับความต้องการของตลาดหรือกลุ่มผู้บริโภค จัดให้มีระบบการตรวจรับรองคุณภาพมาตรฐานสินค้าเกษตรอย่างเพียงพอ มีขั้นตอนการตรวจสอบที่รวดเร็ว และมีราคาเหมาะสม รวมถึงการวางระบบตรวจสอบย้อนกลับ

๗) ส่งเสริมด้านการตลาดสินค้าเกษตรและผลิตภัณฑ์การเกษตร โดยใช้เทคโนโลยีและเครื่องมือต่างๆ ในการส่งเสริมและขยายตลาดสินค้าเกษตรและผลิตภัณฑ์เกษตรในรูปแบบต่างๆ

๘) อำนวยความสะดวกทางการค้าและพัฒนาระบบโลจิสติกส์การเกษตร เพิ่มประสิทธิภาพการให้บริการทางการค้าและอำนวยความสะดวกแก่ผู้ประกอบการให้มีความรวดเร็วและไม่เป็นภาระค่าใช้จ่ายในการทำธุรกรรมทางการค้า และเตรียมความพร้อมของสถานที่เก็บรวบรวม/รักษาคุณภาพสินค้าและผลิตภัณฑ์เกษตรที่ได้คุณภาพและมาตรฐาน

**เป้าหมายที่ ๑** ประสิทธิภาพการผลิตสินค้าเกษตรต่อหน่วยมีการปรับตัวเพิ่มขึ้น

**ตัวชี้วัด** มูลค่าผลผลิตสินค้าเกษตรต่อหน่วย (เฉลี่ยร้อยละ)

**เป้าหมายที่ ๒** สถาบันเกษตรกร (สหกรณ์ วิสาหกิจชุมชน และกลุ่มเป้าหมาย) ที่ขึ้นทะเบียนกับกระทรวงเกษตรและสหกรณ์มีความเข้มแข็งในระดับมาตรฐานเพิ่มขึ้น

**ตัวชี้วัด** สถาบันเกษตรกร (สหกรณ์ วิสาหกิจชุมชน และกลุ่มเกษตรกร) ที่ขึ้นทะเบียนกับกระทรวงเกษตรและสหกรณ์มีความเข้มแข็งในระดับมาตรฐาน (เฉลี่ยร้อยละ)

**๒.๓ ยุทธศาสตร์เกษตรและสหกรณ์ ระยะ ๒๐ ปี (พ.ศ. ๒๕๖๐ - ๒๕๗๙)** กระทรวงเกษตรและสหกรณ์ได้จัดทำยุทธศาสตร์เกษตรและสหกรณ์ ระยะ ๒๐ ปี (พ.ศ. ๒๕๖๐ - ๒๕๗๙) เพื่อเป็นกรอบการดำเนินงานในการพัฒนาภาคการเกษตรให้สามารถดำเนินการได้อย่างต่อเนื่องและมีประสิทธิภาพ ซึ่งสอดคล้องกับยุทธศาสตร์และแผนพัฒนาที่สำคัญ ได้แก่ ยุทธศาสตร์ชาติ (พ.ศ. ๒๕๖๑ - ๒๕๘๐) ทั้ง ๖ ยุทธศาสตร์ แผนพัฒนาเศรษฐกิจและสังคมแห่งชาติ ฉบับที่ ๑๒ แผนปฏิรูปของสภาขับเคลื่อนการปฏิรูปประเทศ (สปท.) และยังสอดคล้องกับ

เป้าหมายการพัฒนาที่ยั่งยืน (SDGs) ซึ่งเป็นเป้าหมายการพัฒนาในระดับโลกขององค์การสหประชาชาติ โดยยุทธศาสตร์เกษตรและสหกรณ์ ระยะ ๒๐ ปี (พ.ศ. ๒๕๖๐ - ๒๕๗๙) มุ่งในการแก้ไขจุดอ่อนและเสริมจุดแข็งให้เอื้อต่อการพัฒนาภาคการเกษตรในระยะยาว เพื่อบรรลุวิสัยทัศน์ “เกษตรกรรมมั่นคง ภาคการเกษตรมั่งคั่ง ทรัพยากรการเกษตรยั่งยืน” โดยมีแนวทางไปสู่เป้าหมาย คือ

- ยุทธศาสตร์ที่ ๑ สร้างความเข้มแข็งให้กับเกษตรกรและสถาบันเกษตรกร
- ยุทธศาสตร์ที่ ๒ เพิ่มประสิทธิภาพการผลิตและยกระดับมาตรฐานสินค้าเกษตร
- ยุทธศาสตร์ที่ ๓ เพิ่มความสามารถในการแข่งขันภาคการเกษตรด้วยเทคโนโลยีและนวัตกรรม
- ยุทธศาสตร์ที่ ๔ บริหารจัดการทรัพยากรการเกษตรและสิ่งแวดล้อมอย่างสมดุลและยั่งยืน
- ยุทธศาสตร์ที่ ๕ พัฒนาระบบบริหารจัดการภาครัฐ

**๒.๔ แผนพัฒนาเศรษฐกิจและสังคมแห่งชาติ ฉบับที่ ๑๒ (พ.ศ. ๒๕๖๐ - ๒๕๖๔)** การพัฒนาประเทศในระยะแผนพัฒนา ฉบับที่ ๑๒ เป็นจุดเปลี่ยนที่สำคัญในการเชื่อมต่อกับยุทธศาสตร์ชาติ ๒๐ ปีในลักษณะการแปลงยุทธศาสตร์ระยะยาวสู่การปฏิบัติ โดยในแต่ละยุทธศาสตร์ของแผนพัฒนาฯ ฉบับที่ ๑๒ ได้กำหนดประเด็นการพัฒนาพร้อมทั้งแผนงาน/โครงการสำคัญที่ต้องดำเนินการให้เห็นผลเป็นรูปธรรมในช่วง ๕ ปีแรกของการขับเคลื่อนยุทธศาสตร์ชาติ เพื่อเตรียมความพร้อมคน สังคม และระบบเศรษฐกิจของประเทศให้สามารถปรับตัวรองรับผลกระทบจากการเปลี่ยนแปลงได้อย่างเหมาะสม ซึ่งยุทธศาสตร์ที่เกี่ยวข้องกับภาคการเกษตร ได้แก่ ยุทธศาสตร์การสร้างเสริมความเข้มแข็งทางเศรษฐกิจและแข่งขันได้อย่างยั่งยืน โดยมีแนวทางการพัฒนาที่มีความสำคัญสูงและสามารถผลักดันสู่การปฏิบัติ ดังนี้

๒.๔.๑ เสริมสร้างฐานการผลิตภาคเกษตรให้เข้มแข็งและยั่งยืน โดยพัฒนาและบำรุงรักษาแหล่งน้ำเพื่อการเกษตร จัดระบบการปลูกพืชให้สอดคล้องปริมาณน้ำที่ทำได้ คุ้มครองพื้นที่เกษตรกรรมที่มีศักยภาพและขยายโอกาสในการเข้าถึงพื้นที่ทำกินของเกษตรกรให้มากขึ้น และส่งเสริมให้เกษตรกรมีความรู้ในการรวบรวมคัดเลือก และปรับปรุงพันธุ์กรรมพืช สัตว์ สัตว์น้ำ และจุลินทรีย์ของท้องถิ่น

๒.๔.๒ สร้างและถ่ายทอดองค์ความรู้ทางวิชาการ วิทยาศาสตร์ เทคโนโลยีและนวัตกรรมและภูมิปัญญาท้องถิ่นด้านการเกษตรแบบมีส่วนร่วม โดยส่งเสริมการวิจัยพัฒนาปัจจัยการผลิต วิจัยและพัฒนาเทคโนโลยี การผลิตและรูปแบบผลิตภัณฑ์เกษตรแปรรูปใหม่ๆ เพื่อสร้างมูลค่าเพิ่มและความหลากหลายของสินค้าและพัฒนา รูปแบบและกระบวนการถ่ายทอดความรู้ เพื่อปรับระบบการผลิตที่เหมาะสมกับสภาพพื้นที่และการเปลี่ยนแปลงของสภาพภูมิอากาศ

๒.๔.๓ ยกกระดับการผลิตสินค้าเกษตรและอาหารเข้าสู่ระบบมาตรฐานและสอดคล้องกับความต้องการของตลาดและการบริโภคอาหารเพื่อสุขภาพ โดยพัฒนาระบบมาตรฐานสินค้าเกษตรและอาหารให้เป็นที่ยอมรับในระดับสากล ส่งเสริมการผลิตสินค้าเกษตรและอาหารให้ได้คุณภาพมาตรฐานและความปลอดภัยและการบริโภคอาหารเพื่อสุขภาพ และขับเคลื่อนการผลิตสินค้าเกษตรอินทรีย์อย่างจริงจัง

๒.๔.๔ เสริมสร้างขีดความสามารถการผลิตในห่วงโซ่อุตสาหกรรมเกษตร โดยเสริมสร้างศักยภาพของสถาบันเกษตรกรและการรวมกลุ่ม ส่งเสริมให้เกษตรกรผลิตพืช ปศุสัตว์ และการทำประมงให้สอดคล้องกับศักยภาพพื้นที่และความต้องการของตลาด (Zoning) วิจัยพัฒนาและใช้เทคโนโลยีและเครื่องจักรสมัยใหม่ในกระบวนการผลิต สนับสนุนการสร้างมูลค่าเพิ่มสินค้าเกษตรและการใช้ประโยชน์จากฐานทรัพยากรชีวภาพเพื่อ ต่อยอดองค์ความรู้และพัฒนาผลิตภัณฑ์มูลค่าสูง บริหารจัดการผลผลิตอย่างเป็นระบบครบวงจร พัฒนากลไกจัดการความเสี่ยงที่กระทบต่อสินค้าเกษตร และสร้างความร่วมมือด้านการเกษตรกับประเทศเพื่อนบ้าน

๒.๔.๕ ส่งเสริมและเร่งขยายผลแนวคิดการทำเกษตรตามหลักปรัชญาของเศรษฐกิจพอเพียง โดยส่งเสริมให้เกษตรกรมีส่วนร่วมในการกำหนดนโยบายการเกษตร ส่งเสริมขยายผลและพัฒนาการผลิตในระบบเกษตรกรรมยั่งยืน และควบคุมการใช้สารเคมีการเกษตรที่เป็นอันตรายต่อสุขภาพและสิ่งแวดล้อมอย่างเคร่งครัด

๒.๔.๖ พัฒนาปัจจัยสนับสนุนในการบริหารจัดการภาคเกษตรและสนับสนุนเกษตรกรรุ่นใหม่ โดยพัฒนาฐานข้อมูลด้านอุปสงค์และอุปทานด้านการเกษตร สร้างบุคลากรด้านการเกษตร และปรับปรุงกฎหมายที่เกี่ยวข้องกับการเกษตรให้ทันสมัย

## ๒.๕ นโยบายรัฐบาลที่เกี่ยวข้องกับกระทรวงเกษตรและสหกรณ์

### ๒.๕.๑ นโยบายหลัก ๑๒ ด้าน

#### ๑. การพัฒนาเศรษฐกิจและความสามารถในการแข่งขันของไทย

##### ๑.๑ การพัฒนาภาคอุตสาหกรรม

**พัฒนาอุตสาหกรรมเศรษฐกิจชีวภาพ เศรษฐกิจหมุนเวียน และเศรษฐกิจสีเขียว (Bio-Circular-Green (BCG) Economy)** โดยนำความก้าวหน้าทางเทคโนโลยีและนวัตกรรมมาพัฒนาต่อยอดและสร้างมูลค่าเพิ่มจากทรัพยากรความหลากหลายทางชีวภาพและวัฒนธรรมในการผลิตสินค้าเกษตร อุตสาหกรรมและบริการของท้องถิ่น ปรับระบบการบริหารจัดการการผลิตและระบบโลจิสติกส์ ส่งเสริมการใช้พลังงานทดแทน การใช้ประโยชน์จากวัสดุเหลือใช้ทางการเกษตรมาเพิ่มมูลค่า การบริหารจัดการของเสียอุตสาหกรรมและขยะแบบ คลัสเตอร์ระหว่างอุตสาหกรรมและชุมชนในแต่ละพื้นที่ของจังหวัด กลุ่มจังหวัด เพื่อลดผลกระทบต่อสิ่งแวดล้อมและสุขภาพ พร้อมทั้งให้ความสำคัญกับกฎระเบียบทางด้านสิ่งแวดล้อมในระดับประเทศและระหว่างประเทศ

##### ๑.๒ พัฒนาภาคเกษตร

๑) **รักษาเสถียรภาพราคาสินค้าเกษตรและรายได้ให้กับเกษตรกรในสินค้าเกษตรสำคัญ** อาทิ ข้าว ยางพารา มันสำปะหลัง ปาล์ม อ้อย และข้าวโพด โดยผ่านเครื่องมือและมาตรการที่เหมาะสม มีประสิทธิภาพ ไม่เป็นภาระกับงบประมาณแผ่นดินเกินสมควร จัดให้มีระบบประกันภัยสินค้าเกษตร การพัฒนาระบบตลาดที่เชื่อมโยงผลผลิตของเกษตรกรถึงผู้ประกอบการแปรรูปและผู้บริโภคอย่างเป็นธรรม การใช้เทคโนโลยีและเครื่องมือในการขยายและเข้าถึงตลาดในรูปแบบต่างๆ การอำนวยความสะดวกทางการค้า และการพัฒนาระบบโลจิสติกส์การเกษตรที่มีประสิทธิภาพ

๒) **ลดต้นทุนและเพิ่มประสิทธิภาพการผลิตที่เหมาะสมและไม่ก่อให้เกิดภาระทางการเงินการคลังของภาครัฐ** โดยจัดให้มีมาตรการที่เกี่ยวข้องกับการเพิ่มรายได้และลดต้นทุนการเกษตรครบวงจร ตั้งแต่การปรับโครงสร้างต้นทุนการผลิต อาทิ เมล็ดพันธุ์ พื้นที่เพาะปลูก ปุ๋ย เครื่องจักรกลและอุปกรณ์การเกษตร แหล่งน้ำ และระบบไฟฟ้าเพื่อการเกษตร การลดภาระหนี้สินโดยให้เกษตรกรเข้าถึงแหล่งเงินทุนในระบบที่มีต้นทุนต่ำ การลดความเสี่ยงจากราคาพืชผลทางการเกษตร การพัฒนาทักษะอาชีพเสริมรายได้ รวมทั้งการวิจัยพัฒนาเทคโนโลยีการเกษตรเพื่อเพิ่มผลผลิต และการปรับเปลี่ยนการผลิตให้เหมาะสมกับฐานทรัพยากรในพื้นที่และความต้องการของตลาด นำระบบข้อมูลสารสนเทศการเกษตร ระบบแผนที่เกษตรเพื่อการจัดเขตพื้นที่เกษตรกรรม (Zoning) และส่งเสริมกลไกอาสาสมัครเกษตรหมู่บ้าน รวมทั้งระบบการบริหารจัดการเชิงรุกมาใช้ในการบริหารจัดการการผลิตสินค้าเกษตรให้เหมาะสมกับพื้นที่

๓) **พัฒนาองค์กรเกษตรกรและเกษตรกรรุ่นใหม่** โดยเพิ่มทักษะการประกอบการและพัฒนาความเชื่อมโยงของกลุ่มเกษตรกร วิสาหกิจชุมชน และสหกรณ์ในทุกกระดับ โดดเฉพาะด้านการตลาด การค้าออนไลน์ ระบบบัญชี เพื่อขยายฐานการผลิตและฐานการตลาดของสถาบันเกษตรกรให้เข้มแข็ง มีความสามารถในการแข่งขัน รวมทั้งการพัฒนาเกษตรกรรุ่นใหม่ไปสู่เกษตรกรอัจฉริยะ เพื่อการพัฒนาภาคเกษตรได้อย่างมั่นคงต่อไปในอนาคต

๔) **ส่งเสริมการสร้างมูลค่าเพิ่มให้กับสินค้าเกษตร** เพื่อยกระดับรายได้และคุณภาพชีวิตให้กับเกษตรกร โดยใช้ประโยชน์จากฐานความหลากหลายทางชีวภาพ การลด ละ เลิกใช้ยาปราบศัตรูพืชโดยเร็ว โดยต้องจัดหาสารทดแทนที่มีประสิทธิภาพเพียงพอและเป็นที่ยอมรับของเกษตรกร การส่งเสริมการผลิตสินค้าเกษตรที่มีมูลค่าเพิ่มและโอกาสทางเศรษฐกิจ อาทิ เกษตรอินทรีย์ เกษตรอัตลักษณ์พื้นถิ่น เกษตรปลอดภัย เกษตรชีวภาพ

และเกษตรแปรรูป เพื่อต่อยอดไปสู่เกษตรอุตสาหกรรม ส่งเสริมการวิจัยพัฒนาและถ่ายทอดเทคโนโลยีในการพัฒนาสินค้าเกษตรและผลิตภัณฑ์ รวมทั้งส่งเสริมการผลิตสินค้าเกษตรให้ได้คุณภาพมาตรฐานและความปลอดภัย

**๕) ดูแลเกษตรกรผู้มีรายได้น้อยให้สามารถเข้าถึงและใช้ประโยชน์ในที่ดินทำกิน แหล่งเงินทุน โครงสร้างพื้นฐาน และปัจจัยการผลิตต่างๆ** รวมทั้งดูแลและลดความเสียหายจากการทำการเกษตรในพื้นที่ประสบภัยทางธรรมชาติซ้ำซาก โดยกำหนดเขตพื้นที่เกษตรกรรม (Zoning)

**๖) ส่งเสริมการปลูกไม้มีค่าเป็นพืชเศรษฐกิจ** โดยการสนับสนุนพันธุ์กล้าไม้ และให้ความรู้ในการบริหารจัดการเชิงพาณิชย์อย่างเหมาะสม ทั้งในด้านการปลูก บำรุงรักษา ดูแล และการแปรรูปเพื่อสร้างมูลค่าเพิ่ม ซึ่งจะช่วยให้เพิ่มรายได้ให้แก่เกษตรกรอีกทางหนึ่ง

**๗) ส่งเสริมการทำปศุสัตว์ให้เกษตรกรมีรายได้เพิ่มขึ้น** โดยส่งเสริมการตลาด วิจัยและพัฒนาพันธุ์สัตว์เศรษฐกิจและสัตว์พื้นบ้าน อาทิ โคเนื้อ แพะ และแกะ เพื่อสร้างมูลค่าเพิ่ม พัฒนามาตรฐานการผลิต และคุณภาพของผลิตภัณฑ์ให้เป็นที่ยอมรับในระดับสากลและสอดคล้องกับความต้องการของผู้บริโภค ทั้งภายในประเทศและต่างประเทศ รวมทั้งสนับสนุนการส่งออกผลิตภัณฑ์ดังกล่าวไปสู่ตลาดโลก

**๘) พื้นฟูและสนับสนุนอาชีพการทำประมงให้เกิดความยั่งยืนบนพื้นฐานของการรักษาทรัพยากรทางการประมงและทรัพยากรทางทะเลให้มีความสมบูรณ์อย่างต่อเนื่อง** โดยเพิ่มขีดความสามารถการทำประมงอย่างถูกต้องในกลุ่มประมงพื้นบ้านและเชิงพาณิชย์ การเข้าถึงแหล่งทุนเพื่อเพิ่มศักยภาพในการสร้างรายได้และลดต้นทุนการทำประมง ลดอุปสรรคในการประกอบอาชีพ ส่งเสริมการรวมกลุ่มประมงชายฝั่งและประมงพื้นบ้าน เพื่อสร้างพลังในการประกอบอาชีพควบคู่ไปกับการอนุรักษ์ในพื้นที่ และเร่งพัฒนาการเพาะเลี้ยงในทะเลที่สอดคล้องกับแผนการใช้ประโยชน์เชิงพื้นที่ รวมถึงการนำเทคโนโลยีและนวัตกรรมจากภูมิปัญญาในการแปรรูปมาเพิ่มมูลค่าผลิตภัณฑ์และสินค้าประมง

## ๒. การพัฒนาสร้างความเข้มแข็งจากฐานราก

**ส่งเสริมวิสาหกิจชุมชนและผลิตภัณฑ์ชุมชน** สร้างมูลค่าเพิ่มธุรกิจชุมชนผ่านอัตลักษณ์ของพื้นที่ โดยส่งเสริมให้ผู้ประกอบการขนาดกลางและขนาดย่อมยุคใหม่ของไทย ผู้ประกอบการหนึ่งตำบลหนึ่งผลิตภัณฑ์ และสหกรณ์ในชุมชนให้สามารถใช้ประโยชน์และต่อยอดจากสิ่งบ่งชี้ทางภูมิศาสตร์ ภูมิปัญญา วัฒนธรรม และทรัพยากรในพื้นที่ รวมทั้งเทคโนโลยีและนวัตกรรม เพื่อสร้างสรรค์คุณค่าผลิตภัณฑ์และบริการของชุมชนที่มีอัตลักษณ์ และมีมาตรฐานการผลิตตามหลักสากล ซึ่งจะช่วยให้สร้างรายได้สู่ชุมชนอย่างทั่วถึง นำไปสู่การสร้างเศรษฐกิจชุมชนที่สามารถพึ่งพาตนเองได้อย่างยั่งยืนและมีบทบาทต่อระบบเศรษฐกิจของจังหวัดมากขึ้น

### ๓. การฟื้นฟูทรัพยากรธรรมชาติและการรักษาสิ่งแวดล้อมเพื่อสร้างการเติบโตอย่างยั่งยืน

**๓.๑ ปรับปรุงระบบที่ดินทำกินและลดความเหลื่อมล้ำด้านการถือครองที่ดิน** โดยจัดสรรที่ดินทำกินและที่อยู่อาศัยให้แก่ราษฎรที่ยากไร้และเกษตรกรตามหลักการของคณะกรรมการนโยบายที่ดินแห่งชาติ การกระจายสิทธิการถือครองให้แก่ผู้ที่ไม่ได้รกร้าง และมีมาตรการป้องกันการเปลี่ยนมือไปอยู่ในครอบครองของผู้ที่มีใช้เกษตรกรและผู้ยากจน จัดทำระบบฐานข้อมูลเพื่อการบริหารจัดการที่ดิน จัดทำหลักฐานการถือครองที่ดินของรัฐทุกประเภท จัดทำแผนที่แสดงแนวเขตที่ดินของรัฐให้ชัดเจน และเร่งแก้ไขปัญหาเขตที่ดินทับซ้อนและแนวเขตพื้นที่ป่าที่ไม่ชัดเจน เพื่อลดข้อขัดแย้งระหว่างประชาชนกับเจ้าหน้าที่รัฐ

**๓.๒ ส่งเสริมการบริหารจัดการน้ำทั้งระบบ แหล่งน้ำชุมชน และทะเล** โดยเชื่อมโยงกับแผนบริหารจัดการน้ำ ๒๐ ปี ของประเทศ เพิ่มผลิตผลในการจัดการและการใช้น้ำทุกภาคส่วน จัดให้มีน้ำสะอาดใช้ทุกครัวเรือนในชุมชนชนบท ในปริมาณ คุณภาพ และราคา ที่เข้าถึงได้ มีระบบการจัดการน้ำชุมชนที่เหมาะสม พร้อมทั้งส่งเสริม พื้นฟู อนุรักษ์ พื้นที่ต้นน้ำ พื้นที่ชุ่มน้ำ พื้นที่พังกน้ำ แหล่งน้ำธรรมชาติ แอ่งน้ำบาดาล การระบายน้ำชายฝั่ง เพิ่มผลิตภาพของน้ำทั้งระบบ และสร้างมูลค่าเพิ่มจากการใช้น้ำให้ทัดเทียมระดับสากล ดูแลภัยพิบัติจากน้ำ

พัฒนาการจัดการน้ำเชิงลุ่มน้ำทั้งระบบ และเพิ่มพื้นที่ชลประทาน เพื่อลดความเหลื่อมล้ำและสร้างระบบจัดสรรน้ำที่เป็นธรรม รวมทั้งส่งเสริมให้ชุมชนมีส่วนร่วมบริหารจัดการน้ำในชุมชนตามแนวพระราชดำริ

### ๓.๓ แก้ไขปัญหาก๊าซเรือนกระจกและผลกระทบจากการเปลี่ยนแปลงสภาพภูมิอากาศ

โดยมุ่งเน้นการลดการปล่อยก๊าซเรือนกระจก สร้างสังคมคาร์บอนต่ำและปลอดฝุ่นละอองขนาดเล็กไม่เกิน ๒.๕ ไมครอน กำหนดมาตรการควบคุมการเผาพื้นที่เพื่อทำการเพาะปลูก ปรับปรุงการบริหารจัดการภัยพิบัติทั้งระบบ และการสร้างความรู้ความเข้าใจของประชาชนในการรับมือและปรับตัว เพื่อลดความเสียหายจากภัยธรรมชาติและผลกระทบที่เกี่ยวข้องกับการเปลี่ยนแปลงสภาพภูมิอากาศ สนับสนุนการลงทุนในโครงสร้างพื้นฐานของภาครัฐและภาคเอกชนที่เป็นมิตรต่อสภาพภูมิอากาศ ส่งเสริมให้ทุกภาคส่วนมีส่วนร่วมในการพัฒนาปรับปรุงระบบบริหารจัดการต่างๆ ให้มีประสิทธิภาพ พร้อมทั้งปรับปรุงกฎหมายที่เกี่ยวข้อง เพื่อมุ่งสู่เป้าหมายตามพันธกรณีระหว่างประเทศที่ไทยเข้าร่วมและให้สัตยาบันไว้

### ๓.๔ พัฒนากลไกแก้ไขปัญหาความขัดแย้งด้านทรัพยากรธรรมชาติและสิ่งแวดล้อม โดยให้

ความสำคัญกับการจัดทาระบบการประเมินสิ่งแวดล้อมระดับยุทธศาสตร์มาใช้เป็นเครื่องมือเชิงนโยบาย ในการเพิ่มขีดความสามารถในการกำหนดยุทธศาสตร์การพัฒนาร่วมกันของภาคส่วนต่างๆ ในสังคม และบูรณาการการทำงานระหว่างหน่วยงานภาครัฐทั้งระดับประเทศ ราชสาขา และเชิงพื้นที่ เพื่อนำไปสู่การพัฒนาอย่างยั่งยืน ลดความขัดแย้งระหว่างยุทธศาสตร์ต่างๆ โดยเฉพาะระหว่างยุทธศาสตร์ราชสาขากับยุทธศาสตร์เชิงพื้นที่

#### ๒.๕.๒ นโยบายเร่งด่วน ๑๒ เรื่อง

##### ๑. การแก้ไขปัญหาในการดำรงชีวิตของประชาชน โดยลดข้อจำกัดในการประกอบอาชีพของคนไทย

การจัดการระบบการขนส่งสาธารณะผ่านเทคโนโลยีดิจิทัล ทบทวนรูปแบบและมาตรฐานหาบเร่แผงลอยในกรุงเทพมหานคร และปริมณฑล เพื่อยังคงเอกลักษณ์ของเมืองหลวงแห่งร้านอาหารริมถนน ทำให้บ้านเมืองเป็นระเบียบเรียบร้อยและสวยงาม แก้ไขปัญหาหนี้สินและลดภาระหนี้สินของประชาชนในกองทุนหมู่บ้าน กองทุนเงินให้กู้ยืมเพื่อการศึกษา หนี้สินนอกระบบ การฉ้อโกงหลอกลวงประชาชนโดยครอบคลุมไปถึงการฉ้อโกงหลอกลวงผ่านระบบออนไลน์ ปรับปรุงระบบภาษีและการให้สินเชื่อที่เอื้อให้ประชาชนสามารถมีที่อยู่อาศัยเป็นของตนเองได้ตามความพร้อม ปรับปรุงระบบที่ดินทำกินให้เกษตรกรสามารถเข้าถึงได้ จัดทำแนวทางการกำหนดสิทธิและการจัดการสิทธิในที่ดินของเกษตรกรที่เหมาะสม ลดอุปสรรคในธุรกิจประมงพาณิชย์และประมงชายฝั่ง รวมทั้งช่วยเหลือดูแลประมงพื้นที่ โดยยังต้องสอดคล้องกับมาตรฐานด้านการประมงขององค์การระหว่างประเทศ

##### ๒. การให้ความช่วยเหลือเกษตรกรและพัฒนานวัตกรรม โดยจัดพื้นที่การเกษตรให้สอดคล้องกับ

ระบบบริหารจัดการน้ำและคุณภาพของดินตาม Agri-Map กำหนดเป้าหมายรายได้เกษตรกรให้สามารถมีรายได้จากผลผลิตทางการเกษตรที่มีคุณภาพในสินค้าเกษตรสำคัญ อาทิ ข้าว ยางพารา มันสำปะหลัง ปาล์ม อ้อย และข้าวโพด ด้วยการชดเชย การประกันรายได้ ส่งเสริมระบบประกันภัยสินค้าเกษตร หรือเครื่องมือทางการเงินสมัยใหม่ที่ไม่ก่อให้เกิดผลกระทบทางวินัยการเงินการคลังของภาครัฐในระยะยาว ส่งเสริมเกษตรกรพันธสัญญา และศึกษารูปแบบระบบแบ่งปันผลกำไรสินค้าเกษตรที่เป็นธรรมให้แก่เกษตรกร แก้ไขปัญหาข้าวครบวงจร ส่งเสริมการใช้ยางพาราในภาคอุตสาหกรรมและการพัฒนาโครงสร้างพื้นฐานของประเทศ ส่งเสริมการใช้ผลผลิตทางการเกษตรในอุตสาหกรรมพลังงาน สร้างนวัตกรรมและเครื่องมือทางการเกษตรในราคาที่สามารถเข้าถึงได้เพื่อลดต้นทุนการผลิต ควบคุมมาตรฐานการใช้สารเคมีหรือปุ๋ยเคมีในการเกษตรเพื่อนำไปสู่การลด ละ เลิกการใช้สารเคมีหรือปุ๋ยเคมี โดยจัดหาสิ่งทดแทนที่มีประสิทธิภาพและเป็นที่ยอมรับของเกษตรกร ต่อยอดภูมิปัญญาและความรู้ของปราชญ์ชาวบ้านในการสร้างนวัตกรรมผลิตภัณฑ์เกษตรแปรรูป รวมทั้งเร่งศึกษาวิจัยและพัฒนาเทคโนโลยีการใช้กัญชากัญชง และพืชสมุนไพรในทางการแพทย์ อุตสาหกรรมทางการแพทย์ และผลิตภัณฑ์อื่นๆ เพื่อสร้างโอกาสทางเศรษฐกิจและการสร้างรายได้ของประชาชน โดยกำหนดกลไกการดำเนินงานที่รัดกุม เพื่อมิให้เกิดผลกระทบทางสังคมตามที่กฎหมายบัญญัติไว้อย่างเคร่งครัด

**๓. การวางรากฐานระบบเศรษฐกิจของประเทศสู่อนาคต** โดยต่อยอดอุตสาหกรรมเป้าหมายและวางรากฐานการพัฒนาภายใต้แนวคิดเศรษฐกิจชีวภาพ เศรษฐกิจหมุนเวียน และเศรษฐกิจสีเขียว ดึงดูดการลงทุนของภาคเอกชนในเขตพัฒนาพิเศษภาคตะวันออกเขตเศรษฐกิจพิเศษ เมืองอัจฉริยะ และการลงทุนในโครงสร้างพื้นฐานที่ทันสมัย รวมทั้งวางรากฐานการพัฒนาเทคโนโลยีสื่อสารไร้สายในระบบ 5G ควบคู่ไปกับการพัฒนาทักษะของผู้ประกอบการขนาดกลางและขนาดย่อม และชุมชน ในการเข้าถึงตลาดในประเทศและตลาดโลกผ่านแพลตฟอร์มพาณิชย์อิเล็กทรอนิกส์ และการใช้ประโยชน์ของเทคโนโลยีสื่อสารสมัยใหม่ในการให้บริการสาธารณสุขและการศึกษาทางไกล การสร้างผู้ประกอบการอัจฉริยะทั้งในส่วนผู้ประกอบการขนาดกลางและขนาดย่อม เกษตรกร รวมถึงผู้ประกอบการยุคใหม่ พร้อมทั้งส่งเสริมการใช้ปัญญาประดิษฐ์เพื่อเป็นฐานในการขับเคลื่อนประเทศด้วยปัญญาประดิษฐ์ในอนาคต

**๔. การจัดเตรียมมาตรการรองรับภัยแล้งและอุทกภัย** ตั้งแต่การป้องกันก่อนเกิดภัย การให้ความช่วยเหลือระหว่างเกิดภัย และการแก้ไขปัญหามาระยะยาว โดยจัดระบบติดตามสถานการณ์อย่างต่อเนื่องและกำหนดมาตรการที่เหมาะสม เพื่อให้สามารถบรรเทาความเดือดร้อนของประชาชนให้ได้มากที่สุดและทันท่วงที รวมทั้งพัฒนาการปฏิบัติการฝนหลวงให้มีประสิทธิภาพยิ่งขึ้น

## ๒.๖ การพัฒนาการเกษตรในช่วงแผนพัฒนาเศรษฐกิจและสังคมแห่งชาติ ฉบับที่ ๑๒ (พ.ศ. ๒๕๖๐ - ๒๕๖๔)

### ๒.๖.๑ กรอบแนวคิดการพัฒนา

๑) เศรษฐกิจพอเพียงกับการพัฒนาการเกษตร แม้ว่าจะมีการนำปรัชญาของเศรษฐกิจพอเพียงมาปรับใช้กับการพัฒนาการเกษตรของประเทศอย่างต่อเนื่อง แต่ปัญหาของเกษตรกรยังคงมีอยู่ในสังคมไทย เป็นเพราะเกษตรกรไทยส่วนใหญ่เป็นรายย่อย การทำการเกษตรหลายพื้นที่ยังเป็นไปในลักษณะต่างคนต่างทำ สิ่งต่างๆ เหล่านี้ควรได้รับการแก้ไข โดยยึดหลักปรัชญาของเศรษฐกิจพอเพียงมาปรับใช้ในการดำรงชีวิตประจำวัน เพื่อให้เกษตรกรพัฒนาระบบการผลิตให้สามารถเลี้ยงตัวเองได้ตามหลักความพอประมาณ

๒) แรงงานภาคการเกษตรมีแนวโน้มลดลงและการก้าวเข้าสู่สังคมผู้สูงอายุ แรงงานในภาคการเกษตรลดลงเนื่องมาจากเคลื่อนย้ายไปทำงานในภาคการผลิตอื่น การก้าวเข้าสู่สังคมผู้สูงอายุ การเจริญเติบโตทางเศรษฐกิจ การขยายตัวของภาคการผลิตอื่น และทัศนคติของเกษตรกรส่วนใหญ่คิดว่าการทำการเกษตรเป็นงานที่หนักและลำบาก ไม่คุ้มค่า ทำให้เยาวชนรุ่นใหม่ไม่สนใจทำอาชีพการเกษตร ส่งผลให้แรงงานภาคการเกษตรมีแนวโน้มลดลง ซึ่งปัญหาดังกล่าวจำเป็นต้องได้รับการแก้ไขอย่างเป็นระบบ

๓) การปรับตัวของเกษตรกรสู่เกษตรกรมืออาชีพ (Smart Farmer) เกษตรกรจำนวนมากยังมีข้อจำกัดในการพัฒนาองค์ความรู้ด้านการผลิตเชื่อมโยงไปจนถึงการแปรรูปและการตลาด การขาดความรู้ความเข้าใจเรื่องการใช้ปัจจัยการผลิตทำให้ปัจจัยการผลิตดังกล่าวมากเกินความจำเป็น การปรับตัวของเกษตรกรจึงเป็นปัจจัยสำคัญอย่างยิ่งที่จะทำให้เป้าหมายการพัฒนาการเกษตรของประเทศบรรลุผลสำเร็จได้

๔) การส่งเสริมการทำเกษตรในรูปแบบของการพัฒนาเครือข่ายเกษตรกร องค์กรเกษตรกร และสถาบันเกษตรกร

๕) การบริหารจัดการสินค้าเกษตร ภาคการเกษตรมีความอ่อนไหวและเปราะบางมากกว่าภาคการผลิตอื่นๆ จึงควรเน้นในเรื่องการวางแผนความต้องการและการผลิตสินค้าเกษตร (Demand & Supply) ในระดับจังหวัด เพื่อเป็นข้อมูลให้กับส่วนกลางในการบริหารจัดการสินค้าเกษตรในภาพรวม การขึ้นทะเบียนเกษตรกรทั่วประเทศ เพื่อรู้ปริมาณการผลิตสินค้าเกษตรที่สำคัญ

๖) มาตรฐานสินค้าเกษตร ประเทศไทยได้มีการพัฒนาด้านมาตรฐานสินค้าเกษตรไปมากเมื่อเทียบกับประเทศเพื่อนบ้าน แต่ยังคงมีปัญหาในเรื่องของการพัฒนาให้ทั่วถึง ทั้งด้านองค์ความรู้ การสร้างความเข้าใจเกี่ยวกับมาตรฐานสินค้าเกษตร การพัฒนาผลิตภัณฑ์และบรรจุภัณฑ์ เพื่อยืดอายุของสินค้าเกษตรและเพิ่มมูลค่าให้กับสินค้าเกษตร ดึงดูดความสนใจและตอบสนองต่อความต้องการที่หลากหลายของผู้บริโภคได้เป็นอย่างดี



๓) โลจิสติกส์และการพัฒนาโครงสร้างพื้นฐานการเกษตร เป็นการดำเนินการต่อเนื่องจากแผนพัฒนาการเกษตร ในช่วงแผนพัฒนาฯ ฉบับที่ ๑๑ (พ.ศ. ๒๕๕๕ - ๒๕๕๙) โดยยกระดับบุคลากรภาครัฐ เกษตรกร/สถาบันเกษตรกร เพื่อเพิ่มความสามารถในการแข่งขัน พัฒนาทักษะการบริหารจัดการโลจิสติกส์ระดับฟาร์ม ส่งเสริมและพัฒนากิจกรรมในโซ่คุณค่าของสินค้าเกษตร สนับสนุนให้เกิดเครือข่ายเกษตรกรและสถาบันเกษตรกร

๔) ความมั่นคงทางอาหารและพลังงาน การใช้พลังงานของโลกมีแนวโน้มเพิ่มขึ้น ส่งผลให้หลายประเทศรวมถึงประเทศไทยหันมาพึ่งพาการใช้พลังงานทดแทนเพิ่มขึ้นอย่างต่อเนื่อง ความต้องการพืชพลังงานมีแนวโน้มเพิ่มขึ้น

๕) การเกษตรที่เป็นมิตรกับสิ่งแวดล้อม การวางมาตรการและแนวทางเพื่อเตรียมความพร้อมรับมือและสนับสนุนการผลิตที่เป็นมิตรกับสิ่งแวดล้อมมีความสำคัญอย่างมากในการพัฒนาภาคการเกษตรของไทย

๑๐) การวิจัยและพัฒนาด้านการเกษตร รวมถึงนวัตกรรมและเทคโนโลยีการเกษตร

๑๑) กฎระเบียบและกฎหมายที่เกี่ยวข้องกับการพัฒนาการเกษตร

๑๒) ความร่วมมือและข้อตกลงระหว่างประเทศ ประเด็นสำคัญที่ควรพัฒนา คือ การศึกษา กฎระเบียบและกฎหมายของประเทศคู่ค้าที่จะมีผลกระทบต่อการค้าสินค้าเกษตร มาตรการนำเข้า-ส่งออกสินค้า

๑๓) การบริหารจัดการสินค้าเกษตรเพื่อรองรับการค้าชายแดนและเขตเศรษฐกิจพิเศษ

#### ๒.๖.๒ ทิศทางการพัฒนา

๑) วิสัยทัศน์ “ภาคเกษตรก้าวไกลด้วยเทคโนโลยีและนวัตกรรม ตลาดนำการผลิต ชีวิตเกษตรกรมีคุณภาพ ทรัพยากรการเกษตรมีความสมดุลและยั่งยืน”

#### ๒) พันธกิจ

(๑) พัฒนาคุณภาพชีวิตเกษตรกรให้มีความมั่นคง

(๒) พัฒนาเศรษฐกิจการเกษตรให้เติบโตอย่างมีเสถียรภาพ

(๓) ส่งเสริมการผลิตสินค้าเกษตรที่มีคุณภาพตลอดโซ่คุณค่าให้สอดคล้องกับความต้องการของตลาด และส่งเสริมงานวิจัย เทคโนโลยี และนวัตกรรมเพื่อนำมาใช้ประโยชน์

(๔) ส่งเสริมให้มีการบริหารจัดการทรัพยากรการเกษตรและสิ่งแวดล้อมอย่างสมดุลและยั่งยืน

๓) วัตถุประสงค์ เป้าหมาย และตัวชี้วัด

(๑) วัตถุประสงค์

- เพื่อสร้างความภาคภูมิใจในอาชีพเกษตรกร สามารถพึ่งพาตนเองได้ มีการถ่ายทอดความรู้อย่างต่อเนื่อง เกิดการรวมกลุ่มเกษตรกรและเชื่อมโยงเครือข่ายกับภายนอกอย่างเข้มแข็ง และลดความเหลื่อมล้ำทางรายได้

- เพื่อส่งเสริมให้เกษตรกรและสถาบันเกษตรกรยกระดับผลิตภาพ ประสิทธิภาพ คุณภาพ มาตรฐาน รวมทั้งสร้างมูลค่าเพิ่มสินค้าเกษตรให้ตอบสนองความต้องการของตลาด

- เพื่อสร้างความสามารถในการแข่งขันของสินค้าเกษตร รวมทั้งพัฒนางานวิจัย เทคโนโลยี และนวัตกรรมมาใช้ประโยชน์

- เพื่อให้เกิดการบริหารจัดการทรัพยากรการเกษตรอย่างมีประสิทธิภาพ สามารถปรับตัวและสร้างภูมิคุ้มกันรองรับต่อการเปลี่ยนแปลงสภาพภูมิอากาศได้

## (๒) เป้าหมาย

- ความผาสุกของเกษตรกรเพิ่มขึ้นอยู่ที่ระดับ ๘๕ ในปี ๒๕๖๔
- เกษตรกรมีรายได้เงินสดสุทธิทางการเกษตรเพิ่มขึ้นเป็น ๕๙,๔๖๐ บาทต่อครัวเรือน ในปี ๒๕๖๔
- เศรษฐกิจภาคเกษตรเติบโตเฉลี่ยร้อยละ ๓ ต่อปี
- จำนวนงานวิจัย เทคโนโลยี และนวัตกรรมด้านการเกษตรถูกนำไปใช้ประโยชน์เพิ่มขึ้นอย่างน้อยร้อยละ ๕ ต่อปี
- ทรัพยากรการเกษตรได้รับการฟื้นฟูและใช้ประโยชน์อย่างสมดุลและยั่งยืนเพิ่มขึ้น

## (๓) ตัวชี้วัด

- ดัชนีชี้วัดความผาสุกของเกษตรกร
- รายได้เงินสดสุทธิทางการเกษตร
- GDP ภาคเกษตร
- จำนวนงานวิจัย เทคโนโลยี และนวัตกรรมที่นำไปใช้ประโยชน์
- ทรัพยากรการเกษตรที่มีการบริหารจัดการอย่างมีประสิทธิภาพ

## ๔) ยุทธศาสตร์และแนวทางการพัฒนาการเกษตร

ยุทธศาสตร์ที่ ๑ สร้างความเข้มแข็งให้กับเกษตรกรและสถาบันเกษตรกร

- ขยายผลการทำการเกษตรตามหลักปรัชญาของเศรษฐกิจพอเพียง
- เสริมสร้างความภาคภูมิใจและความมั่นคงในการประกอบอาชีพเกษตรกรกรม
- ส่งเสริมการทำเกษตรกรรมยั่งยืนให้เห็นผลในทางปฏิบัติ
- พัฒนาองค์ความรู้ของเกษตรกรสู่เกษตรกรมืออาชีพ
- สร้างความเข้มแข็งและเชื่อมโยงเครือข่ายของเกษตรกร และสถาบันเกษตรกร

ยุทธศาสตร์ที่ ๒ เพิ่มประสิทธิภาพการบริหารจัดการสินค้าเกษตรตลอดโซ่อุปทาน

- ส่งเสริมการผลิตสินค้าเกษตรให้ได้มาตรฐานรองรับความต้องการของตลาด
- ส่งเสริมการบริหารจัดการโซ่อุปทานสินค้าเกษตร
- เพิ่มมูลค่าสินค้าเกษตร
- จัดตั้งศูนย์กลางและพัฒนาระบบตลาดสินค้าเกษตร
- เสริมสร้างความมั่นคงทางอาหารอย่างยั่งยืน
- สนับสนุนความร่วมมือระหว่างภาครัฐและเอกชน
- สนับสนุนการจัดการความเสี่ยงที่จะกระทบต่อพืชผลทางการเกษตร
- ส่งเสริมการค้าชายแดน การพัฒนาเขตเศรษฐกิจพิเศษ และความร่วมมือ

ระหว่างประเทศ

ยุทธศาสตร์ที่ ๓ เพิ่มความสามารถในการแข่งขันภาคการเกษตรด้วยเทคโนโลยีและ

นวัตกรรม

- ส่งเสริมและสนับสนุนการวิจัย เทคโนโลยี และนวัตกรรมด้านการเกษตร
- พัฒนาเทคโนโลยีสารสนเทศการเกษตรและเชื่อมโยงข้อมูลอย่างเป็นระบบ
- ส่งเสริมการนำงานวิจัย เทคโนโลยี และนวัตกรรมไปใช้ประโยชน์

**ยุทธศาสตร์ที่ ๔** บริหารจัดการทรัพยากรการเกษตรและสิ่งแวดล้อมอย่างสมดุลและยั่งยืน

- ฟื้นฟูและอนุรักษ์ทรัพยากรการเกษตร
- ส่งเสริมการเกษตรที่เป็นมิตรกับสิ่งแวดล้อม
- บริหารจัดการทรัพยากรน้ำ
- บริหารจัดการพื้นที่ทำกินทางการเกษตร
- สร้างภูมิคุ้มกันการเกษตรต่อการเปลี่ยนแปลงสภาพภูมิอากาศ

**ยุทธศาสตร์ที่ ๕** พัฒนาระบบบริหารจัดการภาครัฐ

- พัฒนาบุคลากรการเกษตรภาครัฐ ปรับปรุงโครงสร้างส่วนราชการ และกระบวนการทำงาน
- ปรับปรุงแก้ไขกฎหมาย และกฎระเบียบที่เกี่ยวข้องกับการเกษตร

## ๒.๗ นโยบายสำคัญของกระทรวงเกษตรและสหกรณ์

**๑. ยุทธศาสตร์และนโยบายของรัฐมนตรีกระทรวงเกษตรและสหกรณ์** รัฐมนตรีว่าการกระทรวงเกษตรและสหกรณ์ (ดร.เฉลิมชัย ศรีอ่อน) ได้กำหนดยุทธศาสตร์และแนวทางนโยบายหลักสำหรับการขับเคลื่อนงานภาคเกษตรให้ประสบผลสำเร็จ ดังนี้

### ๑.๑ ยุทธศาสตร์ ๕ ประเด็น ประกอบด้วย

๑) ยุทธศาสตร์ตลาดนำการผลิต เป็นยุทธศาสตร์หลักเพื่อปฏิรูปภาคเกษตรทั้งในรูปแบบตลาดออนไลน์ (แพลตฟอร์มรายสินค้าเพื่อรองรับ New Normal) ตลาดออฟไลน์ Modern Trade ไร่โมบาย ตลาดสด คาราวานสินค้า เกษตรพันธสัญญา และเคาน์เตอร์เทรด จัดกิจกรรมจับคู่ธุรกิจผู้ซื้อกับผู้ขายเพื่อสร้างเครือข่ายธุรกิจ

๒) ยุทธศาสตร์เทคโนโลยี ๔.๐ เพื่อการบริหารราชการแผ่นดิน การบริการประชาชน และการพัฒนาภาคเกษตรกรรม โดยใช้เทคโนโลยีตลอดห่วงโซ่อุปทานและมูลค่า (Supply - Value Chain) ตั้งแต่ การผลิต การแปรรูป จนถึงการตลาด

๓) ยุทธศาสตร์ ๓'S (Safety - Security - Sustainability - เกษตรปลอดภัย - เกษตรมั่นคง และเกษตรยั่งยืน)

๔) ยุทธศาสตร์การบริหารเชิงรุกแบบบูรณาการกับทุกภาคส่วน โดยเฉพาะโมเดล “เกษตร - พาณิชย์ทันสมัย”

๕) ยุทธศาสตร์เกษตรกรรมยั่งยืนตามแนวทางศาสตร์พระราชา

### ๑.๒ แนวทางนโยบายหลัก ๑๕ ด้าน ประกอบด้วย

๑) นโยบาย “ตลาดนำการผลิต” เป็นนโยบายหลักโดยเพิ่มช่องทางตลาดให้หลากหลายทั้งในรูปแบบตลาดออนไลน์ (แพลตฟอร์มรายสินค้าเพื่อรองรับ New Normal) ตลาดออฟไลน์ โมเดิร์นเทรด (Modern Trade) ไร่โมบาย ตลาดสด ตลาดชุมชน คาราวานสินค้า เกษตรพันธสัญญา และเคาน์เตอร์เทรด จัดกิจกรรม จับคู่ธุรกิจผู้ซื้อกับผู้ขายเพื่อสร้างเครือข่ายธุรกิจ โดยร่วมมืออย่างเข้มข้นกับกระทรวงพาณิชย์ภายใต้โมเดล “เกษตร - พาณิชย์ทันสมัย”

๒) การสร้างความเข้มแข็งให้สถาบันเกษตรกรและเศรษฐกิจฐานราก โดยส่งเสริมให้เกษตรกรมีการแลกเปลี่ยนความรู้ ช่วยเหลือซึ่งกันและกัน สามารถเชื่อมโยงเครือข่ายเกษตรกรและสถาบันเกษตรกรได้อย่างมีประสิทธิภาพ ทำให้มีอำนาจต่อรองในการซื้อขายผลผลิต ส่งเสริมการแปรรูปสินค้าเกษตร เพื่อเป็นผลิตภัณฑ์เกษตรชุมชน เชื่อมโยงกับตลาดชุมชน/ตลาดเกษตรกร ตลาดสีเขียว (Green Market) และการท่องเที่ยวเชิงเกษตร สร้างเศรษฐกิจหมุนเวียนภายในชุมชน รวมทั้งพัฒนาบุคลากรให้มีความรู้ สามารถช่วยเหลือสมาชิกเกษตรกร เอื้อให้เกิดการพัฒนาในพื้นที่ ทั้งสังคม ชุมชน วัฒนธรรม สิ่งแวดล้อมและทรัพยากรธรรมชาติให้เข้มแข็งและยั่งยืน

๓) การส่งเสริมสถาบันเกษตรกร ผู้ประกอบการ และ Start Up เป็นหน่วยธุรกิจให้บริการทางการเกษตร (Agricultural Service Providers : ASP) เพื่อยกระดับผู้ให้บริการทางการเกษตร เช่น เทคโนโลยีในการดูแลรักษา รถจักรกลในการเตรียมดินและการเก็บเกี่ยว สำหรับให้บริการแก่พี่น้องเกษตรกรแบบครบวงจร

๔) การส่งเสริมเกษตรกรพันธสัญญา (Contract Farming) เพื่อสร้างความไว้วางใจและความร่วมมือในการพัฒนาศักยภาพการผลิตอย่างยั่งยืน ระหว่างเกษตรกรกับผู้ประกอบการ และร่วมกันยกระดับคุณภาพผลผลิต และแก้ปัญหาผลผลิตล้นตลาด

๕) การพัฒนาศูนย์เทคโนโลยีเกษตรและนวัตกรรม (AIC) เป็นแหล่งรวบรวมองค์ความรู้ด้านเทคโนโลยีทางการเกษตร สนับสนุนและส่งเสริมเทคโนโลยีเกษตร โดยเชื่อมโยงการทำงานกับ ศพก. เพื่อยกระดับผู้ทำเกษตรสมัยใหม่ และเกษตรแบบแม่นยำ (Precision Agriculture)

๖) การพัฒนาระบบโลจิสติกส์ด้านการเกษตร เพื่อตอบสนองต่อโซ่อุปทานที่เปลี่ยนแปลงไป โดยเฉพาะการค้าสินค้าเกษตรออนไลน์ที่ขยายตัวต่อเนื่อง เพื่อรักษาคุณภาพสินค้าเกษตรให้มีความสดใหม่และถึงมือผู้บริโภคอย่างรวดเร็ว รวมถึงพัฒนาระบบเชื่อมโยงทางอิเล็กทรอนิกส์ เพื่ออำนวยความสะดวกในการส่งออกและนำเข้าสินค้าเกษตร

๗) การบริหารจัดการน้ำอย่างเป็นระบบ มีการกระจายน้ำอย่างเหมาะสมและทั่วถึง รวมทั้งพัฒนาแหล่งน้ำในไร่นาของเกษตรกรและชุมชน เพื่อให้เกษตรกรมีน้ำเพียงพอสำหรับการอุปโภคบริโภคและทำการเกษตร ตลอดจนป้องกันและบรรเทาปัญหาอุทกภัย

๘) การบริหารจัดการพื้นที่เกษตรกรรม เพื่อให้เกษตรกรสามารถใช้ประโยชน์จากที่ดินได้ตรงตามศักยภาพของที่ดิน และสอดคล้องกับความต้องการของตลาดมากที่สุด โดยกำหนดเขตความเหมาะสมในการทำเกษตรในแต่ละพื้นที่ให้เกิดประสิทธิภาพในการผลิตสูงสุดผ่านข้อมูล Agri - Map

๙) การส่งเสริมศูนย์เรียนรู้การเพิ่มประสิทธิภาพการผลิตสินค้าเกษตร (ศพก.) เพื่อบ่มเพาะเกษตรกรให้เป็น Smart Farmer ผ่านการถ่ายทอดเทคโนโลยีการผลิต การบริหารจัดการ และการตลาดแก่เกษตรกร รวมทั้งให้บริการทางวิชาการและเผยแพร่ข้อมูลข่าวสารในพื้นที่ โดยมีเกษตรกรต้นแบบเป็นผู้ถ่ายทอดความรู้และเป็นกลไกในการบูรณาการการทำงานของหน่วยงานต่างๆ ในการแก้ปัญหาและพัฒนาการเกษตรในระดับพื้นที่

๑๐) การประกันภัยพืชผล ให้ความคุ้มครองความเสียหายหรือความสูญเสียต่อพืชผลที่เอาประกันภัย ซึ่งเกิดจากภัยต่างๆ เช่น น้ำท่วม ภัยแล้ง ลมพายุ ลูกเห็บตก เป็นต้น ซึ่งจะช่วยสร้างเสถียรภาพทางรายได้และความมั่นคงในอาชีพให้แก่เกษตรกร รวมถึงการให้ความช่วยเหลือเยียวยาเกษตรกรที่ประสบภัยพิบัติทางธรรมชาติอย่างทันท่วงที

๑๑) การส่งเสริมเกษตรกรที่ยั่งยืน เพื่อเป็นภูมิคุ้มกันและสร้างความมั่นคงแก่เกษตรกร ได้แก่ เกษตรทฤษฎีใหม่ เกษตรผสมผสาน เกษตรอินทรีย์ เกษตรธรรมชาติ และวนเกษตร ด้วยการลด ละ เลิกการใช้สารเคมี ประชาสัมพันธ์ให้เกษตรกรรับรู้เกี่ยวกับการใช้สารเคมีอย่างถูกต้อง และมีการพัฒนาอาหารของไทยให้เป็นรูปแบบอาหารที่ปลอดภัยและมีกระบวนการผลิตที่เป็นมิตรกับสิ่งแวดล้อม เพื่อตอบสนองต่อความต้องการสินค้าเกษตรปลอดภัยใน ๕ร ได้แก่ โรงเรียน โรงแรม โรงพยาบาล เรือนจำ และร้านอาหาร

๑๒) การยกระดับขีดความสามารถในการแข่งขัน โดยการส่งเสริมผลิตภัณฑ์ที่มีเอกลักษณ์เฉพาะถิ่น สร้างแบรนด์ให้กับสินค้าเกษตรอัตลักษณ์ ส่งเสริมการแปรรูปสินค้าจากความหลากหลายทางชีวภาพ เช่น สมุนไพร แมลงเศรษฐกิจ ส่งเสริมสินค้าเกษตรที่มีศักยภาพทางการตลาดในอนาคต ทั้งสินค้าอาหารอนาคต (Future Food) และสินค้าเกษตรที่ตอบสนองผู้บริโภคเฉพาะกลุ่ม (Functional Food) รวมทั้งสินค้าเกษตรเพื่อพลังงานและอุตสาหกรรมแห่งอนาคต

๑๓) การวิจัยและพัฒนา เพื่อตอบสนองการพัฒนาภาคเกษตรของประเทศไทยบนพื้นฐานด้านวิทยาศาสตร์ เทคโนโลยี และนวัตกรรม เพื่อนำมาประยุกต์ใช้ให้เกิดประโยชน์สูงสุดต่อเกษตรกรและผู้บริโภค

๑๔) การพัฒนาฐานข้อมูล Big Data ในการใช้ประโยชน์และเชื่อมโยงแลกเปลี่ยนกับหน่วยงานต่างๆ เพื่อการบริหารและช่วยให้เกษตรกรมีข้อมูลที่ดีและเพียงพอต่อการตัดสินใจที่ถูกต้องและเหมาะสม เพื่อการผลิตและการจำหน่ายผ่านแพลตฟอร์มออนไลน์

๑๕) การประกันรายได้ของเกษตรกรผู้ปลูกข้าว ยางพารา มันสำปะหลัง ปาล์มน้ำมัน และข้าวโพดเลี้ยงสัตว์

**๒. แนวทางการขับเคลื่อนกระทรวงเกษตรและสหกรณ์ของปลัดกระทรวงเกษตรและสหกรณ์**  
เมื่อวันที่ ๑ ธันวาคม ๒๕๖๓ ปลัดกระทรวงเกษตรและสหกรณ์ได้มอบแนวทางการขับเคลื่อนกระทรวงเกษตรและสหกรณ์ให้กับผู้บริหารและบุคลากรของส่วนราชการ/หน่วยงานในสังกัดกระทรวงเกษตรและสหกรณ์ ทั้งในส่วนกลาง และส่วนภูมิภาค โดยสรุปเป็นแนวทางดำเนินงานหลักใน ๓ ด้าน ดังนี้

**๒.๑ การกิจเร่งด่วนเพื่อขับเคลื่อนยุทธศาสตร์และนโยบายให้บรรลุเป้าหมาย ประกอบด้วย**

- ๑) เร่งรัดงานโครงการอันเนื่องมาจากพระราชดำริของกระทรวง
- ๒) ขยายพื้นที่เกษตรทฤษฎีใหม่สร้างความเข้มแข็งให้เกษตรกรฐานราก
- ๓) ยกระดับศักยภาพแปลงใหญ่ด้วยเกษตรสมัยใหม่
- ๔) ผลักดันการสร้างเกษตรมูลค่าสูง
- ๕) พัฒนาช่องทางเชื่อมโยงตลาดสินค้าเกษตรทั้งในและต่างประเทศ
- ๖) ผลักดันการพัฒนา Big Data อย่างเป็นรูปธรรม
- ๗) ยกระดับ ศพก. ศูนย์พัฒนา Smart Farmer ครบวงจร
- ๘) ปรับปรุงกลไกและคณะทำงานขับเคลื่อนระดับพื้นที่
- ๙) มอบหมายรองปลัดกระทรวงดูแลการขับเคลื่อนระดับพื้นที่
- ๑๐) ปรับปรุงระบบประชาสัมพันธ์ทุกรูปแบบให้ทันสมัยเข้าถึงเกษตรกร

**๒.๒ ขับเคลื่อนการแก้ไขปัญหาเฉพาะหน้าให้เกษตรกร ประกอบด้วย**

- ๑) การแก้ไขปัญหาให้เกษตรกรที่ได้รับผลกระทบจากโควิด - ๑๙
- ๒) เพิ่มประสิทธิภาพการบริหารจัดการและแก้ไขปัญหาภัยพิบัติด้านการเกษตร
- ๓) การรับเรื่องราวร้องทุกข์และการเยี่ยมเยียนพี่น้องเกษตรกร
- ๔) การแก้ไขปัญหาหนี้สินให้เกษตรกร

**๒.๓ วางรากฐานการทำงานของกระทรวงรองรับความปกติใหม่ (New Normal) ประกอบด้วย**

- ๑) สร้างเส้นทางความก้าวหน้าในอาชีพที่ชัดเจนและพัฒนา Smart Officer ให้พร้อมรับ การเปลี่ยนแปลง
- ๒) สร้างความตระหนักในวัฒนธรรมองค์กร ค่านิยมร่วม และสร้างอัตลักษณ์ของกระทรวง รวมทั้งยกระดับสวัสดิการเพื่อคนกระทรวง
- ๓) กำหนดตัวชี้วัดร่วมเพื่อสร้างพลังการขับเคลื่อนบูรณาการทั้งส่วนกลางและส่วนภูมิภาค
- ๔) ปรับปรุงโครงสร้าง อำนาจหน้าที่และบทบาทของหน่วยงานในสังกัดกระทรวงให้สอดคล้องกับเป้าหมายระยะยาวและแนวทางการพัฒนาด้านการเกษตรของประเทศ
- ๕) สร้างเอกภาพในการขับเคลื่อนภารกิจของกระทรวง
- ๖) สร้างหอบังคับการ (Control Tower) เพื่อตรวจสอบ ติดตาม การบริหารแผนงานและงบประมาณของกระทรวง
- ๗) ทบทวนแผนพัฒนาการเกษตรและสหกรณ์ระดับจังหวัดให้เป็นแผนหลักด้านการเกษตรของกระทรวงในจังหวัด เพื่อบูรณาการงบประมาณและสร้างแนวร่วมการพัฒนา

- ๘) ให้ผู้ตรวจราชการกระทรวงและผู้ตรวจราชการกรมเป็นผู้นำการเพิ่มประสิทธิภาพการปฏิบัติราชการในพื้นที่
- ๙) ผลักดันการศึกษาวิจัย เทคโนโลยีและนวัตกรรมทางการเกษตรทุกด้าน

## ๒.๘ แผนพัฒนาภาค พ.ศ. ๒๕๖๐ - ๒๕๖๕ (ฉบับทบทวน)

### ภาคเหนือ

“ฐานเศรษฐกิจสร้างสรรค์มูลค่าสูง เชื่อมโยงเศรษฐกิจกับประเทศในกลุ่มอนุภูมิภาคุ่มแม่น้ำโขง”  
ประกอบด้วยยุทธศาสตร์การพัฒนา ดังนี้

๑. พัฒนาการท่องเที่ยวและธุรกิจบริการต่อเนื่องให้มีคุณภาพ สามารถสร้างมูลค่าเพิ่มอย่างยั่งยืน และกระจายประโยชน์อย่างทั่วถึง รวมทั้งต่อยอดการผลิตสินค้าและบริการที่มีศักยภาพสูงด้วยภูมิปัญญาและนวัตกรรม
๒. ใช้โอกาสจากเขตเศรษฐกิจพิเศษ และการเชื่อมโยงกับอนุภูมิภาค GMS BIMSTEC และ AEC เพื่อขยายฐานเศรษฐกิจของภาค
๓. ยกกระดับเป็นฐานการผลิตเกษตรอินทรีย์และเกษตรปลอดภัย เชื่อมโยงสู่อุตสาหกรรมเกษตรแปรรูป ที่สร้างมูลค่าเพิ่มสูง
๔. พัฒนาคุณภาพชีวิตและแก้ไขปัญหาความยากจน พัฒนาระบบดูแลผู้สูงอายุอย่างมีส่วนร่วมของครอบครัวและชุมชน ยกย่องทักษะฝีมือแรงงานภาคบริการ
๕. อนุรักษ์และฟื้นฟูป่าต้นน้ำให้คงความสมบูรณ์ จัดระบบบริหารจัดการน้ำอย่างเหมาะสมและเชื่อมโยง พื้นที่เกษตรให้ทั่วถึง ป้องกันและแก้ไขปัญหาลพิษหมอกควันอย่างยั่งยืน

### สภาพเศรษฐกิจสาขาเกษตรของภาคเหนือ

๑. ภาคเกษตรมีบทบาทสำคัญต่อเศรษฐกิจภาคเหนือ ทั้งในด้านเป็นฐานรายได้หลักของประชากรส่วนใหญ่ และการจ้างงานในปี ๒๕๖๑ ผลิตภัณฑ์ภาคเกษตรมีมูลค่า ๓๓๒,๔๘๑ ล้านบาท คิดเป็นสัดส่วนร้อยละ ๒๖.๒ ของผลิตภัณฑ์ภาค ผลผลิตเกษตรของภาคเหนือส่วนใหญ่เป็นผลิตภัณฑ์จากพืชที่สำคัญ ได้แก่ ข้าว ข้าวโพดเลี้ยงสัตว์ และอ้อยโรงงานในพื้นที่ภาคเหนือตอนล่าง ซึ่งเป็นการทำเกษตรแปลงใหญ่ที่ยังมีการใช้สารเคมีสูง สำหรับการผลิตพืชผักและผลไม้ส่วนใหญ่อยู่ในภาคเหนือตอนบน โดยระบบการผลิตปรับสู่เกษตรอินทรีย์มากขึ้น ซึ่งอยู่ในระดับเกษตรอินทรีย์ตามวิถีพื้นบ้าน แต่มีแนวโน้มขยายสู่เชิงพาณิชย์ พืชอินทรีย์สำคัญ ได้แก่ กาแฟ และชาอินทรีย์ในพื้นที่จังหวัดเชียงใหม่ เชียงราย ลำปาง และแม่ฮ่องสอน ข้าวอินทรีย์และข้าวหอมมะลิอินทรีย์ในจังหวัดเชียงราย พะเยา และเชียงใหม่ รวมทั้งพืชผักและผลไม้เมืองหนาว

๒. พื้นที่ใช้ประโยชน์ทางการเกษตร ในปี ๒๕๖๐ มีพื้นที่ใช้ประโยชน์ทางการเกษตรรวม ๓๒.๕ ล้านไร่ คิดเป็นร้อยละ ๒๑.๘ ของพื้นที่ใช้ประโยชน์ทางการเกษตรทั่วประเทศ โดยพื้นที่เกษตรของภาคเหนือส่วนใหญ่อยู่ในจังหวัดภาคเหนือตอนล่าง ซึ่งลักษณะภูมิประเทศส่วนใหญ่เป็นพื้นที่ค่อนข้างราบเหมาะสำหรับปลูกข้าวและพืชไร่ มีความเหมาะสมในการทำเกษตรแปลงใหญ่ ขณะที่จังหวัดในภาคเหนือตอนบนมีพื้นที่เกษตรไม่มากนัก เนื่องจากเป็นภูเขาสูงสลับที่ราบเชิงเขา และมีขนาดฟาร์มเล็กมากประมาณ ๑๐ ไร่ต่อครัวเรือน จึงเหมาะกับเกษตรแบบประณีตหรือเกษตรอินทรีย์

๓. พื้นที่ชลประทานต่อพื้นที่เกษตรของภาคเหนือสูงกว่าค่าเฉลี่ยประเทศ โดยในปี ๒๕๕๙ มีสัดส่วนร้อยละ ๒๗.๘ ซึ่งสูงกว่าค่าเฉลี่ยของประเทศที่มีสัดส่วนร้อยละ ๒๑.๙ ครอบคลุมพื้นที่ประมาณ ๙.๐๒ ล้านไร่ คิดเป็นร้อยละ ๒๗.๖ ของพื้นที่ชลประทานทั่วประเทศ พื้นที่โครงการชลประทานของภาคเหนือร้อยละ ๗๐ อยู่ในจังหวัดภาคเหนือตอนล่าง แต่ยังมีสัดส่วนพื้นที่ชลประทาน ต่อพื้นที่เกษตรค่อนข้างต่ำเพียงร้อยละ ๒๗.๓ จึงเป็นข้อจำกัดในการบริหารจัดการน้ำเพื่อการเกษตร ทั้งการเก็บกักน้ำในฤดูแล้งและชะลอน้ำในฤดูฝนไม่ให้ความชุ่มชื้นผลเสียหาย

## ๒.๙ ยุทธศาสตร์ตามแผนพัฒนาภูมิภาคเหนือตอนล่าง ๒ (พ.ศ. ๒๕๖๑ - ๒๕๖๕)

ยุทธศาสตร์การพัฒนากลุ่มจังหวัดภาคเหนือตอนล่าง ๒ (พ.ศ. ๒๕๖๑ - ๒๕๖๕) มีเป้าหมายการพัฒนา คือ “ศูนย์กลางสินค้าเกษตรปลอดภัยที่มีนวัตกรรม การท่องเที่ยวธรรมชาติ ประวัติศาสตร์และวัฒนธรรมล้ำค่า ยกระดับคุณภาพชีวิตอย่างยั่งยืน” ประกอบด้วยประเด็นการพัฒนา ๒ ประเด็น

**ประเด็นการพัฒนาที่ ๑ :** การส่งเสริมและพัฒนาระบบเกษตรปลอดภัยและอินทรีย์ อุตสาหกรรมแปรรูป และอุตสาหกรรมฐานชีวภาพ ด้วยแนวทางเกษตรสมัยใหม่

**ตัวชี้วัด :** ๑) ผลผลิตต่อไร่และจำนวนผลิตภัณฑ์ของสินค้าเกษตรปลอดภัยและเกษตรแปรรูปได้มาตรฐาน เพิ่มขึ้นปีละ ๒%

๒) เกษตรกรได้รับมาตรฐานเกษตรปลอดภัย เพิ่มขึ้นปีละ ๒%

๓) พื้นที่การผลิตเกษตรปลอดภัยได้มาตรฐาน เพิ่มขึ้นปีละ ๒%

### แนวทางการพัฒนา :

๑) พัฒนาโครงสร้างพื้นฐาน แหล่งน้ำ และระบบบริหารจัดการน้ำ เพื่อรองรับการเกษตร อุตสาหกรรม การขนส่ง ระบบโลจิสติกส์ การค้า การลงทุน และการท่องเที่ยว

๒) พัฒนาระบบการผลิต แปรรูป การตลาด ข้าว/สินค้าเกษตรปลอดภัยและอินทรีย์ได้มาตรฐาน เพื่อมุ่งสู่เกษตรอินทรีย์ตามความเหมาะสมของพื้นที่ (Zoning)

๓) ยกระดับคุณภาพชีวิตบุคลากรด้านการเกษตร

๔) ส่งเสริมและสนับสนุนการใช้นวัตกรรมเพื่อแปรรูปข้าวและสินค้าเกษตรในการยกระดับขีดความสามารถการแข่งขันทางการค้าของกลุ่มจังหวัด

**ประเด็นการพัฒนาที่ ๒ :** การส่งเสริมและพัฒนาศักยภาพทางการท่องเที่ยวเชิงธรรมชาติ ประวัติศาสตร์ และวัฒนธรรม เพื่อยกระดับมาตรฐานสู่สากล

**ตัวชี้วัด :** ๑) ร้อยละของจำนวนนักท่องเที่ยว เพิ่มขึ้นปีละ ๓%

๒) ร้อยละของรายได้จากการท่องเที่ยว เพิ่มขึ้นปีละ ๓%

### แนวทางการพัฒนา :

๑) พัฒนา/ฟื้นฟูแหล่งท่องเที่ยว และเส้นทางการเชื่อมการท่องเที่ยวตามมาตรฐานการท่องเที่ยว

๒) พัฒนาสินค้า บริการ และปัจจัยสนับสนุนการท่องเที่ยวให้ได้ระดับมาตรฐาน

๓) พัฒนาการตลาดการท่องเที่ยว

๔) พัฒนาผู้ประกอบการและบุคลากรด้านท่องเที่ยว

## ๒.๑๐ ยุทธศาสตร์ตามแผนพัฒนาจังหวัดนครสวรรค์ พ.ศ. ๒๕๖๑ - ๒๕๖๕

ยุทธศาสตร์ตามแผนพัฒนาจังหวัดนครสวรรค์ พ.ศ. ๒๕๖๑ - ๒๕๖๕ มีเป้าหมายการพัฒนา คือ “นครสวรรค์คนธรรมดี สังคมพอเพียง ชุมทางขนส่งทางราง อุตสาหกรรมฐานชีวภาพ สิ่งแวดล้อมยั่งยืน” ประกอบด้วยประเด็นการพัฒนา ๔ ประเด็น

**ประเด็นการพัฒนาที่ ๑ :** สร้างการเติบโตทางเศรษฐกิจด้วยแนวทางการพัฒนาเมืองสวรรค์

**ตัวชี้วัด :** ๑) ประสิทธิภาพระบบบริการสุขภาพมีประสิทธิภาพตามมาตรฐานสากลและประชาชนเข้าถึงได้ (HA)

๒) ร้อยละผู้สูงอายุที่รับบริการในศูนย์ดูแลผู้สูงอายุด้านสุขภาพเพิ่มขึ้น

๓) ร้อยละของแรงงานที่มีทักษะฝีมือเพิ่มขึ้นร้อยละ ๕ ต่อปี

๔) จำนวนความร่วมมือ โครงการกิจกรรม ระหว่างหน่วยงานภาครัฐ ภาคเอกชน และภาคประชาสังคม ที่เข้าร่วมส่งเสริมการจัดการการศึกษา/ฝึกอบรมเพื่อความก้าวหน้าในอนาคต

๕) มูลค่าผลิตภัณฑ์สินค้าเกษตรที่สำคัญ(ข้าว มันสำปะหลัง อ้อย และปลา)ของ จังหวัดที่เพิ่มขึ้นไม่ต่ำกว่าร้อยละ ๓ ต่อปี

๖) จำนวนไร่เกษตร/ฟาร์ม ที่ได้รับรองมาตรฐาน GAP (ไร่ต่อปี) หรือมาตรฐาน เกษตรปลอดภัย ตลอดจนเกษตรอินทรีย์ ประเภทอื่นๆ เพิ่มขึ้นปีละ ๑,๕๐๐ ไร่ ของอัตราจากแปลงเดิมที่ได้ รับรองมาตรฐาน

๗) อัตราการขยายตัวของมูลค่าการค้าผลผลิตเกษตรปลอดภัยหรืออินทรีย์ เพิ่มขึ้น ไม่ต่ำกว่าร้อยละ ๕ ต่อปี

๘) ร้อยละของต้นทุนเฉลี่ยพืชหลัก(ข้าว มันสำปะหลัง อ้อย) ลดลง ๕% ต่อปี

๙) มูลค่าการลงทุนของโรงงานอุตสาหกรรมฐานชีวภาพที่เพิ่มขึ้นไม่ต่ำกว่าร้อยละ ๕

๑๐) อัตราการขยายตัวของโครงการก่อสร้างถนน สะพาน หรือสิ่งปลูกสร้างที่ เกี่ยวข้องในทุกกระดับ มีความสอดคล้องกับแผนพัฒนาโครงสร้างด้านขนส่งทุกระดับชาติและภูมิภาค มีสัดส่วนเพิ่มขึ้นอย่างน้อย ร้อยละ ๓๐

๑๑) รายได้จากการท่องเที่ยวเพิ่มขึ้น ๓,๔๐๐ ล้านบาทในปี ๒๕๖๕

๑๒) ร้อยละของผู้ประกอบการพาณิชย์อิเล็กทรอนิกส์เพิ่มขึ้นอย่างน้อยร้อยละ ๑๐

(DBD Registered)

#### แนวทางการพัฒนา :

- ๑) เป็นศูนย์กลางด้านสุขภาพ (Health and Medical Hub)
- ๒) จัดการศึกษาและฝึกอบรมเพื่อความก้าวหน้าในอนาคต (Education and Training for the future)
- ๓) ยกระดับเกษตรสู่เกษตรอินทรีย์และเชื่อมโยงสู่อุตสาหกรรมฐานชีวภาพ (Agriculture and Organic Paradise)
- ๔) วางระบบขนส่งและศูนย์กลางการกระจายสินค้า (Vehicles and Logistics Center)
- ๕) ประสบการณ์ท่องเที่ยวเมืองแห่งความสุข Experience Tourism)
- ๖) พัฒนาเมืองแห่งดิจิทัลเพื่อการพาณิชย์ (New Digital Commerce )

#### ประเด็นการพัฒนาที่ ๒ : พัฒนาศักยภาพทุนมนุษย์และสร้างสังคมพอเพียง

**ตัวชี้วัด :** ๑) ร้อยละของการเจ็บป่วยด้วยโรคหัวใจเบาหวาน หลอดเลือดสมองความดันโลหิตสูง และมะเร็งมีสัดส่วนลดลงอย่างน้อยร้อยละ ๒ ต่อปี

๒) จำนวนแรงงานนอกระบบและผู้สูงอายุสามารถประกอบอาชีพและมีรายได้ เพิ่มขึ้น มีอัตราเพิ่มขึ้นไม่ต่ำกว่าร้อยละ ๕ ต่อปี

๓) ร้อยละของชุมชน และหน่วยงานที่น้อมนำหลักปรัชญาของเศรษฐกิจพอเพียงในการดำเนินชีวิตและพัฒนาองค์กร เพิ่มขึ้นอย่างน้อยร้อยละ ๕ ต่อปี

๔) จำนวนประชาชนผู้ดำเนินวิถีชีวิตตามปรัชญาเศรษฐกิจพอเพียง ๓๐ รายต่อปี

๕) อัตราการเกิดคดีอาชญากรรมต่อประชากรแสนคน ตามเกณฑ์สำนักงานตำรวจ แห่งชาติ (เฉพาะกลุ่มที่ ๑)

๖) อัตราการเกิดคดีอาชญากรรมต่อประชากรแสนคน ตามเกณฑ์สำนักงานตำรวจ แห่งชาติ (เฉพาะกลุ่มที่ ๒)



๗) หมู่บ้านชุมชนของจังหวัดนครสวรรค์มีผู้เกี่ยวข้องกับ ยาเสพติดไม่เกิน ๑ คน ต่อประชากร ๑,๐๐๐ คน

๘) ประชาชนได้รับรู้กฎหมาย สิทธิ และหน้าที่และการเข้าถึงกระบวนการยุติธรรมได้ อย่างสะดวกและรวดเร็ว เพิ่มขึ้นร้อยละ ๑๐ ต่อปี

**แนวทางการพัฒนา :**

- ๑) ด้านพัฒนาสุขภาพ
- ๒) ด้านการพัฒนาคุณภาพชีวิตและครอบครัว
- ๓) ด้านสร้างสังคมการเรียนรู้และวิถีพอเพียง
- ๔) ด้านสร้างความมั่นคงปลอดภัย

**ประเด็นการพัฒนาที่ ๓ :** บริหารจัดการทรัพยากรธรรมชาติและสิ่งแวดล้อมอย่างยั่งยืน

**ตัวชี้วัด :** ๑) ร้อยละของพื้นที่สีเขียวเพิ่มขึ้น อย่างน้อยร้อยละ ๑ โดยเทียบกับพื้นที่ป่าไม้ของจังหวัด  
๒) ร้อยละขององค์กรปกครองส่วนท้องถิ่นที่มีการกำจัดขยะอย่างถูกหลักวิชาการ ร้อยละ ๑๓ ต่อปี

๓) ร้อยละของปริมาณการใช้พลังงานทดแทนเพิ่มขึ้นร้อยละ ๑ ต่อปี

๔) ค่าความเข้มข้นการใช้พลังงาน (EI) ลดลงร้อยละ ๑ ต่อปี

๕) จำนวนกิจกรรมที่ส่งเสริมสนับสนุนการอนุรักษ์ทรัพยากรธรรมชาติ อย่างยั่งยืน จากเครือข่ายสิ่งแวดล้อมที่มีอยู่ต่อเนื่อง

๖) หมู่บ้านชุมชนได้รับการพัฒนาศักยภาพในการรับมือกับภัยพิบัติโดยการสร้าง เขื่อนริมตลิ่งแม่น้ำ

**แนวทางการพัฒนา :**

- ๑) อนุรักษ์และฟื้นฟูทรัพยากรธรรมชาติให้มีความอุดมสมบูรณ์
- ๒) จัดการคุณภาพสิ่งแวดล้อมอย่างมีประสิทธิภาพและเหมาะสม
- ๓) อนุรักษ์พลังงานและพัฒนาการใช้พลังงานทดแทน
- ๔) พัฒนาระบบป้องกันและบรรเทาสาธารณภัยให้มีประสิทธิภาพ

**ประเด็นการพัฒนาที่ ๔ :** เสริมสร้างธรรมาภิบาลเพื่อการพัฒนาที่ยั่งยืน

**ตัวชี้วัด :** ๑) จำนวนสมาชิกของเครือข่ายเฝ้าระวังการทุจริตของหน่วยงานภาครัฐเพิ่มขึ้น (ร้อยละ)  
๒) ร้อยละของจำนวน อบต. และเทศบาล นำแผนชุมชน/แผนพัฒนาหมู่บ้านสู่การพัฒนาท้องถิ่นได้ตามเกณฑ์ที่กำหนด

๓) ระดับความพึงพอใจในคุณภาพการให้บริการสาธารณะ

**แนวทางการพัฒนา :**

- ๑) การป้องกันการทุจริตและประพฤติมิชอบ
- ๒) การบริการประชาชนและประสิทธิภาพภาครัฐ

# ส่วนที่ ๒

ข้อมูลทั่วไปและข้อมูลด้านการเกษตรที่สำคัญของ  
จังหวัดนครสวรรค์

## ส่วนที่ ๒

### ข้อมูลทั่วไปและข้อมูลด้านการเกษตรที่สำคัญของจังหวัด

#### ๑. ข้อมูลทั่วไปของจังหวัด

นครสวรรค์เป็นเมืองโบราณซึ่งสันนิษฐานว่าตั้งขึ้นในสมัยกรุงสุโขทัยเป็นราชธานี โดยมีปรากฏ ชื่อในศิลาจารึกเรียกว่า เมืองพระบางเป็นเมืองหน้าด่านสำคัญในการทำศึกสงครามมาทุกสมัย ตั้งแต่สมัยกรุงสุโขทัย กรุงธนบุรี จนถึงกรุงรัตนโกสินทร์ ตัวเมืองดั้งเดิมตั้งอยู่บริเวณเชิงเขาขาด (เขาฤๅษี) จรดวัดหัวเมือง (วัดนครสวรรค์) ยังมีเชิงเทินดินเป็นแนวปรากฏ อยู่เมืองพระบาง ต่อมาได้เปลี่ยนเป็น เมืองซอนตะวัน เพราะตัวเมืองตั้งอยู่ บนฝั่งตะวันตกของแม่น้ำเจ้าพระยา และหันหน้าเมืองไปทางแม่น้ำซึ่งอยู่ทางทิศตะวันออกทำให้แสงอาทิตย์ ส่องเข้าหน้าเมืองตลอดเวลา แต่ภายหลังได้เปลี่ยนเป็น เมืองนครสวรรค์ เป็นศุภนิมิตอันดี



ภาพที่ ๑ : วัดจุฬามณี

นครสวรรค์ มีชื่อเรียกเป็นที่รู้จักแพร่หลายมาแต่เดิมว่าปากน้ำโพ โดยปรากฏเรียกกันมาตั้งแต่ ในสมัยกรุงศรีอยุธยา ตามประวัติศาสตร์ในคราวที่พระเจ้าหงสาวดีบุเรงนองยกทัพมาตีกรุงศรีอยุธยา ครั้งสมัยสมเด็จพระมหาจักรพรรดิ กองทัพเรือจากกรุงศรีอยุธยา ได้ยกไปรบทัพข้าศึกที่ ปากน้ำโพ แต่ด่านทัพข้าศึกไม่ไหว จึงล่าถอยกลับไป

ที่มาของคำว่า ปากน้ำโพ สันนิษฐานได้ ๒ ประการ คือ อาจมาจากคำว่า ปากน้ำไหล



ภาพที่ ๒ : ต้นแม่น้ำเจ้าพระยา

เพราะเป็น ที่ปากน้ำปึง ยม และน่าน มาไหลรวมกันเป็น ต้นแม่น้ำเจ้าพระยา หรืออีกประการหนึ่ง คือ มีต้นโพธิ์ขนาดใหญ่อยู่ตรงปากน้ำในบริเวณวัดโพธิ์ ซึ่งเป็นที่ตั้งศาลเจ้าพ่อกวนอูในปัจจุบัน จึงเรียกกันว่า ปากน้ำโพธิ์ก็อาจเป็นได้

ในสมัย พระบาทสมเด็จพระพุทธยอดฟ้าจุฬาโลกมหาราช ได้ทรงนำพระพุทธรูปชื่อ พระบางมาค้างไว้ที่เมืองนี้ ต่อมาไทยรบทัพจับศึกกับพม่าและปราบหัวเมืองฝ่ายเหนือที่แข็งเมืองยกมาตีกรุงศรีอยุธยา และตอนต้นกรุงเทพฯ กองทัพไทยได้ยกเคลื่อนที่ขึ้นมาเลือกนครสวรรค์ (ที่เคยเป็นโรงทหารเก่าหลังโรงเหล็กปัจจุบัน) เป็นที่ตั้งทัพหลวงแล้วตัดแปลงชุดคูประตูหอรบ จากตะวันตกตลาดสะพานดำไปบ้านสันคูไปถึงทุ่งสันคูเดี๋ยวนี้ ยังปรากฏแนวคูอยู่ เมื่อข้าศึกยกลงมาจากทุ่งหนองเบน หนองสังข์ สลกบาตร และตะวันออกเฉียงใต้ของลาดยาวมาเหนือทุ่งสันคู เมื่อฤดูแล้งเป็นที่ดอนขาดน้ำ ถ้าฝนตกน้ำก็หลากเข้ามาอย่างแรงท่วมข้าศึกทัพไทยยกทัพตีตลบหลัง พม่าวิ่งหนีผ่านช่องเขานี้จึงได้ชื่อว่า เขาช่องขาด มาจนบัดนี้

เมืองนครสวรรค์เป็นหัวเมืองชั้นตรีซึ่งปรากฏอยู่ตามกฎหมายเก่า ในสมัยแผ่นดินสมเด็จพระเอกาทศรถ ราว พ.ศ. ๒๑๐๐ ว่าด้วยเรื่องดวงตราประทับหนังสือที่ให้เสนาบดีเจ้ากระทรวงใช้ในราชการ สภาพทั่วไปของจังหวัดนครสวรรค์ ดังนี้



### ๓) สภาพพื้นที่

ลักษณะภูมิศาสตร์โดยทั่วไป ส่วนใหญ่เป็นที่ราบลุ่มเหมาะแก่การเกษตร เป็นที่ราบประมาณ ๓ ใน ๔ ของพื้นที่จังหวัด มีแม่น้ำสายสำคัญคือ แม่น้ำปิง แม่น้ำยม และ แม่น้ำน่าน ไหลมารวมกันเป็นแม่น้ำเจ้าพระยา ผ่านช่วงกลางของจังหวัด และมีเพียง ๖ อำเภอที่ตั้งอยู่บนแม่น้ำสายหลัก สภาพภูมิประเทศทางด้านทิศตะวันตกของจังหวัด มีภูเขาสลับซับซ้อนและเป็นป่าทึบในเขตอำเภอลาดยาว อำเภอแม่วงก์ อำเภอแม่เปินและอำเภอชุมตาบง พื้นที่ป่าของจังหวัดเป็นสภาพป่าที่เชื่อมโยงติดต่อกับป่าห้วยขาแข้งของจังหวัดอุทัยธานีในเส้นทางใต้ของอำเภอแม่วงก์ ส่วนตอนบนของอำเภอแม่วงก์และอำเภอลาดยาวเป็นส่วนติดต่อกับป่าทึบของจังหวัดตากที่เชื่อมโยงไปถึงป่าทุ่งใหญ่นเรศวรของจังหวัดกาญจนบุรี ส่วนด้านตะวันออกของจังหวัด อำเภอหนองบัวและอำเภอไพศาลี เป็นพื้นที่ราบลาดเทติดต่อกับเทือกเขาเพชรบูรณ์

สภาพพื้นที่ส่วนใหญ่ของจังหวัด เป็นที่ราบค่อนข้างเรียบแคบบริเวณที่ราบลุ่มแม่น้ำ โดยเฉพาะตอนกลางของจังหวัด ซึ่งอยู่ในเขตอำเภอเมืองนครสวรรค์ อำเภอบรรพตพิสัย อำเภอชุมแสง อำเภอท่าตะโก อำเภอโกรกพระ อำเภอเก้าเลี้ยว และอำเภอพยุหะคีรี สภาพพื้นที่ทางทิศตะวันตก (เขตอำเภอลาดยาว อำเภอแม่วงก์ อำเภอแม่เปินและอำเภอชุมตาบง) และทิศตะวันออก (เขตอำเภอหนองบัว อำเภอไพศาลี อำเภอตากฟ้าและอำเภอตากลี) มีลักษณะเป็นแบบลอนลูกคลื่น ยกตัวขึ้นจากตอนกลางของจังหวัดสูงจากระดับน้ำทะเล ปานกลาง ๒๐-๑๐๐ เมตร

### ๔) ลักษณะดิน (ที่มา : สถานีพัฒนาที่ดิน)

ลักษณะดิน จากการสำรวจดิน พบว่าจังหวัดนครสวรรค์ มีดินอยู่ ๓๒ กลุ่มชุดดิน ได้แก่ กลุ่มชุดดินที่ ๑๗, ๑๘, ๒๑, ๒๒, ๒๔, ๒๘, ๒๙, ๓๑, ๓๓, ๓๕, ๓๖, ๓๗, ๓๘, ๔๐, ๔๑, ๔๔, ๔๖, ๔๗, ๔๘, ๕๒, ๕๔, ๕๕, ๕๖, ๕๙ และ ๖๒ ดินที่พบส่วนใหญ่เป็นกลุ่มชุดดินที่ ๖ ซึ่งเป็นดินที่มีความอุดมสมบูรณ์ต่ำ จำนวน ๖๖๕,๒๙๗ ไร่ หรือร้อยละ ๑๑.๐๙ รองลงมาเป็นเป็นกลุ่มชุดดินที่ ๔ จำนวน ๖๕๘,๙๔๐ ไร่ หรือร้อยละ ๑๐.๙๘๕

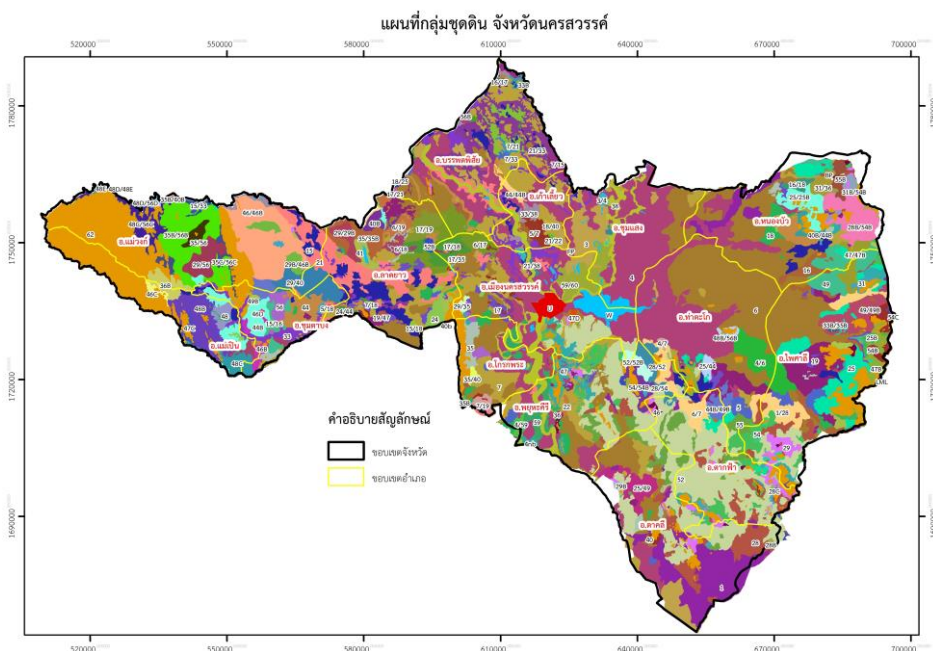

ภาพที่ ๔ : แผนที่กลุ่มชุดดิน จังหวัดนครสวรรค์

### ๑.๑.๒ ลักษณะภูมิอากาศ

#### ๑) ฤดูกาล

ฤดูกาล พิจารณาตามลักษณะลมฟ้าอากาศของประเทศไทย แบ่งฤดูกาลของจังหวัดนครสวรรค์ออกเป็น ๓ ฤดู ดังนี้

- ฤดูหนาว เริ่มตั้งแต่กลางเดือนตุลาคมถึงกลางเดือนกุมภาพันธ์ ซึ่งเป็นฤดูมรสุมตะวันออกเฉียงเหนือ ความกดอากาศสูงจากประเทศจีนซึ่งมีคุณสมบัติเย็นและแห้งจะแผ่ลงมาปกคลุมประเทศไทยในช่วงนี้ แต่เนื่องจากจังหวัดนครสวรรค์ตั้งอยู่ทางตอนบนสุดของภาคกลางอิทธิพลของบริเวณความกดอากาศสูงจากประเทศจีนที่แผ่ลงมาปกคลุมในช่วงฤดูหนาวจะช้ากว่าภาคเหนือ และภาคตะวันออกเฉียงเหนือ ทำให้อากาศหนาวเย็นช้ากว่าสองภาคดังกล่าว แต่ก็จะหนาวเย็นเร็วกว่าจังหวัดอื่นๆ ในภาคกลางด้วยกัน โดยเริ่มมีอากาศหนาวเย็นประมาณเดือนพฤศจิกายนเป็นต้นไป

- ฤดูร้อน เริ่มเมื่อมรสุมตะวันออกเฉียงเหนือสิ้นสุดลง คือประมาณกลางเดือนกุมภาพันธ์ถึงกลางเดือนพฤษภาคม ในระยะนี้จะมีหย่อมความกดอากาศต่ำเนื่องจากความร้อนปกคลุมประเทศไทยตอนบน ประกอบ กับลมที่พัดปกคลุมประเทศไทยในช่วงนี้เป็นลมฝ่ายใต้ ทำให้มีอากาศร้อนอบอ้าวทั่วไป โดยมีอากาศร้อนจัดอยู่ในเดือนเมษายน

- ฤดูฝน เริ่มตั้งแต่กลางเดือนพฤษภาคมถึงกลางเดือนตุลาคม ซึ่งเป็นช่วงที่มรสุมตะวันตกเฉียงใต้พัด ปกคลุมประเทศไทย ร่องความกดอากาศต่ำที่พัดผ่านบริเวณภาคใต้ของประเทศไทย จะเลื่อนขึ้นมาพัดผ่าน บริเวณภาคกลาง และภาคเหนือเป็นลำดับในระยะนี้ทำให้มีฝนตกชุกขึ้น ตั้งแต่กลางเดือนพฤษภาคมเป็นต้นไป โดยเดือนกันยายนเป็นเดือนที่มีฝนตกชุกที่สุดในรอบปีและเป็นช่วงที่มีความชื้นสูง

#### ๒) ปริมาณน้ำฝน (ข้อมูล ๑๐ ปี)

สภาพภูมิอากาศของจังหวัดนครสวรรค์ สัมพันธ์กับปริมาณน้ำฝนในแต่ละปี หากปีใดปริมาณน้ำฝนมากกว่า ๑,๒๐๐ มิลลิเมตรต่อปี จะเกิดปัญหาน้ำท่วม ถ้าปริมาณฝนต่ำกว่า ๑,๐๐๐ มิลลิเมตรต่อปี จะประสบปัญหาผาฝนแล้ง ทั้งนี้สืบเนื่องจากสภาพพื้นที่ของจังหวัดที่มีลักษณะคล้ายท้องกระทะหรือผืนสี่เหลี่ยมคางหมู โดยมีข้อมูลอุณหภูมิต่ำ ความชื้นสัมพัทธ์ ปริมาณน้ำฝน และจำนวนวันที่ฝนตก ย้อนหลัง ๑๐ ปี ดังนี้ ตารางที่ ๑ ปริมาณน้ำฝน ปี ๒๕๕๔ - ๒๕๖๓

ปี	ปริมาณน้ำฝน (มม.)
พ.ศ. ๒๕๕๔	๑,๕๔๗
พ.ศ. ๒๕๕๕	๑,๑๑๘.๗๐
พ.ศ. ๒๕๕๖	๑,๐๕๐.๘๐
พ.ศ. ๒๕๕๗	๑,๐๗๒.๘๐
พ.ศ. ๒๕๕๘	๘๐๔.๓๐
พ.ศ. *๒๕๕๙	๑,๕๓๘.๘๐
พ.ศ. *๒๕๖๐	๑,๗๖๐.๕๐
พ.ศ. ๒๕๖๑	๙๑๑.๒
พ.ศ. ๒๕๖๒	๙๗๕.๔
พ.ศ. ๒๕๖๓	๘๐๓.๘

ที่มา : สถานีอุตุนิยมวิทยานครสวรรค์

๓) อุณหภูมิและความชื้นสัมพัทธ์ (ข้อมูล ๑๐ ปี)

ตารางที่ ๒ อุณหภูมิและความชื้นสัมพัทธ์สูงสุด - ต่ำสุด ปี ๒๕๕๓ - ๒๕๖๓

ปี	อุณหภูมิ (°C)			ความชื้นสัมพัทธ์ (%)		
	สูงสุด	ต่ำสุด	เฉลี่ยทั้งปี	สูงสุด	ต่ำสุด	เฉลี่ยทั้งปี
พ.ศ. ๒๕๕๓	๓๗.๔๐	๒๑.๕๐	๒๙.๔๕	๘๕.๙๔	๕๙.๔๒	๗๔.๒๓
พ.ศ. ๒๕๕๔	๓๕.๕๕	๒๐.๐๙	๒๗.๘๒	๘๖.๕๘	๖๙.๒๘	๗๘.๓๖
พ.ศ. ๒๕๕๕	๓๗.๐๘	๒๒.๑๘	๒๙.๖๓	๘๕.๖๒	๖๔.๗๐	๗๕.๘๓
พ.ศ. ๒๕๕๖	๓๗.๒๘	๒๑.๑๔	๒๙.๒๑	๘๔.๙๖	๖๓.๖๖	๗๔.๐๓
พ.ศ. ๒๕๕๗	๓๗.๑๖	๒๐.๘๑	๒๘.๙๙	๘๒.๕๘	๖๔.๙๒	๗๓.๖๙
พ.ศ. ๒๕๕๘	๓๘.๕๕	๒๑.๓๒	๒๙.๙๔	๘๒.๙๓	๖๒.๗๓	๗๑.๓
พ.ศ. *๒๕๕๙	๓๘.๑๙	๒๐.๑๓	๒๙.๑๖	๘๔.๘๗	๕๖.๐๘	๗๑.๓๖
พ.ศ. *๒๕๖๐	๓๖.๘๗	๒๐.๙๖	๒๘.๙๒	๘๔.๔๐	๖๑.๐๓	๗๕.๒๖
พ.ศ. ๒๕๖๑	๓๖.๘๘	๒๑.๐๔	๒๘.๙๖	๘๑.๔๘	๖๖.๒๓	๗๔.๕๕
พ.ศ. ๒๕๖๒	๓๘.๑๓	๒๑.๖๔	๒๙.๘๙	๘๒.๔๐	๕๙.๕๙	๗๑.๔๑
พ.ศ. ๒๕๖๓	๓๘.๕๒	๒๒.๐๒	๓๐.๒๗	๘๙.๓๓	๔๙.๑๘	๖๙.๒๖

ที่มา : สถานีอุตุนิยมวิทยานครสวรรค์

๑.๑.๓ แหล่งน้ำธรรมชาติ เช่น แม่น้ำ คลอง บึง (ที่มา : ที่ทำการปกครองจังหวัด/ทส.)

๑) ทรัพยากรน้ำ

ทรัพยากรน้ำตามธรรมชาติของจังหวัดนครสวรรค์ได้มาจากแหล่งที่สำคัญ ๒ แหล่ง ได้แก่ แหล่งน้ำผิวดิน และแหล่งน้ำใต้ดิน ดังนี้

**แหล่งน้ำผิวดิน**

แหล่งน้ำผิวดิน ได้แก่ น้ำในแม่น้ำและลำห้วยลำคลองสายต่าง ๆ ซึ่งมีต้นกำเนิดจากภูเขาทางด้านทิศตะวันออกและทิศตะวันตกของจังหวัด มีต้นกำเนิดจากที่อื่นแล้วไหลผ่านจังหวัดนครสวรรค์ แม่น้ำสายใหญ่ที่มีประโยชน์และมีความสำคัญต่อความเป็นอยู่และเศรษฐกิจของประชากร ได้แก่ แม่น้ำเจ้าพระยา แม่น้ำปิง และแม่น้ำน่าน นอกนั้นเป็นลำน้ำสายเล็ก ซึ่งส่วนใหญ่จะไหลลงสู่แม่น้ำดังกล่าวเกือบทั้งสิ้น ดังนั้น แหล่งน้ำผิวดินในจังหวัดนครสวรรค์ที่สำคัญ ๆ จึงได้แก่

๑. **แม่น้ำเจ้าพระยา** เกิดจากการไหลมารวมกันของแม่น้ำปิง และแม่น้ำน่านที่บริเวณปากน้ำโพ ในเขตเทศบาลนครนครสวรรค์ แล้วไหลลงทางทิศใต้สู่ภาคกลางตอนใต้และออกสู่ทะเลที่อ่าวไทย เป็นแม่น้ำสายสำคัญที่มีประโยชน์ทั้งทางด้านการเกษตร การคมนาคม การอุตสาหกรรม การอุปโภคบริโภคของบริเวณริมสองฝั่งแม่น้ำมาเป็นเวลาช้านานแล้ว และยังเป็นแหล่งประมงน้ำจืดที่สำคัญอีกด้วย

๒. **แม่น้ำปิง** เป็นแม่น้ำสายใหญ่ที่มีต้นกำเนิดมาจากเทือกเขาภาคเหนือ ไหลผ่านท้องที่อำเภอบรรพตพิสัย อำเภอเก้าเลี้ยว มาบรรจบกับแม่น้ำน่านเป็นแม่น้ำเจ้าพระยา บริเวณตำบลปากน้ำโพ เป็นแหล่งน้ำธรรมชาติที่สำคัญอีกสายหนึ่ง ทั้งในด้านการเกษตรอุตสาหกรรม การอุปโภคบริโภคของประชากร บริเวณสองฝั่งแม่น้ำ

**๓. แม่น้ำน่าน** เป็นลำน้ำสายใหญ่ มีต้นกำเนิดมาจากเทือกเขาผีปันน้ำ จังหวัดน่าน ไหลผ่านจังหวัดสำคัญ คือ พิชณุโลก พิษณุโลก และผ่านท้องที่อำเภอชุมแสง เข้าอำเภอเมืองนครสวรรค์ ก่อนมาบรรจบกับแม่น้ำปิง ที่ตำบลปากน้ำโพ เป็นแหล่งน้ำที่ใช้ประโยชน์ทั้งด้านการเกษตร การคมนาคม การอุปโภคบริโภค

**๔. แม่น้ำยม** ต้นกำเนิดจากเทือกเขาในจังหวัดแพร่ ไหลผ่านจังหวัดสุโขทัยและจังหวัดกำแพงเพชร ในภาคเหนือลงมาจนบรรจบกับแม่น้ำน่าน ที่ตำบลเกยไชย อำเภอชุมแสง สามารถใช้ประโยชน์ในด้านการเกษตรและการอุปโภคบริโภคของประชากรบริเวณสองฝั่งแม่น้ำได้เป็นอย่างดี

**๕. ลำแม่น้ำวัง** ต้นกำเนิดจากเทือกเขาสูงจังหวัดตาก ไหลผ่านทางอำเภอลาดยาว ทิศตะวันตกเฉียงเหนือของจังหวัดนครสวรรค์ เป็นแม่น้ำวังมาไหลลงสู่แม่น้ำสะแกกรังที่จังหวัดอุทัยธานี สามารถให้ประโยชน์ด้านเพาะปลูกได้ดีและอาจมีปริมาณน้ำเกิดความต้องการในฤดูฝน ซึ่งทำให้เกิดน้ำท่วมได้

**๖. คลองโพธิ์** มีต้นกำเนิดจากเทือกเขาสูงในท้องที่อำเภอแม่เปิน ทางด้านทิศตะวันตกของจังหวัดนครสวรรค์ และไหลเลียบเขตจังหวัดมารวมกับลำน้ำแม่น้ำวังในอำเภอสว่างอารมณ์ จังหวัดอุทัยธานี เป็นลำน้ำที่มีน้ำไหลผ่านตลอดทั้งปี สามารถใช้ประโยชน์ในด้านการเพาะปลูกและการอุปโภคบริโภค

**๗. คลองบางไผ่-บางประมุง** แยกจากแม่น้ำปิงที่อำเภอบรรพตพิสัย ผ่านตำบลท่าซุด ไหลออกแม่น้ำเจ้าพระยาที่ตำบลบางมะฝ่อ อำเภอโกรกพระ

**๘. บึงบอระเพ็ด** เป็นบึงที่มีขนาดใหญ่ที่สุดในประเทศไทย มีอาณาเขตรอบคลุม ๓ อำเภอ ของจังหวัดนครสวรรค์ คือ อำเภอเมืองนครสวรรค์ อำเภอชุมแสง และอำเภอท่าตะโก มีเนื้อที่ประมาณ ๑๓๒,๗๓๗ ไร่ ๕๖ ตารางวา

#### แหล่งน้ำใต้ดิน

แหล่งน้ำใต้ดินของจังหวัดนครสวรรค์ ประกอบด้วยชั้นดินเหนียวสลับดินทรายจากแม่น้ำปิง แม่น้ำน่านในลุ่มแม่น้ำแคบๆ ขนานไปกับสายลำน้ำกว้างไม่เกิน ๓๐ กิโลเมตร แบ่งออกได้เป็น ๒ ส่วน คือ

๑. อยู่ทางตอนเหนือของแม่น้ำเจ้าพระยา ซึ่งพบชั้นของน้ำ น้ำชั้นแรกอยู่ลึกประมาณ ๒๐ เมตร จากผิวดินชั้นสอง ๓๐ - ๔๐ เมตร จากผิวดินชั้นสาม ๖๐ - ๗๐ เมตร และอาจพบอยู่ลึกถึง ๑๒๐ เมตร จากผิวดิน ชั้นหินที่รองรับข้างใต้เป็นหินพวก Andesite , Limestone , Phylite, Rhyolite

๒. อยู่ใต้บึงบอระเพ็ดบริเวณตั้งแต่ตำบลปากน้ำโพ ในเขตอำเภอเมืองนครสวรรค์ ลงมา พบชั้นน้ำชั้นแรกอยู่ลึกประมาณ ๑๕ เมตร จากผิวดิน ชั้นที่สองประมาณ ๓๓ เมตร จากผิวดิน หินที่รองรับข้างใต้ ได้แก่ หินแปร หินชนวน (Slate) และพบความเค็มของน้ำในพื้นที่อำเภอชุมแสง

แหล่งน้ำบาดาลในภาคเหนือเป็นแหล่งน้ำบาดาลที่เป็นหินร่วนโดยเฉพาะที่ดินแถบบริเวณที่ราบลุ่มแม่น้ำยมและแม่น้ำน่าน (อุตรดิตถ์-นครสวรรค์ ตามลักษณะของธรณีวิทยาจัดอยู่ในแหล่งเจ้าพระยาตอนบน สภาพแหล่งน้ำบาดาลที่เป็นหินร่วนบริเวณดังกล่าวให้น้ำมาก) คุณภาพน้ำส่วนใหญ่เป็นน้ำจืด แต่บริเวณนี้มีปริมาณของสารละลายเหล็กอยู่สูง ถ้าจะนำไปใช้บริโภคจำต้องมีวิธีขจัดเหล็กออกเสียก่อน ที่มา : ที่ทำการปกครองจังหวัดนครสวรรค์

#### **๑.๑.๔ ทรัพยากรธรรมชาติที่สำคัญ** เช่น ป่าสงวนแห่งชาติ อุทยานแห่งชาติ

ในปี พ.ศ. ๒๕๖๑ จังหวัดนครสวรรค์มีพื้นที่ป่าไม้จากการแปลตีความจากภาพถ่ายดาวเทียม Landsat-๕ เป็นเนื้อที่ ๕๗๙,๐๑๑.๓๗ ไร่ คิดเป็นร้อยละ ๙.๗๓ ของพื้นที่จังหวัด (สำนักจัดการที่ดินป่าไม้, กรมป่าไม้) ซึ่งเป็นพื้นที่ที่ได้รับการคุ้มครองตามพระราชบัญญัติป่าสงวนแห่งชาติ พ.ศ. ๒๕๐๗ จำนวน ๖ ป่า เนื้อที่รวมทั้งสิ้น ๑,๓๑๙,๒๙๓.๒๕ ไร่ โดยได้กำหนดให้เป็น ๑) พื้นที่ป่าอนุรักษ์ (อุทยานแห่งชาติ



เขตห้ามล่าสัตว์ป่า ฯลฯ) จำนวน ๓๒๓,๓๗๕ ไร่ ๒) มอบพื้นที่ให้ สปก. ๓๖๙,๔๐๒.๕๖ ไร่ คงเหลือพื้นที่ป่าสงวนแห่งชาติ จำนวน ๖๒๖,๕๑๕.๖๙ ไร่



ภาพที่ ๕ พื้นที่ป่าไม้จังหวัดนครสวรรค์

ตารางที่ ๓ พื้นที่ป่าสงวนแห่งชาติจังหวัดนครสวรรค์

ลำดับ	ป่าสงวนแห่งชาติ	เนื้อที่ตาม กฎกระทรวง (ไร่)	พื้นที่อุทยาน แห่งชาติฯ (ไร่)	พื้นที่ที่มอบให้ สปก. (ไร่)	พื้นที่ป่าสงวน คงเหลือ (ไร่)
๑	ป่าแม่วงก์ - แม่เปิน	๑,๐๘๐,๗๒๕.๐๐	๒๗๙,๔๘๐.๐๐	๓๑๖,๓๐๐.๔๙	๔๘๔,๙๔๔.๕๑
๒	ป่าเขาคอก ป่าเขาโลมนาง ป่าเขาสอยดาว	๑๐๕,๖๐๐.๐๐	๑,๔๖๕.๐๐	๑๑,๘๓๗.๘๒	๙๒,๒๙๗.๑๘
๓	ป่าเขาสูงและป่าเขาพระ	๖๕,๘๐๐.๐๐	-	๒๖,๗๗๐.๐๐	๓๙,๐๓๐.๐๐
๔	ป่าเขาหลวง	๕๕,๓๑๒.๐๐	๔๒,๔๓๐.๐๐	๖,๓๔๓.๗๕	๖,๕๓๕.๒๕
๕	ป่าเขาสนามชัย	๑๐,๘๕๖.๒๕	-	๗,๑๕๐.๕๐	๓,๗๐๕.๗๕
๖	ป่าดงยางห้วยพลับ	๑,๐๐๐.๐๐	-	๑,๐๐๐.๐๐	-
รวม	ทั้งหมด ๖ พื้นที่	๑,๓๑๙,๒๙๓.๒๕	๓๒๓,๓๗๕.๐๐	๓๖๙,๔๐๒.๕๖	๖๒๖,๕๑๕.๖๙

• ป่าแม่วงก์ - แม่เปิน เป็นป่าสงวนตามประกาศกฎกระทรวง ฉบับที่ ๑๒ พ.ศ. ๒๕๐๑ ออกตามความในพระราชบัญญัติคุ้มครองและสงวนป่า พ.ศ. ๒๔๘๑ อยู่ในท้องที่ตำบลห้วยน้ำหอม อำเภอลาดยาว ตำบลแม่เปิน อำเภอแม่เปิน ตำบลปางสวรรค์ อำเภอชุมตาบง และตำบลแม่เลี้ยง อำเภอม่วงก้ง จังหวัดนครสวรรค์ เนื้อที่ ๑,๐๘๐,๗๒๕ ไร่ พันธุ์ไม้เด่น ได้แก่ ไม้สัก ยาง ตะเคียน มะค่า เป็นต้น

● **ป่าเขาคอก ป่าเขาโลมนาง และป่าเขาสอยดาว** เป็นป่าสงวนแห่งชาติตามประกาศกฎกระทรวง ฉบับที่ ๑,๐๑๓ เมื่อปี พ.ศ. ๒๕๒๖ อยู่ในท้องที่ตำบลวังน้ำลาด ตำบลโคกเตือ ตำบลวังข่อย และตำบลตะคร้อ อำเภอไพศาลี จังหวัดนครสวรรค์ ครอบคลุมพื้นที่ ๑๐๕,๖๐๐ ไร่ พันธุ์ไม้เด่น ได้แก่ เต็ง รัง ไม้ไผ่ เป็นต้น

● **ป่าเขาสูงและป่าเขาพระ** เป็นป่าสงวนแห่งชาติตามประกาศกฎกระทรวง ฉบับที่ ๑,๒๓๙ เมื่อปี พ.ศ. ๒๕๓๘ อยู่ในท้องที่ตำบลทุ่งทอง ตำบลหนองกลับ ตำบลหนองบัว ตำบลวังป้อ ตำบลธารทหาร อำเภอหนองบัว ตำบลวังน้ำลาด อำเภอไพศาลี จังหวัดนครสวรรค์ เนื้อที่ ๖๕,๘๐๐ ไร่ พันธุ์ไม้เด่น ได้แก่ เต็ง รัง เหียง ลานป่า เป็นต้น

● **ป่าเขาหลวง** เป็นป่าสงวนแห่งชาติตามประกาศกฎกระทรวง ฉบับที่ ๗๐๓ เมื่อปี พ.ศ. ๒๕๑๗ อยู่ในท้องที่ตำบลวังม้า อำเภอลาดยาว ตำบลหนองกรด อำเภอเมืองนครสวรรค์ และตำบลบางประมง ตำบลนากลาง ตำบลศาลาแดง ตำบลเนินศาลา อำเภอโกรกพระ จังหวัดนครสวรรค์ เนื้อที่ ๕๕,๓๑๒ ไร่ พันธุ์ไม้เด่น ได้แก่ เต็ง รัง ประดู่ แดง ชิงชัน เป็นต้น

● **ป่าเขาสนามชัย** เป็นป่าสงวนตามประกาศกฎกระทรวง ฉบับที่ ๑๕๙ พ.ศ. ๒๕๐๖ ออกตามความในพระราชบัญญัติคุ้มครองและสงวนป่า พ.ศ. ๒๔๘๑ อยู่ในท้องที่ตำบลเขาทะเล และตำบลนิคมเขาบ่อแก้ว อำเภอพยุหะคีรี จังหวัดนครสวรรค์ เนื้อที่ ๑๐,๘๕๖.๒๕ ไร่ พันธุ์ไม้เด่น ได้แก่ เต็ง รัง แดง มะค่าโมง เป็นต้น

● **ป่าดงยางห้วยพลับ** เป็นป่าสงวนตามประกาศกฎกระทรวง ฉบับที่ ๑๙ พ.ศ. ๒๕๐๑ ออกตามความในพระราชบัญญัติคุ้มครองและสงวนป่า พ.ศ. ๒๔๘๑ อยู่ในท้องที่ตำบลบ้านแดน อำเภอบรรพตพิสัย จังหวัดนครสวรรค์ เนื้อที่ ๑,๐๐๐ ไร่ ปัจจุบันได้มอบพื้นที่ให้กับ สปก. ทั้งหมด ตารางที่ ๔ พื้นที่ป่าอนุรักษ์จังหวัดนครสวรรค์

ลำดับ	ป่าอนุรักษ์	ไร่	การกำหนดเป็นพื้นที่อนุรักษ์
๑	อุทยานแห่งชาติแม่วงก์	๒๗๙,๔๘๐	พระราชกฤษฎีกา วันที่ ๒ กันยายน ๒๕๓๐
๒	เขตห้ามล่าสัตว์ป่าบึงบอระเพ็ด	๖๖,๒๕๐	ประกาศกระทรวงเกษตรและสหกรณ์ วันที่ ๑๙ กุมภาพันธ์ ๒๕๑๘
๓	วนอุทยานเขาหลวง	๔๒,๔๓๐	ประกาศกรมป่าไม้ วันที่ ๒๗ กุมภาพันธ์ ๒๕๓๙
๔	วนอุทยานถ้ำเพชร-ถ้ำทอง	๔,๖๕๙	ประกาศกรมป่าไม้ วันที่ ๑๐ มกราคม ๒๕๔๐
๕	สวนรุกขชาติไพศาลี	๑,๔๖๕	ประกาศกรมป่าไม้ พ.ศ. ๒๕๔๐
<b>รวม</b>	<b>ทั้งหมด ๕ พื้นที่</b>	<b>๓๙๔,๒๘๔</b>	

● **อุทยานแห่งชาติแม่วงก์** มีพื้นที่ครอบคลุมท้องที่อำเภอปางศิลาทอง จังหวัดกำแพงเพชร และอำเภอแม่วงก์ และอำเภอแม่เปิน จังหวัดนครสวรรค์ พื้นที่ส่วนใหญ่เป็นแหล่งกำเนิดต้นน้ำลำธารตามเทือกเขาสูงชันก่อกำเนิดเป็นน้ำตกที่สวยงาม ๔-๕ แห่ง ทั้งเป็นต้นกำเนิดของลำน้ำแม่วงก์ที่สำคัญของจังหวัดนครสวรรค์ นอกจากนี้ยังมีแก่งหินทำให้เกิดน้ำตกเล็กๆ ตามแก่งหินนี้ ตลอดจนมีหน้าผาที่สวยงามตามธรรมชาติ มีเนื้อที่ ๕๕๘,๗๕๐ ไร่ ในช่วงฤดูหนาวเริ่มตั้งแต่เดือนพฤศจิกายน – เดือนกุมภาพันธ์ เป็นช่วงที่เหมาะสมแก่การไปท่องเที่ยวมากที่สุด เพราะอากาศค่อนข้างหนาวเย็น

● **เขตห้ามล่าสัตว์ป่าบึงบอระเพ็ด** มีพื้นที่ครอบคลุมตำบลพระนอน ตำบลแควใหญ่ ตำบลเกรียงไกร ตำบลหนองปลิง อำเภอเมือง ตำบลวังมหาราช ตำบลพนมเศษ อำเภอท่าตะโก และตำบลทับกฤช อำเภอชุมแสง จังหวัดนครสวรรค์ บึงบอระเพ็ดเคยอุดมสมบูรณ์ด้วยนกน้ำนานาชนิด แต่มีการมีล่าและดักนกขายทำให้จำนวนนกลดลงอย่างน่าวิตก งานจัดการสัตว์ป่า กองบำรุง จึงได้รวบรวมข้อมูลรายงาน

ต่อกรมป่าไม้ (เดิม) เพื่อให้ดำเนินการเป็นเขตห้ามล่าสัตว์ กระทรวงเกษตรและสหกรณ์ได้กำหนดเป็นเขตห้ามล่าสัตว์ป่า เมื่อปี พ.ศ. ๒๕๑๘ เนื้อที่ ๖๖,๒๕๐ ไร่

- **วนอุทยานเขาหลวง** มีพื้นที่ครอบคลุม ตำบลหนองกรด อำเภอเมือง ตำบลวังม้า อำเภอลาดยาว และตำบลนากลาง ตำบลศาลาแดง ตำบลเนินศาลา อำเภอโกรกพระ จังหวัดนครสวรรค์ ก่อนการจัดตั้งวนอุทยานพบว่าทรัพยากรธรรมชาติในพื้นที่ได้ถูกใช้ประโยชน์โดยขาดการควบคุมตลอดจนปัญหาด้านไฟฟ้า ทำให้ทรัพยากรธรรมชาติเสื่อมโทรมลง มีผลกระทบต่อความเป็นอยู่ของชุมชนที่อาศัยโดยรอบและใกล้เคียง กรมป่าไม้จึงได้จัดตั้ง วนอุทยานเขาหลวงขึ้นเพื่ออนุรักษ์และฟื้นฟูสภาพพื้นที่ ครอบคลุมพื้นที่ป่าสงวนแห่งชาติป่าเขาหลวง ท้องที่จังหวัดนครสวรรค์และจังหวัดอุทัยธานีเนื้อที่ ๕๙,๓๗๕ ไร่

- **วนอุทยานถ้ำเพชร-ถ้ำทอง** ตั้งอยู่ที่ตำบลตากลิ อำเภอดงเจริญ จังหวัดนครสวรรค์ มีเนื้อที่ ๔,๖๕๙ ไร่ ส่วนใหญ่เป็นแหล่งท่องเที่ยวถ้ำหินปูน ปัจจุบันได้พัฒนาเส้นทางเดินให้สามารถเข้าเที่ยวชมความงามของหินงอกหินย้อย จำนวน ๙ ถ้ำ นอกจากนี้ยังมีเส้นทางศึกษาธรรมชาติเขาหินปูน ระยะทาง ๑,๒๐๐ เมตร ในเส้นทางศึกษาธรรมชาติมีทรัพยากรธรรมชาติที่น่าสนใจ เช่น ธรณีวิทยาของเขานหินปูน ซากดึกดำบรรพ์สัตว์ไม่มีกระดูกสันหลังอายุเพอร์เมียน ป่าละเมาะเขานหินปูน พืชเฉพาะถิ่น และพืชสมุนไพรหลากหลายชนิด

- **สวนรุกขชาติไพศาลี** หรือสวนรุกขชาติ ๑๐๐ ปี กรมป่าไม้ (ชัชสมบุญ) ตั้งอยู่ที่ ตำบลวังข่อย อำเภอไพศาลี จังหวัดนครสวรรค์ จัดตั้งขึ้นเพื่อการอนุรักษ์พันธุ์ไม้ป่า ในท้องถิ่นและในพื้นที่ใกล้เคียงนำมาปลูกรวบรวมไว้ เพื่อการศึกษาวิจัยและเป็นแหล่งเก็บเมล็ดไม้ ใช้ประโยชน์เนื้อไม้ พืชกินได้ พืชสมุนไพร พืชมีพิษ รวมทั้งพืชให้ดอกสวยงามต่างๆ เพื่อให้ผู้ที่สนใจได้ศึกษาหาความรู้และใช้เป็นสถานที่พักผ่อนหย่อนใจ พื้นที่ ๑,๔๖๕ ไร่

ที่มา : [www.nakhonsawan.go.th](http://www.nakhonsawan.go.th) อ่างอิงศูนย์เทคโนโลยีสารสนเทศและการสื่อสาร กระทรวงทรัพยากรธรรมชาติและสิ่งแวดล้อม

## ๑.๒ ข้อมูลด้านการปกครองของจังหวัด

## ๑.๒.๑ การแบ่งเขตการปกครอง

ตารางที่ ๕ การแบ่งเขตการปกครองของจังหวัดนครสวรรค์

อำเภอ	พื้นที่ (ตร.กม.)	ร้อยละ	ที่ว่าการอำเภอ ห่างจากศาลา กลางจังหวัด (กม.)	จำนวน				
				ตำบล	หมู่บ้าน	เทศบาล นคร/เมือง/ ตำบล	อบต.	ชุมชน
๑. เมืองฯ	๗๔๘.๒๖๘	๗.๘๐	๑.๔	๑๖	๑๗๒	๒	๑๖	-
๒. โกรกพระ	๒๙๗.๑๙๔	๓.๑๐	๒๓.๖	๙	๖๕	๓	๗	-
๓. ชุมแสง	๗๑๖.๗๒๖	๗.๔๗	๔๑.๕	๑๑	๑๒๖	๒	๑๑	-
๔. ลาดยาว	๖๙๑.๐๙๖	๗.๒๐	๔๑.๔	๑๒	๑๔๙	๒	๑๒	-
๕. บรรพตพิสัย	๙๐๙.๘๙๗	๙.๔๘	๔๖.๑	๑๓	๑๑๘	๒	๑๒	-
๖. หนองบัว	๘๑๙.๕๐๕	๘.๕๔	๗๒.๓	๙	๑๐๗	๑	๙	-
๗. ตากถ้ำ	๘๔๕.๐๖๒	๘.๙๐	๗๖.๐	๑๐	๑๒๕	๒	๑๐	-
๘. กำแพง	๒๕๖.๗๑๓	๒.๖๗	๒๓.๓	๕	๔๓	๑	๔	-
๙. ท่าตะโก	๖๐๗.๒๒๕	๖.๓๓	๕๒.๕	๑๐	๑๑๒	๑	๑๐	-
๑๐. ตากฟ้า	๕๗๐.๖๙๒	๕.๙๕	๗๐.๑	๗	๗๖	๒	๖	-
๑๑. ไผ่ศาลี	๙๗๙.๔๕๗	๑๐.๒๑	๗๓.๐	๘	๑๐๑	๑	๘	-
๑๒. พยุหะคีรี	๗๔๐.๗๙๔	๗.๗๒	๔๑.๕	๑๑	๑๒๕	๒	๙	-
๑๓. แม่वंก	๗๖๖.๘๐๘	๗.๙๙	๑๐๒.๒	๔	๖๖	๐	๔	-
๑๔. แม่เปิน	๒๖๐.๒๐๐	๒.๗๙	๙๕.๘	๒๔	๑	๐	๑	-
๑๕. ชุมตาบง	๓๗๙.๐๔๐	๓.๙๕	๘๑.๘	๒	๒๓	๐	๒	-
รวม	๙,๕๙๗.๖๗๗	๑๐๐	-	๑๒๘	๑,๔๓๒	๒๑	๑๒๑	-

ที่มา : ที่ทำการปกครองจังหวัดนครสวรรค์

### ๑.๒.๒ ข้อมูลประชากร

ตารางที่ ๖ จำนวนประชากรของจังหวัดนครสวรรค์

อำเภอ	ชาย (คน)	หญิง (คน)	รวม ประชากร (คน)	จำนวน ครัวเรือน
๑. เมืองนครสวรรค์	๑๑๘,๒๘๙	๑๒๖,๗๔๕	๒๔๕,๐๓๔	๑๐๘,๙๐๖
๒. โกรกพระ	๑๗,๓๐๗	๑๘,๑๕๒	๓๕,๔๕๙	๑๑,๗๕๙
๓. ชุมแสง	๓๓,๐๓๓	๓๓,๐๔๑	๖๖,๐๗๔	๒๓,๑๖๑
๔. หนองบัว	๓๓,๗๖๐	๓๔,๘๑๘	๖๘,๕๗๘	๒๗,๓๘๖
๕. บรรพตพิสัย	๔๒,๐๗๓	๔๓,๘๓๓	๘๕,๙๐๖	๒๙,๒๕๐
๖. แก้วเหลียว	๑๖,๘๖๔	๑๗,๖๙๙	๓๔,๕๖๓	๑๒,๒๔๐
๗. ตากถ้ำ	๕๒,๕๕๖	๕๔,๕๒๖	๑๐๗,๐๘๒	๓๙,๒๖๑
๘. ท่าตะโก	๓๒,๔๖๐	๓๔,๑๐๘	๖๖,๕๖๘	๒๕,๕๓๔
๙. ไผ่ศาลี	๓๕,๑๒๑	๓๖,๒๑๘	๗๑,๓๓๙	๒๔,๙๓๑
๑๐. พยุหะคีรี	๒๙,๗๙๗	๓๑,๕๕๕	๖๑,๓๕๒	๒๕,๙๕๖
๑๑. ลาดยาว	๔๒,๔๖๕	๔๔,๔๖๐	๘๖,๙๒๕	๓๑,๕๖๑
๑๒. ตากฟ้า	๑๙,๔๒๓	๒๐,๕๘๐	๔๐,๐๐๓	๑๔,๘๑๔
๑๓. แม่वंก	๒๖,๒๗๒	๒๖,๔๕๑	๕๒,๗๒๓	๑๘,๒๔๘
๑๔. แม่เปิน	๑๐,๔๙๔	๑๐,๓๘๘	๒๐,๘๘๒	๖,๖๖๘
๑๕. ชุมตาบง	๙,๔๐๙	๙,๕๙๐	๑๘,๙๙๙	๖,๑๘๐
<b>รวม</b>	<b>๕๑๗,๗๒๓</b>	<b>๕๔๒,๑๖๔</b>	<b>๑,๐๕๙,๘๘๗</b>	<b>๔๐๕,๘๕๕</b>

ที่มา : ที่ทำการปกครองจังหวัดนครสวรรค์

### ๑.๓ ข้อมูลด้านสังคมและวัฒนธรรม

งานประเพณีและศิลปวัฒนธรรมท้องถิ่น

งานประเพณีเจ้าพ่อ - เจ้าแม่ปากน้ำโพ งานประเพณีแห่เจ้าพ่อเจ้าแม่ปากน้ำโพ เป็นงาน ประเพณีดั้งเดิมของชาวไทยเชื้อสายจีนในจังหวัด นครสวรรค์ จัดขึ้นเนื่องในโอกาสฉลองวันตรุษจีน ในงานจะมีประเพณีการแห่มังกรทอง ซึ่งชาวจีนถือว่า เป็นเทพเจ้าที่บันดาลคุณประโยชน์อย่างมาก แก่มวลมนุษย์ มีการจัดริ้วขบวนซึ่งประกอบด้วย ขบวนเจ้าพ่อเจ้าแม่ ขบวนมังกรทอง การเชิดสิงโต เอ็งกอ พระบู้ ล้อแก้ว ฯลฯ แห่ไปตามถนนต่าง ๆ ในตัวเมือง การเชิดมังกรทองที่จังหวัดนครสวรรค์ มีชื่อเสียงมาก ในด้าน ความสวยงาม และการแสดงที่ตื่นเต้นเร้าใจ ทำให้ในแต่ละปีมีนักท่องเที่ยวนิยมมาเที่ยวชมเป็นจำนวนมาก

ประเพณีแข่งเรือยาว ในช่วงเทศกาลออกพรรษาของทุกปี วัดที่อยู่ริมแม่น้ำเจ้าพระยา ในเขตอำเภอเมืองฯ และอำเภอโกรกพระ จะร่วมกันจัดการแข่งขันเรือยาวเป็นประจำทุกปี การแข่งขัน เรือจะสนุกสนานและครึกครื้นด้วยเสียงเชียร์จาก กองเชียร์ต่างๆ เป็นการแสดงออกถึงความสามัคคี และความสามารถของฝีพาย ปัจจุบันจังหวัด นครสวรรค์ได้ฟื้นฟูประเพณีการแข่งขันเรือยาวเป็น ประเพณี ประจำปีของจังหวัด เรือที่เข้าร่วมการแข่งขันมีทั้งเรือยาวใหญ่ และเรือยาวเล็กชิงถ้วย พระราชทาน ในแต่ละปี จะมีเรือจากจังหวัดต่างๆ ไกล่เคียงเข้าร่วมแข่งขัน โดยจัดขึ้นราวเดือน กันยายน - ตุลาคม ของทุกปี ณ ลำน้ำ เจ้าพระยา หน้าศาลากลางจังหวัด

การรำกลองยาว เป็นศิลปะการแสดง พื้นบ้านของชาวพยุหะคีรี ด้วยทำรำที่หลากหลาย สวยงาม และการต่อกลองขึ้นไปรำร่า ตลอดจนท่วงทำนองของกลองยาวที่สนุกสนานเร้าใจ ทำให้ การรำกลองยาว ของจังหวัดนครสวรรค์มีชื่อเสียง โด่งดังเป็นที่รำลือทั่วไป

## ๑.๔ ข้อมูลโครงสร้างพื้นฐานและสาธารณูปโภค

### ๑.๔.๑ การคมนาคมขนส่ง

#### ๑) ทางบก

(๑) ทางหลวงแผ่นดินหมายเลข ๑ (พหลโยธิน) จากกรุงเทพฯ ผ่านนครสวรรค์ไปสิ้นสุดที่เชียงราย เป็นเส้นทางสายหลักและสายดั้งเดิมที่ใช้ในการคมนาคมเชื่อมระหว่างภาคเหนือกับภาคกลาง เส้นทางสายนี้ส่วนใหญ่ เป็นเส้นทาง ๒ เลน ขณะนี้ถนนช่วงนครสวรรค์ - กำแพงเพชร เป็น ๔ เลน แล้วกำลังมีการขยายไปถึงจังหวัดเชียงใหม่

(๒) ทางหลวงแผ่นดิน หมายเลข ๓๒ (บางปะอิน - นครสวรรค์) เป็นเส้นทางหลวงแผ่นดินที่แยกออกจากเส้นทางหมายเลข ๑ เริ่มจากอำเภอบางปะอิน จังหวัดพระนครศรีอยุธยา ลัดสู่นครสวรรค์ เส้นทางสายนี้เป็นเส้นทาง ๔ เลน ทำให้การเดินทางสู่จังหวัดนครสวรรค์สะดวกและรวดเร็วมาก ใช้เวลาประมาณ ๒ ชั่วโมงครึ่ง ในระยะทาง ๒๓๗ กิโลเมตร จากกรุงเทพฯ ถึงนครสวรรค์ เส้นทางนี้ประสานต่อกับเส้นทางหมายเลข ๑ ที่จังหวัดนครสวรรค์มุ่งสู่จังหวัดเชียงราย

(๓) ทางหลวงแผ่นดินหมายเลข ๑๑ เป็นทางหลวงที่แยกจากเส้นทางหมายเลข ๓๒ (อินทร์บุรี - เขาทRAY) ตรงอำเภอินทร์บุรี จังหวัดสิงห์บุรี ผ่านอำเภอดากฟ้า ท่าตะโก หนองบัว จังหวัดนครสวรรค์ เข้าสู่จังหวัดพิษณุโลก ไปสิ้นสุดที่จังหวัดเชียงใหม่ ตามเส้นทางสายนี้มีถนนเชื่อมเข้าตัวอำเภไพบูลี อำเภอดากฟ้า อำเภท่าตะโก อำเภเมืองฯ และอำเภชุมแสง และมีถนนเครือข่ายเชื่อมอำเภต่าง ๆ ที่กล่าวด้วย

(๔) ทางหลวงแผ่นดินหมายเลข ๑๑๗ เป็นเส้นทางเชื่อมระหว่างจังหวัดนครสวรรค์กับจังหวัดพิษณุโลก โดยผ่านทางอำเภเก้าเลี้ยว อำเภบรรพตพิสัย ออกทางอำเภโพทะเลของจังหวัดพิจิตร ไปสู่จังหวัดพิษณุโลก ทำให้การติดต่อไปยังจังหวัดพิษณุโลกและพิจิตรสะดวกและรวดเร็วขึ้นมาก (ระยะทางประมาณ ๑๓๑ กิโลเมตร)

(๕) ทางหลวงแผ่นดิน ๒๒๕ (นครสวรรค์ - ชัยภูมิ) เป็นเส้นทางเชื่อมระหว่างนครสวรรค์กับจังหวัดต่าง ๆ ทางภาคอีสาน เส้นทางนี้ผ่านทางอำเภชุมแสง อำเภหนองบัว ตัดผ่านเส้นทางหลวงหมายเลข ๑๑, ๒๑ ที่อำเภหนองบัว อำเภบึงสามพัน (จังหวัดเพชรบูรณ์) สู่จังหวัดชัยภูมิ

(๖) การเดินทางติดต่อกับจังหวัดข้างเคียง มีเส้นทางเชื่อมต่อผ่านอำเภต่างๆ มากมายพอสรุป เป็นหลักใหญ่ ๆ ได้ดังนี้

- กรุงเทพฯ (ผ่านสระบุรี - ลพบุรี - ชัยนาท) ตามเส้นทางหมายเลข ๑
  - กรุงเทพฯ (ผ่านบางบัวทอง - สุพรรณบุรี - ชัยนาท) ตามเส้นทางหมายเลข ๓๔๐
- เข้าสู่ เส้นทางหมายเลข ๑ ชัยนาท ผ่านเข้าพยุหะคีรี หรือเส้นทางสายเอเชีย (บางปะอิน - นครสวรรค์) ตามเส้นทางหมายเลข ๓๒
- ชัยนาท - อำเภเมืองนครสวรรค์ ประมาณ ๖๐ กิโลเมตร
  - อุทัยธานี - อำเภเมืองนครสวรรค์ ผ่านทางอำเภโกรกพระ (หมายเลข ๓๒๒๐ และ ๓๐๐๕) ประมาณ ๓๖ กิโลเมตร ผ่านทางถนนสายเอเชีย (หมายเลข ๓๓๓ และ ๓๒) ประมาณ ๔๗ กิโลเมตร
  - พิษณุโลก - อำเภเมืองนครสวรรค์ ประมาณ ๑๓๑ กิโลเมตร
  - พิจิตร - อำเภเมืองนครสวรรค์ ประมาณ ๑๑๐ กิโลเมตร
  - สุพรรณบุรี (ผ่านถนนหมายเลข ๓๔๐) ประมาณ ๑๕๕ กิโลเมตร
  - สิงห์บุรี (ผ่านถนนเอเชีย หมายเลข ๓๒) ประมาณ ๙๕ กิโลเมตร
  - ลพบุรี (ผ่านถนนเอเชีย หมายเลข ๓๒) ประมาณ ๑๓๕ กิโลเมตร
  - กำแพงเพชร (ผ่านถนนพหลโยธิน หมายเลข ๑) ประมาณ ๑๒๐ กิโลเมตร

- ตาก (ผ่านถนนพหลโยธิน หมายเลข ๑) ประมาณ ๑๘๐ กิโลเมตร
- เพชรบูรณ์ (ผ่านทางถนนหมายเลข ๒๒๕ และแยกเข้าถนนหมายเลข ๒๑)

ประมาณ ๑๙๒ กิโลเมตร

แม้ว่าหมู่บ้านส่วนใหญ่ในจังหวัด จะมีการคมนาคมทั่วถึงก็จริง แต่ถนนส่วนใหญ่ยังมี ส่วนที่เป็นลูกรังอยู่เป็นช่วง ๆ ทำให้เกิดความไม่สะดวกในฤดูฝน

## ๒) คมนาคมทางรถไฟ

จังหวัดนครสวรรค์ มีเส้นทางรถไฟผ่านตัวอำเภอต่างๆ ดังนี้

- (๑) อำเภอตากาลี มีขบวนรถผ่านเที่ยวขึ้น - เที่ยวลง วันละ ๑๑ ขบวน
- (๒) อำเภอเมือง มีขบวนรถผ่านเที่ยวขึ้น - เที่ยวลง วันละ ๑๖ ขบวน
- (๓) อำเภอชุมแสง มีขบวนรถผ่านเที่ยวขึ้น - เที่ยวลง วันละ ๑๑ ขบวน

## ๓) การคมนาคมทางอากาศ

จังหวัดนครสวรรค์ ไม่มีสนามบินพาณิชย์ มีแต่สนามบินของกองบิน ๔ อำเภอตากาลี ซึ่งเดิมเคยใช้เป็นสนามบินของกองทัพอเมริกัน ที่มีศักยภาพสูงสำหรับเครื่องบินไอพ่น และสนามบินเกษตร ของกระทรวงเกษตรและสหกรณ์ ศักยภาพของสนามบินเหล่านี้สามารถปรับเป็นสนามบินพาณิชย์ได้

### ๑.๔.๒ สาธารณูปโภค

๑) **ด้านการไฟฟ้า** การให้บริการด้านกระแสไฟฟ้าภายในจังหวัด ของสำนักงานการ ไฟฟ้าส่วนภูมิภาคจังหวัดนครสวรรค์ จำนวนผู้มีไฟฟ้าใช้ จำนวน ๓๙๘,๕๔๔ ราย ยังไม่มีไฟฟ้าใช้และสำรวจ เข้าโครงการไม่มีไฟฟ้าใช้แล้ว จำนวน ๓๕๗ คริวเรือน

๒) **ด้านการประปา** ในปีงบประมาณ พ.ศ. ๒๕๖๑ การประปาจังหวัดนครสวรรค์มีกำลัง การผลิต รวมทั้งสิ้น ๒,๙๒๐ ลูกบาศก์เมตร/ชั่วโมง ปริมาณน้ำที่ผลิตได้ ๑๖,๑๖๙,๘๗๗ ล้านลูกบาศก์เมตร จำนวนผู้ใช้น้ำประปา ๖๐,๐๕๕ คริวเรือน (พาะพื้นที่ที่ กปภ.สาขานครสวรรค์, ท่าตะโก, ลาดยาว, พยุหะคีรี ไม่รวมประปาเทศบาล, ประปาหมู่บ้าน) คิดเป็นร้อยละ ๑๔.๗๔ ของคริวเรือน ในจังหวัดนครสวรรค์ จำนวน ๔๐๗,๔๘๘ คริวเรือน

๓) **โทรศัพท์และการสื่อสารอื่นๆ** ในปี พ.ศ. ๒๕๖๒ เลขหมายโทรศัพท์ (TOT) มี ๑๔๐ ชุมสาย จำนวน ๑๐๑,๖๒๗ เลขหมาย จากการสำรวจประชากรที่มีอายุ ๖ ปีขึ้นไปจำนวน ๙๒๒,๐๐๕ คน ประชากรที่ใช้คอมพิวเตอร์ ๒๘๐,๖๔๕ คน คิดเป็นร้อยละ ๓๐.๔๔ ของประชากรที่ทำการสำรวจผู้ใช้อินเทอร์เน็ต ๒๘๖,๔๑๕ คน คิดเป็นร้อยละ ๓๑.๐๖ และมีผู้ใช้โทรศัพท์มือถือ ๗๐๑,๒๔๓ คน คิดเป็นร้อยละ ๗๖.๐๖

### ๑.๔.๓ ข้อมูลด้านการกักกันของจังหวัด (โปรดทำเครื่องหมาย ✓)

มีด่าน  สุกกากร ที่ตั้ง..... ประเภท.....(ด่านชายแดน ท่าเรือ ท่าอากาศยาน คนเดินเท้า อื่นๆ)

ตรวจพืช ที่ตั้ง..... มีห้องปฏิบัติการตรวจเบื้องต้น  ไม่มี  มี

ที่ตั้ง สถานกักกันพืช  ไม่มี  มี

ตรวจประมงที่ตั้ง..... มีห้องปฏิบัติการตรวจเบื้องต้น  ไม่มี  มี

ที่ตั้ง สถานกักกันสัตว์น้ำ  ไม่มี  มี

ปศุสัตว์ ที่ตั้ง หมู่ที่ ๓ บ้านบางปราบ ตำบลย่านมัทรี อำเภอพยุหะคีรี จังหวัดนครสวรรค์

มีห้องปฏิบัติการตรวจเบื้องต้น  ไม่มี  มี

ที่ตั้ง หมู่ที่ ๓ บ้านบางปราบ ตำบลย่านมัทรี อำเภอพยุหะคีรี จังหวัดนครสวรรค์

ด่านกักกันสัตว์  ไม่มี  มี

#### ๑.๔.๔ ข้อมูลโครงสร้างพื้นฐานและสาธารณูปโภคอื่นๆ ที่เกี่ยวข้อง

๑) ข้อมูลการศึกษาของจังหวัดนครสวรรค์ ปี พ.ศ. ๒๕๖๑ จังหวัดนครสวรรค์มีสถาบันการศึกษาทั้งภาครัฐและเอกชน จำนวน ๖๕๔ แห่ง มีจำนวนนักเรียน ๑๗๖,๐๗๒ คน จำนวนครูและผู้บริหาร ๙,๖๔๑ คน จำนวนนักเรียนด้อยโอกาส ๕๗,๑๔๔ คน คิดเป็นร้อยละ ๕๙.๔๙ ของนักเรียนทั้งหมด ปี พ.ศ. ๒๕๖๑ มีนักเรียนออกกลางคันเพิ่มขึ้นจากปี พ.ศ. ๒๕๖๐ ร้อยละ ๒๗๙ คะแนนเฉลี่ย O-NET จังหวัดนครสวรรค์ ชั้น ป.๖ ม.๓ และ ม.๖ ปีการศึกษา ๒๕๖๑ (รวม ๕ กลุ่มสาระการเรียนรู้) มีคะแนนเฉลี่ยเพิ่มขึ้นจากคะแนนปีการศึกษา ๒๕๖๐ คะแนนเฉลี่ยระดับจังหวัดต่ำกว่าคะแนนเฉลี่ยของประเทศเล็กน้อย

จากการประเมินนักเรียนประถมศึกษาในสังกัดของสำนักงานเขตพื้นที่การศึกษาประถมศึกษา นครสวรรค์ เขต ๑ ,๒ และ ๓ ประเมินความสามารถด้านการอ่าน การเขียน ระดับประถมศึกษา พบว่านักเรียนร้อยละ ๙๗ มีความสามารถอ่านออกเสียงในระดับพอใช้ขึ้นไป นักเรียนร้อยละ ๙๖ มีความสามารถอ่านรู้เรื่องในระดับพอใช้ขึ้นไป นักเรียนร้อยละ ๙๓ มีความสามารถเขียนคำในระดับพอใช้ขึ้นไป นักเรียนร้อยละ ๙๘ มีความสามารถเขียนเรื่องเรื่องในระดับพอใช้ขึ้นไป

#### ๒) สาธารณสุข

ตารางที่ ๗ โรงพยาบาลภาครัฐ จำแนกระดับสถานบริการ สังกัดสำนักงานสาธารณสุขจังหวัดนครสวรรค์

จำนวนโรงพยาบาล						จำนวน รพ.สต.
รพศ.	รพช. (จำแนกตามขนาดเตียง)					
	๑๒๐ เตียง	๙๐ เตียง	๖๐ เตียง	๓๐ เตียง	๑๐ เตียง	
๑/๗๖๘ เตียง	๑	๒	๔	๕	๑	๑๘๙

ที่มา : กลุ่มงานพัฒนายุทธศาสตร์สาธารณสุข สำนักงานสาธารณสุขจังหวัดนครสวรรค์ ปี พ.ศ. ๒๕๖๑

ตารางที่ ๘ หน่วยงาน/สถานบริการสาธารณสุขภาครัฐ นอกสังกัดสำนักงานปลัดกระทรวงสาธารณสุข

จังหวัด	ชื่อหน่วยงาน/สถานบริการสาธารณสุขนอกสังกัด สป., นอกกระทรวง สธ.	
นครสวรรค์	ศูนย์วิชาการสังกัดกระทรวงสาธารณสุข ๑.สำนักงานป้องกันควบคุมโรคที่ ๓ ๒.ศูนย์อนามัยที่ ๓ ๓.ศูนย์สุขภาพจิตที่ ๓ ๔.สำนักงานสนับสนุนบริการสุขภาพที่ ๓ ๕.ศูนย์วิทยาศาสตร์การแพทย์ที่ ๓ ๖.วิทยาลัยพยาบาลบรมราชชนนี สป.๗	รพ.สังกัดกระทรวงสาธารณสุข ๑.รพ.ส่งเสริมสุขภาพ (แม่และเด็ก) ๒.รพ.จิตเวชนครสวรรค์ราชนครินทร์ รพ.สังกัดกระทรวงกลาโหม ๑.รพ.ค่ายจิรประวัติ (กรมแพทย์และทหารบก) ๒.รพ.กอบปิน ๔ (กอบพลบิณที่ ๓ กองบัญชาการยุทธ์ทางอากาศ) ศูนย์บริการสาธารณสุขเทศบาล ๔ แห่ง

ที่มา : กลุ่มงานพัฒนายุทธศาสตร์สาธารณสุข สำนักงานสาธารณสุขจังหวัดนครสวรรค์ ปี พ.ศ. ๒๕๖๑



## สถานบริการสาธารณสุขของเอกชน

ตารางที่ ๙ ข้อมูลสถานบริการสาธารณสุขและร้านขายยาสังกัดภาคเอกชน จังหวัดนครสวรรค์

รพ.	คลินิก แพทย์	คลินิก ทันตกรรม	สถาน พยาบาล	ร้าน ขายยา ปัจจุบัน	ร้านขาย ยาบรรจุ เสร็จ	ร้านขาย ยาแผน โบราณ	สถานที่ ผลิตยา แผนโบราณ
๕	๑๔๗	๖๔	๑๓๔	๑๗๔	๙๕	๗๒	๑๔

ที่มา : กลุ่มงานคุ้มครองผู้บริโภค สำนักงานสาธารณสุขจังหวัดนครสวรรค์ ปี พ.ศ. ๒๕๖๑

### ๑.๕ ข้อมูลด้านเศรษฐกิจของจังหวัด

#### ๑.๕.๑ สภาพเศรษฐกิจโดยทั่วไป

สถานการณ์ด้านเศรษฐกิจโดยรวมของจังหวัด จังหวัดนครสวรรค์ ในปี พ.ศ. ๒๕๕๙ ผลิตภัณฑ์มวลรวมจังหวัด ณ ราคาปัจจุบันจำนวน ๑๐๔,๑๕๓ ล้านบาท มากเป็นลำดับ ๓ ในภาคเหนือ (๑๗ จังหวัด) และเป็นลำดับ ๒๕ ของประเทศ แต่มีแนวโน้มลดลงตั้งแต่ปี พ.ศ. ๒๕๕๖ เป็นต้นมา (ปี พ.ศ. ๒๕๕๖ มีผลิตภัณฑ์มวลรวมจังหวัดจำนวน ๑๑๘,๐๘๑ ล้านบาท) ผลิตภัณฑ์มวลรวมจังหวัดต่อคน จำนวน ๑๐๖,๕๖๗ บาทต่อคน มากเป็นลำดับ ๔ ในภาคเหนือ และเป็นลำดับ ๓๔ ของประเทศ แต่มีแนวโน้มลดลงตั้งแต่ปี พ.ศ. ๒๕๕๖ เป็นต้นมา (ปี พ.ศ. ๒๕๕๖ มีจำนวน ๑๑๙,๘๑๓ บาทต่อคน) อัตราขยายตัวของผลิตภัณฑ์มวลรวมฯ แบบปริมาณลูกโซ่ ปี พ.ศ. ๒๕๕๙ ลดลงร้อยละ ๔.๐๐ จาก ปี พ.ศ. ๒๕๕๘ มีการขยายตัวติดลบคิดเป็นลำดับที่ ๗๓ ของประเทศ

สาขาอุตสาหกรรมที่สำคัญของจังหวัดนครสวรรค์ ๕ ลำดับแรก ในปี พ.ศ. ๒๕๕๙ ได้แก่ เกษตรกรรม การป่าไม้ และการประมง, การผลิต, การขายส่งและการขายปลีก การซ่อมยานยนต์และจักรยานยนต์, การศึกษาและกิจกรรมทางการเงินและการประกันภัย โดยมีมูลค่ารวม ๗๘,๖๐๙.๔๒ ล้านบาท คิดเป็นร้อยละ ๗๕.๔๗ ของผลิตภัณฑ์มวลรวมจังหวัดทั้งหมด

เมื่อพิจารณาอัตราการเติบโตของ GPP แบบปริมาณลูกโซ่ของจังหวัดนครสวรรค์ ระหว่าง พ.ศ. ๒๕๕๖ - ๒๕๕๙ พบว่า สาขาอุตสาหกรรมที่มีแนวโน้มการเติบโตของ GPP ลดลงหรือติดลบ ได้แก่ เกษตรกรรม การป่าไม้ และการประมง, การทำเหมืองแร่ และเหมืองหิน, ข้อมูลข่าวสารและการสื่อสารและกิจกรรมด้านสุขภาพและงานสังคมสงเคราะห์ สาขาอุตสาหกรรมที่มีแนวโน้มการเติบโตสูงขึ้น ได้แก่ การจัดหา น้ำ การจัดการน้ำเสียและของเสียรวมถึงอุตสาหกรรมที่เกี่ยวข้อง, การขนส่งและสถานที่เก็บสินค้า, กิจกรรมวิชาชีพ วิทยาศาสตร์และกิจกรรมทางวิชาการ และสาขาศิลปะ บันเทิงและนันทนาการ

## ๑.๕.๒ ผลิตภัณฑ์มวลรวมของจังหวัดนครสวรรค์ (GPP) ๑๖ สาขา

ตารางที่ ๑๐ ผลิตภัณฑ์มวลรวมของจังหวัดนครสวรรค์ (GPP) ๑๖ สาขา

	๒๕๕๙	๒๕๖๐	๒๕๖๑	๒๕๖๒
<b>ภาคเกษตร</b>	๗,๘๘๔	๓๑,๑๑๘	๓๖,๙๙๔	๓๕,๙๙๑
<b>ภาคเกษตรกรรม</b>	๒๗,๘๘๔	๓๑,๑๑๘	๓๖,๙๙๔	๓๕,๙๙๑
A เกษตรกรรม การป่าไม้ และการประมง	๒๗,๘๘๔	๓๑,๑๑๘	๓๖,๙๙๔	๓๕,๙๙๑
<b>ภาคนอกเกษตร</b>	๗๔,๗๙๕	๗๘,๐๘๑	๗๙,๗๗๒	๘๑,๖๙๔
<b>ภาคอุตสาหกรรม</b>	๒๔,๐๕๘	๒๔,๓๓๐	๒๓,๘๖๖	๒๓,๗๖๔
B การทำเหมืองแร่และเหมืองหิน	๒,๖๕๔	๒,๔๒๙	๑,๙๑๔	๒,๒๓๗
C การผลิต	๑๙,๗๕๙	๑๙,๘๖๑	๒๐,๐๕๔	๑๙,๕๕๙
D ไฟฟ้า ก๊าซ ไอน้ำ และระบบปรับอากาศ	๑,๔๔๓	๑,๘๓๘	๑,๖๖๖	๑,๗๓๖
E การจัดหา การจัดการ และการบำบัดน้ำเสีย ของเสีย และสิ่งปฏิกูล	๒๐๒	๒๒๖	๒๒๒	๒๓๒
<b>ภาคบริการ</b>	๕๐,๗๓๘	๕๓,๗๕๑	๕๕,๙๖๖	๕๗,๙๓๐
F การก่อสร้าง	๒,๗๓๖	๓,๐๓๙	๒,๕๒๖	๒,๘๓๙
G การขายส่งและการขายปลีก การซ่อมยานยนต์และจักรยานยนต์	๑๔,๒๕๕	๑๕,๔๕๐	๑๗,๒๓๔	๑๗,๘๒๑
H การขนส่งและสถานที่เก็บสินค้า	๒,๕๖๒	๒,๔๘๖	๒,๓๘๗	๒,๔๙๗
I ที่พักแรมและบริการด้านอาหาร	๗๔๒	๘๒๖	๙๑๕	๑,๐๑๐
J ข้อมูลข่าวสารและการสื่อสาร	๗๖๕	๘๔๗	๙๐๗	๑,๐๕๔
K กิจกรรมทางการเงินและการประกันภัย	๗,๐๙๒	๗,๓๓๑	๗,๕๕๘	๗,๗๗๗
L กิจกรรมอสังหาริมทรัพย์	๓,๓๑๗	๓,๙๔๐	๓,๘๖๖	๓,๙๔๕
M กิจกรรมทางวิชาชีพ วิทยาศาสตร์ และเทคนิค	๙๘	๑๐๔	๑๑๒	๑๑๑
N กิจกรรมการบริหารและการบริการสนับสนุน	๓๗๕	๔๖๖	๔๔๕	๓๘๗
O การบริหารราชการ การป้องกันประเทศ และการประกันสังคมภาคบังคับ	๕,๕๓๕	๕,๗๒๓	๖,๑๓๐	๖,๓๕๐
P การศึกษา	๘,๕๐๑	๘,๔๓๓	๘,๔๙๖	๘,๔๗๙
Q กิจกรรมด้านสุขภาพและงานสังคมสงเคราะห์	๓,๘๐๗	๔,๐๘๖	๔,๓๖๒	๔,๔๐๓
R ศิลปะ ความบันเทิง และนันทนาการ	๒๓๕	๒๘๒	๓๓๐	๓๙๑
S กิจกรรมบริการด้านอื่นๆ	๗๑๘	๗๓๗	๗๘๖	๘๖๕
<b>Gross provincial product (GPP)</b>	<b>๑๐๒,๖๘๐</b>	<b>๑๐๙,๑๙๙</b>	<b>๑๑๖,๗๖๖</b>	<b>๑๑๗,๖๘๕</b>
<b>% yoy</b>	<b>-๓.๑</b>	<b>๖.๓</b>	<b>๖.๙</b>	<b>๐.๘</b>
<b>GPP Per capita (Baht)</b>	<b>๑๐๗,๓๕๖</b>	<b>๑๑๕,๓๖๖</b>	<b>๑๒๔,๕๒๕</b>	<b>๑๒๖,๖๗๙</b>
<b>Population (๑,๐๐๐ persons)</b>	<b>๙๕๖</b>	<b>๙๔๗</b>	<b>๙๓๘</b>	<b>๙๒๙</b>

ที่มา : สำนักงานคณะกรรมการพัฒนาการเศรษฐกิจและสังคมแห่งชาติ (สศช.)

รวบรวมโดย : สำนักงานคลังจังหวัดนครสวรรค์

## ๒. ข้อมูลด้านการเกษตรที่สำคัญของจังหวัด

### ๒.๑ ครัวเรือนเกษตรกรและแรงงานภาคเกษตร

ตารางที่ ๑๑ จำนวนครัวเรือนเกษตรกรและจำนวนแรงงานภาคเกษตรของจังหวัดนครสวรรค์

อำเภอ	จำนวนครัวเรือน	จำนวนครัวเรือนเกษตรกร	ร้อยละจำนวน ครัวเรือนเกษตร/ครัวเรือน ทั้งหมด	จำนวนแรงงาน ภาคเกษตร (ราย)
๑. เมืองนครสวรรค์	๑๐๘,๙๐๖	๑๓,๗๖๖	๑๒.๖๔	๑๓,๗๖๖
๒. บรรพตพิสัย	๒๙,๒๕๐	๑๓,๘๗๗	๔๗.๔๔	๑๓,๘๗๗
๓. ชุมแสง	๒๓,๑๖๑	๑๑,๓๔๘	๔๙.๐๐	๑๑,๓๔๘
๔. โกรกพระ	๑๑,๗๕๙	๔,๕๙๓	๓๙.๐๖	๔,๕๙๓
๕. ลาดยาว	๓๑,๕๖๑	๑๒,๕๙๕	๓๙.๙๑	๑๒,๕๙๕
๖. หนองบัว	๒๗,๓๘๖	๑๐,๒๗๙	๓๗.๕๓	๑๐,๒๗๙
๗. ไพศาลี	๒๔,๙๓๑	๑๒,๑๖๕	๔๘.๗๙	๑๒,๑๖๕
๘. พยุหะคีรี	๒๕,๙๕๖	๘,๐๗๐	๓๑.๐๙	๘,๐๗๐
๙. ตากถ้ำ	๓๙,๒๖๑	๙,๗๗๑	๒๔.๘๙	๙,๗๗๑
๑๐. ท่าตะโก	๒๕,๕๓๔	๑๒,๔๙๓	๔๘.๙๓	๑๒,๔๙๓
๑๑. ตากฟ้า	๑๔,๘๑๔	๕,๔๗๘	๓๖.๙๘	๕,๔๗๘
๑๒. แก้วลาย	๑๒,๒๔๐	๔,๕๑๘	๓๖.๙๑	๔,๕๑๘
๑๓. แม่वंกั	๑๘,๒๔๘	๘,๕๖๓	๔๖.๙๓	๘,๕๖๓
๑๔. แม่เปิน	๖,๖๖๘	๒,๗๔๘	๔๑.๒๑	๒,๗๔๘
๑๕. ชุมตาบง	๖,๑๘๐	๒,๖๔๐	๔๒.๗๒	๒,๖๔๐
<b>รวม</b>	<b>๔๐๕,๘๕๕</b>	<b>๑๓๒,๙๐๔</b>	<b>๓๒.๗๕</b>	<b>๑๓๒,๙๐๔</b>

ที่มา : สำนักงานสถิติจังหวัดนครสวรรค์ , สำนักงานเกษตรจังหวัดนครสวรรค์

๒.๒ การใช้ที่ดินเพื่อการเกษตร  
ตารางที่ ๑๒ การใช้ที่ดินเพื่อการเกษตรแยกตามรายอำเภอ จังหวัดนครสวรรค์

อำเภอ	พื้นที่ทั้งหมด (ไร่)	พื้นที่ทำการเกษตร								รวมพื้นที่ทำการเกษตร	
		ที่นา		ไม้ผล/ไม้ยืนต้น		พืชไร่/พืชผัก/ไม้ดอก		เกษตรอื่นๆ			
		จำนวน	ร้อยละพื้นที่เกษตร	จำนวน	ร้อยละพื้นที่เกษตร	จำนวน	ร้อยละพื้นที่เกษตร	จำนวน	ร้อยละพื้นที่เกษตร	จำนวน	ร้อยละพื้นที่ทั้งหมด
		(ไร่)		(ไร่)		(ไร่)		(ไร่)		(ไร่)	
๑. เมืองฯ	๔๕๓,๙๘๑.๐๐	-	-	๔,๑๕๘.๕๐	๐.๙๒	๔,๒๒๗.๕๐	๐.๙๓	-	-	๘,๓๘๖.๐๐	๑.๘๕
๒. บรรพตพิสัย	๔๖๑,๔๘๓.๐๐	๔๙,๕๕๓.๐๐	๑๐.๗๔	๓,๑๐๖.๗๕	๐.๖๗	๔๑,๘๘๕.๐๐	๙.๐๘	-	-	๕๔,๕๓๕.๗๕	๑๑.๘๘
๓. ชุมแสง	๓๔๖,๔๙๖.๐๐	๓๐,๐๗๑.๐๐	๘.๖๘	๑,๖๗๓.๐๐	๐.๔๘	๕,๙๓๐.๐๐	๑.๗๑	-	-	๓๗,๖๗๔.๐๐	๑๐.๘๗
๔. โกรกพระ	๑๘๗,๘๑๔.๐๐	๔๐,๓๒๐.๐๐	๒๑.๔๗	๒,๑๙๗.๐๐	๑.๑๗	๓,๕๙๔.๗๕	๑.๙๑	-	-	๔๖,๑๑๖.๗๕	๒๔.๕๕
๕. ลาดยาว	๔๖๗,๖๑๐.๐๐	๑๓๔.๐๐	๐.๐๓	๓,๕๓๖.๗๕	๐.๗๖	๖๓,๐๖๓.๐๐	๑๓.๔๙	๐.๗๕	๐.๐๐	๖๖,๗๓๔.๕๐	๑๔.๒๗
๖. หนองบัว	๕๑๑,๒๗๘.๐๐	๓,๖๕๕.๕๐	๐.๗๑	๕,๐๗๖.๔๐	๐.๙๘	๑๗,๙๙๗.๐๐	๓.๕๑	-	-	๒๖,๑๒๘.๙๐	๕.๑๖
๗. ไทศาลี	๖๒๒,๗๖๔.๐๐	-	-	๖๕๕.๐๐	๐.๑๑	๑๒,๕๑๕.๐๐	๒.๐๑	-	-	๑๓,๑๗๐.๐๐	๒.๑๑
๘. พยุหะคีรี	๔๑๓,๖๒๒.๐๐	๑๑,๙๓๒.๐๐	๒.๘๘	๖,๕๕๓.๐๐	๑.๕๘	๙๗,๘๘๕.๐๐	๒๓.๖๗	-	-	๑๑๖,๓๖๙.๐๐	๒๘.๑๓
๙. ตากถ้ำ	๕๑๙,๒๙๐.๐๐	๑,๐๓๖.๐๐	๐.๒๐	๖,๐๐๘.๐๐	๑.๑๖	๑๔๑,๙๓๓.๐๐	๒๗.๓๓	-	-	๑๔๘,๙๗๗.๐๐	๒๘.๖๙
๑๐. ท่าตะโก	๕๒๓,๒๐๙.๐๐	-	-	๔๔๐.๐๐	๐.๐๘	๔๙,๔๐๙.๐๐	๙.๔๔	-	-	๔๙,๘๔๙.๐๐	๙.๕๓
๑๑. ตากฟ้า	๓๐๕,๕๘๙.๐๐	-	-	๒,๘๐๐.๐๐	๐.๙๒	๖๕,๙๕๗.๐๐	๒๑.๕๘	๒๐.๐๐	๐.๐๑	๖๘,๗๕๗.๐๐	๒๒.๕๑
๑๒. แก้วลาย	๑๓๘,๓๓๙.๐๐	-	-	๑,๐๖๒.๐๐	๐.๗๗	๑๓,๒๓๗.๐๐	๙.๕๗	-	-	๑๔,๒๙๙.๐๐	๑๐.๓๔
๑๓. แม่वंก	๖๒๔,๙๓๙.๐๐	๖๔๒.๗๕	๐.๑๐	๖,๔๒๗.๒๐	๑.๐๓	๓๑,๑๙๖.๕๐	๔.๙๙	-	-	๓๘,๒๖๖.๔๕	๖.๑๒
๑๔. แม่เปิน	๒๐๕,๗๔๓.๐๐	-	-	๑,๔๓๑.๖๐	๐.๗๐	๔๘,๓๑๔.๐๐	๒๓.๔๘	-	-	๔๙,๗๔๕.๖๐	๒๔.๑๘
๑๕. ชุมตาบง	๑๖๑,๗๓๗.๐๐	๔๒๑.๕๐	๐.๒๖	๑,๑๕๕.๐๐	๐.๗๑	๑๗,๕๒๓.๕๐	๑๐.๘๓	-	-	๑๙,๑๐๐.๐๐	๑๑.๘๑
รวม	๕,๙๔๘,๘๘๔.๐๐	๑๓๗,๗๕๕.๗๕	๒.๓๒	๔๖,๒๗๐.๒๐	๐.๗๘	๖๑๔,๐๖๗.๒๕	๑๐.๓๒	๒๐.๗๕	๐.๐๐	๗๙๘,๑๑๓.๙๕	๑๓.๔๒

ที่มา : สำนักงานเกษตรจังหวัดนครสวรรค์

## ๒.๓ แหล่งน้ำเพื่อการเกษตร

### ๒.๓.๑ พื้นที่ชลประทานและระบบชลประทาน

๑.๑) พื้นที่การเกษตรที่ใช้ประโยชน์จากเขตชลประทาน ครอบคลุมพื้นที่จำนวน ๓๗๙,๗๓๘ ไร่ คิดเป็นร้อยละ ๑๔.๔๑ ของพื้นที่ทางการเกษตร ได้แก่

๑) แหล่งน้ำชลประทานขนาดใหญ่ มี ๔ โครงการ มีพื้นที่ชลประทานจำนวน ๓๔๐,๒๔๖ ไร่ ครอบคลุมพื้นที่ ๔ อำเภอ คือ

(๑) โครงการส่งน้ำและบำรุงรักษามโนรมย์ ที่ตั้งโครงการอยู่ตำบลวัดโคก อำเภอมโนรมย์ จังหวัดชัยนาท จังหวัดนครสวรรค์มีพื้นที่ร่วมประโยชน์ จำนวน ๙๓,๕๕๑ ไร่ ครอบคลุมพื้นที่ ๙ ตำบล ๒ อำเภอ ได้แก่ ตำบลพยุหะคีรี, ตำบลเนินมะกอก, ตำบลม่วงหัก และตำบลท่าน้ำอ้อย อำเภอพยุหะคีรี ตำบลหนองโพ, ตำบลหนองหม้อ ตำบลตาคีลี ตำบลสร้อยทอง และตำบลพรหมนิมิต อำเภอตาคีลี จังหวัดนครสวรรค์

(๒) โครงการส่งน้ำและบำรุงรักษาช่องแค ที่ตั้งโครงการอยู่ ตำบลช่องแค อำเภอตาคีลี จังหวัดนครสวรรค์ มีพื้นที่จำนวน ๓๘,๕๑๗ ไร่ ครอบคลุมพื้นที่ ๔ ตำบล ๑ อำเภอ ได้แก่ ตำบลจินเสน, ตำบลสร้อยทอง ตำบลพรหมนิมิต และตำบลช่องแค อำเภอตาคีลี จังหวัดนครสวรรค์

(๓) โครงการส่งน้ำและบำรุงรักษาท่าบัว ที่ตั้งโครงการอยู่ ตำบลบ้านน้อย อำเภอโพทะเล จังหวัดพิจิตร จังหวัดนครสวรรค์มีพื้นที่ ร่วมประโยชน์ จำนวน ๙,๕๐๘ ไร่ ครอบคลุมพื้นที่ ๔ ตำบล ๑ อำเภอ ได้แก่ ตำบลชะมัง, ตำบลพิบูล, ตำบลเกษไชย และตำบลท่าไม้ อำเภอชุมแสง จังหวัดนครสวรรค์

(๔) โครงการวังยาง-หนองขวัญ ที่ตั้งโครงการอยู่ ตำบลวังยาง อำเภอคลองขลุง จังหวัดกำแพงเพชร จังหวัดนครสวรรค์มีพื้นที่ ร่วมประโยชน์ จำนวน ๑๙๘,๖๗๐ ไร่ ครอบคลุมพื้นที่ ๗ ตำบล ๑ อำเภอ ได้แก่ ตำบลบึงปลาหู, หนองตางู, ด่านช้าง, ตาซิด, หนองกรด, ตาสังข์, เจริญผล อำเภอบรรพตพิสัย จังหวัดนครสวรรค์

๒) โครงการชลประทานขนาดกลาง มี ๑๕ โครงการ มีพื้นที่รับประโยชน์ จำนวน ๓๙๑,๙๒๕ ไร่ ครอบคลุมพื้นที่ ๘ อำเภอ คือ อำเภอเมือง อำเภอบรรพตพิสัย อำเภอเก้าเลี้ยว อำเภอชุมแสง อำเภอตาคีลี อำเภอไพศาลี อำเภอโกรกพระ และอำเภอแม่เปิน

๓) โครงการชลประทานขนาดเล็ก มี ๑๘๔ โครงการ มีพื้นที่รับประโยชน์ จำนวน ๕๖๕,๖๕๐ ไร่ ครอบคลุมพื้นที่ ๑๔ อำเภอ คือ อำเภอแม่वंก อำเภอชุมตาบง อำเภอโกรกพระ อำเภอเมือง อำเภอลาดยาว อำเภอเก้าเลี้ยว อำเภอชุมแสง อำเภอดงพิกุล อำเภอไพศาลี อำเภอท่าตะโก อำเภอบรรพตพิสัย อำเภอพยุหะคีรี อำเภอไพศาลี และอำเภอหนองบัว

๑.๒) พื้นที่รับประโยชน์นอกเขตชลประทาน ๓,๓๑๑,๒๖๕ ไร่ คิดเป็นร้อยละ ๗๐.๒๑ ของพื้นที่การเกษตร ได้แก่

๑) โครงการสูบน้ำด้วยไฟฟ้าของศูนย์บริการโครงการสูบน้ำด้วยไฟฟ้า มี ๖๒ แห่ง ๘ อำเภอ มีพื้นที่ส่งน้ำ จำนวน ๑๑๔,๐๓๘

### ๒.๓.๒ แหล่งน้ำอื่นๆ

๑) พื้นที่การเกษตรที่ใช้น้ำจากบ่อบาดาลน้ำตื้น (บ่อดอก) จำนวน ๕๒๒,๓๓๒ ไร่ คิดเป็นร้อยละ ๑๑.๐๘ ของพื้นที่การเกษตร

๒) พื้นที่การเกษตรที่อาศัยน้ำฝน จำนวน ๒,๙๗๐,๒๖๔ ไร่ คิดเป็นร้อยละ ๖๓ ของพื้นที่การเกษตร

๓) บ่อน้ำขนาดเล็กในไร่นาและแหล่งน้ำอื่นๆของกรมพัฒนาที่ดิน

- บ่อน้ำขนาดเล็กในไร่นา จำนวน ๘,๙๘๑ บ่อ ปริมาณน้ำ ๑๑,๓๑๖,๐๖๐ ลบ.ม.

- แหล่งน้ำเพื่ออนุรักษ์ดินและน้ำ จำนวน ๒๖๐ บ่อ ปริมาณน้ำ ๔๑,๓๘๓,๔๖๓ ลบ.ม.
- อื่นๆ จำนวน ๒๖๐ แหล่ง ๑๔,๓๓๑,๔๖๓ ลบ.ม.

ที่มา : โครงการชลประทานนครสวรรค์ , สถานีพัฒนาที่ดินนครสวรรค์

## ๒.๔ ข้อมูลสินค้าเกษตรที่สำคัญของจังหวัด

### ๒.๔.๑ ด้านการปลูกพืชเศรษฐกิจของจังหวัด ปีการผลิต ๒๕๖๓/๖๔

ตารางที่ ๑๓ ด้านการปลูกพืชเศรษฐกิจของจังหวัด ปีการผลิต ๒๕๖๓/๖๔

ชนิดพืช	จำนวนเกษตรกร (ราย)	เนื้อที่เพาะปลูก (ไร่)	เนื้อที่ เก็บเกี่ยว (ไร่)	ผลผลิตที่เก็บเกี่ยวได้ (กิโลกรัม)	ผลผลิตเฉลี่ย/ เนื้อที่เก็บเกี่ยว (กิโลกรัม)	ราคา เกษตรกรขาย ได้เฉลี่ย (บาท/กก.)
๑. ข้าวนาปี	๙๗,๘๙๘	๒,๔๑๐,๗๑๔	๒,๓๖๐,๕๔๔	๑,๕๖๕,๐๔๐,๖๗๒	๖๖๓	๗.๘๑
๒. ข้าวนาปรัง	๑๔,๗๙๔	๓๔๐,๙๙๖	๓๑๗,๐๙๗	๒๒๑,๓๓๓,๗๐๖	๖๙๘	๗.๑๙
๓. อ้อยโรงงาน	๑๒,๙๗๔	๔๕๖,๙๑๔	๔๕๓,๔๒๖	๔,๕๖๗,๘๑๓,๕๒๔	๑๐,๐๗๔	๐.๗๙
๔. มันสำปะหลังโรงงาน	๒๖,๕๐๓	๔๗๙,๙๙๗	๔๕๗,๑๓๐	๑,๕๗๙,๕๒๒,๓๕๐	๓,๔๕๕	๑.๙๔
๕. ข้าวโพดเลี้ยงสัตว์รุ่น ๑	๑๖,๖๔๘	๓๖๙,๓๐๕	๓๕๖,๔๙๔	๒๙๔,๔๖๔,๐๔๔	๘๒๖	๖.๙๓
๖. ข้าวโพดเลี้ยงสัตว์รุ่น ๒	๔,๒๑๕	๗๖,๒๐๙	๗๕,๔๗๖	๘๒,๔๑๙,๗๙๒	๑,๐๙๒	๖.๔๑
๗. ถั่วเขียวผิวมัน	๔,๗๔๒	๙๕,๖๕๑	๙๕,๐๖๘	๑๘,๑๕๗,๙๘๘	๑๙๑	๒๓.๓๓

ที่มา : สำนักงานเกษตรจังหวัดนครสวรรค์

### ๒.๔.๒ ด้านการปศุสัตว์ของจังหวัด ปี ๒๕๖๓/๖๔

ตารางที่ ๑๔ ด้านการปศุสัตว์ของจังหวัด ปี ๒๕๖๓/๖๔

ชนิดสัตว์	จำนวน เกษตรกร (ราย)	จำนวนสัตว์ (ตัว)	ข้อมูลผลผลิต		มูลค่าผลผลิต (ล้านบาท)
			จำนวน	หน่วยนับ	
๑. โคเนื้อ	๓,๙๕๔	๗๐,๘๙๑	๗๐,๘๙๑	ตัว	๒,๓๗๘.๔๖
๒. โคนม	๕๐	๑,๔๘๔	๑,๔๘๔	ตัว	๖๖.๗๘
๓. กระบือ	๖๓๑	๗,๘๕๑	๗,๘๕๑	ตัว	๓๒๕.๐๓
๔. สุกร	๑,๘๕๒	๑๙๘,๐๙๔	๑๙๘,๐๙๔	ตัว	๑,๕๐๙.๔๘
๕. ไก่	๓๓,๖๐๘	๙,๙๙๘,๑๑๗	๙,๙๙๘,๑๑๗	ตัว	๗๑๙.๔๓
๖. เป็ด	๓,๖๑๘	๖๙๗,๔๘๓	๖๙๗,๔๘๓	ตัว	๑๑๗.๓๐
๗. แพะ	๘๕๓	๒๘,๕๔๖	๒๘,๕๔๖	ตัว	๙๒.๐๖
๘. แกะ	๑๓๒	๔,๙๖๐	๔,๙๖๐	ตัว	๑๕.๒๕

ที่มา : สำนักงานปศุสัตว์จังหวัดนครสวรรค์

### ๒.๔.๓ ด้านการประมงของจังหวัด ปี ๒๕๖๓/๖๔

ตารางที่ ๑๕ ด้านการประมงของจังหวัด ปี ๒๕๖๓/๖๔

ชนิดสัตว์	จำนวน เกษตรกร (ราย)	พื้นที่การเลี้ยง		ผลผลิต (กิโลกรัม)	ราคาเฉลี่ย (บาท/กก.)	มูลค่าผลผลิต (บาท)
		จำนวนพื้นที่ (ไร่)	จำนวนบ่อ (บ่อ)			
๑. ปลาตูก	๑,๕๒๔	๒,๐๔๒	๒,๖๖๙	๖,๗๙๒.๘๑	๓๗.๗๕	-
๒. ปลานิล	๒,๖๖๐	๓,๘๓๕	๕,๗๔๙	๑,๔๒๖.๔๕	๔๑.๒๓	-
๓. กบ	๒๑	๘.๒	๑๑๙	-	๔๕	-
๔. ปลาตูกบักอูย	๔,๗๘๐	๗,๗๙๐.๘๒	-	๘,๘๕๕.๖๐	๔๑.๙๖	-
รวม	๘,๙๘๕	๑๓,๖๗๖.๐๒	๘,๕๓๗	๑๗,๐๗๔.๘๖	-	-

ที่มา : สำนักงานประมงจังหวัดนครสวรรค์

### ๒.๔.๔ ข้อมูลสินค้าเกษตรที่ได้รับรองสิ่งบ่งชี้ทางภูมิศาสตร์(GI)

๑) เครื่องปั้นดินเผาบ้านมอญ คำขอเลขที่ ๖๐๑๐๐๑๕๒ ทะเบียนเลขที่ สข ๖๑๑๐๐๑๑๔ ที่ขึ้นทะเบียนสิ่งบ่งชี้ทางภูมิศาสตร์ (GI)

๒) น้ำตาลสดเกยไชย อยู่ในขั้นตอนจัดทำคำขอขึ้นทะเบียน สิ่งบ่งชี้ทางภูมิศาสตร์ (GI)

๓) ข้าวหอมใบเตยจังหวัดนครสวรรค์ อยู่ในขั้นตอนจัดทำคำขอขึ้นทะเบียน สิ่งบ่งชี้ทางภูมิศาสตร์ (GI)

ที่มา : สำนักงานพาณิชย์จังหวัดนครสวรรค์

### ๒.๔.๕ ข้อมูลมาตรฐานสินค้าเกษตร

ตารางที่ ๑๖ ข้อมูลมาตรฐานสินค้าเกษตร

มาตรฐาน/ชนิดสินค้า	หน่วยนับ	จำนวนปริมาณผลผลิต
<b>GAP</b>		
๑) ด้านพืชผัก ไม้ผล ไม้ยืนต้น	พื้นที่รวม ๙๔๔.๕๕ ไร่	
๒) ด้านข้าว	จำนวนพื้นที่รวม ๕,๖๑๒.๐๕ ไร่	
- ประเภทข้าวบริโภค	จำนวนพื้นที่รวม ๒,๘๔๔.๓๕ ไร่	
- ประเภทเมล็ดพันธุ์ข้าว	จำนวนพื้นที่รวม ๒,๗๖๗.๗๐ ไร่	
๓) ด้านปศุสัตว์	จำนวน ๒๘๙ ฟาร์ม	
- ไก่เนื้อ	จำนวน ๑๖๖ ฟาร์ม	
- ไก่ไข่	จำนวน ๘ ฟาร์ม	
- สุกร	จำนวน ๗๔ ฟาร์ม	
- โรงฟักไข่	จำนวน ๑ ฟาร์ม	
- ผึ้ง	จำนวน ๑ ฟาร์ม	
- โคนม	จำนวน ๓๒ ฟาร์ม	
- โคเนื้อ	จำนวน ๓ ฟาร์ม	
- แพะเนื้อ	จำนวน ๑ ฟาร์ม	
- แกะเนื้อ	จำนวน ๑ ฟาร์ม	
- เป็ดพันธุ์	จำนวน ๑ ฟาร์ม	
- นกกระทา	จำนวน ๑ ฟาร์ม	
๔) ด้านประมง	จำนวน ๒๔ ฟาร์ม	

มาตรฐาน/ชนิดสินค้า	หน่วยนับ	จำนวนปริมาณผลผลิต
- ปลานิล,ปลาทับทิม (เพาะ)	จำนวน ๕ ราย	
- ปลานิล,ปลาทับทิม (เลี้ยง)	จำนวน ๓ ราย	
- ปลาสวาย (เพาะ)	จำนวน - ราย	
- ปลาสวาย (เลี้ยง)	จำนวน - ราย	
- ปลาอื่นๆ (เพาะ)	จำนวน ๙ ราย	
- ปลาอื่นๆ (เลี้ยง)	จำนวน ๔ ราย	
- จระเข้ (เพาะ)	จำนวน ๑ ราย	
- จระเข้ (เลี้ยง)	จำนวน ๑ ราย	
<b>เกษตรอินทรีย์</b>		
๑) ด้านพืช		
- นาข้าว	จำนวน ๑๑ ราย พื้นที่รวม ๒๓๖.๕๐ ไร่	
- พืชผัก (ผสมผสาน)	จำนวน ๓ ราย พื้นที่รวม ๓ ไร่	
<b>อื่นๆ</b>		
-		

ที่มา : ศูนย์วิจัยและพัฒนาการเกษตรนครสวรรค์ , ศูนย์วิจัยและพัฒนาประมงน้ำจืด เขต ๒ (นครสวรรค์) , สำนักงานปศุสัตว์จังหวัดนครสวรรค์ , ศูนย์เมล็ดพันธุ์ข้าวนครสวรรค์



## ๒.๔.๖ สินค้า OTOP ของจังหวัดนครสวรรค์

ตารางที่ ๑๗ สินค้า OTOP ๑๐ อันดับแรกของจังหวัดนครสวรรค์

ลำดับ	อำเภอ	ปีที่ลงทะเบียน	ชื่อผู้ประกอบการ	ชื่อผลิตภัณฑ์	เบอร์โทร	ชื่อ-สกุล	ที่อยู่
๑	แม่วงก์	๒๕๖๑	กลุ่มใส่ใจสกินแคร์	แชมพูธรรมชาติใส่ใจสูตรเปลี่ยนสีผม	๘๘๒๙๘๗๐๒๒	คุณ สงเสริม ภูทิพย์	๓ - - เขม่ากระทอ ต.วังข่าน อ.แม่วงก์
๒	ท่าตะโก	๒๕๖๐	กลุ่มข้าวทองไรซ์เบอร์รี่	น้ำไรซ์เบอร์รี่ผสมน้ำผึ้ง	๐๘๗๒๐๕๔๔๐	อิทธิชัย พันธกิจ	๑๔/๖ - - ๓ ต.หัวถนน อ.ท่าตะโก
๓	ตากาลี	๒๕๖๐	กลุ่มแปรรูปอาหารตำบลสร้อยทอง	หมูฝอยกรอบโร้น้ำมัน	๘๖๒๐๐๓๘๘๙	อชิรญา พุ่มอินทร์	๓ - - ๑ ต.สร้อยทอง อ.ตากาลี
๔	ชุมแสง	๒๕๖๑	กลุ่มพัฒนาอาชีพสตรีอาสา	กระเป๋าลายลำแพน	๐๘๙-๔๓๗๕๒๑๔	ระเปียบ ยิ้มเทียน	๑๑๓ ๓ ต.โคกหม้อ อ.ชุมแสง
๕	โกรกพระ	๒๕๖๑	วสข.เกษตรสรรพลี้งบ้านนากลาง	น้ำตาลอ้อยไซร์ป	๐๘๖-๓๕๑-๒๖๓๓	คุณ สุรัตนา สมรอด	๘๙/๓ - - หนองจอก ต.นากลาง อ.โกรกพระ
๖	เมืองฯ	๒๕๖๐	เรือไม้โบราณบังคับวิทยุ (นายวิฑิต ปิยสุทธิ)	เรือไทย (พญาไม้)	๘๙๗๔๗๕๔๒๑	คุณ วิฑิต ปิยสุทธิ	๘๒๔/๑ สู้ศึกเทพ ๑๔ สู้ศึกเทพ เขตเทศบาล ต.นครสวรรค์ตึก อ.เมืองนครสวรรค์
๗	เมืองฯ	๒๕๖๐	วสข.ผลิตภัณฑ์จากกะลาและงานไม้	โมเดลรถตุ๊กตุ๊กจากกะลา	๖๓๑๑๙๙๘๔๕	คุณ ชนรพัฒน์ ใจบุญมา	๑๖/๑๓ - - พระนอน ต.พระนอน อ.เมืองนครสวรรค์
๘	เมืองฯ	๒๕๖๐	ธัส เปเปอร์มาร์เซ่	เปเปอร์มาร์เซ่หั่วสัตว์	๖๓๖๔๒๙๖๔๔	คุณ เมธัส ขุนศรี	๒๑๔/๙๕ ๓ พหลโยธิน ๑๐ ต.นครสวรรค์ตึก อ.เมืองนครสวรรค์
๙	เมืองฯ	๒๕๖๑	วสข.สมุนไพรแปรรูปปิดผมหาวอัญชันแฮร์	แชมพูสมุนไพรเปลี่ยนสีผมอัญชันแฮร์	๘๗๘๔๑๓๑๘๘	คุณ จรรยา ฤทธิบำรุง	๘/๑๐๑๔ - - ไร่ล้อม ต.นครสวรรค์ออก อ.เมืองนครสวรรค์
๑๐	เมืองฯ	๒๕๖๐	วสข.บุปผาวันยาสีฟันสมุนไพร	ยาสีฟันสมุนไพรบุปผาวันข้าวไรซ์เบอร์รี่	๘๙๙๒๑๘๐๘๓	บุปผา วัน	๘๘/๑๗ - - ดรีมแลนด์๓ ต.นครสวรรค์ออก อ.เมืองนครสวรรค์

ที่มา : สำนักงานพัฒนาชุมชนจังหวัดนครสวรรค์

๒.๔.๗ การเพาะปลูกและผลผลิตเกี่ยวเกี่ยวรายเดือนของสินค้าเกษตรของจังหวัด

ตารางที่ ๑๘ ข้อมูลการเพาะปลูกและร้อยละผลผลิตเกี่ยวเกี่ยวรายเดือนของสินค้าเกษตรของจังหวัด

หน่วย : ร้อยละ

ชนิดสินค้า	ปี ๒๕๖๔												ปี ๒๕๖๕												
	ม.ค	ก.พ	มี.ค	เม.ย	พ.ค	มิ.ย	ก.ค	ส.ค	ก.ย.	ต.ค	พ.ย	ธค	มค	กพ	มีค	เม.ย	พค	มิย	กค	สค	กย	ตค	พย	ธค	
<b>พืชไร่</b>																									
๑. ข้าวนาปี																									
ช่วงเวลากการเพาะปลูก																									
ช่วงเวลากการออกผลผลิต (ร้อยละ)	๗.๕๙	๓.๐๐																		๑๑.๑๔	๒๐.๙๒	๑๗.๐๒	๒๗.๓๑	๑๓.๐๓	
๒. ข้าวนาปรัง																									
ช่วงเวลากการเพาะปลูก																									
ช่วงเวลากการออกผลผลิต (ร้อยละ)															๔.๖๕	๒๕.๓๓	๓๔.๑๙	๑๕.๕๒	๑๕.๘๓	๒.๘๘	๑.๖๐				
๓. มันสำปะหลัง																									
ช่วงเวลากการเพาะปลูก																									
ช่วงเวลากการออกผลผลิต (ร้อยละ)													๑๔.๔๓	๒๒.๕๕	๙.๖๐	๓๒.๘๐	๓.๔๓	๐.๐๔							
๔. ข้าวโพดเลี้ยงสัตว์																									
ช่วงเวลากการเพาะปลูก																									
ช่วงเวลากการออกผลผลิต (ร้อยละ)															๔.๖๕	๒๕.๓๓	๓๔.๑๙	๑๕.๕๒	๑๕.๘๓	๒.๘๘	๑.๖๐				
๕. อ้อยโรงงาน																									
ช่วงเวลากการเพาะปลูก																									
ช่วงเวลากการออกผลผลิต (ร้อยละ)																									
<b>พืชไร่ ถั่วเขียว</b>																									
ช่วงเวลากการเพาะปลูก																									
ช่วงเวลากการออกผลผลิต (ร้อยละ)																									
<b>พืชผัก</b>																									
ช่วงเวลากการเพาะปลูก																									
ช่วงเวลากการออกผลผลิต (ร้อยละ)													๒๗.๘๖	๓๒.๒๐	๗.๒๕	๓.๕๕	๔.๓๑	๓.๕๔	๒.๐๓	๔.๖๗	๖.๔๑	๒.๖๕	๕.๕๓		

ชนิดสินค้า	ปี ๒๕๖๔												ปี ๒๕๖๕											
	ม.ค	ก.พ	มี.ค	เม.ย	พ.ค	มิ.ย	ก.ค	ส.ค	ก.ย.	ต.ค	พ.ย	ธค	มค	กพ	มีค	เม.ย	พค	มิย	กค	สค	กย	ตค	พย	ธค
ไม้ผล																								
ช่วงเวลาการเพาะปลูก													[Bar spanning from 3.68 to 3.78]											
ช่วงเวลาการออกผลผลิต (ร้อยละ)													๓.๖๘	๘.๗๕	๕.๕๖	๒๙.๑๗	๒๕.๙๐	๓.๗๘	๖.๖๒	๓.๔๗	๒.๒๙	๔.๔๙	๒.๗๕	๓.๕๓
ยางพารา																								
ช่วงเวลาการเพาะปลูก													[Bar spanning from 8.33 to 8.33]											
ช่วงเวลาการออกผลผลิต (ร้อยละ)													๘.๓๓	๘.๓๓	๘.๓๓	๘.๓๓	๘.๓๓	๘.๓๓	๘.๓๓	๘.๓๓	๘.๓๓	๘.๓๓	๑๒.๕	๑๒.๕

ที่มา : สำนักงานเกษตรจังหวัดนครสวรรค์

## ๒.๕ สถาบันเกษตรกรและองค์กรเกษตรกร

## ๒.๕.๑ ประเภทสหกรณ์และจำนวนสมาชิก

ตารางที่ ๑๙ ประเภทสหกรณ์และจำนวนสมาชิก

ประเภทสหกรณ์	จำนวนสหกรณ์ (แห่ง)
สหกรณ์ภาคการเกษตร	๓๒
สหกรณ์นอกภาคการเกษตร	๓๗
<b>รวม</b>	<b>๖๙</b>

ที่มา : สำนักงานสหกรณ์จังหวัดนครสวรรค์

## ๒.๕.๒ กลุ่มเกษตรกรจังหวัดนครสวรรค์

ตารางที่ ๒๐ จำนวนและสมาชิกสถาบันเกษตรกรจังหวัดนครสวรรค์ ปี ๒๕๖๓

อำเภอ	ส่งเสริมอาชีพ		กลุ่มยุวเกษตรกร		กลุ่มวิสาหกิจชุมชน		กลุ่มแม่บ้านเกษตรกร	
	กลุ่ม	สมาชิก (ราย)	กลุ่ม	สมาชิก (ราย)	กลุ่ม	สมาชิก (ราย)	กลุ่ม	สมาชิก (ราย)
๑.เมืองนครสวรรค์	๑๐	๑๕๕	๑	๕๑	๑๘๘	๒๙๔๑	๑	๑๓๗
๒.โกรกพระ	๕	๘๕	๑	๓๗	๔๑	๕๙๒	๒๒	๒๑๙
๓.ชุมแสง	๑๓	๒๕๐	๑	๓๐	๓๑	๕๓๕	๑	๑
๔.ตากถ้ำ	๑๖	๒๗๓	๓	๒๑๖	๕๐	๗๖๗	๔	๖๕
๕.ท่าตะโก	๘	๑๓๖	๒	๕๐	๕๔	๗๐๙	๑๒	๑๘๗
๖.บรรพตพิสัย	๑๔	๒๓๘	๑	๓๗	๘๓	๑,๑๒๒	๓	๖๒
๗.พยุหะคีรี	๑๓	๒๕๓	๑	๒๐	๕๐	๙๑๗	๑	๑๐
๘.ไพศาลี	๓๗	๖๗๕	๕	๑๓๙	๑๖๙	๓,๒๙๓	๑๗	๕๐๖
๙.ลาดยาว	๓	๕๑	๐	๐	๕๔	๙๓๙	๓	๖๒
๑๐.หนองบัว	๑๐	๑๗๒	๔	๒๗๓	๒๐๑	๔,๑๔๘	๖	๑๘๕
๑๑.เก้าเลี้ยว	๑๔	๒๓๘	๓	๑๑๗	๓๐	๓๙๘	๗	๑๓๕
๑๒.ตากฟ้า	๕	๘๙	๐	๐	๔๕	๘๓๕	๒	๓๐
๑๓.แม่วงก์	๖	๑๐๒	๔	๑๒๖	๓๘	๖๔๔	๔	๕๒
๑๔.แม่เปิน	๗	๑๑๙	๒	๔๔	๑๕	๘๙๐	๑	๒๐
๑๕.ชุมตาบง	๑๒	๑๗๙	๒	๑๘๙	๕๙	๑,๐๔๙	๘	๑๖๖
<b>รวม</b>	<b>๑๗๓</b>	<b>๓,๐๑๕</b>	<b>๓๐</b>	<b>๑,๓๒๙</b>	<b>๑,๐๙๙</b>	<b>๑๗,๘๐๗</b>	<b>๙๒</b>	<b>๑,๘๓๗</b>

ที่มา : สำนักงานสหกรณ์จังหวัดนครสวรรค์, สำนักงานเกษตรจังหวัดนครสวรรค์

## ๒.๖ ข้อมูลจำนวนอาสาสมัครเกษตรของจังหวัด

ตารางที่ ๒๑ จำนวนอาสาสมัครเกษตรของจังหวัด

อำเภอ	ด้านอาสาสมัครเกษตร													
	อาสาสมัคร เกษตรกร	ฝนหลวง	บัญชี	ประมง	ปศุสัตว์	หมอดิน	เกษตร หมู่บ้าน	สหกรณ์	ชล ประทาน	เศรษฐกิจ การ เกษตร	ปฏิรูปที่ดิน	ชาว นาชนนำ	ยางพารา	หมายเหตุ
๑. เมืองนครสวรรค์	๑๖๖	๔	๑๘	๓๕	๒๕	๑๗๔	๐	๐	๐	๒	๐	๐	๐	
๒. บรรพตพิสัย	๑๐๗	๑	๗	๑๗	๑๖	๑๒๘	๐	๐	๐	๑	๐	๐	๐	
๓. ชุมแสง	๑๒๗	๐	๙	๒๕	๒๓	๑๒๖	๐	๐	๐	๑	๐	๐	๐	
๔. โกรกพระ	๑๑๘	๑	๗	๑๔	๒๒	๖๕	๐	๐	๐	๑	๐	๐	๐	
๕. ลาดยาว	๑๒๖	๒	๑๒	๒๑	๑๓	๑๕๒	๐	๐	๐	๑	๐	๐	๐	
๖. หนองบัว	๑๑๒	๐	๑๓	๒๐	๒๑	๑๐๗	๐	๐	๐	๑	๐	๐	๐	
๗. ไพศาลี	๑๒๕	๐	๑๐	๗	๒๕	๑๐๒	๐	๐	๐	๑	๐	๐	๐	
๘. พยุหะคีรี	๑๐๑	๑	๙	๓๒	๒๑	๑๒๕	๐	๐	๐	๐	๐	๐	๐	
๙. ตากถ้ำ	๖๔	๐	๑	๕	๒๓	๑๓๗	๐	๐	๐	๑	๐	๐	๐	
๑๐. ท่าตะโก	๑๔๙	๐	๖	๑๙	๑๓	๑๑๒	๐	๐	๐	๑	๐	๐	๐	
๑๑. ตากฟ้า	๔๓	๐	๘	๗	๙	๘๑	๐	๐	๐	๑	๐	๐	๐	
๑๒. กำลั้ว	๗๖	๑	๓	๑๕	๙	๔๔	๐	๐	๐	๑	๐	๐	๐	
๑๓. แม่वंก	๖๖	๐	๕	๑๓	๑๕	๗๒	๐	๐	๐	๑	๐	๐	๐	
๑๔. แม่เปิน	๒๔	๐	๑	๕	๖	๒๔	๐	๐	๐	๐	๐	๐	๐	
๑๕. ชุมตาบง	๒๓	๐	๒	๔	๙	๒๖	๐	๐	๐	๑	๐	๐	๐	
<b>รวม</b>	<b>๑,๔๒๗</b>	<b>๑๐</b>	<b>๑๑๑</b>	<b>๒๓๙</b>	<b>๒๕๐</b>	<b>๑,๔๗๕</b>	<b>๐</b>	<b>๐</b>	<b>๐</b>	<b>๑๓</b>	<b>๐</b>	<b>๐</b>	<b>๐</b>	

ที่มา : สำนักงานเกษตรจังหวัดนครสวรรค์ , สำนักงานงานปศุสัตว์จังหวัดนครสวรรค์ , สำนักงานตรวจบัญชีสหกรณ์นครสวรรค์ , สถานีพัฒนาที่ดินนครสวรรค์ , สำนักงานเศรษฐกิจการเกษตร ที่ ๑๒ , สำนักงานประมงจังหวัดนครสวรรค์

๒.๗ จำนวนประชาชนชาวบ้านของจังหวัดภายใต้โครงการเกษตรตามแนวทฤษฎีใหม่ โดยยึดปรัชญาเศรษฐกิจพอเพียง

ตารางที่ ๒๒ จำนวนประชาชนชาวบ้านแยกรายอำเภอ

อำเภอ	จำนวน (ราย)	รายละเอียด
๑. โกรกพระ	๑	นายโกมินทร์ โพธิ์อินทร์ บ้านเลขที่ ๕๔/๑ หมู่ ๖ ตำบลเนินกั่ว
๒. แม่वंก	๑	นายผดุง ช่วยค้าชู บ้านเลขที่ ๑๔๒ หมู่ ๕ ตำบลแม่वंก
๓. แก้วเลี้ยว	๒	๑) นายเสน่ห์ ร่มโพธิ์ บ้านเลขที่ ๖๑/๓ บ้านหาดเสลา หมู่ ๑๑ ตำบลเขาติน ๒) นายสถาปนิตย์ แดงอ่อน ๑๑/๑๑ บ้านหาดเสลา หมู่ที่ ๘ ถนน รังสิโยทัย ตำบลเขาติน
๔. ลาดยาว	๑	นายฐิติโชค คำไทย บ้านเลขที่ ๑๖ หมู่ ๑๐ ตำบลวังเมือง
๕. ท่าตะโก	๓	๑) นายลำพัน ชะเอม บ้านเลขที่ ๑๑๔/๒ หมู่ ๙ ตำบลหัวถนน ๒) นางสาวณัฐธยาน์ ดำงาม บ้านเลขที่ ๒๑/๑๙ หมู่ ๖ ตำบลดอนคา ๓) นางอนุช โพธิ์หอม ๒๖/๒ บ้านศรีอเรียงราย หมู่ที่ ๔ ตำบลพนมเศษ
๖. แม่เป็น	๑	นายสุด ลำภา บ้านเลขที่ ๔๒๙ หมู่ ๗ ตำบลแม่เป็น
๗. ชุมแสง	๑	นายสุพจน์ โคมณี บ้านเลขที่ ๙ หมู่ ๖ ตำบลหนองกระเจา
๘. หนองบัว	๒	๑) พระธีรพันธุ์ ฐิตธัมโม (บุญบาง) ที่พักสงฆ์ธีรพันธุ์วนาราม (ศูนย์การเรียนรู้เศรษฐกิจพอเพียง) ๔ หมู่ที่ ๑ บ้านเนินน้ำเย็น ตำบลหนองบัว ๒) นายพนม จันทรดิษฐ์ ๓๒๕/๖๖ บ้านหนองบัว หมู่ที่ ๓ ตำบลหนองกลับ
๙. ชุมตาบง	๑	นางชลาลัย ทับสิงห์ ๒๐ บ้านปางงู หมู่ที่ ๔ ตำบลปางสวรรค์ อำเภอชุมตาบง
<b>รวม</b>	<b>๑๓</b>	

ที่มา : สำนักงานเกษตรและสหกรณ์จังหวัดนครสวรรค์

๒.๘ ข้อมูลด้านการเกษตรอื่นๆ ที่เกี่ยวข้อง เช่น ข้อมูล Smart Farmer, Young Smart Farmer, แหล่งแปรรูป, แหล่งกระจายสินค้า ฯลฯ

ตารางที่ ๒๓ จำนวนเกษตรกรที่เพิ่มขึ้นที่ได้รับการพัฒนาสู่การเป็นเกษตรกรปราดเปรี๊อง (Smart Farmer)

ลำดับที่	เกษตรกรสู่ Smart Farmer	จำนวนเกษตรกรที่เพิ่มขึ้นที่ได้รับการพัฒนาสู่การเป็นเกษตรกรปราดเปรี๊อง (Smart Farmer)			
		ปี ๒๕๖๑ - ๒๕๖๓		ปี ๒๕๖๔	
		จำนวน (ราย)	ร้อยละ	จำนวน (ราย)	ร้อยละ
๑	การพัฒนาเกษตรกรสู่การเป็นเกษตรกรปราดเปรี๊อง (Smart Farmer)	๓๐๐	๑๐๐	๒๐	๑๐๐
๒	การพัฒนาเกษตรกรรุ่นใหม่ (Young Smart Farmer)	๑๗๐	๑๐๐	๔๐	๑๐๐

ที่มา : สำนักงานเกษตรจังหวัดนครสวรรค์

# ส่วนที่ ๓

การวิเคราะห์สภาพแวดล้อมด้านการเกษตรและ  
สหกรณ์ของจังหวัดนครสวรรค์

## ส่วนที่ ๓

### การวิเคราะห์สภาพแวดล้อมด้านการเกษตรและสหกรณ์ของจังหวัดนครสวรรค์

#### ๑. การวิเคราะห์สภาพแวดล้อมภายใน โดยใช้ ๗-S ของ McKinsey

##### ๑.๑ จุดแข็ง (Strength)

- S๑ เป็นแหล่งผลิตสินค้าเกษตรที่สำคัญ (พืช สัตว์ ประมง) ที่มีศักยภาพตรงต่อความต้องการของตลาด
- S๒ เป็นจุดศูนย์กลางและจุดเชื่อมโยงการคมนาคมขนส่งทางบก และทางราง ระหว่างภูมิภาค
- S๓ มีหน่วยงานภาครัฐ สถาบันการศึกษา และภาคเอกชน ที่มีความพร้อมในการสนับสนุนด้านการเกษตร
- S๔ มีสถาบันเกษตรกรที่เข้มแข็ง และมี Smart Farmer, Young Smart Farmer ที่มีทักษะความรู้ความสามารถ ด้านการทำเกษตรแบบสมัยใหม่ และพัฒนาผลิตภัณฑ์ด้านการเกษตร
- S๕ มีฐานอุตสาหกรรมขนาดใหญ่รองรับผลผลิตทางการเกษตร นำไปสู่กระบวนการของอุตสาหกรรมแปรรูป และอุตสาหกรรมฐานชีวภาพ
- S๖ มีทรัพยากรธรรมชาติและภูมิประเทศเหมาะสำหรับการเพาะเลี้ยงสัตว์น้ำ

##### ๑.๒ จุดอ่อน (Weakness)

- W๑ น้ำต้นทุนการเกษตรไม่เพียงพอต่อการบริหารจัดการ เพื่อใช้ในด้านการเกษตร
- W๒ เกษตรกรส่วนใหญ่มีแนวโน้มเข้าสู่วัยผู้สูงอายุ ประกอบกับขาดแคลนแรงงานรุ่นใหม่เข้าสู่ภาคเกษตรทำให้เกิดปัญหาด้านขาดแคลนแรงงานภาคการเกษตร
- W๓ แหล่งท่องเที่ยวเชิงเกษตรยังไม่ได้รับการพัฒนาอย่างจริงจัง
- W๔ อุตสาหกรรมการแปรรูปผลผลิตทางการเกษตร (พืช ปศุสัตว์ ประมง) ยังไม่มีความหลากหลาย เพื่อสร้างมูลค่าเพิ่มให้กับสินค้า
- W๕ การบริหารจัดการพื้นที่การเกษตรของเกษตรกรส่วนใหญ่ ยังไม่เกิดประโยชน์สูงสุด
- W๖ เกษตรกรบางส่วนไม่มีที่ดินทำกินเป็นของตนเอง
- W๗ ไม่มีแหล่งกักเก็บน้ำเพื่อใช้ในการเกษตรเป็นของตนเอง
- W๘ เกษตรกรส่วนใหญ่มีต้นทุนการผลิตที่สูง

#### ๒. การประเมินสถานะแวดล้อมภายนอก โดยใช้ PESTEL Analysis

##### ๒.๑ โอกาส (Opportunity : o)

- O๑ ความต้องการในการอุปโภค บริโภค สินค้าเกษตรที่มีคุณภาพและปลอดภัยเพิ่มมากขึ้น
- O๒ นโยบายภาครัฐให้ความสำคัญกับภาคการเกษตร และสนับสนุนแหล่งสินเชื่อให้เกษตรกรมากขึ้น
- O๓ นโยบายพัฒนาเศรษฐกิจชีวภาพ (Bio Ecobomy) กำหนดให้จังหวัดนครสวรรค์ เป็นเขตพื้นที่พัฒนาเศรษฐกิจพิเศษกลุ่มอุตสาหกรรมชีวภาพ (Bio Hub)
- O๔ มีการพัฒนาเทคโนโลยีและนวัตกรรมทางด้านการเกษตรและการเพิ่มช่องทางการจำหน่ายสินค้าเกษตรที่หลากหลาย
- O๕ แรงงานคืนถิ่นกลับมาประกอบอาชีพเกษตรกรรมในภูมิลำเนาเพิ่มขึ้น



## ๒.๒ อุปสรรค/ข้อจำกัด (threat)

T๑ การเปลี่ยนแปลงของสภาพภูมิอากาศ ส่งผลกระทบต่อปริมาณและคุณภาพของผลผลิต รวมถึงการแพร่ระบาดของโรคและแมลงศัตรู (พืช ปศุสัตว์ ประมง)

T๒ ปัญหาอุทกภัยและภัยแล้ง ก่อให้เกิดความเสียหายต่อผลผลิตทางการเกษตรและเศรษฐกิจ

T๓ การเปิดเสรีการค้า ยังมีข้อจำกัดในการนำเข้าและส่งออก เรื่องของต้นทุน มาตรฐานและคุณภาพสินค้า กฎหมายของแต่ละประเทศ รวมถึงความสมดุลการนำเข้าและส่งออก

T๔ ความไม่มั่นคงทางการเมืองการปกครองภายในประเทศ เป็นอุปสรรคต่อการค้าและการลงทุน

T๕ การระบาดของโรคติดเชื้อไวรัสโคโรนา 2019 (Covid 19) เป็นข้อจำกัดในการขนส่งผลผลิตและสินค้าทางการเกษตร ส่งผลให้ราคาตกต่ำ

การจัดทำ TOWS Matrix เพื่อกำหนดกลยุทธ์

ตารางที่ ๒๔ TOWS Matrix เพื่อกำหนดกลยุทธ์

<p>ปัจจัยภายใน</p> <p>ปัจจัยภายนอก</p>	<p><u>S จุดแข็ง (ภายใน)</u></p> <p>S๑ S๒ S๓ S๔ S๕ S๖</p>	<p><u>W จุดอ่อน (ภายใน)</u></p> <p>W๑ W๒ W๓ W๔</p> <p>W๕ W๖ W๗ W๘</p>
<p><u>O โอกาส (ภายนอก)</u></p> <p>O๑ O๒ O๓ O๔ O๕</p>	<p><u>SO</u></p> <p>SO๑ = S๑+S๒+S๖+O๑+O๒</p> <p>ส่งเสริม ส่งเสริมและพัฒนากการผลิตสินค้าเกษตรปลอดภัย การแปรรูปที่ได้มาตรฐานและการเชื่อมโยงการตลาดอย่างเป็นระบบตลอดห่วงโซ่อุปทาน</p> <p>SO๒ = S๓+S๔+O๔+O๕</p> <p>การพัฒนาบุคลากรภาครัฐ และเกษตรกรผู้นำ ให้มีความรู้และทักษะในการใช้เทคโนโลยีและนวัตกรรมด้านการเกษตร เพิ่มเพิ่มความสามารถในการแข่งขันและรองรับแผนพัฒนาเศรษฐกิจหลักเชิงพื้นที่ภาคเหนือ</p> <p>SO๓ = S๕+O๓</p> <p>การพัฒนาและส่งเสริมการเกษตรแปรรูปและอุตสาหกรรมชีวภาพที่เป็นมิตรกับสิ่งแวดล้อม ตามนโยบายพัฒนาเศรษฐกิจชีวภาพ (Bio Ecobomy)</p> <p>กำหนดให้เป็นพื้นที่พัฒนาเศรษฐกิจพิเศษกลุ่มอุตสาหกรรมชีวภาพ (Bio Hub)</p>	<p><u>WO</u></p> <p>WO๑ = W๑+ W๔+ W๗+O๑+O๒</p> <p>บริหารจัดการน้ำต้นทุนและเพิ่มพื้นที่กักเก็บน้ำเพื่อใช้ในการผลิตสินค้าเกษตรปลอดภัย ได้มาตรฐาน สอดคล้องกับความต้องการของตลาด</p> <p>WO๒ = W๒+O๕</p> <p>ส่งเสริมและพัฒนาเกษตรกรรุ่นใหม่ แรงงานคืนถิ่น เพื่อเข้าสู่ภาคเกษตรกรรม ทดแทนเกษตรกรสูงอายุ และลดปัญหาขาดแคลนแรงงานภาคเกษตร</p> <p>WO๓ = W๕+W๖+O๒+O๔</p> <p>ส่งเสริมให้เกษตรกรเข้าถึงแหล่งเงินทุน เทคโนโลยีและนวัตกรรมทางการเกษตร เพื่อให้มีการใช้พื้นที่เกษตรกรรมให้เกิดประโยชน์สูงสุด</p>

<p style="text-align: center;">ปัจจัยภายใน</p> <p style="text-align: center;">ปัจจัยภายนอก</p>	<p style="text-align: center;"><u>S จุดแข็ง (ภายใน)</u></p> <p style="text-align: center;">S๑ S๒ S๓ S๔ S๕ S๖</p>	<p style="text-align: center;"><u>W จุดอ่อน (ภายใน)</u></p> <p style="text-align: center;">W๑ W๒ W๓ W๔ W๕ W๖ W๗ W๘</p>
<p style="text-align: center;"><u>T ภัยคุกคาม (ภายนอก)</u></p> <p style="text-align: center;">T๑ T๒ T๓ T๔ T๕</p>	<p style="text-align: center;"><u>ST</u></p> <p>ST๑ = S๑+S๒+S๓ +S๔+T๑ +T๒</p> <p>ส่งเสริมและพัฒนางานวิจัย และการใช้นวัตกรรม องค์ความรู้ ภูมิปัญญาท้องถิ่นในการทำการเกษตรตามแนวคิดการพัฒนาเกษตร ๔.๐ เพื่อให้มีการผลิตสินค้าเกษตรที่มีศักยภาพเหมาะสมกับพื้นที่/สภาพอากาศ และต้านทานต่อโรคระบาด</p> <p>ST๒ = S๒+S๕+T๓+T๔</p> <p>พัฒนาและส่งเสริมเกษตรแปรรูป เกษตรอุตสาหกรรม เพื่อเชื่อมโยงอุตสาหกรรมฐานชีวภาพและระบบขนส่งสินค้าทางการเกษตร เพื่อรองรับการเปิดการค้าเสรีและส่งเสริมการลงทุน</p>	<p style="text-align: center;"><u>WT</u></p> <p>WT๑ = W๑+ W๗+T๑+T๒</p> <p>พัฒนาระบบชลประทานและพื้นที่กักเก็บน้ำให้ครอบคลุมพื้นที่ทางการเกษตร เพื่อบรรเทาผลกระทบต่อความแปรปรวนของสภาพอากาศและเพิ่มศักยภาพในการผลิตสินค้าเกษตร</p> <p>WT๒ = W๓+W๔+W๕+T๓+T๔</p> <p>พัฒนาการท่องเที่ยวเชิงเกษตร การถ่ายทอดองค์ความรู้ให้เกษตรกร เพื่อปรับเปลี่ยนระบบการผลิต รวมทั้งมีการใช้พื้นที่ในการทำเกษตรอย่างเหมาะสม (Zonning by Agri Map)</p>

# ส่วนที่ ๔

แผนพัฒนาการเกษตรและสหกรณ์  
ของจังหวัดนครสวรรค์

## ส่วนที่ ๔

### แผนพัฒนาการเกษตรและสหกรณ์ของจังหวัดนครสวรรค์

#### ๑. วิสัยทัศน์ (Vision)

“นครสวรรค์เมืองเกษตรปลอดภัยและอินทรีย์ได้มาตรฐาน สถาบันเกษตรกรและเกษตรกรเข้มแข็งก้าวสู่เกษตร ๔.๐ และเป็นมิตรกับสิ่งแวดล้อม”

#### ๒. พันธกิจ (Mission)

๒.๑ ส่งเสริมการผลิตสินค้าเกษตรปลอดภัยและเกษตรอินทรีย์ที่มีคุณภาพได้มาตรฐาน เพื่อให้สอดคล้องกับความต้องการของตลาด

๒.๒ ส่งเสริมและพัฒนาเกษตรกร สถาบันเกษตรกรให้มีความเข้มแข็ง

๒.๓ ส่งเสริมการใช้เทคโนโลยี และนวัตกรรมในการผลิตสินค้าเกษตร เพื่อยกระดับฐานการผลิต และเพิ่มมูลค่าให้กับสินค้าการเกษตร

๒.๔ ส่งเสริมการใช้ทรัพยากรการเกษตรอย่างเหมาะสมคุ้มค่า สมดุล และยั่งยืน

#### ๓. เป้าประสงค์หลักการพัฒนาการเกษตรและสหกรณ์ของจังหวัด (Goals)

๓.๑ ผลผลิตของสินค้าเกษตรมีความปลอดภัยและมีคุณภาพได้มาตรฐาน ตรงกับความต้องการของตลาด

๓.๒ เกษตรกรมีคุณภาพชีวิตที่ดี และพึ่งพาตนเองได้

๓.๓ เน้นการใช้เทคโนโลยี และนวัตกรรมในการผลิตทางการเกษตร

๓.๔ บริหารจัดการทรัพยากรทางการเกษตรอย่างมีประสิทธิภาพ คุ้มค่า และยั่งยืน

#### ๔. ประเด็นยุทธศาสตร์ (Strategic Issue) มี ๔ ประเด็นยุทธศาสตร์

๔.๑ ประเด็นยุทธศาสตร์ที่ ๑ สร้างความเข้มแข็งให้กับเกษตรกรและสถาบันเกษตรกร

##### ๑) กลยุทธ์

(๑) สร้างความเข้มแข็งให้กับเกษตรกรและสถาบันเกษตรกร Smart Farmer, Smart Group, Smart Enterprise

(๒) เสริมสร้างความภาคภูมิใจ และความมั่นคงในการประกอบอาชีพเกษตรกร

(๓) บริหารจัดการแรงงานภาคเกษตรโดยนำนวัตกรรมและเทคโนโลยีมาประยุกต์ใช้

##### ๒) ตัวชี้วัด

(๑) ร้อยละ/จำนวนเกษตรกรที่เพิ่มขึ้นที่ได้รับการพัฒนาสู่การเป็นเกษตรกรปราดเปรี๊อง (smart farmer, Young Farmer)

(๒) ร้อยละของสถาบันเกษตรกรในจังหวัดนครสวรรค์มีความเข้มแข็งในระดับมาตรฐาน

(๓) จำนวนเกษตรกรที่นำหลักเศรษฐกิจพอเพียงมาใช้ในการดำรงชีวิตเพิ่มขึ้น

๔.๒ ประเด็นยุทธศาสตร์ที่ ๒ การเพิ่มประสิทธิภาพการผลิตและยกระดับมาตรฐานสินค้า

##### ๑) กลยุทธ์

(๑) พัฒนาประสิทธิภาพการผลิตและคุณภาพมาตรฐานสินค้า

(๒) ส่งเสริมการเกษตรตลอดโซ่อุปทานสอดคล้องกับความต้องการของตลาด

##### ๒) ตัวชี้วัด

(๑) จำนวนฟาร์ม/แปลง/สถานประกอบการ ที่อยู่ในกำกับของกระทรวงเกษตรและสหกรณ์ผ่านการรับรองมาตรฐานเพิ่มขึ้น

(๒) ร้อยละจำนวนแปลงใหญ่ที่ผลิตสินค้าเกษตร ตามเขตความเหมาะสมของพืชเศรษฐกิจ (Zoning)

เพิ่มขึ้น

#### ๔.๓ ประเด็นยุทธศาสตร์ที่ ๓ การเพิ่มความสามารถในการแข่งขันภาคการเกษตรด้วยเทคโนโลยีและนวัตกรรม

##### ๑) กลยุทธ์

- (๑) พัฒนาเทคโนโลยี และนวัตกรรมเพื่อการขับเคลื่อนเกษตรให้สอดคล้องกับไทยแลนด์ ๔.๐
- (๒) บริหารจัดการเทคโนโลยีสารสนเทศเพื่อการเกษตร
- (๓) พัฒนาผลงานวิจัยด้านการเกษตรนำไปสู่การผลิตนวัตกรรมเชิงพาณิชย์

##### ๒) ตัวชี้วัด

- (๑) ร้อยละของเกษตรกร กลุ่มเกษตรกรนำเทคโนโลยีและนวัตกรรมมาประยุกต์ใช้การผลิตเพิ่มขึ้น
- (๒) จำนวนผลงานวิจัยด้านการเกษตรที่นำไปสู่การผลิตนวัตกรรมเชิงพาณิชย์เพิ่มขึ้น

#### ๔.๔ ประเด็นยุทธศาสตร์ที่ ๔ บริหารจัดการทรัพยากรการเกษตรและสิ่งแวดล้อมอย่างสมดุลและยั่งยืน

##### ๑) กลยุทธ์

- (๑) บริหารจัดการทรัพยากรการเกษตรอย่างยั่งยืน
- (๒) ฟื้นฟูและอนุรักษ์ทรัพยากรการเกษตรให้สมดุลและยั่งยืน

##### ๒) ตัวชี้วัด

- (๑) ทรัพยากรที่ดินและน้ำ ได้รับการพัฒนาให้มีความอุดมสมบูรณ์เพิ่มผลผลิต และใช้ประโยชน์อย่างยั่งยืน
- (๒) จำนวนพื้นที่ (แหล่ง) ระบบชลประทานได้รับการพัฒนา/ปรับปรุงเพิ่มขึ้น

#### ๔.๕ ประเด็นยุทธศาสตร์ที่ ๕ พัฒนาระบบบริหารจัดการภาครัฐ

##### ๑) กลยุทธ์

- (๑) พัฒนาบุคลากรเป็น Smart Officer และ Smart Researcher
- (๒) เชื่อมโยงระบบการทำงานของทุกหน่วยงานในและนอกกระทรวงเกษตรและสหกรณ์
- (๓) ผลักดันให้เกิดพัฒนาและปรับปรุงกฎหมายด้านการเกษตร

##### ๒) ตัวชี้วัด

- (๑) ร้อยละของจำนวนเจ้าหน้าที่ได้รับการพัฒนาเพิ่มขึ้น
- (๒) บุคลากร มีส่วนร่วมกับหน่วยงานภาครัฐและเอกชนเพิ่มขึ้น

๕. แผนพัฒนาการเกษตรและสหกรณ์ของจังหวัดนครสวรรค์ (พ.ศ. ๒๕๖๖ – พ.ศ. ๒๕๗๐)

ประเด็นยุทธศาสตร์	เป้าประสงค์	ตัวชี้วัด	ค่าเป้าหมาย (โครงการ)					รวม ๕ ปี	กลยุทธ์
			พ.ศ. ๒๕๖๖	พ.ศ. ๒๕๖๗	พ.ศ. ๒๕๖๘	พ.ศ. ๒๕๖๙	พ.ศ. ๒๕๗๐		
ประเด็นยุทธศาสตร์ที่ ๑ สร้างความเข้มแข็งให้กับ เกษตรกรและสถาบัน เกษตรกร	๑. เกษตรกรมีคุณภาพชีวิตที่ดี และพึ่งพาตนเองได้	๑. ร้อยละ/จำนวนเกษตรกรที่ เพิ่มขึ้นที่ได้รับการพัฒนาสู่การเป็น เกษตรกรปราดเปรื่อง (smart farmer, Young Farmer)	๕	๕	๕	๕	๕	๒๕	๑. สร้างความเข้มแข็งให้กับ เกษตรกรและสถาบันเกษตรกร Smart Farmer, Smart Group, Smart Enterprise  ๒. เสริมสร้างความภาคภูมิใจ และความมั่นคงในการ ประกอบอาชีพเกษตรกร  ๓. บริหารจัดการแรงงานภาค เกษตรโดยนำนวัตกรรมและ เทคโนโลยีมาประยุกต์ใช้
		๒. ร้อยละของสถาบันเกษตรกรใน จังหวัดนครสวรรค์มีความเข้มแข็งใน ระดับมาตรฐาน	๑	๑	๑	๑	๑	๕	
		๓. จำนวนเกษตรกรที่นำหลัก เศรษฐกิจพอเพียงมาใช้ในการ ดำรงชีวิตเพิ่มขึ้น	๑	๑	๑	๑	๑	๕	
ประเด็นยุทธศาสตร์ที่ ๒ การเพิ่มประสิทธิภาพการ ผลิตและยกระดับมาตรฐาน สินค้า	๑. ผลผลิตของสินค้าเกษตรมี ความปลอดภัยและมีคุณภาพ ได้มาตรฐาน ตรงกับความ ต้องการของตลาด	๑. จำนวนฟาร์ม/แปลง/สถาน ประกอบการ ที่อยู่ใก้กับของ กระทรวงเกษตรและสหกรณ์ผ่าน การรับรองมาตรฐานเพิ่มขึ้น	๑๑	๑๑	๑๑	๑๑	๑๑	๕๕	๑. พัฒนาประสิทธิภาพการ ผลิตและคุณภาพมาตรฐาน สินค้า  ๒. ส่งเสริมการเกษตรตลอดโซ่ อุปทานสอดคล้องกับความ ต้องการของตลาด
		๒. ร้อยละจำนวนแปลงใหญ่ที่ผลิต สินค้าเกษตร ตามเขตความ เหมาะสมของพืชเศรษฐกิจ (Zoning) เพิ่มขึ้น	๕	๕	๕	๕	๕	๒๕	
ประเด็นยุทธศาสตร์ที่ ๓ การเพิ่มความสามารถในการ แข่งขันภาคการเกษตรด้วย เทคโนโลยีและนวัตกรรม	๑. เน้นการใช้เทคโนโลยี และ นวัตกรรมในการผลิตทางด้าน การเกษตร	๑. ร้อยละของเกษตรกร กลุ่มเกษตรกรนำเทคโนโลยีและ นวัตกรรมมาประยุกต์ใช้การผลิต เพิ่มขึ้น	๑	๑	๑	๑	๑	๕	๑. พัฒนาเทคโนโลยี และ นวัตกรรมเพื่อการขับเคลื่อน เกษตรให้สอดคล้องกับไทย แลนด์ ๔.๐  ๒. บริหารจัดการเทคโนโลยี สารสนเทศเพื่อการเกษตร  ๓. พัฒนาผลงานวิจัยด้าน การเกษตรนำไปสู่การผลิต นวัตกรรมเชิงพาณิชย์
		๒. จำนวนผลงานวิจัยด้าน การเกษตรที่นำไปสู่การผลิต นวัตกรรมเชิงพาณิชย์เพิ่มขึ้น	๑	๑	๑	๑	๑	๕	

๕. แผนพัฒนาการเกษตรและสหกรณ์ของจังหวัดนครสวรรค์ (พ.ศ. ๒๕๖๖ – พ.ศ. ๒๕๗๐)

ประเด็นยุทธศาสตร์	เป้าประสงค์	ตัวชี้วัด	ค่าเป้าหมาย (โครงการ)					รวม ๕ ปี	กลยุทธ์
			พ.ศ. ๒๕๖๖	พ.ศ. ๒๕๖๗	พ.ศ. ๒๕๖๘	พ.ศ. ๒๕๖๙	พ.ศ. ๒๕๗๐		
ประเด็นยุทธศาสตร์ที่ ๔ บริหารจัดการทรัพยากร การเกษตรและสิ่งแวดล้อม อย่างสมดุลและยั่งยืน	๑.บริหารจัดการทรัพยากร ทางการเกษตรอย่างมี ประสิทธิภาพ คุ่มค่า และยั่งยืน	๑.ทรัพยากรที่ดินและน้ำ ได้รับการ พัฒนาให้มีความอุดมสมบูรณ์เพิ่ม ผลผลิต และใช้ประโยชน์อย่างยั่งยืน	๑๑	๑๑	๑๑	๑๑	๑๑	๕๕	๑. บริหารจัดการทรัพยากร การเกษตรอย่างยั่งยืน  ๒. พื้นฟูและอนุรักษ์ทรัพยากร การเกษตรให้สมดุลและยั่งยืน
		๒. จำนวนพื้นที่ระบบชลประทาน ได้รับการพัฒนา/ปรับปรุงเพิ่มขึ้น	๑๘	๑๘	๑๘	๑๘	๑๘	๙๐	
ประเด็นยุทธศาสตร์ที่ ๕ พัฒนาระบบบริหารจัดการ ภาครัฐ		๑.ร้อยละของจำนวนเจ้าหน้าที่ได้รับ การพัฒนา	๑	๑	๑	๑	๑	๕	๑. พัฒนาบุคลากรเป็น Smart Officer และ Smart Researcher  ๒. เชื่อมโยงระบบการทำงาน ของทุกหน่วยงานในและนอก กระทรวงเกษตรและสหกรณ์  ๓. ผลักดันให้เกิดพัฒนาและ ปรับปรุงกฎหมายด้าน การเกษตร
		๒. บุคลากร มีส่วนร่วมกับ หน่วยงานภาครัฐและเอกชน	๑	๑	๑	๑	๑	๕	



## ๖. แผนที่ยุทธศาสตร์ (Strategy Map)

“นครสวรรค์เมืองเกษตรปลอดภัยและอินทรีย์ได้มาตรฐาน สถาบันเกษตรกรและเกษตรกรเข้มแข็ง ก้าวสู่เกษตร ๔.๐ และเป็นมิตรกับสิ่งแวดล้อม”

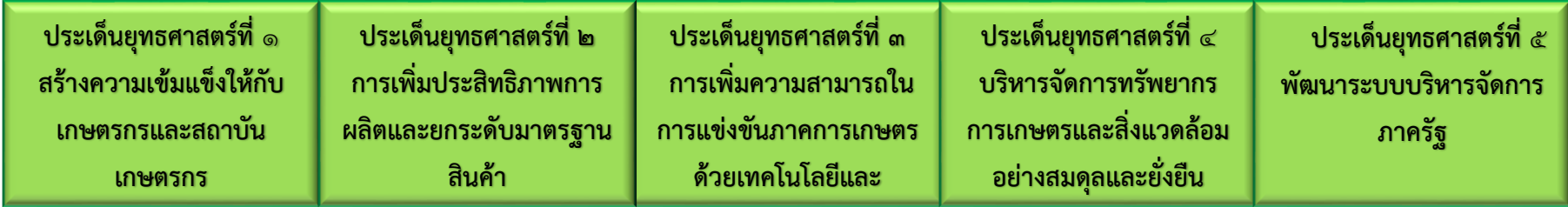

**ประสิทธิผล**

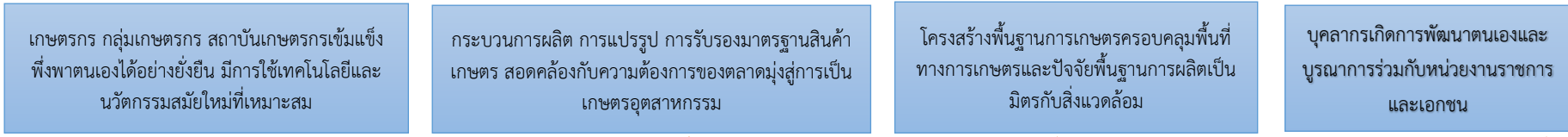

**คุณภาพการ  
ให้บริการ**

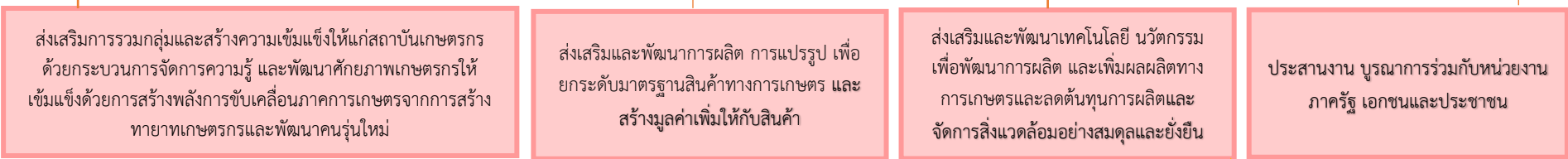

**ประสิทธิภาพ**



**พัฒนาการ  
บริหารจัดการ**

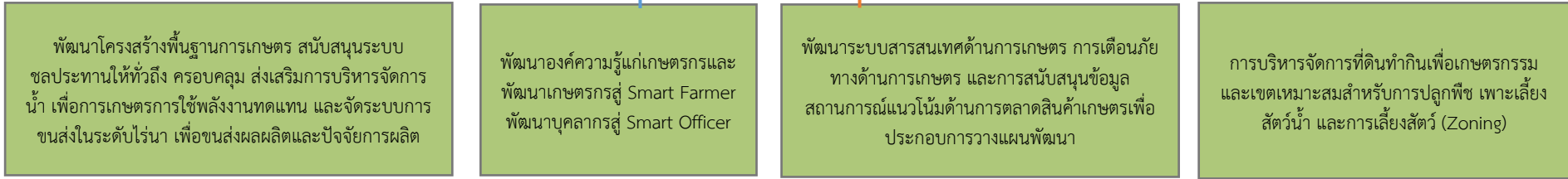

๗. สรุปข้อเสนอโครงการตามจุดเน้นทางยุทธศาสตร์ด้านการเกษตรของจังหวัด (Positioning)  
ตามแผนพัฒนาการเกษตรและสหกรณ์ของจังหวัดนครสวรรค์ (พ.ศ. ๒๕๖๖ - ๒๕๗๐)

โครงการ	งบประมาณ	วัตถุประสงค์โครงการ			
		การเพิ่ม ประสิทธิภาพ	การเพิ่มขีด ความสามารถในการ แข่งขัน	การเพิ่มมูลค่าให้กับ สินค้าเกษตร	หมายเหตุ
Positioning ๑ ส่งเสริมพัฒนาความเข้มแข็งของ กลุ่มเกษตรกร	๑๘๑,๐๐๐				
โครงการสร้างความเข้มแข็งกลุ่มการผลิตด้าน การเกษตร	๑๘๑,๐๐๐	✓	✓		งบ Function
Positioning ๒ พัฒนาประสิทธิภาพการผลิตและ คุณภาพมาตรฐานสินค้า	๘,๔๕๗,๒๗๐				
โครงการพัฒนาศักยภาพกระบวนการผลิตสินค้า เกษตร	๗,๖๙๓,๑๐๐	✓	✓	✓	งบ Function
โครงการยกระดับคุณภาพมาตรฐานสินค้าเกษตร (พืช ,ปศุสัตว์,ประมง)	๗๖๔,๑๗๐	✓	✓	✓	งบ Function

\*\* ในช่องหมายเหตุให้ระบุแหล่งที่มาของงบประมาณ \*\*

# ส่วนที่ ๕

โครงการภายใต้ประเด็นยุทธศาสตร์ตามแผนพัฒนาการเกษตร  
และสหกรณ์ของจังหวัดนครสวรรค์ พ.ศ. ๒๕๖๖ - ๒๕๗๐

ส่วนที่ ๕

โครงการภายใต้ประเด็นยุทธศาสตร์ตามแผนพัฒนาการเกษตรและสหกรณ์ของจังหวัดนครสวรรค์ (พ.ศ. ๒๕๖๖ - ๒๕๗๐)

ประเด็นยุทธศาสตร์ที่ ๑ สร้างความเข้มแข็งให้กับเกษตรกรและสถาบันเกษตรกร

กลยุทธ์ที่ ๑ สร้างความเข้มแข็งให้กับเกษตรกรและสถาบันเกษตรกร Smart Farmer, Smart Group, Smart Enterprise

กลยุทธ์ที่ ๒ เสริมสร้างความภาคภูมิใจ และความมั่นคงในการประกอบอาชีพเกษตรกร

กลยุทธ์ที่ ๓ บริหารจัดการแรงงานภาคเกษตรโดยนวัตกรรมการและเทคโนโลยีมาประยุกต์ใช้

ลำดับที่	กลยุทธ์	โครงการ	แหล่งงบประมาณ	ค่าเป้าหมาย/งบประมาณ												หน่วยงานดำเนินการ
				พ.ศ. ๒๕๖๖		พ.ศ. ๒๕๖๗		พ.ศ. ๒๕๖๘		พ.ศ. ๒๕๖๙		พ.ศ. ๒๕๗๐		รวม ๕ ปี		
				เป้าหมาย	งบประมาณ	เป้าหมาย	งบประมาณ	เป้าหมาย	งบประมาณ	เป้าหมาย	งบประมาณ	เป้าหมาย	งบประมาณ	เป้าหมาย	งบประมาณ	
๑	๑	อบรมเชิงปฏิบัติการในเขตพื้นที่ปรับปรุงจัดรูปที่ดินโครงการส่งน้ำและบำรุงรักษามโนรมย์	ปกติ	๓ รุ่น	๖๒,๑๐๐	๓ รุ่น	๖๒,๑๐๐	๓ รุ่น	๖๒,๑๐๐	๓ รุ่น	๖๒,๑๐๐	๓ รุ่น	๖๒,๑๐๐	๑๕ รุ่น	๓๑๐,๕๐๐	สำนักงานจัดรูปที่ดินและจัดระบบน้ำเพื่อเกษตรกรรมที่ ๕
๒	๑	อบรมเชิงปฏิบัติการในเขตพื้นที่ปรับปรุงจัดรูปที่ดินโครงการส่งน้ำและบำรุงรักษาท่าบัว	ปกติ	๓ รุ่น	๖๒,๑๐๐	๓ รุ่น	๖๒,๑๐๐	๓ รุ่น	๖๒,๑๐๐	๓ รุ่น	๖๒,๑๐๐	๓ รุ่น	๖๒,๑๐๐	๑๕ รุ่น	๓๑๐,๕๐๐	สำนักงานจัดรูปที่ดินและจัดระบบน้ำเพื่อเกษตรกรรมที่ ๕
๓	๑	สร้างความเข้มแข็งกลุ่มการผลิตด้านการเกษตร	ปกติ	๑ โครงการ	๑๘๑,๐๐๐	๑ โครงการ	๑๘๑,๐๐๐	๑ โครงการ	๑๘๑,๐๐๐	๑ โครงการ	๑๘๑,๐๐๐	๑ โครงการ	๑๘๑,๐๐๐	๕ โครงการ	๙๐๕,๐๐๐	สนง.กษจ.นว
๔	๑	พัฒนาเกษตรกรปราดเปรื่อง (Smart Farmer)	ปกติ	๑ โครงการ	๓๒๐,๐๐๐	๑ โครงการ	๓๒๐,๐๐๐	๑ โครงการ	๓๒๐,๐๐๐	๑ โครงการ	๓๒๐,๐๐๐	๑ โครงการ	๓๒๐,๐๐๐	๕ โครงการ	๑,๖๐๐,๐๐๐	สนง.กษจ.นว
๕	๑	พัฒนาเกษตรกรปราดเปรื่อง	ปกติ	๑ โครงการ	๔๔,๑๐๐	๑ โครงการ	๔๔,๑๐๐	๑ โครงการ	๔๔,๑๐๐	๑ โครงการ	๔๔,๑๐๐	๑ โครงการ	๔๔,๑๐๐	๕ โครงการ	๒๒๐,๕๐๐	ศษช.นว
<b>รวม</b>	<b>๕</b>	<b>โครงการ</b>		<b>๕</b>	<b>๖๖๙,๓๐๐</b>	<b>๕</b>	<b>๖๖๙,๓๐๐</b>	<b>๕</b>	<b>๖๖๙,๓๐๐</b>	<b>๕</b>	<b>๖๖๙,๓๐๐</b>	<b>๕</b>	<b>๖๖๙,๓๐๐</b>	<b>๒๕</b>	<b>๓,๓๔๖,๕๐๐</b>	
๖	๒	อาสาสมัครเกษตรกร	ปกติ	๑ โครงการ	๙๖,๘๐๐	๑ โครงการ	๙๖,๘๐๐	๑ โครงการ	๙๖,๘๐๐	๑ โครงการ	๙๖,๘๐๐	๑ โครงการ	๙๖,๘๐๐	๕ โครงการ	๔๘๔,๐๐๐	สนง.กษจ.นว
<b>รวม</b>	<b>๑</b>	<b>โครงการ</b>		<b>๑</b>	<b>๙๖,๘๐๐</b>	<b>๑</b>	<b>๙๖,๘๐๐</b>	<b>๑</b>	<b>๙๖,๘๐๐</b>	<b>๑</b>	<b>๙๖,๘๐๐</b>	<b>๑</b>	<b>๙๖,๘๐๐</b>	<b>๕</b>	<b>๔๘๔,๐๐๐</b>	
<b>รวมทั้งสิ้น</b>	<b>๖</b>	<b>โครงการ</b>		<b>๖</b>	<b>๗๖๖,๑๐๐</b>	<b>๖</b>	<b>๗๖๖,๑๐๐</b>	<b>๖</b>	<b>๗๖๖,๑๐๐</b>	<b>๖</b>	<b>๗๖๖,๑๐๐</b>	<b>๖</b>	<b>๗๖๖,๑๐๐</b>	<b>๓๐</b>	<b>๓,๘๓๐,๕๐๐</b>	

โครงการภายใต้ประเด็นยุทธศาสตร์ตามแผนพัฒนาการเกษตรและสหกรณ์ของจังหวัดนครสวรรค์ (พ.ศ. ๒๕๖๖ - ๒๕๗๐)

ประเด็นยุทธศาสตร์ที่ ๒ การเพิ่มประสิทธิภาพการผลิตและยกระดับมาตรฐานสินค้า

กลยุทธ์ที่ ๑ พัฒนาประสิทธิภาพการผลิตและคุณภาพมาตรฐานสินค้า

กลยุทธ์ที่ ๒ ส่งเสริมการเกษตรตลอดโซ่อุปทานสอดคล้องกับความต้องการของตลาด

ลำดับที่	กลยุทธ์	โครงการ	แหล่งงบประมาณ	ค่าเป้าหมาย/งบประมาณ											หน่วยงานดำเนินการ	
				พ.ศ. ๒๕๖๖		พ.ศ. ๒๕๖๗		พ.ศ. ๒๕๖๘		พ.ศ. ๒๕๖๙		พ.ศ. ๒๕๗๐		รวม ๕ ปี		
				เป้าหมาย	งบประมาณ	เป้าหมาย	งบประมาณ	เป้าหมาย	งบประมาณ	เป้าหมาย	งบประมาณ	เป้าหมาย	งบประมาณ	เป้าหมาย		งบประมาณ
๑	๑	พัฒนาศักยภาพกระบวนการผลิตสินค้าเกษตร	ปกติ	๓๗.๑๕ ตัน	๔,๘๓๐,๐๐๐	๓๗.๑๕ ตัน	๕,๐๗๑,๕๐๐	๓๗.๑๕ ตัน	๗,๖๐๗,๕๐๐	๓๗.๑๕ ตัน	๗,๖๐๗,๕๐๐	๓๗.๑๕ ตัน	๘,๓๘๗,๓๐๐	๑๘๕.๗๕ ตัน	๓๓,๘๘๘,๒๐๐	ศูนย์วิจัยพืชไร่
๒	๑	ยกระดับคุณภาพมาตรฐานสินค้าเกษตร	ปกติ	๑ โครงการ	๑๙๘,๙๐๐	๑ โครงการ	๑๙๘,๙๐๐	๑ โครงการ	๑๙๘,๙๐๐	๑ โครงการ	๑๙๘,๙๐๐	๑ โครงการ	๑๙๘,๙๐๐	๕ โครงการ	๙๙๔,๕๐๐	สนง.กษจ.นว
๓	๑	พัฒนาคุณภาพมาตรฐานสินค้าและบริการ	ปกติ	๑ โครงการ	๙๔,๐๐๐	๑ โครงการ	๙๔,๐๐๐	๑ โครงการ	๙๔,๐๐๐	๑ โครงการ	๙๔,๐๐๐	๑ โครงการ	๙๔,๐๐๐	๕ โครงการ	๔๗๐,๐๐๐	สนง.กษจ.นว
๔	๑	เกษตรอินทรีย์	ปกติ	๑ โครงการ	๑๔๖,๒๕๐	๑ โครงการ	๑๔๖,๒๕๐	๑ โครงการ	๑๔๖,๒๕๐	๑ โครงการ	๑๔๖,๒๕๐	๑ โครงการ	๑๔๖,๒๕๐	๕ โครงการ	๗๓๑,๒๕๐	สนง.กษจ.นว
๕	๑	พัฒนาศักยภาพการปศุสัตว์	ปกติ	๑ โครงการ	๒๐๒,๑๐๐	๑ โครงการ	๒๐๒,๑๐๐	๑ โครงการ	๒๐๒,๑๐๐	๑ โครงการ	๒๐๒,๑๐๐	๑ โครงการ	๒๐๒,๑๐๐	๕ โครงการ	๑,๐๑๐,๕๐๐	สนง.ปศุสัตว์.นว
๖	๑	ยกระดับคุณภาพมาตรฐานสินค้าเกษตร	ปกติ	๑ โครงการ	๓๕๒,๑๒๐	๑ โครงการ	๓๕๒,๑๒๐	๑ โครงการ	๓๕๒,๑๒๐	๑ โครงการ	๓๕๒,๑๒๐	๑ โครงการ	๓๕๒,๑๒๐	๕ โครงการ	๑,๗๖๐,๖๐๐	สนง.ปศุสัตว์.นว
๗	๑	ศูนย์เรียนรู้การเพิ่มประสิทธิภาพการผลิตสินค้าเกษตร	ปกติ	๑ โครงการ	๒๓๕,๒๘๐	๑ โครงการ	๒๓๕,๒๘๐	๑ โครงการ	๒๓๕,๒๘๐	๑ โครงการ	๒๓๕,๒๘๐	๑ โครงการ	๒๓๕,๒๘๐	๕ โครงการ	๑,๑๗๖,๔๐๐	สนง.ปศุสัตว์.นว
๘	๑	ยกระดับคุณภาพมาตรฐานสินค้าเกษตร	ปกติ	๑ โครงการ	๑๐,๔๐๐	๑ โครงการ	๑๐,๔๐๐	๑ โครงการ	๑๐,๔๐๐	๑ โครงการ	๑๐,๔๐๐	๑ โครงการ	๑๐,๔๐๐	๕ โครงการ	๕๒,๐๐๐	สนง.ประมง.นว
๙	๑	ศูนย์เรียนรู้การเพิ่มประสิทธิภาพการผลิตสินค้าเกษตร	ปกติ	๑ โครงการ	๒๑๒,๕๐๐	๑ โครงการ	๒๑๒,๕๐๐	๑ โครงการ	๒๑๒,๕๐๐	๑ โครงการ	๒๑๒,๕๐๐	๑ โครงการ	๒๑๒,๕๐๐	๕ โครงการ	๑,๐๖๒,๕๐๐	สนง.ประมง.นว
๑๐	๑	ยกระดับคุณภาพมาตรฐานสินค้าเกษตร	ปกติ	๑ โครงการ	๕๖,๕๐๐	๑ โครงการ	๕๖,๕๐๐	๑ โครงการ	๕๖,๕๐๐	๑ โครงการ	๕๖,๕๐๐	๑ โครงการ	๕๖,๕๐๐	๕ โครงการ	๒๘๒,๕๐๐	ศมช.นว
๑๑	๑	พัฒนาศักยภาพกระบวนการผลิตสินค้าเกษตร	ปกติ	๑ โครงการ	๒,๕๖๗,๐๐๐	๑ โครงการ	๒,๕๖๗,๐๐๐	๑ โครงการ	๒,๕๖๗,๐๐๐	๑ โครงการ	๒,๕๖๗,๐๐๐	๑ โครงการ	๒,๕๖๗,๐๐๐	๕ โครงการ	๑๒,๘๓๕,๐๐๐	ศมช.นว
<b>รวม</b>	<b>๑๑</b>	<b>โครงการ</b>		<b>๑๑</b>	<b>๕,๐๒๘,๙๐๐</b>	<b>๑๑</b>	<b>๕,๒๗๐,๔๐๐</b>	<b>๑๑</b>	<b>๗,๘๐๖,๔๐๐</b>	<b>๑๑</b>	<b>๘,๑๘๖,๘๐๐</b>	<b>๑๑</b>	<b>๘,๕๘๖,๒๐๐</b>	<b>๕๕</b>	<b>๓๔,๘๗๘,๗๐๐</b>	
๑๒	๒	พัฒนาเครือข่ายงานส่งเสริมการเกษตรระบบส่งเสริมการเกษตร	ปกติ	๑ โครงการ	๑๔๕,๒๐๐	๑ โครงการ	๑๔๕,๒๐๐	๑ โครงการ	๑๔๕,๒๐๐	๑ โครงการ	๑๔๕,๒๐๐	๑ โครงการ	๑๔๕,๒๐๐	๕ โครงการ	๗๒๖,๐๐๐	สนง.กษจ.นว
๑๓	๒	ระบบส่งเสริมเกษตรแบบแปลงใหญ่	ปกติ	๑ โครงการ	๖๑๕,๘๘๐	๑ โครงการ	๖๑๕,๘๘๐	๑ โครงการ	๖๑๕,๘๘๐	๑ โครงการ	๖๑๕,๘๘๐	๑ โครงการ	๖๑๕,๘๘๐	๕ โครงการ	๓,๐๗๙,๔๐๐	สนง.กษจ.นว
๑๔	๒	บริหารจัดการการผลิตสินค้าเกษตรตามแผนที่เกษตรเพื่อการบริหารจัดการเชิงรุก (Agri-Map)	ปกติ	๑ โครงการ	๓๘๔,๐๐๐	๑ โครงการ	๓๘๔,๐๐๐	๑ โครงการ	๓๘๔,๐๐๐	๑ โครงการ	๓๘๔,๐๐๐	๑ โครงการ	๓๘๔,๐๐๐	๕ โครงการ	๑,๙๒๐,๐๐๐	สนง.กษจ.นว
๑๕	๒	บริหารจัดการการผลิตสินค้าเกษตรตามแผนที่เกษตรเพื่อการบริหารจัดการเชิงรุก (Agri-Map)	ปกติ	๑ โครงการ	๓,๓๐๐	๑ โครงการ	๓,๓๐๐	๑ โครงการ	๓,๓๐๐	๑ โครงการ	๓,๓๐๐	๑ โครงการ	๓,๓๐๐	๕ โครงการ	๑๖,๕๐๐	สนง.ประมง.นว
๑๖	๒	ระบบส่งเสริมเกษตรแบบแปลงใหญ่	ปกติ	๑ โครงการ	๗๓๓,๓๒๖	๑ โครงการ	๗๓๓,๓๒๖	๑ โครงการ	๗๓๓,๓๒๖	๑ โครงการ	๗๓๓,๓๒๖	๑ โครงการ	๗๓๓,๓๒๖	๕ โครงการ	๓,๖๖๖,๖๓๐	ศมช.นว
<b>รวม</b>	<b>๕</b>	<b>โครงการ</b>		<b>๕</b>	<b>๑,๘๘๑,๗๐๖</b>	<b>๕</b>	<b>๑,๘๘๑,๗๐๖</b>	<b>๕</b>	<b>๑,๘๘๑,๗๐๖</b>	<b>๕</b>	<b>๑,๘๘๑,๗๐๖</b>	<b>๕</b>	<b>๑,๘๘๑,๗๐๖</b>	<b>๒๕</b>	<b>๙,๔๐๘,๕๓๐</b>	
<b>รวมทั้งสิ้น</b>	<b>๑๖</b>	<b>โครงการ</b>		<b>๑๖</b>	<b>๖,๙๑๐,๖๐๖</b>	<b>๑๖</b>	<b>๗,๑๕๒,๑๐๖</b>	<b>๑๖</b>	<b>๙,๖๘๘,๑๐๖</b>	<b>๑๖</b>	<b>๑๐,๐๖๘,๕๐๖</b>	<b>๑๖</b>	<b>๑๐,๔๖๗,๙๐๖</b>	<b>๘๐</b>	<b>๔๔,๒๘๗,๒๓๐</b>	

ส่วนที่ ๕

โครงการภายใต้ประเด็นยุทธศาสตร์ตามแผนพัฒนาการเกษตรและสหกรณ์ของจังหวัดนครสวรรค์ (พ.ศ. ๒๕๖๖ - ๒๕๗๐)

ประเด็นยุทธศาสตร์ที่ ๓ การเพิ่มความสามารถในการแข่งขันภาคการเกษตรด้วยเทคโนโลยีและนวัตกรรม

กลยุทธ์ที่ ๑ พัฒนาเทคโนโลยี และนวัตกรรมเพื่อการขับเคลื่อนเกษตรให้สอดคล้องกับไทยแลนด์ ๔.๐

กลยุทธ์ที่ ๒ บริหารจัดการเทคโนโลยีสารสนเทศเพื่อการเกษตร

กลยุทธ์ที่ ๓ พัฒนาผลงานวิจัยด้านการเกษตรนำไปสู่การผลิตนวัตกรรมเชิงพาณิชย์

ลำดับที่	กลยุทธ์	โครงการ	แหล่งงบประมาณ	ค่าเป้าหมาย/งบประมาณ												หน่วยงานดำเนินการ
				พ.ศ. ๒๕๖๖		พ.ศ. ๒๕๖๗		พ.ศ. ๒๕๖๘		พ.ศ. ๒๕๖๙		พ.ศ. ๒๕๗๐		รวม ๕ ปี		
				เป้าหมาย	งบประมาณ	เป้าหมาย	งบประมาณ	เป้าหมาย	งบประมาณ	เป้าหมาย	งบประมาณ	เป้าหมาย	งบประมาณ	เป้าหมาย	งบประมาณ	
๑	๑	ส่งเสริมการใช้เครื่องจักรกลทางการเกษตร	ปกติ	๑ โครงการ	๓๘,๑๐๐	๑ โครงการ	๓๘,๑๐๐	๑ โครงการ	๓๘,๑๐๐	๑ โครงการ	๓๘,๑๐๐	๑ โครงการ	๓๘,๑๐๐	๕	๑๙๐,๕๐๐	สนง.กษจ.นว
<b>รวม</b>	<b>๑</b>	<b>โครงการ</b>		<b>๑</b>	<b>๓๘,๑๐๐</b>	<b>๑</b>	<b>๓๘,๑๐๐</b>	<b>๑</b>	<b>๓๘,๑๐๐</b>	<b>๑</b>	<b>๓๘,๑๐๐</b>	<b>๑</b>	<b>๓๘,๑๐๐</b>	<b>๕</b>	<b>๑๙๐,๕๐๐</b>	
๒	๓	เงินทุนวิจัย สกสว.	อื่นๆ	๕๐ ทดลอง	๔,๒๘๕,๐๐๐	๔๗ ทดลอง	๓,๘๒๕,๐๐๐	๕๐ ทดลอง	๔,๔๙๙,๕๐๐	๕๐ ทดลอง	๔,๓๒๔,๕๐๐	๕๐ ทดลอง	๔,๙๖๐,๘๐๐	๑๙๗ ทดลอง	๒๒,๒๙๔,๘๐๐	ศูนย์วิจัยพืชไร่
<b>รวม</b>	<b>๑</b>	<b>โครงการ</b>		<b>๑</b>	<b>๔,๒๘๕,๐๐๐</b>	<b>๑</b>	<b>๓,๘๒๕,๐๐๐</b>	<b>๑</b>	<b>๔,๔๙๙,๕๐๐</b>	<b>๑</b>	<b>๔,๓๒๔,๕๐๐</b>	<b>๑</b>	<b>๔,๙๖๐,๘๐๐</b>	<b>๕</b>	<b>๒๒,๒๙๔,๘๐๐</b>	
<b>รวมทั้งสิ้น</b>	<b>๒</b>	<b>โครงการ</b>		<b>๒</b>	<b>๔,๓๒๓,๑๐๐</b>	<b>๒</b>	<b>๓,๘๖๓,๑๐๐</b>	<b>๒</b>	<b>๔,๕๓๗,๖๐๐</b>	<b>๒</b>	<b>๔,๗๖๒,๖๐๐</b>	<b>๒</b>	<b>๔,๙๙๘,๙๐๐</b>	<b>๑๐</b>	<b>๒๒,๔๘๕,๓๐๐</b>	

โครงการภายใต้ประเด็นยุทธศาสตร์ตามแผนพัฒนาการเกษตรและสหกรณ์ของจังหวัดนครสวรรค์ (พ.ศ. ๒๕๖๖ - ๒๕๗๐)

ประเด็นยุทธศาสตร์ที่ ๔ บริหารจัดการทรัพยากรการเกษตรและสิ่งแวดล้อมอย่างสมดุลและยั่งยืน

กลยุทธ์ที่ ๑ บริหารจัดการทรัพยากรการเกษตรอย่างยั่งยืน

กลยุทธ์ที่ ๒ ฟื้นฟูและอนุรักษ์ทรัพยากรการเกษตรให้สมดุลและยั่งยืน

ลำดับที่	กลยุทธ์	โครงการ	แหล่งงบประมาณ	ค่าเป้าหมาย/งบประมาณ												หน่วยงานดำเนินการ
				พ.ศ. ๒๕๖๖		พ.ศ. ๒๕๖๗		พ.ศ. ๒๕๖๘		พ.ศ. ๒๕๖๙		พ.ศ. ๒๕๗๐		รวม ๕ ปี		
				เป้าหมาย	งบประมาณ	เป้าหมาย	งบประมาณ	เป้าหมาย	งบประมาณ	เป้าหมาย	งบประมาณ	เป้าหมาย	งบประมาณ	เป้าหมาย	งบประมาณ	
๑	๑	ผลิตกล้าหนุ่แม่แฝกเพื่อแจกจ่าย	ปกติ	๓๐๐๐๐๐ ต้นกล้า	๒๑๙,๐๐๐	๓๐๐๐๐๐ ต้นกล้า	๒๑๙,๐๐๐	๓๐๐๐๐๐ ต้นกล้า	๒๑๙,๐๐๐	๓๐๐๐๐๐ ต้นกล้า	๒๑๙,๐๐๐	๓๐๐๐๐๐ ต้นกล้า	๒๑๙,๐๐๐	๑๕๐๐๐๐๐ ต้นกล้า	๑,๐๙๕,๐๐๐	สพข.๙
๒	๑	ปรับปรุงจัดรูปที่ดินโครงการสงน้ำและบำรุงรักษาโม نرمย์	อื่นๆ	๑,๐๐๐ ไร่	๘,๐๐๐,๐๐๐	๑,๒๐๐ ไร่	๙,๐๐๐,๐๐๐	๑,๐๕๐ ไร่	๘,๕๐๐,๐๐๐	๙๐๐ ไร่	๗,๕๐๐,๐๐๐	๑,๒๐๐ ไร่	๑๐,๐๐๐,๐๐๐	๕,๓๕๐ ไร่	๔๓,๐๐๐,๐๐๐	สำนักงานจัดรูปที่ดินและจัดระบบน้ำเพื่อเกษตรกรรมที่ ๕
๓	๑	ปรับปรุงจัดรูปที่ดินโครงการสงน้ำและบำรุงรักษาทำบัว	อื่นๆ	๙๐๐ ไร่	๗,๐๐๐,๐๐๐	๗๐๐ ไร่	๖,๐๐๐,๐๐๐	๘๐๐ ไร่	๖,๕๐๐,๐๐๐	๙๐๐ ไร่	๗,๕๐๐,๐๐๐	๕๐๐ ไร่	๕,๐๐๐,๐๐๐	๓,๘๐๐ ไร่	๓๒,๐๐๐,๐๐๐	สำนักงานจัดรูปที่ดินและจัดระบบน้ำเพื่อเกษตรกรรมที่ ๕
๔	๑	ฟื้นฟูและป้องกันการชะล้างพังทลายของดิน	ปกติ	๑ โครงการ	๗,๘๔๒,๐๐๐	๑ โครงการ	๗,๘๔๒,๐๐๐	๑ โครงการ	๗,๘๔๒,๐๐๐	๑ โครงการ	๗,๘๔๒,๐๐๐	๑ โครงการ	๗,๘๔๒,๐๐๐	๑ โครงการ	๓๙,๒๑๐,๐๐๐	สถานีพัฒนาที่ดินนครสวรรค์
๕	๑	ส่งเสริมการหยุดการเผาในพื้นที่การเกษตร	ปกติ	๑ โครงการ	๒๐๕,๔๐๐	๑ โครงการ	๒๐๕,๔๐๐	๑ โครงการ	๒๐๕,๔๐๐	๑ โครงการ	๒๐๕,๔๐๐	๑ โครงการ	๒๐๕,๔๐๐	๕ โครงการ	๑,๐๒๒,๐๐๐	สง.เกษ.นว
๖	๑	พัฒนาเกษตรกรรมยั่งยืน	ปกติ	๑ โครงการ	๒๗๖,๓๐๐	๑ โครงการ	๒๗๖,๓๐๐	๑ โครงการ	๒๗๖,๓๐๐	๑ โครงการ	๒๗๖,๓๐๐	๑ โครงการ	๒๗๖,๓๐๐	๕ โครงการ	๑,๓๘๑,๕๐๐	สง.ปศุสัตว์.นว
๗	๑	ธนาคารสินค้าเกษตร	ปกติ	๑ โครงการ	๔,๐๐๐	๑ โครงการ	๔,๐๐๐	๑ โครงการ	๔,๐๐๐	๑ โครงการ	๔,๐๐๐	๑ โครงการ	๔,๐๐๐	๕ โครงการ	๒๐,๐๐๐	สง.ประมง.นว
๘	๑	พัฒนาเกษตรกรรมยั่งยืน	ปกติ	๑ โครงการ	๑๖๓,๕๐๐	๑ โครงการ	๑๖๓,๕๐๐	๑ โครงการ	๑๖๓,๕๐๐	๑ โครงการ	๑๖๓,๕๐๐	๑ โครงการ	๑๖๓,๕๐๐	๕ โครงการ	๘๑๗,๕๐๐	สง.ประมง.นว
๙	๑	บริหารจัดการทรัพยากรประมง	ปกติ	๑ โครงการ	๒๑,๗๐๐	๑ โครงการ	๒๑,๗๐๐	๑ โครงการ	๒๑,๗๐๐	๑ โครงการ	๒๑,๗๐๐	๑ โครงการ	๒๑,๗๐๐	๕ โครงการ	๑๐๘,๕๐๐	สง.ประมง.นว
๑๐	๑	พัฒนาและส่งเสริมอาชีพด้านการประมงตามแนวทางเศรษฐกิจพอเพียง	ปกติ	๑ โครงการ	๑๐,๐๐๐	๑ โครงการ	๑๐,๐๐๐	๑ โครงการ	๑๐,๐๐๐	๑ โครงการ	๑๐,๐๐๐	๑ โครงการ	๑๐,๐๐๐	๕ โครงการ	๕๐,๐๐๐	สง.ประมง.นว
๑๑	๑	พัฒนาเกษตรกรรมยั่งยืน	ปกติ	๑ โครงการ	๗๔,๐๐๐	๑ โครงการ	๗๔,๐๐๐	๑ โครงการ	๗๔,๐๐๐	๑ โครงการ	๗๔,๐๐๐	๑ โครงการ	๗๔,๐๐๐	๕ โครงการ	๓๗๐,๐๐๐	สง.ประมง.นว
<b>รวม</b>	<b>๑๑</b>	<b>โครงการ</b>		<b>๑๑</b>	<b>๒๓,๘๑๕,๙๐๐</b>	<b>๑๑</b>	<b>๒๓,๘๑๕,๙๐๐</b>	<b>๑๑</b>	<b>๒๓,๘๑๕,๙๐๐</b>	<b>๑๑</b>	<b>๒๓,๘๑๕,๙๐๐</b>	<b>๑๑</b>	<b>๒๓,๘๑๕,๙๐๐</b>	<b>๕๕</b>	<b>๑๙๙,๐๗๕,๕๐๐</b>	
๑๒	๒	ก่อสร้างแหล่งน้ำในไร่นานอกเขตชลประทาน	ปกติ	๑ โครงการ	๓,๕๖๐,๐๐๐	๑ โครงการ	๓,๕๖๐,๐๐๐	๑ โครงการ	๓,๕๖๐,๐๐๐	๑ โครงการ	๓,๕๖๐,๐๐๐	๑ โครงการ	๓,๕๖๐,๐๐๐	๑ โครงการ	๑๗,๘๐๐,๐๐๐	สถานีพัฒนาที่ดินนครสวรรค์
๑๓	๒	สนับสนุนโครงการพัฒนาอันเนื่องมาจากพระราชดำริ	ปกติ	๑ โครงการ	๑๖,๐๐๐	๑ โครงการ	๑๖,๐๐๐	๑ โครงการ	๑๖,๐๐๐	๑ โครงการ	๑๖,๐๐๐	๑ โครงการ	๑๖,๐๐๐	๕ โครงการ	๘๐,๐๐๐	สง.เกษ.นว
๑๔	๒	บำรุงรักษาทางลำเลียงใหญ่	ปกติ	๑ โครงการ	๗๒๐,๐๐๐	๑ โครงการ	๗๒๐,๐๐๐	๑ โครงการ	๗๒๐,๐๐๐	๑ โครงการ	๗๒๐,๐๐๐	๑ โครงการ	๗๒๐,๐๐๐	๕ โครงการ	๓,๖๐๐,๐๐๐	โครงการชลประทานนครสวรรค์
๑๕	๒	บำรุงรักษาคลองส่งน้ำสายย่อย ระยะทาง ๑๑๘.๕๔๕ กม.	ปกติ	๑ โครงการ	๘๙๖,๒๐๐	๑ โครงการ	๘๙๖,๒๐๐	๑ โครงการ	๘๙๖,๒๐๐	๑ โครงการ	๘๙๖,๒๐๐	๑ โครงการ	๘๙๖,๒๐๐	๕ โครงการ	๔,๔๘๑,๐๐๐	โครงการชลประทานนครสวรรค์
๑๖	๒	บำรุงรักษาคลองส่งน้ำสายใหญ่ ระยะทาง ๖๘.๗๐๐ กม.	ปกติ	๑ โครงการ	๑,๐๓๗,๑๐๐	๑ โครงการ	๑,๐๓๗,๑๐๐	๑ โครงการ	๑,๐๓๗,๑๐๐	๑ โครงการ	๑,๐๓๗,๑๐๐	๑ โครงการ	๑,๐๓๗,๑๐๐	๕ โครงการ	๕,๑๘๕,๕๐๐	โครงการชลประทานนครสวรรค์
๑๗	๒	บำรุงรักษาห้วยงาน พื้นที่ ๙๗๐ ไร่	ปกติ	๑ โครงการ	๒,๒๐๐,๐๐๐	๑ โครงการ	๒,๒๐๐,๐๐๐	๑ โครงการ	๒,๒๐๐,๐๐๐	๑ โครงการ	๒,๒๐๐,๐๐๐	๑ โครงการ	๒,๒๐๐,๐๐๐	๕ โครงการ	๑๑,๐๐๐,๐๐๐	โครงการชลประทานนครสวรรค์
๑๘	๒	ซ่อมแซมรางระบายน้ำห้วยงาน โครงการห้วยหอม	ปกติ	๑ โครงการ	๕๐๐,๐๐๐	๑ โครงการ	๕๐๐,๐๐๐	๑ โครงการ	๕๐๐,๐๐๐	๑ โครงการ	๕๐๐,๐๐๐	๑ โครงการ	๕๐๐,๐๐๐	๕ โครงการ	๒,๕๐๐,๐๐๐	โครงการชลประทานนครสวรรค์

ส่วนที่ ๕

โครงการภายใต้ประเด็นยุทธศาสตร์ตามแผนพัฒนาการเกษตรและสหกรณ์ของจังหวัดนครสวรรค์ (พ.ศ. ๒๕๖๖ - ๒๕๗๐)

ประเด็นยุทธศาสตร์ที่ ๔ บริหารจัดการทรัพยากรการเกษตรและสิ่งแวดล้อมอย่างสมดุลและยั่งยืน

กลยุทธ์ที่ ๑ บริหารจัดการทรัพยากรการเกษตรอย่างยั่งยืน

กลยุทธ์ที่ ๒ พัฒนาและอนุรักษ์ทรัพยากรการเกษตรให้สมดุลและยั่งยืน

ลำดับที่	กลยุทธ์	โครงการ	แหล่งงบประมาณ	ค่าเป้าหมาย/งบประมาณ												หน่วยงานดำเนินการ
				พ.ศ. ๒๕๖๖		พ.ศ. ๒๕๖๗		พ.ศ. ๒๕๖๘		พ.ศ. ๒๕๖๙		พ.ศ. ๒๕๗๐		รวม ๕ ปี		
				เป้าหมาย	งบประมาณ	เป้าหมาย	งบประมาณ	เป้าหมาย	งบประมาณ	เป้าหมาย	งบประมาณ	เป้าหมาย	งบประมาณ	เป้าหมาย	งบประมาณ	
๑๙	๒	ซ่อมแซมอาคารพร้อมระบบไฟฟ้าภายในโครงการฝายห้วยหอม	ปกติ	๑ โครงการ	๕๐๐,๐๐๐	๑ โครงการ	๕๐๐,๐๐๐	๑ โครงการ	๕๐๐,๐๐๐	๑ โครงการ	๕๐๐,๐๐๐	๑ โครงการ	๕๐๐,๐๐๐	๕ โครงการ	๒,๕๐๐,๐๐๐	โครงการชลประทานนครสวรรค์
๒๐	๒	ซ่อมแซมถนนบนสันเขื่อนโครงการอ่างเก็บน้ำคลองโพธิ์ ระยะทาง ๒.๐๐ กิโลเมตร	ปกติ	๑ โครงการ	๓,๐๕๐,๐๐๐	๑ โครงการ	๓,๐๕๐,๐๐๐	๑ โครงการ	๓,๐๕๐,๐๐๐	๑ โครงการ	๓,๐๕๐,๐๐๐	๑ โครงการ	๓,๐๕๐,๐๐๐	๕ โครงการ	๑๕,๒๕๐,๐๐๐	โครงการชลประทานนครสวรรค์
๒๑	๒	ซ่อมแซมเครื่องสูบน้ำพร้อมระบบควบคุม อ่างเก็บน้ำห้วยใหญ่	ปกติ	๑ โครงการ	๕๐๐,๐๐๐	๑ โครงการ	๕๐๐,๐๐๐	๑ โครงการ	๕๐๐,๐๐๐	๑ โครงการ	๕๐๐,๐๐๐	๑ โครงการ	๕๐๐,๐๐๐	๕ โครงการ	๒,๕๐๐,๐๐๐	โครงการชลประทานนครสวรรค์
๒๒	๒	ซ่อมแซมคลองตาดคอนกรีตท้ายอ่างเก็บน้ำคลองโพธิ์ (GUTTER)	ปกติ	๑ โครงการ	๘๐๐,๐๐๐	๑ โครงการ	๘๐๐,๐๐๐	๑ โครงการ	๘๐๐,๐๐๐	๑ โครงการ	๘๐๐,๐๐๐	๑ โครงการ	๘๐๐,๐๐๐	๕ โครงการ	#VALUE!	โครงการชลประทานนครสวรรค์
๒๓	๒	ซ่อมแซมอาคารบังคับน้ำคลองส่งน้ำ ๒L-๑R-L โครงการฝายห้วยหอม	ปกติ	๑ โครงการ	๓๕๐,๐๐๐	๑ โครงการ	๓๕๐,๐๐๐	๑ โครงการ	๓๕๐,๐๐๐	๑ โครงการ	๓๕๐,๐๐๐	๑ โครงการ	๓๕๐,๐๐๐	๕ โครงการ	๑,๗๕๐,๐๐๐	โครงการชลประทานนครสวรรค์
๒๔	๒	ซ่อมแซมอาคารบังคับน้ำคลองส่งน้ำ ๑L-Rโครงการฝายห้วยหอม	ปกติ	๑ โครงการ	๓๕๐,๐๐๐	๑ โครงการ	๓๕๐,๐๐๐	๑ โครงการ	๓๕๐,๐๐๐	๑ โครงการ	๓๕๐,๐๐๐	๑ โครงการ	๓๕๐,๐๐๐	๕ โครงการ	๑,๗๕๐,๐๐๐	โครงการชลประทานนครสวรรค์
๒๕	๒	ซ่อมแซมรางระบายน้ำพร้อมบ่อพักภายในบริเวณหัวงานอ่างเก็บน้ำคลองโพธิ์	ปกติ	๑ โครงการ	๕๐๐,๐๐๐	๑ โครงการ	๕๐๐,๐๐๐	๑ โครงการ	๕๐๐,๐๐๐	๑ โครงการ	๕๐๐,๐๐๐	๑ โครงการ	๕๐๐,๐๐๐	๕ โครงการ	๒,๕๐๐,๐๐๐	โครงการชลประทานนครสวรรค์
๒๖	๒	ซ่อมแซมหินเรียง ปตร.ขุนลาดบริบาล โครงการ ปตร.ขุนลาดบริบาล	ปกติ	๑ โครงการ	๘๐๐,๐๐๐	๑ โครงการ	๘๐๐,๐๐๐	๑ โครงการ	๘๐๐,๐๐๐	๑ โครงการ	๘๐๐,๐๐๐	๑ โครงการ	๘๐๐,๐๐๐	๕ โครงการ	๔,๐๐๐,๐๐๐	โครงการชลประทานนครสวรรค์
๒๗	๒	ซ่อมแซมหินเรียงฝายห้วยน้ำหอม	ปกติ	๑ โครงการ	๘๐๐,๐๐๐	๑ โครงการ	๘๐๐,๐๐๐	๑ โครงการ	๘๐๐,๐๐๐	๑ โครงการ	๘๐๐,๐๐๐	๑ โครงการ	๘๐๐,๐๐๐	๕ โครงการ	๔,๐๐๐,๐๐๐	โครงการชลประทานนครสวรรค์
๒๘	๒	ซ่อมแซมประตูระบายน้ำปากคลอง ผังขวา โครงการฝายห้วยน้ำหอม	ปกติ	๑ โครงการ	๘๐๐,๐๐๐	๑ โครงการ	๘๐๐,๐๐๐	๑ โครงการ	๘๐๐,๐๐๐	๑ โครงการ	๘๐๐,๐๐๐	๑ โครงการ	๘๐๐,๐๐๐	๕ โครงการ	๔,๐๐๐,๐๐๐	โครงการชลประทานนครสวรรค์
๒๙	๒	ซ่อมแซมหินเรียง ปตร.คลองขมิ้นโครงการ ปตร.คลองขมิ้น	ปกติ	๑ โครงการ	๘๐๐,๐๐๐	๑ โครงการ	๘๐๐,๐๐๐	๑ โครงการ	๘๐๐,๐๐๐	๑ โครงการ	๘๐๐,๐๐๐	๑ โครงการ	๘๐๐,๐๐๐	๕ โครงการ	๔,๐๐๐,๐๐๐	โครงการชลประทานนครสวรรค์
รวม	๑๘	โครงการ		๑๘	๑๕,๘๑๙,๓๐๐	๑๘	๑๕,๘๑๙,๓๐๐	๑๘	๑๕,๘๑๙,๓๐๐	๑๘	๑๕,๘๑๙,๓๐๐	๑๘	๑๕,๘๑๙,๓๐๐	๙๐	๗๙,๐๙๖,๕๐๐	
รวมทั้งสิ้น	๒๙	โครงการ		๒๙	๓๙,๖๓๕,๒๐๐	๒๙	๓๙,๖๓๕,๒๐๐	๒๙	๓๙,๖๓๕,๒๐๐	๒๙	๓๙,๖๓๕,๒๐๐	๒๙	๓๙,๖๓๕,๒๐๐	๑๔๕	๑๙๘,๑๗๖,๐๐๐	





**ภาคผนวก**

## แผนที่กลุ่มชุดดิน รายอำเภอของจังหวัดนครสวรรค์

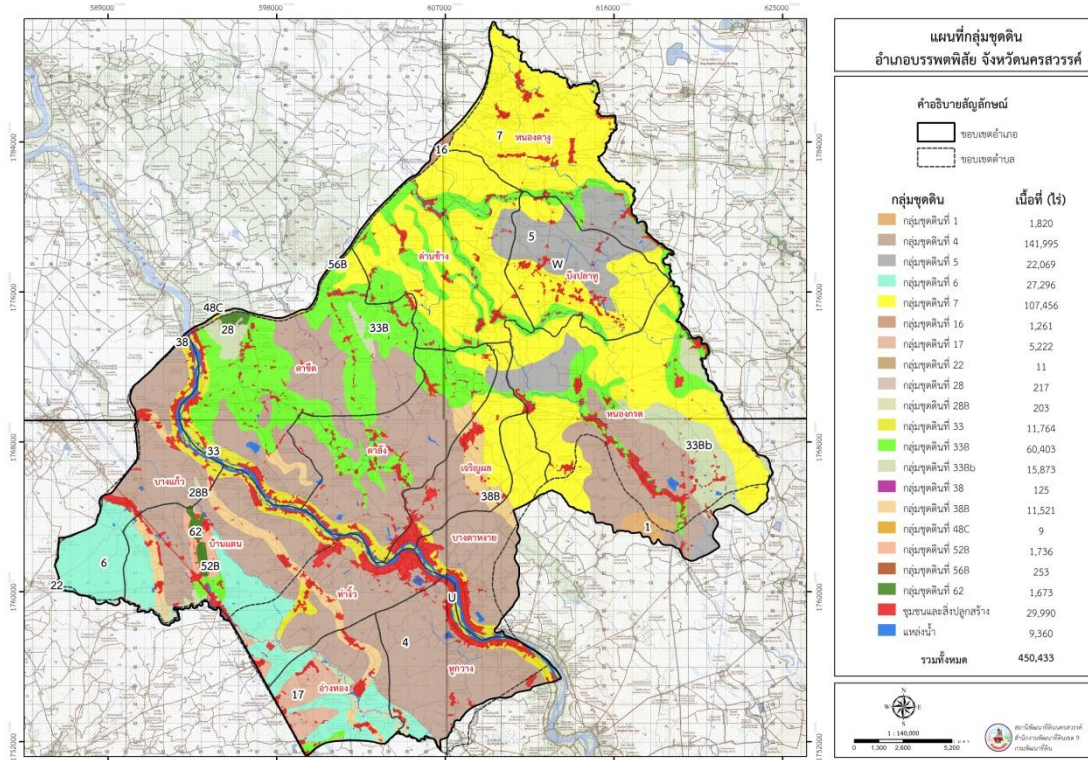

## แผนที่กลุ่มชุดดิน อำเภอบรรพตพิสัย

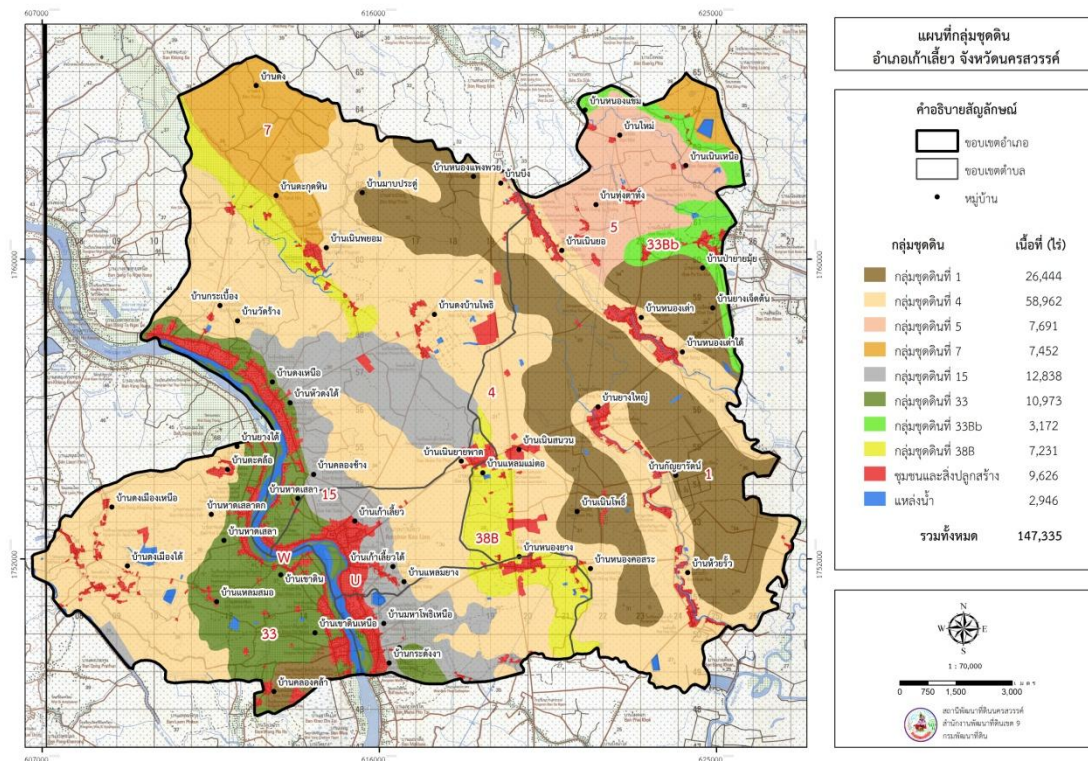

## แผนที่กลุ่มชุดดิน อำเภอเก้าเลี้ยว

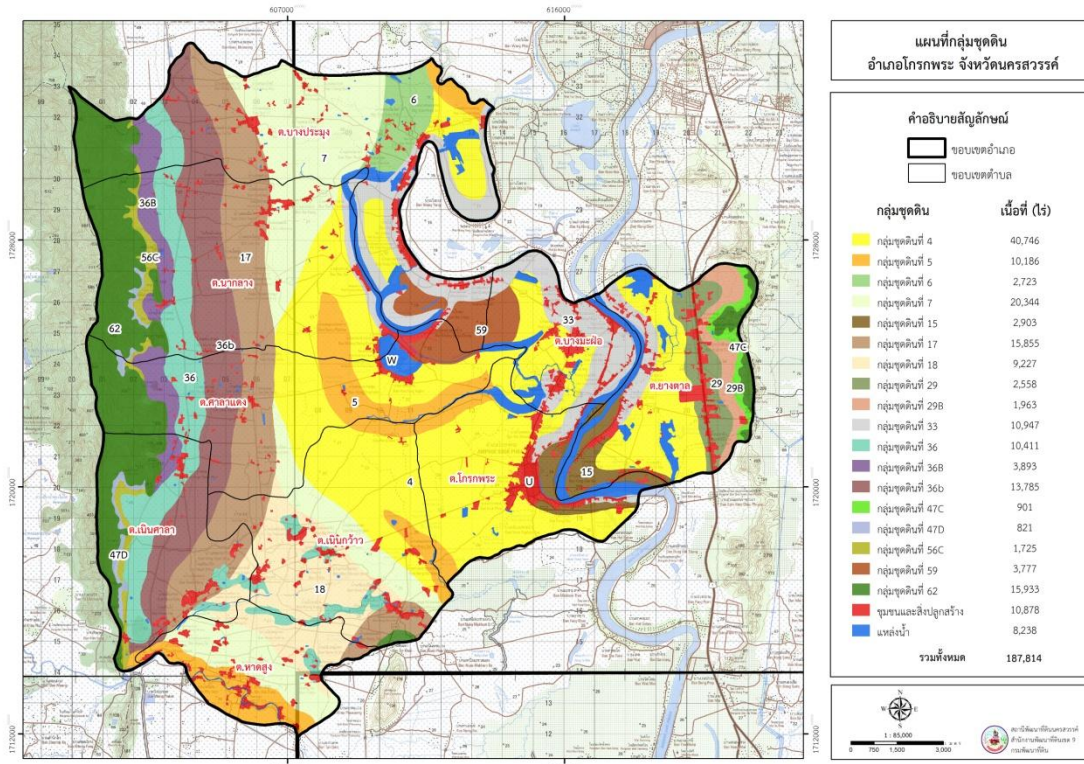

แผนที่กลุ่มชุดดิน อำเภอโกกรพระ

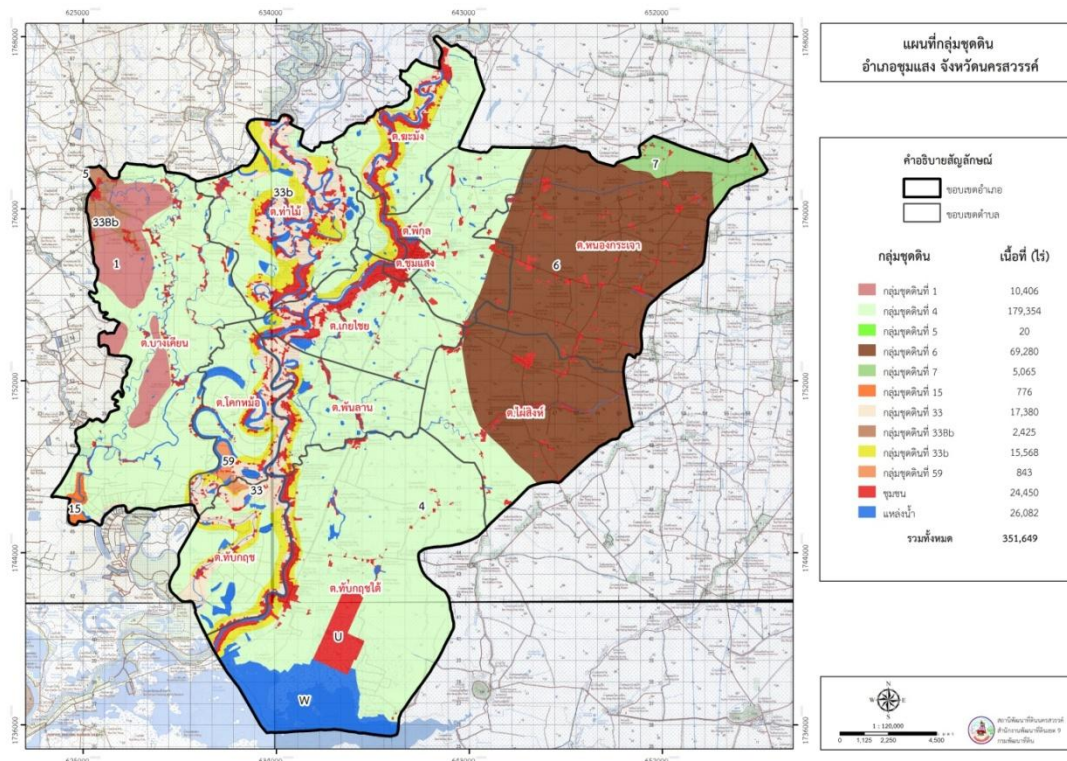

แผนที่กลุ่มชุดดิน อำเภอชุมแสง

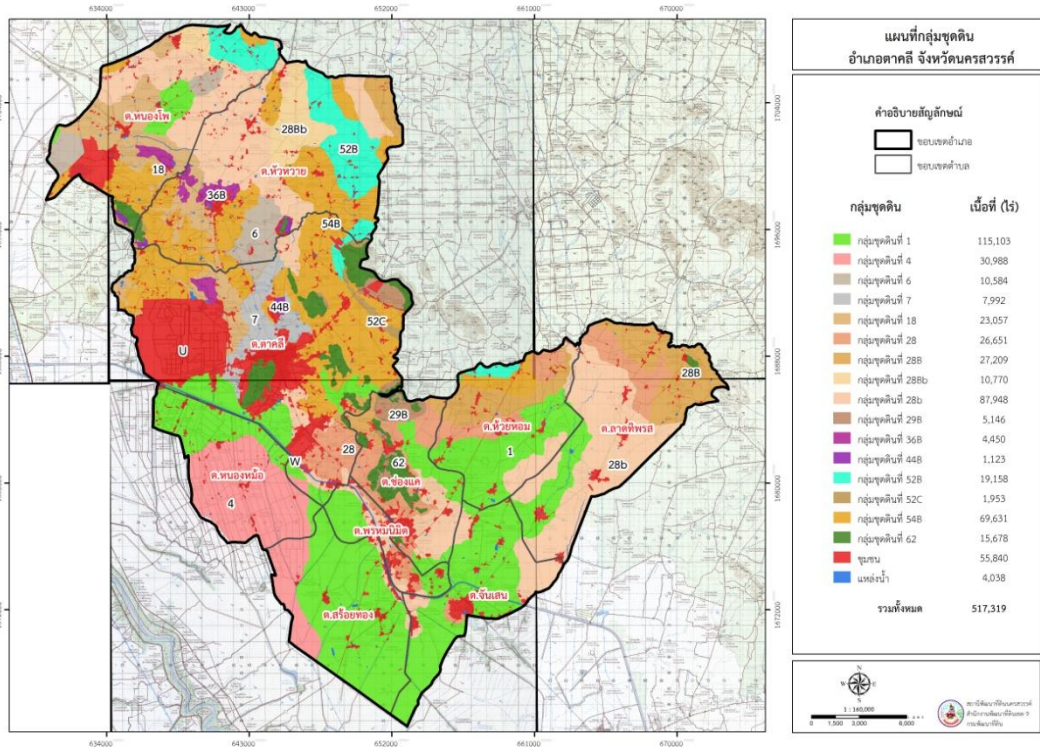

แผนที่กลุ่มที่ดิน อำเภอตากลี

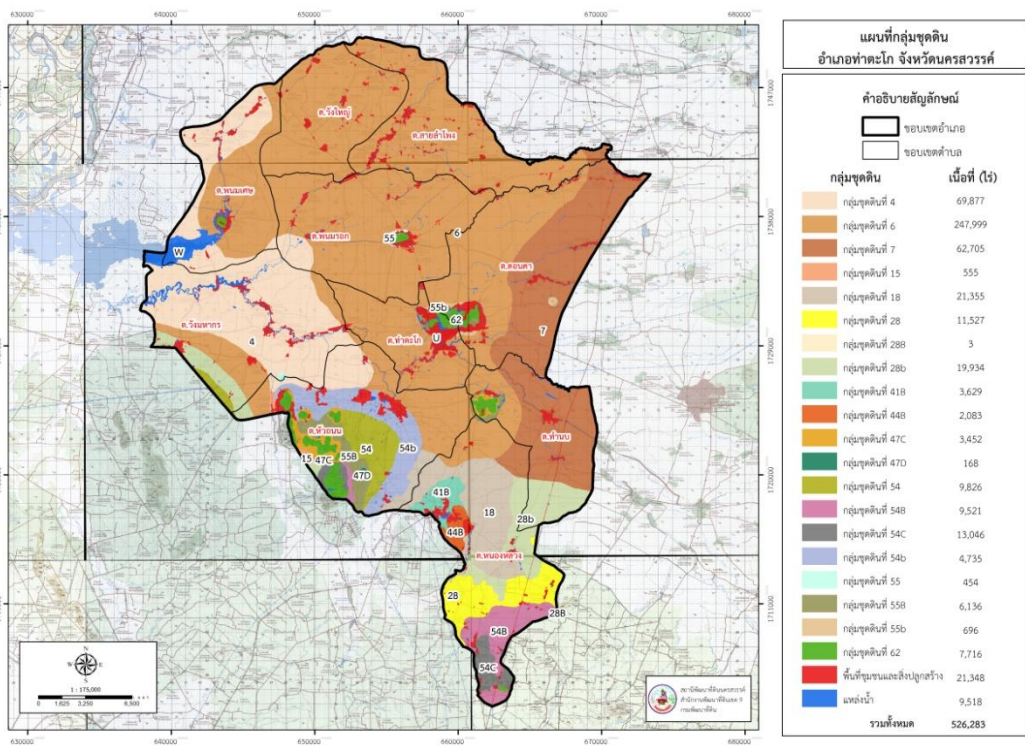

แผนที่กลุ่มที่ดิน อำเภอท่าตะโก

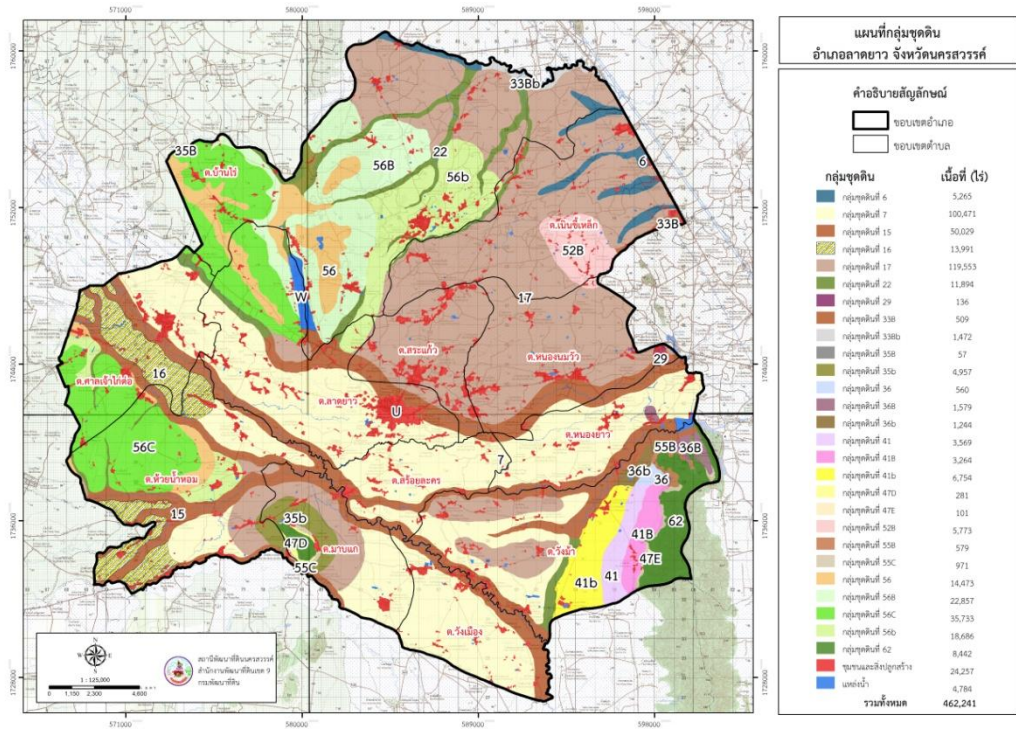

แผนที่กลุ่มชุดดิน อำเภอลาดยาว

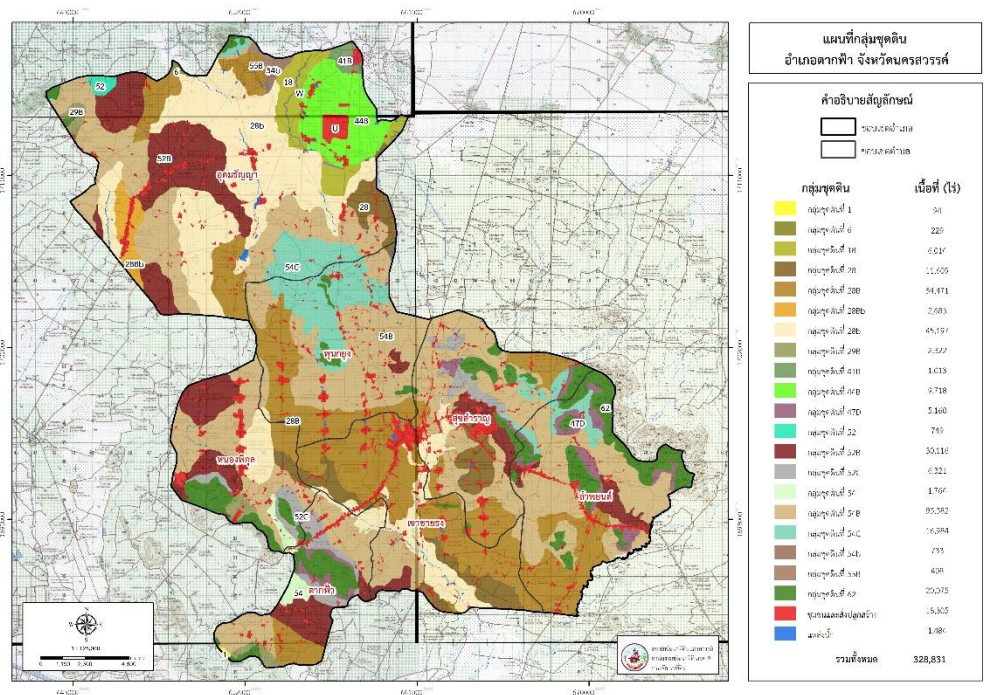

แผนที่กลุ่มชุดดิน อำเภอตากฟ้า

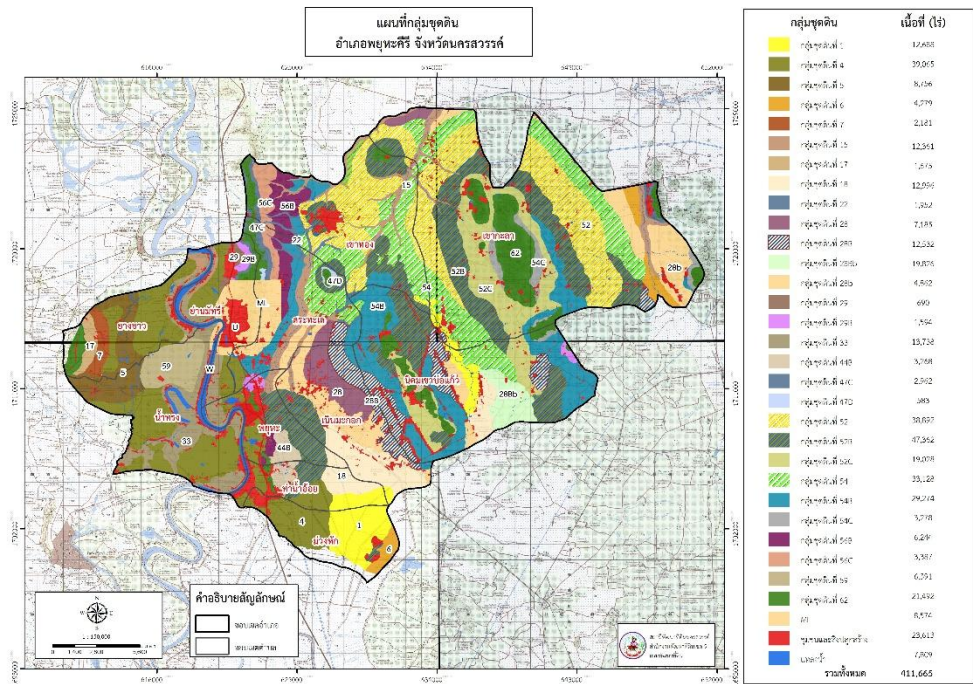

**แผนที่กลุ่มชุดดิน อำเภอพยุหะคีรี**

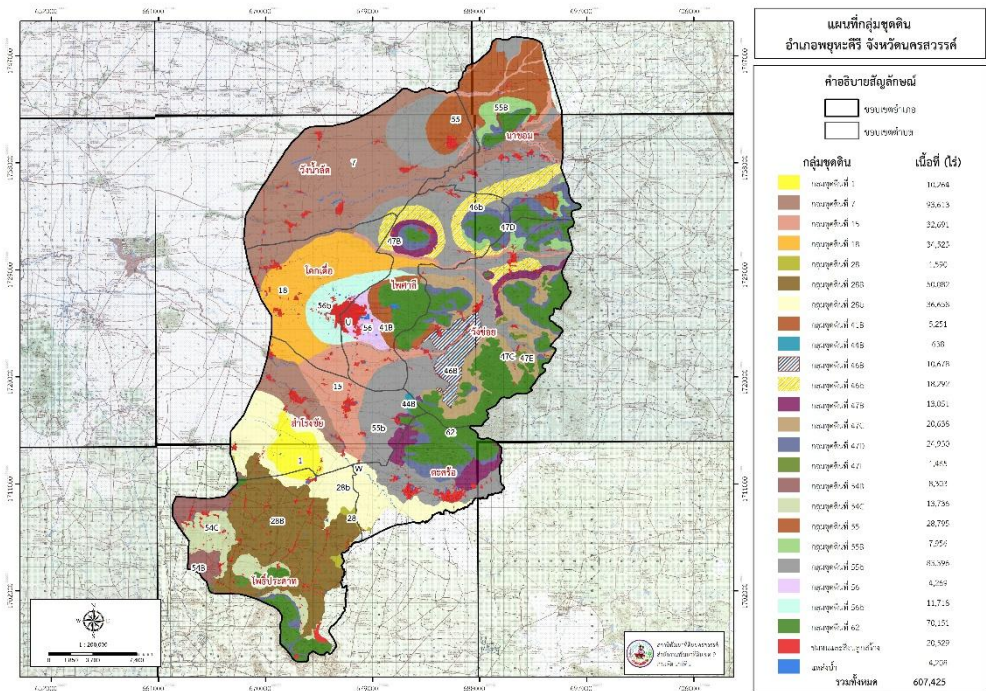

**แผนที่กลุ่มชุดดิน อำเภอไพศาลี**

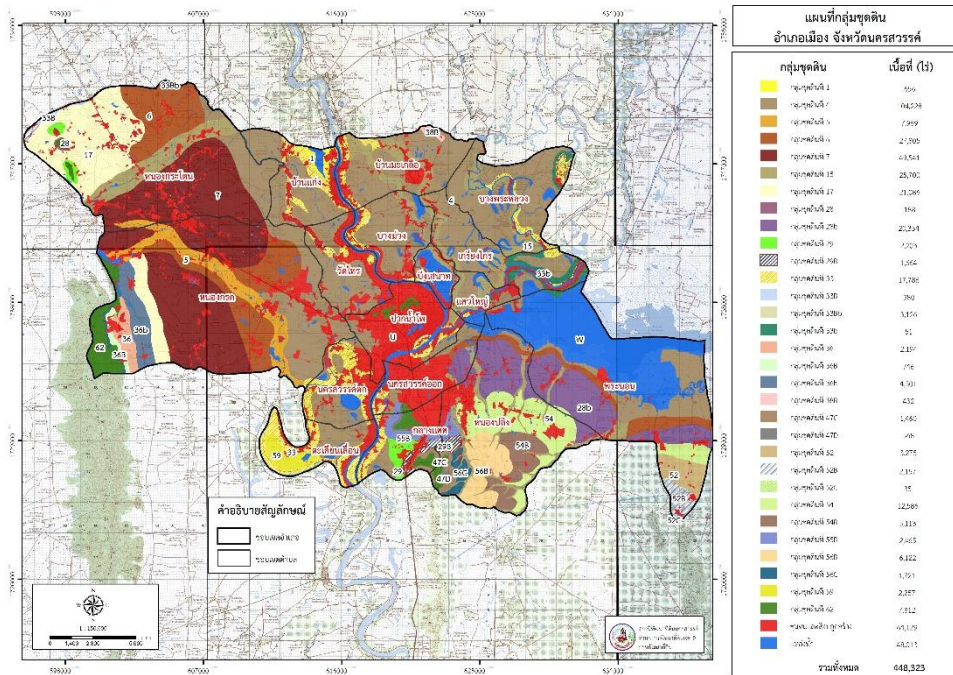

แผนที่กลุ่มชุดดิน อำเภอเมืองนครสวรรค์

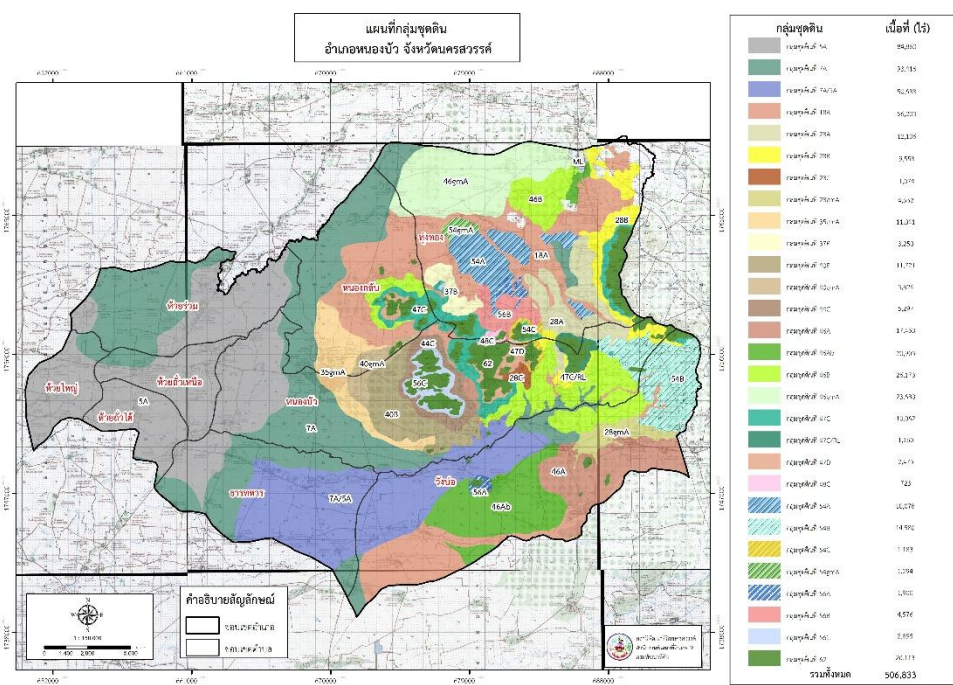

แผนที่กลุ่มชุดดิน อำเภอหนองบัว



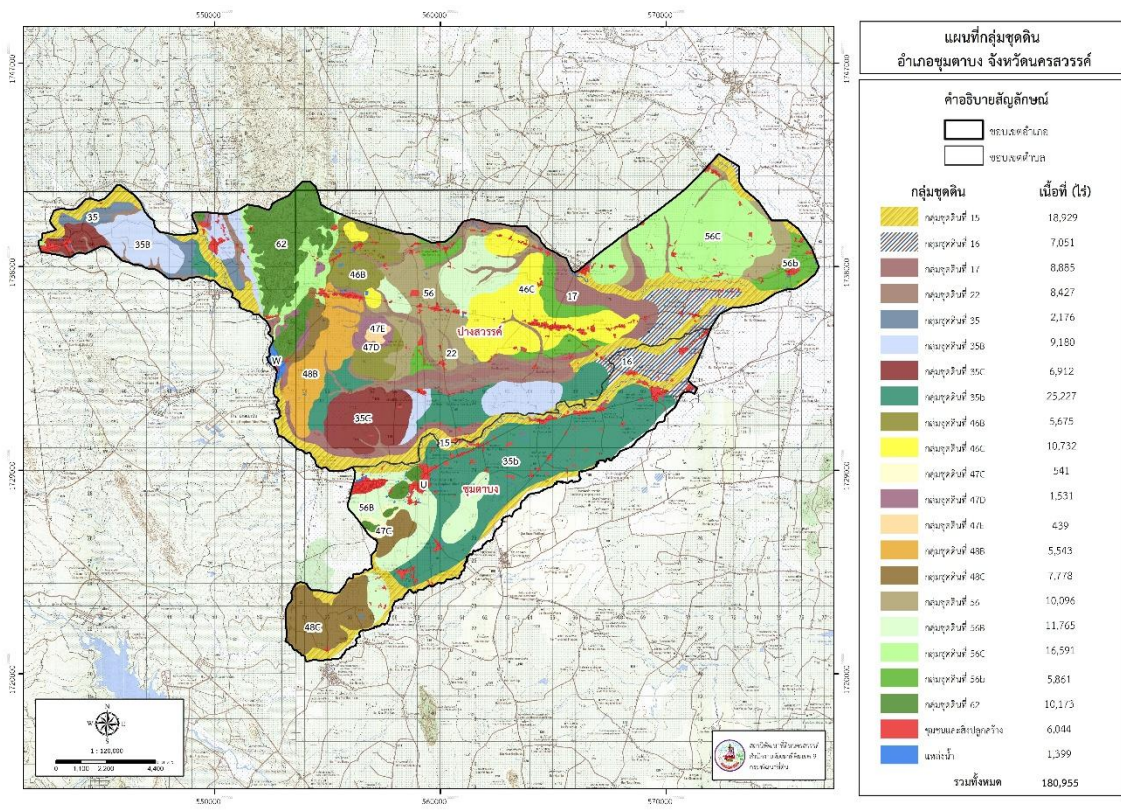

**แผนที่กลุ่มชุดดิน อำเภอชุมตาบง**

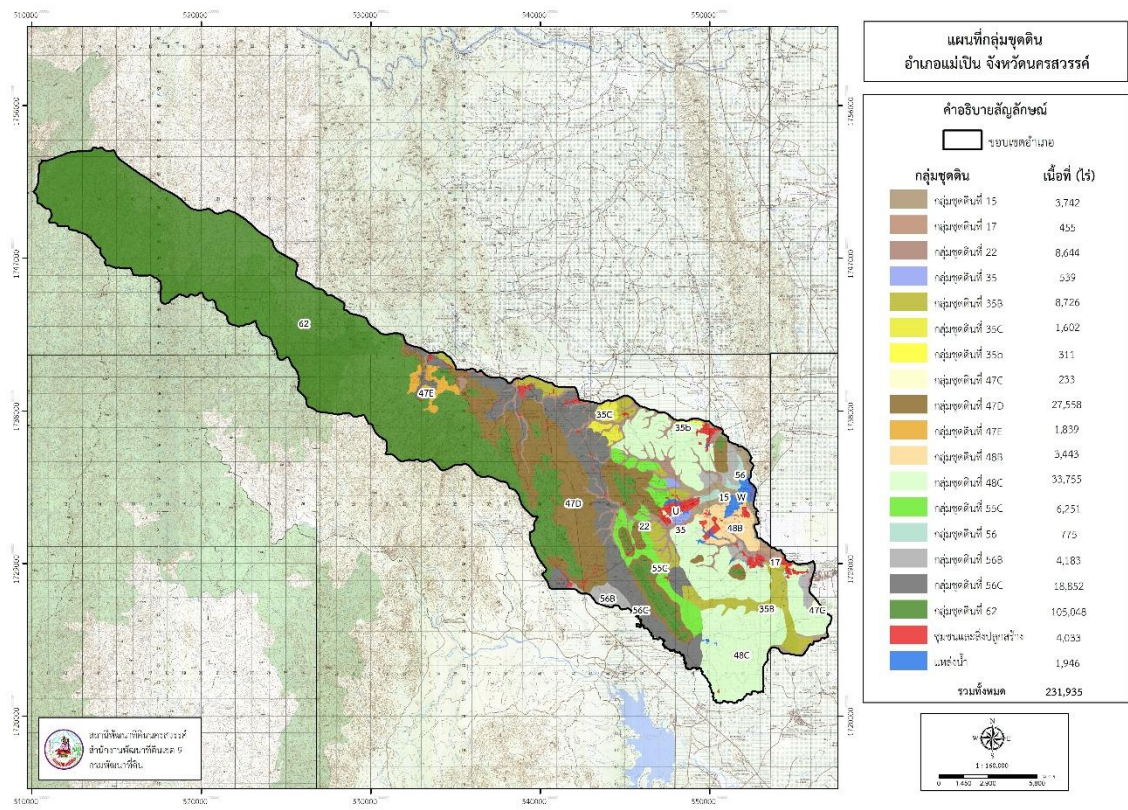

**แผนที่กลุ่มชุดดิน อำเภอแม่เปิน**

แผนที่กลุ่มชุดดิน  
อำเภอแม่वंงก์ จังหวัดนครสวรรค์

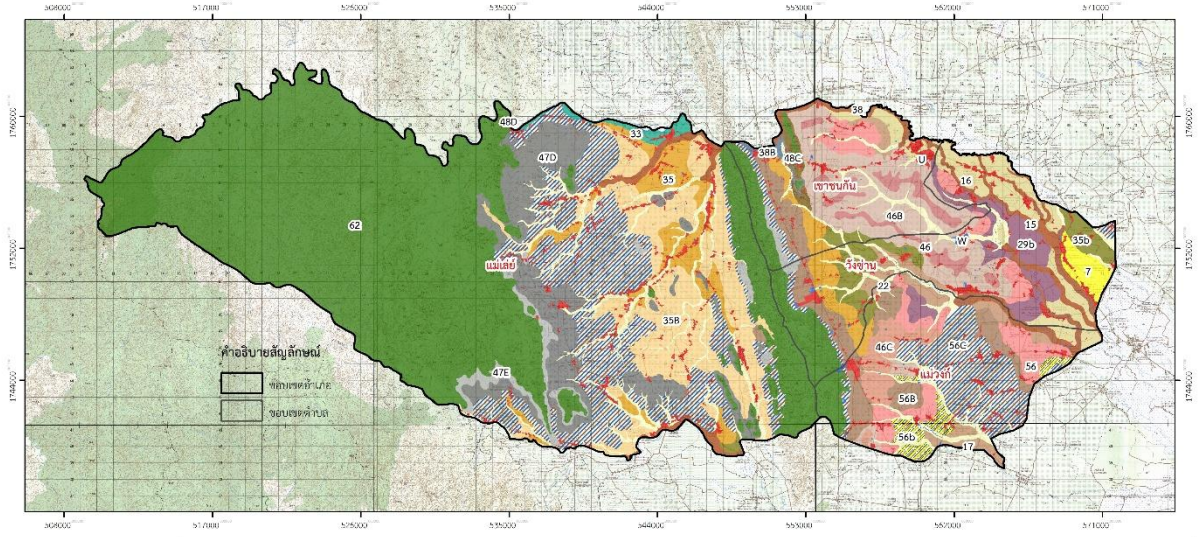

กลุ่มชุดดิน		พื้นที่ (ไร่)		พื้นที่ (ไร่)		พื้นที่ (ไร่)		พื้นที่ (ไร่)		พื้นที่ (ไร่)		พื้นที่ (ไร่)		พื้นที่ (ไร่)		พื้นที่ (ไร่)		พื้นที่ (ไร่)		พื้นที่ (ไร่)	
กลุ่มชุดดินที่ 7	3,447	กลุ่มชุดดินที่ 29b	10,768	กลุ่มชุดดินที่ 38	10	กลุ่มชุดดินที่ 47D	32,456	กลุ่มชุดดินที่ 56B	17,593	แหล่งน้ำ	1,790										
กลุ่มชุดดินที่ 15	15,234	กลุ่มชุดดินที่ 33	2,361	กลุ่มชุดดินที่ 38B	695	กลุ่มชุดดินที่ 47E	8,107	กลุ่มชุดดินที่ 56C	4,895												
กลุ่มชุดดินที่ 16	14,451	กลุ่มชุดดินที่ 35	20,977	กลุ่มชุดดินที่ 46	6,595	กลุ่มชุดดินที่ 48C	1,659	กลุ่มชุดดินที่ 56b	77,964												
กลุ่มชุดดินที่ 17	8,520	กลุ่มชุดดินที่ 35B	40,763	กลุ่มชุดดินที่ 46B	29,765	กลุ่มชุดดินที่ 48D	1	กลุ่มชุดดินที่ 62	216,500												
กลุ่มชุดดินที่ 22	24,475	กลุ่มชุดดินที่ 35b	10,020	กลุ่มชุดดินที่ 46C	6,267	กลุ่มชุดดินที่ 56	15,205	ชุมชนและสิ่งปลูกสร้าง	16,423												
										<b>รวมทั้งหมด</b>		<b>586,940</b>									

แผนที่กลุ่มชุดดิน อำเภอแม่वंงก์

สินค้า OTOP ๑๐ อันดับแรกของจังหวัดนครสวรรค์







คำสั่งคณะกรรมการนโยบายและแผนพัฒนาการเกษตรและสหกรณ์  
ที่ ๓ /๒๕๖๒  
เรื่อง แต่งตั้งคณะกรรมการพัฒนาการเกษตรและสหกรณ์ระดับจังหวัด

ตามคำสั่งคณะกรรมการนโยบายและแผนพัฒนาการเกษตรและสหกรณ์ ที่ ๒/๒๕๖๒ ลงวันที่ ๑๗ เมษายน ๒๕๖๒ ได้แต่งตั้งคณะกรรมการพัฒนาการเกษตรและสหกรณ์ระดับจังหวัด เพื่อดำเนินการและปฏิบัติงานพัฒนาการเกษตรในระดับพื้นที่ ไว้แล้ว นั้น

เพื่อให้การดำเนินการและปฏิบัติงานพัฒนาการเกษตรในระดับพื้นที่ เป็นไปอย่างมีประสิทธิภาพยิ่งขึ้น คณะกรรมการนโยบายและแผนพัฒนาการเกษตรและสหกรณ์ อาศัยอำนาจตามความในมาตรา ๑๔ แห่งพระราชบัญญัติเศรษฐกิจการเกษตร พ.ศ. ๒๕๒๒ ให้ยกเลิกคำสั่งคณะกรรมการนโยบายและแผนพัฒนาการเกษตรและสหกรณ์ ดังกล่าวข้างต้น และแต่งตั้งคณะกรรมการพัฒนาการเกษตรและสหกรณ์ระดับจังหวัดขึ้นใหม่ โดยมีองค์ประกอบและอำนาจหน้าที่ ดังนี้

องค์ประกอบ

- |  |                  |
|--|------------------|
| ๑. ผู้ว่าราชการจังหวัด   | ประธานคณะกรรมการ |
| ๒. ผู้แทนหน่วยทหารกองทัพบกในพื้นที่ หรือผู้แทนกองอำนาจการ<br>รักษาความมั่นคงภายในราชอาณาจักร (กอ.รมน.) ในจังหวัด | อนุกรรมการ       |
| ๓. ผู้บังคับการตำรวจภูธรจังหวัด  | อนุกรรมการ       |
| ๔. ปลัดจังหวัด   | อนุกรรมการ       |
| ๕. หัวหน้าสำนักงานจังหวัด  | อนุกรรมการ       |
| ๖. ท้องถิ่นจังหวัด   | อนุกรรมการ       |
| ๗. พาณิชย์จังหวัด  | อนุกรรมการ       |
| ๘. อุตสาหกรรมจังหวัด   | อนุกรรมการ       |
| ๙. ทรัพยากรธรรมชาติและสิ่งแวดล้อมจังหวัด   | อนุกรรมการ       |
| ๑๐. ประธานสภาเกษตรกรจังหวัด  | อนุกรรมการ       |
| ๑๑. ประธานสภาอุตสาหกรรมจังหวัด   | อนุกรรมการ       |
| ๑๒. ประธานหอการค้าจังหวัด  | อนุกรรมการ       |
| ๑๓. ผู้แทนสถาบันการศึกษาด้านการเกษตรในพื้นที่จังหวัด   | อนุกรรมการ       |
| ๑๔. ผู้อำนวยการสำนักงานธนาคารเพื่อการเกษตรและสหกรณ์การเกษตร จังหวัด  | อนุกรรมการ       |
| ๑๕. ประมงจังหวัด   | อนุกรรมการ       |
| ๑๖. ปศุสัตว์จังหวัด  | อนุกรรมการ       |
| ๑๗. ผู้แทนหน่วยงานกรมการข้าวที่รับผิดชอบพื้นที่จังหวัด   | อนุกรรมการ       |
| ๑๘. ผู้แทนหน่วยงานกรมวิชาการเกษตรที่รับผิดชอบพื้นที่จังหวัด  | อนุกรรมการ       |
| ๑๙. ผู้แทนหน่วยงานกรมหม่อนไหมที่รับผิดชอบพื้นที่จังหวัด  | อนุกรรมการ       |

๒๐. ผู้อำนวยการ....

๒๐. ผู้อำนวยการโครงการชลประทานจังหวัด	อนุกรรมการ
๒๑. ผู้อำนวยการสถานีพัฒนาที่ดินพื้นที่จังหวัด	อนุกรรมการ
๒๒. ปฏิรูปที่ดินจังหวัด	อนุกรรมการ
๒๓. เกษตรจังหวัด	อนุกรรมการ
๒๔. สหกรณ์จังหวัด	อนุกรรมการ
๒๕. หัวหน้าสำนักงานตรวจบัญชีสหกรณ์	อนุกรรมการ
๒๖. ผู้อำนวยการสำนักงานเศรษฐกิจการเกษตรที่รับผิดชอบพื้นที่จังหวัด	อนุกรรมการ
๒๗. หัวหน้าส่วนราชการ และ/หรือ หัวหน้าหน่วยงานรัฐวิสาหกิจ ที่มีภารกิจเกี่ยวข้องในพื้นที่จังหวัดนั้น ตามที่ผู้ว่าราชการจังหวัดเห็นสมควร จำนวนไม่เกิน ๓ หน่วยงาน	อนุกรรมการ
๒๘. ผู้อำนวยการการยางแห่งประเทศไทยจังหวัด	อนุกรรมการ
๒๙. ผู้อำนวยการองค์การตลาดเพื่อเกษตรกร/ผู้แทนที่รับผิดชอบพื้นที่จังหวัด	อนุกรรมการ
๓๐. ผู้ทรงคุณวุฒิ ไม่เกิน ๒ ท่าน ซึ่งผู้ว่าราชการจังหวัดแต่งตั้ง	อนุกรรมการ
๓๑. ประธานกรรมการบริษัท ประชากรัฐวิสาหกิจจังหวัด (วิสาหกิจเพื่อสังคม) จำกัด	อนุกรรมการ
๓๒. ประธานสมาพันธ์ SME ไทย จังหวัด	อนุกรรมการ
๓๓. ประธานกรรมการเครือข่ายศูนย์เรียนรู้การเพิ่มประสิทธิภาพ การผลิตสินค้าเกษตร (ศพก.) ระดับจังหวัด	อนุกรรมการ
๓๔. เกษตรและสหกรณ์จังหวัด	อนุกรรมการและเลขานุการ

### อำนาจหน้าที่

๑. กำหนดยุทธศาสตร์ แผนงาน โครงการกิจกรรมพัฒนาการเกษตรและสหกรณ์ของจังหวัด ให้สอดคล้องกับนโยบาย (Agenda) และแนวทางการดำเนินงานการพัฒนาการเกษตรของกระทรวงเกษตรและสหกรณ์ เพื่อขับเคลื่อนภาคการเกษตรของประเทศไทย ให้เป็นไปตามนโยบายของรัฐบาล

๒. วางแผน ส่งเสริม สนับสนุนการผลิตสินค้าเกษตรให้ตรงตามความต้องการของตลาด (Demand Driven) ครอบคลุมกระบวนการผลิตทางการเกษตร รวมทั้งรายงานสถานการณ์การผลิตสินค้าเกษตร และคาดการณ์ปริมาณผลผลิตในพื้นที่อย่างต่อเนื่อง

๓. ประสานข้อมูลด้านการตลาด กับหน่วยงานที่เกี่ยวข้องทั้งภาครัฐและเอกชน เพื่อวางแผนการบริหารจัดการสินค้าเกษตรที่สำคัญ รวมถึงสนับสนุนให้มีการเจรจาซื้อขายผลผลิตระหว่างเกษตรกรและผู้ประกอบการ

๔. ประสานการแก้ไขปัญหาด้านการเกษตรและสหกรณ์ในจังหวัด (Area-based) กับหน่วยงานรัฐและเอกชนที่เกี่ยวข้อง

๕. ทำหน้าที่เป็นกลไกในการกำกับ ดูแล ขับเคลื่อนการดำเนินการตามนโยบายและแนวทางการพัฒนาการเกษตรของกระทรวงเกษตรและสหกรณ์ รวมทั้งแผนพัฒนาจังหวัดนั้น ๆ

๖. ติดตามและรายงานผลการดำเนินงานโครงการตามนโยบายที่สำคัญด้านการเกษตรและสหกรณ์ในจังหวัด ต่อคณะกรรมการบริหารการขับเคลื่อนงานนโยบายสำคัญและการแก้ไขปัญหาภาคเกษตร

๗. สื่อสาร ประชาสัมพันธ์ข้อมูลข่าวสารด้านการเกษตรและสหกรณ์ เพื่อสร้างความเข้าใจที่ถูกต้องเกี่ยวกับข้อเท็จจริงต่างๆ ที่เป็นประโยชน์ต่อเกษตรกรและผู้มีส่วนได้ส่วนเสีย

๘. แต่งตั้งคณะทำงาน และอื่นๆ ที่เกี่ยวข้องตามความจำเป็นและเหมาะสม

๙. ปฏิบัติงาน...

๙. ปฏิบัติงานอื่นๆ ตามที่กระทรวงเกษตรและสหกรณ์ และคณะกรรมการนโยบายและแผนพัฒนาการเกษตรและสหกรณ์มอบหมาย

ทั้งนี้ ตั้งแต่บัดนี้เป็นต้นไป

สั่ง ณ วันที่ ๑๕ พฤษภาคม พ.ศ. ๒๕๖๒



(นายเกษม บุญราช)

รัฐมนตรีว่าการกระทรวงเกษตรและสหกรณ์  
ประธานกรรมการนโยบายและแผนพัฒนาการเกษตรและสหกรณ์



คำสั่งคณะกรรมการพัฒนาการเกษตรและสหกรณ์ระดับจังหวัด

ที่ ๓ / ๒๕๖๒

เรื่อง แต่งตั้งคณะกรรมการจัดทำแผนงาน บูรณาการงาน และติดตามประเมินผลพัฒนาการเกษตรและสหกรณ์  
ของจังหวัดนครสวรรค์

ตามคำสั่งคณะกรรมการนโยบายและแผนพัฒนาการเกษตรและสหกรณ์ ที่ ๑ / ๒๕๕๘ ลงวันที่ ๒๕ กุมภาพันธ์ ๒๕๕๘ เรื่อง แต่งตั้งคณะกรรมการพัฒนาการเกษตรและสหกรณ์ของจังหวัด และอาศัยอำนาจ ตามความในข้อ ๖ ให้แต่งตั้งคณะกรรมการและอื่นๆ ที่เกี่ยวข้อง ตามความจำเป็นและเหมาะสม ซึ่งคณะกรรมการพัฒนาการเกษตรและสหกรณ์ระดับจังหวัดนครสวรรค์ ได้มีคำสั่งแต่งตั้งคณะกรรมการจัดทำแผนงาน บูรณาการงาน และติดตามประเมินผลพัฒนาการเกษตรและสหกรณ์ของจังหวัดนครสวรรค์ ที่ ๑/๒๕๕๘ เรื่อง ลงวันที่ ๖ พฤษภาคม ๒๕๕๘ นั้น

ในการนี้ คณะกรรมการนโยบายและแผนพัฒนาการเกษตรและสหกรณ์ ได้มีคำสั่งที่ ๓ / ๒๕๖๒ ลงวันที่ ๑๔ พฤษภาคม ๒๕๖๒ เรื่อง แต่งตั้งคณะกรรมการพัฒนาการเกษตรและสหกรณ์ระดับจังหวัด โดยให้ยกเลิกคำสั่งคณะกรรมการนโยบายและแผนพัฒนาการเกษตรและสหกรณ์ ที่ ๑ / ๒๕๕๘ ลงวันที่ ๒๕ กุมภาพันธ์ ๒๕๕๘ จึงมีผลให้คณะกรรมการจัดทำแผนงานฯ ดังกล่าวถูกยกเลิกไปด้วย ดังนั้นเพื่อให้การจัดทำแผนพัฒนาการเกษตรและสหกรณ์ มีความสอดคล้องกับสถานการณ์ ยุทธศาสตร์ และทิศทางการดำเนินงานที่เกี่ยวข้อง จึงขอยกเลิกคำสั่งคณะกรรมการพัฒนาการเกษตรและสหกรณ์ของจังหวัดนครสวรรค์ ที่ ๑ / ๒๕๕๘ ลงวันที่ ๖ พฤษภาคม ๒๕๕๘ และขอแต่งตั้งคณะกรรมการจัดทำแผนงาน บูรณาการงาน และติดตามประเมินผลพัฒนาการเกษตรและสหกรณ์ของจังหวัดนครสวรรค์ขึ้นใหม่ โดยมีองค์ประกอบและอำนาจหน้าที่ ดังนี้

**องค์ประกอบ**

๑. เกษตรและสหกรณ์จังหวัดนครสวรรค์	ประธานคณะกรรมการ
๒. เกษตรจังหวัดนครสวรรค์	คณะกรรมการ
๓. ปศุสัตว์จังหวัดนครสวรรค์	คณะกรรมการ
๔. ประมงจังหวัดนครสวรรค์	คณะกรรมการ
๕. สหกรณ์จังหวัดนครสวรรค์	คณะกรรมการ
๖. ปฏิรูปที่ดินจังหวัดนครสวรรค์	คณะกรรมการ
๗. ผู้อำนวยการสำนักงานพัฒนาที่ดิน เขต ๙	คณะกรรมการ
๘. นายแพทย์สาธารณสุขจังหวัดนครสวรรค์	คณะกรรมการ
๙. พาณิชย์จังหวัดนครสวรรค์	คณะกรรมการ
๑๐. อุตสาหกรรมจังหวัดนครสวรรค์	คณะกรรมการ
๑๑. พัฒนาการจังหวัดนครสวรรค์	คณะกรรมการ
๑๒. ผู้อำนวยการสำนักงานเศรษฐกิจการเกษตร ที่ ๑๒	คณะกรรมการ

/๑๓. ผู้อำนวยการ...



๑๓. ผู้อำนวยการสถานีพัฒนาที่ดินนครสวรรค์	คณะทำงาน
๑๔. ผู้อำนวยการโครงการชลประทานนครสวรรค์	คณะทำงาน
๑๕. ผู้อำนวยการศูนย์เมล็ดพันธุ์นครสวรรค์	คณะทำงาน
๑๖. ผู้อำนวยการศูนย์วิจัยและพัฒนาการเกษตรนครสวรรค์	คณะทำงาน
๑๗. ผู้อำนวยการศูนย์วิจัยพืชไร่นานครสวรรค์	คณะทำงาน
๑๘. ผู้อำนวยการศูนย์วิจัยและพัฒนาประมงน้ำจืด เขต ๒ (นครสวรรค์)	คณะทำงาน
๑๙. หัวหน้าสำนักงานตรวจบัญชีสหกรณ์นครสวรรค์	คณะทำงาน
๒๐. ผู้อำนวยการศูนย์วิจัยและบำรุงพันธุ์สัตว์นครสวรรค์	คณะทำงาน
๒๑. ผู้อำนวยการสำนักงานจัดรูปที่ดินและจัดระบบน้ำ เพื่อเกษตรกรกรมที่ ๕	คณะทำงาน
๒๒. หัวหน้าหน่วยบริหารจัดการประมงน้ำจืดบึงบอระเพ็ด นครสวรรค์	คณะทำงาน
๒๓. หัวหน้าด่านกักกันสัตว์นครสวรรค์	คณะทำงาน
๒๔. ผู้อำนวยการปฏิบัติการฝนหลวงภาคกลาง จังหวัดนครสวรรค์	คณะทำงาน
๒๕. หัวหน้าสนามบินนครสวรรค์	
๒๖. ผู้อำนวยการการยางแห่งประเทศไทย สาขานครสวรรค์	คณะทำงาน
๒๗. องค์การตลาดเพื่อเกษตรกรจังหวัดนครสวรรค์	คณะทำงาน
๒๘. ประธานสภาเกษตรกรจังหวัดนครสวรรค์	คณะทำงาน
๒๙. ประธานกรรมการบริษัท ประชาธิปไตยสามัคคีจังหวัดนครสวรรค์ (วิสาหกิจเพื่อสังคม) จำกัด	คณะทำงาน
๓๐. หัวหน้ากลุ่มยุทธศาสตร์พัฒนาการเกษตร สำนักงานเกษตรและสหกรณ์จังหวัดนครสวรรค์	คณะทำงานและ เลขานุการ
๓๑. เจ้าหน้าที่กลุ่มยุทธศาสตร์พัฒนาการเกษตร สำนักงานเกษตรและสหกรณ์จังหวัดนครสวรรค์	คณะทำงานและ ผู้ช่วยเลขานุการ

### อำนาจหน้าที่

๑. จัดทำยุทธศาสตร์พัฒนาการเกษตรและสหกรณ์ระดับจังหวัด ให้สอดคล้องกับนโยบายรัฐบาลและกระทรวง ตามแนวทางการดำเนินงานการพัฒนาการเกษตรและสหกรณ์จังหวัด
๒. บูรณาการแผนงาน โครงการ กิจกรรมพัฒนาการเกษตรและสหกรณ์และอื่นๆ ตามนโยบายและแนวทางที่กระทรวงและจังหวัดกำหนด เช่น การขับเคลื่อนการใช้ประโยชน์ที่ดิน ด้านเกษตรกรรม การพัฒนาการเกษตรครบวงจรในพื้นที่ที่มีศักยภาพ ระบบส่งเสริมการเกษตรแบบแปลงใหญ่ ฯลฯ
๓. ติดตามการดำเนินงานด้านการเกษตรและสหกรณ์ของจังหวัดนครสวรรค์

๔. รายงานผลการดำเนินงานให้คณะอนุกรรมการพัฒนาการเกษตรและสหกรณ์ของจังหวัด นครสวรรค์ ทราบ และปฏิบัติงานอื่นๆ ตามที่คณะอนุกรรมการพัฒนาการเกษตรและสหกรณ์ของจังหวัด นครสวรรค์ มอบหมาย

ทั้งนี้ ตั้งแต่บัดนี้เป็นต้นไป

สั่ง ณ วันที่ ๓ กรกฎาคม พ.ศ. ๒๕๖๒



(นายอรรถพร สิงหวิชัย)

ผู้ว่าราชการจังหวัดนครสวรรค์

ประธานอนุกรรมการพัฒนาการเกษตรและสหกรณ์ระดับจังหวัด

กลุ่มยุทธศาสตร์พัฒนาการเกษตร  
สำนักงานเกษตรและสหกรณ์จังหวัดนครสวรรค์  
ศาลากลางจังหวัดนครสวรรค์ (ชั้น ๔)  
ต.นครสวรรค์ตก อ.เมืองฯ จ.นครสวรรค์  
รหัสไปรษณีย์ ๖๐๐๐๐

โทรศัพท์ ๐๕๖-๘๐๓๕๒๐  
โทรสาร ๐๕๖-๘๐๓๕๙๐

