



คู่มือปฏิบัติงาน

โครงการโคบาลชายแดนใต้

ภายใต้โครงการเมืองปศุสัตว์
ตามกรอบระเบียบเศรษฐกิจอภาลาจังหวัดชายแดนภาคใต้



กองส่งเสริมและพัฒนาการปศุสัตว์
กรมปศุสัตว์

คำนำ

กรมปศุสัตว์ได้จัดทำ “คู่มือปฏิบัติงานโครงการโคบาลชายแดนใต้” เพื่อใช้เป็นแนวทางปฏิบัติงานของเจ้าหน้าที่ผู้ปฏิบัติงาน หน่วยงานบูรณาการ และผู้เกี่ยวข้อง สามารถดำเนินกิจกรรมที่กำหนดในโครงการให้บรรลุวัตถุประสงค์ได้อย่างมีประสิทธิภาพ

โครงการโคบาลชายแดนใต้ เป็นโครงการนำร่องของโครงการเมืองปศุสัตว์ภายใต้กรอบระเบียบเศรษฐกิจฮาลาลจังหวัดชายแดนภาคใต้ ที่คณะกรรมการยุทธศาสตร์ด้านการพัฒนาจังหวัดชายแดนภาคใต้ (กพต.) และรัฐบาลให้ความสำคัญ โดยคณะรัฐมนตรีมีมติอนุมัติจัดสรรเงินกองทุนสงเคราะห์เกษตรกรให้กรมปศุสัตว์ดำเนินโครงการโคบาลชายแดนใต้ เพื่อส่งเสริมให้เกษตรกรเข้าถึงแหล่งเงินทุนในการประกอบอาชีพ เพิ่มประสิทธิภาพการเลี้ยงโคของเกษตรกรสู่มาตรฐานฟาร์มเลี้ยงสัตว์ GFM/GAP เพิ่มปริมาณโคและปรับปรุงสายพันธุ์ให้เหมาะสมกับความต้องการของตลาด สร้างอาชีพที่เกี่ยวข้องในห่วงโซ่การผลิตโค และสร้างพื้นที่ปลอดโรคปากและเท้าเปื่อย ซึ่งจะนำไปสู่การยกระดับรายได้ สร้างความเป็นอยู่ที่ดีให้แก่ประชาชน และสร้างความมั่นคงให้แก่เศรษฐกิจฐานราก

กรมปศุสัตว์หวังเป็นอย่างยิ่งว่า คู่มือปฏิบัติงานโครงการฯ ฉบับนี้จะเป็นประโยชน์ต่อการปฏิบัติงานให้เป็นไปในแนวทางเดียวกัน รวมทั้งเป็นประโยชน์ต่อการกำกับ ติดตาม และขับเคลื่อนกิจกรรมโครงการให้บรรลุผลสัมฤทธิ์ตามวัตถุประสงค์ต่อไป

เมษายน ๒๕๖๖

สารบัญ

หน้า

คู่มือปฏิบัติงานโครงการโคบาลชายแดนใต้

๑. หน่วยงานรับผิดชอบ	๑
๒. หลักการและเหตุผล	๑
๓. วัตถุประสงค์ของโครงการ	๔
๔. เป้าหมาย	๔
๕. ระยะเวลาดำเนินโครงการ	๔
๖. งบประมาณ	
(๖.๑) ระยะนำร่อง	๔
(๖.๒) ระยะที่ ๒	๕
(๖.๓) ระยะที่ ๓	๖
๗. หลักเกณฑ์และเงื่อนไขของโครงการ	
(๗.๑) นิยาม	๖
(๗.๒) คุณสมบัติของกลุ่มวิสาหกิจชุมชน	๖
(๗.๓) คุณสมบัติของเกษตรกร	๗
(๗.๔) เงื่อนไขการเข้าร่วมโครงการ	๗
๘. วิธีการดำเนินงาน	
๘.๑ กลไกการบริหารโครงการ	๘
๘.๒ การประชาสัมพันธ์โครงการ	๘
๘.๓ การรับสมัครเข้าร่วมโครงการ	๘
๘.๔ การกู้ยืมเงิน	๘
๘.๕ การพัฒนาความรู้เกษตรกร	๙
๘.๖ การจัดทำแปลงพืชอาหารสัตว์	๙
๘.๗ การจ้างเจ้าหน้าที่ฟาร์ม	๑๐
๘.๘ การก่อสร้างโรงเรือน	๑๐
๘.๙ การจัดหาแม่โคพื้นเมือง	๑๑
๘.๑๐ ส่งเสริมการผลิตและแปรรูปอาหารสัตว์	๑๑
๘.๑๑ ส่งเสริมการแปรรูปและจำหน่ายผลิตภัณฑ์เนื้อโค	๑๒
๘.๑๒ การส่งคืนเงินกู้ยืม	๑๒
๘.๑๓ การกำกับ ติดตาม และรายงานผลการดำเนินงานโครงการ	๑๔
๘.๑๔ บทบาทหน้าที่ของหน่วยงานในสังกัดกรมปศุสัตว์	๑๔
๘.๑๕ การส่งเสริมและสนับสนุนกิจกรรมในโครงการ	๑๖
๙. การดำเนินงานด้านการเงิน	๑๗
๑๐. แผนปฏิบัติงานโครงการ	๒๑
๑๐.๑. การคำนวณรายได้และวิเคราะห์ทางการเงินของกลุ่มวิสาหกิจชุมชน	
(๑) แหล่งที่มาของรายได้และค่าใช้จ่ายหมุนเวียนเพื่อใช้เลี้ยงแม่พันธุ์โคเนื้อและลูกโค	๒๒
(๒) แหล่งที่มาของรายได้และค่าใช้จ่ายในการปลูกพืชอาหารสัตว์จำหน่าย	๒๒
(๓) วิเคราะห์ทางการเงินของกลุ่มวิสาหกิจโคไทย	๒๓

สารบัญ (ต่อ)

	หน้า
๑๒. ตัวชี้วัด	๒๔
๑๓. ผลที่คาดว่าจะได้รับ	
(๑) ผลผลิต (Output)	๒๔
(๒) ผลลัพธ์ (Outcome)	๒๕
(๓) ผลกระทบ (Impact)	๒๕
เอกสารแนบ	
๑. คำสั่งคณะกรรมการยุทธศาสตร์ด้านการพัฒนาจังหวัดชายแดนภาคใต้	๒๗
๒. คำสั่งกรมปศุสัตว์ เรื่องแต่งตั้งคณะกรรมการและคณะทำงานโครงการโคบาลชายแดนใต้	๓๓
๓. คำสั่งกรมปศุสัตว์ เรื่องมอบอำนาจให้ปศุสัตว์จังหวัดปฏิบัติราชการแทนอธิบดีกรมปศุสัตว์	๓๘
๔. แบบแปลนโรงเรือนเลี้ยงโคเนื้อ	๓๙
๕. รายละเอียดคุณลักษณะเฉพาะโคเนื้อเทศเม็ย	๕๔
แบบฟอร์ม	
๑. หนังสือแสดงความจำนงเข้าร่วมโครงการโคบาลชายแดนใต้	๕๗
๒. แบบตรวจสอบคุณสมบัติของเกษตรกรที่เข้าร่วมโครงการฯ	๕๘
๓. ใบสมัครเข้าร่วมโครงการโคบาลชายแดนใต้	๕๙
๔. แบบตรวจสอบคุณสมบัติขององค์กรเกษตรกรที่เข้าร่วมโครงการฯ	๖๐
๕. หนังสือสัญญากู้ยืมเงินโครงการฯ ระหว่างกรมปศุสัตว์กับวิสาหกิจชุมชน	๖๑
๖. แบบสัญญาค้ำประกันการกู้ยืมเงิน ระหว่างคณะกรรมการวิสาหกิจชุมชนกับกรมปศุสัตว์	๖๓
๗. หนังสือสัญญากู้ยืมเงินโครงการโคบาลชายแดนใต้ ระหว่างกรมปศุสัตว์กับเกษตรกรสมาชิก	๖๖
๘. หนังสือขออนุมัติจัดทำแปลงพืชอาหารสัตว์ และจัดหาวัสดุอุปกรณ์	๖๘
๙. แบบตรวจรับงานจัดทำแปลงพืชอาหารสัตว์ และจัดหาวัสดุอุปกรณ์	๖๙
๑๐. หนังสือขอเบิกจ่ายเงินค่าจัดทำแปลงพืชอาหารสัตว์และวัสดุอุปกรณ์	๗๐
๑๑. หนังสือขออนุมัติจ้างเจ้าหน้าที่ฟาร์ม	๗๑
๑๒. แบบสัญญาจ้างเจ้าหน้าที่ฟาร์ม	๗๒
๑๓. หนังสือขออนุมัติเบิกจ่ายเงินค่าจ้างเจ้าหน้าที่ฟาร์ม	๗๔
๑๔. หนังสือขออนุมัติก่อสร้างโรงเรือนเลี้ยงโคเนื้อ พร้อมอุปกรณ์	๗๖
๑๕. แบบสัญญาว่าจ้างก่อสร้างโรงเรือนเลี้ยงโคเนื้อ พร้อมอุปกรณ์	๗๗
๑๖. แบบตรวจรับงานจ้างก่อสร้างโรงเรือนเลี้ยงโคเนื้อ พร้อมอุปกรณ์	๗๙
๑๗. หนังสือขอเบิกจ่ายเงินค่าก่อสร้างโรงเรือนเลี้ยงโคเนื้อ พร้อมอุปกรณ์	๘๑
๑๘. หนังสือขออนุมัติจัดซื้อแม่โคพื้นเมือง	๘๒
๑๙. สัญญาซื้อ-ขาย โคเนื้อ ตามโครงการโคบาลชายแดนใต้	๘๓
๒๐. แบบตรวจรับงานจ้างซื้อแม่โคพื้นเมือง	๘๕
๒๑. หนังสือขอเบิกจ่ายเงินค่าจัดซื้อแม่โคพื้นเมือง	๘๖
๒๒. แบบรายงานผลการปฏิบัติงานโครงการฯ (อำเภอ)	๘๗
๒๓. แบบรายงานผลการปฏิบัติงานโครงการฯ (จังหวัด)	๘๙

คู่มือปฏิบัติงาน โครงการโคบาลชายแดนใต้

(ภายใต้โครงการเมืองปศุสัตว์ตามกรอบระเบียบเศรษฐกิจฮาลาลจังหวัดชายแดนภาคใต้)

๑. หน่วยงานรับผิดชอบ

กรมปศุสัตว์

ศูนย์อำนวยการบริหารจังหวัดชายแดนภาคใต้ (ศอ.บต.)

กระทรวงเกษตรและสหกรณ์

กระทรวงมหาดไทย

๒. หลักการและเหตุผล

การพัฒนาเศรษฐกิจในพื้นที่จังหวัดชายแดนภาคใต้ในภาพรวม ประกอบด้วย ๑) การขับเคลื่อนเศรษฐกิจฐานรากระดับครัวเรือนและชุมชน ๒) การสร้างสภาพแวดล้อมให้เอื้อต่อการลงทุนในพื้นที่เมืองต้นแบบทั้ง ๔ แห่ง ตามโครงการเมืองต้นแบบ “สามเหลี่ยมมั่นคง มั่งคั่ง ยั่งยืน” ๓) การพัฒนาเขตเศรษฐกิจพิเศษ และ ๔) การขับเคลื่อนระเบียบเศรษฐกิจฮาลาลจังหวัดชายแดนภาคใต้ ซึ่งเป็นการพัฒนาที่สอดคล้องกับศักยภาพของพื้นที่ โดยการดำเนินการที่ผ่านมาตั้งแต่ปี พ.ศ. ๒๕๖๓ ถึงปัจจุบัน

จังหวัดชายแดนภาคใต้เป็นแหล่งอารยธรรมและประชากรส่วนใหญ่ร้อยละ ๘๕ นับถือศาสนาอิสลาม และใช้กรอบแนวทาง “ฮาลาล” เป็นวิถีดำเนินชีวิต ศูนย์อำนวยการบริหารจังหวัดชายแดนภาคใต้ (ศอ.บต.) จึงได้มีแผนขับเคลื่อนประเด็นยุทธศาสตร์การพัฒนาอาหารฮาลาลในระดับพื้นที่ตามกรอบการทำงานที่คณะกรรมการส่งเสริมสินค้าและผลิตผลการเกษตรมาตรฐาน “ฮาลาล” ได้เห็นชอบยุทธศาสตร์การขับเคลื่อนปศุสัตว์ฮาลาลจังหวัดชายแดนภาคใต้อย่างเป็นระบบครบวงจร (โคเนื้อ โคนม แพะ แกะ ไก่เพื่อสุขภาพ) สอดคล้องกับรัฐบาลปัจจุบันให้ความสำคัญต่อการแก้ไขปัญหาและพัฒนาจังหวัดชายแดนภาคใต้ โดยมุ่งพัฒนาคุณภาพชีวิตและความเป็นอยู่ของประชากรในพื้นที่จังหวัดชายแดนภาคใต้ให้ดีขึ้น ด้วยการพัฒนาสินค้าพื้นฐานของผู้ประกอบการเพื่อการส่งออกต้องมีคุณภาพและมาตรฐานเพื่อสร้างความเชื่อถือต่อผู้บริโภค ผสมผสานวัฒนธรรมภูมิปัญญากับเทคโนโลยี นวัตกรรมและการพัฒนารูปแบบการนำเสนอความโดดเด่นของสินค้าเพื่อให้สินค้ามีความโดดเด่นสามารถสร้างมูลค่าเพิ่ม ความเป็นอัตลักษณ์ของพื้นที่ ด้วยเสน่ห์ของดินแดนมุสลิมที่สื่อถึงสินค้าฮาลาล โดยเฉพาะอาหารที่ทำจากเนื้อโค เนื้อแพะ ซึ่งเป็นอาหารที่มีความต้องการบริโภคมากในพื้นที่ โดยเฉพาะอย่างยิ่งในช่วงวันเทศกาลอีดิลอฎฮา (กูรบาน) มีความต้องการบริโภคสูงมาก คิดเป็นมูลค่าทางเศรษฐกิจได้กว่า ๒,๐๐๐ ล้านบาท (अबดุลเลาะ บากา, ๒๕๖๕) แต่ในพื้นที่กลับมีการเลี้ยงโคอยู่ไม่มากนัก และยังไม่มีการดำเนินธุรกิจเชิงอุตสาหกรรมโคเนื้อที่ครบวงจร เนื่องจากเกษตรกรยังขาดความรู้ มีทัศนคติเล็งงโคตามธรรมชาติ ทำให้คุณภาพเนื้อไม่ดีเท่าที่ควร ประกอบกับเกษตรกรขาดเงินทุนในการพัฒนาอาชีพของตนเอง และต้นทุนค่าอาหารสัตว์ที่สูงมาก ทำให้การผลิตโคเนื้อในพื้นที่ไม่เพียงพอับความต้องการ ต้องพึ่งพิงการนำเข้าโคเนื้อจากนอกพื้นที่ ทำให้ผลประโยชน์จากการพัฒนาอุตสาหกรรมโคเนื้อตกอยู่กับนายทุนนอกพื้นที่ อีกทั้งยังส่งผลให้เกิดการแพร่กระจายโรคระบาดสัตว์ในวงกว้าง กระทบต่อคุณภาพชีวิตของเกษตรกรผู้เลี้ยงสัตว์ในพื้นที่จังหวัดชายแดนภาคใต้

ศอ.บต. ได้เล็งเห็นความสำคัญของปัญหาดังกล่าว จึงได้ร่วมมือกับกระทรวงเกษตรและสหกรณ์และกระทรวงมหาดไทย จัดทำกิจกรรมโคบาลชายแดนใต้ ภายใต้โครงการเมืองปศุสัตว์ตามกรอบระเบียบเศรษฐกิจฮาลาลจังหวัดชายแดนภาคใต้ โดยมีเป้าหมายขยายฐานการผลิตโคในพื้นที่ ๕ จังหวัดชายแดนภาคใต้ ส่งเสริมอาชีพเลี้ยงโคแก่กลุ่มวิสาหกิจชุมชนในหมู่บ้าน ๑,๐๐๐ กลุ่ม เกษตรกร ๑๐,๐๐๐ ราย แม่โคพันธุ์พื้นเมือง ๕๐,๐๐๐ ตัว เชื่อมโยงกลุ่มวิสาหกิจชุมชนผลิตและแปรรูปอาหารสัตว์ โรงแปรรูปเนื้อสัตว์ในระดับกลางน้ำ และกลุ่มวิสาหกิจชุมชนจำหน่ายผลิตภัณฑ์เนื้อโคในระดับปลายน้ำ โดยมีวัตถุประสงค์เพื่อขับเคลื่อน

อุตสาหกรรมโคเนื้อในจังหวัดชายแดนภาคใต้ให้เกิดผลอย่างเป็นรูปธรรม สร้างชีวิตความเป็นอยู่ที่ดีของประชาชนจังหวัดชายแดนภาคใต้ โดยส่งเสริมให้เกษตรกรเข้าถึงแหล่งเงินทุนในการประกอบอาชีพ และเพิ่มประสิทธิภาพการเลี้ยงโคของเกษตรกร รวมถึงการส่งเสริมอาชีพที่เกี่ยวข้อง เช่น กลุ่มปลูกพืชอาหารสัตว์ กลุ่มผลิตอาหารสัตว์ กลุ่มขุนโค กลุ่มแปรรูปและจำหน่ายเนื้อโค เพื่อให้เกิดการพัฒนาอาชีพการเลี้ยงโคเนื้ออย่างครบวงจรและเกิดความยั่งยืนในพื้นที่จังหวัดชายแดนภาคใต้ ซึ่งกิจกรรมดังกล่าวได้ผ่านความเห็นชอบจากคณะกรรมการยุทธศาสตร์ด้านการพัฒนาจังหวัดชายแดนภาคใต้ (กพต.) ในการประชุมครั้งที่ ๓/๒๕๖๕ เมื่อวันที่ ๘ มิถุนายน ๒๕๖๕ โดยใช้เงินกู้ยืมจากกองทุนสงเคราะห์เกษตรกร จำนวน ๑,๕๔๗.๓๒ ล้านบาท และคณะรัฐมนตรีได้มีมติรับทราบมติ กพต. ดังกล่าวในการประชุมเมื่อวันที่ ๖ กันยายน ๒๕๖๕

ต่อมา ศอ.บต. ได้หารือร่วมกับสำนักงานประมาณและกรมบัญชีกลาง มีข้อสรุปร่วมกันว่ากิจกรรมดังกล่าวจำเป็นต้องให้หน่วยงานที่มีภารกิจและอำนาจหน้าที่ตามกฎหมายเป็นหน่วยดำเนินการยืมเงินจากกองทุนสงเคราะห์เกษตรกร ซึ่งพระราชบัญญัติการบริหารราชการจังหวัดชายแดนภาคใต้ พ.ศ. ๒๕๕๓ ไม่ปรากฏอำนาจหน้าที่ของ ศอ.บต. ในการดำเนินการเรื่องดังกล่าว ศอ.บต. จึงได้หนังสือด่วนที่สุด ที่ นร ๕๒๐๓/๓๓๕๒ ลงวันที่ ๑๖ กันยายน ๒๕๖๕ ขอความร่วมมือจากรัฐมนตรีว่าการกระทรวงเกษตรและสหกรณ์พิจารณาอบหมายกรมปศุสัตว์หรือหน่วยงานที่มีอำนาจหน้าที่โดยตรงเป็นหน่วยดำเนินการยืมเงินจากกองทุนสงเคราะห์เกษตรกรเพื่อขับเคลื่อนกิจกรรมดังกล่าวต่อไป

กระทรวงเกษตรและสหกรณ์ได้พิจารณาแล้วเห็นว่า กิจกรรมโคบาลชายแดนใต้ดังกล่าวเป็นโครงการสำคัญเร่งด่วนที่คณะกรรมการยุทธศาสตร์การพัฒนาจังหวัดชายแดนภาคใต้ (กพต.) และรัฐบาลให้ความสำคัญ จึงได้มอบหมายให้กรมปศุสัตว์ในฐานะหน่วยงานที่มีภารกิจอำนาจหน้าที่ตามกฎหมายในการส่งเสริมอาชีพเลี้ยงสัตว์แก่เกษตรกรเป็นหน่วยดำเนินการยืมเงินจากกองทุนสงเคราะห์เกษตรกร เพื่อให้เกิดความต่อเนื่องในการขับเคลื่อนโครงการเมืองปศุสัตว์ภายใต้กรอบระเบียบเศรษฐกิจฮาลาลจังหวัดชายแดนภาคใต้อย่างเป็นทางการ สอดคล้องกับความจำเป็นและความต้องการของประชาชนในพื้นที่จังหวัดชายแดนภาคใต้ซึ่งเป็นแหล่งอารยธรรมและมีรากเหง้าความเป็นมุสลิม พัฒนาอาชีพการเลี้ยงโคเนื้อเพื่อยกระดับรายได้และคุณภาพชีวิตโดยส่งเสริมให้เกษตรกรเข้าถึงแหล่งเงินทุนในการประกอบอาชีพ เพิ่มประสิทธิภาพการเลี้ยงโคของเกษตรกรโดยเริ่มต้นเลี้ยงแม่โคพันธุ์พื้นเมืองที่มีความเหมาะสมกับพื้นที่ในคอกกลางของหมู่บ้าน มีคณะกรรมการหมู่บ้านเป็นกลไกขับเคลื่อนในระดับหมู่บ้าน รวมถึงการส่งเสริมอาชีพที่เกี่ยวข้อง เพื่อขยายฐานการผลิตโคเนื้อภายใต้กรอบระเบียบเศรษฐกิจฮาลาลจังหวัดชายแดนภาคใต้ให้เพียงพอต่อการบริโภคและการส่งออก สร้างเป็นพื้นที่เขตปลอดโรคปากและเท้าเปื่อยเพื่อเป็นฐานการผลิตโคเนื้อฮาลาลรองรับการบริโภคของนักท่องเที่ยวและส่งออกไปยังประเทศมุสลิม

ดังนั้น เพื่อให้การขับเคลื่อนกิจกรรมโคบาลชายแดนใต้ดังกล่าวบรรลุวัตถุประสงค์ในการยกระดับรายได้ สร้างความเป็นอยู่ที่ดีให้แก่ประชาชน และสร้างความมั่นคงให้แก่เศรษฐกิจฐานรากตามที่คณะกรรมการยุทธศาสตร์การพัฒนาจังหวัดชายแดนภาคใต้ (กพต.) ได้พิจารณาให้ความเห็นชอบ กรมปศุสัตว์จึงได้จัดทำ “โครงการโคบาลชายแดนใต้” ขอรับการสนับสนุนเงินทุนจากกองทุนสงเคราะห์เกษตรกรในการจัดหาปัจจัยการผลิตเชื่อมโยงการพัฒนาอุตสาหกรรมโคเนื้อจังหวัดชายแดนภาคใต้ทั้งระบบ ซึ่งคณะกรรมการสงเคราะห์เกษตรกรได้พิจารณาให้ความเห็นชอบโครงการในการประชุมครั้งที่ ๘/๒๕๖๕ เมื่อวันที่ ๒๐ ธันวาคม ๒๕๖๕ วงเงินรวม ๑,๕๖๖.๒๐ ล้านบาท จำแนกเป็นเงินกู้ยืม (เงินหมุนเวียน) ๑,๕๕๐.๐๐ ล้านบาท และเงินจ่ายขาด ๑๖.๒๐ ล้านบาท แบ่งการดำเนินงานออกเป็น ๓ ระดับ ดังต่อไปนี้

๑. **ระดับต้นน้ำ** มีกิจกรรมสำคัญคือ ส่งเสริมอาชีพเลี้ยงโคเนื้อให้กลุ่มวิสาหกิจชุมชนในหมู่บ้าน จำนวน ๑,๐๐๐ กลุ่ม ในพื้นที่ ๕ จังหวัดชายแดนภาคใต้ จัดทำคอกกลางในหมู่บ้านแห่งละ ๑ คอก สำหรับเลี้ยงแม่โคพื้นเมืองกลุ่มละ ๕๐ ตัว เพื่อผลิตโคลูกผสมไทยทาจิ ปลุกพืชอาหารสัตว์คุณภาพดีสำหรับเลี้ยงโค และจำหน่ายสร้างรายได้ การดำเนินงานแบ่งออกเป็น ๓ ระยะ ได้แก่

๑.๑ **ระยะนำร่อง** เกษตรกร ๖๐ กลุ่ม แม่โคพื้นเมือง ๓,๐๐๐ ตัว

๑.๒ **ระยะที่ ๒** เกษตรกร ๔๔๐ กลุ่ม แม่โคพื้นเมือง ๒๒,๐๐๐ ตัว

๑.๓ **ระยะที่ ๓** เกษตรกร ๕๐๐ กลุ่ม แม่โคพื้นเมือง ๒๕,๐๐๐ ตัว

การดำเนินกิจกรรมระดับต้นน้ำใช้เงินยืมจากกองทุนสงเคราะห์เกษตรกรในการจัดหาปัจจัยการผลิตตามที่กำหนดในโครงการ

๒. **ระดับกลางน้ำ** มีกิจกรรมสำคัญคือ จัดตั้งศูนย์ผลิตอาหารสัตว์ (Feed Center) เพื่อส่งเสริมการปลุกพืชอาหารสัตว์คุณภาพดี การแปรรูปอาหารสัตว์ และอาหารผสมครบส่วน (TMR) เพื่อลดต้นทุนอาหารสัตว์ในพื้นที่จังหวัดชายแดนภาคใต้และเพิ่มประสิทธิภาพการเลี้ยงโคขุน จำนวน ๓ แห่ง ได้แก่

๒.๑ โรงผลิตอาหารสัตว์ อำเภอนงอกจิก จังหวัดปัตตานี ดำเนินงานโดยภาคเอกชนหรือกลุ่มวิสาหกิจชุมชน รับผิดชอบส่งเสริมการปลุกพืชอาหารสัตว์และแปรรูปอาหารสัตว์คุณภาพดีจำหน่ายในพื้นที่จังหวัดปัตตานี และจังหวัดยะลา

๒.๒ ศูนย์วิจัยและพัฒนาอาหารสัตว์สุтол อำเภอกวนกาหลง จังหวัดสุтол หน่วยงานในสังกัดกรมปศุสัตว์ รับผิดชอบส่งเสริมการปลุกพืชอาหารสัตว์และแปรรูปอาหารสัตว์คุณภาพดีจำหน่ายในพื้นที่จังหวัดสุтол และจังหวัดสงขลา

๒.๓ ศูนย์วิจัยและพัฒนาอาหารสัตว์นราธิวาส อำเภอดากใบ จังหวัดนราธิวาส หน่วยงานในสังกัดกรมปศุสัตว์ รับผิดชอบส่งเสริมการปลุกพืชอาหารสัตว์และแปรรูปอาหารสัตว์คุณภาพดีจำหน่ายในพื้นที่จังหวัดนราธิวาส

๓. **ระดับปลายน้ำ** มีกิจกรรมสำคัญคือ ส่งเสริมร้านตัดแต่ง แปรรูปและจำหน่ายผลิตภัณฑ์เนื้อโค (Butcher Shop) จำนวน ๕ แห่ง ดำเนินการโดยกลุ่มวิสาหกิจชุมชน ใช้เงินลงทุนของกลุ่มเองหรือกลุ่มขอกู้ยืมเงินโดยตรงจากกองทุนสงเคราะห์เกษตรกร

ในการนี้ เพื่อให้การดำเนินงานโครงการโคบาลชายแดนใต้ ภายใต้โครงการเมืองปศุสัตว์ตามกรอบระเบียบเศรษฐกิจฮาลาลจังหวัดชายแดนภาคใต้ เป็นไปอย่างมีประสิทธิภาพและบรรลุตามวัตถุประสงค์ที่กำหนดไว้ กรมปศุสัตว์จึงได้จัดทำคู่มือปฏิบัติงานโครงการดังกล่าวเพื่อใช้เป็นแนวทางปฏิบัติงานของเจ้าหน้าที่ผู้ปฏิบัติงาน หน่วยงานบูรณาการ และผู้เกี่ยวข้อง

๓. วัตถุประสงค์โครงการ

๓.๑ เพื่อส่งเสริมให้เกษตรกรเข้าถึงแหล่งเงินทุนในการประกอบอาชีพ เพิ่มประสิทธิภาพการเลี้ยงโคของเกษตรกรสู่มาตรฐานฟาร์มเลี้ยงสัตว์ GFM/GAP และเพิ่มปริมาณโคในจังหวัดชายแดนภาคใต้

๓.๒ เพื่อปรับปรุงสายพันธุ์โคเนื้อคุณภาพดีที่เหมาะสมกับพื้นที่จังหวัดชายแดนภาคใต้และความต้องการของตลาด

๓.๓ เพื่อสร้างอาชีพที่เกี่ยวข้องในห่วงโซ่การผลิตโคและเพิ่มรายได้แก่เกษตรกร

๓.๔ เพื่อสร้างพื้นที่ปลอดโรคปากและเท้าเปื่อย และพัฒนาอุตสาหกรรมโคเนื้อครบวงจรในพื้นที่จังหวัดชายแดนภาคใต้

๔. เป้าหมาย

- ๔.๑ กลุ่มวิสาหกิจชุมชน ๑,๐๐๐ กลุ่ม เกษตรกร ๑๐,๐๐๐ ราย แม่โคพื้นเมือง ๕๐,๐๐๐ ตัว
ระยะนำร่อง กลุ่มวิสาหกิจชุมชน ๖๐ กลุ่ม เกษตรกร ๖๐๐ ราย แม่โคพื้นเมือง ๓,๐๐๐ ตัว
ระยะที่ ๒ กลุ่มวิสาหกิจชุมชน ๔๔๐ กลุ่ม เกษตรกร ๔,๔๐๐ ราย แม่โคพื้นเมือง ๒๒,๐๐๐ ตัว
ระยะที่ ๓ กลุ่มวิสาหกิจชุมชน ๕๐๐ กลุ่ม เกษตรกร ๕,๐๐๐ ราย แม่โคพื้นเมือง ๒๕,๐๐๐ ตัว
- ๔.๒ จัดตั้งศูนย์ผลิตอาหารสัตว์ (Feed Center) จำนวน ๓ แห่ง (จังหวัดปัตตานี นราธิวาส และสตูล)
- ๔.๓ จัดตั้งร้านตัดแต่ง แปรรูปและจำหน่ายผลิตภัณฑ์เนื้อโค (Butcher Shop) จำนวน ๕ แห่ง (จังหวัดปัตตานี ยะลา นราธิวาส สงขลา และสตูล)

๕. ระยะเวลาดำเนินงาน

๗ ปี นับตั้งแต่วันที่กรมปศุสัตว์ได้รับเงินยืมจากกองทุนสงเคราะห์เกษตรกรในแต่ละระยะดำเนินงาน

๖. งบประมาณ

กองทุนสงเคราะห์เกษตรกรสนับสนุนรวมทั้งสิ้น ๑,๕๖๖.๒๐ ล้านบาท จำแนกเป็นเงินยืม ๑,๕๕๐.๐๐ ล้านบาท และเงินจ่ายขาด ๑๖.๒๐ ล้านบาท แบ่งค่าใช้จ่ายออกเป็น ๓ ระยะดำเนินงาน ดังนี้

๖.๑ ระยะนำร่อง งบประมาณ ๙๔.๒๐ ล้านบาท จำแนกเป็นเงินยืม ๙๓.๐๐ ล้านบาท และเงินจ่ายขาด ๑.๒๐ ล้านบาท สำหรับกลุ่มวิสาหกิจชุมชนเป้าหมาย ๖๐ กลุ่ม รายละเอียดดังนี้

ลำดับ	รายการค่าใช้จ่าย	ปริมาณ	จำนวนเงิน (บาท)
งบประมาณรวมทั้งสิ้น			๙๔,๒๐๐,๐๐๐
๑. เงินยืมปลอดดอกเบี้ย			
๑.๑	ค่าจัดทำแปลงพืชอาหารสัตว์	๑,๒๐๐ ไร่	๖,๐๐๐,๐๐๐
๑.๒	ค่าก่อสร้างโรงเรือน พร้อมอุปกรณ์	๖๐ โรงเรือน	๒๑,๐๐๐,๐๐๐
๑.๓	ค่าแม่โคพื้นเมือง	๓,๐๐๐ ตัว	๕๑,๐๐๐,๐๐๐
๑.๔	ค่าจ้างเจ้าหน้าที่ฟาร์ม	ไม่เกิน ๓ คนต่อกลุ่ม	๑๕,๐๐๐,๐๐๐
รวม			๙๓,๐๐๐,๐๐๐
๒. เงินจ่ายขาด			
๒.๑	ค่าฝึกอบรมเกษตรกรและเจ้าหน้าที่ฟาร์ม	๗๘๐ ราย	๓๖๐,๐๐๐
	- ฝึกอบรมเกษตรกร	๖๐๐ ราย	๑๘๐,๐๐๐
	- ฝึกอบรมเจ้าหน้าที่ฟาร์ม	๑๘๐ ราย	๑๘๐,๐๐๐
๒.๒	ค่าจ้างนักวิชาการประจำโครงการ	๑ ราย	๑๘๐,๐๐๐
๒.๓	ค่าติดตามการดำเนินงานโครงการ (ติดตาม ให้คำแนะนำ สนับสนุน สรุปรายงานผล ฯลฯ)		๖๖๐,๐๐๐
รวม			๑,๒๐๐,๐๐๐

หมายเหตุ: เงินจ่ายขาดสามารถถัวเฉลี่ยได้ทุกรายการ

๖.๒ ระยะที่ ๒ งบประมาณ ๖๙๐.๐๐ ล้านบาท จำแนกเป็นเงินยืม ๖๘๒.๐๐ ล้านบาท และเงินจ่ายขาด ๘.๐๐ ล้านบาท สำหรับกลุ่มวิสาหกิจชุมชนเป้าหมาย ๔๔๐ กลุ่ม รายละเอียดดังนี้

ลำดับ	รายการค่าใช้จ่าย	ปริมาณ	จำนวนเงิน (บาท)
งบประมาณรวมทั้งสิ้น			๖๙๐,๐๐๐,๐๐๐
๑. เงินยืมปลอดดอกเบี้ย			
๑.๑	ค่าจัดทำแปลงพืชอาหารสัตว์	๘,๘๐๐ ไร่	๔๔,๐๐๐,๐๐๐
๑.๒	ค่าก่อสร้างโรงเรือน พร้อมอุปกรณ์	๔๔๐ โรงเรือน	๑๕๔,๐๐๐,๐๐๐
๑.๓	ค่าแม่โคพื้นเมือง	๒๒,๐๐๐ ตัว	๓๗๔,๐๐๐,๐๐๐
๑.๔	ค่าจ้างเจ้าหน้าที่ฟาร์ม	ไม่เกิน ๓ คนต่อกลุ่ม	๑๑๐,๐๐๐,๐๐๐
รวม			๖๘๒,๐๐๐,๐๐๐
๒. เงินจ่ายขาด			
๒.๑	ค่าฝึกอบรมเกษตรกรและเจ้าหน้าที่ฟาร์ม	๕,๗๒๐ ราย	๒,๖๔๐,๐๐๐
	- ฝึกอบรมเกษตรกร	๔,๔๐๐ ราย	๑,๓๒๐,๐๐๐
	- ฝึกอบรมเจ้าหน้าที่ฟาร์ม	๑,๓๒๐ ราย	๑,๓๒๐,๐๐๐
๒.๒	ค่าจ้างนักวิชาการประจำโครงการ	๕ ราย	๙๐๐,๐๐๐
๒.๓	ค่าติดตามการดำเนินงานโครงการ (ติดตาม ให้คำแนะนำ สนับสนุน สรุปรายงานผล ฯลฯ)		๔,๔๖๐,๐๐๐
รวม			๘,๐๐๐,๐๐๐

หมายเหตุ: เงินจ่ายขาดสามารถถัวเฉลี่ยได้ทุกรายการ

๖.๓ ระยะที่ ๓ งบประมาณ ๗๘๒.๐๐ ล้านบาท จำแนกเป็นเงินยืม ๗๗๕.๐๐ ล้านบาท และเงินจ่ายขาด ๗.๐๐ ล้านบาท สำหรับกลุ่มวิสาหกิจชุมชนเป้าหมาย ๕๐๐ กลุ่ม รายละเอียดดังนี้

ลำดับ	รายการค่าใช้จ่าย	ปริมาณ	จำนวนเงิน (บาท)
งบประมาณรวมทั้งสิ้น			๗๘๒,๐๐๐,๐๐๐
๑. เงินยืมปลอดดอกเบี้ย			
๑.๑	ค่าจัดทำแปลงพืชอาหารสัตว์	๑๐,๐๐๐ ไร่	๕๐,๐๐๐,๐๐๐
๑.๒	ค่าก่อสร้างโรงเรือน พร้อมอุปกรณ์	๕๐๐ โรงเรือน	๑๗๕,๐๐๐,๐๐๐
๑.๓	ค่าแม่โคพื้นเมือง	๒๕,๐๐๐ ตัว	๔๒๕,๐๐๐,๐๐๐
๑.๔	ค่าจ้างเจ้าหน้าที่ฟาร์ม	ไม่เกิน ๓ คนต่อกลุ่ม	๑๒๕,๐๐๐,๐๐๐
รวม			๗๗๕,๐๐๐,๐๐๐
๒. เงินจ่ายขาด			
๒.๑	ค่าฝึกอบรมเกษตรกรและเจ้าหน้าที่ฟาร์ม	๖,๕๐๐ ราย	๓,๐๐๐,๐๐๐
	- ฝึกอบรมเกษตรกร	๕,๐๐๐ ราย	๑,๕๐๐,๐๐๐
	- ฝึกอบรมเจ้าหน้าที่ฟาร์ม	๑,๕๐๐ ราย	๑,๕๐๐,๐๐๐
๒.๒	ค่าจ้างนักวิชาการประจำโครงการ	๕ ราย	๙๐๐,๐๐๐
๒.๓	ค่าติดตามการดำเนินงานโครงการ (ติดตาม ให้คำแนะนำ สนับสนุน สรุปรายงานผล ฯลฯ)		๓,๑๐๐,๐๐๐
รวม			๗,๐๐๐,๐๐๐

หมายเหตุ: เงินจ่ายขาดสามารถถัวเฉลี่ยได้ทุกรายการ

๗. หลักเกณฑ์และเงื่อนไขของโครงการ

๗.๑ นิยาม กำหนดนิยามตามคู่มือปฏิบัติงานโครงการเพื่อให้เกิดความเข้าใจตรงกัน ดังนี้

(๑) โครงการ หมายถึง โครงการโคบาลชายแดนใต้ ภายใต้โครงการเมืองปศุสัตว์ตามกรอบระเบียบเศรษฐกิจยาลาลจังหวัดชายแดนภาคใต้

(๒) กลุ่มวิสาหกิจชุมชน หมายถึง กลุ่มวิสาหกิจโคไทยตามโครงการที่เลี้ยงโคต้นน้ำในพื้นที่จังหวัดชายแดนภาคใต้ ได้แก่ จังหวัดปัตตานี ยะลา นราธิวาส สงขลา และสตูล มีการจัดทำคอกกลางในหมู่บ้านแห่งละ ๑ คอก สำหรับเลี้ยงแม่โคพื้นเมืองกลุ่มละ ๕๐ ตัว ปลูกพืชอาหารสัตว์คุณภาพดีสำหรับเลี้ยงโคและจำหน่ายสร้างรายได้ โดยกู้ยืมเงินจากกองทุนสงเคราะห์เกษตรกรผ่านกรมปศุสัตว์ สำหรับใช้จัดหาปัจจัยการผลิตและบริหารจัดการกลุ่ม เป็นเงินกลุ่มละไม่เกิน ๑,๕๕๐,๐๐๐ บาท

(๓) เกษตรกร หมายถึง เกษตรกรซึ่งเป็นสมาชิกของกลุ่มวิสาหกิจชุมชน และเป็นผู้ที่ได้รับการคัดเลือกเข้าร่วมโครงการโคบาลชายแดนใต้โดยคณะกรรมการขับเคลื่อนโครงการโคบาลชายแดนใต้ ระดับจังหวัด

(๔) ศูนย์ผลิตอาหารสัตว์ (Feed Center) หมายถึง ศูนย์ผลิตอาหารสัตว์ตามโครงการโคบาลชายแดนใต้ มีหน้าที่ส่งเสริมการปลูกพืชอาหารสัตว์คุณภาพดี รับซื้อผลผลิตพืชอาหารสัตว์ และแปรรูปอาหารสัตว์คุณภาพดีจำหน่าย เพื่อลดต้นทุนอาหารสัตว์ในพื้นที่จังหวัดชายแดนภาคใต้และเพิ่มประสิทธิภาพการเลี้ยงโคขุน ซึ่งไม่ได้เป็นกลุ่มเป้าหมายในการกู้ยืมเงินจากกองทุนสงเคราะห์เกษตรกรผ่านกรมปศุสัตว์ แต่ใช้เงินทุนของตนเองหรือกู้ยืมเงินจากแหล่งทุนอื่น

(๕) ร้านตัดแต่ง แปรรูปและจำหน่ายผลิตภัณฑ์เนื้อโค (Butcher Shop) หมายถึง กลุ่มวิสาหกิจชุมชนในพื้นที่จังหวัดชายแดนใต้ที่ดำเนินกิจกรรม ตัดแต่ง แปรรูป และจำหน่ายผลิตภัณฑ์เนื้อโคซึ่งเป็นผลผลิตโคลูกผสมไทยทาจิกจากกลุ่มวิสาหกิจชุมชน ซึ่งไม่ได้เป็นกลุ่มเป้าหมายในการกู้ยืมเงินจากกองทุนสงเคราะห์เกษตรกรผ่านกรมปศุสัตว์ แต่ใช้เงินทุนของตนเอง หรือกู้ยืมเงินโดยตรงจากกองทุนสงเคราะห์เกษตรกร

(๖) โคไทยทาจิก หมายถึง โคลูกผสมที่เกิดจากแม่โคพันธุ์ไทยพื้นเมืองผสมกับพ่อพันธุ์ทาจิกมะหรือเรียกอีกชื่อหนึ่งว่า Japanese Black หรือ wagyu

๗.๒ คุณสมบัติของกลุ่มวิสาหกิจชุมชน

(๑) จัดทะเบียนวิสาหกิจชุมชน ตาม พ.ร.บ. วิสาหกิจชุมชน พ.ศ. ๒๕๔๘

(๒) วิสาหกิจชุมชนมีการจัดทำระบบบัญชีที่เกี่ยวข้อง เช่น บัญชีทรัพย์สินของกลุ่ม บัญชีต้นทุน การประกอบอาชีพ บัญชีรายรับ-รายจ่าย หรือมีสมาชิกผ่านการอบรมบัญชีครัวเรือนจากกรมตรวจบัญชีสหกรณ์

(๓) วิสาหกิจชุมชนจะต้องมีทุนเรือนหุ้นไม่ต่ำกว่า ๑๐,๐๐๐ บาท

(๔) วิสาหกิจชุมชนต้องมีแผนการผลิต และแผนการตลาดที่ชัดเจน หรือ มีสัญญาซื้อ-ขาย หรือ บันทึกข้อตกลงระหว่างผู้ซื้อกับผู้ขาย

(๕) วิสาหกิจชุมชนต้องไม่เคยผิดนัดชำระหนี้เงินทุนของทางราชการ เว้นแต่ส่วนราชการที่รับผิดชอบเงินทุนจะเห็นว่ามิใช่ความผิดของวิสาหกิจชุมชนที่ไม่สามารถชำระหนี้คืนได้

(๖) ต้องไม่อยู่ระหว่างเข้าร่วมโครงการ หรือต้องไม่มีภาระหนี้สินค้างจากการเข้าร่วมโครงการต่าง ๆ ดังนี้

- โครงการฟาร์มโคเนื้อสร้างอาชีพระยะที่ ๒
- โครงการปรับเปลี่ยนพื้นที่ทำนาไม่เหมาะสม เพื่อส่งเสริมการประกอบอาชีพปศุสัตว์
- โครงการธนาคารโค-กระบือเพื่อเกษตรกร ตามพระราชดำริ (ที่ได้รับโค-กระบือ ๕ ตัว)

(๗) วิสาหกิจชุมชนคัดเลือกสมาชิกที่มีคุณสมบัติตามที่กำหนดไว้ในข้อ ๗.๓

๗.๓ คุณสมบัติของเกษตรกร

- (๑) เป็นสมาชิกของกลุ่มวิสาหกิจชุมชนที่มีคุณสมบัติตามที่วิสาหกิจชุมชนกำหนด
- (๒) มีสัญชาติไทย อายุ ๒๐ ปีบริบูรณ์ขึ้นไป แต่ไม่เกิน ๕๕ ปี ณ วันทำสัญญา มีภูมิลำเนาอยู่ในพื้นที่จังหวัดชายแดนภาคใต้ ได้แก่ จังหวัดปัตตานี ยะลา นราธิวาส สงขลา หรือสตูล และผ่านการรับรองคุณสมบัติจากประธานคณะกรรมการหมู่บ้านที่สมาชิกมีภูมิลำเนาตั้งอยู่ในโรงเรียน (คอกกลาง) ประจำหมู่บ้าน
- (๓) มีประสบการณ์ในการเลี้ยงสัตว์ หรือผ่านการอบรมการเลี้ยงสัตว์
- (๔) มีความสมัครใจเข้าร่วมโครงการ และความพร้อมสำหรับการบริหารจัดการเลี้ยงโคร่วมกัน
- (๕) สมัครและลงนามในใบสมัครเข้าร่วมโครงการ พร้อมส่งเอกสารหลักฐานต่าง ๆ ให้กับกลุ่มวิสาหกิจชุมชน
- (๖) ไม่เป็นบุคคลที่ผิดนัดชำระหนี้หรือสัญญาโครงการธนาคารโค-กระบือ เพื่อเกษตรกร ตามพระราชดำริ หรือเงินทุนของทางราชการโครงการอื่น ๆ เว้นแต่ส่วนราชการจะเห็นว่ามิใช่ความผิดของเกษตรกรที่ไม่สามารถชำระหนี้คืนได้
- (๗) ต้องยินยอมให้เจ้าหน้าที่กรมปศุสัตว์และหน่วยงานที่เกี่ยวข้องเข้าไปให้คำแนะนำ ส่งเสริม กำกับตรวจสอบ และดูแลสุขภาพโคเนื้อของโครงการ
- (๘) สามารถปฏิบัติตามหลักเกณฑ์และเงื่อนไขที่โครงการกำหนด

๗.๔ เงื่อนไขการเข้าร่วมโครงการ

- (๑) กลุ่มวิสาหกิจชุมชนต้องจัดหาพื้นที่ประมาณ ๑ - ๒ ไร่ สำหรับสร้างคอกกลางประจำหมู่บ้านตามแบบแปลนที่กำหนด จำนวน ๑ คอก รองรับแม่โคของโครงการที่จะนำไปเลี้ยงกลุ่มละ ๕๐ ตัว และจ้างเจ้าหน้าที่ฟาร์มซึ่งเป็นสมาชิกกลุ่มวิสาหกิจชุมชนจำนวนไม่เกิน ๓ คน เพื่อจัดทำแปลงพืชอาหารสัตว์และดูแลแม่โคในคอกกลาง
 - (๒) กลุ่มวิสาหกิจชุมชนต้องจัดหาพื้นที่สำหรับปลูกพืชอาหารสัตว์ไม่น้อยกว่า ๒๐ ไร่ แบ่งเป็นพื้นที่ปลูกพืชอาหารสัตว์สำหรับเลี้ยงโคในคอกกลาง จำนวน ๑๕ ไร่ ได้แก่ หญ้าสยาม หญ้าแพงโกล่า หญ้าซิกแนลเลื่อย หญ้าเนเปียร์ปากช่อง ๑ หรือพืชอาหารสัตว์ที่เหมาะสม และพื้นที่สำหรับปลูกข้าวโพดเลี้ยงสัตว์หรือพืชอาหารสัตว์ที่เหมาะสมสำหรับจำหน่าย จำนวน ๕ ไร่ เพื่อนำมาจำหน่ายแก่ศูนย์ผลิตอาหารสัตว์ (Feed Center) ที่กำหนดในโครงการ
- ทั้งนี้ พื้นที่สำหรับก่อสร้างโรงเรียนและปลูกพืชอาหารสัตว์ตามข้อ (๑) และ (๒) ต้องเป็นพื้นที่ที่มีเอกสารสิทธิ์ ได้แก่ โฉนด นส.๓ ส.ป.ก. หรือสิทธิในการครอบครอง/ทำกิน เช่น สค.๑ ภบท.๕ โดยมีหนังสือรับรองจากหน่วยงานราชการ และหนังสือยินยอมให้ใช้ประโยชน์ในที่ดิน โดยหากเป็นพื้นที่เช่าต้องมีสัญญาเช่าใช้ประโยชน์เป็นระยะเวลาติดต่อกันไม่น้อยกว่า ๗ ปี ตามระยะเวลาโครงการ และห้ามใช้พื้นที่ป่าสงวนหรือพื้นที่ความมั่นคงทางทหารในการดำเนินกิจกรรมโครงการ
- (๓) กลุ่มวิสาหกิจชุมชนต้องมีแผนการผลิตและการตลาดเชื่อมโยงกับกลุ่มเกษตรกรเลี้ยงโคขุนหรือกลุ่มเกษตรกรที่ดำเนินธุรกิจแปรรูปและจำหน่ายผลิตภัณฑ์เนื้อโค

๘. วิธีดำเนินงาน

๘.๑ กลไกการบริหารโครงการ

๘.๑.๑ คณะกรรมการยุทธศาสตร์ด้านการพัฒนาจังหวัดชายแดนภาคใต้ได้มีคำสั่งที่ ๗/๒๕๖๕ ลงวันที่ ๓๐ มิถุนายน ๒๕๖๕ แต่งตั้งคณะกรรมการและคณะทำงาน จำนวน ๒ คณะ ได้แก่

(๑) คณะอนุกรรมการบริหารกิจกรรมโคบาลชายแดนใต้ ภายใต้โครงการเมืองปศุสัตว์ ภายใต้กรอบระเบียบเศรษฐกิจฮาลาลจังหวัดชายแดนภาคใต้ ระยะ ๗ ปี (พ.ศ. ๒๕๖๕ – ๒๕๗๑)

(๒) คณะทำงานขับเคลื่อนกิจกรรมโคบาลชายแดนใต้ ภายใต้โครงการเมืองปศุสัตว์ ภายใต้กรอบระเบียบเศรษฐกิจฮาลาลจังหวัดชายแดนภาคใต้ ระยะ ๗ ปี (พ.ศ. ๒๕๖๕ – ๒๕๗๑) ระดับจังหวัด ๕ จังหวัด (เอกสารแนบ ๑)

๘.๑.๒ กรมปศุสัตว์ได้มีคำสั่งแต่งตั้งคณะกรรมการบริหารและขับเคลื่อนโครงการโคบาลชายแดนใต้ จำนวน ๔ คณะ ได้แก่

(๑) คณะกรรมการบริหารโครงการโคบาลชายแดนใต้

(๒) คณะกรรมการขับเคลื่อนโครงการโคบาลชายแดนใต้ ระดับเขต

(๓) คณะกรรมการขับเคลื่อนโครงการโคบาลชายแดนใต้ ระดับจังหวัด ๕ จังหวัด

(๔) คณะทำงานเฉพาะกิจโคบาลชายแดนใต้ส่วนหน้า (เอกสารแนบ ๒)

๘.๒ การประชาสัมพันธ์โครงการ

กรมปศุสัตว์ ศูนย์อำนวยการบริหารจังหวัดชายแดนภาคใต้ หน่วยงานในสังกัดกระทรวงเกษตรและสหกรณ์ และกระทรวงมหาดไทย ดำเนินการประชาสัมพันธ์ให้เกษตรกร องค์กรเกษตรกร และคณะกรรมการหมู่บ้านในพื้นที่เป้าหมายทราบรายละเอียดและเชิญชวนสมัครเข้าร่วมโครงการ

๘.๓ การรับสมัครเข้าร่วมโครงการ

(๑) เกษตรกรสมาชิกวิสาหกิจชุมชนในหมู่บ้านที่มีความสนใจเข้าร่วมโครงการยื่นหนังสือแสดงความจำนงเข้าร่วมโครงการกับประธานวิสาหกิจชุมชน (แบบฟอร์มที่ ๑) โดยมีประธานกรรมการหมู่บ้านเป็นผู้รับรองคุณสมบัติเกษตรกร (แบบฟอร์มที่ ๒)

(๒) วิสาหกิจชุมชนรวบรวมหนังสือแสดงความจำนงเข้าร่วมโครงการของสมาชิก และยื่นใบสมัครเข้าร่วมโครงการตามแบบฟอร์มใบสมัคร (แบบฟอร์มที่ ๓) ต่อสำนักงานปศุสัตว์อำเภอพื้นที่

(๓) ปศุสัตว์อำเภอท้องที่ทำการตรวจสอบคุณสมบัติของวิสาหกิจชุมชนตามที่โครงการกำหนด (แบบฟอร์มที่ ๔) แล้วรวบรวมใบสมัครของวิสาหกิจชุมชนเสนอคณะกรรมการขับเคลื่อนโครงการโคบาลชายแดนใต้ระดับจังหวัด เป็นผู้อนุมัติให้เข้าร่วมโครงการ

(๔) คณะกรรมการขับเคลื่อนโครงการโคบาลชายแดนใต้ระดับจังหวัดพิจารณาอนุมัติวิสาหกิจชุมชนเข้าร่วมโครงการตามเป้าหมายที่คณะกรรมการขับเคลื่อนโครงการโคบาลชายแดนใต้ระดับเขตกำหนด

๘.๔ การกู้ยืมเงิน

(๑) วิสาหกิจชุมชนที่ได้รับอนุมัติเข้าร่วมโครงการจัดทำหนังสือสัญญากู้ยืมเงินกับกรมปศุสัตว์ (แบบฟอร์มที่ ๕) โดยปศุสัตว์จังหวัดได้รับมอบอำนาจให้ปฏิบัติราชการแทนอธิบดีกรมปศุสัตว์ (เอกสารแนบ ๓) พร้อมทั้งสัญญาค้ำประกันการกู้ยืมเงิน (แบบฟอร์มที่ ๖) จำนวนไม่เกิน ๑,๕๕๐,๐๐๐ บาท เพื่อเป็นค่าใช้จ่าย

- ค่าก่อสร้างโรงเรือนพร้อมลานปล่อย (คอกกลางประจำหมู่บ้าน) ขนาดไม่ต่ำกว่า ๑๒ เมตร x ๒๒ เมตร พร้อมอุปกรณ์ จำนวน ๑ หลัง เป็นเงินไม่เกิน ๓๕๐,๐๐๐ บาท

- ค่าแม่โคพื้นเมือง กลุ่มละ ๕๐ ตัว ๆ ละ ๑๗,๐๐๐ บาท เป็นเงินไม่เกิน ๘๕๐,๐๐๐ บาท

- ค่าจัดทำแปลงพืชอาหารสัตว์ กลุ่มละ ๒๐ ไร่ ๆ ละ ๕,๐๐๐ บาท เป็นเงินไม่เกิน ๑๐๐,๐๐๐ บาท

- ค่าจ้างเจ้าหน้าที่ฟาร์มสำหรับดูแลโคเนื้อและจัดการแปลงพืชอาหารสัตว์ กลุ่มละไม่เกิน ๓ คน เป็นเงินไม่เกิน ๒๕๐,๐๐๐ บาท

(๒) เกษตรกรสมาชิกวิสาหกิจชุมชนที่ได้รับอนุมัติเข้าร่วมโครงการทุกรายจัดทำหนังสือสัญญา กู้ยืมเงินกับกรมปศุสัตว์ (แบบฟอร์มที่ ๗) ตามจำนวนเงินกู้ยืมเฉลี่ยตามส่วนของสมาชิกแต่ละราย

๘.๕ การพัฒนาความรู้เกษตรกร

กรมปศุสัตว์ร่วมกับหน่วยงานที่เกี่ยวข้องดำเนินการส่งเสริมพัฒนาและถ่ายทอดองค์ความรู้การ เลี้ยงโคเนื้อแก่เกษตรกรที่เข้าร่วมโครงการ โดยใช้งบประมาณเงินจ่ายขาดจากกองทุนสงเคราะห์เกษตรกร จัดการฝึกอบรมเกษตรกรและเจ้าหน้าที่ฟาร์ม ถ่ายทอดองค์ความรู้ เทคโนโลยี นวัตกรรมด้านการเลี้ยงสัตว์ การจัดการฟาร์มโคเนื้อ โดยสำนักงานปศุสัตว์จังหวัดพื้นที่ร่วมกับหน่วยงานในสังกัดกรมปศุสัตว์ หน่วยงาน กระทรวงเกษตรและสหกรณ์ ศอ.บต. และหน่วยงานที่เกี่ยวข้อง จำนวน ๒ หลักสูตร ดังนี้

(๑) ฝึกอบรมเกษตรกรสมาชิกกลุ่มวิสาหกิจชุมชน หลักสูตร “ความรู้พื้นฐานด้านการจัดการ ฟาร์มเพื่อผลิตลูกโคต้นน้ำคุณภาพ” ประกอบด้วยเรื่อง การปรับปรุงพันธุ์โคเนื้อ การจัดการอาหารสัตว์ การ ดูแลสุขภาพโค การจัดการฟาร์มเพื่อพัฒนาเข้าสู่ระบบฟาร์มมาตรฐาน GFM/GAP การบริหารจัดการแบบ รวมกลุ่ม เป็นต้น ระยะเวลา ๑ วัน สถานที่ฝึกอบรม จำนวนผู้เข้ารับการอบรมในแต่ละรุ่นให้พิจารณาตาม ความเหมาะสมของแต่ละพื้นที่

(๒) ฝึกอบรมเชิงปฏิบัติการให้แก่เจ้าหน้าที่ฟาร์ม (ได้รับคัดเลือกจากกลุ่มวิสาหกิจชุมชน) หลักสูตร “การจัดการฟาร์มเพื่อผลิตโคต้นน้ำชั้นเยี่ยม” ประกอบด้วยเรื่อง การดูแลสุขภาพสัตว์ ฉีดวัคซีน รักษาสัตว์เบื้องต้น การฝึกปฏิบัติผสมเทียม การฝึกปฏิบัติการจัดการแปลงพืชอาหารสัตว์ ตั้งแต่การเตรียม แปลงจนถึงเก็บเกี่ยว การจัดเก็บข้อมูลและรายงานข้อมูลปศุสัตว์ของฟาร์ม เป็นต้น ระยะเวลา ๒ วัน สถานที่ ฝึกอบรม จำนวนผู้เข้ารับการอบรมในแต่ละรุ่นให้พิจารณาตามความเหมาะสมของแต่ละพื้นที่

๘.๖ การจัดทำแปลงพืชอาหารสัตว์

(๑) กลุ่มวิสาหกิจชุมชนจะต้องจัดทำแปลงพืชอาหารสัตว์ไม่น้อยกว่า ๒๐ ไร่ โดยแบ่งพื้นที่ ๑๕ ไร่ สำหรับปลูกพืชอาหารสัตว์เลี้ยงโคในคอกกลาง ได้แก่ หญ้าสยาม หญ้าแพงโกล่า หญ้าชิกแนลเลื้อย หญ้าเนเปียร์ปากช่อง ๑ หรือพืชอาหารสัตว์ที่เหมาะสม และพื้นที่ ๕ ไร่ สำหรับปลูกข้าวโพดเลี้ยงสัตว์หรือพืช อาหารสัตว์ที่เหมาะสมสำหรับจำหน่าย เช่น มันสำปะหลัง ถั่วเหลือง เป็นต้น นำมาสับจำหน่ายแก่ศูนย์ผลิต อาหารสัตว์ (Feed Center) ที่กำหนดในโครงการ

(๒) กลุ่มวิสาหกิจชุมชนจัดทำหนังสือถึงคณะกรรมการขับเคลื่อนโครงการโคบาลชายแดนใต้ ระดับจังหวัด เพื่อขออนุมัติจัดทำแปลงพืชอาหารสัตว์และจัดทำวัสดุอุปกรณ์ในการจัดการแปลงพืชอาหารสัตว์ (แบบฟอร์มที่ ๘)

(๓) กลุ่มวิสาหกิจชุมชนดำเนินการจัดทำแปลงพืชอาหารสัตว์ โดยเจ้าหน้าที่สำนักงานปศุสัตว์ อำเภอและศูนย์วิจัยและพัฒนาอาหารสัตว์ให้คำแนะนำและสนับสนุนการจัดทำแปลงพืชอาหารสัตว์ของกลุ่ม วิสาหกิจชุมชน

(๔) คณะกรรมการตรวจรับงาน (ประกอบด้วยปศุสัตว์อำเภอ เจ้าหน้าที่ศูนย์วิจัยและพัฒนา อาหารสัตว์ และประธานกลุ่มวิสาหกิจชุมชน) ดำเนินการตรวจรับงานจัดทำแปลงพืชอาหารสัตว์ตามเกณฑ์การ ตรวจสอบที่กำหนด (แบบฟอร์มที่ ๙)

(๕) กลุ่มวิสาหกิจชุมชนขอเบิกจ่ายเงินค่าจัดทำแปลงพืชอาหารสัตว์ เสนอคณะกรรมการขับเคลื่อนโครงการโคบาลชายแดนใต้ระดับจังหวัดเพื่อพิจารณาอนุมัติเบิกจ่ายเงินกู้ (แบบฟอร์มที่ ๑๐) และโอนเงินกู้ยืมเข้าบัญชีของกลุ่มวิสาหกิจชุมชน

ทั้งนี้ การเบิกจ่ายเงินจะแบ่งจ่ายตามจำนวนพื้นที่ที่ส่งมอบออกเป็น ๓ งวด ดังนี้

งวดที่ ๑ เป็นเงิน ๑,๕๐๐ บาทต่อไร่ เมื่อได้ดำเนินการปรับพื้นที่ ไถ เตรียมดิน และปลูกพืชอาหารสัตว์แล้วเสร็จ

งวดที่ ๒ เป็นเงิน ๑,๕๐๐ บาทต่อไร่ เมื่อได้ดำเนินการกำจัดวัชพืช ใส่ปุ๋ย จนกระทั่งอก ที่อายุการปลูกไม่น้อยกว่า ๒๑ วัน

งวดที่ ๓ เป็นเงิน ๒,๐๐๐ บาทต่อไร่ เมื่อดำเนินการส่งมอบแปลงพืชอาหารสัตว์ที่อายุการปลูกไม่น้อยกว่า ๔๕ วัน ตรวจสอบถูกต้องครบถ้วนตามที่กำหนด

หมายเหตุ: วงเงินกู้ยืมสำหรับจัดทำแปลงพืชอาหารสัตว์ จำนวน ๑๐๐,๐๐๐ บาท หากเกษตรกรใช้เงินในการจัดทำแปลงพืชอาหารสัตว์ไม่ถึงไร่ละ ๕,๐๐๐ บาท สามารถปรับเปลี่ยนวงเงินที่เหลือเพื่อจัดหาวัสดุอุปกรณ์สำหรับใช้ในการจัดการแปลงพืชอาหารสัตว์ได้

๘.๗ การจ้างเจ้าหน้าที่ฟาร์ม

(๑) กลุ่มวิสาหกิจชุมชนคัดเลือกสมาชิกในกลุ่ม หรือบุตรหลานสมาชิกกลุ่ม หรือสมาชิกในชุมชนจ้างเป็นเจ้าหน้าที่ฟาร์ม จำนวนไม่เกิน ๓ คน สำหรับเลี้ยงแม่โคในคอกกลาง ดูแลสุขภาพสัตว์ ผสมเทียมแม่โคด้วยน้ำเชื้อโคสายพันธุ์ทาจิมะภายใต้กำกับดูแลของกรมปศุสัตว์ และบริหารจัดการอาหารสัตว์ตั้งแต่การจัดทำแปลงพืชอาหารสัตว์ การดูแลรักษา การเก็บเกี่ยว การเก็บรักษา ไปจนถึงการแปรรูปจำหน่าย รวมถึงการรวบรวมมูลโคผลิตปุ๋ยอินทรีย์จำหน่าย

(๒) กลุ่มวิสาหกิจชุมชนจัดทำหนังสือถึงคณะกรรมการขับเคลื่อนโครงการโคบาลชายแดนใต้ระดับจังหวัด เพื่อขออนุมัติจ้างเจ้าหน้าที่ฟาร์ม (แบบฟอร์มที่ ๑๑) พร้อมแนบสัญญาจ้างเจ้าหน้าที่ฟาร์ม (แบบฟอร์มที่ ๑๒)

(๓) เจ้าหน้าที่ฟาร์มที่ได้รับอนุมัติปฏิบัติงานตามสัญญาจ้าง เมื่อครบกำหนดจ่ายค่าจ้างให้กลุ่มวิสาหกิจชุมชนจัดทำหนังสือถึงคณะกรรมการขับเคลื่อนโครงการโคบาลชายแดนใต้ระดับจังหวัดขอเบิกจ่ายเงินหมุนเวียนเพื่อจ้างเจ้าหน้าที่ฟาร์มเป็นรายเดือน พร้อมแนบใบส่งมอบงาน (แบบฟอร์มที่ ๑๓) ทั้งนี้ การเบิกจ่ายเงินค่าจ้างเจ้าหน้าที่ฟาร์มไม่เกินวงเงินกู้ยืมที่กำหนดในโครงการ

(๔) คณะกรรมการขับเคลื่อนโครงการโคบาลชายแดนใต้ระดับจังหวัดพิจารณาอนุมัติและโอนเงินเข้าบัญชีของกลุ่มวิสาหกิจชุมชนเพื่อจ่ายค่าจ้างเจ้าหน้าที่ฟาร์ม

๘.๘ การก่อสร้างโรงเรือน

(๑) กลุ่มวิสาหกิจชุมชนจะต้องก่อสร้างโรงเรือนเลี้ยงโคเนื้อ (คอกกลางประจำหมู่บ้าน) เป็นโรงเรือนสร้างใหม่ตามแบบแปลนที่กำหนดในโครงการ (เอกสารแนบ ๔)

(๒) กลุ่มวิสาหกิจชุมชนจัดทำหนังสือถึงคณะกรรมการขับเคลื่อนโครงการโคบาลชายแดนใต้ระดับจังหวัด เพื่อขออนุมัติก่อสร้างโรงเรือนเลี้ยงโคเนื้อ พร้อมอุปกรณ์ (แบบฟอร์มที่ ๑๔) พร้อมแนบสัญญาว่าจ้างก่อสร้างโรงเรือน (แบบฟอร์มที่ ๑๕) และหนังสือยินยอมให้ใช้ประโยชน์ที่ดินหรือสัญญาเช่าที่ดิน

(๓) ผู้รับจ้างดำเนินการก่อสร้างโรงเรือนเลี้ยงโคเนื้อตามที่ได้รับอนุญาต

(๔) ผู้รับจ้างส่งมอบงาน และคณะกรรมการตรวจรับงานจ้าง (ประกอบด้วยประธานวิสาหกิจชุมชน พร้อมด้วยสมาชิกวิสาหกิจชุมชนทุกราย) ดำเนินการตรวจรับงานจ้างก่อสร้างโรงเรือนเลี้ยงโคเนื้อ พร้อมอุปกรณ์ และแนบรูปถ่ายโรงเรือน (แบบฟอร์มที่ ๑๖)

(๕) กลุ่มวิสาหกิจชุมชนขอเบิกจ่ายเงินค่าก่อสร้างโรงเรือนเลี้ยงโคเนื้อ เสนอคณะกรรมการขับเคลื่อนโครงการโคบาลชายแดนใต้ระดับจังหวัดเพื่อพิจารณาอนุมัติเบิกจ่ายเงินกู้ (แบบฟอร์มที่ ๑๗) และโอนเงินกู้เข้าบัญชีของกลุ่มวิสาหกิจชุมชน

(๖) กลุ่มวิสาหกิจชุมชนเบิกจ่ายเงินให้กับผู้รับจ้างก่อสร้างโรงเรือนเลี้ยงโคเนื้อตามสัญญาว่าจ้าง

๘.๙ การจัดหาแม่โคพื้นเมือง

(๑) กลุ่มวิสาหกิจชุมชนดำเนินการเลือกซื้อโคเนื้อเพศเมียพันธุ์พื้นเมืองตามคุณลักษณะเฉพาะที่กำหนดของโครงการ (เอกสารแนบ ๕) จำนวน ๕๐ ตัว ทั้งนี้ ต้องเป็นโคจากนอกพื้นที่ ๕ จังหวัดชายแดนภาคใต้ เนื่องจากโครงการมีวัตถุประสงค์เพื่อเพิ่มปริมาณแม่โคในพื้นที่ให้เพียงพอ โดยหากมีแม่โคพื้นฐานเพียงพอแล้ว จึงค่อยขยายผลจัดซื้อแม่โคในพื้นที่ได้ เพื่อลดการเคลื่อนย้ายสัตว์เข้าพื้นที่จังหวัดชายแดนภาคใต้สร้างเป็นพื้นที่เขตปลอดโรคปากและเท้าเปื่อย

(๒) กลุ่มวิสาหกิจชุมชนจัดทำหนังสือถึงคณะกรรมการขับเคลื่อนโครงการโคบาลชายแดนใต้ระดับจังหวัด เพื่อขออนุมัติจัดซื้อแม่โคพื้นเมืองตามคุณลักษณะเฉพาะที่กำหนด (แบบฟอร์มที่ ๑๘) พร้อมแนบสัญญาซื้อ-ขายโคเนื้อเพศเมียพันธุ์พื้นเมืองที่ได้ตกลงกับผู้ขายไว้ (แบบฟอร์มที่ ๑๙)

(๓) ผู้ขายส่งมอบแม่โคพื้นเมืองให้แก่กลุ่มวิสาหกิจชุมชน และคณะกรรมการตรวจรับงานจ้างซื้อแม่โคพื้นเมือง (ประกอบด้วยปศุสัตว์อำเภอ เจ้าหน้าที่ศูนย์วิจัยและบำรุงพันธุ์สัตว์ ประธานวิสาหกิจชุมชน พร้อมด้วยสมาชิกวิสาหกิจชุมชนทุกราย) ดำเนินการตรวจสอบคุณภาพแม่โคพื้นเมือง และตรวจรับงานจ้างซื้อโคเนื้อเพศเมีย (แบบฟอร์มที่ ๒๐)

(๔) กลุ่มวิสาหกิจชุมชนขอเบิกจ่ายเงินค่าจัดซื้อแม่โคพื้นเมือง เสนอคณะกรรมการขับเคลื่อนโครงการโคบาลชายแดนใต้ระดับจังหวัดเพื่อพิจารณาอนุมัติเบิกจ่ายเงินกู้ (แบบฟอร์มที่ ๒๑) และโอนเงินกู้เข้าบัญชีของกลุ่มวิสาหกิจชุมชน

(๕) กลุ่มวิสาหกิจชุมชนเบิกจ่ายเงินให้กับผู้ขายแม่โคพื้นเมือง

๘.๑๐ ส่งเสริมการผลิตและแปรรูปอาหารสัตว์

(๑) จัดตั้งศูนย์ผลิตอาหารสัตว์ (Feed Center) ที่อำเภอหนองจิก จังหวัดปัตตานี โดยสำนักงานปศุสัตว์จังหวัดปัตตานีร่วมกับ ศอ.บต. และจังหวัดปัตตานี ดำเนินการประชาสัมพันธ์เชิญชวนให้ภาคธุรกิจเอกชนหรือวิสาหกิจชุมชนลงทุนจัดตั้งโรงผลิตอาหารสัตว์จำหน่าย เงินลงทุน ๒๐.๐๐ ล้านบาท เพื่อเป็นค่าใช้จ่ายโดยประมาณ ดังนี้

(๑.๑) ค่าปรับปรุงซ่อมแซมโรงแปรรูปอาหารสัตว์ เป็นเงิน ๒,๕๐๐,๐๐๐ บาท

(๑.๒) ค่าเครื่องจักรสำหรับผลิตอาหารสัตว์ เป็นเงิน ๘,๐๐๐,๐๐๐ บาท

- รถฟาร์มแทรกเตอร์ขับเคลื่อน ๔ ล้อ ๙๕ แรงม้า เป็นเงิน ๑,๕๐๐,๐๐๐ บาท

- รถฟาร์มแทรกเตอร์ขับเคลื่อน ๔ ล้อ ๗๕ แรงม้า (พร้อมบั้งก็ตักหญ้า) เป็นเงิน ๑,๕๐๐,๐๐๐ บาท

- เครื่องผสม TMR ขนาด ๙ คิว เป็นเงิน ๑,๑๕๐,๐๐๐ บาท

- เครื่องบรรจุอาหารแบบสุญญากาศ เป็นเงิน ๑,๖๐๐,๐๐๐ บาท

- เครื่องดับเบิลชอปป์ เป็นเงิน ๗๕๐,๐๐๐ บาท

- เครื่องผสมอาหารแวนอน ขนาด ๑,๐๐๐ กก. เป็นเงิน ๕๕๐,๐๐๐ บาท

- เครื่องสับมันสำปะหลัง ขนาด ๒๕-๓๕ ตัน/ชม. เป็นเงิน ๒๕๐,๐๐๐ บาท

- เครื่องสับหญ้าเนกประสงค์ขนาดใหญ่ เป็นเงิน ๑๕๐,๐๐๐ บาท

- เทลเลอร์ยกเทแบบ ๔ ล้อ เป็นเงิน ๒๕๐,๐๐๐ บาท

- เครื่องอัดเม็ด เป็นเงิน ๓๐๐,๐๐๐ บาท

(๑.๓) เงินทุนหมุนเวียน จำนวน ๙,๕๐๐,๐๐๐ บาท สำหรับซื้อผลผลิตพืชอาหารสัตว์ของกลุ่มวิสาหกิจชุมชนนำมาแปรรูปเป็นพืชอาหารสัตว์หมักและอาหารผสมครบส่วน (TMR) จำหน่ายแก่เกษตรกรในราคาที่เป็นธรรม เพื่อลดต้นทุนอาหารสัตว์และเพิ่มประสิทธิภาพการเลี้ยงโคขุน

(๒) ศูนย์วิจัยและพัฒนาอาหารสัตว์สตูลและศูนย์วิจัยและพัฒนาอาหารสัตว์นราธิวาส ดำเนินการส่งเสริมกลุ่มวิสาหกิจชุมชนปลูกพืชอาหารสัตว์คุณภาพดี พร้อมรับซื้อผลผลิตในราคาประกัน เพื่อนำมาแปรรูปเป็นพืชอาหารสัตว์หมักและอาหารผสมครบส่วน (TMR) จำหน่ายแก่เกษตรกรในราคาที่เป็นธรรม เพื่อลดต้นทุนอาหารสัตว์และเพิ่มประสิทธิภาพการเลี้ยงโคขุนในพื้นที่รับผิดชอบ

๘.๑๑ ส่งเสริมการแปรรูปและจำหน่ายผลิตภัณฑ์เนื้อโค

(๑) สำนักงานปศุสัตว์จังหวัดร่วมกับ ศอ.บต. ดำเนินการประชาสัมพันธ์เชิญชวนให้สหกรณ์กลุ่มเกษตรกร วิสาหกิจชุมชน หรือภาคธุรกิจเอกชนลงทุนจัดตั้งร้านตัดแต่งแปรรูปและจำหน่ายเนื้อสัตว์ (Butcher Shop) จำนวน ๕ แห่ง (จังหวัดละ ๑ แห่ง) เงินลงทุนแห่งละ ๑,๙๐๐,๐๐๐ บาท เป็นค่าใช้จ่ายดังนี้

(๑.๑) ค่าก่อสร้างร้านตัดแต่งแปรรูปและจำหน่ายเนื้อสัตว์ เป็นเงิน ๑,๕๐๐,๐๐๐ บาท

(๑.๒) ค่าอุปกรณ์ห้องตัดแต่งเนื้อ เป็นเงิน ๔๐๐,๐๐๐ บาท

- ตู้โชว์เนื้อ จำนวน ๑ ตู้ เป็นเงิน ๑๕๐,๐๐๐ บาท

- ตู้แช่เย็น (เก็บเนื้อ) จำนวน ๑ ตู้ เป็นเงิน ๓๕,๐๐๐ บาท

- ตู้แช่แข็งฝาโค้ง อุณหภูมิ -๒๐ องศา (เก็บเนื้อ) จำนวน ๑ ตู้ เป็นเงิน ๒๐,๐๐๐ บาท

- ตู้แช่แข็งฝาที่บ อุณหภูมิ -๒๐ องศา (ขาย) จำนวน ๑ ตู้ เป็นเงิน ๒๐,๐๐๐ บาท

- เครื่องสไลด์ จำนวน ๑ เครื่อง เป็นเงิน ๖๕,๐๐๐ บาท

- เครื่องบดเนื้อ จำนวน ๑ เครื่อง เป็นเงิน ๓๐,๐๐๐ บาท

- เครื่องแลปฟิล์ม จำนวน ๑ เครื่อง เป็นเงิน ๕,๐๐๐ บาท

- ตู้สแตนเลส จำนวน ๒ ตู้ เป็นเงิน ๕๐,๐๐๐ บาท

- อ่างล้างมือสแตนเลส จำนวน ๑ อัน เป็นเงิน ๑๕,๐๐๐ บาท

- มีด/เหล็กแต่งคม จำนวน ๑ เล่ม เป็นเงิน ๑๐,๐๐๐ บาท

(๒) ร้านตัดแต่งแปรรูปและจำหน่ายเนื้อสัตว์ (Butcher Shop) ดำเนินการรับซื้อผลผลิตโคลูกผสมไทยเทาจิขุนที่น้ำหนักประมาณ ๓๕๐ กิโลกรัม มาตัดแต่งแปรรูปและจำหน่าย

๘.๑๒ การส่งคืนเงินกู้ยืม

(๑) องค์กรเกษตรกรจะต้องส่งคืนเงินกู้ยืมให้กับสำนักงานปศุสัตว์จังหวัดพื้นที่ตามแผนการชำระหนี้ ดังนี้

- ปีที่ ๔ ของโครงการ (ตามวันที่กำหนดในสัญญาเงิน) ส่งคืนเงินกู้ยืมไม่น้อยกว่าร้อยละ ๒๕ ของเงินกู้ยืม

- ปีที่ ๕ ของโครงการ (ตามวันที่กำหนดในสัญญาเงิน) ส่งคืนเงินกู้ยืมไม่น้อยกว่าร้อยละ ๒๕ ของเงินกู้ยืม

- ปีที่ ๖ ของโครงการ (ตามวันที่กำหนดในสัญญาเงิน) ส่งคืนเงินกู้ยืมไม่น้อยกว่าร้อยละ ๒๕ ของเงินกู้ยืม

- ปีที่ ๗ ของโครงการ (ตามวันที่กำหนดในสัญญาเงิน) ส่งคืนเงินกู้ยืมที่เหลือทั้งหมด

(๒) องค์กรเกษตรกรสามารถชำระหนี้เงินกู้ยืมก่อนกำหนดได้

(๓) แผนการส่งคืนเงินกู้ยืมระยะต่าง ๆ

ระยะนำร่อง

หน่วย : บาท

ปีที่	ปี พ.ศ.	วงเงินกู้ยืม	เงินต้นที่ส่งคืน
๐	เมษายน ๒๕๖๖	๙๓,๐๐๐,๐๐๐	ปลอดการชำระเงินกู้
๑	มีนาคม ๒๕๖๗	-	ปลอดการชำระเงินกู้
๒	มีนาคม ๒๕๖๘	-	ปลอดการชำระเงินกู้
๓	มีนาคม ๒๕๖๙	-	ปลอดการชำระเงินกู้
๔	มีนาคม ๒๕๗๐	-	๒๓,๒๕๐,๐๐๐
๕	มีนาคม ๒๕๗๑	-	๒๓,๒๕๐,๐๐๐
๖	มีนาคม ๒๕๗๒	-	๒๓,๒๕๐,๐๐๐
๗	มีนาคม ๒๕๗๓	-	๒๓,๒๕๐,๐๐๐
	รวม	๙๓,๐๐๐,๐๐๐	๙๓,๐๐๐,๐๐๐

ระยะที่ ๒

หน่วย : บาท

ปีที่	ปี พ.ศ.	วงเงินกู้ยืม	เงินต้นที่ส่งคืน
๐	ตุลาคม ๒๕๖๖	๖๘๒,๐๐๐,๐๐๐	ปลอดการชำระเงินกู้
๑	กันยายน ๒๕๖๗	-	ปลอดการชำระเงินกู้
๒	กันยายน ๒๕๖๘	-	ปลอดการชำระเงินกู้
๓	กันยายน ๒๕๖๙	-	ปลอดการชำระเงินกู้
๔	กันยายน ๒๕๗๐	-	๑๗๐,๕๐๐,๐๐๐
๕	กันยายน ๒๕๗๑	-	๑๗๐,๕๐๐,๐๐๐
๖	กันยายน ๒๕๗๒	-	๑๗๐,๕๐๐,๐๐๐
๗	กันยายน ๒๕๗๓	-	๑๗๐,๕๐๐,๐๐๐
	รวม	๖๘๒,๐๐๐,๐๐๐	๖๘๒,๐๐๐,๐๐๐

ระยะที่ ๓

หน่วย : บาท

ปีที่	ปี พ.ศ.	วงเงินกู้ยืม	เงินต้นที่ส่งคืน
๐	ตุลาคม ๒๕๖๗	๗๗๕,๐๐๐,๐๐๐	ปลอดการชำระเงินกู้
๑	กันยายน ๒๕๖๘	-	ปลอดการชำระเงินกู้
๒	กันยายน ๒๕๖๙	-	ปลอดการชำระเงินกู้
๓	กันยายน ๒๕๗๐	-	ปลอดการชำระเงินกู้
๔	กันยายน ๒๕๗๑	-	๑๙๓,๗๕๐,๐๐๐
๕	กันยายน ๒๕๗๒	-	๑๙๓,๗๕๐,๐๐๐
๖	กันยายน ๒๕๗๓	-	๑๙๓,๗๕๐,๐๐๐
๗	กันยายน ๒๕๗๔	-	๑๙๓,๗๕๐,๐๐๐
	รวม	๗๗๕,๐๐๐,๐๐๐	๗๗๕,๐๐๐,๐๐๐

๘.๑๓ การกำกับ ติดตาม และรายงานผลการดำเนินงานโครงการ

(๑) ปศุสัตว์อำเภอ และคณะทำงานเฉพาะกิจโครงการโคบาลชายแดนใต้ส่วนหน้า ร่วมกับ กำนัน ผู้ใหญ่บ้าน และคณะกรรมการหมู่บ้าน รวมถึงบัณฑิตอาสาพัฒนาภาคภูมิประจำหมู่บ้านที่ได้รับ มอบหมายจาก ศอ.บต. ร่วมกำกับติดตาม ให้คำแนะนำ และแก้ไขปัญหาการดำเนินกิจกรรมของกลุ่มวิสาหกิจ ชุมชนในหมู่บ้าน

(๒) คณะกรรมการขับเคลื่อนโครงการโคบาลชายแดนใต้ ระดับจังหวัด กำกับติดตาม ให้ คำแนะนำ แก้ไขปัญหาการดำเนินงานต่าง ๆ ในพื้นที่จังหวัด และสรุปรายงานผล (แบบฟอร์มที่ ๒๒ - ๒๓)

(๓) คณะกรรมการขับเคลื่อนโครงการโคบาลชายแดนใต้ ระดับเขต กำกับติดตาม ตัดสินใจ แก้ไขปัญหาการดำเนินงานต่าง ๆ ของโครงการ และสรุปรายงานผลในภาพรวม

๘.๑๔ บทบาทหน้าที่ของหน่วยงานในสังกัดกรมปศุสัตว์

กองส่งเสริมและพัฒนาการปศุสัตว์

(๑) ดำเนินการขอเบิกเงินกองทุนสงเคราะห์เกษตรกร เพื่อดำเนินโครงการโคบาลชายแดนใต้ โดยจัดทำเอกสารประกอบการขอเบิกเงินตามที่กองทุนสงเคราะห์เกษตรกรกำหนด

(๒) ดำเนินการจัดประชุมคณะกรรมการที่เกี่ยวข้อง รวบรวมเอกสารหลักฐานและรายงานการ ประชุมเสนอกรมปศุสัตว์ เพื่อดำเนินการโอนเงินให้กับสำนักงานปศุสัตว์เขต ๙ และสำนักงานปศุสัตว์จังหวัดทั้ง ๕ จังหวัด

(๓) เป็นหน่วยงานหลักในการส่งเสริมและพัฒนาอาชีพด้านปศุสัตว์ ถ่ายทอดองค์ความรู้และ เทคโนโลยีให้แก่กลุ่มวิสาหกิจชุมชนที่เข้าร่วมโครงการ เจ้าหน้าที่ฟาร์ม การจัดการอาหารสัตว์ การจัดการฟาร์ม การพัฒนาปรับปรุงพันธุ์สัตว์ การผสมเทียม การดูแลสุขภาพสัตว์ การแปรรูปผลิตภัณฑ์ปศุสัตว์ มาตรฐานการผลิตสินค้าปศุสัตว์ และการตลาด

(๔) ส่งเสริมและสนับสนุนให้หน่วยงานในสังกัดกรมปศุสัตว์ดำเนินงานที่เกี่ยวข้องตาม กิจกรรมโครงการ ตลอดจนเร่งรัดกำกับติดตามการขับเคลื่อนโครงการโคบาลชายแดนใต้ให้เกิดผลสำเร็จอย่าง เป็นรูปธรรม

(๕) กำกับติดตามการใช้จ่ายเงินและการส่งคืนเงินกู้ยืมของกลุ่มวิสาหกิจชุมชน

สำนักงานปศุสัตว์เขต ๙

(๑) ดำเนินการเปิดบัญชีเงินฝากธนาคารเพื่อการเกษตรและสหกรณ์การเกษตร ตามข้อ ๙.๑

(๒) ดำเนินการจัดประชุมคณะกรรมการขับเคลื่อนโครงการโคบาลชายแดนใต้ระดับเขต รวบรวมเอกสารหลักฐานและรายงานการประชุมเสนอคณะกรรมการบริหารโครงการฯ

(๓) กำกับและติดตามผลการดำเนินงานให้มีประสิทธิภาพและสัมฤทธิ์ผล และรายงานผลต่อ คณะกรรมการบริหารโครงการฯ

(๔) จัดสรรเป้าหมายกลุ่มวิสาหกิจชุมชนที่เข้าร่วมโครงการของแต่ละจังหวัดและกำกับติดตาม การคัดเลือกกลุ่มวิสาหกิจชุมชนเข้าร่วมโครงการโคบาลชายแดนใต้

(๕) กำหนดแนวทางและส่งเสริมพัฒนาระบบการผลิตปศุสัตว์ให้เป็นไปตามมาตรฐานสินค้าที่ กำหนด

(๖) จัดส่งรายงานประจำเดือน และแผนการปฏิบัติงานรายไตรมาสตามที่ได้รับจัดสรรเงิน

สำนักงานปศุสัตว์จังหวัด

(๑) ประชาสัมพันธ์ข้อมูลข่าวสารของโครงการฯ ให้หน่วยงานที่เกี่ยวข้อง กลุ่มวิสาหกิจชุมชน และผู้สนใจทั่วไป

(๒) ดำเนินการเปิดบัญชีเงินฝากธนาคารเพื่อการเกษตรและสหกรณ์การเกษตร ตามข้อ ๙.๑

(๓) ดำเนินการจัดประชุมคณะกรรมการขับเคลื่อนโครงการโคบาลชายแดนใต้ระดับจังหวัด เพื่อพิจารณาอนุมัติกลุ่มวิสาหกิจชุมชนเข้าร่วมโครงการ และขับเคลื่อนการดำเนินโครงการ รวบรวมเอกสารหลักฐานและรายงานการประชุมเสนอคณะกรรมการขับเคลื่อนโครงการฯ ระดับเขต

(๔) รับสมัครและตรวจประเมินความพร้อมของกลุ่มวิสาหกิจชุมชน ตามหลักเกณฑ์และเงื่อนไขของโครงการ

(๕) กำกับและติดตามผลการดำเนินงานให้มีประสิทธิภาพและสัมฤทธิ์ผล และรายงานผลต่อคณะกรรมการขับเคลื่อนโครงการฯ ระดับเขต

(๖) จัดส่งรายงานประจำเดือน และแผนการปฏิบัติงานรายไตรมาสตามที่ได้รับจัดสรรเงิน

(๗) ประสาน ให้คำแนะนำ เป็นที่ปรึกษากลุ่มวิสาหกิจชุมชนในการจัดทำเอกสารเข้าร่วมโครงการ และสัญญานิติกรรมต่าง ๆ ดังนี้ สัญญากู้ยืมเงินระหว่างกรมปศุสัตว์กับกลุ่มวิสาหกิจชุมชน สัญญาค้ำประกันการกู้ยืมเงินระหว่างกรมปศุสัตว์กับคณะกรรมการวิสาหกิจชุมชน สัญญากู้ยืมเงินระหว่างกรมปศุสัตว์กับเกษตรกรสมาชิกวิสาหกิจชุมชน ที่กำหนดไว้ในคู่มือปฏิบัติงานโครงการ ภายใต้การให้คำแนะนำและการดำเนินการตรวจสอบรูปแบบเอกสารโดยสำนักกฎหมาย กรมปศุสัตว์

(๘) ถ่ายทอดองค์ความรู้และเทคโนโลยีให้แก่กลุ่มวิสาหกิจชุมชนที่เข้าร่วมโครงการ เจ้าหน้าที่ฟาร์มของกลุ่มวิสาหกิจชุมชน

(๙) ประสาน ให้คำแนะนำ เป็นที่ปรึกษากลุ่มวิสาหกิจชุมชนในการจัดทำแปลงพืชอาหารสัตว์ และก่อสร้างโรงเรือนพร้อมอุปกรณ์ (คอกกลางประจำหมู่บ้าน) ขนาดและคุณลักษณะตามที่กำหนดในโครงการ เมื่อดำเนินการเสร็จและตรวจรับงานถูกต้องเรียบร้อยแล้ว ดำเนินการขออนุมัติเบิกจ่ายเงินกู้ยืมจากคณะกรรมการขับเคลื่อนโครงการฯ ระดับจังหวัด

(๑๐) ประสาน ให้คำแนะนำ เป็นที่ปรึกษากลุ่มวิสาหกิจชุมชนในการดำเนินการจัดซื้อโคเนื้อโอเพนเมียร์พันธุ์พื้นเมืองตามคุณลักษณะเฉพาะที่กำหนดในโครงการ โดยแม่โคพื้นเมืองต้องผ่านการตรวจสอบคุณภาพจากคณะกรรมการตรวจรับงานจ้างซื้อแม่โคพื้นเมืองที่กำหนด เมื่อดำเนินการเสร็จเรียบร้อยแล้วขออนุมัติเบิกจ่ายเงินกู้ยืมจากคณะกรรมการขับเคลื่อนโครงการฯ ระดับจังหวัด

(๑๑) ตรวจสอบ กำกับ ติดตาม อำนวยความสะดวกในการเบิกจ่ายเงินทุนหมุนเวียนเป็นค่าจ้างเจ้าหน้าที่ฟาร์มเลี้ยงโคในคอกกลางและบริหารจัดการอาหารสัตว์ของกลุ่มวิสาหกิจชุมชนจากคณะกรรมการขับเคลื่อนโครงการฯ ระดับจังหวัด

(๑๒) ร่วมกับหน่วยงานที่เกี่ยวข้อง กำกับ ตรวจสอบ ติดตามดูแล ให้คำปรึกษาการใช้เงินกู้ยืมของกลุ่มวิสาหกิจชุมชนที่เข้าร่วมโครงการ

(๑๓) รายงานผลการดำเนินการ ปัญหา อุปสรรค และข้อเสนอแนะต่อคณะกรรมการขับเคลื่อนโครงการโคบาลชายแดนใต้ ระดับเขต ทราบอย่างต่อเนื่อง

ศูนย์วิจัยและพัฒนาอาหารสัตว์

(๑) เป็นหน่วยงานหลักในการส่งเสริมการปลูกพืชอาหารสัตว์และแปรรูปอาหารสัตว์คุณภาพดีให้กับกลุ่มวิสาหกิจชุมชนที่เข้าร่วมโครงการ

(๒) ถ่ายทอดองค์ความรู้และเทคโนโลยี ให้คำแนะนำการจัดการด้านอาหารสัตว์ให้แก่กลุ่มวิสาหกิจชุมชนที่เข้าร่วมโครงการ และเจ้าหน้าที่ฟาร์มของกลุ่มวิสาหกิจชุมชน

(๓) กำกับ ติดตาม แนะนำ และแก้ไขปัญหาการปลูกพืชอาหารสัตว์ของกลุ่มวิสาหกิจชุมชน และศูนย์ผลิตอาหารสัตว์ (Feed Center) อำเภอหนองจิก จังหวัดปัตตานี

(๔) รับซื้อพืชอาหารสัตว์ที่มีคุณภาพดีในราคาประกันจากกลุ่มวิสาหกิจชุมชนในเขตพื้นที่รับผิดชอบ

(๕) เป็นกรรมการในการตรวจรับแปลงพืชอาหารสัตว์ให้เป็นไปตามคุณลักษณะที่กำหนด

ศูนย์วิจัยและบำรุงพันธุ์สัตว์

(๑) เป็นหน่วยงานหลักในการพัฒนาพันธุ์สัตว์ ส่งเสริมการปรับปรุงพันธุ์ และแนวทางการพัฒนาฟาร์ม

(๒) ถ่ายทอดองค์ความรู้และเทคโนโลยีการจัดการฟาร์มให้แก่กลุ่มวิสาหกิจชุมชนที่เข้าร่วมโครงการ และเจ้าหน้าที่ฟาร์มของกลุ่มวิสาหกิจชุมชน

(๓) เป็นกรรมการในการตรวจรับงานจ้างซื้อแม่โคพื้นเมืองให้เป็นไปตามคุณลักษณะที่กำหนด

ศูนย์วิจัยการผสมเทียมและเทคโนโลยีชีวภาพ

(๑) เป็นหน่วยงานหลักในการให้บริการผสมเทียมและแก้ไขปัญหาระบบสืบพันธุ์

(๒) ตรวจสอบและรวบรวมบัตรประจำตัวโค พร้อมทั้งจัดทำบัตรประจำตัวโคเกิดใหม่

(๓) วางแผนและจัดหาน้ำเชื้อพันธุ์ไทยทาจิก เพื่อให้บริการกับแม่โคของกลุ่มวิสาหกิจชุมชนที่เข้าร่วมโครงการ

ศูนย์วิจัยและพัฒนาการสัตวแพทย์ภาคใต้ตอนล่าง

(๑) ชั้นสูตรและทดสอบโรคบูลเซลโลซิส (Brucellosis) ตามเงื่อนไขที่ระบุในโครงการ รวมทั้งโรคพยาธิในเลือดและพยาธิทางเดินอาหาร

(๒) บูรณาการเกี่ยวกับงานด้านสุขภาพสัตว์ (การทดสอบโรค) และวิชาการที่เกี่ยวข้องร่วมกับสำนักงานปศุสัตว์เขต ๙ และสำนักงานปศุสัตว์จังหวัด

(๓) ตรวจโรคบูลเซลโลซิส (Brucellosis) ภายใน ๓๐ วัน หลังจากแม่โคพื้นเมืองเข้าสู่พื้นที่ปลายทาง

ด่านกักกันสัตว์

(๑) ตรวจสอบและควบคุมการเคลื่อนย้ายสัตว์ให้เป็นไปตามพระราชบัญญัติโรคระบาดสัตว์ พ.ศ. ๒๕๕๘ และระเบียบหรือคำสั่งที่เกี่ยวข้อง

(๒) บูรณาการงานร่วมกับหน่วยงานที่เกี่ยวข้องในการเฝ้าระวัง ป้องกัน ควบคุม และบำบัดโรคสัตว์

๘.๑๕ การส่งเสริมและสนับสนุนกิจกรรมในโครงการ

ใช้กลไกการบริหารโครงการตามข้อ ๘.๑.๑ (๒) คณะทำงานขับเคลื่อนกิจกรรมโคบาลชายแดนใต้ ภายใต้โครงการเมืองปศุสัตว์ภายใต้กรอบระเบียบเศรษฐกิจฮาลาลจังหวัดชายแดนภาคใต้ ระยะ ๗ ปี (พ.ศ. ๒๕๖๕ - ๒๕๗๑) ระดับจังหวัด ๕ จังหวัด เป็นกลไกหลักในการประสานความร่วมมือทุกส่วนราชการที่เกี่ยวข้องภายในจังหวัด เพื่อสนับสนุนการทำงานขับเคลื่อนโครงการโคบาลชายแดนใต้ให้เกิดการพัฒนาตามศักยภาพของพื้นที่และบรรลุผลสัมฤทธิ์ตามวัตถุประสงค์ของโครงการ รวมทั้งอำนวยความสะดวกการร่วมดำเนินการ การแก้ไขปัญหาและอุปสรรคต่าง ๆ ที่อาจจะเกิดขึ้น

๙. การดำเนินงานด้านการเงิน

๙.๑ การเปิดบัญชีเงินฝากธนาคาร

ให้หน่วยงานที่ได้รับจัดสรรเงิน เปิดบัญชีเงินฝากธนาคารเพื่อการเกษตรและสหกรณ์การเกษตร (ธ.ก.ส.) ดังนี้

(๑) สำนักงานปศุสัตว์จังหวัด ให้เปิดบัญชี ๒ ประเภท ได้แก่ ประเภทเงินหมุนเวียน และ ประเภทเงินจ่ายขาด

(๒) สำนักงานปศุสัตว์เขต ๙ ให้เปิดบัญชีเฉพาะประเภทเงินจ่ายขาด

หมายเหตุ: แต่ละประเภทให้เปิดทั้งบัญชีออมทรัพย์ (เพื่อใช้ในการรับโอนเงิน) และบัญชีกระแสรายวัน (เพื่อใช้ในการจ่ายเงินตามโครงการ) โดยใช้ชื่อบัญชีดังนี้

ประเภทเงินหมุนเวียน (เพื่อใช้ในการรับ-จ่าย เกี่ยวกับเงินยืม) ใช้ชื่อบัญชี “เงินกองทุนสงเคราะห์เกษตรกรโครงการโคบาลชายแดนใต้ (เงินหมุนเวียน) *ระบุชื่อหน่วยงาน*”

ประเภทเงินจ่ายขาด (เพื่อใช้ในการรับ-จ่าย เกี่ยวกับเงินค่าใช้จ่ายดำเนินงาน) ใช้ชื่อบัญชี “เงินกองทุนสงเคราะห์เกษตรกรโครงการโคบาลชายแดนใต้ (เงินจ่ายขาด) *ระบุชื่อหน่วยงาน*”

โดยให้หน่วยงานทำหนังสือแจ้งขอเปิดบัญชีกับธนาคารเพื่อการเกษตรและสหกรณ์การเกษตร ในหนังสือ**ระบุดังนี้**

- การโอนเงินจากบัญชีเงินฝากออมทรัพย์ไปเข้าบัญชีเงินฝากกระแสรายวัน โดยการทำสัญญาคู่โอนกับธนาคารเพื่อการเกษตรและสหกรณ์การเกษตร สาขา..... ให้โอนอัตโนมัติ เมื่อมีผู้รับเงินตามเช็ค

- ขอยกเว้นค่าธรรมเนียมบัญชี ค่าอากรแสตมป์สำหรับสมุดเช็ค ค่าธรรมเนียมการโอนอัตโนมัติ และ ค่าธรรมเนียมการโอนเงินข้ามเขตเนื่องจากเป็นบัญชีของส่วนราชการ

- ขอให้จัดส่ง Bank Statement ให้หน่วยงานทุกเดือน

และให้หน่วยงานกรอกข้อมูลใน “คำขอใช้บริการโอนเงินระหว่างบัญชี” เพื่อขอให้โอนเงินอัตโนมัติจากบัญชีออมทรัพย์ไปบัญชีกระแสรายวัน เมื่อมีผู้นำเช็คไปขึ้นเงินกับธนาคาร

เมื่อหน่วยงานเปิดบัญชีเงินฝากธนาคารเรียบร้อยแล้ว ให้จัดส่งสำเนาบัญชีเงินฝากออมทรัพย์ พร้อมรับรองสำเนาถูกต้องโดยหัวหน้าหน่วยงาน และจัดส่งให้กองส่งเสริมและพัฒนาการปศุสัตว์รวบรวม เพื่อส่งให้กองคลังในขั้นตอนการขอโอนจัดสรรเงินให้หน่วยงานต่อไป

๙.๒ การโอนจัดสรรเงินให้หน่วยงานส่วนภูมิภาค

กองส่งเสริมและพัฒนาการปศุสัตว์จัดทำแผนจัดสรรเงินของโครงการ แยกตามประเภทเงินหมุนเวียน และเงินจ่ายขาด ระบุชื่อหน่วยงาน รายการ และจำนวนเงินที่ได้รับจัดสรร เสนอกรมปศุสัตว์ เห็นชอบและอนุมัติแผนจัดสรรเงินฯ และทำหนังสือแจ้งให้กองคลังดำเนินการโอนจัดสรรเงินให้หน่วยงานตามแผนฯ ที่ได้รับอนุมัติ โดยต้องมีเอกสารประกอบ ดังนี้

(๑) หนังสือกรมปศุสัตว์เห็นชอบและอนุมัติแผนจัดสรรเงินของโครงการ

(๒) สรุปรายการขอโอนจัดสรรเงิน

(๓) สำเนาบัญชีเงินฝากออมทรัพย์ ของหน่วยงานที่ได้รับจัดสรรเงิน

๙.๓ หน่วยงานที่ได้รับจัดสรรเงิน

(๑) เมื่อหน่วยงานได้รับแจ้งการโอนเงินโครงการจากกรมปศุสัตว์ส่วนกลางให้นำสมุดบัญชีเงินฝากออมทรัพย์ไปปรับยอดบันทึกรับเงินที่ธนาคาร และตรวจสอบความถูกต้องกับหลักฐานที่ได้รับแจ้งจากกรมปศุสัตว์ส่วนกลาง

(๒) กรมปศุสัตว์จะจัดส่งบันทึกคำรับรองผู้เบิก ให้หัวหน้าหน่วยงานลงนาม จำนวน ๒ ฉบับ เมื่อลงนามแล้วให้เก็บไว้ที่หน่วยงานจำนวน ๑ ฉบับ และให้ส่งคืนกรมปศุสัตว์ (กองคลัง) จำนวน ๑ ฉบับ พร้อมสำเนาบัญชีเงินฝากแสดงรายการเงินเข้าบัญชีโครงการของหน่วยงาน และเอกสารการบันทึกบัญชีในระบบ New GFMS Thai รายการรับโอนเงินจากกรมปศุสัตว์

๙.๔ การเบิกจ่ายเงินโครงการ

ให้หัวหน้าหน่วยงานควบคุมการเบิกจ่ายเงินให้เป็นไปตามแผนการใช้จ่ายเงินที่ได้รับอนุมัติถูกต้องตามหลักเกณฑ์และวัตถุประสงค์ที่โครงการกำหนด โดยมีการตรวจสอบเอกสารการเบิกจ่าย และการอนุมัติเบิกจ่ายเงินตามขั้นตอนของทางราชการ รวมถึงเอกสารหลักฐานการเบิกจ่ายเงินต่าง ๆ ให้ถือปฏิบัติตามระเบียบของทางราชการที่เกี่ยวข้องโดยเคร่งครัด

๙.๕ การรับชำระเงินกู้ ค่าปรับ และเงินรายได้อื่น ๆ ที่เกิดจากเงินโครงการฯ

เมื่อสำนักงานปศุสัตว์จังหวัดมีการรับชำระเงินต่าง ๆ ของโครงการฯ ให้ออกใบเสร็จรับเงินให้ผู้ชำระเงินทุกครั้ง โดยถือปฏิบัติตามระเบียบของทางราชการที่เกี่ยวข้อง และนำเงินที่ได้รับฝากเข้าบัญชีเงินฝากธนาคารออมทรัพย์ของโครงการที่สำนักงานปศุสัตว์จังหวัดเปิดไว้ (ตามข้อ ๙.๑) ทันที แล้วจึงโอนส่งคืนกรมปศุสัตว์ (กองคลัง) ภายใน ๓ วันทำการ นับตั้งแต่วันที่ได้รับเงิน

๙.๖ การรับรู้ดอกเบี้ยเงินฝากธนาคารออมทรัพย์

ธนาคารเพื่อการเกษตรและสหกรณ์การเกษตรจะคำนวณดอกเบี้ยเงินฝากธนาคารเข้าบัญชีให้ปีละ ๒ ครั้ง ทุกสิ้นเดือนมีนาคม และสิ้นเดือนกันยายนของทุกปี ให้หน่วยงานตรวจสอบหากมีดอกเบี้ยเงินฝากธนาคารเข้าบัญชี ให้หน่วยงานนำดอกเบี้ยส่งคืนกรมปศุสัตว์ (กองคลัง) ภายใน ๗ วันทำการ และแจ้งให้กองคลังทราบทุกครั้งที่มีการโอนส่งคืนเงินเข้าบัญชีกรมปศุสัตว์

๙.๗ การนำส่งเงินเข้าบัญชีเงินฝากธนาคารของกรมปศุสัตว์ส่วนกลาง (กองคลัง)

(๑) ดอกเบี้ยรับจากบัญชีเงินฝากธนาคารออมทรัพย์ให้นำส่งกรมปศุสัตว์ (กองคลัง) ปีละ ๒ ครั้ง ภายใน ๗ วันทำการ (ดอกเบี้ยเงินฝากธนาคารจากบัญชีประเภทใดให้นำส่งเข้าบัญชีโครงการของกรมปศุสัตว์ตามประเภทเงินนั้น ๆ ให้ถูกต้อง)

(๒) เงินเหลือจ่าย ต้องส่งคืนกรมปศุสัตว์ภายใน ๓ วันทำการ หลังสิ้นสุดกำหนดการใช้จ่ายเงินหรือตามที่กรมปศุสัตว์กำหนด

(๓) เมื่อได้รับเงินจากการรับชำระหนี้ ทั้งต้นเงินกู้ ค่าปรับ หรือรับเงินรายได้อื่น ๆ ที่เกิดจากโครงการให้นำส่งกรมปศุสัตว์ (กองคลัง) ภายใน ๓ วันทำการ นับตั้งแต่วันที่ได้รับเงิน

เงินทุกประเภทที่เกิดจากโครงการให้ส่งคืนกรมปศุสัตว์ส่วนกลาง โดยโอนเข้าบัญชีเงินฝากออมทรัพย์ธนาคารเพื่อการเกษตรและสหกรณ์การเกษตร สาขานางเลิ้ง ของกรมปศุสัตว์ ส่วนกลาง แยกตามประเภทเงิน ดังนี้

- กรณีเป็นเงินที่เกี่ยวข้องกับเงินหมุนเวียนหรือเงินยืม
โอนเข้าบัญชี “เงินกองทุนสงเคราะห์เกษตรกร โครงการโคบาลชายแดนใต้ (เงินหมุนเวียน)”
เลขที่บัญชี (ของกองคลัง กรมปศุสัตว์)
- กรณีเป็นเงินที่เกี่ยวข้องกับเงินจ่ายขาด
โอนเข้าบัญชี “เงินกองทุนสงเคราะห์เกษตรกร โครงการโคบาลชายแดนใต้ (เงินจ่ายขาด)”
เลขที่บัญชี (ของกองคลัง กรมปศุสัตว์)

หมายเหตุ: เมื่อมีการโอนเงินเข้าบัญชีโครงการของกรมปศุสัตว์ส่วนกลางทุกครั้ง ให้หน่วยงานจัดทำรายละเอียดการโอนเงินและจัดส่งพร้อมสำเนาหลักฐานการโอนเงิน และสำเนาเอกสารประกอบฯ แจ้งกองคลังทันทีภายในวันที่มีการโอนเงิน อย่างช้าไม่เกินวันทำการถัดไป ทาง e-mail ของกองคลัง ที่ finance๓@dld.go.th

๙.๘ การบันทึกบัญชี

ให้หน่วยงานที่ได้รับจัดสรรเงินโครงการบันทึกบัญชีเข้าระบบ New GFMS Thai ตามคู่มือที่กองคลังกำหนด

๙.๙ การจัดทำทะเบียนคุม และรายงานทางการเงิน

ให้หน่วยงานที่ได้รับจัดสรรเงินของโครงการ จัดทำทะเบียนคุมและรายงานต่าง ๆ เป็นประจำ และทุกครั้งที่มีรายการเคลื่อนไหวทางการเงินและบัญชี ประกอบด้วย

- (๑) ทะเบียนคุมเงินหมุนเวียน (เงินยืม)
- (๒) ทะเบียนคุมเงินค่าใช้จ่าย (เงินจ่ายขาด)
- (๓) ทะเบียนคุมลูกหนี้รายตัว
- (๔) รายงานการรับ-จ่ายเงิน (ประจำไตรมาส)
- (๕) รายงานการรับ-จ่ายเงิน (แสดงยอดสะสมตั้งแต่เริ่มโครงการ)
- (๖) รายงานรายละเอียดลูกหนี้
- (๗) รายงานอื่น ๆ ที่จำเป็น

(แบบฟอร์มทะเบียน/รายงานทางการเงิน กองคลังจะจัดส่งไฟล์ให้หน่วยงานพร้อมการแจ้งโอนเงินโครงการครั้งแรก)

๙.๑๐ การจัดส่งรายงาน (รายไตรมาส)

ให้หน่วยงานที่ได้รับจัดสรรเงินจัดส่งรายงานให้กองคลังภายในวันที่ ๑๐ ของเดือนถัดไป หลังสิ้นไตรมาส ตั้งแต่ไตรมาสที่ได้รับโอนเงิน จนกว่าจะสิ้นสุดโครงการ ปิดบัญชีและส่งคืนเงินให้กรมปศุสัตว์เสร็จสิ้น เอกสารที่ต้องจัดส่ง มีดังนี้

- (๑) รายงานการรับ-จ่ายเงิน (ประจำไตรมาส)
- (๒) รายงานการรับ-จ่ายเงิน (ยอดสะสมตั้งแต่เริ่มโครงการ)
- (๓) รายงานรายละเอียดลูกหนี้คงเหลือ ณ สิ้นไตรมาส
- (๔) สำเนาเอกสาร พร้อมรับรองสำเนาถูกต้องโดยเจ้าหน้าที่การเงินและบัญชี ได้แก่

(๔.๑) สำเนาสมุดบัญชีเงินฝากธนาคารออมทรัพย์ของโครงการที่ปรับสมุดแล้ว ซึ่งแสดงรายการเคลื่อนไหวระหว่างไตรมาสที่จัดทำรายงาน และยอดคงเหลือ ณ วันสิ้นไตรมาส (ทั้งเงินหมุนเวียน และเงินจ่ายขาด)

(๔.๒) สำเนา Bank Statement บัญชีเงินฝากกระแสรายวันของโครงการ (ทั้งเงินหมุนเวียน และเงินจ่ายขาด) ของไตรมาสที่จัดทำรายงาน

หมายเหตุ: ให้นำหน่วยงานนำสมุดบัญชีเงินฝากออมทรัพย์ไปปรับยอดเป็นประจำทุกต้นเดือน เพื่อตรวจสอบความถูกต้องของรายการเคลื่อนไหวทางบัญชี (รวมทั้งบัญชีเงินฝากกระแสรายวัน) และจัดทำงบ กระทบยอดบัญชีเงินฝากธนาคารของโครงการเป็นประจำทุกเดือน และจัดส่งตามที่กรมปศุสัตว์กำหนดพร้อม กับงบกระทบยอดบัญชีเงินฝากธนาคารอื่น ๆ ของหน่วยงานตามเกณฑ์ประเมินผลการปฏิบัติงานด้านบัญชีของ ส่วนราชการ เรื่องบัญชีเงินฝากธนาคาร

๙.๑๑ การจัดเก็บเอกสาร

เอกสารหลักฐานการเบิกจ่ายเงิน หลักฐานการรับเงิน และหลักฐานอื่น ๆ ที่เกี่ยวข้องของ โครงการ ให้จัดเก็บแยกต่างหากจากโครงการอื่น ๆ และเก็บรักษาไว้ในที่ปลอดภัยมิให้สูญหายหรือเสียหาย ไว้ สำหรับการตรวจสอบของทางราชการต่อไป

๙.๑๒ การจ่ายเงินให้กลุ่มวิสาหกิจโคไทยตามโครงการโคบาลชายแดนใต้

(๑) ให้กลุ่มวิสาหกิจชุมชน เปิดบัญชีเงินฝากประเภทออมทรัพย์ ธนาคารเพื่อการเกษตรและ สหกรณ์การเกษตร ชื่อบัญชี “โครงการโคบาลชายแดนใต้ (ระบุชื่อกลุ่มวิสาหกิจ)” เพื่อใช้สำหรับการรับเงิน ตามโครงการโคบาลชายแดนใต้จากสำนักงานปศุสัตว์จังหวัดที่ดำเนินงานโครงการ โดยเมื่อเปิดบัญชีเงินฝาก ธนาคารเรียบร้อยแล้ว ให้ถ่ายสำเนาสมุดบัญชีเงินฝากพร้อมรับรองสำเนาถูกต้องโดยประธานกลุ่มวิสาหกิจ ชุมชน และจัดส่งให้สำนักงานปศุสัตว์จังหวัดทราบและเก็บไว้เป็นหลักฐานด้วย

(๒) เมื่อคณะกรรมการขับเคลื่อนโครงการโคบาลชายแดนใต้ระดับจังหวัดได้ตรวจสอบเอกสาร หลักฐานการเบิกจ่ายเงินว่าถูกต้องครบถ้วนตามหลักเกณฑ์ที่โครงการกำหนด และมีการพิจารณาอนุมัติให้เบิก จ่ายเงินได้แล้ว ให้สำนักงานปศุสัตว์จังหวัดเบิกจ่ายเงินให้กลุ่มวิสาหกิจชุมชน โดยวิธีการโอนเงินเข้าบัญชีเงิน ฝากออมทรัพย์ หรือจ่ายเป็นเช็คขีดคร่อมสั่งจ่ายเข้าบัญชีเงินฝากออมทรัพย์ของกลุ่มวิสาหกิจชุมชนที่เปิดไว้ ตามข้อ ๙.๑๒ (๑) เท่านั้น

แผนปฏิบัติงานโครงการโคบาลชายแดนใต้ ระยะที่ 3																	
กิจกรรม	ต.ค.67	พ.ย.67	ธ.ค.67	ม.ค.68	ก.พ.68	มี.ค.68	เม.ย.68	พ.ค.68	มิ.ย.68	ก.ค.68	ส.ค.68	ก.ย.68	ต.ค.68	พ.ย.68	ธ.ค.68	ปี 69-74	หมายเหตุ
โคบาลชายแดนใต้ ระยะที่ 3																	
ระดับต้นน้ำ																	
1. กลุ่มวิสาหกิจโคไทยขยายผล 500 กลุ่ม																	
1.1 รับสมัคร/คัดเลือกกลุ่มวิสาหกิจโคไทย																	
1.2 พัฒนาความรู้เกษตรกร																	
1.3 จัดเจ้าหน้าที่ฟาร์มเลี้ยงโคในคอกกลาง																	
1.4 จัดทำแปลงพืชอาหารสัตว์																	
1.5 ก่อสร้างคอกกลางประจำหมู่บ้าน																	
1.6 จัดหาแม่โคพื้นเมือง																	
การติดตาม/ประเมินผลโครงการ																	
2. ติดตาม ให้คำแนะนำ ตรวจสอบมาตรฐาน แนะนำสูตรอาหาร ฯลฯ																	

๑๑. การคำนวณรายได้และวิเคราะห์ทางการเงินของกลุ่มวิสาหกิจชุมชน

กลุ่มวิสาหกิจชุมชนที่เข้าร่วมโครงการจะมีรายได้จากการรวบรวมมูลโคผลิตปุ๋ยอินทรีย์ การผลิตลูกโคเนื้อลูกผสมไทยทาจิ การปลูกและจำหน่ายพืชอาหารสัตว์ โดยมีแหล่งที่มาของรายได้และค่าใช้จ่ายหมุนเวียนเพื่อใช้เลี้ยงแม่พันธุ์โคเนื้อและลูกโค การปลูกและจำหน่ายพืชอาหารสัตว์ ดังนี้

๑๑.๑. แหล่งที่มาของรายได้และค่าใช้จ่ายหมุนเวียนเพื่อใช้เลี้ยงแม่พันธุ์โคเนื้อและลูกโค

(๑) แหล่งที่มาของรายได้

(ต่อ ๑ กลุ่มวิสาหกิจชุมชน)

ปีที่	ปุ๋ยอินทรีย์จากมูลโค	ลูกโคเนื้อ	รวม
๑	๒๘,๘๐๐ กก. x ๒ บาท = ๕๗,๖๐๐ บาท	-	๕๗,๖๐๐
๒	๔๓,๒๐๐ กก. x ๒ บาท = ๘๖,๔๐๐ บาท	(๔๐ ตัว x ๑๕,๐๐๐บ) = ๖๐๐,๐๐๐ บาท	๖๘๖,๔๐๐
๓	๔๓,๒๐๐ กก. x ๒ บาท = ๘๖,๔๐๐ บาท	(๔๐ ตัว x ๑๕,๐๐๐บ) = ๖๐๐,๐๐๐ บาท	๖๘๖,๔๐๐
๔	๔๓,๒๐๐ กก. x ๒ บาท = ๘๖,๔๐๐ บาท	(๔๐ ตัว x ๑๕,๐๐๐บ) = ๖๐๐,๐๐๐ บาท	๖๘๖,๔๐๐
๕	๔๓,๒๐๐ กก. x ๒ บาท = ๘๖,๔๐๐ บาท	(๔๐ ตัว x ๑๕,๐๐๐บ) = ๖๐๐,๐๐๐ บาท	๖๘๖,๔๐๐
๖	๔๓,๒๐๐ กก. x ๒ บาท = ๘๖,๔๐๐ บาท	(๔๐ ตัว x ๑๕,๐๐๐บ) = ๖๐๐,๐๐๐ บาท	๖๘๖,๔๐๐
๗	๔๓,๒๐๐ กก. x ๒ บาท = ๘๖,๔๐๐ บาท	(๔๐ ตัว x ๑๕,๐๐๐บ) = ๖๐๐,๐๐๐ บาท	๖๘๖,๔๐๐

ปีที่	ปุ๋ยอินทรีย์จากมูลโค	ลูกโคเนื้อ	รวม
๘	-	(แม่โค ๕๐ ตัว x ๑๖,๐๐๐ป) = ๘๐๐,๐๐๐ บาท	๘๐๐,๐๐๐
รวม	๕๗๖,๐๐๐	๔,๔๐๐,๐๐๐	๔,๙๗๖,๐๐๐

หมายเหตุ: - อัตราลูกเกิดร้อยละ ๘๐

ที่มา: กองส่งเสริมและพัฒนาการปศุสัตว์ กรมปศุสัตว์

(๒) ค่าใช้จ่ายหมุนเวียน

ค่าใช้จ่ายหมุนเวียนในการเลี้ยงแม่โคเนื้อเฉลี่ย ๕,๒๒๐ บาท/ตัว/ปี

๑. ค่าอาหารหยาบ ๑๖ กก. x ๐.๗๕ บ. x ๓๖๐ วัน = ๔,๓๒๐ บาท/ตัว/ปี
๒. ค่าอาหารข้น ๐.๕ กก. x ๑๐ บ. x ๑๒๐ วัน = ๖๐๐ บาท/ตัว/ปี
๓. ค่าเวชภัณฑ์ (ยารักษาโรค ยาถ่ายพยาธิ) = ๑๐๐ บาท/ตัว/ปี
๔. ค่าผสมเทียม = ๑๐๐ บาท/ตัว/ปี
๕. ค่าใช้จ่ายอื่นๆ (น้ำ ไฟฟ้า เสื่อมราคาคอก) = ๑๐๐ บาท/ตัว/ปี

ค่าใช้จ่ายหมุนเวียนในการเลี้ยงลูกโคเฉลี่ย ๒,๓๖๐ บาท/ตัว/ปี

๑. ค่าอาหารหยาบ ๘ กก. x ๐.๗๕ บ. x ๓๖๐ วัน = ๒,๑๖๐ บาท/ตัว/ปี
๒. ค่าเวชภัณฑ์ (ยารักษาโรค ยาถ่ายพยาธิ) = ๑๐๐ บาท/ตัว/ปี
๓. ค่าใช้จ่ายอื่นๆ (น้ำ ไฟฟ้า เสื่อมราคาคอก) = ๑๐๐ บาท/ตัว/ปี

หมายเหตุ ค่าอาหารหยาบเป็นราคาต้นทุนที่กลุ่มวิสาหกิจชุมชนผลิตเอง

๑๑.๒ แหล่งที่มาของรายได้และค่าใช้จ่ายในการปลูกพืชอาหารสัตว์จำหน่าย

รายการ	หญ้าสยาม	หญ้าแพงโกล่า	หญ้าชิกแนล	หญ้าเนเปียร์	ข้าวโพดพร้อมฝัก
ต้นทุนการผลิต					
๑.ค่าเตรียมดิน/ไถ่ (บาท/ไร่)	๑,๐๐๐	๑,๐๐๐	๑,๐๐๐	๑,๐๐๐	๑,๐๐๐
๒.ค่าเมล็ดพันธุ์ (บาท/ไร่)	๖๐๐	๖๐๐	๖๐๐	๖๐๐	๕๐๐
๓.ค่าปุ๋ยรองพื้น (บาท/ไร่)	๑,๕๐๐	๑,๕๐๐	๑,๕๐๐	๑,๕๐๐	๑,๕๐๐
๔.ค่าปุ๋ยหลังเก็บเกี่ยว (บาท/ไร่)	๑,๒๐๐	๑,๒๐๐	๑,๒๐๐	๑,๒๐๐	๑,๒๐๐
ต้นทุนรวมต่อไร่ (บาท)	๔,๓๐๐	๔,๓๐๐	๔,๓๐๐	๔,๓๐๐	๔,๒๐๐
ผลผลิต/รายได้					
๑.ผลผลิตต่อไร่ (กก.)	๓,๐๐๐	๓,๕๐๐	๓,๐๐๐	๕,๐๐๐	๗,๐๐๐
๒.จำนวนรอบการตัดต่อปี (ครั้ง)	๔	๔	๔	๓	๓
๓.ผลผลิตต่อไร่ต่อปี (กก.)	๑๒,๐๐๐	๑๔,๐๐๐	๑๒,๐๐๐	๑๕,๐๐๐	๒๑,๐๐๐
๔.ราคาจำหน่าย (บาท)	๑.๐๐	๑.๐๐	๑.๐๐	๐.๗๕	๒.๐๐
รวมรายได้ต่อไร่ต่อปี (บาท)	๑๒,๐๐๐	๑๔,๐๐๐	๑๒,๐๐๐	๑๑,๒๕๐	๔๒,๐๐๐
กำไรสุทธิ (บาท)	๗,๗๐๐	๙,๗๐๐	๗,๗๐๐	๖,๙๕๐	๓๗,๘๐๐
พื้นที่ปลูกของกลุ่ม (ไร่)	๑๕				๕
ผลตอบแทนสุทธิต่อปี (บาท)	๑๑๕,๕๐๐				๑๘๙,๐๐๐

หมายเหตุ ราคาจำหน่ายพืชอาหารสัตว์เป็นราคาเฉลี่ยในพื้นที่

๑๑.๓ วิเคราะห์ทางการเงินของกลุ่มวิสาหกิจชุมชน
(ต่อ ๑ กลุ่มวิสาหกิจชุมชน)

หน่วย : บาท

ปีที่	ค่าลงทุน	ค่าใช้จ่ายการเลี้ยงแม่-ลูกโค	ค่าจ้างเจ้าหน้าที่ฟาร์ม	รายได้จากลูกโคและมูลโค	รายได้จากพืชอาหารสัตว์	ผลตอบแทน	หมายเหตุ
๐	๑,๕๕๐,๐๐๐	-	-	-	-	-๑,๕๕๐,๐๐๐	
๑		๒๖๑,๐๐๐	๓๒๔,๐๐๐	๕๗,๖๐๐	๓๐๔,๕๐๐	-๒๒๒,๙๐๐	
๒		๓๕๕,๔๐๐	๓๒๔,๐๐๐	๖๘๖,๔๐๐	๓๐๔,๕๐๐	๓๑๑,๕๐๐	
๓		๓๕๕,๔๐๐	๓๒๔,๐๐๐	๖๘๖,๔๐๐	๓๐๔,๕๐๐	๓๑๑,๕๐๐	
๔		๓๕๕,๔๐๐	๓๒๔,๐๐๐	๖๘๖,๔๐๐	๓๐๔,๕๐๐	๓๑๑,๕๐๐	
๕		๓๕๕,๔๐๐	๓๒๔,๐๐๐	๖๘๖,๔๐๐	๓๐๔,๕๐๐	๓๑๑,๕๐๐	
๖		๓๕๕,๔๐๐	๓๒๔,๐๐๐	๖๘๖,๔๐๐	๓๐๔,๕๐๐	๓๑๑,๕๐๐	
๗		๓๕๕,๔๐๐	๓๒๔,๐๐๐	๖๘๖,๔๐๐	๓๐๔,๕๐๐	๓๑๑,๕๐๐	
๘		-	-	๘๐๐,๐๐๐	-	๘๐๐,๐๐๐	
รวม	๑,๕๕๐,๐๐๐	๒,๓๙๓,๔๐๐	๒,๒๖๘,๐๐๐	๔,๙๗๖,๐๐๐	๒,๑๓๑,๕๐๐	๘๙๖,๑๐๐	

ที่มา: กองส่งเสริมและพัฒนาการปศุสัตว์ กรมปศุสัตว์

หมายเหตุ: - ลูกโคเกิดปีละ ๔๐ ตัว ตั้งแต่ปีที่ ๒ - ๗

- ขายลูกโคหย่านม (อายุประมาณ ๑๐ - ๑๒ เดือน) ตั้งแต่สิ้นปีที่ ๒ - ๗ ปีละ ๔๐ ตัว (ราคาตัวละ ๑๕,๐๐๐ บาท)
- ขายแม่โคเนื้อ ๕๐ ตัว (แม่ปลดระวาง) ในปีที่ ๘ (ราคาตัวละ ๑๖,๐๐๐ บาท)
- ต้นทุนค่าใช้จ่ายในการเลี้ยงแม่โคเนื้อเฉลี่ย ๕,๒๒๐ บาท/ตัว/ปี
- ต้นทุนค่าใช้จ่ายในการเลี้ยงลูกโคเฉลี่ย ๒,๓๖๐ บาท/ตัว/ปี

๑๒. ตัวชี้วัด

๑. ปริมาณโคเนื้อพันธุ์ดีในจังหวัดชายแดนภาคใต้เพิ่มขึ้นไม่น้อยกว่า ๔๐,๐๐๐ ตัวต่อปี
๒. ปริมาณพืชอาหารสัตว์คุณภาพดีเพิ่มขึ้นไม่น้อยกว่า ๓๓,๐๐๐ ตันต่อปี
๓. เกษตรกรมีรายได้เพิ่มขึ้นเฉลี่ยปีละไม่น้อยกว่า ๑๐๐,๐๐๐ บาทต่อครัวเรือน
๔. ปริมาณการนำเข้าโคเนื้อมีชีวิตและเนื้อโคชำแหละจากนอกพื้นที่ลดลง และปริมาณการส่งออกสินค้าดังกล่าวไปนอกพื้นที่เพิ่มขึ้น

๑๓. ผลที่คาดว่าจะได้รับ

ผลผลิต (Output)

๑. สร้างอาชีพการเลี้ยงโคเนื้ออย่างยั่งยืนแก่กลุ่มเกษตรกร ๑,๐๐๐ กลุ่ม เกษตรกร ๑๐,๐๐๐ ราย
๒. เพิ่มแม่โคเนื้อเข้าสู่ระบบการผลิตโคเนื้อของจังหวัดชายแดนภาคใต้ ๕๐,๐๐๐ ตัวเป็นฐานการผลิตของเกษตรกรผู้เลี้ยงโคเนื้อต้นน้ำ สร้างรายได้แก่เกษตรกรปีละไม่น้อยกว่า ๔๘๐ ล้านบาท
๓. ผลิตปุ๋ยอินทรีย์จากมูลโคเฉลี่ยปีละ ๔๒,๐๐๐ ตัน คิดเป็นมูลค่า ๘๔ ล้านบาทต่อปี
๔. ลดต้นทุนการผลิตด้านอาหารสัตว์ได้ไม่น้อยกว่าร้อยละ ๒๐
๕. เพิ่มการจ้างงานในหมู่บ้าน สร้างความเข้มแข็งให้เศรษฐกิจฐานราก

ผลลัพธ์ (Outcome)

๑. ยกระดับคุณภาพชีวิตของประชาชนในพื้นที่จังหวัดชายแดนภาคใต้อย่างยั่งยืน เกษตรกรผู้เลี้ยงโคเนื้อที่มีรายได้และคุณภาพชีวิตที่ดีขึ้น ลดภาระเรื่องเงินลงทุนและการจ่ายค่าดอกเบี้ยยในช่วงระยะเวลาที่โคเนื้อยังไม่ให้ผลผลิต สร้างรายได้แก่เกษตรกรจากการปลูกพืชอาหารสัตว์คุณภาพดี การรวบรวมมูลโคผลิตปุ๋ยอินทรีย์จำหน่าย และการผลิตลูกโคเนื้อไทยทาจจำหน่าย อีกทั้งยังสร้างอาชีพที่เกี่ยวข้องในห่วงโซ่การผลิตโคเนื้อ ได้แก่ กลุ่มปลูกพืชอาหารสัตว์ กลุ่มแปรรูปอาหารสัตว์ กลุ่มเกษตรกรเลี้ยงโคขุน และกลุ่มแปรรูปผลิตภัณฑ์เนื้อโคจำหน่าย ซึ่งเพิ่มรายได้ให้แก่ประชาชน สร้างความมั่นคงให้แก่เศรษฐกิจฐานราก และผลประโยชน์จากอุตสาหกรรมโคเนื้อหมุนเวียนอยู่ในพื้นที่จังหวัดชายแดนภาคใต้

๒. สร้างความมั่นคงทางอาหารในพื้นที่จังหวัดชายแดนภาคใต้ แก้ไขปัญหาขาดแคลนโคเนื้อแม่พันธุ์ที่จะผลิตลูกโคเข้าสู่ห่วงโซ่การผลิต

๓. ปรับเปลี่ยนรูปแบบการเลี้ยงโคเนื้อให้สอดคล้องกับข้อจำกัดด้านพื้นที่และสถานการณ์แรงงานของประเทศ และเพื่อให้สามารถใช้ประโยชน์จากมูลโคได้อย่างมีประสิทธิภาพ

๔. ใช้ปุ๋ยอินทรีย์จากมูลโคปรับปรุงคุณภาพดินสำหรับสวนไม้ผล สวนยางพารา ปาล์มน้ำมัน ทำให้ลดต้นทุนค่าปุ๋ยเคมี รักษาระบบนิเวศน์ และส่งผลให้ผู้บริโภคมีสุขอนามัยที่ดีขึ้น

๕. ลดการนำเข้าโคเนื้อมีชีวิตและเนื้อโคชำแหละจากนอกพื้นที่ เพื่อสร้างเป็นพื้นที่เขตปลอดโรคปากและเท้าเปื่อย

๖. สร้างความเข้มแข็งแก่กลุ่มเกษตรกรในระดับหมู่บ้าน ยกระดับการเกษตรสู่การผลิตสินค้าเกษตรมูลค่าสูง

ผลกระทบ (Impact)

เชิงบวก

๑. มีพื้นที่ปลูกพืชอาหารสัตว์เพิ่มขึ้นไม่น้อยกว่า ๒๐,๐๐๐ ไร่
๒. สร้างอาชีพการปลูกพืชอาหารสัตว์และการผลิตปุ๋ยอินทรีย์แก่กลุ่มเกษตรกร
๓. กลุ่มเปราะบางในพื้นที่มีรายได้จากการจ้างแรงงานและจำหน่ายพืชอาหารสัตว์
๔. ลดความเสี่ยงการเกิดโรคระบาดสัตว์จากการเคลื่อนย้ายสัตว์เข้ามาภายในพื้นที่ภาคใต้ สามารถสร้างเป็นพื้นที่เขตปลอดโรคระบาดสัตว์ สร้างโอกาสการตลาดในการส่งออกสินค้าไปต่างประเทศ

เชิงลบ

- ไม่มี -

เอกสารแนบ



คำสั่งคณะกรรมการยุทธศาสตร์ด้านการพัฒนาจังหวัดชายแดนภาคใต้

ที่ ๗ /๒๕๖๕

เรื่อง แต่งตั้งคณะกรรมการบริหารกิจกรรมโคบาลชายแดนใต้ ภายใต้โครงการเมืองปศุสัตว์ ภายใต้กรอบระเบียบเศรษฐกิจฮาลาลจังหวัดชายแดนภาคใต้ ระยะ ๗ ปี (พ.ศ. ๒๕๖๕ – ๒๕๗๑) และคณะทำงาน

เพื่อให้การขับเคลื่อนโครงการเมืองปศุสัตว์ภายใต้กรอบระเบียบเศรษฐกิจฮาลาลจังหวัดชายแดนภาคใต้เกิดผลเป็นรูปธรรม สามารถยกระดับรายได้ สร้างความเป็นอยู่ที่ดีให้แก่ประชาชน และสร้างความมั่นคงให้แก่เศรษฐกิจฐานราก อาศัยอำนาจตามมาตรา ๗ (๗) แห่งพระราชบัญญัติการบริหารราชการจังหวัดชายแดนภาคใต้ พ.ศ. ๒๕๕๓ ประกอบมติคณะกรรมการยุทธศาสตร์ด้านการพัฒนาจังหวัดชายแดนภาคใต้ ครั้งที่ ๓/๒๕๖๕ เมื่อวันที่ ๘ มิถุนายน ๒๕๖๕ จึงแต่งตั้งคณะกรรมการบริหารกิจกรรมโคบาลชายแดนใต้ ภายใต้โครงการเมืองปศุสัตว์ ภายใต้กรอบระเบียบเศรษฐกิจฮาลาลจังหวัดชายแดนภาคใต้ ระยะ ๗ ปี (พ.ศ. ๒๕๖๕ – ๒๕๗๑) และคณะทำงาน โดยมีองค์ประกอบ หน้าที่ และอำนาจ ดังต่อไปนี้

๑. คณะกรรมการบริหารกิจกรรมโคบาลชายแดนใต้ ภายใต้โครงการเมืองปศุสัตว์ ภายใต้กรอบระเบียบเศรษฐกิจฮาลาลจังหวัดชายแดนภาคใต้ระยะ ๗ ปี (พ.ศ. ๒๕๖๕ – ๒๕๗๑)

องค์ประกอบ

- | | |
|---|--------------------------------|
| (๑) รัฐมนตรีว่าการกระทรวงเกษตรและสหกรณ์ | ที่ปรึกษา |
| (๒) เลขาธิการศูนย์อำนวยการบริหารจังหวัดชายแดนภาคใต้ | ที่ปรึกษา |
| (๓) ปลัดกระทรวงเกษตรและสหกรณ์ | ที่ปรึกษา |
| (๔) นายชนธัญ แสงพุ่ม
รองเลขาธิการศูนย์อำนวยการบริหารจังหวัดชายแดนภาคใต้ | ประธานอนุกรรมการ |
| (๕) หัวหน้าผู้ตรวจราชการกระทรวงเกษตรและสหกรณ์ | รองประธานอนุกรรมการ |
| (๖) ผู้แทนปลัดกระทรวงมหาดไทย | รองประธานอนุกรรมการ |
| (๗) อธิบดีกรมปศุสัตว์ | อนุกรรมการ |
| (๘) อธิบดีกรมส่งเสริมการเกษตร | อนุกรรมการ |
| (๙) อธิบดีกรมส่งเสริมสหกรณ์ | อนุกรรมการ |
| (๑๐) เลขาธิการสภาเกษตรกรแห่งชาติ | อนุกรรมการ |
| (๑๑) ผู้จัดการธนาคารเกษตรและสหกรณ์การเกษตร | อนุกรรมการ |
| (๑๒) ผู้แทนผู้ประกอบการอาหารสัตว์ภาคเอกชนในพื้นที่
จังหวัดชายแดนภาคใต้ จำนวน ๒ คน | อนุกรรมการ |
| (๑๓) ผู้อำนวยการกองส่งเสริมและสนับสนุนงานพัฒนาฝ่ายพลเรือน
ศูนย์อำนวยการบริหารจังหวัดชายแดนภาคใต้ | อนุกรรมการและ
เลขานุการ |
| (๑๔) ผู้แทนสำนักงานปลัดกระทรวงเกษตรและสหกรณ์ | อนุกรรมการและ
เลขานุการร่วม |

/ (๑๕) ผู้แทน...

- | | |
|---|-----------------------------------|
| (๑๕) ผู้แทนสำนักงานปลัดกระทรวงมหาดไทย | อนุกรรมการและ
เลขานุการร่วม |
| (๑๖) ผู้ช่วยเลขาธิการศูนย์อำนวยการบริหารจังหวัด
ชายแดนภาคใต้ (กระทรวงเกษตรและสหกรณ์) | อนุกรรมการและ
ผู้ช่วยเลขานุการ |

หน้าที่ และอำนาจ

(๑) กำหนดนโยบายและให้ความเห็นชอบแผนดำเนินงาน ที่สอดคล้องกับนโยบายที่สำคัญของรัฐบาล รวมถึงให้ความคิดเห็น ข้อเสนอแนะ กรอบแนวทางการพัฒนาการบริหารจัดการกิจกรรมโคบาลชายแดนใต้ ภายใต้โครงการเมืองปศุสัตว์ ภายใต้กรอบระเบียบเศรษฐกิจฮาลาลจังหวัดชายแดนภาคใต้ระยะ ๗ ปี (พ.ศ. ๒๕๖๕ - ๒๕๗๑) ให้เป็นไปตามระเบียบและกฎหมายที่เกี่ยวข้อง

(๒) ประสานความร่วมมือ สนับสนุน ดำเนินงาน ควบคุม กำกับ ติดตาม การดำเนินโครงการ ให้เป็นไปตามวัตถุประสงค์ของโครงการ และมีอำนาจเรียกเจ้าหน้าที่ที่เกี่ยวข้องมาชี้แจงรายละเอียด

(๓) แต่งตั้งคณะทำงานเพื่อช่วยเหลือการปฏิบัติงานได้ตามความเหมาะสม

(๔) รายงานผลการดำเนินการ ปัญหา อุปสรรค และข้อเสนอแนะต่อประธานกรรมการยุทธศาสตร์ด้านการพัฒนาจังหวัดชายแดนภาคใต้

(๕) ปฏิบัติงานอื่นใดตามที่ได้ประธานกรรมการยุทธศาสตร์ด้านการพัฒนาจังหวัดชายแดนภาคใต้มอบหมาย

๒. คณะทำงานขับเคลื่อนกิจกรรม โคบาลชายแดนใต้ ภายใต้โครงการเมืองปศุสัตว์ ภายใต้กรอบระเบียบเศรษฐกิจฮาลาลจังหวัดชายแดนภาคใต้ระยะ ๗ ปี (พ.ศ. ๒๕๖๕ - ๒๕๗๑) จังหวัดนราธิวาส องค์ประกอบ

- | | |
|--|------------------------------|
| (๑) ผู้ว่าราชการจังหวัดนราธิวาส | ที่ปรึกษา |
| (๒) เกษตรและสหกรณ์จังหวัดนราธิวาส | ประธานคณะทำงาน |
| (๓) ปศุสัตว์จังหวัดนราธิวาส | รองประธานคณะทำงาน |
| (๔) เกษตรจังหวัดนราธิวาส | คณะทำงาน |
| (๕) สหกรณ์จังหวัดนราธิวาส | คณะทำงาน |
| (๖) อุตสาหกรรมจังหวัดนราธิวาส | คณะทำงาน |
| (๗) นายอำเภอในจังหวัดนราธิวาส ๑๓ อำเภอ | คณะทำงาน |
| (๘) ผู้อำนวยการสำนักงานธนาคารเกษตรและสหกรณ์
การเกษตรจังหวัดนราธิวาส | คณะทำงาน |
| (๙) หัวหน้าสำนักงานสภาเกษตรกรจังหวัดนราธิวาส | คณะทำงาน |
| (๑๐) ผู้แทนกลุ่มเกษตรกรด้านการปศุสัตว์จังหวัดนราธิวาส | คณะทำงาน |
| (๑๑) ผู้แทนกลุ่มเกษตรกรด้านการปลูกพืชอาหารสัตว์
จังหวัดนราธิวาส | คณะทำงาน |
| (๑๒) หัวหน้ากลุ่มงานยุทธศาสตร์พัฒนาการเกษตร
สำนักงานเกษตรและสหกรณ์จังหวัดนราธิวาส | คณะทำงานและ
เลขานุการ |
| (๑๓) หัวหน้ากลุ่มงานยุทธศาสตร์และสารสนเทศการพัฒนาปศุสัตว์
สำนักงานปศุสัตว์จังหวัดนราธิวาส | คณะทำงานและ
เลขานุการร่วม |

หน้าที่ และอำนาจ

(๑) ส่งเสริม สนับสนุน และขับเคลื่อนกิจกรรมโคบาลชายแดนใต้ (พื้นที่จังหวัดยะลา) ภายใต้โครงการเมืองปศุสัตว์ ภายใต้กรอบระเบียบเศรษฐกิจฮาลาลจังหวัดชายแดนภาคใต้ระยะ ๗ ปี (พ.ศ. ๒๕๖๕ - ๒๕๗๑)

(๒) ควบคุม กำกับ ติดตาม เกษตรกรภายใต้กิจกรรมโคบาลชายแดนใต้ (พื้นที่จังหวัดยะลา) ภายใต้โครงการเมืองปศุสัตว์ ภายใต้กรอบระเบียบเศรษฐกิจฮาลาลจังหวัดชายแดนภาคใต้ระยะ ๗ ปี (พ.ศ. ๒๕๖๕ - ๒๕๗๑) ให้เป็นไปตามวัตถุประสงค์ของกิจกรรม ติดตามเร่งรัดหนี้จากลูกหนี้กองทุนสงเคราะห์เกษตรกร และรายงานผลเสนอคณะกรรมการบริหารกิจกรรมโคบาลชายแดนใต้ฯ เป็นรายไตรมาส และมีอำนาจเรียกเจ้าหน้าที่ที่เกี่ยวข้องมาชี้แจงรายละเอียด เรียกเอกสารหลักฐานต่าง ๆ ของลูกหนี้กองทุนสงเคราะห์เกษตรกรมาตรวจสอบหรือเข้าไปตรวจสอบได้

(๓) ดำเนินการอื่นใดตามที่ประธานอนุกรรมการบริหารกิจกรรมโคบาลชายแดนใต้ฯ มอบหมาย

๓. คณะทำงานขับเคลื่อนกิจกรรม โคบาลชายแดนใต้ ภายใต้โครงการเมืองปศุสัตว์ ภายใต้กรอบระเบียบเศรษฐกิจฮาลาลจังหวัดชายแดนภาคใต้ระยะ ๗ ปี (พ.ศ. ๒๕๖๕ - ๒๕๗๑) จังหวัดปัตตานี

องค์ประกอบ

(๑) ผู้ว่าราชการจังหวัดปัตตานี	ที่ปรึกษา
(๒) เกษตรและสหกรณ์จังหวัดปัตตานี	ประธานคณะทำงาน
(๓) ปศุสัตว์จังหวัดปัตตานี	รองประธานคณะทำงาน
(๔) เกษตรจังหวัดปัตตานี	คณะทำงาน
(๕) สหกรณ์จังหวัดปัตตานี	คณะทำงาน
(๖) อุตสาหกรรมจังหวัดปัตตานี	คณะทำงาน
(๗) นายอำเภอในจังหวัดปัตตานี ๑๒ อำเภอ	คณะทำงาน
(๘) ผู้อำนวยการสำนักงานธนาคารเกษตรและสหกรณ์ การเกษตรจังหวัดปัตตานี	คณะทำงาน
(๙) หัวหน้าสำนักงานสภาเกษตรกรจังหวัดปัตตานี	คณะทำงาน
(๑๐) ผู้แทนกลุ่มเกษตรกรด้านการปศุสัตว์จังหวัดปัตตานี	คณะทำงาน
(๑๑) ผู้แทนกลุ่มเกษตรกรด้านการปลูกพืชอาหารสัตว์ จังหวัดปัตตานี	คณะทำงาน
(๑๒) หัวหน้ากลุ่มงานยุทธศาสตร์พัฒนาการเกษตร สำนักงานเกษตรและสหกรณ์จังหวัดปัตตานี	คณะทำงานและ เลขานุการ
(๑๓) หัวหน้ากลุ่มงานยุทธศาสตร์และสารสนเทศการพัฒนาปศุสัตว์ สำนักงานปศุสัตว์จังหวัดปัตตานี	คณะทำงานและ เลขานุการร่วม

หน้าที่ และอำนาจ

(๑) ส่งเสริม สนับสนุน และขับเคลื่อนกิจกรรมโคบาลชายแดนใต้ (พื้นที่จังหวัดปัตตานี) ภายใต้โครงการเมืองปศุสัตว์ ภายใต้กรอบระเบียบเศรษฐกิจฮาลาลจังหวัดชายแดนภาคใต้ระยะ ๗ ปี (พ.ศ. ๒๕๖๕ - ๒๕๗๑)

(๒) ควบคุม กำกับ ติดตาม เกษตรกรภายใต้กิจกรรมโคบาลชายแดนใต้ (พื้นที่จังหวัดปัตตานี) ภายใต้โครงการเมืองปศุสัตว์ ภายใต้กรอบระเบียบเศรษฐกิจฮาลาลจังหวัดชายแดนภาคใต้ระยะ ๗ ปี (พ.ศ. ๒๕๖๕ - ๒๕๗๑) ให้เป็นไปตามวัตถุประสงค์ของกิจกรรม ติดตามเร่งรัดหนี้จากลูกหนี้กองทุนสงเคราะห์เกษตรกร และรายงานผลเสนอคณะกรรมการบริหารกิจกรรมโคบาลชายแดนใต้ฯ เป็นรายไตรมาส และมีอำนาจเรียกเจ้าหน้าที่ที่เกี่ยวข้องมาชี้แจงรายละเอียด เรียกเอกสารหลักฐานต่าง ๆ ของลูกหนี้กองทุนสงเคราะห์เกษตรกรมาตรวจสอบหรือเข้าไปตรวจสอบได้

(๓) ดำเนินการอื่นใดตามที่ประธานอนุกรรมการบริหารกิจกรรมโคบาลชายแดนใต้ฯ มอบหมาย

๔. คณะทำงานขับเคลื่อนกิจกรรม โคบาลชายแดนใต้ ภายใต้โครงการเมืองปศุสัตว์ ภายใต้กรอบระเบียบเศรษฐกิจฮาลาลจังหวัดชายแดนภาคใต้ระยะ ๗ ปี (พ.ศ. ๒๕๖๕ - ๒๕๗๑) จังหวัดยะลา

องค์ประกอบ

- | | |
|--|--------------------------|
| (๑) ผู้ว่าราชการจังหวัดยะลา | ที่ปรึกษา |
| (๒) เกษตรและสหกรณ์จังหวัดยะลา | ประธานคณะทำงาน |
| (๓) ปศุสัตว์จังหวัดยะลา | รองประธานคณะทำงาน |
| (๔) เกษตรจังหวัดยะลา | คณะทำงาน |
| (๕) สหกรณ์จังหวัดยะลา | คณะทำงาน |
| (๖) อุตสาหกรรมจังหวัดยะลา | คณะทำงาน |
| (๗) นายอำเภอในจังหวัดยะลา ๘ อำเภอ | คณะทำงาน |
| (๘) ผู้อำนวยการสำนักงานธนาคารเกษตรและสหกรณ์การเกษตรจังหวัดยะลา | คณะทำงาน |
| (๙) หัวหน้าสำนักงานสภาเกษตรกรจังหวัดยะลา | คณะทำงาน |
| (๑๐) ผู้แทนกลุ่มเกษตรกรด้านการปศุสัตว์จังหวัดยะลา | คณะทำงาน |
| (๑๑) ผู้แทนกลุ่มเกษตรกรด้านการปลูกพืชอาหารสัตว์จังหวัดยะลา | คณะทำงาน |
| (๑๒) หัวหน้ากลุ่มงานยุทธศาสตร์พัฒนาการเกษตรสำนักงานเกษตรและสหกรณ์จังหวัดยะลา | คณะทำงานและเลขานุการ |
| (๑๓) หัวหน้ากลุ่มงานยุทธศาสตร์และสารสนเทศการพัฒนาปศุสัตว์สำนักงานปศุสัตว์จังหวัดยะลา | คณะทำงานและเลขานุการร่วม |

หน้าที่ และอำนาจ

(๑) ส่งเสริม สนับสนุน และขับเคลื่อนกิจกรรมโคบาลชายแดนใต้ (พื้นที่จังหวัดยะลา) ภายใต้โครงการเมืองปศุสัตว์ ภายใต้กรอบระเบียบเศรษฐกิจฮาลาลจังหวัดชายแดนภาคใต้ระยะ ๗ ปี (พ.ศ. ๒๕๖๕ - ๒๕๗๑)

(๒) ควบคุม กำกับ ติดตาม เกษตรกรภายใต้กิจกรรมโคบาลชายแดนใต้ (พื้นที่จังหวัดยะลา) ภายใต้โครงการเมืองปศุสัตว์ ภายใต้กรอบระเบียบเศรษฐกิจฮาลาลจังหวัดชายแดนภาคใต้ระยะ ๗ ปี (พ.ศ. ๒๕๖๕ - ๒๕๗๑) ให้เป็นไปตามวัตถุประสงค์ของกิจกรรม ติดตามเร่งรัดหนี้จากลูกหนี้กองทุนสงเคราะห์เกษตรกร และรายงานผลเสนอคณะกรรมการบริหารกิจกรรมโคบาลชายแดนใต้ฯ เป็นรายไตรมาส และมีอำนาจเรียกเจ้าหน้าที่ที่เกี่ยวข้องมาชี้แจงรายละเอียด เรียกเอกสารหลักฐานต่าง ๆ ของลูกหนี้กองทุนสงเคราะห์เกษตรกรมาตรวจสอบหรือเข้าไปตรวจสอบได้

(๓) ดำเนินการอื่นใดตามที่ประธานอนุกรรมการบริหารกิจกรรมโคบาลชายแดนใต้ฯ มอบหมาย

/๕. คณะ...

๕. คณะทำงานขับเคลื่อนกิจกรรม โคบาลชายแดนใต้ ภายใต้โครงการเมืองปศุสัตว์ ภายใต้ กรอบระเบียบเศรษฐกิจฮาลาลจังหวัดชายแดนภาคใต้ระยะ ๗ ปี (พ.ศ. ๒๕๖๕ - ๒๕๗๑) จังหวัดสตูล

องค์ประกอบ

- | | |
|---|---------------------------|
| (๑) ผู้ว่าราชการจังหวัดสตูล | ที่ปรึกษา |
| (๒) เกษตรและสหกรณ์จังหวัดสตูล | ประธานคณะทำงาน |
| (๓) ปศุสัตว์จังหวัดสตูล | รองประธานคณะทำงาน |
| (๔) เกษตรจังหวัดสตูล | คณะทำงาน |
| (๕) สหกรณ์จังหวัดสตูล | คณะทำงาน |
| (๖) อุตสาหกรรมจังหวัดสตูล | คณะทำงาน |
| (๗) นายอำเภอในจังหวัดสตูล ๗ อำเภอ | คณะทำงาน |
| (๘) ผู้อำนวยการสำนักงานธนาคารเกษตรและสหกรณ์ การเกษตรจังหวัดสตูล | คณะทำงาน |
| (๙) หัวหน้าสำนักงานสภาเกษตรกรจังหวัดสตูล | คณะทำงาน |
| (๑๐) ผู้แทนกลุ่มเกษตรกรด้านการปศุสัตว์จังหวัดสตูล | คณะทำงาน |
| (๑๑) ผู้แทนกลุ่มเกษตรกรด้านการปลูกพืชอาหารสัตว์ จังหวัดสตูล | คณะทำงาน |
| (๑๒) หัวหน้ากลุ่มงานยุทธศาสตร์พัฒนาการเกษตร สำนักงานเกษตรและสหกรณ์จังหวัดสตูล | คณะทำงานและ เลขานุการ |
| (๑๓) หัวหน้ากลุ่มงานยุทธศาสตร์และสารสนเทศการพัฒนาปศุสัตว์ สำนักงานปศุสัตว์จังหวัดสตูล | คณะทำงานและ เลขานุการร่วม |

หน้าที่ และอำนาจ

(๑) ส่งเสริม สนับสนุน และขับเคลื่อนกิจกรรมโคบาลชายแดนใต้ (พื้นที่จังหวัดสตูล) ภายใต้ โครงการเมืองปศุสัตว์ ภายใต้กรอบระเบียบเศรษฐกิจฮาลาลจังหวัดชายแดนภาคใต้ระยะ ๗ ปี (พ.ศ. ๒๕๖๕ - ๒๕๗๑)

(๒) ควบคุม กำกับ ติดตาม เกษตรกรภายใต้กิจกรรมโคบาลชายแดนใต้ (พื้นที่จังหวัดสตูล) ภายใต้โครงการเมืองปศุสัตว์ ภายใต้กรอบระเบียบเศรษฐกิจฮาลาลจังหวัดชายแดนภาคใต้ระยะ ๗ ปี (พ.ศ. ๒๕๖๕ - ๒๕๗๑) ให้เป็นไปตามวัตถุประสงค์ของกิจกรรม ติดตามเร่งรัดหนี้จากลูกหนี้กองทุนสงเคราะห์ เกษตรกร และรายงานผลเสนอคณะกรรมการบริหารกิจกรรมโคบาลชายแดนใต้ฯ เป็นรายไตรมาส และมีอำนาจเรียกเจ้าหน้าที่ที่เกี่ยวข้องมาชี้แจงรายละเอียด เรียกเอกสารหลักฐานต่าง ๆ ของลูกหนี้กองทุน สงเคราะห์เกษตรกรมาตรวจสอบหรือเข้าไปตรวจสอบได้

(๓) ดำเนินการอื่นใดตามที่ประธานอนุกรรมการบริหารกิจกรรมโคบาลชายแดนใต้ฯ มอบหมาย

๖. คณะทำงานขับเคลื่อนกิจกรรม โคบาลชายแดนใต้ ภายใต้โครงการเมืองปศุสัตว์ ภายใต้ กรอบระเบียบเศรษฐกิจฮาลาลจังหวัดชายแดนภาคใต้ระยะ ๗ ปี (พ.ศ. ๒๕๖๕ - ๒๕๗๑) จังหวัดสงขลา

องค์ประกอบ

- | | |
|--------------------------------|-------------------|
| (๑) ผู้ว่าราชการจังหวัดสงขลา | ที่ปรึกษา |
| (๒) เกษตรและสหกรณ์จังหวัดสงขลา | ประธานคณะทำงาน |
| (๓) ปศุสัตว์จังหวัดสงขลา | รองประธานคณะทำงาน |

/ (๔) เกษตร...

-๖-

(๔) เกษตรจังหวัดสงขลา	คณะทำงาน
(๕) สหกรณ์จังหวัดสงขลา	คณะทำงาน
(๖) อุตสาหกรรมจังหวัดสงขลา	คณะทำงาน
(๗) นายอำเภอในจังหวัดสงขลา ๑๖ อำเภอ	คณะทำงาน
(๘) ผู้อำนวยการสำนักงานธนาคารเกษตรและสหกรณ์ การเกษตรจังหวัดสงขลา	คณะทำงาน
(๙) หัวหน้าสำนักงานสภาเกษตรกรจังหวัดสงขลา	คณะทำงาน
(๑๐) ผู้แทนกลุ่มเกษตรกรด้านการปศุสัตว์จังหวัดสงขลา	คณะทำงาน
(๑๑) ผู้แทนกลุ่มเกษตรกรด้านการปลูกพืชอาหารสัตว์ จังหวัดสงขลา	คณะทำงาน
(๑๒) หัวหน้ากลุ่มงานยุทธศาสตร์พัฒนาการเกษตร สำนักงานเกษตรและสหกรณ์จังหวัดสงขลา	คณะทำงานและ เลขานุการ
(๑๓) หัวหน้ากลุ่มงานยุทธศาสตร์และสารสนเทศการพัฒนาปศุสัตว์ สำนักงานปศุสัตว์จังหวัดสงขลา	คณะทำงานและ เลขานุการร่วม

หน้าที่ และอำนาจ

(๑) ส่งเสริม สนับสนุน และขับเคลื่อนกิจกรรมโคบาลชายแดนใต้ (พื้นที่จังหวัดสงขลา) ภายใต้โครงการเมืองปศุสัตว์ ภายใต้กรอบระเบียบเศรษฐกิจยาลาจังหวัดชายแดนภาคใต้ระยะ ๗ ปี (พ.ศ. ๒๕๖๕ - ๒๕๗๑)

(๒) ควบคุม กำกับ ติดตาม เกษตรกรภายใต้กิจกรรมโคบาลชายแดนใต้ (พื้นที่จังหวัดสงขลา) ภายใต้โครงการเมืองปศุสัตว์ ภายใต้กรอบระเบียบเศรษฐกิจยาลาจังหวัดชายแดนภาคใต้ระยะ ๗ ปี (พ.ศ. ๒๕๖๕ - ๒๕๗๑) ให้เป็นไปตามวัตถุประสงค์ของกิจกรรม ติดตามเร่งรัดหนี้จากลูกหนี้กองทุนสงเคราะห์เกษตรกร และรายงานผลเสนอคณะกรรมการบริหารกิจกรรมโคบาลชายแดนใต้ฯ เป็นรายไตรมาส และมีอำนาจเรียกเจ้าหน้าที่ ที่เกี่ยวข้องมาชี้แจงรายละเอียด เรียกเอกสารหลักฐานต่าง ๆ ของลูกหนี้กองทุนสงเคราะห์เกษตรกรมาตรวจสอบหรือเข้าไปตรวจสอบได้

(๓) ดำเนินการอื่นใดตามที่ประธานอนุกรรมการบริหารกิจกรรมโคบาลชายแดนใต้ฯ มอบหมาย ทั้งนี้ ให้คณะอนุกรรมการและคณะทำงาน ตามคำสั่งนี้ มีสิทธิเบิกค่าใช้จ่ายในการเดินทางไปราชการ และค่าใช้จ่ายอื่น ๆ อันพึงมีตามระเบียบของทางราชการที่เกิดขึ้น จากการปฏิบัติงานตามคำสั่งนี้ โดยเบิกจ่ายจากงบประมาณของศูนย์อำนวยการบริหารจังหวัดชายแดนภาคใต้

ทั้งนี้ ตั้งแต่บัดนี้เป็นต้นไป

สั่ง ณ วันที่ ๓๐ มิถุนายน พ.ศ.๒๕๖๕

พลเอก

(ประวิตร วงษ์สุวรรณ)

รองนายกรัฐมนตรี

ประธานกรรมการยุทธศาสตร์ด้านการพัฒนาจังหวัดชายแดนภาคใต้



คำสั่งกรมปศุสัตว์
ที่ ๑๕๙ /๒๕๖๖

เรื่อง แต่งตั้งคณะกรรมการและคณะทำงานโครงการโคบาลชายแดนใต้

ด้วยกระทรวงเกษตรและสหกรณ์ร่วมกับศูนย์อำนวยการบริหารจังหวัดชายแดนภาคใต้ (ศอ.บต.) และหน่วยงานที่เกี่ยวข้อง ดำเนินการขับเคลื่อนโครงการเมืองปศุสัตว์ภายใต้กรอบระเบียบเศรษฐกิจฮาลาล จังหวัดชายแดนภาคใต้ ให้เกิดผลเป็นรูปธรรม สามารถยกระดับรายได้ และสร้างความเป็นอยู่ที่ดีให้แก่ประชาชน ในจังหวัดชายแดนภาคใต้ จึงได้มอบหมายให้กรมปศุสัตว์เป็นหน่วยดำเนินการยืมเงินจากกองทุนสงเคราะห์เกษตรกร เพื่อดำเนินโครงการโคบาลชายแดนใต้ โดยคณะกรรมการสงเคราะห์เกษตรกร มีมติอนุมัติโครงการโคบาลชายแดนใต้ ในการประชุมครั้งที่ ๘/๒๕๖๕ เมื่อวันที่ ๒๐ ธันวาคม ๒๕๖๕ และคณะรัฐมนตรีได้อนุมัติเงินกองทุน สงเคราะห์เกษตรกร จำนวน ๑,๕๖๖.๒๐ ล้านบาท ให้กรมปศุสัตว์ดำเนินงานโครงการดังกล่าว

เพื่อให้การดำเนินงานโครงการโคบาลชายแดนใต้ เป็นไปด้วยความเรียบร้อย มีความคล่องตัว และสามารถบรรลุผลสัมฤทธิ์ตามวัตถุประสงค์ของโครงการได้อย่างมีประสิทธิภาพ อาศัยอำนาจตาม ความในมาตรา ๓๒ วรรคสอง แห่งพระราชบัญญัติระเบียบบริหารราชการแผ่นดิน พ.ศ. ๒๕๓๔ ซึ่งแก้ไขเพิ่มเติม โดยพระราชบัญญัติระเบียบบริหารราชการแผ่นดิน (ฉบับที่ ๕) พ.ศ. ๒๕๔๕ จึงแต่งตั้งคณะกรรมการ และคณะทำงานโครงการโคบาลชายแดนใต้ โดยมีองค์ประกอบ หน้าที่และอำนาจ ดังต่อไปนี้

๑. คณะกรรมการบริหารโครงการโคบาลชายแดนใต้

องค์ประกอบ

- | | |
|--|------------------|
| (๑) ปลัดกระทรวงเกษตรและสหกรณ์ | ที่ปรึกษา |
| (๒) อธิบดีกรมปศุสัตว์ | ประธานกรรมการ |
| (๓) รองอธิบดีกรมปศุสัตว์ ที่ได้รับมอบหมาย | รองประธานกรรมการ |
| (๔) เลขาธิการกรม | กรรมการ |
| (๕) ผู้อำนวยการกองคลัง | กรรมการ |
| (๖) ผู้อำนวยการกองแผนงาน | กรรมการ |
| (๗) ผู้อำนวยการศูนย์เทคโนโลยีสารสนเทศและการสื่อสาร | กรรมการ |
| (๘) ผู้อำนวยการสำนักกฎหมาย | กรรมการ |
| (๙) ผู้อำนวยการสถาบันสุขภาพสัตว์แห่งชาติ | กรรมการ |
| (๑๐) ผู้อำนวยการสำนักควบคุม ป้องกันและบำบัดโรคสัตว์ | กรรมการ |
| (๑๑) ปศุสัตว์เขต ๙ | กรรมการ |
| (๑๒) ผู้อำนวยการสำนักเทคโนโลยีชีวภาพการผลิตปศุสัตว์ | กรรมการ |
| (๑๓) ผู้อำนวยการสำนักพัฒนาพันธุ์สัตว์ | กรรมการ |
| (๑๔) ผู้อำนวยการสำนักพัฒนาระบบและรับรองมาตรฐานสินค้าปศุสัตว์ | กรรมการ |

(๑๕) ผู้อำนวยการ...

- | | |
|--|---------------------|
| (๑๕) ผู้อำนวยการสำนักพัฒนาอาหารสัตว์ | กรรมการ |
| (๑๖) ผู้อำนวยการกองสารวัตรและกักกัน | กรรมการ |
| (๑๗) ผู้อำนวยการกองงานพระราชดำริและกิจกรรมพิเศษ | กรรมการ |
| (๑๘) ผู้อำนวยการกองผลิตภัณฑ์ปศุสัตว์ | กรรมการ |
| (๑๙) ผู้อำนวยการกองส่งเสริมและพัฒนาการปศุสัตว์ | กรรมการ |
| | และเลขานุการ |
| (๒๐) หัวหน้ากลุ่มโครงการพิเศษและป้องกันภัยพิบัติด้านปศุสัตว์ | กรรมการ |
| กองส่งเสริมและพัฒนาการปศุสัตว์ | และผู้ช่วยเลขานุการ |

หน้าที่และอำนาจ

- (๑) กำหนดนโยบายและกรอบแนวทางการบริหารจัดการโครงการโคบาลชายแดนใต้ให้เป็นไปตามระเบียบและกฎหมายที่เกี่ยวข้อง
- (๒) สนับสนุนการดำเนินงาน ควบคุม กำกับ ติดตาม การดำเนินงานให้มีประสิทธิภาพและบรรลุผลสัมฤทธิ์ตามวัตถุประสงค์ของโครงการโคบาลชายแดนใต้
- (๓) รายงานผลการดำเนินการ ปัญหา อุปสรรค และข้อเสนอแนะต่อคณะกรรมการบริหารกิจกรรมโคบาลชายแดนใต้ ภายใต้โครงการเมืองปศุสัตว์ภายใต้กรอบระเบียบเศรษฐกิจฮาลาลจังหวัดชายแดนภาคใต้ ระยะ ๗ ปี (พ.ศ. ๒๕๖๕ - ๒๕๗๑) และคณะกรรมการสงเคราะห์เกษตรกร
- (๔) ปฏิบัติงานอื่น ๆ ตามที่อธิบดีกรมปศุสัตว์มอบหมาย

๒. คณะกรรมการขับเคลื่อนโครงการโคบาลชายแดนใต้

๒.๑ ระดับเขต

องค์ประกอบ

- | | |
|--|-----------------------------------|
| (๑) ปศุสัตว์เขต ๙ | ประธานกรรมการ |
| (๒) ปศุสัตว์จังหวัดในพื้นที่จังหวัดชายแดนภาคใต้ | กรรมการ |
| (๓) ผู้อำนวยการศูนย์วิจัยและพัฒนาอาหารสัตว์ ในพื้นที่ | กรรมการ |
| (๔) ผู้อำนวยการศูนย์วิจัยและบำรุงพันธุ์สัตว์ ในพื้นที่ | กรรมการ |
| (๕) ผู้อำนวยการศูนย์วิจัยการผสมเทียมและเทคโนโลยีชีวภาพ ในพื้นที่ | กรรมการ |
| (๖) ผู้อำนวยการศูนย์วิจัยและพัฒนาการสัตวแพทย์ ในพื้นที่ | กรรมการ |
| (๗) หัวหน้าด่านกักกันสัตว์ ในพื้นที่ | กรรมการ |
| (๘) ผู้อำนวยการส่วนยุทธศาสตร์และสารสนเทศการปศุสัตว์
สำนักงานปศุสัตว์เขต ๙ | กรรมการ |
| (๙) ผู้อำนวยการส่วนสุขภาพสัตว์
สำนักงานปศุสัตว์เขต ๙ | กรรมการ |
| (๑๐) ผู้อำนวยการส่วนมาตรฐานการปศุสัตว์
สำนักงานปศุสัตว์เขต ๙ | กรรมการ |
| (๑๑) ผู้อำนวยการส่วนส่งเสริมและพัฒนาการปศุสัตว์
สำนักงานปศุสัตว์เขต ๙ | กรรมการ
และเลขานุการ |
| (๑๒) เจ้าหน้าที่ส่วนส่งเสริมและพัฒนาการปศุสัตว์
สำนักงานปศุสัตว์เขต ๙ | กรรมการและ
และผู้ช่วยเลขานุการ |

หน้าที่และ...

หน้าที่และอำนาจ

- (๑) ขับเคลื่อนโครงการโคบาลชายแดนใต้ในพื้นที่เขตให้เป็นไปตามนโยบายและกรอบแนวทางการบริหารจัดการที่คณะกรรมการบริหารโครงการโคบาลชายแดนใต้กำหนด
- (๒) จัดสรรเป้าหมายองค์กรเกษตรกรที่เข้าร่วมโครงการของแต่ละจังหวัดและกำกับติดตามการคัดเลือกองค์กรเกษตรกรเข้าร่วมโครงการโคบาลชายแดนใต้
- (๓) ประสานงาน เร่งรัด กำกับ ติดตาม และแก้ไขปัญหาการดำเนินงานโครงการโคบาลชายแดนใต้ รวมทั้งควบคุมกำกับการดำเนินงานให้เป็นไปตามคู่มือปฏิบัติงานโครงการโคบาลชายแดนใต้
- (๔) รายงานผลการดำเนินการ ปัญหา อุปสรรค และข้อเสนอแนะต่อคณะกรรมการบริหารโครงการโคบาลชายแดนใต้ ทราบอย่างต่อเนื่อง
- (๕) ปฏิบัติงานอื่น ๆ ตามที่ได้รับมอบหมาย

๒.๒ ระดับจังหวัด

องค์ประกอบ

- (๑) ปศุสัตว์จังหวัด ประธานกรรมการ
- (๒) ผู้อำนวยการศูนย์วิจัยและบำรุงพันธุ์สัตว์ ที่รับผิดชอบพื้นที่จังหวัด กรรมการ
- (๓) ผู้อำนวยการศูนย์วิจัยและพัฒนาอาหารสัตว์ ที่รับผิดชอบพื้นที่จังหวัด กรรมการ
- (๔) หัวหน้าด่านกักกันสัตว์ ที่รับผิดชอบพื้นที่จังหวัด กรรมการ
- (๕) หัวหน้ากลุ่มยุทธศาสตร์และสารสนเทศการปศุสัตว์ กรรมการ
สำนักงานปศุสัตว์จังหวัด
- (๖) หัวหน้ากลุ่มพัฒนาสุขภาพสัตว์ กรรมการ
สำนักงานปศุสัตว์จังหวัด
- (๗) หัวหน้ากลุ่มพัฒนาคุณภาพสินค้าปศุสัตว์ กรรมการ
สำนักงานปศุสัตว์จังหวัด
- (๘) ปศุสัตว์อำเภอที่เกี่ยวข้อง กรรมการ
- (๙) หัวหน้ากลุ่มส่งเสริมและพัฒนาการปศุสัตว์ กรรมการ
สำนักงานปศุสัตว์จังหวัด และเลขานุการ

หน้าที่และอำนาจ

- (๑) ขับเคลื่อนโครงการโคบาลชายแดนใต้ในจังหวัดให้เป็นไปตามเป้าหมายและวัตถุประสงค์ของโครงการโคบาลชายแดนใต้
- (๒) ประชาสัมพันธ์ข้อมูลข่าวสารของโครงการโคบาลชายแดนใต้ให้หน่วยงานที่เกี่ยวข้อง องค์กรเกษตรกรและผู้สนใจทั่วไป
- (๓) รับสมัครองค์กรเกษตรกร พิจารณาก่อนกรอง คัดเลือกและอนุมัติองค์กรเกษตรกรที่มีคุณสมบัติตามหลักเกณฑ์ และเงื่อนไขที่กำหนดเข้าร่วมโครงการโคบาลชายแดนใต้ ตามเป้าหมายที่ได้รับจัดสรรจากคณะกรรมการขับเคลื่อนโครงการโคบาลชายแดนใต้ ระดับเขต
- (๔) ประสานงาน เร่งรัด กำกับ ติดตาม และแก้ไขปัญหาการดำเนินงานโครงการในจังหวัด ให้เป็นไปตามคู่มือปฏิบัติงานโครงการโคบาลชายแดนใต้

(๕) รายงานผล...

(๕) รายงานผลการดำเนินการ ปัญหา อุปสรรค และข้อเสนอแนะต่อคณะกรรมการ
ขับเคลื่อนโครงการโคบาลชายแดนใต้ ระดับเขต ทราบอย่างต่อเนื่อง

(๖) ปฏิบัติงานอื่น ๆ ตามที่ได้รับมอบหมาย

๓. คณะทำงานเฉพาะกิจโครงการโคบาลชายแดนใต้ ส่วนหน้า

องค์ประกอบ

- | | |
|--|---------------------------------|
| (๑) นายจักรพงษ์ ขานโบ
ผู้อำนวยการศูนย์วิจัยและพัฒนาอาหารสัตว์นราธิวาส | ประธานคณะทำงาน |
| (๒) นายจิระศักดิ์ บำรุงศักดิ์
ผู้อำนวยการศูนย์วิจัยและบำรุงพันธุ์สัตว์ปัตตานี | คณะทำงาน |
| (๓) นายกิตติศักดิ์ แสงสกุล
ผู้อำนวยการศูนย์วิจัยการผสมเทียมและเทคโนโลยีชีวภาพสงขลา | คณะทำงาน |
| (๔) นายศรารุช ยูนิ
หัวหน้ากลุ่มยุทธศาสตร์และสารสนเทศการปศุสัตว์
สำนักงานปศุสัตว์จังหวัดปัตตานี | คณะทำงาน |
| (๕) นายแวอับดุลเลาะห์ บาราเฮง
นักวิชาการสัตวบาลชำนาญการพิเศษ
ศูนย์วิจัยและบำรุงพันธุ์สัตว์เทพา | คณะทำงาน |
| (๖) นางสาวศุภรดา สภาพันธ์
นักวิชาการสัตวบาลชำนาญการ
ศูนย์วิจัยและพัฒนาอาหารสัตว์สตูล | คณะทำงาน |
| (๗) นายวุฒิชัย บุญปล้อง
นายสัตวแพทย์ชำนาญการ
สำนักงานปศุสัตว์จังหวัดสตูล | คณะทำงาน |
| (๘) นายมัรวาน อภิชาติ
หัวหน้ากลุ่มยุทธศาสตร์พัฒนาการเกษตร
สำนักงานเกษตรและสหกรณ์จังหวัดนราธิวาส | คณะทำงาน |
| (๙) นายจักรกฤษณ์ กันแสงแก้ว
นักวิเคราะห์นโยบายและแผนชำนาญการ
กองส่งเสริมและสนับสนุนงานพัฒนาฝ่ายพลเรือน
ศูนย์อำนวยการบริหารจังหวัดชายแดนภาคใต้ | คณะทำงาน |
| (๑๐) นายสมพงศ์ เพ็ชรพรหม
รักษาการในตำแหน่งผู้อำนวยการศูนย์วิจัยและบำรุงพันธุ์สัตว์นราธิวาส และเลขานุการ | คณะทำงาน |
| (๑๑) นายธีระศักดิ์ คำทองสูง
นักทรัพยากรบุคคลชำนาญการพิเศษ
กองส่งเสริมและพัฒนาการปศุสัตว์ | คณะทำงาน
และเลขานุการร่วม |
| (๑๒) นายสุรศักดิ์ ฉิมพลี
นักวิชาการสัตวบาลปฏิบัติการ
ศูนย์วิจัยและพัฒนาแพะแกะ | คณะทำงาน
และผู้ช่วยเลขานุการ |

หน้าที่และ...

หน้าที่และอำนาจ

(๑) บูรณาการ ขับเคลื่อน เร่งรัด ติดตาม และแก้ไขปัญหาการดำเนินงานโครงการโคบาลชายแดนใต้ ในพื้นที่จังหวัดปัตตานี ยะลา นราธิวาส สงขลา และสตูล ให้เป็นไปตามนโยบายหลักเกณฑ์ และกรอบแนวทางการจัดการที่กรมปศุสัตว์กำหนด

(๒) ประสานงานกับหน่วยงานของรัฐ เอกชน หรือบุคคลที่เกี่ยวข้อง ในการดำเนินกิจกรรมตามโครงการโคบาลชายแดนใต้ หรือการดำเนินการอื่นใดที่จำเป็น เพื่อประโยชน์ในการบรรลุวัตถุประสงค์ของโครงการโคบาลชายแดนใต้

(๓) ตรวจสอบและรายงานปัญหา อุปสรรค หรือข้อขัดข้องที่ส่งผลกระทบต่อสำคัญในการปฏิบัติงาน และเสนอแนะวิธีการหรือแนวทางเพื่อการแก้ไขปัญหาต่อคณะกรรมการบริหารโครงการหรือคณะกรรมการขับเคลื่อนโครงการโคบาลชายแดนใต้ ระดับเขต

(๔) ปฏิบัติงานอื่น ๆ ตามที่ได้รับมอบหมาย

ทั้งนี้ ตั้งแต่บัดนี้เป็นต้นไป

สั่ง ณ วันที่ ๒๒ กุมภาพันธ์ พ.ศ. ๒๕๖๖

๗๐

(นายสมชวน รัตนมังคลานนท์)
อธิบดีกรมปศุสัตว์



คำสั่งกรมปศุสัตว์
ที่ ๓๕๗ /๒๕๖๖

เรื่อง มอบอำนาจให้ปศุสัตว์จังหวัดปฏิบัติราชการแทนอธิบดีกรมปศุสัตว์

ด้วยคณะรัฐมนตรีได้มีมติเมื่อวันที่ ๒๘ กุมภาพันธ์ ๒๕๖๖ อนุมัติจัดสรรเงินจากกองทุนสงเคราะห์เกษตรกรให้กรมปศุสัตว์ยืมเพื่อนำไปดำเนินการตามโครงการโคบาลชายแดนใต้ในพื้นที่จังหวัดปัตตานี ยะลา นราธิวาส สงขลา และสตูล โดยการทำนงานโครงการระยะนำร่อง กรมปศุสัตว์ได้รับอนุมัติงบประมาณจำนวน ๙๔.๒๐ ล้านบาท จำแนกเป็นเงินยืม (เงินหมุนเวียน) ๙๓.๐๐ ล้านบาท และเงินจ่ายขาด ๑.๒๐ ล้านบาท เพื่อเป็นค่าใช้จ่ายในการส่งเสริมอาชีพการเลี้ยงโคเนื้อที่สอดคล้องกับความจำเป็นและความต้องการของประชาชนในพื้นที่จังหวัดชายแดนภาคใต้

เพื่อให้การดำเนินงานโครงการโคบาลชายแดนใต้ระดับจังหวัดเป็นไปด้วยความเรียบร้อย เกิดความคล่องตัว และบรรลุผลสัมฤทธิ์ตามวัตถุประสงค์ของโครงการได้อย่างมีประสิทธิภาพ อาศัยอำนาจตามความในมาตรา ๓๘ แห่งพระราชบัญญัติระเบียบบริหารราชการแผ่นดิน พ.ศ. ๒๕๓๔ ซึ่งแก้ไขเพิ่มเติมโดยพระราชบัญญัติระเบียบบริหารราชการแผ่นดิน (ฉบับที่ ๗) พ.ศ. ๒๕๕๐ ประกอบกับมาตรา ๑๔ แห่งพระราชกฤษฎีกาว่าด้วยการมอบอำนาจ พ.ศ. ๒๕๕๐ อธิบดีกรมปศุสัตว์จึงออกคำสั่งไว้ดังต่อไปนี้

ข้อ ๑ ให้ปศุสัตว์จังหวัดมีอำนาจปฏิบัติราชการแทนอธิบดีกรมปศุสัตว์ ดังต่อไปนี้

(๑) ลงนามในหนังสือสัญญากู้ยืมเงินโครงการโคบาลชายแดนใต้ กับวิสาหกิจชุมชนและเกษตรกรสมาชิกวิสาหกิจชุมชนที่เข้าร่วมโครงการโคบาลชายแดนใต้ ตลอดจนงานอื่น ๆ ที่เกี่ยวข้อง

(๒) กำกับติดตามผลการปฏิบัติงาน ปัญหา อุปสรรค ข้อเสนอแนะแนวทางแก้ไข และรายงานให้กรมปศุสัตว์ทราบอย่างสม่ำเสมอ ตลอดจนดำเนินการอื่น ๆ ที่เกี่ยวข้องจนกว่าจะสิ้นสุดโครงการ

ข้อ ๒ ให้ผู้ที่ได้รับมอบอำนาจตามข้อ ๑ ดำเนินการเป็นไปตามกฎหมายและระเบียบของทางราชการ แล้วรายงานผลการดำเนินการให้กรมปศุสัตว์ทราบเป็นระยะ ๆ

ทั้งนี้ ตั้งแต่บัดนี้เป็นต้นไป

สั่ง ณ วันที่ ๒๕ เมษายน พ.ศ. ๒๕๖๖

๗๐

(นายสมชวน รัตนมังคลานนท์)
อธิบดีกรมปศุสัตว์

ศูนย์อำนวยการบริหารจังหวัดชายแดนภาคใต้ / กรมปศุสัตว์

แบบ ปร.6 แผ่นที่ 1/1

แบบสรุปราคากลางงานก่อสร้างอาคาร

ชื่อโครงการ: โคบาลชายแดนใต้ / โรงเรียนเล็งโคเนือ
 สถานที่ก่อสร้าง: ภายในพื้นที่ จังหวัดสงขลา, จังหวัดปัตตานี, จังหวัดยะลา, จังหวัดสตูล และนราธิวาส
 แบบเลขที่: -
 หน่วยงานเจ้าของโครงการงานก่อสร้าง/งานก่อสร้าง: ศอ.บต / กรมปศุสัตว์
 ประมาณราคาคาแบบ ปร.4, ปร.5 และ ปร.6 จำนวน 1 แผ่น/ชุด
 คำนวณราคากลาง เมื่อวันที่: 22 สิงหาคม 2565

หน่วย: บาท

ลำดับที่	รายงาน	ค่าก่อสร้าง
1	ส่วนที่ 1 ค่างานต้นทุน	350,000.00
สรุป	รวมค่าก่อสร้างทั้งโครงการเป็นเงินทั้งสิ้น	350,000.00
	ราคากลาง	
	(สามแสนห้าหมื่นบาทถ้วน)	

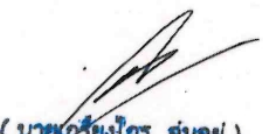
 (นายไชยชเชษฐ ชัยช้อย)
 ตำแหน่ง: นายไชยชเชษฐ
 ผู้ประมาณการ

 ตำแหน่ง: นายสาโรจน์ ใจรัก
 สย.4410
 ผู้ตรวจสอบ

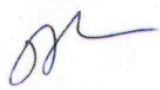
 ตำแหน่ง: นายสาโรจน์ ใจรัก
 ผู้รับรอง สย.4410

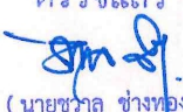
ตรวจแล้ว

 (นายชวัล ข้างทอง)
 หัวหน้ากลุ่มก่อสร้างและบำรุงรักษา

กรมการโยธาเทศบาลจังหวัดขอนแก่น / กรมโยธา

แบบ ปร.5 (ก) แผ่น 1/1

แบบสรุปราคากลางประมาณการค่าก่อสร้าง

ชื่อโครงการ: โดมลอยแบบได / โรงเรียนเลี้ยงโคเนื้อ
สถานที่ก่อสร้าง: ภายในพื้นที่ จังหวัดสงขลา, จังหวัดปัตตานี, จังหวัดยะลา, จังหวัดสตูล และนราธิวาส
แบบเลขที่: _____
หน่วยงานเจ้าของโครงการงานก่อสร้างงานก่อสร้าง: ศอ.บต / กรมโยธา
ประมาณราคาตามแบบ ปร.4, ปร.5 และ ปร.6 จำนวน 1 แผ่น/ชุด
คำนวณราคากลาง เมื่อวันที่: 22 สิงหาคม 2565

ลำดับที่	รายงาน	ค่างานต้นทุน	Factor F	ค่าก่อสร้าง	หมายเหตุ
1	กลุ่มงานที่ 1: ค่างานต้นทุน				
	1 งานโครงสร้าง				
	1.1 งานฐานราก + ค่อม่อ	13,637.30		13,637.30	
	1.2 งานพื้นลาน หน้า 8 ซม.	49,670.60		49,670.60	
	1.3 งานโครงสร้างเหล็กปูพรวนหลังคา	235,458.11		235,458.11	
	2 งานสถาปัตยกรรม				
	2.1 งานราวอาหาร	19,198.80		19,198.80	
	2.2 งานรั้วคอก หรือประตู เปิด-ปิด	32,035.19		32,035.19	
	เงินใบการใช้จ่าย Factor F				
	เงินล่วงหน้าจ่าย - %				
	เงินประกันผลงานหัก - %				
	ดอกเบี้ยเงินกู้ ๕ %				
	ค่าภาษีมูลค่าเพิ่ม 7%				
	รวมค่าก่อสร้าง			350,000.00	

ขนาดหรือเนื้อที่อาคาร จำนวน 264 ตร.ม. เฉลี่ย 1,325.76 บาท/ตร.ม.

ตรวจแล้ว

(นายชาวล ช่างทอง)
หัวหน้ากลุ่มก่อสร้างและบำรุงรักษา

(นายเกรียงไกร อุ่มอยู่)
ตำแหน่ง: นายช่างโยธา
ผู้ประมาณการ

ตำแหน่ง: นายสาโรจน์ ใจรัก
ผู้ตรวจสอบ สย.4410

ตำแหน่ง: นายสาโรจน์ ใจรัก
ผู้รับรอง สย.4410

ศูนย์อำนวยการบริหารจังหวัดชายแดนภาคใต้ / กรมปศุสัตว์

แบบแสดงรายการปริมาณงานและราคา

กลุ่มงาน/งาน: ส่วนที่ 1 : ค่างานต้นทุน

ชื่อโครงการ: โคบาลชายแดนใต้ / โรงเรือนเลี้ยงโคเนื้อ

สถานที่ก่อสร้าง: ภายในพื้นที่ จังหวัดสงขลา, จังหวัดปัตตานี, จังหวัดยะลา, จังหวัดสตูล และนราธิวาส

แบบเลขที่: -

หน่วยงานเจ้าของโครงการงานก่อสร้าง/งานก่อสร้าง: คอ.บต / กรมปศุสัตว์

ประมาณราคาค่าแบบ: ปร.4, ปร.5 และ ปร.6

จำนวน 4 แผ่น

คำนวณราคากลาง เมื่อวันที่: 22 สิงหาคม 2565

ตรวจแล้ว

(นายชวาล ช่างทอง)
หัวหน้ากลุ่มก่อสร้างและบำรุงรักษา

หน่วย: บาท

ลำดับ ที่	รายละเอียดงาน	จำนวน	หน่วย	ค่าวัสดุ		ค่าแรงงาน		รวมค่าวัสดุและแรงงาน	หมายเหตุ
				ราคาหน่วย	จำนวนเงิน	ราคาหน่วย	จำนวนเงิน		
1	งานโครงสร้าง								
1.1	งานฐานราก + คอม่อ	16.00	ฐาน						
	- งานดินจุด	16.00	ลบ.ม.			150.00	2,400.00	2,400.00	
	- งานดินถมกลับ	11.90	ลบ.ม.			150.00	1,785.00	1,785.00	
	- งานขนย้ายดิน	4.10	ลบ.ม.			100.00	410.00	410.00	
	- งานทรายหยาบรองพื้นฐานราก	1.00	ลบ.ม.	550.00	550.00	150.00	150.00	700.00	
	- งานคอนกรีตหยาบรองพื้นฐานราก	0.51	ลบ.ม.	1,800.00	918.00	250.00	127.50	1,045.50	
	- งานคอนกรีตโครงสร้าง 280 ksc (cube)	2.56	ลบ.ม.	2,250.00	5,760.00	350.00	896.00	6,656.00	
	- งานลวดผูกเหล็ก	8.10	ก.ก.	45.00	364.50			364.50	
	- งานตะปู	6.14	ก.ก.	45.00	276.30			276.30	
1.2	งานพื้นลาน หน้า 8 ชม.	156.00	ตร.ม.						
	- งานไม้กันแบบพื้น	4.00	ตร.ม.	200.00	800.00	150.00	600.00	1,400.00	
	- งานคอนกรีตโครงสร้าง 280 ksc (cube)	12.00	ลบ.ม.	2,250.00	27,000.00	450.00	5,400.00	32,400.00	

ศูนย์อำนวยการบริหารจังหวัดชายแดนภาคใต้ / กรมปศุสัตว์

แบบแสดงรายการปริมาณงานและราคา

กลุ่มงาน/งาน: ส่วนที่ 1 : ค่างานต้นทุน

ชื่อโครงการ: โคบาลชายแดนใต้ / โรงเรียนเลี้ยงโคเนื้อ

สถานที่ก่อสร้าง: ภายในพื้นที่ จังหวัดสงขลา, จังหวัดปัตตานี, จังหวัดยะลา, จังหวัดสตูล และราษีวาถ

แบบเลขที่: -

หน่วยงานเจ้าของโครงการงานก่อสร้าง/งานก่อสร้าง: ศอ.บต / กรมปศุสัตว์

ประมาณราคาตามแบบ ปร.4, ปร.5 และ ปร.6

จำนวน

4

แผ่น

คำนวณราคากลาง เมื่อวันที่: 22 สิงหาคม 2565

ตรวจแล้ว

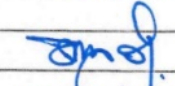

(นายชวาล ช่างทอง)
หัวหน้ากลุ่มก่อสร้างและบำรุงรักษา

หน่วย: บาท

ลำดับ ที่	รายละเอียดงาน	จำนวน	หน่วย	ค่าวัสดุ		ค่าแรงงาน		รวมค่าวัสดุและแรงงาน	หมายเหตุ
				ราคา/หน่วย	จำนวนเงิน	ราคา/หน่วย	จำนวนเงิน		
	- งานสีกันสนิม	194.27	ตร.ม.	30.00	5,828.10	8.00	1,554.16	7,382.26	
	- งานสีน้ำมันทาเหล็ก	194.27	ตร.ม.	40.00	7,770.80	10.00	1,942.70	9,713.50	
	- ค่าเบ็ดเตล็ด และ วัสดุสิ้นเปลือง (เช่น ลวดเชื่อม, แปรงทาสี ทินเนอร์, ค่าไฟฟ้า, ค่าอุปกรณ์เครื่องมือ, อื่นๆ)	1.00	เหมา	8,606.23	8,606.23			8,606.23	
	- งาน Metal sheet สีซิงค์ หน้า 0.30 มม.	194.27	ตร.ม.	225.00	43,710.75	55.00	10,684.85	54,395.60	
	- ครอบजू Metal sheet สีซิงค์ หน้า 0.30 มม.	14.00	เมตร	175.00	2,450.00	55.00	770.00	3,220.00	
	- ลกรูยึงเมทัลชีท	756.00	ตัว	3.00	2,268.00			2,268.00	
2	งานสถาปัตยกรรม								
2.1	งานรางอาหาร								
	- งานก่ออิฐบุสื่อก	20.64	ตร.ม.	175.00	3,612.00	45.00	928.80	4,540.80	
	- งานเทพื้นทับหลัง	51.60	เมตร	80.00	4,128.00	45.00	2,322.00	6,450.00	
	- งานฉาบปูนเทพื้น	43.20	ตร.ม.	115.00	4,968.00	75.00	3,240.00	8,208.00	

ศูนย์อำนวยการบริหารจังหวัดชายแดนภาคใต้ / กรมปศุสัตว์

แบบแสดงรายการปริมาณงานและราคา

กลุ่มงาน/งาน: ส่วนที่ 1 : ค่างานต้นทุน

ชื่อโครงการ: โคบาลชายแดนใต้ / โรงเรือนเลี้ยงโคเนื้อ

สถานที่ก่อสร้าง: ภายในพื้นที่ จังหวัดสงขลา, จังหวัดปัตตานี, จังหวัดยะลา, จังหวัดสตูล และราษีวาถ

แบบเลขที่: -

หน่วยงานเจ้าของโครงการงานก่อสร้าง/งานก่อสร้าง: ศอ.บต / กรมปศุสัตว์

ประมาณราคาตามแบบ ปร.4, ปร.5 และ ปร.6

คำนวณราคากลาง เมื่อวันที่: 22 สิงหาคม 2565

จำนวน 4 แผ่น

ตรวจแล้ว

(นายชวัล ช่างทอง)
หัวหน้ากลุ่มก่อสร้างและบำรุงรักษา

หน่วย: บาท

ลำดับ ที่	รายละเอียดงาน	จำนวน	หน่วย	ค่าวัสดุ		ค่าแรงงาน		รวมค่าวัสดุและแรงงาน	หมายเหตุ
				ราคา/หน่วย	จำนวนเงิน	ราคา/หน่วย	จำนวนเงิน		
	- งานเหล็ก Wire mesh #0.20 ม. ขนาด 2.3 มม.	156.00	ตร.ม.	55.00	8,580.00	10.00	1,560.00	10,140.00	
	- งานลวดผูกเหล็ก	8.28	ก.ก.	45.00	372.60			372.60	
	- งานตะปู	1.20	ก.ก.	45.00	54.00			54.00	
	- งานขัดหยาบผิวพื้น กันแตกร้าวของพื้นผิว	156.00	ตร.ม.			34.00	5,304.00	5,304.00	
1.3	งานโครงสร้างเหล็กรูปพรรณหลังคา								
	- แผ่น Plate ขนาด 0.20 x 0.20 x 9 มม. พร้อมเชื่อมธา	16.00	แผ่น	250.00	4,000.00	75.00	1,200.00	5,200.00	
	ตัวชูเหล็ก DB12 ผึงพร้อมเทคอนกรีต								
	- เสา เหล็กกล่องดำ 100 x 100 x 2.3 มม.	339.16	ก.ก.	40.00	13,566.40	15.50	5,256.98	18,823.38	
	- อะเส เหล็กกล่องดำ 125 x50 x 20 มม.	463.68	ก.ก.	40.00	18,547.20	15.50	7,187.04	25,734.24	
	- คาน เหล็กกล่องดำ 125 x50 x 20 มม.	287.04	ก.ก.	40.00	11,481.60	15.50	4,448.83	15,930.43	
	- ดั้ง เหล็กกล่องดำ 100 x50 x 1.8 มม.	78.83	ก.ก.	40.00	3,153.20	15.50	1,221.87	4,375.07	
	- จีนหัน เหล็กกล่องดำ 100 x50 x 1.8 มม.	808.03	ก.ก.	40.00	32,321.20	15.50	12,524.47	44,845.67	
	- แป เหล็กกล่องดำ 75 x 385 x 1.5 มม.	630.00	ก.ก.	40.00	25,200.00	15.50	9,763.74	34,963.74	

ศูนย์อำนวยการบริหารจังหวัดชายแดนภาคใต้ / กรมปศุสัตว์

แบบแสดงรายการปริมาณงานและราคา

กลุ่มงาน/งาน: ส่วนที่ ๑ : ค่างานต้นทุน

ชื่อโครงการ: โคนาชายแดนใต้ / โรงเรียนเสียงโคเนื้อ

สถานที่ก่อสร้าง: ภายในพื้นที่ จังหวัดสงขลา, จังหวัดปัตตานี, จังหวัดยะลา, จังหวัดสตูล และนราธิวาส

แบบเลขที่: -

หน่วยงานเจ้าของโครงการงานก่อสร้าง/งานก่อสร้าง: ศอ.บต / กรมปศุสัตว์

ประมาณราคาตามแบบ ปร.4, ปร.5 และ ปร.6 จำนวน 4 แผ่น

คำนวณราคากลาง เมื่อวันที่: 22 สิงหาคม 2565

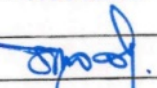
ตรวจแล้ว

(นายชวาล ช่างทอง)

หัวหน้ากลุ่มก่อสร้างและบำรุงรักษา

หน่วย: บาท

ลำดับ ที่	รายละเอียดงาน	จำนวน	หน่วย	ค่าวัสดุ		ค่าแรงงาน		รวมค่าวัสดุและแรงงาน	หมายเหตุ
				ราคาหน่วย	จำนวนเงิน	ราคาหน่วย	จำนวนเงิน		
2.2	งานรั้วคอก หรือประตู เปิด-ปิด								
	- เสา เหล็กกลมชุบสังกะสี (ขนาด 2" หน้า 1.5 มม.)	83.40	ก.ก.	48.50	4,044.90	15.00	1,251.00	5,295.90	
	- ราวจับ เหล็กกลมชุบสังกะสี (ขนาด 1-1/4" หน้า 1.5 มม.)	249.00	ก.ก.	48.50	12,076.50	14.71	3,662.79	15,739.29	
	- บุกประตู ขนาด 2"	8.00	ตัว	205.00	1,640.00	50.00	400.00	2,040.00	
	- กลอนประตู ขนาด 5/8 x 6"	2.00	ชุด	175.00	350.00	50.00	100.00	450.00	
	- งานสีน้ำมันทาเหล็ก (สีจิ้งจก) ทารอยเชื่อม	1.00	งาน	1,000.00	1,000.00	250.00	250.00	1,250.00	
	- งานจุดดิน + เทคอนกรีตฐานเสารั้ว	20.00	คัน	195.00	3,900.00	64.00	1,280.00	5,180.00	
	- งานนูนดินเสาโรงคลุมด้วยท่อ PVC 6" สูง 30 ซม.	8.00	คัน	200.00	1,600.00	60.00	480.00	2,080.00	
	พร้อมเทพื้นกรอกทราย								
รวมค่าใช้จ่ายรายการ					169,000.00		58,101.79	227,101.79	

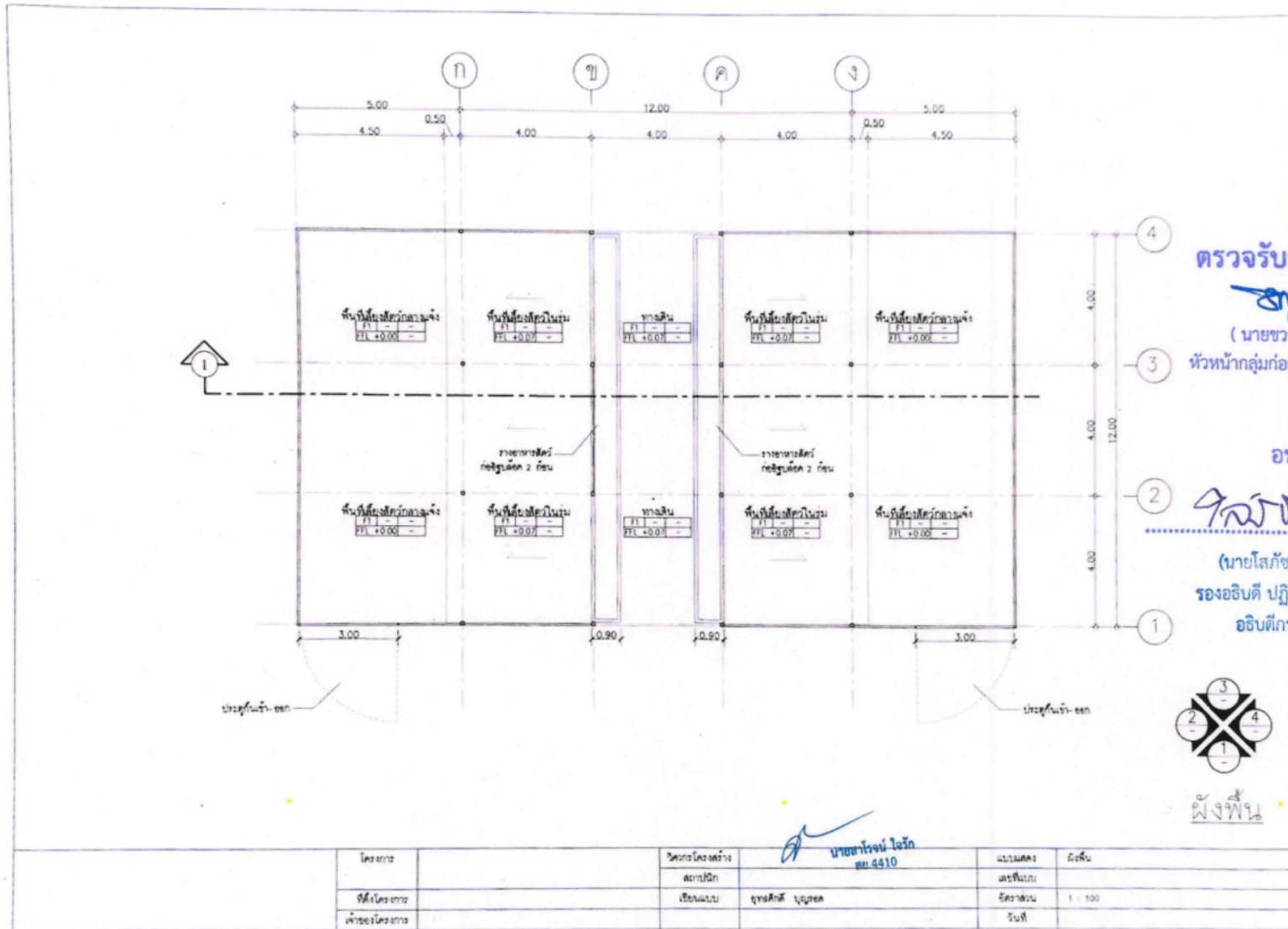

ตรวจรับรองแบบ
(Signature)
 (นายชวาลิ ช่างทอง)
 หัวหน้ากลุ่มก่อสร้างและบำรุงรักษา

อนุมัติ
(Signature)
 (นายโสภณ ชวาลกุล)
 รองอธิบดี ปฏิบัติราชการแทน
 อธิบดีกรมปศุสัตว์



ฝั่งที่ ๑

โครงการ		วิศวกรโครงการ	<i>(Signature)</i> นายชวาลิ ไร่รัก สว. ๔๔10	แบบแสดง	ผังพื้น
ที่ตั้งโครงการ		สถาปนิก		และที่แนบ	
เจ้าของโครงการ		เขียนแบบ	จตุรศักดิ์ บุญรอด	อัตราส่วน	1 : 100
				วันที่	

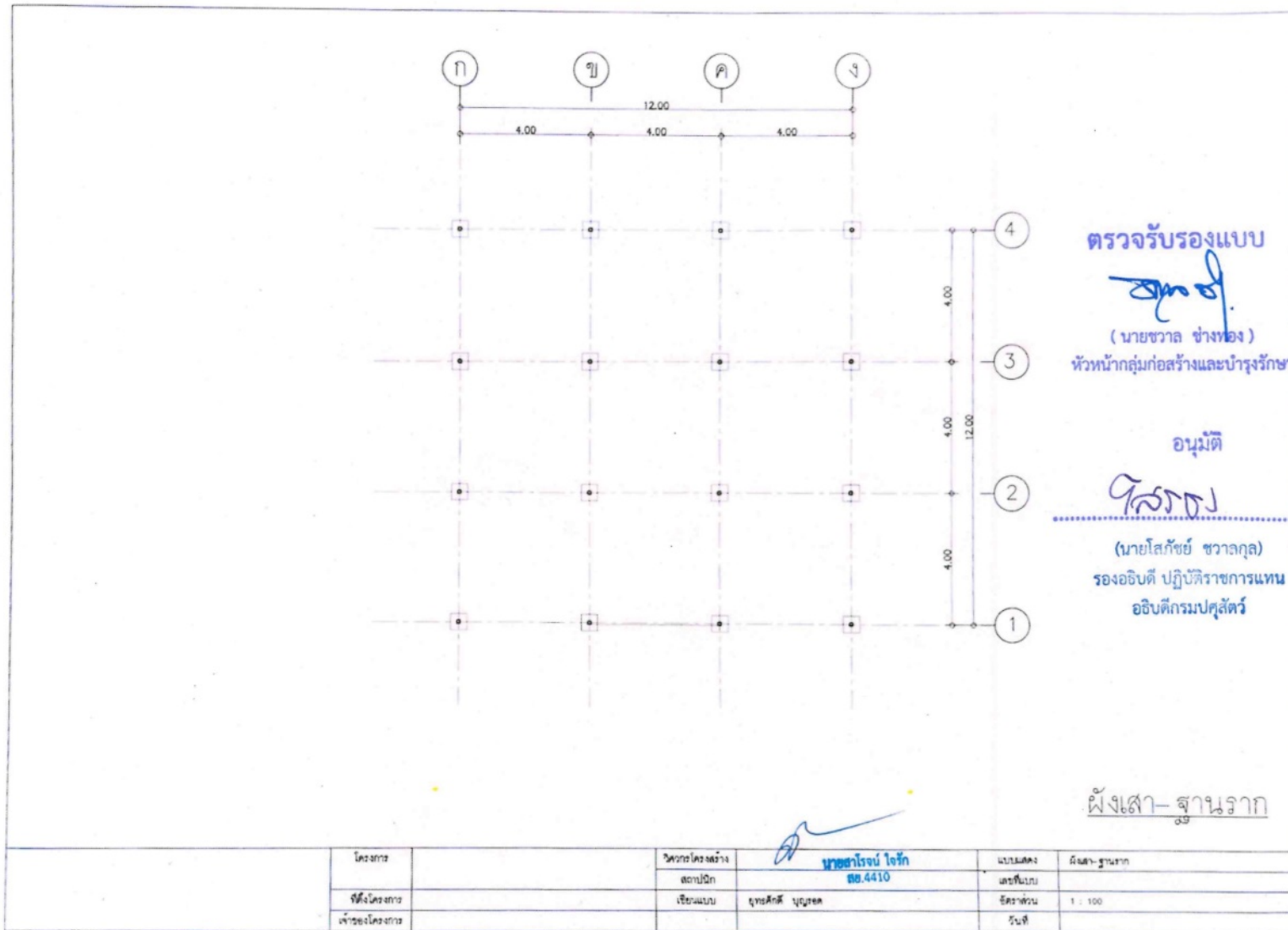

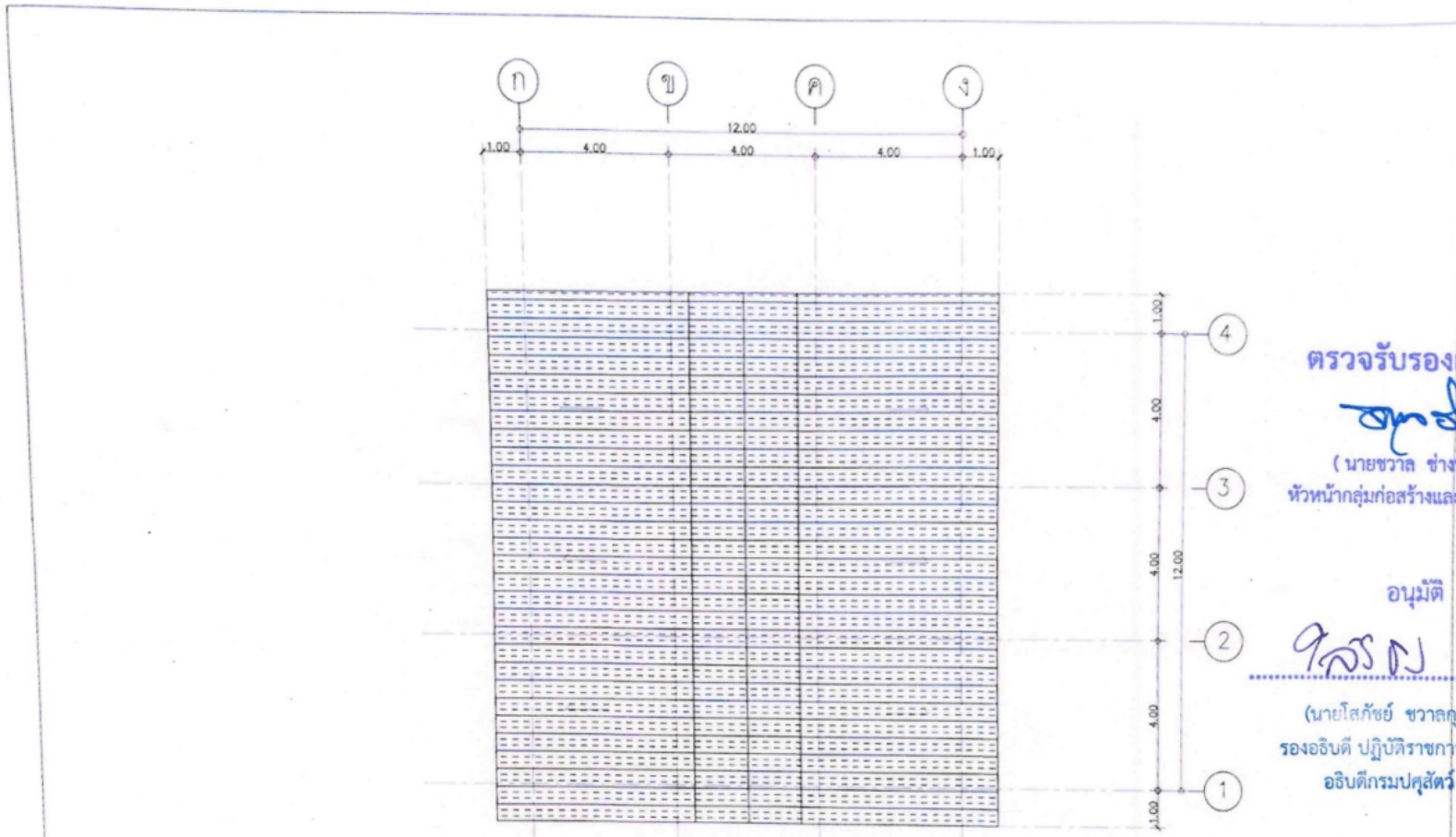

ตรวจรับรองแบบ

(Signature)

(นายชวาล ช่างทอง)
หัวหน้ากลุ่มก่อสร้างและบำรุงรักษา

อนุมัติ

(Signature)

(นายโสภณ ชวาลกุล)
รองอธิบดี ปฏิบัติราชการแทน
อธิบดีกรมปศุสัตว์

ผังหลังคา

โครงการ		วิศวกรโครงการ	<i>(Signature)</i> นายสุวัฒน์ โสภณ ร.ร. ๔๕๑๐	แบบแสดง	ผังหลังคา
พื้นที่โครงการ		สถาปนิก		ระดับแบบ	
เจ้าของโครงการ		เขียนแบบ	นายสุวัฒน์ โสภณ	อัตราส่วน	1 : 100
				วันที่	

ตรวจรับแบบ

(Signature)

(นายชาวล ช่างทอง)
หัวหน้ากลุ่มก่อสร้างและบำรุงรักษา

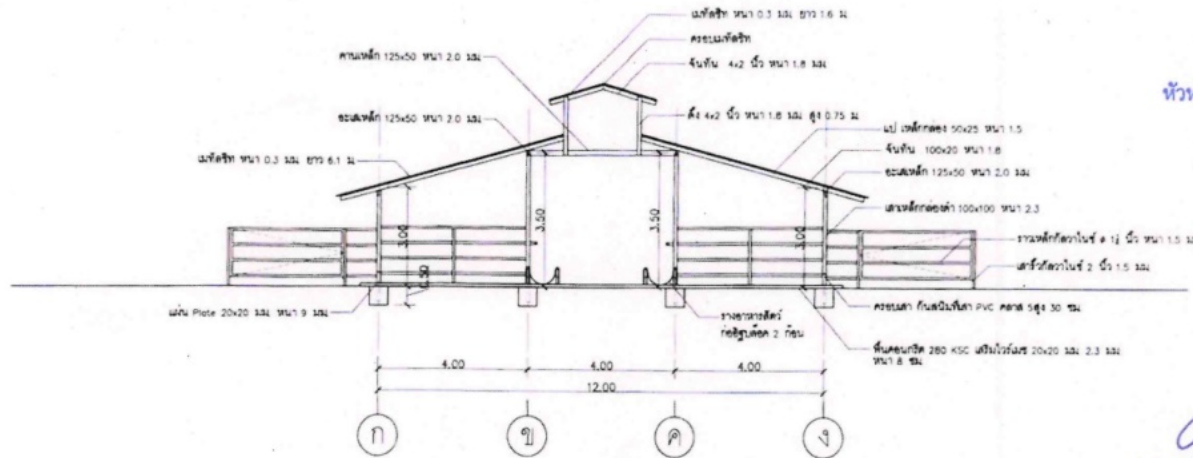

อนุมัติ

(Signature)

(นายโสภณชัย ชวาลกุล)
รองอธิบดี ปฏิบัติราชการแทน
อธิบดีกรมปศุสัตว์

รูปตัด 1

โครงการ		วิศวกรโครงการ	นายสุวิทย์ ใจดี ๒๕ ๕๕10	แบบแสดง	รูปตัด 1
พื้นที่โครงการ		สถาปนิก		สถาปนิก	
เจ้าของโครงการ		เขียนแบบ	คุณศักดิ์ บุญรอด	อัตราส่วน	1 : 100
				วันที่	

ตรวจรับรองแบบ

(นายชวาล ช่างทอง)
หัวหน้ากลุ่มก่อสร้างและบำรุงรักษา

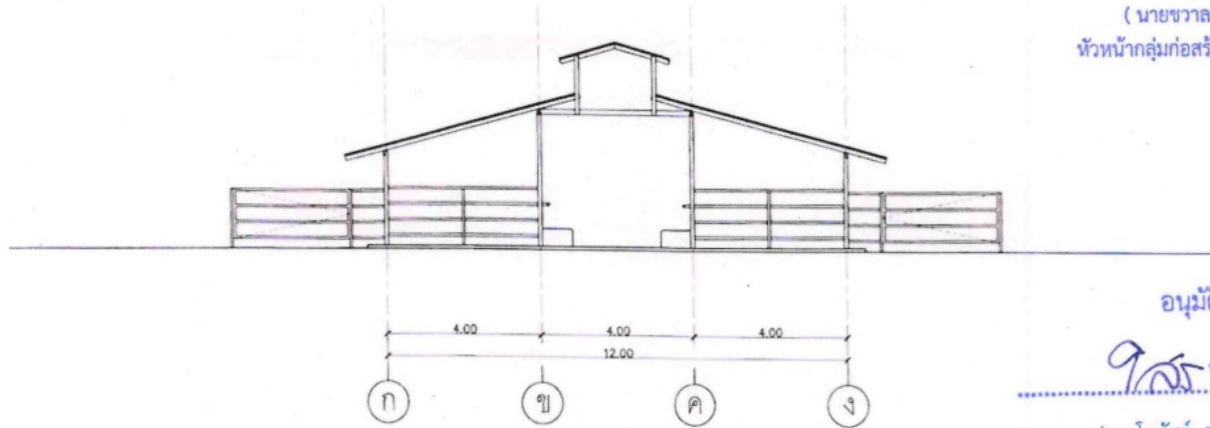

อนุมัติ

(นายโสภณ ชวาลกุล)
รองอธิบดี ปฏิบัติราชการแทน
อธิบดีกรมปศุสัตว์

รูปด้าน 1

โครงการ	วัตถุประสงค์	นายสุวิทย์ ใจดี ๒๒-๔๔๑๐	แบบแสดง	รูปด้าน 1
พื้นที่โครงการ	สถาปนิก		เลขที่แบบ	
เจ้าของโครงการ	เขียนแบบ	นายศักดิ์ บุณยเขต	อัตราส่วน	1 : 100
			วันที่	

ตรวจรับแบบ

(นายชวาล ช่างทอง)
หัวหน้ากลุ่มก่อสร้างและบำรุงรักษา

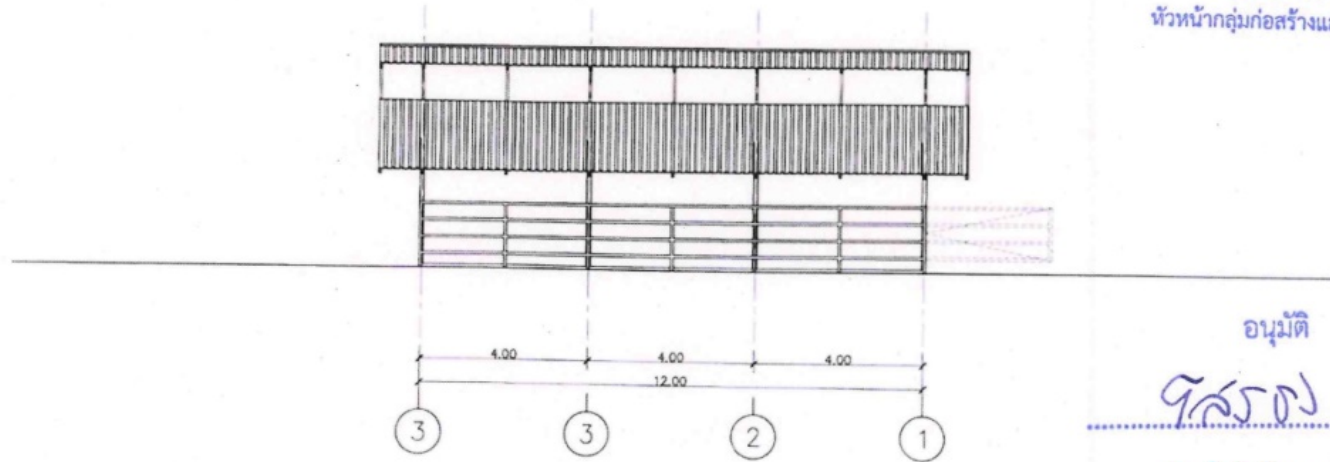

อนุมัติ

(นายโสภชัย ขวาลกุล)
รองอธิบดี ปฏิบัติราชการแทน
อธิบดีกรมปศุสัตว์

รูปด้าน 2

โครงการ		วิศวกรโครงการ	นายสุรพงษ์ ใจรัก	แบบแสดง	รูปด้าน 2
พื้นที่โครงการ		สถาปนิก	สุระสิทธิ์	และพิมพ์	
พิจารณาโครงการ		เขียนแบบ	พุทธศักดิ์ บุญรอด	อัตราส่วน	1 : 100
				วันที่	

ตรวจรับรองแบบ

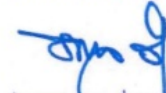

(นายชวล ช่างทอง)
หัวหน้ากลุ่มก่อสร้างและบำรุงรักษา

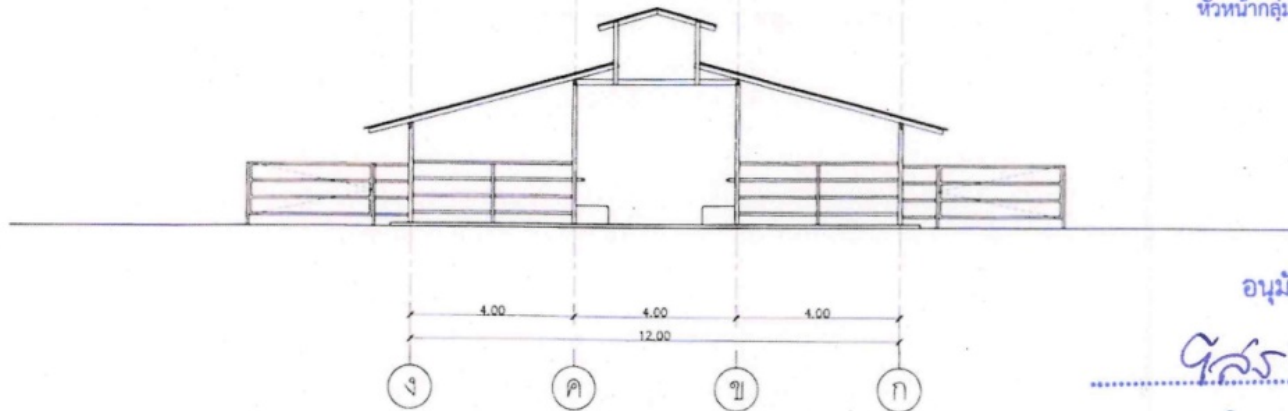

อนุมัติ



(นายโสภักษ์ ชาวสกุล)
รองอธิบดี ปฏิบัติราชการแทน
อธิบดีกรมปศุสัตว์

รูปด้าน 3

โครงการ	โครงการก่อสร้าง	นายสุวิทย์ ใจรัก	แผนแสดง	รูปด้าน 3
	สถาปัตย์			
จัดโครงการ	เขียนแบบ	นายศักดิ์ นุชเวช	อัตราส่วน	1 : 100
พิจารณาโครงการ			วันที่	

ตรวจรับรองแบบ

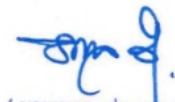

(นายชวาล ช่างทอง)
หัวหน้ากลุ่มก่อสร้างและบำรุงรักษา

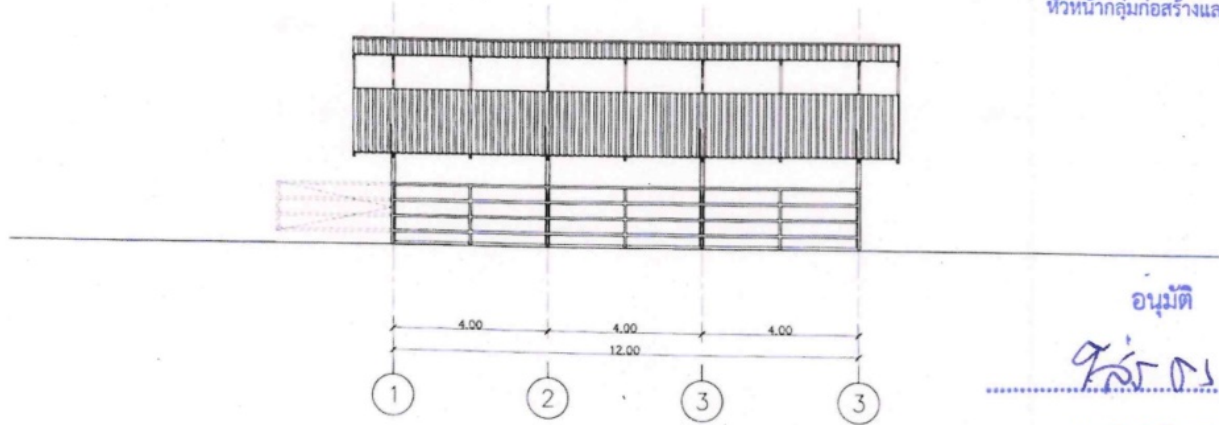

อนุมัติ



(นายโสภชัย ชวาลกุล)
รองอธิบดี ปฏิบัติราชการแทน
อธิบดีกรมปศุสัตว์

รูปด้าน 4

โครงการ	โครงการ	วิศวกรโครงการ	นายสุโรจน์ ไกรภักดิ์	แบบแปลน	รูปด้าน 4
จัดโครงการ		สถาปนิก	๕๕ ๒๒๑๐	สถาปนิก	
เจ้าของโครงการ		เขียนแบบ	ยุทธศักดิ์ บุณยกุล	อัตราส่วน	1 : 100
				วันที่	

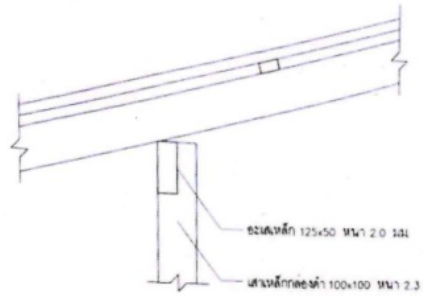

แบบขยายหัวเสาแนว ก และ แนว ง

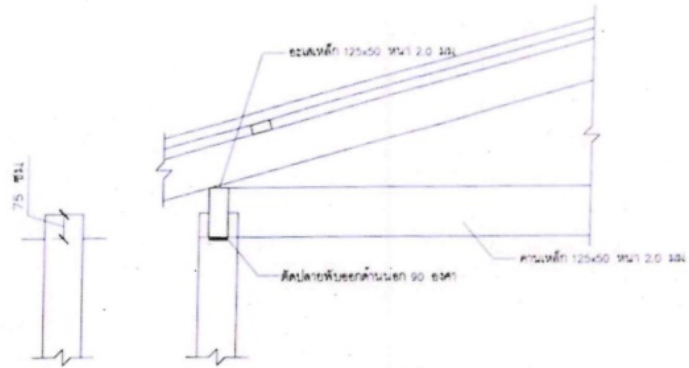

แบบขยายหัวเสาแนว ข และ แนว ค

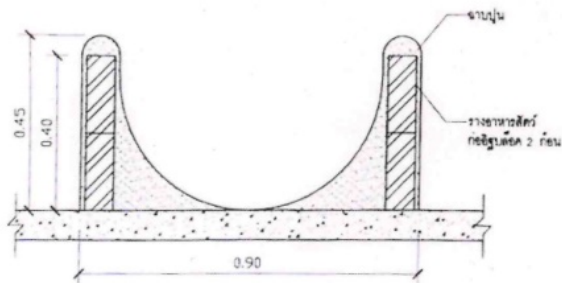

แบบขยายรางอาหาร

ตรวจรับรองแบบ

(Signature)
(นายชวาล ช่างทอง)
หัวหน้ากลุ่มก่อสร้างและบำรุงรักษา

อนุมัติ

(Signature)

(นายโสภิชัย ชาวสกุล)
รองอธิบดี ปฏิบัติราชการแทน
อธิบดีกรมปศุสัตว์

แบบขยาย

โครงการ		วิศวกรโครงการ	นายสุรินทร์ ใจรัก	แผนกช่าง	แบบขยาย
ที่ตั้งโครงการ		สถาปนิก	รศ. 4410	และรับแบบ	
เจ้าของโครงการ		เขียนแบบ	นายศักดิ์ บุญทด	ยี่สิบสอง	1 : 10
				วันที่	

คส. 2566/4

1/2

รายละเอียดคุณลักษณะเฉพาะ
โคเนื้อเทศเมีย
โครงการโคบาลชายแดนใต้

.....

1. เป็นโคเนื้อเทศเมีย พันธุ์พื้นเมือง หรือลูกผสมพื้นเมือง
2. มีอายุระหว่าง 1-3 ปี โดยตรวจสอบจากฟันแท้ไม่เกิน 2 คู่ น้ำหนักตัวไม่น้อยกว่า 160 กิโลกรัม
3. มีสุขภาพสมบูรณ์แข็งแรง ไม่มีอวัยวะส่วนใดส่วนหนึ่งพิการ ไม่ดุร้าย และมีระบบสืบพันธุ์ปกติเหมาะสมที่จะเป็นแม่พันธุ์
4. มีเครื่องหมายประจำตัวสัตว์ บัตรประจำตัวสัตว์ (พท.1) ได้รับการขึ้นทะเบียนสัตว์ตามระบบการทำเครื่องหมายและขึ้นทะเบียนสัตว์แห่งชาติของกรมปศุสัตว์ ในวันส่งมอบ
5. โคทุกตัวต้องมีผลการตรวจโรคจากหน่วยงานราชการว่าไม่เป็นโรควัณโรค (Tuberculosis) และโรคแท้งติดต่อ (Brucellosis) ภายในเวลาไม่เกิน 6 เดือนในวันส่งมอบ
6. โคทุกตัวต้องได้รับการฉีดวัคซีนป้องกันโรคปากและเท้าเปื่อย (Foot and Mouth Diseases) ชนิดที่กรมปศุสัตว์ กำหนดไม่น้อยกว่า 21 วัน และไม่เกิน 120 วันในวันส่งมอบ โดยเจ้าหน้าที่กรมปศุสัตว์และได้รับการลงนามรับรองในบัตรประจำตัวสัตว์
7. โคทุกตัวต้องได้รับการฉีดวัคซีนป้องกันโรคลัมปี สกิน (Lumpy Skin Disease) ไม่น้อยกว่า 21 วัน และไม่เกิน 120 วัน ในวันที่ส่งมอบโดยเจ้าหน้าที่กรมปศุสัตว์และได้รับการลงนามรับรองในบัตรประจำตัวสัตว์
8. โคทุกตัวต้องได้รับการถ่ายพยาธิภายในทางเดินอาหารด้วยยาฆ่าพยาธิชนิดออกฤทธิ์กว้าง และกำจัดพยาธิภายนอกไม่เกิน 1 เดือน ในวันที่ส่งมอบโดยเจ้าหน้าที่กรมปศุสัตว์และลงนามรับรองในบัตรประจำตัวสัตว์

รายละเอียดคุณลักษณะเฉพาะ
 โคนีโอเพศเมีย
 โครงการโคบาลชายแดนใต้

9. ผู้ขายต้องรับประกันความเสียหาย นับตั้งแต่วันที่ผู้ซื้อได้รับมอบโคไว้แล้ว ดังนี้

9.1 กรณีโคบาดเจ็บ พิการหรือตาย ผู้ขายต้องรับประกันความชำรุดบกพร่องเป็นเวลา 30 วัน เนื่องจากการขนส่งหรือตายด้วยโรคอื่นๆ โดยผู้ขายจะต้องดำเนินการเปลี่ยนโคตัวใหม่ที่มีคุณสมบัติไม่ต่ำกว่าเดิมภายใน 60 วัน นับตั้งแต่วันที่ผู้ซื้อแจ้งเป็นหนังสือให้ผู้ขายทราบโดยไม่มีข้อแม้ใด ๆ ทั้งสิ้น

9.2 ในกรณีที่โคป่วย ผู้ขายจะต้องรับผิดชอบรักษาจนกว่าโคจะหายเป็นปกติ และหากโคตาย ผู้ขายจะต้องเปลี่ยนโคตัวใหม่ที่มีคุณสมบัติไม่ต่ำกว่าเดิมภายใน 60 วัน นับตั้งแต่วันที่ผู้ซื้อแจ้งเป็นหนังสือให้ผู้ขายทราบโดยไม่มีข้อแม้ใด ๆ ทั้งสิ้น

10. ส่งมอบตามที่คุณซื้อระบุ.....



ประธานกรรมการ

(นายต๋นย คำขวัญ)

ผู้อำนวยการสำนักพัฒนาพันธุ์สัตว์



กรรมการ

(นายนิกร สางห้วยไพร)



กรรมการ

(นายสาธิต บัวบาน)

อบรม นบส.

(20มี.ค.-15พ.ค.2566)



กรรมการ

(นายกุลภัทร์ โพธิกันษฐ)



กรรมการ

(นางจตุพร พงษ์เพ็ง)



กรรมการ

(นางสาวกานต์ธิดา ใจดี)

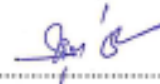

กรรมการและเลขานุการ

(นางสาวสุธิดา อ่อนสองชั้น)

แบบฟอร์ม

แบบตรวจสอบคุณสมบัติของเกษตรกรที่จะเข้าร่วมโครงการโคบาลชายแดนใต้
ชื่อเกษตรกร.....

แบบฟอร์มที่ 2

ประเด็น	รายการตรวจสอบ	ผลการตรวจสอบ
๑. ข้อมูลพื้นฐาน เกษตรกร	๑. สัญชาติไทย ๒. อายุ ๒๐ ปี บริบูรณ์ขึ้นไป แต่ไม่เกิน ๕๕ ปี ณ วันทำสัญญา ๓. มีภูมิลำเนาอยู่ในพื้นที่	๑. <input type="checkbox"/> ใช่ <input type="checkbox"/> ไม่ใช่ สัญชาติ..... ๒. อายุ.....ปี ๓. บ้านเลขที่.....หมู่.....ตำบล..... อำเภอ.....จังหวัด.....
๒. การรับรอง	๑. เป็นสมาชิกขององค์กรเกษตรกร ๒. ผ่านการรับรองคุณสมบัติจากคณะกรรมการหมู่บ้าน	<input type="checkbox"/> ๑.๑ เป็นสมาชิกองค์กรเกษตรกร..... <input type="checkbox"/> ๑.๒ อยู่ระหว่างจดทะเบียนวิสาหกิจชุมชน..... ๒. <input type="checkbox"/> ผ่าน <input type="checkbox"/> ไม่ผ่าน
๓. ประสบการณ์การ เลี้ยงสัตว์	๑. มีประสบการณ์ในการเลี้ยงสัตว์ หรือ ๒. เคยผ่านการอบรมการเลี้ยงสัตว์	๑. <input type="checkbox"/> มี <input type="checkbox"/> ไม่มี ๒. <input type="checkbox"/> เคย <input type="checkbox"/> ไม่เคย
๔. ความสมัครใจ และความพร้อม	๑. มีความสมัครใจเข้าร่วมโครงการ ๒. มีความพร้อมบริหารจัดการเลี้ยงโคในคอกกลาง	๑. <input type="checkbox"/> สมัครใจ <input type="checkbox"/> ไม่สมัครใจ ๒. <input type="checkbox"/> พร้อม <input type="checkbox"/> ไม่พร้อม
๕. การมีขีดชำระหนี้	๑. การมีหนี้ชำระหนี้หรือสัญญาโครงการธนาคารโค-กระบือฯ หรือเงินทุนของทางราชการโครงการอื่น ๆ	๑. <input type="checkbox"/> ไม่มี <input type="checkbox"/> มี ระบุ.....
๖. การปฏิบัติตาม หลักเกณฑ์และเงื่อนไข ของโครงการ	๑. สามารถปฏิบัติตามหลักเกณฑ์และเงื่อนไขของโครงการ ๒. ยินยอมให้เจ้าหน้าที่เข้าไปให้คำแนะนำ กำกับตรวจสอบ	๑. <input type="checkbox"/> ปฏิบัติได้ <input type="checkbox"/> ปฏิบัติไม่ได้ ๒. <input type="checkbox"/> ยินยอม <input type="checkbox"/> ไม่ยินยอม

ลงชื่อเกษตรกร.....
(.....)

ลงชื่อผู้ตรวจสอบ.....
(.....)

ประธานกรรมการหมู่บ้าน
ลงวันที่.....

ลงชื่อ..... (พยาน)
(.....)

ลงชื่อ..... (พยาน)
(.....)

เลขที่...../๒๕๖๖

แบบฟอร์มที่ ๓

ใบสมัคร

เข้าร่วมโครงการโคบาลชายแดนใต้ (กลุ่มวิสาหกิจโคไทยยื่นต่อปศุสัตว์อำเภอท้องที่)

เขียนที่.....

วันที่.....เดือน.....พ.ศ.....

เรียน ประธานคณะกรรมการขับเคลื่อนโครงการโคบาลชายแดนใต้ จังหวัด.....

๑. ข้อมูลเบื้องต้น

๑.๑ ชื่อวิสาหกิจชุมชน.....

จดทะเบียนเมื่อ.....ที่อยู่เลขที่.....หมู่ที่.....หมู่บ้าน.....

ตำบล.....อำเภอ.....จังหวัด.....

รหัสไปรษณีย์.....โทรศัพท์.....โทรสาร.....

โทรศัพท์มือถือ.....e-mail.....

๑.๒ ชื่อ-สกุลประธาน.....โทรศัพท์.....

๑.๓ ทุนเรือนหุ้น.....บาท (.....)

๑.๔ สมาชิกทั้งหมด.....ราย

๑.๕ สมาชิกที่มีความประสงค์เข้าร่วมโครงการ.....ราย

๒. วิสาหกิจชุมชนได้พิจารณาหลักเกณฑ์และเงื่อนไขในการเข้าร่วมโครงการโคบาลชายแดนใต้ ภายใต้โครงการเมืองปศุสัตว์ตามกรอบระเบียบเชิงเศรษฐกิจฮาลาลจังหวัดชายแดนภาคใต้ โดยตลอดแล้ว ยอมรับหลักเกณฑ์เงื่อนไขดังกล่าว และขอรับรองว่าองค์กรของข้าพเจ้ามีคุณสมบัติครบถ้วนตามที่กำหนด จึงมีความประสงค์ที่จะเข้าร่วมโครงการ

จึงเรียนมาโปรดพิจารณา

ลงชื่อ.....

(.....)

ประธาน.....

การตรวจสอบคุณสมบัติ

ผ่าน

ไม่ผ่าน

ลงชื่อ.....

(.....)

ปศุสัตว์อำเภอ.....

<p>หลักฐาน/เอกสาร ประกอบการสมัครเข้าร่วมโครงการ</p> <p>๑. สำเนาหนังสือจดทะเบียนวิสาหกิจชุมชน</p> <p>๒. สำเนาหนังสือมติที่ประชุมคณะกรรมการวิสาหกิจชุมชนให้เข้าร่วมโครงการ</p> <p>๓. หนังสือแสดงความจำนงเข้าร่วมโครงการของสมาชิก ที่ผ่านการรับรองจากคณะกรรมการหมู่บ้าน</p> <p>๔. เอกสารแสดงแผนการผลิต การตลาดเบื้องต้น และแผนการบริหารจัดการกลุ่ม</p> <p>๕. ทุนเรือนหุ้น บัญชีของกลุ่มวิสาหกิจ (ถ้ามี)</p>

แบบตรวจสอบคุณสมบัติขององค์กรเกษตรกรที่จะเข้าร่วมโครงการโคบาลชายแดนใต้

ชื่อวิสาหกิจชุมชน.....

ประเด็น	รายการตรวจสอบ	ผลการตรวจสอบ
๑. คุณสมบัติขององค์กร	เป็นวิสาหกิจชุมชน	๑.ชื่อ..... จดทะเบียนเมื่อวันที่..... ๒. จำนวนสมาชิกทั้งหมด.....ราย จำนวนสมาชิกที่เข้าร่วมโครงการ.....ราย
๒. ระบบบัญชีของกลุ่ม	๑. มีการจัดทำระบบบัญชีที่เกี่ยวข้อง เช่น บัญชีทรัพย์สิน บัญชีต้นทุน บัญชีรายรับ-รายจ่าย หรือ ๒. มีสมาชิกเคยผ่านการอบรมบัญชีครัวเรือน	๑. <input type="checkbox"/> มี <input type="checkbox"/> ไม่มี ๒. <input type="checkbox"/> มี <input type="checkbox"/> ไม่มี
๓. ทุนเรือนหุ้น	มีทุนเรือนหุ้นของกลุ่ม	<input type="checkbox"/> มี <input type="checkbox"/> ไม่มี จำนวน.....บาท
๔. แผนการผลิต-การตลาด	๑. มีแผนการผลิต แผนการตลาดของกลุ่ม หรือ ๒. มีสัญญาซื้อขาย หรือ MOU ระหว่างผู้ซื้อกับผู้ขาย	๑. <input type="checkbox"/> มี <input type="checkbox"/> ไม่มี ๒. <input type="checkbox"/> มี <input type="checkbox"/> ไม่มี
๕. วินัยการชำระหนี้เงินกู้	การผัดนัดชำระหนี้กองทุนของทางราชการโครงการอื่นๆ (เว้นแต่ส่วนราชการจะเห็นว่ามิใช่ความผิดของเกษตรกรที่ไม่สามารถชำระหนี้คืนได้)	<input type="checkbox"/> ไม่เคย <input type="checkbox"/> เคย ระบุ.....
๖. ภาระหนี้สินคงค้าง	ไม่มีภาระหนี้สินคงค้างจากการเข้าร่วมโครงการ - โครงการฟาร์มโคเนื้อสร้างอาชีพระยะที่ ๒ - โครงการปรับเปลี่ยนพื้นที่ทำนาไม่เหมาะสม - โครงการธนาคารโค-กระบือฯ (ที่ได้รับโค-กระบือ ๕ ตัว)	<input type="checkbox"/> ไม่มี <input type="checkbox"/> มี ระบุ.....
๗. เงื่อนไขการเข้าร่วมโครงการ	๑. พื้นที่ก่อสร้างโรงเรือน ๒. พื้นที่ปลูกพืชอาหารสัตว์ ๓. แผนดำเนินธุรกิจ ๓.๑ มีแผนการผลิตและการตลาด ๓.๒ แผนเชื่อมโยงการตลาด (๑) แหล่งจำหน่ายลูกโคหย่านม (๒) แหล่งจำหน่ายโคขุน ๓.๓ มีสัญญาซื้อ-ขาย หรือบันทึกข้อตกลงความร่วมมือ	๑. <input type="checkbox"/> มี <input type="checkbox"/> ไม่มี จำนวน.....ไร่.....งาน ระบุประเภทเอกสารสิทธิ์..... ๒. <input type="checkbox"/> มี <input type="checkbox"/> ไม่มี จำนวน.....ไร่.....งาน ระบุประเภทเอกสารสิทธิ์..... ๓.๑ <input type="checkbox"/> มี <input type="checkbox"/> ไม่มี ๓.๒ <input type="checkbox"/> มี <input type="checkbox"/> ไม่มี เชื่อมโยงกับกลุ่ม..... เชื่อมโยงกับกลุ่ม..... ๓.๓ <input type="checkbox"/> มี <input type="checkbox"/> ไม่มี

ลงชื่อ.....
(.....)

ประธานวิสาหกิจชุมชน

ลงชื่อผู้ตรวจสอบ.....
(.....)

ตำแหน่งปศุสัตว์อำเภอ.....

ลงวันที่.....

หนังสือสัญญากู้ยืมเงินโครงการโคบาลชายแดนใต้ ระหว่าง กรมปศุสัตว์ กับ วิสาหกิจชุมชน

สัญญาเลขที่.....
วันที่.....

สัญญาฉบับนี้ทำขึ้น ณ

แขวง/ตำบล.....เขต/อำเภอ.....จังหวัด.....

เมื่อวันที่.....เดือน.....พ.ศ..... ระหว่าง กรมปศุสัตว์ สำนักงานตั้งอยู่เลขที่

๖๙/๑ ถนนพญาไท แขวงทุ่งพญาไท เขตราชเทวี กรุงเทพมหานคร ๑๐๔๐๐ โดย.....

ตำแหน่ง..... ผู้ได้รับมอบอำนาจจากอธิบดีกรมปศุสัตว์ตามคำสั่งกรมปศุสัตว์

ที่ ๓๕๗/๒๕๖๖ ลงวันที่ ๒๔ เมษายน ๒๕๖๖ ซึ่งต่อไปในสัญญานี้ เรียกว่า “ผู้ให้กู้ยืม” ฝ่ายหนึ่ง กับ

วิสาหกิจชุมชน.....สำนักงานตั้งอยู่เลขที่.....หมู่ที่.....

หมู่บ้าน.....ตำบล.....อำเภอ.....

จังหวัด.....โดย.....ตำแหน่ง.....

ในนามของวิสาหกิจชุมชน ซึ่งต่อไปในสัญญานี้เรียกว่า “ผู้กู้ยืม” อีกฝ่ายหนึ่ง

คู่สัญญาทั้งสองฝ่ายได้ตกลงทำสัญญากันมีข้อความดังต่อไปนี้

ข้อ ๑ ผู้ให้กู้ยืมตกลงให้กู้และผู้กู้ยืมตกลงกู้ยืมเงิน เป็นเงินจำนวน.....บาท

(.....) เพื่อให้ผู้กู้ยืมนำเงินจำนวนดังกล่าวไปใช้เป็นทุน

ดำเนินการตามโครงการโคบาลชายแดนใต้ ภายใต้โครงการเมืองปศุสัตว์ตามกรอบระเบียบเศรษฐกิจฮาลาล

จังหวัดชายแดนภาคใต้ โดยผู้ให้กู้ยืมจะจ่ายเงินให้ผู้กู้ยืมก็ต่อเมื่อได้ผ่านการตรวจสอบและรับรองจาก

คณะกรรมการขับเคลื่อนโครงการโคบาลชายแดนใต้ระดับจังหวัดว่าได้ดำเนินการในแต่ละกิจกรรมเสร็จ

เรียบร้อยแล้ว โดยแนบหลักฐานค่าใช้จ่ายในการดำเนินงานตามกิจกรรมต่างๆ ของโครงการ ดังนี้

๑.๑ ค่าจัดทำแปลงพืชอาหารสัตว์ จำนวน.....บาท (.....)

๑.๒ เงินหมุนเวียนค่าจ้างเจ้าหน้าที่ฟาร์ม จำนวน.....บาท

(.....)

๑.๓ ค่าก่อสร้างโรงเรือนพร้อมลานปล่อย (คอกกลางประจำหมู่บ้าน) ขนาดไม่ต่ำกว่า ๑๒ x ๒๒ เมตร

จำนวนบาท (.....)

๑.๔ ค่าแม่โคพื้นเมือง จำนวน.....บาท (.....)

ข้อ ๒ ผู้กู้ยืมจะต้องชำระเงินที่กู้ยืมคืนให้แก่ผู้ให้กู้ยืมตามแผนการชำระเงิน โดยให้มีระยะเวลาปลอด

การชำระหนี้ใน ๓ (สาม) ปีแรก (๑ เม.ย. ๒๕๖๖ – ๑ เม.ย. ๒๕๖๙) และมีการส่งคืนเงินต้น ดังนี้

๒.๑ ปีที่ ๔ ของโครงการ (ภายในวันที่ ๓๑ มีนาคม ๒๕๗๐) ส่งคืนเงินกู้ยืมไม่น้อยกว่า

ร้อยละ ๒๕ ของเงินกู้ยืม)

๒.๒ ปีที่ ๕ ของโครงการ (ภายในวันที่ ๓๑ มีนาคม ๒๕๗๑) ส่งคืนเงินกู้ยืมไม่น้อยกว่า

ร้อยละ ๒๕ ของเงินกู้ยืม)

๒.๓ ปีที่ ๖ ของโครงการ (ภายในวันที่ ๓๑ มีนาคม ๒๕๗๒) ส่งคืนเงินกู้ยืมไม่น้อยกว่า

ร้อยละ ๒๕ ของเงินกู้ยืม)

๒.๔ ปีที่ ๗ ของโครงการ (ภายในวันที่ ๓๑ มีนาคม ๒๕๗๓) ส่งคืนเงินกู้ยืมที่เหลือทั้งหมด)

ข้อ ๓ หากผู้กู้ยืมเงินผิดนัดการชำระหนี้ หรือไม่สามารชำระหนี้ให้เสร็จสิ้นตามกำหนดงวดหนึ่งงวดใด

ผู้กู้ยืมเงินต้องเสียค่าปรับร้อยละ ๓ ต่อปี ของเงินต้นที่ค้างชำระนับถัดจากวันที่กำหนดจนถึงวันที่ชำระเสร็จสิ้น

โดยนำค่าปรับไปชำระให้ผู้กู้ยืม ณ ภูมิลำเนาของผู้กู้ยืมหรือสถานที่ซึ่งผู้กู้ยืมจะได้กำหนดขึ้น และผู้กู้ยืม พร้อมด้วยคณะกรรมการวิสาหกิจชุมชนยินยอมผูกพันตนชำระหนี้ดังกล่าวในนามส่วนตัวด้วย ไม่ว่าในกรณีใดๆ จนกว่าจะแล้วเสร็จ

ทั้งนี้ ผู้กู้ยืมมีสิทธิเรียกร้องให้ผู้กู้ยืมชำระเงินต้นที่ค้างชำระพร้อมค่าปรับได้ทันทีที่ผิดนัดและยินยอมชำระค่าเสียหาย รวมทั้งค่าใช้จ่ายต่าง ๆ ที่เกิดขึ้น

ข้อ ๔ กรณีผู้กู้ยืมหรือสมาชิกที่เข้าร่วมโครงการไม่ปฏิบัติตามโครงการ เช่น ขอยกเลิกการเข้าร่วมโครงการ หรือไม่แจ้งคณะกรรมการขับเคลื่อนโครงการโคบาลชายแดนใต้ระดับจังหวัด กรณีที่โคตายหรือสูญหาย ภายในระยะเวลา ๒๔ ชั่วโมง เป็นต้น ไม่เป็นการตัดสิทธิของผู้กู้ยืมที่จะเรียกร้องให้ผู้กู้ยืมชำระหนี้ตามสัญญาทั้งหมดหรือแต่บางส่วนก็ได้

สัญญานี้ทำขึ้นเป็นสองฉบับ มีข้อความถูกต้องตรงกัน คู่สัญญานี้ทั้งสองฝ่ายได้อ่านและเข้าใจข้อความในสัญญานี้โดยตลอดแล้ว และเห็นว่าถูกต้องตรงตามเจตนา จึงได้ลงลายมือชื่อพร้อมทั้งประทับตรา (ถ้ามี) ไว้เป็นสำคัญต่อหน้าพยานและยึดถือไว้ฝ่ายละฉบับ

ลงชื่อ.....ผู้กู้ยืม
(.....)

ลงชื่อ.....ผู้กู้ยืม
(.....)

ลงชื่อ.....กรรมการ
(.....)

ลงชื่อ.....กรรมการ
(.....)

ลงชื่อ.....กรรมการ
(.....)

ลงชื่อ.....กรรมการ
(.....)

ลงชื่อ.....กรรมการ
(.....)

ลงชื่อ.....กรรมการ
(.....)

ลงชื่อ.....กรรมการ
(.....)

ลงชื่อ.....กรรมการ
(.....)

ลงชื่อ.....กรรมการ
(.....)

ลงชื่อ.....กรรมการ
(.....)

ลงชื่อ.....พยาน
(.....)

ลงชื่อ.....พยาน
(.....)

ตำแหน่ง.....

ตำแหน่ง.....

หมายเหตุ เอกสารประกอบสัญญากู้ยืมเงิน

๑. รายงานการประชุมของคณะกรรมการวิสาหกิจชุมชนเห็นชอบให้เข้าร่วมโครงการ
๒. สำเนาบัตรประชาชนและทะเบียนบ้าน ของผู้กู้ยืมและกรรมการทุกคน
๓. สำเนาจดทะเบียนวิสาหกิจชุมชน พร้อมรายชื่อคณะกรรมการชุดปัจจุบัน
๔. กรรมการต้องร่วมลงนามในสัญญาทุกคน

แบบสัญญาค้ำประกันการกู้ยืมเงิน

แบบฟอร์มที่ ๖

ระหว่างคณะกรรมการวิสาหกิจชุมชน กับ กรมปศุสัตว์

เขียนที่ _____
วันที่ _____ เดือน _____ พ.ศ. _____

๑. ข้าพเจ้า _____ เลขประจำตัวประชาชน _____
อายุ _____ ปี อยู่บ้านเลขที่ _____ หมู่ _____ ตำบล _____
อำเภอ _____ จังหวัด _____ (ลงชื่อ)

๒. ข้าพเจ้า _____ เลขประจำตัวประชาชน _____
อายุ _____ ปี อยู่บ้านเลขที่ _____ หมู่ _____ ตำบล _____
อำเภอ _____ จังหวัด _____ (ลงชื่อ)

๓. ข้าพเจ้า _____ เลขประจำตัวประชาชน _____
อายุ _____ ปี อยู่บ้านเลขที่ _____ หมู่ _____ ตำบล _____
อำเภอ _____ จังหวัด _____ (ลงชื่อ)

๔. ข้าพเจ้า _____ เลขประจำตัวประชาชน _____
อายุ _____ ปี อยู่บ้านเลขที่ _____ หมู่ _____ ตำบล _____
อำเภอ _____ จังหวัด _____ (ลงชื่อ)

๕. ข้าพเจ้า _____ เลขประจำตัวประชาชน _____
อายุ _____ ปี อยู่บ้านเลขที่ _____ หมู่ _____ ตำบล _____
อำเภอ _____ จังหวัด _____ (ลงชื่อ)

๖. ข้าพเจ้า _____ เลขประจำตัวประชาชน _____
อายุ _____ ปี อยู่บ้านเลขที่ _____ หมู่ _____ ตำบล _____
อำเภอ _____ จังหวัด _____ (ลงชื่อ)

๗. ข้าพเจ้า _____ เลขประจำตัวประชาชน _____
อายุ _____ ปี อยู่บ้านเลขที่ _____ หมู่ _____ ตำบล _____
อำเภอ _____ จังหวัด _____ (ลงชื่อ)

๘. ข้าพเจ้า _____ เลขประจำตัวประชาชน _____
อายุ _____ ปี อยู่บ้านเลขที่ _____ หมู่ _____ ตำบล _____
อำเภอ _____ จังหวัด _____ (ลงชื่อ)

๙. ข้าพเจ้า _____ เลขประจำตัวประชาชน _____
อายุ _____ ปี อยู่บ้านเลขที่ _____ หมู่ _____ ตำบล _____
อำเภอ _____ จังหวัด _____ (ลงชื่อ)

๑๐. ข้าพเจ้า _____ เลขประจำตัวประชาชน _____
อายุ _____ ปี อยู่บ้านเลขที่ _____ หมู่ _____ ตำบล _____
อำเภอ _____ จังหวัด _____ (ลงชื่อ)

ซึ่งต่อไป...

ซึ่งต่อไปในสัญญาที่รวมเรียกว่า "ผู้ค้าประกัน" ตกลงร่วมกันทำสัญญาค้ำประกันไว้ให้แก่ กรมปศุสัตว์ สำนักงานตั้งอยู่เลขที่ ๖๙/๑ ถนนพญาไท แขวงทุ่งพญาไท เขตราชเทวี กรุงเทพมหานคร ๑๐๔๐๐ ซึ่งต่อไปในสัญญาที่เรียกว่า "ผู้ให้กู้ยืม" ดังมีข้อความต่อไปนี้

ข้อ ๑. ตามที่ ซึ่งต่อไปเรียกว่า "ผู้กู้ยืม" ได้กู้เงิน จากผู้ให้กู้ยืม จำนวน บาท ตามสัญญากู้ยืมเลขที่ ฉบับลงวันที่ เดือน พ.ศ. หากผู้กู้ยืมผิดนัดไม่ชำระหนี้ ตามจำนวนเงินดังกล่าวพร้อมทั้งดอกเบี้ย ค่าสินไหมทดแทนตลอดจนค่าภาระผูกพันอันเป็นอุปกรณ์ แห่งหนี้รายนี้ ผู้ค้าประกันยินยอมขอใช้ให้ผู้ให้กู้ยืมจนครบถ้วน

ข้อ ๒. ถึงแม้ว่าผู้กู้ยืมผิดนัดไม่ชำระหนี้ดังกล่าวแล้วไม่ว่าด้วยเหตุใดๆ หรือว่าผู้กู้ยืมตกเป็นบุคคลล้มละลาย หรือมีกรณีอื่นใดอันทำให้ผู้ให้กู้ยืมไม่ได้รับชำระหนี้ตามที่ระบุไว้ในสัญญา ผู้ค้าประกันยังคงต้องรับผิดชอบ

ข้อ ๓. ผู้ให้กู้ยืมมีสิทธิที่จะประนีประนอมยอมความ หรือปลดหนี้ หรือผ่อนเวลาให้แก่ผู้ค้าประกัน คนใดคนหนึ่ง หรือหลายคนรวมกันได้ ตามที่เห็นสมควร โดยผู้ค้าประกันคนอื่นๆ ที่ผู้ให้กู้ยืมมิได้ตกลงประนีประนอมยอมความ หรือปลดหนี้ให้หนี้ สัญญาว่าตนยังต้องผูกพันที่จะต้องชำระหนี้แก่ผู้ให้กู้ยืมต่อไปจนเต็มจำนวน

ข้อ ๔. ผู้ค้าประกันไม่พ้นจากความรับผิดชอบเพราะเหตุผู้ให้กู้ยืมกระทำการใดๆ ไปเป็นเหตุให้ผู้ค้าประกัน ไม่อาจเข้ารับช่วงสิทธิได้ทั้งหมดหรือแต่บางส่วนในสิทธิใดๆ อันได้ให้หรืออาจจะได้ไว้แก่ผู้ให้กู้ยืมแต่ก่อนหรือในขณะที่ ทำสัญญาค้ำประกันนี้

ข้อ ๕. เมื่อผู้กู้ยืมผิดนัด ให้ผู้ให้กู้ยืมมีหนังสือบอกกล่าวแก่ผู้ค้าประกันทั้งหมดตามที่อยู่ที่ระบุในสัญญา หรือตามที่ผู้ค้าประกันได้แจ้งเปลี่ยนแปลงที่อยู่ให้ผู้ให้กู้ยืมทราบภายหลัง ถ้ามีการเปลี่ยนแปลงสถานที่บอกกล่าว โดยที่ผู้ค้าประกันไม่แจ้งให้ผู้ให้กู้ยืมทราบ หากผู้ให้กู้ยืมได้มีหนังสือบอกกล่าว ณ สถานที่ตามที่กำหนดในสัญญาค้ำประกันนี้ ผู้ค้าประกันมีอาจปฏิเสธหรือโต้แย้งใดๆ ว่าหนังสือบอกกล่าวยังไม่ถึง หรือยังไม่มีหนังสือบอกกล่าวถึงแก่ผู้ค้าประกัน

ข้อ ๖. สัญญาค้ำประกันนี้มีผลใช้บังคับตั้งแต่วันทำสัญญากู้ยืมเงินดังกล่าวข้างต้น จนถึงวันที่ ภาระหน้าที่ทั้งหลายของผู้กู้ยืมจะปฏิบัติให้สำเร็จลุล่วงไป และผู้ค้าประกันจะไม่เพิกถอนการค้ำประกันไม่ว่ากรณีใดๆ ตราบเท่าที่ผู้กู้ยืมยังต้องรับผิดชอบต่อผู้ให้กู้ยืมตามสัญญากู้ยืมเงินอยู่

ผู้ค้าประกันได้อ่าน..

ผู้ค้าประกันได้อ่านและเข้าใจข้อความในสัญญานี้ตลอดแล้ว จึงลงลายมือชื่อไว้ต่อหน้าพยาน
ณ วัน เดือน ปี ที่ระบุข้างต้น

(ลงชื่อ)	ผู้ค้าประกัน	(ลงชื่อ)	ผู้ค้าประกัน
.....		
(ลงชื่อ)	ผู้ค้าประกัน	(ลงชื่อ)	ผู้ค้าประกัน
.....		
(ลงชื่อ)	ผู้ค้าประกัน	(ลงชื่อ)	ผู้ค้าประกัน
.....		
(ลงชื่อ)	ผู้ค้าประกัน	(ลงชื่อ)	ผู้ค้าประกัน
.....		

คำรับรองของเจ้าหน้าที่ผู้จัดทำสัญญาค้ำประกัน

ข้าพเจ้า ตำแหน่ง

ขอรับรองว่าผู้ค้าประกันที่ลงชื่อในหนังสือค้ำประกันฉบับนี้ ได้ลงลายมือชื่อต่อหน้าข้าพเจ้าจริง

(ลงชื่อ) ผู้รับรอง

.....

ตำแหน่ง

.....

หมายเหตุ : การพิมพ์หนังสือค้ำประกันให้จัดพิมพ์ในรูปแบบหน้า - หลัง ต่อกระดาษ ๑ แผ่น เพื่อความรัดกุม สมบูรณ์ของหนังสือสัญญา

หนังสือสัญญากู้ยืมเงินโครงการโคบาลชายแดนใต้ ระหว่าง กรมปศุสัตว์ กับ เกษตรกรสมาชิกวิสาหกิจชุมชน

สัญญาเลขที่.....
วันที่.....

สัญญาฉบับนี้ทำขึ้น ณ
ตำบล.....อำเภอ.....จังหวัด..... ระหว่าง กรมปศุสัตว์
สำนักงานตั้งอยู่เลขที่ ๖๙/๑ ถนนพญาไท แขวงทุ่งพญาไท เขตราชเทวี กรุงเทพมหานคร ๑๐๔๐๐ โดย
.....ตำแหน่ง.....ผู้ได้รับมอบอำนาจจากอธิบดี
กรมปศุสัตว์ตามคำสั่งกรมปศุสัตว์ ที่ ๓๕๗/๒๕๖๖ ลงวันที่ ๒๔ เมษายน ๒๕๖๖ ซึ่งต่อไปในสัญญานี้ เรียกว่า
“ผู้ให้กู้ยืม” ฝ่ายหนึ่ง กับ เกษตรกรสมาชิกวิสาหกิจชุมชน.....
ชื่อ.....บ้านเลขที่.....หมู่ที่.....หมู่บ้าน..... ตำบล.....
อำเภอ.....จังหวัด.....ซึ่งต่อไปในสัญญานี้เรียกว่า “ผู้กู้ยืม” อีกฝ่ายหนึ่ง

คู่สัญญาทั้งสองฝ่ายได้ตกลงทำสัญญากันมีข้อความดังต่อไปนี้

ข้อ ๑ ผู้ให้กู้ยืมตกลงให้กู้และผู้กู้ยืมตกลงกู้ยืมเงิน เป็นเงินจำนวน.....บาท
(.....) เพื่อให้วิสาหกิจชุมชน..... นำเงินจำนวนดังกล่าว
ของผู้กู้ยืมไปใช้เป็นทุนดำเนินการตามโครงการโคบาลชายแดนใต้ ภายใต้โครงการเมืองปศุสัตว์ตามกรอบ
ระเบียบเศรษฐกิจฮาลาลจังหวัดชายแดนภาคใต้

ข้อ ๒ ผู้กู้ยืมจะต้องชำระเงินที่กู้ยืมคืนให้แก่ผู้ให้กู้ยืมตามแผนการชำระเงิน โดยให้มีระยะเวลาปลอด
การชำระหนี้ใน ๓ (สาม) ปีแรก (๑ เม.ย. ๒๕๖๖ – ๑ เม.ย. ๒๕๖๙) และมีการส่งคืนเงินต้น ดังนี้

๒.๑ ปีที่ ๔ ของโครงการ (ภายในวันที่ ๓๑ มีนาคม ๒๕๗๐ ส่งคืนเงินกู้ยืมไม่น้อยกว่า
ร้อยละ ๒๕ ของเงินกู้ยืม)

๒.๒ ปีที่ ๕ ของโครงการ (ภายในวันที่ ๓๑ มีนาคม ๒๕๗๑ ส่งคืนเงินกู้ยืมไม่น้อยกว่า
ร้อยละ ๒๕ ของเงินกู้ยืม)

๒.๓ ปีที่ ๖ ของโครงการ (ภายในวันที่ ๓๑ มีนาคม ๒๕๗๒ ส่งคืนเงินกู้ยืมไม่น้อยกว่า
ร้อยละ ๒๕ ของเงินกู้ยืม)

๒.๔ ปีที่ ๗ ของโครงการ (ภายในวันที่ ๓๑ มีนาคม ๒๕๗๓ ส่งคืนเงินกู้ยืมที่เหลือทั้งหมด)

ข้อ ๓ หากผู้กู้ยืมเงินผิดนัดการชำระหนี้ หรือไม่สามารชำระหนี้ให้เสร็จสิ้นตามกำหนดงวดหนึ่งงวดใด
ผู้กู้ยืมเงินต้องเสียค่าปรับร้อยละ ๓ ต่อปี ของเงินต้นที่ค้างชำระนับถัดจากวันที่กำหนดจนถึงวันที่ชำระเสร็จสิ้น
โดยนำค่าปรับไปชำระให้ผู้ให้กู้ยืม ณ ภูมิลำเนาของผู้ให้กู้ยืมหรือสถานที่ซึ่งผู้ให้กู้ยืมจะได้อำหนดขึ้น และผู้กู้ยืม
ยินยอมผูกพันตนชำระหนี้ดังกล่าวจนกว่าจะแล้วเสร็จ

ทั้งนี้ ผู้ให้กู้ยืมมีสิทธิเรียกร้องให้ผู้กู้ยืมชำระเงินต้นที่ค้างชำระพร้อมค่าปรับได้ทันทีที่ผิดนัดและ
ยินยอมชำระค่าเสียหาย รวมทั้งค่าใช้จ่ายต่าง ๆ ที่เกิดขึ้น

ข้อ ๔ กรณีผู้กู้ยืมไม่ปฏิบัติตามโครงการ เช่น ขอยกเลิกการเข้าร่วมโครงการ หรือไม่แจ้งคณะกรรมการ
ขับเคลื่อนโครงการโคบาลชายแดนใต้ระดับจังหวัด กรณีที่โคตายหรือสูญหาย ภายในระยะเวลา ๒๔ ชั่วโมง
เป็นต้น ไม่เป็นการตัดสิทธิของผู้ให้กู้ยืมที่จะเรียกร้องให้ผู้กู้ยืมชำระหนี้ตามสัญญานี้ทั้งหมดหรือแต่บางส่วนก็ได้

หนังสือขออนุมัติจัดทำแปลงพืชอาหารสัตว์และจัดหาวัสดุอุปกรณ์ โครงการโคบาลชายแดนใต้

วันที่.....

เรียน ประธานคณะกรรมการขับเคลื่อนโครงการโคบาลชายแดนใต้ จังหวัด.....

สิ่งที่ส่งมาด้วย แผนผังแปลงที่ดินสำหรับจัดทำแปลงพืชอาหารสัตว์ จำนวน.....ฉบับ

ตามที่ คณะกรรมการขับเคลื่อนโครงการโคบาลชายแดนใต้ จังหวัด.....

ได้อนุมัติให้วิสาหกิจชุมชน..... เข้าร่วมโครงการโคบาลชายแดนใต้
ภายใต้โครงการเมืองปศุสัตว์ตามกรอบระเบียบเศรษฐกิจฮาลาลจังหวัดชายแดนภาคใต้ ไปแล้วนั้น

ในการนี้ วิสาหกิจชุมชนมีความประสงค์ขออนุมัติจัดทำแปลงพืชอาหารสัตว์ จำนวน.....ไร่
และจัดหาวัสดุอุปกรณ์ในการจัดการแปลงพืชอาหารสัตว์ เป็นจำนวนเงินทั้งสิ้น.....บาท โดยมี
รายละเอียดดังนี้

แปลงที่ ๑ เนื้อที่.....ไร่ ชนิดพืชอาหารสัตว์ที่จะปลูก.....

ชื่อเจ้าของที่ดิน.....แปลงที่ดินเลขที่..... หมู่ที่.....
ตำบล.....อำเภอ.....จังหวัด.....

แปลงที่ ๒ เนื้อที่.....ไร่ ชนิดพืชอาหารสัตว์ที่จะปลูก.....

ชื่อเจ้าของที่ดิน.....แปลงที่ดินเลขที่..... หมู่ที่.....
ตำบล.....อำเภอ.....จังหวัด.....

แปลงที่ ๓ เนื้อที่.....ไร่ ชนิดพืชอาหารสัตว์ที่จะปลูก.....

ชื่อเจ้าของที่ดิน.....แปลงที่ดินเลขที่..... หมู่ที่.....
ตำบล.....อำเภอ.....จังหวัด.....

และจัดหาวัสดุอุปกรณ์ในการจัดการแปลงพืชอาหารสัตว์ มีรายการดังนี้

- ๑.....เป็นเงิน.....บาท
- ๒.....เป็นเงิน.....บาท
- ๓.....เป็นเงิน.....บาท
- ๔.....เป็นเงิน.....บาท

จึงเรียนมาเพื่อโปรดพิจารณาดำเนินการต่อไป

ลงชื่อ.....

(.....)

ประธานวิสาหกิจชุมชน.....

ข้อพิจารณา

อนุมัติ ไม่อนุมัติ

ลงชื่อ.....

(.....)

ประธานคณะกรรมการขับเคลื่อนโครงการ
โคบาลชายแดนใต้ จังหวัด.....

หมายเหตุ ต้องมีหนังสือยินยอมให้ใช้ประโยชน์ที่ดินของเจ้าของที่ดิน
หรือสัญญาเช่าที่ดิน

แบบตรวจรับงานจัดทำแปลงพืชอาหารสัตว์และวัสดุอุปกรณ์ โครงการโคบาลชายแดนใต้

เขียนที่.....

วันที่.....

เรียน ประธานคณะกรรมการขับเคลื่อนโครงการโคบาลชายแดนใต้ จังหวัด.....

ตามที่ได้อนุมัติให้วิสาหกิจชุมชน..... จัดทำแปลงพืชอาหารสัตว์และจัดหาวัสดุอุปกรณ์ในการจัดการแปลงพืชอาหารสัตว์ ตามโครงการโคบาลชายแดนใต้ ภายใต้โครงการเมืองปศุสัตว์ตามกรอบระเบียบเชิงเศรษฐกิจฮาลาลจังหวัดชายแดนภาคใต้ ไปแล้วนั้น

ในการนี้ วิสาหกิจชุมชนได้จัดทำแปลงพืชอาหารสัตว์ในแปลงที่ดินที่ได้รับอนุมัติไว้ตามงวดงานเสร็จเรียบร้อยแล้ว จำนวน.....ไร่ ดังนี้

- งวดที่ ๑ ปรับพื้นที่ ไถ เตรียมดิน และปลูก เสร็จเมื่อวันที่.....
- งวดที่ ๒ กำจัดวัชพืช ใส่ปุ๋ย จนกระทั่งงอก ที่อายุการปลูกไม่น้อยกว่า ๒๑ วัน
- งวดที่ ๓ ตรวจสอบการงอกตามเกณฑ์ที่อายุการปลูกไม่น้อยกว่า ๔๕ วัน และส่งมอบงาน

พร้อมทั้งจัดหาวัสดุอุปกรณ์.....

คณะกรรมการตรวจรับงานผู้มีนามข้างท้ายนี้ ได้พร้อมกันทำการตรวจรับงานจัดทำแปลงพืชอาหารสัตว์และจัดหาวัสดุอุปกรณ์ขององค์กรเกษตรกรดังกล่าว เห็นว่าได้ดำเนินการถูกต้องเรียบร้อยแล้วตามที่กำหนดในโครงการฯ

จึงพร้อมกันลงลายมือชื่อเป็นหลักฐาน

ลงชื่อ.....ประธานกรรมการ
(.....)

ปศุสัตว์อำเภอ.....

ลงชื่อ.....กรรมการ
(.....)

เจ้าหน้าที่ศูนย์วิจัยและพัฒนาอาหารสัตว์.....

ลงชื่อ.....กรรมการและเลขานุการ
(.....)

ประธานกลุ่มวิสาหกิจชุมชน.....

หมายเหตุ: อัตรารอดพืชอาหารสัตว์ที่ปลูกไม่น้อยกว่าร้อยละ ๖๐ ที่อายุ ๔๕ วันขึ้นไป โดยมีเกณฑ์การตรวจสอบ ดังนี้ ในแต่ละพื้นที่ขนาด ๑ ไร่ สุ่มเลือกจุดการประเมินไม่น้อยกว่า ๕ ตำแหน่ง ขนาดตำแหน่งละ ๒ x ๒ เมตร (จุดละ ๔ ตารางเมตร) แต่ละตำแหน่งต้องมีอัตราความหนาแน่นพืชอาหารสัตว์ไม่น้อยกว่าร้อยละ ๖๐ ของพื้นที่

หนังสือขอเบิกจ่ายเงินค่าจัดทำแปลงพืชอาหารสัตว์และวัสดุอุปกรณ์ โครงการโคบาลชายแดนใต้

วันที่.....

เรียน ประธานคณะกรรมการขับเคลื่อนโครงการโคบาลชายแดนใต้ จังหวัด.....

สิ่งที่ส่งมาด้วย แบบตรวจรับงานจัดทำแปลงพืชอาหารสัตว์ จำนวน.....ฉบับ

ตามที่ วิสาหกิจชุมชน..... ได้รับอนุมัติ
จากคณะกรรมการขับเคลื่อนโครงการโคบาลชายแดนใต้ระดับจังหวัดให้ดำเนินการจัดทำแปลงพืชอาหารสัตว์
และจัดหาวัสดุอุปกรณ์ในการจัดการแปลงพืชอาหารสัตว์ ไปแล้วนั้น

ในการนี้ คณะกรรมการตรวจรับงานได้ตรวจรับงานจัดทำแปลงพืชอาหารสัตว์และวัสดุ
อุปกรณ์ดังกล่าวเรียบร้อยแล้ว จำนวน.....แปลง พื้นที่รวม.....ไร่ จำแนกเป็น

- ๑. พืชอาหารสัตว์ชนิด..... จำนวน.....ไร่
- ๒. พืชอาหารสัตว์ชนิด..... จำนวน.....ไร่
- ๓. พืชอาหารสัตว์ชนิด..... จำนวน.....ไร่
- ๔. พืชอาหารสัตว์ชนิด..... จำนวน.....ไร่

วิสาหกิจชุมชนจึงมีความประสงค์ขอเบิกจ่ายเงินกู้ยืมค่าจัดทำแปลงพืชอาหารสัตว์และวัสดุ
อุปกรณ์ วงดที่.....เป็นเงินจำนวน.....บาท (.....)
รายละเอียดตามแบบตรวจรับงานที่ส่งมาด้วยนี้

จึงเรียนมาเพื่อโปรดพิจารณาอนุมัติ

ลงชื่อ.....
(.....)

ประธานวิสาหกิจชุมชน.....

ข้อพิจารณา

อนุมัติ ไม่อนุมัติ

ลงชื่อ.....
(.....)

ประธานคณะกรรมการขับเคลื่อนโครงการ
โคบาลชายแดนใต้ จังหวัด.....

หนังสือขออนุมัติจ้างเจ้าหน้าที่ฟาร์ม
โครงการโคบาลชายแดนใต้

แบบฟอร์มที่ ๑๑

วันที่.....

เรียน ประธานคณะกรรมการขับเคลื่อนโครงการโคบาลชายแดนใต้ จังหวัด.....

สิ่งที่ส่งมาด้วย แบบสัญญาจ้างเจ้าหน้าที่ฟาร์ม จำนวน.....ฉบับ

ตามที่ คณะกรรมการขับเคลื่อนโครงการโคบาลชายแดนใต้ จังหวัด.....

ได้อนุมัติให้ วิสาหกิจชุมชน..... เข้าร่วมโครงการโคบาลชายแดนใต้ โดยจะได้ดำเนินการจัดทำแปลงพืชอาหารสัตว์ ก่อสร้างโรงเรือนเลี้ยงโคเนื้อ และจัดซื้อโคเนื้อตามคุณลักษณะเฉพาะของโครงการต่อไป นั้น

ในการนี้ เพื่อดำเนินการให้บรรลุผลสำเร็จของโครงการ วิสาหกิจชุมชนจึงมีความประสงค์ขอเบิกจ่ายเงินกู้เป็นเงินหมุนเวียนสำหรับจ้างเจ้าหน้าที่ฟาร์ม จำนวน.....ราย เพื่อเลี้ยงโคในคอกกลางและบริหารจัดการด้านอาหารสัตว์ วงเงินกู้ยืมไม่เกินที่กำหนดในโครงการ จำนวน.....บาท (.....) โดยขอเบิกจ่ายเงินเป็นรายเดือน ๆ ละ.....บาท (.....) พร้อมนี้ได้แนบสัญญาจ้างเจ้าหน้าที่ฟาร์มตามสิ่งที่ส่งมาด้วย

จึงเรียนมาเพื่อโปรดพิจารณาอนุมัติการจ้างเจ้าหน้าที่ฟาร์ม

ลงชื่อ.....

(.....)

ประธานวิสาหกิจชุมชน.....

ข้อพิจารณา

อนุมัติ

ไม่อนุมัติ

ลงชื่อ.....

(.....)

ประธานคณะกรรมการขับเคลื่อนโครงการ

โคบาลชายแดนใต้ จังหวัด.....

แบบสัญญาจ้างเจ้าหน้าที่ฟาร์ม

เขียนที่.....

วันที่.....เดือน.....พ.ศ.

สัญญาฉบับนี้ทำขึ้นระหว่างประธานกลุ่มวิสาหกิจชุมชน.....
 สำนักงานตั้งอยู่เลขที่..... หมู่ที่..... ตำบล.....
 อำเภอ..... จังหวัด..... ซึ่งต่อไปในสัญญานี้เรียกว่า “นายจ้าง” ฝ่ายหนึ่ง
 กับ..... อยู่บ้านเลขที่..... หมู่ที่.....
 ตำบล..... อำเภอ..... จังหวัด..... ซึ่งต่อไปใน
 สัญญานี้เรียกว่า “ลูกจ้าง” อีกฝ่ายหนึ่ง
 ทั้งสองฝ่ายได้ตกลงกันดังมีข้อความต่อไปนี้

ข้อ ๑. นายจ้างตกลงว่าจ้างให้ลูกจ้างทำงานในฟาร์มโคเนื้อของวิสาหกิจชุมชน.....ตาม
 โครงการโคบาลชายแดนใต้ ภายใต้โครงการเมืองปศุสัตว์ตามกรอบระเบียบเศรษฐกิจฮาลาลจังหวัดชายแดน
 ภาคใต้ของนายจ้าง โดยรับทำงานในตำแหน่ง “เจ้าหน้าที่ฟาร์ม” ในวันที่ทำสัญญานี้ลูกจ้างได้ทราบกฎ ระเบียบ
 ข้อบังคับ การทำงานของนายจ้างเป็นที่เข้าใจดีแล้ว

ให้ลูกจ้างเริ่มทำงานตั้งแต่วันที่.....

ข้อ ๒. นายจ้างตกลงให้ค่าจ้าง และลูกจ้างตกลงรับค่าจ้างดังนี้
 นายจ้างจะจ่ายเงินค่าจ้างให้ลูกจ้างในอัตราวันละ.....บาท (.....)
 กำหนดจ่ายค่าจ้างทุกวันที่.....ของเดือน
 เงื่อนไขข้อตกลงอื่น.....

ข้อ ๓. ลูกจ้างให้สัญญาแก่นายจ้างว่า งานในตำแหน่งหน้าที่ซึ่งรับจ้างตามสัญญานี้ลูกจ้างมีความรู้
 ความสามารถ และตกลงว่าจะปฏิบัติหน้าที่จากการทำงานด้วยความระมัดระวังเพื่อป้องกันมิให้นายจ้างได้รับความ
 ความเสียหายอันเกิดจากความบกพร่อง และจะต้องใช้ความระมัดระวังเพื่อความปลอดภัยต่อร่างกายและ
 ทรัพย์สินของบุคคลอื่น โดยลูกจ้างจะต้องรับผิดชอบในผลแห่งละเมิดที่ได้กระทำต่อนายจ้างและบุคคลอื่น ตลอดทั้ง
 จะไม่ละเลยทอดทิ้งงานหรือทำให้นายจ้างเสื่อมเสียชื่อเสียงเกียรติคุณ

ลูกจ้างตกลงจะปฏิบัติตามต่าง ๆ ตามที่นายจ้างมอบหมายให้สำเร็จลุล่วงด้วยดี

ลูกจ้างให้สัญญาว่าจะไม่นำความลับที่ล่วงรู้ไม่ว่าโดยทางตรงหรือทางอ้อมไปเปิดเผยให้กับ
 บุคคลภายนอก

ข้อ ๔. ในระหว่างการจ้างงานตามสัญญานี้ นายจ้างตกลงจะให้สวัสดิการและคุ้มครองแก่ลูกจ้าง ดังนี้

ข้อ ๕. งานที่นายจ้างมอบหมายให้อยู่ในความรับผิดชอบลูกจ้าง ดังต่อไปนี้

.....

.....

.....

.....

.....

.....

.....

.....

.....

.....

ข้อ ๖. ลูกจ้างสัญญาว่าจะเชื่อฟังและปฏิบัติตามคำสั่งของหัวหน้างานหรือผู้จัดการและปฏิบัติตามข้อบังคับเกี่ยวกับการทำงานอันชอบด้วยกฎหมายของนายจ้าง ทั้งที่ได้บัญญัติไว้แล้วในขณะนี้หรือจะได้บัญญัติขึ้นไปในภายหน้าด้วย และนายจ้างและลูกจ้างตกลงให้ถือข้อบังคับเกี่ยวกับการทำงานดังกล่าวเป็นส่วนหนึ่งของสัญญานี้หากมีบทบัญญัติใด ๆ ขัดหรือแย้งกับหนังสือสัญญาฉบับนี้ให้นำเอาบทบัญญัติของสัญญานี้ใช้บังคับ

ข้อ ๗. กรณีที่ลูกจ้างฝ่าฝืนระเบียบ ข้อบังคับการทำงาน

ในกรณีที่ลูกจ้างไม่ปฏิบัติตามระเบียบ กฎ ข้อบังคับการทำงานที่ได้ตกลงไว้กับนายจ้าง นายจ้างจะใช้สิทธิดังต่อไปนี้

- (๑) มีหนังสือแจ้งเตือน และเรียกมาว่ากล่าวตักเตือน และให้ลูกจ้างลงรายชื่อรับทราบ
- (๒) มีหนังสือแจ้งเตือนครั้งที่สองในกรณีกระทำซ้ำหลังจากที่เตือนแล้ว หรือกระทำความผิดอย่างอื่น
- (๓) มีหนังสือแจ้งเลิกจ้าง โดยจะไม่จ่ายเงินค่าบอกกล่าวล่วงหน้าก่อนเลิกจ้าง และค่าทดแทน ในกรณี

กระทำความผิดอย่างร้ายแรงตามกฎหมายคุ้มครองแรงงาน

ข้อ ๘. เมื่อสัญญานี้สิ้นสุดลงไม่ว่าด้วยเหตุใดก็ตาม ลูกจ้างจะต้องส่งคืนซึ่งยานพาหนะ อุปกรณ์เครื่องมือ รายงานและวัสดุอื่น ๆ อันเกี่ยวกับการดำเนินงานของนายจ้างและที่อยู่ภายใต้การควบคุมดูแลของลูกจ้างให้แก่นายจ้างโดยพลัน

สัญญานี้ได้ทำขึ้นเป็นสองฉบับมีข้อความถูกต้องตรงกันซึ่งคู่สัญญาทั้งสองฝ่ายได้อ่านและเข้าใจข้อความแห่งสัญญานี้โดยตลอดแล้ว จึงลงลายมือชื่อไว้เป็นสำคัญต่อหน้าพยาน

(ลงชื่อ).....นายจ้าง
(.....)

(ลงชื่อ).....ลูกจ้าง
(.....)

(ลงชื่อ).....พยาน
(.....)

(ลงชื่อ).....พยาน
(.....)

หนังสือขออนุมัติเบิกจ่ายเงินค่าจ้างเจ้าหน้าที่ฟาร์ม โครงการโคบาลชายแดนใต้

วันที่.....

เรียน ประธานคณะกรรมการขับเคลื่อนโครงการโคบาลชายแดนใต้ จังหวัด.....

สิ่งที่ส่งมาด้วย ใบส่งมอบงานจ้างประจำเดือน..... จำนวน.....ฉบับ

ตามที่ คณะกรรมการขับเคลื่อนโครงการโคบาลชายแดนใต้ จังหวัด.....
ได้อนุมัติให้ วิสาหกิจชุมชน..... จ้างเจ้าหน้าที่ฟาร์มเพื่อ
ดำเนินการเพื่อเลี้ยงโคในคอกกลางและบริหารจัดการด้านอาหารสัตว์ไปแล้วนั้น

ในการนี้ วิสาหกิจชุมชนมีความประสงค์ขอเบิกจ่ายเงินหมุนเวียนสำหรับจ้างเจ้าหน้าที่ฟาร์ม
ประจำเดือน..... พ.ศ.....จำนวนเงิน.....บาท
(.....) พร้อมนี้ได้แนบใบส่งมอบงานจ้างตามสิ่งที่ส่งมาด้วย

จึงเรียนมาเพื่อโปรดพิจารณาอนุมัติ

ลงชื่อ.....

(.....)

ประธานวิสาหกิจชุมชน.....

ข้อพิจารณา

อนุมัติ ไม่อนุมัติ

ลงชื่อ.....

(.....)

ประธานคณะกรรมการขับเคลื่อนโครงการ
โคบาลชายแดนใต้ จังหวัด.....

ใบส่งมอบงาน

กลุ่มวิสาหกิจชุมชน.....
ประจำเดือน..... พ.ศ.....

ชื่อเจ้าหน้าที่ฟาร์ม.....

วัน/เดือน/ปี	งานที่ปฏิบัติ	เวลาที่ใช้ (ชม.)	ลายเซ็นผู้ปฏิบัติ

ลงชื่อ.....
(.....)
ประธานวิสาหกิจชุมชน.....

หนังสือขออนุมัติก่อสร้างโรงเรียนเลี้ยงโคเนื้อ พร้อมอุปกรณ์
โครงการโคบาลชายแดนใต้

วันที่.....

เรียน ประธานคณะกรรมการขับเคลื่อนโครงการโคบาลชายแดนใต้ จังหวัด.....

สิ่งที่ส่งมาด้วย แบบสัญญาว่าจ้างก่อสร้างโรงเรียนเลี้ยงโคเนื้อ พร้อมอุปกรณ์ จำนวน.....ฉบับ

ตามที่ คณะกรรมการขับเคลื่อนโครงการโคบาลชายแดนใต้ระดับจังหวัด ได้อนุมัติให้วิสาหกิจชุมชน..... เข้าร่วมโครงการโคบาลชายแดนใต้ ภายใต้โครงการเมืองปศุสัตว์ตามกรอบระเบียบเศรษฐกิจฮาลาลจังหวัดชายแดนภาคใต้ และวิสาหกิจชุมชนได้ดำเนินการจัดทำแปลงพืชอาหารสัตว์เสร็จเรียบร้อยแล้ว

ในการนี้ วิสาหกิจชุมชนมีความประสงค์ขออนุมัติก่อสร้างโรงเรียนเลี้ยงโคเนื้อ พร้อมอุปกรณ์ตามแบบแปลนที่กำหนดของโครงการ พร้อมนี้ได้แนบสัญญาว่าจ้างก่อสร้างโรงเรียนเลี้ยงโคเนื้อ พร้อมอุปกรณ์รายละเอียดตามสิ่งที่ส่งมาด้วย

จึงเรียนมาเพื่อโปรดพิจารณาดำเนินการต่อไป

ลงชื่อ.....

(.....)

ประธานวิสาหกิจชุมชน.....

ข้อพิจารณา

อนุมัติ

ไม่อนุมัติ

ลงชื่อ.....

(.....)

ประธานคณะกรรมการขับเคลื่อนโครงการ
โคบาลชายแดนใต้ จังหวัด.....

แบบสัญญาว่าจ้างก่อสร้างโรงเรียนเลี้ยงโคเนื้อ พร้อมอุปกรณ์

เขียนที่.....

วันที่.....เดือน.....พ.ศ.

สัญญาฉบับนี้ทำขึ้นระหว่าง.....สำนักงานตั้งอยู่
เลขที่.....หมู่ที่.....ถนน.....ตำบล/แขวง.....อำเภอ/
เขต.....จังหวัด..... ซึ่งต่อไปในสัญญานี้เรียกว่า “ผู้ว่าจ้าง” ฝ่ายหนึ่ง

กับ.....
ตั้งอยู่เลขที่.....หมู่ที่.....ถนน.....ซอย.....ตำบล/แขวง.....
อำเภอ/เขต.....จังหวัด..... ซึ่งต่อไปในสัญญานี้เรียกว่า
“ผู้รับจ้าง” อีกฝ่ายหนึ่ง

ทั้งสองฝ่ายได้ตกลงกันดังมีข้อความต่อไปนี้

ข้อ ๑. ผู้ว่าจ้างตกลงจ้างและผู้รับจ้างตกลงรับจ้างจัดทำโรงเรียนเลี้ยงโคเนื้อ พร้อมอุปกรณ์ ลงในที่ดินของ
วิสาหกิจชุมชน.....ที่เข้าร่วม
โครงการโคบาลชายแดนใต้ ภายใต้โครงการเมืองปศุสัตว์ตามกรอบระเบียบเศรษฐกิจอาลาลจังหวัดชายแดน
ภาคใต้ แปลงที่ดินเลขที่.....ตั้งอยู่หมู่ที่.....บ้าน.....ตำบล.....
อำเภอ.....จังหวัด.....ตามแบบแปลนและรายละเอียด
ของงานที่แนบมาและให้ถือเป็นส่วนหนึ่งของสัญญานี้

ข้อ ๒. ผู้รับจ้างตกลงจะทำการก่อสร้างตามสัญญาข้อ ๑. ให้เสร็จสิ้นภายในกำหนด.....วัน นับแต่วันทำ
สัญญานี้ซึ่งตรงกับวันที่.....เดือน.....พ.ศ.

ในกรณีที่เกิดเหตุสุดวิสัยใด ๆ ที่ไม่อาจหลีกเลี่ยงได้และเป็นเหตุให้การก่อสร้างดังกล่าวต้องหยุดชะงัก
ลงโดยมิใช่ความผิดของฝ่ายผู้รับจ้าง ก็ให้ยึดกำหนดเวลาดังกล่าวในวรรคก่อนออกไปเท่ากับเวลาที่สูญเสียไป
เพราะเหตุดังกล่าว

ข้อ ๓. ผู้ว่าจ้างตกลงชำระค่าจ้างให้แก่ผู้รับจ้างเป็นเงินทั้งสิ้น.....บาท
(.....) โดยจ่ายชำระเมื่อส่งมอบและตรวจรับงานเรียบร้อยแล้ว

ข้อ ๔. เอกสารอันเป็นส่วนหนึ่งของสัญญา

เอกสารแนบท้ายสัญญาดังต่อไปนี้ให้ถือเป็นส่วนหนึ่งของสัญญานี้

๔.๑ แบบแปลนโรงเรียนเลี้ยงโคเนื้อ พร้อมอุปกรณ์ จำนวน.....หน้า

๔.๒ แบบรับรองการสร้างโรงเรียน/จัดหาอุปกรณ์ จำนวน.....หน้า

๔.๓ รายละเอียดของงาน จำนวน.....หน้า

๔.๔ ใบจ้างปริมาณงานและราคา จำนวน.....หน้า

๔.๕ ใบเสนอราคา จำนวน.....หน้า

๔.๖ ฯลฯ.....

หากผู้ว่าจ้างผิดนัดไม่ชำระเงินค่าจ้างแก่ผู้รับจ้างตามสัญญานี้ได้ก็ตามผู้รับจ้างมีสิทธิบอกเลิกสัญญานี้
นี้ได้ทันที และให้ถือว่ากรรมสิทธิ์ของโรงเรียนเลี้ยงโคเนื้อ พร้อมอุปกรณ์ เป็นของผู้รับจ้างโดยไม่จำเป็นต้องคืน
เงินค่าจ้างที่ได้รับไว้แล้ว หากเกิดความเสียหายใด ๆ เนื่องจากการไม่ชำระค่าจ้างตามสัญญานี้ ผู้ว่าจ้างเป็น
ผู้รับผิดชอบชดเชยค่าเสียหายนั้นแก่ผู้รับจ้างด้วย

ข้อ ๕. วัสดุเครื่องมืออุปกรณ์ที่ใช้ในการก่อสร้าง รวมทั้งสัมภาระต่าง ๆ ที่จำเป็นให้ผู้รับจ้างเป็นผู้จัดหา ซึ่งจะต้องใช้วัสดุอุปกรณ์ตามขนาด และคุณภาพดังที่แจ้งไว้ในรายละเอียดที่แนบท้ายสัญญา

ข้อ ๖. หากผู้ว่าจ้างประสงค์จะทำการแก้ไขเปลี่ยนแปลงการก่อสร้าง ผู้ว่าจ้างจะต้องแจ้งให้ผู้รับจ้างทราบเป็นลายลักษณ์อักษร โดยผู้ว่าจ้างจะเป็นผู้ออกค่าใช้จ่ายเอง แต่ผู้รับจ้างมีสิทธิที่จะยอมรับหรือไม่ยอมรับการแก้ไขเปลี่ยนแปลงนั้น ๆ โดยคำนึงถึงความจำเป็นและผลเสียหายที่อาจเกิดขึ้นเนื่องจากการแก้ไขเปลี่ยนแปลงดังกล่าว

ข้อ ๗. ผู้รับจ้างยินยอมให้ผู้ว่าจ้างหรือตัวแทนเข้าตรวจตราโรงเรือนเลี้ยงโคเนื้อ พร้อมอุปกรณ์ ที่ก่อสร้างเป็นครั้งคราวตามโอกาสที่สมควรแต่ผู้ว่าจ้างต้องไม่ขัดขวางหรือรบกวนการก่อสร้าง

ข้อ ๘. หากผู้ว่าจ้างเห็นว่า งานที่ทำไม่อาจเสร็จสิ้นตามที่กำหนดไว้ในสัญญาข้อ ๒. ผู้รับจ้างจะเอางานส่วนใดส่วนหนึ่งแห่งสัญญาไปให้ผู้รับจ้างช่วงอีกทอดหนึ่งได้ ต่อเมื่อได้รับอนุญาตเป็นลายลักษณ์อักษรจากผู้ว่าจ้างก่อน

ข้อ ๙. ผู้ว่าจ้างจะต้องตรวจรับมอบงานภายใน ๗ วัน นับตั้งแต่วันที่ผู้รับจ้างได้มีหนังสือแจ้งไป หากผู้ว่าจ้างไม่อาจตรวจรับมอบงานภายในกำหนดให้ถือว่า ผู้ว่าจ้างได้ตรวจรับมอบงานแล้วโดยปริยาย

ข้อ ๑๐. ผู้รับจ้างยอมรับผิดชอบในความเสียหายใด ๆ ที่เกิดขึ้น เนื่องจากความบกพร่องในการก่อสร้างโรงเรือนเลี้ยงโคเนื้อ พร้อมอุปกรณ์ ของฝ่ายผู้รับจ้างภายใน.....วัน นับตั้งแต่วันที่ผู้ว่าจ้างรับมอบงานหรือถือว่ารับมอบงาน

ข้อ ๑๑. หากผู้รับจ้างไม่ทำการส่งมอบงานที่เสร็จสิ้นทั้งหมด โดยมีใช้ความผิดของผู้ว่าจ้างภายในกำหนดเวลาที่ระบุไว้ในข้อ ๒. ผู้รับจ้างยินยอมให้ผู้ว่าจ้างเรียกร้องให้ชำระค่าปรับวันละ.....บาท (.....) จนกว่าจะส่งมอบงานที่เสร็จสิ้นทั้งหมด

สัญญานี้ทำขึ้นเป็นสองฉบับ มีข้อความถูกต้องตรงกัน โดยคู่สัญญายึดถือเอาไว้ฝ่ายละหนึ่งฉบับ คู่สัญญาได้อ่านและเข้าใจข้อความโดยตลอดแล้ว จึงได้ลงลายมือชื่อไว้เป็นพยานหลักฐาน

(ลงชื่อ).....ผู้ว่าจ้าง
(.....)

(ลงชื่อ).....ผู้รับจ้าง
(.....)

(ลงชื่อ).....พยาน
(.....)

(ลงชื่อ).....พยาน
(.....)

แบบตรวจรับงานจ้างก่อสร้างโรงเรือนเลี้ยงโคเนื้อ พร้อมอุปกรณ์
โครงการโคบาลชายแดนใต้

เขียนที่.....

วันที่.....

เรียน ประธานคณะกรรมการขับเคลื่อนโครงการโคบาลชายแดนใต้ จังหวัด.....

ตามที่ได้อนุมัติให้วิสาหกิจชุมชน.....

ก่อสร้างโรงเรือนเลี้ยงโคเนื้อ พร้อมอุปกรณ์ ตามแบบแปลนที่กำหนดของโครงการโคบาลชายแดนใต้ ไปแล้วนั้น
ในการนี้ผู้รับจ้าง ได้ปฏิบัติงาน

ก่อสร้างโรงเรือนเลี้ยงโคเนื้อ พร้อมอุปกรณ์ ของวิสาหกิจชุมชนเสร็จเรียบร้อยตามแบบแปลนรายการก่อสร้าง
และส่งมอบงานตามสัญญาว่าจ้างแล้วเมื่อวันที่.....

คณะกรรมการตรวจรับงานจ้างผู้มีนามข้างท้ายนี้ ได้พร้อมกันทำการตรวจการจ้างจัดทำ
โรงเรือนเลี้ยงโคเนื้อ พร้อมอุปกรณ์ ของวิสาหกิจชุมชนแล้ว เห็นว่างานก่อสร้างโรงเรือนเลี้ยงโคเนื้อ พร้อม
อุปกรณ์ ถูกต้องตามแบบแปลนรายการก่อสร้างดังรูปภาพแนบท้ายนี้ และผู้รับจ้างได้ปฏิบัติถูกต้องครบถ้วน
ตามสัญญาที่ตกลงกันได้

จึงพร้อมกันลงลายมือชื่อเป็นหลักฐาน

ลงชื่อ.....ประธานกรรมการ
(.....)

ประธานวิสาหกิจชุมชน.....

ลงชื่อ.....กรรมการ
(.....)

ลงชื่อ.....กรรมการ
(.....)

ลงชื่อ.....กรรมการ
(.....)

ลงชื่อ.....กรรมการ
(.....)

ลงชื่อ.....กรรมการ
(.....)

ลงชื่อ.....กรรมการ
(.....)

ลงชื่อ.....กรรมการ
(.....)

ลงชื่อ.....กรรมการ
(.....)

ลงชื่อ.....กรรมการและเลขานุการ
(.....)

สมาชิกวิสาหกิจชุมชน.....

ลงชื่อ.....ผู้ตรวจการจ้าง
(.....)
ปศุสัตว์อำเภอ.....

รูปภาพโรงเรียนเลี้ยงโคเนื้อ

ของวิสาหกิจชุมชน.....

ลำดับที่	ลักษณะภาพถ่าย	รูปภาพ
๑.	ด้านหน้า	
๒.	ด้านข้างซ้าย	
๓.	ด้านข้างขวา	
๔.	ด้านหลัง	

หมายเหตุ: รูปภาพถ่ายเมื่อวันที่.....

หนังสือขอเบิกจ่ายเงินค่าก่อสร้างโรงเรียนเลี้ยงโคเนื้อ พร้อมอุปกรณ์ โครงการโคบาลชายแดนใต้

วันที่.....

เรียน ประธานคณะกรรมการขับเคลื่อนโครงการโคบาลชายแดนใต้ จังหวัด.....

สิ่งที่ส่งมาด้วย แบบตรวจรับงานก่อสร้างโรงเรียนเลี้ยงโคเนื้อ พร้อมอุปกรณ์ จำนวน.....ฉบับ

ตามที่วิสาหกิจชุมชน..... ได้รับอนุมัติจาก
คณะกรรมการขับเคลื่อนโครงการโคบาลชายแดนใต้ระดับจังหวัดให้ดำเนินการก่อสร้างโรงเรียนเลี้ยงโคเนื้อ
พร้อมอุปกรณ์ ตามแบบแปลนที่กำหนดในโครงการ นั้น

ในการนี้ ผู้รับจ้างได้ส่งมอบงานก่อสร้างโรงเรียนเลี้ยงโคเนื้อ พร้อมอุปกรณ์ โดยคณะกรรมการ
ตรวจรับงานจ้างได้ตรวจรับงานดังกล่าวเรียบร้อยแล้ว วิสาหกิจชุมชนจึงขอเบิกจ่ายเงินค่าก่อสร้างโรงเรียนเลี้ยง
โคเนื้อ พร้อมอุปกรณ์ รวมเป็นเงินทั้งสิ้น.....บาท (.....)
รายละเอียดตามสิ่งที่ส่งมาด้วย

จึงเรียนมาเพื่อโปรดพิจารณาอนุมัติการขอเบิกเงินกู้ยืมจำนวนดังกล่าว

ลงชื่อ.....

(.....)

ประธานวิสาหกิจชุมชน.....

ข้อพิจารณา

อนุมัติ ไม่อนุมัติ

ลงชื่อ.....

(.....)

ประธานคณะกรรมการขับเคลื่อนโครงการ
โคบาลชายแดนใต้ จังหวัด.....

หนังสือขออนุมัติจัดซื้อแม่โคพื้นเมือง
โครงการโคบาลชายแดนใต้

วันที่.....

เรียน ประธานคณะกรรมการขับเคลื่อนโครงการโคบาลชายแดนใต้ จังหวัด.....

สิ่งที่ส่งมาด้วย สัญญาซื้อ-ขาย โคเนื้อ จำนวน.....ฉบับ

ตามที่ คณะกรรมการขับเคลื่อนโครงการโคบาลชายแดนใต้ระดับจังหวัดได้อนุมัติให้วิสาหกิจ
ชุมชน..... เข้าร่วมโครงการโคบาลชายแดนใต้ ภายใต้
โครงการเมืองปศุสัตว์ตามกรอบระเบียบเศรษฐกิจฮาลาลจังหวัดชายแดนภาคใต้ โดยวิสาหกิจชุมชนได้
ดำเนินการจัดทำแปลงพืชอาหารสัตว์และก่อสร้างโรงเรือนเลี้ยงโคเนื้อไปแล้ว นั้น

ในการนี้ วิสาหกิจชุมชนมีความประสงค์ขออนุมัติจัดซื้อแม่โคพื้นเมือง ตามคุณลักษณะเฉพาะ
โคเนื้อเทศเมียที่กำหนดของโครงการโคบาลชายแดนใต้ ภายใต้โครงการเมืองปศุสัตว์ตามกรอบระเบียบ
เศรษฐกิจฮาลาลจังหวัดชายแดนภาคใต้ พร้อมนี้ได้แนบสัญญาซื้อ-ขายโคเนื้อ รายละเอียดตามสิ่งที่ส่งมาด้วย

จึงเรียนมาเพื่อโปรดพิจารณาดำเนินการต่อไป

ลงชื่อ.....

(.....)

ประธานวิสาหกิจชุมชน.....

ข้อพิจารณา

อนุมัติ

ไม่อนุมัติ

ลงชื่อ.....

(.....)

ประธานคณะกรรมการขับเคลื่อนโครงการ
โคบาลชายแดนใต้ จังหวัด.....

สัญญาเลขที่.....

สัญญาซื้อ-ขาย โคนื้อ ตามโครงการโคบาลชายแดนใต้

ทำที่.....

วันที่.....เดือน.....พ.ศ.....

สัญญาซื้อ-ขาย โคนื้อ โครงการโคบาลชายแดนใต้ ภายใต้โครงการเมืองปศุสัตว์ตามกรอบ
ระเบียบเศรษฐกิจฮาลาลจังหวัดชายแดนภาคใต้ ทำขึ้นระหว่างวิสาหกิจชุมชน.....
โดย.....ตำแหน่ง.....(ประธาน) เป็นผู้มีอำนาจ
ลงนามในสัญญาแพนองค์กรเกษตรกรซึ่งต่อไปสัญญาจะเรียกว่า “ผู้ซื้อ” กับ..... อายุ.....ปี
บัตรประจำตัวประชาชนเลขที่□ □□□□ □□□□□ □□ □ อยู่บ้านเลขที่.....หมู่ที่.....
บ้าน.....ตำบล.....อำเภอ.....จังหวัด.....ซึ่งต่อไป
ในสัญญาจะเรียกว่า “ผู้ขาย” อีกฝ่ายหนึ่ง ทั้งสองฝ่ายได้ตกลงกัน มีข้อความดังต่อไปนี้

ข้อ ๑. ผู้ขายตกลงขายแม่โคพื้นเมืองตามคุณลักษณะเฉพาะโคนื้อเทศเมีย โครงการโคบาล
ชายแดนใต้ ภายใต้โครงการเมืองปศุสัตว์ตามกรอบระเบียบเศรษฐกิจฮาลาลจังหวัดชายแดนภาคใต้ จำนวน
.....ตัว ในราคาตัวละประมาณ.....บาท รวมเป็นเงินทั้งสิ้น.....บาท
(.....) ตามรายละเอียดแนบท้ายสัญญานี้

ข้อ ๒. ผู้ขายได้ยืนยันว่าโคนื้อที่ตกลงขายดังกล่าวมีความสมบูรณ์พันธุ์ตามคุณลักษณะเฉพาะที่
กำหนดทุกประการ และผู้ขายสามารถปฏิบัติตามเงื่อนไขที่กำหนดได้

ข้อ ๓. ในการส่งมอบทรัพย์สินที่ซื้อขาย เมื่อผู้ซื้อได้ทำการรับมอบทรัพย์สินจากผู้ขายภายหลังได้
มีการตรวจสอบจากคณะกรรมการตรวจรับงานจ้างซื้อโคนื้อ ได้แก่ ปศุสัตว์อำเภอท้องที่ เจ้าหน้าที่ศูนย์วิจัย
และบำรุงพันธุ์สัตว์ ประธานกลุ่มวิสาหกิจชุมชน และสมาชิกวิสาหกิจชุมชนทุกราย (ผู้ซื้อ) ร่วมกับผู้ขาย จน
ถูกต้องตามรายละเอียดคุณลักษณะเฉพาะที่กำหนดในโครงการเรียบร้อยแล้ว ผู้ซื้อยินดีชำระราคาทรัพย์สินที่
ซื้อขาย และขอสงวนสิทธิเรียกร้องความเสียหายใด ๆ ที่เกิดขึ้นหลังจาก ๓๐ วัน ที่ส่งมอบทรัพย์สิน ซึ่งพ้น
ระยะเวลารับประกันที่กำหนดในโครงการ

ข้อ ๔. ผู้ขายต้องนำส่งแม่โคพื้นเมืองดังกล่าว ตาม วัน เวลา และสถานที่ ที่ผู้ซื้อกำหนด
สัญญาฉบับนี้ทำขึ้นเป็นสองฉบับ มีข้อความถูกต้องตรงกันทุกประการ “ผู้ขาย” เก็บไว้หนึ่งฉบับ
“ผู้ซื้อ” เก็บไว้หนึ่งฉบับ ผู้ขายและผู้ซื้อได้อ่านเข้าใจข้อความทั้งหมดถูกต้องกันดีแล้ว จึงลงลายมือไว้เป็นสำคัญ
ต่อหน้าพยาน

(ลงชื่อ).....ผู้ขาย (ลงชื่อ).....ผู้ซื้อ
(.....) (.....)

ประธานวิสาหกิจชุมชน.....

(ลงชื่อ).....พยาน (ลงชื่อ).....พยาน
(.....) (.....)

แบบตรวจรับงานจ้างซื้อแม่โคพื้นเมือง
โครงการโคบาลชายแดนใต้

เขียนที่.....

วันที่.....

เรียน ประธานคณะกรรมการขับเคลื่อนโครงการโคบาลชายแดนใต้ จังหวัด.....

ตามที่ได้อนุมัติให้วิสาหกิจชุมชน..... จัดซื้อ
แม่โคพื้นเมือง ตามคุณลักษณะเฉพาะโคเนื้อเพศเมียที่กำหนดของโครงการโคบาลชายแดนใต้ฯ ไปแล้วนั้น

ในการนี้ ผู้ขายตามสัญญาซื้อ-ขาย โคเนื้อ เลขที่..... ลงวันที่.....
ได้ส่งมอบแม่โคพื้นเมืองที่มีคุณลักษณะเฉพาะตามโครงการโคบาลชายแดนใต้เรียบร้อยแล้ว จำนวน.....ตัว
เมื่อวันที่.....

คณะกรรมการตรวจรับงานจ้างผู้มีนามข้างท้ายนี้ ได้พร้อมกันทำการตรวจรับการจ้างซื้อแม่โค
พื้นเมือง เห็นว่าแม่โคพื้นเมืองดังกล่าวมีปริมาณและคุณภาพถูกต้องตามคุณลักษณะเฉพาะโคเนื้อเพศเมียที่
กำหนดของโครงการ และผู้ขายได้ปฏิบัติตามถูกต้องครบถ้วนตามสัญญาที่ตกลงกันได้

จึงพร้อมกันลงลายมือชื่อเป็นหลักฐาน

ลงชื่อ.....ประธานกรรมการ
(.....)

ปศุสัตว์อำเภอ.....

ลงชื่อ.....กรรมการ
(.....)

ลงชื่อ.....กรรมการ
(.....)

ลงชื่อ.....กรรมการ
(.....)

ลงชื่อ.....กรรมการ
(.....)

ลงชื่อ.....กรรมการ
(.....)

ลงชื่อ.....กรรมการ
(.....)

ลงชื่อ.....กรรมการ
(.....)

ลงชื่อ.....กรรมการ
(.....)

ลงชื่อ.....กรรมการ
(.....)

ลงชื่อ.....กรรมการ
(.....)

จนท.ศูนย์วิจัยและบำรุงพันธุ์สัตว์.....

ลงชื่อ.....กรรมการและเลขานุการ
(.....)

ประธานวิสาหกิจชุมชน.....

หมายเหตุ: สมาชิกวิสาหกิจชุมชนทุกรายร่วมเป็นกรรมการตรวจรับงานจ้างซื้อแม่โคพื้นเมือง

หนังสือขอเบิกจ่ายเงินค่าจัดซื้อแม่โคพื้นเมือง
โครงการโคบาลชายแดนใต้

วันที่.....

เรียน ประธานคณะกรรมการขับเคลื่อนโครงการโคบาลชายแดนใต้ จังหวัด.....

สิ่งที่ส่งมาด้วย แบบตรวจรับงานจ้างซื้อแม่โคพื้นเมือง จำนวน.....ฉบับ

ตามที่ วิสาหกิจชุมชน..... ได้รับ
อนุมัติจากคณะกรรมการขับเคลื่อนโครงการโคบาลชายแดนใต้ระดับจังหวัดให้ดำเนินการจัดซื้อแม่โคพื้นเมือง
ตามรายละเอียดคุณลักษณะเฉพาะโคเนื้อเทศเมียที่กำหนดของโครงการโคบาลชายแดนใต้ สัญญาซื้อ-ขาย
เลขที่.....จำนวน.....ตัว ไปแล้วนั้น

ในการนี้ ผู้ขายได้ส่งมอบแม่โคพื้นเมืองให้แก่วิสาหกิจชุมชน และคณะกรรมการตรวจรับงาน
จ้างซื้อแม่โคพื้นเมืองได้ตรวจสอบแม่โคพื้นเมืองดังกล่าวเรียบร้อยแล้ว มีรายละเอียดคุณลักษณะเฉพาะถูกต้อง
ตามที่กำหนดของโครงการโคบาลชายแดนใต้ จำนวน.....ตัว วิสาหกิจชุมชนจึงขอเบิกจ่ายเงินค่า
จัดซื้อแม่โคพื้นเมือง รวมเป็นเงินทั้งสิ้น.....บาท
(.....)

จึงเรียนมาเพื่อโปรดพิจารณาอนุมัติการขอเบิกเงินกู้ยืมจำนวนดังกล่าว

ลงชื่อ.....

(.....)

ประธานวิสาหกิจชุมชน.....

ข้อพิจารณา

อนุมัติ

ไม่อนุมัติ

ลงชื่อ.....

(.....)

ประธานคณะกรรมการขับเคลื่อนโครงการ

โคบาลชายแดนใต้ จังหวัด.....

แบบรายงานผลการปฏิบัติงาน
โครงการโคบาลชายแดนใต้

แบบฟอร์ม 22

ประจำเดือน.....

ชื่อวิสาหกิจชุมชน.....

โดย สำนักงานปศุสัตว์อำเภอ..... จังหวัด.....

กิจกรรม	หน่วย นับ	เป้าหมาย	ผลงาน เดือนนี้	ผลงาน สะสม	หมายเหตุ
1. เกษตรกรที่เข้าร่วมโครงการฯ	ราย				
2. แมโคเนื้อของสมาชิกตามโครงการฯ					
2.1 จำนวนแมโคเนื้อก่อนเข้าร่วมโครงการฯ (ระบุข้อมูลปัจจุบัน)	ตัว				
2.2 จำนวนแมโคเนื้อที่จัดซื้อตามโครงการฯ	ตัว				
3. การจัดทำแปลงพืชอาหารสัตว์	ไร่				
4. การก่อสร้างโรงเรือน	โรง				
5. การจัดหาแมโคพื้นเมือง	ตัว				
6. การจ่ายสินเชื่อ					
6.1 ค่าจัดทำแปลงพืชอาหารสัตว์	บาท				
6.2 ค่าจ้างเจ้าหน้าที่ฟาร์ม	บาท				
6.3 ค่าก่อสร้างโรงเรือน	บาท				
6.4 ค่าแมโคพื้นเมือง	บาท				
7. การรายงานลูกเกิด (รวมลูกติด)					
7.1 เพศผู้	ตัว				
7.2 เพศเมีย	ตัว				
8. การปรับปรุงพันธุ์					
8.1 การใช้พ่อพันธุ์ผสม	ตัว				
8.2 การใช้ผสมเทียม	ตัว				
8.3 การตรวจท้อง (เมื่อ 2 เดือน)	ตัว				
-ท้อง	ตัว				
-ไม่ท้อง	ตัว				
9. การส่งเสริมสุขภาพสัตว์					
9.1 ฉีดวัคซีนป้องกัน					
- โรคเท้าปากเปื่อย	ตัว				
- โรคคอบวม (Haemorrhagic septicemia)	ตัว				
- โรคแท้งติดต่อ	ตัว				
- โรคล้มปัสกิน	ตัว				
9.2 การตรวจและทดสอบโรค					
- โรควัณโรค	ตัว				
- โรคแท้งติดต่อ	ตัว				
9.3 การถ่ายพยาธิ					
- ภายนอก	ตัว				
- ภายใน	ตัว				

กิจกรรม	หน่วย นับ	เป้าหมาย	ผลงาน เดือนนี้	ผลงาน สะสม	หมายเหตุ
9.4 การให้ความรู้ด้านสุขภาพสัตว์	ครั้ง				
10. การขึ้นทะเบียนโคเนื้อและการทำเครื่องหมายประจำตัวสัตว์					
10.1 แม่โคเนื้อ	ตัว				
10.2 พ่อพันธุ์	ตัว				
10.3 ลูกโคเนื้อ	ตัว				
11. ผลผลิตพืชอาหารสัตว์					
11.1 ผลผลิตพืชอาหารสัตว์					
-	ตัน				
-	ตัน				
-	ตัน				
11.2 จำหน่าย	บาท				
11.3 ใช้ประโยชน์ในฟาร์ม	ตัน				
12. มูลโค					
12.1 รวบรวมมูลโค	ตัน				
12.2 จำหน่าย	บาท				
12.3 ใช้ประโยชน์ในฟาร์ม	ตัน				
13. การติดตามตรวจเยี่ยม/ประเมินผล (เป้าหมายปีที่ 1-3 ปีละ 12 ครั้ง และ ปีที่ 4-7 ปีละ 6 ครั้ง)	ครั้ง				

หมายเหตุ - กรณีอำเภอที่มีองค์กรเกษตรกรรมมากกว่า 1 กลุ่ม
ให้ทำรายงานแยกแต่ละองค์กรด้วย
- รายงานผลการปฏิบัติงานทุกวันที่ 25 ของทุกเดือน

(ลงชื่อ).....(ผู้รายงาน)
(.....)
ตำแหน่ง.....
วันที่.....
โทร.....

แบบรายงานผลการปฏิบัติงาน
โครงการโคบาลชายแดนใต้

แบบฟอร์ม 23

ประจำเดือน.....

โดย สำนักงานปศุสัตว์จังหวัด.....

กิจกรรม	หน่วย นับ	เป้าหมาย	ผลงาน เดือนนี้	ผลงาน สะสม	หมายเหตุ
1. จำนวนกลุ่มเกษตรกรที่เข้าร่วมโครงการฯ					
1.1 จำนวนกลุ่มเกษตรกร	กลุ่ม				
	ราย				
2. แมโคเนื้อของสมาชิกตามโครงการฯ					
2.1 จำนวนแมโคเนื้อก่อนเข้าร่วมโครงการฯ (ระบุข้อมูลปัจจุบัน)	ตัว				
2.2 จำนวนแมโคเนื้อที่จัดซื้อตามโครงการฯ	ตัว				
- ตั้งท้อง	ตัว				
- ลูกติด	ตัว				
3. การจัดทำแปลงพืชอาหารสัตว์	ไร่				
4. การก่อสร้างโรงเรือน	โรง				
5. การจัดหาแมโคพื้นเมือง	ตัว				
6. การจ่ายสินเชื่อ					
6.1 ค่าจัดทำแปลงพืชอาหารสัตว์	บาท				
6.2 ค่าจ้างเจ้าหน้าที่ฟาร์ม	บาท				
6.3 ค่าก่อสร้างโรงเรือน	บาท				
6.4 ค่าแมโคพื้นเมือง	บาท				
7. การรายงานลูกเกิด (รวมลูกติด)					
7.1 เพศผู้	ตัว				
7.2 เพศเมีย	ตัว				
8. การปรับปรุงพันธุ์					
8.1 การใช้พ่อพันธุ์ผสม	ตัว				
8.2 การใช้ผสมเทียม	ตัว				
8.3 การตรวจท้อง (เมื่อ 2 เดือน)	ตัว				
-ท้อง	ตัว				
-ไม่ท้อง	ตัว				
9. การส่งเสริมสุขภาพสัตว์					
9.1 ฉีดวัคซีนป้องกัน					
- โรคเท้าปากเปื่อย	ตัว				
- โรคคอบวม (Haemorrhagic septicemia)	ตัว				
- โรคแท้งติดต่อ	ตัว				
- โรคล้มปัสกีน	ตัว				
9.2 การตรวจและทดสอบโรค					
- โรควัณโรค	ตัว				
- โรคแท้งติดต่อ	ตัว				

กิจกรรม	หน่วย นับ	เป้าหมาย	ผลงาน เดือนนี้	ผลงาน สะสม	หมายเหตุ
9.3 การถ่ายพยาธิ					
- ภายนอก	ตัว				
- ภายใน	ตัว				
9.4 การให้ความรู้ด้านสุขภาพสัตว์	ครั้ง				
10. การขึ้นทะเบียนโคเนื้อและการทำเครื่องหมายประจำตัวสัตว์					
10.1 แมโคเนื้อ	ตัว				
10.2 พ่อพันธุ์	ตัว				
10.3 ลูกโคเนื้อ	ตัว				
11. ผลผลิตพืชอาหารสัตว์					
11.1 ผลผลิตพืชอาหารสัตว์					
-	ตัน				
-	ตัน				
-	ตัน				
11.2 จำหน่าย	บาท				
11.3 ใช้ประโยชน์ในฟาร์ม	ตัน				
12. มูลโค					
12.1 รวบรวมมูลโค	ตัน				
12.2 จำหน่าย	บาท				
12.3 ใช้ประโยชน์ในฟาร์ม	ตัน				
13. การติดตามตรวจเยี่ยม/ประเมินผล (เป้าหมายปีที่ 1-3 ปีละ 12 ครั้ง และ ปีที่ 4-7 ปีละ 6 ครั้ง)	ครั้ง				

หมายเหตุ - รายงานผลการปฏิบัติงานทุกวันที 25 ของทุกเดือน

(ลงชื่อ).....(ผู้รายงาน)

(.....)

ตำแหน่ง.....

วันที่.....

โทร.....