



# แนวทางการดำเนินงาน

โครงการตำบลมั่นคง มั่งคั่ง ยั่งยืน  
ในจังหวัดชายแดนภาคใต้ ปีงบประมาณ พ.ศ. 2568

สำนักงานปลัดกระทรวงเกษตรและสหกรณ์  
สำนักแผนงานและโครงการพิเศษ (กลุ่มโครงการพิเศษ)  
พฤศจิกายน 2567

แนวทางการดำเนินงาน  
โครงการตำบลมั่นคง มั่งคั่ง ยั่งยืน ในจังหวัดชายแดนภาคใต้  
ปีงบประมาณ พ.ศ. 2568



## สารบัญ

	หน้าที่
1. ที่มาและความสำคัญของโครงการ	1
2. ความเชื่อมโยงกับนโยบาย ยุทธศาสตร์ แผนปฏิบัติการ และเป้าหมายแผนงานบูรณาการฯ	1
3. วัตถุประสงค์ของโครงการ	6
4. เป้าหมายโครงการ	6
5. ตัวชี้วัดเป้าหมายโครงการ (Outputs) และตัวชี้วัดผลลัพธ์ (Outcomes)	6
6. กิจกรรม - วิธีดำเนินการ (Activity) (ระบุลักษณะกิจกรรม ต้นทาง - กลางทาง - ปลายทาง)	7
7. ระยะเวลาดำเนินการโครงการ	10
8. งบประมาณ	10
9. สถานที่/พื้นที่ดำเนินการ	10
10. หน่วยงานผู้รับผิดชอบโครงการ	10
11. ผลประโยชน์ที่คาดว่าจะได้รับ (Impact)	10
<b>● กิจกรรม (วัตถุประสงค์ เป้าหมาย และรายละเอียดขั้นตอนการดำเนินงาน)</b>	<b>12</b>
1) กิจกรรมการสร้างเครือข่ายอาสาสมัครเกษตรและสหกรณ์ ระดับตำบล	12
2) กิจกรรมการพัฒนาสินค้าเกษตรตามแนวทาง BCG เชื่อมโยงแผนพัฒนาการเกษตรระดับตำบล ในจังหวัดชายแดนภาคใต้	17
3) กิจกรรมติดตามผลการดำเนินงานโครงการแก้ไขปัญหาคความยากจนในพื้นที่จังหวัดชายแดนภาคใต้	18
4) กิจกรรมการขับเคลื่อนตามแผนปฏิบัติการการแก้ไขปัญหาคความยากจนในพื้นที่จังหวัดชายแดนภาคใต้	19
5) การติดตามและประเมินผลการติดตามและประเมินผลการดำเนินงานโครงการตามตัวชี้วัด สำนักงานปลัดกระทรวงเกษตรและสหกรณ์ และกระทรวงเกษตรและสหกรณ์	20
<b>● แผนการดำเนินงาน ประจำปีงบประมาณ พ.ศ. 2568</b>	<b>24</b>
<b>● แผนการจัดสรรงบประมาณ ประจำปีงบประมาณ พ.ศ. 2568</b>	<b>30</b>
<b>● ภาคผนวก</b>	<b>34</b>
1. คำสั่งกระทรวงเกษตรและสหกรณ์ เรื่อง แต่งตั้งคณะกรรมการขับเคลื่อนการดำเนินงานส่งเสริมอาชีพ ด้านการเกษตรจังหวัดชายแดนภาคใต้	35
2. ระเบียบกระทรวงเกษตรและสหกรณ์ ว่าด้วยการบริหารงานอาสาสมัครเกษตร พ.ศ. 2563	38
3. ประกาศกระทรวงเกษตรและสหกรณ์ เรื่อง ประเภท คุณสมบัติ หลักเกณฑ์ วิธีการและเงื่อนไข การขึ้นทะเบียนอาสาสมัครเกษตร และอาสาสมัครเกษตรกิตติมศักดิ์	50
4. ประกาศกระทรวงเกษตรและสหกรณ์ เรื่อง บัตรประจำตัวอาสาสมัครเกษตร	54
5. คำสั่งคณะกรรมการนโยบายอาสาสมัครเกษตร เรื่อง แต่งตั้งคณะกรรมการบริหารงานอาสาสมัครเกษตร จังหวัด	56

## สารบัญ

	หน้าที่
● ภาคผนวก (ต่อ)	
6. หนังสือกรมส่งเสริมการเกษตร ที่ กษ. 1009/ว 1709 ลงวันที่ 20 ธันวาคม 2565 เรื่อง มอบหมาย หน้าที่ให้ข้าราชการปฏิบัติหน้าที่แทนนายทะเบียนอาสาสมัครเกษตร	58
7. หนังสือกรมบัญชีกลาง ที่ กค 0406.6/27494 ลงวันที่ 2 พฤศจิกายน 2552 เรื่อง การเบิกค่าตอบแทน และค่าเบี้ยเลี้ยงเดินทางให้แก่อาสาสมัครเกษตรและสหกรณ์ ระดับตำบล ในพื้นที่จังหวัดชายแดนภาคใต้	60
8. แบบรายงานผลการบริการด้านภาครัฐของอาสาสมัครเกษตรและสหกรณ์ ระดับตำบล ประจำปีงบประมาณ พ.ศ. 2568 รายบุคคล	67
9. แบบสรุปรายงานผลการบริการด้านภาครัฐของอาสาสมัครเกษตรและสหกรณ์ ระดับตำบล ประจำปีงบประมาณ พ.ศ. 2568 ภาพรวมของจังหวัด	68
10. แบบประเมินผลความพึงพอใจการให้บริการของอาสาสมัครเกษตรและสหกรณ์ ระดับตำบล	69
11. คู่มือการจัดทำแผนพัฒนารายสินค้าตามแนวทาง BCG Model ในพื้นที่จังหวัดชายแดนภาคใต้	71
12. แบบรายงานผลการส่งเสริม และพัฒนาอาชีพเกษตรกรคนยากจนตาม TPMAP รายบุคคล	87
13. แบบสรุปรายงานผลการส่งเสริม และพัฒนาอาชีพเกษตรกรคนยากจนตาม TPMAP ภาพรวมของจังหวัด	96
14. แบบฟอร์มรายงานผลการติดตามการขับเคลื่อนแผนโครงการตำบลมั่นคง มั่งคั่ง ยั่งยืนในพื้นที่จังหวัด ชายแดนภาคใต้ สำนักงานปลัดกระทรวงเกษตรและสหกรณ์ ปีงบประมาณ พ.ศ. 2568	97
● คณะผู้จัดทำ	101

**แนวทางการดำเนินงาน**  
**โครงการตำบลมั่นคง มั่งคั่ง ยั่งยืน ในจังหวัดชายแดนภาคใต้**  
**ปีงบประมาณ พ.ศ. 2568**

**1. ที่มาและความสำคัญของโครงการ**

จากสถานการณ์ความไม่สงบในพื้นที่จังหวัดชายแดนภาคใต้ส่งผลกระทบต่อความเป็นอยู่และการดำเนินชีวิตของประชาชนในพื้นที่ที่ไม่สามารถดำเนินชีวิตและประกอบอาชีพเพื่อสร้างรายได้ได้ตามปกติ ส่งผลให้มีรายได้ลดลงอย่างต่อเนื่องและไม่เพียงพอต่อการดำรงชีวิตประจำวัน มีคุณภาพชีวิตลดลง และมีความเสี่ยงที่จะถูกชักจูงให้เข้าร่วมกับกลุ่มต่อต้านรัฐ ซึ่งแนวทางการแก้ไขปัญหาคือจำเป็นต้องมีการดำเนินการควบคู่กันไปทั้งในมิติการเมือง/ความมั่นคง มิติสังคม และมิติเศรษฐกิจ/การพัฒนา ประกอบจากสภาพพื้นที่จังหวัดชายแดนภาคใต้ที่มีความเหมาะสมกับการทำการเกษตรและทรัพยากรธรรมชาติ (ดิน น้ำ) มีความอุดมสมบูรณ์ ทำให้ประชาชนส่วนใหญ่เลือกประกอบอาชีพเกษตรกรรม เช่น ปลูกปาล์มน้ำมัน ทำสวนยางพารา ทำสวนผลไม้ ทำประมง และเลี้ยงปศุสัตว์ เป็นต้น รวมทั้งจากนโยบายรัฐบาลที่มุ่งเน้นการจัดความยากจนและพัฒนาคนทุกช่วงวัย ซึ่งมีเป้าหมายแก้ปัญหาความยากจนแบบพุ่งเป้าสอดคล้องกับศักยภาพและความต้องการของประชาชนในพื้นที่ เพื่อลดความเหลื่อมล้ำและแก้ปัญหาความยากจนของประเทศในทุกมิติอย่างยั่งยืน ให้ประชาชนมีคุณภาพชีวิตและความเป็นอยู่ที่ดีขึ้น ดังนั้นเพื่อให้การขับเคลื่อนการดำเนินงานการแก้ไขปัญหาจังหวัดชายแดนภาคใต้บรรลุตามวัตถุประสงค์และเป้าหมาย สำนักงานปลัดกระทรวงเกษตรและสหกรณ์จึงได้จัดทำโครงการตำบลมั่นคง มั่งคั่ง ยั่งยืนฯ เพื่อส่งเสริมอาชีพด้านการเกษตรในจังหวัดชายแดนภาคใต้ขึ้น โดยน้อมนำแนวทางพระราชทาน “เข้าใจ เข้าถึง และพัฒนา” และศาสตร์ของพระราชา “หลักปรัชญาของเศรษฐกิจพอเพียง” มาเป็นแนวทางในการจัดทำโครงการและกิจกรรม บนฐานของความต้องการของประชาชนและศักยภาพของพื้นที่เป็นสำคัญ วัตถุประสงค์เพื่อสร้างความเข้มแข็งและความมั่นคงในการประกอบอาชีพ ลดรายจ่ายเพิ่มรายได้ให้กับเกษตรกรในพื้นที่จังหวัดชายแดนภาคใต้ ให้มีความเป็นอยู่ที่ดีขึ้น หลุดพ้นจากความยากจน และมีคุณภาพชีวิตที่ดีขึ้น โดยมีการดำเนินงานโครงการอย่างต่อเนื่อง ตั้งแต่ปีงบประมาณ พ.ศ. 2551 จนถึงปัจจุบัน โดยใช้วิธีการดำเนินการด้านการพัฒนาควบคู่กับการเสริมสร้างความมั่นคง เพื่อสร้างความเข้าใจที่ถูกต้องในแนวทางการดำเนินงานของหน่วยงานรัฐและลดมวลชนเครือข่ายของกลุ่มที่ต่อต้านรัฐที่ก่อเหตุความไม่สงบในพื้นที่ โดยมีอาสาสมัครเกษตรและสหกรณ์ระดับตำบลเป็นเครือข่ายที่เชื่อมโยง สนับสนุนการทำงานระหว่างหน่วยงานรัฐกับเกษตรกรในพื้นที่ ทั้งในด้านการข่าว การพัฒนา การสื่อสาร ภารกิจเกษตร และการแจ้งเตือนภัยสินค้าเกษตร สนับสนุนการขับเคลื่อนงานด้านความมั่นคงในพื้นที่ และสนับสนุนการขับเคลื่อนการพัฒนาการเกษตรระดับตำบลในพื้นที่จังหวัดชายแดนภาคใต้ รวมทั้งสนับสนุนการขับเคลื่อนแผนพัฒนาตำบลโดยผ่านกลไกการขับเคลื่อนของสภาสันติสุขตำบล ทั้งนี้ เพื่อให้เกิดประสิทธิภาพ ประสิทธิผล และบูรณาการการทำงานร่วมกัน โดยมีสำนักงานเกษตรและสหกรณ์จังหวัดเป็นศูนย์กลางการบริหารจัดการ และมีหน่วยงานในสังกัดกระทรวงเกษตรและสหกรณ์ที่เกี่ยวข้องร่วมปฏิบัติงานในพื้นที่ มุ่งเน้นการบูรณาการเป้าหมาย และตอบสนองนโยบายด้านความมั่นคง

**2. ความเชื่อมโยงกับนโยบาย ยุทธศาสตร์ แผนปฏิบัติการ และเป้าหมายแผนงานบูรณาการฯ**

**2.1 ยุทธศาสตร์ชาติระยะ 20 ปี (พ.ศ. 2561 - 2580)**

ยุทธศาสตร์ชาติ : ยุทธศาสตร์ด้านความมั่นคง ในประเด็นที่ 2 เรื่อง การป้องกันและแก้ไขปัญหาที่มีผลกระทบต่อความมั่นคง

(ร่าง) แผนแม่บทภายใต้ยุทธศาสตร์ชาติ (พ.ศ. ๒๕๖๖ - ๒๕๘๐) (ฉบับปรับปรุง) : ด้านความมั่นคง

แผนย่อยที่ 2 การป้องกันและแก้ไขปัญหาที่มีผลกระทบต่อความมั่นคง

เป้าหมาย “ภาคใต้มีความสงบสุขร่มเย็น”

ตัวชี้วัดและค่าเป้าหมาย (พ.ศ. 2566 - 2570) ดัชนีความสงบสุขภาคใต้ ไม่น้อยกว่า 80

แนวทางการพัฒนาที่ 9 การป้องกันและแก้ไขปัญหาคriminalไม่สงบในจังหวัดชายแดนภาคใต้ โดยมุ่งจัดการกับเงื่อนไขปัญหาที่มีอยู่เดิมทั้งปวงให้หมดสิ้นไป และเฝ้าระวังมิให้เกิดเงื่อนไขใหม่ขึ้น โดยน้อมนำหลักปรัชญาของเศรษฐกิจพอเพียงและศาสตร์พระราชา มาเป็นกรอบแนวทางนำในการดำเนินงานแก้ไขและป้องกันปัญหาตลอดไปจนถึงการผลักดันยุทธศาสตร์พระราชทาน “เข้าใจ เข้าถึง พัฒนา” ไปสู่การปฏิบัติจริงในพื้นที่ เพื่อส่งเสริมให้ประชาชนเข้ามามีส่วนร่วมในการแก้ไขปัญหาที่สาเหตุอย่างแท้จริง พร้อมนำความสงบสันติสุขอย่างยั่งยืนกลับคืนสู่ประชาชนในจังหวัดชายแดนภาคใต้ รวมทั้งสร้างความเชื่อมั่นให้กับประชาชนทั้งประเทศ และนานาชาติต่อไป

## 2.2 นโยบายและแผนระดับชาติว่าด้วยความมั่นคงแห่งชาติ (พ.ศ. 2566 - 2570)

มีนโยบายรองรับคือ นโยบายและแผนความมั่นคงที่ 5 การป้องกันและแก้ไขปัญหายาเสพติดในจังหวัดชายแดนภาคใต้

จุดมุ่งเน้น การลดการก่อเหตุรุนแรงและความสูญเสียการพัฒนาทางเศรษฐกิจให้สอดคล้องกับวิถีชีวิตและศักยภาพของพื้นที่ รวมทั้งเสริมสร้างความเข้มแข็งของสังคมในพื้นที่จังหวัดชายแดนภาคใต้

ความเชื่อมโยงกับยุทธศาสตร์ชาติและแผนแม่บทภายใต้ยุทธศาสตร์ชาติ

- ยุทธศาสตร์ชาติด้านความมั่นคง

เป้าหมาย บ้านเมืองมีความมั่นคงในทุกมิติและทุกระดับ

- แผนแม่บทภายใต้ยุทธศาสตร์ชาติ ประเด็นความมั่นคง

แผนย่อยที่ 2 แผนย่อยการป้องกันและแก้ไขปัญหามีผลกระทบต่อความมั่นคง

เป้าหมาย ปัญหาความมั่นคงที่มีอยู่ในปัจจุบันได้รับการแก้ไขจนไม่ส่งผลกระทบต่อการบริหาร

และพัฒนาประเทศ

เป้าหมาย ผลสัมฤทธิ์ และตัวชี้วัด

- เป้าหมายที่ 1 จังหวัดชายแดนภาคใต้มีการก่อเหตุรุนแรงและความสูญเสียลดลง

- ผลสัมฤทธิ์ ความรุนแรงและความสูญเสียจากสถานการณ์ความมั่นคงในพื้นที่จังหวัดชายแดนภาคใต้ยุติลงในปี 2570

- ตัวชี้วัด สถิติเหตุการณ์ความรุนแรงและความสูญเสียจากสถานการณ์ความมั่นคงในพื้นที่จังหวัดชายแดนภาคใต้ลดลงร้อยละ 100 จากปีฐาน 2560 ภายในปี 2570

## 2.3 นโยบายรัฐบาล

มีนโยบายรัฐบาลรองรับคือ นโยบายเร่งด่วนที่ 9 การแก้ไขปัญหาอาชญากรรม และการสร้างความสงบสุขในพื้นที่ชายแดนภาคใต้

## 2.4 ยุทธศาสตร์การจัดสรรงบประมาณรายจ่ายประจำปี พ.ศ. 2568

ยุทธศาสตร์ที่ 2 ยุทธศาสตร์ด้านการสร้างความสามารถในการแข่งขัน

ข้อ 2.4 การดำเนินภารกิจพื้นฐานเพื่อสนับสนุนยุทธศาสตร์ด้านการสร้างความสามารถในการแข่งขัน

นโยบายการจัดสรรงบประมาณ

สนับสนุนประเด็นยุทธศาสตร์ด้านการสร้างความสามารถในการแข่งขันประเด็นที่ 2.1 - 2.2 โดยในส่วนของโครงการตำบลมั่นคง มั่งคั่ง ยั่งยืน ในจังหวัดชายแดนภาคใต้ ของสำนักงานปลัดกระทรวงเกษตรและสหกรณ์ ปีงบประมาณ พ.ศ. 2568 ได้รับจัดสรรงบประมาณจากงบประมาณรายจ่ายประจำปีงบประมาณ พ.ศ. 2568 แผนงานพื้นฐานด้านการสร้างความสามารถในการแข่งขัน ผลผลิตอันวยการและบริหารจัดการด้านการเกษตร กิจกรรมการบูรณาการงานในส่วนภูมิภาค งบรายจ่ายอื่น รายการค่าใช้จ่ายโครงการตำบลมั่นคง มั่งคั่ง ยั่งยืน ในจังหวัดชายแดนภาคใต้

## 2.5 แผนปฏิบัติการราชการกระทรวงเกษตรและสหกรณ์ ระยะ 5 ปี (พ.ศ. 2566 - 2570)

ประเด็นการพัฒนาที่ 1 เสริมสร้างความมั่นคงทางการเกษตร

เป้าหมาย 2 เกษตรกรในพื้นที่จังหวัดชายแดนใต้มีรายได้เพิ่มขึ้น

ตัวชี้วัดและค่าเป้าหมาย 3) เกษตรกรที่เข้าร่วมโครงการพัฒนาอาชีพจังหวัดชายแดนใต้มีรายได้

เพิ่มขึ้น ร้อยละ 5

แนวทางการพัฒนา 1) การป้องกันและแก้ไขปัญหาที่มีผลกระทบต่อความมั่นคงทางการเกษตร

สร้างจิตสำนึกให้เกษตรกรน้อมนำหลักปรัชญาของเศรษฐกิจพอเพียงและศาสตร์พระราชา มาใช้เป็นกรอบแนวทางในการประกอบอาชีพให้ครอบคลุมทุกครัวเรือน กลุ่มเกษตรกร เครือข่ายเกษตรกร และสถาบันเกษตรกร โดยใช้หลักพอประมาณ ความมีเหตุผล มีภูมิคุ้มกัน และพึ่งพาตนเอง เน้น “เข้าใจ เข้าถึง พัฒนา” ไปสู่การปฏิบัติจริงในพื้นที่ ดำเนินกิจกรรมต่าง ๆ ที่สอดคล้องกับศักยภาพของพื้นที่ และวิถีชีวิต โดยยึดความต้องการของเกษตรกรผ่านการทำประชาคม ส่งเสริมอาชีพด้านการเกษตรในพื้นที่จังหวัดชายแดนใต้ ด้วยการส่งเสริมสนับสนุนความรู้ เทคโนโลยี ปัจจัยการผลิตการเกษตร การแปรรูป การตลาด และติดตามวิเคราะห์ แก้ปัญหาทั้งด้านพืช ประมง ปศุสัตว์ การจัดตั้งธนาคารเกษตร ส่งเสริมการถ่ายทอดความรู้ เทคโนโลยีและนวัตกรรมด้านการเกษตร การสร้างแปลงเกษตรต้นแบบ และเสริมสร้างความพอเพียงทางการเงินแก่เกษตรกร

โครงการสำคัญ

1) โครงการตำบลมั่นคง มั่งคั่ง ยั่งยืน ในจังหวัดชายแดนใต้

2) โครงการส่งเสริมอาชีพด้านการเกษตรในจังหวัดชายแดนใต้

## 2.6 แผนปฏิบัติการสำนักงานปลัดกระทรวงเกษตรและสหกรณ์ ระยะ 5 ปี (พ.ศ. 2566 - 2570)

(ฉบับปรับปรุง)

แผนปฏิบัติการ ด้านการเพิ่มศักยภาพการขับเคลื่อนภารกิจด้านการเกษตร

1) เป้าหมาย การบริหารและการขับเคลื่อนนโยบายและยุทธศาสตร์ของกระทรวงบรรลุเป้าหมายและเป็นที่ยอมรับจากผู้รับบริการและผู้มีส่วนได้ส่วนเสีย

2) ตัวชี้วัด 2.4) เกษตรกรที่เข้าร่วมโครงการพัฒนาอาชีพจังหวัดชายแดนใต้มีรายได้เพิ่มขึ้น ร้อยละ 5

3) แนวทางการพัฒนา 3.7) ส่งเสริมให้กระทรวงเกษตรและสหกรณ์มีบทบาทนำและขยายความร่วมมือกับเครือข่ายการพัฒนาด้านการเกษตรและสหกรณ์

4) แผนงาน/โครงการสำคัญ 4.4) โครงการตำบลมั่นคง มั่งคั่ง ยั่งยืนในจังหวัดชายแดนภาคใต้

## 2.7 โครงการ/กิจกรรม : โครงการตำบลมั่นคง มั่งคั่ง ยั่งยืน ในจังหวัดชายแดนภาคใต้

ตัวชี้วัดเป้าหมายโครงการ (Outputs) :

1) เกษตรกรอย่างน้อย 200,000 ราย สามารถเข้าถึงบริการภาครัฐ โดยได้รับข่าวสารด้านการเกษตร องค์ความรู้ การพัฒนาอาชีพด้านการเกษตร และการแก้ไขปัญหาด้านการเกษตรจากอาสาสมัครเกษตรและสหกรณ์ ระดับตำบล

2) แผนพัฒนารายสินค้าตามแนวทาง BCG โมเดล เชื่อมโยงแผนพัฒนาการเกษตรระดับตำบล อย่างน้อย 20 แผน

3) เกษตรกรคนยากจนตาม TPMAP จำนวน 1,000 ราย ที่เข้าร่วมโครงการ ไม่น้อยกว่าร้อยละ 50 มีรายได้สุทธิเพิ่มขึ้น

ตัวชี้วัดผลลัพธ์ (Outcomes) :

1) เกษตรกรอย่างน้อย 200,000 ราย ที่เข้าถึงบริการภาครัฐ โดยได้รับข่าวสารด้านการเกษตร องค์ความรู้ การพัฒนาอาชีพด้านการเกษตร และการแก้ไขปัญหาด้านการเกษตรจากอาสาสมัครเกษตรและสหกรณ์ ระดับตำบล มีระดับความพึงพอใจการให้บริการของอาสาสมัครเกษตรและสหกรณ์ระดับตำบล มากกว่าร้อยละ 80

- 2) แผนพัฒนารายสินค้าตามแนวทาง BCG โมเดล เชื่อมโยงแผนพัฒนาการเกษตรระดับตำบล อย่างน้อย 20 แผน ได้รับการขับเคลื่อน
- 3) เกษตรกรคนยากจนตาม TPMAP จำนวน 1,000 ราย ที่เข้าร่วมโครงการ ไม่น้อยกว่าร้อยละ 50 มีรายได้สุทธิเพิ่มขึ้น และมีดัชนีความผาสุกเพิ่มขึ้น



การเชื่อมโยงนโยบายรัฐบาล ยุทธศาสตร์ แผนปฏิบัติการ และเป้าหมายแผนงานบูรณาการขับเคลื่อนการแก้ไขปัญหาจังหวัดชายแดนภาคใต้  
ของสำนักงานปลัดกระทรวงเกษตรและสหกรณ์ กระทรวงเกษตรและสหกรณ์ ปีงบประมาณ พ.ศ. 2568

<p>ยุทธศาสตร์ชาติ</p>	<p>ยุทธศาสตร์ด้านความมั่นคง (ร่าง) แผนแม่บทภายใต้ยุทธศาสตร์ชาติ (พ.ศ. 2566 - 2580) (ฉบับปรับปรุง) ประเด็นความมั่นคง แผนย่อยที่ 2 การป้องกันและแก้ไขปัญหาที่มีผลกระทบต่อความมั่นคง แนวทางที่ 9 การป้องกันและแก้ไขปัญหาความไม่สงบในจังหวัดชายแดนภาคใต้</p>
<p>(ร่าง) นโยบายและแผนระดับชาติ ว่าด้วยความมั่นคงแห่งชาติ (พ.ศ.2566 – 2570)</p>	<p>นโยบายและแผนความมั่นคงที่ 5 การป้องกันและแก้ไขปัญหาจังหวัดชายแดนภาคใต้ จุดมุ่งเน้น การลดการก่อเหตุรุนแรงและความสูญเสียการพัฒนาทางเศรษฐกิจให้สอดคล้องกับวิถีชีวิตและศักยภาพ</p>
<p>นโยบายรัฐบาล</p>	<p>นโยบายเร่งด่วนที่ 9 การแก้ไขปัญหาหยาเสพติด และการสร้างความสงบสุขในพื้นที่ชายแดนภาคใต้</p>
<p>ยุทธศาสตร์การจัดสรรงบประมาณ</p>	<p>ยุทธศาสตร์การจัดสรรงบประมาณ ประจำปีงบประมาณ พ.ศ. 2567 ยุทธศาสตร์ที่ 2 ยุทธศาสตร์ด้านการสร้างความสามารถในการแข่งขัน ข้อ 2.4 การดำเนินการกิจพื้นฐานเพื่อสนับสนุนยุทธศาสตร์ด้านการสร้างความสามารถในการแข่งขัน นโยบายการจัดสรรงบประมาณ : สนับสนุนประเด็นยุทธศาสตร์ด้านการสร้างความสามารถในการแข่งขันประเด็นที่ 2.1 - 2.2</p>
<p>แผนปฏิบัติการราชการ กระทรวงเกษตรและสหกรณ์ ระยะ 5 ปี (พ.ศ. 2566 - 2570)</p>	<p>ประเด็นการพัฒนาที่ 1 เสริมสร้างความมั่นคงทางการเกษตร เป้าหมาย 2) เกษตรกรในพื้นที่จังหวัดชายแดนใต้มีรายได้เพิ่มขึ้น ตัวชี้วัดและค่าเป้าหมาย 3) เกษตรกรที่เข้าร่วมโครงการพัฒนาอาชีพจังหวัดชายแดนใต้มีรายได้เพิ่มขึ้น ร้อยละ 5 แนวทางการพัฒนา 1) การป้องกันและแก้ไขปัญหาที่มีผลกระทบต่อความมั่นคงทางการเกษตร โครงการสำคัญ 1) โครงการตำบลมั่นคง มั่งคั่ง ยั่งยืน ในจังหวัดชายแดนใต้ 2) โครงการส่งเสริมอาชีพด้านการเกษตรในจังหวัดชายแดนใต้</p>
<p>แผนปฏิบัติการราชการสำนักงาน ปลัดกระทรวงเกษตรและสหกรณ์ ระยะ 5 ปี (พ.ศ. 2566 - 2570) (ฉบับปรับปรุง)</p>	<p>แผนปฏิบัติการ ด้านการเพิ่มศักยภาพการขับเคลื่อนภารกิจด้านการเกษตร 1) เป้าหมาย การบริหารและการขับเคลื่อนนโยบายและยุทธศาสตร์ของกระทรวงบรรลุเป้าหมายและเป็นที่ยอมรับจากผู้รับบริการและผู้มีส่วนได้ส่วนเสีย 2) ตัวชี้วัด 2.4) เกษตรกรที่เข้าร่วมโครงการพัฒนาอาชีพจังหวัดชายแดนใต้มีรายได้เพิ่มขึ้น ร้อยละ 5 3) แนวทางการพัฒนา 3.7) ส่งเสริมให้กระทรวงเกษตรและสหกรณ์มีบทบาทนำและขยายความร่วมมือกับเครือข่ายการพัฒนาด้านการเกษตรและสหกรณ์ 4) แผนงาน/โครงการสำคัญ 4.4) โครงการตำบลมั่นคง มั่งคั่ง ยั่งยืนในจังหวัดชายแดนภาคใต้</p>
<p>โครงการ/กิจกรรม</p>	<p>โครงการตำบลมั่นคง มั่งคั่ง ยั่งยืน ในจังหวัดชายแดนภาคใต้ ตัวชี้วัดเป้าหมายโครงการ (Output) : 1) เกษตรกรอย่างน้อย 200,000 ราย สามารถเข้าถึงบริการภาครัฐ จากอาสาสมัครเกษตรและสหกรณ์ ระดับตำบล 2) แผนพัฒนารายสินค้าตามแนวทาง BCG โมเดล เชื่อมโยงแผนพัฒนาการเกษตรระดับตำบล อย่างน้อย 20 แผน 3) เกษตรกรคนยากจนตาม TPMAP จำนวน 1,000 ราย ที่เข้าร่วมโครงการ ไม่น้อยกว่าร้อยละ 50 มีรายได้สุทธิเพิ่มขึ้น ตัวชี้วัดผลลัพธ์ (Outcomes) : 1) เกษตรกรอย่างน้อย 200,000 ราย ที่เข้าถึงบริการภาครัฐ จากอาสาสมัครเกษตรและสหกรณ์ ระดับตำบล มีระดับความพึงพอใจการให้บริการของอาสาสมัครเกษตรและสหกรณ์ระดับตำบล มากกว่าร้อยละ 80 2) แผนพัฒนารายสินค้าตามแนวทาง BCG โมเดล เชื่อมโยงแผนพัฒนาการเกษตรระดับตำบล อย่างน้อย 20 แผน ได้รับการขับเคลื่อน 3) เกษตรกรคนยากจนตาม TPMAP จำนวน 1,000 ราย ที่เข้าร่วมโครงการ ไม่น้อยกว่าร้อยละ 50</p>

### 3. วัตถุประสงค์โครงการ

3.1 เพื่อสร้าง พัฒนา และขยายเครือข่ายอาสาสมัครเกษตรและสหกรณ์ ระดับตำบล เพื่อเป็นกลไกในการขับเคลื่อนการดำเนินงาน เชื่อมโยง สนับสนุนการทำงานระหว่างอาสาสมัครสาขาต่างๆ เกษตรกร และเจ้าหน้าที่หน่วยงานในสังกัดกระทรวงเกษตรและสหกรณ์ในพื้นที่ ทั้งในด้านการข่าว การพัฒนา การสื่อสาร ภารกิจเกษตร และการแจ้งเตือนภัยสินค้าเกษตร รวมทั้งสนับสนุนการขับเคลื่อนงานด้านความมั่นคงในพื้นที่ และสนับสนุนการขับเคลื่อนแผนพัฒนาระดับตำบลในพื้นที่จังหวัดชายแดนภาคใต้

3.2 เพื่อการขับเคลื่อนแผนการพัฒนาการเกษตรระดับตำบลและเชื่อมโยงแผนพัฒนารายสินค้าตามแนวทาง BCG Model ในจังหวัดชายแดนภาคใต้

3.3 เพื่อติดตามผลการดำเนินโครงการแก้ไขปัญหาความยากจนในพื้นที่จังหวัดชายแดนภาคใต้ ตลอดจนการส่งเสริมอาชีพ และการสร้างรายได้เพิ่มให้กับเกษตรกรเป้าหมายโครงการฯ ตามระบบบริหารจัดการข้อมูลการพัฒนาคนแบบชี้เป้า (Thai people Map and Analytics Platform : TPMAP)

### 4. เป้าหมายโครงการ

4.1 พื้นที่เป้าหมาย : 4 จังหวัดชายแดนภาคใต้ (ปัตตานี ยะลา นราธิวาส และสงขลา (4 อำเภอ))

4.2 เกษตรกรเป้าหมาย :

1) เกษตรกรที่สามารถเข้าถึงบริการภาครัฐ โดยได้รับข่าวสารด้านการเกษตร องค์กรความรู้ การพัฒนาอาชีพด้านการเกษตร และการแก้ไขปัญหาด้านการเกษตรจากอาสาสมัครเกษตรและสหกรณ์ระดับตำบล จำนวน 200,000 ราย

2) เกษตรกรภายใต้ฐานข้อมูลระบบบริหารจัดการข้อมูลการพัฒนาคนแบบชี้เป้า Thai People Map and Analytics Platform (TPMAP) เป้าหมายโครงการแก้ไขปัญหาความยากจนในพื้นที่จังหวัดชายแดนภาคใต้ จำนวน 1,000 ราย (เป้าหมาย/ตัวชี้วัด ภายใต้แผนปฏิบัติการด้านการบริหารและการพัฒนาจังหวัดชายแดนภาคใต้ แผนงานบูรณาการขับเคลื่อนการแก้ไขปัญหาจังหวัดชายแดนภาคใต้ พ.ศ. 2566 - 2570

### 5. ผลผลิต ผลลัพธ์ และดัชนีชี้วัดความสำเร็จ

**ตัวชี้วัดเป้าหมายโครงการ (Outputs) และตัวชี้วัดผลลัพธ์ (Outcomes)**

5.1 เชิงปริมาณ :

1) เกษตรกรอย่างน้อย 200,000 ราย สามารถเข้าถึงบริการภาครัฐ โดยได้รับข่าวสารด้านการเกษตร องค์กรความรู้ การพัฒนาอาชีพด้านการเกษตร และการแก้ไขปัญหาด้านการเกษตรจากอาสาสมัครเกษตรและสหกรณ์ระดับตำบล

2) แผนพัฒนารายสินค้าตามแนวทาง BCG โมเดล เชื่อมโยงแผนพัฒนาการเกษตรระดับตำบล อย่างน้อย 20 แผน

3) เกษตรกรคนยากจนตาม TPMAP จำนวน 1,000 ราย ที่เข้าร่วมโครงการ ไม่น้อยกว่าร้อยละ 50 มีรายได้สุทธิเพิ่มขึ้น

5.2 เชิงคุณภาพ :

1) เกษตรกรอย่างน้อย 200,000 ราย ที่เข้าถึงบริการภาครัฐ โดยได้รับข่าวสารด้านการเกษตร องค์กรความรู้ การพัฒนาอาชีพด้านการเกษตร และการแก้ไขปัญหาด้านการเกษตรจากอาสาสมัครเกษตรและสหกรณ์ระดับตำบล มีระดับความพึงพอใจการให้บริการของอาสาสมัครเกษตรและสหกรณ์ระดับตำบลมากกว่าร้อยละ 80

2) แผนพัฒนารายสินค้าตามแนวทาง BCG โมเดล เชื่อมโยงแผนพัฒนาการเกษตรระดับตำบล อย่างน้อย 20 แผน ได้รับการขับเคลื่อน

3) เกษตรกรคนยากจนตาม TPMAP จำนวน 1,000 ราย ที่เข้าร่วมโครงการ ไม่น้อยกว่าร้อยละ 50 มีรายได้สุทธิเพิ่มขึ้น และมีดัชนีความผาสุกเพิ่มขึ้น

## 6. กิจกรรม - วิธีดำเนินการ (Activity) (ระบุลักษณะกิจกรรม ต้นทาง - กลางทาง - ปลายทาง)

การดำเนินกิจกรรมโครงการ จะใช้วิธีการแบบเฉพาะกิจ มุ่งเน้นการแก้ไขปัญหาที่ตอบสนองความต้องการของประชาชนในพื้นที่บนพื้นฐานศักยภาพของพื้นที่และชุมชน โดยใช้เครือข่ายอาสาสมัครเกษตรและสหกรณ์ระดับตำบล ซึ่งมีความรู้ในหลากหลายสาขาอาชีพ และผ่านการฝึกอบรม เป็นกลไกในการเชื่อมโยงการทำงานระหว่างหน่วยงานภาครัฐกับประชาชน และเกษตรกรในพื้นที่ ในการให้บริการและส่งเสริมอาชีพด้านการเกษตร โดยมีเกษตรกรและสหกรณ์จังหวัดเป็นศูนย์กลางในการบริหารจัดการ และมีหน่วยงานในสังกัดกระทรวงเกษตรและสหกรณ์ร่วมปฏิบัติงานในพื้นที่ ประกอบด้วย กรมการข้าว กรมวิชาการเกษตร กรมส่งเสริมการเกษตร กรมพัฒนาที่ดิน กรมประมง กรมปศุสัตว์ และกรมตรวจบัญชีสหกรณ์ รวมถึงหน่วยงานนอกสังกัดกระทรวงเกษตรและสหกรณ์ในพื้นที่ เช่น กระทรวงมหาดไทย ศูนย์อำนวยการบริหารจังหวัดชายแดนภาคใต้ (ศอ.บต.) และกองอำนวยการรักษาความมั่นคงภายใน ภาค 4 ส่วนหน้า (กอ.รมน.ภาค 4 สน.) ร่วมบูรณาการการทำงานด้วย โดยมีแนวทางการดำเนินงานในแต่ละกิจกรรม ดังนี้

โครงการ/กิจกรรม	เป้าหมาย	งบประมาณ (บาท)	ขั้นตอน/รายละเอียดการดำเนินงาน
โครงการตำบล มั่นคง มั่งคั่ง ยั่งยืน ในจังหวัดชายแดน ภาคใต้		9,000,000	

โครงการ/กิจกรรม	เป้าหมาย	งบประมาณ (บาท)	ขั้นตอน/รายละเอียดการดำเนินงาน
1. กิจกรรม การสร้างเครือข่าย อาสาสมัครเกษตร และสหกรณ์ ระดับตำบล	อาสาสมัคร เกษตรและ สหกรณ์ฯ จำนวน 289 ราย	8,368,070	<ol style="list-style-type: none"> <li>1) จัดทำกรอบแนวทางการดำเนินงานของอาสาสมัครเกษตรและสหกรณ์ฯ ปีงบประมาณ พ.ศ. 2568</li> <li>2) จัดประชุมคณะทำงานระดับอำเภอ เพื่อคัดเลือกอาสาสมัครเกษตรและสหกรณ์ฯ พร้อมทั้งจัดทำบัตรประจำตัวอาสาสมัครเกษตรและสหกรณ์ฯ</li> <li>3) ชี้แจงกรอบแนวทางการดำเนินงานของอาสาสมัครเกษตรและสหกรณ์ฯ ปีงบประมาณ พ.ศ. 2568 ให้แก่สำนักงานเกษตรและสหกรณ์จังหวัด 4 จังหวัดชายแดนภาคใต้</li> <li>4) ดำเนินการกิจกรรมตามแผน การจัดประชุมอาสาสมัครเกษตรและสหกรณ์ฯ เพื่อมอบหมายงาน/ภารกิจให้แก่อาสาสมัครเกษตรและสหกรณ์ฯ (อาสาสมัครเกษตรและสหกรณ์ฯ ปฏิบัติงานตามที่ได้รับมอบหมาย โดยประสานความร่วมมือระหว่างหน่วยงานในสังกัดกระทรวงเกษตรและสหกรณ์ อาสาสมัครเกษตรสาขาต่างๆ เกษตรกรในพื้นที่ และประสานงานและร่วมประชุมกับสภาสันติสุขตำบล เพื่อแลกเปลี่ยนและแสดงความคิดเห็นในการจัดทำแผนพัฒนาระดับตำบล) จัดประชุมติดตามผลการปฏิบัติงาน ประเมิน/รับรองผลการปฏิบัติงาน รายงานผลการดำเนินงาน</li> </ol>

โครงการ/กิจกรรม	เป้าหมาย	งบประมาณ (บาท)	ขั้นตอน/รายละเอียดการดำเนินงาน
			<p>(ประจำเดือน) และเบิกจ่ายค่าตอบแทนและค่าเดินทางให้แก่อาสาสมัครเกษตรและสหกรณ์ฯ</p> <p>5) จัดประชุมชี้แจงแนวทางการดำเนินงาน และให้ความรู้แก่อาสาสมัครเกษตรและสหกรณ์ฯ เพื่อชี้แจงแนวทางการดำเนินงานด้านการข่าว การพัฒนา การสื่อสาร ภารกิจเกษตร และการแจ้งเตือนภัยสินค้าเกษตร สนับสนุนการขับเคลื่อนงานด้านความมั่นคงในพื้นที่ และสนับสนุนการขับเคลื่อนการพัฒนาการเกษตรระดับตำบลในพื้นที่จังหวัดชายแดนภาคใต้ รวมทั้งสนับสนุนการขับเคลื่อนแผนพัฒนาตำบล โดยผ่านกลไกการขับเคลื่อนของสภาสันติสุขตำบล</p> <p>6) ติดตาม ประเมินผล และสรุปรายงานผลการปฏิบัติงานของอาสาสมัครเกษตรและสหกรณ์ฯ (รอบ 6 เดือน และรอบ 12 เดือน) เสนอผู้บริหารกระทรวง รวมทั้งจัดทำฐานข้อมูลอาสาสมัครเกษตรและสหกรณ์ฯ</p>
<p>2. การพัฒนาสินค้าเกษตรตามแนวทาง BCG เชื่อมโยงแผนพัฒนาการเกษตรระดับตำบล ในจังหวัดชายแดนภาคใต้</p>	<p>จังหวัดละ 5 แผน/ 5 รายสินค้าเกษตรสำคัญ</p>	<p>200,000</p>	<p>1) การจัดประชุมชี้แจงแนวทางการขับเคลื่อนพัฒนาการเกษตรระดับตำบลเชื่อมโยงการจัดทำแผนพัฒนารายสินค้าตามแนวทาง BCG Model ในพื้นที่จังหวัดชายแดนภาคใต้ เพื่อสร้างการรับรู้ (การประชุมเพื่อชี้แจงและหารือแนวทางการขับเคลื่อนการพัฒนาการเกษตรระดับตำบลฯ โดยกลุ่มเป้าหมายประกอบด้วยหน่วยงานสังกัดกระทรวงเกษตรและสหกรณ์ และส่วนราชการที่เกี่ยวข้องในพื้นที่)</p> <p>2) การเชื่อมโยงแผนพัฒนาการเกษตรระดับตำบลสู่การจัดทำแผนพัฒนารายสินค้าเกษตรชายแดนภาคใต้ตามแนวทาง BCG Model</p> <p>3) สนับสนุนการขับเคลื่อนการพัฒนาการเกษตรระดับตำบลเชื่อมโยงการจัดทำแผนพัฒนารายสินค้าเกษตรชายแดนภาคใต้ตามแนวทาง BCG Model และติดตามประเมินผล ในภาพรวม 4 จังหวัดชายแดนภาคใต้ ดำเนินการโดยส่วนกลาง (สำนักแผนงานและโครงการพิเศษ)</p> <p>4) สรุปผลการดำเนินการ และติดตามประเมินผล การขับเคลื่อนพัฒนาการเกษตรระดับตำบลเชื่อมโยงการจัดทำแผนพัฒนารายสินค้าตามแนวทาง BCG Model ในพื้นที่จังหวัดชายแดนภาคใต้</p>

โครงการ/กิจกรรม	เป้าหมาย	งบประมาณ (บาท)	ขั้นตอน/รายละเอียดการดำเนินงาน
			5) ติดตาม รวบรวมผลการดำเนินงานการพัฒนาสินค้าเกษตรตามแนวทาง BCG เชื่อมโยงแผนพัฒนาการเกษตรระดับตำบล
3. กิจกรรมติดตามผลการดำเนินงานโครงการแก้ไขปัญหาคความยากจนในพื้นที่จังหวัดชายแดนภาคใต้	เกษตรกร คนยากจน ตามฐานข้อมูล TPMAP เป้าหมายของ ศอ.บต. จำนวน 1,000 ราย	200,000	<ol style="list-style-type: none"> <li>1) จัดประชุมคณะกรรมการระดับกระทรวงเพื่อกำหนดกรอบ/แนวทางการติดตาม ออกแบบ/จัดทำแบบฟอร์มการจัดเก็บข้อมูลผลการดำเนินงานโครงการฯ</li> <li>2) จัดประชุมคณะกรรมการ/หน่วยงานในพื้นที่เพื่อตรวจสอบเป้าหมายและพิจารณาแนวทางการแก้ไข รวมทั้งติดตามผลการดำเนินงานโครงการฯ</li> <li>3) จัดประชุมเครือข่ายผู้ปฏิบัติงานในพื้นที่ เพื่อชี้แจงแนวทางและแบบฟอร์มการจัดเก็บข้อมูลผลการดำเนินงานโครงการฯ (บรรจุรวมในการชี้แจงแนวทางปฏิบัติงานอาสาสมัครฯ)</li> <li>4) ขับเคลื่อนการดำเนินงานขจัดความยากจนและการพัฒนาคนทุกช่วงวัยอย่างยั่งยืนตามหลักปรัชญาของเศรษฐกิจพอเพียงของกระทรวงเกษตรและสหกรณ์</li> <li>5) ติดตาม และตรวจเยี่ยมเกษตรกรคนยากจนตามฐานข้อมูล TPMAP</li> <li>6) สํารวจ จัดเก็บข้อมูลรายได้เกษตรกรคนยากจนตามฐานข้อมูล TPMAP ที่ได้รับการช่วยเหลือจากหน่วยงานในสังกัดกระทรวงเกษตรและสหกรณ์</li> <li>7) ปรับปรุง/จัดทำข้อมูลสรุปผลการดำเนินงานแก้ไขปัญหาเกษตรกรคนยากจนตามฐานข้อมูล TPMAP รายบุคคล</li> <li>8) จัดประชุมคณะกรรมการ/หน่วยงานในสังกัดกระทรวงเกษตรและสหกรณ์ในพื้นที่เพื่อประมวลผลสรุปผลการดำเนินงานโครงการฯ</li> <li>9) ติดตาม รวบรวม และสรุปผลการขับเคลื่อนการดำเนินงานภาพรวม</li> </ol>
4. กิจกรรมการขับเคลื่อนตามแผนปฏิบัติการการแก้ไขปัญหาจังหวัดชายแดนภาคใต้	ส่วนกลาง และ ส่วนภูมิภาค	231,930	<p>แบ่งการดำเนินการ เป็น 2 ส่วน (ส่วนกลาง และส่วนภูมิภาค) คือ</p> <ol style="list-style-type: none"> <li>1) ส่วนกลาง (สำนักแผนงานและโครงการพิเศษ) <ul style="list-style-type: none"> <li>- ร่วมประชุมคณะกรรมการระดับกระทรวงเพื่อกำหนดกรอบ/แนวทางการดำเนินงานโครงการฯ</li> <li>ขับเคลื่อนและติดตามความก้าวหน้าการดำเนินงาน และสรุปผลการดำเนินงานโครงการฯ</li> <li>- ร่วมประชุม/ติดตามความก้าวหน้าการดำเนินงาน</li> </ul> </li> </ol>

โครงการ/กิจกรรม	เป้าหมาย	งบประมาณ (บาท)	ขั้นตอน/รายละเอียดการดำเนินงาน
			<p>ของหน่วยงานในสังกัดกระทรวงเกษตรและสหกรณ์ในพื้นที่</p> <ul style="list-style-type: none"> <li>- ร่วมการประชุมกับหน่วยงานภายนอก เช่น สมช. ศอ.บต. และ กอ.รมน.ภาค 4 สน. เป็นต้น</li> <li>- ขับเคลื่อนการดำเนินงานตามแผนปฏิบัติการฯ</li> <li>- สรุปผลการดำเนินงานในภาพรวมของโครงการฯ เสนอผู้บริหารกระทรวงฯ</li> </ul> <p>2) ส่วนภูมิภาค (สำนักงานเกษตรและสหกรณ์จังหวัด 4 จังหวัดชายแดนภาคใต้)</p> <ul style="list-style-type: none"> <li>- จัดประชุมคณะทำงาน/คณะกรรมการของจังหวัด เพื่อขับเคลื่อนการดำเนินงานโครงการฯ ติดตามประเมินผล และรายงานผลภาพรวมของโครงการฯ</li> <li>- ประชาสัมพันธ์โครงการฯ และข้อมูล/ข่าวสารด้านการเกษตรและสหกรณ์แบบบูรณาการ ทั้งทางสื่อสิ่งพิมพ์ สื่อวิทยุ สื่อโทรทัศน์ และอื่นๆ</li> <li>- จัดประชุมหน่วยงานในสังกัดและติดตามความก้าวหน้าการดำเนินงานโครงการฯ ในพื้นที่</li> <li>- ติดตามประเมินผล และรายงานผลภาพรวมของโครงการฯ โดยรวบรวมข้อมูลผลการดำเนินงานแต่ละกิจกรรมของโครงการ และสรุปผลการดำเนินงานในภาพรวมโครงการ (4 กิจกรรม) จัดส่งให้สำนักแผนงานและโครงการพิเศษตามกำหนด</li> </ul>

**7. ระยะเวลาดำเนินการโครงการ**

ปีงบประมาณ พ.ศ. 2568 (ตุลาคม 2567 - กันยายน 2568)

**8. งบประมาณ**

งบประมาณ จำนวน 9,000,000 บาท (เก้าล้านบาทถ้วน)

**9. สถานที่/พื้นที่ดำเนินการ**

พื้นที่ 4 จังหวัดชายแดนภาคใต้ (จังหวัดปัตตานี ยะลา นราธิวาส และสงขลา (4 อำเภอ))

**10. หน่วยงานผู้รับผิดชอบโครงการ**

สำนักงานเกษตรและสหกรณ์จังหวัด 4 จังหวัดชายแดนภาคใต้ ร่วมกับสำนักแผนงานและโครงการพิเศษ สำนักงานปลัดกระทรวงเกษตรและสหกรณ์

**11. ผลประโยชน์ที่คาดว่าจะได้รับ (Impact)**

11.1 มีอาสาสมัครเกษตรและสหกรณ์ ระดับตำบล จำนวน 289 ราย เป็นเครือข่ายการทำงานในระดับพื้นที่ เพื่อเป็นกลไกในการขับเคลื่อนการดำเนินงาน เชื่อมโยง สนับสนุนการทำงานระหว่างอาสาสมัครสาขาต่างๆ เกษตรกร และเจ้าหน้าที่หน่วยงานในสังกัดกระทรวงเกษตรและสหกรณ์ในพื้นที่ ทั้งในด้านการข่าว การพัฒนา การสื่อสาร

ภารกิจเกษตร และการจ้างเหมาภัยสินค้าเกษตร รวมทั้ง เป็นแกนนำในการขยายฐานมวลชน คนรุ่นใหม่ในพื้นที่ โดยการสร้างเครือข่ายเชื่อมโยงกับเยาวชนเกษตรเพื่อรักษาพื้นที่เกษตร สนับสนุนการขับเคลื่อนงานด้านความมั่นคง และสนับสนุนการขับเคลื่อนแผนพัฒนาระดับตำบลในพื้นที่จังหวัดชายแดนภาคใต้ และมีเครือข่ายด้านการเกษตร (เกษตรกรรุ่นใหม่ และเกษตรกรต้นแบบผสมผสาน) ร่วมขับเคลื่อนการพัฒนาการเกษตรระดับตำบล

11.2 มีการขับเคลื่อนแผนการพัฒนาการเกษตรระดับตำบลและเชื่อมโยงแผนพัฒนารายสินค้าตามแนวทาง BCG Model ในจังหวัดชายแดนภาคใต้

11.3 เกษตรกรภายใต้ฐานข้อมูลระบบบริหารจัดการข้อมูลการพัฒนาคนแบบชี้เป้า Thai People Map and Analytics Platform (TPMAP) ที่เข้าร่วมโครงการแก้ไขปัญหาคความยากจนฯ ได้รับการส่งเสริม และพัฒนาทักษะ/อาชีพด้านการเกษตร มีรายได้เพิ่มขึ้น (เมื่อเทียบกับก่อนเข้าร่วมโครงการฯ) มีคุณภาพชีวิตที่ดีขึ้น และมีรายได้ผ่านเกณฑ์ความจำเป็นพื้นฐาน (จปฐ.)

**กิจกรรม**  
**(วัตถุประสงค์ เป้าหมาย และรายละเอียดขั้นตอนการดำเนินงาน)**

---

**1. กิจกรรมการสร้างเครือข่ายอาสาสมัครเกษตรและสหกรณ์ ระดับตำบล**

**วัตถุประสงค์**

เพื่อพัฒนาระบบเครือข่ายอาสาสมัครเกษตรและสหกรณ์ ระดับตำบล เพื่อเป็นกลไกในการขับเคลื่อนการดำเนินงาน และเชื่อมโยง สนับสนุนการทำงานระหว่างอาสาสมัครเกษตรสาขาต่าง ๆ เกษตรกร และเจ้าหน้าที่หน่วยงานในสังกัดกระทรวงเกษตรและสหกรณ์ในพื้นที่ ทั้งในด้านการข่าว การพัฒนา การสื่อสาร ภารกิจเกษตร และการแจ้งเตือนภัยสินค้าเกษตร รวมทั้ง เป็นแกนนำในการขยายฐานมวลชนคนรุ่นใหม่ในพื้นที่โดยการสร้างเครือข่ายเชื่อมโยงกับเยาวชนเกษตรเพื่อรักษาพื้นที่เกษตร และสนับสนุนการขับเคลื่อนงานด้านความมั่นคงในพื้นที่

**เป้าหมาย**

ดำเนินการในพื้นที่เป้าหมาย 4 จังหวัด 37 อำเภอ รวม 289 ตำบล อาสาสมัครเกษตรและสหกรณ์ระดับตำบล ตำบลละ 1 ราย รวมจำนวน 289 ราย โดยจำแนกเป้าหมายเป็นรายจังหวัด ดังนี้

- จังหวัดปัตตานี	115 ตำบล	อาสาสมัครเกษตรและสหกรณ์ฯ จำนวน	115 ราย
- จังหวัดยะลา	57 ตำบล	อาสาสมัครเกษตรและสหกรณ์ฯ จำนวน	57 ราย
- จังหวัดนราธิวาส	77 ตำบล	อาสาสมัครเกษตรและสหกรณ์ฯ จำนวน	77 ราย
- จังหวัดสงขลา (4 อำเภอ)	40 ตำบล	อาสาสมัครเกษตรและสหกรณ์ฯ จำนวน	40 ราย

**ขั้นตอนการดำเนินงาน**

● **สำนักแผนงานและโครงการพิเศษ ดำเนินการ ดังนี้**

1) จัดทำกรอบแนวทางการดำเนินงานของอาสาสมัครเกษตรและสหกรณ์ฯ ประจำปีงบประมาณ พ.ศ. 2568 และชี้แจงกรอบแนวทางฯ ให้แก่สำนักงานเกษตรและสหกรณ์จังหวัด 4 จังหวัดชายแดนภาคใต้

2) ติดตาม รวบรวมรายงานผลการบริการด้านภาครัฐของอาสาสมัครเกษตรและสหกรณ์ ระดับตำบล ประจำปีงบประมาณ พ.ศ. 2568 พร้อมทั้ง ข้อมูลแบบประเมินผลความพึงพอใจการให้บริการของอาสาสมัครเกษตรและสหกรณ์ ระดับตำบล เพื่อรวบรวมใช้ประกอบการตอบตัวชี้วัดโครงการฯ

3) ติดตาม ประเมินผล และสรุปรายงานผลการปฏิบัติงานของอาสาสมัครเกษตรและสหกรณ์ฯ (รอบ 6 เดือน และรอบ 12 เดือน) เสนอผู้บริหารกระทรวง รวมทั้งติดตามและรวบรวมฐานข้อมูลอาสาสมัครเกษตรและสหกรณ์ฯ

● **สำนักงานเกษตรและสหกรณ์จังหวัด 4 จังหวัดชายแดนภาคใต้ ดำเนินการ ดังนี้**

1) **การคัดเลือก และจัดทำบัตรประจำตัวอาสาสมัครเกษตรและสหกรณ์ฯ**

1.1) **การคัดเลือกอาสาสมัครเกษตรและสหกรณ์ฯ**

1.1.1) แต่งตั้งคณะกรรมการ/คณะทำงาน กำหนดหลักเกณฑ์และพิจารณาคัดเลือกอาสาสมัครเกษตรและสหกรณ์ฯ ซึ่งประกอบด้วย ผู้แทนส่วนราชการ ผู้แทนเกษตรกร และผู้แทนภาคประชาชน ในระดับอำเภอ เป็นต้น (โดยใช้กลไกคณะกรรมการพัฒนาการเกษตรและสหกรณ์ของจังหวัด, คณะกรรมการขับเคลื่อนกิจกรรมการสร้างเครือข่ายอาสาสมัครเกษตรและสหกรณ์ระดับตำบล ระดับจังหวัด, คณะกรรมการบริหารงานอาสาสมัครเกษตรจังหวัด, คณะกรรมการขับเคลื่อนงานด้านการเกษตรระดับจังหวัด (SCP) และ คณะทำงานขับเคลื่อนงานด้านการเกษตรระดับอำเภอ (SCD) เป็นต้น)



1.1.2) คุณสมบัติของอาสาสมัครเกษตรและสหกรณ์ฯ ประกอบด้วย

(1) มีความรู้ ความสามารถ และเชี่ยวชาญเกี่ยวกับด้านการเกษตรอันเป็นประโยชน์ต่อเกษตรกรและสังคม

(2) มีภูมิลำเนาหรือประกอบอาชีพเกษตรกรรมในพื้นที่ที่สมัคร

(3) มีสุขภาพแข็งแรง มีความสนใจ และกระตือรือร้นในงานด้านการพัฒนาการเกษตร

(4) เป็นผู้มีความเสียสละ และเอื้อเฟื้อเกื้อกูล

(5) มีความประพฤติดี และเป็นแบบอย่างให้กับเกษตรกรในชุมชน

(6) สามารถติดต่อประสานงานกับเจ้าหน้าที่และเกษตรกรภายในพื้นที่ได้เป็นอย่างดี

(7) สามารถนำความรู้ เทคโนโลยี และข้อมูลข่าวสารที่ได้รับถ่ายทอดสู่เกษตรกร

กลุ่มเป้าหมายได้

(8) มีความเลื่อมใสในการปกครองระบอบประชาธิปไตยอันมีพระมหากษัตริย์เป็นประมุข

(9) สามารถอ่าน เขียน และพูดภาษาไทยได้ดี

(10) ไม่เป็นผู้ติดยาเสพติด และไม่เกี่ยวข้องกับยาเสพติดทุกประเภท

(11) ไม่เป็นโรคร้ายแรง

(12) อายุไม่เกิน 65 ปี (นับถึงวันที่ได้รับการแต่งตั้ง)

(13) ไม่เป็นผู้ปฏิบัติงานให้กับทางราชการและได้รับค่าตอบแทนจากทางราชการอยู่แล้ว (เช่น กำนัน ผู้ใหญ่บ้าน ผู้ช่วยผู้ใหญ่บ้าน ผู้แทนองค์กรปกครองส่วนท้องถิ่น และอาสาสมัครสาธารณสุขประจำหมู่บ้าน (อสม.) เป็นต้น)

1.1.3) หน้าที่ของอาสาสมัครเกษตรและสหกรณ์ฯ มีดังนี้

(1) ประสานและติดตามเกษตรกรที่เข้าร่วมโครงการฯ ของหน่วยงานในสังกัดกระทรวงเกษตรและสหกรณ์ (ประจำปีงบประมาณ) ในระดับตำบลที่รับผิดชอบ

(2) ประสานงานกับเจ้าหน้าที่หน่วยงานในสังกัดกระทรวงเกษตรและสหกรณ์ เกษตรกร และอาสาสมัครเกษตรสาขาอื่นๆ

(3) ประชาสัมพันธ์งาน/โครงการ/กิจกรรมของหน่วยงานในสังกัดกระทรวงเกษตรและสหกรณ์และสื่อสารให้เกษตรกรทราบเพื่อเข้าร่วมกิจกรรม

(4) แจกข้อมูล/ข่าวสารด้านการเกษตรและสหกรณ์ และแจ้งเตือนภัยธรรมชาติให้แก่เกษตรกรและหน่วยงานที่เกี่ยวข้องทราบ

(5) เป็นวิทยากรถ่ายทอดความรู้ ให้คำปรึกษาแนะนำ ให้ความช่วยเหลือและแก้ไขปัญหาด้านการเกษตรให้แก่เกษตรกร

(6) ประสานงาน และร่วมประชุมกับสภาสันติสุขตำบล เพื่อแลกเปลี่ยนและแสดงความคิดเห็นในการจัดทำแผนพัฒนาระดับตำบล

(7) การปฏิบัติงานอื่นๆ ตามที่ได้รับมอบหมาย

ทั้งนี้ การพิจารณาคัดเลือกและวาระการดำรงตำแหน่งของอาสาสมัครเกษตรและสหกรณ์ฯ โดยอาสาสมัครเกษตรและสหกรณ์ฯ แต่ละรายจะดำรงตำแหน่งได้วาระละ 1 ปี ทั้งนี้ ในกรณีที่ มีอาสาสมัครเกษตรและสหกรณ์ฯ บางรายที่มีคุณสมบัติเหมาะสมครบถ้วนซึ่งสามารถดำรงตำแหน่งต่อเนื่องได้ และอาจต้องมีการใช้ดุลยพินิจในการพิจารณาขอให้มีการกำหนดหลักเกณฑ์ให้เป็นมาตรฐานเดียวกันทั้งจังหวัด

1.2) การขึ้นทะเบียน และจัดทำบัตรประจำตัวอาสาสมัครเกษตรและสหกรณ์ฯ

1.2.1) ให้เกษตรและสหกรณ์จังหวัด ทำหน้าที่เป็นนายทะเบียน มีอำนาจในการปฏิบัติหน้าที่ในการสั่งการ รับรองสถานภาพ และขึ้นทะเบียนอาสาสมัครเกษตรและสหกรณ์ฯ

1.2.2) ให้สำนักงานเกษตรและสหกรณ์จังหวัด ทำหน้าที่เป็นสำนักงานนายทะเบียน มีอำนาจหน้าที่ ดังต่อไปนี้

- (1) รับขึ้นทะเบียนอาสาสมัครเกษตรและสหกรณ์ฯ
- (2) บันทึกข้อมูลผู้ผ่านการรับรองเป็นอาสาสมัครเกษตรและสหกรณ์ฯ ในระบบฐานข้อมูลอาสาสมัครเกษตร (<http://asa-center.doae.go.th>)
- (3) เพิกถอนรายชื่ออาสาสมัครเกษตรและสหกรณ์ฯ ซึ่งสิ้นสุดสถานภาพแล้ว ออกจากระบบฐานข้อมูลอาสาสมัครเกษตร (<http://asa-center.doae.go.th>)
- (4) รายงานข้อมูลอาสาสมัครเกษตรและสหกรณ์ฯ ให้คณะกรรมการนโยบายอาสาสมัครเกษตรทราบ

- (5) ออกบัตรประจำตัวอาสาสมัครเกษตรและสหกรณ์ฯ
  - (5.1) ให้อาสาสมัครเกษตรและสหกรณ์ฯ ยื่นคำขอมอบบัตรประจำตัวอาสาสมัครเกษตรและสหกรณ์ฯ พร้อมรูปถ่าย 1 นิ้ว จำนวน 2 รูป ถ่ายไว้ไม่เกิน 6 เดือน
  - (5.2) บัตรประจำตัวอาสาสมัครเกษตรและสหกรณ์ฯ มีอายุบัตรตามวาระการดำรงตำแหน่ง

(5.3) ในการออกบัตรประจำตัวอาสาสมัครเกษตรและสหกรณ์ฯ ให้สำนักงานเกษตรและสหกรณ์จังหวัด/สำนักงานนายทะเบียน ที่ออกบัตรจัดทำสำเนาและรายการบัตรประจำตัวอาสาสมัครเกษตรและสหกรณ์ฯ พร้อมติดรูปถ่ายของอาสาสมัครเกษตรและสหกรณ์ฯ เก็บไว้เป็นหลักฐานด้วยจำนวนหนึ่งฉบับ

(5.4) ในกรณีที่บัตรประจำตัวอาสาสมัครเกษตรและสหกรณ์ฯ หมดอายุ สูญหาย ถูกทำลาย หรือชำรุด ในสาระสำคัญ ผู้ถือบัตรต้องขอทำบัตรใหม่ ภายในสามสิบวันนับแต่วันที่เกิดกรณีดังกล่าว

กรณีที่ผู้ถือบัตรเปลี่ยนชื่อตัว ชื่อสกุล หรือชื่อตัวและชื่อสกุล ผู้ถือบัตรต้องขอเปลี่ยนบัตรภายในสามสิบวันนับแต่วันที่ได้รับอนุญาตให้เปลี่ยนชื่อตัว ชื่อสกุล หรือชื่อตัวและชื่อสกุล แล้วแต่กรณี เมื่ออาสาสมัครเกษตรและสหกรณ์ฯ ผู้ถือบัตร ได้รับบัตรใหม่แล้ว ให้ส่งบัตรประจำตัวอาสาสมัครเกษตรและสหกรณ์ฯ เดิม คืนให้สำนักงานเกษตรและสหกรณ์จังหวัด/สำนักงานนายทะเบียนที่ออกบัตร

(5.5) อาสาสมัครเกษตรและสหกรณ์ฯ ที่ได้รับบัตรประจำตัว หากพ้นจากการเป็นอาสาสมัครเกษตรและสหกรณ์ฯ ไม่ว่าจะด้วยเหตุใด ให้ส่งมอบบัตรประจำตัวอาสาสมัครเกษตรและสหกรณ์ฯ คืนให้สำนักงานเกษตรและสหกรณ์จังหวัด/สำนักงานนายทะเบียน ที่ออกบัตร ภายในเจ็ดวันนับแต่วันพ้นจากการเป็นอาสาสมัครเกษตรและสหกรณ์ฯ

- (5.6) หลักเกณฑ์การใช้บัตรประจำตัวอาสาสมัครเกษตรและสหกรณ์ฯ ดังนี้
  - (1) การใช้บัตรประจำตัวอาสาสมัครเกษตรและสหกรณ์ฯ จะอนุญาตให้ใช้ในการแสดงตนในการปฏิบัติหน้าที่ใดๆ ของอาสาสมัครเกษตรและสหกรณ์ฯ ในภารกิจที่เกี่ยวข้อง เท่านั้น
  - (2) บัตรประจำตัวอาสาสมัครเกษตรและสหกรณ์ฯ ไม่สามารถใช้แทนบัตรประจำตัวประชาชน บัตรประจำตัวข้าราชการ ใบอนุญาตขับขี่ และบัตรอื่นใดที่หน่วยงานราชการเป็นผู้ออกให้ได้
  - (3) ห้ามนำบัตรประจำตัวอาสาสมัครเกษตรและสหกรณ์ฯ ไปใช้ในลักษณะเชิงพาณิชย์ หรือใช้ในการแสวงหาผลประโยชน์อื่นใดอันไม่เหมาะสม

(5.7) รูปแบบบัตรประจำตัวอาสาสมัครเกษตรและสหกรณ์ฯ และการประทับตราสัญลักษณ์บนบัตรให้เป็นมาตรฐานเดียวกัน โดยด้านหน้าบัตรให้ประทับตราสัญลักษณ์สำนักงานปลัดกระทรวงเกษตรและสหกรณ์ ด้านหลังบัตรให้ประทับตราสัญลักษณ์กระทรวงเกษตรและสหกรณ์ และให้เกษตรและสหกรณ์จังหวัดในฐานะนายทะเบียน เป็นผู้ลงนามในตำแหน่งผู้ออกบัตร

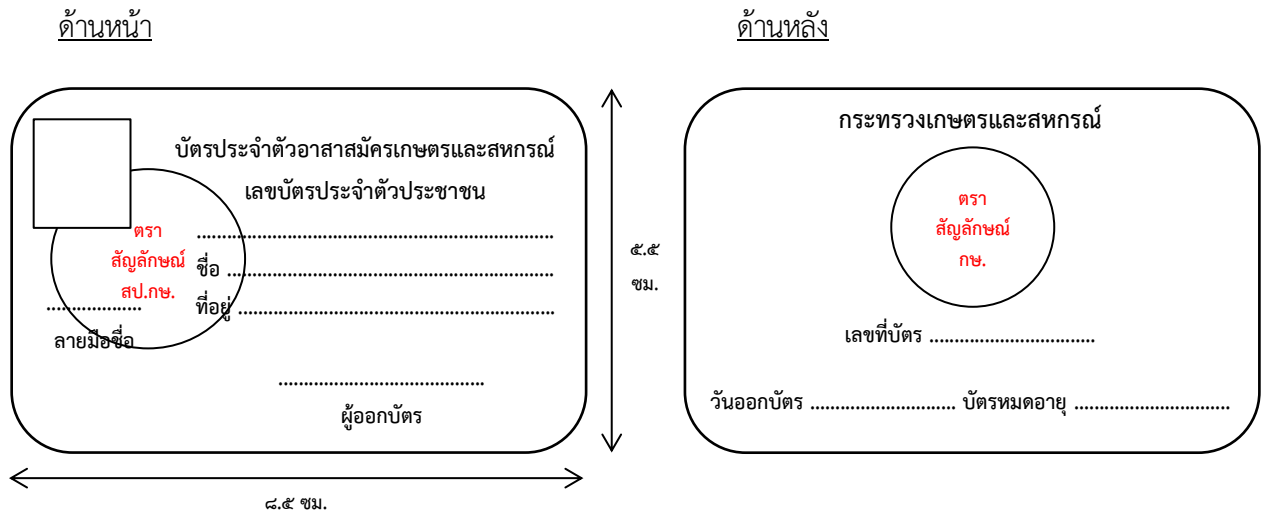

(6) ปฏิบัติงานอื่นๆ ตามที่ได้รับมอบหมาย

2) การจัดประชุมอาสาสมัครเกษตรและสหกรณ์ฯ เพื่อมอบหมายงาน/ภารกิจให้แก่อาสาสมัครเกษตรและสหกรณ์ฯ (อาสาสมัครเกษตรและสหกรณ์ฯ ปฏิบัติงานตามที่ได้รับมอบหมาย โดยประสานความร่วมมือระหว่างหน่วยงานในสังกัดกระทรวงเกษตรและสหกรณ์ อาสาสมัครเกษตรสาขาต่างๆ เกษตรกรในพื้นที่ และประสานงานและร่วมประชุมกับสภาสันติสุขตำบล เพื่อแลกเปลี่ยนและแสดงความคิดเห็นในการจัดทำแผนพัฒนาตำบล) จัดประชุมติดตามผลการปฏิบัติงาน ประเมิน/รับรองผลการปฏิบัติงาน รายงานผลการดำเนินงาน (ประจำเดือน) และเบิกจ่ายค่าตอบแทน และค่าใช้จ่ายในการเดินทางมาประชุมประจำเดือนให้แก่อาสาสมัครเกษตรและสหกรณ์ฯ

2.1) การมอบหมายงานของอาสาสมัครเกษตรและสหกรณ์ฯ แบ่งเป็น 2 ระดับ

2.1.1) ระดับอำเภอ อาสาสมัครเกษตรและสหกรณ์ฯ เข้าพบเจ้าหน้าที่ที่สำนักงานเกษตรอำเภอเพื่อรับมอบหมายงานประจำสัปดาห์ (สัปดาห์ละ 1 ครั้ง หรือแล้วแต่ความเหมาะสม)

2.1.2) ระดับจังหวัด สำนักงานเกษตรและสหกรณ์จังหวัด ร่วมกับหัวหน้าส่วนราชการในสังกัดกระทรวงเกษตรและสหกรณ์ มอบหมายงานให้อาสาสมัครเกษตรและสหกรณ์ฯ ในวันประชุมประจำเดือน (อย่างน้อย 2 เดือนต่อ 1 ครั้ง)

2.2) การประชุม ติดตาม และรายงานผลการปฏิบัติงานของอาสาสมัครเกษตรและสหกรณ์ฯ และเบิกจ่ายค่าตอบแทน (ประจำเดือน)

2.2.1) อาสาสมัครเกษตรและสหกรณ์ฯ รายงานผลการปฏิบัติงานที่ได้รับมอบหมายต่อผู้ตรวจงาน

2.2.2) สำนักงานเกษตรและสหกรณ์จังหวัด ร่วมกับหน่วยงานในสังกัดกระทรวงเกษตรและสหกรณ์ จัดประชุมอาสาสมัครเกษตรและสหกรณ์ฯ ประจำเดือน เพื่อรายงานผลการปฏิบัติงาน และปัญหา/อุปสรรค

2.2.3) การรับรองผลการปฏิบัติงานของอาสาสมัครเกษตรและสหกรณ์ฯ สำนักงานเกษตรอำเภอตรวจสอบและรับรองการปฏิบัติงานของอาสาสมัครเกษตรและสหกรณ์ฯ และจัดส่งให้สำนักงานเกษตรและสหกรณ์จังหวัดเพื่อเบิกจ่ายเงินค่าตอบแทนประจำเดือน

3) จัดประชุม/สัมมนาให้ความรู้แก่อาสาสมัครเกษตรและสหกรณ์ฯ ในภาพรวม 4 จังหวัดชายแดนภาคใต้ (โดยเน้นเกี่ยวกับด้านการข่าว การพัฒนา การสื่อสาร ภารกิจเกษตร การแจ้งเตือนภัยสินค้าเกษตร และเป็นแกนนำในการขยายฐานมวลชนคนรุ่นใหม่ในพื้นที่โดยการสร้างเครือข่ายเชื่อมโยงกับเยาวชนเกษตรเพื่อรักษาพื้นที่

เกษตร และสนับสนุนการขับเคลื่อนงานด้านการเกษตรและงานด้านความมั่นคงในพื้นที่ รวมทั้งสนับสนุนการขับเคลื่อนแผนพัฒนาตำบล โดยผ่านกลไกการขับเคลื่อนของสภาสันติสุขตำบล

4) จัดเก็บข้อมูลแบบรายงานผลการบริการด้านภาครัฐของอาสาสมัครเกษตรและสหกรณ์ ระดับตำบล ประจำปีงบประมาณ พ.ศ. 2568 รายบุคคล พร้อมทั้งจัดข้อมูลแบบประเมินผลความพึงพอใจการให้บริการของอาสาสมัครเกษตรและสหกรณ์ ระดับตำบล และจัดส่งให้สำนักงานปลัดกระทรวงเกษตรและสหกรณ์ (สำนักแผนงานและโครงการพิเศษ) เป็นประจำทุกเดือน เพื่อรวบรวมใช้ประกอบการตอบตัวชี้วัดโครงการฯ

5) สรุปรายงานผลการปฏิบัติงานของอาสาสมัครเกษตรและสหกรณ์ฯ สำนักงานเกษตรและสหกรณ์จังหวัด ประมวลสรุปผลการปฏิบัติงานของอาสาสมัครฯ และจัดส่งให้สำนักงานปลัดกระทรวงเกษตรและสหกรณ์ (สำนักแผนงานและโครงการพิเศษ) ทราบ ทุก 6 เดือน เสนอผู้บริหารกระทรวง

6) จัดทำฐานข้อมูลของอาสาสมัครเกษตรและสหกรณ์ เช่น ความเชี่ยวชาญ/องค์ความรู้ด้านการเกษตร เพื่อเป็นข้อมูลในการสร้างและพัฒนาเครือข่ายการดำเนินงาน

ทั้งนี้ เป็นไปตามระเบียบ ประกาศ และคำสั่งที่เกี่ยวข้อง ดังนี้

1. ระเบียบกระทรวงเกษตรและสหกรณ์ว่าด้วยการบริหารงานอาสาสมัครเกษตร พ.ศ. 2563
2. ประกาศกระทรวงเกษตรและสหกรณ์ เรื่อง ประเภท คุณสมบัติ หลักเกณฑ์ วิธีการและเงื่อนไขการขึ้นทะเบียนอาสาสมัครเกษตร และอาสาสมัครเกษตรกิตติมศักดิ์ ลงวันที่ 9 พฤศจิกายน พ.ศ. 2565
3. ประกาศกระทรวงเกษตรและสหกรณ์ เรื่อง บัตรประจำตัวอาสาสมัครเกษตร ลงวันที่ 9 พฤศจิกายน พ.ศ. 2565
4. คำสั่งคณะกรรมการนโยบายอาสาสมัครเกษตร เรื่อง แต่งตั้งคณะกรรมการบริหารงานอาสาสมัครเกษตรจังหวัด ที่ 2/2565 ลงวันที่ 9 พฤศจิกายน พ.ศ. 2565
5. หนังสือกรมส่งเสริมการเกษตร ที่ กษ. 1009/ว 174 ลงวันที่ 25 มกราคม 2561 เรื่อง มอบหมายอำนาจหน้าที่ให้ข้าราชการในการสั่งการและปฏิบัติหน้าที่แทนนายทะเบียนอาสาสมัครเกษตร
6. หนังสือกรมบัญชีกลาง ที่ กค 0406.6/27494 ลงวันที่ 2 พฤศจิกายน 2552 เรื่อง การเบิกค่าตอบแทนและค่าเบี้ยเลี้ยงเดินทางไปแก่อาสาสมัครเกษตรและสหกรณ์ ระดับตำบล ในพื้นที่จังหวัดชายแดนภาคใต้

## 2. การพัฒนาสินค้าเกษตรตามแนวทาง BCG เชื่อมโยงแผนพัฒนาการเกษตรระดับตำบล ในจังหวัดชายแดนภาคใต้ จำนวน 20 แผนรายสินค้าเกษตรสำคัญ

### วัตถุประสงค์

เพื่อขับเคลื่อนแผนการพัฒนาการเกษตรระดับตำบลและเชื่อมโยงแผนพัฒนารายสินค้าตามแนวทาง BCG Model ในจังหวัดชายแดนภาคใต้ โดยการจัดทำแผนพัฒนารายสินค้าตามแนวทาง BCG Model ตั้งแต่กระบวนการต้นน้ำ กลางน้ำ และปลายน้ำ เพื่อสร้างมูลค่าเพิ่มให้กับสินค้าเกษตร รวมทั้งการบริหารจัดการ และการใช้ประโยชน์ตลอดห่วงโซ่ให้เกิดความยั่งยืนในภาคการเกษตร ตลอดจนยกระดับสินค้าเกษตรในจังหวัดชายแดนภาคใต้ให้มีคุณภาพและได้มาตรฐาน และตรงตามความต้องการของตลาด

### เป้าหมาย

ดำเนินการในพื้นที่เป้าหมาย 4 จังหวัด จังหวัดละ 5 แผน/5 รายสินค้าเกษตรสำคัญ รวมจำนวน 20 แผน

### ขั้นตอนการดำเนินงาน

#### ● สำนักแผนงานและโครงการพิเศษ ดำเนินการ ดังนี้

- 1) จัดทำคู่มือการจัดทำแผนพัฒนารายสินค้าตามแนวทาง BCG Model ในพื้นที่จังหวัดชายแดนภาคใต้ และชี้แจงกรอบแนวทางการจัดทำแผนฯ ให้แก่สำนักงานเกษตรและสหกรณ์จังหวัด 4 จังหวัดชายแดนภาคใต้
- 2) สนับสนุนการขับเคลื่อนการพัฒนาการเกษตรระดับตำบลเชื่อมโยงการจัดทำแผนพัฒนารายสินค้าเกษตรชายแดนภาคใต้ตามแนวทาง BCG Model และติดตามประเมินผล ในภาพรวม 4 จังหวัดชายแดนภาคใต้
- 3) ติดตาม รวบรวม และสรุปรายงานผลการดำเนินงานตามแผนพัฒนารายสินค้าตามแนวทาง BCG Model ในภาพรวม รอบ 12 เดือน

#### ● สำนักงานเกษตรและสหกรณ์จังหวัด 4 จังหวัดชายแดนภาคใต้ ดำเนินการ ดังนี้

- 1) การจัดประชุมชี้แจงแนวทางการขับเคลื่อนพัฒนาการเกษตรระดับตำบลเชื่อมโยงการจัดทำแผนพัฒนารายสินค้าตามแนวทาง BCG Model ในพื้นที่จังหวัดชายแดนภาคใต้ เพื่อสร้างการรับรู้ (การประชุมเพื่อชี้แจงและหารือแนวทางการขับเคลื่อนการพัฒนาการเกษตรระดับตำบลฯ โดยกลุ่มเป้าหมายประกอบด้วย หน่วยงานสังกัดกระทรวงเกษตรและสหกรณ์ และส่วนราชการที่เกี่ยวข้องในพื้นที่) / คัดเลือกสินค้า 5 รายสินค้า
- 2) จัดประชุมเพื่อจัดทำแผนรายสินค้าตามแนวทาง BCG โดยการเชื่อมโยงแผนพัฒนาการเกษตรระดับตำบลสู่การจัดทำแผนพัฒนารายสินค้าเกษตรชายแดนภาคใต้ตามแนวทาง BCG Model (ตามคู่มือการจัดทำแผนพัฒนารายสินค้าตามแนวทาง BCG Model ในพื้นที่จังหวัดชายแดนภาคใต้)
- 3) จัดทำรูปแบบแผนพัฒนารายสินค้าตามแนวทาง BEG Model ประกอบด้วย ข้อมูลที่สำคัญ การวิเคราะห์ศักยภาพ แผนพัฒนารายสินค้า แผนงานโครงการ ปี 2570 - 2574 และ Project brief
- 4) สรุปรายงานผลการดำเนินการ และติดตามประเมินผลการขับเคลื่อนพัฒนาการเกษตรระดับตำบลเชื่อมโยงการจัดทำแผนพัฒนารายสินค้าตามแนวทาง BCG Model ในพื้นที่จังหวัดชายแดนภาคใต้ ตามแบบรายงานที่กำหนด ณ สิ้นไตรมาส 4

### 3. กิจกรรมติดตามผลการดำเนินงานโครงการแก้ไขปัญหาคความยากจนในพื้นที่จังหวัดชายแดนภาคใต้

#### วัตถุประสงค์

เพื่อติดตามผลการดำเนินงานโครงการแก้ไขปัญหาคความยากจนในพื้นที่จังหวัดชายแดนภาคใต้ ภายหลังจากได้รับการส่งเสริมและพัฒนาทักษะ/อาชีพด้านการเกษตร เพื่อสร้างรายได้เพิ่ม และลดรายจ่ายในครัวเรือน ซึ่งจะมีการติดตามผลการดำเนินงานทุกสิ้นปี โดยหลังเข้าร่วมโครงการ เกษตรกรไม่น้อยกว่าร้อยละ 50 มีรายได้เพิ่มขึ้น (เมื่อเทียบกับก่อนเข้าร่วมโครงการ) ภายในเดือนกันยายน 2568 โดยมีการจัดทำสรุปผลการดำเนินงานส่งเสริม/พัฒนาอาชีพ รายบุคคล

#### เป้าหมาย

เกษตรกรตามเป้าหมายภายใต้ระบบบริหารจัดการข้อมูลการพัฒนาคนแบบชี้เป้า (Thai People Map and Analytics Platform : TPMAPI)

#### ขั้นตอนการดำเนินงาน

● สำนักแผนงานและโครงการพิเศษ/ศูนย์อำนวยการบริหารจังหวัดชายแดนภาคใต้ กระทรวงเกษตรและสหกรณ์ ดำเนินการ ดังนี้

1) เข้าร่วมประชุมคณะกรรมการระดับกระทรวง เพื่อกำหนดกรอบ/แนวทางการติดตาม ออกแบบ และจัดทำแบบฟอร์มหรือระบบสารสนเทศเพื่อจัดเก็บข้อมูลผลการดำเนินงานโครงการฯ (ทั้งในส่วนของการส่งเสริมและพัฒนาอาชีพ การนำความรู้ไปใช้ประโยชน์ในชีวิตประจำวัน และการสร้างรายได้เพิ่มให้แก่เกษตรกรเป้าหมายโครงการ)

2) ติดตาม รวบรวม และสรุปผลการขับเคลื่อนการดำเนินงานขจัดความยากจนและการพัฒนาคนทุกช่วงวัยอย่างยั่งยืนตามหลักปรัชญาเศรษฐกิจพอเพียงในพื้นที่จังหวัดชายแดนภาคใต้ตามเป้าหมายของกระทรวงเกษตรและสหกรณ์

● สำนักงานเกษตรและสหกรณ์จังหวัด 4 จังหวัดชายแดนภาคใต้ ดำเนินการ ดังนี้

1) เข้าร่วมประชุมคณะกรรมการ/หน่วยงานในพื้นที่ เพื่อดูตรวจสอบเป้าหมายเกษตรกรคนยากจนตามระบบ TPMAPI ของ ศอ.บต. และพิจารณาแนวทางการแก้ไขและติดตามผลการดำเนินงานโครงการฯ

2) ประชุมเครือข่ายผู้ปฏิบัติงานในพื้นที่เพื่อชี้แจงแนวทางและแบบฟอร์มการจัดเก็บข้อมูลผลการดำเนินงานโครงการฯ (ดำเนินการรวมในการชี้แจงแนวทางปฏิบัติงานอาสาสมัครเกษตรฯ)

3) สนับสนุนการขับเคลื่อนการดำเนินงานขจัดความยากจนและการพัฒนาคนทุกช่วงวัยอย่างยั่งยืนตามหลักปรัชญาเศรษฐกิจพอเพียงตามเป้าหมายของกระทรวงเกษตรและสหกรณ์ ผ่านกลไกคณะกรรมการขับเคลื่อนงานด้านการเกษตรระดับจังหวัด

4) ติดตาม ตรวจสอบและประมวลข้อมูลผลการให้ความช่วยเหลือและข้อมูลรายได้ของเกษตรกรคนยากจนตามระบบ TPMAPI ภายใต้เป้าหมายของกระทรวงเกษตรและสหกรณ์

5) ปรับปรุง/จัดทำข้อมูลสรุปผลการดำเนินงานแก้ไขปัญหาคความยากจน โดยสำนักงานเกษตรและสหกรณ์จังหวัดตรวจสอบและปรับปรุงฐานข้อมูลเกษตรกรคนยากจนฯ ตามแบบฟอร์มหรือระบบสารสนเทศที่กำหนด

6) จัดประชุมคณะกรรมการ/หน่วยงานในสังกัดกระทรวงเกษตรและสหกรณ์ในพื้นที่เพื่อประมวลผลสรุปผลการดำเนินงานโครงการฯ

#### 4. กิจกรรมการขับเคลื่อนตามแผนปฏิบัติการการแก้ไขปัญหาในจังหวัดชายแดนภาคใต้

##### วัตถุประสงค์

เพื่อสื่อสารและประชาสัมพันธ์ข้อมูลข่าวสารด้านการเกษตรและสหกรณ์ จัดการประชุมคณะกรรมการและคณะทำงานของกระทรวงเกษตรและสหกรณ์ จัดการประชุมเชิงปฏิบัติการเจ้าหน้าที่หน่วยงานในสังกัดกระทรวงเกษตรและสหกรณ์ ทั้งในส่วนกลางและส่วนภูมิภาค และการติดตาม/ประเมินผลการปฏิบัติงานของหน่วยงานในพื้นที่

##### ขั้นตอนการดำเนินงาน

● สำนักแผนงานและโครงการพิเศษ/ศูนย์อำนวยการบริหารจังหวัดชายแดนภาคใต้ กระทรวงเกษตรและสหกรณ์ ดำเนินการ ดังนี้

- 1) จัดประชุมคณะกรรมการระดับกระทรวงเพื่อกำหนดกรอบ/แนวทางการดำเนินงานโครงการฯ ขับเคลื่อน และติดตามความก้าวหน้าการดำเนินงาน และสรุปผลการดำเนินงานโครงการฯ
- 2) จัดประชุมหน่วยงานในสังกัดกระทรวงเกษตรและสหกรณ์ ในพื้นที่จังหวัดชายแดนภาคใต้ เพื่อทบทวนกระบวนการดำเนินงาน ปัญหา/อุปสรรค และแนวทางการแก้ไข รวมทั้งติดตามความก้าวหน้าการดำเนินงานโครงการฯ ในพื้นที่
- 3) ร่วมประชุม/ติดตามความก้าวหน้าการดำเนินงานของหน่วยงานในสังกัดกระทรวงเกษตรและสหกรณ์ ในพื้นที่
- 4) ร่วมการประชุมกับหน่วยงานภายนอก เช่น สำนักงานสภาความมั่นคงแห่งชาติ (สมช.) ศอ.บต. และ กอ.รมน.ภาค 4 สน. เป็นต้น

● สำนักงานเกษตรและสหกรณ์จังหวัด 4 จังหวัดชายแดนภาคใต้ ดำเนินการ ดังนี้

- 1) จัดประชุมคณะทำงาน/คณะอนุกรรมการ/คณะกรรมการของจังหวัด เพื่อขับเคลื่อนการดำเนินงานโครงการฯ ติดตามประเมินผลและรายงานผลภาพรวมของโครงการฯ ผ่านกลไกคณะกรรมการขับเคลื่อนงานด้านการเกษตรระดับจังหวัด
- 2) ประชาสัมพันธ์โครงการฯ และข้อมูล/ข่าวสารด้านการเกษตรและสหกรณ์แบบบูรณาการ ทั้งทางสื่อสิ่งพิมพ์ สื่อวิทยุ สื่อโทรทัศน์ และอื่น ๆ
- 3) ติดตามความก้าวหน้าการดำเนินงานของหน่วยงานในสังกัดกระทรวงเกษตรและสหกรณ์ ในพื้นที่
- 4) ติดตามประเมินผล และรายงานผลภาพรวมของโครงการฯ โดยรวบรวมข้อมูลผลการดำเนินงานแต่ละกิจกรรมของโครงการและสรุปผลการดำเนินงานในภาพรวมโครงการ จัดส่งให้สำนักแผนงานและโครงการพิเศษตามกำหนด

**การติดตามและประเมินผลการดำเนินงานโครงการตามตัวชี้วัด  
สำนักงานปลัดกระทรวงเกษตรและสหกรณ์และกระทรวงเกษตรและสหกรณ์**

**๑. ตัวชี้วัดระดับกระทรวงเกษตรและสหกรณ์**

แผนแม่บทภายใต้ยุทธศาสตร์ชาติ ประเด็นความมั่นคง ประเด็นแผนย่อย การป้องกันและแก้ไขปัญหาที่มีผลกระทบต่อความมั่นคง มีเป้าหมายคือ ภาคใต้มีความสงบสุข ร่มเย็น โดยในปีงบประมาณ พ.ศ. ๒๕๖๘ หน่วยงานในสังกัดกระทรวงเกษตรและสหกรณ์ได้มีแผนการดำเนินงานโครงการพัฒนาตามศักยภาพของพื้นที่ ภายใต้แผนงานบูรณาการขับเคลื่อนการแก้ไขปัญหาจังหวัดชายแดนภาคใต้ ประกอบด้วย ๗ หน่วยงาน ได้แก่ กรมการข้าว กรมตรวจบัญชีสหกรณ์ กรมประมง กรมปศุสัตว์ กรมพัฒนาที่ดิน กรมวิชาการเกษตร และกรมส่งเสริมการเกษตร

ตัวชี้วัดภาพรวมกระทรวงภายใต้เป้าหมายการให้บริการกระทรวง (เสริมสร้างความมั่นคงทางการเกษตร) ได้กำหนดให้วัดผลจากกลุ่มเป้าหมายเกษตรกรที่เข้าร่วมโครงการส่งเสริมและพัฒนาอาชีพด้านการเกษตร ภายใต้แผนงานบูรณาการขับเคลื่อนการแก้ไขปัญหาจังหวัดชายแดนภาคใต้ ซึ่งประกอบด้วย ๕ หน่วยงาน ได้แก่ กรมการข้าว กรมประมง กรมปศุสัตว์ กรมวิชาการเกษตร และกรมส่งเสริมการเกษตร โดยสำนักแผนงานและโครงการพิเศษ สำนักงานปลัดกระทรวงเกษตรและสหกรณ์จะรวบรวมผลการจัดเก็บข้อมูลรายได้ตามแบบจัดเก็บข้อมูลรายได้เกษตรกรที่เข้าร่วมโครงการพัฒนาอาชีพจังหวัดชายแดนภาคใต้ ของกระทรวงเกษตรและสหกรณ์ ปีงบประมาณ พ.ศ. ๒๕๖๘... (แบบจัดเก็บรายได้) จากหน่วยงานที่รับผิดชอบในส่วนกลาง และประมวลผลตัวชี้วัดภายในสิ้นปีงบประมาณ พ.ศ. ๒๕๖๘ ประกอบด้วย

**๑) ตัวชี้วัด “เกษตรกรที่เข้าร่วมโครงการพัฒนาอาชีพจังหวัดชายแดนภาคใต้ของกระทรวงเกษตรและสหกรณ์ไม่น้อยกว่าร้อยละ ๖๐ มีรายได้เพิ่มขึ้น”** หมายถึง เกษตรกรที่เข้าร่วมโครงการต่าง ๆ ของหน่วยงานในสังกัดกระทรวงเกษตรและสหกรณ์ภายใต้แผนงานโครงการของแผนงานบูรณาการขับเคลื่อนการแก้ไขปัญหาจังหวัดชายแดนภาคใต้ ซึ่งได้รับการส่งเสริมและพัฒนาอาชีพด้านการเกษตร โดยหน่วยงานในสังกัดกระทรวงเกษตรและสหกรณ์จะติดตาม ประเมินผลรายได้ก่อนและหลังได้รับการพัฒนาและการส่งเสริมอาชีพด้านการเกษตร ซึ่งหลังจากได้รับการส่งเสริมอาชีพแล้ว เกษตรกรไม่น้อยกว่าร้อยละ ๖๐ มีรายได้เพิ่มขึ้น (เมื่อเทียบกับก่อนเข้าร่วมโครงการ)

**● การรายงานผล :**

ดำเนินการสำรวจ ติดตาม และจัดเก็บข้อมูลรายได้ครัวเรือนของเกษตรกรที่เข้าร่วมโครงการฯ ของหน่วยงานในสังกัดกระทรวงเกษตรและสหกรณ์ ประกอบด้วย กรมการข้าว กรมประมง กรมปศุสัตว์ กรมวิชาการเกษตร และกรมส่งเสริมการเกษตรและนำมาประเมิน/เปรียบเทียบรายได้ก่อนและหลังเข้าร่วมโครงการฯ เพื่อคำนวณหาจำนวนเกษตรกรฯ ที่มีรายได้เพิ่มขึ้น และนำมาคำนวณสัดส่วนจำนวนเกษตรกรกรที่ได้รับ การส่งเสริมและพัฒนาทักษะ/อาชีพด้านการเกษตร ที่มีรายได้เพิ่มขึ้นเทียบกับจำนวนเกษตรกรที่เข้าร่วมโครงการฯ ทั้งหมด (ดำเนินการตามหลักสถิติ)

**● การคำนวณ :**

ร้อยละของเกษตรกรที่ได้รับการพัฒนาและส่งเสริมอาชีพด้านการเกษตรมีรายได้เพิ่มขึ้น

จำนวนเกษตรกรที่ได้รับการส่งเสริมและพัฒนาทักษะ/อาชีพด้านการเกษตร

= ในปีงบประมาณ พ.ศ. ๒๕๖๘ ที่มีรายได้เพิ่มขึ้น x ๑๐๐

---

จำนวนเกษตรกรที่ได้รับการส่งเสริมและพัฒนาทักษะ/อาชีพด้านการเกษตรทั้งหมด

ของหน่วยงานในสังกัดกระทรวงเกษตรและสหกรณ์ ปีงบประมาณ พ.ศ. ๒๕๖๘



๒) ตัวชี้วัด “เกษตรกรที่เข้าร่วมโครงการพัฒนาอาชีพจังหวัดชายแดนภาคใต้ มีรายได้เพิ่มขึ้น ไม่น้อยกว่าร้อยละ ๕” หมายถึง เกษตรกรที่เข้าร่วมโครงการต่าง ๆ ของหน่วยงานในสังกัดกระทรวงเกษตรและสหกรณ์ ภายใต้แผนงานโครงการของแผนบูรณาการขับเคลื่อนการแก้ไขปัญหาจังหวัดชายแดนภาคใต้ ซึ่งได้รับการส่งเสริมและพัฒนาอาชีพด้านการเกษตร โดยจะมีการติดตาม/ ประเมินผลความสำเร็จในการส่งเสริมและพัฒนาทักษะ/อาชีพ ด้านการเกษตรจากเกษตรกรที่เข้าร่วมโครงการฯ ของหน่วยงานในสังกัดกระทรวงเกษตรและสหกรณ์ (ด้านพืช ประมง และปศุสัตว์) ซึ่งภายหลังการพัฒนา/ส่งเสริมอาชีพแล้ว เกษตรกรที่เข้าร่วมโครงการจะมีรายได้ (เฉลี่ย) เพิ่มขึ้น (เมื่อเทียบกับรายได้ (เฉลี่ย) ก่อนเข้าร่วมโครงการ) ไม่น้อยกว่าร้อยละ ๕

● การรายงานผล :

ดำเนินการสำรวจ ติดตาม และจัดเก็บข้อมูลรายได้ครัวเรือนของเกษตรกรที่เข้าร่วมโครงการฯ ของหน่วยงานในสังกัดกระทรวงเกษตรและสหกรณ์ ได้แก่ กรมการข้าว กรมประมง กรมปศุสัตว์ กรมวิชาการเกษตร และกรมส่งเสริมการเกษตรซึ่งได้รับการส่งเสริมและพัฒนาอาชีพด้านการเกษตร และนำมาประเมิน/เปรียบเทียบรายได้ก่อนและหลังเข้าร่วมโครงการฯ เพื่อคำนวณหาสัดส่วน (ร้อยละ) ของรายได้ (เฉลี่ย) ที่เพิ่มขึ้นของเกษตรกร (ดำเนินการตามหลักทางสถิติ) จัดทำรายงานผล ณ สิ้นไตรมาส ๔

● การคำนวณ :

เกษตรกรที่เข้าร่วมโครงการพัฒนาอาชีพจังหวัดชายแดนภาคใต้มีรายได้เพิ่มขึ้น (ค่าเป้าหมายร้อยละ ๕)

$$\begin{aligned} & \text{ส่วนต่างของรายได้ครัวเรือน (เฉลี่ย) ของเกษตรกรที่ได้รับการส่งเสริมและพัฒนาอาชีพด้านการเกษตร} \\ = & \text{ของหน่วยงานในสังกัดกระทรวงเกษตรและสหกรณ์ ในปีงบประมาณ พ.ศ. ๒๕๖๘} \quad \times ๑๐๐ \\ & \text{(รายได้ครัวเรือน (เฉลี่ย) ก่อนเข้าร่วมโครงการของเกษตรกรที่ได้รับการส่งเสริมและพัฒนาอาชีพ} \\ & \text{ด้านการเกษตรของหน่วยงานในสังกัดกระทรวงเกษตรและสหกรณ์ ในปีงบประมาณ พ.ศ. ๒๕๖๘)} \end{aligned}$$

## ๒. ตัวชี้วัดของสำนักงานปลัดกระทรวงเกษตรและสหกรณ์

สำนักงานปลัดกระทรวงเกษตรและสหกรณ์ได้ดำเนินงานโครงการตำบลมั่นคง มั่งคั่ง ยั่งยืน ในจังหวัดชายแดนภาคใต้ ประจำปีงบประมาณ พ.ศ. ๒๕๖๘ ภายใต้แผนงานพื้นฐานด้านการสร้างความสามารถในการแข่งขัน ในพื้นที่ ๔ จังหวัดชายแดนภาคใต้ โดยสำนักแผนงานและโครงการพิเศษ สำนักงานปลัดกระทรวงเกษตรและสหกรณ์จะรวบรวมผลการดำเนินงานโครงการจากสำนักงานเกษตรและสหกรณ์จังหวัด ๔ จังหวัดชายแดนภาคใต้ ตามแบบฟอร์มรายงานผลที่กำหนด เพื่อประมวลผลข้อมูลตัวชี้วัด ภายในสิ้นปีงบประมาณ พ.ศ. ๒๕๖๘ ประกอบด้วย

๑) เกษตรกรอย่างน้อย ๒๐๐,๐๐๐ ราย ที่เข้าถึงบริการภาครัฐ โดยได้รับข่าวสารด้านการเกษตร องค์ความรู้ การพัฒนาอาชีพด้านการเกษตร และการแก้ไขปัญหาด้านการเกษตรจากอาสาสมัครเกษตรและสหกรณ์ ระดับตำบล มีระดับความพึงพอใจการให้บริการของอาสาสมัครเกษตรและสหกรณ์ระดับตำบล มากกว่าร้อยละ ๘๐ หมายถึง เกษตรกรที่เข้าร่วมโครงการต่างๆ ของหน่วยงานในสังกัดกระทรวงเกษตรและสหกรณ์ ได้รับบริการด้านภาครัฐ จากอาสาสมัครเกษตรและสหกรณ์ฯ ได้แก่ ได้รับบริการข่าวสารจากการประชาสัมพันธ์ องค์ความรู้จากอาสาสมัครเกษตรและสหกรณ์ อีกทั้งได้รับการแก้ไขปัญหาด้านการเกษตร รวมถึงได้รับการช่วยเหลือด้านอื่นๆ โดยจะมีการจัดเก็บข้อมูลการบริการด้านภาครัฐของอาสาสมัครเกษตรและสหกรณ์ฯ ประจำปีงบประมาณ พ.ศ. ๒๕๖๘ พร้อมทั้งประเมินผลความพึงพอใจการให้บริการของอาสาสมัครเกษตรและสหกรณ์ฯ เพื่อประเมินความสำเร็จในการให้บริการ ซึ่งเกษตรกรมีระดับความพึงพอใจการให้บริการของอาสาสมัครเกษตรและสหกรณ์ฯ มากกว่าร้อยละ ๘๐

### ● การรายงานผล :

จัดเก็บข้อมูลแบบรายงานผลการบริการด้านภาครัฐของอาสาสมัครเกษตรและสหกรณ์ฯ ประจำปีงบประมาณ พ.ศ. ๒๕๖๘ พร้อมทั้งจัดเก็บข้อมูลแบบประเมินผลความพึงพอใจการให้บริการของอาสาสมัครเกษตรและสหกรณ์ฯ เพื่อประเมินความสำเร็จในการให้บริการ ซึ่งเกษตรกรมีระดับความพึงพอใจการให้บริการของอาสาสมัครเกษตรและสหกรณ์ฯ มากกว่าร้อยละ ๘๐

๒) แผนพัฒนารายสินค้าตามแนวทาง BCG Model เชื่อมโยงแผนพัฒนาการเกษตรระดับตำบล อย่างน้อย ๒๐ แผน ได้รับการขับเคลื่อน หมายถึง จำนวนแผนพัฒนารายสินค้าตามแนวทาง BCG Model โดยเชื่อมโยงมาจากแผนพัฒนาการเกษตรระดับตำบลที่ได้รับการขับเคลื่อนไปสู่การปฏิบัติ ปีงบประมาณ พ.ศ. ๒๕๖๔ - ๒๕๖๖ ซึ่งมีการทบทวนและขับเคลื่อนในปีงบประมาณ พ.ศ. ๒๕๖๗ ที่มีการขับเคลื่อน โครงการ/กิจกรรมภายใต้แผนให้ได้รับการปฏิบัติ/สนับสนุนงบประมาณทั้งจากแหล่งเงินงบประมาณปกติ งบจังหวัด และแหล่งเงินนอกงบประมาณ เช่น เงินกองทุน สถาบันการเงิน อย่างน้อย ๒๐ แผน (จังหวัดละ ๕ แผน/๕ รายสินค้าเกษตรสำคัญ)

### ● การรายงานผล :

ดำเนินการติดตามและจัดเก็บข้อมูลผลการดำเนินงานที่มีการขับเคลื่อนแผนพัฒนารายสินค้าตามแนวทาง BCG Model เชื่อมโยงแผนพัฒนาการเกษตรระดับตำบล ในปีงบประมาณ พ.ศ. ๒๕๖๘ อย่างน้อย ๒๐ แผน (จังหวัดละ ๕ แผน/๕ รายสินค้าเกษตรสำคัญ)

๓) เกษตรกรคนยากจนตาม TPMAP จำนวน ๑,๐๐๐ ราย ที่เข้าร่วมโครงการ ไม่น้อยกว่าร้อยละ ๕๐ มีรายได้สุทธิเพิ่มขึ้น และมีดัชนีความผาสุกเพิ่มขึ้น หมายถึง เกษตรกรคนยากจนตามฐานข้อมูล TPMAP เป้าหมายของ ศอ.บต. กำหนด และหน่วยงานในสังกัดกระทรวงเกษตรและสหกรณ์ภายใต้แผนงานโครงการของ แผนบูรณาการขับเคลื่อนการแก้ไขปัญหาจังหวัดชายแดนภาคใต้ พิจารณาดำเนินการส่งเสริมและพัฒนาอาชีพ ด้านการเกษตร รวมทั้ง สนับสนุนปัจจัยการผลิตด้านการเกษตร ตามความพร้อมของเกษตรกร โดยจะมีการติดตาม/ ประเมินผลความสำเร็จในการส่งเสริมและพัฒนาทักษะ/อาชีพด้านการเกษตรจากเกษตรกรที่เข้าร่วมโครงการฯ ของหน่วยงานในสังกัดกระทรวงเกษตรและสหกรณ์ (ด้านพืช ประมง และปศุสัตว์) ซึ่งภายหลังการส่งเสริมและพัฒนาอาชีพด้านการเกษตรแล้ว เกษตรกรไม่น้อยกว่าร้อยละ ๕๐ มีรายได้เพิ่มขึ้น และมีดัชนีความผาสุกเพิ่มขึ้น (เมื่อเทียบกับก่อนเข้าร่วมโครงการฯ)

● การรายงานผล :

ดำเนินการสำรวจ ติดตาม และจัดเก็บข้อมูลรายได้คนยากจนตาม TPMAP ที่เข้าร่วมโครงการฯ ของหน่วยงานในสังกัดกระทรวงเกษตรและสหกรณ์ ประกอบด้วย กรมประมง กรมปศุสัตว์ กรมวิชาการเกษตร และกรมส่งเสริมการเกษตรและนำมาประเมิน/เปรียบเทียบรายได้ก่อนและหลังเข้าร่วมโครงการฯ เพื่อคำนวณหา จำนวนเกษตรกรฯ ที่มีรายได้เพิ่มขึ้น และนำมาคำนวณสัดส่วนจำนวนเกษตรกรกรที่ได้รับการส่งเสริมและพัฒนา ทักษะ/อาชีพด้านการเกษตร ที่มีรายได้เพิ่มขึ้นเทียบกับจำนวนเกษตรกรที่เข้าร่วมโครงการฯ ทั้งหมด (ดำเนินการ ตามหลักสถิติ)

● การคำนวณ :

$$\begin{aligned}
 & \text{ร้อยละของเกษตรกรที่ได้รับการพัฒนาและส่งเสริมอาชีพด้านการเกษตรมีรายได้เพิ่มขึ้น} \\
 & \text{จำนวนคนยากจนตาม TPMAP ที่ได้รับการส่งเสริมและพัฒนาทักษะ/อาชีพด้านการเกษตร} \\
 = & \frac{\text{ในปีงบประมาณ พ.ศ. ๒๕๖๘ ที่มีรายได้เพิ่มขึ้น} \quad \times ๑๐๐}{\text{จำนวนคนยากจนตาม TPMAP ที่ได้รับการส่งเสริมและพัฒนาทักษะ/อาชีพด้านการเกษตรทั้งหมด}} \\
 & \text{ของหน่วยงานในสังกัดกระทรวงเกษตรและสหกรณ์ ปีงบประมาณ พ.ศ. ๒๕๖๘}
 \end{aligned}$$

แผนการดำเนินงาน

โครงการตำบลมั่นคง มั่งคั่ง ยั่งยืน ในจังหวัดชายแดนภาคใต้ ปีงบประมาณ พ.ศ. ๒๕๖๘

(สำนักแผนงานและโครงการพิเศษ และสำนักงานเกษตรและสหกรณ์จังหวัด ๔ จังหวัดชายแดนภาคใต้ (ปัตตานี ยะลา นราธิวาส และสงขลา (๔ อำเภอ))

โครงการ/กิจกรรม/ขั้นตอน (เป้าหมาย)	หน่วยงาน ดำเนินการ/ บริหารจัดการ	แผนการดำเนินงาน												
		พ.ศ. ๒๕๖๗			พ.ศ. ๒๕๖๘									
		ไตรมาส ๑			ไตรมาส ๒			ไตรมาส ๓			ไตรมาส ๔			
		ต.ค.	พ.ย.	ธ.ค.	ม.ค.	ก.พ.	มี.ค.	เม.ย.	พ.ค.	มิ.ย.	ก.ค.	ส.ค.	ก.ย.	
โครงการตำบลมั่นคง มั่งคั่ง ยั่งยืน ในจังหวัดชายแดนภาคใต้	สผง. ร่วมกับ สนง.เกษตร.													
<b>๑. กิจกรรมการสร้างเครือข่ายอาสาสมัครเกษตรและสหกรณ์ ระดับตำบล</b> (เป้าหมาย : ๒๘๙ ตำบล อาสาสมัครเกษตรและสหกรณ์ฯ ๒๘๙ ราย)														
๑) จัดทำกรอบแนวทางการดำเนินงานของอาสาสมัครเกษตรและสหกรณ์ฯ ปีงบประมาณ พ.ศ. ๒๕๖๘	สผง.													
๒) ดำเนินการคัดเลือก และจัดทำบัตรประจำตัวอาสาสมัครเกษตรและสหกรณ์ฯ	สนง.เกษตร.													
๓) ชี้แจงกรอบแนวทางการดำเนินงานของอาสาสมัครเกษตรและสหกรณ์ฯ ปีงบประมาณ พ.ศ. ๒๕๖๘ ให้แก่สำนักงานเกษตรและสหกรณ์จังหวัด ๔ จังหวัด ชายแดนภาคใต้	สผง.													
๔) ดำเนินการกิจกรรมตามแผน การจัดประชุมอาสาสมัครเกษตรและสหกรณ์ฯ เพื่อมอบหมายงาน/ภารกิจให้แก่อาสาสมัครเกษตรและสหกรณ์ฯ (อาสาสมัครเกษตรและสหกรณ์ฯ ปฏิบัติงานตามที่ได้รับมอบหมาย โดยประสาน ความร่วมมือระหว่างหน่วยงานในสังกัดกระทรวงเกษตรและสหกรณ์ อาสาสมัคร เกษตรสาขาต่างๆ เกษตรกรในพื้นที่ และประสานงานและร่วมประชุมกับ สภาสันติสุขตำบล เพื่อแลกเปลี่ยนและแสดงความคิดเห็นในการจัดทำ แผนพัฒนาตำบล จัดประชุมติดตามผลการปฏิบัติงาน ประเมิน/รับรอง ผลการปฏิบัติงาน รายงานผลการดำเนินงาน (ประจำเดือน) และเบิกจ่าย ค่าตอบแทน และค่าใช้จ่ายในการเดินทางมาประชุมประจำเดือนให้แก่ อาสาสมัครเกษตรและสหกรณ์ฯ	สนง.เกษตร./ อาสาฯ													

โครงการ/กิจกรรม/ขั้นตอน (เป้าหมาย)	หน่วยงาน ดำเนินการ/ บริหารจัดการ	แผนการดำเนินงาน											
		พ.ศ. ๒๕๖๗			พ.ศ. ๒๕๖๘								
		ไตรมาส ๑			ไตรมาส ๒			ไตรมาส ๓			ไตรมาส ๔		
		ต.ค.	พ.ย.	ธ.ค.	ม.ค.	ก.พ.	มี.ค.	เม.ย.	พ.ค.	มิ.ย.	ก.ค.	ส.ค.	ก.ย.
๕) จัดประชุมชี้แจงแนวทางการดำเนินงาน และให้ความรู้แก่อาสาสมัครเกษตรและ สหกรณ์ฯ เพื่อชี้แจงแนวทางการดำเนินงานด้านการข่าว การพัฒนาการสื่อสาร ภารกิจเกษตร และการแจ้งเตือนภัยสินค้าเกษตร สนับสนุนการขับเคลื่อนงาน ด้านความมั่นคงในพื้นที่ และสนับสนุนการขับเคลื่อนการพัฒนาการเกษตรระดับ ตำบลในพื้นที่จังหวัดชายแดนภาคใต้ รวมทั้งสนับสนุนการขับเคลื่อนแผนพัฒนา ตำบล โดยผ่านกลไกการขับเคลื่อนของสภาสันติสุขตำบล	สนง.กษ.จชต./ อาสาฯ												
๖) ติดตาม ประเมินผล และรายงานผลการปฏิบัติงานของอาสาสมัครเกษตรและ สหกรณ์ฯ (รอบ ๖ เดือน และรอบ ๑๒ เดือน) จัดส่งให้สำนักแผนงานและ โครงการพิเศษตามกำหนด	สนง.กษ.จชต.												
๗) รวบรวมสรุปรายงานผลการปฏิบัติงานของอาสาสมัครเกษตรและสหกรณ์ฯ (รอบ ๖ เดือน และรอบ ๑๒ เดือน) เสนอผู้บริหารกระทรวงฯ	สผง.												

โครงการ/กิจกรรม/ขั้นตอน (เป้าหมาย)	หน่วยงาน ดำเนินการ/ บริหารจัดการ	แผนการดำเนินงาน											
		พ.ศ. ๒๕๖๖			พ.ศ. ๒๕๖๗								
		ไตรมาส ๑			ไตรมาส ๒			ไตรมาส ๓			ไตรมาส ๔		
		ต.ค.	พ.ย.	ธ.ค.	ม.ค.	ก.พ.	มี.ค.	เม.ย.	พ.ค.	มิ.ย.	ก.ค.	ส.ค.	ก.ย.
<b>๒.กิจกรรมการพัฒนาสินค้าเกษตรตามแนวทาง BCG เชื่อมโยงแผนพัฒนา การเกษตรระดับตำบล (เป้าหมายจังหวัดละ ๕ แผน/ ๕ รายสินค้าเกษตรสำคัญ)</b>													
๑) การจัดประชุมชี้แจงแนวทางการขับเคลื่อนพัฒนาการเกษตรระดับตำบล เชื่อมโยงการจัดทำแผนพัฒนารายสินค้าตามแนวทาง BCG Model ในพื้นที่ จังหวัดชายแดนภาคใต้ เพื่อสร้างการรับรู้ (การประชุมเพื่อชี้แจงและหารือแนวทางการขับเคลื่อนการพัฒนาการเกษตร ระดับตำบลฯ โดยกลุ่มเป้าหมายประกอบด้วย หน่วยงานสังกัดกระทรวงเกษตร และสหกรณ์ และส่วนราชการที่เกี่ยวข้องในพื้นที่)	สนง.กษ.จชต./ หน่วยงานใน สังกัด กษ.												
๒) การเชื่อมโยงแผนพัฒนาการเกษตรระดับตำบลสู่การจัดทำแผนพัฒนารายสินค้า เกษตรชายแดนภาคใต้ตามแนวทาง BCG Model	สนง.กษ.จชต./ หน่วยงานใน สังกัด กษ.												
๓) สนับสนุนการขับเคลื่อนการพัฒนาการเกษตรระดับตำบลเชื่อมโยงการจัดทำ แผนพัฒนารายสินค้าเกษตรชายแดนภาคใต้ตามแนวทาง BCG Model และ ติดตามประเมินผล ในภาพรวม ๔ จังหวัดชายแดนภาคใต้ ดำเนินการโดย ส่วนกลาง (สำนักแผนงานและโครงการพิเศษ)	สผง.												
๔) สรุปผลการดำเนินการ และติดตามประเมินผลการขับเคลื่อนพัฒนาการเกษตร ระดับตำบลเชื่อมโยงการจัดทำแผนพัฒนารายสินค้าตามแนวทาง BCG Model ในพื้นที่จังหวัดชายแดนภาคใต้	สนง.กษ.จชต.												
๕) ติดตาม รวบรวมผลการดำเนินงานการพัฒนาสินค้าเกษตรตามแนวทาง BCG เชื่อมโยงแผนพัฒนาการเกษตรระดับตำบล	สผง.												

โครงการ/กิจกรรม/ขั้นตอน (เป้าหมาย)	หน่วยงาน ดำเนินการ/ บริหารจัดการ	แผนการดำเนินงาน											
		พ.ศ. ๒๕๖๖			พ.ศ. ๒๕๖๗								
		ไตรมาส ๑			ไตรมาส ๒			ไตรมาส ๓			ไตรมาส ๔		
		ต.ค.	พ.ย.	ธ.ค.	ม.ค.	ก.พ.	มี.ค.	เม.ย.	พ.ค.	มิ.ย.	ก.ค.	ส.ค.	ก.ย.
<b>๓. กิจกรรมติดตามผลการดำเนินงานโครงการแก้ไขปัญหาคความยากจนในพื้นที่ จังหวัดชายแดนภาคใต้ (เป้าหมาย : เกษตรกรคนยากจนตามระบบ TPMAP)</b>													
๑) จัดประชุมคณะกรรมการระดับกระทรวง เพื่อกำหนดกรอบ/แนวทางการติดตาม ออกแบบและจัดทำแบบฟอร์มการจ้ดเก็บข้อมูลผลการดำเนินงานโครงการฯ	สผง.												
๒) จัดประชุมคณะกรรมการ/หน่วยงานในพื้นที่ เพื่อตรวจสอบเป้าหมายและ พิจารณาแนวทางการแก้ไข รวมทั้งติดตามผลการดำเนินงานโครงการฯ	สนง.กษ.จชต.												
๓) จัดประชุมเครือข่ายผู้ปฏิบัติงานในพื้นที่ เพื่อชี้แจงแนวทางและแบบฟอร์ม การจ้ดเก็บข้อมูลผลการดำเนินงานโครงการฯ (บรรจุรวมในการชี้แจงแนวทาง ปฏิบัติงานอาสาสมัครฯ)	สนง.กษ.จชต.												
๔) ขับเคลื่อนการดำเนินงานจัดความยากจนและการพัฒนาคนทุกช่วงวัยอย่าง ยั่งยืนตามหลักปรัชญาของเศรษฐกิจพอเพียงของกระทรวงเกษตรและสหกรณ์	สนง.กษ.จชต.												
๕) ติดตาม และตรวจเยี่ยมเกษตรกรคนยากจนตามระบบ TPMAP	สนง.กษ.จชต.												
๖) สํารวจ จ้ดเก็บข้อมูลรายได้เกษตรกรคนยากจนตามระบบ TPMAP ที่ได้รับการ ช่วยเหลือจากหน่วยงานในสังกัดกระทรวงเกษตรและสหกรณ์	สนง.กษ.จชต.												
๗) ปรับปรุง/จ้ดทำข้อมูลสรุปผลการดำเนินงานแก้ไขปัญหเกษตรกรคนยากจนตาม ระบบ TPMAP รายบุคคล	สนง.กษ.จชต.												
๘) จัดประชุมคณะกรรมการ/หน่วยงานในสังกัดกระทรวงเกษตรและสหกรณ์ในพื้นที่ เพื่อประมวลผลสรุปผลการดำเนินงานโครงการฯ	สนง.กษ.จชต.												
๙) ติดตาม รวบรวม และสรุปผลการขับเคลื่อนการดำเนินงาน	สผง.												

โครงการ/กิจกรรม/ขั้นตอน (เป้าหมาย)	หน่วยงาน ดำเนินการ/ บริหาร จัดการ	แผนการดำเนินงาน											
		พ.ศ. ๒๕๖๖			พ.ศ. ๒๕๖๗								
		ไตรมาส ๑			ไตรมาส ๒			ไตรมาส ๓			ไตรมาส ๔		
		ต.ค.	พ.ย.	ธ.ค.	ม.ค.	ก.พ.	มี.ค.	เม.ย.	พ.ค.	มิ.ย.	ก.ค.	ส.ค.	ก.ย.
<b>๔. การขับเคลื่อนตามแผนปฏิบัติการการแก้ไขปัญหาและพัฒนาจังหวัดชายแดนภาคใต้</b>													
๑) จัดประชุมคณะกรรมการระดับกระทรวง เพื่อกำหนดกรอบ/แนวทางการดำเนินงานโครงการฯ และขับเคลื่อนและติดตามความก้าวหน้าการดำเนินงานและสรุปผลการดำเนินงานภาพกระทรวง	สผง.												
๒) จัดประชุมหน่วยงานในสังกัดกระทรวงเกษตรและสหกรณ์ ในพื้นที่จังหวัดชายแดนภาคใต้เพื่อทบทวนกระบวนการดำเนินงาน ปัญหา/อุปสรรค และแนวทางการแก้ไข	สผง.												
๓) ติดตามความก้าวหน้าการดำเนินงานของหน่วยงานในสังกัดกระทรวงเกษตรและสหกรณ์ในพื้นที่	สผง./ สนง.กษ.จว.												
๔) ขับเคลื่อนการดำเนินงานตามแผนปฏิบัติการการแก้ไขปัญหาจังหวัดชายแดนภาคใต้	สผง.												
๕) ร่วมการประชุม ที่จัดโดยหน่วยงานภายนอก เช่น ศอ.บต. และ กอ.รมน.ภาค ๔ สน. เป็นต้น	สผง.												
๖) จัดประชุมคณะทำงาน/คณะกรรมการของจังหวัด เพื่อขับเคลื่อนการดำเนินงานโครงการฯ ติดตามประเมินผล และรายงานผลภาพรวมของโครงการฯ	สนง.กษ.จชต.												
๗) ประชาสัมพันธ์โครงการฯ และข้อมูล/ข่าวสารด้านการเกษตรและสหกรณ์แบบบูรณาการ ทั้งทางสื่อสิ่งพิมพ์ สื่อวิทยุ สื่อโทรทัศน์ และอื่นๆ	สนง.กษ.จชต.												
๘) จัดประชุมหน่วยงานในสังกัดและติดตามความก้าวหน้าการดำเนินงานโครงการฯ ในพื้นที่	สนง.กษ.จชต.												



โครงการ/กิจกรรม/ขั้นตอน (เป้าหมาย)	หน่วยงาน ดำเนินการ/ บริหาร จัดการ	แผนการดำเนินงาน											
		พ.ศ. ๒๕๖๖			พ.ศ. ๒๕๖๗								
		ไตรมาส ๑			ไตรมาส ๒			ไตรมาส ๓			ไตรมาส ๔		
		ต.ค.	พ.ย.	ธ.ค.	ม.ค.	ก.พ.	มี.ค.	เม.ย.	พ.ค.	มิ.ย.	ก.ค.	ส.ค.	ก.ย.
๙) ติดตามประเมินผล และรายงานผลภาพรวมของโครงการฯ โดยรวบรวมข้อมูล ผลการดำเนินงานแต่ละกิจกรรมของโครงการ และสรุปผลการดำเนินงาน ในภาพรวมโครงการ จัดส่งให้สำนักแผนงานและโครงการพิเศษตามกำหนด	สนง.กษ.จชต.												
๑๐) สรุปผลการดำเนินงานในภาพรวมของโครงการฯ เสนอผู้บริหารกระทรวงฯ	สผง.												

- ร่าง - แผนการจัดสรรงบประมาณ โครงการตำบลมั่นคง มั่งคั่ง ยั่งยืน ในจังหวัดชายแดนภาคใต้ ของสำนักงานปลัดกระทรวงเกษตรและสหกรณ์ ปีงบประมาณ พ.ศ. 2568 (กษ.จว. และ สผง.)

โครงการ/กิจกรรม/ขั้นตอน	หน่วยงาน	งบประมาณ	ปริมาณงาน	หน่วยนับ	ต.ค.67	พ.ย.67	ธ.ค.67	ม.ค.68	ก.พ.68	มี.ค.68	เม.ย.68	พ.ค.68	มิ.ย.68	ก.ค.68	ส.ค.68	ก.ย.68
กลุ่มโครงการพิเศษ (สำนักแผนงานและโครงการพิเศษ)																
งบรายจ่ายอื่น					4,179,670						4,820,330					
รายการ ค่าใช้จ่ายโครงการตำบลมั่นคง มั่งคั่ง ยั่งยืน ในจังหวัดชายแดนภาคใต้					1,758,970			2,420,700			2,288,200			2,532,130		
ผลผลิต อำนวยความสะดวกและบริหารจัดการด้านการเกษตร																
กิจกรรม การบูรณาการงานในส่วนภูมิภาค		9,000,000		บาท	82,670	763,900	912,400	761,400	783,900	875,400	761,400	761,400	765,400	761,400	781,400	989,330
1. กิจกรรมการสร้างเครือข่ายอาสาสมัครเกษตรและสหกรณ์ ระดับตำบล (เป้าหมาย 289 ตำบล อาสาสมัครเกษตรและสหกรณ์ฯ 289 ราย)		8,368,070		บาท	82,670	751,400	771,400	751,400	751,400	751,400	751,400	751,400	751,400	751,400	751,400	751,400
1) ดำเนินการคัดเลือก และจัดทำบัตรประจำตัวอาสาสมัครเกษตรและสหกรณ์	สนง.กษ. 4 จชต.		1	ครั้ง บาท	1 82,670											
(1) ค่าอำนวยความสะดวกคัดเลือก 37 อำเภอ x 2,000 บาท		74,000		บาท	74,000											
- ปัตตานี 12 อำเภอ		24,000		บาท	24,000											
- ยะลา 8 อำเภอ		16,000		บาท	16,000											
- นราธิวาส 13 อำเภอ		26,000		บาท	26,000											
- สงขลา 4 อำเภอ		8,000		บาท	8,000											
(2) ค่าจัดทำบัตรประจำตัวอาสาสมัครฯ 289 ราย x 30 บาท		8,670		บาท	8,670											
- ปัตตานี 115 ราย		3,450		บาท	3,450											
- ยะลา 57 ราย		1,710		บาท	1,710											
- นราธิวาส 77 ราย		2,310		บาท	2,310											
- สงขลา 40 ราย		1,200		บาท	1,200											
2) จัดประชุมชี้แจงแนวทางการดำเนินงานให้ความรู้แก่อาสาสมัครเกษตรและสหกรณ์ฯ ก่อนปฏิบัติงาน	สนง.กษ. 4 จชต.		1	ครั้ง บาท			1 20,000									
(1) ค่าอำนวยความสะดวกจัดประชุมชี้แจงแนวทางการดำเนินงานให้ความรู้แก่อาสาสมัครเกษตรและสหกรณ์ฯ ก่อนปฏิบัติงาน		20,000		บาท			20,000									
- ปัตตานี 5,000 บาท		5,000		บาท			5,000									
- ยะลา 5,000 บาท		5,000		บาท			5,000									
- นราธิวาส 5,000 บาท		5,000		บาท			5,000									
- สงขลา 5,000 บาท		5,000		บาท			5,000									
3) ดำเนินกิจกรรมตามแผน (ประเมินผล/รับรองผลการปฏิบัติงาน และเบิกจ่ายค่าตอบแทน ให้แก่อาสาสมัครฯ)	สนง.กษ. 4 จชต.		11	ครั้ง บาท		1 722,500	1 722,500	1 722,500	1 722,500	1 722,500	1 722,500	1 722,500	1 722,500	1 722,500	1 722,500	1 722,500
(1) ค่าตอบแทนอาสาสมัครฯ รวม 289 ราย x 2,500 บาท x 11 เดือน		7,947,500		บาท		722,500	722,500	722,500	722,500	722,500	722,500	722,500	722,500	722,500	722,500	722,500
- ปัตตานี 115 ราย x 2,500 บาท x 11 เดือน		3,162,500		บาท		287,500	287,500	287,500	287,500	287,500	287,500	287,500	287,500	287,500	287,500	287,500
- ยะลา 57 ราย x 2,500 บาท x 11 เดือน		1,567,500		บาท		142,500	142,500	142,500	142,500	142,500	142,500	142,500	142,500	142,500	142,500	142,500
- นราธิวาส 77 ราย x 2,500 บาท x 11 เดือน		2,117,500		บาท		192,500	192,500	192,500	192,500	192,500	192,500	192,500	192,500	192,500	192,500	192,500
- สงขลา 40 ราย x 2,500 บาท x 11 เดือน		1,100,000		บาท		100,000	100,000	100,000	100,000	100,000	100,000	100,000	100,000	100,000	100,000	100,000
4) เบิกจ่ายค่าใช้จ่ายในการเดินทางมาประชุมประจำเดือน ของอาสาสมัครฯ	สนง.กษ. 4 จชต.		11	ครั้ง บาท		1 28,900	1 28,900	1 28,900	1 28,900	1 28,900	1 28,900	1 28,900	1 28,900	1 28,900	1 28,900	1 28,900
(1) ค่าใช้จ่ายในการเดินทางประชุมประจำเดือนของอาสาสมัครฯ รวม 289 ราย x 100 บาท x 11 เดือน		317,900		บาท		28,900	28,900	28,900	28,900	28,900	28,900	28,900	28,900	28,900	28,900	28,900
- ปัตตานี 115 ราย x 100 บาท x 11 เดือน		126,500		บาท		11,500	11,500	11,500	11,500	11,500	11,500	11,500	11,500	11,500	11,500	11,500
- ยะลา 57 ราย x 100 บาท x 11 เดือน		62,700		บาท		5,700	5,700	5,700	5,700	5,700	5,700	5,700	5,700	5,700	5,700	5,700
- นราธิวาส 77 ราย x 100 บาท x 11 เดือน		84,700		บาท		7,700	7,700	7,700	7,700	7,700	7,700	7,700	7,700	7,700	7,700	7,700
- สงขลา 40 ราย x 100 บาท x 11 เดือน		44,000		บาท		4,000	4,000	4,000	4,000	4,000	4,000	4,000	4,000	4,000	4,000	4,000

โครงการ/กิจกรรม/ขั้นตอน	หน่วยงาน	งบประมาณ	ปริมาณงาน	หน่วยนับ	ต.ค.67	พ.ย.67	ธ.ค.67	ม.ค.68	ก.พ.68	มี.ค.68	เม.ย.68	พ.ค.68	มิ.ย.68	ก.ค.68	ส.ค.68	ก.ย.68
<b>2. กิจกรรมการพัฒนาสินค้าเกษตรตามแนวทาง BCG เชื่อมโยงแผนพัฒนาการเกษตรระดับตำบล</b>		200,000					100,000									100,000
1) คำอำนวยการจัดประชุมหารือหน่วยงานในจังหวัด	สนง.กษ. 4 จขต.		2	ครั้ง			1									1
		200,000		บาท			100,000									100,000
(1) คำอำนวยการจัดประชุมหารือหน่วยงานในจังหวัด - ชี้แจงแนวทางการขับเคลื่อนพัฒนาการเกษตรระดับตำบลเชื่อมโยงการจัดทำแผนพัฒนารายสินค้าตามแนวทาง BCG Model ในพื้นที่จังหวัดชายแดนภาคใต้ เพื่อสร้างการรับรู้ - สรุปผลการดำเนินการ และติดตามประเมินผล		200,000		บาท			100,000									100,000
(1.1) ชี้แจงแนวทางการขับเคลื่อนพัฒนาการเกษตรระดับตำบลเชื่อมโยงการจัดทำแผนพัฒนารายสินค้าตามแนวทาง BCG Model ในพื้นที่จังหวัดชายแดนภาคใต้ เพื่อสร้างการรับรู้		100,000		บาท			100,000									
- ปัตตานี 25,000 บาท		25,000		บาท			25,000									
- ยะลา 25,000 บาท		25,000		บาท			25,000									
- นราธิวาส 25,000 บาท		25,000		บาท			25,000									
- สงขลา 25,000 บาท		25,000		บาท			25,000									
(1.2) สรุปผลการดำเนินการ และติดตามประเมินผล		100,000		บาท												100,000
- ปัตตานี 25,000 บาท		25,000		บาท												25,000
- ยะลา 25,000 บาท		25,000		บาท												25,000
- นราธิวาส 25,000 บาท		25,000		บาท												25,000
- สงขลา 25,000 บาท		25,000		บาท												25,000
2) การเชื่อมโยงแผนพัฒนาการเกษตรระดับตำบลสู่การจัดทำแผนพัฒนารายสินค้าเกษตรชายแดนภาคใต้ตามแนวทาง BCG Model	สนง.กษ. 4 จขต.		4	ครั้ง			1			1			1			1
(1) อำนวยการจัดทำแผนพัฒนาการเกษตรระดับตำบลสู่การจัดทำแผนพัฒนารายสินค้าเกษตรชายแดนภาคใต้ตามแนวทาง BCG Model				บาท												
3) สนับสนุนการขับเคลื่อนการพัฒนาการเกษตรระดับตำบลเชื่อมโยงการจัดทำแผนพัฒนารายสินค้าชายแดนภาคใต้ตามแนวทาง BCG Model และติดตามประเมินผลในภาพรวม 4 จังหวัด ชายแดนภาคใต้ ดำเนินการโดยส่วนกลาง (สำนักแผนงานและโครงการพิเศษ)	สผง.		1	ครั้ง												1
				บาท												
<b>3. กิจกรรมติดตามผลการดำเนินงานโครงการแก้ไขปัญหาความยากจนในพื้นที่จังหวัดชายแดนภาคใต้ ภายใต้อาณัติข้อมูลระบบบริหารจัดการข้อมูลการพัฒนาคนแบบชี้เป้า (เป้าหมาย เกษตรกรผู้ยากจนตาม TPMAP)</b>		200,000		บาท			20,000			80,000						100,000
1) เข้าร่วมประชุมคณะกรรมการระดับกระทรวง เพื่อกำหนดกรอบ/แนวทางการติดตาม ออกแบบ/จัดทำแบบฟอร์มการจัดเก็บข้อมูลผลการดำเนินงานโครงการฯ	สผง.		1	ครั้ง			1									
				บาท												
2) จัดประชุมคณะกรรมการ/หน่วยงานในพื้นที่ เพื่อพิจารณาแนวทางการติดตามผลการดำเนินงานโครงการฯ	สนง.กษ. 4 จขต.		1	ครั้ง			1									
		20,000		บาท			20,000									
(1) คำอำนวยการจัดประชุมเพื่อพิจารณาแนวทางการติดตามผลการดำเนินงานโครงการฯ		20,000		บาท			20,000									
- ปัตตานี 5,000 บาท		5,000		บาท			5,000									
- ยะลา 5,000 บาท		5,000		บาท			5,000									
- นราธิวาส 5,000 บาท		5,000		บาท			5,000									
- สงขลา 5,000 บาท		5,000		บาท			5,000									

โครงการ/กิจกรรม/ขั้นตอน	หน่วยงาน	งบประมาณ	ปริมาณงาน	หน่วยนับ	ต.ค.67	พ.ย.67	ธ.ค.67	ม.ค.68	ก.พ.68	มี.ค.68	เม.ย.68	พ.ค.68	มิ.ย.68	ก.ค.68	ส.ค.68	ก.ย.68
3) จัดประชุมเครือข่ายผู้ปฏิบัติงานในพื้นที่ เพื่อชี้แจงแนวทางและแบบฟอร์มการ จัดเก็บข้อมูลเกษตรกรผู้ยากจนที่เข้าร่วมโครงการฯ (บรรจุรวมในการชี้แจงแนวทาง ปฏิบัติงานอาสาสมัครฯ ก่อนปฏิบัติงาน)	สนง.กษ. 4 จขต.			ครั้ง บาท												
4) การขับเคลื่อนการดำเนินงานจัดความยากจนและการพัฒนาคนทุกช่วงวัย อย่างยั่งยืนตามหลักปรัชญาของเศรษฐกิจพอเพียงของกระทรวงเกษตรและสหกรณ์	สนง.กษ. 4 จขต.		1	ครั้ง บาท						1						
(1) ค่าอำนวยความสะดวกการดำเนินงานจัดความยากจนและการพัฒนาคนทุก ช่วงวัยอย่างยั่งยืนตามหลักปรัชญาของเศรษฐกิจพอเพียงของกระทรวงเกษตรและสหกรณ์		20,000		บาท						20,000						
- ปีค.นี้ 5,000 บาท		5,000		บาท						5,000						
- ยะลา 5,000 บาท		5,000		บาท						5,000						
- นราธิวาส 5,000 บาท		5,000		บาท						5,000						
- สงขลา 5,000 บาท		5,000		บาท						5,000						
5) ติดตามและตรวจเยี่ยมเกษตรกรผู้ยากจนตาม TPMP	สนง.กษ. 4 จขต.		1	ครั้ง บาท						1						
(1) ค่าอำนวยความสะดวกการลงพื้นที่สำรวจ/ติดตามและตรวจเยี่ยมเกษตรกรผู้ยากจนฯ		60,000		บาท						60,000						
- ปีค.นี้ 15,000 บาท		15,000		บาท						15,000						
- ยะลา 15,000 บาท		15,000		บาท						15,000						
- นราธิวาส 15,000 บาท		15,000		บาท						15,000						
- สงขลา 15,000 บาท		15,000		บาท						15,000						
6) สำรวจ จัดเก็บข้อมูลรายได้เกษตรกรผู้ยากจนตาม TPMP ที่ได้รับการ ช่วยเหลือจากหน่วยงานในสังกัดกระทรวงเกษตรและสหกรณ์	สนง.กษ. 4 จขต.		1	ครั้ง บาท												1
(1) ค่าอำนวยความสะดวกการลงพื้นที่สำรวจ จัดเก็บข้อมูลรายเกษตรกรผู้ยากจน		80,000		บาท												80,000
- ปีค.นี้ 20,000 บาท		20,000		บาท												20,000
- ยะลา 20,000 บาท		20,000		บาท												20,000
- นราธิวาส 20,000 บาท		20,000		บาท												20,000
- สงขลา 20,000 บาท		20,000		บาท												20,000
7) ปรับปรุง/จัดทำข้อมูลสรุปผลการดำเนินงานแก้ไขปัญหาเกษตรกรผู้ยากจนตาม TPMAP รายบุคคล	สนง.กษ. 4 จขต.		1	ครั้ง บาท												1
(1) ค่าจัดทำข้อมูลสรุปผลการดำเนินงาน		20,000		บาท												20,000
- ปีค.นี้ 5,000 บาท		5,000		บาท												5,000
- ยะลา 5,000 บาท		5,000		บาท												5,000
- นราธิวาส 5,000 บาท		5,000		บาท												5,000
- สงขลา 5,000 บาท		5,000		บาท												5,000
4. กิจกรรมการขับเคลื่อนตามแผนปฏิบัติการการแก้ไขปัญหาจังหวัดชายแดนภาคใต้		231,930				12,500	21,000	10,000	32,500	44,000	10,000	10,000	14,000	10,000	30,000	37,930
ส่วนกลาง (สำนักแผนงานและโครงการพิเศษ)		71,930				2,500	3,000		22,500	10,000					20,000	13,930
1) เข้าร่วมประชุมคณะกรรมการระดับกระทรวง เพื่อกำหนดกรอบ/แนวทางการ ดำเนินงานโครงการฯ และขับเคลื่อนและติดตามความก้าวหน้าการดำเนินงาน และ สรุปผลการดำเนินงานภาพกระทรวง	สมง.		2	ครั้ง บาท			1	3,000								1
		6,930														3,930
2) จัดประชุมหน่วยงานในสังกัดกระทรวงเกษตรและสหกรณ์ในพื้นที่จังหวัด ชายแดนภาคใต้เพื่อทบทวนกระบวนการดำเนินงาน ปัญหา/อุปสรรค และแนวทางการ	สมง.		2	ครั้ง บาท						1						1
		20,000								10,000						10,000
3) ติดตามความก้าวหน้าการดำเนินงานของหน่วยงานในสังกัดกระทรวงเกษตรและ สหกรณ์	สมง.		2	ครั้ง บาท					1						1	
		20,000							10,000						10,000	

โครงการ/กิจกรรม/ขั้นตอน	หน่วยงาน	งบประมาณ	ปริมาณงาน	หน่วยนับ	ต.ค.67	พ.ย.67	ธ.ค.67	ม.ค.68	ก.พ.68	มี.ค.68	เม.ย.68	พ.ค.68	มิ.ย.68	ก.ค.68	ส.ค.68	ก.ย.68
4) ร่วมประชุมกับหน่วยงานภายนอก เช่น สมช., ศอ.บต. และ กอร.รม.ภาค 4 สน. เป็นต้น	สมผง.		2	ครั้ง					1						1	
		20,000		บาท					10,000						10,000	
5) ขับเคลื่อนการดำเนินงานตามแผนปฏิบัติการแก้ไขปัญหาจังหวัดชายแดน ภาคใต้	สมผง.		2	ครั้ง		1			1							
		5,000		บาท		2,500			2,500							
<b>ส่วนภูมิภาค (สำนักงานเกษตรและสหกรณ์จังหวัด)</b>		160,000				10,000	18,000	10,000	10,000	34,000	10,000	10,000	14,000	10,000	10,000	24,000
1) จัดประชุมคณะทำงาน/คณะกรรมการของจังหวัด เพื่อขับเคลื่อน การดำเนินงานโครงการฯ	สนง.กษ. 4 จขต.		4	ครั้ง			1			1			1			1
		20,000		บาท			8,000			4,000			4,000			4,000
(1) ค่าอำนวยความสะดวกประชุม		20,000		บาท			8,000			4,000			4,000			4,000
- ปัดตานี 5,000 บาท		5,000		บาท			2,000			1,000			1,000			1,000
- ยะลา 5,000 บาท		5,000		บาท			2,000			1,000			1,000			1,000
- นราธิวาส 5,000 บาท		5,000		บาท			2,000			1,000			1,000			1,000
- สงขลา 5,000 บาท		5,000		บาท			2,000			1,000			1,000			1,000
2) ประชาสัมพันธ์โครงการฯ และข้อมูล/ข่าวสารด้านการเกษตรและสหกรณ์แบบ บูรณาการ ทั้งทางสื่อสิ่งพิมพ์ สื่อวิทยุ สื่อโทรทัศน์ และอื่นๆ	สนง.กษ. 4 จขต.		10	ครั้ง		1	1	1	1	1	1	1	1	1	1	1
		100,000		บาท		10,000	10,000	10,000	10,000	10,000	10,000	10,000	10,000	10,000	10,000	10,000
(1) ค่าประชาสัมพันธ์โครงการฯ และข้อมูล/ข่าวสารด้านการเกษตร และสหกรณ์ แบบบูรณาการ ทั้งทางสื่อสิ่งพิมพ์ สื่อวิทยุ สื่อโทรทัศน์ และอื่นๆ		100,000		บาท		10,000	10,000	10,000	10,000	10,000	10,000	10,000	10,000	10,000	10,000	10,000
- ปัดตานี 25,000 บาท		25,000		บาท		2,500	2,500	2,500	2,500	2,500	2,500	2,500	2,500	2,500	2,500	2,500
- ยะลา 25,000 บาท		25,000		บาท		2,500	2,500	2,500	2,500	2,500	2,500	2,500	2,500	2,500	2,500	2,500
- นราธิวาส 25,000 บาท		25,000		บาท		2,500	2,500	2,500	2,500	2,500	2,500	2,500	2,500	2,500	2,500	2,500
- สงขลา 25,000 บาท		25,000		บาท		2,500	2,500	2,500	2,500	2,500	2,500	2,500	2,500	2,500	2,500	2,500
3) ติดตามประเมินผลและรายงานผลภาพรวมของโครงการฯ	สนง.กษ. 4 จขต.		2	ครั้ง						1						1
		40,000		บาท						20,000						20,000
(1) ค่าใช้จ่ายในการติดตามประเมินผลและรายงานผลภาพรวมของโครงการฯ		40,000		บาท						20,000						20,000
- ปัดตานี 10,000 บาท		10,000		บาท						5,000						5,000
- ยะลา 10,000 บาท		10,000		บาท						5,000						5,000
- นราธิวาส 10,000 บาท		10,000		บาท						5,000						5,000
- สงขลา 10,000 บาท		10,000		บาท						5,000						5,000

## ภาคผนวก

1. คำสั่งกระทรวงเกษตรและสหกรณ์ เรื่อง แต่งตั้งคณะกรรมการขับเคลื่อนการดำเนินงานส่งเสริมอาชีพด้านการเกษตรในจังหวัดชายแดนภาคใต้
2. ระเบียบกระทรวงเกษตรและสหกรณ์ ว่าด้วยการบริหารงานอาสาสมัครเกษตร พ.ศ. 2563
3. ประกาศกระทรวงเกษตรและสหกรณ์ เรื่อง ประเภท คุณสมบัติ หลักเกณฑ์ วิธีการ และเงื่อนไขการขึ้นทะเบียนอาสาสมัครเกษตร และอาสาสมัครเกษตรกิตติมศักดิ์
4. ประกาศกระทรวงเกษตรและสหกรณ์ เรื่อง บัตรประจำตัวอาสาสมัครเกษตร
5. คำสั่งคณะกรรมการนโยบายอาสาสมัครเกษตร เรื่อง แต่งตั้งคณะกรรมการบริหารงานอาสาสมัครเกษตรจังหวัด
6. หนังสือกรมส่งเสริมการเกษตร ที่ กษ. 1009/ว 1709 ลงวันที่ 20 ธันวาคม 2565 เรื่อง มอบหมายหน้าที่ให้ข้าราชการปฏิบัติหน้าที่แทนนายทะเบียนอาสาสมัครเกษตร
7. หนังสือกรมบัญชีกลาง ที่ กค 0406.6/27494 ลงวันที่ 2 พฤศจิกายน 2552 เรื่อง การเบิกค่าตอบแทนและค่าเบี้ยเลี้ยงเดินทางให้แก่อาสาสมัครเกษตรและสหกรณ์ ระดับตำบล ในพื้นที่จังหวัดชายแดนภาคใต้
8. แบบรายงานผลการบริการด้านภาครัฐของอาสาสมัครเกษตรและสหกรณ์ ระดับตำบล ประจำปีงบประมาณ พ.ศ. 2568 รายบุคคล
9. แบบสรุปรายงานผลการบริการด้านภาครัฐของอาสาสมัครเกษตรและสหกรณ์ ระดับตำบล ประจำปีงบประมาณ พ.ศ. 2568 ภาพรวมของจังหวัด
10. แบบประเมินผลความพึงพอใจการให้บริการของอาสาสมัครเกษตรและสหกรณ์ ระดับตำบล
11. คู่มือการจัดทำแผนพัฒนารายสินค้าตามแนวทาง BCG Model ในพื้นที่จังหวัดชายแดนภาคใต้
12. แบบรายงานผลการส่งเสริม และพัฒนาอาชีพเกษตรกรคนยากจนตาม TPMAP รายบุคคล
13. แบบสรุปรายงานผลการส่งเสริม และพัฒนาอาชีพเกษตรกรคนยากจนตาม TPMAP ภาพรวมของจังหวัด
14. แบบรายงานผลการติดตามการขับเคลื่อนแผนโครงการตำบลมั่นคง มั่งคั่ง ยั่งยืนในพื้นที่จังหวัดชายแดนภาคใต้ สำนักงานปลัดกระทรวงเกษตรและสหกรณ์ ปีงบประมาณ พ.ศ. 2568



คำสั่งกระทรวงเกษตรและสหกรณ์

ที่ ศ ๕๓๓ / ๒๕๖๓

เรื่อง แต่งตั้งคณะกรรมการขับเคลื่อนการดำเนินงานส่งเสริมอาชีพด้านการเกษตรในจังหวัดชายแดนภาคใต้  
ของกระทรวงเกษตรและสหกรณ์

ตามคำสั่งกระทรวงเกษตรและสหกรณ์ ที่ ๗๗๑/๒๕๖๕ ลงวันที่ ๓๑ ตุลาคม พ.ศ. ๒๕๖๕ แต่งตั้งคณะกรรมการขับเคลื่อนการดำเนินงานส่งเสริมอาชีพด้านการเกษตรในจังหวัดชายแดนภาคใต้ ของกระทรวงเกษตรและสหกรณ์ และคำสั่ง ที่ ๘๐๐/๒๕๖๕ ลงวันที่ ๑๐ พฤศจิกายน พ.ศ. ๒๕๖๕ แต่งตั้งคณะกรรมการขับเคลื่อนการดำเนินงานส่งเสริมอาชีพด้านการเกษตรในจังหวัดชายแดนภาคใต้ ของกระทรวงเกษตรและสหกรณ์ (เพิ่มเติม) ไว้แล้ว นั้น

เพื่อให้การขับเคลื่อนการดำเนินงานส่งเสริมอาชีพด้านการเกษตรในจังหวัดชายแดนภาคใต้ของกระทรวงเกษตรและสหกรณ์เป็นไปอย่างมีประสิทธิภาพมากยิ่งขึ้น รวมทั้งบรรลุวัตถุประสงค์และเป้าหมายที่กำหนดไว้ อาศัยอำนาจตามความในมาตรา ๒๑ แห่งพระราชบัญญัติระเบียบบริหารราชการแผ่นดิน พ.ศ. ๒๕๓๔ และที่แก้ไขเพิ่มเติม จึงยกเลิคำสั่งกระทรวงเกษตรและสหกรณ์ ที่ ๗๗๑/๒๕๖๕ ลงวันที่ ๓๑ ตุลาคม พ.ศ. ๒๕๖๕ และคำสั่ง ที่ ๘๐๐/๒๕๖๕ ลงวันที่ ๑๐ พฤศจิกายน พ.ศ. ๒๕๖๕ และแต่งตั้งคณะกรรมการขับเคลื่อนการดำเนินงานส่งเสริมอาชีพด้านการเกษตรในจังหวัดชายแดนภาคใต้ ของกระทรวงเกษตรและสหกรณ์ ขึ้นใหม่ โดยมีองค์ประกอบหน้าที่และอำนาจ ดังนี้

องค์ประกอบ

- |   |                  |
|---|------------------|
| ๑. รองปลัดกระทรวงเกษตรและสหกรณ์ ที่ได้รับมอบหมาย                          | ประธานกรรมการ    |
| ๒. ผู้ตรวจราชการกระทรวงเกษตรและสหกรณ์<br>เขตตรวจราชการที่ ๗               | รองประธานกรรมการ |
| ๓. รองอธิบดีกรมการข้าว ที่ได้รับมอบหมาย                                   | กรรมการ          |
| ๔. รองอธิบดีกรมประมง ที่ได้รับมอบหมาย                                     | กรรมการ          |
| ๕. รองอธิบดีกรมปศุสัตว์ ที่ได้รับมอบหมาย                                  | กรรมการ          |
| ๖. รองอธิบดีกรมวิชาการเกษตร ที่ได้รับมอบหมาย                              | กรรมการ          |
| ๗. รองอธิบดีกรมหม่อนไหม ที่ได้รับมอบหมาย                                  | กรรมการ          |
| ๘. รองอธิบดีกรมชลประทาน ที่ได้รับมอบหมาย                                  | กรรมการ          |
| ๙. รองอธิบดีกรมฝนหลวงและการบินเกษตร ที่ได้รับมอบหมาย                      | กรรมการ          |
| ๑๐. รองอธิบดีกรมพัฒนาที่ดิน ที่ได้รับมอบหมาย                              | กรรมการ          |
| ๑๑. รองอธิบดีกรมตรวจบัญชีสหกรณ์ ที่ได้รับมอบหมาย                          | กรรมการ          |
| ๑๒. รองอธิบดีกรมส่งเสริมการเกษตร ที่ได้รับมอบหมาย                         | กรรมการ          |
| ๑๓. รองอธิบดีกรมส่งเสริมสหกรณ์ ที่ได้รับมอบหมาย                           | กรรมการ          |
| ๑๔. รองเลขาธิการสำนักงานการปฏิรูปที่ดินเพื่อเกษตรกรรม<br>ที่ได้รับมอบหมาย | กรรมการ          |

๑๕. รองเลขาธิการ...

๑๕. รองเลขาธิการสำนักงานเศรษฐกิจการเกษตร ที่ได้รับมอบหมาย	กรรมการ
๑๖. รองเลขาธิการสำนักงานมาตรฐานสินค้าเกษตรและอาหารแห่งชาติ ที่ได้รับมอบหมาย	กรรมการ
๑๗. รองผู้อำนวยการองค์การตลาดเพื่อเกษตรกร ที่ได้รับมอบหมาย	กรรมการ
๑๘. รองผู้อำนวยการองค์การสะพานปลา ที่ได้รับมอบหมาย	กรรมการ
๑๙. รองผู้ว่าการการยางแห่งประเทศไทย ที่ได้รับมอบหมาย	กรรมการ
๒๐. ผู้ช่วยเลขาธิการศูนย์อำนวยการบริหารจังหวัดชายแดนภาคใต้ กระทรวงเกษตรและสหกรณ์	กรรมการ
๒๑. เกษตรและสหกรณ์จังหวัดปัตตานี	กรรมการ
๒๒. เกษตรและสหกรณ์จังหวัดยะลา	กรรมการ
๒๓. เกษตรและสหกรณ์จังหวัดนราธิวาส	กรรมการ
๒๔. เกษตรและสหกรณ์จังหวัดสงขลา	กรรมการ
๒๕. เกษตรและสหกรณ์จังหวัดสตูล	กรรมการ
๒๖. ผู้อำนวยการสำนักแผนงานและโครงการพิเศษ สำนักงานปลัดกระทรวงเกษตรและสหกรณ์	กรรมการ และเลขานุการ
๒๗. ผู้แทนสำนักแผนงานและโครงการพิเศษ สำนักงานปลัดกระทรวงเกษตรและสหกรณ์	กรรมการ และผู้ช่วยเลขานุการ
๒๘. หัวหน้ากลุ่มยุทธศาสตร์พัฒนาการเกษตร สำนักงานเกษตรและสหกรณ์จังหวัดปัตตานี	กรรมการ และผู้ช่วยกรรมการ
๒๙. หัวหน้ากลุ่มยุทธศาสตร์พัฒนาการเกษตร สำนักงานเกษตรและสหกรณ์จังหวัดยะลา	กรรมการ และผู้ช่วยเลขานุการ
๓๐. หัวหน้ากลุ่มยุทธศาสตร์พัฒนาการเกษตร สำนักงานเกษตรและสหกรณ์จังหวัดนราธิวาส	กรรมการ และผู้ช่วยเลขานุการ
๓๑. หัวหน้ากลุ่มยุทธศาสตร์พัฒนาการเกษตร สำนักงานเกษตรและสหกรณ์จังหวัดสงขลา	กรรมการ และผู้ช่วยเลขานุการ
๓๒. หัวหน้ากลุ่มยุทธศาสตร์พัฒนาการเกษตร สำนักงานเกษตรและสหกรณ์จังหวัดสตูล	กรรมการ และผู้ช่วยเลขานุการ
๓๓. เจ้าหน้าที่ศูนย์อำนวยการบริหารจังหวัดชายแดนภาคใต้ สำนักงานปลัดกระทรวงเกษตรและสหกรณ์	กรรมการ และผู้ช่วยเลขานุการ

### หน้าที่และอำนาจ

๑. พิจารณากำหนดและจัดทำแผนปฏิบัติงานตามนโยบาย มาตรการ และแนวทางเพื่อขับเคลื่อนการดำเนินงานส่งเสริมอาชีพด้านการเกษตรในจังหวัดชายแดนภาคใต้ ของกระทรวงเกษตรและสหกรณ์ให้บรรลุตามวัตถุประสงค์ที่กำหนดไว้

๒. กำหนดกลไกการปฏิบัติงานเพื่อให้เกิดความร่วมมือและประสิทธิภาพในการบูรณาการแผนงานโครงการ และงบประมาณ ที่เกี่ยวข้องกับภารกิจขับเคลื่อนการดำเนินงานส่งเสริมอาชีพด้านการเกษตรในจังหวัดชายแดนภาคใต้ ของกระทรวงเกษตรและสหกรณ์ รวมทั้งภารกิจที่เกี่ยวข้อง

๓. ให้คำแนะนำ ปรีกษา แก้ไขปัญหาอุปสรรค ติดตามผลการดำเนินงานฯ และรายงานผู้บริหาร

๔. เชิญหน่วยงาน...



๔. เชิญหน่วยงานหรือผู้ที่เกี่ยวข้องมาให้ข้อมูล ความเห็น และข้อเสนอแนะ รวมทั้งจัดส่งเอกสาร และข้อมูลในส่วนที่เกี่ยวข้องตามที่คณะกรรมการเห็นสมควร
  ๕. แต่งตั้งคณะอนุกรรมการ หรือคณะทำงาน เพื่อช่วยปฏิบัติงานตามที่เห็นสมควร
  ๖. ปฏิบัติหน้าที่อื่นตามที่ได้รับมอบหมาย
- ทั้งนี้ ตั้งแต่บัดนี้เป็นต้นไป

สั่ง ณ วันที่ ๒๓ สิงหาคม พ.ศ. ๒๕๖๗



(นายประยูร อินสกุล)  
ปลัดกระทรวงเกษตรและสหกรณ์

## ระเบียบกระทรวงเกษตรและสหกรณ์

ว่าด้วยการบริหารงานอาสาสมัครเกษตร

พ.ศ. ๒๕๖๓

โดยที่เป็นการสมควรปรับปรุงระเบียบกระทรวงเกษตรและสหกรณ์ ว่าด้วยการบริหารงานอาสาสมัครเกษตร เพื่อให้การดำเนินงานอาสาสมัครเกษตรประเภทต่าง ๆ และการขับเคลื่อนงานอาสาสมัครเกษตรให้เป็นไปตามนโยบายกระทรวงเกษตรและสหกรณ์

อาศัยอำนาจตามความในมาตรา ๒๐ แห่งพระราชบัญญัติระเบียบบริหารราชการแผ่นดิน พ.ศ. ๒๕๓๔ ซึ่งแก้ไขเพิ่มเติมโดยพระราชบัญญัติระเบียบบริหารราชการแผ่นดิน (ฉบับที่ ๕) พ.ศ. ๒๕๔๕ รัฐมนตรีว่าการกระทรวงเกษตรและสหกรณ์ จึงออกระเบียบไว้ ดังต่อไปนี้

ข้อ ๑ ระเบียบนี้เรียกว่า “ระเบียบกระทรวงเกษตรและสหกรณ์ ว่าด้วยการบริหารงานอาสาสมัครเกษตร พ.ศ. ๒๕๖๓”

ข้อ ๒ ระเบียบนี้ให้ใช้บังคับตั้งแต่วันประกาศในราชกิจจานุเบกษาเป็นต้นไป

ข้อ ๓ ให้ยกเลิก

(๑) ระเบียบกระทรวงเกษตรและสหกรณ์ ว่าด้วยการบริหารงานอาสาสมัครเกษตร พ.ศ. ๒๕๖๐

(๒) ระเบียบกระทรวงเกษตรและสหกรณ์ ว่าด้วยการบริหารงานอาสาสมัครเกษตร (ฉบับที่ ๒) พ.ศ. ๒๕๖๒

ข้อ ๔ บรรดาระเบียบ ประกาศ คำสั่ง หลักเกณฑ์ วิธีการ เงื่อนไข และหนังสือสั่งการอื่นใดในส่วนที่กำหนดไว้แล้วตามระเบียบนี้ ซึ่งขัดหรือแย้งกับระเบียบนี้ ให้ใช้ระเบียบนี้แทน

ข้อ ๕ ในระเบียบนี้

“อาสาสมัครเกษตร” หมายความว่า เกษตรกรหรือบุคคลที่ได้รับการคัดเลือกหรือสมัครใจเข้าเป็นอาสาสมัครตามหลักเกณฑ์ วิธีการ และเงื่อนไขที่ปลัดกระทรวงเกษตรและสหกรณ์กำหนด เพื่อเป็นเครือข่ายในการช่วยเหลือการปฏิบัติงานของหน่วยงานต่าง ๆ รวมทั้งงานของชุมชนซึ่งเกี่ยวข้องกับการเกษตรหรือสหกรณ์ เรียกโดยย่อว่า “อกษ.”

“อาสาสมัครเกษตรกิตติมศักดิ์” หมายความว่า บุคคลที่คณะกรรมการนโยบายอาสาสมัครเกษตรมีมติว่าเป็นบุคคลที่มีคุณสมบัติเหมาะสม สมควรได้รับการยกย่อง เชิดชูเกียรติ ในฐานะที่เป็นผู้สร้างคุณประโยชน์ด้านการพัฒนาการเกษตรของชาติ

“อาสาสมัครเกษตรหมู่บ้าน” หมายความว่า อาสาสมัครเกษตรที่ได้รับการคัดเลือกตามหลักเกณฑ์ และคุณสมบัติ ในหมวด ๓ ทำหน้าที่เป็นตัวแทนอาสาสมัครเกษตรในระดับหมู่บ้าน เรียกโดยย่อว่า “อกม.”

“นายทะเบียน” หมายความว่า อธิบดีกรมส่งเสริมการเกษตร หรือผู้ซึ่งอธิบดีกรมส่งเสริมการเกษตรมอบหมาย มีหน้าที่และอำนาจตามที่กำหนดไว้ในระเบียบนี้ รวมทั้งประกาศ คำสั่ง ข้อบังคับ หลักเกณฑ์ วิธีการ เงื่อนไข หนังสือสั่งการอื่นใด ที่กำหนดให้เป็นหน้าที่และอำนาจของนายทะเบียน

“ค่าป่วยการ” หมายความว่า เงินที่ทางราชการจ่ายตอบแทนให้แก่อาสาสมัครเกษตร และอาสาสมัครเกษตรหมู่บ้านอันเกิดจากการปฏิบัติหน้าที่ที่กำหนดไว้ในระเบียบนี้

ข้อ ๖ ให้ปลัดกระทรวงเกษตรและสหกรณ์รักษาการตามระเบียบนี้ และให้มีอำนาจออกประกาศ คำสั่ง หลักเกณฑ์ วิธีการ เงื่อนไข และวินิจฉัยตีความ ตลอดจนดำเนินการอื่นใดที่เกี่ยวข้องให้เป็นไปตามระเบียบนี้

#### หมวด ๑

#### วัตถุประสงค์การบริหารงานอาสาสมัครเกษตร

ข้อ ๗ การบริหารงานอาสาสมัครเกษตร มีวัตถุประสงค์ ดังนี้

(๑) เพื่อให้มีตัวแทนของอาสาสมัครเกษตรทำหน้าที่ประสานเชื่อมโยงระหว่างกระทรวงเกษตรและสหกรณ์กับอาสาสมัครเกษตรในระดับต่าง ๆ ตามที่ระเบียบนี้กำหนด

(๒) เพื่อให้มีระบบการสนับสนุน ส่งเสริมและพัฒนากระบวนการเรียนรู้ของอาสาสมัครเกษตร ในทุกระดับให้สามารถนำความรู้ที่ได้รับไปถ่ายทอด แนะนำ ช่วยเหลือเกษตรกรในท้องถิ่น และช่วยเหลือการปฏิบัติงานของกระทรวงเกษตรและสหกรณ์ด้านต่าง ๆ ได้

(๓) เพื่อสร้างระบบเครือข่ายการประสานงาน การพัฒนาทักษะ ตลอดจนการแลกเปลี่ยนความรู้และประสบการณ์ด้านการเกษตร หรือสหกรณ์ให้แก่อาสาสมัครเกษตร

(๔) เพื่อสร้างระบบการบริหารงานของอาสาสมัครเกษตรภายใต้หน่วยงานในสังกัดกระทรวงเกษตรและสหกรณ์ให้เป็นไปในแนวทางเดียวกันและมีเอกภาพ

#### หมวด ๒

#### อาสาสมัครเกษตรและอาสาสมัครเกษตรกิตติมศักดิ์

ข้อ ๘ ให้มีการขึ้นทะเบียนอาสาสมัครเกษตรตามความชำนาญหรือความสนใจเฉพาะสาขา ณ สำนักงานเกษตรอำเภอหรือสำนักงานเกษตรจังหวัดในท้องที่นั้น ในกรุงเทพมหานครให้ขึ้นทะเบียนที่สำนักงานเกษตรเขตพื้นที่หรือสำนักงานเกษตรพื้นที่กรุงเทพมหานคร แล้วแต่กรณี โดยให้สำนักงานเกษตรจังหวัดเป็นสำนักงานนายทะเบียนและหน่วยประสานงานอาสาสมัครเกษตรของจังหวัดนั้น และให้สำนักงานเกษตรพื้นที่กรุงเทพมหานคร เป็นสำนักงานนายทะเบียนและหน่วยประสานงานอาสาสมัครเกษตรของกรุงเทพมหานคร

ประเภท คุณสมบัติ และการขึ้นทะเบียน ให้เป็นไปตามหลักเกณฑ์ วิธีการ และเงื่อนไขที่ปลัดกระทรวงเกษตรและสหกรณ์ประกาศกำหนด

ให้อาสาสมัครเกษตร มีบัตรประจำตัวอาสาสมัครเกษตรตามที่ปลัดกระทรวงเกษตรและสหกรณ์ประกาศกำหนด

ข้อ ๙ ให้หน่วยงานที่ดูแลการปฏิบัติงานของอาสาสมัครเกษตร มีอำนาจพิจารณาเสนอชื่อบุคคลที่มีคุณสมบัติเหมาะสม และสมควรได้รับการยกย่อง เชิดชูเกียรติ ในฐานะที่เป็นผู้สร้างคุณประโยชน์ด้านการพัฒนาการเกษตรของชาติ ต่อคณะกรรมการนโยบายอาสาสมัครเกษตร เพื่อพิจารณาคัดเลือกเป็นอาสาสมัครเกษตรกิตติมศักดิ์

ให้อธิบดีกรมส่งเสริมการเกษตร เป็นนายทะเบียนอาสาสมัครเกษตรกิตติมศักดิ์ มีอำนาจรับรองสถานภาพการเป็นอาสาสมัครเกษตรกิตติมศักดิ์ และดำเนินการขึ้นทะเบียนอาสาสมัครเกษตรกิตติมศักดิ์ที่ได้รับการคัดเลือก

ในกรณีที่มีเหตุให้สถานภาพของอาสาสมัครเกษตรกิตติมศักดิ์สิ้นสุดลง ให้หน่วยงานที่ดูแลการปฏิบัติงานของอาสาสมัครเกษตรนั้น รายงานให้คณะกรรมการนโยบายอาสาสมัครเกษตรทราบ และแจ้งให้นายทะเบียนอาสาสมัครเกษตรกิตติมศักดิ์ดำเนินการจำหน่ายชื่อออกจากทะเบียนอาสาสมัครเกษตรกิตติมศักดิ์ต่อไป

ข้อ ๑๐ อาสาสมัครเกษตรมีหน้าที่ ดังต่อไปนี้

(๑) ประชาสัมพันธ์กิจกรรมหรือโครงการของกระทรวงเกษตรและสหกรณ์ให้ประชาชนในหมู่บ้านหรือชุมชนเข้าร่วมกิจกรรม รวมทั้งให้ข้อมูลและแจ้งเตือนภัยธรรมชาติแก่หน่วยงานที่เกี่ยวข้อง

(๒) ประสานงาน ช่วยเหลือ และให้ข้อเสนอแนะแก่กระทรวงเกษตรและสหกรณ์ รวมทั้งหน่วยงานภาครัฐที่เกี่ยวข้องในการแก้ไขปัญหาด้านการเกษตรและการสหกรณ์ของเกษตรกรในหมู่บ้านหรือชุมชนนั้น

(๓) ถ่ายทอดความรู้ ให้คำแนะนำ ให้คำปรึกษาด้านการเกษตรและการสหกรณ์

(๔) ปฏิบัติงานที่เป็นประโยชน์ต่อเกษตรกรและชุมชนหรือตามที่กระทรวงเกษตรและสหกรณ์หรือหน่วยงานอื่นขอความช่วยเหลือ

ข้อ ๑๑ สถานภาพของอาสาสมัครเกษตรและอาสาสมัครเกษตรกิตติมศักดิ์ สิ้นสุดโดยเหตุหนึ่งเหตุใด ดังต่อไปนี้

(๑) ตาย

(๒) ลาออก

(๓) เป็นคนไร้ความสามารถหรือคนเสมือนไร้ความสามารถ

(๔) เป็นบุคคลล้มละลาย

(๕) ได้รับโทษจำคุกโดยคำพิพากษาถึงที่สุดให้จำคุก เว้นแต่เป็นโทษสำหรับความผิดที่ได้กระทำโดยประมาทหรือความผิดลหุโทษ

## หมวด ๓

## อาสาสมัครเกษตรหมู่บ้าน

ข้อ ๑๒ ให้อาสาสมัครเกษตรคัดเลือกตัวแทนระดับหมู่บ้าน ๆ ละหนึ่งคน เป็นอาสาสมัครเกษตรหมู่บ้าน เรียกโดยย่อว่า “อกม.” ตามหลักเกณฑ์ วิธีการ และเงื่อนไขที่ปลัดกระทรวงเกษตรและสหกรณ์ประกาศกำหนด

ข้อ ๑๓ คุณสมบัติอาสาสมัครเกษตรหมู่บ้าน

- (๑) เป็นอาสาสมัครเกษตร
- (๒) อายุไม่เกิน ๖๕ ปี บริบูรณ์ ในวันที่ได้รับการคัดเลือก
- (๓) การศึกษาชั้นประถมศึกษาปีที่ ๖ หรือเทียบเท่าขึ้นไป
- (๔) ขึ้นทะเบียนความเป็นเกษตรกรกับหน่วยงานสังกัดกระทรวงเกษตรและสหกรณ์
- (๕) ผ่านหลักเกณฑ์และคุณสมบัติเกษตรกรครบถ้วน

ข้อ ๑๔ อาสาสมัครเกษตรหมู่บ้านมีหน้าที่ ดังต่อไปนี้

(๑) จัดเก็บรวบรวมและรายงานข้อมูลพื้นฐานด้านการเกษตร

(๒) ร่วมกับคณะกรรมการหมู่บ้านและหน่วยงานที่เกี่ยวข้องในการจัดทำแผนพัฒนาการเกษตรระดับหมู่บ้าน

(๓) ประสานงานในการถ่ายทอดความรู้ และแก้ไขปัญหาด้านการเกษตรและการสหกรณ์ของเกษตรกรในหมู่บ้าน

(๔) ติดตามสถานการณ์การเกษตรในหมู่บ้าน และรายงานเหตุการณ์ฉุกเฉินต่อหน่วยงานที่เกี่ยวข้อง

(๕) ปฏิบัติงานที่เป็นประโยชน์ต่อเกษตรกรและชุมชนหรือตามที่กระทรวงเกษตรและสหกรณ์หรือหน่วยงานอื่นขอความช่วยเหลือ

ข้อ ๑๕ ให้อาสาสมัครเกษตรหมู่บ้านมีบัตรประจำตัวอาสาสมัครเกษตรหมู่บ้าน และให้ใช้ตราสัญลักษณ์อาสาสมัครเกษตรหมู่บ้าน ตามรูปแบบและหลักเกณฑ์การใช้แบบท้ายระเบียบนี้

ข้อ ๑๖ อาสาสมัครเกษตรหมู่บ้าน มีวาระอยู่ในตำแหน่งคราวละสี่ปี แต่อาจได้รับการแต่งตั้งอีกได้ นอกจากการครบวาระตามวรรคหนึ่ง สถานภาพอาสาสมัครเกษตรหมู่บ้านสิ้นสุดได้โดยเหตุหนึ่งเหตุใด ดังต่อไปนี้

- (๑) ตาย
- (๒) ลาออก
- (๓) เป็นคนไร้ความสามารถหรือคนเสมือนไร้ความสามารถ
- (๔) เป็นบุคคลล้มละลาย

(๕) ได้รับโทษจำคุกโดยคำพิพากษาถึงที่สุดให้จำคุก เว้นแต่เป็นโทษสำหรับความผิดที่ได้กระทำโดยประมาทหรือความผิดลหุโทษ

(๖) มีพฤติกรรมไม่เหมาะสมอันทำให้เสื่อมเสียชื่อเสียงของอาสาสมัครเกษตร โดยคณะกรรมการอาสาสมัครเกษตรตำบลมีมติให้ออกด้วยคะแนนเสียงไม่น้อยกว่าสองในสามของจำนวนคณะกรรมการทั้งหมด

ในกรณีที่อาสาสมัครเกษตรหมู่บ้าน พ้นจากตำแหน่งก่อนวาระ ให้อาสาสมัครเกษตรในหมู่บ้านนั้น คัดเลือกผู้อื่นดำรงตำแหน่งแทน และให้ผู้ได้รับการแต่งตั้งอยู่ในตำแหน่งเท่ากับวาระที่เหลืออยู่ของผู้ซึ่งตนแทน เว้นแต่วาระของอาสาสมัครเกษตรหมู่บ้านเหลืออยู่ไม่ถึงเก้าสิบวัน จะไม่ดำเนินการเพื่อให้มีการแต่งตั้งอาสาสมัครเกษตรหมู่บ้านแทนก็ได้

#### หมวด ๔

#### คณะกรรมการ

ข้อ ๑๗ ให้มีคณะกรรมการนโยบายอาสาสมัครเกษตรคณะหนึ่ง เรียกโดยย่อว่า “คน.กษ.” ประกอบด้วย ปลัดกระทรวงเกษตรและสหกรณ์หรือรองปลัดกระทรวงเกษตรและสหกรณ์ ซึ่งปลัดกระทรวงเกษตรและสหกรณ์มอบหมาย เป็นประธานกรรมการ อธิบดีกรมส่งเสริมการเกษตร เป็นรองประธานกรรมการ อธิบดีกรมการข้าว อธิบดีกรมตรวจบัญชีสหกรณ์ อธิบดีกรมส่งเสริมสหกรณ์ อธิบดีกรมวิชาการเกษตร อธิบดีกรมพัฒนาที่ดิน อธิบดีกรมปศุสัตว์ อธิบดีกรมประมง อธิบดีกรมชลประทาน อธิบดีกรมฝนหลวงและการบินเกษตร อธิบดีกรมหม่อนไหม เลขาธิการสำนักงานการปฏิรูปที่ดินเพื่อเกษตรกรรม เลขาธิการสำนักงานเศรษฐกิจการเกษตร เลขาธิการสำนักงานมาตรฐานสินค้าเกษตรและอาหารแห่งชาติ ผู้ตรวจราชการกระทรวงเกษตรและสหกรณ์ ที่กำกับดูแลงานด้านส่งเสริมการเกษตร ผู้ว่าการการยางแห่งประเทศไทย เป็นกรรมการโดยตำแหน่ง และผู้ทรงคุณวุฒิซึ่งปลัดกระทรวงเกษตรและสหกรณ์แต่งตั้ง จำนวนไม่เกินห้าคน เป็นกรรมการ

ให้รองอธิบดีกรมส่งเสริมการเกษตรซึ่งอธิบดีกรมส่งเสริมการเกษตรมอบหมาย เป็นกรรมการ และเลขานุการ ผู้อำนวยการกองพัฒนาเกษตรกร กรมส่งเสริมการเกษตร และผู้อำนวยการสำนักแผนงานและโครงการพิเศษ สำนักงานปลัดกระทรวงเกษตรและสหกรณ์ เป็นกรรมการ และผู้ช่วยเลขานุการ

ให้ปลัดกระทรวงเกษตรและสหกรณ์แต่งตั้งที่ปรึกษาคณะกรรมการนโยบายอาสาสมัครเกษตร จำนวนไม่เกินห้าคน

ข้อ ๑๘ คณะกรรมการนโยบายอาสาสมัครเกษตร มีหน้าที่และอำนาจ ดังต่อไปนี้

(๑) กำหนดนโยบาย กรอบทิศทาง แนวทางในการส่งเสริมและพัฒนากิจกรรมอาสาสมัครเกษตร และอาสาสมัครเกษตรกิตติมศักดิ์

(๒) กำหนดสิทธิประโยชน์ตอบแทนให้แก่อาสาสมัครเกษตร และอาสาสมัครเกษตรกิตติมศักดิ์

(๓) เสนอแนะปลัดกระทรวงเกษตรและสหกรณ์ในการกำหนดระเบียบ ประกาศ หลักเกณฑ์ วิธีดำเนินงานหรือวิธีปฏิบัติเกี่ยวกับอาสาสมัครเกษตร และอาสาสมัครเกษตรกิตติมศักดิ์

(๔) ประสานงานกับภาครัฐและภาคเอกชนที่เกี่ยวข้อง เพื่อให้การดำเนินกิจกรรมอาสาสมัครเกษตร บรรลุวัตถุประสงค์

(๕) ส่งเสริมและสนับสนุนให้มีการนโยบายนโยบาย กรอบทิศทาง และแนวทางเกี่ยวกับการดำเนินงานอาสาสมัครเกษตรไปสู่การปฏิบัติ

(๖) ติดตามผลการดำเนินงานของคณะกรรมการอาสาสมัครเกษตรและคณะกรรมการที่จัดตั้งขึ้นตามระเบียบนี้ ให้เป็นไปตามนโยบาย กรอบทิศทาง และแนวทางที่คณะกรรมการนโยบายอาสาสมัครเกษตรกำหนด

(๗) แต่งตั้งคณะกรรมการ คณะอนุกรรมการ หรือคณะทำงาน เพื่อสนับสนุนหรือช่วยเหลือการปฏิบัติงานของคณะกรรมการนโยบายอาสาสมัครเกษตรตามความเหมาะสม

(๘) ปฏิบัติการอื่นใดตามที่กฎหมายกำหนด ให้เป็นหน้าที่และอำนาจของคณะกรรมการ หรือตามที่ได้รับมอบหมาย

ข้อ ๑๙ ให้มีคณะกรรมการอาสาสมัครเกษตรตำบล เรียกโดยย่อว่า “อกษต.” ประกอบด้วยอาสาสมัครเกษตรหมู่บ้าน ผู้ทรงคุณวุฒิจำนวนสองคน เป็นกรรมการ และที่ปรึกษาจำนวนสองคน โดยให้นายอำเภอ เป็นผู้แต่งตั้ง

ให้คณะกรรมการอาสาสมัครเกษตรตำบลในส่วนของอาสาสมัครเกษตรหมู่บ้าน ประชุมเลือกประธานกรรมการ รองประธานกรรมการ เลขานุการ และคัดเลือกเกษตรกรดีเด่นในตำบลนั้น จำนวนสองคนเป็นกรรมการผู้ทรงคุณวุฒิ

ให้นายกองการบริหารส่วนตำบล หรือนายกเทศมนตรีตำบล หรือนายกเทศมนตรีเมือง หรือนายกเทศมนตรีนคร แล้วแต่กรณี ที่มีพื้นที่รับผิดชอบในเขตตำบล เสนอผู้แทนจำนวนหนึ่งคน และเกษตรและสหกรณ์จังหวัด เสนอข้าราชการสังกัดกระทรวงเกษตรและสหกรณ์ที่รับผิดชอบงานระดับตำบล จำนวนหนึ่งคน เป็นที่ปรึกษา

กรณีนายกเทศมนตรีตำบล หรือนายกเทศมนตรีเมือง หรือนายกเทศมนตรีนครตามวรรคสาม มีพื้นที่รับผิดชอบมากกว่าหนึ่งตำบล การเสนอชื่อผู้แทนในแต่ละตำบลจะต้องไม่ใช่บุคคลเดียวกัน และหากตำบลใดอยู่ในเขตพื้นที่รับผิดชอบของทั้งองค์การบริหารส่วนตำบลและเทศบาล ให้นายกองการบริหารส่วนตำบลเป็นผู้เสนอชื่อผู้แทนในตำบลนั้น

ข้อ ๒๐ ให้มีคณะกรรมการอาสาสมัครเกษตรอำเภอ เรียกโดยย่อว่า “อกษอ.” ประกอบด้วยผู้แทนคณะกรรมการอาสาสมัครเกษตรตำบลในอำเภอนั้นคณะละหนึ่งคน ผู้ทรงคุณวุฒิจำนวนสองคน เป็นกรรมการ และที่ปรึกษาจำนวนสองคน โดยให้นายอำเภอเป็นผู้แต่งตั้ง

ให้คณะกรรมการอาสาสมัครเกษตรอำเภอในส่วนของอาสาสมัครเกษตรตำบล ประชุมเลือกประธานกรรมการ รองประธานกรรมการ เลขานุการ และคัดเลือกเกษตรกรดีเด่นในอำเภอนั้น เป็นกรรมการผู้ทรงคุณวุฒิ

ให้เกษตรและสหกรณ์จังหวัดเสนอข้าราชการสังกัดกระทรวงเกษตรและสหกรณ์จำนวนสองคน เป็นที่ปรึกษา

ข้อ ๒๑ ให้มีคณะกรรมการอาสาสมัครเกษตรเขต เฉพาะพื้นที่กรุงเทพมหานครที่มีความพร้อม เรียกโดยย่อว่า “อกษช.” ประกอบด้วย อาสาสมัครเกษตรเขตจำนวนไม่เกินสิบห้าคน ผู้ทรงคุณวุฒิจำนวนสองคน เป็นกรรมการ และที่ปรึกษาจำนวนสองคน โดยให้อธิบดีกรมส่งเสริมการเกษตร เป็นผู้แต่งตั้ง

ให้อาสาสมัครเกษตรหมู่บ้านแต่ละเขตที่มีความพร้อมในพื้นที่กรุงเทพมหานคร เสนอชื่อผู้แทน เขตละไม่เกินสิบห้าคนเพื่อเป็นกรรมการอาสาสมัครเกษตรเขต

ให้คณะกรรมการอาสาสมัครเกษตรเขตในส่วนของอาสาสมัครเกษตรหมู่บ้าน ประชุมเลือก ประธานกรรมการ รองประธานกรรมการ เลขานุการ และคัดเลือกผู้นำชุมชนและเกษตรกรดีเด่น ในเขตที่มีความพร้อมนั้นฝ่ายละหนึ่งคน เป็นกรรมการผู้ทรงคุณวุฒิ

ให้อธิบดีกรมส่งเสริมการเกษตรคัดเลือกข้าราชการสังกัดกระทรวงเกษตรและสหกรณ์ จำนวนสองคนเป็นที่ปรึกษา

ข้อ ๒๒ ให้มีคณะกรรมการอาสาสมัครเกษตรจังหวัด เรียกโดยย่อว่า “อกษจ.” ประกอบด้วย ผู้แทนคณะกรรมการอาสาสมัครเกษตรอำเภอในจังหวัดนั้นจำนวนคณะละหนึ่งคน ผู้ทรงคุณวุฒิจำนวนสองคน เป็นกรรมการ และที่ปรึกษาจำนวนสองคน โดยให้ผู้ว่าราชการจังหวัด เป็นผู้แต่งตั้ง

ให้คณะกรรมการอาสาสมัครเกษตรจังหวัดในส่วนของอาสาสมัครเกษตรอำเภอ ประชุมเลือก ประธานกรรมการ รองประธานกรรมการ เลขานุการ และคัดเลือกเกษตรกรดีเด่นในจังหวัดนั้น เป็นกรรมการผู้ทรงคุณวุฒิ

ให้ผู้ว่าราชการจังหวัดคัดเลือกผู้แทนจำนวนหนึ่งคน และเกษตรและสหกรณ์จังหวัด เสนอข้าราชการสังกัดกระทรวงเกษตรและสหกรณ์จำนวนหนึ่งคนเป็นที่ปรึกษา

ในกรณีจังหวัดใดที่มีอำเภอไม่เกินห้าอำเภอ ให้มีผู้แทนคณะกรรมการอาสาสมัครเกษตรอำเภอ อำเภอละสองคน

ข้อ ๒๓ ให้มีคณะกรรมการอาสาสมัครเกษตรกรุงเทพมหานคร เรียกโดยย่อว่า “อกษ.กทม.” ประกอบด้วย ผู้แทนคณะกรรมการอาสาสมัครเกษตรเขตที่มีความพร้อมคณะละสองคน ผู้ทรงคุณวุฒิ จำนวนสองคน เป็นกรรมการ และที่ปรึกษาจำนวนสองคน โดยให้อธิบดีกรมส่งเสริมการเกษตร เป็นผู้แต่งตั้ง

ให้คณะกรรมการอาสาสมัครเกษตรกรุงเทพมหานครในส่วนของอาสาสมัครเกษตรเขต ประชุมเลือก ประธานกรรมการ รองประธานกรรมการ เลขานุการ และคัดเลือกเกษตรกรดีเด่นในกรุงเทพมหานคร เป็นกรรมการผู้ทรงคุณวุฒิ

ให้อธิบดีกรมส่งเสริมการเกษตรคัดเลือกข้าราชการสังกัดกระทรวงเกษตรและสหกรณ์ จำนวนสองคน เป็นที่ปรึกษา



ข้อ ๒๔ ให้มีคณะกรรมการอาสาสมัครเกษตรกระทรวงเกษตรและสหกรณ์ เรียกโดยย่อว่า “อกษ.กช.” ประกอบด้วย ผู้แทนคณะกรรมการอาสาสมัครเกษตรจังหวัดและผู้แทนคณะกรรมการอาสาสมัครเกษตรกรุงเทพมหานครจำนวนไม่เกินสิบเก้าคน ผู้ทรงคุณวุฒิจำนวนสองคน เป็นกรรมการ และที่ปรึกษาจำนวนสองคน โดยให้ปลัดกระทรวงเกษตรและสหกรณ์เป็นผู้แต่งตั้ง

ให้ อกษ.จ. แต่ละจังหวัด และ อกษ.กทม. เสนอชื่อผู้แทนคณะละหนึ่งคน และให้ผู้แทนดังกล่าว ประชุมคัดเลือกกันเองจำนวนไม่เกินสิบเก้าคนเป็นกรรมการอาสาสมัครเกษตรกระทรวงเกษตรและสหกรณ์

ให้กรรมการตามวรรคสองประชุมเลือกประธานกรรมการ รองประธานกรรมการ เลขานุการ และคัดเลือกเกษตรกรดีเด่นระดับประเทศเป็นกรรมการผู้ทรงคุณวุฒิ

ให้ปลัดกระทรวงเกษตรและสหกรณ์คัดเลือกข้าราชการสังกัดกระทรวงเกษตรและสหกรณ์ จำนวนสองคน เป็นที่ปรึกษา

ข้อ ๒๕ คณะกรรมการอาสาสมัครเกษตรทุกระดับ มีหน้าที่และอำนาจภายในพื้นที่รับผิดชอบ ดังต่อไปนี้

(๑) เป็นเครือข่ายในการประชาสัมพันธ์กิจกรรมหรือโครงการของกระทรวงเกษตรและสหกรณ์ ให้หน่วยงานที่เกี่ยวข้องและประชาชนในพื้นที่เข้าร่วมกิจกรรม รวมทั้งประชาสัมพันธ์ข้อมูลการแจ้งเตือนภัยธรรมชาติ

(๒) เป็นเครือข่ายประสานงาน ติดตาม และสนับสนุนการดำเนินงานของอาสาสมัครเกษตรในพื้นที่ของตนกับคณะกรรมการอาสาสมัครทั้งในระดับเหนือขึ้นและระดับล่างลงไปหนึ่งระดับ

(๓) เป็นศูนย์กลางจัดกิจกรรมการให้บริการด้านการเกษตร การถ่ายทอดแลกเปลี่ยนพัฒนาความรู้ประสบการณ์ระหว่างอาสาสมัครเกษตรพื้นที่ต่าง ๆ ให้มีความเข้มแข็ง

(๔) เป็นศูนย์ประสานงานในรูปแบบประชารัฐระหว่างเกษตรกรกับหน่วยงานในสังกัดกระทรวงเกษตรและสหกรณ์ หน่วยงานอื่นที่เกี่ยวข้อง ตลอดจนองค์กรภาคเอกชนในการแก้ปัญหาให้แก่เกษตรกรในพื้นที่

(๕) ร่วมจัดทำแผนพัฒนาการเกษตรและสหกรณ์กับหน่วยงานที่เกี่ยวข้อง

ข้อ ๒๖ การประชุมคณะกรรมการทุกคณะที่ตั้งขึ้นตามระเบียบนี้ ต้องมีกรรมการมาประชุม ไม่น้อยกว่ากึ่งหนึ่งของจำนวนกรรมการทั้งหมดจึงจะเป็นองค์ประชุม

ในการประชุมครั้งใดถ้าประธานกรรมการไม่มาประชุม หรือไม่อาจปฏิบัติหน้าที่ได้ ให้รองประธานกรรมการเป็นประธานในที่ประชุม ในกรณีที่ประธานกรรมการและรองประธานกรรมการไม่มาประชุมหรือไม่อาจปฏิบัติหน้าที่ได้ให้กรรมการซึ่งมาประชุมเลือกกรรมการคนหนึ่งเป็นประธานในที่ประชุม

การวินิจฉัยชี้ขาดของที่ประชุมให้ถือเสียงข้างมาก โดยกรรมการคนหนึ่งให้มีเสียงหนึ่งในการลงคะแนน ถ้าคะแนนเสียงเท่ากันให้ประธานในที่ประชุมออกเสียงเพิ่มขึ้นอีกเสียงหนึ่งเป็นเสียงชี้ขาด กรรมการผู้ใดมีส่วนได้เสียเป็นการส่วนตัวในเรื่องใด กรรมการผู้นั้นไม่มีสิทธิออกเสียงลงคะแนนในเรื่องนั้น

ข้อ ๒๗ ให้กรรมการผู้ทรงคุณวุฒิและที่ปรึกษาในคณะกรรมการนโยบายอาสาศัมครเกษตร อยู่ในตำแหน่งคราวละสี่ปีนับแต่วันที่ได้รับแต่งตั้ง แต่อาจได้รับแต่งตั้งอีกได้

เมื่อครบวาระการดำรงตำแหน่งตามวรรคหนึ่ง หากยังมีได้มีการแต่งตั้งกรรมการผู้ทรงคุณวุฒิ และที่ปรึกษาขึ้นใหม่ ให้กรรมการผู้ทรงคุณวุฒิและที่ปรึกษาที่พ้นจากตำแหน่งตามวาระนั้นปฏิบัติหน้าที่ ไปพลางก่อนจนกว่ากรรมการผู้ทรงคุณวุฒิและที่ปรึกษาที่ได้รับการแต่งตั้งใหม่เข้ารับหน้าที่

คณะกรรมการอาสาศัมครเกษตรทุกคณะที่ได้รับการแต่งตั้งตามระเบียบนี้ ให้มีวาระ อยู่ในตำแหน่งคราวละสี่ปีนับแต่วันที่ได้รับแต่งตั้ง แต่อาจได้รับแต่งตั้งอีกได้

ภายในเก้าสิบวันนับตั้งแต่วันที่คณะกรรมการอาสาศัมครเกษตรพ้นจากตำแหน่งตามวรรคสาม ให้นายทะเบียนจัดให้มีการคัดเลือกคณะกรรมการอาสาศัมครเกษตรขึ้นใหม่แทนคณะกรรมการอาสาศัมครเกษตร ที่พ้นจากตำแหน่งตามวาระแล้ว

ข้อ ๒๘ นอกจากการพ้นจากตำแหน่งตามวาระ กรรมการใน อกษต. อกษอ. อกษข. อกษจ. อกษ.กทม. อกษ.กษ. และกรรมการผู้ทรงคุณวุฒิและที่ปรึกษาในคณะกรรมการนโยบาย อาสาศัมครเกษตรที่ตั้งขึ้นตามระเบียบนี้ พ้นจากตำแหน่ง เมื่อ

(๑) ตาย

(๒) ลาออก

(๓) เป็นคนไร้ความสามารถหรือคนเสมือนไร้ความสามารถ

(๔) เป็นบุคคลล้มละลาย

(๕) ได้รับโทษจำคุกโดยคำพิพากษาถึงที่สุดให้จำคุก เว้นแต่เป็นโทษสำหรับความผิด ที่ได้กระทำโดยประมาทหรือความผิดลหุโทษ

(๖) มีพฤติกรรมไม่เหมาะสมอันทำให้เสื่อมเสียชื่อเสียงของอาสาศัมครเกษตร โดยคณะกรรมการอาสาศัมครเกษตรระดับเหนือขึ้นหนึ่งระดับมีมติให้ออก ด้วยคะแนนเสียงไม่น้อยกว่า สองในสามของจำนวนคณะกรรมการทั้งหมด เว้นแต่ อกษ.กษ. ให้อยู่ในดุลยพินิจและอำนาจ ปลัดกระทรวงเกษตรและสหกรณ์

ในกรณีที่กรรมการในคณะกรรมการตามวรรคหนึ่ง พ้นจากตำแหน่งก่อนวาระให้คณะกรรมการ ที่มีอำนาจดำเนินการคัดเลือกกรรมการดังกล่าว คัดเลือกผู้อื่นดำรงตำแหน่งแทน และให้ผู้ได้รับการ แต่งตั้งอยู่ในตำแหน่งเท่ากับวาระที่เหลืออยู่ของผู้ซึ่งตนแทน เว้นแต่วาระของกรรมการนั้นเหลืออยู่ ไม่ถึงเก้าสิบวันจะไม่ดำเนินการเพื่อให้มีการแต่งตั้งกรรมการแทนก็ได้

สำหรับกรรมการผู้ทรงคุณวุฒิหรือที่ปรึกษาของคณะกรรมการตามวรรคหนึ่ง ที่ตั้งขึ้น ตามระเบียบนี้พ้นจากตำแหน่งก่อนวาระให้ผู้มีอำนาจดำเนินการแต่งตั้ง และให้ผู้รับการแต่งตั้ง อยู่ในตำแหน่งเท่ากับวาระที่เหลืออยู่ของผู้ซึ่งตนแทน เว้นแต่วาระของกรรมการผู้ทรงคุณวุฒิ และกรรมการที่ปรึกษาเหลืออยู่ไม่ถึงเก้าสิบวันจะไม่ดำเนินการเพื่อให้มีการแต่งตั้งแทนก็ได้

ข้อ ๒๙ การเบิกค่าใช้จ่ายในการเดินทางไปราชการของคณะกรรมการ และที่ปรึกษา ที่แต่งตั้งขึ้นตามระเบียบนี้ ให้เป็นไปตามระเบียบราชการ

หมวด ๕  
สิทธิประโยชน์

ข้อ ๓๐ อาสาสมัครเกษตรและอาสาสมัครเกษตรหมู่บ้านพึงได้รับสิทธิประโยชน์และสิ่งตอบแทนจากกระทรวงเกษตรและสหกรณ์ ดังนี้

- (๑) เข้าร่วมโครงการและกิจกรรมต่าง ๆ ของกระทรวงเกษตรและสหกรณ์
- (๒) เข้าร่วมในการฝึกอบรมเพื่อพัฒนาศักยภาพ และพัฒนากระบวนการเรียนรู้ด้านการพัฒนาการเกษตร การสหกรณ์ และทัศนศึกษาดูงานตามที่กระทรวงเกษตรและสหกรณ์จัดขึ้น
- (๓) อาสาสมัครเกษตรและอาสาสมัครเกษตรหมู่บ้านที่มีผลงานดีเด่นซึ่งผ่านการคัดเลือก จะได้รับการประดับเครื่องหมายหรือประกาศเกียรติคุณ หรือเงินทุนสนับสนุนกิจกรรมตามหลักเกณฑ์ที่กระทรวงเกษตรและสหกรณ์กำหนด
- (๔) ได้รับการส่งเสริมให้มีการจัดตั้งกองทุนสวัสดิการตามหลักการสหกรณ์ ตามหลักเกณฑ์วิธีการและเงื่อนไขที่กระทรวงเกษตรและสหกรณ์กำหนด
- (๕) ได้รับค่าตอบแทน ค่าเบี้ยเลี้ยง ค่าพาหนะ จากการปฏิบัติหน้าที่ที่ได้รับมอบหมายจากหน่วยงานในสังกัดกระทรวงเกษตรและสหกรณ์ หรือหน่วยงานอื่นตามระเบียบราชการ
- (๖) ได้รับค่าป่วยการตามประกาศที่กระทรวงเกษตรและสหกรณ์กำหนด
- (๗) ได้รับสิทธิประโยชน์อื่นตามที่คณะกรรมการนโยบายอาสาสมัครเกษตรกำหนด

หมวด ๖

การรักษาจรรยาบรรณอาสาสมัครเกษตร อาสาสมัครเกษตรหมู่บ้าน และอาสาสมัครเกษตรกิตติมศักดิ์

ข้อ ๓๑ อาสาสมัครเกษตร อาสาสมัครเกษตรหมู่บ้าน และอาสาสมัครเกษตรกิตติมศักดิ์ควรปฏิบัติหน้าที่โดยรักษาจรรยาบรรณอาสาสมัครเกษตร อาสาสมัครเกษตรหมู่บ้าน และอาสาสมัครเกษตรกิตติมศักดิ์ ดังต่อไปนี้

- (๑) ปฏิบัติหน้าที่ด้วยความขยัน อดทน เต็มใจ เชื้อมั่น ศรัทธา เสียสละ ซื่อสัตย์สุจริต ตามบทบาทหน้าที่ที่กำหนด
- (๒) ไม่เรียกร้องหรือแสวงหาประโยชน์ส่วนตนโดยอาศัยตำแหน่งหรือบทบาทหน้าที่
- (๓) ยึดมั่นในคุณธรรม จริยธรรม และเมตตาธรรมในการดำเนินงานและรักษาความสามัคคีในหมู่คณะ
- (๔) ดำเนินงานตามบทบาทหน้าที่ที่ระเบียบนี้กำหนดโดยเคารพต่อกฎหมายและเคารพศักดิ์ศรีความเป็นมนุษย์

## บทเฉพาะกาล

ข้อ ๓๒ อาสาสมัครเกษตรหมู่บ้าน คณะกรรมการอาสาสมัครเกษตรทุกระดับ กรรมการผู้ทรงคุณวุฒิและที่ปรึกษาในคณะกรรมการอาสาสมัครเกษตรทุกระดับ กรรมการผู้ทรงคุณวุฒิและที่ปรึกษาในคณะกรรมการนโยบายอาสาสมัครเกษตรที่ดำรงตำแหน่งอยู่ก่อนระเบียบกระทรวงเกษตรและสหกรณ์ ว่าด้วยการบริหารงานอาสาสมัครเกษตร พ.ศ. ๒๕๖๓ บังคับใช้ ให้ปฏิบัติหน้าที่ไปจนครบวาระ และดำเนินการแต่งตั้งคณะกรรมการ กรรมการผู้ทรงคุณวุฒิ และที่ปรึกษาใหม่ตามระเบียบนี้

ข้อ ๓๓ บรรดา ประกาศ คำสั่ง หลักเกณฑ์ วิธีการ เงื่อนไข และหนังสือสั่งการอื่นใดที่ไม่ขัดหรือแย้งกับระเบียบนี้ ให้ใช้ไปพลางก่อนจนกว่าจะมี ประกาศ คำสั่ง หลักเกณฑ์ วิธีการ เงื่อนไข และหนังสือสั่งการอื่นใด ตามระเบียบนี้ใช้บังคับ

ประกาศ ณ วันที่ ๑๗ กรกฎาคม พ.ศ. ๒๕๖๓

เฉลิมชัย ศรีอ่อน

รัฐมนตรีว่าการกระทรวงเกษตรและสหกรณ์

## ตราสัญลักษณ์อาสาสมัครเกษตรหมู่บ้าน (อกม.)



### ลักษณะของตราสัญลักษณ์

อาสาสมัครเกษตรหมู่บ้าน (อกม.) เป็นรูปวงกลมสีเขียวซ้อนกันสองวง มีรูปพระพิรุณทรงนาค อยู่ในวงกลมชั้นใน มีรูปคนจับมือกันแปดคน อยู่ในวงกลมระหว่างวงกลมชั้นในกับชั้นนอก ระหว่างรูปคน แต่ละคนสลับด้วยรูปดอกกรวยสีเหลือง จำนวนแปดดอก อยู่ในวงกลมชั้นนอกและมีอักษรสีเขียว คำว่า “อาสาสมัครเกษตรหมู่บ้าน (อกม.)” อยู่ด้านล่างนอกวงกลม

### ความหมายของตราสัญลักษณ์

พระพิรุณทรงนาค	หมายถึง	การเกษตรของประเทศไทย
วงกลมชั้นนอก	หมายถึง	การร่วมมืออย่างสามัคคีในทุกพื้นที่
วงกลมชั้นใน	หมายถึง	ความร่วมมือกับเจ้าหน้าที่ของรัฐ
รูปคนหลายสี	หมายถึง	อาสาสมัครเกษตรจากหลากหลายสาขา
จำนวนคน ๘ คน	หมายถึง	อาสาสมัครเกษตรจากแปดทิศ (ทั่วทุกทิศ)
ดอกกรวยสีเหลือง	หมายถึง	อาสาสมัครเกษตรหมู่บ้าน (อกม.) ยึดหลักการทำงานตามแนวพระราชดำริปรัชญาเศรษฐกิจพอเพียง

### หลักเกณฑ์การใช้ตราสัญลักษณ์

การใช้ตราสัญลักษณ์อาสาสมัครเกษตรหมู่บ้าน (อกม.) มีวัตถุประสงค์เพื่อแสดงสัญลักษณ์เผยแพร่ประชาสัมพันธ์ รวมทั้งใช้ในกรณีอื่น ๆ ที่เกี่ยวกับการดำเนินงานอาสาสมัครเกษตรหมู่บ้าน (อกม.) เช่น ประทับตราในบัตรประจำตัว สื่อสิ่งพิมพ์ สื่ออิเล็กทรอนิกส์ ป้ายประชาสัมพันธ์อุปกรณ์ของที่ระลึก เป็นต้น

การใช้ตราสัญลักษณ์อาสาสมัครเกษตรหมู่บ้าน (อกม.) จะอนุญาตให้ใช้เฉพาะหน่วยงานในสังกัดกระทรวงเกษตรและสหกรณ์และอาสาสมัครเกษตรหมู่บ้าน (อกม.) เท่านั้น หากส่วนราชการ รัฐวิสาหกิจ หรือภาคเอกชนอื่น ๆ ต้องการนำตราสัญลักษณ์ไปใช้ สามารถแจ้งความประสงค์ได้ที่กรมส่งเสริมการเกษตร พร้อมระบุวัตถุประสงค์ในการใช้ตราสัญลักษณ์ให้ชัดเจน เพื่อให้กรมส่งเสริมการเกษตรนำเสนอปลัดกระทรวงเกษตรและสหกรณ์พิจารณาอนุญาตให้ใช้ตราสัญลักษณ์อาสาสมัครเกษตรหมู่บ้าน (อกม.)

ห้ามนำตราสัญลักษณ์อาสาสมัครเกษตรหมู่บ้าน (อกม.) ไปใช้ในลักษณะเชิงพาณิชย์ หรือใช้ในการแสวงหาผลประโยชน์อื่นใดอันไม่เหมาะสม ยกเว้นได้รับอนุญาตจากปลัดกระทรวงเกษตรและสหกรณ์

ผู้ที่นำตราสัญลักษณ์ ไปใช้โดยไม่ได้รับอนุญาต ให้ปลัดกระทรวงเกษตรและสหกรณ์หรือผู้ที่ปลัดกระทรวงเกษตรและสหกรณ์มอบหมาย ดำเนินการตามกฎหมายที่เกี่ยวข้อง ถือเป็น การละเมิดลิขสิทธิ์ และมีโทษตามพระราชบัญญัติลิขสิทธิ์ พ.ศ. ๒๕๓๗ และที่แก้ไขเพิ่มเติม รวมทั้งกฎหมายอื่นที่เกี่ยวข้อง



ประกาศกระทรวงเกษตรและสหกรณ์  
เรื่อง ประเภท คุณสมบัติ หลักเกณฑ์ วิธีการและเงื่อนไขการขึ้นทะเบียนอาสาสมัครเกษตร  
และอาสาสมัครเกษตรกิตติมศักดิ์

อาศัยอำนาจตามความในข้อ ๖ และข้อ ๘ วรรคสอง ของระเบียบกระทรวงเกษตรและสหกรณ์ ว่าด้วยการบริหารงานอาสาสมัครเกษตร พ.ศ. ๒๕๖๓ ปลัดกระทรวงเกษตรและสหกรณ์ จึงออกประกาศไว้ ดังต่อไปนี้

ข้อ ๑ ประเภทของอาสาสมัครเกษตร มีดังต่อไปนี้

(๑) อาสาสมัครเกษตรและสหกรณ์ หมายถึง อาสาสมัครเกษตรประจำตำบล ในพื้นที่จังหวัด ชายแดนภาคใต้ ได้แก่ จังหวัดปัตตานี ยะลา นราธิวาส และสงขลา (อำเภอจะนะ นาทวี เทพา และสะบ้าย้อย) ที่ทำหน้าที่เชื่อมโยงและบูรณาการการทำงานระหว่างอาสาสมัครเกษตรประเภทต่าง ๆ รวมทั้งประสาน การปฏิบัติงานระหว่างเจ้าหน้าที่หน่วยงานในสังกัดสำนักงานปลัดกระทรวงเกษตรและสหกรณ์ หน่วยงาน ในสังกัดกระทรวงเกษตรและสหกรณ์ และเกษตรกรหรือประชาชนในพื้นที่จังหวัดชายแดนใต้

(๒) อาสาสมัครฝนหลวง หมายถึง อาสาสมัครเกษตรที่ทำหน้าที่ประสานข้อมูลด้านภัยแล้ง และภัยพิบัติที่เกี่ยวข้อง สืบหาความต้องการบริการฝนหลวง และช่วยเหลือกิจการด้านการปฏิบัติการของ กรมฝนหลวงและการบินเกษตร

(๓) ครูบุญชีอาสา หมายถึง อาสาสมัครเกษตรที่ทำหน้าที่ถ่ายทอดความรู้ด้านบุญชี รับ-จ่าย ในครัวเรือน และบุญชีต้นทุนประกอบอาชีพให้แก่ สถาบันเกษตรกร เกษตรกรทั่วไป นักเรียน นักศึกษา และประชาชน

(๔) ประมงอาสา หมายถึง อาสาสมัครเกษตรที่ทำหน้าที่ให้คำปรึกษา สืบหาข้อมูล ประชาสัมพันธ์ ข่าวสารด้านการประมงในพื้นที่ และประสานงานระหว่างเจ้าหน้าที่ของรัฐ และเกษตรกรในชุมชน

(๕) อาสาปศุสัตว์ หมายถึง อาสาสมัครเกษตรที่ทำหน้าที่เป็นผู้ช่วยเจ้าหน้าที่กรมปศุสัตว์ ในการ ถ่ายทอดความรู้และเทคโนโลยีด้านปศุสัตว์ เฝ้าระวัง ป้องกัน กำจัดโรคระบาด สืบหาสัตว์ ช่วยประชาสัมพันธ์ และขับเคลื่อนงานตามนโยบายของรัฐบาลและกระทรวงเกษตรและสหกรณ์ ช่วยประสานระหว่างเกษตรกร ในพื้นที่ และเจ้าหน้าที่ของกรมปศุสัตว์ และช่วยปฏิบัติงานอื่นตามที่ได้รับมอบหมาย

(๖) หมอดินอาสา หมายถึง อาสาสมัครเกษตรที่ทำหน้าที่เป็นผู้ช่วยเหลือ สนับสนุนภารกิจ กรมพัฒนาที่ดิน ประสานงานระหว่างเจ้าหน้าที่และเกษตรกร แจกข่าวสาร ถ่ายทอดความรู้ ให้คำแนะนำ ตลอดจนรับฟังปัญหา สืบหาข้อมูลความต้องการของเกษตรกรในพื้นที่

(๗) เกษตรหมู่บ้าน หมายถึง อาสาสมัครเกษตรที่ทำหน้าที่ให้คำแนะนำปรึกษาแก่เกษตรกร ในการประกอบอาชีพการเกษตร สืบหาและจัดเก็บข้อมูลที่จำเป็นสำหรับการทำงานด้านการส่งเสริม การเกษตร ประชาสัมพันธ์ข่าวสาร ถ่ายทอดความรู้ด้านการเกษตรให้กับเกษตรกรในหมู่บ้าน และช่วยเหลือ งานของกรมส่งเสริมการเกษตร

(๘) อาสาสมัคร...

(๘) อาสาสมัครสหกรณ์ หมายถึง อาสาสมัครเกษตรกรที่ทำหน้าที่ช่วยเหลือแนะนำเกษตรกร และกลุ่มเกษตรกรด้านการสหกรณ์ และช่วยเหลืองานของกรมส่งเสริมสหกรณ์

(๙) อาสาสมัครชลประทาน หมายถึง อาสาสมัครเกษตรกรที่ทำหน้าที่เป็นผู้ช่วยเจ้าหน้าที่โครงการชลประทานในการประสานงานระหว่างกรมชลประทานกับองค์กรผู้ใช้น้ำชลประทาน ในการวางแผน ควบคุม และประเมินผลการส่งน้ำและบำรุงรักษาประจำฤดูกาลเพาะปลูก

(๑๐) เศรษฐกิจการเกษตรอาสา หมายถึง อาสาสมัครเกษตรกรที่ทำหน้าที่สำรวจข้อมูลการเกษตร รายงานสภาวะการผลิต การตลาด ราคาสินค้าเกษตร รายงานสถานการณ์การผลิตทางการเกษตรในพื้นที่ เผยแพร่ประชาสัมพันธ์บทบาท ภารกิจของสำนักงานเศรษฐกิจการเกษตร และปฏิบัติงานตามที่สำนักงานเศรษฐกิจการเกษตรมอบหมาย

(๑๑) อาสาสมัครปฏิรูปที่ดินเพื่อเกษตรกรรม หมายถึง อาสาสมัครเกษตรกรที่ทำหน้าที่เผยแพร่ ประชาสัมพันธ์ กิจกรรมข่าวสารของสำนักงานการปฏิรูปที่ดินเพื่อเกษตรกรรม ถ่ายทอดความรู้ ให้คำปรึกษา เบื้องต้นเกี่ยวกับการปฏิรูปที่ดินเพื่อเกษตรกรรม ประสานงานระหว่างหน่วยงานต่าง ๆ กับเกษตรกรในพื้นที่ และปฏิบัติงานอื่นตามที่ได้รับมอบหมาย

(๑๒) ชาวนาอาสา หมายถึง อาสาสมัครเกษตรกรที่ทำหน้าที่ช่วยเหลือแนะนำเกษตรกรเกี่ยวกับ กิจกรรมการผลิตข้าว และช่วยเหลืองานของกรมการข้าว

(๑๓) ครูยงอาสา หมายถึง อาสาสมัครเกษตรกรที่ทำหน้าที่จัดเก็บรวบรวมและรายงานข้อมูล พื้นฐานด้านยางพารา ประสานงานในการถ่ายทอดความรู้และแก้ไขปัญหาด้านยางพาราในพื้นที่ และปฏิบัติงาน ร่วมกับทุกส่วนที่เกี่ยวข้องกับการยางแห่งประเทศไทย

(๑๔) สารวัตรเกษตรอาสา หมายถึง อาสาสมัครเกษตรกรที่ทำหน้าที่ถ่ายทอดความรู้ ความเข้าใจ ในการเลือกซื้อและวิธีการใช้ปัจจัยการผลิตทางการเกษตรที่ถูกต้อง ให้คำแนะนำต่าง ๆ ที่เป็นประโยชน์ แก่เกษตรกรในพื้นที่ สนับสนุนการปฏิบัติงานของเจ้าหน้าที่และเป็นเครือข่ายในการแจ้งเบาะแสการกระทำผิด

(๑๕) Q อาสา หมายถึง

(ก) Q อาสาทั่วไป หมายความว่า อาสาสมัครเกษตรกรที่ทำหน้าที่เป็นที่ปรึกษาด้านมาตรฐาน สินค้าเกษตร

(ข) Q อาสา Plus หมายความว่า อาสาสมัครเกษตรกรที่ทำหน้าที่เป็นที่ปรึกษาด้านมาตรฐาน สินค้าเกษตร มีความรู้ในการตรวจประเมินเบื้องต้น และให้คำปรึกษาแก่เกษตรกรเพื่อปรับเปลี่ยนการปฏิบัติ ให้สอดคล้องตามเกณฑ์ของมาตรฐานสินค้าเกษตร

(ค) ยูว Q อาสา หมายความว่า เยาวชนที่มีความรู้ด้านมาตรฐานสินค้าเกษตร

(๑๖) หม่อนไหมอาสา หมายถึง อาสาสมัครเกษตรกรที่ทำหน้าที่ให้คำแนะนำด้านการปลูกหม่อน เลี้ยงไหม การผลิต การแปรรูปผลิตภัณฑ์ด้านหม่อนไหม และช่วยเหลืองานของกรมหม่อนไหม

(๑๗) อาสาสมัครเกษตรกรประเภทอื่น ตามที่คณะกรรมการนโยบายอาสาสมัครเกษตรกรกำหนด

ข้อ ๒ อาสาสมัครเกษตรกรต้องมีคุณสมบัติ ดังนี้

(๑) มีความรู้ ความสามารถ และความเชี่ยวชาญเกี่ยวกับด้านการเกษตรอันเป็นประโยชน์ ต่อเกษตรกรและสังคม

(๒) มีภูมิลำเนาหรือประกอบอาชีพเกษตรกรรมในพื้นที่ที่สมัคร

(๓) มีสุขภาพแข็งแรง มีความสนใจ และกระตือรือร้นในงานด้านการพัฒนาเกษตร

(๔)...

- (๔) เป็นผู้มีความเสียสละ และเอื้อเฟื้อเกื้อกูล
- (๕) มีความประพฤติดี และเป็นแบบอย่างให้กับเกษตรกรในชุมชน
- (๖) สามารถติดต่อประสานงานเจ้าหน้าที่และเกษตรกรในพื้นที่ได้เป็นอย่างดี
- (๗) สามารถนำความรู้ เทคโนโลยี และข้อมูลข่าวสารที่ได้รับการถ่ายทอดสู่เกษตรกรกลุ่มเป้าหมายได้
- (๘) คุณสมบัติอื่น ๆ ตามที่หน่วยงานซึ่งกำกับดูแลการปฏิบัติงานอาสาสมัครเกษตรกรแต่ละประเภทกำหนด

ข้อ ๓ ให้หัวหน้าส่วนราชการระดับกรม หรือบุคคลที่หัวหน้าส่วนราชการนั้นมอบหมาย มีอำนาจรับรองสถานภาพของบุคคลที่จะรับขึ้นทะเบียนเป็นอาสาสมัครเกษตรกรตามระเบียบกระทรวงเกษตรและสหกรณ์ ว่าด้วยการบริหารงานอาสาสมัครเกษตรกร พ.ศ. ๒๕๖๓

ข้อ ๔ ให้อธิบดีกรมส่งเสริมการเกษตร หรือผู้ซึ่งอธิบดีกรมส่งเสริมการเกษตรมอบหมาย เป็นนายทะเบียนอาสาสมัครเกษตรกรแต่ละประเภท โดยให้ส่วนราชการหรือรัฐวิสาหกิจ ประจำจังหวัด สังกัดกระทรวงเกษตรและสหกรณ์ซึ่งกำกับดูแลการปฏิบัติงานอาสาสมัครเกษตรกรแต่ละประเภท มีอำนาจหน้าที่ดังต่อไปนี้

- (๑) รับขึ้นทะเบียนอาสาสมัครเกษตรกรในประเภทที่เกี่ยวข้อง
- (๒) บันทึกข้อมูลผู้ผ่านการรับรองเป็นอาสาสมัครเกษตรกรลงในระบบฐานข้อมูลอาสาสมัครเกษตรกร
- (๓) เพิกถอนชื่ออาสาสมัครเกษตรกรซึ่งสิ้นสุดสถานภาพแล้ว ออกจากทะเบียนอาสาสมัครเกษตรกร และระบบฐานข้อมูลอาสาสมัครเกษตรกร
- (๔) รายงานข้อมูลอาสาสมัครเกษตรกรให้คณะกรรมการนโยบายอาสาสมัครเกษตรกรทราบ
- (๕) เป็นหน่วยประสานงานอาสาสมัครเกษตรกร

ข้อ ๕ ในการขึ้นทะเบียนอาสาสมัครเกษตรกรแต่ละประเภท ให้ผู้ที่สนใจจะสมัครเป็นอาสาสมัครเกษตรกรในแต่ละประเภทยื่นคำขอขึ้นทะเบียนได้ที่ส่วนราชการหรือรัฐวิสาหกิจในสังกัดกระทรวงเกษตรและสหกรณ์ประจำอำเภอหรือประจำจังหวัดซึ่งกำกับดูแลการปฏิบัติงานอาสาสมัครเกษตรกรแต่ละประเภท ในพื้นที่ที่ผู้สมัครมีภูมิลำเนาหรือถิ่นที่อยู่ประจำ สำหรับผู้ที่มีภูมิลำเนาหรือถิ่นที่อยู่ในเขตกรุงเทพมหานคร ให้ยื่นคำขอขึ้นทะเบียนเป็นอาสาสมัครเกษตรกรในแต่ละประเภทได้ที่ส่วนราชการระดับกรมหรือรัฐวิสาหกิจ ในสังกัดกระทรวงเกษตรและสหกรณ์หรือผ่านวิธีการทางอิเล็กทรอนิกส์ แล้วแต่กรณี

เมื่อนายทะเบียนได้รับคำขอขึ้นทะเบียน ให้ดำเนินการตรวจสอบเอกสารหลักฐาน และคุณสมบัติของผู้ขอขึ้นทะเบียนอาสาสมัครเกษตรกร หากเห็นว่าถูกต้องครบถ้วนแล้ว ให้ดำเนินการขึ้นทะเบียนและบันทึกข้อมูลลงในระบบฐานข้อมูลอาสาสมัครเกษตรกร

ข้อ ๖ เมื่อสถานภาพของอาสาสมัครเกษตรกรสิ้นสุดลง ตามความในข้อ ๑๑ ของระเบียบกระทรวงเกษตรและสหกรณ์ ว่าด้วยการบริหารงานอาสาสมัครเกษตรกร พ.ศ. ๒๕๖๓ ให้ประธานคณะกรรมการอาสาสมัครเกษตรกรตำบล รายงานการสิ้นสุดสถานภาพการเป็นอาสาสมัครเกษตรกร พร้อมเอกสารหลักฐานประกอบให้นายทะเบียนทราบ แล้วให้เพิกถอนชื่ออาสาสมัครเกษตรกรออกจากทะเบียนอาสาสมัครเกษตรกร และระบบฐานข้อมูลอาสาสมัครเกษตรกร

ข้อ ๗ ...



ข้อ ๗ อาสาสมัครเกษตรกิตติมศักดิ์มีคุณสมบัติ ดังนี้

- (๑) เป็นบุคคลที่สร้างคุณประโยชน์ด้านการพัฒนาการเกษตรของชาติ
- (๒) มีผลงานโดดเด่น มีความคิดริเริ่มสร้างสรรค์ด้านการเกษตร
- (๓) มีความซื่อสัตย์สุจริตและเสียสละ

ข้อ ๘ ให้นำหน่วยงานที่ดูแลการปฏิบัติงานของอาสาสมัครเกษตร เสนอชื่อบุคคลที่มีคุณสมบัติเหมาะสม และสมควรได้รับการยกย่อง เชิดชูเกียรติ ในฐานะที่เป็นผู้สร้างคุณประโยชน์ด้านการพัฒนาการเกษตรของชาติ ต่อคณะกรรมการนโยบายอาสาสมัครเกษตรเพื่อพิจารณาคัดเลือกเป็นอาสาสมัครเกษตรกิตติมศักดิ์ พร้อมประวัติและผลงาน

ให้นำทะเบียนอาสาสมัครเกษตรกิตติมศักดิ์ รับรองสถานภาพเป็นอาสาสมัครเกษตรกิตติมศักดิ์ และดำเนินการขึ้นทะเบียนอาสาสมัครเกษตรกิตติมศักดิ์ที่ได้รับการคัดเลือก

เมื่อสถานภาพของอาสาสมัครเกษตรสิ้นสุดลง ตามความในข้อ ๑๑ ของระเบียบกระทรวงเกษตรและสหกรณ์ ว่าด้วยการบริหารงานอาสาสมัครเกษตร พ.ศ. ๒๕๖๓ ให้หน่วยงานที่ดูแลการปฏิบัติงานของอาสาสมัครเกษตรนั้น รายงานให้คณะกรรมการนโยบายอาสาสมัครเกษตรทราบ และแจ้งให้นายทะเบียนอาสาสมัครเกษตรกิตติมศักดิ์ดำเนินการเพิกถอนชื่อออกจากทะเบียนอาสาสมัครเกษตรกิตติมศักดิ์ต่อไป

ประกาศ ณ วันที่ ๑๖ พฤศจิกายน พ.ศ. ๒๕๖๕



(นายประยูร อินสกุล)  
ปลัดกระทรวงเกษตรและสหกรณ์



ประกาศกระทรวงเกษตรและสหกรณ์  
เรื่อง บัตรประจำตัวอาสาสมัครเกษตร

อาศัยอำนาจตามความในข้อ ๖ และข้อ ๘ วรรคสาม ของระเบียบกระทรวงเกษตรและสหกรณ์ ว่าด้วยการบริหารงานอาสาสมัครเกษตร พ.ศ. ๒๕๖๓ ปลัดกระทรวงเกษตรและสหกรณ์ จึงออกประกาศไว้ดังต่อไปนี้

ข้อ ๑ บัตรประจำตัวอาสาสมัครเกษตร ให้เป็นไปตามแบบที่หน่วยงานซึ่งกำกับดูแลการปฏิบัติงานอาสาสมัครเกษตรแต่ละประเภทกำหนด

ข้อ ๒ บัตรประจำตัวอาสาสมัครเกษตรให้ใช้ตราสัญลักษณ์อาสาสมัครเกษตรแต่ละประเภทร่วมกับตราสัญลักษณ์กระทรวงเกษตรและสหกรณ์

ข้อ ๓ ให้หัวหน้าส่วนราชการหรือรัฐวิสาหกิจ ซึ่งกำกับดูแลการปฏิบัติงานอาสาสมัครเกษตรแต่ละประเภท หรือผู้ซึ่งหัวหน้าส่วนราชการหรือรัฐวิสาหกิจนั้นมอบหมาย เป็นผู้มีอำนาจในการออกบัตรประจำตัวอาสาสมัครเกษตร

ข้อ ๔ ให้อาสาสมัครเกษตรยื่นคำขอมิบัตรประจำตัวอาสาสมัครเกษตร พร้อมรูปถ่ายขนาด ๑ นิ้ว จำนวน ๒ รูป ถ่ายไว้ไม่เกิน ๖ เดือน ได้ที่ส่วนราชการหรือรัฐวิสาหกิจประจำจังหวัดในสังกัดกระทรวงเกษตรและสหกรณ์ซึ่งกำกับดูแลการปฏิบัติงานอาสาสมัครแต่ละประเภทหรือผ่านวิธีการทางอิเล็กทรอนิกส์แล้วแต่กรณี

ข้อ ๕ บัตรประจำตัวอาสาสมัครเกษตรซึ่งออกตามประกาศนี้ให้มีอายุบัตรเป็นไปตามที่หน่วยงานซึ่งกำกับดูแลการปฏิบัติงานอาสาสมัครเกษตรแต่ละประเภทกำหนด

ข้อ ๖ ในการออกบัตรประจำตัวอาสาสมัครเกษตร ให้หน่วยงานผู้ออกบัตรจัดทำสำเนาและรายการบัตรประจำตัวอาสาสมัครเกษตร พร้อมติดรูปถ่ายของอาสาสมัครเกษตรเก็บไว้เป็นหลักฐานด้วยจำนวนหนึ่งฉบับ

ข้อ ๗ ในกรณีที่บัตรประจำตัวอาสาสมัครเกษตรหมดอายุ สูญหาย ถูกทำลาย หรือชำรุดในสาระสำคัญ ผู้ถือบัตรต้องขอทำบัตรใหม่ ภายในสามสิบวันนับแต่วันที่เกิดกรณีดังกล่าว

กรณีที่ผู้ถือบัตรเปลี่ยนชื่อตัว ชื่อสกุล หรือชื่อตัวและชื่อสกุล ผู้ถือบัตรต้องขอเปลี่ยนบัตรภายในสามสิบวันนับแต่วันที่ได้รับอนุญาตให้เปลี่ยนชื่อตัว ชื่อสกุล หรือชื่อตัวและชื่อสกุล แล้วแต่กรณี

เมื่ออาสาสมัครเกษตรผู้ถือบัตรได้รับบัตรใหม่แล้ว ให้ส่งบัตรประจำตัวอาสาสมัครเกษตรเดิมคืนให้หน่วยงานผู้ออกบัตร

ข้อ ๘ อาสาสมัครเกษตรที่ได้รับบัตรประจำตัวตามประกาศนี้ หากพ้นจากการเป็นอาสาสมัครเกษตรไม่ว่าด้วยเหตุใด ให้ส่งมอบบัตรประจำตัวอาสาสมัครเกษตรคืนหน่วยงานผู้ออกบัตร ภายในเจ็ดวันนับแต่วันพ้นจากการเป็นอาสาสมัครเกษตร

ข้อ ๙ หลักเกณฑ์...

ข้อ ๙ หลักเกณฑ์การใช้บัตรประจำตัวอาสาสมัครเกษตร มีดังนี้

(๑) การใช้บัตรประจำตัวอาสาสมัครเกษตร จะอนุญาตให้ใช้ในการแสดงตน ในการปฏิบัติหน้าที่ใด ๆ ของอาสาสมัครเกษตรในภารกิจที่เกี่ยวข้อง เท่านั้น

(๒) บัตรประจำตัวอาสาสมัครเกษตร ไม่สามารถใช้แทนบัตรประจำตัวประชาชน บัตรประจำตัวข้าราชการ ใบอนุญาตขับขี่ และบัตรอื่นใดที่หน่วยงานราชการเป็นผู้ออกให้ได้

(๓) ห้ามนำบัตรประจำตัวอาสาสมัครเกษตร ไปใช้ในลักษณะเชิงพาณิชย์ หรือใช้ในการแสวงหาผลประโยชน์อื่นใดอันไม่เหมาะสม

ประกาศ ณ วันที่ ๘ พฤศจิกายน พ.ศ. ๒๕๖๕



(นายประยูร อินสกุล)  
ปลัดกระทรวงเกษตรและสหกรณ์



คำสั่งคณะกรรมการนโยบายอาสาสมัครเกษตรกร  
ที่ ๒ / ๒๕๖๕  
เรื่อง แต่งตั้งคณะกรรมการบริหารงานอาสาสมัครเกษตรกรจังหวัด

เพื่อให้การบริหารงานอาสาสมัครเกษตรกรจังหวัดเป็นไปอย่างมีประสิทธิภาพ อาศัยอำนาจ ตามความในข้อ ๑๘ (๗) แห่งระเบียบกระทรวงเกษตรและสหกรณ์ว่าด้วยการบริหารงานอาสาสมัครเกษตรกร พ.ศ. ๒๕๖๓ ประกอบมติคณะกรรมการนโยบายอาสาสมัครเกษตรกร ครั้งที่ ๓/๒๕๖๕ เมื่อวันที่ ๓๐ สิงหาคม ๒๕๖๕ จึงแต่งตั้งคณะกรรมการบริหารงานอาสาสมัครเกษตรกรจังหวัด โดยมีองค์ประกอบและอำนาจหน้าที่ ดังนี้

องค์ประกอบ

- |  |                            |
|--|----------------------------|
| ๑. ผู้ว่าราชการจังหวัดหรือรองผู้ว่าราชการจังหวัด<br>ที่ได้รับมอบหมาย   | ประธานกรรมการ              |
| ๒. เกษตรจังหวัด  | รองประธานกรรมการ           |
| ๓. เกษตรและสหกรณ์จังหวัด   | กรรมการ                    |
| ๔. หัวหน้าส่วนราชการ หรือรัฐวิสาหกิจ ประจำจังหวัด<br>สังกัดกระทรวงเกษตรและสหกรณ์ ที่รับผิดชอบงานอาสาสมัครเกษตรกร             | กรรมการ                    |
| ๕. หัวหน้าส่วนราชการส่วนกลาง หรือรัฐวิสาหกิจ<br>สังกัดกระทรวงเกษตรและสหกรณ์ ในส่วนภูมิภาค<br>ที่รับผิดชอบงานอาสาสมัครเกษตรกร | กรรมการ                    |
| ๖. ประธานกรรมการอาสาสมัครเกษตรกรจังหวัด  | กรรมการ                    |
| ๗. หัวหน้ากลุ่มส่งเสริมและพัฒนาเกษตรกร<br>สำนักงานเกษตรจังหวัด   | กรรมการและเลขานุการ        |
| ๘. เจ้าหน้าที่ผู้รับผิดชอบงานอาสาสมัครเกษตรกร<br>สำนักงานเกษตรจังหวัด  | กรรมการและผู้ช่วยเลขานุการ |

อำนาจและหน้าที่

๑. อำนวยการดำเนินงาน ประสานงาน จัดทำและบูรณาการแผนงานโครงการเกี่ยวกับกิจกรรมอาสาสมัครเกษตรกรทุกหน่วยงาน
๒. ดำเนินงานเกี่ยวกับการดำเนินงานอาสาสมัครเกษตรกร การขึ้นทะเบียน การพัฒนา การจัดอบรมอาสาสมัครเกษตรกร การสร้างแรงจูงใจ และขวัญกำลังใจในการปฏิบัติงานแก่อาสาสมัครเกษตรกร
๓. พิจารณากำหนดหลักสูตรการฝึกอบรม และกิจกรรมต่าง ๆ ของอาสาสมัครเกษตรกร ให้เป็นไปตามนโยบายของคณะกรรมการนโยบายอาสาสมัครเกษตรกร
๔. ติดตามประเมินผลกิจกรรมของอาสาสมัครเกษตรกรในจังหวัด และรายงานให้คณะกรรมการนโยบายอาสาสมัครเกษตรกรทราบ

๕. แต่งตั้ง...

๕. แต่งตั้งคณะทำงาน เพื่อดำเนินกิจกรรมต่าง ๆ ในระดับจังหวัด
๖. ปฏิบัติงานอื่น ๆ ตามที่คณะกรรมการนโยบายอาสาสมัครเกษตรมอบหมาย  
ทั้งนี้ ตั้งแต่บัดนี้เป็นต้นไป

สั่ง ณ วันที่ ๑ พฤศจิกายน พ.ศ. ๒๕๖๕



(นายประยูร อินสกุล)  
ปลัดกระทรวงเกษตรและสหกรณ์  
ประธานกรรมการนโยบายอาสาสมัครเกษตร



## บันทึกข้อความ

สำนักแผนงานและโครงการพิเศษ
ส.ป.กระทรวงเกษตรและสหกรณ์
รับที่.....
วันที่ 22 ธ.ค. 2565
เวลา..... ๑๕.๕๑ น.

ส่วนราชการ กรมส่งเสริมการเกษตร กองพัฒนาเกษตรกร โทร. ๐ ๒๕๗๙ ๓๐๐๖

ที่ กษ.๑๐๐๙/ว.๑๘๖๐๙ วันที่ ๒๐ ธันวาคม ๒๕๖๕

เรื่อง มอบหมายหน้าที่ให้ข้าราชการปฏิบัติหน้าที่แทนนายทะเบียนอาสาสมัครเกษตรกร

เรียน ผู้อำนวยการสำนักแผนงานและโครงการพิเศษ สำนักงานปลัดกระทรวงเกษตรและสหกรณ์

ตามระเบียบกระทรวงเกษตรและสหกรณ์ ว่าด้วยการบริหารงานอาสาสมัครเกษตรกร พ.ศ. ๒๕๖๓ ข้อ ๕ กำหนดว่า “นายทะเบียน” หมายความว่า อธิบดีกรมส่งเสริมการเกษตร หรือผู้ซึ่งอธิบดีกรมส่งเสริมการเกษตรมอบหมาย มีหน้าที่และอำนาจตามที่กำหนดไว้ในระเบียบนี้ รวมทั้งประกาศ คำสั่ง ข้อบังคับ หลักเกณฑ์ วิธีการ เงื่อนไข หนังสือสั่งการอื่นใด ที่กำหนดให้เป็นหน้าที่และอำนาจของนายทะเบียน นั้น

กรมส่งเสริมการเกษตรพิจารณาแล้ว เพื่อให้การปฏิบัติการตามระเบียบกระทรวงเกษตรและสหกรณ์ ว่าด้วยการบริหารงานอาสาสมัครเกษตรกร พ.ศ. ๒๕๖๓ เป็นไปอย่างเหมาะสมและสอดคล้องกับสภาพการณ์ของการขับเคลื่อนงานอาสาสมัครเกษตรกร ทั้ง ๑๖ ประเภท ได้อย่างถูกต้อง เหมาะสม และสะดวกรวดเร็ว สามารถอำนวยความสะดวกให้แก่ประชาชนยิ่งขึ้น จึงมอบหมายหน้าที่ให้ข้าราชการปฏิบัติหน้าที่แทนนายทะเบียนอาสาสมัครเกษตรกร ดังนี้

๑. อธิบดีกรมการข้าว หรือผู้ซึ่งอธิบดีกรมการข้าวมอบหมาย เป็นนายทะเบียน ในการขึ้นทะเบียนอาสาสมัครเกษตรกรประเภท ชาวนาอาสา
๒. อธิบดีกรมตรวจบัญชีสหกรณ์ หรือผู้ซึ่งอธิบดีกรมตรวจบัญชีสหกรณ์มอบหมายเป็นนายทะเบียน ในการขึ้นทะเบียนอาสาสมัครเกษตรกรประเภท ครูบัญชีอาสา
๓. อธิบดีกรมส่งเสริมสหกรณ์ หรือผู้ซึ่งอธิบดีกรมส่งเสริมสหกรณ์มอบหมาย เป็นนายทะเบียน ในการขึ้นทะเบียนอาสาสมัครเกษตรกรประเภท อาสาสมัครสหกรณ์
๔. อธิบดีกรมวิชาการเกษตร หรือผู้ซึ่งอธิบดีกรมวิชาการเกษตรมอบหมาย เป็นนายทะเบียน ในการขึ้นทะเบียนอาสาสมัครเกษตรกรประเภท สารวัตรเกษตรอาสา
๕. อธิบดีกรมพัฒนาที่ดิน หรือผู้ซึ่งอธิบดีกรมพัฒนาที่ดินมอบหมาย เป็นนายทะเบียน ในการขึ้นทะเบียนอาสาสมัครเกษตรกรประเภท หมอดินอาสา
๖. อธิบดีกรมปศุสัตว์ หรือผู้ซึ่งอธิบดีกรมปศุสัตว์มอบหมาย เป็นนายทะเบียน ในการขึ้นทะเบียนอาสาสมัครเกษตรกรประเภท อาสาปศุสัตว์
๗. อธิบดีกรมประมง หรือผู้ซึ่งอธิบดีกรมประมงมอบหมาย เป็นนายทะเบียน ในการขึ้นทะเบียนอาสาสมัครเกษตรกรประเภท ประมงอาสา
๘. อธิบดีกรมชลประทาน หรือผู้ซึ่งอธิบดีกรมชลประทานมอบหมาย เป็นนายทะเบียน ในการขึ้นทะเบียนอาสาสมัครเกษตรกรประเภท อาสาสมัครชลประทาน
๙. อธิบดีกรมฝนหลวงและการบินเกษตร หรือผู้ซึ่งอธิบดีกรมฝนหลวงและการบินเกษตรมอบหมาย เป็นนายทะเบียน ในการขึ้นทะเบียนอาสาสมัครเกษตรกรประเภท อาสาสมัครฝนหลวง
๑๐. อธิบดีกรมหม่อนไหม หรือผู้ซึ่งอธิบดีกรมหม่อนไหมมอบหมาย เป็นนายทะเบียน ในการขึ้นทะเบียนอาสาสมัครเกษตรกรประเภท หม่อนไหมอาสา
๑๑. เลขาธิการสำนักงานเศรษฐกิจการเกษตร หรือผู้ซึ่งเลขาธิการสำนักงานเศรษฐกิจการเกษตรมอบหมาย เป็นนายทะเบียน ในการขึ้นทะเบียนอาสาสมัครเกษตรกรประเภท เศรษฐกิจการเกษตรอาสา

๑๒. เลขาธิการ...

๑๒. เลขธิการสำนักงานการปฏิรูปที่ดินเพื่อเกษตรกรรม หรือผู้ซึ่งเลขธิการสำนักงานการปฏิรูปที่ดินเพื่อเกษตรกรรมมอบหมาย เป็นนายทะเบียน ในการขึ้นทะเบียนอาสาสมัครเกษตรกรประเภท อาสาปฏิรูปที่ดินเพื่อเกษตรกรรม

๑๓. เลขธิการสำนักงานมาตรฐานสินค้าเกษตรและอาหารแห่งชาติ หรือผู้ซึ่งเลขธิการสำนักงานมาตรฐานสินค้าเกษตรและอาหารแห่งชาติมอบหมาย เป็นนายทะเบียน ในการขึ้นทะเบียนอาสาสมัครเกษตรกรประเภท Q อาสา

๑๔. ผู้ว่าการการยางแห่งประเทศไทย หรือผู้ซึ่งผู้ว่าการการยางแห่งประเทศไทยมอบหมาย เป็นนายทะเบียน ในการขึ้นทะเบียนอาสาสมัครเกษตรกรประเภท ครูยางอาสา

๑๕. ผู้อำนวยการสำนักแผนงานและโครงการพิเศษ สำนักงานปลัดกระทรวงเกษตรและสหกรณ์ หรือผู้ซึ่งผู้อำนวยการสำนักแผนงานและโครงการพิเศษ สำนักงานปลัดกระทรวงเกษตรและสหกรณ์มอบหมาย เป็นนายทะเบียน ในการขึ้นทะเบียนอาสาสมัครเกษตรกรประเภท อาสาสมัครเกษตรกรและสหกรณ์ ทั้งนี้ สามารถดาวน์โหลดระเบียบฯ ได้ตาม QR Code ด้านล่าง

จึงเรียนมาเพื่อโปรดทราบ และถือปฏิบัติต่อไป



(นายเข้มแข็ง ยุติธรรมดำรง)  
อธิบดีกรมส่งเสริมการเกษตร  
นายทะเบียนอาสาสมัครเกษตรกร

เรียน หัวหน้ากลุ่ม   
เพื่อโปรดพิจารณา

  
(นายณฤทธิ์ บุญชัย) ๒๖๕๙๖๕

ผู้อำนวยการสำนักแผนงานและโครงการพิเศษ  
สำนักงานปลัดกระทรวงเกษตรและสหกรณ์



เอกสารแนบ



34514  
4 พฤษภาคม  
1992

ที่ กค 0406.6/27494

กรมบัญชีกลาง

ถนนพระราม 6 กทม. 10400

2 พฤศจิกายน 2552

เรื่อง การเบิกค่าตอบแทนและค่าเบี้ยเลี้ยงเดินทางให้แก่อาสาสมัครเกษตรและสหกรณ์ระดับตำบล  
ในพื้นที่จังหวัดชายแดนภาคใต้

เรียน ปลัดกระทรวงเกษตรและสหกรณ์

อ้างถึง หนังสือกระทรวงเกษตรและสหกรณ์ ค่วนที่สุด ที่ กษ 0212/2534 ลงวันที่ 1 เมษายน 2552  
ที่ กษ 0212.01/1897 ลงวันที่ 17 มิถุนายน 2552 และ ค่วนที่สุด ที่ กษ 0212.01/2979 ลงวันที่ 22 กันยายน 2552

ตามที่แจ้งว่า สำนักงานปลัดกระทรวงเกษตรและสหกรณ์ โดยสำนักงานเกษตร  
และสหกรณ์จังหวัดในพื้นที่ 5 จังหวัดชายแดนภาคใต้ ได้จัดกิจกรรมการสร้างเครือข่ายในพื้นที่ 5 จังหวัด  
ชายแดนภาคใต้ โดยแต่งตั้งบุคคลเป็นอาสาสมัครเกษตรและสหกรณ์ระดับตำบล จำนวน 326 คน  
เพื่อทำหน้าที่ประสานการปฏิบัติงานให้กับส่วนราชการในระดับตำบล โดยบุคคลดังกล่าวต้องมีความรู้  
ด้านการเกษตร เป็นอาสาสมัครเกษตรกรหรืออาสาสมัครยุวเกษตรกร และมีภูมิลำเนาในพื้นที่ตำบลเป้าหมาย  
จึงขออนุมัติเบิกค่าใช้จ่ายให้แก่อาสาสมัครเกษตรและสหกรณ์ระดับตำบล ดังนี้

1. ค่าตอบแทน ในอัตราเดือนละ 2,500 บาท
2. ค่าเบี้ยเลี้ยงเดินทางสำหรับการประชุมประจำเดือน ในอัตราคนละ 100 บาทต่อเดือน

ทั้งนี้ ตั้งแต่ปีงบประมาณ พ.ศ. 2551 เป็นต้นไป ความละเอียดแจ้งแล้ว นั้น

กรมบัญชีกลาง โดยได้รับมอบอำนาจจากกระทรวงการคลังพิจารณาแล้ว อนุมัติ  
ให้เบิกค่าตอบแทนให้แก่อาสาสมัครเกษตรและสหกรณ์ระดับตำบลที่ปฏิบัติหน้าที่ดังกล่าวได้ตามที่ขอตกลง  
และมีให้เบิกจ่ายค่าตอบแทนอื่นใดในลักษณะเดียวกันอีก สำหรับค่าเบี้ยเลี้ยงเดินทางของอาสาสมัครฯ  
ในการประชุมประจำเดือน ให้ถือปฏิบัติตามพระราชกฤษฎีกาค่าใช้จ่ายในเดินทางไปราชการ พ.ศ. 2526 และ  
ที่แก้ไขเพิ่มเติม ทั้งนี้ ตั้งแต่ปีงบประมาณ พ.ศ. 2551 เป็นต้นไป

จึงเรียนมาเพื่อโปรดดำเนินการต่อไป

ขอแสดงความนับถือ

(นายมนต์ แจ่มเวหา)

ที่ปรึกษาด้านพัฒนาระบบการเงินการคลัง  
รักษาราชการแทน อธิบดีกรมบัญชีกลาง

เสนอ สำนักแผนงานและโครงการพิเศษ

(นางวรรณิ วงศ์ไทย)

นักจัดการงานทั่วไป ระดับชำนาญการ  
ปฏิบัติราชการแทน ผู้อำนวยการกองกลาง  
สำนักงานปลัดกระทรวงเกษตรและสหกรณ์

สำนักกฎหมาย  
กลุ่มงานอนุมัติพิเศษ  
โทรศัพท์ 0 2273 9024 ต่อ 4462





## ภาระหน้าที่ของอาสาสมัครเกษตรและสหกรณ์

1. ประชาสัมพันธ์งานหรือโครงการของกระทรวงเกษตรและสหกรณ์ให้ประชาชนในหมู่บ้านหรือชุมชนเข้าร่วมกิจกรรม ดำเนินการรายชื่อและร่วมคัดเลือกเกษตรกรที่เข้าร่วมโครงการ ตลอดจนประสานการทำงานระหว่างเจ้าหน้าที่ภาครัฐและเกษตรกรในพื้นที่รับผิดชอบเพื่ออำนวยความสะดวกในการจัดทำโครงการ

2. เป็นผู้ช่วยเจ้าหน้าที่ในการรายงานปัญหาอุปสรรคจากพื้นที่ และติดตามประเมินผลโครงการ

3. งานสำรวจและจัดเก็บข้อมูลในพื้นที่รับผิดชอบ(ตามที่หน่วยงานมอบหมาย)

4. เฝ้าระวังสถานการณ์ภัยธรรมชาติ และการระบาดของโรค-แมลงศัตรูพืช

5. เป็นสื่อกลางในการเสนอแนะปัญหาของพื้นที่รับผิดชอบที่ต้องการความช่วยเหลือจากภาครัฐ เพื่อให้เจ้าหน้าที่สามารถแก้ไขปัญหาได้ทันเวลาที่

6. ถ่ายทอดความรู้ ให้คำแนะนำ ให้คำปรึกษาด้านการเกษตร ให้บริการเกษตรกร รวมทั้งเป็นวิทยากรเกษตรกร โดยผ่านการอบรมให้ความรู้จากหน่วยงานในสังกัดกระทรวงเกษตรและสหกรณ์ที่ครอบคลุมทุกสาขา

### หมายเหตุ

อาสาสมัครเกษตรและสหกรณ์จะช่วยปฏิบัติงานตามที่หน่วยงานในสังกัดกระทรวงเกษตรและสหกรณ์มีความประสงค์ให้ช่วยเหลือกรณีที่เจ้าหน้าที่ไม่เพียงพอ **โดยจะมีการประชุมเพื่อมอบหมายงาน และรายงานผลการปฏิบัติงานเป็นประจำทุกเดือน** ทั้งนี้ ขึ้นอยู่กับสถานการณ์และความจำเป็นเร่งด่วนของหน่วยงานในการปฏิบัติงานในพื้นที่

**ขอบเขตการปฏิบัติการกิจของหน่วยงานในสังกัดกระทรวงเกษตรและสหกรณ์ มีดังนี้**

- 1) สำนักงานเกษตรและสหกรณ์จังหวัด (จัดเก็บข้อมูลด้านการเกษตร และการประชาสัมพันธ์)
- 2) สำนักงานการปฏิรูปที่ดินจังหวัด (งานสำรวจตรวจสอบพื้นที่และการทำประโยชน์ที่ดิน งานจัดเก็บหนี้สินเงินกองทุนปฏิรูปที่ดิน งานสำรวจรังวัดและสอบสวนสิทธิที่ดิน)
- 3) ปศุสัตว์จังหวัด (งานสำรวจข้อมูลพื้นฐานปศุสัตว์ งานสำรวจและเฝ้าระวังโรคสัตว์ งานส่งเสริมอาชีพการเลี้ยงสัตว์ งานปรับปรุงพันธุ์สัตว์ ฯลฯ)
- 4) หน่วยงานในสังกัดกรมชลประทาน (การจัดการน้ำเพื่อใช้ในการเกษตร การบำรุงรักษาอ่างเก็บน้ำ ส่งเสริมความเข้มแข็งกลุ่มผู้ใช้น้ำ ส่งเสริมการใช้น้ำชลประทานในแปลงนา)
- 5) หน่วยงานในสังกัดกรมประมง (งานส่งเสริมและพัฒนาการประมง งานตรวจรับรองคุณภาพสินค้าประมง)
- 6) ศูนย์เมล็ดพันธุ์ข้าว (งานส่งเสริมและกระจายเมล็ดพันธุ์ดีสู่เกษตรกร)

- 7) สำนักงานเกษตรจังหวัด (ส่งเสริมสินค้าปลอดภัยและได้มาตรฐาน งานส่งเสริมและพัฒนาวิสาหกิจชุมชน งานคลินิกเกษตรเคลื่อนที่ งานศูนย์เรียนรู้เศรษฐกิจพอเพียง)
- 8) สำนักงานสหกรณ์จังหวัด (การเพิ่มประสิทธิภาพกลุ่มผู้ผลิต การเพิ่มพื้นที่ปลูกปาล์ม การส่งเสริมสถาบันเกษตรกร/กลุ่มอาชีพ)
- 9) สถานีพัฒนาที่ดินจังหวัด (งานบริการวิเคราะห์ดิน งานผลิตหมักปุ๋ยเพื่อจ่าย งานส่งเสริมการใช้สารอินทรีย์ทดแทนสารเคมี การฟื้นฟูน้ำรังเพื่อปลูกปาล์มน้ำมัน)
- 10) สำนักงานตรวจบัญชีสหกรณ์ (งานส่งเสริมการทำบัญชี)
- 11) ศูนย์บริการวิชาการด้านพืช และปัจจัยการผลิต (งานส่งเสริมคุณภาพสินค้า โครงการฟาร์มตัวอย่างตามพระราชดำริ)
- 12) สำนักงานกองทุนสงเคราะห์การทำสวนยาง (งานส่งเสริมการปลูกยางพารา งานสำรวจพื้นที่ปลูกยางพารา)

## โครงการอาสาสมัครเกษตรและสหกรณ์ ระดับตำบล ในพื้นที่ 5 จังหวัดชายแดนภาคใต้

### 1. หลักการและเหตุผล

จากสถานการณ์ความไม่สงบในพื้นที่จังหวัดชายแดนภาคใต้ตั้งแต่วันที่ 4 มกราคม 2547 จนถึงปัจจุบัน มีความรุนแรงขึ้นเป็นลำดับ ทำให้ประชาชนส่วนใหญ่เกิดความกลัวเป็นอุปสรรคในการเข้ามามีส่วนร่วมพัฒนา และแก้ไขปัญหาพื้นที่ ประกอบกับเจ้าหน้าที่ภาครัฐถูกทำร้ายไม่สามารถเข้าถึงประชาชนได้ เกิดความหวาดระแวง ระหว่างประชาชนต่อประชาชนและประชาชนต่อเจ้าหน้าที่ของรัฐ ในอดีตการปฏิบัติงานในพื้นที่ที่มีอาสาสมัคร ปฏิบัติงานอยู่กับหน่วยงาน / กรมต่าง ๆ ในสังกัดกระทรวงเกษตรและสหกรณ์เป็นจำนวนมาก ซึ่งกรมต่างๆ ก็ สร้างอาสาสมัครขึ้นมาเพื่อช่วยเหลือหรือเป็นเครือข่ายในการปฏิบัติงานของตนเอง เช่น กรมพัฒนาที่ดินมี หมอดินอาสา กรมปศุสัตว์มีปศุสัตว์อาสา กรมส่งเสริมการเกษตรมีเกษตรอาสาสมัคร แต่อาสาสมัครเหล่านั้น ขาดขวัญและกำลังใจที่จะปฏิบัติงานในพื้นที่ ทั้งนี้เนื่องจากภาวะของความเสี่ยงและขาดแรงจูงใจในการปฏิบัติ จึงมีความจำเป็นที่จะต้องจัดทำโครงการอาสาสมัครเกษตรและสหกรณ์ ระดับตำบลในพื้นที่ 5 จังหวัดชายแดนภาคใต้

### 2. วัตถุประสงค์

เพื่อสร้างระบบเครือข่ายเชื่อมโยงอาสาสมัครสาขาต่างๆ ในการปฏิบัติงานระหว่างเจ้าหน้าที่ในสังกัด กระทรวงเกษตรและสหกรณ์กับเกษตรกร โดยใช้อาสาสมัครเกษตรและสหกรณ์ระดับตำบลเป็นผู้ประสานการปฏิบัติ

### 3. เป้าหมาย

จัดตั้งอาสาสมัครเกษตรและสหกรณ์ระดับตำบล ดังนี้

3.1 ปี 2550 พื้นที่เป้าหมายตามโครงการพัฒนาคุณภาพชีวิตของประชาชนระดับตำบลจังหวัดชายแดน ภาคใต้ จำนวน 88 ตำบล 88 คน

3.2 ปี 2551 พื้นที่เป้าหมาย 5 จังหวัดชายแดนภาคใต้ 326 ตำบล 326 คน

### 4. แนวทางการดำเนินงานโครงการ

4.1 การกำหนดคุณสมบัติอาสาสมัครเกษตรและสหกรณ์ ระดับตำบล

- เป็นผู้ที่มีความเชี่ยวชาญด้านการเกษตร
- เป็นอาสาสมัครเกษตรกรหรืออาสาสมัครยุวเกษตรกร
- ต้องมีภูมิลำเนาในพื้นที่ตำบลเป้าหมาย

4.2 จัดตั้งคณะกรรมการกำหนดหลักเกณฑ์พิจารณาคัดเลือกอาสาสมัครเกษตร และสหกรณ์ระดับตำบล ซึ่งประกอบด้วย ผู้แทนส่วนราชการ ผู้แทนเกษตรกร และผู้แทนภาคประชาชนในระดับอำเภอ

4.3 คณะกรรมการฯ พิจารณาคัดเลือกอาสาสมัครเกษตรและสหกรณ์ ระดับตำบล ในแต่ละอำเภอ ปี 2550 เป้าหมายรวม 88 คน ปี 2551 เป้าหมาย 326 คน

4.4 จัดฝึกอบรมอาสาสมัครเกษตรและสหกรณ์ ระดับตำบล เพื่อให้ทราบถึงแนวทางการดำเนินงาน และเจ้าหน้าที่ของอาสาสมัครเกษตรและสหกรณ์ ระดับตำบล

4.5 จัดสวัสดิการให้กับอาสาสมัครเกษตรและสหกรณ์ เช่น ค่าตอบแทน หรือเงินเดือนรายเดือน

4.6 ในระหว่างการปฏิบัติงาน ให้มีการจัดประชุมเพื่อรายงานผลการปฏิบัติงาน เดือนละ 1 ครั้ง เพื่อทราบความก้าวหน้า และปัญหาอุปสรรคในการดำเนินงาน

5. งบประมาณดำเนินงาน รวม 12,290,150 บาท

5.1 ปี 2550 รวม 1,619,600 บาท

1) ค่าตอบแทนของอาสาสมัครเกษตรและสหกรณ์ ระดับตำบล จำนวน 88 คน ระยะเวลา 6 เดือนๆ ละ 2,500 บาท เงิน 1,320,000 บาท

2) ค่าใช้จ่ายในการฝึกอบรม รวม 116,800 บาท

2.1) ค่าอาหารกลางวันของอาสาสมัครเกษตรฯ ระดับตำบล จำนวน 88 คน คนละ 125 บาท / คน รวมเป็นเงิน 11,000 บาท

2.2) ค่าอาหารว่างและเครื่องดื่มของอาสาสมัครเกษตรฯ ระดับตำบล จำนวน 88 คน คนละ 50 บาท / มื้อ จำนวน 2 มื้อ เป็นเงิน 8,800 บาท

2.3) ค่าจัดเตรียมสถานที่ฝึกอบรม จำนวน 7,000 บาท / จังหวัด จำนวน 5 จังหวัด เป็นเงิน 35,000 บาท

2.4) ค่าวัสดุอุปกรณ์ในการฝึกอบรม จำนวน 500 บาท / คน จำนวน 88 คน เป็นเงิน 44,000 บาท

2.5) ค่าวิทยากรบรรยายหัวข้อแนวทางในการดำเนินงานของอาสาสมัครเกษตรและสหกรณ์ ระดับตำบล จำนวน 3 ชั่วโมงๆ ละ 1,200 บาท เป็นเงิน 3,600 บาท / จังหวัด จำนวน 5 จังหวัด เป็นเงิน 18,000 บาท

3) ค่าใช้จ่ายอำนวยการและบริหารงานเจ้าหน้าที่ จังหวัดปัตตานี ยะลา และนราธิวาส จังหวัดละ 30,000 บาท จังหวัดสตูลและจังหวัดสงขลา จังหวัด 20,000 บาท รวมเป็นเงิน 130,000 บาท

4) ค่าเบี้ยเลี้ยงในการเดินทางอาสาสมัครเกษตรฯ ระดับอำเภอ เดินทางประชุมประจำเดือน เดือนละ 8,800 บาท จำนวน 6 เดือน เป็นเงิน 52,800 บาท

5.2 ปี 2551 รวม 10,670,550 บาท

1) ค่าตอบแทนของอาสาสมัครเกษตรและสหกรณ์ ระดับตำบล จำนวน 326 คน ระยะเวลา 12 เดือนๆ ละ 2,500 บาท เป็นเงิน 9,780,000 บาท

2) ค่าใช้จ่ายในการฝึกอบรม รวม 289,350 บาท

2.1) ค่าอาหารกลางวันของอาสาสมัครเกษตร ระดับตำบล จำนวน 326 คน คนละ 125 บาท / คน รวมเป็นเงิน 40,750 บาท

2.2) ค่าอาหารว่างและเครื่องดื่มของอาสาสมัครเกษตร ระดับตำบล จำนวน 326 คนๆ ละ 50 บาท / มื้อ จำนวน 2 มื้อ เป็นเงิน 32,600 บาท

2.3) ค่าจัดเตรียมสถานที่ฝึกอบรม 7,000 บาท / จังหวัด จำนวน 5 จังหวัด เป็นเงิน 35,000 บาท

2.4) ค่าวัสดุอุปกรณ์ในการฝึกอบรม จำนวน 500 บาท / คน จำนวน 326 คน เป็นเงิน 163,000 บาท

2.5) ค่าวิทยากรบรรยายหัวข้อแนวทางในการดำเนินงานของอาสาสมัครเกษตร ระดับตำบล จำนวน 3 ชั่วโมงๆ ละ 1,200 บาท เงิน 3,600 บาท / จังหวัด จำนวน 5 จังหวัด เป็นเงิน 18,000 บาท

3) ค่าใช้จ่ายอำนวยความสะดวกและบริหารเจ้าหน้าที่ จังหวัดปัตตานี ยะลา และนราธิวาส จังหวัดละ 50,000 บาท จังหวัดสตูลและจังหวัดสงขลา จำนวน 30,000 บาท รวมเป็นเงิน 210,000 บาท

4) ค่าเบี้ยเลี้ยงในการเดินทางอาสาสมัครเกษตร ระดับตำบล เดินทางประชุมประจำเดือน เดือนละ 32,600 บาท จำนวน 12 เดือน เป็นเงิน 391,200 บาท

**หมายเหตุ** งบประมาณสามารถถัวเฉลี่ยจ่ายได้

#### 6. ระยะเวลาดำเนินการ

ดำเนินการ ในระหว่างเดือน เมษายน 2550 -- กันยายน 2551

#### 7. หน่วยงานรับผิดชอบ

- 7.1 สำนักงานเกษตรและสหกรณ์จังหวัดปัตตานี
- 7.2 สำนักงานเกษตรและสหกรณ์จังหวัดนราธิวาส
- 7.3 สำนักงานเกษตรและสหกรณ์จังหวัดยะลา
- 7.4 สำนักงานเกษตรและสหกรณ์จังหวัดสงขลา
- 7.5 สำนักงานเกษตรและสหกรณ์จังหวัดสตูล

#### 8. ผลที่คาดว่าจะได้รับ

8.1 มีเครือข่ายอาสาสมัครเกษตรและสหกรณ์ ในระดับตำบล ทำหน้าที่เชื่อมโยงระหว่างอาสาสมัครสาขาต่างๆ เกษตรกร และเจ้าหน้าที่ในสังกัดกระทรวงเกษตรและสหกรณ์ และเกษตรในทุกตำบลของจังหวัดชายแดนภาคใต้

8.2 มีผู้ประสานงานด้านการเกษตรและสหกรณ์ในระดับตำบลของจังหวัดชายแดนภาคใต้



แบบรายงานผลการบริการด้านภาครัฐของอาสาสมัครเกษตรและสหกรณ์ ระดับตำบล ประจำปีงบประมาณ พ.ศ. ๒๕๖๘  
จังหวัด.....

ลำดับ	ชื่อ - สกุล อาสาสมัครเกษตรและสหกรณ์ฯ	จำนวนเกษตรกรที่ได้รับบริการ (ราย)											รวม (ราย)	หมายเหตุ
		พ.ย.๖๗	ธ.ค.๖๗	ม.ค.๖๘	ก.พ.๖๘	มี.ค.๖๘	เม.ย.๖๘	พ.ค.๖๘	มิ.ย.๖๘	ก.ค.๖๘	ส.ค.๖๘	ก.ย.๖๘		
๑	นาย.....													
๒														
๓														
๔														
๕														
๖														
๗														
๘														
๙														
๑๐														
รวม														

**หมายเหตุ**

- \* เกษตรกรที่ได้รับบริการด้านภาครัฐจากอาสาสมัครเกษตรและสหกรณ์ระดับตำบล ได้แก่ ได้รับบริการข่าวสารจากการประชาสัมพันธ์ องค์กรความรู้จากอาสาสมัครเกษตรและสหกรณ์  
ได้รับการแก้ไขปัญหาด้านการเกษตร ได้รับการช่วยเหลือด้านอื่นๆ
- \*\* จำนวนเกษตรกรที่ได้รับบริการด้านภาครัฐสามารถนับซ้ำรายได้



**แบบประเมินผลความพึงพอใจการให้บริการของอาสาสมัครเกษตรและสหกรณ์ ระดับตำบล  
ภายใต้กิจกรรมการสร้างเครือข่ายอาสาสมัครเกษตรและสหกรณ์ ระดับตำบล  
โครงการตำบลมั่นคง มั่งคั่ง ยั่งยืน ในจังหวัดชายแดนภาคใต้ ปีงบประมาณ พ.ศ. ๒๕๖๘  
สำนักงานเกษตรและสหกรณ์จังหวัด .....**

**คำชี้แจง** โปรดเขียนเครื่องหมาย ✓ ลงใน  และกรอกข้อความลงในช่องว่างตามความคิดเห็นและความเป็นจริง

**ตอนที่ ๑ ข้อมูลพื้นฐานของเกษตรกร**

๑. ชื่อ-สกุล.....เพศ  ชาย  หญิง อายุ ..... ปี
๒. บ้านเลขที่..... หมู่ที่..... ตำบล..... อำเภอ..... จังหวัด.....  
รหัสไปรษณีย์..... โทรศัพท์ .....
๓. ระดับการศึกษา  ๑) ประถมศึกษา  ๒) มัธยมศึกษา  ๓) อนุปริญญา  
 ๔) ปริญญาตรี  ๕) สูงกว่าระดับปริญญาตรี
๔. สถานภาพการเป็นผู้นำทางสังคม ( เช่น ผู้นำชุมชน ผู้นำทางศาสนา นักการเมือง ฯลฯ)  
 เป็น (ระบุตำแหน่ง).....  
 ไม่เป็น
๕. รายได้ของครัวเรือน  น้อยกว่า ๕,๐๐๐ บาท/เดือน  ๕,๐๐๐ - ๑๐,๐๐๐ บาท/เดือน  
 ๑๐,๐๐๐ - ๒๐,๐๐๐ บาท/เดือน  มากกว่า ๒๐,๐๐๐ บาท/เดือน
๖. กิจกรรมที่ท่านได้รับการบริการจากอาสาสมัครเกษตรและสหกรณ์ ระดับตำบล ได้แก่
  - ๖.๑ ได้รับการบริการด้านใด
    ๑. ด้านพืช (ระบุชนิด เช่น ข้าว ยางพารา ปาล์มน้ำมัน ไม้ผล ฯลฯ) .....
    ๒. ด้านประมง (ระบุชนิด เช่น กุ้ง ปู ปลา ฯลฯ) .....
    ๓. ด้านปศุสัตว์ (ระบุชนิด เช่น โค แพะ สัตว์ปีก ฯลฯ) .....
    ๔. ด้านอื่นๆ (ระบุ เช่น ดิน บัญชี สหกรณ์ ชลประทาน ฯลฯ) .....
  - ๖.๒ ได้รับการบริการเกี่ยวกับอะไร
    ๑. กิจกรรมการเป็นวิทยากรบรรยายและถ่ายทอดองค์ความรู้
    ๒. กิจกรรมการสนับสนุนปัจจัยการผลิตทางการเกษตร
    ๓. กิจกรรมการสำรวจ และจัดเก็บข้อมูลเกษตรกร
    ๔. กิจกรรมการขึ้นทะเบียนเกษตรกร
    ๕. กิจกรรมการประชาสัมพันธ์งาน/โครงการ/กิจกรรมของหน่วยงานในสังกัดกระทรวงเกษตรและสหกรณ์
    ๖. กิจกรรมแก้ปัญหา ภัยพิบัติ โรคระบาด ศัตรูพืช และแนวทางการแก้ไขปัญหา
    ๗. กิจกรรมการประชุมร่วมกับหน่วยงานต่างๆ ประชุมสภาสันติสุข และร่วมเวทีประชาคม
    ๘. กิจกรรมการให้บริการอื่นๆ ในพื้นที่ เช่น งานวันสำคัญต่างๆ งาน Field day วันดินโลก กาชาดจังหวัด ฯลฯ

## ตอนที่ ๒ การประเมินระดับความพึงพอใจการให้บริการของอาสาสมัครเกษตรและสหกรณ์ ระดับตำบล

ระดับความพึงพอใจ ๕ = มากที่สุด ๔ = มาก ๓ = ปานกลาง ๒ = น้อย ๑ = น้อยที่สุด

ข้อคำถาม	ระดับความพึงพอใจ				
	๕	๔	๓	๒	๑
<b>๑. ด้านกระบวนการ/ขั้นตอนการให้บริการของอาสาสมัครเกษตรและสหกรณ์ ระดับตำบล</b>					
๑.๑ ความรวดเร็วในการให้บริการ					
๑.๒ ขั้นตอนการให้บริการไม่ยุ่งยากซับซ้อน และมีความคล่องตัว					
๑.๓ ความชัดเจนในการอธิบาย ชี้แจง และแนะนำขั้นตอนในการให้บริการ					
๑.๔ ความเป็นธรรมของขั้นตอน วิธีการให้บริการ (เรียงตามลำดับก่อนหลัง มีความเสมอภาคเท่าเทียมกัน)					
๑.๕ ระยะเวลาการให้บริการมีความเหมาะสมตรงต่อความต้องการของผู้รับบริการ					
<b>๒. ด้านการปฏิบัติงานของอาสาสมัครเกษตรและสหกรณ์ ระดับตำบล</b>					
๒.๑ มีความรู้ ความสามารถในการถ่ายทอดความรู้ที่เข้าใจง่าย เช่น การตอบข้อซักถาม ชี้แจงข้อสงสัย ให้คำแนะนำได้เป็นอย่างดี					
๒.๒ มีการประสานงาน ติดตาม และให้คำปรึกษาอย่างต่อเนื่อง ด้วยความเอาใจใส่ กระตือรือร้น และมีความเต็มใจในการให้บริการ					
๒.๓ มีมนุษยสัมพันธ์ที่ดี มีความสุภาพ (เป็นมิตร/มีรอยยิ้ม/อัธยาศัยดี)					
๒.๔ มีความเหมาะสมในการแต่งกาย บุคลิก ลักษณะท่าทาง (สุภาพเรียบร้อย)					
๒.๕ ให้บริการต่อผู้รับบริการเหมือนกันทุกราย โดยไม่เลือกปฏิบัติ					
๒.๖ มีความซื่อสัตย์สุจริตในการปฏิบัติหน้าที่ เช่น ไม่รับสินบน ไม่หาประโยชน์ในทางมิชอบ ฯลฯ					
<b>๓. ความพึงพอใจต่อผลของการให้บริการของอาสาสมัครเกษตรและสหกรณ์ ระดับตำบล</b>					
๓.๑ ได้รับบริการตรงตามความต้องการ					
๓.๒ ได้รับบริการที่คุ้มค่า คุ้มประโยชน์					
๓.๓ ความพึงพอใจโดยภาพรวมที่ได้รับจากการบริการ					

## ตอนที่ ๓ ปัญหาและข้อเสนอแนะ

๓.๑ ปัญหาในการรับบริการ/ความต้องการในการรับบริการ

.....  
 .....  
 .....

๓.๒ ข้อเสนอแนะ

.....  
 .....  
 .....

ขอขอบพระคุณสำหรับความร่วมมือ

วันที่ .....เดือน.....พ.ศ.....

# คู่มือการจัดทำแผนพัฒนารายสินค้าตามแนวทาง BCG Model ในพื้นที่จังหวัดชายแดนภาคใต้

กิจกรรมการพัฒนาสินค้าเกษตรตามแนวทาง BCG เชื่อมโยงแผนพัฒนาการเกษตรระดับตำบล  
โครงการตำบลมั่นคง มั่งคั่ง ยั่งยืน ในจังหวัดชายแดนภาคใต้  
ปีงบประมาณ พ.ศ. ๒๕๖๘

สำนักงานปลัดกระทรวงเกษตรและสหกรณ์  
สำนักงานแผนงานและโครงการพิเศษ (กลุ่มโครงการพิเศษ)  
พฤศจิกายน ๒๕๖๗

## สารบัญ

### หน้า

#### แนวทางการจัดทำแผนพัฒนารายสินค้าตามแนวทาง BCG Model ในพื้นที่จังหวัดชายแดนภาคใต้

- ความเป็นมา	๑
- วัตถุประสงค์	๑
- หลักการสำคัญของการจัดทำแผนพัฒนารายสินค้าตามแนวทาง BCG Model	๑
- ขั้นตอนและวิธีการดำเนินงาน	๒
- การรายงานผลดำเนินงานตามแนวทาง BCG Model	๓

#### ภาคผนวก

๑. แผนพัฒนาการเกษตรระดับตำบล จำนวน ๒๘๒ ตำบล (ตำบลต้นแบบเป้าหมาย ศอ.บต.)	๕
๒. (ร่าง) รายละเอียดแผนพัฒนารายสินค้าตามแนวทาง BCG Model	๖
๓. แบบรายงานผลดำเนินงานตามแนวทาง BCG Model	๗
๔. การขับเคลื่อนภาคการเกษตรด้วย BCG Model ของกระทรวงเกษตรและสหกรณ์	๑๐

# แนวทางการจัดทำแผนพัฒนารายสินค้าตามแนวทาง BCG Model ในพื้นที่จังหวัดชายแดนภาคใต้

## ความเป็นมา

จากสถานการณ์ความไม่สงบในพื้นที่จังหวัดชายแดนภาคใต้ส่งผลกระทบต่อความเป็นอยู่และการดำเนินชีวิตของประชาชนในพื้นที่ กระทรวงเกษตรและสหกรณ์ได้มีการขับเคลื่อนการดำเนินงานการแก้ไขปัญหาจังหวัดชายแดนภาคใต้ เพื่อสร้างความเข้มแข็งและความมั่นคงในการประกอบอาชีพ ลดรายจ่ายเพิ่มรายได้ให้กับเกษตรกรในพื้นที่จังหวัดชายแดนภาคใต้ให้มีความเป็นอยู่ที่ดีขึ้น หลุดพ้นจากความยากจนและมีคุณภาพชีวิตที่ดีขึ้น โดยมีการดำเนินงานโครงการอย่างต่อเนื่อง ตั้งแต่ปีงบประมาณ พ.ศ. ๒๕๕๑ จนถึงปัจจุบัน และเพื่อให้บรรลุตามวัตถุประสงค์และเป้าหมายสำนักงานปลัดกระทรวงเกษตรและสหกรณ์จึงมีสนับสนุนการขับเคลื่อนงานด้านความมั่นคงในพื้นที่ และสนับสนุนการขับเคลื่อนการพัฒนาการเกษตรระดับตำบลในพื้นที่จังหวัดชายแดนภาคใต้ ซึ่งได้ดำเนินงานโครงการตำบลมั่นคง มั่งคั่ง ยั่งยืน ในจังหวัดชายแดนภาคใต้ ภายใต้แผนงานพื้นฐานด้านการสร้างความสามารถในการแข่งขัน ในพื้นที่ ๔ จังหวัดชายแดนภาคใต้ ได้แก่ จังหวัดปัตตานี ยะลา นราธิวาส และสงขลา (๔ อำเภอ)

ทั้งนี้ การขับเคลื่อนกิจกรรมในระดับพื้นที่ในปี พ.ศ. ๒๕๖๔ - ๒๕๖๗ ได้ดำเนินการจัดทำแผนพัฒนาการเกษตรระดับตำบลในพื้นที่เป้าหมายตำบลต้นแบบ จำนวน ๒๘๒ ตำบล (เป้าหมายแผนงานตำบลมั่นคง มั่งคั่ง ยั่งยืน) โดยในปีงบประมาณ พ.ศ. ๒๕๖๘ โครงการตำบลมั่นคง มั่งคั่ง ยั่งยืน ในจังหวัดชายแดนภาคใต้ ได้กำหนดกิจกรรมสนับสนุนเพื่อขับเคลื่อนการพัฒนาสินค้าเกษตรตามแนวทาง BCG เชื่อมโยงแผนพัฒนาการเกษตรระดับตำบล ที่เป็นการบูรณาการร่วมกับหน่วยงานที่เกี่ยวข้องในพื้นที่ ผ่านกลไกของคณะอนุกรรมการ/คณะกรรมการ/คณะทำงานขับเคลื่อนการดำเนินงาน ระดับจังหวัด

## วัตถุประสงค์

๑. เพื่อขับเคลื่อนแผนการพัฒนาการเกษตรระดับตำบลและเชื่อมโยงแผนพัฒนารายสินค้าตามแนวทาง BCG Model ในจังหวัดชายแดนภาคใต้
๒. เพื่อจัดทำแผนพัฒนารายสินค้าตามแนวทาง BCG Model ตั้งแต่กระบวนการต้นน้ำ กลางน้ำ และปลายน้ำ
๓. เพื่อสร้างมูลค่าเพิ่มให้กับสินค้าเกษตร รวมทั้งการบริหารจัดการ และการใช้ประโยชน์ตลอดห่วงโซ่ให้เกิดความยั่งยืนในภาคการเกษตร
๔. เพื่อยกระดับสินค้าเกษตรในจังหวัดชายแดนภาคใต้ให้มีความปลอดภัยและได้มาตรฐาน และตรงตามความต้องการของตลาด

## การจัดทำแผนพัฒนารายสินค้าตามแนวทาง BCG Model

๑. กลไกการดำเนินงาน ต้องกำหนดผู้ที่เกี่ยวข้องทั้งในระดับหมู่บ้าน ตำบล อำเภอ และจังหวัด โดยดำเนินการผ่านคณะกรรมการ/คณะทำงานในแต่ละระดับ
๒. ข้อมูลประกอบการจัดทำแผน ควรพิจารณารวบรวมข้อมูลของพื้นที่ ประกอบด้วย
  - ๒.๑ ข้อมูลพื้นฐานสินค้า BCG
  - ๒.๒ ข้อมูล BCG Value Chain ภาคการเกษตร
  - ๒.๓ ข้อมูลโครงการ/แผนงาน BCG Model ปีงบประมาณ พ.ศ. ๒๕๗๐
  - ๒.๔ ข้อมูลผลการดำเนินงานโครงการ/แผนงาน ปีงบประมาณ พ.ศ. ๒๕๗๐
๓. สร้างกระบวนการมีส่วนร่วมของทุกภาคส่วนในพื้นที่

## ขั้นตอนและวิธีการดำเนินงาน

๑. สร้างความรู้ความเข้าใจแก่หน่วยงานที่เกี่ยวข้องทุกภาคส่วนในจังหวัด ให้ทราบแผน และแนวทางการขับเคลื่อน BCG Model ภาคการเกษตร รวมทั้งสินค้าเกษตรเป้าหมาย โดยใช้เวทีการประชุมของจังหวัดซึ่งมีผู้ว่าราชการจังหวัดเป็นประธาน ดำเนินการร่วมกับกระทรวงเกษตรและสหกรณ์ คณะอนุกรรมการขับเคลื่อนการพัฒนาเศรษฐกิจ BCG Model สาขาเกษตร คณะกรรมการปฏิรูปประเทศด้านเศรษฐกิจ และสภาหอการค้าไทย

๒. วิเคราะห์ข้อมูลพื้นฐานและสถานการณ์การพัฒนาด้านการเกษตรของจังหวัด แผนพัฒนาจังหวัด และแผนพัฒนาการเกษตรและสหกรณ์ของจังหวัด แล้วกำหนดชนิดสินค้าเกษตรทั้งพืช ประมง และปศุสัตว์ โดยพิจารณาจากจำนวนการผลิตที่มีปริมาณมาก สามารถนำมาต่อยอดเพื่อสร้างมูลค่าเพิ่มได้ และตรงตามความต้องการของอุตสาหกรรมสำคัญของประเทศ รวมถึงสินค้าเกษตรที่สามารถสร้างมูลค่าสูง (Premium) โดยการสร้างอัตลักษณ์

๓. วิเคราะห์ข้อมูลรายสินค้า กำหนดเป้าหมายการพัฒนา และจัดทำ BCG Value Chain สินค้าเกษตรของจังหวัด โดยใช้กระบวนการมีส่วนร่วมของทุกภาคส่วน ทั้งภาครัฐ ภาคเอกชน ภาควิชาการ และเกษตรกร เพื่อให้ได้เป้าหมายการพัฒนาที่ชัดเจนและเป็นไปได้ และมีกิจกรรมการพัฒนาที่ครอบคลุมตั้งแต่ต้นทาง - กลางทาง - ปลายทาง และครอบคลุมทั้ง B C และ G

๔. จัดทำแผนงาน/โครงการเพื่อขับเคลื่อนการพัฒนาตาม BCG Value Chain โดยพิจารณาโครงการและงบประมาณปกติของทุกหน่วยงานที่มีการดำเนินการในปีงบประมาณ ๒๕๖๘ เป็นลำดับแรก กำหนดกลุ่มเกษตรกรและพื้นที่เป้าหมายเพื่อดำเนินการ ประสานแหล่งงบประมาณเพิ่มเติมภายในจังหวัด ซึ่งการจัดทำ (ร่าง) แผนงาน/โครงการด้านการเกษตรแบ่งตามชุดรูปแบบโครงการ (Model) โดยสำนักงานเกษตรและสหกรณ์จังหวัดร่วมกับหน่วยงานที่เกี่ยวข้องในระดับพื้นที่จัดทำรายละเอียดโครงการตามผลการวิเคราะห์ มุ่งองค์ประกอบของโครงการ ได้แก่ ชื่อโครงการ วัตถุประสงค์ เป้าหมาย วิธีการดำเนินงาน งบประมาณ แหล่งงบประมาณ ระยะเวลาดำเนินงาน หน่วยงานรับผิดชอบหลัก/รองในการดำเนินโครงการ ผลที่คาดว่าจะได้รับ ซึ่งเป็นการจัดทำรายละเอียดของโครงการและกิจกรรมด้านการเกษตรให้มีความชัดเจนและมีความสอดคล้องกับทิศทางการพัฒนาของพื้นที่

๕. สำหรับโครงการที่ไม่สามารถดำเนินการได้ในระดับจังหวัด โดยเฉพาะที่เกี่ยวข้องกับองค์ความรู้และเทคโนโลยีสมัยใหม่ที่จะเพิ่มประสิทธิภาพและช่วยแก้ไขปัญหาตามความต้องการของพื้นที่ ได้ประสานขอรับการสนับสนุนจากคณะกรรมการระดับกระทรวง โดยมีการจัดประชุมหารือร่วมกันในการจัดทำโครงการวิจัยและการขยายผลจากงานวิจัยสู่เกษตรกร

๖. การขับเคลื่อนแผนการพัฒนาการเกษตรระดับตำบลและเชื่อมโยงแผนพัฒนารายสินค้าตามแนวทาง BCG Model มีการขับเคลื่อนการดำเนินงานตามแผนงาน/โครงการที่กำหนด ประสานหน่วยงานที่เกี่ยวข้องให้การสนับสนุนการดำเนินงานทั้งในส่วนกลางและในระดับพื้นที่ โดยสำนักงานเกษตรและสหกรณ์จังหวัดและหน่วยงานที่รับผิดชอบต้องร่วมกันพิจารณาการสนับสนุนและผลักดันการขับเคลื่อนแผนงานโครงการบนหลักการพื้นฐานดังนี้

๖.๑ การสนับสนุนให้เกิดการรวมกลุ่มเกษตรกรในรูปแบบที่เป็นทางการ เช่น กลุ่มวิสาหกิจเกษตร ชุมชนสหกรณ์การเกษตร เป็นต้น เพื่อเป็นการสร้างความเข้มแข็งของการดำเนินโครงการ

๖.๒ การสนับสนุนให้มีการใช้แหล่งเงินทุนที่เหมาะสม เช่น แหล่งเงินงบประมาณ เงินกู้จาก ธ.ก.ส. เงินกู้กองทุนสงเคราะห์เกษตรกร เป็นต้น เพื่อให้สอดคล้องกับกิจกรรมของโครงการและเกิดความยั่งยืนในการดำเนินโครงการต่อไป

๗. รายงานความก้าวหน้าการดำเนินงาน และพัฒนาระบบฐานข้อมูลเพื่อเผยแพร่การดำเนินงาน กำหนดให้มีการติดตาม ประเมินผล และรายงานความก้าวหน้าผลการดำเนินงานของโครงการ

## การรายงานผลดำเนินงานตามแนวทาง BCG Model

**๑. ลงพื้นที่และติดตามความก้าวหน้าการดำเนินการกิจกรรมตามแผน** วางแผนการติดตามความก้าวหน้าการดำเนินกิจกรรมตามความเหมาะสมของสถานการณ์และมาตรการของจังหวัด โดยอาจดำเนินการในรูปแบบของการลงพื้นที่ หรือกำหนดระบบการติดตามความก้าวหน้าในรูปแบบเอกสาร เพื่อตรวจติดตาม รับฟังความคิดเห็น ปัญหา/อุปสรรค จากผู้ปฏิบัติในพื้นที่ และวิเคราะห์ผลการดำเนินงานที่เกิดขึ้นเพื่อร่วมหาหรือแนวทางการปรับปรุงแก้ไขปัญหาในการดำเนินกิจกรรมตามแผน

**๒. ติดตาม ประเมินผลและรายงานผลการดำเนินงาน** ดำเนินการติดตาม รวบรวมผลการดำเนินงาน เพื่อวิเคราะห์และประเมินคุณภาพของผลการดำเนินงาน รวมทั้งวิเคราะห์ปัญหา/อุปสรรคที่เกิดขึ้น พร้อมเสนอแนะแนวทางการปรับปรุงแก้ไขการปฏิบัติงานเพื่อให้เหมาะสมกับพื้นที่ และดำเนินการจัดทำสรุปรายงานผลการดำเนินงานตามแผนพัฒนารายสินค้าตามแนวทาง BCG Model ตามแบบรายงานผลที่กำหนด

## ภาคผนวก

๑. แผนพัฒนาการเกษตรระดับตำบล (ตำบลต้นแบบเป้าหมาย ศอ.บต. ที่มีการจัดทำในปี ๒๕๖๔ - ๒๕๖๖ ซึ่งมีการทบทวนในปี ๒๕๖๗ รวมจำนวน ๒๘๒ ตำบล)
๒. (ร่าง) รายละเอียดแผนพัฒนารายสินค้าตามแนวทาง BCG Model
๓. แบบรายงานผลดำเนินงานตามแนวทาง BCG Model
๔. การขับเคลื่อนภาคการเกษตรด้วย BCG Model ของกระทรวงเกษตรและสหกรณ์



ภาคผนวก ๑

แผนพัฒนาการเกษตรระดับตำบล จำนวน ๒๘๒ ตำบล (ตำบลต้นแบบเป้าหมาย ศอ.บต.)



Short Link :

<https://s.moac.go.th/zj๓๘JN>

## ภาคผนวก ๒

### ร่าง

## รายละเอียดแผนพัฒนารายสินค้าตามแนวทาง BCG Model

สารบัญ

ส่วนที่ ๑ ข้อมูลทั่วไป

๑.๑ ข้อมูลพื้นฐานรายสินค้า BCG (พื้นที่ทางการเกษตร/สถานการณ์ด้านการทรัพยากรการผลิต/พืช/สัตว์เศรษฐกิจที่สำคัญ/สินค้าเด่น/สินค้า GI/สินค้า OTOP/การรวมกลุ่มเกษตรกร/สหกรณ์การเกษตร/สถานการณ์การผลิตและราคาสินค้าเกษตรที่สำคัญ และสถานการณ์ภัยพิบัติด้านเกษตร)

ส่วนที่ ๒ ผลการวิเคราะห์ศักยภาพ (SWOT Analysis)

๒.๑ จุดแข็งและจุดอ่อนของพื้นที่

๒.๒ โอกาสความสามารถความได้เปรียบของพื้นที่

๒.๓ ปัญหาและอุปสรรคของพื้นที่

ส่วนที่ ๓ แผนพัฒนาของรายสินค้า BCG

๓.๑ BCG Value Chain

๓.๒ แผนงานโครงการรายสินค้า BCG

๓.๓ Project Brief

ภาคผนวก

## ภาคผนวก ๓

### แบบรายงานผลดำเนินงานตามแนวทาง BCG Model

รายงานผลการดำเนินงานการขับเคลื่อนโครงการ BCG Model ภาคการเกษตรของจังหวัด .....  
จำนวน ..... สินค้า ได้แก่ .....

1. สรุปข้อมูลพื้นฐานสินค้า BCG
2. BCG Value Chain ภาคการเกษตร
3. โครงการ/แผนงาน BCG Model ปีงบประมาณ 2570
4. ผลการดำเนินงานโครงการ/แผนงาน

#### 1. สรุปข้อมูลพื้นฐานสินค้า BCG : สินค้า ..... จังหวัด .....

ตัวอย่าง

ข้อมูลพื้นฐาน	
พื้นที่เพาะปลูก/เพาะเลี้ยง	..... ไร่
จำนวนเกษตรกรแบบรายเดี่ยว	..... ราย
จำนวนสถาบันเกษตรกร	..... กลุ่ม (..... ราย)
มาตรฐานของผลผลิต	
GAP	..... ราย เนื้อที่ ..... ไร่
เกษตรกรอินทรีย์	..... ราย เนื้อที่ ..... ไร่
GI	..... ราย เนื้อที่ ..... ไร่
(อื่นๆ ระบุ)	..... ราย เนื้อที่ ..... ไร่
ช่วงเวลาที่ผลผลิตออกมากที่สุด	
เดือน .....	จำนวน ..... ตัน/ตัว
คิดเป็นร้อยละ .....	ของผลผลิตที่ออกทั้งปี

Supply side

ปริมาณผลผลิตในจังหวัด	
ปริมาณ	..... ตัน/ตัว
พื้นที่เพาะปลูก/เพาะเลี้ยง	..... ไร่
เกษตรกร	..... ราย/กลุ่ม
มูลค่าผลผลิต	..... บาท/ปี

Demand side

ปริมาณความต้องการในจังหวัด	
ปริมาณ	..... ตัน/ตัว
ปริมาณความต้องการนอกจังหวัด	
ในประเทศ	..... ตัน/ตัว
ต่างประเทศ	..... ตัน/ตัว
รวม	..... ตัน/ตัว

## 2. BCG Value Chain ภาคการเกษตร : สินค้า ..... จังหวัด .....

	ต้นทาง (เกษตรกร)	กลางทาง (สถาบันเกษตรกร, ผู้ประกอบ)	ปลายทาง (อุตสาหกรรม)
 Bio การสร้างมูลค่า (Value Creation)			
 Circular (Zero Waste)			
 Green (สมดุลและยั่งยืน)			



ปัจจัยสนับสนุน	
หน่วยงานสนับสนุน	

## 3. โครงการ/แผนงาน BCG Model ปีงบประมาณ 2568 : สินค้า ..... จังหวัด .....

	ต้นทาง	กลางทาง	ปลายทาง
<b>B</b>	1) ชื่อโครงการ..... กิจกรรม..... งบประมาณจำนวน ..... บาท แหล่งงบประมาณ ..... 2) ชื่อโครงการ..... กิจกรรม..... งบประมาณจำนวน ..... บาท แหล่งงบประมาณ .....	1) ชื่อโครงการ..... กิจกรรม..... งบประมาณจำนวน ..... บาท แหล่งงบประมาณ ..... 2) ชื่อโครงการ..... กิจกรรม..... งบประมาณจำนวน ..... บาท แหล่งงบประมาณ .....	1) ชื่อโครงการ..... กิจกรรม..... งบประมาณจำนวน ..... บาท แหล่งงบประมาณ ..... 2) ชื่อโครงการ..... กิจกรรม..... งบประมาณจำนวน ..... บาท แหล่งงบประมาณ .....
<b>C</b>	1) ชื่อโครงการ..... กิจกรรม..... งบประมาณจำนวน ..... บาท แหล่งงบประมาณ ..... 2) ชื่อโครงการ..... กิจกรรม..... งบประมาณจำนวน ..... บาท แหล่งงบประมาณ .....	1) ชื่อโครงการ..... กิจกรรม..... งบประมาณจำนวน ..... บาท แหล่งงบประมาณ ..... 2) ชื่อโครงการ..... กิจกรรม..... งบประมาณจำนวน ..... บาท แหล่งงบประมาณ .....	1) ชื่อโครงการ..... กิจกรรม..... งบประมาณจำนวน ..... บาท แหล่งงบประมาณ ..... 2) ชื่อโครงการ..... กิจกรรม..... งบประมาณจำนวน ..... บาท แหล่งงบประมาณ .....
<b>G</b>	1) ชื่อโครงการ..... กิจกรรม..... งบประมาณจำนวน ..... บาท แหล่งงบประมาณ ..... 2) ชื่อโครงการ..... กิจกรรม..... งบประมาณจำนวน ..... บาท แหล่งงบประมาณ .....	1) ชื่อโครงการ..... กิจกรรม..... งบประมาณจำนวน ..... บาท แหล่งงบประมาณ ..... 2) ชื่อโครงการ..... กิจกรรม..... งบประมาณจำนวน ..... บาท แหล่งงบประมาณ .....	1) ชื่อโครงการ..... กิจกรรม..... งบประมาณจำนวน ..... บาท แหล่งงบประมาณ ..... 2) ชื่อโครงการ..... กิจกรรม..... งบประมาณจำนวน ..... บาท แหล่งงบประมาณ .....

#### 4. ผลการดำเนินงานโครงการ/แผนงาน BCG Model ปีงบประมาณ 2568 : สินค้า ..... จังหวัด .....

- พื้นที่ดำเนินการของสินค้า BCG ...(อำเภอ, ตำบล, หมู่ที่).....
- เป้าหมาย .....(ระบุหน่วย เช่น ราย, ไร่, ตัว).....
- สถาบันเกษตรกรที่ดำเนินการ .....
- ผลผลิต .....(เช่น การปรับปรุงพันธุ์พืช/สัตว์/ประมง การรับรองมาตรฐานของสินค้า และผลิตภัณฑ์แปรรูป เป็นต้น พร้อมภาพประกอบ)..

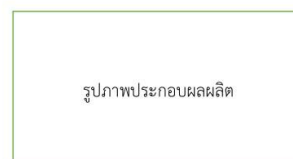
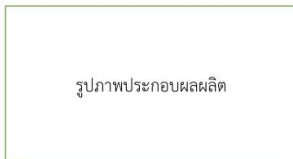

- ผลลัพธ์ ...(เช่น ตลาด การท่องเที่ยวเชิงเกษตร และรายได้ที่เพิ่มขึ้นของเกษตรกร จำนวน ..... บาท เป็นต้น พร้อมภาพประกอบ)...

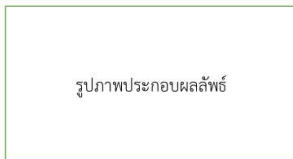

## ภาคผนวก ๔

### การขับเคลื่อนภาคการเกษตรด้วย BCG Model ของกระทรวงเกษตรและสหกรณ์

#### ๑. การขับเคลื่อน BCG Model ในระดับกรม

##### กลไกการขับเคลื่อนของกระทรวงเกษตรและสหกรณ์

คณะกรรมการขับเคลื่อนการพัฒนาเศรษฐกิจชีวภาพ เศรษฐกิจหมุนเวียน และเศรษฐกิจสีเขียว (BCG Model) ด้านการเกษตร มีปลัดกระทรวงเกษตรและสหกรณ์ เป็นประธานคณะกรรมการ และหัวหน้าส่วนราชการในสังกัดกระทรวงเกษตรและสหกรณ์ ร่วมเป็นคณะกรรมการ เลขาธิการร่วมประกอบด้วยผู้แทนจาก ๓ หน่วยงาน ได้แก่ สำนักงานเศรษฐกิจการเกษตร สำนักงานปลัดกระทรวงเกษตรและสหกรณ์ และสำนักงานพัฒนาการวิจัยการเกษตร คณะกรรมการฯ มีหน้าที่ในการกำหนดแนวทาง มาตรการ หรือกลไกในการดำเนินงานร่วมกับหน่วยงานที่เกี่ยวข้อง พิจารณาแผนงาน/โครงการ งบประมาณ และวางระบบการติดตามและประเมินผลการดำเนินงานขับเคลื่อนการพัฒนาเศรษฐกิจชีวภาพ เศรษฐกิจหมุนเวียน และเศรษฐกิจสีเขียวด้านการเกษตร

##### กรอบแนวคิดโมเดลเศรษฐกิจ BCG ด้านการเกษตร

**๑) เศรษฐกิจชีวภาพ (Bio Economy)** คือ การนำความรู้ด้านเทคโนโลยีและนวัตกรรมมาใช้ในการทำการเกษตรสมัยใหม่ เพื่อเพิ่มประสิทธิภาพการผลิต ยกย่องคุณภาพ มาตรฐานให้กับสินค้าเกษตร รวมถึงการใช้ประโยชน์จากฐานความหลากหลายทางชีวภาพในการผลิตสินค้าเกษตรและบริการมูลค่าสูง

**๒) เศรษฐกิจหมุนเวียน (Circular Economy)** คือ การใช้ทรัพยากรทางการเกษตรอย่างเต็มประสิทธิภาพ เพื่อให้เกิดประโยชน์สูงสุด รวมถึงการจัดการวัสดุเหลือใช้ทางการเกษตรเพื่อสร้างมูลค่าเพิ่ม ช่วยลดปัญหาด้านมลพิษ ลดขยะหรือของเสียในฟาร์มให้เป็นศูนย์

**๓) เศรษฐกิจสีเขียว (Green Economy)** คือ การทำการเกษตรอย่างยั่งยืนและเป็นมิตรกับสิ่งแวดล้อม ใช้ทรัพยากรทางการเกษตรอย่างเหมาะสมและคุ้มค่า รวมทั้งใช้ประโยชน์จากฐานทรัพยากรชีวภาพเพื่อสร้างรายได้สู่ชุมชน และยกระดับความเป็นอยู่ของเกษตรกรในชุมชน

##### การวิเคราะห์โซ่คุณค่า (Value Chain) ของ BCG Model ด้านการเกษตร

การวิเคราะห์ Value Chain ของการพัฒนาการเกษตร ตั้งแต่ต้นทาง - กลางทาง - ปลายทาง ภายใต้ตลาดนำ การผลิต แบ่งเป็นเศรษฐกิจชีวภาพ เศรษฐกิจหมุนเวียน และเศรษฐกิจสีเขียว โดยใช้ฐานความหลากหลายทางชีวภาพ และความหลากหลายทางวัฒนธรรมเชื่อมโยงภาคเกษตรกับภาคอุตสาหกรรมเข้าด้วยกัน เพื่อนำไปสู่การจัดทำแผนงาน/โครงการสู่การปฏิบัติในระดับพื้นที่ รายละเอียดตามแผนภาพ



ตามแนวทางการขับเคลื่อนภาคการเกษตรด้วยโมเดลเศรษฐกิจ BCG ของกระทรวงเกษตรและสหกรณ์ ได้พิจารณาถึงความเชื่อมโยงกับแผนระดับ ๑ ระดับ ๒ และระดับ ๓ สำคัญประกอบด้วย เป้าหมาย ตัวชี้วัด แนวทางการพัฒนา และเป้าหมายและตัวชี้วัด รายละเอียดตามแผนภาพ

แนวทางกำรขับเคลื่อนภคการเกษตรด้วยโมเดลเศรษฐกิจ BCG ของกระทรวงเกษตรและสหกรณ์				
ยุทธศาสตร์ชาติ	ยุทธศาสตร์ชาติที่ 2 ด้านการสร้างควมสามารถในการแข่งขัน		ยุทธศาสตร์ชาติที่ 4 ด้านการสร้างโอกาสและความเสมอภคทางสังคม	ยุทธศาสตร์ชาติที่ 5 ด้านการสร้างการเติบโตบนคุณภาพชีวิตที่เป็นมิตรต่อสิ่งแวดล้อม
แผนแม่บทฯ	(03) การเกษตร	(04) อุตสาหกรรมและบริการแห่งอนาคต	(05) การท่องเที่ยว	(16) เศรษฐกิจฐานราก
แผนปฏิบัติการ ด้าน BCG (พ.ศ. 2564 – 2570)	ยุทธศาสตร์ที่ 1 การสร้างควมยั่งยืนของฐานทรัพยากรและควมหลากหลายทางชีวภคด้วยการจัดสมดุลระหว่างการผลิตและการใช้ประโยชน์	ยุทธศาสตร์ที่ 2 การพัฒนาชุมชนและเศรษฐกิจฐานรากให้เข้มแข็งด้วยทุนทรัพยากร อุตสาหกรรม ความคิดสร้างสรรค์ และเทคโนโลยีสมัยใหม่	ยุทธศาสตร์ที่ 3 การยกระดับการพัฒนาอุตสาหกรรมภายใต้เศรษฐกิจ BCG ให้สามารถแข่งขันได้อย่างยั่งยืน	ยุทธศาสตร์ที่ 4 การเสริมสร้างควมสามารถในการตอบสนองต่อกระแสการเปลี่ยนแปลงของโลก

**แนวทางกำรขับเคลื่อนภคการเกษตรด้วยโมเดลเศรษฐกิจ BCG ของกระทรวงเกษตรและสหกรณ์**

เป้าหมายหลัก	ปรับเปลี่ยนระบบการเกษตรของประเทศไทยสู่ 3 สูง คือ <b>ประสิทธิภาพสูง</b> ด้วยการใช้เทคโนโลยีและนวัตกรรมผสมผสานภูมิปัญญาท้องถิ่น <b>มุ่งยกระดับผลผลิตเกษตรสู่มาตรฐานสูง</b> ด้วยระบบการผลิตที่ยั่งยืน ครอบคลุมทั้งด้านคุณภาพผลผลิต โภชนาการ ความปลอดภัย สิ่งแวดล้อม สังคม และวัฒนธรรม <b>เพื่อเป้าหมายให้การทำการเกษตรเป็นอาชีพที่สร้างรายได้สูง</b> ด้วยการผลิตสินค้าเกษตรที่เห็นควมเป็นพหุประโยชน์ มีความหลากหลาย และกำหนดราคาขายได้ตามคุณภาพของผลผลิตเกษตร			
ตัวชี้วัด	<ol style="list-style-type: none"> <li>GDP ภาคเกษตรเพิ่มขึ้นไม่น้อยกว่าร้อยละ 3 ต่อปี</li> <li>รายได้เงินสดสุทธิของครัวเรือนเกษตรเพิ่มขึ้นไม่น้อยกว่าร้อยละ 10 ต่อปี</li> <li>พื้นที่เกษตรกรรมยั่งยืนเพิ่มขึ้นเป็น 7 ล้านไร่ ภายในปี 2570</li> </ol>			
แนวทางการพัฒนา	1. อนุรักษ์และใช้ทรัพยากรทางการเกษตร ทรัพยากรธรรมชาติและสิ่งแวดล้อมอย่างสมดุลและยั่งยืน	2. ส่งเสริมเกษตรสมัยใหม่ และการผลิตสินค้าเกษตรและบริการมูลค่าสูง	3. พัฒนาเกษตรกรรมมืออาชีพ/เกษตรกรรุ่นใหม่ และเสริมสร้างควมเชี่ยวชาญของบุคลากร	4. การพัฒนาโครงสร้างพื้นฐานและสิ่งอำนวยความสะดวก
เป้าหมายและตัวชี้วัด	<ol style="list-style-type: none"> <li>จำนวนตัวอย่างเรื่องพื้นที่ประมง และปศุสัตว์ ที่เก็บรวบรวมในธนาคารพันธุกรรม เพิ่มขึ้นร้อยละ 2 ภายในปี 2570</li> <li>พื้นที่เกษตรกรรมได้รับการบริหารจัดการด้วยเทคโนโลยีด้านการพัฒนาที่ดินให้เกิดควมสมดุลและยั่งยืน (การปรับปรุงคุณภาพดินปัญหา การฟื้นฟูดินเสื่อมโทรมและชะล้างพังทลาย) ไม่น้อยกว่า 10 ล้านไร่ ภายในปี 2570</li> <li>ลดการเผาในที่กษศร จำนวน 1,470,000 ไร่ ภายในปี 2570</li> <li>จำนวนมาตรฐานสินค้าเกษตรอันทันสมัยสอดคล้องกับมาตรฐานสากล และนำไปใช้อย่างน้อย 3 สินค้า</li> </ol> <p>สอดคล้องกับแผนปฏิบัติการด้าน BCG Model ยุทธศาสตร์ที่ 1</p>	<ol style="list-style-type: none"> <li>มูลค่าวัตถุดิบที่ใช้ในการผลิตพลังงานทดแทน สมุนไพรและเครื่องเทศและเมล็ดเศรษฐกิจ เพิ่มขึ้นไม่น้อยกว่าร้อยละ 5 ต่อปี</li> <li>มูลค่าผลผลิตของฟาร์มแปลงที่นำเทคโนโลยีสมัยใหม่มาใช้ ทั้งพืช ปศุสัตว์ ประมงเพิ่มขึ้นไม่น้อยกว่าร้อยละ 4 ต่อปี</li> <li>ฟาร์ม /แปลงที่ได้มาตรฐาน GAP / Organic เพิ่มขึ้นร้อยละ 10</li> <li>การนำวัสดุเหลือใช้ทางการเกษตรมาสร้างมูลค่าเพิ่มเป็นสินค้าหรือผลิตภัณฑ์ อย่างน้อยปีละ 2 ผลิตภัณฑ์</li> </ol> <p>สอดคล้องกับแผนปฏิบัติการด้าน BCG Model ยุทธศาสตร์ที่ 2 และยุทธศาสตร์ที่ 3</p>	<ol style="list-style-type: none"> <li>จำนวน Smart Farmer และ Young Smart Farmer เพิ่มขึ้นอย่างน้อยปีละ 60,000 ราย</li> <li>การสร้างควมรู้ควมเข้าใจให้แก่บุคลากรของ กษ. เกี่ยวกับเศรษฐกิจ BCG ด้านการเกษตร ไม่น้อยกว่าร้อยละ 90</li> </ol> <p>สอดคล้องกับแผนปฏิบัติการด้าน BCG Model ยุทธศาสตร์ที่ 3 และยุทธศาสตร์ที่ 4</p>	<ol style="list-style-type: none"> <li>ฐานข้อมูล Big Data ด้านการเกษตร และระบบบริหารจัดการการผลิตตลอดห่วงโซ่อุปทานในแต่ละกลุ่มสินค้าเป้าหมายที่สนับสนุนการพัฒนา BCG ของจังหวัด ครบ 76 จังหวัดภายในปี 2570</li> <li>สัดส่วนงานวิจัยที่เกี่ยวข้องกับ BCG ที่มีกรนำไปใช้ประโยชน์เกี่ยวกับงานวิจัยที่เสร็จแล้ว ไม่น้อยกว่า 2 เรื่องต่อปี</li> <li>จำนวนขอข่ายการรับรองมาตรฐานสินค้าเกษตรของหน่วยรับรอง (CB) และหน่วยตรวจ (IB) เพิ่มขึ้นอย่างน้อยร้อยละ 30 ภายในปี 2570</li> <li>พื้นที่ชลประทานเพิ่มขึ้นจำนวน 2,778,064 ไร่ ภายในปี 2570</li> </ol> <p>สอดคล้องกับแผนปฏิบัติการด้าน BCG Model ยุทธศาสตร์ที่ 4</p>



## ๒. การขับเคลื่อนในระดับจังหวัด

สำนักงานเกษตรและสหกรณ์จังหวัด เป็นเจ้าภาพหลักในการขับเคลื่อนในระดับพื้นที่ ภายใต้การกำกับของสำนักงานปลัดกระทรวงเกษตรและสหกรณ์ โดยได้กำหนดกระบวนการขับเคลื่อนในระดับจังหวัด และพื้นที่นำร่อง ๕ จังหวัด สำคัญมีดังนี้

### แนวทางการขับเคลื่อนในระดับจังหวัด

๑) กำหนดชนิดสินค้า (พืช ปศุสัตว์ และประมง) โดยพิจารณาจากจำนวนการผลิตที่มีปริมาณมาก สามารถนำมาต่อยอดเพื่อสร้างมูลค่าเพิ่มได้ และตรงตามความต้องการของอุตสาหกรรมสำคัญของประเทศ รวมถึงสินค้าเกษตรที่สามารถสร้างมูลค่าสูง (Premium) โดยการสร้างอัตลักษณ์

๒) กำหนดโครงการนำร่องในพื้นที่เป้าหมาย โดยคัดเลือกพื้นที่ที่มีความพร้อมของอุตสาหกรรมรองรับวัตถุดิบ สินค้าเกษตร มีความพร้อมของโครงสร้างพื้นฐาน สิ่งอำนวยความสะดวก และความพร้อมของภาคีเครือข่ายในพื้นที่

๓) แต่งตั้งคณะกรรมการ/คณะทำงานระดับจังหวัด โดยการมีส่วนร่วมของภาคีเครือข่ายที่เกี่ยวข้อง ได้แก่ เกษตรกร/สถาบันเกษตรกร หน่วยงานภาครัฐ หน่วยงานภาคเอกชน/ผู้ประกอบการ และสถาบันการศึกษา

๔) วิเคราะห์ประเด็นและกิจกรรมภายใต้ BCG Value Chain ภาคการเกษตร โดยเริ่มจากการวิเคราะห์กิจกรรมที่ได้มีการดำเนินการอยู่แล้วในโซ่คุณค่าของสินค้าเกษตรเป้าหมาย และหาช่องว่าง (gap) ของกิจกรรมที่ต้องดำเนินการเพื่อขับเคลื่อน BCG Model ภาคการเกษตร ตั้งแต่ต้นทาง - กลางทาง - ปลายทาง

๕) จัดทำโครงการรายจังหวัด ปี ๒๕๖๕ - ๒๕๗๐ โดยนำกิจกรรมทั้งหมดมาจัดทำเป็นโครงการของจังหวัด เพื่อขอรับการจัดสรรงบประมาณในลักษณะบูรณาการ

๖) ติดตาม ประเมินผล และรายงานความก้าวหน้าผลการดำเนินงานของโครงการรายจังหวัดโดยนำเข้าสู่การพิจารณาของคณะอนุกรรมการและคณะกรรมการ ตามลำดับ

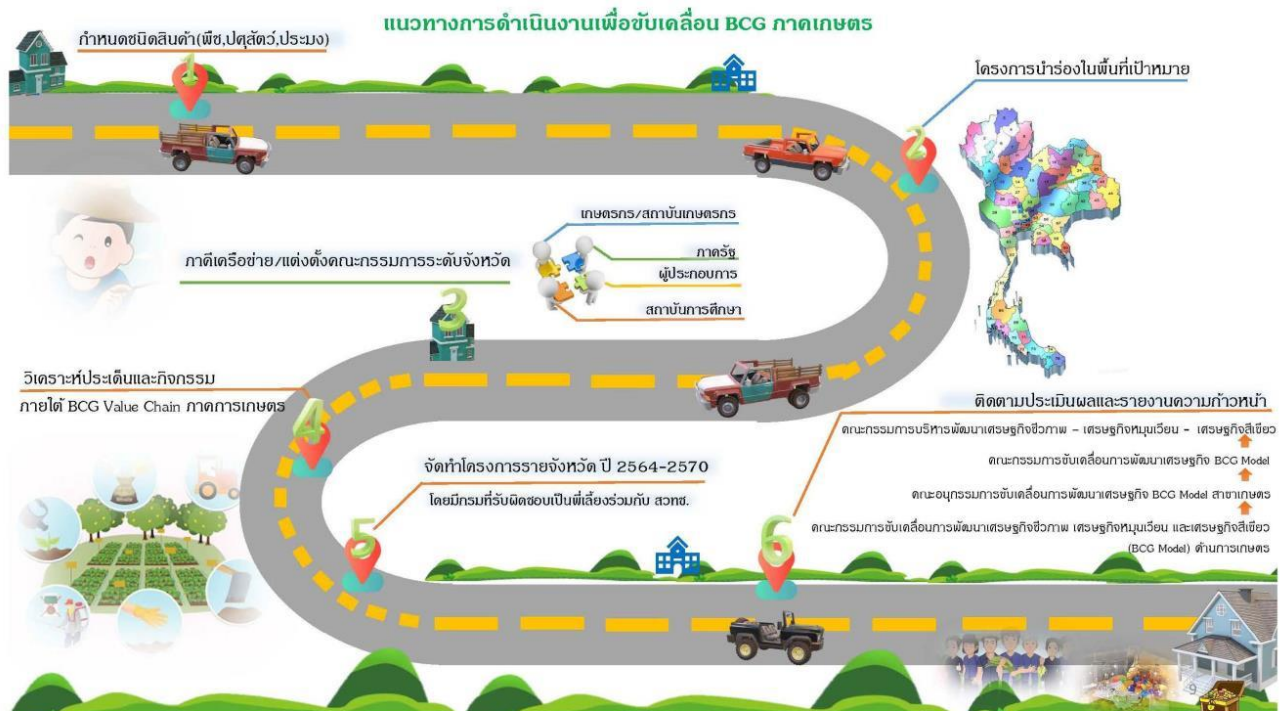

### หลักเกณฑ์การคัดเลือกสินค้า BCG ของจังหวัด

สำนักงานปลัดกระทรวงเกษตรและสหกรณ์ ได้จัดประชุมชี้แจงแนวทางการขับเคลื่อน BCG Model ภาคการเกษตร แก่เกษตรกรและสหกรณ์จังหวัดทั่วประเทศ เมื่อวันที่ ๘ ธันวาคม ๒๕๖๔ โดยได้มอบหมายให้ทุกจังหวัดดำเนินการขับเคลื่อน BCG Model ภาคการเกษตร ในขั้นแรกให้พิจารณาเลือกสินค้าเกษตรสำคัญของจังหวัด ๓ - ๔ ชนิด โดยมีหลักเกณฑ์ในการพิจารณา ดังนี้

๑) กำหนดสินค้าเกษตรที่มีโอกาสในการพัฒนาเข้าสู่กำหนด BCG Model สินค้าของจังหวัด โดยพิจารณา สินค้าเกษตร (พืช ปศุสัตว์ ประมง) ที่ตอบประเด็น ๓ สูง (ประสิทธิภาพสูง มาตรฐานสูง รายได้สูง) และ ๒Q (Quality & Quantity)

๒) มีโอกาสในการพัฒนาตลอด Value Chain (มีองค์ความรู้ มีศักยภาพในการผลิต มีแหล่งรับซื้อ)

๓) สอดคล้องกับทิศทางการพัฒนาของจังหวัด

๔) สินค้าพืช พิจารณาตามฐานข้อมูลแผนที่ Agri-map

นอกจากนี้ ได้มอบหมายให้สำนักงานเกษตรและสหกรณ์จังหวัด ร่วมกับหน่วยงานที่เกี่ยวข้องในการวิเคราะห์และจัดทำข้อมูลสินค้าเกษตรของจังหวัด ตามรูปแบบ BCG Value Chain ภาคการเกษตร

BCG Value Chain ภาคการเกษตร			
สินค้า..... จังหวัด.....			
	ต้นทาง	กลางทาง	ปลายทาง
<b>Bio</b> การสร้างมูลค่า (Value Creation)			
<b>Circular</b> (Zero Waste)			
<b>Green</b> (สมดุลและยั่งยืน)			
ปัจจัยสนับสนุน			
หน่วยงานสนับสนุน			

เป้าหมาย

- ... (3 สูง +++)...
- .....
- .....

# รายงานผลการส่งเสริม และพัฒนาอาชีพ

## เกษตรกรรายบุคคล

กิจกรรมติดตามผลการดำเนินงานโครงการแก้ไขปัญหาคความยากจน

ในพื้นที่จังหวัดชายแดนภาคใต้

ภายใต้โครงการตำบลมั่นคง มั่งคั่ง ยั่งยืนในจังหวัดชายแดนภาคใต้

ประจำปีงบประมาณ พ.ศ. ๒๕๖๘

ของสำนักงานปลัดกระทรวงเกษตรและสหกรณ์

ชื่อ ..... สกุล .....

เกษตรกร จังหวัด .....

กลุ่มเกษตรกร ระดับ (A / B / C)

## ส่วนที่ ๑ ข้อมูลทั่วไป

๑. ชื่อ - สกุล (นาย/นาง/นางสาว/อื่นๆ (ระบุ)) .....
- เลขที่บัตรประจำตัวประชาชน  -  -  -  -
๒. ที่อยู่ บ้านเลขที่.....ชื่อบ้าน.....หมู่ที่.....ตำบล.....  
อำเภอ.....จังหวัด.....เบอร์โทรศัพท์ที่สามารถติดต่อได้.....
๓. อายุ ..... ปี
๔. ศาสนา .....
๕. สถานภาพ .....
๖. ระดับการศึกษา .....
๗. สมาชิกในครัวเรือน จำนวน ..... คน
๘. พื้นที่ถือครองทางการเกษตร จำนวน ..... ไร่
๙. อาชีพหลัก ..... อาชีพรอง .....

## ส่วนที่ ๒ ข้อมูลภาพรวมก่อนเข้าร่วมโครงการฯ

๑. รายได้ก่อนเข้าร่วมโครงการ ..... บาท/ต่อปี
๒. ความต้องการรับการสนับสนุนด้านการเกษตร
- ด้านพืช .....
  - ด้านประมง .....
  - ด้านปศุสัตว์ .....
๓. หน่วยงานที่ให้การสนับสนุน
- ด้านพืช .....
  - ด้านประมง .....
  - ด้านปศุสัตว์ .....

ส่วนที่ ๓ ข้อมูลภาพรวมหลังเข้าร่วมโครงการ

๑. สรุปผลการดำเนินงานส่งเสริมพัฒนาอาชีพ

๑.๑ การจัดกลุ่มเกษตรกร (ระดับ A/B/C)

๑) ปี ๒๕๖๘ อยู่ในกลุ่ม .....

๑.๒ ปัจจัย/กิจกรรม ทางการเกษตรที่หน่วยงานในสังกัดกระทรวงเกษตรและสหกรณ์ร่วมกันดำเนินการ  
ส่งเสริมพัฒนาอาชีพให้แก่เกษตรกรผู้ยากจน

ด้าน	รายละเอียดการดำเนินการ	หน่วยงานร่วมดำเนินการ
พืช	<p>ปี ๒๕๖๖ :</p> <p>- .....</p> <p>- .....</p> <p>ปี ๒๕๖๗ :</p> <p>- .....</p> <p>- .....</p> <p>ปี ๒๕๖๘ :</p> <p>- .....</p> <p>- .....</p>	
ประมง	<p>ปี ๒๕๖๖ :</p> <p>- .....</p> <p>- .....</p> <p>ปี ๒๕๖๗ :</p> <p>- .....</p> <p>- .....</p> <p>ปี ๒๕๖๘ :</p> <p>- .....</p> <p>- .....</p>	

<p>บุคคล</p>	<p>ปี ๒๕๖๖ :</p> <ul style="list-style-type: none"> <li>- .....</li> <li>- .....</li> </ul> <p>ปี ๒๕๖๗ :</p> <ul style="list-style-type: none"> <li>- .....</li> <li>- .....</li> </ul> <p>ปี ๒๕๖๘ :</p> <ul style="list-style-type: none"> <li>- .....</li> <li>- .....</li> </ul>	
<p>อื่นๆ (ระบุ)</p>	<p>ปี ๒๕๖๖ :</p> <ul style="list-style-type: none"> <li>- .....</li> <li>- .....</li> </ul> <p>ปี ๒๕๖๗ :</p> <ul style="list-style-type: none"> <li>- .....</li> <li>- .....</li> </ul> <p>ปี ๒๕๖๘ :</p> <ul style="list-style-type: none"> <li>- .....</li> <li>- .....</li> </ul>	

๑.๓ หลักฐานเชิงประจักษ์ การส่งเสริม และพัฒนาอาชีพ เพื่อสร้างรายได้เพิ่ม และพัฒนาคุณภาพชีวิตให้แก่เกษตรกร

- สภาพความเป็นอยู่ ก่อน เข้าร่วมโครงการ (คำอธิบาย พร้อมภาพประกอบ)

- สภาพความเป็นอยู่ หลัง เข้าร่วมโครงการ (คำอธิบาย พร้อมภาพประกอบ)

๒. ข้อมูลรายได้ครัวเรือน

๒.๑ รายได้เงินสดทางการเกษตร

รายการ การผลิตทางการเกษตร	หน่วย	ผลผลิต		ราคาขาย ต่อหน่วย (๒)	รายได้ (บาท) (๓) = (๑) X (๒)
		ที่ผลิตได้ ทั้งหมด	ที่ขายไป (๑)		
<b>๑) ด้านพืช</b>					
- พืชอาหาร (ข้าว ข้าวโพด ...)					
- พืชน้ำมัน (งา ถั่วเหลือง ...)					
- พืชเส้นใย (กก ปอแก้ว ...)					
- ไม้ผล/ไม้ยืนต้น (มะม่วง ลองกอง กล้วย มังคุด เงาะ ...)					
- พืชผัก/สมุนไพร (ขิง คื่นช่าย ตะไคร้ หอม ผักบุ้ง ...)					
- ไม้ดอก/ไม้ประดับ					
- พืชอื่นๆ ระบุ					
<b>๒) ด้านปศุสัตว์</b>					
- โค/กระบือ/สุกร/แพะ/กวาง ...					
- ไก่/เป็ด/ห่าน/นก ...					
- น้ำผึ้ง/ไหม					
- อื่นๆ ...					
<b>๓) ด้านเพาะเลี้ยงสัตว์น้ำ</b>					
- กบ/กุ้ง/หอย/ปู ...					
- ปลา...					
- ประมงทะเล/น้ำจืดอื่นๆ ...					
<b>๔) ด้านอื่นๆ</b>					
- การแปรรูป, ผลผลิตพลอยได้ เงินช่วยเหลือจากรัฐบาล					
<b>รวม</b>					



๒.๒ รายได้เงินสดนอกการเกษตร

รายการ	รายได้ (บาท)
๑) ค่าเช่าที่ดิน/ทรัพย์สิน/รถยนต์	
๒) การรับจ้างทั่วไป/เงินเดือน	
๓) กำไรสุทธิจากธุรกิจ/การค้า	
๔) เงินเดือน/บำนาญ/บำเหน็จ/ลูกหลาน	
๕) อื่นๆ (เสียงโชค มรดก งานพิธีต่างๆ, จับสัตว์/สัตว์น้ำจากธรรมชาติ)	
รวม	

๒.๓ รายจ่ายเงินสดทางการเกษตร

รายการ	รายจ่าย (บาท)
๑) ค่าใช้จ่ายด้านพืช	
- ค่าจ้างแรงงาน (เตรียมดิน ปลูก ให้น้ำ ใส่ปุ๋ย พ่นยา เก็บเกี่ยว ขนไปขาย)	
- ค่าวัสดุอุปกรณ์ (ค่าสารเคมี ค่าปุ๋ย ค่าน้ำมัน/ค่าน้ำ/ค่าไฟฟ้า)	
๒) ค่าใช้จ่ายด้านปศุสัตว์/สัตว์น้ำ	
- ค่าจ้างแรงงาน (เตรียมโรงเลี้ยง/ขุดบ่อ/เตรียมอาหาร/ให้อาหาร/เฝ้าดูแล/ขนไปขาย)	
- ค่าวัสดุอุปกรณ์ (ค่าอาหาร/ยา/ค่าน้ำมัน/ค่าน้ำ/ค่าไฟฟ้า/ค่าอุปกรณ์)	
๓) ค่าซื้อ/ค่าเช่า/ภาษีที่ดิน/ไถ่ถอนที่ดิน/บุกเบิกที่ดินทางการเกษตร	
๔) ค่าซื้อ/ค่าเช่า/ค่าซ่อม/บำรุงรักษาทรัพย์สินทางการเกษตร (โรงเรือน เครื่องจักร อุปกรณ์ทางการเกษตร)	
๕) ค่าใช้จ่ายเกี่ยวกับการพัฒนาด้านแหล่งน้ำ (ขุดลอกบ่อ/สระ ทำคันกั้นน้ำ)	
๖) รายจ่ายทางการเกษตรอื่นๆ	
รวม	

๒.๔ รายได้เงินสดสุทธิทางการเกษตร

(รายได้เงินสดสุทธิทางการเกษตร = รายได้เงินสดทางการเกษตร (๑) - รายจ่ายเงินสดทางการเกษตร (๓))

รายการ	(บาท)
รายได้เงินสดทางการเกษตร (๑)	
รายจ่ายเงินสดทางการเกษตร (๓)	
รายได้เงินสดสุทธิทางการเกษตร	

๒.๕ รายได้เงินสดสุทธิครัวเรือน

(รายได้เงินสดสุทธิครัวเรือน = รายได้เงินสดสุทธิทางการเกษตร (๔) + รายได้เงินสดนอกการเกษตร (๒))

รายการ	(บาท)
รายได้เงินสดสุทธิทางการเกษตร (๔)	
รายได้เงินสดนอกการเกษตร (๒)	
รายได้เงินสดสุทธิครัวเรือน	

๒.๖ ผลการพิจารณาตัวชี้วัดรายได้

๑) รายได้เปรียบเทียบก่อนและหลังเข้าร่วมโครงการฯ

รายได้ก่อนเข้าร่วมโครงการฯ (บาท/คน/ปี)	รายได้หลังเข้าร่วมโครงการฯ (บาท/คน/ปี)	เพิ่มขึ้น	ลดลง

๒) รายได้ผ่านเกณฑ์ จปฐ. (๔๐,๐๐๐ บาท/คน/ปี)

ผ่าน เกณฑ์ จปฐ. (๔๐,๐๐๐ บาท/คน/ปี)	ไม่ผ่าน เกณฑ์ จปฐ. (๔๐,๐๐๐ บาท/คน/ปี)

ส่วนที่ ๔ ข้อมูลเพิ่มเติม/ความเห็นของผู้บันทึกข้อมูล

๑. การประเมินความพร้อม/ศักยภาพของเกษตรกร (เช่น อายุ ทักษะ ความสามารถ เป็นต้น) และทรัพยากร/ปัจจัยการผลิตทางการเกษตร (เช่น ที่ดิน แหล่งน้ำ เป็นต้น)

.....

.....

๒. ข้อเสนอแนะแนวทางการส่งเสริม และพัฒนาอาชีพ (ที่สอดคล้องตามผลการประเมิน ข้อ ๓.๑)

.....

.....

ลงชื่อ.....เกษตรกร

(.....)

วันที่...../...../.....

ลงชื่อ.....ผู้บันทึก/สำรวจ

(.....)

วันที่...../...../.....

## นิยาม ภาวะเศรษฐกิจ และสังคมครัวเรือนเกษตรกร

๑. รายได้ทางการเกษตร หมายถึง รายได้ (เงินสดและไม่เป็นเงินสด) ที่เกิดขึ้นจากการประกอบกิจกรรมการผลิตทางการเกษตร ทั้งการปลูกพืช เลี้ยงสัตว์ และกิจกรรมอื่นที่เกี่ยวกับการเกษตร ทั้งที่เกิดขึ้นในฟาร์ม และนอกฟาร์มของเกษตรกร ประกอบด้วย
  - ๑.๑ รายได้เงินสดทางการเกษตร หมายถึง รายได้ที่เป็นเงินสดจากผลผลิต ผลพลอยได้และสิ่งอื่นใดจากกระบวนการผลิตทางการเกษตรซึ่งได้จากการจำหน่าย ซึ่งประกอบด้วย รายได้เงินสดเกษตรทางพืช รายได้เงินสดเกษตรทางสัตว์ และรายได้เงินสดเกษตรอื่นทั้งในและนอกฟาร์ม
  - ๑.๒ รายได้ไม่เป็นเงินสดทางการเกษตร หมายถึง รายได้ที่เกิดจากกิจกรรมทางการเกษตรแต่ไม่ได้รับในรูปของเงินสด โดยอยู่ในรูปผลิตผลคงเหลือ บริโภคในครัวเรือน ให้ผู้อื่น หรือใช้เป็นปัจจัยประกอบการผลิตในกิจกรรมการผลิตทางการเกษตรอื่น โดยประเมินราคาตามราคาท้องถิ่น
๒. รายจ่ายเงินสดทางการเกษตร หมายถึง รายจ่ายที่เป็นเงินสดในการจัดหา (ซื้อ) วัสดุ ปัจจัยการผลิต และค่าจ้างแรงงานที่ใช้ในกระบวนการการผลิตทางการเกษตร ทั้งการปลูกพืช เลี้ยงสัตว์ และกิจกรรมอื่นที่เกี่ยวกับการเกษตรที่เกิดขึ้นในฟาร์ม
๓. รายได้เงินสดนอกการเกษตร หมายถึง รายได้ที่เป็นเงินสด จากกิจกรรมนอกการเกษตร ทั้งที่เกิดขึ้นในฟาร์ม และนอกฟาร์มของเกษตรกร ซึ่งเกิดจากการประกอบกิจกรรมการผลิต การใช้แรงงาน การบริการ หรืออื่นใดนอกเหนือ จากการผลิตทางการเกษตร
๔. รายได้เงินสดสุทธิ
  - ๔.๑ รายได้เงินสดสุทธิทางการเกษตร หมายถึง รายได้เงินสดทางการเกษตรหักด้วยรายจ่ายเงินสดทางการเกษตร
  - ๔.๒ รายได้เงินสดสุทธิครัวเรือน หมายถึง รายได้เงินสดสุทธิทางการเกษตรรวมกับรายได้เงินสดนอกการเกษตร

หมายเหตุ : ๑. การรวบรวมตามแบบฟอร์มข้างต้นเป็นการรวบรวมตามรายการรายได้/รายจ่ายอย่างง่าย อาจมีความคลาดเคลื่อนจากข้อมูลจริงอยู่บ้างเนื่องจากไม่ได้แยกรายการอย่างละเอียดตามหมวดหมู่ที่มาของรายได้และรายจ่าย และเพื่อลดระยะเวลาในการรวบรวมให้สั้นขึ้น

๒. รายละเอียดข้อมูลนิยามอื่น ดูได้ที่ <http://www.oae.go.th/download/journal/๒๕๕๘/definition.pdf>

ข้อมูลการติดตามผลการดำเนินงานโครงการแก้ไขปัญหาคาความยากจนในพื้นที่จังหวัดชายแดนภาคใต้ ปีงบประมาณ พ.ศ.๒๕๖๘  
 ของสำนักงานปลัดกระทรวงเกษตรและสหกรณ์ (สำนักงานเกษตรและสหกรณ์จังหวัด.....)

ลำดับ	ชื่อ - สกุล เกษตรกร			เลขบัตร ประจำตัวประชาชน	ที่อยู่ปัจจุบัน					ความต้องการรับการสนับสนุน ปัจจัยการผลิตทางการเกษตร		ผลการติดตามการดำเนินงานส่งเสริมอาชีพด้านการเกษตร และการสร้างรายได้เพิ่มเติมให้แก่เกษตรกรเป้าหมาย โครงการแก้ไขปัญหาคาความยากจนในพื้นที่จังหวัดชายแดนภาคใต้ ปีงบประมาณ พ.ศ. ๒๕๖๘													การจัด ระดับ (A B C)	ข้อมูล เพิ่มเติม
												ผลการส่งเสริมอาชีพด้านการเกษตร ในด้านต่างๆ						พิจารณารายได้ (บาท/คน/ปี)								
	ได้รับการส่งเสริม ๖๘						ไม่ได้รับ	รายได้ก่อน เข้าร่วม โครงการ		รายได้หลัง เข้าร่วม โครงการ		เพิ่มขึ้น/ ลดลง (+/-)	ผ่าน เกณฑ์ จปฐ. ๔๐,๐๐๐ บาท/คน/ปี	ไม่ผ่าน เกณฑ์ จปฐ. ๔๐,๐๐๐ บาท/คน/ปี												
	ด้านพืช				ด้าน ประมง	ด้าน ปศุสัตว์	ด้าน อื่นๆ	การ ส่งเสริม	รายได้ก่อน เข้าร่วม โครงการ	รายได้หลัง เข้าร่วม โครงการ	เพิ่มขึ้น/ ลดลง (+/-)	ผ่าน เกณฑ์ จปฐ. ๔๐,๐๐๐ บาท/คน/ปี	ไม่ผ่าน เกณฑ์ จปฐ. ๔๐,๐๐๐ บาท/คน/ปี													
คำ นำหน้า	ชื่อ	นามสกุล	บ้านเลขที่	หมู่ที่	ตำบล	อำเภอ	จังหวัด	พืช	ประมง	ปศุสัตว์	ไม่ ต้องการ	กสก	กวก	พด	ปม	ปศ	กตส	การ ส่งเสริม	รายได้ก่อน เข้าร่วม โครงการ	รายได้หลัง เข้าร่วม โครงการ	เพิ่มขึ้น/ ลดลง (+/-)	ผ่าน เกณฑ์ จปฐ. ๔๐,๐๐๐ บาท/คน/ปี	ไม่ผ่าน เกณฑ์ จปฐ. ๔๐,๐๐๐ บาท/คน/ปี			
๑																										
๒																										
๓																										
๔																										
๕																										
๖																										
๗																										
๘																										
๙																										
๑๐																										
๑๑																										
๑๒																										
๑๓																										
๑๔																										
๑๕																										
๑๖																										
๑๗																										
๑๘																										
๑๙																										
๒๐																										
๒๑																										
๒๒																										
๒๓																										
๒๔																										
๒๕																										
๒๖																										
๒๗																										
๒๘																										
๒๙																										
๓๐																										
๓๑																										
๓๒																										
๓๓																										
๓๔																										
๓๕																										

ข้อมูล ณ วันที่ .....

แบบรายงานผลการติดตามการขับเคลื่อนแผนงานโครงการตำบลมั่นคง มั่งคั่ง ยั่งยืนในพื้นที่จังหวัดชายแดนภาคใต้

ปีงบประมาณ พ.ศ. ๒๕๖๘

ณ วันที่.....เดือน.....พ.ศ.....

สำนักงานเกษตรและสหกรณ์จังหวัด.....

๑. รายงานผลการดำเนินงาน

แผนการดำเนินงาน					ผลการดำเนินงาน			
ที่	แผนงาน/กิจกรรม/โครงการ	เป้าหมาย	ช่วงเวลา ดำเนินการ	งบประมาณ ที่ได้รับจัดสรร	รายละเอียด	ผลการเบิกจ่าย	คิดเป็น ร้อยละ	ปัญหา/อุปสรรค/ ข้อเสนอแนะ
๑	กิจกรรมสร้างเครือข่ายอาสาสมัครเกษตรและสหกรณ์ ระดับตำบล	๒๘๙ ราย						
	๑) ดำเนินการคัดเลือก และจัดทำบัตรประจำตัวอาสาสมัคร เกษตรและสหกรณ์ฯ							
	๒) จัดประชุมชี้แจงแนวทางการดำเนินงาน และให้ความรู้ แก่อาสาสมัครเกษตรและสหกรณ์ฯ ก่อนปฏิบัติงาน							
	๓) การดำเนินกิจกรรมตามแผน ๓.๑) การจัดประชุมอาสาสมัครเกษตรและสหกรณ์ฯ เพื่อมอบหมาย/ภารกิจให้แก่อาสาสมัครเกษตรและสหกรณ์							
	๓.๒) จัดประชุมติดตามผลการปฏิบัติงาน ประเมิน/ รับรองผลการปฏิบัติงาน รายงานผลการดำเนินงาน (ประจำเดือน)							
	๓.๓) เบิกจ่ายค่าตอบแทน และค่าใช้จ่ายในการเดินทาง มาประชุมประจำเดือนให้แก่อาสาสมัครเกษตรและสหกรณ์							
	๔) ติดตาม ประเมินผล และสรุปรายงานผล การปฏิบัติงานของอาสาสมัครเกษตรและสหกรณ์ฯ (รอบ ๖ เดือน และรอบ ๑๒ เดือน) เสนอผู้บริหาร กระทรวงฯ							

แผนการดำเนินงาน					ผลการดำเนินงาน			
ที่	แผนงาน/กิจกรรม/โครงการ	เป้าหมาย	ช่วงเวลา ดำเนินการ	งบประมาณ ที่ได้รับจัดสรร	รายละเอียด	ผลการเบิกจ่าย	คิดเป็น ร้อยละ	ปัญหา/อุปสรรค/ ข้อเสนอแนะ
๒	กิจกรรมการพัฒนาสินค้าเกษตรตามแนวทาง BCG เชื่อมโยงแผนพัฒนาการเกษตรระดับตำบล	จังหวัดละ ๕ แผน/ ๕ รายสินค้า เกษตรสำคัญ						
	๑) การจัดประชุมชี้แจงแนวทางการขับเคลื่อนพัฒนาการ เกษตรระดับตำบลเชื่อมโยงการจัดทำแผนพัฒนารายสินค้า ตามแนวทาง BCG Model ในพื้นที่จังหวัดชายแดนภาคใต้ เพื่อสร้างการรับรู้							
	๒) การเชื่อมโยงแผนพัฒนาการเกษตรระดับตำบลสู่การ จัดทำแผนพัฒนารายสินค้าเกษตรชายแดนภาคใต้ตาม แนวทาง BCG Model							
	๓) สนับสนุนการขับเคลื่อนการพัฒนาการเกษตรระดับ ตำบลเชื่อมโยงการจัดทำแผนพัฒนารายสินค้าเกษตร ชายแดนภาคใต้ตามแนวทาง BCG Model และติดตาม ประเมินผล ในภาพรวม ๔ จังหวัดชายแดนภาคใต้ ดำเนินการโดยส่วนกลาง (สำนักแผนงานและโครงการพิเศษ)							
	๔) สรุปผลการดำเนินการ และติดตามประเมินผลการ ขับเคลื่อนพัฒนาการเกษตรระดับตำบลเชื่อมโยงการจัดทำ แผนพัฒนารายสินค้าตามแนวทาง BCG Model ในพื้นที่ จังหวัดชายแดนภาคใต้							
	๕) ติดตาม รวบรวมผลการดำเนินงานการพัฒนาสินค้า เกษตรตามแนวทาง BCG เชื่อมโยงแผนพัฒนาการเกษตร ระดับตำบล							

แผนการดำเนินงาน					ผลการดำเนินงาน			
ที่	แผนงาน/กิจกรรม/โครงการ	เป้าหมาย	ช่วงเวลา ดำเนินการ	งบประมาณ ที่ได้รับจัดสรร	รายละเอียด	ผลการเบิกจ่าย	คิดเป็น ร้อยละ	ปัญหา/อุปสรรค/ ข้อเสนอแนะ
๓	กิจกรรมติดตามผลการดำเนินงานโครงการแก้ไขปัญหาความยากจนในพื้นที่จังหวัดชายแดนภาคใต้	๑,๐๐๐ ราย						
	๑) จัดประชุมคณะกรรมการระดับกระทรวง เพื่อกำหนดกรอบ/แนวทางการติดตามออกแบบและจัดทำแบบฟอร์มการจัดเก็บข้อมูลผลการดำเนินงานโครงการฯ							
	๒) จัดประชุมคณะกรรมการ/หน่วยงานในพื้นที่เพื่อตรวจสอบเป้าหมายและพิจารณาแนวทางการแก้ไข รวมทั้งติดตามผลการดำเนินงานโครงการ							
	๓) จัดประชุมเครือข่ายผู้ปฏิบัติงานในพื้นที่ เพื่อชี้แจงแนวทางและแบบฟอร์มการจัดเก็บข้อมูลผลการดำเนินงานโครงการฯ (บรรจุรวมในการชี้แจงแนวทางปฏิบัติงานอาสาสมัครฯ ก่อนปฏิบัติงาน							
	๔) ขับเคลื่อนการดำเนินงานขจัดความยากจนและการพัฒนาคนทุกช่วงวัยอย่างยั่งยืนตามหลักปรัชญาของเศรษฐกิจพอเพียงของกระทรวงเกษตรและสหกรณ์							
	๕) ติดตาม และตรวจเยี่ยมเกษตรกรผู้ยากจนตาม TPMAP							
	๖) สํารวจ จัดเก็บข้อมูลรายได้เกษตรกรผู้ยากจนฯ ที่ได้รับการช่วยเหลือจากหน่วยงานในสังกัดกระทรวงเกษตรและสหกรณ์							
	๗) ปรับปรุง/จัดทำข้อมูลสรุปผลการดำเนินงานแก้ไขปัญหาเกษตรกรผู้ยากจนฯ รายบุคคล							
	๘) จัดประชุมคณะกรรมการ/หน่วยงานในสังกัดกระทรวงเกษตรและสหกรณ์ในพื้นที่เพื่อประมวลผลสรุปผลการดำเนินงานโครงการฯ							

แผนการดำเนินงาน					ผลการดำเนินงาน			
ที่	แผนงาน/กิจกรรม/โครงการ	เป้าหมาย	ช่วงเวลา ดำเนินการ	งบประมาณ ที่ได้รับจัดสรร	รายละเอียด	ผลการเบิกจ่าย	คิดเป็น ร้อยละ	ปัญหา/อุปสรรค/ ข้อเสนอแนะ
๔	กิจกรรมการขับเคลื่อนตามแผนปฏิบัติการแก้ไขปัญหายั่งยืนจังหวัดชายแดนภาคใต้							
	๑) การจัดประชุมคณะทำงาน/คณะกรรมการของจังหวัด เพื่อขับเคลื่อนการดำเนินโครงการฯ ติดตามประเมินผล และรายงานผลภาพรวมของโครงการฯ							
	๒) ประชาสัมพันธ์โครงการฯ และข้อมูล/ข่าวสาร ด้านการเกษตรและสหกรณ์แบบบูรณาการ ทั้งทาง สื่อสิ่งพิมพ์ สื่อวิทยุ สื่อโทรทัศน์ และอื่นๆ							
	๓) ติดตามความก้าวหน้าการดำเนินงานโครงการฯ ในพื้นที่							
	๔) ติดตามประเมินผล และรายงานผลภาพรวมของโครงการฯ โดยรวบรวมข้อมูลผลการดำเนินงาน แต่ละกิจกรรมของโครงการ และสรุปผลการดำเนินงาน ในภาพรวมโครงการ จัดส่งให้สำนักแผนงานและโครงการ พิเศษตามกำหนด							

**๒ รายงานผลตามตัวชี้วัด (รอบ ๑๒ เดือน ของภาพรวมโครงการ)**

๒.๑ เกษตรกรอย่างน้อย ๒๐๐,๐๐๐ ราย ที่เข้าถึงบริการภาครัฐ โดยได้รับข่าวสารด้านการเกษตร องค์กรความรู้ การพัฒนาอาชีพด้านการเกษตร และการแก้ไขปัญหาด้านการเกษตรจากอาสาสมัครเกษตรและสหกรณ์ ระดับตำบล มีระดับความพึงพอใจการให้บริการของอาสาสมัครเกษตรและสหกรณ์ระดับตำบล มากกว่าร้อยละ ๘๐  
ผลตัวชี้วัด.....

๒.๒ แผนพัฒนารายสินค้าตามแนวทาง BCG โมเดล เชื่อมโยงแผนพัฒนาการเกษตรระดับตำบล อย่างน้อย ๒๐ แผน ได้รับการขับเคลื่อน ((เป้าหมายจังหวัดละ ๕ แผน/ ๕ รายสินค้าเกษตรสำคัญ))  
ผลตัวชี้วัด.....

๒.๓ เกษตรกรคนยากจนตาม TPMAP จำนวน ๑,๐๐๐ ราย ที่เข้าร่วมโครงการ ไม่น้อยกว่าร้อยละ ๕๐ มีรายได้สุทธิเพิ่มขึ้น และมีดัชนีความผาสุกเพิ่มขึ้น  
ผลตัวชี้วัด.....

ผู้รายงานข้อมูล.....ตำแหน่ง.....โทรศัพท์.....E-mail.....



## คณะผู้จัดทำ

- |                           |                                       |   |
|---------------------------|---------------------------------------|---|
| 1. นายณฤทธิ์ บุญชัย       | ผู้อำนวยการสำนักแผนงานและโครงการพิเศษ | สำนักงานปลัดกระทรวงเกษตรและสหกรณ์               |
| 2. นายนพพล วงษ์วิจารณ์    | นักวิเคราะห์นโยบายและแผนชำนาญการพิเศษ | กลุ่มโครงการพิเศษ<br>สำนักแผนงานและโครงการพิเศษ |
| 2. นางสาวชาดา อมราพิทักษ์ | นักวิเคราะห์นโยบายและแผนปฏิบัติการ    | กลุ่มโครงการพิเศษ<br>สำนักแผนงานและโครงการพิเศษ |
| 3. นางสาวอริชลา ขวขันธุ์  | เจ้าหน้าที่วิเคราะห์นโยบายและแผน      | กลุ่มโครงการพิเศษ<br>สำนักแผนงานและโครงการพิเศษ |

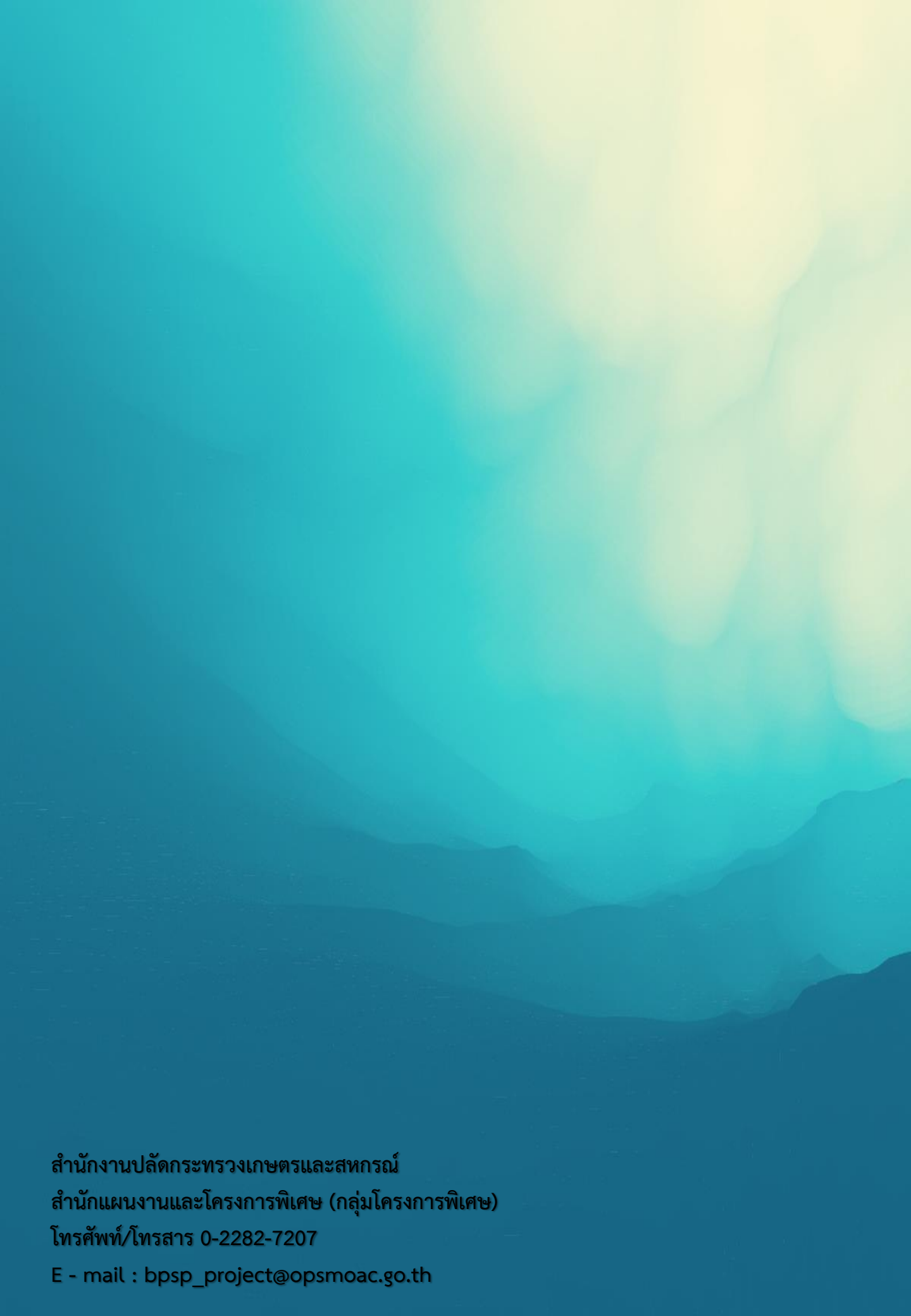

สำนักงานปลัดกระทรวงเกษตรและสหกรณ์  
สำนักแผนงานและโครงการพิเศษ (กลุ่มโครงการพิเศษ)  
โทรศัพท์/โทรสาร 0-2282-7207  
E - mail : [bpsp\\_project@opsmoac.go.th](mailto:bpsp_project@opsmoac.go.th)