



ข้อมูลผลการดำเนินงาน

การพัฒนาและต่อยอดการใช้ประโยชน์

จากโครงการอาคารบังคับน้ำบ้านเจ๊ะเก พร้อมระบบส่งน้ำอันเนื่องมาจากพระราชดำริ
บ้านเจ๊ะเก หมู่ที่ ๒ ตำบลบาโงสะโต อำเภอรະแงะ จังหวัดนราธิวาส



คณะทำงานพัฒนาและต่อยอดการใช้ประโยชน์

โครงการอาคารบังคับน้ำบ้านเจ๊ะเก พร้อมระบบส่งน้ำอันเนื่องมาจากพระราชดำริ
บ้านเจ๊ะเก หมู่ที่ ๒ ตำบลบาโงสะโต อำเภอรະแงะ จังหวัดนราธิวาส

สารบัญ

เรื่อง	หน้า
ส่วนที่ ๑ ข้อมูลทั่วไปตำบลบางโองสะโต อำเภอรະแงะ จังหวัดนราธิวาส	๑
ส่วนที่ ๒ ข้อมูลโครงการอาคารบังคับน้ำบ้านเจ๊ะเก พร้อมระบบส่งน้ำ อันเนื่องมาจากพระราชดำริ	๓
ส่วนที่ ๓ ข้อมูลการส่งเสริมพัฒนาและต่อยอด การใช้ประโยชน์จากอาคารบังคับน้ำ บ้านเจ๊ะเก พร้อมระบบส่งน้ำอันเนื่องมาจากพระราชดำริ	๗
๓.๑ การใช้ประโยชน์จากที่ดิน	๗
๓.๒ การส่งเสริมอาชีพด้านการเกษตร	๑๒
๓.๓ การส่งเสริมอาชีพด้านการประมง	๑๘
๓.๔ การส่งเสริมอาชีพด้านการปศุสัตว์	๒๓
ส่วนที่ ๔ แผนการดำเนินงานพัฒนาและต่อยอดการใช้ประโยชน์อาคารบังคับน้ำ พร้อมระบบส่งน้ำบ้านเจ๊ะเก ในระยะต่อไป	๒๘
ส่วนที่ ๕ ข้อมูลเกษตรกรต้นแบบ นายชำชูดิง ปือซา	๒๙
ภาคผนวก	
- คำสั่งจังหวัดนราธิวาส ที่ ๑๘๖๗/๒๕๖๖ ลงวันที่ ๘ พฤษภาคม ๒๕๖๖	
เรื่องแต่งตั้งคณะกรรมการพัฒนาและต่อยอดการใช้ประโยชน์โครงการอาคาร บังคับน้ำบ้านเจ๊ะเก พร้อมระบบส่งน้ำอันเนื่องมาจากพระราชดำริ บ้านเจ๊ะเก	
หมู่ที่ ๒ ตำบลบางโองสะโต อำเภอรະแงะ จังหวัดนราธิวาส	
- หน่วยงานผู้จัดทำ	



ส่วนที่ ๑ ข้อมูลทั่วไปตำบลบางสะโต อำเภอร่องแงะ จังหวัดนราธิวาส

ข้อมูลพื้นฐานด้านการเกษตร

๑) ข้อมูลทั่วไป

ตำบลบางสะโต ตั้งอยู่ทางทิศใต้ของอำเภอร่องแงะ แบ่งการปกครองออกเป็น ๘ หมู่บ้าน ได้แก่ หมู่ที่ ๑ บ้านบางตา หมู่ที่ ๒ บ้านเจ๊ะเก หมู่ที่ ๓ บ้านบูโอบะบาดู หมู่ที่ ๔ บ้านบละแต หมู่ที่ ๕ บ้านตราตะ หมู่ที่ ๖ บ้านบาตูบือซา หมู่ที่ ๗ บ้านบางสะโต และหมู่ที่ ๘ บ้านบาย

พื้นที่ทั้งหมด ๑๗,๘๕๑ ไร่ พื้นที่ถือครอง ๑๗,๕๒๒ ไร่ พื้นที่ถือครองเพื่อการเกษตร ๑๖,๒๐๔.๖๔ ไร่ พื้นที่ทำการเกษตร ๑๖,๒๐๔.๖๔ ไร่ พื้นที่อื่น ๆ ๑,๖๔๖.๓๖ ไร่ คราวเรือนทั้งหมด ๒,๒๑๖ คราวเรือน มีประชากร ๑๐,๗๕๕ ราย คราวเรือนเกษตรกร ๗๘๑ คราวเรือน มีประชากร ๓,๑๒๓ ราย คราวเรือนอื่น ๆ ๑,๔๓๕ คราวเรือน มีประชากร ๗,๖๓๒ ราย รายได้เฉลี่ยต่อครัวเรือน/ปี เป็นเงิน ๑๘๒,๑๓๙.๘๙ บาท รายได้เฉลี่ยต่อคนต่อปี เป็นเงิน ๕๗,๐๙๙.๔๐ บาท/ครัวเรือน (พัฒนาชุมชนจังหวัดนราธิวาส ปี ๒๕๖๒)

๒) สถานการณ์ด้านทรัพยากรการผลิต

๒.๑ สภาพภูมิประเทศ

พื้นที่ของตำบลบางสะโต โดยทั่วไปเป็นที่ราบเชิงเขาและมีบริเวณบางส่วนเป็นเนินเขาเตี้ย ๆ เป็นลูกคลื่นซึ่งมีลักษณะ ดังนี้

- ที่ราบเป็นบริเวณที่อยู่สูงกว่าระดับน้ำทะเลปานกลางประมาณ ๑ - ๕ เมตร ซึ่งเป็นพื้นที่ส่วนใหญ่จะอยู่ในบริเวณหมู่ที่ ๑, ๕, ๗ และหมู่ที่ ๘
- ที่ราบสูงเป็นบริเวณที่อยู่สูงกว่าระดับน้ำทะเล ๕ - ๑๐ เมตร ซึ่งอยู่ในบริเวณหมู่ที่ ๑, ๒, ๓, ๔ และบางส่วนของหมู่ที่ ๖ มีอยู่ประมาณร้อยละ ๑๕ ของพื้นที่ทั้งตำบล
- ที่ราบสูงและเนินเขาเตี้ย ๆ เป็นบริเวณที่อยู่สูงกว่าระดับน้ำทะเลปานกลางประมาณ ๑๐ เมตรขึ้นไป เป็นบริเวณที่ตั้งของหมู่ที่ ๔, ๕ และหมู่ที่ ๖ เพียงบางส่วนมีประมาณร้อยละ ๑๐ ของพื้นที่ทั้งหมด

๒.๒ สภาพภูมิอากาศและอุณหภูมิ

สภาพภูมิอากาศของตำบลบางสะโต มีสภาพร้อนชื้น มี ๒ ฤดู คือ ฤดูร้อนระหว่างเดือนมีนาคม - พฤษภาคม และฤดูฝนระหว่างเดือนกรกฎาคม - กุมภาพันธ์ ของปีถัดไป อุณหภูมิโดยทั่วไปอยู่ระหว่าง ๒๘ - ๓๐ องศาเซลเซียส (ช่วงที่ฝนตกหนักที่สุดคือเดือนพฤศจิกายนและธันวาคม)

๒.๓ แหล่งน้ำและปริมาณน้ำในรอบปี ปริมาณน้ำฝน

ตำบลบางสะโต มีแหล่งน้ำธรรมชาติมี ๔ แหล่ง ได้แก่ ๑) คลองบูเกะสามี่ เริ่มจากตำบลบองอ ไหลผ่านหมู่ที่ ๑, ๗ ๒) คลองลูบ๊ะบอยอ เริ่มจากตำบลบางสะโตไหลผ่านหมู่ที่ ๒, ๓ ๓) คลองบละแต เริ่มจากตำบลบางสะโตไหลผ่านหมู่ที่ ๔, ๕ และ ๔) คลองตีต้าย เริ่มจากตำบลบางสะโตไหลผ่านหมู่ที่ ๖

๒.๔ ข้อมูลกลุ่มชุดดิน



ความเหมาะสมของดินและคุณภาพดิน

พื้นที่ดินแบ่งกลุ่มชุดดินได้เป็น ๓ กลุ่ม คือ

๑. กลุ่มดินปลูกยางพารา ไม้ผล และไม้ยืนต้น เป็นพื้นที่ส่วนใหญ่ประมาณร้อยละ ๖๖.๒๗ ของพื้นที่ที่ทำการเกษตรทั้งหมด

๒. กลุ่มดินปลูกข้าว ครอบคลุมพื้นที่ทั้งตำบลประมาณร้อยละ ๓๑.๘๐ ซึ่งกระจายตามหมู่บ้านต่าง ๆ ตามที่ราบระหว่างที่เนินเขาเป็นบริเวณหมู่ที่ ๒, ๓, ๔, ๕ และ ๖

๓. กลุ่มดินไร่ เป็นพื้นที่อยู่บริเวณที่ราบสูงเนินเขาครอบคลุมพื้นที่ทั้งตำบลประมาณร้อยละ ๑.๙

ลักษณะดินจำแนกตามพื้นที่ความเหมาะสมของดินกับพืชเศรษฐกิจ

- หน่วยที่ดิน ๖ เป็นพื้นที่ที่เหมาะสมในการปลูกข้าว หลังเก็บเกี่ยวสามารถปลูกพืชล้มลุก

- หน่วยที่ดิน ๑๗, ๓๔บี, ๓๔ซี, ๕๐บี/๕๑บี เป็นพื้นที่ที่เหมาะสมในการปลูกไม้ผล กาแฟ พืชไร่ ไม้ยืนต้น พืชไร่-พืชผัก และพืชเศรษฐกิจอื่น ๆ

- หน่วยที่ดิน ๓๒ เหมาะสมในการปลูกไม้ผล ไม้ยืนต้น พืชไร่-พืชผัก และพืชเศรษฐกิจอื่น ๆ

- หน่วยที่ดิน ๔๕ บี เป็นพื้นที่ที่เหมาะสมในการปลูกไม้ยืนต้น เช่น ยางพารา และไม้โตเร็ว

- หน่วยที่ดิน ๕๘ เป็นพื้นที่ที่ไม่เหมาะสมต่อการเกษตรเนื่องจากเป็นพื้นที่พุ่มที่ดินมีอินทรีย์วัตถุหนาและน้ำแช่แข็งนาน



ส่วนที่ ๒ ข้อมูลโครงการอาคารบังคับน้ำบ้านเจ๊ะเกพร้อมระบบส่งน้ำอันเนื่องมาจากพระราชดำริ

ตำบลบาโงสะโต อำเภอรະแงะ จังหวัดนราธิวาส

๑) เรื่องเดิม

เมื่อวันที่ ๒๒ มกราคม ๒๕๖๑ พระบาทสมเด็จพระวชิรเกล้าเจ้าอยู่หัว ทรงพระกรุณาโปรดเกล้าฯ รับโครงการก่อสร้างอาคารบังคับน้ำบ้านเจ๊ะเกพร้อมระบบส่งน้ำ ไว้เป็นโครงการอันเนื่องมาจากพระราชดำริ ตามที่ นายฮารงค์ มะแม ราษฎรบ้านเจ๊ะเก หมู่ที่ ๒ ตำบลบาโงสะโต อำเภอรະแงะ จังหวัดนราธิวาส ได้มีหนังสือขอความกราบบังคมทูลพระกรุณาขอพระราชทานโครงการชลประทาน เพื่อช่วยเหลือราษฎรหมู่ที่ ๑, ๒, ๓, ๗ และ หมู่ที่ ๘ ตำบลบาโงสะโต ซึ่งขาดแคลนน้ำทำการเกษตร (ตามหนังสือสำนักพระราชวัง ที่ รล ๐๐๐๘.๕/๓๕๒๗ ลงวันที่ ๒ กุมภาพันธ์ ๒๕๖๑)

๒) ที่ตั้งโครงการ

บ้านเจ๊ะเก หมู่ที่ ๒ ตำบลบาโงสะโต อำเภอรະแงะ จังหวัดนราธิวาส พิกัด ๔๗ NQG ๙๗๒ - ๙๒๖ ระวัง ๕๓๒๑ IV ลำดับชุด L ๗๐๑๘ ตามแผนที่มาตราส่วน ๑ : ๕๐,๐๐๐

๓) วัตถุประสงค์โครงการ

๑. เพื่อใช้เป็นแหล่งน้ำสำหรับการเกษตร ของราษฎรหมู่ที่ ๑, ๒, ๓, ๗ และหมู่ที่ ๘ ตำบลบาโงสะโต อำเภอรະแงะ จังหวัดนราธิวาส
๒. เพื่อเพิ่มประสิทธิภาพการส่งน้ำในพื้นที่การเกษตรของราษฎร
๓. เพื่อช่วยเหลือและสร้างโอกาสให้ราษฎรมีรายได้และมีชีวิตความเป็นอยู่ที่ดีขึ้น

๔) ลักษณะโครงการ

ปีงบประมาณ พ.ศ. ๒๕๖๒ ได้รับการสนับสนุนงบประมาณจากสำนักงาน กปร. ดำเนินโครงการอาคารบังคับน้ำบ้านเจ๊ะเกพร้อมระบบส่งน้ำ อันเนื่องมาจากพระราชดำริ (ระยะที่ ๒) โดยมีรายละเอียด ดังนี้

- กิจกรรมอาคารบังคับน้ำ ๓ ช่องสี่เหลี่ยม ขนาด ๒.๕๐ x ๒.๕๐ เมตร พร้อมท่อระบายน้ำปากคลองส่งน้ำ
- กิจกรรมก่อสร้างท่อระบายน้ำปากคลองส่งน้ำ ฝิ่งขวาและฝิ่งซ้าย ขนาดเส้นผ่าศูนย์กลาง ๑.๐๐ เมตร
- กิจกรรมก่อสร้างคันกั้นน้ำ พร้อมกิจกรรมป้องกันตลิ่ง จำนวน ๓ แห่ง
- กิจกรรมคลองส่งน้ำสายใหญ่ฝิ่งขวา ความยาว ๒,๐๐๐ เมตร พร้อมอาคารประกอบ

ปีงบประมาณ พ.ศ. ๒๕๖๓ ได้รับการสนับสนุนงบประมาณจาก กรมชลประทาน ดำเนินโครงการอาคารบังคับน้ำบ้านเจ๊ะเกพร้อมระบบส่งน้ำ อันเนื่องมาจากพระราชดำริ (ระยะที่ ๑) โดยมีรายละเอียด ดังนี้

- กิจกรรมคลองส่งน้ำ ๑-สายใหญ่ฝิ่งขวา ความยาว ๕๐๐ เมตร พร้อมอาคารประกอบ
- กิจกรรมคลองส่งน้ำสายใหญ่ฝิ่งซ้าย ความยาว ๒,๗๐๐ เมตร พร้อมอาคารประกอบ



๕) ผลประโยชน์ที่คาดว่าจะได้รับ

สามารถส่งน้ำช่วยเหลือพื้นที่การเกษตรของราษฎร ให้แก่ราษฎรหมู่ที่ ๑, ๒, ๓, ๗ และหมู่ที่ ๘ ตำบลบาโงสะโต อำเภอรະแงะ จังหวัดนราธิวาส จำนวน ๔๔๕ ครัวเรือน ประชากรประมาณ ๑,๗๔๖ คน รวมพื้นที่การเกษตรประมาณ ๑,๗๐๐ ไร่

๖) การบริหารจัดการน้ำ

ได้มีการประชุมกลุ่มผู้ใช้น้ำของโครงการอาคารบังคับน้ำบ้านเจ๊ะเก พร้อมระบบส่งน้ำ อันเนื่องมาจากพระราชดำริ เมื่อวันที่ ๓ เมษายน ๒๕๖๒ ณ องค์การบริหารส่วนตำบลบาโงสะโต หมู่ที่ ๔ ตำบลบาโงสะโต อำเภอรະแงะ จังหวัดนราธิวาส และได้มีคำสั่งแต่งตั้งคณะกรรมการกลุ่มผู้ใช้น้ำ โครงการอาคารบังคับน้ำบ้านเจ๊ะเก พร้อมระบบส่งน้ำ อันเนื่องมาจากพระราชดำริ เมื่อวันที่ ๓ พฤษภาคม ๒๕๖๒ มีสมาชิกจำนวน ๑๕ คน





๗) ภาพแผนที่พื้นที่รับประโยชน์



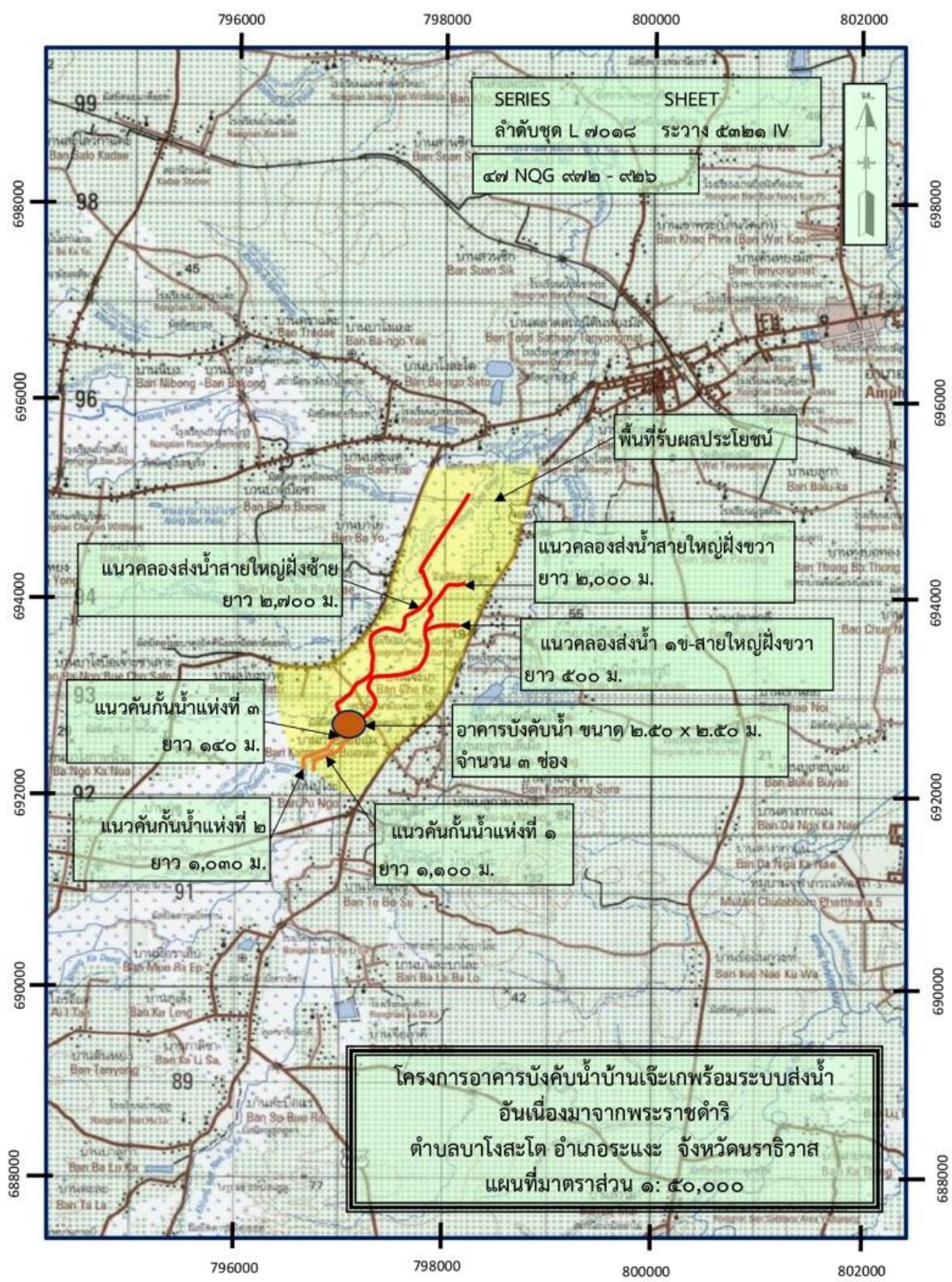



ส่วนที่ ๓ ข้อมูลการส่งเสริมพัฒนาและต่อยอด การใช้ประโยชน์จากอาคารบังคับน้ำบ้านเจ๊ะเก พร้อมระบบส่งน้ำอันเนื่องมาจากพระราชดำริ

๓.๑ การใช้ประโยชน์จากที่ดิน

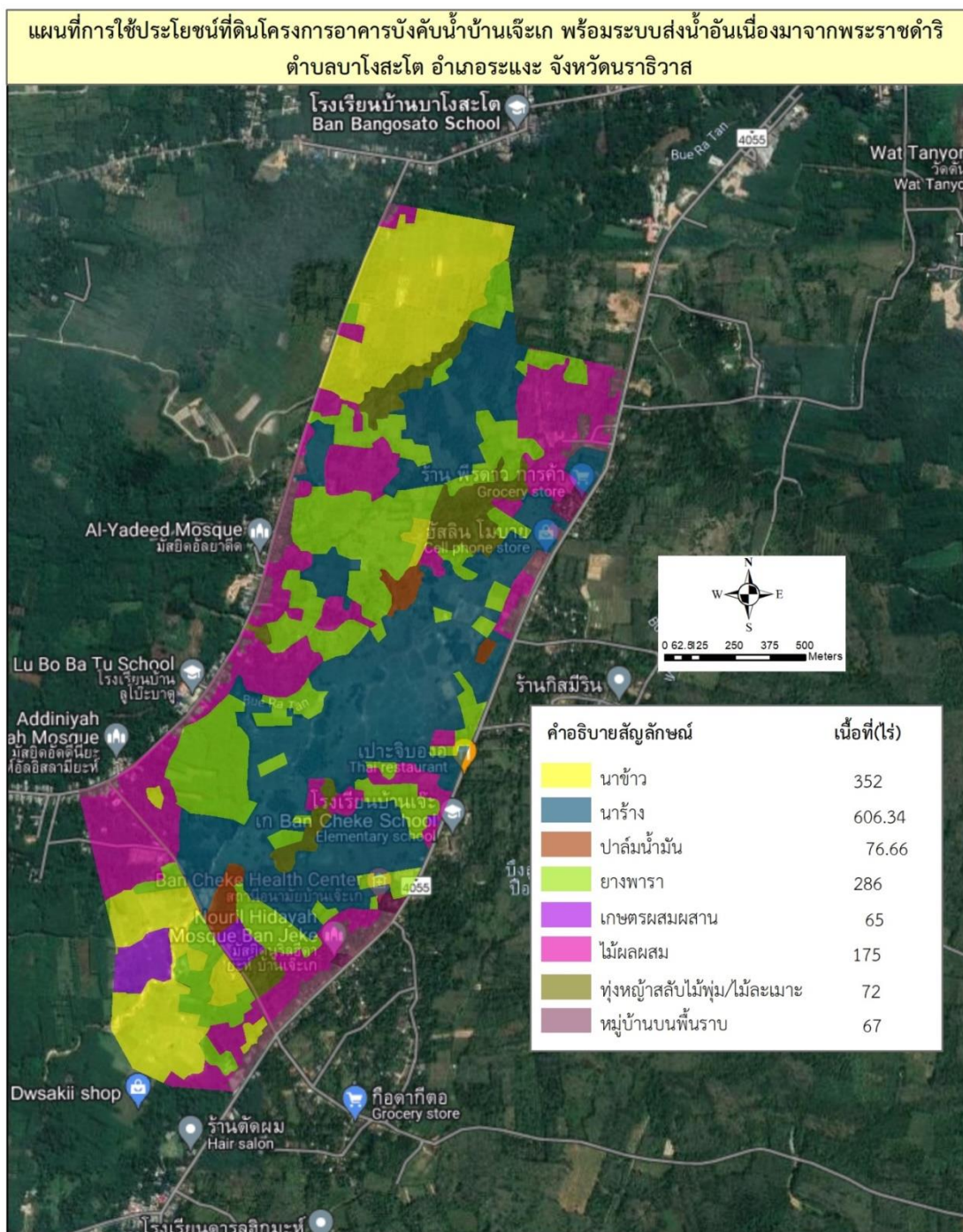



สถานีพัฒนาที่ดินนราธิวาส สนับสนุน เกษตรกรในพื้นที่นาร้างตามโครงการต่าง ๆ ดังนี้

๑. โครงการปรับปรุงพื้นที่นาร้างเพื่อปลูกข้าว ปีงบประมาณ ๒๕๖๔ พื้นที่ ๒๕๐ ไร่ เกษตรกร
จำนวน ๗๐ ราย

๒. โครงการพัฒนาพื้นที่นาร้างเพื่อปลูกพืชเกษตรผสมผสาน ปีงบประมาณ ๒๕๖๓ พื้นที่ ๒๙ ไร่
เกษตรกร จำนวน ๕ ราย

๓. โครงการพัฒนาและปรับปรุงคุณภาพดิน กิจกรรม การจัดระบบอนุรักษ์ดินและน้ำออกแบบราย
แปลงเพื่อทำเกษตรผสมผสาน พื้นที่ ๔๗ ไร่ เกษตรกร จำนวน ๑๖ ราย

สภาพดินหลังจากการขุดคูยกร่อง ดินมีความเป็นกรดรุนแรงและมีความอุดมสมบูรณ์ต่ำ สถานี
พัฒนาที่ดินนราธิวาส ได้สนับสนุนวัสดุปูนเพื่อการปรับปรุงคุณภาพดินให้มีความเหมาะสมก่อนการปลูกพืช
อีกทั้งยังสนับสนุนปุ๋ยหมัก พด. น้ำหมักชีวภาพ เพื่อเพิ่มความอุดมสมบูรณ์ของดิน ปัจจุบันเกษตรกรมีการใช้
ประโยชน์ที่ดินเพื่อการปลูกไม้ผล/ไม้ยืนต้นผสมผสาน ปาล์มน้ำมัน พืชผักหมุนเวียน นาข้าว รวมทั้งพื้นที่
ที่ดำเนินการจัดทำพื้นที่รับน้ำเพื่อการเกษตร ได้มีการดำเนินกิจกรรมเลี้ยงปลา ด้วย

กิจกรรม	หน่วย	พ.ศ. ๒๕๖๓	พ.ศ. ๒๕๖๔	พ.ศ. ๒๕๖๕	พ.ศ. ๒๕๖๖
๑. สนับสนุนวัสดุปรับปรุงดิน โดโลไมท์	ตัน	-	๓๕	-	๓๐
๒. สนับสนุนปุ๋ยหมัก	ตัน	-	๖	๕	-
๓. สนับสนุนน้ำหมักชีวภาพ	ลิตร	-	๒๐๐	๑๐๐	๑๐๐
๔. สนับสนุนวัสดุผ่านโครงการ ปรับปรุงพื้นที่นาร้างเพื่อปลูก ข้าว					
- น้ำหมักชีวภาพ	ลิตร	๒,๕๐๐	-	-	-
- พันธุ์ข้าว(ศูนย์วิจัยข้าว ปัตตานี)	กก.	๒,๕๐๐	-	-	-



สนับสนุนโดโลไมท์



โครงการพัฒนาพื้นที่นาร้างเพื่อ
ปลูกพืชเกษตรผสมผสาน ปีงบประมาณ ๒๕๖๓





โครงการพัฒนาพื้นที่นาร้างเพื่อปลูกพืชเกษตรผสมผสาน ปีงบประมาณ ๒๕๖๔





โครงการพัฒนาและปรับปรุงคุณภาพดิน
กิจกรรม การจัดระบบอนุรักษ์ดินและน้ำออกแบบรายละเอียดเพื่อทำเกษตรผสมผสาน





๓.๒ การส่งเสริมอาชีพด้านการเกษตร

๓.๒.๑ ข้อมูลด้านการเกษตรในพื้นที่

ตำบลบาโงสะโต มีพื้นที่ทั้งหมด ๑๗,๘๕๑ ไร่ พื้นที่ถือครอง ๑๗,๕๒๒ ไร่ พื้นที่ถือครองเพื่อการเกษตร ๑๖,๒๐๙.๖๙ ไร่ พื้นที่ทำการเกษตร ๑๖,๒๐๙.๖๙ ไร่ พื้นที่อยู่อาศัย สาธารณประโยชน์ พื้นที่อื่น ๆ ๑,๒๙๒.๖๑ ไร่ พื้นที่ป่าไม้ ๓๔๘.๗ ไร่ คราวเรือนทั้งหมด ๒,๓๕๗ คราวเรือน คราวเรือนเกษตรกร ๘๐๖ คราวเรือน รายได้เฉลี่ยต่อครัวเรือน เป็นเงิน ๑๙๘,๐๔๙ บาท/ปี รายได้เฉลี่ยต่อคน เป็นเงิน ๕๕,๓๙๔ บาท/ปี

พื้นที่การเกษตรที่ได้รับประโยชน์จากโครงการอาคารบังคับน้ำบ้านเจ๊ะเก พร้อมระบบส่งน้ำอันเนื่องมาจากพระราชดำริบ้านเจ๊ะเก รวมพื้นที่ทั้งหมด ๙๕๓ ไร่ ผู้ได้รับผลประโยชน์ จำนวน ๓๑๘ ราย รายได้เฉลี่ยต่อครัวเรือนในพื้นที่ได้รับประโยชน์ เป็นเงิน ๑๘๐,๘๒๓ บาท/ปี รายได้เฉลี่ยต่อคน เป็นเงิน ๔๙,๔๒๙ บาท/ปี ประกอบด้วย

หมู่ที่ ๑ บ้านบาโงตา	จำนวน ๑๑๔ ไร่	ผู้ได้รับผลประโยชน์	จำนวน ๕๗ ราย
หมู่ที่ ๒ บ้านเจ๊ะเก	จำนวน ๔๖๗ ไร่	ผู้ได้รับผลประโยชน์	จำนวน ๙๘ ราย
หมู่ที่ ๓ บ้านลูโบะบาตู	จำนวน ๘๖ ไร่	ผู้ได้รับผลประโยชน์	จำนวน ๕๕ ราย
หมู่ที่ ๗ บ้านบาโงสะโต	จำนวน ๑๕๑ ไร่	ผู้ได้รับผลประโยชน์	จำนวน ๖๑ ราย
หมู่ที่ ๘ บ้านบาโย	จำนวน ๑๓๕ ไร่	ผู้ได้รับผลประโยชน์	จำนวน ๔๗ ราย

๓.๒.๒ ข้อมูลด้านการประกอบอาชีพ

๑. การทำสวนยางพารา ตำบลบาโงสะโต มีพื้นที่ปลูกยางพาราทั้งหมด ๑๒,๔๘๗ ไร่ เกษตรกร ๙๖๒ ราย เป็นพื้นที่ได้รับผลประโยชน์จากโครงการอาคารบังคับน้ำบ้านเจ๊ะเกฯ จำนวน ๒๘๖ ไร่ เกษตรกร ๑๑๔ ราย

๒. การทำนาข้าว มีพื้นที่นาทั้งหมด ๑,๓๔๕ ไร่ พื้นที่ปลูก ๓๕๒ ไร่ เกษตรกร ๑๐๙ ราย โดยได้รับน้ำจากโครงการอาคารบังคับน้ำบ้านเจ๊ะเกฯ ในการดำเนินกิจกรรม

๓. การทำสวนไม้ผล ไม้ยืนต้น ได้แก่ ลองกอง เงาะ มังคุด ทุเรียน มีพื้นที่ปลูกทั้งหมด ๑,๐๑๔.๓๓ ไร่ เกษตรกร ๘๔๙ ราย เป็นพื้นที่ได้รับผลประโยชน์จากโครงการอาคารบังคับน้ำบ้านเจ๊ะเกฯ จำนวน ๑๗๕ ไร่ เกษตรกร ๗๔ ราย

๔. การปลูกผักและอื่น ๆ พื้นที่ ๘๒๘.๗๕ ไร่ เกษตรกร ๒๓๒ ราย เป็นพื้นที่ได้รับผลประโยชน์จากโครงการอาคารบังคับน้ำบ้านเจ๊ะเกฯ จำนวน ๖๕ ไร่ เกษตรกร ๑๐ ราย

๕. ปาล์มน้ำมัน จำนวน ๒๗๑.๓๘ ไร่ เกษตรกร ๓๑ ราย เป็นพื้นที่ได้รับผลประโยชน์จากโครงการอาคารบังคับน้ำบ้านเจ๊ะเกฯ จำนวน ๗๖.๖๖ ไร่ เกษตรกร ๑๑ ราย

๖. มะพร้าว มีพื้นที่ทั้งหมด ๒๖๓.๒๓ ไร่ เกษตรกร ๒๕๒ ราย

๓.๒.๓ การส่งเสริมอาชีพการเกษตรในพื้นที่

๑) ส่งเสริมการทำเกษตรแบบผสมผสานในพื้นที่นาร้าง เกิดแปลงต้นแบบเกษตรผสมผสาน จำนวน ๓ แปลง ดังนี้

๑. นายชำชูติน ปือชา ที่ตั้งแปลง หมู่ที่ ๒ บ้านเจ๊ะเก พื้นที่ ๓๐ ไร่ ทำกิจกรรม เลี้ยงปลาในบ่อดิน ปลูกไม้ผล ไม้ยืนต้น และพืชผัก รอบคั้นบ่อ



๒. นายต่อเลาะ มีอลอ ที่ตั้งแปลง หมู่ที่ ๒ บ้านเจ๊ะเก พื้นที่ ๓ ไร่ ทำกิจกรรม ไม้ผล ไม้ยืนต้น ปลูกผักหมุนเวียน

๓. นายอาแว และราชอ ที่ตั้งแปลง หมู่ที่ ๘ บ้านบาโย พื้นที่ ๕ ไร่ ทำกิจกรรม เลี้ยงปลา ปลูกไม้ผล ไม้ยืนต้นรอบคั่นบ่อ

๒) ส่งเสริมงานโครงการฟื้นฟูนาร้าง

ขับเคลื่อนการดำเนินงานโครงการฟื้นฟูนาร้างร่วมกับสถานีพัฒนาที่ดิน จังหวัดนราธิวาส โดยร่วมถ่ายทอดความรู้ตามกระบวนการโรงเรียนเกษตรกรชาวนาแก่เกษตรกร จำนวน ๑๐๙ ราย โดยมีเกษตรกรทำนา รวมพื้นที่ ๓๕๒ ไร่ สร้างรายได้แก่เกษตรกรเฉลี่ย ๑๙,๓๗๖ บาท/ปี

๓) ส่งเสริมการรวมกลุ่มเกษตรกร องค์กรเกษตรกร

ส่งเสริมการรวมกลุ่มเกษตรกร องค์กรเกษตรกร เพื่อเพิ่มประสิทธิภาพด้านการผลิต การตลาด และการแปรรูป เพื่อเสริมสร้างความเข้มแข็งให้ชุมชน ดังนี้

๑. วิสาหกิจชุมชน จำนวน ๓ กลุ่ม ได้แก่

๑) วิสาหกิจชุมชนกลุ่มพ่อบ้านเลี้ยงโคกระบือ หมู่ที่ ๒ ทำกิจกรรมเลี้ยงวัวเพื่อจำหน่าย

๒) วิสาหกิจชุมชนกลุ่มเลี้ยงโคแพะบาโงสะโตฟาร์ม หมู่ที่ ๑ ทำกิจกรรมเลี้ยงวัว และแพะเพื่อจำหน่าย

๓) วิสาหกิจชุมชนกลุ่มเลี้ยงโคเจาะกะลุปีฟาร์ม หมู่ที่ ๑ ทำกิจกรรมเลี้ยงวัวเพื่อจำหน่าย

๒. กลุ่มแม่บ้านเกษตรกร จำนวน ๑ กลุ่ม คือกลุ่มแม่บ้านเกษตรกรสตรีบ้านบาโงตา หมู่ที่ ๑ โดยมีกิจกรรม การแปรรูป ปลาต้ม ไข่เค็ม และขนมพื้นบ้าน

๓. กลุ่มส่งเสริมอาชีพการเกษตร จำนวน ๒ กลุ่ม ได้แก่

๑) กลุ่มส่งเสริมอาชีพเกษตรผสมผสานบ้านเจ๊ะเก หมู่ที่ ๒

๒) กลุ่มส่งเสริมอาชีพเกษตรผสมผสาน (ปลูกผักสวนครัวและเลี้ยงปลาทั้งบิณฑัง) หมู่ที่ ๒

๔) สนับสนุนการดำเนินกิจกรรม เกษตรทฤษฎีใหม่ “โคก หนอง นาโมเดล”

สนับสนุนการดำเนินกิจกรรม เกษตรทฤษฎีใหม่ “โคก หนอง นาโมเดล” จำนวน ๔ แปลง ได้แก่

๑. นายไซดี เจ๊ะหามะ ที่ตั้งแปลง หมู่ที่ ๑ บ้านบาโงตา

๒. นายสุรเดช แซะมามู ที่ตั้งแปลง หมู่ที่ ๒ บ้านเจ๊ะเก

๓. นางพาริดา สาแม ที่ตั้งแปลง หมู่ที่ ๗ บ้านบาโงสะโต

๔. นายอุสมาน เจ๊ะแล ที่ตั้งแปลง หมู่ที่ ๘ บ้านบาโย



๓.๒.๔ แผนการดำเนินงานในระยะต่อไป

๑. ส่งเสริมศักยภาพการผลิตข้าวในพื้นที่นาร้างเพื่อเพิ่มประสิทธิภาพการผลิตข้าว ในพื้นที่หมู่ที่ ๒, ๓, ๔, ๗ และหมู่ที่ ๘ โดยร่วมมือกับหน่วยงานที่เกี่ยวข้องในการขับเคลื่อนโครงการฟื้นฟูนาร้างให้สามารถทำนาได้อีกครั้ง และพัฒนาศักยภาพของพื้นที่ให้สามารถทำการเกษตรได้อย่างครบวงจรตลอดทั้งปี ตามเป้าหมาย ๕ ด้าน ได้แก่ การลดต้นทุนการผลิต การเพิ่มผลผลิต การพัฒนาคุณภาพผลผลิต การตลาด และการบริหารจัดการ รวมไปถึงการนำนวัตกรรมและเทคโนโลยีมาใช้ในการผลิตข้าวให้เหมาะสมกับพื้นที่ เพื่อให้เกษตรกรสามารถสร้างอาชีพ สร้างรายได้ และมีคุณภาพชีวิตที่ดีขึ้น สามารถใช้ประโยชน์พื้นที่ดังกล่าวได้อย่างมีประสิทธิภาพและยั่งยืน โดยมีเป้าหมาย เกษตรกรทำนาจำนวน ๓๐ ราย

๒. ส่งเสริมการทำเกษตรแบบผสมผสาน เพื่อปรับเปลี่ยนการทำเกษตรแบบเชิงเดี่ยวให้หันมาทำการเกษตรแบบผสมผสาน โดยทำการปลูกพืชหลายชนิดร่วมกับการเลี้ยงสัตว์เพื่อนำมาบริโภคและขายผลผลิตเพื่อเป็นรายได้แก่ครอบครัวและเกิดความยั่งยืน โดยมีเป้าหมาย เกษตรกรในพื้นที่ หมู่ที่ ๘ ตำบลบาโงสะโต จำนวน ๑๕ ราย

๓.๒.๕ ปัญหา/อุปสรรค การดำเนินงานการส่งเสริมการเกษตรในพื้นที่

ปัญหา/อุปสรรค

๑. เป็นพื้นที่ราบเชิงเขา ในช่วงฤดูฝน ประสบปัญหาน้ำหลาก และท่วมแปลงเกษตรกร ทำให้ได้รับความเสียหาย

๒. การรวมกลุ่มภายในชุมชน ขาดความเข้มแข็ง

๓. ต้นทุนการผลิตสูง เกษตรกรขาดแคลนเงินทุน

๔. มีพื้นที่นาร้างในพื้นที่

ข้อเสนอแนะ/แนวทางแก้ไข

๑. ส่งเสริมการปลูกผักแบบยกแคร่ และผักลอยฟ้า ที่สามารถปลูกได้ในพื้นที่ฝนตกชุก และเสี่ยงต่อความเสียหายจากอุทกภัยและเป็นต้นแบบเพื่อขยายผลให้กับชุมชนต่อไป

๒. ติดตาม/เยี่ยมเยียนการทำงานกลุ่มภายในชุมชน สนับสนุนความรู้ เพื่อสร้างความเข้มแข็งภายในกลุ่มให้สามารถดำเนินกิจกรรมได้ต่อไป

๓. สร้างการรับรู้การลดต้นทุนการผลิต ทั้งในด้านปุ๋ย โรคและแมลง ผ่านเกษตรกรต้นแบบและแปลงเรียนรู้ในพื้นที่

๔. ส่งเสริมการพัฒนาพื้นที่นาร้างให้มีความเหมาะสมต่อการทำการเกษตร เพื่อเพิ่มพื้นที่การทำเกษตร สร้างอาชีพ สร้างรายได้ให้แก่เกษตรกร และสามารถใช้พื้นที่นาร้างให้มีประสิทธิภาพ



ภาพประกอบ



การลงพื้นที่ดำเนินการชี้แจงการจัดตั้งกลุ่มแม่บ้านเกษตรกรสตรีบ้านบาโงตาและวางแผนการขับเคลื่อนกลุ่ม โดยมี รองนายก อบต.บาโงสะโต เจ้าหน้าที่พัฒนาชุมชนและผู้ช่วยผู้ใหญ่บ้าน ม.๑ ร่วมดำเนินการ



การสนับสนุนการขับเคลื่อนเกษตรทฤษฎีใหม่ “โคก หนอง นาโมเดล” เกษตรผสมผสาน และพัฒนาสู่การเป็นศูนย์เรียนรู้เกษตรทฤษฎีใหม่ โดยมีประชาชนทั้งในและนอกพื้นที่มาเรียนรู้และศึกษาดูงาน



การติดตามการทำนาข้าว ในพื้นที่ หมู่ ๘ บ้านบาโย ประชาสัมพันธ์การขึ้นทะเบียนเกษตรกร
เพื่อการเข้าร่วมโครงการช่วยเหลือเกษตรกรของภาครัฐ



การขับเคลื่อนการทำเกษตรผสมผสานในพื้นที่นาร้าง เกิดแปลงต้นแบบ ในพื้นที่ หมู่ที่ ๘ บ้านบาโย



การติดตามให้คำแนะนำการรวมกลุ่ม และการจัดตั้งวิสาหกิจชุมชนกลุ่มเลี้ยงโคแพะบาโงสะโตฟาร์ม
หมู่ที่ ๑ บ้านบาโงตา ทำกิจกรรมเลี้ยงวัวและแพะเพื่อจำหน่าย



การถ่ายทอดความรู้การผลิตเชื้อราไตรโคเดอร์มาให้แก่เกษตรกรผู้ทำนาข้าวในพื้นที่ตำบลบาโงสะโต
ส่งเสริมการทำนาข้าวอินทรีย์ และการลดต้นทุนการผลิตในนาข้าว



การถ่ายทอดความรู้ด้านผลิตและการแปรรูปผลผลิตทางการเกษตร ภายใต้โครงการ พัฒนาศักยภาพพื้นที่
ตำบลบาโงสะโต

๓.๓ การส่งเสริมอาชีพด้านการประมง

ตำบลบาโงสะโต การเพาะเลี้ยงสัตว์น้ำของเกษตรกรส่วนใหญ่มีการเลี้ยงปลาในบ่อดินเพื่อเป็นอาชีพเสริมในลักษณะการทำเกษตรแบบผสมผสาน มีการเลี้ยงปลาร่วมกับการปลูกพืชและเลี้ยงสัตว์ เพื่อช่วยลดรายจ่ายเพิ่มรายได้ให้แก่ครอบครัว ปลาที่นิยมเลี้ยงได้แก่ ปลานิล ปลาตะเพียน ปลาบ้า และปลาทับทิม สภาพพื้นที่ของเกษตรกรหลายรายมีศักยภาพและมีความเหมาะสมสำหรับการเลี้ยงปลาในบ่อดินที่จะสามารถนำน้ำจากโครงการฯ มาใช้ประโยชน์ได้ แต่ยังมีข้อจำกัดในเรื่องของเงินทุนสำหรับการขุดบ่อเลี้ยงปลา ซึ่งต้องใช้เงินทุนสูง ซึ่งขณะนี้ได้มีการรวมกลุ่มเพื่อจัดทำโครงการขอรับงบประมาณสนับสนุนจากภาครัฐ ปัจจุบันตำบลบาโงสะโตมีเกษตรกรผู้ใช้น้ำที่ได้รับประโยชน์จากโครงการฯ สำหรับการเพาะเลี้ยงสัตว์น้ำ จำนวน ๑๖ ราย มีพื้นที่บ่อเลี้ยงปลาประมาณ ๕ ไร่ แยกเป็น หมู่ที่ ๑ จำนวน ๓ ราย/หมู่ที่ ๒ จำนวน ๖ ราย/หมู่ที่ ๓ จำนวน ๔ ราย/หมู่ที่ ๗ จำนวน ๑ ราย และหมู่ที่ ๘ จำนวน ๒ ราย ดังนี้



ที่	ชื่อ - สกุล	หมู่ที่	ขนาดบ่อเลี้ยง (ตร.ม.)	จำนวน (บ่อ)	ชนิดปลาที่เลี้ยง
๑.	นายอับดุลอาซี มะดีเยาะ	๑	๘๐๐	๑	ปลานิล/ปลาสลิค
๒.	นายอับดุลกอเดร์ มะรือชะ	๑	๒๔๐	๒	ปลานิลแดง/ปลาสลิค
๓.	นายไซดี เจ๊ะมามะ	๑	๓๐๐	๒	ปลานิล
๔.	นายชำซูดิน ปือซา	๒	๒,๐๐๐	๒	ปลานิล/บ้ำ/ตะเพียน/สลิค
๕.	นายสุรเดช แซะมามุ	๒	๔๐๐	๓	ปลานิล/ปลาสลิค
๖.	นายสุกรี ปือซา	๒	๓๐๐	๑	ปลาสลิค
๗.	นายฮารง มะแม	๒	๖๐๐	๑	ปลาสลิค
๘.	นายนุรดิน โต๊ะเจอร์	๒	๒๐๐	๑	ปลานิล/ปลาสรวย/ปลาสลิค
๙.	นายมามุ บูเค	๒	๑๐๐	๑	ปลานิล/ปลาสรวย/ปลาสลิค
๑๐.	นายดอเลาะ มือลอ	๓	๘๐๐	๑	ปลานิล/ปลาสลิค
๑๑.	นายมะรือชะ ยะยอ	๓	๕๐๐	๓	ปลาสลิค
๑๒.	นายอาซี แซะมามุ	๓	๙๐	๑	ปลาสลิค
๑๓.	นายมามะ ฮาระ	๓	๕๐	๑	ปลาสลิค
๑๔.	นางพาริดา สาแม	๗	๕๐๐	๒	ปลานิล/ปลาบ้ำ/ปลาสลิค
๑๕.	นายอาแว และราซอ	๘	๒๐๐	๑	ปลานิล/บ้ำ/ตะเพียน/สลิค
๑๖.	นายอับดุลการิม หะยีปีติง	๘	๓๐๐	๑	ปลาบ้ำ/ตะเพียน/สลิค
รวม			๗,๓๘๐	๒๔	



ภาพแผนที่แสดงข้อมูลที่ตั้งเกษตรกรผู้เพาะเลี้ยงสัตว์น้ำในพื้นที่รับประโยชน์
จำนวน ๑๖ ราย

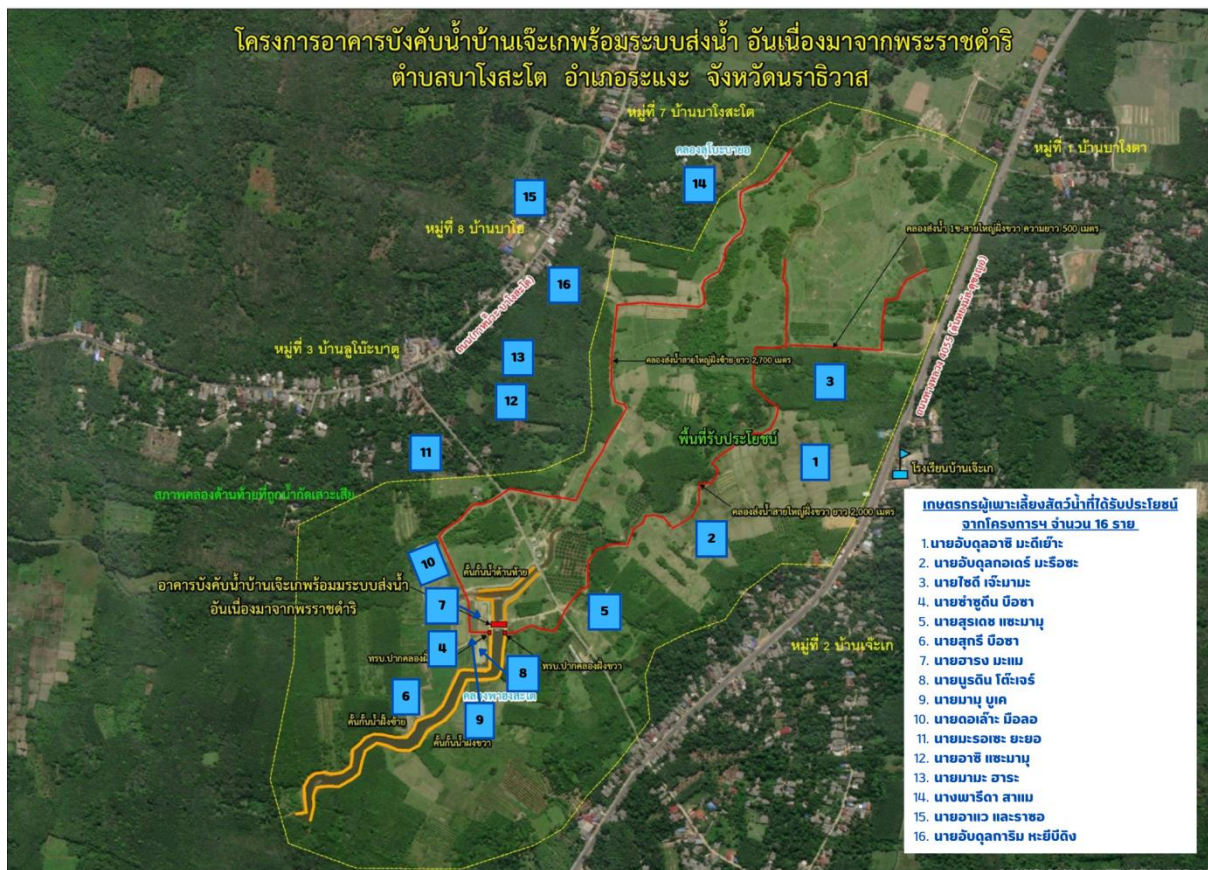

ผลการดำเนินงาน

๑. กิจกรรมการเพิ่มผลผลิตและฟื้นฟูทรัพยากรสัตว์น้ำในแหล่งน้ำ

- ปี ๒๕๖๑ สำนักงานประมงจังหวัดนราธิวาส จัดกิจกรรมปล่อยพันธุ์สัตว์น้ำ โดยพลเอก ธีรชัย นาควานิช องคมนตรี และคณะฯ ในโอกาสลงพื้นที่ที่ตรวจเยี่ยมการดำเนินงานโครงการอันเนื่องมาจากพระราชดำริในเขตพื้นที่จังหวัดนราธิวาส ได้ปล่อยพันธุ์สัตว์น้ำ (ปลาบ้า) จำนวน ๕๐,๐๐๐ ตัว เพื่อปล่อยเพิ่มผลผลิตในแหล่งน้ำธรรมชาติ ณ บริเวณโครงการก่อสร้างอาคารบังคับน้ำบ้านเจ๊ะเก พร้อมระบบส่งน้ำอันเนื่องมาจากพระราชดำริ บ้านเจ๊ะเก หมู่ที่ ๒ ต.บาโงสะโต อ.ระแงะ จ.นราธิวาส เมื่อวันที่ ๑๑ มิถุนายน ๒๕๖๑



-ปี ๒๕๖๓ จัดกิจกรรมปล่อยพันธุ์กุ้งก้ามกราม จำนวน ๒๐๐,๐๐๐ ตัว โครงการพัฒนาเศรษฐกิจและส่งเสริมศักยภาพในพื้นที่จังหวัดชายแดนภาคใต้ เพื่อฟื้นฟูและเพิ่มจำนวนพันธุ์กุ้งก้ามกรามในแหล่งน้ำธรรมชาติ เมื่อวันที่ ๑๕ ธันวาคม ๒๕๖๓

-ปี ๒๕๖๔ สำนักงานประมงจังหวัดนราธิวาส ได้ดำเนินการจัดกิจกรรมปล่อยพันธุ์กุ้งก้ามกราม ขนาด ๓ เซนติเมตร จำนวน ๑๒๕,๐๐๐ ตัว ตามโครงการตำบลมั่นคง มั่งคั่ง ยั่งยืน ในจังหวัดชายแดนภาคใต้ เพื่อเพิ่มผลผลิตและฟื้นฟูทรัพยากรสัตว์น้ำและเพิ่มความอุดมสมบูรณ์ในแหล่งน้ำธรรมชาติ เมื่อวันที่ ๒๕ มีนาคม ๒๕๖๔





การจับสัตว์น้ำมาใช้ประโยชน์

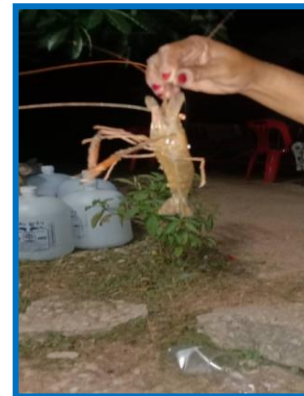

๒. กิจกรรมการเพาะเลี้ยงสัตว์น้ำ

- ปี ๒๕๖๔ สนับสนุนพันธุ์ปลาดุกและอาหารปลาให้แก่เกษตรกรในพื้นที่ จำนวน ๔ ราย (ปลาดุกรายละ ๕๐๐ ตัว และอาหารปลารายละ ๓ กระสอบ) ตามโครงการฟื้นฟูทรัพยากรสัตว์น้ำเพื่อเสริมสร้างความมั่นคงทางด้านอาหาร กิจกรรมการเพาะเลี้ยงสัตว์น้ำจืด

- ปี ๒๕๖๖ สนับสนุนพันธุ์ปลานิลให้แก่เกษตรกร จำนวน ๓ รายๆ ละ ๕๐๐ ตัว ตามโครงการศูนย์เรียนรู้การเพิ่มประสิทธิภาพการผลิตสินค้าเกษตร กิจกรรมการถ่ายทอดเทคโนโลยีการผลิตด้านการประมง



- ปี ๒๕๖๖ สนับสนุนพันธุ์ปลาผลิตให้แก่เกษตรกร จำนวน ๑๖ รายๆ ละ ๒๐๐ ตัว เพื่อส่งเสริมและขยายผลการเลี้ยงปลาผลิตสายพันธุ์บางนาไปยังเกษตรกรในพื้นที่จังหวัดนราธิวาส





แผนการดำเนินงานในระยะต่อไป

๑. ปล่อยพันธุ์สัตว์น้ำ (ปลากินพืช) จำนวน ๑๐๐,๐๐๐ ตัว (๒๒ มิถุนายน ๒๕๖๖)
๒. ปล่อยพันธุ์สัตว์น้ำ (ปลากินพืช) จำนวน ๒๐๐,๐๐๐ ตัว (๒๘ กรกฎาคม ๒๕๖๖)
๓. โครงการส่งเสริมและขยายผลการเลี้ยงปลาสดในบ่อดิน ปีงบประมาณ พ.ศ. ๒๕๖๗
๔. เสนอโครงการชุดบ่อเลี้ยงปลาเพื่อการใช้ประโยชน์จากโครงการฯ ปี พ.ศ. ๒๕๖๘
๕. เสนอโครงการส่งเสริมการเลี้ยงปลานิลแปลงเพศในกระชัง ปีงบประมาณ พ.ศ.๒๕๖๘

ผลที่ได้รับหลังการดำเนินโครงการ

๑. เกษตรกรมีคุณภาพชีวิตดีขึ้น มีการจับสัตว์น้ำจากธรรมชาติและจากการเลี้ยงมาบริโภค สามารถลดรายจ่ายและเพิ่มรายได้แก่ครอบครัวได้

๒. มีการจัดตั้งกลุ่มวิสาหกิจชุมชนแม่บ้านเกษตรกรเพื่อการแปรรูปปลาสด จำนวน ๓๐ ราย

ปัญหา/อุปสรรค และแนวทางแก้ไข

ปัญหาสภาพพื้นที่เป็นที่ลุ่ม มักประสบปัญหาอุทกภัยในช่วงฤดูมรสุม พฤศจิกายน-มกราคม ของทุกปี แนวทางแก้ไข วางแผนการเลี้ยงสัตว์น้ำและการจับสัตว์น้ำก่อนฤดูมรสุมจะมาถึง

๓.๔ การส่งเสริมอาชีพด้านการปศุสัตว์

โครงการและกิจกรรมด้านปศุสัตว์ในพื้นที่ตำบลบางโงะโต อำเภอระแงะ จังหวัดนราธิวาส ที่ได้รับประโยชน์จากโครงการอาคารบังคับน้ำบ้านเจ๊ะเก ประกอบด้วย

๑. โครงการขับเคลื่อนสินค้าปศุสัตว์ กิจกรรม เพิ่มผลผลิตโคเนื้อและยกระดับเกษตรกรรายย่อย ฟาร์มชุมชน ปีงบประมาณ พ.ศ. ๒๕๖๔ จำนวนเกษตรกร ๑ ราย ได้รับการสนับสนุนโคเพศเมียจำนวน ๒ ตัว

- นายฮัมรี เจ๊ะอาแซ ๑-๙๖๐๕-๐๐๑๓๕-๓๗-๑ ที่อยู่ ๖๒ หมู่ที่ ๑ ตำบลบางโงะโต

อำเภอระแงะ จังหวัดนราธิวาส

ผลการดำเนินงาน : ปัจจุบันยังเลี้ยงโคที่ได้รับการสนับสนุนจากโครงการฯ ๒ ตัว

แผนการดำเนินงานในระยะต่อไป : เลี้ยงเพื่อผลิตลูกโคและจำหน่าย

ปัญหา/อุปสรรค และแนวทางการแก้ไข : ยังไม่มีผลผลิตจากโครงการฯ





๒. โครงการธนาคารโค - กระบือ เพื่อเกษตรกรตามพระราชดำริ ปีงบประมาณ พ.ศ. ๒๕๖๔
จำนวนเกษตรกร ๙ ราย ดังนี้ (ได้รับการสนับสนุนโคเพศเมีย รายละเอียด ๒ ตัว)

- ๑) นายอับดุลกอเดร์ รือสะ (๓-๙๖๐๕-๐๐๔๑๔-๖๖-๘) บ้านเลขที่ ๑๔๗/๑ ม. ๒ ต.บาโงสะโต
 - ๒) นายฮัมรี เจ๊ะอาแซ (๑-๙๖๐๕-๐๐๓๓๕-๓๗-๑) บ้านเลขที่ ๖๒ ม. ๒ ต.บาโงสะโต
 - ๓) นางสาวามีเนาะ เจ๊ะอาแซ (๓-๙๖๐๕-๐๐๔๐๘-๒๘-๕) บ้านเลขที่ ๒๘ ม. ๒ ต.บาโงสะโต
 - ๔) นายมะตอลา มามะ (๓-๙๖๐๑-๐๐๓๑๙-๕๒-๘) บ้านเลขที่ ๗๓ ม. ๒ ต.บาโงสะโต
 - ๕) นายชาลีแม เจ๊ะโซ๊ะ (๕-๙๖๐๘-๐๐๐๑๗-๑๓-๐) บ้านเลขที่ ๑๒๙/๓ ม. ๒ ต.บาโงสะโต
 - ๖) นายซุลกีฟลี เซะ (๓-๙๖๐๕-๐๐๔๑๔-๗๓-๑) บ้านเลขที่ ๑๔๙/๑ ม. ๒ ต.บาโงสะโต
 - ๗) นายนุรดิน โต๊ะเจอร์ (๓-๙๖๐๓-๐๐๒๕๙-๑๘-๙) บ้านเลขที่ ๙/๒ ม. ๒ ต.บาโงสะโต
 - ๘) นายอัมหมัด บาอาโซ๊ะ (๑-๙๖๐๕-๐๐๐๒๔-๘๒-๑) บ้านเลขที่ ๕๕ ม. ๑ ต.บาโงสะโต
 - ๙) นายมามะ ดาโอะ (๓-๙๖๐๕-๐๐๔๐๗-๖๘-๘) บ้านเลขที่ ๖๒ ม. ๒ ต.บาโงสะโต
- ผลการดำเนินงาน : ปัจจุบันมีลูกโคเกิดแล้ว ๔ ตัว เป็นเพศผู้ ๓ ตัว และเพศเมีย ๑ ตัว
แผนการดำเนินงานในระยะต่อไป : ขยายผลให้เกษตรกรรายใหม่ ตามระเบียบของโครงการฯ
ปัญหา/อุปสรรค และแนวทางการแก้ไข : ไม่มี

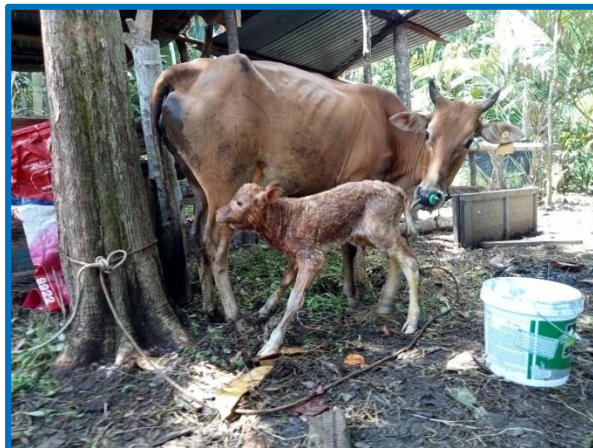



๓. โครงการส่งเสริมเศรษฐกิจฐานราก เสริมสร้างความมั่นคงด้านอาหาร และยกระดับมาตรฐานการปศุสัตว์ ภายใต้สถานการณ์ COVID-๑๙ ปีงบประมาณ พ.ศ. ๒๕๖๔ (หมู่ที่ ๓ ตำบลบาโงสะโต) เกษตรกรจำนวน ๑๐ ราย ได้รับการสนับสนุนพันธุ์ไก่เนื้อ เพศเมียจำนวน ๙ ตัว เพศผู้ ๑ ตัว ยาปฏิชีวนะแบบผงสำหรับสัตว์ปีก ๑๐ ซอง ยาปฏิชีวนะผสมวิตามินแบบผงสำหรับสัตว์ปีก ๔ ซอง และผลิตภัณฑ์ยาฆ่าเชื้อ โรคคลูต้ารัลดีไฮด์ ๗ ลิตร

- ๑) นายเจ๊ะอูมา ยามา ๓-๙๖๐๕-๐๐๖๖๕-๘๔-๙ บ้านเลขที่ ๑๕๙ หมู่ที่ ๓ ต.บาโงสะโต
- ๒) นายมาหามะ เจ๊ะ ๓-๙๖๑๒-๐๐๐๒๖-๔๙-๓ บ้านเลขที่ ๑๖๘ หมู่ที่ ๓ ต.บาโงสะโต
- ๓) นายฮาสิทธิ์ ยะ สาและ ๓-๙๖๐๕-๐๐๘๓๔-๘๒-๙ บ้านเลขที่ ๑๐๐/๓ หมู่ที่ ๓ ต.บาโงสะโต
- ๔) นางซูบัยหะ เจ๊ะและ ๓-๙๖๐๕-๐๐๖๖๒-๖๕-๓ บ้านเลขที่ ๖๘ หมู่ที่ ๓ ต.บาโงสะโต
- ๕) นายแวหะมะ ยินนะ ๓-๙๖๐๕-๐๐๔๒๐-๖๐-๙ บ้านเลขที่ ๔๗/๑ หมู่ที่ ๓ ต.บาโงสะโต
- ๖) นายมะซู บาฮา ๓-๙๖๐๕-๐๐๐๔๓-๐๙-๒ บ้านเลขที่ ๑๖๔/๓ หมู่ที่ ๓ ต.บาโงสะโต
- ๗) นายดีอราแม เลาะมา ๓-๙๖๐๕-๐๐๖๖๕-๓๒-๒ บ้านเลขที่ ๑๕๐ หมู่ที่ ๓ ต.บาโงสะโต
- ๘) นายอับดุลการิม เตหะ ๓-๙๖๐๕-๐๐๔๒๐-๓๑-๕ บ้านเลขที่ ๙๒/๒ หมู่ที่ ๓ ต.บาโงสะโต
- ๙) นายอับดุลตอละ อารัง ๓-๙๖๐๕-๐๐๖๖๕-๐๙-๑ บ้านเลขที่ ๑๔๗/๒ หมู่ที่ ๓ ต.บาโงสะโต
- ๑๐) นางสาวรอเกีนิง สිරอมา ๑-๙๖๐๕-๐๐๑๑๑-๖๕-๑ บ้านเลขที่ ๓/๑ หมู่ที่ ๓ ต.บาโงสะโต

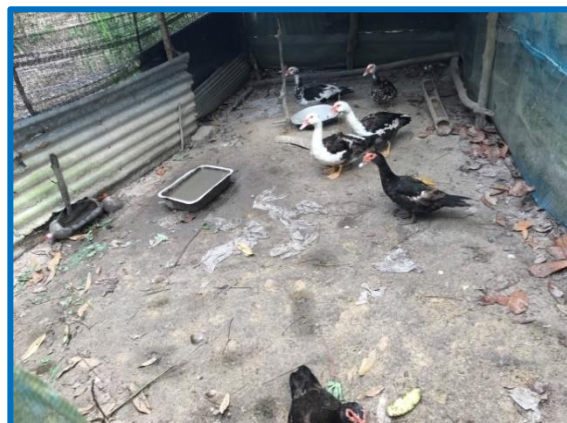



๔. โครงการตำบลมั่นคง มั่งคั่ง ยั่งยืน ในจังหวัดชายแดนภาคใต้ ภายใต้แผนงานบูรณาการขับเคลื่อนการแก้ไขปัญหาจังหวัดชายแดนภาคใต้ ปีงบประมาณ พ.ศ. ๒๕๖๔ (หมู่ที่ ๑, ๒, ๘ ตำบลบางโงะโต) จำนวน ๑๔ ราย ได้รับการสนับสนุนพันธุ์เป็ดไข่เทศเมีย จำนวน ๖ ตัว อาหารชั้น ๑ กระสอบ/ราย ถึงอาหาร ๑ ใบ/ราย และยาปฏิชีวนะละลายน้ำ ๒ ซอง/ราย

- ๑) นางสาวซีดี สาและ ๓-๙๖๐๕-๐๐๖๗๒-๗๒-๑ บ้านเลขที่ ๒๙ หมู่ที่ ๑ ต.บางโงะโต
- ๒) นางสาวยาเรี๊าะ บาราไซ๊ะ ๓-๙๖๐๕-๐๐๓๙๓-๑๔-๘ บ้านเลขที่ ๒๗ หมู่ที่ ๑ ต.บางโงะโต
- ๓) นางสาวคอลลีพะเหห์ โต๊ะแว ๓-๙๖๐๕-๐๐๓๙๓-๒๙-๖ บ้านเลขที่ ๒๙/๒ หมู่ที่ ๑ ต.บางโงะโต
- ๔) นายอับดุลกาเร็ ยูไซ๊ะ ๓-๙๖๐๕-๐๐๗๖๐-๓๘-๘ บ้านเลขที่ ๑๒๑/๒ หมู่ที่ ๒ ต.บางโงะโต
- ๕) นางสาวรอเกียะ มานี๊ะ ๓-๙๖๐๕-๐๐๔๐๘-๑๒-๙ บ้านเลขที่ ๖๑ หมู่ที่ ๒ ต.บางโงะโต
- ๖) นายมีอรอลี มาลอบุงอ ๓-๙๖๐๕-๐๐๔๐๖-๗๙-๗ บ้านเลขที่ ๕๐/๓ หมู่ที่ ๒ ต.บางโงะโต
- ๗) นางลีเยาะ ปอแซ ๓-๙๖๐๑-๐๐๒๒๑-๗๐-๕ บ้านเลขที่ ๑๕๘ หมู่ที่ ๒ ต.บางโงะโต
- ๘) นางเจ๊ะวอ เจ๊ะเต๊ะ ๓-๙๖๐๕-๐๐๔๐๙-๒๘-๑ บ้านเลขที่ ๘๔/๑ หมู่ที่ ๒ ต.บางโงะโต
- ๙) นางสดีตีเมี๊าะ ตาเฮ ๓-๙๖๐๕-๐๐๑๕๖-๖๕-๑ บ้านเลขที่ ๙๕/๒ หมู่ที่ ๒ ต.บางโงะโต
- ๑๐) นางบิเด๊ะ นิมิส ๓-๙๖๐๕-๐๐๔๐๖-๑๘-๕ บ้านเลขที่ ๔๔ หมู่ที่ ๒ ต.บางโงะโต
- ๑๑) นายนิสอปรี่ มะลี ๑-๙๖๐๕-๐๐๒๑๙-๓๐-๓ บ้านเลขที่ ๒๘/๒ หมู่ที่ ๘ ต.บางโงะโต
- ๑๒) นางสาวแมะโมง ตาละ ๓-๙๖๐๕-๐๐๔๑๘-๘๒-๕ บ้านเลขที่ ๗/๕ หมู่ที่ ๘ ต.บางโงะโต
- ๑๓) นางสาวซื่อพีเยาะ แซแกเจ ๓-๙๖๐๓-๐๐๒๒๖-๘๔-๑ บ้านเลขที่ ๗/๖ หมู่ที่ ๘ ต.บางโงะโต
- ๑๔) นางแวมี่เนาะ รินนะ ๓-๙๖๐๕-๐๐๔๑๗-๔๔-๖ บ้านเลขที่ ๒๘/๒ หมู่ที่ ๘ ต.บางโงะโต

๕. โครงการพัฒนาและปรับปรุงพันธุ์สัตว์ ปีงบประมาณ พ.ศ. ๒๕๖๔ ถึง ปัจจุบัน

- กิจกรรมผสมเทียมโคเนื้อ หมู่ที่ (๑, ๒, ๓, ๗, ๘) ต.บางโงะโต อ.ระแงะ จ.นราธิวาส

หมู่ที่	จำนวน (ราย)	จำนวน (ตัว)	ลูกเกิด		หมายเหตุ
			เพศผู้ (ตัว)	เพศเมีย (ตัว)	
๑	๗	๑๒	๗	๕	
๒	๑๐	๑๗	๖	๑๐	
๓	๑๒	๑๙	๖	๑๐	
๗	๒	๒	-	-	
๘	๒	๒	๑	๑	
รวม	๓๒	๕๒	๒๐	๒๖	



๖. โครงการส่งเสริมและพัฒนาอาชีพการเลี้ยงสัตว์ปีกให้แก่ผู้มีรายได้น้อย ภายใต้แผนบูรณาการขับเคลื่อนการแก้ไขปัญหาจังหวัดชายแดนภาคใต้ ประจำปีงบประมาณ พ.ศ. ๒๕๖๖ จำนวน ๔ ราย ได้รับการสนับสนุนพันธุ์ไก่ไข่ รายละเอียด ๒๐ ตัวๆ ละ ๒๐๐ บาท อาหารสำเร็จรูป ๙๐ กิโลกรัม ๆ ละ ๑๖ บาท ค่าวัสดุการเกษตรและวัสดุปรับปรุงโรงเรือน รายละเอียด ๒,๓๖๐ บาท และยาปฏิชีวนะ รายละเอียด ๒๐๐ บาท ปัจจุบันอยู่ระหว่างการจัดซื้อ-จัดจ้าง

- ๑) นางสาวลีเม๊าะ ดอมี ๓๙๖๐๕๐๐๔๐๒๖๑๙ บ้านเลขที่ ๑๗๖ ม.๑ ต.บาโงสะโต
- ๒) นางเจะซง มะสะ ๓๙๖๐๔๐๐๑๑๕๔๗๒ บ้านเลขที่ ๕๔ ม.๑ ต.บาโงสะโต
- ๓) นางสาวอายีชะ แอบฮา ๓๙๖๐๕๐๐๔๐๐๐๖๓ บ้านเลขที่ ๑๒๑ ม.๑ ต.บาโงสะโต
- ๔) นางสาวสะปี่นะ เต๊ะมาลือ ๓๙๖๐๖๐๐๐๓๕๖๖๙ บ้านเลขที่ ๔๐/๓ ม.๘ ต.บาโงสะโต



ส่วนที่ ๔ แผนการดำเนินงานพัฒนาและต่อยอดการใช้ประโยชน์จากโครงการอาคารบังคับน้ำ พร้อมระบบ ส่งน้ำบ้านเจ๊ะเก ในระยะต่อไป

๑. กิจกรรมที่หน่วยงานมีแผนดำเนินการแล้วในปี ๒๕๖๖-๒๕๖๗

๑.๑ ด้านพืช

๑. ส่งเสริมศักยภาพการผลิตข้าวในพื้นที่นาร้างเพื่อเพิ่มประสิทธิภาพการผลิตข้าว ในพื้นที่ หมู่ที่ ๒, ๓, ๔, ๗ และ ๘ โดยร่วมมือกับหน่วยงานที่เกี่ยวข้องในการขับเคลื่อนโครงการฟื้นฟูนาร้างให้สามารถทำ
นาได้อีกครั้ง โดยมีเป้าหมายเกษตรกรกรทำนายนาย จำนวน ๓๐ ราย

๒. ส่งเสริมการทำเกษตรแบบผสมผสาน เพื่อปรับเปลี่ยนการทำเกษตรแบบเชิงเดี่ยวให้หันมา
ทำการเกษตรแบบผสมผสาน โดยมีเป้าหมายเกษตรกรในพื้นที่ หมู่ที่ ๘ จำนวน ๑๕ ราย

๑.๒ ด้านประมง

๑. ปล่อยพันธุ์สัตว์น้ำ (ปลากินพืช) จำนวน ๓๐๐,๐๐๐ ตัว แบ่งเป็น วันที่ ๒๒ มิถุนายน
๒๕๖๖ จำนวน ๑๐๐,๐๐๐ ตัว และวันที่ ๒๘ กรกฎาคม ๒๕๖๖ จำนวน ๒๐๐,๐๐๐ ตัว

๒. โครงการส่งเสริมและขยายผลการเลี้ยงปลาสดในบ่อดิน ปีงบประมาณ ๒๕๖๗

๓. โครงการส่งเสริมการเลี้ยงปลานิลแปลงเพศในกระชัง ปีงบประมาณ ๒๕๖๘

๑.๓ ด้านปศุสัตว์

๑. เพิ่มผลผลิตลูกโคและจำหน่ายของเกษตรกรรายเดิม

๒. ขยายผลให้เกษตรกรรายใหม่ตามระเบียบของโครงการธนาคารโค-กระบือ เพื่อเกษตรกร
ตามพระราชดำริ ในปีงบประมาณต่อไป

๓. โครงการโคบาลชายแดนใต้ ภายใต้โครงการเมืองปศุสัตว์ตามกรอบระเบียบเศรษฐกิจฮาลาล
จังหวัดชายแดนภาคใต้ ระยะนำร่อง โดยสนับสนุนพันธุ์โค จำนวน ๕๐ ตัว พร้อมโรงเรือนและแปลงหญ้า
อาหารสัตว์ในลักษณะเงินกู้กองทุนสงเคราะห์เกษตรกร ให้กลุ่มวิสาหกิจชุมชนเลี้ยงโคเจาะกะลุปีฟาร์ม

๒. จัดทำแผนบูรณาการขับเคลื่อนพัฒนาและต่อยอดการใช้ประโยชน์จากโครงการอาคารบังคับ
น้ำพร้อมระบบส่งน้ำบ้านเจ๊ะเกฯ แบบครบวงจร โดยการจัดทำเวทีประชาคมเพื่อบูรณาการการมีส่วนร่วม
จากทุกภาคส่วนทั้งราษฎร์ รัฐ เอกชนในพื้นที่ ในห้วงเดือนกรกฎาคม ๒๕๖๖

๓. จัดทำโครงการเพื่อเสนอของบประมาณจากช่องทางต่างๆ เช่น งบ กปร. งบพัฒนาจังหวัด/
กลุ่มจังหวัด งบปกติ และงบอื่นๆ

๔. ติดตามรายงานผลความก้าวหน้าการดำเนินงานเป็นประจำทุกไตรมาส



ส่วนที่ ๕ ข้อมูลเกษตรกรต้นแบบ นายชำชูติง บือซา

เกษตรกรต้นแบบการทำเกษตรแบบผสมผสาน หมู่ที่ ๒ บ้านเจ๊ะเก ตำบลบาโงสะโต อำเภอรະแงะ
จังหวัดนราธิวาส

๑. ข้อมูลพื้นฐาน

ชื่อ - นามสกุล : นายชำชูติง บือซา

วัน เดือน ปีเกิด : ๑๑ กรกฎาคม ๒๕๑๖

เลขบัตรประจำตัวประชาชน : ๓-๙๖๐๕-๐๐๔๐๖-๐๓-๗

ที่อยู่ : บ้านเลขที่ ๔๑/๑ หมู่ที่ ๒ ตำบลบาโงสะโต อำเภอรະแงะ จังหวัดนราธิวาส

พิกัด : โชน ๔๗ X : ๗๙๗๐๒๖ Y : ๖๙๒๗๔๓

การศึกษา : ประถมศึกษา

สมาชิกในครัวเรือน : จำนวน ๖ คน

แรงงานภาคเกษตร : จำนวน ๖ คน

กิจกรรมทางการเกษตร : การทำเกษตรแบบผสมผสาน

พื้นที่ทำการเกษตร : ๓๐ ไร่

แผนผังแปลง

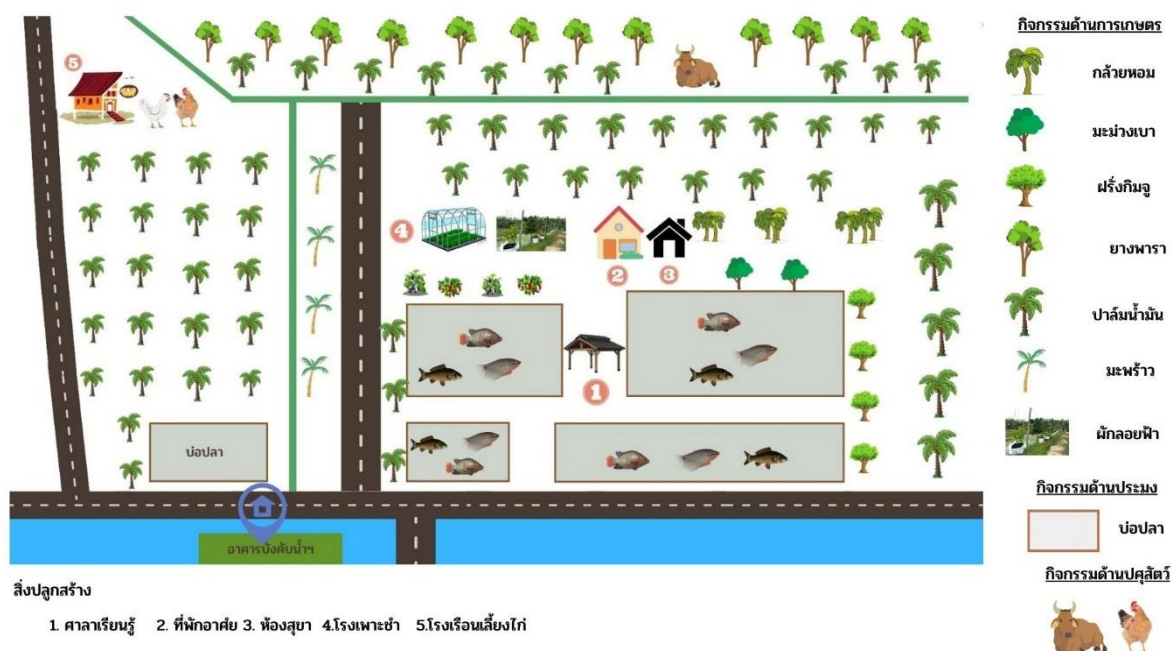



๒. ความคิดริเริ่มในการทำการเกษตร

นายชำชูติน ปือชา วัย ๔๙ ปี เดิมทีในครอบครัวทำการเกษตร ได้เริ่มทำการเกษตรจากครอบครัวที่ทำการเกษตรอยู่ก่อนแล้ว โดยนำหลักปรัชญาเศรษฐกิจพอเพียงมาประยุกต์ใช้ในพื้นที่แปลงเกษตรตนเอง พลิกฟื้นพื้นที่นาร้างสู่การทำเกษตรผสมผสาน เพื่อสร้างภูมิคุ้มกันในอาชีพการเกษตรจากราคาสินค้าเกษตรตกต่ำ และความแปรปรวนของสภาพดินฟ้าอากาศ โดยเริ่มทำการปรับพื้นที่เพื่อการปลูกพืชผลต่าง ๆ และขุดบ่อเลี้ยงปลา ที่สามารถเสริมรายได้รายวัน, รายสัปดาห์, รายเดือน และรายปี

ในปี พ.ศ. ๒๕๖๓ ได้เริ่มทำการเกษตรแบบผสมผสานในพื้นที่ จำนวน ๔ ไร่ จากทั้งหมด ๓๐ ไร่ โดยมีแรงงานภาคการเกษตรจากสมาชิกในครัวเรือน จำนวน ๖ คน เริ่มจากการทำเกษตรแบบเชิงเดี่ยว จนปัจจุบันได้พัฒนามาทำการเกษตรแบบผสมผสาน จนประสบผลสำเร็จ ปัจจุบัน นายชำชูติน ปือชา ได้ดำเนินการพัฒนาเกษตรผสมผสาน โดยได้รับการสนับสนุนปัจจัยและองค์ความรู้จากหน่วยงานต่าง ๆ ที่เกี่ยวข้อง ประกอบกับการศึกษา/คิดค้นเทคโนโลยีใหม่ๆ ที่สามารถพัฒนาคุณภาพผลผลิตให้เพิ่มสูงขึ้น ต้นทุนการผลิตลดลง จนได้รับการคัดเลือกให้เป็นแปลงต้นแบบเกษตรผสมผสานในพื้นที่ตำบลบาโงสะโต

๓. กิจกรรมทางการเกษตร

นายชำชูติน ปือชา เป็นผู้ที่มีความขยัน หมั่นเพียร และสู้งานหนัก มีการศึกษาเรียนรู้วิธีการทำการเกษตรใหม่ ๆ อย่างต่อเนื่อง กิจกรรมภายในแปลงมีความหลากหลาย ได้ผลผลิตที่มีคุณภาพสำหรับบริโภค และแบ่งปันให้แก่เพื่อนบ้าน บางส่วนก็จะนำไปจำหน่ายก่อให้เกิดรายได้ ส่งผลให้ตนเอง และครอบครัวมีความกินดี อยู่ดี มีรายได้ที่มั่นคง และสามารถพึ่งพาตนเองได้อย่างยั่งยืน โดยกิจกรรมทางการเกษตรภายในแปลง มีดังต่อไปนี้

๓.๑ ด้านพืช

- แปลงปลูกผักลอยฟ้า จำนวน ๑ แปลง ได้แก่ พริก และมะเขือ
- พืชอื่น ๆ เช่น มะนาว มะม่วง ชะอม ถั่วฝักยาว พุริณ พริกขี้หนู

๓.๒ ด้านประมง

- การเลี้ยงปลาในบ่อดิน ได้แก่ ปลาตะเพียน ปลาทวาย ปลาบ้า ปลานิล และกึ่งก้ามกราม
- การเลี้ยงปลาในกระชัง ได้แก่ ปลาพลวงชมพู (ปลากือเลาะ)

๓.๓ ด้านปศุสัตว์

- การเลี้ยงวัว จำนวน ๔ ตัว





๔. การขยายผลสู่ชุมชน

มีการพัฒนาพื้นที่เป็นศูนย์เรียนรู้การทำเกษตรแบบผสมผสาน การทำเกษตรโดยใช้หลักปรัชญาของเศรษฐกิจพอเพียง และส่งเสริมพัฒนาการทำเกษตรเพื่อแก้ไขปัญหาน้ำท่วม ซึ่งทำให้ผลผลิตทางการเกษตรเสียหาย โดยการปลูกผักแบบยกแคร่ และปลูกผักแบบลอยฟ้า โดยมีเกษตรกรในพื้นที่เข้ามาศึกษาดูงาน



อีกทั้งยังมีเครือข่ายเกษตรกรในพื้นที่ตำบลบางสะโต ที่มาเรียนรู้วิธีการทำเกษตรจากแปลงของนายชำซูดิน ปือซา แล้วนำความรู้ที่ได้ไปปรับใช้ในการทำการเกษตรของตนเอง และเป็นเครือข่ายในการแลกเปลี่ยนเรียนรู้ หรือการถ่ายทอดความรู้ต่อไปให้แก่เกษตรกรอื่น ๆ หรือผู้ที่สนใจในการทำการเกษตรได้ โดยเกษตรกรเครือข่าย มีดังต่อไปนี้

ที่	ชื่อ - สกุล	ที่อยู่					พื้นที่ทำการเกษตร (ไร่)
		บ้านเลขที่	หมู่ที่	ตำบล	อำเภอ	จังหวัด	
๑.	นายสุรเดช แซะ मामู	๑๐๐/๒	๓	บางสะโต	ระแงะ	นราธิวาส	๓
๒.	นายดอเลาะ มือลอม	๗๔	๓	บางสะโต	ระแงะ	นราธิวาส	๕

๕. ความยั่งยืนในอาชีพ

มีการทำสวนปาล์มน้ำมัน และเพาะพันธุ์กล้าปาล์มน้ำมันเป็นอาชีพหลัก มีรายได้ปีละ ๓๐๐,๐๐๐ - ๓๕๐,๐๐๐ บาท ซึ่งเดิมมีรายได้หลักจากการรับราชการ (กำนัน) ปีละ ๑๕๐,๐๐๐ - ๑๘๐,๐๐๐ บาท และทำเกษตรผสมผสาน เพื่อลดรายจ่ายในครัวเรือน โดยในอนาคตมีแผนในการขยายพื้นที่ทำเกษตรผสมผสาน สร้างโรงเรือนเลี้ยงไก่ เพื่อจำหน่ายและนำมูลไก่มาใช้ในในการทำเกษตร เพื่อลดต้นทุนการผลิต โดยมีลูกชาย เป็นทายาทในการสืบทอดการทำเกษตรในอนาคต





๖. หน่วยงานร่วมบูรณาการ

- ๖.๑ สำนักงานเกษตรจังหวัดนราธิวาส/สำนักงานเกษตรอำเภอระแงะ กรมส่งเสริมการเกษตร
- ๖.๒ สำนักงานปศุสัตว์จังหวัดนราธิวาส/สำนักงานปศุสัตว์อำเภอระแงะ กรมปศุสัตว์
- ๖.๓ สำนักงานประมงจังหวัดนราธิวาส/สถานีประมงน้ำจืดจังหวัดนราธิวาส/สำนักงานประมงอำเภอระแงะ กรมประมง
- ๖.๔ กรมชลประทาน
- ๖.๕ สำนักงานเกษตรและสหกรณ์จังหวัดนราธิวาส
- ๖.๖ อำเภอระแงะ

๗. การสนับสนุนกิจกรรมจากหน่วยงานร่วมบูรณาการ

๗.๑ กรมส่งเสริมการเกษตร

ปี ๒๕๖๖

- ๑) โครงการยกระดับการผลิตและเชื่อมโยงตลาด ประจำปีงบประมาณ ๒๕๖๖ จัดทำเวทีวิเคราะห์ศักยภาพพื้นที่ ให้ความรู้เรื่องการผลิตและการเพิ่มมูลค่า และมอบปัจจัยการผลิต
- ๒) ส่งเสริมการปลูกผักลอยฟ้า ให้ความรู้เรื่องการผลมดินปลูกและสนับสนุนต้นพันธุ์

๗.๒ กรมประมง/งานประมง ศูนย์ศึกษาการพัฒนาพิกุลทองอันเนื่องมาจากพระราชดำริ

ปี ๒๕๖๖

- สนับสนุนพันธุ์สลิติ จำนวน ๒๐๐ ตัว พร้อมให้คำแนะนำในการจัดการบ่อ การเลี้ยงและการแปรรูปผลผลิต

๗.๓ อำเภอระแงะ

ปี ๒๕๖๓

- สนับสนุนกล้วยหอมทอง จำนวน ๑๐ หน่อ ภายใต้โครงการ ไทยเข้มแข็ง พร้อมให้คำแนะนำการปลูกและการดูแลรักษา

๘. ผลตอบแทนทางเศรษฐกิจ

(หน่วย : บาท/ปี)

รายการ	ปี ๒๕๖๕	ปี ๒๕๖๖
๑. รายได้ด้านการเกษตร		
๑.๑ ปาล์มน้ำมัน	-	๕๔,๐๐๐
๑.๒ เพาะพันธุ์ปาล์มน้ำมัน	๑๓๒,๐๐๐	๒๓๙,๐๐๐
๒. รายได้ด้านปศุสัตว์		
วัว	-	๒๖,๗๕๐
๓. รายได้ด้านประมง		
ปลา	๓๘,๖๐๐	๕๑,๗๐๐
รวมรายได้ภาคการเกษตร	๑๗๐,๖๐๐	๓๗๑,๔๕๐



รายการ	ปี ๒๕๖๕	ปี ๒๕๖๖
๑. ค่าปุ๋ยเคมี	๑๗,๘๐๐	๒๓,๓๐๐
๒. ค่าปุ๋ยมูลวัว	๑๐,๐๐๐	๑๐,๕๐๐
๓. ค่าปุ๋ยมูลไก่	๑๐,๐๐๐	๑๐,๕๐๐
๔. ค่าอาหารปลา	๒๔,๓๐๐	๑๘,๕๐๐
๕. ค่าน้ำมันเชื้อเพลิง	๒,๒๐๐	๒,๘๐๐
๖. ค่าโครงสร้างพื้นฐาน	๑,๐๐๐	๑,๓๒๐
๗. ค่าแรงคนงาน	๗,๕๐๐	๗,๕๐๐
รวมรายจ่ายภาคการเกษตร	๗๒,๘๐๐	๗๔,๔๒๐
รายการ	ปี ๒๕๖๕	ปี ๒๕๖๖
รวมรายได้	๑๗๐,๖๐๐	๓๗๑,๔๕๐
รวมรายจ่าย	๗๒,๘๐๐	๗๔,๔๒๐
รายได้สุทธิ	๙๗,๘๐๐	๒๙๗,๐๓๐



ภาคผนวก



คำสั่งจังหวัดนราธิวาส
ที่ ๑๘๖๗ /๒๕๖๖

เรื่อง แต่งตั้งคณะกรรมการพัฒนาและต่อยอดการใช้ประโยชน์โครงการอาคารบังคับน้ำบ้านเจ๊ะเก
พร้อมระบบส่งน้ำอันเนื่องมาจากพระราชดำริ บ้านเจ๊ะเก หมู่ที่ ๒ ตำบลบาโงสะโต อำเภอระแงะ
จังหวัดนราธิวาส

ตามที่ พระบาทสมเด็จพระเจ้าอยู่หัว ทรงมีพระราชปณิธานในการสืบสานโครงการอันเนื่องมาจากพระราชดำริของพระบาทสมเด็จพระบรมชนกาธิเบศร มหาภูมิพลอดุลยเดชมหาราช บรมนาถบพิตร โดยทรงพระกรุณาโปรดเกล้าฯ รับโครงการก่อสร้างอาคารบังคับน้ำบ้านเจ๊ะเกพร้อมระบบส่งน้ำไว้เป็นโครงการอันเนื่องมาจากพระราชดำริไปเมื่อวันที่ ๒๒ มกราคม ๒๕๖๑ เพื่อช่วยแก้ไขปัญหาความเดือดร้อนกรณีที่ นายฮารัค มะแม ราษฎรบ้านเจ๊ะเก หมู่ที่ ๒ ตำบลบาโงสะโต อำเภอระแงะ จังหวัดนราธิวาส ได้มีหนังสือขอให้มีความรบบังคมทูลพระกรุณา ขอพระราชทานโครงการชลประทาน เพื่อช่วยเหลือราษฎรหมู่ที่ ๑, ๒, ๓, ๗ และหมู่ที่ ๘ ตำบลบาโงสะโต อำเภอระแงะ จังหวัดนราธิวาส ซึ่งขาดแคลนน้ำทำการเกษตร โดยพระบาทสมเด็จพระเจ้าอยู่หัว ทรงพระกรุณาโปรดเกล้าฯ รับโครงการก่อสร้างอาคารบังคับน้ำบ้านเจ๊ะเกพร้อมระบบส่งน้ำไว้เป็นโครงการอันเนื่องมาจากพระราชดำริ นั้น

บัดนี้ การดำเนินงานโครงการก่อสร้างอาคารบังคับน้ำบ้านเจ๊ะเกพร้อมระบบส่งน้ำอันเนื่องมาจากพระราชดำริ บ้านเจ๊ะเก หมู่ที่ ๒ ตำบลบาโงสะโต อำเภอระแงะ จังหวัดนราธิวาส ได้เสร็จสิ้นเป็นที่เรียบร้อยแล้ว ดังนั้น เพื่อเป็นการพัฒนาและต่อยอดการใช้ประโยชน์ของราษฎรในพื้นที่ให้เกิดผลสัมฤทธิ์สูงสุด และเป็นการสืบสานพระราชปณิธานของพระบาทสมเด็จพระเจ้าอยู่หัว ในการสืบสาน รักษา และต่อยอดโครงการอันเนื่องมาจากพระราชดำริ ให้เกิดประโยชน์ต่อราษฎรในพื้นที่อย่างยั่งยืน จังหวัดนราธิวาส จึงแต่งตั้งคณะกรรมการพัฒนาและต่อยอดการใช้ประโยชน์โครงการอาคารบังคับน้ำบ้านเจ๊ะเกพร้อมระบบส่งน้ำอันเนื่องมาจากพระราชดำริ บ้านเจ๊ะเก หมู่ที่ ๒ ตำบลบาโงสะโต อำเภอระแงะ จังหวัดนราธิวาส โดยมีองค์ประกอบและอำนาจหน้าที่ ดังนี้

- | | |
|--|-------------------|
| ๑. รองผู้ว่าราชการจังหวัดนราธิวาส (ด้านเศรษฐกิจ) | หัวหน้าคณะกรรมการ |
| ๒. หัวหน้าสำนักงานจังหวัดนราธิวาส | คณะกรรมการ |
| ๓. ผู้บังคับหน่วยเฉพาะกิจนราธิวาส | คณะกรรมการ |
| ๔. ผู้อำนวยการสำนักงานชลประทานที่ ๑๗ | คณะกรรมการ |
| ๕. ผู้อำนวยการโครงการชลประทานนราธิวาส | คณะกรรมการ |
| ๖. อธิการบดีมหาวิทยาลัยนราธิวาสราชนครินทร์ | คณะกรรมการ |
| ๗. ผู้อำนวยการศูนย์ศึกษาการพัฒนาพิกุลทองอันเนื่องมาจากพระราชดำริ | คณะกรรมการ |
| ๘. ผู้อำนวยการกองประสานงานโครงการพื้นที่ ๔ สำนักงาน กปร. | คณะกรรมการ |
| ๙. ท้องถิ่นจังหวัดนราธิวาส | คณะกรรมการ |
| ๑๐. พัฒนาการจังหวัดนราธิวาส | คณะกรรมการ |
| ๑๑. เกษตรจังหวัดนราธิวาส | คณะกรรมการ |
| ๑๒. ประมงจังหวัดนราธิวาส | คณะกรรมการ |
| ๑๓. ปศุสัตว์จังหวัดนราธิวาส | คณะกรรมการ |

/๑๔. สหกรณ์...



- ๒ -

๑๔. สหกรณ์จังหวัดนราธิวาส	คณะทำงาน
๑๕. ผู้อำนวยการศูนย์วิจัยข้าวปัตตานี	คณะทำงาน
๑๖. หัวหน้าสำนักงานตรวจบัญชีสหกรณ์จังหวัดนราธิวาส	คณะทำงาน
๑๗. พาณิชยจังหวัดนราธิวาส	คณะทำงาน
๑๘. ผู้อำนวยการสถานีพัฒนาที่ดินนราธิวาส	คณะทำงาน
๑๙. อุตสาหกรรมจังหวัดนราธิวาส	คณะทำงาน
๒๐. ประธานสภาเกษตรกรจังหวัดนราธิวาส	คณะทำงาน
๒๑. ผู้อำนวยการศูนย์วิจัยและพัฒนาการเกษตรนราธิวาส	คณะทำงาน
๒๒. กำนันตำบลบาโงสะโต	คณะทำงาน
๒๓. นายกองค้การบริหารส่วนตำบลบาโงสะโต	คณะทำงาน
๒๔. เกษตรและสหกรณ์จังหวัดนราธิวาส	คณะทำงานและเลขานุการร่วม
๒๕. นายอำเภอระแงะ	คณะทำงานและเลขานุการร่วม
๒๖. หัวหน้ากลุ่มช่วยเหลือเกษตรกรและโครงการพิเศษ สำนักงานเกษตรและสหกรณ์จังหวัดนราธิวาส	คณะทำงานและ ผู้ช่วยเลขานุการร่วม
๒๗. หัวหน้าศูนย์ประสานงานโครงการพิเศษจังหวัดนราธิวาส	คณะทำงานและ ผู้ช่วยเลขานุการร่วม

ให้คณะทำงานมีหน้าที่ ดังนี้

๑. กำหนดแผนงานพัฒนา ต่อยอด การใช้ประโยชน์โครงการอาคารบังคับน้ำบ้านเจ๊ะเกพร้อมระบบส่งน้ำอันเนื่องมาจากพระราชดำริ บ้านเจ๊ะเก หมู่ที่ ๒ ตำบลบาโงสะโต อำเภอระแงะ จังหวัดนราธิวาส
 ๒. ส่งเสริมอาชีพด้านการเกษตรและอาชีพที่เกี่ยวข้อง ตั้งแต่การผลิต การแปรรูป และการตลาด แก่กลุ่มผู้ใช้ประโยชน์จากโครงการอาคารบังคับน้ำบ้านเจ๊ะเกพร้อมระบบส่งน้ำอันเนื่องมาจากพระราชดำริ บ้านเจ๊ะเก หมู่ที่ ๒ ตำบลบาโงสะโต อำเภอระแงะ จังหวัดนราธิวาส
 ๓. ขับเคลื่อนและพัฒนาต่อยอดด้านอาชีพแก่ราษฎรในพื้นที่โครงการให้มีรายได้เพิ่มขึ้นและมีคุณภาพชีวิตที่ดี
 ๔. ติดตามผลการดำเนินงานและต่อยอดการใช้ประโยชน์จากโครงการให้เป็นไปตามเป้าหมาย
 ๕. ปฏิบัติหน้าที่อื่นๆ ตามที่ได้รับมอบหมาย
- ให้ผู้ที่ได้รับการแต่งตั้งเป็นคณะทำงาน ปฏิบัติหน้าที่ที่ได้รับมอบหมายให้เป็นไปด้วยความเรียบร้อย หากมีปัญหา อุปสรรคในการดำเนินงาน ให้แจ้งหัวหน้าคณะทำงานทราบโดยทันที
- ทั้งนี้ ตั้งแต่บัดนี้เป็นต้นไป

สั่ง ณ วันที่ ๘ พฤษภาคม พ.ศ. ๒๕๖๖

(นายสนั่น พงษ์อักษร)
ผู้ว่าราชการจังหวัดนราธิวาส



หน่วยงานผู้จัดทำ

- | ที่ | หน่วยงาน |
|-----|---------------------------------------|
| ๑. | สำนักงานเกษตรและสหกรณ์จังหวัดนราธิวาส |
| ๒. | โครงการชลประทานนราธิวาส |
| ๓. | สถานีพัฒนาที่ดินนราธิวาส |
| ๔. | สำนักงานเกษตรจังหวัดนราธิวาส |
| ๕. | สำนักงานประมงจังหวัดนราธิวาส |
| ๖. | สำนักงานปศุสัตว์จังหวัดนราธิวาส |
| ๗. | สำนักงานเกษตรอำเภอระแงะ |
| ๘. | สำนักงานประมงอำเภอระแงะ |
| ๙. | สำนักงานปศุสัตว์อำเภอระแงะ |
| ๑๐. | ที่ทำการปกครองอำเภอระแงะ |
| ๑๑. | องค์การบริหารส่วนตำบลบาโงสะโต |

