



# แผนพัฒนาการเกษตรและสหกรณ์ จังหวัดจันทบุรี (พ.ศ. ๒๕๖๖ - ๒๕๗๐) ฉบับทบทวน ประจำปีงบประมาณ พ.ศ. ๒๕๖๙



สำนักงานเกษตรและสหกรณ์จังหวัดจันทบุรี  
สำนักงานปลัดกระทรวงเกษตรและสหกรณ์  
สิงหาคม ๒๕๖๗

# คำนำ

ด้วย กระทรวงเกษตรและสหกรณ์ได้มอบหมายให้สำนักงานเกษตรและสหกรณ์จังหวัดดำเนินการจัดทำแผนพัฒนาการเกษตรและสหกรณ์ของจังหวัด โดยแผนดังกล่าวจะต้องให้มีความสอดคล้องกับสถานการณ์และยุทธศาสตร์ทุกระดับ ตั้งแต่ยุทธศาสตร์ชาติ (พ.ศ.๒๕๖๑ - ๒๕๘๐) ยุทธศาสตร์เกษตรและสหกรณ์ ระยะ ๒๐ ปี (พ.ศ. ๒๕๖๐ - ๒๕๗๙) แผนพัฒนาภาคในช่วงแผนพัฒนาเศรษฐกิจและสังคมแห่งชาติ ฉบับที่ ๑๓ (พ.ศ. ๒๕๖๖ - ๒๕๗๐) ตลอดจนยุทธศาสตร์ภายใต้แผนพัฒนาการเกษตรในช่วงแผนพัฒนาเศรษฐกิจและสังคมแห่งชาติ ฉบับที่ ๑๓ (พ.ศ. ๒๕๖๖ - ๒๕๗๐) ทิศทางนโยบายต่าง ๆ ที่เกี่ยวข้อง ยุทธศาสตร์การพัฒนาคาดได้ชายแดน ยุทธศาสตร์การพัฒนาจังหวัด/กลุ่มจังหวัด ให้เหมาะสมกับสภาพแวดล้อม สถานการณ์ของจังหวัดสามารถตอบสนองความต้องการของเกษตรกรในพื้นที่ได้อย่างมีประสิทธิภาพ ซึ่งสำนักงานเกษตรและสหกรณ์จังหวัดนราธิวาสร่วมกับหน่วยงานในสังกัดกระทรวงเกษตรและสหกรณ์จังหวัดนราธิวาส ได้จัดทำร่างแผนพัฒนาการเกษตรและสหกรณ์จังหวัดนราธิวาส จำนวน ๓ ครั้ง และผ่านความเห็นชอบจากคณะกรรมการพัฒนาการเกษตรและสหกรณ์ของจังหวัดนราธิวาสแล้ว เป็นที่เรียบร้อยแล้ว

แผนพัฒนาการเกษตรและสหกรณ์จังหวัดนราธิวาส (พ.ศ.๒๕๖๖ - ๒๕๗๐) ฉบับทบทวนประจำปีงบประมาณ พ.ศ. ๒๕๖๙ ฉบับนี้ จึงมีความเหมาะสมในการเป็นกรอบทิศทางในการพัฒนาด้านการเกษตรและสหกรณ์ของจังหวัดที่หน่วยงานราชการในสังกัดกระทรวงเกษตรและสหกรณ์ และหน่วยงานนอกสังกัดฯ ในพื้นที่จะได้นำไปเป็นกรอบในการจัดทำแผนงานโครงการพัฒนาให้สอดคล้องเพื่อนำไปสู่ความสำเร็จตามจุดมุ่งหมายแห่งแผนพัฒนาจังหวัดต่อไป

สำนักงานเกษตรและสหกรณ์จังหวัดนราธิวาส

สิงหาคม ๒๕๖๗



# สารบัญ

หน้า

## ส่วนที่ ๑ บทนำ

๑. ที่มา	๑
๒. ทิศทาง นโยบาย และยุทธศาสตร์ที่เกี่ยวข้องกับการจัดทำแผน พัฒนาการเกษตรและสหกรณ์	๒
๒.๑ ยุทธศาสตร์ชาติ (พ.ศ. ๒๕๖๑ - ๒๕๘๐)	๒
๒.๒ แผนแม่บทภายใต้ยุทธศาสตร์ชาติ (๓) ประเด็นการเกษตร (พ.ศ. ๒๕๖๑ - ๒๕๘๐)	๒
๒.๓ นโยบายและแผนระดับชาติว่าด้วยความมั่นคงแห่งชาติ (พ.ศ. ๒๕๖๖ - ๒๕๗๐)	๖
๒.๔ แผนพัฒนาเศรษฐกิจและสังคมแห่งชาติ ฉบับที่ ๑๓ (พ.ศ. ๒๕๖๖ - ๒๕๗๐)	๗
๒.๕ แผนปฏิบัติการด้านการขับเคลื่อนการพัฒนาประเทศไทยด้วยโมเดลเศรษฐกิจ BCG พ.ศ. ๒๕๖๔ - ๒๕๗๐	๙
๒.๖ ยุทธศาสตร์เกษตรและสหกรณ์ ระยะ ๒๐ ปี (พ.ศ. ๒๕๖๐ - ๒๕๗๙)	๑๒
๒.๗ แผนปฏิบัติการด้านการเกษตรและสหกรณ์ พ.ศ. ๒๕๖๖ - ๒๕๗๐๗	๑๓
๒.๘ แผนปฏิบัติราชการของกระทรวงเกษตรและสหกรณ์ ระยะ ๕ ปี (พ.ศ. ๒๕๖๖ - ๒๕๗๐)	๑๔
๒.๙ นโยบายรัฐบาลที่เกี่ยวข้องกับกระทรวงเกษตรและสหกรณ์	๑๕
๒.๑๐ นโยบายสำคัญของกระทรวงเกษตรและสหกรณ์	๑๗
๒.๑๑ เป้าหมายและแนวทางการพัฒนาภาค พ.ศ. ๒๕๖๖ - ๒๕๗๐	๑๘
๒.๑๒ แผนพัฒนาการเกษตรภาคภายใต้กรอบแผนพัฒนาภาค พ.ศ. ๒๕๖๖ - ๒๕๗๐ แผนพัฒนากลุ่มจังหวัดภาคใต้ชายแดน (ประจำปีงบประมาณ พ.ศ. ๒๕๖๖ - ๒๕๗๐)	๒๐
๒.๑๓ ยุทธศาสตร์ตามแผนพัฒนากลุ่มจังหวัด/จังหวัด	๒๐
๒.๑๔ แผนพัฒนาจังหวัดนราธิวาส ๕ ปี พ.ศ. ๒๕๖๖ - ๒๕๗๐	๒๒
๒.๑๕ แนวทางการพัฒนาผลไม้ไทย พ.ศ. ๒๕๖๕ - ๒๕๗๐	๒๔

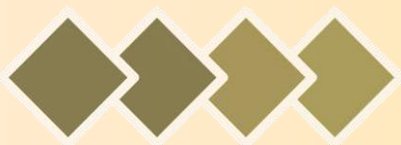

## ส่วนที่ ๒ ข้อมูลทั่วไปและข้อมูลด้านการเกษตรที่สำคัญของจังหวัด

### ๑. ข้อมูลทั่วไปของจังหวัด

๑.๑ ข้อมูลด้านกายภาพของจังหวัด	๒๗
๑.๒ ข้อมูลด้านการปกครองของจังหวัด	๓๓
๑.๓ ข้อมูลด้านสังคมและวัฒนธรรม	๓๕
๑.๔ ข้อมูลโครงสร้างพื้นฐานและสาธารณูปโภค	๓๗
๑.๕ ข้อมูลด้านเศรษฐกิจของจังหวัด	๔๓
๑.๖ ข้อมูลด้านอื่น ๆ ที่เกี่ยวข้อง	๔๕

### ๒. ข้อมูลด้านการเกษตรที่สำคัญของจังหวัด

๒.๑ คริวเรือนเกษตรกรและแรงงานภาคเกษตร	๔๙
๒.๒ การใช้ที่ดินเพื่อการเกษตร	๕๐
๒.๓ แหล่งน้ำเพื่อการเกษตร	๕๐
๒.๔ สินค้าเกษตรที่สำคัญของจังหวัด	๕๔
๒.๕ สถาบันเกษตรกรและองค์กรเกษตรกร	๖๘
๒.๖ จำนวนอาสาสมัครเกษตรของจังหวัด	๖๙
๒.๗ จำนวนปราชญ์ของจังหวัด	๗๐
๒.๘ ข้อมูลด้านการเกษตรอื่น ๆ ที่เกี่ยวข้อง	๗๐

## ส่วนที่ ๓ การวิเคราะห์สภาพแวดล้อมด้านการเกษตรและสหกรณ์ของจังหวัด

๑. การวิเคราะห์สภาพแวดล้อมภายใน	๗๖
๒. การวิเคราะห์สภาพแวดล้อมภายนอก	๗๘
๓. การจัดทำ TOWS Matrix	๘๐



## ส่วนที่ ๔ แผนพัฒนาการเกษตรและสหกรณ์ของจังหวัดนราธิวาส

- |  |    |
|--|----|
| ๑. เป้าหมายการพัฒนาด้านการเกษตรและสหกรณ์ของจังหวัด   | ๘๓ |
| ๒. ตัวชี้วัดความสำเร็จตามเป้าหมายการพัฒนา  | ๘๓ |
| ๓. ประเด็นการพัฒนาด้านการเกษตรและสหกรณ์ของจังหวัด  | ๘๓ |
| ๔. แผนที่แสดงความสอดคล้องของแผนพัฒนาการเกษตรและสหกรณ์ของจังหวัดนราธิวาส<br>(พ.ศ. ๒๕๖๖ - ๒๕๗๐) กับแผน ๓ ระดับ | ๘๙ |
| ๕. ค่าเป้าหมายและตัวชี้วัดด้านการเกษตรและสหกรณ์จังหวัดนราธิวาส   | ๙๐ |
| ๖. สรุปโครงการด้านการพัฒนาตามแผนพัฒนาการเกษตรและสหกรณ์จังหวัดนราธิวาส<br>พ.ศ. ๒๕๖๖ - ๒๕๗๐                    | ๙๒ |

## ส่วนที่ ๕ แบบสรุปโครงการแบบย่อ (Project Idea)

ของโครงการสำคัญด้านการเกษตรและสหกรณ์ของจังหวัด

๑๒๔

## ส่วนที่ ๖ ภาคผนวก



# ส่วนที่ ๑ บทนำ

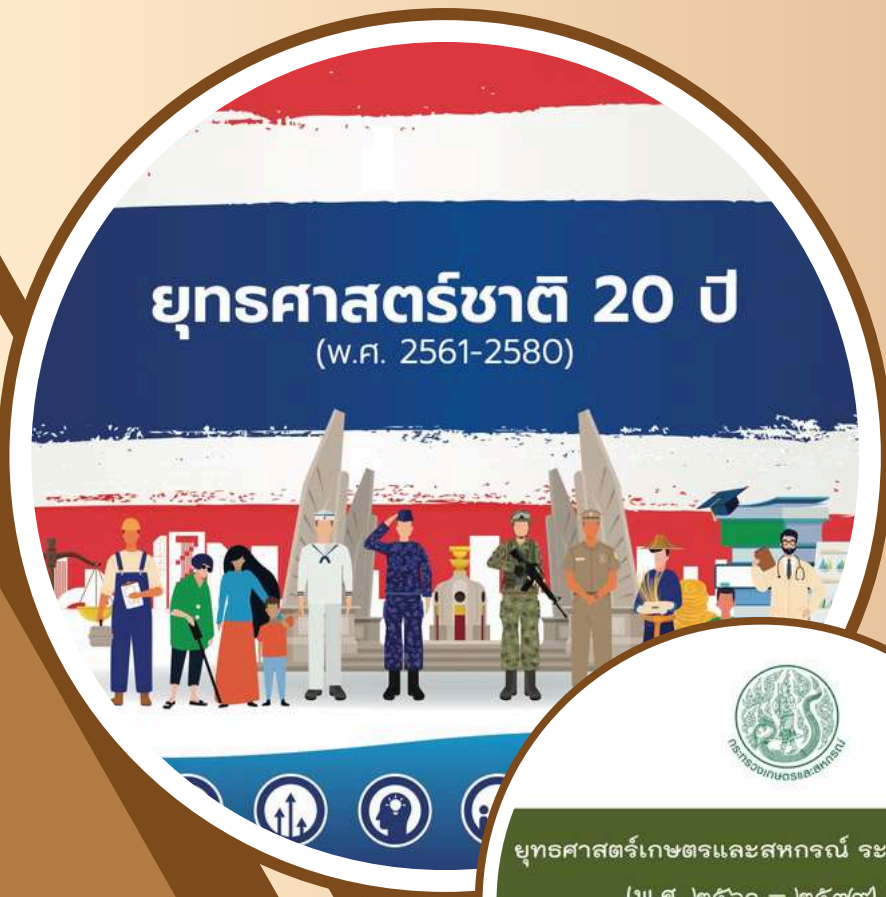

## ส่วนที่ ๑

### บทนำ

#### ๑. ที่มา

๑.๑ รัฐธรรมนูญแห่งราชอาณาจักรไทย พ.ศ. ๒๕๖๐ มาตรา ๖๕ รัฐพึงจัดให้มียุทธศาสตร์ชาติเป็นเป้าหมายการพัฒนาประเทศอย่างยั่งยืนตามหลักธรรมาภิบาลเพื่อใช้เป็นกรอบในการจัดทำแผนต่าง ๆ ให้สอดคล้องและบูรณาการกันเพื่อให้เกิดเป็นพลังผลักดันร่วมกันไปสู่เป้าหมายดังกล่าว ประกอบกับมาตรา ๗๒(๔) รัฐพึงจัดให้มีทรัพยากรน้ำที่มีคุณภาพและเพียงพอต่อการอุปโภคบริโภคของประชาชน รวมทั้งการประกอบเกษตรกรรม อุตสาหกรรม และการอื่น และมาตรา ๗๓ รัฐพึงจัดให้มีมาตรการหรือกลไกที่ช่วยให้เกษตรกรประกอบเกษตรกรรมได้อย่างมีประสิทธิภาพ ได้ผลผลิตที่มีปริมาณและคุณภาพสูง มีความปลอดภัย โดยใช้ต้นทุนต่ำและสามารถแข่งขันในตลาดได้ และพึงช่วยเหลือเกษตรกรผู้ยากไร้ให้มีที่ทำกินโดยการปฏิรูปที่ดินหรือวิธีอื่นใด รวมทั้งมาตรา ๗๕ (วรรค ๓) รัฐพึงส่งเสริม สนับสนุน ค้ำครอง และสร้างเสถียรภาพให้แก่ระบบสหกรณ์ประเภทต่าง ๆ และกิจการวิสาหกิจขนาดย่อมและขนาดกลางของประชาชนและชุมชน

๑.๒ ยุทธศาสตร์เกษตรและสหกรณ์ ระยะ ๒๐ ปี (พ.ศ. ๒๕๖๐ - ๒๕๗๙) มุ่งในการเสริมจุดแข็งและแก้ไขจุดอ่อนให้เอื้อต่อการพัฒนาภาคการเกษตรในระยะยาว เพื่อบรรลุวิสัยทัศน์ “เกษตรกรรมมั่นคง ภาคการเกษตรมั่งคั่ง ทรัพยากรการเกษตรยั่งยืน” โดยสร้างความเข้มแข็งให้กับเกษตรกรและสถาบันเกษตรกร เพิ่มประสิทธิภาพการผลิตและยกระดับมาตรฐานสินค้าเกษตร เพิ่มความสามารถในการแข่งขันภาคการเกษตรด้วยเทคโนโลยีและนวัตกรรมบริหารจัดการทรัพยากรการเกษตรและสิ่งแวดล้อมอย่างสมดุลและยั่งยืน และพัฒนาระบบบริหารจัดการภาครัฐ

๑.๓ กระทรวงเกษตรและสหกรณ์ ได้จัดทำแผนปฏิบัติการของกระทรวงเกษตรและสหกรณ์ ระยะ ๕ ปี (พ.ศ. ๒๕๖๖ - ๒๕๗๐) ตามแนวทางการขับเคลื่อนการดำเนินงานเพื่อบรรลุเป้าหมายยุทธศาสตร์ชาติ โดยทุกหน่วยงานในสังกัดกระทรวงเกษตรและสหกรณ์ ได้ร่วมกันพิจารณาภารกิจของหน่วยงานที่สอดคล้องเชื่อมโยงกับแผนในแต่ละระดับ รวมทั้งนำนโยบายสำคัญ และสถานการณ์สภาพแวดล้อมต่าง ๆ ที่เกี่ยวข้องกับบริบทของกระทรวงเกษตรและสหกรณ์ มากำหนดเป้าหมาย ตัวชี้วัด และแนวทางการดำเนินงานในการขับเคลื่อนภารกิจให้ได้ผลลัพธ์ตามที่กำหนด ตลอดจนพิจารณาความต่อเนื่องในการบริหารราชการแผ่นดินควบคู่กับการขับเคลื่อนนโยบายของรัฐบาล เพื่อให้เกิดผลอย่างเป็นรูปธรรม โดยแผนปฏิบัติการฯ จะเป็นกรอบแนวทางในการดำเนินงานของส่วนราชการ รัฐวิสาหกิจ และองค์การมหาชน รวมทั้งเป็นเครื่องมือสำหรับผู้บริหารในการกำกับ ดูแล และติดตามผลการดำเนินงานของโครงการ/กิจกรรมต่าง ๆ ในแต่ละผลผลิต ให้สามารถดำเนินการได้ตามเป้าหมายอย่างมีประสิทธิภาพ มีความคุ้มค่า เกิดประโยชน์สูงสุดต่อการบริหารราชการแผ่นดินในภาพรวม เพื่อมุ่งสู่การบรรลุผลสัมฤทธิ์ของเป้าหมายระดับชาติร่วมกันต่อไป

## ๒. ทิศทาง นโยบาย และยุทธศาสตร์ที่เกี่ยวข้องกับการจัดทำแผนพัฒนาการเกษตรและสหกรณ์

เพื่อให้การจัดทำแผนพัฒนาการเกษตรและสหกรณ์ของจังหวัด เป็นไปตามกรอบยุทธศาสตร์ชาติ ระยะ ๒๐ ปี แผนแม่บทภายใต้ยุทธศาสตร์ชาติ แผนการปฏิรูปประเทศ ยุทธศาสตร์เกษตรและสหกรณ์ ระยะ ๒๐ ปี (ร่าง) กรอบแผนพัฒนาเศรษฐกิจและสังคมแห่งชาติ ฉบับที่ ๑๓ ยุทธศาสตร์การขับเคลื่อนประเทศไทยด้วยโมเดลเศรษฐกิจ BCG พ.ศ. ๒๕๖๔ - ๒๕๗๐ (ร่าง) กรอบแผนพัฒนาภาค พ.ศ. ๒๕๖๖ - ๒๕๗๐ แผนปฏิบัติการของกระทรวงเกษตรและสหกรณ์ ระยะ ๕ ปี (พ.ศ. ๒๕๖๖ - ๒๕๗๐) นโยบายรัฐบาล นโยบายสำคัญของกระทรวงเกษตรและสหกรณ์ จึงกำหนดกรอบแนวคิดหลักในการจัดทำแผนพัฒนาการเกษตรและสหกรณ์ของจังหวัด โดยมุ่งเน้นให้มีความเชื่อมโยง สอดคล้องกับนโยบาย ยุทธศาสตร์ และแผนพัฒนาในระดับต่าง ๆ ที่เกี่ยวข้องกับการเกษตรและสหกรณ์ ดังนี้

### ๒.๑ ยุทธศาสตร์ชาติ (พ.ศ. ๒๕๖๑ - ๒๕๘๐)<sup>๑</sup>

มีวิสัยทัศน์ คือ “ประเทศไทยมีความมั่นคง มั่งคั่ง ยั่งยืน เป็นประเทศพัฒนาแล้ว ด้วยการพัฒนาตามหลักปรัชญาของเศรษฐกิจพอเพียง” โดยมีเป้าหมายการพัฒนาประเทศ คือ “**ประเทศไทยมั่นคง ประชาชนมีความสุข เศรษฐกิจพัฒนาอย่างต่อเนื่อง สังคมเป็นธรรม ฐานทรัพยากรธรรมชาติยั่งยืน**” โดยยกระดับศักยภาพของประเทศในหลากหลายมิติ พัฒนาคนในทุกมิติและในทุกช่วงวัยให้เป็นคนดี เก่งและมีคุณภาพ สร้างโอกาสและความเสมอภาคทางสังคม สร้างการเติบโตบนคุณภาพชีวิตที่เป็นมิตรกับสิ่งแวดล้อม และมีภาครัฐของประชาชนเพื่อประชาชนและประโยชน์ส่วนรวม การพัฒนาประเทศในช่วงระยะเวลาของยุทธศาสตร์ชาติ จะมุ่งเน้นการสร้างสมดุลระหว่างการพัฒนาเศรษฐกิจ สังคม และสิ่งแวดล้อม ประกอบด้วย ๖ ยุทธศาสตร์ โดยมีความเกี่ยวข้องกับกระทรวงเกษตรและสหกรณ์ ๕ ยุทธศาสตร์ ได้แก่ (๐๑) ยุทธศาสตร์ชาติด้านความมั่นคง (๐๒) **ยุทธศาสตร์ชาติด้านการสร้างความสามารถในการแข่งขัน (หลัก)** (๐๔) ยุทธศาสตร์ชาติด้านการสร้างโอกาสและความเสมอภาคทางสังคม (๐๕) ยุทธศาสตร์ชาติด้านการสร้างการเติบโตบนคุณภาพชีวิตที่เป็นมิตรต่อสิ่งแวดล้อม และ (๐๖) ยุทธศาสตร์ชาติด้านการปรับสมดุลและพัฒนาระบบการบริหารจัดการภาครัฐ การประเมินผลการพัฒนาตามยุทธศาสตร์ชาติ ประกอบด้วย

- ๑) ความอยู่ดีมีสุขของคนไทยและสังคมไทย
- ๒) ชีตความสามารถในการแข่งขัน การพัฒนาเศรษฐกิจ และการกระจายรายได้
- ๓) การพัฒนาทรัพยากรมนุษย์ของประเทศ
- ๔) ความเท่าเทียมและความเสมอภาคของสังคม
- ๕) ความหลากหลายทางชีวภาพ คุณภาพสิ่งแวดล้อม และความยั่งยืนของทรัพยากรธรรมชาติ
- ๖) ประสิทธิภาพการบริหารจัดการและการเข้าถึงการให้บริการของภาครัฐ

### ๒.๒ แผนแม่บทภายใต้ยุทธศาสตร์ชาติ<sup>๒</sup>

เป็นส่วนสำคัญในการถ่ายทอดเป้าหมายและประเด็นยุทธศาสตร์ ของยุทธศาสตร์ชาติลงสู่แผนระดับต่าง ๆ ในลักษณะที่มีการบูรณาการและเชื่อมโยงระหว่างยุทธศาสตร์ชาติด้านที่เกี่ยวข้อง เพื่อให้หน่วยงานสามารถนำไปใช้เป็นกรอบในการดำเนินการที่เกี่ยวข้องให้บรรลุเป้าหมายการพัฒนาประเทศตามที่กำหนดไว้ในยุทธศาสตร์ชาติ ภายในปี ๒๕๘๐ โดยแผนแม่บทภายใต้ยุทธศาสตร์ชาติ มีทั้งหมด ๒๓ ฉบับ เกี่ยวข้องกับกระทรวงเกษตรและสหกรณ์ จำนวน ๑๕ ฉบับ ได้แก่ (๐๑) ความมั่นคง (๐๓) การเกษตร (หลัก) (๐๕) การท่องเที่ยว (๐๖) พื้นที่และเมื่อนำอยู่ อัจฉริยะ (๐๗) โครงสร้างพื้นฐาน ระบบโลจิสติกส์ และดิจิทัล (๐๘) ผู้ประกอบการและวิสาหกิจขนาดกลางและขนาดย่อมยุคใหม่ (๐๙) เขตเศรษฐกิจพิเศษ (๑๕) พลังทางสังคม (๑๖) เศรษฐกิจฐานราก (๑๘) การเติบโตอย่างยั่งยืน

<sup>๑</sup> สำนักงานสภาพัฒนาการเศรษฐกิจและสังคมแห่งชาติ. (๒๕๖๑, ตุลาคม). ยุทธศาสตร์ชาติ (พ.ศ. ๒๕๖๑ - ๒๕๘๐).

<sup>๒</sup> สำนักงานสภาพัฒนาการเศรษฐกิจและสังคมแห่งชาติ. (๒๕๖๒, เมษายน). แผนแม่บทภายใต้ยุทธศาสตร์ชาติ (พ.ศ. ๒๕๖๑ - ๒๕๘๐).



(๑๙) การบริหารจัดการน้ำทั้งระบบ (๒๐) การบริการประชาชน และประสิทธิภาพภาครัฐ (๒๑) การต่อต้านการทุจริต และประพฤติมิชอบ (๒๒) กฎหมายและกระบวนการยุติธรรม และ (๒๓) การวิจัยและพัฒนานวัตกรรม ในแผนแม่บท ภายใต้ยุทธศาสตร์ชาติประเด็น (๐๓) การเกษตร จะให้ความสำคัญกับการยกระดับการผลิตให้เข้าสู่คุณภาพมาตรฐาน ความปลอดภัย การใช้ประโยชน์จากความโดดเด่น และเอกลักษณ์ของสินค้าเกษตร รวมถึงความหลากหลายทางชีวภาพ ในแต่ละพื้นที่ การพัฒนาสินค้าเกษตรและการแปรรูป สินค้าเกษตร เพื่อสร้างมูลค่าและคุณค่าให้กับสินค้าเกษตร การประยุกต์ใช้เทคโนโลยีและนวัตกรรมสมัยใหม่ในการผลิตและการจัดทำฟาร์ม นอกจากนี้ ยังมีการสนับสนุนและ ส่งเสริมการพัฒนาระบบนิเวศของภาคเกษตรเพื่อเสริมสร้างให้การพัฒนามีการเติบโตอย่างต่อเนื่องและเข้มแข็ง ประกอบด้วย ๖ แผนย่อย โดยสรุป ดังนี้

#### ๒.๒.๑ แผนย่อยเกษตรอัตลักษณ์พื้นถิ่น ประกอบด้วยแนวทางการพัฒนา ดังนี้

๑) ส่งเสริมและพัฒนาผลิตภัณฑ์เกษตรอัตลักษณ์พื้นถิ่น ด้วยการประยุกต์ใช้ภูมิปัญญา นวัตกรรม และเทคโนโลยีการพัฒนาระบบการผลิตและบรรจุภัณฑ์ ส่งเสริมการพัฒนาคุณภาพมาตรฐานที่ตอบสนองต่อ ความต้องการของผู้บริโภคที่หลากหลาย

๒) ส่งเสริมการพัฒนาและยกระดับความสามารถของเกษตรกรและชุมชนในการพัฒนา สินค้าเกษตรอัตลักษณ์พื้นถิ่น

๓) สร้างอัตลักษณ์หรือนำเสนอเรื่องราวเกี่ยวกับแหล่งกำเนิดให้กับสินค้า รวมทั้งการสร้าง ความแตกต่างและโดดเด่นของสินค้าในแต่ละท้องถิ่น และสร้างตราสินค้าของเกษตรอัตลักษณ์พื้นถิ่น ตลอดจนเชื่อมโยง ไปสู่ภาคการผลิตอื่น

**เป้าหมาย** สินค้าเกษตรอัตลักษณ์พื้นถิ่นมีมูลค่าเพิ่มขึ้น

**ตัวชี้วัด** อัตราการขยายตัวของมูลค่าของสินค้าเกษตรอัตลักษณ์พื้นถิ่น (เฉลี่ยร้อยละ)

#### ๒.๒.๒ แผนย่อยเกษตรปลอดภัย ประกอบด้วยแนวทางการพัฒนา ดังนี้

๑) สนับสนุนการบริหารจัดการฐานทรัพยากรทางเกษตรและระบบการผลิตที่เป็นมิตรต่อ สิ่งแวดล้อม และส่งเสริมการผลิตในระบบเกษตรกรรมยั่งยืน

๒) พัฒนาระบบคุณภาพมาตรฐานความปลอดภัยและระบบการตรวจรับรองคุณภาพจาก สถาบันที่มีความน่าเชื่อถือในระดับต่าง ๆ พัฒนาคุณค่าทางโภชนาการของสินค้าเกษตรและอาหาร และพัฒนาระบบ การตรวจสอบย้อนกลับให้เป็นที่ยอมรับกับความต้องการของตลาดทั้งในประเทศและต่างประเทศ

๓) ส่งเสริมและสนับสนุนเกษตรกร ชุมชน ท้องถิ่น รวมถึงผู้ประกอบการ ให้สามารถผลิต สินค้าเกษตรและอาหารที่มีคุณภาพมาตรฐาน และส่งเสริมการวิจัยพัฒนาสินค้า

๔) สร้างความตระหนักรู้ของผู้ผลิตและผู้บริโภคถึงความสำคัญของความปลอดภัย และการส่งเสริม ด้านการขยายตลาดการบริโภคสินค้าเกษตรและอาหารปลอดภัย

๕) สนับสนุนการทำเกษตรอินทรีย์วิถีชาวบ้าน ควบคู่การขยายตลาดเกษตรอินทรีย์ทั้งใน และต่างประเทศ

**เป้าหมายที่ ๑** สินค้าเกษตรปลอดภัยมีมูลค่าเพิ่มขึ้น

**ตัวชี้วัด** อัตราการขยายตัวของมูลค่าของสินค้าเกษตรปลอดภัย (เฉลี่ยร้อยละ)

**เป้าหมายที่ ๒** ผลิตภัณฑ์เกษตรปลอดภัยของไทยได้รับการยอมรับด้านคุณภาพความปลอดภัย และคุณค่าทางโภชนาการสูงขึ้น

**ตัวชี้วัด** ดัชนีความเชื่อมั่นผู้บริโภคด้านคุณภาพและความปลอดภัยอาหาร

**๒.๒.๓ แผนย่อยเกษตรชีวภาพ** ประกอบด้วยแนวทางการพัฒนา ดังนี้

๑) สนับสนุนการใช้ประโยชน์จากการอนุรักษ์ทรัพยากรชีวภาพ พันธุ์พืช พันธุ์สัตว์ และเชื้อจุลินทรีย์

๒) ส่งเสริมและสนับสนุนการผลิต การแปรรูป และการพัฒนาสินค้าเกษตรและผลิตภัณฑ์จากฐานเกษตรกรรมและฐานทรัพยากรชีวภาพ ยกย่องให้เกษตรกรเป็นผู้ประกอบการวิสาหกิจการเกษตรขนาดกลางและเล็ก และสนับสนุนให้มีการนำวัตถุดิบเหลือทิ้งทางการเกษตรมาใช้ในอุตสาหกรรมและพลังงานที่เกี่ยวข้องกับชีวภาพได้อย่างมีประสิทธิภาพ

๓) ส่งเสริมการปลูกพืชสมุนไพรให้เป็นพืชเศรษฐกิจตามความเหมาะสมของสภาพแวดล้อมในแต่ละพื้นที่ มุ่งแปรรูปเพื่อป้อนในตลาดอุตสาหกรรมผลิตภัณฑ์เสริมอาหาร สินค้าประเภทโภชนาเภสัช ผลิตภัณฑ์ประเภทเวชสำอาง และผลิตภัณฑ์กลุ่มเครื่องสำอาง

๔) ส่งเสริมการทำตลาดผ่านการสร้างความรู้ความเข้าใจเกี่ยวกับผลิตภัณฑ์จากเกษตรชีวภาพ ตลอดจนประโยชน์และสรรพคุณของสมุนไพรไทย

**เป้าหมายที่ ๑** สินค้าเกษตรชีวภาพมีมูลค่าเพิ่มขึ้น

**ตัวชี้วัด** อัตราการขยายตัวของมูลค่าของสินค้าเกษตรชีวภาพ (เฉลี่ยร้อยละ)

**เป้าหมายที่ ๒** วิสาหกิจการเกษตรจากฐานชีวภาพและภูมิปัญญาท้องถิ่นมีการจัดตั้งทุกตำบล

เพิ่มขึ้น

**ตัวชี้วัด** จำนวนวิสาหกิจการเกษตรขนาดกลางและเล็ก และผลิตภัณฑ์จากฐานชีวภาพ

**๒.๒.๔ แผนย่อยเกษตรแปรรูป** ประกอบด้วยแนวทางการพัฒนา ดังนี้

๑) ส่งเสริมการพัฒนาและใช้วัตถุดิบและผลิตผลทางการเกษตรที่เชื่อมโยงไปสู่กระบวนการแปรรูปในอุตสาหกรรมต่อเนื่องที่เกี่ยวข้อง

๒) ส่งเสริมการแปรรูปโดยประยุกต์ใช้เทคโนโลยีและนวัตกรรม รวมถึงองค์ความรู้และภูมิปัญญาที่ทันสมัย มีประสิทธิภาพในการแปรรูป สร้างความแตกต่าง และเพิ่มมูลค่าในผลิตภัณฑ์และสินค้าเกษตร

๓) สนับสนุนการนำเทคโนโลยี นวัตกรรมสมัยใหม่มาใช้ในกระบวนการผลิตหลังการเก็บเกี่ยวและการแปรรูป

๔) ส่งเสริมการสร้างตราสินค้า และขยายช่องทางการตลาดด้วยระบบเทคโนโลยีสารสนเทศ และการสร้างเครื่องหมายทางการค้าและการปกป้องสิทธิในทรัพย์สินทางปัญญา

**เป้าหมาย** สินค้าเกษตรแปรรูปและผลิตภัณฑ์มีมูลค่าเพิ่มขึ้น

**ตัวชี้วัด** อัตราการขยายตัวของมูลค่าสินค้าเกษตรแปรรูปและผลิตภัณฑ์ (เฉลี่ยร้อยละ)

**๒.๒.๕ แผนย่อยเกษตรอัจฉริยะ** ประกอบด้วยแนวทางการพัฒนา ดังนี้

๑) ส่งเสริมการพัฒนาพันธุ์พืช พันธุ์สัตว์ ปัจจัยการผลิต เครื่องจักรกลและอุปกรณ์การเกษตร รวมทั้งเทคโนโลยีและนวัตกรรมการเกษตรแห่งอนาคต

๒) พัฒนาศักยภาพเกษตรกรในการเข้าถึงและใช้ประโยชน์จากเทคโนโลยีและนวัตกรรมทางการเกษตร การจัดการภาคเกษตรที่เป็นมิตรกับสิ่งแวดล้อม องค์ความรู้ด้านการผลิตและการตลาด การใช้ประโยชน์จากเทคโนโลยีอวกาศและภูมิสารสนเทศ เทคโนโลยีดิจิทัล ฐานข้อมูลสารสนเทศทางการเกษตรต่าง ๆ

๓) สนับสนุนและส่งเสริมการทำระบบฟาร์มอัจฉริยะ ควบคู่กับการใช้เทคโนโลยีดิจิทัลและการใช้ประโยชน์จากข้อมูลในการวางแผนการปรับเปลี่ยนกระบวนการผลิตสินค้าที่สอดคล้องกับความต้องการของตลาด

**เป้าหมายที่ ๑** สินค้าที่ได้จากเทคโนโลยีสมัยใหม่/อัจฉริยะมีมูลค่าเพิ่มขึ้น

**ตัวชี้วัด** มูลค่าสินค้าที่มีการใช้เทคโนโลยีสมัยใหม่/อัจฉริยะ (เฉลี่ยร้อยละ)

**เป้าหมายที่ ๒** ผลผลิตต่อหน่วยของฟาร์มหรือแปลงที่มีการใช้เทคโนโลยีสมัยใหม่/อัจฉริยะเพิ่มขึ้น

**ตัวชี้วัด** ผลผลิตต่อหน่วยของฟาร์มหรือแปลงที่มีการใช้เทคโนโลยีสมัยใหม่/อัจฉริยะ (เฉลี่ยร้อยละ)

## ๒.๒.๖ แผนย่อยการพัฒนาระบบนิเวศการเกษตร ประกอบด้วยแนวทางการพัฒนา ดังนี้

๑) เพิ่มประสิทธิภาพและการจัดการฐานทรัพยากรทางการเกษตร อนุรักษ์และรักษาฐานทรัพยากรทางการเกษตรที่สำคัญ การคุ้มครองที่ดินการเกษตร การจัดการน้ำเพื่อการเกษตรและชุมชนอย่างมีประสิทธิภาพ ตลอดจนใช้ประโยชน์จากฐานข้อมูลทรัพยากรทางการเกษตร และการบริหารจัดการพื้นที่เกษตรกรรมอย่างเหมาะสม

๒) สร้างความมั่นคงอาหารให้กับครัวเรือนเกษตรกรและชุมชน สนับสนุนให้ชุมชนทางการเกษตรของท้องถิ่น ส่งเสริมการทำเกษตรตามหลักการปรัชญาของเศรษฐกิจพอเพียง สนับสนุนให้หน่วยงานของ รัฐหรือท้องถิ่นในพื้นที่ที่มีบทบาทดำเนินการให้เกิดความมั่นคงด้านอาหารในมิติต่าง ๆ รวมถึงการดูแลโภชนาการของ ประชาชนในทุกช่วงวัย สร้างเสถียรภาพด้านรายได้ของเกษตรกรและประชาชน การมีมาตรการรองรับสำหรับผู้มีรายได้น้อยให้สามารถเข้าถึงสินค้าเกษตรและอาหารได้อย่างทั่วถึง และการติดตามการเปลี่ยนแปลงของราคาอาหาร และผลกระทบ

๓) พัฒนาระบบข้อมูลสารสนเทศ และการเฝ้าระวังและเตือนภัยสินค้าเกษตร ส่งเสริมให้มีการพัฒนาระบบฐานข้อมูลสารสนเทศการเกษตรที่มีมาตรฐานและครบวงจร ทั้งเรื่องเกษตรกร ข้อมูล อุปสงค์และอุปทาน สินค้าเกษตรที่มุ่งเน้นการตลาดนำการผลิต ข้อมูลพื้นที่เกษตรกรรม ข้อมูลมูลค่าสินค้าเกษตร การพัฒนาระบบติดตามเฝ้าระวังและวางระบบเตือนภัย กลไกการจัดการปัญหาที่อาจเกิดขึ้นกับสินค้าเกษตร และผลิตภัณฑ์ในมิติต่าง ๆ ทั้งในด้านอุปสงค์และอุปทาน รวมทั้งให้เกษตรกรและผู้ใช้ประโยชน์สามารถเข้าถึงข้อมูลได้ง่าย ตลอดจนเชื่อมโยงข้อมูลระหว่างหน่วยงานที่มีประสิทธิภาพ วิเคราะห์แนวโน้มการผลิตสินค้าเกษตร

๔) ส่งเสริมการรวมกลุ่มเกษตรกรเชื่อมโยงไปถึงผู้ประกอบการ ภาคเอกชน และหน่วยงานที่เกี่ยวข้อง ในการพัฒนาด้านการผลิตและด้านการตลาดของสินค้าเกษตรและผลิตภัณฑ์ สนับสนุนการขยายเครือข่ายธุรกิจของวิสาหกิจชุมชนและสหกรณ์ สนับสนุนให้มีโอกาสในการเข้าถึงแหล่งทุนภายใต้เงื่อนไขที่ผ่อนปรนมากขึ้น และมีกลไกในการดูแลให้เกษตรกรได้รับประโยชน์จากการรวมกลุ่มและการเพิ่มมูลค่าสินค้าเกษตรอย่างแท้จริง

๕) วิจัยพัฒนาเทคโนโลยีและนวัตกรรมสนับสนุนภาคเกษตร สนับสนุนและส่งเสริมการวิจัยพื้นฐาน รวมถึงการวิจัยเชิงประยุกต์ในด้านต่าง ๆ พัฒนาศักยภาพเกษตรกรในการเข้าถึงองค์ความรู้และเทคโนโลยีด้านการผลิตและการตลาด เทคโนโลยีดิจิทัล และข้อมูลสารสนเทศ

๖) พัฒนาคุณภาพมาตรฐานสินค้าและผลิตภัณฑ์ ยกระดับการผลิตสินค้าและผลิตภัณฑ์ให้มีคุณภาพมาตรฐาน สอดคล้องกับความต้องการของตลาดหรือกลุ่มผู้บริโภค จัดให้มีระบบการตรวจรับรองคุณภาพมาตรฐานสินค้าเกษตรอย่างเพียงพอ มีขั้นตอนการตรวจสอบที่รวดเร็ว และมีราคาเหมาะสม รวมถึงการวางระบบตรวจสอบย้อนกลับ

๗) ส่งเสริมด้านการตลาดสินค้าเกษตรและผลิตภัณฑ์การเกษตร โดยใช้เทคโนโลยีและเครื่องมือ ต่าง ๆ ในการส่งเสริมและขยายตลาดสินค้าเกษตรและผลิตภัณฑ์เกษตรในรูปแบบต่าง ๆ

๘) อำนวยความสะดวกทางการค้าและพัฒนาระบบโลจิสติกส์การเกษตร เพิ่มประสิทธิภาพการให้บริการทางการค้าและอำนวยความสะดวกแก่ผู้ประกอบการให้มีความรวดเร็วและไม่เป็นภาระค่าใช้จ่ายในการทำธุรกรรมทางการค้า และเตรียมความพร้อมของสถานที่เก็บรวบรวม/รักษาคุณภาพสินค้าและผลิตภัณฑ์เกษตร ที่ได้คุณภาพและมาตรฐาน

**เป้าหมายที่ ๑** ประสิทธิภาพการผลิตสินค้าเกษตรต่อหน่วยมีการปรับตัวเพิ่มขึ้น

**ตัวชี้วัด** มูลค่าผลผลิตสินค้าเกษตรต่อหน่วย (เฉลี่ยร้อยละ)

**เป้าหมายที่ ๒** สถาบันเกษตรกร (สหกรณ์ วิสาหกิจชุมชน และกลุ่มเป้าหมาย) ที่ขึ้นทะเบียนกับกระทรวงเกษตรและสหกรณ์มีความเข้มแข็งในระดับมาตรฐานเพิ่มขึ้น

**ตัวชี้วัด** สถาบันเกษตรกร (สหกรณ์ วิสาหกิจชุมชน และกลุ่มเกษตรกร) ที่ขึ้นทะเบียนกับกระทรวงเกษตรและสหกรณ์มีความเข้มแข็งในระดับมาตรฐาน (เฉลี่ยร้อยละ)

### ๒.๓ นโยบายและแผนระดับชาติว่าด้วยความมั่นคงแห่งชาติ (พ.ศ. ๒๕๖๖ – ๒๕๗๐)<sup>๓</sup>

นโยบายและแผนระดับชาติว่าด้วยความมั่นคงแห่งชาติ (พ.ศ. ๒๕๖๖ – ๒๕๗๐) เป็นแผนระยะปานกลาง ๕ ปี ที่มีสถานะเป็นแผนระดับที่ ๒ รองรับการดำเนินการในห้วงที่สองของยุทธศาสตร์ชาติ (แผนระดับที่ ๑) โดยนโยบายและแผนระดับชาติฯ ฉบับนี้มีความเชื่อมโยงและประสานสอดคล้องกับยุทธศาสตร์ชาติด้านความมั่นคง แผนแม่บทภายใต้ยุทธศาสตร์ชาติ ประเด็นความมั่นคง และประเด็นการต่างประเทศ ตลอดจนมีการกำหนดขอบเขตและหลักเกณฑ์พิจารณา “ประเด็นความมั่นคง” เพื่อตอบสนองค่าเป้าหมายที่ต้องเห็นผลสัมฤทธิ์ ภายในปี ๒๕๗๐ การยกระดับขีดความสามารถในการป้องกันและแก้ไขปัญหาความมั่นคง โดยมุ่งขยายผล กรอบแนวคิดความมั่นคงแบบองค์รวม เพื่อให้หน่วยงานของรัฐมีกรอบจัดทำแผนระดับที่ ๓ โดยนำเป้าหมาย และตัวชี้วัดที่กำหนดไว้ไปกำหนดแผนงาน โครงการ หรือการดำเนินการของหน่วยงานต่าง ๆ ไปสู่การปฏิบัติ ได้อย่างชัดเจน และมีประสิทธิภาพมากขึ้น

**วิสัยทัศน์** “ประเทศไทยมีเสถียรภาพ ประชาชนอยู่ดีมีสุข ปลอดภัยจากภัยคุกคามทุกรูปแบบ มีศักยภาพบริหาร จัดการความมั่นคงแบบองค์รวม และรักษาไว้ซึ่งผลประโยชน์แห่งชาติอย่างยั่งยืน”

#### วัตถุประสงค์

๑. เพื่อเป็นกรอบทิศทางในการดำเนินการ ป้องกัน แจ่งเตือน แก้ไข หรือระงับยับยั้งภัยคุกคาม เพื่อธำรงไว้ซึ่งความมั่นคงแห่งชาติ
๒. เพื่อถ่ายทอดยุทธศาสตร์ชาติด้านความมั่นคงไปสู่การปฏิบัติได้อย่างเป็นรูปธรรมและเป็นไปตามเป้าหมายที่กำหนดไว้
๓. เพื่อให้หน่วยงานของรัฐใช้เป็นกรอบทิศทางการจัดทำและขับเคลื่อนแผนปฏิบัติการด้านต่าง ๆ และ/หรือ แผนปฏิบัติราชการของหน่วยงาน (แผนระดับที่ ๓) ที่เกี่ยวข้องกับด้านความมั่นคงได้อย่างสอดคล้อง และเป็นไปในทิศทางเดียวกัน

#### เป้าหมาย ตัวชี้วัด และค่าเป้าหมายในภาพรวม

๑. เป้าหมายในภาพรวม ประเทศไทยมีความมั่นคงและมีเสถียรภาพมากขึ้น ประชาชนดำรงชีวิตโดยปกติสุข รวมทั้งมีการพัฒนาศักยภาพบริหารจัดการ เพื่อเสริมสร้างความมั่นคงแบบองค์รวมและรักษาไว้ซึ่งผลประโยชน์แห่งชาติ
๒. ตัวชี้วัดและค่าเป้าหมายในภาพรวม ความสำเร็จของการบรรลุค่าเป้าหมายที่กำหนดไว้ในแต่ละตัวชี้วัดย่อยของ ๑๗ นโยบายและแผน ความมั่นคง ภายใต้นโยบายและแผนระดับชาติว่าด้วยความมั่นคงแห่งชาติ (พ.ศ. ๒๕๖๖ – ๒๕๗๐)

โดยแบ่งออกเป็น ๒ หมวด ได้แก่

๑. หมวดประเด็นความมั่นคง เป็นประเด็นภัยคุกคามที่มีผลกระทบและแนวโน้มความเสียหายสูงต่อความมั่นคงแห่งชาติและผลประโยชน์แห่งชาติ รวม ๑๓ นโยบายและแผนความมั่นคง ดังนี้
  - นโยบายและแผนความมั่นคงที่ ๑ การเสริมสร้างความมั่นคงของสถาบันหลักของชาติ
  - นโยบายและแผนความมั่นคงที่ ๒ การปกป้องอธิปไตยและผลประโยชน์ของชาติ และการพัฒนาศักยภาพ การป้องกันประเทศ
  - นโยบายและแผนความมั่นคงที่ ๓ การรักษาความมั่นคงและผลประโยชน์ของชาติพื้นที่ชายแดน
  - นโยบายและแผนความมั่นคงที่ ๔ การรักษาความมั่นคงและผลประโยชน์ของชาติทางทะเล
  - นโยบายและแผนความมั่นคงที่ ๕ การป้องกันและแก้ไขปัญหาจังหวัดชายแดนภาคใต้
  - นโยบายและแผนความมั่นคงที่ ๖ การบริหารจัดการผู้หลบหนีเข้าเมืองและผู้โยกย้ายถิ่นฐานแบบไม่ปกติ

<sup>๓</sup> สำนักงานสภาความมั่นคงแห่งชาติ. (๒๕๖๕, สิงหาคม). นโยบายและแผนระดับชาติว่าด้วยความมั่นคงแห่งชาติ (พ.ศ. ๒๕๖๖ – ๒๕๗๐).

- นโยบายและแผนความมั่นคงที่ ๗ การป้องกันและแก้ไขปัญหาการค้ามนุษย์
- นโยบายและแผนความมั่นคงที่ ๘ การป้องกัน ปราบปราม และแก้ไขปัญหายาเสพติด
- นโยบายและแผนความมั่นคงที่ ๙ การป้องกันและบรรเทาสาธารณภัย
- นโยบายและแผนความมั่นคงที่ ๑๐ การป้องกันและแก้ไขปัญหาความมั่นคงทางไซเบอร์
- นโยบายและแผนความมั่นคงที่ ๑๑ การป้องกันและแก้ไขปัญหาการก่อการร้าย
- นโยบายและแผนความมั่นคงที่ ๑๒ การสร้างดุลยภาพระหว่างประเทศ
- นโยบายและแผนความมั่นคงที่ ๑๓ การบริหารจัดการภาวะฉุกเฉินด้านสาธารณสุขและโรคติดต่อ

อุบัติใหม่

๒. หมวดประเด็นศักยภาพความมั่นคง เป็นประเด็นเสริมสร้างศักยภาพและพัฒนาขีดความสามารถของประเทศในการป้องกันและแก้ไขประเด็นความมั่นคงให้มีประสิทธิภาพมากขึ้น รวม ๔ นโยบายและแผนความมั่นคง ดังนี้

- นโยบายและแผนความมั่นคงที่ ๑๔ การพัฒนาศักยภาพการเตรียมพร้อมแห่งชาติ และการบริหารจัดการวิกฤตการณ์ระดับชาติ
- นโยบายและแผนความมั่นคงที่ ๑๕ การพัฒนาระบบข่าวกรองแห่งชาติ
- นโยบายและแผนความมั่นคงที่ ๑๖ การบูรณาการข้อมูลด้านความมั่นคง
- นโยบายและแผนความมั่นคงที่ ๑๗ การเสริมสร้างความมั่นคงเชิงพื้นที่

#### ๒.๔ แผนพัฒนาเศรษฐกิจและสังคมแห่งชาติ ฉบับที่ ๑๓ (พ.ศ. ๒๕๖๖ - ๒๕๗๐)<sup>๔</sup>

มุ่งหมายที่จะเร่งเพิ่มศักยภาพของประเทศในการรับมือกับความเสี่ยงที่อาจส่งผลกระทบต่อฐานแรงและเสริมสร้างความสามารถในการสร้างสรรค์ประโยชน์จากโอกาสที่เกิดขึ้นได้อย่างเหมาะสมและทันที่ การกำหนดทิศทางการพัฒนาประเทศ ในระยะของแผนพัฒนาฯ ฉบับที่ ๑๓ จึงมีวัตถุประสงค์เพื่อ **พลิกโฉมประเทศไทยสู่ “สังคมก้าวหน้า เศรษฐกิจสร้างมูลค่าอย่างยั่งยืน”** ซึ่งหมายถึงการสร้างการเปลี่ยนแปลงที่ครอบคลุมตั้งแต่ระดับโครงสร้างนโยบายและกลไก เพื่อมุ่งเสริมสร้างสังคมที่ก้าวทันพลวัตของโลก และเกื้อหนุนให้คนไทยมีโอกาสที่จะพัฒนาตนเองได้อย่างเต็มศักยภาพ พร้อมกับการปรับโครงสร้างเศรษฐกิจไปสู่การขับเคลื่อนด้วยเทคโนโลยี นวัตกรรม และความคิดสร้างสรรค์ มีความสามารถในการสร้างมูลค่าเพิ่มที่สูง และคำนึงถึงความยั่งยืนด้านสิ่งแวดล้อม ดังนั้น เพื่อถ่ายทอดเป้าหมายหลักไปสู่การขับเคลื่อนที่ชัดเจนในลักษณะของวาระการพัฒนา (Agenda) ที่เอื้อให้เกิดการทำงานร่วมกันของหลายหน่วยงานและหลายภาคส่วนในการผลักดันการพัฒนาในเรื่องใดเรื่องหนึ่งให้เกิดผลได้อย่างเป็นรูปธรรม จึงได้กำหนด **หมุดหมายการพัฒนา จำนวน ๑๓ ประการ** ซึ่งเป็นการบ่งบอกถึงสิ่งที่ประเทศไทยปรารถนาจะ “เป็น” มุ่งหวังจะ “มี” หรือต้องการจะ “ขจัด” เพื่อสะท้อนประเด็นการพัฒนาที่มีลำดับความสำคัญสูงต่อการพลิกโฉม ประเทศไทยสู่ “สังคมก้าวหน้า เศรษฐกิจสร้างมูลค่าอย่างยั่งยืน” และการบรรลุเป้าหมายหลักในช่วงระยะเวลา ๕ ปี ของแผนพัฒนาฯ ฉบับที่ ๑๓ โดยมีหมุดหมายที่เกี่ยวข้องกับกระทรวงเกษตรและสหกรณ์ จำนวน ๑๑ หมุดหมาย ได้แก่

**หมุดหมายที่ ๑ ไทยเป็นประเทศชั้นนำด้านสินค้าเกษตรและเกษตรแปรรูปมูลค่าสูง** โดยสร้างมูลค่าเพิ่มให้สินค้าเกษตรและเกษตรแปรรูป พัฒนาโครงสร้างพื้นฐานและระบบบริหารจัดการเพื่อคุณภาพความมั่นคงอาหาร และความยั่งยืนของภาคเกษตร และเพิ่มศักยภาพและบทบาทของผู้ประกอบการเกษตรในฐานะหุ้นส่วนเศรษฐกิจของห่วงโซ่อุปทานที่ได้รับส่วนแบ่งประโยชน์อย่างเหมาะสมและเป็นธรรม

<sup>๔</sup> สำนักงานสภาพัฒนาการเศรษฐกิจและสังคมแห่งชาติ. (๒๕๖๔, ตุลาคม). **แผนพัฒนาเศรษฐกิจและสังคมแห่งชาติ ฉบับที่ ๑๓ (พ.ศ. ๒๕๖๖ - ๒๕๗๐)**.

**หมวดหมู่ที่ ๒** ไทยเป็นจุดหมายของการท่องเที่ยวที่เน้นคุณภาพและความยั่งยืน โดยเปลี่ยนการท่องเที่ยวไทยเป็นการท่องเที่ยวคุณภาพสูงที่เชื่อมโยงกับอุตสาหกรรมและบริการที่มีศักยภาพอื่น ปรับโครงสร้างการท่องเที่ยวให้พึ่งพานักท่องเที่ยวในประเทศและมีการกระจายโอกาสทางเศรษฐกิจมากขึ้น และการท่องเที่ยวไทยต้องมีการบริหารจัดการอย่างยั่งยืนในทุกมิติ

**หมวดหมู่ที่ ๕** ไทยเป็นประตูการค้าการลงทุนและยุทธศาสตร์ทางโลจิสติกส์ที่สำคัญของภูมิภาค โดยทำให้ประเทศไทยเป็นประตูการค้าและการลงทุน เป็นห่วงโซ่อุปทานของภูมิภาค และเป็นศูนย์กลางคมนาคมและโลจิสติกส์ของภูมิภาค

**หมวดหมู่ที่ ๖** ไทยเป็นฐานการผลิตอุปกรณ์อิเล็กทรอนิกส์อัจฉริยะที่สำคัญของโลก โดยมูลค่าเศรษฐกิจดิจิทัลภายในประเทศมีการขยายตัวเพิ่มขึ้น การส่งออกของอุตสาหกรรมอิเล็กทรอนิกส์อัจฉริยะของประเทศเพิ่มขึ้น และมูลค่าอุตสาหกรรมดิจิทัลและอุตสาหกรรมอิเล็กทรอนิกส์อัจฉริยะของประเทศมีการขยายตัวเพิ่มขึ้น

**หมวดหมู่ที่ ๗** ไทยมีวิสาหกิจขนาดกลางและขนาดย่อมที่เข้มแข็ง มีศักยภาพสูง และสามารถแข่งขันได้ โดยมีสภาพแวดล้อมที่เอื้ออำนวยต่อการเติบโตและแข่งขันได้ของ SME SME มีศักยภาพสูงในการดำเนินธุรกิจ สามารถ Scale up และปรับตัวเข้าสู่การแข่งขันใหม่ และ SME สามารถเข้าถึงและได้รับการส่งเสริมอย่างมีประสิทธิภาพจากภาครัฐ

**หมวดหมู่ที่ ๘** ไทยมีพื้นที่และเมืองอัจฉริยะที่น่าอยู่ ปลอดภัย เติบโตได้อย่างยั่งยืน โดยการเจริญเติบโตทางเศรษฐกิจของภาคและการลงทุนในเขตเศรษฐกิจพิเศษขยายตัวเพิ่มขึ้น ความไม่เสมอภาคในการกระจายรายได้ของภาคลดลง และการพัฒนาเมืองให้มีความน่าอยู่อย่างยั่งยืน มีความพร้อมในการรับมือและปรับตัวต่อการเปลี่ยนแปลงทุกรูปแบบ เพื่อให้ประชาชนทุกกลุ่มมีคุณภาพชีวิตที่ดีอย่างทั่วถึง

**หมวดหมู่ที่ ๙** ไทยมีความยากจนข้ามรุ่นลดลง และคนไทยทุกคนมีความคุ้มครองทางสังคมที่เพียงพอ เหมาะสม โดยครัวเรือนยากจนข้ามรุ่นมีโอกาสในการเลื่อนสถานะทางเศรษฐกิจและสังคม และคนไทยทุกช่วงวัยได้รับความคุ้มครองทางสังคมที่เพียงพอต่อการดำรงชีวิต

**หมวดหมู่ที่ ๑๐** ไทยมีเศรษฐกิจหมุนเวียนและสังคมคาร์บอนต่ำ โดยการเพิ่มมูลค่าจากเศรษฐกิจหมุนเวียนและการใช้ทรัพยากรอย่างมีประสิทธิภาพ การอนุรักษ์ ฟื้นฟู และใช้ประโยชน์จากทรัพยากรธรรมชาติอย่างยั่งยืน และการสร้างสังคมคาร์บอนต่ำและยั่งยืน

**หมวดหมู่ที่ ๑๑** ไทยสามารถลดความเสี่ยงและผลกระทบจากภัยธรรมชาติและ การเปลี่ยนแปลงสภาพภูมิอากาศ โดยการลดความเสียหายและผลกระทบจากภัยธรรมชาติและ การเปลี่ยนแปลงสภาพภูมิอากาศ การลดความเสี่ยงจากภัยธรรมชาติและ การเปลี่ยนแปลงสภาพภูมิอากาศ และการสร้างภูมิคุ้มกันและการฟื้นตัวจากการเปลี่ยนแปลงสภาพภูมิอากาศและภัยธรรมชาติ

**หมวดหมู่ที่ ๑๒** ไทยมีกำลังคนสมรรถนะสูง มุ่งเรียนรู้อย่างต่อเนื่อง ตอบโจทย์การพัฒนาแห่งอนาคต โดยคนไทยได้รับการพัฒนาอย่างเต็มศักยภาพในทุกช่วงวัย มีสมรรถนะที่จำเป็นสำหรับโลกยุคใหม่ มีคุณลักษณะตามบรรทัดฐานที่ดีของสังคม มีคุณธรรม จริยธรรม และมีภูมิคุ้มกันต่อการเปลี่ยนแปลงอย่างพลิกโฉมฉบับพลันของโลก สามารถดำรงชีวิตร่วมกันในสังคมได้อย่างสงบสุข กำลังคนมีสมรรถนะสูง สอดคล้องกับความต้องการของภาคการผลิตเป้าหมาย และสามารถสร้างงานอนาคต ประชาชนทุกกลุ่มเข้าถึงการเรียนรู้ตลอดชีวิต

**หมวดหมู่ที่ ๑๓** ไทยมีภาครัฐที่ทันสมัย มีประสิทธิภาพ และตอบโจทย์ประชาชน โดยการบริการภาครัฐมีคุณภาพเข้าถึงได้ และภาครัฐที่มีขีดสมรรถนะสูงและคล่องตัว

## ๒.๕ แผนปฏิบัติการด้านการขับเคลื่อนการพัฒนาประเทศไทยด้วยโมเดลเศรษฐกิจ BCG พ.ศ. ๒๕๖๔ - ๒๕๗๐<sup>๕</sup>

โมเดลเศรษฐกิจ BCG เป็นกลไกเร่งให้เกิดการพัฒนาอุตสาหกรรมเป้าหมายภายใต้ Thailand ๔.๐ ที่ต้องการปรับเปลี่ยนรูปแบบการพัฒนาเศรษฐกิจจากการใช้ความได้เปรียบด้านทรัพยากรและแรงงาน ไปสู่เศรษฐกิจที่ขับเคลื่อนด้วยนวัตกรรมประสบความสำเร็จได้เร็วขึ้น ด้วยการระดมทรัพยากรและความสามารถของทุกภาคส่วนในการมุ่งไปสู่เป้าหมายเดียวกัน การขับเคลื่อนการพัฒนาประเทศไทยด้วยโมเดลเศรษฐกิจ BCG พ.ศ. ๒๕๖๔ - ๒๕๗๐ เป็นการพัฒนาภายใต้ ๔ + ๑ สาขายุทธศาสตร์ คือ เกษตรและอาหาร สุขภาพและการแพทย์ พลังงาน วัสดุและเคมีชีวภาพ การท่องเที่ยวและเศรษฐกิจสร้างสรรค์ และเศรษฐกิจหมุนเวียน ซึ่งมีศักยภาพจะเพิ่มผลิตภัณฑ์มวลรวมภายในประเทศเพิ่มขึ้น ๑ ล้านล้านบาท จากฐานความหลากหลายของทรัพยากรชีวภาพ (Nature) วัฒนธรรม (Culture) และความเอื้อเฟื้อเผื่อแผ่ (Nurture) ภายใต้กลไกจตุภาคี ซึ่งประกอบด้วยหน่วยงานภาครัฐ ภาคเอกชน สถาบันวิจัย/สถาบันการศึกษา และภาคประชาชน โดยมีวิสัยทัศน์ คือ เศรษฐกิจเติบโตอย่างมีคุณภาพและยั่งยืน ประชาชนมีรายได้ดี คุณภาพชีวิตดี รักษาและฟื้นฟูฐานทรัพยากรจากความหลากหลาย ทางชีวภาพให้มีคุณภาพที่ดี ด้วยการใช้ความรู้ เทคโนโลยี และนวัตกรรม ประกอบด้วย ๔ ยุทธศาสตร์ โดยเกี่ยวข้องกับกระทรวงเกษตรและสหกรณ์ทั้ง ๔ ยุทธศาสตร์ ได้แก่

### ยุทธศาสตร์ที่ ๑ การสร้างความยั่งยืนของฐานทรัพยากรและความหลากหลายทางชีวภาพด้วย การจัดสมดุลระหว่างการอนุรักษ์ ฟื้นฟู และการใช้ประโยชน์

เน้นการนำความรู้ เทคโนโลยีและนวัตกรรม ไปบริหารจัดการให้เกิดความสมดุลระหว่างการอนุรักษ์ และการใช้ประโยชน์เพื่อความยั่งยืนของฐานทรัพยากรและความหลากหลายทางชีวภาพ ซึ่งเป็นทุนพื้นฐานต่อการพัฒนา เศรษฐกิจให้เติบโตเพื่อส่งต่อสู่คนรุ่นต่อไป รวมถึงส่งเสริมให้เกิดการปรับเปลี่ยนทัศนคติจากการมองว่า “Nature as Resource” เป็น “Nature as Source” ดังนั้น ธรรมชาติจึงไม่ใช่แค่เพียงทรัพยากรหรือปัจจัยการผลิตเท่านั้น แต่ธรรมชาติคือแหล่งกำเนิดของชีวิตและทุกสรรพสิ่งบนโลก เป็นพื้นฐานของความเป็นอยู่ที่ดีของมนุษย์ ด้วยเหตุนี้ จึงต้องรักษาสมดุลระหว่างการมีอยู่และใช้ไป รวมถึงการนำกลับมาใช้ซ้ำตามหลักการหมุนเวียน โดยมี แนวทางการดำเนินการ ดังนี้

๑. การพัฒนาคลังข้อมูลดิจิทัลความหลากหลายทางชีวภาพและวัฒนธรรมเพื่อการบริหารจัดการให้เกิดความสมดุลระหว่างการอนุรักษ์และใช้ประโยชน์
๒. การอนุรักษ์ ฟื้นฟูทรัพยากรด้วยนวัตกรรมทางเทคโนโลยีและนวัตกรรมทางสังคม
๓. การบริหารจัดการน้ำให้เกิดความยั่งยืนด้วยการอนุรักษ์ป่าต้นน้ำ และการพัฒนาแพลตฟอร์มเพื่อลดการใช้ ลดการสูญเสีย การนำกลับมาใช้ซ้ำ และยกระดับคุณภาพน้ำดื่ม น้ำใช้ให้สูงขึ้น
๔. การสร้างนักวิจัยรุ่นใหม่ในสาขาที่เกี่ยวข้องกับความหลากหลายทางชีวภาพ และการเพิ่มทักษะการบริหารจัดการทรัพยากรให้แก่ชุมชนและคนรุ่นใหม่

### ยุทธศาสตร์ที่ ๒ การพัฒนาชุมชนและเศรษฐกิจฐานรากให้เข้มแข็งด้วยทุนทรัพยากร อัตลักษณ์ ความคิดสร้างสรรค์ และเทคโนโลยีสมัยใหม่

ใช้ศักยภาพของพื้นที่โดยการระเบิดจากภายใน เน้นการตอบสนองความต้องการในแต่ละพื้นที่เป็นอันดับแรก ควบคู่ไปกับการสร้างความเข้มแข็งในระดับพื้นที่ การดำรงไว้ซึ่งอัตลักษณ์ รวมถึงการใช้ประโยชน์จากความเข้มแข็งจากภายในอันประกอบด้วย “ความหลากหลายทางชีวภาพ” “ความหลากหลายทางวัฒนธรรม” และ “ความเอื้อเฟื้อเผื่อแผ่” มาต่อยอดและยกระดับมูลค่าในห่วงโซ่การผลิตสินค้าและบริการให้มีมูลค่าสูงขึ้น โดยมีแนวทางการดำเนินการ ดังนี้

๑. การพัฒนาเศรษฐกิจภูมิภาคให้เติบโตด้วยรูปแบบของระเบียงเศรษฐกิจ BCG

<sup>๕</sup> กระทรวงการอุดมศึกษา วิทยาศาสตร์ วิจัยและนวัตกรรม. (๒๕๖๕, กุมภาพันธ์). แผนปฏิบัติการด้านการขับเคลื่อนการพัฒนาประเทศไทยด้วยโมเดลเศรษฐกิจ BCG พ.ศ. ๒๕๖๔ - ๒๕๗๐.

๒. การนำทุนทางทรัพยากรความหลากหลายทางชีวภาพและวัฒนธรรมไปสร้างอัตลักษณ์ของชุมชนเพื่อการพัฒนาเศรษฐกิจฐานราก

๓. การใช้ทรัพยากรด้านเศรษฐกิจชีวภาพ เศรษฐกิจหมุนเวียน และเศรษฐกิจสีเขียวในพื้นที่เพื่อสร้างเศรษฐกิจให้ชุมชน

๔. การพัฒนาและยกระดับผลิตภัณฑ์สินค้าและบริการมูลค่าสูงจากความหลากหลายทางชีวภาพด้วยการยกระดับมาตรฐาน การสร้างนวัตกรรม ตลอดจนการจัดการวัตถุดิบเหลือทิ้งจากการผลิตให้เป็นศูนย์

๕. การพัฒนาเศรษฐกิจฐานรากให้เติบโตด้วยการใช้เทคโนโลยีและนวัตกรรมแบบบูรณาการด้วยกลไกตลาด เช่น กลไกมหาวิทยาลัยสู่ตำบล อุทยานวิทยาศาสตร์ และคลัสเตอร์

๖. การพัฒนาตลาดและศักยภาพในการเข้าถึงตลาดทั้งในและนอกพื้นที่ด้วยการใช้อัตลักษณ์ความคิดสร้างสรรค์ และแพลตฟอร์มการเชื่อมโยงตลาด

๗. การยกระดับคุณภาพ ความปลอดภัยและมาตรฐานของอาหารท้องถิ่น (Street food/ วิสาหกิจชุมชน) ด้วย Food machinery และมาตรฐานการประกอบการที่ดี

๘. การสร้างและพัฒนาบุคลากรให้มีทักษะที่เอื้อต่อการพัฒนาเศรษฐกิจฐานรากทั้งระบบ เช่น การยกระดับประสิทธิภาพการผลิต การควบคุมความปลอดภัย ความคิดสร้างสรรค์ ระบบประกันคุณภาพ

**ยุทธศาสตร์ที่ ๓ การยกระดับการพัฒนาอุตสาหกรรมภายใต้เศรษฐกิจ BCG ให้สามารถแข่งขันได้อย่างยั่งยืน**

เน้นการยกระดับความสามารถในการแข่งขันของภาคการผลิตและบริการเดิมให้สามารถเติบโตได้อย่างต่อเนื่องด้วยการนำความรู้ เทคโนโลยีและนวัตกรรมมายกระดับประสิทธิภาพการผลิต ลดความสูญเสียในกระบวนการผลิตให้เป็นศูนย์การหมุนเวียนทรัพยากรกลับมาใช้ หรือการนำไปสร้างมูลค่าเพิ่มตามหลักเศรษฐกิจหมุนเวียน ยกระดับมาตรฐานสู่การเป็นแหล่งผลิตและให้บริการที่มีคุณภาพ มีความปลอดภัย มีสุขอนามัยที่ดีให้ความสำคัญกับระบบการผลิตที่เป็นมิตรต่อสิ่งแวดล้อม มาตรการผลิตที่ยั่งยืนเทียบเท่ามาตรฐานสากล รวมถึงการยกระดับผลิตภัณฑ์หรือบริการด้วยการใช้นวัตกรรมเข้มข้น เช่น ระบบการผลิตพีซีในโรงเรือนอัจฉริยะ (Plan factory) การให้บริการด้านสุขภาพที่มีความแม่นยำสูง หรือการแพทย์เฉพาะบุคคล โดยมีเป้าหมายเพื่อเป็นผู้นำในการผลิตและการให้บริการทั้งในระดับประเทศและเวทีโลก โดยมีแนวทางการดำเนินการในแต่ละสาขายุทธศาสตร์ ดังนี้

#### ๑. สาขาการเกษตรและอาหาร

๑) การปรับเปลี่ยนระบบการเกษตรสู่ประสิทธิภาพสูง มาตรฐานสูง และมูลค่าสูงด้วยการใช้การวิจัย เทคโนโลยีและนวัตกรรม (วทน.) สนับสนุนการยกระดับประสิทธิภาพการผลิตให้สูงขึ้น การผลิตสินค้าเกษตร พรีเมียม เกษตรปลอดภัย และเพิ่มความหลากหลายชนิดสินค้า

๒) การขับเคลื่อนเกษตรสู่การเป็นทั้ง B, C และ G ด้วยการบูรณาการในพื้นที่ (Area based)

๓) การแปรรูปสินค้าเกษตรขั้นสูง ด้วยการแปรรูปเป็นอาหารสุขภาพ อาหารทางการแพทย์ สารออกฤทธิ์ สำคัญเพื่อเป็นวัตถุดิบของอุตสาหกรรมต่อเนื่อง รวมถึงโปรตีนจากแมลงหรือพืช

๔) การยกระดับประสิทธิภาพการผลิตด้วยการนำแพลตฟอร์มดิจิทัล เทคโนโลยีขั้นสูง ระบบอัตโนมัติมาบริหารจัดการกระบวนการผลิต และการกระจายสินค้าสู่ผู้บริโภค

๕) ปรับปรุงกระบวนการผลิตสู่ระบบการผลิตสีเขียวและการผลิตที่ยั่งยืน ลดการสูญเสียระหว่างการผลิตและขยะอาหาร และการยกระดับกระบวนการผลิตด้วยเทคโนโลยีขั้นสูง

๖) การสร้างแบรนด์อาหารไทยในตลาดโลกด้วยการส่งเสริมการใช้วัตถุดิบไทย อัตลักษณ์ วัฒนธรรมไทย และการเชื่อมโยงการท่องเที่ยว

๗) การลงทุนและยกระดับโครงสร้างพื้นฐานด้านนวัตกรรมอาหาร เช่น หน่วยวิเคราะห์ทดสอบด้านอาหารฟังก์ชัน โรงงานต้นแบบผลิตอาหารฟังก์ชันและสารประกอบ Functional ingredient มาตรฐาน GMP



## ๒. สาขาสุขภาพและการแพทย์

- ๑) การสร้างและยกระดับความสามารถในการพัฒนาและผลิตวัคซีน ยา และชีววัตถุในการป้องกันและควบคุมโรคจากไวรัสและการเข้าสู่ตลาดสากล
- ๒) การยกระดับคุณภาพการรักษาสู่ระบบการแพทย์แม่นยำ ด้วยการส่งเสริมให้มีการใช้บริการการแพทย์จีโนมิกส์ ผลิตภัณฑ์การแพทย์ขั้นสูง (Advanced Therapy Medicinal Products, ATMPs)
- ๓) การเร่งรัดการพัฒนาเครื่องมือ และวัสดุทางการแพทย์ด้วยกลไกนวัตกรรมแบบวิศวกรรมย้อนกลับ
- ๔) การส่งเสริมการวิจัยทางคลินิก เพื่อรองรับการขึ้นทะเบียนผลิตภัณฑ์ทางการแพทย์และสุขภาพ ได้แก่ ยา วัคซีน อาหารสุขภาพ อาหารการแพทย์ เครื่องสำอาง เครื่องมือแพทย์ และวัสดุทางการแพทย์
- ๕) การส่งเสริมการสร้างตลาดด้วยกลไกการขึ้นทะเบียนนวัตกรรม Sandbox การจัดซื้อจัดจ้างภาครัฐ และปรับปรุงแบบการจัดซื้อจากรายปีเป็น Multi-year procurement
- ๖) การสร้างบุคลากรที่มีความเชี่ยวชาญเพื่อรองรับอุตสาหกรรม และบริการการแพทย์และสุขภาพ

## ๓. สาขาลังงาน วัสดุ และเคมีชีวภาพ

- ๑) การสร้างโอกาสทางการตลาดแก่ผลิตภัณฑ์ชีวภาพให้แข่งขันอย่างเป็นธรรมด้วยกลไกการกำหนดราคาระบบ การจัดสรรคาร์บอนเครดิต และการลดอุปสรรคในการเข้าสู่ตลาด
- ๒) การส่งเสริมการนำพืช ผลผลิต และวัสดุเหลือใช้ทางการเกษตรไปสร้างคุณค่าและมูลค่าเพิ่ม
- ๓) การใช้นวัตกรรมชีวภาพเพิ่มมูลค่าผลิตภัณฑ์และบริการ และการสร้างธุรกิจนวัตกรรมให้แก่ SMEs และการเชื่อมโยงห่วงโซ่มูลค่าของโลก

## ๔. สาขาการท่องเที่ยวและเศรษฐกิจสร้างสรรค์

- ๑) การผลักดันให้เกิดการนำโมเดลการท่องเที่ยวรูปแบบใหม่ เช่น Happy Model เพื่อกระจายรายได้อย่างทั่วถึงไปสู่เมืองท่องเที่ยวรอง ลดความเหลื่อมล้ำ และมุ่งสู่การพัฒนาอย่างยั่งยืน
- ๒) การส่งเสริมการท่องเที่ยวที่ยั่งยืนและการท่องเที่ยวสีเขียว เพื่อรักษาสิ่งแวดล้อมตามแนวทาง Happy Model
- ๓) การกระจายนักท่องเที่ยวสู่เมืองท่องเที่ยวรองด้วยการพัฒนาสินค้าและบริการในเมืองท่องเที่ยวรอง โดยใช้อัตลักษณ์ท้องถิ่น วัฒนธรรม พัฒนาเรื่องราว และการอำนวยความสะดวกและความปลอดภัย และพัฒนาองค์ความรู้ด้วย Digital Technology
- ๔) การขยายตลาดการท่องเที่ยวด้วยการส่งเสริมพัฒนาระบบการจ่ายเงินแบบ One Payment System เพื่ออำนวยความสะดวกและรวบรวมข้อมูลพฤติกรรมการใช้จ่าย รวมถึงพัฒนาดิจิทัลคอนเทนต์ที่น่าสนใจจุดเด่นของประเทศไทยในด้านต่าง ๆ เช่น วัฒนธรรม
- ๕) การส่งเสริมการท่องเที่ยวคุณภาพสูงผ่านการจัดงานประชุมและนิทรรศการ กีฬา และ อีเว้นท์ (Event) ขนาดใหญ่

## ๕. เศรษฐกิจหมุนเวียน

- ๑) การพัฒนาเศรษฐกิจด้วยโอกาสการลงทุนและการสร้างตลาดด้วยโมเดลธุรกิจเศรษฐกิจหมุนเวียน
- ๒) การส่งเสริมงานวิจัย เทคโนโลยีและนวัตกรรม เพื่อให้เกิดการคิดค้นผลิตภัณฑ์และบริการใหม่จากการนำของเสียกลับมาใช้ใหม่
- ๓) การพัฒนาแพลตฟอร์มและโครงสร้างพื้นฐาน เพื่อส่งเสริมการขับเคลื่อนเศรษฐกิจหมุนเวียนอย่างเป็นระบบ
- ๔) การสร้างระบบกลไกการบริหารจัดการที่เอื้ออำนวยต่อการขับเคลื่อนเศรษฐกิจหมุนเวียนของประเทศ
- ๕) การสร้างกำลังคนที่มีความรู้และความเข้าใจ ผ่านการถ่ายทอดองค์ความรู้จากการอบรมหรือหลักสูตร รวมทั้งสร้างความตระหนักในการผลิตและบริการที่ยั่งยืนเพื่อขับเคลื่อนเศรษฐกิจหมุนเวียน

## ยุทธศาสตร์ที่ ๔ การเสริมสร้างความสามารถในการตอบสนองต่อกระแสการเปลี่ยนแปลงของโลก

เน้นการสร้างภูมิคุ้มกัน และสร้างความสามารถในการตอบสนองต่อการเปลี่ยนแปลงของโลกอย่างเท่าทันเพื่อบรรเทาผลกระทบ รวมถึงเข้าถึงโอกาสจากการเปลี่ยนแปลงของบริบทโลกที่เกิดขึ้นได้รวดเร็วยิ่งขึ้น เป็นการปูทางสู่ออนาคตด้วยการลงทุนโครงสร้างพื้นฐานในด้านต่าง ๆ โดยเฉพาะอย่างยิ่งโครงสร้างพื้นฐานด้านวิทยาศาสตร์และเทคโนโลยี โครงสร้างพื้นฐานด้านคุณภาพ เพื่อการสร้างคุณค่าใหม่ในอนาคตด้วยการนำวิทยาศาสตร์ เทคโนโลยีและนวัตกรรมไปเพิ่มศักยภาพของชุมชน ผู้ประกอบการ ปรับเปลี่ยนรูปแบบการผลิต/บริการเพื่อตอบสนองต่อความต้องการของตลาด รวมถึงสร้างการเติบโตอย่างมีคุณภาพ เป็นมิตรต่อสิ่งแวดล้อม และลดการปล่อยก๊าซเรือนกระจกเพื่อนำไปสู่สังคมคาร์บอนต่ำ นอกจากนี้ ต้องพัฒนากำลังคนเพื่อรองรับเศรษฐกิจ BCG ในอนาคต รวมถึงการวิจัย พัฒนาขั้นแนวหน้าเพื่อลดการพึ่งพาการนำเข้าเทคโนโลยีจากต่างประเทศ โดยมีแนวทางการดำเนินการ ดังนี้

๑. การยกระดับความสามารถของกำลังคนในสาขา BCG
๒. การลงทุนโครงสร้างพื้นฐานทางด้านวิทยาศาสตร์และเทคโนโลยี
๓. การลงทุนโครงสร้างพื้นฐานทางด้านคุณภาพ
๔. การพัฒนาเทคโนโลยีขั้นแนวหน้า

### ๒.๖ ยุทธศาสตร์เกษตรและสหกรณ์ ระยะ ๒๐ ปี (พ.ศ. ๒๕๖๐ - ๒๕๗๙)<sup>๖</sup>

กระทรวงเกษตรและสหกรณ์ ได้จัดทำยุทธศาสตร์เกษตรและสหกรณ์ ระยะ ๒๐ ปี (พ.ศ. ๒๕๖๐ - ๒๕๗๙) เพื่อเป็นกรอบการพัฒนาการเกษตรของประเทศในระยะยาว ซึ่งสอดคล้องกับการพัฒนาที่สำคัญ ได้แก่ ยุทธศาสตร์ชาติ ๒๐ ปี แผนพัฒนาเศรษฐกิจและสังคมแห่งชาติ ฉบับที่ ๑๒ (พ.ศ. ๒๕๖๐ - ๒๕๖๔) แผนปฏิรูปของสภาขับเคลื่อนการปฏิรูปประเทศ (สปท.) และเป้าหมายการพัฒนาที่ยั่งยืน (Sustainable Development Goals: SDGs) ซึ่งเป็นเป้าหมายการพัฒนาในระดับโลกขององค์การสหประชาชาติ โดยยุทธศาสตร์เกษตรและสหกรณ์ ระยะ ๒๐ ปี (พ.ศ. ๒๕๖๐ - ๒๕๗๙) มุ่งในการเสริมจุดแข็งและแก้ไขจุดอ่อนให้เอื้อต่อการพัฒนาภาคการเกษตรในระยะยาว เพื่อบรรลุวิสัยทัศน์ “เกษตรกร มั่นคง ภาคการเกษตรมั่นคง ทรัพยากรการเกษตรยั่งยืน” โดยมียุทธศาสตร์และแนวทางการพัฒนา ดังนี้

**ยุทธศาสตร์ที่ ๑ สร้างความเข้มแข็งให้กับเกษตรกรและสถาบันเกษตรกร** โดยสร้างความเข้มแข็งให้กับเกษตรกรและสถาบันเกษตรกร Smart Farmer Smart Group และ Smart Enterprise เสริมสร้างความภาคภูมิใจ และความมั่นคงในอาชีพเกษตรกรกรม บริหารจัดการแรงงานภาคเกษตรโดยนำนวัตกรรมและเทคโนโลยีมาประยุกต์ใช้

**ยุทธศาสตร์ที่ ๒ เพิ่มประสิทธิภาพการผลิตและยกระดับมาตรฐานสินค้าเกษตร** โดยพัฒนาประสิทธิภาพการผลิตและคุณภาพมาตรฐานสินค้า และส่งเสริมการเกษตรตลอดโซ่อุปทานสอดคล้องกับความต้องการของตลาด

**ยุทธศาสตร์ที่ ๓ เพิ่มความสามารถในการแข่งขันภาคการเกษตรด้วยเทคโนโลยีและนวัตกรรม** โดยพัฒนาเทคโนโลยีและนวัตกรรมเพื่อการขับเคลื่อนเกษตรให้สอดคล้องกับไทยแลนด์ ๔.๐ บริหารจัดการเทคโนโลยี สารสนเทศเพื่อการเกษตร และพัฒนาผลงานวิจัยด้านการเกษตรนำไปสู่การผลิตนวัตกรรมเชิงพาณิชย์

**ยุทธศาสตร์ที่ ๔ บริหารจัดการทรัพยากรการเกษตรและสิ่งแวดล้อมอย่างสมดุลและยั่งยืน** โดยบริหารจัดการทรัพยากรการเกษตรอย่างยั่งยืน และฟื้นฟูและอนุรักษ์ทรัพยากรการเกษตรให้สมดุลและยั่งยืน

**ยุทธศาสตร์ที่ ๕ พัฒนาระบบบริหารจัดการภาครัฐ** โดยพัฒนาบุคลากรเป็น Smart Officer และ Smart Researcher เชื่อมโยงระบบการทำงานของทุกหน่วยงานในกระทรวงเกษตรและสหกรณ์ และปรับปรุงและพัฒนากฎหมายด้านการเกษตร

<sup>๖</sup> สำนักงานเศรษฐกิจการเกษตร. (๒๕๖๐, เมษายน). ยุทธศาสตร์เกษตรและสหกรณ์ ระยะ ๒๐ ปี (พ.ศ. ๒๕๖๐ - ๒๕๗๙).

## ๒.๗ แผนปฏิบัติการด้านการเกษตรและสหกรณ์ พ.ศ. ๒๕๖๖ - ๒๕๗๐<sup>๗</sup>

การจัดทำแผนปฏิบัติการด้านการเกษตรและสหกรณ์ พ.ศ. ๒๕๖๖ - ๒๕๗๐ ได้จัดทำภายใต้กรอบแนวคิดของการวิเคราะห์สภาพแวดล้อมของภาคเกษตร โดยการวิเคราะห์ปัจจัยภายในด้วยการวิเคราะห์จุดแข็งและจุดอ่อนที่มีต่อภาคเกษตร และการวิเคราะห์ปัจจัยภายนอกด้วยการวิเคราะห์โอกาสและอุปสรรค รวมทั้งแนวโน้มการเปลี่ยนแปลงที่สำคัญในอนาคตที่อาจส่งผลกระทบต่อพัฒนาภาคเกษตร ซึ่งจะช่วยให้สามารถ วิเคราะห์ได้ครอบคลุมในทุกมิติ โดยนำผลการวิเคราะห์มาเชื่อมโยงกับความต้องการและความคาดหวังของผู้มีส่วนได้ส่วนเสียที่เกี่ยวข้องเป็นสำคัญ เพื่อเป็นกรอบการพิจารณาอันนำไปสู่การกำหนดวิสัยทัศน์ วัตถุประสงค์ เป้าหมาย ตัวชี้วัด ประเด็น การพัฒนา แนวทางการพัฒนา โครงการสำคัญและหน่วยงานที่เกี่ยวข้อง

**วิสัยทัศน์** คือ เกษตรไทยสู่เกษตรมูลค่าสูง เกษตรกรมีความมั่นคงในการประกอบอาชีพ ภาคเกษตรเติบโตอย่างยั่งยืน

**วัตถุประสงค์** ๑. เพื่อเพิ่มศักยภาพของเกษตรกรและสถาบันเกษตรกรให้เป็นผู้ประกอบการเกษตรมืออาชีพ สามารถยกระดับผลิตภาพการผลิตภาคเกษตรให้สูงขึ้น ด้วยความร่วมมือเครือข่ายจากทุกภาคส่วน

๒. เพื่อเพิ่มขีดความสามารถในการแข่งขันของสินค้าเกษตรในระดับนานาชาติ ด้วยวิทยาศาสตร์ เทคโนโลยีและนวัตกรรม

๓. เพื่อส่งเสริมและพัฒนางานวิจัย เทคโนโลยีและนวัตกรรมด้านการเกษตร ควบคู่ไปกับภูมิปัญญาท้องถิ่น ให้สามารถใช้ประโยชน์/ต่อยอดในเชิงพาณิชย์ได้อย่างแท้จริง

๔. เพื่อพัฒนาโครงสร้างพื้นฐานและสิ่งอำนวยความสะดวกด้านการเกษตรให้เพียงพอและทั่วถึง

๕. เพื่อบริหารจัดการทรัพยากรทางการเกษตรอย่างมีประสิทธิภาพ และเกิดประโยชน์สูงสุด

๖. เพื่อสร้างความเข้มแข็งในระดับฐานรากให้สามารถพึ่งตนเองและลดความเหลื่อมล้ำในสังคม

### ตัวชี้วัดและค่าเป้าหมาย

๑. อัตราการขยายตัวของผลิตภัณฑ์มวลรวมในประเทศสาขาเกษตรและเกษตรแปรรูปเพิ่มขึ้นไม่ น้อยกว่าร้อยละ ๔.๕ ต่อปี

๒. ดัชนีความผาสุกของเกษตรกรเพิ่มขึ้นอยู่ที่ระดับ ๙๐ ภายในปี ๒๕๗๐

๓. รายได้เงินสดสุทธิครัวเรือนเกษตรกร ไม่ต่ำกว่า ๕๓๗,๐๐๐ บาทต่อครัวเรือน ภายในปี ๒๕๗๐

๔. ครัวเรือนเกษตรกรได้รับประโยชน์จากการบริหารจัดการน้ำรวม ๒,๓๗๖,๐๑๕ ครัวเรือน ภายใน ปี ๒๕๗๐

๕. พื้นที่เกษตรกรรมได้รับการบริหารจัดการด้วยเทคโนโลยีด้านการพัฒนาที่ดินให้เกิดความสมดุลและยั่งยืน ไม่น้อยกว่า ๑๐ ล้านไร่ ภายในปี ๒๕๗๐

๖. ลดการเผาในพื้นที่เกษตร จำนวน ๑,๔๗๐,๐๐๐ ไร่ ภายในปี ๒๕๗๐

### ประเด็นการพัฒนา

๑. ยกระดับศักยภาพเกษตรกรและสถาบันเกษตรกรสู่ผู้ประกอบการธุรกิจ เกษตรสมัยใหม่

๒. ส่งเสริมและพัฒนาการผลิตสินค้าเกษตรและบริการมูลค่าสูง

๓. เพิ่มประสิทธิภาพในการบริหารจัดการทรัพยากรทางการเกษตร

๔. พัฒนาโครงสร้างพื้นฐานและสิ่งอำนวยความสะดวกด้านการเกษตร

<sup>๗</sup> สำนักงานเศรษฐกิจการเกษตร. (๒๕๖๕, ตุลาคม).แผนปฏิบัติการด้านการเกษตรและสหกรณ์ พ.ศ. ๒๕๖๖ - ๒๕๗๐.

## ๒.๘ แผนปฏิบัติการราชการของกระทรวงเกษตรและสหกรณ์ ระยะ ๕ ปี (พ.ศ. ๒๕๖๖ - ๒๕๗๐)<sup>๔</sup>

แผนปฏิบัติการราชการของกระทรวงเกษตรและสหกรณ์ ระยะ ๕ ปี (พ.ศ. ๒๕๖๖ - ๒๕๗๐) เพื่อใช้เป็นกรอบแนวทางการขับเคลื่อนการดำเนินงานของกระทรวงเกษตรและสหกรณ์ในช่วงระยะที่ ๒ (พ.ศ. ๒๕๖๖ - ๒๕๗๐) ของยุทธศาสตร์ชาติ โดยแผนปฏิบัติการฯ ดังกล่าวจะเป็นแผนหลักในการขับเคลื่อนภารกิจของกระทรวงเกษตรและสหกรณ์ไปสู่การปฏิบัติที่ชัดเจนและเป็น รูปธรรม เพื่อให้บรรลุเป้าหมายตามยุทธศาสตร์ชาติ แผนแม่บทภายใต้ยุทธศาสตร์ชาติ และแผนอื่น ๆ ที่เกี่ยวข้อง รวมทั้งนำไปใช้เป็นข้อมูลประกอบการจัดทำงบประมาณรายจ่ายประจำปีงบประมาณ และนำไปใช้ในการติดตามและประเมินผลโครงการสำคัญประจำปีงบประมาณ ตลอดจนผู้บริหารสามารถใช้เป็น เครื่องมือในการกำกับดูแล และติดตามผลการดำเนินงานของโครงการ/กิจกรรมต่าง ๆ ในแต่ละผลผลิต ให้สามารถดำเนินการได้ตามเป้าหมายอย่างมีประสิทธิภาพ มีความคุ้มค่า เกิดประโยชน์สูงสุดต่อการบริหาร ราชการแผ่นดินในภาพรวม เพื่อมุ่งสู่การบรรลุผลสัมฤทธิ์ของเป้าหมายระดับชาติร่วมกันต่อไป

### ๑. วิสัยทัศน์ของกระทรวงเกษตรและสหกรณ์

“เกษตรกรมีคุณภาพชีวิตที่ดี มีรายได้เพิ่มขึ้นไม่น้อยกว่าร้อยละ ๑๐ ต่อปี”

### ๒. พันธกิจของกระทรวงเกษตรและสหกรณ์

- ๒.๑ ยกระดับคุณภาพชีวิตเกษตรกรให้มีความมั่นคง
- ๒.๒ พัฒนาเศรษฐกิจภาคการเกษตรและสหกรณ์ให้เติบโตอย่างมีเสถียรภาพ
- ๒.๓ วางแผนการผลิตด้วยหลักการตลาดนำการผลิต
- ๒.๔ บริหารจัดการสินค้าเกษตรตลอดห่วงโซ่อุปทานอย่างมีประสิทธิภาพ
- ๒.๕ ส่งเสริมงานวิจัย เทคโนโลยี และนวัตกรรมเพื่อนำมาใช้ประโยชน์ได้จริง
- ๒.๖ ส่งเสริมการบริหารจัดการทรัพยากรสิ่งแวดล้อมอย่างสมดุลและยั่งยืน
- ๒.๗ พัฒนาโครงสร้างพื้นฐานทางการเกษตรและสิ่งอำนวยความสะดวกให้มีประสิทธิภาพสูงสุด

### ๓. เป้าประสงค์

- ๓.๑ เกษตรกรกินดีอยู่ดี มีทักษะ มีความเชี่ยวชาญ และมีความมั่นคงในการประกอบอาชีพเกษตรกร
- ๓.๒ สถาบันเกษตรกร (สหกรณ์ วิสาหกิจชุมชน กลุ่มเกษตรกร) มีความเข้มแข็ง และเป็นผู้ประกอบการธุรกิจการเกษตร
- ๓.๓ การพัฒนาเศรษฐกิจการเกษตรของประเทศไทยให้ดีขึ้น และปรับตัวได้ทันตามสถานการณ์ที่เปลี่ยนแปลง รวมทั้งเพิ่มขีดความสามารถในการแข่งขันด้วยเทคโนโลยีและนวัตกรรมการเกษตรสมัยใหม่
- ๓.๔ การเติบโตบนคุณภาพชีวิตที่เป็นมิตรกับสิ่งแวดล้อมอย่างยั่งยืน
- ๓.๕ การบริหารจัดการภาครัฐอย่างมีประสิทธิภาพและประสิทธิผล

### ๔. เป้าหมาย

- ๔.๑ ผลิตภัณฑ่มวลรวมในประเทศสาขาเกษตรเพิ่มขึ้น
- ๔.๒ ผลิตภาพการผลิตของภาคเกษตรเพิ่มขึ้น
- ๔.๓ รายได้เงินสดสุทธิครัวเรือนเกษตรกรเพิ่มขึ้น
- ๔.๔ สถาบันเกษตรกร (สหกรณ์ วิสาหกิจชุมชน กลุ่มเกษตรกร) มีศักยภาพเพิ่มขึ้น
- ๔.๕ การบริหารจัดการทรัพยากรเพื่อการผลิตทางการเกษตรมีความสมดุล

### ๕. ตัวชี้วัดและค่าเป้าหมาย

- ๕.๑ อัตราการขยายตัวของผลิตภัณฑ่มวลรวมในประเทศสาขาเกษตร เพิ่มขึ้นไม่น้อยกว่าร้อยละ ๓.๐ ต่อปี
- ๕.๒ อัตราผลิตภาพการผลิตของภาคเกษตร เพิ่มขึ้นไม่น้อยกว่าร้อยละ ๑.๐ ต่อปี

<sup>๔</sup> สำนักงานเศรษฐกิจการเกษตร. (๒๕๖๕, ตุลาคม).แผนปฏิบัติการราชการของกระทรวงเกษตรและสหกรณ์ ระยะ ๕ ปี (พ.ศ. ๒๕๖๖ - ๒๕๗๐).

๕.๓ รายได้เงินสดสุทธิครัวเรือนเกษตรกร เพิ่มขึ้นไม่น้อยกว่าร้อยละ ๑๐ ต่อปี

๕.๔ สถาบันเกษตรกร (สหกรณ์ วิสาหกิจชุมชน และกลุ่มเกษตรกร) ที่ขึ้นทะเบียนกับกระทรวงเกษตรและสหกรณ์มีความเข้มแข็งในระดับมาตรฐาน (๑) สหกรณ์มีความเข้มแข็งในระดับ ๑ และ ๒ อย่างน้อยร้อยละ ๙๕ (๒) วิสาหกิจชุมชน/กลุ่มเกษตรกรมีความเข้มแข็ง อย่างน้อยร้อยละ ๓๐

๕.๕ ครัวเรือนเกษตรกรได้รับประโยชน์จากการบริหารจัดการน้ำรวม ๒,๕๗๖,๐๑๕ ครัวเรือน

## ๖. ประเด็นการพัฒนา ประกอบด้วย ๕ ประเด็นการพัฒนา ๒๘ แนวทางการพัฒนา ได้แก่

ประเด็นการพัฒนาที่ ๑ เสริมสร้างความมั่นคงทางการเกษตร แนวทางการพัฒนา คือ การป้องกันและแก้ไข ปัญหาที่มีผลกระทบต่อความมั่นคงทางการเกษตร

ประเด็นการพัฒนาที่ ๒ ยกระดับขีดความสามารถในการแข่งขันของภาคเกษตร แนวทางการพัฒนา คือ เกษตรอัตลักษณ์พื้นถิ่น เกษตรปลอดภัย เกษตรชีวภาพ เกษตรแปรรูป เกษตรอัจฉริยะ การพัฒนาระบบนิเวศ การเกษตร ท่องเที่ยวเกษตรเชิงสร้างสรรค์และวัฒนธรรม โครงสร้างพื้นฐานและระบบโลจิสติกส์การเกษตร การสร้างความเข้มแข็งของสถาบันเกษตรกร (สหกรณ์ วิสาหกิจชุมชน กลุ่มเกษตรกร) ให้เป็น ผู้ประกอบการยุคใหม่ และการพัฒนาการเกษตรในเขตเศรษฐกิจพิเศษ

ประเด็นการพัฒนาที่ ๓ สร้างความเสมอภาคและกระจายความเท่าเทียมทางสังคมเกษตร แนวทางการพัฒนา คือ การเสริมสร้างทุนทางสังคม การรองรับสังคมเกษตรสูงวัยเชิงรุก การยกระดับศักยภาพของเกษตรกร รายย่อยให้เป็นผู้ประกอบการธุรกิจ และการสร้างสภาพแวดล้อมและกลไกที่ส่งเสริมการพัฒนาเศรษฐกิจฐานราก

ประเด็นการพัฒนาที่ ๔ บริหารจัดการทรัพยากรการเกษตรและสิ่งแวดล้อมอย่างสมดุลและยั่งยืน แนวทางการพัฒนา คือ การพัฒนาพื้นที่เกษตรกรรมเชิงนิเวศ การสร้างการเติบโตอย่างยั่งยืนบนสังคมเศรษฐกิจ สีเขียว การสร้างการเติบโตอย่างยั่งยืนบนสังคมเศรษฐกิจภาคทะเล การสร้างการเติบโตอย่างยั่งยืนบนสังคมที่เป็นมิตรต่อสภาพภูมิอากาศ การจัดการมลพิษที่มีผลกระทบต่อสิ่งแวดล้อม และสารเคมีในภาคเกษตรทั้งระบบให้ เป็นไปตามมาตรฐานสากล การพัฒนาการจัดการน้ำเชิงลุ่มน้ำทั้งระบบเพื่อเพิ่มความมั่นคงด้านน้ำของประเทศ การเพิ่มผลิตภาพของน้ำทั้งระบบ ในการใช้น้ำอย่างประหยัด รู้คุณค่า และสร้างมูลค่าเพิ่ม จากการใช้น้ำให้ ทัดเทียมกับระดับสากล

ประเด็นการพัฒนาที่ ๕ พัฒนาระบบการบริหารจัดการภาครัฐและงานวิจัยด้านการเกษตร แนวทาง การพัฒนา คือ การพัฒนาบริการประชาชน การพัฒนาระบบบริหารงานภาครัฐ การสร้างและพัฒนาศูนย์กลางภาครัฐ การป้องกันการทุจริตและประพฤติมิชอบ การพัฒนากฎหมาย และการวิจัยและพัฒนาเทคโนโลยีและนวัตกรรม การเกษตร

## ๒.๙ นโยบายรัฐบาลที่เกี่ยวข้องกับกระทรวงเกษตรและสหกรณ์<sup>๔</sup>

นายเศรษฐา ทวีสิน นายกรัฐมนตรีแถลงนโยบายต่อรัฐสภา เมื่อวันที่ ๑๑ กันยายน ๒๕๖๖ ให้ทราบ ถึงเจตนารมณ์ยุทธศาสตร์และนโยบายของรัฐบาล ที่มุ่งมั่นจะสร้างความสามัคคีปรองดอง ให้เกิดขึ้นในสังคมไทย ซึ่งจะนำไปสู่ความร่วมมือกันในการพัฒนาเศรษฐกิจ สังคม และการเมือง การปกครองของประเทศให้ก้าวหน้า เพื่อประโยชน์สุขของประชาชนชาวไทยทุกคน มีนโยบายที่จะพิทักษ์รักษาไว้ซึ่งสถาบันพระมหากษัตริย์สร้างความเข้าใจ ที่ถูกต้อง และเผยแพร่ข้อมูลเกี่ยวกับการปฏิบัติพระราชกรณียกิจของสถาบันพระมหากษัตริย์รวมทั้งการดำเนินงาน ตามแนวทางโครงการพระราชดำริอย่างต่อเนื่อง โดยรัฐบาลมีกรอบนโยบายในการบริหารและพัฒนาประเทศ ตามความเร่งด่วน ซึ่งมีนโยบายที่เกี่ยวข้องกับการกิจของกระทรวงเกษตรและสหกรณ์ ดังนี้

<sup>๔</sup> คำแถลงนโยบายของคณะรัฐมนตรี นายเศรษฐา ทวีสิน นายกรัฐมนตรีแถลงนโยบายต่อรัฐสภา เมื่อวันที่ ๑๑ กันยายน ๒๕๖๖.

๑) นโยบายระยะสั้น แก้ปัญหาหนี้สินทั้งในภาคเกษตร ภาคธุรกิจ และภาคประชาชน ด้วยการพักหนี้เกษตรกรตามเกณฑ์ที่กำหนด เพื่อเป็นการลดภาระหนี้ของเกษตรกร และผู้ประกอบการวิสาหกิจ ขนาดกลาง และขนาดย่อม (SMEs)

๒) นโยบายระยะกลางและระยะยาว ครอบคลุมตั้งแต่การสร้างรายได้สร้างโอกาส และสร้างคุณภาพชีวิต

๒.๑) การสร้างรายได้ในภาคเกษตร โดยใช้หลักการตลาดนำนวัตกรรมเสริม เพิ่มรายได้โดยการสนับสนุน การเพิ่มประสิทธิภาพและผลผลิตของภาคเกษตร บูรณาการองค์ความรู้ด้านการบริหารจัดการน้ำให้มีประสิทธิภาพ ส่งเสริมการบริหารจัดการแปลงเกษตร ด้วยนวัตกรรมเกษตรแม่นยำ (Precision Farming) การวิจัยพัฒนาพันธุ์ เพื่อเพิ่มผลผลิต และเพิ่มมูลค่าผลตอบแทนต่อไร่ให้สูงขึ้น หาดตลาดให้สินค้าเกษตรได้ขายในราคาที่เหมาะสม สนับสนุนการปลูกพืชให้เหมาะสมกับพื้นที่และการแปรรูปผลผลิตทางการเกษตรให้มีมูลค่าสูงขึ้น รวมทั้งแก้ไข ข้อกฎหมายและการบังคับใช้กฎหมาย ที่เกี่ยวข้องกับอุตสาหกรรมประมงให้เหมาะสม บริหารจัดการภาคเกษตร ที่ครบถ้วนทุกด้าน ตั้งแต่ดิน น้ำ พันธุ์พืช พันธุ์สัตว์กลไกราคา แหล่งเงินทุน นวัตกรรม และกรรมสิทธิ์ที่ดินของเกษตรกร ผู้ปลูกพืชผู้เลี้ยงปศุสัตว์และกลุ่มประมง มีเป้าหมายหลักเพื่อสร้างรายได้ในภาคเกษตร

๒.๒) การสร้างและขยายโอกาส เร่งดำเนินการให้ประชาชนมีสิทธิในที่ดิน ส่งเสริม การปลูกไม้ยืนต้น ให้เหมาะสมกับประเภทและลักษณะของพื้นที่ การขายคาร์บอนเครดิตอย่างยุติธรรม ยกเลิกและปรับปรุงกฎหมาย ที่ไม่จำเป็น

๒.๓) สร้างคุณภาพชีวิตที่ดีส่งเสริมและเร่งฟื้นฟูความสมบูรณ์ของดินและน้ำวางแผนรับมือ และป้องกัน วิกฤติด้านสิ่งแวดล้อม สร้างแรงจูงใจทางเศรษฐกิจทั้งทางบวกและทางลบในภาคเกษตรกรรม จากการแถลงนโยบาย ต่อรัฐสภาดังกล่าว สำนักงบประมาณ ได้พิจารณาสรุปเป็นประเด็น จากการแถลงนโยบายสำคัญของรัฐบาลที่แถลง ต่อรัฐสภา เมื่อวันที่ ๑๑ กันยายน ๒๕๖๖ จำนวน ๑๔๒ ประเด็น กำหนดให้กระทรวงเกษตรและสหกรณ์เป็น หน่วยงานหลัก จำนวน ๑๘ ประเด็น และเป็นหน่วยงานสนับสนุน จำนวน ๑๖ ประเด็น รวมประเด็นที่กระทรวงเกษตร และสหกรณ์เกี่ยวข้อง จำนวน ๓๔ ประเด็น ดังนี้ ๑) เปิดตลาด หาดตลาดให้สินค้าเกษตร(หลัก) ๒) Halal Food / Future Food (หลัก) ๓) เจริญ IUU (หลัก) ๑๐ ๔) แก้ปัญหาหนี้สินเกษตรกร (หลัก) ๕) แก้ไขปัญหาความเสื่อมโทรม และมลภาวะ PM ๒.๕ สร้างแรงจูงใจ ทางเศรษฐกิจ (หลัก) ๖) ดำเนินนโยบาย Carbon Neutrality (หลัก) ๗) ปราบ หนุมเถื่อน (หลัก) ๘) บริหารจัดการแปลงเกษตร ด้วยนวัตกรรมเกษตรแม่นยำ (Precision Farming) (หลัก) ๙) วิจัย พัฒนาพันธุ์เพื่อเพิ่มผลผลิต และมูลค่า (หลัก) ๑๐) สนับสนุนการเปลี่ยนแปลงพืชให้เหมาะสมกับสิ่งแวดล้อม และเศรษฐกิจ (หลัก) ๑๑) สนับสนุนการแปรรูปผลผลิตทางการเกษตรให้มีมูลค่าสูงขึ้น (หลัก) ๑๒) บริหารจัดการ ภาคเกษตรทั้ง วงจร ดิน น้ำ พันธุ์พืช พันธุ์สัตว์กลไกราคา เงินทุนนวัตกรรม กรรมสิทธิ์ที่ดิน (หลัก) ๑๓) ใช้สินทรัพย์ เพื่อสร้างโอกาส สร้างอาชีพ สร้างรายได้ (หลัก) ๑๔) ส่งเสริมและฟื้นฟูความสมบูรณ์ของดินและน้ำ (หลัก) ๑๕) บริหารจัดการน้ำให้มีประสิทธิภาพเพื่อการเกษตร (หลัก) ๑๖) เพิ่มประสิทธิภาพ และผลผลิตของ ภาคการเกษตร (หลัก) ๑๗) ดำเนินการให้ประชาชนมีสิทธิในที่ดิน (หลัก) ๑๘) พิจารณาเอกสารสิทธิการใช้ประโยชน์ให้เป็นโฉนด (หลัก) ๑๙) ส่งเสริมการใช้พลังงานสะอาดพลังงานหมุนเวียน ๒๐) ผลักดัน การท่องเที่ยว ๒๑) วางแผนรับมือและ ป้องกันวิกฤติด้านสิ่งแวดล้อม ๒๒) เพิ่มความปลอดภัยทางไซเบอร์ ๒๓) สนับสนุน Soft Power ๒๔) อนุรักษ์ฟื้นฟู ทยอยอดคิดปะ วัฒนธรรมและ ส่งเสริมภูมิปัญญาท้องถิ่น ๒๕) ส่งเสริม ๑ ครอบครัว ๑ ทักษะ Soft Power ๒๖) ทูตเศรษฐกิจเชิงรุก เปิดประตูการค้า ๒๗) เจริญความร่วมมือทาง การค้าระหว่างประเทศ (FTA) ๒๘) พัฒนา เศรษฐกิจการค้าชายแดน ๒๙) เดินหน้า E-Government ๓๐) ปรับปรุงการทำงานให้เป็นรัฐบาลดิจิทัล ทำให้ ประชาชนได้รับความสะดวกมากยิ่งขึ้น ๓๑) ส่งเสริมงานวิจัย และพัฒนาด้านสังคม ด้านวิทยาศาสตร์ประยุกต์ (Applied Science) ๓๒) ดูแลรักษาทรัพยากรธรรมชาติและสิ่งแวดล้อม ๓๓) ปลูกฝังความรักในสถาบันหลักของ ชาติ และ ๓๔) ป้องกันและจัดการทุจริต

## ๒.๑๐ นโยบายสำคัญของกระทรวงเกษตรและสหกรณ์<sup>๑๐</sup>

ร้อยเอก ธรรมนัส พรหมเผ่า รัฐมนตรีว่าการกระทรวงเกษตรและสหกรณ์ ได้มอบนโยบายขับเคลื่อนกระทรวงเกษตรและสหกรณ์ ๙ นโยบาย ๘ ข้อสั่งการ เป้าให้เกษตรกรไทยมีรายได้เพิ่มขึ้น ๓ เท่าใน ๔ ปี ภายใต้ ๙ นโยบาย พร้อมขับเคลื่อนภาคการเกษตรไทย เพื่อยกระดับมาตรฐานสู่เวทีโลก รายละเอียด ดังนี้

### - นโยบายของรัฐมนตรีว่าการกระทรวงเกษตรและสหกรณ์

๑) ศูนย์บริการประชาชนภาคการเกษตร ของกระทรวงเกษตรและสหกรณ์ จัดตั้งศูนย์บริการเกษตรพิรุณราช โดยเป็นศูนย์บริการร่วม เพื่ออำนวยความสะดวกแก่ประชาชนพี่น้องเกษตรกรให้สามารถติดต่อสอบถามขอทราบข้อมูล และรับเรื่องร้องเรียน คลายทุกข์ให้แก่พี่น้องเกษตรกร

๒) ขับเคลื่อนภารกิจ ยกระดับ MR. สินค้าเกษตร บริหารจัดการสินค้าเกษตรที่สำคัญและมีมูลค่าทางเศรษฐกิจ ติดตาม วิเคราะห์ ประเมินสถานการณ์สินค้าด้านการผลิตและการตลาด และการแก้ไขปัญหาสินค้าเกษตรเบ็ดเสร็จครบวงจรตลอดห่วงโซ่อุปทาน ตั้งแต่ต้นทางถึงปลายทางให้เป็นไปอย่างรวดเร็วและทันสมัย

๓) วางแผนและติดตามการป้องกันแก้ไขปัญหาภัยพิบัติด้านการเกษตร เตรียมรับสถานการณ์ภัยพิบัติด้านการเกษตร แผนการปลูกพืชฤดูแล้ง รวมทั้งแผนอื่น ๆ ที่สนับสนุนให้การจัดการภัยพิบัติด้านการเกษตรเป็นไปอย่างมีประสิทธิภาพ ตลอดจนการช่วยเหลือภัยพิบัติด้านการเกษตร

๔) การบริหารการแก้ไขปัญหาการนำเข้าและส่งออกสินค้าเกษตรที่ผิดกฎหมาย แก้ไข ป้องกันและปราบปรามการลักลอบนำเข้าและส่งออกสินค้าเกษตรที่ผิดกฎหมาย ทั้งสินค้าปศุสัตว์ ประมง และพืช ตลอดจนการช่วยเหลือเกษตรกรที่ได้รับผลกระทบ

๕) ขับเคลื่อนการเกษตรระดับหมู่บ้านสู่การผลิตสินค้าเกษตรมูลค่าสูง ส่งเสริมการเพิ่มมูลค่าสินค้าเกษตรสร้าง ๑ ท้องถิ่น ๑ สินค้าเกษตรมูลค่าสูง ปรับเปลี่ยนไปสู่การปลูกพืชที่มีมูลค่าทางเศรษฐกิจสูงขึ้น

๖) ส่งเสริมเกษตรกรและสถาบันเกษตรกรเป็นผู้ให้บริการทางการเกษตร แบบครบวงจร มีบทบาทในการช่วยเหลือตนเองและช่วยเหลือสมาชิกในการทำเกษตรอย่างมีประสิทธิภาพ ตั้งแต่การผลิต การรวบรวม การแปรรูป และการตลาด

๗) การจัดการทรัพยากรทางการเกษตรทำการเกษตรที่ใส่ใจสิ่งแวดล้อม (Go Green) ด้วย BCG และ Carbon Credit ทำการเกษตรที่เป็นมิตรต่อสิ่งแวดล้อม การใส่ปุ๋ยที่เหมาะสม การกำจัดแมลงศัตรูพืชที่ถูกต้อง การลดปริมาณปุ๋ยเคมี และยาฆ่าแมลง มีการผลิตสินค้าเกษตรที่ปลอดภัย

๘) สร้างระบบประกันภัย เกษตรกรไทย สุขใจถ้วนหน้า พัฒนาระบบการประกันภัยภาคการเกษตรบริหารจัดการความเสี่ยงเพื่อช่วยให้เกษตรกรมีรายได้ที่แน่นอน

๙) อำนวยความสะดวกด้านการเกษตร ประเด็นบริการทางการเกษตรที่ใช่ เลือกใช้ให้เหมาะสม สนับสนุนให้บริการเครื่องมือทางการเกษตรที่ให้เกษตรกรสามารถเช่า/ยืม เครื่องมือเครื่องจักรกลด้านการเกษตรที่เหมาะสมต่อการผลิต

### - ข้อสั่งการสำคัญของรัฐมนตรีว่าการกระทรวงเกษตรและสหกรณ์

๑) ยกย่องเกษตรกรที่ที่ดินที่อยู่ในกำกับของหน่วยงานในสังกัดกระทรวงเกษตรและสหกรณ์ เป็นโฉนดที่ดิน ให้สามารถนำไปต่อยอดเข้าถึงแหล่งเงินทุน พร้อมนำมาพัฒนาที่ดิน พัฒนาคุณภาพชีวิตของเกษตรกร

๒) การสร้างอาชีพ สร้างรายได้เกษตรกรที่ได้รับการพักชำระหนี้ ให้ความช่วยเหลือแก่เกษตรกรภายหลังการพักชำระหนี้ สามารถฟื้นฟูและพัฒนาอาชีพอย่างมีประสิทธิภาพ และเกิดประโยชน์สูงสุดต่อเกษตรกรและโดยส่วนรวม

๓) งานมหกรรมพืชสวนโลก จังหวัดอุดรธานี พ.ศ. ๒๕๖๙ ภายใต้แนวคิด “ความหลากหลายแห่งสรรพชีวิต สายสัมพันธ์ แห่งผู้คน สายน้ำ และพืชพรรณ สู่การดำรงชีวิตที่ยั่งยืน”

<sup>๑๐</sup> กระทรวงเกษตรและสหกรณ์. (๒๕๖๖, ๑๓ กันยายน). นโยบายสำคัญของกระทรวงเกษตรและสหกรณ์.

๔) โครงการอันเนื่องมาจากพระราชดำริ กระทรวงเกษตรและสหกรณ์ สืบสาน ต่อยอด และขยายผลโครงการอันเนื่องมาจากพระราชดำริ

๕) การแก้ไขปัญหาประมงทะเล พื้นฟูการประมงเพื่อความยั่งยืน โดยการมีส่วนร่วมของทุกภาคส่วน และพหุภาคีระหว่างประเทศ แก้ไขกฎหมาย และความเดือดร้อนที่ส่งผลกระทบต่อผู้ประกอบการทำประมง

๖) การพัฒนาพันธุ์พืชและพันธุ์สัตว์ วิจัย และพัฒนาพันธุ์ เพื่อเพิ่มผลผลิต และเพิ่มมูลค่าผลตอบแทนให้สูงขึ้น

๗) การส่งเสริมการค้าสินค้าเกษตรระหว่างประเทศ ให้มีประสิทธิภาพ เพิ่มปริมาณและมูลค่าการส่งออก แก้ไขปัญหาจากข้อจำกัดหรือพิพาททางการค้าสินค้าเกษตรระหว่างประเทศ

๘) การลงพื้นที่ตรวจราชการของรัฐมนตรีว่าการกระทรวงเกษตรและสหกรณ์ และรัฐมนตรีช่วยว่าการกระทรวงเกษตรและสหกรณ์ ให้ทุกหน่วยงานร่วมการตรวจราชการในแต่ละพื้นที่จัดเตรียมข้อมูล ข้อเท็จจริงที่ถูกต้อง เสนอแผนการแก้ไขปัญหาให้กับเกษตรกรดำเนินการเร่งด่วน ในระยะสั้น ระยะทาง และระยะยาว เพื่อแก้ไขปัญหาได้อย่างยั่งยืน

## ๒.๑๑ เป้าหมายและแนวทางการพัฒนาภาค พ.ศ. ๒๕๖๖ - ๒๕๗๐<sup>๑๑</sup>

### ภาคใต้ชายแดน

“เป็นแหล่งผลิตภาคเกษตรและอุตสาหกรรมเกษตรแปรรูปที่สำคัญของประเทศ และเป็นเมืองชายแดนเชื่อมโยงการค้าและการท่องเที่ยวกับพื้นที่ภาคใต้และการพัฒนาเศรษฐกิจของประเทศมาเลเซียและสิงคโปร์ชุมชนมีความเข้มแข็งอยู่ร่วมกันอย่างสันติสุขภายใต้สังคมพหุวัฒนธรรม” ประกอบด้วยยุทธศาสตร์การพัฒนา ดังนี้

๑) พัฒนาอุตสาหกรรมเกษตรและอุตสาหกรรมแปรรูปการเกษตรเพื่อสร้างความมั่นคงให้กับภาคการผลิต

๒) พัฒนาเมืองสู่ไฮเทค-โลก และเมืองเบตง ให้เป็นเมืองการค้าและเมืองท่องเที่ยวชายแดน และพัฒนาเมืองยะลาให้เป็นเมืองน่าอยู่และศูนย์กลางเศรษฐกิจของภาคใต้ชายแดน

๓) เสริมสร้างความเข้มแข็งให้กับชุมชน

### สภาพเศรษฐกิจสาขาเกษตรของภาคใต้ชายแดน

๑) การผลิตภาคเกษตรของภาคใต้ชายแดนยังเป็นแบบเดิมที่มีการแปรรูปเพื่อสร้างมูลค่าเพิ่มน้อย ปี ๒๕๖๒ ผลิตภัณฑ์ภาคเกษตรมีมูลค่า ๔๐,๓๖๖ ล้านบาทคิดเป็นร้อยละ ๒๙.๐ ของมูลค่าผลิตภัณฑ์มวลรวมภาคหดตัวร้อยละ ๓.๘ เมื่อเทียบกับปีที่ผ่านมาอัตราการขยายตัวของผลิตภัณฑ์ภาคเกษตรเฉลี่ยในช่วงแผนพัฒนาฉบับที่ ๑๒ หดตัวร้อยละ ๒.๘ ซึ่งขยายตัวเพิ่มขึ้นจากช่วงแผนพัฒนา ฉบับที่ ๑๑ เนื่องจากการขยายตัวในการผลิตไม้ผลและปศุสัตว์ โดยกิจกรรมการเกษตรที่มีบทบาทสำคัญทางเศรษฐกิจของภาคใต้ชายแดน ประกอบด้วย ยางพารา ปาล์มน้ำมัน ประมงทะเลและชายฝั่ง ปศุสัตว์ และไม้ผล ดังนี้

๑.๑) ยางพารามีแนวโน้มผลผลิตลดลง ปี ๒๕๖๒ ภาคใต้ชายแดนมีพื้นที่ปลูกยางพารา ๒.๖๐ ล้านไร่ คิดเป็นร้อยละ ๑๑.๖ ของพื้นที่ปลูกยางพาราทั้งประเทศ ลดลงอย่างต่อเนื่องจากปี ๒๕๕๙ ที่มีพื้นที่ปลูก ๒.๖๔ ล้านไร่ ปริมาณผลผลิตและผลผลิตเฉลี่ยต่อไร่มีแนวโน้มลดลง โดยปี ๒๕๖๒ มีผลผลิต ๐.๕๓ ล้านตัน และผลผลิตเฉลี่ยต่อไร่ ๒๒๖ กิโลกรัมต่อไร่ ลดลงจากปี ๒๕๖๑ ที่มีผลผลิตเฉลี่ยต่อไร่ ๒๔๗ กิโลกรัมต่อไร่ จังหวัดยะลามีพื้นที่ปลูกยางพารามากที่สุด ๑.๒๔ ล้านไร่ รองลงมา คือ จังหวัดนราธิวาส ๑.๐๐ ล้านไร่ เนื่องจากราคายางพาราตกต่ำประกอบกับผลของนโยบายลดพื้นที่ปลูกยางพารา เกษตรกรจึงเปลี่ยนแปลงพื้นที่จากการปลูกยางพาราเป็นการปลูกพืชชนิดอื่น เช่น ปาล์มน้ำมัน พืชทางเลือกอื่นที่ให้ผลตอบแทนสูงกว่า เช่น ทุเรียน เป็นต้น



๑.๒) ปาล์มน้ำมันมีประสิทธิภาพการผลิตในระดับต่ำ ในปี ๒๕๖๒ ภาคใต้ชายแดนมีพื้นที่ปลูกปาล์มน้ำมัน ๐.๑๐ ล้านไร่ หรือร้อยละ ๑.๖ ของพื้นที่ปลูกปาล์มน้ำมันทั้งประเทศ โดยจังหวัดนราธิวาส มีพื้นที่ปลูกมากที่สุด ๐.๐๗ ล้านไร่ รองลงมาคือ จังหวัดปัตตานี ๐.๐๒ ล้านไร่ ผลผลิตเฉลี่ยต่อไร่อยู่ในระดับต่ำที่ ๒,๑๗๒ กิโลกรัมต่อไร่ ซึ่งต่ำกว่าระดับประเทศที่ ๒,๘๙๗ กิโลกรัมต่อไร่ เนื่องจากมีการขยายพื้นที่ปลูกในที่ราบลุ่มและพื้นที่นาร้างซึ่งมีปัญหาคุณภาพดิน การใช้สายพันธุ์คุณภาพต่ำ รวมทั้งเกษตรกรบางส่วนยังขาดความรู้ในวิธีการปลูกและการดูแลรักษาสวนปาล์มที่ถูกต้องเหมาะสม

๑.๓) การประมงประสบปัญหาปริมาณสัตว์น้ำลดลงจากทรัพยากรทางทะเลเสื่อมโทรม ภาคใต้ชายแดนเป็นแหล่งประมงที่สำคัญของภาคใต้ ปี ๒๕๖๒ สามารถจับสัตว์น้ำได้ ๑๐๘,๑๐๕ ตัน หรือร้อยละ ๓๙.๑ ของปริมาณสัตว์น้ำของประเทศ เป็นมูลค่า ๔,๙๓๒ ล้านบาท โดยทำเทียบเรือประมงปัตตานี มีปริมาณสัตว์น้ำขึ้นท่าสูงสุดของประเทศ อย่างไรก็ตามการทำประมงในพื้นที่ประสบปัญหาปริมาณสัตว์น้ำลดลงจากความอุดมสมบูรณ์ของทรัพยากรที่ลดลง และปัญหาการทำประมงนอกน่านน้ำจากมาตรการทางกฎหมายของประเทศอินโดนีเซีย รวมทั้งผลจากการใช้มาตรการการแก้ไขปัญหาการประมงผิดกฎหมาย (Illegal Unreported and Unregulated fishing หรือ IUU Fishing) ส่วนการเพาะเลี้ยงสัตว์น้ำชายฝั่งส่วนใหญ่เป็นการเลี้ยงกุ้งขาวแวนนาไมและกุ้งกุลาดำ มีพื้นที่เพาะเลี้ยงรวม ๑,๘๓๐ ไร่ มีผลผลิต ๓,๗๐๗ ตัน โดยมีพื้นที่เพาะเลี้ยงมากที่สุดในจังหวัดปัตตานี

๑.๔) ปศุสัตว์ภาคใต้ชายแดนมีการเลี้ยงปศุสัตว์ (แพะ และโค) เพื่อบริโภคในครัวเรือน และใช้ในพิธีกรรมทางศาสนา โดยภาครัฐได้ดำเนินโครงการส่งเสริมการเลี้ยงปศุสัตว์ในพื้นที่มาอย่างต่อเนื่อง ปี ๒๕๖๔ มีการเลี้ยงแพะ จำนวน ๕๒,๗๔๑ ตัว ส่วนโคเนื้อจำนวน ๙๖,๐๒๘ ตัว โดยเลี้ยงมากที่สุดในจังหวัดนราธิวาส อย่างไรก็ตาม ปริมาณปศุสัตว์ยังไม่เพียงพอต่อการบริโภคในพื้นที่เนื่องจากปัญหาการขาดแคลนสายพันธุ์ดีและการขาดความรู้ในการจัดการฟาร์ม นอกจากนี้ ยังมีการเลี้ยงไก่เบตงในพื้นที่จังหวัดยะลา ซึ่งเป็นไก่พื้นเมืองที่เป็นเอกลักษณ์และมีชื่อเสียง แต่ยังมีข้อจำกัดในการขยายพันธุ์และควบคุมคุณภาพพันธุ์เพื่อเพิ่มปริมาณผลผลิตให้เพียงพอกับความต้องการของตลาด

๒) **พื้นที่ใช้ประโยชน์ทางการเกษตรในปี ๒๕๖๒** ภาคใต้ชายแดนมีพื้นที่ใช้ประโยชน์ทางการเกษตร ๓.๔๔ ล้านไร่ คิดเป็นร้อยละ ๕๐.๔ ของพื้นที่ภาคใต้ชายแดน และคิดเป็นร้อยละ ๒.๓ ของประเทศ โดยจังหวัดนราธิวาสมีพื้นที่ใช้ประโยชน์ทางการเกษตรมากที่สุด ๑.๔๑ ล้านไร่ จังหวัดปัตตานีมีพื้นที่ใช้ประโยชน์ทางการเกษตรน้อยที่สุด ๐.๗๕ ล้านไร่ สำหรับขนาดฟาร์มที่ถือครองต่อครัวเรือน มีเพียง ๑๕.๕ ไร่ต่อครัวเรือน ต่ำกว่าระดับประเทศที่มีขนาดฟาร์ม ๑๙.๘ ไร่ต่อครัวเรือน โดยจังหวัดปัตตานีมีขนาดฟาร์มที่ถือครองต่อครัวเรือนต่ำที่สุด ๘.๑ ไร่ต่อครัวเรือน

๓) **พื้นที่ชลประทานต่อพื้นที่ทางการเกษตรในปี ๒๕๖๒** ภาคใต้ชายแดนมีพื้นที่ชลประทาน ๐.๘๔ ล้านไร่ คิดเป็นสัดส่วนต่อพื้นที่การเกษตรร้อยละ ๒๔.๕ สูงกว่าค่าเฉลี่ยประเทศที่มีสัดส่วนร้อยละ ๒๓.๒ โดยจังหวัดยะลามีพื้นที่ชลประทานมากที่สุด ๐.๔๒ ล้านไร่ คิดเป็นร้อยละ ๓๒.๔ ของพื้นที่เกษตรของจังหวัด และจังหวัดปัตตานี มีพื้นที่ชลประทานน้อยที่สุดที่ ๐.๐๔ ล้านไร่ คิดเป็นร้อยละ ๕.๖

<sup>๑๑</sup> สำนักงานคณะกรรมการพัฒนาการเศรษฐกิจและสังคมแห่งชาติ. (๒๕๖๔) ร่างกรอบแผนพัฒนาภาค พ.ศ. ๒๕๖๖ - ๒๕๗๐.

## ๒.๑๒ แผนพัฒนาการเกษตรภาคภายใต้กรอบแผนพัฒนาภาค พ.ศ. ๒๕๖๖ - ๒๕๗๐<sup>๑๒</sup>

### แผนพัฒนาการเกษตรภาคใต้ชายแดน พ.ศ. ๒๕๖๖ - ๒๕๗๐

กระทรวงเกษตรและสหกรณ์ เกี่ยวข้องกับประเด็นยุทธศาสตร์ในแผนพัฒนาภาคใต้ชายแดน ๑ ยุทธศาสตร์ ได้แก่

**ยุทธศาสตร์ที่ ๑ พัฒนาอุตสาหกรรมเกษตรและอุตสาหกรรมแปรรูปการเกษตรเพื่อสร้างความมั่นคงให้กับภาคการผลิต**

#### แนวทางการพัฒนา

๑) พัฒนาศักยภาพการผลิตภาคเกษตรโดยให้ความสำคัญกับการพัฒนาประสิทธิภาพการผลิตภาคเกษตรในสินค้าเกษตรหลักของภาค ยางพารา ปาล์มน้ำมัน และไม้ผล และการส่งเสริมการใช้เทคโนโลยีการเกษตรเพื่อแก้ไขปัญหาโรคระบาดในพืชจากการเปลี่ยนแปลงของสภาพภูมิอากาศ และการบริหารจัดการทรัพยากรสัตว์น้ำและขยายพื้นที่ชลประทาน โครงการที่สำคัญ อาทิ โครงการพัฒนาศักยภาพการผลิตภาคการเกษตร (ภาคใต้ชายแดน) โดยการพัฒนาระบบชลประทานและจัดการแหล่งน้ำเพื่อการเกษตรและป้องกันอุทกภัยในพื้นที่ ๙,๓๕๗ ไร่ เพิ่มประสิทธิภาพการผลิตยางพารา ปาล์มน้ำมัน มะพร้าวและไม้ผล การส่งเสริมการเกษตรแบบแปลงใหญ่ การพัฒนาเกษตรกรรุ่นใหม่สู่การเป็น Smart Farmer การส่งเสริมการเลี้ยงปศุสัตว์เพื่อสร้างความมั่นคงด้านอาชีพ การส่งเสริมการผลิตสินค้าไม้ผล (หมู่บ้านลองกองคุณภาพ) สินค้าเกษตรที่เป็นอัตลักษณ์ให้เป็นสินค้าปลอดภัยและสินค้าอินทรีย์ อาทิ ไก่เบตง กุ้งยูนการส่งเสริมและพัฒนาด้านการตลาดให้กับผู้ประกอบการปศุสัตว์ การปรับปรุงท่าเรือปัตตานีเพื่อเพิ่มศักยภาพการขนส่งทางน้ำ และการพัฒนาแหล่งน้ำระบบกักเก็บน้ำ และเพิ่มประสิทธิภาพการระบายน้ำเพื่อการเกษตรและป้องกันอุทกภัย เป็นต้น

๒) การแปรรูปและเพิ่มมูลค่าผลผลิตสินค้าเกษตรหลักและสินค้าอัตลักษณ์ของภาคให้ความสำคัญกับการพัฒนาอุตสาหกรรมเกษตรและอุตสาหกรรมแปรรูปการเกษตรเพื่อสร้างความมั่นคงให้กับภาคการผลิต การพัฒนาโครงสร้างพื้นฐานในพื้นที่เขตอุตสาหกรรมเกษตรหลักของภาค ยกกระดับอุตสาหกรรมประมง โดยการปรับปรุงตลาดสัตว์น้ำและพื้นที่โรงคลุมท่าเทียบเรือประมงปัตตานีและส่งเสริมการแปรรูปการเกษตรเพื่อเพิ่มมูลค่าการสนับสนุนการใช้วิทยาศาสตร์เทคโนโลยีและนวัตกรรมเพื่อยกระดับการแปรรูปและเพิ่มมูลค่าธุรกิจเกษตรมีอาชีพ Smart Entrepreneur Smart SMEs และ Startup การจัดตั้งโรงงานแปรรูปผลผลิตทางการเกษตรครบวงจร พัฒนาศักยภาพตลาดและจับคู่เจรจาธุรกิจการค้ากับผู้ประกอบการตลาดปศุสัตว์

## ๒.๑๓ ยุทธศาสตร์ตามแผนพัฒนากลุ่มจังหวัด/จังหวัด<sup>๑๓</sup>

ยุทธศาสตร์ตามแผนพัฒนากลุ่มจังหวัดภาคใต้ชายแดนพ.ศ. ๒๕๖๖-๒๕๗๐ (ฉบับทบทวนประจำปีงบประมาณ พ.ศ. ๒๕๖๗)

#### ประเด็นการพัฒนา/แนวทางการพัฒนา

#### ประเด็นการพัฒนาที่ ๑ : พัฒนาศักยภาพการผลิตและการแปรรูปสินค้าเกษตรหลักของกลุ่มจังหวัด

แนวทางการพัฒนา ๑) พัฒนาศักยภาพการผลิตสินค้าภาคเกษตรเพื่อเพิ่มมูลค่า สินค้าเกษตรหลักของกลุ่มจังหวัด เช่น ยางพารา ปาล์มน้ำมัน ปศุสัตว์ ประมง ให้ได้มาตรฐานตามความต้องการของตลาด โดยเน้นการพัฒนาตลอดห่วงโซ่คุณค่าการผลิต

๒) ส่งเสริมเกษตรกรรายย่อยปรับระบบการผลิต เพื่อการพึ่งตนเองโดยส่งเสริมเกษตรยั่งยืน การปลูกพืชหรือทำปศุสัตว์ร่วมยาง ปาล์มน้ำมัน และพัฒนาแหล่งเรียนรู้ในการเป็นต้นแบบพืชเศรษฐกิจเชิงระบบ

๓) การส่งเสริมและยกระดับการเลี้ยงปศุสัตว์และการแปรรูปของเกษตรกรรายย่อยสู่การเลี้ยงเชิงพาณิชย์เพิ่มขึ้น โดยเฉพาะ (โคเนื้อ แพะ สัตว์ปีก ไก่เบตง)

<sup>๑๓</sup> สำนักบริหารยุทธศาสตร์จังหวัดภาคใต้ชายแดน (๒๕๖๖) ยุทธศาสตร์ตามแผนพัฒนากลุ่มจังหวัด/จังหวัด.

- ๔) ยกระดับอุตสาหกรรมประมง การเพาะเลี้ยงสัตว์น้ำจืด สัตว์น้ำชายฝั่ง เชิงพาณิชย์
- ๕) พัฒนาอุตสาหกรรมอาหารฮาลาลจากวัตถุดิบการเกษตรในพื้นที่
- ๖) พัฒนาผู้ประกอบการธุรกิจ SMEs ให้มีความสามารถแข่งขันได้ ให้เข้าถึงแหล่งทุนและสนับสนุนเงินทุนดอกเบี้ยต่ำ
- ๗) การพัฒนาระบบฐานข้อมูลด้านการเกษตร
- ๘) พัฒนาระบบโครงสร้างพื้นฐาน ด้านน้ำ ดิน การคมนาคม ขนส่ง ไฟฟ้า ระบบสารสนเทศและอื่น ๆ
- ๙) ส่งเสริมการใช้เทคโนโลยี/นวัตกรรม เพื่อเพิ่มประสิทธิภาพในภาคเกษตร
- ๑๐) เพิ่มการบูรณาการกับภาคเอกชน ผู้ประกอบการ ธุรกิจอาหาร ในพื้นที่
- ๑๑) พัฒนาระบบการเฝ้าระวัง ปัญหา โรคต่างๆ เป็นระยะ โดยมีการปฏิบัติการที่มีมาตรฐาน

**ประเด็นพัฒนาที่ ๒ : พัฒนาและยกระดับการท่องเที่ยวระดับภูมิภาคให้มีคุณภาพอย่างยั่งยืนบนฐานอัตลักษณ์พหุวัฒนธรรม**

**แนวทางการพัฒนา**

- ๑) พัฒนาการท่องเที่ยวทางธรรมชาติ ท่องเที่ยวเชิงวัฒนธรรมและเมืองเก่า หาดทรายและทะเลโดยการพัฒนาโครงสร้างพื้นฐาน การคมนาคม สิ่งอำนวยความสะดวก และพัฒนาแหล่งท่องเที่ยวให้ได้มาตรฐาน
- ๒) พัฒนาศักยภาพบุคลากรที่เกี่ยวข้องกับการท่องเที่ยวกระแสหลักและการท่องเที่ยวโดยชุมชน เพื่อยกระดับให้เป็นไปตามมาตรฐานสากล
- ๓) พัฒนาเมืองท่องเที่ยวชายแดน เมืองสุโขทัย-ลพบุรี และเมืองเบตง ให้เป็นเมืองการค้าและเมืองท่องเที่ยวชายแดนที่เชื่อมโยงกับในประเทศและต่างประเทศ
- ๔) ส่งเสริมการตลาด สร้างภาพลักษณ์ และประชาสัมพันธ์โดยใช้เทคโนโลยีนวัตกรรม การสื่อสารที่ทันสมัย
- ๕) ออกแบบกิจกรรมการท่องเที่ยวเชิงนิเวศที่หลากหลายเป็นมิตรกับสิ่งแวดล้อมและอนุรักษ์
- ๖) ส่งเสริมสืบสาน สร้างความตระหนัก มรดกวัฒนธรรม อัตลักษณ์ ภูมิปัญญาท้องถิ่นเพื่อการท่องเที่ยวอย่างยั่งยืน
- ๗) มีมาตรการระบบการป้องกัน ระบบรักษาความปลอดภัยของนักท่องเที่ยวและผู้ประกอบการท่องเที่ยว

**ประเด็นพัฒนาที่ ๓ : พัฒนาเศรษฐกิจและส่งเสริมอุตสาหกรรมการค้าชายแดน**

**แนวทางการพัฒนา**

- ๑) พัฒนาโครงสร้างพื้นฐาน เทคโนโลยีและสิ่งอำนวยความสะดวกในการพัฒนาการค้าชายแดน พื้นที่เศรษฐกิจพิเศษ
- ๒) ส่งเสริมอุตสาหกรรมเกษตรแปรรูปที่สำคัญของกลุ่มจังหวัด และพัฒนาเมืองชายแดนเพื่อเชื่อมโยงการค้าการตลาดและการท่องเที่ยว การค้าปลีก คำส่ง และระบบเศรษฐกิจฐานราก กับพื้นที่ภาคใต้และการพัฒนาเศรษฐกิจของประเทศมาเลเซียและสิงคโปร์ กลุ่มอาเซียนและกลุ่มประเทศมุสลิม
- ๓) ส่งเสริมการนำเทคโนโลยีมาใช้ในการอุตสาหกรรม เช่น อุตสาหกรรมการส่งออกทุเรียน การแปรรูปผลิตภัณฑ์อาหารทะเลเพื่อการส่งออก (ปัตตานี) สร้างมูลค่าเพิ่มให้กับปาล์มและยางพารา
- ๔) พัฒนาเมืองสุโขทัย-ลพบุรี ตากใบ และเมืองเบตง ให้เป็นเมืองการค้าและเมืองท่องเที่ยวชายแดน
- ๕) การพัฒนาระบบธุรกิจการบิน Logistic การกระจายสินค้า การส่งออก อุตสาหกรรมต่อเรือและซ่อมเรือ (ปัตตานีและนราธิวาส)

## ประเด็นพัฒนาที่ ๔ : ยกระดับคุณภาพชีวิต รายได้ การศึกษา สมรรถนะแรงงาน และสาธารณสุข เพื่อวิถีชีวิตที่ยั่งยืนและสันติสุข

### แนวทางการพัฒนา

- ๑) พัฒนาและยกระดับคุณภาพการศึกษา เพื่อประกอบอาชีพ
- ๒) ขยายโอกาสในการเข้าถึงแหล่งเรียนรู้ทั้งในและนอกห้องเรียน
- ๓) พัฒนาและสนับสนุนยกระดับทักษะฝีมือแรงงาน
- ๔) ส่งเสริมเศรษฐกิจชุมชนให้มีความเข้มแข็ง
- ๕) พัฒนาและสร้างระบบรับมือและปรับตัวต่อโรคอุบัติใหม่และโรคอุบัติซ้ำ
- ๖) สนับสนุนสร้างความรู้ความเข้าใจในการป้องกันและเฝ้าระวังการเกิดโรค
- ๗) การดูแลสุขภาพของสตรีตั้งครรภ์และทักษะการเลี้ยงดูทารก
- ๘) สนับสนุนให้กีฬาเป็นฐานในการสร้างวิถีชีวิตเพื่อสุขภาพ การอยู่ร่วมกันในสังคม

### พหุวัฒนธรรม และแก้ปัญหาสังคม

- ๙) พัฒนาหลักสูตรการส่งเสริมสนับสนุนทักษะความเชี่ยวชาญที่เกี่ยวข้องกับการต่อเรือ

### และซ่อมเรือ

## ๒.๑๔ แผนพัฒนาจังหวัดนราธิวาส ๕ ปี พ.ศ. ๒๕๖๖ - ๒๕๗๐ (ฉบับทบทวนประจำปีงบประมาณ พ.ศ. ๒๕๖๘)<sup>๑๔</sup>

วิสัยทัศน์ “เศรษฐกิจมั่นคง การค้ามั่นคง สันติสุขยั่งยืน สู่รณาน่าอยู่”

ประเด็นการพัฒนามี ๒ ประเด็น ดังนี้

**ประเด็นการพัฒนาที่ ๑ พัฒนาภาคการผลิต ภาคการเกษตรกรรม ท่องเที่ยว อุตสาหกรรม การค้า การค้าชายแดน การลงทุน นำไปสู่การสร้างมูลค่าเพิ่มอย่างต่อเนื่อง และเกิดรายได้ภาคประชาชนยั่งยืน**

### วัตถุประสงค์

๑) เพื่อเพิ่มให้ประชาชนในจังหวัดมีรายได้มากขึ้นอย่างต่อเนื่อง

๒) เพื่อยกระดับรายได้ต่อหัวของประชาชน

๓) เพื่อพัฒนากลไกในการส่งเสริมระบบเศรษฐกิจทั้งระบบให้สอดคล้องกับวิถีชีวิต วัฒนธรรม และทรัพยากรธรรมชาติ

๔) เพื่อพัฒนาภาพลักษณ์และอัตลักษณ์ของจังหวัด ผลผลิตและผลิตภัณฑ์ให้เป็นที่รู้จักอย่างกว้างขวาง สอดคล้องกับแผนการตลาดของจังหวัด

### แนวทางการพัฒนา

๑) เร่งพัฒนาและส่งเสริมเขตเศรษฐกิจพิเศษ โดยเน้นการเป็นศูนย์กลาง ด้านการค้า การท่องเที่ยว ธรรมชาติ สนับสนุนการเป็นสถานที่ทำงานแบบ Digital Nomad ศูนย์สุขภาพ (Wallness Center) เพื่อรองรับ ชาวมาเลเซีย สิงคโปร์ อินโดนีเซีย และฟิลิปปินส์

๒) พัฒนาการท่องเที่ยวภายใต้การท่องเที่ยวที่หลากหลาย พิจารณาจากศักยภาพของแต่ละอำเภอและชุมชน โดยยึดหลักการท่องเที่ยวเชิงนิเวศ โดยเน้นการท่องเที่ยวเชิงอาหารธรรมชาติและวัฒนธรรม

๓) พัฒนาการสร้างสรรค์ผลผลิตและผลิตภัณฑ์ เพื่อเพิ่มมูลค่าสอดคล้องกับความต้องการของตลาด โดยเน้นนวัตกรรมและอัตลักษณ์ประจำจังหวัดและส่งเสริมการตลาด

๔) พัฒนาภาคการผลิต ทั้งเกษตรกรรม อุตสาหกรรม พาณิชยกรรม และท่องเที่ยวให้สามารถเชื่อมโยง และมีผลผลิตและผลิตภัณฑ์ ที่สอดคล้องและสอดคล้องกันตามหลักของห่วงโซ่มูลค่า (Value Chain)

<sup>๑๔</sup> สำนักงานจังหวัดนราธิวาส (๒๕๖๖) ยุทธศาสตร์ตามแผนพัฒนาภูมิภาคจังหวัด/จังหวัด. (กันยายน ๒๕๖๖) แผนพัฒนาจังหวัดนราธิวาส ๕ ปี พ.ศ. ๒๕๖๖ - ๒๕๗๐ (ฉบับทบทวนประจำปีงบประมาณ พ.ศ. ๒๕๖๘).

## แผนงานและโครงการที่สำคัญ

**แผนงานที่ ๑** การพัฒนาคุณภาพการผลิตและบริหารจัดการผลผลิตภาคการเกษตร

### โครงการสำคัญ

๑) โครงการพัฒนาคุณภาพการผลิตและสร้างมูลค่าเพิ่มสินค้าเกษตร

๒) โครงการพัฒนาระบบตลาดเชื่อมโยงตลาดสินค้าและบริการสู่ตลาดโลก และส่งเสริม

การค้าจังหวัดนราธิวาสสู่เศรษฐกิจฐานราก

**แผนงานที่ ๒** การยกระดับศักยภาพและเสริมสร้างความเติบโตของอุตสาหกรรมท่องเที่ยวให้มีคุณภาพและได้มาตรฐาน

### โครงการสำคัญ

๑) โครงการพัฒนาคุณภาพสินค้า บริการ สถานที่ท่องเที่ยว และพัฒนาบุคลากรด้านการท่องเที่ยว รองรับการท่องเที่ยวของคนทั่วโลก

๒) โครงการส่งเสริมและประชาสัมพันธ์การท่องเที่ยวให้เป็นภาพลักษณ์ที่ดีของจังหวัดนราธิวาส

**แผนงานที่ ๓** การพัฒนาศักยภาพผู้ประกอบการส่งเสริมการค้า การลงทุน การค้าชายแดน อุตสาหกรรมเพิ่มมูลค่าที่เป็นมิตรกับสิ่งแวดล้อม

### โครงการสำคัญ

๑) โครงการส่งเสริมการประกอบธุรกิจ การค้า การลงทุน อุตสาหกรรมให้เกิดการขยายตัวทางเศรษฐกิจมูลค่าสูง

**ประเด็นการพัฒนาที่ ๒** พัฒนาคุณภาพชีวิต ลดความเหลื่อมล้ำ พัฒนา จัดการโครงสร้างพื้นฐาน ทรัพยากรธรรมชาติและสิ่งแวดล้อมอย่างเป็นระบบนำไปสู่ความมั่นคงและสันติสุขที่ยั่งยืน

### วัตถุประสงค์

๑) เพื่อยกระดับคุณภาพชีวิตทั้ง การศึกษา ทักษะ และสมรรถนะ เพื่อลดความเหลื่อมล้ำอย่างเป็นองค์รวมและบูรณาการ

๒) เพื่อบริการและจัดการทรัพยากรธรรมชาติให้เกิดความเป็นธรรมและยั่งยืน

๓) พัฒนาและจัดการโครงสร้างพื้นฐานให้ประชาชนในทุกระดับสามารถเข้าถึงและก่อให้เกิดประโยชน์แก่ตนเองและสังคมได้อย่างสันติสุข

๔) เพื่อพัฒนาระบบอำนวยความสะดวก ความสงบ ความสันติสุขแบบมีประสิทธิภาพ

### แนวทางการพัฒนา

๑) พัฒนาและส่งเสริมการศึกษา การพัฒนาทักษะและสมรรถนะ อาชีพ แรงงาน และสาธารณสุขให้สอดคล้องกับสถานการณ์ปัจจุบัน โดยกระจายความทั่วถึง ลดความเหลื่อมล้ำอย่างเป็นองค์รวมและบูรณาการ

๒) ส่งเสริมความร่วมมือของทุกองค์การและภาคประชาชนในการบริหารและจัดการทรัพยากรธรรมชาติและสิ่งแวดล้อมให้เกิดความเป็นธรรมและยั่งยืน

๓) ส่งเสริมและสนับสนุนให้จังหวัดและองค์การปกครองท้องถิ่นในการพัฒนาโครงสร้างพื้นฐานเพื่อสนับสนุนกิจกรรมทางเศรษฐกิจและยกระดับคุณภาพชีวิต

๔) ส่งเสริมและพัฒนาระบบอำนวยความสะดวก ความสงบ ความสันติสุข แบบมีประสิทธิภาพ โดยเน้นความร่วมมือ เทคโนโลยี และนวัตกรรม

## ๒.๑๕ แนวทางการพัฒนาผลไม้ไทย พ.ศ. ๒๕๖๕ - ๒๕๗๐<sup>๑๕</sup>

### ๑. หลักการสำคัญ

- ๑) ให้ความสำคัญในการพัฒนาและแก้ไขปัญหาผลไม้เศรษฐกิจหลัก ๗ ชนิด ได้แก่ ทูเรียน มังคุด เงาะ ลองกอง ลำไย ลิ้นจี่ และมะม่วง เป็นลำดับแรก
- ๒) ผลิตผลไม้ที่มีคุณภาพและได้มาตรฐานเป็นที่ยอมรับของคู่ค้า
- ๓) สนับสนุนและพัฒนาศักยภาพให้กลไกตลาดผลไม้ภายในประเทศดำเนินไปได้อย่างมีประสิทธิภาพ
- ๔) ดำเนินงานตามข้อตกลงเขตการค้าเสรี (FTA) และกฎระเบียบ มาตรการต่าง ๆ เพื่อให้เกิดประโยชน์ต่อผลไม้ไทย
- ๕) ดำเนินงานเพื่อมุ่งไปสู่เป้าหมายในการสร้างความเข้มแข็งด้านการผลิต การตลาด การบริหารจัดการการองค์กร

๒. **วิสัยทัศน์** ประเทศไทยเป็นผู้นำในแหล่งผลิตและตลาดผลไม้เมืองร้อนที่มีคุณภาพได้มาตรฐานและเป็นที่ยอมรับในระดับสากล

### ๓. พันธกิจ

- ๑) เพิ่มประสิทธิภาพการผลิต โดยเน้นการลดต้นทุน การพัฒนาคุณภาพและขยายการผลิตนอกฤดู และการจัดการผลผลิตหลังการเก็บเกี่ยว เพื่อสร้างโอกาสการตลาดและเพิ่มรายได้จากการผลิต
- ๒) เพิ่มมูลค่าของผลผลิต โดยพัฒนาและส่งเสริมการแปรรูปที่เน้นการต่อยอดผลงานวิจัยด้านผลิตภัณฑ์แปรรูปสู่การผลิตเชิงอุตสาหกรรม ตลอดจนเสริมสร้างความเป็นอัตลักษณ์ของสินค้าไม้ผล
- ๓) ขยายตลาดภายในประเทศและตลาดส่งออกต่างประเทศ โดยพัฒนาตลาดกลางผลไม้สนับสนุนการกระจายสินค้าของภาคเอกชน การเชื่อมโยงการตลาด รวมทั้งให้ความสำคัญทั้งตลาดหลักเดิมตลาดใหม่และตลาดเพื่อนบ้านชายแดน และการเจรจาแก้ไขปัญหาอันเนื่องมาจากกฎระเบียบที่เป็นอุปสรรคต่อการส่งออก
- ๔) ส่งเสริมและประชาสัมพันธ์การบริโภคผลไม้ไทยทั้งในและต่างประเทศ
- ๕) พัฒนาองค์กรและเกษตรกรให้มีความเข้มแข็ง
- ๖) พัฒนาการรับรองคุณภาพสินค้าไม้ผลเมืองร้อน
- ๗) จัดทำระบบฐานข้อมูลไม้ผล ให้มีครบถ้วนในทุกด้าน ถูกต้อง ทันเหตุการณ์และเป็นเอกภาพ

### ๔. วัตถุประสงค์

- ๑) เพื่อให้มีกรอบทิศทางการพัฒนาการผลิต การตลาดและการบริหารจัดการผลไม้อย่างเป็นระบบ มีเอกภาพ และสามารถแก้ไขปัญหาผลไม้ได้อย่างยั่งยืน
- ๒) เพื่อให้เกษตรกรชาวสวนผลไม้มีความมั่นคงในอาชีพ รายได้ และมีความเป็นอยู่ที่ดีขึ้น
- ๓) เพื่อเพิ่มมูลค่าของผลไม้ไทยและขยายการส่งออกให้มากขึ้น
- ๔) เพื่อให้มีฐานข้อมูลด้านการผลิตและการตลาดที่ทุกภาคส่วนสามารถเข้าถึงได้

### ๕. เป้าหมายหรือเป้าประสงค์

- ๑) สร้างเสถียรภาพราคาผลไม้ โดยค่าเฉลี่ยของราคาเกษตรกรขายได้จะไม่ต่ำกว่าต้นทุนการผลิต ส่งผลให้มูลค่าของผลไม้ตามราคาเกษตรกรขายได้เพิ่มขึ้น และเพิ่มผลตอบแทนให้แก่เกษตรกร

๑.๑) เป้าหมายผู้ปลูกไม้ผลเศรษฐกิจหลักที่มีศักยภาพในการส่งออก ไม่น้อยกว่า ๔ ชนิด (ทูเรียน มังคุด ลำไย มะม่วง)

<sup>๑๕</sup> คณะกรรมการพัฒนาและบริหารจัดการผลไม้. (๒๕๖๔, ธันวาคม). แนวทางการพัฒนาผลไม้ไทย พ.ศ. ๒๕๖๕ - ๒๕๗๐.

๑.๒) เป้าหมายผู้ปลูกไม้ผลเศรษฐกิจหลักเพื่อการบริโภคภายในประเทศ ไม่น้อยกว่า ๓ ชนิด (เงาะ ลองกอง ลิ้นจี่) โดยมีกำไรสุทธิเฉลี่ยในภาพรวมของไม้ผลเศรษฐกิจทั้ง ๒ กลุ่มเพิ่มขึ้นร้อยละ ๓ ต่อปี เมื่อดำเนินการผลิตภายใต้สภาวะภูมิอากาศปกติ

๒) เพิ่มมูลค่าการส่งออกผลไม้สดและผลิตภัณฑ์แปรรูป

๒.๑) ไม้ผลเศรษฐกิจหลัก ๔ ชนิด (ทุเรียน มังคุด ลำไย มะม่วง) ให้มีอัตรา การเจริญเติบโต เพิ่มขึ้นไม่น้อยกว่าร้อยละ ๑๐ ต่อปี

๒.๒) ไม้ผลเศรษฐกิจหลัก ๓ ชนิด (เงาะ ลองกอง ลิ้นจี่) ให้มีอัตราการเจริญเติบโตเพิ่มขึ้น ไม่น้อยกว่าร้อยละ ๓ ต่อปี

๓) พัฒนาผลไม้คุณภาพที่ได้มาตรฐาน GAP ไม่น้อยกว่าร้อยละ ๘๐ ของแปลงที่ขอการรับรอง GAP ของไม้ผลเศรษฐกิจหลัก ๗ ชนิด

**๖. แนวทางการพัฒนาผลไม้ไทย** ประกอบด้วย ๕ ยุทธศาสตร์ ได้แก่

๑) เพิ่มประสิทธิภาพระบบบริหารจัดการผลไม้ในการผลิตและยกระดับมาตรฐานสินค้าไม้ผล

๒) พัฒนาขีดความสามารถในการแข่งขันด้านการตลาดไม้ผลด้วยเทคโนโลยีและนวัตกรรม

๓) สร้างความเข้มแข็งและความเสมอภาคให้กับเกษตรกรและสถาบันเกษตรกรไม้ผล

๔) บริหารจัดการทรัพยากร อย่างยั่งยืนและเป็นมิตรกับ สิ่งแวดล้อมในการผลิตผลไม้ ครบวงจร

๕) พัฒนาเครือข่ายการ ขนส่งและระบบโลจิสติกส์ผลไม้

# ส่วนที่ ๒

## ข้อมูลทั่วไป และข้อมูล ด้านการเกษตรที่สำคัญ ของจังหวัด





## ส่วนที่ ๒

# ข้อมูลทั่วไปและข้อมูลด้านการเกษตรที่สำคัญของจังหวัด

## ๑. ข้อมูลทั่วไปของจังหวัด

### ๑.๑ ข้อมูลด้านกายภาพของจังหวัด

#### ๑.๑.๑ ลักษณะทางภูมิศาสตร์

##### ๑) ที่ตั้ง ขนาดพื้นที่

จังหวัดนราธิวาส เป็นจังหวัดชายแดนภาคใต้ที่ตั้งอยู่บนฝั่งทะเลด้านตะวันออกของแหลมมลายูห่างจากกรุงเทพมหานคร โดยทางรถยนต์ประมาณ ๑,๑๔๙ กิโลเมตร สุดชายแดนประเทศไทยที่อำเภอแว้ง และทางรถไฟประมาณ ๑,๑๑๖ กิโลเมตร สุดชายแดนไทยมาเลเซียที่สถานีรถไฟสุโงโกะ-ลก

##### ๒) อาณาเขต

ทิศเหนือ	จดจังหวัดปัตตานีและอ่าวไทย
ทิศตะวันออก	จดอ่าวไทยและประเทศมาเลเซีย
ทิศใต้	จดประเทศมาเลเซีย
ทิศตะวันตก	จดจังหวัดยะลา

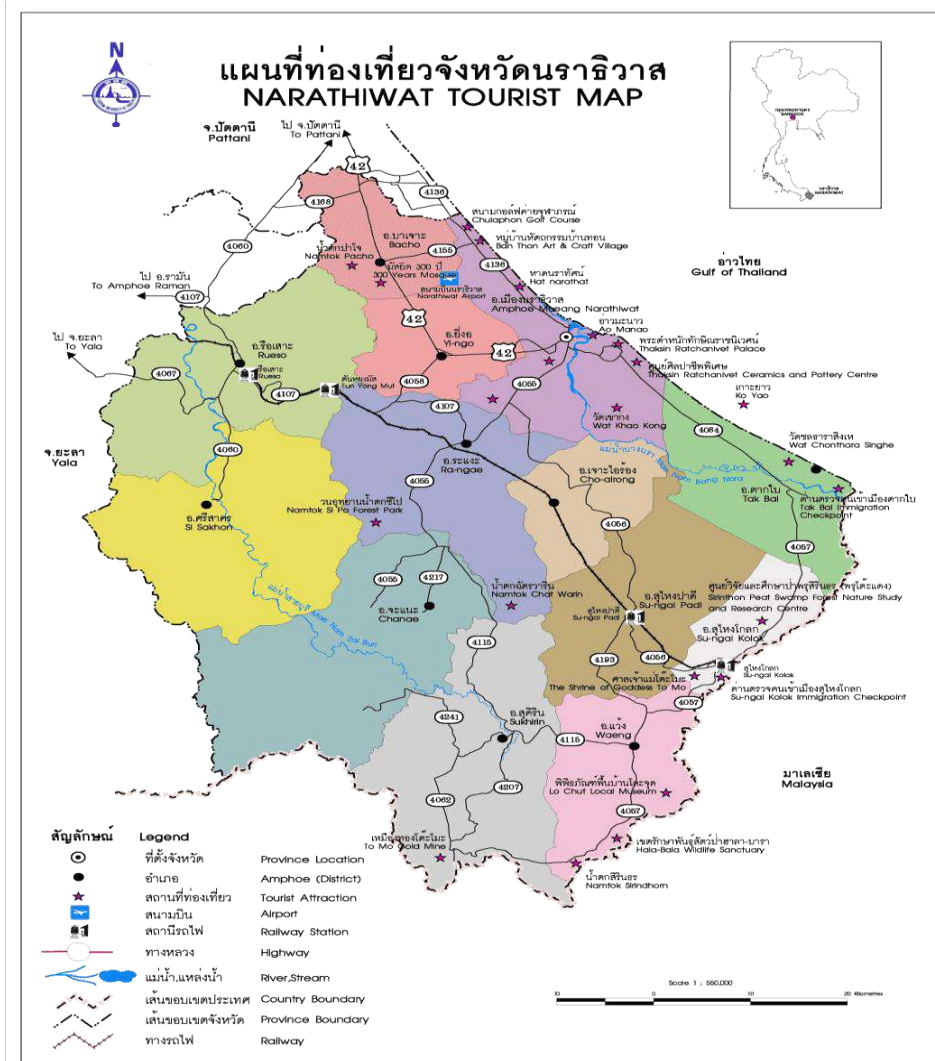

### ๓) สภาพพื้นที่

ลักษณะภูมิประเทศ

จังหวัดนราธิวาสเป็นป่าและภูเขาประมาณ ๒ ใน ๓ ของพื้นที่ทั้งหมดมีภูเขาหนาแน่นแถบทิศตะวันตกเฉียงใต้จดเทือกเขาสันกาลาศรีซึ่งถือเป็นแนวกันพรมแดน ไทย-มาเลเซียลักษณะของพื้นที่ที่มีความลาดเอียงจากทิศตะวันตกไปสู่ทิศตะวันออก พื้นที่ราบส่วนใหญ่อยู่บริเวณติดกับอ่าวไทยและที่ราบลุ่มอยู่บริเวณติดกับแม่น้ำ ๓ สาย คือ แม่น้ำสายบุรีแม่น้ำบางนราและแม่น้ำโก-ลกมีพื้นที่พรุจำนวนประมาณ ๓๖๑,๘๖๐ ไร่ (ที่มา : สถานีพัฒนาที่ดิน)

### ๔) ลักษณะดิน

ตารางที่ ๑ ลักษณะของดินปี พ.ศ. ๒๕๖๖

ที่	ลักษณะของดิน	เนื้อที่		
		ไร่	ตารางกิโลเมตร	ร้อยละ %
๑	ดินเปรี้ยว - ดินเปรี้ยวจัดที่พบชั้นดินกรดกำมะถันระดับตื้น - ดินเปรี้ยวจัดที่พบชั้นดินกรดกำมะถันในระดับลึกปานกลาง	๑๐,๖๗๘	๑๐,๗๘๔.๘๐	๐.๓๘
		๑๒๖,๙๓๑	๒๐๓,๐๘๙.๖๐	๔.๕๔
๒	ดินอินทรีย์ - ดินอินทรีย์	๑๗๘,๒๙๐	๒๘๕,๒๖๔.๐๐	๖.๓๗
๓	ดินเค็ม - ดินเค็มชายทะเล	๘,๑๕๕	๑๓,๐๔๘.๐๐	๐.๒๙
๔	ดินทราย - ดินทรายในที่ลุ่ม - ดินทรายในพื้นที่ดอนที่ไม่มีชั้นดานอินทรีย์ - ดินทรายที่มีชั้นดานอินทรีย์	๖,๒๘๙	๑๐,๐๖๒.๔๐	๐.๒๒
		๒๒,๙๗๔	๓๖,๗๕๘.๔๐	๐.๘๒
		๗๓,๕๘๔	๑๑๗,๗๓๔.๔๐	๒.๖๓
๕	ดินตื้น - ดินตื้นในพื้นที่ตอนถึงชั้นลูกรังก่อนกรวดหรือเศษหิน - ดินตื้นในพื้นที่ตอนถึงชั้นหินพื้น	๑๖,๑๖๘	๒๕,๘๖๘.๘๐	๐.๕๘
		๑๘,๐๖๐	๒๘,๘๙๖.๐๐	๐.๖๕
๖	พื้นที่ลาดชันเชิงซ้อน - พื้นที่ลาดชันเชิงซ้อน	๑,๐๘๙,๒๑๕	๑,๗๔๒,๗๔๔.๐๐	๓๘.๙๔
			๐	
๗	ทรัพยากรดินอื่น ๆ - ดินที่มีปฏิกิริยาเป็นกรดพบในที่ลุ่ม - ดินที่มีปฏิกิริยาเป็นกรดพบในที่ดอน	๓๗๑,๘๑๖	๕๙๔,๙๐๕.๘๐	๑๓.๒๙
		๘๕๒,๕๗๗	๑,๓๖๔,๑๒๓.๒๐	๓๐.๔๘
๘	พื้นที่เปิดเตล็ด - พื้นที่เปิดเตล็ด	๒๒,๔๐๗	๓๕,๘๕๑.๒๐	๐.๘๐
รวมเนื้อที่ทั้งหมด		๒,๗๙๗,๑๔๔	๔,๔๖๙,๑๓๐.๖๐	๑๐๐

ที่มา : สถานีพัฒนาที่ดินนราธิวาสข้อมูล ณ ปี ๒๕๖๕

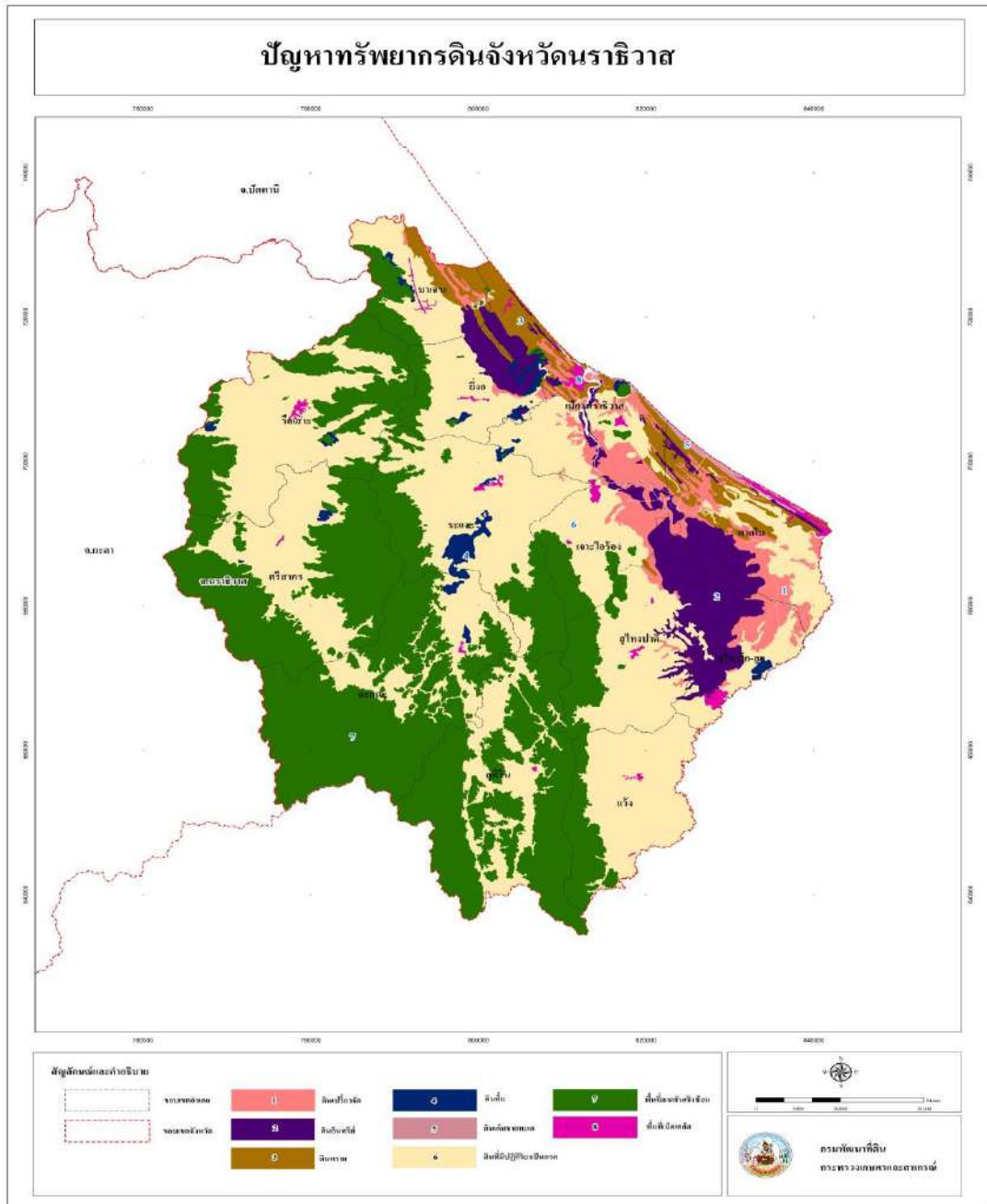

### ๑.๑.๒ ลักษณะภูมิอากาศ

#### ๑) ฤดูกาล

ฤดูฝน แบ่งออกเป็น ๒ ช่วงได้แก่ ช่วงที่รับลมมรสุมตะวันตกเฉียงใต้ ซึ่งพัดเอาความชื้นจากทะเลอันดามัน และมหาสมุทรอินเดียเข้ามา ทำให้มีฝนตกชุกในเดือนพฤษภาคมถึงเดือนตุลาคม อีกช่วงหนึ่งก็คือ ช่วงที่รับลมมรสุมตะวันออกเฉียงเหนือ ซึ่งพัดเอาความชื้นจากอ่าวไทยเข้ามาทำให้มีฝนตกชุกในเดือนพฤศจิกายนถึงเดือนมกราคม

ฤดูร้อน อยู่ระหว่างเดือนกุมภาพันธ์ถึงเดือนเมษายนเนื่องจากได้รับลมมรสุมตะวันออกเฉียงใต้ ซึ่งเป็นลมร้อนที่พัดมาจากทะเลจีนใต้ ทำให้อากาศโดยทั่วไปร้อนและชื้น (ที่มา : สถานีอุตุนิยมวิทยา)

๒) ปริมาณน้ำฝน

ในปี พ.ศ. ๒๕๖๖ จังหวัดนราธิวาส มีปริมาณน้ำฝน จำนวน ๔๙,๑๔๘.๗๐ มม. และในปี พ.ศ.๒๕๖๕ มีปริมาณน้ำฝน จำนวน ๕๔,๗๒๒.๕๐ มม. ลดลงจากปีที่ผ่านมา จำนวน ๕,๕๗๓.๘๐ มม. หรือคิดเป็นร้อยละ ๑๑.๓๔

ตารางที่ ๒ ปริมาณน้ำฝน ปี พ.ศ. ๒๕๖๔ - ๒๕๖๖

เดือน	พ.ศ. ๒๕๖๔		พ.ศ. ๒๕๖๕		พ.ศ. ๒๕๖๖	
	ปริมาณน้ำฝน (ม.ม.)	จำนวนวันที่ตก (วัน)	ปริมาณน้ำฝน (ม.ม.)	จำนวนวันที่ตก (วัน)	ปริมาณน้ำฝน (ม.ม.)	จำนวนวันที่ตก (วัน)
มกราคม	๕,๔๔๓.๖๐	๒๓	๕๕๙.๘๐	๙	๕,๓๕๙.๙๐	๒๗
กุมภาพันธ์	๓๑.๗๐	๔	๑๐,๓๓๕.๔๐	๒๒	๔,๕๒๙.๓๐	๑๖
มีนาคม	๒,๕๒๖.๕๐	๑๕	๒,๖๔๓.๐๐	๒๐	๔๒๘.๓๐	๘
เมษายน	๒,๖๖๑.๘๐	๑๙	๓,๐๘๒.๗๐	๑๘	๗๒๑.๔๐	๑๓
พฤษภาคม	๓,๐๔๕.๑๐	๑๙	๓,๒๙๒.๔๐	๒๑	๑,๙๗๙.๐๐	๒๒
มิถุนายน	๒,๙๖๘.๖๐	๑๘	๓,๒๓๐.๖๐	๒๑	๓,๖๓๗.๐๐	๒๔
กรกฎาคม	๑,๘๓๓.๑๐	๑๓	๒,๔๕๕.๙๐	๑๙	๒,๒๑๘.๙๐	๑๙
สิงหาคม	๓,๗๕๐.๔๐	๒๖	๓,๕๕๔.๑๐	๒๒	๒,๙๔๕.๘๐	๒๗
กันยายน	๑,๙๖๖.๓๐	๑๘	๓,๓๑๘.๐๐	๒๕	๒,๓๔๖.๕๐	๒๐
ตุลาคม	๒,๒๖๗.๖๐	๑๘	๓,๖๘๐.๒๐	๒๓	๓,๐๗๔.๐๐	๒๘
พฤศจิกายน	๖,๐๕๑.๙๐	๒๘	๕,๘๗๕.๔๐	๒๕	๗,๖๗๙.๑๐	๒๙
ธันวาคม	๗,๐๗๘.๐๐	๒๓	๑๒,๖๙๕.๐๐	๒๔	๑๔,๒๐๙.๕๐	๓๐
<b>รวม</b>	<b>๓๙,๖๒๔.๖๐</b>	<b>๒๒๔</b>	<b>๕๔,๗๒๒.๕๐</b>	<b>๒๔๙</b>	<b>๔๙,๑๔๘.๗๐</b>	<b>๒๖๓</b>

ที่มา : สถานีอุตุนิยมวิทยานราธิวาส

๓) อุณหภูมิและความชื้นสัมพัทธ์

ลักษณะภูมิอากาศของจังหวัดนราธิวาส ในปี พ.ศ. ๒๕๖๔ พบว่า มีอุณหภูมิสูงสุด ๓๒.๑๒ องศาเซลเซียส อุณหภูมิต่ำสุด ๒๓.๙๙ องศาเซลเซียส เฉลี่ยทั้งปีต่ำกว่าปี ๒๕๖๓ ๐.๕๙ องศาเซลเซียส และความชื้นสัมพัทธ์สูงสุด ๙๐.๓๖ เปอร์เซ็นต์ มีความชื้นสัมพัทธ์ต่ำสุด ๖๒.๖๗ เปอร์เซ็นต์ เฉลี่ยทั้งปีต่ำกว่าปี ๒๕๖๓ ๐.๕๔ เปอร์เซ็นต์

ตารางที่ ๓ อุณหภูมิและความชื้นสัมพัทธ์สูงสุด - ต่ำสุด ปี ๒๕๖๖

ปี	อุณหภูมิ (°C)			ความชื้นสัมพัทธ์ (%)		
	สูงสุด	ต่ำสุด	เฉลี่ยทั้งปี	สูงสุด	ต่ำสุด	เฉลี่ยทั้งปี
๒๕๕๗	๓๒.๗๗	๒๓.๑๓	๒๗.๙๕	๙๓.๔๖	๖๖.๐๗	๗๙.๗๗
๒๕๕๘	๓๓.๕๒	๒๑.๗๗	๒๗.๖๕	๙๕.๒๗	๕๙.๘	๗๗.๕๓
๒๕๕๙	๓๓.๐๕	๒๗.๙๑	๒๗.๙๘	๙๐.๖๕	๖๔.๘๐	๗๗.๗๓
๒๕๖๐	๓๒.๐๕	๒๒.๕๒	๒๗.๒๙	๙๑.๘๕	๖๘.๕๙	๘๐.๓๘
๒๕๖๑	๓๔.๓๙	๒๐.๘๐	๒๗.๖๐	๙๖.๕๘	๕๔	๗๕.๒๙
๒๕๖๒	๓๔.๕๕	๐.๐๐	๒๘.๗๒	๙๖.๔๒	๔๙.๑๗	๗๒.๗๙
๒๕๖๓	๓๒.๒๙	๐.๐๐	๒๘.๑๒	๙๓.๒๙	๕๙.๗๔	๗๘.๓๙
๒๕๖๔	๓๒.๑๒	๒๓.๙๙	๒๗.๕๓	๙๐.๓๖	๖๒.๖๗	๗๗.๘๕

ปี	อุณหภูมิ (°C)			ความชื้นสัมพัทธ์ (%)		
	สูงสุด	ต่ำสุด	เฉลี่ยทั้งปี	สูงสุด	ต่ำสุด	เฉลี่ยทั้งปี
๒๕๖๕	๓๓.๘๙	๒๒.๗๔	๒๗.๓๕	๙๖.๒๕	๕๐.๓๓	๗๙.๖๓
๒๕๖๖	๓๔.๕๐	๒๒.๘๕	๒๗.๗๓	๙๖.๕๘	๕๓.๕๐	๗๘.๘๖

ที่มา : สถานีอุตุนิยมวิทยานราธิวาส

### ๑.๑.๓ แหล่งน้ำธรรมชาติ

#### ๑) แม่น้ำ

จังหวัดนราธิวาส มีแม่น้ำธรรมชาติที่สำคัญ ๓ สาย ได้แก่

๑.๑) แม่น้ำบางนราต้นน้ำเริ่มจากเทือกเขาบูโด-สุไหงปาดี ผ่านคลองสุไหงปาดี คลองยะกัง และคลองตันหยงมัส ไหลผ่านท้องที่อำเภอตากใบ อำเภอสุไหงปาดี อำเภอระแงะ แล้วไหลลงสู่ทะเลที่อำเภอเมืองนราธิวาส มีความยาวประมาณ ๖๐ กิโลเมตร

๑.๒) แม่น้ำโก-ลกเป็นแม่น้ำกั้นพรมแดนระหว่างประเทศไทยกับประเทศมาเลเซีย ต้นน้ำอยู่ในเทือกเขาในประเทศมาเลเซียและท้องที่อำเภอแว้ง โดยแม่น้ำดังกล่าวจะไหลผ่านอำเภอสุไหงโก-ลก และไหลลงสู่อ่าวไทยที่อำเภอตากใบ มีความยาวประมาณ ๑๐๓ กิโลเมตร

๑.๓) แม่น้ำสายบุรีต้นน้ำเริ่มจากเทือกเขาในอำเภอสุคีรินไหลผ่านอำเภอจะแนะ อำเภอศรีสาคร อำเภอรือเสาะ จังหวัดนราธิวาส และอำเภอรามัน จังหวัดยะลา แล้วไหลลงสู่อ่าวไทยที่อำเภอสายบุรี จังหวัดปัตตานี มีความยาวประมาณ ๑๙๕ กิโลเมตร

๑.๔) ลำธาร มีทั้งหมด จำนวน ๙๕ แห่ง

#### ๒) หนอง บึง

จังหวัดนราธิวาส มีหนอง บึง จำนวน ๖๘๓ แห่ง ที่สามารถใช้ประโยชน์ได้ในช่วงฤดูแล้ง อำเภอที่มีหนอง บึง มากที่สุด ได้แก่ อำเภอเมืองนราธิวาสและอำเภอตากใบ ตามลำดับ และอำเภอที่มีหนอง บึง น้อยที่สุด ได้แก่ อำเภอสุคีริน และอำเภอยี่งอ

#### ๓) บ่อบาดาล

จังหวัดนราธิวาส มีบ่อบาดาล จำนวน ๘๑๖ บ่อ และสามารถใช้น้ำประปาได้ในช่วงฤดูแล้ง จำนวน ๘๑๖ บ่อ อำเภอที่มีบ่อบาดาลมากที่สุด ได้แก่ อำเภอรือเสาะ เมืองนราธิวาส และอำเภอ ระแงะ ตามลำดับ และอำเภอที่มีบ่อบาดาลน้อยที่สุด ได้แก่ อำเภอสุคีริน แม่น้ำ ลำธาร มีทั้งหมด จำนวน ๙๕ สาย และหนอง บึง มีทั้งหมด จำนวน ๖๘๓ แห่ง และไม่สามารถใช้น้ำประปาในช่วงฤดูแล้งได้

ตารางที่ ๔ ข้อมูลบ่อบาดาลและแหล่งน้ำธรรมชาติ ปี พ.ศ. ๒๕๖๖

ที่	อำเภอ	บ่อบาดาล (บ่อ)		แหล่งน้ำธรรมชาติ (แห่ง)		หนอง บึง (แห่ง)	
		ทั้งหมด	ใช้ได้ฤดูแล้ง	ทั้งหมด	ใช้ได้ฤดูแล้ง	ทั้งหมด	ใช้ได้ฤดูแล้ง
๑	เมืองนราธิวาส	๑๐๒	๑๐๒	๒,๖๑๘	๐	๐	๐
๒	แว้ง	๗๕	๗๕	๑,๑๕๙	๐	๐	๐
๓	ตากใบ	๒๐	๒๐	๑๐๗	๐	๐	๐
๔	สุไหงโก-ลก	๔๔	๔๔	๙๔๐	๐	๐	๐
๕	รือเสาะ	๑๓๔	๑๓๔	๔๔๓	๐	๐	๐
๖	ระแงะ	๑๐๑	๑๐๑	๒,๒๗๘	๐	๐	๐
๗	เจาะไอร้อง	๕๐	๕๐	๔,๙๗๔	๐	๐	๐

ที่	อำเภอ	บ่อบาดาล (บ่อ)		แหล่งน้ำธรรมชาติ (แห่ง)		หนอง บึง (แห่ง)	
		ทั้งหมด	ใช้ได้ฤดูแล้ง	ทั้งหมด	ใช้ได้ฤดูแล้ง	ทั้งหมด	ใช้ได้ฤดูแล้ง
๘	จะนะ	๕๑	๕๑	๐	๐	๐	๐
๙	บาเจาะ	๗๘	๗๘	๔๘๒	๐	๐	๐
๑๐	สุโหงปาดี	๖๐	๖๐	๐	๐	๐	๐
๑๑	ศรีสาคร	๓๓	๓๓	๔,๓๐๘	๐	๐	๐
๑๒	สุคีริน	๗	๗	๑,๘๐๙	๐	๐	๐
๑๓	ยี่งอ	๖๑	๖๑	๐	๐	๐	๐
รวม		๘๑๖	๘๑๖	๑๙,๑๑๘	๐	๐	๐

ที่มา : สำนักงานทรัพยากรธรรมชาติและสิ่งแวดล้อม ปี พ.ศ. ๒๕๖๖

#### ๑.๑.๔ ทรัพยากรธรรมชาติที่สำคัญ

##### ๑) ป่าสงวนแห่งชาติ

จังหวัดนราธิวาส มีพื้นที่ป่าสงวนแห่งชาติในปี พ.ศ. ๒๕๖๖ มีทั้งหมด ๖๙๘,๘๔๙.๗๕ ไร่ แยกเป็นพื้นที่เพื่อการอนุรักษ์ จำนวน ๖๒๘,๑๓๔ ไร่ พื้นที่เพื่อเศรษฐกิจ จำนวน ๕๔,๐๗๙.๗๕ ไร่ และพื้นที่เพื่อการเกษตร จำนวน ๑๖,๖๓๖ ไร่

ตารางที่ ๕ การใช้พื้นที่ป่าสงวนแห่งชาติ ปี พ.ศ. ๒๕๖๖

ที่	ชื่อป่าสงวนแห่งชาติ	พื้นที่ทั้งหมด (ไร่)	พื้นที่เพื่อการอนุรักษ์ (ไร่)	พื้นที่เพื่อเศรษฐกิจ (ไร่)	พื้นที่เพื่อการเกษตร (ไร่)
๑	ป่าไอย์สะเตียร์	๕๘๕	๕๘๕	๐	๐
๒	ป่าปรีนยอฝั่งซ้าย แม่น้ำสายบุรี	๑๒๕,๐๐๐	๑๑๐,๕๑๗	๑,๔๖๙	๑๓,๐๑๔
๓	ป่ากะลุปี	๒,๐๔๓.๗๕	๐	๒,๐๔๓.๗๕	๐
๔	ป่าเทือกเขาบาลา	๑๐๘,๘๒๘	๙๘,๔๔๒	๑๐,๓๘๖	๐
๕	ป่าลุ่มน้ำบางนรา แปลงที่ ๑	๑๙,๑๐๐	๐	๑๙,๑๐๐	๐
๖	ป่าบูเก๊ะตามง	๘,๖๘๑	๖,๑๐๖	๒,๕๗๕	๐
๗	ป่าลุ่มน้ำบางนรา แปลงที่ ๒	๑๗๘,๘๕๐	๑๗๘,๘๕๐	๐	๐
๘	ป่าเทือกเขารือสาชะ-ยี่งอ-บาเจาะ	๘๕,๓๑๒	๘๔,๔๖๘	๘๔๔	๐
๙	ป่าบูเก๊ะตาแว แปลงที่ ๑	๑๙,๖๑๘	๑๘,๙๓๑	๖๘๗	๐
๑๐	ป่าบูเก๊ะตาแว แปลงที่ ๒	๓๑,๖๓๑	๓๑,๔๑๗	๒๑๔	๐
๑๑	ป่าอูแตแค	๓,๐๑๕	๐	๐	๓,๐๑๕
๑๒	ป่าบองอ	๕๘,๗๕๐	๕๘,๖๐๗	๑๔๓	๐
๑๓	ป่าเขาสำนัก	๑,๒๕๐	๙๑๔	๓๓๖	๐
๑๔	ป่าโคกไม้เรือ	๑๖,๔๘๑	๗,๖๐๘	๘,๘๗๓	๐
๑๕	ป่าโคกจะโก	๖,๔๑๕	๐	๖,๐๒๙	๓๘๖
๑๖	ป่าเขาตันหยง	๒,๖๘๗	๒,๖๘๗	๐	๐
๑๗	ป่าลูโ๊ะลาซาชะ	๑๓,๑๒๕	๑๑,๕๒๔	๑,๓๘๐	๒๒๑
๑๘	ป่าบุงอ	๖๐๓	๖๐๓	๐	๐
๑๙	ป่าฝั่งขวาแม่น้ำสายบุรี	๘,๑๒๕	๘,๑๒๕	๐	๐

ที่	ชื่อป่าสงวนแห่งชาติ	พื้นที่ทั้งหมด (ไร่)	พื้นที่เพื่อการอนุรักษ์ (ไร่)	พื้นที่เพื่อเศรษฐกิจ (ไร่)	พื้นที่เพื่อการเกษตร (ไร่)
๒๐	ป่าเทือกเขากว๊าน	๘,๗๕๐	๘,๗๕๐	๐	๐
	<b>รวม</b>	<b>๖๙๘,๘๔๙.๗๕</b>	<b>๖๒๘,๑๓๔</b>	<b>๕๔,๐๗๙.๗๕</b>	<b>๑๖,๖๓๖</b>

ที่มา : สำนักงานทรัพยากรธรรมชาติและสิ่งแวดล้อม ปี พ.ศ.๒๕๖๖

อ้างอิงจาก ส่วนจัดการที่ดิน สำนักจัดการทรัพยากรป่าไม้ที่ ๑๓ สาขาปราจีนบุรี วันที่ ๑๔ กุมภาพันธ์ ๒๕๖๖

## ๒) อุทยานแห่งชาติ

ตารางที่ ๖ อุทยานแห่งชาติ

ที่	ชื่ออุทยานแห่งชาติ	ท้องที่	เนื้อที่ (ไร่)	หมายเหตุ
๑	อุทยานแห่งชาติ บูโด-สุโขทัย	อำเภอบาเจาะ อำเภอรือเสาะ อำเภอยี่งอ อำเภอระแงะ อำเภอเจาะไอร้อง อำเภอสือคริน และอำเภอสุนทรบุรี	๑๗๑,๙๐๒	
๒	อุทยานแห่งชาติ น้ำตกซีโป	อำเภอระแงะ อำเภอจะแนะอำเภอศรีสาคร และอำเภอรือเสาะ	๗๕,๗๘๓	อยู่ในขั้นตอน การเตรียมการ
๓	อุทยานแห่งชาติ อ่าวมะนาว-เขาคันทรง	อำเภอเมืองนราธิวาส อำเภอบาเจาะ และอำเภอเจาะไอร้อง	๒๙,๗๐๓	อยู่ในขั้นตอน การเตรียมการ
	<b>รวม ๓ อุทยานแห่งชาติ</b>		<b>๒๗๗,๓๘๘</b>	

ที่มา : สำนักงานทรัพยากรธรรมชาติและสิ่งแวดล้อมจังหวัดนราธิวาส

## ๑.๒ ข้อมูลด้านการปกครองของจังหวัด

### ๑.๒.๑ การแบ่งเขตการปกครอง

จังหวัดนราธิวาส แบ่งการปกครองเป็น ๑๓ อำเภอ ๗๗ ตำบล ๕๙๑ หมู่บ้าน ซึ่งแบ่งตามลักษณะภูมิศาสตร์ได้ ๓ โซน คือ โซนทะเล ประกอบด้วย อำเภอเมือง และอำเภอดากู โซนภูเขา ประกอบด้วย อำเภอบาเจาะ อำเภอยี่งอ อำเภอรือเสาะ อำเภอศรีสาคร อำเภอระแงะ อำเภอเจาะไอร้อง และอำเภอสุนทรบุรี และโซนชายแดน ประกอบด้วย อำเภอดากู สุอำเภอโหวงโก-ลก อำเภอแว้ง อำเภอสือคริน และอำเภอจะแนะ ดังนี้

๑. รูปแบบองค์การบริหารส่วนจังหวัด จำนวน ๑ แห่ง โดยใช้พื้นที่ทั้งจังหวัด

๒. รูปแบบเทศบาล ใช้พื้นที่ตำบลทั้งตำบล แต่เทศบาลบางแห่งใช้พื้นที่ไม่ครบทั้งพื้นที่ตำบล โดยมีจำนวน ๑๖ เทศบาล แยกเป็น เทศบาลเมือง จำนวน ๓ แห่ง และเทศบาลตำบล จำนวน ๑๓ แห่ง

๓. รูปแบบองค์การบริหารส่วนตำบล ใช้พื้นที่ตำบลทั้งตำบลและบางแห่งรวมพื้นที่ตำบลอื่นหรือพื้นที่ติดเขตเทศบาลมีจำนวน ๗๗ แห่ง

ตารางที่ ๗ การแบ่งเขตการปกครองของจังหวัด

อำเภอ	จำนวนพื้นที่ (ไร่)	เทศบาล เมือง	จำนวน เทศบาล ตำบล	จำนวน อบต.	จำนวน ตำบล	จำนวน หมู่บ้าน	จำนวน ชุมชน
เมืองนราธิวาส	๑๙๐,๖๙๖.๘๘	๑	๑	๕	๗	๖๓	๓๕
จะนะ	๓๗๙,๔๑๕.๐๐	-	-	๔	๔	๓๒	-
เจาะไอร้อง	๑๐๑,๗๐๑.๐๐	-	-	๓	๓	๓๓	-
ตากใบ	๑๖๙,๐๕๙.๐๐	๑	-	๗	๘	๕๒	๙
บาเจาะ	๑๐๖,๙๘๐.๐๐	-	๒	๖	๖	๔๗	-
ยี่งอ	๑๒๕,๓๒๒.๕๐	-	๑	๖	๖	๔๐	-
รือเสาะ	๒๙๒,๗๐๒.๕๓	-	๑	๙	๙	๗๒	-
ระแงะ	๒๗๒,๒๓๘.๑๓	-	๒	๗	๗	๖๑	-
แว้ง	๒๑๗,๐๔๖.๐๐	-	๒	๖	๖	๔๖	-
ศรีสาคร	๓๑๐,๙๔๕.๐๐	-	๑	๖	๖	๓๕	-
สุคิริน	๓๒๕,๔๐๖.๗๕	-	๑	๕	๕	๔๑	-
สุโหงโกลก	๘๒,๖๖๗.๐๐	๑	๑	๒	๔	๑๙	๒๘
สุโหงปาดี	๒๓๒,๗๙๑.๐๐	-	๑	๖	๖	๕๐	-
<b>รวม</b>	<b>๒,๘๐๖,๙๗๐.๗๙</b>	<b>๓</b>	<b>๑๓</b>	<b>๗๒</b>	<b>๗๗</b>	<b>๕๙๑</b>	<b>๗๒</b>

ที่มา : ข้อมูลพื้นที่จากสำนักงานเกษตรจังหวัดนราธิวาส และข้อมูลการปกครอง ปี ๒๕๖๕ และจาก  
 ที่ทำการปกครองจังหวัดนราธิวาสและสำนักงานท้องถิ่นจังหวัดนราธิวาส ปี ๒๕๖๕

๑.๒.๒ ข้อมูลประชากร

ในปี ๒๕๖๖ จังหวัดนราธิวาส มีประชากร จำนวน ๗๙๗,๕๘๖ คน จำแนกเป็นชาย ๓๙๔,๒๗๙ คน เป็นหญิง ๔๐๓,๓๐๗ คน ข้อมูล ณ เดือน ๓๑ ธันวาคม พ.ศ. ๒๕๖๖ ประชากรส่วนใหญ่ นับถือศาสนาอิสลาม ๘๒% นับถือศาสนาพุทธ ๑๗% นับถือศาสนาคริสต์ และศาสนาอื่น ๆ ๑% (กรมการปกครอง,๒๕๕๑) มีมัสยิด จำนวน ๕๗๓ แห่ง วัด ๗๐ แห่ง และโบสถ์คริสต์ ๔ แห่ง

ตารางที่ ๘ จำนวนประชากรของจังหวัดนราธิวาส

ที่	อำเภอ	จำนวนประชากร (ราย) ปี ๒๕๖๖		
		ชาย	หญิง	รวม
๑	เมืองนราธิวาส	๖๓,๗๗๐	๖๔,๒๕๐	๑๒๘,๐๒๐
๒	ตากใบ	๓๖,๙๕๘	๓๘,๒๕๑	๗๕,๒๐๙
๓	บาเจาะ	๒๗,๙๖๐	๒๘,๙๓๓	๕๖,๘๙๓
๔	ยี่งอ	๒๓,๖๙๘	๒๔,๓๗๒	๔๘,๐๗๐
๕	ระแงะ	๔๖,๖๙๖	๔๘,๒๕๕	๙๔,๙๕๑
๖	รือเสาะ	๒๖,๖๖๘	๒๗,๑๘๘	๕๓,๘๕๖
๗	ศรีสาคร	๒๑,๖๕๓	๒๑,๐๔๗	๔๒,๗๐๐
๘	แว้ง	๒๗,๐๔๗	๒๗,๘๔๒	๕๔,๘๘๙
๙	สุคิริน	๑๓,๕๐๓	๑๓,๐๒๕	๒๖,๕๒๘
๑๐	สุโหงโกลก	๓๗,๖๕๙	๔๑,๐๔๐	๗๘,๖๙๙



ที่	อำเภอ	จำนวนประชากร (ราย)		
		ปี ๒๕๖๖		
		ชาย	หญิง	รวม
๑๑	สุโขทัย	๒๗,๕๖๐	๒๘,๔๑๙	๕๕,๙๗๙
๑๒	จะนะ	๒๐,๓๘๘	๑๙,๘๕๔	๔๐,๒๔๒
๑๓	เจาะไอร้อง	๒๐,๗๑๙	๒๐,๘๓๑	๔๑,๕๕๐
	รวม	๓๙๔,๒๗๙	๔๐๓,๓๐๗	๗๙๗,๕๘๖

ที่มา : ศูนย์บริหารการทะเบียนภาค ๙ จังหวัดนราธิวาส ข้อมูล ณ เดือน ๓๑ ธันวาคม ๒๕๖๖

### ๑.๓ ข้อมูลด้านสังคมและวัฒนธรรม

#### ๑.๓.๑ ข้อมูลด้านสังคม

ในจังหวัดนราธิวาส มีสังคมแบ่งออกได้ตามภาษาและศาสนาเป็น ๓ รูปแบบ ได้แก่

๑. สังคมชุมชนที่พูดภาษามลายูถิ่น และนับถือศาสนาอิสลาม
๒. สังคมชุมชนที่พูดภาษาไทยและนับถือศาสนาพุทธ
๓. สังคมชุมชนที่พูดภาษาจีนและนับถือศาสนาอื่น ๆ เช่น พุทธ และคริสต์

#### ๑.๓.๒ ข้อมูลด้านการแต่งกาย

ชาวนราธิวาสปัจจุบันแต่งกายกันตามลัทธิศาสนาที่ตนนับถือผู้ที่นับถือศาสนาอิสลามก็แต่งกายแบบที่นิยมของชาวมุสลิมโดยทั่วไปผู้ที่นับถือศาสนาพุทธก็แต่งกายตามแบบของชาวไทยที่นิยมโดยทั่วไป ชาวพุทธไม่ได้นิยมเครื่องแต่งกายแบบชาวฮินดูหรือชาวอินเดียอันเป็นแหล่งของศาสนาพุทธ ชาวพุทธในชนบทแต่งกายแบบไทยแท้ตามสบายถ้าอยู่ในเมืองแต่งกายแบบสากลหรือตามที่ทางราชการไทยบัญญัติ นิยมค่อนข้างไปทางยุโรป และในจังหวัดนราธิวาสมีผู้นับถือศาสนาอื่น ๆ เช่น คริสต์ฮินดู

#### ๑.๓.๓ ข้อมูลด้านประเพณี

##### - ประเพณีของชาวไทยพุทธ

**๑. ประเพณีชิงเปรต** การชิงเปรตเป็นประเพณีเนื่องในเทศกาลเดือนสิบของชาวไทยที่นับถือศาสนาพุทธโดยจัดในวัดทุกวัด ในวันแรม ๑๔ ค่ำ หรือ ๑๕ ค่ำ เดือน ๑๐ โดยทำร้านจัดสำหรับอาหารคาวหวานไปวางเพื่ออุทิศส่วนกุศลไปให้เปรตชน (ปู่ย่าตายายและบรรพบุรุษ ที่ล่วงลับไปแล้ว) ร้านที่วางอาหารเรียกว่า ร้านเปรต สร้างไว้กลางวัด ยกเสาสูง ๔ เสาบ้าง เสาเดี่ยวบ้าง และนิยมจัดทำร้านเปรต ๒ ร้าน โดยแบ่งเป็นร้านเสาสูง สำหรับคนหนุ่มที่มีกำลังวังชาในการปีนป่าย อีกร้านเป็นเสาเตี้ยสูงแค่เอวสำหรับให้เด็กและผู้หญิงได้แย่งชิงเพื่อความสนุกสนาน บนร้านเปรตจะมีสายสิญจน์วงล้อมไว้รอบและต่อยาวไปจนถึงที่พระสงฆ์นั่งทำพิธีกรรมเมื่อทำพิธีเสร็จแล้วจะมีผู้ตระเซ่งให้สัตยาณบรรดาผู้มาร่วมทำบุญจะเข้าไปรุมแย่งสิ่งของอาหารคาวหวานที่อยู่บนร้านเปรตอย่างสนุกสนานซึ่งเรียกว่าชิงเปรต

**๒. ประเพณีลาซัง** ลาซังเป็นประเพณีประจำปีของชาวไทยพุทธในอำเภอตากใบ เรียกว่า ลัมซังกินขนมจีนประเพณีเกิดขึ้น เนื่องจากความเชื่อเรื่องทีนา เรื่องแม่โพสพโดยเชื่อว่าถ้าจัดทำพิธีนี้แล้วจะทำให้หน้าข้าวปีต่อไปงอกงามให้ผลผลิตสูงเพราะชาวนารู้คุณเจ้าทีนาและแม่โพสพหลังจากที่เก็บเกี่ยวข้าวเสร็จแล้วผู้นำชุมชนก็จะกำหนดวันลัมซังพร้อมนิมนต์พระจากวัดใกล้ ๆ ๓ - ๔ รูปเพื่อทำพิธีทางศาสนา หลังเสร็จพิธีแล้วชาวบ้านจะนำขนมจีนมาถวายพระเมื่อพระฉันเสร็จแล้ว ผู้มาร่วมงานก็จะร่วมรับประทานอาหาร ขนมจีนร่วมกัน ในภาคบ้ายจะมีกิจกรรมละเล่นต่าง ๆ เป็นการสนุกสนาน เช่น ชักกะเย่อ แอ้ชิงรุชันวัว ในบางตำบล

ของอำเภอตากใบ เช่น ตำบลพร่อน ตำบลเกาะสะท้อน ตำบลโฆษิตจะจัดเป็นเทศกาลประจำปีมีภาพยนตร์หนังตะลุงและการแสดงอื่น ๆ ในภาคกลางคืนด้วย

**๓. ประเพณีลากพระ** ลากพระ หรือชักพระจะกระทำกันหลังจากวันมหาปวารณาหรือวันออกพรรษา ๑ วัน คือตรงกับวันแรม ๑ ค่ำ เดือน ๑๑ พุทธศาสนิกชนจะพร้อมใจกันอาราธนาพระพุทธรูปขึ้นประดิษฐานบนบุษบกที่วางเหนือรถหรือล้อเลื่อนแล้วแห่แหนชักลากไปตามถนนไปรวมกัน ณ จุดที่นัดหมาย อาจจะเป็นวัดใดวัดหนึ่งหรือสถานที่ที่ผู้จัดงานกำหนดไว้ รถหรือล้อเลื่อนนั้น ชาวบ้านมักเรียกว่า เรือพระ ปกติจะตกแต่งเป็นรูปเรือ โดยใช้คนลากเชือกเป็น ๒ สายบนเรือพระจะมีคนตีโพน การตีโพนนั้นเพื่อปลุกใจให้ชาวบ้านกระตือรือร้นมาร่วมพิธีลากพระ และเรียกให้ชาวบ้านที่อยู่แนวถนนได้มาร่วมพิธีเท่าที่มีเวลาอาจจะ เป็นเพียงช่วงระยะทาง ๑๐ - ๒๐ เมตรและร่วมทำบุญตามศรัทธาเมื่อเรือพระแต่ละลำเดินทางไปถึงจุดนัดหมาย ก็จะมีพิธีกรรมและกิจกรรม โดยชาวบ้านจะนำอาหารถวายพระสงฆ์ที่มาพร้อมกับเรือพระหรือพระสงฆ์ที่ชาวบ้านนิมนต์มาเพื่อร่วมงานลากพระเมื่อพระฉันเสร็จแล้ว ชาวบ้านก็จะร่วมรับประทานอาหารและร่วมกิจกรรมเพื่อความสนุกสนานและความสามัคคีกิจกรรมที่จัดในงานประเพณีลากพระได้แก่การประกวดเรือพระการแข่งขันตีโพนหรือกลองใหญ่แข่งขันชั้ดตัมแข่งขันกีฬาพื้นบ้าน

#### - ประเพณีของชาวไทยมุสลิม

**๑. มาแก่บูโละ** ภาษาท้องถิ่นแปลว่า กินเหนียว ประเพณีการกินเหนียวของชาวไทยที่นับถือศาสนาอิสลามจะใช้ในหลายโอกาส เช่น แต่งงาน และเข้าสู่หนั้ตัดคำว่ากินเหนียวมิใช่ว่าของจะบริการอาหารเฉพาะข้าวเหนียวเท่านั้นแต่เป็นการเลี้ยงอาหารธรรมดาทั่วไปนั่นเอง

**๒. การเข้าสู่หนั้ตัด** เป็นหลักการของศาสนาอิสลาม อันเกี่ยวเนื่องกับเรื่องความสะอาด คือ การขลิบผิวหนังหุ้มส่วนปลายอวัยวะเพศชายหรือเรียกตามภาษาท้องถิ่นว่า มะโชะยา ซึ่งจะทำแก่เด็กชายที่มีอายุระหว่าง ๒ - ๑๐ ปี ส่วนการจัดเลี้ยงอาหารในวันเข้าสู่หนั้ตัด ถือว่าเป็นประเพณีอย่างหนึ่ง

#### **๓. วันฮารีรายอ มี ๒ วัน ได้แก่**

- วันอิฎลิลฟิตรี หรือเรียกว่าวันฮารีรายอปอซอเป็นวันเฉลิมฉลองเนื่องจากการสิ้นสุดการถือศีลอดในเดือนรอมฎอนเป็นการกลับเข้าสู่สภาพเดิมคือ สภาพที่ไม่ต้องอดอาหารไม่ต้องอดน้ำ ฯลฯ อีกต่อไป ซึ่งตรงกับวันที่หนึ่งของเดือนเซวาล เป็นเดือนที่ ๑๐ ทางจันทรคติและทางราชการกำหนดให้เป็นวันหยุดราชการใน ๔ จังหวัดชายแดนภาคใต้ (ยกเว้นจังหวัดสงขลา) ๑ วัน

- วันติฎลิลอัศฮา หรือเรียกว่าวันฮารีรายอหัจญ์ เป็นวันเฉลิมฉลองเนื่องในวันเชือดสัตว์พลีเป็นทานบริจาคอาหารแก่คนยากจนและประชาชนทั่วไปตรงกับวันที่ ๑๐ ของเดือน ซุลอิจญะเป็นเวลาเดียวกับการประกอบพิธีหัจญ์นครเมกกะของมุสลิมทั่วโลก ดังนั้นชาวไทยมุสลิมจึงนิยมเรียกวันตรุษนี้ว่า วันอีดใหญ่หรือวันรายอหัจญ์ และทางราชการกำหนดให้เป็นวันหยุดราชการใน ๔ จังหวัดชายแดนภาคใต้ (ยกเว้นจังหวัดสงขลา) ๑ วัน

**๔. วันเมาลิด** เมาลิดเป็นภาษาอาหรับ แปลว่า เกิด ที่เกิด หรือวันเกิด ซึ่งหมายถึงวันสมภพของนบีมุฮัมมัด ตรงกับวันที่ ๑๒ ของเดือนรอบีอุลอาวาล หรือเดือนที่ ๓ ตามปฏิทินอาหรับวันเมาลิด นอกจากจะเป็นวันเฉลิมฉลองเนื่องในวันสมภพของนบีมุฮัมมัด (ช.ล.) แล้วยังเป็นการรำลึกถึงวันท่านลี้ภัยจากนครเมกกะไปสู่นครมาดีนะห์ และเป็นวันมรณกรรมของท่านอีกด้วยซึ่งตรงกันทั้ง ๓ วันกิจกรรมต่าง ๆ ในวันเมาลิด ได้แก่ การอัญเชิญคัมภีร์ อั้น-กรูอาน การแสดงปาฐกถาธรรมการแสดงนิทรรศการการเลี้ยงอาหาร เป็นต้น

**๕. วันอาซุรอ** ภาษาอาหรับ หมายถึง วันที่ ๑๐ ของเดือนมุฮัรรอนซึ่งเป็นเดือนทางศักราชอิสลามในสมัยท่านนบีนุฮได้เกิดน้ำท่วมใหญ่ยังความเสียหายแก่ทรัพย์สินไร่นาของประชาชนทั่วไป ทำให้เกิดการขาดอาหารบริโภคจึงประกาศให้ผู้ที่มีสิ่งของที่เหลือพอจะรับประทานได้ให้อามากรวมกัน เนื่องจากต่างคนต่างมีของคนละอย่างไม่เหมือนกัน ท่านนบีนุฮให้อาของเหล่านั้นมากรวนเข้าด้วยกัน สวากของท่านก็ได้รับประทานอาหารโดยทั่วกันและเหมือนกันในสมัยท่านนบีนุฮัมมัด (คือล) ได้เกิดเหตุการณ์ท่านองเดียวกันขณะที่กองทหาร

ของท่านกลับจากการรบที่บ่าดร์ปรากฏว่าทหารมีอาหารไม่พอกิน ท่านนปี มูฮัมหมัด (ค็อล) จึงใช้วิธีการของท่านนปีนุฮ์โดยให้ทุกคนเอาข้าวของที่รับประทานได้มากวนเข้าด้วยกันแล้วแบ่งกันรับประทานในหมู่ทหาร

## ๑.๔ ข้อมูลโครงสร้างพื้นฐาน และสาธารณูปโภค

### ๑.๔.๑ การคมนาคมขนส่ง

จังหวัดนราธิวาสมีศักยภาพด้านการขนส่งทั้งทางบก ทางเรือ และทางอากาศ ซึ่งสามารถรองรับการพัฒนาพื้นที่เขตเศรษฐกิจจังหวัดนราธิวาส ดังรายละเอียดต่อไปนี้

#### ๑. ทางบก

๑) **เส้นทางถนน** จังหวัดนราธิวาสเป็นโครงข่ายการจราจรในภูมิภาคตามทางหลวงหมายเลข AH๑๘ (ปัตตานี-นราธิวาส) เชื่อมต่อทางหลวงหมายเลข AH๒ เข้าสู่กรุงเทพมหานคร เชื่อมระเบียงทางทิศเหนือ ทิศตะวันออก และทิศตะวันตก นอกจากนี้ยังสามารถเชื่อมโยงอีกเส้นทางหนึ่งที่เชื่อมกับประเทศมาเลเซียทางด้านชายแดน ๓ ด้าน คือ ด้านศุลกากรสุโข-ลก ด้านศุลกากรตากใบ และด้านศุลกากรบูเก๊ะตา ผ่านทางทิศตะวันออกของประเทศมาเลเซีย สู่ประเทศสิงคโปร์เมืองโกตาบารู ประเทศมาเลเซีย ใช้เส้นทางหลวงหมายเลข ๔๐๕๗ เชื่อมกับหมายเลขทางหลวงที่ ๓ รัฐกลันตัน รัฐตรังกานู รัฐปาหัง และรัฐยะโฮร์ประเทศมาเลเซีย ซึ่งเป็นเส้นทางที่ผ่านท่าเรือโต๊ะบาหลี่ ท่าเรือคอนตันเป็นท่าเรือที่ใหญ่ที่สุดในประเทศมาเลเซีย และเป็นเส้นทางที่เชื่อมต่อไปยังประเทศสิงคโปร์

**ภาพแสดง** เส้นทางถนนเชื่อมโยงถนนในภูมิภาคและต่างประเทศทางตอนเหนือของจังหวัดนราธิวาส



#### ๒) ทางราง

ภาพแสดง โครงข่ายเส้นทางรถไฟสายใต้

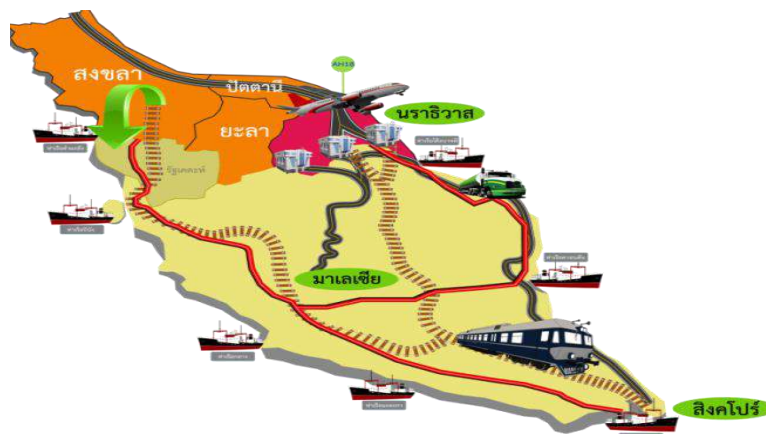

**ระบบรางในประเทศ :** ปัจจุบันจังหวัดนราธิวาสมีโครงข่ายเส้นทางรถไฟสายใต้ จากกรุงเทพฯ มายังชุมทางหาดใหญ่ – ปาดังเบซาร์ - บัตเตอร์เวอร์ธ (มาเลเซีย) – สิงคโปร์และชุมทางหาดใหญ่ - สุโขทัย-ลก (จังหวัดนราธิวาส) ซึ่งเป็นเส้นทางที่ผ่านเข้าตอนกลางของพื้นที่จังหวัดนราธิวาสในลักษณะแบ่งพื้นที่ชายฝั่งทะเลด้านตะวันออกกับพื้นที่ภูเขาด้านตะวันตกจากกันโดยทางรถไฟตัดผ่านอำเภอหรือเสาะ อำเภอระแงะ อำเภอสุโขทัยและสิ้นสุดที่อำเภอสุโขทัย-ลก ติดเขตแดนประเทศประเทศมาเลเซียภายในจังหวัดนราธิวาส มีจำนวนสถานีรถไฟทั้งสิ้น จำนวน ๑๑ แห่ง สถานีที่สำคัญคือสถานีสุโขทัย-ลก และสถานีรถไฟตันหยงมัส เพราะมีปริมาณผู้โดยสารและสินค้าขึ้นลงมากที่สุด จำนวนขบวนรถไฟที่แล่นผ่านจังหวัดนราธิวาสมี ๑๔ ขบวน ในแต่ละวัน โดยมีสถิติจำนวนผู้โดยสารและสินค้าที่สถานีรถไฟสุโขทัย-ลก

**ตารางที่ ๙** สถิติจำนวนผู้โดยสารและสินค้าที่สถานีรถไฟสุโขทัย-ลก ปี ๒๕๖๐- ๒๕๖๒

ปี	จำนวนสินค้า (กก.)	จำนวนผู้โดยสาร (คน)	อัตรา (%)	
			สินค้า	ผู้โดยสาร
๒๕๖๐	๕๗๖,๖๗๘	๔๔๑,๐๘๓	๐.๓๑	-๑.๑๑
๒๕๖๑	๖๕๘,๙๑๒	๓๗๐,๕๘๑	๑๔.๒๖	-๑๕.๙๘
๒๕๖๒	๖๖๑,๔๘๓	๓๗๕,๑๙๗	๐.๓๙	๑.๒๕

ที่มา : สถานีรถไฟสุโขทัย-ลก

จะเห็นว่า แม้จะมีสถานการณ์ความไม่สงบในพื้นที่จังหวัดนราธิวาสอย่างต่อเนื่อง แต่การขนส่งทางรางและการเดินทางของประชาชน ยังมีความนิยมที่จะใช้ระบบรางในการขนส่งและเดินทาง ทั้งนี้ เนื่องมาจากค่าใช้จ่ายน้อยกว่าการใช้บริการขนส่งทางบกและทางอากาศ โดยในปี ๒๕๖๒ มีจำนวนสินค้าที่ขนส่งผ่านทางระบบรางเท่ากับ ๖๖๑,๔๘๓ กิโลกรัม เพิ่มขึ้นจาก ปี ๒๕๖๑ ที่มีจำนวนสินค้า ๖๕๘,๙๑๒ กิโลกรัม ร้อยละ ๐.๓๙ และผู้โดยสารจำนวน ๓๗๕,๑๙๗ คน มีอัตราเพิ่มขึ้นจากปี ๒๕๖๑ ที่มีผู้โดยสาร จำนวน ๓๗๐,๕๘๑ คน ร้อยละ ๑.๒๕

**ระบบรางระหว่างประเทศ :** เดิมประเทศไทยและประเทศมาเลเซียได้ทำสัญญาการเดินทางร่วมระหว่างการรถไฟแห่งประเทศไทย - การรถไฟสหพันธ์มาเลเซีย เมื่อวันที่ ๒๐ พฤษภาคม ๒๕๔๗ ให้สถานีรถไฟปาดังเบซาร์ รัฐเปอร์ลิส ประเทศมาเลเซีย และสถานีรถไฟสุโขทัย-ลก ประเทศไทย เป็นสถานีร่วม โดยประเทศมาเลเซียดูแลสถานีรถไฟปาดังเบซาร์สำหรับประเทศไทยดูแลสถานีรถไฟสุโขทัย-ลก ซึ่งปัจจุบันสัญญาการเดินทางร่วมดังกล่าว ยังไม่ได้ถูกยกเลิก

ปัจจุบันการรถไฟแห่งประเทศไทย ได้ดำเนินการปรับปรุงเส้นทางรถไฟจากสถานีรถไฟหาดใหญ่ถึงสถานีรถไฟชายแดนตันเตาปันยัง แล้วเสร็จ ๑๐๐% โดยปรับปรุงโครงสร้างพื้นฐานราง ๑๐๐ ปอนด์ และหมอนคอนกรีตโมโนบล็อก ซึ่งใช้งบประมาณไปกว่า ๒,๐๐๐ ล้านบาท นอกจากนี้สะพานชายแดนยังสามารถรองรับน้ำหนัก U๒๐ และสามารถลำเลียงด้วยตู้คอนเทนเนอร์ได้โดยสะดวก แต่ยังคงต้องรอความคืบหน้าจากประเทศมาเลเซีย ซึ่งขณะนี้อยู่ระหว่างปรับเปลี่ยนรัฐบาล

### ๓) สะพาน

- สะพานข้ามแม่น้ำโก-ลก ที่อำเภอสุโขทัย-ลก ถึงเมืองรันเตาปันยัง ประเทศมาเลเซีย : สะพานข้ามแม่น้ำโก-ลก เชื่อมอำเภอสุโขทัย-ลกกับเมืองรันเตาปันยัง รัฐกลันตันของมาเลเซีย มีการใช้งานมาหลายสิบปีเป็นช่องทางหลักของประชาชนในสามจังหวัดชายแดนภาคใต้ไปเยี่ยมญาติและทำงานในประเทศมาเลเซีย รวมทั้งยังเป็นช่องทางรถท่องเที่ยวและรถขนส่งหลักที่มีการใช้งานมากขึ้น แต่ปัจจุบันการคมนาคมขนส่งบริเวณสะพานข้ามแม่น้ำโก-ลก ค่อนข้างแออัด ทำให้การเดินทางและการขนส่งช่วงบริเวณสะพานใช้เวลาค่อนข้างนาน หากสามารถสร้างสะพานข้ามแม่น้ำโก-ลกแห่งที่สอง ประกอบกับหากสามารถเปิดเส้นทางรถไฟเดิม จากสถานีรถไฟ

สู่สิงคโปร์-ลก ถึงสถานีรถไฟปาเสมัส รัฐกลันตัน ประเทศมาเลเซีย จะเพิ่มเส้นทางการขนส่งได้เป็นสองเส้นทาง คือ เส้นทางถนนจากด่านสุโงโกล ไปยังประเทศมาเลเซีย และเส้นทางรถไฟ จากสถานีรถไฟสุโงโกล-ลก ถึงสถานีรถไฟ ปาเสมัส จะทำให้การคมนาคมขนส่งมีความสะดวกมากยิ่งขึ้น

- **สะพานมิตรภาพ (สะพานบูเก๊ะตา):** เป็นสะพานข้ามแม่น้ำโกลกแห่งที่ ๒ เชื่อมระหว่างบ้านบูเก๊ะตา ตำบลโละจูด อำเภอแว้ง จังหวัดนราธิวาส กับบ้านบูเก๊ะตาบูหงา รัฐกลันตัน ประเทศมาเลเซีย เป็นสะพานคอนกรีต ๒ ช่องจราจร ยาว ๑๒๐ เมตร กว้าง ๑๖.๙ เมตร

**๒. ทางอากาศ**

จังหวัดนราธิวาสมีท่าอากาศยาน ๑ แห่ง ตั้งอยู่ที่บ้านทอน ตำบลโคกเคียน อำเภอเมืองนราธิวาส ห่างจากตัวจังหวัดไปทางเหนือประมาณ ๑๔ กิโลเมตร ในปี พ.ศ. ๒๕๖๕ สนามบินนราธิวาส มีจำนวนเที่ยวบินเข้า - ออกรวมทั้งสิ้น ๘๐๐ เที่ยวบิน มีผู้โดยสารใช้บริการรวม ๑๐๗,๙๗๖ คน (โดยมีผู้โดยสารเฉลี่ยช่วงปี พ.ศ. ๒๕๖๑-๒๕๖๕ ประมาณ ปีละ ๑๕๖,๓๔๐ คน) และเนื่องจากสถานการณ์การแพร่ระบาดของโรคติดเชื้อไวรัสโคโรนา ๒๐๑๙ (Covid-๑๙) ส่งผลให้ในช่วงปี พ.ศ. ๒๕๖๓ และปี ๒๕๖๔ มีการลดเที่ยวบินเพื่อเดินทางเข้า - ออกสนามบินและทำให้ปริมาณผู้โดยสารสนามบินลดลงอย่างชัดเจน

ตารางที่ ๑๐ แสดงปริมาณผู้โดยสาร ณ ท่าอากาศยานนราธิวาส

ปี	พ.ศ. ๒๕๖๑	พ.ศ. ๒๕๖๒	พ.ศ. ๒๕๖๓	พ.ศ. ๒๕๖๔	พ.ศ. ๒๕๖๕
จำนวนเที่ยวบิน (เที่ยว)	๑,๔๘๖	๑,๖๒๘	๑,๓๑๑	๗๑๐	๘๐๐
ปริมาณผู้โดยสารสนามบิน(คน)	๒๑๖,๘๕๖	๒๓๐,๗๐๑	๑๔๙,๐๘๘	๗๗,๐๗๙	๑๐๗,๙๗๖
อัตราการเปลี่ยนแปลง(ร้อยละ)	-๑๖.๒๓	๖.๓๘	-๓๕.๓๘	-๔๘.๓๐	๔๐.๐๘

ที่มา : ท่าอากาศยานนราธิวาส

**๓. ทางน้ำ**

- **ท่าเทียบเรือประมงนราธิวาส :** ปัจจุบันจังหวัดนราธิวาสได้ปรับเปลี่ยนท่าเทียบเรือประมงเป็นท่าเทียบเรือเชิงพาณิชย์ สำหรับการขนส่งสินค้าภายในประเทศ โดยการขนส่งสินค้าจำพวกไม้แปรรูป และยางพาราจากจังหวัดนราธิวาสไปจำหน่ายทั่วประเทศ รวมทั้งเป็นตัวแทนจำหน่ายโดยรับซื้อสินค้าจำพวกข้าวและน้ำตาลจากส่วนกลาง เพื่อจำหน่ายในพื้นที่หรือส่งต่อไปยังประเทศเพื่อนบ้าน เนื่องจากการขนส่งทางน้ำมีต้นทุนค่าขนส่งต่อหน่วยต่ำที่สุด และแม่น้ำบางนราที่มีความลึกเพียง ๕ เมตร จึงไม่สามารถรองรับเรือที่มีขนาดใหญ่เกิน ๕๐๐ ตันกรอส ได้

- **แพขนานยนต์ :** อยู่ที่บ้านตาบา ตำบลเจ๊ะเห อยู่ห่างจากตัวอำเภอตากใบ เพียง ๓ กิโลเมตร การติดต่อระหว่างประเทศไทยกับเมืองตุมปัตรัฐกลันตัน ประเทศมาเลเซีย มีความสะดวก ระยะทางเพียง ๒๒ กิโลเมตร การสัญจรของประชาชนทั้งสองประเทศจะใช้แพขนานยนต์เป็นพาหนะในการขนส่งข้ามพาก ซึ่งประเทศไทยมีแพขนานยนต์ จำนวน ๑ ลำ อยู่ภายใต้ความดูแลขององค์การบริหารส่วนจังหวัดนราธิวาสได้เปิดให้บริการตั้งแต่ปี ๒๕๔๔ ทุกวันระหว่างเวลา ๐๖.๐๐ - ๑๘.๐๐ น. ปัจจุบันแพขนานยนต์ มีสภาพเก่าและทรุดโทรมเกิดการชำรุดเสียหายจำเป็นต้องหยุดให้บริการเพื่อซ่อมแซมบ่อยครั้ง ทำให้ไม่สามารถให้บริการประชาชนได้อย่างต่อเนื่อง

**๑.๔.๒ ไฟฟ้า**

ในปี ๒๕๖๔ จังหวัดนราธิวาส มีจำนวนผู้ใช้ไฟฟ้าทั้งหมด ๒๐๐,๒๔๒ ราย ผู้ใช้ไฟฟ้าส่วนใหญ่ คือ ภาคครัวเรือน รองลงมาคือ ภาคสถานธุรกิจและอุตสาหกรรม และสถานที่ราชการและสาธารณะตามลำดับ ปริมาณกระแสไฟฟ้าที่ใช้ในจังหวัดรวม ๔๗๐,๕๕ ล้านกิโลวัตต์ สามารถให้บริการไฟฟ้าครอบคลุม ทั้ง ๑๓ อำเภอ

ตารางที่ ๑๑ ข้อมูลจำนวนผู้ใช้ไฟฟ้า และการจำหน่ายกระแสไฟฟ้าปี ๒๕๖๔ จำแนกตามประเภทผู้ใช้ไฟฟ้า เป็นรายอำเภอ

อำเภอ	จำนวน ผู้ใช้ไฟฟ้า (ราย)	การจำหน่ายกระแสไฟฟ้า (ล้านกิโลวัตต์) Electricity sales (Gwh.)				
		รวม	ที่อยู่อาศัย	สถานธุรกิจและ อุตสาหกรรม	สถานที่ราชการและ สาธารณะ	อื่น ๆ
เมืองนราธิวาส	๓๘,๖๒๓	๑๕๐.๘๕	๕๙.๕๘	๗๙.๔๒	๙.๐๖	๒.๗๙
จะแนะ	๑๒,๐๙๘	๒๑.๗๐	๑๔.๒๒	๕.๒๑	๒.๑๖	๐.๑๐
เจาะไอร้อง	๙,๗๘๕	๑๘.๗๑	๑๑.๖๙	๕.๒๓	๑.๖๕	๐.๑๔
ตากใบ	๑๗,๙๗๓	๓๒.๗๘	๑๙.๒๐	๑๐.๘๙	๒.๕๐	๐.๑๙
บาเจาะ	๑๑,๑๔๔	๑๔.๗๓	๙.๙๒	๓.๖๓	๑.๑๑	๐.๐๖
ยี่งอ	๙,๔๓๔	๑๖.๓๒	๑๐.๗๖	๔.๒๙	๑.๒๒	๐.๐๔
ระแงะ	๑๗,๕๕๔	๓๐.๓๙	๑๖.๓๑	๑๑.๕๒	๒.๕๑	๐.๑๖
รือเสาะ	๑๐,๐๔๕	๑๔.๐๘	๙.๑๑	๓.๗๔	๑.๑๐	๐.๑๓
แว้ง	๑๘,๑๐๔	๓๗.๗๒	๒๒.๗๗	๑๑.๓๕	๓.๒๔	๐.๓๖
ศรีสาคร	๒๓,๕๗๗	๗๖.๘๖	๓๖.๕๘	๓๓.๔๕	๓.๗๙	๓.๐๔
สุคีริน	๑๒,๘๗๒	๒๓.๒๖	๑๕.๒๙	๕.๑๔	๒.๗๐	๐.๑๓
สุโหงโกลก	๑๒,๖๗๓	๒๓.๕๔	๑๕.๑๑	๕.๙๙	๒.๒๗	๐.๑๘
สุโหงปาดี	๖,๓๖๐	๙.๖๔	๕.๖๒	๒.๘๑	๑.๑๒	๐.๐๙
<b>รวมทั้งจังหวัด</b>	<b>๒๐๐,๒๔๒</b>	<b>๔๗๐.๕๘</b>	<b>๒๔๖.๑๗</b>	<b>๑๘๒.๖๘</b>	<b>๓๔.๓๕</b>	<b>๗.๓๙</b>

ที่มา : การไฟฟ้าส่วนภูมิภาค สาขา นราธิวาส

๑.๔.๓ ข้อมูลด้านการกักกันของจังหวัด

- มีด่านศุลกากร ที่ตั้ง ๓ ด้านประเภทด่านชายแดน ได้แก่

- ๑) ด่านศุลกากรตากใบ เทศบาลเมืองตากใบ อำเภอตากใบ จังหวัดนราธิวาส
- ๒) ด่านศุลกากรสุโหงโกลก ๔๒ เทศบาลเมืองสุโหงโกลก อำเภอสุโหงโกลก จังหวัดนราธิวาส
- ๓) ด่านศุลกากรบูเกะตา ตำบล ละจูด อำเภอแว้ง จังหวัดนราธิวาส

- ด่านตรวจพืช ได้แก่

- ๑) ด่านตรวจพืชสุโหงโกลกศูนย์ราชการชายแดนสุโหงโกลก ถนนเอเชีย ๑๘ ตำบลสุโหงโกลก อำเภอสุโหงโกลก จังหวัดนราธิวาส
- ๒) ด่านตรวจพืชท่าเรือตากใบ บริเวณด่านศุลกากรตากใบ ตำบลเจ๊ะเห อำเภอตากใบ จังหวัดนราธิวาส

- มีห้องปฏิบัติการตรวจเบื้องต้น

- ๑) มีที่ตั้งสถานกักกันพืช และมีด่านตรวจประมง ที่ตั้ง : ด่านตรวจสัตว์น้ำนราธิวาส ๕/๑ หมู่ ๓ ตำบลเจ๊ะเห อำเภอตากใบ จังหวัดนราธิวาส

๒) ที่ตั้งสถานกักกันสัตว์น้ำ ปศุสัตว์ ที่ตั้ง : ๔๗ หมู่ที่ ๓ ตำบลปาสเมัส อำเภอสุโขทัย-ลก จังหวัดนราธิวาส

#### ๑.๔.๔ ข้อมูลโครงสร้างพื้นฐานและสาธารณูปโภคอื่น ๆ ที่เกี่ยวข้อง

##### ๑) ประปา

การประปาส่วนภูมิภาคของจังหวัดนราธิวาส มีพื้นที่ให้บริการรวมทั้งสิ้น ๙ อำเภอ มีจำนวน ผู้ใช้น้ำประปา ๓๖,๖๔๖ครัวเรือน และมีอำเภอจำนวน ๔ อำเภอ ได้แก่ พื้นที่ในอำเภอบาเจาะ อำเภอสุนทรบุรี อำเภอยะนะ และอำเภอเจาะไอร้อง ใช้น้ำจากประปาหมู่บ้าน ประปาภูเขา บ่อน้ำตื้น และบ่อน้ำบาดาล ไม่มีการให้บริการของการประปาส่วนภูมิภาค เนื่องจากการให้บริการในพื้นที่ห่างไกล โดยสำนักงานส่งเสริมการปกครองท้องถิ่นจังหวัดนราธิวาส และองค์การบริหารส่วนตำบล อยู่ระหว่างดำเนินการให้ความช่วยเหลือ

ตารางที่ ๑๒ สถิติการประปา จำแนกเป็นรายสาขา ปี ๒๕๖๕

อำเภอ	กำลังการผลิต (ลบ.ม./วัน)	น้ำที่ผลิต (ลบ.ม./เดือน)	ปริมาณน้ำที่จำหน่ายแก่ผู้ใช้ (ลบ.ม./เดือน)	ปริมาณน้ำที่จำหน่าย (ลบ.ม./เดือน)	ผู้ใช้น้ำ (ราย)
การประปาส่วนภูมิภาคสาขา นราธิวาส	๓๕,๐๐๓	๑,๐๘๕,๐๘๖	๑,๐๕๐,๖๖๕	๔๕๑,๒๔๓	๒๐,๗๐๕
การประปาส่วนภูมิภาคสาขา รือเสาะ	๓,๙๖๐	๘๘,๘๗๔	๘๔,๔๙๓	๔๑,๒๘๓	๒,๕๔๓
การประปาส่วนภูมิภาคสาขา สุโขทัย-ลก	๑๓,๙๐๐	๔๔๔,๔๙๖	๔๓๑,๙๖๙	๒๑๘,๐๑๖	๑๒,๗๓๙
รวม	๕๒,๘๖๓	๑,๖๑๘,๔๕๖	๑,๕๖๗,๑๒๗	๗๑๐,๕๔๒	๓๕,๙๘๗

ที่มา : การประปาส่วนภูมิภาค

##### ๒) ข้อมูลชลประทาน

โครงการชลประทาน เป็นการก่อสร้างประตูระบายน้ำ ระบบระบายน้ำ ระบบส่งและอาคารประกอบต่าง ๆ เพื่อบริหารจัดการน้ำในเขตพื้นที่ชลประทาน เพื่อการแก้ไขบรรเทาปัญหาน้ำท่วมในฤดูฝน การแก้ไขปัญหาคัดแล่นน้ำ หรือนำน้ำมาใช้เพื่อการเกษตรในฤดูแล้ง รวมทั้ง การแก้ไขปัญหาระบบคุณภาพของน้ำและการแก้ไขปัญหาดินเปรี้ยวอย่างต่อเนื่อง และยังมีโครงการชลประทานอื่น ๆ ที่สร้างขึ้นเพื่อจัดส่งน้ำให้ราษฎรได้อุปโภคบริโภค และใช้ด้านการเกษตรอย่างเพียงพอ

- โครงการส่งน้ำและบำรุงรักษาโก-ลก ครอบคลุมพื้นที่ประมาณ ๘๘,๐๖๐ ไร่ ในท้องที่อำเภอตากใบและอำเภอสุนทรบุรี-ลก จังหวัดนราธิวาส มีอาคารชลประทานที่ใช้ในการบริหารจัดการน้ำที่สำคัญ จำนวน ๕ แห่ง ได้แก่

๑. ประตูระบายน้ำปากคลองมูโนะ
๒. ประตูระบายน้ำปลายคลองมูโนะ
๓. ประตูระบายน้ำปลายคลองโต๊ะแดง
๔. ประตูระบายน้ำกลางคลองมูโนะ
๕. ท่อระบายน้ำปากคลองปาสเมัส

ทำหน้าที่เร่งระบายน้ำในเขตพื้นที่โครงการฯ ในช่วงฤดูน้ำหลาก ป้องกันน้ำเค็มและเก็บกักน้ำจืดไว้ใช้สำหรับการเกษตรและอุปโภค - บริโภค และเก็บกักรักษาระดับน้ำในพื้นที่พรุโต๊ะแดง

- **โครงการส่งน้ำและบำรุงรักษาบางนรา อันเนื่องมาจากพระราชดำริ** รับผิดชอบพื้นที่ลุ่มน้ำบางนรา ครอบคลุมพื้นที่ประมาณ ๓๑๕,๐๐๐ ไร่ ในท้องที่อำเภอเมืองนราธิวาส อำเภอเย็งอ อำเภอสุโหงปาดี อำเภอดากใบ อำเภอเจาะไอร้อง และอำเภอระแงะ จังหวัดนราธิวาส มีอาคารชลประทานที่ใช้ในการบริหารจัดการน้ำที่สำคัญ จำนวน ๕ แห่ง คือ

๑. ประตูระบายน้ำบางนราตอนบน
๒. ประตูระบายน้ำบางนราตอนล่าง
๓. ประตูระบายน้ำแบ่ง
๔. ประตูระบายน้ำสุโหงปาดี ๑
๕. ประตูระบายน้ำสุโหงปาดี ๒

ทำหน้าที่เร่งระบายน้ำในเขตพื้นที่โครงการฯ ในฤดูหลากป้องกันน้ำเค็ม และเก็บกักน้ำจืดไว้ใช้สำหรับการเกษตรและอุปโภค - บริโภค และเก็บกักเพื่อรักษาระดับน้ำใต้ดินอบพรุโต๊ะแดง โดยร่วมการบริหารจัดการน้ำลุ่มน้ำโก-ลก และลุ่มน้ำบางนรา

- **โครงการชลประทาน** รับผิดชอบประสานงานระหว่างกรมชลประทานกับส่วนราชการต่าง ๆ ในพื้นที่จังหวัดนราธิวาส และรับผิดชอบการบริหารจัดการนอกเขตพื้นที่โครงการส่งน้ำและบำรุงรักษา ครอบคลุมพื้นที่จังหวัดนราธิวาส และอำเภอไม้แก่น จังหวัดปัตตานี มีอาคารชลประทานที่ใช้ในการบริหารจัดการน้ำที่สำคัญ จำนวน ๔ แห่ง คือ

๑. ประตูระบายน้ำปลายคลองพญาเงาะ
๒. ประตูระบายน้ำปากคลองพญาเงาะ
๓. ประตูระบายน้ำไม้แก่น
๔. ประตูระบายน้ำกลางคลองบาเราะ

ทำหน้าที่เร่งระบายน้ำออกจากพื้นที่โครงการฯ ในฤดูน้ำหลากและควบคุมระดับน้ำ เพื่อรักษาความชุ่มชื้นของพื้นที่เพาะปลูก อีกทั้งยังเป็นการป้องกันการแพร่ระบาดของตะกอนดินเปรี้ยว และป้องกัน ปัญหาไฟไหม้พื้นที่พรุ

แผนที่แสดงพื้นที่ความรับผิดชอบส่งน้ำและบำรุงรักษา 1-4  
โครงการชลประทานนราธิวาส สำนักงานชลประทานที่ 17

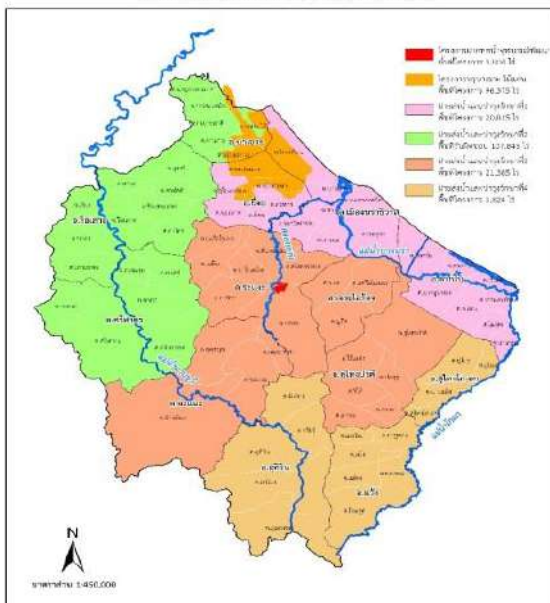



- ระบบชลประทานในแม่น้ำสายหลักของจังหวัดนครราชสีมา มีจำนวน ๓ แม่น้ำ ได้แก่

๑. แม่น้ำบางนารับน้ำจากเทือกเขาภูโตสไหงป่าดี ผ่านคลองสุไหงป่าดี คลองยะกัง และคลองตันหยงมัส ไหลผ่านท้องที่อำเภอตากใบ อำเภอสุไหงป่าดี อำเภอระแงะ แล้วไหลสู่ทะเลที่อำเภอเมืองนครราชสีมา มีความยาวประมาณ ๖๐ กิโลเมตร

๒. แม่น้ำสายบุรีต้นน้ำเริ่มจากเทือกเขาในอำเภอสุคริพ ไหลผ่านอำเภอจะแนะ อำเภอศรีสาคร อำเภอเรือเสาะ จังหวัดนครราชสีมา และอำเภอรามัน จังหวัดยะลา แล้วไหลลงอ่าวไทยที่อำเภอสายบุรี จังหวัดปัตตานี มีความยาวประมาณ ๑๙๕ กิโลเมตร

๓. แม่น้ำโก-ลก เป็นแม่น้ำกั้นพรมแดนระหว่างประเทศไทยกับประเทศมาเลเซีย ต้นน้ำอยู่ที่เทือกเขาในประเทศมาเลเซียต้นน้ำอยู่ในเทือกเขาในประเทศมาเลเซียและท้องที่อำเภอแวง ไหลผ่านอำเภอสุไหงโก-ลก และไหลลงสู่อ่าวไทยที่อำเภอตากใบ มีความยาวประมาณ ๑๐๓ กิโลเมตร

## ๑.๕ ข้อมูลด้านเศรษฐกิจของจังหวัด

### ๑.๕.๑ สภาพเศรษฐกิจโดยทั่วไป

#### - ด้านการขยายตัวทางเศรษฐกิจ

สำนักงานคลังจังหวัดนครราชสีมาได้ประเมินภาวะเศรษฐกิจจังหวัดนครราชสีมาว่า ในปี ๒๕๖๔ คาดว่าจะขยายตัวร้อยละ ๓.๔ ขยายตัวจากปีที่ผ่านมา (โดยมีช่วงคาดการณ์ที่ร้อยละ ๒.๙ - ๓.๙) โดยมีการผลิตภาคเกษตรกรรม ภาคอุตสาหกรรม การบริโภคภาคเอกชน การลงทุนภาคเอกชน และการใช้จ่ายภาครัฐเป็นแรงขับเคลื่อนที่สำคัญ”

ด้านอุปทาน ปี ๒๕๖๔ คาดว่าจะขยายตัวร้อยละ ๓.๖ (โดยมีช่วงคาดการณ์ที่ร้อยละ ๓.๑ - ๔.๑) ตามการผลิตภาคเกษตรกรรม คาดว่าจะขยายตัวร้อยละ ๕.๔ (โดยมีช่วงคาดการณ์ที่ร้อยละ ๔.๙ - ๕.๙) จากปริมาณผลผลิตยางพาราและปาล์มน้ำมันที่คาดว่าจะออกสู่ตลาดมากตามฤดูกาล เนื่องจากเป็นช่วงอายุที่ให้ผลผลิตสูงประกอบกับมีมาตรการการแก้ไขปัญหาราคายางร่วงด่วนจากหน่วยงานภาครัฐเพื่อช่วยเหลือเกษตรกร ส่งผลให้รายได้เกษตรกร คาดว่าจะขยายตัว ๑๑.๔ การผลิตภาคอุตสาหกรรม คาดว่าจะขยายตัว ร้อยละ ๑.๙ (โดยมีช่วงคาดการณ์ที่ร้อยละ ๑.๔ - ๒.๔) จากผลผลิตโรงงานอุตสาหกรรมที่ผลิตสินค้าที่มีความจำเป็นทางการแพทย์ เช่น ถุงมือยาง หน้ากากอนามัยเพิ่มขึ้น เนื่องจากสถานการณ์ของโรคติดเชื้อไวรัสโคโรนา (Covid-๑๙) สอดคล้องกับปริมาณการใช้ไฟฟ้า และการจัดเก็บภาษีมูลค่าเพิ่มภาคอุตสาหกรรมเพิ่มขึ้น การผลิตภาคบริการ คาดว่าจะขยายตัวร้อยละ ๒.๖ (โดยมีช่วงคาดการณ์ที่ร้อยละ ๒.๑ - ๓.๑) ภายหลังจากสถานการณ์การแพร่ระบาดของเชื้อไวรัสโควิด-๑๙ คลี่คลายลง ทำให้มีการผ่อนคลายมาตรการการเดินทางระหว่างประเทศ ส่งผลให้คาดว่าจำนวนนักท่องเที่ยวชาวมาเลเซียผ่านด่านตรวจคนเข้าเมือง และภาษีมูลค่าเพิ่มหมวดโรงแรม ภัตตาคาร จัดเก็บได้เพิ่มขึ้น

ด้านอุปสงค์ คาดว่าจะขยายตัวร้อยละ ๓.๒ (โดยมีช่วงคาดการณ์ที่ร้อยละ ๒.๗ - ๓.๗) จากการบริโภคภาคเอกชน คาดว่าจะขยายตัวร้อยละ ๓.๑ (โดยมีช่วงคาดการณ์ที่ร้อยละ ๒.๖ - ๓.๖) โดยคาดว่าจะเก็บภาษีมูลค่าเพิ่มหมวดพาณิชย์กรรมและการบริการได้เพิ่มขึ้น การลงทุนภาคเอกชน คาดว่าจะขยายตัวร้อยละ ๒.๐ (โดยมีช่วงคาดการณ์ที่ร้อยละ ๑.๕ - ๒.๕) ตามการเพิ่มขึ้นของสินเชื่อเพื่อการลงทุนจากมาตรการของภาครัฐที่ส่งเสริมการลงทุน และสนับสนุนผู้ประกอบการในพื้นที่ให้สามารถเข้าถึงแหล่งเงินทุน เพื่อกระตุ้นเศรษฐกิจให้กลับมาฟื้นตัวโดยเร็ว การใช้จ่ายภาครัฐคาดว่าจะขยายตัวร้อยละ ๑๐.๓ (โดยมีช่วงคาดการณ์ที่ร้อยละ ๙.๘ - ๑๐.๘) โดยคาดว่าภาครัฐจะมีมาตรการกระตุ้นเศรษฐกิจผ่านมาตรการเร่งรัดการใช้จ่ายเงินงบประมาณของส่วนราชการอย่างต่อเนื่อง เพื่อเร่งอัดฉีดเม็ดเงินลงสู่ระบบเศรษฐกิจขณะที่การค้าชายแดน คาดว่าจะยังคงหดตัวที่ร้อยละ -๕.๐ (โดยมีช่วงคาดการณ์ที่ร้อยละ -๕.๕ - -๔.๕) เนื่องจากประเทศมาเลเซียซึ่งเป็นผู้ค้าหลัก ยังประสบปัญหาภาวะเศรษฐกิจตกต่ำค่าเงินริงกิตอ่อนค่าลงโดยตลอดในช่วงหลายปีที่ผ่านมา ประกอบกับสถานการณ์ของโรคติดเชื้อไวรัสโควิด-๑๙ ระบาดหนัก ทำให้คาดว่ามูลค่าการส่งออกลดลง

ด้านเสถียรภาพเศรษฐกิจในจังหวัดนราธิวาส ปี ๒๕๖๔ อัตราเงินเฟ้อทั่วไปคาดว่าจะอยู่ที่ร้อยละ ๐.๘ (โดยมีช่วงคาดการณ์ที่ร้อยละ ๐.๓ – ๑.๓) ขยายตัวจากปีที่ผ่านมา จากการเปลี่ยนแปลงของราคาสินค้าและบริการที่เพิ่มขึ้น ส่วนการจ้างงาน ในปี ๒๕๖๔ คาดว่าจะมีจำนวน ๓๒๘,๖๗๙ คน (โดยมีช่วงคาดการณ์จำนวน ๓๒๗,๙๒๘ – ๓๒๙,๔๓๐ คน) เพิ่มขึ้นจากปีที่ผ่านมา จากสถานการณ์การแพร่ระบาดของเชื้อไวรัสโควิด-๑๙ คลี่คลายลง คาดว่าการจ้างงานในภาคโรงแรมและอาหาร ภาคการขายส่งขายปลีกจะเพิ่มขึ้น

**ปัจจัยเสี่ยงเศรษฐกิจในปี ๒๕๖๕ ของจังหวัดนราธิวาสที่ต้องติดตามอย่างต่อเนื่อง**

๑. ความเสี่ยงจากเหตุการณ์ความไม่สงบในพื้นที่ ที่ทำให้เกิดความไม่มั่นใจในความปลอดภัยในชีวิตและทรัพย์สิน ทำให้ผู้ประกอบการไม่กล้าเข้ามาลงทุนในพื้นที่

๒. ราคายางพาราในประเทศและในตลาดโลกที่ปรับตัวลดลงอย่างต่อเนื่องในช่วงหลายปีที่ผ่านมา ทำให้เกษตรกรชาวสวนยางประสบปัญหาความเดือดร้อน ส่งผลทำให้กำลังซื้อลดลง และเป็นห่วงโซ่กระทบไปถึงการบริโภคภาคเอกชนลดลง

๓. ค่าเงินริงกิตที่อ่อนค่าลง ทำให้สินค้าขาออกมีราคาแพงขึ้น แข่งขันได้ยากเมื่อเทียบกับประเทศคู่แข่งจึงส่งผลให้ความต้องการซื้อสินค้าไทยลดลง รวมถึงการลดลงของนักท่องเที่ยว ชาวมาเลเซียที่ชะลอการเดินทางเข้ามาท่องเที่ยวในประเทศไทย เนื่องจากพิษค่าเงินริงกิตอ่อนตัวอย่างต่อเนื่องซึ่งจะส่งผลกระทบต่อรายได้ภาคบริการ เช่น ธุรกิจโรงแรม ภัตตาคาร

๔. การแพร่ระบาดของเชื้อไวรัสโควิด-๑๙ ส่งผลกระทบต่อเศรษฐกิจในวงกว้าง โดยเฉพาะธุรกิจร้านอาหาร ธุรกิจค้าส่ง ค้าปลีก ธุรกิจการท่องเที่ยว รวมไปถึงภาคครัวเรือน

ที่มา : สำนักงานคลังจังหวัดนราธิวาส : เศรษฐกิจจังหวัดนราธิวาส ในปี ๒๕๖๔

**๑.๕.๒ ผลกระทบที่มวลรวมของจังหวัดนราธิวาส**

ในปี ๒๕๖๕ ผลกระทบที่มวลรวมของจังหวัด (GPP) มีมูลค่า ๔๔,๘๓๕ ล้านบาท เป็นภาคเกษตร ๑๑,๔๒๘ ล้านบาท คิดเป็นร้อยละ ๒๕.๔๙ นอกภาคเกษตร ๓๓,๔๐๗ คิดร้อยละ ๗๔.๕๑ ของผลิตภัณฑ์มวลรวมจังหวัดที่ผ่านมาภาคการเกษตรได้รับผลกระทบพอสมควรซึ่งมีปัจจัยหลาย ๆ ด้านที่ทำให้มูลค่าสินค้าทางการเกษตรได้รับผลกระทบ ทั้งเศรษฐกิจโลก/ เศรษฐกิจการเกษตรภายในประเทศ/ ภัยธรรมชาติ โรคระบาดและอื่น ๆ

**ตารางที่ ๑๓** ผลกระทบที่มวลรวมจังหวัด (GPP) ปี ๒๕๖๓ – ๒๕๖๕ (หน่วย : ล้านบาท)

จังหวัด	GPP ปี ๒๕๖๓			GPP ปี ๒๕๖๔			GPP ปี ๒๕๖๕		
	ภาคเกษตร	นอกภาคเกษตร	รวม	ภาคเกษตร	นอกภาคเกษตร	รวม	ภาคเกษตร	นอกภาคเกษตร	รวม
ปัตตานี	๑๐,๙๓๒	๓๗,๕๓๕	๔๘,๔๖๗	๑๒,๑๔๗	๓๘,๗๖๒	๕๐,๙๐๙	๑๓,๒๙๗	๓๙,๗๓๑	๕๓,๐๒๘
ยะลา	๑๕,๗๙๒	๓๒,๔๑๗	๔๘,๒๐๙	๑๗,๘๔๓	๓๓,๕๒๒	๕๑,๓๖๕	๑๓,๒๖๗	๓๓,๗๙๒	๔๗,๐๕๙
นราธิวาส	๑๐,๓๘๒	๓๑,๕๘๘	๔๑,๙๗๐	๑๒,๗๕๐	๓๓,๒๘๖	๔๖,๐๓๖	๑๑,๔๒๘	๓๓,๔๐๗	๔๔,๘๓๕
<b>รวม</b>	<b>๓๗,๑๐๕</b>	<b>๑๐,๑๕๔</b>	<b>๑๓,๘๖๖</b>	<b>๔๒,๗๔๐</b>	<b>๑๐๕,๕๗๐</b>	<b>๑๔๘,๓๑๐</b>	<b>๓๗,๙๙๒</b>	<b>๑๐๖,๙๓๐</b>	<b>๑๔๔,๙๒๓</b>

ที่มา : สำนักงานสภาพัฒนาการเศรษฐกิจและสังคมแห่งชาติ

## ๑.๖ ข้อมูลด้านอื่น ๆ ที่เกี่ยวข้อง เช่น ด้านสังคม การท่องเที่ยว แรงงาน วัฒนธรรม

### ๑.๖.๑ ด้านการค้าชายแดน

จังหวัดนราธิวาสมีชายแดนติดกับประเทศมาเลเซียบริเวณรัฐกลันตัน โดยมีด้านการค้าชายแดนที่สำคัญ ๓ แห่ง ได้แก่

๑) **ด้านการค้าชายแดนสุโหลงโลก** เชื่อมโยงการคมนาคมขนส่งทางถนนและทางรถไฟและการเดินทางของนักท่องเที่ยวระหว่างเมืองชายแดน ซึ่งในอนาคต ถ้ามีการเดินเส้นทางรถไฟระหว่างประเทศไทยเช่นเดียวกับด่านปาดังเบซาร์ จะยกระดับด้านชายแดนสุโหลงโลกให้มีศักยภาพมากยิ่งขึ้น

๒) **ด้านการค้าชายแดนบูเกะตา** เชื่อมโยงการคมนาคมขนส่งทางถนนและเป็นศูนย์กลางการเชื่อมโยงพื้นที่เศรษฐกิจชายแดนด้านตะวันออกของประเทศไทยและมาเลเซียปัจจุบันการก่อสร้างด่านบูเกะตาแล้วเสร็จแล้ว แต่ยังมีปัญหาการเวนคืนพื้นที่ จึงยังไม่สามารถเปิดใช้งานได้

๓) **ด้านการค้าชายแดนตากใบ** เชื่อมโยงการขนส่งสินค้าและการเดินทางทางระหว่างเมืองชายแดนซึ่งอยู่ระหว่างการพัฒนาท่าเทียบเรือให้มีประสิทธิภาพ

โดยในปี พ.ศ. ๒๕๖๔ ด้านการค้าชายแดน สุโหลงโลก เป็นด้านชายแดนที่มีมูลค่าการค้ามากที่สุดของจังหวัดนราธิวาส ซึ่งมีมูลค่าการค้าชายแดนเท่ากับ ๒,๙๙๓.๓๐ ล้านบาท คิดเป็นร้อยละ ๙๙.๙๖๘ ของการค้าชายแดนทั้งจังหวัด รองลงมาเป็นด้านชายแดนตากใบ มีมูลค่าการค้าชายแดนเท่ากับ ๐.๘๘ ล้านบาท คิดเป็นร้อยละ ๐.๐๒๙ และด่านบูเกะตา ซึ่งเป็นด้านการค้าที่มีมูลค่าการค้าต่ำที่สุด โดยมีมูลค่าการค้าชายแดนเท่ากับ ๐.๑๐ ล้านบาท คิดเป็นสัดส่วนร้อยละ ๐.๐๐๓ ดังแสดงในรูป

แสดงสัดส่วนมูลค่าการค้าชายแดนจังหวัดนราธิวาส ปี พ.ศ. ๒๕๖๔

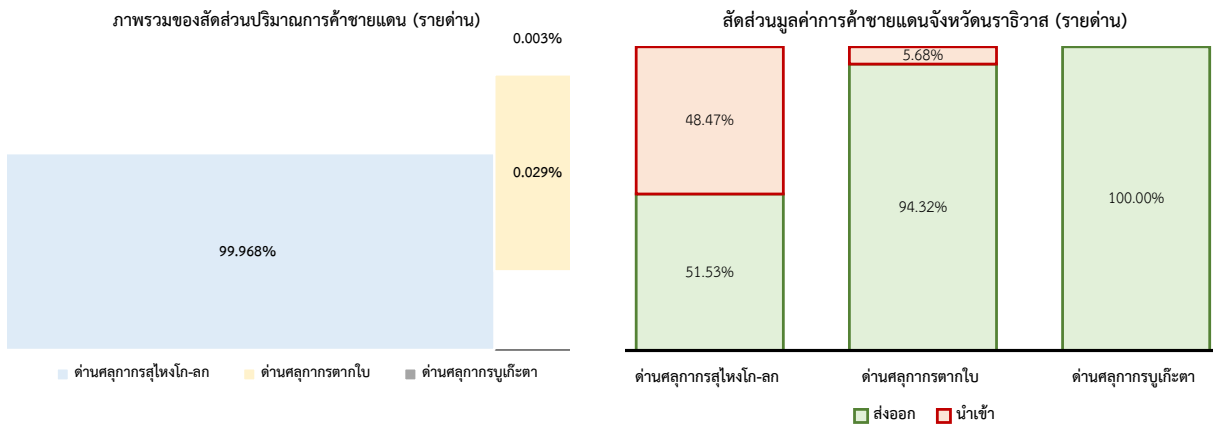

ที่มา : สำนักงานพาณิชย์จังหวัดนราธิวาส

อย่างไรก็ตาม การค้าชายแดนของจังหวัดนราธิวาส มีความผันผวนตามภาวะเศรษฐกิจของโลกหรือประเทศคู่ค้าอย่างมาเลเซีย โดยในปี พ.ศ. ๒๕๖๔ มีมูลค่าการค้ารวม ๒,๙๙๓.๓๐ ล้านบาท (แบ่งเป็นมูลค่าส่งออก ๑,๕๕๒.๙๒ ล้านบาท และมูลค่านำเข้า ๑,๔๔๐.๓๘ ล้านบาท) ลดลงเล็กน้อยเมื่อเทียบกับปี พ.ศ. ๒๕๖๓

ทั้งนี้ ในภาพรวมของจังหวัด พบว่ามีการนำเข้าสินค้ามากกว่าส่งออก โดยส่วนใหญ่มีการขาดดุลการค้ากับประเทศคู่ค้า (ประเทศมาเลเซีย) อย่างต่อเนื่องจนถึงปัจจุบัน

ตารางที่ ๑๔ มูลค่าการค้าขายแดนแยกเป็นรายด้าน จังหวัดนราธิวาส ย้อนหลัง ปี ๒๕๕๙ - ๒๕๖๔

ปี	สุโขทัย-ลก	ตากใบ	บูเกะตา	มูลค่าการค้ารวม
พ.ศ. ๒๕๕๙	๓,๑๓๓.๐๙	๑,๕๔๙.๙๙	๓๖.๑๗	๔,๗๑๙.๒๕
พ.ศ. ๒๕๖๐	๓,๑๓๙.๑๐	๑,๑๒๐.๕๔	๒๓.๘๖	๔,๒๘๓.๕๐
พ.ศ. ๒๕๖๑	๒,๙๐๐.๓๙	๗๗๓.๔๓	๙.๓๖	๓,๖๘๓.๑๘
พ.ศ. ๒๕๖๒	๒,๙๓๔.๐๐	๑,๖๘๐.๒๕	๖.๖๒	๔,๖๐๐.๔๕
พ.ศ. ๒๕๖๓	๒,๖๘๔.๓๒	๓๓๕.๘๖	๐.๑๗	๓,๐๒๐.๓๕
พ.ศ. ๒๕๖๔ (ม.ค.-ธ.ค.)	๒,๙๙๒.๓๓	๐.๘๘	๐.๑๐	๒,๙๙๓.๓๐

ที่มา : สำนักงานพาณิชย์จังหวัดนราธิวาส

- สินค้านำเข้าและส่งออกที่สำคัญของจังหวัดนราธิวาส ๑๐ อันดับแรก ปี ๒๕๖๕

สินค้านำเข้าที่สำคัญ ผ่านด่านการค้าชายแดนทั้ง ๓ แห่ง ได้แก่ ไม้แปรรูป พลาสติก ปลาหมึกกล้วย หมึกกระดองแช่แข็ง แป้งสาลี ขนปัง ผลิตภัณฑ์อาหารกรอบปรุงรส ของกินอื่น ๆ ยางมะตอย เสื้อผ้ามือสอง และของใช้ เบ็ดเตล็ด เป็นต้น ส่วนสินค้าส่งออกที่สำคัญ ได้แก่ พืช ผลไม้ ผัก เช่น ผักบุง ข้าวโพดสด พริกสด มะเขือ นอกจากนั้นจะเป็น บุหรี่ พลาสติก กุ้งขาวแวนนาไมแช่เย็น แป้งมันสำปะหลัง กระเบื้องสีลอนคู่ ถู่มือยาง เป็นต้น

ตารางที่ ๑๕ สินค้านำเข้าและส่งออกที่สำคัญของจังหวัดนราธิวาส ๑๐ อันดับแรก ปี พ.ศ. ๒๕๖๕

ที่	สินค้านำเข้า		สินค้าส่งออก	
	ประเภทสินค้า	มูลค่ารวม (บาท)	ประเภทสินค้า	มูลค่ารวม (บาท)
๑	ไม้แปรรูป	๘๑,๗๕๙,๓๘๗	พลาสติกแช่เย็น	๓๘,๕๖๒,๗๕๕
๒	พลาสติกแช่เย็น	๕๐,๒๑๓,๘๗๓	บุหรี่	๒๒,๒๐๖,๔๗๘
๓	ยางมะตอย	๑๑,๕๑๒,๘๐๖	ผลไม้สด	๑๓,๗๗๖,๒๙๒
๔	ถู่มือยาง	๕,๗๗๔,๖๖๖	กระเบื้องสีลอนคู่	๗,๐๙๘,๖๗๙
๕	ขนมปังอบกรอบ/ขนมขบเคี้ยว	๑,๖๘๙,๒๙๘	ของใช้เบ็ดเตล็ดที่บริโภคได้	๖,๘๓๙,๘๗๕
๖	แป้งสาลี	๑,๕๒๔,๒๖๔	กุ้งขาวทั้งตัวแช่เย็น	๖,๕๘๐,๓๒๕
๗	ครีมเทียม	๑,๒๕๕,๖๔๑	ผักสด	๕,๒๓๘,๓๔๐
๘	ของใช้ในครัวเรือน	๑,๐๖๑,๐๐๐	ปลาทะเลตากแห้ง	๕,๒๒๔,๕๐๐
๙	เศษไม้และขี้เระ	๙๐๐,๐๐๐	แป้งมันสำปะหลัง	๔,๘๐๘,๘๙๔
๑๐	หมึกกล้วยทั้งตัวแช่เย็น	๕๕๑,๐๐๐	ถู่มือยาง	๓,๕๐๐,๐๐๐

ที่มา : สำนักงานพาณิชย์จังหวัด

๑.๖.๒ ด้านอุตสาหกรรม

ผลิตภัณฑ์มวลรวมจังหวัด สาขาอุตสาหกรรม (ปีอ้างอิง พ.ศ. ๒๕๔๕) ในปี พ.ศ. ๒๕๖๓ มีมูลค่า ๑,๔๘๑ ล้านบาท มีมูลค่าลดลง เมื่อเทียบกับปี พ.ศ. ๒๕๖๑ ร้อยละ - ๐.๘๙ ช่วงระยะเวลา ๑๐ ปีตั้งแต่ปี พ.ศ. ๒๕๕๔ - ๒๕๖๓ อัตราการเติบโตของผลิตภัณฑ์จังหวัดสาขาอุตสาหกรรมของจังหวัดนราธิวาส มีความผันผวนโดยภาพรวมมีแนวโน้มขยายตัวลดลงเฉลี่ยตลอดทั้ง ๑๐ ปี อยู่ร้อยละ -๐.๖๙

- **ประเภทอุตสาหกรรม** อุตสาหกรรมของจังหวัดนราธิวาสเป็นอุตสาหกรรมขนาดเล็กส่วนใหญ่เป็นอุตสาหกรรมแปรรูปเกษตรขั้นต้น ได้แก่ อุตสาหกรรมไม้และอุตสาหกรรมจากไม้ อุตสาหกรรมทั่วไป อุตสาหกรรมขนส่ง อุตสาหกรรมอาหาร และอุตสาหกรรมผลิตภัณฑ์โลหะ ซึ่งตั้งแต่ปี พ.ศ. ๒๕๔๗ เกิดเหตุการณ์ความไม่สงบในพื้นที่

ส่งผลกระทบต่อความเชื่อมั่นของนักลงทุนเป็นอย่างมาก ทำให้ไม่มีนักลงทุนรายใหญ่เข้ามาลงทุนในพื้นที่ เมื่อปี พ.ศ. ๒๕๕๗ เริ่มมีนักลงทุนที่ได้รับสิทธิประโยชน์การส่งเสริมการลงทุน คือ โรงงานผลิตพลังงานทดแทน และในปี พ.ศ. ๒๕๕๘ มีโรงงานผลิตยางเครป ส่งผลให้ภาพลักษณ์ที่ดีของจังหวัดและราคายางพาราในพื้นที่ดีขึ้น อุตสาหกรรมที่ควรส่งเสริมในจังหวัดนราธิวาส คือ อุตสาหกรรมแปรรูปผลผลิตยางพารา เนื่องจากในพื้นที่มีผลผลิตยางพารา ประมาณ ๒๐๐,๐๐๐ ตัน/ปี ซึ่งน้ำยางที่มีคุณภาพ ประกอบกับสิทธิประโยชน์ส่งเสริมการลงทุนใน ๓ จังหวัดชายแดนสูงกว่าภูมิภาคอื่น และอุตสาหกรรมฮาลาล เนื่องจากภูมิสังคมและวิถีชีวิตมุสลิม ซึ่งเป็นโอกาสของการเชื่อมโยงตลาดในอาเซียนและประเทศต่างๆ ทั่วโลก ณ สิ้นปี พ.ศ. ๒๕๖๔ จังหวัดนราธิวาสมีโรงงานอุตสาหกรรมทั้งสิ้น ๑๖๓ โรงงาน มีจำนวนเงินลงทุน ๔,๓๑๔.๒๒ ล้านบาท คนงาน ๓,๕๐๕ คน

แผนภูมิ แสดงประเภทอุตสาหกรรมในจังหวัดนราธิวาส

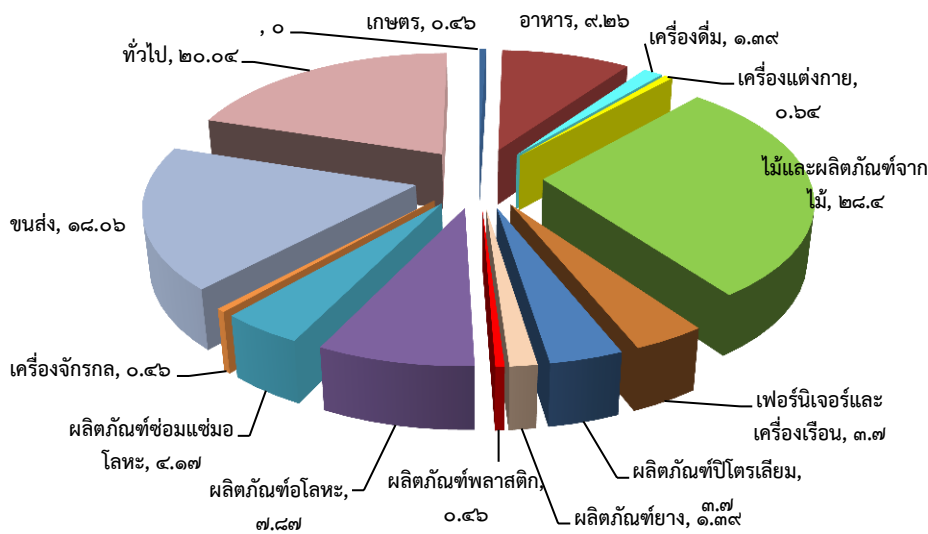

ที่มา : สำนักงานอุตสาหกรรมจังหวัดนราธิวาส

- ภาวะการณ์ลงทุนด้านอุตสาหกรรมในจังหวัด: ในช่วงปี ๒๕๕๗ - ๒๕๖๓ การลงทุนของโรงงานอุตสาหกรรมในจังหวัดนราธิวาสอยู่ในภาวะชะลอตัว อันเนื่องมาจากสถานการณ์ความไม่สงบในพื้นที่และโรคระบาด COVID-๑๙

ตารางที่ ๑๖ โครงการที่ได้รับอนุมัติการส่งเสริมการลงทุน โดยสำนักงานคณะกรรมการส่งเสริมการลงทุน

ปี	ผู้ประกอบการ	ประเภทกิจการ	เงินลงทุน (ล้านบาท)
๒๕๕๗	บริษัทไพร์ชออปวู้ดกรีน เอนเนอร์จี จำกัด	ไฟฟ้าจากเชื้อเพลิงชีวมวล ประมาณ ๗.๕ เมกกะวัตต์	๓๔๐
๒๕๕๘	บริษัทศรีตรังแอโกรอิตส์ทรี จำกัด	ยางเครปประมาณ ๗๒,๐๐๐ ตัน/ปี	๘๐
๒๕๖๐	พลังงานไฟฟ้าจากก๊าซชีวภาพ/จากเชื้อเพลิงชีวมวล		๘๔๔
๒๕๖๑	แผ่นใยไม้อัดความหนาแน่นปานกลาง		๑,๖๐๐
๒๕๖๒	โรงพยาบาล		๔๖๐

ปี	ผู้ประกอบการ	ประเภทกิจการ	เงินลงทุน (ล้านบาท)
๒๕๖๓	- ศูนย์การแพทย์เฉพาะทางด้านไต (ศูนย์ไตเทียม - ผลไม้กวน		๒๘
๒๕๖๔	- น้ำมันปาล์มดิบ - น้ํายางข้น		๓๑๐

### ๑.๖.๓ ด้านการท่องเที่ยว

จังหวัดนราธิวาสมีที่ตั้งทางภูมิศาสตร์ที่เป็นประตูสู่อาเซียนทางใต้ผ่านทิศตะวันออกของมาเลเซียและติดอ่าวไทย ประกอบกับมีทุนมนุษย์และวัฒนธรรมที่มีอัตลักษณ์ของความเป็นมาหลาย เชื่อมโยงกับมาเลเซียและอินโดนีเซีย รวมทั้งมีทุนทางทรัพยากรธรรมชาติที่สมบูรณ์ มีแหล่งท่องเที่ยวที่หลากหลายทั้งแหล่งท่องเที่ยวเชิงนิเวศน์ เช่น ป่าฮาลา-บาลา แหล่งท่องเที่ยวเชิงวัฒนธรรม เช่น มัสยิดตะโลละมานะ และแหล่งท่องเที่ยวที่มนุษย์สร้างขึ้นเช่น พิพิธภัณฑ์ประวัติศาสตร์/อุโมงค์ หมู่บ้านจุฬารณพัฒนา ๑๒ และไม้ดอกสุคริณ เป็นต้น

ปัญหาอุปสรรคหลักของการท่องเที่ยวในพื้นที่ คือปัญหาความไม่สงบซึ่งสร้างความไม่มั่นใจต่อนักท่องเที่ยวอย่างมาก แต่ในระยะ ๕ ปีที่ผ่านมา กลับพบว่ารายได้จากการท่องเที่ยวและจำนวนนักท่องเที่ยวเพิ่มสูงขึ้นอย่างต่อเนื่องทุกปี โดยกลุ่มนักท่องเที่ยวหลักคือ กลุ่มเอเชียตะวันออกเฉียงใต้ ซึ่งนักท่องเที่ยวที่เข้ามาเยือนจังหวัดนราธิวาสมากที่สุดคือ มาเลเซีย ซึ่งมีสัมพันธ์มิตรต่อกันมาช้านาน แม้จะเกิดเหตุการณ์ความไม่สงบในพื้นที่ นักท่องเที่ยวเหล่านี้ก็ยังคงมาท่องเที่ยวเพิ่มขึ้นอย่างต่อเนื่อง ปัจจัยสำคัญที่ทำให้นักท่องเที่ยวมาท่องเที่ยว คือ แหล่งท่องเที่ยว โครงสร้างพื้นฐานการคมนาคมที่มีความสะดวก และรสชาติของอาหาร เป็นต้น และในปี ๒๕๕๙ จังหวัดนราธิวาส มีเที่ยวบินเพิ่มอีก ๑ เที่ยวบิน รวมเป็น ๓ เที่ยวบิน คาดการณ์ได้ว่าในอนาคตการท่องเที่ยวจังหวัดนราธิวาสจะขยายตัวอย่างต่อเนื่อง ดังนั้น เพื่อส่งเสริมการท่องเที่ยวภายใต้เศรษฐกิจนำความปลอดภัย จังหวัดนราธิวาสจึงได้จัดกิจกรรมส่งเสริมการท่องเที่ยวอย่างต่อเนื่อง และสิ่งสำคัญเพื่อรองรับการท่องเที่ยว คือ การพัฒนาแหล่งท่องเที่ยวและการพัฒนาโครงสร้างพื้นฐานด้านคมนาคม อาทิ การพัฒนาเส้นทางคมนาคมให้เข้าถึงแหล่งท่องเที่ยวได้สะดวกยิ่งขึ้น การติดตั้งไฟส่องสว่างตามแหล่งท่องเที่ยว การพัฒนาและขยายท่าอากาศยาน เป็นต้น ทั้งนี้ทุกฝ่ายต้องให้ความร่วมมือ และประชาชนในพื้นที่ต้องเป็นมิตรที่ดีต่อนักท่องเที่ยว เพื่อการขยายตัวของเศรษฐกิจการท่องเที่ยว จึงจะเกิดความมั่นคงต่อเนื่อง แม้ว่าจะอยู่ท่ามกลางสถานการณ์ไฟใต้ก็ตาม

## ๒. ข้อมูลด้านการเกษตรที่สำคัญของจังหวัด

### ๒.๑ ครุฑเรือเกษตรกรและแรงงานภาคการเกษตร

ตารางที่ ๑๗ จำนวนครุฑเรือเกษตรกรของจังหวัดนราธิวาส ปี ๒๕๖๕

อำเภอ	จำนวนครุฑเรือ	จำนวนครุฑเรือ เกษตรกร	ร้อยละจำนวน ครุฑเรือเกษตร/ ครุฑเรือทั้งหมด
เมืองนราธิวาส	๒๗,๒๕๔	๑๙,๙๑๔	๗๓.๐๗
บาเจาะ	๑๒,๖๓๖	๗,๙๕๖	๖๒.๙๖
ระแงะ	๒๒,๔๔๓	๗,๒๔๐	๓๒.๒๖
รือเสาะ	๑๖,๙๑๙	๑๐,๘๗๑	๖๔.๒๕
สุโหงโกลก	๙,๖๔๔	๔,๐๗๔	๔๒.๒๔
สุโหงปาดี	๑๑,๔๗๐	๙,๑๒๖	๗๙.๕๖
ตากใบ	๑๑,๖๔๓	๘,๗๕๑	๗๕.๑๖
แว้ง	๑๓,๕๐๘	๑๒,๖๓๔	๙๓.๕๓
ยี่งอ	๙,๔๔๙	๗,๓๗๔	๗๘.๐๔
ยี่งอ	๙,๔๔๙	๗,๓๗๔	๗๘.๐๔
ศรีสาคร	๘,๓๕๒	๔,๕๔๐	๕๔.๓๖
สุคีริน	๖,๓๘๘	๔,๗๔๖	๗๔.๓๐
จะแนะ	๙,๒๖๑	๖,๙๓๖	๗๔.๘๙
เจาะไอร้อง	๙,๗๘๒	๓,๙๖๓	๔๐.๕๑
<b>รวม</b>	<b>๑๖๘,๗๔๙</b>	<b>๑๐๘,๑๒๕</b>	<b>๖๔.๐๗</b>

## ๒.๒ การใช้ที่ดินเพื่อการเกษตร

ตารางที่ ๑๘ ข้อมูลพื้นที่ของจังหวัดนราธิวาส ปี ๒๕๖๕ จังหวัดนราธิวาส

ที่	อำเภอ	พื้นที่ทั้งหมด	พื้นที่ถือครอง	พื้นที่ถือครองเพื่อการเกษตร	พื้นที่ทำการเกษตร	พื้นที่อื่น ๆ
๑	เมืองนราธิวาส	๑๙๐,๖๙๗	๑๔๕,๘๗๔	๑๐๖,๙๖๐	๘๘,๘๔๐	๔,๖๓๔
๒	บาเจาะ	๑๐๖,๙๘๐	๘๕,๑๖๗	๗๗,๓๕๒	๗๕,๘๔๒	๒๑,๘๑๓
๓	ระแงะ	๒๗๒,๒๓๘	๑๙๙,๗๘๘	๑๗๘,๙๘๔	๑๗๘,๙๘๔	๗๒,๔๕๐
๔	รือเสาะ	๒๙๒,๗๐๓	๒๖๑,๔๘๓	๒๐๑,๖๙๘	๑๙๙,๓๕๘	๓๑,๒๒๐
๕	สุโหงโกลก	๘๕,๒๗๐	๖๙,๐๒๗	๔๔,๙๒๓	๓๙,๑๕๐	๘,๕๓๙
๖	สุโหงปาดี	๒๓๒,๗๙๑	๑๕๕,๗๓๗	๑๕๔,๐๑๖	๑๔๕,๒๗๖	๗๗,๐๕๔
๗	ตากใบ	๑๖๙,๐๕๙	๑๒๖,๑๖๐	๙๓,๓๗๕	๙๓,๓๗๕	๔๒,๘๘๙
๘	แว้ง	๒๑๗,๐๔๖	๑๕๓,๙๐๖	๑๑๗,๓๒๙	๑๑๖,๓๒๙	๖๓,๑๔๐
๙	ยี่งอ	๑๒๕,๓๒๓	๘๘,๙๐๒	๘๓,๕๙๕	๗๗,๐๗๐	๓๖,๔๒๑
๑๐	ศรีสาคร	๓๔๕,๐๐๑	๑๙๙,๒๓๙	๑๙๘,๗๐๖	๑๙๘,๗๐๖	๑๔๖,๒๙๕
๑๑	สุคีริน	๓๒๕,๔๐๗	๘๑,๘๗๙	๘๑,๙๖๗	๘๙,๒๒๒	๒๓๙,๗๙๖
๑๒	จะแนะ	๓๗๙,๔๑๕	๑๗๑,๔๘๖	๑๖๖,๘๔๓	๑๑๒,๐๗๐	๕๔,๗๗๓
๑๓	เจาะไอร้อง	๑๐๑,๗๐๑	๙๔,๙๗๙	๙๑,๔๐๔	๘๔,๓๑๓	๖,๗๒๒
<b>รวม ๑๓ อำเภอ</b>		<b>๒,๘๔๓,๖๓๑</b>	<b>๒,๘๔๓,๖๓๐</b>	<b>๑,๘๓๓,๖๒๗</b>	<b>๑,๕๙๗,๑๕๒</b>	<b>๑,๔๙๘,๕๓๕</b>

ที่มา : สำนักงานเกษตรจังหวัดนราธิวาส

## ๒.๓ แหล่งน้ำเพื่อการเกษตร

### ๒.๓.๑ ข้อมูลด้านการชลประทาน

โครงการชลประทาน เป็นการก่อสร้างประตูละบายน้ำ ระบบระบายน้ำ ระบบส่งและอาคารประกอบต่าง ๆ เพื่อบริหารจัดการน้ำในเขตพื้นที่ชลประทาน เพื่อการแก้ไขบรรเทาปัญหาน้ำท่วมในฤดูฝน การแก้ไขปัญหาคาดแคลนน้ำ หรือนำน้ำมาใช้ในการเกษตรในฤดูแล้ง รวมทั้ง การแก้ไขปัญหาเรื่องคุณภาพของน้ำและการแก้ไขปัญหาดินเปรี้ยวอย่างต่อเนื่อง และยังมีโครงการชลประทานอื่นๆ ที่สร้างขึ้นเพื่อจัดส่งน้ำให้ราษฎรได้ใช้น้ำเพื่ออุปโภค-บริโภค และใช้ด้านการเกษตรอย่างเพียงพอ

จังหวัดนราธิวาส มีพื้นที่ทั้งหมด ๒,๘๐๖,๙๗๐.๗๙ ไร่ เป็นพื้นที่เกษตรกรรม จำนวน ๑,๕๔๔,๒๒๓.๘๒ ไร่ หรือร้อยละ ๕๕.๐๑ ของพื้นที่ทั้งหมด โดยมีพื้นที่เกษตรกรรมในเขตชลประทาน จำนวน ๒๔๕,๕๔๗ ไร่ และพื้นที่เกษตรกรรมนอกเขตชลประทาน จำนวน ๑,๓๓๐,๖๒๒.๘๒ ไร่ โครงการชลประทาน ในจังหวัดนราธิวาส มี ๓ หน่วยงานหลัก ประกอบด้วย โครงการส่งน้ำและบำรุงรักษาโก-ลก โครงการส่งน้ำและบำรุงรักษาบางนรา และโครงการชลประทานนราธิวาส รายละเอียด ดังนี้



**๑. โครงการส่งน้ำและบำรุงรักษาโก-ลก** ครอบคลุมพื้นที่ประมาณ ๘๘,๐๖๐ ไร่ ในท้องที่อำเภอตากใบและอำเภอสู่ไหงโก-ลก จังหวัดนราธิวาส มีอาคารชลประทานที่ใช้ในการบริหารจัดการน้ำที่สำคัญจำนวน ๕ แห่ง คือ

- ๑.๑ ประตุนิคมบายน้ำปากคลองมูโนะ
- ๑.๒ ประตุนิคมบายน้ำปลายคลองมูโนะ
- ๑.๓ ประตุนิคมบายน้ำปลายคลองโต๊ะแดง
- ๑.๔ ประตุนิคมบายน้ำกลางคลองมูโนะ
- ๑.๕ ท่อระบายน้ำปากคลองปาเสมัส

ทำหน้าที่เร่งระบายน้ำในเขตพื้นที่โครงการฯ ในช่วงฤดูน้ำหลาก ป้องกันน้ำเค็มและเก็บกักน้ำจืดไว้ใช้สำหรับการเกษตรและอุปโภค – บริโภค และเก็บกักรักษาระดับน้ำพื้นที่พรุโต๊ะแดง

**๒. โครงการส่งน้ำและบำรุงรักษาบางนรา** อันเนื่องมาจากพระราชดำริ รับผิดชอบพื้นที่ลุ่มน้ำบางนรา ครอบคลุมพื้นที่ประมาณ ๓๑๕,๐๐๐ ไร่ ในท้องที่อำเภอเมืองนราธิวาส อำเภอเย็งอ อำเภอสู่ไหงปาดิ อำเภอตากใบ อำเภอเจาะไอร้อง และอำเภอระแงะ จังหวัดนราธิวาส มีอาคารชลประทานที่ใช้ในการบริหารจัดการน้ำที่สำคัญจำนวน ๕ แห่ง คือ

- ๒.๑ ประตุนิคมบายน้ำบางนราตอนบน
- ๒.๒ ประตุนิคมบายน้ำบางนราตอนล่าง
- ๒.๓ ประตุนิคมบายน้ำแบ่ง
- ๒.๔ ประตุนิคมบายน้ำสู่ไหงปาดิ ๑
- ๒.๕ ประตุนิคมบายน้ำสู่ไหงปาดิ ๒

ทำหน้าที่เร่งระบายน้ำในเขตพื้นที่โครงการฯ ในฤดูหลากป้องกันน้ำเค็ม และเก็บกักน้ำจืดไว้ใช้สำหรับการเกษตรและอุปโภค – บริโภค และเก็บกัก เพื่อรักษาระดับน้ำใต้ดินอบพรุโต๊ะแดง โดยร่วมการบริหารจัดการน้ำลุ่มน้ำโก-ลก และลุ่มน้ำบางนรา

**๓. โครงการชลประทาน** รับผิดชอบประสานงานระหว่างกรมชลประทานกับส่วนราชการต่าง ๆ ในพื้นที่จังหวัดนราธิวาส และรับผิดชอบการบริหารจัดการนอกเขตพื้นที่โครงการส่งน้ำและบำรุงรักษาครอบคลุมพื้นที่จังหวัดนราธิวาส และอำเภอไม้แก่น จังหวัดปัตตานี มีอาคารชลประทานที่ใช้ในการบริหารจัดการน้ำที่สำคัญจำนวน ๔ แห่ง คือ

- ๓.๑ ประตุนิคมบายน้ำปลายคลองพญาเงาะ
- ๓.๒ ประตุนิคมบายน้ำปากคลองพญาเงาะ
- ๓.๓ ประตุนิคมบายน้ำไม้แก่น
- ๓.๔ ประตุนิคมบายน้ำกลางคลองบาเราะ

ทำหน้าที่เร่งระบายน้ำออกจากพื้นที่โครงการฯ ในฤดูน้ำหลากและควบคุมระดับน้ำ เพื่อรักษาความชุ่มชื้นของพื้นที่เพาะปลูก อีกทั้งยังเป็นการป้องกันการแพร่ระบาดของศัตรูพืชและป้องกันปัญหาไฟไหม้พื้นที่พรุ

แผนที่แสดงพื้นที่ความรับผิดชอบฝายส่งน้ำและบำรุงรักษา 1-4  
โครงการชลประทานราษีไศล สำนักงานชลประทานที่ 17

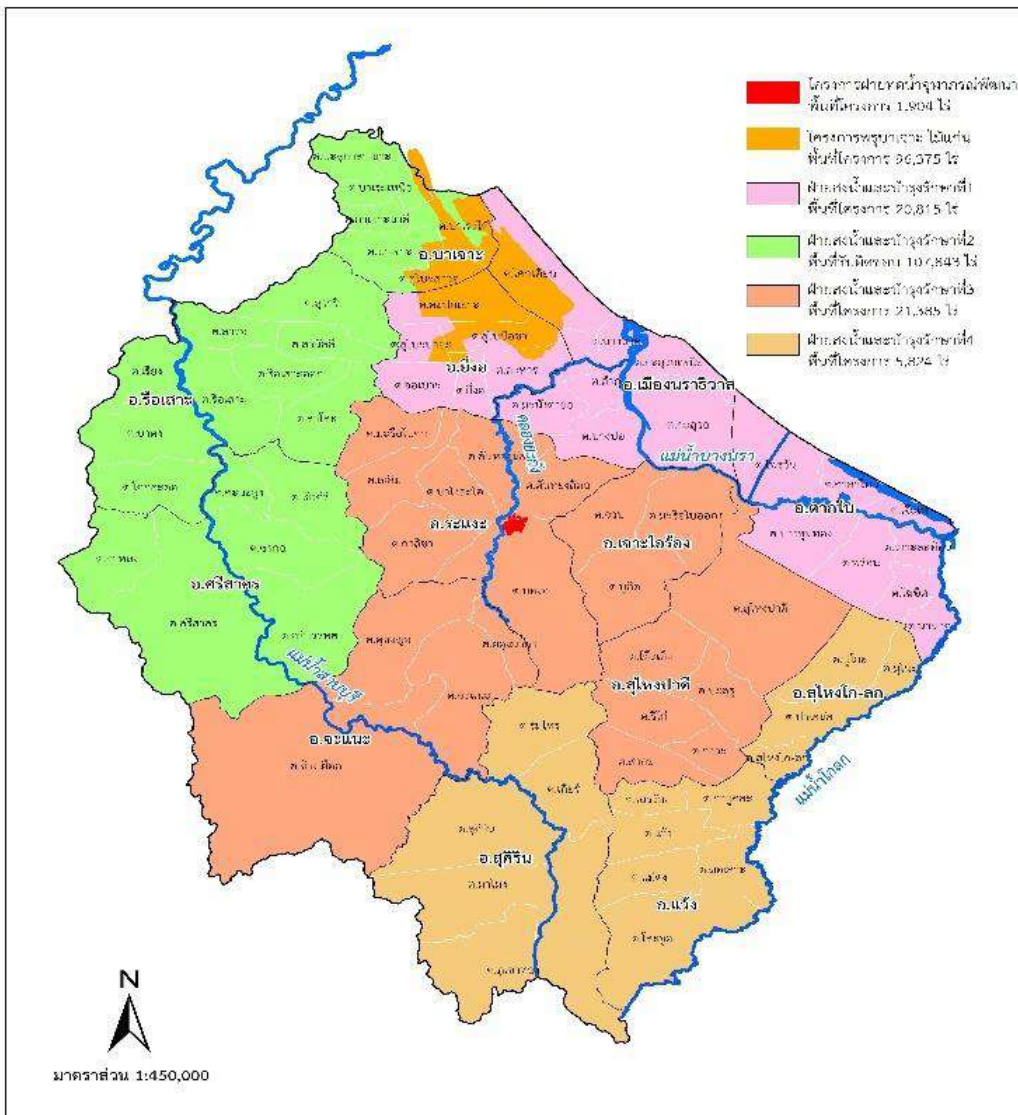

๒.๓.๒ แหล่งน้ำอื่น ๆ

แหล่งน้ำในพื้นที่จังหวัดราษีไศลส่วนใหญ่จะเป็นแหล่งน้ำจากบ่อบาดาลรวม ๘๑๖ แห่ง โดยมีปริมาณน้ำที่เก็บได้ ๒,๙๘๕ ลูกบาศก์เมตร/ชั่วโมง อำเภอที่มีปริมาณน้ำที่กักเก็บไว้เพื่อใช้อุปโภคบริโภคมากที่สุดคือ อำเภอเมืองราษีไศล รือเสาะ และบาเจาะ ตามลำดับ และอำเภอที่มีปริมาณน้ำที่กักเก็บไว้ น้อยที่สุด คือ อำเภอสุคีริน และอำเภอศรีสาคร ตามลำดับ

ตารางที่ ๑๙ แสดงจำนวนแหล่งน้ำ จำแนกตามประเภทแหล่งน้ำ เป็นรายอำเภอ

อำเภอ/กิ่งอำเภอ	ปี ๒๕๖๕							
	ประเภทแหล่งน้ำ							
	รวม	อ่างเก็บน้ำ			ฝายคอนกรีต	คู, คลอง	บ่อบาดาล	บ่อน้ำตื้น
ใหญ่		กลาง	เล็ก					
รวม	๙๕๒	-	๑	๑๑	๑๐๙	๙๕	๘๑๖	-
เมืองนราธิวาส	๑๐๘	-	๑	๑	๑	๑๒	๑๐๒	-
ตากใบ	๒๓	-	-	-	-	๑๔	๒๐	-
บาเจาะ	๘๓	-	-	๑	๓	๔	๗๘	-
ยี่งอ	๗๕	-	-	๑	๖	๔	๖๑	-
ระแงะ	๑๑๒	-	-	๒	๙	๙	๑๐๑	-
รือเสาะ	๑๕๓	-	-	๒	๑๗	๑๕	๑๓๔	-
ศรีสาคร	๔๘	-	-	-	๑๕	๗	๓๓	-
แว้ง	๘๑	-	-	-	๖	๖	๗๕	-
สุคีริน	๓๔	-	-	๒	๒๕	๘	๗	-
สุโหงโกลก	๔๖	-	-	-	๑	๓	๔๔	-
สุโหงปาดี	๗๑	-	-	๑	๑๐	๕	๖๐	-
จะแนะ	๖๔	-	-	-	๑๓	๕	๕๑	-
เจาะไอร้อง	๕๔	-	-	๑	๓	๓	๕๐	-

ที่มา : โครงการชลประทานนราธิวาส และเว็บไซต์กรมทรัพยากรน้ำบาดาล

## ๒.๔ ข้อมูลสินค้าเกษตรที่สำคัญของจังหวัด

ตารางที่ ๒๐ ผลผลิตทางการเกษตรที่สำคัญปี ๒๕๖๔ - ๒๕๖๕

ประเภทพืช	เนื้อที่เพาะปลูก (ไร่)		ผลผลิต (ตัน)		ผลผลิตต่อไร่ (กก.)		ราคาขายได้เฉลี่ย (บาท/กก.)
	๒๕๖๔	๒๕๖๕	๒๕๖๔	๒๕๖๕	๒๕๖๔	๒๕๖๕	
๑. ยางพารา	๙๒๖,๕๗๖	๙๒๕,๑๒๕	๑๘๕,๗๓๙	๑๘๐,๒๒๔	๒๒๐	๒๑๐	๓๐.๓๔
๒. ปาล์มน้ำมัน	๖๕,๗๓๓	๗๑,๒๕๓	๑๔๑,๖๖๕	๑๕๑,๐๒๘	๒,๑๘๗	๒,๓๑๕	๔.๙๓
๓. ข้าวนาปี	๓๔,๗๕๘	๒๙,๓๕๖	๑๖,๒๕๓	๑๓,๗๙๕	๔๖๘	๔๗๐	๑๕.๘๖
๔. ข้าวนาปรัง	๑,๓๓๕	๕๘๐	๘๑๓	๒๙๘	๖๐๙	๕๑๔	
๕. ลองกอง	๓๕,๘๒๒	๓๔,๑๙๓	๔,๓๙๒	๔.๐๗	๑๒๓	๐.๑๒	๕๐.๙๒
๖. ทุเรียน	๓๐,๐๒๓	๓๐,๖๓๖	๑๓,๕๗๗	๓,๙๓๙	๕๕๖	๑๔๙	๕๕
๗. เงาะ	๑๔,๖๗๖	๑๔,๐๖๕	๗,๒๖๙	๑,๖๒๒	๔๙๘	๑๑๖	๘.๙๕
๘. มังคุด	๒๖,๑๒๖	๒๕,๘๘๑	๘,๗๔๗	๕๔๙	๓๙๓	๒๔	๑๘.๓๙
<b>รวม</b>	<b>๑,๑๓๕,๐๔๘</b>	<b>๑,๑๓๑,๐๘๙</b>	<b>๓๗๘,๔๕๕</b>	<b>๓๕๑,๔๕๙</b>	<b>-</b>	<b>-</b>	

ที่มา : สำนักงานเกษตรจังหวัดนราธิวาส

แผนภูมิแสดงการเปรียบเทียบผลผลิตทางการเกษตรต่อไร่ของจังหวัดนราธิวาส ปี ๒๕๖๔ - ๒๕๖๕

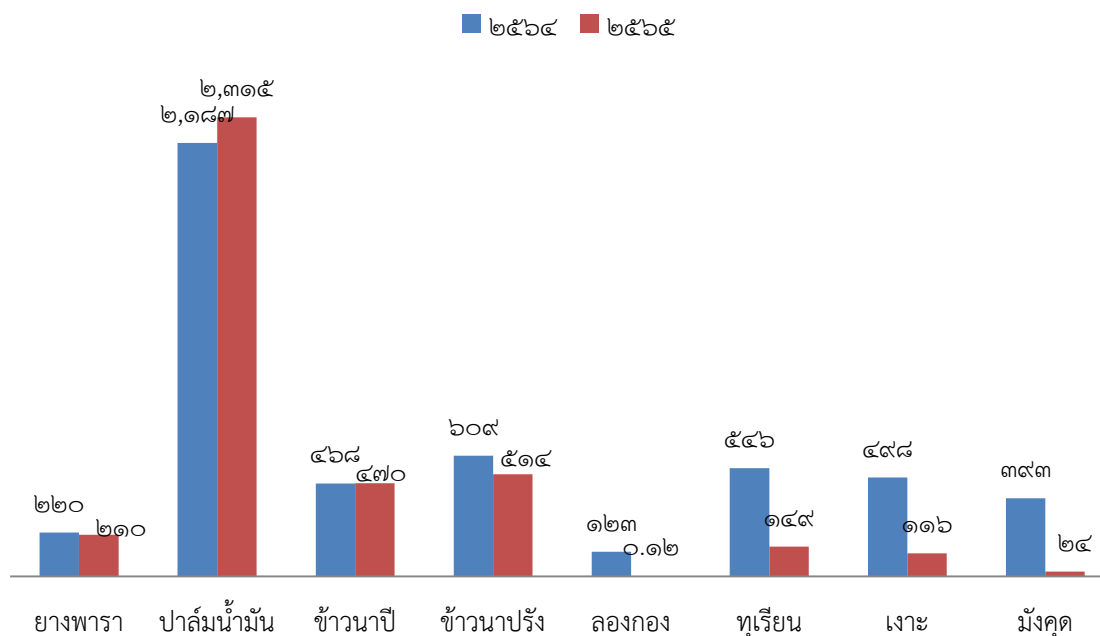

ที่มา : สำนักงานเกษตรจังหวัดนราธิวาส ปี ๒๕๖๕

## ๒.๔.๑ ด้านพืช

### ๑. ยางพารา

เป็นพืชเศรษฐกิจหลักของจังหวัดนราธิวาส ในปี ๒๕๖๕ มีเนื้อที่ปลูก จำนวน ๙๒๕,๑๒๕ ไร่ ลดลงจากปีที่แล้ว ๑,๔๕๑ ไร่ หรือลดลงร้อยละ ๐.๑๖ เนื้อที่เปิดกรีด ๘๕๖,๘๙๒ ไร่ เพิ่มขึ้นจากปีที่แล้ว ๑๓,๗๓๑ ไร่ หรือเพิ่มขึ้นร้อยละ ๑.๖๐ ผลผลิตรวมทั้งจังหวัด ๑๘๐,๒๒๔ ตัน ลดลงจากปีที่แล้ว ๕,๕๑๕ ตัน หรือเพิ่มขึ้นร้อยละ ๓.๐๖ ผลผลิตเฉลี่ยต่อไร่ทั้งจังหวัด ๒๑๐ กิโลกรัม ลดลงจากปีที่แล้ว ๑๐ กิโลกรัม หรือลดลงร้อยละ ๔.๗๖

ราคาที่เกษตรกรขายได้เฉลี่ยต่อกิโลกรัมทั้งจังหวัด ๓๐.๓๔ บาทต่อกิโลกรัม ลดลงจากปีที่แล้ว ๐.๔๙ บาทต่อกิโลกรัม หรือลดลงร้อยละ ๑.๖๒ ซึ่งสามารถทำรายได้ให้กับจังหวัดในแต่ละปีรวมมูลค่า ๕,๕๓๔.๓๐ ล้านบาท ลดลงจากปีที่แล้ว ๑๐๖.๘๔ ล้านบาท หรือลดลงร้อยละ ๑.๙๓

อำเภอที่มีการปลูกยางพารามากที่สุดในจังหวัด ได้แก่ อำเภอเรือเสาะ อำเภอศรีสาคร และอำเภอจะแนะ ตามลำดับ และอำเภอที่มีการปลูกยางพาราน้อยที่สุด ได้แก่ อำเภอตากใบ

### ตารางที่ ๒๑ ข้อมูลการยางพาราปี ๒๕๖๕ จังหวัดนราธิวาส

อำเภอ	เกษตรกร (ราย)	เนื้อที่ปลูก (ไร่)	ยังไม่เปิดกรีด (ไร่)	เปิดกรีดแล้ว (ไร่)	ผลผลิตเฉลี่ย (ก.ก./ไร่)	ผลผลิตรวม (ตัน)	มูลค่ารวม (ล้านบาท)	ราคาขายเฉลี่ย (บาท/ก.ก.)	หมายเหตุ
เมืองนราธิวาส	๔,๔๐๓	๓๙,๓๙๘	๒,๔๘๙	๓๖,๙๐๙	๒๑๘	๘,๐๔๖	๓๗๒.๑๓	๔๖.๒๕	น้ำยางสด
บาเจาะ	๔,๖๗๐	๒๔,๐๘๐	๑,๑๓๑	๒๒,๙๔๙	๒๔๒	๕,๕๕๔	๑๒๒.๑๙	๒๒.๐๐	ยางก้อนถ้วย
ระแงะ	๘,๐๙๐	๑๐๒,๖๖๒	๑๓,๔๒๙	๘๙,๒๓๓	๒๑๔	๑๙,๐๙๖	๖๘๑.๗๓	๓๕.๗๐	น้ำยางสด
เรือเสาะ	๑๒,๒๓๒	๑๕๙,๖๒๘	๖,๗๗๗	๑๕๒,๘๕๑	๒๑๘	๓๓,๓๒๒	๑,๑๖๖.๒๗	๓๕.๐๐	ยางแผ่นดิบ
สุโหงโกลก	๒,๑๑๘	๒๒,๔๒๙	๓,๐๐๗	๑๙,๔๒๒	๒๒๕	๔,๓๗๐	๘๙.๕๙	๒๐.๕๐	ยางก้อนถ้วย
สุโหงปาตี	๗,๐๔๔	๗๗,๓๔๗	๓,๓๐๓	๗๔,๐๔๔	๒๐๕	๑๕,๑๗๙	๖๐๗.๑๖	๔๐.๐๐	ยางแผ่นดิบ
ตากใบ	๒,๐๙๖	๑๖,๗๗๕	๒,๓๘๗	๑๔,๓๘๘	๒๔๐	๓,๔๕๓	๑๐๓.๕๙	๓๐.๐๐	ยางแผ่นดิบ
แว้ง	๕,๙๓๙	๘๕,๒๖๓	๕,๗๑๖	๗๙,๕๔๗	๒๐๕	๑๖,๓๐๗	๕๐๕.๕๒	๓๑.๐๐	ยางแผ่นดิบ
ยี่งอ	๕,๒๐๕	๓๑,๙๒๗	๑,๓๐๐	๓๐,๖๒๗	๒๑๘	๖,๖๗๗	๒๐๐.๓๑	๓๐.๐๐	ยางแผ่นดิบ
ศรีสาคร	๕,๑๖๖	๑๓๑,๘๗๐	๑๐,๑๘๙	๑๒๑,๖๘๑	๒๐๕	๒๔,๙๔๕	๔๗๓.๙๖	๑๙.๐๐	ยางก้อนถ้วย
สุคิริน	๔,๑๖๗	๗๖,๓๕๘	๘,๗๗๘	๖๗,๕๘๐	๒๐๕	๑๓,๘๕๔	๖๒๓.๔๓	๔๕.๐๐	ยางแผ่นดิบ
จะแนะ	๕,๕๙๖	๑๑๗,๕๔๐	๗,๐๕๑	๑๑๐,๔๘๙	๒๐๐	๒๒,๐๙๘	๔๔๑.๙๖	๒๐.๐๐	ยางก้อนถ้วย
เจาะไอร้อง	๕,๒๕๕	๓๙,๘๔๘	๒,๖๗๖	๓๗,๑๗๒	๑๙๗	๗,๓๒๓	๑๔๖.๔๖	๒๐.๐๐	ยางก้อนถ้วย
<b>รวม</b>	<b>๗๑,๙๘๑</b>	<b>๙๒๕,๑๒๕</b>	<b>๖๘,๒๓๓</b>	<b>๘๕๖,๘๙๒</b>	<b>๒๑๐</b>	<b>๑๘๐,๒๒๔</b>	<b>๕,๕๓๔.๓๐</b>	<b>๓๐.๓๔</b>	

ที่มา : สำนักงานเกษตรจังหวัดนราธิวาส

## ๒. ปาล์มน้ำมัน

มีเนื้อที่ปลูกทั้งจังหวัด ๗๑,๒๕๓ ไร่ เพิ่มขึ้นจากปีที่แล้ว ๕,๕๒๐ ไร่ หรือเพิ่มขึ้นร้อยละ ๗.๗๕ เนื้อที่เก็บเกี่ยว ๖๕,๒๔๔ ไร่ เพิ่มขึ้นจากปีที่แล้ว ๔๗๒ ไร่ หรือเพิ่มขึ้นร้อยละ ๐.๗๒ ผลผลิตรวมทั้งจังหวัด ๑๕๑,๐๒๘ ตัน เพิ่มขึ้นจากปีที่แล้ว ๙,๓๖๓ ตัน หรือเพิ่มขึ้นร้อยละ ๖.๒๐ ผลผลิตเฉลี่ยต่อไร่ทั้งจังหวัด ๒,๓๑๕ กิโลกรัม เพิ่มขึ้นจากปีที่แล้ว ๑๒๘ กิโลกรัมต่อไร่ หรือเพิ่มขึ้นร้อยละ ๕.๕๓

ราคาที่เกษตรกรขายได้เฉลี่ย ทั้งจังหวัด ๔.๙๓ บาทต่อกิโลกรัม ลดลงจากปีที่แล้ว ๐.๓๘ บาทต่อกิโลกรัม หรือลดลงร้อยละ ๗.๗๑ ซึ่งสามารถทำรายได้ให้กับจังหวัดในแต่ละปีมีมูลค่า ๗๐๖.๙๗ ล้านบาท ลดลงจากปีที่แล้ว ๓๙.๑๖ ล้านบาท หรือลดลงร้อยละ ๕.๕๔

อำเภอที่มีการปลูกปาล์มน้ำมันมากที่สุดในจังหวัด ได้แก่ อำเภอเมืองนราธิวาส อำเภอตากใบ และอำเภอ บาเจาะตามลำดับ และอำเภอที่มีการปลูกปาล์มน้ำมันน้อยที่สุด ได้แก่ อำเภอศรีสาคร

### ตารางที่ ๒๒ ข้อมูลการปลูกปาล์มน้ำมันปี ๒๕๖๕ จังหวัดนราธิวาส

อำเภอ	เกษตรกร (ราย)	เนื้อที่ปลูก (ไร่)	ให้ผลแล้ว (ไร่)	ผลผลิตรวม (ตัน)	ผลผลิตเฉลี่ย (ก.ก./ไร่)	มูลค่ารวม (ล้านบาท)	ราคาขายเฉลี่ย (บาท/ก.ก.)
เมืองนราธิวาส	๙๕๐	๑๖,๓๓๐	๑๕,๒๔๓	๔๐,๗๔๕	๒,๖๗๓	๑๒๒.๒๔	๓.๐๐
บาเจาะ	๙๓๕	๙,๘๑๔	๙,๗๑๑	๒๒,๖๔๖	๒,๓๓๒	๑๓๑.๓๕	๕.๘๐
ระแงะ	๒๐๔	๑,๗๔๐	๑,๕๒๑	๓,๓๒๓	๒,๑๘๕	๑๗.๘๘	๕.๓๘
รือเสาะ	๑๐๔	๗๖๗	๗๑๕	๑,๓๖๖	๑,๙๑๐	๖.๑๕	๔.๕๐
สุโหงโกลก	๒๑๕	๒,๖๖๕	๒,๓๕๒	๔,๕๖๑	๑,๙๓๙	๒๔.๑๗	๕.๓๐
สุโหงปาดี	๓๙๒	๗,๐๔๓	๕,๗๒๘	๑๒,๗๑๖	๒,๒๒๐	๑๐๑.๗๓	๘.๐๐
ตากใบ	๑๔๘๐	๑๐,๐๔๘	๘,๘๑๐	๒๐,๘๗๑	๒,๓๖๙	๖๒.๖๑	๓.๐๐
แว้ง	๒๕๐	๒,๗๒๒	๒,๓๕๒	๕,๔๐๐	๒,๒๙๖	๒๗.๐๐	๕.๐๐
ยี่งอ	๗๔๐	๖,๒๐๘	๕,๒๕๙	๑๒,๐๒๗	๒,๒๘๗	๓๖.๐๘	๓.๐๐
ศรีสาคร	๖๑	๖๖๙	๖๕๙	๑,๓๓๖	๒,๐๒๗	๔.๘๑	๓.๖๐
สุคีริน	๒๕๐	๒,๙๔๒	๒,๘๐๒	๕,๒๔๓	๑,๘๗๑	๒๖.๒๒	๕.๐๐
จะแนะ	๑๘๗	๒,๗๖๓	๒,๖๕๘	๕,๖๐๖	๒,๑๐๙	๒๕.๒๓	๔.๕๐
เจาะไอร้อง	๕๐๐	๗,๕๔๒	๗,๔๓๔	๑๕,๑๘๘	๒,๐๔๓	๑๒๑.๕๐	๘.๐๐
<b>รวม</b>	<b>๖,๒๖๘</b>	<b>๗๑,๒๕๓</b>	<b>๖๕,๒๔๔</b>	<b>๑๕๑,๐๒๘</b>	<b>๒,๓๑๕</b>	<b>๗๐๖.๙๗</b>	<b>๔.๙๓</b>

ที่มา : สำนักงานเกษตรจังหวัดนราธิวาส ลักษณะการผลิตเป็นเมล็ดปาล์มสด

## ๓. ข้าวนาปี

มีเนื้อที่ถือครองทำนารวมทั้งจังหวัด ๑๐๖,๐๖๔ ไร่ แบ่งเป็นเนื้อที่ทำนาจริง ๒๙,๓๕๖ ไร่ ลดลงจากปีที่แล้ว ๕,๔๐๒ ไร่ หรือลดลงร้อยละ ๑๘.๔๐ เนื้อที่นาร้าง ๗๖,๗๐๘ ไร่ เพิ่มขึ้นจากปีที่แล้ว ๓๔๘.๙๙ ไร่ หรือเพิ่มขึ้นร้อยละ ๐.๔๙ ผลผลิตรวมทั้งจังหวัด ๑๓,๗๙๕ ตัน ลดลงจากปีที่แล้ว ๒,๔๕๘ ตัน หรือลดลงร้อยละ ๑๗.๘๒ ผลผลิตเฉลี่ยต่อไร่ ทั้งจังหวัด ๔๗๐ กิโลกรัม เพิ่มขึ้นจากปีที่แล้ว ๒ กิโลกรัมต่อไร่ หรือเพิ่มขึ้นร้อยละ ๐.๔๓

ราคาที่เกษตรกรขายได้เฉลี่ย ทั้งจังหวัด ๑๕.๘๖ บาท ต่อกิโลกรัม ลดลงจากปีที่แล้ว ๑.๘๑ บาท ต่อกิโลกรัม หรือลดลงร้อยละ ๑๑.๔๑ ซึ่งสามารถทำรายได้ให้กับจังหวัดในแต่ละปีมีมูลค่า ๑๖๔.๑๑ ล้านบาท ลดลงจากปีที่แล้ว ๕๒.๖๘ ล้านบาท หรือลดลงร้อยละ ๓๒.๑๐

อำเภอที่มีการทำนามากที่สุดในจังหวัด ได้แก่ อำเภอดงขี้เหล็ก อำเภอป่าโมก และอำเภอบางบาล และอำเภอที่น้อยที่สุด ได้แก่ อำเภอเมือง และอำเภอเสนา

ตารางที่ ๒๓ ข้อมูลการปลูกข้าวนาปี ปี ๒๕๖๕ จังหวัดนครราชสีมา

อำเภอ	เนื้อที่ถือครองทำนา		เนื้อที่ปลูก		เนื้อที่เก็บเกี่ยว (ไร่)	ผลผลิต		มูลค่ารวม (ล้านบาท)	ราคาขายเฉลี่ย (บาท/ก.ก.)
	เนื้อที่ (ไร่)	เกษตรกร (ราย)	เนื้อที่ (ไร่)	เกษตรกร (ราย)		ผลผลิตเฉลี่ย (ก.ก./ไร่)	ผลผลิตรวม (ตัน)		
เมืองนครราชสีมา	๘,๓๔๖	๓,๖๕๙	๖๘๓	๑๑๘	๖๘๓	๓๒๙	๒๒๕	๔.๔๕	๑๙.๗๙
บางบาล	๑๔,๒๒๓	๓,๓๔๙	๘,๔๘๐	๒,๓๙๒	๘,๔๘๐	๓๘๘	๓,๒๙	๓๕.๖๔	๑๐.๘๓
ระแงะ	๒,๙๘๒	๑,๕๐๙	๑,๓๔๔	๓๔๐	๑,๓๔๔	๓๘๕	๕๑๗	๗.๗๖	๑๕.๐๐
รือเสาะ	๑๒,๘๒๑	๔,๐๔๑	๒,๓๔๒	๖๓๙	๒,๓๔๒	๓๘๘	๙๐๙	๙.๐๙	๑๐.๐๐
สุโขทัย	๑,๒๔๓	๕๗	๒๙๙	๓๘	๒๙๙	๓๗๕	๑๑๒	๑.๓๔	๑๒.๐๐
สุโขทัย	๖,๑๕๔	๒,๐๒๑	๙๓๘	๒๘๐	๙๓๘	๓๙๓	๓๖๙	๒.๕๒	๑๗.๓๓
ดงขี้เหล็ก	๔๐,๐๗๐	๕,๑๕๕	๑๑,๑๙๘	๒,๔๖๒	๑๑,๑๙๘	๖๐๐	๖,๗๑๙	๘๐.๖๓	๑๒.๐๐
วัง	๑,๘๙๙	๓๒๗	๕๗๙	๗๒	๕๗๙	๓๗๗	๒๑๘	๔.๑๔	๑๙.๐๐
ยี่งอ	๑๐,๘๗๗	๒,๒๔๕	๑,๘๕๐	๖๐๕	๑,๘๕๐	๔๐๑	๗๔๒	๘.๙๐	๑๒.๐๐
ศรีสะเกษ	๒,๗๕๘	๙๒๗	๘๑	๑๖	๘๑	๓๗๐	๓๐	๑.๐๑	๓๓.๕๐
สุรินทร์	๐.๐๐	๐.๐๐	๐.๐๐	๐.๐๐	๐.๐๐	๐.๐๐	๐.๐๐	๐.๐๐	๐.๐๐
จะนะ	๐.๐๐	๐.๐๐	๐.๐๐	๐.๐๐	๐.๐๐	๐.๐๐	๐.๐๐	๐.๐๐	๐.๐๐
จะนะ	๔,๖๙๑	๖๗๑	๑,๕๖๒	๓๒๙	๑,๕๖๒	๔๒๕	๖๖๔	๘.๖๓	๑๓.๐๐
<b>รวม</b>	<b>๑๐๖,๐๖๔</b>	<b>๒๓,๙๖๑</b>	<b>๒๙,๓๕๖</b>	<b>๗,๒๙๑</b>	<b>๒๙,๓๕๖</b>	<b>๔๗๐</b>	<b>๑๓,๗๙๕</b>	<b>๑๖๔.๑๑</b>	<b>๑๕.๘๖</b>

ที่มา : สำนักงานเกษตรจังหวัดนครราชสีมา

#### ๔. ไม้ผล

##### ๔.๑ ลองกอง

เป็นพืชเศรษฐกิจที่เป็นเอกลักษณ์และสร้างชื่อเสียงให้กับจังหวัดนครราชสีมา นอกเหนือจากการสร้างรายได้อย่างมากในแต่ละปีให้กับเกษตรกรเจ้าของสวน เนื่องจากลองกองเป็นไม้ผลที่ให้ผลผลิตตามฤดูกาล และต้องการความชุ่มชื้นมากกว่าไม้ผลชนิดอื่น และหากปีใดที่ฝนตกมากหรือน้อยกว่าปกติจะส่งผลต่อผลผลิตลองกองทันที สาเหตุหลักมาจากฝนตกน้อยในเดือนมีนาคม ซึ่งช่วงเดือนที่ลองกองอยู่ในระยะแทงช่อดอก (มี.ค. - เม.ย.) และปัญหาสำคัญ คือเจ้าของสวนส่วนใหญ่จะค่อนข้างมีอายุ จึงไม่สามารถขึ้นไปตัดแต่งและเก็บผลผลิตลองกองบนต้นได้ ประกอบกับเหตุการณ์ความไม่สงบจึงทำให้ไม่มีแรงงานที่จะเข้าไปเก็บผลผลิตลองกอง ทำให้เป็นอีกสาเหตุที่ทำให้ผลผลิตลดลง ซึ่งหากมีระบบชลประทานที่ดีที่สามารถควบคุมระบบน้ำได้สามารถเพิ่มผลผลิตให้สูงขึ้นได้

มีเนื้อที่ปลูก จำนวน ๓๔,๑๙๓ ไร่ ลดลงจากปีที่ ๑,๖๒๘ ไร่ หรือลดลงร้อยละ ๔.๗๖ เนื้อที่เก็บเกี่ยว จำนวน ๓๔,๐๔๗ ไร่ ลดลงจากปีที่แล้ว ๑,๖๑๓ ไร่ หรือลดลงร้อยละ ๔.๗๔ ผลผลิตรวมทั้งจังหวัด ๔.๐๗ ตัน ลดลงจากปีที่แล้ว ๔,๓๘๘.๓๓ ตัน หรือลดลงร้อยละ ๑๐๗,๘๒๑.๓๘ ผลผลิตเฉลี่ยต่อไร่ ทั้งจังหวัด ๐.๑๒ กิโลกรัมต่อไร่ ลดลงจากปีที่แล้ว ๑๒๒.๘๘ กิโลกรัมต่อไร่ หรือลดลงร้อยละ ๑๐๒,๔๐๐

ราคาที่เกษตรกรขายได้เฉลี่ย ทั้งจังหวัด ๕๐.๙๒ บาท ต่อกิโลกรัม เพิ่มขึ้นจากปีที่แล้ว ๓๒.๐๗ บาท ต่อกิโลกรัม หรือเพิ่มขึ้นร้อยละ ๖๒.๙๘ สามารถทำรายได้ให้กับจังหวัดในแต่ละปี มีมูลค่า ๐.๒๓ ล้านบาท ลดลงจากปีที่แล้ว ๙๔.๐๘ ล้านบาท หรือลดลงร้อยละ ๔๐,๙๐๔.๓๕

อำเภอที่มีการปลูกลองกองมากที่สุดในจังหวัด ได้แก่ อำเภอรະแงะ จะแนะ และอำเภอสู่โขงปาดิ ตามลำดับ และอำเภอที่มีการปลูกลองกองน้อยที่สุด ได้แก่ อำเภอตากใบ

ตารางที่ ๒๔ ข้อมูลการปลูกลองกองปี ๒๕๖๕ จังหวัดนราธิวาส

อำเภอ	เกษตรกร (ราย)	เนื้อที่ปลูก (ไร่)	ยังไม่ให้ผลผลิต (ไร่)	ให้ผลแล้ว (ไร่)	เนื้อที่เก็บเกี่ยว (ไร่)
เมืองนราธิวาส	๒,๐๑๕	๑,๒๖๔	๑๗	๑,๒๔๗	๑,๒๔๗
บาเจาะ	๑,๕๕๖	๑,๕๘๑	๔	๑,๕๗๗	๑,๕๗๗
ระแงะ	๕,๘๘๓	๔,๗๒๙	๐	๔,๗๒๙	๔,๗๒๙
รือเสาะ	๒,๖๒๖	๒,๘๗๗	๐	๒,๘๗๗	๒,๘๗๗
สู่โขงโก-ลก	๖๖๙	๑,๐๓๒	๐	๑,๐๓๒	๑,๐๓๒
สู่โขงปาดิ	๔,๖๓๒	๔,๒๑๑	๑๑	๔,๒๐๐	๔,๒๐๐
ตากใบ	๑,๒๓๑	๕๙๔	๑๘	๕๗๖	๕๗๖
แว้ง	๒,๙๘๘	๓,๙๒๗	๐	๓,๙๒๗	๓,๙๒๗
ยี่งอ	๒,๕๔๒	๒,๐๓๐	๐.๐๐	๒,๐๑๐	๒,๐๑๐
ศรีสาคร	๑,๘๑๔	๓,๐๑๕	๐.๐๐	๓,๐๑๕	๓,๐๑๕
สุคิริน	๑,๗๕๓	๒,๕๑๑	๐.๐๐	๒,๕๑๑	๒,๕๑๑
จะแนะ	๒,๖๗๕	๔,๓๙๖	๗๖.๐๐	๔,๓๒๐	๔,๓๒๐
เจาะไอร้อง	๑๘,๒๕๕	๒,๐๒๖	๐.๐๐	๒,๐๒๖	๒,๐๒๖
<b>รวม</b>	<b>๔๘,๖๓๙</b>	<b>๓๔,๑๙๓</b>	<b>๑๔๖</b>	<b>๓๔,๐๔๗</b>	<b>๓๔,๐๔๗</b>

ที่มา : สำนักงานเกษตรจังหวัดนราธิวาส

#### ๔.๒ ทุเรียน

มีเนื้อที่ปลูกทั้งจังหวัด ๓๐,๖๓๖ ไร่ เพิ่มขึ้นจากปีที่แล้ว ๕๖๘ ไร่ หรือเพิ่มขึ้นร้อยละ ๑.๘๕ เนื้อที่เก็บเกี่ยว ๒๖,๔๖๑ ไร่ เพิ่มขึ้นจากปีที่แล้ว ๑,๖๐๐ ไร่ หรือเพิ่มขึ้นร้อยละ ๖.๐๕ ผลผลิตรวมทั้งจังหวัด ๓,๙๓๙ ตัน ลดลงจากปีที่แล้ว ๙,๖๓๘ ตัน หรือลดลงร้อยละ ๒๔๔.๖๘ ผลผลิตเฉลี่ยต่อไร่ทั้ง ๑๔๙ กิโลกรัม ลดลงจากปีที่แล้ว ๓๙๗ กิโลกรัมต่อไร่ หรือลดลงร้อยละ ๒๖๖.๔๔

ราคาที่เกษตรกรขายได้เฉลี่ยทั้งจังหวัด ๕๕.๐๐ บาทต่อกิโลกรัม เพิ่มขึ้นจากปีที่แล้ว ๐.๓๘ บาทต่อกิโลกรัม หรือเพิ่มขึ้นร้อยละ ๐.๖๙ ซึ่งสามารถทำรายได้ให้ กับจังหวัดในแต่ละปีมีมูลค่า ๒๔๔.๘๘ ล้านบาท ลดลงจากปีที่แล้ว ๕๖๐.๘๓ ล้านบาท หรือลดลงร้อยละ ๒๒๙.๐๒



อำเภอที่มีการปลูกทุเรียนมากที่สุดในจังหวัด ได้แก่ อำเภอจะนะ อำเภอระแงะ และอำเภอศรีสาคร ตามลำดับ และอำเภอที่มีการปลูกทุเรียนน้อยที่สุดในจังหวัด ได้แก่ อำเภอตากใบ

ตารางที่ ๒๕ ข้อมูลการปลูกทุเรียนปี ๒๕๖๕ จังหวัดนราธิวาส

อำเภอ	เกษตรกร (ราย)	เนื้อที่ ปลูก (ไร่)	ยังไม่ ให้ผล (ไร่)	ให้ผลแล้ว (ไร่)	เนื้อที่เก็บ เกี่ยว (ไร่)	ผลผลิต เฉลี่ย (ก.ก./ไร่)	ผลผลิต รวม (ตัน)	มูลค่ารวม (ล้านบาท)	ราคาขาย เฉลี่ย (บาท/ ก.ก.)
เมืองนราธิวาส	๖๒๔	๓๖๒	-	๓๖๒	๓๖๒	๑๑	๔	๐	๔๐
บาเจาะ	๘๓๒	๕๘๗	๑๑๓	๔๗๔	๔๗๔	๑๖๒	๗๗	๖	๘๐
ระแงะ	๔๙๐	๔,๘๘๘	๕๔	๔,๘๓๔	๔,๘๓๔	๘๐	๓๘๗	๒๗	๗๐
รือเสาะ	๑,๔๔๓	๒,๕๘๑	๕๔๑	๒,๐๔๐	๒,๐๔๐	๒๐๙	๔๒๖	๒๓	๕๕
สุโหงโกลก	๑๖๑	๒๒๑	๕๓	๑๖๘	๑๖๘	๑๖๑	๒๗	๒	๗๕
สุโหงปาตี	๒,๘๑๓	๓,๕๙๕	๒๒๒	๓,๓๗๓	๓,๓๗๓	๒๑๒	๗๑๕	๓๖	๕๐
ตากใบ	๔๕๔	๙๔	๙	๘๕	๘๕	๑๑๘	๑๐	๑	๕๐
แว้ง	๒,๔๔๑	๑,๓๙๐	๑๖๗	๑,๒๒๓	๑,๒๒๓	๑๕๐	๑๘๓	๙	๕๐
ยี่งอ	๑,๐๖๙	๘๓๓	๑๔๒	๖๙๑	๖๙๑	๑๒๐	๘๓	๔	๔๕
ศรีสาคร	๓,๐๒๑	๓,๘๐๒	๑,๑๓๔	๒,๖๖๘	๒,๖๖๘	๑๗๕	๔๖๗	๒๓	๕๐
สุคีริน	๒,๓๒๒	๓,๕๙๔	-	๓,๕๙๔	๓,๕๙๔	๑๒๐	๔๓๑	๓๗	๘๕
จะนะ	๒,๖๕๕	๖,๒๑๕	๑,๗๔๐	๔,๔๗๕	๔,๔๗๕	๑๕๐	๖๗๑	๔๐	๖๐
เจาะไอร้อง	๑,๔๕๓	๒,๔๗๔	-	๒,๔๗๔	๒,๔๗๔	๑๘๕	๔๕๘	๓๗	๘๐
รวม	๒๓,๗๗๘	๓๐,๖๓๖	๔,๑๗๕	๒๖,๔๖๑	๒๖,๔๖๑	๑๔๙	๓,๙๓๙	๒๔๕	๕๕

ที่มา : สำนักงานเกษตรจังหวัดนราธิวาส

#### ๔.๓ เงาะ

มีเนื้อที่ปลูกทั้งจังหวัด ๑๔,๐๖๕ ไร่ ลดลงจากปีที่แล้ว ๖๑๑ ไร่ หรือลดลงร้อยละ ๔.๓๔ เนื้อที่เก็บเกี่ยว ๑๔,๐๒๐ ไร่ ลดลงจากปีที่แล้ว ๕๗๓ ไร่ หรือลดลงร้อยละ ๔.๐๙ ผลผลิตรวมทั้งจังหวัด ๑,๖๒๒ ตัน ลดลงจากปีที่แล้ว ๕,๖๔๗ ตัน หรือลดลงร้อยละ ๓๔๘.๑๕ ผลผลิตเฉลี่ยต่อไร่ ทั้งจังหวัด ๑๑๖ กิโลกรัมต่อไร่ ลดลงจากปีที่แล้ว ๓๘๒ กิโลกรัมต่อไร่ หรือลดลงร้อยละ ๓๒๙.๓๑

ราคาที่เกษตรกรขายได้เฉลี่ยทั้งจังหวัด ๘.๙๕ บาทต่อกิโลกรัม ลดลงจากปีที่แล้ว ๓.๑๓ บาทต่อกิโลกรัม หรือลดลงร้อยละ ๓๔.๙๗ ซึ่งสามารถทำรายได้ให้กับจังหวัดในแต่ละปี ๒๑.๗๙ ล้านบาท ลดลงจากปีที่แล้ว ๖๓.๘๓ ล้านบาท หรือลดลงร้อยละ ๒๙๒.๙๓

อำเภอที่มีการปลูกเงาะมากที่สุดในจังหวัด ได้แก่ อำเภอสุคีริน สุโหงปาตี และอำเภอแว้ง ตามลำดับ และอำเภอที่มีการปลูกเงาะน้อยที่สุดในจังหวัด ได้แก่ อำเภอบาเจาะ

ตารางที่ ๒๖ ข้อมูลการปลูกเงาะปี ๒๕๖๕ จังหวัดนราธิวาส

อำเภอ	เกษตรกร (ราย)	เนื้อที่ปลูก (ไร่)	ยังไม่ให้ ผล (ไร่)	ให้ผลแล้ว (ไร่)	เนื้อที่เก็บ เกี่ยว (ไร่)	ผลผลิต เฉลี่ย (ก.ก./ไร่)	ผลผลิต รวม (ตัน)	มูลค่ารวม (ล้านบาท)	ราคาขาย เฉลี่ย (บาท/ ก.ก.)
เมือง	๑,๐๕๙	๔๘๒	-	๔๘๒	๔๘๒	๒	๑	๐	๙
บาเจาะ	๗๗๒	๓๑๑	๑๗	๒๙๔	๒๙๔	-	-	-	-
ระแงะ	๒,๔๑๔	๑,๔๓๖	-	๑,๔๓๖	๑,๔๓๖	๙๐	๑๒๙	๑	๘
รือเสาะ	๗๓๕	๔๑๔	-	๔๑๔	๔๑๔	๔๒๐	๑๗๔	๑	๘
สุโหงโกลก	๓๓๕	๔๕๒	-	๔๕๒	๔๕๒	๒๘๑	๑๒๗	๒	๑๘
สุโหงปาดี	๒,๖๑๖	๒,๒๙๘	-	๒,๒๙๘	๒,๒๙๘	๒๖๗	๖๑๔	๙	๑๕
ตากใบ	๘๗๒	๒๖๘	๘	๒๖๐	๒๖๐	-	-	-	-
แว้ง	๑,๗๒๑	๑,๙๕๒	๑๐	๑,๙๔๒	๑,๙๔๒	-	-	-	-
ยี่งอ	๕๖๒	๔๑๙	๑๐	๔๐๙	๔๐๙	-	-	-	-
ศรีสาคร	๖๙๐	๕๑๘	-	๕๑๘	๕๑๘	๑๘๕	๙๖	๑	๑๐
สุคีริน	๑,๕๒๖	๒,๖๑๖	-	๒,๖๑๖	๒,๖๑๖	๕๐	๑๓๑	๒	๑๗
จะแนะ	๑,๐๐๒	๑,๒๕๗	-	๑,๒๕๗	๑,๒๕๗	๔๐	๕๐	๑	๒๐
เงาะไอร่อง	๑,๔๗๔	๑,๖๔๒	-	๑,๖๔๒	๑,๖๔๒	๑๘๓	๓๐๐	๔	๑๒
<b>รวม</b>	<b>๑๕,๗๗๘</b>	<b>๑๔,๐๖๕</b>	<b>๔๕</b>	<b>๑๔,๐๒๐</b>	<b>๑๔,๐๒๐</b>	<b>๑๑๖</b>	<b>๑,๖๒๒</b>	<b>๒๒</b>	<b>๙</b>

ที่มา : สำนักงานเกษตรจังหวัดนราธิวาส

#### ๔.๔ มังคุด

มีเนื้อที่ปลูกทั้งจังหวัด ๒๕,๘๘๑ ไร่ ลดลงจากปีที่แล้ว ๒๔๕ ไร่ หรือลดลงร้อยละ ๐.๙๕ เนื้อที่เก็บเกี่ยว ๒๒,๔๖๙ ไร่ เพิ่มขึ้นจากปีที่แล้ว ๒๐๑ ไร่ หรือเพิ่มขึ้นร้อยละ ๐.๘๙ ผลผลิตรวมทั้งจังหวัด ๕๔๙ ตัน ลดลงจากปีที่แล้ว ๘,๑๙๘ ตัน หรือลดลงร้อยละ ๑,๔๙๓.๒๖ ผลผลิตเฉลี่ยต่อไร่ทั้งจังหวัด ๒๔ กิโลกรัม ลดลงจากปีที่แล้ว ๓๖๙ กิโลกรัมต่อไร่ หรือลดลงร้อยละ ๑,๕๓๗.๕๐

ราคาที่เกษตรกรขายได้เฉลี่ยทั้งจังหวัด ๑๘.๓๙ บาทต่อกิโลกรัม เพิ่มขึ้นจากปีที่แล้ว ๑.๕๔ บาทต่อกิโลกรัม หรือเพิ่มขึ้นร้อยละ ๘.๓๗ ซึ่งสามารถทำรายได้ให้กับจังหวัดในแต่ละปีมีมูลค่า ๑๑.๑๗ ล้านบาท ลดลงจากปีที่แล้ว ๑๕๑.๕๙ ล้านบาท หรือลดลงร้อยละ ๑,๓๕๗.๑๒

อำเภอที่มีการปลูกมังคุดมากที่สุดในจังหวัด ได้แก่ อำเภอระแงะ สุคีริน และอำเภอสุโหงปาดี ตามลำดับ และอำเภอที่มีการปลูกมังคุดน้อยที่สุด ได้แก่ อำเภอสุโหงโกลก

ตารางที่ ๒๗ ข้อมูลการปลูกมังคุด ปี ๒๕๖๕ จังหวัดนราธิวาส

อำเภอ	เกษตรกร (ราย)	เนื้อที่ ปลูก (ไร่)	ยังไม่ ให้ผล (ไร่)	ให้ผล แล้ว (ไร่)	เนื้อที่เก็บ เกี่ยว (ไร่)	ผลผลิต เฉลี่ย (ก.ก./ ไร่)	ผลผลิต รวม (ตัน)	มูลค่า รวม (ล้านบาท)	ราคาขาย เฉลี่ย (บาท/ ก.ก.)
เมือง	๑,๗๒๖	๑,๘๙๘	๑๒๖	๑,๗๗๒	๑,๗๗๒	๓	๕	๐	๑๖
บาเจาะ	๑,๐๗๘	๑,๔๘๘	๔๘๘	๙๙๙	๙๙๙	๕๒	๕๒	๑	๒๕
ระแงะ	๔,๐๔๑	๔,๑๘๕	๓๖๙	๓,๘๑๖	๓,๘๑๖	๔๐	๑๕๓	๕	๓๐
รือเสาะ	๕๒๓	๖๕๐	๔๑	๖๐๙	๖๐๙	-	-	-	-
สุโหงโกลก	๓๓๑	๓๘๒	-	๓๘๒	๓๘๒	-	-	-	-
สุโหงปาตี	๒,๖๕๙	๓,๘๗๓	๓๒	๓,๘๔๑	๓,๘๔๑	๕๔	๒๐๗	๓	๑๕
ตากใบ	๑,๒๑๕	๑,๑๕๒	๑๔๗	๑,๐๐๕	๑,๐๐๕	-	-	-	-
แว้ง	๑,๘๒๗	๒,๖๒๘	๑๕๒	๒,๔๗๖	๒,๔๗๖	-	-	-	-
ยี่งอ	๘๖๕	๙๘๒	๑๕๖	๘๒๖	๘๒๖	๑๐	๘	๐	๑๐
ศรีสาคร	๗๑๘	๑,๐๗๑	๒๐๕	๘๖๖	๘๖๖	-	-	-	-
สุคีริน	๑,๖๑๖	๔,๑๖๗	๑,๕๖๙	๒,๕๙๘	๒,๕๙๘	-	-	-	-
จะแนะ	๑,๐๖๖	๑,๙๘๒	๒๓	๑,๙๕๙	๑,๙๕๙	๓๐	๕๙	๑	๑๘
เจาะไอร้อง	๑,๕๓๙	๑,๔๒๓	๑๐๓	๑,๓๒๐	๑,๓๒๐	๔๙	๖๕	๑	๑๕
รวม	๑๙,๒๐๔	๒๕,๘๘๑	๓,๔๑๒	๒๒,๔๖๙	๒๒,๔๖๙	๒๔	๕๔๙	๑๑	๑๘.๓๙

ที่มา : สำนักงานเกษตรจังหวัดนราธิวาส

### ๒.๔.๒ ด้านประมง

จังหวัดนราธิวาส มีเกษตรกรที่ประกอบอาชีพการเลี้ยงสัตว์น้ำจำนวน ๔,๔๑๓ ราย แยกเป็นเพาะเลี้ยงสัตว์น้ำจืด จำนวน ๒,๘๘๒ ราย และเพาะเลี้ยงสัตว์ทะเล จำนวน ๑๔๕ ราย การเลี้ยงกุ้งแวนาไม จำนวน ๔ ราย ปลากระพง ๑๔๕ ราย และการเพาะเลี้ยงปลาดุก จำนวน ๑,๒๓๗ ราย แยกเป็นปลาดุกในบ่อดิน จำนวน ๗๓๕ ราย และปลาดุกในบ่อพลาสติก จำนวน ๕๐๒ ราย ซึ่งการเลี้ยงจะกระจายทุกอำเภอ ยกเว้นประมงด้านทะเล มีเฉพาะอำเภอ เมืองนราธิวาส และอำเภอตากใบ

ตารางที่ ๒๘ ปริมาณการผลิตและมูลค่าผลผลิตสัตว์น้ำที่สำคัญของจังหวัดนราธิวาส ปี ๒๕๖๖

ที่	ชนิดสัตว์	จำนวนเกษตรกร		จำนวนที่ เลี้ยง (ไร่/ บ่อ/ตัว)	ปริมาณ (กิโลกรัม/บ่อ)	ราคาต่อหน่วย (บาท/กก.)	มูลค่ารวม (บาท)	หมายเหตุ
		ราย	ครัวเรือน					
๑	ปลาดุก	๗๓๕	-	๙๕๔	๕๖,๕๕๕	๕๑.๙๒	๒,๙๖๒,๗๓๐	บ่อ
๒	ปลาดุกในบ่อ พลาสติก/ซีเมนต์	๕๐๒	-	๗๖๗	๑๙,๑๕๐	๕๑.๙๒	๙๘๓,๖๒๕	บ่อ
๓	ปลากระพงขาวใน กระชัง	๑๔๕	๑๙๖	๓๗๕	๒๑,๗๐๐	๑๒๐	๒,๖๐๔,๐๐๐	กระชัง
๔	เพาะเลี้ยงสัตว์น้ำจืด	๒,๘๘๒	-	-	๓,๘๕๑	-	๙,๙๖๑,๘๔๐	บ่อ
๕	เพาะเลี้ยงสัตว์ทะเล	๑๔๕	-	-	๖๐๐	-	๒,๖๐๔,๐๐๐	ไร่
๖	กุ้งแวนาไม	๔	๔	๑๗	๒๑๙,๑๐๖	๑๗๐	๓๗,๒๘๔,๐๒๐	กระชัง
รวม		๔,๔๑๓		๒,๑๑๓	๓๒๐,๙๖๒	๓๙๓.๘๔	๕๖,๔๐๐,๒๑๕	

ที่มา : สำนักงานประมงจังหวัดนราธิวาส ๒๕๖๖

### ๒.๔.๓ ด้านปศุสัตว์

จังหวัดนราธิวาส มีการเลี้ยงสัตว์หลากหลายชนิด แต่ที่นิยมเลี้ยงโดยทั่วไป เช่น โคเนื้อ กระบือสุกร แพะและไก่ และเป็ด เป็นต้นส่วนใหญ่เลี้ยงเพื่อการบริโภคภายในครัวเรือนส่วนที่เหลือขายเป็นรายได้เสริมภายในครัวเรือนสายพันธุ์สัตว์ที่นิยมเลี้ยงส่วนใหญ่เป็นพันธุ์พื้นเมือง เนื่องจากเลี้ยงง่าย โตเร็วทนต่อโรค เหมาะกับสภาพภูมิอากาศในพื้นที่ สำหรับชนิดของสัตว์เลี้ยงมีความผูกพันกับวิถีการดำรงชีวิตตามความเชื่อ ขนบธรรมเนียมและประเพณีที่มีอยู่ในพื้นที่ โดยภาพรวมในการผลิตสัตว์ของจังหวัดนราธิวาส ยังไม่เพียงพอกับความต้องการของตลาด โดยเฉพาะโคเนื้อ กระบือ แพะ และแกะ ต้องอาศัยการนำเข้าจากจังหวัดใกล้เคียง และภาคกลางเป็นจำนวนมาก ซึ่งผลของการเคลื่อนย้ายสัตว์ก่อให้เกิดการนำเอาโรคระบาดสัตว์หลายชนิดเข้ามาด้วย และราชการจึงได้จัดทำโครงการที่จะพัฒนาการเลี้ยงสัตว์โดยการอบรมให้ความรู้ความเข้าใจด้านการเลี้ยงสัตว์แก่เกษตรกร มีการศึกษาดูงานจากจังหวัดอื่น ๆ ที่ประสบความสำเร็จเพื่อนำมาปรับปรุงกับการเลี้ยงของตนเอง และรัฐบาลได้มีการสนับสนุนการเลี้ยงสัตว์พันธุ์ดี และให้บริการผสมเทียมโค สนับสนุนเวชภัณฑ์และบริการฉีดวัคซีนป้องกันโรคระบาดสัตว์เพื่อลดอัตราการตายของสัตว์เลี้ยง และเร่งการผลิตสัตว์ให้เพียงพอกับความต้องการของผู้บริโภค

ตารางที่ ๒๙ แสดงผลผลิตปศุสัตว์ที่สำคัญของจังหวัดนราธิวาส

ที่	ชนิด	จำนวนเกษตรกร (ครัวเรือน)	จำนวน (ตัว)	ราคาเฉลี่ยต่อตัว (บาท)	มูลค่ารวม (บาท)
๑	โคเนื้อ	๒๒,๐๓๖	๙๖,๑๖๕	๒๓,๗๓๑	๒,๒๗๑,๑๗๑,๗๕๐
๒	กระบือ	๔๒๙	๒,๓๖๒	๓๘,๘๑๓	๘๕,๑๘๐,๕๐๐
๓	สุกร	๑๒๕	๗,๓๗๖	๑๐,๒๑๔	๕๘,๐๖๖,๐๐๐
๔	แพะ	๙,๒๖๐	๔๗,๖๗๗	๔,๑๑๕	๑๙๓,๒๒๑,๖๒๕
๕	แกะ	๕๗๓	๓,๔๙๔	๔,๙๓๘	๑๖,๙๕๑,๐๐๐
๖	โคนม	-	๑	๑๘,๗๕๐	๓๗,๕๐๐
๗	ไก่พื้นเมือง	๔๒,๑๒๗	๙๐๖,๑๓๒	๑๘๘	๑๖๓,๘๕๕,๓๘๘
๘	ไก่เนื้อ	๑๒๓	๙๖,๗๔๓	๑๘๙	๑๗,๔๓๒,๘๓๘
๙	ไก่ไข่	๖๗๔	๓๗,๒๘๔	๒๐๒	๖,๔๖๐,๙๙๐
๑๐	เป็ดเทศ	๑๗,๕๔๖	๒๔๗,๐๒๐	๒๖๗	๖๕,๑๗๗,๘๒๐
๑๑	เป็ดเนื้อ	๒๑๑	๖,๑๖๘	๒๙๐	๑,๘๒๖,๐๓๕
๑๒	เป็ดไข่	๗๔๗	๑๕,๗๓๘	๒๐๑	๔๑,๓๑๒,๒๕๐
๑๓	นกกระทา	๖๑	๑๕,๔๑๒	๓๓๐	๕๑๕,๔๖๕
รวม		๙๓,๙๑๒	๑,๔๘๑,๕๗๒	๓๑๖,๘๒๒	๒,๙๒๐,๘๖๙,๑๖๑

ที่มา : สำนักงานปศุสัตว์จังหวัดนราธิวาส ๒๕๖๖

๒.๔.๔ ข้อมูลสินค้าเกษตรที่ได้รับรองสิ่งบ่งชี้ทางภูมิศาสตร์ (GI)

ตารางที่ ๓๐ ข้อมูลสินค้าเกษตรที่ได้รับรองสิ่งบ่งชี้ทางภูมิศาสตร์ (GI)

ประเภทเกษตรกรรม	ชนิดสินค้า	จำนวนปริมาณผลผลิต
ด้านพืช	๑. ลองกอง ลักษณะเด่น ในนาม ลองกองซีโป (ลองกองต้นหยงมัส) ลักษณะเป็นรูปหยดน้ำ เป็นช่อยาว พอประมาณ กลิ่นหอม หวาน และเนื้อ ลองกองจะใส	จำนวน ๒๔ รายกับ ๓ กลุ่ม
ด้านสัตว์	-	
ด้านประมง	๑. ปลากระแหเค็ม เป็นสินค้าที่ขึ้นชื่อ มีรสชาติอร่อย ไม่เค็มมาก เนื้อละเอียด นุ่ม เหมาะกับเป็นของฝาก ดังคำกล่าวที่ว่า “คนซื้อไม่ได้กิน คนกินไม่ได้ซื้อ” ส่วนใหญ่ซื้อไปฝากผู้หลักผู้ใหญ่	จำนวน ๙ ราย

ที่มา : สำนักงานพาณิชย์จังหวัดนราธิวาส

๒.๔.๕ ข้อมูลมาตรฐานสินค้าเกษตร

ตารางที่ ๓๑ ข้อมูลมาตรฐานสินค้าเกษตร GAP

มาตรฐาน/ชนิดสินค้า	แปลง	ราย	ไร่	จำนวนปริมาณผลผลิต(ตัน)
<b>GAP</b>				
กระเจียบเขียว	๙	๙	๒.๕๑๙๘	๒.๒๓
กล้วย	๔	๔	๗.๒๔๕	๓.๘๗
กวาดั่ง	๒	๒	๐.๓๗๕	๐.๐๓๖
แก้วมังกร	๓	๓	๓.๗๕	๓.๓๖
ข้าวโพดฝักอ่อน	๓	๓	๑.๒๕	๑.๓
ข้าวโพดหวาน	๙	๙	๔.๕	๕.๒๘
เงาะ	๓๗	๓๗	๔๑.๑๗๕	๓๖.๔๘
กระท่อม	๒๕	๒๕	๕๙	๓๔.๙๑๒
แตงกวา	๑๖	๑๖	๗.๒๒	๑๗.๖๑๕
กรีนคอส	๒	๒	๐.๒๖๓๕	๐.๐๘๕
แตงร้าน	๓	๓	๒	๑.๔๒
ถั่วฝักยาว	๑๔	๑๔	๑๒.๗๙	๖.๒๔
ถั่วพู	๑	๑	๑	๐.๖๕
ถั่วลิสง	๑	๑	๐.๒๕	๐.๐๕
ทุเรียน	๑๙๑	๑๙๑	๓๙๕.๐๐๗๕	๔๘๒.๕๒

มาตรฐาน/ชนิดสินค้า	แปลง	ราย	ไร่	จำนวนปริมาณผลผลิต(ตัน)
ทุเรียนหอมทอง	๒๐๗	๒๐๗	๕๙๗.๒๔๕	๕๘๐.๑๕
บวบเหลี่ยม	๖	๖	๒.๗๕	๒.๓๘
ปาล์มน้ำมัน	๑๐๕	๑๐๕	๑๑๓๓.๓๕	๘๕๗๖.๓๘
ผักกาดขาว	๒	๒	๐.๐๓	๐.๕๓
ผักบุ้งจีน	๑	๑	๐.๒๕	๐.๐๑๕
ผักบุ้งน้ำ	๑	๑	๐.๒๕	๐.๐๑๕
ฝรั่งกิมจู	๖	๖	๘.๗๙๕	๑.๕๗๘
พริก	๒	๒	๐.๔๓	๐.๐๗
พริกหนุ่ม	๑	๑	๐.๕	๑.๒
พริกหยวก	๒	๒	๖	๔.๒
กรีนโครอล	๑	๑	๐.๒๕	๐.๐๑๕
ฟักเขียว	๑	๑	๐.๕	๑
ฟักทอง	๒	๒	๑.๗๕	๑.๑๕
มะเขือ	๑	๑	๐.๒๕	๐.๖
มะเขือยาว	๒	๒	๑.๐๑๖	๐.๗๘
มะนาว	๑๔	๑๔	๒๐.๕๔	๒๒.๑๗
มะพร้าว	๔๒	๔๒	๔๔.๕	๓๒.๓๔๒
มะพร้าวน้ำหอม	๔	๔	๘.๖๘๕	๖.๑๔
มะม่วงเบา	๑	๑	๑	๐.๘
มะระ	๑	๑	๐.๕	๐.๓
กรีนโอ๊ค	๙	๙	๒.๘๒	๐.๖๘๕
มังคุด	๖๙๕	๖๙๕	๑๔๗๐.๗๖๖	๑๑๐๗.๖๑
มันเทศ	๑	๑	๐.๒๕	๑.๓๕
มันเบอรรี่	๑	๑	๑	๐.๐๕
ลองกอง	๔๙๒	๔๙๒	๙๐๙.๗๙	๔๖๖.๘
ส้มจี๊ด	๑	๑	๐.๕	๐.๐๑
ส้มโชกุน	๑๙	๑๙	๒๙	๖.๒๓๔
ส้มโอ	๑	๑	๒	๐.๔
สละ	๑๑	๑๑	๑๐.๗๐๖๓	๒.๗๗
สละอินโด	๖	๖	๑๔.๖๒๕	๗.๗
สะตอ	๒	๒	๕.๒๕	๑
อ้อยคั้นน้ำ	๑	๑	๐.๐๑๖	๐.๓
กล้วยหอมทอง	๑	๑	๘	๓.๗๕
กะเพรา	๑	๑	๐.๒๕	๐.๐๐๖
กาแฟโรบัสต้า	๒	๒	๒.๗๕	๑.๐๖๔

มาตรฐาน/ชนิดสินค้า	แปลง	ราย	ไร่	จำนวนปริมาณผลผลิต(ตัน)
ข้า	๒	๒	๐.๙๔	๔.๒๕
คะน้าใบ	๑	๑	๐.๒๕	๐.๖
เงาะโรงเรียน	๑๙	๑๙	๔๒.๑๖	๔๔.๓
ตะไคร้	๑	๑	๐.๑๒๕	๐.๐๒
แบตเตอรี่นัท	๑	๑	๐.๕	๐.๙
แบตเตอรี่เฮด	๓	๓	๐.๓๐๗๕	๐.๒๒๕
ผักกาดหอม	๑	๑	๐.๒๕	๐.๐๑
ผักเคล	๓	๓	๐.๕๑๗๕	๐.๐๖
ผักชี	๑	๑	๐.๒๕	๐.๐๑
ฝรั่ง	๑	๑	๐.๑	๐.๒๔
พริกชี้หนู	๗	๗	๔.๕	๑.๔๓
พริกชี้หนูผลใหญ่	๑	๑	๐.๒๕	๐.๐๑๖
ฟิลเลย์ไอซ์เบิร์ก	๓	๓	๐.๕๖๓	๐.๐๖๒๕
มะเขือเปราะ	๕	๕	๒.๖๒๘	๑.๘๖๕
มะพร้าวแกง	๙๔	๙๔	๓๖๘.๐๕	๕๓๘.๒๙
มันเทศญี่ปุ่น	๑	๑	๐.๒๕	๐.๓๕
มินิคอส	๒	๒	๐.๕	๐.๐๕๒๕
<b>รวมทั้งสิ้น</b>	<b>๒,๑๒๖</b>	<b>๒,๑๒๖</b>	<b>๕,๒๕๖.๓๕</b>	<b>๑๒,๐๒๒.๕๓</b>

ตารางที่ ๓๒ ข้อมูลเกษตรกรอินทรีย์

มาตรฐาน/ชนิดสินค้า	แปลง	ราย	ไร่	จำนวนปริมาณผลผลิต (ตัน)
<b>เกษตรกรอินทรีย์</b>				
กรีนโอ๊ค	๒	๒	๐.๑๒๔	๐.๔๒
เรดโอ๊ค	๒	๒	๐.๐๙๖	๐.๓๗
แบตเตอรี่เฮด	๑	๑	๐.๐๒๘	๐.๐๓
มะเขือเทศเชอร์รี่	๑	๑	๐.๐๗๕	๐.๐๘
ผักชี	๑	๑	๐.๐๒๘	๐.๐๑๔
<b>รวมทั้งสิ้น</b>	<b>๘</b>	<b>๘</b>	<b>๐.๔๓</b>	<b>๑.๒๖๔๐</b>

ที่มา ๑. ข้อมูล ณ วันที่ ๑๖ มิถุนายน ๒๕๖๖

๒. เว็บไซต์กรมวิชาการเกษตร <http://gap.doa.go.th>

## ๒.๔.๖ สินค้า OTOP ของจังหวัด

ตารางที่ ๓๓ สินค้า OTOP ๑๐ อันดับแรกของจังหวัด

สินค้า	กลุ่มเกษตรกรที่ผลิต	แหล่งรับซื้อวัตถุดิบ	การสนับสนุนของกระทรวง เกษตรและสหกรณ์
๑.กรือโปะ Beffish	กลุ่มข้าวเกรียบอ่าวมะนาว	วัตถุดิบในประเทศ	-
๒.ชาเจ๊ะเหม	กลุ่มชาเจ๊ะเหม	วัตถุดิบในประเทศ	สนง.เกษตรจังหวัดนราธิวาส
๓.ผ้าตัดชุด	กลุ่มบ้านบาติก	วัตถุดิบในประเทศ	-
๔.ถ่านอัดกะลามะพร้าว	กลุ่มศูนย์วิสาหกิจชุมชน แปรรูปมะพร้าวบ้านทอน อามาน	วัตถุดิบในประเทศ	สนง.เกษตรจังหวัดนราธิวาส
๕.สบู่ข้าวหอมกระดังงา	กลุ่มวิสาหกิจชุมชนดอกไม้ ใบยางพารา	วัตถุดิบในประเทศ	สนง.เกษตรจังหวัดนราธิวาส
๖.ผ้าทอ	กลุ่มผ้าทอบ้านตอหลง	วัตถุดิบในประเทศ	-
๗.ชุดละหมาด	กลุ่มปักจักรบ้านกลุปี	วัตถุดิบในประเทศ	-
๘.น้ำพริกฮานาซามา	นางเพลิง กมล	วัตถุดิบในประเทศ	-
๘.กรอบรูปใบไม้สีทอง	นายอาหะมะ มามะ	วัตถุดิบในประเทศ	-
๑๐.ผ้าบาเต๊ะ	ผ้าบาเต๊ะซารารา	วัตถุดิบในประเทศ	-

ที่มา : สำนักงานพัฒนาชุมชนจังหวัดนราธิวาส



๒.๔.๗ การเพาะปลูกและผลผลิตเก็บเกี่ยวรายเดือนของสินค้าเกษตรของจังหวัด

ตารางที่ ๓๔ ข้อมูลการเพาะปลูกและร้อยละผลผลิตเก็บเกี่ยวรายเดือนของสินค้าเกษตรของจังหวัด

ชนิดสินค้า	ปี ๒๕๖๓												ปี ๒๕๖๔											
	มค	กพ	มีค	เมย	พค	มิย	กค	สค	กย	ตค	พย	ธค	มค	กพ	มีค	เมย	พค	มิย	กค	สค	กย	ตค	พย	ธค
พืชไร่																								
๑.ข้าวนาปี ช่วงเวลาการเพาะปลูก																								
ช่วงเวลาการออกผลผลิต (ร้อยละ)																								
พืชผัก																								
ไม้ยืนต้น																								
๑.ปาล์มน้ำมัน ช่วงเวลาเพาะปลูก																								
ช่วงเวลาการออกผลผลิต (ร้อยละ)	๗.๔๐	๗.๗๓	๗.๓๐	๖.๗๓	๙.๔๐	๙.๐๐	๙.๒๖	๙.๓๙	๘.๗	๘.๙๙	๗.๘๒	๗.๖๓	๗.๔๐	๗.๗๓	๗.๓๐	๖.๗๓	๙.๔๐	๙.๐๐	๙.๒๖	๙.๓๙	๘.๗๘	๘.๙๙	๗.๘๒	๗.๖๓
๒.ยางพารา ช่วงเวลาเพาะปลูก																								
ช่วงเวลาการออกผลผลิต (ร้อยละ)	๗	๘	๙	๙	๑๐	๑๐	๑๐	๑๐	๙	๘	๕	๕	๗	๘	๙	๙	๑๐	๑๐	๑๐	๑๐	๙	๘	๕	๕
ไม้ผล																								
๑.ทุเรียนช่วงเวลาเพาะปลูก																								
ช่วงเวลาการออกผลผลิต (ร้อยละ)																								
๒.มังคุดช่วงเวลาเพาะปลูก																								
ช่วงเวลาการออกผลผลิต (ร้อยละ)																								
๓.เงาะ ช่วงเวลาเพาะปลูก																								
ช่วงเวลาการออกผลผลิต (ร้อยละ)																								
๔.ลองกอง ช่วงเวลาเพาะปลูก																								
ช่วงเวลาการออกผลผลิต (ร้อยละ)																								
๕.มะพร้าว ช่วงเวลาเพาะปลูก																								
ช่วงเวลาการออกผลผลิต (ร้อยละ)	๘.๗๐	๘.๗๙	๖.๑๘	๕.๗๙	๙.๐๒	๙.๐๔	๙.๐๑	๙.๐๒	๘.๓๓	๘.๖๙	๘.๕๘	๘.๔๓	๘.๗๐	๘.๗๙	๖.๑๘	๕.๗๙	๙.๐๒	๙.๐๔	๙.๐๑	๙.๐๒	๘.๗๓	๘.๖๙	๘.๕๘	๘.๔๓

## ๒.๕ สถาบันเกษตรกรและองค์กรเกษตรกร

### ๒.๕.๑ ประเภทสหกรณ์และจำนวนสมาชิก

ตารางที่ ๓๕ ประเภทสหกรณ์และจำนวนสมาชิก

ประเภทสหกรณ์	จำนวนสหกรณ์ (แห่ง)	จำนวนสมาชิก (ราย)
สหกรณ์การเกษตร	๓๐	๓๔,๘๓๖
สหกรณ์ออมทรัพย์	๑๒	๑๗,๐๐๘
สหกรณ์นิคม	๒	๗,๐๖๘
สหกรณ์บริการ	๑๒	๑,๑๙๓
สหกรณ์เครดิตยูเนี่ยน	๑	๔๐๖
สหกรณ์ประมง	๑	๖๓
<b>รวม</b>	<b>๖ ประเภท ๕๘ สหกรณ์</b>	<b>๖๐,๕๗๔</b>

ที่มา : สำนักงานสหกรณ์จังหวัดนครราชสีมา ๒๕๖๖

### ๒.๕.๒ กลุ่มเกษตรกรจังหวัดนครราชสีมา

ตารางที่ ๓๖ จำนวนและสมาชิกสถาบันเกษตรกรจังหวัดนครราชสีมาปี ๒๕๖๕

อำเภอ	กลุ่มแม่บ้านเกษตรกร		กลุ่มยุวเกษตรกร		กลุ่มวิสาหกิจชุมชน		กลุ่มเกษตรกร	
	กลุ่ม	สมาชิก	กลุ่ม	สมาชิก	กลุ่ม	สมาชิก	กลุ่ม	สมาชิก
เมืองนครราชสีมา	๑๖	๒๔๗	๑๒	๒๖๒	๔๒	๑,๑๖๙	๒	๑๕๑
บารุง	๑๕	๒๔๑	๑๑	๒๒๐	๓๒	๔๓๐	๑	๑๔๖
ระแงะ	๑๓	๒๗๔	๑๒	๒๘๐	๕๓	๑,๐๖๘	๑	๘๓
รือเสาะ	๑๖	๒๓๓	๘	๑๘๐	๓๐	๘๐๗	-	-
สุโขทัย-ลก	๑๓	๑๔๕	๑๑	๒๑๘	๓๓	๒๓๗	-	-
สุโขทัย	๑๒	๒๒๙	๘	๑๘๐	๓๙	๑,๐๔๐	-	-
ตากใบ	๑๘	๔๔๕	๑๒	๒๙๔	๖๓	๒,๐๓๒	-	-
แว้ง	๑๑	๒๑๘	๙	๑๗๒	๔๔	๕๑๘	๑	๕๐
ยี่งอ	๑๒	๒๓๒	๘	๑๕๖	๔๑	๑,๓๕๖	๑	๓๓
ศรีสาคร	๑๑	๓๗๓	๑๓	๒๙๐	๒๗	๑,๑๒๕	๑	๕๔
สุคีริน	๑๔	๑,๑๐๙	๘	๑๔๕	๖๔	๑,๕๒๙	-	-
จะนะ	๖	๑๑๑	๕	๑๓๐	๒๑	๖๘๑	-	-
เจาะไอร้อง	๘	๖๖	๘	๑๖๘	๔๕	๕๐๘	-	-
<b>รวม</b>	<b>๑๖๕</b>	<b>๓,๙๒๓</b>	<b>๑๒๕</b>	<b>๒,๖๙๕</b>	<b>๕๓๔</b>	<b>๑๒,๕๐๐</b>	<b>๘</b>	<b>๕๑๗</b>

ที่มา : ข้อมูล ๑-๓ สำนักงานเกษตรจังหวัดนครราชสีมา ข้อมูล ณ เดือนกรกฎาคม ๒๕๖๕

๔ สำนักงานสหกรณ์จังหวัดนครราชสีมา ข้อมูล ณ วันที่ ๓๑ กรกฎาคม ๒๕๖๕

๒.๖ ข้อมูลจำนวนอาสาสมัครเกษตรกรของจังหวัด

ตารางที่ ๓๗ จำนวนอาสาสมัครเกษตรกรของจังหวัดนราธิวาส ปี ๒๕๖๕

อำเภอ	ด้านอาสาสมัครเกษตรกร														หมายเหตุ
	เกษตรกร และ สหกรณ์	ฝน หลวง	ครู บัญชี	ประมง	ปศุสัตว์	หมอดิน	เกษตรกรหมู่บ้าน	สหกรณ์	ชล ประทาน	เศรษฐกิจ การ เกษตร	ปฏิรูป ที่ดิน	ไหม อาสา	ยางพารา	สารวัตร เกษตร อาสา	
เมืองนราธิวาส	๗	๒	๘	๘	๑๑	๖๒	๖๔	๒	๐	๑	๑๐	๐	๑๙	๘	
ตากใบ	๘	๐	๕	๑๑	๑๑	๔๗	๕๒	๒	๔	๑	๑๐	๒	๗	๘	
บาเจาะ	๖	๔	๓	๗	๒๕	๔๕	๔๖	๒	๐	๑	๐	๐	๑๒	๙	
ยี่งอ	๖	๒	๓	๕	๒๗	๔๖	๔๐	๒	๐	๑	๐	๐	๒๐	๑๑	
ระแงะ	๗	๑	๒	๗	๒๙	๖๑	๖๑	๒	๐	๑	๐	๒	๓๘	๗	
รือเสาะ	๙	๐	๒	๖	๒๔	๖๒	๗๒	๒	๐	๑	๐	๐	๓๐	๘	
ศรีสาคร	๖	๐	๑	๔	๘	๓๒	๓๕	๒	๐	๑	๐	๐	๒๒	๙	
แว้ง	๖	๑	๙	๖	๑๓	๔๙	๔๖	๒	๐	๑	๐		๔๐	๑๒	
สุคีริน	๕	๑	๓	๙	๒๑	๔๓	๔๑	๒	๐	๑	๐	๑	๑๓	๙	
สุโหงโกลก	๔	๐	๒	๔	๑๔	๒๐	๑๙	๓	๐	๑	๖	๑	๘	๗	
สุโหงปาดี	๖	๑	๐	๓	๘	๕๐	๕๐	๒	๐	๑	๓	๐	๒๔	๑๐	
จะแนะ	๔	๑	๒	๒	๑๙	๒๙	๓๑	๔	๐	๑	๐	๐	๒๐	๗	
เจาะไอร้อง	๓	๓	๖	๖	๒๙	๓๗	๓๓	๗	๐	๑	๔	๑	๑๑	๑๒	
<b>รวม</b>	<b>๗๗</b>	<b>๑๖</b>	<b>๔๖</b>	<b>๗๘</b>	<b>๒๓๙</b>	<b>๕๘๓</b>	<b>๕๙๐</b>	<b>๓๔</b>	<b>๔</b>	<b>๑๓</b>	<b>๓๓</b>	<b>๗</b>	<b>๓๐๗</b>	<b>๑๑๗</b>	<b>๒,๑๔๔ ราย</b>

ที่มา : สำนักงานเกษตรและสหกรณ์จังหวัดนราธิวาสข้อมูล ๒๕๖๕

**๒.๗ จำนวนประชาชนชาวบ้านของจังหวัดภายใต้โครงการเกษตรตามแนวทฤษฎีใหม่  
โดยยึดปรัชญาเศรษฐกิจพอเพียง**

ตารางที่ ๓๘ จำนวนประชาชนชาวบ้านและประชาชนเกษตรต้นแบบแยกรายอำเภอ

อำเภอ	ประชาชน กษ.	ประชาชนหม่อนไหม
เมืองนราธิวาส	๒	๑
บาเจาะ	-	-
ระแงะ	๑	-
รือเสาะ	-	-
สุโหงโกลก	-	-
สุโหงปาดี	-	-
ตากใบ	๑	-
แว้ง	-	-
ยี่งอ	-	-
ศรีสาคร	-	-
สุคีริน	๑	๑
จะแนะ	-	-
เจาะไอร้อง	-	-
<b>รวม</b>	<b>๕</b>	<b>๒</b>

ที่มา : กลุ่มช่วยเหลือเกษตรกรและโครงการพิเศษ สำนักงานเกษตรและสหกรณ์จังหวัดนราธิวาส

**๒.๘ ข้อมูลด้านการเกษตรอื่นๆ ที่เกี่ยวข้อง**

**๒.๘.๑ Smart FarmerและYoung Smart Farmer**

ตารางที่ ๓๙ จำนวน Smart FarmerและYoung Smart Farmer ในจังหวัดนราธิวาส

ประเภท	Smart Farmer				Young Smart Farmer			
	ปี ๒๕๖๑	ปี ๒๕๖๒	ปี ๒๕๖๓	รวม ๓ ปี	ปี ๒๕๖๑	ปี ๒๕๖๒	ปี ๒๕๖๓	รวม ๓ ปี
สำนักงานเกษตรจังหวัดนราธิวาส	๓๒๐	๓๕๐	๒๖๐	๙๓๐	-	-	๓๐	๓๐
สำนักงานปศุสัตว์จังหวัดนราธิวาส	๑๖๐	๘๐	๗๕	๓๑๕	-	-	๑๐	๑๐
สำนักงานประมงจังหวัดนราธิวาสและ ศูนย์วิจัยและพัฒนาการเพาะเลี้ยงสัตว์ น้ำจืด	๒๐๐	๒๐๐	๗๕	๔๗๕	-	-	-	-
สำนักงานการปฏิรูปที่ดินจังหวัดนราธิวาส	๔๐	๓๐	๑๐	๘๐	-	-	๑๕	๑๕
สำนักงานเกษตรและสหกรณ์จังหวัด นราธิวาส	-	-	-	-	-	๑๒๕	๕๐	๑๗๕
การขยายแห่งประเทศไทยจังหวัด นราธิวาส	๓๐๕	๓๐๕	๓๐๕	๙๑๕	-	-	-	-

ประเภท	Smart Farmer				Young Smart Farmer			
	ปี ๒๕๖๑	ปี ๒๕๖๒	ปี ๒๕๖๓	รวม ๓ ปี	ปี ๒๕๖๑	ปี ๒๕๖๒	ปี ๒๕๖๓	รวม ๓ ปี
ศูนย์หม่อนไหมเฉลิมพระเกียรติฯ นราธิวาส	-	-	๒๔	๒๔			๓	๓
รวม	๑,๐๒๕	๙๖๕	๗๒๕	๒,๗๑๕	-	๑๒๕	๑๐๘	๒๓๓

ที่มา : สำนักงานเกษตรและสหกรณ์จังหวัดนราธิวาส

### ๒.๘.๒ ข้อมูลครัวเรือนเกษตรกรแยกตามพืช

จังหวัดนราธิวาส มีจำนวนครัวเรือนทั้งหมด จำนวน ๑๖๘,๗๔๙ ครัวเรือน และจำนวนครัวเรือนเกษตรกร ๑๐๘,๑๒๕ ครัวเรือน ๔๕๗,๓๙๘ ราย ซึ่งสามารถแบ่งจำนวนเกษตรกร ตามการปลูกพืชชนิดต่าง ๆ ดังนี้

◆ เกษตรกรผู้ปลูกข้าว	จำนวน ๗,๔๘๘	ราย
◆ เกษตรกรผู้ปลูกลองกอง	จำนวน ๔๘,๖๓๙	ราย
◆ เกษตรกรผู้ปลูกเงาะ	จำนวน ๑๕,๗๗๘	ราย
◆ เกษตรกรผู้ปลูกมังคุด	จำนวน ๑๙,๒๐๔	ราย
◆ เกษตรกรผู้ปลูกทุเรียน	จำนวน ๒๓,๗๗๘	ราย
◆ เกษตรกรผู้ปลูกกล้วยน้ำว้า	จำนวน ๒,๕๙๒	ราย
◆ เกษตรกรผู้ปลูกยางพารา	จำนวน ๗๑,๙๘๑	ราย
◆ เกษตรกรผู้ปลูกมะพร้าว	จำนวน ๑๙,๗๒๖	ราย
◆ เกษตรกรผู้ปลูกปาล์มน้ำมัน	จำนวน ๖,๒๖๘	ราย
◆ เกษตรกรผู้ปลูกผัก	จำนวน ๒๑,๕๔๐	ราย
◆ เกษตรกรผู้ปลูกพืชไร่	จำนวน ๘,๖๒๓	ราย

### ๒.๘.๓ ข้อมูลวิสาหกิจชุมชน

จังหวัดนราธิวาส มีกลุ่มต่าง ๆ ที่ได้ผ่านการอนุมัติการจดทะเบียนเป็นสถาบันเกษตรกรของจังหวัดนราธิวาส ปี ๒๕๖๕ จำนวน ๕ กลุ่มใหญ่ ๆ ดังนี้

๑. กลุ่มแม่บ้านเกษตรกร	จำนวน ๑๖๑ กลุ่ม	จำนวนสมาชิก	จำนวน ๓,๘๗๐ ราย
๒. กลุ่มยุวเกษตรกร	จำนวน ๑๓๐ กลุ่ม	จำนวนสมาชิก	จำนวน ๒,๖๖๕ ราย
๓. กลุ่มส่งเสริม	ที่มา : สำนักงานเกษตรจังหวัดนราธิวาส ณ วันที่ ๒๐ มิถุนายน ๒๕๖๕	ราย	
๔. กลุ่มวิสาหกิจชุมชน	จำนวน ๕๕๕ กลุ่ม	จำนวนสมาชิก	จำนวน ๑๒,๒๑๐ ราย
๕. กลุ่มเครือข่ายวิสาหกิจชุมชน	จำนวน ๒ กลุ่ม	จำนวนสมาชิก	จำนวน ๓๘ ราย

### ๒.๘.๔ ข้อมูลพื้นที่และเกษตรกรแปลงใหญ่จังหวัดนราธิวาส

จังหวัดนราธิวาสได้ขับเคลื่อนการพัฒนาการเกษตรโดยส่งเสริมให้เกิดการร่วมกลุ่มในการทำเกษตรแบบแปลงใหญ่ ๘๖ แปลง แยกเป็นชนิดพืชดังนี้

๑. มังคุด	จำนวน ๗ แปลง
๒. ข้าว	จำนวน ๑๔ แปลง
๓. ลองกอง	จำนวน ๙ แปลง
๔. พืชผัก	จำนวน ๑ แปลง

๕. ปาล์มน้ำมัน	จำนวน ๑๗ แปลง
๖. ยางพารา	จำนวน ๑๘ แปลง
๗. เงาะ	จำนวน ๑ แปลง
๘. ทุเรียน	จำนวน ๘ แปลง
๙. มะพร้าว	จำนวน ๓ แปลง
๑๐. ส้มโชกุน	จำนวน ๑ แปลง
๑๑. แปะ	จำนวน ๒ แปลง
๑๒. ไม้พื้นเมือง	จำนวน ๑ แปลง
๑๓. โคน้ำ	จำนวน ๑ แปลง
๑๔. ชันโรง	จำนวน ๑ แปลง
๑๕. ปลาน้ำจืด	จำนวน ๑ แปลง

**๒.๘.๕ ข้อมูลศูนย์เรียนรู้การเพิ่มประสิทธิภาพการผลิตสินค้าเกษตร จังหวัดนราธิวาส**

**ตารางที่ ๔๐** ข้อมูลศูนย์เรียนรู้การเพิ่มประสิทธิภาพการผลิตสินค้าเกษตร จังหวัดนราธิวาส ปี ๒๕๖๕

ที่	ชนิดพืช พื้นที่ (ไร่)	ที่ตั้งศูนย์	พื้นที่ เป้าหมาย (ไร่)	เกษตร เป้าหมาย (ราย)	ผู้จัดการศูนย์ฯ เบอร์โทรศัพท์
๑	ปาล์มน้ำมัน พื้นที่ ๒๐ ไร่	ม.๔ บ้านฮูแตตูว ต.โคกเคียน อ.เมือง	๒๕,๐๖๖	๑,๓๐๒	นายสมาน ผ่านพรหม ๐๘ ๗๒๘๕ ๖๕๙๓
๒	ลองกอง พื้นที่ ๑๐ ไร่	ม.๔ บ้างเชิงเขา ต.ปะลุกาสาเมาะ อ.บาเจาะ	๒,๐๙๙	๑,๙๘๗	นายวิเชียร ชูศรี ๐๘ ๒๘๓๒ ๙๕๒๔
๓	ลองกอง พื้นที่ ๑๐ ไร่	ม.๓ บ้านตอหลัง ต.ตันหยงลิมอ อ.ระแงะ	๑๑,๕๘๓	๖,๖๘๑	นายผิน วงษ์น้อย ๐๙ ๘๗๒๔ ๓๕๓๗
๔	ลองกอง พื้นที่ ๑๐ ไร่	ม.๑ บ้านตายา ต.สุวารี อ.รือเสาะ	๔,๗๔๔	๒,๔๖๑	นายอับดุลฮาเล็ม นียะ ๐๘ ๖๒๘๙ ๙๖๗๓
๕	ผสมผสาน(ผัก) พื้นที่ ๑๖ ไร่	ม.๗ บ้านกวาลอซีรา ต.ปาเสมัส อ.สุไหงโก-ลก	๔,๙๒๔	๑,๓๕๐	นายกามารูเด็นอิบรอฮิม ๐๘ ๖๒๙๖ ๕๓๓๔
๖	ลองกอง พื้นที่ ๔๐ ไร่	ม.๑ บ้านจือแร ต.รีโก้ อ.สุไหงปาดี	๗,๐๒๔	๕,๐๗๐	นายปัญญา เรืองกาญจน์ ๐๘ ๐๕๔๖ ๗๗๔๗
๗	ข้าวหอม กระดังงา พื้นที่ ๑๕ ไร่	ม.๒ บ้านโคกอิฐ-โคกใน ต.พร่อน อ.ตากใบ	๒๔,๕๐๐	๒,๙๐๐	นายสิทธิ อีทรภาพ ๐๘ ๐๓๑๖ ๔๕๗๔
๘	มังคุด พื้นที่ ๓ ไร่	ม.๕ บ้านผ่านศึก ต.ฆอละฮะ อ.แว้ง	๓,๐๙๓	๑,๖๕๘	นายกมล ไซร์ตัน ๐๘ ๐๗๐๘ ๙๑๒๘
๙	ยางพารา พื้นที่ ๕ ไร่	ม.๔ บ้านกูแบบาเดาะ ต.ลุโบะบายะ อ.ยี่งอ	๔๘,๐๐๖	๔,๙๗๙	นายอมร์อเฮม ดิสมานี ๐๘ ๙๘๖๙ ๖๒๓๓
๑๐	ลองกอง พื้นที่ ๕ ไร่	ม.๒ บ้านละโอ ต.ศรีบรรพต อ.ศรีสาคร	๙,๕๑๑	๓,๘๘๗	นางอุษา แก้วมุสิก ๐๘ ๗๒๙๐ ๙๕๙๑

ที่	ชนิดพืช พื้นที่ (ไร่)	ที่ตั้งศูนย์	พื้นที่ เป้าหมาย (ไร่)	เกษตร เป้าหมาย (ราย)	ผู้จัดการศูนย์ฯ เบอร์โทรศัพท์
๑๑	มังคุด พื้นที่ ๓ ไร่	ม.๒ บ้านภูเขาทอง ต.ภูเขาทอง อ.สุคีริน	๒,๒๔๘	๑,๐๙๖	นายสันธิติสุข แก้วคง ๐๘ ๔๖๓๑ ๔๙๐๕
๑๒	ปาล์มน้ำมัน พื้นที่ ๗ ไร่	ม.๔ บ้านไอร์ปือแต ต.ช้างเผือก อ.จะนะ	๑,๑๘๗	๑๒๘	นายเจริญ เกิดกัณโณ ๐๘ ๙๕๖๑ ๕๗๖๓
๑๓	ปาล์มน้ำมัน พื้นที่ ๖ ไร่	ม.๑๒ บ้านบุเก๊ะกือจ ต.บุกิต อ.เจาะไอร้อง	๖,๓๕๒	๔๐๘	นายอารง ยูโซ๊ะ ๐๙ ๔๕๙๒ ๘๓๘๗
รวม ๑๓ อำเภอ ๑๓ ศูนย์			๑๕๐,๓๓๗	๓๓,๙๐๗	

ที่มา : สำนักงานเกษตรและสหกรณ์จังหวัดนราธิวาส, สำนักงานเกษตรจังหวัดนราธิวาส

### ๒.๘.๖ ข้อมูลการทำเกษตรแบบเกษตรกรรมยั่งยืน จังหวัดนราธิวาส ปี ๒๕๖๕

จังหวัดนราธิวาส มีพื้นที่ทั้งหมด ๒,๘๔๓,๖๒๙.๗๙ ไร่ จากข้อมูลในปี ๒๕๖๕ มีพื้นที่ทำการเกษตรจำนวน ๑,๔๙๘,๕๓๕.๑๗ ไร่ คิดเป็นร้อยละ ๕๒.๗๐ ของพื้นที่ทั้งหมด และพื้นที่ทำการเกษตรแบบเกษตรกรรมยั่งยืน มีพื้นที่เท่ากับพื้นที่ทำการเกษตรเนื่องจากส่วนใหญ่เกษตรกรทำเกษตรแบบผสมผสาน สามารถแยกเป็น ๕ ประเภท/รูปแบบ ประกอบด้วย

- ๑) เกษตรทฤษฎีใหม่ มีเกษตรกรจำนวน ๑,๓๐๐ ราย พื้นที่ทำการเกษตรจำนวน ๔,๒๑๔.๕๖ ไร่
- ๒) เกษตรผสมผสานมีเกษตรกรจำนวน ๔๒๔,๐๘๖ ราย พื้นที่ทำการเกษตร จำนวน ๑,๕๓๒,๔๐๖.๒๗ ไร่
- ๓) เกษตรอินทรีย์ มีเกษตรกร จำนวน ๒๓๔ ราย พื้นที่ทำการเกษตร จำนวน ๔๗๗.๙๙ ไร่
- ๔) เกษตรธรรมชาติ มีเกษตรกร จำนวน ๕๒ ราย พื้นที่ทำการเกษตร จำนวน ๑๑๔ ไร่
- ๕) วนเกษตร มีเกษตรกร จำนวน ๑๒๕ ราย พื้นที่ทำการเกษตร จำนวน ๒๒๒ ไร่

### ๒.๘.๗ ศูนย์ควบคุมการแจ้งเข้า-ออก เรือประมงนราธิวาส

ศูนย์ควบคุมการแจ้งเรือเข้าออกนราธิวาส (PortInPortOutControllingCenter Narathiwat : PIPO - Narathiwat) กองตรวจสอบเรือประมง สินค้าสัตว์น้ำและปัจจัยการผลิต กรมประมง

คำสั่งหัวหน้า คสช. ที่ ๑๐/๒๕๕๘ ลงวันที่ ๒๙ เมษายน ๒๕๕๘ กำหนดให้มีศูนย์ควบคุมการแจ้งเรือเข้าออก เพื่อควบคุมการแจ้งเรือเข้าออก ประกอบกับมาตรา ๘๑ (๓) และมาตรา ๘๒ แห่งพระราชกำหนดการประมง พ.ศ. ๒๕๕๘ และที่แก้ไขเพิ่มเติม (ฉบับที่ ๒) พ.ศ. ๒๕๖๐ กำหนดให้เรือประมงต้องแจ้ง การเข้าออกท่าเทียบเรือประมงทุกครั้ง และแผนการบริหารจัดการประมงทะเลของประเทศไทย นโยบายแห่งชาติด้านการจัดการประมงทะเล พ.ศ. ๒๕๕๘ - ๒๕๖๒ ได้กำหนดกรอบในการควบคุมและบริหารจัดการการทำประมงไว้เป็นแผนแม่บทในการดำเนินงาน โดยมีขอบเขตในการติดตาม ควบคุม และเฝ้าระวังการทำประมงให้ถูกต้องตามกฎหมาย ทั้งนี้ ตามแผนบริหารจัดการการประมงทะเล ได้ครอบคลุม การทำประมงโดยตรง กิจการต่อเนื่อง และสินค้าสัตว์น้ำในห่วงโซ่อุปทาน ตั้งแต่ต้นทาง คือ การจับสู่กลางทาง คือ การค้าส่งสินค้าสัตว์น้ำและการแปรรูปผลิตภัณฑ์ ถึงปลายทาง คือ ผลิตภัณฑ์ที่จำหน่ายแก่ผู้บริโภค

**ทำเทียบเรือประมงที่ขึ้นทะเบียนกับกรมประมง**

๑. อำเภอเมืองนราธิวาส จำนวน ๒ ท่า ได้แก่
  - ทำเทียบเรือประมงนราธิวาส (ทำเทียบเรือประมงพาณิชย์)
  - ทำเทียบเรือทักซิณไพบูลย์ (ทำสำหรับจอดพักเรือประมงเท่านั้น)
๒. อำเภอตากใบ จำนวน ๒ ท่า ได้แก่
  - ทำเทียบเรือตากใบแปซิฟิก (ท่าบริการน้ำหรือน้ำแข็ง)
  - ทำเทียบเรือหะยีมะ ตาบา (ทำเทียบเรือประมงพาณิชย์)

**ปริมาณแฉ่งเข้าแฉ่งออกเรือประมงพาณิชย์**

๑. ประจำปีงบประมาณ ๒๕๖๒
- ๑.๑ เรือประมงพาณิชย์ที่แฉ่งเข้าออก ทั้งหมด ๔๐ ลำ

ตารางที่ ๔๑ จำนวนเรือประมง (ลำ) ที่แฉ่งเข้า-ออก

เครื่องมือประมง	จำนวนเรือประมง (ลำ)		รวม (ลำ)
	๑๐.๐๐ - ๒๙.๙๙ ตันกรอส	ตั้งแต่ ๓๐.๐๐ ตันกรอสขึ้นไป	
๑. อวนลาก	๑๑	๓	๑๔
๒. อวนครอบ	๒	๒๓	๒๕
๓. ลอบ	-	๑	๑
<b>รวม</b>	<b>๑๓</b>	<b>๒๗</b>	<b>๔๐</b>

๑.๒ การแฉ่งเข้าออก และการตรวจเรือประมงพาณิชย์

ตารางที่ ๔๒ การแฉ่งเข้า-ออก และการตรวจเรือประมงพาณิชย์

การแฉ่งเข้า - ออก (เที่ยว)			การตรวจเรือเข้า - ออก (เที่ยว)		
แฉ่งออก (PO)	แฉ่งเข้า (PI)	รวม	แฉ่งออก (PO)	แฉ่งเข้า (PI)	รวม
๑,๘๒๕	๑,๕๔๔	๓,๓๖๙	๑๗๖	๕๕๙	๗๓๕

**๒. ประจำปีงบประมาณ ๒๕๖๓**

- ๒.๑ เรือประมงพาณิชย์ที่แฉ่งเข้าออก ประจำปีงบประมาณ ๒๕๖๓ ทั้งหมด ๓๓ ลำ

ตารางที่ ๔๓ จำนวนเรือประมง (ลำ) ที่แฉ่งเข้า-ออก

เครื่องมือประมง	จำนวนเรือประมง (ลำ)		รวม (ลำ)
	๑๐.๐๐ - ๒๙.๙๙ ตันกรอส	ตั้งแต่ ๓๐.๐๐ ตันกรอสขึ้นไป	
๑. อวนลาก	๑๐	-	๑๐
๒. อวนครอบ	๒	๒๐	๒๒
๓. ลอบ	-	๑	๑
<b>รวม</b>	<b>๑๒</b>	<b>๒๑</b>	<b>๓๓</b>



๒.๒ การแจ้งเข้าออก และการตรวจเรือประมงพาณิชย์

ตารางที่ ๔๔ การแจ้งเข้า-ออก และการตรวจเรือประมงพาณิชย์

การแจ้งเข้า – ออก (เที่ยว)			การตรวจเรือเข้า – ออก (เที่ยว)		
แจ้งออก (PO)	แจ้งเข้า (PI)	รวม	แจ้งออก (PO)	แจ้งเข้า (PI)	รวม
๑,๘๑๑	๑,๖๐๕	๓,๔๑๖	๔๑๕	๖๓๒	๑,๐๔๗

๒.๘.๘ กฎหมายว่าด้วยสินค้าที่ปลอดจากการตัดไม้ทำลายป่า European Union Deforestation-free Regulation (EUDR)

จะมีผลบังคับใช้วันที่ ๒๕ มิถุนายน ๒๕๖๘ และจะมีผลในทางปฏิบัติตั้งแต่วันที่ ๓๐ ธันวาคม ๒๕๖๗ มาตรการ EUDR ครอบคลุม ๗ กลุ่มสินค้าคือ ยางพารา ปาล์ม น้ำมัน เนื้อโค โกโก้ กาแฟ ถั่วลิสง ไม้และผลิตภัณฑ์จากไม้เกษตร โดยยางพาราและผลิตภัณฑ์จากยางมาจากสวนยางที่มีเอกสารสิทธิ์ถูกต้องตามกฎหมาย ไม่อยู่ในพื้นที่ต้นน้ำ พื้นที่อนุรักษ์ และพื้นที่ป่า รวมทั้งจะต้องการจัดการสวนยางพาราที่เป็นมิตรกับสิ่งแวดล้อมและไม่ส่งผลกระทบต่อสังคม

ปัจจุบันการยางแห่งประเทศไทย (กยท.) จะยกระดับเรื่อง EUDR เป็นกรณีพิเศษ และจะต้องกำหนดเป็นนโยบายที่จะต้องดำเนินการโดยเร่งด่วน แมื่อก่อนหน้าจะมีการบูรณาการทำงานร่วมกับหลายหน่วยงาน เช่น หน่วยงานภาครัฐการไม่ว่าจะเป็นกระทรวงการต่างประเทศ กระทรวงพาณิชย์ หน่วยงานของสหภาพยุโรป หน่วยงานภาคเอกชน เกษตรกร และหน่วยงานอื่น ๆ ที่เกี่ยวข้อง ทั้งในเรื่องเอกสารสิทธิ์ การบริหารจัดการสวนยางพารา เพื่อจัดทำฐานข้อมูลสำหรับการตรวจสอบและประเมินที่มาของสินค้า รวมทั้งได้พัฒนาระบบ Thai Rubber Trade ซึ่งเป็นระบบการซื้อขายยางพาราที่สามารถตรวจสอบย้อนกลับถึงแหล่งที่มาของผลผลิต รวมทั้งหลักเกณฑ์อื่นๆ ที่สอดคล้องกับมาตรการ EUDR เช่น ไม่มีการบุกรุกทำลายป่าไม้ รวมทั้งมีการใช้แรงงานที่ถูกต้องตามกฎหมายแรงงาน เป็นต้น เพื่อเป็นการเตรียมความพร้อมให้กับผู้ประกอบการยางไทย

การยางแห่งประเทศไทยจังหวัดนราธิวาส มีการจัดอบรมเชิงปฏิบัติการหลักสูตร “กฎหมายว่าด้วยสินค้าที่ปลอดจากการตัดไม้ทำลายป่า (Deforestation-Free Products Regulations –EUDR)” ปีงบประมาณ พ.ศ. ๒๕๖๗ ณ กลุ่มเกษตรกรทำสวน กยท. ชาวสุคีริน อ.สุคีริน จ.นราธิวาส โดยมีเกษตรกรชาวสวนยางเข้าร่วมอบรม จำนวน ๘๒ ราย งบประมาณ ๔๗,๓๐๐ บาท รวมทั้ง มีการจัดประมูลยางก้อนถ้วยผ่านระบบ Thai Rubber Trade ซึ่งเป็นระบบการซื้อขายยางพาราที่สามารถตรวจสอบย้อนกลับถึงแหล่งที่มาของผลผลิต จำนวน ๔ ครั้ง ที่อำเภอสุคีริน อำเภอเวียงและอำเภอระแงะ จำนวน ๑๐๐.๓๖ ตัน โดยมีเกษตรกรนำยางมารวมประมูล ๓๐ – ๗๐ ราย ทั้งนี้สมาชิกได้รับความพึงพอใจกับราคาที่ได้รับเป็นอย่างมากและสามารถยกระดับราคาได้สูงกว่าราคาท้องถิ่น ๘-๑๐ บาท/กก. ซึ่งทำให้เกษตรกรมีรายได้เพิ่มขึ้น ส่งผลให้เกิดประโยชน์ให้แก่เกษตรกรและชุมชนทั้งทางตรงและทางอ้อมต่อไป

ที่มา : การยางแห่งประเทศไทยจังหวัดนราธิวาส

# ส่วนที่ ๓

## การวิเคราะห์สภาพแวดล้อม

### ด้านการเกษตรและสหกรณ์

### ของจังหวัด



## ส่วนที่ ๓

### การวิเคราะห์สภาพแวดล้อมด้านการเกษตรและสหกรณ์ของจังหวัด

การวิเคราะห์สภาพแวดล้อมด้านการเกษตรและสหกรณ์ของจังหวัด เป็นการวิเคราะห์สภาพแวดล้อมภายในและภายนอกจังหวัด ที่จะมีผลกระทบต่อการพัฒนาด้านการเกษตรและสหกรณ์ของจังหวัด ซึ่งข้อมูลที่ได้จากการวิเคราะห์ จะนำมาเป็นพื้นฐานในการกำหนดทิศทางการพัฒนาการเกษตรและสหกรณ์ตามเครื่องมือที่ใช้ในการวิเคราะห์ เช่น SWOT Analysis/ ๗s Mckinsey/ PESTEL Analysis เพื่อนำข้อมูลที่ได้จากการวิเคราะห์มาเป็นพื้นฐานในการกำหนดทิศทางการพัฒนาการเกษตรและสหกรณ์ของจังหวัด

#### การวิเคราะห์ SWOT Analysis

การวิเคราะห์ SWOT เป็นการนำสิ่งต่าง ๆ ที่มีอยู่ในองค์กรมาวิเคราะห์เพื่อเอาชนะอุปสรรค สภาพแวดล้อมหรือลดจุดอ่อนองค์กรให้น้อยที่สุด โดยมีการประเมินสภาพแวดล้อมขององค์กร ดังนี้

#### ๓.๑ การวิเคราะห์สภาพแวดล้อมภายในโดย McKinsey ๗-S Framework

ซึ่งจะวิเคราะห์ว่ามี จุดแข็ง จุดอ่อน อย่างไรในปัจจุบันทั้ง ๗ ประการ ประกอบด้วย

๑. กลยุทธ์ (Strategy)
๒. โครงสร้างขององค์กร (Structure)
๓. ระบบการปฏิบัติงาน (System)
๔. บุคลากร (Staff)
๕. ทักษะ ความรู้ ความสามารถ (Skill)
๖. รูปแบบการบริหารจัดการ (Style)
๗. ค่านิยมร่วม (Shared Values)

#### ตารางที่ ๔๕ การวิเคราะห์สภาพแวดล้อมภายในโดย McKinsey ๗-S Framework

๗-S McKinsey	จุดแข็ง (Strength)	จุดอ่อน (Weakness)
กลยุทธ์ (Strategy)	S๑ มีโครงการอันเนื่องมาจากพระราชดำริ กระจายอยู่ทุกพื้นที่เอื้อต่อการพัฒนาการเกษตร	W๑ การใช้พื้นที่การเกษตรไม่เหมาะสมกับศักยภาพของพื้นที่ (Zoning by Agri-map) ทำการเกษตรแบบดั้งเดิม เช่น ปลูกยางพาราในพื้นที่ลุ่ม เป็นต้น
โครงสร้างขององค์กร (Structure)	S๒ สภาพภูมิประเทศ และภูมิอากาศเหมาะสมแก่การทำเกษตรที่หลากหลาย S๓ ในเขตพื้นที่ชลประทานมีระบบชลประทานบริหารจัดการน้ำที่ดี S๔ การคมนาคมที่เชื่อมโยงครอบคลุมทั้งทางบก ทางน้ำ และทางอากาศ S๕ มีสินค้าเกษตรประจำถิ่นที่มีเอกลักษณ์สามารถพัฒนาเพื่อเพิ่มมูลค่าได้ (ลองกอง ข้าวหอมกระดังงา ทูเรียนบางนรา โคนือ ปลากุเรว ปลาลวงชมพู และข้าวเกรียบปลา)	W๒ เกษตรกรส่วนใหญ่เป็นเกษตรกรรายย่อยขาดอำนาจในการต่อรองราคา ปัจจัยการผลิต และราคาผลผลิตสินค้าการเกษตร W๓ ขาดแคลนแหล่งกักเก็บน้ำ นอกเขตชลประทาน W๔ เกษตรกรบางพื้นที่ขาดเอกสารสิทธิ์ในที่ดินทำการเกษตรทำให้ไม่ได้รับการสนับสนุน และช่วยเหลือจากภาครัฐ

๗-S McKinsey	จุดแข็ง (Strength)	จุดอ่อน (Weakness)
	<p><b>S๖</b> มีโรงงานสกัดน้ำมันปาล์ม โรงงานแปรรูปยาง และโรงงานผลิตพลังงานไฟฟ้าจากเชื้อเพลิงชีวมวลขนาดใหญ่ในพื้นที่</p> <p><b>S๗</b> มีโครงสร้างการบริหารจัดการของหน่วยงานในสังกัดฯ ที่ครอบคลุมเข้มแข็ง เช่น อพท. SCP SCD เป็นต้น และมีระบบปฏิบัติการนำร่อง เช่น ArcGIS เกษตรพิรุณราช</p>	
<p><b>ระบบการปฏิบัติงาน (System)</b></p>	<p><b>S๘</b> มีฐานข้อมูลทะเบียนเกษตรกรครอบคลุมทุกด้าน</p> <p><b>S๙</b> มีสถาบันการศึกษาที่เป็นแหล่งวิชาการวิจัยด้านการเกษตร เทคโนโลยี นวัตกรรม และเป็นศูนย์ AIC ของจังหวัด</p> <p><b>S๑๐</b> มีสถาบันเกษตรกร และกลุ่มเกษตรกรในพื้นที่รองรับการขับเคลื่อนด้านเศรษฐกิจและสังคม</p>	<p><b>W๕</b> การนำผลการวิจัย และเทคโนโลยี นวัตกรรมสมัยใหม่ เพื่อสนับสนุน และปรับใช้ทำการเกษตรยังมีน้อย</p> <p><b>W๖</b> ต้นทุนการผลิตสินค้าการเกษตรสูง เนื่องจากต้องนำเข้าจากพื้นที่อื่น ประกอบกับจังหวัดนราธิวาสเป็นจังหวัดปลายทาง</p> <p><b>W๗</b> ขาดแรงจูงใจในการทำการเกษตรเนื่องจากราคาสินค้าผลผลิตทางการเกษตรตกต่ำ และราคาปัจจัยการผลิตสูงขึ้น</p>
<p><b>บุคลากร (Staff)</b></p>	<p><b>S๑๑</b> ประชากรส่วนใหญ่ในพื้นที่ประกอบอาชีพเกษตรกรรม และเกษตรกรส่วนใหญ่ทำการเกษตรแบบผสมผสาน</p> <p><b>S๑๒</b> เกษตรกรมีการประกอบอาชีพเกษตรกรรมมานานทำให้มีความชำนาญเชี่ยวชาญในองค์ความรู้ และภูมิปัญญา</p>	<p><b>W๘</b> ขาดแคลนแรงงานภาคการเกษตร เนื่องจากเกษตรกรเข้าสู่วัยผู้สูงอายุ ลูกหลาน/คนรุ่นใหม่สนใจทำการเกษตรน้อย</p> <p><b>W๙</b> หน่วยงานภาครัฐด้านการเกษตรไม่ครอบคลุมทุกพื้นที่ในจังหวัด และบุคลากรภาครัฐไม่เพียงพอสำหรับรองรับภารกิจของรัฐที่เพิ่มขึ้นอย่างต่อเนื่อง และได้รับการอบรมพัฒนาต่อยอดองค์ความรู้น้อย</p>
<p><b>ทักษะ ความรู้ ความสามารถ (Skill)</b></p>	<p><b>S๑๓</b> มีการฝึกอบรม ถ่ายทอดความความรู้ทั้งด้านเทคโนโลยี และนวัตกรรมให้แก่เกษตรกร</p> <p><b>S๑๔</b> มีศูนย์ศึกษาการพัฒนาพิกุลทองอันเนื่องมาจากพระราชดำริเป็นสถานที่ศึกษาและดูงานด้านการเกษตร เพื่อเป็นแนวทางให้กับเกษตรกรในการปรับใช้ให้เหมาะสมกับสภาพพื้นที่และสภาพแวดล้อม</p>	<p><b>W๑๐</b> ระบบสารสนเทศไม่ทันต่อสถานการณ์วางแผนการผลิตในปัจจุบัน และเทคโนโลยีที่นำมาใช้ในการเพิ่มมูลค่าสินค้าเกษตรมีน้อย</p>

๗-S McKinsey	จุดแข็ง (Strength)	จุดอ่อน (Weakness)
รูปแบบการบริหารจัดการ (Style)	<p><b>S๑๕</b> มีหน่วยงานภาครัฐ และภาคเอกชนที่ให้การสนับสนุนในการพัฒนาต่อ ยอดสินค้าเกษตรหลากหลาย ครอบคลุมห่วงโซ่อุปทาน</p> <p><b>S๑๖</b> มีเครือข่ายถ่ายทอดความรู้ให้แก่เกษตรกรผ่านศูนย์เครือข่าย ศพก. Smart farmer และปราชญ์ชาวบ้าน และมีอาสาสมัครเกษตรของหน่วยงานสังกัดกระทรวงเกษตรและสหกรณ์ ในจังหวัดครอบคลุมทุกด้าน</p>	<p><b>W๑๑</b> เกษตรกรยังยึดถือวิถีดั้งเดิมไม่ปรับเปลี่ยนพฤติกรรมเปิดรับเทคโนโลยีใหม่ ๆ ด้านการตลาด การบริหารจัดการในการผลิตสินค้าคุณภาพตามความต้องการของตลาด และสร้างมูลค่าเพิ่ม</p>
ค่านิยมร่วม (Shared Values)	<p><b>S๑๗</b> จังหวัดให้ความสำคัญกับการพัฒนาด้านการเกษตร และบุคลากรภาครัฐมีความรู้ความสามารถในการส่งเสริมและสนับสนุนหลักวิชาการที่ถูกต้อง</p>	

### ๓.๒ การวิเคราะห์สภาพแวดล้อมภายนอกโดย PESTEL Analysis

๑. ปัจจัยด้านการเมืองและกฎหมาย (Political Factors) เช่น นโยบายของรัฐ ระบบการปกครอง เสถียรภาพด้านการเมือง ความร่วมมือระหว่างประเทศ
๒. ปัจจัยด้านเศรษฐกิจ (Economic Factors) เช่น การปรับอัตราภาษี อัตราดอกเบี้ย อัตราการจ้างงาน ภาวะทางเศรษฐกิจ
๓. ปัจจัยด้านสังคมและวัฒนธรรม (Social cultural Factors) เช่น เพศ อายุ ระดับการศึกษา ค่านิยม การบริโภคอุปโภค
๔. ปัจจัยด้านเทคโนโลยี (Technological Factors) เช่น เครื่องจักรกลทางการเกษตร เทคโนโลยีสารสนเทศ
๕. ปัจจัยด้านสิ่งแวดล้อม (Environment Factors) เช่น สภาพภูมิอากาศ ภูมิประเทศ ธรรมชาติ
๖. ปัจจัยด้านกฎหมาย (Law/Legal Factors) เช่น กฎหมายแรงงาน กฎหมายคุ้มครองผู้บริโภค ระเบียบข้อบังคับด้านธุรกิจ

### ตารางที่ ๔๖ การวิเคราะห์สภาพแวดล้อมภายนอกโดย PESTEL Analysis

ด้าน	โอกาส (Opportunity)	อุปสรรค (Threats)
<b>ด้านการเมือง</b>	<p><b>O๑</b> กระทรวงเกษตรและสหกรณ์มีนโยบายและโครงการสร้างรายได้ภาคการเกษตรให้แก่เกษตรกรด้วยหลักการตลาดนำ นวัตกรรมเสริม เพิ่มรายได้ การขยายโอกาส และสร้างคุณภาพชีวิตที่ดีให้แก่เกษตรกร</p> <p><b>O๒</b> นโยบายของภาครัฐที่ให้การสนับสนุนสถาบันเกษตรกร และกลุ่มเกษตรกร เช่น แปลงใหญ่ วิสาหกิจชุมชน</p> <p><b>O๓</b> การกำหนดมาตรการควบคุมในสินค้าเกษตรบางชนิด</p>	<p><b>T๑</b> เหตุการณ์ความไม่สงบในพื้นที่ส่งผลกระทบต่อความมั่นใจ ในการลงทุนของภาคเอกชน</p> <p><b>T๒</b> นโยบาย และโครงการบางส่วนไม่สอดคล้องกับการบริหารงานบริษัทในพื้นที่</p>

ด้าน	โอกาส (Opportunity)	อุปสรรค (Threats)
	<p>O๔ มีนโยบายรัฐบาลให้ความสำคัญการพัฒนาและส่งเสริมการเกษตรใน ๓ จังหวัดชายแดนภาคใต้</p> <p>O๕ มีนโยบายจัดตั้งเขตเศรษฐกิจพิเศษในพื้นที่จังหวัดนราธิวาส และมีโครงการจัดตั้งนิคมอุตสาหกรรมที่เอื้อต่อการรองรับผลผลิตทางการเกษตร</p>	
<b>ด้านเศรษฐกิจ</b>	<p>O๖ มีด้านการค้าชายแดนติดกับประเทศมาเลเซีย ๓ ด้าน เอื้อโอกาสทางการตลาดสินค้าเกษตรและการค้าชายแดน ได้แก่ ด้านตากใบ ด้านสุหนิงโก-ลก และด้านบูเกตา อำเภอบันนังสวย</p> <p>O๗ มีแหล่งเงินทุนดอกเบี้ยต่ำ เช่น กองทุนสงเคราะห์เกษตรกร แหล่งทุน ธ.ก.ส เป็นต้น</p>	<p>T๓ ปัจจัยการผลิตราคาเพิ่มสูงขึ้น ส่งผลให้ต้นทุนการผลิต สูงขึ้นตามไปด้วย</p> <p>T๔ ราคาผลผลิตทางการเกษตรตกต่ำ ทำให้เกษตรกรไม่มีเงินทุน ในการทำการเกษตรให้มีผลผลิตสูง</p> <p>T๕ การนำเข้าผลผลิตทางการเกษตรจากพื้นที่อื่นในปริมาณจำนวนมาก และราคาถูก ส่งผลให้ผลผลิตในพื้นที่จำหน่ายได้น้อย</p>
<b>ด้านสังคม</b>	<p>O๘ ผู้บริโภคในพื้นที่มีความต้องการสินค้าเกษตรที่มีมาตรฐาน คุณภาพ และปลอดภัยเพิ่มขึ้น</p>	<p>T๖ สภาพแวดล้อมที่เปลี่ยนแปลงเนื่องจากการขยายตัวของชุมชนเมือง โรงงานอุตสาหกรรม ทำให้พื้นที่ทำการเกษตรลดลง</p> <p>T๗ ความเหลื่อมล้ำทางด้านรายได้ของประชากรภาคการเกษตรกับภาคการผลิตอื่น ๆ มีรายได้เฉลี่ยต่ำ ทำให้ขาดแรงจูงใจในการทำอาชีพการเกษตร</p>
<b>ด้านเทคโนโลยี</b>	<p>O๙ มีสถาบันการศึกษาระดับอุดมศึกษา หน่วยงานภาครัฐและเอกชน ช่วยพัฒนาและผลิตองค์ความรู้และงานวิจัยด้านการเกษตร</p> <p>O๑๐ มีช่องทางการตลาดที่หลากหลายทั้งออนไลน์ และออฟไลน์ สามารถใช้กระจายผลผลิตไปสู่ผู้บริโภคได้มากขึ้น</p>	<p>T๘ เทคโนโลยี เครื่องจักรกล ที่นำมาใช้ทางการเกษตรมีราคาสูง ทำให้ต้นทุนการผลิตสินค้าเกษตรสูงขึ้น เกษตรกรรายย่อยไม่สามารถเข้าถึงได้ และจากการเปลี่ยนแปลงอย่างรวดเร็วของเทคโนโลยี ทำให้เกษตรกรปรับตัวไม่ทัน</p>
<b>ด้านสิ่งแวดล้อม</b>	<p>O๑๑ มีมาตรฐาน RSPO เกษตรอินทรีย์ เป็นต้น ทำให้คุณภาพของทรัพยากรและสิ่งแวดล้อมดีขึ้น</p> <p>O๑๒ มีระบบนิเวศน์และทรัพยากรทางทะเล มีความอุดมสมบูรณ์ พร้อมทั้งมีแหล่งท่องเที่ยวทางธรรมชาติที่หลากหลาย เช่น ท่องเที่ยวเชิงเกษตร ท่องเที่ยวเชิงนิเวศน์</p>	<p>T๙ การเปลี่ยนแปลงของสภาพแวดล้อมทางธรรมชาติส่งผลให้เกิดภัยพิบัติมีผลกระทบต่อการผลิตสินค้าเกษตร เช่น ผลผลิตไม่ออกตามฤดูกาล โรคระบาด</p>

ด้าน	โอกาส (Opportunity)	อุปสรรค (Threats)
<u>ด้านกฎหมาย</u>	O๑๓ สิทธิประโยชน์ทางภาษี และอัตราดอกเบี้ยเงินลงทุน สำหรับ ๓ จังหวัดชายแดนภาคใต้ เอื้อต่อการลงทุน	T๑๐ กฎหมายการจ้างงานส่งผลให้ขาดแคลนแรงงานภาคการเกษตร T๑๑ มีข้อจำกัดด้านกฎหมาย และระเบียบไม่เอื้ออำนวยต่อการส่งออกสินค้า เช่น IUU T๑๒ การทับซ้อนของที่ดิน เช่น เขตอุทยาน ทำให้เกษตรกรไม่สามารถออกโฉนดที่ดินได้

### ๓.๓ การจัดทำ TOWS Matrix เพื่อกำหนดกลยุทธ์

เพื่อกำหนดกลยุทธ์ ความสัมพันธ์ระหว่างจุดแข็งกับโอกาส จุดแข็งกับข้อจำกัด จุดอ่อนกับโอกาส และจุดอ่อนกับข้อจำกัด ดังนี้

ตารางที่ ๔๗ TOWS Matrix เพื่อกำหนดกลยุทธ์

<p style="text-align: center;"><b>ปัจจัยภายใน</b></p> <p style="text-align: center;"><b>ปัจจัยภายนอก</b></p>	<p style="text-align: center;"><b>จุดแข็ง ( S )</b></p> <p>S๑ มีโครงการอันเนื่องมาจากพระราชดำริกระจายอยู่ทุกพื้นที่เอื้อต่อการพัฒนาการเกษตร</p> <p>S๒ สภาพภูมิประเทศ และภูมิอากาศเหมาะสมแก่การทำเกษตรที่หลากหลาย</p> <p>S๓ ในเขตพื้นที่ชลประทานมีระบบชลประทานบริหารจัดการน้ำที่ดี</p> <p>S๔ การคมนาคมที่เชื่อมโยงครอบคลุมทั้งทางบก ทางน้ำ และทางอากาศ</p> <p>S๕ มีสินค้าเกษตรประจำถิ่นที่มีเอกลักษณ์สามารถพัฒนาเพื่อเพิ่มมูลค่าได้ (ลองกอง ข้าวหอมกระดังงา ทุเรียนบางรา โคเนื้อ ปลาภูเขา ปลาพลวงชมพู และข้าวเกรียบปลา)</p> <p>S๖ มีโรงงานสกัดน้ำมันปาล์ม โรงงานแปรรูปยาง และโรงงานผลิตพลังงานไฟฟ้าจากเชื้อเพลิงชีวมวลขนาดใหญ่ในพื้นที่</p> <p>S๗ มีโครงสร้างการบริหารจัดการของหน่วยงานในสังกัดฯ ที่ครอบคลุมเข้มแข็ง เช่น อพท. SCP SCD เป็นต้น และมีระบบปฏิบัติการนำร่อง เช่น ArcGIS เกษตรพินิจราช</p> <p>S๘ มีฐานข้อมูลทะเบียนเกษตรกรครอบคลุมทุกด้าน</p> <p>S๙ มีสถาบันการศึกษาที่เป็นแหล่งวิชาการ วิจัยด้านการเกษตร เทคโนโลยี นวัตกรรม และเป็นศูนย์ AIC ของจังหวัด</p> <p>S๑๐ มีสถาบันเกษตรกร และกลุ่มเกษตรกรในพื้นที่รองรับการขับเคลื่อนด้านเศรษฐกิจและสังคม</p> <p>S๑๑ ประชากรส่วนใหญ่ในพื้นที่ประกอบอาชีพเกษตรกรรม และเกษตรกรส่วนใหญ่ทำการเกษตรแบบผสมผสาน</p> <p>S๑๒ เกษตรกรมีการประกอบอาชีพเกษตรกรรมมานานทำให้มีความชำนาญเชี่ยวชาญในองค์ความรู้ และภูมิปัญญา</p> <p>S๑๓ มีการฝึกอบรม ถ่ายทอดความรู้ทั้งด้านเทคโนโลยี และนวัตกรรมให้แก่เกษตรกร</p> <p>S๑๔ มีศูนย์ศึกษาการพัฒนาพิกุลทองอันเนื่องมาจากพระราชดำริเป็นสถานที่ศึกษาและดูงานด้านการเกษตร เพื่อเป็นแนวทางให้กับเกษตรกรในการปรับใช้ให้เหมาะสมกับสภาพพื้นที่ และสภาพแวดล้อม</p>	<p style="text-align: center;"><b>จุดอ่อน ( W )</b></p> <p>W๑ การใช้พื้นที่การเกษตรไม่เหมาะสมกับศักยภาพของพื้นที่ (Zoning by Agri-map) ทำการเกษตรแบบดั้งเดิม เช่น ปลูกยางพาราในพื้นที่ลุ่ม เป็นต้น</p> <p>W๒ เกษตรกรส่วนใหญ่เป็นเกษตรกรรายย่อยขาดอำนาจในการต่อรองราคา ปัจจัยการผลิต และราคาผลผลิตสินค้าการเกษตร</p> <p>W๓ ขาดแคลนแหล่งกักเก็บน้ำ นอกเขตชลประทาน</p> <p>W๔ เกษตรกรบางพื้นที่ขาดเอกสารสิทธิ์ในที่ดินทำการเกษตรทำให้ไม่ได้รับการสนับสนุน และช่วยเหลือจากภาครัฐ</p> <p>W๕ การนำผลการวิจัย และเทคโนโลยี นวัตกรรมสมัยใหม่ เพื่อสนับสนุน และปรับใช้ทำการเกษตรยังมีน้อย</p> <p>W๖ ต้นทุนการผลิตสินค้าการเกษตรสูง เนื่องจากต้องนำเข้าจากพื้นที่อื่น ประกอบกับจังหวัดนราธิวาสเป็นจังหวัดปลายทาง</p> <p>W๗ ขาดแรงจูงใจในการทำการเกษตรเนื่องจากราคาสินค้าผลผลิตทางการเกษตรตกต่ำ และราคาปัจจัยการผลิตสูงขึ้น</p> <p>W๘ ขาดแคลนแรงงานภาคการเกษตร เนื่องจากเกษตรกรเข้าสู่วัยผู้สูงอายุ ลูกหลาน/คนรุ่นใหม่สนใจทำการเกษตรน้อย</p> <p>W๙ หน่วยงานภาครัฐด้านการเกษตรไม่ครอบคลุมทุกพื้นที่ในจังหวัด และบุคลากรภาครัฐไม่เพียงพอสำหรับรองรับภารกิจของรัฐที่เพิ่มขึ้นอย่างต่อเนื่อง และได้รับการอบรมพัฒนาต่อยอดองค์ความรู้น้อย</p> <p>W๑๐ ระบบสารสนเทศไม่ทันต่อสถานการณ์วางแผนการผลิตในปัจจุบัน และเทคโนโลยีที่นำมาใช้ในการเพิ่มผลผลิตสินค้าเกษตรมีน้อย</p> <p>W๑๑ เกษตรกรยังยึดถือวิธีดั้งเดิมไม่ปรับเปลี่ยนพฤติกรรมเปิดรับเทคโนโลยีใหม่ ๆ ด้านการตลาด การบริหารจัดการในการผลิตสินค้าคุณภาพตามความต้องการของตลาด และสร้างมูลค่าเพิ่ม</p>
<p style="text-align: center;"><b>โอกาส ( O )</b></p> <p>O๑ กระทรวงเกษตรและสหกรณ์มีนโยบายและโครงการสร้างรายได้ภาคการเกษตรให้แก่เกษตรกรด้วยหลักการตลาดนำ นวัตกรรมเสริม เพิ่มรายได้ การขยายโอกาส และสร้างคุณภาพชีวิตที่ดีให้แก่เกษตรกร</p> <p>O๒ นโยบายของภาครัฐให้การสนับสนุนสถาบันเกษตรกร และกลุ่มเกษตรกร เช่น แปลงใหญ่ วิสาหกิจชุมชน</p> <p>O๓ การกำหนดมาตรการควบคุมในสินค้าเกษตรบางชนิด</p> <p>O๔ มีนโยบายรัฐบาลให้ความสำคัญการพัฒนาและส่งเสริมการเกษตรใน ๓ จังหวัดชายแดนภาคใต้</p> <p>O๕ มีนโยบายจัดตั้งเขตเศรษฐกิจพิเศษในพื้นที่จังหวัดนราธิวาส และมีโครงการจัดตั้งนิคมอุตสาหกรรมที่เอื้อต่อการรองรับผลผลิตทางการเกษตร</p> <p>O๖ มีด้านการค้าชายแดนติดกับประเทศมาเลเซีย ๓ ด้าน เอื้อโอกาสทางการตลาด สินค้าเกษตรและการค้าชายแดน ได้แก่ ด้านตากใบ ด้านสุไหงโก-ลก และด้านบูเกะตา อำเภอน้ำแว้ง</p> <p>O๗ มีแหล่งเงินทุนดอกเบี้ยต่ำ เช่น กองทุนสงเคราะห์เกษตรกร แหล่งทุน ธ.ก.ส เป็นต้น</p>	<p style="text-align: center;"><b>SO</b></p> <p>๑. ส่งเสริมการทำเกษตรกรรมยั่งยืน ขยายผลโครงการอันเนื่องมาจากพระราชดำริและดำรงชีวิตตามหลักปรัชญาของเศรษฐกิจพอเพียง (S๑S๒S๕S๙S๑๐ +O๑O๒O๑๐)</p> <p>๒. พัฒนาศักยภาพเกษตรกรและสร้างเกษตรกรรุ่นใหม่ (S๕S๗S๑๑S๑๔S๑๐S๑๑S๑๒ + O๑O๘O๑๐)</p> <p>๓. ส่งเสริมและพัฒนาศักยภาพฐานการผลิตสินค้าเกษตรที่สำคัญของจังหวัดให้มีคุณภาพมูลค่าสูง (S๒S๓S๖S๑๐S๑๓ + O๑O๔O๘O๙)</p> <p>๔. ส่งเสริมให้เกษตรกรผลิตสินค้าเกษตรให้ปลอดภัย การแปรรูปสินค้าเกษตร และเชื่อมโยงกลไกตลาด (S๔S๖S๘S๑๑S๑๒S๑๓S๑๔+O๑O๒O๓O๔O๖O๘)</p> <p>๕. ส่งเสริมการใช้เทคโนโลยีนวัตกรรม และ BCG Economy Model เพิ่มประสิทธิภาพและลดต้นทุนการผลิตทางการเกษตร (S๖S๗S๑๐S๑๑S๑๓S๑๔ + O๑O๒O๘O๑๒)</p>	<p style="text-align: center;"><b>WO</b></p> <p>๑. ส่งเสริมการสนับสนุนการรวมกลุ่มและการบริหารจัดการกลุ่มให้มีประสิทธิภาพและเข้มแข็งอย่างยั่งยืน (W๒W๗W๑๑ + O๑O๒)</p> <p>๒. พัฒนาข้อมูลสารสนเทศเพื่อการผลิต การแปรรูป การตลาด และการสื่อสารที่มีประสิทธิภาพ (W๑W๒W๕W๖W๑๐W๑๑ +O๑O๒O๔O๙O๑๐)</p> <p>๓. ส่งเสริมและสนับสนุนการจัดทำแผนพัฒนาทุกระดับ (W๑W๕W๖W๗W๘W๙W๑๐W๑๑ + O๑O๒O๓O๔O๕O๑๒)</p> <p>๔. การบริหารจัดการบุคลากรและทรัพยากรทางการเกษตรและสิ่งแวดล้อมอย่างสมดุลและยั่งยืน (W๑W๓W๑๐W๑๑+O๑O๓O๘O๑๑O๑๒)</p>



<p>O๘ ผู้บริโภคในพื้นที่มีความต้องการสินค้าเกษตรที่มีมาตรฐาน คุณภาพ และปลอดภัยเพิ่มขึ้น</p> <p>O๙ มีสถาบันการศึกษาระดับอุดมศึกษาหน่วยงานภาครัฐและเอกชน ช่วยพัฒนา และผลิตองค์ความรู้และงานวิจัยด้านการเกษตร</p> <p>O๑๐ มีช่องทางการตลาดที่หลากหลายทั้งออนไลน์ และออฟไลน์ สามารถใช้กระจาย ผลผลิตไปสู่ผู้บริโภคได้มากขึ้น</p> <p>O๑๑ มีมาตรฐาน RSPO เกษตรอินทรีย์ เป็นต้น ทำให้คุณภาพของทรัพยากรและสิ่งแวดล้อมดีขึ้น</p> <p>O๑๒ มีระบบนิเวศน์และทรัพยากรทางทะเลมีความอุดมสมบูรณ์ พร้อมทั้งมีแหล่งท่องเที่ยว ทางธรรมชาติที่หลากหลาย เช่น ท่องเที่ยวเชิงเกษตร ท่องเที่ยวเชิงนิเวศน์</p> <p>O๑๓ สิทธิประโยชน์ทางภาษี และอัตราดอกเบี้ยเงินลงทุน สำหรับ ๓ จังหวัดชายแดนภาคใต้ เอื้อต่อการลงทุน</p>		
<p style="text-align: center;"><b>อุปสรรค (T)</b></p> <p>T๑ เหตุการณ์ความไม่สงบในพื้นที่ส่งผลกระทบต่อความมั่นใจ ในการลงทุนของภาคเอกชน</p> <p>T๒ นโยบาย และโครงการบางส่วนไม่สอดคล้องกับการบริหารงานบริษัทในพื้นที่</p> <p>T๓ ปัจจัยการผลิตราคาเพิ่มสูงขึ้น ส่งผลให้ต้นทุนการผลิตสูงขึ้นตามไปด้วย</p> <p>T๔ ราคาผลผลิตทางการเกษตรตกต่ำ ทำให้เกษตรกรไม่มีเงินทุน ในการทำการเกษตรให้มี ผลผลิตสูง</p> <p>T๕ การนำเข้าผลผลิตทางการเกษตรจากพื้นที่อื่นในปริมาณจำนวนมาก และราคาถูก ส่งผลให้ผลผลิตในพื้นที่จำหน่ายได้น้อย</p> <p>T๖ สภาพแวดล้อมที่เปลี่ยนแปลงเนื่องจากการขยายตัวของชุมชนเมือง โรงงานอุตสาหกรรม ทำให้พื้นที่ทำการเกษตรลดลง</p> <p>T๗ ความเหลื่อมล้ำทางด้านรายได้ของประชากรภาคการเกษตรกับภาคการผลิตอื่น ๆ มีรายได้ เฉลี่ยต่ำ ทำให้ขาดแรงจูงใจในการทำอาชีพการเกษตร</p> <p>T๘ เทคโนโลยี เครื่องจักรกล ที่นำมาใช้ทางการเกษตรมีราคาสูง ทำให้ต้นทุนการผลิต สินค้าเกษตรสูงขึ้น เกษตรกรรายย่อยไม่สามารถเข้าถึงได้ และจากการเปลี่ยนแปลง อย่างรวดเร็วของเทคโนโลยี ทำให้เกษตรกรปรับตัวไม่ทัน</p> <p>T๙ การเปลี่ยนแปลงของสภาพแวดล้อมทางธรรมชาติส่งผลให้เกิดภัยพิบัติมีผลกระทบต่อ การผลิตสินค้าเกษตร เช่น ผลผลิตไม่ออกตามฤดูกาล โรคระบาด</p> <p>T๑๐ กฎหมายการจ้างงานส่งผลให้ขาดแคลนแรงงานภาคการเกษตร</p> <p>T๑๑ มีข้อจำกัดด้านกฎหมาย และระเบียบไม่เอื้ออำนวยต่อการส่งออกสินค้า เช่น IUU</p> <p>T๑๒ การทับซ้อนของที่ดิน เช่น เขตอุทยาน ทำให้เกษตรกรไม่สามารถออกโฉนดที่ดินได้</p>	<p style="text-align: center;"><b>ST</b></p> <p>๑. การนำเทคโนโลยีนวัตกรรมมาใช้ในการพัฒนาและใช้ประโยชน์ที่ดินให้เกิดประโยชน์สูงสุด (S๒S๓S๔S๕S๑๓S๑๔ +T๒T๓T๔T๖T๘T๑๒)</p> <p>๒.สร้างและพัฒนาเครือข่ายเกษตรกร สถาบันเกษตรกรรวมถึงหน่วยงานภาครัฐ ภาคเอกชน และประชาสังคม (S๑S๔S๕S๑๐S๑๓S๑๔ +T๑T๒T๑๐)</p> <p>๓. สนับสนุนการผลิตสินค้ามาตรฐานการผลิตสินค้าได้มาตรฐานปลอดภัย ตรงความต้องการ ของตลาดส่งออก (S๒S๕S๑๐S๑๒S๑๓S๑๔+T๓T๕T๙)</p>	<p style="text-align: center;"><b>WT</b></p> <p>๑. ส่งเสริมและสนับสนุนการพัฒนาบุคลากรสู่ Smart officer (W๕W๙W๑๐ +T๑T๒T๘)</p> <p>๒. ส่งเสริมการใช้เทคโนโลยี เพื่อลดการขาดแคลนแรงงานเก็บเกี่ยว (W๕W๗W๑๐W๑๑ +T๓T๘)</p> <p>๓. สนับสนุนให้เกษตรกรผลิตสินค้าเกษตรให้ได้มาตรฐานปลอดภัย (W๕W๖W๗W๘W๑๑ +T๓T๘T๙)</p>

# ส่วนที่ ๕

## แผนเกษตรและสหกรณ์ของ จังหวัดนราธิวาส



## ส่วนที่ ๔

### แผนพัฒนาการเกษตรและสหกรณ์จังหวัดนครราชสีมา (พ.ศ. ๒๕๖๖ – ๒๕๗๐)

#### ๑. เป้าหมายการพัฒนาด้านการเกษตรและสหกรณ์ของจังหวัด

“สินค้าเกษตรปลอดภัย มาตรฐานสากล สถาบันเกษตรกรเข้มแข็ง เกษตรกรมั่นคง  
ทรัพยากรการเกษตรสมดุลและยั่งยืน”

#### ๒. ตัวชี้วัดความสำเร็จตามเป้าหมายการพัฒนา

๒.๑ สามารถพัฒนาเกษตรกรฐานการผลิตสินค้าเกษตรที่สำคัญให้มีมูลค่าสูง โดยพัฒนาคุณภาพ  
มาตรฐาน ความปลอดภัย มาตรฐานสากล เข้าถึงกลไกทางการตลาด และเชื่อมโยงตลาดได้อย่างยั่งยืน

๒.๒ สถาบันเกษตรกรมีความเข้มแข็ง สมาชิกมีรายได้เพิ่มขึ้น และมีคุณภาพชีวิตที่ดีขึ้น

๒.๓ มีการนำเทคโนโลยีนวัตกรรมมาใช้ในการพัฒนาสินค้าเกษตรที่มีมูลค่าสูง ลดต้นทุน ใช้พลังงานทดแทน  
และบริหารจัดการทรัพยากรการเกษตรที่เหมาะสมและมีประสิทธิภาพด้วย BCG Economy Model และสอดคล้อง  
กับ SDGs

#### ๓. ประเด็นการพัฒนาด้านการเกษตรและสหกรณ์ของจังหวัด

ประเด็นการพัฒนาที่ ๑ สร้างความเข้มแข็งให้กับสถาบันเกษตรกร	
วัตถุประสงค์	เพื่อสนับสนุนให้สถาบันเกษตรกรมีการดำเนินงานที่มีมาตรฐานเพิ่มขึ้น
ค่าเป้าหมายและตัวชี้วัด	๑. สถาบันเกษตรกร ได้รับการส่งเสริมและพัฒนาไปสู่ความเข้มแข็งไม่น้อยกว่าร้อยละ ๘๐ ๒. มีวิสาหกิจชุมชนเข้มแข็งเป็นต้นแบบทุกตำบลในจังหวัดนครราชสีมา
แนวทางการพัฒนา	๑. ส่งเสริมและสนับสนุนการรวมกลุ่ม และการบริหารจัดการกลุ่มให้มีประสิทธิภาพและเข้มแข็งอย่างยั่งยืน แนวทาง : ๑.๑ เพิ่มศักยภาพสถาบันเกษตรกร และวิสาหกิจชุมชนที่มีอยู่ สามารถรวบรวมผลผลิต และจำหน่ายได้อย่างเป็นรูปธรรม เช่น พืชผลทางการเกษตร ปุ๋ยอินทรีย์ คุณภาพสูง และโคเนื้อ เป็นต้น ๑.๒ เร่งพัฒนาเกษตรกรให้เกิดการรวมกลุ่มและบริหารจัดการกลุ่มให้มีประสิทธิภาพและเข้มแข็งอย่างยั่งยืนเช่นวิสาหกิจชุมชนผู้เลี้ยงโคเนื้อ ทุเรียน และปุ๋ยอินทรีย์ คุณภาพสูง เป็นต้น ๑.๓ เพิ่มศักยภาพสถาบันเกษตรกรให้สามารถเข้าถึงแหล่งเงินทุนดอกเบี้ยต่ำ เช่น อกส. กองทุนสงเคราะห์เกษตรกร และอื่น ๆ เป็นต้น
โครงการสำคัญ	๑. โครงการเสริมสร้างรายได้ให้แก่กลุ่มเกษตรกรผู้ปลูกพืชไร่ (อ้อย แดงโม ข้าวโพดหวาน) ๒. โครงการพัฒนาวิสาหกิจสู่ความเป็นมืออาชีพ ๓. โครงการสหกรณ์และสถาบันเกษตรกรได้รับการพัฒนาและเสริมสร้างความเข้มแข็ง ๔. โครงการสร้างความเข้มแข็งกลุ่มการผลิตด้านการเกษตร

	<p>๕. โครงการสหกรณ์และกลุ่มเกษตรกรได้รับการส่งเสริมและพัฒนาให้มีความเข้มแข็งตามศักยภาพ</p> <p>๖. โครงการระบบส่งเสริมเกษตรแปลงใหญ่</p> <p>๗. โครงการเสริมสร้างและพัฒนากลุ่มยุวเกษตรกรให้มีความเข้มแข็งอย่างยั่งยืน</p> <p>๘. โครงการส่งเสริมการพัฒนาผลิตภัณฑ์กลุ่มแม่บ้านเกษตรกร</p> <p>๙. โครงการ ๑ ตำบล ๑ หมอพืชชุมชน สร้างเครือข่ายการวินิจฉัยและจัดการศัตรูพืชโดยวิธีผสมผสาน เพื่อลดการใช้สารเคมีป้องกันกำจัดศัตรูพืช</p>
<p><b>ประเด็นการพัฒนาที่ ๒ พัฒนาและยกระดับเกษตรกรให้มีประสิทธิภาพ และดำรงชีวิตตามหลักปรัชญาของเศรษฐกิจพอเพียง</b></p>	
<p><b>วัตถุประสงค์</b></p>	<p>๑. เพื่อสนับสนุนเกษตรกรได้รับการพัฒนาศักยภาพสู่การเป็น Smart Farmer</p> <p>๒. เพื่อให้เกษตรกรมีความปราดเปรื่องและมีรายได้เพิ่มขึ้น</p> <p>๓. คราวเรือนเกษตรกรสามารถดำเนินชีวิตตามหลักปรัชญาของเศรษฐกิจพอเพียง มีรายได้เพิ่มขึ้น และคุณภาพชีวิตที่ดีขึ้น</p>
<p><b>ค่าเป้าหมายและตัวชี้วัด</b></p>	<p>๑. จำนวนที่เพิ่มขึ้นของเกษตรกรที่เข้าร่วมโครงการ Smart Farmer ได้รับการพัฒนาเป็น Existing Smart Farmer</p> <p>๒. จำนวน Smart Farmer ที่มีรายได้เพิ่มขึ้น ร้อยละ ๒๐</p> <p>๓. ร้อยละของเกษตรกรที่เข้าร่วมโครงการเกษตรกรรมยั่งยืน ดำเนินชีวิตตามหลักปรัชญาของเศรษฐกิจพอเพียงมีคุณภาพชีวิตที่ดีขึ้น</p> <p>๔. ร้อยละของครัวเรือนเกษตรกรยากจนตามฐานข้อมูล TPMAP ที่ได้รับการส่งเสริมอาชีพ</p>
<p><b>แนวทางการพัฒนา</b></p>	<p><b>๑. ส่งเสริมการทำเกษตรกรรมยั่งยืน</b></p> <p><u>แนวทาง :</u></p> <p>๑.๑ แบ่งเกรดพื้นที่เกษตรกรรมยั่งยืนให้ชัดเจน เพื่อง่ายต่อการขับเคลื่อนงานให้เป็นรูปธรรม</p> <p>๑.๒ ส่งเสริมและสนับสนุนกิจกรรมเสริม/แซม ในพืชหลักให้เหมาะสมและตรงกับความต้องการของเกษตรกร เช่น โกโก้ กาแฟ ฝรั่งชันโรง และอื่น ๆ เป็นต้น</p> <p><b>๒. การพัฒนาศักยภาพเกษตรกรและสร้างเกษตรกรรุ่นใหม่</b></p> <p><u>แนวทาง :</u></p> <p>๒.๑ ส่งเสริมและพัฒนาเกษตรกรให้มีศักยภาพในการทำการเกษตรเชื่อมโยงธุรกิจอย่างยั่งยืน เช่น Young Smart farmer และ Startup เป็นต้น</p> <p>๒.๒ สร้างกลไกตลาดอย่างเป็นรูปธรรม “ตลาดนำการผลิต” โดยการทำสัญญาตลาดล่วงหน้าหรือเกษตรพันธสัญญา เพื่อสร้างความมั่นใจและแรงจูงใจแก่เกษตรกร ผู้ผลิตและตลาด</p>
<p><b>โครงการสำคัญ</b></p>	<p>๑. โครงการส่งเสริมการผลิตพืชอาหารตามหลักปรัชญาของเศรษฐกิจพอเพียง ๑ ตำบล ๑ หมู่บ้าน/ชุมชน/ ๑ มัสยิด</p> <p>๒. โครงการแหล่งอาหารและโปรตีนด้านปศุสัตว์</p> <p>๓. โครงการเพิ่มประสิทธิภาพการบริหารจัดการด้านการเกษตร ในพื้นที่โครงการอันเนื่องมาจากพระราชดำริ จังหวัดนราธิวาส</p> <p>๔. โครงการพัฒนาพื้นที่การเกษตรบ้านปีแถมูด ตำบลบุกิตอำเภอเจาะไอร้อง จังหวัดนราธิวาส</p>

	<p>๕. โครงการ ๑ หมู่บ้าน ๑ เกษตรทฤษฎีใหม่</p> <p>๖. โครงการส่งเสริมการทำเกษตรบริเวณบ้านแก่เกษตรกรผู้ปลูกปาล์มน้ำมันในพื้นที่โครงการพัฒนาพื้นที่ดินทรายจัดพรุภบแดง</p> <p>๗. โครงการส่งเสริมการทำเกษตรบริเวณบ้านแก่เกษตรกรผู้ปลูกปาล์มน้ำมันในพื้นที่โครงการพัฒนาพื้นที่พรุบาเจาะ</p> <p>๘. โครงการส่งเสริมการทำเกษตรทฤษฎีใหม่ในพื้นที่ดินเปรี้ยวจัด</p> <p>๙. โครงการส่งเสริมการทำเกษตรผสมผสานในพื้นที่ดินเปรี้ยวจัด</p> <p>๑๐. โครงการส่งเสริมการปลูกพืชผักพืชไร่นพื้นที่ดินเปรี้ยวจัด</p> <p>๑๑. โครงการปรับปรุงศูนย์เรียนรู้และเกษตรกรตัวอย่างตามแนวพระราชดำริ</p>
<p><b>ประเด็นการพัฒนาที่ ๓    เพิ่มประสิทธิภาพการผลิตและยกระดับมาตรฐานสินค้าเกษตรตามความต้องการของตลาด</b></p>	
<p><b>วัตถุประสงค์</b></p>	<p>๑. เพื่อสร้างฐานการผลิตสินค้าเกษตรให้มีคุณภาพมูลค่าสูงปลอดภัยมาตรฐานฮาลาลต่อผู้บริโภค</p> <p>๒. เชื่อมโยงเครือข่ายตลอดห่วงโซ่อุปทานตั้งแต่การผลิต การแปรรูป และการตลาด</p>
<p><b>ค่าเป้าหมายและตัวชี้วัด</b></p>	<p>๑. ร้อยละที่เพิ่มขึ้นของเกษตรกรที่ได้รับการรับรองมาตรฐานการผลิต</p> <p>๒. ร้อยละที่เพิ่มขึ้นของสินค้าเกษตรแปรรูปที่ได้รับการรับรองมาตรฐานฮาลาล</p> <p>๓. ร้อยละที่เพิ่มขึ้นของสถาบันเกษตรกรมีช่องทางการจำหน่ายสินค้าผ่านระบบ Online</p>
<p><b>แนวทางการพัฒนา</b></p>	<p><b>๑. ส่งเสริมและพัฒนาศักยภาพฐานการผลิตสินค้าเกษตรที่สำคัญของจังหวัดให้มีคุณภาพมูลค่าสูง</b></p> <p><u>แนวทาง :</u></p> <p>๑.๑ ส่งเสริมและพัฒนาศักยภาพผลผลิต ยางพารา ปาล์มน้ำมันมะพร้าว ลองกองทุเรียน ข้าว หม่อนไหม โคน้ือ แพะปลาพลวงชมพู ปลาตุกล้าพัน ปลาสด และปูทะเล</p> <p>๑.๒ ส่งเสริมและพัฒนาการเลี้ยงปศุสัตว์ (โคน้ือ แพะ) และประมง (ปลาพลวงชมพู ปลาสด ปลาตุกล้าพัน และปลานิลสายน้ำไหล)</p> <p>๑.๓ ส่งเสริมและพัฒนาการเกษตรแบบแปลงใหญ่ และศูนย์เรียนรู้ฯ (ศพก.)</p> <p><b>๒. ส่งเสริมให้เกษตรกรผลิตสินค้าเกษตรให้ปลอดภัยมีคุณภาพและได้มาตรฐาน</b></p> <p><u>แนวทาง :</u></p> <p>๒.๑ ส่งเสริมการผลิตสินค้าเกษตรตามระบบมาตรฐานสินค้าเกษตรปลอดภัยฮาลาล</p> <p>๒.๒ ตรวจสอบรับรองมาตรฐานสินค้าเกษตรปลอดภัยมาตรฐาน ฮาลาล เช่น มาตรฐานสินค้าเกษตร Q GAP GMP RSPO เป็นต้น</p> <p><b>๓. ส่งเสริมพัฒนาการผลิต การแปรรูปสินค้าเกษตร และการตลาดครบวงจร</b></p> <p><u>แนวทาง :</u></p> <p>๓.๑ ส่งเสริมการแปรรูปสินค้าเกษตรให้เป็นผลิตภัณฑ์ที่หลากหลาย</p> <p>๓.๒ เพิ่มประสิทธิภาพการแปรรูปสินค้าเกษตรของวิสาหกิจชุมชน</p> <p>๓.๓ จัดตั้งและพัฒนาตลาดสินค้าเกษตรนำตลาดทั้งออฟไลน์ และออนไลน์</p> <p>๓.๔ พัฒนาเกษตรกรไปสู่ผู้ประกอบการสินค้าเกษตร เชื่อมโยงเครือข่ายผู้ผลิตสินค้าเกษตร และส่งเสริมเกษตรกรพันธะสัญญาที่เป็นธรรม</p>
<p><b>โครงการสำคัญ</b></p>	<p>๑. โครงการขยายผลการพัฒนาไม้ผลที่มีศักยภาพในกลุ่มจังหวัดชายแดนภาคใต้</p> <p>๒. โครงการยกระดับผลิตภัณฑ์และการตลาดของวิสาหกิจชุมชนภายใต้แบรนด์อำเภอ</p>

	<p>๓. โครงการเพิ่มประสิทธิภาพการผลิตมะพร้าวผลแก่แบบครบวงจร</p> <p>๔. โครงการส่งเสริมการจัดการสวนไม้ผลคุณภาพแบบครบวงจรแก่เกษตรกรกลุ่มผู้ใช้น้ำชลประทานบ้าน</p> <p>๕. โครงการส่งเสริมการปลูกผักบริเวณบ้านแก่เกษตรกรกลุ่มผู้ใช้น้ำชลประทานบ้านจาเราะและบ้านทุ่งฝ้าย อำเภอตากใบจังหวัดนราธิวาส</p> <p>๖. โครงการส่งเสริมการผลิตข้าวของเกษตรกรกลุ่มทำนاب้านตอหลัง-ทรายขาวสู่ระบบการรับรองมาตรฐาน GAP</p> <p>๗. โครงการพัฒนาศักยภาพด้านการเกษตรเพื่อเพิ่มมูลค่าสูง</p> <p>๘. โครงการส่งเสริมการพัฒนาผลิตภัณฑ์</p> <p>๙. โครงการยกระดับคุณภาพมาตรฐานสินค้าเกษตร</p> <p>๑๐. โครงการแปลงต้นแบบแก้ไขปัญหาโรคใบจุดกลมจากเชื้อราคอลลีโททริกัม</p> <p>๑๑. โครงการพัฒนาศักยภาพกระบวนการผลิตสินค้าเกษตรด้านปศุสัตว์</p> <p>๑๒. โครงการขยายผลตากใบโมเดล ในจังหวัดนราธิวาส</p> <p>๑๓. โครงการบูรณาการการพัฒนาเพื่อเพิ่มศักยภาพและยกระดับสินค้าเกษตรอินทรีย์จังหวัดนราธิวาส</p> <p>๑๔. โครงการส่งเสริมการผลิตผักปลอดภัย เพื่อเป็นต้นแบบการสร้างรายได้และความมั่นคงทางอาหาร ในพื้นที่จังหวัดนราธิวาส</p> <p>๑๕. โครงการพัฒนาตามศักยภาพการผลิตและสร้างมูลค่าการเลี้ยงสัตว์น้ำในระบบสายน้ำไหล</p> <p>๑๖. โครงการยกระดับฟาร์มที่มีระบบป้องกันโรคและการเลี้ยงสัตว์ที่เหมาะสม (GFM) และพัฒนาศักยภาพการผลิตโคเนื้อสร้างรายได้ในเกษตรกรรายย่อย</p> <p>๑๗. ส่งเสริมและพัฒนาทักษะการเลี้ยงปลาดุกลำพัน บริเวณโดยรอบป่าพรุในพื้นที่จังหวัดนราธิวาส</p> <p>๑๘. โครงการส่งเสริมการผลิตผักปลอดภัย เพื่อเป็นต้นแบบการสร้างรายได้และความมั่นคงทางอาหาร ในพื้นที่จังหวัดนราธิวาส</p> <p>๑๙. โครงการส่งเสริมและพัฒนาอาชีพการเกษตรตามกระบวนการโรงเรียนเกษตรกรในพื้นที่จังหวัดนราธิวาส</p> <p>๒๐. โครงการการบริหารจัดการทรัพยากรสัตว์น้ำแบบมีส่วนร่วม เพื่อความอุดมสมบูรณ์อย่างยั่งยืน</p>
<p><b>ประเด็นการพัฒนาที่ ๔</b></p>	<p><b>เพิ่มขีดความสามารถในการแข่งขันภาคเกษตรด้วยเทคโนโลยีและนวัตกรรม BCG Economy Model และสอดคล้องกับ SDGs อย่างสมดุลและยั่งยืน</b></p>
<p><b>วัตถุประสงค์</b></p>	<p>๑. เพื่อให้มีศูนย์กลางข้อมูลระบบสารสนเทศด้านการเกษตรของจังหวัดที่เป็นเอกภาพ</p> <p>๒. เพื่อถ่ายทอดเทคโนโลยีและนวัตกรรมสู่เกษตรกรในการเพิ่มมูลค่าสินค้าเกษตร</p> <p>๓. เพื่อส่งเสริมการนำเทคโนโลยีและนวัตกรรมมาใช้ในการบริหารจัดการทรัพยากรการเกษตร ดิน น้ำ ทรัพยากรทางทะเลและชายฝั่ง และในที่ดินทำกินเขตปฏิรูปที่ดินของเกษตรกร อย่างมีประสิทธิภาพ สมดุล และยั่งยืน</p> <p>๔. เพื่อขับเคลื่อนงานอย่างเป็นระบบด้วยกระบวนการ BCG Economy Model</p>
<p><b>ค่าเป้าหมายและตัวชี้วัด</b></p>	<p>๑. มีการนำระบบสารสนเทศด้านการเกษตรมาใช้ในการพัฒนาสินค้าเกษตรที่สำคัญ เช่น ข้าว ยางพารา ปาล์มน้ำมัน ทุเรียน ลองกอง มังคุด เงาะ มะพร้าว พืชสมุนไพร โคเนื้อ แพะ กุ้งขาวแวนนาไม ปลาพลวงชมพู ปลาสลิด ปลาดุกลำพัน และ</p>

	<p>ปลานิลสายน้ำไหล เป็นต้น</p> <p>๒. มีการนำ innovation catalog มาใช้ถ่ายทอดองค์ความรู้ให้แก่เกษตรกรครอบคลุมทุกตำบล ในจังหวัดนราธิวาส</p> <p>๓. มีกระบวนการขับเคลื่อน BCG Economy Model อย่างน้อย ๔ ชนิด สินค้าเกษตรที่สำคัญ</p> <p>๔. มีการนำเทคโนโลยีและนวัตกรรม มาใช้ในการบริหารจัดการน้ำ ดิน และทรัพยากรทางทะเลและชายฝั่ง</p>
<p><b>แนวทางการพัฒนา</b></p>	<p><b>๑. ส่งเสริมการใช้เทคโนโลยี นวัตกรรม และ BCG Economy Model สอดคล้องกับ SDGs ด้วยองค์ความรู้ของศูนย์เทคโนโลยีเกษตรและนวัตกรรมจังหวัด (AIC)</b></p> <p><u>แนวทาง :</u></p> <p>๑.๑ ส่งเสริมการพัฒนาการเกษตรครบวงจรด้วย BCG Economy Model และสอดคล้องกับ SDGs</p> <p>๑.๒ พัฒนาศูนย์เรียนรู้ฯ (ศพก.) ต้นแบบการใช้เทคโนโลยีและนวัตกรรมทางการเกษตรด้วยศูนย์เทคโนโลยีเกษตรและนวัตกรรมจังหวัด</p> <p><b>๒. เพิ่มประสิทธิภาพและลดต้นทุนการผลิตทางการเกษตรด้วยเทคโนโลยีและนวัตกรรม</b></p> <p><u>แนวทาง :</u></p> <p>๒.๑ ส่งเสริมการใช้พันธุ์พืช พันธุ์สัตว์ที่ดี และการใช้ปุ๋ยตามค่าวิเคราะห์ดิน</p> <p>๒.๒ ส่งเสริมการทำเกษตรแบบสมัยใหม่ เกษตรอัจฉริยะ และเกษตรแม่นยำ</p> <p>๒.๓ ส่งเสริมการผลิตปุ๋ยอินทรีย์คุณภาพสูงแบบครบวงจร</p> <p>๒.๔ ส่งเสริมการใช้พลังงานทดแทน</p> <p><b>๓. พัฒนาข้อมูลสารสนเทศเพื่อการผลิต การแปรรูป และการตลาด</b></p> <p><u>แนวทาง :</u></p> <p>๓.๑ จัดตั้งระบบสารสนเทศสินค้าเกษตรที่สำคัญอย่างครบวงจร</p> <p>๓.๒ สร้างกลไกเชื่อมโยงการผลิตและการตลาดอย่างยั่งยืน</p> <p><b>๔. การบริหารจัดการทรัพยากรทางการเกษตรและสิ่งแวดล้อมอย่างสมดุลและยั่งยืน</b></p> <p><u>แนวทาง :</u></p> <p>๔.๑ ฟื้นฟูและอนุรักษ์ทรัพยากรทางการเกษตร</p> <p>๔.๒ การพัฒนาแหล่งน้ำเพิ่มประสิทธิภาพระบบชลประทาน และบรรเทาภัยทางน้ำ</p> <p>๔.๓ ส่งเสริมการใช้พื้นที่ทางการเกษตรให้เต็มศักยภาพ และสอดคล้องกับ Zoning by Agri-map</p>
<p><b>โครงการสำคัญ</b></p>	<p>๑. โครงการส่งเสริมการปลูกพืชอาหารสัตว์เพื่อลดต้นทุน เกษตรกรผู้เลี้ยงสัตว์จังหวัดนราธิวาส</p> <p>๒. โครงการพัฒนาคุณภาพดินด้วยเทคโนโลยีการพัฒนาที่ดิน</p> <p>๓. โครงการจัดระบบอนุรักษ์ดินและน้ำเพื่อปลูกปาล์มน้ำมันร่วมกับไม้ ท้องถิ่นมีมูลค่าทางเศรษฐกิจสู่ความมั่นคง มั่งคั่ง ยั่งยืน</p> <p>๔. โครงการ คั้น คง เพิ่ม เต็มสัตว์น้ำ กลับสู่ธรรมชาติฟื้นฟูทรัพยากรในระบบนิเวศชายฝั่งเพื่อความยั่งยืน</p>

	<p>๕. โครงการบูรณาการพัฒนาผลิตภัณฑ์นวัตกรรมยางพาราตลอดห่วงโซ่อุปทานขับเคลื่อนเศรษฐกิจฐานรากอย่างยั่งยืนในพื้นที่จังหวัดนราธิวาส</p> <p>๖. โครงการอบรมเชิงปฏิบัติการและอบรมออนไลน์เพื่อขยายผลองค์ความรู้ภายใต้ผลสำเร็จของศูนย์ศึกษาการพัฒนาพิกุลทองฯ</p> <p>๗. การพัฒนาคุณภาพปาล์มน้ำมันตามหลักการผลิตปาล์มน้ำมันอย่างยั่งยืนตามมาตรฐาน RSPO ในพื้นที่จังหวัดนราธิวาส</p>
<p><b>ประเด็นการพัฒนาที่ ๕ พัฒนาระบบบริหารจัดการภาครัฐและสร้างเครือข่ายบูรณาการงานอย่างเป็นระบบ</b></p>	
<p><b>วัตถุประสงค์</b></p>	<p>๑. พัฒนาศักยภาพของบุคลากรในสังกัดกระทรวงเกษตรและสหกรณ์</p> <p>๒. เพื่อขับเคลื่อนแผนพัฒนาการเกษตรในระดับอำเภอ/ตำบล/หมู่บ้าน/ครัวเรือนเกษตรกร อย่างเป็นระบบ</p> <p>๓. สร้างเครือข่ายการพัฒนาภาคการเกษตรทั้งภาครัฐ ภาคเอกชน ภาคประชาสังคม และเกษตรกร</p>
<p><b>ค่าเป้าหมายและตัวชี้วัด</b></p>	<p>๑. ร้อยละของบุคลากรกระทรวงเกษตรและสหกรณ์จังหวัดนราธิวาสได้รับการพัฒนาศักยภาพเพิ่มขึ้น</p> <p>๒. มีการขับเคลื่อนแผนพัฒนาการเกษตรและสหกรณ์ระดับตำบล ครบทั้ง ๗๗ ตำบล</p> <p>๓. พัฒนาเครือข่ายภาคเกษตรกรรมของจังหวัด ให้มีความเข้มแข็งครบทุกตำบล</p>
<p><b>แนวทางการพัฒนา</b></p>	<p><b>๑. ส่งเสริมและสนับสนุนการพัฒนาบุคลากรสู่ Smart officer</b></p> <p><u>แนวทาง :</u></p> <p>๑.๑ จัดส่งบุคลากรในสังกัดกระทรวงเกษตรและสหกรณ์เข้าฝึกอบรม/สัมมนาทุกระดับทั้งภายใน และภายนอก</p> <p>๑.๒ พัฒนาหลักสูตรที่จำเป็นแก่บุคลากรในสังกัดกระทรวงเกษตรและสหกรณ์</p> <p><b>๒. ส่งเสริมและสนับสนุนการจัดทำแผนพัฒนาทุกระดับ และแปลงแผนสู่การปฏิบัติอย่างเป็นรูปธรรม</b></p> <p><u>แนวทาง :</u></p> <p>๒.๑ กำหนดให้พัฒนาแผนทั้งระดับจังหวัด และอำเภอ จัดทำแผนพัฒนาการเกษตรตั้งแต่ระดับจังหวัด อำเภอ ตำบล หมู่บ้าน รวมถึงเกษตรกร</p> <p><b>๓. ส่งเสริมการสร้างเครือข่ายการพัฒนาภาคการเกษตรทั้งภาครัฐ ภาคเอกชน ภาคประชาสังคม และเกษตรกร</b></p> <p><u>แนวทาง :</u></p> <p>๓.๑ สร้างกลไกขับเคลื่อนงานภาคการเกษตรตั้งแต่ ต้นน้ำ กลางน้ำ ปลายน้ำ โดยบูรณาการทุกภาคส่วนอย่างเป็นระบบครบวงจร</p> <p>๓.๒ จัดกิจกรรมสัมพันธ์อย่างเหมาะสมในโอกาสต่าง ๆ ที่สำคัญของแต่ละหน่วยงาน</p>
<p><b>โครงการสำคัญ</b></p>	<p>๑. โครงการขยายผลตากใบจังหวัดนราธิวาส กิจกรรม One Map GIS Narathiwat</p> <p>๒. โครงการอาสาสมัครเกษตร</p> <p>๓. โครงการพัฒนาเครือข่ายการผลิตและตลาดไก่พื้นเมือง</p>



๔. แผนที่แสดงความสอดคล้องของแผนพัฒนาการเกษตรและสหกรณ์ของจังหวัดนราธิวาส (พ.ศ. ๒๕๖๖ - ๒๕๗๐) กับแผน ๓ ระดับ

แผนระดับ ๑	<b>ยุทธศาสตร์ชาติ</b> ด้านการสร้างความสามารถในการแข่งขัน เป้าหมาย ประเทศไทยมีขีดความสามารถในการแข่งขันสูงขึ้น >> <b>ประเด็น</b> การเกษตรสร้างมูลค่า >> <b>ประเด็นย่อย</b> เกษตรอัตลักษณ์พื้นถิ่น เกษตรปลอดภัย เกษตรชีวภาพ เกษตรแปรรูป เกษตรอัจฉริยะ
------------	--

แผนระดับ ๒	<b>แผนแม่บทภายใต้ยุทธศาสตร์ชาติ</b> <b>ประเด็น</b> การเกษตร • เป้าหมายประเด็นของแผนแม่บทฯ ผลผลิตทั้งหมดรวมในประเทศในสาขาเกษตรเพิ่มขึ้น • แผนย่อยของแผนแม่บทฯ เกษตรปลอดภัย เป้าหมายแผนย่อย สินค้าเกษตรปลอดภัยมีมูลค่าเพิ่มขึ้น แนวทางการพัฒนา ส่งเสริมและสนับสนุนเกษตรกร ชุมชน ท้องถิ่น รวมถึงผู้ประกอบการ ให้สามารถผลิตสินค้าเกษตรและอาหารที่มีคุณภาพมาตรฐาน	<b>แผนพัฒนาเศรษฐกิจและสังคมแห่งชาติ</b> • หมายเหตุที่ ๑ ไทยเป็นประเทศชั้นนำด้านสินค้าเกษตรและเกษตรแปรรูปมูลค่าสูง - เป้าหมายการพัฒนา มูลค่าเพิ่มของสินค้าเกษตรและเกษตรแปรรูปสูงขึ้น - กลยุทธ์ที่ ๑๑ การยกระดับขีดความสามารถของเกษตรกรและสถาบันเกษตรกร - กลยุทธ์ย่อยที่ ๑๑.๒ ยกระดับความเข้มแข็งและความสามารถในการดำเนินธุรกิจ เพิ่มมูลค่าของสหกรณ์การเกษตร กลุ่มเกษตรกร และวิสาหกิจชุมชน	<b>นโยบายและแผนระดับชาติว่าด้วยความมั่นคงแห่งชาติ (พ.ศ. ๒๕๖๖ - ๒๕๗๐)</b> • นโยบายและแผนความมั่นคงที่ ๑๔ การพัฒนาศักยภาพการเตรียมพร้อมแห่งชาติ และบริหารวิกฤตการณ์ระดับชาติ ยุทธย่อยที่ ๑.๖ เสริมสร้างความมั่นคงด้านอาหาร • แผนระดับชาติว่าด้วยความมั่นคงแห่งชาติ รองรับนโยบายที่ ๑๔
------------	---	--	---

แผนระดับ ๓	<b>แผนพัฒนาการเกษตรภาคใต้ชายแดน</b> ยุทธศาสตร์ที่ ๑ พัฒนาอุตสาหกรรมเกษตรและอุตสาหกรรมแปรรูปการเกษตรเพื่อสร้างความมั่นคงให้กับภาคการผลิต	<b>แผนพัฒนาจังหวัดนราธิวาส</b> “เศรษฐกิจมั่นคง การค้ามั่งคั่ง สันติสุขยั่งยืน สู่รณาทิตย์” ประเด็นการพัฒนาที่ ๑ พัฒนาภาคการผลิต ภาคการเกษตรกรรม ท้องเทียว อุตสาหกรรม การค้า การค้าชายแดน การลงทุน ไปสู่การสร้างมูลค่าเพิ่มอย่างต่อเนื่อง และเกิดรายได้ภาคประชาชนยั่งยืน	<b>แผนปฏิบัติการด้านการเกษตรและสหกรณ์ พ.ศ. ๒๕๖๖ - ๒๕๗๐</b> “เกษตรไทยสู่เกษตรมูลค่าสูง เกษตรกรมีความมั่นคงในการประกอบอาชีพ ภาคเกษตร เติบโตอย่างยั่งยืน” ยกระดับศักยภาพเกษตรกรและสถาบันเกษตรกรสู่ผู้ประกอบการธุรกิจสมัยใหม่ และส่งเสริมพัฒนาผลิตสินค้าเกษตรมูลค่าสูง	<b>แผนปฏิบัติการของกระทรวงเกษตรและสหกรณ์ ระยะ ๕ ปี (พ.ศ. ๒๕๖๖ - ๒๕๗๐)</b> “เกษตรกรมีคุณภาพชีวิตที่ดี มีรายได้เพิ่มขึ้น ไม่น้อยกว่าร้อยละ ๑๐ ต่อปี” ยกระดับคุณภาพสินค้าหลักของจังหวัดให้ได้รับการรับรองมาตรฐาน	<b>แผนปฏิบัติการด้านการขับเคลื่อนการพัฒนาประเทศไทยด้วยโมเดลเศรษฐกิจ BCG</b> “เศรษฐกิจเติบโตอย่างมีคุณภาพและยั่งยืน ประชาชนมีรายได้ดี คุณภาพชีวิตดี รักษาและฟื้นฟูฐานทรัพยากรจากความหลากหลายทางชีวภาพให้มีคุณภาพที่ดีด้วยการใช้ความรู้ เทคโนโลยี และนวัตกรรม” การยกระดับการพัฒนาอุตสาหกรรมภายใต้เศรษฐกิจ BCG ให้สามารถแข่งขันได้อย่างยั่งยืน
------------	--	--	---	--	--

สาระสำคัญ แผนพัฒนา การเกษตรและ สหกรณ์ของจังหวัด	<b>เป้าหมายการพัฒนาด้านการเกษตรและสหกรณ์ของจังหวัดนราธิวาส</b> “สินค้าเกษตรปลอดภัย มาตรฐานฮาลาล สถาบันเกษตรกรเข้มแข็ง เกษตรกรมีรายได้เพิ่มขึ้น การเกษตรสมดุลและยั่งยืน”	<b>ตัวชี้วัด</b>	<b>ค่าเป้าหมาย ๕ ปี</b>
	<b>ประเด็นการพัฒนาที่ ๑ สร้างความเข้มแข็งให้กับสถาบันเกษตรกร</b>	๑. สถาบันเกษตรกร ได้รับการส่งเสริมและพัฒนาไปสู่ความเข้มแข็งไม่น้อยกว่าร้อยละ ๘๐ ๒. มีวิสาหกิจชุมชนเข้มแข็งเป็นต้นแบบทุกตำบลในจังหวัดนราธิวาส	ร้อยละ ๘๐ ๗๗ ตำบล
	<b>ประเด็นการพัฒนาที่ ๒ พัฒนาและยกระดับเกษตรกรให้มีประสิทธิภาพ และดำรงชีวิตตามหลักปรัชญาของเศรษฐกิจพอเพียง</b>	๑. จำนวนที่เพิ่มขึ้นของเกษตรกรที่เข้าร่วมโครงการ Smart Farmer ได้รับการพัฒนาเป็น Existing Smart Farmer ๒. จำนวน Smart Farmer ที่มีรายได้เพิ่มขึ้น ร้อยละ ๒๐ ๓. ร้อยละของเกษตรกรที่เข้าร่วมโครงการเกษตรกรรมยั่งยืน ดำเนินชีวิตตามหลักปรัชญาของเศรษฐกิจพอเพียงมีคุณภาพชีวิตที่ดีขึ้น	๒,๑๖๐ ราย ๒,๗๓๙ ราย ร้อยละ ๘๐
	<b>ประเด็นการพัฒนาที่ ๓ เพิ่มประสิทธิภาพการผลิตและยกระดับมาตรฐานสินค้าเกษตรตามความต้องการ ของตลาด</b>	๑. ร้อยละที่เพิ่มขึ้นของเกษตรกรที่ได้รับการรับรองมาตรฐานการผลิต ๒. ร้อยละที่เพิ่มขึ้นของสินค้าเกษตรแปรรูปที่ได้รับการรับรองมาตรฐานฮาลาล ๓. ร้อยละที่เพิ่มขึ้นของสถาบันเกษตรกร มีช่องทางจำหน่ายสินค้าผ่านระบบ Online	ร้อยละ ๑๐ ร้อยละ ๕ ร้อยละ ๘๐
	<b>ประเด็นการพัฒนาที่ ๔ เพิ่มขีดความสามารถในการแข่งขันภาคเกษตรด้วยเทคโนโลยี นวัตกรรม BCG Economy Model และสอดคล้องด้วย SDGs อย่างสมดุลและยั่งยืน</b>	๑. มีการนำระบบสารสนเทศด้านการเกษตร มาใช้ในการพัฒนาสินค้า เกษตรที่สำคัญ ๑๓ ชนิด ๒. มีการนำ innovation catalog มาใช้ถ่ายทอดองค์ความรู้ให้แก่เกษตรกรครบทุกตำบล ๓. กระบวนการขับเคลื่อน BCG Economy Model สอดคล้องกับ SDGs อย่างน้อย ๔ ชนิดสินค้า ๔. มีการนำเทคโนโลยีและนวัตกรรม มาใช้ในการบริหารจัดการน้ำ ดิน และทรัพยากรทางทะเลและชายฝั่ง	๑๓ ชนิด ๗๗ ตำบล ๔ ชนิด ๕ ระบบ
	<b>ประเด็นการพัฒนาที่ ๕ พัฒนาระบบบริหารจัดการภาครัฐและสร้างเครือข่ายบูรณาการงานอย่างเป็นระบบ</b>	๑. ร้อยละของบุคลากรกระทรวงเกษตรและสหกรณ์จังหวัดนราธิวาส ได้รับการพัฒนาศักยภาพเพิ่มขึ้น ๒. มีการขับเคลื่อนแผนพัฒนาพัฒนาการเกษตรและสหกรณ์ระดับตำบล ครบทั้ง ๗๗ ตำบล ๓. พัฒนาเครือข่ายภาคเกษตรกรรมของจังหวัด ให้มีความเข้มแข็งครบทุกตำบล	ร้อยละ ๑๐๐ ๗๗ ตำบล ๗๗ ตำบล

โครงการสำคัญ	<b>ประเด็นการพัฒนาที่ ๑</b> ๑. โครงการพัฒนาวิสาหกิจสู่ความเป็นมืออาชีพ ๒. โครงการสหกรณ์และสถาบันเกษตรกรได้รับการพัฒนาและเสริมสร้างความเข้มแข็ง ๓. โครงการสร้างความเข้มแข็งกลุ่มการผลิตด้านการเกษตร ๔. โครงการระบบส่งเสริมเกษตรแปลงใหญ่	<b>ประเด็นการพัฒนาที่ ๒</b> ๑. โครงการส่งเสริมการผลิตพืชอาหารตามหลักปรัชญาของเศรษฐกิจพอเพียง ๑ ตำบล ๑ หมู่บ้าน/ชุมชน/ ๑ มัสยิด ๒. โครงการ ๑ หมู่บ้าน ๑ เกษตรทฤษฎีใหม่ ๓. โครงการแหล่งอาหารและโปรตีนด้านปศุสัตว์	<b>ประเด็นการพัฒนาที่ ๓</b> ๑. โครงการขยายผลการพัฒนาไม้ผลที่มีศักยภาพในกลุ่มจังหวัดชายแดนภาคใต้ ๒. โครงการพัฒนาศักยภาพด้านการเกษตรเพื่อเพิ่มมูลค่าสูง ๓. โครงการพัฒนาตามศักยภาพการผลิตและสร้างมูลค่าการเลี้ยงสัตว์น้ำในระบบสาหร่ายไหล	<b>ประเด็นการพัฒนาที่ ๔</b> ๑. โครงการส่งเสริมการปลูกพืชอาหารสัตว์เพื่อลดต้นทุน เกษตรกรผู้เลี้ยงสัตว์จังหวัดนราธิวาส ๒. การพัฒนาคุณภาพปาล์มน้ำมันตามหลักการผลผลิตปาล์มน้ำมันอย่างยั่งยืน ตามมาตรฐาน RSPO ๓. โครงการพัฒนาคุณภาพดินด้วยเทคโนโลยีการพัฒนาที่ดิน	<b>ประเด็นการพัฒนาที่ ๕</b> ๑. โครงการขยายผลตากใบจังหวัดนราธิวาส ๒. โครงการอาสาสมัครเกษตร
--------------	--	--	--	---	---

๕. ค่าเป้าหมายและตัวชี้วัดด้านการเกษตรและสหกรณ์จังหวัดนราธิวาส

ประเด็นการพัฒนา	ตัวชี้วัดของประเด็นการพัฒนา	ค่าเป้าหมาย					
		พ.ศ. ๒๕๖๖	พ.ศ. ๒๕๖๗	พ.ศ. ๒๕๖๘	พ.ศ. ๒๕๖๙	พ.ศ. ๒๕๗๐	รวม ๕ ปี
ประเด็นการพัฒนาที่ ๑ สร้างความเข้มแข็งให้กับสถาบันเกษตรกร	๑. สถาบันเกษตรกร ได้รับการส่งเสริมและพัฒนาไปสู่ความเข้มแข็ง ไม่น้อยกว่าร้อยละ ๘๐ (ร้อยละ)	๔๐	๖๐	๖๕	๗๐	๘๐	๘๐
	๒. มีวิสาหกิจชุมชนเข้มแข็งเป็นต้นแบบทุกตำบลในจังหวัดนราธิวาส (ตำบล)	๒๐	๓๕	๔๕	๖๕	๗๗	๗๗
ประเด็นการพัฒนาที่ ๒ พัฒนาและยกระดับเกษตรกรให้มี ประสิทธิภาพ และดำรงชีวิตตามหลัก ปรัชญาของเศรษฐกิจพอเพียง	๑. จำนวนที่เพิ่มขึ้นของเกษตรกรที่เข้าร่วมโครงการ Smart Farmer ได้รับการพัฒนาเป็น Existing Smart Farmer (ราย)	๔๓๒	๔๓๒	๔๓๒	๔๓๒	๔๓๒	๒,๑๖๐
	๒. จำนวน Smart Farmer ที่มีรายได้เพิ่มขึ้น ร้อยละ ๒๐ (ราย)	๕๔๗	๕๔๗	๕๔๗	๕๔๗	๕๕๑	๒,๗๓๙
	๓. ร้อยละของเกษตรกรที่เข้าร่วมโครงการเกษตรกรรมยั่งยืน ดำเนินชีวิตตามหลักปรัชญาของเศรษฐกิจพอเพียง มีคุณภาพชีวิตที่ดีขึ้น (ร้อยละ)	๑๐	๓๐	๕๐	๗๐	๘๐	๘๐
	๔. ร้อยละของครัวเรือนเกษตรกรยากจนตามฐานข้อมูล TPMAP ที่ได้รับการส่งเสริมอาชีพ (ร้อยละ)	๑๐๐	๑๐๐	๑๐๐	๑๐๐	๑๐๐	๑๐๐
ประเด็นการพัฒนาที่ ๓ เพิ่มประสิทธิภาพการผลิตและยกระดับ มาตรฐานสินค้าเกษตรตามความต้องการ ของตลาด	๑. ร้อยละที่เพิ่มขึ้นของเกษตรกรที่ได้รับการรับรองมาตรฐานการผลิต (ร้อยละ)	๒	๒	๒	๒	๒	๑๐
	๒. ร้อยละที่เพิ่มขึ้นของสินค้าเกษตรแปรรูปที่ได้รับการรับรองมาตรฐานฮาลาล (ร้อยละ)	๑	๑	๑	๑	๑	๕
	๓. ร้อยละที่เพิ่มขึ้นของสถาบันเกษตรกร มีช่องทางการจำหน่ายสินค้าผ่านระบบ Online (ร้อยละ)	๖๐	๖๕	๗๐	๗๕	๘๐	๘๐
ประเด็นการพัฒนาที่ ๔ เพิ่มขีดความสามารถในการแข่งขันภาค เกษตรด้วยเทคโนโลยี นวัตกรรม BCG Economy Model และสอดคล้องด้วย SDGs อย่างสมดุลและยั่งยืน	๑. มีการนำระบบสารสนเทศด้านการเกษตรมาใช้ในการพัฒนาสินค้าเกษตรที่สำคัญ ๑๓ ชนิด (ชนิด)	๒	๒	๓	๓	๓	๑๓
	๒. มีการนำ innovation catalog มาใช้ถ่ายทอดองค์ความรู้ให้แก่เกษตรกรครบทุกตำบล (ตำบล)	๒๐	๒๐	๑๕	๑๕	๗	๗๗
	๓. มีกระบวนการขับเคลื่อน BCG Economy Model สอดคล้องกับ SDGs อย่างน้อย ๔ ชนิดสินค้า (ชนิด)	-	๑	๑	๑	๑	๔

ประเด็นการพัฒนา	ตัวชี้วัดของประเด็นการพัฒนา	ค่าเป้าหมาย					
		พ.ศ. ๒๕๖๖	พ.ศ. ๒๕๖๗	พ.ศ. ๒๕๖๘	พ.ศ. ๒๕๖๙	พ.ศ. ๒๕๗๐	รวม ๕ ปี
	๔. มีการนำเทคโนโลยีและนวัตกรรม มาใช้ในการบริหารจัดการน้ำ ดิน และทรัพยากรทางทะเลและชายฝั่ง (ระบบ)	๑	๑	๑	๑	๑	๕
ประเด็นการพัฒนาที่ ๕ พัฒนาระบบบริหารจัดการภาครัฐและสร้างเครือข่ายบูรณาการงานอย่างเป็นระบบ	๑. ร้อยละของบุคลากรกระทรวงเกษตรและสหกรณ์จังหวัดนราธิวาส ได้รับการพัฒนาศักยภาพเพิ่มขึ้น (ร้อยละ)	๘๐	๘๕	๙๐	๙๕	๑๐๐	๑๐๐
	๒. มีการขับเคลื่อนแผนพัฒนาพัฒนาการเกษตรและสหกรณ์ระดับตำบล ครบทั้ง ๗๗ ตำบล (ตำบล)	๒๐	๒๐	๑๕	๑๕	๗	๗๗
	๓. พัฒนาเครือข่ายภาคเกษตรกรรมของจังหวัด ให้มีความเข้มแข็งครบทุกตำบล (ตำบล)	๒๐	๒๐	๑๕	๑๕	๗	๗๗

๖. สรุปโครงการพัฒนาตามแผนพัฒนาการเกษตรและสหกรณ์จังหวัดนราธิวาส พ.ศ. ๒๕๖๖ - ๒๕๗๐

หน่วย : บาท

ประเด็นการพัฒนาที่ ๑	งบประมาณ (บาท)				รวม ๕ ปี
	พ.ศ.๒๕๖๖	พ.ศ.๒๕๖๗	พ.ศ.๒๕๖๘	พ.ศ.๒๕๖๙	
งบประมาณของจังหวัด/กลุ่มจังหวัด	๒,๒๐๐,๐๐๐	๒,๒๐๐,๐๐๐	๒,๒๐๐,๐๐๐	๓,๗๒๒,๐๑๐	๑๕,๐๕๔,๐๒๐
งบประมาณของกระทรวง/กรม	๑,๒๓๙,๖๔๐	๑,๒๓๙,๖๔๐	๑,๒๓๙,๖๔๐	๑,๒๓๙,๖๔๐	๖,๑๙๕,๒๐๐
งบประมาณอื่น ๆ	-	-	-	-	-
<b>รวม</b>	<b>๓,๔๓๙,๖๔๐</b>	<b>๓,๔๓๙,๖๔๐</b>	<b>๓,๔๓๙,๖๔๐</b>	<b>๔,๙๖๑,๖๕๐</b>	<b>๒๐,๒๔๙,๒๒๐</b>

ประเด็นการพัฒนาที่ ๒	งบประมาณ (บาท)				รวม ๕ ปี
	พ.ศ.๒๕๖๖	พ.ศ.๒๕๖๗	พ.ศ.๒๕๖๘	พ.ศ.๒๕๖๙	
งบประมาณของจังหวัด/กลุ่มจังหวัด	๓,๕๖๐,๐๐๐	๔,๐๐๐,๐๐๐	๑๗,๗๘๘,๖๐๐	๑๗,๗๘๘,๖๐๐	๓๖,๑๓๕,๘๐๐
งบประมาณของกระทรวง/กรม	๒๘,๓๔๓,๙๐๐	๕๑,๔๕๖,๗๐๐	๕๑,๔๕๖,๗๐๐	๕๑,๗๗๘,๖๐๐	๒๓๓,๕๕๖,๖๐๐
งบประมาณอื่น ๆ	-	-	-	-	-
<b>รวม</b>	<b>๓๑,๙๐๓,๙๐๐</b>	<b>๕๕,๔๕๖,๗๐๐</b>	<b>๖๙,๖๘๕,๓๐๐</b>	<b>๘๐,๑๒๓,๘๐๐</b>	<b>๓๑๑,๐๒๘,๔๐๐</b>

ประเด็นการพัฒนาที่ ๓	งบประมาณ (บาท)				รวม ๕ ปี
	พ.ศ.๒๕๖๖	พ.ศ.๒๕๖๗	พ.ศ.๒๕๖๘	พ.ศ.๒๕๖๙	
งบประมาณของจังหวัด/กลุ่มจังหวัด	๒๘,๓๔๓,๙๐๐	๒๘,๙๐๔,๕๐๐	๒๖,๕๓๕,๙๕๐	๑๑๐,๙๘๕,๐๒๒	๓๐๕,๘๐๙,๓๗๔
งบประมาณของกระทรวง/กรม	๒๖๐,๗๙๔,๘๑๐	๒๖๐,๙๐๓,๘๑๐	๒๖๑,๙๖๙,๐๑๐	๒๖๑,๙๖๙,๐๑๐	๑,๑๐๖,๕๕๖,๖๕๐
งบประมาณอื่น ๆ	-	-	-	-	-
<b>รวม</b>	<b>๒๘๙,๑๓๘,๗๑๐</b>	<b>๒๘๙,๘๐๘,๓๑๐</b>	<b>๒๘๘,๕๐๕,๙๖๐</b>	<b>๓๗๓,๙๑๙,๐๔๒</b>	<b>๑,๔๑๒,๘๗๕,๐๗๔</b>

ประเด็นการพัฒนาที่ ๔	งบประมาณ (บาท)				รวม ๕ ปี
	พ.ศ.๒๕๖๖	พ.ศ.๒๕๖๗	พ.ศ.๒๕๖๘	พ.ศ.๒๕๖๙	
งบประมาณของจังหวัด/กลุ่มจังหวัด	๖๕,๔๕๒,๑๖๐	๕๒,๔๙๔,๖๐๐	๔๙,๐๕๑,๘๓๐	๔๐,๒๓๒,๕๓๐	๒๒๗,๕๓๑,๑๒๐
งบประมาณของกระทรวง/กรม	๑,๖๐๔,๐๙๒,๓๐๐	๑,๕๕๘,๖๘๗,๙๖๐	๑,๕๖๘,๗๗๓,๔๖๐	๑,๐๘๙,๒๙๕,๔๖๐	๖,๓๒๑,๓๑๗,๖๐๐
งบประมาณอื่น ๆ	-	-	-	-	-
<b>รวม</b>	<b>๑,๖๖๙,๕๔๔,๔๖๐</b>	<b>๑,๖๑๑,๑๘๒,๕๖๐</b>	<b>๑,๖๑๗,๘๒๕,๒๙๐</b>	<b>๑,๑๒๑,๕๒๗,๙๙๐</b>	<b>๖,๙๖๐,๕๙๖,๖๑๐</b>

ประเด็นการพัฒนาที่ ๕	งบประมาณ (บาท)					
	พ.ศ.๒๕๖๖	พ.ศ.๒๕๖๗	พ.ศ.๒๕๖๘	พ.ศ.๒๕๖๙	พ.ศ.๒๕๗๐	รวม ๕ ปี
งบประมาณของจังหวัด/กลุ่มจังหวัด	-	-	-	๗,๒๐๐	๗,๒๐๐	๑๔,๔๐๐
งบประมาณของกระทรวง/กรม	๑,๔๔๕,๐๐๐	๑,๔๔๕,๐๐๐	๑,๔๔๕,๐๐๐	๑,๔๔๕,๐๐๐	๑,๔๔๕,๐๐๐	๗,๒๒๕,๐๐๐
งบประมาณอื่น ๆ	-	-	-	-	-	-
<b>รวม</b>	<b>๑,๔๔๕,๐๐๐</b>	<b>๑,๔๔๕,๐๐๐</b>	<b>๑,๔๔๕,๐๐๐</b>	<b>๑,๔๕๒,๒๐๐</b>	<b>๑,๔๕๒,๒๐๐</b>	<b>๗,๒๒๗,๔๐๐</b>
<b>รวม ๕ ประเด็นการพัฒนา</b>	<b>๑,๔๔๕,๔๗๒,๗๑๐</b>	<b>๑,๔๖๑,๓๓๒,๒๑๐</b>	<b>๑,๖๘๐,๔๐๐,๑๙๐</b>	<b>๑,๖๘๑,๒๐๐,๑๗๒</b>	<b>๑,๔๔๕,๐๐๐,๐๗๒</b>	<b>๘,๓๕๓,๔๔๕,๓๔๔</b>

บัญชีรายการชุดโครงการสำคัญภายใต้ประเด็นการพัฒนาตามแผนพัฒนาการเกษตรและสหกรณ์ของจังหวัดบุรีรัมย์ พ.ศ.๒๕๖๖ - ๒๕๗๐

ประเด็นการพัฒนาที่ ๑ สร้างความเข้มแข็งให้กับสถาบันเกษตรกร

ที่	โครงการ/กิจกรรม	แหล่งงบประมาณ	หน่วยงานดำเนินการ	งบประมาณ (บาท)					รวม ๕ ปี งบประมาณ (บาท)
				พ.ศ.๒๕๖๖	พ.ศ.๒๕๖๗	พ.ศ.๒๕๖๘	พ.ศ.๒๕๖๙	พ.ศ.๒๕๗๐	
				งบประมาณ	งบประมาณ	งบประมาณ	งบประมาณ	งบประมาณ	
แนวทางการพัฒนา : ส่งเสริมและสนับสนุนการรวมกลุ่ม และการบริหารจัดการกลุ่มให้มีประสิทธิภาพ และเข้มแข็งอย่างยั่งยืน									
๑	โครงการเสริมสร้างรายได้ให้แก่ กลุ่มเกษตรกรผู้ปลูกพืชไร่ (อ้อย แตงโม ข้าวโพดหวาน	งบจังหวัด	เกษตรจ.	๒,๐๐๐,๐๐๐	๒,๐๐๐,๐๐๐	๒,๐๐๐,๐๐๐	๒,๐๐๐,๐๐๐	๒,๐๐๐,๐๐๐	๑๐,๐๐๐,๐๐๐
๒	โครงการพัฒนาศักยภาพผู้มีความเป็นมืออาชีพ	งบปกติ	ตรวจบัญชี	๒๐,๐๐๐	๒๐,๐๐๐	๒๐,๐๐๐	๒๐,๐๐๐	๒๐,๐๐๐	๑๐๐,๐๐๐
๓	โครงการสหกรณ์และสถาบันเกษตรกรได้รับการพัฒนาและเสริมสร้างความเข้มแข็ง	งบปกติ	ตรวจบัญชี	๑๖๐,๐๐๐	๑๖๐,๐๐๐	๑๖๐,๐๐๐	๑๖๐,๐๐๐	๑๖๐,๐๐๐	๘๐๐,๐๐๐
๔	โครงการสร้างความเข้มแข็งกลุ่มการผลิตด้านการเกษตร	งบจังหวัด	เกษตรจ.	๒๐๐,๐๐๐	๒๐๐,๐๐๐	๒๐๐,๐๐๐	๒๐๐,๐๐๐	๒๐๐,๐๐๐	๑,๐๐๐,๐๐๐
๕	โครงการสหกรณ์และกลุ่มเกษตรกรได้รับการส่งเสริมและพัฒนาให้มีความเข้มแข็งตามศักยภาพ	งบปกติ	สหกรณ์จ.	๖๒๕,๐๐๐	๖๒๕,๐๐๐	๖๒๕,๐๐๐	๖๒๕,๐๐๐	๖๒๕,๐๐๐	๓,๑๒๕,๐๐๐
๖	โครงการรวมกลุ่มแปรรูปอ้อยคั้นน้ำเพื่อเพิ่มมูลค่าผลิตภัณฑ์ทางการเกษตร	งบปกติ	พิบูลทองฯ	๑๒๓,๐๐๐	๑๒๓,๐๐๐	๑๒๓,๐๐๐	๑๒๓,๐๐๐	๑๒๓,๐๐๐	๖๑๕,๐๐๐
๗	โครงการจัดตั้งกลุ่มแปรรูปปลาผลิตบ้านคู่สัตว์-เกษตรกร มูโนะ	งบปกติ	พิบูลทองฯ	๓๓๑,๖๔๐	๓๓๑,๖๔๐	๓๓๑,๖๔๐	๓๓๑,๖๔๐	๓๓๑,๖๔๐	๑,๕๕๕,๕๖๐
๘	โครงการส่งเสริมการพัฒนาผลิตภัณฑ์	งบจังหวัด	เกษตรจ.			๕๗๔,๐๐๐	๕๗๔,๐๐๐	๕๗๔,๐๐๐	๑,๗๒๒,๐๐๐
๙	โครงการเสริมสร้างและพัฒนากลุ่มเกษตรกรให้มีความเข้มแข็งอย่างยั่งยืน	งบจังหวัด	เกษตรจ.				๔๗๑,๘๐๐	๔๗๑,๘๐๐	๙๔๓,๖๐๐
๑๐	โครงการ ๑ ตำบล ๑ หมอพี่ชุมชน สร้างเครือข่ายการวิจัยและจัดการศัตรูพืชโดยวิธีผสมผสาน เพื่อลดการใช้สารเคมีป้องกันกำจัดศัตรูพืช	งบจังหวัด	เกษตรจ.					๔๗๖,๒๑๐	๙๕๒,๔๒๐
<b>รวมทั้งสิ้น</b>				๓,๔๓๙,๖๔๐	๓,๔๓๙,๖๔๐	๔,๐๑๓,๖๔๐	๔,๙๖๒,๖๕๐	๔,๙๖๒,๖๕๐	๒๐,๘๑๖,๒๒๐

บัญชีรายการชุดโครงการสำคัญภายใต้ประเด็นยุทธศาสตร์ตามแผนพัฒนาการเกษตรและสหกรณ์ของจังหวัดนราธิวาส พ.ศ.๒๕๖๖ - ๒๕๗๐  
 ประเด็นการพัฒนาที่ ๒ พัฒนาและยกระดับเกษตรกรให้มีประสิทธิภาพ และดำรงชีวิตตามหลักปรัชญาของเศรษฐกิจพอเพียง

หน่วย : บาท

ที่	โครงการ/กิจกรรม	แหล่งงบประมาณ	หน่วยงานดำเนินการ	งบประมาณ (บาท)					รวม ๕ ปี
				พ.ศ.๒๕๖๖	พ.ศ.๒๕๖๗	พ.ศ.๒๕๖๘	พ.ศ.๒๕๖๙	พ.ศ.๒๕๗๐	
				งบประมาณ (บาท)	งบประมาณ (บาท)	งบประมาณ (บาท)	งบประมาณ (บาท)	งบประมาณ (บาท)	
<b>แนวทางการพัฒนาที่ ๑ ส่งเสริมการทำเกษตรกรรมยั่งยืน</b>									
๑	โครงการส่งเสริมการผลิตพืชอาหารตามหลักปรัชญาของเศรษฐกิจพอเพียง ๑ ตำบล ๑ หมู่บ้าน/ชุมชน/ ๑ มีสียัด	งบจังหวัด	เกษตรจ.	๓,๕๖๐,๐๐๐	๔,๐๐๐,๐๐๐	๔,๐๐๐,๐๐๐	๔,๐๐๐,๐๐๐	๔,๐๐๐,๐๐๐	๑๙,๕๖๐,๐๐๐
๒	โครงการส่งเสริมการค้าเป็นงานอื่นเนื่องมาจากพระราชดำริ	งบปกติ	เกษตรและสหกรณ์	๒๐,๐๐๐	๒๐,๐๐๐	๒๐,๐๐๐	๒๐,๐๐๐	๒๐,๐๐๐	๑๐๐,๐๐๐
๓	โครงการตำบลมั่นคง มั่งคั่ง ยั่งยืน ในจังหวัดชายแดนภาคใต้	งบปกติ	เกษตรและสหกรณ์	๑,๒๐๐,๐๐๐	๑,๒๐๐,๐๐๐	๑,๒๐๐,๐๐๐	๑,๒๐๐,๐๐๐	๑,๒๐๐,๐๐๐	๖,๐๐๐,๐๐๐
๔	โครงการพัฒนาศูนย์เครือข่ายปราชญ์ชาวบ้าน	งบปกติ	เกษตรและสหกรณ์	๑๘๐,๐๐๐	๑๘๐,๐๐๐	๑๘๐,๐๐๐	๑๘๐,๐๐๐	๑๘๐,๐๐๐	๙๐๐,๐๐๐
๕	โครงการตำบลมั่นคง มั่งคั่ง ยั่งยืน ในจังหวัดชายแดนภาคใต้	งบปกติ	ตรวจบัญชี	๓,๓๐๐,๐๐๐	๓,๓๐๐,๐๐๐	๓,๓๐๐,๐๐๐	๓,๓๐๐,๐๐๐	๓,๓๐๐,๐๐๐	๑๖,๕๐๐,๐๐๐
๖	โครงการศูนย์เรียนรู้การเพิ่มประสิทธิภาพการผลิตสินค้าเกษตร	งบปกติ	ตรวจบัญชี	๓๐๐,๐๐๐	๓๐๐,๐๐๐	๓๐๐,๐๐๐	๓๐๐,๐๐๐	๓๐๐,๐๐๐	๑,๕๐๐,๐๐๐
๗	โครงการเกษตรทฤษฎีใหม่	งบปกติ	ตรวจบัญชี	๕๐,๐๐๐	๕๐,๐๐๐	๕๐,๐๐๐	๕๐,๐๐๐	๕๐,๐๐๐	๒๕๐,๐๐๐
๘	โครงการส่งเสริมการค้าเป็นงานอื่นเนื่องมาจากพระราชดำริ	งบปกติ	ตรวจบัญชี	๓๕๐,๐๐๐	๓๕๐,๐๐๐	๓๕๐,๐๐๐	๓๕๐,๐๐๐	๓๕๐,๐๐๐	๑,๗๕๐,๐๐๐
๙	โครงการพัฒนาอาชีพและส่งเสริมความเข้มแข็งของชุมชนประมง	งบปกติ	ปราบปรามประมง	๑๐,๐๐๐	๑๐,๐๐๐	๑๐,๐๐๐	๑๐,๐๐๐	๑๐,๐๐๐	๕๐,๐๐๐
๑๐	โครงการตำบลมั่นคง มั่งคั่ง ยั่งยืน ในจังหวัดชายแดนภาคใต้	งบปกติ	ประมงจ.	๘,๐๐๐,๐๐๐	๘,๐๐๐,๐๐๐	๘,๐๐๐,๐๐๐	๘,๐๐๐,๐๐๐	๘,๐๐๐,๐๐๐	๔๐,๐๐๐,๐๐๐
๑๑	โครงการพัฒนาเกษตรกรรมยั่งยืน	งบปกติ	ประมงจ.	๑๐๐,๐๐๐	๑๐๐,๐๐๐	๑๐๐,๐๐๐	๑๐๐,๐๐๐	๑๐๐,๐๐๐	๕๐๐,๐๐๐

ที่	โครงการ/กิจกรรม	แหล่งงบประมาณ	หน่วยงานดำเนินการ	งบประมาณ (บาท)						รวม ๕ ปี งบประมาณ (บาท)
				พ.ศ. ๒๕๖๖	พ.ศ. ๒๕๖๗	พ.ศ. ๒๕๖๘	พ.ศ. ๒๕๖๙	พ.ศ. ๒๕๗๐	พ.ศ. ๒๕๗๑	
				งบประมาณ (บาท)	งบประมาณ (บาท)	งบประมาณ (บาท)	งบประมาณ (บาท)	งบประมาณ (บาท)	งบประมาณ (บาท)	
๑๒	โครงการส่งเสริมอาชีพประมง	งบปกติ	ประมงจ.	๕,๐๐๐	๕,๐๐๐	๕,๐๐๐	๕,๐๐๐	๕,๐๐๐	๕,๐๐๐	๒๕,๐๐๐
๑๓	โครงการส่งเสริมการค้าเป็นงานอื่นเนื่องมาจากพระราชดำริ	งบปกติ	ประมงจ.	๓๕๐,๐๐๐	๓๕๐,๐๐๐	๓๕๐,๐๐๐	๓๕๐,๐๐๐	๓๕๐,๐๐๐	๓๕๐,๐๐๐	๑,๗๕๐,๐๐๐
๑๔	โครงการส่งเสริมเกษตรกรทฤษฎีใหม่ด้านการประมง	งบปกติ	เพาะเลี้ยงสัตว์น้ำ	๑๑๐,๐๐๐	๑๑๐,๐๐๐	๑๑๐,๐๐๐	๑๑๐,๐๐๐	๑๑๐,๐๐๐	๑๑๐,๐๐๐	๕๕๐,๐๐๐
๑๕	โครงการส่งเสริมการค้าเป็นงานอื่นเนื่องมาจากพระราชดำริ	งบปกติ	เพาะเลี้ยงสัตว์น้ำ	๒,๖๐๐,๐๐๐	๒,๖๐๐,๐๐๐	๒,๖๐๐,๐๐๐	๒,๖๐๐,๐๐๐	๒,๖๐๐,๐๐๐	๒,๖๐๐,๐๐๐	๑๓,๑๐๐,๐๐๐
๑๖	โครงการตำบลมั่นคง มั่งคั่ง ยั่งยืนในจังหวัดชายแดนภาคใต้	งบปกติ	ประมงทะเล	๑,๐๐๐,๐๐๐	๑,๐๐๐,๐๐๐	๑,๐๐๐,๐๐๐	๑,๐๐๐,๐๐๐	๑,๐๐๐,๐๐๐	๑,๐๐๐,๐๐๐	๕,๐๐๐,๐๐๐
๑๗	โครงการส่งเสริมการค้าเป็นงานอื่นเนื่องมาจากพระราชดำริ	งบปกติ	ประมงทะเล	๒๖๔,๐๐๐	๒๖๔,๐๐๐	๒๖๔,๐๐๐	๒๖๔,๐๐๐	๒๖๔,๐๐๐	๒๖๔,๐๐๐	๑,๓๒๐,๐๐๐
๑๘	โครงการพัฒนาศูนย์เรียนรู้การเพิ่มประสิทธิภาพการผลิตสินค้าเกษตร	งบปกติ	ปศุสัตว์จ.	๒๐๐,๐๐๐	๒๐๐,๐๐๐	๒๐๐,๐๐๐	๒๐๐,๐๐๐	๒๐๐,๐๐๐	๒๐๐,๐๐๐	๑,๐๐๐,๐๐๐
๑๙	โครงการส่งเสริมอาชีพด้านการเกษตรในจังหวัดชายแดนภาคใต้	งบปกติ	พัฒนาที่ดิน	๔,๐๐๐,๐๐๐	๔,๐๐๐,๐๐๐	๔,๐๐๐,๐๐๐	๔,๐๐๐,๐๐๐	๔,๐๐๐,๐๐๐	๔,๐๐๐,๐๐๐	๒๐,๐๐๐,๐๐๐
๒๐	โครงการพัฒนาคุณภาพดินในการทำการเกษตรผสมผสานในพื้นที่ภาคใต้ชายแดน	งบปกติ	พัฒนาที่ดิน	๑,๕๐๐,๐๐๐	๑,๕๐๐,๐๐๐	๑,๕๐๐,๐๐๐	๑,๕๐๐,๐๐๐	๑,๕๐๐,๐๐๐	๑,๕๐๐,๐๐๐	๗,๕๐๐,๐๐๐
๒๑	โครงการสนับสนุนโครงการอื่นเนื่องมาจากพระราชดำริ	งบปกติ	พัฒนาที่ดิน	๕๐๐,๐๐๐	๕๐๐,๐๐๐	๕๐๐,๐๐๐	๕๐๐,๐๐๐	๕๐๐,๐๐๐	๕๐๐,๐๐๐	๒,๕๐๐,๐๐๐
๒๒	โครงการส่งเสริมการค้าเป็นงานอื่นเนื่องมาจากพระราชดำริ	งบปกติ	พิกุลทองฯ	๗,๐๐๐,๐๐๐	๗,๐๐๐,๐๐๐	๗,๐๐๐,๐๐๐	๗,๐๐๐,๐๐๐	๗,๐๐๐,๐๐๐	๗,๐๐๐,๐๐๐	๓๕,๐๐๐,๐๐๐
๒๓	โครงการท่องเที่ยวเชิงอนุรักษ์	งบปกติ	พิกุลทองฯ	๒๐๐,๐๐๐	๒๐๐,๐๐๐	๒๐๐,๐๐๐	๒๐๐,๐๐๐	๒๐๐,๐๐๐	๒๐๐,๐๐๐	๑,๐๐๐,๐๐๐
๒๔	โครงการตำบลมั่นคง มั่งคั่ง ยั่งยืน ในจังหวัดชายแดนภาคใต้	งบปกติ	ศวพ.นธ.	๗,๐๐๐,๐๐๐	๗,๐๐๐,๐๐๐	๗,๐๐๐,๐๐๐	๗,๐๐๐,๐๐๐	๗,๐๐๐,๐๐๐	๗,๐๐๐,๐๐๐	๓๕,๐๐๐,๐๐๐
๒๕	โครงการส่งเสริมการค้าเป็นงานอื่นเนื่องมาจากพระราชดำริ	งบปกติ	ศวพ.นธ.	๑,๒๐๐,๐๐๐	๑,๒๐๐,๐๐๐	๑,๒๐๐,๐๐๐	๑,๒๐๐,๐๐๐	๑,๒๐๐,๐๐๐	๑,๒๐๐,๐๐๐	๖,๐๐๐,๐๐๐





ที่	โครงการ/กิจกรรม	แหล่งงบประมาณ	หน่วยงานดำเนินการ	งบประมาณ (บาท)					รวม ๕ ปี งบประมาณ (บาท)
				พ.ศ. ๒๕๖๖	พ.ศ. ๒๕๖๗	พ.ศ. ๒๕๖๘	พ.ศ. ๒๕๖๙	พ.ศ. ๒๕๗๐	
				งบประมาณ (บาท)	งบประมาณ (บาท)	งบประมาณ (บาท)	งบประมาณ (บาท)	งบประมาณ (บาท)	
๓๙	โครงการส่งเสริมการทำเกษตรบริเวณบ้านแม่เกษตรกรผู้ปลูกปาล์มน้ำมันในพื้นที่โครงการพัฒนาพื้นที่ดงทรายจัดพฤษภแสดง	งบปกติ	พิกุลทองฯ	๗๑,๕๓๐	๗๑,๕๓๐	๗๑,๕๓๐	๗๑,๕๓๐	๗๑,๕๓๐	๓๕๗,๖๕๐
๔๐	โครงการส่งเสริมการทำเกษตรบริเวณบ้านแม่เกษตรกรผู้ปลูกปาล์มน้ำมันในพื้นที่โครงการพัฒนาพื้นที่พฤษภเจาะ	งบปกติ	พิกุลทองฯ	๗๐,๙๘๕	๗๐,๙๘๕	๗๐,๙๘๕	๗๐,๙๘๕	๗๐,๙๘๕	๓๕๔,๙๒๕
๔๑	โครงการส่งเสริมการทำเกษตรทฤษฎีใหม่ในพื้นที่ดินเปรี้ยวจัด	งบปกติ	พิกุลทองฯ	๔๗๗,๐๐๐	๔๗๗,๐๐๐	๔๗๗,๐๐๐	๔๗๗,๐๐๐	๔๗๗,๐๐๐	๒,๓๘๕,๐๐๐
๔๒	โครงการส่งเสริมการทำเกษตรผสมผสานในพื้นที่ดินเปรี้ยวจัด	งบปกติ	พิกุลทองฯ	๗๙๐,๐๐๐	๗๙๐,๐๐๐	๗๙๐,๐๐๐	๗๙๐,๐๐๐	๗๙๐,๐๐๐	๓,๙๕๐,๐๐๐
<b>รวมทั้งสิ้น</b>				๕๖,๐๐๕,๒๑๕	๕๖,๔๔๕,๒๑๕	๗๐,๒๓๓,๘๑๕	๗๐,๒๓๓,๘๑๕	๗๐,๔๕๕,๗๑๕	๓๒๓,๕๗๓,๗๕๕

บัญชีรายการชุดโครงการสำคัญภายใต้ประเด็นยุทธศาสตร์ตามแผนพัฒนาการเกษตรและสหกรณ์ของจังหวัดนราธิวาส พ.ศ.๒๕๖๖ - ๒๕๗๐  
 ประเด็นการพัฒนาที่ ๒ พัฒนาและยกระดับเกษตรกรให้มีประสิทธิภาพ และดำรงชีวิตตามหลักปรัชญาของเศรษฐกิจพอเพียง

หน่วย : บาท

ที่	โครงการ/กิจกรรม	แหล่งงบประมาณ	หน่วยงานดำเนินการ	งบประมาณ (บาท)					รวม ๕ ปี งบประมาณ (บาท)
				พ.ศ.๒๕๖๖	พ.ศ.๒๕๖๗	พ.ศ.๒๕๖๘	พ.ศ.๒๕๖๙	พ.ศ.๒๕๗๐	
				งบประมาณ	งบประมาณ	งบประมาณ	งบประมาณ	งบประมาณ	
แนวทางการพัฒนาที่ ๒. การพัฒนาศักยภาพเกษตรกรและสร้างเกษตรกรรุ่นใหม่									
๑	โครงการยกระดับศักยภาพเกษตรกรรุ่นใหม่และผู้ประกอบการ/วิสาหกิจชุมชนในการผลิตสินค้าชุมชน	งบปกติ	ตรวจบัญชี	๒๐๐,๐๐๐	๒๐๐,๐๐๐	๒๐๐,๐๐๐	๒๐๐,๐๐๐	๒๐๐,๐๐๐	๑,๐๐๐,๐๐๐
๒	โครงการพัฒนาเกษตรกรปราดเปรื่อง	งบปกติ	ปศุสัตว์	๒๕,๐๐๐	๒๕,๐๐๐	๒๕,๐๐๐	๒๕,๐๐๐	๒๕,๐๐๐	๑๒๕,๐๐๐
๓	โครงการยกระดับศักยภาพเกษตรกรรุ่นใหม่และผู้ประกอบการ/วิสาหกิจชุมชน/ในการผลิตสินค้าชุมชน	งบปกติ	เกษตรฯ	๓๕๐,๐๐๐	๓๕๐,๐๐๐	๓๕๐,๐๐๐	๓๕๐,๐๐๐	๓๕๐,๐๐๐	๑,๗๕๐,๐๐๐
๔	โครงการพัฒนาเกษตรกรปราดเปรื่อง (Smart Farmer)	งบปกติ	ส.ป.ก.	๒๐,๐๐๐	๒๐,๐๐๐	๒๐,๐๐๐	๒๐,๐๐๐	๒๐,๐๐๐	๑๐๐,๐๐๐
<b>รวมทั้งสิ้น</b>				<b>๕๙๕,๐๐๐</b>	<b>๕๙๕,๐๐๐</b>	<b>๕๙๕,๐๐๐</b>	<b>๕๙๕,๐๐๐</b>	<b>๕๙๕,๐๐๐</b>	<b>๒,๙๗๕,๐๐๐</b>

**บัญชีรายการชุดโครงการสำคัญภายใต้ประเด็นยุทธศาสตร์ตามแผนพัฒนาการเกษตรและสหกรณ์ของจังหวัดนราธิวาส พ.ศ.๒๕๖๖- ๒๕๗๐**  
**ประเด็นการพัฒนาที่ ๓ เพิ่มประสิทธิภาพการผลิตและยกระดับมาตรฐานสินค้าเกษตรตามความต้องการของตลาด**

หน่วย : บาท

ที่	โครงการ/กิจกรรม	แหล่งงบประมาณ	หน่วยงานดำเนินการ	งบประมาณ (บาท)					รวม ๕ ปี งบประมาณ (บาท)
				พ.ศ.๒๕๖๖ งบประมาณ (บาท)	พ.ศ.๒๕๖๗ งบประมาณ (บาท)	พ.ศ.๒๕๖๘ งบประมาณ (บาท)	พ.ศ.๒๕๖๙ งบประมาณ (บาท)	พ.ศ.๒๕๗๐ งบประมาณ (บาท)	
<b>แนวทางการพัฒนาที่ ๑ ส่งเสริมและพัฒนาศักยภาพฐานการผลิตสินค้าเกษตรที่สำคัญของจังหวัดให้มีคุณภาพมูลค่าสูง</b>									
๑	โครงการขยายผลการพัฒนาไม้ผลที่มีศักยภาพในกลุ่มจังหวัดชายแดนภาคใต้	งบกลุ่มง.	เกษตรจ.	๑๕,๐๓๙,๐๐๐	๑๕,๐๓๙,๐๐๐	๑๕,๐๓๙,๐๐๐	๑๕,๐๓๙,๐๐๐	๑๕,๐๓๙,๐๐๐	๗๕,๑๙๕,๐๐๐
๒	โครงการ ๑ อำเภอ ๑ ตำบลนำร่องฟื้นฟูสภาพสวนยางพาราที่ได้รับผลกระทบจากโรคใบร่วง ชนิดใหม่ในยางพารา	งบจังหวัด	เกษตรและสหกรณ์	๗,๖๔๙,๖๐๐	๘,๐๐๐,๐๐๐	๕,๐๐๐,๐๐๐	๕,๐๐๐,๐๐๐	๕,๐๐๐,๐๐๐	๓๐,๖๔๙,๖๐๐
๓	โครงการพัฒนาคุณภาพสินค้าเกษตรจังหวัดนราธิวาส	งบปกติ	ศวพ.	๘๕๒,๐๐๐	๘๕๐,๐๐๐	๘๕๐,๐๐๐	๘๕๐,๐๐๐	๘๕๐,๐๐๐	๔,๓๕๒,๐๐๐
๔	โครงการระบบส่งเสริมการเกษตรแบบแปลงใหญ่	งบปกติ	ตรวจบัญชี	๑๐๐,๐๐๐	๑๐๐,๐๐๐	๑๐๐,๐๐๐	๑๐๐,๐๐๐	๑๐๐,๐๐๐	๕๐๐,๐๐๐
๕	โครงการพัฒนาระบบการเลี้ยงโคเนื้อ-กระบือ	งบปกติ	ปศุสัตว์	๓๐,๐๐๐	๓๐,๐๐๐	๓๐,๐๐๐	๓๐,๐๐๐	๓๐,๐๐๐	๑๕๐,๐๐๐
๖	โครงการพัฒนาศักยภาพกระบวนการผลิตสินค้าเกษตร	งบปกติ	ปศุสัตว์	๑๐,๐๐๐	๑๐,๐๐๐	๑๐,๐๐๐	๑๐,๐๐๐	๑๐,๐๐๐	๕๐,๐๐๐
๗	โครงการพัฒนาเกษตรกรรมยั่งยืน	งบปกติ	ปศุสัตว์	๑๖๐,๐๐๐	๑๖๐,๐๐๐	๑๖๐,๐๐๐	๑๖๐,๐๐๐	๑๖๐,๐๐๐	๘๐๐,๐๐๐
๘	โครงการพัฒนาศักยภาพด้านการปศุสัตว์	งบปกติ	อาหารสัตว์	๑,๑๐๐,๐๐๐	๑,๑๐๐,๐๐๐	๑,๑๐๐,๐๐๐	๑,๑๐๐,๐๐๐	๑,๑๐๐,๐๐๐	๕,๕๐๐,๐๐๐
๙	โครงการพัฒนาศักยภาพกระบวนการผลิตสินค้าเกษตรด้านปศุสัตว์	งบปกติ	บำรุงพันธุ์สัตว์	๑๕,๐๐๐	๑๕,๐๐๐	๑๕,๐๐๐	๑๕,๐๐๐	๑๕,๐๐๐	๗๕,๐๐๐
๑๐	โครงการพัฒนาศักยภาพด้านการปศุสัตว์	งบปกติ	บำรุงพันธุ์สัตว์	๑,๑๐๐,๐๐๐	๑,๑๐๐,๐๐๐	๑,๑๐๐,๐๐๐	๑,๑๐๐,๐๐๐	๑,๑๐๐,๐๐๐	๕,๕๐๐,๐๐๐
๑๑	โครงการระบบส่งเสริมการเกษตรแบบแปลงใหญ่	งบปกติ	ศวพ.นธ.	๕๑,๐๐๐	๕๑,๐๐๐	๕๑,๐๐๐	๕๑,๐๐๐	๕๑,๐๐๐	๒๕๕,๐๐๐

ที่	โครงการ/กิจกรรม	แหล่งงบประมาณ	หน่วยงานดำเนินการ	งบประมาณ (บาท)						รวม ๕ ปี งบประมาณ (บาท)
				พ.ศ. ๒๕๖๖	พ.ศ. ๒๕๖๗	พ.ศ. ๒๕๖๘	พ.ศ. ๒๕๖๙	พ.ศ. ๒๕๗๐		
				งบประมาณ (บาท)	งบประมาณ (บาท)	งบประมาณ (บาท)	งบประมาณ (บาท)	งบประมาณ (บาท)		
๑๒	โครงการศูนย์เรียนรู้การเพิ่มประสิทธิภาพการผลิตสินค้าเกษตร	งบบุคิต	ศวพ.นธ.	๒๑๑,๐๐๐	๒๑๑,๐๐๐	๒๑๑,๐๐๐	๒๑๑,๐๐๐	๒๑๑,๐๐๐	๑,๐๕๖,๐๐๐	
๑๓	โครงการพัฒนาเกษตรกรอย่างยั่งยืน	งบบุคิต	ศวพ.นธ.	๑๐,๐๐๐	๑๐,๐๐๐	๑๐,๐๐๐	๑๐,๐๐๐	๑๐,๐๐๐	๕๐,๐๐๐	
๑๔	โครงการพัฒนาศักยภาพกระบวนการผลิตสินค้าเกษตร	งบบุคิต	ศวพ.นธ.	๑๔๐,๐๐๐	๑๔๐,๐๐๐	๑๔๐,๐๐๐	๑๔๐,๐๐๐	๑๔๐,๐๐๐	๗๐๐,๐๐๐	
๑๕	โครงการพัฒนาเกษตรกรอย่างยั่งยืน	งบบุคิต	ศวพ.เรือเสาะ	๓,๐๐๐	๓,๐๐๐	๓,๐๐๐	๓,๐๐๐	๓,๐๐๐	๑๕,๐๐๐	
๑๖	โครงการพัฒนาศักยภาพกระบวนการผลิตสินค้าเกษตร	งบบุคิต	ศวพ.เรือเสาะ	๒๐,๐๐๐	๒๐,๐๐๐	๒๐,๐๐๐	๒๐,๐๐๐	๒๐,๐๐๐	๑๐๐,๐๐๐	
๑๗	โครงการเพิ่มประสิทธิภาพการผลิต	งบบุคิต	เกษตรจร.	๖๐,๐๐๐	๖๐,๐๐๐	๖๐,๐๐๐	๖๐,๐๐๐	๖๐,๐๐๐	๓๐๐,๐๐๐	
๑๘	โครงการระบบส่งเสริมเกษตรกรแบบแปลงใหญ่	งบบุคิต	เกษตรจร.	๑,๕๐๐,๐๐๐	๑,๕๐๐,๐๐๐	๑,๕๐๐,๐๐๐	๑,๕๐๐,๐๐๐	๑,๕๐๐,๐๐๐	๗,๕๐๐,๐๐๐	
๑๙	ส่งเสริมระบบเกษตรกรแบบแปลงใหญ่	งบบุคิต	ส.ป.ก.						๑๐๐,๐๐๐	
๒๐	โครงการส่งเสริมการปลูกยางพาราพันธุ์ดีและไม้ยืนต้นที่มีความสำคัญทางเศรษฐกิจ	งบบุคิต	การยาง	๒๕๐,๐๐๐,๐๐๐	๒๕๐,๐๐๐,๐๐๐	๒๕๐,๐๐๐,๐๐๐	๒๕๐,๐๐๐,๐๐๐	๒๕๐,๐๐๐,๐๐๐	๑,๒๕๐,๐๐๐,๐๐๐	
๒๑	โครงการเพิ่มประสิทธิภาพการผลิตมะพร้าวผลแก่แบบครบวงจร	งบบุคิต	เกษตรจร.						๑,๘๘๘,๘๕๐	
๒๒	โครงการส่งเสริมการจัดการสวนไม้ผลคุณภาพแบบครบวงจรแก่เกษตรกรกลุ่มผู้ใช้น้ำชลประทานบ้านจากราชและบ้านทุ่งฝ้าย อำเภอตากใบ จังหวัดนราธิวาส	งบบุคิต	พิภุคทองฯ						๕๑๖,๐๐๐	
๒๓	โครงการส่งเสริมการปลูกผักบริเวณบ้านแก่เกษตรกรกลุ่มผู้ใช้น้ำชลประทานบ้านจากราชและบ้านทุ่งฝ้าย อำเภอตากใบ จังหวัดนราธิวาส	งบบุคิต	พิภุคทองฯ						๖๐๐,๐๐๐	

ที่	โครงการ/กิจกรรม	แหล่งงบประมาณ	หน่วยงานดำเนินการ	งบประมาณ (บาท)						รวม ๕ ปี งบประมาณ (บาท)	
				พ.ศ. ๒๕๖๖ งบประมาณ (บาท)	พ.ศ. ๒๕๖๗ งบประมาณ (บาท)	พ.ศ. ๒๕๖๘ งบประมาณ (บาท)	พ.ศ. ๒๕๖๙ งบประมาณ (บาท)	พ.ศ. ๒๕๗๐ งบประมาณ (บาท)	พ.ศ. ๒๕๗๑ งบประมาณ (บาท)		
๒๔	โครงการส่งเสริมการจัดการอาหารปลอดภัยปาล์มน้ำมันแก่เกษตรกรกลุ่มผู้ใช้มันชลประทานบ้านบางขุนทองและบ้านไร่ อำเภอตากใบ จังหวัดนราธิวาส	งบปกติ	พิบูลทองฯ			๑๖๒,๐๐๐	๑๖๒,๐๐๐			๑๖๒,๐๐๐	๕๘๖,๐๐๐
๒๕	โครงการส่งเสริมการปลูกผักบริเวณบ้านแก่งศตรกรโครงการพัฒนาพื้นที่บ้านกุแบเสีรา โครงการฝายไฮดรอลิคและโครงการอาคารบังคั้นน้ำบ้านเสีงเกพร้อมระบบส่งน้ำ อันเนื่องมาจากพระราชดำริ	งบปกติ	พิบูลทองฯ			๒๑๘,๐๐๐	๒๑๘,๐๐๐			๒๑๘,๐๐๐	๖๕๔,๐๐๐
๒๖	โครงการจัดการอาหารปลอดภัยปาล์มน้ำมันในพื้นที่หมู่บ้านรอบศูนย์ชุมชนสาขาศาและพื้นที่ที่มีพระราชดำริให้ดำเนินการ	งบปกติ	พิบูลทองฯ			๓๓๗,๐๐๐	๓๓๗,๐๐๐			๓๓๗,๐๐๐	๑,๐๑๑,๐๐๐
๒๗	โครงการเพิ่มประสิทธิภาพพื้นที่การปลูกพืชผักพืชไร่และไม่ผลบนพื้นที่ที่ขุดยกร่อง	งบปกติ	พิบูลทองฯ			๔๘๖,๐๐๐	๔๘๖,๐๐๐			๔๘๖,๐๐๐	๒,๔๓๐,๐๐๐
๒๘	โครงการส่งเสริมการเพิ่มปริมาณผลผลิตในโรงเรียนโครงการเกษตรเพื่ออาหารกลางวันพระราษดำริฯ	งบปกติ	พิบูลทองฯ			๘๕๕,๐๐๐	๘๕๕,๐๐๐			๘๕๕,๐๐๐	๔,๒๗๕,๐๐๐
๒๙	โครงการผลิตและส่งเสริมอาชีพการเลี้ยงสัตว์น้ำ	งบปกติ	พิบูลทองฯ			๙๒๗,๔๓๐	๙๒๗,๔๓๐			๙๒๗,๔๓๐	๔,๖๓๗,๑๕๐
๓๐	โครงการส่งเสริมและพัฒนาอาชีพการเลี้ยงไก่พื้นเมืองลูกผสม	งบปกติ	พิบูลทองฯ			๒๑๑,๙๔๘	๒๑๑,๙๔๘			๒๑๑,๙๔๘	๑,๐๕๙,๗๕๐
๓๑	โครงการส่งเสริมและพัฒนาอาชีพการเลี้ยงเป็ดเทศ	งบปกติ	พิบูลทองฯ			๔๐๑,๕๓๒	๔๐๑,๕๓๒			๔๐๑,๕๓๒	๒,๐๐๗,๖๖๐
๓๒	โครงการผลิตเห็ดแบบครบวงจร	งบปกติ	พิบูลทองฯ			๔๙,๙๐๐	๔๙,๙๐๐			๔๙,๙๐๐	๒๔๙,๙๕๐
๓๓	การจัดระบบอนุรักษ์ดินและน้ำออกแบบรายแปลงเพื่อทำเกษตรผสมผสาน	งบจังหวัด	พัฒนาที่ดิน							๔๗,๓๒๒,๐๐๐	๙๔,๖๔๔,๐๐๐
๓๔	โครงการพัฒนาคุณภาพดินด้วยเทคโนโลยีการพัฒนาที่ดิน	งบจังหวัด	พัฒนาที่ดิน							๓,๓๔๑,๘๐๐	๖,๖๘๓,๖๐๐

ที่	โครงการ/กิจกรรม	แหล่งงบประมาณ	หน่วยงาน ดำเนินการ	งบประมาณ (บาท)						รวม ๕ ปี งบประมาณ (บาท)
				พ.ศ. ๒๕๖๖	พ.ศ. ๒๕๖๗	พ.ศ. ๒๕๖๘	พ.ศ. ๒๕๖๙	พ.ศ. ๒๕๗๐	พ.ศ. ๒๕๗๑	
				งบประมาณ (บาท)	งบประมาณ (บาท)	งบประมาณ (บาท)	งบประมาณ (บาท)	งบประมาณ (บาท)	งบประมาณ (บาท)	
๓๕	โครงการพัฒนาศักยภาพด้านการเกษตรเพื่อ เพิ่มมูลค่าสูง	งบจังหวัด	เกษตรและสหกรณ์				๑,๐๒๓,๑๐๐	๑,๐๒๓,๑๐๐	๒,๐๔๖,๒๐๐	
๓๖	โครงการบูรณาการพัฒนาเพื่อเพิ่มศักยภาพและ ยกระดับสินค้าเกษตรอินทรีย์ จังหวัดนราธิวาส	งบจังหวัด	เกษตรและสหกรณ์				๘,๗๑๙,๗๗๕	๘,๗๑๙,๗๗๕	๑๗,๔๓๙,๕๕๐	
๓๗	โครงการขยายผลตากใบโมเดล ในจังหวัดนราธิวาส	งบจังหวัด	เกษตรและสหกรณ์				๑๒,๐๐๗,๕๕๐	๑๒,๐๐๗,๕๕๐	๒๔,๐๑๕,๑๐๐	
๓๘	โครงการพัฒนาตามศักยภาพการผลิตและสร้าง มูลค่าการเลี้ยงสัตว์ในกระบะบساتนน้ำไหล	งบจังหวัด	ประมงจ.				๑,๖๘๓,๘๒๐	๑,๖๘๓,๘๒๐	๓,๓๖๗,๖๔๐	
๓๙	การฟื้นฟูความอุดมสมบูรณ์ป่าเราเพื่อความ มั่นคงด้านอาหารในพื้นที่จังหวัดนราธิวาส	งบปกติ	ประมงทะเล			๑,๗๘๕,๐๐๐	๑,๗๘๕,๐๐๐	๑,๗๘๕,๐๐๐	๕,๓๕๕,๐๐๐	
	<b>รวมทั้งสิ้น</b>			๒๘๐,๙๗๑,๔๑๐	๒๘๑,๔๒๙,๘๑๐	๒๘๑,๘๓๕,๒๖๐	๓๕๕,๙๘๓,๓๐๕	๓๕๕,๙๘๓,๓๐๕	๑,๕๕๖,๒๐๗,๐๙๐	

บัญชีรายการชุดโครงการสำคัญภายใต้ประเด็นยุทธศาสตร์ตามแผนพัฒนาการเกษตรและสหกรณ์ของจังหวัดนราธิวาส พ.ศ.๒๕๖๖ - ๒๕๗๐  
 ประเด็นการพัฒนาที่ ๓ เพิ่มประสิทธิภาพการผลิตและยกระดับมาตรฐานสินค้าเกษตรตามความต้องการของตลาด

หน่วย : บาท

ที่	โครงการ/กิจกรรม	แหล่งงบประมาณ	หน่วยงานดำเนินการ	งบประมาณ (บาท)					รวม ๕ ปี งบประมาณ (บาท)
				พ.ศ.๒๕๖๖	พ.ศ.๒๕๖๗	พ.ศ.๒๕๖๘	พ.ศ.๒๕๖๙	พ.ศ.๒๕๗๐	
				งบประมาณ (บาท)	งบประมาณ (บาท)	งบประมาณ (บาท)	งบประมาณ (บาท)	งบประมาณ (บาท)	
แนวทางการพัฒนาที่ ๒ ส่งเสริมให้เกษตรกรผลิตสินค้าเกษตรให้ได้คุณภาพและได้มาตรฐาน									
๑	โครงการนำร่องหมู่บ้านเกษตรอินทรีย์	งบจังหวัด	พัฒนาที่ดิน	๙๕๕,๕๐๐	๙๕๕,๕๐๐	๙๕๕,๕๐๐	๙๕๕,๕๐๐	๙๕๕,๕๐๐	๔,๗๗๗,๕๐๐
๒	โครงการส่งเสริมการเลี้ยงและยกระดับมาตรฐานฟาร์มปลาและฟาร์มพลวงขมุในสายน้ำไหล (ระบบประปา)	งบจังหวัด	ประมงจ.	๑,๓๓๕,๘๐๐	๑,๕๐๐,๐๐๐	๑,๕๐๐,๐๐๐	๑,๕๐๐,๐๐๐	๑,๕๐๐,๐๐๐	๗,๓๗๕,๘๐๐
๓	โครงการยกระดับคุณภาพมาตรฐานสินค้าเกษตร (ด้านประมง)	งบปกติ	ประมงจ.	๑๕๐,๐๐๐	๑๕๐,๐๐๐	๑๕๐,๐๐๐	๑๕๐,๐๐๐	๑๕๐,๐๐๐	๗๕๐,๐๐๐
๔	โครงการยกระดับคุณภาพมาตรฐานสินค้าเกษตร	งบปกติ	เพาะเลี้ยงสัตว์น้ำ	๕๐,๐๐๐	๕๐,๐๐๐	๕๐,๐๐๐	๕๐,๐๐๐	๕๐,๐๐๐	๒๕๐,๐๐๐
๕	โครงการยกระดับคุณภาพมาตรฐานสินค้าเกษตร	งบปกติ	ด้านประมง	๔๐๐,๐๐๐	๔๐๐,๐๐๐	๔๐๐,๐๐๐	๔๐๐,๐๐๐	๔๐๐,๐๐๐	๒,๐๐๐,๐๐๐
๖	โครงการยกระดับคุณภาพมาตรฐานสินค้าเกษตร	งบปกติ	ประมงทะเล	๕๐๐,๐๐๐	๕๐๐,๐๐๐	๕๐๐,๐๐๐	๕๐๐,๐๐๐	๕๐๐,๐๐๐	๒,๕๐๐,๐๐๐
๗	โครงการเฝ้าระวัง ป้องกัน ควบคุม บำบัด ซ้ำสูตรโรคสัตว์	งบปกติ	ด่านกักสัตว์	๓๐๐,๐๐๐	๓๐๐,๐๐๐	๓๐๐,๐๐๐	๓๐๐,๐๐๐	๓๐๐,๐๐๐	๑,๕๐๐,๐๐๐
๘	โครงการตรวจสอบรับรองคุณภาพสินค้าสุสัตว์	งบปกติ	ด่านกักสัตว์	๑๐,๐๐๐	๑๐,๐๐๐	๑๐,๐๐๐	๑๐,๐๐๐	๑๐,๐๐๐	๕๐,๐๐๐
๙	โครงการส่งเสริมการผลิตและการใช้สารอินทรีย์ลดการใช้สารเคมีทางการเกษตร	งบปกติ	พัฒนาที่ดิน	๑๐๐,๐๐๐	๑๐๐,๐๐๐	๑๐๐,๐๐๐	๑๐๐,๐๐๐	๑๐๐,๐๐๐	๕๐๐,๐๐๐
๑๐	โครงการพัฒนาคุณภาพมาตรฐานสินค้าและบริการ	งบปกติ	เกษตรจ.	๑๐๐,๐๐๐	๑๐๐,๐๐๐	๑๐๐,๐๐๐	๑๐๐,๐๐๐	๑๐๐,๐๐๐	๕๐๐,๐๐๐
๑๑	โครงการยกระดับแหล่งท่องเที่ยวเชิงเกษตรให้ได้มาตรฐานในระดับจังหวัด	งบปกติ	เกษตรจ.	๓,๐๐๐	๓,๐๐๐	๓,๐๐๐	๓,๐๐๐	๓,๐๐๐	๑๕,๐๐๐
๑๒	โครงการยกระดับคุณภาพมาตรฐานสินค้าเกษตร	งบปกติ	เกษตรจ.	๘๐๐,๐๐๐	๘๐๐,๐๐๐	๘๐๐,๐๐๐	๘๐๐,๐๐๐	๘๐๐,๐๐๐	๔,๐๐๐,๐๐๐
๑๓	โครงการเกษตรอินทรีย์	งบปกติ	เกษตรจ.	๑๐๐,๐๐๐	๑๐๐,๐๐๐	๑๐๐,๐๐๐	๑๐๐,๐๐๐	๑๐๐,๐๐๐	๕๐๐,๐๐๐



ที่	โครงการ/กิจกรรม	แหล่งงบประมาณ	หน่วยงานดำเนินการ	งบประมาณ (บาท)					รวม ๕ ปี งบประมาณ (บาท)
				พ.ศ. ๒๕๖๖	พ.ศ. ๒๕๖๗	พ.ศ. ๒๕๖๘	พ.ศ. ๒๕๖๙	พ.ศ. ๒๕๗๐	
				งบประมาณ (บาท)	งบประมาณ (บาท)	งบประมาณ (บาท)	งบประมาณ (บาท)	งบประมาณ (บาท)	
๑๔	โครงการส่งเสริมการผลิตข้าวของเกษตรกรกลุ่มทำนบ้านตอหลัง-ทรายขาวสู่ระบบการรับรองมาตรฐาน GAP	งบปกติ	พิบูลทองฯ			๒๖,๒๐๐	๒๖,๒๐๐	๒๖,๒๐๐	๗๘,๖๐๐
๑๕	โครงการบูรณาการพัฒนาเพื่อเพิ่มศักยภาพและยกระดับสินค้าเกษตรอินทรีย์จังหวัดนราธิวาส	งบจังหวัด	เกษตรและสหกรณ์				๘,๗๑๙,๗๗๕	๘,๗๑๙,๗๗๕	๑๗,๔๓๙,๕๕๐
๑๖	โครงการแปลงต้นแบบแก้ไขปัญหาโรคใบจุดกลมจากเชื้อราคอโคเลโทตริกัม	งบจังหวัด	เกษตรและสหกรณ์				๑,๖๓๐,๒๕๒	๑,๖๓๐,๒๕๒	๓,๒๖๐,๕๐๔
<b>รวมทั้งสิ้น</b>				๔,๘๔๔,๓๐๐	๔,๙๖๘,๕๐๐	๔,๙๙๔,๗๐๐	๑๕,๓๔๔,๗๒๗	๑๕,๓๔๔,๗๒๗	๔๕,๕๙๖,๙๕๔

**บัญชีรายการชุดโครงการสำคัญภายใต้ประเด็นยุทธศาสตร์ตามแผนพัฒนาการเกษตรและสหกรณ์ของจังหวัดนราธิวาส พ.ศ.๒๕๖๖ - ๒๕๗๐**  
**ประเด็นการพัฒนาที่ ๓ เพิ่มประสิทธิภาพการผลิตและยกระดับมาตรฐานสินค้าเกษตรตามความต้องการของตลาด**

หน่วย : บาท

ที่	โครงการ/กิจกรรม	แหล่งงบประมาณ	หน่วยงาน ดำเนินการ	งบประมาณ (บาท)					รวม ๕ ปี งบประมาณ (บาท)
				พ.ศ.๒๕๖๖	พ.ศ.๒๕๖๗	พ.ศ.๒๕๖๘	พ.ศ.๒๕๖๙	พ.ศ.๒๕๗๐	
				งบประมาณ	งบประมาณ	งบประมาณ	งบประมาณ	งบประมาณ	
<b>แนวทางการพัฒนาที่ ๓ ส่งเสริมพัฒนาการผลิต การแปรรูปสินค้าเกษตร และการตลาดครบวงจร</b>									
๑	โครงการยกระดับผลิตภัณฑ์และการตลาดของวิสาหกิจชุมชนภายใต้แบรนด์อำเภอ	งบจังหวัด	เกษตรจ.	๖๖๔,๐๐๐	๗๐๐,๐๐๐	๗๐๐,๐๐๐	๗๐๐,๐๐๐	๗๐๐,๐๐๐	๓,๔๖๔,๐๐๐
๒	โครงการสนับสนุนงานประจำปีและงานของดีเมืองนรา	งบจังหวัด	เกษตรจ.	๖๐๐,๐๐๐	๖๐๐,๐๐๐	๖๐๐,๐๐๐	๖๐๐,๐๐๐	๖๐๐,๐๐๐	๓,๐๐๐,๐๐๐
๓	โครงการพัฒนาศักยภาพด้านการเกษตรเพื่อเพิ่มมูลค่าสูง	งบจังหวัด	เกษตรและสหกรณ์	๑,๕๕๐,๐๐๐	๑,๕๕๐,๐๐๐	๑,๕๕๐,๐๐๐	๑,๕๕๐,๐๐๐	๑,๕๕๐,๐๐๐	๗,๕๕๐,๐๐๐
๔	ส่งเสริมและพัฒนาทักษะการเลี้ยงลูกกอล์ฟบริเวณโตรอบป่าพู่ในพื้นที่จังหวัดนราธิวาส	งบจังหวัด	เพาะเลี้ยงสัตว์น้ำ	๖๐๐,๐๐๐	๖๐๐,๐๐๐	๖๐๐,๐๐๐	๖๐๐,๐๐๐	๖๐๐,๐๐๐	๓,๐๐๐,๐๐๐
<b>รวมทั้งสิ้น</b>				๓,๓๗๔,๐๐๐	๓,๕๕๐,๐๐๐	๓,๕๕๐,๐๐๐	๓,๕๕๐,๐๐๐	๓,๕๕๐,๐๐๐	๑๗,๐๑๔,๐๐๐

บัญชีรายการชุดโครงการสำคัญภายใต้ประเด็นยุทธศาสตร์ตามแผนพัฒนาการเกษตรและสหกรณ์ของจังหวัดนราธิวาส พ.ศ. ๒๕๖๖ - ๒๕๗๐  
 ประเด็นการพัฒนาที่ ๔ เพิ่มขีดความสามารถในการแข่งขันภาคเกษตรด้วยเทคโนโลยีและนวัตกรรม BCG Economy Model และสอดคล้องกับ SDGs อย่างสมดุลและยั่งยืน

หน่วย : บาท

ที่	โครงการ/กิจกรรม	แหล่งงบประมาณ	หน่วยงานดำเนินการ	งบประมาณ (บาท)					รวม ๕ ปี
				พ.ศ. ๒๕๖๖	พ.ศ. ๒๕๖๗	พ.ศ. ๒๕๖๘	พ.ศ. ๒๕๖๙	พ.ศ. ๒๕๗๐	
				งบประมาณ (บาท)	งบประมาณ (บาท)	งบประมาณ (บาท)	งบประมาณ (บาท)	งบประมาณ (บาท)	
<b>แนวทางการพัฒนาที่ ๒ เพิ่มประสิทธิภาพและลดต้นทุนการผลิตทางการเกษตรด้วยเทคโนโลยีและนวัตกรรม</b>									
๑	โครงการส่งเสริมการปลูกพืชอาหารสัตว์เพื่อลดต้นทุน เกษตรกรผู้เลี้ยงสัตว์จังหวัดนราธิวาส	งบจังหวัด	อาหารสัตว์	๕,๐๐๐,๐๐๐	๕,๐๐๐,๐๐๐	๕,๐๐๐,๐๐๐	๕,๐๐๐,๐๐๐	๕,๐๐๐,๐๐๐	๒๕,๐๐๐,๐๐๐
๒	โครงการปรับปรุงคุณภาพดิน	งปภกติ	พัฒนาที่ดิน	๑,๕๐๐,๐๐๐	๑,๕๐๐,๐๐๐	๑,๕๐๐,๐๐๐	๑,๕๐๐,๐๐๐	๑,๕๐๐,๐๐๐	๗,๕๐๐,๐๐๐
๓	โครงการพัฒนาส่งเสริมการใช้สารอินทรีย์ชีวภาพ	งปภกติ	พัฒนาที่ดิน	๖๕๐,๐๐๐	๖๕๐,๐๐๐	๖๕๐,๐๐๐	๖๕๐,๐๐๐	๖๕๐,๐๐๐	๓,๒๕๐,๐๐๐
๔	โครงการรณรงค์และส่งเสริมการปลูกหญ้าแฝก	งปภกติ	พิภุคทองฯ	๑,๖๐๐,๐๐๐	๑,๖๐๐,๐๐๐	๑,๖๐๐,๐๐๐	๑,๖๐๐,๐๐๐	๑,๖๐๐,๐๐๐	๘,๐๐๐,๐๐๐
๕	ส่งเสริมการปลูกพืชอาหารสัตว์เพื่อลดต้นทุนเกษตรกรผู้เลี้ยงสัตว์จังหวัดนราธิวาส	งปภกติ	อาหารสัตว์	๔,๙๗๔,๙๖๐	๔,๙๗๔,๙๖๐	๔,๙๗๔,๙๖๐	๔,๙๗๔,๙๖๐	๔,๙๗๔,๙๖๐	๒๕,๘๙๙,๘๕๐
๖	ศูนย์ผลิตอาหารสัตว์ (Feed Center) ส่งเสริมและรับซื้อผลผลิตพืชอาหารสัตว์คุณภาพดี	งปภกติ	อาหารสัตว์						
๗	โครงการฝึกอบรมเชิงปฏิบัติการและอบรมออนไลน์เพื่อขยายองค์ความรู้ภายใต้ผลสำเร็จของศูนย์ศึกษากการพัฒนาพิภุคทองฯ	งบจังหวัด	พิภุคทองฯ	๔๕๓,๙๐๐	๔๕๓,๙๐๐	๔๕๓,๙๐๐	๔๕๓,๙๐๐	๔๕๓,๙๐๐	๒,๒๖๙,๖๐๐
๘	โครงการบูรณาการพัฒนาผลิตภัณฑ์นวัตกรรมยางพาราตลอดห่วงโซ่อุปทานขับเคลื่อนเศรษฐกิจฐานรากอย่างยั่งยืนในพื้นที่จังหวัดนราธิวาส	งบจังหวัด	การยาง						
๙	การพัฒนาคุณภาพปาล์มน้ำมันตามหลักการผลิตปาล์มน้ำมันอย่างยั่งยืนตามมาตรฐาน RSPO ในพื้นที่จังหวัดนราธิวาส	งบจังหวัด	เกษตรและสหกรณ์						
<b>รวมทั้งสิ้น</b>				๑๔,๑๗๘,๘๖๐	๑๙,๐๑๗,๘๖๐	๑๙,๐๑๗,๘๖๐	๑๙,๐๑๗,๘๖๐	๑๙,๐๑๗,๘๖๐	๘๖,๒๖๙,๗๐๐

บัญชีรายการชุดโครงการสำคัญภายใต้ประเด็นยุทธศาสตร์ตามแผนพัฒนาการเกษตรและสหกรณ์ของจังหวัดนราธิวาส พ.ศ. ๒๕๖๖ - ๒๕๗๐  
 ประเด็นการพัฒนาที่ ๔ เพิ่มขีดความสามารถในการแข่งขันภาคเกษตรด้วยเทคโนโลยีและนวัตกรรม BCG Economy Model และสอดคล้องกับ SDGs อย่างสมดุลและยั่งยืน

หน่วย : บาท

ที่	โครงการ/กิจกรรม	แหล่งงบประมาณ	หน่วยงานดำเนินการ	งบประมาณ (บาท)				รวม ๕ ปี งบประมาณ (บาท)
				พ.ศ. ๒๕๖๖	พ.ศ. ๒๕๖๗	พ.ศ. ๒๕๖๘	พ.ศ. ๒๕๖๙	
				งบประมาณ (บาท)	งบประมาณ (บาท)	งบประมาณ (บาท)	งบประมาณ (บาท)	
<b>แนวทางการพัฒนาที่ ๓ พัฒนาข้อมูลสารสนเทศเพื่อการผลิต การแปรรูป และการตลาด</b>								
๑	โครงการปรับปรุงข้อมูลทะเบียนเกษตรกร	งบปกติ	ประมงจ.	๕,๐๐๐	๕,๐๐๐	๕,๐๐๐	๕,๐๐๐	๒๕,๐๐๐
๒	โครงการปรับปรุงข้อมูลทะเบียนเกษตรกร	งบปกติ	ปศุสัตว์จ.	๑๖๐,๐๐๐	๑๖๐,๐๐๐	๑๖๐,๐๐๐	๑๖๐,๐๐๐	๘๐๐,๐๐๐
๓	โครงการพัฒนาเทคโนโลยีสารสนเทศและการสื่อสาร	งบปกติ	ด่านกักสัตว์	๑๖,๗๐๐	๒๐,๐๐๐	๒๐,๐๐๐	๒๐,๐๐๐	๘๖,๗๐๐
๔	โครงการปรับปรุงทะเบียนเกษตรกร	งบปกติ	เกษตรจ.	๓๕๐,๐๐๐	๓๕๐,๐๐๐	๓๕๐,๐๐๐	๓๕๐,๐๐๐	๑,๓๕๐,๐๐๐
<b>รวมทั้งสิ้น</b>				<b>๕๓๑,๗๐๐</b>	<b>๕๓๕,๐๐๐</b>	<b>๕๓๕,๐๐๐</b>	<b>๕๓๕,๐๐๐</b>	<b>๒,๑๓๖,๗๐๐</b>

บัญชีรายการชุดโครงการสำคัญภายใต้ประเด็นยุทธศาสตร์ตามแผนพัฒนาการเกษตรและสหกรณ์ของจังหวัดนราธิวาส พ.ศ.๒๕๖๖-๒๕๗๐  
 ประเด็นการพัฒนาที่ ๔ เพิ่มขีดความสามารถในการแข่งขันภาคเกษตรด้วยเทคโนโลยีและนวัตกรรม BCG Economy Model และสอดคล้องกับ SDGs อย่างสมดุลและยั่งยืน

หน่วย : บาท

ที่	โครงการ/กิจกรรม	แหล่งงบประมาณ	หน่วยงานดำเนินการ	งบประมาณ (บาท)				รวม ๕ ปี งบประมาณ (บาท)
				พ.ศ.๒๕๖๖	พ.ศ.๒๕๖๗	พ.ศ.๒๕๖๘	พ.ศ.๒๕๖๙	
				งบประมาณ (บาท)	งบประมาณ (บาท)	งบประมาณ (บาท)	งบประมาณ (บาท)	
<b>แนวทางการพัฒนาที่ ๔ การบริหารจัดการทรัพยากรทางเกษตรและสิ่งแวดล้อมอย่างสมดุล และยั่งยืน</b>								
๑	โครงการแก้มลิงบึงไอร์แจ๊ะพร้อมอาคารประกอบ ปริมาณกักเก็บน้ำ ๐.๙๖ ล้านลูกบาศก์เมตร	งบปกติ	ชลประทานที่ ๑๗	๑๓,๐๐๐,๐๐๐				๑๓,๐๐๐,๐๐๐
๒	โครงการแก้มลิงบ้านควา พร้อมอาคารประกอบ ปริมาณกักเก็บน้ำ ๐.๕๐ ล้านลูกบาศก์เมตร	งบปกติ	ชลประทานที่ ๑๗	๒๒,๐๐๐,๐๐๐				๒๒,๐๐๐,๐๐๐
๓	โครงการแก้มลิงบึงตุง พร้อมอาคารประกอบ ปริมาณกักเก็บน้ำ ๐.๔๘ ล้านลูกบาศก์เมตร	งบปกติ	ชลประทานที่ ๑๗	๑๔,๐๐๐,๐๐๐				๑๔,๐๐๐,๐๐๐
๔	โครงการแก้มลิงบึงอ้อมพร้อมอาคารประกอบ ปริมาณกักเก็บน้ำ ๐.๑๗๔ ล้านลูกบาศก์เมตร	งบปกติ	ชลประทานที่ ๑๗	๑๕,๐๐๐,๐๐๐				๑๕,๐๐๐,๐๐๐
๕	โครงการพัฒนาคุณภาพดินด้วยเทคโนโลยีการ พัฒนาที่ดิน	งบจังหวัด	พัฒนาที่ดิน	๑,๖๗๐,๙๐๐	๑,๖๗๐,๙๐๐		๑,๖๗๐,๙๐๐	๕,๐๑๒,๖๐๐
๖	การจัดระบบอนุรักษ์ดินและน้ำ ออกแบบรายแปลง เพื่อทำการเกษตรผสมผสาน	งบจังหวัด	พัฒนาที่ดิน	๑๔,๓๔๐,๐๐๐	๑๑,๔๗๒,๐๐๐		๗,๑๗๐,๐๐๐	๓๒,๙๘๒,๐๐๐
๗	โครงการจัดระบบอนุรักษ์ดินและน้ำเพื่อปลูกปาล์ม นานับร่วมกับไม้ ท้องถิ่นมีมูลค่าทางเศรษฐกิจสู่ ความมั่นคง มั่งคั่ง ยั่งยืน	งบจังหวัด	พัฒนาที่ดิน	๒๐,๒๖๐,๐๐๐	๑๐,๑๓๐,๐๐๐		๑๐,๑๓๐,๐๐๐	๔๐,๕๒๐,๐๐๐
๘	โครงการฟื้นฟูความอุดมสมบูรณ์ป่าภูเขา เพื่อความมั่นคงด้านอาหารในพื้นที่จังหวัดนราธิวาส	งบจังหวัด	ประมงจ.	๘๐๐,๐๐๐	๓๐๐,๐๐๐		๓๐๐,๐๐๐	๑,๔๐๐,๐๐๐
๙	โครงการ คีน คง เพิ่ม เดิมดีน้ำ กลับสู่ธรรมชาติ พื้นที่ทรัพยากรในระบบนิเวศชายฝั่งเพื่อความยั่งยืน	งบจังหวัด	ประมงจ.	๓,๙๓๘,๕๐๐	๔,๐๐๐,๐๐๐		๔,๐๐๐,๐๐๐	๑๑,๙๓๘,๕๐๐

ที่	โครงการ/กิจกรรม	แหล่งงบประมาณ	หน่วยงานดำเนินการ	งบประมาณ (บาท)					
				พ.ศ.๒๕๖๖	พ.ศ.๒๕๖๗	พ.ศ.๒๕๖๘	พ.ศ.๒๕๖๙	พ.ศ.๒๕๗๐	รวม ๕ ปี
				งบประมาณ	งบประมาณ	งบประมาณ	งบประมาณ	งบประมาณ	งบประมาณ (บาท)
๑๐	โครงการระบบป้องกันท่วมพื้นที่เศรษฐกิจปาล์ม นามัน ตำบลมะรุือโอบอก	งบกลุ่มจ.	ส่งน้่าบางนรา	๑๘,๐๐๐,๐๐๐	๑๘,๐๐๐,๐๐๐				๓๖,๐๐๐,๐๐๐
๑๑	ก่อสร้างที่ทำการโครงการส่งน้ำและบำรุงรักษา บางนรา	งบปกติ	ส่งน้่าบางนรา	๑๕,๐๐๐,๐๐๐					๑๕,๐๐๐,๐๐๐
๑๒	ซ่อมแซมบ้านพักข้าราชการ ๓-๔ เนื้อที่ ๘๗ ตาราง เมตรพร้อมสวนประกอบ จำนวน ๒ หลัง	งบปกติ	ส่งน้่าบางนรา	๘๐๐,๐๐๐					๘๐๐,๐๐๐
๑๓	ซ่อมแซมบ้านพักข้าราชการ ๕-๖ เนื้อที่ ๘๗ ตาราง เมตร พร้อมสวนประกอบ จำนวน ๑ หลัง	งบปกติ	ส่งน้่าบางนรา	๖๐๐,๐๐๐					๖๐๐,๐๐๐
๑๔	บริหารการส่งน้ำพื้นที่ลพประทาน ๑๓๐,๗๖๖ ไร่	งบปกติ	ส่งน้่าบางนรา	๙๒๔,๐๐๐					๙๒๔,๐๐๐
๑๕	บำรุงรักษาห้วงงานโครงการส่งน้ำและบำรุงรักษาบาง นราบำรุงรักษาคล่องส่งน้ำสายใหญ่ บำรุงรักษาคล่องส่งน้ำสายขอย พื้นที่รับประโยชน์ ๑,๒๐๐ ไร่	งบปกติ	ส่งน้่าบางนรา	๕,๔๔๕,๐๐๐					๕,๔๔๕,๐๐๐
๑๖	บำรุงรักษาทางลัดเลี้ยงใหญ่ ความยาว ๘.๖๑ กิโลเมตร	งบปกติ	ส่งน้่าบางนรา	๑,๒๐๐,๐๐๐					๑,๒๐๐,๐๐๐
๑๗	กำจัดวัชพืชบริเวณ ปตร.ตอนบน โดยแรงคน ปริมาณ ๔๐๗ ไร่	งบปกติ	ส่งน้่าบางนรา	๑,๓๒๐,๐๐๐					๑,๓๒๐,๐๐๐
๑๘	กำจัดวัชพืชบริเวณ ปตร.ตอนล่าง โดยแรงคน ปริมาณ ๑๖๕ ไร่	งบปกติ	ส่งน้่าบางนรา	๕๓๕,๗๐๐					๕๓๕,๗๐๐
๑๙	สะพานรถยนต์ กม.๑+๗๕๐ ของคลองยابی ขนาด ๙.๐๐ X ๒๑.๐๐ เมตร	งบปกติ	ส่งน้่าบางนรา	๖,๐๐๐,๐๐๐					๖,๐๐๐,๐๐๐
๒๐	สะพานรถยนต์ กม.๑+๗๕๐ ของคลองกรังยามา ขนาด ๙.๐๐ X ๓๐.๐๐ เมตร	งบปกติ	ส่งน้่าบางนรา	๗,๕๐๐,๐๐๐					๗,๕๐๐,๐๐๐
๒๑	ซ่อมแซมเครื่องกั้นบานระบายอาคารน้ำตกอัตโนมัติ กม.๓+๖๐๐ ของคลองระบายน้่าบึงเต็ง	งบปกติ	ส่งน้่าบางนรา	๕๐๐,๐๐๐					๕๐๐,๐๐๐
๒๒	ซ่อมแซมเครื่องกั้นบานระบายอาคารน้ำตกอัตโนมัติ กม.๖+๐๐๐ ของคลองระบายน้่าโต๊ะเสี	งบปกติ	ส่งน้่าบางนรา	๕๐๐,๐๐๐	๕๐๐,๐๐๐				๑,๐๐๐,๐๐๐

ที่	โครงการ/กิจกรรม	แหล่งงบประมาณ	หน่วยงานดำเนินการ	งบประมาณ (บาท)						
				พ.ศ.๒๕๖๖	พ.ศ.๒๕๖๗	พ.ศ.๒๕๖๘	พ.ศ.๒๕๖๙	พ.ศ.๒๕๗๐	รวม ๕ ปี	
				งบประมาณ (บาท)	งบประมาณ (บาท)	งบประมาณ (บาท)	งบประมาณ (บาท)	งบประมาณ (บาท)	งบประมาณ (บาท)	
๒๓	ซ่อมแซมเครื่องกว้านบานระบายน้ำอาคารบังคับน้ำ กม.๔+๖๒๓ ของคลองระบายน่านากอ	งปภกติ	ส่งน้ำบางนา	๕๐๐,๐๐๐						๑,๐๐๐,๐๐๐
๒๔	ซ่อมแซมหินก้อ หินเรียง ปตร.ปีพ.๕๑	งปภกติ	ส่งน้ำบางนา	๒,๐๐๐,๐๐๐						๒,๐๐๐,๐๐๐
๒๕	ซ่อมแซมท่อลอดคั่นคลองปีพ.๕๔ พร้อมคั่นคลองระบายน้ำ กม.๐+๙๕๐	งปภกติ	ส่งน้ำบางนา	๖,๐๐๐,๐๐๐						๖,๐๐๐,๐๐๐
๒๖	ชุดลอกคลองโดยรถขุดจ้งเหมาะ คลองระบายน่านบุรียามาโครงการส่งน้ำและบำรุงรักษาบางนา ปริมาณดิน ๗๐,๐๔๐ ลูกบาศก์เมตร	งปภกติ	ส่งน้ำบางนา	๒,๗๖๓,๐๐๐						๒,๗๖๓,๐๐๐
๒๗	ชุดลอกคลองโดยรถขุดจ้งเหมาะ คลองระบายน่านบุรี กม.๖+๔๕๗ ถึง ๑๓+๕๐๐ โครงการส่งน้ำและบำรุงรักษาบางนา ปริมาณดิน ๑๑๘,๔๓๐ ลบ.ม	งปภกติ	ส่งน้ำบางนา	๔,๖๗๑,๐๐๐						๔,๖๗๑,๐๐๐
๒๘	ปรับปรุงถนนลาดยางคั่นคลองน้ำเปรี้ยว-ปตร.สุโงปติ ๒ ความยาว ๑.๒๕๐ กม.	งปภกติ	ส่งน้ำบางนา	๑๑,๓๑๕,๐๐๐						๑๑,๓๑๕,๐๐๐
๒๙	บ้านพักเจ้าหน้าที่ ๘ ครอบครัว พร้อมสวนประกอบจำนวน ๑ หลัง โครงการส่งน้ำและบำรุงรักษาโก-ลก	งปภกติ	ส่งน้ำโก-ลก	๓,๐๐๐,๐๐๐						๓,๐๐๐,๐๐๐
๓๐	ซ่อมแซมรั้วทั้งวงโครงการส่งน้ำและบำรุงรักษาโก-ลก (หัววงมีเต๊นท์)โครงการส่งน้ำและบำรุงรักษาโก-ลก	งปภกติ	ส่งน้ำโก-ลก	๕,๐๐๐,๐๐๐						๕,๐๐๐,๐๐๐
๓๑	บริหารการส่งน้ำ พื้นที่รับประโยชน์ ๘๘.๕๕๐ ไร่ โครงการส่งน้ำและบำรุงรักษาโก-ลก ตำบลไผ่เชิด	งปภกติ	ส่งน้ำโก-ลก	๘๕๐,๐๐๐	๘๕๐,๐๐๐					๑,๗๐๐,๐๐๐
๓๒	บำรุงรักษาหัวงาน พื้นที่ ๗๖๐ ไร่โครงการส่งน้ำและบำรุงรักษาโก-ลก ตำบลไผ่เชิด อำเภอตากใบ	งปภกติ	ส่งน้ำโก-ลก	๑,๘๐๐,๐๐๐	๑,๘๐๐,๐๐๐					๓,๖๐๐,๐๐๐
๓๓	บำรุงรักษาคลองส่งน้ำสายใหญ่และคลองส่งน้ำสายย่อยพื้นที่รับประโยชน์ ๘๘.๕๕๐ ไร่ โครงการส่งน้ำและบำรุงรักษาโก-ลก ตำบลไผ่เชิดอำเภอตากใบ จังหวัดนราธิวาส	งปภกติ	ส่งน้ำโก-ลก	๑,๙๐๐,๐๐๐	๑,๙๐๐,๐๐๐					๓,๘๐๐,๐๐๐

ที่	โครงการ/กิจกรรม	แหล่งงบประมาณ	หน่วยงานดำเนินการ	งบประมาณ (บาท)						
				พ.ศ.๒๕๖๖	พ.ศ.๒๕๖๗	พ.ศ.๒๕๖๘	พ.ศ.๒๕๖๙	พ.ศ.๒๕๗๐	รวม ๕ ปี	
				งบประมาณ (บาท)	งบประมาณ (บาท)	งบประมาณ (บาท)	งบประมาณ (บาท)	งบประมาณ (บาท)	งบประมาณ (บาท)	
๓๔	ปรับปรุงคันทันน้ำโต๊ะแดง-ศรีพินิจพร้อมอาคารประกอบ ระยะทาง ๖.๑๖๐ กม. โครงการส่งน้ำและบำรุงรักษาโก-ลก	งปภคต	ส่งน้ำโก-ลก	๒๕,๐๐๐,๐๐๐	๒๕,๐๐๐,๐๐๐		๒๕,๐๐๐,๐๐๐	๒๕,๐๐๐,๐๐๐		๑๐๐,๐๐๐,๐๐๐
๓๕	ชุดลอกคลองโดยถาด้างเหมาะคลองระบายน้ำศรีพินิจ-ปยุ โครงการส่งน้ำและบำรุงรักษาโก-ลก	งปภคต	ส่งน้ำโก-ลก			๒,๐๐๐,๐๐๐				๒,๐๐๐,๐๐๐
๓๖	ปรับปรุงระบบส่งน้ำบ้านบ่อชอนอันเนื่องมาจากพระราชดำริ	งปภคต	ส่งน้ำโก-ลก			๑๕,๐๐๐,๐๐๐				๑๕,๐๐๐,๐๐๐
๓๗	ปรับปรุง ทรบ. ประกอบคันคลองระบายน้ำสายที่ ๗ จำนวน ๒ แห่ง	งปภคต	ส่งน้ำโก-ลก	๑๕,๐๐๐,๐๐๐						๑๕,๐๐๐,๐๐๐
๓๘	ปรับปรุง ทรบ. แปลยคลองระบายน้ำสายที่ ๑ เกาะสะท้อนกม ๐+๐๑๖ จำนวน ๑ แห่ง	งปภคต	ส่งน้ำโก-ลก	๙,๘๐๐,๐๐๐						๙,๘๐๐,๐๐๐
๓๙	ปรับปรุง ทรบ. ประกอบคันคลองสายที่ ๑ จำนวน ๑๒ แห่ง	งปภคต	ส่งน้ำโก-ลก	๙,๘๐๐,๐๐๐						๙,๘๐๐,๐๐๐
๔๐	ปรับปรุงคลองส่งน้ำสายใหญ่ฝั่งขวา (เกาะสะท้อน)	งปภคต	ส่งน้ำโก-ลก			๑๕,๐๐๐,๐๐๐				๑๕,๐๐๐,๐๐๐
๔๑	ปรับปรุง ทรบ. กลางคลองระบายน้ำสาย ๒ เกาะสะท้อน กม ๒+๐๔๑ พร้อมท่อลอดถนนกม ๑+๐๖๔ กม ๒+๘๘๐ จำนวน ๒ แห่ง	งปภคต	ส่งน้ำโก-ลก	๑๘,๐๐๐,๐๐๐						๑๘,๐๐๐,๐๐๐
๔๒	ซ่อมแซมอาคารบ้านพักคนงาน ๘ ครอบครัวยุติโครงการก่อสร้าง สำนักงานชลประทานที่ ๑๗ จำนวน ๒ หลัง	งปภคต	ชลประทานที่ ๑๗	๑,๒๐๐,๐๐๐						๑,๒๐๐,๐๐๐
๔๓	ฝายบ้านแหยพร้อมระบบส่งน้ำ พื้นที่ชลประทาน ๑๐๐ ไร่	งปภคต	ชลประทานที่ ๑๗	๒๕,๐๐๐,๐๐๐						๒๕,๐๐๐,๐๐๐
๔๔	อาคารบังคับน้ำบ้านคูบัวเขตพื้นที่รับประโยชน์ ๔๐๐ ไร่	งปภคต	ชลประทานที่ ๑๗	๒๕,๐๐๐,๐๐๐						๒๕,๐๐๐,๐๐๐



ที่	โครงการ/กิจกรรม	แหล่งงบประมาณ	หน่วยงานดำเนินการ	งบประมาณ (บาท)						
				พ.ศ.๒๕๖๖	พ.ศ.๒๕๖๗	พ.ศ.๒๕๖๘	พ.ศ.๒๕๖๙	พ.ศ.๒๕๗๐	รวม ๕ ปี	
				งบประมาณ	งบประมาณ	งบประมาณ	งบประมาณ	งบประมาณ	งบประมาณ	
๔๕	อาคารบังคับบ้านนาโคกพร้อมระบบส่งน้ำ พื้นที่ชลประทาน ๑๐๐ ไร่	งบปกติ	ชลประทานที่ ๑๗	๔๕,๐๐๐,๐๐๐						๔๕,๐๐๐,๐๐๐
๔๖	ฝายคลองอัยกาภูธรพร้อมระบบส่งน้ำ พื้นที่ชลประทาน ๒๒๐ ไร่	งบปกติ	ชลประทานที่ ๑๗	๒๐,๐๐๐,๐๐๐						๔๐,๐๐๐,๐๐๐
๔๗	ฝายบ้านชุมอุบลพร้อมระบบส่งน้ำ พื้นที่ชลประทาน ๑๐๐ ไร่	งบปกติ	ชลประทานที่ ๑๗	๒๐,๐๐๐,๐๐๐						๔๐,๐๐๐,๐๐๐
๔๘	ทรมบปลายคลองตงพลาพร้อมอาคารประกอบพื้นที่รับประโยชน์ ๒๐๐ ไร่	งบปกติ	ชลประทานที่ ๑๗	๒๕,๐๐๐,๐๐๐						๕๐,๐๐๐,๐๐๐
๔๙	แก้มลิงบึงตุงพร้อมอาคารประกอบ ปริมาตรเก็บกัก ๐.๐๕๕ ล้านลูกบาศก์เมตร	งบปกติ	ชลประทานที่ ๑๗	๑๔,๐๐๐,๐๐๐						๑๔,๐๐๐,๐๐๐
๕๐	แก้มลิงบ้านปี่พร้อมระบบส่งน้ำ ปริมาตรเก็บกัก ๐.๐๕๕ ล้านลูกบาศก์เมตร	งบปกติ	ชลประทานที่ ๑๗	๓๐,๐๐๐,๐๐๐						๓๐,๐๐๐,๐๐๐
๕๑	สถานีสูบน้ำบึงเปือยและพร้อมอาคารประกอบ พื้นที่ชลประทาน ๕๐ ไร่	งบปกติ	ชลประทานที่ ๑๗	๒๐,๐๐๐,๐๐๐						๒๐,๐๐๐,๐๐๐
๕๒	แก้มลิงบึงไธร์แจจะพร้อมอาคารประกอบ ปริมาตรเก็บกัก ๐.๐๕๖ ล้านลูกบาศก์เมตร	งบปกติ	ชลประทานที่ ๑๗			๑๓,๐๐๐,๐๐๐				๑๓,๐๐๐,๐๐๐
๕๓	แก้มลิงบ้านภูพานพร้อมอาคารประกอบ ปริมาตรเก็บกัก ๐.๐๕๐ ล้านลูกบาศก์เมตร	งบปกติ	ชลประทานที่ ๑๗			๒๒,๐๐๐,๐๐๐				๒๒,๐๐๐,๐๐๐
๕๔	อาคารบังคับบ้านึงเตาเซพื้นที่รับประโยชน์ ๑๐๐ ไร่	งบปกติ	ชลประทานที่ ๑๗			๒๕,๐๐๐,๐๐๐				๒๕,๐๐๐,๐๐๐
๕๕	ฝายบ้านลาดอกาโอบพร้อมระบบส่งน้ำ พื้นที่ชลประทาน ๑๐๐ ไร่	งบปกติ	ชลประทานที่ ๑๗			๒๐,๐๐๐,๐๐๐				๒๐,๐๐๐,๐๐๐
๕๖	อาคารบังคับน้ำคลองโง้และจุดพร้อมระบบส่งน้ำ พื้นที่ชลประทาน ๑๕๐ ไร่	งบปกติ	ชลประทานที่ ๑๗					๒๐,๐๐๐,๐๐๐		๒๐,๐๐๐,๐๐๐
๕๗	ฝายคลองไธร์พร้อมระบบส่งน้ำ พื้นที่ชลประทาน ๑๐๐ ไร่	งบปกติ	ชลประทานที่ ๑๗					๑๕,๐๐๐,๐๐๐		๑๕,๐๐๐,๐๐๐

ที่	โครงการ/กิจกรรม	แหล่งงบประมาณ	หน่วยงานดำเนินการ	งบประมาณ (บาท)						
				พ.ศ.๒๕๖๖	พ.ศ.๒๕๖๗	พ.ศ.๒๕๖๘	พ.ศ.๒๕๖๙	พ.ศ.๒๕๗๐	รวม ๕ ปี	
				งบประมาณ (บาท)	งบประมาณ (บาท)	งบประมาณ (บาท)	งบประมาณ (บาท)	งบประมาณ (บาท)	งบประมาณ (บาท)	
๕๘	อาคารบังคับบ้านอิรักดูแลพร้อมชุดล็อกเหนือฝาย พื้นที่รับประโยชน์ ๑๐๐ ไร่	งบบุคิต	ชลประทานที่ ๑๗				๑๐,๐๐๐,๐๐๐			๑๐,๐๐๐,๐๐๐
๕๙	ฝายบ้านไธรมแปลงพร้อมระบบส่งน้ำ พื้นที่ชลประทาน ๑๐๐ ไร่	งบบุคิต	ชลประทานที่ ๑๗				๑๘,๐๐๐,๐๐๐			๑๘,๐๐๐,๐๐๐
๖๐	ฝายบ้านตรและพร้อมระบบส่งน้ำ พื้นที่ชลประทาน ๑๐๐ ไร่	งบบุคิต	ชลประทานที่ ๑๗				๒๕,๐๐๐,๐๐๐			๒๕,๐๐๐,๐๐๐
๖๑	คั่นกันน้ำบุตร-โต๊ะแดง - ศรีพิงัน	งบบุคิต	ชลประทาน	๒,๓๐๐,๐๐๐						๒,๓๐๐,๐๐๐
๖๒	ปรับปรุงท่อลอดถนนคั่นกันน้ำโต๊ะแดง-ศรีพิงัน จำนวน ๑๒ แห่ง	งบบุคิต	ชลประทาน	๙,๐๐๐,๐๐๐						๙,๐๐๐,๐๐๐
๖๓	ปรับปรุง ทรบ. ประกอบคั่นคลองระบายน้ำสาขาที่ ๗ จำนวน ๒ แห่ง	งบบุคิต	ชลประทาน	๑๕,๐๐๐,๐๐๐						๑๕,๐๐๐,๐๐๐
๖๔	อาคารบังคับน้ำก้อลอง พร้อมระบบส่งน้ำ	งบบุคิต	ชลประทาน	๒๕,๐๐๐,๐๐๐						๒๕,๐๐๐,๐๐๐
๖๕	สถานีสูบน้ำด้วยไฟฟ้าพร้อมระบบส่งน้ำ บ้านตะโปยเกาะ	งบบุคิต	ชลประทาน	๑๓,๐๐๐,๐๐๐						๑๓,๐๐๐,๐๐๐
๖๖	ระบบส่งน้ำพร้อมอาคารประกอบโครงการฝายบ้านปะอ	งบบุคิต	ชลประทาน	๑๕,๐๐๐,๐๐๐						๑๕,๐๐๐,๐๐๐
๖๗	ฝายบ้านเจียอ พร้อมระบบส่งน้ำ	งบบุคิต	ชลประทาน	๒๐,๐๐๐,๐๐๐						๒๐,๐๐๐,๐๐๐
๖๘	คั่นกันน้ำฝั่งซ้ายแม่น้ำโก-ลก ปากคลองบงสามส์-มูโนะ ระยะที่ ๓	งบบุคิต	ชลประทาน	๒๔,๐๐๐,๐๐๐						๒๔,๐๐๐,๐๐๐
๖๙	จัดทาแหล่งน้ำช่วยเหลือบ้านโคกคือแลต้นบนสนุนพื้นที่ สปก.	งบบุคิต	ชลประทาน	๖๐,๐๐๐,๐๐๐						๖๐,๐๐๐,๐๐๐
๗๐	ฝายบ้านมูบาแรน พร้อมระบบส่งน้ำ	งบบุคิต	ชลประทาน		๑๕,๐๐๐,๐๐๐					๑๕,๐๐๐,๐๐๐
๗๑	ฝายบ้านไธรมาร่า พร้อมระบบส่งน้ำ	งบบุคิต	ชลประทาน		๑๕,๐๐๐,๐๐๐					๑๕,๐๐๐,๐๐๐

ที่	โครงการ/กิจกรรม	แหล่งงบประมาณ	หน่วยงานดำเนินการ	งบประมาณ (บาท)						
				พ.ศ.๒๕๖๖	พ.ศ.๒๕๖๗	พ.ศ.๒๕๖๘	พ.ศ.๒๕๖๙	พ.ศ.๒๕๗๐	รวม ๕ ปี	
				งบประมาณ (บาท)	งบประมาณ (บาท)	งบประมาณ (บาท)	งบประมาณ (บาท)	งบประมาณ (บาท)	งบประมาณ (บาท)	
๗๒	ถนนลาดยางคันคลองส่งน้ำสถานีสูบน้ำดอนมระโอบี ความยาว ๑๐.๘๐ กม.	งบปกติ	ชลประทาน		๓๕๕,๐๐๐					๓๕๕,๐๐๐
๗๓	สะพานรถยนต์ กม.๓+๗๕๐ ของคลองกรังยามา ตำบลจวบ	งบปกติ	ชลประทาน		๑๙๗,๐๐๐					๑๙๗,๐๐๐
๗๔	ขุดลอกคลองระบายน้ำกรังยามา สายซอย ๑ ซ้าย และสายซอย ๑ ซวา	งบปกติ	ชลประทาน		๑๒๐,๐๐๐					๑๒๐,๐๐๐
๗๕	ปรับปรุงระบบระบายน้ำโครงการฟาร์มตัวอย่างฯ บ้านเจาะเกาะ	งบปกติ	ชลประทาน		๘๐,๐๐๐					๘๐,๐๐๐
๗๖	ถนนลาดยางคันกั้นน้ำริมสหกรณ์ปีเหล้งด้านทิศเหนือความยาว ๑๑.๖๐ กม.	งบปกติ	ชลประทาน		๓๗๘,๐๐๐					๓๗๘,๐๐๐
๗๗	ขุดลอกคลองระบายน้ำปีเหล้งสายที่ ๔ ความยาว ๔.๙๐ กม.	งบปกติ	ชลประทาน		๑๗๗,๐๐๐					๑๗๗,๐๐๐
๗๘	ปรับปรุงคันกั้นน้ำบ้านโคกสะอาด	งบปกติ	ชลประทาน		๒๐,๐๐๐					๒๐,๐๐๐
๗๙	แก้ไขปัญหาท่วมพื้นที่เกษตรตำบลเกาะสะท้อน (คันกั้นน้ำรอบเกาะสะท้อน)	งบปกติ	ชลประทาน		๑๕,๐๐๐,๐๐๐					๑๕,๐๐๐,๐๐๐
๘๐	คันกั้นน้ำศรีพิจน-ปยุ	งบปกติ	ชลประทาน		๒๒,๐๐๐,๐๐๐					๒๒,๐๐๐,๐๐๐
๘๑	ก่อสร้างระบบส่งน้ำบ้านรายอ	งบปกติ	ชลประทาน		๑๐,๐๐๐,๐๐๐					๑๐,๐๐๐,๐๐๐
๘๒	ปรับปรุงท่อลอดคลองระบายน้ำศรีพิจน-ตะหวีเสียง จำนวน ๘ จุด	งบปกติ	ชลประทาน		๗,๐๐๐,๐๐๐					๗,๐๐๐,๐๐๐
๘๓	เสริมคันกั้นน้ำรอบขอบประตูโต๊ะแดง	งบปกติ	ชลประทาน		๒๐,๐๐๐,๐๐๐					๒๐,๐๐๐,๐๐๐
๘๔	ปรับปรุงถนนบนคันคลองคลองระบายน้ำ ๑ ซวา สาย ๕ พร้อมอาคารประกอบ	งบปกติ	ชลประทาน		๑๕,๐๐๐,๐๐๐					๑๕,๐๐๐,๐๐๐
๘๕	งานขุดลอกคลองระบายน้ำโต๊ะแดง-ศรีพิจน	งบปกติ	ชลประทาน		๑๘๐,๐๐๐					๑๘๐,๐๐๐

ที่	โครงการ/กิจกรรม	แหล่งงบประมาณ	หน่วยงานดำเนินการ	งบประมาณ (บาท)						
				พ.ศ.๒๕๖๖	พ.ศ.๒๕๖๗	พ.ศ.๒๕๖๘	พ.ศ.๒๕๖๙	พ.ศ.๒๕๗๐	รวม ๕ ปี	
				งบประมาณ (บาท)	งบประมาณ (บาท)	งบประมาณ (บาท)	งบประมาณ (บาท)	งบประมาณ (บาท)	งบประมาณ (บาท)	
๘๖	สถานีสูบน้ำเพื่อเร่งการระบายน้ำปลายคลองระบายน้ำสายที่ ๕	งบบุคลากร	ชลประทาน		๑๓๕,๐๐๐					๑๓๕,๐๐๐
๘๗	ปรับปรุงคันคลองระบายน้ำสาย ๘ ผังซ้ายพร้อมอาคารประกอบ	งบบุคลากร	ชลประทาน		๗๐,๐๐๐					๗๐,๐๐๐
๘๘	ปรับปรุงคันคลองระบายน้ำปลักปลา-โต๊ะแดงฝั่งซ้ายและฝั่งขวาพร้อมอาคารประกอบ	งบบุคลากร	ชลประทาน		๑๓๙,๕๐๐					๑๓๙,๕๐๐
๘๙	ปรับปรุงคันคลองระบายน้ำ ๑ ขวา สาย ๕ พร้อมอาคารประกอบ	งบบุคลากร	ชลประทาน		๙๕,๐๐๐					๙๕,๐๐๐
๙๐	สะพานคอนกรีตเสริมเหล็กข้ามแม่น้ำบางนา ช่วง กม.๕๑+๓๕๐	งบบุคลากร	ชลประทาน		๒๒,๐๐๐					๒๒,๐๐๐
๙๑	อาคารป้องกันน้ำท่วมอาคารเก็บน้ำโกสุม	งบบุคลากร	ชลประทาน		๒๕,๐๐๐,๐๐๐					๒๕,๐๐๐,๐๐๐
๙๒	ระบบระบายน้ำและอาคารประกอบบ้านตาเซาะ	งบบุคลากร	ชลประทาน		๑๒,๐๐๐,๐๐๐					๑๒,๐๐๐,๐๐๐
๙๓	งานขุดลอกคลองระบายน้ำสายที่ ๒	งบบุคลากร	ชลประทาน		๑๒๐,๐๐๐					๑๒๐,๐๐๐
๙๔	งานขุดลอกคลองระบายน้ำสายที่ ๓	งบบุคลากร	ชลประทาน		๑๖๘,๐๐๐					๑๖๘,๐๐๐
๙๕	ปรับปรุง ทรบ. ประกอบกันน้ำใต้ดินแดง-นาค จำนวน ๒ แห่ง	งบบุคลากร	ชลประทาน		๑๔๕,๐๐๐					๑๔๕,๐๐๐
๙๖	ถนนลาดยางสถานีสูบน้ำบางนา ๑๔ (เกาะใต้ดินแดง) ความยาว ๑.๘๐ กม.	งบบุคลากร	ชลประทาน		๕๒,๓๐๐					๕๒,๓๐๐
๙๗	ถนนลาดยางคันคลองส่งน้ำยูเอช-สายใหญ่ ความยาว ๑.๒๕ กม.	งบบุคลากร	ชลประทาน		๓๖,๓๐๐					๓๖,๓๐๐
๙๘	ขุดลอกคลองระบายน้ำเป็ริ้ว พร้อมอาคารประกอบความยาว ๙.๒๘ กิโลเมตร	งบบุคลากร	ชลประทาน		๓๕๑,๐๐๐					๓๕๑,๐๐๐

ที่	โครงการ/กิจกรรม	แหล่งงบประมาณ	หน่วยงานดำเนินการ	งบประมาณ (บาท)						
				พ.ศ.๒๕๖๖	พ.ศ.๒๕๖๗	พ.ศ.๒๕๖๘	พ.ศ.๒๕๖๙	พ.ศ.๒๕๗๐	รวม ๕ ปี	
				งบประมาณ	งบประมาณ	งบประมาณ	งบประมาณ	งบประมาณ	งบประมาณ	
๙๙	สถานีสูบน้ำเพื่อโครงการระบายน้ำคลองบางเตย	งบปกติ	ชลประทาน		๒๐,๐๐๐					๒๐,๐๐๐
๑๐๐	ปรับปรุงคลองสู่ใหม่กาด พร้อมอาคารประกอบเพื่อรักษาความชุ่มชื้น	งบปกติ	ชลประทาน		๔๙๔,๘๐๐					๔๙๔,๘๐๐
๑๐๑	ขุดลอกระบายน้ำดูขนาบด้านคลองสายใหญ่ที่ ๑ (โคกภูแก้ว)	งบปกติ	ชลประทาน		๘,๐๐๐,๐๐๐	๖,๕๕๐,๐๐๐				๑๔,๕๕๐,๐๐๐
๑๐๒	ถนนลาดยางคั่นกันน้ำโคกยาง-ท่าแพรก ความยาว ๒.๓๕ กิโลเมตร	งบปกติ	ชลประทาน		๑๐๐,๕๐๐					๑๐๐,๕๐๐
๑๐๓	ปรับปรุงสะพานคอนกรีตเสริมเหล็กข้ามคลองระบายน้ำสาย ๒ ขวา	งบปกติ	ชลประทาน		๑๙๗,๐๐๐					๑๙๗,๐๐๐
๑๐๔	งานขุดลอกคลองระบายน้ำสายโคกอิฐ-โคกโนนพร้อมอาคารประกอบ	งบปกติ	ชลประทาน		๑๑๒,๐๐๐					๑๑๒,๐๐๐
๑๐๕	ปรับปรุงสะพานคอนกรีตเสริมเหล็กข้ามคลองระบายน้ำสายที่ ๑๐ กม ๑+๔๐๐	งบปกติ	ชลประทาน		๖๐,๐๐๐	๖๐,๐๐๐		๖๐,๐๐๐		๒๔๐,๐๐๐
๑๐๖	ปรับปรุงคลองระบายน้ำสายที่ ๑ พร้อมอาคารประกอบ	งบปกติ	ชลประทาน		๑๕๔,๗๐๐					๑๕๔,๗๐๐
๑๐๗	ขุดลอกคลองระบายน้ำภูแบงเขา ความยาว ๗.๗๕ กม.	งบปกติ	ชลประทาน		๒๖๒,๐๐๐					๒๖๒,๐๐๐
๑๐๘	ระบบส่งน้ำพร้อมอาคารประกอบโครงการหมู่บ้านปลูกสละนอ	งบปกติ	ชลประทาน		๔,๕๐๐,๐๐๐					๔,๕๐๐,๐๐๐
๑๐๙	ปรับปรุงระบบส่งน้ำพร้อมอาคารประกอบโครงการฝายอุยิ	งบปกติ	ชลประทาน		๑๐,๐๐๐,๐๐๐					๑๐,๐๐๐,๐๐๐
๑๑๐	อาคารบังคับน้ำบ้านไทยเย็นง	งบปกติ	ชลประทาน		๑๕,๐๐๐,๐๐๐					๑๕,๐๐๐,๐๐๐
๑๑๑	ระบบส่งน้ำพร้อมอาคารประกอบโครงการจัดทำน้ำให้โรงเรียนบ้านป่าหนาน	งบปกติ	ชลประทาน		๑๒,๐๐๐,๐๐๐					๑๒,๐๐๐,๐๐๐

ที่	โครงการ/กิจกรรม	แหล่งงบประมาณ	หน่วยงานดำเนินการ	งบประมาณ (บาท)						
				พ.ศ.๒๕๖๖	พ.ศ.๒๕๖๗	พ.ศ.๒๕๖๘	พ.ศ.๒๕๖๙	พ.ศ.๒๕๗๐	รวม ๕ ปี	
				งบประมาณ (บาท)	งบประมาณ (บาท)	งบประมาณ (บาท)	งบประมาณ (บาท)	งบประมาณ (บาท)	งบประมาณ (บาท)	
๑๑๒	ฝ่ายบ้านคูโบะลาเขา พร้อมระบบส่งน้ำ	งบปกติ	ชลประทาน		๒๕,๐๐๐,๐๐๐					๒๕,๐๐๐,๐๐๐
๑๑๓	ป้องกันตลิ่งคันคลองฝ้าน้ำป่าเสมีส	งบปกติ	ชลประทาน		๑๑,๐๐๐,๐๐๐					๑๑,๐๐๐,๐๐๐
๑๑๔	ระบบระบายน้ำคลองมูโนะ	งบปกติ	ชลประทาน		๒๕,๐๐๐,๐๐๐					๒๕,๐๐๐,๐๐๐
๑๑๕	เสริมคันกันน้ำฝั่งซ้ายแม่น้ำโก-ลก (คันกันน้ำมูโนะ-แสบะ)	งบปกติ	ชลประทาน		๘๐,๐๐๐,๐๐๐					๘๐,๐๐๐,๐๐๐
๑๑๖	ระบบส่งน้ำพร้อมอาคารประกอบโครงการฝายประตู ๑ อันเนื่องมาจากพระราชดำริ	งบปกติ	ชลประทาน		๖,๕๕๐,๐๐๐					๖,๕๕๐,๐๐๐
๑๑๗	อาคารบังคับน้ำบ้านปูลิป	งบปกติ	ชลประทานที่ ๑๗			๑๕,๐๐๐,๐๐๐				๑๕,๐๐๐,๐๐๐
๑๑๘	ปรับปรุงระบบส่งน้ำพร้อมอาคารประกอบโครงการฝายคลองกาแป	งบปกติ	ชลประทาน			๓๐,๙๒๘,๐๐๐				๓๐,๙๒๘,๐๐๐
๑๑๙	อาคารบังคับน้ำบ้านฝักัด	งบปกติ	ชลประทาน			๑๕,๐๐๐,๐๐๐				๑๕,๐๐๐,๐๐๐
๑๒๐	สถานีสูบน้ำด้วยไฟฟ้าพร้อมระบบส่งน้ำบ้านดอนชะ	งบปกติ	ชลประทาน			๑๒,๕๐๐,๐๐๐				๑๒,๕๐๐,๐๐๐
๑๒๑	สถานีสูบน้ำด้วยไฟฟ้าพร้อมระบบส่งน้ำบ้านจ้อแร	งบปกติ	ชลประทาน			๑๒,๕๐๐,๐๐๐				๑๒,๕๐๐,๐๐๐
๑๒๒	ฝายบ้านสะเนะพร้อมระบบส่งน้ำ	งบปกติ	ชลประทาน				๑๕,๐๐๐,๐๐๐			๑๕,๐๐๐,๐๐๐
๑๒๓	โครงการป้องกันและแก้ไขปัญหากการที่ประมงผิดกฎหมาย	งบปกติ	ปราบปรามประมง	๑,๑๐๐,๐๐๐		๑,๑๐๐,๐๐๐				๕,๕๐๐,๐๐๐
๑๒๔	โครงการปรับปรุงข้อมูลทะเบียนเกษตรกร	งบปกติ	ประมงจ.	๕,๐๐๐		๕,๐๐๐				๒๕,๐๐๐
๑๒๕	โครงการบริหารจัดการทรัพยากรประมง	งบปกติ	ประมงจ.	๒๐๐,๐๐๐		๒๐๐,๐๐๐				๑,๐๐๐,๐๐๐
๑๒๖	โครงการเพิ่มผลผลิตสัตว์น้ำ	งบปกติ	เพาะเลี้ยงสัตว์น้ำ	๑๐๐,๐๐๐		๑๐๐,๐๐๐				๕๐๐,๐๐๐
๑๒๗	โครงการพัฒนาและบริหารจัดการทรัพยากรสัตว์น้ำ	งบปกติ	ประมงทะเล	๙๖๐,๐๐๐		๙๖๐,๐๐๐				๔,๘๐๐,๐๐๐
๑๒๘	โครงการบริหารจัดการทรัพยากรประมง	งบปกติ	ประมงทะเล	๔๔๐,๐๐๐		๔๔๐,๐๐๐				๒,๒๐๐,๐๐๐



ที่	โครงการ/กิจกรรม	แหล่งงบประมาณ	หน่วยงานดำเนินการ	งบประมาณ (บาท)						รวม ๕ ปี งบประมาณ (บาท)
				พ.ศ.๒๕๖๖	พ.ศ.๒๕๖๗	พ.ศ.๒๕๖๘	พ.ศ.๒๕๖๙	พ.ศ.๒๕๗๐	พ.ศ.๒๕๗๑	
				งบประมาณ	งบประมาณ	งบประมาณ	งบประมาณ	งบประมาณ	งบประมาณ	
๑๔๒	โครงการอบรมเชิงปฏิบัติการและอบรมออนไลน์เพื่อขยายผลองค์ความรู้ภายใต้ผลสำเร็จของศูนย์ศึกษาการพัฒนาพิภพทองา	งบบุคลากร	พิภพทองา	๔๕๓,๙๐๐	๔๕๓,๙๐๐	๔๕๓,๙๐๐	๔๕๓,๙๐๐	๔๕๓,๙๐๐	๔๕๓,๙๐๐	๒,๒๖๙,๕๐๐
๑๔๓	โครงการพัฒนาระบบการระดมทุนนำเสนอละและประชาสัมพันธ์เรื่องเกษตรกรรมยั่งยืนและเกษตรกรรมอย่าง	งบบุคลากร	พิภพทองา	๑๗๒,๐๐๐	๑๗๒,๐๐๐	๑๗๒,๐๐๐	๑๗๒,๐๐๐	๑๗๒,๐๐๐	๑๗๒,๐๐๐	๘๖๐,๐๐๐
๑๔๔	โครงการกำจัดวัชพืชคลองระบายน้ำพระบาทสายที่ ๒	งบบุคลากร	ชลประทาน	๔๓๐,๐๐๐	๔๓๐,๐๐๐	๔๓๐,๐๐๐	๔๓๐,๐๐๐	๔๓๐,๐๐๐	๔๓๐,๐๐๐	๒,๑๕๐,๐๐๐
๑๔๕	โครงการระบบส่งน้ำฝายอัยกาปะ (สนับสนุนกลุ่มเกษตรกรผู้เลี้ยงปลาในทะเล	งบบุคลากร	ชลประทาน	๑๘,๐๐๐,๐๐๐	๑๘,๐๐๐,๐๐๐	๑๘,๐๐๐,๐๐๐	๑๘,๐๐๐,๐๐๐	๑๘,๐๐๐,๐๐๐	๑๘,๐๐๐,๐๐๐	๙๐,๐๐๐,๐๐๐
๑๔๖	โครงการปรับปรุงงานชลประทาน	งบบุคลากร	ชลประทาน	๕๐๐,๐๐๐,๐๐๐	๕๐๐,๐๐๐,๐๐๐	๕๐๐,๐๐๐,๐๐๐	๕๐๐,๐๐๐,๐๐๐	๕๐๐,๐๐๐,๐๐๐	๕๐๐,๐๐๐,๐๐๐	๒,๕๐๐,๐๐๐,๐๐๐
๑๔๗	โครงการส่งเสริมการค้าเป็นงานอันเนื่องมาจากพระราชดำริ	งบบุคลากร	ชลประทาน	๕๐๐,๐๐๐,๐๐๐	๕๐๐,๐๐๐,๐๐๐	๕๐๐,๐๐๐,๐๐๐	๕๐๐,๐๐๐,๐๐๐	๕๐๐,๐๐๐,๐๐๐	๕๐๐,๐๐๐,๐๐๐	๒,๕๐๐,๐๐๐,๐๐๐
๑๔๘	การพัฒนาคุณภาพปาล์มน้ำมันตามหลักการผลิตปาล์มน้ำมันอย่างยั่งยืน ตามมาตรฐาน RSPO ในพื้นที่จังหวัดนราธิวาส	งบจังหวัด	เกษตรและสหกรณ์	๑,๔๖๗,๘๐๐	๑,๔๖๗,๘๐๐	๑,๔๖๗,๘๐๐	๑,๔๖๗,๘๐๐	๑,๔๖๗,๘๐๐	๑,๔๖๗,๘๐๐	๗,๑๐๖,๙๐๐
<b>รวมทั้งสิ้น</b>				๑,๖๖๐,๒๘๗,๘๐๐	๑,๕๙๖,๔๖๘,๗๐๐	๑,๖๒๙,๒๒๖,๘๓๐	๑,๖๑๑,๖๒๓,๗๘๐	๑,๕๐๘,๖๒๓,๗๘๐	๑,๕๐๘,๖๒๓,๗๘๐	๖,๘๗๕,๒๖๖,๘๙๐



บัญชีรายการชุดโครงการสำคัญภายใต้ประเด็นยุทธศาสตร์ตามแผนพัฒนาการเกษตรและสหกรณ์ของจังหวัดนราธิวาส พ.ศ. ๒๕๖๖ - ๒๕๗๐  
 ประเด็นการพัฒนาที่ ๕ พัฒนาระบบบริหารจัดการภาครัฐและสร้างเครือข่ายบูรณาการงานอย่างเป็นระบบ

หน่วย : บาท

ที่	โครงการ/กิจกรรม	แหล่งงบประมาณ	หน่วยงานดำเนินการ	งบประมาณ (บาท)				รวม ๕ ปี งบประมาณ (บาท)
				พ.ศ. ๒๕๖๖	พ.ศ. ๒๕๖๗	พ.ศ. ๒๕๖๘	พ.ศ. ๒๕๖๙	
				งบประมาณ (บาท)	งบประมาณ (บาท)	งบประมาณ (บาท)	งบประมาณ (บาท)	
แนวทางการพัฒนาที่ ๑ ส่งเสริมและสนับสนุนการพัฒนาบุคลากรผู้ Smart officer								
๑	โครงการขยายผลตากโมเดล กิจกรรม One Map GIS Narathiwat Model	งบบุคิต	เกษตรและสหกรณ์	-	-	-	๓๓,๐๐๐	๑๔๖,๐๐๐
<b>รวมทั้งสิ้น</b>				-	-	-	๓๓,๐๐๐	๑๔๖,๐๐๐

บัญชีรายการชุดโครงการสำคัญภายใต้ประเด็นยุทธศาสตร์ตามแผนพัฒนาการเกษตรและสหกรณ์ของจังหวัดนราธิวาส พ.ศ. ๒๕๖๖ - ๒๕๗๐  
 ประเด็นการพัฒนาที่ ๕ พัฒนาระบบบริหารจัดการภาครัฐและสร้างเครือข่ายบูรณาการงานอย่างเป็นระบบ

หน่วย : บาท

ที่	โครงการ/กิจกรรม	แหล่งงบประมาณ	หน่วยงานดำเนินการ	งบประมาณ (บาท)					รวม ๕ ปี งบประมาณ (บาท)
				พ.ศ. ๒๕๖๖	พ.ศ. ๒๕๖๗	พ.ศ. ๒๕๖๘	พ.ศ. ๒๕๖๙	พ.ศ. ๒๕๗๐	
				งบประมาณ (บาท)	งบประมาณ (บาท)	งบประมาณ (บาท)	งบประมาณ (บาท)	งบประมาณ (บาท)	
แนวทางการพัฒนาที่ ๒ ส่งเสริมและสนับสนุนการจัดทำแผนพัฒนาทุกระดับ และแปลงแผนสู่การปฏิบัติอย่างเป็นรูปธรรม									
๑	โครงการอาสาสมัครเกษตร	งบปกติ	เกษตรจ.	๒๐๐,๐๐๐	๒๐๐,๐๐๐	๒๐๐,๐๐๐	๒๐๐,๐๐๐	๒๐๐,๐๐๐	๑,๐๐๐,๐๐๐
๒	โครงการตำบลมั่นคง มั่งคั่ง ยั่งยืน ในจังหวัดชายแดนภาคใต้	งบปกติ	เกษตรและสหกรณ์	๑,๒๐๐,๐๐๐	๑,๒๐๐,๐๐๐	๑,๒๐๐,๐๐๐	๑,๒๐๐,๐๐๐	๑,๒๐๐,๐๐๐	๖,๐๐๐,๐๐๐
<b>รวมทั้งสิ้น</b>				<b>๑,๔๐๐,๐๐๐</b>	<b>๑,๔๐๐,๐๐๐</b>	<b>๑,๔๐๐,๐๐๐</b>	<b>๑,๔๐๐,๐๐๐</b>	<b>๑,๔๐๐,๐๐๐</b>	<b>๗,๐๐๐,๐๐๐</b>

บัญชีรายการชุดโครงการสำคัญภายใต้ประเด็นยุทธศาสตร์ตามแผนพัฒนาการเกษตรและสหกรณ์ของจังหวัดนราธิวาส พ.ศ. ๒๕๖๖ - ๒๕๗๐  
 ประเด็นการพัฒนาที่ ๕ พัฒนาระบบบริหารจัดการภาครัฐและสร้างเครือข่ายบูรณาการงานอย่างเป็นระบบ

หน่วย : บาท

ที่	โครงการ/กิจกรรม	แหล่งงบประมาณ	หน่วยงานดำเนินการ	งบประมาณ (บาท)				รวม ๕ ปี งบประมาณ (บาท)
				พ.ศ. ๒๕๖๖	พ.ศ. ๒๕๖๗	พ.ศ. ๒๕๖๘	พ.ศ. ๒๕๖๙	
				งบประมาณ (บาท)	งบประมาณ (บาท)	งบประมาณ (บาท)	งบประมาณ (บาท)	
แนวทางการพัฒนาที่ ๓ ส่งเสริมการสร้างเครือข่ายการพัฒนาภาคการเกษตรทั้งภาครัฐ ภาคเอกชน ภาคประชาสังคม และเกษตรกร								
๑	โครงการพัฒนาเครือข่ายการผลิตและการตลาดแพะ	งบปกติ	ปศุสัตว์จ.	๒๐,๐๐๐	๒๐,๐๐๐	๒๐,๐๐๐	๒๐,๐๐๐	๑๐๐,๐๐๐
๒	โครงการพัฒนาเครือข่ายการผลิตและตลาดไก่พื้นเมือง	งบปกติ	ปศุสัตว์จ.	๒๕,๐๐๐	๒๕,๐๐๐	๒๕,๐๐๐	๒๕,๐๐๐	๑๒๕,๐๐๐
<b>รวมทั้งสิ้น</b>				<b>๔๕,๐๐๐</b>	<b>๔๕,๐๐๐</b>	<b>๔๕,๐๐๐</b>	<b>๔๕,๐๐๐</b>	<b>๒๒๕,๐๐๐</b>

# ส่วนที่ ๕

## โครงการแบบย่อ (PROJECT IDEA) ของโครงการสำคัญด้านการเกษตร และสหกรณ์ของจังหวัด



## ส่วนที่ ๕

### แบบสรุปโครงการแบบย่อ (Project Idea) ของโครงการสำคัญด้านการเกษตรและสหกรณ์ของจังหวัด

#### ประเด็นการพัฒนาที่ ๑ สร้างความเข้มแข็งให้กับสถาบันเกษตรกร

##### ๑. โครงการส่งเสริมการพัฒนาผลิตภัณฑ์ กิจกรรม : ส่งเสริมการพัฒนาผลิตภัณฑ์กลุ่มแม่บ้านเกษตรกร

หัวข้อ	รายละเอียด
ชื่อโครงการ	โครงการส่งเสริมการพัฒนาผลิตภัณฑ์
กิจกรรม	ส่งเสริมการพัฒนาผลิตภัณฑ์กลุ่มแม่บ้านเกษตรกร
ความสำคัญของโครงการ หลักการ และเหตุผล	<p>ตามยุทธศาสตร์ชาติ ๒๐ ปี (พ.ศ. ๒๕๖๑ - ๒๕๘๐) กำหนดยุทธศาสตร์การพัฒนาประเทศ ๖ ด้าน โดยในประเด็นยุทธศาสตร์ที่ ๒ ยุทธศาสตร์ด้านการสร้างความสามารถทางการแข่งขัน กำหนดประเด็นยุทธศาสตร์ ๕ ประเด็น ซึ่งประเด็นที่ ๑ การเกษตรสร้างมูลค่า ให้ความสำคัญกับการเพิ่มผลผลิตการผลิต ทั้งเชิงปริมาณและมูลค่า และความหลากหลายของสินค้าเกษตร หนึ่งในนั้นคือเกษตรแปรรูป</p> <p>กลุ่มแม่บ้านเกษตรกรในพื้นที่จังหวัดนราธิวาส มีการแปรรูปผลผลิตทางการเกษตรออกจำหน่าย อยู่หลายชนิด ได้แก่ ลูกหยี กล้วย ทุเรียน มะพร้าว ข้าว และน้ำผึ้งชันโรง เป็นต้น แต่ไม่เป็นที่รู้จักมากนัก เนื่องจากผลิตภัณฑ์ไม่ดึงดูดความสนใจลูกค้า บรรจุกฎหมายไม่มีความหลากหลาย จึงมีแนวคิดในการพัฒนาผลิตภัณฑ์ของกลุ่มแม่บ้านเกษตรกรให้มีลักษณะโดดเด่นที่สามารถนำไปจัดแสดงหรือประชาสัมพันธ์สินค้า ในการออกแบบ ปรับปรุง หรือพัฒนาบรรจุกฎหมายให้มีเอกลักษณ์ สามารถเพิ่มมูลค่าให้แก่สินค้า เช่น ฉลาก บรรจุกฎหมายหรืออื่น ๆ ตามความเหมาะสม เพื่อเพิ่มช่องทางการจำหน่ายให้กว้างขึ้น ขยายออกสู่พื้นที่ เป็นของขวัญของฝากแก่ผู้มาเยี่ยมเยือน</p>
วัตถุประสงค์ของโครงการ	<p>๑. เพื่อเสริมสร้างกลุ่มแม่บ้านเกษตรกรให้มีความรู้และสามารถพัฒนาผลิตภัณฑ์สู่ตลาดภายนอกได้</p> <p>๒. เพื่อพัฒนาผลิตภัณฑ์ของกลุ่มแม่บ้านเกษตรกรให้มีลักษณะโดดเด่นที่สามารถนำไปจัดแสดงหรือประชาสัมพันธ์สินค้า</p>
ตัวชี้วัดและค่าเป้าหมาย	<p>๑. ร้อยละ ๑๐๐ ผู้เข้าร่วมโครงการฯ ได้รับความรู้และได้รับการสนับสนุนปัจจัยการพัฒนาผลิตภัณฑ์ตามความต้องการของกลุ่ม</p> <p>๒. กลุ่มแม่บ้านเกษตรกร จำนวน ๑๓ กลุ่ม มีบรรจุกฎหมายที่ทันสมัย ดึงดูดความสนใจของลูกค้า และสามารถนำไปจัดแสดงหรือประชาสัมพันธ์สินค้าได้ และมีรายได้เพิ่มขึ้น ร้อยละ ๑๐</p>
พื้นที่เป้าหมาย	ดำเนินการในพื้นที่ ๑๓ อำเภอ จังหวัดนราธิวาส
กิจกรรมหลัก	
กิจกรรมหลักที่ ๑	<p>อบรมสมาชิกกลุ่มแม่บ้านเกษตรกร แบ่งออกเป็น ๒ รุ่นๆละ ๒ วัน</p> <p>รุ่นที่ ๑ จำนวน ๖ อำเภอ ๖๐ คน</p> <p>รุ่นที่ ๒ จำนวน ๗ อำเภอ ๗๐ คน</p> <p>- ดำเนินการอบรมถ่ายทอดความรู้และฝึกปฏิบัติให้แก่สมาชิกกลุ่มแม่บ้านเกษตรกร ด้านมาตรฐาน อย. และฮาลาล ด้านการออกแบบบรรจุกฎหมาย การถ่ายภาพประกอบการโฆษณา และการขยายช่องทางการจำหน่าย จำนวน ๑๓๐ คน</p> <p>เป็นเงิน ๑๘๔,๐๐๐ บาท</p>
กิจกรรมหลักที่ ๒	<p>สนับสนุนปัจจัยการพัฒนาผลิตภัณฑ์ตามความต้องการของกลุ่ม</p> <p>- สนับสนุนปัจจัยการพัฒนาผลิตภัณฑ์ตามความต้องการของกลุ่ม (เช่น ฉลาก บรรจุกฎหมายหรืออื่น ๆ ตามความเหมาะสม ที่แสดงถึงการพัฒนาจากรูปแบบเดิม) จำนวน ๑๓ กลุ่มๆ ละ ๓๐,๐๐๐ บาท</p> <p>เป็นเงิน ๓๙๐,๐๐๐ บาท</p>
หน่วยงานดำเนินงาน	สำนักงานเกษตรจังหวัดนราธิวาส
ระยะเวลาในการดำเนินงาน	ตุลาคม ๒๕๖๗ - กันยายน ๒๕๖๘
งบประมาณ	จำนวน ๕๗๔,๐๐๐ บาท งบพัฒนาจังหวัดนราธิวาส ปี ๒๕๖๘

หัวข้อ	รายละเอียด
ผลผลิต (output)	๑. สมาชิกกลุ่มเกษตรกรได้รับการอบรมและฝึกปฏิบัติ จำนวน ๑๓๐ คน ตามหลักสูตรที่กำหนด ๒. กลุ่มเกษตรกรได้รับการสนับสนุนปัจจัยการพัฒนาผลิตภัณฑ์ และมีรายได้ในกลุ่มเพิ่มขึ้นร้อยละ ๑๐
ผลที่คาดว่าจะได้รับ (Outcome)	๑. เกษตรกรที่ผ่านการอบรมนำความรู้ไปพัฒนาผลิตภัณฑ์ด้านมาตรฐาน ออย. และฮาลาล ด้านการออกแบบบรรจุภัณฑ์ การถ่ายภาพประกอบการโฆษณา และการขยายช่องทางการจำหน่าย ๒. จังหวัดนราธิวาสมีกลุ่มแม่บ้านเกษตรกรที่มีผลิตภัณฑ์สามารถนำไปจัดแสดงหรือประชาสัมพันธ์สินค้าได้

**๒. โครงการเสริมสร้างและพัฒนา กลุ่มยุวเกษตรกรให้มีความเข้มแข็งอย่างยั่งยืน**

หัวข้อ	รายละเอียด
ชื่อโครงการสำคัญ	โครงการเสริมสร้างและพัฒนา กลุ่มยุวเกษตรกรให้มีความเข้มแข็งอย่างยั่งยืน กิจกรรม ๑ เสริมสร้างและส่งเสริมเพื่อเพิ่มจำนวนกลุ่มยุวเกษตรกรใหม่ในพื้นที่ ตามกิจกรรมการผลิต กิจกรรม ๒ พัฒนาต่อยอดศักยภาพกลุ่มยุวเกษตรกรเดิมเพื่อเป็นแหล่งเรียนรู้ต้นแบบ
หลักการและเหตุผล	การดำเนินกิจกรรมกลุ่มยุวเกษตรกรเป็นการมุ่งเน้นให้สมาชิกยุวเกษตรกรได้ฝึกปฏิบัติจริงในแปลงการอบรมให้ความรู้เกี่ยวกับความรู้ด้านการเกษตรและเคหกิจเกษตร (การแปรรูปต่าง ๆ) โดยมีการนำเอาเอกลักษณ์ วัฒนธรรม ประเพณี วิถีชีวิต และจุดเด่นทางทรัพยากรธรรมชาติที่หลากหลายด้านการเกษตรนำมาประยุกต์ผสมผสานกับเทคโนโลยีและนวัตกรรมใหม่ ๆ โดยใช้โครงสร้างพื้นฐานวิทยาศาสตร์ เทคโนโลยี และดิจิทัล ร่วมด้วยเพื่อสร้างคุณค่าใหม่ในอนาคตด้วยการเพิ่ม พัฒนาคนรุ่นใหม่ รวมถึงปรับปรุงแบบ การเรียนรู้ให้มีการเรียนรู้ด้วยตนเองให้มากขึ้น และส่งเสริมให้มีการสร้างกลุ่มยุวเกษตรกรให้เป็นแหล่งเรียนรู้ต้นแบบในพื้นที่กระจายอยู่ในทุกอำเภอ เพื่อต่อยอดและขยายผลให้กลุ่มยุวเกษตรกรที่มีแนวคิดจะจัดตั้งใหม่หรือกลุ่มยุวเกษตรกรที่มีในพื้นที่ เพื่อเป็นกลไกในการจัดการเรียนรู้ผ่านการปฏิบัติจริง รวมถึง การถ่ายทอดองค์ความรู้ขยายผลสู่ครัวเรือนและชุมชนใกล้เคียงและสร้างเครือข่ายในการดำเนินกิจกรรม เพื่อเสริมสร้างและพัฒนาให้กลุ่มยุวเกษตรกรมีความเข้มแข็งและสามารถพึ่งพาตนเองได้ อย่างไรก็ตาม กลุ่มยุวเกษตรกรในพื้นที่จังหวัดนราธิวาสส่วนใหญ่เป็นกลุ่มยุวเกษตรกรในสถานศึกษาทั้งในส่วนของภาครัฐ และเอกชน ปัจจุบันมีจำนวนทั้งสิ้น ๑๓๔ กลุ่ม จากการประเมิน ศักยภาพกลุ่มยุวเกษตรกรพบว่า อยู่ระดับดี ๔๔ กลุ่ม ปานกลาง ๗๕ กลุ่ม และปรับปรุง ๑๕ กลุ่มยุวเกษตรกรระดับดี มีเพียงร้อยละ ๓๓ จากกลุ่มยุวเกษตรกรทั้งหมด ดังนั้นการจัดกิจกรรมเพื่อเสริมสร้างและพัฒนา กลุ่มยุวเกษตรกรในพื้นที่จังหวัดนราธิวาส ถือว่ามีความสำคัญอย่างมาก เป็นการส่งเสริมและสนับสนุนให้เด็ก ๆ และเยาวชนที่เป็นสมาชิกกลุ่มยุวเกษตรกรมีทัศนคติที่ดีต่ออาชีพการเกษตรรักในการทำการเกษตร มีพื้นฐาน การดำเนินกิจกรรมด้านการเกษตร และยังสามารถพัฒนาต่อยอดกลุ่มที่มีศักยภาพและพัฒนาไปสู่ การเป็นแหล่งเรียนรู้ต้นแบบในชุมชน ที่ดำเนินกิจกรรมโดยกลุ่มเด็ก ๆ และเยาวชนในสถานศึกษาซึ่ง ใกล้ชิดกับชุมชนใกล้เคียง และยังสามารถถ่ายทอดองค์ความรู้ด้านนวัตกรรมและเทคโนโลยีทางการเกษตร ขยายผลสู่ครัวเรือนและชุมชนใกล้เคียงและสร้างเครือข่ายในการดำเนินกิจกรรมเพื่อเสริมสร้างและพัฒนา ให้กลุ่มยุวเกษตรกรมีความเข้มแข็งและสามารถพึ่งพาตนเองได้
วัตถุประสงค์ของโครงการ	๑. ส่งเสริม สนับสนุนให้กลุ่มยุวเกษตรกรมีทัศนคติที่ดีต่ออาชีพการเกษตร เกิดการ ช่วยเหลือซึ่งกันและกัน ในการดำเนินกิจกรรมอย่างต่อเนื่อง ๒. ส่งเสริม สนับสนุนให้สมาชิกกลุ่มและกลุ่มยุวเกษตรกรมีความรู้ความสามารถ และประสบการณ์ ด้านการเกษตร และเคหกิจเกษตร อันนำไปสู่ความเข้มแข็งและพึ่งพาตนเองได้ของกลุ่มยุวเกษตรกร ๓. พัฒนากลุ่มยุวเกษตรกรให้เป็นแหล่งเรียนรู้ต้นแบบ เพื่อขยายองค์ความรู้สู่ครัวเรือนและชุมชนใกล้เคียง
ตัวชี้วัดและค่าเป้าหมาย	๑. ร้อยละ ๑๐๐ ของสมาชิกกลุ่มยุวเกษตรกรที่เข้าร่วมโครงการฯ ได้รับความรู้และได้รับการสนับสนุน ปัจจัยการดำเนินกิจกรรมกลุ่ม ๒. ชุมชนมีกลุ่มยุวเกษตรกรต้นแบบที่สามารถเป็นแหล่งเรียนรู้ในการพัฒนาศักยภาพให้กับ กลุ่มยุวเกษตรกรในพื้นที่และเกษตรกรในชุมชน
พื้นที่เป้าหมาย	ดำเนินการในพื้นที่ ๑๓ อำเภอ ของจังหวัดนราธิวาส

หัวข้อ	รายละเอียด
<b>กิจกรรมหลัก</b>	
<b>กิจกรรมหลักที่ ๑</b> งบประมาณ : ๒๖๓,๘๐๐ บาท  หน่วยงานรับผิดชอบ : หน่วยงานที่เกี่ยวข้อง :	เสริมสร้างและส่งเสริมเพื่อเพิ่มจำนวนกลุ่มยุวเกษตรกรใหม่ในพื้นที่ ตามกิจกรรมการผลิต - อบรมถ่ายทอดความรู้และฝึกทักษะกระบวนการกลุ่มยุวเกษตรกร พร้อมทั้งฝึกอบรมถ่ายทอดความรู้ และทักษะด้านการเกษตร (การสร้างความมั่นคงทางด้านอาหาร) เศรษฐกิจเกษตร การบริหารจัดการ เป็นต้น ให้แก่สมาชิกกลุ่มยุวเกษตรกร จำนวน ๒๖๐ คน (กลุ่มก่อตั้งใหม่) - จัดกิจกรรมแลกเปลี่ยนเรียนรู้เพื่อพัฒนาศักยภาพการดำเนินกิจกรรม และการบริหารงาน จำนวน ๑๓๐ ราย จำนวน - สนับสนุนปัจจัยการผลิตตามกิจกรรมกลุ่มเพื่อพัฒนาทักษะด้านการเกษตร และเศรษฐกิจเกษตร จำนวน ๑๓ กลุ่ม ๆ ละ ๑๐,๐๐๐ บาท เป็นเงิน ๑๓๐,๐๐๐ บาท สำนักงานเกษตรจังหวัดนครราชสีมา สำนักงานเกษตรอำเภอทุกอำเภอ
<b>กิจกรรมหลักที่ ๒</b> งบประมาณ : ๒๐๘,๐๐๐ บาท  หน่วยงานรับผิดชอบ : หน่วยงานที่เกี่ยวข้อง :	พัฒนาต่อยอดศักยภาพกลุ่มยุวเกษตรกรเดิมเพื่อเป็นแหล่งเรียนรู้ต้นแบบ - อบรมถ่ายทอดความรู้และฝึกทักษะกระบวนการกลุ่มยุวเกษตรกรเพื่อพัฒนาศักยภาพกลุ่มยุวเกษตรกรด้านการบริการจัดการกลุ่ม กิจกรรมการดำเนินงานกลุ่มยุวเกษตรกรสู่การเป็นแหล่งเรียนรู้ต้นแบบ จำนวน ๒๖๐ คน (กลุ่มเดิมที่มีศักยภาพ) - สนับสนุนปัจจัยการผลิตเพื่อพัฒนาทักษะและอาชีพการเกษตร ด้านการเกษตรและเศรษฐกิจ เพื่อพัฒนาเป็นแหล่งเรียนรู้ต้นแบบ จำนวน ๑๓ กลุ่มๆละ ๑๐,๐๐๐ บาท เป็นเงิน ๑๓๐,๐๐๐ บาท สำนักงานเกษตรจังหวัดนครราชสีมา สำนักงานเกษตรอำเภอทุกอำเภอ
<b>หน่วยดำเนินการ</b>	สำนักงานเกษตรจังหวัดนครราชสีมา
<b>ระยะเวลา</b>	๑ ปีงบประมาณ
<b>งบประมาณ</b>	๔๗๑,๘๐๐ บาท
<b>ผลผลิต (Output)</b>	๑. สมาชิกกลุ่มยุวเกษตรกร จำนวน ๕๒๐ คน มีการรวมกลุ่มกันดำเนินกิจกรรมโดยมีเป้าหมายและวัตถุประสงค์ที่ชัดเจน ช่วยเหลือซึ่งกันและกันในการดำเนินกิจกรรมกลุ่มส่งผลให้กลุ่มมีการดำเนินกิจกรรมอย่างต่อเนื่อง ๒. สมาชิกกลุ่มยุวเกษตรกร จำนวน ๕๒๐ คน ได้รับความรู้และประสบการณ์ ทักษะด้านการเกษตร เศรษฐกิจ และกระบวนการกลุ่มยุวเกษตรกร รวมไปถึงปัจจัยการผลิตกิจกรรมด้านการเกษตรและเศรษฐกิจเกษตรของกลุ่ม เพื่อเป็นแนวทางการบริหารจัดการกลุ่มและการดำเนินกิจกรรมต่อไป ๓. มีกลุ่มยุวเกษตรกร จำนวน ๑๓ กลุ่ม ที่มีศักยภาพเป็นแหล่งเรียนรู้ต้นแบบ พร้อมทั้งจะถ่ายทอดความรู้ด้านการเกษตร และเศรษฐกิจเกษตร ให้กับชุมชนและกลุ่มยุวเกษตรกรอื่น ๆ ในพื้นที่
<b>ผลที่คาดว่าจะได้รับ (Outcome)</b>	๑. สมาชิกกลุ่มยุวเกษตรกร มีทัศนคติที่ดีต่ออาชีพการเกษตร กลุ่มยุวเกษตรกรมีการดำเนินกิจกรรมกลุ่มอย่างต่อเนื่อง ๒. สมาชิกกลุ่มยุวเกษตรกร ได้นำความรู้จากการฝึกอบรม และการสนับสนุนปัจจัยการผลิต ไปดำเนินกิจกรรมกลุ่มโดยผ่านการปฏิบัติจริงภายในกลุ่มและขยายผลสู่ครัวเรือนได้ ๓. จังหวัดนครราชสีมา มีแหล่งเรียนรู้ต้นแบบด้านการเกษตร และเศรษฐกิจเกษตรในสถานศึกษา เพื่อเป็นแหล่งเรียนรู้ด้านนวัตกรรมด้านการเกษตรและเศรษฐกิจ รวมถึงน้อง ๆ เยาวชนในพื้นที่ได้ลงมือปฏิบัติจริง เพื่อสร้างทักษะและต่อยอดสู่การเป็นเกษตรกรรุ่นใหม่ต่อไปในอนาคต

๓. โครงการ ๑ ตำบล ๑ หมอพืชชุมชน สร้างเครือข่ายการวินิจฉัยและจัดการศัตรูพืชโดยวิธีผสมผสาน เพื่อลดการใช้สารเคมีป้องกันกำจัดศัตรูพืช

หัวข้อ	รายละเอียด
ชื่อโครงการสำคัญ	โครงการ ๑ ตำบล ๑ หมอพืชชุมชน สร้างเครือข่ายการวินิจฉัยและจัดการศัตรูพืชโดยวิธีผสมผสาน เพื่อลดการใช้สารเคมีป้องกันกำจัดศัตรูพืช
หลักการและเหตุผล	จากสถานการณ์การระบาดของศัตรูพืชในจังหวัดนราธิวาส เช่น โรคนิวโรสของพารานิวโรสใหม่ ศัตรูทุเรียน ข้าว และพืชผัก ในปัจจุบันหน่วยงานส่งเสริมการเกษตร และกรมวิชาการเกษตรได้พยายามหาวิธีการนำความรู้มาใช้แนะนำเกษตรกร แต่ก็ไม่สามารถดูแลจัดการได้อย่างทั่วถึง เนื่องจากมีข้อจำกัดทั้งในเรื่องกระบวนการจัดการศัตรูพืชที่ถูกวิธีเกษตรกรยังขาดเครื่องมือ อุปกรณ์ และความรู้ ที่จะช่วยดูแลป้องกันปัญหา การประสานงาน ตลอดจนวิชาการที่นำมาใช้ไม่เกิดผลดีเท่าที่ควร ส่งผลให้ผลผลิตเสียหาย และใช้สารเคมีไม่ถูกต้องเกิดสารพิษตกค้างในผลผลิต เพื่อแก้ปัญหาดังกล่าว สำนักงานเกษตรจังหวัดนราธิวาส จึงได้จัดทำโครงการหมอพืชชุมชนขึ้นมา โดยมีการคัดเลือกหมอพืชชุมชนในแต่ละตำบล มาพัฒนาความรู้ และเป็นตัวกลางในการประสานงานระหว่างเกษตรกรกับหน่วยงานภาครัฐ ตลอดจนเป็นผู้ที่ให้คำปรึกษาในการแก้ไขปัญหาเบื้องต้น มีการทำงานบูรณาการกับภาคส่วนต่าง ๆ ทั้งระดับอำเภอ และจังหวัด ซึ่งโครงการหมอพืชชุมชน จะช่วยแก้ปัญหา และเป็นกลไกในการขับเคลื่อนและพัฒนากาเกษตร
วัตถุประสงค์ของโครงการ	๑. เพื่อพัฒนาหมอพืชชุมชน ให้เป็นผู้นำเกษตรกรที่มีความรู้ความสามารถในการเป็นผู้นำและขับเคลื่อนการแก้ปัญหาศัตรูพืชของชุมชน ๒. เพื่อพัฒนาหมอพืชชุมชน ให้สามารถขับเคลื่อนการแก้ปัญหาศัตรูพืชพื้นที่ร่วมกับภาคส่วนต่าง ๆ ๓. เพื่อพัฒนาหมอพืชชุมชน ให้เป็นผู้แทนชุมชนในการทำงานร่วมกับ สำนักงานเกษตรจังหวัดนราธิวาส สำนักงานเกษตรอำเภอ และภาคส่วนต่าง ๆ ในการจัดการศัตรูพืชของชุมชน
ตัวชี้วัดและค่าเป้าหมาย	๑. พัฒนาหมอพืชชุมชน ประจำตำบล ๆ ละ ๑ ราย รวม ๗๗ ราย ๒. หมอพืชชุมชน สามารถดำเนินการร่วมกับภาคส่วนต่าง ๆ ในการแก้ไขปัญหาศัตรูพืชของชุมชน รวม ๗๗ ตำบล
พื้นที่เป้าหมาย	ดำเนินการในพื้นที่ ๑๓ อำเภอ จังหวัดนราธิวาส
กิจกรรมหลัก งบประมาณ ๔๗๖,๒๑๐ บาท	<b>หมอพืชชุมชน</b> กิจกรรมย่อย ๑. อบรมถ่ายทอดความรู้หลักสูตรหมอพืชชุมชนแก่เกษตรกร กิจกรรมย่อย ๒. ศึกษาดูงาน เทคโนโลยีการจัดการศัตรูพืชโดยชีววิธี การผลิตขยายชีวภัณฑ์ และสารสกัดจากธรรมชาติ กิจกรรมย่อย ๓. สนับสนุนชุดอุปกรณ์ Plant D Kit แก่เกษตรกร จำนวน ๗๗ ราย
หน่วยดำเนินการ	สำนักงานเกษตรจังหวัดนราธิวาส
ระยะเวลาในการดำเนินงาน	๑ ปีงบประมาณ
งบประมาณ	๔๗๖,๒๑๐ บาท
ผลผลิต (Output)	๑. ได้หมอพืชชุมชนประจำตำบล ๆ ละ ๑ ราย รวม ๗๗ ราย ที่จะเป็นทรัพยากรบุคคลที่มีศักยภาพในตำบลในการบูรณาการทำงานร่วมกับ สำนักงานเกษตรจังหวัด สำนักงานเกษตรอำเภอ และภาคส่วนต่าง ๆ ในการแก้ปัญหาศัตรูพืช ๒. เกษตรกรที่ผ่านการอบรม มีความรู้ความเข้าใจ มีทักษะ ด้านการอารักขาพืช จำนวน ๗๗ ราย สามารถเป็นที่ปรึกษา และแก้ปัญหาให้กับเกษตรกรในพื้นที่ได้
ผลที่คาดว่าจะได้รับ (Outcome)	๑. หมอพืชชุมชน ๗๗ ราย จะเป็นผู้นำที่มีบทบาทในการทำงานร่วมกับ สำนักงานเกษตรจังหวัด สำนักงานเกษตรอำเภอ ในการที่จะส่งเสริมการผลิตพืชและรายได้ให้แก่ชุมชน ๒. เกษตรกรมีเศรษฐกิจและความเป็นอยู่ที่ดีขึ้นจากการพัฒนาการเกษตรที่ตรงกับความต้องการชุมชน ๓. หมอพืชชุมชน เป็นทรัพยากรบุคคลที่จะช่วยพัฒนาเพื่อให้เกิดความเข้มแข็งของชุมชนทั้งในการทำงานร่วมกับ สำนักงานเกษตรจังหวัด สำนักงานเกษตรอำเภอ และภาคส่วนต่าง ๆ



## ประเด็นการพัฒนาที่ ๒ พัฒนาและยกระดับเกษตรกรให้มีประสิทธิภาพ และดำรงชีวิตตามหลักปรัชญาของเศรษฐกิจพอเพียง

### ๑. โครงการเพิ่มประสิทธิภาพการบริหารจัดการด้านการเกษตร ในพื้นที่โครงการอันเนื่องมาจากพระราชดำริ จังหวัดนราธิวาส

หัวข้อ	รายละเอียด
ชื่อโครงการสำคัญ	โครงการเพิ่มประสิทธิภาพการบริหารจัดการด้านการเกษตร ในพื้นที่โครงการอันเนื่องมาจากพระราชดำริ จังหวัดนราธิวาส
แผนงาน	๑. การส่งเสริมการมีส่วนร่วมในการแก้ไขปัญหาและพัฒนาพื้นที่เสริมสร้างความเข้มแข็งของหมู่บ้านชุมชน ให้เกิดความมั่นคงและสันติสุข ๒. การพัฒนาด้านสังคมและคุณภาพชีวิต
แนวทางการพัฒนา	พัฒนาและส่งเสริมการศึกษา การพัฒนาทักษะและสมรรถนะ อาชีพ แรงงาน และสาธารณสุข ให้สอดคล้องกับสถานการณ์ปัจจุบัน โดยกระจายความทั่วถึงลดความเหลื่อมล้ำ อย่างเป็นองค์รวมและบูรณาการ
หลักการและเหตุผล	โครงการอันเนื่องมาจากพระราชดำริ เป็นโครงการที่ พระบาทสมเด็จพระบรมชนกาธิเบศร มหาภูมิพลอดุลยเดชมหาราช บรมนาถบพิตร พระบาทสมเด็จพระปรเมนทรรามาธิบดีศรีสินทรมหาวชิราลงกรณ พระวชิรเกล้าเจ้าอยู่หัว และพระบรมวงศานุวงศ์ได้ทรงวางแผนพัฒนา ทรงเสนอให้รัฐบาลดำเนินการเพื่อพัฒนาชีวิตและความเป็นอยู่ของประชาชนด้านต่าง ๆ เช่น ด้านการเกษตร ด้านการแพทย์ ด้านส่งเสริมอาชีพ เป็นต้น พร้อมทั้งได้พระราชทานแนวทางการดำเนินการให้หน่วยงานต่าง ๆ นำไปวางแผนปฏิบัติงานช่วยเหลือแก้ไขปัญหาประชาชนพื้นที่ห่างไกล ถิ่นทุรกันดารและยากจนอย่างแท้จริงโครงการอันเนื่องมาจากพระราชดำริ จึงเป็นโครงการที่มุ่งเน้นพัฒนาราชกรให้มีฐานะความเป็นอยู่ที่ดีขึ้น ซึ่งสอดคล้องกับยุทธศาสตร์ชาติ ด้านการสร้างโอกาสและความเสมอภาคทางสังคม รวมถึงแผนแม่บทภายใต้ยุทธศาสตร์ชาติ ประเด็นที่ ๑๕ พลังทางสังคม แผนแม่บทย่อย การเสริมสร้างทุนทางสังคม กรมส่งเสริมการเกษตร โดยสำนักงานเกษตรจังหวัดนราธิวาส เป็นหน่วยงานหนึ่งที่ร่วมสนองการดำเนินโครงการอันเนื่องมาจากพระราชดำริ โดยมุ่งเน้นในการส่งเสริมและพัฒนาอาชีพด้านการเกษตร พร้อมน้อมนำหลักปรัชญาของเศรษฐกิจพอเพียงมาเป็นแนวทางการประกอบอาชีพทางการเกษตรและดำเนินชีวิตของเกษตรกรในพื้นที่โครงการอันเนื่องมาจากพระราชดำริ รวมทั้งขยายองค์ความรู้ตามแนวพระราชดำริ และหลักปรัชญาเศรษฐกิจพอเพียงให้ชุมชนเข้มแข็ง พึ่งพาตนเองได้มีคุณภาพชีวิตที่ดีขึ้น
วัตถุประสงค์ของโครงการ	๑. เพื่อสนองโครงการอันเนื่องมาจากพระราชดำริในพื้นที่ที่มีพระราชดำริและพื้นที่ที่ส่วนพระองค์ ๒. เพื่อต่อยอดและขยายผลองค์ความรู้ตามแนวพระราชดำริ หลักปรัชญาเศรษฐกิจพอเพียง และสนองตามพระราชกระแสรับสั่ง ๓. เพื่อส่งเสริม สนับสนุน และพัฒนาอาชีพเกษตรกรให้เกษตรกรลดรายจ่ายเกิดรายได้ที่เพิ่มขึ้น ๔. เพื่อแก้ไขปัญหาด้านการเกษตรในพื้นที่ห่างไกลและทุรกันดารอย่างครบวงจร
ตัวชี้วัดและค่าเป้าหมาย	๑. เจ้าหน้าที่ฟาร์มตัวอย่างอันเนื่องมาจากพระราชดำริ และเกษตรกรรอบฟาร์มตัวอย่าง จำนวน ๓๐๐ ราย ได้รับการถ่ายทอดความรู้เทคโนโลยีด้านการเกษตร ๒. ร้อยละ ๗๐ ของเกษตรกรที่เข้าร่วมโครงการสามารถนำความรู้ไปปรับใช้ในการทำการเกษตรของตนเอง ๓. มีแปลงเรียนรู้ที่เป็นแหล่งเรียนรู้ให้กับเกษตรกรภายในฟาร์มตัวอย่างอันเนื่องมาจากพระราชดำริ ๑๑ แห่ง
พื้นที่เป้าหมาย	โครงการฟาร์มตัวอย่างอันเนื่องมาจากพระราชดำริ ทั้ง ๑๑ แห่ง ในจังหวัดนราธิวาส
กิจกรรมหลัก	กิจกรรมย่อย ๑ กิจกรรมถ่ายทอดความรู้เทคโนโลยีด้านการเกษตรงบประมาณ ๒๑๓,๐๐๐ บาท กิจกรรมย่อย ๒ กิจกรรมจัดทำแปลงเรียนรู้ต้นแบบการใช้นวัตกรรมและเทคโนโลยีด้านการเกษตร จำนวน ๑๑ แปลง งบประมาณ ๓๕๗,๕๐๐ บาท
หน่วยดำเนินการ	สำนักงานเกษตรจังหวัดนราธิวาส
ระยะเวลาในการดำเนินงาน	ตุลาคม ๒๕๖๗ - กันยายน ๒๕๖๘

หัวข้อ	รายละเอียด
งบประมาณ	๕๗๐,๕๐๐ บาท
ผลผลิต (Output)	๑. เจ้าหน้าที่ฟาร์มตัวอย่างอันเนื่องมาจากพระราชดำริ และเกษตรกรรอบฟาร์มตัวอย่างฯ จำนวน ๓๐๐ ราย ได้รับการส่งเสริมและพัฒนาอาชีพการเกษตรด้วยเทคโนโลยีพร้อมน้อมนำหลักปรัชญาของเศรษฐกิจพอเพียงมาปรับใช้ในอาชีพ การดำเนินชีวิตและสามารถแก้ไขปัญหาทางการเกษตรได้ ๒. มีแปลงเรียนรู้ที่เป็นแหล่งเรียนรู้ให้กับเกษตรกรภายในฟาร์มตัวอย่างอันเนื่องมาจากพระราชดำริ ๑๑ แห่ง
ผลที่คาดว่าจะได้รับ (Outcome)	๑. แปลงเรียนรู้ องค์ความรู้ต่าง ๆ และฐานข้อมูลเครือข่ายเกษตรกรสามารถขยายผลโครงการอันเนื่องมาจากพระราชดำริสู่ชุมชนได้ ๒. เกษตรกรสามารถแก้ไขปัญหาการเกษตรจากองค์ความรู้โครงการอันเนื่องมาจากพระราชดำริได้อย่างถูกต้องเหมาะสม

๒. โครงการส่งเสริมการจัดการสวนไม้ผลคุณภาพแบบครบวงจรแก่เกษตรกรกลุ่มผู้ใช้น้ำชลประทานบ้านจาเราะ และบ้านทุ่งฝ้าย อำเภอตากใบ จังหวัดนราธิวาส

หัวข้อ	รายละเอียด
ชื่อโครงการ	โครงการส่งเสริมการจัดการสวนไม้ผลคุณภาพแบบครบวงจรแก่เกษตรกรกลุ่มผู้ใช้น้ำชลประทานบ้านจาเราะ และบ้านทุ่งฝ้าย อำเภอตากใบ จังหวัดนราธิวาส
ประเด็นการพัฒนา จังหวัด	เสริมสร้างความมั่นคงทางการเกษตร
หลักการและเหตุผล	<p>พระบาทสมเด็จพระเจ้าอยู่หัว ได้เจริญรอยตามเบื้องพระยุคลบาท โดยมีพระบรมราโชบายในการ “สืบสาน รักษา ต่อยอด” โครงการอันเนื่องมาจากพระราชดำริ เพื่อแก้ไขปัญหาของราษฎรให้เกิดผลเป็นรูปธรรม ราษฎรมีคุณภาพชีวิตและความเป็นอยู่ที่ดีขึ้น ซึ่งการต่อยอดโครงการอันเนื่องมาจากพระราชดำริควรให้ความสำคัญโครงการพัฒนาด้านแหล่งน้ำเป็นอันดับแรก ทางสำนักงานคณะกรรมการพิเศษเพื่อประสานงานโครงการอันเนื่องมาจากพระราชดำริ (สำนักงาน กปร.) มีนโยบายให้ศูนย์ศึกษาการพัฒนาพิกุลทองฯ ร่วมกับสำนักงานชลประทานที่ ๑๗ และหน่วยงานที่เกี่ยวข้อง ขยายผลองค์ความรู้ ไปยังกลุ่มผู้ใช้น้ำชลประทานฯ จำนวน ๒ กลุ่ม ได้แก่กลุ่มผู้ใช้น้ำ เกาะโล๊ะดินแดง บ้านบางขุนทอง ต.บางขุนทอง และกลุ่มผู้ใช้น้ำ บ้านไร่ ต.เจ๊ะเห อ.ตากใบ จ.นราธิวาส ซึ่งเป็นพื้นที่ที่มีการใช้ประโยชน์ ของกลุ่มผู้ใช้น้ำชลประทานที่มีการดำเนินกิจกรรมทางการเกษตรในด้านต่าง ๆ อาทิ พืชผัก ไม้ผล ประมง ปศุสัตว์ ร่วมด้วย เพื่อเพิ่มประสิทธิภาพ ในการประกอบอาชีพให้สามารถครอบคลุมองค์ความรู้ ได้อย่างถูกต้องและมีประสิทธิภาพเพิ่มขึ้น</p> <p>ดังนั้น ศูนย์ศึกษาการพัฒนาพิกุลทองฯ จึงได้จัดทำโครงการส่งเสริมการจัดการสวนไม้ผลคุณภาพแบบครบวงจรแก่เกษตรกรกลุ่มผู้ใช้น้ำชลประทานบ้านจาเราะ และบ้านทุ่งฝ้าย อำเภอตากใบ จังหวัดนราธิวาสขึ้น โดยเน้นการพัฒนาเกษตรกรให้มีความรู้ความเข้าใจในการปลูกไม้ผลผสมผสานคุณภาพแบบครบวงจร รวมถึงการสาธิตการตัดแต่งกิ่งไม้ผล ส่งเสริมการปรับปรุงบำรุงดินโดยการสาธิตการทำ/การใช้ปุ๋ยหมัก น้ำหมักชีวภาพและสาธิตการผสมปุ๋ยใช้เอง เป็นการลดต้นทุนในการผลิตพืชให้กับเกษตรกร อีกทั้งยังมีการติดตามและให้คำแนะนำการจัดการแปลงอย่างต่อเนื่อง เพื่อให้เกษตรกรมีองค์ความรู้ในการปลูกไม้ผลผสมผสานคุณภาพแบบครบวงจร ได้อย่างถูกต้องตามหลักวิชาการ สามารถมีผลผลิตไว้บริโภคในครัวเรือน ทำให้เกษตรกรสามารถใช้ประโยชน์พื้นที่ให้เกิดประโยชน์สูงสุด และสามารถสร้างอาชีพ สร้างรายได้ นำไปสู่การพัฒนาพื้นที่ทำการเกษตรได้อย่างมีประสิทธิภาพ และการพึ่งพาตนเองได้อย่างยั่งยืนต่อไป</p>
วัตถุประสงค์ของโครงการ	<p>๑. เพื่อให้เกษตรกรกลุ่มผู้ใช้น้ำฯ ได้รับการถ่ายทอดองค์ความรู้ในการปลูกไม้ผลผสมผสานคุณภาพแบบครบวงจรได้อย่างถูกต้องตามหลักวิชาการ</p> <p>๒. เพื่อให้เกษตรกรกลุ่มผู้ใช้น้ำฯ นำองค์ความรู้ที่ได้รับไปปฏิบัติจริงในพื้นที่จนสามารถพึ่งพาตนเองได้อย่างยั่งยืน</p>

หัวข้อ	รายละเอียด
ตัวชี้วัดและค่าเป้าหมาย	จำนวนเกษตรกรผู้ได้รับการถ่ายทอดองค์ความรู้ในการปลูกไม้ผลผสมผสานคุณภาพแบบครบวงจรได้อย่างถูกต้องตามหลักวิชาการ และนำองค์ความรู้ที่ได้รับไปปฏิบัติจริงในพื้นที่จนสามารถพึ่งพาตนเองได้อย่างยั่งยืน
พื้นที่เป้าหมาย	เกษตรกรในกลุ่มผู้ใช้น้ำชลประทาน สถานีสูบน้ำบางนราขนาดเล็ก สังกัดโครงการส่งน้ำและบำรุงรักษาบางนรา สำนักงานชลประทานที่ ๑๗ จำนวน ๒ กลุ่ม - บ้านจาเราะ ต.ไพรวัน อ.ตากใบ จ.นราธิวาส - บ้านทุ่งฝ้าย ต.บางขุนทอง อ.ตากใบ จ.นราธิวาส
กิจกรรมหลัก	ส่งเสริมการจัดการสวนไม้ผลคุณภาพแบบครบวงจรแก่เกษตรกรกลุ่มผู้ใช้น้ำชลประทาน
หน่วยงานดำเนินงาน	ศูนย์ศึกษาการพัฒนาพิกุลทองอันเนื่องมาจากพระราชดำริ สำนักงานชลประทานที่ ๑๗
ระยะเวลาในการดำเนินโครงการ	ระยะเวลาในการดำเนินโครงการ ๑ ปี เริ่มดำเนินการ ๑ ตุลาคม ๒๕๖๖ สิ้นสุดการดำเนินการ ๓๐ กันยายน ๒๕๖๗
งบประมาณ	๑๗๒,๐๐๐ บาท
ผลผลิต (Output)	เกษตรกรได้รับส่งเสริมการจัดการสวนไม้ผลคุณภาพแบบครบวงจรแก่เกษตรกรกลุ่มผู้ใช้น้ำชลประทาน จำนวน ๔๐ ราย
ผลลัพธ์จากการดำเนินโครงการ (Out come)	๑. เกษตรกรกลุ่มผู้ใช้น้ำ ได้รับการถ่ายทอดองค์ความรู้ในการปลูกไม้ผลผสมผสานคุณภาพแบบครบวงจรได้อย่างถูกต้องตามหลักวิชาการ ๒. เกษตรกรกลุ่มผู้ใช้น้ำ นำองค์ความรู้ที่ได้รับไปปฏิบัติจริงในพื้นที่จนสามารถพึ่งพาตนเองได้อย่างยั่งยืน

### ๓. โครงการส่งเสริมการดำเนินงานอันเนื่องมาจากพระราชดำริ

หัวข้อ	รายละเอียด
ชื่อโครงการ	โครงการส่งเสริมการดำเนินงานอันเนื่องมาจากพระราชดำริ
ประเด็นการพัฒนาจังหวัด	ประเด็นการพัฒนาที่ ๑ พัฒนาศักยภาพการผลิต ภาคการเกษตรกรรม ท่องเที่ยว อุตสาหกรรม การค้า การค้าชายแดน การลงทุน นำไปสู่การสร้างมูลค่าเพิ่มอย่างต่อเนื่องและเกิดรายได้ภาคประชาชนยั่งยืน
หลักการและเหตุผล	๑. พัฒนาแหล่งน้ำและเพิ่มพื้นที่ชลประทานตามศักยภาพลักษณะลุ่มน้ำ ๒. ปรับปรุงเพิ่มประสิทธิภาพโครงการชลประทานเดิมให้เกิดประโยชน์สูงสุด
วัตถุประสงค์ของโครงการ	เพื่อให้เกษตรกรและราษฎรที่อยู่ในเขตพื้นที่โครงการหลวงและโครงการอันเนื่องมาจากพระราชดำริได้รับน้ำ อย่างทั่วถึงและเป็นธรรม โดยการจัดหาแหล่งน้ำและบริหารจัดการน้ำ
ตัวชี้วัดและค่าเป้าหมาย	๑. เกษตรกรและราษฎรที่ได้รับประโยชน์ จากศูนย์ศึกษาการพัฒนาอันเนื่องมาจากพระราชดำริ (ราย) ๒. แหล่งน้ำที่สนับสนุนโครงการอันเนื่อง มาจากพระราชดำริ (แห่ง)
พื้นที่เป้าหมาย	พื้นที่โครงการหลวง พื้นที่ขยายผลฯ ศูนย์ศึกษาฯ และพื้นที่โครงการอันเนื่องมาจากพระราชดำริในเขตจังหวัดนราธิวาส
กิจกรรมหลัก	ก่อสร้างแหล่งน้ำและสนับสนุนโครงการอันเนื่องมาจากพระราชดำริ
หน่วยงานดำเนินงาน	โครงการชลประทานนราธิวาส สำนักงานชลประทานที่ ๑๗
ระยะเวลาในการดำเนินงาน	๕ ปี (๒๕๖๖ – ๒๕๗๐)
งบประมาณ	๕๐๐,๐๐๐,๐๐๐.๐๐ บาท
ผลผลิต (Output)	แหล่งน้ำและสนับสนุนโครงการอันเนื่องมาจากพระราชดำริ
ผลลัพธ์จากการดำเนินโครงการ (Outcome)	มีปริมาณเก็บกักน้ำและพื้นที่ชลประทานสอดคล้องกับเป้าหมายการพัฒนาและความต้องการในพื้นที่

๔. โครงการ ๑ หมู่บ้าน ๑ เกษตรทฤษฎีใหม่

หัวข้อ	สาระสำคัญ
ชื่อโครงการสำคัญ	โครงการ ๑ หมู่บ้าน ๑ เกษตรทฤษฎีใหม่
หลักการและเหตุผล	<p>จากสถานการณ์การแพร่ระบาดของโรคติดต่อเชื้อไวรัสโคโรนา ๒๐๑๙ (COVID-๑๙) ได้ส่งผลกระทบต่ออย่างรุนแรง และเป็นวงกว้างต่อทั้งการแพทย์ การท่องเที่ยว การบริการ การผลิต อุตสาหกรรมการค้าและการเกษตร ส่งผลกระทบต่อเศรษฐกิจของประเทศไทยทั้งทางตรงและทางอ้อมประชาชนส่วนหนึ่งตัดสินใจเดินทางกลับภูมิลำเนา ในช่วงวิกฤตเศรษฐกิจที่ผู้คนพากันกักตุนอาหาร จนอาจนำไปสู่ภาวะขาดแคลนอาหารขึ้นได้ ภาคเกษตรกรรมซึ่งเป็นต้นสายแห่งการผลิต “อาหาร” อันเป็นปัจจัยพื้นฐานของมนุษย์กลายเป็นหนทางรอดของกลุ่มแรงงานกลับภูมิลำเนาที่จะช่วยให้ผ่านพ้นสถานการณ์วิกฤตเช่นนี้ไปได้</p> <p>ภาคการเกษตร เป็นภาคการผลิตที่สำคัญที่ผลิต “อาหาร” เพื่อการบริโภคภายในประเทศและการส่งออกต่างประเทศ ตามยุทธศาสตร์ “ครัวไทยสู่ครัวโลก” อีกทั้งความเสียหายของภาคเกษตรกรรมยังเป็นปัญหาหลักที่จะนำไปสู่ปัญหาในวงจรการผลิตของภาคการเกษตรซึ่งเป็นแหล่งอาหารรายได้ เป็นความมั่นคง ในชีวิตสูงสุดของคนไทยประกอบกับในช่วงวิกฤติดังกล่าว มีแรงงานที่หนีภัยไวรัสโคโรนา ๒๐๑๙ กลับสู่ภูมิลำเนาเป็นจำนวนมากไม่มีงานทำ ขาดรายได้เพื่อการดำรงชีพ และมีแนวโน้มการตกงานมากขึ้นเนื่องจากการนำเทคโนโลยีหุ่นยนต์มาทำงานแทนคนมากขึ้น</p> <p>สถานีพัฒนาที่ดินนราธิวาส จึงได้จัดทำโครงการ ๑ หมู่บ้าน ๑ เกษตรทฤษฎีใหม่ โดยน้อมนำหลักปรัชญาของเศรษฐกิจพอเพียงและเกษตรทฤษฎีใหม่มาเป็นแนวทางในการดำเนินงานโครงการเพื่อช่วยเหลือเกษตรกรที่ได้รับผลกระทบจากสถานการณ์การแพร่ระบาดของโรคไวรัสโคโรนา ๒๐๑๙ บรรเทาปัญหาการว่างงาน ลดปัญหาการเคลื่อนย้ายแรงงานภาคการเกษตรกรรมไปสู่ภาคอื่น ๆ และสร้างความเข้มแข็งให้ชุมชนในท้องถิ่นให้มีความมั่นคงในการเป็นแหล่งผลิตอาหารมีทางเลือก มีอาหาร มีอาชีพ มีความอุดมสมบูรณ์ มีความอบอุ่นจากครอบครัว แล้วความสุขตามวิถีชีวิตพอเพียงก็จะเกิดขึ้นกับชุมชน ซึ่งเป็นศาสตร์ที่เป็นทางรอดของเกษตรกรไทย เพื่อมุ่งสู่ระบบเกษตรกรรมยั่งยืน ทั้งนี้ โครงการดังกล่าว นอกจากจะช่วยฟื้นฟูเศรษฐกิจในระยะสั้นแล้วยังช่วยสร้างความแข็งแกร่งให้กับเศรษฐกิจไทยในระยะยาว เกษตรกรสามารถเลี้ยงตนเองและสร้างรายได้ให้กับครอบครัวได้อย่างพอเพียง และยั่งยืน</p>
วัตถุประสงค์ของโครงการ	<ol style="list-style-type: none"> <li>๑. เพื่อจัดระบบอนุรักษ์ดินและน้ำให้มีความเหมาะสม ตรงกับความต้องการของเกษตรกรและสอดคล้องกับสภาพภูมิสังคม ปริมาณน้ำ ชนิดพืช แรงงานภาคครัวเรือน และสร้างรายได้ให้กับเกษตรกรอย่างต่อเนื่องสม่ำเสมอตลอดทั้งปี เพียงพอสำหรับเลี้ยงครอบครัวและพึ่งตนเองได้</li> <li>๒. เพื่อส่งเสริมการเรียนรู้และน้อมนำหลักปรัชญาเศรษฐกิจพอเพียงด้วยการพัฒนาพื้นที่จุดเรียนรู้ในรูปแบบหลักเกษตรทฤษฎีใหม่ ๑ หมู่บ้าน ๑ เกษตรทฤษฎีใหม่ ทั้งนี้ สามารถปรับเปลี่ยนได้ตามความเหมาะสมของพื้นที่</li> </ol>
ตัวชี้วัดและค่าเป้าหมาย	<ul style="list-style-type: none"> <li>- จัดทำระบบอนุรักษ์ดินและน้ำตามแบบรายแปลงของเกษตรกร (ปรับรูปแปลงนาลักษณะที่ ๓ (ขุดคู - ยกร่อง) ปรับรูปแปลงนาลักษณะที่ ๑ (ปั้นคันนา) และสระน้ำ ความจุ ๖๓๐ ลบ.ม) ๑๕๐ ไร่</li> <li>- ส่งเสริมและสนับสนุนปัจจัยการผลิต ปุ๋ยหมัก ๑๕๐ ตัน</li> <li>- สนับสนุนการปรับปรุงพื้นที่ดินกรดด้วยสารปรับปรุงดิน (โดโลไมท์) ๗๕ ตัน</li> <li>- ส่งเสริมและสนับสนุนน้ำหมักชีวภาพ ๑๕,๐๐๐ ลิตร</li> </ul>
พื้นที่เป้าหมาย	จังหวัดนราธิวาส
กิจกรรมหลัก	<ul style="list-style-type: none"> <li>- จัดทำระบบอนุรักษ์ดินและน้ำตามแบบรายแปลงของเกษตรกร</li> <li>- ส่งเสริมและสนับสนุนปัจจัยการผลิต ปุ๋ยหมัก</li> <li>- ส่งเสริมและสนับสนุนปัจจัยการผลิต สารปรับปรุงดิน (โดโลไมท์)</li> <li>- ส่งเสริมและสนับสนุนปัจจัยการผลิต น้ำหมักชีวภาพ</li> <li>- สำรวจและออกแบบ และติดตามงาน</li> </ul>
กิจกรรมหลักที่ ๑	- จัดทำระบบอนุรักษ์ดินและน้ำตามแบบรายแปลงของเกษตรกร (ปรับรูปแปลงนาลักษณะที่ ๓ (ขุดคู-ยกร่อง) ปรับรูปแปลงนาลักษณะที่ ๑ (ปั้นคันนา) และสระน้ำ ความจุ ๖๓๐ ลบ.ม) ๑๕๐ ไร่ ๆ ละ

หัวข้อ	สาระสำคัญ
งบประมาณ ผู้รับผิดชอบ หน่วยงานที่เกี่ยวข้อง	๑๑,๐๐๐ บาท ๑,๖๕๐,๐๐๐ บาท(รวมงบประมาณทุกปีที่ดำเนินการ) ชื่อ-นามสกุล นายนรา สุขไชย ตำแหน่ง ผู้อำนวยการสถานีพัฒนาที่ดินนราธิวาส สถานีพัฒนาที่ดินนราธิวาส
กิจกรรมหลักที่ ๒ งบประมาณ ผู้รับผิดชอบ หน่วยงานที่เกี่ยวข้อง	ส่งเสริมและสนับสนุนปัจจัยการผลิต ปุ๋ยหมักจำนวน ๑๕๐ ไร่ ๆ ละ ๑ ตัน จำนวน ๑๕๐ ตัน ๕๑๐,๐๐๐ บาท (รวมงบประมาณทุกปีที่ดำเนินการ) ชื่อ-นามสกุล นายนรา สุขไชย ตำแหน่ง ผู้อำนวยการสถานีพัฒนาที่ดินนราธิวาส สถานีพัฒนาที่ดินนราธิวาส
กิจกรรมหลักที่ ๓ งบประมาณ ผู้รับผิดชอบ หน่วยงานที่เกี่ยวข้อง	ส่งเสริมและสนับสนุนปัจจัยการผลิต สารปรับปรุงดิน (โตโลไมท์) จำนวน ๑๕๐ไร่ ๆ ละ ๐.๕ ตัน จำนวน ๗๕ ตัน ๑๒๗,๕๐๐บาท (รวมงบประมาณทุกปีที่ดำเนินการ) ชื่อ-นามสกุล นายนรา สุขไชย ตำแหน่ง ผู้อำนวยการสถานีพัฒนาที่ดินนราธิวาส สถานีพัฒนาที่ดินนราธิวาส
กิจกรรมหลักที่ ๔ งบประมาณ ผู้รับผิดชอบ หน่วยงานที่เกี่ยวข้อง	ส่งเสริมและสนับสนุนปัจจัยการผลิต น้ำหมักชีวภาพ จำนวน ๑๕๐ ไร่ ๆ ละ ๑๐๐ลิตร จำนวน ๑๕,๐๐๐ ลิตร ๑๙๕,๐๐๐บาท (รวมงบประมาณทุกปีที่ดำเนินการ) ชื่อ-นามสกุล นายนรา สุขไชย ตำแหน่ง ผู้อำนวยการสถานีพัฒนาที่ดินนราธิวาส สถานีพัฒนาที่ดินนราธิวาส
หน่วยงานดำเนินงาน	สถานีพัฒนาที่ดินนราธิวาส (หน่วยงานหลัก/รับผิดชอบ)
ระยะเวลาดำเนินงาน	ตุลาคม ๒๕๖๗ - กันยายน ๒๕๖๘
งบประมาณ	งบประมาณ ๒,๔๘๒,๕๐๐บาท โครงการ ทุกปีที่ดำเนินการ ตามที่ระบุหัวข้อ ๑๐ โดยแยกได้ดังนี้ ปี ๒๕๖๘ ๒,๔๘๒,๕๐๐ บาท
ผลผลิต (Output)	- จำนวนพื้นที่เกษตรกรได้รับการปรับปรุงบำรุงให้มีความอุดมพื้นที่ - การเกษตรได้รับการปรับปรุงบำรุงดินและสามารถนำไปใช้ประโยชน์ได้
ผลลัพธ์จากการดำเนินโครงการ (Outcome)	- พื้นที่เกษตรได้รับการจัดระบบอนุรักษ์ดินและน้ำที่สอดคล้องกับความต้องการของเกษตรกรโดยแท้จริง - เกษตรกรมีรายได้มากขึ้น คุณภาพชีวิตดีขึ้น - ลดความเสื่อมโทรมของทรัพยากรดินจากมาตรการอนุรักษ์ดินและน้ำสู่ความยั่งยืน

ประเด็นการพัฒนาที่ ๓ เพิ่มประสิทธิภาพการผลิตและยกระดับมาตรฐานสินค้าเกษตรตามความต้องการของตลาด

๑. โครงการส่งเสริมการเลี้ยงและยกระดับมาตรฐานฟาร์มปลานิลและปลาพลวงชมพูในสายน้ำไหล (ระบบประปาภูเขา)

หัวข้อ	รายละเอียด
ชื่อโครงการ	ส่งเสริมการเลี้ยงและยกระดับมาตรฐานฟาร์มปลานิลและปลาพลวงชมพูในสายน้ำไหล (ระบบประปาภูเขา)
ความสำคัญของโครงการ หลักการและเหตุผล	<p>น้ำเป็นทรัพยากรที่มีความสำคัญและจำเป็นอย่างยิ่งต่อการดำรงชีวิตของสิ่งมีชีวิตทั้งมวลรวมทั้งมนุษย์ พืชและสัตว์ เพราะน้ำเป็นองค์ประกอบหลักของร่างกายและเป็นปัจจัยที่ใช้ในการดำรงชีวิต หมายรวมถึงการใช้เป็นน้ำดื่ม น้ำอุปโภคบริโภค การผลิตทางการเกษตรการรักษาคุณภาพระบบนิเวศและสิ่งแวดล้อม ความต้องการน้ำใช้ดังกล่าวมีปริมาณเพิ่มขึ้นตามจำนวนประชากรที่เพิ่มขึ้น แหล่งกำเนิดของน้ำบนดินหรือน้ำท่าส่วนใหญ่ได้มาจากปริมาณฝนตกในพื้นที่ ซึ่งจะตกเฉพาะในฤดูฝนเท่านั้น ซึ่งในสามจังหวัดชายแดนภาคใต้ บัตตานี ยะลา นราธิวาส มีปริมาณฝนตกชุกตลอดทั้งปี จึงไม่ประสบกับปัญหาขาดแคลนน้ำ นอกจากนี้ในบางพื้นที่มีลำธารน้ำใต้ดินที่ไหลผุดขึ้นผิวดินตลอดทั้งปีซึ่งที่เรียกว่า น้ำซับ หรือน้ำพุ ซึ่งเป็นน้ำที่ใสสะอาดมีปริมาณมากพอที่สามารถกักเก็บและนำไปใช้ประโยชน์ได้โดยผ่านระบบประปาภูเขาปล่อยน้ำผ่านท่อไหลลงสู่ที่ต่ำกระจายไปสู่แหล่งชุมชนเพื่อในการอุปโภคบริโภค และการเกษตรอย่างพอเพียงตามความจำเป็นได้ตลอดทั้งปี</p> <p>การเลี้ยงปลานิลและปลาพลวงชมพู (ปลากือเลาะห์) โดยใช้ระบบประปาภูเขาสามารถนำเสนอเพื่อเป็นแบบอย่างในการบริหารจัดการน้ำแบบบูรณาการสนองตามความจำเป็นของชุมชนได้อย่างพอเพียงทั้งในด้านการอุปโภคบริโภคเพื่อการเกษตร ผลิตพืชผักสวนครัว ที่มีระบบการบริหารจัดการที่มีประสิทธิภาพด้วยความร่วมมือของสมาชิกผู้ใช้น้ำอย่างจริงจังและยั่งยืนส่งผลให้ชุมชนมีความเป็นอยู่ที่ดีขึ้น โดยจุดแข็งของการเลี้ยงปลาในระบบประปาภูเขานั้น เป็นระบบน้ำไหลผ่านบ่อเลี้ยงปลาตลอดทั้งปีผ่านบ่อปลา โดยมีจุดเด่นตรงวิธีการเพิ่มออกซิเจนลงในน้ำ โดยการอาศัยพลังงานจากน้ำธรรมชาติที่ไหลผ่านท่อ ปล่อยให้ตกลงมาจากที่สูงเกิดเป็นพลังงานกล และดูดอากาศเข้ามาผสมกับน้ำ แล้วส่งตรงไปบ่อเลี้ยงทำให้ปลาได้รับออกซิเจนอย่างเพียงพอ จึงสามารถเลี้ยงในระบบหนาแน่นได้ ทำให้ปลา มีสุขภาพที่ดี มีเพิ่มอัตราการรอดสูง และการเจริญเติบโตอย่างรวดเร็ว ได้อัตรามผลตอบแทนต่อพื้นที่สูง โดยไม่จำเป็นต้องใช้ยาและสารเคมีในการเพาะเลี้ยงสัตว์น้ำ จึงมั่นใจได้ว่าปลานิลสายน้ำไหลปลอดภัยต่อผู้บริโภค อีกทั้งตลาดมีความต้องการเป็นจำนวนมาก เนื่องจากปลาไม่มีกลิ่นคาว เนื้อปลารสชาติดี ขายได้ในราคาสูงสามารถเพิ่มมูลค่าให้กับสินค้าได้มากขึ้น</p> <p>ทั้งนี้การเลี้ยงปลานิลและปลาพลวงชมพูในสายน้ำไหล สอดคล้องกับวิสัยทัศน์และพันธกิจของแผนพัฒนาเกษตรและสหกรณ์จังหวัดนราธิวาส ที่จะมุ่งเน้นพัฒนาระดับสินค้าเกษตรให้มีมูลค่าสูงและปลอดภัยต่อผู้บริโภค ตามประเด็นยุทธศาสตร์ที่ ๓ เพิ่มประสิทธิภาพการผลิตและยกระดับมาตรฐานสินค้าเกษตรตามความต้องการของตลาด และประเด็นยุทธศาสตร์ที่ ๔ เพิ่มขีดความสามารถของเทคโนโลยีและนวัตกรรม เพิ่มผลผลิตสินค้าเกษตรและการจัดการทรัพยากรการเกษตรอย่างสมดุลและยั่งยืน รวมทั้งประเด็นดังกล่าวมีความเชื่อมโยงกับการพัฒนาภายใต้ยุทธศาสตร์ชาติระยะ ๒๐ ปี ยุทธศาสตร์ที่ ๑ ยุทธศาสตร์ด้านความมั่นคง รวมทั้งแผนพัฒนาเศรษฐกิจและสังคมแห่งชาติ ฉบับที่ ๑๒ ตามประเด็นยุทธศาสตร์ เพื่อรักษาระดับรายได้เดิมและสร้างฐานรายได้ใหม่ และดำเนินการตามยุทธศาสตร์ชาติ ด้านการสร้างความสามารถในการแข่งขันประเทศไทยมีการขยายตัวของเศรษฐกิจอย่างต่อเนื่องและมีความยั่งยืนจนเข้าสู่กลุ่มประเทศรายได้สูง ลดความเหลื่อมล้ำ ประชากรมีความอยู่ดีมีสุขได้รับผลประโยชน์จากการพัฒนาอย่างเท่าเทียมกัน การพัฒนาที่สามารถสร้างความเจริญ รายได้และคุณภาพชีวิตของประชาชนให้เพิ่มขึ้นอย่างต่อเนื่อง รวมทั้งประเด็นยุทธศาสตร์ที่ ๓ ของจังหวัดนราธิวาสที่จะ</p>

	จัดการทรัพยากรธรรมชาติให้มีความอุดมสมบูรณ์ ใช้ประโยชน์อย่างยั่งยืนและมีสิ่งแวดล้อมที่ดี และมุ่งเสริมสร้างความมั่นคงทางเศรษฐกิจ ส่งเสริมการค้า การลงทุน และการค้าขายแดน โดยโครงการดังกล่าวมุ่งเน้นการพัฒนาศักยภาพของเกษตรกรเป้าหมายในพื้นที่น้ำจืด (ระบบประปาภูเขา) เพื่อเสริมสร้างขีดความสามารถของการเลี้ยงสัตว์น้ำของพื้นที่ให้เกิดประโยชน์สูงสุด รวมทั้งมีการถ่ายทอดองค์ความรู้เพื่อให้สามารถพัฒนาต่อยอด สร้างรายได้ เกิดความยั่งยืนในอาชีพและรายได้ ตลอดจนเกิดการพัฒนาคูณภาพชีวิตเกษตรกรอย่างแท้จริง
วัตถุประสงค์ของโครงการ	๑. เพื่อส่งเสริมและพัฒนาอาชีพให้เกษตรกรมีรายได้เพิ่มขึ้น ๒. เพื่อสร้างทางเลือกอาชีพให้กับเกษตรกรและเพิ่มศักยภาพการผลิตของระบบประปาภูเขา ๓. เพื่อเพิ่มทักษะอาชีพให้แก่เกษตรกรในการเพาะเลี้ยงสัตว์น้ำ
พื้นที่เป้าหมาย	เกษตรกรที่มีบ่อเลี้ยงสัตว์น้ำและระบบประปาภูเขาที่มีศักยภาพในพื้นที่จังหวัดนราธิวาส
เป้าหมายและตัวชี้วัดความสำเร็จของโครงการ	<b>เป้าหมาย</b> ๑. เกษตรกรได้รับการฝึกอบรมและพัฒนาอาชีพด้านการเพาะเลี้ยงสัตว์น้ำ จำนวน ๑๕๐ ราย ๒. สามารถให้ผลผลิตปลาชนิดใดไม่น้อยกว่า ๘๐ ตัน/รอบการผลิต ๕ - ๖ เดือน และผลผลิตปลาพลวงชมพู ไม่น้อยกว่า ๖ ตัน/รอบการผลิต ๒ - ๓ ปี <b>ตัวชี้วัด</b> ๑. เกษตรกรมีรายได้เพิ่มขึ้นจากการเพาะเลี้ยงสัตว์น้ำไม่น้อยกว่า ร้อยละ ๓ ๒. เกษตรกรได้รับการส่งเสริมความรู้ด้านการเพาะเลี้ยงสัตว์น้ำ/การบริหารจัดการทรัพยากร/มาตรฐานฟาร์มเพาะเลี้ยงสัตว์น้ำ มีความรู้เพิ่มขึ้นไม่น้อยกว่าร้อยละ ๘๐ ๓. จำนวนมาตรฐานฟาร์มเพาะเลี้ยงสัตว์น้ำจืด (ตามมาตรฐานการปฏิบัติทางการเพาะเลี้ยงสัตว์น้ำที่ดี หรือ GAP กรมประมง) เพิ่มขึ้นไม่น้อยกว่าร้อยละ ๖๐ ของเกษตรกรที่เข้าร่วมโครงการ <b>ความสำเร็จของโครงการ</b> ๑. เกษตรกรได้รับการถ่ายทอดเทคโนโลยีด้านการเพาะเลี้ยงสัตว์น้ำทำให้มีองค์ความรู้ในการประกอบอาชีพ และสามารถที่จะพัฒนาต่อยอดโดยการขายผลผลิตที่ได้รับ และนำไปลงทุนเพื่อการเลี้ยงในรอบถัดไป ทำให้เกษตรกรมีความเป็นอยู่ที่ดีขึ้น
กิจกรรมหลัก	ส่งเสริมการเลี้ยงและยกระดับมาตรฐานฟาร์มปลาชนิดปลาพลวงชมพูในสายน้ำไหล (ระบบประปาภูเขา)
กิจกรรมหลักที่ ๑ การดำเนินการ	ส่งเสริมการเลี้ยงปลาชนิดปลาในสายน้ำไหล (ระบบประปาภูเขา) ๑. คัดเลือกเกษตรกรในพื้นที่นราธิวาสที่มีศักยภาพ เป้าหมาย ๑๐๐ ราย ๒. ดำเนินการจัดฝึกอบรมสร้างองค์ความรู้ในการเพาะเลี้ยงสัตว์น้ำ การบริหารจัดการฟาร์มเลี้ยงสัตว์น้ำ มาตรฐานฟาร์มเพาะเลี้ยงสัตว์น้ำ (GAP) การอนุรักษ์ทรัพยากรป่าต้นน้ำ การผลิตอาหารสัตว์น้ำเพื่อลดต้นทุน จำนวน ๔ รุ่น ๆ ละ ๒ วัน (๔ รุ่น x ๒๖,๘๐๐ บาท) ๓. สนับสนุนปัจจัยการผลิต ได้แก่ ลูกพันธุ์ปลาชนิด ปลาพลวงชมพู และวัสดุปรับปรุงบ่อ รายละไม่เกิน ๗,๕๐๐ บาท (๑๐๐ ราย x ๗,๕๐๐ บาท) ๔. ติดตามเกษตรกรหลังจากได้รับปัจจัยการผลิต ประมาณการรายละ ๑๕๐ บาท (๑๐๐ ราย x ๑๕๐ บาท) (ค่าติดตาม ได้แก่ ค่าวัสดุสำนักงานที่จำเป็น ค่าน้ำมันเชื้อเพลิงและหล่อลื่นค่าเบี้ยเลี้ยงเจ้าหน้าที่ และค่าใช้สอยอื่น ๆ ตามความจำเป็นและเหมาะสม เช่น ค่าซ่อมแซมยานพาหนะ และวัสดุคอมพิวเตอร์ เป็นต้น) ๘๗๒,๒๐๐ บาท (แปดแสนเจ็ดหมื่นสองพันสองร้อยบาทถ้วน) สำนักงานประมงจังหวัดนราธิวาส
งบประมาณ ผู้รับผิดชอบ หน่วยงานที่เกี่ยวข้อง	-
กิจกรรมหลักที่ ๒ การดำเนินการ	ส่งเสริมการเลี้ยงปลาพลวงชมพูในสายน้ำไหล (ระบบประปาภูเขา) ๑. คัดเลือกเกษตรกรในพื้นที่นราธิวาสที่มีศักยภาพ เป้าหมาย ๕๐ ราย ๒. ดำเนินการจัดฝึกอบรมสร้างองค์ความรู้ในการเพาะเลี้ยงสัตว์น้ำ การบริหารจัดการฟาร์มเลี้ยงสัตว์น้ำ มาตรฐานฟาร์มเพาะเลี้ยงสัตว์น้ำ (GAP) การอนุรักษ์ทรัพยากรป่าต้นน้ำ การผลิตอาหาร

<p>งบประมาณ ผู้รับผิดชอบ หน่วยงานที่เกี่ยวข้อง</p>	<p>สัตว์น้ำเพื่อลดต้นทุน จำนวน ๒ รุ่น ๆ ละ ๒ วัน (๒ รุ่น x ๒๖,๘๐๐ บาท) ๓. สนับสนุนปัจจัยการผลิต ได้แก่ ลูกพันธุ์ปลาพลวงชมพู อาหารสัตว์น้ำ และวัสดุปรับปรุงบ่อ รายละไม่เกิน ๗,๕๐๐ บาท (๕๐ ราย x ๗,๕๐๐ บาท) ๔. ติดตามเกษตรกรหลังจากได้รับปัจจัยการผลิต ประมาณการรายละ ๑๕๐ บาท (๕๐ ราย x ๑๕๐ บาท) (ค่าติดตาม ได้แก่ ค่าวัสดุสำนักงานที่จำเป็น ค่าน้ำมันเชื้อเพลิงและหล่อลื่น ค่าเบี้ยเลี้ยงเจ้าหน้าที่ และค่าใช้สอยอื่น ๆ ตามความจำเป็นและเหมาะสม) ๔๓๖,๑๐๐ บาท (สี่แสนสามหมื่นหกพันหนึ่งร้อยบาทถ้วน) สำนักงานประมงจังหวัดนครราชสีมา -</p>
<p>๖.๓ กิจกรรมหลักที่ ๓ การดำเนินการ</p>	<p>ยกระดับมาตรฐานฟาร์มเพาะเลี้ยงสัตว์น้ำจืด (ตามมาตรฐานกรมประมงการปฏิบัติทางการเพาะเลี้ยงสัตว์น้ำที่ดี หรือ GAP กรมประมง) ๑) เกษตรผู้เลี้ยงปลานิล/ปลาพลวงชมพูในสายน้ำไหล (ระบบประปาภูเขา) จำนวน ๑๕๐ ราย ยื่นคำขอรับการรับรองพร้อมหลักฐาน ดำเนินการโดยสำนักงานประมงจังหวัดนครราชสีมา ๒) เจ้าหน้าที่ตรวจสอบความถูกต้องใบคำขอ และลงรหัสรับคำขอ ณ หน่วยงานกรมประมงในพื้นที่ (สนง.ประมง.นธ./ศูนย์วิจัยและพัฒนาการเพาะเลี้ยงสัตว์น้ำจืดนครราชสีมา) ๓) กองพัฒนาระบบสินค้าประมง (กมป.) ทบทวนคำขอ และอนุมัติแผนตรวจประเมินฟาร์ม ๔) คณะผู้ตรวจประเมินฟาร์ม ตรวจประเมินฟาร์มตามกระบวนการตรวจประเมิน แจ้งผลการตรวจประเมินและข้อบกพร่อง (ถ้ามี) ณ ฟาร์ม ๕) คณะตรวจประเมิน รายงานผลการตรวจประเมิน และรวบรวมผลวิเคราะห์ทางห้องปฏิบัติการ เสนอ กมป. ๖) กมป. ตรวจสอบเอกสารผลการตรวจประเมินฟาร์มเพื่อเสนอคณะทบทวนการรับรอง ๗) คณะทบทวนการรับรองพิจารณาตัดสินให้/คงไว้/ต่ออายุการรับรอง ๘) กมป. ออกใบรับรอง และแสดงผลบน Website พร้อมส่งใบรับรองให้หน่วยงานตรวจตรวจประเมิน เพื่อส่งมอบแก่เกษตรกร ๖๗,๕๐๐ บาท (หกหมื่นเจ็ดพันห้าร้อยบาทถ้วน) ค่าใช้จ่ายในการบริหารงาน ได้แก่ ค่าเบี้ยเลี้ยงเจ้าหน้าที่ ค่าที่พักเหมาจ่ายเจ้าหน้าที่ ค่าน้ำมันเชื้อเพลิงและหล่อลื่น ค่าวัสดุสำนักงาน และอื่น ๆ ตามความเหมาะสม สำนักงานประมงจังหวัดนครราชสีมา ศูนย์วิจัยและพัฒนาการเพาะเลี้ยงสัตว์น้ำจืดนครราชสีมา และหน่วยตรวจประเมินที่เกี่ยวข้อง</p>
<p>หน่วยงานดำเนินงาน</p>	<p>สำนักงานประมงจังหวัดนครราชสีมา</p>
<p>ระยะเวลาในการดำเนินงาน</p>	<p>เดือนตุลาคม ๒๕๖๖ ถึงเดือนกันยายน ๒๕๖๗</p>
<p>งบประมาณ</p>	<p>๑,๓๗๕,๘๐๐ บาท (หนึ่งล้านสามแสนเจ็ดหมื่นห้าพันแปดร้อยบาทถ้วน)</p>
<p>ผลผลิต (output)</p>	<p>๑. เกษตรกรมีรายได้จากการเลี้ยงปลานิลในระบบน้ำไหล (ประปาภูเขา) โดยสนับสนุนลูกพันธุ์ต่อราย ๑,๐๐๐ ตัว/ราย อัตรารอด ๘๐ % เลี้ยง ๕-๖ เดือน ผลผลิตขนาด ๑ ตัว/กิโลกรัม จำนวน ๘๐๐ กิโลกรัม ราคาผลผลิต ๗๐ บาท/กิโลกรัม คิดเป็นเงิน ๕๖,๐๐๐ บาท/ราย จำนวน ๑๐๐ ราย รวมเป็นมูลค่า ๘.๔ ล้านบาท ๒. เกษตรกรมีรายได้จากการเลี้ยงปลาพลวงชมพูในระบบน้ำไหล (ประปาภูเขา) เพิ่มขึ้น โดยสนับสนุนลูกพันธุ์ต่อราย ๑๐๐ ตัว/ราย อัตรารอด ๘๐ % เลี้ยง ๒-๓ ปี ผลผลิตขนาด ๑.๕ - ๒ กิโลกรัม/ตัว จำนวนโดยประมาณ ๑๒๐ กิโลกรัม/ราย ราคาผลผลิต ๒,๕๐๐ บาท/กิโลกรัม คิดเป็นเงิน ๓๐๐,๐๐๐ บาท/ราย จำนวน ๕๐ ราย รวมเป็นมูลค่า ๑๕ ล้านบาท ๓. เกษตรกรได้รับการพัฒนาและได้รับการรับรองมาตรฐานฟาร์ม GAP ไม่น้อยกว่า ๖๐ % ของเกษตรกรที่เข้าร่วมโครงการ</p>



<p><b>ผลที่คาดว่าจะได้รับ (Outcome)</b></p>	<p>๑. เกษตรกรได้รับการฝึกอบรมและพัฒนาอาชีพด้านการเพาะเลี้ยงสัตว์น้ำ จำนวน ๑๕๐ ราย                  ๒. สามารถให้ผลผลิตปลาชนิดใดไม่น้อยกว่า ๘๐ ตัน และปลาพลวงชมพูได้ไม่น้อยกว่า ๖ ตัน                  ๓. เกษตรกรมีรายได้เพิ่มขึ้นจากการเพาะเลี้ยงสัตว์น้ำไม่น้อยกว่า ร้อยละ ๓                  ๔. เกษตรกรได้รับการส่งเสริมความรู้ด้านการเพาะเลี้ยงสัตว์น้ำ/มาตรฐานการเพาะเลี้ยงสัตว์น้ำ การบริหารจัดการทรัพยากร มีความรู้เพิ่มขึ้นไม่น้อยกว่าร้อยละ ๘๐                  ๕. เกษตรกรได้รับการถ่ายทอดเทคโนโลยีด้านการเพาะเลี้ยงสัตว์น้ำทำให้มีองค์ความรู้ในการประกอบอาชีพ และสามารถที่จะพัฒนาต่อยอดโดยการขายผลผลิตที่ได้รับ และนำไปลงทุนเพื่อการเลี้ยงในรอบถัดไป ทำให้เกษตรกรมีความเป็นอยู่ที่ดีขึ้น</p>
---	--

**๒. โครงการการจัดระบบอนุรักษ์ดินและน้ำออกแบปรับเปลี่ยนเพื่อทำเกษตรผสมผสาน**

หัวข้อ	รายละเอียด
<p><b>ชื่อโครงการ</b></p>	<p><b>การจัดระบบอนุรักษ์ดินและน้ำออกแบปรับเปลี่ยนเพื่อทำเกษตรผสมผสาน</b></p>
<p><b>ความสำคัญของโครงการ หลักการและเหตุผล</b></p>	<p>จากสถานการณ์ COVID-๑๙ ส่งผลกระทบต่อภาคแรงงานและภาคการเกษตร โดยเฉพาะแรงงานจากภาคอุตสาหกรรม การท่องเที่ยว การบริการ ซึ่งเป็นลูกหลานเกษตรกร ได้กลับคืนถิ่นจำนวนมาก ซึ่งจากข้อมูลพื้นที่ทำการเกษตรของประเทศ ๑๔๙ ล้านไร่ เป็นพื้นที่นา ๗๒ ล้านไร่ เกษตรกรปลูกข้าวเป็นหลัก บางปีประสบปัญหาพืชผลเสียหายจากภัยธรรมชาติ แมลงศัตรูพืช มีต้นทุนการผลิตสูง รายได้ต่ำ จะเห็นได้ว่าเกษตรกรมีความเสี่ยงสูงจากการทำการเกษตรแบบเดิม</p> <p>สถานีพัฒนาที่ดินราษีไศลซึ่งเป็นหน่วยงานหลักในการวางแผนการใช้ที่ดินเพื่อการเกษตร ได้จัดทำโครงการจัดระบบอนุรักษ์ดินและน้ำเพื่อปลูกพืชแบบผสมผสานเกษตรกรสามารถประกอบอาชีพด้านการเกษตรที่มีความหลากหลายมีรายได้อย่างต่อเนื่องเป็นรายได้รายวัน รายสัปดาห์ รายเดือน รายปี ซึ่งจำทำให้เกิดรายได้ที่มั่นคง พึ่งตนเองได้ มีคุณภาพชีวิตที่ดีขึ้น ซึ่งจะนำไปสู่ความมั่นคง มั่งคั่ง ยั่งยืน ต่อไป</p> <p>จากนโยบายกระทรวงเกษตรและสหกรณ์ ได้กำหนดให้โครงการเกษตรทฤษฎีใหม่เป็นนโยบายสำคัญในการน้อมนำแนวพระราชดำริเกษตรทฤษฎีใหม่ มาสร้างความเข้มแข็งให้กับเกษตรกร เพื่อสร้างความมั่นคงทางอาชีพให้แก่เกษตรกร สถานีพัฒนาที่ดินราษีไศล สังกัดกรมพัฒนาที่ดิน ร่วมกับกรมวิชาการเกษตรและกรมป่าไม้ จึงได้จัดทำโครงการจัดระบบอนุรักษ์ดินและน้ำเพื่อปลูกป่าล้มไม้ร่วมกับไม้ท้องถิ่นมีค่าทางเศรษฐกิจสู่ความมั่นคง มั่งคั่ง ยั่งยืนเพื่อสนับสนุนการดำเนินกิจกรรมตามแนวทางพระราชดำริสู่การปฏิบัติ โดยปรับพื้นที่เพาะปลูกให้มีความเหมาะสม ปรับปรุงบำรุงดินให้มีความอุดมสมบูรณ์เหมาะสมในการเพาะปลูกพืช เป็นการใช้ประโยชน์ที่ดินอย่างยั่งยืน ลดต้นทุนในการผลิตและดำรงชีวิตตามหลักปรัชญาของเศรษฐกิจพอเพียง โดยส่งเสริมให้เกษตรกรที่มีความสนใจได้น้อมนำหลักปรัชญาของเศรษฐกิจพอเพียงไปปรับใช้ในพื้นที่ของตนเองอย่างเหมาะสม สอดคล้องกับสภาพพื้นที่ของเกษตรกร ตามภูมิสังคมของแต่ละพื้นที่ โดยมุ่งหวังจะช่วยพัฒนาคุณภาพชีวิตของเกษตรกรในการลดรายจ่าย เพิ่มรายได้ อันเกิดจากการพัฒนาศักยภาพของตนเอง ครอบครัว ชุมชน โดยการสร้างอาชีพอย่างเหมาะสมกับทรัพยากรและปัจจัยการผลิตที่มีอยู่อย่างคุ้มค่า เป็นต้นแบบในการพัฒนาการใช้ประโยชน์ที่ดินสู่ความมั่นคง มั่งคั่ง ยั่งยืน</p>
<p><b>วัตถุประสงค์ของโครงการ</b></p>	<ul style="list-style-type: none"> <li>- เพื่อจัดระบบอนุรักษ์ดินและน้ำให้มีความเหมาะสม ตรงกับความต้องการของเกษตรกร และสอดคล้องกับสภาพภูมิสังคม ปริมาณน้ำ ชนิดพืช แรงงานภาคครัวเรือน และสร้างรายได้ให้กับเกษตรกรอย่างต่อเนื่องสม่ำเสมอตลอดทั้งปี เพียงพอสำหรับเลี้ยงครอบครัวและพึ่งตนเองได้</li> <li>- เพื่อพัฒนาคุณภาพดินให้สมบูรณ์เหมาะสมเพิ่มศักยภาพในการผลิต สำหรับการทำการเกษตร และมีความมั่นคงด้านการประกอบอาชีพภาคเกษตรกรรม</li> </ul>
<p><b>เป้าหมาย</b></p>	<p>๓,๓๐๐ ไร่ เกษตรกร ๖๖๐ ราย</p>
<p><b>พื้นที่ดำเนินการ</b></p>	<p>พื้นที่ อำเภอดากใบ จำนวน ๑,๐๐๐ ไร่                  อำเภอสู่โขงโก-ลก จำนวน ๒๐๐ ไร่</p>

หัวข้อ	รายละเอียด
	<p>อำเภอสุโขทัย จำนวน ๓๕๐ ไร่</p> <p>อำเภอบางบาล จำนวน ๕๐๐ ไร่</p> <p>อำเภอเมือง จำนวน ๖๕๐ ไร่</p> <p>อำเภอรือเสาะ จำนวน ๓๐๐ ไร่</p> <p>อำเภอเมือง จำนวน ๓๕๐ ไร่</p>
กิจกรรมหลัก	<ul style="list-style-type: none"> <li>- จัดระบบอนุรักษ์ดินและน้ำ รูปแบบ ๑,๒,๓ และชุดแหล่งน้ำขนาดเล็ก (ความจุ ๒๕๐ คิว ลบ.ม.)</li> <li>- สนับสนุนโดโลไมท์</li> <li>- สนับสนุนปุ๋ยหมัก</li> <li>- สนับสนุนต้นกล้าพันธุ์ไม้ (กรมส่งเสริมการเกษตร) โดยสำนักงานเกษตรจังหวัด</li> </ul>
หน่วยงานดำเนินงาน	กรมพัฒนาที่ดิน กรมวิชาการเกษตร กรมป่าไม้
ระยะเวลาในการดำเนินการ	ต.ค. ๒๕๖๖ - ก.ย. ๒๕๗๐
งบประมาณ	<p>งบประมาณทั้งสิ้น ๔๗,๓๒๒,๐๐๐ บาท รายละเอียดดังนี้</p> <ul style="list-style-type: none"> <li>- ชุดคู ยกร่อง ๓,๓๐๐ ไร่ๆ ละ ๙,๐๐๐ บาท (๓,๓๐๐x๙,๐๐๐)</li> <li>= ๒๙,๗๐๐,๐๐๐ บาท</li> <li>- สนับสนุนโดโลไมท์ ต้นละ ๑,๗๐๐ บาท ๓,๓๐๐ ไร่ (๑,๗๐๐x๓,๓๐๐)</li> <li>= ๕,๖๑๐,๐๐๐ บาท</li> <li>- สนับสนุนปุ๋ยหมัก ต้นละ ๓,๔๐๐ บาท ๓,๓๐๐ ไร่ (๓,๔๐๐x๓,๓๐๐)</li> <li>= ๑๑,๒๒๐,๐๐๐ บาท</li> <li>- สนับสนุนต้นกล้าพันธุ์ไม้ (๔ ชนิดพันธุ์กล้า) ไร่ละ ๒๔๐ บาท (๒๔๐x๓,๓๐๐ ไร่)</li> <li>= ๗๙๒,๐๐๐ บาท (กรมส่งเสริมการเกษตร) โดยสำนักงานเกษตรจังหวัด</li> </ul>
ผลผลิต (Output)	<ul style="list-style-type: none"> <li>- เพิ่มพื้นที่เกษตรกรที่ได้รับการจัดระบบอนุรักษ์ดินและน้ำ และพื้นที่การปลูกพืชผสมผสาน ทำให้เกษตรกรสามารถใช้ประโยชน์พื้นที่ประกอบอาชีพด้านการเกษตรได้อย่างยั่งยืน</li> </ul>
ผลผลิตที่คาดว่าจะได้รับ (Outcome)	<ul style="list-style-type: none"> <li>- พื้นที่เกษตรกรได้รับการจัดระบบอนุรักษ์ดินและน้ำที่สอดคล้องกับความต้องการของเกษตรกรโดยแท้จริง</li> <li>- เกษตรกรสามารถใช้ประโยชน์ที่ดิน ได้อย่างหลากหลายมีรายได้เพิ่มขึ้น นำไปสู่คุณภาพชีวิตที่ดี มีความสุขบนพื้นฐานการดำรงชีวิตตามหลักปรัชญาของเศรษฐกิจพอเพียง</li> <li>- ลดความเสื่อมโทรมของทรัพยากรดินจากมาตรการอนุรักษ์ดินและน้ำสู่ความมั่นคง มั่งคั่ง ยั่งยืน</li> </ul>

๓. โครงการจัดระบบอนุรักษ์ดินและน้ำเพื่อปลูกปาล์มน้ำมันร่วมกับการเลี้ยงปลาสดและปลูกไม้ท้องถิ่นมีค่าทางเศรษฐกิจสู่ความมั่นคง มั่งคั่ง ยั่งยืน

หัวข้อ	รายละเอียด
ชื่อโครงการ	จัดระบบอนุรักษ์ดินและน้ำเพื่อปลูกปาล์มน้ำมันร่วมกับการเลี้ยงปลาสดและปลูกไม้ท้องถิ่นมีค่าทางเศรษฐกิจสู่ความมั่นคง มั่งคั่ง ยั่งยืน
ความสำคัญของโครงการ หลักการและเหตุผล	<p>จากสถานการณ์ COVID-๑๙ ส่งผลกระทบต่อภาคแรงงานและภาคการเกษตร โดยเฉพาะแรงงานจากภาคอุตสาหกรรม การท่องเที่ยว การบริการ ซึ่งเป็นลูกหลานเกษตรกร ได้กลับคืนถิ่นจำนวนมาก ซึ่งจากข้อมูลพื้นที่ทำการเกษตรของประเทศ ๑๔๙ ล้านไร่ เป็นพื้นที่นา ๗๒ ล้านไร่ เกษตรกรปลูกข้าวเป็นหลัก บางปีประสบปัญหาพืชผลเสียหายจากภัยธรรมชาติ แมลงศัตรูพืช มีต้นทุนการผลิตสูง รายได้ต่ำ จะเห็นได้ว่าเกษตรกรมีความเสี่ยงสูงจากการทำการเกษตรแบบเดิม</p> <p>สถานีพัฒนาที่ดินราวีวาสซึ่งเป็นหน่วยงานหลักในการวางแผนการใช้ที่ดินเพื่อการเกษตร ได้จัดทำโครงการจัดระบบอนุรักษ์ดินและน้ำเพื่อปลูกปาล์มน้ำมันร่วมกับการเลี้ยงปลาสดและปลูกไม้ท้องถิ่นมีค่าทางเศรษฐกิจสู่ความมั่นคง มั่งคั่ง ยั่งยืนขึ้นเพื่อให้ประชาชนโดยเฉพาะเกษตรกรในพื้นที่นิคมปิเหล็ง มีความเป็นอยู่ที่ดีขึ้น ประกอบอาชีพเกษตรกรรมได้อย่างยั่งยืน สามารถพึ่งตนเองได้และสามารถใช้ทรัพยากรธรรมชาติได้อย่างเหมาะสมเพิ่มประสิทธิภาพการผลิตสินค้าเกษตร ลดต้นทุนการผลิต แปรรูป เพิ่มมูลค่า เพิ่มรายได้</p> <p>จากนโยบายกระทรวงเกษตรและสหกรณ์ ได้กำหนดให้โครงการเกษตรทฤษฎีใหม่เป็นนโยบายสำคัญในการน้อมนำแนวพระราชดำริเกษตรทฤษฎีใหม่ มาสร้างความเข้มแข็งให้กับเกษตรกร เพื่อสร้างความมั่นคงทางอาชีพให้แก่เกษตรกร สถานีพัฒนาที่ดินราวีวาส สังกัด กรมพัฒนาที่ดิน ร่วมกับกรมวิชาการเกษตรและกรมป่าไม้ จึงได้จัดทำโครงการจัดระบบอนุรักษ์ดินและน้ำเพื่อปลูกปาล์มน้ำมันร่วมกับไม้ท้องถิ่นมีค่าทางเศรษฐกิจสู่ความมั่นคง มั่งคั่ง ยั่งยืนเพื่อสนับสนุนการดำเนินกิจกรรมตามแนวทางพระราชดำริสู่การปฏิบัติ โดยปรับพื้นที่เพาะปลูกให้มีความเหมาะสม ปรับปรุงบำรุงดินให้มีความอุดมสมบูรณ์เหมาะสมในการเพาะปลูกพืช เป็นการใช้ประโยชน์ที่ดินอย่างยั่งยืน ลดต้นทุนในการผลิตและดำรงชีวิตตามหลักปรัชญาของเศรษฐกิจพอเพียง โดยส่งเสริมให้เกษตรกรที่มีความสมัครใจ ได้น้อมนำหลักปรัชญาของเศรษฐกิจพอเพียงไปปรับใช้ในพื้นที่ของตนเองอย่างเหมาะสม สอดคล้องกับสภาพพื้นที่ของเกษตรกรตามภูมิสังคมของแต่ละพื้นที่ โดยมุ่งหวังจะช่วยพัฒนาคุณภาพชีวิตของเกษตรกรในการลดรายจ่าย เพิ่มรายได้ อันเกิดจากการพัฒนาศักยภาพของตนเอง ครอบครัว ชุมชน โดยการสร้างอาชีพอย่างเหมาะสมกับทรัพยากรและปัจจัยการผลิตที่มีอยู่อย่างคุ้มค่า เป็นต้นแบบในการพัฒนาการใช้ประโยชน์ที่ดินสู่ความมั่นคง มั่งคั่ง ยั่งยืน</p>
วัตถุประสงค์ของโครงการ	<ul style="list-style-type: none"> <li>- เพื่อจัดระบบอนุรักษ์ดินและน้ำให้มีความเหมาะสม ตรงกับความต้องการของเกษตรกร และสอดคล้องกับสภาพภูมิสังคม ปริมาณน้ำ ชนิดพืช แรงงานภาคครัวเรือน และสร้างรายได้ให้กับเกษตรกรอย่างต่อเนื่องสม่ำเสมอตลอดทั้งปี เพียงพอสำหรับเลี้ยงครอบครัวและพึ่งตนเองได้</li> <li>- เพื่อพัฒนาคุณภาพดินให้สมบูรณ์เหมาะสมเพิ่มศักยภาพในการผลิต สำหรับการทำการเกษตร และมีความมั่นคงด้านการประกอบอาชีพภาคเกษตรกรรม</li> </ul>
เป้าหมาย	๓,๐๐๐ ไร่ เกษตรกร ๑,๕๐๐ ราย
พื้นที่ดำเนินการ	นิคมสหกรณ์ปิเหล็ง หมู่ที่ ๖ หมู่ที่ ๗ และ หมู่ที่ ๑๐
กิจกรรมหลัก	<ul style="list-style-type: none"> <li>- ขุดคู ยกร่อง (กรมพัฒนาที่ดิน)</li> <li>- สนับสนุนโดไลไมท์</li> <li>- สนับสนุนปุ๋ยหมัก</li> <li>- สนับสนุนลูกพันธุ์ปลานิล (กรมประมง)</li> <li>- สนับสนุนต้นกล้าพันธุ์ปาล์มน้ำมัน (กรมพัฒนาที่ดินและกรมวิชาการเกษตร)</li> <li>- สนับสนุนกล้าพันธุ์ไม้ท้องถิ่นมีค่าทางเศรษฐกิจ (กรมป่าไม้)</li> </ul>
หน่วยงานดำเนินงาน	กรมพัฒนาที่ดิน กรมวิชาการเกษตร กรมป่าไม้
ระยะเวลาในการดำเนินการ	ต.ค. ๒๕๖๖ - ก.ย. ๒๕๗๐

หัวข้อ	รายละเอียด
งบประมาณ	งบประมาณทั้งสิ้น ๖๐,๗๘๐,๐๐๐ บาท รายละเอียดดังนี้ - ชุดคู ยกร่อง ๓,๐๐๐ ไร่ๆ ๑๒,๐๐๐ บาท (๑๒,๐๐๐x๓,๐๐๐) = ๓๖,๐๐๐,๐๐๐ - สนับสนุนโดโลไมท์ ต้นละ ๑,๗๐๐ บาท ๓,๐๐๐ ไร่ (๑,๗๐๐x๓,๐๐๐) = ๕,๑๐๐,๐๐๐ บาท - สนับสนุนปุ๋ยหมัก ต้นละ ๓,๔๐๐ บาท ๓,๐๐๐ ไร่ (๓,๔๐๐x๓,๐๐๐) = ๑๐,๒๐๐,๐๐๐ บาท - สนับสนุนลูกพันธุ์ปลานิล รับการสนับสนุนจากกรมประมง - สนับสนุนต้นกล้าพันธุ์ปาล์มน้ำมัน ไร่ละ ๒๐ ต้นๆ ละ ๑๕๐ บาท (๒๐x๓,๐๐๐x๑๕๐) = ๙,๐๐๐,๐๐๐ บาท ๔๘๐,๐๐๐ บาท
ผลผลิต (Output)	- เพิ่มพื้นที่เกษตรกรที่ได้รับการจัดระบบอนุรักษ์ดินและน้ำ และพื้นที่การปลูกปาล์มน้ำมัน และไม้ท้องถิ่นมีค่าทางเศรษฐกิจทำให้เกษตรกรสามารถใช้ประโยชน์พื้นที่ประกอบอาชีพด้านการเกษตรได้อย่างยั่งยืน
ผลผลิตที่คาดว่าจะได้รับ (Outcome)	- พื้นที่เกษตรกรได้รับการจัดระบบอนุรักษ์ดินและน้ำที่สอดคล้องกับความต้องการของเกษตรกรโดยแท้จริง - เกษตรกรสามารถใช้ประโยชน์ที่ดิน ได้อย่างหลากหลายมีรายได้เพิ่มขึ้น นำไปสู่คุณภาพชีวิตที่ดี มีความสุขบนพื้นฐานการดำรงชีวิตตามหลักปรัชญาของเศรษฐกิจพอเพียง

#### ๔. โครงการนำร่องหมู่บ้านเกษตรกรอินทรีย์

หัวข้อ	รายละเอียด
ชื่อโครงการ	โครงการนำร่องหมู่บ้านเกษตรกรอินทรีย์
ความสำคัญของโครงการ หลักการและเหตุผล	<p>ตามวาระเกษตรกรอินทรีย์ซึ่งกำหนดให้มีพื้นที่ไม่น้อยกว่า ๖๐๐,๐๐๐ ไร่ เป็นพื้นที่เกษตรกรอินทรีย์ผลิตอาหารที่ปลอดภัย เพื่อให้แก่ผู้บริโภคสร้างสังคมคุณภาพและสิ่งแวดล้อมที่ดีอย่างยั่งยืน เนื่องจากในสภาพปัจจุบันประชาชนผู้บริโภคขาดพื้นฐานความรู้และทางเลือกในการบริโภคอาหารที่ปลอดภัย ทำให้ตกอยู่ในสภาวะจำยอมบริโภคอาหารที่ยากต่อการตรวจสอบ การสร้างแหล่งเรียนรู้และแหล่งผลิตอาหารที่ปลอดภัยซึ่งจำเป็นต่อการช่วยเหลือและสร้างสุขภาวะที่ดีต่อผู้บริโภครวมทั้งสร้างโอกาสให้แก่เกษตรกรผู้ผลิตมีรายได้ที่ดี คุ่มค่าต่อการลงทุน สร้างฐานะได้อย่างต่อเนื่อง</p> <p>กรมพัฒนาที่ดินจึงจัดทำโครงการนำร่องหมู่บ้านเกษตรกรอินทรีย์ เพื่อสร้างแหล่งเรียนรู้และผลิตอาหารอินทรีย์ป้อนสู่ชุมชน แก้ไขปัญหาด้านอาหารไม่ปลอดภัย เป็นมลพิษต่อชุมชน สังคมและสิ่งแวดล้อม เป็นการพัฒนาตามยุทธศาสตร์พัฒนาการผลิตสินค้าเกษตรหลักของภาคและสร้างความเข้มแข็งของสถาบันเกษตรกร</p> <p>ทั้งนี้เพื่อสร้างความมั่นคงทางอาชีพให้แก่เกษตรกร สถานีพัฒนาที่ดินนราธิวาส จึงได้จัดทำโครงการนำร่องหมู่บ้านเกษตรกรอินทรีย์ เพื่อปรับพื้นที่เพาะปลูกพืชให้มีความเหมาะสมและสอดคล้องกับปริมาณน้ำและชนิดพืช แรงงานภาคครัวเรือน และสร้างรายได้ให้กับเกษตรกรอย่างสม่ำเสมอตลอดทั้งปี เพียงพอสำหรับเลี้ยงครอบครัวและพึ่งตนเองได้ จะลดความเสี่ยงจากผลกระทบที่อาจเกิดขึ้นได้ อาทิ การเปลี่ยนแปลงสภาพภูมิอากาศ ภัยแล้ง หรือสถานการณ์โรคระบาดรุนแรง เป็นต้น ทั้งนี้การปลูกผักแบบเบบยกพื้นจะช่วยให้การจัดการดินและน้ำมีประสิทธิภาพมากขึ้น ต้นทุนการผลิตลดลง และเพิ่มรายได้ให้กับเกษตรกรได้อย่างยั่งยืน</p>
วัตถุประสงค์ของโครงการ	๑. เพื่อสร้างความมั่นคงทางอาชีพให้แก่เกษตรกร ๒. เพื่อสร้างรายได้ให้กับเกษตรกร เพียงพอสำหรับเลี้ยงครอบครัวและพึ่งตนเองได้ จะลดความเสี่ยงจากผลกระทบที่อาจเกิดขึ้นได้ ๓. เพื่อใช้ประโยชน์จากทรัพยากรดินอย่างเหมาะสม ก่อให้เกิดความสมดุลระหว่างการพัฒนาที่ยั่งยืนสู่อาหารที่ปลอดภัยเป็นที่ต้องการของผู้บริโภค

หัวข้อ	รายละเอียด
เป้าหมาย	๒๖ กลุ่ม เกษตรกร ๒๖๐ ราย
พื้นที่ดำเนินการ	๑๓ อำเภอ จังหวัดนราธิวาส (พื้นที่โครงการตำบลมั่นคง มั่งคั่ง ยั่งยืน)
กิจกรรมหลัก	<ul style="list-style-type: none"> <li>- ฝึกอบรมเกษตรกรที่เข้าร่วมโครงการ เพื่อส่งเสริมความรู้เกี่ยวกับเทคโนโลยีด้านการพัฒนาที่ดินและการทำเกษตรอินทรีย์</li> <li>- สนับสนุนปัจจัยการผลิต และสาริตการปรับปรุงดิน โดยใช้ปุ๋ยหมัก น้ำหมัก พด.๒ และน้ำหมัก พด.๗</li> <li>- ส่งเสริมการปลูกผักบนแผ่นกระเบื้อง (ขนาด ๑.๔ เมตร x ๖ เมตร)</li> <li>- ติดตามและประเมินผลเกษตรกรที่เข้าร่วมโครงการ</li> </ul>
หน่วยงานดำเนินงาน	กรมพัฒนาที่ดิน
ระยะเวลาในการดำเนินการ	ต.ค. ๒๕๖๖ - ก.ย. ๒๕๖๗
งบประมาณ	<p>งบประมาณทั้งสิ้น ๑,๙๑๑,๐๐๐ บาท รายละเอียดดังนี้</p> <ul style="list-style-type: none"> <li>- จัดฝึกอบรมแก่เกษตรกรผู้เข้าร่วมโครงการ จำนวน ๒๖๐ ราย ๆ ละ ๓๕๐ บาท เป็นเงิน ๙๑,๐๐๐ บาท</li> <li>- ส่งเสริมและ สาริตการทำปุ๋ยหมัก จำนวน ๒๖๐ ราย ๆ ละ ๕๐๐ กก. เป็นเงิน ๔๔๒,๐๐๐ บาท</li> <li>- ส่งเสริม และสาริตการทำ/การใช้น้ำหมักชีวภาพ พด. ๒ จำนวน ๒๖๐ ราย ๆ ละ ๑๐๐ ลิตร เป็นเงิน ๓๓๘,๐๐๐ บาท</li> <li>- ส่งเสริม และสาริตการทำ/การใช้น้ำหมักชีวภาพ พด. ๗ จำนวน ๒๖๐ ราย ๆ ละ ๕๐ ลิตร เป็นเงิน ๑๖๙,๐๐๐ บาท</li> <li>- ส่งเสริมการปลูกผักบนแผ่นกระเบื้อง ขนาด ๑.๔X๖ เมตร จำนวน ๒๖๐ ราย ๓,๓๕๐ บาท เป็นเงิน ๘๗๑,๐๐๐ บาท</li> </ul>
ผลผลิต (Output)	- เกษตรกรผู้ เข้าร่วมโครงการฯ จำนวน ๒๖๐ ราย มีอาหารปลอดภัยและมีรายได้จากการจำหน่ายผักอินทรีย์
ผลผลิตที่คาดว่าจะได้รับ (Outcome)	<ol style="list-style-type: none"> <li>๑.เกษตรกรผู้เข้าร่วมโครงการ ได้รู้ความรู้และพัฒนาเทคโนโลยี นวัตกรรมการผลิตของกรมพัฒนาที่ดินและหน่วยงานบูรณาการ</li> <li>๒. ผู้บริโภคได้รับอาหารที่ปลอดภัยจากแหล่งผลิตที่เชื่อถือได้และมีความต่อเนื่อง</li> </ol>

#### ๕. โครงการพัฒนาคุณภาพดินด้วยเทคโนโลยีการพัฒนาที่ดิน

หัวข้อ	รายละเอียด
ชื่อโครงการ	โครงการพัฒนาคุณภาพดินด้วยเทคโนโลยีการพัฒนาที่ดิน
ความสำคัญของโครงการหลักการและเหตุผล	<p>ในสถานการณ์การแพร่ระบาดของเชื้อไวรัสโคโรนา ๒๐๑๙ (โควิด-๒๐๑๙) ซึ่งมีผลกระทบต่อเศรษฐกิจของประเทศต่าง ๆ รวมทั้งประเทศไทย ทำให้ประชาชนขาดรายได้ มีความยุ่งยากในการดำรงชีวิต ประกอบกับความตื่นตระหนกของประชาชนเกรงว่า สินค้า อุปโภค บริโภค จะขาดแคลน ดังนั้น การน้อมนำหลักปรัชญาของเศรษฐกิจพอเพียง มาใช้ในการดำเนินชีวิต เป็นทางออกและนำพา ประเทศรอดพ้นวิกฤตได้ โดยเฉพาะอย่างยิ่งการสร้างความมั่นคงทางอาหารให้กับประชาชนถือว่าเป็นความจำเป็นเร่งด่วนที่ต้องดำเนินการ หากแต่พื้นที่เกษตรกรรมในพื้นที่จังหวัดนราธิวาสมีความเสื่อมโทรมอย่างรวดเร็วและกว้างขวาง เนื่องจากการใช้ประโยชน์ของทรัพยากรดินที่ไม่ถูกต้องและเหมาะสม ทำให้เกิดปัญหาความอุดมสมบูรณ์ของดินต่ำ ผลผลิตลดลงและมีผลกระทบต่อสิ่งแวดล้อม ปัญหาที่เกิดขึ้นแก่ทรัพยากรดิน ได้แก่ ปัญหาดินเสื่อมความอุดมสมบูรณ์ เนื่องจากภาคใต้มีความร้อนและความชื้นสูง ทำให้ธาตุอาหารในดินถูกชะล้างพังทลายได้ง่าย และวัตถุดิบกำเนิดดินส่วนใหญ่มีแร่ธาตุอาหารพืชเป็นองค์ประกอบต่ำ รวมทั้งพื้นที่เกษตรกรรมได้ถูกใช้เป็นเวลานาน โดยไม่มีการบำรุงรักษาที่ถูกต้อง หากพื้นที่ชนบทไปใช้เพื่อการเจริญเติบโตและผลิตผลผลิตอย่างต่อเนื่อง จะทำให้การเจริญเติบโตและผลผลิตลดต่ำลง ดังนั้นการปรับปรุงคุณภาพดินให้มีศักยภาพในการผลิตทางการเกษตรโดยใช้เทคโนโลยีการพัฒนาที่ดิน จึงนับว่าเป็นวิธีการที่มีศักยภาพต่อการบำรุงดิน เกษตรกรสามารถนำไปใช้เพื่อจัดการดินได้อย่างมีประสิทธิภาพและง่าย</p>

หัวข้อ	รายละเอียด
	<p>สถานีพัฒนาที่ดินนราธิวาสจึงได้จัดทำโครงการเลี้ยงดินให้สมบูรณ์ด้วยเทคโนโลยีการพัฒนาที่ดินปลูกพืชสร้างรายได้ในสถานการณ์ COVID-๑๙ โดยการสนับสนุนการปรับปรุงพื้นที่ดินกรดโดยใช้โดโลไมท์ และสนับสนุนการใช้ปุ๋ยหมักเพิ่มอินทรีย์วัตถุในดิน เพื่อพัฒนาศักยภาพการผลิตภาคการเกษตร โดยสามารถสนับสนุนการจัดการดิน การใช้วัสดุปรับปรุงดินตามความต้องการของเกษตรกรในพื้นที่ เพื่อให้เกษตรกรสามารถลดต้นทุน และเพิ่มผลผลิตทางการเกษตรบนพื้นฐานของการจัดการดินอย่างมีประสิทธิภาพและยั่งยืนตลอดไป</p>
วัตถุประสงค์ของโครงการ	<ol style="list-style-type: none"> <li>๑. เพื่อสามารถลดต้นทุน และเพิ่มผลผลิตทางการเกษตร</li> <li>๒. เพื่อพัฒนาคุณภาพดินและเกษตรกรใช้ประโยชน์พื้นที่ดินได้อย่างมีประสิทธิภาพ</li> </ol>
เป้าหมาย	กลุ่มปลูกผักในพื้นที่จังหวัดนราธิวาส จำนวน ๗๗ กลุ่ม
พื้นที่ดำเนินการ	๑๓ อำเภอ จังหวัดนราธิวาส
กิจกรรมหลัก	<ol style="list-style-type: none"> <li>๑. เก็บตัวอย่างดินเพื่อวิเคราะห์ธาตุอาหารพืช เพื่อแนะนำการใช้ปุ๋ยตามค่าวิเคราะห์ดิน</li> <li>๒. ส่งเสริม/สนับสนุนการใช้เทคโนโลยีด้านการพัฒนาที่ดิน</li> </ol>
หน่วยงานดำเนินงาน	สถานีพัฒนาที่ดินนราธิวาส
ระยะเวลาในการดำเนินการ	ต.ค. ๒๕๖๖ – ก.ย. ๒๕๖๗
งบประมาณ	<p>รวมทั้งสิ้น ๓,๓๔๑,๘๐๐ บาท</p> <ul style="list-style-type: none"> <li>- เก็บตัวอย่างดินเพื่อวิเคราะห์ธาตุอาหารพืช ๗๗ กลุ่ม ๆ ละ ๕ ตัวอย่าง ๆ ละ ๑๕๐ บาท เป็นเงิน ๕๗,๗๕๐ บาท</li> <li>- ส่งเสริม/สนับสนุนการทำปุ๋ยหมักกพด. ๗๗ กลุ่ม ๆ ละ ๑๐ ต้น ๆ ละ ๓,๔๐๐ บาท เป็นเงิน ๒,๖๑๘,๐๐๐ บาท</li> <li>- สนับสนุนการใช้วัสดุปรับปรุงดินโดโลไมท์ ๗๗ กลุ่ม ๆ ละ ๕ ต้น ๆ ละ ๑,๗๐๐ บาท เป็นเงิน ๖๕๔,๕๐๐ บาท</li> <li>- อำนวยความสะดวกส่งเสริมการใช้วัสดุปรับปรุงดินโดโลไมท์ ๗๗๐ ไร่ ๆ ละ ๑๕ บาท เป็นเงิน ๑๑,๕๕๐ บาท</li> </ul>
ผลผลิต (Output)	จำนวนพื้นที่การเกษตรได้รับการปรับปรุงบำรุงดินให้มีความอุดมสมบูรณ์ ๗๗๐ ไร่
ผลผลิตที่คาดว่าจะได้รับ (Outcome)	<ul style="list-style-type: none"> <li>- สามารถลดต้นทุนการผลิต ร้อยละ ๒๐</li> <li>- ช่วยให้เกษตรกรมีการใช้ประโยชน์ที่ดินอย่างมีประสิทธิภาพและเหมาะสม</li> <li>- เพิ่มประสิทธิภาพและผลผลิตในการปลูกพืช และเกษตรกรมีความเป็นอยู่ที่ดีขึ้น</li> </ul>

๖. โครงการเพิ่มประสิทธิภาพการผลิตมะพร้าวผลแก่แบบครบวงจร

หัวข้อ	รายละเอียด
ชื่อโครงการสำคัญ	โครงการเพิ่มประสิทธิภาพการผลิตมะพร้าวผลแก่แบบครบวงจร
ชื่อแผนงาน	การพัฒนาคุณภาพการผลิตและบริหารจัดการการผลิตภาคการเกษตร
แนวทางการพัฒนา	พัฒนาภาคการผลิต ทั้งเกษตรกร อุตสาหกรรม พาณิชยกรรม และท่องเที่ยวให้สามารถเชื่อมโยงและมีผลผลิตและผลิตภัณฑ์ ที่สอดคล้องและสอดคล้องกันตามหลักของห่วงโซ่มูลค่า (Value Chain)
หลักการและเหตุผล	<p>กระทรวงเกษตรและสหกรณ์ได้กำหนดนโยบายและแนวทางการดำเนินงานภายใต้ยุทธศาสตร์ชาติ ด้านการสร้างความสามารถในการแข่งขันประเด็นการสร้างเกษตรมูลค่า ซึ่งนโยบายหลักในการพัฒนาประเทศได้ให้ความสำคัญกับการพัฒนาเกษตรกรและสถาบันเกษตรกร ให้สามารถพึ่งพาตนเองพร้อม ๆ กับการพัฒนาขีดความสามารถในการผลิตการจัดการสินค้าเกษตรให้มีคุณภาพ ปลอดภัย ตลอดทั้งห่วงโซ่อุปทาน เน้น “Value-Based Economy” ในลักษณะทำน้อยได้มาก (Do less get more) การพัฒนาสินค้าเกษตรเพื่ออุตสาหกรรม และส่งเสริมให้เกษตรกรและสถาบันเกษตรกรทำการเกษตรแบบผู้ประกอบการตามโมเดลประเทศไทย ๔.๐ (Thailand ๔.๐) โดยมุ่งเน้นให้มีการนำนโยบายหลักของการพัฒนาประเทศด้านการเกษตรไปปรับใช้ในพื้นที่ให้สอดคล้องกับยุทธศาสตร์การพัฒนาของจังหวัดและกลุ่มจังหวัดเพื่อให้เกิดความเหมาะสมแต่ละสภาพพื้นที่ และเกิดประโยชน์สูงสุดต่อเกษตรกร มีการกำหนดแนวทางด้านการพัฒนาเกษตรกร การบริหารจัดการการผลิตการตลาดสินค้าเกษตร รวมไปถึงส่งเสริมให้เกิดการลงทุนและขยายโอกาสทางการแข่งขันเพื่อเข้าสู่ประชาคมเศรษฐกิจอาเซียน</p> <p>มะพร้าวผลแก่ (มะพร้าวแกง) เป็นพืชเศรษฐกิจที่สำคัญของจังหวัดนราธิวาส ในปี ๒๕๖๕ มีพื้นที่ปลูกมะพร้าวจำนวนทั้งสิ้น ๓๙,๒๖๐ ไร่ให้ผลผลิตเฉลี่ย ๘๗๑ ลูกต่อไร่ ซึ่งเป็นปริมาณผลผลิตต่อไร่ในระดับปานกลางเมื่อเทียบกับพื้นที่ปลูกจังหวัดอื่น สาเหตุหลักมาจากกระบวนโรคของโรคแมลงศัตรูมะพร้าวไม่ว่าจะเป็นหนอนหัวดำมะพร้าว แมลงตำหนาม มะพร้าว และแมลงกินใบมะพร้าวส่งผลให้ผลผลิตลดลง นอกจากนี้ยังเกี่ยวข้องกับเกษตรกรขาดความรู้ความเข้าใจในการบริหารจัดการบำรุงสวนมะพร้าวและการจัดการโรคแมลงศัตรูมะพร้าว ทำให้เกิดการแพร่ระบาดของโรคเป็นวงกว้างในพื้นที่ส่งผลให้มีผลผลิตลดน้อยลง ไม่เพียงพอต่อการส่งออกและบริโภคภายในประเทศ ดังนั้น เพื่อให้การดำเนินงานขับเคลื่อนนโยบายหลักของการพัฒนาประเทศด้านการเกษตรเป็นไปตามเป้าหมายอย่างมีประสิทธิภาพ และดำเนินการอย่างต่อเนื่อง สำนักงานเกษตรจังหวัดนราธิวาสซึ่งเป็นหน่วยงานที่รับผิดชอบในการส่งเสริมและพัฒนาเกษตรกรผู้ผลิตสินค้าเกษตรภายในจังหวัด จึงได้จัดทำโครงการเพิ่มประสิทธิภาพการผลิตมะพร้าวผลแก่แบบครบวงจร โดยมุ่งหวังเพื่อพัฒนาศักยภาพของเกษตรกรให้มีความสามารถในการผลิตมะพร้าวผลแก่อย่างมีประสิทธิภาพจัดการโรคแมลงศัตรูมะพร้าว ลดต้นทุนการผลิต เพิ่มการผลิต และเพิ่มขีดความสามารถในการแข่งขัน ส่งผลให้เกิดความมั่นคงและยั่งยืนในอาชีพของเกษตรกรผู้ปลูกมะพร้าวผลแก่</p>
วัตถุประสงค์ของโครงการ	<p>๓.๑ เพื่อถ่ายทอดความรู้ที่ถูกต้อง ในการเพิ่มประสิทธิภาพการผลิตมะพร้าวให้แก่เกษตรกร รวมทั้งสนับสนุนให้เกษตรกรนำความรู้ไปปฏิบัติ เพื่อพัฒนาคุณภาพมะพร้าวให้เป็นสินค้าที่มีคุณภาพและมีปริมาณเพิ่มขึ้น</p> <p>๓.๒ เพื่อสร้างการรับรู้เรื่องศัตรูมะพร้าวและสามารถนำความรู้ที่ได้ไปเฝ้าระวัง ควบคุม ป้องกันศัตรูมะพร้าวในสวนของตน เพื่อดำเนินการแก้ไขปัญหาเมื่อเกิดการระบาดได้อย่างถูกต้องและรวดเร็ว</p> <p>๓.๓ เพื่อให้กลุ่มเกษตรกรผู้ปลูกมะพร้าวสามารถขยายผลแปลงต้นแบบการเพิ่มประสิทธิภาพการผลิตมะพร้าว การจัดการศัตรูพืช เพื่อใช้เป็นแหล่งเรียนรู้ในพื้นที่สำหรับสมาชิกกลุ่ม และเกษตรกรพื้นที่ใกล้เคียง</p>
ตัวชี้วัดและค่าเป้าหมาย	<p>๑. เกษตรกรที่เข้าร่วมโครงการมีความรู้ ความเข้าใจ และสามารถนำไปปฏิบัติได้ร้อยละ ๗๐</p> <p>๒. มีแปลงเรียนรู้การผลิตมะพร้าวคุณภาพจำนวน ๑๐ แปลง</p> <p>๓. แปลงปลูกมะพร้าวผลแก่มีผลผลิตเฉลี่ยต่อไร่สูงขึ้นร้อยละ ๕</p>
พื้นที่เป้าหมาย	ดำเนินการในพื้นที่ ๑๓ อำเภอ ในจังหวัดนราธิวาส

หัวข้อ	รายละเอียด
กิจกรรมหลัก	<p>กิจกรรมย่อย ๑ กิจกรรมถ่ายทอดความรู้การจัดการศัตรูพืชแบบผสมผสาน (Integrated Post Management; IPM) งบประมาณ ๑๕๙,๐๑๐ บาท</p> <p>กิจกรรมย่อย ๒ กิจกรรมถ่ายทอดความรู้การปรับปรุงดิน การวิเคราะห์ธาตุอาหารในดิน และการให้ปุ๋ยตามค่าวิเคราะห์ดิน งบประมาณ ๑๘๐,๓๘๐ บาท</p> <p>กิจกรรมย่อย ๓ กิจกรรมทัศนศึกษาดูงาน งบประมาณ ๑๒๑,๕๖๐ บาท</p> <p>กิจกรรมย่อย ๔ กิจกรรมจัดทำแปลงต้นแบบการจัดการศัตรูพืชแบบผสมผสาน งบประมาณ ๑๗๐,๕๐๐ บาท</p>
หน่วยดำเนินการ	สำนักงานเกษตรจังหวัดนราธิวาส
ระยะเวลาในการดำเนินงาน	มกราคม - กันยายน ๒๕๖๘
งบประมาณ	๖๓๑,๔๕๐ บาท
ผลผลิต (Output)	<p>๑. เกษตรกรผู้ปลูกมะพร้าวจำนวน ๓๐๐ รายได้เข้ารับการฝึกอบรมตามหลักสูตรที่กำหนด</p> <p>๒. เกษตรกรที่ผ่านการฝึกอบรม มีความรู้ความเข้าใจและมีทักษะและสามารถนำไปปฏิบัติได้</p>
ผลที่คาดว่าจะได้รับ (Outcome)	<p>๑. เกิดกระบวนการเรียนรู้เรื่องศัตรูมะพร้าวและสามารถนำความรู้ที่ได้ไปเฝ้าระวัง ควบคุม ป้องกันศัตรูมะพร้าวในสวนของตน เพื่อดำเนินการแก้ไขปัญหาเมื่อเกิดการระบาดได้อย่างถูกต้องและรวดเร็ว</p> <p>๒. จังหวัดนราธิวาส มีผลผลิตมะพร้าวเพิ่มสูงขึ้น เกิดการขยายตัวของเศรษฐกิจจากการจำหน่ายมะพร้าวทั้งภายในและภายนอกประเทศ สามารถตอบสนองต่อความต้องการของผู้บริโภคได้</p> <p>๓. เกษตรกรมีผลผลิตมะพร้าวตลอดปี มีรายได้เพิ่มขึ้น เกิดการกระตุ้น และฟื้นฟูเศรษฐกิจและสังคมในชุมชน และในจังหวัดนราธิวาสได้อย่างยั่งยืน</p>

๗. โครงการการจักระบบอนุรักษ์ดินและน้ำออกแบรรายแปลงเพื่อทำเกษตรผสมผสาน

หัวข้อ	รายละเอียด
ชื่อโครงการ	การจักระบบอนุรักษ์ดินและน้ำออกแบรรายแปลงเพื่อทำเกษตรผสมผสาน
ความสำคัญ ของโครงการหลัก การและเหตุผล	<p>จากสถานการณ์ COVID-๑๙ ส่งผลกระทบต่อภาคแรงงานและภาคการเกษตร โดยเฉพาะแรงงานจากภาคอุตสาหกรรม การท่องเที่ยว การบริการ ซึ่งเป็นลูกหลานเกษตรกร ได้กลับคืนถิ่นจำนวนมาก ซึ่งจากข้อมูลพื้นที่ทำการเกษตรของประเทศ ๑๔๙ ล้านไร่ เป็นพื้นที่นา ๗๒ ล้านไร่ เกษตรกรปลูกข้าวเป็นหลัก บางปีประสบปัญหาพืชผลเสียหายจากภัยธรรมชาติ แมลงศัตรูพืช มีต้นทุนการผลิตสูง รายได้ต่ำ จะเห็นได้ว่าเกษตรกรมีความเสี่ยงสูงจากการทำการเกษตรแบบเดิม</p> <p>สถานีพัฒนาที่ดินนราธิวาสซึ่งเป็นหน่วยงานหลักในการวางแผนการใช้ที่ดินเพื่อการเกษตร ได้จัดทำโครงการจักระบบอนุรักษ์ดินและน้ำเพื่อปลูกพืชแบบผสมผสานเกษตรกรสามารถประกอบอาชีพด้านการเกษตรที่มีความหลากหลายมีรายได้อย่างต่อเนื่องเป็นรายได้รายวัน รายสัปดาห์ รายเดือน รายปี ซึ่งจำทำให้เกิดรายได้ที่มั่นคง พึ่งตนเองได้ มีคุณภาพชีวิตที่ดีขึ้น ซึ่งจะนำไปสู่ความมั่นคง มั่งคั่ง ยั่งยืน ต่อไป</p> <p>จากนโยบายกระทรวงเกษตรและสหกรณ์ ได้กำหนดให้โครงการเกษตรทฤษฎีใหม่เป็นนโยบายสำคัญในการน้อมนำแนวพระราชดำริเกษตรทฤษฎีใหม่ มาสร้างความเข้มแข็งให้กับเกษตรกร เพื่อสร้างความมั่นคงทางอาชีพให้แก่เกษตรกร สถานีพัฒนาที่ดินนราธิวาส สังกัดกรมพัฒนาที่ดิน ร่วมกับกรมวิชาการเกษตรและกรมป่าไม้ จึงได้จัดทำโครงการจักระบบอนุรักษ์ดินและน้ำเพื่อปลูกปาล์มน้ำมันร่วมกับไม้ท้องถิ่นมีค่าทางเศรษฐกิจสู่ความมั่นคง มั่งคั่ง ยั่งยืนเพื่อสนับสนุนการดำเนินกิจกรรมตามแนวทางพระราชดำริสู่การปฏิบัติ โดย ปรับพื้นที่เพาะปลูกให้มีความเหมาะสมปรับปรุงบำรุงดินให้มีความอุดมสมบูรณ์เหมาะสมในการเพาะปลูกพืช เป็นการใช้อยู่ประโยชน์ที่ดินอย่างยั่งยืน ลดต้นทุนในการผลิตและดำรงชีวิตตามหลักปรัชญาของเศรษฐกิจพอเพียง โดยส่งเสริมให้เกษตรกรที่มีความสนใจ ได้น้อมนำหลักปรัชญาของเศรษฐกิจพอเพียงไปปรับใช้ในพื้นที่ของตนเองอย่างเหมาะสม สอดคล้องกับสภาพพื้นที่ของเกษตรกร ตามภูมิสังคมของแต่ละพื้นที่ โดยมุ่งหวังจะช่วยพัฒนาคุณภาพชีวิตของเกษตรกรในการลดรายจ่าย เพิ่มรายได้ อันเกิดจากการ</p>



หัวข้อ	รายละเอียด														
	พัฒนาศักยภาพของตนเอง ครอบครัว ชุมชน โดยการสร้างอาชีพอย่างเหมาะสมกับทรัพยากรและปัจจัยการผลิตที่มีอยู่อย่างคุ้มค่า เป็นต้นแบบในการพัฒนาการใช้ประโยชน์ที่ดินสู่ความมั่นคง มั่งคั่ง ยั่งยืน														
วัตถุประสงค์ของโครงการ	<p>๑. เพื่อจัดระบบอนุรักษ์ดินและน้ำให้มีความเหมาะสม ตรงกับความต้องการของเกษตรกรและสอดคล้องกับสภาพภูมิสังคม ปริมาณน้ำ ชนิดพืช แรงงานภาคครัวเรือน และสร้างรายได้ให้กับเกษตรกรอย่างต่อเนื่องสม่ำเสมอตลอดทั้งปี เพียงพอสำหรับเลี้ยงครอบครัวและพึ่งตนเองได้</p> <p>๒. เพื่อพัฒนาคุณภาพดินให้สมบูรณ์เหมาะสมเพิ่มศักยภาพในการผลิต สำหรับการทำการเกษตรและมีความมั่นคงด้านการประกอบอาชีพภาคเกษตรกรรม</p>														
เป้าหมาย	๓,๓๐๐ ไร่ เกษตรกร ๖๖๐ ราย														
พื้นที่ดำเนินการ	<table border="0"> <tr> <td>พื้นที่ อำเภอดงหลวง</td> <td>จำนวน ๑,๐๐๐ ไร่</td> </tr> <tr> <td>อำเภอสว่างโฮง</td> <td>จำนวน ๒๐๐ ไร่</td> </tr> <tr> <td>อำเภอสว่างป่า</td> <td>จำนวน ๓๕๐ ไร่</td> </tr> <tr> <td>อำเภอบาเจาะ</td> <td>จำนวน ๕๐๐ ไร่</td> </tr> <tr> <td>อำเภอเมือง</td> <td>จำนวน ๖๕๐ ไร่</td> </tr> <tr> <td>อำเภอศรีสาคร</td> <td>จำนวน ๓๐๐ ไร่</td> </tr> <tr> <td>อำเภอยี่งอ</td> <td>จำนวน ๓๕๐ ไร่</td> </tr> </table>	พื้นที่ อำเภอดงหลวง	จำนวน ๑,๐๐๐ ไร่	อำเภอสว่างโฮง	จำนวน ๒๐๐ ไร่	อำเภอสว่างป่า	จำนวน ๓๕๐ ไร่	อำเภอบาเจาะ	จำนวน ๕๐๐ ไร่	อำเภอเมือง	จำนวน ๖๕๐ ไร่	อำเภอศรีสาคร	จำนวน ๓๐๐ ไร่	อำเภอยี่งอ	จำนวน ๓๕๐ ไร่
พื้นที่ อำเภอดงหลวง	จำนวน ๑,๐๐๐ ไร่														
อำเภอสว่างโฮง	จำนวน ๒๐๐ ไร่														
อำเภอสว่างป่า	จำนวน ๓๕๐ ไร่														
อำเภอบาเจาะ	จำนวน ๕๐๐ ไร่														
อำเภอเมือง	จำนวน ๖๕๐ ไร่														
อำเภอศรีสาคร	จำนวน ๓๐๐ ไร่														
อำเภอยี่งอ	จำนวน ๓๕๐ ไร่														
กิจกรรมหลัก	<ul style="list-style-type: none"> <li>- จัดระบบอนุรักษ์ดินและน้ำ รูปแบบ ๑,๒,๓ และชุดแหล่งน้ำขนาดเล็ก (ความจุ ๒๕๐ คิว ลบ.ม.)</li> <li>- สนับสนุนโดโลไมท์</li> <li>- สนับสนุนปุ๋ยหมัก</li> <li>- สนับสนุนต้นกล้าพันธุ์ไม้ (กรมส่งเสริมการเกษตร) โดยสำนักงานเกษตรจังหวัด</li> </ul>														
หน่วยงานดำเนินงาน	กรมพัฒนาที่ดิน กรมวิชาการเกษตร กรมป่าไม้														
ระยะเวลาในการดำเนินการ	ต.ค ๒๕๖๖ - ก.ย ๒๕๗๐														
งบประมาณ	<p>งบประมาณทั้งสิ้น ๔๗,๓๒๒,๐๐๐ บาท รายละเอียดดังนี้</p> <ul style="list-style-type: none"> <li>- ชุดคู ยกร่อง ๓,๓๐๐ ไร่ๆ ละ ๘,๐๐๐ บาท (๓,๓๐๐x๘,๐๐๐) = ๒๖,๔๐๐,๐๐๐ บาท</li> <li>- สนับสนุนโดโลไมท์ ต้นละ ๑,๗๐๐ บาท ๓,๓๐๐ ไร่ (๑,๗๐๐x๓,๓๐๐) = ๕,๖๑๐,๐๐๐ บาท</li> <li>- สนับสนุนปุ๋ยหมัก ต้นละ ๓,๔๐๐ บาท ๓,๓๐๐ ไร่ (๓,๔๐๐x๓,๓๐๐) = ๑๑,๒๒๐,๐๐๐ บาท</li> <li>- สนับสนุนต้นกล้าพันธุ์ไม้ (๔ ชนิดพันธุ์กล้า) ไร่ละ ๒๕๐ บาท (๒๕๐x๓,๓๐๐ ไร่) = ๘๒๕,๐๐๐ บาท (กรมส่งเสริมการเกษตร) โดยสำนักงานเกษตรจังหวัด</li> </ul>														
ผลผลิต (Output)	- เพิ่มพื้นที่เกษตรกรที่ได้รับการจัดระบบอนุรักษ์ดินและน้ำ และพื้นที่การปลูกพืชผสมผสานทำให้เกษตรกรสามารถใช้ประโยชน์ที่ดินที่ประกอบอาชีพด้านการเกษตรได้อย่าง ยั่งยืน														
ผลผลิตที่คาดว่าจะได้รับ (Outcome)	<p>๑. พื้นที่เกษตรกรได้รับการจัดระบบอนุรักษ์ดินและน้ำที่สอดคล้องกับความต้องการของเกษตรกร โดยแท้จริง</p> <p>๒. เกษตรกรสามารถใช้ประโยชน์ที่ดิน ได้อย่างหลากหลายมีรายได้เพิ่มขึ้น นำไปสู่คุณภาพชีวิตที่ดีมีความสุขบนพื้นฐานการดำรงชีวิตตามหลักปรัชญาของเศรษฐกิจพอเพียง</p> <p>๓. ลดความเสื่อมโทรมของทรัพยากรดินจากมาตรการอนุรักษ์ดินและน้ำสู่ความมั่นคง มั่งคั่ง ยั่งยืน</p>														

๘. โครงการแหล่งอาหารและโปรตีนด้านปศุสัตว์

หัวข้อ	รายละเอียด
โครงการสำคัญ	โครงการแหล่งอาหารและโปรตีนด้านปศุสัตว์
ประเด็นการพัฒนา	พัฒนาคุณภาพการผลิตและการแปรรูปภาคการเกษตรเพื่อสร้างมูลค่าเพิ่มให้กับสินค้าเกษตร
หลักการและเหตุผล	<p>ตามยุทธศาสตร์ชาติ ๒๐ ปี (พ.ศ. ๒๕๖๑-๒๕๘๐) กำหนดยุทธศาสตร์การพัฒนาประเทศ ๖ ด้าน โดยประเด็นยุทธศาสตร์ที่ ๒ ยุทธศาสตร์ด้านการสร้างความสามารถทางการแข่งขัน กำหนดประเด็นยุทธศาสตร์ประกอบด้วย ๕ ประเด็นหลัก โดยในประเด็นที่ ๑ การเกษตรสร้างมูลค่า เน้นเกษตรอัตลักษณ์พื้นถิ่นและภูมิปัญญาท้องถิ่นไทยเป็นผลิตภัณฑ์การเกษตร การเกษตรอินทรีย์ เกษตรชีวภาพ เป็นการสร้างผลิตภัณฑ์มูลค่าสูงจากฐานเกษตรกรรม ฐานทรัพยากรชีวภาพ เกษตรแปรรูปเพิ่มมูลค่าในผลิตภัณฑ์และสินค้าเกษตรพรีเมียม และเกษตรอัจฉริยะ นำเทคโนโลยีและนวัตกรรมมาประยุกต์ใช้ในการพัฒนา ภาคการเกษตรมาเป็นภาคเศรษฐกิจที่มีความสำคัญของจังหวัดนราธิวาส</p> <p>เนื่องจากแหล่งอาหารและโปรตีน เป็นสิ่งสำคัญในการดำรงชีวิตของเกษตรกร/ประชาชนในพื้นที่ ซึ่งปัจจุบันประชากรสัตว์พื้นที่ยังไม่เพียงพอทำให้อาหารและโปรตีนมีการขาดแคลน ถ้ามีการส่งเสริมการเลี้ยงสัตว์ ก็จะส่งผลทำให้เกิดความมั่นคงทางอาหารและเกษตรกรมีอาชีพ และมีรายได้ที่เพิ่มขึ้น</p> <p>ในสภาพปัจจุบันจังหวัดนราธิวาสเป็นจังหวัดที่อยู่ในพื้นที่จังหวัดชายแดนภาคใต้ เกษตรกรส่วนใหญ่เป็นชาวมุสลิม ประกอบอาชีพภาคการเกษตร ทำสวนผลไม้ สวนยางพารา สวนปาล์ม น้ำมันนียมบริโภคนเนื้อสัตว์ จำพวกสัตว์ปีกเป็นหลักซึ่งการผลิตสัตว์ปีกในพื้นที่จังหวัดนราธิวาวยังไม่เพียงพอต่อความต้องการของผู้บริโภค อีกทั้งผลผลิตทางการเกษตรมีราคาตกต่ำ ทำให้มีผลกระทบต่อประชาชนพี่น้องเกษตรกรในพื้นที่ ขาดรายได้และเพื่อให้ความมั่นคงทางด้านอาหารเพิ่มรายได้มีอาหารโปรตีนบริโภคอย่างเพียงพอ</p> <p>สำนักงานปศุสัตว์จังหวัดนราธิวาสพิจารณาแล้ว เห็นควรให้การสนับสนุนโครงการแหล่งอาหารและโปรตีนด้านปศุสัตว์ ให้แก่เกษตรกรในพื้นที่จังหวัดนราธิวาส เพื่อเพิ่มรายได้และความมั่นคงทางด้านอาหาร และโปรตีนอย่างเพียงพอ</p>
วัตถุประสงค์ของโครงการ	<ol style="list-style-type: none"> <li>๑. เพื่อส่งเสริมอาชีพด้านปศุสัตว์ ให้กับกลุ่มเป้าหมายที่ได้รับประโยชน์โดยตรง</li> <li>๒. เพื่อยกระดับคุณภาพชีวิตของเกษตรกรให้มีรายได้สูงขึ้น</li> <li>๓. เพื่อสร้างความมั่นคงทางด้านอาหารและโปรตีน</li> </ol>
ตัวชี้วัดและค่าเป้าหมาย	<p>- ตัวชี้วัด</p> <ol style="list-style-type: none"> <li>๑. ประชาชน/เกษตรกร ร้อยละ ๘๐ สามารถมีรายได้จากการเลี้ยงไก่พื้นเมือง และมีแหล่งอาหารโปรตีนไว้บริโภคอย่างเพียงพอ</li> <li>๒. สร้างมูลค่าเกิดการขยายตัวด้านเศรษฐกิจ</li> </ol> <p>- ค่าเป้าหมาย</p> <ol style="list-style-type: none"> <li>๑. ประชาชน/เกษตรกร ในพื้นที่จังหวัดนราธิวาส รวม ๑๓ อำเภอ ซึ่งมีเกษตรกรที่ร่วมโครงการจำนวน ๖๕๐ ราย สามารถมีรายได้เพิ่มขึ้นจากการจำหน่าย ไก่พื้นเมือง</li> <li>๒. สร้างมูลค่าเกิดการขยายตัวด้านเศรษฐกิจ</li> <li>๓. เพิ่มความเชื่อมั่นในด้านอาหารและโปรตีน</li> <li>๔. ประชาชน/เกษตรกร มีความรู้ ความสามารถ จากการอบรม เพื่อนำไปใช้ในชีวิตประจำวัน และสร้างอาชีพ เพิ่มความมั่นคงในครัวเรือนได้</li> </ol>
พื้นที่เป้าหมาย	ดำเนินการทุกอำเภอในจังหวัดนราธิวาส ๑๓ อำเภอ
กิจกรรมหลัก	<p>โครงการส่งเสริมการเลี้ยงไก่พื้นเมืองเพื่อความมั่นคงด้านอาหารและสร้างรายได้</p> <p>ผู้รับผิดชอบ : นายจักรพงษ์ ขานโบ</p> <p>ตำแหน่ง : ปศุสัตว์จังหวัดนราธิวาส</p> <p>หมายเลขโทรศัพท์ : ๐๙๓-๗๑๘-๑๗๒๔</p>

หน่วยงานดำเนินงาน	หน่วยงานหลัก สำนักงานปศุสัตว์จังหวัดนราธิวาส หน่วยงานที่เกี่ยวข้อง สำนักงานปศุสัตว์อำเภอ
ระยะเวลาดำเนินงาน	๑ ตุลาคม พ.ศ. ๒๕๖๗ ถึง ๓๐ กันยายน พ.ศ. ๒๕๖๘
งบประมาณ	๕,๖๕๓,๐๕๐ บาท (ห้าล้านหกแสนห้าหมื่นสามพันห้าสิบบาทถ้วน)
ผลผลิต(Output)	๑.ประชาชน/เกษตรกร ในพื้นที่จังหวัดนราธิวาส รวม ๑๓ อำเภอ ซึ่งมีเกษตรกรที่ร่วมโครงการ จำนวน ๖๕๐ ราย สามารถมีรายได้เพิ่มขึ้นจากการจำหน่ายไก่พื้นเมือง ๒.สร้างมูลค่าเกิดการขยายตัวด้านเศรษฐกิจ ๓.เพิ่มความเชื่อมั่นในด้านอาหารและโปรตีน ๔.ประชาชน/เกษตรกร มีความรู้ ความสามารถ จากการอบรม เพื่อนำไปใช้ในชีวิตรประจำวัน และสร้างอาชีพ เพิ่มความมั่นคงในครัวเรือนได้
ผลลัพธ์จากการดำเนินโครงการ (Outcome)	๑.เกษตรกรที่เข้าร่วมโครงการ มีจำนวนไก่พื้นเมืองเพิ่มขึ้น ร้อยละ ๖๐ ของประชากรพื้นเมืองที่มีอยู่เดิม ๒.มีเกษตรกรที่ประกอบอาชีพการเลี้ยงไก่พื้นเมืองเพิ่มขึ้น ร้อยละ ๘๐ ๓.เกษตรกรมีรายได้ที่เพิ่มขึ้นจากการขายลูกไก่พื้นเมืองและลดรายจ่าย

### ๙. โครงการส่งเสริมและพัฒนาอาชีพการเลี้ยงเป็ดเทศ

หัวข้อ	รายละเอียด
โครงการ	โครงการส่งเสริมและพัฒนาอาชีพการเลี้ยงเป็ดเทศ
ประเด็นการพัฒนาจังหวัด	เสริมสร้างความมั่นคงทางการเกษตร
หลักการและเหตุผล	จากพระราชดำริในพระบาทสมเด็จพระปรมินทรมหาภูมิพลอดุลยเดช พระราชทานไว้เกี่ยวกับการเลี้ยงสัตว์ ณ ศูนย์ศึกษาการพัฒนาภูพานฯ และบ้านหนองไผ่ ตำบลดงมะไฟ อำเภอเมือง จังหวัดสกลนคร เมื่อวันที่ ๒๖ พฤศจิกายน ๒๕๓๓ ความว่า “...งานศึกษาเปิดเทศเป็นสัตว์ที่เลี้ยงง่าย เจริญเติบโตเร็ว สามารถเลี้ยงปล่อยให้หากินตามธรรมชาติ เช่น ตามท้องทุ่งนา ก็สามารถเจริญเติบโต นอกจากนี้ ข้อดีของเปิดเทศ คือสามารถทนทานต่อการเกิดโรคระบาด ที่แพร่ระบาดกับสัตว์ปีกประเภทอื่นด้วย นอกจากนี้ยังได้ศึกษาและพัฒนาพันธุ์สัตว์ประเภทอื่น ๆ เช่น โค ไก่ และสุกร เพื่อขยายผลสู่หมู่บ้านรอบศูนย์ฯ ต่อไป...” เพื่อให้ดำเนินการส่งเสริมและพัฒนาอาชีพการเลี้ยงเป็ดเทศกับเกษตรกรในพื้นที่ฯ เป็นไปอย่างต่อเนื่อง ครบถ้วนในปี ๒๕๖๖ งานปศุสัตว์ ศูนย์ศึกษาการพัฒนาภูพานฯ จึงได้จัดทำโครงการส่งเสริมและพัฒนาอาชีพการเลี้ยงเป็ดเทศให้กับเกษตรกรในพื้นที่หมู่บ้านรอบศูนย์ ประกอบด้วย (๑) บ้านโคกสยา หมู่ที่ ๘ ตำบลกะลุวอเหนือ อำเภอเมืองนราธิวาส จังหวัดนราธิวาส และ (๒) บ้านโพธิ์ทอง หมู่ที่ ๙ ตำบลกะลุวอเหนือ อำเภอเมืองนราธิวาส จังหวัดนราธิวาสรวมทั้งสิ้นจำนวน ๔๐ ครัวเรือน โดยเกษตรกรเป้าหมายที่เข้าร่วมโครงการฯ จะได้รับการฝึกอบรมให้ความรู้เกี่ยวกับการเลี้ยงเป็ดเทศอย่างถูกวิธี พร้อมสาธิตวิธีการลดต้นทุนอาหาร รวมถึง การเพิ่มผลผลิตเพื่อต่อยอดกิจกรรมอื่น ๆ เช่น การแปรรูปผลิตภัณฑ์ การรวมกลุ่มผลิตอาหาร เพื่อลดต้นทุน เป็นต้น โดยเกษตรกรเป้าหมายจะได้รับการสนับสนุนพันธุ์เป็ดเทศและปัจจัยการผลิตเบื้องต้น แต่เกษตรกรต้องมีโรงเรือนเลี้ยงเป็ดเป็นของตนเอง มีความพร้อม และยินดีปฏิบัติตามคำแนะนำของเจ้าหน้าที่กรมปศุสัตว์ เพื่อพัฒนาและยกระดับคุณภาพชีวิตของครัวเรือนเกษตรกรต่อไป
วัตถุประสงค์ของโครงการ	๑. เพื่อให้เกษตรกรที่เข้าร่วมโครงการฯ ได้รับการฝึกอบรม ได้มีความรู้ความเข้าใจพื้นฐานในการเลี้ยงเป็ดเทศที่ถูกต้องตามหลักวิชาการ ๒. เพื่อส่งเสริมและพัฒนาอาชีพการเลี้ยงเป็ดเทศให้แก่เกษตรกร โดยนำความรู้ที่ได้มาปรับใช้เพื่อลดต้นทุนค่าอาหารในการเลี้ยงสัตว์ เลี้ยงเป็ดเทศ เพื่อเป็นอาหารเสริมโปรตีนแก่ครัวเรือน และสามารถสร้างรายได้เสริมในครัวเรือน

หัวข้อ	รายละเอียด
	๓. เพื่อให้เกษตรกรมีแนวทางการเพิ่มผลผลิตและต่อยอดกิจกรรมอื่น ๆ เช่น การแปรรูปผลิตภัณฑ์การรวมกลุ่มผลิตอาหารเพื่อลดต้นทุน
ตัวชี้วัดและค่าเป้าหมาย	<p>๑. เกษตรกรที่ได้รับการถ่ายทอดองค์ความรู้จากงานปศุสัตว์ ศูนย์ศึกษาการพัฒนาพิกุลทองฯ ภายใต้อำเภอ "การเลี้ยงเป็ดเทศ เพื่อการพัฒนาต่อยอดกิจกรรมและนำผลผลิตสู่การแปรรูป" สามารถนำความรู้ที่ได้รับมาปรับใช้และพัฒนากิจการเลี้ยงสัตว์ได้จริง</p> <p>๒. เกษตรกรที่ได้รับการถ่ายทอดองค์ความรู้จากงานปศุสัตว์ ศูนย์ศึกษาการพัฒนาพิกุลทองฯ ภายใต้อำเภอ "การเลี้ยงเป็ดเทศ เพื่อการพัฒนาต่อยอดกิจกรรมและนำผลผลิตสู่การแปรรูป" สามารถนำไปต่อยอดการปฏิบัติได้จนพึ่งพาตนเองได้อย่างต่อเนื่องและยั่งยืน</p> <p>๓. เกษตรกรที่ได้รับการถ่ายทอดองค์ความรู้จากงานปศุสัตว์ ศูนย์ศึกษาการพัฒนาพิกุลทองฯ ภายใต้อำเภอ "การเลี้ยงเป็ดเทศ เพื่อการพัฒนาต่อยอดกิจกรรมและนำผลผลิตสู่การแปรรูป" สามารถถ่ายทอดองค์ความรู้ให้แก่ผู้ที่มีความสนใจในพื้นที่</p>
พื้นที่เป้าหมาย	<p>พื้นที่หมู่บ้านรอบศูนย์ จำนวน ๔๐ ครัวเรือน</p> <ul style="list-style-type: none"> <li>- บ้านโคกสยา หมู่ที่ ๘ ตำบลกะลุวอเหนือ อำเภอเมืองนราธิวาส จังหวัดนราธิวาส</li> <li>- บ้านโพธิ์ทอง หมู่ที่ ๙ ตำบลกะลุวอเหนือ อำเภอเมืองนราธิวาส จังหวัดนราธิวาส</li> </ul>
กิจกรรมหลัก	กิจกรรมจัดฝึกอบรมเกษตรกร หลักสูตร "การเลี้ยงเป็ดเทศเพื่อการพัฒนาต่อยอดกิจกรรมและนำผลผลิตสู่การแปรรูป"
หน่วยงานดำเนินงาน	ศูนย์ศึกษาการพัฒนาพิกุลทองอันเนื่องมาจากพระราชดำริ งานปศุสัตว์ ศูนย์ศึกษาการพัฒนาพิกุลทองฯ
ระยะเวลาในการดำเนินโครงการ	ระยะเวลาในการดำเนินโครงการ ๑ปี เริ่มดำเนินการ ๑ ตุลาคม ๒๕๖๖ สิ้นสุดการดำเนินการ ๓๐ กันยายน ๒๕๖๗
งบประมาณ	๔๐๑,๕๓๒.- บาท
ผลผลิต (Output)	เกษตรกรได้รับการส่งเสริมและพัฒนาอาชีพการเลี้ยงเป็ดเทศ ๔๐ ราย
ผลลัพธ์จากการดำเนินโครงการ (Out come)	<p>๑. เกษตรกรมีความรู้ความเข้าใจการเลี้ยงเป็ดเทศเพิ่มขึ้นและถูกต้องตามหลักวิชาการ โดยสามารถนำมาประยุกต์ใช้ในการดำเนินกิจกรรมได้</p> <p>๒. เกษตรกรมีอาชีพ และมีรายได้ในครัวเรือนเพิ่มขึ้น ผลผลิตที่ได้ลดค่าใช้จ่ายภายในครอบครัว</p> <p>๓. เกษตรกรมีแนวทางการเพิ่มผลผลิตและต่อยอดกิจกรรมอื่น ๆ เช่น การแปรรูปผลิตภัณฑ์การรวมกลุ่มผลิตอาหารเพื่อลดต้นทุน</p>

๑๐. โครงการผลิตเห็ดแบบครบวงจร

หัวข้อ	รายละเอียด
ชื่อโครงการ	โครงการผลิตเห็ดแบบครบวงจร
ประเด็นการ พัฒนาจังหวัด	ส่งเสริมความมั่นคงทางการเกษตร
หลักการและ เหตุผล	<p>จากการทำงานวิชาการเกษตร ศูนย์ศึกษาการพัฒนาพิกุลทองฯ ได้ดำเนินโครงการเพาะเห็ดใน ถุขพลาสติกและโครงการเกี่ยวกับการผลิตเห็ดต่างๆ มาอย่างต่อเนื่อง โดยในแต่ละปีมีผู้สนใจเข้ารับการ ถ่ายทอดความรู้เป็นจำนวนมาก ทั้งนิสิต นักศึกษา และผู้สนใจทั่วไปจากส่วนราชการและเอกชน ได้ แจ้งความประสงค์เพื่อขอฝึกและเพิ่มพูนทักษะจากการปฏิบัติจริงในพื้นที่ โดยเฉพาะการเพาะเห็ดฟาง และเห็ดนางฟ้า ซึ่งเป็นเห็ดที่เพาะง่ายใช้ระยะเวลาสั้นในการเก็บดอก มีผู้นิยมบริโภคเป็นจำนวนมาก ทำให้ความต้องการของตลาดสูงและได้ราคาดีตลอดปี</p> <p>การ"เพาะเห็ด" เป็นอีกหนึ่งอาชีพที่น่าสนใจ เมื่อสามารถสร้างรายได้ที่ดีและยังมีการลงทุนไม่สูง ใช้เงิน ลงทุนก่อร่าง ธุรกิจเพียงหลักพันบาทเท่านั้น ทั้งในเรื่องของสถานที่ที่ใช้ก็ไม่จำเป็นต้องมีมาก แค่ผ่าน การอบรมในเรื่องของการเพาะเห็ดอย่างถูกต้องตามหลักการก็สามารถทำธุรกิจนี้ได้อย่างง่ายดาย ที่ สำคัญยังเป็นกิจกรรมในร่มซึ่งหมดกังวลในเรื่องที่ต้องตากแดดได้เลย สามารถเลือกธุรกิจเพาะเห็ดนี้ เป็นทางเลือกได้ ที่เป็นความต้องการของตลาดและราคาดี กลายเป็นพืชเศรษฐกิจ ทำให้เกษตรกรมี รายได้จำนวนมาก การส่งเสริมให้เกษตรกร"เพาะเห็ด"และ"เพาะเห็ด" จำหน่ายในท้องถิ่นของตนเอง และนำส่งขายให้กับประเทศเพื่อนบ้าน งานวิชาการเกษตร ศูนย์ศึกษาการพัฒนาพิกุลทองฯ จึงได้จัดทำ โครงการผลิตเห็ดแบบครบวงจรขึ้น เริ่มตั้งแต่การสาธิตผลิตเห็ด การสร้างโรงเรือน การทำก้อนเชื้อ เห็ดโดยใช้วัสดุเพาะต่างๆ รวมถึงการแปรรูปเห็ด เพื่อเป็นจุดสาธิตและให้เกษตรกรฝึกปฏิบัติจนมี ความรู้และทักษะสามารถนำไปประกอบเป็นอาชีพหลัก หรืออาชีพเสริม สร้างรายได้ให้กับครอบครัวได้</p>
วัตถุประสงค์ของ โครงการ	<ol style="list-style-type: none"> <li>1. เพื่อให้เกษตรกร ผู้สนใจฝึกทักษะการประกอบอาชีพเพาะเห็ด</li> <li>2. เพื่อฝึกทักษะพื้นฐานที่จำเป็นเกี่ยวกับการผลิตเห็ดรวมทั้งพัฒนาวิธีการผลิตที่เหมาะสม</li> <li>3. เพื่อส่งเสริมให้นักเรียน นักศึกษาและเกษตรกรผู้สนใจทั่วไปมีองค์ความรู้เกี่ยวกับการเพาะเห็ด</li> </ol>
ตัวชี้วัดและค่า เป้าหมาย	จำนวนผู้ที่ได้รับการถ่ายทอดองค์ความรู้จากการศึกษา ทดลอง วิจัย และการทดสอบสาธิต และได้นำไป ปฏิบัติจริง มีความพร้อมสำหรับเป็นจุดศึกษาดูงานแก่เกษตรกร ประชาชนทั่วไป และหน่วยงาน ต่าง ๆ ตลอดทั้งปี
พื้นที่เป้าหมาย	เกษตรกร นักเรียน นักศึกษา และประชาชนผู้สนใจทั่วไป
กิจกรรมหลัก	ดำเนินการผลิตและสนับสนุนหัวเชื้อเห็ดนางฟ้า เห็ดเป๋าฮื้อ เห็ดหูหนู เห็ดยานางิ เห็ดหลินจือ
หน่วยงาน ดำเนินงาน	ศูนย์ศึกษาการพัฒนาพิกุลทองอันเนื่องมาจากพระราชดำริ
ระยะเวลาในการ ดำเนินโครงการ	ระยะเวลาในการดำเนินโครงการ ๑ ปี วันเริ่มต้นโครงการ ๑ ตุลาคม ๒๕๖๖ วันสิ้นสุดโครงการ ๓๐ กันยายน ๒๕๖๗
งบประมาณ	๔๙,๙๐๐.- บาท
ผลผลิต (Output)	ได้ดำเนินการผลิตเห็ดแบบครบวงจร โดยเน้นกิจกรรมเริ่มตั้งแต่การผลิตหัวเชื้อเห็ด ไปจนถึงการผลิตก้อนเชื้อเห็ดใน ถุขพลาสติก การดูแลรักษา และการเก็บผลผลิตเห็ด รวมทั้งทุกขั้นตอนของการผลิตเห็ด ไว้สำหรับเกษตรกร นักเรียน นักศึกษา และประชาชนผู้สนใจทั่วไปเข้ามาศึกษาดูงาน สามารถเข้ามาฝึกทักษะการประกอบอาชีพการเพาะเห็ด เพื่อ เป็นอาชีพเสริมให้กับครอบครัว
ผลลัพธ์จากการ ดำเนินโครงการ (Out come)	<ol style="list-style-type: none"> <li>๑. ได้เชื้อเห็ดที่งานวิชาการเกษตรผลิตเอง ทำให้สามารถควบคุมคุณภาพการผลิตได้ด้วยตัวเอง</li> <li>๒. เจ้าหน้าที่มีทักษะพื้นฐานด้านการผลิตเห็ดรวมทั้งพัฒนาวิธีการผลิตที่เหมาะสม</li> <li>๓. เกษตรกรและผู้สนใจสามารถเข้าชมกิจกรรมและเข้ารับการถ่ายทอดความรู้เพิ่มเติม</li> <li>๔. ลดค่าใช้จ่ายจากการไปซื้อเชื้อเห็ดสำเร็จรูปมาดำเนินการกิจกรรมในงานวิชาการเกษตร</li> <li>๕. นักเรียน นักศึกษาและเกษตรกรผู้สนใจทั่วไปได้รับความรู้นำไปใช้ประโยชน์ ประกอบอาชีพสร้างรายได้ใน อนาคต</li> </ol>

๑๑. การฟื้นฟูความอุดมสมบูรณ์ปลากุเรเพื่อความมั่นคงด้านอาหารในพื้นที่จังหวัดนราธิวาส

หัวข้อ	รายละเอียด
ชื่อโครงการ	การฟื้นฟูความอุดมสมบูรณ์ปลากุเรเพื่อความมั่นคงด้านอาหารในพื้นที่จังหวัดนราธิวาส
ประเด็นการพัฒนาจังหวัด	เพิ่มประสิทธิภาพการผลิตและยกระดับมาตรฐานสินค้าเกษตรตามความต้องการของตลาด
หลักการและเหตุผล	<p>ปลากุเรหนวดสี่เส้น หรือ fourfinger/blue threadfin (Eleutheronematetradactylum Shaw, ๑๘๐๔) เป็นปลาที่สามารถแพร่กระจายทั่วไปเป็นวงกว้างในเขต Indo-West Pacific ตั้งแต่อ่าวเปอร์เซีย จนถึงหมู่เกาะปาปัวนิวกินี และตอนเหนือของออสเตรเลีย ปลากุเรหนวดสี่เส้นเป็นปลาในครอบครัว Polynemidae ซึ่งเป็นส่วนหนึ่งใน order Perciformes (เป็น order ของปลาที่มีความหลากหลายมากที่สุด ประกอบด้วย ๑๐๐ กว่าครอบครัว) โดยปลากุเรจัดอยู่ใน suborder Percoidei ซึ่งประกอบไปด้วยหลายครอบครัวที่มีความหลากหลายที่สุดในอันดับ Perciformes ปลาในครอบครัว Polynemidae เป็นกลุ่มปลาหน้าดินที่มีหลายขนาด (ขนาดความยาวสูงสุด ๒ เมตร) แต่มีลักษณะที่โดดเด่นอย่างเห็นได้ชัด เป็นปลาที่อาศัยอยู่ในแหล่งน้ำทะเลชายฝั่งหรืออ่าวเล็กๆ และบริเวณปากแม่น้ำ ลักษณะโดยทั่วไปของปลาครอบครัวนี้ ประกอบด้วยตาที่ล้อมรอบด้วยเนื้อเยื่อไขมัน (ไขมันที่มีลักษณะใส) มีครีบหลัง ๒ อัน (ครีบหลังอันแรกประกอบด้วยก้านครีบแข็ง ๗-๘ อัน และครีบหลังอันที่สองประกอบด้วยก้านครีบแข็ง ๑ อัน และก้านครีบอ่อน ๑๑-๑๘ อัน ปากแบบต่ำลงล่าง (อยู่บริเวณด้านใต้ของส่วนหัวและมีงอยปากยื่นไปข้างหน้า) มีลักษณะเพิ่มเติมคือจุดของเส้นใยที่ยื่นออกมาจากบริเวณครีบอก ซึ่งเป็นลักษณะที่ใช้เรียกชื่อปลาชนิดนี้ว่า “threadfin”</p> <p>ปลากุเรหนวดสี่เส้นเป็นชื่อที่แปลมาจากชื่อสามัญภาษาอังกฤษ “fourfinger threadfin” ซึ่งชื่อนี้มาจากเส้นใยเส้นๆ จำนวน ๔ เส้น ที่ปรากฏอยู่บริเวณครีบอกบริเวณหลังและหัวของปลากุเรหนวดสี่เส้นมีสีฟ้าแกมเงินและที่ปลายครีบหางมีลักษณะสีคล้ายเส้นใยทำหน้าที่ช่วยในการค้นหาอาหาร โดยการตรวจจับการสั่นไหวของเหยื่อที่กำลังเคลื่อนที่ อาทิ พวกหนอน กุ้ง และปู ที่หลบซ่อนตัวอยู่ในโคลนตมและพื้นทราย มีรายงานว่าปลากุเรใช้เส้นใยที่ยื่นออกมาจากบริเวณครีบอกในการต้อนให้ปลาและกุ้งขนาดเล็กรวมฝูงเข้าด้วยกัน จนกลายเป็น “ก้อนเหยื่อ” ทำให้ง่ายต่อการจับเหยื่อกิน</p> <p>มีการบันทึกข้อมูลเกี่ยวกับปลากุเรหนวดสี่เส้น พบว่าปลากุเรที่มีขนาดใหญ่ที่สุดมีความยาวตลอดลำตัวเท่ากับ ๘๐ เซนติเมตรซึ่งมีอายุประมาณ ๖ ปี ปลากุเรเป็นปลาที่โตเร็ว โดยปลากุเรหนวดสี่เส้นอายุ ๑๖-๒๗ วัน มีความยาวตลอดลำตัว ๒๐-๒๑ มิลลิเมตรอายุ ๑ ปี มีความยาวตลอดลำตัว ๒๔.๕ เซนติเมตร อายุ ๒ ปี มีความยาวตลอดลำตัว ๔๐ เซนติเมตร และอายุ ๕ ปี มีความยาวตลอดลำตัว ๖๓.๕ เซนติเมตร แหล่งที่อยู่อาศัยของปลากุเรจะอยู่บริเวณชายฝั่งทะเล (มานพเพชรจุด ๒๕๔๘) จากสถิติของกรมประมงพบว่าตั้งแต่ปีพ.ศ. ๒๕๕๖-๒๕๖๐ ปริมาณปลากุเรมีแนวโน้มเพิ่มมากขึ้นในปี พ.ศ. ๒๕๖๐ พบว่า มีปริมาณผลจับปลากุเร ๑,๖๐๐ ตัน คิดเป็นมูลค่า ๑๕๑,๕๐๐,๐๐๐ บาท (กองนโยบายและยุทธศาสตร์พัฒนาการประมง, ๒๕๖๒) ในพื้นที่จังหวัดปัตตานีและนราธิวาสชาวประมงส่วนใหญ่ใช้วนลอยปลากุเรเพื่อจับปลากุเรมาจำหน่ายตามแพปลาต่าง ๆ และนำมาแปรรูปเป็นปลากุเรเค็มซึ่งเป็นผลิตภัณฑ์ชุมชนสินค้าโอท็อประดับ ๕ ดาวเป็นที่เลื่องชื่อลือชาในความอร่อยเหนือกว่าปลาเค็มทั่ว ๆ ไปส่งจำหน่ายทั้งภายในประเทศและต่างประเทศเพราะปลากุเรแปรรูปมีราคาสูง กิโลกรัมละ ๑,๓๐๐ -๑,๖๐๐ บาท ทำรายได้ให้แก่ชาวประมงและผู้แปรรูปบริเวณจังหวัดปัตตานีและนราธิวาสเป็นจำนวนมาก กรมประมงประสบความสำเร็จในการเพาะเลี้ยงปลากุเรมาตั้งแต่ปี พ.ศ. ๒๕๒๖ แต่ยังไม่สามารถเพาะพันธุ์ปลากุเรได้อย่างแพร่หลายในการศึกษานี้เพื่อเป็นข้อมูลพื้นฐานด้านสภาวะประมง ชีววิทยาการสืบพันธุ์ แหล่งวางไข่ของปลาการคัดเลือกอาหารที่เหมาะสมต่อปลากุเรซึ่งส่งผลต่ออัตราการรอดและอัตราการเจริญเติบโตที่สำคัญ เพื่อเป็นแนวทางที่จะช่วยให้การเพาะเลี้ยงปลากุเรประสบความสำเร็จได้ผลดียิ่งขึ้น และนำมาใช้ประกอบการพิจารณาวางแผนการเพาะเลี้ยง และการบริหารพื้นที่ที่เป็นแหล่งอาหารของปลากุเร รวมทั้งเพิ่มผลผลิตปลากุเรในธรรมชาติ และถ่ายทอด องค์ความรู้ในการเลี้ยงปลากุเรให้แก่เกษตรกรเพื่อให้ผู้แปรรูปสัตว์น้ำในพื้นที่จังหวัดนราธิวาสมีปลากุเรเป็นวัตถุดิบป้อนเข้า</p>

หัวข้อ	รายละเอียด
	สู่กระบวนการผลิตอย่างต่อเนื่อง ทำให้ผู้บริโภคมีความมั่นคงด้านอาหาร
วัตถุประสงค์ของโครงการ	๑. ศึกษาการเพาะพันธุ์ปลากุเรานวดสีเส้น <i>Eleutheronematatradactylum</i> ในจังหวัดนราธิวาส ๒. การเพิ่มผลผลิตปลากุเรานวดสีในธรรมชาติ ๓. การถ่ายทอดความรู้การเลี้ยงปลากุเรานวดสีแก่เกษตรกร
ตัวชี้วัดและค่าเป้าหมาย	๑. บริหารจัดการทรัพยากรประมงให้มีความอุดมสมบูรณ์และคงความสมดุล ๒. ชาวประมงและเกษตรกรผู้เพาะเลี้ยงสัตว์น้ำมีรายได้เพิ่มมากขึ้น ๓. ผู้แปรรูปปลากุเรานวดสีสามารถหาลูกปลาได้ง่ายและผลิตปลากุเรานวดสีได้อย่างต่อเนื่อง
พื้นที่เป้าหมาย	อำเภอตากใบ และ อำเภอเมืองนราธิวาส จังหวัดนราธิวาส
กิจกรรมหลัก	๑. การศึกษาวิจัยการเพาะพันธุ์ปลากุเรานวดสีเส้น <i>Eleutheronematatradactylum</i> ในจังหวัดนราธิวาส ๒. การเพิ่มผลผลิตปลากุเรานวดสีในธรรมชาติ ๓. การถ่ายทอดความรู้การเลี้ยงปลากุเรานวดสีแก่เกษตรกร
กิจกรรมหลักที่ ๑ การดำเนินการ	๑. การศึกษาวิจัยการเพาะพันธุ์ปลากุเรานวดสีเส้น <i>Eleutheronematatradactylum</i> ในพื้นที่จังหวัดนราธิวาส ๑.๑ การสร้างพ่อแม่พันธุ์ปลากุเรานวดสี การรวบรวมปลากุเรานวดสีจากแหล่งน้ำธรรมชาติบริเวณ ชายฝั่ง อำเภอตากใบ นำมาเลี้ยงในที่ล้อมขังและขุนด้วยอาหารและวิตามินจนได้ขนาดพ่อแม่พันธุ์ ๑.๒ การอนุบาลและการเลี้ยงปลากุเรานวดสี นำพ่อแม่พันธุ์ปลากุเรานวดสีที่ได้ขนาดมาเพาะพันธุ์ ทั้งโดยวิธีธรรมชาติและแบบผสมเทียม เมื่อได้ไข่ปลากุเรานวดสีจะทำการเพาะฟักและอนุบาลจนได้ขนาด หลังจากนั้นจะนำไปทดลองเลี้ยงในกระชังและบ่อดินเพื่อศึกษาการเจริญเติบโตและความเป็นไปได้ในการส่งเสริมเป็นปลาเศรษฐกิจต่อไป
กิจกรรมหลักที่ ๒ การดำเนินการ	๒. การเพิ่มผลผลิตปลากุเรานวดสีในธรรมชาติ การปล่อยลูกปลากุเรานวดสีขนาด ๑ นิ้ว จำนวน ๑๐๐,๐๐๐ ตัว/ปี
กิจกรรมหลักที่ ๓ การดำเนินการ	๓. การถ่ายทอดความรู้การเลี้ยงปลากุเรานวดสีแก่เกษตรกร ๓.๑ สร้างศูนย์เรียนรู้การผลิตปลากุเรานวดสี จำนวน ๑ แห่ง จัดทำเอกสาร และแผ่นโปสเตอร์เพื่อเผยแพร่องค์ความรู้ การอนุบาลและการเลี้ยงปลากุเรานวดสีให้กับเกษตรกรเพื่อให้เกษตรกรได้นำความรู้เทคโนโลยีนำไปปฏิบัติและมีความมั่นใจในการประกอบอาชีพการเลี้ยงปลากุเรานวดสีซึ่งเป็นการขยายโอกาสในการเข้าถึงเทคโนโลยีด้านการประมงอย่างทั่วถึง เกษตรกรสามารถนำไปฝึกปฏิบัติอย่างเป็นรูปธรรมและเป็นระบบ ๓.๒ อบรมเทคนิคการเลี้ยงปลากุเรานวดสี โดยการรับสมัครเกษตรกรที่มีความสนใจเข้าร่วมอบรม จำนวน ๒๕ คน/รุ่น
หน่วยงานดำเนินการ	ศูนย์วิจัยและพัฒนาประมงทะเลนราธิวาส ตำบลศาลาใหม่ อำเภอตากใบ จังหวัดนราธิวาส กองวิจัยและพัฒนาประมงทะเล กรมประมง กระทรวงเกษตรและสหกรณ์
ระยะเวลา	ระหว่างเดือนตุลาคม ๒๕๖๗ ถึงกันยายน พ.ศ. ๒๕๗๐
งบประมาณ	๑,๗๘๕,๐๐๐ บาท (หนึ่งล้านเจ็ดแสนแปดหมื่นห้าพันบาทถ้วน)
ผลผลิต (Output)	๑. เอกสารวิชาการเรื่องการเพาะพันธุ์ปลากุเรานวดสีเส้น <i>Eleutheronematatradactylum</i> และสถานะการประมงปลากุเรานวดสีในพื้นที่จังหวัดนราธิวาส จำนวน ๒ เรื่อง ๒. ชาวประมงอนุบาลปลากุเรานวดสีในพื้นที่จังหวัดนราธิวาสมีรายได้เพิ่มขึ้น ร้อยละ ๓ ๓. เกษตรกรผู้เพาะเลี้ยงสัตว์น้ำมีความรู้การเลี้ยงปลากุเรานวดสี จำนวน ๑๐๐ คน/ปี
ผลลัพธ์จากการดำเนินโครงการ (Outcome)	ศูนย์วิจัยและพัฒนาประมงทะเลนราธิวาสสามารถเพาะเลี้ยงปลากุเรานวดสีได้ และสามารถปล่อยเพื่อเพิ่มความอุดมสมบูรณ์ปลากุเรานวดสีในธรรมชาติได้ ชาวประมงสามารถจับปลากุเรานวดสีจากธรรมชาติเพิ่มมากขึ้น และมีรายได้เพิ่มมากขึ้น รวมทั้งเกษตรกรผู้เพาะเลี้ยงสัตว์น้ำมีความรู้ในการเลี้ยงปลากุเรานวดสี ทำให้ผู้แปรรูปสัตว์น้ำในพื้นที่จังหวัดนราธิวาสมีปลากุเรานวดสีเป็นวัตถุดิบป้อนเข้าสู่กระบวนการผลิตอย่างต่อเนื่อง และผู้บริโภคมีความมั่นคงด้านอาหาร

๑๒. โครงการปรับปรุงพื้นที่นาร้างเพื่อการเกษตรแบบผสมผสาน

หัวข้อ	สาระสำคัญ
ชื่อโครงการสำคัญ	โครงการปรับปรุงพื้นที่นาร้างเพื่อการเกษตรแบบผสมผสาน (สนับสนุนการดำเนินงานภายใต้โครงการตากใบโมเดล)
หลักการและเหตุผล	<p>จากสถานการณ์ COVID-๑๙ ส่งผลกระทบต่อภาคแรงงานและภาคการเกษตร โดยเฉพาะแรงงานจากภาคอุตสาหกรรม การท่องเที่ยว การบริการ ซึ่งเป็นลูกหลานเกษตรกร ได้กลับคืนถิ่นจำนวนมาก ซึ่งจากข้อมูลพื้นที่ทำการเกษตรของประเทศ ๑๔๙ ล้านไร่ เป็นพื้นที่นา ๗๒ ล้านไร่ เกษตรกรปลูกข้าวเป็นหลัก บางปีประสบปัญหาพืชผลเสียหายจากภัยธรรมชาติ แผลงศัตรูพืช มีต้นทุนการผลิตสูง รายได้ต่ำ จะเห็นได้ว่าเกษตรกรมีความเสี่ยงสูงจากการทำการเกษตรแบบเดิม</p> <p>จังหวัดนราธิวาส ได้จัดทำโครงการพัฒนาการเกษตรแบบครบวงจรในพื้นที่อำเภอตากใบ “ตากใบโมเดล” ขึ้นเพื่อให้ประชาชนโดยเฉพาะเกษตรกรในพื้นที่อำเภอตากใบมีความเป็นอยู่ที่ดีขึ้น ประกอบอาชีพเกษตรกรรมได้อย่างยั่งยืน สามารถพึ่งตนเองได้และสามารถใช้ทรัพยากรธรรมชาติได้อย่างเหมาะสมเพิ่มประสิทธิภาพการผลิตสินค้าเกษตร ลดต้นทุนการผลิต แปรรูปเพิ่มมูลค่า เพิ่มรายได้ จากนโยบายกระทรวงเกษตรและสหกรณ์ ได้กำหนดให้โครงการเกษตรทฤษฎีใหม่เป็นนโยบายสำคัญในการน้อมนำแนวพระราชดำริเกษตรทฤษฎีใหม่ มาสร้างความเข้มแข็งให้กับเกษตรกร เพื่อสร้างความมั่นคงทางอาชีพให้แก่เกษตรกร ซึ่งสถานีพัฒนาที่ดินนราธิวาส เป็นหน่วยงานหลักในการขับเคลื่อนการเกษตรผสมผสานภายใต้การพัฒนาการเกษตร “ตากใบโมเดล” ดังนั้นสถานีพัฒนาที่ดินนราธิวาส สังกัด กรมพัฒนาที่ดิน จึงได้จัดทำโครงการปรับปรุงพื้นที่นาร้างเพื่อการเกษตรแบบผสมผสาน(รายแปลง) เพื่อเป็นการขับเคลื่อนการใช้ประโยชน์ที่ดินในพื้นที่นาร้าง พื้นที่ทิ้งร้างและพื้นที่รกร้างในอำเภอตากใบที่มีอยู่ประมาณ ๔,๐๐๐ ไร่ ให้สามารถ ใช้ประโยชน์ได้อย่างมีประสิทธิภาพในรูปแบบการดำเนินงานตากใบโมเดล กอปรกับกระทรวงการคลังมีการจัดเก็บภาษีที่ดินรกร้างว่างเปล่าเดิมอัตรา ๑๐๐% จึงเป็นการลดภาระของเกษตรกร ในการเสียภาษีดังกล่าว รวมถึงที่มีการบูรณาการการทำงานของหน่วยงานในสังกัดกระทรวงเกษตรและสหกรณ์ และหน่วยงานที่เกี่ยวข้องได้ร่วมกันสนับสนุนองค์ความรู้ และปัจจัยการผลิตที่จำเป็นลงในพื้นที่งานจัดระบบอนุรักษ์ดินและน้ำที่สอดคล้องกับสภาพพื้นที่จริงและตรงตามความต้องการของเกษตรกรในการใช้ประโยชน์ที่ดินได้อย่างเหมาะสมและยั่งยืน</p>
วัตถุประสงค์ของโครงการ	<ul style="list-style-type: none"> <li>- เพื่อจัดระบบอนุรักษ์ดินและน้ำให้มีความเหมาะสม ตรงกับความต้องการของเกษตรกรและสอดคล้องกับสภาพภูมิสังคม ปริมาณน้ำ ชนิดพืช แรงงานภาคครัวเรือน และสร้างรายได้ให้กับเกษตรกรอย่างต่อเนื่องสม่ำเสมอตลอดทั้งปี เพียงพอสำหรับเลี้ยงครอบครัวและพึ่งตนเองได้</li> <li>- เพื่อพัฒนาคุณภาพดินให้สมบูรณ์เหมาะสมสำหรับการทำการเกษตรและมีความมั่นคงทางอาชีพให้แก่เกษตรกร</li> <li>- เพื่อเป็นการพัฒนาที่ดินทิ้งร้างสู่ภาคการเกษตรอย่างยั่งยืนแบบบูรณาการ โดยขับเคลื่อนด้าน ดิน น้ำ พืช สัตว์ ประมงและอื่นๆ ในรูปแบบตากใบโมเดล</li> </ul>
ตัวชี้วัดและค่าเป้าหมาย	<ul style="list-style-type: none"> <li>- จัดทำระบบอนุรักษ์ดินและน้ำตามแบบรายแปลงของเกษตรกร (ปรับปรุงแปลงนาลักษณะที่ ๓ และสระน้ำ ความจุ ๒๕๐ ลบ.ม) ๘๕๐ ไร่</li> <li>- ส่งเสริมและสนับสนุนปัจจัยการผลิต ปุ๋ยหมัก ๔๒๕ ตัน</li> <li>- สนับสนุนการปรับปรุงพื้นที่ดินกรดด้วยสารปรับปรุงดิน (โดโลไมท์) ๔๒๕ ตัน</li> <li>- สนับสนุนปัจจัยการผลิต (ด้านพืช) ๘๕๐ ไร่</li> <li>- ให้ความรู้กับเกษตรกร เรื่องการพัฒนาทักษะการทำการเกษตร จำนวน ๑๖๘ ราย</li> </ul>
พื้นที่เป้าหมาย	<ul style="list-style-type: none"> <li>- ตำบลพร่อน อำเภอตากใบจำนวน ๑๕๐ไร่ ๓๐ ราย</li> <li>- ตำบลเจ๊ะเห อำเภอตากใบ จำนวน ๑๐๐ไร่ ๒๐ ราย</li> <li>- ตำบลเกาะสะท้อน อำเภอตากใบ จำนวน ๑๐๐ ไร่ ๒๐ ราย</li> <li>- ตำบลไพรวัน อำเภอตากใบ จำนวน ๑๕๐ ไร่ ๓๒ ราย</li> <li>- ตำบลศาลาใหม่ อำเภอตากใบ จำนวน ๒๕๐ ไร่ ๔๗ ราย</li> <li>- ตำบลบางขุนทอง อำเภอตากใบ จำนวน ๑๐๐ ไร่ ๑๙ ราย</li> </ul>



หัวข้อ	สาระสำคัญ
กิจกรรมหลัก	<ul style="list-style-type: none"> <li>- จัดทำระบบอนุรักษ์ดินและน้ำตามแบบรายละเอียดของเกษตรกร (ปรับปรุงแปลงนาลักษณะที่ ๓ และสระน้ำ ความจุ ๒๕๐ ลบ.ม) ๘๕๐ ไร่</li> <li>- ส่งเสริมและสนับสนุนปัจจัยการผลิต ปุ๋ยหมัก ๔๒๕ ตัน</li> <li>- สนับสนุนการปรับปรุงพื้นที่ดินกรดด้วยสารปรับปรุงดิน (โดโลไมท์) ๔๒๕ ตัน</li> <li>- สนับสนุนปัจจัยการผลิต (ด้านพืช) ๘๕๐ ไร่</li> <li>- ให้ความรู้กับเกษตรกร เรื่องการพัฒนาทักษะการทำงานเกษตร จำนวน ๑๖๘ ราย</li> </ul>
<b>กิจกรรมหลักที่ ๑</b>  งบประมาณ ผู้รับผิดชอบ  หน่วยงานที่เกี่ยวข้อง	- จัดทำระบบอนุรักษ์ดินและน้ำตามแบบรายละเอียดของเกษตรกร (ปรับปรุงแปลงนาลักษณะที่ ๓ ขุดคูยกร่องและพื้นที่รับน้ำ) จำนวน ๘๕๐ ไร่ๆ ละ ๙,๐๐๐ บาท ๗,๖๕๐,๐๐๐ บาท ชื่อ-นามสกุล นายนรา สุขไชย ตำแหน่ง ผู้อำนวยการสถานีพัฒนาที่ดินนราธิวาส สถานีพัฒนาที่ดินนราธิวาส
<b>กิจกรรมหลักที่ ๒</b>  งบประมาณ ผู้รับผิดชอบ  หน่วยงานที่เกี่ยวข้อง	สนับสนุนปัจจัยการผลิตด้านการพัฒนาที่ดิน - ส่งเสริมและสนับสนุนปัจจัยการผลิต ปุ๋ยหมัก จำนวน ๘๕๐ ไร่ ๆ ละ ๐.๕ ตัน จำนวน ๔๒๕ ตัน เป็นเงิน ๑,๔๔๕,๐๐๐ บาท - ส่งเสริมและสนับสนุนปัจจัยการผลิต สารปรับปรุงดิน (โดโลไมท์) จำนวน ๘๕๐ ไร่ๆละ ๐.๕ ตัน จำนวน ๔๒๕ ตัน เป็นเงิน ๗๒๒,๕๐๐ บาท ๒,๑๖๗,๕๐๐ บาท ชื่อ-นามสกุล นายนรา สุขไชย ตำแหน่ง ผู้อำนวยการสถานีพัฒนาที่ดินนราธิวาส สถานีพัฒนาที่ดินนราธิวาส
<b>กิจกรรมหลักที่ ๓</b>  งบประมาณ ผู้รับผิดชอบ  หน่วยงานที่เกี่ยวข้อง	สนับสนุนปัจจัยการผลิตในการทำเกษตรแบบผสมผสาน (ด้านพืช) ไร่ละ ๖,๑๕๐ บาท จำนวน ๘๕๐ ไร่ ๕,๒๒๗,๕๐๐ บาท ชื่อ-นามสกุล นายนรา สุขไชย ตำแหน่ง ผู้อำนวยการสถานีพัฒนาที่ดินนราธิวาส สถานีพัฒนาที่ดินนราธิวาส
<b>กิจกรรมหลักที่ ๔</b>  งบประมาณ ผู้รับผิดชอบ หน่วยงานที่เกี่ยวข้อง	ให้ความรู้กับเกษตรกรที่เข้าร่วมโครงการ จำนวน ๑๖๘ คน - ค่าตอบแทนวิทยากร (ต่อรุ่น) จำนวน ๑๒ ชั่วโมงๆละ ๖๐๐ บาท เป็นเงิน ๗,๒๐๐ บาท/รุ่น จำนวน ๖ รุ่น เป็นเงิน ๔๓,๒๐๐ บาท - ค่าเอกสารประกอบการอบรม คนละ ๗๐ บาท จำนวน ๑๖๘ คน เป็นเงิน ๑๑,๗๖๐ บาท - ค่าอาหาร คนละ ๒ มื้อๆ ละ ๑๐๐ บาท จำนวน ๑๖๘ คน เป็นเงิน ๓๓,๖๐๐ บาท - ค่าอาหารว่างและเครื่องดื่ม คนละ ๔ มื้อๆ ละ ๓๕ บาท จำนวน ๑๖๘ คน เป็นเงิน ๒๓,๕๒๐ บาท - ค่าวัสดุสนับสนุนกิจกรรมอบรมเกษตรกร จำนวน ๑๖๘ คนๆ ละ ๑๗๕ บาท ๒๙,๔๐๐ บาท ๑๔๑,๔๘๐ บาท ชื่อ-นามสกุล นายนรา สุขไชย ตำแหน่ง ผู้อำนวยการสถานีพัฒนาที่ดินนราธิวาส สถานีพัฒนาที่ดินนราธิวาส
<b>กิจกรรมหลักที่ ๕</b>  งบประมาณ ผู้รับผิดชอบ  หน่วยงานที่เกี่ยวข้อง	ค่าสำรวจและออกแบบ ค่าติดตามงานและค่าใช้จ่ายในการเดินทางไปราชการ ของเจ้าหน้าที่ สถานีพัฒนาที่ดินนราธิวาส จำนวน ๘๕๐ ไร่ ๑๑๔,๗๕๐ บาท ชื่อ-นามสกุล นายนรา สุขไชย ตำแหน่ง ผู้อำนวยการสถานีพัฒนาที่ดินนราธิวาส สถานีพัฒนาที่ดินนราธิวาส

หัวข้อ	สาระสำคัญ
หน่วยงานดำเนินงาน	สถานีพัฒนาที่ดินนราธิวาส (หน่วยงานหลัก/รับผิดชอบ)
ระยะเวลาดำเนินงาน	ตุลาคม ๒๕๖๗ - กันยายน ๒๕๖๘
งบประมาณ	งบประมาณ ๑๕,๓๐๑,๒๓๐ บาท โครงการทุกปีที่ทำเนิการ ปี ๒๕๖๘ ๑๕,๓๐๑,๒๓๐ บาท
ผลผลิต(Output)	- จำนวนพื้นที่การเกษตรได้รับการปรับปรุงบำรุงให้มีความอุดมพื้นที่ - การเกษตรได้รับการปรับปรุงบำรุงดินและสามารถนำไปใช้ประโยชน์ได้
ผลลัพธ์จากการดำเนินโครงการ (Outcome)	- พื้นที่เกษตรได้รับการจัดระบบอนุรักษ์ดินและน้ำที่สอดคล้องกับความต้องการของเกษตรกรโดยแท้จริง - เกษตรกรมีรายได้มากขึ้น คุณภาพชีวิตดีขึ้น - ลดความเสื่อมโทรมของทรัพยากรดินจากมาตรการอนุรักษ์ดินและน้ำสู่ความยั่งยืน

๑๓. โครงการส่งเสริมการผลิตผักปลอดภัย เพื่อเป็นต้นแบบการสร้างรายได้ และความมั่นคงทางอาหารในพื้นที่จังหวัดนราธิวาส

หัวข้อ	รายละเอียด
ชื่อโครงการสำคัญ	โครงการส่งเสริมการผลิตผักปลอดภัย เพื่อเป็นต้นแบบการสร้างรายได้และความมั่นคงทางอาหาร ในพื้นที่จังหวัดนราธิวาส
หลักการและเหตุผล	<p>ตามยุทธศาสตร์ชาติ ๒๐ ปี (พ.ศ. ๒๕๖๑ – ๒๕๘๐) กำหนดยุทธศาสตร์การพัฒนาประเทศ ๖ ด้าน โดยในประเด็นยุทธศาสตร์ที่ ๒ ยุทธศาสตร์ด้านการสร้างขีดความสามารถทางการแข่งขัน กำหนดประเด็นยุทธศาสตร์ ๕ ประเด็น ซึ่งประเด็นที่ ๑ การเกษตรสร้างมูลค่า ให้ความสำคัญกับการเพิ่มผลผลิตทางการผลิตทั้งเชิงปริมาณและมูลค่า และความหลากหลายของสินค้าเกษตรหนึ่งในนั้นคือเกษตรปลอดภัย</p> <p>จังหวัดนราธิวาสมีประชากร ๗๙๖,๒๓๙ คน ประกอบอาชีพด้านการเกษตร ๔๓๕,๘๑๒ คน พื้นที่ทำการเกษตร ๑.๕๖ ล้านไร่ ปลูกพืชผักประมาณ ๑๒,๘๒๐ ไร่ ซึ่งผลผลิตพืชผักไม่เพียงพอต่อความต้องการของผู้บริโภคในพื้นที่ ทำให้ต้องนำเข้าพืชผักจากพื้นที่อื่น ซึ่งผักเหล่านี้มีการใช้สารเคมีควบคุมโรคและแมลงในปริมาณมาก ส่งผลกระทบต่อสุขภาพของผู้บริโภค สำหรับสาเหตุหลักของพื้นที่ปลูกพืชผักมีปริมาณน้อยเนื่องจากพื้นที่ทำการเกษตรในหลายพื้นที่ของจังหวัดนราธิวาสไม่เหมาะสมต่อการปลูกพืชผัก มีความเสี่ยงจากน้ำท่วมขังรวมทั้งเกษตรกรส่วนใหญ่ยังขาดความรู้เรื่องการปลูกพืชผักปลอดภัย สำนักงานเกษตรจังหวัดนราธิวาสได้เห็นความสำคัญของปัญหาดังกล่าวและมีแนวความคิดในการสร้างงานสร้างรายได้เสริม ให้แก่ประชาชนในพื้นที่ การปลูกผักเพื่อสร้างรายได้เสริมจึงเป็นอีกทางเลือกหนึ่งที่น่าสนใจ เนื่องจากผักมีรอบการผลิตและเก็บเกี่ยวที่สั้น สามารถสร้างรายได้รวดเร็ว ดังนั้นจึงมีความจำเป็นเร่งด่วนที่ต้องดำเนินกิจกรรมถ่ายทอดความรู้ และสนับสนุนปัจจัยเพื่อเพิ่มพื้นที่การผลิตผักให้มากขึ้น (การปลูกผักยกแคร่) แก่เกษตรกรและผู้สนใจ เพื่อเป็นต้นแบบการผลิตพืชผักคุณภาพปลอดภัย และยกระดับเป็นผู้ประกอบการธุรกิจในอนาคต</p> <p>การส่งเสริมการปลูกผักปลอดภัย โดยใช้ "โต๊ะปลูกผัก" หรือ "ผักยกแคร่" เป็นแนวทางในการแก้ไขปัญหากพื้นที่ปลูกไม่เพียงพอหรือไม่เหมาะสม โดยการดัดแปลงมาปลูกบนแคร่หรือโต๊ะ ซึ่งสามารถดูแลจัดการแปลงง่าย ทั้งการเตรียมดิน รดน้ำ กำจัดวัชพืช และเก็บเกี่ยวโดยไม่ต้องนั่งหรือก้มตัว ควบคุมแมลง ศัตรูพืชได้ง่าย มีวัชพืชและโรคระบาดน้อย จะทำให้สามารถสร้างแหล่งผลิตและจำหน่ายผักปลอดภัยภายในชุมชน เกิดรายได้หมุนเวียนเพิ่มขึ้นในชุมชนได้ การส่งเสริมการปลูกพืชเพื่อหลีกเลี่ยงปัญหาดังกล่าว สอดคล้องกับแผนพัฒนาจังหวัดนราธิวาส เป้าหมายการพัฒนาจังหวัด เศรษฐกิจมั่นคง การค้ามั่นคง สันติสุขยั่งยืน สู่รณาวายุ โดยมี</p>

หัวข้อ	รายละเอียด
	<p>ประเด็นการพัฒนาจังหวัด พัฒนาภาคการผลิต ภาคการเกษตรกรรม ท่องเที่ยวอุตสาหกรรม การค้า การค้าชายแดนการลงทุน การนำสู่การสร้างมูลค่าเพิ่มอย่างต่อเนื่อง และเกิดรายได้ ภาคประชาชนยั่งยืน และมีแผนงาน การพัฒนาคุณภาพการผลิตและบริหารจัดการผลผลิต ภาคเกษตร ภายใต้โครงการพัฒนาคุณภาพการผลิตและสร้างมูลค่าเพิ่มสินค้าเกษตร และโครงการ ส่งเสริมการประกอบธุรกิจ การค้า การลงทุน อุตสาหกรรม ให้เกิดการขยายตัวทางเศรษฐกิจ มูลค่าสูง</p>
<p>วัตถุประสงค์ของโครงการ</p>	<ol style="list-style-type: none"> <li>1. เพื่อให้เกษตรกร มีความรู้ เข้าใจ และมีทักษะในการผลิตผักปลอดภัยด้วยเทคนิคการปลูกผักยกแคร่</li> <li>2. เพื่อให้เกษตรกรผลิตผักปลอดภัยและมีคุณภาพเพิ่มขึ้น เพิ่มความมั่นคงทางอาหารในจังหวัด นครราชสีมา และยกระดับสู่ผู้ประกอบการธุรกิจ</li> <li>3. เพื่อให้เกิดเกษตรกรต้นแบบ เป็นแหล่งเรียนรู้การผลิตผักปลอดภัย ด้วยเทคนิคการปลูกผักยกแคร่ และขยายผลสู่เกษตรกรอื่นในจังหวัดนครราชสีมา</li> </ol>
<p>ตัวชี้วัดและค่าเป้าหมาย</p>	<ol style="list-style-type: none"> <li>1. ร้อยละ ๑๐๐ ของเกษตรกรผู้ผ่านการอบรมถ่ายทอดความรู้ มีความรู้ เข้าใจ และมีทักษะการผลิตผักปลอดภัย ด้วยเทคนิคการปลูกผักยกแคร่</li> <li>2. จังหวัดนครราชสีมา โดยเกษตรกร ผู้เข้าร่วมโครงการ สามารถผลิตผักปลอดภัยได้ ไม่น้อยกว่า ๗,๒๐๐ กิโลกรัม/ปี เป็นมูลค่าไม่น้อยกว่า ๓๖๐,๐๐๐ บาท/ปี</li> <li>3. ร้อยละ ๘๕ แห่ง ของเกษตรกรผู้เข้าร่วมโครงการ พัฒนาต่อยอดเกิดแปลงเรียนรู้การผลิตผักปลอดภัย ด้วยเทคนิคการปลูกผักยกแคร่ และขยายผลสู่เกษตรกรพื้นที่ใกล้เคียง จำนวน ๒๐๐ ราย</li> </ol>
<p>พื้นที่เป้าหมาย</p>	<p>ดำเนินการในพื้นที่ ๑๓ อำเภอ ในจังหวัดนครราชสีมา เกษตรกรจำนวนรวมทั้งสิ้น ๖๕ ราย</p>
<p>กิจกรรมหลัก หน่วยงานรับผิดชอบ: หน่วยงานที่เกี่ยวข้อง:</p>	<p>สำนักงานเกษตรจังหวัดนครราชสีมา สำนักงานเกษตรอำเภอ ๑๓ อำเภอ</p>
<p>กิจกรรมหลักที่ ๑ งบประมาณ: ๓๑,๔๔๐ บาท</p>	<p>กิจกรรม อบรมถ่ายทอดองค์ความรู้และเทคโนโลยีการผลิตผักปลอดภัยด้วยเทคนิคการปลูกผักยกแคร่แก่เกษตรกร จำนวน ๖๕ ราย (๑๓ อำเภอ ๆ ละ ๕ ราย)</p>
<p>กิจกรรมหลักที่ ๒ งบประมาณ: ๓๕๐,๓๕๐ บาท</p>	<p>กิจกรรม สนับสนุนวัสดุสาริต การผลิตผักปลอดภัยด้วยเทคนิคการปลูกผักยกแคร่ แก่เกษตรกรผู้เข้าร่วมโครงการ จำนวน ๖๕ ราย</p>
<p>หน่วยดำเนินการ</p>	<p>สำนักงานเกษตรจังหวัดนครราชสีมา</p>
<p>ระยะเวลาในการดำเนินงาน</p>	<p>ตุลาคม ๒๕๖๘ - กันยายน ๒๕๖๙</p>
<p>งบประมาณ</p>	<p>๓๘๑,๗๙๐ บาท (สามแสนแปดหมื่นหนึ่งพันเจ็ดร้อยเก้าสิบบาทถ้วน)</p>
<p>ผลผลิต (Output)</p>	<ol style="list-style-type: none"> <li>1. เกษตรกรผู้ผ่านการอบรมถ่ายทอดความรู้ จำนวน ๖๕ ราย มีความรู้ เข้าใจ และมีทักษะการผลิตผักปลอดภัย ด้วยเทคนิคการปลูกผักยกแคร่</li> <li>2. จังหวัดนครราชสีมา โดยเกษตรกรผู้เข้าร่วมโครงการ ผลิตผักปลอดภัยได้ไม่น้อยกว่า ๗,๒๐๐ กิโลกรัม/ปี เป็นมูลค่าไม่น้อยกว่า ๓๖๐,๐๐๐ บาท/ปี</li> <li>3. เกษตรกรผู้เข้าร่วมโครงการ จำนวน ๖๕ ราย ต่อยอดเป็นแปลงต้นแบบการเรียนรู้การผลิตผักปลอดภัย ด้วยเทคนิคการปลูกผักยกแคร่ ขยายผลสู่เกษตรกรในพื้นที่ใกล้เคียง จำนวน ๒๐๐ ราย</li> </ol>
<p>ผลที่คาดว่าจะได้รับ (Outcome)</p>	<ol style="list-style-type: none"> <li>1. เกิดกระบวนการเรียนรู้ และขยายผลการผลิตผักปลอดภัยด้วยเทคนิคการปลูกผักยกแคร่ สู่เกษตรกร ประชาชน นักเรียน นักศึกษา และชุมชนต่อไป</li> <li>2. จังหวัดนครราชสีมา มีการขยายผลแหล่งผลิตผักปลอดภัย และเกิดความมั่นคงทางอาหารเพิ่มขึ้น</li> </ol>

หัวข้อ	รายละเอียด
	<p>๓. เกษตรกรและผู้บริโภคในจังหวัดนราธิวาสมีสุขภาพดีขึ้น จากการผลิตและบริโภคผักที่มีคุณภาพ และปลอดภัยจากสารเคมีตกค้าง</p> <p>๔. เกษตรกรมีรายได้เพิ่มขึ้น เกิดการกระตุ้นและฟื้นฟูเศรษฐกิจและสังคมในชุมชนจังหวัดนราธิวาสอย่างยั่งยืน</p>

๑๔. โครงการส่งเสริมและพัฒนาอาชีพการเกษตรตามกระบวนการโรงเรียนเกษตรกร ในพื้นที่จังหวัดนราธิวาส

หัวข้อ	รายละเอียด
ชื่อโครงการสำคัญ	โครงการส่งเสริมและพัฒนาอาชีพการเกษตรตามกระบวนการโรงเรียนเกษตรกร ในพื้นที่จังหวัดนราธิวาส
หลักการและเหตุผล	<p>เกษตรกรส่วนใหญ่ในจังหวัดนราธิวาสยังขาดความรู้ในเรื่องการทำการเกษตร ทั้งในด้านการจัดการโรค แมลงศัตรูพืช การจัดการผลผลิตให้ได้คุณภาพ และเกษตรกรยังคงยึดติดวิธีการแก้ไขปัญหาด้านการเกษตรด้วยรูปแบบเดิม เพื่อให้เกษตรกรสามารถดำเนินการป้องกันและกำจัดโรค ศัตรูพืช ได้ทันก่อนที่จะเกิดการระบาดหรือสร้างความเสียหายให้กับผลผลิตทางการเกษตร หากเกิดการระบาดของศัตรูพืชที่ทำให้เกิดความเสียหายต่อผลผลิตทางการเกษตร ต้องมีมาตรการที่จะแก้ไขปัญหาหรือบรรเทาความเสียหายที่จะเกิดขึ้น โดยต้องอยู่บนพื้นฐานของการมีส่วนร่วมของชุมชน โดยการนำกระบวนการโรงเรียนเกษตรกรมาใช้ถ่ายทอดความรู้ในการแก้ไขปัญหาการระบาดของศัตรูพืช เพื่อการพัฒนาคุณภาพสินค้าเกษตรตลอดกระบวนการเพาะปลูก เริ่มตั้งแต่การจัดการดินที่เหมาะสมต่อการเพาะปลูกพืช การเตรียมพื้นที่ที่สะอาด เมล็ดพันธุ์มีคุณภาพ การควบคุมและป้องกันกำจัดศัตรูพืชด้วยวิธีผสมผสาน (IPM) ร่วมกับการใช้เทคโนโลยีและนวัตกรรมที่เหมาะสม โดยมีเกษตรกรเป็นศูนย์กลางการแลกเปลี่ยนเรียนรู้และปฏิบัติด้วยตนเองผ่านแปลงเรียนรู้ ทดสอบ พิสูจน์ทราบด้วยตัวของเกษตรกรเองจนเกิดความเชื่อมั่น แล้วนำไปปฏิบัติ และขยายผลไปสู่เกษตรกรรายอื่นด้วยตนเอง ทั้งนี้เพื่อพัฒนาเกษตรกรและชุมชนให้สามารถจัดการศัตรูพืชได้ด้วยตนเองอย่างถูกต้องและครบวงจร</p>
วัตถุประสงค์ของโครงการ	<ol style="list-style-type: none"> <li>1. เพื่อให้เกิดการแลกเปลี่ยนเรียนรู้ และพัฒนาทักษะด้านการอารักขาพืชของเกษตรกรผ่านการเรียนรู้และปฏิบัติจริงตามกระบวนการโรงเรียนเกษตรกร</li> <li>2. เพื่อจัดทำแปลงเรียนรู้ด้านการอารักขาพืช สำหรับศึกษาและเปรียบเทียบการจัดการศัตรูพืช ด้วยวิธีผสมผสาน (IPM) และวิธีปฏิบัติของเกษตรกร ซึ่งจะนำไปสู่การยอมรับเทคโนโลยีด้วยตัวของเกษตรกร</li> <li>3. เพื่อพัฒนากลุ่มเกษตรกรที่เข้าร่วมโครงการให้เป็นโรงเรียนเกษตรกรต้นแบบด้านการจัดการศัตรูพืช สำหรับขยายผลกระบวนการโรงเรียนเกษตรกรสู่กลุ่มเกษตรกรอื่นๆต่อไป</li> </ol>
ตัวชี้วัดและค่าเป้าหมาย	<ol style="list-style-type: none"> <li>1. เกษตรกรจำนวน ๒๖๐ ราย ได้รับการถ่ายทอดความรู้ตามกระบวนการโรงเรียนเกษตรกร และสามารถนำความรู้ไปปรับใช้ในการทำการเกษตรของตนเอง</li> <li>2. มีแปลงเรียนรู้โรงเรียนเกษตรกร จำนวน ๑๓ แห่ง ขณะเข้าร่วมกระบวนการโรงเรียนเกษตรกร</li> <li>3. มีศูนย์เรียนรู้โรงเรียนเกษตรกร จำนวน ๑๓ แห่ง ในจังหวัดนราธิวาส</li> </ol>
พื้นที่เป้าหมาย	ดำเนินการในพื้นที่ ๑๓ อำเภอ จังหวัดนราธิวาส
กิจกรรมหลัก	<ol style="list-style-type: none"> <li>1. กิจกรรมพัฒนาโรงเรียนเกษตรกรต้นแบบ ด้านการจัดการศัตรูพืชแบบมีส่วนร่วมของชุมชน</li> <li>2. กิจกรรมจัดทำแปลงเรียนรู้โรงเรียนเกษตรกร</li> <li>3. กิจกรรมพัฒนาเป็นศูนย์เรียนรู้โรงเรียนเกษตรกร</li> </ol>
กิจกรรมหลักที่ ๑	<ol style="list-style-type: none"> <li>1. กิจกรรมพัฒนาโรงเรียนเกษตรกรต้นแบบ ด้านการจัดการศัตรูพืชแบบมีส่วนร่วมของชุมชน</li> </ol>

หัวข้อ	รายละเอียด
งบประมาณ	งบประมาณ ๓๕๖,๓๒๐ บาท หน่วยงานรับผิดชอบ สำนักงานเกษตรจังหวัดนครราชสีมา
กิจกรรมหลักที่ ๒ งบประมาณ	๒. กิจกรรมจัดทำแปลงเรียนรู้โรงเรียนเกษตรกร งบประมาณ ๒๖๘,๕๘๐ บาท หน่วยงานรับผิดชอบ สำนักงานเกษตรจังหวัดนครราชสีมา
กิจกรรมหลักที่ ๓ งบประมาณ	๓. กิจกรรมพัฒนาเป็นศูนย์เรียนรู้โรงเรียนเกษตรกร งบประมาณ ๓๑,๒๐๐ บาท หน่วยงานรับผิดชอบ สำนักงานเกษตรจังหวัดนครราชสีมา
หน่วยดำเนินการ	สำนักงานเกษตรจังหวัดนครราชสีมา
ระยะเวลาในการดำเนินงาน	ตุลาคม ๒๕๖๘ - กันยายน ๒๕๖๙
งบประมาณ	๖๕๖,๕๐๐ บาท (หกแสนห้าหมื่นหกพันห้าร้อยบาทถ้วน) งบพัฒนาจังหวัดนครราชสีมา ปี ๒๕๖๙
ผลผลิต (Output)	๑. เกษตรกรได้รับการถ่ายทอดความรู้ตามกระบวนการโรงเรียนเกษตรกร จำนวน ๒๖๐ ราย ๒. มีแปลงเรียนรู้โรงเรียนเกษตรกร จำนวน ๑๓ แห่ง ขณะเข้าร่วมกระบวนการโรงเรียนเกษตรกร ๓. มีศูนย์เรียนรู้โรงเรียนเกษตรกร จำนวน ๑๓ แห่ง ในจังหวัดนครราชสีมา
ผลที่คาดว่าจะได้รับ (Outcome)	๑. เกษตรกรเกิดการแลกเปลี่ยนเรียนรู้ และพัฒนาทักษะด้านการอารักขาพืชผ่านการเรียนรู้และปฏิบัติจริงตามกระบวนการโรงเรียนเกษตรกร ๒. เกษตรกรยอมรับเทคโนโลยีด้วยตัวของเกษตรกรเอง จากการจัดทำแปลงเรียนรู้ด้านการอารักขาพืช สำหรับศึกษาและเปรียบเทียบการจัดการศัตรูพืชด้วยวิธีผสมผสาน (IPM) และวิถีปฏิบัติของเกษตรกร ๓. พัฒนาเป็นโรงเรียนเกษตรกรต้นแบบด้านการจัดการศัตรูพืช สำหรับขยายผลกระบวนการโรงเรียนเกษตรกรสู่กลุ่มเกษตรกรอื่น ๆ

๑๕. โครงการยกระดับฟาร์มที่มีระบบป้องกันโรคและการเลี้ยงสัตว์ที่เหมาะสม (GFM) และพัฒนาศักยภาพการผลิตโคเนื้อสร้างรายได้ในเกษตรกรรายย่อย

หัวข้อ	รายละเอียด
ชื่อโครงการสำคัญ	โครงการยกระดับฟาร์มที่มีระบบป้องกันโรคและการเลี้ยงสัตว์ที่เหมาะสม (GFM) และพัฒนาศักยภาพการผลิตโคเนื้อสร้างรายได้ในเกษตรกรรายย่อย
หลักการและเหตุผล	<p>อาชีพการเลี้ยงโค เป็นอีกหนึ่งอาชีพที่มีความสำคัญตามวิถี ของเกษตรกรและประชาชน ในพื้นที่จังหวัดนราธิวาส ประกอบกับประชาชนส่วนใหญ่นับถือศาสนาอิสลาม จึงมีความจำเป็นต้องใช้โค เพื่อประกอบพิธีกรรมทางศาสนา ทำบุญในวันสำคัญและงานประเพณีต่าง ๆ และนิยมบริโภคช่วงละศีลอดในห้วงเดือนรอมฎอน เป็นต้น</p> <p>ปัจจุบันอาชีพการเลี้ยงโคในพื้นที่จังหวัดนราธิวาส ในปี ๒๕๖๗ มีเกษตรกรผู้เลี้ยงโครวมจำนวน ๒๒,๙๔๑ ราย รวมจำนวน ๙๘,๖๖๓ ตัว เพิ่มขึ้นคิดเป็นร้อยละ ๒.๗๔ จาก ปี ๒๕๖๔ มีเกษตรกรผู้เลี้ยงโค รวมจำนวน ๒๒,๑๙๐ ราย รวมจำนวน ๙๖,๐๒๘ ตัว (ข้อมูลจากระบบขึ้นทะเบียนผู้เลี้ยงสัตว์ กรมปศุสัตว์) อย่างไรก็ตามรัฐบาลกำหนดยุทธศาสตร์ชาติให้พื้นที่จังหวัดชายแดนภาคใต้เป็นระเบียบเศรษฐกิจ ฮาลาล เพื่อรองรับที่จะเชื่อมต่อกับประเทศโลกมุสลิม โดยกระทรวงเกษตรและสหกรณ์และทุกภาคส่วนที่เกี่ยวข้องทั้งภาคประชาชน ภาคเอกชน ภาควิชาการ จึงบูรณาการการทำงานร่วมกันจัดทำโครงการส่งเสริมและพัฒนาอาชีพการเลี้ยงสัตว์ด้านต่าง ๆ ภายใต้กรอบระเบียบเศรษฐกิจฮาลาล จังหวัดชายแดนภาคใต้ พ.ศ. ๒๕๖๖ – ๒๕๗๐ (ระยะเวลา ๕ ปี) เพื่อส่งเสริมอาชีพของประชาชนทั้งระบบ ตั้งแต่ฐานการผลิต การกระจายไปยังเครือข่าย การบริหารจัดการการเกษตรที่เกี่ยวข้อง/พืชอาหารสัตว์ นำไปสู่เมืองปศุสัตว์ชายแดนใต้ แต่สภาพการเลี้ยงโคของเกษตรกรในพื้นที่จังหวัดนราธิวาส มีลักษณะการเลี้ยงแบบรายย่อยและเลี้ยงแบบกึ่งซังกึ่งปล่อย ขาดการดูแลเอาใจใส่อย่างเหมาะสม ทำให้อาชีพการเลี้ยงโคของเกษตรกรประสบปัญหาและอุปสรรคด้านต่าง ๆ เช่น ปัญหาการผลิต ปัญหาการจัดการผลผลิต ปัญหาด้านการจัดการฟาร์มที่ดี รวมถึงปัญหาด้าน การจัดการพืชอาหารสัตว์ไม่มีคุณภาพและไม่เพียงพอ ซึ่งจากปัญหาดังกล่าวข้างต้นเป็นเหตุอันส่งผลให้ปริมาณผลผลิตไม่เพียงพอ ต่อความต้องการฟาร์มที่ผ่านการรับรองฟาร์มที่มีระบบป้องกันโรคที่ดีและเหมาะสม (GFM) ฟาร์มที่มีความพร้อมเพื่อรองรับการส่งออกสู่ตลาดการค้าชายแดนมีจำนวนน้อย</p> <p>การจัดทำ “โครงการยกระดับฟาร์มที่มีระบบป้องกันโรคที่ดีและเหมาะสม (GFM) และพัฒนาศักยภาพการผลิตโคเนื้อสร้างรายได้ ในเกษตรกรรายย่อย” จึงมีความจำเป็นเร่งด่วนเป็นอย่างมากในการส่งเสริมและสนับสนุนเกษตรกรรายย่อยในพื้นที่ โดยมีวัตถุประสงค์เพื่อพัฒนาความรู้และศักยภาพการผลิตโคเนื้อ การผลิตพืชอาหารสัตว์คุณภาพสูง การนำเทคโนโลยีและนวัตกรรม มาพัฒนาอาชีพ ตลอดจนพัฒนาและยกระดับฟาร์มที่มีระบบป้องกันโรคที่ดีและเหมาะสม (GFM) เพิ่มขึ้นเพื่อรองรับการส่งออกสู่ตลาดการค้าชายแดน</p>
วัตถุประสงค์ของโครงการ	<ol style="list-style-type: none"> <li>พัฒนาความรู้และศักยภาพการผลิตโคเนื้ออย่างเป็นระบบ</li> <li>เพื่อสร้างเครือข่ายพัฒนาอาชีพการเลี้ยงโคเนื้อและยกระดับฟาร์มที่มีระบบป้องกันโรคที่ดีและเหมาะสม (GFM) ในพื้นที่</li> <li>เพื่อสร้างการบูรณาการการทำงานร่วมกันระหว่างหน่วยงานในการขับเคลื่อนระเบียบเศรษฐกิจฮาลาลจังหวัดชายแดนภาคใต้</li> </ol>
ตัวชี้วัดและค่าเป้าหมาย	<ol style="list-style-type: none"> <li>ร้อยละ ๘๐ ของเกษตรกรผู้เลี้ยงโคเนื้อ จำนวน ๑๓๐ ราย ที่เข้าร่วมอบรมสามารถนำความรู้ไปใช้ประโยชน์</li> <li>ร้อยละ ๘๐ ของเกษตรกรผู้เลี้ยงโคเนื้อ จำนวน ๑๓๐ ราย ที่เข้าร่วมโครงการสามารถยกระดับฟาร์มที่มีระบบป้องกันโรคและการเลี้ยงสัตว์ที่เหมาะสม (GFM) และพัฒนาศักยภาพการผลิตโคเนื้อ สร้างรายได้ในเกษตรกรรายย่อย</li> </ol>
พื้นที่เป้าหมาย	ดำเนินการในพื้นที่ ๑๓ อำเภอ ในจังหวัดนราธิวาส

กิจกรรมหลัก	ยกระดับฟาร์มที่มีระบบป้องกันโรคที่ดีและเหมาะสม (GFM) และพัฒนาศักยภาพการผลิตโคเนื้อสร้างรายได้ในเกษตรกรรายย่อย
กิจกรรมหลักที่ ๑ งบประมาณ หน่วยงาน	อบรมเกษตรกรผู้เลี้ยงโคเนื้อ “หลักสูตรพัฒนาอาชีพการเลี้ยงโคเนื้อและยกระดับฟาร์มที่มีระบบป้องกันโรคและการเลี้ยงสัตว์ที่เหมาะสม (GFM)” ๗๖,๘๐๐ บาท สำนักงานปศุสัตว์จังหวัดนครราชสีมา
กิจกรรมหลักที่ ๒ งบประมาณ	สนับสนุนปัจจัยและวัสดุเพื่อยกระดับฟาร์มที่มีระบบป้องกันโรคที่ดีและเหมาะสม (GFM) ๒,๖๐๐,๐๐๐ บาท สำนักงานปศุสัตว์จังหวัดนครราชสีมา
กิจกรรมหลักที่ ๓ งบประมาณ	ให้คำแนะนำและติดตาม ๒๕,๔๐๐ บาท สำนักงานปศุสัตว์จังหวัดนครราชสีมา
หน่วยการดำเนินการ	สำนักงานปศุสัตว์จังหวัดนครราชสีมา
ระยะเวลา	ปี พ.ศ. ๒๕๖๙ ถึง ปี พ.ศ. ๒๕๗๐
งบประมาณ	รวมทั้งสิ้น ๒,๗๐๒,๒๐๐ บาท
ผลผลิต (Output)	๑. เกษตรกรมีความรู้ความเข้าใจด้านการจัดการการผลิตโคเนื้อและยกระดับฟาร์มที่มีระบบป้องกันโรคที่ดีและเหมาะสม (GFM) ๒. เกษตรกรสามารถพัฒนาอาชีพการเลี้ยงโคเนื้อและยกระดับฟาร์มที่มีระบบป้องกันโรคที่ดีและเหมาะสม (GFM) เพื่อรองรับการส่งออกสู่ตลาดการค้าชายแดน
ผลลัพธ์จากการดำเนินโครงการ (Outcome)	๑. เกษตรผู้เลี้ยงโคเนื้อสามารถยกระดับฟาร์มที่มีระบบป้องกันโรคและการเลี้ยงสัตว์ที่เหมาะสม (GFM) เพื่อรองรับการส่งออกสู่ตลาดการค้าชายแดน ๒. สามารถสร้างรายได้ให้เกษตรกรและสร้างมูลค่าเพิ่ม

๑๖. ส่งเสริมและพัฒนาทักษะการเลี้ยงปลาอุกดำพัน บริเวณโดยรอบป่าพรุ ในพื้นที่จังหวัดนครราชสีมา

หัวข้อ	รายละเอียด
ชื่อโครงการสำคัญ	ส่งเสริมและพัฒนาทักษะการเลี้ยงปลาอุกดำพัน บริเวณโดยรอบป่าพรุ ในพื้นที่จังหวัดนครราชสีมา
หลักการและเหตุผล	ยุทธศาสตร์ชาติที่ ๒ ด้านการสร้างความสามารถในการแข่งขัน เป้าหมาย ๑.ประเทศไทยเป็นประเทศที่พัฒนาแล้วเศรษฐกิจเติบโตอย่างมีเสถียรภาพและยั่งยืน ประเด็น การเกษตรสร้างมูลค่า เกษตรปลอดภัย แผนการปฏิรูปประเทศ ด้านเศรษฐกิจ เรื่องการปฏิรูปด้านสถาบันเศรษฐกิจ กิจกรรม การสร้างเกษตรมูลค่าสูง แผนพัฒนาเศรษฐกิจและสังคมแห่งชาติ ฉบับที่ ๑๓ (พ.ศ.๒๕๖๖-๒๕๗๐) ข้อเศรษฐกิจมูลค่าสูงที่เป็นมิตรต่อสิ่งแวดล้อมไทย เป็นประเทศชั้นนำด้านสินค้าเกษตรและแปรรูปมูลค่าสูง นโยบายและแผนระดับชาติว่าด้วยความมั่นคงแห่งชาติ นโยบาย ๑๑ รักษาความมั่นคงของฐานทรัพยากรธรรมชาติ และสิ่งแวดล้อม เป้าหมายแนวทางการพัฒนาภาคใต้ชายแดน (พ.ศ.๒๕๖๖-๒๕๗๐) “ฐานเศรษฐกิจชายแดนที่มั่นคง บนสังคมพหุวัฒนธรรม” แนวทางการพัฒนา ข้อ ๑ คุณภาพการผลิตและการแปรรูปเพื่อสร้างมูลค่าเพิ่มให้กับสินค้าเกษตรหลักของภาพการผลิต ข้อที่ ๔ อนุรักษ์ ป่าและบริหารจัดการทรัพยากรธรรมชาติและสิ่งแวดล้อม เพื่อเป็นฐานการผลิตของภาพ จังหวัดนครราชสีมาศักยภาพด้านการเกษตร การค้าการลงทุนกับ ประเทศเพื่อนบ้าน บนพหุวัฒนธรรมเข้มแข็งอย่างยั่งยืน แผนพัฒนากลุ่มจังหวัดชายแดนใต้ (พ.ศ.๒๕๖๖-๒๕๗๐) มุ่งเน้นการพัฒนาสู่ “ศูนย์กลางการเกษตร การท่องเที่ยวและอุตสาหกรรมการค้าชายแดนใต้” ข้อที่ ๑ พัฒนาคุณภาพการผลิตและแปรรูปสินค้าเกษตรหลักของกลุ่มจังหวัด ความสอดคล้องและความเชื่อมโยงจังหวัดนครราชสีมาศักยภาพด้านการเกษตร การค้าการลงทุนกับประเทศเพื่อนบ้าน

หัวข้อ	รายละเอียด
	<p>แผนพัฒนาจังหวัดนราธิวาส พ.ศ. ๒๕๖๖ - ๒๕๗๐ (ฉบับทบทวน) ประจำปีงบประมาณ พ.ศ. ๒๕๖๘ โดยกำหนดเป้าหมายการพัฒนาจังหวัดนราธิวาส “เมืองสงบสุข น่าอยู่” ตรงกับประเด็น การพัฒนาและส่งเสริมการผลิต การเกษตรกรรม การท่องเที่ยว อุตสาหกรรม การลงทุน การค้า ชายแดนและเขตเศรษฐกิจพิเศษ อย่างต่อเนื่องและเกิดรายได้ภาคประชาชน</p> <p>ปลาดุกลำพัน เป็นปลาน้ำจืดที่พบได้จากแหล่งป่าพรุที่สมบูรณ์ โดยเฉพาะป่าพรุโต๊ะแดง ซึ่งเป็นป่าพรุที่ยังมีความสมบูรณ์มากที่สุดในประเทศ แต่ในปัจจุบันมีการบุกรุกพื้นที่อยู่อาศัยของปลาดุกลำพัน ตลอดจนถึงการเสื่อมโทรมของป่าพรุ และการจับสัตว์น้ำเฉพาะถิ่นออกมาจำหน่าย โดยเฉพาะปลาดุกลำพันขึ้นมาใช้ประโยชน์ นอกจากนี้ใช้ประโยชน์เพื่อเป็นแหล่งอาหารทั้งในรูปแบบมีชีวิต(สด) และรูปแบบไม่มีชีวิต(แปรรูป) ยังมีการรวบรวม เพื่อจำหน่ายไปยังพื้นที่ภายนอกจังหวัด</p> <p>ศูนย์วิจัยและพัฒนาการเพาะเลี้ยงสัตว์น้ำจืดนราธิวาส ที่มีบทบาทเกี่ยวข้องโดยตรงกับสัตว์น้ำเฉพาะถิ่น โดยใช้วิธีการเพาะพันธุ์และปล่อยลูกพันธุ์ที่ได้จากการเพาะขยายพันธุ์กลับธรรมชาติ แต่ยังไม่สามารถลดการจับจากธรรมชาติได้ จึงมองหาวิธีลดการจับจากธรรมชาติ โดยการส่งเสริมให้มีการเลี้ยงเพื่อลดการจับลูกพันธุ์จากธรรมชาติ และหันมาใช้ลูกพันธุ์ที่ได้จากการเพาะขยายพันธุ์ แทนการรวบรวมลูกพันธุ์จากธรรมชาติ</p> <p>ศูนย์วิจัยและพัฒนาการเพาะเลี้ยงสัตว์น้ำจืดนราธิวาส จึงได้จัดทำโครงการการเลี้ยงปลาดุกลำพันขึ้นเพื่อส่งเสริมให้มีการเลี้ยงปลาดุกลำพัน โดยใช้ลูกพันธุ์ที่ได้จากการเพาะ และส่งเสริมให้เป็นสัตว์น้ำจืดเศรษฐกิจตัวใหม่</p>
วัตถุประสงค์ของโครงการ	<ol style="list-style-type: none"> <li>1. เพื่อส่งเสริมให้เกษตรกร บริเวณโดยรอบป่าพรุ หันมาเลี้ยงปลาดุกลำพัน โดยใช้ลูกพันธุ์ที่ได้จากการเพาะขยายพันธุ์ ลดการจับลูกปลาออกจากป่า</li> <li>2. พัฒนาคุณภาพการผลิตและสร้างมูลค่าสินค้าเกษตร</li> </ol>
ตัวชี้วัดและค่าเป้าหมาย	<ol style="list-style-type: none"> <li>1. ส่งเสริมการเลี้ยงปลาดุกลำพัน ไม่น้อยกว่า ๑๕ ราย</li> <li>2. เกษตรกรประสบความสำเร็จไม่น้อยกว่า ๗ ราย</li> </ol>
พื้นที่เป้าหมาย	เกษตรกรบริเวณโดยรอบป่าพรุ ในพื้นที่จังหวัดนราธิวาส
กิจกรรมหลัก	<ol style="list-style-type: none"> <li>1. ผลิตลูกพันธุ์ปลาดุกลำพัน</li> <li>2. สนับสนุนปัจจัยพื้นฐานสำหรับการเลี้ยง เช่น ใช้อวน โครงกระชัง พลาสติก PE และอาหาร</li> </ol>
กิจกรรมหลักที่ ๑ งบประมาณ หน่วยงาน	งบประมาณ ๘๐,๐๐๐ บาท ศูนย์วิจัยและพัฒนาการเพาะเลี้ยงสัตว์น้ำจืดนราธิวาส จัดหาและบำรุงพ่อแม่พันธุ์ปลาดุกลำพัน ให้มีความพร้อมก่อนถึงฤดูเพาะพันธุ์
กิจกรรมหลักที่ ๒ งบประมาณ	งบประมาณ ๖๐,๐๐๐ บาท ศูนย์วิจัยและพัฒนาการเพาะเลี้ยงสัตว์น้ำจืดนราธิวาส <ol style="list-style-type: none"> <li>1.เพาะขยายพันธุ์ และอนุบาลลูกพันธุ์ ให้ได้ขนาด ๑๕ เซนติเมตร</li> <li>2.อาหารสำหรับการอนุบาลลูกพันธุ์ปลาดุกลำพัน ระยะแรก</li> <li>3.อาหารสำหรับการอนุบาลลูกพันธุ์ปลาดุกลำพัน ระยะอนุบาล</li> </ol>
กิจกรรมหลักที่ ๓ งบประมาณ	งบประมาณ ๔๖๐,๐๐๐ บาท ศูนย์วิจัยและพัฒนาการเพาะเลี้ยงสัตว์น้ำจืดนราธิวาส จัดซื้ออุปกรณ์ที่จำเป็นสำหรับการส่งเสริม เช่น <ol style="list-style-type: none"> <li>1.ใช้อวน (กระชัง ขนาด ๓x๓x๑.๒ เมตร)</li> <li>2.วัสดุลอยน้ำ (ถังพลาสติก)</li> <li>3.เนื้อพลาสติก PE (บ่อพลาสติก)</li> <li>4.อาหารเม็ดโปรตีนไม่น้อยกว่า ๔๕ เปอร์เซ็นต์ สำหรับการเลี้ยงปลา ระยะแรก (เดือนที่ ๑-๒)</li> <li>5.อาหารเม็ดโปรตีนไม่น้อยกว่า ๓๕ เปอร์เซ็นต์ สำหรับการเลี้ยง ระยะกลาง - จับจำหน่าย (เดือนที่ ๓-๘ )</li> </ol>



หัวข้อ	รายละเอียด
หน่วยดำเนินการ	ศูนย์วิจัยและพัฒนาการเพาะเลี้ยงสัตว์น้ำจืดนราธิวาส
ระยะเวลาในการดำเนินงาน	๑ ตุลาคม ๒๕๖๘ ถึง ๓๐ กันยายน ๒๕๗๐
งบประมาณ	๖๐๐,๐๐๐ บาท (หกแสนบาทถ้วน)
ผลผลิต (Output)	๑. ปลาตุ๊กลำพัน ที่ส่งเสริมให้เกษตรกรเลี้ยง จำนวน ไม่ต่ำกว่า ๕๐๐ กิโลกรัม ๒. สามารถผลิตลูกพันธุ์ปลาตุ๊กให้ได้ จำนวน ๒๐,๐๐๐ ตัว สำหรับการส่งเสริม
ผลที่คาดว่าจะได้รับ (Outcome)	๑. กลุ่มเกษตรกรมีรายได้เพิ่มขึ้น ๒. ลดปริมาณการจับลูกพันธุ์ปลาตุ๊กลำพันจากธรรมชาติ ๓. เกษตรกรสนใจการเลี้ยงปลาตุ๊กลำพันมากขึ้น ๔. เกษตรกรให้ความสนใจการเลี้ยงปลาตุ๊กลำพันที่ได้ลูกพันธุ์จากการเพาะเลี้ยง

๑๗. โครงการ การบริหารจัดการทรัพยากรสัตว์น้ำแบบมีส่วนร่วม เพื่อความอุดมสมบูรณ์อย่างยั่งยืน

หัวข้อ	รายละเอียด
ชื่อโครงการสำคัญ	โครงการ การบริหารจัดการทรัพยากรสัตว์น้ำแบบมีส่วนร่วม เพื่อความอุดมสมบูรณ์อย่างยั่งยืน
ชื่อแผนงาน	การพัฒนาคุณภาพการผลิตและบริหารจัดการผลผลิตภาคการเกษตร
แนวทางการพัฒนา	การจัดการทรัพยากรธรรมชาติให้มีความอุดมสมบูรณ์ ใช้ประโยชน์อย่างยั่งยืนและมีสิ่งแวดล้อมที่ดี
หลักการและเหตุผล	จังหวัดนราธิวาส มีชายฝั่งทะเลยาว ๕๗.๐๒ กิโลเมตร เป็นจังหวัดที่มีศักยภาพทางด้านการประมง ทั้งด้านประมงน้ำจืด น้ำกร่อยและทะเล จึงทำให้เกิดอาชีพด้านการประมง เกิดธุรกิจที่ต่อเนื่องจากการประมงและอาชีพอื่น ๆ ที่เกี่ยวข้องกับการประมงจำนวนมาก รูปแบบการทำประมงในจังหวัดนราธิวาส จำแนกตามการประมงได้ ๒ ประเภท คือประมงพื้นบ้านและประมงพาณิชย์ ประมงพื้นบ้าน ซึ่งจะเป็นชาวประมงหลักของจังหวัด ชาวประมงมีการอยู่อาศัยกันเป็นชุมชนชาวประมง หรือหมู่บ้านจะตั้งอยู่บริเวณริมฝั่งคลองปากแม่น้ำที่มีเขตติดต่อกับชายฝั่งทะเล ซึ่งชาวประมงจะจอดเรืออยู่หน้าบริเวณบ้านของตนเองและนำสัตว์น้ำขึ้นจำหน่าย เครื่องมือที่ใช้ ส่วนใหญ่เครื่องมือประมงพื้นบ้าน เช่น อวนลอยปลา อวนลอยกุ้ง อวนจมนูม้า อวนจมนปลาทุ เป็นต้น สัตว์น้ำมีความสดเป็นที่นิยมของผู้บริโภคและนักท่องเที่ยวเพิ่มมากขึ้น จึงจำเป็นต้องฟื้นฟูทรัพยากรประมงเพื่อเพิ่มความหลากหลายชนิดและจำนวนสัตว์น้ำที่มีความสำคัญทางเศรษฐกิจ ในขณะที่เดียวกันต้องสร้างการรับรู้ความเข้าใจให้ชาวประมง โดยการมีส่วนร่วมของชาวประมงเพื่อป้องกันและปราบปรามการทำประมงผิดกฎหมาย เพื่อความมั่นคงของทรัพยากรประมงอย่างยั่งยืนต่อไป
วัตถุประสงค์ของโครงการ	๑. เพื่อเพิ่มผลผลิตสัตว์น้ำในแหล่งน้ำโดยให้ชุมชนมีส่วนร่วมในการบริหารจัดการทรัพยากรประมง เสริมสร้างความเข้มแข็งให้แก่ชุมชน ๒. เพื่อสร้างอาชีพและสร้างรายได้ ส่งเสริมความเป็นอยู่ที่ดีขึ้นของชาวประมงพื้นบ้าน ๓. เพื่ออนุรักษ์ทรัพยากรสัตว์น้ำ และพัฒนาศักยภาพชุมชนชาวประมงพื้นบ้านในด้านการอนุรักษ์สัตว์น้ำแบบมีส่วนร่วมและเตรียมความพร้อมที่จะตอบสนองโครงการพัฒนาการท่องเที่ยวจังหวัดนราธิวาส
ตัวชี้วัดและค่าเป้าหมาย	กิจกรรมที่ ๑ อนุรักษ์ฟื้นฟูแหล่งทำการประมงหน้าบ้านเพื่อการประมงและการท่องเที่ยว จำนวน ๒๖ ชุมชนชายฝั่ง และ ๒ เขตอนุรักษ์พันธุ์สัตว์น้ำของชุมชน อำเภอตากใบ
พื้นที่เป้าหมาย	อำเภอเมืองนราธิวาส อำเภอตากใบ
กิจกรรมหลัก	การบริหารจัดการทรัพยากรสัตว์น้ำแบบมีส่วนร่วม เพื่อความอุดมสมบูรณ์อย่างยั่งยืน -องค์กรชุมชนประมงท้องถิ่น กำหนดพื้นที่วางซั้งเชือกเพื่อการอนุรักษ์และฟื้นฟู -องค์กรชุมชนประมงท้องถิ่น จัดทำ กำหนดรูปแบบ การทำซั้งเชือกเพื่อความเหมาะสมแต่ละพื้นที่

หัวข้อ	รายละเอียด
	-กำหนดจุดทำกระโจมปลาปลาในแนวเขตอนุรักษสัตว์น้ำในชุมชน -จัดหาวัสดุ ในการทำกระโจมบ้านปลา -ดำเนินงานตามแผนการปฏิบัติงาน
หน่วยดำเนินการ	สำนักงานประมงจังหวัดนครราชสีมา
ระยะเวลาในการดำเนินงาน	จำนวน ๓๖๕ วัน
งบประมาณ	ใช้ดำเนินงานภายในปี งบประมาณ ๒๕๖๙
ผลผลิต (Output)	๑.องค์กรชุมชนประมงท้องถิ่น จัดทำซึ่งเชือกชุมชน ละ ๑๐๐ ชุด มีกระโจมบ้านปลาจำนวน ๓๐๐ กระโจมในเขตอนุรักษสัตว์น้ำของชุมชน๒.ชุมชนชาวประมงพื้นบ้านได้รับการพัฒนา ศักยภาพพร้อมที่จะเป็นแหล่งการท่องเที่ยว ๓. ชาวประมงมีส่วนร่วมในการดำเนินกิจกรรม เป็นการร่วมแก้ไขปัญหาประมงผิดกฎหมาย
ผลที่คาดว่าจะได้รับ (Outcome)	๑. องค์กรชุมชนชาวประมงพื้นบ้านได้รับการพัฒนา ศักยภาพพร้อมที่จะเป็นแหล่งการท่องเที่ยว ๒. ชาวประมงพื้นบ้านมีรายได้เพิ่มขึ้น ๓. ลดต้นทุนในการเดินทางไปจับสัตว์น้ำ สัตว์น้ำมีคุณภาพเป็นที่ต้องการของตลาดท้องถิ่น และร้านอาหาร ส่งเสริมการท่องเที่ยว

#### ๑๘. โครงการพัฒนาศักยภาพด้านการเกษตรเพื่อเพิ่มมูลค่าสูง

หัวข้อ	รายละเอียด
ชื่อโครงการ	โครงการพัฒนาศักยภาพด้านการเกษตรเพื่อเพิ่มมูลค่าสูง
ความสำคัญของโครงการ หลักการ และเหตุผล	ยุทธศาสตร์ชาติ ๒๐ ปี (พ.ศ.๒๕๖๑-๒๕๘๐) ประเทศไทยมั่นคง มั่งคั่ง ยั่งยืน และมีการขยายตัวของเศรษฐกิจอย่างต่อเนื่อง ลดความเหลื่อมล้ำของการพัฒนา ให้ประชากรได้รับผลประโยชน์จากการพัฒนาอย่างเท่าเทียมกัน โดยสร้างความเจริญทางรายได้และคุณภาพชีวิตของประชาชนอย่างต่อเนื่องทำให้สามารถเข้าถึงตลาด และเข้าถึงข้อมูลในการปรับโครงสร้างเศรษฐกิจฐานราก และสร้างโอกาสในการเข้าถึงบริการทางการเงิน และมีการพัฒนาทรัพยากรมนุษย์ทุกระดับ ปรับบทบาทและเพิ่มโอกาสในการเข้าถึงบริการภาครัฐ และสนับสนุนความร่วมมือระหว่างรัฐ เอกชน ภาคประชาสังคม และภาคประชาชน ซึ่งแผนแม่บทภายใต้ยุทธศาสตร์ชาติ ประเด็นด้านการเกษตรได้มุ่งเน้นการปรับเปลี่ยนโครงสร้างการผลิตในภาคเกษตรไปสู่สินค้าเกษตรและผลิตภัณฑ์ที่มีมูลค่าสูง การเพิ่มขีดความสามารถของชุมชนท้องถิ่น ในการพัฒนา สามารถสร้างรายได้และพัฒนาคุณภาพชีวิตให้กับเกษตรกร สามารถพึ่งพาและจัดการตนเองได้ และให้ความสำคัญกับการปรับเปลี่ยนไปสู่การทำเกษตรที่มีมูลค่าสูง โดยใช้นวัตกรรมและเทคโนโลยี การบริหารจัดการน้ำ การส่งเสริมสถาบันเกษตรกร ผลิตรวมจำหน่าย การพัฒนาผู้ประกอบการเกษตร Smart Farmer การเข้าถึงข้อมูล Big Data และ Digital Platform เพิ่มมูลค่าอุตสาหกรรมอาหาร ตามหลัก BCG แผนพัฒนาเศรษฐกิจและสังคมแห่งชาติ ฉบับที่ ๑๓ ด้านเศรษฐกิจมูลค่าสูงที่เป็นมิตรต่อสิ่งแวดล้อม ซึ่งประเทศไทยเป็นประเทศชั้นนำด้านสินค้าเกษตรและเกษตรแปรรูปมูลค่าสูง ที่เน้นการเพิ่มผลิตภาพและมูลค่าต่อหน่วยพื้นที่ทางการเกษตร รวมทั้งพัฒนาคุณภาพ มาตรฐานความปลอดภัย และต่อยอดการพัฒนาไปสู่เศรษฐกิจชีวภาพที่เน้นเพิ่มมูลค่าสูงของผลผลิตทางการเกษตร โดยมุ่งให้เกิดการเปลี่ยนแปลงทางการเกษตร ลดความเหลื่อมล้ำทางสังคม และสร้างความเป็นอยู่ที่ดีให้กับเกษตรกร โดยมีแนวทางการขับเคลื่อนส่งเสริมให้เกษตรกรและสถาบันเกษตรกรในพื้นที่สามารถวิเคราะห์ศักยภาพและโอกาส ยกระดับการผลิตของตนเอง โดยวางแผนการผลิตที่เชื่อมโยงกับความต้องการของตลาด มีตลาดรองรับที่ชัดเจน มีฐานข้อมูลด้านการทำการเกษตรและกิจกรรมการเกษตรที่เป็นปัจจุบัน
วัตถุประสงค์ของโครงการ	๑. ยกระดับการผลิตสินค้าเกษตรระดับหมู่บ้านให้มีมูลค่าเพิ่มขึ้น (สินค้าเกษตรปลอดภัย สินค้าเกษตรแปรรูป และสินค้าเกษตรชีวภาพ)

	๒. เพื่อบูรณาการการทำงานด้านการเกษตรทั้งภาครัฐ ภาคเอกชน และภาคประชาคมให้เกิดขึ้นเป็นรูปธรรมในระดับหมู่บ้าน
<b>ตัวชี้วัดและค่าเป้าหมาย</b>	เกษตรกร ๑๓ อำเภอ ๆ ละ ๑ หมู่บ้าน ๆ ละ ๒๐ คน รวม ๒๖๐ คน
<b>พื้นที่เป้าหมาย</b>	เกษตรกร ๑๓ อำเภอ ๆ ละ ๑ หมู่บ้าน ๆ ละ ๒๐ คน รวม ๒๖๐ คน
<b>กิจกรรมหลัก</b>	
กิจกรรมหลักที่ ๑ งบประมาณ ผู้รับผิดชอบ หน่วยงานที่เกี่ยวข้อง	สร้างการรับรู้การเพิ่มมูลค่าสูงของสินค้าทางการเกษตร งบประมาณ ๑๐๔,๒๖๐ บาท สำนักงานเกษตรและสหกรณ์จังหวัดนราธิวาส หน่วยงานในสังกัดกระทรวงเกษตรและสหกรณ์ จังหวัดนราธิวาส
กิจกรรมหลักที่ ๒ งบประมาณ ผู้รับผิดชอบ หน่วยงานที่เกี่ยวข้อง	สร้างการรับรู้การปฏิบัติทางการเกษตรที่ดีสำหรับพืชอาหาร GAP งบประมาณ ๑๖๙,๒๖๐ บาท ศูนย์วิจัยและพัฒนาการเกษตรรือเสาะ หน่วยงานในสังกัดกระทรวงเกษตรและสหกรณ์จังหวัดนราธิวาส
กิจกรรมหลักที่ ๓ งบประมาณ ผู้รับผิดชอบ หน่วยงานที่เกี่ยวข้อง	ส่งเสริมการแปรรูปผลผลิตสินค้าทางการเกษตร งบประมาณ ๑๐๔,๒๖๐ บาท สำนักงานเกษตรจังหวัดนราธิวาส หน่วยงานในสังกัดกระทรวงเกษตรและสหกรณ์จังหวัดนราธิวาส
กิจกรรมหลักที่ ๔ งบประมาณ ผู้รับผิดชอบ หน่วยงานที่เกี่ยวข้อง	ส่งเสริมการแปรรูปผลผลิตทางการเกษตรเพื่อเป็นอาหารสัตว์ งบประมาณ ๑๔๓,๒๖๐ บาท สำนักงานปศุสัตว์จังหวัดนราธิวาส หน่วยงานในสังกัดกระทรวงเกษตรและสหกรณ์จังหวัดนราธิวาส
กิจกรรมหลักที่ ๕ งบประมาณ ผู้รับผิดชอบ หน่วยงานที่เกี่ยวข้อง	การผลิตปุ๋ยหมัก งบประมาณ ๕๐๒,๐๖๐ บาท สถานีพัฒนาที่ดินนราธิวาส หน่วยงานในสังกัดกระทรวงเกษตรและสหกรณ์จังหวัดนราธิวาส
<b>หน่วยงานดำเนินงาน</b>	๑. สำนักงานเกษตรและสหกรณ์จังหวัดนราธิวาส ๒. ศูนย์วิจัยและพัฒนาการเกษตรรือเสาะ ๓. สำนักงานเกษตรจังหวัดนราธิวาส ๔. สำนักงานปศุสัตว์จังหวัดนราธิวาส ๕. สถานีพัฒนาที่ดินนราธิวาส
<b>ระยะเวลาในการดำเนินงาน</b>	๑ ปี (ตุลาคม ๒๕๖๘ – กันยายน ๒๕๖๙)
<b>งบประมาณ</b>	๑,๐๒๓,๑๐๐ (หนึ่งล้านสองหมื่นสามพันหนึ่งร้อยบาทถ้วน)
<b>ผลผลิต (output)</b>	เกษตรกรกลุ่มเป้าหมาย ๑๓ อำเภอ ๆ ละ ๑ หมู่บ้าน ๆ ละ ๒๐ คน รวม ๒๖๐ คน
<b>ผลที่คาดว่าจะได้รับ (Outcome)</b>	เกษตรกรกลุ่มเป้าหมาย ได้รับทราบเกี่ยวกับการเพิ่มมูลค่าสูงของสินค้าทางการเกษตร และประโยชน์ของการเพิ่มมูลค่าให้สินค้าทางการเกษตร ได้นำไปปฏิบัติ และประชาสัมพันธ์ให้ผู้สนใจรับทราบ ทำให้สินค้าเกษตรสามารถจำหน่ายได้ในราคาที่สูงขึ้น เกษตรกรมีความเป็นอยู่ดีขึ้น มีรายได้เพิ่มขึ้น

๑๙. โครงการบูรณาการการพัฒนาเพื่อเพิ่มศักยภาพและยกระดับสินค้าเกษตรอินทรีย์ จังหวัดนราธิวาส

หัวข้อ	รายละเอียด
ชื่อโครงการสำคัญ	โครงการบูรณาการการพัฒนาเพื่อเพิ่มศักยภาพและยกระดับสินค้าเกษตรอินทรีย์ จังหวัดนราธิวาส
หลักการและเหตุผล	<p>การพัฒนาและเสริมสร้างศักยภาพของเกษตรอินทรีย์เป็นนโยบายสำคัญของรัฐบาล และกระทรวงเกษตรและสหกรณ์ที่ต้องเร่งขับเคลื่อนให้เกิดเป็นรูปธรรมมากยิ่งขึ้น ภายใต้แผนปฏิบัติการด้านเกษตรอินทรีย์ (พ.ศ. ๒๕๖๖-๒๕๗๐) ที่มีวิสัยทัศน์ “ประเทศไทยเป็นผู้นำของภูมิภาคอาเซียน ในการพัฒนาเกษตรอินทรีย์สร้างมูลค่า บนพื้นฐานการพัฒนาที่ยั่งยืน ภายในปี ๒๕๗๐” โดยมุ่งส่งเสริมให้เกษตรกรทำการเกษตรในระบบการผลิตแบบเกษตรอินทรีย์ให้ได้มาตรฐานในระดับชุมชน ระดับประเทศ และระดับสากล สามารถเพิ่มพื้นที่เกษตรอินทรีย์เป็น ๒.๐ ล้านไร่ ในปี ๒๕๗๐ มีเกษตรกรที่ผ่านการรับรองมาตรฐานเกษตรอินทรีย์ (PGS/ มกษ. ๙๐๐๐/มาตรฐานสากล) ไม่น้อยกว่า ๑.๓ แสนรายในปี ๒๕๗๐ และอัตราการขยายตัวของมูลค่าสินค้าเกษตรอินทรีย์เพิ่มขึ้นร้อยละ ๓ ต่อปี</p> <p>เนื่องจากเกษตรอินทรีย์เป็นเกษตรทางเลือกที่มีศักยภาพในการพัฒนาเกษตรกรรมอย่างยั่งยืน มีความมั่นคงด้านอาหาร และความปลอดภัยต่อสุขภาพ ไม่ทำลายธรรมชาติและสิ่งแวดล้อม สอดคล้องกับกระแสความต้องการผลิตภัณฑ์เกษตรอินทรีย์ของผู้บริโภคที่เพิ่มขึ้นอย่างรวดเร็วทั้งในและต่างประเทศ อีกทั้งกระทรวงเกษตรและสหกรณ์ได้ขับเคลื่อนการพัฒนาและเสริมสร้างศักยภาพของเกษตรอินทรีย์ตามนโยบายตลาดนำ นวัตกรรมเสริม เพิ่มรายได้ ของรัฐมนตรีว่าการกระทรวงเกษตรและสหกรณ์ (ร้อยเอกธรรมนัส พรหมเผ่า) โดยมีการแต่งตั้งคณะกรรมการขับเคลื่อนเกษตรอินทรีย์ และคณะทำงานบูรณาการพัฒนาด้านมาตรฐานสินค้าเพื่อเพิ่มศักยภาพและยกระดับสินค้าเกษตรอินทรีย์ เพื่อวางแผนการผลิตสินค้าเกษตรตามมาตรฐานเกษตรอินทรีย์ที่ตลาดต้องการ ใช้นวัตกรรมช่วยลดต้นทุนการผลิต ยืดอายุสินค้าเกษตรอินทรีย์ พัฒนาผลิตภัณฑ์แปรรูปสินค้าเกษตรอินทรีย์ ซึ่งส่งผลให้เกษตรกรมีรายได้เพิ่มขึ้น โดยเป็นการทำงานแบบบูรณาการร่วมกันจากภาคีเครือข่าย คือ เกษตรกร กระทรวงเกษตรและสหกรณ์ สถาบันการศึกษา ภาคเอกชน เพื่อให้เกษตรกรมีองค์ความรู้ และมีเครือข่ายที่ดี ก้าวเข้าสู่ยุคเกษตรปลอดภัย มีองค์ความรู้พร้อมยกระดับคุณภาพชีวิตให้มั่นคงและยั่งยืนได้</p> <p>จังหวัดนราธิวาสจึงเห็นความสำคัญและได้ดำเนินการขับเคลื่อนการพัฒนาเกษตรอินทรีย์ในสินค้าเกษตรนำร่อง จำนวน ๔ ชนิด ได้แก่ ลองกอง ทุเรียน มังคุด และข้าวหอมกระดังงา เนื่องจากเกษตรกรในพื้นที่นิยมปลูกไม้ผลเนื่องจากเป็นไม้ยืนต้นที่มีอายุยืน สามารถเก็บเกี่ยวผลผลิตได้นาน และนิยมบริโภค จากข้อมูลในปัจจุบันข้อมูลการปลูกไม้ผลเศรษฐกิจที่สำคัญของจังหวัดนราธิวาส ได้แก่ ทุเรียน มีเนื้อที่เพาะปลูก ๓๐,๖๓๖ ไร่ เนื้อที่เก็บเกี่ยว ๒๖,๔๖๑ ไร่ ผลผลิตเฉลี่ย ๑๔๙ กิโลกรัมต่อไร่ต่อปี ลองกอง มีเนื้อที่เพาะปลูก ๓๔,๑๙๓ ไร่ เนื้อที่เก็บเกี่ยว ๓๔,๐๔๗ ไร่ ผลผลิตเฉลี่ย ๐.๑๒ กิโลกรัมต่อไร่ต่อปี มังคุด มีเนื้อที่เพาะปลูก ๒๕,๘๘๑ ไร่ เนื้อที่เก็บเกี่ยว ๒๒,๔๖๙ ไร่ มีผลผลิตเฉลี่ย ๒๔ กิโลกรัมต่อไร่ต่อปี และข้าวหอมกระดังงา มีเนื้อที่ปลูก ๕๘๑ ไร่ ผลผลิตเฉลี่ย ๔๒๐ กิโลกรัมต่อไร่ต่อปี (ข้อมูลเอกภาพ ปี ๒๕๖๕) จากข้อมูลดังกล่าวข้างต้น เมื่อเปรียบเทียบกับข้อมูลการผลิตไม้ผลจากสำนักงานเศรษฐกิจการเกษตรเฉลี่ยทั้งประเทศ ปี ๒๕๖๓ ทุเรียน มีผลผลิตเฉลี่ย ๑,๓๒๕ กิโลกรัมต่อไร่ต่อปี ลองกอง ผลผลิตเฉลี่ย ๓๔๔ กิโลกรัมต่อไร่ต่อปี และมังคุด ผลผลิตเฉลี่ย ๗๘๗ กิโลกรัมต่อไร่ต่อปี จะเห็นได้ว่าการผลิตไม้ผลเศรษฐกิจในจังหวัดนราธิวาวยังคงมีผลผลิตเฉลี่ยต่อไร่ต่ำกว่าค่าเฉลี่ยทั้งประเทศ และคุณภาพของผลผลิตยังมีน้อยกว่าภูมิภาคอื่น สืบเนื่องจากการใช้เทคโนโลยีในการผลิตยังไม่มาก มีโรคและแมลงรบกวน แปลงที่ได้รับการรับรองมาตรฐานความปลอดภัย (GAP) มีจำนวนน้อยเมื่อเปรียบเทียบกับพื้นที่ปลูกทั้งหมด ส่งผลให้เกษตรกรจำหน่ายผลผลิตในราคาต่ำ นอกจากนี้เกษตรกรส่วนใหญ่ ยังขาดความรู้ด้านการแปรรูป การบริหารจัดการด้านการตลาดและการตลาดออนไลน์</p>

หัวข้อ	รายละเอียด
	จากปัญหาดังกล่าว จังหวัดนราธิวาส จึงได้จัดทำโครงการบูรณาการพัฒนาเพื่อเพิ่มศักยภาพและยกระดับสินค้าเกษตรอินทรีย์ จังหวัดนราธิวาส เพื่อเพิ่มประสิทธิภาพการผลิตเกษตรอินทรีย์ให้สอดคล้องห่วงโซ่คุณค่าตั้งแต่ด้านการผลิต การแปรรูป และการตลาด เพื่อเป็นแนวทางที่จะนำไปสู่การบรรลุเป้าหมายการสร้างความเข้มแข็งให้แก่เกษตรกรด้านรายได้เพิ่มขึ้นอย่างยั่งยืน และจะขยายผลต่อไป
วัตถุประสงค์ของโครงการ	<ol style="list-style-type: none"> <li>๑. เพื่อสร้างความรู้ ความเข้าใจ และเพิ่มทักษะการผลิตในระบบเกษตรอินทรีย์ให้แก่เกษตรกรแบบมีส่วนร่วม</li> <li>๒. เพื่อสนับสนุนให้เกษตรกรสามารถผลิตสินค้าเกษตร (ทุเรียน ลองกอง มังคุด และข้าวหอมกระดังงา) ที่มีคุณภาพและได้มาตรฐานเกษตรอินทรีย์เพิ่มขึ้น</li> <li>๓. เพื่อลดต้นทุนการผลิตและเพิ่มรายได้ให้แก่เกษตรกร</li> <li>๔. เพื่อส่งเสริมการแปรรูปเพิ่มมูลค่าการผลิตสินค้าเกษตรอินทรีย์</li> </ol>
ตัวชี้วัดและค่าเป้าหมาย	<ol style="list-style-type: none"> <li>๑. ร้อยละ ๙๐ ของเกษตรกรผู้สนใจทำเกษตรอินทรีย์ และผ่านกระบวนการเรียนรู้ตามหลักสูตรการอบรม มีองค์ความรู้ความเข้าใจกระบวนการผลิตในระบบเกษตรอินทรีย์ และสามารถนำไปปฏิบัติได้</li> <li>๒. ร้อยละ ๕๐ ของเกษตรกรที่เข้าร่วมโครงการเตรียมความพร้อมเข้าสู่กระบวนการรับรองมาตรฐานเกษตรอินทรีย์แบบมีส่วนร่วม และผ่านการรับรองมาตรฐานเกษตรอินทรีย์ไม่น้อยกว่าร้อยละ ๑๐</li> <li>๓. เกษตรกรลดการใช้ปุ๋ยเคมีและสารเคมีทางการเกษตรและลดต้นทุนการผลิตเฉลี่ยต่อไร่ลง ร้อยละ ๑๐</li> <li>๔. สินค้าเกษตรอินทรีย์แปรรูปที่ได้รับการพัฒนายกระดับมีมูลค่าเพิ่มขึ้น ไม่น้อยกว่าร้อยละ ๓</li> <li>๕. รายได้เกษตรกรที่เข้าร่วมโครงการเพิ่มขึ้นไม่น้อยกว่าร้อยละ ๓</li> </ol>
พื้นที่เป้าหมาย	พื้นที่จังหวัดนราธิวาส จำนวน ๑๓ อำเภอ/๙๐๐ คน
กิจกรรมหลัก	ให้ระบุแสดงรายละเอียดขั้นตอนการดำเนินงานโดยระบุกิจกรรม ขนาด ลักษณะงานที่ทำอย่างชัดเจน ในกรณีที่มีการทำกิจกรรมย่อยให้เขียนแสดงทุกกิจกรรม
<b>กิจกรรมหลักที่ ๑</b> <b>งบประมาณ</b> ๑,๙๖๖,๐๐๐ บาท <b>ผู้รับผิดชอบ</b> สถานีพัฒนาที่ดินนราธิวาส <b>หน่วยงานที่เกี่ยวข้อง</b> ศูนย์วิจัยและพัฒนาการเกษตรนราธิวาสศูนย์วิจัยและพัฒนาการเกษตรหรือเสาะสำนักงานเกษตรอำเภอ	สร้างการรับรู้และส่งเสริมเกษตรกรให้เป็นผู้ผลิตเกษตรอินทรีย์ด้วยระบบการรับรองแบบมีส่วนร่วม (PGS) <b>กิจกรรมย่อยที่ ๑.๑</b> สสำรวจและจัดเก็บข้อมูลเกษตรกรก่อนเข้าร่วมโครงการ (จำนวน ๑๓ อำเภอ/ ๙๐๐ คน) งบประมาณ ๒๗๐,๐๐๐ บาท <b>กิจกรรมย่อยที่ ๑.๒</b> จัดเวทีวิเคราะห์และประเมินศักยภาพเกษตรกรที่เข้าร่วมโครงการ งบประมาณ ๔๒๙,๕๐๐ บาท <b>กิจกรรมย่อยที่ ๑.๓</b> จัดกระบวนการเรียนรู้หลักสูตร “การขับเคลื่อนเกษตรอินทรีย์ PGS” ให้กับเกษตรกรที่เข้าร่วมโครงการ งบประมาณ ๙๐๑,๑๐๐ บาท <b>กิจกรรมย่อยที่ ๑.๔</b> ศึกษาดูงานแปลง PGS ต้นแบบในพื้นที่จังหวัดนราธิวาส (จำนวน ๙ รุ่นๆ ละ ๑ วัน) งบประมาณ ๓๖๕,๔๐๐ บาท
<b>กิจกรรมหลักที่ ๒</b> <b>งบประมาณ</b> ๑,๓๕๑,๒๐๕ บาท	ส่งเสริมการผลิตและการใช้น้ำหมักชีวภาพและปุ๋ยอินทรีย์เพื่อลดต้นทุนการผลิต <b>กิจกรรมย่อยที่ ๒.๑</b> ถ่ายทอดองค์ความรู้การปรับปรุงดิน การให้ปุ๋ยตามค่าวิเคราะห์ดิน การผลิตและการใช้น้ำหมักชีวภาพและปุ๋ยอินทรีย์ (จำนวน ๑๓ อำเภอ/ ๙๐๐ คน) งบประมาณ ๘๑๑,๑๐๐ บาท <b>กิจกรรมย่อยที่ ๒.๒</b> เก็บตัวอย่างดินเพื่อวิเคราะห์หาธาตุอาหารพืช

หัวข้อ	รายละเอียด
<p>ผู้รับผิดชอบ สถานีพัฒนาที่ดินนราธิวาส หน่วยงานที่เกี่ยวข้อง สำนักงานเกษตรอำเภอ</p>	<p>งบประมาณ ๑๓๕,๐๐๐ บาท กิจกรรมย่อยที่ ๑.๓ ส่งเสริมและสนับสนุนปัจจัยการผลิตน้ำหมักชีวภาพและปุ๋ยอินทรีย์เพื่อใช้ในการฝึกปฏิบัติ งบประมาณ ๔๐๕,๑๐๕ บาท</p>
<p>กิจกรรมหลักที่ ๓ งบประมาณ ๓,๓๑๒,๗๗๐ บาท ผู้รับผิดชอบ สำนักงานเกษตรจังหวัดนราธิวาส หน่วยงานที่เกี่ยวข้อง สำนักงานเกษตรอำเภอ สำนักงานตรวจบัญชีสหกรณ์จังหวัดนราธิวาส</p>	<p>เพิ่มประสิทธิภาพและยกระดับการผลิต กิจกรรมย่อยที่ ๓.๑ สนับสนุนองค์ความรู้และพัฒนาทักษะการผลิตสินค้าเกษตร (ทุเรียน ลองกอง มังคุด และข้าวหอมกระดังงา) คุณภาพดีโดยจัดกระบวนการเรียนรู้แบบมีส่วนร่วมตามกระบวนการโรงเรียนเกษตรกร (จำนวน ๑๓ อำเภอ/ ๙๐๐ คน) งบประมาณ ๑,๖๖๐,๗๐๐ บาท กิจกรรมย่อยที่ ๓.๒ การส่งเสริมและสนับสนุนการใช้เชื้อไตรโคเดอร์มาในการป้องกันกำจัดโรคและแมลงศัตรูพืชแก่เกษตรกรที่เข้าร่วมโครงการ งบประมาณ ๘๐๗,๒๗๐ บาท กิจกรรมย่อยที่ ๓.๓ การเพิ่มคุณภาพผลผลิต โดยการสนับสนุนวัสดุการเกษตรให้แก่แปลงเรียนรู้ต้นแบบ (จำนวน ๑๔ แปลง) งบประมาณ ๔๒๐,๐๐๐ บาท กิจกรรมย่อยที่ ๓.๔ การจัดทำบัญชีครัวเรือนและบัญชีต้นทุนอาชีพ งบประมาณ ๔๒๔,๘๐๐ บาท</p>
<p>กิจกรรมหลักที่ ๔ งบประมาณ ๑๕๕,๘๐๐ บาท ผู้รับผิดชอบ สถานีพัฒนาที่ดินนราธิวาส หน่วยงานที่เกี่ยวข้อง ศูนย์วิจัยและพัฒนาการเกษตรนราธิวาสศูนย์วิจัยและพัฒนาการเกษตรรือเสาะสำนักงานเกษตรอำเภอ</p>	<p>การตรวจประเมินและให้การรับรองมาตรฐานเกษตรกรอินทรีย์แบบมีส่วนร่วม กิจกรรมย่อยที่ ๔.๑ การติดตามและประเมินแปลง งบประมาณ ๖๕,๔๐๐ บาท กิจกรรมย่อยที่ ๔.๒ ตรวจสอบรับรองแปลงมาตรฐานเกษตรกรอินทรีย์และตรวจวิเคราะห์ผลผลิต งบประมาณ ๙๐,๔๐๐ บาท</p>
<p>กิจกรรมหลักที่ ๕ งบประมาณ ๙๓๔,๒๐๐ บาท ผู้รับผิดชอบ สำนักงานสหกรณ์จังหวัดนราธิวาส หน่วยงานที่เกี่ยวข้อง สำนักงานเกษตรอำเภอ สำนักงานอุตสาหกรรมจังหวัดนราธิวาส มหาวิทยาลัยนราธิวาสราชนครินทร์</p>	<p>ยกระดับผลิตภัณฑ์ให้มีมูลค่าเพิ่มด้วยการแปรรูป กิจกรรมย่อยที่ ๕.๑ อบรมการแปรรูปสินค้าเกษตร (ทุเรียน ลองกอง มังคุด และข้าวหอมกระดังงา) และ by product จากสินค้าเกษตร เช่น เปลือกทุเรียน งบประมาณ ๖๙๔,๘๐๐ บาท กิจกรรมย่อยที่ ๕.๒ การพัฒนาบรรจุภัณฑ์ งบประมาณ ๒๓๙,๔๐๐ บาท</p>

หัวข้อ	รายละเอียด
<p><b>กิจกรรมหลักที่ ๖</b> งบประมาณ ๙๔๔,๘๐๐ บาท</p> <p><b>ผู้รับผิดชอบ</b> สำนักงานเกษตรและ สหกรณ์จังหวัด นราธิวาส</p> <p><b>หน่วยงานที่เกี่ยวข้อง</b> สำนักงานเกษตร อำเภอ สำนักงาน สหกรณ์จังหวัด นราธิวาส สำนักงาน พาณิชย์จังหวัด นราธิวาส ธนาคารเพื่อ การเกษตรและ สหกรณ์การเกษตร สาขานราธิวาส</p>	<p>เพิ่มประสิทธิภาพระบบการตลาด การประชาสัมพันธ์ และการเข้าถึงแหล่งทุน</p> <p>กิจกรรมย่อยที่ ๖.๑ การจัดกิจกรรมรณรงค์ประชาสัมพันธ์เพื่อสร้างกระแสการรับรู้เรื่อง เกษตรอินทรีย์</p> <p>งบประมาณ ๑๐๐,๐๐๐ บาท</p> <p>กิจกรรมย่อยที่ ๖.๒ จัดสัมมนาเชื่อมโยงการผลิตและการตลาดสินค้าเกษตรอินทรีย์</p> <p>งบประมาณ ๕๐,๐๐๐ บาท</p> <p>กิจกรรมย่อยที่ ๖.๓ อบรมการจัดทำตลาดออนไลน์ และการสร้าง Brand ให้สามารถเข้าสู่ ตลาดออนไลน์และออฟไลน์ที่กว้างขวางยิ่งขึ้น</p> <p>งบประมาณ ๖๙๔,๘๐๐ บาท</p> <p>กิจกรรมย่อยที่ ๖.๔ การพัฒนาจุดจำหน่ายสินค้าเกษตรอินทรีย์ (ตลาดเกษตรกร)</p> <p>งบประมาณ ๑๐๐,๐๐๐ บาท</p>
<p><b>กิจกรรมหลักที่ ๗</b> งบประมาณ ๕๕,๐๐๐ บาท</p> <p><b>ผู้รับผิดชอบ</b> สำนักงานเกษตรและ สหกรณ์จังหวัด นราธิวาส</p> <p><b>หน่วยงานที่เกี่ยวข้อง</b> สำนักงานเกษตร อำเภอ สถานีพัฒนา ที่ดินนราธิวาส</p>	<p>อำนวยการขับเคลื่อน ติดตามและประเมินผลโครงการ</p> <p>กิจกรรมย่อยที่ ๗.๑ จัดประชุมคณะกรรมการขับเคลื่อนงานด้านการเกษตรระดับจังหวัด นราธิวาส</p> <p>งบประมาณ ๕,๑๐๐ บาท</p> <p>กิจกรรมย่อยที่ ๗.๒ เก็บรวบรวมข้อมูลและสรุปผลการดำเนินโครงการ</p> <p>งบประมาณ ๔๙,๙๐๐ บาท</p>
<p><b>หน่วยดำเนินการ</b></p>	<ol style="list-style-type: none"> <li>๑. สำนักงานเกษตรและสหกรณ์จังหวัดนราธิวาส</li> <li>๒. สำนักงานเกษตรจังหวัดนราธิวาส</li> <li>๓. สถานีพัฒนาที่ดินนราธิวาส</li> <li>๔. สำนักงานสหกรณ์จังหวัดนราธิวาส</li> <li>๕. สำนักงานตรวจบัญชีสหกรณ์นราธิวาส</li> <li>๖. สำนักงานเกษตรอำเภอทุกอำเภอ</li> <li>๗. ศูนย์วิจัยและพัฒนาการเกษตรนราธิวาส</li> <li>๘. ศูนย์วิจัยและพัฒนาการเกษตรรือเสาะ</li> <li>๙. และหน่วยงานอื่นๆ ที่เกี่ยวข้อง</li> </ol>
<p><b>ระยะเวลาในการ ดำเนินงาน</b></p>	<p>๑ ปี (ตุลาคม ๒๕๖๘ – กันยายน ๒๕๖๙)</p>
<p><b>งบประมาณ</b></p>	<p>งบประมาณปกติ ๘,๗๑๙,๗๗๕ บาท</p>
<p><b>ผลผลิต (Output)</b></p>	<ol style="list-style-type: none"> <li>๑. เกษตรกรที่เข้าร่วมโครงการมีความรู้ความเข้าใจกระบวนการผลิตในระบบเกษตรอินทรีย์ และสามารถนำไปปฏิบัติได้ จำนวน ๙๐๐ ราย</li> <li>๒. จังหวัดนราธิวาส มีเกษตรกรที่ผ่านการรับรองมาตรฐานเกษตรอินทรีย์จำนวน ๑๔ ราย</li> </ol>

หัวข้อ	รายละเอียด
	<p>๓. เกษตรกรลดการใช้ปุ๋ยเคมีและสารเคมีทางการเกษตรและลดต้นทุนการผลิตเฉลี่ยต่อไร่ลงร้อยละ ๑๐</p> <p>๔. สินค้าเกษตรอินทรีย์แปรรูปที่ได้รับการพัฒนายกระดับมีมูลค่าเพิ่มขึ้น ไม่น้อยกว่าร้อยละ ๓</p> <p>๕. รายได้เกษตรกรที่เข้าร่วมโครงการเพิ่มขึ้นไม่น้อยกว่าร้อยละ ๓</p>
ผลที่คาดว่าจะได้รับ (Outcome)	<p>เกษตรกรที่เข้าร่วมโครงการสามารถเพิ่มประสิทธิภาพการผลิตทุเรียน ลองกอง มังคุด และข้าวหอมกระดังงา ให้ได้คุณภาพและมาตรฐานตามความต้องการของตลาด และผ่านการรับรองมาตรฐานเกษตรอินทรีย์แบบมีส่วนร่วม มีผลผลิตเฉลี่ยเพิ่มขึ้น ผลผลิตเป็นที่รู้จักและได้รับการยอมรับจากผู้บริโภค มีช่องทางการตลาดที่หลากหลาย ส่งผลให้รายได้เพิ่มขึ้นและมีคุณภาพชีวิตที่ดีขึ้น</p>

**๒๐. โครงการขยายผลตากใบโมเดล ในจังหวัดนราธิวาส**

หัวข้อ	รายละเอียด
ชื่อโครงการสำคัญ	โครงการขยายผลตากใบโมเดล ในจังหวัดนราธิวาส
หลักการและเหตุผล	<p>จังหวัดนราธิวาส เป็นหนึ่งในจังหวัดชายแดนภาคใต้ มีพื้นที่ ๒.๘ ล้านไร่ มีพื้นที่ทำการเกษตร ๑.๘ ล้านไร่ เป็นพื้นที่มีศักยภาพในการพัฒนาการเกษตร ด้วยวิถีชีวิตความเป็นอยู่แบบพอเพียง ท่ามกลางความหลากหลายทางวัฒนธรรม มีพระตำหนักทักษิณราชินีแคว้นเป็นที่เชิดชูของจังหวัด มีศูนย์ศึกษาการพัฒนาพิกุลทอง อันเนื่องมาจากพระราชดำริ หนึ่งในเดียวในภาคใต้ ซึ่งสมเด็จพระกนิษฐาธิราชเจ้า กรมสมเด็จพระเทพรัตนราชสุดาฯ สยามบรมราชกุมารี ได้ทรงดำริศึกษาทดลองสภาพภูมิสังคมของภาคใต้ นำไปสู่การขยายผลเป็นโครงการอันเนื่องมาจากพระราชดำริ นั้บร้อยละกว่าโครงการ ซึ่งพระบรมวงศานุวงศ์ ได้พัฒนาต่อยอดสู่พสกนิกรชาวนราธิวาสและจังหวัดใกล้เคียงในภาคใต้</p> <p>อำเภอตากใบ เป็นหนึ่งใน ๑๓ อำเภอ ของจังหวัดนราธิวาสที่มีการศึกษาทดลอง และขยายผลโครงการอันเนื่องมาจากพระราชดำริมากที่สุดจำนวน ๙๐ โครงการ อาทิ ทฤษฎีแก่งัดดิน การปรับปรุงดินเปรี้ยวจัด การก่อสร้างระบบชลประทานให้ทำการเกษตรได้มีการทดลองการทำเกษตรทฤษฎีใหม่ เกษตรผสมผสาน การบริหารจัดการพื้นที่บริเวณป่าพรุ การอนุรักษ์ทรัพยากรชายฝั่งทำให้ราษฎรมีชีวิตความเป็นอยู่ที่ดีขึ้น มีการใช้ประโยชน์จากดินเพื่อทำการเกษตรมากขึ้น มีสินค้าเกษตรที่ขึ้นชื่อของอำเภอ ได้แก่ ข้าวหอม กระดังงา ข้าวซีบูกันตัง มะพร้าว ปาล์มน้ำมัน ทรัพยากรสัตว์น้ำในคลองตากใบที่สมบูรณ์ จากฐานทรัพยากรดิน น้ำ ป่าพรุ ประมง ที่ได้รับการพัฒนามาต่อเนื่องผนวกกับฐานทรัพยากรมนุษย์คนตากใบที่มีความเข้มแข็ง มีอุปนิสัยการดำรงชีวิตตามหลักปรัชญาของเศรษฐกิจพอเพียงที่เป็นทุนทางสังคมที่สูง จังหวัดนราธิวาส จึงได้กำหนดจัดทำโครงการพัฒนาการเกษตรแบบครบวงจรในพื้นที่อำเภอตากใบ “ตากใบโมเดล” ขึ้น ตั้งแต่ ปี ๒๕๖๓ เป็นต้นมา เพื่อสนับสนุนและพัฒนาเกษตรกรในพื้นที่อำเภอตากใบมีความเป็นอยู่ ที่ดีขึ้น ประกอบอาชีพเกษตรกรรมได้อย่างยั่งยืน สามารถพึ่งตนเองได้และสามารถใช้ทรัพยากรธรรมชาติได้อย่างเหมาะสม เพิ่มประสิทธิภาพการผลิตสินค้าเกษตร ลดต้นทุนการผลิต แปรรูป เพิ่มมูลค่า เพิ่มรายได้ โดยน้อมนำแนวพระราชดำริเกษตรทฤษฎีใหม่ ๓ ขั้น มาประยุกต์ใช้ ประกอบด้วย ขั้นที่หนึ่งเกษตรกรพึ่งตนเองได้ ขั้นที่สอง การรวมกลุ่มกันผลิตและแปรรูป และขั้นที่สาม การสร้างเครือข่ายการผลิต การแปรรูป และการตลาด โดยมีเป้าหมายให้คนตากใบดำรงชีวิตตามหลักปรัชญาเศรษฐกิจพอเพียง มุ่งเน้นเกษตรกรรมยั่งยืนสู่สินค้าเกษตรมูลค่าสูง เพื่อเพิ่มรายได้ให้กับเกษตรกร โดยได้พัฒนาพื้นที่อำเภอตากใบอย่างครบวงจร ตั้งแต่ระดับครัวเรือนไปสู่การผลิตในเชิงพาณิชย์ มีการบริหารจัดการพัฒนาพื้นที่อย่างเป็นระบบ ผ่านการบูรณาการการพัฒนาจากทุกภาคส่วน เริ่มตั้งแต่การพัฒนาโครงสร้างพื้นฐานทางด้านเกษตร เช่น ทรัพยากรดิน ทรัพยากรน้ำ การพัฒนาอาชีพ การส่งเสริมการรวมกลุ่มการผลิตสินค้าเกษตรในระดับชุมชน เพื่อลดต้นทุนการผลิตและเพิ่มผลผลิตให้ได้ตามความต้องการของตลาด การพัฒนาคุณภาพสินค้าเกษตรให้ได้มาตรฐาน รวมถึงเชื่อมโยงออกสู่ตลาดภายนอกได้อย่างมีประสิทธิภาพ ซึ่งจากการบูรณาการร่วมกันของ</p>



หัวข้อ	รายละเอียด
	<p>หน่วยงานในการดำเนินงานได้เกิดผลสำเร็จของตากใบโมเดล จำนวน ๗ โมเดลต้นแบบ ได้แก่ โมเดลการอนุรักษ์ดินและน้ำเพื่อทำการเกษตรแบบผสมผสาน โมเดลการขุดคูร่องเพื่อปลูกปาล์มน้ำมัน พืชอาหารสัตว์ และประมง โมเดลการบริหารจัดการพื้นที่เกษตรกรรม (Zoning By Agri-Map) โมเดลการปรับปรุงพื้นที่นาเพื่อผลิตข้าวให้มีผลผลิตสูง โมเดลการทำประมงแบบมีส่วนร่วมให้เกิดความยั่งยืน โมเดลการบริหารจัดการกลุ่มเครือข่ายตลอดห่วงโซ่อุปทาน และ “One Map GIS Takbai Model” สามารถบรรลุเป้าหมายให้เกษตรกรมีความเป็นอยู่ที่ดีขึ้นได้</p> <p>ดังนั้นจากแนวทางการจัดทำโครงการพัฒนาการเกษตรแบบครบวงจรในพื้นที่อำเภอตากใบ “ตากใบโมเดล” ที่เห็นเป็นรูปธรรม จังหวัดนราธิวาส จึงได้จัดทำโครงการ ขยายผลตากใบโมเดลขึ้น เพื่อขยายผลรูปแบบการดำเนินโครงการไปสู่อำเภออื่น ๆ ในจังหวัดนราธิวาส บนเป้าหมายการดำรงชีวิตตามหลักปรัชญาเศรษฐกิจพอเพียง มุ่งเน้นเกษตรกรรมยั่งยืนสู่สินค้าเกษตรมูลค่าสูง เพื่อเพิ่มรายได้ให้แก่เกษตรกร ต่อไป</p>
<p><b>วัตถุประสงค์ของโครงการ</b></p>	<ol style="list-style-type: none"> <li>1. เพื่อขยายผลรูปแบบการดำเนินโครงการตากใบโมเดลไปสู่อำเภออื่น ๆ ในจังหวัด</li> <li>2. เพื่อฟื้นฟูพื้นที่นาร้างให้สามารถกลับมาใช้ประโยชน์ในการปลูกปาล์มน้ำมันได้อย่างมีประสิทธิภาพ และสนับสนุนเกษตรกรให้มีการบริหารจัดการพื้นที่เกิดประโยชน์สูงสุด ทั้งในด้านดิน น้ำ พืช เกษตร ปศุสัตว์ และประมง</li> <li>3. เพื่อส่งเสริมและพัฒนาอาชีพปลูกปาล์มน้ำมัน พืชอาหารสัตว์ และประมงอย่างยั่งยืน</li> <li>4. เพื่อช่วยเหลือเกษตรกรในการประกอบอาชีพการเกษตรให้มีความมั่นคง สร้างรายได้ และความเป็นอยู่ที่ดีขึ้น</li> </ol>
<p><b>ตัวชี้วัดและค่าเป้าหมาย</b></p>	<ol style="list-style-type: none"> <li>1. สามารถขยายผลตากใบโมเดลได้ทั่วทุกอำเภอในจังหวัดนราธิวาส ร้อยละ ๑๐๐</li> <li>2. พื้นที่เกษตรได้รับการขุดคูร่อง ที่สอดคล้องกับความต้องการของเกษตรกรให้สามารถใช้ประโยชน์ในการปลูกปาล์มน้ำมัน พืชอาหารสัตว์ และประมงได้ จำนวน ๕๐๐ ไร่</li> <li>3. เกษตรกรร้อยละ ๙๐ สามารถต่อยอดการปลูกปาล์มน้ำมัน พืชอาหารสัตว์ และทำการประมงอย่างยั่งยืนได้</li> <li>4. รายได้เกษตรกรที่เข้าร่วมโครงการเพิ่มขึ้นไม่น้อยกว่าร้อยละ ๕</li> </ol>
<p><b>พื้นที่เป้าหมาย</b></p>	<p>พื้นที่จังหวัดนราธิวาส จำนวน ๑๓ อำเภอ</p>
<p><b>กิจกรรมหลัก</b></p>	
<p><b>กิจกรรมหลักที่ ๑</b> งบประมาณ หน่วยงานรับผิดชอบ หน่วยงานที่เกี่ยวข้อง</p>	<p><b>ขุดคูร่องเพื่อปลูกปาล์มน้ำมัน</b> ๗,๑๙๐,๐๐๐ บาท สถานีพัฒนาที่ดินนราธิวาส หน่วยงานสังกัดกระทรวงเกษตรและสหกรณ์</p>
<p><b>กิจกรรมหลักที่ ๒</b> งบประมาณ หน่วยงานรับผิดชอบ หน่วยงานที่เกี่ยวข้อง</p>	<p><b>ปลูกพืชอาหารสัตว์ในพื้นที่ขุดคูร่อง</b> ๑,๑๗๐,๐๐๐ บาท ศูนย์วิจัยและพัฒนาอาหารสัตว์นราธิวาส สำนักงานปศุสัตว์จังหวัดนราธิวาส และหน่วยงานในสังกัดกระทรวงเกษตรและสหกรณ์</p>
<p><b>กิจกรรมหลักที่ ๓</b> งบประมาณ หน่วยงานรับผิดชอบ หน่วยงานที่เกี่ยวข้อง</p>	<p><b>การเพิ่มประสิทธิภาพการปลูกปาล์มน้ำมันในพื้นที่ขุดคูร่อง และการปฏิบัติทางการเกษตรที่ดี (GAP)</b> ๓,๔๖๓,๘๕๐ บาท ศูนย์วิจัยและพัฒนาการเกษตรนราธิวาส ศูนย์วิจัยและพัฒนาการเกษตรรือเสาะ หน่วยงานสังกัดกระทรวงเกษตรและสหกรณ์</p>
<p><b>กิจกรรมหลักที่ ๔</b> งบประมาณ หน่วยงานรับผิดชอบ</p>	<p><b>การเพาะเลี้ยงปลาสดในคูร่องในพื้นที่ปลูกปาล์มน้ำมัน</b> ๑๑๒,๕๐๐ บาท สำนักงานประมงจังหวัดนราธิวาส</p>

หัวข้อ	รายละเอียด
หน่วยงานที่เกี่ยวข้อง	หน่วยงานสังกัดกระทรวงเกษตรและสหกรณ์
กิจกรรมหลักที่ ๕ งบประมาณ หน่วยงานรับผิดชอบ หน่วยงานที่เกี่ยวข้อง	<b>One Map GIS Narathiwat Model</b> ๗๑,๒๐๐ บาท สำนักงานเกษตรและสหกรณ์จังหวัดนราธิวาส สำนักงานการปฏิรูปที่ดินจังหวัดนราธิวาส และหน่วยงานสังกัดกระทรวงเกษตรและสหกรณ์
หน่วยดำเนินการ	๑. สำนักงานเกษตรและสหกรณ์จังหวัดนราธิวาส ๒. สถานีพัฒนาที่ดินนราธิวาส ๓. ศูนย์วิจัยและพัฒนาอาหารสัตว์นราธิวาส ๔. สำนักงานปศุสัตว์จังหวัดนราธิวาส ๕. ศูนย์วิจัยและพัฒนาการเกษตรนราธิวาส ๖. ศูนย์วิจัยและพัฒนาการเกษตรรือเสาะ ๗. สำนักงานประมงจังหวัดนราธิวาส ๘. สำนักงานการปฏิรูปที่ดินจังหวัดนราธิวาส ๙. หน่วยงานอื่น ๆ ที่เกี่ยวข้อง
ระยะเวลาในการดำเนินงาน	๑ ปี (ตุลาคม ๒๕๖๘ – กันยายน ๒๕๖๙)
งบประมาณ	๑๒,๐๐๗,๕๕๐ บาท
ผลผลิต (Output)	๑. เกษตรกรที่เข้าร่วมโครงการมีองค์ความรู้ด้านการปลูกปาล์มน้ำมัน การปลูกพืชเสริม การทำประมง และการปฏิบัติทางการเกษตรที่ดี (GAP) จำนวน ๑๕๐ ราย ๒. พื้นที่เกษตรได้รับการขุดคูยกร่องที่สอดคล้องกับความต้องการของเกษตรกรให้สามารถใช้ประโยชน์ในการปลูกปาล์มน้ำมัน พืชอาหารสัตว์ และประมงได้ จำนวน ๕๐๐ ไร่ ๓. รายได้เกษตรกรที่เข้าร่วมโครงการเพิ่มขึ้นไม่น้อยกว่าร้อยละ ๕
ผลที่คาดว่าจะได้รับ (Outcome)	เกษตรกรที่เข้าร่วมโครงการได้รับความรู้ ความเข้าใจการขุดคูยกร่อง ปลูกปาล์มน้ำมัน พืชอาหารสัตว์ และประมง มีการบริหารจัดการพื้นที่ให้เกิดประโยชน์สูงสุด สามารถผลิตสินค้าเกษตรที่ได้คุณภาพและมาตรฐานตรงตามความต้องการของตลาด มีรายได้ที่หลากหลายช่องทาง ส่งผลให้รายได้เพิ่มขึ้น และมีคุณภาพชีวิตที่ดีขึ้น

๒๑. โครงการบูรณาการส่งเสริมและเพิ่มประสิทธิภาพการผลิตมะพร้าวผลแก่แบบครบวงจร

หัวข้อ	รายละเอียด
ชื่อโครงการสำคัญ	โครงการบูรณาการส่งเสริมและเพิ่มประสิทธิภาพการผลิตมะพร้าวผลแก่แบบครบวงจร
หลักการและเหตุผล	<p>กระทรวงเกษตรและสหกรณ์ได้กำหนดนโยบายและแนวทางการดำเนินงาน ภายใต้ ยุทธศาสตร์ชาติด้านการสร้างความสามารถในการแข่งขัน ประเด็นการสร้างเกษตรมูลค่า ซึ่ง นโยบายหลักในการพัฒนาประเทศได้ให้ความสำคัญกับการพัฒนาเกษตรกรและสถาบัน เกษตรกร ให้สามารถพึ่งพาตนเอง พร้อม ๆ กับการพัฒนาขีดความสามารถในการผลิต การจัดการสินค้าเกษตรให้มีคุณภาพ ปลอดภัย ตลอดทั้ง ห่วงโซ่อุปทาน เน้น “Value-Based Economy” ในลักษณะทำน้อยได้มาก (Do less get more) การพัฒนา สินค้าเกษตรเพื่อ อุตสาหกรรม และส่งเสริมให้เกษตรกรและสถาบันเกษตรกรทำการเกษตรแบบผู้ประกอบการ ตามโมเดลประเทศไทย ๔.๐ (Thailand ๔.๐) โดยมุ่งเน้นให้มีการนำนโยบายหลักของการพัฒนา ประเทศด้านการเกษตรไปปรับใช้ในพื้นที่ให้สอดคล้องกับ ยุทธศาสตร์การพัฒนาของจังหวัด และกลุ่มจังหวัดเพื่อให้เกิดความเหมาะสมแต่ละสภาพพื้นที่ และเกิด ประโยชน์สูงสุดต่อ เกษตรกร มีการกำหนดแนวทางด้านการพัฒนาเกษตรกร การบริหารจัดการการผลิต การตลาดสินค้าเกษตร รวมไปถึง ส่งเสริมให้เกิดการลงทุนและขยายโอกาสทางการแข่งขัน เพื่อเข้าสู่ประชาคมเศรษฐกิจอาเซียน</p> <p>มะพร้าวผลแก่ (มะพร้าวแกง) เป็นพืชเศรษฐกิจที่สำคัญของจังหวัดนราธิวาส ในปี ๒๕๖๕ มีพื้นที่ปลูกมะพร้าวจำนวนทั้งสิ้น ๓๙,๒๖๐ ไร่ ให้ผลผลิตเฉลี่ย ๘๗๑ ลูกต่อไร่ ซึ่งเป็นปริมาณ ผลผลิตต่อไร่ในระดับต่ำเมื่อเทียบกับพื้นที่ปลูกจังหวัดอื่น สาเหตุหลักมาจากการระบาดของ โรคแมลงศัตรูมะพร้าว ไม่ว่าจะเป็นหนอนหัวดำมะพร้าว แมลงดำหนามมะพร้าว ส่งผลให้ ผลผลิตลดลง นอกจากนี้ยังเกี่ยวข้องกับเกษตรกรขาดความรู้ความเข้าใจในการบริหารจัดการ บำรุงสวนมะพร้าวและการจัดการโรคแมลงศัตรูมะพร้าว ทำให้ผลผลิตไม่เพียงพอต่อการ ส่งออกและบริโภคภายในประเทศ ดังนั้น เพื่อให้การดำเนินงานขับเคลื่อนนโยบายหลักของ การพัฒนาประเทศด้านการเกษตรเป็นไปตามเป้าหมายอย่างมีประสิทธิภาพ และดำเนินการ อย่างต่อเนื่อง หน่วยงานภายใต้สังกัดกระทรวงเกษตรและสหกรณ์ซึ่งเป็นหน่วยงานที่รับผิดชอบ ในการส่งเสริมและพัฒนาเกษตรกรผู้ผลิตสินค้าเกษตรภายในจังหวัด จึงได้จัดทำโครงการบูรณาการ ส่งเสริมและเพิ่มประสิทธิภาพการผลิตมะพร้าวผลแก่แบบครบวงจร โดยมุ่งหวังเพิ่มพื้นที่ปลูก มะพร้าวเศรษฐกิจ พัฒนาศักยภาพของเกษตรกรให้มีความสามารถในการผลิตมะพร้าวผลแก่ อย่างมีประสิทธิภาพ จัดการโรคแมลงศัตรูมะพร้าว ลดต้นทุนการผลิต เพิ่มการผลิต สร้าง มูลค่าเพิ่ม และเพิ่มขีดความสามารถในการแข่งขัน ส่งผลให้ เกิดความมั่นคงและยั่งยืนในอาชีพ ของเกษตรกรผู้ปลูกมะพร้าวผลแก่</p>
วัตถุประสงค์ของโครงการ	<ol style="list-style-type: none"> <li>๑. เพื่อส่งเสริมการปลูกพืชเศรษฐกิจสู่การพัฒนาเศรษฐกิจในพื้นที่จังหวัดนราธิวาส</li> <li>๒. เพื่อส่งเสริมให้เกษตรกรได้ปลูกพืชร่วมมะพร้าวสร้างรายได้เสริม</li> <li>๓. เพื่อถ่ายทอดความรู้ที่ถูกต้อง ในการเพิ่มประสิทธิภาพการผลิตมะพร้าว แก่เกษตรกร รวมทั้งสนับสนุนให้เกษตรกรนำความรู้ไปปฏิบัติ เพื่อพัฒนาคุณภาพมะพร้าวให้เป็นสินค้าที่มี คุณภาพ และมีปริมาณเพิ่มขึ้น</li> <li>๔. เพื่อพัฒนาพืชเศรษฐกิจสู่ผลิตภัณฑ์มูลค่าสูง</li> </ol>
ตัวชี้วัดและค่าเป้าหมาย	<ol style="list-style-type: none"> <li>๑. เกษตรกรที่เข้าร่วมโครงการมีความรู้ ความเข้าใจ และสามารถนำไปปฏิบัติได้ ร้อยละ ๗๐</li> <li>๒. ร้อยละ ๑๐๐ ของเกษตรกรผู้เข้าร่วมโครงการฯ ได้รับความรู้และได้รับการสนับสนุนปัจจัย การผลิตพืชร่วมมะพร้าว</li> <li>๓. แปลงปลูกมะพร้าวผลแก่มีผลผลิตเฉลี่ยต่อไร่สูงขึ้นร้อยละ ๕</li> </ol>
พื้นที่เป้าหมาย	ดำเนินการในพื้นที่ ๑๓ อำเภอ ในจังหวัดนราธิวาส
กิจกรรมหลัก	กิจกรรมหลัก ๑. ส่งเสริมการเพิ่มพื้นที่ปลูกมะพร้าวเพื่อการพัฒนาเศรษฐกิจ

หัวข้อ	รายละเอียด
	<p>กิจกรรมย่อย ๑.๑ กิจกรรมถ่ายทอดความรู้การดูแลสวนมะพร้าว (เกษตรกร ๒๐๐ ราย) งบประมาณ ๑๕๗,๘๗๐ บาท</p> <p>กิจกรรมย่อย ๑.๒ สนับสนุนปัจจัยการทำสวนมะพร้าว เพื่อพัฒนาเศรษฐกิจ (พื้นที่ ๔๐๐ ไร่) งบประมาณ ๓,๒๔๐,๐๐๐ บาท</p> <p><b>กิจกรรมหลัก ๒. เพิ่มประสิทธิภาพการปลูกมะพร้าวเพื่อการพัฒนาเศรษฐกิจ</b></p> <p>กิจกรรมย่อย ๒.๑ กิจกรรมถ่ายทอดความรู้การบริหารจัดการแปลงและสร้างรายได้เสริมในแปลงมะพร้าว (เกษตรกร ๓๐๐ ราย) งบประมาณ ๒๓๕,๐๗๐ บาท</p> <p>กิจกรรมย่อย ๒.๒ ส่งเสริมการปลูกพืชแซมสวนมะพร้าว งบประมาณ ๑,๕๐๐,๐๐๐ บาท</p> <p><b>กิจกรรมหลัก ๓. เพิ่มศักยภาพผู้ประกอบการสร้างมูลค่าเพิ่มผลิตภัณฑ์แปรรูปมะพร้าวสู่ผลิตภัณฑ์มูลค่าสูง</b></p> <p>กิจกรรมย่อย ๓.๑ กิจกรรมถ่ายทอดความรู้การสร้างมูลค่าเพิ่มผลิตภัณฑ์แปรรูปมะพร้าว งบประมาณ ๗๖,๔๕๐ บาท</p> <p>กิจกรรมย่อย ๓.๒ กิจกรรมให้คำปรึกษาแนะนำด้านการพัฒนาผลิตภัณฑ์แปรรูปมะพร้าว งบประมาณ ๒๐๐,๐๐๐ บาท</p>
หน่วยดำเนินการ	<p>สำนักงานเกษตรและสหกรณ์จังหวัดนราธิวาส</p> <p>สำนักงานเกษตรจังหวัดนราธิวาส</p> <p>สถานีพัฒนาที่ดินนราธิวาส</p> <p>สำนักงานอุตสาหกรรมจังหวัดนราธิวาส</p>
ระยะเวลาในการดำเนินงาน	ตุลาคม ๒๕๖๘ - กันยายน ๒๕๖๙
งบประมาณ	๕,๔๐๙,๓๙๐
ผลผลิต (Output)	<p>๑. เพิ่มพื้นที่ปลูกมะพร้าวผลแก่ จำนวน ๔๐๐ ไร่</p> <p>๒. เกษตรกรผู้ปลูกมะพร้าวจำนวน ๓๐๐ รายได้เข้ารับการฝึกอบรมตามหลักสูตรที่กำหนด</p> <p>๒. เกษตรกรที่ผ่านการฝึกอบรม มีความรู้ความเข้าใจและมีทักษะและสามารถนำไปปฏิบัติได้</p>
ผลที่คาดว่าจะได้รับ (Outcome)	<p>๑. เกิดกระบวนการเรียนรู้เรื่องการบริหารจัดการแปลงมะพร้าวและสามารถนำความรู้ที่ได้ไปบริหารจัดการแปลง</p> <p>๓. จังหวัดนราธิวาส มีพื้นที่ปลูกมะพร้าว และมีผลผลิตมะพร้าวเพิ่มสูงขึ้น เกิดการขยายตัวของเศรษฐกิจจากการจำหน่ายมะพร้าวทั้งภายในและภายนอกประเทศ สามารถตอบสนองต่อความต้องการของผู้บริโภคได้</p> <p>๓. เกษตรกรมีผลผลิตมะพร้าวตลอดปี มีรายได้เพิ่มขึ้นจากการปลูกพืชแซมมะพร้าว เกิดการกระตุ้น และฟื้นฟูเศรษฐกิจและสังคมในชุมชน และในจังหวัดนราธิวาสได้อย่างยั่งยืน</p>

๒๒. โครงการแปลงต้นแบบแก้ไขปัญหาระบาดโรคใบจุดกลมจากเชื้อราคอลลีโทตริกัม

หัวข้อ	รายละเอียด
ชื่อโครงการสำคัญ	โครงการแปลงต้นแบบแก้ไขปัญหาระบาดโรคใบจุดกลมจากเชื้อราคอลลีโทตริกัม
หลักการและเหตุผล	ปัจจุบันปัญหาการระบาดของโรคใบจุดกลมจากเชื้อราคอลลีโทตริกัม (โรคใบร่วงชนิดใหม่ในยางพารา) ที่เริ่มการระบาดมาตั้งแต่ ปี พ.ศ.๒๕๖๒ จนถึงปัจจุบัน ส่งผลกระทบต่อเกษตรกรชาวสวนยางพารา ซึ่งเป็นอาชีพหลักของจังหวัดนราธิวาส เป็นอย่างมาก ทุกภาคส่วนราชการได้ร่วมมือแก้ไขปัญหานี้ในหลาย ๆ มิติ ทั้งการใช้สารเคมี สารอินทรีย์ การทดสอบหาพันธุ์ต้านทานโรค รวมถึงการปรับเปลี่ยนปลูกพืชแซม หรือปลูกพืชชนิดอื่น จากการวิเคราะห์ถึงลักษณะการเกิดโรคความรุนแรงของโรคในช่วงเวลาต่าง ๆ ต้องใช้วิธีการและกระบวนการที่หลากหลาย เริ่มตั้งแต่การวิเคราะห์ดิน การปรับปรุงบำรุงดิน การใช้เชื้อราไตรโคเดอร์มา การใส่ปุ๋ยอินทรีย์คุณภาพสูง การใส่ปุ๋ยเคมี ควบคู่กันไป ในปีงบประมาณ พ.ศ.๒๕๖๖ จังหวัดนราธิวาสได้ดำเนินโครงการ ๑ อำเภอ ๑ ตำบลนำร่องฟื้นฟูสวนยางพาราที่ได้รับผลกระทบจากโรคใบร่วงชนิดใหม่ในยางพารา เป้าหมาย ๑๓ อำเภอ พื้นที่ ๒,๕๘๕ ไร่ เกษตรกร ๔๔๖ ราย เพื่อเป็นการย่อยอดแปลงเรียนรู้การแก้ไขปัญหาระบาดโรคใบจุดกลมจากเชื้อราคอลลีโทตริกัม (โรคใบร่วงชนิดใหม่ในยางพารา) ทั้ง ๑๓ อำเภอ เห็นควรจัดทำโครงการดังกล่าวขึ้น โดยคัดเลือกแปลงเกษตรกรที่เป็นต้นแบบ จำนวน ๔๖ ราย พื้นที่ ๒๗๔ ไร่ เข้าร่วมโครงการ
วัตถุประสงค์ของโครงการ	๑. เพื่อเป็นแปลงต้นแบบการแก้ไขปัญหาระบาดโรคใบจุดกลมจากเชื้อราคอลลีโทตริกัมให้แก่เกษตรกรและประชาชนทั่วไป จำนวน ๑๓ อำเภอ ๒. เกษตรกรสามารถประยุกต์ใช้แนวทางจากแปลงต้นแบบในการแก้ไขปัญหาระบาดโรคใบจุดกลมจากเชื้อราคอลลีโทตริกัม กับแปลงตนเองได้
ตัวชี้วัดและค่าเป้าหมาย	มีแปลงต้นแบบการแก้ไขปัญหาระบาดโรคใบจุดกลมจากเชื้อราคอลลีโทตริกัมแต่ละอำเภอ จำนวน ๑๓ อำเภอ ๔๖ แห่ง
พื้นที่เป้าหมาย	เกษตรกรต้นแบบ จำนวน ๔๖ ราย พื้นที่ จำนวน ๒๗๔ ไร่ จาก ๑๓ อำเภอ
กิจกรรมหลัก	ต่อยอดแปลงต้นแบบแก้ไขปัญหาระบาดโรคใบจุดกลมจากเชื้อราคอลลีโทตริกัม
กิจกรรมหลักที่ ๑	กิจกรรมสร้างการรับรู้โรคใบจุดกลมจากเชื้อราคอลลีโทตริกัม งบประมาณ ๑๐๑,๐๓๒ หน่วยงาน สำนักงานเกษตรและสหกรณ์จังหวัดนราธิวาส
กิจกรรมหลักที่ ๒	กิจกรรมพัฒนาคุณภาพดินในพื้นที่ประสบโรคใบจุดกลมจากเชื้อราคอลลีโทตริกัม งบประมาณ ๙๓๑,๖๐๐ หน่วยงาน สถานีพัฒนาที่ดินนราธิวาส
กิจกรรมหลักที่ ๓	กิจกรรมส่งเสริมการใช้เชื้อราไตรโคเดอร์มาในการควบคุมเชื้อราสาเหตุของโรคใบจุดกลมจากเชื้อราคอลลีโทตริกัม งบประมาณ ๑๑๙,๖๐๐ หน่วยงาน สำนักงานเกษตรจังหวัดนราธิวาส
กิจกรรมหลักที่ ๔	กิจกรรมเพิ่มประสิทธิภาพการผลิตยางพารา งบประมาณ ๔๗๘,๐๒๐ หน่วยงาน สำนักงานสหกรณ์จังหวัดนราธิวาส
หน่วยดำเนินการ	สำนักงานเกษตรและสหกรณ์จังหวัดนราธิวาส
ระยะเวลาในการดำเนินงาน	๓๖๕ วัน ๑ ตุลาคม ๒๕๖๘ - ๓๐ กันยายน ๒๕๖๙
งบประมาณ	๑,๖๓๐,๒๕๒ บาท (หนึ่งล้านหกแสนสามหมื่นสองร้อยห้าสิบบาทถ้วน)
ผลผลิต (Output)	พื้นที่สวนยางพารา จำนวน ๒๗๔ ไร่ จาก ๑๓ อำเภอ เป็นแหล่งเรียนรู้โรคใบจุดกลมจากเชื้อราคอลลีโทตริกัม ของเกษตรกรที่ได้รับผลกระทบ และเกษตรกรต้นแบบ จำนวน ๔๖ ราย จาก ๑๓ อำเภอ สามารถอธิบายการแก้ไขปัญหาระบาดโรค การฟื้นฟูสภาพสวนยางพาราที่ประสบปัญหาโรคใบจุดกลมจากเชื้อราคอลลีโทตริกัม ให้กับเกษตรกรได้

หัวข้อ	รายละเอียด
ผลที่คาดว่าจะได้รับ (Outcome)	เกษตรกรมีจุดเรียนรู้การแก้ไขปัญหา การฟื้นฟูสภาพสวนยางพาราที่ได้รับผลกระทบจากโรคใบจุดกลมจากเชื้อราคอลลีโตรีกัม ในทุกอำเภอ และนำไปประยุกต์ใช้กับสวนยางพาราของตนเองได้ ลดความเดือดร้อนของเกษตรกรได้

๒๓. โครงการ : โครงการพัฒนาตามศักยภาพการผลิตและสร้างมูลค่าการเลี้ยงสัตว์น้ำในระบบสายน้ำไหล

หัวข้อ	รายละเอียด
ชื่อโครงการสำคัญ	โครงการพัฒนาตามศักยภาพการผลิตและสร้างมูลค่าการเลี้ยงสัตว์น้ำในระบบสายน้ำไหล
หลักการและเหตุผล	จังหวัดนราธิวาส เป็นจังหวัดที่มีทรัพยากรน้ำอุดมสมบูรณ์ และมีปริมาณฝนตกชุกตลอดทั้งปี จึงไม่ประสบกับปัญหาขาดแคลนน้ำ อย่างไรก็ตามในพื้นที่มีลำธารน้ำใต้ดินที่ไหลผุดขึ้นผิวดินตลอดทั้งปี เป็นน้ำที่ใสสะอาดมีปริมาณมากพอที่สามารถกักเก็บ และนำไปใช้ประโยชน์ได้ รวมทั้งมีระบบประปาบนภูเขาปล่อยน้ำผ่านท่อไหลลงสู่ที่ต่ำกระจายไปสู่แหล่งชุมชน เพื่อใช้ในการอุปโภคบริโภค และเพื่อการเกษตรอย่างพอเพียงตามความจำเป็นได้ตลอดทั้งปี จากความได้เปรียบเชิงภูมิศาสตร์ดังกล่าวนำมาซึ่ง การต่อยอดกิจกรรมเพื่อเพิ่มประสิทธิภาพขีดความสามารถของพื้นที่ให้ดียิ่งขึ้นไป จึงส่งเสริมให้เกิดเป็นกิจกรรมการเลี้ยงปลาชนิดและปลาพลวงชมพูสายน้ำไหลขึ้น เนื่องจากเป็นสัตว์น้ำเศรษฐกิจมูลค่าสูง และสามารถนำเสนอเพื่อเป็นแบบอย่างในการบริหารจัดการน้ำแบบบูรณาการที่สามารถตอบสนองความต้องการและเพิ่มรายได้ของชุมชนได้เป็นอย่างดี ส่งผลให้ชุมชนมีความเป็นอยู่ที่ดีขึ้น สำหรับการเลี้ยงปลาสายน้ำไหล (ระบบประปาภูเขา) เป็นระบบสายน้ำไหลผ่าน โดยการต่อท่อน้ำจากแหล่งน้ำธรรมชาติที่เกิดจากภูเขาที่ไหลตลอดทั้งปีผ่านบ่อปลา โดยวิธีการปล่อยน้ำให้ตกลงมาจากที่สูงเกิดเป็นพลังงานกล และดูดอากาศเข้ามาผสมกับน้ำช่วยเพิ่มปริมาณออกซิเจนที่ละลายในน้ำ ก่อนส่งตรงไปถึงบ่อเลี้ยงปลาทำให้ปลาได้รับออกซิเจนอย่างเพียงพอ มีอัตราการสูง เจริญเติบโตอย่างรวดเร็ว ทำให้ปลาที่เลี้ยงโดยระบบน้ำไหลนี้ เนื้อปลามีรสชาติดี เป็นที่ต้องการของตลาดหรือผู้บริโภค สามารถจำหน่ายได้ในราคาสูง เมื่อเปรียบเทียบกับปลาในบ่อดินทั่วไป
วัตถุประสงค์ของโครงการ	๑. เพื่อส่งเสริมและพัฒนาอาชีพให้เกษตรกรมีรายได้เพิ่มขึ้น ๒. เพื่อสร้างทางเลือกอาชีพให้กับเกษตรกร ๓. เพื่อเพิ่มทักษะอาชีพให้แก่เกษตรกรในการเพาะเลี้ยงสัตว์น้ำ
ตัวชี้วัดและค่าเป้าหมาย	- เกษตรกรมีรายได้เพิ่มขึ้นจากการเพาะเลี้ยงสัตว์น้ำ ไม่น้อยกว่าร้อยละ ๓ - เกษตรกรได้รับการส่งเสริมความรู้ด้านการเพาะเลี้ยงสัตว์น้ำ/การบริหารจัดการทรัพยากร มีความรู้เพิ่มขึ้นไม่น้อยกว่าร้อยละ ๘๐
พื้นที่เป้าหมาย	พื้นที่ดำเนินการอำเภอเป้าหมาย ๑๓ อำเภอของจังหวัดนราธิวาส ได้แก่ อำเภอเรือเสาะ อำเภอศรีสาคร อำเภอระแงะ อำเภอจะแนะ อำเภอแว้ง อำเภอสุคิริน อำเภอบาเจาะ อำเภอเจาะไอร้อง อำเภอสุไหงปาดี อำเภอเย็งอ อำเภอตากใบ อำเภอสุโหงโกลก และอำเภอเมืองนราธิวาส
กิจกรรมหลักที่ ๑ งบประมาณ หน่วยงาน	<b>ส่งเสริมการเลี้ยงปลาชนิดสายน้ำไหล</b> ๑. รับสมัคร/คัดเลือกเกษตรกร ในพื้นที่เป้าหมายที่มีศักยภาพและพร้อมที่จะปฏิบัติตามแนวทางการส่งเสริมอาชีพของกรมประมง ๒. อบรมให้ความรู้ด้านการเพาะเลี้ยงปลาชนิดเชิงพาณิชย์ และการปลาพลวงชมพูในสายน้ำไหล (ระบบประปาภูเขา) โครงการและผ่านการทำแบบทดสอบผ่านการอบรม ๑๐๐ % ๓. สนับสนุนปัจจัยการผลิตให้แก่เกษตรกรที่เข้าร่วมโครงการ ๔. ติดตามและประเมินผลโครงการ
กิจกรรมหลักที่ ๒ งบประมาณ หน่วยงาน	<b>ส่งเสริมการเลี้ยงปลาพลวงชมพูสายน้ำไหล</b> ๑. รับสมัคร/คัดเลือกเกษตรกร ในพื้นที่เป้าหมายที่มีศักยภาพและพร้อมที่จะปฏิบัติตามแนวทางการส่งเสริมอาชีพของกรมประมง ๒. อบรมให้ความรู้ด้านการเพาะเลี้ยงปลาชนิดเชิงพาณิชย์ และการปลาพลวงชมพูในสายน้ำไหล

หัวข้อ	รายละเอียด
	(ระบบประปาภูเขา) โครงการและผ่านการทำแบบทดสอบผ่านการอบรม ๑๐๐ % ๓. สนับสนุนปัจจัยการผลิตให้แก่เกษตรกรที่เข้าร่วมโครงการ ๔. ติดตามและประเมินผลโครงการ
หน่วยดำเนินการ	สำนักงานประมงจังหวัดนราธิวาส
ระยะเวลาในการดำเนินงาน	ปีงบประมาณ ๒๕๖๙ (๑ ตุลาคม ๒๕๖๘ – ๓๐ กันยายน ๒๕๖๙)
งบประมาณ	๑,๖๘๓,๘๒๐ บาท (หนึ่งล้านหกแสนแปดหมื่นสามพันแปดร้อยยี่สิบบาทถ้วน)
ผลผลิต (Output)	- เกษตรกรมีรายได้จากการเลี้ยงปลานิลในสายน้ำไหลเพิ่มขึ้น โดยสนับสนุนพันธุ์ปลานิลสายพันธุ์ดี จำนวน ๕๐๐ ตัว/ราย อัตรารอด ๘๐ % เลี้ยง ๘ เดือน ผลผลิตขนาด ๑ ตัว/กิโลกรัม จำนวน ๔๐๐ กิโลกรัม/ราย ราคาผลผลิต ๑๐๐ บาท/กิโลกรัม คิดเป็นเงิน ๔๐,๐๐๐ บาท/ราย จำนวน ๑๐๐ ราย รวมเป็นมูลค่า ๔ ล้านบาท - เกษตรกรมีรายได้จากการเลี้ยงปลาพลวงชมพูในสายน้ำไหลเพิ่มขึ้น โดยสนับสนุนพันธุ์ต่อราย ๕๐ ตัว/ราย อัตรารอด ๘๐ % เลี้ยง ๒-๓ ปี ผลผลิตขนาด ๑ – ๑.๒ กิโลกรัม/ตัว จำนวนโดยประมาณ ๔๐ กิโลกรัม/ราย ราคาผลผลิต ๒,๕๐๐ บาท/กิโลกรัม คิดเป็นเงิน ๑๐๐,๐๐๐ บาท/ราย จำนวน ๕๐ ราย รวมเป็นมูลค่า ๕ ล้านบาท
ผลที่คาดว่าจะได้รับ (Outcome)	๑. เกษตรกรได้รับการฝึกอบรมและพัฒนาอาชีพด้านการเพาะเลี้ยงสัตว์น้ำ มีความรู้เพิ่มขึ้นไม่น้อยกว่า ๘๐ % ๒. สามารถให้ผลผลิตปลานิลได้ ไม่น้อยกว่า ๔๐ ตัน และผลผลิตปลาพลวงชมพู ไม่น้อยกว่า ๒ ตัน ๓. เกษตรกรมีรายได้เพิ่มขึ้นจากการเพาะเลี้ยงสัตว์น้ำไม่น้อยกว่า ร้อยละ ๓ ๔. เกษตรกรได้รับการถ่ายทอดเทคโนโลยีด้านการเพาะเลี้ยงสัตว์น้ำทำให้มีองค์ความรู้ในการประกอบอาชีพ และสามารถพัฒนาต่อยอดโดยการขายผลผลิตที่ได้รับ และนำไปลงทุนเพื่อการเลี้ยงในรอบถัดไป ทำให้เกษตรกรมีความเป็นอยู่ที่ดีขึ้น

#### ๒๔. โครงการส่งเสริมการเลี้ยงและการขยายพันธุ์ เพื่อผสมเกสร เพิ่มผลผลิตทางการเกษตร

หัวข้อ	รายละเอียด
ชื่อโครงการ	โครงการส่งเสริมการเลี้ยงและการขยายพันธุ์ เพื่อผสมเกสร เพิ่มผลผลิตทางการเกษตร
	กิจกรรมหลัก เพิ่มประสิทธิภาพการผลิตขั้นสูง
ความสำคัญของโครงการ หลักการ และเหตุผล	จากสถานการณ์สินค้าการเกษตรที่ผันผวนเกษตรกรจึงต้องมีแนวทางลดความเสี่ยงทางการเกษตร การส่งเสริมให้เกษตรกรมีรายได้เสริมเป็นอีกช่องทาง ที่จะทำให้เกษตรกรผ่านวิกฤตได้ ปัจจุบันคนนิยมหันมาดูแลสุขภาพมากขึ้น น้ำผึ้งชันโรงเป็นผลิตภัณฑ์ที่ผู้บริโภคมีความต้องการเพื่อเป็นอาหารเสริมที่มีคุณค่าทางโภชนาการ ใช้เป็นส่วนประกอบของเครื่องอุปโภค บริโภคหลายชนิด การส่งเสริมการเลี้ยงชันโรงเป็นอาชีพเสริมที่มีมูลค่าสูงทางเศรษฐกิจ ที่ทำให้เกษตรกรมีรายได้เพิ่มขึ้น รวมถึงจะเป็นส่วนช่วยลด การใช้สารเคมีกำจัดศัตรูพืชด้วยความระมัดระวังมากขึ้น เพราะว่ามีผู้ปลูกพืชและผู้เลี้ยงชันโรงมีประโยชน์ร่วมกัน โดยผู้ปลูกพืชได้ประโยชน์จากชันโรงในการช่วยผสมเกสรของพืช เพื่อเพิ่มผลผลิต ส่วนผู้เลี้ยงชันโรงได้ผลิตภัณฑ์จากน้ำผึ้งชันโรง ส่งผลให้เกษตรกร ลด ละ เลิกการใช้สารเคมีในที่สุด
วัตถุประสงค์ของโครงการ	๑) เพื่อพัฒนาเกษตรกรให้มีความรู้ความเข้าใจเทคโนโลยี นวัตกรรมในการเลี้ยงชันโรงคุณภาพ ๒) เพื่อเพิ่มผลผลิตทางการเกษตรและเสริมรายได้ให้กับเกษตรกร
ตัวชี้วัดและค่าเป้าหมาย	๑) ร้อยละ ๑๐๐ ของเกษตรกรผู้เข้าร่วมโครงการฯ ได้รับความรู้และได้รับการสนับสนุนปัจจัยการผลิตน้ำผึ้งชันโรง ๒) ร้อยละ ๘๐ ของผู้ที่ผ่านการอบรม สามารถนำความรู้ไปเลี้ยงชันโรงได้ ๓) ผู้ที่ผ่านการฝึกอบรมมีรายได้เพิ่มขึ้น ร้อยละ ๕ ของรายได้จากการทำสวน ๔) เกษตรกรผู้เข้าร่วมโครงการมีผลผลิตทางการเกษตรที่เพิ่มขึ้น ร้อยละ ๑๐

พื้นที่เป้าหมาย	ดำเนินการในพื้นที่ ๑๓ อำเภอ จังหวัดนครราชสีมา
กิจกรรมหลัก	
กิจกรรมหลัก : งบประมาณ ๑,๑๖๗,๐๐๐ บาท ผู้รับผิดชอบ สำนักงานเกษตร จังหวัดนครราชสีมา	เพิ่มประสิทธิภาพการผลิตชั้นโรง - อบรมถ่ายทอดความรู้ การเลี้ยงและการขยายชั้นโรง - สนับสนุนวัสดุสาริตในการฝึกอบรม เพื่อให้เกิดทักษะในการเลี้ยงและการขยายชั้นโรง ที่มีคุณภาพ จำนวน ๒๐๐ ราย เป็นเงิน ๑,๑๖๗,๐๐๐ บาท
หน่วยงานดำเนินงาน	สำนักงานเกษตรจังหวัดนครราชสีมา
ระยะเวลาในการดำเนินงาน	๑ ปีงบประมาณ
งบประมาณ	๑,๑๖๗,๐๐๐ บาท
ผลผลิต (output)	๑. เกษตรกรที่ผ่านการฝึกอบรม มีความรู้ความเข้าใจและมีทักษะด้านเทคโนโลยี นวัตกรรมในการเลี้ยงชั้นโรงคุณภาพ จำนวน ๒๐๐ ราย ๒. เกษตรกรที่ได้รับสนับสนุนปัจจัยการผลิต สามารถเลี้ยงชั้นโรง รวมถึงมีรายได้เพิ่ม ๑๕,๐๐๐ บาท/คน/ปี
ผลที่คาดว่าจะได้รับ (Outcome)	๑. เกษตรกรมีอาชีพและรายได้เพิ่มขึ้น จากการเลี้ยงชั้นโรง ๒. ผลผลิตทางการเกษตรสูงขึ้น เกษตรกรมีรายได้เพิ่มขึ้น เกิดการกระตุ้น และฟื้นฟูเศรษฐกิจและสังคมในชุมชน และในจังหวัดนครราชสีมาได้อย่างยั่งยืน

๒๕. เพิ่มมูลค่าสินค้าประมงและขยายพื้นที่การเพาะเลี้ยงปลาพลวงชมพูและปลานิลเชิงพาณิชย์ในกลุ่มจังหวัดภาคใต้ชายแดน

หัวข้อ	รายละเอียด
ชื่อโครงการสำคัญ	เพิ่มมูลค่าสินค้าประมงและขยายพื้นที่การเพาะเลี้ยงปลาพลวงชมพูและปลานิลเชิงพาณิชย์ในกลุ่มจังหวัดภาคใต้ชายแดน
หลักการและเหตุผล	กรมประมงซึ่งเป็นหน่วยงานหนึ่ง ที่มีบทบาทในการสร้างอาชีพ สร้างรายได้ และสร้างแหล่งอาหารที่มั่นคงสำหรับชุมชน เพื่อแก้ปัญหาของประชาชน โดยเฉพาะเกษตรกรผู้เพาะเลี้ยงสัตว์ รวมทั้งการฟื้นฟูทรัพยากรสัตว์น้ำเพื่อเสริมสร้างความมั่นคงทางด้านอาหาร โดยวิธีการสร้างให้ชุมชนมีความตระหนักถึงความสำคัญของการบริหารจัดการทรัพยากรสัตว์น้ำ โดยประเด็นดังกล่าวมีความเชื่อมโยงกับการพัฒนาภายใต้ยุทธศาสตร์ชาติระยะ ๒๐ ปี ยุทธศาสตร์ที่ ๑ ยุทธศาสตร์ด้านความมั่นคง รวมทั้งแผนพัฒนาเศรษฐกิจและสังคมแห่งชาติ ฉบับที่ ๑๒ ตามประเด็นยุทธศาสตร์เพื่อรักษาฐานรายได้เดิมและสร้างฐานรายได้ใหม่ และดำเนินการตามยุทธศาสตร์ชาติ ด้านการสร้างความสามารถในการแข่งขัน เพื่อให้ประเทศไทยมีการขยายตัวของเศรษฐกิจอย่างต่อเนื่อง และมีความยั่งยืนจนเข้าสู่กลุ่มประเทศรายได้สูง ลดความเหลื่อมล้ำ ประชากรมีความอยู่ดีมีสุข ได้รับผลประโยชน์จากการพัฒนาอย่างเท่าเทียมกัน เป็นการพัฒนาที่สามารถสร้างความเจริญ รายได้และคุณภาพชีวิตของประชาชนให้เพิ่มขึ้นอย่างต่อเนื่อง รวมทั้งสอดคล้องกับแผนพัฒนาจังหวัดภาคใต้ชายแดน ที่มีเป้าหมายรวมให้เกิดการขยายตัวของเศรษฐกิจภาคการเกษตร ท่องเที่ยว อุตสาหกรรม และการค้าชายแดนของกลุ่มจังหวัดเพิ่มขึ้น และลดความเหลื่อมล้ำ ตามประเด็นการพัฒนาที่ ๑ พัฒนาคุณภาพการผลิตและการแปรรูปสินค้าเกษตรหลักของกลุ่ม โดยมีวัตถุประสงค์เพื่อลดปัญหาความยากจนของเกษตรกร โดยส่งเสริมการทำเกษตรประณีต เกษตรผสมผสาน เกษตรแปลงใหญ่ เพื่อเพิ่มมูลค่าผลผลิตการเกษตร สามารถยกระดับความยั่งยืนทางเศรษฐกิจ โดยขับเคลื่อนโมเดลเศรษฐกิจ BCG



หัวข้อ	รายละเอียด
	<p>จังหวัดปัตตานี ยะลา นราธิวาส เป็นกลุ่มจังหวัดที่มีทรัพยากรน้ำอุดมสมบูรณ์ประกอบด้วยแม่น้ำหลายสาย เช่น แม่น้ำปัตตานี แม่น้ำบางนรา และแม่น้ำสายบุรี ซึ่งมีความสำคัญและจำเป็นอย่างยิ่งต่อการดำรงชีวิตของสิ่งมีชีวิตทั้งมนุษย์ พืช สัตว์ เพราะน้ำเป็นองค์ประกอบหลักในการดำรงชีวิต รวมถึงการใช้น้ำดื่ม น้ำอุปโภคและบริโภค ตลอดจนการผลิตทางการเกษตร การรักษาคุณภาพระบบนิเวศและสิ่งแวดล้อม สำหรับสามจังหวัดชายแดนภาคใต้ (ปัตตานี ยะลา นราธิวาส) มีปริมาณฝนตกชุกตลอดทั้งปี จึงไม่ประสบกับปัญหาขาดแคลนน้ำ อย่างไรก็ตาม ในบางพื้นที่มีลำธารน้ำใต้ดินที่ไหลผุดขึ้นผิวดินตลอดทั้งปี ซึ่งภาษาท้องถิ่นเรียกว่า น้ำซับ หรือน้ำพุเป็นน้ำที่ใสสะอาดมีปริมาณมากพอที่สามารถกักเก็บ และนำไปใช้ประโยชน์ได้ รวมทั้งมีระบบประปาหมู่บ้านปล่อยน้ำผ่านท่อไหลลงสู่ที่ต่ำกระจายไปสู่แหล่งชุมชน เพื่อในการอุปโภคบริโภค และเพื่อการเกษตรอย่างพอเพียงตามความจำเป็นได้ตลอดทั้งปี จากความได้เปรียบเชิงภูมิศาสตร์ดังกล่าวนำมาซึ่ง การต่อยอดกิจกรรมเพื่อเพิ่มประสิทธิภาพขีดความสามารถของพื้นที่ให้ดียิ่งขึ้นไป ซึ่งสามารถอธิบายได้ดังต่อไปนี้</p> <p>กิจกรรมการเลี้ยงปลานิลเชิงพาณิชย์และการเลี้ยงปลาพลวงชมพูโดยใช้ระบบประปาภูเขาเป็นตัวอย่างที่ดีอีกตัวอย่างหนึ่ง สามารถนำเสนอ เพื่อเป็นแบบอย่างในการบริหารจัดการน้ำแบบบูรณาการ ที่สามารถตอบสนองความต้องการของชุมชนได้เป็นอย่างดี ทั้งในด้านการอุปโภคบริโภคเพื่อการเกษตร ผลิตพืชผักสวนครัว ที่มีระบบการบริหารจัดการที่มีประสิทธิภาพด้วยความร่วมมือของสมาชิกผู้ใช้น้ำอย่างจริงจังและยั่งยืน ส่งผลให้ชุมชนมีความเป็นอยู่ที่ดีขึ้น สำหรับจุดแข็งของการเลี้ยงปลาด้วยระบบประปาภูเขานั้น เป็นระบบสายน้ำไหลผ่าน โดยการต่อท่อน้ำจากแหล่งน้ำธรรมชาติที่เกิดจากภูเขาที่ไหลตลอดทั้งปีผ่านบ่อปลา โดยวิธีการปล่อยน้ำให้ตกลงมาจากที่สูงเกิดเป็นพลังงานกล และดูดอากาศเข้ามาผสมกับน้ำช่วยเพิ่มปริมาณออกซิเจนที่ละลายในน้ำ ก่อนส่งตรงไปถึงบ่อเลี้ยงปลาทำให้ปลาได้รับออกซิเจนอย่างเพียงพอ มีอัตราการสูงเจริญเติบโตอย่างรวดเร็ว ซึ่งปลาที่เลี้ยงโดยระบบน้ำไหลนี้ เนื้อปลามีรสชาติดี เป็นที่ต้องการของตลาด หรือผู้บริโภค สามารถจำหน่ายได้ในราคาสูง เมื่อเปรียบเทียบกับบ่อเลี้ยงปลาในบ่อดินทั่วไป</p>
<p><b>วัตถุประสงค์ของโครงการ</b></p>	<ol style="list-style-type: none"> <li>๑. เพื่อส่งเสริมและพัฒนาอาชีพให้เกษตรกรมีรายได้เพิ่มขึ้น</li> <li>๒. เพื่อสร้างทางเลือกอาชีพให้กับเกษตรกรและเพิ่มศักยภาพการผลิตของระบบประปาภูเขา</li> <li>๓. เพื่อเพิ่มทักษะอาชีพให้แก่เกษตรกรในการเพาะเลี้ยงสัตว์น้ำและการแปรรูป</li> <li>๔. เพื่อพัฒนาอาชีพของเกษตรกรด้านการแปรรูปสัตว์น้ำ</li> </ol>
<p><b>ตัวชี้วัดและค่าเป้าหมาย</b></p>	<ol style="list-style-type: none"> <li>๑. เกษตรกรมีรายได้เพิ่มขึ้นจากการเพาะเลี้ยงสัตว์น้ำไม่น้อยกว่าร้อยละ ๓</li> <li>๒. เกษตรกรได้รับการส่งเสริมความรู้ด้านการเพาะเลี้ยงสัตว์น้ำ มีความรู้เพิ่มขึ้นไม่น้อยกว่าร้อยละ ๘๐</li> <li>๓. เกษตรกรมีรายได้จากการแปรรูปผลิตภัณฑ์สัตว์น้ำเพิ่มขึ้นไม่น้อยกว่าร้อยละ ๕</li> </ol>
<p><b>พื้นที่เป้าหมาย</b></p>	<p>เกษตรกรที่มีบ่อเลี้ยงสัตว์น้ำ และ/หรือระบบประปาภูเขาที่มีศักยภาพในพื้นที่จังหวัดปัตตานี ยะลา และนราธิวาส</p> <ol style="list-style-type: none"> <li>๑. เกษตรเลี้ยงปลานิลเชิงพาณิชย์ ปัตตานี ยะลา และนราธิวาส จำนวน ๑๕๐ ราย</li> <li>๒. เกษตรเลี้ยงปลาพลวงชมพูในสายน้ำไหล (ระบบประปาภูเขา) ยะลา และนราธิวาส จำนวน ๕๐ ราย</li> <li>๓. กลุ่มวิสาหกิจชุมชนแปรรูปสัตว์น้ำ/ กลุ่มแม่บ้าน /เกษตรกร ที่มีแนวโน้มและศักยภาพในการพัฒนาการแปรรูปผลิตภัณฑ์สัตว์น้ำได้ ในพื้นที่จังหวัดยะลา ปัตตานี และนราธิวาส จำนวน ๖๐ ราย</li> </ol>
<p><b>กิจกรรม</b></p>	<ol style="list-style-type: none"> <li>๑. ส่งเสริมการเลี้ยงปลานิลเชิงพาณิชย์ ประกอบด้วยคัดเลือกเกษตรกรในพื้นที่เป้าหมายยะลา ปัตตานี และนราธิวาส ที่มีศักยภาพ อบรมให้ความรู้ด้านการเพาะเลี้ยงสัตว์น้ำ สนับสนุนปัจจัยการผลิต บริหารงานโครงการและติดตามผลการดำเนินงานโครงการ</li> <li>๒. ส่งเสริมการเลี้ยงปลาพลวงชมพูในสายน้ำไหล (ระบบประปาภูเขา) ประกอบด้วยคัดเลือกเกษตรกรในพื้นที่ยะลา และนราธิวาสที่มีศักยภาพ อบรมให้ความรู้ด้านการเพาะเลี้ยงสัตว์น้ำ สนับสนุนปัจจัยการผลิต บริหารงานโครงการและติดตามผลการดำเนินงานโครงการ</li> <li>๓. ส่งเสริมการแปรรูปสัตว์น้ำเพื่อเพิ่มมูลค่า ประกอบด้วยคัดเลือกเกษตรกรในพื้นที่จังหวัดยะลา</li> </ol>

หัวข้อ	รายละเอียด
	ปัตตานีและนราธิวาส ที่มีศักยภาพอบรมให้ความรู้พร้อมสาธิตการแปรรูปสัตว์น้ำ บริหารงานโครงการและติดตามผลการดำเนินงานโครงการ
หน่วยดำเนินการ	๑. สำนักงานประมงจังหวัดยะลา ๒. สำนักงานประมงจังหวัดปัตตานี ๓. สำนักงานประมงจังหวัดนราธิวาส
ระยะเวลาในการดำเนินงาน	๑ ปี เริ่มต้นปี ๑ ตุลาคม ๒๕๖๘ สิ้นสุดปี ๓๐ กันยายน ๒๕๖๙
งบประมาณ	๑,๓๑๒,๐๐๐ บาท
ผลผลิต (Output)	๑. เกษตรกรมีรายได้จากการเลี้ยงปลานิลเชิงพาณิชย์ โดยสนับสนุนพันธุ์ปลานิลสายพันธุ์ดี จำนวน ๕๐๐ ตัว/ราย อัตรารอด ๘๐ % เลี้ยง ๖-๗ เดือน ผลผลิตขนาด ๑ ตัว/กิโลกรัม จำนวน ๔๐๐ กิโลกรัม ราคาผลผลิต ๙๐ บาท/กิโลกรัม คิดเป็นเงิน ๓๖,๐๐๐ บาท/ราย จำนวน ๑๕๐ ราย รวมเป็นมูลค่า ๕.๔ ล้านบาท ๒. เกษตรกรมีรายได้จากการเลี้ยงปลาพวงชมพูในระบบน้ำไหล (ประปาภูเขา) เพิ่มขึ้น โดยสนับสนุนพันธุ์ต่อราย ๓๐ ตัว/ราย อัตรารอด ๘๐ % เลี้ยง ๒-๓ ปี ผลผลิตขนาด ๑.๕ - ๒ กิโลกรัม/ตัว จำนวนโดยประมาณ ๑๒ กิโลกรัม/ราย ราคาผลผลิต ๒,๕๐๐ บาท/กิโลกรัม คิดเป็นเงิน ๓๐,๐๐๐ บาท/ราย จำนวน ๕๐ ราย รวมเป็นมูลค่า ๑.๕ ล้านบาท ๓. เป็นการส่งเสริมการแปรรูปและการใช้ประโยชน์จากสัตว์น้ำ และช่วยส่งเสริมการจำหน่ายปลาของเกษตรกรทางอ้อม ผลผลิตจากการแปรรูปมีมูลค่าที่สูงขึ้น
ผลที่คาดว่าจะได้รับ (Outcome)	๑. เกษตรกรได้รับการฝึกอบรมและพัฒนาอาชีพด้านการเพาะเลี้ยงสัตว์น้ำ จำนวน ๑๕๐ ราย ๒. สามารถให้ผลผลิตปลานิลได้ไม่น้อยกว่า ๖๐ ตัน และผลผลิตปลาพวงชมพู ไม่น้อยกว่า ๖๐๐ กิโลกรัม ๓. เกษตรกรมีรายได้เพิ่มขึ้นจากการเพาะเลี้ยงสัตว์น้ำไม่น้อยกว่า ร้อยละ ๓ ๔. เกษตรกรได้รับการส่งเสริมความรู้ด้านการเพาะเลี้ยงสัตว์น้ำเพิ่มขึ้นไม่น้อยกว่าร้อยละ ๘๐ ๕. เกษตรกรได้รับการถ่ายทอดเทคโนโลยีด้านการเพาะเลี้ยงสัตว์น้ำทำให้มีองค์ความรู้ในการประกอบอาชีพ และสามารถที่จะพัฒนาต่อยอดโดยการขายผลผลิตที่ได้รับ และนำไปลงทุนเพื่อการเลี้ยงในรอบถัดไป ทำให้เกษตรกรมีความเป็นอยู่ที่ดีขึ้น ๖. เกษตรกรมีรายได้จากการแปรรูปผลิตภัณฑ์สัตว์น้ำเพิ่มขึ้นไม่น้อยกว่าร้อยละ ๕

ประเด็นการพัฒนาที่ ๔ เพิ่มขีดความสามารถในการแข่งขันภาคเกษตรด้วยเทคโนโลยี นวัตกรรม BCG Economy Model และสอดคล้องด้วย SDGs อย่างสมดุลและยั่งยืน

๑. ฟันฟุทรัพยากรปุทะเลในระบบนิเวศชายฝั่งเพื่อความยั่งยืน

หัวข้อ	รายละเอียด
ชื่อโครงการ	ฟันฟุทรัพยากรปุทะเลในระบบนิเวศชายฝั่งเพื่อความยั่งยืน
<p>ความสำคัญของโครงการ หลักการและเหตุผล</p>	<p>"ปุทะเล" นับเป็นทรัพยากรสัตว์น้ำที่มีความสำคัญและมีคุณค่าทางเศรษฐกิจของประเทศไทยอย่างมาก เนื่องจากเป็นที่นิยมของผู้บริโภคทั้งตลาดภายในประเทศและต่างประเทศ ด้วยรสชาติ ที่ดีและยังมีคุณค่าทางโภชนาการสูง จึงทำให้ความต้องการปุทะเลสูงขึ้นเรื่อย ๆ แต่ปัจจุบันกลับพบว่าปริมาณปุทะเลในธรรมชาติมีแนวโน้มลดลง อันเป็นผลมาจากระบบนิเวศที่เปลี่ยนแปลงไป และการทำการประมงที่เกินกำลังการผลิต จึงจำเป็นที่จะต้องเร่งฟื้นฟูเพื่อเพิ่มปริมาณทรัพยากรปุทะเลให้เพียงพอต่อความต้องการใช้ประโยชน์อย่างต่อเนื่องในอนาคต ซึ่งเป็นไปตามนโยบายรัฐมนตรีว่าการกระทรวงเกษตรและสหกรณ์ ที่มุ่งเน้นให้มีการฟันฟุทรัพยากรประมง และเร่งสร้างแหล่งทรัพยากรสัตว์น้ำในพื้นที่ชุมชนประมงต่าง ๆ ทั่วประเทศ ให้มีความมั่นคง มั่งคั่ง และยั่งยืน สอดคล้องกับความต้องการของประชาชน พร้อมลดอุปสรรค และเพิ่มโอกาสในการประกอบอาชีพให้กับพี่น้องเกษตรกรชาวประมงการปล่อยพันธุ์ปุทะเล ถือเป็นอีกหนึ่งแนวทางในการเพิ่มปริมาณทรัพยากรสัตว์น้ำในระบบนิเวศป่าชายเลนให้กลับคืนความอุดมสมบูรณ์อีกครั้งได้เป็นอย่างดี เนื่องจากพื้นที่ดังกล่าวจัดเป็นแหล่งวางไข่และเลี้ยงตัวอ่อนที่มีธาตุอาหารอุดมสมบูรณ์ ซึ่งจะส่งผลให้ลูกพันธุ์ปุทะเลที่ปล่อยไปนั้นสามารถเจริญเติบโตกลายเป็นพ่อแม่พันธุ์ และเพิ่มผลผลิตทรัพยากรปุทะเลต่อไป</p> <p>สำหรับปุทะเลที่พบในน่านน้ำไทยมี ๔ ชนิด คือ ปูดำ หรือปูแดง (<i>Scylla olivacea</i>) ปูเขียว หรือปูทองโหลง (<i>Scylla serrata</i>) ปูม่วง (<i>Scylla tranquebarica</i>) และปูขาวหรือปูทองกลาง (<i>Scylla paramamosain</i>) ซึ่งชนิดที่นิยมนำมาเพาะเลี้ยงคือ ปูขาว หรือปูทองกลาง ซึ่งกรมประมงดำเนินการทดลองเพาะพันธุ์ครั้งแรกในปี ๒๕๒๒ และได้เริ่มดำเนินการเพาะพันธุ์จนประสบความสำเร็จอีกครั้งในปี ๒๕๓๘ พร้อมได้มอบหมายให้หน่วยงานในสังกัดกองวิจัยพัฒนาสัตว์น้ำชายฝั่งดำเนินการผลิตเพื่อปล่อยคืนสู่ธรรมชาติเรื่อยมา การปล่อยพันธุ์ปุทะเลคืนสู่ธรรมชาติเชื่อมั่นว่าจะช่วยส่งเสริมให้เกิดการอนุรักษ์และฟันฟุทรัพยากรปุทะเลในธรรมชาติเพื่อให้มีการใช้ประโยชน์อย่างคุ้มค่า และคืนความอุดมสมบูรณ์กลับมาในระยะยาวได้เป็นอย่างดี อีกทั้งยังสามารถเพิ่มรายได้และทำให้เกษตรกรชาวประมงมีความมั่นคงในการประกอบอาชีพที่ยั่งยืนต่อไป</p> <p>ทั้งนี้การฟันฟุทรัพยากรปุทะเลในระบบนิเวศ สอดคล้องกับวิสัยทัศน์และพันธกิจของแผนพัฒนาเกษตรและสหกรณ์จังหวัดนราธิวาส ที่จะมุ่งเน้นพัฒนาระดับสินค้าเกษตรให้มีมูลค่าสูงและปลอดภัยต่อผู้บริโภค และสอดคล้องกับความต้องการของตลาด ตามประเด็นการพัฒนาที่ ๔ เพิ่มขีดความสามารถของเทคโนโลยีและนวัตกรรม เพิ่มผลผลิตสินค้าเกษตรและการจัดการทรัพยากรการเกษตรอย่างสมดุลและยั่งยืน รวมทั้งประเด็นดังกล่าวมีความเชื่อมโยงกับการพัฒนาภายใต้ยุทธศาสตร์ชาติระยะ ๒๐ ปี ยุทธศาสตร์ที่ ๑ ยุทธศาสตร์ด้านความมั่นคง รวมทั้งแผนพัฒนาเศรษฐกิจและสังคมแห่งชาติ ฉบับที่ ๑๒ ตามประเด็นยุทธศาสตร์ เพื่อรักษาฐานรายได้เดิมและสร้างฐานรายได้ใหม่ และดำเนินการตามยุทธศาสตร์ชาติ ด้านการสร้างความสามารถในการแข่งขันประเทศไทยมีการขยายตัวของเศรษฐกิจอย่างต่อเนื่องและมีความยั่งยืนจนเข้าสู่กลุ่มประเทศรายได้สูง ลดความเหลื่อมล้ำ ประชากรมีความอยู่ดีมีสุขได้รับผลประโยชน์จากการพัฒนาอย่างเท่าเทียมกันการพัฒนาที่สามารถสร้างความเจริญ รายได้และคุณภาพชีวิตของประชาชนให้เพิ่มขึ้นอย่างต่อเนื่องรวมทั้ง สอดคล้องกับแผน ๓ ระดับของแผนพัฒนาภาคใต้ชายแดน พ.ศ. ๒๕๖๖ – ๒๕๗๐ ในประเด็นการพัฒนาที่ ๔ อนุรักษ์และฟันฟุทรัพยากรธรรมชาติและสิ่งแวดล้อมเพื่อเป็นฐานการผลิตของภาคและการบริหารจัดการสิ่งแวดล้อมเพื่อลดความเสี่ยงจากภัยธรรมชาติ ตามแนวทางการพัฒนาที่ ๑ อนุรักษ์แลฟื้นฟูป่าต้นน้ำ ป่าชายเลน และพื้นที่ชุ่มน้ำเพื่อเพิ่มประสิทธิภาพ การจัดการทรัพยากรธรรมชาติ ให้มีความอุดมสมบูรณ์รองรับการผลิตของภาค เกิดความยั่งยืนในอาชีพและรายได้ของพี่น้องชาวประมงชายฝั่ง ตลอดจนเกิดการพัฒนาคูณภาพชีวิตชาวประมงอย่างแท้จริง</p>



หัวข้อ	รายละเอียด
งบประมาณ ผู้รับผิดชอบ หน่วยงานที่เกี่ยวข้อง	เชื้อเพลิงและหล่อลื่น ค่าเบี่ยงเจ้าหน้าที่ และค่าใช้สอยอื่น ๆ ตามความจำเป็นและเหมาะสม) ๙๐๘,๕๐๐ บาท (เก้าแสนแปดพันห้าร้อยบาทถ้วน) สำนักงานประมงจังหวัดนครราชสีมา ศูนย์วิจัยและพัฒนาประมงทะเลนครราชสีมา
หน่วยงานดำเนินงาน	สำนักงานประมงจังหวัดนครราชสีมา
ระยะเวลาในการดำเนินงาน	เดือนตุลาคม ๒๕๖๖ ถึงเดือนกันยายน ๒๕๖๗
งบประมาณ	๑,๕๓๘,๕๐๐ บาท (หนึ่งล้านห้าแสนสามหมื่นแปดพันห้าร้อยบาทถ้วน)
ผลผลิต (output)	๑. ชาวประมงพื้นบ้านสามารถทำการประมงตามแนวชายฝั่งและสามารถจับปูทะเลส่งผลให้ รายได้เพิ่มขึ้นไม่น้อยกว่าร้อยละ ๕ ๒. มีธนาคารปูทะเลต้นแบบเพื่อเป็นแหล่งเรียนรู้ในการอนุรักษ์ทรัพยากรสัตว์น้ำเพิ่มขึ้นไม่น้อยกว่า ๕ แห่ง
ผลที่คาดว่าจะได้รับ (Outcome)	๑. ปูทะเลในธรรมชาติมีจำนวนเพิ่มขึ้นไม่น้อยกว่าร้อยละ ๑๐ ๒. ชาวประมงพื้นบ้านสามารถจับปูทะเลได้มากขึ้น ส่งผลให้มีรายได้เพิ่มขึ้นไม่น้อยกว่าร้อยละ ๕ ๓. องค์กรชุมชนประมงท้องถิ่นมีความรู้ความสามารถในการจัดทำธนาคารปูมาอย่างยั่งยืน และมีธนาคารปูต้นแบบเพิ่มขึ้นไม่น้อยกว่า ๕ แห่ง

๒. โครงการส่งเสริมการผลิตผักปลอดภัย ในศูนย์เรียนรู้การเพิ่มประสิทธิภาพการผลิตสินค้าเกษตร (ศพก.) เพื่อเป็นต้นแบบการสร้างรายได้ และความมั่นคงทางอาหาร

หัวข้อ	รายละเอียด
ชื่อโครงการสำคัญ	โครงการส่งเสริมการผลิตผักปลอดภัย ในศูนย์เรียนรู้การเพิ่มประสิทธิภาพการผลิตสินค้าเกษตร (ศพก.) เพื่อเป็นต้นแบบการสร้างรายได้ และความมั่นคงทางอาหาร
หลักการและเหตุผล	จากยุทธศาสตร์ชาติที่ ๒ ด้านการสร้างความสามารถในการแข่งขัน เป้าหมาย ประเทศไทยเป็นประเทศที่พัฒนาแล้ว เศรษฐกิจเติบโตอย่างมีเสถียรภาพและยั่งยืน ประเด็น การเกษตรสร้างมูลค่า เกษตรปลอดภัย และจากแผนแม่บทภายใต้ยุทธศาสตร์ ประเด็น ๑๖ เศรษฐกิจฐานราก ที่มีเป้าหมายด้านรายได้ของประชากร กลุ่มรายได้ต่ำเพิ่มขึ้นอย่างกระจายและอย่างต่อเนื่อง เป้าหมาย แผนย่อยศักยภาพและขีดความสามารถของเศรษฐกิจฐานรากเพิ่มขึ้น แนวทางการพัฒนา ๑) เสริมสร้างองค์ความรู้ และพัฒนาทักษะ ให้กับกลุ่มผู้มีรายได้น้อยเพื่อยกระดับสู่การเป็นผู้ประกอบการธุรกิจ รวมถึงแผนพัฒนาจังหวัดนครราชสีมา เป้าหมายการพัฒนาจังหวัดที่ว่า เศรษฐกิจมั่นคง การค้า มั่งคั่ง สันติสุขยั่งยืน สู่รณานาอยู่ ตัวชี้วัดความสำเร็จตามเป้าหมายการพัฒนาจังหวัด อัตราการขยายตัว ของผลิตภัณฑ์จังหวัดนครราชสีมาเพิ่มขึ้น ปีละ ๓ % โดยมีประเด็นการพัฒนา จังหวัด พัฒนาภาคการผลิต ภาคการเกษตรกรรม ท่องเที่ยว อุตสาหกรรม การค้าชายแดน การลงทุน การนำสู่การสร้างมูลค่าเพิ่มอย่างต่อเนื่อง และเกิดรายได้ ภาคประชาชน ยั่งยืน โดยมีแผนงาน การพัฒนาคุณภาพการผลิตและบริหารจัดการผลผลิตภาคเกษตร และขับเคลื่อนภายใต้โครงการพัฒนาคุณภาพการผลิตและสร้างมูลค่าเพิ่มสินค้าเกษตร จังหวัดนครราชสีมามีประชากร ๗๙๖,๒๓๙ คน ประกอบอาชีพด้านการเกษตร ๔๓๕,๘๑๒ คน พื้นที่ทำการเกษตร ๑.๕๖ ล้านไร่ ปลูกพืชผักประมาณ ๑๒,๘๒๐ ไร่ ท่ามกลางสถานการณ์การเปลี่ยนแปลงของภาคการเกษตร ที่เกษตรกรเผชิญปัญหาด้านเศรษฐกิจที่ต้องซื้อ ต้องหาสินค้าอุปโภคและบริโภคที่มีราคาเพิ่มสูงขึ้น แนวโน้มการบริโภคผลผลิตทางการเกษตรแบบชุมชนพึ่งตนเองมีมากขึ้นโดยเฉพาะพืชผักชนิดต่างๆ แต่เกษตรกรรายย่อยในจังหวัดนครราชสีมาส่วนใหญ่ ยังไม่สามารถปรับตัวให้ทันต่อระบบการผลิตที่มีการเปลี่ยนแปลงในยุคปัจจุบัน ขาดแคลนทุนตั้งต้นสำหรับใช้ในการประกอบกิจการเพื่อให้เกิดรายได้ที่ต่อเนื่องและมั่นคง ทั้งปัจจัยการผลิตต่าง ๆ และองค์ความรู้ พื้นที่ทำการเกษตรในหลายพื้นที่ไม่เหมาะสมต่อการปลูกพืชผัก มีความเสี่ยง

หัวข้อ	รายละเอียด
	<p>จากน้ำท่วมขัง รวมทั้งปัญหาจากการซื้อพืชผักที่นำเข้ามาในจังหวัด มีการใช้สารเคมีควบคุมโรค และแมลงในปริมาณมาก ส่งผลกระทบต่อสุขภาพของผู้บริโภค จึงจำเป็นต้องหาวิธีที่เกษตรกรต้นแบบ ต้องได้รับการพัฒนาและสนับสนุนในหลายมิติ ทั้งการส่งเสริมให้ความรู้ที่จำเป็นแก่เกษตรกรต้นแบบ ที่จัดตั้งเป็นศูนย์เรียนรู้การเพิ่มประสิทธิภาพการผลิตสินค้าเกษตร (ศพก.) เป็นแหล่งเรียนรู้ด้านการเกษตรของชุมชน มี ศพก.หลัก ๑๓ แห่ง และเครือข่าย ศพก. ๒๓๙ แห่ง รวม ๒๕๒ แห่ง ในทุกอำเภอทั้ง ๑๓ อำเภอ สามารถเป็นต้นแบบ นำไปปรับใช้ได้จริงในพื้นที่การเกษตรของตนเอง และยกระดับเป็นผู้ประกอบการธุรกิจในอนาคต จะเป็นการพัฒนาเกษตรกรให้มีความเข้มแข็ง เพิ่มศักยภาพให้กับเกษตรกรในทุกมิติ และในด้านของข้อจำกัดด้านพื้นที่และการสนับสนุนให้เกษตรกรปลูกผักให้ปลอดภัยจากสารพิษ เพื่อให้สามารถแข่งขันด้านคุณภาพได้ จึงมีความจำเป็นต้องถ่ายทอดความรู้ และสนับสนุนปัจจัยการผลิตการปลูกผักยกแคร่แก่เกษตรกรต้นแบบของศูนย์ฯ เพื่อเป็นต้นแบบการผลิตพืชผักคุณภาพปลอดภัย ด้วยเทคนิคการปลูกผักยกแคร่</p> <p>การส่งเสริมการปลูกพืชเพื่อหลีกเลี่ยงปัญหาดังกล่าว โดยใช้ “โต๊ะปลูกผัก” หรือ “ผักยกแคร่” จึงเป็นทางเลือกหนึ่งซึ่งสามารถดัดแปลงโต๊ะปลูกให้เหมาะสมกับพื้นที่ ซึ่งการปลูกพืชผักบนโต๊ะนั้นดูแลจัดการแปลงง่าย ทั้งการเตรียมดิน รดน้ำ กำจัดวัชพืช และเก็บเกี่ยวโดยไม่ต้องนั่งหรือก้มตัว ควบคุมแมลง ศัตรูพืชได้ง่าย มีวัชพืชและโรคระบาดน้อย จะทำให้สามารถสร้างแหล่งผลิตและจำหน่ายผักปลอดภัยภายในชุมชน เกิดรายได้หมุนเวียนเพิ่มขึ้นในชุมชนได้ สอดคล้องกับแผนพัฒนาจังหวัดนครราชสีมา เป้าหมายการพัฒนาจังหวัด เศรษฐกิจมั่นคง การค้ามั่นคง สันติสุขยั่งยืน ศูนย์ฯ อยู่ โดยมีประเด็นการพัฒนาจังหวัด พัฒนาภาคการผลิต ภาคการเกษตรกรรม ท่องเที่ยว อุตสาหกรรม การค้า การค้าขายแดนการลงทุน การนำสู่การสร้งมูลค่าเพิ่มอย่างต่อเนื่อง และเกิดรายได้ภาคประชาชนยั่งยืน และมีแผนงาน การพัฒนาคุณภาพการผลิตและบริหารจัดการผลผลิตภาคเกษตร ภายใต้โครงการพัฒนาคุณภาพการผลิตและสร้างมูลค่าเพิ่มสินค้าเกษตร และโครงการส่งเสริมการประกอบธุรกิจ การค้า การลงทุน อุตสาหกรรม ให้เกิดการขยายตัวทางเศรษฐกิจมูลค่าสูง</p>
<p>วัตถุประสงค์ของโครงการ</p>	<ol style="list-style-type: none"> <li>๑. เพื่อให้เกษตรกรต้นแบบ ศพก. มีความรู้ เข้าใจ และมีทักษะในการผลิตผักปลอดภัยด้วยเทคนิคการปลูกผักยกแคร่</li> <li>๒. เพื่อให้เกษตรกรต้นแบบ ศพก. ผลิตผักปลอดภัยและมีคุณภาพเพิ่มขึ้น เพิ่มความมั่นคงทางอาหารในจังหวัดนครราชสีมา และยกระดับสู่ผู้ประกอบการธุรกิจ</li> <li>๓. เพื่อให้เกษตรกรต้นแบบ ศพก. เป็นแหล่งเรียนรู้การผลิตผักปลอดภัย ด้วยเทคนิคการปลูกผักยกแคร่ และขยายผลสู่เกษตรกรในจังหวัดนครราชสีมา</li> </ol>
<p>ตัวชี้วัดและค่าเป้าหมาย</p>	<ol style="list-style-type: none"> <li>๑. ร้อยละ ๑๐๐ ของเกษตรกรต้นแบบ ศพก. ผู้ที่ผ่านการอบรมถ่ายทอดความรู้ มีความรู้ เข้าใจ และมีทักษะการผลิตผักปลอดภัย ด้วยเทคนิคการปลูกผักยกแคร่</li> <li>๒. จังหวัดนครราชสีมา โดยเกษตรกรต้นแบบ ศพก. ผู้เข้าร่วมโครงการ สามารถผลิตผักปลอดภัยได้ไม่น้อยกว่า ๗,๒๐๐ กิโลกรัม/ปี เป็นมูลค่าไม่น้อยกว่า ๓๖๐,๐๐๐ บาท/ปี</li> <li>๓. ร้อยละ ๘๕ แห่ง ของ ศพก. มีฐานการเรียนรู้การผลิตผักปลอดภัย ด้วยเทคนิคการปลูกผักยกแคร่ และขยายผลสู่เกษตรกร จำนวน ๒๐๐ ราย</li> </ol>
<p>พื้นที่เป้าหมาย</p>	<p>ดำเนินการในพื้นที่ ๑๓ อำเภอ ในจังหวัดนครราชสีมา</p> <p>ศูนย์เรียนรู้การเพิ่มประสิทธิภาพการผลิตสินค้าเกษตร (ศพก.) หลัก/เครือข่าย จำนวน ๑๐๐ แห่ง</p>
<p>กิจกรรมหลัก หน่วยงานรับผิดชอบ: หน่วยงานที่เกี่ยวข้อง:</p>	<p>สำนักงานเกษตรจังหวัดนครราชสีมา</p> <p>สำนักงานเกษตรอำเภอ ๑๓ อำเภอ</p>
<p>กิจกรรมหลักที่ ๑  งบประมาณ:</p>	<p>กิจกรรม อบรมถ่ายทอดองค์ความรู้และเทคโนโลยีการผลิตผักปลอดภัยด้วยเทคนิคการปลูกผักยกแคร่แก่เกษตรกรต้นแบบ (ศพก.) หลัก/เครือข่ายจำนวน ๑๐๐ ราย (จำนวน ๒ รุ่น รุ่นละ ๕๐ ราย)</p>

หัวข้อ	รายละเอียด
๔๙,๐๐๐ บาท	
กิจกรรมหลักที่ ๒ งบประมาณ: ๔๙๙,๐๐๐ บาท	กิจกรรม สนับสนุนวัสดุสาธิต การผลิตผักปลอดภัยด้วยเทคนิคการปลูกผักยกแคร่แก่ศูนย์เรียนรู้การเพิ่มประสิทธิภาพการผลิตสินค้าเกษตร (ศพก.) หลัก/เครือข่าย จำนวน ๑๐๐ แห่ง
หน่วยดำเนินการ	สำนักงานเกษตรจังหวัดนครราชสีมา
ระยะเวลาในการดำเนินงาน	ตุลาคม ๒๕๖๗ - กันยายน ๒๕๖๘
งบประมาณ	๕๔๘,๐๐๐ บาท
ผลผลิต (Output)	๑. เกษตรกรต้นแบบ ศพก. ผู้ที่ผ่านการอบรมถ่ายทอดความรู้ จำนวน ๑๐๐ รายมีความรู้ เข้าใจ และมีทักษะการผลิตผักปลอดภัย ด้วยเทคนิคการปลูกผักยกแคร่ ๒. จังหวัดนครราชสีมา โดยเกษตรกรต้นแบบ ศพก. ผู้เข้าร่วมโครงการ ผลิตผักปลอดภัยได้ไม่น้อยกว่า ๗,๒๐๐ กิโลกรัม/ปี เป็นมูลค่าไม่น้อยกว่า ๓๖๐,๐๐๐ บาท/ปี ๓. ศูนย์เรียนรู้การเพิ่มประสิทธิภาพการผลิตสินค้า (ศพก.) จำนวน ๑๐๐ แห่ง มีฐานการเรียนรู้ การผลิตผักปลอดภัย ด้วยเทคนิคการปลูกผักยกแคร่ และเป็นต้นแบบได้ ขยายผลสู่เกษตรกร จำนวน ๒๐๐ ราย
ผลที่คาดว่าจะได้รับ (Outcome)	๑. เกิดกระบวนการเรียนรู้ และขยายผลการผลิตผักปลอดภัยด้วยเทคนิคการปลูกผักยกแคร่สู่เกษตรกร ประชาชน นักเรียน นักศึกษา และชุมชนต่อไป ๒. จังหวัดนครราชสีมาขยายผลแหล่งผลิตผักปลอดภัย และเกิดความมั่นคงทางอาหารเพิ่มขึ้น ๓. เกษตรกรและผู้บริโภคในจังหวัดนครราชสีมาสุขภาพดีขึ้น จากการผลิตและบริโภคผักที่มีคุณภาพ และปลอดภัยจากสารเคมีตกค้าง ๔. เกษตรกรมีรายได้เพิ่มขึ้น เกิดการกระตุ้นและฟื้นฟูเศรษฐกิจและสังคมในชุมชนจังหวัด นครราชสีมาอย่างยั่งยืน

๓. โครงการฝึกอบรมเชิงปฏิบัติการและอบรมออนไลน์เพื่อขยายผลองค์ความรู้ภายใต้ผลสำเร็จของศูนย์ศึกษาการพัฒนาพิกุลทองฯ

หัวข้อ	รายละเอียด
ชื่อโครงการ	โครงการฝึกอบรมเชิงปฏิบัติการและอบรมออนไลน์เพื่อขยายผลองค์ความรู้ภายใต้ผลสำเร็จของศูนย์ศึกษาการพัฒนาพิกุลทองฯ
ประเด็นการพัฒนาจังหวัด	เสริมสร้างความมั่นคงทางการเกษตร
หลักการและเหตุผล	ศูนย์ศึกษาการพัฒนาพิกุลทองฯ ได้ดำเนินงานสนองพระราชดำริพระบาทสมเด็จพระบรมชนกาธิเบศร มหาภูมิพลอดุลยเดชมหาราช บรมนาถบพิตร และพระบรมวงศานุวงศ์ ในการศึกษา ทดลอง วิจัย เพื่อหารูปแบบในการพัฒนาพื้นที่ให้สอดคล้องกับภูมิสังคม และนำผลสำเร็จจากการศึกษา ทดลอง วิจัย ขยายผลสู่พื้นที่ราษฎรและเป็นศูนย์กลางการเรียนรู้และเผยแพร่องค์ความรู้ตามแนวพระราชดำริ มุ่งเน้นพัฒนาคุณภาพชีวิตความเป็นอยู่ของราษฎร ให้สามารถประกอบอาชีพเลี้ยงตนเองได้ ดำรงชีพตั้งอยู่บนพื้นฐานของความพอเพียง ลดรายจ่ายเพิ่มรายได้ และในปัจจุบันความแปรปรวนของสภาพอากาศ การเกิดโรคระบาดต่างๆ ส่งผลกระทบต่อการดำเนินชีวิตความเป็นอยู่ของราษฎร ทำให้หลายคนหันกลับมาทำอาชีพเกษตรมากยิ่งขึ้น ศูนย์ศึกษาการพัฒนาพิกุลทองฯ จึงได้จัดทำโครงการฝึกอบรมเชิงปฏิบัติการและอบรมออนไลน์ เพื่อขยายผลองค์ความรู้ภายใต้ผลสำเร็จของศูนย์ศึกษาการพัฒนาพิกุลทองฯ โดยเน้นพัฒนาเกษตรกรที่สนใจทั่วไป ให้มีความรู้ความเข้าใจที่ถูกต้อง โดยใช้ความรู้ที่พระบาทสมเด็จพระบรมชนกาธิเบศร มหาภูมิพลอดุลยเดชมหาราช บรมนาถบพิตร ได้พระราชทานแนวพระราชดำริไว้ มาถ่ายทอดแก่ราษฎรที่มีปัญหาเรื่องที่ดินทำกิน และประสบปัญหาด้านการประกอบอาชีพ โดยเกษตรกรสามารถ

หัวข้อ	รายละเอียด
	เลือกหลักสูตรการเรียนตามที่ตนเองสนใจและเลือกรูปแบบการรับอบรมได้ทั้งทางออนไลน์หรือเข้ารับอบรม ณ ศูนย์ศึกษา การพัฒนาพิกุลทองฯ ซึ่งมีหลากหลายหลักสูตร อาทิ การปลูกผัก การขยายพันธุ์พืช การเลี้ยงสัตว์ รวมทั้งการเลี้ยงผึ้งชันโรง ที่ทำได้ในพื้นที่ของตนเองและสามารถสร้างรายได้เข้าสู่ครัวเรือน โดยเกษตรกรที่เข้ารับอบรมจะได้ศึกษาเรียนรู้จากผู้รู้และมีประสบการณ์จริงจากสาขาอาชีพนั้น ๆ อีกทั้งยังเป็นการแก้ปัญหาดังกล่าว และช่วยเหลือเกษตรกรให้สามารถทำการเกษตรบนพื้นที่ดินของตนเองให้เกิดประโยชน์สูงสุดและเกษตรกรสามารถนำความรู้ที่ได้ไปใช้ประโยชน์และเป็นแนวทางในการประกอบอาชีพต่อไป
วัตถุประสงค์ของโครงการ	๑. เพื่อให้เกษตรกรนำความรู้ไปประยุกต์ใช้ในการประกอบอาชีพของตนเองได้ ๒. เพื่อให้เกษตรกรสามารถเข้าถึงแหล่งความรู้ได้ง่ายและสะดวกยิ่งขึ้น
ตัวชี้วัดและค่าเป้าหมาย	๑. จำนวนเกษตรกรที่ได้รับการถ่ายทอดองค์ความรู้ภายใต้ผลสำเร็จของศูนย์ และสามารถนำไปปฏิบัติได้จริง ๒. จำนวนเกษตรกรที่ได้รับการถ่ายทอดและขยายผลองค์ความรู้ผ่านหลักสูตรอบรมระบบออนไลน์ ๓. จำนวนองค์ความรู้ภายใต้ผลสำเร็จของศูนย์ ที่ได้จัดทำเป็นหลักสูตรอบรมในระบบออนไลน์
พื้นที่เป้าหมาย	เกษตรกรที่สนใจทั่วไป
กิจกรรมหลัก	จัดอบรมเกษตรกร ใน ๒ รูปแบบ คือ อบรมเชิงปฏิบัติการ ณ ศูนย์ศึกษาการพัฒนาพิกุลทองฯ จำนวน ๖ หลักสูตร และอบรมผ่านระบบออนไลน์ จำนวน ๔ หลักสูตร
หน่วยงานดำเนินงาน	ศูนย์ศึกษาการพัฒนาพิกุลทองอันเนื่องมาจากพระราชดำริ
ระยะเวลาในการดำเนินโครงการ	ระยะเวลาในการดำเนินโครงการ ๑ ปี วันเริ่มต้นโครงการ ๑ ตุลาคม ๒๕๖๖ วันสิ้นสุดโครงการ ๓๐ กันยายน ๒๕๖๗
งบประมาณ	๔๕๓,๙๐๐.- บาท
ผลผลิต (Output)	เกษตรกรได้รับถ่ายทอดและขยายผลองค์ความรู้ จำนวน ๓๐๐ ราย
ผลลัพธ์จากการดำเนินโครงการ (Out come)	๑. เกษตรกรสามารถนำความรู้ที่ได้รับจากการอบรมไปปรับใช้ในการประกอบอาชีพ และสามารถพึ่งตนเองได้ ๒. เกษตรกรมีความรู้ความเข้าใจในการทำการเกษตรที่ถูกต้องตามหลักวิชาการ เพื่อเพิ่มศักยภาพในการประกอบอาชีพการเกษตร และสามารถพัฒนาคุณภาพชีวิตให้ดีขึ้น



๔. โครงการปรับปรุงงานชลประทาน

หัวข้อ	รายละเอียด
ชื่อโครงการ	โครงการปรับปรุงงานชลประทาน
ประเด็นการพัฒนาจังหวัด	ประเด็นการพัฒนาที่ ๑ พัฒนาภาคการผลิต ภาคการเกษตรกรรม ท้องเที่ยว อุตสาหกรรม การค้า การค้าชายแดน การลงทุน นำไปสู่การสร้างมูลค่าเพิ่มอย่างต่อเนื่องและเกิดรายได้ภาคประชาชนยั่งยืน
ความสำคัญของโครงการ หลักการและเหตุผล	<p>๑. บริหารจัดการน้ำโดยให้ทุกภาคส่วนได้รับน้ำที่มีคุณภาพอย่างทั่วถึงและเป็นธรรม ตามปริมาณน้ำต้นทุนที่มีในแต่ละปี (อุปโภค บริโภค รักษาระบบนิเวศ เกษตร และอุตสาหกรรม) การบริหารเพื่อให้สามารถบริการและจัดส่งน้ำให้มีประสิทธิภาพและสร้างความสมดุลในการใช้และจัดสรรน้ำให้มีประสิทธิภาพ</p> <p>๒. บริหารจัดการจัดส่งน้ำไปยังพื้นที่เป้าหมายที่ต้องการน้ำได้อย่างทั่วถึง วางแผนควบคุม จัดทำรายละเอียดเกี่ยวกับการจัดสรรน้ำ และวางแผนควบคุมงานเกษตรชลประทานอย่างมีส่วนร่วม จัดสรรน้ำตามวัตถุประสงค์การใช้น้ำต่างๆ ผ่านกลไกความร่วมมือของกลุ่มผู้ใช้น้ำ และ JMC ในพื้นที่ ตลอดจนบำรุงรักษาอาคารชลประทาน และระบบส่งน้ำให้อยู่ในสภาพพร้อมใช้งานเสมอ</p> <p>๓. สร้างความสมดุลในการใช้น้ำและเพิ่มประสิทธิภาพการใช้น้ำ พัฒนาแนวทางการสร้างความสมดุลการใช้น้ำเพื่อความคุ้มค่า และพัฒนาการใช้น้ำให้มีประสิทธิภาพสูงสุด ศึกษาแนวทางการปรับปรุงราคาค่าน้ำชลประทานที่เหมาะสมตามต้นทุนที่แท้จริง การปรับปรุงแนวทางการจัดรูปที่ดิน และระบบน้ำให้สามารถกระจายการส่งน้ำได้อย่างทั่วถึง ตลอดจนการศึกษาวិจัยการลดการใช้น้ำของภาคการเกษตร</p> <p>๔. การนำเทคโนโลยีสมัยใหม่มาปรับใช้กับการบริหารจัดการน้ำให้ทันสมัยเพื่อเพิ่มประสิทธิภาพการส่งและการระบายน้ำ</p> <p>๕. ควบคุมคุณภาพน้ำในแหล่งน้ำชลประทานและรักษาระบบนิเวศควบคุมและรักษาคุณภาพน้ำในแหล่งน้ำให้เหมาะสมกับการใช้ประโยชน์ของแต่ละภาคส่วน รวมทั้งการรักษาสมดุลระบบนิเวศให้อยู่ในเกณฑ์ที่กำหนด</p> <p>๖. บริหารจัดการพื้นที่ชลประทานเพื่อสร้างมูลค่าสูงสุด</p>
วัตถุประสงค์ของโครงการ	เพื่อให้เกษตรกรในเขตพื้นที่ชลประทานสามารถได้รับน้ำอย่างทั่วถึงและเป็นธรรม โดยการเพิ่มประสิทธิภาพ ระบบชลประทานและการบริหารจัดการน้ำในพื้นที่ชลประทาน
ตัวชี้วัดและค่าเป้าหมาย	<p>๑. ปรับปรุงงานชลประทาน(รายการ)</p> <p>๒. พื้นที่ชลประทานที่ได้รับการปรับปรุง (ไร่)</p>
พื้นที่เป้าหมาย	พื้นที่รับผิดชอบในโครงการชลประทานนราธิวาส
กิจกรรมหลัก	๑ การปรับปรุงงานชลประทาน
หน่วยงานดำเนินงาน	โครงการชลประทานนราธิวาส สำนักงานชลประทานที่ ๑๗
ระยะเวลาในการดำเนินงาน	๕ ปี (๒๕๖๖ – ๒๕๗๐)
งบประมาณ	๕๐๐,๐๐๐,๐๐๐.๐๐ บาท
ผลผลิต (Output)	โครงการที่ได้รับปรับปรุงงานชลประทาน
ผลลัพธ์จากการดำเนินโครงการ (Outcome)	<p>๑. การบริหารจัดการน้ำโดยให้ทุกภาคส่วนได้รับน้ำที่มีคุณภาพอย่างทั่วถึงและเป็นธรรม ตามปริมาณน้ำต้นทุนที่มีในแต่ละปี (อุปโภค บริโภค รักษาระบบนิเวศ เกษตร และอุตสาหกรรม)</p> <p>๒. เพิ่มมูลค่าทางเศรษฐกิจด้านการเกษตรในพื้นที่ชลประทาน</p> <p>๓. การปรับเปลี่ยนการใช้น้ำภาคเกษตรให้มีประสิทธิภาพมากขึ้น</p>

๕. โครงการบูรณาการพัฒนากลุ่มเกษตรกรนวัตกรยางพาราตลอดห่วงโซ่อุปทานขับเคลื่อนเศรษฐกิจฐานรากอย่างยั่งยืนในพื้นที่จังหวัดนราธิวาส

หัวข้อ	รายละเอียด
ชื่อโครงการ	โครงการบูรณาการพัฒนากลุ่มเกษตรกรนวัตกรยางพาราตลอดห่วงโซ่อุปทานขับเคลื่อนเศรษฐกิจฐานรากอย่างยั่งยืนในพื้นที่จังหวัดนราธิวาส
ประเด็นการพัฒนา กลุ่มจังหวัด	พัฒนาคุณภาพการผลิตและการแปรรูปภาคการเกษตรเพื่อสร้างมูลค่าเพิ่มให้กับสินค้า
ชื่อแผนงาน	ตัวแบบเชิงธุรกิจเพื่อสร้างเศรษฐกิจฐานรากรองรับการเปลี่ยนแปลงด้านเศรษฐกิจในพื้นที่จังหวัดนราธิวาส
แนวทางการพัฒนา	<ul style="list-style-type: none"> <li>- การสร้างตัวแบบการพัฒนาหรือตัวแบบการประกอบการธุรกิจนวัตกรยางพาราในระดับเศรษฐกิจฐานรากในพื้นที่จังหวัดนราธิวาส</li> <li>- การผลิตนวัตกรรมชาวบ้าน และพื้นที่แห่งการเรียนรู้การจัดการธุรกิจชุมชน</li> <li>- การกำหนดแนวทางการร่วมมือระหว่างหน่วยงานภาคีในการพัฒนาตัวแบบการประกอบการธุรกิจนวัตกรยางพาราในระดับเศรษฐกิจฐานรากในพื้นที่จังหวัดนราธิวาสและการผลักดันระดับนโยบาย</li> </ul>
หลักการและเหตุผล	<p>จังหวัดนราธิวาส มีประชากรประกอบอาชีพทำสวนยางพารา ซึ่งเป็นอาชีพเก่าแก่ของเกษตรกรที่สืบทอดกันมาหลายชั่วอายุคน เมื่อประมาณ ๑๕ ปีที่แล้ว ยางพาราในตลาดโลกมีราคาสูง แต่ปัจจุบันความต้องการใช้ยางพาราของโลกลดลง ประเทศเพื่อนบ้านหันมาปลูกยางพารามากขึ้น โดยเฉพาะประเทศจีนซึ่งเป็นแหล่งบริโภคยางพาราที่ใหญ่ที่สุดของโลก ทำให้ประชากรในพื้นที่จังหวัดนราธิวาสติดอันดับเป็นประชากรที่มีฐานะยากจนติดอันดับต้นๆ ของประเทศ</p> <p>แนวทางหนึ่งที่สามารถหลุดพ้นจากกับดักความยากจนได้ คือ การยกระดับหรือเพิ่มศักยภาพในการประกอบอาชีพของเกษตรกรชาวสวนยางพารา โดยการสร้างภาพลักษณ์ใหม่ คือ จำหน่ายยางพาราในรูปแบบผลิตภัณฑ์ที่มีมูลค่าสูงและมีศักยภาพในการแข่งขันทั้งในตลาดภายในประเทศและต่างประเทศ ซึ่งสามารถสร้างหรือพัฒนาการส่งเสริมและผลักดันให้เกษตรกรชาวสวนยางพาราสามารถแปรรูปและจำหน่ายผลิตภัณฑ์นวัตกรยางพาราที่มีศักยภาพที่จะแข่งขันได้ทั้งในตลาดภายในประเทศและต่างประเทศได้ (อ้างอิงจากชุดโครงการวิจัยของผู้ช่วยศาสตราจารย์ ดร.นาบิล หะยีมะแซ ผู้อำนวยการแผนการวิจัย มอ.ปัตตานี) สามารถยกระดับรายได้ของเกษตรกรชาวสวนยางพาราได้อย่างน้อยร้อยละ ๓๐ โดยการนำนวัตกรรมหรือเทคโนโลยีพร้อมใช้ที่สอดคล้องกับบริบทและศักยภาพของชุมชนมาเป็นเครื่องมือในการพัฒนาและเพิ่มมูลค่าของผลิตภัณฑ์ใหม่ของชุมชน ตลอดจนเกิดกลไกในการสร้างนวัตกรรมชาวบ้าน และพื้นที่แห่งการเรียนรู้การจัดการธุรกิจชุมชนที่สามารถต่อยอด และถ่ายทอดไปยังชุมชนอื่น ๆ อีกต่อไปได้</p> <p>การศึกษาข้อมูลบริบทของชุมชนเป้าหมายด้วยเครื่องมือทางกลยุทธ์เพื่อให้ได้มาซึ่งสภาพแวดล้อมภายนอกในมิติด้านการเมือง เศรษฐกิจ สังคม เทคโนโลยี สิ่งแวดล้อมและกฎหมาย ที่จะมีผลต่อการประกอบการธุรกิจนวัตกรยางพาราของชุมชน ตลอดจนการวิเคราะห์สภาพแวดล้อมทางการตลาด (SWOT analysis) ของธุรกิจนวัตกรยางพาราที่จะก่อตัวขึ้นตลอดจนผู้ประกอบการที่เกี่ยวข้องตลอดห่วงโซ่อุปทานของธุรกิจนวัตกรยางพาราของชุมชนเป้าหมาย ซึ่งจะเป็นการ re-skill กลุ่มเป้าหมายให้สามารถแปรรูปผลิตภัณฑ์เฟอร์นิเจอร์หวายเทียมจากยางพาราและที่สำคัญจะนำกลไกและเครื่องมือต่าง ๆ มาวิเคราะห์ สังเคราะห์ สร้างและพัฒนาาร่วมกันกับกลุ่มเป้าหมายและหน่วยงานภาคีร่วมในการสร้างตัวแบบเชิงธุรกิจผลิตภัณฑ์นวัตกรยางพาราที่กล่าวไว้ข้างต้นในรูปแบบต่างๆ เช่น Business model canvas หรือ lean canvas เป็นต้น เพื่อให้ตัวแบบการประกอบการธุรกิจนวัตกรยางพาราที่สามารถดำเนินการได้จริง แข่งขันได้ทั้งในตลาดภายในประเทศและต่างประเทศ จนเกิดผลกระทบเชิงบวกที่จะสามารถยกระดับรายได้ของเกษตรกรชาวสวนยางพาราได้</p>

หัวข้อ	รายละเอียด
วัตถุประสงค์ของโครงการ	<p>๑. เพื่อยกระดับภาพลักษณ์เกษตรกรชาวสวนยางพาราจากผู้จำหน่ายวัตถุดิบเป็นผู้แปรรูปผลิตภัณฑ์จากยางพาราอย่างน้อย ๓ ผลิตภัณฑ์ สร้างรายได้อย่างน้อย ๓๐%จากรายได้เดิม</p> <p>๒. เพื่อสร้างโอกาสในการจ้างงานแก่กลุ่มเป้าหมายที่ได้รับผลกระทบจากโควิด ๑๙ ที่ถูกเลิกจ้างจากประเทศเพื่อบ้านในชุมชนเพิ่มขึ้น</p> <p>๓. เพื่อยกระดับเศรษฐกิจฐานรากในชุมชนเป้าหมายเกิดกลไกการพัฒนาพื้นที่ที่มีองค์ประกอบจากความร่วมมือของภาครัฐ ภาคเอกชน ภาคประชาสังคม และภาควิชาการ</p>
ตัวชี้วัดและค่าเป้าหมาย	<p>๑. วิสาหกิจชุมชนแปรรูปผลิตภัณฑ์จากยางพารามีผลิตภัณฑ์ใหม่ที่จำหน่ายได้จริงเชิงพาณิชย์อย่างน้อย ๑๐ ผลิตภัณฑ์</p> <p>๒. เกิดตัวแบบเชิงธุรกิจที่สามารถขยายพื้นที่เป้าหมายได้อย่างน้อย ๑ ตัวแบบเชิงธุรกิจ</p> <p>๒.จังหวัดนราธิวาส มีศักยภาพในการพึ่งตนเองด้านความรู้ กำลังคนและโครงสร้างพื้นฐานโดยใช้วิทยาศาสตร์ วิจัยและนวัตกรรม เป็นฐาน</p>
พื้นที่เป้าหมาย	พื้นที่ อำเภอเมือง และอำเภอยิ่งง จังหวัดนราธิวาส
กิจกรรมหลัก	<ul style="list-style-type: none"> <li>- นักวิจัยและหน่วยงานภาคีร่วมลงพื้นที่ศึกษาบริบทพื้นที่เชิงลึก เพื่อวิเคราะห์ SWOT ของพื้นที่เป้าหมายและสร้างแนวทางการทำงานและขับเคลื่อนกิจกรรมร่วมกัน</li> <li>- ทำการประเมินและวิเคราะห์ Supplychain เดิมที่มีอยู่ในพื้นที่เป้าหมาย เพื่อการหนุนเสริมและปรับปรุงพัฒนาจุดที่ยังเป็นปัญหาการดำเนินงานหรือผลักดันกิจกรรมให้เกิดขึ้นและบรรลุตามแผนที่ได้วางไว้</li> <li>- ดำเนินการสร้างกระบวนการเรียนรู้/ดำเนินการติดตั้งชุดความรู้ Up skill &amp; Re skill ชุดความรู้เดิมและชุดความรู้ใหม่ที่เกิดจากการพัฒนาร่วมกันแก่นักตรชาชาวบ้านเป้าหมาย ผ่านกระบวนการถ่ายทอดและลงมือปฏิบัติเพื่อค้นหาแนวทางที่เหมาะสมต่อบริบทพื้นที่และศักยภาพของกลุ่มเป้าหมายที่มีอยู่</li> <li>- สร้างกลไกความร่วมมือร่วมกับหน่วยงานภาคีร่วม เพื่อวางกรอบและแนวทางการขับเคลื่อนตัวแบบการพัฒนา (development model) หรือตัวแบบเชิงธุรกิจหรือตัวแบบการประกอบการ ร่วมกับกลุ่มเป้าหมายและผู้มีส่วนได้ส่วนเสียในพื้นที่เป้าหมายในโครงการ</li> <li>- ทบทวน พัฒนาและปรับปรุงตัวแบบเชิงพัฒนา/ตัวแบบเชิงธุรกิจหรือตัวแบบการประกอบการ หลังจากได้ทดลองขับเคลื่อนตามแผนที่ได้วางไว้ข้างต้นแล้ว ให้มีความเหมาะสมกับบริบทเชิงพื้นที่และกลุ่มเป้าหมายให้มากที่สุด</li> <li>- ร่างและสร้างข้อเสนอเชิงนโยบายเพื่อผลักดันตัวแบบการพัฒนา (developmentmodel) หรือตัวแบบการประกอบการเข้าสู่หน่วยงานอื่น ๆ</li> </ul>
หน่วยงานดำเนินการ	<p>เจ้าภาพหลัก : สำนักงานเกษตรและสหกรณ์จังหวัดนราธิวาส</p> <p>เจ้าภาพร่วม : ๑. การยางแห่งประเทศไทยจังหวัดนราธิวาส</p> <p>๒. สำนักงานเกษตรจังหวัดนราธิวาส</p> <p>๓. สำนักงานสหกรณ์จังหวัดนราธิวาส</p> <p>๔. ทีมงานภายใต้แผนงานวิจัย ๔ สถาบันการศึกษา ประกอบด้วยมหาวิทยาลัยสงขลานครินทร์ มหาวิทยาลัยนราธิวาสราชนครินทร์ มหาวิทยาลัยฟาฏอนี และมหาวิทยาลัยราชภัฏยะลา</p>
ระยะเวลาในการดำเนินโครงการ	๑ ตุลาคม ๒๕๖๗ – ๓๐ กันยายน ๒๕๖๘
งบประมาณ	๓,๐๐๐,๐๐๐ บาท
ผลผลิต (Output)	<ul style="list-style-type: none"> <li>- ตัวแบบเชิงธุรกิจผลิตภัณฑ์นวัตกรรมจากยางพารา</li> <li>- นวัตกรรมชาวบ้าน</li> <li>- พื้นที่แห่งการเรียนรู้การจัดการธุรกิจชุมชน</li> <li>- ข้อเสนอเชิงนโยบายเพื่อผลักดันตัวแบบเชิงธุรกิจ/ตัวแบบเชิงพัฒนา</li> </ul>

หัวข้อ	รายละเอียด
ผลลัพธ์จากการดำเนินโครงการ (Outcome)	<ul style="list-style-type: none"> <li>- ยกระดับภาพลักษณ์เกษตรกรชาวสวนยางจากเกษตรกรจำหน่ายวัตถุดิบยางพารา เป็นเกษตรกรผู้แปรรูปผลิตภัณฑ์จากยางพารา</li> <li>- สร้างโอกาสในการจ้างงานแก่กลุ่มเป้าหมาย</li> <li>- เพิ่มรายได้และลดผลกระทบภาวะการไม่มีงานทำของกลุ่มแรงงาน</li> <li>- เกิดกิจกรรมการเรียนรู้ในการยกระดับเศรษฐกิจฐานรากในชุมชนเป้าหมาย</li> </ul>

๖. การพัฒนาคุณภาพปาล์มน้ำมันตามหลักการผลิตปาล์มน้ำมันอย่างยั่งยืนตามมาตรฐาน RSPO ในพื้นที่จังหวัดนราธิวาส

หัวข้อ	รายละเอียด
ชื่อโครงการสำคัญ	การพัฒนาคุณภาพปาล์มน้ำมันตามหลักการผลิตปาล์มน้ำมันอย่างยั่งยืนตามมาตรฐาน RSPO ในพื้นที่จังหวัดนราธิวาส
หลักการและเหตุผล	<p>ภาคใต้มีพื้นที่ปลูกปาล์มน้ำมันมากที่สุดในประเทศไทย ในปี ๒๕๖๔ ภาคใต้มีพื้นที่ปลูกปาล์มน้ำมัน ๕.๓๔ ล้านไร่ คิดเป็นร้อยละ ๘๓.๙ ของพื้นที่ปลูกปาล์มน้ำมันทั้งประเทศ เพิ่มขึ้นเมื่อเทียบกับปี ๒๕๕๙ ที่มีพื้นที่ปลูก ๔.๑๙ ล้านไร่ โดยจังหวัดสุราษฎร์ธานีมีพื้นที่ปลูกมากที่สุด ๑.๓๘ ล้านไร่ รองลงมา ได้แก่ จังหวัดกระบี่ ๑.๒๐ ล้านไร่ และจังหวัดชุมพร ๑.๐๓ ล้านไร่ ตามลำดับ</p> <p>การเกษตรในประเทศไทยมีลักษณะปลูกพืชเชิงเดี่ยว และเป็นการผลิตแบบดั้งเดิม การแปรรูปเพื่อสร้างมูลค่าเพิ่มมีน้อย ทำให้มีความเสี่ยงจากความผันผวนของราคา โดยเฉพาะยางพาราและปาล์มน้ำมัน เนื่องจากเกษตรกรขาดความรู้การบริหารจัดการต้นทุนการผลิต การใช้เทคโนโลยีและนวัตกรรมในการผลิตและการแปรรูป การพัฒนาการตลาด ตลอดจนการบริหารจัดการตลาดสมัยใหม่ รวมทั้งขาดการรวมกลุ่มเกษตรกรและสร้างวิสาหกิจชุมชน</p> <p>เพื่อก่อให้เกิดการลดต้นทุนการผลิตและสร้างความเข้มแข็งในการดำเนินธุรกิจ ประกอบกับการเปลี่ยนแปลงสภาพภูมิอากาศและข้อจำกัดของทรัพยากรธรรมชาติที่เสื่อมโทรม ทั้งคุณภาพน้ำใต้ดิน คุณภาพดินเสื่อมสภาพ รวมทั้งภาวะภัยแล้งและอุทกภัย ส่งผลต่อการผลิตของภาคเกษตร ประกอบกับพฤติกรรมผู้บริโภคสินค้าที่ให้ความสำคัญกับสินค้าที่มีความปลอดภัยและมีกระบวนการผลิตที่เป็นมิตรกับสิ่งแวดล้อม ทำให้ภาคการเกษตรต้องปรับตัวโดยการใช้อัจฉริยะและเทคโนโลยีและนวัตกรรมมาใช้ในการเพิ่มประสิทธิภาพการผลิต การแปรรูปเพื่อสร้างมูลค่าเพิ่ม และการบริหารจัดการฟาร์ม โดยใช้ฐานทรัพยากรธรรมชาติลดลง และสามารถเติบโตอย่างยั่งยืนด้วยนวัตกรรมและไม่ทำลายสิ่งแวดล้อม และยกระดับสู่ Smart Farmer ที่มีคุณภาพชีวิตและรายได้ที่มั่นคงปาล์มน้ำมันมีประสิทธิภาพการผลิตในระดับต่ำ</p> <p>ในปี ๒๕๖๕ จังหวัดนราธิวาส มีพื้นที่ปลูกปาล์มน้ำมัน ๐.๐๗ ล้านไร่มีผลผลิตเฉลี่ยต่อไร่ต่อปีอยู่ในระดับต่ำที่ ๒,๓๑๕ กิโลกรัมซึ่งต่ำกว่าระดับประเทศที่ ๓,๐๓๐ กิโลกรัมต่อไร่ต่อปี ต่ำกว่าค่าเฉลี่ยภาคใต้ ๓,๑๘๒ กิโลกรัมต่อไร่ต่อปี เนื่องจากมีการขยายพื้นที่ปลูกในที่ราบลุ่มและพื้นที่นาร้างซึ่งมีปัญหาคุณภาพดิน การใช้สายพันธุ์คุณภาพต่ำ รวมทั้งเกษตรกรบางส่วนยังขาดความรู้ในวิธีการปลูกและการดูแลรักษาสวนปาล์มที่ถูกต้องเหมาะสม รวมทั้งการประยุกต์ใช้เทคโนโลยีและนวัตกรรม ความท้าทายหลักของประเทศไทยอยู่ที่ข้อจำกัดของเกษตรกรรายย่อยที่ยังขาดการบริหารจัดการสวนปาล์มน้ำมันที่มีประสิทธิภาพเพียงพอ หนึ่งในกลยุทธ์สำคัญที่จะอุดช่องว่างนี้ คือ การขยายความร่วมมือระหว่างผู้ซื้อน้ำมันปาล์มและเกษตรกรรายย่อยผ่านแนวคิด “ความรับผิดชอบร่วมกัน” และการเพิ่มศักยภาพเพื่อเข้าถึงการรับรองมาตรฐานสิ่งแวดล้อมนานาชาติ (Roundtable on Sustainable Palm Oil: RSPO) ซึ่งจะช่วยยกระดับและขยายตลาดอุตสาหกรรมน้ำมันปาล์มของประเทศไทยให้เข้าถึงตลาดโลก การยกระดับคุณภาพผลผลิตตามมาตรฐาน RSPO เป็นสิ่งจำเป็น เนื่องจากบริษัทชั้นนำทั้งในประเทศและต่างประเทศมีการพิจารณาค่าที่รับมาตรฐาน RSPO มากขึ้น ซึ่งหลายแห่งกำหนดกฎเกณฑ์ มาตรฐานในการรับซื้อวัตถุดิบ ส่วนประกอบหรือแสดงความจำนงในการรับสินค้าต่อจากผู้ประกอบการที่มีกระบวนการผลิต</p>

หัวข้อ	รายละเอียด
	<p>ที่คำนึงถึงสิ่งแวดล้อมตั้งแต่ต้นน้ำ กลางน้ำ ถึงปลายน้ำ โดยกลุ่มผู้นำเข้าปาล์มน้ำมันสำคัญใน ๖ ประเทศ ได้แก่ เบลเยียม ฝรั่งเศส อังกฤษ เนเธอร์แลนด์ สวีเดน และเดนมาร์ก ได้ประกาศ National Commitment ไปแล้วว่าจะนำเข้าเฉพาะปาล์มน้ำมันที่มีการผลิตอย่างยั่งยืนเท่านั้น</p> <p>การปฏิบัติตามมาตรฐาน RSPO ไม่เพียงแต่เป็นการขยายตลาดการส่งออก แต่แนวทางการปฏิบัติของ RSPO จะรวมถึงแนวทางการจัดการสวนปาล์มที่ดีตั้งแต่การปลูก การจัดการปุ๋ย การจัดการศัตรูพืช การจัดการดิน-น้ำ การเก็บเกี่ยว การจัดการของเสียในกระบวนการผลิต สิ่งตามมา คือ เกษตรกรสามารถลดต้นทุนการผลิต เพิ่มผลผลิตต่อไร่ และเพิ่มอัตราน้ำมันในผลปาล์มสด พื้นที่ปาล์มน้ำมันได้รับการรับรองจากมาตรฐาน RSPO ในประเทศไทยเพียงร้อยละ ๒.๘ ของการผลิตน้ำมันปาล์มในประเทศทั้งหมด (ประมาณ ๒๗๓,๐๖๓ ไร่) ส่วนใหญ่พื้นที่ที่ได้รับการรับรองจะอยู่ในจังหวัดกระบี่ สุราษฎร์ธานี ชุมพร และนครศรีธรรมราช ผลผลิตเฉลี่ย ๓.๒ ตันต่อไร่ต่อปี (ซึ่งถือว่าต่ำมากเมื่อเปรียบเทียบกับประเทศมาเลเซียและอินโดนีเซีย) และหลังจากที่ได้รับการรับรองมาตรฐาน RSPO แล้ว คาดว่าผลผลิตเพิ่มขึ้นเป็น ๓.๒-๓.๕ ตัน/ไร่/ปี และลดข้อจำกัดด้านการค้า เพิ่มโอกาสในการส่งสินค้าและยกระดับราคาที่สูงขึ้น</p> <p>เมื่อพื้นที่ปาล์มน้ำมันของกลุ่มเป้าหมายได้รับการรับรองมาตรฐาน RSPO แล้ว ทางโครงการฯ จะดำเนินกิจกรรมการเพิ่มมูลค่าของคุณภาพปาล์มน้ำมันด้วยการปรับปรุงคุณภาพปาล์มน้ำมันด้วยระบบเกษตรชีวภาพ (Bio-Farming) โดยจะให้ความสำคัญต่อการปรับปรุงคุณภาพดินโดยการใช่วัตถุติบธรรมชาติในการผลิตปุ๋ยชีวภาพ</p> <p>โครงการฯ ที่นำเสนอนี้มุ่งหวังที่จะพัฒนาคุณภาพและมาตรฐานน้ำมันปาล์มตามมาตรฐาน RSPO นำเสนอแนวคิดและศึกษาการผลิตปาล์มน้ำมันตามแนวคิดการเกษตรชีวภาพ (Bio Farming) ด้วยการนำเทคโนโลยีเข้ามาช่วยในการติดตามประเมินและตรวจสอบความถูกต้อง โดยจะมีการดำเนินการ ซึ่งทางภาคีฯ ร่วมกับทุกภาคส่วนในห่วงโซ่การผลิตน้ำมันปาล์มตั้งแต่เกษตรกร หน่วยงานภาครัฐ องค์กรพัฒนาเอกชน เพื่อสร้างความมั่นคงด้านพลังงาน รักษาความหลากหลายทางชีวภาพ รวมถึงการปรับโครงสร้างภาคเกษตรไปสู่เกษตรสมัยใหม่มีเป้าหมายยกระดับรายได้และความเป็นอยู่ของเกษตรกรชาวสวนปาล์มให้ดีขึ้น</p>
<p><b>วัตถุประสงค์ของโครงการ</b></p>	<ol style="list-style-type: none"> <li>๑. ส่งเสริมการผลิตที่มีประสิทธิภาพ โดยถ่ายทอดเทคโนโลยีการเพิ่มผลผลิตปาล์มน้ำมันต่อไร่ และลดต้นทุนการผลิต</li> <li>๒. เพื่อสร้างความเข้มแข็งให้กับเกษตรกร สามารถพัฒนาอาชีพตนเองได้อย่างยั่งยืน</li> <li>๓. เพื่อสนับสนุนและพัฒนาอุตสาหกรรมปาล์มน้ำมันให้ได้มาตรฐาน RSPO อย่างยั่งยืน ส่งผลให้เกิดการผลิตน้ำมันปาล์มอย่างยั่งยืน</li> <li>๔. เพื่อส่งเสริมและเตรียมความพร้อมการตรวจรับรองผลิตแปลงปาล์มน้ำมันให้ได้มาตรฐานในจังหวัดนราธิวาส</li> <li>๕. เพื่อผลิตและพัฒนาคุณภาพปาล์มน้ำมันตามหลักการการผลิตยั่งยืนที่ยั่งยืนตามเงื่อนไขของ RSPO และ WAGS-Bio</li> </ol>
<p><b>ตัวชี้วัดและค่าเป้าหมาย</b></p>	<ol style="list-style-type: none"> <li>๑. เกษตรกรในพื้นที่จังหวัดนราธิวาส เพิ่มพื้นที่ปาล์มน้ำมันอย่างยั่งยืนและได้รับการรับรองมาตรฐาน RSPO จำนวน ๑๐๐ ราย ครอบคลุมพื้นที่ ๕๐๐ ไร่ ภายในปี พ.ศ. ๒๕๖๙-๒๕๗๐</li> <li>๒. เกษตรกรจำนวน ๑๐๐ ราย เข้าร่วมและมีความรู้ในการผลิตปาล์มน้ำมันแบบชีวภาพ (Bio-Palm)</li> <li>๓. ต้นทุนการผลิตปาล์มน้ำมันลดลงอย่างน้อย ๓๐%-๔๐% และมีรายได้เพิ่มขึ้น ๒๕-๓๐%</li> <li>๔. เกษตรกรสามารถผลิตปาล์มน้ำมันอย่างยั่งยืนตามมาตรฐาน RSPO และเข้าถึงตลาดสินค้าที่ยั่งยืน</li> </ol>
<p><b>พื้นที่เป้าหมาย</b></p>	<p>พื้นที่โครงการระบบส่งเสริมการเกษตรแบบแปลงปาล์มน้ำมัน ของจังหวัดนราธิวาส</p>
<p><b>กิจกรรมหลัก</b></p>	<p>การพัฒนาคุณภาพปาล์มน้ำมันตามหลักการผลิตปาล์มน้ำมันอย่างยั่งยืน ตามมาตรฐาน RSPO ในพื้นที่จังหวัดนราธิวาส งบประมาณ ๑,๓๕๑,๗๕๐ บาท</p>
<p><b>กิจกรรมหลักที่ ๑</b> งบประมาณ หน่วยงานรับผิดชอบ</p>	<p>การพัฒนาความสามารถในการจัดการปาล์มน้ำมันอย่างยั่งยืน เป้าหมาย ๑๐๐ ราย <b>๑๓๐,๓๕๐ บาท</b> นายเทอดศักดิ์ รัญจวน</p>

หัวข้อ	รายละเอียด
หน่วยงานที่เกี่ยวข้อง	สำนักงานเกษตรและสหกรณ์จังหวัดนราธิวาส สำนักงานเกษตรจังหวัดนราธิวาส สำนักงานสหกรณ์จังหวัดนราธิวาส ศูนย์วิจัยและพัฒนาการเกษตรนราธิวาส ศูนย์วิจัยและพัฒนาการเกษตรรือเสาะ Wild Asia (ประเทศไทย)
กิจกรรมหลักที่ ๒  งบประมาณ หน่วยงานรับผิดชอบ หน่วยงานที่เกี่ยวข้อง	การผลิตปาล์มน้ำมันอย่างยั่งยืนด้วยระบบการผลิตปาล์มแบบชีวภาพ (Bio-Farming) แปลงต้นแบบ เป้าหมาย ๓๐ ราย  <b>๒๖,๐๕๐ บาท</b> นายเทอดศักดิ์ รัญจวน สำนักงานเกษตรและสหกรณ์จังหวัดนราธิวาส Wild Asia (ประเทศไทย) สถานีพัฒนาที่ดินนราธิวาส สำนักงานเกษตรจังหวัดนราธิวาส สำนักงานสหกรณ์จังหวัดนราธิวาส ศูนย์วิจัยและพัฒนาการเกษตรนราธิวาส ศูนย์วิจัยและพัฒนาการเกษตรรือเสาะ
กิจกรรมหลักที่ ๓  งบประมาณ หน่วยงานรับผิดชอบ หน่วยงานที่เกี่ยวข้อง	การเพิ่มประสิทธิภาพการผลิตปาล์มน้ำมัน ด้วยปุ๋ยอินทรีย์ ๑๐๐ รายๆละ ๕ ไร่ รวมเป็น ๕๐๐ ไร่ <b>งบประมาณ ๑,๑๐๖,๙๕๐ บาท</b> กิจกรรมย่อยที่ ๑. การอบรมให้ความรู้การผลิตปุ๋ยอินทรีย์คุณภาพสูง ๑๐๐ รายๆละ ๑ ครั้งๆ เป็นเงิน ๖๖,๙๕๐ บาท กิจกรรมย่อยที่ ๒. เก็บตัวอย่างดินเพื่อวิเคราะห์ธาตุอาหารพืช ๑๐๐ ตัวอย่างๆละ ๑๕๐ บาท เป็นเงิน ๑๕,๐๐๐ บาท กิจกรรมย่อยที่ ๓. สนับสนุนสารปรับปรุงบำรุงดิน (โตโลไมท์) ๕๐๐ ไร่ๆละ ๐.๕ ตัน รวม ๒๕๐ ตันๆละ ๑,๗๐๐ บาท เป็นเงิน ๔๒๕,๐๐๐บาท ( เกษตรกร รายละเอียด ๕ ไร่) กิจกรรมย่อยที่ ๔. ส่งเสริมและสนับสนุนปัจจัยการผลิตปุ๋ยอินทรีย์ ๕๐๐ ไร่ๆละ ๐.๓ ตัน รวม ๑๕๐ ตันๆละ ๔,๐๐๐ บาท (ราคารวมขนส่ง) เป็นเงิน ๖๐๐,๐๐๐ บาท  <b>๑,๑๐๖,๙๕๐ บาท</b> นายยงยุทธ สุวรรณ สถานีพัฒนาที่ดินนราธิวาส ศูนย์ศึกษาการพัฒนาพิภพทองา สำนักงานเกษตรจังหวัดนราธิวาส
กิจกรรมหลักที่ ๔ งบประมาณ หน่วยงานรับผิดชอบ หน่วยงานที่เกี่ยวข้อง	เพิ่มศักยภาพการตัดปาล์มน้ำมันอย่างมีคุณภาพ (ผู้รับจ้างตัดปาล์มน้ำมัน)  <b>๒๙,๙๕๐ บาท</b> นายเทอดศักดิ์ รัญจวน สำนักงานเกษตรและสหกรณ์จังหวัดนราธิวาส สำนักงานเกษตรจังหวัดนราธิวาส สำนักงานสหกรณ์จังหวัดนราธิวาส ศูนย์วิจัยและพัฒนาการเกษตรนราธิวาส ศูนย์วิจัยและพัฒนาการเกษตรรือเสาะ
กิจกรรมหลักที่ ๕ งบประมาณ ผู้รับผิดชอบ	การสัมมนา เรื่องคุณภาพปาล์มน้ำมัน จำนวน ๕๐ ราย (เกษตรกร,ลานเท,โรงงานปาล์มน้ำมัน)  <b>๓๓,๔๕๐ บาท</b> นายเทอดศักดิ์ รัญจวน สำนักงานเกษตรและสหกรณ์จังหวัดนราธิวาส

หัวข้อ	รายละเอียด
หน่วยงานที่เกี่ยวข้อง	สำนักงานเกษตรจังหวัดนครราชสีมา สำนักงานสหกรณ์จังหวัดนครราชสีมา ศูนย์วิจัยและพัฒนาการเกษตรนครราชสีมา ศูนย์วิจัยและพัฒนาการเกษตรรือเสาะ สำนักงานพาณิชย์จังหวัดนครราชสีมา สำนักงานอุตสาหกรรมจังหวัดนครราชสีมา
กิจกรรมหลักที่ ๖ งบประมาณ ผู้รับผิดชอบ หน่วยงานที่เกี่ยวข้อง	การผลิตสื่อวีดิทัศน์และการประชาสัมพันธ์ <b>๒๕,๐๐๐ บาท</b> นายเทอดศักดิ์ ริญจวน สำนักงานเกษตรและสหกรณ์จังหวัดนครราชสีมา สำนักงานเกษตรจังหวัดนครราชสีมา สำนักงานสหกรณ์จังหวัดนครราชสีมา ศูนย์วิจัยและพัฒนาการเกษตรนครราชสีมา ศูนย์วิจัยและพัฒนาการเกษตรรือเสาะ
หน่วยดำเนินการ	สำนักงานเกษตรและสหกรณ์จังหวัดนครราชสีมา สำนักงานเกษตรจังหวัดนครราชสีมา สถานีพัฒนาที่ดินนครราชสีมา ศูนย์ศึกษาการพัฒนาพิกุลทองฯ ศูนย์วิจัยและพัฒนาการเกษตรนครราชสีมา ศูนย์วิจัยและพัฒนาการเกษตรรือเสาะ สำนักงานพาณิชย์จังหวัด สำนักงานอุตสาหกรรมจังหวัดนครราชสีมา
ระยะเวลาในการดำเนินงาน	๑ ตุลาคม ๒๕๖๘-๓๐ กันยายน ๒๕๖๙
งบประมาณ	๑,๓๕๑,๗๕๐ (หนึ่งล้านสามแสนห้าหมื่นหนึ่งพันเจ็ดร้อยห้าสิบบาทถ้วน)
ผลผลิต (Output)	แปลงปาล์มน้ำมันที่ได้รับการรับรองมาตรฐาน RSPO จำนวน ๕๐๐ ไร่ ผลิตผลปาล์มน้ำมันเพิ่มขึ้นร้อยละ ๒๐
ผลที่คาดว่าจะได้รับ (Outcome)	- เกษตรกรสามารถจำหน่ายผลผลิตปาล์มน้ำมันที่มีคุณภาพ - เกษตรกรจำหน่ายราคาสูงกว่าราคาทั่วไป ๐.๕๐-๑.๕๐ บาท

ประเด็นการพัฒนาที่ ๕ พัฒนาระบบบริหารจัดการภาครัฐและสร้างเครือข่ายบูรณาการงานอย่างเป็นระบบ

๑. โครงการตำบลมั่นคง มั่งคั่ง ยั่งยืน ในจังหวัดชายแดนภาคใต้

หัวข้อ	รายละเอียด
<p>ชื่อโครงการ</p> <p>ความสำคัญของโครงการ หลักการและเหตุผล</p>	<p>โครงการตำบลมั่นคง มั่งคั่ง ยั่งยืน ในจังหวัดชายแดนภาคใต้</p> <p>จากสถานการณ์ความไม่สงบในพื้นที่จังหวัดชายแดนภาคใต้ส่งผลกระทบต่อความเป็นอยู่และการดำเนินชีวิตของประชาชนในพื้นที่ทำให้ไม่สามารถดำเนินชีวิตและประกอบอาชีพเพื่อสร้างรายได้ได้ตามปกติ ส่งผลให้มีรายได้ลดลงอย่างต่อเนื่องและไม่เพียงพอต่อการดำรงชีวิตประจำวัน มีคุณภาพชีวิตลดลง และมีความเสี่ยงที่จะถูกชักจูงให้เข้าร่วมกับกลุ่มต่อต้านรัฐ ซึ่งแนวทางการแก้ไขปัญหาจำเป็นต้องมีการดำเนินการควบคู่กันไปทั้งในมิติการเมือง/ความมั่นคง มิติสังคม และมิติเศรษฐกิจ/การพัฒนา ประกอบจากสภาพพื้นที่จังหวัดชายแดนภาคใต้ที่มีความเหมาะสมกับการทำการเกษตรและทรัพยากรธรรมชาติ (ดิน น้ำ) มีความอุดมสมบูรณ์ ทำให้ประชาชนส่วนใหญ่เลือกประกอบอาชีพเกษตรกรรม เช่น ปลูกปาล์ม น้ำมัน ทำสวนยางพารา ทำสวนผลไม้ ทำประมง และเลี้ยงปศุสัตว์ เป็นต้น รวมทั้งจากนโยบายรัฐบาลที่มุ่งเน้นการจัดความยากจนและพัฒนาคนทุกช่วงวัย ซึ่งมีเป้าหมายแก้ปัญหาความยากจนแบบพุ่งเป้าสอดคล้องกับศักยภาพและความต้องการของประชาชนในพื้นที่ เพื่อลดความเหลื่อมล้ำและแก้ปัญหาความยากจนของประเทศในทุกมิติอย่างยั่งยืน ให้ประชาชนมีคุณภาพชีวิตและความเป็นอยู่ที่ดีขึ้น ดังนั้นเพื่อให้การขับเคลื่อนการดำเนินงานแก้ไขปัญหาจังหวัดชายแดนภาคใต้บรรลุตามวัตถุประสงค์และเป้าหมาย สำนักงานปลัดกระทรวงเกษตรและสหกรณ์จึงได้จัดทำโครงการตำบลมั่นคง มั่งคั่ง ยั่งยืนฯ เพื่อส่งเสริมอาชีพด้านการเกษตรในจังหวัดชายแดนภาคใต้ขึ้น โดยน้อมนำแนวทางพระราชทาน “เข้าใจ เข้าถึง และพัฒนา” และศาสตร์ของพระราชทาน “หลักปรัชญาของเศรษฐกิจพอเพียง” มาเป็นแนวทางในการจัดทำโครงการและกิจกรรมบนฐานของความต้องการของประชาชนและศักยภาพของพื้นที่เป็นสำคัญ วัตถุประสงค์เพื่อสร้างความเข้มแข็งและความมั่นคงในการประกอบอาชีพ ลดรายจ่ายเพิ่มรายได้ให้กับเกษตรกรในพื้นที่จังหวัดชายแดนภาคใต้ ให้มีความเป็นอยู่ที่ดีขึ้น หลุดพ้นจากความยากจน และมีคุณภาพชีวิตที่ดีขึ้น โดยมีการดำเนินงานโครงการอย่างต่อเนื่อง ตั้งแต่ปีงบประมาณ พ.ศ. ๒๕๕๑ จนถึงปัจจุบัน โดยใช้วิธีการดำเนินการด้านการพัฒนาควบคู่กับการเสริมสร้างความมั่นคง เพื่อสร้างความเข้าใจที่ถูกต้องในแนวทางการดำเนินงานของหน่วยงานรัฐและลดมวลชนเครือข่ายของกลุ่มที่ต่อต้านรัฐที่ก่อเหตุความไม่สงบในพื้นที่ โดยมีอาสาสมัครเกษตรและสหกรณ์ระดับตำบลเป็นเครือข่ายที่เชื่อมโยง สนับสนุนการทำงานระหว่างหน่วยงานรัฐกับเกษตรกรในพื้นที่ทั้งในด้านการข่าว การพัฒนา การสื่อสาร ภารกิจเกษตร และการแจ้งเตือนภัยสินค้าเกษตร สนับสนุนการขับเคลื่อนงานด้านความมั่นคงในพื้นที่ และสนับสนุนการขับเคลื่อนการพัฒนาการเกษตรระดับตำบลในพื้นที่จังหวัดชายแดนภาคใต้ รวมทั้งสนับสนุนการขับเคลื่อนแผนพัฒนาตำบลโดยผ่านกลไกการขับเคลื่อนของสภาสันติสุขตำบล ทั้งนี้ เพื่อให้เกิดประสิทธิภาพ ประสิทธิผล และบูรณาการการทำงานร่วมกัน โดยมีสำนักงานเกษตรและสหกรณ์จังหวัดเป็นศูนย์กลางการบริหารจัดการ และมีหน่วยงานในสังกัดกระทรวงเกษตรและสหกรณ์ที่เกี่ยวข้องร่วมปฏิบัติงานในพื้นที่ มุ่งเน้นการบูรณาการเป้าหมาย และตอบสนองนโยบายด้านความมั่นคง</p>
<p>วัตถุประสงค์ของโครงการ</p>	<p>๑. เพื่อสร้าง พัฒนา และขยายเครือข่ายอาสาสมัครเกษตรและสหกรณ์ ระดับตำบล เพื่อเป็นกลไกในการขับเคลื่อนการดำเนินงาน เชื่อมโยง สนับสนุนการทำงานระหว่างอาสาสมัครสาขาต่าง ๆ เกษตรกร และเจ้าหน้าที่หน่วยงานในสังกัดกระทรวงเกษตรและสหกรณ์ในพื้นที่ ทั้งในด้านการข่าว การพัฒนา การสื่อสาร ภารกิจเกษตร และการแจ้งเตือนภัยสินค้าเกษตร รวมทั้งสนับสนุนการขับเคลื่อนงานด้านความมั่นคงในพื้นที่ และสนับสนุนการขับเคลื่อนแผนพัฒนาระดับตำบลในพื้นที่จังหวัดชายแดนภาคใต้</p> <p>๒. เพื่อติดตามการขับเคลื่อนแผนการพัฒนาการเกษตรระดับตำบลในจังหวัดชายแดนภาคใต้</p> <p>๓. เพื่อติดตามผลการดำเนินโครงการแก้ไขปัญหาความยากจนในพื้นที่จังหวัดชายแดนภาคใต้</p>



	ตลอดจนการส่งเสริมอาชีพ และการสร้างรายได้เพิ่มให้กับเกษตรกรเป้าหมายโครงการฯ ตามระบบบริหารจัดการข้อมูลการพัฒนาคนแบบชี้เป้า (Thai people Map and Analytics Platform : TPMAP)
<b>ตัวชี้วัดและค่าเป้าหมาย</b>	๑. พื้นที่เป้าหมาย : ๔ จังหวัดชายแดนภาคใต้ (ปัตตานี ยะลา นราธิวาส และสงขลา (๔ อำเภอ)) ๒. เกษตรกรเป้าหมาย : ๑) อาสาสมัครเกษตรและสหกรณ์ ระดับตำบล จำนวน ๒๘๙ ราย ๒) เกษตรกรที่ได้รับการส่งเสริม และพัฒนาทักษะ/อาชีพด้านการเกษตร (เยาวชน/เกษตรกรรุ่นใหม่) จำนวน ๓๕๑ ราย ๓. เกษตรกรต้นแบบเกษตรผสมผสาน จำนวน ๒๘๒ ราย ๔. เกษตรกรผู้ยากจน/มีรายได้น้อย เป้าหมายโครงการแก้ไขปัญหาความยากจนในพื้นที่จังหวัดชายแดนภาคใต้ (เกษตรกรคนยากจนตามฐานข้อมูล TPMAP เป้าหมายของ ศอ.บต. จำนวน ๑,๐๐๐ ราย)
<b>พื้นที่เป้าหมาย</b>	พื้นที่จังหวัดชายแดนภาคใต้
<b>กิจกรรมหลัก</b>	๑. กิจกรรมการสร้างเครือข่ายอาสาสมัครเกษตรและสหกรณ์ระดับตำบล งบประมาณ ๒,๒๓๕,๕๑๐ บาท ๒. การพัฒนาการเกษตรระดับตำบลในจังหวัดชายแดนภาคใต้ งบประมาณ ๙๔,๕๐๐ บาท ๓. กิจกรรมติดตามผลการดำเนินงานโครงการแก้ไขปัญหาความยากจนในพื้นที่จังหวัดชายแดนภาคใต้ งบประมาณ ๒๕,๐๐๐ บาท ๔. กิจกรรมการขับเคลื่อนตามแผนปฏิบัติการการแก้ไขปัญหาจังหวัดชายแดนภาคใต้ งบประมาณ ๓๐,๐๐๐ บาท (เฉพาะงบประมาณของจังหวัดนราธิวาส)
<b>หน่วยงานดำเนินงาน</b>	สำนักงานปลัดกระทรวงเกษตรและสหกรณ์ สำนักงานเกษตรและสหกรณ์จังหวัดนราธิวาส
<b>ระยะเวลาในการดำเนินงาน</b>	กันยายน ๒๕๖๖ – ตุลาคม ๒๕๖๗
<b>งบประมาณ</b>	๑,๑๑๕,๘๑๐ บาท
<b>ผลประโยชน์ที่คาดว่าจะได้รับ</b>	๑. มีอาสาสมัครเกษตรและสหกรณ์ ระดับตำบล จำนวน ๒๘๙ ราย เป็นเครือข่ายการทำงานในระดับพื้นที่เพื่อเป็นกลไกในการขับเคลื่อนการดำเนินงาน เชื่อมโยง สนับสนุนการทำงานระหว่างอาสาสมัครสาขาต่าง ๆ เกษตรกรและเจ้าหน้าที่หน่วยงานในสังกัดกระทรวงเกษตรและสหกรณ์ในพื้นที่ ทั้งในด้านการข่าว การพัฒนา การสื่อสารภารกิจเกษตร และการแจ้งเตือนภัยสินค้าเกษตร รวมทั้งเป็นแกนนำในการขยายฐานมวลชนคนรุ่นใหม่ในพื้นที่โดยการสร้างเครือข่ายเชื่อมโยงกับเยาวชนเกษตรเพื่อรักษาพื้นที่เกษตร สนับสนุนการขับเคลื่อนงานด้านความมั่นคงและสนับสนุนการขับเคลื่อนแผนพัฒนาระดับตำบลในพื้นที่จังหวัดชายแดนภาคใต้ ๒. มีเกษตรกรรุ่นใหม่ (ปี ๒๕๖๒ - ๒๕๖๓) และเกษตรกรต้นแบบผสมผสาน จำนวน ๖๓๓ ราย เป็นเครือข่ายด้านการเกษตรในการสร้างความเข้มแข็งให้กับตำบล โดยการมีส่วนร่วมและสนับสนุนการทบทวน/จัดทำแผนพัฒนาการเกษตรระดับตำบล รวมถึง กิจกรรมด้านการเกษตรอื่น ๆ ของหน่วยงาน ๓. เกษตรกรภายใต้ฐานข้อมูลระบบบริหารจัดการข้อมูลการพัฒนาคนแบบชี้เป้า Thai People Map and Analytics Platform (TPMAP) ที่เข้าร่วมโครงการแก้ไขปัญหาความยากจนฯ ได้รับการส่งเสริมและพัฒนา ๙ ทักษะ/อาชีพด้านการเกษตรมีรายได้เพิ่มขึ้น (เมื่อเทียบกับก่อนเข้าร่วมโครงการฯ) มีคุณภาพชีวิตที่ดีขึ้น และมีรายได้ผ่านเกณฑ์ความจำเป็นพื้นฐาน (จปฐ.) ๔. มีการขับเคลื่อนแผนพัฒนาการเกษตรระดับตำบล เพื่อใช้เป็นแนวทางการพัฒนาและส่งเสริมอาชีพด้านการเกษตรให้กับเกษตรกรในพื้นที่จังหวัดชายแดนภาคใต้

# ส่วนที่ ๖

## ภาคผนวก





คำสั่งจังหวัดนครราชสีมา

ที่ ๓๓๒๓/๒๕๖๔

เรื่อง แต่งตั้งคณะกรรมการจัดทำแผนพัฒนาการเกษตรและสหกรณ์จังหวัดนครราชสีมา

ด้วยกระทรวงเกษตรและสหกรณ์ ได้กำหนดให้สำนักงานเกษตรและสหกรณ์จังหวัด ดำเนินการจัดทำและทบทวนแผนพัฒนาการเกษตรและสหกรณ์จังหวัดนครราชสีมา ให้มีความสอดคล้องกับ สถานการณ์และยุทธศาสตร์ทุกระดับ ตั้งแต่ยุทธศาสตร์ชาติ (พ.ศ. ๒๕๖๑ - ๒๕๘๐) ยุทธศาสตร์เกษตรและ สหกรณ์ ระยะ ๒๐ ปี (พ.ศ. ๒๕๖๐ - ๒๕๗๙) แผนพัฒนาภาคในช่วงแผนพัฒนาเศรษฐกิจและสังคมแห่งชาติ ฉบับที่ ๑๒ (พ.ศ.๒๕๖๐ - ๒๕๖๔) ฉบับทบทวน ตลอดจนยุทธศาสตร์ภายใต้แผนพัฒนาการเกษตรในช่วง แผนพัฒนาเศรษฐกิจและสังคมแห่งชาติ ฉบับที่ ๑๒ (พ.ศ. ๒๕๖๐- ๒๕๖๔) ทิศทางนโยบายต่าง ๆ ที่เกี่ยวข้อง ยุทธศาสตร์การพัฒนาภาคใต้ ยุทธศาสตร์การพัฒนาจังหวัด/กลุ่มจังหวัด ให้เหมาะสมกับสภาพแวดล้อม สถานการณ์ของจังหวัด สามารถตอบสนองความต้องการของเกษตรกรในพื้นที่ได้อย่างมีประสิทธิภาพ

ดังนั้น เพื่อให้การจัดทำแผนพัฒนาการเกษตรและสหกรณ์จังหวัดนครราชสีมา เป็นไปด้วยความเรียบร้อย และบรรลุเป้าหมายตามวัตถุประสงค์ รวมทั้งให้หน่วยงานที่เกี่ยวข้องมีส่วนร่วมในการกำหนด วิสัยทัศน์ พันธกิจ ยุทธศาสตร์ เป้าประสงค์ ตัวชี้วัด/ค่าเป้าหมาย กลยุทธ์ และผลผลิต/โครงการ จึงแต่งตั้ง คณะทำงาน โดยมีองค์ประกอบและอำนาจหน้าที่ ดังนี้

๑. องค์ประกอบ

- |   |                  |
|---|------------------|
| ๑.๑ เกษตรและสหกรณ์จังหวัดนครราชสีมา   | ประธานคณะกรรมการ |
| ๑.๒ เกษตรจังหวัดนครราชสีมา หรือผู้แทน   | คณะกรรมการ       |
| ๑.๓ ปศุสัตว์จังหวัดนครราชสีมา หรือผู้แทน  | คณะกรรมการ       |
| ๑.๔ ประมงจังหวัดนครราชสีมา หรือผู้แทน   | คณะกรรมการ       |
| ๑.๕ สหกรณ์จังหวัดนครราชสีมา หรือผู้แทน  | คณะกรรมการ       |
| ๑.๖ ปฎิรูปที่ดินจังหวัดนครราชสีมา หรือผู้แทน                                    | คณะกรรมการ       |
| ๑.๗ ผู้อำนวยการสำนักงานชลประทาน ที่ ๑๗ หรือผู้แทน                               | คณะกรรมการ       |
| ๑.๘ ผู้อำนวยการโครงการชลประทานนครราชสีมา หรือผู้แทน                             | คณะกรรมการ       |
| ๑.๙ ผู้อำนวยการโครงการส่งน้ำและบำรุงรักษาบางนรา หรือผู้แทน                      | คณะกรรมการ       |
| ๑.๑๐ ผู้อำนวยการโครงการส่งน้ำและบำรุงรักษาโก - ลก หรือผู้แทน                    | คณะกรรมการ       |
| ๑.๑๑ ผู้อำนวยการโครงการก่อสร้าง สำนักงานชลประทานที่ ๑๗ หรือผู้แทน               | คณะกรรมการ       |
| ๑.๑๒ ผู้อำนวยการสถานีพัฒนาที่ดินนครราชสีมา หรือผู้แทน                           | คณะกรรมการ       |
| ๑.๑๓ ผู้อำนวยการศูนย์ศึกษาการพัฒนาพิกุลทอง อันเนื่องมาจากพระราชดำริ หรือผู้แทน  | คณะกรรมการ       |
| ๑.๑๔ หัวหน้าสำนักงานตรวจบัญชีสหกรณ์นครราชสีมา หรือผู้แทน                        | คณะกรรมการ       |
| ๑.๑๕ ผู้อำนวยการศูนย์วิจัยและพัฒนาประมงทะเลนครราชสีมา หรือผู้แทน                | คณะกรรมการ       |
| ๑.๑๖ ผู้อำนวยการศูนย์วิจัยและพัฒนาการเพาะเลี้ยงสัตว์น้ำจืดนครราชสีมา หรือผู้แทน | คณะกรรมการ       |
| ๑.๑๗ หัวหน้าด่านตรวจประมงนครราชสีมา หรือผู้แทน                                  | คณะกรรมการ       |

- ๑.๑๘ หัวหน้าหน่วยป้องกันและปราบปรามประมงทะเลนราธิวาส หรือผู้แทน คณะทำงาน
- ๑.๑๙ ผู้อำนวยการศูนย์วิจัยและพัฒนาอาหารสัตว์นราธิวาส หรือผู้แทน คณะทำงาน
- ๑.๒๐ ผู้อำนวยการศูนย์วิจัยและบำรุงพันธุ์สัตว์นราธิวาส หรือผู้แทน คณะทำงาน
- ๑.๒๑ หัวหน้าด่านกักกันสัตว์นราธิวาส หรือผู้แทน คณะทำงาน
- ๑.๒๒ ผู้อำนวยการศูนย์วิจัยและพัฒนาการเกษตรนราธิวาส หรือผู้แทน คณะทำงาน
- ๑.๒๓ ผู้อำนวยการศูนย์วิจัยและพัฒนาการเกษตรรือเสาะ หรือผู้แทน คณะทำงาน
- ๑.๒๔ หัวหน้าด่านตรวจพืชสุโขทัย - ลก หรือผู้แทน คณะทำงาน
- ๑.๒๕ หัวหน้าด่านตรวจพืชตากใบ หรือผู้แทน คณะทำงาน
- ๑.๒๖ ผู้อำนวยการศูนย์หม่อนไหมเฉลิมพระเกียรติ สมเด็จพระนางเจ้าสิริกิติ์ พระบรมราชินีนาถ หรือผู้แทน คณะทำงาน
- ๑.๒๗ ผู้อำนวยการการยางแห่งประเทศไทยจังหวัดนราธิวาส หรือผู้แทน คณะทำงาน
- ๑.๒๘ หัวหน้าสำนักงานท่าเทียบเรือประมงนราธิวาส คณะทำงาน
- ๑.๒๙ หัวหน้ากลุ่มยุทธศาสตร์พัฒนาการเกษตร เลขานุการคณะทำงาน สำนักงานเกษตรและสหกรณ์จังหวัดนราธิวาส
- ๑.๓๐ หัวหน้ากลุ่มช่วยเหลือเกษตรกรและโครงการพิเศษ ผู้ช่วยเลขานุการคณะทำงาน สำนักงานเกษตรและสหกรณ์จังหวัดนราธิวาส
- ๑.๓๑ หัวหน้ากลุ่มสารสนเทศการเกษตร ผู้ช่วยเลขานุการคณะทำงาน สำนักงานเกษตรและสหกรณ์จังหวัดนราธิวาส
- ๑.๓๒ นักวิเคราะห์นโยบายและแผนชำนาญการ ผู้ช่วยเลขานุการคณะทำงาน สำนักงานเกษตรและสหกรณ์นราธิวาส ที่ได้รับมอบหมาย

## ๒. อำนาจหน้าที่

๒.๑ สนับสนุนข้อมูลประกอบการจัดทำแผนพัฒนาการเกษตรและสหกรณ์ของจังหวัด นราธิวาส

๒.๒ วิเคราะห์ปัจจัยสภาพแวดล้อมภายใน (จุดแข็งและจุดอ่อน) ปัจจัยสภาพแวดล้อม ภายนอก (โอกาสและภัยคุกคามหรือข้อจำกัด) (SWOT Analysis) วิเคราะห์ในรูปแบบความสัมพันธ์แบบเมตริกซ์ โดยใช้ตาราง TOWS Matrix เพื่อกำหนดประเด็นยุทธศาสตร์และกลยุทธ์

๒.๓ ยกร่างแผนพัฒนาการเกษตรและสหกรณ์ของจังหวัดนราธิวาส ประกอบด้วย วิสัยทัศน์ พันธกิจ เป้าประสงค์หลักการพัฒนาการเกษตรและสหกรณ์ของจังหวัด ประเด็นยุทธศาสตร์ เป้าประสงค์เชิงยุทธศาสตร์ ตัวชี้วัด/ค่าเป้าหมาย กลยุทธ์ โครงการ

๒.๔ ปรับปรุง แก้ไข นำร่างแผนพัฒนาการเกษตรและสหกรณ์ของจังหวัดที่ได้ปรับปรุง แก้ไขแล้วเสนอคณะกรรมการพัฒนาการเกษตรและสหกรณ์ระดับจังหวัด เพื่อขอความเห็นชอบ

๒.๕ หน้าที่อื่น ๆ ตามที่จังหวัดมอบหมาย

ทั้งนี้ ตั้งแต่บัดนี้เป็นต้นไป

สั่ง ณ วันที่ ๘ กรกฎาคม พ.ศ. ๒๕๖๔



(นายเจษฎา จิตรัตน์)  
ผู้ว่าราชการจังหวัดนราธิวาส

**สำนักงานเกษตรและสหกรณ์จังหวัดนราธิวาส**  
**ชั้น ๓ ศาลากลางจังหวัดนราธิวาส (แห่งที่ ๒)**  
**ถนนศูนย์ราชการ อำเภอเมืองนราธิวาส จังหวัดนราธิวาส**



**๐-๗๓๕๓-๒๗๔๔-๕**



**paco\_nwt@opsmoac.go.th**

