



ข้อมูลพื้นฐาน

ด้านการเกษตรและสหกรณ์ จังหวัดนราธิวาส

ประจำปี 2566



สำนักงานเกษตรและสหกรณ์จังหวัดนราธิวาส
เอกสารเลขที่ 15/2567

คำนำ

เอกสารข้อมูลพื้นฐานด้านการเกษตรและสหกรณ์จังหวัดนราธิวาส เล่มนี้ จัดทำขึ้นเพื่อรวบรวมข้อมูลพื้นฐานด้านการเกษตรและสหกรณ์จังหวัดนราธิวาส ปี 2566 และเพื่อเป็นประโยชน์ในการขับเคลื่อนการพัฒนาการเกษตรและสหกรณ์ของจังหวัดนราธิวาส โดยมีเนื้อหาประกอบด้วย ข้อมูลพื้นฐานด้านการเกษตรและสหกรณ์ของจังหวัด ข้อมูลพื้นฐานด้านเศรษฐกิจ สังคม การเมือง และการปกครองของจังหวัดนราธิวาส

การจัดทำเอกสารเล่มนี้ สำเร็จลุล่วงด้วยดีจากความร่วมมือของหน่วยงานสังกัดกระทรวงเกษตรและสหกรณ์ จังหวัดนราธิวาส และหน่วยงานที่เกี่ยวข้อง จึงขอขอบคุณมา ณ โอกาสนี้ โดยหวังเป็นอย่างยิ่งว่าจะเป็นประโยชน์ในการขับเคลื่อนงานบูรณาการพัฒนาการเกษตรและสหกรณ์ของจังหวัดนราธิวาสให้บรรลุเป้าหมายและพัฒนาเกษตรกรให้มีคุณภาพชีวิตที่ดีขึ้น ต่อไป

กลุ่มสารสนเทศการเกษตร
สำนักงานเกษตรและสหกรณ์จังหวัดนราธิวาส
สำนักงานปลัดกระทรวงเกษตรและสหกรณ์
กันยายน 2567

สารบัญ

เรื่อง	หน้าที่
➤ ข้อมูลสภาพภูมิศาสตร์ของจังหวัดนราธิวาส	1
➤ ข้อมูลด้านการเกษตรและสหกรณ์ของจังหวัดนราธิวาส	21
◆ ข้อมูลโครงการอันเนื่องมาจากพระราชดำริ	22
◆ ข้อมูลภาวะเศรษฐกิจการเกษตรจังหวัดนราธิวาส	23
◆ ข้อมูลด้านการชลประทาน	24
◆ ข้อมูลด้านพืช	26
◆ ข้อมูลด้านปศุสัตว์	30
◆ ข้อมูลด้านประมง	33
◆ ข้อมูลสถาบันเกษตรกรและองค์กรเกษตรกร	35
◆ ข้อมูลสภาเกษตรกรจังหวัดนราธิวาส	40
◆ ข้อมูลกองทุนฟื้นฟูและพัฒนาเกษตรกร	42
◆ ข้อมูลฟาร์มตัวอย่างในสมเด็จพระนางเจ้าฯ พระบรมราชินีนาถ	44
◆ ข้อมูลโรงเรียนในโครงการเกษตรเพื่ออาหารกลางวัน	45
◆ ข้อมูลพื้นที่และสินค้าเกษตรแปลงใหญ่	48
◆ ข้อมูลศูนย์เรียนรู้การเพิ่มประสิทธิภาพการผลิตสินค้าเกษตร จังหวัดนราธิวาส ปี 2566	51
◆ ข้อมูลการทำเกษตรแบบเกษตรกรรวมยั่งยืน	55
◆ แผนที่แสดงจุดตั้งเครื่องสูบน้ำ จังหวัดนราธิวาส	56
➤ การท่องเที่ยวจังหวัดนราธิวาส	57
◆ ข้อมูลสถานที่ท่องเที่ยวที่สำคัญของจังหวัดนราธิวาส	58
◆ ข้อมูลสินค้า ผลิตภัณฑ์ OTOP ของจังหวัดนราธิวาส	64
➤ สังคม วัฒนธรรม ขนบธรรมเนียมและประเพณี	67
◆ ข้อมูลสังคม วัฒนธรรม ขนบธรรมเนียมและประเพณี	67
➤ สินค้านำเข้าและส่งออกที่สำคัญของจังหวัดนราธิวาส	70
◆ ข้อมูลสินค้านำเข้าและส่งออกที่สำคัญของจังหวัดนราธิวาส	71

๓๐ ๓๒ ๓

สารบัญตาราง

ตารางที่	หน้า
1. การใช้พื้นที่ป่าสงวนแห่งชาติ ปี พ.ศ. 2566	5
2. ข้อมูลบ่อบาดาลและแหล่งน้ำธรรมชาติ ปี พ.ศ. 2566	6
3. เอกสารสิทธิประเภทการทำประโยชน์การเกษตรกรรม ปี 2562 - 2566	7
4. ลักษณะของดิน ปี พ.ศ. 2566	8
5. ปริมาณน้ำฝน ปี พ.ศ. 2563 - 2566	10
6. ลักษณะภูมิอากาศ ปี 2566	11
7. เขตการปกครองจังหวัดนราธิวาส	12
8. องค์การบริหารส่วนจังหวัดนราธิวาส	13
9. เทศบาลเมือง	13
10. เทศบาลตำบล	13
11. องค์การบริหารส่วนตำบล	14
12. ข้อมูลประชากรจังหวัดนราธิวาส ปี พ.ศ. 2566	17
13. รายได้เฉลี่ยของประชากรจังหวัดนราธิวาส ปี 2566	18
14. สรุปจำนวนโครงการอันเนื่องมาจากพระราชดำริฯ	23
15. จำนวนสหกรณ์ในจังหวัดนราธิวาส ปี 2566	38
16. รายชื่อสมาชิกสภาเกษตรกรจังหวัดนราธิวาส	41
17. สรุปจำนวนกลุ่มและสมาชิกกองทุนฟื้นฟูและพัฒนาเกษตรกร สาขาจังหวัดนราธิวาส ปี 2566	43
18. ข้อมูลฟาร์มตัวอย่างในสมเด็จพระนางเจ้าฯ พระบรมราชินีนาถ	44
19. รายชื่อโรงเรียนในโครงการเกษตรเพื่ออาหารกลางวัน	45
20. ข้อมูลแปลงใหญ่ของจังหวัดนราธิวาส ปี 2559 - 2567	48
21. ข้อมูลศูนย์เรียนรู้การเพิ่มประสิทธิภาพการผลิตสินค้าเกษตร จังหวัดนราธิวาส ปี 2566	51
22. ข้อมูลศูนย์เรียนรู้การเพิ่มประสิทธิภาพการผลิตสินค้าเกษตร (ศูนย์เครือข่าย) ปี 2566	52
23. สถานที่ท่องเที่ยวจังหวัดนราธิวาส	64
24. ข้อมูลสินค้า ผลิตภัณฑ์ OTOP ของจังหวัดนราธิวาส	65
25. มูลค่าการค้าชายแดนผ่านด่านศุลกากรตากใบ จังหวัดนราธิวาส ปี 2566	71
26. มูลค่าการค้าชายแดนผ่านด่านศุลกากรสุโหงโกลก จังหวัดนราธิวาส ปี 2566	72
27. มูลค่าการค้าชายแดนผ่านด่านศุลกากรบูเกะตา จังหวัดนราธิวาส ปี 2566	72
28. มูลค่าการค้าชายแดนแยกเป็นรายด่าน จังหวัดนราธิวาส ย้อนหลัง ปี 2559 - 2566	73
29. สินค้าส่งออก 10 อันดับ ผ่านด่านศุลกากร จังหวัดนราธิวาส ปี 2566	73
30. สินค้านำเข้า 10 อันดับ ผ่านด่านศุลกากร จังหวัดนราธิวาส ปี 2566	74
31. ข้อมูลพื้นที่ของจังหวัดนราธิวาส ปี 2566	76
32. ข้อมูลการปลูกยางพารา ปี 2566	77
33. ข้อมูลการปลูกลองกอง ปี 2566	78
34. ข้อมูลการปลูกเงาะ ปี 2566	79

สารบัญตาราง (ต่อ)

ตารางที่	หน้า
35. ข้อมูลการปลูกมังคุด ปี 2566	80
36. ข้อมูลการปลูกทุเรียน ปี 2566	81
37. ข้อมูลการปลูกข้าวนาปี ปี 2566 (2565/2566) จังหวัดนราธิวาส	82
38. ข้อมูลการปลูกปาล์มน้ำมัน ปี 2566	83
39. ข้อมูลการปลูกสละ ปี 2566	84
40. ข้อมูลการปลูกมะพร้าว (สวน) ปี 2566	85
41. ข้อมูลการปลูกกล้วยน้ำว้า ปี 2566	86
42. ข้อมูลการปลูกพีชไร่ ปี 2566	87
43. ข้อมูลการปลูกพีชฝัก ปี 2566	88
44. ข้อมูลการเปรียบเทียบจำนวนเกษตรกรผู้ปลูกพีชชนิดต่าง ๆ ปี 2566 (ราย)	89
45. ข้อมูลการเปรียบเทียบจำนวนพื้นที่ปลูกพีชชนิดต่าง ๆ ปี 2566	90
46. ข้อมูลการเลี้ยงโคเนื้อ ปี 2566	91
47. ข้อมูลการเลี้ยงโคนม ปี 2566	92
48. ข้อมูลการเลี้ยงกระบือ ปี 2566	93
49. ข้อมูลการเลี้ยงสุกร ปี 2566	94
50. ข้อมูลการเลี้ยงแพะ ปี 2566	95
51. ข้อมูลการเลี้ยงแกะ ปี 2566	96
52. ข้อมูลการเลี้ยงไก่ ปี 2566	97
53. ข้อมูลการเลี้ยงเป็ด ปี 2566	98
54. ข้อมูลการเลี้ยงนกกระทา ปี 2566	99
55. ข้อมูลการเลี้ยงปลาตุ๊ก ปี 2566	100
56. ข้อมูลการเลี้ยงปลากะพงในกระชัง ปี 2566	101
57. ข้อมูลการเพาะเลี้ยงสัตว์น้ำ ปี 2566	102
58. ข้อมูลการเลี้ยงกุ้งขาวแวนาไม ปี 2566	103
59. ข้อมูลการเลี้ยงปลาพลวงชมพู ปี 2566	104
60. ข้อมูลทำการเกษตรแบบเกษตรกรรมยั่งยืน ปี 2566 จังหวัดนราธิวาส	105
61. ข้อมูลจำนวนโครงการอันเนื่องมาจากพระราชดำริ ในพื้นที่จังหวัดนราธิวาส ปี 2566	106
62. สรุปข้อมูลการปลูกพืช ปี 2565	107
63. สรุปข้อมูลการเลี้ยงสัตว์ ปี 2565	108
64. สรุปข้อมูลด้านประมง ปี 2565	109

๓๖๖



ข้อมูล...

สภาพภูมิศาสตร์

ของจังหวัดบราซิอาส



สำนักงานเกษตรและสหกรณ์จังหวัดบราซิอาส
เอกสารเลขที่ 15/2567

ข้อมูลสภาพภูมิศาสตร์ของจังหวัดนราธิวาส

คำขวัญประจำจังหวัดนราธิวาส

ทักษิณราชตำหนัก

นราทัศน์เพลินตา

แหล่งใหญ่แร่ทอง

ชนรักศาสนา

ปาโจตรึงใจ

ลองกองหอมหวาน

ต้นไม้ประจำจังหวัดนราธิวาส

คือ ตะเคียนชันตาแมว (*Balanocarpus heimit* King) เป็นไม้มงคลประจำจังหวัดนราธิวาส พบบนภูเขาในป่าเขตจังหวัดนราธิวาส

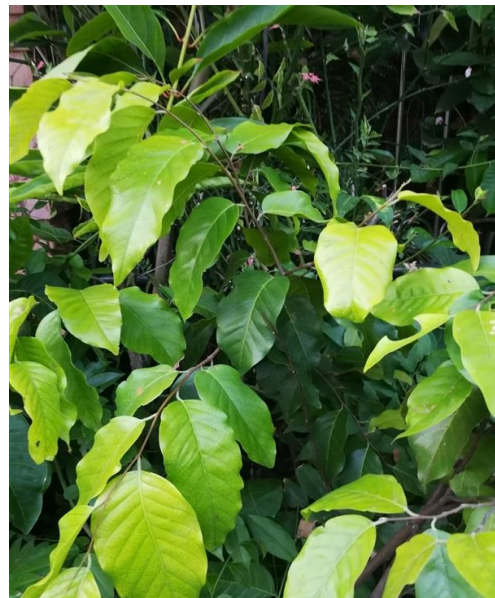

ดอกไม้ประจำจังหวัดนราธิวาส

คือ ดอกบานบุรีเหลือง (*Allamanda cathartica*) ต้นเป็นพุ่ม โคนลำต้นแข็ง ปลายกิ่งอ่อนโค้ง ดอกสีเหลืองสดออกเป็นช่อ ลักษณะทั่วไป เป็นไม้เถาเล็ก ใบยาวกว้างปลายแหลม ดอกคล้ายดอกผักบุ้งสีม่วง สีเหลือง หรือสีแสดตามพันธุ์ กลิ่นหอมอ่อน ออกดอกตลอดปี



ที่ตั้งและอาณาเขต

จังหวัดนราธิวาส เป็นจังหวัดชายแดนภาคใต้ ตั้งอยู่บนฝั่งทะเลด้านตะวันออกของแหลมมาลายู ห่างจากกรุงเทพมหานคร โดยทางรถยนต์ประมาณ 1,149 กิโลเมตร สูดชายแดนประเทศไทย ที่อำเภอแว้ง และทางรถไฟประมาณ 1,116 กิโลเมตร สูดชายแดนไทยมาเลเซียที่สถานีรถไฟสุโงโกล

ทิศเหนือ	จดจังหวัดปัตตานีและอำเภอไทย
ทิศตะวันออก	จดอำเภอไทยและประเทศมาเลเซีย
ทิศใต้	จดประเทศมาเลเซีย
ทิศตะวันตก	จดจังหวัดยะลา

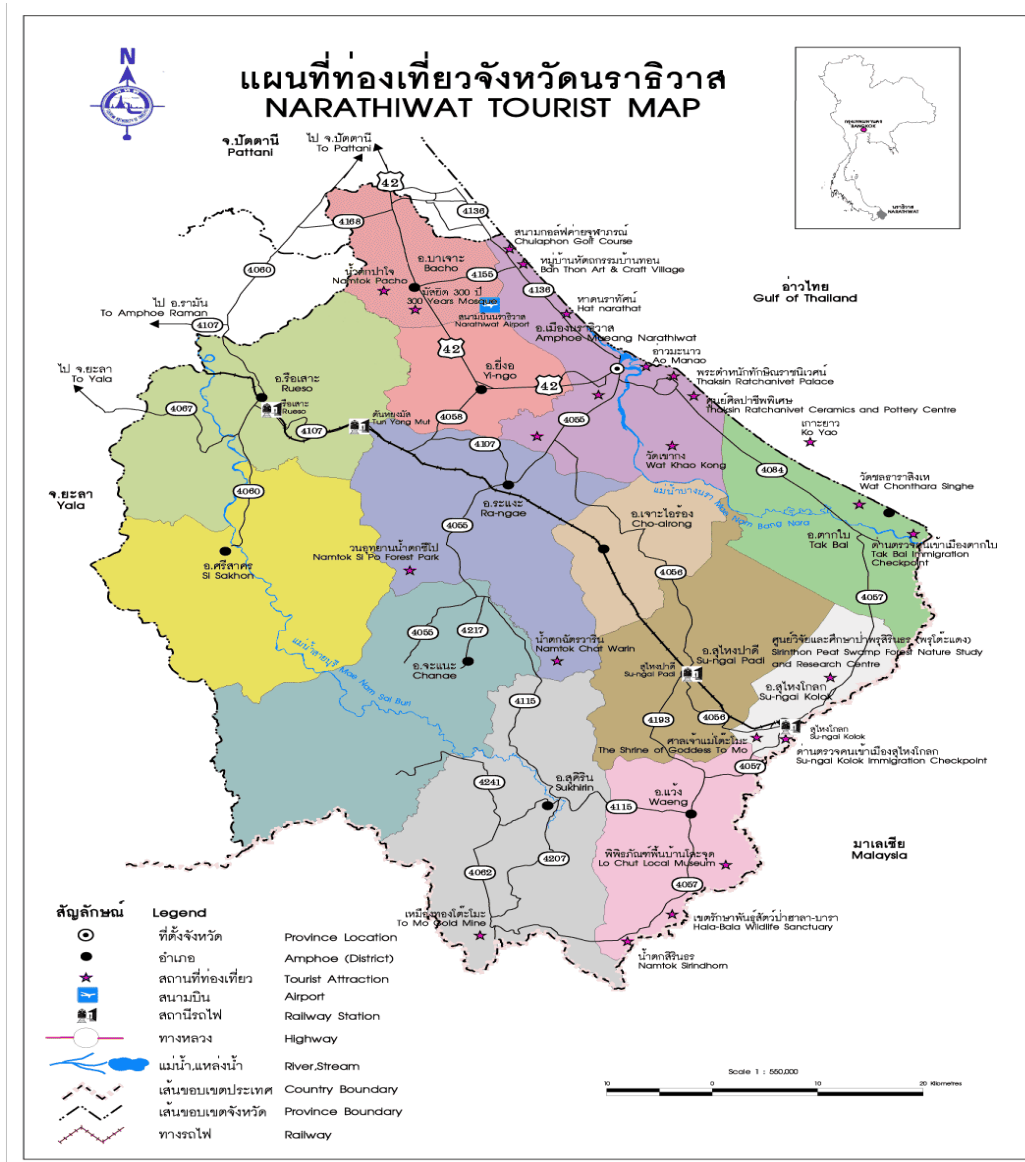

ลักษณะภูมิประเทศ

จังหวัดนราธิวาส เป็นป่าและภูเขาประมาณ 2 ใน 3 ของพื้นที่ทั้งหมด มีภูเขาหนาแน่นแถบทิศตะวันตกเฉียงใต้จดเทือกเขาสันกาลาคีรี ซึ่งถือเป็นแนวกันพรมแดน ไทย-มาเลเซีย ลักษณะของพื้นที่ที่มีความลาดเอียงจากทิศตะวันตกไปสู่ทิศตะวันออก พื้นที่ราบส่วนใหญ่อยู่บริเวณติดกับอ่าวไทยและที่ราบลุ่มอยู่บริเวณติดกับแม่น้ำ 3 สาย คือ แม่น้ำสายบุรี แม่น้ำบางนรา และแม่น้ำโก-ลก มีพื้นที่พรุ จำนวนประมาณ 361,860 ไร่

ลักษณะภูมิอากาศ

เป็นแบบมรสุมเขตร้อน แบ่งฤดูกาลออกเป็น 2 ฤดู ได้แก่

1) ฤดูฝน แบ่งออกเป็น 2 ช่วง ได้แก่ ช่วงที่รับลมมรสุมตะวันตกเฉียงใต้ ซึ่งพัดเอาความชื้นจากทะเลอันดามัน และมหาสมุทรอินเดียเข้ามา ทำให้มีฝนตกชุกในเดือนพฤษภาคมถึงเดือนตุลาคม อีกช่วงหนึ่งก็คือ ช่วงที่รับลมมรสุมตะวันออกเฉียงเหนือ ซึ่งพัดเอาความชื้นจากอ่าวไทยเข้ามาทำให้มีฝนตกชุกอีกในเดือนพฤศจิกายนถึงเดือนมกราคม

2) ฤดูร้อน ฤดูร้อนอยู่ระหว่างเดือนกุมภาพันธ์ถึงเดือนเมษายน เนื่องจากได้รับลมมรสุมตะวันออกเฉียงใต้ ซึ่งเป็นลมร้อนที่พัดมาจากทะเลจีนใต้ ทำให้อากาศโดยทั่วไปร้อนและชื้น

แหล่งน้ำธรรมชาติ

จังหวัดนราธิวาส มีแม่น้ำธรรมชาติที่สำคัญ 3 สาย คือ

➤ **แม่น้ำบางนรา** ต้นน้ำเริ่มจากเทือกเขาบูโด-สุโหงปาตี ผ่านคลองสุโหงปาตี คลองยะกัง และคลองตันหยงมัส ไหลผ่านท้องที่อำเภอตากใบ อำเภอสุโหงปาตี อำเภอระแงะ แล้วไหลลงสู่ทะเลที่อำเภอเมืองนราธิวาส มีความยาวประมาณ 60 กิโลเมตร

➤ **แม่น้ำโก-ลก** เป็นแม่น้ำกั้นพรมแดนระหว่างประเทศไทยกับประเทศมาเลเซีย ต้นน้ำอยู่ในเทือกเขาในประเทศมาเลเซียและท้องที่อำเภอแว้ง โดยแม่น้ำดังกล่าวจะไหลผ่านอำเภอสุโหงโก-ลก และไหลลงสู่อ่าวไทยที่อำเภอตากใบ มีความยาวประมาณ 103 กิโลเมตร

➤ **แม่น้ำสายบุรี** ต้นน้ำเริ่มจากเทือกเขาในอำเภอสุคีริน ไหลผ่านอำเภोजะแงะ อำเภอศรีสาคร อำเภอรือเสาะ จังหวัดนราธิวาส และอำเภอรามัน จังหวัดยะลา แล้วไหลลงอ่าวไทยที่อำเภอสายบุรี จังหวัดปัตตานี มีความยาวประมาณ 195 กิโลเมตร

ป่าพรุ

จังหวัดนราธิวาส มีป่าพรุธรรมชาติผืนใหญ่ที่สุดของประเทศ โดยมีเนื้อที่ประมาณ 361,860 ไร่ แยกเป็นพรุโต๊ะแดง ซึ่งครอบคลุมพื้นที่ของอำเภอตากใบ อำเภอสุโหงโก-ลก และอำเภอสุโหงปาตี มีเนื้อที่ประมาณ 200,000 ไร่ โดยพื้นที่ดังกล่าว ยังคงสภาพดั้งเดิมอันทรงคุณค่า ทั้งในด้านแหล่งพันธุกรรมของพรรณพืชหายากที่เป็นเฉพาะถิ่น (Endemic Species) เป็นแหล่งน้ำ แหล่งอาหารของมนุษย์ เป็นที่อยู่อาศัยของสัตว์ป่าที่สามารถปรับตัวให้เข้ากับสภาพป่าที่มีลักษณะเฉพาะ และได้รับการขึ้นทะเบียนเป็นพื้นที่ชุ่มน้ำโลกตามอนุสัญญาแรมซาร์ (Ramsar Convention) หรืออนุสัญญาว่าด้วยพื้นที่ชุ่มน้ำที่มีความสำคัญระดับนานาชาติ เมื่อวันที่ 5 กรกฎาคม 2544 นอกจากนี้ยังมีพรุเล็กพรุน้อยอีกมาก เช่น พรุบาเจาะ ในพื้นที่ของอำเภอเมืองนราธิวาส ยี่งอ และอำเภอบาเจาะ



ป่าสงวนแห่งชาติ

จังหวัดนราธิวาส มีพื้นที่ป่าสงวนแห่งชาติในปี พ.ศ. 2566 มีทั้งหมด 698,849.75 ไร่ แยกเป็นพื้นที่เพื่อการอนุรักษ์ จำนวน 628,134 ไร่ พื้นที่เพื่อเศรษฐกิจ จำนวน 54,079.75 ไร่ และพื้นที่เพื่อการเกษตร จำนวน 16,636 ไร่ ดังตารางที่ 1

ตารางที่ 1 การใช้พื้นที่ป่าสงวนแห่งชาติ ปี พ.ศ. 2566

ที่	ชื่อป่าสงวนแห่งชาติ	พื้นที่ทั้งหมด (ไร่)	พื้นที่เพื่อการอนุรักษ์ (ไร่)	พื้นที่เพื่อเศรษฐกิจ (ไร่)	พื้นที่เพื่อการเกษตร (ไร่)
1	ป่าไทรย้อยเศียร	585	585	0	0
2	ป่าปริงยอฝิ่งซาย แม่น้ำสายบุรี	125,000	110,517	1,469	13,014
3	ป่ากะลุปี	2,043.75	0	2,043.75	0
4	ป่าเทือกเขาบาลา	108,828	98,442	10,386	0
5	ป่าลุ่มน้ำบางนรา แปลงที่ 1	19,100	0	19,100	0
6	ป่าบูเกะตามง	8,681	6,106	2,575	0
7	ป่าลุ่มน้ำบางนรา แปลงที่ 2	178,850	178,850	0	0
8	ป่าเทือกเขาเรือเสาะ-ยิงอ-บาเจาะ	85,312	84,468	844	0
9	ป่าบูเกะตาแคว แปลงที่ 1	19,618	18,931	687	0
10	ป่าบูเกะตาแคว แปลงที่ 2	31,631	31,417	214	0
11	ป่าอูแดแค	3,015	0	0	3,015

ที่	ชื่อป่าสงวนแห่งชาติ	พื้นที่ทั้งหมด (ไร่)	พื้นที่เพื่อการอนุรักษ์ (ไร่)	พื้นที่เพื่อเศรษฐกิจ (ไร่)	พื้นที่เพื่อการเกษตร (ไร่)
12	ป่าบองอ	58,750	58,607	143	0
13	ป่าเขาสำนัก	1,250	914	336	0
14	ป่าโคกไม้เรือ	16,481	7,608	8,873	0
15	ป่าโคกจะโก	6,415	0	6,029	386
16	ป่าเขาดันหยง	2,687	2,687	0	0
17	ป่าลูโป๊ะลาเซาะ	13,125	11,524	1,380	221
18	ป่าบุงอ	603	603	0	0
19	ป่าฝั่งขวาม่น้ำสายบุรี	8,125	8,125	0	0
20	ป่าเทือกเขากรือซอ	8,750	8,750	0	0
รวม		698,849.75	628,134	54,079.75	16,636

ที่มา : สำนักงานทรัพยากรธรรมชาติและสิ่งแวดล้อม ปี พ.ศ.2566

อ้างอิงจาก ส่วนจัดการที่ดิน สำนักจัดการทรัพยากรป่าไม้ที่ 13 สาขา นราธิวาส วันที่ 14 กุมภาพันธ์ 2566

บ่อน้ำธรรมชาติและแหล่งน้ำธรรมชาติ

ในปี พ.ศ. 2566 จังหวัดนราธิวาส มีบ่อน้ำธรรมชาติ จำนวน 816 บ่อ และสามารถใช้น้ำได้ ในช่วงฤดูแล้ง จำนวน 816 บ่อ อำเภอที่มีบ่อน้ำธรรมชาติมากที่สุด ได้แก่ อำเภอศรีสาคร เมืองนราธิวาส และอำเภอ ระแงะ ตามลำดับ และอำเภอที่มีบ่อน้ำธรรมชาติน้อยที่สุด ได้แก่ อำเภอสุคีริน

แหล่งน้ำธรรมชาติ มีทั้งหมด จำนวน 19,118 แห่ง และไม่มี หนอง บึง และไม่สามารถใช้น้ำได้ ในช่วงฤดูแล้งได้ ดังตารางที่ 2

ตารางที่ 2 ข้อมูลบ่อน้ำธรรมชาติและแหล่งน้ำธรรมชาติ ปี พ.ศ. 2566

ที่	อำเภอ	บ่อน้ำ (บ่อ)		แหล่งน้ำธรรมชาติ (แห่ง)		หนอง บึง (แห่ง)	
		ทั้งหมด	ใช้ได้ฤดูแล้ง	ทั้งหมด	ใช้ได้ฤดูแล้ง	ทั้งหมด	ใช้ได้ฤดูแล้ง
1	เมืองนราธิวาส	102	102	2,618	0	0	0
2	แว้ง	75	75	1,159	0	0	0
3	ตากใบ	20	20	107	0	0	0
4	สุไหงโก-ลก	44	44	940	0	0	0
5	ศรีสาคร	134	134	443	0	0	0
6	ระแงะ	101	101	2,278	0	0	0

ที่	อำเภอ	บ่อบาดาล (บ่อ)		แหล่งน้ำธรรมชาติ (แห่ง)		หนอง บึง (แห่ง)	
		ทั้งหมด	ใช้ได้ถูกต้อง	ทั้งหมด	ใช้ได้ถูกต้อง	ทั้งหมด	ใช้ได้ถูกต้อง
7	เจาะไอร้อง	50	50	4,974	0	0	0
8	จะนะ	51	51	0	0	0	0
9	บาเจาะ	78	78	482	0	0	0
10	สุไหงปาดี	60	60	0	0	0	0
11	ศรีสาคร	33	33	4,308	0	0	0
12	สุคิริน	7	7	1,809	0	0	0
13	ยี่งอ	61	61	0	0	0	0
รวม		816	816	19,118	0	0	0

ที่มา : สำนักงานทรัพยากรธรรมชาติและสิ่งแวดล้อม ปี พ.ศ.2566

เอกสารสิทธิ์ที่ดิน ส.ป.ก.

พื้นที่ทำการเกษตรจังหวัดนราธิวาส จำแนกตามเอกสารสิทธิ์ประเภทการทำประโยชน์ การเกษตรกรรม ในจังหวัดนราธิวาส ปี พ.ศ. 2566 มีจำนวน 17,751 ไร่ โดยเพิ่มขึ้นจากปี 2565 จำนวน 54 ไร่ ซึ่งเพิ่มขึ้นในส่วน ของพื้นที่ตำบลโฆสิต จำนวน 9 ไร่ อำเภอตากใบ พื้นที่ตำบลโละจูด จำนวน 14 ไร่ อำเภอแว้ง และตำบลปุโยะ จำนวน 31 ไร่ อำเภอสุไหงโก-ลก จังหวัดนราธิวาส ตารางที่ 3

ตารางที่ 3 เอกสารสิทธิ์ประเภทการทำประโยชน์การเกษตรกรรม ปี 2562 - 2566

อำเภอ	จำนวนเอกสารสิทธิ์ สปก. (ไร่)				
	2562	2563	2564	2565	2566
เมืองนราธิวาส	260	260	260	260	260
ตากใบ	4,090	4,090	4,204	4,208	4,217
บาเจาะ	405	405	405	405	405
ยี่งอ	0	0	0	0	0
ระแงะ	107	107	107	107	107
รือเสาะ	3,404	3,404	3,404	3,404	3,404
ศรีสาคร	0	0	0	0	14
แว้ง	3,546	3,589	3,589	3,589	3,589
สุคิริน	0	0	0	0	0
สุไหงโก-ลก	3,194	3,194	3,194	3,305	3,336
สุไหงปาดี	981	1,046	1,046	1,046	1,046
จะนะ	69	69	69	69	69
เจาะไอร้อง	1,189	1,228	1,228	1,304	1,304
รวม	17,245	17,392	17,506	17,697	17,751
จำนวนเอกสารสิทธิ์ที่เพิ่มขึ้น	299	147	114	191	54

ที่มา : สำนักงานปฏิรูปที่ดินจังหวัดนราธิวาส

ลักษณะของดิน

ตารางที่ 4 ลักษณะของดิน ปี พ.ศ. 2566

ที่	ลักษณะของดิน	เนื้อที่		
		ไร่	ตารางกิโลเมตร	ร้อยละ %
1	ดินเปรี้ยว - ดินเปรี้ยวจัดที่พบชั้นดินกรดกำมะถันระดับต้น - ดินเปรี้ยวจัดที่พบชั้นดินกรดกำมะถันในระดับลึกปานกลาง	10,678	10,784.80	0.38
		126,931	203,089.60	4.54
2	ดินอินทรีย์ - ดินอินทรีย์	178,290	285,264.00	6.37
3	ดินเค็ม - ดินเค็มชายทะเล	8,155	13,048.00	0.29
4	ดินทราย - ดินทรายในที่ลุ่ม - ดินทรายในพื้นที่ตอนที่ไม่ใช่ชั้นดานอินทรีย์ - ดินทรายที่มีชั้นดานอินทรีย์	6,289	10,062.40	0.22
		22,974	36,758.40	0.82
		73,584	117,734.40	2.63
5	ดินตื้น - ดินตื้นในพื้นที่ตอนถึงชั้นลูกรังก้อนกรวดหรือเศษหิน - ดินตื้นในพื้นที่ตอนถึงชั้นหินพื้น	16,168	25,868.80	0.58
		18,060	28,896.00	0.65
6	พื้นที่ลาดชันเชิงซ้อน - พื้นที่ลาดชันเชิงซ้อน	1,089,215	1,742,744.00	38.94
7	ทรัพยากรดินอื่น ๆ - ดินที่มีปฏิกิริยาเป็นกรดพบในที่ลุ่ม - ดินที่มีปฏิกิริยาเป็นกรดพบในที่ดอน	371,816	594,905.80	13.29
		852,577	1,364,123.20	30.48
8	พื้นที่เบ็ดเตล็ด - พื้นที่เบ็ดเตล็ด	22,407	35,851.20	0.80
รวมเนื้อที่ทั้งหมด		2,797,144	4,469,130.60	100

ที่มา : สถานีพัฒนาที่ดินนราธิวาส ข้อมูล ณ ปี 2566

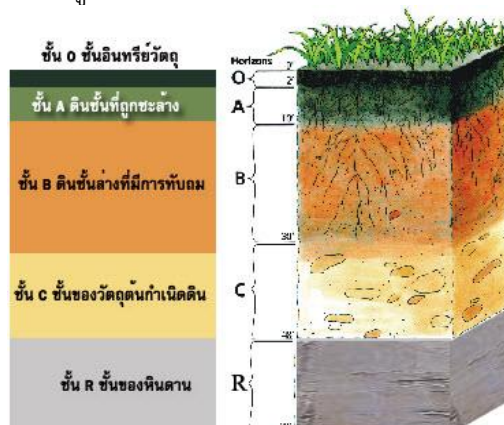

ปัญหาทรัพยากรดินจังหวัดนราธิวาส

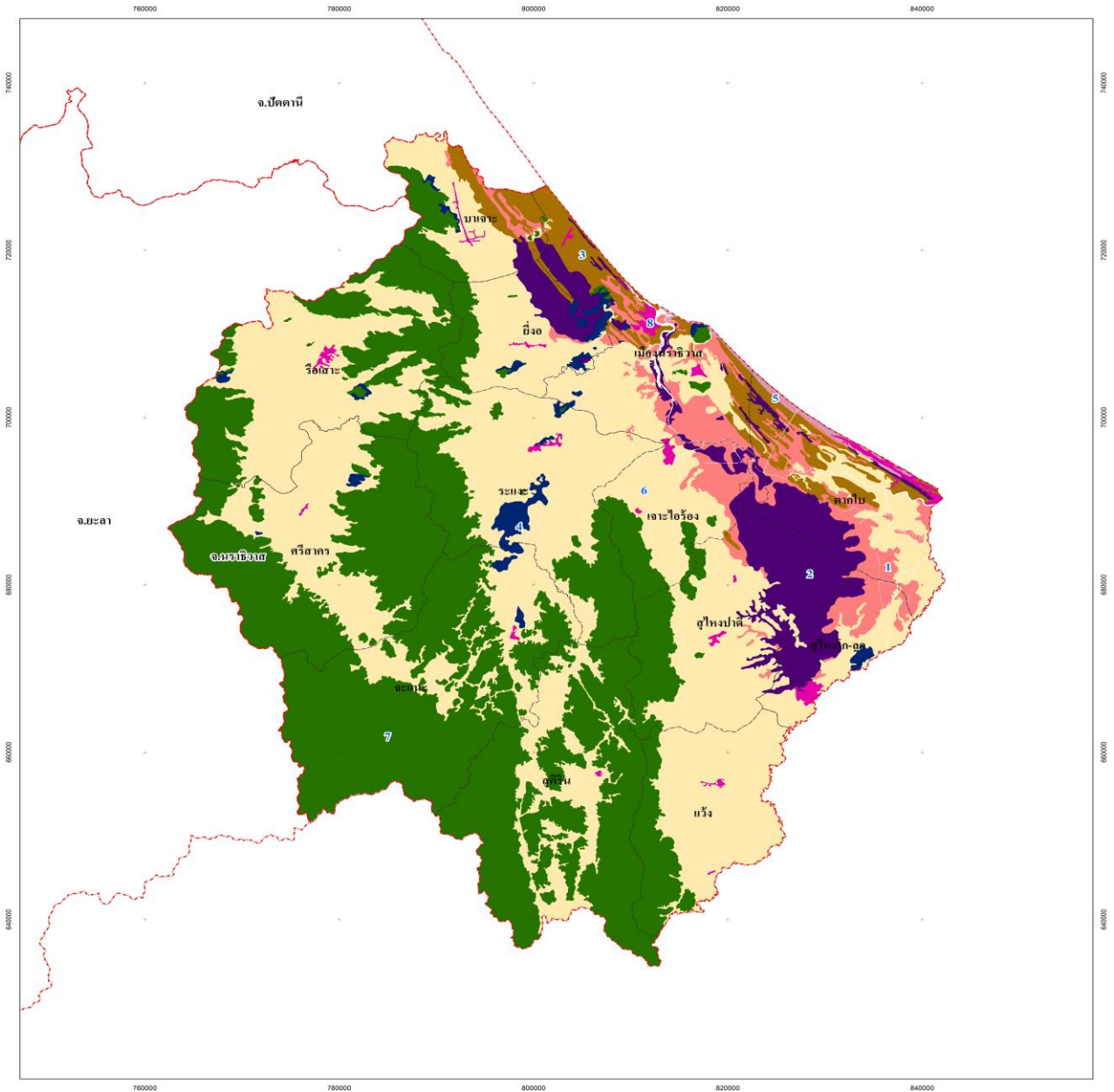

สัญลักษณ์และคำอธิบาย

	ขอบเขตอำเภอ	1	ดินเปรี้ยวจัด	4	ดินเค็ม	9	พื้นที่ลุ่มน้ำจืด
	ขอบเขตจังหวัด	2	ดินอินทรีย์	5	ดินกึ่งชายทะเล	8	พื้นที่น้ำเค็ม
		3	ดินทราย	6	ดินที่มีปฏิกริยาเป็นกรด		

กรมพัฒนาที่ดิน
กระทรวงเกษตรและสหกรณ์

ปริมาณน้ำฝน

ในปี พ.ศ. 2566 จังหวัดนราธิวาส มีปริมาณน้ำฝน จำนวน 49,148.70 ม.ม. และในปี พ.ศ.2565 มีปริมาณน้ำฝน จำนวน 54,722.50 ม.ม. ลดลงจากปีที่ผ่านมา จำนวน 5,573.80 ม.ม. หรือคิดเป็นร้อยละ 11.34 ดังตารางที่ 5

ตารางที่ 5 ปริมาณน้ำฝน ปี พ.ศ. 2564 - 2566

เดือน	พ.ศ. 2564		พ.ศ. 2565		พ.ศ. 2566	
	ปริมาณน้ำฝน (ม.ม.)	จำนวนวันที่ตก (วัน)	ปริมาณน้ำฝน (ม.ม.)	จำนวนวันที่ตก (วัน)	ปริมาณน้ำฝน (ม.ม.)	จำนวนวันที่ตก (วัน)
มกราคม	5,443.60	23	559.80	9	5,359.90	27
กุมภาพันธ์	31.70	4	10,335.40	22	4,529.30	16
มีนาคม	2,526.50	15	2,643.00	20	428.30	8
เมษายน	2,661.80	19	3,082.70	18	721.40	13
พฤษภาคม	3,045.10	19	3,292.40	21	1,979.00	22
มิถุนายน	2,968.60	18	3,230.60	21	3,637.00	24
กรกฎาคม	1,833.10	13	2,455.90	19	2,218.90	19
สิงหาคม	3,750.40	26	3,554.10	22	2,945.80	27
กันยายน	1,966.30	18	3,318.00	25	2,346.50	20
ตุลาคม	2,267.60	18	3,680.20	23	3,074.00	28
พฤศจิกายน	6,051.90	28	5,875.40	25	7,679.10	29
ธันวาคม	7,078.00	23	12,695.00	24	14,209.50	30
รวม	39,624.60	224	54,722.50	249	49,148.70	263

ที่มา : สถานีอุตุนิยมวิทยานราธิวาส

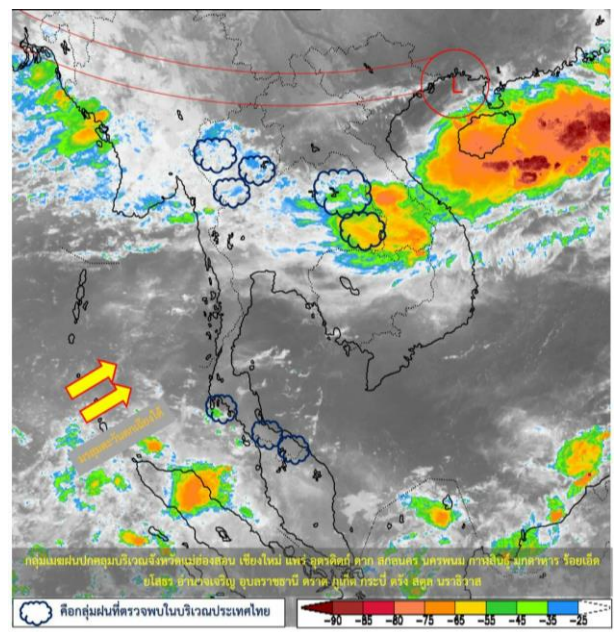
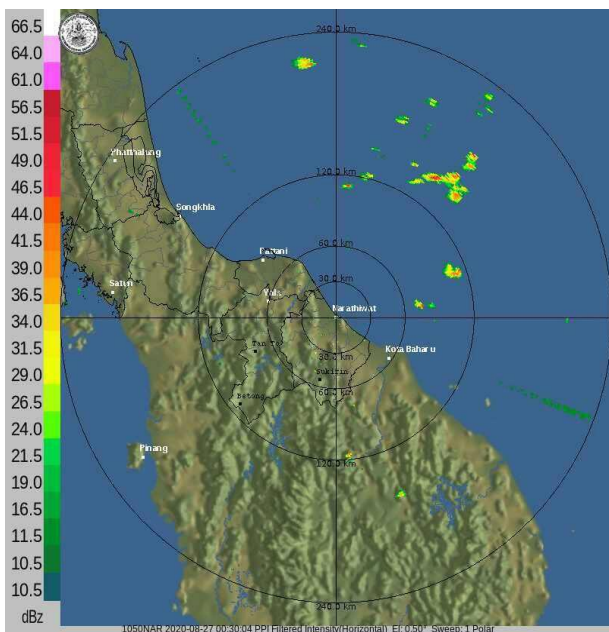

ลักษณะภูมิอากาศ

ลักษณะภูมิอากาศของจังหวัดนราธิวาส ในปี พ.ศ. 2566 พบว่า มีอุณหภูมิสูงสุด 36.60 องศาเซลเซียส ในเดือนพฤษภาคม อุณหภูมิต่ำสุด 21.20 องศาเซลเซียส ในเดือนมกราคม และความชื้นสัมพัทธ์สูงสุด 99 เปอร์เซ็นต์ ในเดือนธันวาคม ความชื้นสัมพัทธ์ต่ำสุด 44 เปอร์เซ็นต์ ในเดือนพฤษภาคม ดังตารางที่ 6

ตารางที่ 6 ลักษณะภูมิอากาศ ปี พ.ศ. 2566

เดือน	อุณหภูมิ			ความชื้นสัมพัทธ์		
	สูงสุด	ต่ำสุด	เฉลี่ย	สูงสุด	ต่ำสุด	เฉลี่ย
มกราคม	33.20	21.20	26.03	98.00	59.00	82.56
กุมภาพันธ์	33.10	22.40	26.81	96.00	60.00	77.58
มีนาคม	34.10	21.30	27.42	95.00	53.00	76.40
เมษายน	35.50	23.00	29.32	93.00	52.00	74.19
พฤษภาคม	36.60	24.20	29.40	96.00	44.00	74.74
มิถุนายน	35.20	23.40	28.31	97.00	51.00	77.46
กรกฎาคม	35.50	23.20	28.62	97.00	49.00	76.28
สิงหาคม	35.20	22.90	27.06	97.00	52.00	79.11
กันยายน	34.80	23.30	27.90	97.00	53.00	78.85
ตุลาคม	34.80	23.50	28.28	96.00	52.00	78.20
พฤศจิกายน	33.20	23.10	26.48	98.00	60.00	87.40
ธันวาคม	32.80	22.70	27.15	99.00	57.00	83.51
รวมเฉลี่ย	34.50	22.85	27.73	96.58	53.50	78.86

ที่มา : สถานีอุตุนิยมวิทยานราธิวาส

พื้นที่และครุว์เรือน

จังหวัดนราธิวาส มีเนื้อที่ทั้งหมด 2,795,300.25 ไร่ พื้นที่ถือครอง 1,835,224.51 ไร่ คิดเป็นร้อยละ 65.65 ของเนื้อที่ทั้งหมด เนื้อที่ถือครองเพื่อการเกษตร 1,597,932.82 ไร่ คิดเป็นร้อยละ 57.16 ของเนื้อที่ทั้งหมด เนื้อที่ทำการเกษตร 1,471,316.72 ไร่ คิดเป็นร้อยละ 52.64 ของเนื้อที่ทั้งหมด และเนื้อที่อื่น ๆ จำนวน 956,343.74 ไร่ คิดเป็นร้อยละ 34.21 ของเนื้อที่ทั้งหมด

จังหวัดนราธิวาส มีครุว์เรือนทั้งหมด 189,511 ครุว์เรือน 723,110 ราย และมีครุว์เรือนเกษตรกรจำนวน 99,221 ครุว์เรือน 433,210 ราย ดังตารางที่ 31

การปกครอง

จังหวัดนราธิวาส แบ่งการปกครองเป็น 13 อำเภอ 77 ตำบล 591 หมู่บ้าน ซึ่งแบ่งตามลักษณะภูมิศาสตร์ได้ 3 โซน คือ โซนทะเล ประกอบด้วย อำเภอเมืองและอำเภอดากใบ โซนภูเขา ประกอบด้วย อำเภอ บาเจาะ ยี่งอ รือเสาะ ศรีสาคร ระแงะ เจาะไอร้อง และอำเภอสุไหงปาดี และโซนชายแดน ประกอบด้วย อำเภอดากใบ สุไหงโก-ลก แวง สุคริณ และอำเภอจะแนะ ดังนี้

1. รูปแบบองค์การบริหารส่วนจังหวัด จำนวน 1 แห่ง โดยใช้พื้นที่ทั้งจังหวัด
2. รูปแบบเทศบาล ใช้พื้นที่ตำบลทั้งตำบล แต่เทศบาลบางแห่งใช้พื้นที่ไม่ครบทั้งพื้นที่ตำบล ปัจจุบันมีจำนวน 16 เทศบาล แยกเป็นเทศบาลเมือง จำนวน 3 แห่ง เทศบาลตำบล จำนวน 13 แห่ง
3. รูปแบบองค์การบริหารส่วนตำบล ใช้พื้นที่ตำบลทั้งตำบล และบางแห่งรวมพื้นที่ตำบลอื่นหรือพื้นที่ติดเขตเทศบาล มีจำนวน 77 แห่ง

ตารางที่ 7 เขตการปกครองจังหวัดนราธิวาส

อำเภอ	จำนวนพื้นที่ (ไร่)	จำนวนเทศบาลเมือง	จำนวนเทศบาลตำบล	จำนวนอบต.	จำนวนตำบล	จำนวนหมู่บ้าน	จำนวนชุมชน
เมืองนราธิวาส	190,696.88	1	1	5	7	63	35
จะแนะ	363,539.46	-	-	4	4	32	-
เจาะไอร้อง	101,701.00	-	-	3	3	33	-
ดากใบ	169,059.00	1	-	7	8	52	9
บาเจาะ	106,980.00	-	2	6	6	47	-
ยี่งอ	125,322.50	-	1	6	6	40	-
รือเสาะ	292,702.53	-	1	9	9	72	-
ระแงะ	272,238.13	-	2	7	7	61	-
แวง	217,046.00	-	2	6	6	46	-
ศรีสาคร	312,547.00	-	1	6	6	35	-
สุคริณ	325,406.75	-	1	5	5	41	-
สุไหงโก-ลก	85,270.00	1	1	2	4	19	28
สุไหงปาดี	232,791.00	-	1	6	6	50	-
รวม 13 อำเภอ	2,795,300.25	3	13	72	77	591	72

ที่มา : ข้อมูลพื้นที่ จาก สำนักงานเกษตรจังหวัดนราธิวาส และข้อมูลการปกครอง จาก ที่ทำการปกครองจังหวัดนราธิวาส ปี 2565

1. ราชการบริหารส่วนภูมิภาค

จังหวัดนราธิวาส มีหน่วยงานบริหารราชการส่วนภูมิภาคประกอบด้วย จังหวัด อำเภอ ซึ่งมีส่วนราชการประจำจังหวัด กระทรวง และกรมต่าง ๆ มาประจำในจังหวัดนราธิวาส รวมทั้งสิ้น 33 หน่วยงาน ส่วนกลาง ประมาณ 113 หน่วยงาน องค์กรมมหาชน 1 หน่วยงาน องค์การอิสระตามรัฐธรรมนูญ 1 หน่วยงานและ รัฐวิสาหกิจ 43 หน่วยงาน และระดับอำเภอ 13 อำเภอ

2. ราชการบริหารส่วนท้องถิ่น

จังหวัดนราธิวาส มีหน่วยงานบริหารราชการส่วนท้องถิ่น ประกอบด้วย องค์การบริหารส่วนจังหวัด (อบจ.) 1 แห่ง เทศบาล 16 แห่ง และองค์การบริหารส่วนตำบล (อบต.) 72 แห่ง ดังนี้

➔ องค์การบริหารส่วนจังหวัดนราธิวาส 1 แห่ง

ตารางที่ 8 องค์การบริหารส่วนจังหวัดนราธิวาส

ลำดับที่	ชื่อเทศบาล
1	องค์การบริหารส่วนจังหวัดนราธิวาส

➔ เทศบาล 16 แห่ง

ตารางที่ 9 เทศบาลเมือง

ลำดับที่	ชื่อเทศบาลเมือง
1	เทศบาลเมืองนราธิวาส
2	เทศบาลเมืองสุไหงโก-ลก
3	เทศบาลเมืองตากใบ
รวม	3 แห่ง

ตารางที่ 10 เทศบาลตำบล

ลำดับที่	ชื่อเทศบาลตำบล	อำเภอ
1	เทศบาลตำบลกะลุวอเหนือ	เมืองนราธิวาส
2	เทศบาลตำบลปาเสมัส	สุไหงโก-ลก
3	เทศบาลตำบลศรีสาคร	ศรีสาคร
4	เทศบาลตำบลบาเจาะ	บาเจาะ
5	เทศบาลตำบลตันไทร	บาเจาะ
6	เทศบาลตำบลสุคีริน	สุคีริน
7	เทศบาลตำบลรือเสาะ	รือเสาะ
8	เทศบาลตำบลปะลูลู	สุไหงปาดี
9	เทศบาลตำบลแว้ง	แว้ง
10	เทศบาลตำบลบูเกะตา	แว้ง
11	เทศบาลตำบลตันหยงมัส	ระแงะ
12	เทศบาลตำบลมะรือโบตก	ระแงะ
13	เทศบาลตำบลยี่งอ	ยี่งอ
รวม	13 แห่ง	13 อำเภอ

➡ องค์การบริหารส่วนตำบล (อบต.) จำนวน 72 แห่ง คือ
 ตารางที่ 11 องค์การบริหารส่วนตำบล

ลำดับที่	อำเภอ	ชื่อ อบต.
1	เมืองนราธิวาส	โคกเคียน ลำภู มะนังตายอ กะลุวอ บางปอ
2	ศรีสาคร	ศรีสาคร ศรีบรรพต เชิงคีรี ซากอ ตะมะยูง กาหลง
3	ยี่งอ	ยี่งอ ลุโละปือซา ลุโละบายะ ตะปอเยาะ ละหาร จอบะเาะ
4	สุไหงปาดี	ปะลुरु โต๊ะเต็ง สุไหงปาดี ซากอ กาวะ รีโก้
5	สุไหงโก-ลก	มูโนะ ปูโยะ

ลำดับที่	อำเภอ	ชื่อ อบต.
6	แว้ง	แม่ตง กายुकละ ฆอเลาะ แว้ง โละจุด เอราวัน
7	รือเสาะ	สาวอ โคกสะตอ บัตง รือเสาะ เรียง สุวารี สามัคคี ลาโละ รือเสาะออก
8	ตากใบ	ศาลาใหม่ นายนาค บางขุนทอง เกาะสะท้อน พร่อน ไพรวัน โฆษิต
9	จะแนะ	จะแนะ ดุซงญอ ผดุงมาตร ช้างเผือก
10	บาเจาะ	บาเจาะ บาเระเหนือ กาเยาะมาตี ลูโอะสาวอ ปะลุกาสาเมาะ บาเระใต้

ลำดับที่	อำเภอ	ชื่อ อบต.
11	เจาะไอร้อง	มะรือโปกอก จวบ บุกิต
12	ระแงะ	ตันหยงมัส ตันหยงลิมอ กาลิซา บองอ บาโงสะโต มะรือโปกอก เฉลิม
13	สุคีริน	สุคีริน ภูเขาทอง ร่มไทร เกียร์ มาโมง
รวม	13 อำเภอ	72 แห่ง

ในส่วนของกระทรวงเกษตรและสหกรณ์ มีหน่วยงานส่วนราชการ/รัฐวิสาหกิจ ในสังกัด กระทรวงเกษตรและสหกรณ์ จังหวัดนราธิวาส มีจำนวน 11 กรม 2 รัฐวิสาหกิจ 28 หน่วยงาน ส่วนภูมิภาค 6 หน่วยงาน ส่วนรัฐวิสาหกิจ 2 หน่วยงาน และส่วนกลาง 20 หน่วยงาน



เนื้อที่ ประชากร ศาสนา และภาษา

จังหวัดนราธิวาส มีเนื้อที่ทั้งหมด 2,795,300.25 ไร่ พื้นที่ 2 ใน 3 เป็นป่าไม้และภูเขา มีป่าพรุ ประมาณ 361,860 ไร่

ในปี 2566 จังหวัดนราธิวาส มีประชากร จำนวน 797,586 คน จำแนกเป็นชาย 394,279 คน เป็นหญิง 403,307 คน ข้อมูล ณ เดือน 31 ธันวาคม พ.ศ. 2566 ดังตารางที่ 12 ประชากรส่วนใหญ่่นับถือศาสนา อิสลาม 82% นับถือศาสนาพุทธ 17 % นับถือศาสนาคริสต์ และศาสนาอื่น ๆ 1% (กรมการปกครอง,2551) มีมัสยิด จำนวน 573 แห่ง วัด 70 แห่ง และโบสถ์คริสต์ 4 แห่ง

ตารางที่ 12 ข้อมูลประชากรจังหวัดนราธิวาส ปี 2566

ที่	อำเภอ	จำนวนประชากร (ราย)			หมายเหตุ
		ปี 2566			
		ชาย	หญิง	รวม	
1	เมืองนราธิวาส	63,770	64,250	128,020	
2	ตากใบ	36,958	38,251	75,209	
3	บาเจาะ	27,960	28,933	56,893	
4	ยี่งอ	23,698	24,372	48,070	
5	ระแงะ	46,696	48,255	94,951	
6	รือเสาะ	26,668	27,188	53,856	
7	ศรีสาคร	21,653	21,047	42,700	
8	แว้ง	27,047	27,842	54,889	
9	สุคีริน	13,503	13,025	26,528	
10	สุโหงโกลก	37,659	41,040	78,699	
11	สุโหงปาดี	27,560	28,419	55,979	
12	จะแนะ	20,388	19,854	40,242	
13	เจาะไอร้อง	20,719	20,831	41,550	
รวม		394,279	403,307	797,586	

ที่มา : ศูนย์บริหารการทะเบียนภาค 9 จังหวัดนราธิวาส ข้อมูล ณ เดือน 31 ธันวาคม 2566



ตารางที่ 13 รายได้เฉลี่ยของประชากรจังหวัดนราธิวาส ปี 2566

อำเภอ	ตำบล	รายได้เฉลี่ยต่อคน ต่อปี	รายได้เฉลี่ยต่อครัวเรือน ต่อเดือน
1. เมืองนราธิวาส	ลำภู	74,782.43	19,217.50
	มะนังตายอ	62,988.26	19,477.20
	บางปอ	55,885.44	14,731.61
	กะลุวอ	63,122.25	19,723.49
	กะลุวอเหนือ	61,164.96	18,206.80
	โคกเคียน	80,168.92	20,870.04
	เทศบาลเมืองนราธิวาส	95,744.90	24,106.35
			70,551.02
2. บาเจาะ	บาเจาะ	54,411.30	17,224.64
	ลูโบะสาวอ	51,757.63	17,843.70
	กาเยาะมาตี	52,348.13	18,662.49
	ปะลุกาสาเมาะ	57,301.99	18,868.51
	บาเราะเหนือ	49,366.86	16,375.96
	บาเราะใต้	48,212.36	17,198.99
	เทศบาลตำบลตันไทร	-	-
	เทศบาลตำบลบาเจาะ	-	-
		52,233.05	17,695.72
3. ระแงะ	ตันหยงมัส	81,099.20	19,202.67
	ตันหยงลิมอ	54,947.95	10,809.98
	บองอ	58,696.59	14,935.47
	กาลิซา	61,284.43	16,454.49
	บาโงสะโต	53,861.22	14,467.77
	เฉลิม	47,704.79	12,608.32
	มะรือโบทก	56,846.44	16,120.19
			59,205.80
4. รือเสาะ	รือเสาะ	54,010.21	18,704.24
	สาวอ	57,782.31	18,811.03
	เรียง	48,176.55	15,475.65
	สามัคคี	54,140.33	17,100.54
	บัตง	63,006.17	20,859.51
	ลาโละ	56,657.24	23,306.00
	รือเสาะออก	62,464.64	19,839.08
	โคกสะตอ	49,332.36	16,333.14
	สุวารี	62,404.10	22,822.71
	เทศบาลตำบลรือเสาะ	-	-
		56,441.55	19,250.21

อำเภอ	ตำบล	รายได้เฉลี่ยต่อคนต่อปี	รายได้เฉลี่ยต่อครัวเรือนต่อเดือน
5. สุโงโกลก	ปาเสมัส	50,269.21	14,750.12
	มูโนะ	60,770.71	17,950.01
	ปูโยะ	58,529.91	18,662.05
	เทศบาลเมืองสุโงโกลก	59,157.65	12,048.84
		57,181.87	15,852.76
6. สุโงปาตี	ปะลुरु	63,697.11	16,993.55
	สุโงปาตี	79,041.16	19,458.32
	โต๊ะเต็ง	57,154.16	17,221.73
	สาวอ	58,778.83	17,360.51
	รีโก้	57,102.28	19,387.67
	กาอะ	52,014.31	15,886.78
	เทศบาลตำบลปะลुरु	-	-
		61,297.98	17,718.09
7. ตากใบ	เจ๊ะเห	73,813.87	14,202.98
	ไพรวัน	68,925.76	22,081.11
	พร่อน	103,989.19	24,370.84
	ศาลาใหม่	55,128.13	20,497.99
	บางขุนทอง	67,407.61	21,178.62
	เกาะสะท้อน	45,418.46	16,547.54
	นานาค	51,271.18	17,323.90
	โฆซิต	52,055.14	16,485.96
		64,751.17	19,086.12
	8. แวง	แวง	53,324.92
กายูคละ		49,305.16	16,692.94
ฆอละาะ		57,035.11	14,673.07
โละจุด		58,502.01	15,910.36
แม่ดง		56,848.78	15,528.47
เอราวีณ		51,070.03	14,696.60
		54,347.67	15,589.27
9. ยี่งอ	ยี่งอ	57,121.28	14,045.96
	ละหาร	59,200.34	18,941.57
	จอบะาะ	62,654.56	20,572.22
	ลูโยะบายะ	59,858.20	19,420.95
	ลูโยะปือซา	49,189.62	15,099.49
	ตะปอเยาะ	56,161.69	20,098.06
		57,364.28	18,029.38

อำเภอ	ตำบล	รายได้เฉลี่ยต่อคน ต่อปี	รายได้เฉลี่ยต่อครัวเรือน ต่อเดือน
10. ศรีสาคร	ชากอ	64,275.48	20,271.45
	ตะมะยูง	50,998.47	16,221.21
	ศรีสาคร	52,360.83	15,167.08
	เซิงคีรี	189,072.25	70,883.47
	กาหลง	49,952.92	13,075.46
	ศรีบรรพต	57,348.52	14,761.78
	เทศบาลตำบลศรีสาคร	-	-
		77,334.75	25,063.41
11. สุคีริน	มาโมง	52,776.06	11,450.76
	สุคีริน	60,225.25	12,070.69
	เกียร์	69,311.87	17,195.77
	ภูเขาทอง	69,370.03	14,724.04
	ร่มไทร	64,849.78	16,011.34
			63,306.60
12. จะแนะ	จะแนะ	51,539.10	15,866.52
	ดุซงญอ	66,693.17	18,945.90
	ผดุงมาตร	53,633.40	16,136.12
	ช้างเผือก	51,401.92	14,735.58
		55,816.90	16,421.03
13. เจาะไอร้อง	จวบ	49,061.85	15,283.71
	บุกิต	66,132.17	22,396.75
	มะรือโบออก	59,878.43	20,992.04
		58,357.48	19,557.50
รายได้เฉลี่ยทั้งจังหวัด (13 อำเภอ)		60,630.01	17,920.99

ที่มา : สำนักงานพัฒนาชุมชนจังหวัดนราธิวาส ปี 2566



ข้อมูล...

**การเกษตรและสหกรณ์
ของจังหวัดบราซิอาส**



สำนักงานเกษตรและสหกรณ์จังหวัดบราซิอาส
เอกสารเลขที่ 15/2567

ข้อมูลโครงการอันเนื่องมาจากพระราชดำริ

นับตั้งแต่ปี 2516 พระบาทสมเด็จพระบรมชนกาธิเบศร มหาภูมิพลอดุลยเดชมหาราช บรมนาถบพิตร ตลอดจนพระบรมวงศ์ ทุกพระองค์เสด็จแปรพระราชฐานประทับแรม ณ พระตำหนักทักษิณราชินีเวศน์ จังหวัดนราธิวาส เพื่อทรงเยี่ยมเยียนราษฎรในพื้นที่ต่างๆ ในจังหวัดนราธิวาส และจังหวัดใกล้เคียงในภาคใต้ ทรงพบเห็นราษฎรประสบปัญหาทุกข์ยากเดือดร้อน โดยเฉพาะพื้นที่ดินจังหวัดนราธิวาส ไม่สามารถปลูกพืชได้เป็นจำนวนมาก จึงมีพระราชดำริที่จะพัฒนาคุณภาพชีวิตของประชาชนให้ดียิ่งขึ้น โดยพระราชทานโครงการอันเนื่องมาจากพระราชดำริที่จะพัฒนาคุณภาพชีวิตของประชาชนให้ดียิ่งขึ้น โดยพระราชทานโครงการอันเนื่องมาจากพระราชดำริเกี่ยวกับดินเปรี้ยวให้สามารถทำการเกษตรได้ การพัฒนาแหล่งน้ำ เพื่ออุปโภค บริโภค และส่งเสริมการเกษตร ซึ่งเป็นอาชีพหลักของจังหวัดนราธิวาส รวมทั้ง ได้จัดตั้งศูนย์ศึกษาการพัฒนาพิกุลทองอันเนื่องมาจากพระราชดำรินราธิวาส เพื่อเป็นสถานที่ศึกษาทดลอง เพื่อหาตัวแบบความสำเร็จด้านต่างๆ ไปสาธิตขยายผลให้เกษตรกรและประชาชนเป็นแบบอย่างในการประกอบอาชีพดำรงชีวิตของประชาชนให้ดีขึ้น

โครงการอันเนื่องมาจากพระราชดำริ ตั้งแต่ปี 2516 จนถึงปัจจุบัน ทั้งในด้านการพัฒนาแหล่งน้ำ พัฒนาด้านการเกษตร พัฒนาด้านสิ่งแวดล้อม พัฒนาด้านการส่งเสริมอาชีพ และโครงการบูรณาการ เพื่อแสดงให้เห็นว่า “นราฯ เปี่ยมสุข เพราะพระบารมี” อย่างแท้จริง

โครงการพระราชดำรินราธิวาส มีทั้งหมด 402 โครงการ มีโครงการที่อยู่ในความรับผิดชอบของกระทรวงเกษตรและสหกรณ์ จังหวัดนราธิวาส จำนวน 390 โครงการ แบ่งตามลักษณะโครงการได้ ดังนี้

1. โครงการพัฒนาด้านแหล่งน้ำ จำนวน 296 โครงการ ลักษณะการดำเนินโครงการ เป็นการก่อสร้างประตुरะบายน้ำ ระบบระบายน้ำ ระบบส่งน้ำและอาคารประกอบต่างๆ เพื่อบริหารจัดการน้ำในเขตพื้นที่ชลประทาน โดยเฉพาะโครงการชลประทานมุโนะ อันเนื่องมาจากพระราชดำริ ซึ่งดำเนินการในพื้นที่อำเภอสุไหงโก-ลก และอำเภอตากใบ พื้นที่ทั้งหมด 110,000 ไร่ เพื่อการแก้ไขบรรเทาปัญหาน้ำท่วมในฤดูฝน การแก้ไขปัญหาคารขาดแคลนน้ำ หรือนำน้ำมาใช้เพื่อการเกษตรในฤดูแล้ง รวมทั้งการแก้ไขปัญหาเรื่อง คุณภาพของน้ำและการแก้ไขปัญหาดินเปรี้ยวอย่างต่อเนื่อง และยังมีโครงการชลประทานอื่นๆ ที่สร้างขึ้นเพื่อจัดส่งน้ำให้ราษฎรได้ใช้น้ำเพื่ออุปโภค-บริโภค และใช้ด้านการเกษตรอย่างเพียงพอ

2. โครงการพัฒนาด้านการเกษตร จำนวน 26 โครงการ ลักษณะโครงการเป็นการส่งเสริมอาชีพ การเกษตรทางด้านกลสิกรรม ปศุสัตว์ ตลอดจนการประมง ให้เหมาะสมกับแต่ละพื้นที่ พื้นที่ทำการเกษตรลุ่มน้ำบางนรา อำเภอตากใบ ให้สามารถใช้ประโยชน์จากที่ดินและน้ำ เพื่อการปลูกข้าวได้อย่างมีประสิทธิภาพ ส่งเสริมให้เกษตรกรในหลายพื้นที่ทำนาปรังให้ได้ผลผลิตอย่างต่อเนื่องและมีคุณภาพ

3. โครงการพัฒนาด้านสิ่งแวดล้อม จำนวน 8 โครงการ ลักษณะโครงการเป็นการฟื้นฟูชายฝั่งทะเลอันเนื่องมาจากพระราชดำริ ฟื้นฟูความอุดมสมบูรณ์ของสัตว์น้ำโดยสร้างแหล่งที่อยู่อาศัยของสัตว์ทะเล (ปะการังเทียม) เพื่อให้ราษฎรที่มีอาชีพประมงชายฝั่งมีทรัพยากรสัตว์น้ำที่อุดมสมบูรณ์ และโครงการศึกษาผลกระทบจากการเผาไหม้ ในพื้นที่พรุโต๊ะแดง เพื่อนำผลจากการศึกษาไปใช้ได้อย่างเหมาะสม

4. โครงการพัฒนาด้านการส่งเสริมอาชีพ จำนวน 11 โครงการ ลักษณะโครงการเป็นการส่งเสริมให้แก่ราษฎร เช่นโครงการโรงสีข้าวพิกุลทอง ตำบลเกาะสะท้อน อำเภอตากใบ เป็นการลดค่าใช้จ่ายในการ สีข้าวให้แก่ราษฎร โดยให้ปรับปรุงโรงสีข้าวพิกุลทองให้มีประสิทธิภาพสูงขึ้น และให้พิจารณาถึงจำนวนประชากรที่มาใช้ประโยชน์

5. โครงการด้านคมนาคม/การสื่อสาร จำนวน 1 โครงการ ลักษณะโครงการลาดยางถนนบนคันกันน้ำ บ้านศรีพจน์ประตुरะบายน้ำ ปลายคลองมุโนะ ตำบลเกาะสะท้อน อำเภอตากใบ เพื่อเชื่อมเส้นทางระหว่างตำบลเกาะสะท้อนและตำบลโฆเซิต

6. โครงการด้านสวัสดิการสังคม/การศึกษา จำนวน 26 โครงการ ลักษณะโครงการเป็นการส่งเสริมการดำเนินโครงการเกษตรเพื่ออาหารกลางวันในโรงเรียน เพื่อลดภาวะทุพโภชนาการในเด็กนักเรียน ให้นักเรียนได้รับประทานอาหารที่อยู่ในสัดส่วนที่เหมาะสม และให้นักเรียนได้เรียนรู้การทำเกษตรเบื้องต้น

7. โครงการพัฒนาแบบบูรณาการและโครงการด้านอื่น จำนวน 22 โครงการ ลักษณะโครงการที่สำคัญ เช่น โครงการขยายผลของศูนย์ศึกษาการพัฒนาพิกุลทองอันเนื่องมาจากพระราชดำริ โครงการศูนย์สาขา จำนวน 4 ศูนย์ ประกอบด้วย ศูนย์สาขาที่ 1 สวนเขายางเขาดันหยง ศูนย์สาขาที่ 2 โครงการพัฒนาหมู่บ้านปีแฉมุด ศูนย์สาขาที่ 3 โครงการหมู่บ้านปศุสัตว์เกษตรมูโนะ ศูนย์สาขาที่ 4 โครงการพัฒนาหมู่บ้านโคกอิฐ-โคกใน บ้านยูโย และโครงการเกษตรเพื่ออาหารกลางวันในโรงเรียน เพื่อส่งเสริมอาชีพทางการเกษตรและลดปัญหาขาดโภชนาการของเด็กนักเรียน จำนวน 232 โรงเรียน ตามตารางที่ 61

ตารางที่ 14 ตารางสรุปจำนวนโครงการอันเนื่องมาจากพระราชดำริ ในพื้นที่จังหวัดนราธิวาส
ของกระทรวงเกษตรและสหกรณ์ จำนวน 390 โครงการ

อำเภอ	ด้านแหล่งน้ำ	ด้านเกษตร	ด้านสิ่งแวดล้อม	ด้านส่งเสริมอาชีพ	ด้านสาธารณสุข	ด้านคมนาคม/สื่อสาร	ด้านสวัสดิการฯ	ด้านอื่นๆ	รวม
เมืองนราธิวาส	31	4	3	3	0	0	2	4	47
จะแนะ	14	2	0	0	0	0	2	1	19
เจาะไอร้อง	8	1	1	0	0	0	2	1	13
ตากใบ	94	6	2	6	0	1	2	1	112
บาเจาะ	10	1	0	0	0	0	2	3	16
ยี่งอ	14	1	0	0	0	0	2	1	18
ระแงะ	20	1	0	0	0	0	2	1	24
รือเสาะ	27	1	0	1	0	0	2	1	32
แว้ง	10	1	0	0	0	0	2	1	14
ศรีสาคร	18	1	0	0	0	0	2	1	22
สุคีริน	22	2	0	0	0	0	2	2	28
สุโหงโกลก	8	3	1	0	0	0	2	2	16
สุโหงปาดี	20	2	1	1	0	0	2	3	29
รวม	296	26	8	11	0	1	26	22	390

ข้อมูลภาวะเศรษฐกิจการเกษตร จังหวัดนราธิวาส

ภาวะเศรษฐกิจการเกษตร ปี 2566 ขยายตัวร้อยละ 4.8 เมื่อเทียบกับปีที่ผ่านมา โดยสาขาพืชขยายตัวร้อยละ 5.6 สาขาประมงขยายตัวร้อยละ 4.6 สาขาบริการทางการเกษตรขยายตัวร้อยละ 2.2 และสาขาปศุสัตว์ขยายตัวร้อยละ 1.9 ในขณะที่สาขาปศุสัตว์หดตัวร้อยละ 1.3 โดยมีปัจจัยสำคัญที่ส่งผลกระทบต่อภาคเกษตร อาทิ สภาพอากาศที่เอื้ออำนวยต่อการออกดอกและติดผลของผลไม้ รวมถึงพืชอยู่ในช่วงอายุที่ให้ผลผลิตสูง ประกอบกับปริมาณน้ำที่เพียงพอและเกษตรกรมีการดูแลจัดการสวนเป็นอย่างดี ส่งผลกระทบต่อปริมาณการให้ผลผลิต ปัจจัยต่างๆ เหล่านี้ ส่งผลให้ดัชนีผลผลิตสินค้าเกษตร ปี 2566 เพิ่มขึ้นร้อยละ 12.7 เมื่อเทียบกับปีที่ผ่านมา ในขณะที่ดัชนีราคาสินค้าเกษตรลดลงร้อยละ 16.7 ส่งผลให้ดัชนีรายได้เกษตรกรลดลงร้อยละ 6.0

แนวโน้มเศรษฐกิจการเกษตรปี 2567 คาดว่าจะขยายตัวอยู่ในช่วงร้อยละ 1.2 – 2.2 เมื่อเทียบกับปีที่ผ่านมา โดยสาขาพืชขยายตัวอยู่ในช่วงร้อยละ 1.4 – 2.4 สาขาปศุสัตว์ขยายตัวอยู่ในช่วงร้อยละ (-0.1 – 0.9) สาขาประมงขยายตัวอยู่ในช่วงร้อยละ 1.6 – 2.6 สาขาบริการทางการเกษตรขยายตัวอยู่ในช่วงร้อยละ 0.5 – 1.5 และสาขาป่าไม้ขยายตัวอยู่ในช่วงร้อยละ (-0.1 – 0.9) โดยมีปัจจัยสำคัญที่คาดว่าจะส่งผลกระทบต่อภาคเกษตร อาทิ ความต้องการสินค้าเกษตรที่มีอย่างต่อเนื่อง ราคาสินค้าเกษตรหลายชนิดยังอยู่ในเกณฑ์ดี การบริหารจัดการน้ำอย่างเป็นระบบเพื่อรองรับสถานการณ์ภัยแล้งและน้ำท่วม การดำเนินนโยบายของภาครัฐ เช่น ส่งเสริมการใช้เทคโนโลยีและนวัตกรรมในการผลิต ส่งเสริมการรวมกลุ่มทำการผลิตแปรรูปสินค้าเกษตร ยกกระดับสินค้าเกษตรให้ได้มาตรฐาน เป็นที่ยอมรับของตลาด รวมถึงการพัฒนาระบบโลจิสติกส์สินค้าเกษตร พร้อมทั้งสนับสนุนการเข้าถึงและใช้ประโยชน์ข้อมูลขนาดใหญ่ (Big Data) เพื่อการวางแผน ฝ้าระวัง เตือนภัย ตลอดจนระบบประกันภัยและการยอมรับความเสี่ยงต่างๆ

ที่มา : สำนักงานเศรษฐกิจการเกษตรที่ 9 สงขลา

ข้อมูลด้านการชลประทาน

โครงการชลประทาน เป็นการก่อสร้างประตูละบายน้ำ ระบบระบายน้ำ ระบบส่งและอาคารประกอบต่างๆ เพื่อบริหารจัดการน้ำในเขตพื้นที่ชลประทาน เพื่อการแก้ไขบรรเทาปัญหาภัยน้ำท่วมในฤดูฝน การแก้ไขปัญหาคาดแคลนน้ำ หรือนำน้ำมาใช้เพื่อการเกษตรในฤดูแล้ง รวมทั้ง การแก้ไขปัญหาเรื่องคุณภาพของน้ำและการแก้ไขปัญหาดินเปรี้ยวอย่างต่อเนื่อง และยังมีโครงการชลประทานอื่นๆ ที่สร้างขึ้นเพื่อจัดส่งน้ำให้ราษฎรได้อุปโภค-บริโภค และใช้ด้านการเกษตรอย่างเพียงพอ

จังหวัดนราธิวาส มีพื้นที่ทั้งหมด 2,795,300.25 ไร่ เป็นพื้นที่เกษตรกรรม จำนวน 1,597,932.82 ไร่ หรือร้อยละ 57.16 ของพื้นที่ทั้งหมด โดยมีพื้นที่เกษตรกรรมในเขตชลประทาน จำนวน 245,547 ไร่ และพื้นที่เกษตรกรรมนอกเขตชลประทาน จำนวน 1,330,622.82 ไร่ โครงการชลประทาน ในจังหวัดนราธิวาส มี 3 หน่วยงานหลัก ประกอบด้วย โครงการส่งน้ำและบำรุงรักษาโก-ลก โครงการส่งน้ำและบำรุงรักษาบางนรา และโครงการชลประทานนราธิวาส รายละเอียด ดังนี้

1. โครงการส่งน้ำและบำรุงรักษาโก-ลก ครอบคลุมพื้นที่ประมาณ 88,060 ไร่ ในท้องที่อำเภอตากใบและอำเภอสุไหงโก-ลก จังหวัดนราธิวาส มีอาคารชลประทานที่ใช้ในการบริหารจัดการน้ำที่สำคัญ จำนวน 5 แห่ง คือ

- 1.1 ประตูระบายน้ำปากคลองมูโนะ
- 1.2 ประตูระบายน้ำปลายคลองมูโนะ
- 1.3 ประตูระบายน้ำปลายคลองโต๊ะแดง
- 1.4 ประตูระบายน้ำกลางคลองมูโนะ
- 1.5 ท่อระบายน้ำปากคลองปาเสมัส

ทำหน้าที่เร่งระบายน้ำในเขตพื้นที่โครงการฯ ในช่วงฤดูน้ำหลาก ป้องกันน้ำเค็มและเก็บกักน้ำจัดไว้ใช้สำหรับการเกษตรและอุปโภค - บริโภค และเก็บกักรักษาระดับน้ำพื้นที่พรุโต๊ะแดง

2. โครงการส่งน้ำและบำรุงรักษาบางนรา อันเนื่องมาจากพระราชดำริ รับผิดชอบพื้นที่ลุ่มน้ำบางนรา ครอบคลุมพื้นที่ประมาณ 315,000 ไร่ ในท้องที่อำเภอเมืองนราธิวาส อำเภอยี่งอ อำเภอสุไหงปาดี อำเภอตากใบ อำเภอเจาะไอร้อง และอำเภอระแงะ จังหวัดนราธิวาส มีอาคารชลประทานที่ใช้ในการบริหารจัดการน้ำที่สำคัญ จำนวน 5 แห่ง คือ

- 2.1 ประตูระบายน้ำบางนราตอนบน
- 2.2 ประตูระบายน้ำบางนราตอนล่าง

2.3 ประตุระบายน้ำแบ่ง

2.4 ประตุระบายน้ำสู่หึ่งปาตี 1

2.5 ประตุระบายน้ำสู่หึ่งปาตี 2

ทำหน้าที่เร่งระบายน้ำในเขตพื้นที่โครงการฯ ในฤดูหลากป้องกันน้ำเค็ม และเก็บกักน้ำ
จัดไว้ใช้สำหรับการเกษตรและอุปโภค - บริโภค และเก็บกัก เพื่อรักษาระดับน้ำใต้ดินอุปโภคได้ระแดง โดยร่วมการ
บริหารจัดการน้ำลุ่มน้ำโก-ลก และลุ่มน้ำบางนรา

3. โครงการชลประทาน รับผิดชอบประสานงานระหว่างกรมชลประทานกับส่วนราชการต่างๆ

ในพื้นที่จังหวัดนราธิวาส และรับผิดชอบการบริหารจัดการนอกเขตพื้นที่โครงการส่งน้ำและบำรุงรักษา ครอบคลุม
พื้นที่จังหวัดนราธิวาส และอำเภอไม้แก่น จังหวัดปัตตานี มีอาคารชลประทานที่ใช้ในการบริหารจัดการน้ำที่สำคัญ
จำนวน 4 แห่ง คือ

3.1 ประตุระบายน้ำปลายคลองพุมบาเจาะ

3.2 ประตุระบายน้ำปากคลองพุมบาเจาะ

3.3 ประตุระบายน้ำไม้แก่น

3.4 ประตุระบายน้ำกลางคลองบาเราะ

ทำหน้าที่เร่งระบายน้ำออกจากพื้นที่โครงการฯ ในฤดูน้ำหลากและควบคุมระดับน้ำ
เพื่อรักษาความชุ่มชื้นของพื้นที่เพาะปลูก อีกทั้งยังเป็นการป้องกันการแพร่ระบาดของศัตรูพืชของดินเปรี้ยว และ
ป้องกันปัญหาไฟไหม้พื้นที่พรุ

แผนที่แสดงพื้นที่ความรับผิดชอบฝ่ายส่งน้ำและบำรุงรักษา 1-4
โครงการชลประทานนราธิวาส สำนักงานชลประทานที่ 17

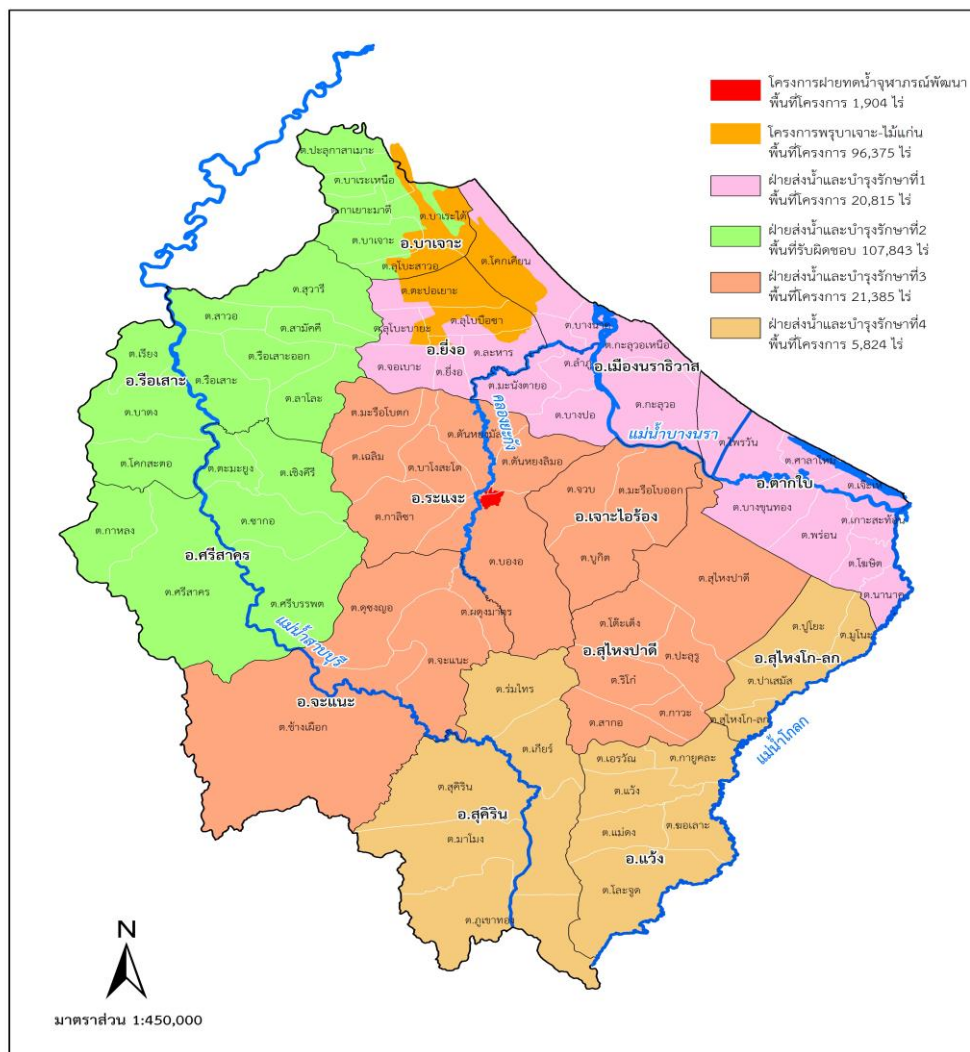

ระบบชลประทานในแม่น้ำสายหลักของจังหวัดนราธิวาส มีจำนวน 3 แม่น้ำ คือ

1. แม่น้ำบางนรา รับน้ำจากเทือกเขาบูโดสุไหงปาตี ผ่านคลองสุไหงปาตี คลองยะกัง และคลองตันหยงมัส ไหลผ่านท้องที่อำเภอตากใบ อำเภอสุไหงปาตี อำเภอระแงะ แล้วไหลสู่ทะเลที่อำเภอเมืองนราธิวาส มีความยาวประมาณ 60 กิโลเมตร

2. แม่น้ำสายบุรี ต้นน้ำเริ่มจากเทือกเขาในอำเภอสุคีริน ไหลผ่านอำเภอจะแนะ อำเภอศรีสาคร อำเภอเรือเสาะ จังหวัดนราธิวาส และอำเภอรามัน จังหวัดยะลา แล้วไหลลงอ่าวไทยที่อำเภอสายบุรี จังหวัดปัตตานี มีความยาวประมาณ 195 กิโลเมตร

3. แม่น้ำโก-ลก เป็นแม่น้ำกั้นพรมแดนระหว่างประเทศไทยกับประเทศมาเลเซีย ต้นน้ำอยู่ในเทือกเขาในประเทศมาเลเซีย ต้นน้ำอยู่ในเทือกเขาในประเทศมาเลเซีย และท้องที่อำเภอแว้ง ไหลผ่านอำเภอสุไหงโก-ลก และไหลลงสู่อ่าวไทยที่อำเภอตากใบ มีความยาวประมาณ 103 กิโลเมตร



ข้อมูลด้านพืช

1. ข้อมูลไม้ยืนต้น ไม้ผลและพืชเศรษฐกิจ

☞ ยางพารา

มีเนื้อที่ปลูก จำนวน 922,442 ไร่ ลดลงจากปีที่แล้ว 2,683 ไร่ หรือลดลงร้อยละ 0.29 เนื้อที่เปิดกรีด 879,018 ไร่ เพิ่มขึ้นจากปีที่แล้ว 22,126 ไร่ หรือเพิ่มขึ้นร้อยละ 2.52 ผลผลิตรวมทั้งจังหวัด 177,142 ตัน ลดลงจากปีที่แล้ว 3,082 ตัน หรือลดลงร้อยละ 1.74 ผลผลิตเฉลี่ยต่อไร่ทั้งจังหวัด 202 กิโลกรัม ลดลงจากปีที่แล้ว 8 กิโลกรัม หรือลดลงร้อยละ 3.96



ราคาที่เกษตรกรขายได้เฉลี่ยต่อกิโลกรัมทั้งจังหวัด 28.20 บาทต่อกิโลกรัม ลดลงจากปีที่แล้ว 2.14 บาทต่อกิโลกรัม หรือลดลงร้อยละ 7.59 ซึ่งสามารถทำรายได้ให้กับจังหวัดในแต่ละปีรวมมูลค่า 5,006.98 ล้านบาท ลดลงจากปีที่แล้ว 527.32 ล้านบาท หรือลดลงร้อยละ 10.53

อำเภอที่มีการปลูกยางพารามากที่สุดในจังหวัด ได้แก่ อำเภอเรือเสาะ ศรีสาคร และอำเภอจะแนะ ตามลำดับ และอำเภอที่มีการปลูกยางพาราน้อยที่สุด ได้แก่ อำเภอตากใบ ดังตารางที่ 32

☞ ไม้ผล ไม้ผลเป็นพืชเศรษฐกิจที่สำคัญของจังหวัดนราธิวาส ที่ทำรายได้ให้แก่เกษตรกรเจ้าของสวนปีละหลายๆ ไม้ผลที่สำคัญ ได้แก่ ลองกอง เงาะ ทุเรียน มังคุด ฯลฯ

☞ ลองกอง

มีเนื้อที่ปลูก จำนวน 33,486 ไร่ ลดลงจากปีที่ 707 ไร่ หรือลดลงร้อยละ 2.11 เนื้อที่เก็บเกี่ยว จำนวน 33,484 ไร่ ลดลงจากปีที่แล้ว 563 ไร่ หรือลดลงร้อยละ 1.68 ผลผลิตรวมทั้งจังหวัด 10,689 ตัน เพิ่มขึ้นจากปีที่แล้ว 10,684.93 ตัน หรือเพิ่มขึ้นร้อยละ 99.96 ผลผลิตเฉลี่ยต่อไร่ ทั้งจังหวัด 319 กิโลกรัมต่อไร่ เพิ่มขึ้นจากปีที่แล้ว 318.88 กิโลกรัมต่อไร่ หรือเพิ่มขึ้นร้อยละ 99.96



ราคาที่เกษตรกรขายได้เฉลี่ย ทั้งจังหวัด 17.91 บาท ต่อกิโลกรัม ลดลงจากปีที่แล้ว 33.01 บาท ต่อกิโลกรัม หรือลดลงร้อยละ 184.31 สามารถทำรายได้ให้กับจังหวัดในแต่ละปี มีมูลค่า 180.04 ล้านบาท เพิ่มขึ้นจากปีที่แล้ว 179.81 ล้านบาท หรือเพิ่มขึ้นร้อยละ 99.87

อำเภอที่มีการปลูกลองกองมากที่สุดในจังหวัด ได้แก่ อำเภอระแงะ จะแนะ และอำเภอสุไหงปาดี ตามลำดับ และอำเภอที่มีการปลูกลองกองน้อยที่สุด ได้แก่ อำเภอบาเจาะ ดังตารางที่ 33

งา

มีเนื้อที่ปลูกทั้งจังหวัด 13,917 ไร่ ลดลงจากปีที่แล้ว 148 ไร่ หรือลดลงร้อยละ 1.06 เนื้อที่เก็บเกี่ยว 13,911 ไร่ ลดลงจากปีที่แล้ว 109 ไร่ หรือลดลงร้อยละ 0.78 ผลผลิตรวมทั้งจังหวัด 6,590 ตัน เพิ่มขึ้นจากปีที่แล้ว 4,968 ตัน หรือเพิ่มขึ้นร้อยละ 75.39 ผลผลิตเฉลี่ยต่อไร่ ทั้งจังหวัด 474 กิโลกรัมต่อไร่ เพิ่มขึ้นจากปีที่แล้ว 358 กิโลกรัมต่อไร่ หรือเพิ่มขึ้นร้อยละ 75.53



ราคาที่เกษตรกรขายได้เฉลี่ยทั้งจังหวัด 11.76 บาทต่อกิโลกรัม เพิ่มขึ้นจากปีที่แล้ว 2.81 บาทต่อกิโลกรัม หรือเพิ่มขึ้นร้อยละ 23.89 ซึ่งสามารถทำรายได้ให้กับจังหวัดในแต่ละปี 73.46 ล้านบาท เพิ่มขึ้นจากปีที่แล้ว 51.67 ล้านบาท หรือเพิ่มขึ้นร้อยละ 70.34

อำเภอที่มีการปลูกเงาะมากที่สุดในจังหวัด ได้แก่ อำเภอสุคีริน สุไหงปาดี และอำเภอแว้ง ตามลำดับ และอำเภอที่มีการปลูกเงาะน้อยที่สุด ได้แก่ อำเภอบาเจาะ ดังตารางที่ 34

มังคุด

มีเนื้อที่ปลูกทั้งจังหวัด 25,771 ไร่ ลดลงจากปีที่แล้ว 110 ไร่ หรือลดลงร้อยละ 0.43 เนื้อที่เก็บเกี่ยว 24,196 ไร่ เพิ่มขึ้นจากปีที่แล้ว 1,727 ไร่ หรือเพิ่มขึ้นร้อยละ 7.14 ผลผลิตรวมทั้งจังหวัด 11,234 ตัน เพิ่มขึ้นจากปีที่แล้ว 10,685 ตัน หรือเพิ่มขึ้นร้อยละ 95.11 ผลผลิตเฉลี่ยต่อไร่ทั้งจังหวัด 464 กิโลกรัม เพิ่มขึ้นจากปีที่แล้ว 440 กิโลกรัมต่อไร่ หรือเพิ่มขึ้นร้อยละ 94.83

ราคาที่เกษตรกรขายได้เฉลี่ยทั้งจังหวัด 18.34 บาทต่อกิโลกรัม ลดลงจากปีที่แล้ว 0.05 บาทต่อกิโลกรัม หรือลดลงร้อยละ 0.27 ซึ่งสามารถทำรายได้ให้กับจังหวัดในแต่ละปีมีมูลค่า 239.89 ล้านบาท เพิ่มขึ้นจากปีที่แล้ว 228.72 ล้านบาท หรือเพิ่มขึ้นร้อยละ 95.34



อำเภอที่มีการปลูกมังคุดมากที่สุดในจังหวัด ได้แก่ อำเภอระแงะ สุคีริน และอำเภอสุไหงปาดี ตามลำดับ และอำเภอที่มีการปลูกมังคุดน้อยที่สุด ได้แก่ อำเภอสุไหงโก-ลก ดังตารางที่ 35

ทุเรียน

มีเนื้อที่ปลูกทั้งจังหวัด 30,994 ไร่ เพิ่มขึ้นจากปีที่แล้ว 358 ไร่ หรือเพิ่มขึ้นร้อยละ 1.16 เนื้อที่เก็บเกี่ยว 28,738 ไร่ เพิ่มขึ้นจากปีที่แล้ว 2,277 ไร่ หรือเพิ่มขึ้นร้อยละ 7.92 ผลผลิตรวมทั้งจังหวัด 23,830 ตัน เพิ่มขึ้นจากปีที่แล้ว 19,891 ตัน หรือเพิ่มขึ้นร้อยละ 83.47 ผลผลิตเฉลี่ยต่อไร่ทั้ง 829 กิโลกรัม เพิ่มขึ้นจากปีที่แล้ว



680 กิโลกรัมต่อไร่ หรือเพิ่มขึ้นร้อยละ 82.03

ราคาที่เกษตรกรขายได้เฉลี่ยทั้งจังหวัด 66.45 บาทต่อกิโลกรัม เพิ่มขึ้นจากปีที่แล้ว 11.45 บาทต่อกิโลกรัม หรือเพิ่มขึ้นร้อยละ 17.23 ซึ่งสามารถทำรายได้ให้กับจังหวัดในแต่ละปีมีมูลค่า 1,572.49 ล้านบาท เพิ่มขึ้นจากปีที่แล้ว

1,327.61 ล้านบาท หรือเพิ่มขึ้นร้อยละ 84.43

อำเภอที่มีการปลูกทุเรียนมากที่สุดในจังหวัด ได้แก่ อำเภอจะแนะ ระแงะ และอำเภอศรีสาคร ตามลำดับ และอำเภอที่มีการปลูกทุเรียนน้อยที่สุดในจังหวัด ได้แก่ อำเภอตากใบ ดังตารางที่ 36

☞ ข้าวนาปี

มีเนื้อที่ถือครองทำนารวมทั้งจังหวัด 104,588.96 ไร่ แบ่งเป็นเนื้อที่ทำนาจริง 29,484 ไร่ เพิ่มขึ้นจากปีที่แล้ว 128 ไร่ หรือเพิ่มขึ้นร้อยละ 0.43 เนื้อที่นาร้าง 72,244.39 ไร่ เพิ่มขึ้นจากปีที่แล้ว 516.17 ไร่ หรือเพิ่มขึ้นร้อยละ 0.71 ผลผลิตรวมทั้งจังหวัด 13,601 ตัน ลดลงจากปีที่แล้ว 194 ตัน หรือลดลงร้อยละ 1.43 ผลผลิตเฉลี่ยต่อไร่ ทั้งจังหวัด 464 กิโลกรัม ลดลงจากปีที่แล้ว 6 กิโลกรัมต่อไร่ หรือลดลงร้อยละ 1.29



ราคาที่เกษตรกรขายได้เฉลี่ย ทั้งจังหวัด 15.62 บาท ต่อกิโลกรัม ลดลงจากปีที่แล้ว 0.24 บาท ต่อกิโลกรัม หรือลดลงร้อยละ 1.54 ซึ่งสามารถทำรายได้ให้กับจังหวัดในแต่ละปีมีมูลค่า 173.51 ล้านบาท เพิ่มขึ้นจากปีที่แล้ว 9.40 ล้านบาท หรือเพิ่มขึ้นร้อยละ 5.42

อำเภอที่มีการทำนามากที่สุดในจังหวัด ได้แก่ อำเภอตากใบ บาเจาะ และอำเภอยี่งอ ตามลำดับ และอำเภอที่ไม่มีการทำนา ได้แก่ อำเภอจะแนะ ดังตารางที่ 37

☞ ปาล์มน้ำมัน

มีเนื้อที่ปลูก ทั้งจังหวัด 74,209 ไร่ เพิ่มขึ้นจากปีที่แล้ว 2,956 ไร่ หรือเพิ่มขึ้นร้อยละ 3.98 เนื้อที่ให้ผลแล้ว 65,681 ไร่ เพิ่มขึ้นจากปีที่แล้ว 437 ไร่ หรือเพิ่มขึ้นร้อยละ 0.67 ผลผลิตรวมทั้งจังหวัด 140,354 ตัน ลดลงจากปีที่แล้ว 10,674 ตัน หรือลดลงร้อยละ 7.61 ผลผลิตเฉลี่ยต่อไร่ ทั้งจังหวัด 2,137 กิโลกรัม ลดลงจากปีที่แล้ว 178 กิโลกรัมต่อไร่ หรือลดลงร้อยละ 8.33



ราคาที่เกษตรกรขายได้เฉลี่ย ทั้งจังหวัด 4.60 บาทต่อกิโลกรัม ลดลงจากปีที่แล้ว 0.33 บาท ต่อกิโลกรัม หรือลดลงร้อยละ 7.17 ซึ่งสามารถทำรายได้ให้กับจังหวัดในแต่ละปีมีมูลค่า 634.23 ล้านบาท ลดลงจากปีที่แล้ว 72.74 ล้านบาท หรือลดลงร้อยละ 11.47

อำเภอที่มีการปลูกปาล์มน้ำมันมากที่สุดในจังหวัด ได้แก่ อำเภอเมืองนราธิวาส ตากใบ และอำเภอบาเจาะ ตามลำดับ และอำเภอที่มีการปลูกปาล์มน้ำมันน้อยที่สุด ได้แก่ อำเภอรีอูสะเซาะ ดังตารางที่ 38

☞ สลัด

มีเนื้อที่ปลูก ทั้งจังหวัด 3,233.50 ไร่ ลดลงจากปีที่แล้ว 64 ไร่ หรือลดลงร้อยละ 1.98 เนื้อที่เก็บเกี่ยว 2,825.50 ไร่ เพิ่มขึ้นจากปีที่แล้ว 75.50 ไร่ หรือเพิ่มขึ้นร้อยละ 2.67 ผลผลิตรวมทั้งจังหวัด 1,726.82 ตัน ลดลงจากปีที่แล้ว 109.39 ตัน หรือลดลงร้อยละ 6.33 ผลผลิตเฉลี่ยต่อไร่ทั้งจังหวัด 571.70 กิโลกรัม ลดลงจากปีที่แล้ว 95.41 กิโลกรัม หรือลดลงร้อยละ 16.69



ราคาที่เกษตรกรขายได้เฉลี่ย ทั้งจังหวัด 42.32 บาทต่อกิโลกรัม ลดลงจากปีที่แล้ว 3.28 บาท ต่อกิโลกรัม หรือลดลงร้อยละ 7.75 ซึ่งสามารถทำรายได้ให้กับจังหวัดในแต่ละปีมีมูลค่า 73.61 ล้านบาท ลดลงจากปีที่แล้ว 8.58 ล้านบาท หรือลดลงร้อยละ 11.66

อำเภอที่มีการปลูกสลัดมากที่สุดในจังหวัด ได้แก่ อำเภอระแงะ แวง และอำเภอสุไหงปาตี ตามลำดับ และอำเภอที่มีการปลูกสลัดน้อยที่สุด ได้แก่ อำเภอศรีสาคร ดังตารางที่ 39

☞ มะพร้าว

มีเนื้อที่ปลูกทั้งจังหวัด 39,306 ไร่ เพิ่มขึ้นจากปีที่แล้ว 46 ไร่ หรือเพิ่มขึ้นร้อยละ 0.12 เนื้อที่ให้ผลผลิตแล้ว 39,028 ไร่ เพิ่มขึ้นจากปีที่แล้ว 20 ไร่ หรือเพิ่มขึ้นร้อยละ 0.05 ผลผลิตรวมทั้งจังหวัด 29,831,054 ผล ลดลงจากปีที่แล้ว 4,580,340 ผล หรือลดลงร้อยละ 15.35 ผลผลิตเฉลี่ยต่อไร่ทั้งจังหวัด 765 ผล ลดลงจากปีที่แล้ว 106 กิโลกรัมต่อไร่ หรือลดลง ร้อยละ 13.86

ราคาที่เกษตรกรขายได้เฉลี่ย ทั้งจังหวัด 11.59 บาทต่อกิโลกรัม ลดลงจากปีที่แล้ว 0.77 บาทต่อกิโลกรัม หรือลดลงร้อยละ 6.64 ซึ่งสามารถทำรายได้ให้กับจังหวัดในแต่ละปีมีมูลค่า 43,819.66 ล้านบาท เพิ่มขึ้นจากปีที่แล้ว 43,417.17 ล้านบาท หรือเพิ่มขึ้นร้อยละ 99.08

อำเภอที่มีการปลูกมะพร้าวมากที่สุดในจังหวัด ได้แก่ อำเภอตากใบ บาเจาะ และอำเภอเมืองนราธิวาส ตามลำดับ และอำเภอที่มีการปลูกมะพร้าว น้อยที่สุด ได้แก่ อำเภอสุคิริน ดังตารางที่ 40



☞ กล้ายน้ำว่า (ปลูกเพื่อจำหน่าย)

มีเนื้อที่ปลูกทั้งจังหวัด 1,294 ไร่ เนื้อที่ให้ผลผลิตแล้ว 1,007.25 ไร่ และยังไม่ให้ผลผลิต 286.75 ไร่ ผลผลิตรวมทั้งจังหวัด 1,151.26 กิโลกรัม ผลผลิตเฉลี่ยต่อไร่ทั้งจังหวัด 4,206.67 กิโลกรัม ราคาที่เกษตรกรขายได้เฉลี่ย ทั้งจังหวัด 15.33 บาทต่อกิโลกรัม และสามารถทำรายได้ให้กับจังหวัดในแต่ละปีมีมูลค่า 66.67 ล้านบาท

อำเภอที่มีการปลูกกล้ายน้ำว่ามากที่สุดในจังหวัด ได้แก่ อำเภอแว้ง จะแนะ และอำเภอสุโหงโกลก ตามลำดับ และอำเภอที่ไม่มีการปลูกกล้ายน้ำว่า ได้แก่ อำเภอเมืองนราธิวาส ตากใบ บาเจาะ ระแงะ รือเสาะ สุคิริน สุโหงปาดี และอำเภอเจาะไอร้อง ดังตารางที่ 41



2. ข้อมูลพืชไร่ และพืชผัก

☞ พืชไร่

มีเนื้อที่ปลูกพืชไร่ ทั้งจังหวัด 5,250.48 ไร่ ลดลงจากปีที่แล้ว 791.50 ไร่ หรือลดลงร้อยละ 15.07 เนื้อที่เก็บเกี่ยว 4,872.48 ไร่ ลดลงจากปีที่แล้ว 188.20 ไร่ หรือลดลงร้อยละ 3.86 ผลผลิตรวมทั้งจังหวัด 11,876,493.93 กิโลกรัม ลดลงจากปีที่แล้ว 2,515,605.07 กิโลกรัม หรือลดลงร้อยละ 21.18 ซึ่งสามารถทำรายได้ให้กับจังหวัดในแต่ละปีมีมูลค่า 148,693,372.50 บาท เพิ่มขึ้นจากปีที่แล้ว 7,355,307.30 บาท หรือเพิ่มขึ้นร้อยละ 4.95

พืชไร่ที่เกษตรกรนิยมปลูกกันมากในจังหวัด ได้แก่ อ้อย สับปะรด มันเทศ มันสำปะหลัง ถั่วลิสง ถั่วปันทิย มันขี้หนู และข้าวโพดเลี้ยงสัตว์ ตามลำดับ ดังตารางที่ 42



➤ พืชผัก

มีเนื้อที่ปลูกพืชผัก ทั้งจังหวัด 20,017 ไร่ เพิ่มขึ้นจากปีที่แล้ว 8,700.30 ไร่ หรือเพิ่มขึ้นร้อยละ 83.95 เนื้อที่เก็บเกี่ยว 10,357 ไร่ ลดลงจากปีที่แล้ว 817.67 ไร่ หรือลดลงร้อยละ 7.89 ผลผลิตรวมทั้งจังหวัด 15,591,147 กิโลกรัม ลดลงจากปีที่แล้ว 2,233,235.20 กิโลกรัม หรือลดลงร้อยละ 14.32 ซึ่งสามารถทำรายได้ให้กับจังหวัดในแต่ละปีมีมูลค่า 273,803,019 บาท ลดลงจากปีที่แล้ว 9,980,227.66 บาท หรือลดลงร้อยละ 3.65

พืชผักที่เกษตรกรนิยมปลูกมากที่สุด ได้แก่ แตงโม ข้าวโพดหวาน แตงกวา ถั่วฝักยาว และมะเขือยาว ตามลำดับ และพืชผักที่เกษตรกรนิยมปลูกน้อยที่สุด ได้แก่ เผือก ดังตารางที่ 43



➤ ข้อมูลด้านปศุสัตว์

จังหวัดนราธิวาส มีการเลี้ยงสัตว์หลากหลายชนิด แต่ที่นิยมเลี้ยงโดยทั่วไป เช่น โคเนื้อ กระบือ สุกร แพะ แกะ ไก่ และเป็ด เป็นต้น ส่วนใหญ่เลี้ยงเพื่อการบริโภคภายในครัวเรือน ส่วนที่เหลือขายเป็นรายได้เสริมภายในครัวเรือน สายพันธุ์สัตว์ที่นิยมเลี้ยงส่วนใหญ่เป็นพันธุ์พื้นเมือง เนื่องจากเลี้ยงง่าย โตเร็ว ทนต่อโรค เหมาะกับสภาพภูมิอากาศในพื้นที่ สำหรับชนิดของสัตว์เลี้ยงมีความผูกพันกับวิถีการดำรงชีวิต ตามความเชื่อ ขนบธรรมเนียมและประเพณีที่มีอยู่ในพื้นที่ โดยภาพรวมในการผลิตสัตว์ของจังหวัดนราธิวาส ยังไม่เพียงพอกับความต้องการของตลาด โดยเฉพาะโคเนื้อ กระบือ แพะ และแกะ ต้องอาศัยการนำเข้าจากจังหวัดใกล้เคียง และภาคกลาง เป็นจำนวนมาก ซึ่งผลของการเคลื่อนย้ายสัตว์ก่อให้เกิดการนำเอาโรคระบาดสัตว์หลายชนิดเข้ามาด้วยทางราชการ จึงได้จัดทำโครงการที่จะพัฒนาการเลี้ยงสัตว์ โดยการอบรมให้ความรู้ ความเข้าใจด้านการเลี้ยงสัตว์แก่เกษตรกร มีการศึกษาดูงานจากจังหวัดอื่น ๆ ที่ประสบความสำเร็จเพื่อนำมาปรับปรุงกับการเลี้ยงของตนเอง และรัฐบาลได้มีการสนับสนุนการเลี้ยงสัตว์พันธุ์ดี และให้บริการผสมเทียมโค สนับสนุนเวชภัณฑ์และบริการฉีดวัคซีนป้องกันโรคระบาดสัตว์ เพื่อลดอัตราการตายของสัตว์เลี้ยง และเร่งการผลิตสัตว์ให้เพียงพอกับความต้องการของผู้บริโภค

1. ข้อมูลการเลี้ยงสัตว์ (ด้านปศุสัตว์)

➤ โคเนื้อ

ส่วนใหญ่เป็นโคพันธุ์พื้นเมือง รองลงมาเป็นโคพันธุ์ และโคลูกผสม ที่เกิดจากการผสมเทียมและการใช้พ่อพันธุ์ดีโดยการคุมฝูงขยายพันธุ์ โคเพศผู้ อายุ 2-3 ปี มีน้ำหนักประมาณ 180 กิโลกรัม เลี้ยงแบบยืนโรงให้หญ้าสดเต็มที่ และเสริมอาหารข้นใช้เวลาขุน ประมาณ 3 - 6 เดือน เมื่อได้น้ำหนักประมาณ 300 - 500 กิโลกรัม ก็สามารถจำหน่ายได้ ซึ่งเป็นการเพิ่มมูลค่าสินค้า ปริมาณการเลี้ยงโคเนื้อ ในปี 2566 จำนวน



96,165 ตัว เพิ่มขึ้นจากปีที่แล้ว จำนวน 68 ตัว หรือเพิ่มขึ้นร้อยละ 0.07 ในจำนวนโคเนื้อดังกล่าว แยกเป็น เพศผู้ จำนวน 28,703 ตัว และเพศเมีย จำนวน 67,462 ตัว จำนวนคร่าวเรือนที่เลี้ยงโคเนื้อ 22,036 คร่าวเรือน มีมูลค่ารวม 2,271,171,750 บาท

อำเภอที่เกษตรกรนิยมเลี้ยงกันมากที่สุด ได้แก่ อำเภอระแงะ อำเภอเรือเสาะ และอำเภอบาเจาะ ตามลำดับ อำเภอที่มีเกษตรกรนิยมเลี้ยงน้อยที่สุด ได้แก่ อำเภอสุคีริน ตารางที่ 46

➤ โคนม

ปริมาณการเลี้ยงโคนม ในปี 2566 มีจำนวน 1 ตัว ราคาขายเฉลี่ย 18,750 บาทต่อตัว มีมูลค่ารวม 37,500 บาท ตารางที่ 47

➤ กระบือ

ปริมาณการเลี้ยงกระบือ ในปี 2566 จำนวน 2,362 ตัว แยกเป็นกระบือตัวผู้ จำนวน 655 ตัว กระบือตัวเมีย จำนวน 1,707 ตัว เพิ่มขึ้นจากปีที่แล้ว 105 ตัว หรือเพิ่มขึ้นร้อยละ 4.45 จำนวนเกษตรกรที่เลี้ยงกระบือ จำนวน 429 คร่าวเรือน มีมูลค่ารวม 85,180,500 บาท



อำเภอที่มีเกษตรกรนิยมเลี้ยงมากที่สุด ได้แก่ อำเภอระแงะ เรือเสาะ และอำเภอยี่งอ ตามลำดับ และอำเภอที่มีเกษตรกรนิยมเลี้ยงน้อยที่สุด ได้แก่ อำเภอสุคีริน และอำเภอจะแนะ อำเภอละ 1 ตัว ดังตารางที่ 48

➤ สุกร

ปริมาณการเลี้ยงสุกร ในปี 2566 จำนวน 7,376 ตัว ลดลงจากปีที่แล้ว 359 ตัว หรือลดลงร้อยละ 4.87 จำนวนเกษตรกรที่เลี้ยงสุกร จำนวน 125 คร่าวเรือน

อำเภอที่มีเกษตรกรนิยมเลี้ยงมากที่สุด ได้แก่ อำเภอสุโหงปาตี สุโหงโก-ลก และอำเภอตากใบ ตามลำดับ อำเภอที่ไม่มีเกษตรกรเลี้ยงสุกรเลย มี 5 อำเภอ ได้แก่ อำเภอบาเจาะ อำเภอเรือเสาะ ศรีสาคร แวง และอำเภอจะแนะ ดังตารางที่ 49



➤ แพะ

การเลี้ยงแพะส่วนใหญ่จะอยู่ในเขตที่มีประชากรที่นับถือศาสนาอิสลาม โดยจะกระจายทั่วทั้งจังหวัด การเลี้ยงเป็นการเลี้ยงแบบรายย่อย 3 – 5 ตัว/คร่าวเรือน เลี้ยงเพื่อประโยชน์ในการทำพิธีทางศาสนาอิสลาม และบริโภคที่เหลือก็จำหน่ายเป็นรายได้เสริม การเลี้ยงแบบเชิงธุรกิจมีน้อยมาก ปริมาณการเลี้ยงแพะ ในปี 2566 จำนวน 47,677 ตัว แยกเป็น แพะตัวผู้ จำนวน 13,493 ตัว แพะตัวเมีย จำนวน 34,184 ตัว ลดลงจากปีที่แล้ว จำนวน 1,584 ตัว หรือลดลงร้อยละ 3.32 จำนวนคร่าวเรือนที่เลี้ยงแพะ จำนวน 9,260 คร่าวเรือน มีมูลค่ารวม 193,221,625 บาท



อำเภอที่มีเกษตรกรนิยมเลี้ยงแพะมากที่สุด ได้แก่ อำเภอเรือเสาะ ระแงะ และอำเภอตากใบ ตามลำดับ และอำเภอที่มีเกษตรกรนิยมเลี้ยงแพะน้อยที่สุด ได้แก่ อำเภอสุคีริน ตารางที่ 50

➤ แกะ

การเลี้ยงแกะส่วนใหญ่จะอยู่ในเขตที่มีประชากรที่นับถือศาสนาอิสลาม โดยจะกระจายทั่วทั้งจังหวัด การเลี้ยงเป็นการเลี้ยงแบบรายย่อย 3 – 5 ตัว / คร่าวเรือน เลี้ยงเพื่อประโยชน์ในการทำพิธีทางศาสนาอิสลามและการบริโภค ที่เหลือก็จำหน่ายเป็นรายได้เสริม การเลี้ยงแบบเชิงธุรกิจมีน้อยมาก ปริมาณการเลี้ยงแกะ

ในปี 2566 จำนวน 3,494 ตัว แยกเป็นตัวผู้ จำนวน 1,120 ตัว ตัวเมีย 2,374 ตัว ลดลงจากปีที่แล้ว จำนวน 256 ตัว หรือ ลดลงร้อยละ 7.33 จำนวน ครัวเรือนที่เลี้ยงแกะ จำนวน 573 ครัวเรือน มีมูลค่ารวม 16,951,000 บาท



อำเภอที่มีเกษตรกรนิยมเลี้ยงแกะมากที่สุด ได้แก่ อำเภอดากใบ อำเภอเมืองนราธิวาส และอำเภอ รือเสาะ ตามลำดับ และอำเภอที่มีเกษตรกรนิยมเลี้ยงแกะน้อยที่สุด ได้แก่ อำเภอสุคีริน ดังตารางที่ 51

➤ ไก่

การเลี้ยงเป็ดเทศในจังหวัดนราธิวาส จะมีการเลี้ยงเป็ด เกือบทุกครัวเรือน ส่วนใหญ่เป็นการเลี้ยงเพื่อบริโภคภายในครัวเรือนที่เหลือ จำหน่ายเป็นรายได้เสริม ในปี 2566 จำนวน 1,040,159 ตัว แยกเป็น ไก่พื้นเมือง จำนวน 906,132 ตัว ไก่เนื้อ จำนวน 96,743 ตัว และไก่ไข่ 37,284 ตัว ลดลงจากปีที่แล้ว จำนวน 48,601 ตัว หรือลดลงร้อยละ 4.67 มีมูลค่ารวม 6,460,990 บาท



อำเภอที่เลี้ยงไก่มากที่สุด ได้แก่ อำเภอระแงะ รือเสาะ และอำเภอเมืองนราธิวาส ตามลำดับ และ อำเภอที่เลี้ยงไก่น้อยที่สุด ได้แก่ อำเภอสุคีริน ดังตารางที่ 52

➤ เป็ด

การเลี้ยงเป็ดเทศในจังหวัดนราธิวาส จะมีการเลี้ยงเป็ดเกือบทุกครัวเรือน ส่วนใหญ่เป็นการเลี้ยง เพื่อบริโภคภายในครัวเรือนที่เหลือจำหน่ายเป็นรายได้เสริม เป็ดเทศ เป็นเป็ดที่ชาวบ้านนิยมเลี้ยงกันมาก เนื่องจาก เลี้ยงง่าย โตเร็ว ทนต่อโรคระบาดและเหมาะสมกับสภาพพื้นที่ของจังหวัดนราธิวาส จึงเป็นเป็ดที่เกษตรกรนิยมเลี้ยงกัน ประจำบ้าน ปริมาณเป็ด ในปี 2566 จำนวน 268,926 ตัว แยกเป็น เป็ดเทศ จำนวน 247,020 ตัว เป็ดเนื้อ จำนวน 6,168 ตัว และเป็ดไข่ 15,738 ตัว ลดลงจากปีที่แล้ว จำนวน 24,038 ตัว หรือลดลงร้อยละ 8.94 มีมูลค่ารวม 69,780,735 บาท

อำเภอที่เลี้ยงเป็ดมากที่สุด ได้แก่ อำเภอระแงะ เมืองนราธิวาส และอำเภอดากใบ ตามลำดับ และอำเภอที่เลี้ยงเป็ด น้อยที่สุด ได้แก่ อำเภอศรีสาคร ดังตารางที่ 53



➤ นกกระทา

ในปี 2566 จำนวน 15,412 ตัว ลดลงจากปีที่ ผ่านมา จำนวน 5,084 ตัว หรือลดลงร้อยละ 32.99 มีมูลค่ารวม 575,465 บาท

อำเภอที่เลี้ยงนกกระทามากที่สุด ได้แก่ อำเภอ ยี่งอ เมืองนราธิวาส และอำเภอระแงะ ตามลำดับ และอำเภอที่เลี้ยง นกกระทาน้อยที่สุด จำนวน 3 อำเภอ ได้แก่ อำเภอศรีสาคร จะแนะ และอำเภอเจาะไอร้อง ดังตารางที่ 54



ข้อมูลด้านประมง

จังหวัดนราธิวาส มีเกษตรกรที่ประกอบอาชีพการเลี้ยงสัตว์น้ำ จำนวน 4,433 ราย แยกเป็น เพาะเลี้ยงสัตว์น้ำจืด จำนวน 2,882 ราย เพาะเลี้ยงสัตว์ทะเล จำนวน 145 ราย การเลี้ยงปลากะพงขาวในกระชัง จำนวน 145 ราย การเลี้ยงกุ้งแวนาไม จำนวน 4 ราย การเลี้ยงปลาลวงชมพู จำนวน 20 ราย และการเพาะเลี้ยง ปลาดุก จำนวน 1,237 ราย แยกเป็น ปลาดุกในบ่อดิน จำนวน 735 ราย และปลาดุกในบ่อพลาสติก จำนวน 502 ราย ซึ่งการเลี้ยงจะกระจายทุกอำเภอ ยกเว้นประมงด้านทะเล มีเฉพาะอำเภอเมืองนราธิวาส และอำเภอตากใบ

1. ข้อมูลการเพาะเลี้ยงสัตว์น้ำ (ด้านประมง)

➤ การเลี้ยงปลาดุก

จังหวัดนราธิวาส มีประชากรที่ประกอบอาชีพในการ เลี้ยงปลาดุก ซึ่งแยกเป็นปลาดุกในบ่อดิน และปลาดุกในบ่อพลาสติก ดังนี้

ปลาดุกในบ่อดิน มีเกษตรกร จำนวน 735 ราย ลดลงจาก ปีที่ผ่านมา จำนวน 25 ราย หรือลดลงร้อยละ 3.40

ปริมาณการเลี้ยง จำนวน 954 บ่อ ลดลงจากปีที่ผ่านมา 38 บ่อ หรือลดลงร้อยละ 3.98 อำเภอที่มีเกษตรกรนิยม เลี้ยงปลาดุกในบ่อดินมากที่สุด คือ อำเภอศรีสาคร จำนวน 199 ราย รองลงมาอำเภอจะแนะ จำนวน 74 ราย และ อำเภอบาเจาะ จำนวน 64 ราย ตามลำดับ อำเภอที่มีเกษตรกรเลี้ยงปลาดุกในบ่อดินน้อยที่สุด คือ อำเภอสุไหงโก-ลก จำนวน 8 ราย

ปลาดุกในบ่อพลาสติก มีเกษตรกร จำนวน 502 ราย ลดลงจากปีที่ผ่านมา จำนวน 16 ราย หรือ ลดลงร้อยละ 3.19 ปริมาณการเลี้ยง จำนวน 767 บ่อ ลดลงจากปีที่ผ่านมา จำนวน 29 บ่อ หรือลดลงร้อยละ 3.78 อำเภอที่มีเกษตรกรนิยมเลี้ยงปลาดุกในบ่อพลาสติกมากที่สุด คือ อำเภอบาเจาะ จำนวน 94 ราย รองลงมาอำเภอสุ ไหงปาตี จำนวน 58 ราย และอำเภอตากใบ จำนวน 58 ราย ตามลำดับ อำเภอที่มีการเลี้ยงปลาดุกในบ่อพลาสติก น้อยที่สุด ได้แก่ อำเภอสุไหงโก-ลก จำนวน 6 ราย ดังตารางที่ 55

➤ การเลี้ยงปลากะพงขาวในกระชัง

ใน ปี 2566 จังหวัดนราธิวาส มีการเพาะเลี้ยงปลากะพงขาวในกระชัง จำนวน 145 ราย และ ปริมาณการเลี้ยง 375 กระชัง เพิ่มขึ้นจากปีที่ผ่านมา จำนวน 123 กระชัง หรือเพิ่มขึ้นร้อยละ 32.80 เกษตรกรที่ นิยมเลี้ยงปลากะพงขาวในกระชัง ส่วนใหญ่เป็นอำเภอที่ติดกับทะเล มีจำนวน 2 อำเภอ ได้แก่ อำเภอเมืองนราธิวาส และอำเภอตากใบ มีมูลค่ารวมทั้งสิ้น 2,604,000 บาท ดังตารางที่ 56



➤ การเพาะเลี้ยงสัตว์น้ำ

ในปี 2566 จังหวัดนราธิวาส มีประชากรที่เพาะเลี้ยงสัตว์น้ำ จำนวน 3,027 ราย แยกเป็น เพาะเลี้ยงสัตว์น้ำจืด จำนวน 2,882 ราย และเพาะเลี้ยงสัตว์ทะเล จำนวน 145 ราย

การเพาะเลี้ยงสัตว์น้ำจืด อำเภอที่มีเกษตรกรนิยมเพาะเลี้ยงสัตว์น้ำจืดมากที่สุด คืออำเภอศรีสาคร จำนวน 368 ราย รองลงมาอำเภอบาเจาะ จำนวน 329 ราย และอำเภอสุไหงปาตี จำนวน 316 ราย ตามลำดับ อำเภอที่มีเกษตรกรนิยมเพาะเลี้ยงสัตว์น้ำจืดน้อยที่สุด คืออำเภอสุไหงโก-ลก จำนวน 49 ราย มีมูลค่ารวมทั้งสิ้น 9,961,840 บาท

การเพาะเลี้ยงสัตว์ทะเล มีจำนวน 2 อำเภอ คือ อำเภอเมืองนราธิวาส จำนวน 110 ราย และ อำเภอตากใบ จำนวน 35 ราย มีมูลค่ารวมทั้งสิ้น 2,604,000 บาท ดังตารางที่ 57

➤ การเลี้ยงกุ้งขาวแวนนาไม

ในปี 2566 จังหวัดนราธิวาส มีประชากรที่เพาะเลี้ยงกุ้งขาวแวนนาไม จำนวน 4 ราย จำนวน 2 อำเภอ ได้แก่ อำเภอเมืองนราธิวาส จำนวน 1 ราย และอำเภอตากใบ จำนวน 3 ราย

การเลี้ยงกุ้งขาวแวนนาไม จำนวน 17 กระชัง แยกเป็น อำเภอเมืองนราธิวาส จำนวน 6 กระชัง และ อำเภอตากใบ จำนวน 11 กระชัง ปริมาณผลผลิต 219,106 กิโลกรัม มีมูลค่ารวม 37,248,020 บาท ดังตารางที่ 58

➤ การเลี้ยงปลาพลวงชมพู

ในปี 2566 จังหวัดนราธิวาส มีประชากรที่เพาะเลี้ยงปลาพลวงชมพู จำนวน 20 ราย ใน 6 อำเภอ ได้แก่ อำเภอสุคีริน 6 ราย อำเภอแว้ง 6 ราย อำเภอจะแนะ 6 ราย อำเภอศรีสาคร 6 ราย อำเภอสุไหงปาตี 5 ราย และอำเภอตากใบ 1 ราย

การเลี้ยงปลาพลวงชมพู จำนวน 21 กระชัง แยกเป็น อำเภอสุคีริน จำนวน 1 กระชัง อำเภอแว้ง จำนวน 6 กระชัง อำเภอบาเจาะ จำนวน 2 กระชัง อำเภอจะแนะ จำนวน 6 กระชัง อำเภอศรีสาคร จำนวน 6 กระชัง และอำเภอสุไหงปาตี จำนวน 5 กระชัง ดังตารางที่ 59



สถาบันเกษตรกรและองค์กรเกษตรกร

1. ข้อมูลครัวเรือนเกษตรกร

จังหวัดนราธิวาส มีจำนวนครัวเรือนทั้งหมด จำนวน 189,511 ครัวเรือน เพิ่มจากปีที่แล้ว 20,762 ครัวเรือน หรือเพิ่มขึ้นร้อยละ 10.96 และจำนวนครัวเรือนเกษตรกร 99,221 ครัวเรือน ลดลงจากปีที่แล้ว 8,904 ครัวเรือน หรือลดลงร้อยละ 8.97 ครัวเรือน ซึ่งสามารถแบ่งจำนวนเกษตรกร ตามการปลูกพืชชนิดต่าง ๆ ดังตารางที่ 45

◆ เกษตรกรผู้ปลูกข้าวนาปี	จำนวน 6,787	ราย
◆ เกษตรกรผู้ปลูกถั่วลิสง	จำนวน 32,435	ราย
◆ เกษตรกรผู้ปลูกเงาะ	จำนวน 15,691	ราย
◆ เกษตรกรผู้ปลูกมังคุด	จำนวน 19,801	ราย
◆ เกษตรกรผู้ปลูกทุเรียน	จำนวน 20,992	ราย
◆ เกษตรกรผู้ปลูกกล้วยน้ำว้า	จำนวน 1,345	ราย
◆ เกษตรกรผู้ปลูกยางพารา	จำนวน 71,524	ราย
◆ เกษตรกรผู้ปลูกมะพร้าว	จำนวน 19,473	ราย
◆ เกษตรกรผู้ปลูกปาล์มน้ำมัน	จำนวน 7,360	ราย
◆ เกษตรกรผู้ปลูกสละ	จำนวน 3,677	ราย
◆ เกษตรกรผู้ปลูกผัก	จำนวน 20,017	ราย
◆ เกษตรกรผู้ปลูกพืชไร่	จำนวน 7,209	ราย

2. ข้อมูลวิสาหกิจชุมชน

จังหวัดนราธิวาส มีกลุ่มต่าง ๆ ที่ได้ผ่านการอนุมัติการจดทะเบียนเป็นสถาบันเกษตรกรของจังหวัดนราธิวาส ปี 2566 จำนวน 4 กลุ่มใหญ่ๆ ดังนี้

1. กลุ่มแม่บ้านเกษตรกร	จำนวน 164	กลุ่ม	จำนวนสมาชิก	จำนวน 1,287	ราย
2. กลุ่มยุวเกษตรกร	จำนวน 134	กลุ่ม	จำนวนสมาชิก	จำนวน 2,214	ราย
3. กลุ่มส่งเสริมอาชีพการเกษตร	จำนวน 249	กลุ่ม	จำนวนสมาชิก	จำนวน 4,554	ราย
4. กลุ่มวิสาหกิจชุมชนและเครือข่าย	จำนวน 603	กลุ่ม	จำนวนสมาชิก	จำนวน 12,442	ราย

ที่มา : สำนักงานเกษตรจังหวัดนราธิวาส



3. ข้อมูลสหกรณ์

↳ ความรู้ทั่วไปเกี่ยวกับสหกรณ์

สหกรณ์ คือ องค์กรของบรรดาบุคคล ซึ่งรวมกลุ่มกันโดยสมัครใจในการดำเนินวิสาหกิจที่พวกเขาเป็นเจ้าของร่วมกัน และควบคุมตามหลักประชาธิปไตย เพื่อสนองความต้องการ (อันจำเป็น) และความหวังร่วมกันทางเศรษฐกิจ สังคม และวัฒนธรรม

สหกรณ์ ตามพระราชบัญญัติสหกรณ์ พ.ศ.2542 หมายความว่า คณะบุคคลซึ่งร่วมกันดำเนินกิจการเพื่อประโยชน์ทางเศรษฐกิจและสังคม โดยช่วยเหลือตนเองและช่วยเหลือซึ่งกันและกัน และได้จดทะเบียนตามพระราชบัญญัติสหกรณ์ พ.ศ.2542

ดังนั้น สหกรณ์ จึงตั้งขึ้นมาเพื่อทำหน้าที่แก้ปัญหาในด้านการทำมาหากินที่เหมือน หรือคล้ายๆ กัน หรือความต้องการบริการที่เหมือนกันและเป็นปัญหาที่สมาชิกแต่ละคนไม่สามารถแก้เองได้ตามลำพัง หรือตั้งขึ้นมาเพื่อดำเนินการให้สมาชิกได้รับประโยชน์ในการประกอบอาชีพของตนมากกว่าที่แต่ละคนเคยได้จากการดำเนินกิจการเองตามลำพัง

↳ ขั้นตอนการจดทะเบียนจัดตั้งสหกรณ์

การขอจดทะเบียนจัดตั้งสหกรณ์จะต้องปฏิบัติเป็นไปตามมาตรา 33, 34, 35, 36 และ 37 แห่งพระราชบัญญัติสหกรณ์ พ.ศ.2542 ประกอบระเบียบนายทะเบียนสหกรณ์ ว่าด้วยการดำเนินการจดทะเบียนจัดตั้งสหกรณ์ พ.ศ.2552 กล่าวคือ เป็นการรวบรวมบุคคลที่มีกิจการร่วมกันหรือมีความเดือดร้อนเหมือนกัน รวมตัวกันเพื่อจัดตั้งสหกรณ์มาดำเนินธุรกิจเพื่อให้บริการแก่สมาชิกหรือเป็นตัวแทนของสมาชิก อันมีวัตถุประสงค์เพื่อส่งเสริมผลประโยชน์ทางเศรษฐกิจและสังคมของบรรดาสมาชิก โดยวิธีช่วยเหลือตนเองและช่วยเหลือซึ่งกันและกันตามหลักการสหกรณ์ การจัดตั้งสหกรณ์ขึ้นมาจึงต้องพิจารณาความเป็นไปได้ทางธุรกิจ และจะต้องเป็นกิจการร่วมกันที่มุ่งกระทำธุรกิจกับสมาชิกเป็นหลัก มิใช่จะพิจารณาแต่เฉพาะการปฏิบัติตามขั้นตอนและเอกสารประกอบการพิจารณาถูกต้องหรือไม่ อีกทั้ง ความพร้อมและความร่วมมือร่วมใจของสมาชิกถือเป็นปัจจัยแห่งความสำเร็จเบื้องต้น ที่จะก้าวไปสู่ความสำเร็จในการดำเนินงานของสหกรณ์ต่อไป

เพื่อให้ผู้ขอจัดตั้งสหกรณ์สามารถปฏิบัติได้อย่างถูกต้อง รวดเร็ว และได้มีการเตรียมการเบื้องต้น จึงได้กำหนดแนวทางปฏิบัติหลักๆ ไว้ 6 ขั้นตอน ในการดำเนินการขอจัดตั้งสหกรณ์ไว้ ดังนี้

ขั้นตอนที่ 1 เตรียมการเบื้องต้น

1.1 รวบรวมกลุ่มบุคคลที่มีกิจการร่วมกันจำนวนไม่น้อยกว่าสิบคน บุคคลที่รวมกันนี้ต้องเป็นบุคคลธรรมดา และบรรลุนิติภาวะ

1.2 กำหนดวัตถุประสงค์และกิจกรรมของสหกรณ์ที่จะจัดตั้งขึ้น เพื่อให้บริการและส่งเสริมฐานะทางเศรษฐกิจและสังคมของบรรดาสมาชิก ทั้งนี้ จะต้องเป็นไปตามหลักการ อุดมการณ์ และวิธีการสหกรณ์ เพื่อเป็นแนวทางในการกำหนดประเภทสหกรณ์

1.3 จัดทำร่างแผนดำเนินการเกี่ยวกับธุรกิจหรือกิจกรรมตามวัตถุประสงค์ของสหกรณ์ที่จะจัดตั้งขึ้นอย่างคร่าวๆ อย่างน้อย 1 – 3 ปี ประกอบด้วย ธุรกิจที่จะให้บริการแก่สมาชิก การจัดจ้างเจ้าหน้าที่ แหล่งที่มาของเงินทุน รายได้และค่าใช้จ่ายต่างๆ เพื่อพิจารณาความเป็นไปได้ และความเหมาะสมในการจัดตั้งสหกรณ์

เมื่อได้ดำเนินการตาม ข้อ 1.1 – 1.3 แล้ว หากผู้สนใจจะจัดตั้งสหกรณ์เห็นว่ามีความเป็นไปได้ ในการขอจดทะเบียนสหกรณ์ จึงดำเนินการในขั้นตอนที่ 2 ต่อไป

ขั้นตอนที่ 2 ประสานงาน

คณะบุคคลซึ่งประสงค์จะจัดตั้งสหกรณ์แต่งตั้งตัวแทนในการประสานงานกับเจ้าหน้าที่กลุ่มจัดตั้งและส่งเสริมสหกรณ์ ณ สำนักงานสหกรณ์จังหวัด สำหรับกรุงเทพมหานครติดต่อที่สำนักงานส่งเสริมสหกรณ์ พื้นที่ 1, พื้นที่ 2 ในพื้นที่ที่จะจัดตั้งสหกรณ์ (เว็บไซต์หน่วยงานต่างๆ ในสังกัดกรมส่งเสริมสหกรณ์)

2.1 เพื่อดำเนินการประชุมและจัดให้มีการฝึกอบรมให้ความรู้เกี่ยวกับการสหกรณ์ ไม่น้อยกว่า 6 ชั่วโมงจากผู้ทรงคุณวุฒิ หรือนักวิชาการ หรือผู้ที่มีประสบการณ์ด้านสหกรณ์

2.2 ขอคำแนะนำในการจัดทำแผนดำเนินการเกี่ยวกับธุรกิจหรือกิจกรรมของสหกรณ์และอื่นๆ

2.3 กำหนดวันประชุมในแต่ละครั้ง เพื่อให้เจ้าหน้าที่ส่งเสริมสหกรณ์เข้าร่วมประชุมชี้แจง และแนะนำการดำเนินการต่างๆ ที่เกี่ยวข้อง

ขั้นตอนที่ 3 จัดประชุมผู้ซึ่งประสงค์จะเป็นสมาชิกสหกรณ์ เพื่อพิจารณา

3.1 กำหนดชื่อสหกรณ์ที่จะขอจัดตั้งอย่างน้อย 3 ชื่อ เรียงลำดับตามความต้องการ

3.2 คัดเลือกบุคคลในที่ประชุม จำนวนไม่น้อยกว่า 10 คน เป็นผู้แทนเพื่อดำเนินการ ขอจดทะเบียนสหกรณ์ เรียกว่า “คณะผู้จัดตั้งสหกรณ์” แล้วให้คณะผู้จัดตั้งสหกรณ์เลือกในระหว่างกันเอง เป็นประธาน รองประธาน เลขานุการ และเหรัญญิก

3.3 เสนอความคิดเห็นเกี่ยวกับการกำหนดวัตถุประสงค์ ประเภทของสหกรณ์ กำหนดแผนดำเนินการเกี่ยวกับธุรกิจหรือกิจกรรมของสหกรณ์ และร่างข้อบังคับ (เฉพาะส่วนที่สำคัญ) เพื่อให้คณะผู้จัดตั้งสหกรณ์ใช้ประกอบการพิจารณาต่อไป

3.4 คณะผู้จัดตั้งจะต้องดำเนินการยื่นเรื่องขอจองชื่อสหกรณ์ ซึ่งสามารถดำเนินการได้ 2 วิธี คือ

(1) จองชื่อสหกรณ์ผ่าน website ของกรมส่งเสริมสหกรณ์

http://www.cpd.go.th/cpd_regisonline.html หรือ

(2) แจ้งชื่อสหกรณ์ให้สำนักงานสหกรณ์จังหวัด เพื่อดำเนินการจองชื่อสหกรณ์

ขั้นตอนที่ 4 ประชุมคณะผู้จัดตั้งสหกรณ์ เพื่อพิจารณา

4.1 เลือกประเภทสหกรณ์ และกำหนดวัตถุประสงค์ของสหกรณ์ที่จะจัดตั้ง

4.2 จัดทำแผนดำเนินการเกี่ยวกับธุรกิจหรือกิจกรรมของสหกรณ์

4.3 จัดทำบัญชีรายชื่อผู้ซึ่งประสงค์จะเป็นสมาชิกสหกรณ์ตามใบสมัครที่รวบรวมได้ พร้อมทั้งกำหนดรูปแบบการจัดทำทะเบียนสมาชิกและทะเบียนหุ้น

4.4 จัดทำร่างข้อบังคับสหกรณ์

ขั้นตอนที่ 5 ประชุมผู้ซึ่งจะเป็นสมาชิก เพื่อพิจารณา

5.1 รับทราบชื่อ การกำหนดประเภท และวัตถุประสงค์ของสหกรณ์ ที่คณะผู้จัดตั้งสหกรณ์เสนอ

5.2 แผนดำเนินการเกี่ยวกับธุรกิจหรือกิจกรรมของสหกรณ์

5.3 ร่างข้อบังคับของสหกรณ์

ขั้นตอนที่ 6 คณะผู้จัดตั้งสหกรณ์ยื่นคำขอจดทะเบียนสหกรณ์ พร้อมเอกสารประกอบที่สำนักงาน

สหกรณ์จังหวัดหรือสำนักงานส่งเสริมสหกรณ์ พื้นที่ 1, พื้นที่ 2 แห่งท้องที่ที่ตั้งสำนักงานสหกรณ์ ประกอบด้วย

6.1 คำขอจดทะเบียนสหกรณ์ จำนวน 2 ชุด

6.2 สำเนารายงานการประชุมผู้ซึ่งประสงค์จะเป็นสมาชิกสหกรณ์ จำนวน 2 ชุด

6.3 สำเนารายงานการประชุมผู้ซึ่งจะเป็นสมาชิกสหกรณ์ จำนวน 2 ชุด

6.4 บัญชีรายชื่อผู้ซึ่งจะเป็นสมาชิกสหกรณ์ จำนวน 2 ชุด

6.5 แผนดำเนินการเกี่ยวกับธุรกิจหรือกิจกรรมของสหกรณ์ จำนวน 2 ชุด

6.6 ข้อบังคับสหกรณ์ จำนวน 4 ชุด

➤ สหกรณ์ในจังหวัดนราธิวาส มีจำนวน 6 ประเภท 58 สหกรณ์ ดังนี้

ตารางที่ 15 จำนวนสหกรณ์ในจังหวัดนราธิวาส ปี 2566

ลำดับ ที่	ประเภท	ชื่อสหกรณ์	ตำบล/อำเภอ	จำนวน สมาชิก (ราย)
1	สหกรณ์ การเกษตร	1. ชุมนุมสหกรณ์การเกษตรนราธิวาส จำกัด	ลำภู/เมืองนราธิวาส	12
		2. สหกรณ์การเกษตรตากใบ จำกัด	เจ๊ะเห/ตากใบ	1,753
		3. สหกรณ์การเกษตรบาเจาะ จำกัด	บาเจาะ/บาเจาะ	653
		4. สหกรณ์การเกษตรสะพานเหล็ก จำกัด	ละหาร/ยี่งอ	93
		5. สหกรณ์การเกษตรตันหยงมัส จำกัด	ตันหยงมัส/ระแงะ	984
		6. สหกรณ์การเกษตรรือเสาะ จำกัด	รือเสาะออก/รือเสาะ	878
		7. สหกรณ์การเกษตรศรีสาคร จำกัด	ชากอ/ศรีสาคร	969
		8. สหกรณ์การเกษตรสุโหลงโก-ลก จำกัด	สุโหลงโก-ลก/สุโหลงโก-ลก	1,716
		9. สหกรณ์ผู้ใช้น้ำลุ่มน้ำบางนรา 1 จำกัด	กะลุวอเหนือ/เมืองฯ	131
		10. สหกรณ์ชาวสวนยางบ้านกูจำ จำกัด	ไพรวัน/ตากใบ	98
		11. สหกรณ์การเกษตรเพื่อการตลาดลูกค้าธ.ก.ส.นธ. จำกัด	ละหาร/ยี่งอ	13,952
		12. สหกรณ์การเกษตรบางขุนทอง จำกัด	บางขุนทอง/ตากใบ	267
		13. สหกรณ์การเกษตรโรงสีข้าวพิบูลทองตากใบ จำกัด	เกาะสะท้อน/ตากใบ	476
		14. สหกรณ์การเกษตรพัฒนาลุ่มน้ำบางนรา จำกัด	ศาลาใหม่/ตากใบ	112
		15. สหกรณ์การเกษตรรวมมิตร จำกัด	รือเสาะ/รือเสาะ	286
		16. สหกรณ์การเกษตรแว้ง จำกัด	แว้ง/แว้ง	678
		17. สหกรณ์การเกษตร กรป.กลาง นพค.นราธิวาส จำกัด	สุโหลงปาดิ/สุโหลงปาดิ	1,222
		18. สหกรณ์กองทุนสวนยางบ้านไอร์กรอส จำกัด	จะแนะ/จะแนะ	19
		19. สหกรณ์ชาวสวนบ้านโคกเคียน จำกัด	โคกเคียน/เมืองฯ	134
		20. สหกรณ์กองทุนสวนยางบ้านป่าไผ่ จำกัด	ตันหยงลิมอ/ระแงะ	128
		21. สหกรณ์ผู้ปลูกปาล์มน้ำมันนราธิวาส จำกัด	ไพรวัน/ตากใบ	2,219
		22. สหกรณ์โคเนื้อมือนารอ จำกัด	ลำภู/เมืองนราธิวาส	241
		23. สหกรณ์ อรบ. นราธิวาสรักษ์บ้านเกิด จำกัด	กะลุวอเหนือ/เมืองฯ	5,660
		24. สหกรณ์การเกษตรเชิงเขา จำกัด	ปะลุกาสาเมาะ/บาเจาะ	104
		25. สหกรณ์ อสม.เจาะไอร้อง จำกัด	จวบ/เจาะไอร้อง	158
		26. สหกรณ์การเกษตรศรีสตรียี่งอ จำกัด	ยี่งอ/ยี่งอ	84
		27. สหกรณ์การเกษตรฟาร์มตัวอย่างบ้านไอร์บือแต จำกัด	ข้างเผือก/จะแนะ	122
		28. สหกรณ์การเกษตรเมืองนราธิวาส จำกัด	บางนาค/เมืองฯ	1,153
		29. สหกรณ์ผู้เลี้ยงโคเนื้อ นทพ. จังหวัดนราธิวาส จำกัด	สุโหลงปาดิ/สุโหลงปาดิ	249
		30. สหกรณ์การเกษตรแอมแว จำกัด	เอราวัณ/แว้ง	68
รวม		30 สหกรณ์การเกษตร	-	34,619

ตารางที่ 15 จำนวนสหกรณ์ในจังหวัดนราธิวาส (ต่อ)

ลำดับ ที่	ประเภท	ชื่อสหกรณ์	ตำบล/อำเภอ	จำนวน สมาชิก (ราย)
2	สหกรณ์ ออมทรัพย์	1.สหกรณ์ออมทรัพย์กองร้อย อส.จ.นธ.ที่ 1 จำกัด	โคกเคียน/เมืองฯ	115
		2.สหกรณ์ออมทรัพย์กำนันผู้ใหญ่บ้านสุคีริน จำกัด	สุคีริน/สุคีริน	175
		3.สหกรณ์ออมทรัพย์ตำรวจภูธรจังหวัดนราธิวาส จำกัด	บางนาค/เมืองฯ	2,571
		4.สหกรณ์ออมทรัพย์นักสหกรณ์นราธิวาส จำกัด	บางนาค/เมืองฯ	70
		5.สหกรณ์ออมทรัพย์ รพช.นราธิวาส จำกัด	ลำภู/เมืองนราธิวาส	122
		6.สหกรณ์ออมทรัพย์โรงพยาบาลนราธิวาส จำกัด	บางนาค/เมืองฯ	1,519
		7.สหกรณ์ออมทรัพย์โรงพยาบาลสุโงโก-ลก จำกัด	สุโงโก-ลก/สุโงโก-ลก	518
		8.สหกรณ์ออมทรัพย์สาธารณสุขนราธิวาส จำกัด	บางนาค/เมืองฯ	1,893
		9. สหกรณ์ออมทรัพย์กรมทหารพรานที่ 46 จำกัด	กะลุวอเหนือ/เมืองฯ	1,158
		10. สหกรณ์ออมทรัพย์มหาวิทยาลัยนราธิวาสราชนครินทร์ จำกัด	โคกเคียน/เมืองฯ	363
		11. สหกรณ์ออมทรัพย์กรมทหารพรานที่ 11 จำกัด	โละจูด/แว้ง	590
		12.สหกรณ์ออมทรัพย์ครูนราธิวาส จำกัด	บางนาค/เมืองฯ	7,363
รวม		12 สหกรณ์ออมทรัพย์	-	16,457
3	สหกรณ์นิคม	1. สหกรณ์นิคมบาเจาะ จำกัด	โคกเคียน/เมืองฯ	6,242
		2. สหกรณ์นิคมปิเหล็ง จำกัด	มะรือโบออก/เจาะไอร้อง	672
รวม		2 สหกรณ์นิคม	-	6,914
4	สหกรณ์ บริการ	1. สหกรณ์รถยนต์โดยสารขนาดเล็กบาเจาะ จำกัด	บาเจาะ/บาเจาะ	79
		2. สหกรณ์รถยนต์โดยสารขนาดเล็กแว้ง จำกัด	แว้ง/แว้ง	53
		3. สหกรณ์รถยนต์โดยสารรือเสาะ จำกัด	รือเสาะ/รือเสาะ	23
		4. สหกรณ์เคหสถานบ้านมั่นคงชุมชนศรีอามาน จำกัด	สุโงโก-ลก/สุโงโก-ลก	250
		5. สหกรณ์ อิสลามอัสสา-อาตะห์	ปะลูกาเสาะ/บาเจาะ	95
		6. สหกรณ์เคหสถานบ้านมั่นคงสุโงโก-ลก จำกัด	สุโงโก-ลก/สุโงโก-ลก	198
		7. สหกรณ์เคหสถานบ้านมั่นคงอามานดามัย จำกัด	บางนาค/เมืองฯ	105
		8. สหกรณ์เคหสถานบ้านมั่นคงดาร์ลอามานนราธิวาส จำกัด	โคกเคียน/เมืองฯ	50
		9. สหกรณ์เคหสถานบ้านมั่นคงบ้านลาไม จำกัด	บองอ/ระแงะ	35
		10. สหกรณ์เคหสถานบ้านมั่นคงเจาะไอร้อง จำกัด	จวบ/เจาะไอร้อง	63
		11. สหกรณ์เคหสถานบ้านมั่นคงชุมชนเจริญทรัพย์ จำกัด	สุโงโก-ลก/สุโงโก-ลก	118
		12. สหกรณ์เคหสถานบ้านมั่นคงปูลากะปิยะ จำกัด	กะลุวอเหนือ/เมืองฯ	63
รวม		12 สหกรณ์บริการ	-	1,132
5	สหกรณ์ เครดิต ยูเนียน	1. สหกรณ์เครดิตยูเนียนบ้านไม้งาม จำกัด	บางปอ/เมืองฯ	425
รวม		1 สหกรณ์เครดิตยูเนียน	-	425

ตารางที่ 15 จำนวนสหกรณ์ในจังหวัดนราธิวาส (ต่อ)

ลำดับ ที่	ประเภท	ชื่อสหกรณ์	ตำบล/อำเภอ	จำนวน สมาชิก (ราย)
6	สหกรณ์ ประมง	1. สหกรณ์ประมงพื้นบ้านตือลาหมอपालัส จำกัด	กะลุวอเหนือ/เมืองฯ	64
รวม		1 สหกรณ์ประมง	-	64
รวมทั้งสิ้น		6 ประเภท 58 สหกรณ์	-	59,611

ที่มา : สำนักงานสหกรณ์จังหวัดนราธิวาส ณ ปี พ.ศ. 2566

4. ข้อมูลสภาเกษตรกรจังหวัดนราธิวาส

↳ พระราชบัญญัติสภาเกษตรกรแห่งชาติ พ.ศ.๒๕๕๓

พระบาทสมเด็จพระมหาภูมิพลอดุลยเดชมหาราช บรมนาถบพิตร มีพระบรมราชโองการโปรดเกล้าฯ ให้ประกาศว่า โดยที่เป็นการสมควรมีกฎหมายว่าด้วยสภาเกษตรกรแห่งชาติ จึงทรงพระกรุณาโปรดเกล้าฯ ให้ตราพระราชบัญญัติขึ้น โดยคำแนะนำและยินยอมของรัฐสภา ซึ่งได้ลงประกาศในราชกิจจานุเบกษา เล่มที่ 127 ตอนที่ 71 ก ลงวันที่ 1 พฤศจิกายน 2553 มีผลบังคับใช้ตั้งแต่วันที่ 20 พฤศจิกายน 2553

เหตุผลในการประกาศใช้ คือ รัฐทำหน้าที่คุ้มครองรักษาผลประโยชน์ให้เกษตรกรในการผลิต การแปรรูปและการตลาด ส่งเสริมให้เกษตรกรได้รับผลตอบแทนสูงสุด ส่งเสริมการรวมกลุ่มของเกษตรกรในรูป สภาเกษตรกร เพื่อวางแผนเกษตรกรรมและรักษาผลประโยชน์ร่วมกันของเกษตรกร ซึ่งจะนำไปสู่การพัฒนา ภาคการเกษตรกรรม และระบบเศรษฐกิจที่ยั่งยืน

↳ สภาเกษตรกรจังหวัด

ตามมาตรา 31 แห่งพระราชบัญญัติดังกล่าว กำหนดให้มีสภาเกษตรกรจังหวัด ซึ่งมีสมาชิกสภา-เกษตรกรจังหวัด มีจำนวน 21 คน ประกอบด้วย

- (1) สมาชิกที่ได้รับการเลือกตั้ง จำนวน 16 คน มาจากผู้แทนเกษตรกรในระดับอำเภอ
- (2) สมาชิกผู้ทรงคุณวุฒิ จำนวน 5 คน ซึ่งสมาชิกตาม (1) เลือกจากผู้ที่มีความรู้ ความเชี่ยวชาญด้านเกษตรกรรม โดยมาจากด้านพืช ด้านสัตว์ ด้านประมง อย่างน้อยด้านละ 1 คน

↳ อำนาจหน้าที่ของสภาเกษตรกรจังหวัด

- (1) พัฒนาและเสริมสร้างความเข้มแข็งแก่เกษตรกรและองค์กรเกษตรกรภายในจังหวัด
- (2) ประสานนโยบายและการดำเนินงานระหว่างองค์กรเกษตรกร กลุ่มเกษตรกร สถาบันวิจัย สถาบันการศึกษาและหน่วยงานของรัฐ
- (3) ส่งเสริมและสนับสนุนการรวมกลุ่มขององค์กรเกษตรกร กลุ่มเกษตรกร และยูวเกษตรกรในจังหวัด ในรูปแบบ ต่าง ๆ
- (4) เสนอแผนพัฒนาเกษตรกรรมระดับจังหวัดต่อสภาเกษตรกรแห่งชาติ เพื่อบูรณาการ เป็นแผนแม่บทเสนอต่อคณะรัฐมนตรี
- (5) สนับสนุนและส่งเสริมการศึกษา การฝึกอบรม และการถ่ายทอดเทคโนโลยีแก่เกษตรกร และยูวเกษตรกรเพื่อเพิ่มขีดความสามารถในการประกอบอาชีพเกษตรกรรมอย่างครบวงจรและยั่งยืน
- (6) เสนอนโยบายและแนวทางในการพัฒนาและแก้ไขปัญหาที่เกี่ยวข้องกับภาคเกษตรกรรม รวมทั้งราคาผลผลิตทางเกษตรกรรมที่ไม่เป็นธรรมต่อสภาเกษตรกรแห่งชาติ

- (7) ให้คำปรึกษาและข้อเสนอแนะแก่เกษตรกร หรือองค์กรเกษตรกร
- (8) แต่งตั้งคณะกรรมการเพื่อดำเนินการใด ๆ ให้บรรลุวัตถุประสงค์ตามพระราชบัญญัติสภาเกษตรกรแห่งชาติ
- (9) ปฏิบัติหน้าที่ตามที่ได้รับมอบหมายจากสภาเกษตรกรแห่งชาติ

ตารางที่ 16 รายชื่อสมาชิกสภาเกษตรกรจังหวัดนราธิวาส

ลำดับ ที่	ชื่อ - สกุล	ตำแหน่ง	ที่อยู่ (อำเภอ)	เบอร์โทรศัพท์
1	นายเวยูโซะ สาแม	ประธานสภาฯ	หมู่ที่ 4 ต.จวบ อ.เจาะไอร้อง	-
2	นายอาลี หะยีอาลี	ผู้แทนเกษตรกร	หมู่ที่ 2 ต.จะแนะ อ.จะแนะ	-
3	นายป็อการี มะโซ๊ะ	ผู้แทนเกษตรกร	หมู่ที่ 3 ต.ศาลาใหม่ อ.ตากใบ	-
4	นายเสรี ตะโล๊ะมือแย	ผู้แทนเกษตรกร	หมู่ที่ 3 ต.ลูโบะสาวอ อ.บาเจาะ	-
5	นายซอลาอดดิน ดอเลาะ	ผู้แทนเกษตรกร	หมู่ที่ 11 ต.โคกเคียน อ.เมืองนราธิวาส	-
6	นายมุฮัมมาละเซ็ง ยะโกะ	ผู้แทนเกษตรกร	หมู่ที่ 5 ต.บางปอ .เมืองนราธิวาส	-
7	นายมุหัมหมัดกอเซ็ง สมารา	ผู้แทนเกษตรกร	หมู่ที่ 4 ต.ลูโบะปือซา อ.ยี่งอ	-
8	นายรอยาลี ตาเล๊ะ	ผู้แทนเกษตรกร	หมู่ที่ 5 ต.ตันหยงมัส อ.ระแงะ	-
9	นายแวฮามะ บากา	ผู้แทนเกษตรกร	หมู่ที่ 7 ต.บาโงสะโต อ.ระแงะ	-
10	นายอับดุลเลาะ แยกาลี	ผู้แทนเกษตรกร	หมู่ที่ 7 ต.บาตง อ.รือเสาะ	-
11	นายแวอารง สาและ	ผู้แทนเกษตรกร	หมู่ที่ 3 ต.รือเสาะ อ.รือเสาะ	-
12	นายสุลกีปลี อาแซ	ผู้แทนเกษตรกร	หมู่ที่ 1 ต.เฮอร์วิน อ.แว้ง	-
13	นางรอมือละ ราชี	ผู้แทนเกษตรกร	หมู่ที่ 4 ต.ชากอ อ.ศรีสาคร	-
14	นายอูมา ประศรี	ผู้แทนเกษตรกร	หมู่ที่ 3 ต.มาโมง อ.สุคีริน	-
15	นายนาทวี ตันเหมนาบู	ผู้แทนเกษตรกร	หมู่ที่ 2 ต.มูโนะ อ.สุโหงโกลก	-
16	นายสุกรี ยาการียา	ผู้แทนเกษตรกร	หมู่ที่ 5 ต.โต๊ะเต็ง อ.สุโหงปาดี	-
17	นายอับดุลรอเซาะ มะรือสะ	ผู้ทรงคุณวุฒิ (พืช)	หมู่ที่ 5 ต.บุกิต อ.เจาะไอร้อง	-
18	นายสุรเดช แซะมามุ	ผู้ทรงคุณวุฒิ(สัตว์)	หมู่ที่ 3 ต.บาโงสะโต อ.ระแงะ	-
19	นายมะดิง อารง	ผู้ทรงคุณวุฒิ (ประมง)	หมู่ที่ 2 ต.โคกเคียน อ.เมืองนราธิวาส	-
20	นายนิม්රวาน สาแม	ผู้ทรงคุณวุฒิ (สัตว์)	หมู่ที่ 2 ต.รือเสาะออก อ.รือเสาะ	-
21	นายหย๊ะยา เปาะอาเดะ	ผู้ทรงคุณวุฒิ(ประมง)	หมู่ที่ 7 ต.ศาลาใหม่ อ.ตากใบ	-
รวม 21 คน				

ที่มา : สำนักงานสภาเกษตรกรจังหวัดนราธิวาส ปี 2566

5. ข้อมูลกองทุนฟื้นฟูและพัฒนาเกษตรกร

➤ พระราชบัญญัติกองทุนฟื้นฟูและพัฒนาเกษตรกร พ.ศ. ๒๕๔๒

พระบาทสมเด็จพระมหาภูมิพลอดุลยเดชมหาราช บรมนาถบพิตร มีพระบรมราชโองการโปรดเกล้าฯ ให้ประกาศว่า โดยที่เป็นการสมควรให้มีกฎหมายว่าด้วยกองทุนฟื้นฟูและพัฒนาเกษตรกร จึงทรงพระกรุณาโปรดเกล้าฯ ให้ตราพระราชบัญญัติขึ้นไว้โดยคำแนะนำและยินยอมของรัฐสภา

พระราชบัญญัตินี้เรียกว่า พระราชบัญญัติกองทุนฟื้นฟูและพัฒนาเกษตรกร พ.ศ. ๒๕๔๒

โดยที่การพัฒนาการเกษตรที่ผ่านมาเป็นการกำหนดนโยบายโดยทางราชการ ซึ่งมีได้เปิดโอกาสให้เกษตรกรได้มีโอกาสแสดงความคิดเห็นและมีส่วนร่วมในการกำหนดนโยบายเพื่อพัฒนาสภาพความเป็นอยู่และการประกอบกิจกรรมของตนเอง จึงทำให้ไม่สามารถแก้ไขปัญหาได้ตรงตามความต้องการของเกษตรกรอย่างแท้จริง ด้วยเหตุผลดังกล่าว จึงจำเป็นต้องจัดตั้งองค์กรที่รับผิดชอบในการฟื้นฟูและพัฒนาเกษตรกรอย่างต่อเนื่องและเป็นอิสระ โดยการประสานความร่วมมือระหว่างข้าราชการในระดับกำหนดนโยบาย ผู้ปฏิบัติการ นักวิชาการ และเกษตรกร เป็นผู้กำหนดนโยบายในการบริหารกองทุนฟื้นฟูเกษตรกร และเปิดโอกาสให้เกษตรกรที่ขาดปัจจัยในการประกอบอาชีพรวมตัวกันเป็นองค์กรเกษตรกร เพื่อทำแผนและโครงการในการขอรับการสนับสนุนจากกองทุน ซึ่งจะมีการจัดระบบการติดตามและประเมินผลการดำเนินการเพื่อให้การฟื้นฟูและพัฒนาสภาพชีวิตและความเป็นอยู่ของเกษตรกรสัมฤทธิ์ผลตามความมุ่งหมายของการจัดให้มีกองทุน

➤ อำนาจหน้าที่ของสำนักงานกองทุนฟื้นฟูและพัฒนาเกษตรกร

- (1) รับผิดชอบงานธุรการของคณะกรรมการ คณะกรรมการบริหารและคณะกรรมการจัดการหนี้ของเกษตรกร และเสนอความเห็น ศึกษาและรวบรวมข้อมูลต่าง ๆ ที่เกี่ยวกับการดำเนินงานของคณะกรรมการดังกล่าว
- (2) ประชาสัมพันธ์ให้เกษตรกรได้ทราบถึงนโยบาย ระเบียบ และหลักเกณฑ์ในการปฏิบัติการ
- (3) ให้การสนับสนุน ปรึกษาหารือ และแนะนำแก่เกษตรกรหรือองค์กรเกษตรกรเกี่ยวกับการดำเนินการตามแผนหรือโครงการฟื้นฟูและพัฒนาเกษตรกรตามความจำเป็น หรือตามที่เกษตรกร หรือองค์กรเกษตรกรร้องขอ
- (4) ติดตามและประเมินผลการดำเนินการตามแผนหรือโครงการฟื้นฟูและพัฒนาเกษตรกร ที่ได้รับการสนับสนุนจากกองทุน และรายงานต่อคณะกรรมการบริหาร แล้วแต่กรณี
- (5) ดำเนินเกี่ยวกับการแก้ไขปัญหาหนี้ของเกษตรกร
- (6) จัดทำงบดุลและรายงานการรับจ่ายเงินกองทุน และรายงานผลการปฏิบัติงานประจำปีของสำนักงานเสนอคณะกรรมการ
- (7) ดำเนินการอื่นใดที่ตามคณะกรรมการ คณะกรรมการบริหาร และคณะกรรมการจัดการหนี้ของเกษตรกรมอบหมาย

ตารางที่ 17 สรุปจำนวนกลุ่มและสมาชิกกองทุนฟื้นฟูและพัฒนาเกษตรกรสาขาจังหวัดนราธิวาส ปี พ.ศ. 2566

ที่	อำเภอ	เป็นนิติบุคคล		ไม่เป็นนิติบุคคล		ภาระหนี้	
		จำนวน กลุ่ม	จำนวน สมาชิก	จำนวน กลุ่ม	จำนวน สมาชิก	จำนวนขึ้น ทะเบียน	จำนวนหนี้สิ้น (บาท)
1	เมืองนราธิวาส	6	3,986	87	5,851	174	17,114,637.80
2	จะแนะ	9	195	34	2,379	27	9,420,109.97
3	เจาะไอร้อง	4	501	35	3,119	3	290,694.00
4	ตากใบ	2	972	57	3,786	26	5,440,706.26
5	บาเจาะ	4	342	56	4,104	187	9,126,632.26
6	ยี่งอ	3	185	56	3,953	11	104,574.00
7	ระแงะ	13	742	86	5,214	75	5,324,169.46
8	รือเสาะ	9	500	54	3,225	61	2,475,146.03
9	แว้ง	6	286	43	2,882	31	1,611,917.87
10	ศรีสาคร	5	496	31	2,062	153	2,256,951.37
11	สุคีริน	3	164	36	2,096	35	1,202,641.35
12	สุโหงโกลก	2	412	11	808	157	8,379,890.56
13	สุโหงปาดี	7	604	41	2,601	55	4,442,194.89
รวมทั้งสิ้น		73	9,385	627	42,080	995	67,190,265.82

ที่มา : สำนักงานกองทุนฟื้นฟูและพัฒนาเกษตรกร สาขาจังหวัดนราธิวาส ประจำปี พ.ศ. 2566

ข้อมูลฟาร์มตัวอย่างในสมเด็จพระนางเจ้าฯ

ตารางที่ 18 ข้อมูลฟาร์มตัวอย่างในสมเด็จพระนางเจ้าฯ พระบรมราชินีนาถ ในรัชกาลที่ 9 จังหวัดนราธิวาส

ที่	ชื่อ	ที่ตั้ง (หน่วยงานผู้รับผิดชอบ)	ผู้รับผิดชอบฟาร์ม เบอร์โทรศัพท์
1	โครงการฟาร์มตัวอย่างตามพระราชดำริ บ้านโคกปาฆาป้อฮา	5 ตำบลกะลุวอ อำเภอเมือง (ศูนย์ศึกษาการพัฒนาพิกุลทองฯ)	นายพรหม เพ็ชรดี 08 4069 6537
2	โครงการหมู่บ้านเศรษฐกิจพอเพียงและ ฟาร์มตัวอย่างในสมเด็จพระนางเจ้าฯ พระบรมราชินีนาถในรัชกาลที่ 9 บ้านรอตันบาตุ	7 ตำบลกะลุวอ อำเภอเมือง (ศูนย์ศึกษาการพัฒนาพิกุลทองฯ)	นายสุชาติ ใจดี 08 1748 2260
3	โครงการฟาร์มตัวอย่างในสมเด็จพระ นางเจ้าฯ พระบรมราชินีนาถใน รัชกาลที่ 9 บ้านสะเนาะ	1 ตำบลเรียง อำเภอเรือเสาะ (ศูนย์ศึกษาการพัฒนาพิกุลทองฯ)	นางสาวนิรมล อาแว 08 7967 9516
4	โครงการฟาร์มตัวอย่างในสมเด็จพระ นางเจ้าฯ พระบรมราชินีนาถใน รัชกาลที่ 9 บ้านตอหลัง	3 ตำบลตันหยงลิมอ อำเภอระแงะ (ศูนย์ศึกษาการพัฒนาพิกุลทองฯ)	นางสาวสุพรรณิ ไชยแก้ว 08 4850 0079
5	โครงการฟาร์มตัวอย่างในสมเด็จพระ นางเจ้าฯ พระบรมราชินีนาถใน รัชกาลที่ 9 บ้านโคกไร่ใหญ่	3 ตำบลสุไหงปาดี อำเภอสุไหงปาดี (ศูนย์ศึกษาการพัฒนาพิกุลทองฯ)	นายกฤษฤทธิ์ อุดมลาภ เจริญกิจ 08 9298 5905
6	โครงการฟาร์มตัวอย่างในสมเด็จพระ นางเจ้าฯ พระบรมราชินีนาถใน รัชกาลที่ 9 บ้านป่าไผ่	5 ตำบลตันหยงลิมอ อำเภอระแงะ (ศูนย์ศึกษาการพัฒนาพิกุลทองฯ)	นายอาสีอนัน อาแวตาโล๊ะ 08 4748 9392
7	โครงการฟาร์มตัวอย่างในสมเด็จพระ นางเจ้าฯ พระบรมราชินีนาถใน รัชกาลที่ 9 บ้านบาลูกากาปัส	1 ตำบลเอรಾವัน อำเภอแว้ง (สถานีพัฒนาที่ดินนราธิวาส)	นายมะฮ์มีร์ เจ๊ะอาแซ 08 9974 1367
8	โครงการฟาร์มตัวอย่างในสมเด็จพระ นางเจ้าฯ พระบรมราชินีนาถใน รัชกาลที่ 9 บ้านโคกโก	2 ตำบลโต๊ะเต็ง อำเภอสุไหงปาดี (สถานีพัฒนาที่ดินนราธิวาส)	นายดุสิต ชันทสีมาเฉลิม 08 1767 4488
9	โครงการหมู่บ้านเศรษฐกิจพอเพียงและ ฟาร์มตัวอย่างในสมเด็จพระนางเจ้าฯ พระบรมราชินีนาถในรัชกาลที่ 9 บ้านเจาะเกาะ	1 ตำบลบูกิต อำเภอเจาะไอร้อง (สถานีพัฒนาที่ดินนราธิวาส)	นายสมพงษ์ สุขชา 08 7968 2479

ข้อมูลโรงเรียนโครงการเกษตรเพื่ออาหารกลางวัน

ตารางที่ 19 รายชื่อโรงเรียนในโครงการเกษตรเพื่ออาหารกลางวัน

ที่	อำเภอ	ปี	ชื่อโรงเรียน	ที่อยู่
1	เมืองนราธิวาส	2559	โรงเรียนบ้านปือราเป๊ะ	หมู่ที่ 3 ตำบลโคกเคียน
		2560	โรงเรียนบ้านมะนังกาหีย	หมู่ที่ 1 ตำบลมะนังตายอ
		2561	โรงเรียนบ้านจุดแดง	หมู่ที่ 6 ตำบลมะนังตายอ
			โรงเรียนบ้านทรายขาว	หมู่ที่ 6 ตำบลโคกเคียน
			โรงเรียนดินนิยะห์อิสลามียะห์	หมู่ที่ 5 ตำบลมะนังตายอ
		2562	โรงเรียนบ้านไร่พญา	หมู่ที่ 7 ตำบลกะลุวอ
		2563	โรงเรียนบ้านโคกสุ่ม	หมู่ที่ 3 ตำบลบางปอ
		2559	โรงเรียนบ้านแมะแซ	หมู่ที่ 2 ตำบลดุขงญอ
2	จะแนะ	2560	โรงเรียนบ้านน้ำวน	หมู่ที่ 1 ตำบลช้างเผือก
		2561	โรงเรียนบ้านดุขงญอ	หมู่ที่ 1 ตำบลดุขงญอ
		2562	โรงเรียนพิทักษ์วิทยากุมง	หมู่ที่ 2 ตำบลช้างเผือก
		2563	โรงเรียนบ้านกาแย	หมู่ที่ 5 ตำบลดุขงญอ
		2559	โรงเรียนบ้านยานิง	หมู่ที่ 1 ตำบลจวบ
3	เจาะไอร้อง	2560	โรงเรียนราชพัฒนา	หมู่ที่ 6 ตำบลมะรือโบออก
		2561	โรงเรียนบ้านลูโบ๊ะเยาะ	หมู่ที่ 7 ตำบลจวบ
		2562	โรงเรียนราชประสงค์	หมู่ที่ 8 ตำบลมะรือโบออก
		2563	โรงเรียนบ้านบุกิต	หมู่ที่ 3 ตำบลบุกิต
		2559	โรงเรียนตากใบ	หมู่ที่ 4 ตำบลเจ๊ะเห
4	ตากใบ		โรงเรียนราชประชานุเคราะห์ 44	หมู่ที่ 4 ตำบลเจ๊ะเห
		2560	โรงเรียนปะลุกา	หมู่ที่ 6 ตำบลโฆษิต
		2561	โรงเรียนบ้านสะปอม	หมู่ที่ 8 ตำบลไพรวัน
			โรงเรียนบ้านศรีพงัน	หมู่ที่ 3 ตำบลเกาะสะท้อน
		2562	โรงเรียนบ้านศาลาใหม่	หมู่ที่ 3 ตำบลศาลาใหม่
			โรงเรียนบ้านหัวคลอง	หมู่ที่ 6 ตำบลเจ๊ะเห
		2563	โรงเรียนวัดชลธาราสิ่งเห	หมู่ที่ 3 ตำบลเจ๊ะเห
	โรงเรียนปะตะดอ	หมู่ที่ 3 ตำบลนาค		
5	บาเจาะ	2559	โรงเรียนน้ำตกป่าโจ	หมู่ที่ 5 ตำบลบาเจาะ
		2560	โรงเรียนบ้านปะลุกาสาเมาะ	หมู่ที่ 2 ตำบลปะลุกาสาเมาะ
		2561	โรงเรียนบ้านปือแนปีแย	หมู่ที่ 1 ตำบลปะลุกาสาเมาะ
			โรงเรียนบ้านกะลุแป	หมู่ที่ 1 ตำบลบาเราะเหนือ
		2562	โรงเรียนบ้านคลองแระ	หมู่ที่ 3 ตำบลบาเราะเหนือ
		โรงเรียนบ้านบาตุ มิตรภาพที่ 66	หมู่ที่ 6 ตำบลปะลุกาสาเมาะ	

ตารางที่ 19 รายชื่อโรงเรียนในโครงการเกษตรเพื่ออาหารกลางวัน (ต่อ)

ที่	อำเภอ	ปี	ชื่อโรงเรียน	ที่อยู่
		2563	โรงเรียนบ้านสุแต่ย็อล	หมู่ที่ 6 ตำบลบาเราะใต้
			โรงเรียนบ้านปูชุตีหมอ	หมู่ที่ 3 ตำบลลูโบ๊ะสาวอ
6	ยี่งอ	2559	โรงเรียนบ้านลูโบะคาโต๊ะ	หมู่ที่ 4 ตำบลลูโบะปือซา
		2560	โรงเรียนบ้านศาลาลูกไก่	หมู่ที่ 6 ตำบลบาโงสะโต
		2561	โรงเรียนมาฮัดมุฮัมมาดียะห์	หมู่ที่ 2 ตำบลตะปอเยาะ
			โรงเรียนบ้านนากอ	หมู่ที่ 6 ตำบลจอบาะ
		2562	โรงเรียนบ้านกุเล็ง	หมู่ที่ 2 ตำบลยี่งอ
			โรงเรียนบ้านกาเต็ง	หมู่ที่ 1 ตำบลละหาร
		2563	โรงเรียนบ้านกานู	หมู่ที่ 5 ตำบลยี่งอ
			โรงเรียนบ้านปาลอบาโต๊ะ	หมู่ที่ 3 ตำบลลูโบะบายะ
7	ระแงะ	2559	โรงเรียนบ้านละแต	หมู่ที่ 4 ตำบลบาโงสะโต
		2560	โรงเรียนบ้านกาหนิวะ	หมู่ที่ 5 ตำบลกาลิซา
		2561	โรงเรียนบ้านลูโบ๊ะบาตู	หมู่ที่ 3 ตำบลบาโงสะโต
		2562	โรงเรียนวัดตันติการาม	หมู่ที่ 3 ตำบลตันหยงลิมอ
		2563	โรงเรียนบ้านตะไละ	หมู่ที่ 1 ตำบลตันหยงลิมอ
8	รือเสาะ	2559	โรงเรียนบ้านสุเป๊ะ	หมู่ที่ 7 ตำบลเรียง
		2560	โรงเรียนบ้านซื่อเลาะ	หมู่ที่ 4 ตำบลเรียง
		2561	โรงเรียนบ้านกุย	หมู่ที่ 4 ตำบลลาโละ
			โรงเรียนพนาทักษิณ	หมู่ที่ 4 ตำบลบาตง
			โรงเรียนชุมชนสัมพันธ์บ้านลาโละ	หมู่ที่ 5 ตำบลลาโละ
		2562	โรงเรียนบ้านบริจ๊ะ	หมู่ที่ 7 ตำบลลาโละ
			โรงเรียนบ้านดือแยหะยี	หมู่ที่ 6 ตำบลสุวาริ
		2563	โรงเรียนบ้านยะบะ (อุปการวิทยา)	หมู่ที่ 2 ตำบลรือเสาะออก
			โรงเรียนบ้านยาแลเบาะ	หมู่ที่ 5 ตำบลรือเสาะ
9	แว้ง	2559	โรงเรียนนิคมสร้างตนเอง แว้ง สายโท 2	หมู่ที่ 1 ตำบลโล๊ะจูด
		2560	โรงเรียนนิคมสร้างตนเอง	หมู่ที่ 4 ตำบลแม่ตง
		2561	โรงเรียนบ้านนูโร๊ะ	หมู่ที่ 1 ตำบลโล๊ะจูด
			โรงเรียนบ้านขอเลาะทวอ	หมู่ที่ 7 ตำบลแว้ง
		2562	โรงเรียนบ้านแม่ตง	หมู่ที่ 5 ตำบลแม่ตง
		2563	โรงเรียนบ้านดือมายู	หมู่ที่ 1 ตำบลเอราวัณ
10	ศรีสาคร	2559	โรงเรียนบ้านไอร์แยง	หมู่ที่ 3 ตำบลศรีสาคร
		2560	โรงเรียนสว่างวัฒนา	หมู่ที่ 1 ตำบลเชิงคีรี
		2561	โรงเรียนบ้านกลุปี	หมู่ที่ 4 ตำบลชากอ
		2562	โรงเรียนบ้านสาคร	หมู่ที่ 5 ตำบลชากอ
		2563	โรงเรียนบ้านคอลอกาเว	หมู่ที่ 1 ตำบลศรีสาคร

ตารางที่ 19 รายชื่อโรงเรียนในโครงการเกษตรเพื่ออาหารกลางวัน (ต่อ)

ที่	อำเภอ	ปี	ชื่อโรงเรียน	ที่อยู่
11	สุคีริน	2559	โรงเรียนบ้านภูเขาทอง	หมู่ที่ 2 ตำบลภูเขาทอง
		2560	โรงเรียนนิคมพัฒนา 9	หมู่ที่ 9 ตำบลเชิงคีรี
		2561	โรงเรียนบ้านน้ำใส	หมู่ที่ 3 ตำบลเกียร์
			โรงเรียนรักไทย	หมู่ที่ 3 ตำบลภูเขาทอง
		2562	โรงเรียนบ้านบาลูกายอ	หมู่ที่ 2 ตำบลร่มไทร
		2563	โรงเรียนบ้านจุฬารณพัฒนา 12	หมู่ที่ 13 ตำบลสุคีริน
โรงเรียนบ้านร่วมใจ	หมู่ที่ 3 ตำบลร่มไทร			
โรงเรียนนิคมพัฒนา 7	หมู่ที่ 2 ตำบลสุคีริน			
12	สุโหงโกลก	2559	โรงเรียนบ้านโต๊ะเว้าะ	หมู่ที่ 3 ตำบลบูโยะ
		2560	โรงเรียนบ้านลาแล	หมู่ที่ 1 ตำบลบูโยะ
		2561	โรงเรียนบ้านบูโยะ	หมู่ที่ 4 ตำบลมูโนะ
		2562	โรงเรียนบ้านชรายอ	หมู่ที่ 6 ตำบลปาเสมัส
			โรงเรียนบ้านมูโนะ	หมู่ที่ 1 ตำบลมูโนะ
		2563	โรงเรียนเทศบาล 2 (บ้านตันหยงมะลิ)	ตำบลสุโหงโกลก
13	สุโหงปาดี	2559	โรงเรียนบ้านตลิ่งสูง	หมู่ที่ 9 ตำบลสุโหงปาดี
		2560	โรงเรียนบาโงมาแย	หมู่ที่ 3 ตำบลสากอ
		2561	โรงเรียนบ้านโผลง	หมู่ที่ 5 ตำบลโต๊ะเต็ง
			โรงเรียนไทยรัฐวิทยา 89	หมู่ที่ 3 ตำบลภาวะ
		2562	โรงเรียนบ้านตะโละบูเก๊ะ	หมู่ที่ 2 ตำบลรีโก้
		2563	โรงเรียนบ้านบาโงมูมอ	หมู่ที่ 5 ตำบลภาวะ
รวม 13 อำเภอ			87 โรงเรียน	

ที่มา : สำนักงานเกษตรและสหกรณ์จังหวัดนราธิวาส ปี 2563

ข้อมูลพื้นที่และสินค้าเกษตรแปลงใหญ่

ตารางที่ 20 ข้อมูลแปลงใหญ่ของจังหวัดนราธิวาส ปี 2559 - 2567

ที่	ประจำปี พ.ศ.	ชื่อแปลงใหญ่	ชนิดพืช	สมาชิก (ราย)	พื้นที่ (ไร่)
1	2559	แปลงใหญ่มังคุด ตำบลแว้ง อำเภอแว้ง	มังคุด	167	1,130.00
2	2559	แปลงใหญ่มังคุด ตำบลภูเขาทอง อำเภอสุคิริน	มังคุด	211	163.00
3	2559	แปลงใหญ่ข้าว ตำบลพร่อน อำเภอตากใบ	ข้าว	90	1,000.00
4	2560	แปลงใหญ่ลองกอง ตำบลสุวาริ อำเภอเรือเสาะ	ลองกอง	50	154.50
5	2560	แปลงใหญ่ลองกอง ตำบลปะลุกาสาเมาะ อำเภอบาเจาะ	ลองกอง	50	159.00
6	2560	แปลงใหญ่ลองกอง ตำบลตันหยงลิมอ อำเภอระแงะ	ลองกอง	50	73.00
7	2560	แปลงใหญ่พืชผัก ตำบลปาเสมัส อำเภอสุโหงโกลก	ผัก/สมุนไพร	58	55.00
8	2560	แปลงใหญ่ลองกอง ตำบลลิโก้ อำเภอสุโหงปาดี	ลองกอง	50	102.00
9	2560	แปลงใหญ่ลองกอง ตำบลตะปอเยาะ อำเภอเมือง	ลองกอง	60	100.00
10	2560	แปลงใหญ่ลองกอง ตำบลศรีบรรพต อำเภอศรีสาคร	ลองกอง	73	344.20
11	2560	แปลงใหญ่ปาล์มน้ำมัน ตำบลช้างเผือก อำเภอจะนะ	ปาล์มน้ำมัน	128	1,187.00
12	2560	แปลงใหญ่ปาล์มน้ำมัน ตำบลมะรือโบออก อำเภอเจาะไอร้อง	ปาล์มน้ำมัน	54	1,062.00
13	2560	แปลงใหญ่ลองกอง ตำบลลาภู อำเภอเมือง	ลองกอง	50	205.50
14	2560	แปลงใหญ่ปาล์มน้ำมัน ตำบลโคกเคียน อำเภอเมือง	ปาล์มน้ำมัน	51	982.75
15	2560	แปลงใหญ่ยางพารา ตำบลลูโบ๊ะบายะ อำเภอเมือง	ยางพารา	104	1,020.00
16	2560	แปลงใหญ่เงาะ ตำบลร่มไทร อำเภอสุคิริน	เงาะโรงเรียน	50	163.00
17	2560	แปลงใหญ่ลองกอง ตำบลช้างเผือก อำเภอจะนะ	ลองกอง	96	321.00
18	2560	แปลงใหญ่ทุเรียน ตำบลลูกิต อำเภอเจาะไอร้อง	ทุเรียน	50	150.00
19	2560	แปลงใหญ่มะพร้าว ตำบลโคกเคียน อำเภอเมือง	มะพร้าว	56	405.75
20	2560	แปลงใหญ่มะพร้าว ตำบลปะลุกาสาเมาะ อำเภอบาเจาะ	มะพร้าว	50	137.00
21	2560	กลุ่มเลี้ยงแพะแปลงใหญ่ ตำบลลูโบ๊ะบือซา อำเภอเมือง	แพะ	45	78.00
22	2560	แปลงใหญ่ข้าว ตำบลเกาะสะท้อน อำเภอตากใบ	ข้าว	488	1,786.00
23	2560	แปลงใหญ่ข้าว ตำบลโฆสิต อำเภอตากใบ	ข้าว	147	768.00
24	2560	แปลงใหญ่ข้าว ตำบลมูโนะ อำเภอสุโหงโกลก	ข้าว	47	161.00
25	2560	แปลงใหญ่ข้าว ตำบลบางขุนทอง อำเภอตากใบ	ข้าว	52	222.00
26	2560	แปลงใหญ่ข้าว ตำบลพร่อน อำเภอตากใบ	ข้าว	148	896.00
27	2560	แปลงใหญ่ข้าว ตำบลไพรวัน อำเภอตากใบ	ข้าว	66	317.00
28	2560	แปลงใหญ่ปาล์มน้ำมัน ตำบลโคกเคียน อำเภอเมือง	ปาล์มน้ำมัน	30	395.25
29	2560	แปลงใหญ่ปาล์มน้ำมัน ตำบลมะรือโบออก อำเภอเจาะไอร้อง	ปาล์มน้ำมัน	43	709.00
30	2560	แปลงใหญ่ข้าว ตำบลแว้ง อำเภอแว้ง	ข้าว	144	739.00
31	2560	แปลงใหญ่ข้าว ตำบลจวบ อำเภอเจาะไอร้อง	ข้าว	39	227.00
32	2560	แปลงใหญ่ข้าว ตำบลสากอ อำเภอสุโหงปาดี	ข้าว	59	131.00
33	2560	แปลงใหญ่ข้าว ตำบลบาเราะใต้ อำเภอบาเจาะ	ข้าว	45	178.00
34	2561	แปลงใหญ่แพะ ตำบลโคกเคียน อำเภอเมือง	แพะ	52	52.00
35	2561	แปลงใหญ่ไก่พื้นเมือง ตำบลไพรวัน อำเภอตากใบ	ไก่พื้นเมือง	10	10.00

ตารางที่ 20 ข้อมูลแปลงใหญ่ของจังหวัดนราธิวาส ปี 2559 - 2567

ที่	วัน เดือน ปี ที่อนุมัติ	ชื่อแปลงใหญ่	ชนิดพืช	สมาชิก (ราย)	พื้นที่ (ไร่)
36	2561	แปลงใหญ่มังคุด ตำบลตันหยงมัส อำเภอระแงะ	มังคุด	57	131.25
37	2561	แปลงใหญ่ทุเรียน ตำบลโคกสะอาด อำเภอศรีสาคร	ทุเรียน	35	317.00
38	2561	แปลงใหญ่มังคุด ตำบลจวบ อำเภอเจาะไอร้อง	มังคุด	38	42.00
39	2561	แปลงใหญ่ปาล์มน้ำมัน ตำบลบางขุนทอง อำเภอตากใบ	ปาล์มน้ำมัน	59	503.50
40	2561	แปลงใหญ่ลองกอง ตำบลกาเยาะมาเต๊ะ อำเภอแว้ง	ลองกอง	272	490.00
41	2560	แปลงใหญ่โคเนื้อ ตำบลยี่งอ อำเภอเมือง	โคเนื้อ	83	83.00
42	2561	แปลงใหญ่ประมงน้ำจืด ตำบลภูเขาทอง อำเภอสุคิริน	ปลาน้ำจืด	36	46.63
43	2561	แปลงใหญ่ยางพารา ตำบลโคกเคียน อำเภอเมือง	ยางพารา	64	367.50
44	2561	แปลงใหญ่ข้าว ตำบลพร่อน อำเภอตากใบ	ข้าว	170	1,062.00
45	2561	แปลงใหญ่ปาล์มน้ำมัน ตำบลไพรวัน อำเภอตากใบ	ปาล์มน้ำมัน	77	950.25
46	2562	แปลงใหญ่ปาล์มน้ำมัน ตำบลละหาร อำเภอเมือง	ปาล์มน้ำมัน	61	373.00
47	2562	แปลงใหญ่ปาล์มน้ำมัน ตำบลบาเร๊ะใต้ อำเภอบาเจาะ	ปาล์มน้ำมัน	30	245.50
48	2562	แปลงใหญ่ปาล์มน้ำมัน ตำบลภูเขาทอง อำเภอสุคิริน	ปาล์มน้ำมัน	32	518.25
49	2562	แปลงใหญ่ยางพารา ตำบลกาหลง อำเภอศรีสาคร	ยางพารา	32	508.25
50	2562	แปลงใหญ่จตุรบรรณน้ำยางสด ตำบลโละจูด อำเภอแว้ง	ยางพารา	58	1,130.50
51	2562	แปลงใหญ่ยางพารา ตำบลกะลุวอ อำเภอเมือง	ยางพารา	34	325.25
52	2562	แปลงใหญ่ยางพารา ตำบลตันหยงลิมอ อำเภอระแงะ	ยางพารา	47	975.25
53	2563	แปลงใหญ่ข้าว ตำบลเฉลิม อำเภอระแงะ	ข้าว	79	326.00
54	2563	แปลงใหญ่ข้าว ตำบลมะรือโบตก อำเภอระแงะ	ข้าว	101	391.95
55	2563	แปลงใหญ่ทุเรียน ตำบลกาหลง อำเภอศรีสาคร	ทุเรียน	32	570.75
56	2563	แปลงใหญ่โคเนื้อ ตำบลกาเยาะมาเต๊ะ อำเภอแว้ง	โคเนื้อ	54	132
57	2563	แปลงใหญ่ทุเรียน ตำบลร่มไทร อำเภอสุคิริน	ทุเรียน	30	643.75
58	2563	แปลงใหญ่มังคุด ตำบลสุไหงปาตี อำเภอสุไหงปาตี	มังคุด	40	213.25
59	2563	แปลงใหญ่ยางพารา ตำบลศรีสาคร อำเภอศรีสาคร	ยางพารา	50	888.50
60	2564	แปลงใหญ่มะพร้าว ตำบลไพรวัน อำเภอตากใบ	มะพร้าว	56	281.75
61	2563	แปลงใหญ่ยางพารา ตำบลไพรวัน อำเภอตากใบ	ยางพารา	33	579.50
62	2563	แปลงใหญ่ยางพารา ตำบลตันหยงลิมอ อำเภอระแงะ	ยางพารา	38	458.00
63	2564	แปลงใหญ่ส้มโชกุน ตำบลกาเยาะมาเต๊ะ อำเภอแว้ง	ส้มโชกุน	39	311.75
64	2564	แปลงใหญ่มังคุด ตำบลสุคิริน อำเภอสุคิริน	มังคุด	106	1,756.75
65	2563	แปลงใหญ่ยางพารา ตำบลสุคิริน อำเภอสุคิริน	ยางพารา	96	1,609.50
66	2564	แปลงใหญ่ปาล์มน้ำมัน ตำบลบาเร๊ะใต้ อำเภอบาเจาะ	ปาล์มน้ำมัน	34	600.50
67	2564	แปลงใหญ่ยางพารา ตำบลยี่งอ อำเภอเมือง	ยางพารา	32	314.75
68	2564	แปลงใหญ่ยางพารา ตำบลตันหยงลิมอ อำเภอระแงะ	ยางพารา	30	343.50
69	2564	แปลงใหญ่ยางพารา ตำบลชากอ อำเภอศรีสาคร	ยางพารา	50	933.25
70	2564	แปลงใหญ่ยางพารา ตำบลสุไหงปาตี อำเภอสุไหงปาตี	ยางพารา	84	384.50
71	2565	แปลงใหญ่ผู้เลี้ยงปศุสัตว์ ตำบลโละจูด อำเภอแว้ง	แพะ	77	76.00
72	2565	แปลงใหญ่ชันโรง อำเภอโคกเคียน อำเภอเมือง	ชันโรง	29	316.25

ตารางที่ 20 ข้อมูลแปลงใหญ่ของจังหวัดนราธิวาส ปี 2559 - 2567

ที่	วัน เดือน ปี ที่อนุมัติ	ชื่อแปลงใหญ่	ชนิดพืช	สมาชิก (ราย)	พื้นที่ (ไร่)
73	2565	แปลงใหญ่ทุเรียน ตำบลมะนังตายอ อำเภอระแงะ	ทุเรียน	30	148.25
74	2565	แปลงใหญ่ปาล์มน้ำมัน ตำบลกะลุวอเหนือ อำเภอเมือง	ปาล์มน้ำมัน	37	324.75
75	2565	แปลงใหญ่ทุเรียน ตำบลคชงู อำเภอจะแนะ	ทุเรียน	30	360.00
76	2565	แปลงใหญ่ปาล์มน้ำมัน ตำบลพร่อน อำเภอตากใบ	ปาล์มน้ำมัน	59	481.50
77	2565	แปลงใหญ่ปาล์มน้ำมัน ตำบลเจ๊ะเห อำเภอตากใบ	ปาล์มน้ำมัน	59	319.25
78	2565	แปลงใหญ่ยางพารา ตำบลภูเขาทอง อำเภอสุคิริน	ยางพารา	58	889.50
79	2565	แปลงใหญ่ยางพารา ตำบลศรีสาคร อำเภอศรีสาคร	ยางพารา	35	652.00
80	2565	แปลงใหญ่ยางพารา ตำบลมะรือโบออก อำเภอเจาะไอร้อง	ยางพารา	47	427.55
81	2565	แปลงใหญ่ยางพารา ตำบลบาเจาะ อำเภอบาเจาะ	ยางพารา	56	308.70
82	2566	แปลงใหญ่ปาล์มน้ำมัน ตำบลลำภู อำเภอเมืองนราธิวาส	ปาล์มน้ำมัน	60	428.00
83	2566	แปลงใหญ่ปาล์มน้ำมัน ตำบลลูโบ๊ะปือซา อำเภอเย็งอ	ปาล์มน้ำมัน	41	362.50
84	2566	แปลงใหญ่ทุเรียน ตำบลศรีบรรพต อำเภอศรีสาคร	ทุเรียน	35	158.30
85	2566	แปลงใหญ่มังคุด ตำบลตากใบ อำเภอตากใบ	มังคุด	80	250.00
86	2566	แปลงใหญ่ปาล์มน้ำมัน ตำบลบูโยะ อำเภอสุโหงโกลก	ปาล์มน้ำมัน	49	327.50
87	2566	แปลงใหญ่ทุเรียน ตำบลภูเขาทอง อำเภอสุคิริน	ทุเรียน	31	92.00
88	2566	แปลงใหญ่ยางพารา ตำบลลำภู อำเภอเมืองนราธิวาส	ยางพารา	42	415.31
89	2566	แปลงใหญ่ยางพารา ตำบลกาลิซา อำเภอระแงะ	ยางพารา	32	506.95
90	2566	แปลงใหญ่ยางพารา ตำบลรือเสาะ อำเภอรือเสาะ	ยางพารา	30	593.00
91	2566	แปลงใหญ่ยางพารา ตำบลเอราวัณ อำเภอแว้ง	ยางพารา	41	526.00
92	2566	แปลงใหญ่ข้าว ตำบลศาลาใหม่ อำเภอตากใบ	ข้าว	47	300.50
93	2566	แปลงใหญ่ข้าว ตำบลบาเจาะ อำเภอบาเจาะ	ข้าว	71	312.00
94	2566	แปลงใหญ่ข้าว ตำบลบาเราะเหนือ อำเภอบาเจาะ	ข้าว	87	336.75
95	2567	แปลงใหญ่ปาล์มน้ำมัน ตำบลนาค อำเภอเมืองนราธิวาส	ปาล์มน้ำมัน	82	308.00
96	2567	แปลงใหญ่ชั้นโรง ตำบลตันหยงมัส อำเภอระแงะ	ชั้นโรง	27	764.40
97	2567	แปลงใหญ่ทุเรียน ตำบลมาโมง อำเภอสุคิริน	ทุเรียน	30	240.00
98	2567	แปลงใหญ่ปาล์มน้ำมัน ตำบลสุคิริน อำเภอสุคิริน	ปาล์มน้ำมัน	105	1,202.50
99	2567	แปลงใหญ่ยางพารา ตำบลร่มไทร อำเภอสุคิริน	ยางพารา	60	879.00
100	2567	แปลงใหญ่ทุเรียน ตำบลสากอ อำเภอสุโหงปาดี	ทุเรียน	52	146.75
101	2567	แปลงใหญ่ยางพารา ตำบลจอบา อำเภอบาเจาะ	ยางพารา	35	330.00
102	2567	แปลงใหญ่ยางพารา ตำบลบาโงสะอ อำเภอระแงะ	ยางพารา	32	350.00
103	2567	แปลงใหญ่ยางพารา ตำบลกาลหลง อำเภอศรีสาคร	ยางพารา	34	527.00
104	2567	แปลงใหญ่ยางพารา ตำบลรือเสาะ อำเภอรือเสาะ	ยางพารา	33	365
รวมทั้งสิ้น		รวม 104 แปลง		6,785	48,418.24

ที่มา : สำนักงานเกษตรจังหวัดนราธิวาส ณ เดือนกรกฎาคม 2567

แยกเป็นชนิดพืช ดังนี้

1. มังคุด	จำนวน 7 แปลง
2. ข้าว	จำนวน 17 แปลง
3. ลองกอง	จำนวน 9 แปลง
4. ฝัก/สมุนไพรร	จำนวน 1 แปลง
5. ปาล์มน้ำมัน	จำนวน 19 แปลง
6. ยางพารา	จำนวน 27 แปลง
7. เงาะโรงเรียน	จำนวน 1 แปลง
8. ทูเรียน	จำนวน 10 แปลง
9. มะพร้าว	จำนวน 3 แปลง
10. ส้มโชกุน	จำนวน 1 แปลง
11. แปะ	จำนวน 3 แปลง
12. ไม้พื้นเมือง	จำนวน 1 แปลง
13. โคน้ำ	จำนวน 2 แปลง
14. ชันโรง	จำนวน 2 แปลง
15. ปลูกน้ำจืด	จำนวน 1 แปลง



ข้อมูลศูนย์เรียนรู้การเพิ่มประสิทธิภาพการผลิตสินค้าเกษตร

ตารางที่ 21 ข้อมูลศูนย์เรียนรู้การเพิ่มประสิทธิภาพการผลิตสินค้าเกษตร จังหวัดนราธิวาส ปี 2566

ลำดับ ที่	ชนิดพืช พื้นที่ (ไร่)	ที่ตั้งศูนย์	พื้นที่ เป้าหมาย (ไร่)	เกษตร เป้าหมาย (ราย)	ผู้จัดการศูนย์ฯ เบอร์โทรศัพท์
1	ปาล์มน้ำมัน พื้นที่ 20 ไร่	ม.4 บ้านฮูเตตวอ ต.โคกเคียน อ.เมือง	25,066	1,302	นายสมาน ผ่านพรม 08 7285 6593
2	ลองกอง พื้นที่ 10 ไร่	ม.4 บ้างเชิงเขา ต.ปะลุกาสาเมาะ อ.บาเจาะ	2,099	1,987	นายวิเชียร ชูศรี 08 2832 9524
3	ลองกอง พื้นที่ 10 ไร่	ม.3 บ้านตอหลัง ต.ตันหยงลิมอ อ.ระแงะ	11,583	6,681	นายผิน วงษ์น้อย 09 8724 3537

ลำดับ ที่	ชนิดพืช พื้นที่ (ไร่)	ที่ตั้งศูนย์	พื้นที่ เป้าหมาย (ไร่)	เกษตร เป้าหมาย (ราย)	ผู้จัดการศูนย์ฯ เบอร์โทรศัพท์
4	ลองกอง พื้นที่ 10 ไร่	ม.1 บ้านตายา ต.สุวาริ อ.รือเสาะ	4,744	2,461	นายอับดุลฮาเล็ม นิยะ 08 6289 9673
5	ผสมผสาน(ผัก) พื้นที่ 16 ไร่	ม.7 บ้านกวาลอซีรา ต.ปเสมัส อ.สุโหงโกลก	4,924	1,350	นายกามารูเด็น อิบรอฮิม 08 6296 5334
6	ลองกอง พื้นที่ 40 ไร่	ม.1 บ้านจือแร ต.ริโก อ.สุโหงปาดี	7,024	5,070	นายปัญญา เรืองกาญจน์ 08 0546 7747
7	ข้าวหอมกระดังงา พื้นที่ 15 ไร่	ม.2 บ้านโคกอิฐ-โคกโน ต.พร่อน อ.ตากใบ	24,500	2,900	นายสิทธิ อิศรภาพ 08 0316 4574
8	มังคุด พื้นที่ 3 ไร่	ม.5 บ้านผ่านศึก ต.ขอเลาะ อ.แว้ง	3,093	1,658	นายกมล ไชรัตน์ 08 0708 9128
9	ยางพารา พื้นที่ 5 ไร่	ม.4 บ้านกุแบบาเดาะ ต.ลูโบะบายะ อ.ยี่งอ	48,006	4,979	นายอัมตรอเฮม ตีสมานี 08 9869 6233
10	ลองกอง พื้นที่ 5 ไร่	ม.2 บ้านละโอ ต.ศรีบรรพต อ.ศรีสาคร	9,511	3,887	นางอุษา แก้วมุสิก 08 7290 9591
11	มังคุด พื้นที่ 3 ไร่	ม.2 บ้านภูเขาทอง ต.ภูเขาทอง อ.สุคีริน	2,248	1,096	นายสันธิติสุข แก้วคง 08 4631 4905
12	ปาล์มน้ำมัน พื้นที่ 7 ไร่	ม.4 บ้านไอร้บือแต ต.ช้างเผือก อ.จะนะ	1,187	128	นายเจริญ เกิดกันโณ 08 9561 5763
13	ปาล์มน้ำมัน พื้นที่ 6 ไร่	ม.12 บ้านบูเกะกือจิ ต.บุกิต อ.เจาะไอร้อง	6,352	408	นายอารง ยูไซะ 09 4592 8387
รวม 13 อำเภอ 13 ศูนย์			150,337	33,907	

ที่มา : สำนักงานเกษตรและสหกรณ์จังหวัดนราธิวาส , สำนักงานเกษตรจังหวัดนราธิวาส

ตารางที่ 22 ข้อมูลศูนย์เรียนรู้การเพิ่มประสิทธิภาพการผลิตสินค้าเกษตร จังหวัดนราธิวาส ปี 2566

ลำดับ ที่	อำเภอ	ชื่อศูนย์เครือข่าย	ชนิดพืช	ผู้จัดการศูนย์ฯ เบอร์โทรศัพท์
1	สุคีริน	ศูนย์เรียนรู้เกษตรทฤษฎีใหม่ ตำบลสุคีริน	เกษตรผสมผสาน	นายเฉลิม ศรีภักดี 09 8745 5325
		ศูนย์เรียนรู้เกษตรผสมผสาน ตำบลสุคีริน	เกษตรผสมผสาน	นส.อรทัย สุวรรณมณี 08 8555 2286
		ศูนย์เรียนรู้เศรษฐกิจพอเพียง ตำบลสุคีริน	เกษตรผสมผสาน	นายชำนาญ นิลกระวีตร 08 0090 0991

ลำดับที่	อำเภอ	ชื่อศูนย์เครือข่าย	ชนิดพืช	ผู้จัดการศูนย์ฯ เบอร์โทรศัพท์
2	เจาะไอร่อง	ศูนย์เรียนรู้การทำเกษตรผสมผสาน บ้านเจาะไอร่อง	เกษตรผสมผสาน	นายอดิพันธ์ บินนิมู 08 4252 5554
		ศูนย์เรียนรู้การทำเกษตรผสมผสาน บ้านเจาะไอร่อง	เกษตรผสมผสาน	นายดีอราแม มุดออาแซ 08 0701 9188
		ศูนย์เรียนรู้การทำเกษตรผสมผสาน บ้านเจาะไอร่อง	เกษตรผสมผสาน	นายสะอาดปา มามะ 06 1591 0822
2	เจาะไอร่อง	ศูนย์เรียนรู้การทำเกษตรผสมผสาน บ้านเจาะไอร่อง	เกษตรผสมผสาน	นายอดิพันธ์ บินนิมู 08 4252 5554
		ศูนย์เรียนรู้การทำเกษตรผสมผสาน บ้านเจาะไอร่อง	เกษตรผสมผสาน	นายดีอราแม มุดออาแซ 08 0701 9188
		ศูนย์เรียนรู้การทำเกษตรผสมผสาน บ้านเจาะไอร่อง	เกษตรผสมผสาน	นายสะอาดปา มามะ 06 1591 0822
3	แวง	ศูนย์เรียนรู้การผลิตลองกองคุณภาพ บ้านน้ำขาว	ลองกอง	นายวินัย อินทร์ักษ์ 06 3047 3118
		ศูนย์เรียนรู้การผลิตข้าวโรงเรียนขาวนา	ข้าวสีบุญกันต์	นายมุฮัมหมัด บิง 08 9598 6089
		ศูนย์เรียนรู้การผลิตส้มโชกุนคุณภาพ บ้านน้ำขาว	ส้มโชกุน	นายวิวัฒน์ ว่องไว้ 09 4161 6748
4	ระแงะ	ศูนย์เรียนรู้การเลี้ยงโคขุนและเกษตรผสมผสาน	เกษตรผสมผสาน	นายป้อราเฮง วานี 08 7124 3710
		ศูนย์เรียนรู้การแปรรูปไก่ไร้แอสเนส	เกษตรผสมผสาน	นายบัญญัติ แสนสุข 08 1738 2467
		ศูนย์เรียนรู้การพัฒนาลองกองและเกษตรทฤษฎีใหม่ตำบลบองอ	เกษตรผสมผสาน	นายนิมัน เชียงสาเมาะ 08 9596 5990
5	รือเสาะ	ศูนย์เรียนรู้เกษตรผสมผสานบ้านพงยือติ	เกษตรผสมผสาน	นายอับดุลเลาะ ยีมะยี 08 8394 4469
		ศูนย์เรียนรู้เกษตรผสมผสานบ้านมะนังป็นยัง ตำบลสามัคคี	เกษตรผสมผสาน	นายสะมะแอ ลาโละชู 06 1183 9676
		ศูนย์เรียนรู้เกษตรผสมผสานบ้านตายา ตำบลสุวารี่	เกษตรผสมผสาน	นายหะรงค์ ดอสะ 09 3782 0708
6	สุโขทัย	ศูนย์เรียนรู้การปลูกผักเสริมรายได้	พืชผัก	นายพงศ์พิสุทธิ์ ญาติมณี 08 1478 8128
		ศูนย์เรียนรู้เกษตรผสมผสานบ้านป่าหวาย	เกษตรผสมผสาน	นางวิสัย จุลเอียด 08 2823 7740
		ศูนย์เรียนรู้เกษตรทฤษฎีใหม่	เกษตรทฤษฎีใหม่	นส.ชูไปตะ มะเซ็ง 08 3651 5116

ลำดับ ที่	อำเภอ	ชื่อศูนย์เครือข่าย	ชนิดพืช	ผู้จัดการศูนย์ฯ เบอร์โทรศัพท์
7	จะนะ	ศูนย์เรียนรู้เกษตรผสมผสานบ้านบือแต	ปุยหมักชีวภาพ	นายบือราเฮง สาอู 06 5327 1655
		กลุ่มแม่บ้านเกษตรกรกรบ้านเกาะตาโต๊ะ	ทำพริกแกง	นางซัลเมาะ ตารอมะ 09 3762 5498
		แปลงใหญ่ปาล์มน้ำมันตำบลช้างเผือก	ปาล์มน้ำมัน	นายบุญสิน คงประจักษ์ 06 1641 0246
8	ตากใบ	วิสาหกิจชุมชนกลุ่มแม่บ้านเกษตรกร บางขุนทองพัฒนา	แปรรูปข้าว	นางประนอ พรหมเจียม 08 3399 2088
		ศูนย์เรียนรู้เศรษฐกิจพอเพียง	เกษตรผสมผสาน	นายแป แลตไธสง 09 2803 1979
		ศูนย์เรียนรู้ด้านปศุสัตว์	เกษตรผสมผสาน	นส.ต้อย แดงตา 08 6961 1832
9	บาเจาะ	ศูนย์เรียนรู้เพิ่มประสิทธิภาพการผลิต ปาล์มน้ำมันบ้านฮูแตยือล่อ	ปาล์มน้ำมัน	นายอับดุลเลาะ เจ๊ะมุซอแว 08 6288 2718
		ศูนย์เรียนรู้เกษตรผสมผสานบ้านกะทัง ตำบลลูโบะสาวอ	เกษตรผสมผสาน	นายเจ๊ะโกะ ปูเต๊ะ 09 9050 9527
		ศูนย์เรียนรู้เพิ่มประสิทธิภาพการผลิต มะพร้าว บ้านบาดง	มะพร้าว	นายอมรินทร์ มะมัน 08 7293 8585
10	เมือง	ศูนย์เรียนรู้เกษตรผสมผสานบ้านกำแพง	เกษตรผสมผสาน	นายอดิศร หลงราม 09 3584 4690
		ศูนย์เรียนรู้เกษตรผสมผสานบ้านเปล	เกษตรผสมผสาน	นายอาหะมะเปาซี แวมุดอ 06 1913 8012
		ศูนย์เรียนรู้เกษตรธรรมชาติจังหวัดนราธิวาส	เกษตรผสมผสาน	นายอับดุลรอแม เจ๊ะยิ 08 1096 4078
11	ยี่งอ	ศูนย์เรียนรู้พืชผักปลอดภัย YSF	พืชผัก	นายอนันต์ เจะเหลาะ 08 3171 9116
		วิสาหกิจชุมชนป่าชุมชนบ้านต้นตาล	เศรษฐกิจพอเพียง	นางโซไรดา นิตธรรม 08 1094 4341
		วิสาหกิจชุมชนผลิตผ้าบาติกบ้านกูยิ	ผ้าบาติก	นส.กิติมา มะสุละ 09 3518 7123
12	ศรีสาคร	ศูนย์เรียนรู้การพัฒนาคุณภาพกาแพ	กาแพ	นางวันดี ไชประเสริฐ 09 3467 2992
		ศูนย์เรียนรู้เศรษฐกิจพอเพียง	เกษตรผสมผสาน	นายสะแปอิง ตอเยะ 09 3684 5648
		ศูนย์เรียนรู้การพัฒนาคุณภาพทุเรียน	ทุเรียน	นายรอฮาลาลี สาและ 08 6297 0699

ลำดับ ที่	อำเภอ	ชื่อศูนย์เครือข่าย	ชนิดพืช	ผู้จัดการศูนย์ฯ เบอร์โทรศัพท์
13	สุไหงโก- ลก	ศูนย์เรียนรู้เกษตรทฤษฎีใหม่บ้านบุเก๊ะ	เกษตรทฤษฎีใหม่	นายมาหามะไซลานี อีซอ 09 9134 3457
		ศูนย์เรียนรู้เกษตรทฤษฎีใหม่บ้านโต๊ะลือเบ	เกษตรทฤษฎีใหม่	นายพิอินทร์ กานา 08 6866 9290
		ศูนย์เรียนรู้เกษตรผสมผสานบ้านชรายอ	เกษตรผสมผสาน	นายมะดาอ๊ะ สะแม 08 3658 6241
รวม 13 อำเภอ 39 ศูนย์				

ที่มา : สำนักงานเกษตรและสหกรณ์จังหวัดนราธิวาส , สำนักงานเกษตรจังหวัดนราธิวาส



ข้อมูลการทำเกษตรแบบเกษตรกรรมยั่งยืน

ข้อมูลการทำเกษตรแบบเกษตรกรรมยั่งยืน จังหวัดนราธิวาส ปี 2566

จังหวัดนราธิวาส มีพื้นที่ทั้งหมด 2,795,300.25 ไร่ จากข้อมูลในปี 2566 มีพื้นที่ทำการเกษตร จำนวน 1,471,316.72 ไร่ คิดเป็นร้อยละ 52.64 ของพื้นที่ทั้งหมด และพื้นที่ทำการเกษตรแบบเกษตรกรรมยั่งยืน มีพื้นที่เท่ากับพื้นที่ทำการเกษตร เนื่องจากส่วนใหญ่เกษตรกรทำเกษตรแบบผสมผสาน สามารถแยกเป็น 5 ประเภท/รูปแบบ ประกอบด้วย

- 1) เกษตรทฤษฎีใหม่ มีเกษตรกร จำนวน 1,307 ราย พื้นที่ทำการเกษตร จำนวน 4,306.06 ไร่
 - 2) เกษตรผสมผสาน มีเกษตรกร จำนวน 424,260 ราย พื้นที่ทำการเกษตร จำนวน 1,471,316.72 ไร่
 - 3) เกษตรอินทรีย์ มีเกษตรกร จำนวน 53 ราย พื้นที่ทำการเกษตร จำนวน 137.12 ไร่
 - 4) เกษตรธรรมชาติ มีเกษตรกร จำนวน 52 ราย พื้นที่ทำการเกษตร จำนวน 114 ไร่
 - 5) วนเกษตร มีเกษตรกร จำนวน 125 ราย พื้นที่ทำการเกษตร จำนวน 222 ไร่
- ดังตารางที่ 60

แผนที่แสดงจุดตั้งเครื่องสูบน้ำ จังหวัดนราธิวาส

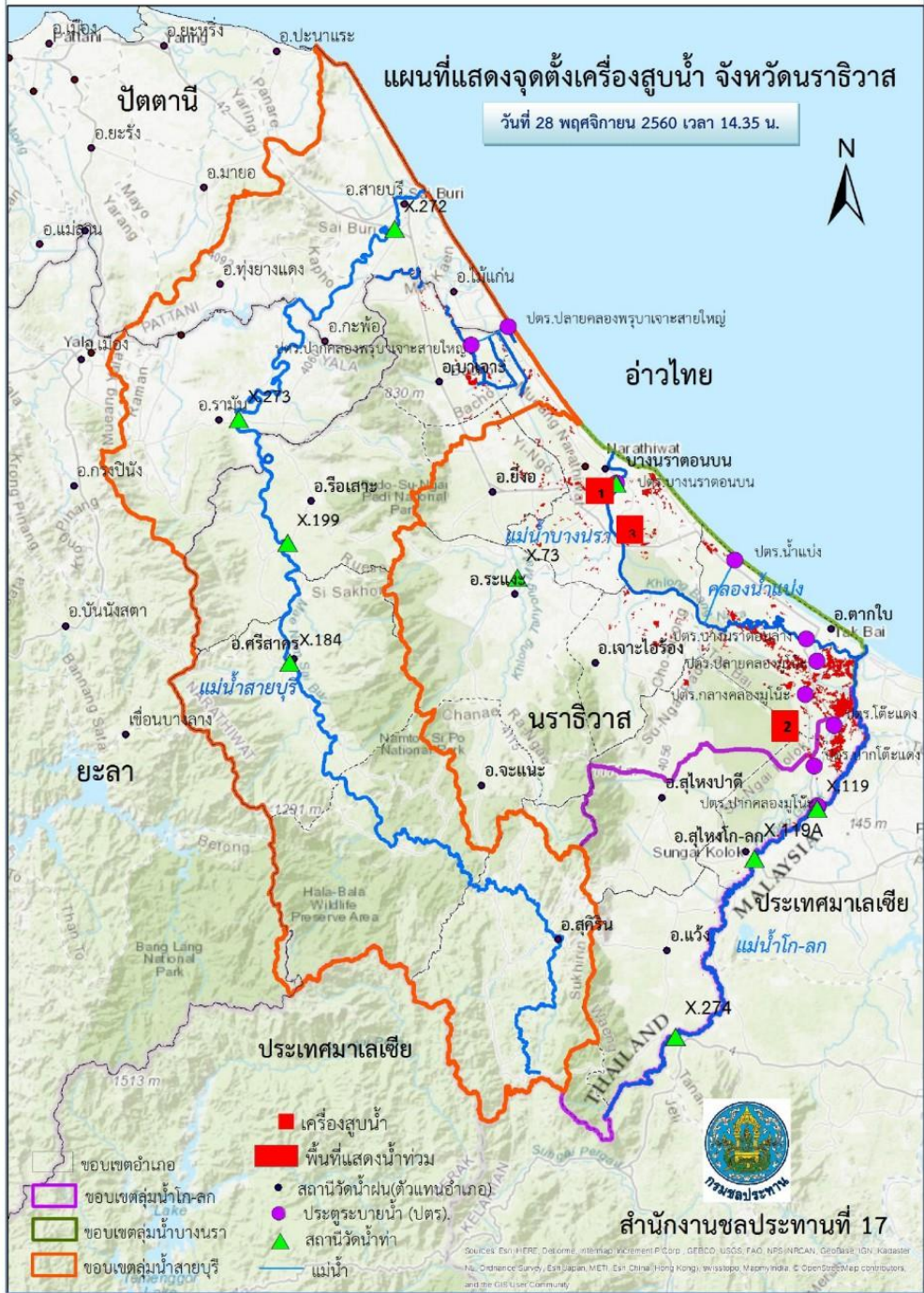

1 26 พฤศจิกายน 2560 ติดตั้งเครื่องสูบน้ำช่วยเหลือน้ำท่วม บ้านยะกัง ม.11 ต.ลำภู อ.เมือง จ.นราธิวาส เครื่อง DEUTZ หมายเลข 6B11F012441 ขนาดท่อ 12 นิ้ว จำนวน 1 เครื่อง เริ่มสูบน้ำวันที่ 26 พ.ย 60 เวลา 15.00 น.



27 พฤศจิกายน 2560 ติดตั้งเครื่องสูบน้ำเพิ่มเติมทำสูบน้ำบ้านยะกังอีก 1 เครื่อง เครื่อง DEUTZ หมายเลข 5388141 ขนาดท่อ 12 นิ้ว เริ่มสูบน้ำ วันที่ 27 พ.ย 60



2 27 พฤศจิกายน 2560 ติดตั้งเครื่องสูบน้ำช่วยเหลือน้ำท่วม บ้านปศุสัตว์-เกษตรมูโนะ ม.4 ต.โพธิ์ต อ.ตากใบ จ.นราธิวาส เครื่อง CMEC หมายเลข 800892 ขนาดท่อ 10 นิ้ว จำนวน 1 เครื่อง และเครื่อง WUXI ขนาดท่อ 12 นิ้ว จำนวน 1 เครื่อง ติดตั้งวันที่ 27 พ.ย 60 เครื่อง CMEC ขนาดท่อ 10 นิ้ว เริ่มสูบน้ำวันที่ 27 พ.ย 60 เวลา 16.30 น.



3 28 พฤศจิกายน 2560 เวลา 13.19 น. หน่วยปฏิบัติการสูบน้ำ จ.นราธิวาส สำนักงานชลประทานที่ 17 ติดตั้งเครื่องสูบน้ำช่วยเหลือน้ำท่วม บ้านรอดันบาต ม.7 ต.กะลุวอ อ.เมือง จ.นราธิวาส เครื่อง DEUTZ หมายเลข 5343036 ขนาดท่อ 12 นิ้ว จำนวน 1 เครื่อง





ข้อมูล...
การท่องเที่ยว
ของจังหวัดนราธิวาส



สำนักงานเกษตรและสหกรณ์จังหวัดนราธิวาส
เอกสารเลขที่ 15/2567

ข้อมูลสถานที่ท่องเที่ยวที่สำคัญของจังหวัด

อำเภอเมืองนราธิวาส

➡ **ชายหาดนราทัศน์** เป็นหาดทรายขาวสะอาดยาวประมาณ 5 กิโลเมตร ไปสิ้นสุดที่ปลายแหลมด้านปากแม่น้ำบางนรา ซึ่งใช้เป็นสถานที่จัดการแข่งขันเรือกอล์ฟและที่จัดขึ้นเป็นประจำทุกปี แนวสนทำให้บรรยากาศริมทะเลร่มรื่นมากขึ้น ชาวบ้านนิยมมาพักผ่อนหย่อนใจ มีหมู่บ้านประมงตั้งกระจายตามริมแม่น้ำบางนรา และบริเวณเว้าอ่าวเรือกอและและชาวประมงจอดอยู่มาหลาย การเดินทางอยู่เลยจากตัวเมืองนราธิวาสไปตามถนนสายพิชิตบำรุงประมาณ 1 กิโลเมตร นักท่องเที่ยวสามารถใช้บริการรถจักรยานยนต์ รถสามล้อถีบหรือรถสองแถวเล็กจากตัวเมืองนราธิวาสไปยังหาดนราทัศน์ได้สะดวก



➡ **มัสยิดกลาง (ใหม่)** ตั้งอยู่ที่บ้านบางนรา ก่อนถึงหาดนราทัศน์เป็นสถานที่ประกอบศาสนกิจของชาวไทยที่นับถือศาสนาอิสลาม มัสยิดกลางนราธิวาสนี้สร้างขึ้นเมื่อ ปี พ.ศ. 2524 เป็นมัสยิดกลางประจำจังหวัด แห่งที่ 2 สร้างเป็นอาคาร 3 ชั้น แบบอาหรับชั้นล่างจะเป็นห้องประชุมใหญ่ ห้องทำละหมาดอยู่ 2 ชั้นบน ยอดเป็นโดมขนาดใหญ่ มีหอสูงสำหรับส่งสัญญาณอาซานเรียกชาวมุสลิมเข้ามาละหมาด



➡ **พุทธอุทยานเขากง (วัดเขากง – พระพุทธทักษิณมิ่งมงคล)** มีเนื้อที่ 162 ไร่ ตั้งอยู่ที่ตำบลลำภู จากตัวเมืองใช้เส้นทางนราธิวาส – ระแงะ (ทางหลวงหมายเลข 4055) ประมาณ 9 กิโลเมตร จะมองเห็นเขากงและพระพุทธรูปทักษิณมิ่งมงคลสีทอง ปางปฐมเทศนา ขัดสมาธิ-เพชรอยู่บนยอดเขา เป็นศิลปะสกุลช่างอินเดียตอนใต้ เริ่มสร้างเมื่อปี พ.ศ. 2509 แล้วเสร็จในปี พ.ศ. 2512 องค์พระเป็นคอนกรีตเหล็กประดับด้วยโมเสก-สีทอง หน้าตักกว้าง 17 เมตร ความสูงวัดจากพระเกศ-บัวตูมถึงบัวใต้พระเพลา 24 เมตร จัดเป็นพระพุทธรูปกลางแจ้งทั้งดงามและใหญ่ที่สุดในภาคใต้ เนินเขาถูกถัดไปมีเจดีย์สิริมหายา ซึ่งเป็นทรงระฆังเหนือซุ้มประตูทั้ง 4 ทิศ มีเจดีย์รายประดับอยู่ ภายในประดิษฐานพระพรหม บนยอดสุดบรรจุพระบรมสารีริกธาตุอันศักดิ์สิทธิ์ เนินเขาถัดไปอีกลูกหนึ่งเป็นที่ตั้งของอุโบสถผนังด้านนอกทั้งสี่ด้านประดับกระเบื้องดินเผาแกะสลัก ด้านหลังเป็นรูปช้างหมอบถวายดอกบัว หน้าบันเป็นรูปนักรบมีเทวดาถือคนโทถวาย



➡ **พระตำหนักทักษิณราชนิเวศน์** ตั้งอยู่บนเขาดันหยง ตำบลกะลุวอเหนือ ด้านริมทะเลใกล้กับอ่าวมะนาว ห่างจากตัวเมืองนราธิวาส ตามทางหลวงแผ่นดินหมายเลข 4084 (นราธิวาส – ตากใบ) เป็นระยะทาง 8 กิโลเมตร มีเนื้อที่ประมาณ 300 ไร่ พระบาทสมเด็จพระเจ้าอยู่หัวภูมิพลอดุลยเดช (รัชกาลที่ 9) โปรดเกล้าฯ ให้ก่อสร้างขึ้นเมื่อ พ.ศ. 2516ภายในเขตพระราชฐาน ประกอบด้วยพระตำหนักของ



พระบาทสมเด็จพระเจ้าอยู่หัว สมเด็จพระนางเจ้าฯ พระบรมราชินีนาถ และของพระบรมวงศานุวงศ์ ตกแต่งด้วย พันธุ์ไม้ นานาชนิดทำให้มีบรรยากาศร่มรื่น ยังมีศูนย์ศิลปาชีพ ซึ่งเป็นแหล่งฝึกงานพร้อมทั้งจำหน่ายเครื่องปั้นดินเผา และเซรามิก เปิดให้นักท่องเที่ยวเข้าชมได้ทุกวัน ระหว่างเวลา 08.30 – 16.30 น. เว้นเฉพาะช่วงที่ พระบาทสมเด็จพระเจ้าอยู่หัวฯ และสมเด็จพระนางเจ้าฯ พระบรมราชินีนาถ พร้อมด้วยพระบรมวงศานุวงศ์เสด็จ พระราชดำเนินแปรพระราชฐานมาประทับแรมเท่านั้น ซึ่งปกติจะเป็นช่วงเดือนตุลาคม – ธันวาคม การเดินทาง สามารถนั่งรถโดยสารประจำทางเส้นทางที่ไปอำเภอตากใบ และลงที่หน้าพระตำหนัก

➡ **อุทยานแห่งชาติอ่าวมะนาว - เขาตันหยง** ตั้งอยู่หมู่ที่ 1 ตำบลกะลุวอเหนือ ตามทางหลวง หมายเลข 4084 (นราธิวาส – ตากใบ) ประมาณ 3 กิโลเมตร และมีทางแยกไปสู่หาดอีก 3 กิโลเมตร เป็น ชายหาดที่ยาวต่อเนื่องจากชายฝั่งทะเลด้านตะวันออกของจังหวัด ปัตตานี เป็นโค้งอ่าวเชื่อมต่อกัน ยาวประมาณ 4 กิโลเมตร มีหาดหิน คั่นสลับโค้งหาดเป็นระยะ ด้านหนึ่งติดพระตำหนักทักษิณราชินีเวศน์ บริเวณริมหาดมีสวนรุกขชาติและทิวสนร่มรื่นเหมาะแก่การพักผ่อนมี เส้นทางศึกษาธรรมชาติป่าชายหาด ระยะทางประมาณ 1 กิโลเมตร พันธุ์ไม้ที่พบจะเป็นไม้ที่ชอบความแห้งแล้ง เช่น จิกทะเล มะนาวผี เตยทะเล เป็นต้น หากใครอยากพักค้างคืนมีบ้านพักของเอกชนใน บริเวณใกล้เคียงให้บริการ



➡ **ศูนย์ศึกษาการพัฒนาพิกุลทอง อันเนื่องมาจากพระราชดำริ** จัดตั้งขึ้นเพื่อสนองพระราชดำริ ในพระบาทสมเด็จพระบรมชนกาธิเบศร มหาภูมิพลอดุลยเดชมหาราช บรมนาถบพิตร ที่จะเป็แหล่งรวมการศึกษา สาขาวิชาต่าง ๆ ทั้งนี้ เพื่อเป็นแนวทางในการพัฒนาที่ดินทำกินแก่ราษฎรในพื้นที่แบบเบ็ดเสร็จ คือ วิเคราะห์ทดลอง ทดสอบการปลูกพืช เลี้ยงสัตว์ ให้ข้อมูลวิชาการ และฝึกอบรมการเกษตร เนื้อที่ศูนย์ทั้งหมด 1,740 ไร่ ถูกแบ่งเป็น อาคารสำนักงาน แปลงสาธิต และแปลงวิจัยทดลองในพื้นที่ป่าพรุ โครงการในพระราชดำริ เช่น โครงการแก้มลิงดิน คือ การทดลองทำให้ดินในนาข้าวเปรี้ยวที่สุด และหาวิธีแก้ไขเพื่อที่จะนำไปปรับใช้ให้เข้ากับสภาพพื้นที่ที่มีน้ำมาก พออยู่แล้ว การทดลองปลูกปาล์มน้ำมันที่ขึ้นในดินอินทรีย์จัดมีโรงงานอุตสาหกรรมขนาดเล็กครบวงจร โดยร่วมกับ มหาวิทยาลัยสงขลานครินทร์ ที่เข้ามาดูแลผลิตภัณฑ์จากปาล์มน้ำมัน เช่น น้ำมันที่สกัดได้จากปาล์ม สบู่ เนย ส่วนหนึ่งขายให้คนงาน และส่วนหนึ่งจำหน่ายภายนอก โรงงานปุ๋ยสัตว์ทำบ่อก๊าซชีวภาพจากมูลวัว การทดลอง นำรำกะหวานมาปลูกเป็นพืชแซมในสวนยางพารา เป็นต้น ไม่ใช่ว่าเฉพาะงานทางด้านเกษตรกรรมเพียงอย่างเดียว ทางศูนย์ฯ ยังเปิดศูนย์ฝึกอบรมงานหัตถกรรมจากกระจูดและใบ ปาหนันในวันเวลาราชการ การมาศึกษาหาความรู้ที่นี้ยังได้ความ เพลิดเพลินไปด้วย ดังพระราชดำริที่จะให้การมาดูงานที่นี้เหมือนการมา พักผ่อนหย่อนใจในสวนสาธารณะ ทั้งนี้ มีนิทรรศการของศูนย์ฯ จัดทุก เดือนกันยายน ซึ่งตรงกับเทศกาลของดีเมืองนราพอดี

การเดินทางไปศูนย์ศึกษาการพัฒนาฯ ตั้งอยู่ระหว่าง บ้านพิกุลทองและบ้านโคกสยา ตำบลกะลุวอเหนือ ห่างจากพระ ตำหนักทักษิณราชินีเวศน์ ประมาณ 1 กิโลเมตร และห่างจาก ตัวเมืองนราธิวาส ตามทางหลวงแผ่นดินหมายเลข 4084 นราธิวาส – ตากใบ ระยะทาง 8 กิโลเมตร



อำเภอตากใบ

➡ **วัดชลธาราสিংเห** ตั้งอยู่หมู่ที่ 3 ตำบลเจ๊ะเห ริมฝั่งแม่น้ำตากใบ จากตัวเมืองออกไปตามเส้นทางสาย นราธิวาส – ตากใบ (ทางหลวงหมายเลข 4085) ถึงสี่แยกตลาดอำเภอตากใบแล้ว เลี้ยวซ้ายไปอีกประมาณ 100 เมตร จะถึงปากทางเข้าวัดท่านพระครู โสภาสพุทธคุณ (พุด) เป็นผู้เริ่มก่อตั้งวัดนี้ขึ้นและต้องไปขอที่ดินจาก พระยาภักดีนรินทร์เพื่อที่จะสร้างวัด เมื่อ พ.ศ. 2416 สมัยนั้นดินแดนตากใบยังเป็นรัฐกัณฑ์ดินแดนอยู่ วัดนี้มีส่วนเกี่ยวข้องกับกรณีแบ่งแยกดินแดนตากใบ ประเทศสยามกับประเทศมลายู ซึ่งเป็นเมืองขึ้นของประเทศอังกฤษในขณะนั้น (สมัยรัชกาลที่ 5 พ.ศ. 2452) โดยฝ่ายไทยได้มีการยกเอาพระพุทธรูป วัตถุและศิลปวัตถุในวัด เป็นเครื่องต่อรอง การแบ่งปันเขตแดน อังกฤษจึงยอมรับเหตุผล โดยให้นำเอาแม่น้ำโก-ลก ตรงบริเวณที่ไหลผ่านเมืองตากใบ (แม่น้ำตากใบ) เป็นเส้นเขตแดน วัดนี้จึงรู้จักในอีกนามหนึ่งว่า “วัดพิทักษ์แผ่นดินไทย” บรรยากาศโดยทั่วไปในวัด ชลธาราสিংเห นั้น เงียบสงบ และมีลานกว้างริมแม่น้ำที่จะมานั่งพักจิตใจได้ ส่วนภายในโบสถ์ซึ่งสร้างขึ้นในรัชสมัย พระบาทสมเด็จพระจุลจอมเกล้าเจ้าอยู่หัว มีภาพจิตรกรรมฝาผนัง ซึ่งเขียนโดยพระภิกษุชาวสงขลา เป็นพุทธประวัติที่สอดแทรกภาพชีวิตความเป็นอยู่ของผู้คนในสมัยนั้นไว้เด่นชัดและน่าสนใจเป็นอย่างยิ่ง และเป็นที่ประดิษฐานพระประธานปิดทองทั้งองค์ ทำให้ไม่เห็นลักษณะเดิมที่พระโอษฐ์เป็นสีแดงพระเกศาเป็นสีดำ ประดิษฐานอยู่บนบุษบกทรงสูงประมาณ 1.5 เมตร จากลักษณะบุษบกสันนิษฐานว่า เป็นพระมอญ มีวิหาร ประดิษฐานพระนอน ซึ่งตามผนังประดับด้วยเครื่องถ้วยสังคโลกเก่าแก่ การเดินทางสามารถนั่งรถโดยสารประจำทางเส้นทางที่จะเป็นอำเภอตากใบ มีทั้งรถสองแถว รถตู้ และรถบัส ลงที่แยกอำเภอตากใบ และเดินไปอีกประมาณ 500 เมตร แต่รถตู้จะเข้าไปส่งถึงวัด



➡ **เกาะยาว** ตั้งอยู่ไม่ไกลจากวัดชลธาราสিংเห จากสี่แยกตลาดอำเภอตากใบเลยไปยังแม่น้ำตากใบ มีสะพานไม้ชื่อ “สะพานคอย 100 ปี” ยาว ประมาณ 345 เมตร ทอดข้ามแม่น้ำตากใบไปยังเกาะยาว ซึ่งทางด้านตะวันออกของเกาะจะติดกับทะเล มีหาดทรายละเอียดสีน้ำตาล บรรยากาศงดงาม ชาวบ้านส่วนใหญ่นับถือศาสนาอิสลามประกอบอาชีพประมงและสวนมะพร้าว



อำเภอสุโหงโกลก

➡ **ศาลเจ้าแม่โต๊ะโม๊ะ** ตั้งอยู่ที่ซอยภูธร ถนนเจริญเขตในเขตเทศบาลเมืองสุโหงโกลก เดิมทีเจ้าแม่โต๊ะโม๊ะนี้ประดิษฐานอยู่ที่บ้านโต๊ะโม๊ะ อำเภอสุคริพ ต่อมาชาวบ้านได้อัญเชิญมาประดิษฐานที่อำเภอสุโหงโกลก เป็นที่นับถือของชาวสุโหงโกลก และชาวจังหวัดใกล้เคียง รวมทั้งชาวจีนในประเทศมาเลเซียเป็นอย่างมาก ทุก ๆ ปี จะมีการจัดงานประเพณีประจำปีบริเวณศาลเจ้า ตรงกับวันที่ 23 เดือนสามของจีน (ประมาณเดือนเมษายน) ในงานจะมีกิจกรรมมากมาย เช่น มีการจัดขบวนแห่เจ้าแม่ ขบวนสิงโต ขบวนเอ็งกอ ขบวนกลองยาว และยังมีการเล่นไฟด้วย



➡ **ศูนย์วิจัยและศึกษาธรรมชาติป่าพรุสิรินธร (ป่าพรุโต๊ะแดง)** ป่าพรุโต๊ะแดง ป่าพรุที่ใหญ่ที่สุดของประเทศไทย ซึ่งคลุมพื้นที่ของ 3 อำเภอ คือ อำเภอดากใบ อำเภอสุไหงโก-ลก และอำเภอสุไหงปาดี มีพื้นที่ประมาณ 120,000 ไร่ แต่ส่วนที่สมบูรณ์โดยประมาณมีเพียง 50,000 ไร่ เป็นป่า ที่ยังคงความอุดมสมบูรณ์ด้วยสัตว์ป่าและพรรณไม้ พื้นที่ป่าพรุมีลำน้ำสำคัญหลายสายไหลผ่าน คือคลองสุไหงปาดี แม่น้ำบางนรา และคลองโต๊ะแดง อันเป็นที่มาของชื่อป่าภายในศูนย์ฯ ได้จัดให้มีทางเดินป่าศึกษาธรรมชาติ เพื่อประชาสัมพันธ์ความรู้ด้านต่าง ๆ ที่เกี่ยวกับธรรมชาติของป่าพรุ เริ่มที่บึงน้ำด้านหลังอาคารศูนย์วิจัยและศึกษาธรรมชาติป่าพรุสิรินธรเป็นสะพานไม้ต่อลัดเลาะเข้าไปในป่าพรุ ระยะทาง 1,200 เมตร บางช่วงเป็นสะพานไม้ร้อยลวดสลิง บางช่วงเป็นหอสุง สำหรับมองทิวทัศน์เบื้องล่างที่ข่มไปด้วยไม้หนานาพรรณในป่าพรุ จะมีป้ายชื่อต้นไม้ ที่น่าสนใจและซึมความรู้อยู่เป็นจุด ๆ สำหรับให้ความรู้แก่ผู้เดินชมด้วย เปิดทุกวันเวลา 08.00 – 16.00 น. ไม่เสียค่าเข้าชม และยังมีห้องจัดนิทรรศการให้ความรู้แก่คนที่มาเที่ยวชมอีกด้วย



➡ **ด่านสุไหงโก-ลก** ตัวเมืองสุไหงโก-ลก คุณจะคึกคักกว่าตัวเมืองนราธิวาส คงเพราะมีด่านการค้าชายแดนที่ใหญ่ที่สุดในจังหวัด และยังเดินทางข้ามไปมาได้สะดวกทั้งคนไทยและคนมาเลเซีย มีการสร้างสะพานเชื่อมระหว่างประเทศ เปิดตั้งแต่เวลา 05.00 – 21.00 น. ชาวไทยมักข้ามไปยังฝั่งรันตูป็นยัง เพื่อซื้อเครื่องใช้ไฟฟ้า ของกินเล่น ส่วนคนมาเลเซียจะข้ามมาซื้ออาหาร และผลไม้ ด่านสุไหงโก-ลก อยู่ห่างจากสถานีรถไฟสุไหงโก-ลก ประมาณ 1 กิโลเมตร การเดินทางจากตัวเมืองนราธิวาส สามารถเดินทางไปยังอำเภอสุไหงโก-ลก ได้ 2 เส้นทาง คือ จากตัวเมืองใช้เส้นทางหลวงหมายเลข 4055 (นราธิวาส – ระแงะ) แล้วแยกซ้ายก่อนถึงพุทธอุทยานเขากง ไปตามเส้นทางหลวงหมายเลข 4056 ผ่านอำเภอสุไหงปาดี เข้าสู่อำเภอสุไหงโก-ลก หรือ อาจใช้ทางหลวงหมายเลข 4084 จากตัวเมืองนราธิวาส ไปยังอำเภอดากใบ แล้วเลี้ยวขวาเข้าสู่เส้นทางหลวงหมายเลข 4057 (ดากใบ – สุไหงโก-ลก) เป็นระยะทาง 66 กิโลเมตร จากด่านสุไหงโก-ลก สามารถขับรถยนต์ข้ามสะพานเข้าไปเที่ยวเมืองโกตาบารู ของประเทศมาเลเซียได้ แต่รถที่จะเข้าไปต้องทำประกันรถยนต์ และการขอใบผ่านแดน (Border Pass) เช่นเดียวกับอำเภอดากใบ โดยติดต่อที่สำนักงานอำเภอสุไหงโก-ลก หรือใช้หนังสือเดินทาง (Passport)



อำเภอสุโขทัย

➡ **น้ำตกฉัตรวาริน** อยู่ที่ตำบลโต๊ะเต็ง ไม่ไกลจากตัวเมือง ไปตามทางหลวงหมายเลข 4056 ถึง โรงพยาบาลสุโขทัย แล้วเลี้ยวซ้ายไปตามถนนอีก 6 กิโลเมตร ทางเข้าลาดยางตลอด อยู่ในพื้นที่อุทยานแห่งชาติบูโด-สุโขทัย เป็นน้ำตกขนาดกลางมีน้ำตลอดทั้งปี สภาพแวดล้อมร่มรื่นด้วยพันธุ์ไม้นานาชนิด



➡ **อุทยานแห่งชาติบูโด - สุโขทัย** สมัยก่อนเขาบูโด - สุโขทัย เป็นส่วนหนึ่งของทิวเขาสันกาลาศรีที่แบ่งเขตแดนไทย - มาเลเซีย เคยเป็นที่ซ่อนสมุขของผู้ก่อการร้าย จึงไม่ค่อยมีผู้ใดเข้ามาสัมผัสความมหัศจรรย์ของผืนป่าดงดิบแห่งนี้ เมื่อสถานการณ์คลี่คลายลง ในปี พ.ศ. 2517 กรมป่าไม้จึงจัดตั้งวนอุทยานน้ำตกปาโจ และกลายมาเป็นอุทยานแห่งชาติบูโด - สุโขทัย ซึ่งมีพื้นที่ประมาณ 274 ตารางกิโลเมตร ครอบคลุมพื้นที่บางส่วนของนราธิวาส ยะลา และปัตตานี เทือกเขาบูโดนี้จัดเป็นส่วนหนึ่งของป่าดิบร้อนแบบอินโด - มาลายัน ป่าดิบชื้นเขตร้อนซึ่งมีความชื้นสูงเพราะมีน้ำฝนตกตลอดปี และเป็นป่าที่มีความหลากหลายทางชีวภาพมากที่สุด เมื่อเทียบกับป่าประเภทอื่นในพื้นที่เท่า ๆ กัน ป่าเขตร้อนนี้จะพบเฉพาะแนวเส้นศูนย์สูตร คือ พื้นที่ระหว่างเส้นทรอปิคออฟแคนเซอร์ที่ 23 (1/2) องศาเหนือและใต้ในประเทศไทยจะอยู่ในช่วงคอคอดกระ จังหวัดระนองลงไป นักพฤกษศาสตร์แบ่งป่าเขตร้อนทั่วโลกออกเป็นสามเขตใหญ่ คือ ป่าฝนเขตร้อนทวีปอเมริกา พันธุ์ไม้เด่นของที่นี่ คือ “ใบไม้สีทอง” หรือ “ย่านดาโอ๊ะ” เมื่อปี พ.ศ. 2531



อำเภอบาเจาะ

➡ **มัสยิด 300 ปี (มัสยิดวาตีสฐูเซ็น หรือ มัสยิดตะโละมานะ)** ตั้งอยู่ที่บ้านตะโละมานะ ตำบลลูโบะสาวอ ห่างจากจังหวัดนราธิวาส เป็นระยะทาง 25 กิโลเมตร ตามทางหลวงแผ่นดินหมายเลข 42 แล้วแยกที่บ้านบือราแง นายวันฮูเซ็น อัล - ซานาวี ผู้อพยพมาจากบ้านสะนอยานยา จังหวัดปัตตานี เป็นผู้สร้างเมื่อ พ.ศ. 2167 เริ่มแรกสร้างหลังคามุงใบลาน ต่อมาเปลี่ยนเป็นกระเบื้องดินเผา ลักษณะของมัสยิดมีความแตกต่างจากมัสยิดทั่วไป คือ เป็นอาคาร 2 หลังติดต่อกัน สร้างด้วยไม้ตะเคียนทั้งหลัง ลักษณะการสร้างจะใช้ไม้สลักแทนตะปู รูปทรงของอาคารเป็นแบบไทยพื้นเมืองประยุกต์เข้ากับศิลปะจีน และมลายู ออกแบบได้ลงตัว ส่วนเด่นที่สุดของอาคาร คือ เหนือหลังคาจะมีฐานมารองรับจั่วบนหลังคาอยู่ชั้นหนึ่ง ส่วนหออาซาน ซึ่งมีลักษณะเป็นกังหัน ก็ตั้งบนหลังคาส่วนหลัง ฝาเรือนใช้ไม้ทั้งแผ่นแล้วเจาะหน้าต่าง ส่วนช่องลมแกะเป็นลวดลายใบไม้ ดอกไม้สลักลายจีน

ปัจจุบันมัสยิดยังใช้เป็นสถานประกอบศาสนกิจของชาวมุสลิม หากต้องการเข้าชมภายในต้องได้รับอนุญาตจากโต๊ะอิหม่ามประจำหมู่บ้าน โดยทั่วไป เข้าชมได้บริเวณภายนอกเท่านั้น ด้านข้างมัสยิดมีสุสานชาวมุสลิม ถ้าเป็นของผู้ชายหินที่ประดับอยู่บนหลุมฝังศพจะมีลักษณะกลม ถ้าเป็นของผู้หญิงจะเป็นหินเพียงซีกเดียว



อำเภอแว้ง

➤ **น้ำตกสิรินธร** ลักษณะโดยทั่วไปไม่ใช่น้ำที่ตกมาจากผาสูง หากแต่เป็นลักษณะธารที่ค่อย ๆ ลาดไหลมาจากแนวป่าสูง มีแอ่งน้ำลานหิน นั่งพักผ่อนได้ ธารน้ำตกจะไหลไปรวมที่คลองอัยกา ดิง มักจะมีคนท้องถิ่นเข้ามาเที่ยว สิ่งที่ควรชมนอกเหนือจากน้ำตก คือ โครงการสำรวจและรวบรวมพันธุ์ไม้ดอก ไม้ประดับป่าภาคใต้ ในสมเด็จพระกนิษฐาธิราชเจ้า กรมสมเด็จพระเทพรัตนราชสุดาฯ สยามบรมราชกุมารี มีการรวบรวมไม้กว่า 200 ชนิด โดยจัดปลูกพรรณไม้ต่าง ๆ ไว้เป็นหมวดหมู่ตามสภาพธรรมชาติและมีป้ายบอกชื่อ รวมทั้งประโยชน์ใช้สอยติดไว้ให้ศึกษามีความน่าสนใจทั้งในแง่พฤกษศาสตร์พื้นบ้าน และการนำมาเพาะเลี้ยงขยายพันธุ์ เพื่อพัฒนาเป็นไม้ประดับและพืชเศรษฐกิจ ผู้สนใจเข้าชมได้ระหว่าง เวลา 08.30 – 16.00 น.



➤ **เขตรักษาพันธุ์สัตว์ป่าฮาลา - บาลา** เป็นพื้นที่อนุรักษ์แห่งใหญ่ของประเทศไทย ได้รับการประกาศจัดตั้งอย่างเป็นทางการเมื่อปี พ.ศ. 2539 อันเป็นแนวชายแดนไทย - มาเลเซีย มีพื้นที่ประมาณ 270,725 ไร่ ครอบคลุมพื้นที่ทิวเขาสันกาลาคีรี ป่าฮาลา - บาลา เป็นผืนป่าดงดิบที่ไม่ต่อเนื่องกันแต่ได้รับการประกาศเป็นเขตรักษาพันธุ์สัตว์ป่าเดียวกัน คือ ป่าฮาลา ในเขตอำเภอเบตง จังหวัดยะลา และอำเภอจะนะ จังหวัดนราธิวาส แต่ส่วนที่เปิดให้ประชาชนเข้าไปศึกษาธรรมชาติได้ จะเป็นป่าบาลาเท่านั้น ป่าบาลามีพื้นที่ครอบคลุม อำเภอแว้ง และอำเภอสุคีริน จังหวัดนราธิวาส มีการตัดถนนสายความมั่นคง (ทางหลวงหมายเลข 4062) ไปตามเทือกเขาสันกาลาคีรี ทำให้การเข้าถึงพื้นที่ป่าง่ายขึ้น เริ่มจาก บ้านบูเกะตา อำเภอแว้ง ตัดผ่านป่าบาลา และไปสิ้นสุดที่บ้านภูเขาทองในอำเภอสุคีริน รวมระยะทาง 18 กิโลเมตร สองข้างทางมีสภาพเป็นป่าดงดิบที่สมบูรณ์ที่สุดในประเทศไทย สำหรับการศึกษาระบบนิเวศที่นี้เพียงขับรถไปตามถนนสายความมั่นคงก็จะได้ชมสิ่งพิเศษมากมาย

การเดินทางสามารถเหมารถสองแถวได้ที่ตลาดอำเภอแว้ง หรือสถานีรถไฟอำเภอสุโงโก-ลก หรือขับรถไปตามทางหลวงหมายเลข 4057 มุ่งหน้าไปยังอำเภอแว้ง จนถึงบ้านบูเกะตา จะมีป้ายบอกทางให้ขับต่อไปทางเขตรักษาพันธุ์สัตว์ป่าฮาลา - บาลา พื้นที่เขตรักษาพันธุ์ เป็นพื้นที่เปราะบาง จึงไม่อนุญาตให้นักท่องเที่ยวเข้าไปพักผ่อนได้



ตารางที่ 23 สถานที่ท่องเที่ยวจังหวัดนราธิวาส

อำเภอ	สถานที่ท่องเที่ยว	ระยะทางจากตัวเมือง หรืออำเภอ (กม.)	หมายเหตุ
เมืองนราธิวาส	- พระตำหนักทักษิณราชินเวศน์	8	
	- พระพุทธทักษิณมิ่งมงคล (พุทธ อุทยานเขากง)	9	
	- มัสยิดกลางประจำจังหวัดนราธิวาส	1	
	- ชายหาดนราทัศน์	1	
	- หาดอ่าวมะนาว	3	
	- ศูนย์ศึกษาการพัฒนาพิกุลทอง ฯ	5	
รือเสาะ	- น้ำตกศรีตันหยง	58	
	- ศาลาทรงงานหนองบัวบ่าง	56	
สุไหงโก-ลก	- ป่าพรุโต๊ะแดง	10	
	- ศาลเจ้าแม่โต๊ะโม๊ะ	1	
	- ด่านสุไหงโก-ลก	1	
เจาะไอร้อง	- น้ำตกไอสะเตียร์	1	
ตากใบ	- วัดชลธาราสিংเห	1	
	- เกาะยาว	1	
สุคีริน	- น้ำตกภูเขาทอง	25	
	- เขมืองแร่ทองคำ	26	
	- วัดโต๊ะโม๊ะ	26	
	- น้ำตกโต๊ะโม๊ะ	20	
	- หมู่บ้านจุฬารักษ์ 12	30	
สุไหงปาดี	- น้ำตกฉัตรวาริน	6	
	- สวนรวมพรรณไม้ป่า 60 พรรษา	15	
จะแนะ	- น้ำตกไอรโฮ	15	
ระแงะ	- วนอุทยานน้ำตกซีโป	9	
บาเจาะ	- มัสยิดตะโละมาเนาะ	4	
	- วิหารหลวงพ่อแดง	18	
	- อุทยานแห่งชาติบูโด-สุไหงปาดี	3	
ยี่งอ	- ชุมชนตลาดยี่งอ	13	
ศรีสาคร	- น้ำตกไอรกือดอ	15	
	- ล่องแก่งแม่น้ำสายบุรี	300 ม.	
	- สวนสมุนไพร	12	
แว้ง	- น้ำตกลีรินธร	19	
	- เขตรักษาพันธุ์สัตว์ป่าฮาลา-บาลา	17	

ข้อมูลสินค้า ผลิตภัณฑ์ OTOP ของจังหวัดนราธิวาส

จังหวัดนราธิวาส ได้คัดสรร สุดยอดหนึ่งตำบล หนึ่งผลิตภัณฑ์ไทย ในทุกตำบลในพื้นที่จังหวัดนราธิวาส ซึ่งเป็นสินค้าและผลิตภัณฑ์ OTOP ระดับ 5 ดาว จำนวน 21 ผลิตภัณฑ์ โดยแยกเป็นชื่อกลุ่ม และผลิตภัณฑ์ ดังนี้

ตารางที่ 24 ข้อมูลสินค้า ผลิตภัณฑ์ OTOP ของจังหวัดนราธิวาส

ที่	ชื่อกลุ่ม	ที่อยู่ (อำเภอ)	สินค้า/ผลิตภัณฑ์
	อาหาร		
1	กลุ่มข้าวเกรียบปลาบ้านใหม่	เมืองนราธิวาส	ข้าวเกรียบปลา
2	บริษัท นาราสมูท จำกัด (ข้าวเกรียบปีพีซ)	เมืองนราธิวาส	ข้าวเกรียบปลาสดดั้งเดิม
3	กลุ่มข้าวเกรียบปลาสุสนา	เมืองนราธิวาส	ข้าวเกรียบปลาทรงเครื่องรสปลาปริง้า
4	กลุ่มข้าวเกรียบปลาสุสนา	เมืองนราธิวาส	ข้าวเกรียบปลาผสมปลาหลังเขียวแท้
5	ปลากุเลาเค็มแม่อุบล	ตากใบ	ปลากุเลาเค็มแม่อุบล
6	นางสาวศิริพร อับดุลมาติน	ตากใบ	พื้เซียเจ้าเก่า (ปลากุเลา)
7	ร้านปลากุเลาเค็มป้าอ้วนตากใบ	ตากใบ	ปลากุเลาเค็ม
8	ร้านปลากุเลาเค็มป้าอ้วนตากใบ	ตากใบ	น้ำพริกปลากุเลาเค็มป้าอ้วนตากใบ
9	นายยศแอ็ง แซ่เฮง	ตากใบ	ปลากุเลाप้าแอ็ง
10	กุเลาทองแม่แป้นตากใบ	ตากใบ	ปลากุเลาแม่แป้น
11	กุเลาทองแม่แป้นตากใบ	ตากใบ	คั่วกลิ้งปลากุเลาเค็มตากใบ
12	นงลักษณ์ ลิมทวีกุล ปลากุเลาเค็มตากใบ บ้านคุณตัม	ตากใบ	ปลากุเลาเค็ม
13	กลุ่มวิสาหกิจชุมชนแปรรูปผลผลิตทางการเกษตร บ้านนากอ	ยี่งอ	ลูกหยีกวนไร่เมล็ด
14	ร้านเครื่องแกงครูสุดใจ (กะหิ๊ะ)	ยี่งอ	เครื่องแกง
15	ฮานา ซามา น้ำพริกต่างๆ	สุโหงโกลก	ฮานาน้ำพริกแห้ง
	ผ้าและเครื่องแต่งกาย		
16	ร้านอนิส	ระแงะ	เสื้อเชิ้ต
17	ร้านอนิส	ระแงะ	ชุดเสื้อฝ้ามุสลิม (เสื้อโต๊ป)
18	กลุ่มสตรีตัดเย็บผลิตภัณฑ์จากผ้าทอบ้านกือรง	เจาะไอร้อง	กระเป๋ผ้า
	ของใช้ ของตกแต่ง ของที่ระลึก		
19	กลุ่มกระจูดบ้านโคกพะยอม	เมืองนราธิวาส	ตุ้มกระจูดชุด
20	กลุ่มกระจูดบ้านโคกพะยอม	เมืองนราธิวาส	กล่องกระจูดชุด
21	กลุ่มกระจูดบ้านโคกพะยอม	เมืองนราธิวาส	ซองกระจูด ชุด 3 ใบ
	สมุนไพรที่ไม่ใช่อาหาร		
22	วิสาหกิจชุมชนดอกไม้ใบยางพารา	สุโหงโกลก	โลชั่นบำรุงผิวข้าวหอม
	รวม 22 กลุ่ม		

ที่มา : สำนักงานพัฒนาชุมชนจังหวัดนราธิวาส ประจำปี 2565





ข้อมูล...

สังคม วัฒนธรรม

ชนมธรรมนิยม ประเพณี

ของจังหวัดนราธิวาส



สำนักงานเกษตรและสหกรณ์จังหวัดนราธิวาส
เอกสารเลขที่ 15/2567

สังคม วัฒนธรรม ขนบธรรมเนียมและประเพณี

➤ สังคม

ในจังหวัดนราธิวาส มีสังคมแบ่งออกได้ตามภาษาและศาสนา เป็น 3 รูปแบบ คือ

1. สังคมชุมชนที่พูดภาษามลายูถิ่น และนับถือศาสนาอิสลาม
2. สังคมชุมชนที่พูดภาษาไทยและนับถือศาสนาพุทธ
3. สังคมชุมชนที่พูดภาษาจีนและนับถือศาสนาอื่น ๆ เช่น พุทธ และคริสต์

➤ การแต่งกาย

ชาวนราธิวาสปัจจุบัน แต่งกายกันตามลัทธิศาสนาที่ตนนับถือ ผู้ที่นับถือศาสนาอิสลามก็แต่งกายแบบที่นิยมของชาวมุสลิมโดยทั่วไป ผู้ที่นับถือศาสนาพุทธก็แต่งกายตามแบบของชาวไทยที่นิยมโดยทั่วไป ชาวพุทธไม่ได้นิยมเครื่องแต่งกายแบบชาวฮินดูหรือชาวอินเดียนั้นเป็นแหล่งของศาสนาพุทธ ชาวพุทธในชนบทแต่งกายแบบไทยแท้ตามสบาย ถ้าอยู่ในเมืองแต่งกายแบบสากลหรือตามที่ทางราชการไทยบัญญัติ นิยมค่อนข้างไปทางยุโรป ในจังหวัดนราธิวาสมีผู้นับถือศาสนาอื่น ๆ เช่น คริสต์ ฮินดู

➤ ประเพณี

ประเพณีของชาวไทยพุทธ

1. ประเพณีชิงเปรต การชิงเปรตเป็นประเพณีเนื่องในเทศกาลเดือนสิบของชาวไทยที่นับถือศาสนาพุทธ โดยจัดในวัดทุกวัด ในวันแรม 14 ค่ำ หรือ 15 ค่ำ เดือน 10 โดยทำร้านจัดสำหรับอาหารคาวหวานไปวางเพื่ออุทิศส่วนกุศลไปให้เปรตชน (ปู่ ย่า ตา ยาย และบรรพบุรุษ ที่ล่วงลับไปแล้ว) ร้านที่วางอาหาร เรียกว่าร้านเปรต สร้างไว้กลางวัด ยกเสาสูง 4 เสาบ้าง เสาเดี่ยวบ้าง และนิยมจัดทำร้านเปรต 2 ร้าน โดยแบ่งออกเป็นร้านเสาสูง สำหรับคนหนุ่มที่มีกำลังวังชาในการปีนป่าย อีกร้านเป็นเสาเดี่ยวสูงแค่อว สำหรับให้เด็กและผู้หญิงได้แย่งชิงเพื่อความสนุกสนาน บนร้านเปรตจะมีสายสิญจน์วางล้อมไว้รอบและต่อยาวไปจนถึงที่พระสงฆ์หนึ่งทำพิธีกรรม เมื่อทำพิธีเสร็จแล้ว จะมีผู้ตีระฆังให้สัญญาณ บรรดาผู้มาร่วมทำบุญก็จะเข้าไปรุมแย่งสิ่งของอาหารคาวหวานที่อยู่บนร้านเปรตอย่างสนุกสนาน ซึ่งเรียกว่า ชิงเปรต

2. ประเพณีลาซัง ลาซัง เป็นประเพณีประจำปีของชาวไทยพุทธ ในอำเภอตากใบ เรียกว่า ลัมซัง กินขนมจีน ประเพณีเกิดขึ้นเนื่องจากความเชื่อเรื่องภูตผี เรื่องแม่โพสพ โดยเชื่อว่าถ้าจัดทำพิธีนี้แล้วจะทำให้นาข้าวปีต่อไปงอกงามให้ผลผลิตสูง เพราะชาวนารู้คุณเจ้าที่นาและแม่โพสพหลังจากที่เก็บเกี่ยวข้าวเสร็จแล้ว ผู้นำชุมชนก็จะกำหนดวันลัมซัง พร้อมนิมนต์พระจากวัดใกล้ ๆ 3 - 4 รูป เพื่อทำพิธีทางศาสนา หลังเสร็จพิธีแล้วชาวบ้านจะนำขนมจีนมาถวายพระเมื่อพระฉันเสร็จแล้ว ผู้มาร่วมงานก็จะร่วมรับประทานอาหาร ขนมจีน ร่วมกันในภาคบ่ายจะมีกิจกรรมละเล่นต่าง ๆ เป็นการสนุกสนาน เช่น ชักคะเย่อ แอ้ชิงรู ชนวัว (ปัจจุบันไม่ค่อยจัดแล้ว) ในบางตำบลของอำเภอตากใบ เช่น ตำบลพร่อน ตำบลเกาะสะทอน ตำบลโฆมิต จะจัดเป็นเทศกาลประจำปี มีภาพยนตร์ หนังสิตะลุงและการแสดงอื่น ๆ ในภาคกลางคืนด้วย

3. ประเพณีลากพระ ลากพระ หรือชักพระ จะกระทำกันหลังจากวันมหาปวารณาหรือวันออกพรรษา 1 วัน คือตรงกับวันแรม 1 ค่ำ เดือน 11 พุทธศาสนิกชนจะพร้อมใจกันอาราธนาพระพุทธรูปขึ้นประดิษฐานบนบุษบกที่วางเหนือรถหรือล้อเลื่อน แล้วแห่แห่นชักลากไปตามถนนไปรวมกัน ณ จุดที่นัดหมาย อาจจะเป็นวัดใดวัดหนึ่งหรือสถานที่ที่ผู้จัดงานกำหนดไว้ รถหรือล้อเลื่อนนั้น ชาวบ้านมักเรียกว่า เรือพระ ปกติจะตกแต่งเป็นรูปเรือ โดยใช้คนลากเชือกเป็น 2 สาย บนเรือพระจะมีคนตีโพน การตีโพนนั้นเพื่อปลุกใจให้ชาวบ้านกระตือรือร้นมาร่วมพิธีลากพระ และเรียกให้ชาวบ้านที่อยู่แนวถนนได้มาร่วมพิธีเท่าที่มีเวลา อาจจะเป็นเพียงช่วง

ระยะทาง 10 – 20 เมตร และร่วมทำบุญตามศรัทธา เมื่อเรือพระแต่ละลำเดินทางไปถึงจุดนัดหมายก็จะมี พิธีกรรมและกิจกรรม โดยชาวบ้านจะนำอาหารถวายพระสงฆ์ที่มาพร้อมกับเรือพระ หรือพระสงฆ์ที่ชาวบ้านนิมนต์ มาเพื่อร่วมงานลากพระ เมื่อพระฉันทเสร็จแล้ว ชาวบ้านก็จะร่วมรับประทานอาหาร และร่วมกิจกรรมเพื่อความ สนุกสนานและความสามัคคี กิจกรรมที่จัดในงานประเพณีลากพระ ได้แก่ การประกวดเรือพระ การแข่งขันตีโพน หรือกลองใหญ่ แข่งขันชั้ดตัม แข่งขันกีฬาพื้นบ้าน

ประเพณีของชาวไทยมุสลิม

1. มาแกบูโลละ มาแกบูโลละ เป็นภาษาท้องถิ่น แปลว่า กินเหนียว ประเพณีการกินเหนียวของชาว ไทยที่นับถือศาสนาอิสลาม จะใช้ในหลายโอกาส เช่น แต่งงาน และเข้าสู่หนัด คำว่า กินเหนียว มีใช้ว่าของจะ บริการอาหารเฉพาะข้าวเหนียวเท่านั้น แต่เป็นการเลี้ยงอาหารธรรมดาทั่วไป นั่นเอง

2. การเข้าสู่หนัด เป็นหลักการของศาสนาอิสลาม อันเกี่ยวเนื่องกับเรื่องความสะอาด คือ การขลิบผิวหนังหุ้มส่วนปลายอวัยวะเพศชายหรือเรียกตามภาษาท้องถิ่นว่า มะโซะยาวิ ซึ่งจะทำแก่เด็กชายที่มีอายุ ระหว่าง 2 – 10 ปี ส่วนการจัดเลี้ยงอาหารในวันเข้าสู่หนัด ถือว่าเป็นประเพณีอย่างหนึ่ง

3. วันฮารีรายอ มี 2 วัน คือ

วันอิฎิ้ลฟิตรี หรือเรียกว่า วันฮารีรายอปอซอ เป็นวันเฉลิมฉลองเนื่องจากการสิ้นสุดการ ถือศีลตลอดในเดือนรอมฎอน เป็นการกลับเข้าสู่สภาพเดิม คือ สภาพที่ไม่ต้องอดอาหาร ไม่ต้องอดน้ำ ฯลฯ อีกต่อไป ซึ่งตรงกับวันที่หนึ่งของเดือนเซาวาล เป็นเดือนที่ 10 ทางจันทรคติ และทางราชการกำหนดให้เป็น วันหยุดราชการใน 4 จังหวัดชายแดนภาคใต้ (ยกเว้นจังหวัดสงขลา) 1 วัน

วันดิฎิ้ลฮัจญ์ หรือเรียกว่า วันฮารีรายอหัจญ์ เป็นวันเฉลิมฉลองเนื่องในวันเชือดสัตว์พลี เป็นทานบริจาคอาหารแก่คนยากจนและประชาชนทั่วไป ตรงกับวันที่ 10 ของเดือน ซุลฮิจญะ เป็นเวลาเดียวกับการประกอบพิธีหัจญ์ ณ นครเมกกะของมุสลิมทั่วโลก ดังนั้น ชาวไทยมุสลิมจึงนิยมเรียกวันตรุษนี้ว่า วันอีดใหญ่ หรือวันรายอหัจญ์ และทางราชการกำหนดให้เป็นวันหยุดราชการใน 4 จังหวัดชายแดนภาคใต้ (ยกเว้นจังหวัด สงขลา) 1 วัน

4. วันเมาลิด เมาลิด เป็นภาษาอาหรับ แปลว่า เกิด ที่เกิด หรือวันเกิด ซึ่งหมายถึง วันสมภพ ของ นบีมุฮัมมัด ตรงกับวันที่ 12 ของเดือนรอบีอุลอาวาล หรือเดือนที่ 3 ตามปฏิทินอาหรับ วันเมาลิด นอกจากจะเป็นวันเฉลิมฉลองเนื่องในวันสมภพของ นบีมุฮัมมัด (ช.ล.) แล้วยังเป็นการรำลึกถึงวันท่านลี้ภัยจาก นครเมกกะไปสู่นครมาดีนะห์ และเป็นวันมรณกรรมของท่านอีกด้วย ซึ่งตรงกันทั้ง 3 วัน กิจกรรมต่าง ๆ ในวัน เมาลิด ได้แก่ การอัญเชิญคัมภีร์ อัน-กรุอาน การแสดงปาฐกถาธรรม การแสดงนิทรรศการ การเลี้ยงอาหาร เป็นต้น

5. วันอาชูรอ อาชูรอ เป็นภาษาอาหรับ หมายถึง วันที่ 10 ของเดือนมุฮัรรอน ซึ่งเป็นเดือน ทางศักราชอิสลาม ในสมัย ท่าน นบีนุญ ได้เกิดน้ำท่วมใหญ่ซึ่งความเสียหายแก่ทรัพย์สินไร่นาของประชาชนทั่วไป ทำให้เกิดการขาดอาหารบริโภค จึงประกาศให้ผู้ที่มีสิ่งของที่เหลือพอจะรับประทานได้ให้เอามากองรวมกัน เนื่องจากต่างคนต่างมีของคนละอย่างไม่เหมือนกัน ท่าน นบีนุญ ให้เอาของเหล่านั้นมากวนเข้าด้วยกัน สาวกของ ท่านก็ได้รับประทานอาหารโดยทั่วกันและเหมือนกัน ในสมัย ท่าน นบีมุฮัมมัด (ศ็อล) ได้เกิดเหตุการณ์ท่านอง เดียวกันขณะที่กองทหารของท่านกลับจากการรบที่ บาดัร ปรากฏว่าทหารมีอาหารไม่พอกิน ท่าน นบีมุฮัมมัด (ศ็อล) จึงใช้วิธีการของท่าน นบีนุญ โดยให้ทุกคนเอาข้าวของที่รับประทานได้มากวนเข้าด้วยกัน แล้วแบ่งกัน รับประทานในหมู่ทหาร



ข้อมูล...

**สินค้านำเข้าและส่งออก
ที่สำคัญของจังหวัด
บราซิอาส**



**สำนักงานเกษตรและสหกรณ์จังหวัดบราซิอาส
เอกสารเลขที่ 15/2567**

ข้อมูลสินค้านำเข้าและส่งออกที่สำคัญของจังหวัด

➤ มูลค่าการค้าชายแดน

จังหวัดนราธิวาส มีด่านติดกับประเทศมาเลเซีย จำนวน 3 ด่านด้วยกัน คือ

1. ด่านตากใบ อำเภอตากใบ จังหวัดนราธิวาส
2. ด่านสุโหงโกลก อำเภอสุโหงโกลก จังหวัดนราธิวาส
3. ด่านบูเกะตา อำเภอแว้ง จังหวัดนราธิวาส

ซึ่งในแต่ละปี สามารถสร้างรายได้ให้กับประชาชนในพื้นที่จังหวัดนราธิวาส มีมูลค่ามหาศาล รายละเอียดมูลค่าการค้าชายแดนกับประเทศมาเลเซีย

ตารางที่ 25 มูลค่าการค้าชายแดนผ่านด่านศุลกากรตากใบ จังหวัดนราธิวาส ปี 2566

ที่	เดือน	มูลค่าการส่งออก (บาท)	มูลค่าการนำเข้า (บาท)	มูลค่าการค้า (บาท)
1	มกราคม	11,634,554.50	61,350.00	11,695,904.50
2	กุมภาพันธ์	9,381,605.09	78,000.00	9,459,605.09
3	มีนาคม	26,860,475.92	23,150.00	26,883,625.92
4	เมษายน	23,299,094.25	197,112.00	23,496,206.25
5	พฤษภาคม	12,446,833.20	238,476.87	12,685,310.07
6	มิถุนายน	46,486,344.50	145,640.00	46,631,984.50
7	กรกฎาคม	46,995,283.56	37,850.00	47,033,133.56
8	สิงหาคม	45,651,481.51	279,094.65	45,930,576.16
9	กันยายน	11,795,892.80	160,294.94	11,956,187.74
10	ตุลาคม	22,184,073.61	175,114.30	22,359,187.91
11	พฤศจิกายน	33,930,807.70	160,038.48	34,090,846.18
12	ธันวาคม	7,330,110.00	155,394.81	7,485,504.81
รวม		297,996,556.64	1,711,516.05	299,708,072.69

ที่มา : สำนักงานพาณิชย์จังหวัดนราธิวาส

ตารางที่ 26 มูลค่าการค้าชายแดนผ่านด่านศุลกากรสุโหงโกลก จังหวัดนราธิวาส ปี 2566

ที่	เดือน	มูลค่าการส่งออก (บาท)	มูลค่าการนำเข้า (บาท)	มูลค่าการค้า (บาท)
1	มกราคม	114,139,233.87	65,618,556.29	179,757,790.16
2	กุมภาพันธ์	122,137,295.37	75,677,477.97	197,814,773.34
3	มีนาคม	138,941,524.62	101,808,923.34	240,750,447.96
4	เมษายน	99,592,706.48	130,527,388.01	230,120,094.49
5	พฤษภาคม	102,137,845.09	141,452,486.89	243,590,331.98
6	มิถุนายน	91,427,009.52	105,908,363.24	197,335,372.76
7	กรกฎาคม	107,867,288.77	93,857,012.60	201,724,301.37
8	สิงหาคม	106,928,834.70	80,905,243.22	187,834,077.92
9	กันยายน	105,525,713.18	73,566,665.35	179,092,378.53
10	ตุลาคม	106,470,647.36	95,314,185.53	201,784,832.89
11	พฤศจิกายน	102,497,985.37	74,358,703.69	176,856,689.06
12	ธันวาคม	131,020,936.13	46,325,087.74	177,346,023.87
รวม		1,328,687,020.46	1,085,320,093.87	2,414,007,114.33

ที่มา : สำนักงานพาณิชย์จังหวัดนราธิวาส

ตารางที่ 27 มูลค่าการค้าชายแดนผ่านด่านศุลกากรบูเก๊ะตา จังหวัดนราธิวาส ปี 2566

ที่	เดือน	มูลค่าการส่งออก (บาท)	มูลค่าการนำเข้า (บาท)	มูลค่าการค้า (บาท)
1	มกราคม	0	0	0
2	กุมภาพันธ์	40,000.00	40,000.00	0
3	มีนาคม	2,724,183.00	2,724,183.00	0
4	เมษายน	638,750.00	638,750.00	0
5	พฤษภาคม	1,905,861.36	1,905,861.36	0
6	มิถุนายน	237,000.00	237,000.00	0
7	กรกฎาคม	163,000.00	163,000.00	0
8	สิงหาคม	2,391,199.61	2,464,426.49	73,226.88
9	กันยายน	2,059,164.00	2,114,348.40	55,184.40
10	ตุลาคม	656,500.00	656,500.00	0
11	พฤศจิกายน	1,110,200.00	1,110,200.00	0
12	ธันวาคม	1,066,050.00	1,066,050.00	0
รวม		12,991,907.97	13,120,319.25	128,411.28

ที่มา : สำนักงานพาณิชย์จังหวัดนราธิวาส

ตารางที่ 28 มูลค่าการค้าชายแดนแยกเป็นรายด้าน จังหวัดนราธิวาส ย้อนหลัง ปี 2559 - 2566

ปี พ.ศ.	อำเภอสุไหงโก-ลก (ล้านบาท)	อำเภอตากใบ (ล้านบาท)	อำเภอแว้ง (ล้านบาท)	มูลค่ารวม (ล้านบาท)
2559	3,133.09	1,549.99	36.17	4,719.25
2560	3,139.10	1,120.54	23.86	4,283.50
2561	2,900.39	773.43	9.36	3,683.18
2562	2,934.00	1,714.12	7.30	4,655.42
2563	2,711.94	654.50	0.33	3,366.77
2564	3,003.85	401.03	0.03	3,404.91
2565	2,724.39	276.40	4.30	3,005.09
2566	2,414.01	299.71	13.12	2,726.84

ที่มา : สำนักงานพาณิชย์จังหวัดนราธิวาส ปี 2566

➤ สินค้าส่งออก 10 อันดับ

ตารางที่ 29 สินค้าส่งออก 10 อันดับ ผ่านด่านศุลกากร จังหวัดนราธิวาส ปี 2566

ลำดับที่	รายการสินค้า	มูลค่า (บาท)
1	พลาสติกแข็ง	313,253,960.00
2	แป้งมันสำปะหลัง	207,522,905.71
3	ผลไม้สด	182,274,784.14
4	บุหรี	169,536,017.32
5	ของเบ็ดเตล็ดที่บริโภคได้, ขนม	130,105,990.00
6	ผักสด	114,660,810.00
7	กระเบื้องสีลอนคู่ ครอบ ทำด้วยเซลลูโลสไฟเบอร์ซีเมนต์	80,852,439.78
8	หินเซอร์เพนทีน	74,323,547.32
9	ไฟเบอร์ซีเมนต์แผ่นเรียบ, ไม้สังเคราะห์ไฟเบอร์ซีเมนต์	46,958,401.65
10	รองเท้าอื่นๆ เก่าใช้แล้ว	44,631,000.00
รวม		1,364,119,855.92

ที่มา : สำนักงานพาณิชย์จังหวัดนราธิวาส ปี 2566

➤ สิ้นค่านำเข้า 10 อันดับ

ตารางที่ 30 สิ้นค่านำเข้า 10 อันดับ ผ่านด่านศุลกากร จังหวัดนราธิวาส ปี 2566

ลำดับที่	รายการสินค้า	มูลค่า (บาท)
1	ไม้แปรรูป	614,801,590.28
2	พลาสติกแข็ง	282,137,381.00
3	ยางมะตอย	62,498,636.12
4	ครีมเทียมชั้นหวานชนิดพร้อมไขมัน	35,684,279.23
5	แป้งสาลี	15,074,041.14
6	ขนมปัง, ผลิตภัณฑ์อาหารกรอบปรุงรส, ของกินอื่นๆ	13,518,929.26
7	ปลาหมึกกระดองทั้งตัวแช่เย็น, หอยเชลล์, ปลาหมึกกล้วยแช่เย็น	10,551,480.00
8	ปลาทะเลทั้งตัวแช่แข็ง	5,815,642.17
9	ขอลวใช้ในครัวเรือน	5,232,534.00
10	เศษกระดาษ	5,076,379.00
รวม		1,050,390,892.20

ที่มา : สำนักงานพาณิชย์จังหวัดนราธิวาส ปี 2566





ภาคผนวก



**สำนักงานเกษตรและสหกรณ์จังหวัดนราธิวาส
เอกสารเลขที่ 15/2567**

ตารางที่ 31 ข้อมูลพื้นที่ของจังหวัดนราธิวาส ปี 2566 จังหวัดนราธิวาส

ลำดับ ที่	อำเภอ	พื้นที่ทั้งหมด	พื้นที่โครงการ	พื้นที่โครงการ เพื่อการเกษตร	พื้นที่ ทำการเกษตร	พื้นที่อื่น ๆ	จำนวนครัวเรือนทั้งหมด		จำนวนครัวเรือนเกษตรกร		หมายเหตุ
							(ราย)	(ราย)	(ครัวเรือน)	(ราย)	
1	เมืองนราธิวาส	190,696.88	145,873.88	106,960.00	89,208.00	44,823.00	27,509	87,081	9,223	38,688	
2	ตากใบ	169,059.00	126,160.00	93,375.00	93,375.00	42,899.00	11,643	53,492	8,751	44,764	
3	บาเจาะ	106,980.00	85,167.00	77,352.00	75,842.00	21,813.00	13,658	56,953	7,956	40,467	
4	ยี่งอ	125,322.50	88,902.00	83,595.00	77,070.00	36,420.50	9,449	37,155	7,374	34,939	
5	ระแงะ	272,238.13	199,788.00	178,984.32	178,984.32	72,450.13	22,443	93,532	7,240	28,958	
6	รือเสาะ	292,702.53	261,482.63	201,698.00	199,358.00	31,219.90	16,919	72,470	10,871	50,382	
7	ศรีสาคร	312,547.00	197,091.00	196,419.00	127,745.85	115,456.00	9,032	36,191	6,513	28,003	
8	แว้ง	217,046.00	153,906.00	120,571.50	115,227.50	63,140.00	13,508	54,292	12,634	48,863	
9	สุคิริน	325,406.75	81,879.00	81,967.00	89,222.00	239,795.75	6,388	24,205	5,718	23,440	
10	สุโงกโก-ลก	85,270.00	70,844.00	44,923.00	29,027.05	14,426.00	27,394	77,602	4,412	13,898	
11	สุโงกปาตี	232,791.00	155,737.00	154,016.00	145,276.00	77,054.00	11,470	48,273	9,126	41,104	
12	จะแนะ	363,539.46	173,415.00	166,668.00	166,668.00	190,124.46	10,084	40,298	6,046	24,782	
13	เจาะไอร้อง	101,701.00	94,979.00	91,404.00	84,313.00	6,722.00	10,014	41,566	3,357	14,922	
รวม 13 อำเภอ		2,795,300.25	1,835,224.51	1,597,932.82	1,471,316.72	956,343.74	189,511	723,110	99,221	433,210	

ที่มา : สำนักงานเกษตรจังหวัดนราธิวาส, ปี 2566

ตารางที่ 32 ข้อมูลการปลูกยางพารา ปี 2566 จังหวัดนราธิวาส

ลำดับ ที่	อำเภอ	เกษตรกร (ราย)	เนื้อที่ปลูก (ไร่)	ยังไม่เปิดกรีดยัง (ไร่)	เปิดกรีดแล้ว (ไร่)	ผลผลิตเฉลี่ย (ก.ก./ไร่)	ผลผลิตรวม (ตัน)	มูลค่ารวม (ล้านบาท)	ราคาขายเฉลี่ย (บาท/ก.ก.)	หมายเหตุ
1	เมืองนราธิวาส	4,403	39,391.00	1,401.00	37,990.00	209.00	7,940.00	364.68	45.00	
2	ตากใบ	2,096	16,744.00	941.00	15,803.00	209.00	3,303.00	99.87	30.00	ยางก้อนถ้วย
3	บาเจาะ	4,670	24,010.00	510.00	23,500.00	210.00	4,935.00	108.10	21.83	ยางก้อนถ้วย
4	ยี่งอ	5,205	31,714.00	1,158.00	30,556.00	213.00	6,508.00	296.69	31.33	
5	ระแงะ	8,090	102,603.00	10,806.00	91,797.00	204.00	18,727.00	744.61	35.70	
6	รือเสาะ	12,232	159,146.00	6,454.00	152,692.00	209.00	31,913.00	1,276.27	35.00	ยางแผ่นดิบ
7	ศรีสาคร	5,070	131,388.00	6,283.00	125,105.00	197.00	24,646.00	522.00	20.67	
8	แว้ง	5,939	84,600.00	3,583.00	81,017.00	198.00	16,041.00	324.73	24.00	
9	สุคิริน	4,143	76,250.00	3,798.00	72,452.00	194.00	14,056.00	467.21	40.00	ยางแผ่นดิบ
10	สุโหงโกลก	2,118	22,400.00	943.00	21,457.00	210.00	4,506.00	90.78	23.04	ยางก้อนถ้วย
11	สุโหงปัตตี	6,707	76,922.00	2,909.00	74,013.00	200.00	14,803.00	326.38	22.00	ยางก้อนถ้วย
12	จะแนะ	5,596	117,501.00	3,138.00	114,363.00	195.00	22,301.00	236.97	18.00	
13	เจาะไอร้อง	5,255	39,773.00	1,500.00	38,273.00	195.00	7,463.00	148.69	20.00	
รวม 13 อำเภอ		71,524	922,442.00	43,424.00	879,018.00	202.00	177,142.00	5,006.98	28.20	

ที่มา : สำนักงานเกษตรจังหวัดนราธิวาส, ปี 2566 ลักษณะการผลิต เป็นยางแผ่นดิบ น้ํายางสด และยางก้อนถ้วย

ตารางที่ 33 ข้อมูลการปลูกลองกอง ปี 2566 จังหวัดนราธิวาส

ลำดับ ที่	อำเภอ	เกษตรกร (ราย)	เนื้อที่ปลูก (ไร่)	ยังไม่ให้ผลผลิต (ไร่)	ให้ผลแล้ว (ไร่)	เนื้อที่เกี่ยว (ไร่)	ผลผลิตเฉลี่ย (ก.ก./ไร่)	ผลผลิตรวม (ตัน)	มูลค่ารวม (ล้านบาท)	ราคาขายเฉลี่ย (บาท/ก.ก.)	หมายเหตุ
1	เมืองนราธิวาส	2,015	1,264.00	0.00	1,264.00	1,264.00	100.00	126.00	3.78	30.00	
2	ตากใบ	1,231	594.00	0.00	594.00	592.00	100.00	59.00	1.18	20.00	
3	บาเจาะ	1,556	1,581.00	0.00	1,581.00	1,581.00	100.00	158.00	3.45	21.84	
4	ยี่งอ	2,541	2,030.00	0.00	2,030.00	2,030.00	100.00	203.00	2.88	14.17	
5	ระแงะ	5,879	4,729.00	0.00	4,729.00	4,729.00	120.00	567.00	16.61	29.30	
6	รือเสาะ	2,626	2,864.00	0.00	2,864.00	2,864.00	445.00	1,274.00	12.74	10.00	
7	ศรีสาคร	1,708	2,957.00	0.00	2,957.00	2,957.00	322.00	952.00	17.29	18.17	
8	แว้ง	2,988	3,423.00	0.00	3,423.00	3,423.00	457.00	1,564.00	25.02	16.00	
9	สุคิริน	2,613	2,511.00	0.00	2,511.00	2,511.00	453.00	1,137.00	14.33	12.60	
10	สุโงก-ลก	467	932.00	0.00	932.00	932.00	538.00	501.00	8.64	17.25	
11	สุเทพาดี	3,717	4,179.00	0.00	4,179.00	4,179.00	364.00	1,521.00	15.21	10.00	
12	จะนะ	3,177	4,396.00	0.00	4,396.00	4,396.00	550.00	2,418.00	56.82	23.50	
13	เจาะเรือก	1,917	2,026.00	0.00	2,026.00	2,026.00	103.00	209.00	2.09	10.00	
รวม 13 อำเภอ		32,435.00	33,486.00	0.00	33,486.00	33,484.00	319.00	10,689.00	180.04	17.91	

ที่มา : สำนักงานเกษตรจังหวัดนราธิวาส, ปี 2566

ตารางที่ 34 ข้อมูลการปลูกเงาะ ปี 2566 จังหวัดนราธิวาส

ลำดับ ที่	อำเภอ	เกษตรกร (ราย)	เนื้อที่ปลูก (ไร่)	ยังไม่ให้ผล (ไร่)	ให้ผลแล้ว (ไร่)	เนื้อที่เก็บเกี่ยว (ไร่)	ผลผลิตเฉลี่ย (ก.ก./ไร่)	ผลผลิตรวม (ตัน)	มูลค่ารวม (ล้านบาท)	ราคาขายเฉลี่ย (บาท/ก.ก.)	หมายเหตุ
1	เมืองนราธิวาส	957	482.00	0.00	482.00	482.00	301.00	145.00	1.45	10.00	
2	ตากใบ	872	268.00	0.00	268.00	268.00	358.00	96.00	1.44	15.00	
3	บาเจาะ	772	311.00	0.00	311.00	311.00	299.00	93.00	1.41	15.20	
4	ยี่งอ	562	409.00	0.00	409.00	409.00	210.00	86.00	1.19	13.83	
5	ระแงะ	2,414	1,436.00	0.00	1,436.00	1,436.00	500.00	718.00	5.67	7.89	
6	รือเสาะ	735	408.00	0.00	408.00	408.00	892.00	364.00	2.91	8.00	
7	ศรีสาคร	536	518.00	0.00	518.00	518.00	519.00	269.00	3.41	12.67	
8	แว้ง	1,705	1,827.00	0.00	1,827.00	1,827.00	520.00	950.00	12.21	12.86	
9	สุคิริน	1,681	2,616.00	0.00	2,616.00	2,616.00	655.00	1,713.00	17.13	10.00	
10	สุไหงโก-ลก	365	452.00	0.00	452.00	452.00	385.00	174.00	2.09	12.00	
11	สุไหงปาดี	2,616	2,291.00	6.00	2,285.00	2,285.00	370.00	845.00	12.68	15.00	
12	จะนะ	1,002	1,257.00	0.00	1,257.00	1,257.00	400.00	503.00	4.26	8.47	
13	เจาะไอร้อง	1,474	1,642.00	0.00	1,642	1,642	386.00	634.00	7.61	12.00	
รวม 13 อำเภอ		15,691	13,917.00	6.00	13,911.00	13,911.00	474.00	6,590.00	73.46	11.76	

ที่มา : สำนักงานเกษตรจังหวัดนราธิวาส, ปี 2566

ตารางที่ 35 ข้อมูลการปลูกมังคุด ปี 2566 จังหวัดนราธิวาส

ลำดับ ที่	อำเภอ	เกษตรกร (ราย)	เนื้อที่ปลูก (ไร่)	ยังไม่ให้ผล (ไร่)	ให้ผลแล้ว (ไร่)	เนื้อที่เก็บเกี่ยว (ไร่)	ผลผลิตเฉลี่ย (ก.ก./ไร่)	ผลผลิตรวม (ตัน)	มูลค่ารวม (ล้านบาท)	ราคาขายเฉลี่ย (บาท/ก.ก.)	หมายเหตุ
1	เมืองนราธิวาส	1,726	1,898.00	80.00	1,818.00	1,818.00	250.00	455.00	8.19	18.00	
2	ตากใบ	1,215	1,152.00	93.00	1,059.00	1,059.00	234.00	248.00	4.96	20.00	
3	บาเจาะ	1,078	1,488.00	373.00	1,115.00	1,115.00	246.00	274.00	6.74	24.60	
4	ยี่งอ	865	982.00	141.00	841.00	841.00	250.00	210.00	3.15	15.00	
5	ระแงะ	4,041	4,185.00	259.00	3,926.00	3,926.00	720.00	2,826.00	84.78	30.00	
6	รือเสาะ	523	642.00	41.00	601.00	601.00	454.00	273.00	2.73	10.00	
7	ศรีสาคร	679	1,071.00	109.00	962.00	962.00	400.00	385.00	7.33	19.04	
8	แว้ง	1,885	2,543.00	51.00	2,492.00	2,492.00	425.00	1,059.00	23.65	22.33	
9	สุคิริน	2,205	4,167.00	276.00	3,891.00	3,891.00	657.00	2,556.00	56.23	22.00	
10	สุโงกโกลก	320	377.00	0.00	377.00	377.00	751.00	283.00	4.25	15.00	
11	สุโงกปัตตี	2,659	3,861.00	26.00	3,835.00	3,835.00	391.00	1,499.00	22.49	15.00	
12	จะแนะ	1,066	1,982.00	23.00	1,959.00	1,959.00	430.00	843.00	10.54	12.50	
13	เจาะไอร้อง	1,539	1,423.00	103.00	1,320.00	1,320.00	245.00	323.00	4.85	15.00	
รวม 13 อำเภอ		19,801	25,771.00	1,575.00	24,196.00	24,196.00	464.00	11,234.00	239.89	18.34	

ที่มา : สำนักงานเกษตรจังหวัดนราธิวาส, ปี 2566

ตารางที่ 36 ข้อมูลการปลูกทุเรียน ปี 2566 จังหวัดนราธิวาส

ลำดับ ที่	อำเภอ	เกษตรกร (ราย)	เนื้อที่ปลูก (ไร่)	ยังไม่ให้ผล (ไร่)	ให้ผลแล้ว (ไร่)	เนื้อที่เก็บเกี่ยว (ไร่)	ผลผลิตเฉลี่ย (ก.ก./ไร่)	ผลผลิตรวม (ตัน)	มูลค่ารวม (ล้านบาท)	ราคาขายเฉลี่ย (บาท/ก.ก.)	หมายเหตุ
1	เมืองนราธิวาส	624	412.00	50.00	362.00	362.00	500.00	181.00	14.48	80.00	
2	ตากใบ	454	106.00	40.00	66.00	94.00	447.00	42.02	2.10	50.00	
3	บาเจาะ	832	587.00	110.00	477.00	477.00	388.00	185.08	14.75	79.69	
4	ยี่งอ	1,062	843.00	10.00	833.00	833.00	291.00	242.40	17.17	70.83	
5	ระแงะ	4,486	4,918.00	35.00	4,883.00	4,883.00	800.00	3,906.40	273.45	70.00	
6	รือเสาะ	1,443	2,635.00	218.00	2,417.00	2,417.00	1,175.00	2,839.98	156.20	55.00	
7	ศรีสาคร	1,651	3,860.00	406.00	3,454.00	3,454.00	850.00	2,935.90	177.38	60.42	
8	แว้ง	2,433	1,404.00	28.00	1,376.00	1,376.00	645.00	887.52	55.68	62.74	
9	สุคิริน	2,327	3,594.00	0.00	3,594.00	3,594.00	1,070.00	3,845.58	193.24	50.25	
10	สุโหงโกลก	189	241.00	25.00	216.00	216.00	722.00	155.95	12.28	78.75	
11	สุหงปาดี	2,464	3,653.00	128.00	3,525.00	3,525.00	560.00	1,974.00	72.38	36.67	
12	จะแนะ	1,574	6,252.00	1,219.00	5,033.00	5,033.00	1,100.00	5,536.30	495.50	89.50	
13	เจาะไอร้อง	1,453	2,489.00	15.00	2,474.00	2,474.00	444.00	1,098.46	87.88	80.00	
รวม 13 อำเภอ		20,992	30,994.00	2,284.00	28,710.00	28,738.00	829.00	23,830.00	1,572.49	66.45	-

ที่มา : สำนักงานเกษตรจังหวัดนราธิวาส, ปี 2566

ตารางที่ 37 ข้อมูลการปลูกข้าวนาปี ปี 2566 (2566/2567) จังหวัดนราธิวาส

ลำดับ ที่	อำเภอ	เนื้อที่ถือครองทำนา		เนื้อที่ปลูก		เนื้อที่ เก็บเกี่ยว (ไร่)	ผลผลิตต่อไร่		เนื้อที่นาร้าง		มูลค่ารวม (ล้านบาท)	ราคาขาย เฉลี่ย (บาท/ก.ก.)	หมายเหตุ
		เนื้อที่ (ไร่)	เกษตรกร (ราย)	เนื้อที่ (ไร่)	เกษตรกร (ราย)		ผลผลิตเฉลี่ย (ก.ก./ไร่)	ผลผลิตรวม (ตัน)	เนื้อที่ (ไร่)	เกษตรกร (ราย)			
1	เมืองนราธิวาส	7,803.00	3,329	524.00	106	524.00	305.00	160.00	7,278.75	3,223	2.39	25.00	
2	ตากใบ	40,070.00	5,211	11,516.00	2,255	11,516.00	602.00	6,933.00	28,554.00	2,956	81.95	12.00	
3	บาเจาะ	14,223.00	3,349	8,350.00	2,342	8,350.00	355.00	2,964.00	4,229.00	958	43.62	11.17	
4	ยี่งอ	10,877.00	2,204	2,450.00	502	2,438.00	427.00	1,041.00	7,918.00	1,549	13.22	12.00	
5	ระแงะ	2,982.57	1,509	1,255.00	340	1,225.00	350.00	429.00	1,727.37	1,169	4.37	15.00	
6	รือเสาะ	12,821.00	4,041	2,277.00	639	2,157.00	398.00	858.00	10,544.00	3,402	10.47	10.00	
7	ศรีสาคร	2,256.00	647	95.00	17	95.00	368.00	35.00	2,110.27	610	1.16	16.25	
8	แว้ง	1,899.00	383	297.00	74	297.00	300.00	89.00	1,487.00	315	3.32	20.00	
9	สุคิริน	32.39	24	32.00	24	32.00	344.00	11.00	0.00	0	0.28	25.00	
10	สุโหงโกลก	1,118.00	103	308.00	32	308.00	412.00	127.00	810.00	71	1.64	13.00	
11	สุโหงปาดี	5,954.00	1,966	600.00	110	600.00	403.00	242.00	4,813.00	1,438	1.28	15.00	
12	จะแนะ	0.00	0	0.00	0	0.00	0.00	0.00	0.00	0	0.00	0.00	
13	เจาะไอร้อง	4,553.00	661	1,780.00	346	1,780.00	400.00	712.00	2,773.00	315	9.81	13.00	
รวม 13 อำเภอ		104,588.96	23,427	29,484.00	6,787	29,322.00	464.00	13,601.00	72,244.39	16,006	173.51	15.62	

ที่มา : สำนักงานเกษตรจังหวัดนราธิวาส, ปี 2566

ตารางที่ 38 ข้อมูลการปลูกปาล์มน้ำมัน ปี 2566 จังหวัดนราธิวาส

ลำดับ ที่	อำเภอ	เกษตรกร (ราย)	เนื้อที่ปลูก (ไร่)	ยังไม่ให้ผล (ไร่)	ให้ผลแล้ว (ไร่)	ผลผลิตรวม (ตัน)	ผลผลิตเฉลี่ย (ก.ก./ไร่)	มูลค่ารวม (ล้านบาท)	ราคาขายเฉลี่ย (บาท/ก.ก.)	หมายเหตุ
1	เมืองนราธิวาส	1,138	16,410.00	1,167.00	15,243.00	34,190.00	2,243.00	171.38	5.00	
2	ตากใบ	1,480	10,236.00	1,426.00	8,810.00	19,074.00	2,165.00	55.36	5.00	
3	บาเจาะ	1,109	9,893.00	124.00	9,769.00	20,925.00	2,142.00	126.32	5.41	
4	ยี่งอ	733	6,219.00	730.00	5,489.00	12,120.00	2,208.00	38.58	3.58	
5	ระแงะ	204	1,780.00	135.00	1,645.00	3,441.00	2,092.00	15.62	4.50	
6	รือเสาะ	106	812.00	52.00	760.00	1,397.00	1,838.00	5.27	3.50	
7	ศรีสาคร	88	834.00	175.00	659.00	1,347.00	2,044.00	9.12	4.58	
8	แว้ง	332	2,914.00	562.00	2,352.00	4,986.00	2,120.00	12.63	4.88	
9	สุคิริน	291	3,083.00	281.00	2,802.00	4,483.00	1,600.00	14.47	3.72	
10	สุโหงโกลก	266	2,846.00	494.00	2,352.00	4,608.00	1,959.00	42.05	4.58	
11	สุโหงปาดี	922	8,007.00	2,279.00	5,728.00	13,174.00	2,300.00	53.77	5.00	
12	จะแนะ	191	3,603.00	945.00	2,658.00	5,662.00	2,130.00	13.64	5.00	
13	เจาะไอร้อง	500	7,572.00	158.00	7,414.00	14,947.00	2,016.00	76.02	5.00	
รวม 13 อำเภอ		7,360	74,209.00	8,528.00	65,681.00	140,354.00	2,137.00	634.23	4.60	

ที่มา : สำนักงานเกษตรจังหวัดนราธิวาส, ปี 2566 ลักษณะการผลิต เป็นเมล็ดปาล์มสด

ตารางที่ 39 ข้อมูลการปลูกสละ ปี 2566 จังหวัดนราธิวาส

ลำดับ ที่	อำเภอ	เกษตรกร (ราย)	เนื้อที่ปลูก (ไร่)	ยังไม่ให้ผล (ไร่)	ให้ผลแล้ว (ไร่)	เนื้อที่เก็บเกี่ยว (ไร่)	ผลผลิตเฉลี่ย (ก.ก./ไร่)	ผลผลิตรวม (ตัน)	มูลค่ารวม (ล้านบาท)	ราคาขายเฉลี่ย (บาท/ก.ก.)	หมายเหตุ
1	เมืองนราธิวาส	190	107.50	72.50	35.00	35.00	280.00	9.80	0.49	50.00	
2	ตากใบ	282	186.00	0.00	186.00	186.00	801.86	148.09	7.40	50.00	
3	บาเจาะ	245	207.00	22.00	185.00	183.00	800.00	147.86	6.03	40.24	
4	ยี่งอ	467	184.00	34.00	150.00	150.00	550.00	82.50	4.13	50.00	
5	ระแงะ	693	753.00	13.00	740.00	740.00	639.22	488.92	23.85	48.61	
6	รือเสาะ	408	295.00	19.50	275.50	215.50	859.00	185.12	6.48	35.00	
7	ศรีสาคร	32	54.00	6.00	48.00	48.00	681.67	35.19	1.24	28.75	
8	แว้ง	359	468.00	66.00	402.00	375.00	450.00	168.75	6.90	42.00	
9	สุคิริน	185	90.00	16.00	74.00	74.00	168.40	15.35	0.66	36.00	
10	สุโหงโกลก	175	239.00	0.00	239.00	239.00	745.35	175.70	6.85	42.50	
11	สุหนิง	298	382.00	45.00	337.00	337.00	500.00	168.50	6.74	40.00	
12	จะแนะ	125	165.00	23.00	142.00	142.00	156.61	20.24	0.01	52.06	
13	เจาะไอร้อง	218	103.00	2.00	101.00	101.00	800.00	80.80	2.83	35.00	
รวม	13 อำเภอ	3,677	3,233.50	319.00	2,914.50	2,825.50	571.70	1,726.82	73.61	42.32	

ที่มา : สำนักงานเกษตรจังหวัดนราธิวาส, ปี 2566

ตารางที่ 40 ข้อมูลการปลูกมะพร้าวแก่ (สวน) ปี 2566 จังหวัดนราธิวาส

ลำดับ ที่	อำเภอ	เกษตรกร (ราย)	เนื้อที่ปลูก (ไร่)	ยังไม่ให้ผล (ไร่)	ให้ผลแล้ว (ไร่)	ผลผลิตรวม (ผล)	ผลผลิตเฉลี่ย (ผล/ไร่)	มูลค่ารวม (ล้านบาท)	ราคาขายเฉลี่ย (บาท/ก.ก.)	หมายเหตุ				
1	เมืองนราธิวาส	3,614	9,092.00	54.00	9,038.00	4,338,240.00	480.00	43,382.40	10.00					
2	ตากใบ	3,370	13,116.0	95.00	13,021.00	12,148,593.00	933.00	147.32	12.00					
3	บาเจาะ	2,508	9,609.00	13.00	9,596.00	8,406,096.00	876.00	123.37	12.78					
4	ยี่งอ	1,505	1,141.00	2.00	1,139.00	948,787.00	833.00	46.37	10.33					
5	ระแงะ	2,955	2,209.00	6.00	2,203.00	1,577,348.00	716.00	94.47	16.01					
6	รือเสาะ	1,521	1,489.00	1.00	1,488.00	1,239,504.00	833.00	11.91	10.00					
7	ศรีสาคร	540	384.0	17.00	367.00	159,645.00	435.00	2.39	11.58					
8	แว้ง	228	188.00	-	188.00	77,080.00	410.00	1.21	16.00					
9	สุคิริน	343	178.00	8.00	170.00	76,330.00	449.00	1.72	10.00					
10	สุโหงโกลก	391	250.00	63.00	187.00	79,662.00	426.00	4.15	13.00					
11	สุโหงปาดี	625	329.00	32.00	297.00	165,429.00	557.00	0.63	10.00					
12	จะแนะ	433	546.00	-	546.00	245,700.00	450.00	0.00	9.00					
13	เจาะไอร้อง	1,440	775.00	7.00	768.00	368,640.00	480.00	3.72	10.00					
รวม 13 อำเภอ						19,473	39,306.00	278.00	39,028.00	29,831,054.00	765.00	43,819.66	11.59	

ที่มา : สำนักงานเกษตรจังหวัดนราธิวาส, ปี 2566 ลักษณะการผลิต เป็นมะพร้าวผลแห้ง

ตารางที่ 41 ข้อมูลการปลูกกล้วยน้ำว้า ปี 2566 จังหวัดนราธิวาส

ลำดับ ที่	อำเภอ	เกษตรกร (ราย)	เนื้อที่ปลูก (ไร่)	ยังไม่ให้ผล (ไร่)	ให้ผลแล้ว (ไร่)	เนื้อที่เก็บเกี่ยว (ไร่)	ผลผลิตรวม (ตัน)	ผลผลิตเฉลี่ย (ก.ก./ไร่)	มูลค่ารวม (ล้านบาท)	ราคาขายเฉลี่ย (บาท/ก.ก.)	หมายเหตุ
1	เมืองนราธิวาส	0	0.00	0.00	0.00	0.00	0.00	0.00	0.00	0.00	
2	ตากใบ	0	0.00	0.00	0.00	0.00	0.00	0.00	0.00	0.00	
3	บาเจาะ	0	0.00	0.00	0.00	0.00	0.00	0.00	0.00	0.00	
4	ยี่งอ	54	22.00	0.00	22.00	22.00	15.41	700.00	53.44	19.00	
5	ระแงะ	0	0.00	0.00	0.00	0.00	0.00	0.00	0.00	0.00	
6	รือเสาะ	0	0.00	0.00	0.00	0.00	0.00	0.00	0.00	0.00	
7	ศรีสาคร	32	15.00	0.00	15.00	12.50	9.99	791.67	0.17	16.67	
8	แว้ง	1,110	1,130.00	281.75	848.25	848.25	1,017.90	1,200.00	12.34	12.50	
9	สุคิริน	0	0.00	0.00	0.00	0.00	0.00	0.00	0.00	0.00	
10	สุโหงโกลก	87	62.00	0.00	62.00	62.00	68.96	865.00	1.02	18.50	
11	สุโหงปาดี	0	0.00	0.00	0.00	0.00	0.00	0.00	0.00	0.00	
12	จะแนะ	62	65.00	5.00	60.00	60.00	39.00	650.00	0.00	10.00	
13	เจาะไอร้อง	0	0.00	0.00	0.00	0.00	0.00	0.00	0.00	0.00	
รวม 13 อำเภอ		1,345	1,294.00	286.75	1,007.25	1,004.75	1,151.26	4,206.67	66.97	15.33	

ที่มา : สำนักงานเกษตรจังหวัดนราธิวาส, ปี 2566

ตารางที่ 42 ข้อมูลการปลูกพืชไร่ ปี 2566 จังหวัดนราธิวาส

ลำดับ ที่	ชนิดพืช	เกษตรกร (ราย)	เนื้อที่ปลูก (ไร่)	เนื้อที่เก็บเกี่ยว (ไร่)	ผลผลิตเฉลี่ย (กก./ไร่)	ผลผลิตรวม (กิโลกรัม)	มูลค่ารวม (บาท)	ราคาขายเฉลี่ย (บาท/กก.)	หมายเหตุ
1	อ้อย	1,895	1,658.00	1,475.00	3,298.41	4,602,101.25	48,741,905.00	8.37	
2	สับปะรด	2,005	1,495.0	1,359.00	2,894.51	3,879,521.88	58,766,149.00	14.36	
3	มันเทศ	1,484	786.50	739.50	1,908.33	1,421,094.00	20,153,330.00	13.78	
4	มันสำปะหลัง	800	799.00	799.00	1,919.28	1,667,725.00	13,619,350.00	7.52	
5	ถั่วลิสง	703	324.23	324.23	611.83	96,696.80	2,276,451.00	24.11	
6	ถั่วปันทึ	188	83.25	83.25	558.54	25,657.50	745,275.00	22.36	
7	มันขี้หนู	116	69.5	69.50	1,127.50	100,897.50	2,068,912.50	27.50	
8	ข้าวโพดเลี้ยงสัตว์	18	35.00	23.00	3,600.00	82,800.00	2,322,000.00	27.50	
รวม		7,209	5,250.48	4,872.48		11,876,493.93	148,693,372.50		

ที่มา : สำนักงานเกษตรจังหวัดนราธิวาส, ปี 2566

ตารางที่ 43 ข้อมูลการปลูกพืชผัก ปี 2566 จังหวัดนราธิวาส

ลำดับ ที่	ชนิดพืช	เกษตรกร (ราย)	เนื้อที่ปลูก (ไร่)	เนื้อที่เก็บเกี่ยว (ไร่)	ผลผลิตเฉลี่ย (กก./ไร่)	ผลผลิตรวม (กิโลกรัม)	มูลค่ารวม (บาท)	ราคาขายเฉลี่ย (บาท/กก.)	หมายเหตุ
1	แตงโม	3,607	2,686.75	2,686.75	2,566.00	6,438,334.33	64,957,123.47	12.00	
2	แตงกวา	2,412	1,405.00	1,405.00	1,803.00	1,775,883.98	31,144,602.97	18.00	
3	ถั่วฝักยาว	2,545	1,194.25	1,193.25	1,383.00	1,201,394.70	29,129,609.26	24.00	
4	ผักบุ้งจีน	1,142	434.50	430.50	994.00	411,801.00	7,292,298.09	17.00	
5	คะน้า	227	93.00	93.00	1,454.00	117,779.25	2,980,125.00	23.00	
6	ผักกวางตุ้ง	374	123.50	123.50	1,337.00	133,025.00	2,793,910.50	23.00	
7	บวบ	1,318	611.50	611.50	893.00	552,208.50	11,764,172.23	23.00	
8	ระมะ	272	113.50	113.50	1,296.00	139,727.50	3,151,000.00	35.00	
9	มะเขือยาว	1,193	459.30	459.30	1,854.00	805,898.50	16,240,210.50	22.00	
10	มะเขือกลม	1,053	448.75	448.75	1,501.00	778,329.00	11,645,645.00	15.00	
11	พริกหยวก	374	173.50	173.50	735.00	124,838.10	5,527,700.00	49.00	
12	พริกชี้หู	2,089	698.50	697.00	759.00	449,268.07	30,166,556.67	71.00	
13	ข้าวโพดหวาน	2,492	1,541.50	1,541.00	1,486.00	2,231,886.50	47,890,400.00	23.00	
14	ข้าวโพดฝักอ่อน	376	181.00	181.00	843.38	193,090.00	3,106,100.00	20.00	
15	กระเจี๊ยบเขียว	369	152.50	152.50	751.32	131,815.50	2,963,001.00	22.75	
16	ชะอม	14	5.00	5.00	1,200.00	6,000.00	240,000.00	40.00	
17	มะเขือเทศ	9	3.75	3.75	850.00	3,187.50	82,875.00	26.00	
18	กุยช่าย	4	1.00	1.00	60.00	60.00	4,800.00	80.00	
19	ผักกาดหอม	40	17.95	17.95	3,000.00	53,850.00	1,346,250.00	25.00	
20	ผักกาดหอม กรีนโอ๊ค	1	0.25	0.25	3,000.00	750.00	37,500.00	50.00	
21	ผักกาดหอม เรดโอ๊ค	1	0.25	0.25	3,000.00	750.00	37,500.00	50.00	
22	ผักชี	6	1.25	1.25	3,000.00	3,750.00	300,000.00	80.00	
23	ผัก/แพง	35	4.75	4.75	2,452.00	11,647.00	221,293.00	19.00	
24	ผักพอง	61	11.50	11.50	1,778.50	22,048.00	595,346.00	34.25	
25	ผักสลัด ไมแยกประเภท	2	1.00	1.00	3,200.00	3,200.00	160,000.00	50.00	
26	เผือก	1	0.50	0.50	1,250.00	625.00	25,000.00	20.00	
รวม		20,017	10,364	10,357		15,591,147	273,803,019		

ที่มา : สำนักงานเกษตรจังหวัดนราธิวาส, ปี 2566

ตารางที่ 44 ข้อมูลการเปรียบเทียบจำนวนเกษตรกรผู้ปลูกพืชชนิดต่าง ๆ ปี 2566 จังหวัดนราธิวาส

ลำดับ ที่	อำเภอ	จำนวนเกษตรกรผู้ปลูกพืชชนิดต่าง ๆ (ราย)											หมายเหตุ		
		จำนวนปี	ข้าวนาปรัง	ลองกอง	เงาะ	มังคุด	ทุเรียน	กล้วยน้ำว้า	ยางพารา	มะพร้าว	ปาล์มน้ำมัน	สละ		พืชผัก	พืชไร่
1	เมืองนราธิวาส	106	0	2,015	957	1,726	624	0	4,403	3,614	1,138	190	0	0	
2	ตากใบ	2,255	0	1,231	872	1,215	454	0	2,096	3,370	1,480	282	0	0	
3	บาเจาะ	2,342	0	1,556	772	1,078	832	0	4,670	2,508	1,109	245	0	0	
4	ยี่งอ	502	0	2,541	562	865	1,062	54	5,205	1,505	733	467	0	0	
5	ระแงะ	340	0	5,879	2,414	4,041	4,486	0	8,090	2,955	204	693	0	0	
6	รือเสาะ	639	0	2,626	735	523	1,443	0	12,232	1,521	106	408	0	0	
7	ศรีสาคร	17	0	1,708	536	679	1,651	32	5,070	540	88	32	0	0	
8	แว้ง	74	0	2,988	1,705	1,885	2,433	1,110	5,939	228	332	359	0	0	
9	สุคิริน	24	0	2,613	1,681	2,205	2,327	0	4,143	343	291	185	0	0	
10	สุโหงโกลก	32	0	467	365	320	189	87	2,118	391	266	175	0	0	
11	สุโหงปาตี	110	0	3,717	2,616	2,659	2,464	0	6,707	625	922	298	0	0	
12	จะนะ	0	0	3,177	1,002	1,066	1,574	62	5,596	433	191	125	0	0	
13	เจาะไอร้อง	346	0	1,917	1,474	1,539	1,453	0	5,255	1,440	500	218	0	0	
รวม 13 อำเภอ		6,787	0	32,435	15,691	19,801	20,992	1,345	71,524	19,473	7,360	3,677	20,017	7,209	
															226,311

ที่มา : สำนักงานเกษตรจังหวัดนราธิวาส, ปี 2566

ตารางที่ 45 ข้อมูลการเปรียบเทียบจำนวนพื้นที่ปลูกพืชชนิดต่าง ๆ ปี 2566 จังหวัดนราธิวาส

ลำดับ ที่	อำเภอ	จำนวนพื้นที่ปลูกพืชชนิดต่าง ๆ (ไร่)											หมายเหตุ		
		ข้าวนาปี	ข้าวนาปรัง	ลองกอง	เงาะ	มังคุด	ทุเรียน	กล้วยน้ำว้า	ยางพารา	มะพร้าว	ปาล์มมัน	ถั่ว		พืชผัก	พืชไร่
1	เมืองนราธิวาส	524.00	0.00	1,264.00	482.00	1,898.00	412.00	-	39,391.00	9,092.00	16,410.00	107.50	0.00	0.00	
2	ตากใบ	11,516.00	0.00	594.00	268.00	1,152.00	106.00	0.00	16,744.00	13,116.00	10,236.00	186.00	0.00	0.00	
3	บาเจาะ	8,350.00	0.00	1,581.00	311.00	1,488.00	587.00	0.00	21,010.00	9,609.00	9,893.00	207.00	0.00	0.00	
4	ยี่งอ	2,450.00	0.00	2,030.00	409.00	982.00	843.00	22.00	31,714.00	1,141.00	6,219.00	184.00	0.00	0.00	
5	ระแงะ	1,255.00	0.00	4,729.00	1,436.00	4,185.00	4,918.00	0.00	103,603.00	2,209.00	1,780.00	753.00	0.00	0.00	
6	รือเสาะ	2,277.00	0.00	2,864.00	408.00	642.00	2,635.00	0.00	159,146.00	1,489.00	812.00	295.00	0.00	0.00	
7	ศรีสาคร	95.00	0.00	2,957.00	518.00	1,071.00	3,860.00	15.00	131,388.00	384.00	834.00	54.00	0.00	0.00	
8	แว้ง	297.00	0.00	3,423.00	1,827.00	2,543.00	1,404.00	1,130.00	84,600.00	188.00	2,914.00	468.00	0.00	0.00	
9	สุคิริน	32.00	0.00	2,511.00	2,616.00	4,167.00	3,594.00	0.00	76,250.00	178.00	3,083.00	90.00	0.00	0.00	
10	สุโหงโกลก	308.00	0.00	932.00	452.00	377.00	241.00	62.00	22,400.00	250.00	2,846.00	239.00	0.00	0.00	
11	สุโหงปัตตี	600.00	0.00	4,179.00	2,291.00	3,861.00	3,653.00	0.00	76,922.00	329.00	8,007.00	382.00	0.00	0.00	
12	จะนะ	0.00	0.00	4,396.00	1,257.00	1,982.00	6,252.00	65.00	117,501.00	546.00	3,603.00	165.00	0.00	0.00	
13	เจาะไอร้อง	1,780.00	0.00	2,026.00	1,642.00	1,423.00	2,489.00	0.00	39,773.00	775.00	7,572.00	103.00	0.00	0.00	
รวม 13 อำเภอ		29,484.00	0.00	33,486.00	13,917.00	25,771.00	30,994.00	1,294.00	920,442.00	39,306.00	74,209.00	3,233.50	10,364.00	5,250.48	1,187,750.98

ที่มา : สำนักงานเกษตรจังหวัดนราธิวาส, ปี 2566

ตารางที่ 46 ข้อมูลการเลี้ยงโคเนื้อ ปี 2566 จังหวัดนราธิวาส

ลำดับ ที่	อำเภอ	โคเนื้อ						มูลค่ารวม (บาทบาท)	หมายเหตุ
		จำนวนเกษตรกร (ครัวเรือน)	จำนวน (ตัว)		รวม	ราคาเฉลี่ยต่อตัว (บาท/ตัว)			
			ตัวผู้	ตัวเมีย					
1	เมืองนราธิวาส	2,442	4,240	7,189	11,429	23,750	271,438,750		
2	ตากใบ	2,018	2,847	6,293	9,140	23,750	217,075,000		
3	บาเจาะ	2,497	2,756	7,090	9,846	22,500	221,535,000		
4	ยี่งอ	1,833	2,223	5,893	8,116	23,750	192,755,000		
5	ระแงะ	4,094	4,805	14,275	19,080	23,750	453,150,000		
6	รือเสาะ	3,662	4,079	10,178	14,257	23,750	338,603,750		
7	ศรีสาคร	1,059	2,608	3,862	6,470	22,500	145,575,000		
8	แว้ง	1,089	1,107	3,169	4,276	23,750	101,555,000		
9	สุคีริน	198	363	666	1,029	23,750	24,438,750		
10	สุหนิงโก-ลก	936	1,057	2,835	3,892	25,000	97,300,000		
11	สุโหงปาดี	750	720	2,190	2,910	23,750	69,112,500		
12	จะนะ	798	924	1,782	2,706	24,500	66,297,000		
13	เจาะไอร้อง	660	974	2,040	3,014	24,000	72,336,000		
	รวม 13 อำเภอ	22,036	28,703	67,462	96,165	23,731	2,271,171,750		

ที่มา : สำนักงานปศุสัตว์จังหวัดนราธิวาส, ปี 2566

ตารางที่ 47 ข้อมูลการเลี้ยงโคนม ปี 2566 จังหวัดนราธิวาส

ลำดับ ที่	อำเภอ	โคนม					มูลค่ารวม (บาทบาท)	หมายเหตุ
		จำนวนเกษตรกร (ครัวเรือน)	จำนวน (ตัว)		ราคาเฉลี่ยต่อตัว (บาท/ตัว)	รวม		
			ตัวผู้	ตัวเมีย				
1	เมืองนราธิวาส	-	-	-	-	-		
2	ตากใบ	-	-	-	-	-		
3	บาเจาะ	-	-	-	-	-		
4	ยี่งอ	-	-	-	-	-		
5	ระแงะ	-	-	-	-	-		
6	รือเสาะ	-	-	-	-	-		
7	ศรีสาคร	-	-	-	-	-		
8	แว้ง	-	-	-	-	-		
9	สุคิริน	-	-	-	-	-		
10	สุโหงโกลก	-	-	-	-	-		
11	สุโหงปาดี	-	1	1	37,500	37,500.00		
12	จะแนะ	-	-	-	-	-		
13	เจาะไอร้อง	-	-	-	-	-		
รวม 13 อำเภอ		0	0	1	1	18,750	37,500.00	

ที่มา : สำนักงานปศุสัตว์จังหวัดนราธิวาส, ปี 2566

ตารางที่ 48 ข้อมูลการเลี้ยงกระบือ ปี 2566 จังหวัดนราธิวาส

ลำดับ ที่	อำเภอ	กระบือ						มูลค่ารวม (บาท)	หมายเหตุ
		จำนวนเกษตรกร (ครัวเรือน)	จำนวน (ตัว)			ราคาเฉลี่ยต่อตัว (บาท/ตัว)	มูลค่ารวม (บาท)		
			ตัวผู้	ตัวเมีย	รวม				
1	เมืองนราธิวาส	18	43	90	133	36,000	4,788,000.00		
2	ตากใบ	46	91	183	274	36,000	9,864,000.00		
3	บาเจาะ	68	73	181	254	33,750	8,572,500.00		
4	ยี่งอ	71	114	358	472	36,000	16,992,000.00		
5	ระแงะ	88	104	285	389	36,000	14,004,000.00		
6	รือเสาะ	82	111	239	350	36,000	12,600,000.00		
7	ศรีสาคร	5	11	22	33	36,000	1,188,000.00		
8	แว้ง	2	2	1	3	36,000	108,000.00		
9	สุคิริน	1	2	1	3	33,750	101,250.00		
10	สุโหงโกลก	29	75	248	323	38,250	12,354,750.00		
11	สุโหงปาตี	6	4	41	45	36,000	1,620,000.00		
12	จะแนะ	1	1	3	4	36,000	144,000.00		
13	เจาะไอร้อง	12	24	55	79	36,000	2,844,000.00		
รวม 13 อำเภอ		429	655	1,707	2,362	38,813	85,180,500.00		

ที่มา : สำนักงานปศุสัตว์จังหวัดนราธิวาส, ปี 2566

ตารางที่ 49 ข้อมูลการเลี้ยงสุกร ปี 2566 จังหวัดนราธิวาส

ลำดับ ที่	อำเภอ	จำนวนเกษตรกร				สุกร				มูลค่ารวม (บาท)	หมายเหตุ
		(ครัวเรือน)		(ตัว)		รวม	ราคาเฉลี่ยต่อตัว (บาท/ตัว)	ราคาเฉลี่ยต่อตัว (บาท/ตัว)			
		จำนวน	ตัวผู้	ตัวเมีย	จำนวน						
1	เมืองนราธิวาส	12	416	135	551	9,000	4,959,000.00				
2	ตากใบ	27	478	334	812	6,500	5,278,000.00				
3	บาเจาะ	0	0	0	0	0	0.00				
4	ยี่งอ	1	40	8	48	9,000	432,000.00				
5	ระแงะ	3	5	8	13	7,000	91,000.00				
6	รือเสาะ	0	0	0	0	0	0.00				
7	ศรีสาคร	0	0	0	0	0	0.00				
8	แว้ง	0	0	0	0	0	0.00				
9	สุคีริน	11	382	50	432	8,000	3,456,000.00				
10	สุโหงโกลก	34	4,450	686	5,136	8,000	41,088,000.00				
11	สุโหงปาดี	36	292	18	310	7,000	2,170,000.00				
12	จะนะ	0	0	0	0	0	0.00				
13	เจาะไอร้อง	1	59	15	74	8,000	592,000.00				
รวม 13 อำเภอ		125	6,122	1,254	7,376	7,813	58,066,000.00				

ที่มา : สำนักงานปศุสัตว์จังหวัดนราธิวาส, ปี 2566

ตารางที่ 50 ข้อมูลการเลี้ยงแพะ ปี 2566 จังหวัดนราธิวาส

ลำดับ ที่	อำเภอ	แพะ						ราคาเฉลี่ยต่อตัว (บาท/ตัว)	มูลค่ารวม (บาท)	หมายเหตุ
		จำนวนเกษตรกร		จำนวน (ตัว)		รวม				
		(ครัวเรือน)	ตัวผู้	ตัวเมีย						
1	เมืองนราธิวาส	1,135	1,882	3,688	5,570	4,125	22,976,250.00			
2	ตากใบ	1,349	2,469	5,342	7,811	3,750	29,291,250.00			
3	บาเจาะ	829	1,161	3,050	4,211	4,250	17,896,750.00			
4	ยี่งอ	608	728	2,018	2,746	3,750	10,297,500.00			
5	ระแงะ	1,398	1,607	4,960	6,567	3,750	24,626,250.00			
6	รือเสาะ	1,463	1,711	4,638	6,349	4,125	26,189,625.00			
7	ศรีสาคร	263	1,036	2,172	3,208	4,250	13,634,000.00			
8	แว้ง	729	786	2,791	3,577	4,250	15,202,250.00			
9	สุคิริน	138	285	635	920	4,000	3,680,000.00			
10	สุไหงโก-ลก	381	565	1,504	2,069	4,500	9,310,500.00			
11	สุไหงปาตี	231	237	834	1,071	3,750	4,016,250.00			
12	จะแนะ	550	714	1,900	2,614	4,500	11,763,000.00			
13	เจาะไอร้อง	186	312	652	964	4,500	4,338,000.00			
รวม 13 อำเภอ		9,260	13,493	34,184	47,677	4,115	193,221,625.00			

ที่มา : สำนักงานปศุสัตว์จังหวัดนราธิวาส, ปี 2566

ตารางที่ 51 ข้อมูลการเลี้ยงแกะ ปี 2566 จังหวัดนราธิวาส

ลำดับ ที่	อำเภอ	แกะ					ราคาเฉลี่ยต่อตัว (บาท/ตัว)	มูลค่ารวม (บาท)	หมายเหตุ
		จำนวนเกษตรกร (ครัวเรือน)	จำนวน (ตัว)		รวม				
			ตัวผู้	ตัวเมีย					
1	เมืองนราธิวาส	75	131	278	409	4,800	1,963,200.00		
2	ตากใบ	193	481	847	1,328	4,800	6,374,400.00		
3	บาเจาะ	27	29	93	122	4,200	512,400.00		
4	ยี่งอ	44	73	242	315	4,200	1,323,000.00		
5	ระแงะ	38	44	111	155	4,800	744,000.00		
6	รือเสาะ	62	113	307	420	5,400	2,268,000.00		
7	ศรีสาคร	9	31	44	75	5,400	405,000.00		
8	แว้ง	31	38	89	127	4,500	571,500.00		
9	สุคิริน	3	7	12	19	4,500	85,500.00		
10	สุโงก-ลก	59	123	195	318	4,800	1,526,400.00		
11	สุโงก-ปาดิ	18	23	93	116	5,600	649,600.00		
12	จะแนะ	10	19	41	60	6,400	384,000.00		
13	เจาะไอร้อง	4	8	22	30	4,800	144,000.00		
รวม 13 อำเภอ		573	1,120	2,374	3,494	4,938	16,951,000.00		

ที่มา : สำนักงานปศุสัตว์จังหวัดนราธิวาส, ปี 2566

ตารางที่ 52 ข้อมูลการเลี้ยงไก่ ปี 2566 จังหวัดนราธิวาส

ลำดับ ที่	อำเภอ	ไก่พื้นเมือง				ไก่เนื้อ				ไก่ไข่				หมายเหตุ
		เกษตรกร (ครัวเรือน)	จำนวน (ตัว)	ราคาเฉลี่ยต่อตัว (บาท/ตัว)	มูลค่ารวม (บาท)	เกษตรกร (ครัวเรือน)	จำนวน (ตัว)	ราคาเฉลี่ยต่อตัว (บาท/ตัว)	มูลค่ารวม (บาท)	เกษตรกร (ครัวเรือน)	จำนวน (ตัว)	ราคาเฉลี่ยต่อตัว (บาท/ตัว)	มูลค่ารวม (บาท)	
1	เมืองนราธิวาส	5,000	108,669	188.00	20,429,772	42	3,686	175.00	645,050	165	4,967	175.00	869,225	
2	ตากใบ	3,982	93,150	175.00	16,301,250	13	28,749	200.00	5,749,800	107	15,952	175.00	2,791,600	
3	บาเจาะ	3,179	66,940	163.00	10,911,220	9	1,352	175.00	236,600	39	1,116	175.00	195,300	
4	ยี่งอ	3,123	131,580	225.00	29,605,500	3	3,561	175.00	623,175	25	816	175.00	142,800	
5	ระแงะ	7,964	129,975	150.00	19,496,250	24	7,361	175.00	1,288,175	72	1,241	175.00	217,175	
6	รือเสาะ	5,372	156,900	150.00	23,535,000	2	21,010	175.00	3,676,750	56	3,052	175.00	534,100	
7	ศรีสาคร	658	16,526	175.00	2,892,050	7	16,321	163.00	2,660,323	9	824	170.00	140,080	
8	แว้ง	2,879	46,567	200.00	9,313,400	10	13,002	175.00	2,275,350	131	2,452	170.00	416,840	
9	สุคริบน	419	12,220	200.00	2,444,000	6	1,592	175.00	278,600	22	1,457	170.00	247,690	
10	สุโหงโกลก	2,419	37,450	238.00	8,913,100	0	0	0.00	0	10	1,118	150.00	167,700	
11	สุโหงปัตตี	3,063	25,495	200.00	5,099,000	1	25	175.00	4,375	19	1,870	175.00	327,250	
12	จะแนะ	2,075	36,235	200.00	7,247,000	2	16	175.00	2,800	18	2,309	170.00	392,530	
13	เจาะไอร้อง	1,994	44,425	175.00	7,774,375	4	68	0.00	0	1	110	170.00	18,700	
	รวม 13 อำเภอ	42,127	906,132	187.62	163,961,917	123	96,743	176.18	17,440,998	674	37,284	171.15	6,460,990	

ที่มา : สำนักงานปศุสัตว์จังหวัดนราธิวาส, ปี 2566

ตารางที่ 53 ข้อมูลการเลี้ยงเปิด ปี 2566 จังหวัดนราธิวาส

ลำดับ ที่	อำเภอ	เปิดเทศ			เปิดเมื่อ			เปิดไข่			หมายเหตุ
		เกษตรกร (ครัวเรือน)	จำนวน (ตัว)	ราคาเฉลี่ยต่อตัว (บาท/ตัว)	เกษตรกร (ครัวเรือน)	จำนวน (ตัว)	ราคาเฉลี่ยต่อตัว (บาท/ตัว)	เกษตรกร (ครัวเรือน)	จำนวน (ตัว)	ราคาเฉลี่ยต่อตัว (บาท/ตัว)	
1	เมืองนราธิวาส	2,130	33,201	270.00	137	2,246	225.00	213	4,095	210.00	859,950
2	ตากใบ	2,125	31,518	240.00	16	215	225.00	109	1,680	195.00	327,600
3	ปาเจาะ	1,759	28,540	240.00	6	2,890	225.00	56	2,624	195.00	511,680
4	ยี่งอ	1,342	18,703	300.00	9	67	225.00	62	1,160	195.00	226,200
5	ระแงะ	3,363	46,092	240.00	10	95	210.00	104	1,209	225.00	272,025
6	รือเสาะ	1,822	35,991	300.00	1	19	210.00	67	2,113	195.00	412,035
7	ศรีสาคร	90	2,050	300.00	18	499	300.00	5	512	180.00	92,160
8	แว้ง	916	8,735	270.00	1	13	300.00	46	574	180.00	103,320
9	สุคิริน	201	2,890	264.00	2	16	225.00	15	218	210.00	45,780
10	สุโงกโกลก	1,381	14,466	270.00	1	5	225.00	27	672	210.00	141,120
11	สุโงกปาตี	735	5,426	210.00	0	0	0.00	8	251	210.00	52,710
12	จะแนะ	814	9,158	270.00	10	103	240.00	29	550	210.00	115,500
13	เจาะไอร้อง	868	10,250	300.00	0	0	0.00	6	80	210.00	16,800
รวม 13 อำเภอ		17,546	247,020	267.23	211	6,168	237.27	747	15,738	201.92	3,176,880

ที่มา : สำนักงานปศุสัตว์จังหวัดนราธิวาส, ปี 2566

ตารางที่ 54 ข้อมูลการดำเนินงานนกรรทก ปี 2566 จังหวัดนราธิวาส

ลำดับ ที่	อำเภอ	นกรรทก					มูลค่ารวม (บาทบาท)	ราคาเฉลี่ยต่อตัว (บาท/ตัว)	หมายเหตุ
		จำนวนเกษตรกร (ครัวเรือน)	จำนวน (ตัว)		รวม				
			ตัวผู้/ตัวเมีย						
1	เมืองนราธิวาส	12	2,679		2,679	107,160.00	40.00		
2	ตากใบ	5	4,155		4,155	166,200.00	40.00		
3	บาเจาะ	7	1,920		1,920	67,200.00	35.00		
4	ยี่งอ	13	1,651		1,651	57,785.00	35.00		
5	ระแงะ	10	899		899	31,465.00	35.00		
6	รือเสาะ	5	2,038		2,038	71,330.00	35.00		
7	ศรีสาคร	0	0		0	0.00	0.00		
8	แว้ง	3	1,075		1,075	37,625.00	35.00		
9	สุคีริน	1	620		620	24,800.00	40.00		
10	สุโหงโกลก	1	35		35	0.00	0.00		
11	สุโหงปาดี	4	340		340	11,900.00	35.00		
12	จะแนะ	0	0		0	0.00	0.00		
13	เจาะไอร้อง	0	0		0	0.00	0.00		
รวม 13 อำเภอ		61	15,412		15,412	575,465.00	36.67		

ที่มา : สำนักงานปศุสัตว์จังหวัดนราธิวาส, ปี 2566

ตารางที่ 55 ข้อมูลการเลี้ยงปลาทุกปี 2566 จังหวัดนราธิวาส

ที่	อำเภอ	ปลาตกในบ่อดิน					ปลาตกในบ่อพลาสติก/บ่อซีเมนต์					หมายเหตุ
		เกษตรกร ราย	จำนวนเลี้ยง (บ่อ)	ปริมาณ (กิโลกรัม)	ราคา (บาท/กก.)	มูลค่ารวม (บาท)	เกษตรกร ราย	จำนวนเลี้ยง (บ่อ)	ปริมาณ (กิโลกรัม)	ราคา (บาท/กก.)	มูลค่ารวม (บาท)	
1	เมืองนราธิวาส	39	60	3,750.00	50.00	187,500.00	20	58	1,450.00	50.00	72,500.00	
2	ตากใบ	60	85	5,312.00	50.00	265,600.00	58	88	2,200.00	50.00	110,000.00	
3	สุโหงโกลก	8	15	937.00	50.00	46,850.00	6	9	225.00	50.00	11,250.00	
4	ยี่งอ	47	65	4,062.00	50.00	203,100.00	47	86	2,125.00	50.00	106,250.00	
5	บาเจาะ	64	97	6,062.00	50.00	303,100.00	94	142	3,550.00	50.00	177,500.00	
6	สุคีริน	34	39	2,437.00	55.00	134,035.00	27	25	625.00	55.00	34,375.00	
7	แว้ง	22	43	2,687.00	55.00	147,785.00	37	52	1,300.00	55.00	71,500.00	
8	เจาะไอร้อง	35	41	2,562.00	50.00	128,100.00	14	16	400.00	50.00	20,000.00	
9	สุโหงปัตตี	58	63	3,937.00	50.00	196,850.00	58	85	2,125.00	50.00	106,250.00	
10	ระแงะ	42	47	2,937.00	50.00	146,850.00	51	74	1,850.00	50.00	92,500.00	
11	จะแนะ	74	86	5,375.00	55.00	295,625.00	38	40	1,000.00	55.00	55,000.00	
12	รือเสาะ	199	259	13,122.00	55.00	721,710.00	38	70	1,750.00	55.00	96,250.00	
13	ศรีสาคร	53	54	3,375.00	55.00	185,625.00	14	22	550.00	55.00	30,250.00	
รวม		735	954	56,555.00	51.92	2,962,730.00	502	767	19,150.00	51.92	983,625.00	

ที่มา : สำนักงานประมงจังหวัดนราธิวาส ปี พ.ศ. 2566

ตารางที่ 57 ข้อมูลการเพาะเลี้ยงสัตว์น้ำ ปี 2566 จังหวัดนราธิวาส

ที่	อำเภอ	เพาะเลี้ยงสัตว์น้ำจืด			เพาะเลี้ยงสัตว์ทะเล			หมายเหตุ
		ปลาชนิด ปลาดุกเทศ และปลาบ้า		กุ้งทะเล	ปูทะเล	มูลค่ารวม (บาท)		
		ราย	ปริมาณ (บ่อ)				มูลค่ารวม (บาท)	
1	เมืองนราธิวาส	220	377	926,750	110	300	2,568,000	
2	ตากใบ	287	417	1,086,250	35	300	36,000	
3	สุหนังโก-ลก	49	71	179,250	0	0	0	
4	ยี่งอ	225	242	577,500	0	0	0	
5	บาเจาะ	329	499	1,344,750	0	0	0	
6	สุคีริน	184	215	567,000	0	0	0	
7	แว้ง	178	246	671,340	0	0	0	
8	เจาะไอร้อง	196	226	539,000	0	0	0	
9	สุหนังปาดิ	316	363	992,750	0	0	0	
10	ระแงะ	192	257	640,750	0	0	0	
11	จะแนะ	192	215	552,750	0	0	0	
12	รือเสาะ	368	554	1,443,750	0	0	0	
13	ศรีสาคร	146	169	440,000	0	0	0	
รวม 13 อำเภอ		2,882	3,851	9,961,840	145	600.00	2,604,000	

ที่มา : สำนักงานประมงจังหวัดนราธิวาส ปี พ.ศ. 2566

ตารางที่ 58 ข้อมูลการเลี้ยงกุ้งขาวแวนนาไม ปี 2566 จังหวัดนราธิวาส

ที่	อำเภอ	การเลี้ยงกุ้งขาวแวนนาไม								หมายเหตุ
		จำนวนเกษตรกร		จำนวนที่เลี้ยง (ป่อ)	ปริมาณ (กิโลกรัม)	พื้นที่ (ไร่)	ราคาต่อหน่วย (บาท/กก.)	มูลค่ารวม (บาท)		
		ราย	ครัวเรือน							
1	เมืองนราธิวาส	1	1	6	134,300	-	170	22,831,000.00		
2	ตากใบ	3	3	11	84,806	-	170	14,417,020.00		
รวม 2 อำเภอ		4	4	17	219,106	0	170	37,248,020.00		

ที่มา : สำนักงานประมงจังหวัดนราธิวาส ปี พ.ศ. 2566

ตารางที่ 60 ข้อมูลทำการเกษตรแบบเกษตรกรรายย่อย ปี 2566 จังหวัดนราธิวาส

ลำดับ ที่	อำเภอ	เกษตรทฤษฎีใหม่		เกษตรผสมผสาน		เกษตรอินทรีย์		เกษตรธรรมชาติ		วนเกษตร		หมายเหตุ
		เกษตรกร (ราย)	พื้นที่ (ไร่)	เกษตรกร (ราย)	พื้นที่ (ไร่)	เกษตรกร (ราย)	พื้นที่ (ไร่)	เกษตรกร (ราย)	พื้นที่ (ไร่)	เกษตรกร (ราย)	พื้นที่ (ไร่)	
1	เมืองนราธิวาส	121	361.00	38,563	96,582.83	3	0.17	-	-	1	16.00	
2	บาเจาะ	50	50.00	37,629	63,637.00	-	-	-	-	-	-	
3	ระแงะ	27	86.00	28,887	168,774.32	44	124.00	-	-	-	-	
4	รือเสาะ	315	1,108.25	50,067	197,545.75	-	-	-	-	-	-	
5	สุโงก-ลก	59	122.50	9,376	33,547.50	1	10.00	-	-	70	100.00	
6	สุโงกปัตติ	149	439.00	40,955	144,837.00	-	-	-	-	-	-	
7	ตากใบ	32	162.60	44,682	93,162.40	-	-	-	-	50	50.00	
8	แว้ง	216	812.45	42,062	112,774.05	-	-	52	114.00	4	56.00	
9	ช้างอ	15	72.00	31,744	66,997.42	2	0.58	-	-	-	-	
10	ศรีสาคร	6	18.00	27,997	193,086.00	-	-	-	-	-	-	
11	สุคีริน	208	777.25	23,230	81,099.63	2	2.12	-	-	-	-	
12	จะแนะ	13	39.50	30,965	145,086.50	-	-	-	-	-	-	
13	เจาะไอร้อง	96	257.51	18,103	85,525.24	1	0.25	-	-	-	-	
รวม 13 อำเภอ		1,307	4,306.06	424,260	1,482,655.64	53	137.12	52	114.00	125	222.00	

ที่มา : สำนักงานเกษตรและสหกรณ์จังหวัดนราธิวาส, ปี 2566

ตารางที่ 61 ข้อมูลจำนวนโครงการอันเนื่องมาจากพระราชดำริในพื้นที่จังหวัดนราธิวาส ปี 2566

ลำดับ ที่	อำเภอ	ประเภทของโครงการ (จำนวนโครงการ)											รวม
		ด้านแหล่งน้ำ	ด้านเกษตร	ด้านสิ่งแวดล้อม	ด้านส่งเสริมอาชีพ	ด้านสาธารณสุข	ด้านคมนาคม/สื่อสาร	ด้านสวัสดิการสังคม/การศึกษา	ด้านบูรณาการ/อื่นๆ				
1	เมืองนราธิวาส	31	4	3	3	-	-	2	4	47			
2	บาเจาะ	10	1	-	-	-	-	2	3	16			
3	ระแงะ	20	1	-	-	-	-	2	1	24			
4	รือเสาะ	27	1	-	1	-	-	2	1	32			
5	สุโหงโกลก	8	3	1	-	-	-	2	2	16			
6	สุโหงปัตตี	20	2	1	1	-	-	2	3	29			
7	ตากใบ	94	6	2	6	-	1	2	1	112			
8	แว้ง	10	1	-	-	-	-	2	1	14			
9	ยี่งอ	14	1	-	-	-	-	2	1	18			
10	ศรีสาคร	18	1	-	-	-	-	2	1	22			
11	สุคีริน	22	2	-	-	-	-	2	2	28			
12	จะแนะ	14	2	-	-	-	-	2	1	19			
13	เจาะไอร้อง	8	1	1	-	-	-	2	1	13			
รวม 13 อำเภอ		296	26	8	11	-	1	26	22	390			

ที่มา : สำนักงานเกษตรและสหกรณ์จังหวัดนราธิวาส, ปี 2566

ตารางที่ 62 สรุปข้อมูลการปลูกพืช ปี 2565 จังหวัดนราธิวาส

ลำดับ ที่	ชนิดพืช	เกษตรกร (ราย)	เนื้อที่ปลูก (ไร่)	ให้ผลแล้ว (ไร่)	เนื้อที่เก็บเกี่ยว (ไร่)	ผลผลิตเฉลี่ย (ก.ก./ไร่)	ผลผลิตรวม (ตัน)	มูลค่ารวม (ล้านบาท)	ราคาขายเฉลี่ย (บาท/ก.ก.)	หมายเหตุ
1	ยางพารา	71,981	925,125.00	856,892.00	856,892.00	210.00	180,224.00	5,534.30	30.34	
2	ลองกอง	48,639	34,193.00	34,047.00	34,047.00	0.12	4.07	0.23	50.92	
3	เงาะ	15,778	14,065.00	14,020.00	14,020.00	116.00	1,622.00	21.79	8.95	
4	มังคุด	19,204	25,881.00	22,469.00	22,469.00	24.00	549.00	11.17	18.39	
5	ทุเรียน	23,778	30,636.00	26,461.00	26,461.00	149.00	3,939.00	244.88	55.00	
6	ข้าวป้า	7,291	29,356.00	-	29,356.00	470.00	13,795.00	164.11	15.86	
7	ปาล์มน้ำมัน	6,268	71,253.00	65,244.00	65,244.00	2,315.00	151,028.00	706.97	4.93	
8	สละ	6,290	3,297.50	2,988.00	2,750.00	667.11	1,836.21	82.19	45.60	
9	มะพร้าว	19,726	39,260.00	39,008.00	39,008.00	871.00	33,961,394.00	402.49	12.36	ลูก
10	กล้วยน้ำว้า	2,592	2,543.00	2,145.00	2,145.00	4,702.77	1,735.83	51.12	23.23	
11	พืชไร่	8,623	6,041.98	-	5,060.68	-	14,392.10	141.34	-	
12	พืชผัก	21,540	11,316.70	-	11,174.67	-	17,824.38	283.78	-	
	รวม	251,710	1,192,968.18	1,063,274.00	1,108,627.35	-	34,348,343.59	7,644.37	-	

ที่มา : สำนักงานเกษตรจังหวัดนราธิวาส, ปี 2565

ตารางที่ 63 สรุปข้อมูลการเลี้ยงสัตว์ ปี 2565 จังหวัดนราธิวาส

ลำดับ ที่	ชนิดสัตว์	จำนวนเกษตรกร		ตัวผู้	จำนวน (ตัว)		ราคาเฉลี่ยต่อตัว (บาท/ตัว)	มูลค่ารวม (บาท)	หมายเหตุ
		ราย	ครัวเรือน		ตัวเมีย	รวม			
1	โคเนื้อ	22,199	22,199	29,189	66,908	96,097	23,731.00	2,272,566,500.00	
2	โคนม	2	2	0	4	4	37,500.00	150,000.00	
3	กระบือ	461	461	676	1,581	2,257	38,813.00	81,452,250.00	
4	สุกร	180	180	233	7,591	7,824	7,813.00	61,047,000.00	
5	แพะ	10,190	10,190	14,256	35,005	49,261	4,115.00	199,990,750.00	
6	แกะ	603	603	1,260	2,490	3,750	4,938.00	18,140,400.00	
7	ไก่พื้นเมือง	44,902	44,902	-	-	961,753	187.62	172,941,252.00	
8	ไก่เนื้อ	162	162	-	-	89,077	176.08	15,967,389.00	
9	ไก่ไข่	852	852	-	-	37,930	166.54	6,533,114.00	
10	เป็ดเทศ	20,264	20,264	-	-	268,664	261.69	68,362,122.00	
11	เป็ดเนื้อ	290	290	-	-	6,572	231.82	1,428,690.00	
12	เป็ดไข่	1,020	1,020	-	-	17,728	201.92	3,599,025.00	
13	นกกกระทา	75	75	-	-	20,496	35.00	717,360.00	
รวม		101,200	101,200	45,614	113,579	1,561,413	-	2,902,895,852	

ที่มา : สำนักงานปศุสัตว์จังหวัดนราธิวาส, ปี 2565

ตารางที่ 64 สรุปข้อมูลด้านประมง ปี 2565 จังหวัดนราธิวาส

ลำดับ ที่	ชนิดสัตว์	จำนวนเกษตรกร		จำนวนที่เลี้ยง (ไร่/บ่อ/ตัว)	ปริมาณ (กิโลกรัม/บ่อ)	ราคาต่อหน่วย (บาท/กก.)	มูลค่ารวม บาท	หมายเหตุ
		ราย	ครัวเรือน					
1	ปลาตกในบ่อดิน	760	760	992.00	57,742.00	51.92	3,020,285.00	บ่อ
2	ปลาตกในบ่อพลาสติก/ซีเมนต์	518	518	796.00	29,029.00	51.92	1,490,015.00	บ่อ
3	ปลากะพงขาวในกระชัง	196	196	252.00	35,185.00	130.00	4,574,050.00	กระชัง
4	เพาะเลี้ยงสัตว์น้ำจืด	3,064	3,064	-	4,170.00	-	9,568,250.00	บ่อ
5	เพาะเลี้ยงสัตว์ทะเล	196	196	-	432.00	-	4,574,050.00	ไร่
6	กุ้งขาวแวนนาไม	3	3	16.00	154,980.00	170.00	26,346,600.00	กระชัง
	รวม	4,737	4,737	2,056.00	281,538.00	-	49,573,250.00	

ที่มา : สำนักงานประมงจังหวัดนราธิวาส, ปี 2565

คณะผู้จัดทำ

ที่ปรึกษา

- | | | |
|------------------|---------|---|
| 1. นายเทอดศักดิ์ | รัฐจวน | เกษตรและสหกรณ์จังหวัดนราธิวาส |
| 2. นางอาทิตย์ยา | มณีโชติ | หัวหน้ากลุ่มช่วยเหลือเกษตรกรและโครงการพิเศษ |
| 3. นางพัชรินทร์ | หะเล็ง | หัวหน้ากลุ่มสารสนเทศการเกษตร |

ผู้รวบรวม/จัดทำ

- | | | |
|-------------|--------|---|
| - นายรอซอดี | สะมาแอ | นักวิเคราะห์นโยบายและแผนชำนาญการ
กลุ่มสารสนเทศการเกษตร |
|-------------|--------|---|

๒๐๒๒