



ข้อมูลพื้นฐานด้านการเกษตร
จังหวัดหนองบัวลำภู
ประจำเดือน กุมภาพันธ์ 2568



โดย สำนักงานเกษตรและสหกรณ์จังหวัดหนองบัวลำภู
กระทรวงเกษตรและสหกรณ์



ข้อมูลพื้นฐานของจังหวัดหนองบัวลำภู

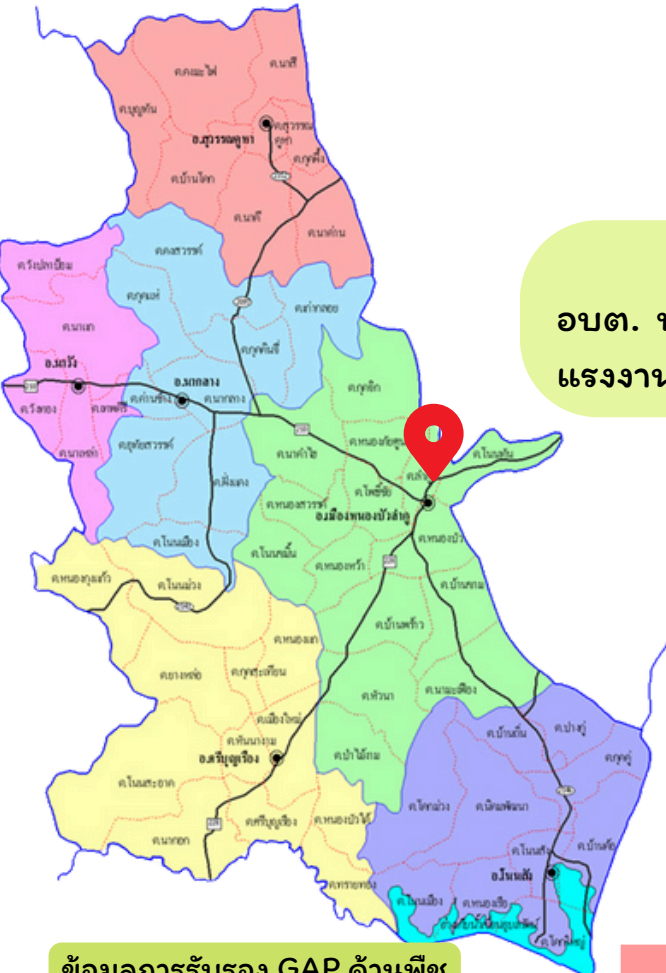

จังหวัดหนองบัวลำภู มีพื้นที่ทั้งหมด ประมาณ 2.4 ล้านไร่ แบ่งการปกครองออกเป็น 6 อำเภอ 59 ตำบล 688 หมู่บ้าน 1 อบจ. 1 เทศบาลเมือง 33 ชุมชน เทศบาลตำบล 23 ตำบล อบต. 43 อบต. ประชากรทั้งหมด 504,379 คน ครุเรือนทั้งหมด 155,766 ครุเรือน **เนื้อที่ใช้ประโยชน์ทางการเกษตร 1.55 ล้านไร่ (64.51% ของพื้นที่ทั้งหมด)** ครุเรือนภาคเกษตร 73,129 ครุเรือน แรงงานภาคเกษตร 121,907 คน พื้นที่ได้รับประโยชน์จากโครงการชลประทานทั้งสิ้น 114,719 ไร่ (7.37%) ไร่ พื้นที่ สปก. 1,182,958 ไร่ จัดสรร 955,172 ไร่ (อยู่นอกเขตพื้นที่ชลประทานทั้งหมด)

การใช้ประโยชน์ที่ดิน

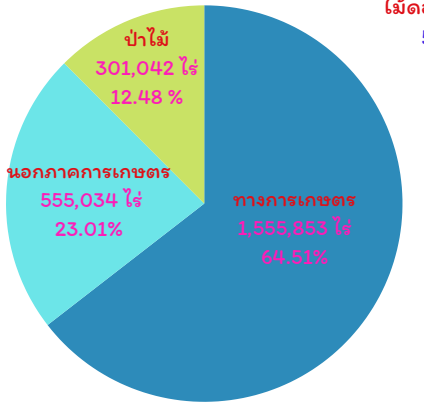

เนื้อที่การใช้ประโยชน์ทางการเกษตร

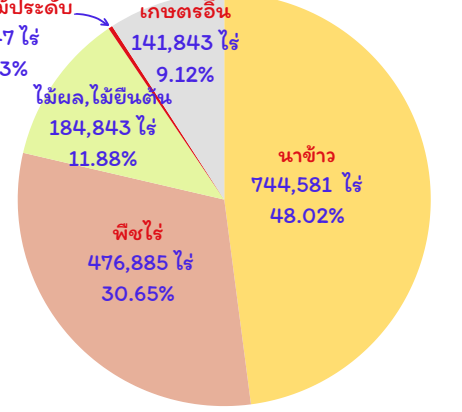

แหล่งน้ำภาคการเกษตร



ผลการประเมินศักยภาพกลุ่มวิสาหกิจชุมชน ประจำปีงบประมาณ 2567

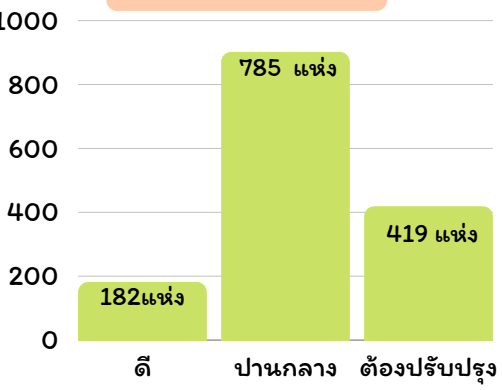

ข้อมูลการรับรอง GAP ด้านพืช

ชนิดสินค้า	จำนวน (ราย/แปลง)	พื้นที่ (ไร่)
1.ข้าว	214	1,867.00
2.พืชอาหาร	448	1,250.46
3.หม่อนไหม	15	54.20
4.ประมง (สัตว์น้ำจืด) มกษ.7436	24	22.00
5.ปศุสัตว์	71	465.00
รวม	172	3,658.66

	2561	2562	2563	2564	2565
Gpp ภาคเกษตร	7,019	6,509	5,835	6,351	6,957
GPP Per Capita (Bath)	29,097	28,662	28,243	30,444	31,698
GPP	60,867	60,185	59,538	64,435	67,363

เศรษฐกิจจังหวัดหนองบัวลำภู ปี 2565 พิจารณาจากผลิตภัณฑ์มวลรวม GPP มูลค่าเพิ่ม ณ ราคาประจำปี มีมูลค่า 31,698 ล้านบาท มีมูลค่ารายได้เฉลี่ยต่อหัวต่อปี อยู่ที่ 67,363 บาท เป็นอันดับที่ 75 ของประเทศ (สาขาเกษตรกรรมมูลค่า 6,957 ล้านบาท เป็นอันดับ 1 ของผลิตภัณฑ์มวลรวมของจังหวัด)

ข้อมูลด้านพืช

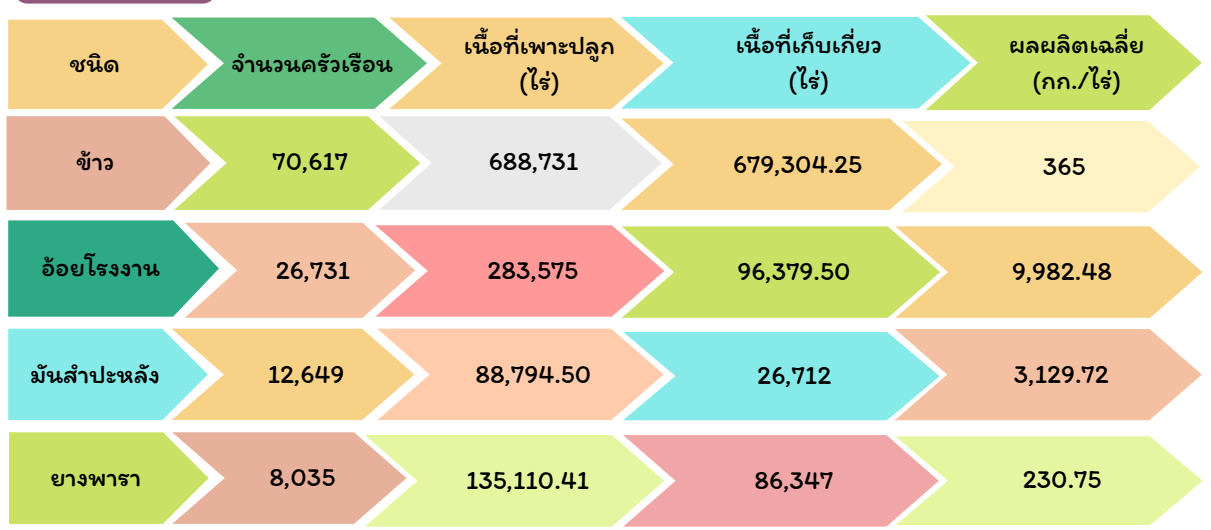

ผลการจัดระดับชั้นกลุ่มเกษตรกร ประจำปีงบประมาณ 2567



ผลการจัดระดับชั้นสหกรณ์การเกษตร ประจำปีงบประมาณ 2567



ข้อมูลการรับรองมาตรฐานเกษตรอินทรีย์

ชนิดสินค้า	จำนวน (ราย/แปลง)	พื้นที่ (ไร่)
1.ข้าว	42	314.00
2.พืชอาหารได้รับการรับรองโรงงานแปรรูป (โรง)	18	78.51
3.ประมง (สัตว์น้ำจืด)	125	303.25
รวม	185	695.76

การรับรองแบบมีส่วนร่วม PGS การรับรองแบบมีส่วนร่วม PGS (ส.ป.ก.) ข้าว พืชผัก สมุนไพร จำนวน 87 ราย พื้นที่ 279.89 ไร่

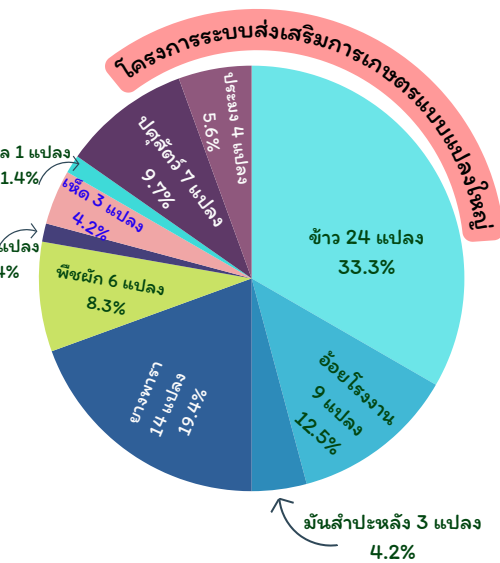

ข้อมูลด้านปศุสัตว์

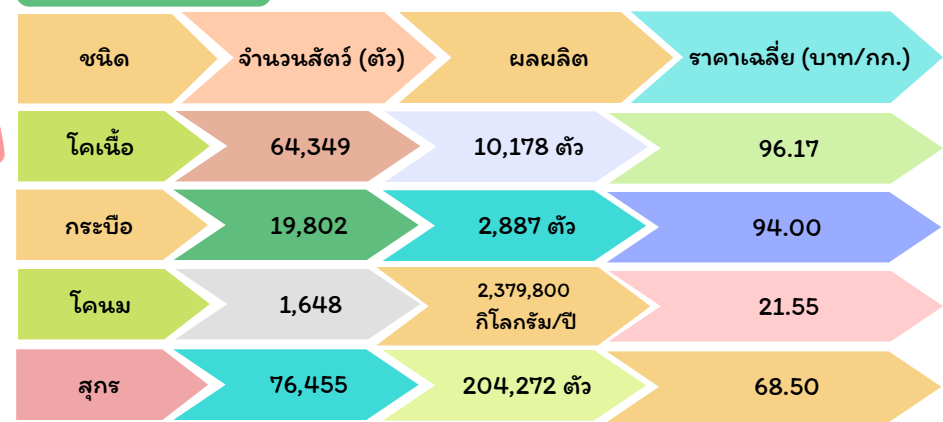

ข้อมูลด้านประมง

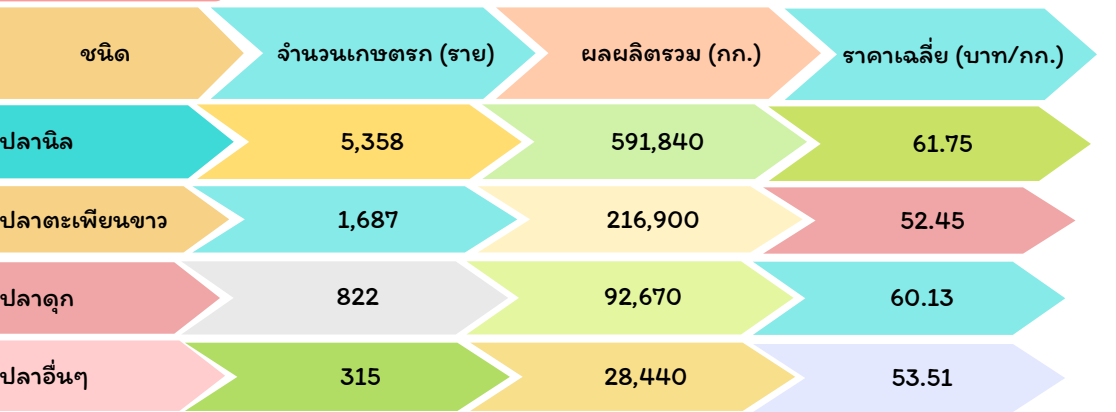

แปลงใหญ่ทั้งสิ้นจำนวน 72 แปลง เกษตรกร 3,924 ราย พื้นที่ 35,857 ไร่

ข้อมูลทั่วไปและข้อมูลด้านการเกษตรที่สำคัญของจังหวัดหนองบัวลำภู

๑. ข้อมูลทั่วไปของจังหวัดหนองบัวลำภู

๑.๑ ข้อมูลด้านกายภาพของจังหวัดหนองบัวลำภู

๑.๑.๑ ลักษณะทางภูมิศาสตร์

๑) ที่ตั้ง ขนาดพื้นที่จังหวัดหนองบัวลำภู ตั้งอยู่ระหว่างเส้นรุ้งที่ ๑๗ องศาเหนือ และเส้นแวงที่ ๑๐๒ องศาตะวันออก อยู่ทางทิศตะวันออกเฉียงเหนือของประเทศไทย ห่างจากกรุงเทพมหานคร ตามทางหลวงแผ่นดินหมายเลข ๒๑๐ (กรุงเทพฯ - นครราชสีมา - ขอนแก่น - อุดรธานี - หนองบัวลำภู) เป็นระยะทางประมาณ ๖๐๘ กิโลเมตร โดยห่างจากจังหวัดอุดรธานี - หนองบัวลำภู ตามเส้นทางหลวงหมายเลข ๒๑๐ (อุดรธานี - เลย) ประมาณ ๔๖ กิโลเมตร หรือตามทางหลวงแผ่นดินหมายเลข ๒๒๘ (กรุงเทพฯ - สี่คิ้ว - ชัยภูมิ - ชุมแพ - ศรีบุญเรือง - หนองบัวลำภู) ประมาณ ๕๑๘ กิโลเมตร มีขนาดพื้นที่ รวมทั้งจังหวัด ๓,๘๕๙.๑ ตารางกิโลเมตร หรือประมาณ ๒,๔๑๑,๙๓๗.๕ ไร่ คิดเป็นร้อยละ ๒.๒๗ ของภาคตะวันออกเฉียงเหนือ และร้อยละ ๐.๗๕ ของประเทศ (พื้นที่ประเทศ ๕๑๓,๐๒๙ ตารางกิโลเมตร หรือ ๓๒๐,๖๙๖,๘๙๘,๑๒๕ ไร่)



ภาพที่ ๑ อาณาเขตจังหวัดหนองบัวลำภู

๒) อาณาเขต

ทิศเหนือ	ติดต่อกับอำเภอน้ำโสม อำเภอบ้านฝ้อ จังหวัดอุดรธานี
ทิศตะวันออก	ติดต่อกับอำเภอบ้านฝ้อ อำเภอกุดจับอำเภอหนองวัวซอ จังหวัดอุดรธานี
ทิศใต้	ติดต่อกับอำเภอสีชมพู อำเภอหนองนาคำ จังหวัดขอนแก่น
ทิศตะวันตก	ติดต่อกับอำเภอภูกระดึง อำเภอวังสะพุง อำเภอผาขาว อำเภอเอราวัณ จังหวัดเลย

๓) สภาพพื้นที่ (ที่มา : สถานีพัฒนาที่ดิน ข้อมูล : ณ เดือนเมษายน ๒๕๖๗)

ลักษณะภูมิประเทศของหนองบัวลำภูส่วนใหญ่จะเป็นแอ่งที่ราบมีภูเขาล้อมรอบเทือกเขาที่สำคัญ คือเทือกเขาภูพานอยู่ทางทิศตะวันออกของจังหวัดหนองบัวลำภูโดยทอดแนวยาวมาจากริมฝั่งแม่น้ำโขงตอนเหนือของอำเภอสังขาม จังหวัดหนองคายผ่านเข้ามาเขตอำเภอน้ำโสม จังหวัดอุดรธานีและเข้าสู่เขตอำเภอสุวรรณคูหาจังหวัดหนองบัวลำภู และเข้าไปเขตอำเภอกระนวน จังหวัดขอนแก่นผ่านป่าภสสินธุ์, สกลนคร และ จังหวัดนครพนม

จังหวัดหนองบัวลำภูมีพื้นที่โดยทั่วไปเป็นที่ราบสูงบางส่วนเป็นพื้นที่ลูกคลื่นตอนต้นถึงตอนลึกลับมีความสูงจากระดับน้ำทะเลปานกลางประมาณ ๒๐๐ เมตรทางตอนบนของจังหวัดจะเป็นพื้นที่ภูเขาสูง แล้วลาดไปทางทิศใต้และทิศตะวันออกพื้นที่ส่วนใหญ่เป็นดินปนทรายและลูกรังไม่สามารถเก็บน้ำหรืออุ้มน้ำในฤดูแล้งได้

๔) ลักษณะดิน (ที่มา : สถานีพัฒนาที่ดิน)

ดินส่วนใหญ่ในจังหวัดหนองบัวลำภู ดินชั้นบนเป็นดินร่วนปนทรายหน้าดินค่อนข้างตื้น ชั้นล่างยังคงเป็นดินเหนียว ดินลูกรัง มีการระบายน้ำค่อนข้างเร็วส่วนใหญ่อยู่ในเขตอำเภอศรีบุญเรือง อำเภอโนนสังและอำเภอเมือง ส่วนดินเหนียวปนทรายชั้นล่างเป็นดินลูกรังอยู่ในเขตอำเภอสุวรรณคูหา

- กลุ่มดินที่เหมาะสมแก่การทำนา จะอยู่ตอนกลางและตอนล่างของจังหวัดบริเวณอำเภอเมืองหนองบัวลำภู อำเภอโนนสัง อำเภอศรีบุญเรืองบางส่วน

- กลุ่มดินที่เหมาะสมสำหรับการปลูกพืชไร่ที่ทนทานต่อความแห้งแล้ง ส่วนใหญ่กระจายอยู่บริเวณตอนกลางและตอนล่างของจังหวัด ในเขตอำเภอเมืองหนองบัวลำภู อำเภอศรีบุญเรือง อำเภอโนนสัง และมีบางส่วนอยู่ทางเหนือของอำเภอสุวรรณคูหา

- กลุ่มดินที่เหมาะสมสำหรับการปลูกพืชเศรษฐกิจ ไม้ผล จะอยู่ทางตะวันตกของจังหวัดในอำเภอนากลาง อำเภอศรีบุญเรือง

- กลุ่มดินซึ่งเหมาะสำหรับการเพาะปลูกป่าไม้โตเร็ว เพื่อการใช้สอยและปลูกป่าธรรมชาติ จะอยู่ทางตะวันตกของจังหวัด บริเวณอำเภอสุวรรณคูหา อำเภอนากลาง อำเภอศรีบุญเรือง บางส่วนของอำเภอโนนสังและริมสุดด้านตะวันออกของอำเภอสุวรรณคูหา อำเภอเมืองหนองบัวลำภู อำเภอโนนสัง

- กลุ่มดินที่เหมาะสมสำหรับเป็นทุ่งหญ้าเลี้ยงสัตว์ ส่วนใหญ่จะกระจายอยู่ในอำเภอนากลาง อำเภอเมืองหนองบัวลำภู อำเภอศรีบุญเรือง บางส่วนของอำเภอโนนสัง อำเภอสุวรรณคูหา



แผนที่กลุ่มชุดดิน จ.หนองบัวลำภู

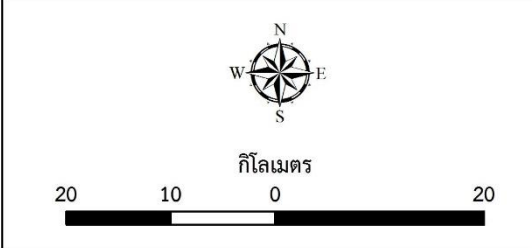
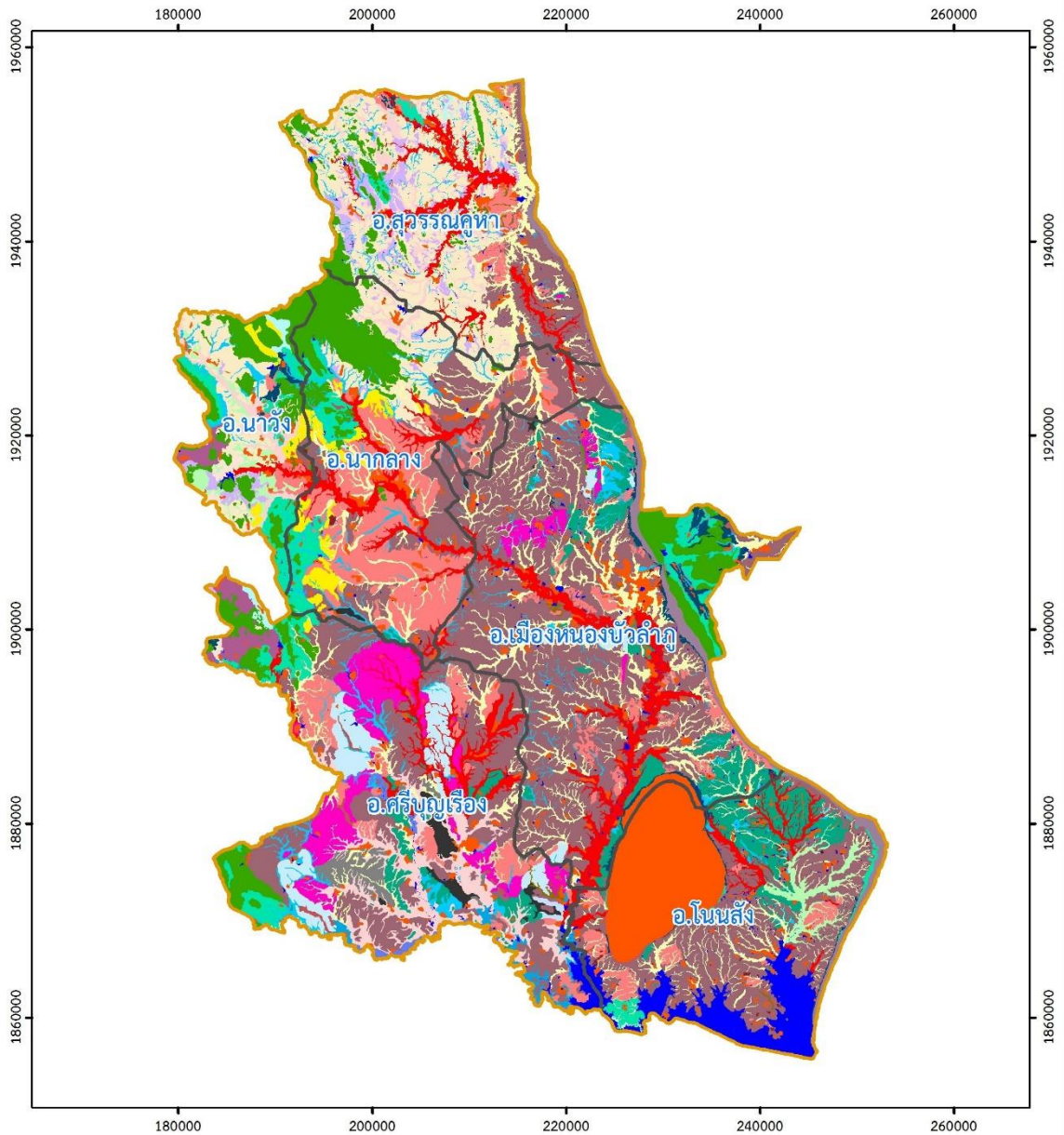

	ขอบเขตอำเภอ
	ขอบเขตจังหวัด

ภาพที่ ๒ แผนที่กลุ่มชุดดินจังหวัดหนองบัวลำภู



แผนที่การใช้ประโยชน์ที่ดิน จ.หนองบัวลำภู

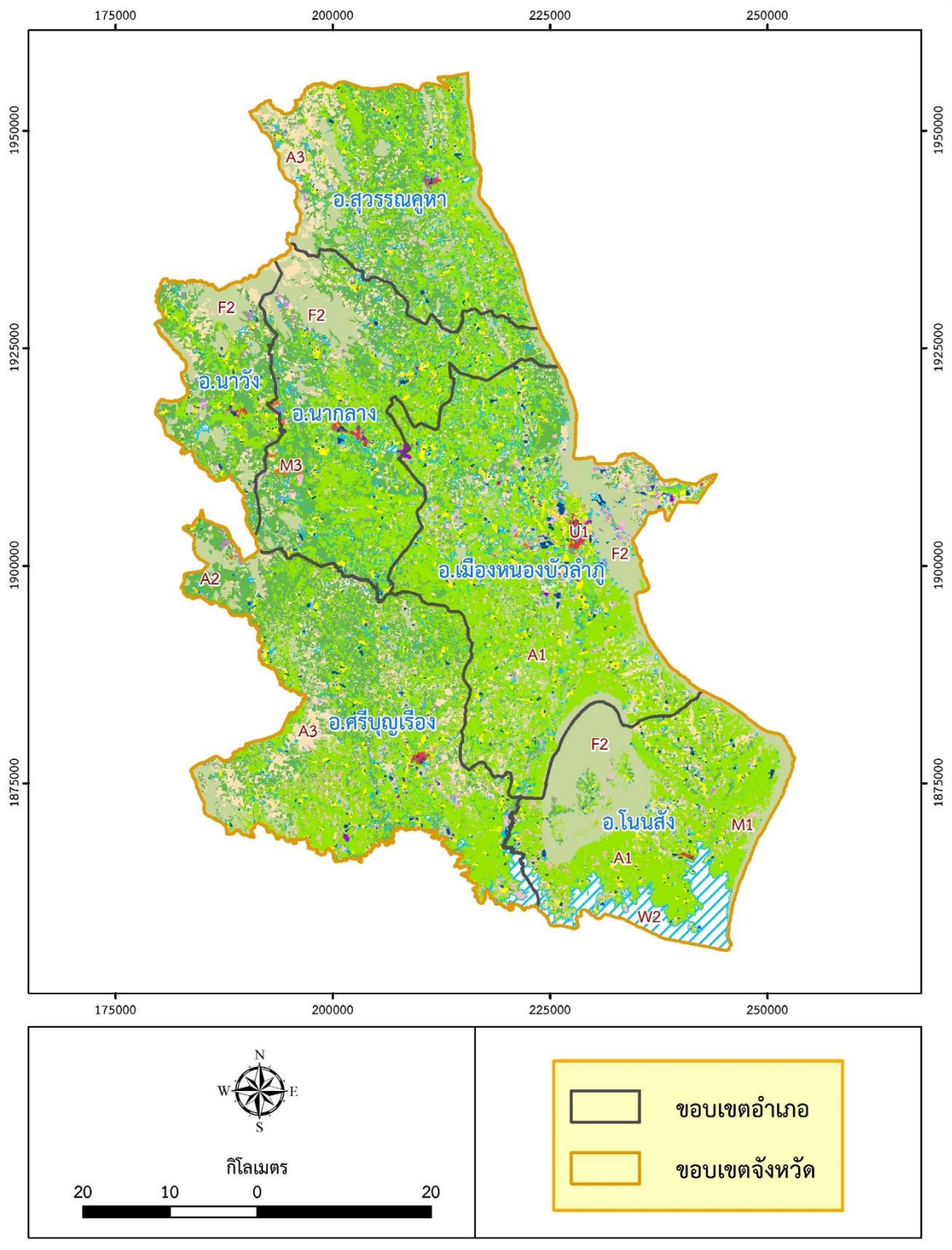

ภาพที่ ๓ แผนที่การใช้ประโยชน์ที่ดินจังหวัดหนองบัวลำภู



แผนที่ดินปัญหา จ.หนองบัวลำภู

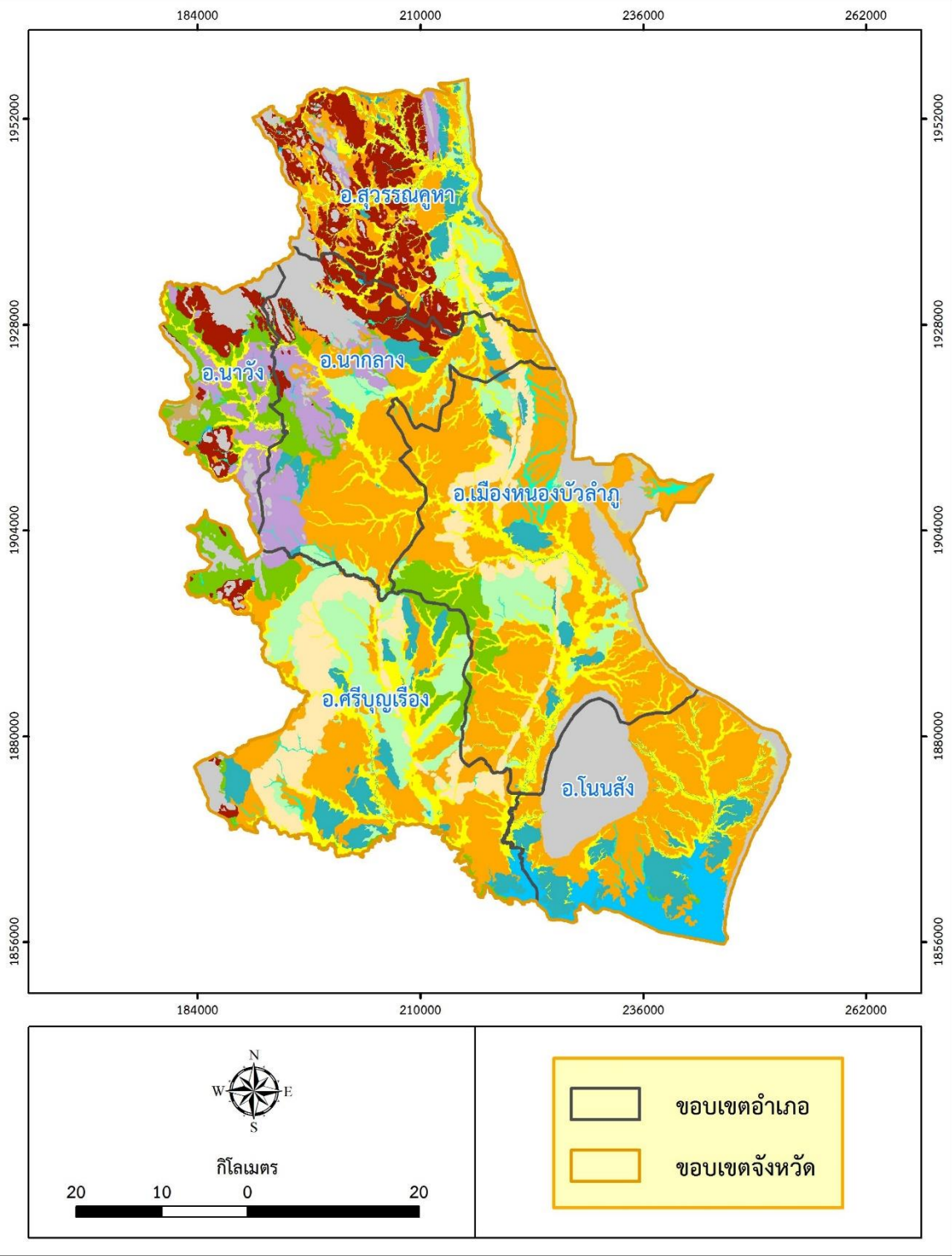

ภาพที่ ๔ แผนที่ดินปัญหาจังหวัดหนองบัวลำภู

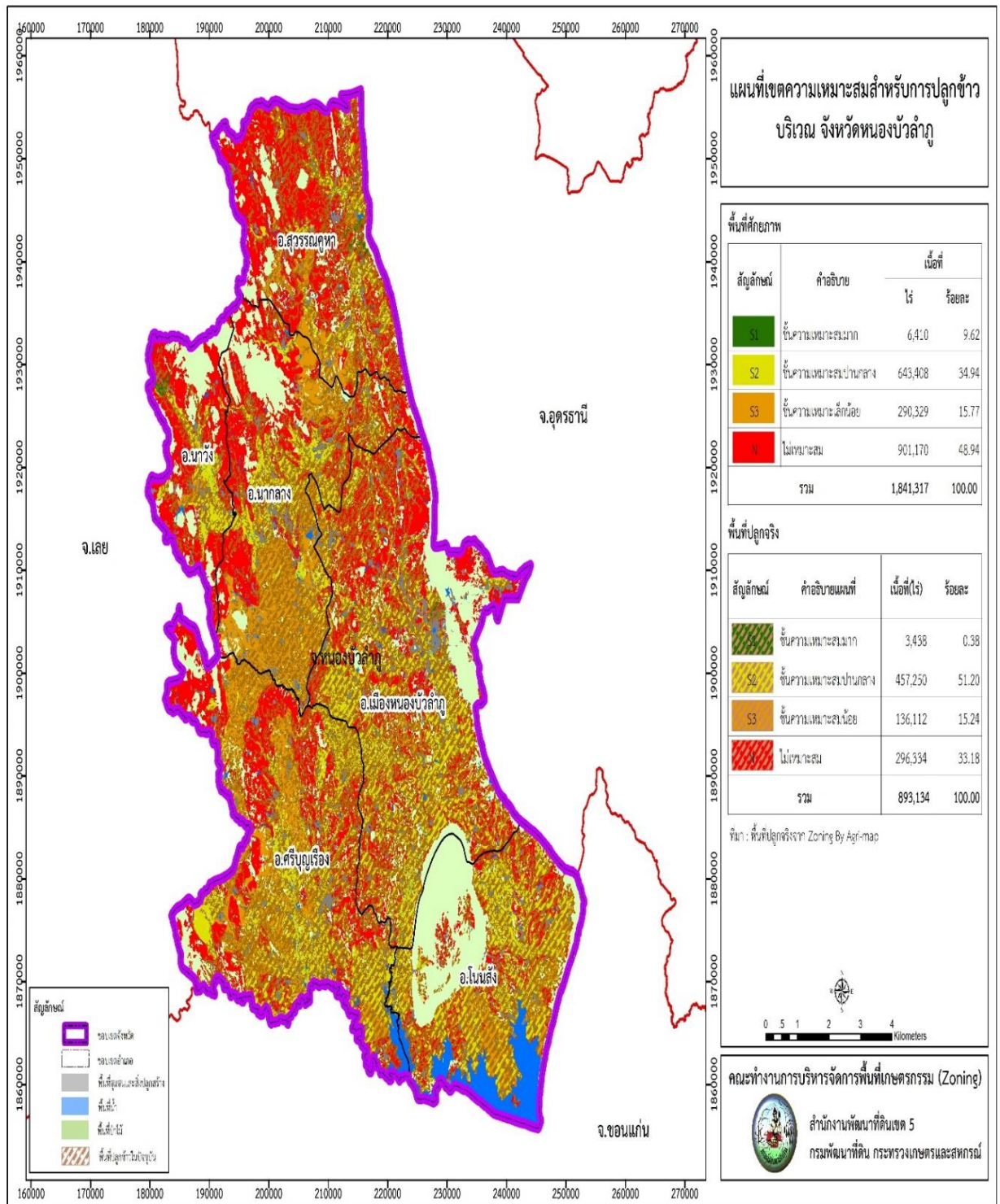

ภาพที่ ๕ แผนที่เขตความเหมาะสมสำหรับการปลูกข้าว บริเวณจังหวัดหนองบัวลำภู

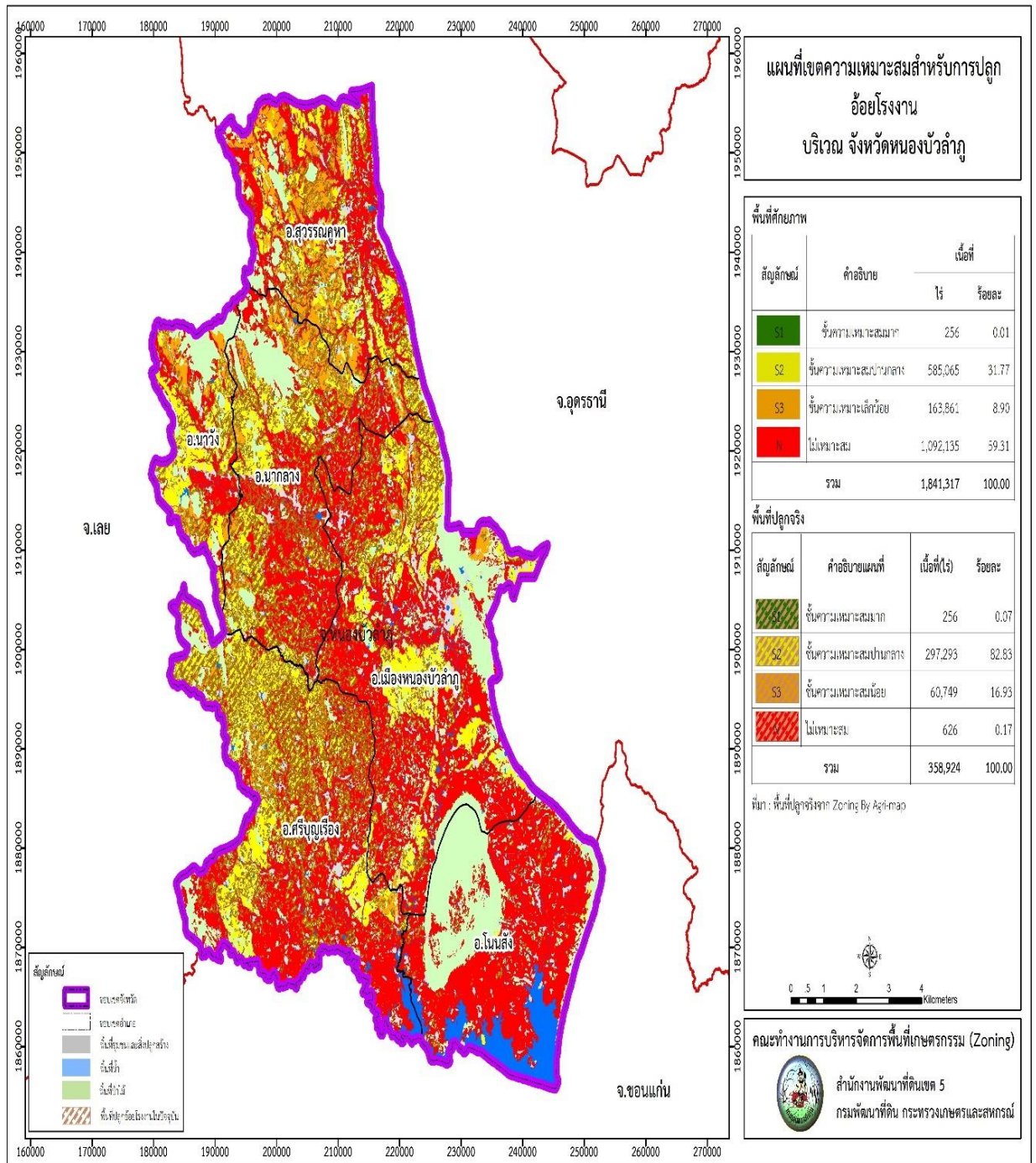

ภาพที่ ๖ แผนที่เขตความเหมาะสมสำหรับการปลูกอ้อยโรงงาน บริเวณจังหวัดหนองบัวลำภู

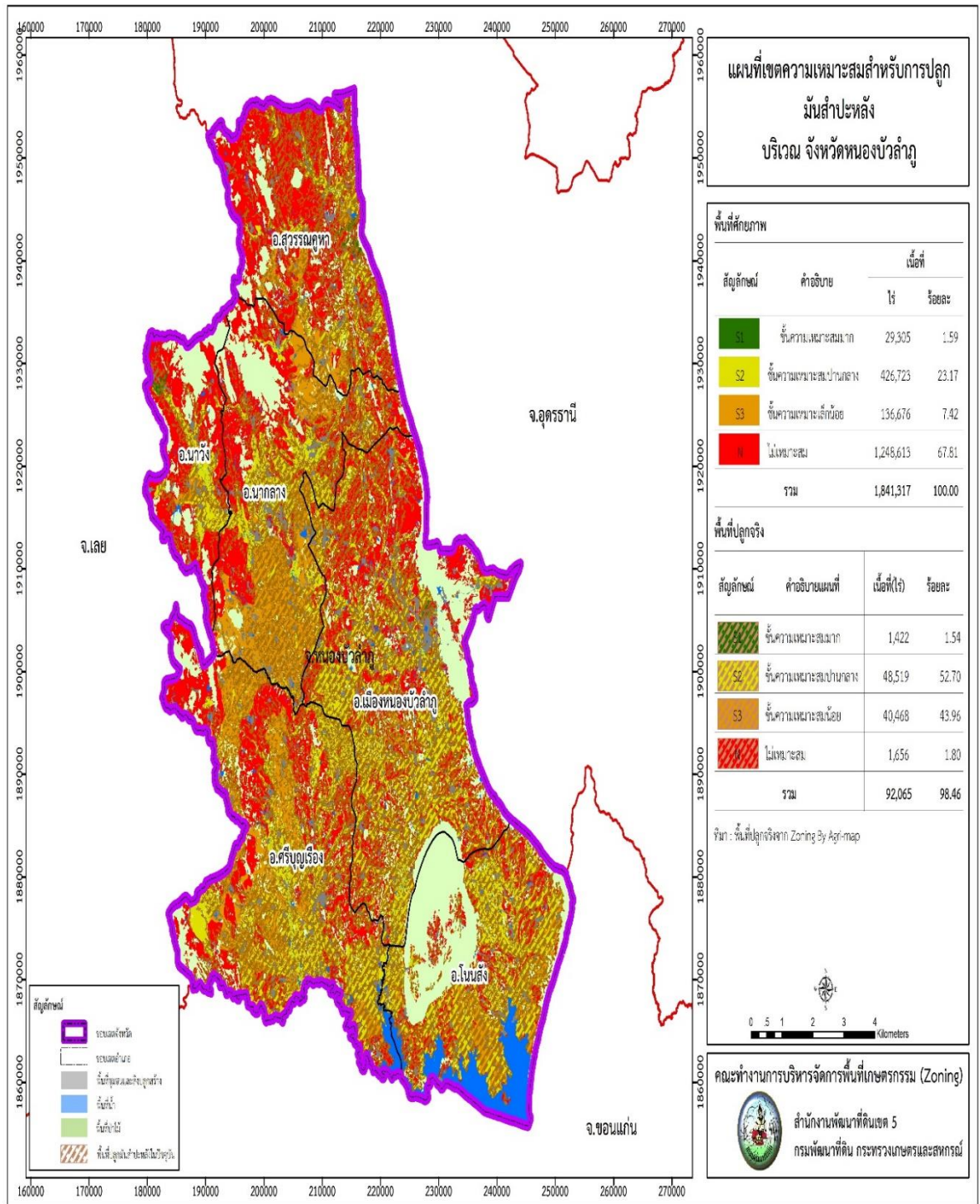

ภาพที่ ๗ แผนที่เขตความเหมาะสมสำหรับการปลูกมันสำปะหลัง บริเวณจังหวัดหนองบัวลำภู

๑.๑.๒ ลักษณะภูมิอากาศ

๑) ฤดูกาล (ที่มา :สถานีอุตุนิยมวิทยา)

ลักษณะภูมิอากาศในจังหวัดหนองบัวลำภูแบ่งออกเป็น ๓ ฤดูเช่นเดียวกับกับจังหวัดอื่น ในภาคตะวันออกเฉียงเหนือ ได้แก่ ฤดูร้อน ฤดูฝนและฤดูหนาวสภาพภูมิอากาศโดยทั่วไป ขึ้นอยู่กับมรสุมที่พัดผ่านประจำปีจัดอยู่ในประเภทภูมิอากาศแบบพื้นเมือง ร้อนเฉพาะฤดูคือ จะมีฝนตกเฉพาะฤดูกาลสลับกับมีช่วงแห้งแล้งที่เห็นได้ชัดเจนซึ่งแต่ละฤดูจะมีอุณหภูมิแตกต่างกัน ดังนี้

ฤดูหนาว : อุณหภูมิต่ำเฉลี่ยประมาณ ๑๕ - ๑๖ องศาเซลเซียส อยู่ในช่วงเดือนธันวาคม - มกราคม ของทุกปี

ฤดูร้อน : อุณหภูมิต่ำเฉลี่ยประมาณ ๓๕ - ๓๖ องศาเซลเซียส อยู่ในช่วงเดือนเมษายน - พฤษภาคม ของทุกปี

ฤดูฝน : อุณหภูมิต่ำเฉลี่ยประมาณ ๒๐ - ๒๔ องศาเซลเซียส (ในวันที่มีฝนตก) อยู่ในช่วงเดือนมิถุนายน - พฤศจิกายน ของทุกปี

๒) ปริมาณน้ำฝน (ข้อมูล ๔ ปี) จังหวัดหนองบัวลำภู ปริมาณน้ำฝนตั้งแต่วันที่ ๑ มกราคม ๒๕๖๖ - ๓๑ ธันวาคม ๒๕๖๖ มีปริมาณฝนตก ๑,๒๖๑.๑ มิลลิเมตร โดยในปีงบประมาณ ๒๕๖๕ มีฝนตกทั้งปี ๑,๔๕๖.๖ มิลลิเมตร

ตารางที่ ๑ การคาดหมายฝน พ.ศ. ๒๕๖๗ เปรียบเทียบกับค่าปกติ

ภาค	พ.ค.	มิ.ย.	ก.ค.	ส.ค.	ก.ย.
เหนือ	ต่ำกว่าค่าปกติ	ใกล้เคียง-สูงกว่าค่าปกติ	ต่ำกว่าค่าปกติ	ใกล้เคียง-สูงกว่าค่าปกติ	ใกล้เคียง-สูงกว่าค่าปกติ
ตะวันออกเฉียงเหนือ	ต่ำกว่าค่าปกติ	ใกล้เคียง-สูงกว่าค่าปกติ	ต่ำกว่าค่าปกติ	ต่ำกว่าค่าปกติ	ใกล้เคียง-สูงกว่าค่าปกติ
กลาง	ต่ำกว่าค่าปกติ	ต่ำกว่าค่าปกติ	ใกล้เคียง-สูงกว่าค่าปกติ	ใกล้เคียง-สูงกว่าค่าปกติ	ใกล้เคียง-สูงกว่าค่าปกติ
ตะวันออก	ต่ำกว่าค่าปกติ	น้อยกว่าค่าปกติ	ใกล้เคียง-สูงกว่าค่าปกติ	ใกล้เคียง-สูงกว่าค่าปกติ	ใกล้เคียง-สูงกว่าค่าปกติ
ใต้ฝั่งตะวันตก (อ่าวไทย)	สูงกว่าค่าปกติ	ใกล้เคียงค่าปกติ	ต่ำกว่าค่าปกติ	ต่ำกว่าค่าปกติ	ต่ำกว่าค่าปกติ
ใต้ฝั่งตะวันตก (อันดามัน)	สูงกว่าค่าปกติ	ต่ำกว่าค่าปกติ	ใกล้เคียง-สูงกว่าค่าปกติ	ต่ำกว่าค่าปกติ	ต่ำกว่าค่าปกติ
กรุงเทพฯ และปริมณฑล	ต่ำกว่าค่าปกติ	ใกล้เคียง-สูงกว่าค่าปกติ	ต่ำกว่าค่าปกติ	ใกล้เคียง-สูงกว่าค่าปกติ	ใกล้เคียง-สูงกว่าค่าปกติ

ที่มา : การคาดหมายลักษณะอากาศช่วงฤดูฝนของประเทศไทยพ.ศ. ๒๕๖๗

คาดการณ์สภาวะอากาศกรมอุตุนิยมวิทยาวันที่ ๒๖ เมษายน พ.ศ.๒๕๖๗

ตารางที่ ๒ การคาดหมายปริมาณฝน (มิลลิเมตร) ในฤดูฝน พ.ศ. ๒๕๖๗

ภาค	เม.ย.	พ.ค.	มิ.ย.	ก.ค.	ส.ค.	ก.ย.	ต.ค.
เหนือ	๔๐ - ๖๐	๑๐๐ - ๑๔๐	๑๓๐ - ๑๗๐	๑๓๐ - ๑๗๐	๒๔๐ - ๒๙๐	๑๙๐-๒๓๐	๑๐๐-๑๓๐
ตะวันออกเฉียงเหนือ	๕๐ - ๘๐	๑๓๐ - ๑๗๐	๑๘๐ - ๒๐๐	๑๗๐ - ๒๑๐	๒๕๐ - ๓๐๐	๒๒๐-๒๗๐	๙๐-๑๒๐
กลาง	๔๐ - ๖๐	๙๐ - ๑๒๐	๑๓๐ - ๑๗๐	๑๓๐ - ๑๗๐	๑๗๐ - ๒๑๐	๒๑๐-๒๖๐	๑๖๐-๒๐๐
ตะวันออก	๖๐ - ๙๐	๑๒๐ - ๑๖๐	๒๖๐ - ๓๑๐	๒๖๐ - ๓๑๐	๒๖๐ - ๓๑๐	๓๓๐-๓๘๐	๒๒๐-๒๗๐
ใต้ฝั่งตะวันตก (อ่าวไทย)	๕๐ - ๘๐	๑๐๐ - ๑๔๐	๑๑๐ - ๑๕๐	๑๑๐ - ๑๕๐	๑๑๐ - ๑๕๐	๑๓๐-๑๗๐	๒๕๐-๓๐๐
ใต้ฝั่งตะวันตก (อันดามัน)	๑๐๐ -	๒๘๐ - ๓๓๐	๓๔๐ - ๓๙๐	๓๒๐ - ๓๗๐	๓๘๐ - ๔๓๐	๓๘๐-๔๓๐	๔๐๐-๔๘๐
กรุงเทพฯ และปริมณฑล	๕๐ - ๘๐	๑๒๐ - ๑๖๐	๑๙๐ - ๒๓๐	๒๐๐ -๒๕๐	๒๒๐ - ๒๗๐	๓๒๐-๓๗๐	๒๔๐-๒๙๐

ที่มา : การคาดหมายลักษณะอากาศช่วงฤดูฝนของประเทศไทย พ.ศ. ๒๕๖๗

ฤดูฝนของประเทศไทยเริ่มต้นในวันที่ ๒๐ พฤษภาคม ๒๕๖๗และจะสิ้นสุดประมาณกลางเดือนตุลาคม ๒๕๖๗

หมายเหตุ : ค่าปกติหมายถึงปริมาณฝนเฉลี่ยในคาบ ๓๐ ปี

ตารางที่ ๓ ปริมาณน้ำฝนของจังหวัดหนองบัวลำภู ปี ๒๕๖๐ - ๒๕๖๗

ปี	ปริมาณน้ำฝนต่อปี (มม.)
น้ำฝน ปี ๒๕๖๐	๑,๖๐๘ มิลลิเมตร
น้ำฝน ปี ๒๕๖๑	๑,๓๑๓.๗ มิลลิเมตร
น้ำฝน ปี ๒๕๖๒	๑,๐๔๙.๒ มิลลิเมตร
น้ำฝน ปี ๒๕๖๓	๙๖๔.๕ มิลลิเมตร
น้ำฝน ปี ๒๕๖๔	๑,๒๗๒.๑ มิลลิเมตร
น้ำฝน ปี ๒๕๖๕	๑,๔๕๖.๖ มิลลิเมตร
น้ำฝน ปี ๒๕๖๖	๑,๒๖๑.๑ มิลลิเมตร
น้ำฝน ปี ๒๕๖๗	๑,๔๐๙.๗ มิลลิเมตร

ที่มา : สถานีอุตุนิยมวิทยาหนองบัวลำภู ข้อมูล ณ มกราคม ๒๕๖๘

๓) อุณหภูมิและความชื้นสัมพัทธ์

ตารางที่ ๔ อุณหภูมิและความชื้นสัมพัทธ์สูงสุด - ต่ำสุด ของจังหวัดหนองบัวลำภู ปี ๒๕๖๐ - ๒๕๖๖

ปี	อุณหภูมิเฉลี่ยต่อปี (°C)			ความชื้นสัมพัทธ์ (%)		
	สูงสุดเฉลี่ย	ต่ำสุดเฉลี่ย	เฉลี่ยทั้งปี	สูงสุดเฉลี่ย	ต่ำสุดเฉลี่ย	เฉลี่ยทั้งปี
ปี ๒๕๖๐	๓๒.๑๘	๒๒.๓๙	๒๖.๕๙	๙๒.๓๗	๕๖.๔๐	๗๕.๙๗
ปี ๒๕๖๑	๓๒.๓๓	๒๒.๐๙	๒๖.๕๒	๙๒.๔๙	๕๕.๒๙	๗๖.๘๖
ปี ๒๕๖๒	๓๓.๒๕	๒๒.๖๒	๒๗.๖๕	๘๙.๔๑	๔๘.๖๖	๗๐.๑๙
ปี ๒๕๖๓	๓๓.๖๑	๒๒.๖๐	๒๗.๔๐	๘๙.๘๕	๕๐.๙๔	๗๑.๖๕
ปี ๒๕๖๔	๓๒.๙๒	๒๒.๕๕	๒๖.๙๙	๙๓.๐๒	๕๔.๘๑	๗๕.๖๙
ปี ๒๕๖๕	๓๒.๓๕	๒๒.๐๖	๒๖.๔๘	๙๓.๓๕	๕๔.๔๙	๗๖.๓๓
ปี ๒๕๖๖	๓๓.๓๘	๒๐.๕๒	๒๗.๓๖	๘๘.๕๕	๕๗.๖๒	๗๓.๒๒
ปี ๒๕๖๗	๓๓.๓๓	๒๓.๐๙	๒๗.๖๑	๘๘.๖๖	๕๕.๔๑	๗๓.๒๒

ที่มา : สถานีอุตุนิยมวิทยาหนองบัวลำภู ข้อมูล ณ มกราคม ๒๕๖๘

๑.๑.๓ แหล่งน้ำธรรมชาติ เช่น แม่น้ำ คลอง บึง (ที่มา : ที่ทำการปกครองจังหวัด/ทส.)

จังหวัดหนองบัวลำภูขาดแคลนแหล่งน้ำธรรมชาติขนาดใหญ่และขนาดกลาง เนื่องจากมีสภาพพื้นที่เป็นที่ราบสูง มีแหล่งน้ำในพื้นที่ต้นน้ำที่สำคัญในเขตอำเภอนาดัว จังหวัดเลย ได้แก่

(๑) ลำพะเนียง อยู่ในเขตลุ่มน้ำชี ต้นน้ำเกิดจากภูเขาในเขต อ.นาดัว จ.เลย ความยาวประมาณ ๓๑๔ กม. เป็นลุ่มน้ำที่มีความสำคัญต่อการดำรงชีพของราษฎรท้องถิ่นที่ อ.นาหวัง อ.ศรีบุญเรือง อ.เมืองฯ อ.นากลางและอ.โนนสัง ครอบคลุมพื้นที่เกษตรกรรมรวมเนื้อที่ ๑,๑๙๕,๐๐๐ ไร่ ไหลผ่านพื้นที่ชุมชน ๒๙ ตำบล ๑๙๕ หมู่บ้าน ๓๑,๔๔๓ ครัวเรือน ประชาชนในพื้นที่ลุ่มน้ำ จำนวน ๒๔๙,๘๘๘ คน

(๒) ลำน้ำโฆง อยู่ในเขตลุ่มน้ำโขง ต้นน้ำเกิดจากภูเขาเขต อ.นาดัว จ.เลย บริเวณภูซางใหญ่ และภูเขาเขต อ.สุวรรณคูหา และอ.นากลาง ความยาวประมาณ ๑๑๓ กม. เป็นลุ่มน้ำที่มีความสำคัญต่อการดำรงชีพของราษฎรท้องถิ่น อ.นากลาง อ.สุวรรณคูหา อ.นาหวัง และ อ.เมืองหนองบัวลำภู ครอบคลุมพื้นที่เกษตรกรรม รวมเนื้อที่ ๑,๖๘๕,๗๘๙ ไร่ ไหลผ่านพื้นที่ชุมชน ๕๑ ตำบล ประชาชนในพื้นที่ลุ่มน้ำ ๕๙,๙๓๗ ครัวเรือน ๒๗๐,๓๐๓ คน

นอกจากนี้ยังมีแหล่งน้ำขนาดเล็กที่สำคัญ ได้แก่ ลำห้วยมอ ยาวประมาณ ๒๒ กม. ลำน้ำพวย ยาวประมาณ ๓๐ กม. ลำห้วยโสม ยาวประมาณ ๒๑ กม. ลำห้วยโคไถ่ ยาวประมาณ ๓๐ กม. เป็นต้น โดยสภาพแหล่งน้ำจะมีลักษณะเป็นแหล่งน้ำขนาดเล็ก ห้วยต้น น้ำไม่ขังตลอดทั้งปี ก่อให้เกิดภัยแล้งซ้ำซากเป็นประจำทุกปี

ตารางที่ ๕ กลุ่มน้ำสาขาในพื้นที่จังหวัดหนองบัวลำภู

กลุ่มน้ำสาขา	ครอบคลุมพื้นที่ (อำเภอ)	พื้นที่ลุ่มน้ำ สาขา(ตร.กม.)	ปริมาณน้ำฝน (รายปี มม.)	ปริมาณน้ำท่า รายปีเฉลี่ย (ล้าน ลบ.ม.)
๑. น้ำโมง	อ.นากลางอ.เมือง อ.สุวรรณคูหา	๙๘๗.๗๕	๑,๒๔๐.๑	๙๓๑.๕๖
๒. ห้วยหลวง	อ.เมือง	๗๘.๐๐	๙๖๔.๗	๑,๒๖๓.๑๑
๓. น้ำพวย	อ.ศรีบุญเรือง	๓๕๐.๖๓	๑,๑๒๔.๗	๓๑๕.๒๐
๔. ลำน้ำพองตอนบน	อ.นากลาง อ.นาวัง อ.โนนสังอ.เมือง อ.ศรีบุญเรือง	๑,๐๑๖.๔๘	๑,๐๗๕.๓	
๕. ลำพะเนียง	อ.นากลางอ.นาวัง อ.โนนสังอ.เมือง อ.ศรีบุญเรือง	๑,๕๙๒.๘๗	๑,๐๑๗.๐	๓๘๖.๙๐
รวม		๔,๐๒๕.๗๓	๕,๔๒๑.๘	๓,๐๘๒.๕๒

ที่มา : สำนักงานทรัพยากรน้ำภาค ๓

๑.๑.๔ ทรัพยากรธรรมชาติที่สำคัญ เช่น ป่าสงวนแห่งชาติ อุทยานแห่งชาติ

(ที่มา : สำนักงานทรัพยากรธรรมชาติและสิ่งแวดล้อมจังหวัดหนองบัวลำภู)

(๑) มีพื้นที่ป่าไม้ ๓๐๐,๑๓๕.๒๖ ไร่ คิดเป็นร้อยละ ๑๒.๔๔ ของพื้นที่จังหวัด

(๒) มีพื้นที่แหล่งน้ำ ๑๓๓.๗๐ ตารางกิโลเมตร หรือ ๘๓,๕๖๒.๕ ไร่ คิดเป็นร้อยละ ๓.๔๖ ของพื้นที่จังหวัด

(๓) พื้นที่อื่นๆ ๓,๓๙๔.๙๑ ตารางกิโลเมตร หรือ ๒,๑๒๑,๘๑๘.๗ ไร่คิดเป็นร้อยละ ๘๗.๙๗ ของพื้นที่จังหวัด

๑.๑.๕ จังหวัดหนองบัวลำภู มีพื้นที่ป่าไม้ จำนวน ๗ ป่า รวมเนื้อที่ ๒,๗๕๒.๗๖ ตารางกิโลเมตร หรือ ๑,๗๒๐,๔๗๓ ไร่ ดังนี้

ตารางที่ ๖ พื้นที่ป่าสงวน/อุทยานแห่งชาติในจังหวัดหนองบัวลำภู

ลำดับ	ชื่อป่าสงวน/อุทยาน	ท้องที่	เนื้อที่ (ไร่)
๑	ป่าสงวนแห่งชาติป่าภูเก้า	อ.เมือง, อ.โนนสัง	๑๒๐,๑๒๕
๒	ป่าสงวนแห่งชาติป่าภูพาน	อ.โนนสัง	๒๔,๕๒๕
๓	ป่าสงวนแห่งชาติป่าหนองบัว	อ.เมือง	๒,๗๗๕
๔	ป่าสงวนแห่งชาติป่าห้วยส้มและป่าภูผาแดง	อ.ศรีบุญเรือง	๑๕,๖๒๕
๕	ป่าสงวนแห่งชาติป่าแกกถอยและป่านา กลาง	อ.นากลาง , อ.สุวรรณคูหา, อ.เมือง , นาวัง	๘๔๖,๐๗๕
๖	ป่าสงวนแห่งชาติป่าหนองเรือ	อ.ศรีบุญเรือง ,อ.เมือง, อ.นากลาง	๕๑๒,๓๗๕
๗	อุทยานแห่งชาติภูเก้าภูพานคำ	อ.โนนสัง	๑๙๘,๙๗๓
รวม			๑,๗๒๐,๔๗๓

ที่มา : สำนักงานทรัพยากรธรรมชาติและสิ่งแวดล้อม

๑.๒ ข้อมูลด้านการปกครองของจังหวัด

๑.๒.๑ การแบ่งเขตการปกครอง

ตารางที่ ๗ แสดงข้อมูลการปกครองของจังหวัดหนองบัวลำภูจำแนกรายอำเภอ

อำเภอ	พื้นที่ (ตร.กม.)	ระยะทางจากที่ว่าการอำเภอห่างจาก ศาลากลางจังหวัด (กม.)	จำนวน				
			ตำบล	หมู่บ้าน	ชุมชน	เทศบาล ตำบล	อบต.
๑. เมือง	๙๐๗.๕๖	๐๓ กิโลเมตร	๑๕	๑๕๔	๓๓	๓	๑๓
๒. นากลาง	๕๗๐.๗๐	๓๒ กิโลเมตร	๙	๑๒๗	-	๕	๕
๓. ศรีบุญเรือง	๘๓๐.๖๔	๒๗ กิโลเมตร	๑๒	๑๕๘	-	๕	๙
๔. โนนสัง	๕๗๗.๗๔	๔๒ กิโลเมตร	๑๐	๑๐๗	-	๔	๗
๕. สุวรรณคูหา	๖๔๖.๑๐	๔๔ กิโลเมตร	๘	๙๑	-	๕	๔
๖. นาหวัง	๓๒๖.๓๗	๕๒ กิโลเมตร	๕	๕๑	-	๑	๕
รวม	๓,๘๕๙.๑๐	-	๕๙	๖๘๘	๓๓	๒๓	๔๓

ที่มา : ที่ทำการปกครองจังหวัดหนองบัวลำภู , สำนักงานส่งเสริมการปกครองส่วนท้องถิ่นจังหวัดหนองบัวลำภู
ข้อมูล ณ เดือนธันวาคม ๒๕๖๗

๑.๒.๒ ข้อมูลประชากร

ตารางที่ ๘ จำนวนประชากรของจังหวัดหนองบัวลำภู

อำเภอ	ประชากร (คน)		
	ชาย	หญิง	รวม
อ. เมืองหนองบัวลำภู	๖๗,๒๖๔	๖๘,๖๑๘	๑๓๕,๘๘๒
อ. นากลาง	๔๕,๕๘๕	๔๕,๙๔๕	๙๑,๕๓๐
อ. โนนสัง	๓๑,๘๔๒	๓๒,๔๓๘	๖๔,๒๘๐
อ. ศรีบุญเรือง	๕๔,๓๗๕	๕๕,๑๒๓	๑๐๙,๔๙๘
อ. สุวรรณคูหา	๓๓,๔๖๙	๓๓,๘๙๒	๖๗,๓๖๑
อ. นาหวัง	๑๘,๓๒๗	๑๘,๕๐๑	๓๖,๘๒๘
รวม	๒๐๕,๘๖๒	๒๑๓,๕๑๗	๔๑๙,๓๗๙

ที่มา : ที่ทำการปกครองจังหวัดหนองบัวลำภู ณ เดือนธันวาคม ๒๕๖๗

๑.๓ ข้อมูลด้านสังคม และขนบธรรมเนียมประเพณี ศิลปวัฒนธรรม และประเพณีที่สำคัญ

๑.๓.๑ ข้อมูลด้านสังคม

๑.๓.๑.๑ การศึกษา จังหวัดหนองบัวลำภู มีสถาบันการศึกษาในระบบการศึกษาภาค

บังคับสายสามัญและสายอาชีพ ๓๕๑ แห่ง มีวิทยาลัยชุมชน ๑ แห่ง วิทยาลัยการอาชีพ ๑ แห่ง (อยู่ที่อำเภอศรีบุญเรือง) และศูนย์การศึกษานอกโรงเรียน ๖ แห่ง มีสถาบันการศึกษาระดับอุดมศึกษา ๑ แห่ง คือ มหาวิทยาลัยรามคำแหง สาขาวิทยบริการเฉลิมพระเกียรติ ตั้งอยู่ ต.นาคำไฮ อ.เมือง จ.หนองบัวลำภู ห่างจากศาลากลางจังหวัดประมาณ ๑๐ กิโลเมตร ตามเส้นทางหลวงแผ่นดิน หมายเลข ๒๑๐ ไปทางจังหวัดเลย เปิดสอนระดับปริญญาตรี ๔ สาขาและระดับปริญญาโท ๓ สาขาตั้งแต่ปี พ.ศ. ๒๕๔๕ - ปัจจุบัน

๑.๓.๑.๒ สาธารณสุข

ตารางที่ ๙ จำนวนสถานพยาบาลแผนปัจจุบันที่ไม่มีเตียงรับผู้ป่วยไว้ค้างคืนและสถานบริการเอกชน

ประเภทสถานพยาบาล	๒๕๖๓	๒๕๖๔	๒๕๖๕	๒๕๖๖	๒๕๖๗	๒๕๖๘
โรงพยาบาลส่งเสริมสุขภาพตำบล (สังกัด อบจ.)	๘๓	๘๓	๘๓	๘๓	๘๓	๘๓
ศูนย์สุขภาพชุมชน เขตเมือง	๑	๑	๑	๑	๑	๑
ศูนย์สุขภาพชุมชน (PCU) ในโรงพยาบาล	๕	๕	๕	๕	๕	๕
คลินิกหมอครอบครัว	๗	๗	๗	๗	๗	๗
คลินิกเวชกรรม	๓๕	๓๒	๕๑	๕๓	๕๓	๔๙
สหคลินิก	๑	-	-	-	-	-
คลินิกทันตกรรม ชั้น ๑,๒	๗	๗	๘	๑๐	๑๐	๑๐
สถานพยาบาลผดุงครรภ์ ชั้น ๑,๒	๖๕	๖๖	๖๖	๖๗	๖๘	๙๘

ที่มา : กลุ่มงานคุ้มครองผู้บริโภคและเภสัชสาธารณสุข สสจ.หนองบัวลำภู
ข้อมูล ณ เดือนมกราคม พ.ศ. ๒๕๖๘

๑.๓.๒ ขนบธรรมเนียมประเพณี ศิลปวัฒนธรรม และประเพณีที่สำคัญ

๑.๓.๒.๑ ขนบธรรมเนียม จังหวัดหนองบัวลำภูมีวัด ๔๑๗ แห่ง โบสถ์คริสต์ ๑๐ แห่ง มัสยิด ๒ แห่ง มีขนบธรรมเนียมความเป็นอยู่อย่างชาวอีสานทั่วไป แบบเรียบง่ายส่วนมากนับถือศาสนาพุทธ ร้อยละ ๙๙.๘๘ ของประชากรทั้งหมด ส่วนที่นับถือศาสนาอื่นมีบ้างเล็กน้อยได้แก่ ศาสนาคริสต์ ร้อยละ ๐.๐๙ และ อิสลามร้อยละ ๐.๐๓

๑.๓.๒.๒ ศิลปวัฒนธรรม จังหวัดหนองบัวลำภูมีศิลปหัตถกรรมและวัฒนธรรมการละเล่นพื้นเมือง เช่น การทอผ้าไหม ผ้าฝ้าย หมี่ซิด ซึ่งทอกันมาตั้งแต่โบราณ โดยทอเป็นผ้าซิด หมอน ผ้าตัดเสื้อตัดกระโปรง กลองทิชชู และของใช้อื่นๆ การทำเครื่องปั้นดินเผา ปั้นรูปแบบต่างๆ และทำลวดลายเป็นเครื่องใช้เครื่องประดับตกแต่งอาคารสถานที่ โองน้ำกาน้ำ หม้อดิน เต้าไฟ กระจ่างดอกไม้ แจกัน เป็นต้น

- เครื่องจักรสาน โดยใช้วัตถุดิบจากไม้ไผ่และเอาไปย้อมสี ทำเป็นกระติบข้าว พัด ตะกร้าของใช้ประจำครัวเรือน เป็นต้น

- วัฒนธรรมการละเล่นพื้นเมืองต่างๆ เช่น โปงลาง ประกอบด้วยเครื่องดนตรีประเภทแคน ซอ พิณ โปงลาง ฉิ่ง ฉาบ กลอง โหวดและการรำคองก้า ซึ่งเป็นการร่ายรำตามจังหวะเสียงกลองและเสียงเพลงเครื่องดนตรีที่เล่นมีกลอง ๒ หน้า จะนิยมเล่นในเวลากลางวัน

๑.๓.๒.๓ ประเพณีที่สำคัญ จังหวัดหนองบัวลำภูมีประเพณีที่สำคัญต่างๆ เช่น

๑.๓.๒.๓.๑ งานสักการะสมเด็จพระนเรศวรมหาราช - กาชาดหนองบัวลำภูเป็นงานประจำปีของจังหวัดหนองบัวลำภู จัดขึ้นระหว่างวันที่ ๑๘-๒๗ มกราคมของทุกปี มีระยะเวลา ๑๐ วัน กิจกรรมที่สำคัญ พิธีบวงสรวงสมเด็จพระนเรศวรมหาราชในวันที่ ๑๘ มกราคมมีขบวนแห่ทางศิลปวัฒนธรรมของท้องถิ่น การฟ้อนรำ แสดงการละเล่นแบบสมัยก่อน การออกร้านค้าของอำเภอต่างๆ และกิจกรรมงานกาชาดต่างๆ และการประกวดธิดากาชาดประจำปี

๑.๓.๒.๓.๒ งานขึ้นเขาไหว้พระถ้าเอราวัณเป็นงานประจำปีของชาวอำเภอนาวัง จัดขึ้นระหว่างวันที่ ๑๒ -๑๔ เมษายนของทุกปี กิจกรรมที่สำคัญ ได้แก่ การทำบุญตักบาตร พิธีรดน้ำดำหัว การประกวดร้องเพลง การประกวดนางสงกรานต์ (เทพีนางพม่อม) และการประกวดผลิตผลทางการเกษตร

๑.๓.๒.๓.๓ งานประเพณีสงกรานต์ เป็นงานประเพณีท้องถิ่นของจังหวัด จัดขึ้นในวันที่ ๑๓ เมษายนของทุกปี กิจกรรมที่สำคัญ ได้แก่ การทำบุญตักบาตร การประกวดความสวยงามของรถขบวนแห่

และนางสงกรานต์ การฟ้อนรำตามจังหวะดนตรีแบบอีสาน การสงฆ์น้ำพระ การรดน้ำขอพรผู้ใหญ่ผู้สูงอายุ และการเล่นสาดน้ำผู้คนทั่วไป

๑.๓.๒.๓.๔ งานบุญบั้งไฟเป็นงานประเพณีท้องถิ่นของจังหวัด มีการประกวดรถขบวนแห่บั้งไฟซึ่งประดับตกแต่งอย่างสวยงาม การแข่งขันจุดบั้งไฟจะจัดขึ้นภายในเดือน ๖ หรือเดือนพฤษภาคมของทุกปี

๑.๓.๒.๓.๕ งานประเพณีลอยกระทงเป็นงานประจำปีท้องถิ่นที่ยึดถือปฏิบัติสืบเนื่องมาแต่โบราณ จัดขึ้นในวันขึ้น ๑๕ ค่ำ หรือวันเพ็ญเดือนสิบสองของทุกปี มีกิจกรรมที่สำคัญ เช่น การประกวดขบวนแห่กระทงและนางนพมาศ การจัดทำกระทงตกแต่งด้วยวัสดุสีต่างๆและประดับด้วยไฟแสงสีโชนกลางน้ำ มีการเปิดเพลงลอยกระทงเพิ่มบรรยากาศในช่วงงาน การจุดฟุดดอกไม้ไฟและการจุดโคมไฟลอยขึ้นสู่ท้องฟ้า การลอยกระทงและอธิษฐานขอสิ่งที่ดีตนปรารถนา ลอยเพื่อการสะเดาะเคราะห์หรือลอยเพื่อขอขมาน้ำที่มนุษย์ได้ทำสิ่งผิดๆลงในน้ำตามความเชื่อของแต่ละคน

๑.๓.๒.๓.๖ งานสัปดาห์เที่ยวพิพิธภัณฑสถานฟอสซิลไดโนเสาร์และหอยหิน ๑๕๐ ล้านปี หรืองานเที่ยวหอยหินกินลำไยไหว้หลวงปู่ขาวจัดเป็นประจำทุกปีเพื่อส่งเสริมการท่องเที่ยวและกระจายรายได้มาสู่ท้องถิ่น จัดขึ้นที่บริเวณลานค้าชุมชนบ้านห้วยเตือ และพิพิธภัณฑสถานฟอสซิลและหอยหิน ๑๕๐ ล้านปี ตำบลโนนทัน อำเภอเมือง จังหวัดหนองบัวลำภู มีกิจกรรมที่น่าสนใจคือ การแข่งขันกีฬาพื้นบ้าน กิจกรรมท่องเที่ยวเชิงเกษตรกรรม และการท่องเที่ยวเชิงนิเวศน์ ตลาดนัดจำหน่ายผลไม้ เช่น ลำไย ขนุน การจัดจำหน่ายสินค้าของที่ระลึก การเที่ยวชมอุทยานหอยหิน ๑๕๐ ล้านปี และการประกวดอาหาร

๑.๔ ข้อมูลโครงสร้างพื้นฐานและสาธารณูปโภค

๑.๔.๑ การคมนาคมขนส่ง

การเดินทางมายังจังหวัดหนองบัวลำภูมาได้หลายเส้นทางไม่ว่าจะเป็นรถยนต์ส่วนตัวจากกรุงเทพฯ มาตามทางหลวงหมายเลข ๒๑๐ รวมระยะทาง ๖๐๘ กิโลเมตร หรือเครื่องบิน โดยใช้เส้นทางบินกรุงเทพฯ – อุดรธานีแล้วต่อรถโดยสารเข้าหนองบัวลำภูและยังสามารถเดินทางด้วยรถโดยสารประจำทางและรถไฟ ได้เช่นเดียวกัน

๑.๔.๒ ไฟฟ้า

ตารางที่ ๑๐ แสดงข้อมูลของประเภทผู้ใช้ไฟฟ้า

ประเภทผู้ใช้	ปี ๒๕๖๕	ปี ๒๕๖๖	ปี ๒๕๖๗
จำนวนผู้ใช้ไฟฟ้า (ราย)	๑๕๒,๙๕๒	๑๕๐,๕๗๔	๑๕๐,๕๑๐
พลังงานไฟฟ้าที่จำหน่ายและใช้ (กิโลวัตต์-ชั่วโมง)	๓๔๐,๑๖๓,๐๖๖.๓๔	๓๖๔,๘๓๑,๗๖๐.๕๖	๓๘๔,๐๙๕,๖๒๕.๖๐
๑.บ้านอยู่อาศัย	๑๗๘,๐๔๖,๒๓๒.๔๕	๑๙๒,๑๐๗,๔๕๘.๙๖	๒๐๔,๐๔๓,๗๕๒.๗๕
๒. กิจการขนาดเล็ก	๖๕,๘๔๘,๘๙๔.๕๗	๖๘,๗๒๙,๖๓๒.๗๗	๗๐,๑๖๘,๐๑๐.๕๕
๓.กิจการขนาดกลาง	๖๑,๔๔๘,๐๕๙.๗๓	๖๖,๓๑๕,๓๔๕.๑๙	๗๑,๐๘๒,๘๙๕.๑๗
๔. กิจการขนาดใหญ่	๒๖,๙๒๑,๐๕๐.๗๙	๒๘,๑๗๕,๘๓๙.๖๕	๒๙,๒๓๐,๑๕๙.๔๑
๕. อื่นๆ	๗,๙๐๒,๒๘๒.๘๐	๙,๕๐๓,๔๘๓.๙๙	๙,๕๗๐,๘๐๗.๗๒

ที่มา : การไฟฟ้าส่วนภูมิภาค ข้อมูล ณ ม.ค. - ธ.ค. ๒๕๖๗

๑.๔.๓ ข้อมูลโครงสร้างพื้นฐานและสาธารณูปโภคอื่นๆ ที่เกี่ยวข้อง

๑.๔.๓.๑ ประปา สถิติผู้ใช้น้ำ ปริมาณการผลิต และการจำหน่าย ของการประปาส่วนภูมิภาค จังหวัดหนองบัวลำภู

ตารางที่ ๑๑ แสดงข้อมูลของประเภทผู้ใช้น้ำ

รายการ	ปี ๒๕๖๕ (๒๐๒๒)	ปี ๒๕๖๖ (๒๐๒๓)	ปี ๒๕๖๗ (๒๐๒๔)
ผู้ใช้น้ำ (ราย)	๑๒,๓๗๗	๑๔,๙๔๘	๑๕,๕๖๕
ปริมาณน้ำผลิตจริง (ลูกบาศก์เมตร)	๓,๖๖๐,๔๔๕	๕,๑๖๖,๑๕๔	๕,๔๐๙,๓๑๕
ปริมาณน้ำขาย (ลูกบาศก์เมตร)	๒,๘๑๕,๑๘๘	๓,๓๒๖,๕๙๖	๓,๕๕๘,๗๔๙

ที่มา : การประปาส่วนภูมิภาค ข้อมูล ณ วันที่ มกราคม ๒๕๖๘

๑.๕ ข้อมูลด้านเศรษฐกิจของจังหวัด

๑.๕.๑ สภาพเศรษฐกิจโดยทั่วไป

ผลิตภัณฑ์มวลรวมจังหวัดหนองบัวลำภู ปี พ.ศ. ๒๕๖๕ ณ ราคาประจำปี มีมูลค่าเพิ่ม ๓๑,๖๙๖ ล้านบาท ขยายตัวจากปี ๒๕๖๔ ซึ่งมีมูลค่า ๓๐,๔๔๔ ล้านบาท ขยายตัวในอัตราชะลอตัวร้อยละ ๔.๑๑ จากที่ขยายตัวร้อยละ ๗.๗๙ ในปี ๒๕๖๔ เป็นการขยายตัวทั้งการผลิตภาคเกษตรและภาคนอกภาคเกษตร โดยมีผลิตภัณฑ์มวลรวมจังหวัดต่อหัวต่อคนต่อปี (GPP per capita) อยู่ที่ ๖๗,๓๖๓ บาท ขยายตัวจาก ๖๔,๔๓๕ บาท ในปี ๒๕๖๔ เป็นลำดับที่ ๗๕ ของประเทศ และอยู่ในลำดับที่ ๒๐ ของภาคตะวันออกเฉียงเหนือ โดยโครงสร้างการผลิตของจังหวัดหนองบัวลำภู ณ ราคาประจำปี ประกอบด้วย

- (๑) ภาคเกษตรกรรม มูลค่า ๖,๙๕๗ ล้านบาท (คิดเป็นสัดส่วนร้อยละ ๒๒)
- (๒) ภาคอุตสาหกรรม มูลค่า ๗,๑๒๒ ล้านบาท (คิดเป็นสัดส่วนร้อยละ ๒๒)
- (๓) ภาคบริการ มูลค่า ๑๗,๖๑๘ ล้านบาท (คิดเป็นสัดส่วนร้อยละ ๕๖)

ตารางที่ ๑๒ แสดงมูลค่าและอัตรายขยายตัวที่แท้จริงของ GPP จังหวัดหนองบัวลำภู

ผลิตภัณฑ์มวลรวมหนองบัวลำภู (GPP)	มูลค่า ณ ราคาประจำปี (ล้านบาท)	อัตรายขยายตัวที่แท้จริง (ร้อยละ)	รายได้ต่อหัว/คน/ปี (บาท)	อัตรายการเปลี่ยนแปลงรายได้ต่อหัว (ร้อยละ)
พ.ศ. ๒๕๖๕p	๓๑,๖๙๖	๔.๑๑	๖๗,๓๖๓	๔.๕๕
พ.ศ. ๒๕๖๔r	๓๐,๔๔๔	๗.๗๙	๖๔,๔๓๕	๘.๒๒
พ.ศ. ๒๕๖๓	๒๘,๒๔๓	-๑.๔๖	๕๙,๕๓๘	-๑.๐๘
พ.ศ. ๒๕๖๒	๒๘,๖๖๒	-๑.๔๙	๖๐,๑๘๕	-๑.๑๒
พ.ศ. ๒๕๖๑	๒๙,๐๙๗	๔.๓๔	๖๐,๘๖๗	๔.๗๓

ที่มา : สำนักงานคลังจังหวัดหนองบัวลำภู ข้อมูล ณ เดือนเมษายน ๒๕๖๗

ภาพรวมภาวะเศรษฐกิจจังหวัดหนองบัวลำภู

ผลิตภัณฑ์มวลรวมจังหวัด ณ ราคาประจำปี ของจังหวัดหนองบัวลำภู ปี ๒๕๖๕ มีมูลค่า ๓๑,๖๙๖ ล้านบาท ประกอบด้วย ภาคเกษตรมูลค่า ๖,๙๕๗ ล้านบาท และนอกภาคเกษตรมูลค่า ๒๔,๗๔๐ ล้านบาท โดยสาขาเกษตรกรรม การป่าไม้ และการประมง คิดเป็นสัดส่วน ร้อยละ ๒๑.๙ ส่วนสาขาอุตสาหกรรม เป็นสาขาการผลิตหลักในการขับเคลื่อนเศรษฐกิจของจังหวัด มีสัดส่วน ร้อยละ ๒๒.๕

รองลงมาคือ สาขาการขายส่งขายปลีกฯ มีสัดส่วน ร้อยละ ๑๓.๖ สาขาการศึกษา มีสัดส่วน ร้อยละ ๑๑.๘ สาขาการเงินและการประกันภัย มีสัดส่วน ร้อยละ ๗.๕ และสาขาอื่น ๆ มีสัดส่วนรวมกัน ร้อยละ ๒๒.๗

โครงสร้างการผลิตทางการเกษตรที่สำคัญของจังหวัดหนองบัวลำภู ในปี ๒๕๖๗ ได้แก่ สาขาพืช ซึ่งมีสัดส่วนถึง ร้อยละ ๘๒.๒ ของผลิตภัณฑ์ภาคเกษตร หรือ GPP ภาคเกษตร รองลงมา คือ สาขาปศุสัตว์ สาขาบริการทางการเกษตร สาขาประมง และสาขาป่าไม้ คิดเป็น ร้อยละ ๙.๕ ๕.๕ ๒.๗ และ ๐.๑ ตามลำดับคิดเป็น ร้อยละ ๙.๕ ๕.๕ ๒.๗ และ ๐.๑ ตามลำดับ

สัดส่วนผลิตภัณฑ์มวลรวมภาคเกษตร ปี 2567 จังหวัดหนองบัวลำภู

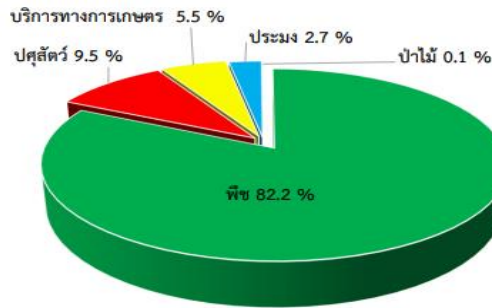

ที่มา: สำนักงานเศรษฐกิจการเกษตรที่ 3

แผนภาพที่ ๑ แสดงโครงสร้างผลิตภัณฑ์มวลรวมจังหวัด ภาคเกษตร จังหวัดหนองบัวลำภู

ปัจจัยที่เกี่ยวข้องกับการผลิตภาคเกษตร

- สถานการณ์น้ำ

- ปริมาณน้ำในอ่างเก็บน้ำสำคัญของจังหวัดหนองบัวลำภู ปี ๒๕๖๗ ณ วันที่ ๑ มกราคม ๒๕๖๗ มีปริมาตรเท่ากับ ๒๑.๘๒ ล้านลูกบาศก์เมตร เพิ่มขึ้นจากปีที่ผ่านมา ซึ่งมีปริมาตร ๒๐.๘๒ ล้านลูกบาศก์เมตร หรือเพิ่มขึ้นร้อยละ ๔.๘

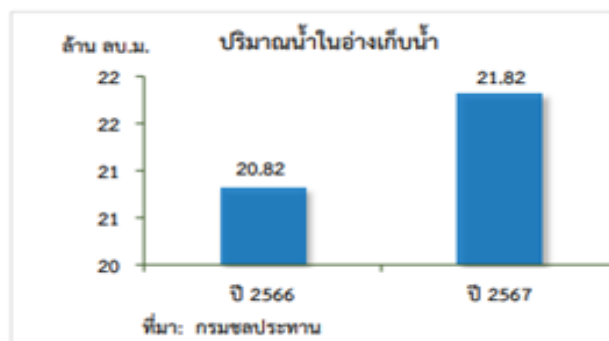

ที่มา: กรมชลประทาน

แผนภาพที่ ๒ ปริมาณน้ำในอ่างเก็บน้ำ

ที่มา : กรมชลประทาน

- จำนวนวันฝนตกในจังหวัดหนองบัวลำภู ปี ๒๕๖๗ มีวันฝนตกเฉลี่ย ๑๑๐ วัน ลดลงจากปีที่ผ่านมา ซึ่งอยู่ที่ ๑๒๑ วัน หรือลดลงร้อยละ ๙.๑ ซึ่งมีปริมาณน้ำฝน ๑,๒๗๖.๖๓ มิลลิเมตร ลดลงจากปีที่ผ่านมา ที่มีปริมาณน้ำฝน ๑,๒๖๑.๑๐ มิลลิเมตร หรือลดลงร้อยละ ๑.๒

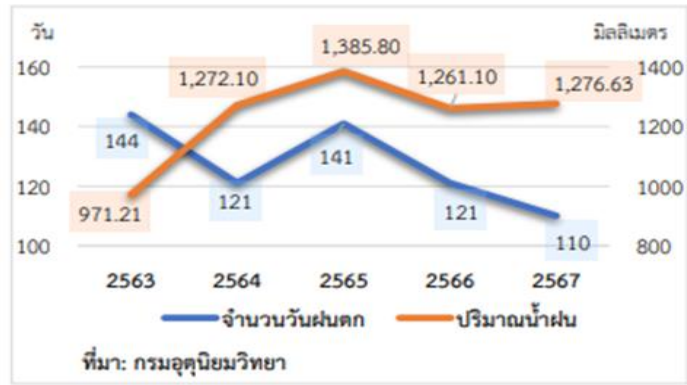

แผนภาพที่ ๓ จำนวนวันฝนตก และปริมาณน้ำฝน
ที่มา : กรมอุตุนิยมวิทยา

สถานการณ์ภัยธรรมชาติ และโรคแมลง ศัตรูพืชระบาด

- การเปลี่ยนแปลงของสภาพภูมิอากาศ (Climate Change) จากปรากฏการณ์เอลนีโญตั้งแต่ปี ๒๕๖๖ ถึงช่วงต้นปี ๒๕๖๗ ปริมาณน้ำฝนน้อยกว่าปีที่ผ่านมา สภาพอากาศร้อนจัดและแห้งแล้ง ส่งผลกระทบต่อการเพาะปลูกและการเจริญเติบโตของพืชส่งผลให้เกษตรกรปรับเปลี่ยนไปเพาะปลูกพืชชนิดอื่น และปรากฏการณ์ลานีญาในเดือนกันยายน ๒๕๖๗ ทำให้มีฝนตกหนัก มีปริมาณน้ำในอ่างเพิ่มขึ้น รวมทั้งเกิดอุทกภัยและน้ำป่าหลากในบางพื้นที่ ส่งผลให้ผลผลิตเกษตรกรบางส่วนได้รับความเสียหาย

- สถานการณ์การระบาดของโรคใบด่างมันสำปะหลัง และโรคใบขาวอ้อย

ราคาน้ำมัน

- ปี ๒๕๖๗ ราคาน้ำมันแก๊สโซฮอลล์ ๙๑ ของจังหวัดหนองบัวลำภู เฉลี่ยอยู่ที่ ๓๕.๖๖ บาทต่อลิตร ลดลงร้อยละ ๒.๙ จากปีที่ผ่านมา ซึ่งอยู่ที่ ๓๖.๗๑ บาทต่อลิตร ขณะที่ราคาน้ำมันดีเซล B๗ เฉลี่ยอยู่ที่ ๓๑.๗๕ บาทต่อลิตร ลดลงร้อยละ ๓.๕ จากปีที่ผ่านมา ซึ่งอยู่ที่ ๓๒.๙๑ บาทต่อลิตร เนื่องจาก ภาครัฐมีนโยบายบรรเทาภาระค่าใช้จ่ายด้านพลังงานของประชาชน ได้แก่ ปรับลดภาษีสรรพสามิตน้ำมันเบนซินลง ๐.๑๕-๑ บาทต่อลิตรตั้งแต่ ๗ พฤศจิกายน ๒๕๖๖ ถึง ๓๑ มกราคม ๒๕๖๗ และน้ำมันดีเซลลง ๒.๕๐ บาทต่อลิตร ประกอบกับใช้กองทุนน้ำมันเชื้อเพลิงในการปรับลดราคาขายปลีกน้ำมันเบนซินลดลงรวม ๒.๕๐ บาทต่อลิตร และน้ำมันดีเซลให้ขายปลีกไม่เกิน ๓๐ บาทต่อลิตร ส่งผลให้ราคาน้ำมันปรับตัวลดลง อย่างไรก็ตาม ราคาน้ำมันยังผันผวนตามปัจจัยต่างประเทศ

เครื่องชี้ทางด้านเศรษฐกิจการเกษตร จังหวัดหนองบัวลำภู

- ดัชนีผลผลิตสินค้าเกษตร ในปี ๒๕๖๗ อยู่ที่ระดับ ๒๑๔.๖ ลดลงร้อยละ ๓.๖ จากปีที่ผ่านมา ซึ่งอยู่ที่ระดับ ๒๒๒.๗ ส่วนดัชนีราคาที่ได้เกษตรกรขายได้ อยู่ที่ระดับ ๒๖๗.๐ เพิ่มขึ้นร้อยละ ๘.๕ จากปีที่ผ่านมา ซึ่งอยู่ที่ระดับ ๒๔๖.๑ ส่งผลให้ดัชนีรายได้เกษตรกร อยู่ที่ระดับ ๒๔๖.๑ ส่งผลให้ดัชนีรายได้เกษตรกร อยู่ที่ระดับ ๕๗๓.๐ เพิ่มขึ้นร้อยละ ๔.๕ จากปีที่ผ่านมา ซึ่งอยู่ที่ระดับ ๕๔๘.๑

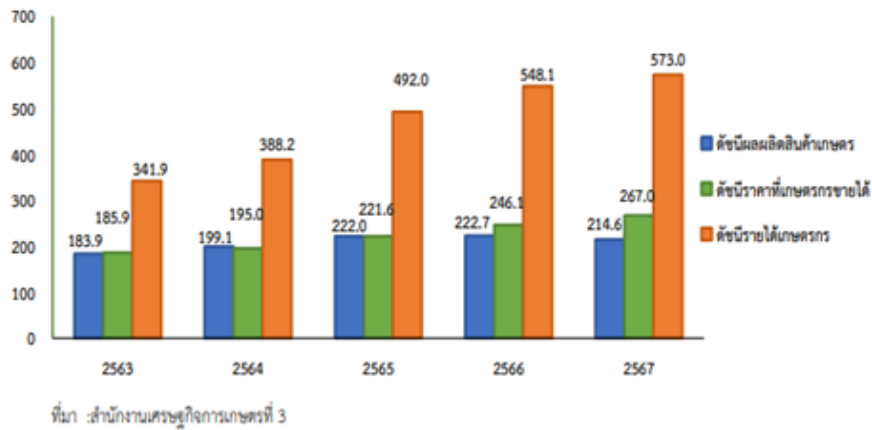

แผนภาพที่ ๔ ดัชนีผลผลิตสินค้าเกษตร ดัชนีราคาที่ใช้เกษตรกรขายได้ และดัชนีรายได้เกษตรกร
ที่มา : สำนักงานเศรษฐกิจการเกษตรที่ ๓

- **ดัชนีผลผลิตสาขาพืช** ในปี ๒๕๖๗ อยู่ที่ระดับ ๒๒๐.๖ ลดลงร้อยละ ๔.๕ จากปีที่ผ่านมา ซึ่งอยู่ที่ระดับ ๒๓๑.๑ ส่วนดัชนีราคาสินค้าพืชที่เกษตรกรขายได้ อยู่ที่ระดับ ๒๙๓.๘ เพิ่มขึ้นร้อยละ ๑๑.๗ จากปีที่ผ่านมา ซึ่งอยู่ที่ระดับ ๒๖๓.๐ ส่งผลให้ดัชนีรายได้เกษตรกรสาขาพืช อยู่ที่ระดับ ๖๔๘.๑ เพิ่มขึ้นร้อยละ ๖.๖ จากปีที่ผ่านมา ซึ่งอยู่ที่ระดับ ๖๐๗.๘

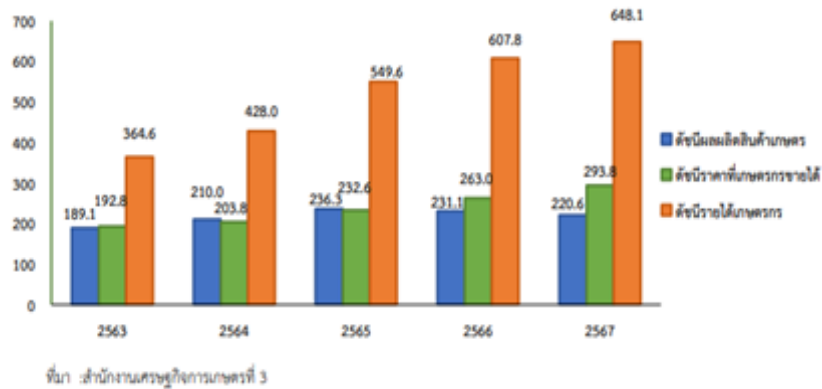

แผนภาพที่ ๕ ดัชนีผลผลิตสินค้าเกษตร ดัชนีราคาที่ใช้เกษตรกรขายได้ และดัชนีรายได้เกษตรกร สาขาพืช
ที่มา : สำนักงานเศรษฐกิจการเกษตรที่ ๓

- **ดัชนีผลผลิตสาขาปศุสัตว์** ในปี ๒๕๖๗ อยู่ที่ระดับ ๑๙๓ เพิ่มขึ้นร้อยละ ๐.๘ จากปีที่ผ่านมา ซึ่งอยู่ที่ระดับ ๑๙๒.๔ ขณะที่ดัชนีราคาสินค้าปศุสัตว์ที่เกษตรกรขายได้ อยู่ที่ระดับ ๑๖๕.๐ ลดลงร้อยละ ๑๒.๕ จากปีที่ผ่านมา ซึ่งอยู่ที่ระดับ ๑๘๘.๖ ส่งผลให้ดัชนีรายได้เกษตรกรสาขาปศุสัตว์ อยู่ที่ระดับ ๓๑๙.๙ เพิ่มขึ้นร้อยละ ๑๑.๘ จากปีที่ผ่านมา ซึ่งอยู่ที่ระดับ ๓๖๒.๙

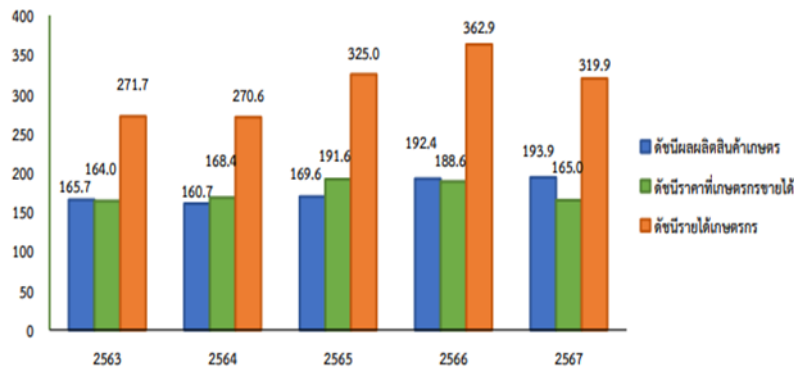

ที่มา : สำนักงานเศรษฐกิจการเกษตรที่ 3

แผนภาพที่ 6 ดัชนีผลผลิตสินค้าเกษตร ดัชนีราคาที่เกษตรกรขายได้ และดัชนีรายได้เกษตรกร สาขาปศุสัตว์
ที่มา : สำนักงานเศรษฐกิจการเกษตรที่ 3

- ดัชนีผลผลิตสาขาประมง ในปี ๒๕๖๗ อยู่ที่ระดับ ๖๓.๗ เพิ่มขึ้นร้อยละ ๔.๑ จากปีที่ผ่านมา ซึ่งอยู่ที่ระดับ ๖๑.๒ ส่วนดัชนีราคาสินค้าประมงที่เกษตรกรขายได้ อยู่ที่ระดับ ๑๘๘.๐ เพิ่มขึ้นร้อยละ ๒.๑ จากปีที่ผ่านมา ซึ่งอยู่ที่ระดับ ๑๘๖.๑ เพิ่มขึ้นร้อยละ ๔.๓ จากปีที่ผ่านมา ซึ่งอยู่ที่ระดับ ๑๘๘.๐ ส่งผลให้ดัชนีรายได้เกษตรกรสาขาประมง อยู่ที่ระดับ ๑๒๔.๙ เพิ่มขึ้นร้อยละ ๘.๕ จากปีที่ผ่านมา ซึ่งอยู่ที่ระดับ ๑๑๕.๑

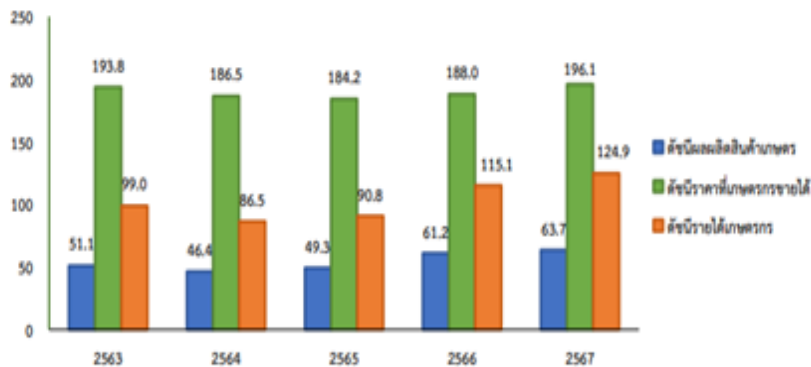

ที่มา : สำนักงานเศรษฐกิจการเกษตรที่ 3

แผนภาพที่ ๗ ดัชนีผลผลิตสินค้าเกษตร ดัชนีราคาที่เกษตรกรขายได้ และดัชนีรายได้เกษตรกร สาขาประมง
ที่มา : สำนักงานเศรษฐกิจการเกษตรที่ ๓

● ภาวะเศรษฐกิจการเกษตร ปี ๒๕๖๗

ภาวะเศรษฐกิจการเกษตรของจังหวัดหนองบัวลำภู ปี ๒๕๖๗ หดตัวร้อยละ ๓.๖ เมื่อเทียบกับปีที่ผ่านมา เนื่องจาก ตั้งแต่ปี ๒๕๖๖ จนถึงต้นปี ๒๕๖๗ สภาพอากาศร้อนจัดและแห้งแล้ง ส่งผลกระทบต่อการเพาะปลูกและการเจริญเติบโตของพืชหลายชนิด ทำให้เกษตรกรลดพื้นที่ปลูกหรือปรับเปลี่ยนไปเพาะปลูกพืชชนิดอื่น ส่งผลให้ผลผลิตพืชหลายชนิดลดลง โดยสาขาหัตถ์ ประกอบด้วย สาขาพืช และสาขาบริการทางการเกษตร ส่วนสาขาปศุสัตว์ สาขาประมง และสาขาป่าไม้ขยายตัว รายละเอียดแต่ละสาขา มีดังนี้

สาขาพืช ในปี ๒๕๖๗ หดตัวร้อยละ ๓.๗ เมื่อเทียบกับปีที่ผ่านมา โดยผลผลิตพืชที่ลดลง ได้แก่ มันสำปะหลัง อ้อยโรงงาน ข้าวนาปรัง และข้าวโพดเลี้ยงสัตว์ ในขณะที่ผลผลิตพืชที่เพิ่มขึ้นได้แก่ ยางพารา ข้าวเจ้านาปี และข้าวเหนียนาปี

สาขาปศุสัตว์ ปี ๒๕๖๗ ขยายตัวร้อยละ ๐.๑ เมื่อเทียบกับปีที่ผ่านมา โดยผลผลิตปศุสัตว์เพิ่มขึ้นได้แก่ กระจับปี่ สุกร และไข่ไก่ ส่วนผลผลิตปศุสัตว์ที่ลดลง ได้แก่ โคเนื้อ และไก่พื้นเมือง

สาขาประมง ปี ๒๕๖๗ ขยายตัวร้อยละ ๔.๑ เมื่อเทียบกับปีที่ผ่านมา เนื่องจาก การเพาะเลี้ยงสัตว์น้ำจืดเกษตรกรมีการอนุบาลลูกปลาให้ได้ขนาดและแข็งแรงก่อนปล่อยลงบ่อเพื่อเพิ่มอัตราการรอด และจับสัตว์น้ำจืดธรรมชาติได้เพิ่มขึ้นจากปีที่ผ่านมา

๑.๖ ข้อมูลด้านอื่นๆ ที่เกี่ยวข้อง เช่น ด้านสังคม การท่องเที่ยว แรงงาน วัฒนธรรม

๑.๖.๑ แหล่งท่องเที่ยวที่สำคัญของจังหวัด จังหวัดหนองบัวลำภูมีสถานที่ท่องเที่ยวที่มีความสวยงามทางธรรมชาติประวัติศาสตร์โบราณคดีศาสนสถานและศิลปหัตถกรรมที่สำคัญของจังหวัดคือ

๑.๖.๑.๑ ศาลสมเด็จพระนเรศวรมหาราชสร้างเป็นอนุสรณ์ครั้งสมเด็จพระนเรศวรมหาราชทรงประชวรและประทับอยู่บริเวณที่เป็นที่ตั้งอำเภอเมืองหนองบัวลำภูระหว่างยกทัพไปตีกรุงศรีสัตตนาคนหุตเมื่อปี พ.ศ. ๒๑๑ เป็นศาลรูปเรือไทยมีพระรูปปั้นของสมเด็จพระนเรศวรมหาราชตั้งประดิษฐานอยู่หน้าท่าประทับยืนพระหัตถ์ซ้ายถือพระแสงดาบ ตั้งอยู่บริเวณสวนสาธารณะหนองบัวหน้าว่าการอำเภอเมืองหนองบัวลำภูมีชื่อเรียกอย่างเป็นทางการว่า “**สนามนเรศวร**”

ในสมัยกรุงศรีอยุธยา พ.ศ.๒๑๑๒ สมเด็จพระนเรศวรได้ร่วมเสด็จไปในกองทัพพระราชบิดาสมเด็จพระมหาธรรมราชา สมทบกับกองทัพพม่าไปตีเมืองเวียงจันทน์ ได้ยกทัพมาถึงหนองบัวลำภูเมืองหน้าด่านทางใต้ของเวียงจันทน์กองทัพพม่าที่หนองบัวลำภูเนื่องจากมีทัศนียภาพที่สวยงามมีดอกบัวหลวงขึ้นเต็มที่หนองน้ำสวยงามมากและหนองน้ำมีความอุดมสมบูรณ์เหมาะแก่การตั้งพักแรม

การที่สมเด็จพระนเรศวรมหาราช ได้เคยเสด็จมาประทับแรมที่เมืองหนองบัวลำภูนั้นให้ชื่อเมืองหนองบัวลำภู ได้จารึกไว้ในประวัติศาสตร์ไทยเพื่อเป็นการเทิดพระเกียรติวีรกรรมไทย พระยาอุดรธานีศรีโขมสาคเรเขต(จิตจิตตยโสธร) อดีตเจ้าเมืองอุดรธานีได้ร่วมใจกับชาวหนองบัวลำภูสร้างศาลสมเด็จพระนเรศวรมหาราชไว้วันด้านตะวันออกริมฝั่งหนองบัวลำภูและสร้างรูปเหมือนสมเด็จพระนเรศวรมหาราชประทับยืนพระหัตถ์ซ้ายทรงพระแสงดาบ ออกแบบโดยช่างกรมศิลปากร

พระบาทสมเด็จพระเจ้าอยู่หัวภูมิพลอดุลยเดชได้เสด็จพระราชดำเนินทรงเปิดพระบรมราชานุสาวรีย์แห่งนี้เมื่อวันที่ ๒๕มกราคม๒๕๑๑หลังจากนั้นทุกๆปี ชาวจังหวัดหนองบัวลำภูจะจัดงานพระราชพิธีบวงสรวงดวงพระวิญญาณสมเด็จพระนเรศวรมหาราชเพื่อน้อมรำลึกถึงพระมหากรุณาธิคุณของพระองค์ท่าน เรียกว่า “**งานบวงสรวงสมเด็จพระนเรศวรมหาราช**”

๑.๖.๑.๒ วัดถ้ำกลองเพลอยู่ในเขตอำเภอเมืองหนองบัวลำภูนทางหลวงหมายเลข ๒๑๐ เส้นทางหนองบัวลำภู – อุดรธานีและจัดเป็นแหล่งท่องเที่ยวประเภทศาสนสถานเป็นวัดป่าที่มีชื่อเสียงของจังหวัด มีถ้ำซึ่งมีกลองโบราณสองหน้าซึ่งเป็นพระพุทธรูปปางลีลาจำหลักในก้อนหินเคยเป็นสถานที่วิปัสสนากรรมฐานของพระอาจารย์หลวงปู่ขาวอนาลโยพระวิปัสสนาสายพระอาจารย์หลวงปู่มั่นภูริทัตตะเถระหลวงปู่ขาวได้จำพรรษาเมื่อปี พ.ศ. ๒๕๐๑ กระทั่งมรณภาพในปีพ.ศ. ๒๕๒๖ปัจจุบันได้สร้างพิพิธภัณฑ์รวบรวมเครื่องอัฐบริขารและรูปปั้นหุ่นขี้ผึ้งของหลวงปู่ขาวไว้เป็นที่ระลึกและสักการบูชาของศาสนิกชนบริเวณวัดมีความสวยงามสอดคล้องกับธรรมชาติแม้หลวงปู่ขาว อนาลโย ได้มรณภาพไปแล้วนับสิบปียังมีผู้เดินทางไปกราบไหว้บูชาวัตถุมงคลและอนุสรณ์สถานแทนหลวงปู่ขาวมิได้ขาด

๑.๖.๑.๓ ถ้ำเอราวัณเป็นแหล่งท่องเที่ยวธรรมชาติที่โดดเด่นของพื้นที่อำเภอนาวัง ห่างจากเขตที่ว่าการอำเภอ ๒ กิโลเมตร ตามเส้นทางหนองบัวลำภู-เลยหรือเส้นทางหลวงหมายเลข ๒๐๑ เป็นจุดดึงดูดนักท่องเที่ยวตั้งอยู่บนภูเขา มีบันไดปูนซีเมนต์ วกวนไปตามความชันของเขาย่างมีศิลปะ จำนวน ๖๑๙ ขั้นปากถ้ำมีพระพุทธรูปองค์ใหญ่มีนามว่า “พระพุทธรชัยศรีมหาโมณีตรีโลกนาถ” ลักษณะทั่วไป ภายในถ้ำมีความสวยงาม โดยเฉพาะบริเวณถ้ำ มีขนาดใหญ่โตเหมือนท้องพระโรงใหญ่มีหินงอกหินย้อยรูปร่าง แปลกๆ สวยงาม ทางด้านหลังของถ้ำมีช่องทะลุเพดานกว้างประมาณ ๓ เมตรเศษ

๑.๖.๑.๔ อุทยานแห่งชาติภูเก้า-ภูพานคำเป็นแหล่งท่องเที่ยวธรรมชาติตั้งอยู่ในเขต อำเภอนอนสัง เหนืออ่างเก็บน้ำเขื่อนอุบลรัตน์ติดกับจังหวัดขอนแก่น การเดินทางไปอุทยานฯ จากอำเภอเมือง หนองบัวลำภู ใช้เส้นทางหมายเลข ๒๑๔๖ ไปทางอำเภอนอนสังแต่แทนที่จะเข้าตัวอำเภอให้เลี้ยวซ้ายแยก ไปตามทางแยกบ้านโสกจานอีก ๑๔ กิโลเมตรก็จะถึงที่ทำการอุทยานฯ มีบ้านพักทางกรมอุทยานฯ ให้บริการ แก่นักท่องเที่ยวศึกษาธรรมชาติและประวัติศาสตร์

จัดเป็นแหล่งศึกษาโบราณคดีที่ยิ่งใหญ่แห่งหนึ่งของประเทศ โดยเฉพาะที่ภูเก้านั้นมี ร่องรอยของภาพแกะสลักและลายเขียนสีบนผนังที่มีอายุเก่า นับพันปีสมัยก่อนประวัติศาสตร์อยู่บริเวณถ้ำมีม ถ้ำอาจารย์สิมถ้ำพาลาไฮและถ้ำเสียดกส่วนความงามทางธรรมชาตินั้นคือความงดงามของแผ่นฟ้าบริเวณ อ่างเก็บน้ำเขื่อนอุบลรัตน์ซึ่งอุดมสมบูรณ์ไปด้วยปลามากมายหลายพันธุ์ สำหรับภูเก้านี้จะมีภูเขาซ้อนกันถึง ๙ ลูกคือ ภูผาง ภูซุมปูน ภูหัน ภูเมย ภูค้อม้อ ภูซัน ภูประาะ ภูลวกและภูวัด

๑.๖.๑.๕ ภูหินลาดช่อฟ้า เป็นอาณานิคมของป่าดิบและลานหินกว้างใหญ่ที่ยังอุดม สมบูรณ์ ตั้งอยู่ที่เทือกเขาภูพานคำ บ้านภูพานคำในเขตตำบลโนนทันอำเภอเมืองหนองบัวลำภู มีความงดงาม ของพันธุ์ไม้ป่าชนิดต่างๆก่อนหินขนาดใหญ่รูปลักษณะแปลกตาเป็นร่องคล้ายถูกน้ำเซาะกัดกร่อนมาเป็น เวลานานจนก่อให้เกิดโขดหินรูปร่างคล้ายช่อฟ้า และโพรงถ้ำ สามารถเดินชมดอกไม้ป่าที่เกาะเกี่ยวกับผนังของ หินได้สามารถมองเห็นทัศนียภาพของตัวจังหวัดหนองบัวลำภูและเขื่อนห้วยหลวงจังหวัดอุดรธานีได้อย่าง ชัดเจนเคยเป็นสถานที่พำนักและศูนย์บัญชาการของนิสิตนักศึกษาและผู้ร่วมพัฒนาชาติไทยในการต่อสู้ทาง การเมืองเมื่อปี พ.ศ.๒๕๑๙ในอดีตที่ผ่านมา และมีประวัติเกี่ยวกับสถานที่ต่างๆในการต่อสู้และดำรงชีวิตของผู้ ร่วมพัฒนาชาติไทย ที่น่าสนใจและมีประวัติเกี่ยวกับทับต่างๆประกอบด้วยทับบันเทิง ทับสามสิบสองอ่าง ทับถ้ำ ใหญ่ ทับกกบกทับสูงทับโรงแรม ทับวิวัฒน์ทับพยาบาลทับข้าบกาฯ และยังมีสถานที่ที่น่าสนใจอีกหลายแห่งคือ ลานตาหมากอี้อตชานกุงย ลานกลางภูหินลาดช่อฟ้า ถ้ำเวทีและถ้ำวิฑูเอกสาร

๑.๖.๑.๖ สู่สานหอย ๑๕๐ ล้านปี (แหล่งหอยหินโบราณ) ตั้งอยู่ที่บ้านห้วยเตือ ตำบลโนนทัน อำเภอเมืองหนองบัวลำภู การเดินทางใช้เส้นทางหลวงหมายเลข ๒๑๐ ห่างจากตัวจังหวัดหนองบัวลำภู ประมาณ ๑๐ กิโลเมตรบริเวณดังกล่าวสันนิษฐานว่าอาจเคยเป็นทะเลแต่เมื่อสภาวะโลกมีการเปลี่ยนแปลง ยุบหดตัวทำให้กลายเป็นพื้นที่สูง ได้มีการขุดพบ ซากฟอสซิลของไดโนเสาร์ประเภทไซโรพอด (Sauropod) เช่นกระดูกแผ่นอกกระดูกสะโพกและอื่นๆ สภาพเป็นภูเขามีหน้าผาสูงประมาณ ๕๐ เมตร พบซากฟอสซิลไดโนเสาร์ และหอยหินดึกดำบรรพ์ยุค “จูราสสิกตอนปลาย” อายุประมาณ ๑๔๕ - ๑๕๗ ล้านปีลักษณะเป็นรูปหอยเด่นชัด อยู่ในสภาพที่สมบูรณ์จำนวนมากมีทั้งตัวเล็กตัวใหญ่บางตัวมีน้ำหนักรวมประมาณครึ่งกิโลกรัมนับว่ามีคุณค่าทาง ธรณีวิทยาอย่างมากสู่สานหอยทั่วโลกมีอยู่ ๓ แห่ง คือ สหรัฐอเมริกา ญี่ปุ่น และประเทศไทย สำหรับประเทศไทย นั้น พบสู่สานหอยที่ชายฝั่งทะเลคือ สู่สานหอยแหลมโพธิ์ จังหวัดกระบี่ ซึ่งเป็นที่เดียวในโลกที่พบบริเวณ ชายฝั่ง ส่วนที่พบบนแผ่นดินคือ สู่สานหอยแม่เมาะจังหวัดลำปาง และสู่สานหอย ๑๕๐ ล้านปี จังหวัด หนองบัวลำภู ซึ่งปัจจุบันได้รับการดูแลโดยองค์การบริหารส่วนตำบล (อบต.) โนนทันอำเภอเมือง จังหวัด หนองบัวลำภู

๑.๖.๑.๗ แหล่งโบราณคดีบ้านกุดกวางสร้อยและกุดคอกเมยตั้งอยู่ที่ตำบลกุดคูอำเภอนอนสรวงเดินทางตามทางหลวงหมายเลข๒๑๔๖ ระยะทางประมาณ๓๖ กิโลเมตรถึงบ้านหนองแวงแล้วเลี้ยวซ้ายมือประมาณ ๕ กิโลเมตรและจากบ้านหนองแวง เลี้ยวขวามือไปประมาณ ๗ กิโลเมตรตามลำดับเป็นแหล่งโบราณคดี ค้นพบสิ่งของเครื่องใช้โบราณวัตถุศิลปวัตถุซึ่งคล้ายคลึงกับหลักฐานโบราณคดีในยุควัฒนธรรมบ้านเชียงหลักฐานขุดพบได้แก่ โครงกระดูกมนุษย์และเศษภาชนะดินเผาที่มีลักษณะสมบูรณ์เต็มใบ ขนาดเล็ก-กลาง ค่อนข้างเล็กสีดำหรือน้ำตาลเข้ม -ดำ สีส้มหรือน้ำตาล - แดงมีการตกแต่งผิวภายนอกด้วยเทคนิคการทาบเชือก และเทคนิคการขูดขีดเป็นลายริ้วทาบในแนวทแยงมีอายุประมาณ ๒,๕๐๐ปี

๑.๖.๑.๘ วัดถ้ำสุวรรณคูหาตั้งอยู่ที่วัดถ้ำสุวรรณคูหาบ้านคูหาพัฒนาหมู่ที่๗ ตำบลนาดี อำเภอสวรรณคูหา สามารถเดินทางโดยรถยนต์ตามถนนสายหนองบัวลำภู-เลย ถึงแยกบ้านนาคำไฮ ให้เลี้ยวขวาไปยังที่ว่าการอ.สุวรรณคูหา แล้วเดินทางต่อไปอีกประมาณ ๕ กิโลเมตรจึงถึงวัดถ้ำสุวรรณคูหาภายในถ้ำมีโบราณวัตถุ และพระพุทธรูปปางนั่งสมาธิปูนปั้น สร้างในสมัยพระเจ้าไชยเชษฐาธิราชแห่งเมืองเวียงจันทร์ประดิษฐานอยู่ภายในถ้ำและมีถ้ำซึ่งยังไม่ได้สำรวจอีกมากมายมีโบราณสถานวัตถุที่ล้ำค่าเช่นหลักศิลาจารึกทำจากหินทรายคล้ายในเสมาพระนามพระเจ้าไชยเชษฐาธิราชและหลักศิลาจารึกพระนามพระยาสรเทพเจ้า

๑.๖.๑.๙ สิมไม้ (โบสถ์ไม้) วัดเจริญทรงธรรมตั้งอยู่ที่วัดเจริญทรงธรรมบ้านดอนบอตำบลหนองบัวใต้ อำเภอสวรรณคูหา เป็นสิมที่สร้างด้วยไม้ ผนังตีฝาไม้กระดาน ฐานของอุโบสถก่อด้วยอิฐฉาบปูนมีเสาไม้แก่นจำนวน ๑๒ต้นหลังคาทรงสูงโปร่งใช้ศิลปะการแกะสลักไม้ทั้งบนหลังคาสิมไม้แห่งนี้สร้างเมื่อปี พ.ศ. ๒๔๙๐-๒๔๙๒ โบสถ์มีขนาดกว้าง ๑๐ เมตร ยาว ๒๐ เมตร ปัจจุบันขึ้นทะเบียนเป็นโบราณสถานแล้วซึ่งกรมศิลปากรเข้ามาดูแลเมื่อปี พ.ศ. ๒๕๔๘

๑.๖.๑.๑๐ หมู่บ้านหัตถกรรมเครื่องปั้นดินเผาบ้านโค้งสวรรค์ตำบลโนนทัน อำเภอนอนสรวงหนองบัวลำภู ริมทางหลวงหมายเลข ๒๑๐ ห่างจาก จังหวัดอุดรธานี ๓๐ กิโลเมตรและอยู่ห่างจาก จังหวัดหนองบัวลำภู ๑๘ กิโลเมตร เกิดจากการย้ายถิ่นฐานของชาวโคราช ได้นำพาวัฒนธรรมการปั้นหม้อมาเผยแพร่เดิมที่เป็นพื้นที่ป่าสภาพที่อยู่อาศัยเป็นพื้นที่ของกรมทางหลวงและมีหนองน้ำสาธารณะที่มีดินเหนียวเหมาะแก่การปั้นหม้อ บ้านโค้งสวรรค์มีพื้นที่ประมาณ ๒,๑๗๐ ไร่การปั้นหม้อของชาวบ้านจะเป็นงานหัตถกรรมที่ใช้มือและความชำนาญในการทำเป็นเอกลักษณ์ที่โดดเด่นเฉพาะในท้องที่เครื่องปั้นดินเผาที่สำคัญคือแจกันอ่างน้ำหม้อดินหรือหม้อแกงอ่อม ฯลฯ ปัจจุบันชาวบ้านโค้งสวรรค์ ยังวางจำหน่ายผลิตภัณฑ์เครื่องปั้นดินเผาตามริมทางหลวงหมายเลข ๒๑๐

๑.๖.๑.๑๑ ปโมทิตะเจดีย์ พิพิธภัณฑสถานหลวงปู่หลอด ปโมทิตะตั้งอยู่ที่วัดป่าศรีสว่าง ตำบลบ้านขาม อำเภอนอนสรวงหนองบัวลำภู เป็นเจดีย์๓ชั้น ประกอบด้วย ชั้นที่ ๑ ศาลาปฏิบัติธรรมชั้นที่ ๒ อาคารพิพิธภัณฑสถานหลวงปู่หลอดปโมทิตะชั้นที่ ๓ ประดิษฐานพระบรมสารีริกธาตุปัจจุบันมีการสอนวิปัสสนาปีละ ๑ ครั้ง และเปิดให้ผู้สนใจเข้าชมทุกวัน เวลา ๐๙.๐๐ - ๑๖.๐๐ น. สำหรับพระบรมสารีริกธาตุเปิดให้สาธุชนเข้าสักการะเฉพาะวันสำคัญทางพุทธศาสนา

๑.๖.๑.๑๒ ภูพานน้อยเทือกเขาภูพานน้อย ตั้งอยู่ที่ ต.หนองบัวลำภู บริเวณบ้านภูพานทอง อำเภอนอนสรวงหนองบัวลำภู เป็นเทือกเขาที่ทอดตัวจากทิศเหนือไปทางทิศใต้ มีอาณาเขตติดต่อกับภูผอยลุมเป็นป่าธรรมชาติที่มีสภาพสมบูรณ์ เนื้อที่ประมาณ ๒๐,๐๐๐ ไร่ ประกอบด้วยเส้นทางศึกษาธรรมชาติ ๒ เส้นทาง เส้นทางจักรยานเสือภูเขา ๑ เส้นทาง ลานชมวิว ๑ แห่ง ลานแคมป์ไฟ ๒ แห่ง ศาลาเอนกประสงค์ ๑ แห่ง รองรับผู้เยี่ยมชมเยือนได้ประมาณ ๑๐๐ คน

๑.๖.๑.๑๓ พระบางวัดมหาชัย เป็นพระพุทธรูปปางห้ามญาติ จำนวนหนึ่งคู่เป็นโบราณวัตถุที่สำคัญของจังหวัดเก็บรักษาอยู่ที่วัดมหาชัย หมู่ที่ ๓ ตำบลลำภู อำเภอนอนสรวง จังหวัดหนองบัวลำภูหล่อด้วยทองสีดอกบวบ มีอักษรจารึกอยู่ที่ฐานเป็นภาษาขอม หรือที่ชาวเมืองเรียกกันว่า “อักษรธรรม”

บอกชื่อผู้สร้างและวันเดือนปีที่สร้างอ่านได้ความว่า “สังกาดได้ร้อยแปดสิบห้าตัว ปีกาเมต เดือนยี่ แรม ๑๕ ค่ำ วันหกแม่อวนพ้อวนผัวเมียมีศรัทธาสร้างไว้ในพระศาสนา” เมื่อวิเคราะห์ดูตามภาษาที่ใช้จารึกนั้นแล้ว เป็นภาษาไทยเหนือเพราะใช้ศกนับตามอย่างแบบจีน และใช้จุลศักราชอย่างไทยเมื่อกำนวณดูตามปีที่สร้างแล้วก็คงสร้าง เมื่อปี พ.ศ.๒๓๖๖ วันศุกร์ แรม ๑๕ ค่ำเดือนยี่ ปีมะแม สัมฤทธิศก คำว่าสังกาด คงจะหมายถึง จุลศักราช กา หมายถึง สัมฤทธิศกเมต หมายถึง ปีมะแม เพราะภาษาทางไทยเหนือ วิธีนับปีเอาศกไว้ข้างหน้า เช่น ปีชวด เอกศก ใช้คำว่า “กาบใจ” เป็นต้น

พระพุทธรูปทั้งสององค์นี้ ชาวหนองบัวลำภูนับถือมากเมื่อใดฝนไม่ตกต้องตามฤดูกาลเกิดความแห้งแล้งขึ้นชาวเมืองก็จะพากันอัญเชิญพระพุทธรูปทั้งสององค์นี้ขึ้นประดิษฐานบนเกวียนสมัยที่ยังไม่มีรถยนต์ แล้วทำพิธีแห่รอบหนองบัวเพื่อขอฝนในวันที่ทำพิธีนั้นถึงแม้ดินฟ้าอากาศจะแจ่มใสไม่มีเมฆหมอกบดบังพระอาทิตย์เลยก็ตาม ฝนจะตกลงมาไม่เวลาก็เวลาหนึ่งในขณะที่กำลังแห่อยู่นั้นเอง ในปัจจุบันนี้เมื่อถึงเทศกาลสงกรานต์ ทางราชการจะจัดรถยนต์อัญเชิญประดิษฐานในรถยนต์ แห่พระพุทธรูปทั้งสององค์นี้รอบถนนด้านในเขตเทศบาลสายต่างๆไปเพื่อให้ประชาชนได้สรงน้ำและสักการบูชาตามควรแก่การปฏิบัติของพุทธศาสนิกชนซึ่งเป็นการทำติดต่อกันมามิได้ขาดตั้งแต่อดีตจนถึงปัจจุบัน

๑.๖.๑.๑๔ หาดโนนยาวตั้งอยู่ที่บ้านโนนยาว ตำบลโคกใหญ่ อำเภอโนนสัง พื้นที่เป็นเกาะขนาดใหญ่ มีเขื่อนอุบลรัตน์ล้อมรอบทั้งสามด้าน และเทือกเขาภูพานคำทอดแนวยาว ทิศนียภาพโดยทั่วไปสวยงามในเดือนเมษายน อบต.โคกใหญ่ได้จัดทำกิจกรรมเทศกาลกินปลาและแข่งเรือพายขึ้น และมีการแข่งขันวอลเลย์บอลชายหาดที่เกาะโนนยาวนอกจากนี้ยังมีแพ เรือท่องเที่ยวเทศบาลตำบลโนนสังซึ่งเป็นแพยนต์ที่มีความยาว๑๔.๙๙ เมตรความกว้าง๘เมตรจุผู้โดยสารได้ประมาณ๑๕๐ คนแพท่องเที่ยวนี้เปิดบริการทุกวัน

๒. ข้อมูลด้านการเกษตรที่สำคัญของจังหวัด

๒.๑ คริวเรือนเกษตรกรและแรงงานภาคเกษตร

ตารางที่ ๑๓ จำนวนคริวเรือนเกษตรกรและจำนวนแรงงานภาคเกษตรของจังหวัดหนองบัวลำภู

ปี	ชาย	หญิง	รวม
ปี ๒๕๕๙	๗๓,๖๘๙	๔๗,๐๒๐	๑๒๐,๗๐๙
ปี ๒๕๖๐	๗๑,๘๓๘	๔๕,๗๓๗	๑๑๗,๕๗๕
ปี ๒๕๖๑	๗๗,๖๘๖	๔๕,๓๒๙	๑๒๓,๐๑๕
ปี ๒๕๖๒	๗๖,๕๖๓	๔๕,๓๕๐	๑๒๑,๙๑๓
ปี ๒๕๖๓	๗๕,๙๑๕	๔๕,๓๖๐	๑๒๑,๒๗๕
ปี ๒๕๖๔	๗๖,๕๘๗	๔๕,๓๒๐	๑๒๑,๙๐๗
ปี ๒๕๖๕	๗๗,๒๐๗	๔๖,๐๕๐	๑๒๓,๒๕๗
ปี ๒๕๖๖	๗๕,๑๐๔	๔๕,๙๙๖	๑๒๑,๑๐๐
ปี ๒๕๖๗	๗๓,๑๒๙	๕๐,๙๔๘	๑๒๔,๐๗๗
รวม	๖๗๗,๗๑๘	๔๑๗,๑๑๐	๑,๐๙๔,๘๒๘

ที่มา : สำนักงานเกษตรจังหวัดหนองบัวลำภู ข้อมูล ณ มกราคม ๒๕๖๘

๒.๒ แหล่งน้ำเพื่อการเกษตร

๒.๒.๑ พื้นที่ชลประทานและระบบชลประทาน

จังหวัดหนองบัวลำภูมีการบริหารจัดการน้ำในระบบชลประทานในพื้นที่จำนวน ๒๐๑ แห่ง เก็บกักน้ำได้ ๕๒.๐๙๙ ล้าน ลบ.ม.ช่วยเหลือพื้นที่การเกษตรได้ ๒๒๑,๘๕๓ ไร่ อยู่ในความดูแลของโครงการชลประทานหนองบัวลำภูและองค์กรปกครองส่วนท้องถิ่น มีรายละเอียดดังตาราง

ตารางที่ ๑๔ พื้นที่ชลประทานและระบบชลประทาน

ลำดับ	ประเภทโครงการ	จำนวน (แห่ง)	เก็บกักน้ำได้ (ล้าน ลบ.ม.)	พื้นที่ชลประทาน (ไร่)	พื้นที่รับประโยชน์ (ไร่)
กรมชลประทาน		๓๓	๓๔.๘๕๑	๑๒,๕๘๑	๔๒,๑๗๙
๑	ชลประทานขนาดกลาง	๕	๒๕.๗๔๔	-	๓๔,๓๙๙
๒	ชลประทานขนาดเล็ก พรต. , คจก. , kfw	๒๑	๙.๑๐๗	๙,๐๕๖	๖,๓๓๐
๓	สถานีสูบน้ำด้วยไฟฟ้า	๒		๓,๕๒๕	-
๔	อาคารบังคับน้ำ	๕	๐.๐๐๐	-	๑,๔๕๐
องค์กรปกครองส่วนท้องถิ่น		๑๖๘	๑๗.๒๔๙	๑๐๖,๗๒๘	๖๐,๓๖๕
๑	ชลประทานขนาดเล็ก	๙๗	๑๕.๕๔๙	๑,๒๕๐	๕๕,๖๓๕
๒	สถานีสูบน้ำด้วยไฟฟ้า	๖๐		๑๐๕,๔๗๘	-
๓	แก้มลิง	๑๑	๑.๗๐๐	-	๒,๕๐๐
รวม		๒๐๑	๕๒.๐๙๙	๑๑๙,๓๐๙	๑๐๒,๕๔๔

ที่มา : โครงการชลประทานหนองบัวลำภูข้อมูล ณ มกราคม ๒๕๖๘

หมายเหตุ - ชลประทานขนาดเล็ก พรต. หมายถึง โครงการชลประทานขนาดเล็ก อันเนื่องมาจากพระราชดำริ ประเภทอ่างเก็บน้ำหรือฝายทดน้ำ

- ชลประทานขนาดเล็ก คจก. หมายถึง โครงการชลประทานขนาดเล็ก จัดสรรที่ทำกินให้แก่เกษตรกร ผู้ยากไร้ ประเภทอ่างเก็บน้ำหรือฝายทดน้ำ

- ชลประทานขนาดเล็ก kfw. หมายถึง โครงการชลประทานขนาดเล็ก เงินกู้ kfw ประเภทอ่างเก็บน้ำหรือฝายทดน้ำ

- ชลประทานขนาดเล็ก หมายถึง โครงการชลประทานขนาดเล็ก ที่ใช้งบประมาณปกติก่อสร้างเสร็จแล้ว ต้องถ่ายโอนให้องค์กรปกครองส่วนท้องถิ่น ประเภทอ่างเก็บน้ำหรือฝายทดน้ำ

๒.๒.๒ แหล่งน้ำอื่นๆ

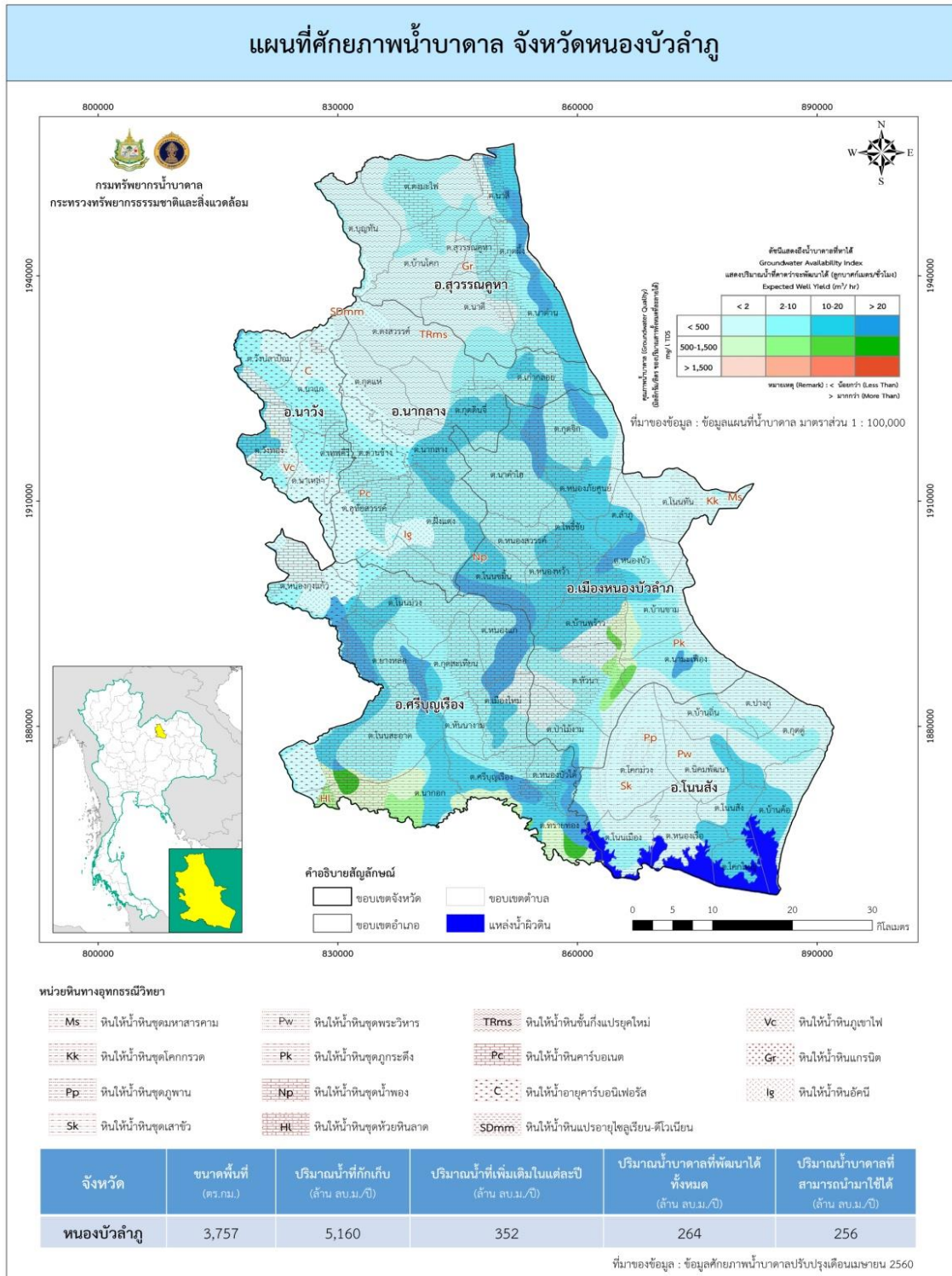

ภาพที่ ๖ แผนที่น้ำบาดาลจังหวัดหนองบัวลำภู

ที่มา : สำนักงานทรัพยากรธรรมชาติและสิ่งแวดล้อมจังหวัดหนองบัวลำภู ข้อมูล ณ เมษายน ๒๕๖๐

ตารางที่ ๑๕ กลุ่มเกษตรกรที่ได้รับการสนับสนุนโครงการระบบกระจายน้ำด้วยพลังงานแสงอาทิตย์

ปี	จำนวน (บ่อ)	เกษตรกร (ราย)	พื้นที่ (ไร่)
๒๕๖๐	๒๖	๓๘๒	๑,๒๒๗
๒๕๖๑	๓๒	๔๔๓	๑,๓๓๙
๒๕๖๒	๑๑๖	๘๙๖	๑,๒๘๔
๒๕๖๓	๑๘	๑๒๖	๒๕๒
๒๕๖๔	๖๔	๔๔๘	๙๖๐
๒๕๖๕	๒๕	๑๗๕	๓๗๕
๒๕๖๖	ไม่ได้รับการสนับสนุนงบประมาณ		
๒๕๖๗	ไม่ได้รับการสนับสนุนงบประมาณ		
รวม	๒๘๑	๒,๔๗๐	๕,๔๓๗

ที่มา: สำนักงานพลังงานจังหวัดหนองบัวลำภู ข้อมูล ณ มกราคม ๒๕๖๘

การสนับสนุนบ่อน้ำในไร่นานอกเขตชลประทาน สถานีพัฒนาที่ดินหนองบัวลำภู ได้ดำเนินการขุดสระน้ำไร่ขนาด ๑,๒๖๐ ลูกบาศก์เมตร ให้แก่เกษตรกรที่มีความต้องการและแสดงความจำนงเข้าร่วมโครงการด้วยความสมัครใจ โดยเกษตรกรร่วมสนับสนุนค่าใช้จ่ายในการขุดสระ ๒,๕๐๐ บาท/บ่อ ซึ่งได้ดำเนินการตั้งแต่ปี ๒๕๔๘ - ๒๕๖๗ ปัจจุบันได้ดำเนินการขุดสระน้ำในไร่นานอกเขตชลประทานไปแล้ว ๒๑,๗๓๐ บ่อ และขุดสระน้ำในการทำเกษตรทฤษฎีใหม่ จำนวน ๑,๓๐๑ บ่อ

ตารางที่ ๑๖ กลุ่มเกษตรกรที่ได้รับการสนับสนุนบ่อน้ำในไร่นานอกเขตชลประทาน ปี ๒๕๔๘ - ๒๕๖๗

ปีงบประมาณ	จำนวนบ่อ	ปริมาณน้ำกักเก็บ (ลบ.ม.) (๑,๒๖๐ ลบ.ม./๑ บ่อ)	คาดการณ์ปริมาณกักเก็บน้ำ (ประมาณ ๗๕%) (ลบ.ม.)
๒๕๔๘ - ๒๕๖๖	๒๑,๒๘๙	๒๖,๘๒๔,๑๔๐	๒๐,๑๑๘,๑๐๕
๒๕๖๗	๔๔๑	๕๕๕,๖๖๐	๔๑๖,๗๔๕
๒๕๖๘	๓๒๙	๔๑๔,๕๔๐	๓๑๐,๙๐๕
รวมจำนวน	๒๒,๐๕๙	๒๗,๗๙๔,๓๔๐	๒๐,๘๔๕,๗๕๕

ที่มา: สถานีพัฒนาที่ดินหนองบัวลำภู ข้อมูล ณ เดือนมกราคม ๒๕๖๘

จังหวัดหนองบัวลำภูเป็นพื้นที่ที่มีศักยภาพน้ำบาดาลสูง ถือเป็น “ธนาคารน้ำ” ที่สามารถขุดเจาะและพัฒนาน้ำบาดาลมาใช้ประโยชน์ในการอุปโภค-บริโภค และเกษตรกรรมได้เป็นจำนวนมาก โดยสามารถจัดหาและพัฒนาน้ำได้มากกว่า ๒๐ ลบ.ม./ชั่วโมง และไม่น้อยกว่า ๒ ลบ.ม./ชั่วโมง โดยมีค่าเฉลี่ยระดับความลึกที่ ๖๐ เมตร ปัจจุบันมีบ่อน้ำบาดาล (ขึ้นทะเบียนการเจาะ/ใช้น้ำ) ทั้งสิ้น ๓,๑๓๔ บ่อ แบ่งเป็นประเภทธุรกิจจำนวน ๓๔๑ บ่อ ประเภทอุปโภค-บริโภค จำนวน ๒๒๑ บ่อ และประเภทเกษตรกรรม จำนวน ๒,๕๗๒ บ่อ

ตารางที่ ๑๗ บ่อบาดาลจังหวัดหนองบัวลำภูที่ได้รับอนุญาต

ลำดับ	อำเภอ	ธุรกิจ	อุบโภค-บริโภค	เกษตรกรรม	รวม
๑.	เมือง	๑๓๙	๗๔	๗๓๖	๙๔๙
๒.	นาแก	๗๑	๓๑	๔๒๓	๕๒๕
๓.	นาหวัง	๙	๒๙	๒๕๐	๒๘๘
๔.	สุวรรณคูหา	๑๓	๒๑	๓๓๓	๓๖๗
๕.	ศรีบุญเรือง	๘๒	๕๓	๖๐๙	๗๔๔
๖.	โนนสัง	๒๗	๑๓	๒๒๑	๒๖๑
รวม		๓๔๑	๒๒๑	๒,๕๗๒	๓,๑๓๔

ที่มา: ส่วนทรัพยากรน้ำ สำนักงานทรัพยากรธรรมชาติและสิ่งแวดล้อมจังหวัดหนองบัวลำภู
ข้อมูล ณ เดือนมกราคม ๒๕๖๘

๒.๓ ข้อมูลสินค้าเกษตรที่สำคัญของจังหวัด

๒.๓.๑ ด้านการปลูกพืชเศรษฐกิจของจังหวัด

ตารางที่ ๑๘ ด้านการปลูกพืชเศรษฐกิจของจังหวัด

ข้อมูลการบริหารจัดการสินค้าเกษตรที่สำคัญของจังหวัดหนองบัวลำภู ปี ๒๕๖๖ (ด้านพืช)

ชนิดพืช	จำนวน เกษตรกร (ครัวเรือน)	เนื้อที่ เพาะปลูก (ไร่)	เนื้อที่เก็บเกี่ยว (ไร่)	ผลผลิตเฉลี่ย (กก./ไร่)	หมายเหตุ
ข้าวนาปี	๗๐,๖๑๗	๖๘๘,๗๓๑	๖๗๙,๓๐๔.๒๕	๓๖๕	
ข้าวนาปรัง	๓๔๕	๒,๒๐๓	-	-	อยู่ในฤดูกาล เพาะปลูก
อ้อยโรงงาน	๒๖,๗๓๑	๒๘๓,๕๗๕	๖๙,๓๗๙.๕๐	๙,๙๘๒.๔๘	
มันสำปะหลัง	๑๒,๖๔๙	๘๘,๗๙๔.๕๐	๒๖,๗๑๒	๓,๑๒๙.๗๒	
ข้าวโพดเลี้ยงสัตว์	๑,๕๕๕	๘,๖๕๕	๒,๔๘๘	๖๔๕.๕	
- รุ่น ๑ (ฤดูฝน)	๔๓๖	๒,๙๑๗	๒,๔๘๘	๘๕๙	
- รุ่น ๒ (ฤดูแล้ง)	๑,๑๑๙	๕,๗๓๘	-	-	อยู่ในฤดูกาล เพาะปลูก
ปาล์มน้ำมัน	๘๗๘	๑๐,๑๖๔.๔๙	๔,๖๙๐.๐๕	๕,๔๐๑.๗๗	
พืชผัก	๑,๙๔๓	๖,๘๔๓.๕๐	๑,๖๙๕.๕๐	๑,๒๗๐.๕๑	
ไม้ผล	๕,๓๔๖	๙,๐๑๖.๗๕	๒,๐๖๐.๕๐	๙๕๓.๗๔	
ไม้ยืนต้น	๑๗,๕๑๓	๑๗๗,๙๑๓.๖๕	๙๔,๓๐๙.๐๕	๗๒๒.๓๑	
ยางพารา	๘,๐๓๕	๑๓๕,๑๑๐.๔๑	๘๖,๓๔๗	๒๓๐.๗๕	

ที่มา: สำนักงานเกษตรจังหวัดหนองบัวลำภู ข้อมูล ณ เดือนมกราคม ๒๕๖๘

ตารางที่ ๑๙ ข้อมูลเกษตรกรผู้ปลูกหม่อน – เลี้ยงไหม จังหวัดหนองบัวลำภู

อำเภอ	จำนวนเกษตรกร (ราย)	ไหมหัตถกรรม (ไทยพื้นบ้าน/ ไหมไทยลูกผสม)		ไหมอุตสาหกรรม	
		จำนวน เกษตรกร (ราย)	พื้นที่ปลูกหม่อน (ไร่)	จำนวน เกษตรกร (ราย)	พื้นที่ปลูกหม่อน (ไร่)
เมือง	๑๒๘	๑๑๓	๖๗	๒๕.๕๐	๐
ศรีบุญเรือง	๙๙	๕๒	๕๕	๑๙.๘๘	๔๑
โนนสัง	๑๔๑	๔๒	๔๙	๒๘.๗๓	๘๓
สุวรรณคูหา	๒๗	๙	๒๐	๑๕.๒๕	๑
นาวัง	๓๕	๑๙	๒๐	๗.๐๐	๖
นาแก	๑๐๔	๔๑	๓	๑.๐๐	๒๐
รวม	๕๓๔	๒๗๖	๒๑๔	๙๗.๓๕	๑๕๑

ที่มา : ศูนย์หม่อนไหมเฉลิมพระเกียรติฯ อุดรธานี ข้อมูล : ณ เดือนมกราคม ๒๕๖๘

๒.๓.๒ ด้านการปศุสัตว์ของจังหวัด ปี ๒๕๖๗

ตารางที่ ๒๐ ด้านการปศุสัตว์ของจังหวัด ปี ๒๕๖๗

ชนิดสัตว์	จำนวน เกษตรกร (ราย)	จำนวนสัตว์ (ตัว)	ข้อมูลผลผลิต		ราคาเฉลี่ย	หมายเหตุ
			จำนวน	หน่วยนับ		
โคเนื้อ	๙,๐๖๑	๖๔,๓๔๙	๑๐,๑๗๘	ตัว	๙๖.๑๗	
กระบือ	๓,๔๑๒	๑๙,๘๐๒	๒,๘๘๗	ตัว	๙๔	
โคนม	๓๗	๑,๖๔๘	๒,๓๗๙,๘๐๐	กิโลกรัม/ปี	๒๑.๕๕	
สุกร	๑,๕๓๐	๗๖,๔๕๕	๒๐๔,๒๗๒	ตัว	๖๘.๕	
ไก่พื้นเมือง	๒๖,๙๒๒	๑,๔๒๑,๘๗๒	๒,๘๘๑,๕๑๘	ตัว	๑๐๓	
ไก่เนื้อ	๑๔๘	๓๔๗,๑๒๒	๑,๓๒๕,๑๘๔	ตัว	๕๕	
ไก่ไข่	๔๙๒	๕๓,๗๙๗	๑๕,๑๘๗,๒๖๙	ตัว	๓.๘๒	
เป็ด	๗,๐๒๖	๑๘๕,๕๐๒	๒,๕๒๑,๙๘๔	ตัว	๘๐	
แพะ	๔๙๑	๑๑,๓๐๔	๑๐,๘๐๐	ตัว	๙๗.๕	
รวม		๒,๑๕๘,๗๕๖				

ที่มา : สำนักงานปศุสัตว์จังหวัดหนองบัวลำภู ข้อมูล : ณ เดือนธันวาคม ๒๕๖๗

ตารางที่ ๒๑ ปริมาณสัตว์จังหวัดหนองบัวลำภู ปี ๒๕๖๗

จังหวัด	รวมเกษตรกรผู้เลี้ยงสัตว์ทั้งหมด (ราย)	รวมเกษตรกรที่ปลูกพืชอาหารสัตว์ทั้งหมด (ราย)	จำนวนเกษตรกรผู้เลี้ยงสัตว์								
			โคเนื้อ	โคนม	กระบือ	สุกร	ไก่	เป็ด	แพะ	แกะ	นกกระทา
			จำนวน (ตัว)	จำนวน (ตัว)	จำนวน (ตัว)	จำนวน (ตัว)	จำนวน (ตัว)	จำนวน (ตัว)	จำนวน (ตัว)	จำนวน (ตัว)	จำนวน (ตัว)
เมืองหนองบัวลำภู	๘,๖๖๕	๕๒	๑๖,๑๗๗	๑๑๓	๗,๓๙๔	๓๖,๔๒๙	๗๔๖,๘๘๗	๕๑,๕๕๔	๓๔๓๓๔๙	๔๘	๒๔
นากลาง	๖,๒๗๕	๒๘๓	๑๑,๐๖๑	๖๒๔	๓,๖๘๗	๑๕,๖๔๕	๓๐๘,๒๓๖	๓๙,๑๑๘	๑,๕๑๕	๐	๖
โนนสัง	๕,๒๘๐	๙๒๑	๑๙,๒๒๒	๐	๓,๓๔๑	๖,๓๔๘	๒๔๖,๐๘๗	๒๖,๑๓๓	๒,๑๕๔	๑๑๖	๗๐๐
ศรีบุญเรือง	๓,๙๙๖	๑๐	๘,๕๒๑	๑๑	๒,๕๗๑	๔,๘๔๗	๑๕๗,๒๘๔	๒๐,๘๕๕	๒,๔๑๙	๑๗	๑,๒๕๐
สุวรรณคูหา	๔,๕๓๑	๒๙๙	๖,๙๖๖	๐	๒,๐๐๕	๙,๕๗๐	๒๓๕,๙๓๒	๓๕,๓๒๓	๖๖๕	๐	๑,๒๐๐
นาหว้า	๑,๙๙๒	๗๑	๒,๔๐๒	๙๑๐	๘๐๔	๓,๖๑๖	๑๔๑,๓๑๐	๒๐,๕๔๑	๒๐๒	๐	๒๑๐
รวม	๒๙,๗๘๑	๑,๖๓๖	๖๔,๓๔๙	๑,๖๕๘	๑๙,๘๐๒	๗๖,๔๕๕	๑,๘๓๕,๗๓๖	๑๙๓,๕๒๔	๑๑,๓๐๔	๑๘๑	๒,๑๓๔

ที่มา : สำนักงานปศุสัตว์จังหวัดหนองบัวลำภู ข้อมูล ณ เดือนธันวาคม ๒๕๖๗

๒.๓.๓ ด้านการประมงของจังหวัด

ตารางที่ ๒๒ ข้อมูลด้านการประมงของจังหวัดหนองบัวลำภู

เกษตรกรผู้เพาะเลี้ยงสัตว์น้ำ และปริมาณผลผลิตสัตว์น้ำ

ชนิดสัตว์	จำนวนเกษตรกร (ราย)	พื้นที่เลี้ยง		ผลผลิต (กิโลกรัม)	ราคาเฉลี่ย (บาท/กก.)	มูลค่าผลผลิต (บาท)
		จำนวนพื้นที่ (ไร่)	จำนวนบ่อ (บ่อ)			
ปลานิล	๕,๓๕๘	๔,๕๒๑.๕๓	๖,๑๙๘	๕๙๑,๘๔๐	๖๑.๗๕	๓๖,๕๔๗,๙๗๐
ปลาดุก	๑,๖๘๗	๑,๑๑๑.๐๔	๑,๗๒๗	๒๑๖,๙๐๐	๕๒.๔๕	๑๑,๓๗๖,๖๘๐
ปลาอื่นๆ	๘๒๒	๖๘๑.๗๕๕๕	๘๙๖	๙๒,๖๗๐	๖๐.๑๓	๕,๕๗๑,๘๕๐
ปลาอื่นๆ	๓๑๕	๑๘๔.๑๑๘๑	๓๓๒	๒๘,๔๔๐	๕๓.๕๑	๒,๐๗๗,๙๕๐
รวม	๘,๑๘๒	๖,๕๘๘.๔๔	๙,๑๕๓	๙๒๙,๘๕๐	-	๕๕,๕๗๔,๔๕๐

ที่มา : สำนักงานประมงจังหวัดหนองบัวลำภู ข้อมูล ณ เดือนมกราคม ๒๕๖๘

การแปรรูปผลิตภัณฑ์สัตว์น้ำ (สำนักงานประมงจังหวัดหนองบัวลำภู)

จังหวัดหนองบัวลำภู มีกลุ่มแปรรูปสัตว์น้ำ จำนวนทั้งสิ้น ๕ กลุ่ม ได้แก่

๑. วิสาหกิจชุมชนแปรรูปปลาดุก ๑ เดียว (บ้านห้วยบง ๑) ตั้งอยู่เลขที่ ๑๕๑ หมู่ที่ ๕ บ้านห้วยบง ตำบลโนนเมือง อำเภอโนนสัง จังหวัดหนองบัวลำภู ซึ่งแปรรูปผลิตภัณฑ์ ได้แก่ ส้มสายเดี่ยว ส้มปลาตอง

ส้มปลาตะเพียนตัว หม่าปลา ส้มไข่ปลา ส้มปลาสวย ส้มปลานิล ปลาสวยแดดเดียว และปลาสร้อยขาวแดดเดียว ซึ่งใช้วัตถุดิบที่สัตว์น้ำจาก ปลาสวย ปลาตะเพียนขาว ปลานิล ปลาสร้อยขาว ปลายี่สกเทศ และปลานวลจันทร์เทศ

๒. วิสาหกิจชุมชนผลิตภัณฑ์แปรรูปปลาตะเพียนคู่ (ห้วยบง ๒) ตั้งอยู่เลขที่ ๖๕ หมู่ที่ ๕ บ้านห้วยบง ตำบลโนนเมือง อำเภอโนนสัง จังหวัดหนองบัวลำภู แปรรูปผลิตภัณฑ์ ได้แก่ ส้มสายเดี่ยว ส้มไข่ปลา หม่าใส่ปลา ส้มปลาตะเพียนตัว ส้มปลาสวย ปลาสร้อยขาวแดดเดียว ซึ่งใช้วัตถุดิบสัตว์น้ำจาก ปลาตะเพียนขาว ปลาสร้อยขาว ปลาสวย ปลายี่สกเทศ และปลานวลจันทร์เทศ

๓. กลุ่มแปรรูปปลาสมุนไพรตราAAA (บ้านห้วยบง ๓) ตั้งอยู่เลขที่ ๑๙๐ หมู่ที่ ๕ บ้านห้วยบง ตำบลโนนเมือง อำเภอโนนสัง จังหวัดหนองบัวลำภู แปรรูปผลิตภัณฑ์ ได้แก่ ปลาส้มสายเดี่ยว ส้มตัวปลาตะเพียน ส้มตัวปลานิล ส้มชิ้นปลาสวย ส้มไข่ปลา ส้มปลาสร้อยขาว ส้มปลาตอง ปลาตองตัด ปลาสามรส แหนมปลา และหม่าใส่ปลา ซึ่งใช้วัตถุดิบสัตว์น้ำจาก ปลาตะเพียนขาว ปลาสวย ปลานิล ปลาขาวสร้อย ปลายี่สกเทศ ปลานวลจันทร์เทศ และปลาตอง

๔. กลุ่มผลิตภัณฑ์แปรรูปปลาบ้านท่าลาด ตั้งอยู่เลขที่ ๑๗ หมู่ที่ ๔ ตำบลหนองเรือ อำเภอโนนสัง จังหวัดหนองบัวลำภู แปรรูปผลิตภัณฑ์ ได้แก่ ปลาส้มสายเดี่ยว ส้มปลานิล ปลาส้มตะเพียนตัว ส้มไข่ปลา ส้มปลาสวย และปลาสวยเส้นปรุงรส ซึ่งใช้วัตถุดิบสัตว์น้ำจาก ปลาตะเพียนขาว ปลาสวย ปลานิล ปลายี่สกเทศ และปลานวลจันทร์เทศ

๕. กลุ่มวิสาหกิจชุมชนส้มปลาหน้ากระเทียมบ้านโนนปอแดง ตั้งอยู่เลขที่ ๓ หมู่ที่ ๔ ตำบลโคกใหญ่ อำเภอโนนสัง จังหวัดหนองบัวลำภู แปรรูปผลิตภัณฑ์ ได้แก่ ส้มปลาหน้ากระเทียม ส้มปลาสวย ส้มปลาสมุนไพร ส้มไข่ปลา ใส่กรอกปลาส้ม และใส่อ้วปลา ซึ่งใช้วัตถุดิบสัตว์น้ำจาก ปลาตะเพียน ปลาสวย ปลายี่สก และปลานวลจันทร์เทศ

แหล่งน้ำทำการประมง (แหล่งน้ำธรรมชาติ)

จังหวัดหนองบัวลำภูมีแหล่งน้ำธรรมชาติ จำนวน ๘๔๔ แห่ง มีพื้นที่ทั้งหมด ๑๙,๕๓๑.๗๕ ไร่ ผลผลิตที่จับได้ ๓,๕๔๔.๙๙ ตัน/ปี มูลค่า ๒๑๔,๖๑๓,๗๕๐ บาท ราคาเฉลี่ย ๖๐.๕๔ บาท/กิโลกรัม

๒.๓.๔ ข้อมูลมาตรฐานสินค้าเกษตร

ตารางที่ ๒๓ ข้อมูลมาตรฐานสินค้าเกษตร

มาตรฐาน/ชนิดสินค้า	หน่วยนับ (ราย)	พื้นที่ (ไร่/ฟาร์ม)	ชนิด	จำนวน ปริมาณผลผลิต
GAP				
ข้าว	๒๑๔	๑,๘๖๗	ข้าว	๕๕๐
พืชอาหาร	๔๔๘	๑,๒๕๐.๔๖๑	มันสำปะหลังโรงงาน กระเทียม ถั่วลิสง ค่ะน้า ฝรั่ง มะม่วง สลัดแก้ว มะเขือเทศ เห็ด พืชอื่นๆ	
หม่อน (ใบ)	๑๕	๕๔.๒	หม่อน (ใบ)	๑๘๙.๗ (ตัน)
ประมง (สัตว์น้ำจืด) มกษ. ๗๔๓๖	๒๔	๒๒	สัตว์น้ำจืด	
ปศุสัตว์	๗๑	๔๖๕	ไก่เนื้อ ไก่ไข่ สุกร โคนม ผึ้ง	
เกษตรอินทรีย์				
ข้าว	๔๒	๓๑๔	ข้าว	
พืชอาหาร/โรงแปรรูป	๑๘	๗๘.๕๑	ผสมผสาน,พืชผัก/ไม้ผล	
ประมง (สัตว์น้ำจืด)	๑๒๕	๓๐๓.๒๕	-	
อื่นๆ				
การรับรองแบบมีส่วนร่วม PGS (สปก.) ข้าว พืชผัก สมุนไพร	๘๗	๒๗๙.๘๙	ข้าว พืชผัก สมุนไพร	

ที่มา : สำนักวิจัยและพัฒนาการเกษตรเขตที่ ๓ ขอนแก่น ข้อมูล ณ เดือนมกราคม ๒๕๖๘

สำนักงานปศุสัตว์จังหวัดหนองบัวลำภู ข้อมูล ณ เดือนมกราคม ๒๕๖๘

ศูนย์วิจัยข้าวอุดรธานี ข้อมูล ณ เดือนเมษายน ๒๕๖๖

ศูนย์หม่อนไหมเฉลิมพระเกียรติฯ อุดรธานี ข้อมูล ณ เดือนเมษายน ๒๕๖๗

สำนักงานประมงจังหวัดหนองบัวลำภู ข้อมูล ณ เดือนมกราคม ๒๕๖๘

สำนักงานการปฏิรูปที่ดินจังหวัดหนองบัวลำภู ข้อมูล ณ เดือนมกราคม ๒๕๖๘

๒.๓.๕ ข้อมูลพื้นที่ดำเนินการปฏิรูปที่ดินจังหวัดหนองบัวลำภู

พื้นที่ดำเนินการปฏิรูปจังหวัดหนองบัวลำภูมี ๖ อำเภอ จำนวน ๘ โครงการ พื้นที่ ๑,๑๘๒,๙๕๘ ไร่ พื้นที่กันออก จำนวน ๒๑๖,๔๐๑ ไร่ พื้นที่ดำเนินการได้ ๙๖๖,๕๕๗ ไร่ จัดที่ดินให้เกษตรกรจำนวน ๘๕,๑๐๙ ราย ๑๐๐,๑๙๘ แปลง ๙๕๕,๒๒๐ ไร่ แบ่งเป็น แปลงเกษตรกรรมจำนวน ๕๒,๙๑๒ ราย ๖๕,๑๓๒ แปลง ๙๓๘,๙๕๖ ไร่ แปลงที่อยู่อาศัย จำนวน ๓๒,๑๙๗ ราย ๓๕,๐๖๖ แปลง ๑๖,๒๖๔ ไร่

ตารางที่ ๒๔ แสดงข้อมูลพื้นที่ดำเนินการปฏิรูปที่ดินจังหวัดหนองบัวลำภู

รายการ	จำนวน (ไร่)
พื้นที่ประกาศเขต ๖ อำเภอ จำนวน ๘ โครงการ	๑,๑๘๒,๙๕๘ ไร่
พื้นที่กันออก	๒๑๖,๔๐๑ ไร่
พื้นที่ดำเนินการได้	๙๖๖,๕๕๗ ไร่
จัดที่ดินเกษตรกรรมทั้งสิ้น ๘๕,๑๐๙ ราย ๑๐๐,๑๙๘ แปลงแยกเป็น	๙๕๕,๒๒๐ ไร่
*แปลงเกษตรกรรม ๕๒,๙๑๒ ราย ๖๕,๑๓๒ แปลง	๙๓๘,๙๕๖ ไร่
*แปลงที่อยู่อาศัย ๓๒,๑๙๗ ราย ๓๕,๐๖๖ แปลง	๑๖,๒๖๔ ไร่

ที่มา: สำนักงานการปฏิรูปที่ดินจังหวัดหนองบัวลำภู ข้อมูล ณ ๗ มกราคม ๒๕๖๘

๒.๓.๖ สินค้า OTOP ของจังหวัดหนองบัวลำภู

จังหวัดหนองบัวลำภู มีผู้ผลิต ผู้ประกอบการ ลงทะเบียนผลิตภัณฑ์ชุมชนตามระบบผลิตภัณฑ์หนึ่งตำบล หนึ่งผลิตภัณฑ์ (OTOP) ของกรมการพัฒนาชุมชน จำนวนทั้งสิ้น ๑,๙๕๓ ผลิตภัณฑ์ รายละเอียดดังนี้

ตารางที่ ๒๕ จำนวนผลิตภัณฑ์สินค้า OTOP ของจังหวัดหนองบัวลำภู

ลำดับ	อำเภอ	จำนวนผลิตภัณฑ์ (แยกตามประเภท)					
		อาหาร	ผ้าฯ	ของใช้	สมุนไพร	เครื่องตี๋ม	รวม
๑	เมืองหนองบัวลำภู	๑๑๘	๒๑๐	๑๖๗	๔๓	๒๐	๕๓๘
๒	นากลาง	๙๔	๑๐๐	๘๘	๒๐	๒	๓๐๒
๓	โนนสัง	๙๓	๑๔๐	๗๕	๙	๒	๓๑๗
๔	ศรีบุญเรือง	๑๑๐	๑๐๗	๑๔๐	๕๔	๑๑	๔๑๑
๕	สุวรรณคูหา	๘๐	๖๖	๘๐	๓	๗	๒๒๙
๖	นาวัง	๒๘	๔๙	๖๘	๑๑	๒	๑๕๖
รวม		๕๒๓	๖๗๒	๖๑๘	๑๔๐	๔๔	๑,๙๕๓

ที่มา : สำนักงานพัฒนาชุมชนจังหวัดหนองบัวลำภู ข้อมูล : ณ เดือนมกราคม ๒๕๖๘

ทั้งนี้ จากผลิตภัณฑ์ OTOP ดังกล่าวข้างต้น มีผลิตภัณฑ์ที่ส่งเข้าร่วมคัดสรรสุดยอดหนึ่งตำบล หนึ่งผลิตภัณฑ์ไทย ประจำปี ๒๕๖๕ จำนวน ๒๓๗ ผลิตภัณฑ์ และมีผลการคัดสรรฯ (แยกระดับดาว) เป็นดังนี้

ตารางที่ ๒๖ สินค้า OTOP ของจังหวัดหนองบัวลำภู(ระดับ ๕ ดาว)

ประเภทผลิตภัณฑ์	ระดับดาว					รวม
	๑	๒	๓	๔	๕	
อาหาร	๗	๓	๖	๒๔	๖	๔๖
ผ้าและเครื่องแต่งกาย	๒	๓	๑๕	๖๗	๓๓	๑๒๐
ของใช้	๐	๒๑	๓๕	๘	๐	๖๔
สมุนไพร	๐	๑	๑	๓	๒	๗
เครื่องตี๋ม	๐	๐	๐	๐	๐	๐
รวม	๙	๒๘	๕๗	๑๐๒	๔๑	๒๓๗

ที่มา: สำนักงานพัฒนาชุมชนจังหวัดหนองบัวลำภู ข้อมูล ณ เดือนมกราคม ๒๕๖๘

จังหวัดหนองบัวลำภูมีชุมชนท่องเที่ยวจำนวน ๓๘ แห่ง แบ่งเป็นชุมชนท่องเที่ยว OTOP นวัตวิถี จำนวน ๓๐ ชุมชน ชุมชนท่องเที่ยวหมู่บ้าน OTOP เพื่อการท่องเที่ยว จำนวน ๕ แห่ง และชุมชนท่องเที่ยวหมู่บ้านท่องเที่ยวโดยชุมชน (SE) จำนวน ๓ ชุมชน โดยจากการประเมินผลเพื่อจัดประเภทชุมชนท่องเที่ยว ๔ ระดับ มีผลการประเมิน ดังนี้

หมู่บ้านระดับ A (Attractive) ชุมชนท่องเที่ยวดาวเด่น	จำนวน	-	หมู่บ้าน
หมู่บ้านระดับ B (Brighten Star) ชุมชนท่องเที่ยวดาวรุ่ง	จำนวน	๑๐	หมู่บ้าน
หมู่บ้านระดับ C (Case Study) ชุมชนโดดเด่นเฉพาะด้าน	จำนวน	๒๘	หมู่บ้าน
หมู่บ้านระดับ D (Delivery Product) ชุมชนสินค้า	จำนวน	-	หมู่บ้าน

๒.๔ สถาบันเกษตรกรและองค์กรเกษตรกร

๒.๔.๑ ประเภทสหกรณ์และจำนวนสมาชิก

จำนวนสหกรณ์ในจังหวัด ๕๙ แห่ง (สถานะดำเนินการ ๔๘ แห่ง, เลิก/ชำระบัญชี ๑๑ แห่ง) สมาชิกสหกรณ์ทั้งหมด ๗๙,๖๖๔ ราย แบ่งเป็นสหกรณ์ภาคการเกษตร จำนวน ๔๕ แห่ง จำนวนสมาชิก ๖๘,๐๔๗ ราย และสหกรณ์นอกภาคการเกษตร จำนวน ๑๔ แห่ง จำนวนสมาชิก ๑๑,๖๑๗ ราย

ตารางที่ ๒๗ ประเภทสหกรณ์และจำนวนสมาชิก

ประเภทสหกรณ์	จำนวนสหกรณ์ (แห่ง)	จำนวนสมาชิกสหกรณ์ (ราย)
สหกรณ์ภาคการเกษตร	๔๕	๖๘,๐๔๗
สหกรณ์นอกภาคการเกษตร	๑๔	๑๑,๖๑๗
รวม	๕๙	๗๙,๖๖๔

ที่มา : สำนักงานสหกรณ์จังหวัดหนองบัวลำภู ข้อมูล ณ ๓๐ กันยายน ๒๕๖๗

ตารางที่ ๒๘ จำนวนและสถานะของสหกรณ์

หน่วย : แห่ง

ประเภทสหกรณ์	สถานะสหกรณ์			รวม
	ดำเนินงาน	ยังไม่เริ่มดำเนินงาน	หยุด/เลิก/ชำระบัญชี	
สหกรณ์ภาคการเกษตร				
๑. สหกรณ์การเกษตร	๓๔	-	๑๐	๔๔
๒. สหกรณ์ประมง	๑	-	-	๑
๓. สหกรณ์นิคม	-	-	-	-
สหกรณ์นอกภาคการเกษตร				
๔. สหกรณ์ออมทรัพย์	๖	-	-	๖
๕. สหกรณ์ร้านค้า	-	-	-	-
๖. สหกรณ์บริการ	๒	-	๑	๓
๗. สหกรณ์เครดิตยูเนียน	๕	-	-	๕
รวม	๔๘	-	๑๑	๕๙

ที่มา : สำนักงานสหกรณ์จังหวัดหนองบัวลำภู ข้อมูล ณ ๓๐ กันยายน ๒๕๖๗

ตารางที่ ๒๙ ปริมาณธุรกิจของสหกรณ์ในปีงบประมาณ พ.ศ. ๒๕๖๗

ประเภทสหกรณ์	ปริมาณธุรกิจของสหกรณ์(แห่ง)	ปริมาณธุรกิจแยกตามประเภทการให้บริการ (ล้านบาท)					
		รับฝากเงิน	ให้เงินกู้	จัดหาสินค้ามาจำหน่าย	รวบรวมผลผลิตและแปรรูป	บริการและอื่น ๆ	รวมทั้งสิ้น
๑. สหกรณ์การเกษตร	๓๔	๖๓.๘๖๘	๒๙๔.๒๖๒	๒๓๐.๔๓๐	๒๖๘.๙๗๕	๑.๑๓๑	๘๕๘.๖๖๖
๒. สหกรณ์ประมง	๑	๐.๐๐	๐.๒๔๐	๐.๐๐	๐.๐๐	๐.๐๐	๐.๒๔๐
๓. สหกรณ์ออมทรัพย์	๖	๑,๒๐๔.๘๖๑	๒,๕๑๒.๕๔๐	๐.๐๐	๐.๐๐	๐.๐๐	๓,๗๑๗.๔๐๑
๔. สหกรณ์นิคม	๐	๐.๐๐	๐.๐๐	๐.๐๐	๐.๐๐	๐.๐๐	๐.๐๐
๕. สหกรณ์ร้านค้า	๐	๐.๐๐	๐.๐๐	๐.๐๐	๐.๐๐	๐.๐๐	๐.๐๐
๖. สหกรณ์บริการ	๒	๐.๐๐๗	๐.๖๐๘	๐.๐๐	๐.๐๐	๐.๐๒๒	๐.๖๓๐
๗. สหกรณ์เครดิตยูเนียน	๕	๔.๐๔๖	๓.๔๖๖	๐.๐๐	๐.๐๐	๐.๐๐	๗.๕๑๒
รวมทั้งสิ้น	๔๘	๑,๒๗๒.๗๗๕	๒,๘๑๑.๑๑๖	๒๓๐.๔๓๐	๒๖๘.๙๗๕	๑.๑๕๓	๔,๕๘๔.๔๔๙

ที่มา : สำนักงานสหกรณ์จังหวัดหนองบัวลำภู ข้อมูล ณ ๓๐ กันยายน ๒๕๖๗

๒.๔.๒ ประเภทกลุ่มเกษตรกรและจำนวนสมาชิก จำนวนกลุ่มเกษตรกรในจังหวัด ๕๐ แห่ง (สถานะดำเนินการ ๔๗ แห่ง, เลิก/ชำระบัญชี ๓ แห่ง) สมาชิกกลุ่มเกษตรกรทั้งหมด ๓,๑๔๐ ราย แบ่งเป็นกลุ่มเกษตรกรทำนา จำนวน ๑๑ แห่ง จำนวนสมาชิก ๗๗๘ ราย กลุ่มเกษตรกรทำสวนจำนวน ๑๔ แห่ง จำนวนสมาชิก ๑,๑๙๔ ราย และกลุ่มเกษตรกรเลี้ยงสัตว์ จำนวน ๒๕ แห่ง จำนวนสมาชิก ๑,๑๖๘ ราย

ตารางที่ ๓๐ กลุ่มเกษตรกรและจำนวนสมาชิก

ประเภทกลุ่มเกษตรกร	จำนวนกลุ่มเกษตรกร (แห่ง)	จำนวนสมาชิกกลุ่มเกษตรกร (ราย)
๑. กลุ่มเกษตรกรทำนา	๑๑	๗๗๘
๒. กลุ่มเกษตรกรทำสวน	๑๔	๑,๑๙๔
๓. กลุ่มเกษตรกรเลี้ยงสัตว์	๒๕	๑,๑๖๘
๔. กลุ่มเกษตรกรทำไร่	๐	๐

ที่มา : สำนักงานสหกรณ์จังหวัดหนองบัวลำภู ข้อมูล ณ ๓๐ กันยายน ๒๕๖๗

ตารางที่ ๓๑ จำนวนและสถานะของกลุ่มเกษตรกร

หน่วย : แห่ง

ประเภทกลุ่มเกษตรกร	สถานะกลุ่มเกษตรกร			รวม
	ดำเนินงาน	ยังไม่เริ่มดำเนินงาน	หยุด/เลิก/ชำระบัญชี	
๑. กลุ่มเกษตรกรทำนา	๑๑	-	-	๑๑
๒. กลุ่มเกษตรกรทำสวน	๑๓	-	๑	๑๔
๓. กลุ่มเกษตรกรเลี้ยงสัตว์	๒๓	-	๒	๒๕
๔. กลุ่มเกษตรกรทำไร่	-	-	-	-

ที่มา : สำนักงานสหกรณ์จังหวัดหนองบัวลำภู ข้อมูล ณ ๓๐ กันยายน ๒๕๖๗

ตารางที่ ๓๒ ปริมาณธุรกิจของกลุ่มเกษตรกรในปีงบประมาณ พ.ศ. ๒๕๖๗

ประเภทสหกรณ์	ปริมาณ ธุรกิจ ของ สหกรณ์ (แห่ง)	ปริมาณธุรกิจ แยกตามประเภทการให้บริการ (ล้านบาท)					
		รับฝาก เงิน	ให้เงินกู้	จัดหา สินค้ามา จำหน่าย	รวบรวม ผลผลิต และแปร รูป	บริการ และอื่นๆ	รวมทั้งสิ้น
๑. กลุ่มเกษตรกรทำนา	๑๑	๐.๐๒๘	๕.๖๖๔	๐.๘๘๔	๐.๐๐	๐.๐๐	๖.๕๗๖
๒. กลุ่มเกษตรกรทำสวน	๑๓	๐.๐๓๖	๒.๔๙๗	๓.๑๖๑	๑๒๙.๖๖๑	๐.๐๐	๑๓๕.๓๕๕
๓. กลุ่มเกษตรกรเลี้ยงสัตว์	๒๓	๐.๑๔๕๔	๑๙.๙๗๑	๐.๒๔๓	๐.๐๐	๐.๐๐๔	๒๐.๓๖๓
๔. กลุ่มเกษตรกรทำไร่	๐	๐.๐๐	๐.๐๐	๐.๐๐	๐.๐๐	๐.๐๐	๐.๐๐
๕. กลุ่มเกษตรกรทำประมง	๐	๐.๐๐	๐.๐๐	๐.๐๐	๐.๐๐	๐.๐๐	๐.๐๐
๖. กลุ่มเกษตรกรอื่น	๐	๐.๐๐	๐.๐๐	๐.๐๐	๐.๐๐	๐.๐๐	๐.๐๐
รวมทั้งสิ้น	๔๗	๐.๒๑๘	๒๘.๑๖๒	๔.๒๔๘	๑๒๙.๖๖๑	๐.๐๐๔	๑๖๒.๒๖๓

ที่มา : สำนักงานสหกรณ์จังหวัดหนองบัวลำภู ข้อมูล ณ ๓๐ กันยายน ๒๕๖๗

๒.๕ กลุ่มวิสาหกิจชุมชน

ตารางที่ ๓๓ การประเมินศักยภาพกลุ่มวิสาหกิจชุมชน

อำเภอ	วิสาหกิจชุมชน (แห่ง)			เครือข่ายวิสาหกิจชุมชน(แห่ง)			รวม
	ดี	ปาน กลาง	ปรับปรุง	ดี	ปานกลาง	ปรับปรุง	
เมืองหนองบัวลำภู	๑๕๐	๑๖๐	๓๑	๓	๒	๑	๓๔๗
นาวัง	๕๖	๑๓๓	๔	๐	๒	๐	๑๙๕
นากลาง	๙๐	๒๒	๑๕๙	๐	๐	๐	๒๗๑
โนนสัง	๒๔	๔๐	๖	๑	๐	๐	๗๑
ศรีบุญเรือง	๕๐	๓๖	๓๒	๐	๐	๐	๑๑๘
สุวรรณคูหา	๔๘	๙๒	๓	๐	๐	๐	๑๔๓
รวม	๔๑๘	๔๘๓	๒๓๕	๔	๔	๑	๑,๑๔๕

ที่มา: สำนักงานเกษตรจังหวัดหนองบัวลำภู ข้อมูล ณ มกราคม ๒๕๖๘

ตารางที่ ๓๔ กลุ่มวิสาหกิจชุมชนที่ได้รับการประเมินศักยภาพกลุ่มดีดำเนินกิจกรรม

ที่	ประเภทของวิสาหกิจ ชุมชน	อำเภอ ตัดยอดข้อมูล วันที่ ๑๕ สิงหาคม พ.ศ.๒๕๖๗						
		เมือง	โนนสัง	นากลาง	นาวัง	ศรีบุญเรือง	สุวรรณคูหา	รวม
๑	การผลิตพืช	๑๔๑	๓๐๗	๑๓๙	๑๐๑	๑๓๗	๑๙๗	๑,๐๒๒
๒	การผลิตปศุสัตว์	๕๔	๑๕๖	๓๔	๒๘	๔๓	๙๔	๔๐๙
๓	การผลิตประมง	๙	๔๗	๒	๕	๑๘	๓๗	๑๑๘
๔	การแปรรูปและ ผลิตภัณฑ์	๒๖	๔๖	๔	๙	๓๒	๓๐	๑๔๗
๕	ผลิตภัณฑ์ผ้าทอ	๒๘	๖๑	๒๖	๖	๑๖	๑๙	๑๕๖

	และเสื้อผ้า																
๖	เครื่องจักรสาน	๑	๕	๑	๑	๒๒	๖	๓๖									
๗	ดอกไม้ประดิษฐ์	๑	๑	๑	๐	๑	๒	๖									
๘	เครื่องจักรกล	๐	๐	๐	๐	๐	๐	๐									
๙	ของชำร่วย/ของที่ระลึก	๐	๑	๐	๒	๐	๑	๔									
๑๐	ผลิตภัณฑ์สมุนไพร	๒	๖	๓	๓	๑๑	๔	๒๙									
๑๑	เครื่องตีหม	๕	๕	๔	๑	๐	๓	๑๘									
๑๒	เครื่องประดับ/อัญมณี	๑	๐	๕	๐	๐	๐	๖									
๑๓	เครื่องไม้/เฟอร์นิเจอร์	๒	๐	๕	๔	๑	๔	๑๖									
๑๔	เครื่องหนัง	๐	๐	๐	๐	๐	๐	๐									
๑๕	การผลิตปัจจัยการผลิต	๒๕	๓๒	๙	๘	๑๓	๑๔	๑๐๑									
๑๖	เครื่องปั้น	๑	๐	๐	๐	๐	๐	๑									
๑๗	สิ่งประดิษฐ์จากโลหะ	๐	๐	๐	๐	๐	๐	๐									
๑๘	การผลิตสินค้าอื่น ๆ	๑๒	๑๔	๑๑	๑๐	๑๙	๑๖	๘๒									
๑๙	ร้านค้าชุมชน	๕	๔	๔	๔	๑	๐	๑๘									
๒๐	ออมทรัพย์ชุมชน	๒	๕	๔	๑	๑	๕	๑๘									
๒๑	ท่องเที่ยว	๒	๗	๑	๒	๓	๐	๑๕									
๒๒	สุขภาพ	๐	๐	๐	๑	๐	๑	๒									
๒๓	ซ่อมเครื่องจักรกล	๐	๐	๐	๐	๐	๐	๐									
๒๔	บริการอื่นๆ	๗	๔๑	๖	๖	๙	๑๔	๘๑									
	รวม	๓๒๔	๗๓๘	๒๕๙	๑๙๒	๓๒๗	๔๔๗	๒,๒๘๕									

ที่มา: สำนักงานเกษตรจังหวัดหนองบัวลำภู ข้อมูล ณ เดือนมกราคม ๒๕๖๘
 หมายเหตุ : กิจกรรมในกลุ่ม ๑ กลุ่ม อาจดำเนินการมากกว่า ๑ กิจกรรม

๒.๖ ข้อมูลจำนวนอาสาสมัครเกษตรของจังหวัด

ตารางที่ ๓๕ จำนวนอาสาสมัครเกษตรของจังหวัด

อำเภอ	ครู บัญชี	ประมง	ปศุ สัตว์	หมอ ดิน	เกษตร หมู่บ้าน	สหกรณ์	เศรษฐกิจ การเกษตร	ปฏิรูป ที่ดิน	ครู ขยายพารา	ครู ขยายพารา	ชป.	ชานา อาสา	สารวัตร เกษตร	ฝน หลวง	หม่อม ใหม่ อาสา	รวม ทั้งสิ้น
เมือง	๑๙	๓	๒๙	๑๘๗	๑๘๓	๔	๑	๖	๑๐	๑๐	๐	๒๙๖	๓๐	๙	๓	๗๙๐
นาหวัง	๖	๗	๓๖	๕๓	๕๑	๑	๑	๖	๔	๔	๑	๕๐	๔๑	๒	๑๖	๒๗๙
นากลาง	๔	๖	๘๙	๑๓๕	๑๒๗	๓	๑	๘	๗	๗	๐	๑๕๙	๔๗	๑๐	๗	๖๑๐
โนนสัง	๘	๑๖	๖๙	๑๑๘	๑๐๗	๕	๑	๐	๔	๔	๐	๑๒๘	๑๓	๓	๕	๔๘๗
ศรีบุญเรือง	๑๘	๑๙	๒๕	๑๖๗	๑๕๘	๔	๒	๑๒	๑๒	๑๒	๐	๑๗๕	๑๘	๓	๙	๖๓๘
สุวรรณคูหา	๖	๗	๑๒๘	๙๙	๙๑	๔	๑	๓๙	๑๗	๑๖	๐	๑๐๒	๔๗	๓	๐	๕๖๐
รวม	๖๑	๕๘	๓๗๖	๗๕๙	๗๑๗	๒๑	๗	๗๑	๕๔	๕๓	๑	๙๑๐	๑๙๖	๓๐	๔๐	๓,๓๕๔

ที่มา : สำนักงานเกษตรจังหวัดหนองบัวลำภู , ศูนย์หม่อมใหม่เฉลิมพระเกียรติฯ อุดรธานี , สำนักงาน
 การปฏิรูปที่ดินหนองบัวลำภู ข้อมูล ณ มกราคม ๒๕๖๘

๒.๗ จำนวนประชาชนชาวบ้านของจังหวัดภายใต้โครงการเกษตรตามแนวทฤษฎีใหม่ โดยยึดปรัชญาเศรษฐกิจพอเพียง

ตารางที่ ๓๖ จำนวนประชาชนชาวบ้านแยกรายอำเภอ

ชื่อ - สกุล	ที่อยู่	เบอร์โทร
๑. นายวิวิช พวงสวัสดิ์	๗ ม.๖ บ.ห้วยเตือ ต.โนนทัน อ.เมือง	๐๘๙-๙๒๐-๗๘๑๕
๒. นายวุฒิชัย แสงพิทักษ์	๕๕ ม.๑๐ บ.หนองหินตั้ง ต.นาเหล่า อ.นาหวัง	๐๘๓-๓๕๖ ๔๙๙๗
๓. นายบัวพันธ์ บุญอาจ	๖๖/๒ ม.๔ ต.ด่านช้าง อ.นากลาง	๐๘๑-๕๗๔ ๕๗๑๖
๔. นายสุเมธ วิชัยวงศ์	๖๗/๑ ม.๑๓ ต.ฝั่งแดง อ.นากลาง	๐๘๐-๑๘๐ ๓๐๘๗

ที่มา : สำนักงานเกษตรและสหกรณ์จังหวัดหนองบัวลำภู ข้อมูล ณ มกราคม ๒๕๖๘

๒.๘ ข้อมูลกลุ่มเกษตรกรแปลงใหญ่

๒.๘.๑ ข้อมูลเกษตรกรที่เข้าร่วมโครงการระบบส่งเสริมการเกษตรแบบแปลงใหญ่

จังหวัดหนองบัวลำภูมีแปลงใหญ่ทั้งสิ้น ๗๒ แปลง เกษตรกร ๓,๙๒๔ ราย พื้นที่ ๓๕,๘๕๗.๒๕ ไร่ ชนิดสินค้าประกอบด้วย ข้าว อ้อย มันสำปะหลัง ยางพารา ไม้ผล พืชผัก ไม้ เห็ด ปศุสัตว์ (โคนม,โคเนื้อ,แพะ) และประมง

ตารางที่ ๓๗ จำนวนกลุ่มเกษตรกรที่เข้าร่วมโครงการระบบส่งเสริมการเกษตรแบบแปลงใหญ่

ตารางที่ ๓๗ จำนวนกลุ่มเกษตรกรที่เข้าร่วมโครงการระบบส่งเสริมการเกษตรแบบแปลงใหญ่

ปี	จำนวน (แปลง)	เกษตรกร (ราย)	พื้นที่ (ไร่)
๒๕๕๙	๔	๖๔๖	๖,๗๔๘
๒๕๖๐	๕	๕๖๒	๔,๒๖๖
๒๕๖๑	๑๕	๗๑๖	๘,๓๖๖
๒๕๖๒	๑๒	๖๑๒	๖,๒๔๔
๒๕๖๓	๔	๑๘๒	๗๖๖
๒๕๖๔	๔	๒๐๕	๑,๕๗๖
๒๕๖๕	๑๐	๓๔๗	๑,๙๘๕
๒๕๖๖	๗	๒๗๔	๒,๔๑๘
๒๕๖๗	๑๑	๓๘๐	๓,๔๘๘.๒๕
รวม	๗๒	๓,๙๒๔	๓๕,๘๕๗.๒๕

ที่มา : สำนักงานเกษตรจังหวัดหนองบัวลำภู ณ มกราคม ๒๕๖๘

ตารางที่ ๓๘ จำนวนแปลงใหญ่แยกตามชนิดสินค้า (ผลการดำเนินงานปี ๒๕๕๙ – ๒๕๖๗)

ชนิดสินค้า	จำนวน (แปลง)	เกษตรกร (ราย)	พื้นที่ (ไร่)
ข้าว	๒๔	๑,๙๙๙	๒๐,๐๙๖.๒๕
พืชไร่ (อ้อย/มันสำปะหลัง)	๑๓	๕๓๓	๕,๐๗๘
พืชผัก (ผัก/เห็ด)	๙	๓๕๙	๕๐๔
ไม้ยืนต้น (ยางพารา/ไม้)	๑๔	๕๕๕	๗,๗๑๒
ไม้ผล (มะม่วง)	๑	๕๒	๒๕๔
ปศุสัตว์ (โคเนื้อ/โคนม/แพะ)	๗	๒๔๓	๒,๐๒๑
ประมง	๔	๑๘๓	๑๙๒
รวม	๗๒	๓,๙๒๔	๓๕,๘๕๗.๒๕

ที่มา: สำนักงานเกษตรจังหวัดหนองบัวลำภู ข้อมูล ณ เดือนมกราคม ๒๕๖๘

ตารางที่ ๓๙ ศูนย์เรียนรู้การเพิ่มประสิทธิภาพการผลิตสินค้าเกษตร (ศพก.) จังหวัดหนองบัวลำภู

อำเภอ	เกษตรกรต้นแบบ	พืชหลัก	กิจกรรมเด่น	สถานที่ตั้งศูนย์	ศูนย์ เครือข่าย
เมือง	นายทองคำ พรหมชินวงษ์	ข้าว	ลดต้นทุนการผลิตข้าว	บ้านยางหลวง หมู่ที่ ๑๐ ต.กุดจิก	๒๒ ศูนย์
นากลาง	นายสมักร นามสีฐาน	เกษตรผสมผสาน	เกษตรผสมผสาน	บ้านกุดกระสือ หมู่ที่ ๒ ต.เก่ากลอย	๑๘ ศูนย์
ศรีบุญเรือง	นายอนุวัฒน์ รัตนวงศ์	เกษตรผสมผสาน	เกษตรผสมผสาน	บ้านทุ่งกกทัน หมู่ที่ ๓ ต.หนองแก	๒๑ ศูนย์
โนนสัง	นายโชคชัย อุตศรี	เกษตรผสมผสาน	เกษตรผสมผสาน	บ้านกุดคูโพธิ์ทอง หมู่ที่ ๑๓ ต.กุดคู	๑๔ ศูนย์
นาวัง	นางอรอุมา อุตธากิจ	ไม้ผล	การผลิตไม้ผลปลอดภัย	บ้านเทพศิรี หมู่ที่ ๗ ต.เทพศิรี	๑๘ ศูนย์
สุวรรณคูหา	นายสำอองค์ ศรีลาเดช	เกษตรผสมผสาน	เกษตรผสมผสาน	บ้านดงมะไฟ หมู่ที่ ๓ ต.ดงมะไฟ	๑๙ ศูนย์

ที่มา: สำนักงานเกษตรจังหวัดหนองบัวลำภู มกราคม ๒๕๖๘

๒.๙ ข้อมูลด้านการเกษตรอื่นๆ ที่เกี่ยวข้อง เช่น ข้อมูล Young Smart Farmer, Smart Farmer, แหล่งแปรรูป, แหล่งกระจายสินค้า ฯลฯ

๒.๙.๑ Smart Famer

ตารางที่ ๔๐ Smart Famer จังหวัดหนองบัวลำภู

ที่	หน่วยงาน	Smart Famer จังหวัดหนองบัวลำภู		รวม	หมายเหตุ
		Smart Farmer (ราย)	Smart Farmer ต้นแบบ(ราย)		
๑	สำนักงานเกษตรจังหวัดหนองบัวลำภู	๑๘๔	๒	๑๘๖	ตามระบบ https://ffgdev.doae.go.th/
๒	สำนักงานปศุสัตว์จังหวัดหนองบัวลำภู	๒๐	๑๐	๓๐	
๓	สำนักงานประมงจังหวัดหนองบัวลำภู	-	-	-	
๔	ศูนย์วิจัยข้าวอุดรธานี	๑๖๑	๓๙	๒๐๐	
๕	ศูนย์หม่อนไหมเฉลิมพระเกียรติฯ อุดรธานี	๓๗	๓	๔๐	
	รวม				

ที่มา : สำนักงานเกษตรจังหวัดหนองบัวลำภู ศูนย์หม่อนไหมเฉลิมพระเกียรติฯ อุดรธานี ปศุสัตว์จังหวัดหนองบัวลำภู

ตารางที่ ๔๑ Smart Famer จังหวัดหนองบัวลำภู

เป้าหมายการพัฒนาเกษตรจังหวัดหนองบัวลำภูให้เป็น Smart Farmer				ข้อมูลสะสม ระหว่าง พ.ศ. ๒๕๕๗ ถึง เมษายน พ.ศ. ๒๕๖๗	
ลำดับที่	อำเภอ	ครัวเรือนเกษตรกร (คร.)	เป้าหมายพัฒนาให้เป็น SF ตามยุทธศาสตร์ชาติ ๒๐ ปี (ถึงปี ๒๕๘๐) / ปีละ (ราย)	Smart Farmer (ทั้งหมด) (ราย)	Smart Farmer ต้นแบบ (ราย)
๑	เมืองหนองบัวลำภู	๑๙,๓๙๔	๑,๑๘๔	๑,๑๓๘	๑๖
๒	นากลาง	๑๓,๖๖๒	๘๕๑	๘๕๑	๙๒
๓	ศรีบุญเรือง	๑๗,๒๒๒	๑,๐๙๓	๑,๐๖๒	๘
๔	โนนสัง	๑๐,๘๕๒	๖๘๒	๙๕๔	๘
๕	นาวัง	๔,๘๘๙	๓๑๐	๒๓๐	๒๗
๖	สุวรรณคูหา	๙,๘๙๖	๖๔๔	๒๑๒	๒๒
	รวม	๗๔,๙๑๕	๔,๗๖๔	๔,๔๔๗	๑๗๓

ที่มา : แนวทางการขับเคลื่อนงาน สำนักงานเกษตรจังหวัดหนองบัวลำภู ข้อมูล ณ มกราคม ๒๕๖๘

๒.๙.๒ Young Smart Famer

Young Smart Famer จังหวัดหนองบัวลำภูมีจำนวนทั้งสิ้น ๒๓๘ ราย เป็น Young Smart Famer ต้นแบบ จำนวน ๒๒ ราย

ตารางที่ ๔๒ Young Smart Famer ต้นแบบจังหวัดหนองบัวลำภู

อำเภอ	ชื่อ-สกุล	ที่อยู่	กิจกรรมเด่น
เมือง	นายวิวิช พวงสวัสดิ์ (บอย)	๗ ม.๖ บ้านห้วยเตือ ต.โนนทัน	น้ำมัลเบอร์รี่/มันเบอรี่ผลสดและต้นพันธุ์ หน่อไผ่รวกหวานและต้นพันธุ์ ชาผักหวานป่า และต้นพันธุ์
	นายฉันทชัย สมใจ	๔ หมู่ ๑ ต.หนองหว้า	ผลิตข้าวเหนียวดำ/ข้าวกล้อง/ข้าวกล้องหอม มะลิ ๑๐๕/ แปรรูปข้าวน้ำข้าวกล้องเพื่อสุขภาพ
	นางสาวณัฐดิษฐ์ บุรมย์	๑๒๓ ม.๑ ต.หนองหว้า	ปลูกผักปลอดภัยแบบยกแคร่
	นายภักธริน เจริญศรี	๑๑๐ ม.๑๒ บ้านพร้าว อ.เมือง	เกษตรผสมผสาน/การท่องเที่ยวเชิงเกษตร
นากลาง	นายปรีชา วงศ์พิมณ	๒๗ ม.๔ ต.ด่านช้าง	การปลูกดาวเรือง /การปลูกเห็ดฟางกองเดี่ยว
	นายชัยวัฒน์ เชาวพงษ์	๑๕๒ ม.๓ ต.ด่านช้าง	ผลิตไม้ผลมะม่วง พุทรา ฝรั่ง
	นายอภินิช ระเบียบนาวิรุรักษ์	๑๑๙ หมู่ ๑๑ ต.อุทัยสวรรค์	เกษตรผสมผสาน
นาหวัง	นายบรรพต อวนศรี	๑๑๖ ม.๑ ต.วังปลาป้อม	ทำเกษตรผสมผสาน
	นายสุทธิพงษ์ กอนดอน	๒๙ ม.๑ ต.เทพศิรี	เกษตรผสมผสาน
	น.ส.พูล สะตะ	๖๘ ม.๑ ต.วังทอง	เกษตรผสมผสาน/ผลิตผักเพื่อการค้า
	นางจิระนันท์ เต้จั่น	๓๓ หมู่ ๒ ต.วังทอง	ผลิตผักเพื่อการค้า
	น.ส.เทพธิดา เชื้ออ่อน	๓๘ ม.๑ ต.เทพศิรี	ท่องเที่ยวเชิงเกษตร/กล้วยตากพลังงาน แสงอาทิตย์
ศรีบุญเรือง	นางกัณหา ถาวะโร	๑๒๓ ม.๑๑ ต.หนองแก	กล้วยตากพลังงานแสงอาทิตย์
	นางนุชชาติ ดอนจันดา	๑๑๙ ม.๑๑ ต.หนองแก	พืชผักปลอดภัย /ฝรั่งกิมจู
	นายพิชิต พิลาศรี	๑๓ หมู่ ๗ ต.เมืองใหม่	โรงงานแปรรูปผลผลิตทางการเกษตร
	นางวรลักษณ์ เสียงบางยาง	๑๕๘ หมู่ ๗ ต.เมืองใหม่	ปลูกเห็ด/ผลิตผักปลอดสารพิษ
	นางไพฑูรย์ ศรีตาหลง	๙๗ หมู่ ๒ ต.หนองแก	ทอผ้าไหม
สุวรรณคูหา	นายทินวัฒน์ ยอดประทุม	๒๙๖ หมู่ ๑๕ ต.บ้านโคก	เกษตรผสมผสาน
	นายกฤษณะ รอดหมั่น	๔๒ ม.๓ ต.นาดี	การเลี้ยงปลาระบบไบโอฟร็อก
	นายชัยวิทย์ ทาสีดำ	๑๖๕ ม.๑๐ ต.นาदान	การผลิตอ้อยคั้นน้ำครบวงจร
โนนสัง	นายวินัย ชนะบุญ	๓๗ ม.๒ ต.โคกม่วง	ผลิตและแปรรูปข้าวโพดหวานเป็นน้ำข้าวโพด
	นางบัววัน เมฆใหม่	๑๗ หมู่ ๑๐ ต.หนองเรือ	เกษตรผสมผสาน/ผลิตปลาชิวแห้งตลอดปี

ที่มา : สำนักงานเกษตรจังหวัดหนองบัวลำภู , ศูนย์หม่อนไหมเฉลิมพระเกียรติฯ อุดรธานี

๒.๙.๓ แหล่งรับซื้อผลิตภัณฑ์ทางการเกษตร

ตารางที่ ๔๓ ตลาดเกษตรกรภายในจังหวัดหนองบัวลำภู

ลำดับ	อำเภอ	สถานที่จำหน่าย	จำนวนเกษตรกร ผู้จำหน่าย
๑	จังหวัดหนองบัวลำภู	หน้าสำนักงานเกษตรอำเภอเมืองหนองบัวลำภู	๑๕ ราย
๒	ศรีบุญเรือง	ข้างสำนักงานเกษตรอำเภอศรีบุญเรือง	๘ ราย
๓	โนนสัง	บ้านท่าศิลา หมู่ ๖ ตำบลบ้านค้อ	๑๐ ราย
๔	นาวัง	หน้าที่ว่าการอำเภอนาวัง	๕ ราย
๕	เมือง	ตลาดสีเขียวบ้านโพธิ์ศรีสำราญ	๖ ราย
๖	สุวรรณคูหา	ตลาดสุวรรณคูหา/หน้าที่ว่าการอำเภอสุวรรณคูหา	๑๒ ราย
๗	นากลาง	หน้าสำนักงานเกษตรอำเภอนากลาง	๕ ราย
รวม			๖๑ ราย

ที่มา: สำนักงานเกษตรจังหวัดหนองบัวลำภู ข้อมูล ณ เดือนมกราคม ๒๕๖๘

(๑) ลานรับซื้อปาล์มน้ำมัน

ตารางที่ ๔๔ ลานรับซื้อปาล์มน้ำมัน

ชื่อ	ชื่อ	ที่อยู่	หมู่	ถนน	ตำบล	อำเภอ	โทรศัพท์
๑	นางสาววันวิสา รอดสงค์ (ลานอุดมทรัพย์)	๙๐	๑	-	กุดจิก	เมือง	๐๘๕-๐๐๐๘๘๘๓
๒	นางดวงแข พรหมษา (ร้านพรพีชผล)	๓๖๖	๑๑	บ้านโนนปอแดง	บ้านโคก	สุวรรณคูหา	๐๘๖-๒๑๙๗๘๐๓
๓	จำสุรจิตร (ร้านจำสุรจิตรลานปาล์ม)	๔๒	๙๘	บ้านฝั่งแดงกลาง	ฝั่งแดง	นากลาง	๐๖๑-๕๗๑๓๒๘๔
๔	นายชุตินันท์ เหล่าบัณฑิต (ลานมันกิตติพีชผล)	๓๓	๙	บ้านโคก-กุดดินจี่	ดงสวรรค์	นากลาง	๐๘๔-๒๙๓๖๕๖๕

ที่มา : สำนักงานพาณิชย์จังหวัดหนองบัวลำภู ข้อมูล ณ ๑๓ มกราคม ๒๕๖๘

(๒) ผู้ประกอบการมันสำปะหลัง
 ตารางที่ ๔๕ ผู้ประกอบการมันสำปะหลัง

ลำดับ	รายชื่อลานมัน	สถานที่ตั้ง	เบอร์โทรศัพท์
อำเภอเมือง			
๑	หจก.อุดรไพบูลย์	๘๗ ม.๘ ถ.หนองบัวลำภู-อุดร ต.โนนทัน	๐๔๒-๐๐๐๐๘๘, ๐๘๒-๒๑๐๔๒๐๖, ๐๘๙-๑๘๗๓๘๘๓ (คุณโชค)
๒	ร้านชัยรงค์พืชผล	๙๔ ม.๙ ต.บ้านขาม	๐๘๙-๘๔๑๖๙๕๗, ๐๘๙-๙๘๐๙๙๓๗
๓	ร้านอุดมพูนทรัพย์	๙๐ ม.๑๑ ต.กุดจิก	๐๘๕-๐๐๐๘๘๓, ๐๘๙-๙๔๒๔๕๕๕
๔	ลานพรสว่างพืชผล (คุณอารีญา ทองหล่อ)	๑๒๔ ม.๗ ต.กุดจิก	๐๘๕-๔๕๕-๖๐๐๒, ๐๘๐- ๐๐๖๗๗๔๗
๕	ลานสวนแบงค์ฟาร์ม (คุณพรวิษณุ วงษ์อุทอง)	๑๓๔ ม.๗ ต.กุดจิก	๐๙๖-๒๙๑๑๘๗๙
๕	ลานมันลูกปูสอน	บ.โพธิ์ศรี ต.กุดจิก	๐๖๓-๘๗๘๐๖๔๖
๖	ลานมันน้อยเกษตรยนต์	๘๓ ม.๙ บ.โนนหวาย ต.บ้านขาม	๐๘๖-๒๓๐๙๖๑๘, ๐๘๖-๒๓๓๓๔๘๗
๗	ร้านบุญให้พืชผล	๑๒๐ ม.๑๑ ถ.นาคำไฮ-บ้านผือ ต.กุดดินจี่	๐๔๒-๓๕๗๑๑๑, ๐๘๘-๓๐๗๒๑๕๒
๘	ลานมันกิตติพืชผล	๓๓ ม.๙ ถ.บ้านโคก-กุดดินจี่ ต.ดงสวรรค์ (นายชุตินันท์ เหล่าบัณฑิต)	๐๙๔-๘๒๓๙๕๕๕
๙	ลานมันรุ่งแสง	๑๐๕ หมู่ ๙ ต.กุดดินจี่	๐๘๖-๐๕๒๖๖๒๘, Fax.๐๔๒-๓๕๗๐๒๓
๑๐	ลานมันลิ้มชัยเจริญ (บ้านห้วยหาน)	๑๒๙ ม.๖ ต.ดงสวรรค์	๐๘๘-๓๑๖๑๔๕๐, ๐๙๕-๖๔๕๘๖๖๖
๑๑	ลานมันนางิ้วอุดมผล สาขาดงสวรรค์	ม.๔ บ.เกษมณี ต.ดงสวรรค์	๐๘๔-๓๗๑๔๙๘๖
อำเภอนาวัง			
๑๒	หจก.มินทร์เมศพืชผล	๒๗๖ ม.๑ ถ.อุดร-เลย ต.นาเหล่า	๐๔๒-๐๐๔๐๖๘, ๐๘๑-๓๙๒๑๗๑๘
๑๓	เขาวลิตพืชผล	๑๒๕ ม.๓ ต.วังปลาป้อม	๐๘๙-๒๗๓๖๗๖๓, ๐๘๖-๒๒๒๕๘๗๑
๑๔	ร้านขวลิตพืชผล	๙๙ ม.๕ ต.วังปลาป้อม	๐๘๘-๓๓๘๖๗๖๘
๑๕	ธัญชนกการเกษตร	๑๗๘ ม.๕ ต.นาเหล่า	๐๔๒-๓๖๓๐๗๒, ๐๙๘-๖๑๔๔๔๘๑
๑๖	ร้านนวัตกิจการเกษตร	๘๘ ม.๑๓ ถ.เลย-หนองบัวลำภู ต.นาเหล่า	๐๖๑-๖๓๙๕๖๕๕, ๐๘๓-๓๕๕๘๑๙๑

ลำดับ	รายชื่อลานมัน	สถานที่ตั้ง	เบอร์โทรศัพท์
อำเภอเมือง			
๑	หจก.อุตรไพบูลย์	๘๗ ม.๘ ถ.หนองบัวลำภู-อุตร ต.โนนทัน	๐๔๒-๐๐๐๐๘๘, ๐๘๒-๒๑๐๔๒๐๖, ๐๘๙-๑๘๗๓๘๘๓ (คุณโชค)
๒	ร้านชัยรงค์พืชผล	๙๔ ม.๙ ต.บ้านขาม	๐๘๙-๘๔๑๖๙๕๗, ๐๘๙-๙๘๐๙๙๓๗
๑๗	ร้าน ช.รุ่งเรืองพืชผล	๑๒๙ ม.๔ ต.บุญทัน อ.สุวรรณคูหา/ ๑๕๙ ม.๗ ต.หนองบัวใต้	๐๘๖-๒๓๓๓๓๒๖, ๐๖๓-๘๕๒๘๙๔๕, ๐๘๗-๔๒๙๑๙๕๖
๑๘	ลานมัน ต.เจริญ ๒	๒๐๙ บ.นาไร่ ม.๕ ต.ดงมะไฟ	๐๘๗-๒๑๓๕๕๐๔
๑๙	ลานมันแสงอรุณ สาขา ๒	๑๐๕ ม.๑๔ ต.บ้านโคก	๐๘๔-๗๘๙๙๔๐๔ ๖๘
๒๐	ร้านพรพืชผล	๓๖๖ ม.๑๑ บ.โนนปอแดง ต.บ้านโคก	๐๘๖-๒๑๙๗๘๐๓
๒๑	ลานแสงอรุณพืชไร่	๑๐๕ ม.๑๔ บ.เพ็กทอง ต.บ้านโคก	๐๘๗-๒๑๓๘๘๓๘
อำเภอโนนสัง			
๒๒	ลานรุ่งฟ้าการเกษตร	๒๓๒ ม.๖ ต.บ้านถิ่น	๐๘๑-๙๗๔๐๗๙๙
๒๓	ป.ศิวาเจริญผลการเกษตร	๒๕๓ ม.๕ ต.บ้านถิ่น / ๒๓๖ ม.๗ ต.หนองเรือ	๐๙๘-๐๙๕๘๐๗๗, ๐๘๙-๘๔๑๖๙๕๗
๒๔	ลานเจริญยั้งพืชผล	๒๑๐ ม.๕ ต. นิคมพัฒนา	
๒๕	ลานธนายุทธพืชผล	ม.๖ ต.บ้านถิ่น	๐๙๓-๓๙๒๒๔๙๓, ๐๘๖-๐๙๙๔๗๘๒
๒๖	ลานธเนศรุ่งเรือง	๑๗๕ ม.๕ ต.กุดคู	๐๖๑-๐๙๔๘๙๓๙, ๐๘๘-๒๙๑๔๙๕๓
อำเภอศรีบุญเรือง			
๒๗	นิมมวลค้าข้าว	๗๑ ม.๔ ต.หนองบัวใต้	๐๘๗-๘๖๕๙๙๗๔
๒๘	ลานแสนบุญรัต	ต.ยางหล่อ	๐๙๑-๓๗๖๐๙๕๘, ๐๙๓-๓๔๘๑๔๑๖

ที่มา : สำนักงานพาณิชย์จังหวัดหนองบัวลำภู ข้อมูล ณ ๑๓ มกราคม ๒๕๖๘

(๓) ผู้ประกอบการข้าวโพดเลี้ยงสัตว์

ตารางที่ ๔๖ ผู้ประกอบการข้าวโพดเลี้ยงสัตว์

ลำดับ	รายชื่อ จุดรับซื้อ/รวบรวม	สถานที่ตั้ง	เบอร์โทรศัพท์
อำเภอनावัง			
๑	ร้านนวัตกิจเกษตร (จุดรับซื้อ)	๘๘ ม.๑๓ ถ.เลย-หนองบัวลำภู ต.นาเหล่า	๐๖๑-๖๓๙๕๖๕๕, ๐๘๓-๓๕๕๘๑๙๑
๒	ร้านขวลิตพืชผล (ลานมัน)	๙๙ ม.๕ ต.วังปลาป้อม	๐๘๘-๓๓๘๖๗๖๘
๓	ธัญชนกการเกษตร	๑๓๘ ม.๕ ต.นาเหล่า	๐๙๘-๖๑๔๔๔๘๑
๔	เขาวลิตพืชผล	๑๒๕ ม.๓ ต.วังปลาป้อม	๐๘๙-๒๗๓๖๗๖๓, ๒๘๖-๒๒๒๕๘๗๑
อำเภอสวรรคุด			
๕	ร้าน ช.รุ่งเรืองพืชผล (ลานมัน)	๑๒๙ ม.๔ ต.บุญทัน	๐๘๖-๒๓๓๓๓๒๖, ๐๖๓-๘๙๒๘๙๔๕
๖	ลานมันแสงอรุณ สาขา ๒	๑๐๕ ม.๑๔ ต.บ้านโคก	๐๘๔-๗๘๙๙๔๐๔
๗	ร้านพรพืชผล	๓๖๖ ม.๑๑ บ.โนนปอแดง ต.บ้านโคก	๐๘๖-๒๑๙๗๘๐๓
๘	ลานแสงอรุณพืชไร่	๑๐๕ ม.๑๔ บ.เพ็กทอง ต.บ้านโคก	๐๘๗-๒๑๓๘๘๓๘

ที่มา : สำนักงานพาณิชย์จังหวัดหนองบัวลำภู ข้อมูล ณ ๑๓ มกราคม ๒๕๖๘

๖๙

(๔) ผู้ประกอบการค้าข้าว

ตารางที่ ๔๗ รายชื่อผู้ประกอบการค้าข้าว จังหวัดหนองบัวลำภู

ลำดับ	หมายเลข หนังสือ อนุญาต	ชื่อบริษัท	ประเภท หนังสือ อนุญาต	ที่อยู่	โทร
๑	๑๐/๒๕๖๕	รุ่งฟ้าการเกษตร	ทำข้าว	บ้านเลขที่ ๑๓๒ หมู่ ๖ อากาศ-ชอย-ถนน-ตำบลบ้านถิ่น อำเภอโนนสัง	๐๘๑-๙๗๔๐๗๙๙
๒	๑๑/๒๕๖๔	สหกรณ์การเกษตรเมือง หนองบัวลำภู จำกัด	ทำข้าว	บ้านเลขที่ ๑๙๐ หมู่ ๑๐ อากาศ-ชอย-ถนน-ตำบลลำภู อำเภอเมืองหนองบัวลำภู	๐๔๒-๓๗๘๒๐๕
๓	๑๖/๒๕๖๓	เพชร	ขายส่ง	บ้านเลขที่ ๑๖๑/๒ หมู่ ๑๖ อากาศ-ชอย-ถนน-ตำบลฝั่งแดง อำเภอนากลาง	๐๘๘-๐๓๑๔๔๒๓
๔	๒/๒๕๖๔	ร้านแพรวา วัสดุก่อสร้าง	ทำข้าว	บ้านเลขที่ ๑๖๕ หมู่ ๑๖ อากาศ-ชอย-ถนน-ตำบลฝั่งแดง อำเภอนากลาง	๐๖๔-๓๒๐๐๐๙
๕	๒/๒๕๖๕	ขวัญชัยพาณิชย์	ขายส่ง	บ้านเลขที่ ๔๒ หมู่ ๗ อากาศ-ชอย-ถนน-ตำบลโนนเมือง อำเภอโนนสัง	๐๙๘-๕๕๑๙๗๕๖
๖	๒๓/๒๕๖๔	ชั่งฮวดพืชผล (ทำข้าว)	ทำข้าว	บ้านเลขที่ ๑๖๑ หมู่ ๗ อากาศ-ชอย-ถนน-ตำบลนากลาง อำเภอนากลาง	๐๘๑-๙๖๔๘๕๖๗
๗	๒๔/๒๕๖๔	ชั่งฮวดพืชผล(ขายส่ง)	ขายส่ง	บ้านเลขที่ ๑๖๑ หมู่ ๗ อากาศ-ชอย-ถนน-ตำบลนากลาง อำเภอนากลาง	๐๘๑-๙๖๔๘๕๖๗, ๐๘๑-๙๖๔๘๕๖๗

ลำดับ	หมายเลขหนังสืออนุญาต	ชื่อบริษัท	ประเภทหนังสืออนุญาต	ที่อยู่	โทร
๘	๕/๒๕๖๔	สกต. ธ.ก.ส.หนองบัวลำภู จำกัด	ทำข้าว	บ้านเลขที่ ๘๑ หมู่ ๓ อาคาร- ซอย- ถนนอุดร-เลย ตำบลโพธิ์ชัย อำเภอเมืองหนองบัวลำภู	๐๔๒-๓๗๘๓๕๓
๙	๕/๒๕๖๕	เพชร	ทำข้าว	บ้านเลขที่ ๑๖๑/๒ หมู่ ๑๖ อาคาร- ซอย- ถนน- ตำบลฝั่งแดง อำเภอนากลาง	๐๘๘-๐๓๑๔๙๒๓
๑๐	๕/๒๕๖๖	ห้างหุ้นส่วนจำกัด เอ็ม.อาร์. เกษตร	ขายส่ง	บ้านเลขที่ ๖๖/๑ หมู่ ๑๓ อาคาร- ซอย- ถนน- ตำบลเมืองใหม่ อำเภอศรีบุญเรือง	๐๔๒-๓๕๓๓๓๔
๑๑	๗/๒๕๖๕	คลังพิมายพืชผลการเกษตร	ทำข้าว	บ้านเลขที่ ๖๓ หมู่ ๘ อาคารหนองม้วย ซอย- ถนน- ตำบลปางกู่ อำเภอโนนสัง	๐๙๓-๗๔๙๗๒๒๗
๑๒	๑๘/๒๕๖๒	บริษัท กล้าทิพย์ จำกัด	โรงสีขนาดใหญ่	บ้านเลขที่ ๒๒๒ หมู่ ๗ อาคาร- ซอย- ถนน- ตำบลหนองบัว อำเภอเมืองหนองบัวลำภู	๐๔๒-๙๔๑๒๒๒
๑๓	๑๙/๒๕๖๑	บริษัท ศรีไทยใหม่การเกษตร จำกัด	โรงสีขนาดกลาง	บ้านเลขที่ ๒๙๑ หมู่ ๑๕ อาคาร- ซอย- ถนนวิริโยธิน ตำบลหนองบัว อำเภอเมืองหนองบัวลำภู	๐๔๒-๙๔๓๒๗๘
๑๔	๒๐/๒๕๖๒	บริษัท กล้าทิพย์ จำกัด	ผู้ส่งออกทั่วไป	บ้านเลขที่ ๒๒๒ หมู่ ๗ อาคาร- ซอย- ถนน- ตำบลหนองบัว อำเภอเมืองหนองบัวลำภู	๐๔๒-๙๔๑๒๒๒
๑๕	๘/๒๕๖๖	หจก.หนองบัวไทยพิพัฒน์	ทำข้าว	บ้านเลขที่ ๕๕๒ หมู่ ๑ อาคาร- ซอย- ถนนอุดร-เลย ตำบลหนองบัว อำเภอเมืองหนองบัวลำภู	๐๔๒-๓๑๑๑๒๔, ๐๙๕-๖๕๑๕๖๙๕
๑๖	๖/๒๕๖๖	สหกรณ์การเกษตรศรีบุญเรือง จำกัด	โรงสีขนาดเล็ก	บ้านเลขที่ ๑๒๙ หมู่ ๗ อาคาร- ซอย- ถนนสายราษฎร์บูรณะ ตำบลเมืองใหม่ อำเภอศรีบุญเรือง	๐๔๒-๓๕๓๓๗๐, ๐๘๕-๗๔๓๖๕๙๗
๑๗	๗/๒๕๖๖	สหกรณ์การเกษตรกุดตุ้ม จำกัด	โรงสีขนาดเล็ก	บ้านเลขที่ ๙๑ หมู่ ๑๒ อาคาร- ซอย- ถนน- ตำบลกุดตุ้ม อำเภอโนนสัง	๐๔๒-๓๕๖๑๑๕, ๐๙๑-๖๘๕๙๘๒๖
๑๘	๑/๒๕๖๖	ร้านพรทิพย์พืชผล	ทำข้าว	บ้านเลขที่ ๑๑๗ หมู่ ๑ อาคาร- ซอย- ถนน- ตำบลศรีบุญเรือง อำเภอศรีบุญเรือง	๐๔๒-๓๕๓๒๔๒
๑๙	๓๒/๒๕๖๔	ร้านสนั่นพืชผล	ทำข้าว	บ้านเลขที่ ๔๑ หมู่ ๑๒ อาคาร- ซอย- ถนน- ตำบลโนนสัง อำเภอโนนสัง	๐๘๕-๒๗๔๔๐๕๓, ๐๘๕-๒๗๔๔๐๕๓
๒๐	๓๓/๒๕๖๔	ร้านฉางข้าวไทยเลิศ	ทำข้าว	บ้านเลขที่ ๑๓๐ หมู่ ๓ อาคาร- ซอย- ถนน- ตำบลหัวนา อำเภอเมืองหนองบัวลำภู	
๒๑	๔/๒๕๖๖	ร้านสมศักดิ์	ทำข้าว	บ้านเลขที่ ๑๙๓ หมู่ ๑๘ อาคาร- ซอย- ถนน- ตำบลฝั่งแดง อำเภอนากลาง	
๒๒	๖/๒๕๖๔	ร้านขวัญชัยพาณิชย์	ทำข้าว	บ้านเลขที่ ๔๒ หมู่ ๗ อาคาร- ซอย- ถนน- ตำบลโนนเมือง อำเภอโนนสัง	๐๔๒-๙๔๑๐๔๔, ๐๘๘-๒๘๖๖๖๐๘
๒๓	๖/๒๕๖๕	ร้านฉางข้าวไทยเลิศ	ขายส่ง	บ้านเลขที่ ๑๓๐ หมู่ ๓ อาคาร- ซอย- ถนน- ตำบลหัวนา อำเภอเมืองหนองบัวลำภู	

ที่มา : สำนักงานพาณิชย์จังหวัดหนองบัวลำภู ข้อมูล ณ ๑๓ มกราคม ๒๕๖๘

๒.๙.๔ การจัดประเภทชุมชนท่องเที่ยว จังหวัดหนองบัวลำภู
ตารางที่ ๔๘ สรุปการจัดประเภทชุมชนท่องเที่ยว จังหวัดหนองบัวลำภู

ทะเบียนชุมชนท่องเที่ยว					ประเภทชุมชนท่องเที่ยว			ประเภทชุมชนท่องเที่ยว (A,B,C,D)	หมายเหตุ (กรณีเป็นหมู่บ้านประเภท C ระบุความโดดเด่นเฉพาะทาง)
ที่	อำเภอ	ตำบล	หมู่	ชื่อบ้าน	ชุมชนท่องเที่ยว OTOP นวัตวิถี	หมู่บ้าน OTOP เพื่อการท่องเที่ยว	หมู่บ้านท่องเที่ยวโดยชุมชน (SE)		
๑	เมือง	โนนทัน	๖	ห้วยเคือ	✓			B	
๒	เมือง	โนนทัน	๔	ถ้ำกลองเพล	✓			B	
๓	เมือง	นาคำไฮ	๒	นาคำไฮ	✓			C	ผลิตภัณฑ์ชุมชน
๔	เมือง	หนองหัว	๕	เพ็กเพือ	✓			D	
๕	เมือง	บ้านขาม	๒	ธาตุหอยเหว	✓			D	
๖	เมือง	หนองบัว	๑	ห้วยทราย			✓	C	หมู่บ้านเศรษฐกิจพอเพียง
๗	เมือง	หนองบัว	๒	ภูพานทอง			✓	B	
๘	เมือง	โนนทัน	๙	ห้วยเคือเหนือ		✓		B	
๙	นากลาง	นากลาง	๖	ภูน้อย	✓			D	
๑๐	นากลาง	ฝั่งแดง	๑๖	บ้านสุขสำราญ	✓			C	หมู่บ้านเศรษฐกิจพอเพียง
๑๑	นากลาง	ดงสวรรค์	๙	สระแก้ว	✓			D	
๑๒	นากลาง	เก่ากลอย	๙	ภูหลวง	✓			C	หมู่บ้านเศรษฐกิจพอเพียง
๑๓	นากลาง	กุดแห่	๒	โพธิ์คำ	✓			C	ผลิตภัณฑ์ชุมชน
๑๔	โนนสัง	โคกใหญ่	๗	โนนยาว	✓			B	
๑๕	โนนสัง	บ้านค้อ	๖	ท่าศิลา	✓			B	
๑๖	โนนสัง	บ้านถิ่น	๒	กุดขวางสร้อย	✓			B	
๑๗	โนนสัง	นิคมพัฒนา	๑๐	ดงบก	✓			B	
๑๘	โนนสัง	โนนเมือง	๕	ห้วยบง	✓			C	ผลิตภัณฑ์ชุมชน
๑๙	ศรีบุญเรือง	เมืองใหม่	๕	ชมพูทอง	✓			D	
ทะเบียนชุมชนท่องเที่ยว					ประเภทชุมชนท่องเที่ยว			ประเภทชุมชนท่องเที่ยว (A,B,C,D)	หมายเหตุ (กรณีเป็นหมู่บ้านประเภท C ระบุความโดดเด่นเฉพาะทาง)
ที่	อำเภอ	ตำบล	หมู่	ชื่อบ้าน	ชุมชนท่องเที่ยว OTOP นวัตวิถี	หมู่บ้าน OTOP เพื่อการท่องเที่ยว	หมู่บ้านท่องเที่ยวโดยชุมชน (SE)		
๒๐	ศรีบุญเรือง	หนองกุงแก้ว	๕	ผาสุก	✓			C	หมู่บ้านเศรษฐกิจพอเพียง
๒๑	ศรีบุญเรือง	ทรายทอง	๗	ทรายมูล	✓			D	
๒๒	ศรีบุญเรือง	หนองบัวใต้	๒	คอนป่อ	✓			D	
๒๓	ศรีบุญเรือง	ศรีบุญเรือง	๘	จอมทอง	✓			D	
๒๔	สุวรรณคูหา	นาดี	๗	ราษฎร์เกษมศรี	✓			C	บริหารจัดการกองทุนชุมชน
๒๕	สุวรรณคูหา	ดงมะไฟ	๑๑	นาเจริญ	✓			C	ท่องเที่ยวเชิงประวัติศาสตร์
๒๖	สุวรรณคูหา	นาสี	๖	ดงยาง	✓			B	
๒๗	สุวรรณคูหา	บุญทัน	๕	คลองเจริญ	✓			C	เกษตรอินทรีย์เกษตรปลอดภัย
๒๘	สุวรรณคูหา	กุดผึ้ง	๖	นาไร่เดียว	✓			C	หมู่บ้านเศรษฐกิจพอเพียง
๒๙	นาวัง	วังทอง	๘	นาเจริญ	✓			D	
๓๐	นาวัง	วังทอง	๑๑	วังไม้	✓			D	
๓๑	นาวัง	เทพศิรี	๗	เทพศิรีเหนือ	✓			C	บริหารจัดการด้านสิ่งแวดล้อม
๓๒	นาวัง	นาแก	๗	นาแก	✓			D	
๓๓	นาวัง	วังปลาบ่อ	๗	กุดคู่	✓			D	
๓๔	นาวัง	เทพศิรี	๒	ผาเจาะ			✓	C	ท่องเที่ยวเชิงวัฒนธรรม
๓๕	นากลาง	กุดดินจี่	๑๒	หนองโสน			✓	C	ท่องเที่ยวเชิงวัฒนธรรม
๓๖	โนนสัง	โคกม่วง	๕	ตาตไฮ			✓	C	ท่องเที่ยวเชิงวัฒนธรรม
๓๗	ศรีบุญเรือง	หนองบัวใต้	๓	สร้างเสียน			✓	C	ท่องเที่ยวเชิงวัฒนธรรม
๓๘	สุวรรณคูหา	นาด่าน	๓	กุดฮู			✓	C	ท่องเที่ยวเชิงวัฒนธรรม

ที่มา : สำนักงานพัฒนาชุมชนจังหวัดหนองบัวลำภู

แหล่งท่องเที่ยวเชิงเกษตร

ตารางที่ ๔๙ แหล่งท่องเที่ยวเชิงเกษตรจังหวัดหนองบัวลำภู

ที่	สถานที่
๑	ภูแปกคาเฟ่ ม.๖ ต.กุดแห่ อ.นากลาง จ.หนองบัวลำภู
๒	แพตงสวรรค์ อ.นากลาง จ.หนองบัวลำภู
๓	ศูนย์เรียนรู้ภูมิปัญญาไทย สมุนไพรพื้นบ้าน อ.นากลาง จ.หนองบัวลำภู
๔	กลุ่มวิสาหกิจชุมชนกาแฟเพื่อนภูซาง ตำบลบุญทัน อ.สุวรรณคูหา จ.หนองบัวลำภู
๕	สวนอุน่ญายิม อ.สุวรรณคูหา จ.หนองบัวลำภู
๖	ไร่อารพัฒน์ อ.สุวรรณคูหา จ.หนองบัวลำภู
๗	สวนฟาร์มแลนด์ อ.สุวรรณคูหา จ.หนองบัวลำภู
๘	สวนยอดประทุม อ.สุวรรณคูหา จ.หนองบัวลำภู
๙	วิสาหกิจชุมชนกล้วยหอมทองอำเภอนोनั้ง จ.หนองบัวลำภู
๑๐	กลุ่มอนุรักษ์กระเจียวภูเขา อ.โนนสัง จ.หนองบัวลำภู
๑๑	วิสาหกิจชุมชนส้มปลาหน้ากระเทียมบ้านโนนปอแดง อ.โนนสัง จ.หนองบัวลำภู
๑๒	วิสาหกิจชุมชนข้าวฮางชุมชนโคกสะอาด อ.โนนสัง จ.หนองบัวลำภู
๑๓	วิสาหกิจชุมชนแปรรูปปลาบ้านห้วยบง อ.โนนสัง จ.หนองบัวลำภู
๑๔	ไร่อุทธากิจ อ.นาวัง จ.หนองบัวลำภู
๑๕	สวนอุน่เบญจตานนท์ อ.นาวัง จ.หนองบัวลำภู
๑๖	สวนริมพะเนียง อ.นาวัง จ.หนองบัวลำภู
๑๗	นาดีนบ้าน อ.นาวัง จ.หนองบัวลำภู
๑๘	ไร่เคนคำ อ.นาวัง จ.หนองบัวลำภู
๑๙	กล้วยหอมทอง นายธนาคร ชมวดทรัพย์ อ.นาวัง จ.หนองบัวลำภู
๒๐	ไร่นางสีดา อ.นาวัง จ.หนองบัวลำภู
๒๑	กลุ่มเกษตรปลอดสารบ้านถ้ำกลองเพล อ.เมืองหนองบัวลำภู จ.หนองบัวลำภู
๒๒	วิสาหกิจชุมชนแปลงใหญ่มะม่วง ต.หนองสวรรค์ อ.เมืองหนองบัวลำภู จ.หนองบัวลำภู
๒๓	บ้านสวนประภาพรอินทผลัม อ.เมืองหนองบัวลำภู จ.หนองบัวลำภู
๒๔	สวนมะไฟหวาน นายประสิทธิ์ จันทะแจ่ม ต.หนองบัว อ.เมืองหนองบัวลำภู จ.หนองบัวลำภู
๒๕	ส.สมัย ไร่อินทผลัม อ.เมืองหนองบัวลำภู จ.หนองบัวลำภู
๒๖	บ้านสวนโฮมฮัก ต.ศรีบุญเรือง อ.ศรีบุญเรือง จ.หนองบัวลำภู
๒๗	ฟาร์มโชคดีแคคตัสศรีบุญเรือง อ.ศรีบุญเรือง จ.หนองบัวลำภู
๒๘	แปลงใหญ่พืชผักตำบลเมืองใหม่ อ.ศรีบุญเรือง จ.หนองบัวลำภู
๒๙	สวนสิริ เกษตรอินทรีย์ อ.ศรีบุญเรือง จ.หนองบัวลำภู
๓๐	สุวรรณฟาร์ม อ.ศรีบุญเรือง จ.หนองบัวลำภู

ที่มา : สำนักงานเกษตรจังหวัดหนองบัวลำภู ข้อมูล ณ มกราคม ๒๕๖๘

ข้อมูลยางพารา

ตารางที่ ๕๐ ด้านการปลูกพืชเศรษฐกิจของจังหวัด ปี ๒๕๖๕

ชนิดพืช	ประเภท	จำนวนเกษตรกร (ราย)	เนื้อที่เพาะปลูก	เนื้อที่เก็บ เกี่ยว (ไร่)	ผลผลิตเฉลี่ย
ยางพารา	มีเอกสารสิทธิ์	๕๓๔๒	๖๐,๙๓๔.๘๙	๕๗,๗๕๖	๒๑๐ กก./ไร่/ปี
ยางพารา	ไม่มีเอกสารสิทธิ์	๙๒๐	๑๓,๔๖๔.๕๕	๑๓,๔๖๔.๕๕	๒๑๐ กก./ไร่/ปี

ที่มา : ระบบสารสนเทศการขึ้นทะเบียนและแจ้ง (สนง.การยางแห่งประเทศไทยจังหวัดหนองบัวลำภู) มกราคม ๒๕๖๘

ตารางที่ ๕๑ จำนวนอาสาสมัครเกษตรกรของจังหวัดหนองบัวลำภู

ดำเนินกิจกรรม	เมือง หนองบัวลำภู	นาวัง	นากลาง	โนนสัง	ศรีบุญ เรือง	สุวรรณ คูหา	รวม
ครูอาสา	๑๐	๔	๗	๔	๑๒	๑๗	๕๔

ที่มา : สนง.การยางแห่งประเทศไทยจังหวัดหนองบัวลำภู ข้อมูล ณ มกราคม ๒๕๖๘

ตารางที่ ๕๒ จำนวนกลุ่มเกษตรกรที่เข้าร่วมโครงการระบบส่งเสริมการเกษตรแบบแปลงใหญ่

แปลงใหญ่	จำนวน (แปลง)	เกษตรกร (ราย)	พื้นที่ (ไร่)
ปี ๒๕๖๖-๒๕๖๗	๓	๑๐๒	๑,๘๗๘

ที่มา : สนง.การยางแห่งประเทศไทยจังหวัดหนองบัวลำภู ข้อมูล ณ มกราคม ๒๕๖๘

ตารางที่ ๕๓ จำนวนกลุ่มเกษตรกรที่เข้าร่วมโครงการระบบส่งเสริมการเกษตรแบบแปลงใหญ่ (ยางพารา)

ชนิดสินค้า	จำนวน (แปลง)	เกษตรกร (ราย)	พื้นที่ (ไร่)
ไม่ยื่นต้น (ยางพารา)	๖	๑๙๗	๓,๙๓๙

ที่มา : สนง.การยางแห่งประเทศไทยจังหวัดหนองบัวลำภู ข้อมูล ณ มกราคม ๒๕๖๘

ตารางที่ ๕๔ Young Smart Farmer ต้นแบบจังหวัดหนองบัวลำภู ปี ๒๕๖๕

อำเภอ	ชื่อ-สกุล	ที่อยู่	โทร	กิจกรรมเด่น
สุวรรณคูหา	นายกฤษณะ รถมามแห่	๔๒ ม. ๓ ต.นาดี	๐๘๗-๙๔๘.๕๒๒	ครูสอนกรีดยางพารา/เลี้ยงปลา

ที่มา : สนง.การยางแห่งประเทศไทยจังหวัดหนองบัวลำภู ข้อมูล ณ มกราคม ๒๕๖๘

ตารางที่ ๕๕ รายชื่อกลุ่มเกษตรกร/เกษตรกรที่รับการสนับสนุนโรงเรือนพลาสติกทรงแสง

ที่	ชื่อ - สกุล	ที่อยู่	มาตรฐานที่ได้รับ	การเป็นสมาชิกกลุ่ม/การมีส่วนร่วม ภาครัฐ
๑	นายอนิวรรณ พาน้อย	ต.เมืองใหม่ อ.ศรีบุญเรือง	มาตรฐาน Organic thailand	อินทรีย์/ศพก.เครือข่าย
๒	น.ส.ศิริอร แฝงสีคำ	ต.เมืองใหม่ อ.ศรีบุญเรือง	ระ ย ะ ป รั บ เ ป ลี ย น Organic thailand	อินทรีย์/YSF
๓	กลุ่มผู้ผลิตผักอินทรีย์หนองม่วง-ชมพูทอง	ต.เมืองใหม่ อ.ศรีบุญเรือง	มาตรฐาน GAP	ศพก.เครือข่าย/แปลงใหญ่ผัก
๔	กลุ่มผู้ผลิตผักอินทรีย์หนองม่วง-ชมพูทอง	ต.เมืองใหม่ อ.ศรีบุญเรือง	มาตรฐาน GAP	ศพก.เครือข่าย/แปลงใหญ่ผัก
๕	นางกัมมา ถาวโร	ต.หนองแก อ.ศรีบุญเรือง	มาตรฐาน GAP	YSF ต้นแบบ/สมาชิกตลาดเกษตรกร
๖	นางสาวกาญจนา โคตรสุวรรณ	ต.ศรีบุญเรือง อ.ศรีบุญเรือง	มาตรฐาน GAP	YSF
๗	น.ส.สุนันทา อัดเสน	ต.หนองแก อ.ศรีบุญเรือง	มาตรฐาน GAP	YSF /สมาชิกตลาดเกษตรกร
๘	นางอารมย์ คำคลี	ต.กุดสะเทียน อ.ศรีบุญเรือง	มาตรฐาน GAP	YSF/GAP
๙	นายอนุวัฒน์รัตนวงศ์	ต.หนองแก อ.ศรีบุญเรือง	มาตรฐาน GAP /อินทรีย์ PGS	เครือข่ายอินทรีย์ PGS /ศพก.เครือข่าย
๑๐	น.ส.อารมย์ คำเมือง	ต.เมืองใหม่ อ.ศรีบุญเรือง	มาตรฐาน GAP	YSF
๑๑	กลุ่มผู้ปลูกผักบ้านคลองเจริญ	ต.กุดสะเทียน อ.ศรีบุญเรือง	มาตรฐาน GAP	วิสาหกิจชุมชนผู้ปลูกผัก
๑๒	นางไพไลน ชื่อ	ต.หนองบัวใต้ อ.ศรีบุญเรือง	มาตรฐาน GAP	YSF/สมาชิก กก.๕ประสานสืบสานทฤษฎีใหม่
๑๓	นางนุชชาติ ตอนจันดา	ต.หนองแก อ.ศรีบุญเรือง	มาตรฐาน GAP	YSF /สมาชิกตลาดเกษตรกร
๑๔	น.ส.ญัตตินันท์ บุรมย์	ต.หนองหัว อ.เมือง	มาตรฐาน Organic Thailand	อินทรีย์/YSF
๑๕	น.ส.โสภา ชัยศาสตร์	ต.หนองหัว อ.เมือง	มาตรฐาน GAP /อินทรีย์ PGS	อินทรีย์ PGS /YSF
๑๖	น.ส.โสภา ภูศรีฤทธิ์	ต.กุดจิก อ.เมือง	มาตรฐาน Organic Thailand	อินทรีย์/YSF
๑๗	นางสาวสมัย สุโพธิ์	ต.กุดจิก อ.เมือง	มาตรฐาน GAP /อินทรีย์ PGS	เครือข่ายอินทรีย์ PGS /ศพก.เครือข่าย/ แปลงใหญ่ข้าว
๑๘	นางกองแพง พันธุ์กำ	ต.หนองหัว อ.เมือง	ระ ย ะ ป รั บ เ ป ลี ย น Organic Thailand	สมาชิกอินทรีย์/ ศพก.เครือข่าย / วสข.ผู้ปลูกผัก
๑๙	นางสาวคำกอง โลโท	ต.หนองหัว อ.เมือง	มาตรฐาน Organic Thailand	สมาชิกอินทรีย์/ ศพก.เครือข่าย / วสข.ผู้ปลูกผัก
๒๐	นางคำมวล รัตนแสง	ต.หนองหัว อ.เมือง	ระ ย ะ ป รั บ เ ป ลี ย น Organic Thailand	สมาชิกอินทรีย์/ ศพก.เครือข่าย / วสข.ผู้ปลูกผัก
๒๑	นางบัวลุนโลโท	ต.หนองหัว อ.เมือง	ระ ย ะ ป รั บ เ ป ลี ย น Organic Thailand	สมาชิกอินทรีย์/ ศพก.เครือข่าย / วสข.ผู้ปลูกผัก
๒๒	นางละคร นาคศรี	ต.ป่าไม้งาม อ.เมือง	มาตรฐาน GAP	วิสาหกิจชุมชนผู้ปลูกผัก
๒๓	นางสำราญ บัวจำรัส	ต.หนองกัญศูนย์ อ.เมือง	มาตรฐาน GAP	YSF/สมาชิกตลาดเกษตรกร
๒๔	นายสมเดช ศิริวงศ์	ต.บ้านพร้าว อ.เมือง	มาตรฐาน GAP	ศพก.เครือข่าย
๒๕	กลุ่มผักอินทรีย์บ้านถ้ำคลองเพล	ต.โนนทัน อ.เมือง	มาตรฐาน GAP	วสข.ผู้ปลูกผัก
๒๖	นายชัยศักดิ์ ผิวม่วง (น.ส.ปรัชญาวรรณ สาระบัน)	ต.ด่านช้าง อ.นากลาง (สวนเลม่อนทรียฟาร์ม)	มาตรฐาน Organic Thailand	อินทรีย์/YSF/ศพก.เครือข่าย/สหกรณ์ ส่งเสริมการตลาดผักผลไม้อินทรีย์
๒๗	นายชัยณรงค์ สุดพรม	ต.นากลาง อ.นากลาง	ระ ย ะ ป รั บ เ ป ลี ย น Organic Thailand	อินทรีย์/อินทรีย์ PGS/เครือข่ายสหกรณ์ ส่งเสริมการตลาดผักผลไม้อินทรีย์
๒๘	นายวัชรพงษ์ คงหา	ต.โนนเมือง อ.นากลาง	ระ ย ะ ป รั บ เ ป ลี ย น Organic Thailand	อินทรีย์/อินทรีย์ PGS/เครือข่ายสหกรณ์ ส่งเสริมการตลาดผักผลไม้อินทรีย์
๒๙	นางยุคนา เทพศิริ	ต.ด่านช้าง อ.นากลาง	มาตรฐาน GAP	อินทรีย์ PGS/เครือข่ายสหกรณ์ส่งเสริม การตลาดผักผลไม้อินทรีย์
๓๐	นายคำพันธ์ ปิงดา	ต.กุดแห่ อ.นากลาง	มาตรฐาน GAP /อินทรีย์ PGS	อินทรีย์ PGS/เครือข่ายสหกรณ์ส่งเสริม การตลาดผักผลไม้อินทรีย์
๓๑	นางแดงไกล มะลิวงษ์	ต.โนนเมือง อ.นากลาง	มาตรฐาน GAP	เครือข่ายสหกรณ์ส่งเสริมการตลาดผักผลไม้ อินทรีย์
๓๒	นางวรรณนิภา เย็นรักษา	ต.โนนเมือง อ.นากลาง	มาตรฐาน GAP	เครือข่ายสหกรณ์ส่งเสริมการตลาดผักผลไม้

ที่	ชื่อ - สกุล	ที่อยู่	มาตรฐานที่ได้รับ	การเป็นสมาชิกกลุ่ม/การมีส่วนร่วม ภาครัฐ
				อินทรีย์
๓๓	กลุ่มเศรษฐกิจพอเพียงตามแนวพระราชดำริบ้านวังเขียม	ต.ฝั่งแดง อ.นากลาง	มาตรฐาน GAP	กลุ่มเศรษฐกิจพอเพียง/วสข.ผู้ปลูกผัก
๓๔	นายปรีชา วงศ์พิณ	ต.ด่านช้าง อ.นากลาง	มาตรฐาน GAP	YSF ต้นแบบ/ศูนย์เครือข่ายศูนย์บ่มเพาะเกษตรกรรุ่นใหม่
๓๕	น.ส.จตุพร แก้วกำ	ต.กุดแห่ อ.นากลาง	มาตรฐาน GAP/อินทรีย์ PGS	อินทรีย์ PGS/เครือข่ายสหกรณ์ส่งเสริมการตลาดผักผลไม้อินทรีย์
๓๖	นางสมาน วงศ์ไชยยา	ต.ด่านช้าง อ.นากลาง	มาตรฐาน GAP/อินทรีย์ PGS	อินทรีย์ PGS/เครือข่ายสหกรณ์ส่งเสริมการตลาดผักผลไม้อินทรีย์
๓๗	นายนวนศรี บุตรโคตร	ต.โนนเมือง อ.นากลาง	มาตรฐาน GAP/อินทรีย์ PGS	อินทรีย์ PGS/เครือข่ายสหกรณ์ส่งเสริมการตลาดผักผลไม้อินทรีย์
๓๘	นายจีระศักดิ์ พุดจิบ	ต.กุดดินจี่ อ.นากลาง	มาตรฐาน GAP	YSF /เครือข่ายสหกรณ์ส่งเสริมการตลาดผักผลไม้อินทรีย์
๓๙	นายธน มุลละ	ต.ด่านช้าง อ.นากลาง	มาตรฐาน Organic Thailand	อินทรีย์
๔๐	นายสุทธิพงษ์ กอนดอน	ต.เทพศิรี อ.นาวัง	มาตรฐาน GAP	YSF ต้นแบบ/เกษตรกรอินทรีย์/ศูนย์เครือข่ายศูนย์บ่มเพาะเกษตรกรรุ่นใหม่
๔๑	น.ส.จันทร์พิมพ์ กองคำ	ต.วังปลาป้อม อ.นาวัง	มาตรฐาน GAP	YSF
๔๒	นายวุฒิชัย แสงพิทักษ์	ต.นาเหล่าอ.นาวัง	(อยู่ระหว่างการตรวจรับรอง) ระ ย ะ ป รั บ เ ป ลี ย น Organic Thailand	อินทรีย์/ศูนย์ปราชญ์ชาวบ้านกระทรวงเกษตรและสหกรณ์
๔๓	น.ส.พูล สะตะ	ต.วังทองอ.นาวัง	มาตรฐาน GAP	GAP/ศูนย์จัดการศัตรูพืชชุมชน/YSF
๔๔	นายพิทักษ์ ดวงพรมยาว	ต.นาดีอ.สุวรรณคูหา	มาตรฐาน GAP	YSF ต้นแบบ
๔๕	นายสุบิน ยอดประทุม	ต.บ้านโคก อ.สุวรรณคูหา	ระ ย ะ ป รั บ เ ป ลี ย น Organic Thailand/อินทรีย์ PGS	อินทรีย์ PGS /ศพก.เครือข่าย
๔๖	กลุ่มผู้ปลูกผักบ้านบุงบก	ต.โคกม่วง อ.โนนสัง	มาตรฐาน GAP	วิสาหกิจชุมชนผู้ปลูกผัก
๔๗	กลุ่มเศรษฐกิจพอเพียงโคกป่ากุง	ต.หนองเรือ อ.โนนสัง	มาตรฐาน GAP	กลุ่มหมู่บ้านเศรษฐกิจพอเพียง
๔๘	นายสิงทอง นาชัย	ต.หนองเรือ อ.โนนสัง	มาตรฐาน GAP	ศพก.เครือข่าย/ศคปข.

เงื่อนไขพิจารณา

1. มีการทำการเกษตรอย่างต่อเนื่อง โดยเฉพาะพืชผักหรือเกษตรผสมผสาน
2. เป็นผู้ที่ได้รับรองมาตรฐานเกษตรอินทรีย์ Organic Thailand หรือระยะปรับเปลี่ยน Organic Thailand หรืออยู่ระหว่างขอการรับรองมาตรฐานเกษตรอินทรีย์ หรือมาตรฐานเกษตรอินทรีย์อื่นๆ หรือมาตรฐาน GAP จากกรมวิชาการเกษตร กระทรวงเกษตรและสหกรณ์
3. สามารถเป็นต้นแบบ เป็นวิทยากร ถ่ายทอดความรู้ให้แก่บุคคลทั่วไปได้

๓.รายงานสถานการณ์ภัยพิบัติจังหวัดหนองบัวลำภู

๓.๑ พื้นที่เสี่ยง (ล่อแหลมและเปราะบาง)

สถานการณ์น้ำท่วมในจังหวัดหนองบัวลำภูเกือบทุกปี ส่วนใหญ่เกิดขึ้นบริเวณพื้นที่ริมลำพะเนียงช่วงอำเภอเมืองหนองบัวลำภูจนถึงอ่างเก็บน้ำเขื่อนอุบลรัตน์

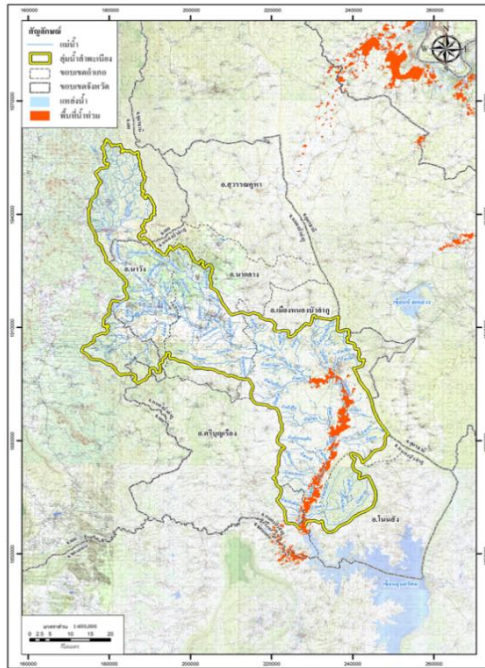

แผนที่แสดงพื้นที่น้ำท่วมบริเวณที่ราบลุ่มริมฝั่งลำพะเนียง

ปัญหาน้ำท่วมในลุ่มน้ำลำพะเนียงในอดีตเกิดจากหลายสาเหตุ ทั้งจากสภาพภูมิประเทศของพื้นที่ลุ่มน้ำ การเปลี่ยนแปลงของพื้นที่ลุ่มน้ำที่เกิดจากน้ำมีอมนุษย์ น้ำหนุนสูงเนื่องจากระดับน้ำของเขื่อนอุบลรัตน์ และความรุนแรงของพายุฝน โดยเฉลี่ยจะมีน้ำท่วมรุนแรงประมาณทุก ๕-๑๐ ปี ระยะเวลาที่น้ำท่วมส่วนใหญ่จะอยู่นาน ๓ - ๗ วัน มีถนนที่ตัดผ่านพื้นที่ราบลุ่มน้ำจำนวนมาก และมีฝายในลำพะเนียงมากกว่า ๓๐ แห่ง ทำให้การระบายน้ำในที่ราบลุ่มน้ำและในลำน้ำช้าลง จึงทำให้น้ำท่วมบ่อยขึ้นและนานขึ้น ในช่วงประมาณ ๑๕ กิโลเมตร สุดท้ายก่อนถึงอ่างเก็บน้ำเขื่อนอุบลรัตน์เป็นบริเวณที่ได้รับอิทธิพลจากระดับน้ำในเขื่อนอุบลรัตน์

พื้นที่เสี่ยงอุทกภัยส่วนใหญ่เป็นพื้นที่เดิมๆ ที่เคยท่วม ได้แก่ พื้นที่ชุมชนที่ตั้งอยู่ริมน้ำสองฝั่ง ลำพะเนียง มีจำนวนทั้งสิ้น ๑๑ ชุมชนของ อ.เมืองหนองบัวลำภู จังหวัดหนองบัวลำภู ได้แก่ บ้านวังหมื่น บ้านหนองแขง บ้านวังน้ำขาว บ้านธาตุหาญเทาว์ บ้านขาม บ้านโคกกุง บ้านหิน บ้านซ่องโป้ บ้านพร้าว บ้านนามะเฟือง และเทศบาลเมืองหนองบัวลำภู

โดยสถิติสถานการณ์อุทกภัยที่เกิดในจังหวัดหนองบัวลำภูเกิดขึ้นเมื่อ ปี ๒๕๔๕ ปี ๒๕๕๔ และปี ๒๕๕๕ ในพื้นที่เขตเทศบาลเมืองหนองบัวลำภู และพื้นที่สองฝั่งลำพะเนียง

จากการวิเคราะห์ข้อมูลด้วยระบบสารสนเทศภูมิศาสตร์โดยใช้วิธีการถ่วงน้ำหนักจากปัจจัยต่างๆ ของกรมพัฒนาที่ดิน คาดการณ์พื้นที่เกษตรที่มีโอกาสเกิดน้ำท่วมในพื้นที่ทำการเกษตร ปี ๒๕๖๗ พบว่าในพื้นที่จังหวัดหนองบัวลำภูทั้งจังหวัด ๖ อำเภอ ๕๓ ตำบล ครอบคลุมในพื้นที่ ๒๗,๗๒๖ ไร่

๓.๒) พื้นที่เสี่ยงดินถล่ม

จากการวิเคราะห์ข้อมูลเชิงพื้นที่และสถิติการเกิดดินถล่มในอดีต ประกอบกับโอกาสในการเกิดพายุฝนในพื้นที่ พบว่าจังหวัดหนองบัวลำภูไม่มีพื้นที่ที่มีโอกาสในการเกิดดินถล่ม ปี ๒๕๖๗

อย่างไรก็ตาม จะต้องคอยเฝ้าระวังลักษณะอากาศ ปริมาณฝนสะสม และปริมาณน้ำฝนที่ตก ใน ๒๔ ชั่วโมง เป็นระยะๆ อย่างใกล้ชิด อย่างน้อยล่วงหน้า ๓ วัน เพื่อการคาดการณ์สถานการณ์ที่ แม่นยำยิ่งขึ้น ซึ่งปริมาณน้ำฝนสะสมในพื้นที่เป็นตัวแปรที่สำคัญ

๓.๓) พื้นที่เสี่ยงเกิดฝนทิ้งช่วง

การคาดการณ์ฝนทิ้งช่วงในพื้นที่ทำการเกษตร เป็นการคาดการณ์โอกาสที่จะเกิดความแห้งแล้งจากฝนทิ้งช่วงในพื้นที่ทำการเกษตรล่วงหน้า เพื่อใช้ในการจัดทำแผนเตรียมรับสถานการณ์ ซึ่งช่วง มิ.ย.-ก.ค. จะเกิดจากฝนทิ้งช่วงและเกิดขึ้นครอบคลุมพื้นที่ทั้งจังหวัด สำหรับการวิเคราะห์ข้อมูลเพื่อคาดการณ์ความแห้งแล้งประกอบด้วย

- ข้อมูลเชิงพื้นที่ ซึ่งเป็นข้อมูลเชิงกายภาพแสดงถึงความเสี่ยงต่อการเกิดความแห้งแล้ง
- ข้อมูลสถิติพื้นที่ที่ประสบความแห้งแล้ง
- ข้อมูลพื้นที่เสี่ยงความแห้งแล้งด้านอุตุนิยมวิทยา
- ข้อมูลและปัจจัยแวดล้อมอื่นที่สำคัญได้แก่ ปริมาณน้ำที่พืชต้องการใช้ตลอดอายุ และปริมาณน้ำต้นทุน
- ข้อมูลคาดการณ์อากาศช่วงฤดูฝน ของกรมอุตุนิยมวิทยา

จากการวิเคราะห์ข้อมูลด้วยระบบสารสนเทศภูมิศาสตร์โดยใช้วิธีการถ่วงน้ำหนักจากปัจจัยต่างๆ ของกรมพัฒนาที่ดิน คาดการณ์พื้นที่เกษตรที่มีโอกาสเกิดความแห้งแล้งจากฝนทิ้งช่วง ปี ๒๕๖๗ พบว่าในพื้นที่จังหวัดหนองบัวลำภูมีพื้นที่ทั้งจังหวัด ๖ อำเภอ ๕๙ ตำบล ครอบคลุมในพื้นที่ ๑,๑๐๕,๑๕๙ ไร่

๔. การเตรียมความพร้อมในการช่วยเหลือเกษตรกรผู้ประสบภัยธรรมชาติ

- ๑) ประชาสัมพันธ์แจ้งเตือนภัยพิบัติให้เกษตรกรทราบ ผ่านสื่อต่างๆ อาทิ เพจ เว็บไซต์ วิทยุ กลุ่มไลน์
- ๒) ขอความร่วมมือหน่วยงานที่เกี่ยวข้องเร่งรัดให้ดำเนินงานในแต่ละขั้นตอนด้วยความรวดเร็ว และพิจารณาให้มีการประกาศเขตการให้ความช่วยเหลือและการประชุม ก.ช.ภ.อ./ก.ช.ภ.จ. เพื่อให้สามารถดำเนินการให้ความช่วยเหลือตามระเบียบได้รวดเร็วยิ่งขึ้น

๓) ลงพื้นที่ติดตามสถานการณ์ และรายงานให้ผู้บังคับบัญชา/ผู้บริหาร ระดับจังหวัด และกระทรวงเกษตรและสหกรณ์ทราบ ในช่วงเกิดภัยจนกว่าจะเข้าสู่สภาวะปกติ

๕. รายงานความเสียหายและการช่วยเหลือเกษตรกรผู้ประสบภัย

จากสถานการณ์ฝนตกอย่างต่อเนื่องในช่วงเดือนปลายเดือนสิงหาคม - กันยายน ๒๕๖๗ ทำให้น้ำท่วมฉับพลันและน้ำป่าไหลหลากก่อให้เกิดความเสียหายต่อทรัพย์สิน พื้นที่การเกษตร ประมง ปศุสัตว์ ในเขตพื้นที่จังหวัดหนองบัวลำภู ทั้ง ๖ อำเภอ ได้แก่ อำเภอเมืองหนองบัวลำภู ศรีบุญเรือง นาหวัง นากลาง สุวรรณคูหา และโนนสัง ข้อมูลการช่วยเหลือเยียวยาผู้ประสบภัยพิบัติกรณีฉุกเฉิน (อุทกภัย) ตามระเบียบกระทรวงการคลัง จำแนก ดังนี้

ด้านประมง

ได้รับผลได้รับความเสียหายและขอรับการช่วยเหลือ ๑ อำเภอ ๔ ตำบล ๑๐ หมู่บ้าน เกษตรกร ๑๕๖ ราย พื้นที่เสียหายจำนวน ๗๓.๕๖ ไร่ (ช่วยเหลือไร่ละ ๔,๖๘๒ บาท รายละไม่เกิน ๕ ไร่) วงเงินช่วยเหลือ ๓๔๔,๔๐๗.๙๒ บาท มีการประชุม กช.ภ.จ. แล้วเมื่อวันที่ ๑๒ พฤศจิกายน ๒๕๖๗ ที่ประชุมมีมติให้การช่วยเหลือ โดยใช้งบในอำนาจผู้ว่าราชการจังหวัดหนองบัวลำภู จำแนกเป็น ดังนี้

อำเภอสุวรรณคูหา

ลำดับ	ตำบล	หมู่	เกษตรกร (ราย)	การช่วยเหลือ (ปลาและสัตว์น้ำที่ เลี้ยงบ่อดิน นาข้าว/ร่องสวน(ไร่)	วงเงินช่วยเหลือ (บาท)
๑	นาด่าน	๔	๒๙	๑๔.๘๙	๗๐,๑๓๖.๓๖
๒	นาดี	๑,๖,๑๑	๒๓	๘.๙๙	๔๒,๐๙๑.๑๘
๓	นาสี	๑,๒,๑๐	๓๔	๑๔.๗๕	๖๙,๐๕๙.๕๐
๔	กุดผึ้ง	๑,๒,๖	๗๐	๓๔.๘๔	๑๖๓,๑๒๐.๘๘
	รวม	๑๐	๑๕๖	๗๓.๕๖	๓๔๔,๔๐๗.๙๒

ด้านพืช

ได้รับผลได้รับความเสียหายและขอรับการช่วยเหลือ ๖ อำเภอ ๒๙ ตำบล เกษตรกร ๒,๐๘๒ ราย พื้นที่เสียหายจำนวน ๑,๕๗๙๙.๕๐ ไร่ วงเงินช่วยเหลือ ๒๒,๒๙๕,๙๔๐ บาท มีการประชุม กข.ภจ. แล้วเมื่อวันที่ ๑๒ พฤศจิกายน ๒๕๖๗ ที่ประชุมมีมติให้การช่วยเหลือ โดยใช้งบในส่วนของกระทรวงเกษตรและสหกรณ์ แยกเป็นรายอำเภอ ดังนี้

ที่	อำเภอ	การช่วยเหลือ								วงเงินช่วยเหลือ (บาท)
		ข้าว		พืชไร่/พืชผัก		ไม้ผลไม้ยืนต้น และอื่นๆ		รวม		
		ไร่	ราย	ไร่	ราย	ไร่	ราย	ไร่	ราย	
๑	เมื อ ง หนองบัวลำภู	๘,๕๓๒.๐๐	๙๔๗	๔๘๘	๙๘	๑๒	๓	๙,๐๓๒.๐๐	๑,๐๒๔	๑๒,๔๔๗,๖๙๖.๐๐
๒	นากลาง	๘๕.๐๐	๑๖	๐	๐	๐	๐	๘๕.๐๐	๑๖	๑๑๓,๙๐๐.๐๐
๓	โนนสัง	๒๙๙.๕๐	๓๗	๐	๐	๐	๐	๒๙๙.๕๐	๓๗	๔๐๑,๓๓๐.๐๐
๔	ศ รี บู ญ เรือง	๒,๔๗๐.๗๕	๓๘๘	๑,๐๐๗.๒๕	๒๐๘	๘	๒	๓,๔๘๖.๐๐	๕๘๑	๕,๓๓๗,๕๔๔.๐๐
๕	สุ ว ร ร ณ คูหา	๒,๖๕๔.๒๕	๓๗๓	๑๖๖.๗๕	๔๑	๒.๕	๑	๒,๘๒๔.๐๐	๔๐๕	๓,๘๙๗,๖๕๐.๐๐
๖	นาวัง	๗๓.๐๐	๑๙	๐	๐	๐	๐	๗๓.๐๐	๑๙	๙๗,๘๒๐.๐๐
	รวม	๑๔,๑๑๕.๐๐	๑,๗๘๐	๑,๖๖๒.๐๐	๓๔๗	๒๒.๕	๖	๑๕,๗๙๙.๕๐	๒,๐๘๒	๒๒,๒๙๕,๙๔๐.๐๐

ด้านปศุสัตว์ ได้รับผลกระทบแต่ไม่มีความเสียหายสิ้นเชิง

การช่วยเหลือในเบื้องต้น

- โครงการชลประทานหนองบัวลำภู ได้แจ้งเตือนสถานการณ์ในอ่างเก็บน้ำ และในลำน้ำ หากมีฝนตกหนักต่อเนื่องจะแจ้ง อปท. ผู้นำท้องที่ ประชาสัมพันธ์แจ้งเตือนประชาชนที่อาศัยติดลำน้ำให้ทราบสถานการณ์ และเฝ้าระวัง สำหรับในพื้นที่รับน้ำล้นจะเฝ้าระวังและมีการจัดตั้งกลุ่มไลน์ “ลำพะเนียง” เพื่อรายงานและติดตามสถานการณ์น้ำ สำหรับเจ้าหน้าที่ผู้รับผิดชอบ และประชาชนในพื้นที่ และรับแจ้งการขอความช่วยเหลือ

- เกษตรจังหวัดหนองบัวลำภู เตรียมการสนับสนุนเชื้อราไตรโคเดอร์มา เพื่อให้เกษตรกร ได้นำไปใช้หลังน้ำลด ลดปัญหาโรคพืชที่อาจจะตามมา และเฝ้าระวังติดตามสถานการณ์แจ้งเตือนประชาชนในพื้นที่อย่างใกล้ชิด และมอบหมายอำเภอดำเนินการให้ความช่วยเหลือตามขั้นตอน

- ปศุสัตว์จังหวัดหนองบัวลำภู มอบหมายให้สำนักงานปศุสัตว์อำเภอ ลงพื้นที่เฝ้าระวังติดตามและเตรียมความพร้อมรับมือน้ำท่วม และตรวจเยี่ยมเกษตรกรผู้เลี้ยงสัตว์
- ประมงจังหวัดหนองบัวลำภู มอบหมายให้ประมงอำเภอ ออกเยี่ยมเยียนติดตามเกษตรกร พร้อมให้คำแนะนำ และสำรวจเกษตรกรที่ได้รับผลกระทบตามขั้นตอน
- สถานีพัฒนาที่ดิน จัดเตรียมสารเร่งซูเปอร์ พด.๖ เพื่อฟื้นฟูพื้นที่ประสบอุทกภัย ช่วยบำบัดน้ำเสีย ขจัดกลิ่นเหม็น และให้คำแนะนำจัดการดิน พืช และน้ำ หลังน้ำลด

๖. ปัญหา/ข้อเรียกร้องที่เกิดขึ้นในจังหวัด/แนวทางแก้ไข (ใคร ได้รับผลกระทบ/เดือดร้อนอย่างไร เมื่อใด มีข้อเสนอให้รัฐแก้ไขปัญหาอย่างไร ได้ปฏิบัติการไปแล้วอย่างไร ผลเป็นอย่างไร มีข้อเสนอการแก้ไขปัญหาให้หมดสิ้นไปอย่างไร)

๖.๑ ปัญหานี้สิน

การดำเนินงานกองทุนหมุนเวียนเพื่อการกู้ยืมแก่เกษตรกรและผู้ยากจน จังหวัดหนองบัวลำภู ได้รับอนุมัติเงินกู้ ๑๔๙ ราย จำนวนที่ดินที่ได้รับการช่วยเหลือ ๒,๔๔๑ ไร่ ๒ งาน ๕๖.๑ ตารางวา จำนวนเงินที่ได้รับอนุมัติ ๔๒,๓๔๐,๖๗๖ บาท ปัจจุบันมีลูกหนี้จำนวน ๓๒ ราย วงเงินกู้ที่ได้รับการช่วยเหลือ ๑๘,๑๒๔,๑๑๙ บาท (ข้อมูล ณ ๓๑ ตุลาคม ๒๕๖๗)

ปีงบประมาณ พ.ศ.๒๕๖๗ กองทุนหมุนเวียนเพื่อการกู้ยืมแก่เกษตรกรและผู้ยากจน ได้อนุมัติเงินกู้ยืมเพื่อไถ่ถอนที่ดินคืนจากการที่เกษตรกรที่มีภูมิลำเนาในจังหวัดหนองบัวลำภูที่ได้นำเอกสารสิทธิ์ที่ดินไปเป็นหลักทรัพย์ค้ำประกันตามสัญญากู้ยืม จำนวน ชายฝาก และการซื้อที่ดินคืน ในเดือนตุลาคม ๒๕๖๖ ถึงเดือนกันยายน ๒๕๖๗ จำนวน ๔ ราย ไถ่ถอนที่ดินคืน จำนวน ๖๗ ไร่ ๓ งาน ๗๒ ตารางวา รวมวงเงินกู้ยืมที่ให้การช่วยเหลือ จำนวน ๒,๙๙๔,๐๐๐ บาท

ข้อมูล วันที่ ๒๐ พฤศจิกายน ๒๕๖๗



โดย สำนักงานเกษตรและสหกรณ์จังหวัดหนองบัวลำภู
กระทรวงเกษตรและสหกรณ์