



รายงานประจำปี ๒๕๖๖



กลุ่มสารสนเทศการเกษตร
สำนักงานเกษตรและสหกรณ์จังหวัดหนองบัวลำภู
กระทรวงเกษตรและสหกรณ์

คำนำ

รายงานประจำปีงบประมาณ พ.ศ. ๒๕๖๖ ของสำนักงานเกษตรและสหกรณ์จังหวัดหนองบัวลำภู จัดทำขึ้นเพื่อรวบรวมและเผยแพร่ประชาสัมพันธ์ผลการดำเนินงานที่ผ่านมาในรอบ ๑ ปี ตามอำนาจหน้าที่ในการอำนวยการและบริหารจัดการนโยบายด้านการเกษตรและสหกรณ์ไปสู่การปฏิบัติ การจัดทำยุทธศาสตร์ การพัฒนาการเกษตรและสหกรณ์ของจังหวัด แผนบูรณาการการพัฒนาการเกษตรและสหกรณ์ของจังหวัด การจัดทำงบประมาณด้านการเกษตรและสหกรณ์ของจังหวัด การดำเนินงานโครงการพระราชดำริ งานช่วยเหลือเกษตรกร งานภัยพิบัติ ตลอดจนประชาสัมพันธ์และเผยแพร่ข่าวสารการพัฒนาการเกษตรและสหกรณ์ของจังหวัดและเป็นศูนย์ข้อมูลด้านการเกษตรและสหกรณ์ของจังหวัด

ในการนี้ ผู้เรียบเรียงขอขอบคุณเจ้าหน้าที่ทุกกลุ่ม/ฝ่าย ของสำนักงานเกษตรและสหกรณ์จังหวัดหนองบัวลำภู และคณะผู้จัดทำที่ให้ความร่วมมือและสนับสนุนข้อมูลในการดำเนินงาน จนสามารถจัดทำรายงานประจำปีงบประมาณ พ.ศ. ๒๕๖๖ ให้สำเร็จลุล่วงได้เป็นอย่างดี

กลุ่มสารสนเทศการเกษตร
สำนักงานเกษตรและสหกรณ์จังหวัดหนองบัวลำภู
เมษายน ๒๕๖๗

สารบัญ

เรื่อง	หน้า
คำนำ	
สารบัญ	
๑. ข้อมูลทั่วไปของจังหวัดหนองบัวลำภู	
๑.๑ ข้อมูลด้านกายภาพของจังหวัดหนองบัวลำภู	๑.๑๔
๑.๒ ข้อมูลด้านการปกครองของจังหวัด	๑๕
๑.๓ ข้อมูลด้านสังคม	๑๕-๑๗
๑.๔ ข้อมูลโครงสร้างพื้นฐานและสาธารณูปโภค	๑๗-๑๘
๑.๕ ข้อมูลด้านเศรษฐกิจของจังหวัด	๑๘-๒๓
๑.๖ ข้อมูลด้านสังคมการท่องเที่ยว แรงงานและวัฒนธรรม	๒๓-๒๖
๒. ข้อมูลด้านการเกษตรที่สำคัญ	
๒.๑ คริวเรือนเกษตรและแรงงานภาคการเกษตร	๒๗
๒.๒ แหล่งน้ำเพื่อการเกษตร	๒๗-๓๒
๒.๓ ข้อมูลสินค้าเกษตรที่สำคัญของจังหวัด	๓๒-๓๘
๒.๔ สถาบันเกษตรกรและองค์กรเกษตรกร	๓๘-๔๐
๒.๕ กลุ่มวิสาหกิจชุมชน	๔๐-๔๑
๒.๖ ข้อมูลจำนวนอาสาสมัครเกษตรของจังหวัด	๔๑
๒.๗ จำนวนปราชญ์ชาวบ้านของจังหวัด ภายใต้โครงการเกษตรตามแนวเกษตรทฤษฎีใหม่	๔๑
๒.๘ ข้อมูลกลุ่มเกษตรกรแปลงใหญ่	๔๒-๔๓
๒.๙ ข้อมูลด้านการเกษตรอื่นๆ ที่เกี่ยวข้อง	๔๓-๕๑
๓. ข้อมูลผลการดำเนินงาน ปีงบประมาณ ๒๕๖๖	
๓.๑ กลุ่มยุทธศาสตร์พัฒนาการเกษตร	
๓.๑.๑ การประชุมคณะอนุกรรมการพัฒนาการเกษตรและสหกรณ์จังหวัด (อพก.)	๕๒
๓.๑.๒ การขับเคลื่อนงานด้านการเกษตรระดับจังหวัด	๕๓-๕๔
๓.๑.๓ การติดตามและรายงานผลการดำเนินงานตามแผนปฏิบัติการด้านเกษตรและสหกรณ์	๕๕-๕๖
๓.๑.๔ การจัดทำแผนพัฒนาการเกษตรและสหกรณ์จังหวัด (พ.ศ. ๒๕๖๖-๒๕๗๐) ฉบับทบทวน	๕๗-๕๘
๓.๑.๕ โครงการพัฒนาเกษตรกรมัยยั่งยืน (เกษตรทฤษฎีใหม่) ประจำปีงบประมาณ พ.ศ. ๒๕๖๖	๕๙-๖๖
๓.๑.๖ โครงการเพิ่มประสิทธิภาพสินค้าเกษตรด้วยเทคโนโลยีและนวัตกรรม	๖๗-๘๓
๓.๑.๗ โครงการขับเคลื่อนการเกษตรระดับหมู่บ้านการผลิตสินค้าเกษตรมูลค่าสูง ปีงบประมาณ ๒๕๖๖	๘๓-๙๔

สารบัญ (ต่อ)

เรื่อง	หน้า
๓.๑.๘ โครงการพัฒนาเกษตรแม่นยำสู่ธุรกิจเกษตรอุตสาหกรรม ๒ ล้านไร่	๙๔-๙๕
๓.๑.๙ โครงการร้านอาหารวัตถุดิบปลอดภัยเลือกใช้สินค้า Q (Q Restaurant) ปี ๒๕๖๖	๙๖-๙๘
๓.๑.๑๐ โครงการส่งเสริมการบริโภคและการใช้วัตถุดิบร้านค้า Q ปี ๒๕๖๖	๙๙-๑๐๑
๓.๒ กลุ่มช่วยเหลือเกษตรกรและโครงการพิเศษ	
๓.๒.๑ การดำเนินงานช่วยเหลือเกษตรกรที่ประสบภัยพิบัติด้านการเกษตร	๑๐๒-๑๐๓
๓.๒.๒ กองทุนหมุนเวียนเพื่อการกู้ยืมเกษตรกรและผู้ยากจน	๑๐๓
๓.๒.๓ กองทุนสงเคราะห์เกษตรกร	๑๐๔-๑๐๕
๓.๒.๔ โครงการพัฒนาเกษตรกรรมยั่งยืน (เกษตรผสมผสาน) ปีงบประมาณ ๒๕๖๖	๑๐๖-๑๐๗
๓.๒.๕ งานวันพระบิดาแห่งฝนหลวง ประจำปี ๒๕๖๖	๑๐๘
๓.๒.๖ โครงการคลินิกเกษตรเคลื่อนที่ ในพระราชานุเคราะห์ สมเด็จพระโอรสาธิราช สยามมกุฎราชกุมาร จังหวัดหนองบัวลำภู ประจำปี พ.ศ. ๒๕๖๖	๑๐๙
๓.๒.๗ ศูนย์บริการเกษตรพิรุณราช กระทรวงเกษตรและสหกรณ์	๑๑๐
๓.๓ กลุ่มสารสนเทศการเกษตร	
๓.๓.๑ การบริหารจัดการศูนย์ข้อมูลด้านการเกษตรและสหกรณ์ของจังหวัด	
๓.๓.๑.๑ การจัดการข้อมูลบนเว็บไซต์สำนักงานเกษตรและสหกรณ์จังหวัด	๑๑๑
๓.๓.๑.๒ ข้อมูลพื้นฐานด้านการเกษตรของจังหวัดที่ใช้สนับสนุนการตรวจราชการ	๑๑๒
๓.๓.๑.๓ ระบบข้อมูลพื้นฐานด้านการเกษตร ข้อมูลทั่วไปของจังหวัดในเว็บไซต์	๑๑๒
๓.๓.๒ ศูนย์ข้อมูลด้านการเกษตรและสหกรณ์ของจังหวัด	๑๑๓
๓.๓.๓ การให้บริการของศูนย์บริการข้อมูลข่าวสารด้านการเกษตรและสหกรณ์จังหวัดหนองบัวลำภู	๑๑๔
๓.๓.๔ การจัดทำฐานข้อมูลการบริหารจัดการสินค้าเกษตรที่สำคัญของจังหวัดหนองบัวลำภู ปี ๒๕๖๖	๑๑๕
๓.๓.๕ การจัดทำปฏิทินผลผลิตสินค้าเกษตรรายเดือนระดับจังหวัด เพื่อการบริหารจัดการ ความมั่นคงอาหารและโภชนาการ ประจำปี ๒๕๖๖	๑๑๖
๓.๓.๖ การประชาสัมพันธ์ด้านการเกษตรและสหกรณ์	๑๑๗-๑๑๙
๓.๔ ฝ่ายบริหารทั่วไป	
๓.๔.๑ งานการเงิน/งบประมาณ	๑๒๐
๓.๔.๒ งานบริหารงานบุคคล	๑๒๑
๓.๔.๓ งานพัสดุและครุภัณฑ์	๑๒๑
๓.๔.๔ งานสารบรรณ	๑๒๑-๑๒๒
๓.๔.๕ กิจกรรม Moac ร่วมมือ ร่วมใจ สร้างความสุขให้แก่เจ้าหน้าที่	๑๒๒-๑๒๓

ข้อมูลทั่วไปและข้อมูลด้านการเกษตรที่สำคัญของจังหวัดหนองบัวลำภู

๑. ข้อมูลทั่วไปของจังหวัดหนองบัวลำภู

๑.๑ ข้อมูลด้านกายภาพของจังหวัดหนองบัวลำภู

๑.๑.๑ ลักษณะทางภูมิศาสตร์

๑) ที่ตั้ง ขนาดพื้นที่จังหวัดหนองบัวลำภู ตั้งอยู่ระหว่างเส้นรุ้งที่ ๑๗ องศาเหนือ และเส้นแวงที่ ๑๐๒ องศาตะวันออก อยู่ทางทิศตะวันออกเฉียงเหนือของประเทศไทย ห่างจากกรุงเทพมหานคร ตามทางหลวงแผ่นดินหมายเลข ๒๑๐ (กรุงเทพฯ - นครราชสีมา - ขอนแก่น - อุดรธานี - หนองบัวลำภู) เป็นระยะทางประมาณ ๖๐๘ กิโลเมตร โดยห่างจากจังหวัดอุดรธานี - หนองบัวลำภู ตามเส้นทางหลวงหมายเลข ๒๑๐ (อุดรธานี - เลย) ประมาณ ๔๖ กิโลเมตร หรือตามทางหลวงแผ่นดินหมายเลข ๒๒๘ (กรุงเทพฯ - สี่คิ้ว - ชัยภูมิ - ชุมแพ - ศรีบุญเรือง - หนองบัวลำภู) ประมาณ ๕๑๘ กิโลเมตร มีขนาดพื้นที่ รวมทั้งจังหวัด ๓,๘๕๙.๑ ตารางกิโลเมตร หรือประมาณ ๒,๔๑๑,๙๓๗.๕ ไร่ คิดเป็นร้อยละ ๒.๒๗ ของภาคตะวันออกเฉียงเหนือ และร้อยละ ๐.๗๕ ของประเทศ (พื้นที่ประเทศ ๕๑๓,๐๒๙ ตารางกิโลเมตร หรือ ๓๒๐,๖๙๖,๘๙๘,๑๒๕ ไร่)



ภาพที่ ๑ อาณาเขตจังหวัดหนองบัวลำภู

๒) อาณาเขต

ทิศเหนือ	ติดต่อกับอำเภอน้ำโสม อำเภอบ้านฝือ จังหวัดอุดรธานี
ทิศตะวันออก	ติดต่อกับอำเภอบ้านฝือ อำเภอกุดจับอำเภอหนองวัวซอ จังหวัดอุดรธานี
ทิศใต้	ติดต่อกับอำเภอสีชมพู อำเภอหนองนาคำ จังหวัดขอนแก่น
ทิศตะวันตก	ติดต่อกับอำเภอภูกระดึง อำเภอวังสะพุง อำเภอผาขาว อำเภอเอราวัณ จังหวัดเลย

๓) สภาพพื้นที่ (ที่มา : สถานีพัฒนาที่ดิน)

ลักษณะภูมิประเทศของหนองบัวลำภูส่วนใหญ่จะเป็นแอ่งที่ราบมีภูเขาล้อมรอบเทือกเขาที่สำคัญ คือเทือกเขาภูพานอยู่ทางทิศตะวันออกของจังหวัดหนองบัวลำภูโดยทอดแนวยาวมาจากริมฝั่งแม่น้ำโขงตอนเหนือของอำเภอสังขม จังหวัดหนองคายผ่านเข้ามาเขตอำเภอโนนสัง จังหวัดอุดรธานีและเข้าสู่เขตอำเภอสุวรรณคูหาจังหวัดหนองบัวลำภู และเข้าไปเขตอำเภอกระนวน จังหวัดขอนแก่นผ่านไปกาฬสินธุ์, สกลนคร และจังหวัดนครพนม

จังหวัดหนองบัวลำภูมีพื้นที่โดยทั่วไปเป็นที่ราบสูงบางส่วนเป็นพื้นที่ลูกคลื่นตอนต้นถึงตอนลี้กมีความสูงจากระดับน้ำทะเลปานกลางประมาณ ๒๐๐ เมตรทางตอนบนของจังหวัดจะเป็นพื้นที่ภูเขาสูง แล้วลาดไปทางทิศใต้และทิศตะวันออกพื้นที่ส่วนใหญ่เป็นดินปนทรายและลูกรังไม่สามารถเก็บน้ำหรืออุ้มน้ำในฤดูแล้งได้

๔) ลักษณะดิน (ที่มา : สถานีพัฒนาที่ดิน)

ดินส่วนใหญ่ในจังหวัดหนองบัวลำภู ดินชั้นบนเป็นดินร่วนปนทรายหน้าดินค่อนข้างตื้น ชั้นล่างยังคงเป็นดินเหนียว ดินลูกรัง มีการระบายน้ำค่อนข้างเร็วส่วนใหญ่อยู่ในเขตอำเภอศรีบุญเรือง อำเภอโนนสังและอำเภอเมือง ส่วนดินเหนียวปนทรายชั้นล่างเป็นดินลูกรังอยู่ในเขตอำเภอสุวรรณคูหา

- กลุ่มดินที่เหมาะสมแก่การทำนา จะอยู่ตอนกลางและตอนล่างของจังหวัดบริเวณอำเภอเมืองหนองบัวลำภู อำเภอโนนสัง อำเภอศรีบุญเรืองบางส่วน

- กลุ่มดินที่เหมาะสมสำหรับการปลูกพืชไร่ที่ทนทานต่อความแห้งแล้ง ส่วนใหญ่กระจายอยู่บริเวณตอนกลางและตอนล่างของจังหวัด ในเขตอำเภอเมืองหนองบัวลำภู อำเภอศรีบุญเรือง อำเภอโนนสัง และมีบางส่วนอยู่ทางเหนือของอำเภอสุวรรณคูหา

- กลุ่มดินที่เหมาะสมสำหรับการปลูกพืชเศรษฐกิจ ไม้ผล จะอยู่ทางตะวันตกของจังหวัดในอำเภอนากลาง อำเภอศรีบุญเรือง

- กลุ่มดินซึ่งเหมาะสำหรับการเพาะปลูกป่าไม้โตเร็ว เพื่อการใช้สอยและปลูกป่าธรรมชาติ จะอยู่ทางตะวันตกของจังหวัด บริเวณอำเภอสุวรรณคูหา อำเภอนากลาง อำเภอศรีบุญเรือง บางส่วนของอำเภอโนนสังและริมสุดด้านตะวันออกของอำเภอสุวรรณคูหา อำเภอเมืองหนองบัวลำภู อำเภอโนนสัง

- กลุ่มดินที่เหมาะสมสำหรับเป็นทุ่งหญ้าเลี้ยงสัตว์ ส่วนใหญ่จะกระจายอยู่ในอำเภอนากลาง อำเภอเมืองหนองบัวลำภู อำเภอศรีบุญเรือง บางส่วนของอำเภอโนนสัง อำเภอสุวรรณคูหา

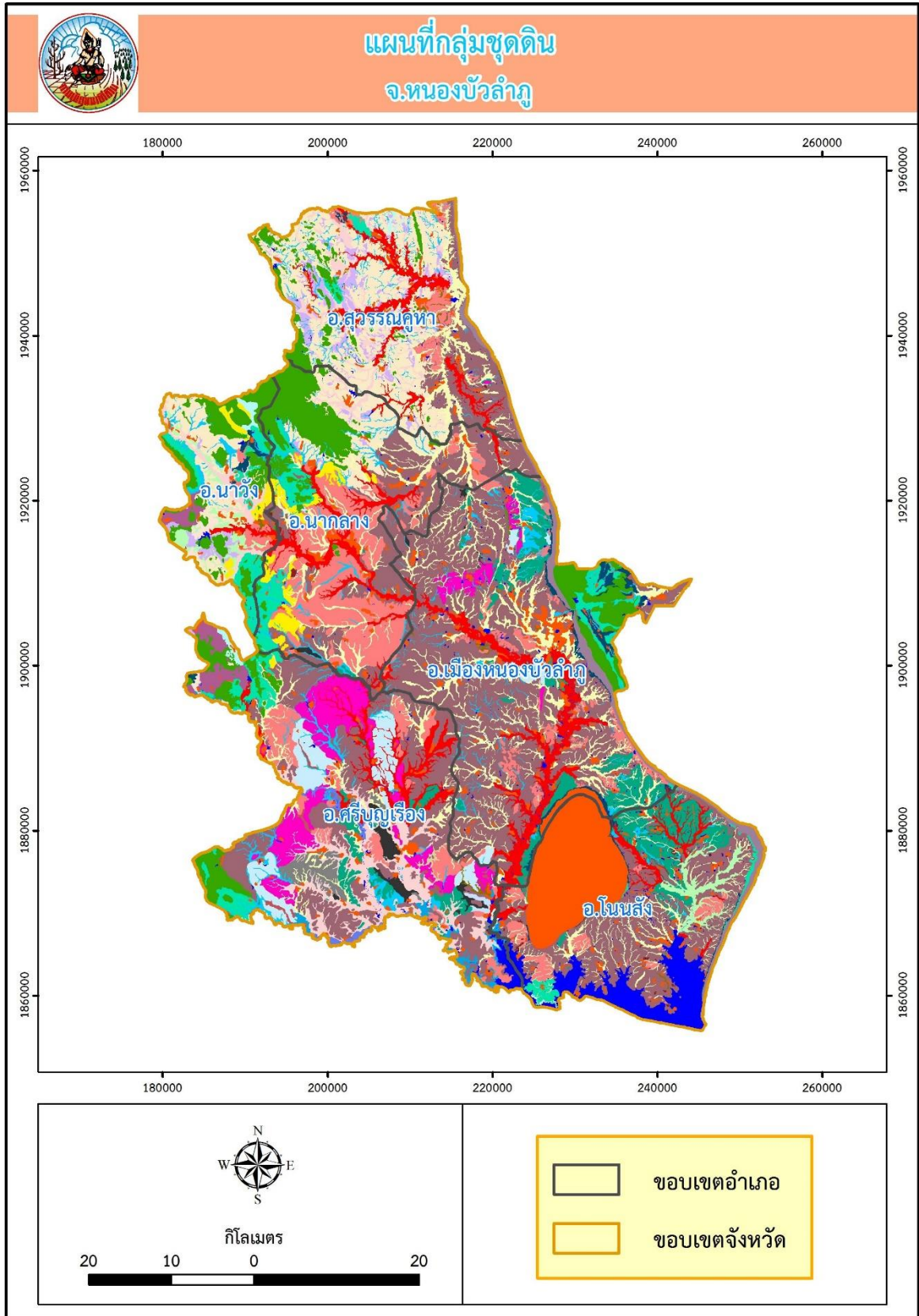

ภาพที่ ๒ แผนที่กลุ่มชุดดินจังหวัดหนองบัวลำภู

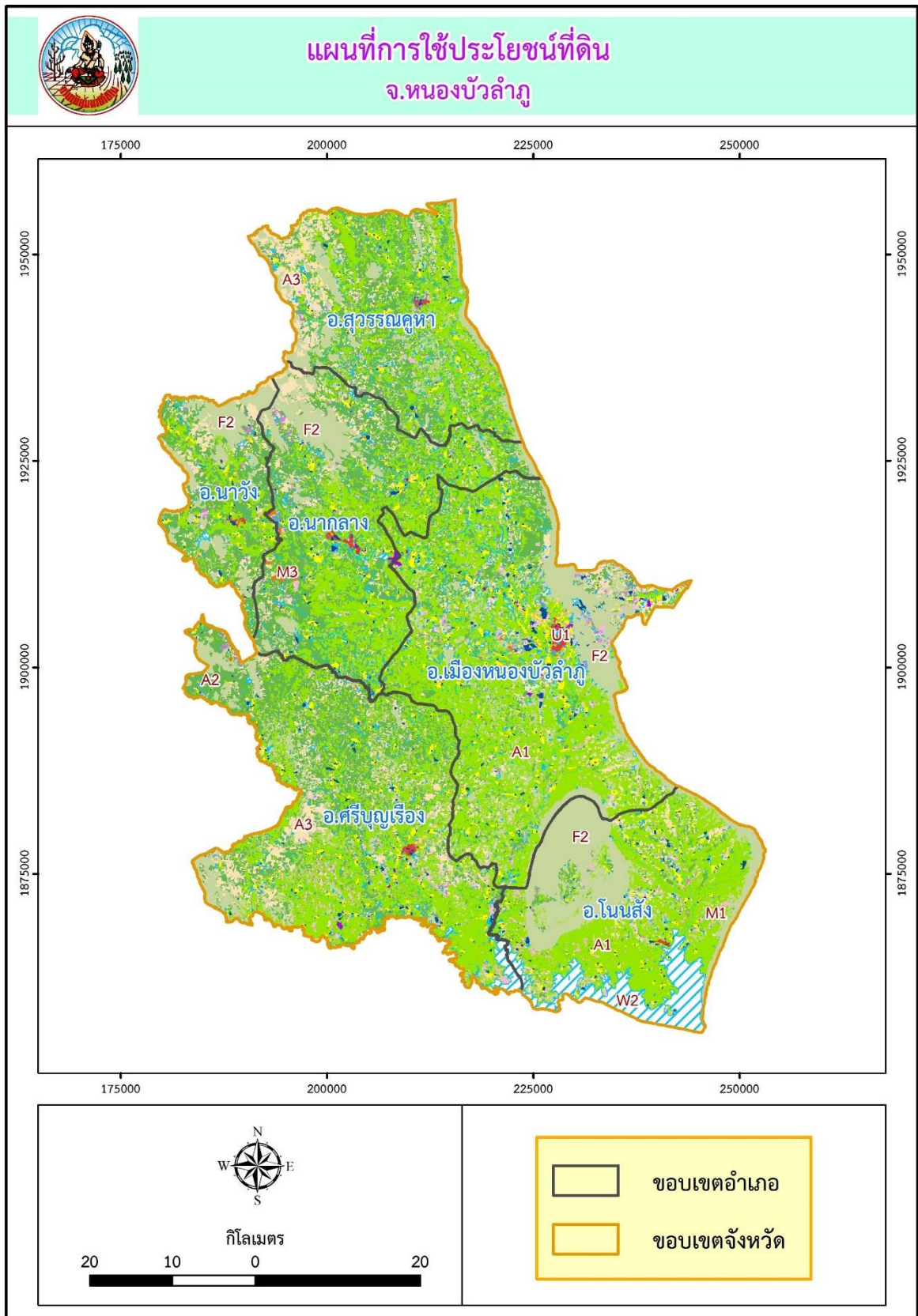

ภาพที่ ๓ แผนที่การใช้ประโยชน์ที่ดินจังหวัดหนองบัวลำภู

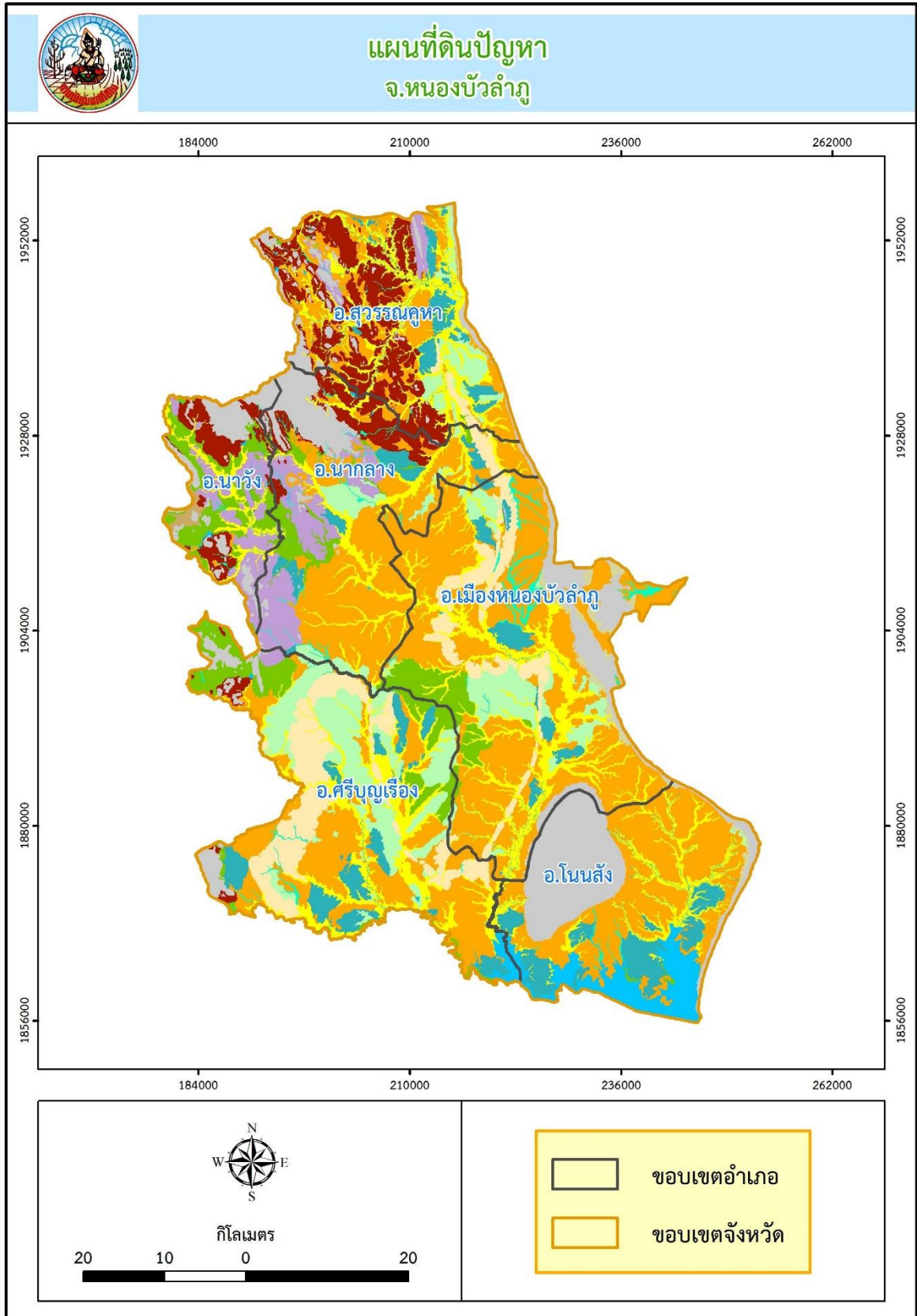

ภาพที่ ๔ แผนที่ดินปัญหาจังหวัดหนองบัวลำภู

๕) การใช้ประโยชน์และความเหมาะสมของดินเพื่อการเพาะปลูก (Agri-Map analytic)
(ข้อมูลการใช้ที่ดิน กรมพัฒนาที่ดิน) (แหล่งที่มา : กรมพัฒนาที่ดิน)

๕.๑) แผนที่เขตความเหมาะสมสำหรับการปลูกข้าว

(๑) พื้นที่ศักยภาพ

- พื้นที่ทำการเกษตรที่เหมาะสม (S๑) ๘๒,๗๔๒.๑๖ ไร่
- พื้นที่ทำการเกษตรที่เหมาะสม (S๒) ๔๒๘,๓๔๘.๙๖ ไร่
- พื้นที่ทำการเกษตรที่เหมาะสม (S๓) ๘๔๗,๕๘๔.๐๐ ไร่
- พื้นที่ทำการเกษตรที่ไม่เหมาะสม (N) ๗๘๕,๓๓๖.๓๐ ไร่

(๒) พื้นที่เพาะปลูก

- พื้นที่ทำการเกษตรที่เหมาะสม (S๑) ๑๙๓.๖๖ ไร่
- พื้นที่ทำการเกษตรที่เหมาะสม (S๒) ๒๕๐,๙๙๐.๖๑ ไร่
- พื้นที่ทำการเกษตรที่เหมาะสม (S๓) ๓๓๑,๙๐๓.๐๙ ไร่
- พื้นที่ทำการเกษตรที่ไม่เหมาะสม (N) ๑๗๑,๖๐๗.๑๔ ไร่

๕.๒) แผนที่เขตความเหมาะสมสำหรับการปลูกอ้อยโรงงาน

(๑) พื้นที่ศักยภาพ

- พื้นที่ทำการเกษตรที่เหมาะสม (S๒) ๗๐๐,๘๑๗.๖๐ ไร่
- พื้นที่ทำการเกษตรที่เหมาะสม (S๓) ๓๑๘,๖๔๕.๔๐ ไร่
- พื้นที่ทำการเกษตรที่ไม่เหมาะสม (N) ๑,๑๒๓,๐๗๙.๘๐ ไร่

(๒) พื้นที่เพาะปลูก

- พื้นที่ทำการเกษตรที่เหมาะสม (S๒) ๒๙๘,๒๔๘.๐๐ ไร่
- พื้นที่ทำการเกษตรที่เหมาะสม (S๓) ๑๗๕,๗๔๓.๑๐ ไร่
- พื้นที่ทำการเกษตรที่เหมาะสม (S๓) ๑๒๑,๐๘๐.๕๐ ไร่
- พื้นที่ทำการเกษตรที่ไม่เหมาะสม (N) ๑,๔๒๔.๔๐ ไร่

๕.๓) แผนที่เขตความเหมาะสมสำหรับการปลูกมันสำปะหลัง

(๑) พื้นที่ศักยภาพ

- พื้นที่ทำการเกษตรที่เหมาะสม (S๑) ๗๙,๗๖๗.๔๘ ไร่
- พื้นที่ทำการเกษตรที่เหมาะสม (S๒) ๓๔๐,๖๙๗.๓๐ ไร่
- พื้นที่ทำการเกษตรที่เหมาะสม (S๓) ๒๕๒,๕๙๗.๖๘ ไร่
- พื้นที่ทำการเกษตรที่ไม่เหมาะสม (N) ๑,๔๗๐,๒๗๕.๗๐ ไร่

(๒) พื้นที่เพาะปลูก

- พื้นที่ทำการเกษตรที่เหมาะสม (S๑) ๑๑๑,๔๘๙.๒๕ ไร่
- พื้นที่ทำการเกษตรที่เหมาะสม (S๑) ๑๐,๐๗๙.๕๑ ไร่
- พื้นที่ทำการเกษตรที่เหมาะสม (S๒) ๔๔,๐๔๑.๖๐ ไร่
- พื้นที่ทำการเกษตรที่เหมาะสม (S๓) ๔๖,๙๙๕.๕๗ ไร่
- พื้นที่ทำการเกษตรที่ไม่เหมาะสม (N) ๘,๙๒๖.๗๔ ไร่

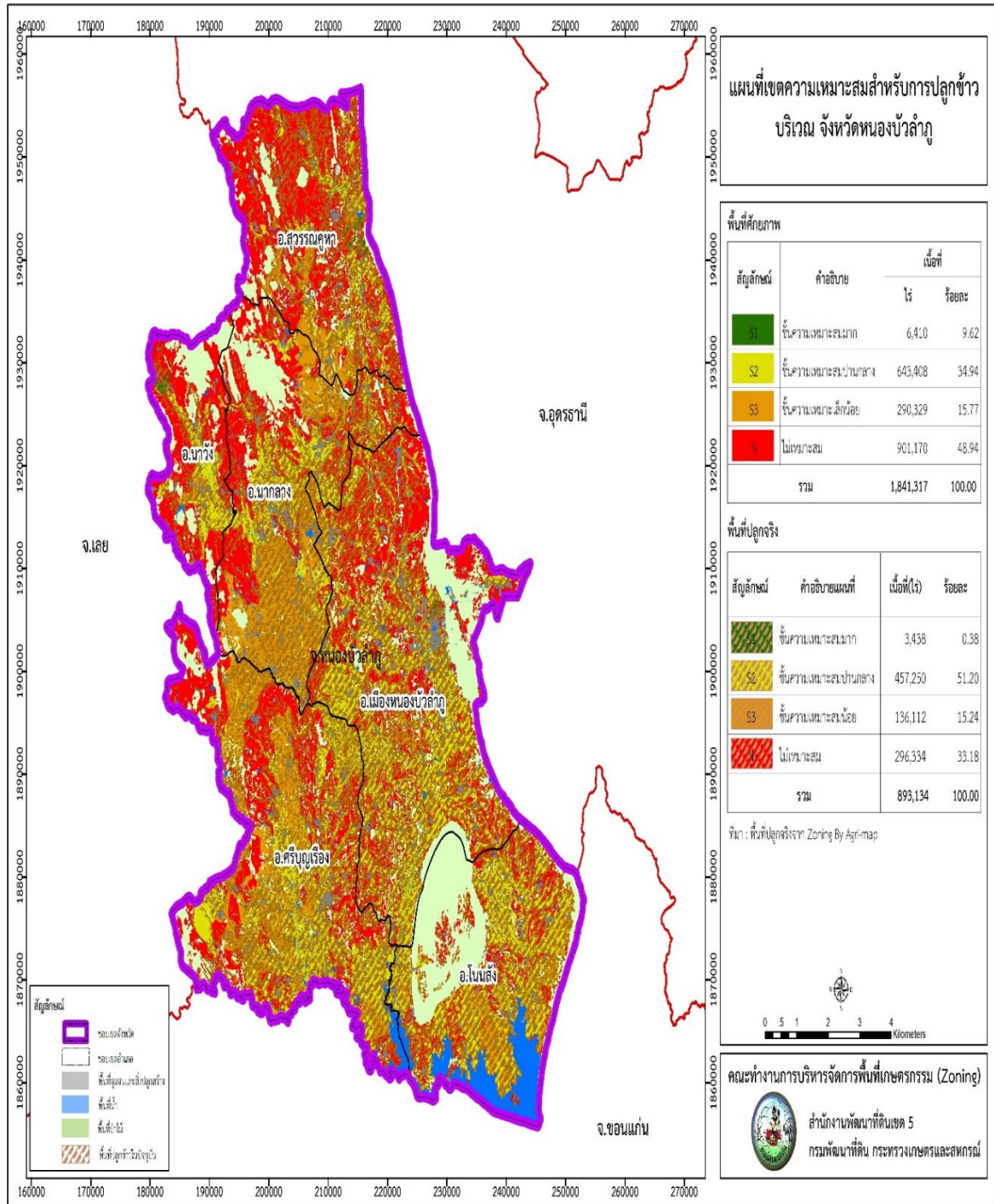

ภาพที่ ๕ แผนที่เขตความเหมาะสมสำหรับการปลูกข้าว บริเวณจังหวัดหนองบัวลำภู

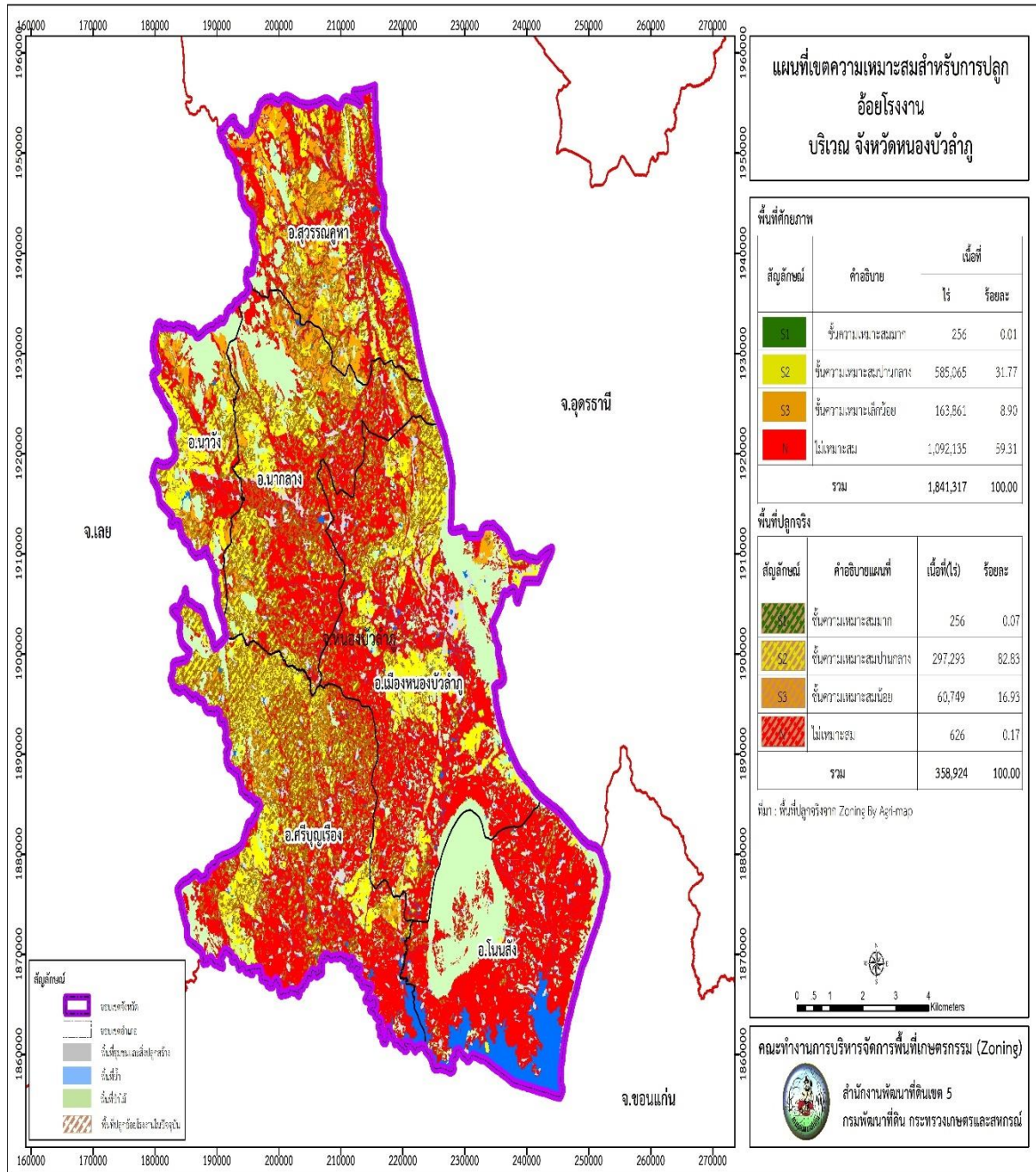

ภาพที่ ๖ แผนที่เขตความเหมาะสมสำหรับการปลูกอ้อยโรงงาน บริเวณจังหวัดหนองบัวลำภู

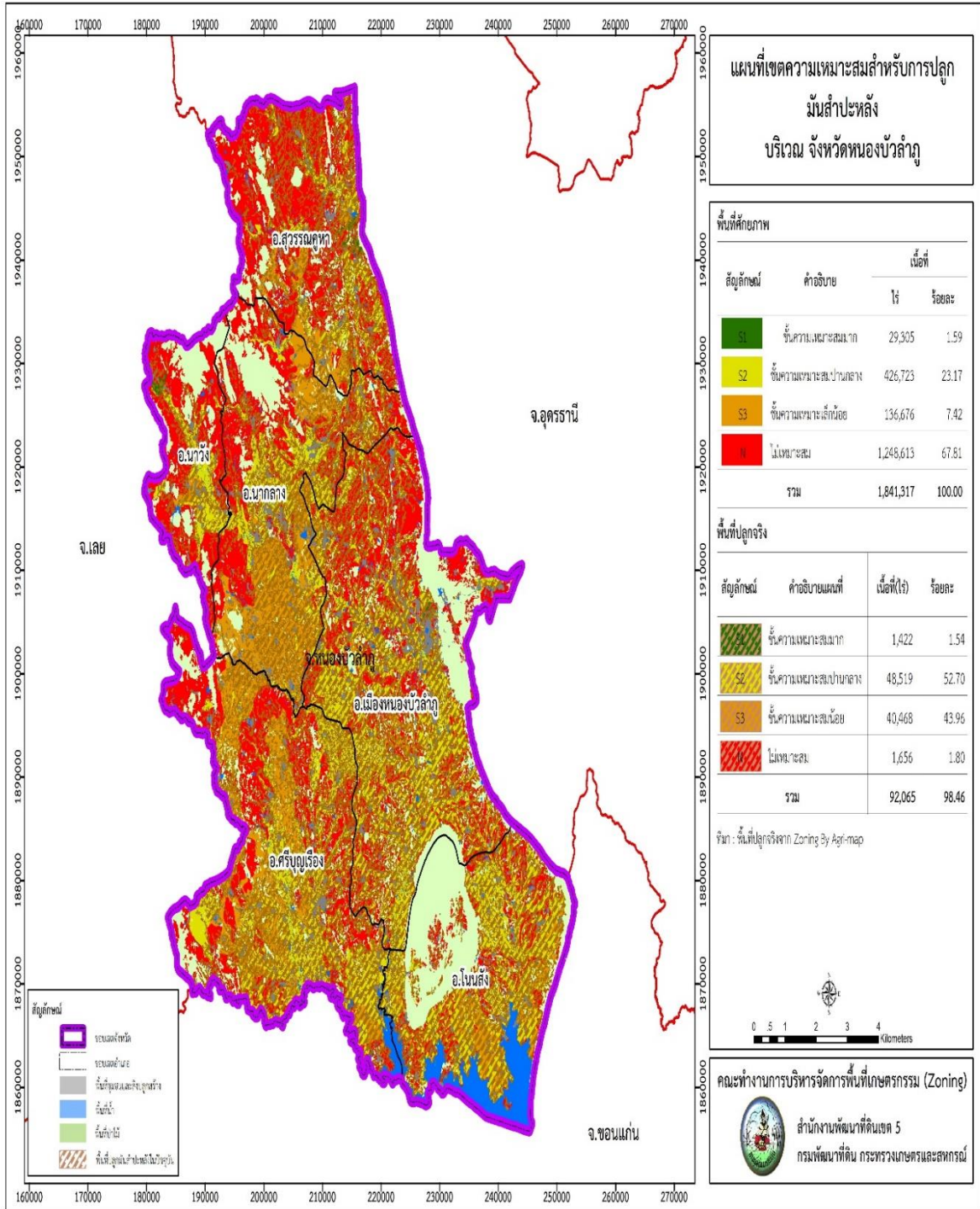

ภาพที่ ๗ แผนที่เขตความเหมาะสมสำหรับการปลูกมันสำปะหลัง บริเวณจังหวัดหนองบัวลำภู

๑.๑.๒ การใช้ประโยชน์ที่ดิน จังหวัดหนองบัวลำภูมีเนื้อที่ประมาณ ๒,๔๑๑,๙๒๙ ไร่ พื้นที่ใช้ประโยชน์ทางการเกษตร ๑,๕๕๕,๘๕๓ ไร่ คิดเป็นร้อยละ ๖๔.๕๑ ของพื้นที่ทั้งหมด เป็นเนื้อที่ป่า ๓๐๑,๐๔๒ ไร่ คิดเป็นร้อยละ ๑๒.๔๘ และเป็นเนื้อที่ใช้ประโยชน์นอกการเกษตร ๕๕๕,๐๓๔ ไร่ คิดเป็นร้อยละ ๒๓.๐๑ ของเนื้อที่ทั้งหมด

ตารางที่ ๑ การใช้ประโยชน์ที่ดินของจังหวัดหนองบัวลำภู

ประเภทการใช้ประโยชน์	จำนวนเนื้อที่ (ไร่)	ร้อยละการใช้ประโยชน์
เนื้อที่ทั้งหมด	๒,๔๑๑,๙๒๙	๑๐๐.๐๐
เนื้อที่ใช้ประโยชน์ทางการเกษตร	๑,๕๕๕,๘๕๓	๖๔.๕๑
เนื้อที่ป่าไม้	๓๐๑,๐๔๒	๑๒.๔๘
เนื้อที่ใช้ประโยชน์นอกการเกษตร	๕๕๕,๐๓๔	๒๓.๐๑

ที่มา: ฐานข้อมูลทะเบียนเกษตรกร ปี ๒๕๖๕ สำนักงานเกษตรจังหวัดหนองบัวลำภู

๑.๑.๓ พื้นที่เกษตรกรรม เนื้อที่ที่ใช้ประโยชน์ทางการเกษตรเป็นนาข้าวมากที่สุด จำนวน ๗๔๗,๑๓๖ ไร่ คิดเป็น ร้อยละ ๔๘.๐๒ ของพื้นที่การเกษตร รองลงมา คือ พืชไร่ จำนวน ๔๗๖,๘๘๕ ไร่ คิดเป็นร้อยละ ๓๐.๖๔ สวนไม้ผลและไม้ยืนต้น จำนวน ๑๘๔,๘๔๓ ไร่ คิดเป็นร้อยละ ๑๑.๘๘ และสวนพืชผักและไม้ดอก จำนวน ๕,๑๔๗ ไร่ คิดเป็นร้อยละ ๐.๓๓ ตามลำดับ

ตารางที่ ๒ การใช้ประโยชน์ที่ดินทางการเกษตรของจังหวัดหนองบัวลำภู

ประเภทการใช้ประโยชน์ทางการเกษตร	จำนวนเนื้อที่ (ไร่)	ร้อยละการใช้ประโยชน์
เนื้อที่เนื้อที่ใช้ประโยชน์ทางการเกษตร	๑,๕๕๕,๘๕๓	๑๐๐.๐๐
- นาข้าว*	๗๔๗,๑๓๖	๔๘.๐๒
- พืชไร่	๔๗๖,๘๘๕	๓๐.๖๕
- สวนไม้ผลและไม้ยืนต้น	๑๘๔,๘๔๓	๑๑.๘๘
- สวนผักและไม้ดอก	๕,๑๔๗	๐.๓๓
- อื่นๆ	๑๔๑,๘๔๓	๙.๑๒

ที่มา: * ข้อมูลเอกภาพด้านพืช ปี ๒๕๖๕/๖๖ สำนักงานเศรษฐกิจการเกษตร ข้อมูล ณ วันที่ ๖ กรกฎาคม พ.ศ. ๒๕๖๖ และฐานข้อมูลทะเบียนเกษตรกร, ระบบสารสนเทศการผลิตด้านการเกษตร (รต.) ข้อมูล ณ วันที่ ๑ ตุลาคม พ.ศ. ๒๕๖๖ สำนักงานเกษตรจังหวัดหนองบัวลำภู

๑.๑.๔ ข้อมูลพื้นที่ดำเนินการปฏิรูปที่ดินจังหวัดหนองบัวลำภู

พื้นที่ดำเนินการปฏิรูปจังหวัดหนองบัวลำภูมีพระราชกฤษฎีกากำหนดเป็นเขตปฏิรูปที่ดิน ปี พ.ศ. ๒๕๓๗ จำนวน ๖ อำเภอ ๘ โครงการป่า พื้นที่ ๑,๑๘๒,๙๕๘ ไร่ พื้นที่กันออก จำนวน ๒๑๖,๔๐๑ ไร่ พื้นที่ดำเนินการได้ ๙๖๖,๕๕๗ ไร่ จัดที่ดินให้เกษตรกร จำนวน ๘๔,๒๑๔ ราย ๙๙,๘๙๓ แปลง ๙๕๕,๑๓๒ ไร่

แบ่งเป็น แปลงเกษตรกรรม จำนวน ๕๒,๐๐๑ ราย ๖๔,๘๑๐ แปลง ๙๓๘,๘๙๓ ไร่ แปลงที่อยู่อาศัย จำนวน ๓๒,๕๒๒ ราย ๓๕,๔๐๔ แปลง ๑๖,๔๗๖ ไร่

ตารางที่ ๓ แสดงข้อมูลพื้นที่ดำเนินการปฏิรูปที่ดินจังหวัดหนองบัวลำภู

รายการ	จำนวน (ไร่)
พื้นที่ประกาศเขต ๖ อำเภอ จำนวน ๘ โครงการป่า	๑,๑๘๒,๙๕๘ ไร่
พื้นที่กันออก	๒๑๖,๔๐๑ ไร่
พื้นที่ดำเนินการได้	๙๖๖,๕๕๗ ไร่
จัดที่ดินเกษตรกรรมทั้งสิ้น ๘๔,๒๑๔ ราย ๙๙,๘๙๓ แปลงแยกเป็น * แปลงเกษตรกรรม ๕๒,๐๐๑ ราย ๖๔,๘๑๐ แปลง ๙๓๘,๘๙๓ ไร่ * แปลงที่อยู่อาศัย ๓๒,๔๐๕ ราย ๓๕,๓๑๑ แปลง ๑๖,๔๗๖ ไร่	๙๕๕,๑๗๒ ไร่

ที่มา:สำนักงานการปฏิรูปที่ดินจังหวัดหนองบัวลำภู ข้อมูล ณ ๑๓ กันยายน ๒๕๖๖

๑.๑.๕ ทรัพยากรธรรมชาติที่สำคัญ เช่น ป่าสงวนแห่งชาติ อุทยานแห่งชาติ

(ที่มา : ที่ทำการปกครองจังหวัด/ทส.)

(๑) มีพื้นที่ป่าไม้ ๓๐๐,๑๘๐.๑๒ ไร่ คิดเป็นร้อยละ ๑๑.๗๒ ของพื้นที่จังหวัด

(๒) มีพื้นที่แหล่งน้ำ ๑๓๓.๗๐ ตารางกิโลเมตร หรือ ๘๓,๕๖๒.๕ ไร่ คิดเป็นร้อยละ ๓.๔๖ ของ

พื้นที่จังหวัด

(๓) พื้นที่อื่นๆ ๓,๓๙๔.๙๑ ตารางกิโลเมตร หรือ ๒,๑๒๑,๘๑๘.๗ ไร่คิดเป็นร้อยละ ๘๗.๘๗ ของ

พื้นที่จังหวัด

๑.๑.๖ จังหวัดหนองบัวลำภู มีพื้นที่ป่าไม้ จำนวน ๗ ป่า รวมเนื้อที่ ๒,๗๕๖.๔ ตารางกิโลเมตร หรือ ๑,๗๒๒,๗๕๐ ไร่ ดังนี้

ตารางที่ ๔ พื้นที่ป่าสงวน/อุทยานแห่งชาติในจังหวัดหนองบัวลำภู

ลำดับ	ชื่อป่าสงวน/อุทยาน	ท้องที่	เนื้อที่(ไร่)
๑	ป่าสงวนแห่งชาติป่าภูเก้า	อ.เมือง, อ.โนนสัง	๑๒๐,๑๒๕
๒	ป่าสงวนแห่งชาติป่าภูพาน	อ.โนนสัง	๒๔,๕๒๕
๓	ป่าสงวนแห่งชาติป่าหนองบัว	อ.เมือง	๒,๗๗๕
๔	ป่าสงวนแห่งชาติป่าห้วยส้มและป่าภูผาแดง	อ.ศรีบุญเรือง	๑๕,๖๒๕
๕	ป่าสงวนแห่งชาติป่าแก่งลอยและปานากลาง	อ.นากลาง , อ.สุวรรณคูหา, อ.เมือง , นาหวัง	๘๔๖,๐๗๕
๖	ป่าสงวนแห่งชาติป่าหนองเรือ	อ.ศรีบุญเรือง ,อ.เมือง, อ.นากลาง	๕๑๒,๓๗๕
๗	อุทยานแห่งชาติภูเก้าภูพานคำ	อ.โนนสัง	๒๐๑,๒๕๐
รวม			๑,๗๒๒,๗๕๐

หมายเหตุ : พ.ท.ป่าสงวน/อุทยาน จำนวน ๑,๗๒๒ ล้านไร่ ส่วนใหญ่ถูกบุกรุกทำลาย คงเหลือ พ.ท.ที่คงสภาพป่า (มีต้นไม้) จากการแปลสภาพดาวเทียม ๐.๓๕๔ ล้านไร่ (๕๖๖.๕๑ ตร.กม.)

๑.๑.๗ ลักษณะภูมิอากาศ

๑) ฤดูกาล (ที่มา :สถาบันอุตุนิยมวิทยา)

ลักษณะภูมิอากาศในจังหวัดหนองบัวลำภูแบ่งออกเป็น ๓ ฤดูเช่นเดียวกับกับจังหวัดอื่น ในภาคตะวันออกเฉียงเหนือ ได้แก่ ฤดูร้อน ฤดูฝนและฤดูหนาวสภาพภูมิอากาศโดยทั่วไป ขึ้นอยู่กับมรสุมที่พัดผ่านประจำปีจัดอยู่ในประเภทภูมิอากาศแบบพื้นเมือง ร้อนเฉพาะฤดูคือ จะมีฝนตกเฉพาะฤดูกาลสลับกับมีช่วงแห้งแล้งที่เห็นได้ชัดเจนซึ่งแต่ละฤดูจะมีอุณหภูมิแตกต่างกัน ดังนี้

ฤดูหนาว : อุณหภูมิต่ำเฉลี่ยประมาณ ๑๕ - ๑๖ องศาเซลเซียส อยู่ในช่วงเดือนธันวาคม - มกราคม ของทุกปี

ฤดูร้อน : อุณหภูมิต่ำเฉลี่ยประมาณ ๓๔ - ๓๖ องศาเซลเซียส อยู่ในช่วงเดือนเมษายน - พฤษภาคม ของทุกปี

ฤดูฝน : อุณหภูมิต่ำเฉลี่ยประมาณ ๒๐ - ๒๔ องศาเซลเซียส (ในวันที่มีฝนตก) อยู่ในช่วงเดือนมิถุนายน - พฤศจิกายน ของทุกปี

๒) ปริมาณน้ำฝน (ข้อมูล ๔ ปี) จังหวัดหนองบัวลำภู ปริมาณน้ำฝนตั้งแต่วันที่ ๑ มกราคม ๒๕๖๕ - ๓๑ ธันวาคม ๒๕๖๕ มีปริมาณฝนตก ๑,๔๕๖.๖ มิลลิเมตร โดยในปีงบประมาณ ๒๕๖๔ มีฝนตกทั้งปี ๑,๒๗๒.๑ มิลลิเมตร

ตารางที่ ๕ การคาดหมายฝน พ.ศ. ๒๕๖๖ เปรียบเทียบกับค่าปกติ

ภาค	พ.ค.	มิ.ย.	ก.ค.	ส.ค.	ก.ย.
เหนือ	ใกล้เคียงค่าปกติ	น้อยกว่าค่าปกติ	มากกว่าค่าปกติ	น้อยกว่าค่าปกติ	ใกล้เคียง-น้อยกว่าค่าปกติ
ตะวันออกเฉียงเหนือ	ใกล้เคียงค่าปกติ	น้อยกว่าค่าปกติ	มากกว่าค่าปกติ	น้อยกว่าค่าปกติ	ใกล้เคียง-น้อยกว่าค่าปกติ
กลาง	ใกล้เคียงค่าปกติ	น้อยกว่าค่าปกติ	มากกว่าค่าปกติ	น้อยกว่าค่าปกติ	ใกล้เคียง-น้อยกว่าค่าปกติ
ตะวันออก	มากกว่าค่าปกติ ร้อยละ ๑๐	น้อยกว่าค่าปกติ	น้อยกว่าค่าปกติ	น้อยกว่าค่าปกติ	ใกล้เคียง-น้อยกว่าค่าปกติ
ใต้ฝั่งตะวันตก (อ่าวไทย)	ใกล้เคียงค่าปกติ	ใกล้เคียงค่าปกติ	มากกว่าค่าปกติ	น้อยกว่าค่าปกติ	ใกล้เคียง-น้อยกว่าค่าปกติ
ใต้ฝั่งตะวันตก (อันดามัน)	มากกว่าค่าปกติ	น้อยกว่าค่าปกติ	มากกว่าค่าปกติ	น้อยกว่าค่าปกติ	ใกล้เคียง-น้อยกว่าค่าปกติ
กรุงเทพฯ และปริมณฑล	ใกล้เคียงค่าปกติ	น้อยกว่าค่าปกติ	มากกว่าค่าปกติ	น้อยกว่าค่าปกติ	ใกล้เคียง-น้อยกว่าค่าปกติ

ที่มา : การคาดหมายลักษณะอากาศช่วงฤดูฝนของประเทศไทยพ.ศ. ๒๕๖๖

คาดการณ์สภาวะอากาศกรมอุตุนิยมวิทยาวันที่ ๒๔ เมษายน พ.ศ.๒๕๖๖

ตารางที่ ๖ การคาดหมายปริมาณฝน (มิลลิเมตร) ในฤดูฝน พ.ศ. ๒๕๖๖

ภาค	เม.ย.	พ.ค.	มิ.ย.	ก.ค.	ส.ค.
เหนือ	๖๐ - ๙๐	๑๕๐ - ๑๙	๑๓๐ - ๑๗๐	๑๗๐ - ๒๑๐	๒๑๐ - ๒๖๐
ตะวันออกเฉียงเหนือ	๗๐ - ๑๐๐	๑๗๐ - ๒๑	๑๖๐ - ๒๐๐	๒๔๐ - ๒๙๐	๒๕๐ - ๓๐๐
กลาง	๖๐ - ๙๐	๑๓๐ - ๑๗	๑๒๐ - ๑๖๐	๑๓๐ - ๑๗๐	๑๔๐ - ๑๘๐
ตะวันออกเฉียง	๙๐ - ๑๒๐	๑๙๐ - ๒๓	๒๓๐ - ๒๘๐	๒๖๐ - ๓๑๐	๒๔๐ - ๒๙๐
ใต้ฝั่งตะวันตก (อ่าวไทย)	๗๐ - ๑๐๐	๑๑๐ -	๙๐ - ๑๒๐	๙๐ - ๑๒๐	๑๐๐ - ๑๔๐
ใต้ฝั่งตะวันตก (อันดามัน)	๑๔๐ - ๑๙๐	๓๐๐ - ๓๕	๓๑๐ - ๓๖๐	๓๐๐ - ๓๕๐	๓๗๐ - ๔๒๐
กรุงเทพฯ และปริมณฑล	๘๐ - ๑๑๐	๑๙๐ - ๒๓	๑๖๐ - ๒๐๐	๑๖๐ - ๒๐๐	๑๘๐ - ๒๒๐

ที่มา : การคาดหมายลักษณะอากาศช่วงฤดูฝนของประเทศไทย พ.ศ. ๒๕๖๖

คาดการณ์สภาวะอากาศกรมอุตุนิยมวิทยาวันที่ ๒๔ เมษายน พ.ศ.๒๕๖๖

หมายเหตุ : ค่าปกติหมายถึงปริมาณฝนเฉลี่ยในคาบ ๓๐ ปี

ตารางที่ ๗ ปริมาณน้ำฝนของจังหวัดหนองบัวลำภู ปี ๒๕๖๐ - ๒๕๖๕

ปี	ปริมาณน้ำฝนต่อปี (มม.)	ปริมาณน้ำฝนเฉลี่ยต่อปี(มม.)
น้ำฝน ปี ๒๕๖๐	๑,๖๐๘ มิลลิเมตร	๔.๓๘ มิลลิเมตร
น้ำฝน ปี ๒๕๖๑	๑,๓๑๓.๗ มิลลิเมตร	๓.๕๙ มิลลิเมตร
น้ำฝน ปี ๒๕๖๒	๑,๐๔๙.๒ มิลลิเมตร	๒.๘๖ มิลลิเมตร
น้ำฝน ปี ๒๕๖๓	๙๖๔.๕ มิลลิเมตร	๒.๖๔ มิลลิเมตร
น้ำฝน ปี ๒๕๖๔	๑,๒๗๒.๑ มิลลิเมตร	๓.๘๐ มิลลิเมตร
น้ำฝน ปี ๒๕๖๕	๑,๔๕๖.๖ มิลลิเมตร	๓.๙๙ มิลลิเมตร

ที่มา : สถานีอุตุนิยมวิทยาหนองบัวลำภู ข้อมูล ณ เมษายน ๒๕๖๖

๓) อุณหภูมิและความชื้นสัมพัทธ์(ข้อมูล ๔ ปี)

ตารางที่ ๘ อุณหภูมิและความชื้นสัมพัทธ์สูงสุด - ต่ำสุด ของจังหวัดหนองบัวลำภู ปี ๒๕๖๐ - ๒๕๖๕

ปี	อุณหภูมิเฉลี่ยต่อปี (°C)			ความชื้นสัมพัทธ์ (%)		
	สูงสุดเฉลี่ย	ต่ำสุดเฉลี่ย	เฉลี่ยทั้งปี	สูงสุดเฉลี่ย	ต่ำสุดเฉลี่ย	เฉลี่ยทั้งปี
ปี ๒๕๖๐	๓๒.๑๘	๒๒.๓๙	๒๖.๕๙	๙๒.๓๗	๕๖.๔๐	๗๕.๙๗
ปี ๒๕๖๑	๓๒.๓๓	๒๒.๐๙	๒๖.๕๒	๙๒.๔๙	๕๕.๒๙	๗๖.๘๖
ปี ๒๕๖๒	๓๓.๒๕	๒๒.๖๒	๒๗.๖๕	๘๙.๔๑	๔๘.๖๖	๗๐.๑๙
ปี ๒๕๖๓	๓๓.๖๑	๒๒.๖๐	๒๗.๔๐	๘๙.๘๕	๕๐.๙๔	๗๑.๖๕
ปี ๒๕๖๔	๓๒.๙๒	๒๒.๕๕	๒๖.๙๙	๙๓.๐๒	๕๔.๘๑	๗๕.๖๙
ปี ๒๕๖๕	๓๒.๓๕	๒๒.๐๖	๒๖.๔๘	๙๓.๓๕	๕๔.๔๙	๗๖.๓๓

ที่มา : สถานีอุตุนิยมวิทยาหนองบัวลำภู ข้อมูล ณ เมษายน ๒๕๖๖

๑.๑.๘ แหล่งน้ำธรรมชาติ เช่น แม่น้ำ คลอง บึง (ที่มา : ที่ทำการปกครองจังหวัด/ทส.)

จังหวัดหนองบัวลำภูขาดแคลนแหล่งน้ำธรรมชาติขนาดใหญ่และขนาดกลาง เนื่องจากมีสภาพพื้นที่เป็นที่ราบสูง มีแหล่งน้ำในพื้นที่ต้นน้ำที่สำคัญในเขตอำเภอดัว จังหวัดเลย ได้แก่

(๑) ลำพะเนียง อยู่ในเขตลุ่มน้ำชี ต้นน้ำเกิดจากภูเขาในเขต อ.นาด้วง จ.เลย ความยาวประมาณ ๓๑๔ กม. เป็นลุ่มน้ำที่มีความสำคัญต่อการดำรงชีพของราษฎรท้องถิ่นที่ อ.นาวัง อ.ศรีบุญเรือง อ.เมืองฯ อ.นากลางและอ.โนนสัง ครอบคลุมพื้นที่เกษตรกรรมรวมเนื้อที่ ๑,๑๙๕,๐๐๐ ไร่ ไหลผ่านพื้นที่ชุมชน ๒๙ ตำบล ๑๙๕ หมู่บ้าน ๓๑,๔๔๓ ครัวเรือน ประชาชนในพื้นที่ลุ่มน้ำ จำนวน ๒๔๙,๘๘๘ คน

(๒) ลำน้ำโฆง อยู่ในเขตลุ่มน้ำโขง ต้นน้ำเกิดจากภูเขาเขต อ.นาด้วง จ.เลย บริเวณภูเขาสูงใหญ่และภูเขาเขต อ.สุวรรณคูหา และอ.นากลาง ความยาวประมาณ ๑๑๓ กม. เป็นลุ่มน้ำที่มีความสำคัญต่อการดำรงชีพของราษฎรท้องถิ่น อ.นากลาง อ.สุวรรณคูหา อ.นาวัง และ อ.เมืองหนองบัวลำภู ครอบคลุมพื้นที่เกษตรกรรม รวมเนื้อที่ ๑,๖๘๕,๗๘๙ ไร่ ไหลผ่านพื้นที่ชุมชน ๕๑ ตำบล ประชาชนในพื้นที่ลุ่มน้ำ ๕๙,๙๓๗ ครัวเรือน ๒๗๐,๓๐๓ คน

นอกจากนี้ยังมีแหล่งน้ำขนาดเล็กที่สำคัญ ได้แก่ ลำห้วยมอ ยาวประมาณ ๒๒ กม. ลำน้ำพวย ยาวประมาณ ๓๐ กม. ลำห้วยโสม ยาวประมาณ ๒๑ กม. ลำห้วยโคโล่ ยาวประมาณ ๓๐ กม. เป็นต้น โดยสภาพแหล่งน้ำจะมีลักษณะเป็นแหล่งน้ำขนาดเล็ก ห้วยต้น น้ำไม่ขังตลอดทั้งปี ก่อให้เกิดภัยแล้งซ้ำซากเป็นประจำทุกปี

ตารางที่ ๙ ลุ่มน้ำสาขาในพื้นที่จังหวัดหนองบัวลำภู

ลุ่มน้ำสาขา	ครอบคลุมพื้นที่ (อำเภอ)	พื้นที่ลุ่มน้ำ สาขา(ตร.กม.)	ปริมาณน้ำฝน (รายปี มม.)	ปริมาณน้ำทำ รายปีเฉลี่ย (ล้าน ลบ.ม.)
๑. น้ำโฆง	อ.นากลางอ.เมือง อ.สุวรรณคูหา	๙๘๗.๗๕	๑,๒๔๐.๑	๙๓๑.๕๖
๒. ห้วยหลวง	อ.เมือง	๗๘.๐๐	๙๖๔.๗	๑,๒๖๓.๑๑
๓. น้ำพวย	อ.ศรีบุญเรือง	๓๕๐.๖๓	๑,๑๒๔.๗	๓๑๕.๒๐
๔. ลำน้ำพองตอนบน	อ.นากลาง อ.นาวัง อ.โนนสังอ.เมือง อ.ศรีบุญเรือง	๑,๐๑๖.๔๘	๑,๐๗๕.๓	
๕. ลำพะเนียง	อ.นากลางอ.นาวัง อ.โนนสังอ.เมือง อ.ศรีบุญเรือง	๑,๕๙๒.๘๗	๑,๐๑๗.๐	๓๘๖.๙๐
รวม		๔,๐๒๕.๗๓	๕,๔๒๑.๘	๓,๐๘๒.๕๒

ที่มา : สำนักงานทรัพยากรน้ำภาค ๓

๑.๒ ข้อมูลด้านการปกครองของจังหวัด

๑.๒.๑ การแบ่งเขตการปกครอง

ตารางที่ ๑๐ แสดงข้อมูลการปกครองของจังหวัดหนองบัวลำภูจำแนกรายอำเภอ

อำเภอ	พื้นที่ (ตร.กม.)	ระยะทางจากที่ว่าการอำเภอห่างจาก ศาลากลางจังหวัด (กม.)	จำนวน				
			ตำบล	หมู่บ้าน	ชุมชน	เทศบาล ตำบล	อบต.
๑. เมือง	๙๐๗.๕๖	๐๓ กิโลเมตร	๑๕	๑๕๔	๓๓	๓	๑๓
๒. นากลาง	๕๗๐.๗๐	๓๒ กิโลเมตร	๙	๑๒๗	-	๕	๕
๓. ศรีบุญเรือง	๘๓๐.๖๔	๒๗ กิโลเมตร	๑๒	๑๕๘	-	๕	๙
๔. โนนสัง	๕๗๗.๗๔	๔๒ กิโลเมตร	๑๐	๑๐๗	-	๔	๗
๕. สุวรรณคูหา	๖๔๖.๑๐	๔๔ กิโลเมตร	๘	๙	-	๕	๔
๖. นาหวัง	๓๒๖.๓๗	๕๒ กิโลเมตร	๕	๖	-	๑	๕
รวม	๓,๘๕๙.๑๐	-	๕๙	๖๘๘	๓๓	๒๓	๔๓

ที่มา : ที่ทำการปกครองจังหวัดหนองบัวลำภู ณ พฤษภาคม ๒๕๖๔

๑.๒.๒ ข้อมูลประชากร

ตารางที่ ๑๑ จำนวนประชากรของจังหวัดหนองบัวลำภู

อำเภอ	ประชากร (คน)			ครัวเรือน
	ชาย	หญิง	รวม	
อ. เมืองหนองบัวลำภู	๖๗,๘๗๑	๖๘,๘๒๘	๑๓๖,๖๙๙	๔๗,๔๕๒
อ. นากลาง	๔๖,๑๖๖	๔๖,๒๖๑	๙๒,๔๒๗	๒๗,๓๙๘
อ. โนนสัง	๓๒,๒๗๘	๓๒,๗๕๗	๖๕,๐๓๕	๑๗,๔๕๗
อ. ศรีบุญเรือง	๕๔,๙๑๖	๕๔,๔๗๒	๑๐๙,๓๘๘	๓๒,๑๗๐
อ. สุวรรณคูหา	๓๓,๗๕๖	๓๔,๑๒๕	๖๗,๘๘๑	๒๐,๐๗๗
อ. นาหวัง	๑๘,๕๒๘	๑๘,๖๗๒	๓๗,๒๐๐	๑๑,๒๑๒
รวม	๒๕๓,๕๑๕	๒๕๕,๑๑๕	๕๐๘,๖๓๐	๑๕๕,๗๖๖

ที่มา : ที่ทำการปกครองจังหวัดหนองบัวลำภู ณ เมษายน ๒๕๖๕

๑.๓ ข้อมูลด้านสังคม และขนบธรรมเนียมประเพณี ศิลปวัฒนธรรม และประเพณีที่สำคัญ

๑.๓.๑ ข้อมูลด้านสังคม

๑.๓.๑.๑ การศึกษา จังหวัดหนองบัวลำภู มีสถาบันการศึกษาในระบบการศึกษาภาคบังคับระดับสายสามัญและสายอาชีพ ๓๕๑ แห่ง มีวิทยาลัยชุมชน ๑ แห่ง วิทยาลัยการอาชีพ ๑ แห่ง (อยู่ที่อำเภอศรีบุญเรือง) และศูนย์การศึกษานอกโรงเรียน ๖ แห่ง มีสถาบันการศึกษาระดับอุดมศึกษา ๑ แห่ง คือ มหาวิทยาลัยรามคำแหง สาขาวิทยบริการเฉลิมพระเกียรติ ตั้งอยู่ ต.นาคำไฮ อ.เมือง จ.หนองบัวลำภู ห่างจากศาลากลางจังหวัด ประมาณ ๑๐ กิโลเมตร ตามเส้นทางหลวงแผ่นดิน หมายเลข ๒๑๐ ไปทางจังหวัดเลย เปิดสอนระดับปริญญาตรี ๔ สาขา และระดับปริญญาโท ๓ สาขาตั้งแต่ปี พ.ศ. ๒๕๔๕ - ปัจจุบัน

๑.๓.๑.๒ สาธารณสุข

ตารางที่ ๑๒ จำนวนสถานพยาบาลแผนปัจจุบันที่ไม่มีเตียงรับผู้ป่วยไว้ค้างคืนและสถานบริการเอกชน

ประเภทสถานพยาบาล	๒๕๖๒	๒๕๖๓	๒๕๖๔	๒๕๖๕	๒๕๖๖
สถานเอนามัย/โรงพยาบาลส่งเสริมสุขภาพตำบล	๘๓	๘๓	๘๓	๘๓	๘๓
ศูนย์สุขภาพชุมชน เขตเมือง	๑	๑	๑	๑	๑
ศูนย์สุขภาพชุมชน (PCU) ในโรงพยาบาล	๕	๕	๕	๕	๕
คลินิกหมอครอบครัว	๕	๗	๗	๗	๗
คลินิกเวชกรรม	๓๕	๓๕	๓๒	๕๑	๕๓
สหคลินิก	๒	๑	-	-	-
คลินิกทันตกรรม ชั้น ๑,๒	๗	๗	๗	๘	๑๐
สถานพยาบาลผดุงครรภ์ ชั้น ๑,๒	๖๖	๖๕	๖๖	๖๖	๖๗

ที่มา : กลุ่มงานคุ้มครองผู้บริโภคและเภสัชสาธารณสุข สสจ.หนองบัวลำภู

ข้อมูล ณ วันที่ ๘ มีนาคม พ.ศ. ๒๕๖๖

๑.๓.๒ ขนบธรรมเนียมประเพณี ศิลปวัฒนธรรม และประเพณีที่สำคัญ

๑.๓.๒.๑ ขนบธรรมเนียม จังหวัดหนองบัวลำภูมีวัด ๔๑๗ แห่ง โบสถ์คริสต์ ๑๐ แห่ง มัสยิด ๒ แห่ง มีขนบธรรมเนียมความเป็นอยู่อย่างชาวอีสานทั่ว ๆ ไป แบบเรียบง่ายส่วนมากนับถือศาสนาพุทธ ร้อยละ ๙๙.๘๘ ของประชากรทั้งหมด ส่วนที่นับถือศาสนาอื่นมีบ้างเล็กน้อยได้แก่ ศาสนาคริสต์ ร้อยละ ๐.๐๙ และ อิสลามร้อยละ ๐.๐๓

๑.๓.๒.๒ ศิลปวัฒนธรรม จังหวัดหนองบัวลำภูมีศิลปหัตถกรรมและวัฒนธรรมการละเล่นพื้นเมือง เช่น การทอผ้าไหม ผ้าฝ้าย หมี่ขิด ซึ่งทอกันมาตั้งแต่โบราณ โดยทอเป็นผ้าขิด หมอน ผ้าตัดเสื้อตัดกระโปรง ก่องทิงซู และของใช้อื่นๆ การทำเครื่องปั้นดินเผา ปั้นรูปแบบต่างๆ และทำลวดลายเป็นเครื่องใช้เครื่องประดับตกแต่งอาคารสถานที่ โองน้ำกาน้ำ หม้อดิน เต้าไฟ กระถางดอกไม้ แจกัน เป็นต้น

- เครื่องจักรสาน โดยใช้วัตถุดิบจากไม้ไผ่และเอาไปย้อมสี ทำเป็นกระติบข้าว พัด ตะกร้าของใช้ประจำครัวเรือน เป็นต้น

- วัฒนธรรมการละเล่นพื้นเมืองต่างๆ เช่น โปงลาง ประกอบด้วยเครื่องดนตรีประเภทแคน ซอ พิณ โปงลาง ฉิ่ง ฉาบ กลอง โหวดและการรำคองก้า ซึ่งเป็นการร่ายรำตามจังหวะเสียงกลองและเสียงเพลงเครื่องดนตรีที่เล่นมีกลอง ๒ หน้า จะนิยมเล่นในเวลากลางคืน

๑.๓.๒.๓ ประเพณีที่สำคัญ จังหวัดหนองบัวลำภูมีประเพณีที่สำคัญต่างๆ เช่น

๑.๓.๒.๓.๑ งานสักการะสมเด็จพระนเรศวรมหาราช - กาชาดหนองบัวลำภูเป็นงานประจำปีของจังหวัดหนองบัวลำภู จัดขึ้นระหว่างวันที่ ๑๘-๒๗ มกราคมของทุกปี มีระยะเวลา ๑๐ วัน กิจกรรมที่สำคัญ พิธีบวงสรวงสมเด็จพระนเรศวรมหาราชในวันที่ ๑๘ มกราคมมีขบวนแห่ทางศิลปวัฒนธรรมของท้องถิ่น การพ้อนรำ แสดงการละเล่นแบบสมัยก่อน การออกร้านค้าของอำเภอต่างๆ และกิจกรรมงานกาชาดต่างๆ และการประกวดธิดากาชาดประจำปี

๑.๓.๒.๓.๒ งานขึ้นเขาไหว้พระถ้าเอราวัณเป็นงานประจำปีของชาวอำเภอนาวัง จัดขึ้นระหว่างวันที่ ๑๒ -๑๔ เมษายนของทุกปี กิจกรรมที่สำคัญ ได้แก่ การทำบุญตักบาตร พิธีรดน้ำดำหัว การประกวดร้องเพลง การประกวดนางสงกรานต์ (เทพีนางพมหอม) และการประกวดผลิผลทางการเกษตร

๑.๓.๒.๓.๓ งานประเพณีสงกรานต์ เป็นงานประเพณีท้องถิ่นของจังหวัด จัดขึ้นในวันที่ ๑๓ เมษายนของทุกปี กิจกรรมที่สำคัญ ได้แก่ การทำบุญตักบาตร การประกวดความสวยงามของรถขบวนแห่

และนางสงกรานต์ การพ้อน้ำตามจังหวัดนครชัยภูมิ การสงน้ำพระ การรดน้ำขอพรผู้ใหญ่ผู้สูงอายุ และการเล่นสาดน้ำผู้คนทั่วไป

๑.๓.๒.๓.๔ งานบุญบั้งไฟเป็นงานประเพณีท้องถิ่นของจังหวัด มีการประกวดรถขบวนแห่บั้งไฟซึ่งประดับตกแต่งอย่างสวยงาม การแข่งขันจุดบั้งไฟจะจัดขึ้นภายในเดือน ๖ หรือเดือนพฤษภาคมของทุกปี

๑.๓.๒.๓.๕ งานประเพณีลอยกระทงเป็นงานประจำปีท้องถิ่นที่ยึดถือปฏิบัติสืบเนื่องมาแต่โบราณ จัดขึ้นในวันขึ้น ๑๕ ค่ำ หรือวันเพ็ญเดือนสิบสองของทุกปี มีกิจกรรมที่สำคัญ เช่น การประกวดขบวนแห่กระทงและนางนพมาศ การจัดทำกระทงตกแต่งด้วยวัสดุสีต่างๆและประดับด้วยไฟแสงสีไขว่กลางน้ำ มีการเปิดเพลงลอยกระทงเพิ่มบรรยากาศในช่วงงาน การจุดพุดดอกไม้ไฟและการจุดโคมไฟลอยขึ้นสู่ท้องฟ้า การลอยกระทงและอธิษฐานขอสิ่งที่ตนปรารถนา ลอยเพื่อการสะเดาะเคราะห์หรือลอยเพื่อขอมาน้ำที่มนุษย์ได้ทิ้งสิ่งปฏิกูลลงในน้ำตามความเชื่อของแต่ละคน

๑.๓.๒.๓.๖ งานสัปดาห์เที่ยวพิพิธภัณฑสถานโพสซิลไดโนเสาร์และหอยหิน ๑๕๐ ล้านปี หรืองานเที่ยวหอยหินกินลำไยไหว้หลวงปู่ขาวจัดเป็นประจำทุกปีเพื่อส่งเสริมการท่องเที่ยวและกระจายรายได้มาสู่ท้องถิ่น จัดขึ้นที่บริเวณลานค้าชุมชนบ้านห้วยเตือ และพิพิธภัณฑสถานโพสซิลและหอยหิน ๑๕๐ ล้านปี ตำบลโนนทัน อำเภอเมือง จังหวัดหนองบัวลำภู มีกิจกรรมที่น่าสนใจคือ การแข่งขันกีฬาพื้นบ้าน กิจกรรมท่องเที่ยวเชิงเกษตรกรรม และการท่องเที่ยวเชิงนิเวศน์ ตลาดนัดจำหน่ายผลไม้ เช่น ลำไย ขนุน การจัดจำหน่ายสินค้าของที่ระลึก การเที่ยวชมอุทยานหอยหิน ๑๕๐ ล้านปี และการประกวดอาหาร

๑.๔ ข้อมูลโครงสร้างพื้นฐานและสาธารณูปโภค

๑.๔.๑ การคมนาคมขนส่ง

การเดินทางมายังจังหวัดหนองบัวลำภูมาได้หลายเส้นทางไม่ว่าจะเป็นรถยนต์ส่วนตัวจากกรุงเทพฯ มาตามทางหลวงหมายเลข ๒๑๐ รวมระยะทาง ๖๐๘ กิโลเมตร หรือเครื่องบิน โดยใช้เส้นทางบินกรุงเทพฯ – อุดรธานีแล้วต่อรถโดยสารเข้าหนองบัวลำภูและยังสามารถเดินทางด้วยรถโดยสารประจำทางและรถไฟ ได้เช่นเดียวกัน

๑.๔.๒ ไฟฟ้า

ตารางที่ ๑๓ แสดงข้อมูลของประเภทผู้ใช้ไฟฟ้า

ประเภทผู้ใช้	ปี ๒๕๖๒	ปี ๒๕๖๓	ปี ๒๕๖๔	ปี ๒๕๖๕	ปี ๒๕๖๖
จำนวนผู้ใช้ไฟฟ้า (ราย)	๑๔๓,๘๗๓	๑๔๘,๒๐๑	๑๕๑,๔๔๕	๑๕๒,๙๕๒	๑๕๓,๐๐๗
พลังงานไฟฟ้าที่จำหน่ายและใช้(กิโลวัตต์-ชั่วโมง)	๓๑๒,๙๗๙,๙๙๖.๓๘	๓๒๖,๗๑๘,๙๑๗.๙๒	๓๑๙,๖๘๙,๒๐๓.๓๙	๓๔๐,๑๖๓,๐๖๖.๓๔	๓๕๖,๖๐๓,๓๒๔.๓๑
๑.บ้านอยู่อาศัย	๑๕๘,๑๖๗,๒๐๑.๑๒	๑๗๐,๙๙๓,๓๐๖.๐๙	๑๖๘,๖๗๒,๒๙๖.๒๗	๑๗๘,๐๔๖,๒๓๒.๔๕	๑๗๙,๕๘๘,๘๔๑.๗๖
๒. กิจการขนาดเล็ก	๖๒,๒๙๐,๓๒๕.๑๒	๖๓,๕๑๓,๗๗๕.๐๓	๖๐,๙๑๔,๗๕๙.๙๐	๖๕,๘๔๘,๘๙๔.๕๗	๖๕,๐๔๔,๕๓๔.๕๕
๓.กิจการขนาดกลาง	๖๔,๕๓๑,๓๗๖.๒๑	๖๓๒๓๒๕๕๙.๕๗	๕๖,๐๕๑,๒๙๙.๔๘	๖๑,๔๔๔,๐๕๙.๗๓	๖๔,๒๙๒,๘๕๙.๕๖
๔. กิจการขนาดใหญ่	๑๙,๓๘๐,๔๓๙.๕๘	๒๒,๒๑๙,๐๕๔.๖๗	๒๕,๕๘๔,๕๒๔.๗๒	๒๖,๙๒๑,๐๕๐.๗๙	๕,๕๙๗,๕๔๘.๖๖
๕. อื่นๆ	๘,๖๑๐,๖๕๔.๓๕	๖,๗๖๐,๒๒๒.๐๕	๘,๖๖๖,๓๒๓.๐๒	๗,๙๐๒,๒๘๒.๘๐	๓,๐๗๙,๕๓๙.๗๘

ที่มา : การไฟฟ้าส่วนภูมิภาค ข้อมูล ณ ม.ค. - มี.ค. ๒๕๖๖

๑.๔.๓ ข้อมูลโครงสร้างพื้นฐานและสาธารณูปโภคอื่นๆ ที่เกี่ยวข้อง

๑.๔.๓.๑ ประปา สถิติผู้ใช้น้ำ ปริมาณการผลิต และการจำหน่าย ของการประปาส่วนภูมิภาค จังหวัดหนองบัวลำภู

ตารางที่ ๑๔ แสดงข้อมูลของประเภทผู้ใช้น้ำ

รายการ	ปี ๒๕๖๓ (๒๐๒๐)	ปี ๒๕๖๔ (๒๐๒๑)	ปี ๒๕๖๕ (๒๐๒๒)
ผู้ใช้น้ำ (ราย)	๑๑,๕๔๖	๑๑,๙๒๓	๑๒,๓๗๗
ปริมาณน้ำผลิตจริง (ลูกบาศก์เมตร)	๔,๑๔๖,๗๑๙	๓,๔๙๘,๙๘๗	๓,๖๖๐,๔๔๕
ปริมาณน้ำขาย (ลูกบาศก์เมตร)	๒,๖๗๑,๔๒๗	๒,๖๘๖,๔๒๐	๒,๘๑๕,๑๘๘

ที่มา : การประปาส่วนภูมิภาค ข้อมูล ณ วันที่ ๒ พฤษภาคม พ.ศ. ๒๕๖๖

๑.๕ ข้อมูลด้านเศรษฐกิจของจังหวัด

๑.๕.๑ สภาพเศรษฐกิจโดยทั่วไป

ผลิตภัณฑ์มวลรวมจังหวัดหนองบัวลำภู ปี พ.ศ. ๒๕๖๔ ขยายตัวร้อยละ ๖.๙๗ จากที่หดตัวร้อยละ -๒.๐๔ ในปี ๒๕๖๓ และผลิตภัณฑ์มวลรวมจังหวัดต่อหัวต่อคนต่อปี (GPP per capita) อยู่ที่ ๖๓,๕๖๘ บาท เพิ่มขึ้นจาก ๕๙,๑๘๖ บาท ในปีก่อน ในปี ๒๕๖๔ เป็นลำดับที่ ๗๖ ของประเทศ และโครงสร้างมูลค่า ณ ราคาประจำปี มีมูลค่า ๓๐,๐๓๔ ล้านบาท เพิ่มขึ้นจากปีก่อน ซึ่งมีมูลค่า ๒๘,๐๗๖ ล้านบาท

โดยโครงสร้างการผลิตของจังหวัดหนองบัวลำภู ณ ราคาประจำปี ประกอบด้วย

- (๑) ภาคเกษตรกรรม มูลค่า ๖,๓๕๑ ล้านบาท (คิดเป็นสัดส่วนร้อยละ ๒๑)
- (๒) ภาคอุตสาหกรรม มูลค่า ๖,๕๙๕ ล้านบาท (คิดเป็นสัดส่วนร้อยละ ๒๒)
- (๓) ภาคบริการ มูลค่า ๑๗,๐๘๘ ล้านบาท (คิดเป็นสัดส่วนร้อยละ ๕๗)

ตารางที่ ๑๕ แสดงมูลค่าและอัตราการขยายตัวที่แท้จริงของ GPP จังหวัดหนองบัวลำภู

ผลิตภัณฑ์มวลรวม หนองบัวลำภู (GPP)	มูลค่า ณ ราคาประจำปี (ล้านบาท)	อัตราการขยายตัวที่ แท้จริง (ร้อยละ)	รายได้ต่อหัว/คน/ปี (บาท)	อัตราการเปลี่ยนแปลง รายได้ต่อหัว (ร้อยละ)
พ.ศ. ๒๕๖๔p	๓๐,๐๓๔	๖.๙๗	๖๓,๕๖๘	๗.๔๐
พ.ศ. ๒๕๖๓f	๒๘,๐๗๖	-๒.๐๔	๕๙,๑๘๖	-๑.๖๖
พ.ศ. ๒๕๖๒	๒๘,๖๖๒	-๑.๔๙	๖๐,๑๘๕	-๑.๑๒
พ.ศ. ๒๕๖๑	๒๙,๐๙๗	๔.๓๔	๖๐,๘๖๗	๔.๗๓
พ.ศ. ๒๕๖๐	๒๗,๘๘๖	๓.๒๙	๕๘,๑๒๐	๖.๖๔

ที่มา : สำนักงานคลังจังหวัดหนองบัวลำภู ข้อมูล ณ วันที่ ๓ เมษายน พ.ศ. ๒๕๖๖

ภาวะเศรษฐกิจการเกษตรไตรมาส ๓ ปี ๒๕๖๖ และแนวโน้มปี ๒๕๖๖

ไตรมาส ๓ ปี ๒๕๖๖ ดัชนีผลผลิตสินค้าเกษตรอยู่ที่ระดับ ๕๙.๑ ลดลง ๖.๙ เปรียบเทียบกับปีที่ผ่านมา เนื่องจากต้นทุนการผลิตปรับตัวเพิ่มขึ้น ประกอบกับเกษตรกรปรับเปลี่ยนไปปลูกพืชชนิดอื่น ส่งผลให้สินค้าเกษตรที่สำคัญ ได้แก่ มันสำปะหลัง ข้าวโพดเลี้ยงสัตว์ และไข่ไก่ มีผลผลิตลดลงและดัชนีราคาที่สำคัญของเกษตรกรขายได้อยู่ที่ระดับ ๗๔.๐ ลดลงร้อยละ ๙.๐ เนื่องจากราคาสินค้าเกษตรที่สำคัญลดลง ได้แก่ ยางพารา

ข้าวโพดเลี้ยงสัตว์ กระบือ สุกร และไก่พื้นเมือง และเมื่อพิจารณาดัชนีรายได้เกษตรกรอยู่ที่ระดับ ๔๓.๗ ลดลง ร้อยละ ๑๕.๓

ภาวะเศรษฐกิจการเกษตรไตรมาส ๓ ปี ๒๕๖๖ หดตัวร้อยละ ๖.๗ เปรียบเทียบกับปีที่ผ่านมา

ภาวะเศรษฐกิจการเกษตรไตรมาส ๓ ปี ๒๕๖๖ หดตัวร้อยละ ๖.๗ โดยสาขาหดตัวมากที่สุด ได้แก่ สาขาพืช ร้อยละ ๑๗.๔ และสาขาบริการทางการเกษตร ร้อยละ ๒.๘ สำหรับสาขาที่มีการขยายตัว ได้แก่ สาขาปศุสัตว์ ร้อยละ ๔.๐ สาขาป่าไม้ ร้อยละ ๑.๒ และสาขาประมง ร้อยละ ๐.๙ ตามลำดับ

สัดส่วนโครงสร้างการผลิตทางการเกษตรที่สำคัญ พบว่า สาขาปศุสัตว์ มีสัดส่วนมากที่สุด คือ ร้อยละ ๔๒.๑ รองลงมา คือ สาขาพืช สาขาบริการทางการเกษตร สาขาประมง และสาขาป่าไม้ คือ ร้อยละ ๑๒.๒, ๔.๓ และ ๐.๔ ตามลำดับ

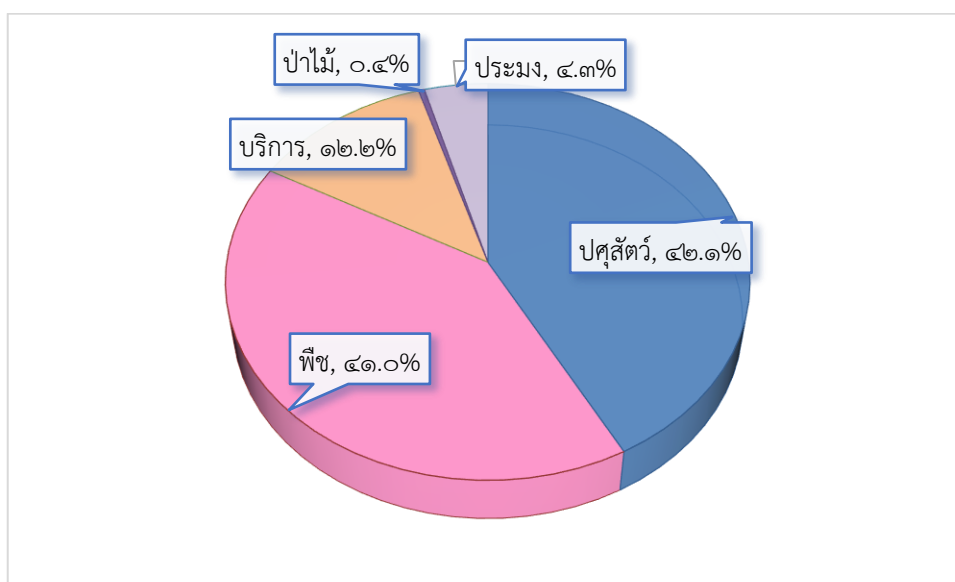

สาขาบริการฯ -๒.๘% เกษตรกรจ้างบริการเตรียมดินข้าวโพดเลี้ยงสัตว์ และสำปะหลังลดลง เนื่องจากลดพื้นที่ปลูกข้าวโพดเลี้ยงสัตว์ และลดการจ้างบริการเตรียมดินมันสำปะหลัง

สาขาปศุสัตว์ +๔.๐% ปริมาณผลผลิต สุกร กระบือ โคเนื้อ และไก่พื้นเมืองเพิ่มขึ้น เนื่องจากตลาดมีความต้องการอย่างต่อเนื่อง ประกอบกับภาครัฐส่งเสริมระบบการผลิตที่มีประสิทธิภาพ และเกษตรกรเฝ้าระวังควบคุมโรคเป็นอย่างดี

สาขาพืช -๑๗.๔% มันสำปะหลัง และข้าวโพดเลี้ยงสัตว์มีผลผลิตลดลง เนื่องจากต้นทุนการผลิตที่เพิ่มขึ้น ทำให้เกษตรกรขาดการดูแลรักษา ประกอบกับเกษตรกรลดพื้นที่ปลูกข้าวโพดเลี้ยงสัตว์ปรับเปลี่ยนไปปลูกพืชอื่น

สาขาประมง +๐.๙% การเพาะเลี้ยงสัตว์น้ำจืด และการจับสัตว์น้ำจืดธรรมชาติเพิ่มขึ้น เนื่องจากตลาดมีความต้องการ ประกอบกับราคาอยู่ในเกณฑ์ดี

สาขาป่าไม้ +๑.๒% ปริมาณการผลิตไม้ยูคาลิปตัสเพิ่มขึ้น เนื่องจากครบรอบตัดฟัน ประกอบกับตลาดมีความต้องการอย่างต่อเนื่องโดยเฉพาะอุตสาหกรรมผลิตเยื่อกระดาษ

สถานการณ์การผลิตสินค้าเกษตรที่สำคัญในไตรมาส ๓ ปี ๒๕๖๖

สาขาพืช

(๑) มันสำปะหลัง -๔๗.๖% ผลผลิตมันสำปะหลังไตรมาส ๓ ปี ๒๕๖๖ มีปริมาณ ๗,๗๘๑ ตัน ลดลงจากช่วงเดียวกันของปีที่ผ่านมา ซึ่งมีผลผลิต ๑๔,๘๔๔ ตัน หรือลดลงร้อยละ ๔๗.๖ เนื่องจากต้นทุนการผลิตที่ปรับตัวเพิ่มขึ้น ประกอบกับฝนทิ้งช่วงทำให้ต้นมันสำปะหลังเจริญเติบโตได้ไม่เต็มที่ ส่งผลให้ผลผลิตต่อไร่ลดลง และเกษตรกรเก็บเกี่ยวผลผลิตในช่วงนี้ลดลง ถึงแม้ว่ามีพื้นที่เก็บผลผลิตเพิ่มขึ้น

(๒) ผลิตข้าวโพดเลี้ยงสัตว์ -๖.๔% ไตรมาส ๓ ปี ๒๕๖๖ มีปริมาณ ๓๙๖ ตัน ลดลงจากช่วงเดียวกันของปีที่ผ่านมา ซึ่งมีผลผลิต ๔๒๓ ตัน หรือลดลงร้อยละ ๖.๔ เนื่องจากเกษตรกรลดพื้นที่ปลูกข้าวโพดเลี้ยงสัตว์ปรับไปปลูกพืชชนิดอื่นที่มีราคาอยู่ในเกณฑ์ดี และให้ผลตอบแทนที่ดีกว่า ประกอบกับต้นทุนปัจจัยการผลิตที่ปรับตัวเพิ่มขึ้น

สาขาปศุสัตว์

(๑) สุกร +๘.๐% ผลผลิตสุกรไตรมาส ๓ ปี ๒๕๖๖ มีปริมาณ ๑๕,๗๔๖ ตัว เพิ่มขึ้นจากช่วงเดียวกันของปีที่ผ่านมา ซึ่งมีผลผลิต ๑๔,๕๘๕ ตัว หรือเพิ่มขึ้นร้อยละ ๘.๐ เนื่องจากตลาดมีความต้องการอย่างต่อเนื่อง ประกอบกับราคาอยู่ในเกณฑ์ดี และมีการเฝ้าระวังควบคุมโรคระบาดเป็นอย่างดี ส่งผลให้ปริมาณการผลิตปรับตัวเพิ่มขึ้น

(๒) กระบือ +๗.๖% ผลผลิตกระบือไตรมาส ๓ ปี ๒๕๖๖ มีปริมาณ ๘๓๕ ตัว เพิ่มขึ้นจากช่วงเดียวกันของปีที่ผ่านมา ซึ่งมีผลผลิต ๗๗๖ ตัว หรือเพิ่มขึ้นร้อยละ ๗.๖ เนื่องจากตลาดมีความต้องการอย่างต่อเนื่อง ประกอบกับราคาอยู่ในเกณฑ์ดี และมีการเฝ้าระวังควบคุมโรคระบาดเป็นอย่างดี ส่งผลให้ปริมาณการผลิตปรับตัวเพิ่มขึ้น

สาขาประมง

(๑) การจับสัตว์น้ำจืดจากธรรมชาติ +๑.๙% การจับสัตว์น้ำจืดจากธรรมชาติไตรมาส ๓ ปี ๒๕๖๖ มีปริมาณ ๓๒๗ ตัน เพิ่มขึ้นจากช่วงเดียวกันของปีที่ผ่านมา ซึ่งมีปริมาณ ๓๒๑ ตัน หรือเพิ่มขึ้นร้อยละ ๑.๙ เนื่องจากตลาดมีความต้องการ ประกอบกับราคาอยู่ในเกณฑ์ดี ส่งผลให้ผลผลิตเพิ่มขึ้น

(๒) การเพาะเลี้ยงสัตว์น้ำ +๐.๙% การเพาะเลี้ยงสัตว์น้ำจืดไตรมาส ๓ ปี ๒๕๖๖ มีปริมาณ ๑๑๘ ตัน เพิ่มขึ้นจากช่วงเดียวกันของปีที่ผ่านมา ซึ่งมีปริมาณ ๑๑๗ ตัน หรือเพิ่มขึ้นร้อยละ ๐.๙ เนื่องจากตลาดมีความต้องการบริโภคปลาแทนเนื้อหมูที่ปรับตัวเพิ่มขึ้น ประกอบกับราคาอยู่ในเกณฑ์ดี ส่งผลให้ผลผลิตเพิ่มขึ้น

แนวโน้มภาวะเศรษฐกิจการเกษตร ปี ๒๕๖๖ ภาคการเกษตร ๒.๖% -๓.๖% สาขาพืช ๒.๒% - ๓.๒% สาขาปศุสัตว์ ๑.๘ - ๒.๘% สาขาบริการ (๐.๙%) - ๐.๑% สาขาประมง ๐.๗% - ๑.๗% สาขาป่าไม้ ๐.๗% - ๑.๗%

ปัจจัยสนับสนุน

๑. อุปสงค์ในประเทศที่อาจเพิ่มขึ้นจากมาตรการกระตุ้นเศรษฐกิจของรัฐบาล ได้แก่ การแก้ปัญหาหนี้ภาคเกษตร ลดค่าใช้จ่ายพลังงาน สร้างรายได้จากการท่องเที่ยว

๒. ประเทศอินเดียยกระดับการส่งออกข้าว เพื่อให้ประเทศมีข้าวบริโภคเพียงพอ จึงเป็นโอกาสให้ผู้ค้าต่างประเทศจำนวนมากซื้อข้าวจากไทย ไปใช้บริโภคภายในประเทศ

๓. การส่งออกสินค้าเกษตรและราคาสินค้าปรับตัวเพิ่มขึ้น เช่น ข้าว น้ำตาล ปาล์มน้ำมัน เนื้อไก่ เป็นต้น

๔. การเร่งรัดการใช้จ่ายงบประมาณประจำปี ๒๕๖๖ และรัฐบาลเร่งใช้งบประมาณเพื่อการกระจายเม็ดเงินลงสู่จังหวัด โดยใช้งบประมาณประจำปี ๒๕๖๗

๕. การดูแลการผลิตภาคการเกษตรและรายได้เกษตรกรของรัฐบาล และจังหวัดอย่างต่อเนื่อง เช่น การบริหารจัดการน้ำ การช่วยเหลือภัยพิบัติทางธรรมชาติ ฯลฯ

ปัจจัยเสี่ยง

๑. ปรากฏการณ์เอลนีโญ (EL Nino) ซึ่งอาจส่งผลให้เกิดภัยแล้ง ทำให้ปริมาณผลผลิตทางการเกษตรลดลง และส่งผลกระทบต่อต้นทุนวัตถุดิบอาหารสัตว์ปรับตัวเพิ่มขึ้น

๒. ปริมาณน้ำมันดิบคงคลังของโลกลดลง กระทบต้นทุนค่าขนส่งปรับตัวเพิ่มขึ้น เนื่องจากลดปริมาณการผลิตน้ำมันดิบของซาอุดีอาระเบียและการส่งออกของรัสเซีย ส่งผลให้ราคาน้ำมันปรับตัวเพิ่มขึ้น

๓. ความยืดเยื้อของสถานการณ์ความขัดแย้งระหว่างรัสเซียและยูเครน และมาตรการคว่ำบาตร ส่งผลต่อราคาปัจจัยการผลิตและพลังงานที่ยังมีราคาสูง

๔. สถานการณ์เศรษฐกิจในประเทศคู่ค้าของไทยที่มีแนวโน้มการชะลอตัว ได้แก่ ญี่ปุ่น สหรัฐอเมริกา และสหภาพยุโรป

๕. สถานการณ์โรคระบาดพืช และสัตว์ เช่น โรคใบด่างมันสำปะหลัง โรคปากเท้าเปื่อย เป็นต้น

๖. สถานการณ์อุทกภัย (น้ำท่วม) ส่งผลให้พื้นที่การเกษตรเสียหายกว่า ๑๐,๐๐๐ ไร่

เครื่องชี้ทางด้านเศรษฐกิจการเกษตร จังหวัดหนองบัวลำภู

๑. ดัชนีผลผลิตสินค้าเกษตร ในปี ๒๕๖๕ อยู่ที่ระดับ ๒๐๔.๗ เพิ่มขึ้นร้อยละ ๘.๔ จากปีที่ผ่านมา ซึ่งอยู่ที่ระดับ ๑๘๘.๙ ส่วนดัชนีราคาที่ได้เกษตรกรขายได้อยู่ที่ระดับ ๒๒๐.๕ เพิ่มขึ้นร้อยละ ๑๓.๑ จากปีที่ผ่านมา ซึ่งอยู่ที่ระดับ ๑๙๕.๐ ส่งผลให้ดัชนีรายได้เกษตรกรอยู่ที่ระดับ ๔๕๑.๔ เพิ่มขึ้นร้อยละ ๒๒.๕ จากปีที่ผ่านมา ซึ่งอยู่ที่ระดับ ๓๖๘.๔

ดัชนีผลผลิตสินค้าเกษตร ดัชนีราคาที่ได้เกษตรกรขายได้ และดัชนีรายได้เกษตรกร

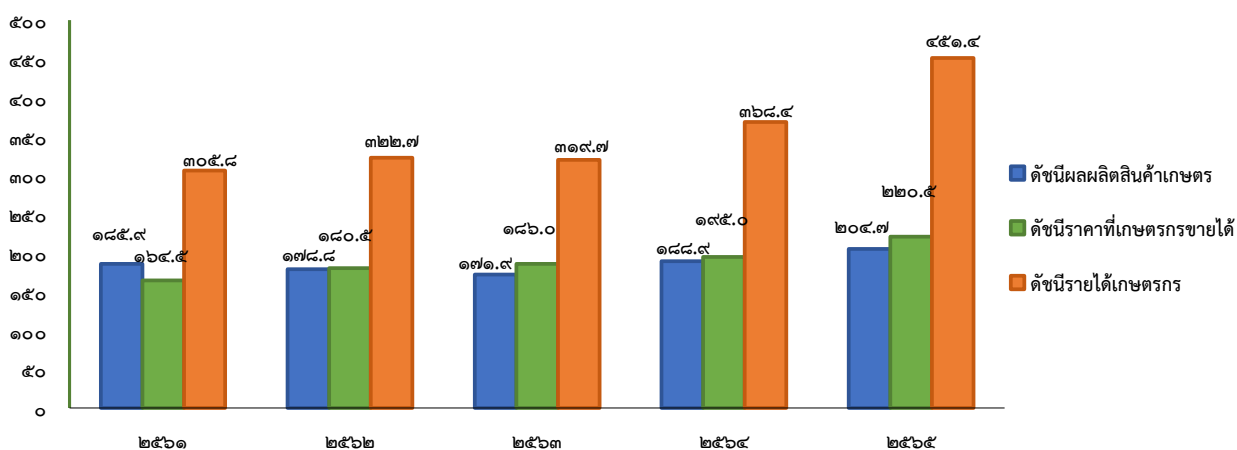

ที่มา :สำนักงานเศรษฐกิจการเกษตรที่ ๓

๒. ดัชนีผลผลิตสาขาพืช ในปี ๒๕๖๕ อยู่ที่ระดับ ๒๓๐.๙ เพิ่มขึ้นร้อยละ ๙.๕ จากปีที่ผ่านมา ซึ่งอยู่ที่ระดับ ๒๑๐.๘ ส่วนดัชนีราคาสินค้าพืชที่เกษตรกรขายได้ อยู่ที่ระดับ ๒๓๔.๙ เพิ่มขึ้นร้อยละ ๑๓.๘ จากปีที่ผ่านมา ซึ่งอยู่ที่ระดับ ๒๐๖.๕ ส่งผลให้ดัชนีรายได้เกษตรกรสาขาพืชอยู่ที่ระดับ ๕๔๒.๔ เพิ่มขึ้นร้อยละ ๒๔.๖ จากปีที่ผ่านมา ซึ่งอยู่ที่ระดับ ๔๓๕.๓

ดัชนีผลผลิตสินค้าเกษตร ดัชนีราคาที่เกษตรกรขายได้ และดัชนีรายได้เกษตรกร สาขาพืช

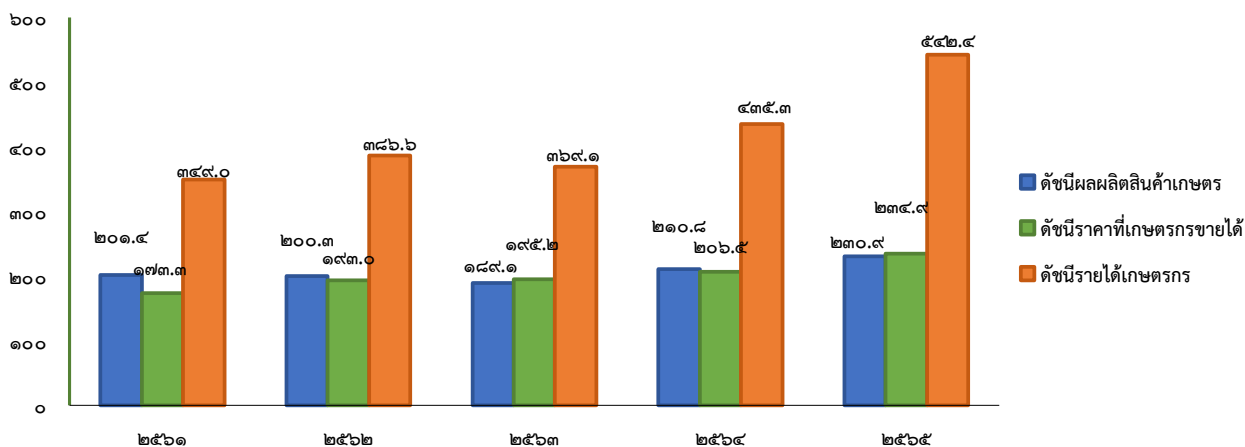

ที่มา :สำนักงานเศรษฐกิจการเกษตรที่ ๓

๓. ดัชนีผลผลิตสาขาปศุสัตว์ ในปี ๒๕๖๕ อยู่ที่ระดับ ๑๗๙.๖ เพิ่มขึ้นร้อยละ ๒.๕ จากปีที่ผ่านมา ซึ่งอยู่ที่ระดับ ๑๗๕.๓ ขณะที่ดัชนีราคาสินค้าปศุสัตว์ที่เกษตรกรขายได้ อยู่ที่ระดับ ๑๙๒.๒ เพิ่มขึ้นร้อยละ ๑๔.๑ จากปีที่ผ่านมา ซึ่งอยู่ที่ระดับ ๑๖๘.๔ ส่งผลให้ดัชนีรายได้เกษตรกรสาขาปศุสัตว์อยู่ที่ระดับ ๓๔๕.๒ เพิ่มขึ้นร้อยละ ๑๖.๙ จากปีที่ผ่านมา ซึ่งอยู่ที่ระดับ ๒๙๕.๒

ดัชนีผลผลิตสินค้าเกษตร ดัชนีราคาที่เกษตรกรขายได้ และดัชนีรายได้เกษตรกร สาขาปศุสัตว์

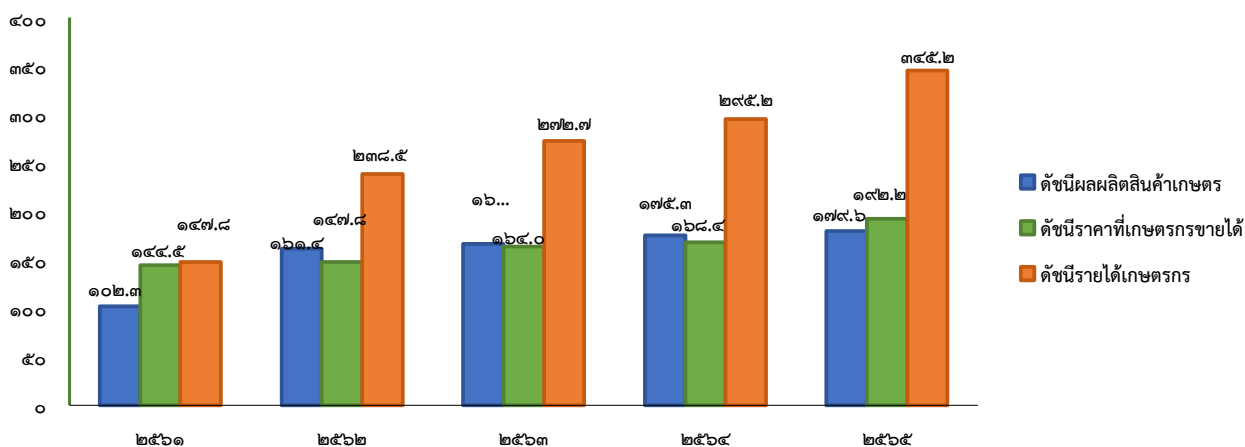

ที่มา :สำนักงานเศรษฐกิจการเกษตรที่ ๓

๔. ดัชนีผลผลิตสาขาประมง ในปี ๒๕๖๕ อยู่ที่ระดับ ๔๓.๔ เพิ่มขึ้นร้อยละ ๔.๓ จากปีที่ผ่านมา ซึ่งอยู่ที่ระดับ ๔๑.๖ ส่วนดัชนีราคาสินค้าประมงที่เกษตรกรขายได้อยู่ที่ระดับ ๑๗๘.๑ ลดลงร้อยละ ๐.๔ จากปีที่ผ่านมา ซึ่งอยู่ที่ระดับ ๑๗๘.๙ ส่งผลให้ดัชนีรายได้เกษตรกรสาขาประมงอยู่ที่ระดับ ๗๗.๓ เพิ่มขึ้นร้อยละ ๓.๙ จากปีที่ผ่านมา ซึ่งอยู่ที่ระดับ ๗๔.๔

ดัชนีผลผลิตสินค้าเกษตร ดัชนีราคาที่เกษตรกรขายได้ และดัชนีรายได้เกษตรกร สาขาประมง

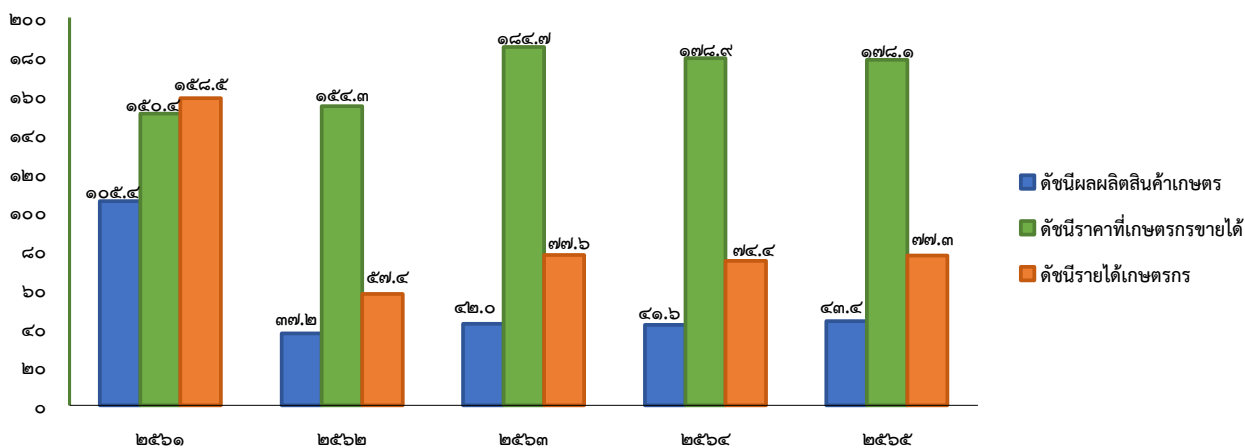

ที่มา :สำนักงานเศรษฐกิจการเกษตรที่ ๓

๑.๖ ข้อมูลด้านอื่นๆ ที่เกี่ยวข้อง เช่น ด้านสังคม การท่องเที่ยว แรงงาน วัฒนธรรม

๑.๖.๑ แหล่งท่องเที่ยวที่สำคัญของจังหวัด จังหวัดหนองบัวลำภูมีสถานที่ท่องเที่ยวที่มีความสวยงามทางธรรมชาติประวัติศาสตร์โบราณคดีศาสนสถาน และศิลปวัฒนธรรมที่สำคัญของจังหวัด คือ

๑.๖.๑.๑ ศาลสมเด็จพระนเรศวรมหาราช สร้างเป็นอนุสรณ์ครั้งสมเด็จพระนเรศวรมหาราช ทรงประชวร และประทับอยู่บริเวณที่เป็นที่ตั้งอำเภอเมืองหนองบัวลำภู ระหว่างยกทัพไปตีกรุงศรีสัตนาคนหุต เมื่อปีพ.ศ. ๒๑๑ เป็นศาลรูปเรือนไทยมีพระรูปปั้นของสมเด็จพระนเรศวรมหาราชตั้งประดิษฐานอยู่ในท่าประทับยืนพระหัตถ์ซ้ายถือพระแสงดาบ ตั้งอยู่บริเวณสวนสาธารณะหนองบัวหน้าที่ว่าอำเภอเมืองหนองบัวลำภูมีชื่อเรียกอย่างเป็นทางการว่า “สนามนเรศวร”

ในสมัยกรุงศรีอยุธยา พ.ศ. ๒๑๑๒ สมเด็จพระนเรศวรได้ร่วมเสด็จไปในกองทัพพระราชบิดา สมเด็จพระมหาธรรมราชา สมทบกับกองทัพพม่าไปตีเมืองเวียงจันทร์ ได้ยกทัพมาถึงหนองบัวลำภูเมืองหน้าด่านทางใต้ของเวียงจันทร์ นำกองทัพพักแรมที่หนองบัวลำภูเนื่องจากมีทัศนียภาพที่สวยงาม มีดอกบัวหลวงขึ้นเต็มที่หนองน้ำสวยงามมาก และหนองน้ำมีความอุดมสมบูรณ์เหมาะแก่การตั้งพักแรม

การที่สมเด็จพระนเรศวรมหาราช ได้เคยเสด็จมาประทับแรมที่เมืองหนองบัวลำภูนั้นให้ชื่อเมืองหนองบัวลำภู ได้จารึกไว้ในประวัติศาสตร์ไทย เพื่อเป็นการเทิดพระเกียรติวีรกรรมไทย พระยาอุดรธานี ศรีโขมสาครเขต(จิตจิตตยโสธร) อดีตเจ้าเมืองอุดรธานีได้ร่วมใจกับชาวหนองบัวลำภูสร้างศาลสมเด็จพระนเรศวรมหาราชไว้ณด้านตะวันออกริมฝั่งหนองบัวลำภู และสร้างรูปเหมือนสมเด็จพระนเรศวรมหาราช ประทับยืนพระหัตถ์ซ้ายทรงพระแสงดาบ ออกแบบโดยช่างกรมศิลปากร

พระบาทสมเด็จพระเจ้าอยู่หัวภูมิพลอดุลยเดชได้เสด็จพระราชดำเนินทรงเปิดพระบรมราชานุสาวรีย์แห่งนี้เมื่อวันที่ ๒๕ มกราคม ๒๕๑๑ หลังจากนั้นทุก ๆ ปี ชาวจังหวัดหนองบัวลำภูจะจัดงานพระราช

พิธีบวงสรวงดวงพระวิญญาณสมเด็จพระนเรศวรมหาราชเพื่อน้อมรำลึกถึงพระมหากรุณาธิคุณของพระองค์
ท่านเรียกว่า “งานบวงสรวงสมเด็จพระนเรศวรมหาราช”

๑.๖.๑.๒ วัดถ้ำกลองเพลอยู่ในเขตอำเภอเมืองหนองบัวลำภูบนทางหลวงหมายเลข ๒๑๐
เส้นทางหนองบัวลำภู – อุดรธานี และจัดเป็นแหล่งท่องเที่ยวประเภทศาสนสถานเป็นวัดป่าที่มีชื่อเสียง
ของจังหวัด มีถ้ำซึ่งมีกลองโบราณสองหน้าซึ่งเป็นพระพุทธรูปปางลีลาจำหลักในก้อนหินเคยเป็นสถานที่
วิปัสสนากรรมฐานของพระอาจารย์หลวงปู่ขาวอนาลโย พระวิปัสสนาสาวยพระอาจารย์หลวงปู่มั่น ภูริทัตตะเถระ
หลวงปู่ขาว ได้จำพรรษาเมื่อปี พ.ศ. ๒๕๐๑ กระทั่งมรณภาพในปีพ.ศ. ๒๕๒๖ ปัจจุบันได้สร้างพิพิธภัณฑ์
รวบรวมเครื่องอัฐบริขาร และรูปปั้นหุ่นขี้ผึ้งของหลวงปู่ขาวไว้เป็นที่ระลึก และสักการบูชาของศาสนิกชน
บริเวณวัดมีความสวยงามสอดคล้องกับธรรมชาติแม่หลวงปู่ขาว อนาลโย ได้มรณภาพไปแล้วนับสิบปียังมี
ผู้เดินทางไปกราบไหว้บูชาวัตถุมงคลและอนุสรณ์สถานแทนหลวงปู่ขาวมิได้ขาด

๑.๖.๑.๓ ถ้ำเอราวัณเป็นแหล่งท่องเที่ยวธรรมชาติที่โดดเด่นของพื้นที่อำเภอนาวัง ห่างจาก
เขตที่ว่าการอำเภอ ๒ กิโลเมตร ตามเส้นทางหนองบัวลำภู-เลยหรือเส้นทางหลวงหมายเลข ๒๐๑ เป็นจุดดึงดูด
นักท่องเที่ยวต่างถิ่นตั้งอยู่บนภูเขา มีบันไดปูนซีเมนต์ วกวนไปตามความชันของเขาย่างมีศิลปะจำนวน ๖๑๙
ขั้นปากถ้ำมีพระพุทธรูปองค์ใหญ่มีนามว่า “พระพุทธรุชัชศรีมหาเมธีตรีโลกนาถ” ลักษณะทั่วไปภายในถ้ำ
มีความสวยงาม โดยเฉพาะบริเวณถ้ำ มีขนาดใหญ่โตเหมือนท้องพระโรงใหญ่มีหินงอกหินย้อยรูปร่างแปลก ๆ
สวยงาม ทางด้านหลังของถ้ำมีช่องทะลุเพดานกว้างประมาณ ๓ เมตรเศษ

๑.๖.๑.๔ อุทยานแห่งชาติภูเก้า-ภูพานคำ เป็นแหล่งท่องเที่ยวธรรมชาติตั้งอยู่ในเขตอำเภอ
โนนสัง เนื้ออ่าวกั้นน้ำเขื่อนอุบลรัตน์ติดกับจังหวัดขอนแก่น การเดินทางไปอุทยานฯ จากอำเภอเมือง
หนองบัวลำภู ใช้เส้นทางหมายเลข ๒๑๔๖ ไปทางอำเภอโนนสังแต่แทนที่จะเข้าตัวอำเภอให้เลี้ยวซ้าย
แยกไปตามทางแยกบ้านโสกจานอีก ๑๔ กิโลเมตรก็จะถึงที่ทำการอุทยานฯ มีบ้านพักทางกรมอุทยานฯ
ให้บริการแก่นักท่องเที่ยวศึกษาธรรมชาติและประวัติศาสตร์

จัดเป็นแหล่งศึกษาโบราณคดีที่ยิ่งใหญ่แห่งหนึ่งของประเทศ โดยเฉพาะที่ภูเก้านั้นมีร่องรอย
ของภาพแกะสลักและลายเขียนสีบนผนังที่มีอายุเก่า นับพันปีสมัยก่อนประวัติศาสตร์อยู่บริเวณถ้ำมี
ถ้ำอาจารย์สมถ้ำพาลาไฮ และถ้ำเสียดก ส่วนความงามทางธรรมชาตินั้น คือความงดงามของแผ่นฟ้าบริเวณ
อ่าวกั้นน้ำเขื่อนอุบลรัตน์ ซึ่งอุดมสมบูรณ์ไปด้วยปลามากมายหลายพันธุ์ สำหรับภูเก้านี้จะมีภูเขาซ้อนกันถึง
๙ ลูก คือ ภูผาง ภูซุมปูน ภูหัน ภูเมย ภูค้อมือ ภูชัน ภูเปราะ ภูลวก และภูวัด

๑.๖.๑.๕ ภูหินลาดช่อฟ้า เป็นอาณานิคมของป่าดิบและลานหินกว้างใหญ่ที่ยังอุดม
สมบูรณ์ ตั้งอยู่ที่เทือกเขาภูพานคำ บ้านภูพานคำในเขตตำบลโนนทันอำเภอเมืองหนองบัวลำภู มีความงดงาม
ของพันธุ์ไม้ป่าชนิดต่าง ๆ ก้อนหินขนาดใหญ่ รูปลักษณะแปลกตาเป็นร่องคล้ายถูกน้ำเซาะกัดกร่อนมาเป็น
เวลานานจนก่อให้เกิดโขดหินรูปร่างคล้ายช่อฟ้า และโพรงถ้ำ สามารถเดินชมดอกไม้ป่าที่เกาะเกี่ยวก้นผนังของ
หินได้สามารถมองเห็นทัศนียภาพของตัวจังหวัดหนองบัวลำภู และเขื่อนห้วยหลวงจังหวัดอุดรธานีได้อย่าง
ชัดเจน เคยเป็นสถานที่พำนักและศูนย์บัญชาการของนิสิตนักศึกษาและผู้ร่วมพัฒนาชาติไทยในการต่อสู้ทาง
การเมืองเมื่อปี พ.ศ.๒๕๑๙ ในอดีตที่ผ่านมา และมีประวัติเกี่ยวกับสถานที่ต่าง ๆ ในการต่อสู้และดำรงชีวิต
ของผู้ร่วมพัฒนาชาติไทย ที่น่าสนใจและมีประวัติเกี่ยวกับทับต่าง ๆ ประกอบด้วยทับบันเทิง ทับสามสิบสองอย่าง
ทับถ้ำใหญ่ ทับกกบก ทับสูง ทับโรงแรม ทับวิวัฒน์ ทับพยาบาล ทับซำบก ฯลฯ และยังมีสถานที่ที่น่าสนใจอีก
หลายแห่งคือ ลานตาทหากฮือต่านกยูง ลานกลางภูหินลาดช่อฟ้า ถ้ำเวที และถ้ำวิฑูเอกสาร

๑.๖.๑.๖ สุสานหอย ๑๕๐ ล้านปี (แหล่งหอยหินโบราณ) ตั้งอยู่ที่บ้านห้วยเตือ ตำบลโนนทัน
อำเภอเมืองหนองบัวลำภู การเดินทางใช้เส้นทางหลวงหมายเลข ๒๑๐ ห่างจากตัวจังหวัดหนองบัวลำภู

ประมาณ ๑๐ กิโลเมตร บริเวณดังกล่าวสันนิษฐานว่าอาจเคยเป็นทะเลแต่เมื่อสภาวะโลกมีการเปลี่ยนแปลง ยุบหดตัวทำให้กลายเป็นพื้นที่สูง ได้มีการขุดพบ ซากฟอสซิลของไดโนเสาร์ประเภทไซโรพอด (Sauropod) เช่น กระดุกแผ่นอก กระดุกสะโพก และอื่น ๆ สภาพเป็นภูเขามีหน้าผาสูงประมาณ ๕๐ เมตร พบซากฟอสซิล ไดโนเสาร์ และหอยหินดึกดำบรรพ์ ยุค“จูราสสิกตอนปลาย” อายุประมาณ ๑๔๕ – ๑๕๗ ล้านปี ลักษณะเป็นรูป หอยเด่นชัด อยู่ในสภาพที่สมบูรณ์จำนวนมาก มีทั้งตัวเล็กตัวใหญ่ บางตัวมีน้ำหนักประมาณครึ่งกิโลกรัม นับว่ามีคุณค่าทางธรณีวิทยาอย่างมาก สุสานหอยทั่วโลกมีอยู่ ๓ แห่ง คือ สหรัฐอเมริกา ญี่ปุ่น และประเทศไทย สำหรับประเทศไทยนั้น พบสุสานหอยที่ชายฝั่งทะเลคือ สุสานหอยแหลมโพธิ์ จังหวัดกระบี่ ซึ่งเป็นที่เดียว ในโลกที่พบบริเวณชายฝั่ง ส่วนที่พบบนแผ่นดินคือ สุสานหอยแม่เกาะจังหวัดลำปาง และสุสานหอย ๑๕๐ ล้านปี จังหวัดหนองบัวลำภู ซึ่งปัจจุบันได้รับการดูแลโดยองค์การบริหารส่วนตำบล (อบต.) โนนทันอำเภอมือง จังหวัดหนองบัวลำภู

๑.๖.๑.๗ แหล่งโบราณคดีบ้านกุดกวางสร้อย และกุดคอกเมย ตั้งอยู่ที่ตำบลกุดตุ้ม อำเภอนนทบุรี เดินทางตามทางหลวงหมายเลข๒๑๔๖ ระยะทางประมาณ ๓๖ กิโลเมตร ถึงบ้านหนองแวงแล้วเลี้ยวซ้ายมือ ประมาณ ๕ กิโลเมตรและจากบ้านหนองแวง เลี้ยวขวามือไปประมาณ ๗ กิโลเมตร ตามลำดับ เป็นแหล่ง โบราณคดี ค้นพบสิ่งของเครื่องใช้โบราณวัตถุศิลปวัตถุ ซึ่งคล้ายคลึงกับหลักฐานโบราณคดีในยุควัฒนธรรม บ้านเชียง หลักฐานขุดพบ ได้แก่ โครงกระดูกมนุษย์ และเศษภาชนะดินเผา ที่มีลักษณะสมบูรณ์เต็มใบ ขนาดเล็ก-กลาง ค่อนข้างเล็กสีดำหรือน้ำตาลเข้ม -ดำ สีส้มหรือน้ำตาล - แดงมีการตกแต่งผิวภายนอกด้วย เทคนิคการทาบเชือก และเทคนิคการขูดขีด เป็นลายริ้วทาบในแนวทแยง มีอายุประมาณ ๒,๕๐๐ ปี

๑.๖.๑.๘ วัดถ้ำสุวรรณคูหา ตั้งอยู่ที่วัดถ้ำสุวรรณคูหาบ้านคูหาพัฒนาหมู่ที่ ๗ ตำบลนาดี อำเภอสวรรคคูหา สามารถเดินทางโดยรถยนต์ ตามถนนสายหนองบัวลำภู-เลย ถึงแยกบ้านนาคำไฮ ให้เลี้ยวขวาไปยังที่ว่าการอ.สุวรรณคูหา แล้วเดินทางต่อไปอีกประมาณ ๕ กิโลเมตรจึงถึงวัดถ้ำสุวรรณคูหา ภายในถ้ำมีโบราณวัตถุ และพระพุทธรูปปางนั่งสมาธิปูนปั้น สร้างในสมัยพระเจ้าไชยเชษฐาธิราชแห่งเมืองเวียงจันทน์ ประดิษฐานอยู่ภายในถ้ำ และมีถ้ำซึ่งยังไม่ได้สำรวจอีกมากมาย มีโบราณสถานวัตถุที่ล้ำค่า เช่น หลักศิลาจารึก ทำจากหินทราย คล้ายในเสมาพระนามพระเจ้าไชยเชษฐาธิราช และหลักศิลาจารึก พระนาม พระยาสรเทพเจ้า

๑.๖.๑.๙ สิมไม้ (โบสถ์ไม้) วัดเจริญทรงธรรมตั้งอยู่ที่วัดเจริญทรงธรรมบ้านดอนปอ ตำบลหนองบัวใต้ อำเภอสรีบุญเรือง เป็นสิมที่สร้างด้วยไม้ ผนังตีฝาไม้กระดาน ฐานของอุโบสถก่อด้วยอิฐ ฉาบปูนมีเสาไม้แก่นจำนวน ๑๒ ต้น หลังคาทรงสูงโปร่ง ใช้ศิลปะการแกะสลักไม้ ทั้งบนหลังคาสิมไม้แห่งนี้ สร้างเมื่อปี พ.ศ. ๒๔๙๐-๒๔๙๒ โบสถ์มีขนาดกว้าง ๑๐ เมตร ยาว ๒๐ เมตร ปัจจุบันขึ้นทะเบียน เป็นโบราณสถานแล้ว ซึ่งกรมศิลปากรเข้ามาดูแลเมื่อปี พ.ศ. ๒๕๔๘

๑.๖.๑.๑๐ หมู่บ้านหัตถกรรมเครื่องปั้นดินเผาบ้านโคกสวรรค์ ตำบลโนนทัน อำเภอ เมืองหนองบัวลำภู ริมทางหลวงหมายเลข ๒๑๐ ห่างจาก จังหวัดอุดรธานี ๓๐ กิโลเมตรและอยู่ห่างจาก จังหวัดหนองบัวลำภู ๑๘ กิโลเมตร เกิดจากการย้ายถิ่นฐานของชาวโคราช ได้นำพาวัฒนธรรมการปั้นหม้อ มาเผยแพร่ เดิมทีเป็นพื้นที่ป่าสภาพที่อยู่อาศัยเป็นพื้นที่ของกรมทางหลวง และมีหนองน้ำสาธารณะ ที่มีดินเหนียวเหมาะแก่การปั้นหม้อ บ้านโคกสวรรค์มีพื้นที่ประมาณ ๒,๑๗๐ ไร่ การปั้นหม้อของชาวบ้าน จะเป็นงานหัตถกรรมที่ใช้มือ และความชำนาญในการทำ เป็นเอกลักษณ์ที่โดดเด่นเฉพาะในท้องที่ เครื่องปั้นดินเผาที่สำคัญคือ แจกันอ่างน้ำ หม้อดิน หรือหม้อแกงอ่อม ฯลฯ ปัจจุบันชาวบ้านโคกสวรรค์ ยังวางจำหน่ายผลิตภัณฑ์เครื่องปั้นดินเผาตามริมทางหลวงหมายเลข ๒๑๐

๑.๖.๑.๑๑ ปิโมทิตะเจดีย์ พิพิธภัณฑ์หลวงปู่หลอด ปิโมทิตะตั้งอยู่ที่วัดป่าศรีสว่าง ต.บ้านขาม อ.เมืองหนองบัวลำภู เป็นเจดีย์ ๓ ชั้น ประกอบด้วย ชั้นที่ ๑ ศาลาปฏิบัติธรรมชั้นที่ ๒ อาคารพิพิธภัณฑ์หลวงปู่หลอดปิโมทิตะชั้นที่ ๓ ประดิษฐานพระบรมสารีริกธาตุ ปัจจุบันมีการสอนวิปัสสนาปีละ ๑ ครั้ง และเปิดให้ผู้สนใจเข้าชมทุกวัน เวลา ๐๙.๐๐ - ๑๖.๐๐ น. สำหรับพระบรมสารีริกธาตุเปิดให้สาธุชนเข้าสักการะเฉพาะวันสำคัญทางพุทธศาสนา

๑.๖.๑.๑๒ ภูพานน้อยเทือกเขาภูพานน้อย ตั้งอยู่ที่ ต.หนองบัวลำภู บริเวณบ้านภูพานทอง อ.เมืองหนองบัวลำภู เป็นเทือกเขาที่ทอดตัวจากทิศเหนือไปทางทิศใต้ มีอาณาเขตติดต่อกับภูผอยลุม เป็นป่าธรรมชาติที่มีสภาพสมบูรณ์ เนื้อที่ประมาณ ๒๐,๐๐๐ ไร่ ประกอบด้วยเส้นทางศึกษาธรรมชาติ ๒ เส้นทาง เส้นทางจักรยานเสือภูเขา ๑ เส้นทาง ลานชมวิว ๑ แห่ง ลานแคมป์ไฟ ๒ แห่ง ศาลาเอนกประสงค์ ๑ แห่ง รองรับผู้เยี่ยมชมได้ประมาณ ๑๐๐ คน

๑.๖.๑.๑๓ พระบางวัดมหาชัย เป็นพระพุทธรูปปางห้ามญาติ จำนวนหนึ่งคู่ เป็นโบราณวัตถุที่สำคัญของจังหวัดเก็บรักษาอยู่ที่วัดมหาชัย หมู่ที่ ๓ ตำบลลำภู อำเภอเมือง จังหวัดหนองบัวลำภูหล่อด้วยทองสีดอกบวบ มีอักษรจารึกอยู่ที่ฐานเป็นภาษาขอม หรือที่ชาวเมืองเรียกกันว่า “อักษรธรรม” บอกชื่อผู้สร้างและวันเดือนปีที่สร้างอ่านได้ความว่า “สังกาดได้ร้อยแปดสิบห้าตัว ปีกาเมต เดือนยี่ แรม ๑๕ ค่ำ วันหกแม่อวน พ่ออวนผัวเมียมีศรัทธาสร้างไว้ในพระศาสนา” เมื่อวิเคราะห์ดูตามภาษาที่ใช้จารึกนั้นแล้ว เป็นภาษาไทยเหนือ เพราะใช้ศกนับตามอย่างแบบจีน และใช้จุลศักราชอย่างไทยเมื่อคำนวณดูตามปีที่สร้างแล้วก็คงสร้าง เมื่อปี พ.ศ. ๒๓๖๖ วันศุกร์ แรม ๑๕ ค่ำเดือนยี่ ปีมะแม สัมฤทธิศก คำว่าสังกาด คงจะหมายถึง จุลศักราช กาหมายถึง สัมฤทธิศกเมต หมายถึง ปีมะแม เพราะภาษาทางไทยเหนือ วิธีนับปีเอาศกไว้ข้างหน้าเช่น ปีชวด เอกศก ใช้คำว่า “กาบใจ” เป็นต้น

พระพุทธรูปทั้งสององค์นี้ ชาวหนองบัวลำภูนับถือมาก เมื่อใดฝนไม่ตกต้องตามฤดูกาลเกิดความแห้งแล้งขึ้น ชาวเมืองก็จะพากันอัญเชิญพระพุทธรูปทั้งสององค์นี้ ขึ้นประดิษฐานบนเกวียน สมัยที่ยังไม่มีรถยนต์ แล้วทำพิธีแห่รอบหนองบัวเพื่อขอฝน ในวันที่ทำพิธีนั้นถึงแม้ดินฟ้าอากาศจะแจ่มใสไม่มีเมฆหมอก บดบังพระอาทิตย์เลยก็ตาม ฝนจะตกลงมาไม่เวลาใดก็เวลาหนึ่งในขณะที่กำลังแห่อยู่นั่นเอง ในปัจจุบันนี้เมื่อถึงเทศกาลสงกรานต์ ทางราชการจะจัดรถยนต์อัญเชิญประดิษฐานในรถยนต์ แห่พระพุทธรูปทั้งสององค์นี้ รอบถนนด้านในเขตเทศบาลสายต่าง ๆ ไปเพื่อให้ประชาชนได้สรงน้ำ และสักการะบูชาตามควรแก่การปฏิบัติของพุทธศาสนิกชนซึ่งเป็นการทำติดต่อกันมามิได้ขาดตั้งแต่อดีตจนถึงปัจจุบัน

๑.๖.๑.๑๔ หาดโนนยาวตั้งอยู่ที่บ้านโนนยาว ตำบลโคกใหญ่ อำเภอโนนสัง พื้นที่เป็นเกาะขนาดใหญ่ มีเขื่อนอุบลรัตน์ล้อมรอบทั้งสามด้าน และเทือกเขาภูพานคำทอดแนวยาว ทิศนี้สภาพโดยทั่วไปสวยงามในเดือนเมษายน อบต.โคกใหญ่ได้จัดทำกิจกรรมเทศกาลกินปลาและแข่งเรือพายขึ้น และมีการแข่งขันวอลเลย์บอลชายหาดที่เกาะโนนยาว นอกจากนี้ยังมีแพ เรือท่องเที่ยวเทศบาลตำบลโนนสังซึ่งเป็นแพยนต์ที่มีความยาว ๑๔.๙๙ เมตร ความกว้าง ๘ เมตร จุผู้โดยสารได้ประมาณ ๑๕๐ คน แพท่องเที่ยวนี้เปิดบริการทุกวัน

๒. ข้อมูลด้านการเกษตรที่สำคัญของจังหวัด

๒.๑ คริวเรือนเกษตรกรและแรงงานภาคเกษตร

ตารางที่ ๑๖ จำนวนคริวเรือนเกษตรกรและจำนวนแรงงานภาคเกษตรของจังหวัดหนองบัวลำภู

ปี	ชาย	หญิง
ปี ๒๕๕๙	๗๓,๖๘๙	๔๗,๐๒๐
ปี ๒๕๖๐	๗๑,๘๓๘	๔๕,๗๓๗
ปี ๒๕๖๑	๗๗,๖๘๖	๔๕,๓๒๙
ปี ๒๕๖๒	๗๖,๕๖๓	๔๕,๓๕๐
ปี ๒๕๖๓	๗๕,๙๑๕	๔๕,๓๖๐
ปี ๒๕๖๔	๗๖,๕๘๗	๔๕,๓๒๐
ปี ๒๕๖๕	๗๗,๒๐๗	๔๖,๐๕๐
รวม	๕๒๙,๔๘๕	๓๒๐,๑๖๖

ที่มา : สำนักงานเกษตรจังหวัดหนองบัวลำภู ข้อมูล ณ เมษายน ๒๕๖๖

๒.๒ แหล่งน้ำเพื่อการเกษตร

๒.๒.๑ พื้นที่ชลประทานและระบบชลประทาน

จังหวัดหนองบัวลำภูมีการบริหารจัดการน้ำในระบบชลประทานในพื้นที่จำนวน ๑๙๐ แห่ง เก็บกักน้ำได้ ๕๐.๗๓๔ ล้าน ลบ.ม.ช่วยเหลือพื้นที่การเกษตรได้ ๑๑๔,๗๑๙ ไร่ อยู่ในความดูแลของโครงการชลประทานหนองบัวลำภูและองค์กรปกครองส่วนท้องถิ่น มีรายละเอียดดังตาราง

ตารางที่ ๑๗ พื้นที่ชลประทานและระบบชลประทาน

ลำดับ	ประเภทโครงการ	จำนวน (แห่ง)	เก็บกักน้ำได้ (ล้าน ลบ.ม.)	พื้นที่ชลประทาน (ไร่)	พื้นที่รับประโยชน์(ไร่)
กรมชลประทาน		๓๐	๓๔.๐๓๓	๙,๐๕๖	๓๗,๗๒๙
๑	ชลประทานขนาดกลาง	๔	๒๔.๙๒๖	-	๒๙,๙๔๙
๒	ชลประทานขนาดเล็ก พรต. , คจก. , kfw	๒๑	๙.๑๐๗	๙,๐๕๖	๖,๓๓๐
๓	อาคารบังคับน้ำ	๕			๑,๔๕๐
องค์กรปกครองส่วนท้องถิ่น		๑๖๐	๑๖.๗๐๑	๑๐๕,๖๖๓	๕๗,๗๘๕
๑	ชลประทานขนาดเล็ก	๙๐	๑๕.๐๐๑	๑,๒๕๐	๕๕,๒๘๕
๒	สถานีสูบน้ำด้วยไฟฟ้า	๕๙	-	๑๐๔,๔๑๓	-
๓	แก้มลิง	๑๑	๑.๗๐๐	-	๒,๕๐๐
รวม		๑๙๐	๕๐.๗๓๔	๑๑๔,๗๑๙	๙๕,๕๑๔

ที่มา : โครงการชลประทานหนองบัวลำภูข้อมูล ณ มีนาคม ๒๕๖๖

หมายเหตุ - ชลประทานขนาดเล็ก พรต. หมายถึง โครงการชลประทานขนาดเล็ก อันเนื่องมาจากพระราชดำริ ประเภทอ่างเก็บน้ำหรือฝายทดน้ำ

- ชลประทานขนาดเล็ก คจก. หมายถึง โครงการชลประทานขนาดเล็ก จัดสรรที่ทำกินให้แก่เกษตรกร ผู้ยากไร้ ประเภทอ่างเก็บน้ำหรือฝายทดน้ำ

- ชลประทานขนาดเล็ก kfw. หมายถึง โครงการชลประทานขนาดเล็ก เงินกู้ kfw ประเภทอ่างเก็บน้ำหรือฝายทดน้ำ

- ชลประทานขนาดเล็ก หมายถึง โครงการชลประทานขนาดเล็ก ที่ใช้งบประมาณปกติก่อสร้างเสร็จแล้ว ต้องถ่ายโอนให้องค์กรปกครองส่วนท้องถิ่น ประเภทอ่างเก็บน้ำหรือฝายทดน้ำ

๒.๒.๒ แหล่งน้ำอื่นๆ

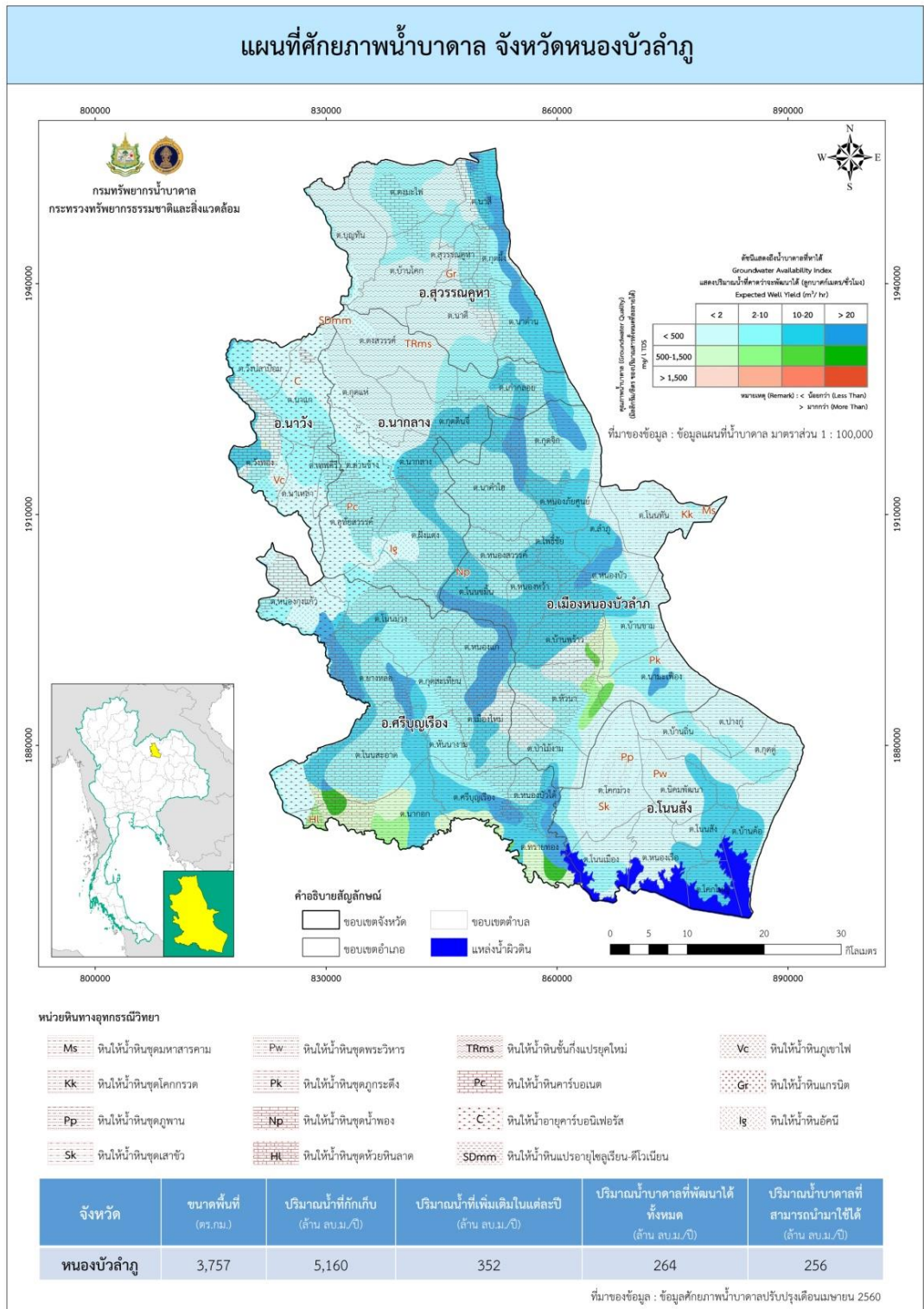

ภาพที่ ๖ แผนที่น้ำบาดาลจังหวัดหนองบัวลำภู

ที่มา : สำนักงานทรัพยากรธรรมชาติและสิ่งแวดล้อมจังหวัดหนองบัวลำภู ข้อมูล ณ เมษายน ๒๕๖๐

ตารางที่ ๑๘ กลุ่มเกษตรกรที่ได้รับการสนับสนุนโครงการระบบกระจายน้ำด้วยพลังงานแสงอาทิตย์

ปี	จำนวน (บ่อ)	เกษตรกร (ราย)	พื้นที่ (ไร่)
๒๕๖๐	๒๖	๓๘๒	๑,๒๒๗
๒๕๖๑	๓๒	๔๔๓	๑,๓๓๙
๒๕๖๒	๑๑๖	๘๙๖	๑,๒๘๔
๒๕๖๓	๑๘	๑๒๖	๒๕๒
๒๕๖๔	๖๔	๔๔๘	๙๖๐
๒๕๖๕	๒๕	๑๗๕	๓๗๕
รวม	๒๘๑	๒,๔๗๐	๕,๔๓๗

ที่มา: สำนักงานพลังงานจังหวัดหนองบัวลำภู ข้อมูล ณ วันที่ ๓๑ ธันวาคม ๒๕๖๕

ตารางที่ ๑๙ ข้อมูลโครงการที่ได้รับการจัดสรรงบประมาณจากกองทุนเพื่อส่งเสริมการอนุรักษ์พลังงานปี ๒๕๖๑-๒๕๖๓

ชื่อโครงการ	งบประมาณที่ได้รับ การสนับสนุน (บาท)
โครงการติดตั้งระบบสูบน้ำพลังงานแสงอาทิตย์เพื่อการเกษตร	๑๕๘,๖๖๗,๓๐๐.๐๐
โครงการติดตั้งระบบสูบน้ำพลังงานแสงอาทิตย์เพื่อการเกษตร	๕๓,๙๗๔,๘๐๐.๐๐
โครงการติดตั้งระบบสูบน้ำพลังงานแสงอาทิตย์เพื่อการเกษตร	๑,๓๙๕,๙๐๐.๐๐
โครงการติดตั้งระบบสูบน้ำพลังงานแสงอาทิตย์เพื่อการเกษตร	๔๖๕,๓๐๐.๐๐
โครงการติดตั้งระบบสูบน้ำพลังงานแสงอาทิตย์เพื่อการเกษตร	๒,๗๙๑,๘๐๐.๐๐
โครงการติดตั้งระบบสูบน้ำพลังงานแสงอาทิตย์เพื่อการเกษตร	๔๖๕,๓๐๐.๐๐
ติดตั้งระบบสูบน้ำพลังงานแสงอาทิตย์เพื่อการเกษตรองค์การบริหารส่วนตำบลเมืองใหม่	๔๒๓,๐๐๐.๐๐
ติดตั้งระบบสูบน้ำพลังงานแสงอาทิตย์เพื่อการเกษตร เทศบาลตำบลนาดี	๔๒๓,๐๐๐.๐๐
ติดตั้งระบบสูบน้ำพลังงานแสงอาทิตย์เพื่อการเกษตร เทศบาลตำบลนาดี	๔๒๓,๐๐๐.๐๐
ติดตั้งระบบสูบน้ำพลังงานแสงอาทิตย์เพื่อการเกษตร เทศบาลตำบลนาดี	๔๒๓,๐๐๐.๐๐
ติดตั้งระบบสูบน้ำพลังงานแสงอาทิตย์เพื่อการเกษตร เทศบาลตำบลนาดี	๔๒๓,๐๐๐.๐๐
โครงการติดตั้งระบบสูบน้ำพลังงานแสงอาทิตย์เพื่อการเกษตร	๔๒๓,๐๐๐.๐๐
พัฒนาประสิทธิภาพการใช้พลังงาน(Smart Energy)สำหรับอาคารในหน่วย บริการเฉลิมพระเกียรติภายใต้ สำนักงานปลัดกระทรวงสาธารณสุข	๒๕๒,๐๐๐,๐๐๐.๐๐
โครงการติดตั้งระบบสูบน้ำพลังงานแสงอาทิตย์จากแหล่งน้ำบาดาล (องค์การบริหารส่วนจังหวัดหนองบัวลำภู) ครั้งที่ ๒	๑,๒๖๙,๐๐๐.๐๐
โครงการติดตั้งระบบสูบน้ำพลังงานแสงอาทิตย์จากแหล่งน้ำบาดาล (องค์การบริหารส่วนจังหวัดหนองบัวลำภู) ครั้งที่ ๑	๔๒๓,๐๐๐.๐๐
โครงการติดตั้งระบบสูบน้ำพลังงานแสงอาทิตย์จากแหล่งน้ำบาดาล (องค์การบริหารส่วนจังหวัดหนองบัวลำภู) ครั้งที่ ๓	๒,๑๑๕,๐๐๐.๐๐
โครงการติดตั้งระบบสูบน้ำพลังงานแสงอาทิตย์เพื่อการเกษตร จากน้ำใต้ดิน (บ่อบาดาล)	๔,๒๓๐,๐๐๐.๐๐
โครงการพลังงานเพื่อเศรษฐกิจฐานรากจังหวัดหนองบัวลำภู	๑๖๙,๔๑๖.๐๐

ตารางที่ ๒๐ ข้อมูลโครงการที่ได้รับการจัดสรรงบประมาณจากกองทุนเพื่อส่งเสริมการอนุรักษ์พลังงานปี ๒๕๖๔

ชื่อโครงการ	งบประมาณที่ได้รับ การสนับสนุน (บาท)
โครงการพลังงานทดแทนเพื่อเศรษฐกิจฐานราก องค์การบริหารส่วนตำบลโคกใหญ่ ระบบสูบน้ำพลังงานแสงอาทิตย์ แบบเคลื่อนที่ จำนวน ๖ ระบบ	๑๒๙,๐๐๐.๐๐
โครงการพลังงานเพื่อเศรษฐกิจฐานราก องค์การระบบสูบน้ำพลังงานแสงอาทิตย์ บาดาล จำนวน ๔๖ ระบบบริหารส่วนจังหวัดหนองบัวลำภู	๑๙,๔๕๘,๐๐๐
โครงการระบบสูบน้ำพลังงานแสงอาทิตย์สำหรับบ่อบาดาล องค์การบริหารส่วนจังหวัดหนองบัวลำภู ระบบสูบน้ำพลังงานแสงอาทิตย์ บ่อบาดาล จำนวน ๒๒ ระบบ	๙,๓๐๖,๐๐๐.๐๐
โครงการพลังงานทดแทนเพื่อเศรษฐกิจฐานรากองค์การบริหารส่วนตำบลเมืองใหม่ ๑. เตาชีวมวลประสิทธิภาพสูง เตาหนึ่งก้อนเชื้อเห็ดและตุ๋น จำนวน ๒ เตา ๑๖๐,๐๐๐ บาท ๒. เตาชีวมวลประสิทธิภาพสูง ตามณฑล ๒ กระทะ จำนวน ๑ เตา ๓๓๓,๐๐๐ บาท ๓. ชุดครอบและหัวเตาแก๊สประสิทธิภาพสูง จำนวน ๒ ชุด ๒๘,๐๐๐ บาท	๒๒๑,๐๐๐.๐๐

ตารางที่ ๒๑ รายชื่อโครงการกลุ่มงาน ส่งเสริมอนุรักษ์พลังงานและพลังงานทดแทนเศรษฐกิจฐานราก ปี ๒๕๖๕

ชื่อโครงการ	งบประมาณที่ได้รับ การสนับสนุน (บาท)
โครงการระบบอบแห้งแสงอาทิตย์แบบ ๒x๒ เมตร เพื่อกลุ่มร้านค้าริมทาง	๔๓,๖๐๐.๐๐
โครงการระบบอบแห้งอาทิตย์แบบ ๒x๒ เมตร เพื่อกลุ่มตลาดชุมชนแปรรูปปลาบ้านท่าศิลา	๔๓,๖๐๐.๐๐
โครงการโรงอบแห้งพลังงานแสงอาทิตย์	๑๒๗,๖๐๐.๐๐
โครงการระบบสูบน้ำพลังงานแสงอาทิตย์ ขนาด ๒.๕ kW	๑๑,๗๘๔,๐๐๐
โครงการระบบอบแห้งพลังงานแสงอาทิตย์แบบเรือนกระจก ขนาด ๖.๐x๘.๒ ม.	๕๖๔,๑๑๖.๐๐
โครงการส่งเสริมการใช้เตาชีวมวล (ตามณฑล)	๖๖,๐๐๐.๐๐
โครงการติดตั้งระบบสูบน้ำพลังงานแสงอาทิตย์ บ้านเก่าโกใต้ ต.โนนขมิ้น	๔๙๑,๐๐๐.๐๐
โครงการระบบสูบน้ำพลังงานแสงอาทิตย์ แบบเคลื่อนที่ ชนิดลากจูง	๑,๓๒๐,๐๐๐.๐๐
โครงการติดตั้งระบบสูบน้ำพลังงานแสงอาทิตย์เพื่อการเกษตรแบบเคลื่อนที่	๘๘,๐๐๐.๐๐
โครงการส่งเสริมการใช้เตาชีวมวล (ตามณฑล)	๖๖,๐๐๐.๐๐

การสนับสนุนบ่อน้ำในไร่นานอกเขตชลประทาน สถานีพัฒนาที่ดินหนองบัวลำภู ได้ดำเนินการขุดสระน้ำไร่ขนาด ๑,๒๖๐ ลูกบาศก์เมตร ให้แก่เกษตรกรที่มีความต้องการและแสดงความจำนงเข้าร่วมโครงการด้วยความสมัครใจ โดยเกษตรกรร่วมสนับสนุนค่าใช้จ่ายในการขุดสระ ๒,๕๐๐ บาท/บ่อ ซึ่งได้ดำเนินการตั้งแต่ปี ๒๕๔๘ - ๒๕๖๔ ปัจจุบันได้ดำเนินการขุดสระน้ำในไร่นานอกเขตชลประทานไปแล้ว ๑๙,๙๗๘ บ่อ และขุดสระน้ำในการทำเกษตรทฤษฎีใหม่ จำนวน ๑,๓๐๑ บ่อ

ตารางที่ ๒๒ กลุ่มเกษตรกรที่ได้รับการสนับสนุนบ่อน้ำในไร่นานอกเขตชลประทาน ปี ๒๕๕๘ - ๒๕๖๖

ปีงบประมาณ	จำนวนบ่อ	ปริมาณน้ำกักเก็บ (ลบ.ม.) (๑,๒๖๐ ลบ.ม./๑ บ่อ)	คาดการณ์ปริมาณกักเก็บน้ำ (ประมาณ ๗๕%) (ลบ.ม.)
๒๕๕๘ - ๒๕๕๙	๑,๓๐๓	๑,๖๔๑,๗๘๐	๑,๒๓๑,๓๓๕
๒๕๕๑	๕๓๐	๖๖๗,๘๐๐	๕๐๐,๘๕๐
๒๕๕๒	๘๒๐	๑,๐๓๓,๒๐๐	๗๗๔,๙๐๐
๒๕๕๓	๖๕๐	๘๑๙,๐๐๐	๖๑๔,๒๕๐
๒๕๕๔	๑๖๐	๒๐๑,๖๐๐	๑๕๑,๒๐๐
๒๕๕๕	๔๒๐	๕๒๙,๒๐๐	๓๙๖,๙๐๐
๒๕๕๖	๒,๑๐๐	๒,๖๔๖,๐๐๐	๑,๙๘๔,๕๐๐
๒๕๕๗	๒,๐๐๐	๒,๕๒๐,๐๐๐	๑,๘๙๐,๐๐๐
๒๕๕๘	๒,๓๙๕	๓,๐๑๗,๗๐๐	๒,๒๖๓,๒๗๕
๒๕๕๙	๑,๐๐๐	๑,๒๖๐,๐๐๐	๙๔๕,๐๐๐
๒๕๖๐	๒,๓๐๐	๒,๘๙๘,๐๐๐	๒,๑๗๓,๕๐๐
๒๕๖๑	๒,๓๐๐	๒,๘๙๘,๐๐๐	๒,๑๗๓,๕๐๐
๒๕๖๒	๒,๐๐๐	๒,๕๒๐,๐๐๐	๑,๘๙๐,๐๐๐
๒๕๖๓	๑,๐๐๐	๑,๒๖๐,๐๐๐	๙๔๕,๐๐๐
๒๕๖๔	๑,๐๐๐	๑,๒๖๐,๐๐๐	๙๔๕,๐๐๐
๒๕๖๕	๘๕๐	๑,๒๖๐,๐๐๐	๙๔๕,๐๐๐
๒๕๖๖	๔๗๑	๑,๒๖๐,๐๐๐	๙๔๕,๐๐๐
รวมจำนวน	๒๑,๒๘๙	๒๗,๖๙๒,๒๘๐	๒๐,๗๖๙,๒๑๐

ที่มา: สถานีพัฒนาที่ดินหนองบัวลำภู ข้อมูล ณ เมษายน ๒๕๖๖

ตารางที่ ๒๓ การสนับสนุนบ่อน้ำภายใต้โครงการ ๑ ตำบล ๑ กลุ่มเกษตรกรทฤษฎีใหม่

อำเภอ	จำนวนรายในแต่ละปีงบประมาณ (ลบ.ม.)				รวมจำนวน (ราย)	ปริมาณดิน ขุด	หมายเหตุ
	๑๕๐๐	๒๑๐๐	๒๘๐๐	๓๕๐๐			
รวม	๑๖๒	๖๗๖	๑๐๑	๓๖๒	๑๓๐๑	๓๑๖๐๖๐๐	ขอยุติงาน ๒ บ่อ
เมือง	๘๐	๒๔๘	๓๙	๑๐๐	๔๖๗	๑๐๓๐๔๐๐	
สุวรรณคูหา	๔	๔๒	๓	๔๓	๙๒	๒๕๒๗๐๐	
ศรีบุญเรือง	๒๕	๑๒๒	๓๑	๑๐๗	๒๘๕	๗๕๑๒๐๐	
โนนสัง	๓๘	๑๒๑	๑๖	๕๓	๒๒๘	๕๕๑๔๐๐	
นาแก	๖	๑๑๔	๑๐	๓๖	๑๖๖	๔๑๒๙๐๐	
นาหว้า	๙	๒๙	๒	๒๓	๖๓	๑๖๑๘๐๐	

ที่มา: สถานีพัฒนาที่ดินหนองบัวลำภู

การขออนุญาตขึ้นทะเบียนการเจาะ/ใช้น้ำบาดาล จังหวัดหนองบัวลำภูเป็นพื้นที่ที่มีศักยภาพน้ำบาดาลสูง ถือเป็น “ธนาคารน้ำ” ที่สามารถขุดเจาะและพัฒนาน้ำบาดาลมาใช้ประโยชน์ในการอุปโภค-บริโภค และเกษตรกรรมได้เป็นจำนวนมาก โดยสามารถจัดหาและพัฒนาน้ำได้มากกว่า ๒๐ ลบ.ม./ชั่วโมง และไม่ต่ำกว่า ๒ ลบ.ม./ชั่วโมง โดยมีค่าเฉลี่ยระดับความลึกที่ ๖๐ เมตรปัจจุบันมีบ่อน้ำบาดาล (ขึ้นทะเบียนการเจาะ/

ใช้น้ำ ทั้งสิ้น ๒,๓๘๕ บ่อ แบ่งเป็นประเภทธุรกิจ จำนวน ๓๐๓ บ่อ ประเภทอุปโภค-บริโภค จำนวน ๑๕๙ บ่อ และประเภทเกษตรกรรม จำนวน ๑,๙๒๖ บ่อ

ตารางที่ ๒๔ บ่อบาดาลจังหวัดหนองบัวลำภูที่ได้รับอนุญาต

ลำดับ	อำเภอ	ธุรกิจ	อุปโภค-บริโภค	เกษตรกรรม	รวม
๑	เมือง	๑๑๘	๔๗	๕๖๑	๗๒๖
๒	นากลาง	๖๖	๒๑	๓๒๙	๔๑๖
๓	นาวัง	๙	๒๖	๑๘๗	๒๒๒
๔	สุวรรณคูหา	๑๒	๑๖	๒๔๘	๒๗๖
๕	ศรีบุญเรือง	๗๖	๔๓	๔๕๘	๕๗๗
๖	โนนสัง	๒๒	๖	๑๔๐	๑๖๘
รวม		๓๐๓	๑๕๙	๑,๙๒๖	๒,๓๘๕

ที่มา: ส่วนทรัพยากรน้ำ สำนักงานทรัพยากรธรรมชาติและสิ่งแวดล้อมจังหวัดหนองบัวลำภู

๒.๓ ข้อมูลสินค้าเกษตรที่สำคัญของจังหวัด

๒.๓.๑ ด้านการปลูกพืชเศรษฐกิจของจังหวัด

ตารางที่ ๒๕ ด้านการปลูกพืชเศรษฐกิจของจังหวัด

ข้อมูลการบริหารจัดการสินค้าเกษตรที่สำคัญของจังหวัดหนองบัวลำภู ปี ๒๕๖๕ (ด้านพืช)

ชนิดพืช	จำนวน เกษตรกร (ครัวเรือน)	เนื้อที่เพาะปลูก/ ยืนต้น (ไร่)	เนื้อที่เก็บเกี่ยว (ไร่)	ผลผลิตเฉลี่ย (กก./ไร่)	ผลผลิต (ตัน)
ข้าวนาปี*	๖๕,๖๕๖	๗๔๗,๑๓๖.๐๐	๗๐๕,๙๗๑.๐๐	๓๕๘.๐๐	๒๕๒,๗๓๗.๖๒
อ้อยโรงงาน	๒๕,๓๕๔	๓๑๒,๑๑๓.๑๐	๒๕๔,๐๐๙.๒๕	๙,๗๔๑.๙๕	๒,๔๗๔,๕๕๕.๔๑
มันสำปะหลัง	๑๔,๓๓๐	๑๕๔,๑๑๓.๑๐	๗๖,๐๖๗.๐๐	๓,๑๔๕.๓๑	๒๓๙,๒๕๔.๓๐
ข้าวโพดเลี้ยงสัตว์	๑,๘๕๖	๑๐,๐๖๓.๐๐	๙,๘๔๔.๐๐	๑,๐๙๕.๒๔	๑๐,๗๘๑.๕๔
พืชผัก	๒,๒๙๗	๕,๑๔๖.๕๐	๕,๑๔๖.๕๐	๘๙๙.๒๐	๔,๖๒๗.๗๓
ไม้ผล	๓,๔๑๔	๖,๗๘๐.๒๕	๒,๕๕๔.๐๐	๑,๕๙๙.๔๘	๔,๐๘๕.๐๗
ไม้ยืนต้นอื่น ๆ	๖,๗๓๕	๒๘,๒๐๑.๐๐	๒,๔๙๑.๐๐	๒,๐๙๓.๐๐	๕,๒๑๓.๖๖
ยางพารา*	๔,๗๕๗	๑๑๓,๔๘๖.๐๐	๑๐๙,๑๗๖.๐๐	๒๑๑.๐๐	๒๓,๐๓๖.๑๔
ปาล์มน้ำมัน*	๙๒๒	๗,๕๙๐.๐๐	๗,๕๓๗.๐๐	๑,๐๔๔.๐๐	๗,๘๖๘.๖๓

ที่มา: * ข้อมูลเอกภาพ ปี ๒๕๖๕/๖๖ สำนักงานเศรษฐกิจการเกษตร ข้อมูล ณ วันที่ ๖ กรกฎาคม พ.ศ. ๒๕๖๖
 - ระบบสารสนเทศการผลิตทางด้านการเกษตร สำนักงานเกษตรจังหวัดหนองบัวลำภู
 ข้อมูล ณ วันที่ ๑ ตุลาคม พ.ศ. ๒๕๖๖

๒.๓.๒ ด้านการปศุสัตว์ของจังหวัด ปี ๒๕๖๖

ตารางที่ ๒๖ ด้านการปศุสัตว์ของจังหวัด ปี ๒๕๖๖

ชนิดสัตว์	จำนวนเกษตรกร (ราย)	จำนวนสัตว์ (ตัว)	ข้อมูลผลผลิต		ราคาเฉลี่ย	หมายเหตุ
			จำนวน	หน่วยนับ		
โคนเนื้อ	๗,๘๓๓	๕๖,๕๕๗	๑๐,๑๗๘	ตัว	๑๒๐.๘๓	คำนวณ ๖๐% จากแม่โค ๑๖,๙๖๔ ตัว
กระบือ	๒,๖๔๓	๑๖,๐๔๕	๒,๘๘๗	ตัว	๑๑๘.๐๐	คำนวณ ๖๐% จากแม่กระบือ ๔,๘๑๓ ตัว
โคนม	๓๙	๑,๗๑๖	๒,๓๗๙,๘๐๐	กิโลกรัม/ปี	๑๘.๗๕	ผลผลิตแม่โครีด ๖๕๒ ตัว
สุกร	๑,๒๘๔	๔๒,๕๕๗	๒๐๔,๒๗๒	ตัว	๙๘.๑๖	คำนวณจากแม่สุกร ๑๒,๗๖๗ ตัว
ไก่เนื้อ	๑๖๖	๓๕๑,๙๔๖	๑,๔๐๗,๗๘๔	ตัว	๔๘.๕๐	ฟาร์มมาตรฐาน (เลี้ยง ๔ รุ่น/ปี)
เป็ดเทศ	๖,๙๑๑	๑๕๗,๖๒๕	๒,๕๒๑,๙๘๔	ตัว	๙๕.๐๐	คำนวณ ๕๐% จากเป็ดเทศเมีย ๗๘,๘๑๒ ตัว
แพะ	๔๒๓	๙,๖๑๒	๑๐,๘๐๐	ตัว	๑๒๒.๕๐	ผลผลิตจากแพะแม่พันธุ์ ๕,๔๐๐ ตัว
รวม	๑๙,๒๙๙	๖๓๖,๐๔๘	๖,๕๓๗,๗๕๐	ตัว		

ตารางที่ ๒๗ ปริมาณสัตว์จังหวัดหนองบัวลำภู ปี ๒๕๖๖

จังหวัด	รวมเกษตรกรผู้เลี้ยงสัตว์ (ราย)	โคนเนื้อ	โคนม	กระบือ	สุกร	ไก่	เป็ด	แพะ	แกะ	นกกระทา	สัตว์เลี้ยงอื่นๆ	พืชอาหารสัตว์
		จำนวน (ตัว)	จำนวน (ตัว)	จำนวน (ตัว)	จำนวน (ตัว)	จำนวน (ตัว)	จำนวน (ตัว)	จำนวน (ตัว)	จำนวน (ตัว)	จำนวน (ตัว)	จำนวน (ตัว)	จำนวน (ไร่)
หนองบัวลำภู	๒๙,๗๗๘	๕๖,๕๕๗	๒,๑๑๘	๑๖,๐๕๔	๔๒,๕๕๗	๑,๔๐๗,๗๘๔	๑๕๗,๖๒๕	๙,๖๑๒	๑๓๒	๒,๑๙๐	๑๖,๗๓๓	๔,๕๑๓
เมือง	๗,๙๔๑	๑๒,๗๙๓	๑๐๐	๕,๓๖๕	๗,๐๔๖	๔๑๓,๒๖๕	๓๗,๕๐๐	๓,๓๒๔	๔๘	๒๔	๓,๐๐๘	๑๖๓
นากลาง	๖,๔๙๕	๑๐,๘๕๑	๓๕๘	๓,๔๔๔	๑๔,๕๗๗	๓๑๗,๗๙๕	๓๘,๑๔๙	๑,๔๙๗	๓	๖	๕,๙๙๕	๘๖๓
โนนสัง	๕,๑๕๘	๑๗,๓๙๐	๐	๒,๙๔๙	๖,๐๗๗	๒๒๑,๙๑๒	๑๙,๙๕๒	๑,๘๐๒	๔๖	๗๐๐	๓,๔๐๗	๒,๑๑๕
ศรีบุญเรือง	๓,๖๔๕	๖,๙๗๖	๐	๑,๙๑๓	๒,๓๖๘	๑๓๘,๖๗๐	๑๐,๕๗๖	๑,๙๔๖	๗	๑,๒๕๐	๙๕๕	๑๙
สุวรรณคูหา	๔,๖๑๖	๖,๐๓๘	๐	๑,๗๗๔	๘,๙๖๓	๒๔๕,๑๓๑	๓๓,๐๔๕	๖๕๕	๐	๐	๑,๐๒๔	๑,๐๖๕
นาหว้า	๑,๙๒๓	๒,๔๙๙	๑,๖๖๐	๖๐๙	๓,๕๒๖	๑๓๕,๙๘๘	๑๘,๔๐๓	๓๘๘	๒๘	๒๑๐	๒,๓๔๒	๒๘๘

ที่มา : สำนักงานปศุสัตว์จังหวัดหนองบัวลำภู ข้อมูล ณ เมษายน ๒๕๖๖

๒.๓.๓ ด้านการประมงของจังหวัด

ตารางที่ ๒๘ เกษตรกรผู้เพาะเลี้ยงสัตว์น้ำ และปริมาณผลผลิตสัตว์น้ำ

ชนิดสัตว์	จำนวนเกษตรกร (ราย)	พื้นที่เลี้ยง		ผลผลิต (กิโลกรัม)	ราคาเฉลี่ย (บาท/กก.)	มูลค่าผลผลิต (บาท)
		จำนวนพื้นที่ (ไร่)	จำนวนบ่อ (บ่อ)			
ปลานิล	๕,๓๖๙	๔,๖๘๘.๑๓๘๖	๖,๓๑๗	๕๐๒,๕๔๐	๖๓.๗๓	๓๒,๐๒๖,๒๐๐
ปลาดุก	๑,๕๙๒	๑,๒๑๔.๒๗๖๔	๑,๗๙๐	๑๗๓,๒๖๐	๕๗.๕๐	๙,๙๖๓,๒๓๐
ปลาอื่นๆ	๘๔๖	๑,๐๗๐.๑๐๙๕	๙๒๖	๙๘,๘๓๐	๖๒.๕๓	๖,๑๘๐,๑๘๐
รวม	๘,๐๘๓	๗,๑๗๒.๕๒๔๖	๙,๐๓๓	๘๑๐,๒๐๐	๖๒.๖๐	๔๘,๑๘๙,๖๑๐

ที่มา : สำนักงานประมงจังหวัดหนองบัวลำภู ข้อมูล ณ มีนาคม ๒๕๖๖

แหล่งน้ำทำการประมง (แหล่งน้ำธรรมชาติ)

จังหวัดหนองบัวลำภูมีแหล่งน้ำธรรมชาติ จำนวน ๘๔๔ แห่ง มีพื้นที่ทั้งหมด ๑๙,๕๓๑.๗๕ ไร่ ผลผลิตที่จับได้ ๒,๖๘๕.๖๕ ตัน/ปี

การแปรรูปผลิตภัณฑ์สัตว์น้ำ (สำนักงานประมงจังหวัดหนองบัวลำภู)

จังหวัดหนองบัวลำภู มีกลุ่มแปรรูปสัตว์น้ำที่ จำนวนทั้งสิ้น ๕ กลุ่ม ได้แก่

๑. วิสาหกิจชุมชนแปรรูปปลาตรา ๑ เดียว (บ้านห้วยบง๑) ตั้งอยู่เลขที่ ๑๕๑ หมู่ที่ ๕ บ้านห้วยบง ตำบลโนนเมือง อำเภอโนนสัง จังหวัดหนองบัวลำภู ซึ่งแปรรูปผลิตภัณฑ์ ได้แก่ ส้มสายเดี่ยว ส้มปลาตอง ส้มปลาตะเพียนตัว หม่าปลา ส้มไข่ปลา ส้มปลาสวย ส้มปลานิล ปลาสวยแดดเดียว และปลาสร้อยขาวแดดเดียว ซึ่งใช้วัตถุดิบที่สัตว์น้ำจาก ปลาสวย ปลาตะเพียนขาว ปลานิล ปลาสร้อยขาว ปลายี่สกเทศ และปลานวลจันทร์เทศ

๒. วิสาหกิจชุมชนผลิตภัณฑ์แปรรูปปลาตราตะเพียนคู่ (ห้วยบง ๒) ตั้งอยู่เลขที่ ๖๕ หมู่ที่ ๕ บ้านห้วยบง ตำบลโนนเมือง อำเภอโนนสัง จังหวัดหนองบัวลำภู แปรรูปผลิตภัณฑ์ ได้แก่ ส้มสายเดี่ยว ส้มไข่ปลา หม่าใส่ปลา ส้มปลาตะเพียนตัว ส้มปลาสวย ปลาสร้อยขาวแดดเดียว ซึ่งใช้วัตถุดิบสัตว์น้ำจาก ปลาตะเพียนขาว ปลาสร้อยขาว ปลาสวย ปลายี่สกเทศ และปลานวลจันทร์เทศ

๓. กลุ่มแปรรูปปลาสมุนไพรรถาAAA (บ้านห้วยบง๓) ตั้งอยู่เลขที่ ๑๙๐ หมู่ที่ ๕ บ้านห้วยบง ตำบลโนนเมือง อำเภอโนนสัง จังหวัดหนองบัวลำภู แปรรูปผลิตภัณฑ์ ได้แก่ ปลาส้มสายเดี่ยว ส้มตัวปลาตะเพียน ส้มตัวปลานิล ส้มชิ้นปลาสวย ส้มไข่ปลา ส้มปลาสร้อยขาว ส้มปลาตอง ปลาตองตัด ปลาสามรส แหนมปลา และหม่าใส่ปลา ซึ่งใช้วัตถุดิบสัตว์น้ำจาก ปลาตะเพียนขาว ปลาสวย ปลานิล ปลาขาวสร้อย ปลายี่สกเทศ ปลานวลจันทร์เทศ และปลาตอง

๔. กลุ่มผลิตภัณฑ์แปรรูปปลาบ้านท่าลาด ตั้งอยู่เลขที่ ๑๗ หมู่ที่ ๔ ตำบลหนองเรือ อำเภอโนนสัง จังหวัดหนองบัวลำภู แปรรูปผลิตภัณฑ์ ได้แก่ ปลาส้มสายเดี่ยว ส้มปลานิล ปลาส้มตะเพียนตัว ส้มไข่ปลา ส้มปลาสวย และปลาสวยเส้นปรุงรส ซึ่งใช้วัตถุดิบสัตว์น้ำจาก ปลาตะเพียนขาว ปลาสวย ปลานิล ปลายี่สกเทศ และปลานวลจันทร์เทศ

๕. กลุ่มวิสาหกิจชุมชนส้มปลาหน้ากระเทียมบ้านโนนปอแดง ตั้งอยู่เลขที่ ๓ หมู่ที่ ๔ ตำบลโคกใหญ่ อำเภอโนนสัง จังหวัดหนองบัวลำภู แปรรูปผลิตภัณฑ์ ได้แก่ ส้มปลาหน้ากระเทียม ส้มปลาสวย ส้มปลาสมุนไพรรวม ส้มไข่ปลา ใส่กรอกปลาส้ม และใส่อ้วปลา ซึ่งใช้วัตถุดิบสัตว์น้ำจาก ปลาตะเพียน ปลาสวย ปลายี่สก และปลานวลจันทร์เทศ

แหล่งวัตถุดิบที่นำมาใช้ในการแปรรูปผลิตภัณฑ์สัตว์น้ำ

๑. วัตถุดิบสัตว์น้ำ ส่วนใหญ่จะนำเข้ามาจากนอกพื้นที่ คิดเป็นสัดส่วน ๘๐% ซึ่งนำมาจากตลาดไท โดยผ่านพ่อค้าคนกลางซึ่งนำเข้ามาจำหน่ายให้ในพื้นที่ และส่วนที่เหลือ ซึ่งคิดเป็นสัดส่วน ๒๐% เป็นวัตถุดิบสัตว์น้ำในพื้นที่ที่ได้จากการจับจากเขื่อนอุบลรัตน์ของชาวประมง และมีวัตถุดิบสัตว์น้ำเพียงชนิดเดียว คือปลาสร้อยขาว ที่นำมาแปรรูปเป็นปลาแดดเดียว ซึ่งใช้วัตถุดิบในพื้นที่ทั้งหมด ๑๐๐%

- ในฤดูฝนที่มีปริมาณน้ำมาก หรือน้ำขึ้น ช่วงเดือนพฤษภาคม - สิงหาคม ชาวประมงเขื่อนอุบลรัตน์จับปลาได้มาก กลุ่มแปรรูปผลิตภัณฑ์สัตว์น้ำ จะใช้วัตถุดิบจากปลาในพื้นที่ ๖๐%

- ในฤดูแล้ง ชาวประมงเขื่อนอุบลรัตน์จับปลาได้น้อย กลุ่มจะใช้ปลาจากที่อื่น ๙๐% และใช้ปลาในพื้นที่ ๑๐%

สำหรับวัตถุดิบสัตว์น้ำที่ใช้ในการแปรรูปเป็นผลิตภัณฑ์สัตว์น้ำ ได้แก่ ปลาตะเพียนขาว ปลาสวย ปลานิล และเนื้อปลา ซึ่งมีปริมาณคิดเป็นสัดส่วน เท่ากับ ๓ : ๒ : ๑ : ๔

๒. วัตถุดิบอื่นๆ ที่ใช้ในการแปรรูปสัตว์น้ำ ได้แก่ ข้าวเหนียว ใบตอง กระเทียม และเกลือ เป็นต้น

- ข้าวเหนียว ซื้อจากคนในชุมชนภายในพื้นที่ ๑๐๐ %
- ใบตอง รับซื้อในพื้นที่ ในราคากิโลกรัมละ ๘ บาท
- กระเทียม มาจากประเทศจีน โดยซื้อผ่านพ่อค้ารถเร่ที่นำเข้ามาจำหน่ายในพื้นที่ ในราคากิโลกรัมละ

๖๐-๘๐ บาท

- เกล็ดสินเธาว์ มาจากอำเภอบ้านดุง จังหวัดอุดรธานี ซึ่งจะซื้อผ่านพ่อค้ารถเร่ที่นำเข้ามาจำหน่ายในพื้นที่ ในราคาถุงละ ๑๐ บาท (น้ำหนัก ๑-๑.๓ กิโลกรัม)

ตารางที่ ๒๙ ปริมาณวัตถุดิบสัตว์น้ำที่ใช้ในการแปรรูปผลิตภัณฑ์สัตว์น้ำ

ชื่อกลุ่มแปรรูป	ปริมาณวัตถุดิบสัตว์น้ำที่ใช้ในการแปรรูปผลิตภัณฑ์สัตว์น้ำ (กก./ปี)				
	ปลาตะเพียนตัว	ปลาสวาย	ปลานิล	เนื้อปลา	รวมทั้งหมด
๑.วิสาหกิจชุมชนกลุ่มแปรรูปปลา ตรา ๑ เดี่ยว	๑๒๐,๐๐๐	๔๘,๐๐๐	๒๘,๐๐๐	๙๖,๐๐๐	๒๙๒,๐๐๐
๒.วิสาหกิจชุมชนกลุ่มแปรรูปปลา ตราตะเพียนคู่	๒๔,๐๐๐	๙๖,๐๐๐	-	๓๘,๔๐๐	๖๒,๔๐๐
๓.วิสาหกิจชุมชนกลุ่มแปรรูปปลา สมุนไพร ตรา ๓A	๒๔,๐๐๐	๑๔,๔๐๐	๑๔,๔๐๐	๓๘,๔๐๐	๙๑,๒๐๐
๔.วิสาหกิจชุมชนกลุ่มผลิตภัณฑ์แปรรูปปลาบ้านท่าลาด	๙๖,๐๐๐	๔๘๐,๐๐	๑๔,๔๐๐	๙๖,๐๐๐	๒๐๖,๔๐๐
๕.วิสาหกิจชุมชนส้มปลาหน้ากระเทียมบ้านโนนปอแดง	๒๔,๐๐๐	-	-	๒๔,๐๐๐	๔๘,๐๐๐
รวมทั้งหมด	๒๘๘,๐๐๐	๑๕๘,๔๐๐	๕๖,๘๐๐	๒๙๒,๘๐๐	๗๙๖,๐๐๐

ตารางที่ ๓๐ มูลค่าของผลิตภัณฑ์แปรรูปสัตว์น้ำ

ชื่อกลุ่มแปรรูป	มูลค่า (บาท/ปี)
๑.วิสาหกิจชุมชนกลุ่มแปรรูปปลา ตรา ๑ เดี่ยว	๙,๕๕๘,๘๕๓
๒.วิสาหกิจชุมชนกลุ่มแปรรูปปลา ตราตะเพียนคู่	๔,๕๒๙,๓๓๓
๓.วิสาหกิจชุมชนกลุ่มแปรรูปปลาสมุนไพร ตรา ๓A	๕,๖๗๖,๔๗๙
๔.วิสาหกิจชุมชนกลุ่มผลิตภัณฑ์แปรรูปปลาบ้านท่าลาด	๘,๖๒๔,๒๖๔
๕.วิสาหกิจชุมชนส้มปลาหน้ากระเทียมบ้านโนนปอแดง	๑,๒๓๘,๑๕๑
รวมทั้งหมด	๒๙,๖๒๗,๐๘๐

ตารางที่ ๓๑ ปริมาณวัตถุดิบอื่นๆ ที่ใช้ในการแปรรูปผลิตภัณฑ์สัตว์น้ำ

ชื่อกลุ่มแปรรูป	ปริมาณวัตถุดิบที่ใช้ในการแปรรูปผลิตภัณฑ์สัตว์น้ำ (กก./ปี)			
	ข้าวเหนียว	ใบตอง	กระเทียม	เกล็ด
๑.วิสาหกิจชุมชนกลุ่มแปรรูปปลา ตรา ๑ เดี่ยว	๖,๐๐๐	๓,๖๐๐	๗,๒๐๐	๑,๕๖๐
๒.วิสาหกิจชุมชนกลุ่มแปรรูปปลา ตราตะเพียนคู่	๖,๐๐๐	๓,๖๐๐	๗,๒๐๐	๑,๕๖๐
๓.วิสาหกิจชุมชนกลุ่มแปรรูปปลาสมุนไพร ตรา ๓A	๖,๐๐๐	๓,๖๐๐	๗,๒๐๐	๑,๕๖๐
๔.วิสาหกิจชุมชนกลุ่มผลิตภัณฑ์แปรรูปปลาบ้านท่าลาด	๕,๐๐๐	๓,๐๐๐	๖,๐๐๐	๑,๔๔๐
๕.วิสาหกิจชุมชนส้มปลาหน้ากระเทียมบ้านโนนปอแดง	๓,๐๐๐	๒,๔๐๐	๔,๘๐๐	๑,๒๐๐
รวมทั้งหมด	๒๖,๐๐๐	๑๖,๒๐๐	๓๒,๔๐๐	๗,๓๒๐

๒.๓.๔ ข้อมูลมาตรฐานสินค้าเกษตร

ตารางที่ ๓๒ ข้อมูลมาตรฐานสินค้าเกษตร

มาตรฐาน/ชนิดสินค้า	หน่วยนับ (ราย)	พื้นที่ (ไร่/ฟาร์ม)	ชนิดพืช	จำนวน ปริมาณผลผลิต
GAP				
ข้าว	๒๑๔	๑,๘๖๗	ข้าว	๕๕๐
เมล็ดพันธุ์ข้าว (GAP Seed)	๖๐	๖๐๐	เมล็ดพันธุ์ข้าว (GAP Seed)	๒๑๐ (ตัน)
พืชอาหาร	๓๕๐	๖๙๙.๙๒๓	มะม่วง อินทผลัม ไม้เห็ดบด ฝรั่ง ฟักทอง ถั่วฝักยาว พริก/พริกไทย คะน้า กระเทียม สลัดแก้ว พืชอื่นๆ	
ประมง (สัตว์น้ำจืด)	๑๒๕	๓๐๓.๑๓	สัตว์น้ำจืด	
ประมง (สัตว์น้ำจืด) มกษ. ๗๔๓๖	๑๖		สัตว์น้ำจืด	
ปศุสัตว์	๗๕	๗๖๒	ไก่เนื้อ ไก่ไข่ สุกร โคเนื้อ ม้า	
เกษตรอินทรีย์				
ข้าว	๔๑	๓๐๔	ข้าว	
ข้าว	๑	๑๐	ข้าว	
พืชอาหาร/โรงแปรรูป	๒๘	๑๖๕.๙	ผสมผสาน,พืชผัก/ถั่วฝักยาว	
อื่นๆ				
การรับรองแบบมีส่วนร่วม NBPGS (สปก.)	๓๗	๕๕๔ ไร่ ๑ งาน	ข้าว,พืชผัก,ผสมผสาน,ไม้ผล	
(พด.)	๒๒	๑๒๙	ข้าว	
	๑๘	๑๓๐.๔	ข้าว	

ที่มา : สำนักวิจัยและพัฒนาการเกษตรเขตที่ ๓ ขอนแก่น ข้อมูล ณ ๒๕ เมษายน ๒๕๖๖

สำนักงานปศุสัตว์จังหวัดหนองบัวลำภู ข้อมูล ณ ๑๕ พฤษภาคม ๒๕๖๖

ศูนย์วิจัยข้าวอุดรธานี ข้อมูล ณ ๑๙ พฤษภาคม ๒๕๖๖

ตารางที่ ๓๓ ฟาร์มมาตรฐานด้านปศุสัตว์

อำเภอ	ชนิดฟาร์มปศุสัตว์	จำนวนฟาร์มที่ได้รับการ รับรอง (ฟาร์ม)	จำนวนสัตว์ (ตัว)	กำลังการผลิต
เมือง	๑.ไก่เนื้อ	๓๐	๔๐,๖๗๔ ตัว	๓,๑๕๓,๖๐๐ ฟอง/ปี
	๒.ไก่ไข่	๑	๙,๖๐๐ ตัว	
	๓.สุกร	๕	๓๒,๖๒๐ ตัว	
	๔.แพะ	๑	๑๐๐ ตัว	
	๕.ม้า	๑	๘๐ ตัว	
	๖.โคนม	๓	๙๑ ตัว	
โนนสัง	๑.ไก่เนื้อ	๕	๓๗,๗๓๖ ตัว	๓,๐๕๕,๐๕๐ ฟอง/ปี
	๒.ไก่ไข่	๑	๙,๓๐๐ ตัว	
ศรีบุญเรือง	๑.สุกร	๓	๗,๕๕๒ ตัว	๓๖.๙๒ ก.ก./ ปี
	๒.ม้า	๒	๒๔๐ ตัว	
นากลาง	๑.ไก่เนื้อ	๖	๑๖๓,๐๐๐ ตัว	๓๓๔,๖๐๐ ลิตร/ปี
	๒.สุกร	๒๓	๑๖,๐๙๖ ตัว	
	๓.โคนม	๕	๑๙๒ ตัว	
นาหวัง	๑.โคนม	๑๖	๒๗๑ ตัว	
	๒.สุกร	๑	๖๐๐ ตัว	
		๑๐๓		

ที่มา: สนง.ปศุสัตว์จังหวัดหนองบัวลำภู

๒.๓.๕ การขึ้นทะเบียนหัวหน้าครัวเรือนเกษตรกร จำแนกช่วงอายุ ของจังหวัดหนองบัวลำภู
ตารางที่ ๓๔ การขึ้นทะเบียนหัวหน้าครัวเรือนเกษตรกร จำแนกช่วงอายุ ของจังหวัดหนองบัวลำภู

ช่วงอายุ	จำนวน (ครัวเรือน)
๖๕ ปีขึ้นไป	๑๘,๖๓๑
๕๖ - ๖๕ ปี	๒๓,๔๘๐
๔๖ - ๕๕ ปี	๒๓,๖๗๘
๓๖ - ๔๕ ปี	๘,๖๔๗
๒๖ - ๓๕ ปี	๑,๕๔๘
๑๘ - ๒๕ ปี	๑๖๔
ไม่ระบุช่วงอายุ	๑,๑๑๘
รวม	๗๗,๒๖๖

๒.๓.๖ สินค้า OTOP ของจังหวัดหนองบัวลำภู

จังหวัดหนองบัวลำภู มีผู้ผลิต ผู้ประกอบการ ลงทะเบียนผลิตภัณฑ์ชุมชนตามระบบผลิตภัณฑ์หนึ่งตำบล หนึ่งผลิตภัณฑ์ (OTOP) ของกรมการพัฒนาชุมชน จำนวนทั้งสิ้น ๑,๖๐๓ ผลิตภัณฑ์ (ข้อมูลปี ๒๕๖๕) รายละเอียดดังนี้

ตารางที่ ๓๕ จำนวนผลิตภัณฑ์สินค้า OTOP ของจังหวัดหนองบัวลำภู

ที่	อำเภอ	ฐานข้อมูลผลิตภัณฑ์ OTOP ที่ส่งคัดสรร	ฐานข้อมูล ที่ผ่านการคัดสรร	อาหาร (ชิ้น)	ผ้า (ชิ้น)	ของใช้ (ชิ้น)	สมุนไพร (ชิ้น)	รวม
๑	เมือง	๕๗	๕๗	๑๑	๓๐	๑๓	๓	๕๗
๒	นากลาง	๓๘	๓๘	๙	๑๘	๑๑	๐	๓๘
๓	โนนสัง	๖๑	๖๑	๒๐	๓๑	๑๐	๐	๖๑
๔	ศรีบุญเรือง	๓๙	๓๙	๕	๑๙	๑๑	๔	๓๙
๕	สุวรรณคูหา	๒๖	๒๖	๑	๑๒	๑๓	๐	๒๖
๖	นาวัง	๑๖	๑๖	๐	๑๐	๖	๐	๑๖
รวมทั้งจังหวัด		๒๓๗	๒๓๗	๔๖	๑๒๐	๖๔	๗	๒๓๗

ทั้งนี้ จากผลิตภัณฑ์ OTOP ดังกล่าวข้างต้น มีผลิตภัณฑ์ที่ส่งเข้าร่วมคัดสรรสุดยอดหนึ่งตำบล หนึ่งผลิตภัณฑ์ไทย ประจำปี ๒๕๖๕ จำนวน ๒๓๗ ผลิตภัณฑ์ และมีผลการคัดสรรฯ (แยกระดับดาว) เป็นดังนี้

ตารางที่ ๓๖ สินค้า OTOP ของจังหวัดหนองบัวลำภู(ระดับ ๕ ดาว)

ประเภทผลิตภัณฑ์	ระดับดาว					รวม
	๑	๒	๓	๔	๕	
อาหาร	๗	๓	๖	๒๔	๖	๔๖
ผ้าและเครื่องแต่งกาย	๒	๓	๑๕	๖๗	๓๓	๑๒๐
ของใช้	๐	๒๑	๓๕	๘	๐	๖๔
สมุนไพร	๐	๑	๑	๓	๒	๗
เครื่องดื่ม	๐	๐	๐	๐	๐	๐
รวม	๙	๒๘	๕๗	๑๐๒	๔๑	๒๓๗

ที่มา: สำนักงานพัฒนาชุมชนจังหวัดหนองบัวลำภู ข้อมูล ณ เมษายน ๒๕๖๖

จังหวัดหนองบัวลำภูมีชุมชนท่องเที่ยวจำนวน ๓๘ แห่ง แบ่งเป็นชุมชนท่องเที่ยว OTOP นวัตวิถีจำนวน ๓๐ ชุมชน ชุมชนท่องเที่ยวหมู่บ้าน OTOP เพื่อการท่องเที่ยว จำนวน ๕ แห่ง และชุมชนท่องเที่ยวหมู่บ้านท่องเที่ยวโดยชุมชน (SE) จำนวน ๓ ชุมชน โดยจากการประเมินผลเพื่อจัดประเภทชุมชนท่องเที่ยว ๔ ระดับ มีผลการประเมิน ดังนี้

หมู่บ้านระดับ A (Attractive) ชุมชนท่องเที่ยวดาวเด่น	จำนวน	-	หมู่บ้าน
หมู่บ้านระดับ B (Brighten Star) ชุมชนท่องเที่ยวดาวรุ่ง	จำนวน	๑๐	หมู่บ้าน
หมู่บ้านระดับ C (Case Study) ชุมชนโดดเด่นเฉพาะด้าน	จำนวน	๒๘	หมู่บ้าน
หมู่บ้านระดับ D (Delivery Product) ชุมชนสินค้า	จำนวน	-	หมู่บ้าน

๒.๔ สถาบันเกษตรกรและองค์กรเกษตรกร

๒.๔.๑ ประเภทสหกรณ์และจำนวนสมาชิก

จำนวนสหกรณ์ในจังหวัด ๖๐ แห่ง (สถานะดำเนินการ ๔๗ แห่ง, หยุด - แห่ง, เลิก/ชำระบัญชี ๑๓ แห่ง) สมาชิกสหกรณ์ทั้งหมด ๘๐,๕๖๗ ราย แบ่งเป็นสหกรณ์ภาคการเกษตร จำนวน ๔๗ แห่ง จำนวนสมาชิก ๖๘,๓๓๙ ราย และสหกรณ์นอกภาคการเกษตร จำนวน ๑๓ แห่ง จำนวนสมาชิก ๑๒,๒๒๘ ราย

ตารางที่ ๓๗ ประเภทสหกรณ์และจำนวนสมาชิก

ประเภทสหกรณ์	จำนวนสหกรณ์ (แห่ง)	จำนวนสมาชิกสหกรณ์ (ราย)
สหกรณ์ภาคการเกษตร	๔๗	๖๘,๓๓๙
สหกรณ์นอกภาคการเกษตร	๑๓	๑๒,๒๒๘
รวม	๖๐	๘๐,๕๖๗

ที่มา : สำนักงานสหกรณ์จังหวัดหนองบัวลำภูข้อมูล ณ ๓๐ กันยายน ๒๕๖๖

ตารางที่ ๓๘ จำนวนและสถานะของสหกรณ์

หน่วย : แห่ง

ประเภทสหกรณ์	สถานะสหกรณ์			รวม
	ดำเนินงาน	ยังไม่เริ่มดำเนินงาน	หยุด/เลิก/ชำระบัญชี	
สหกรณ์ภาคการเกษตร				
๑. สหกรณ์การเกษตร	๓๔	-	๑๒	๔๖
๒. สหกรณ์ประมง	๑	-	-	๑
๓. สหกรณ์นิคม	-	-	-	-
สหกรณ์นอกภาคการเกษตร				
๔. สหกรณ์ออมทรัพย์	๕	-	-	๕
๕. สหกรณ์ร้านค้า	-	-	-	-
๖. สหกรณ์บริการ	๒	-	๑	๓
๗. สหกรณ์เครดิตยูเนียน	๕	-	-	๕
รวม	๔๗	-	๑๓	๖๐

ที่มา : สำนักงานสหกรณ์จังหวัดหนองบัวลำภู ข้อมูล ณ ๓๐ กันยายน ๒๕๖๖

ตารางที่ ๓๙ ปริมาณธุรกิจของสหกรณ์ในปีงบประมาณ พ.ศ. ๒๕๖๖

ประเภทสหกรณ์	ปริมาณธุรกิจของสหกรณ์ (แห่ง)	ปริมาณธุรกิจแยกตามประเภทการให้บริการ (ล้านบาท)					รวมทั้งสิ้น
		รับฝากเงิน	ให้เงินกู้	จัดหาสินค้ามาจำหน่าย	รวบรวมผลผลิตและแปรรูป	บริการและอื่น ๆ	
๑. สหกรณ์การเกษตร	๓๔	๑,๓๓๗.๕๒๐	๓๐๒.๕๕๘	๒๔๑.๖๘๓	๑๘๗.๒๕๓	๑.๕๘๖	๘๗๐.๖๐๐
๒. สหกรณ์ประมง	๑	๐.๐๐	๐.๒๓๐	๐.๐๐	๐.๐๐	๐.๐๐	๐.๒๓๐
๓. สหกรณ์ออมทรัพย์	๕	๑,๒๓๘.๐๓๐	๒,๔๖๖.๕๗๐	๐.๐๐	๐.๐๐	๐.๐๐	๓,๗๐๔.๖๐๐
๔. สหกรณ์นิคม	๐	๐.๐๐	๐.๐๐	๐.๐๐	๐.๐๐	๐.๐๐	๐.๐๐
๕. สหกรณ์ร้านค้า	๐	๐.๐๐	๐.๐๐	๐.๐๐	๐.๐๐	๐.๐๐	๐.๐๐
๖. สหกรณ์บริการ	๒	๐.๐๐	๐.๕๓๙	๐.๐๐	๐.๐๐	๐.๐๒๐	๐.๕๕๙
๗. สหกรณ์เครดิตยูเนียน	๕	๕.๘๔๖	๓.๒๐๗	๐.๐๐	๐.๐๐	๐.๐๐	๙.๐๕๓
รวมทั้งสิ้น	๔๗	๑,๓๘๑.๓๙๖	๒,๗๗๓.๑๐๔	๒๔๑.๖๘๓	๑๘๗.๒๕๓	๑.๖๐๖	๔,๕๘๕.๐๔๒

ที่มา : สำนักงานสหกรณ์จังหวัดหนองบัวลำภู ข้อมูล ณ ๓๐ กันยายน ๒๕๖๖

๒.๔.๒ ประเภทกลุ่มเกษตรกรและจำนวนสมาชิก จำนวนกลุ่มเกษตรกรในจังหวัด ๕๑ แห่ง (สถานะดำเนินการ ๔๗ แห่ง,หยุด - แห่ง, เลิก/ชำระบัญชี ๔ แห่ง) สมาชิกกลุ่มเกษตรกรทั้งหมด ๓,๒๕๒ ราย แบ่งเป็นกลุ่มเกษตรกรทำนา จำนวน ๑๑ แห่ง จำนวนสมาชิก ๘๖๐ ราย กลุ่มเกษตรกรทำสวนจำนวน ๑๔ แห่ง จำนวนสมาชิก ๑,๒๑๘ ราย และกลุ่มเกษตรกรเลี้ยงสัตว์ จำนวน ๒๖ แห่ง จำนวนสมาชิก ๑,๑๗๔ ราย

ตารางที่ ๔๐ กลุ่มเกษตรกรและจำนวนสมาชิก

ประเภทกลุ่มเกษตรกร	จำนวนกลุ่มเกษตรกร (แห่ง)	จำนวนสมาชิกกลุ่มเกษตรกร (ราย)
๑. กลุ่มเกษตรกรทำนา	๑๑	๘๖๐
๒. กลุ่มเกษตรกรทำสวน	๑๔	๑,๒๑๘
๓. กลุ่มเกษตรกรเลี้ยงสัตว์	๒๖	๑,๑๗๔
รวม	๕๑	๓,๒๕๒

ที่มา : สำนักงานสหกรณ์จังหวัดหนองบัวลำภู ข้อมูล ณ ๓๐ กันยายน ๒๕๖๕

ตารางที่ ๔๑ จำนวนและสถานะของกลุ่มเกษตรกร

หน่วย : แห่ง

ประเภทกลุ่มเกษตรกร	สถานะกลุ่มเกษตรกร			รวม
	ดำเนินงาน	ยังไม่เริ่มดำเนินงาน	หยุด/เลิก/ชำระบัญชี	
๑. กลุ่มเกษตรกรทำนา	๑๑	-	-	๑๑
๒. กลุ่มเกษตรกรทำสวน	๑๓	-	๑	๑๔
๓. กลุ่มเกษตรกรเลี้ยงสัตว์	๒๓	-	๓	๒๖
รวม	๔๗	-	๔	๕๑

ที่มา : สำนักงานสหกรณ์จังหวัดหนองบัวลำภู ข้อมูล ณ ๓๐ กันยายน ๒๕๖๖

ตารางที่ ๔๒ ปริมาณธุรกิจของกลุ่มเกษตรกรในปีงบประมาณ พ.ศ. ๒๕๖๖

ประเภทสหกรณ์	ปริมาณธุรกิจของสหกรณ์ (แห่ง)	ปริมาณธุรกิจ แยกตามประเภทการให้บริการ (ล้านบาท)					รวมทั้งสิ้น
		รับฝากเงิน	ให้เงินกู้	จัดหาสินค้ามาจำหน่าย	รวบรวมผลผลิตและแปรรูป	บริการและอื่นๆ	
๑. กลุ่มเกษตรกรทำนา	๑๑	๐.๐๐	๓.๕๑๐	๑.๐๒๒	๐.๐๐	๐.๐๐	๔.๕๓๒
๒. กลุ่มเกษตรกรทำสวน	๑๓	๐.๐๐	๑.๓๕๗	๓.๒๘๙	๘๒.๒๙๘	๔.๓๘๓	๙๑.๓๒๘
๓. กลุ่มเกษตรกรเลี้ยงสัตว์	๒๓	๐.๐๔๕	๑๗.๗๖๙	๐.๒๑๙	๐.๐๐	๐.๐๐๒	๑๘.๐๓๕
รวมทั้งสิ้น	๔๗	๐.๐๔๕	๒๒.๖๓๖	๔.๕๓๐	๘๒.๒๙๘	๔.๓๘๕	๑๑๓.๘๙๕

ที่มา : สำนักงานสหกรณ์จังหวัดหนองบัวลำภู ข้อมูล ณ ๓๐ กันยายน ๒๕๖๖

๒.๕ กลุ่มวิสาหกิจชุมชน

ตารางที่ ๔๓ การประเมินศักยภาพภาพกลุ่มวิสาหกิจชุมชน

อำเภอ	วิสาหกิจชุมชน (แห่ง)						รวม
	ดี	ร้อยละ	ปานกลาง	ร้อยละ	ต้องปรับปรุง	ร้อยละ	
เมืองหนองบัวลำภู	๑๐๐	๒๔.๖๓	๒๐๗	๒๖.๓๔	๒๓	๑๔.๓๘	๓๒๓
นาวัง	๒๙	๗.๑๔	๓๒	๔.๐๗	๓๖	๒๒.๕๐	๙๗
นากลาง	๘๓	๒๐.๔๔	๑๘๑	๒๓.๐๓	๒	๑.๒๕	๒๖๔
โนนสัง	๙๐	๒๒.๑๗	๑๙๖	๒๔.๙๔	๙	๕.๖๓	๓๐๖
ศรีบุญเรือง	๕๗	๑๔.๐๔	๕๔	๖.๘๗	๘๕	๕๓.๑๓	๑๙๕
สุวรรณคูหา	๔๗	๑๑.๕๘	๑๑๖	๑๔.๗๖	๕	๓.๑๓	๑๖๘
รวม	๔๐๖	๓๐.๑๙	๗๘๖	๕๘.๔๔	๑๖๐	๑๑.๙๐	๑,๓๕๕

ที่มา : สำนักงานเกษตรจังหวัดหนองบัวลำภู ข้อมูล ณ วันที่ ๒๘ กันยายน พ.ศ. ๒๕๖๖

ตารางที่ ๔๔ กลุ่มวิสาหกิจชุมชนที่ได้รับการประเมินศักยภาพกลุ่มดีดำเนินกิจกรรม

ที่	ประเภทของวิสาหกิจชุมชน	อำเภอ ตัดยอดข้อมูล วันที่ ๑๘ กันยายน พ.ศ.๒๕๖๖ เวลา ๑๕.๓๐ น.						
		นากลาง	นาวัง	โนนสัง	เมือง	ศรีบุญเรือง	สุวรรณคูหา	รวม
๑	การผลิตพืช	๑๗๔	๕๙	๒๐๐	๑๙๔	๑๒๕	๑๑๕	๘๖๗
๒	การผลิตปศุสัตว์	๕๗	๒๔	๑๔๖	๙๓	๓๙	๘๔	๔๔๓
๓	การผลิตประมง	๕	๕	๔๔	๒๑	๒๕	๔๐	๑๔๐
๔	การแปรรูปและผลิตภัณฑ์	๙	๑๒	๓๙	๒๐	๒๙	๓๑	๑๔๐
๕	ผลิตภัณฑ์ผ้าทอและเสื้อผ้า	๓๐	๕	๕๕	๔๐	๒๑	๑๔	๑๖๕
๖	เครื่องจักสาน	๑	๑	๖	๕	๓๕	๓	๕๑
๗	ดอกไม้ประดิษฐ์	๒	๐	๑	๑	๓	๒	๙
๘	เครื่องจักรกล	๐	๑	๐	๐	๐	๐	๑

ที่	ประเภทของวิสาหกิจชุมชน	อำเภอ ตัดยอดข้อมูล วันที่ ๑๘ กันยายน พ.ศ.๒๕๖๖ เวลา ๑๕.๓๐ น.							รวม
		นากลาง	นาวัง	โนนสัง	เมือง	ศรีบุญเรือง	สุวรรณคูหา		
๙	ของชำร่วย/ของที่ระลึก	๐	๑	๒	๑	๐	๑	๕	
๑๐	ผลิตภัณฑ์สมุนไพร	๓	๑	๗	๕	๑๔	๔	๓๔	
๑๑	เครื่องดื่ม	๑	๐	๑	๔	๑	๑	๘	
๑๒	เครื่องประดับ/อัญมณี	๑	๐	๐	๑	๐	๐	๒	
๑๓	เครื่องไม้/เฟอร์นิเจอร์	๕	๓	๒	๒	๑	๓	๑๖	
๑๔	เครื่องหนัง	๐	๐	๐	๐	๐	๐	๐	
๑๕	การผลิตปัจจัยการผลิต	๑๑	๑๐	๔๒	๒๐	๑๒	๑๕	๑๑๐	
๑๖	เครื่องปั้น	๐	๐	๐	๑	๐	๐	๑	
๑๗	สิ่งประดิษฐ์จากโลหะ	๐	๐	๐	๐	๐	๐	๐	
๑๘	การผลิตสินค้าอื่นๆ	๑๑	๗	๑๘	๑๒	๑๕	๑๒	๗๕	
๑๙	ร้านค้าชุมชน	๔	๔	๔	๕	๑	๑	๑๙	
๒๐	ออมทรัพย์ชุมชน	๔	๑	๑๒	๒	๒	๖	๒๗	
๒๑	ท่องเที่ยว	๑	๒	๒	๒	๒	๐	๙	
๒๒	สุขภาพ	๐	๐	๐	๐	๐	๑	๑	
๒๓	ซ่อมเครื่องจักรกล	๐	๐	๐	๐	๐	๐	๐	
๒๔	บริการอื่นๆ	๘	๘	๔๙	๗	๑๒	๑๘	๑๐๒	
รวม		๓๒๗	๑๔๔	๖๓๐	๔๓๖	๓๓๗	๓๕๑	๒๒๒๕	

ที่มา : สำนักงานเกษตรจังหวัดหนองบัวลำภู ณ วันที่ ๒๘ กันยายน พ.ศ. ๒๕๖๖

หมายเหตุ : กิจกรรมในกลุ่ม ๑ กลุ่ม อาจดำเนินการมากกว่า ๑ กิจกรรม

๒.๖ ข้อมูลจำนวนอาสาสมัครเกษตรของจังหวัด

ตารางที่ ๔๕ จำนวนอาสาสมัครเกษตรของจังหวัด

อำเภอ	ครูบุญชี	ประมง	ปศุสัตว์	หมอดิน	เกษตรหมู่บ้าน	สหกรณ์	เศรษฐกิจการเกษตร	ปฏิรูปที่ดิน	ครูยางพารา	ชป.	ชานาอาสา	สารวัตรเกษตร	ฝนหลวง	หม่อนไหม	รวมทั้งสิ้น
เมือง	๑๙	๒๐	๒๗	๑๘๘	๑๘๓	๔	๑	๖	๑๐	๐	๐	๓๐	๑๐	๓	๕๐๑
นากลาง	๔	๒๐	๘๗	๑๓๓	๑๒๗	๓	๑	๘	๗	๐	๐	๔๘	๑๐	๖	๔๕๔
โนนสัง	๘	๒๐	๖๘	๑๑๙	๑๐๗	๕	๑	๐	๔	๐	๐	๑๓	๓	๔	๓๕๒
ศรีบุญเรือง	๑๘	๑๙	๒๓	๑๖๑	๑๕๘	๔	๒	๑๒	๑๒	๐	๑	๑๖	๓	๘	๔๓๗
สุวรรณคูหา	๖	๑๘	๑๒๖	๑๐๐	๙๑	๔	๑	๓๙	๑๖	๐	๐	๔๗	๓	๐	๔๕๑
นาวัง	๖	๑๙	๓๕	๕๒	๕๑	๑	๑	๖	๔	๑	๐	๓๓	๒	๔	๒๑๕
รวม	๖๑	๑๑๖	๓๖๖	๗๕๓	๗๑๗	๒๑	๗	๗๑	๕๓	๑	๑	๑๘๗	๓๑	๒๕	๒,๔๑๐

ที่มา : สำนักงานเกษตรจังหวัดหนองบัวลำภู ข้อมูล ณ วันที่ ๒๘ กันยายน ๒๕๖๖

๒.๗ จำนวนประชาชนชาวบ้านของจังหวัดภายใต้โครงการเกษตรตามแนวทฤษฎีใหม่ โดยยึด

ปรัชญาเศรษฐกิจพอเพียง

ตารางที่ ๔๖ จำนวนประชาชนชาวบ้านแยกรายอำเภอ

ชื่อ - สกุล	ที่อยู่	เบอร์โทร
๑. นายวิรัช พวงสวัสดิ์	๗ ม.๖ บ.ห้วยเค็ด ต.โนนทัน อ.เมือง	๐๘๙-๙๒๐-๗๘๑๕
๒. นายวุฒิชัย แสงพิทักษ์	๕๕ ม.๑๐ บ.หนองหินตั้ง ต.นาเหล่า อ.นาวัง	๐๘๓-๓๕๖ ๔๙๙๗
๓. นายบัวพันธ์ บุญอาจ	๖๖/๒ ม.๔ ต.ด่านช้าง อ.นากลาง	๐๘๑-๕๗๔ ๕๗๑๖
๔. นายสุเมธ วิชัยวงศ์	๖๗/๑ ม.๑๓ ต.ฝั่งแดง อ.นากลาง	๐๘๐-๑๘๐ ๓๐๘๗

ที่มา : สำนักงานเกษตรและสหกรณ์จังหวัดหนองบัวลำภู ข้อมูล ณ พฤษภาคม ๒๕๖๖

๒.๘ ข้อมูลกลุ่มเกษตรกรแปลงใหญ่

๒.๘.๑ ข้อมูลเกษตรกรที่เข้าร่วมโครงการระบบส่งเสริมการเกษตรแบบแปลงใหญ่จังหวัดหนองบัวลำภูมีแปลงใหญ่ทั้งสิ้น ๖๑ แปลง เกษตรกร ๓,๕๗๐ ราย พื้นที่ ๓๒,๕๖๑ ไร่ ชนิดสินค้าประกอบด้วย ข้าว อ้อย มันสำปะหลัง ยางพารา ไม้ผล พืชผัก ไม้ เห็ด ปศุสัตว์ (โคนม,โคเนื้อ,แพะ) และประมง

ตารางที่ ๔๗ จำนวนกลุ่มเกษตรกรที่เข้าร่วมโครงการระบบส่งเสริมการเกษตรแบบแปลงใหญ่

ปี	จำนวน (แปลง)	เกษตรกร (ราย)	พื้นที่ (ไร่)	ผ่านการรับรองมาตรฐาน (ราย)			
				GAP	Organic	รวม	ร้อยละ
๒๕๕๙	๔	๖๔๖	๖,๗๔๘	๒๒๗	๑๗	๒๔๔	๗๕
๒๕๖๐	๕	๕๖๒	๔,๒๖๖	๑๔๙	-	๑๔๙	๙๐
๒๕๖๑	๑๕	๗๓๕	๘,๕๕๐	๑๐๕	-	๑๐๕	๒๙
๒๕๖๒	๑๒	๖๑๒	๖,๒๕๓	๑๐๑	-	๑๐๑	๒๙
๒๕๖๓	๔	๑๘๓	๗๖๗	๑๕๘	๒	๑๖๐	๘๗
๒๕๖๔	๔	๒๐๕	๑,๕๗๖	๑๑๕	๑๐	๑๒๕	๖๑
๒๕๖๕	๑๐	๓๕๓	๑,๙๘๓	๖๘	-	๖๘	๑๙
๒๕๖๖	๗	๒๗๔	๒,๔๑๘	-	-	-	-
รวม	๖๑	๓,๕๗๐	๓๒,๕๖๑	๙๒๓	๒๙	๙๕๒	๔๙

ที่มา: สำนักงานเกษตรจังหวัดหนองบัวลำภู ณ กันยายน ๒๕๖๖

สินค้าข้าว ปี ๒๕๕๙ = ๔ แปลง ผ่าน ๓ แปลง, ปี ๒๕๖๐ = ๓ แปลง ผ่าน ๓ แปลง, ปี ๒๕๖๑ = ๔ แปลง ผ่าน ๑ แปลง, ปี ๒๕๖๒ = ๗ แปลง ผ่าน ๑ แปลง, ปี ๒๕๖๓ = ๑ แปลง, ปี ๒๕๖๔ = ๒ แปลง

ตารางที่ ๔๘ จำนวนแปลงใหญ่แยกตามชนิดสินค้า (ผลการดำเนินงานปี ๒๕๕๙ - ๒๕๖๖)

ชนิดสินค้า	จำนวน (แปลง)	พื้นที่(ไร่)	เกษตรกร (ราย)	ผ่านการรับรองมาตรฐาน (ราย)			
				GAP	Organic	รวม	ร้อยละ
ข้าว *	๒๑	๑๘,๔๕๒	๑,๘๘๑	๔๙๗	๑๗	๕๑๔	๓๘
มันสำปะหลัง**	๓	๑,๒๒๙	๑๔๘	๘	-	-	-
อ้อย **	๖	๒,๒๔๖	๒๖๑	๑	-	๑	-
ยางพารา	๑๓	๗,๗๖๕	๕๕๐	๑๐๑	-	๑๐๑	-
โคเนื้อ	๕	๙๓๑	๑๗๘	๖	-	๖	๓.๔
โคนม	๑	๙๘๕	๓๒	๓๒	-	๓๒	๑๐๐
ไม้ผล (มะม่วง)	๑	๒๕๔	๕๒	๔๗	-	๔๗	๙๐
ไม้	๑	๖๙	๓๐	๘	-	๘	๒๗
พืชผัก	๕	๒๗๖	๒๑๓	๙๙	๑๒	๑๑๑	๕๒
ปลาน้ำจืด	๓	๑๕๖	๑๓๖	๑๐๐	-	๑๐๐	๗๔
เห็ด	๑	๙๓	๕๖	๒๔	-	๒๔	๔๓
แพะ	๑	๑๐๕	๓๓	-	-	-	-
รวม	๖๑	๓๒,๕๖๑	๓,๕๗๐	๙๒๓	๒๙	๙๕๒	๔๗.๕

ที่มา: สำนักงานเกษตรจังหวัดหนองบัวลำภู ข้อมูล ณ กันยายน ๒๕๖๖

* GAP ของแปลงใหญ่ข้าว ขึ้นอยู่กับความพร้อมของเกษตรกร ร้อยละของการรับรองมาตรฐานจึงประเมินจากจำนวนเกษตรกรที่สมัครเข้ารับการตรวจเทียบกับเกษตรกรที่ได้รับมาตรฐาน (รับรอง GAP ในรูปแบบกลุ่ม และดำเนินการแล้ว ๑๐ แปลง)

** สินค้าเกษตรที่เป็นสินค้าอุตสาหกรรม ไม่ได้สมัครตรวจรับรองคุณภาพและมาตรฐานการผลิต

ตารางที่ ๔๙ ศูนย์เรียนรู้การเพิ่มประสิทธิภาพการผลิตสินค้าเกษตร (ศพก.) จังหวัดหนองบัวลำภู

อำเภอ	เกษตรกรต้นแบบ	พืชหลัก	กิจกรรมเด่น	สถานที่ตั้งศูนย์	ศูนย์ เครือข่าย
เมือง	นายทองคำ พรหมชินวงษ์	ข้าว	ลดต้นทุนการผลิตข้าว	บ้านยางหลวงพัฒนา หมู่ที่ ๑๐ ต.กุดจิก	๒๐ ศูนย์
นากลาง	นายสมศร นามสีฐาน	เกษตรผสมผสาน	เกษตรผสมผสาน	บ้านกุดกระสือ หมู่ที่ ๒ ต.เก่ากลอย	๒๑ ศูนย์
ศรีบุญเรือง	นายปริญญา สาคำ	ข้าว	ลดต้นทุนการผลิตข้าว	บ้านนาแพง หมู่ที่ ๔ ต.ศรีบุญเรือง	๒๑ ศูนย์
โนนสัง	นายสมัย สร้อยแก้ว	ข้าว	ลดต้นทุนการผลิตข้าว	บ้านโสกจาน หมู่ที่ ๗ ต.โนนสัง	๑๕ ศูนย์
นาวัง	นายสมจิตร พลบูรณ์	พืชผัก	การผลิตผักปลอดภัย	บ้านวังสำราญ หมู่ที่ ๒ ตำบลวังทอง	๑๓ ศูนย์
สุวรรณคูหา	นายเจริญ จันทะกุล	ข้าว	ลดต้นทุนการผลิตข้าว	บ้านดงมะไฟ หมู่ที่ ๓ ต.ดงมะไฟ	๑๗ ศูนย์

ที่มา: สำนักงานเกษตรจังหวัดหนองบัวลำภู ข้อมูล ณ กันยายน ๒๕๖๖

๒.๙ ข้อมูลด้านการเกษตรอื่นๆ ที่เกี่ยวข้อง เช่น ข้อมูล Young Smart Farmer, Smart Farmer, แหล่งแปรรูป, แหล่งกระจายสินค้า ฯลฯ

๒.๙.๑ Smart Famer

ตารางที่ ๕๐ Smart Famer จังหวัดหนองบัวลำภู

ที่	หน่วยงาน	Smart Famer จังหวัดหนองบัวลำภู		รวม	หมายเหตุ
		Smart Farmer (ราย) *	Smart Farmer ต้นแบบ(ราย)		
๑	สำนักงานเกษตรจังหวัดหนองบัวลำภู	๑๒๐	๖	๑๒๖	
๒	สำนักงานปศุสัตว์จังหวัดหนองบัวลำภู	๖๔	๒๕	๘๙	
๓	สำนักงานประมงจังหวัดหนองบัวลำภู	๒๕๐	-	๒๕๐	
๔	ศูนย์วิจัยข้าวอุดรธานี	๑๑๙	๓๔	๑๕๓	
๕	หน่วยส่งเสริมหม่อนไหมหนองบัวลำภู	๒๕		๒๕	
	รวม	๑,๘๓๓	๑๒๖	๑,๙๕๙	

ที่มา: สำนักงานเกษตรจังหวัดหนองบัวลำภู, สำนักงานประมงจังหวัดหนองบัวลำภู, หน่วยส่งเสริมหม่อนไหมหนองบัวลำภู ข้อมูล ณ กันยายน ๒๕๖๖

หมายเหตุ: * Smart Famer ปี ๒๕๖๕ - ๒๕๖๖ ข้อมูลจากระบบ <https://ffgdev.doae.go.th/> เป็นข้อมูลจากการบันทึกเพื่อเป็นตัวชี้วัดโครงการตามงบประมาณกรมส่งเสริมการเกษตร

ตารางที่ ๕๑ Smart Famer จังหวัดหนองบัวลำภู

ที่	อำเภอ/ตำบล	ครัวเรือนเกษตรกร(คร.)	เป้าหมายพัฒนาให้เป็น Smart Farmer ปี ๒๕๕๗ มีนาคม ๒๕๖๖ (ราย)	Smart Farmer ทั้งหมด (ราย)	Smart Farmer ต้นแบบ (ราย)
๑	เมืองหนองบัวลำภู	๑๙,๒๗๒	๑,๑๘๔	๑,๙๘๕	๑๖
๒	นากลาง	๑๓,๘๓๗	๘๕๐	๑,๐๔๐	๑๑๐
๓	ศรีบุญเรือง	๑๐,๗๗๔	๑,๐๙๓	๙๓๓	๘
๔	โนนสัง	๑๖,๘๓๑	๖๘๒	๖๑๖	๘
๕	นาวัง	๙,๙๔๕	๓๓๐	๒๖๓	๒๗
๖	สุวรรณคูหา	๔,๖๕๔	๖๔๔	๒๕๗	๒๒
	รวม	๗๕,๓๑๓	๔,๗๖๓	๕,๐๙๔	๑๙๑

ที่มา: สำนักงานเกษตรจังหวัดหนองบัวลำภู ข้อมูล ณ กันยายน ๒๕๖๖

๒.๙.๒ Young Smart Famer

Young Smart Famer จังหวัดหนองบัวลำภูมีจำนวนทั้งสิ้น ๑๘๔ ราย เป็น Young Smart Famer ต้นแบบ จำนวน ๒๒ ราย

ตารางที่ ๕๒ Young Smart Famer ต้นแบบจังหวัดหนองบัวลำภู

อำเภอ	ชื่อ-สกุล	ที่อยู่	โทร	กิจกรรมเด่น
เมือง	นายวิรัช พวงสวัสดิ์	๗ ม.๖ บ้านห้วยเตือ ต.โนนทัน	๐๘๑-๙๘๔๕๑๗๙	นำมูลเบอร์/มันเบอร์ผสมสดและต้นพันธุ์ หน่อไผ่รวกหวานและต้นพันธุ์ ชาผักหวานป่า และต้นพันธุ์
	นายบัณฑิต สมใจ	๔ หมู่ ๑ ต.หนองหว้า	๐๘๙-๑๖๓๐๐๗๑	ผลิตข้าวเหนียวดำ/ข้าวกล้อง/ข้าวกล้องหอมมะลิ ๑๐๕/ แปรรูปข้าวน้ำข้าวกล้องเพื่อสุขภาพ
	นางสาวอุตินันท์ บุรมย์	๑๒๓ ม.๑ ต.หนองหว้า	๐๘๑-๙๒๒๐๙๔๐	ปลูกผักปลอดภัยแบบยกแคร่
	นายภัทรินทร์ เจริญศรี	๑๑๐ ม.๑๒ บ้านพร้าว อ.เมือง	๐๖๕-๐๕๔๕๖๒๓	เกษตรผสมผสาน/การท่องเที่ยวเชิงเกษตร
นากลาง	นายปริชา วงศ์พิมณ	๒๗ ม.๔ ต.ด่านช้าง	๐๘๖-๐๙๐๓๘๑๘	การปลูกดาวเรือง /การปลูกเห็ดฟางกองเดี่ยว
	นายชัยวัฒน์ เชาวพงษ์	๑๕๒ ม.๓ ต.ด่านช้าง	๐๘๘-๗๕๒๐๑๒๑	ผลิตไม้ผลมะม่วง พุทรา ฝรั่ง
	นายอภิรักษ์ ระเบียบนาวันรักษ์	๑๑๙ หมู่ ๑๑ ต.อุทัยสวรรค์	๐๘๙-๑๖๓๐๐๗๑	เกษตรผสมผสาน
นาวัง	นายบรรพต อวนศรี	๑๑๖ ม.๑๓ ต.วังปลาป้อม	๐๙๕-๙๐๑๒๘๔๔	ทำเกษตรผสมผสาน
	นายสุทธิพงษ์ กอนดอน	๒๙ ม.๑ ต.เทพศิรี	๐๘๖-๔๓๖๔๕๗๑	เกษตรผสมผสาน
	น.ส.พุด สะตะ	๖๘ ม.๑ ต.วังทอง	๐๘๑-๙๕๕๖๕๓๒	เกษตรผสมผสาน/ผลิตผักเพื่อการค้า
	นางจีระนันท์ เต้จัน	๓๓ หมู่ ๒ ต.วังทอง	๐๘๓-๓๕๒๔๗๖๔	ผลิตผักเพื่อการค้า
	น.ส.เทพธิดา เชื้ออุ่น	๓๘ ม.๑ ต.เทพศิรี	๐๙๑-๐๕๒๗๐๔๓	ท่องเที่ยวเชิงเกษตร/กล้วยตากพลังงานแสงอาทิตย์
ศรีบุญเรือง	นางกัญญา ลาวัณโร	ที่๑๒๓ ม.๑๑ ต.หนองแก	๐๘๒-๘๕๖๕๑๕๕	กล้วยตากพลังงานแสงอาทิตย์
	นางนุชชาติ ดอนจันดา	๑๑๙ ม.๑๑ ต.หนองแก	๐๙๐-๒๗๖๑๘๑๕	พืชผักปลอดภัย / ฝรั่งกิมจู
	นายพิชิต พิลาศรี	๑๓ หมู่ ๗ ต.เมืองใหม่	๐๘๖-๑๓๑๕๖๐	โรงงานแปรรูปผลผลิตทางการเกษตร
	นางรศกัญญา เสียงบางยาง	๑๕๘ หมู่ ๗ ต.เมืองใหม่	๐๘๙-๖๑๘๘๗๘๗	ปลูกเห็ด/ผลิตผักปลอดสารพิษ
สุวรรณคูหา	นายทินวัฒน์ ยอดประทุม	๒๙๖ หมู่ ๑๕ ต.บ้านโคก		เกษตรผสมผสาน
	นายภูษณะ รถมแห่	๔๒ ม.๓ ต.นาดี	๐๘๗-๙๔๘๐๕๒๒	การเลี้ยงปลาระบบไปโอพริก
	นายชัยวิทย์ ทาสีดำ	๑๖๕ ม.๑๐ ต.นาदान	๐๙๑-๐๖๐๘๗๐๖	การผลิตอ้อยคั้นน้ำครบวงจร
โนนสัง	นายวินัย ชนะบุญ	๓๗ ม.๒ ต.โคกม่วง	๐๘๑-๘๓๕๑๘๙๙	ผลิตและแปรรูปข้าวโพดหวานเป็นน้ำข้าวโพด
	นางบัวหวัน เมฆใหม่	๑๗ หมู่ ๑๐ ต.หนองเรือ	๐๙๓-๖๖๗๐๐๙๒	เกษตรผสมผสาน/ผลิตปลาชีวแห้งตลอดปี

ที่มา : สำนักงานเกษตรจังหวัดหนองบัวลำภู ข้อมูล ณ วันที่ ๒๘ กันยายน ๒๕๖๖

๒.๙.๓ แหล่งรับซื้อผลิตผลทางการเกษตร

ตารางที่ ๕๓ ตลาดเกษตรกรภายในจังหวัดหนองบัวลำภู

ลำดับ	อำเภอ	สถานที่จำหน่าย	วัน เวลา จำหน่าย	จำนวนเกษตรกรผู้จำหน่าย
๑	จังหวัดหนองบัวลำภู	- หน้าสำนักงานเกษตรอำเภอเมืองหนองบัวลำภู - บริเวณหอประชุมอนาลโย ศูนย์ราชการฯ	- ทุกวันจันทร์-พฤหัสบดี ๐๗.๐๐ - ๑๕.๐๐ น. - ทุกวันศุกร์ ๐๗.๐๐ - ๑๕.๐๐ น.	๑๖ ราย
๒	ศรีบุญเรือง	ตลาดสีเขียว ข้างสำนักงานเกษตรอำเภอศรีบุญเรือง	จันทร์-ศุกร์ ๐๖.๐๐ - ๑๔.๐๐ น.	๑๐ ราย
๓	โนนสัง	บ้านท่าศิลา หมู่ ๖ ตำบลบ้านค้อ	ทุกวัน ๐๖.๐๐ - ๑๘.๐๐ น.	๑๐ ราย
๔	นาวัง	หน้าที่ว่าการอำเภอนาวัง	ทุกวัน ๐๗.๐๐ - ๑๕.๐๐ น.	๕ ราย
๕	เมืองหนองบัวลำภู	ตลาดบ้านทุ่งโปร่ง ต.กุดจิก	ทุกวันอังคาร ๑๕.๐๐ - ๑๘.๐๐ น.	๖ ราย
๖	สุวรรณคูหา	ตลาดสุวรรณคูหา/หน้าที่ว่าการอำเภอสุวรรณคูหา	ทุกวัน ๐๗.๐๐ - ๑๕.๐๐ น.	๑๒ ราย
รวม				๕๙ ราย

ที่มา: สำนักงานเกษตรจังหวัดหนองบัวลำภู ข้อมูล ณ วันที่ ๒๘ กันยายน ๒๕๖๖

-ตลาดประชารัฐรวมผลผลิตและผลิตภัณฑ์หนองบัวลำภูทุกวันศุกร์ เวลา ๐๗.๐๐ - ๑๖.๓๐ น. ณบริเวณหอประชุมอนาลโย ศูนย์ราชการฯ

- ตลาดสีเขียว ทุกวันจันทร์ถึงวันศุกร์ เวลา ๐๖.๐๐ - ๑๔.๐๐ น. ณ ข้างโรงพยาบาลศรีบุญเรือง

(๑) ลานรับซื้อปาล์มน้ำมัน

ตารางที่ ๕๔ ลานรับซื้อปาล์มน้ำมัน

ชื่อ	ชื่อ	ที่อยู่	หมู่	ถนน	ตำบล	อำเภอ	โทรศัพท์
๑	นางสาววันวิสา รอดสงค์ (ลานอุดมทรัพย์)	๙๐	๑	-	กุดจิก	เมือง	๐๘๕-๐๐๐๘๘๙๓
๒	นางดวงแข พรหมษา (ร้านพรพีซผล)	๓๖๖	๑๑	บ้านโนนปอแดง	บ้านโคก	สุวรรณคูหา	๐๘๖-๒๑๙๗๘๐๓
๓	จำสุรจิตร (ร้านจำสุรจิตรลานปาล์ม)	๔๒	๙๘	บ้านฝั่งแดงกลาง	ฝั่งแดง	นากลาง	๐๖๑-๕๗๑๓๒๘๔
๔	นายชุตินันท์ เหล่าบัณฑิต (ลานมันกิตติพีซผล)	๓๓	๙	บ้านโคก-กุดดินจี่	ดงสวรรค์	นากลาง	๐๘๔-๒๙๓๖๕๖๕

ที่มา : สำนักงานพาณิชย์จังหวัดหนองบัวลำภู ข้อมูล ณ ๒๖ เมษายน ๒๕๖๖

(๒) ผู้ประกอบการมันสำปะหลัง

ตารางที่ ๕๕ ผู้ประกอบการมันสำปะหลัง

ลำดับ	รายชื่อลานมัน	สถานที่ตั้ง	เบอร์โทรศัพท์
	อำเภอเมือง		
๑	สหกรณ์การเกษตรเพื่อการตลาดลูกค้า ธ.ก.ส.หนองบัวลำภู จำกัด (ลานมัน)	๘๑ ม.๓ ต.โพธิ์ชัย อ.เมือง	๐๔๒-๓๗๘๓๕๓, ๐๔๒-๓๗๘๑๕๑
๒	หจก.อุดรโพธิ์	๘๗ ม.๘ ถ.หนองบัวลำภู-อุดร ต.โนนทัน อ.เมือง	๐๔๒-๐๐๐๐๘๘, ๐๘๒-๒๑๐๔๒๐๖, ๐๘๙-๑๘๗๓๘๘๓ (คุณโชค)
๓	ร้านชัยยงค์พีซผล	๙๔ ม.๙ ต.บ้านขาม อ.เมือง	๐๘๙-๘๔๑๖๙๕๗, ๐๘๙-๙๘๐๙๙๓๗
๔	ร้านอุดมพูนทรัพย์	๙๐ ม.๑๑ ต.กุดจิก อ.เมือง	๐๘๕-๐๐๐๘๘๙๓, ๐๘๙-๙๔๒๔๕๘๕
๕	ลานพรสว่างพีซผล (คุณอารีญา ทองหล่อ)	๑๒๔ ม.๗ ต.กุดจิก อ.เมือง	๐๘๕-๔๕๕-๖๐๐๒, ๐๘๐-๐๖๗๗๔๗
๖	ลานสวนแบงค์ฟาร์ม (คุณพรวิษณุ วงษ์อุทอง)	๑๓๔ ม.๗ ต.กุดจิก อ.เมือง	๐๙๖-๒๙๑๑๑๗๙
๗	ลานมันลูกปูสอน	บ.โพธิ์ศรี ต.กุดจิก อ.เมือง	๐๖๓-๘๗๘๐๖๔๖
๘	ลานมันน้อยเกษตรยนต์	๘๓ ม.๙ บ.โนนหวาย ต.บ้านขาม อ.เมือง	๐๘๖-๒๓๐๙๖๑๘, ๐๘๖-๒๓๓๓๔๘๗
๙	ร้านบุญให้พีซผล	๑๒๐ ม.๑๑ ถ.นาคำไฮ-บ้านฝือ ต.กุดดินจี่ อ.นากลาง	๐๔๒-๓๕๗๑๑๑, ๐๘๘-๓๐๗๒๑๕๒
๑๐	ลานมันกิตติพีซผล	๓๓ ม.๙ ถ.บ้านโคก-กุดดินจี่ ต.ดงสวรรค์ อ.นากลาง (นายชุตินันท์ เหล่าบัณฑิต)	๐๙๔-๘๒๓๙๕๕๕
๑๑	ลานมันรุ่งแสง	๑๐๕ หมู่ ๙ ต.กุดดินจี่ อ.นากลาง	๐๘๖-๐๕๒๖๖๒๘, Fax.๐๔๒-๓๕๗๐๒๓
๑๒	ลานมันลิ้มชัยเจริญ (บ้านห้วยทาน)	๑๒๙ ม.๖ ต.ดงสวรรค์ อ.นากลาง	๐๘๘-๓๑๖๑๔๕๐, ๐๙๕-๖๔๕๘๖๖๖
๑๓	ลานมันนางจ้ออุดมผล สาขา ดงสวรรค์	ม.๔ บ.เกษมณี ต.ดงสวรรค์ อ.นากลาง	๐๘๔-๓๗๑๔๙๘๖
	อำเภอนาวัง		
๑๔	หจก.มินทร์เมศพีซผล	๒๗๖ ม.๑ ถ.อุดร-เลย ต.นาเหล่า อ.นาวัง	๐๔๒-๐๐๔๐๖๘, ๐๘๑-๓๙๒๑๗๑๘
๑๕	เขาวลิตรพีซผล	๑๒๕ ม.๓ ต.วังปลาป้อม อ.นาวัง	๐๘๙-๒๗๓๖๗๖๓, ๐๘๖-๒๒๒๕๘๗๑

ลำดับ	รายชื่อลานมัน	สถานที่ตั้ง	เบอร์โทรศัพท์
๑๖	ร้านขวลิตพีชผล	๙๙ ม.๕ ต.วังปลาบ่อม อ.นาวัง	๐๘๘-๓๓๘๖๗๖๘
๑๗	ธัญชนกการเกษตร	๑๗๘ ม.๕ ต.นาเหล่า อ.นาวัง	๐๔๒-๓๖๓๐๗๒, ๐๙๘-๖๑๔๔๔๘๑
๑๘	ร้านนวัตกิจการเกษตร	๘๘ ม.๑๓ ถ.เลย-หนองบัวลำภู ต.นาเหล่า อ.นาวัง	๐๖๑-๖๓๙๕๖๕๕, ๐๘๓-๓๕๕๘๑๙๑
	อำเภอสุวรรณคูหา		
๑๙	ร้าน ช.รุ่งเรืองพีชผล	๑๒๙ ม.๔ ต.บุญทัน อ.สุวรรณคูหา/ ๑๕๙ ม.๗ ต.หนองบัวใต้	๐๘๖-๒๓๓๓๓๒๖, ๐๖๓-๘๘๒๘๙๔๕, ๐๘๗-๔๒๙๑๙๕๖
๒๐	ลานมัน ต.เจริญ ๒	๒๐๙ บ.นาไร่ ม.๕ ต.ดงมะไฟ อ.สุวรรณคูหา	๐๘๗-๒๑๓๔๕๐๔
๒๑	ลานมันแสงอรุณ สาขา ๒	๑๐๕ ม.๑๔ ต.บ้านโคก อ.สุวรรณคูหา	๐๘๔-๗๘๙๙๔๐๔
๒๒	ร้านพรพีชผล	๓๖๖ ม.๑๑ บ.โนนปอแดง ต.บ้านโคก อ.สุวรรณคูหา	๐๘๖-๒๑๙๗๘๐๓
๒๓	ลานแสงอรุณพีชไร่	๑๐๕ ม.๑๔ บ.เพ็กทอง ต.บ้านโคก อ.สุวรรณคูหา	๐๘๗-๒๑๓๘๘๓๘
๒๔	ลานแคทเธอลีนปาล์ม ม.ทหาร	๑๔๒ ม.๔ ต.บุญทัน อ.สุวรรณคูหา	๐๘๓-๓๖๓๗๑๒๓
๒๕	ลานรุ่งฟ้าการเกษตร	๒๓๒ ม.๖ ต.บ้านถิ่น อ.โนนสัง	๐๘๑-๘๗๔๐๗๙๙
๒๖	ป.ศิวาเจริญผลการเกษตร	๒๕๓ ม.๕ ต.บ้านถิ่น อ.โนนสัง / ๒๓๖ ม.๗ ต.หนองเรือ อ.โนนสัง	๐๙๘-๐๙๕๘๐๗๗, ๐๘๙-๘๔๑๖๙๕๗
๒๗	ลานเจริญยิ่งพีชผล	๒๑๐ ม.๕ ต. นิคมพัฒนา อ. โนนสัง	
๒๘	ลานธนายุทธพีชผล	ม.๖ ต.บ้านถิ่น อ.โนนสัง	๐๙๓-๓๙๒๒๔๙๓, ๐๘๖-๐๙๙๔๗๘๒
๒๙	ลานธนครุ่งเรือง	๑๗๕ ม.๕ ต.กุดคู่อ.โนนสัง	๐๖๑-๐๙๔๘๘๓๙, ๐๘๘-๒๙๑๔๙๕๓
	อำเภอศรีบุญเรือง		
๓๐	นิมนวลค้าข้าว	๗๑ ม.๔ ต.หนองบัวใต้ อ.ศรีบุญเรือง	๐๘๗-๘๖๕๙๙๗๔
๓๑	ลานแสนบุญรัต	ต.ยางหล่อ อ.ศรีบุญเรือง	๐๙๑-๓๗๖๐๙๕๘, ๐๙๓-๓๔๘๑๔๑๖

ที่มา : สำนักงานพาณิชย์จังหวัดหนองบัวลำภู ข้อมูล ณ ๒๖ เมษายน ๒๕๖๖

(๓) ผู้ประกอบการข้าวโพดเลี้ยงสัตว์

ตารางที่ ๕๖ ผู้ประกอบการข้าวโพดเลี้ยงสัตว์

ลำดับ	รายชื่อ จุดรับซื้อ/รวบรวม	สถานที่ตั้ง	เบอร์โทรศัพท์
	อำเภอนาวัง		
๑	ร้านนวัตกิจการเกษตร (จุดรับซื้อ)	๘๘ ม.๑๓ ถ.เลย-หนองบัวลำภู ต.นาเหล่า อ.นาวัง	๐๖๑-๖๓๙๕๖๕๕, ๐๘๓-๓๕๕๘๑๙๑
๒	ร้านขวลิตพีชผล (ลานมัน)	๙๙ ม.๕ ต.วังปลาบ่อม อ.นาวัง	๐๘๘-๓๓๘๖๗๖๘
๓	ธัญชนกการเกษตร	๑๗๘ ม.๕ ต.นาเหล่า อ.นาวัง	๐๙๘-๖๑๔๔๔๘๑
๔	เขาวลิตพีชผล	๑๒๕ ม.๓ ต.วังปลาบ่อม อ.นาวัง	๐๘๙-๒๗๓๖๗๖๓, ๒๘๖-๒๒๒๕๘๗๑
	อำเภอสุวรรณคูหา		
๕	ร้าน ช.รุ่งเรืองพีชผล (ลานมัน)	๑๒๙ ม.๔ ต.บุญทัน อ.สุวรรณคูหา	๐๘๖-๒๓๓๓๓๒๖, ๐๖๓-๘๘๒๘๙๔๕
๖	ลานมันแสงอรุณ สาขา ๒	๑๐๕ ม.๑๔ ต.บ้านโคก อ.สุวรรณคูหา	๐๘๔-๗๘๙๙๔๐๔
๗	ร้านพรพีชผล	๓๖๖ ม.๑๑ บ.โนนปอแดง ต.บ้านโคก อ.สุวรรณคูหา	๐๘๖-๒๑๙๗๘๐๓
๘	ลานแสงอรุณพีชไร่	๑๐๕ ม.๑๔ บ.เพ็กทอง ต.บ้านโคก อ.สุวรรณคูหา	๐๘๗-๒๑๓๘๘๓๘
๙	ลานแคทเธอลีนปาล์ม ม.ทหาร	๑๔๒ ม.๔ ต.บุญทัน อ.สุวรรณคูหา	๐๘๓-๓๖๓๗๑๒๓

ที่มา : สำนักงานพาณิชย์จังหวัดหนองบัวลำภู ข้อมูล ณ ๒๖ เมษายน ๒๕๖๖

(๔) ผู้ประกอบการค้าข้าว

ตารางที่ ๕๗ รายชื่อผู้ประกอบการค้าข้าว จังหวัดหนองบัวลำภู

ลำดับ	หมายเลขหนังสืออนุญาต	ชื่อบริษัท	ประเภทหนังสืออนุญาต	ที่อยู่	โทร
๑	๑๐/๒๕๖๕	รุ่งฟ้าการเกษตร	ทำข้าว	บ้านเลขที่ ๑๓๒ หมู่ ๖ อาคาร- ซอย- ถนน- ตำบลบ้านถิ่น อำเภอโนนสัง	๐๘๑๙๗๔๐๗๙๙
๒	๑๑/๒๕๖๔	สหกรณ์การเกษตรเมืองหนองบัวลำภู จำกัด	ทำข้าว	บ้านเลขที่ ๑๙๐ หมู่ ๑๐ อาคาร- ซอย- ถนน- ตำบลลำภู อำเภอเมืองหนองบัวลำภู	๐๔๒๓๗๘๒๐๕
๓	๑๖/๒๕๖๓	เพชร	ขายส่ง	บ้านเลขที่ ๑๖๑/๒ หมู่ ๑๖ อาคาร- ซอย- ถนน- ตำบลฝั่งแดง อำเภอนากลาง	๐๘๘๐๓๑๔๙๒๓
๔	๒/๒๕๖๔	ร้านแพรวา วัสดุก่อสร้าง	ทำข้าว	บ้านเลขที่ ๑๖๕ หมู่ ๑๖ อาคาร- ซอย- ถนน- ตำบลฝั่งแดง อำเภอนากลาง	๐๖๔๓๒๐๐๐๙
๕	๒/๒๕๖๕	ขวัญชัยพาณิชย์	ขายส่ง	บ้านเลขที่ ๔๒ หมู่ ๗ อาคาร- ซอย- ถนน- ตำบลโนนเมือง อำเภอโนนสัง	๐๙๘๕๘๑๙๗๕๖
๖	๒/๒๕๖๖	ป.ศิวา (นางสาวน้ำทิพย์ สุปัญญา)	ทำข้าว	บ้านเลขที่ ๒๓๖ หมู่ ๗ อาคาร- ซอย- ถนน- ตำบลหนองเรือ อำเภอโนนสัง	๐๘๗๒๑๕๙๖๐๕
๗	๒๓/๒๕๖๔	ชงฮวดพืชผล (ทำข้าว)	ทำข้าว	บ้านเลขที่ ๑๖๑ หมู่ ๗ อาคาร- ซอย- ถนน- ตำบลนากลาง อำเภอนากลาง	๐๘๑-๙๖๔๘๕๖๗
๘	๒๔/๒๕๖๔	ชงฮวดพืชผล(ขายส่ง)	ขายส่ง	บ้านเลขที่ ๑๖๑ หมู่ ๗ อาคาร- ซอย- ถนน- ตำบลนากลาง อำเภอนากลาง	๐๘๑-๙๖๔๘๕๖๗, ๐๘๑-๙๖๔๘๕๖๗
๙	๕/๒๕๖๔	สกต. ธ.ก.ส.หนองบัวลำภู จำกัด	ทำข้าว	บ้านเลขที่ ๘๑ หมู่ ๓ อาคาร- ซอย- ถนน- อุดร-เลย ตำบลโพธิ์ชัย อำเภอเมืองหนองบัวลำภู	๐๔๒-๓๗๘๓๕๓
๑๐	๕/๒๕๖๕	เพชร	ทำข้าว	บ้านเลขที่ ๑๖๑/๒ หมู่ ๑๖ อาคาร- ซอย- ถนน- ตำบลฝั่งแดง อำเภอนากลาง	๐๘๘๐๓๑๔๙๒๓
๑๑	๕/๒๕๖๖	ห้างหุ้นส่วนจำกัด เอ็ม.อาร์. เกษตร	ขายส่ง	บ้านเลขที่ ๖๖/๑ หมู่ ๑๓ อาคาร- ซอย- ถนน- ตำบลเมืองใหม่ อำเภอศรีบุญเรือง	๐๔๒๓๕๓๓๓๔
๑๒	๗/๒๕๖๔	อนันต์	ขายส่ง	บ้านเลขที่ ๑๒ หมู่ ๙ อาคาร- ซอย- ถนน- ตำบลหนองแก อำเภอศรีบุญเรือง	๐๙๘๒๐๔๖๖๙๔
๑๓	๗/๒๕๖๕	คลังพิมายพืชผลการเกษตร	ทำข้าว	บ้านเลขที่ ๖๓ หมู่ ๘ อาคารหนองม่วย ซอย- ถนน- ตำบลปางกู่ อำเภอโนนสัง	๐๙๓๗๔๙๗๗๒๗
๑๔	๘/๒๕๖๕	วิษณุชุลดา	ขายส่ง	บ้านเลขที่ ๒๒๗ หมู่ ๑๑ อาคาร- ซอย- ถนน- ตำบลกุดจิก อำเภอเมืองหนองบัวลำภู	๐๘๑-๐๕๐๑๔๔๔
๑๕	๙/๒๕๖๕	เอ้เจริญผล	ทำข้าว	บ้านเลขที่ ๗/๑ หมู่ ๑ อาคาร- ซอย- ถนน- ตำบลโนนเมือง อำเภอนากลาง	๐๘๗๙๔๗๙๖๗๙
๑๖	๑๘/๒๕๖๒	บริษัท กล้าทิพย์ จำกัด	โรงสี ขนาดใหญ่	บ้านเลขที่ ๒๒๒ หมู่ ๗ อาคาร- ซอย- ถนน- ตำบลหนองบัว อำเภอเมืองหนองบัวลำภู	๐๔๒-๙๔๑๒๒๒
๑๗	๑๙/๒๕๖๑	บริษัท ศรีไทยใหม่การเกษตร จำกัด	โรงสี ขนาด กลาง	บ้านเลขที่ ๒๙๑ หมู่ ๑๕ อาคาร- ซอย- ถนน- วิริโยธิน ตำบลหนองบัว อำเภอเมืองหนองบัวลำภู	๐๔๒-๙๔๓๒๗๘
๑๘	๒๐/๒๕๖๒	บริษัท กล้าทิพย์ จำกัด	ผู้ส่งออก ทั่วไป	บ้านเลขที่ ๒๒๒ หมู่ ๗ อาคาร- ซอย- ถนน- ตำบลหนองบัว อำเภอเมืองหนองบัวลำภู	๐๔๒-๙๔๑๒๒๒
๑๙	๘/๒๕๖๖	หจก.หนองบัวไทยพัฒนา	ทำข้าว	บ้านเลขที่ ๑๕๒ หมู่ ๑ อาคาร- ซอย- ถนน- อุดร-เลย ตำบลหนองบัว อำเภอเมืองหนองบัวลำภู	๐๔๒-๓๑๑๑๒๔, ๐๙๕-๖๕๑๕๖๙๕
๒๐	๖/๒๕๖๖	สหกรณ์การเกษตรศรีบุญเรือง จำกัด	โรงสี ขนาดเล็ก	บ้านเลขที่ ๑๒๙ หมู่ ๗ อาคาร- ซอย- ถนน- ไสยราษฎร์บูรณะ ตำบลเมืองใหม่	๐๔๒-๓๕๓๙๗๐, ๐๘๕-๗๔๓๖๕๙๗

ลำดับ	หมายเลขหนังสืออนุญาต	ชื่อบริษัท	ประเภทหนังสืออนุญาต	ที่อยู่	โทร
				อำเภอศรีบุญเรือง	
๒๑	๗/๒๕๖๖	สหกรณ์การเกษตรรุกคู้ จำกัด	โรงสีขนาดเล็ก	บ้านเลขที่ ๙๑ หมู่ ๑๒ อากาศ-ชอย-ถนน-ตำบลรุกคู้ อำเภอโนนสัง	๐๔๒-๓๕๖๑๑๕, ๐๙๑-๖๘๕๕๘๒๖
๒๒	๑/๒๕๖๓	ลานมันไทยพิพัฒน์	ทำข้าว	บ้านเลขที่ ๒๘/๑ หมู่ ๙ อากาศ-ชอย-ถนน-ศรีบุญเรือง-ชุมแพ ตำบลศรีบุญเรือง อำเภอศรีบุญเรือง	๐๘๑๘๗๑๑๑๘๐, ๐๘๙-๗๑๐๗๒๕๘ ๐๘๑-๘๗๑๑๑๘๐
๒๓	๑/๒๕๖๖	ร้านพรทิพย์พืชผล	ทำข้าว	บ้านเลขที่ ๑๑๗ หมู่ ๑ อากาศ-ชอย-ถนน-ตำบลศรีบุญเรือง อำเภอศรีบุญเรือง	๐๔๒-๓๕๓๒๔๒
๒๔	๒๙/๒๕๖๔	มหาลากพืชผล	ทำข้าว	บ้านเลขที่ ๖๘ หมู่ ๓ อากาศ-ชอย-ถนน-ตำบลบ้านค้อ อำเภอโนนสัง	
๒๕	๓/๒๕๖๖	ป.ศิวา (นายวาทีศย์ สุปัญญา)	ทำข้าว	บ้านเลขที่ ๒๕๓ หมู่ ๕ อากาศ-ชอย-ถนน-หนองบัว-โนนสัง ตำบลบ้านถิ่น อำเภอโนนสัง	๐๘๗-๒๑๕๕๖๐๕, ๐๘๗-๒๑๕๕๖๐๕ ๐๘๕-๗๔๙๗๗๔๙
๒๖	๓๒/๒๕๖๔	ร้านสนั่นพืชผล	ทำข้าว	บ้านเลขที่ ๔๑ หมู่ ๑๒ อากาศ-ชอย-ถนน-ตำบลโนนสัง อำเภอโนนสัง	๐๘๕-๒๗๔๔๐๕๓, ๐๘๕-๒๗๔๔๐๕๓
๒๗	๓๓/๒๕๖๔	ร้านฉางข้าวไทยเลิศ	ทำข้าว	บ้านเลขที่ ๑๓๐ หมู่ ๓ อากาศ-ชอย-ถนน-ตำบลหัวนา อำเภอเมืองหนองบัวลำภู	
๒๘	๔/๒๕๖๖	ร้านสมศักดิ์	ทำข้าว	บ้านเลขที่ ๑๙๓ หมู่ ๑๘ อากาศ-ชอย-ถนน-ตำบลฝั่งแดง อำเภอากลาง	
๒๙	๖/๒๕๖๔	ร้านขวัญชัยพาณิชย์	ทำข้าว	บ้านเลขที่ ๔๒ หมู่ ๗ อากาศ-ชอย-ถนน-ตำบลโนนเมือง อำเภอโนนสัง	๐๔๒-๙๔๑๐๔๔, ๐๘๘-๒๖๖๖๖๐๘
๓๐	๖/๒๕๖๕	ร้านฉางข้าวไทยเลิศ	ขายส่ง	บ้านเลขที่ ๑๓๐ หมู่ ๓ อากาศ-ชอย-ถนน-ตำบลหัวนา อำเภอเมืองหนองบัวลำภู	

ที่มา : สำนักงานพาณิชย์จังหวัดหนองบัวลำภู ข้อมูล ณ ๒๖ เมษายน ๒๕๖๖

(๔) กลุ่มเกษตรกร ลานรับซื้อยางพารา จังหวัดหนองบัวลำภู
ตารางที่ ๕๘ กลุ่มเกษตรกร ลานรับซื้อยางพารา จังหวัดหนองบัวลำภู

ที่	ชื่อกลุ่ม	ที่ตั้งกลุ่ม	เวลาประมูล	ชนิดยาง	ปริมาณยางสูงสุด (ตัน)	ชื่อผู้ประกอบการ	เบอร์ติดต่อ
๑	ชาวสวนยาง สกย. บ้านวังโพน	ม.๘ ต.โนนสะอาด อ.ศรีบุญเรือง	๑๓.๐๐ น.	ยางแผ่นดิบ ยางก้อนถ้วย	๘	นายหยด ศรีราช	๐๘๖ ๒๒๙๐๗๙๐
๒	ชาวสวนยาง สกย. บ้านชุมแสง	ม.๓ ต.กุดสะเทียน อ.ศรีบุญเรือง	๑๓.๐๐ น.	ยางก้อนถ้วย	๒๕	นายวิกรม ชัยนารี	๐๘๔ ๔๑๗๖๘๘๐
๓	ชาวสวนยาง สกย. บ้านใหม่ศรีทอง	ม.๖ ต.กุดสะเทียน อ.ศรีบุญเรือง	๑๓.๐๐ น.	ยางก้อนถ้วย	๒๕	นายหนูเกี บุญประคม	๐๘๙ ๒๔๗๒๒๕๘
๔	ชาวสวนยาง สกย. บ้านฝ้ายหิน	ม.๕ ต.โนนม่วง อ.ศรีบุญเรือง	๑๓.๐๐ น.	ยางก้อนถ้วย	๓๕	นายสุขสันต์ เพี้ยชิน	๐๘๔ ๗๔๒๐๒๖๒
๕	สหกรณ์กองทุนฯ ยางหล่อ จก.	ม.๕ ต.ยางหล่อ อ.ศรีบุญเรือง	๑๓.๐๐ น.	ยางก้อนถ้วย	๒๕	นายวิภู พรมพลเมือง	๐๘๙ ๒๗๙๐๙๓๑
๖	กลุ่มเกษตรกรชาวสวนยางพาราบ้านหนองทุ่งมน	ม.๑๑ ต.เมืองใหม่ อ.ศรีบุญเรือง	๑๓.๐๐ น.	ยางก้อนถ้วย	๑๖	นายด้วง บุตรโคตร	๐๙๓-๓๗๘๐๘๔๖
๗	ชาวสวนยาง สกย. บ้านศรีสง่า	ม.๑๒ ต.โนนสะอาด อ.ศรีบุญเรือง	๑๓.๐๐ น.	ยางก้อนถ้วย	๒๕	นายทองศรี ใจภักดี	๐๘๗ ๒๒๐๘๖๕๐
๘	กลุ่มเกษตรกรชาวสวนยางพาราตงสวรรค์	ม.๔ ต.ตงสวรรค์ อ.นาากลาง	๑๓.๐๐ น.	ยางก้อนถ้วย	๓๕	นายชีพ สุระชน	๐๘๙ ๘๖๒๙๕๙๗
๙	ชาวสวนยาง สกย. บ้านโนนม่วง	ม.๑๑ ต.โนนเมือง อ.นาากลาง		ยางก้อนถ้วย	๑๘	นายสถิตย์ สาวิกัลย์	๐๘๘ ๓๑๘๔๒๔๔

ที่	ชื่อกลุ่ม	ที่ตั้งกลุ่ม	เวลา ประมวล	ชนิดยาง	ปริมาณ ยาง สูงสุด (ตัน)	ชื่อผู้ประกอบการ	เบอร์ติดต่อ
๑๐	วิสาหกิจเกษตรกรสวนยาง สามัคคีตำบลโนนทัน	ม.๖ ต.โนนทัน อ.เมือง	๑๓.๐๐ น.	ยางก้อนถ้วย	๓๕	นายวันชัย ไชยวงษ์	๐๘๑ ๐๙๙๐๖๑๑
๑๑	ชาวสวนยาง สกย. บ้านโนนทัน	ม. ๙ ต.โนนทัน อ.เมือง	๑๓.๐๐ น.	ยางก้อนถ้วย	๔๐	นายพิทักษ์ เป็กบาน	๐๘๘ ๕๘๐๙๗๖๐
๑๒	กลุ่มเกษตรกรชาวสวนยาง กุดจิก-เก่ากลอย	ม.๑๑ ต.กุดจิก อ.เมือง	๑๓.๐๐ น.	ยางก้อนถ้วย	๓๐	นายถวัลย์ หลีกม่วง	๐๘๑ ๑๑๗๖๘๗๑
๑๓	สหกรณ์กองทุนฯ สามพลัง ยางทอง จก.	ม.๔ ต.หนองสวรรค์ อ.เมือง	๑๓.๐๐ น.	ยางก้อนถ้วย	๔๐	นายบุญมี ทารถ	๐๘๖ ๐๘๘๘๗๓๖
๑๔	สหกรณ์ กองทุนฯ นามะเพือง จก.	ม.๙ ต.นามะเพือง อ.เมือง	๑๓.๐๐ น.	ยางก้อนถ้วย	๒๕	นางวงเดือน บุญศิริ	๐๘๒-๘๕๕๒๘๕๕
๑๕	กลุ่มเกษตรกรชาวสวน ยางพารา บ้านเงิน ต.นาดี	ม.๓ ต.นาดี อ.สุวรรณคูหา	๑๓.๐๐ น.	ยางก้อนถ้วย	๒๕	นายสมบัติ ทานินนท์	๐๘๕ ๓๕๗๖๐๒๗
๑๖	สหกรณ์บุญทันยางพารา การเกษตร จำกัด	ม.๔ ต.บุญทัน อ.สุวรรณคูหา	๑๓.๐๐ น.	ยางก้อนถ้วย	๗๐	นายเสกสรรค์ บัวสด	๐๘๖ ๗๘๐๘๔๔๖
๑๗	กลุ่มเกษตรกร ตำบลบุญทัน	ม.๙ ต.บุญทัน อ.สุวรรณคูหา	๑๓.๐๐ น.	ยางก้อนถ้วย	๒๕	นายสวัสดิ์ กิ่งทอง	๐๘๒-๑๔๓๗๓๔๓
๑๘	สหกรณ์กองทุนฯ ดงมะไฟ จำกัด	ม.๑๒ ต.ดงมะไฟ อ.สุวรรณคูหา	๑๓.๐๐ น.	ยางก้อนถ้วย	๗๐	นางหนูพิศ บาลอ่อน	๐๖๑-๑๕๓๕๕๒๙
๑๙	สหกรณ์บุญทัน รวมยางพัฒนา จำกัด	ม.๙ ต.บุญทัน อ.สุวรรณคูหา	- ๑๓.๐๐ น.	ยางก้อนถ้วย	๖๕	นายสุทธนู แสนคำ	๐๙๕-๑๖๙๑๔๓๗
๒๐	สหกรณ์กองทุนฯ โนนสัง จก.	ม.๗ ต.ปางกู๋ อ.โนนสัง	๑๓.๐๐ น.	ยางแผ่นดิบ ยางก้อนถ้วย	๒๗ ๓๐	น.ส.ทิพรดา รัตพลที	๐๘๒-๘๕๕๕๗๗๑
๒๑	ชาวสวนยาง สกย. บ้านโคกสะอาด	ม.๔ ต.วังปลาป้อม อ.นาหว้า	๑๓.๐๐ น.	ยางก้อนถ้วย	๔๕	นางนุชรา เชื้อบัณฑิต	๐๘๙-๒๗๗๗๗๓๗
๒๒	สหกรณ์ กองทุนฯ นาหว้า จก	ม.๑๐ ต.วังทอง อ.นาหว้า	๑๓.๐๐ น.	ยางก้อนถ้วย	๒๕	นายประยุทธ คำพิศาล	๐๙๑-๘๓๐๔๕๘๓
๒๓	กลุ่มเกษตรกรสวนยาง พาราหนองศาลา ภูแก้ว	ม.๗ ต.ปางกู๋ อ.โนนสัง	๑๓.๐๐ น.	ยางก้อนถ้วย	๓๕	นายสุเวช ภูเงิน	๐๙๐-๓๕๓๘๗๐๙

๒.๙.๔ การจัดประเภทชุมชนท่องเที่ยว จังหวัดหนองบัวลำภู

ตารางที่ ๕๙ สรุปการจัดประเภทชุมชนท่องเที่ยว จังหวัดหนองบัวลำภู

ที่	ทะเบียนชุมชนท่องเที่ยว				ประเภทชุมชนท่องเที่ยว			ประเภท ชุมชน ท่องเที่ยว (A,B,C,D)	หมายเหตุ (กรณีเป็นหมู่บ้านประเภท C ระบุความโดดเด่นเฉพาะทาง)
	อำเภอ	ตำบล	หมู่	ชื่อบ้าน	ชุมชน ท่องเที่ยว OTOP นวัตกรรม	หมู่บ้าน OTOP เพื่อการ ท่องเที่ยว	หมู่บ้าน ท่องเที่ยว โดยชุมชน (SE)		
๑	เมือง	โนนทัน	๖	ห้วยเตือ	✓			B	
๒	เมือง	โนนทัน	๔	ถ้ากลองเพล	✓			B	
๓	เมือง	นาคำไฮ	๒	นาคำไฮ	✓			C	ผลิตภัณฑ์ชุมชน
๔	เมือง	หนองหว้า	๕	เพ็กเพื่อย	✓			D	
๕	เมือง	บ้านขาม	๒	ธาตุนาทุย	✓			D	
๖	เมือง	หนองบัว	๑	ห้วยทราย			✓	C	หมู่บ้านเศรษฐกิจพอเพียง
๗	เมือง	หนองบัว	๒	ภูพานทอง			✓	B	
๘	เมือง	โนนทัน	๙	ห้วยเตือเหนือ		✓		B	
๙	นากลาง	นากลาง	๖	ภูน้อย	✓			D	
๑๐	นากลาง	ฝั่งแดง	๑๖	บ้านสุขสำราญ	✓			C	หมู่บ้านเศรษฐกิจพอเพียง
๑๑	นากลาง	ดงสวรรค์	๙	สระแก้ว	✓			D	
๑๒	นากลาง	เก่ากลอย	๙	ภูหลวง	✓			C	หมู่บ้านเศรษฐกิจพอเพียง
๑๓	นากลาง	กุดแห่	๒	โพธิ์คำ	✓			C	ผลิตภัณฑ์ชุมชน
๑๔	โนนสัง	โคกใหญ่	๗	โนนยาว	✓			B	
๑๕	โนนสัง	บ้านค้อ	๖	ท่าศิลา	✓			B	
๑๖	โนนสัง	บ้านถิ่น	๒	กุดกว้างสร้อย	✓			B	
๑๗	โนนสัง	นิคมพัฒนา	๑๐	ดงบาก	✓			B	

ทะเบียนชุมชนท่องเที่ยว					ประเภทชุมชนท่องเที่ยว			ประเภทชุมชนท่องเที่ยว (A,B,C,D)	หมายเหตุ (กรณีเป็นหมู่บ้านประเภท C ระบุความโดดเด่นเฉพาะทาง)
ที่	อำเภอ	ตำบล	หมู่	ชื่อบ้าน	ชุมชนท่องเที่ยว OTOP นวัตวิถี	หมู่บ้าน OTOP เพื่อการท่องเที่ยว	หมู่บ้านท่องเที่ยวโดยชุมชน (SE)		
๑๘	โนนสัง	โนนเมือง	๕	ห้วยบง	✓			C	ผลิตภัณฑ์ชุมชน
๑๙	ศรีบุญเรือง	เมืองใหม่	๕	ชมพูทอง	✓			D	
๒๐	ศรีบุญเรือง	หนองกุงแก้ว	๕	ผาสุก	✓			C	หมู่บ้านเศรษฐกิจพอเพียง
๒๑	ศรีบุญเรือง	ทรายทอง	๗	ทรายมูล	✓			D	
๒๒	ศรีบุญเรือง	หนองบัวใต้	๒	ดอนปอ	✓			D	
๒๓	ศรีบุญเรือง	ศรีบุญเรือง	๘	จอมทอง	✓			D	
๒๔	สุวรรณคูหา	นาดี	๗	ราษฎร์เกษมศรี	✓			C	บริหารจัดการกองทุนชุมชน
๒๕	สุวรรณคูหา	ดงมะไฟ	๑๑	นาเจริญ	✓			C	ท่องเที่ยวเชิงประวัติศาสตร์
๒๖	สุวรรณคูหา	นาสี	๖	ดงยาง	✓			B	
๒๗	สุวรรณคูหา	บุญทัน	๕	คลองเจริญ	✓			C	เกษตรอินทรีย์เกษตรปลอดภัย
๒๘	สุวรรณคูหา	กุดผึ้ง	๖	นาไร่เดี่ยว	✓			C	หมู่บ้านเศรษฐกิจพอเพียง
๒๙	นาวัง	วังทอง	๘	นาเจริญ	✓			D	
๓๐	นาวัง	วังทอง	๑๑	วังไผ่	✓			D	
๓๑	นาวัง	เทพศิรี	๗	เทพศิรีเหนือ	✓			C	บริหารจัดการด้านสิ่งแวดล้อม
๓๒	นาวัง	นาแก	๗	นาแก	✓			D	
๓๓	นาวัง	วังปลาบ่อ	๗	กุดคู่	✓			D	
๓๔	นาวัง	เทพศิรี	๒	ผาเจาะ			✓	C	ท่องเที่ยวเชิงวัฒนธรรม
๓๕	นากลาง	กุดดินจี่	๑๒	หนองโสน			✓		ท่องเที่ยวเชิงวัฒนธรรม
๓๖	โนนสัง	โคกม่วง	๕	ตาไฮ			✓		ท่องเที่ยวเชิงวัฒนธรรม
๓๗	ศรีบุญเรือง	หนองบัวใต้	๓	สร้างเลียน			✓		ท่องเที่ยวเชิงวัฒนธรรม
๓๘	สุวรรณคูหา	นาด่าน	๓	กุดฮู			✓		ท่องเที่ยวเชิงวัฒนธรรม

ที่มา : สำนักงานพัฒนาชุมชนจังหวัดหนองบัวลำภู

แหล่งท่องเที่ยวเชิงเกษตร

ตารางที่ ๖๐ แหล่งท่องเที่ยวเชิงเกษตรจังหวัดหนองบัวลำภู

ที่	สถานที่
๑	ไร่สุขสวัสดิ์ อ.เมือง จ.หนองบัวลำภู
๒	สวนเลมอนทรีฟาร์ม อ.นากลาง จ.หนองบัวลำภู
๓	บ้านถ้ำกลองเพล อ.เมือง จ.หนองบัวลำภู
๔	เกษตรอินทรีย์หนองม่วง - ชมพูทอง อ.ศรีบุญเรือง จ.หนองบัวลำภู

ตารางที่ ๖๑ รายชื่อกลุ่มเกษตรกร/เกษตรกรที่รับการสนับสนุนโรงเรียนพลาสติกกรองแสง

ที่	ชื่อ - สกุล	ที่อยู่	มาตรฐานที่ได้รับ	การเป็นสมาชิกกลุ่ม/การมีส่วนร่วมภาครัฐ
๑	นายอนิวรรณ พาน้อย	ต.เมืองใหม่ อ.ศรีบุญเรือง	มาตรฐาน Organic thailand	อินทรีย์/ศพท.เครือข่าย
๒	น.ส.ศิริอร แฝงสีคำ	ต.เมืองใหม่ อ.ศรีบุญเรือง	ระยะปรับเปลี่ยน Organic thailand	อินทรีย์/YSF
๓	กลุ่มผู้ผลิตผักอินทรีย์หนองม่วง-ชมพูทอง	ต.เมืองใหม่ อ.ศรีบุญเรือง	มาตรฐาน GAP	ศพท.เครือข่าย/แปลงใหญ่ผัก
๔	กลุ่มผู้ผลิตผักอินทรีย์หนองม่วง-ชมพูทอง	ต.เมืองใหม่ อ.ศรีบุญเรือง	มาตรฐาน GAP	ศพท.เครือข่าย/แปลงใหญ่ผัก
๕	นางกัณหา กวาระโร	ต.หนองแก อ.ศรีบุญเรือง	มาตรฐาน GAP	YSF ต้นแบบ/สมาชิกตลาดเกษตรกร
๖	นางสาวกาญจนา โคตรสุวรรณ	ต.ศรีบุญเรือง อ.ศรีบุญเรือง	มาตรฐาน GAP	YSF
๗	น.ส.สุนันทา อัดเสน	ต.หนองแก อ.ศรีบุญเรือง	มาตรฐาน GAP	YSF /สมาชิกตลาดเกษตรกร
๘	นางอารมณี คำคลี	ต.กุดสะเทียน อ.ศรีบุญเรือง	มาตรฐาน GAP	YSF/GAP
๙	นายอนันต์ นรันทวงศ์	ต.หนองแก อ.ศรีบุญเรือง	มาตรฐาน GAP /อินทรีย์ PGS	เครือข่ายอินทรีย์ PGS /ศพท.เครือข่าย
๑๐	น.ส.อารมณี คำภูเมือง	ต.เมืองใหม่ อ.ศรีบุญเรือง	มาตรฐาน GAP	YSF
๑๑	กลุ่มผู้ปลูกผักบ้านคลองเจริญ	ต.กุดสะเทียน อ.ศรีบุญเรือง	มาตรฐาน GAP	วิสาหกิจชุมชนผู้ปลูกผัก
๑๒	นางไพลิน ชื่อ	ต.หนองบัวใต้ อ.ศรีบุญเรือง	มาตรฐาน GAP	YSF/สมาชิก กก.๕ประสานสืบสานทฤษฎีใหม่
๑๓	นางนุชชาติ ดอนจันดา	ต.หนองแก อ.ศรีบุญเรือง	มาตรฐาน GAP	YSF /สมาชิกตลาดเกษตรกร
๑๔	น.ส.ญานันท์ บุรรมย์	ต.หนองหว้า อ.เมือง	มาตรฐาน Organic thailand	อินทรีย์/YSF
๑๕	น.ส.โสภา ชัยศาสตร์	ต.หนองหว้า อ.เมือง	มาตรฐาน GAP /อินทรีย์ PGS	อินทรีย์ PGS /YSF
๑๖	น.ส.โสภา ภูศรีฤทธิ์	ต.กุดจิก อ.เมือง	มาตรฐาน Organic thailand	อินทรีย์/YSF

ที่	ชื่อ - สกุล	ที่อยู่	มาตรฐานที่ได้รับ	การเป็นสมาชิกกลุ่ม/การมีส่วนร่วมภาครัฐ
๑๗	นางสาวสมัย สุโพธิ์	ต.กุดจิก อ.เมืองฯ	มาตรฐาน GAP /อินทรีย์ PGS	เครือข่ายอินทรีย์ PGS /ศพก.เครือข่าย/ แปลงใหญ่ข้าว
๑๘	นางกมลแพง พันธุ์เก่า	ต.หนองหว้า อ.เมือง	ระยะปรับเปลี่ยน Organic thailand	สมาชิกอินทรีย์/ ศพก.เครือข่าย /วสข.ผู้ปลูกผัก
๑๙	นางสาวคำทอง โลโซ	ต.หนองหว้า อ.เมือง	มาตรฐาน Organic thailand	สมาชิกอินทรีย์/ ศพก.เครือข่าย /วสข.ผู้ปลูกผัก
๒๐	นางคำมวล รัตนแสง	ต.หนองหว้า อ.เมือง	ระยะปรับเปลี่ยน Organic thailand	สมาชิกอินทรีย์/ ศพก.เครือข่าย /วสข.ผู้ปลูกผัก
๒๑	นางบัวลุนโลโซ	ต.หนองหว้า อ.เมือง	ระยะปรับเปลี่ยน Organic thailand	สมาชิกอินทรีย์/ ศพก.เครือข่าย /วสข.ผู้ปลูกผัก
๒๒	นางสะคร นาคศรี	ต.ป่าไม้งาม อ.เมือง	มาตรฐาน GAP	วิสาหกิจชุมชนผู้ปลูกผัก
๒๓	นางสำราญ บัวจรัส	ต.หนองกุงศุนย์ อ.เมือง	มาตรฐาน GAP	YSF/สมาชิกตลาดเกษตรกร
๒๔	นายสมเดช ศิริวงศ์	ต.บ้านพร้าว อ.เมือง	มาตรฐาน GAP	ศพก.เครือข่าย
๒๕	กลุ่มผักอินทรีย์บ้านถ้ำกลองเพล	ต.โนนทัน อ.เมือง	มาตรฐาน GAP	วสข.ผู้ปลูกผัก
๒๖	นายชัยศักดิ์ ผิวม่วง (น.ส.ปรัชญาวรรณ สาระบัน)	ต.ด่านช้าง อ.นาแก (สวนเลมอนทรัพย์าม)	มาตรฐาน Organic thailand	อินทรีย์/YSF/ศพก.เครือข่าย/ สหกรณ์ส่งเสริมการตลาดผักผลไม้อินทรีย์
๒๗	นายชัยณรงค์ สุตพรหม	ต.นาแก อ.นาแก	ระยะปรับเปลี่ยน Organic thailand	อินทรีย์/อินทรีย์ PGS/เครือข่ายสหกรณ์ ส่งเสริมการตลาดผักผลไม้อินทรีย์
๒๘	นายวัชรพงษ์ คงหา	ต.โนนเมือง อ.นาแก	ระยะปรับเปลี่ยน Organic thailand	อินทรีย์/อินทรีย์ PGS/เครือข่ายสหกรณ์ ส่งเสริมการตลาดผักผลไม้อินทรีย์
๒๙	นางยุคน เทพศิริ	ต.ด่านช้าง อ.นาแก	มาตรฐาน GAP	อินทรีย์ PGS/เครือข่ายสหกรณ์ ส่งเสริมการตลาดผักผลไม้อินทรีย์
๓๐	นายคำพันธ์ ปิงตา	ต.กุดแห่ อ.นาแก	มาตรฐาน GAP /อินทรีย์ PGS	อินทรีย์ PGS/เครือข่ายสหกรณ์ ส่งเสริมการตลาดผักผลไม้อินทรีย์
๓๑	นางแดงไกล มะลิวงษ์	ต.โนนเมือง อ.นาแก	มาตรฐาน GAP	เครือข่ายสหกรณ์ส่งเสริมการตลาดผักผลไม้อินทรีย์
๓๒	นางวรรณนิภา เย็นรักษา	ต.โนนเมือง อ.นาแก	มาตรฐาน GAP	เครือข่ายสหกรณ์ส่งเสริมการตลาดผักผลไม้อินทรีย์
๓๓	กลุ่มเศรษฐกิจพอเพียงตามแนว พระราชดำริบ้านวังเขม	ต.ฝั่งแดง อ.นาแก	มาตรฐาน GAP	กลุ่มเศรษฐกิจพอเพียง/วสข.ผู้ปลูกผัก
๓๔	นายปริชา วงศ์พิมพ์	ต.ด่านช้าง อ.นาแก	มาตรฐาน GAP	YSF ต้นแบบ/ศูนย์เครือข่ายศูนย์บ่มเพาะ เกษตรกรรุ่นใหม่
๓๕	น.ส.จตุพร แก้วเก่า	ต.กุดแห่ อ.นาแก	มาตรฐาน GAP/อินทรีย์ PGS	อินทรีย์ PGS/เครือข่ายสหกรณ์ส่งเสริม การตลาดผักผลไม้อินทรีย์
๓๖	นางสมาน วงศ์ไชยยา	ต.ด่านช้าง อ.นาแก	มาตรฐาน GAP/อินทรีย์ PGS	อินทรีย์ PGS/เครือข่ายสหกรณ์ส่งเสริม การตลาดผักผลไม้อินทรีย์
๓๗	นายนวนศรี บุตรโคตร	ต.โนนเมือง อ.นาแก	มาตรฐาน GAP/อินทรีย์ PGS/ Organic Thailand	อินทรีย์ PGS/เครือข่ายสหกรณ์ส่งเสริม การตลาดผักผลไม้อินทรีย์
๓๘	นายจีระศักดิ์ พุดจิบ	ต.กุดดินจี่ อ.นาแก	มาตรฐาน GAP	YSF /เครือข่ายสหกรณ์ส่งเสริมการตลาด ผักผลไม้อินทรีย์
๓๙	นายธน มุลละ	ต.ด่านช้าง อ.นาแก	มาตรฐาน Organic Thailand	อินทรีย์
๔๐	นายสุทธิพงษ์ กอนดอน	ต.เทพศิริ อ.นาแก	มาตรฐาน GAP	YSF ต้นแบบ/เกษตรกรอินทรีย์/ศูนย์เครือข่าย ศูนย์บ่มเพาะเกษตรกรรุ่นใหม่
๔๑	น.ส.จันทร์ทิพย์ กองคำ	ต.วังปลาบ้อม อ.นาแก	มาตรฐาน GAP	YSF
๔๒	นายวุฒิชัย แสงพิทักษ์	ต.นาเหล่าอ.นาแก	(อยู่ระหว่างการตรวจรับรอง) ระยะปรับเปลี่ยน Organic Thailand	อินทรีย์/ศูนย์ปราชญ์ชาวบ้าน กระทรวงเกษตรและสหกรณ์
๔๓	น.ส.พุล สะตะ	ต.วังทองอ.นาแก	มาตรฐาน GAP	GAP/ศูนย์จัดการศัตรูพืชชุมชน/YSF
๔๔	นายพิทักษ์ ดวงพรมายาว	ต.นาดีอ.สุวรรณคูหา	มาตรฐาน GAP	YSF ต้นแบบ
๔๕	นายสุบิน ยอดประทุม	ต.บ้านโคก อ.สุวรรณคูหา	ระยะปรับเปลี่ยน Organic Thailand/ อินทรีย์ PGS	อินทรีย์ PGS /ศพก.เครือข่าย
๔๖	กลุ่มผู้ปลูกผักบ้านบุงบก	ต.โคกม่วง อ.โนนสัง	มาตรฐาน GAP	วิสาหกิจชุมชนผู้ปลูกผัก
๔๗	กลุ่มเศรษฐกิจพอเพียงโคกป่ากุง	ต.หนองเรือ อ.โนนสัง	มาตรฐาน GAP	กลุ่มหมู่บ้านเศรษฐกิจพอเพียง
๔๘	นายสิงทอง นาชัย	ต.หนองเรือ อ.โนนสัง	มาตรฐาน GAP	ศพก.เครือข่าย/ศดปช.

เงื่อนไขพิจารณา

1. มีการทำการเกษตรอย่างต่อเนื่อง โดยเฉพาะพืชผักหรือเกษตรผสมผสาน
2. เป็นผู้ที่ได้รับรองมาตรฐานเกษตรอินทรีย์ Organic Thailand หรือระยะปรับเปลี่ยน Organic Thailand หรืออยู่ระหว่างขอการรับรองมาตรฐานเกษตรอินทรีย์ หรือมาตรฐานเกษตรอินทรีย์อื่นๆ หรือมาตรฐาน GAP จากกรมวิชาการเกษตร กระทรวงเกษตรและสหกรณ์
3. สามารถเป็นต้นแบบ เป็นวิทยากร ถ่ายทอดความรู้ให้แก่บุคคลทั่วไปได้

ส่วนที่ ๓ ข้อมูลผลการดำเนินงาน ปีงบประมาณ พ.ศ. ๒๕๖๖

๓.๑ กลุ่มยุทธศาสตร์พัฒนาการเกษตร

๓.๑.๑. การประชุมคณะอนุกรรมการพัฒนาการเกษตรและสหกรณ์ระดับจังหวัด (อ.พ.ก.)

การขับเคลื่อนนโยบายด้านการเกษตรและสหกรณ์ในระดับจังหวัดให้สามารถดำเนินการส่งเสริมผลักดันการพัฒนาการเกษตรและสหกรณ์ในพื้นที่ เพื่อให้เกิดความชัดเจนในการเชื่อมโยงการทำงานระหว่างหน่วยงานภายในกระทรวงและเกิดการบูรณาการการปฏิบัติงานในระดับพื้นที่ และตอบสนองนโยบายของรัฐบาลและกระทรวงเกษตรและสหกรณ์อย่างเป็นรูปธรรม

กลุ่มยุทธศาสตร์พัฒนาการเกษตร สำนักงานเกษตรและสหกรณ์จังหวัดหนองบัวลำภู ในฐานะผู้ช่วยเหลือราชการ และอนุกรรมการ ได้ดำเนินการจัดประชุมคณะอนุกรรมการพัฒนาการเกษตรและสหกรณ์ (อ.พ.ก.) จังหวัดหนองบัวลำภู ปี งบประมาณ พ.ศ. ๒๕๖๖ จำนวน ๒ ครั้ง รายละเอียดดังนี้

๑) จัดประชุมคณะอนุกรรมการพัฒนาการเกษตรและสหกรณ์จังหวัดหนองบัวลำภู ครั้งที่ ๑/๒๕๖๖ ในวันพุธที่ ๒๓ สิงหาคม พ.ศ. ๒๕๖๖ เวลา ๑๐.๐๐ น. ณ ห้องประชุมดอกบัว สำนักงานส่งเสริมการเรียนรู้จังหวัดหนองบัวลำภู โดยมี รองผู้ว่าราชการจังหวัดหนองบัวลำภู (นายศศิน พัฒนภิรมย์) เป็นประธานการประชุม



๒) จัดประชุมคณะอนุกรรมการพัฒนาการเกษตรและสหกรณ์จังหวัดหนองบัวลำภู ครั้งที่ ๒/๒๕๖๖ ในวันพฤหัสบดีที่ ๑๖ พฤศจิกายน พ.ศ. ๒๕๖๖ เวลา ๑๓.๓๐ น. ณ ห้องประชุมสำนักงานส่งเสริมการปกครองส่วนท้องถิ่นจังหวัดหนองบัวลำภู ชั้น ๓ ศาลากลางจังหวัดหนองบัวลำภู โดยมี รองผู้ว่าราชการจังหวัดหนองบัวลำภู (นายศศิน พัฒนภิรมย์) เป็นประธานการประชุม



๓.๑.๒ การขับเคลื่อนงานด้านการเกษตรระดับจังหวัด

การขับเคลื่อนงานด้านการเกษตรระดับจังหวัดและพื้นที่กรุงเทพมหานคร รวมทั้งคณะทำงานขับเคลื่อนงานด้านการเกษตรระดับอำเภอ สามารถเชื่อมโยงยุทธศาสตร์กับพันธกิจของกระทรวงเกษตรและสหกรณ์ เป็นการสร้างการสื่อสารนโยบายของกระทรวง ไปยังผู้ปฏิบัติ เพื่อบริหารจัดการให้สอดคล้องกับภารกิจได้อย่างมีประสิทธิภาพ ทำให้เกิดการแก้ไขปัญหาในพื้นที่หรือปัญหาเร่งด่วนภาคการเกษตร และเป็น การสนับสนุนการดำเนินงานของคณะอนุกรรมการพัฒนาการเกษตรและสหกรณ์ระดับจังหวัด เพื่อให้การขับเคลื่อนงานของกระทรวงเกษตรและสหกรณ์ระดับจังหวัดและระดับอำเภอมีความเป็นเอกภาพ เป็นไปด้วยความรวดเร็ว และมีประสิทธิภาพ

กลุ่มยุทธศาสตร์พัฒนาการเกษตร สำนักงานเกษตรและสหกรณ์จังหวัดหนองบัวลำภู ในฐานะเลขานุการ และกรรมการ ได้ดำเนินการจัดประชุมคณะกรรมการขับเคลื่อนงานด้านการเกษตรระดับ จังหวัดหนองบัวลำภู จำนวน ๔ ครั้ง รายละเอียดดังนี้

๑) จัดประชุมคณะกรรมการด้านการเกษตรระดับจังหวัดหนองบัวลำภู ครั้งที่ ๑/๒๕๖๖ ในวันอังคารที่ ๗ มีนาคม พ.ศ. ๒๕๖๖ เวลา ๑๓.๓๐ น. ณ ห้องประชุมบัวหลวง สำนักงานเกษตรและสหกรณ์จังหวัดหนองบัวลำภู ชั้น ๓ ศาลากลางจังหวัดหนองบัวลำภู โดยมี เกษตรและสหกรณ์จังหวัดหนองบัวลำภู (นางสาวณัชชา พันธุ์เพ็ง) เป็นประธานการประชุม



๒) จัดประชุมคณะกรรมการด้านการเกษตรระดับจังหวัดหนองบัวลำภู ครั้งที่ ๒/๒๕๖๖ ในวันศุกร์ที่ ๒ มิถุนายน พ.ศ. ๒๕๖๖ เวลา ๐๙.๐๐ น. ณ ห้องประชุมบัวหลวง สำนักงานเกษตรและสหกรณ์จังหวัดหนองบัวลำภู ชั้น ๓ ศาลากลางจังหวัดหนองบัวลำภู โดยมี เกษตรและสหกรณ์จังหวัดหนองบัวลำภู (นางสาวณัชชา พันธุ์เพ็ง) เป็นประธานการประชุม



๓) จัดประชุมคณะกรรมการด้านการเกษตรระดับจังหวัดหนองบัวลำภู ครั้งที่ ๓/๒๕๖๖ ในวันอังคารที่ ๒๕ กรกฎาคม พ.ศ. ๒๕๖๖ เวลา ๑๓.๓๐ น. ณ ห้องประชุมบัวหลวง สำนักงานเกษตรและสหกรณ์จังหวัดหนองบัวลำภู ชั้น ๓ ศาลากลางจังหวัดหนองบัวลำภู โดยมี เกษตรและสหกรณ์จังหวัดหนองบัวลำภู (นางสาวณัชชา พันธุ์เพ็ง) เป็นประธานการประชุม



๔) จัดประชุมคณะกรรมการด้านการเกษตรระดับจังหวัดหนองบัวลำภู ครั้งที่ ๔/๒๕๖๖ วันอังคารที่ ๑๒ กันยายน พ.ศ. ๒๕๖๖ เวลา ๑๓.๓๐ น. ณ ห้องประชุมสำนักงานเกษตรจังหวัดหนองบัวลำภู อำเภอเมืองหนองบัวลำภู จังหวัดหนองบัวลำภู โดยมี เกษตรและสหกรณ์จังหวัดหนองบัวลำภู (นางสาวณัชชา พันธุ์เพ็ง) เป็นประธานการประชุม



๓.๑.๓. การติดตามและรายงานผลการดำเนินงานตามแผนปฏิบัติการด้านการเกษตรและสหกรณ์ของจังหวัด

ความเป็นมา

ตามอำนาจหน้าที่ของเกษตรและสหกรณ์จังหวัด ข้อ ๓ กำหนดให้เกษตรและสหกรณ์จังหวัด มีหน้าที่กำกับ ดูแล ควบคุม ประสานดำเนินงานติดตามและประเมินผลสัมฤทธิ์ของการปฏิบัติงานตามแผน และโครงการพัฒนาการเกษตรและสหกรณ์ในจังหวัด โดยสำนักงานเกษตรและสหกรณ์จังหวัดหนองบัวลำภู มีหน้าที่ติดตามการดำเนินงานของหน่วยงานสังกัดกระทรวงเกษตรและสหกรณ์ จำนวน ๑๐ หน่วยงาน และรายงานผลการดำเนินงานเป็นรายไตรมาสพร้อมนำเข้าสู่ข้อมูลสู่ระบบแผนงาน/โครงการ

วัตถุประสงค์

๑. เพื่อติดตามและรายงานผลการดำเนินงานตามแผนปฏิบัติการด้านการเกษตรและสหกรณ์ของหน่วยงานสังกัดกระทรวงเกษตรและสหกรณ์จังหวัดหนองบัวลำภู

๒. ตัวชี้วัดผลงานของสำนักงานเกษตรและสหกรณ์จังหวัด

ผลการดำเนินงาน

ความก้าวหน้าผลการดำเนินงานโครงการตามแผนปฏิบัติการด้านการเกษตรและสหกรณ์ของจังหวัด ปีงบประมาณ ๒๕๖๖ ในแต่ละไตรมาสมีดังนี้

๒.๑ ไตรมาส ๑ จำนวน ๑๔๘ โครงการ งบประมาณ ๘๙,๓๕๒,๑๕๑.๕๘ บาท เบิกจ่าย ๑๑,๑๘๘,๒๗๕.๙๑ บาท คิดเป็นร้อยละ ๑๒.๕๒

แหล่งงบประมาณ	จำนวนโครงการ	งบประมาณ (บาท)	ผลการเบิกจ่าย (บาท)	ร้อยละ
๑. งบจังหวัด/กลุ่มจังหวัด	-	-	-	-
๒. งบปกติ	๑๔๘	๘๙,๓๕๒,๑๕๑.๕๘	๘๙,๓๕๒,๑๕๑.๕๘	๑๒.๕๒
๓. งบอื่นๆ	-	-	-	-
รวม				

๒.๒ ไตรมาส ๒ จำนวน ๑๖๒ โครงการ งบประมาณ ๙๔,๙๖๘,๗๙๖.๕๒ บาท เบิกจ่าย ๕๓,๕๗๖,๐๒๕.๗๘ บาท คิดเป็นร้อยละ ๕๖.๔๑

แหล่งงบประมาณ	จำนวนโครงการ	งบประมาณ (บาท)	ผลการเบิกจ่าย (บาท)	ร้อยละ
๑. งบจังหวัด/กลุ่มจังหวัด				
๒. งบปกติ	๑๖๒	๙๔,๙๖๘,๗๙๖.๕๒	๙๔,๙๖๘,๗๙๖.๕๒	๕๖.๔๑
๓. งบอื่นๆ				
รวม	๑๖๒	๙๔,๙๖๘,๗๙๖.๕๒	๙๔,๙๖๘,๗๙๖.๕๒	๕๖.๔๑

๒.๓ ไตรมาส ๓ จำนวน ๑๗๙ โครงการ งบประมาณ ๑๑๔,๑๗๕,๓๒๖.๓๖บาท เบิกจ่าย ๙๓,๙๙๖,๘๓๔.๗๕บาท คิดเป็นร้อยละ ๘๒.๓๓

แหล่งงบประมาณ	จำนวนโครงการ	งบประมาณ (บาท)	ผลการเบิกจ่าย (บาท)	ร้อยละ
๑. งบจังหวัด/กลุ่มจังหวัด	-	-	-	-
๒. งบปกติ	๑๗๙	๑๑๔,๑๗๕,๓๒๖.๓๖	๙๓,๙๙๖,๘๓๔.๗๕	๘๒.๓๓
๓. งบอื่นๆ	-	-	-	-
รวม	๑๗๙	๑๑๔,๑๗๕,๓๒๖.๓๖	๙๓,๙๙๖,๘๓๔.๗๕	๘๒.๓๓

๒.๔ ไตรมาส ๔ จำนวน ๑๘๒ โครงการ งบประมาณ ๑๕๕,๐๑๑,๖๙๔.๗๒ บาท เบิกจ่าย ๑๕๕,๐๑๑,๖๙๔.๗๒ บาท คิดเป็นร้อยละ ๑๐๐

แหล่งงบประมาณ	จำนวนโครงการ	งบประมาณ (บาท)	ผลการเบิกจ่าย (บาท)	ร้อยละ
๑. งบจังหวัด/กลุ่มจังหวัด	๕	๔๓,๗๒๖,๕๗๖.๓๖	๔๓,๗๒๖,๕๗๖.๓๖	๑๐๐
๒. งบปกติ	๑๗๗	๑๑๑,๒๘๕,๑๑๘	๑๑๑,๒๘๕,๑๑๘	๑๐๐
๓. งบอื่นๆ	-	-	-	-
รวม	๑๘๒	๑๕๕,๐๑๑,๖๙๔.๗๒	๑๕๕,๐๑๑,๖๙๔.๗๒	๑๐๐

ปัญหา/อุปสรรค

๑. งบประมาณแต่ละกรมจัดสรรมาไม่พร้อมกันจึงทำให้การปฏิบัติงานในพื้นที่ที่มีความล่าช้า
๒. หน่วยงานในสังกัดกระทรวงเกษตรและสหกรณ์ไม่สามารถเร่งรัดการดำเนินงานโครงการให้เป็นไปตามเป้าหมายได้

ข้อเสนอแนะในการดำเนินงาน

๑. หน่วยงานในสังกัดกระทรวงเกษตรและสหกรณ์ควรตรวจสอบรายการงาน/โครงการที่ไม่สามารถดำเนินการได้แล้วเสร็จเพื่อติดตามและเร่งรัดการดำเนินงานให้แล้วเสร็จตามเป้าหมายของโครงการ

๓.๑.๔ การจัดทำแผนพัฒนาการเกษตรและสหกรณ์จังหวัด (พ.ศ. ๒๕๖๖ – ๒๕๗๐) ฉบับทบทวน ประจำปีงบประมาณ พ.ศ. ๒๕๖๘

แผนพัฒนาการเกษตรและสหกรณ์จังหวัดหนองบัวลำภู (พ.ศ. ๒๕๖๖ – ๒๕๗๐) ฉบับทบทวน ปี พ.ศ. ๒๕๖๘ จัดทำขึ้นเพื่อแสดงถึงทิศทาง แนวทาง และเป้าหมายการพัฒนาด้านการเกษตรและสหกรณ์ของจังหวัดในอนาคต เป็นการดำเนินการร่วมกันระหว่างภาครัฐ ภาคเอกชน ภาคประชาชน ภาคเกษตรกร และมหาวิทยาลัย เพื่อให้ได้แนวทางการพัฒนาด้านการเกษตรและสหกรณ์จังหวัดหนองบัวลำภู ที่มีความสอดคล้องตั้งแต่ยุทธศาสตร์ชาติ ๒๐ ปี แผนแม่บทภายใต้ยุทธศาสตร์ชาติ ๒๐ ปี แผนพัฒนาภาคในช่วงแผนพัฒนาเศรษฐกิจและสังคมแห่งชาติ ตลอดจนยุทธศาสตร์ภายใต้แผนพัฒนาการเกษตรในช่วงแผนพัฒนาเศรษฐกิจและสังคมแห่งชาติ ยุทธศาสตร์กลุ่มจังหวัดภาคตะวันออกเฉียงเหนือตอนบน ๑ (อุดรธานี เลย หนองบัวลำภู หนองคาย บึงกาฬ) ยุทธศาสตร์จังหวัดหนองบัวลำภู และทิศทางนโยบายต่างๆ โดยยึดนโยบายการตลาดนำการผลิต แผนปฏิบัติการด้านการขับเคลื่อนการพัฒนาประเทศไทยด้วยโมเดลเศรษฐกิจ BCG พ.ศ. ๒๕๖๔ – ๒๕๗๐ ไปพร้อมกับการพัฒนาความรู้ เพื่อเพิ่มศักยภาพของเกษตรกรและเครือข่ายให้เกิดการเปลี่ยนแปลง โดยน่านวัตกรรมด้านการเกษตรและการตลาดมาพัฒนาเกษตรกรอย่างมั่นคง มั่งคั่ง และยั่งยืน ตลอดจนการน้อมนำหลัก “ปรัชญาของเศรษฐกิจพอเพียง” มาเป็นปรัชญานำทางในการพัฒนาเพื่อเสริมสร้างภูมิคุ้มกันและช่วยให้เกษตรกรสามารถยืนหยัดอยู่ได้อย่างมั่นคงเกิดภูมิคุ้มกันเพื่อมุ่งสู่ “เกษตรปลอดภัย มุ่งสู่เกษตรกรรมยั่งยืน ก้าวไกลด้วยเทคโนโลยี ชีวิตเกษตรกรมีคุณภาพอย่างสมดุล และยั่งยืน”

๑) จัดประชุมเชิงปฏิบัติการ วันที่ ๖ มิถุนายน ๒๕๖๖ เวลา ๐๙.๐๐ น. สำนักงานเกษตรและสหกรณ์จังหวัดหนองบัวลำภู โดยนางสาวณัชชา พันธุ์เพ็ง เกษตรและสหกรณ์จังหวัดหนองบัวลำภู หัวหน้ากลุ่ม/ฝ่าย และเจ้าหน้าที่สำนักงานเกษตรและสหกรณ์จังหวัดหนองบัวลำภู จัดประชุมเชิงปฏิบัติการจัดทำแผนพัฒนาการเกษตรและสหกรณ์ของจังหวัด (พ.ศ. ๒๕๖๖-๒๕๗๐) ฉบับทบทวน โดยมี รองผู้ว่าราชการจังหวัดหนองบัวลำภู (นายศศิน พัฒนภิรมย์) เป็นประธาน



๒) วันที่ ๑๐ กรกฎาคม ๒๕๖๖ เวลา ๐๙.๐๐ น. สำนักงานเกษตรและสหกรณ์จังหวัดหนองบัวลำภู จัดประชุมเชิงปฏิบัติการจัดทำแผนพัฒนาการเกษตรและสหกรณ์ของจังหวัด (พ.ศ. ๒๕๖๖-๒๕๗๐) ฉบับทบทวน ซึ่งมีวิทยากรบรรยายกระบวนการดำเนินการจัดทำโครงการเพื่อขับเคลื่อนการบรรลุเป้าหมายตามยุทธศาสตร์ ทบทวนการวิเคราะห์ศักยภาพด้านการเกษตรและสหกรณ์จังหวัดหนองบัวลำภู และสรุปผลการประชุมและมอบหมายภารกิจตามมติที่ประชุม โดย ผู้ช่วยศาสตราจารย์ ดร.นพรัตน์ ธรรมวงษา และ ผู้ช่วยศาสตราจารย์ วราพร กรีเทพ มหาวิทยาลัยราชภัฏอุดรธานี ณ ห้องประชุมบัวหลวง ชั้น ๓ ศาลากลางจังหวัดหนองบัวลำภู จังหวัดหนองบัวลำภู



๓) วันที่ ๑๗ กรกฎาคม ๒๕๖๖ สำนักงานเกษตรและสหกรณ์จังหวัดหนองบัวลำภู จัดเวทีประชาพิจารณ์ การจัดทำยุทธศาสตร์พัฒนาการเกษตรและสหกรณ์ ของจังหวัดหนองบัวลำภู (พ.ศ.๒๕๖๖ – ๒๕๗๐) ฉบับทบทวน ปีงบประมาณ พ.ศ. ๒๕๖๘ โดยมี นายสุวิทย์ จันทร์หอร ผู้ว่าราชการจังหวัดหนองบัวลำภู เป็นประธาน ณ ห้องประชุมดอกบัว สำนักงานส่งเสริมการเรียนรู้จังหวัดหนองบัวลำภู



๓.๑.๕ โครงการพัฒนาเกษตรกรรมยั่งยืน (เกษตรทฤษฎีใหม่) ประจำปีงบประมาณ พ.ศ. ๒๕๖๖

๑. หลักการและเหตุผล

เกษตรทฤษฎีใหม่ คือ ระบบการเกษตรที่มีกิจกรรมการผลิตหลายชนิดในพื้นที่ขนาดเล็ก โดยมีการแบ่งสัดส่วนพื้นที่ออกเป็น ๔ ส่วน (๑) พื้นที่เก็บน้ำ ประมาณ ๓๐% (๒) พื้นที่ปลูกข้าว ประมาณ ๓๐% (๓) พื้นที่ปลูกไม้ยืนต้น ประมาณ ๓๐% (๔) พื้นที่สิ่งปลูกสร้าง ประมาณ ๑๐% โดยสามารถปรับสัดส่วนพื้นที่และเพิ่มเติมกิจกรรมการผลิตได้ตามความเหมาะสมของสภาพพื้นที่ เพื่อให้เกษตรกรสามารถพึ่งพาตนเองได้มากที่สุด เกิดความมั่นคงด้านอาหารและการบริหารจัดการที่ดินและน้ำอย่างมีประสิทธิภาพ เหมาะสำหรับการทำการเกษตรในพื้นที่ขนาดเล็กให้เกิดประโยชน์สูงสุด ซึ่งเป็นรูปแบบหนึ่งของเกษตรกรรมยั่งยืน

สถานการณ์ปัจจุบัน ผู้คนหันมาใส่ใจสุขภาพมากขึ้น จึงเลือกบริโภคอาหารที่มีประโยชน์และปลอดภัย ต่อร่างกาย ส่งผลให้แนวโน้มของตลาดสินค้าปลอดภัยเติบโตขึ้นอย่างต่อเนื่อง ซึ่งการเปลี่ยนพฤติกรรมการผลิตเกษตรให้ทันต่อสถานการณ์จึงเป็นโอกาสให้เกษตรกรสร้างรายได้โดยการผลิตเกษตรเข้าสู่ระบบมาตรฐานเกษตรปลอดภัย

สำนักงานเกษตรและสหกรณ์จังหวัดหนองบัวลำภู ได้รับมอบหมายจากสำนักงานปลัดกระทรวงเกษตรและสหกรณ์ ให้ขับเคลื่อนโครงการพัฒนาเกษตรกรรมยั่งยืน (เกษตรทฤษฎีใหม่) ประจำปีงบประมาณ พ.ศ. ๒๕๖๖ โดยให้ความสำคัญกับการส่งเสริมให้เกษตรกรปรับเปลี่ยนแนวคิดสู่ระบบการผลิตสินค้าเกษตรปลอดภัย ในพื้นที่เกษตรทฤษฎีใหม่ มุ่งเน้นส่งเสริมและสนับสนุนเกษตรกรเกษตรทฤษฎีใหม่ ที่ครอบคลุมห่วงโซ่คุณค่า (Value Chain) และพัฒนาต่อยอดให้มีความสามารถยกระดับการผลิตให้มีคุณภาพ มาตรฐานความปลอดภัยได้อย่างยั่งยืน เพื่อให้สร้างมูลค่าเพิ่มให้กับสินค้าเกษตรปลอดภัย สอดคล้องการบรรลุเป้าหมายตามยุทธศาสตร์ชาติระยะ ๒๐ ปี (พ.ศ. ๒๕๖๑ – ๒๕๘๐)

๒. วัตถุประสงค์

๒.๑ เพื่อส่งเสริมการเรียนรู้และน้อมนำหลักของปรัชญาเศรษฐกิจพอเพียงด้วยการพัฒนาพื้นที่เกษตรทฤษฎีใหม่

๒.๒ เพื่อเตรียมความพร้อมและส่งเสริมให้เกษตรกรเข้าสู่ระบบการผลิตสินค้าเกษตรปลอดภัยได้มาตรฐาน

๓. การพิจารณาคัดเลือกกลุ่มเป้าหมาย

๓.๑ เกษตรกรรายใหม่

เกษตรกรและสหกรณ์จังหวัดบูรณาการร่วมกับหน่วยงานในพื้นที่ โดยการประสานรายชื่อเกษตรกรรายย่อยหรือรายชื่อกลุ่มเกษตรกรจากหน่วยงานที่เกี่ยวข้อง เช่น สำนักงานเกษตรจังหวัด สำนักงานปศุสัตว์จังหวัด สำนักงานประมงจังหวัด สถานีพัฒนาที่ดิน และตรวจบัญชีสหกรณ์ เป็นต้น เพื่อร่วมบูรณาการตรวจสอบคุณสมบัติและคัดเลือกจากเกษตรกรที่ประสงค์เข้าร่วมโครงการฯ โดยมีคุณสมบัติ ดังนี้

๓.๑.๑ มีพื้นที่ทำการเกษตรเป็นของตนเอง หรือพื้นที่เช่า หรือพื้นที่ที่มีหนังสือยินยอมให้ใช้ประโยชน์ในที่ดินเพื่อการเกษตรถูกต้องตามกฎหมาย

๓.๑.๒ เกษตรกรมีกิจกรรมพืชในพื้นที่อยู่แล้ว เช่น ผักสวนครัว ไม้ผล สมุนไพร หรือเลี้ยงสัตว์ประมง

๓.๑.๓ เกษตรกรที่มีแหล่งน้ำหรือสระเก็บกักน้ำสำหรับการเพาะปลูกพืช การปศุสัตว์ การประมง ซึ่งได้รับสนับสนุนจากหน่วยงาน เช่น โครงการแหล่งน้ำในไร่นานอกเขตชลประทาน กรมพัฒนาที่ดินงบประมาณของจังหวัด กลุ่มจังหวัด กอ.รมน. หรือเป็นการดำเนินการชุดของเกษตรกรเอง หรือแหล่งน้ำสาธารณะ

๓.๑.๔ แหล่งน้ำหรือสระเก็บกักน้ำของเกษตรกร ควรมีความเหมาะสมสำหรับการปลูกพืช การปศุสัตว์ การประมง

พื้นที่เข้าร่วมโครงการ : มีความพร้อมด้านแหล่งน้ำหรือสระเก็บกักน้ำสำหรับการเพาะปลูกพืช การปศุสัตว์ การประมง และมีการทำกิจกรรมทางการผลิตพืชในพื้นที่อยู่แล้ว เช่น ผักสวนครัว ไม้ผล สมุนไพร ให้คำนึงถึงหลักการ “เกษตรทฤษฎีใหม่” เป็นการเกษตรที่มีกิจกรรมการผลิตหลายชนิดในพื้นที่ขนาดเล็ก โดยการแบ่งสัดส่วนพื้นที่เป็น ๔ ส่วน ตามความเหมาะสมของสภาพพื้นที่เป็นสำคัญ

เกษตรกรที่จะเข้าร่วมโครงการในพื้นที่ : ควรพิจารณาเกษตรกรรายใหม่ที่อยู่ในพื้นที่ใกล้เคียงกัน อาทิ ที่ตั้งแปลงติดกัน หรือหมู่บ้านเดียวกัน หรือตำบลเดียวกัน เพื่อต่อยอดเรื่องการส่งเสริมการรวมกลุ่ม เน้นการรวมกลุ่มเพื่อลดต้นทุนการผลิตในอนาคต

การผลิตสินค้าเกษตรในพื้นที่ : มีการผลิตสินค้าเกษตรในระบบปลอดภัย เช่น เกษตรปลอดภัย GAP เกษตรอินทรีย์ เป็นต้น หรือมีการผลิตสินค้ามูลค่าสูง หรือ มีการแปรรูปผลผลิตเพื่อเพิ่มมูลค่า สำหรับส่งเสริมการสร้างมูลค่าเพิ่มสินค้าและเพิ่มช่องทางการตลาด ตลอดจนการประชาสัมพันธ์ สำหรับการดำเนินงานต่อเนื่องต่อไป

หมายเหตุ - เกษตรกรที่เข้าร่วมโครงการจะต้องขึ้นทะเบียนกับกระทรวงเกษตรและสหกรณ์ หรือกรณียังไม่ขึ้นทะเบียนฯ เกษตรกรต้องดำเนินการขึ้นทะเบียนฯ ภายหลังได้รับคัดเลือกเข้าโครงการฯ

๓.๒ เกษตรกรรายเดิม คัดเลือกกลุ่มเกษตรกรจากกลุ่มเป้าหมาย ดังนี้

๓.๒.๑ กลุ่มเกษตรกรทฤษฎีใหม่ตำบลต้นแบบ (โครงการ ๑ ตำบล ๑ กลุ่มเกษตรกรทฤษฎีใหม่)

๓.๒.๒ กลุ่มเกษตรกรทฤษฎีใหม่ที่ขับเคลื่อนโดย กรมปศุสัตว์

๓.๒.๓ กลุ่มเกษตรกรทฤษฎีใหม่ในพื้นที่สำนักงานการปฏิรูปที่ดินเพื่อเกษตรกรรม

๓.๒.๔ เกษตรกรอื่น ๆ ที่มีการผลิตในรูปแบบเกษตรทฤษฎีใหม่อยู่แล้ว เช่น โคก หนอง นา โมเดล เป็นต้น

๔. แนวทางการดำเนินโครงการ

๔.๑ การถ่ายทอดองค์ความรู้

๔.๑.๑ เกษตรกรรายใหม่

๑) สำนักงานเกษตรและสหกรณ์จังหวัดประสานหน่วยงาน ปศุสัตว์ ประมง ปฏิรูปที่ดินจังหวัด ฯลฯ ร่วมกันจัดทำแผนฝึกอบรม และหลักสูตรการอบรมในรูปแบบบูรณาการร่วมกัน

๒) มอบหมายให้ประมงจังหวัด ปศุสัตว์จังหวัด เจ้าภาพหลัก และมีหน่วยงานที่เกี่ยวข้องร่วมบูรณาการจัดทำแผนฝึกอบรม

๓) สำหรับการจัดอบรมเกษตรกรในพื้นที่ ส.ป.ก. ให้ปฏิรูปที่ดินจังหวัดเป็นเจ้าภาพหลัก ในการจัดทำแผนฝึกอบรม โดยมีหน่วยงานที่เกี่ยวข้องร่วมบูรณาการ

หมายเหตุ : กำหนดหลักสูตร (๑) หลักสูตรวิชาชีพพอเพียง (๒) หลักสูตรส่งเสริมและพัฒนาองค์ความรู้ ด้านพืช ข้าว ประมง ปศุสัตว์ หม่อนไหม การปรับปรุงบำรุงดิน การจัดทำบัญชีครัวเรือน หรือด้านการเกษตรอื่น ๆ ตามภารกิจของหน่วยงานและตามความต้องการของเกษตรกร (๓) การเตรียมความพร้อมสู่การรับรองมาตรฐานความปลอดภัย

ทั้งนี้ หลักสูตรการอบรมเกษตรกรให้หน่วยงานในพื้นที่พิจารณาตามความเหมาะสม

๔.๒ การสนับสนุนปัจจัยการผลิต

๔.๒.๑ เกษตรกรรายใหม่

กระทรวงเกษตรและสหกรณ์สนับสนุนปัจจัย การผลิตเพื่อใช้เป็นเครื่องมือในการถ่ายทอดองค์ความรู้ และขยายผลต่อยอดการทำการเกษตรให้กับเกษตรกรที่เข้าร่วมโครงการ ภายใต้วงเงินงบประมาณที่ได้รับการ จัดสรร

- ๑) ปัจจัยการผลิตด้านข้าว โดยกรมการข้าว
- ๒) ปัจจัยการผลิตด้านปศุสัตว์ โดยกรมปศุสัตว์
- ๓) ปัจจัยการผลิตด้านประมง โดยกรมประมง
- ๔) การจัดทำบัญชีครัวเรือน โดยกรมตรวจบัญชีสหกรณ์

๔.๒.๒ เกษตรกรรายเดิม

ไม่มีการสนับสนุนปัจจัยการผลิตให้รายเดิม (กลุ่ม ๕ ประสาน + ๑ ตำบล ๑ กลุ่มเกษตรกรทฤษฎีใหม่ + กลุ่มเกษตรกรทฤษฎีใหม่ที่ขับเคลื่อนโดย กรมปศุสัตว์ กรมประมง ส.ป.ก.) ทำได้เพียงจัดอบรมถ่ายทอดความรู้ บูรณาการ กับกรมต่าง ๆ การตระหนักรู้การผลิตสินค้าเกษตรปลอดภัย+ส่งเสริมกลุ่มเกษตรกรให้เข้มแข็ง + การพัฒนาเพิ่มมูลค่าสินค้าเกษตร ส่งเสริมและสนับสนุนให้เกิดการรวมกลุ่ม เช่น กลุ่มการแปรรูปสินค้า เกษตร กลุ่มการพัฒนาบรรจุภัณฑ์และตราสินค้า กลุ่มการตลาด เป็นต้น โดยเชื่อมโยงกับงบประมาณ ตามภารกิจหน่วยงาน หรือแหล่งงบประมาณอื่น เช่น องค์กรปกครองส่วนท้องถิ่น จังหวัด กลุ่มจังหวัด สถาบันการศึกษา เป็นต้น

๔.๓ ระบบการรับรองมาตรฐานสินค้าเกษตรปลอดภัย

เกษตรและสหกรณ์จังหวัดร่วมกับหน่วยงานที่เกี่ยวข้องสำรวจเกษตรกรที่มีความพร้อมและดำเนินกิจกรรม การเกษตรตามระบบมาตรฐานเกษตรปลอดภัยอยู่เดิมแล้ว เพื่อสร้างการตระหนักรู้และเตรียมความพร้อมเข้าสู่ ระบบมาตรฐานเกษตรปลอดภัย

๔.๔ การส่งเสริมการตลาด

๔.๕ การติดตามและรายงานผลการดำเนินงาน

๔.๕.๑ จัดทำข้อมูลเกษตรกร และรายงานความก้าวหน้าผลการปฏิบัติงาน

๔.๕.๒ วางแผนติดตามและสนับสนุนเกษตรกร พร้อมทั้งเสนอปัญหา อุปสรรค ข้อเสนอแนะ

๕. ผลการดำเนินงาน

สำนักงานเกษตรและสหกรณ์จังหวัดหนองบัวลำภู ดำเนินโครงการพัฒนาเกษตรกรมัยยั่งยืน (เกษตรทฤษฎี ใหม่) ประจำปีงบประมาณ พ.ศ. ๒๕๖๖ ซึ่งมีเป้าหมายเพิ่มจำนวนเกษตรกรที่ได้รับการส่งเสริมองค์ความรู้หลัก เกษตรทฤษฎีใหม่ เพื่อส่งเสริมการเรียนรู้และน้อมนำหลักของปรัชญาเศรษฐกิจพอเพียง ด้วยการพัฒนาพื้นที่ เกษตรทฤษฎีใหม่ และเพื่อเตรียมความพร้อมและส่งเสริมให้เกษตรกรเข้าสู่ระบบการผลิตสินค้าเกษตร ปลอดภัยได้มาตรฐาน และอีกเป้าหมายคือ สร้างความเข้าใจให้เกษตรกรในการส่งเสริมเข้าสู่กระบวนการ รวมกลุ่มเพื่อพัฒนาไปสู่เกษตรทฤษฎีใหม่ขั้นก้าวหน้า เพื่อส่งเสริมความรู้ให้เกษตรกรมีความเข้าใจในการ ดำเนินกิจกรรมแบบพึ่งพาอาศัยกัน มีการบริหารจัดการกลุ่ม ตามรูปแบบเกษตรทฤษฎีใหม่

๕.๑ การพิจารณากลุ่มเป้าหมาย

๕.๑.๑ สำรวจ รับสมัคร สรรหาและคัดเลือกเกษตรกร เข้าร่วมโครงการ

จังหวัดหนองบัวลำภู มีการดำเนินงานแบบบูรณาการในระดับพื้นที่ ประกอบด้วยหน่วยงานรับผิดชอบการ ขับเคลื่อนเกษตรทฤษฎีใหม่ในแต่ละพื้นที่อำเภอ สำรวจความต้องการของเกษตรกรเข้าร่วมโครงการ ตรวจสอบคุณสมบัติของเกษตรกรตามหลักเกณฑ์

๕.๑.๒ ผลการคัดเลือกเกษตรกร เข้าร่วมโครงการพัฒนาเกษตรกรมัยยั่งยืน (เกษตรกรทฤษฎีใหม่) ปี ๒๕๖๖ สำนักงานเกษตรและสหกรณ์จังหวัดหนองบัวลำภู ได้รับแจ้งจำนวนเป้าหมายจากสำนักงานปลัดกระทรวงเกษตรและสหกรณ์ ที่ดำเนินการในจังหวัดหนองบัวลำภู เป็นเกษตรกรรายใหม่ จำนวน ๑๕ ราย ทั้งนี้ได้บูรณาการร่วมกับหน่วยงานที่เกี่ยวข้อง ดำเนินการพิจารณาจัดทำรายชื่อเกษตรกรที่มีความพร้อมและประสงค์ เข้าร่วมโครงการพัฒนาเกษตรกรมัยยั่งยืน (เกษตรกรทฤษฎีใหม่) ประจำปีงบประมาณ พ.ศ. ๒๕๖๖

รายชื่อเกษตรกรเข้าร่วมโครงการพัฒนาเกษตรกรมัยยั่งยืน (เกษตรกรทฤษฎีใหม่) ประจำปีงบประมาณ พ.ศ. ๒๕๖๖

ลำดับที่	ชื่อ - สกุล	เลขบัตรประจำตัวประชาชน	ที่อยู่	หมายเลขโทรศัพท์
๑.	นายสมพร ดานูรักษ์	๓ ๔๑๑๔ ๐๐๐๒๐ ๘๓ ๓	๑๔๔/๒ หมู่ที่ ๑๐ ตำบลเก่ากลอย อำเภอากลาง จังหวัดหนองบัวลำภู	๐๖๒-๔๗๙-๘๓๙๕
๒.	นางวงจันทร์ ศรีพิทยศ	๕ ๔๑๑๔ ๐๐๑๓๒ ๑๘ ๒	๑๙๑ หมู่ที่ ๑๐ ตำบลเก่ากลอย อำเภอากลาง จังหวัดหนองบัวลำภู	
๓.	นางเปรมสินี ชลีย์	๓ ๔๑๑๔ ๐๐๓๔๓ ๕๓ ๕	๒๒๙ หมู่ที่ ๑๒ ตำบลเก่ากลอย อำเภอากลาง จังหวัดหนองบัวลำภู	๐๙๒-๓๙๘-๓๙๔๓
๔.	นายธนภัทร คำบอนพิทักษ์	๑ ๓๙๐๒ ๐๐๐๘๖ ๖๓ ๐	๕๕ หมู่ที่ ๒ ตำบลด่านช้าง อำเภอากลาง จังหวัดหนองบัวลำภู	
๕.	นางจิตติยาภรณ์ เพลินจิตต์	๓ ๔๑๑๔ ๐๐๑๕๒ ๘๔ ๗	๑๘๙ หมู่ที่ ๓ ตำบลด่านช้าง อำเภอากลาง จังหวัดหนองบัวลำภู	๐๘๙-๘๑๗-๓๑๑๔
๖.	นายชาคริต กลวงค์	๓ ๔๑๑๔ ๐๐๒๖๖ ๐๕ ๑	๗๘ หมู่ที่ ๑๑ ตำบลด่านช้าง อำเภอากลาง จังหวัดหนองบัวลำภู	๐๘๒-๘๓๖-๘๕๕๖
๗.	นายธรรมบุญ โถปิ่น	๓ ๔๑๑๔ ๐๐๕๒๕ ๘๔ ๖	๒๖ หมู่ที่ ๖ ตำบลอุทัยสวรรค์ อำเภอากลาง จังหวัดหนองบัวลำภู	๐๙๘-๔๖๐-๘๑๐๘
๘.	นางเล็ก พลเขต	๓ ๔๑๑๔ ๐๐๔๒๕ ๗๕ ๙	๑๕๐ หมู่ที่ ๑๐ ตำบลอุทัยสวรรค์ อำเภอากลาง จังหวัดหนองบัวลำภู	
๙.	นายณัฐพล เทพพา	๔ ๓๑๑๖ ๐๐๐๑๑ ๐๒ ๕	๕๙/๑ หมู่ที่ ๗ ตำบลกุดคู อำเภอนโนนสัง จังหวัดหนองบัวลำภู	๐๙๓-๓๕๓-๖๕๑๑
๑๐.	นางนันทวรรณ ศรีเหลี่ยมงาม	๑ ๔๑๑๖ ๐๐๐๘๒ ๕๖ ๕	๙๖ หมู่ที่ ๕ ตำบลนิคมพัฒนา อำเภอนโนนสัง จังหวัดหนองบัวลำภู	๐๙๑-๖๕๙-๘๖๒๙
๑๑.	นางประทุมมา สงานศิลป์	๓ ๔๑๑๖ ๐๐๐๑๕ ๑๖ ๗	๗๓ หมู่ที่ ๕ ตำบลนิคมพัฒนา อำเภอนโนนสัง จังหวัดหนองบัวลำภู	๐๘๑-๓๘๑-๕๕๔๘
๑๒.	นายบุญจันทร์ อันอ้อลา	๓ ๔๑๑๖ ๐๐๕๗๘ ๔๔ ๗	๒๐๐ หมู่ที่ ๕ ตำบลนิคมพัฒนา อำเภอนโนนสัง จังหวัดหนองบัวลำภู	๐๙๓-๓๙๘-๑๕๑๑
๑๓.	นายอาคม สงานศิลป์	๓ ๔๑๑๖ ๐๐๐๑๘ ๔๓ ๓	๑๒๑ หมู่ที่ ๕ ตำบลนิคมพัฒนา อำเภอนโนนสัง จังหวัดหนองบัวลำภู	๐๙๗-๙๒๕-๗๙๔๑
๑๔.	นายสมควร ออร์ศรี	๓ ๔๑๑๖ ๐๐๐๑๑ ๗๙ ๐	๒๕ หมู่ที่ ๕ ตำบลนิคมพัฒนา อำเภอนโนนสัง จังหวัดหนองบัวลำภู	๐๙๗-๙๖๒-๔๓๙๗
๑๕.	นายศิริ หมักทะเล	๓ ๔๑๑๖ ๐๐๐๑๐ ๑๕ ๗	๑๓๖ หมู่ที่ ๕ ตำบลนิคมพัฒนา อำเภอนโนนสัง จังหวัดหนองบัวลำภู	๐๘๐-๓๖๓-๑๑๐๒
๑๖.	นายพิษณุพล อาสาชานา	๑ ๓๙๐๔ ๐๐๐๓๕ ๑๔ ๑	๔๓/๑ หมู่ที่ ๑ ตำบลกุดสะเทียน อำเภอกศรีบุญเรือง จังหวัดหนองบัวลำภู	๐๙๓-๕๐๘-๕๒๐๒
๑๗.	นายอัมพร กรูโน	๓ ๔๑๑๓ ๐๐๔๔๑ ๙๒ ๖	๓๕ หมู่ที่ ๑ ตำบลโนนสะอาด อำเภอกศรีบุญเรือง จังหวัดหนองบัวลำภู	๐๘๗-๙๔๙-๔๓๘๔
๑๘.	นายธงชัย วันนิจ	๓ ๔๑๑๓ ๐๐๓๓๕ ๑๔ ๑	๘๗ หมู่ที่ ๑๓ ตำบลโนนสะอาด อำเภอกศรีบุญเรือง จังหวัดหนองบัวลำภู	๐๘๐-๑๖๔-๓๒๗๒
๑๙.	นายภาคิน นนทะศรี	๓ ๔๑๑๓ ๐๐๕๕๒ ๕๓ ๗	๑ หมู่ที่ ๑๓ ตำบลโนนสะอาด อำเภอกศรีบุญเรือง จังหวัดหนองบัวลำภู	๐๖๓-๙๖๙-๐๙๘๙
๒๐.	นายณัฐพงษ์ มาเหล่านาด	๑ ๔๑๑๓ ๐๐๒๐๙ ๐๙ ๑	๗๒ หมู่ที่ ๑๗ ตำบลโนนสะอาด อำเภอกศรีบุญเรือง จังหวัดหนองบัวลำภู	๐๙๕-๑๘๗-๑๕๒๕
๒๑.	นางสาวสุธาสิณี พิลามาตร	๑ ๓๙๐๔ ๐๐๐๗๗ ๒๑ ๙	๑๙๕ หมู่ที่ ๒ ตำบลหนองแก อำเภอกศรีบุญเรือง จังหวัดหนองบัวลำภู	๐๙๕-๑๘๕-๑๖๙๕

การฝึกอบรมถ่ายทอดองค์ความรู้

**หลักสูตรถ่ายทอดอบรมภายใต้โครงการส่งเสริมเพิ่มศักยภาพสินค้าเกษตรปลอดภัยอย่างเป็นระบบ
และยั่งยืน**

เกษตรกรโครงการพัฒนาเกษตรกรมัยยั่งยืน (เกษตรกรทฤษฎีใหม่) ประจำปีงบประมาณ พ.ศ. ๒๕๖๖

ลำดับที่	ชื่อ - สกุล	เพศ	ช่วงอายุ	อาชีพ	หลักสูตรการอบรม	หมายเหตุ
๑.	นายสมพร ดานูรักษ์	ชาย	สูงกว่า ๕๕	- เกษตรกรทฤษฎีใหม่ - เกษตรกรกลุ่มแปลงใหญ่	นวัตกรรมการผลิตและแปรรูปผลิตภัณฑ์จากอ้อยอินทรีย์แบบครบวงจรภายใต้การใช้โมเดลเศรษฐกิจ BCG	
๒.	นางวงจันทร์ ศรีพิทยศ	หญิง	๓๖-๔๕	- เกษตรกรทฤษฎีใหม่	นวัตกรรมการผลิตและแปรรูปผลิตภัณฑ์จากอ้อยอินทรีย์แบบครบวงจรภายใต้การใช้โมเดลเศรษฐกิจ BCG	
๓.	นางเปรมสินี ชลีย์	หญิง	๔๖-๕๕	- เกษตรกรทฤษฎีใหม่	นวัตกรรมการผลิตและแปรรูปผลิตภัณฑ์จากอ้อยอินทรีย์แบบครบวงจรภายใต้การใช้โมเดลเศรษฐกิจ BCG	
๔.	นายธนภัทร คำบอนพิทักษ์	ชาย	-	-	-	ติดธุระในอำเภอ
๕.	นางฐิติยาภรณ์ เพลินจิตต์	หญิง	สูงกว่า ๕๕	- เกษตรกรทฤษฎีใหม่ - เกษตรกรกลุ่มแปลงใหญ่	นวัตกรรมการผลิตและแปรรูปผลิตภัณฑ์จากอ้อยอินทรีย์แบบครบวงจรภายใต้การใช้โมเดลเศรษฐกิจ BCG	
๖.	นายชาคริต กลวงศ์	ชาย	-	-	-	ติดธุระ
๗.	นายธรรมบุญ โถปิ่น	ชาย	สูงกว่า ๕๕	- เกษตรกรทฤษฎีใหม่ - เกษตรกรกลุ่มแปลงใหญ่	นวัตกรรมการผลิตและแปรรูปผลิตภัณฑ์จากอ้อยอินทรีย์แบบครบวงจรภายใต้การใช้โมเดลเศรษฐกิจ BCG	
๘.	นางเล็ก พลเขต	หญิง	สูงกว่า ๕๕	- เกษตรกรทฤษฎีใหม่ - เกษตรกรกลุ่มแปลงใหญ่	นวัตกรรมการผลิตและแปรรูปผลิตภัณฑ์จากอ้อยอินทรีย์แบบครบวงจรภายใต้การใช้โมเดลเศรษฐกิจ BCG	
๙.	นายณัฐพล เทพพา	ชาย	๒๕-๓๕	- เกษตรกรทั่วไป	เทคโนโลยีการให้น้ำแปลงมันสำปะหลังด้วยโซ่ลำรับควบคุมอัตโนมัติและการผลิตน้ำส้มควันไม้ และถ่านอัดแท่งจากเหง้ามันสำปะหลัง และเทคโนโลยีการผลิตผักปลอดภัยมูลค่าสูงในโรงเรือน	
๑๐.	นางนันทวรรณ ศรีเหลี่ยมงาม	หญิง	-	-	-	ติดธุระ
๑๑.	นางประทุมมา สงานศิลป์	หญิง	๓๖-๔๕	- เกษตรกรกลุ่มแปลงใหญ่	นวัตกรรมการผลิตและแปรรูปข้าวอินทรีย์และเห็ดนางฟ้าและเห็ดนางรมแบบครบวงจรด้วยเทคโนโลยีสมัยใหม่	
๑๒.	นายบุญจันทร์ อ้นอ้อลา	ชาย	๔๖-๕๕	- เกษตรกรทฤษฎีใหม่ - เกษตรกรกลุ่มแปลงใหญ่	นวัตกรรมการผลิตและแปรรูปผลิตภัณฑ์จากอ้อยอินทรีย์แบบครบวงจรภายใต้การใช้โมเดลเศรษฐกิจ BCG	(ภรรยาให้ข้อมูลแทน)
๑๓.	นายอาคม สงานศิลป์	ชาย	๔๖-๕๕	- เกษตรกรทฤษฎีใหม่ - เกษตรกรกลุ่มแปลงใหญ่	นวัตกรรมการผลิตและแปรรูปข้าวอินทรีย์และเห็ดนางฟ้าและเห็ดนางรมแบบครบวงจรด้วยเทคโนโลยีสมัยใหม่	
๑๔.	นายสมควร อรศรี	ชาย	๔๖-๕๕	- เกษตรกรทฤษฎีใหม่ - เกษตรกรกลุ่มแปลงใหญ่	นวัตกรรมการผลิตและแปรรูปผลิตภัณฑ์จากอ้อยอินทรีย์แบบครบวงจรภายใต้การใช้โมเดลเศรษฐกิจ BCG	
๑๕.	นายศิริ หมีกุลละ	ชาย	สูงกว่า ๕๕	- เกษตรกรทฤษฎีใหม่ - เกษตรกรทั่วไป	นวัตกรรมการผลิตและแปรรูปผลิตภัณฑ์จากอ้อยอินทรีย์แบบครบวงจรภายใต้การใช้โมเดลเศรษฐกิจ BCG	ภรรยาให้ข้อมูลแทน
๑๖.	นายพิชญพล อาสาชานา	ชาย	๒๕-๓๕	- เกษตรกรทฤษฎีใหม่	เทคโนโลยีการให้น้ำแปลงมันสำปะหลังด้วยโซ่ลำรับควบคุมอัตโนมัติและการผลิตน้ำส้มควันไม้ และถ่านอัดแท่งจากเหง้ามันสำปะหลัง และเทคโนโลยีการผลิตผักปลอดภัยมูลค่าสูงในโรงเรือน	
๑๗.	นายอัมพร กรูโน	ชาย	สูงกว่า ๕๕	- เกษตรกรทฤษฎีใหม่	เทคโนโลยีการให้น้ำแปลงมันสำปะหลังด้วยโซ่ลำรับควบคุมอัตโนมัติและการผลิตน้ำส้มควันไม้ และถ่านอัดแท่งจากเหง้ามันสำปะหลัง และเทคโนโลยีการผลิตผักปลอดภัยมูลค่าสูงในโรงเรือน	
๑๘.	นายธงชัย วันนิจ	ชาย	-	-	-	ไป กทม.
๑๙.	นายภาคิน นนทะศรี	ชาย	๓๖-๔๕	- เกษตรกร YFS - เกษตรกรทฤษฎีใหม่	เทคโนโลยีการให้น้ำแปลงมันสำปะหลังด้วยโซ่ลำรับควบคุมอัตโนมัติและการผลิตน้ำส้มควันไม้ และถ่านอัดแท่งจากเหง้ามันสำปะหลัง และเทคโนโลยีการผลิตผักปลอดภัยมูลค่าสูงในโรงเรือน	
๒๐.	นายณัฐพงษ์ มาเหล่านาถ	ชาย	๓๖-๔๕	- เกษตรกร YFS - เกษตรกรทฤษฎีใหม่ - เกษตรกรกลุ่มแปลงใหญ่	เทคโนโลยีการให้น้ำแปลงมันสำปะหลังด้วยโซ่ลำรับควบคุมอัตโนมัติและการผลิตน้ำส้มควันไม้ และถ่านอัดแท่งจากเหง้ามันสำปะหลัง และเทคโนโลยีการผลิตผักปลอดภัยมูลค่าสูงในโรงเรือน	
๒๑.	นางสาวสุธาสิณี พิลามาตร	หญิง	๒๕-๓๕	- เกษตรกรทฤษฎีใหม่	เทคโนโลยีการให้น้ำแปลงมันสำปะหลังด้วยโซ่ลำรับควบคุมอัตโนมัติและการผลิตน้ำส้มควันไม้ และถ่านอัดแท่งจากเหง้ามันสำปะหลัง และเทคโนโลยีการผลิตผักปลอดภัยมูลค่าสูงในโรงเรือน	

กิจกรรม หน่วยงานในสังกัดกระทรวงเกษตรและสหกรณ์ ในจังหวัดหนองบัวลำภู บรรยายอบรม ส่งเสริมให้ความรู้ด้านประมงให้แก่เกษตรกรที่เข้าร่วมโครงการพัฒนาเกษตรกรกรมยั่งยืน (เกษตรกรทฤษฎีใหม่) พ.ศ. ๒๕๖๖

วันศุกร์ที่ ๑๐ กุมภาพันธ์ พ.ศ. ๒๕๖๖ หน่วยงานในสังกัดกระทรวงเกษตรจังหวัดหนองบัวลำภู บรรยายอบรม ส่งเสริมให้ความรู้ เกษตรกรร่วมโครงการพัฒนาเกษตรกรกรมยั่งยืน (เกษตรกรทฤษฎีใหม่) พ.ศ. ๒๕๖๖ ณ บ้านโคกสะอาด หมู่ที่ ๕ ตำบลนิคมพัฒนา อำเภอโนนสังจังหวัดหนองบัวลำภู



วันอังคารที่ ๒๑ กุมภาพันธ์ พ.ศ. ๒๕๖๖ ในสังกัดกระทรวงเกษตรและสหกรณ์ ในจังหวัดหนองบัวลำภู บรรยายอบรม ส่งเสริมให้ความรู้ด้านประมงให้แก่เกษตรกรที่เข้าร่วมโครงการพัฒนาเกษตรกรยั่งยืน (เกษตรกรทฤษฎีใหม่) พ.ศ. ๒๕๖๖ ณ สำนักงานเกษตรอำเภอนากลาง อำเภอนากลาง จังหวัดหนองบัวลำภู



วันศุกร์ที่ ๒๔ กุมภาพันธ์ พ.ศ. ๒๕๖๖ หน่วยงานในสังกัดกระทรวงเกษตรและสหกรณ์ ในจังหวัดหนองบัวลำภู บรรยายอบรม ส่งเสริมให้ความรู้ด้านประมงให้แก่เกษตรกรที่เข้าร่วมโครงการพัฒนา เกษตรกรรมยั่งยืน (เกษตรทฤษฎีใหม่) พ.ศ. ๒๕๖๖ ณ ศูนย์การเรียนรู้เกษตรทฤษฎีใหม่(แปลงนายสมชาย หม่องคำเหล็ก) บ้านนาชุมแสง ตำบลกุดสะเทียน อำเภอศรีบุญเรือง จังหวัดหนองบัวลำภู



๓.๑.๖ โครงการเพิ่มประสิทธิภาพสินค้าเกษตรด้วยเทคโนโลยีและนวัตกรรม

หลักการและเหตุผล

ตามแผนพัฒนาจังหวัดหนองบัวลำภู พ.ศ. ๒๕๖๑ – ๒๕๖๕ ได้กำหนดวิสัยทัศน์จังหวัดหนองบัวลำภู “หนองบัวลำภูให้เป็น เมืองน่าอยู่ น่าเที่ยว ” และยุทธศาสตร์ที่ ๒ การส่งเสริมและเพิ่มมูลค่าสินค้าการเกษตร อุตสาหกรรม การค้า การลงทุน ทั้งนี้เพื่อเป็นการตอบสนองแนวทางและนโยบายการพัฒนาจังหวัดและให้สอดคล้องกับนโยบายของรัฐบาลที่ต้องการให้เกษตรกรที่เป็นอาชีพหลักของคนไทยได้มีการพัฒนาตัวเองและเพิ่มขีดความสามารถในการแข่งขันกับประเทศเพื่อนบ้านได้

จังหวัดหนองบัวลำภูมีประชากรส่วนใหญ่ประกอบอาชีพเกษตรกรรม ซึ่งแรงงานส่วนใหญ่เป็นแรงงานสูงอายุ ส่งผลให้มีผลผลิตทางการเกษตรที่ต่ำเมื่อเทียบกับพื้นที่การผลิต เทคโนโลยีและนวัตกรรมด้านการเกษตรเป็นอีกช่องทางหนึ่งที่จะทำให้เกิดประโยชน์ด้านแรงงานและผลผลิตที่สูงขึ้น เพื่อสร้างมูลค่าเพิ่มและสร้างคุณภาพและมาตรฐานของสินค้าเกษตรเพื่อขับเคลื่อนนโยบายสำคัญต่างๆ ช่วยเหลือปัญหาความเดือดร้อนเร่งด่วน การพัฒนาคุณภาพการผลิต และมาตรฐานสินค้าเกษตร ทั้งยังได้มุ่งเน้นการพัฒนาขับเคลื่อนการเกษตรสมัยใหม่ ตามนโยบาย Thailand ๔.๐ คือ การประยุกต์ใช้เทคโนโลยี นวัตกรรมและภูมิปัญญาในการพัฒนาสินค้าเกษตร เพื่อสร้างมูลค่าเพิ่ม และสร้างคุณภาพและมาตรฐานของสินค้าเกษตรให้ปลอดภัยต่อผู้ผลิตและผู้บริโภคที่อยู่บนพื้นฐานการทำเกษตรกรรมยั่งยืน โดยใช้แนวความคิดเศรษฐกิจพอเพียงเพื่อสร้างความเข้มแข็งให้กับเศรษฐกิจฐานราก สำนักงานเกษตรและสหกรณ์จังหวัดหนองบัวลำภู จึงได้จัดตั้ง “ศูนย์เทคโนโลยีเกษตรและนวัตกรรม (Agritech and Innovation Center : AIC)” ในสถานศึกษา เพื่อให้เป็นแหล่งรวบรวมองค์ความรู้ทางเทคโนโลยีการเกษตร แหล่งอบรมบ่มเพาะภูมิปัญญาท้องถิ่นและนวัตกรรมที่เกษตรกรและประชาชนทั่วไปใช้ประกอบการตัดสินใจในการดำเนินการเพิ่มประสิทธิภาพการผลิต การแปรรูปและการตลาดพร้อมทั้งมีหน้าที่ให้บริการ เช่น นวัตกรรมเทคโนโลยีการเกษตรแบบแม่นยำ เทคโนโลยีสารสนเทศ สารสนเทศภูมิศาสตร์ ถ่ายทอดนวัตกรรมและเทคโนโลยี จัดอบรมบ่มเพาะเกษตรกร แหล่งเรียนรู้สนับสนุน Smart Farmer และ Young Smart Farmer ให้สามารถนำองค์ความรู้ต่างๆ ไปใช้พัฒนาต่อยอดการผลิต สามารถลดต้นทุนการผลิตสินค้าเกษตรและเพื่อให้สินค้ามีคุณภาพมาตรฐาน โดยเป็นการทำงานแบบบูรณาการร่วมกันใน ๖ ภาคี คือ กระทรวงเกษตรและสหกรณ์ กระทรวงพาณิชย์ กระทรวงอุตสาหกรรม ภาคเกษตรกร ภาควิชาการ และภาคเอกชน

จังหวัดหนองบัวลำภู ได้ขับเคลื่อนการดำเนินงานศูนย์เทคโนโลยีเกษตรและนวัตกรรม (Agritech and Innovation Center : AIC) ร่วมกับ วิทยาลัยชุมชนจังหวัดหนองบัวลำภูตั้งอยู่เลขที่ ๑๙๙ หมู่ ๑ ตำบลบ้านพร้าว อำเภอเมืองหนองบัวลำภู จังหวัดหนองบัวลำภู โดยมีมหาวิทยาลัยราชภัฏอุดรธานีทำหน้าที่เป็นที่เลี้ยง ร่วมบูรณาการและยกระดับเทคโนโลยีนวัตกรรมด้านการเกษตรให้มีศักยภาพและประสิทธิภาพที่สูงขึ้น ซึ่งหากมีการขยายองค์ความรู้เหล่านี้สู่เกษตรกร กลุ่มเกษตรกรต่างๆ จะสามารถทำให้เกิดการลดต้นทุนการผลิต เพิ่มประสิทธิภาพการผลิต มีเครือข่ายการผลิต และการจำหน่ายสินค้าเกษตรได้หลากหลายช่องทางมากขึ้น

จังหวัดหนองบัวลำภูมีประชากรส่วนใหญ่ประกอบอาชีพเกษตรกรรม ซึ่งแรงงานส่วนใหญ่เป็นแรงงานสูงอายุ ส่งผลให้มีผลผลิตทางการเกษตรที่ต่ำเมื่อเทียบกับพื้นที่การผลิต เทคโนโลยีและนวัตกรรมด้านการเกษตรเป็นอีกช่องทางหนึ่งที่จะทำให้เกิดประโยชน์ด้านแรงงานและลดต้นทุนการผลิต เพื่อสร้างมูลค่าเพิ่ม และสร้างคุณภาพและมาตรฐานของสินค้าเกษตรให้ปลอดภัยต่อผู้ผลิตและผู้บริโภคที่อยู่บนพื้นฐานการทำเกษตรกรรมยั่งยืน เพื่อเป็นการแก้ไขปัญหาการเพิ่มผลผลิต การพัฒนาคุณภาพผลผลิตและการลดต้นทุนในการผลิต อันเป็นปัจจัยหลักที่ส่งผลต่อการเกษตรในพื้นที่จังหวัดหนองบัวลำภู จึงมีความจำเป็นและเร่งด่วนมากในการดำเนินการ

วัตถุประสงค์

เพื่อเพิ่มประสิทธิภาพผลผลิตด้านการเกษตร

ระยะเวลาดำเนินโครงการ ๑ ปี (๑ ตุลาคม ๒๕๖๕ - ๓๐ กันยายน ๒๕๖๖)

กลุ่มเป้าหมาย และผู้มีส่วนได้ส่วนเสีย

- กลุ่มเป้าหมาย : เกษตรกรในพื้นที่จังหวัดหนองบัวลำภู (กลุ่มวิสาหกิจชุมชน , กลุ่มเกษตรกรแปลงใหญ่ , ศพก. , เกษตรกรโครงการเกษตรทฤษฎีใหม่ ปิงบประมาณ พ.ศ. ๒๕๖๖ , เกษตรกรทั่วไป พร้อมทั้งบูรณาการเกษตรกรเป้าหมายจากสำนักงานพัฒนาชุมชนจังหวัดหนองบัวลำภู) จำนวน ๒๐๐ ราย

เป้าหมายโครงการ

ร้อยละ ๘๐ ของจำนวนผู้เข้ารับบริการสามารถนำความรู้ที่ได้รับไปปฏิบัติให้เหมาะสมกับกิจกรรมในแปลงของตนเอง และสามารถถ่ายทอดความรู้ให้กับเครือข่ายได้

แนวทางการดำเนินงาน

กิจกรรมที่สำคัญ	ระยะเวลาที่จะเริ่มดำเนินการ			
	ต.ค.-ธ.ค. ๖๕	ม.ค. - มี.ค. ๖๖	เม.ย.-มิ.ย. ๖๖	ก.ค. - ก.ย. ๖๖
๑) อบรมถ่ายทอดองค์ความรู้นวัตกรรมด้านการเกษตร และการจำหน่ายสินค้าเกษตรผ่านช่องทางต่างๆ		✓		
๒) ประชุมเชื่อมโยงสินค้าเกษตรสู่ผู้ประกอบการ และหน่วยงานภาครัฐ				
๓) ประชาสัมพันธ์โครงการ		✓	✓	✓

๓.๑ พัฒนาบรรจุภัณฑ์ และจัดทำป้าย ประชาสัมพันธ์เชิญชวนการบริโภคสินค้า เกษตรที่ผลิตในพื้นที่จังหวัดหนองบัวลำภู		✓		
๓.๒ กิจกรรมส่งเสริมการจำหน่ายสินค้า เกษตรหนองบัวลำภู		✓	✓	✓
๔) ติดตามและประเมินผล		✓	✓	✓

งบประมาณ

ได้รับการจัดสรรงบประมาณตามแผนปฏิบัติการจังหวัด/กลุ่มจังหวัดประจำปีงบประมาณ
พ.ศ. ๒๕๖๖ จำนวน ๔๕๘,๔๐๐บาท

ประโยชน์ที่คาดว่าจะได้รับ

- ๑) เกษตรกรผู้เข้าร่วมอบรม มีความรู้ความเข้าใจ และสามารถนำความรู้ที่ได้รับจากการฝึกอบรมไปปฏิบัติใช้
ในการดำเนินชีวิตและการทำการเกษตรได้มีประสิทธิภาพมากขึ้น
- ๒) มีเครือข่ายการผลิตและจำหน่ายสินค้าเกษตร

หลักสูตรการอบรมมี ๕ หลักสูตร หลักสูตรละ ๑ วัน ดังนี้

วันที่ ๗ มิถุนายน พ.ศ. ๒๕๖๖ เวลา ๐๙.๐๐ น. อบรมหลักสูตร เทคโนโลยีการให้น้ำแปลงมันสำปะหลัง
ด้วยโซลาร์ปั๊มควบคุมอัตโนมัติและการผลิตน้ำส้มควันไม้และถ่านอัดแท่งจากเหง้ามันสำปะหลัง และเทคโนโลยี
การผลิตผักปลอดภัยมูลค่าสูงในโรงเรือนแบบกึ่งอัจฉริยะและการแปรรูปผลิตภัณฑ์ เพื่อให้เกษตรกรได้มีความรู้
และสามารถปรับใช้ในการประกอบอาชีพเกษตรกรรมโดยมีทีมวิทยากรจากมหาวิทยาลัยราชภัฏอุดรธานี
ณ มหาวิทยาลัยราชภัฏอุดรธานี ศูนย์สามพร้าว อำเภอเมือง จังหวัดอุดรธานี



วันที่ ๘ มิถุนายน ๒๕๖๖ อบรมหลักสูตร นวัตกรรมการผลิตอาหารสัตว์ต้นทุนต่ำคุณภาพสูงจากวัสดุเหลือทิ้งทางการเกษตร เพื่อให้เกษตรกรได้มีความรู้และสามารถปรับใช้ในการประกอบอาชีพเกษตรกรรมโดยมีทีมวิทยากรจากมหาวิทยาลัยราชภัฏอุดรธานี ณ มหาวิทยาลัยราชภัฏอุดรธานี ศูนย์สามพร้าว อำเภอเมือง จังหวัดอุดรธานี



วันที่ ๙ มิถุนายน ๒๕๖๖ อบรมหลักสูตร นวัตกรรมการเลี้ยงปลาในบ่อผ้าใบระบบไบโอฟอกควบคุมกึ่งอัจฉริยะและการแปรรูปผลิตภัณฑ์จากปลาเพื่อเพิ่มมูลค่า โดยมีทีมวิทยากรจากมหาวิทยาลัยราชภัฏอุดรธานี ณ มหาวิทยาลัยราชภัฏอุดรธานี ศูนย์สามพร้าว อำเภอเมือง จังหวัดอุดรธานี



วันที่ ๘ กรกฎาคม พ.ศ. ๒๕๖๖ ร่วมอบรม หลักสูตรนวัตกรรมการผลิตและแปรรูปผลิตภัณฑ์จากอ้อยอินทรีย์แบบครบวงจร ภายใต้การใช้โมเดลเศรษฐกิจ BCG เพื่อให้เกษตรกรได้มีความรู้และสามารถปรับใช้ในการประกอบอาชีพเกษตรกรรมโดยมีทีมวิทยากรจากมหาวิทยาลัยราชภัฏอุดรธานี ณ มหาวิทยาลัยราชภัฏอุดรธานี ศูนย์สามพร้าว อำเภอเมือง จังหวัดอุดรธานี



วันที่ ๑๒ กรกฎาคม พ.ศ. ๒๕๖๖ อบรมหลักสูตรนวัตกรรมการผลิตและแปรรูปข้าวอินทรีย์และเห็ดนางฟ้า และเห็ดนางรมแบบครบวงจรด้วยเทคโนโลยีสมัยใหม่ โดยมีทีมวิทยากรจากมหาวิทยาลัยราชภัฏอุดรธานี ณ มหาวิทยาลัยราชภัฏอุดรธานี ศูนย์สามพร้าว อำเภอเมือง จังหวัดอุดรธานี



กิจกรรมส่งเสริมการจำหน่ายสินค้าเกษตรหนองบัวลำภู โดยจัดตลาดเกษตรของดีเมืองหนองบัวลำภู วันที่ ๗ - ๓๑ กรกฎาคม ๒๕๖๖ โดยจัดแสดงและจำหน่ายสินค้าเกษตรปลอดภัยของเกษตรกรในพื้นที่จังหวัดหนองบัวลำภู เช่น ข้าว ผัก ผลไม้ และสินค้าเกษตรทั่วไป ดังนี้
วันที่ ๗ , ๑๔ , ๒๑ , ๒๗ กรกฎาคม ๒๕๖๖ ณ ลานข้างหอประชุมอนาลโย ศาลากลางจังหวัดหนองบัวลำภู





จัดตลาดเกษตรของดีเมืองหนองบัวลำภู วันที่ ๑๐ , ๑๗ , ๒๔ , ๓๑ กรกฎาคม ๒๕๖๖ ณ สวนสาธารณะ
สนามสมเด็จพระนเรศวรมหาราช



การประเมินติดตามและรายงานผล

สรุปผลการติดตามเกษตรกรที่เข้าร่วมรับการถ่ายทอดอบรมภายใต้โครงการส่งเสริมเพิ่มศักยภาพสินค้าเกษตร
ปลอดภัยอย่างเป็นระบบและยั่งยืน

เกษตรกรโครงการพัฒนาเกษตรกรมยั่งยืน (เกษตรกรทฤษฎีใหม่) ประจำปีงบประมาณ พ.ศ. ๒๕๖๖ จำนวน ๒๑ ราย
(ดำเนินการติดตามจำนวน ๑๘ ราย)

จำนวนและร้อยละของผู้ติดตามเกษตรกรที่เข้าร่วมโครงการฯ

ผลการติดตาม	จำนวน (คน)	ร้อยละ
ติดตามเกษตรกรเรียบร้อยแล้ว	๑๘	๘๕.๗๒
เกษตรกรติดธุระ	๒	๙.๖
เกษตรกรไม่เข้ารับการอบรม	๑	๔.๖๘
รวม	๒๑	๑๐๐.๐๐

๑. จำนวนและร้อยละของผู้ตอบแบบสอบถามจำแนกตามเพศ

เพศ	จำนวน	ร้อยละ
ชาย	๙	๕๐
หญิง	๙	๕๐
รวม	๑๘	๑๐๐.๐๐

๒. จำแนกและร้อยละของผู้ตอบแบบสอบถามจำแนกตามอายุ

อายุ	จำนวน (คน)	ร้อยละ
ต่ำกว่า ๒๕ ปี	๐	๐
๒๕ - ๓๕ ปี	๔	๒๒.๒๒
๓๖ - ๔๕ ปี	๔	๒๒.๒๒
๔๖ - ๕๕ ปี	๔	๒๒.๒๒
สูงกว่า ๕๕ ปี	๖	๓๓.๓๔
รวม	๑๘	๑๐๐.๐๐

๓. จำแนกและร้อยละของผู้ตอบแบบสอบถามจำแนกด้านการประกอบอาชีพ

อาชีพ	จำนวน (คน)	ร้อยละ
เกษตรกร	๑๘	๑๐๐
รับจ้างทั่วไป	๐	๐
รวม	๑๘	๑๐๐.๐๐

๔. จำแนกและร้อยละ ตามหลักสูตรการอบรม

หลักสูตร	จำนวน (คน)	ร้อยละ
เทคโนโลยีการให้น้ำแปลงมันสำปะหลังด้วยโซ่ลาร์ปั๊มควบคุมอัตโนมัติและการผลิตน้ำส้มควันไม้ และถ่านอัดแท่งจากเหง้ามันสำปะหลัง และเทคโนโลยีการผลิตผักปลอดภัยมูลค่าสูงในโรงเรียน	๖	๓๓.๓๔
นวัตกรรมการผลิตอาหารสัตว์ต้นทุนต่ำคุณภาพสูงจากวัสดุเหลือทิ้งทางการเกษตร	๐	๐

นวัตกรรมการเลี้ยงปลาในบ่อผ้าใบระบบไบโอฟอคควบคุมกึ่งอัจฉริยะและการแปรรูปผลิตภัณฑ์จากปลาเพื่อเพิ่มมูลค่า	๐	๐
นวัตกรรมการผลิตและแปรรูปผลิตภัณฑ์จากอ้อยอินทรีย์แบบครบวงจรภายใต้การใช้โมเดลเศรษฐกิจ BCG	๙	๕๐
นวัตกรรมการผลิตและแปรรูปข้าวอินทรีย์และเห็ดนางฟ้าและเห็ดนางรมแบบครบวงจรด้วยเทคโนโลยีสมัยใหม่	๓	๑๖.๖๖
รวม	๑๘	๑๐๐.๐๐

๕. จำแนกและร้อยละ เกี่ยวกับการจัดอบรมถ่ายทอดองค์ความรู้

ความคิดเห็น	จำนวน (คน)	ร้อยละ
เห็นควร	๑๘	๑๐๐
ไม่เห็นควร	๐	๐
รวม	๑๘	๑๐๐.๐๐

๖. การนำองค์ความรู้ที่ได้รับการถ่ายทอด ภายใต้โครงการส่งเสริมการเพิ่มศักยภาพสินค้าเกษตรปลอดภัยอย่างเป็นระบบและยั่งยืน มาปรับใช้การทำเกษตรอย่างไร

- เกษตรกรได้นำองค์ความรู้ที่ได้รับจากการฝึกอบรมไปใช้ในแปลง และการนำผลผลิตจากการเกษตรมาแปรรูปเพื่อเพิ่มมูลค่าของสินค้า
- เกษตรกรยังไม่ได้นำองค์ความรู้ไปใช้ เนื่องจาก ผลผลิตทางการเกษตรยังไม่ให้ดำเนินการ

๗. ข้อเสนอแนะในการจัดอบรมถ่ายทอดความรู้ ภายใต้โครงการส่งเสริมการเพิ่มศักยภาพสินค้าเกษตรปลอดภัยอย่างเป็นระบบและยั่งยืน

- ถ่ายทอดความรู้ในชุมชน และลงมือปฏิบัติจริง
- อยากรให้นำวิทยากรมาอบรมให้ความรู้ในชุมชน เพื่อที่เกษตรกรในชุมชนจะได้รับองค์ความรู้มากที่สุด
- อยากรให้มีการอบรมเรื่องการแปรรูปที่มีความหลากหลาย

๘. การเชื่อมโยงการตลาด

- ตลาดชุมชน
- สหกรณ์การเกษตร
- โรงสีในพื้นที่ใกล้บ้าน
- ตลาดสีเขียว

๙. ศัตรูพืช/โรคแมลง ในแปลงเกษตรกร

- โรคใบขาวหอยิก
- แมลงศัตรูพืช ได้แก่ ตั๊กแตน แมลงเต่าทอง ปลวก เพลี้ยไฟ

๑๐. คาดการณ์ผลผลิตในแปลงเกษตรกร

- นาข้าว คาดผลผลิตประมาณเดือน พฤศจิกายน พ.ศ. ๒๕๖๖
- อ้อย คาดผลผลิตประมาณเดือน ธันวาคม พ.ศ. ๒๕๖๖

วันอังคารที่ ๑๒ กันยายน พ.ศ. ๒๕๖๖ อำเภอโนนสัง (กลุ่มข้าวฮางบ้านโคกสะอาด หมู่ ๕ ตำบลนิคมพัฒนา) และอำเภอเมืองหนองบัวลำภู (กลุ่มผู้เลี้ยงแพะ บ้านนามะเฟือง ตำบลนามะเฟือง

จำนวนเกษตรกรที่ออกตรวจติดตาม จำนวน ๒๖ ราย

๑. แยกเป็นเพศ ชายจำนวน ๘ ราย หญิงจำนวน ๑๘ ราย

๒. อายุอยู่ระหว่าง ๓๖ - ๖๐ ปี

๓. ประกอบอาชีพ

- เป็นเกษตรกร กลุ่มเกษตรกรมูลค่าสูงกลุ่มข้าวฮางบ้านโคกสะอาด หมู่ ๕ บ้านโคกสะอาด ตำบลนิคมพัฒนา

- เป็นเกษตรกร กลุ่มแปลงใหญ่ปศุสัตว์ ตำบลนามะเฟือง อำเภอเมืองหนองบัวลำภู.....

๔. หลักสูตรที่เข้ารับการอบรมถ่ายทอดความรู้ ภายใต้โครงการส่งเสริมการเพิ่มศักยภาพสินค้าเกษตรปลอดภัย อย่างเป็นระบบและยั่งยืน

หลักสูตรที่ ๒ นวัตกรรมการผลิตอาหารสัตว์ต้นทุนต่ำคุณภาพสูงจากวัสดุเหลือทิ้งทางการเกษตร

หลักสูตรที่ ๕ นวัตกรรมการผลิตและแปรรูปข้าวอินทรีย์และเห็นนางฟ้าและเห็นนางรมแบบครบวงจรด้วยเทคโนโลยีสมัยใหม่.....

๕. ท่านได้นำความรู้ที่อบรมถ่ายทอดความรู้ ภายใต้โครงการส่งเสริมการเพิ่มศักยภาพสินค้าเกษตรปลอดภัย อย่างเป็นระบบและยั่งยืนข้างต้น มาปรับใช้การทำการเกษตรของท่านอย่างไรบ้าง

หลักสูตรที่ ๒ นวัตกรรมการผลิตอาหารสัตว์ต้นทุนต่ำคุณภาพสูงจากวัสดุเหลือทิ้งทางการเกษตร นั้น

๑) เกษตรกรได้นำวิธีการผสมอาหารสัตว์มาใช้ในฟาร์ม โดยการสับหญ้าเนเปียร์ หญ้าแพงโกล่า หญ้ากินนีสีม่วง สับผสมกับกากน้ำตาล รำข้าว กากถั่วเหลือง และอาหารชั้น นำมาเป็นอาหารสัตว์ในฟาร์ม.....

๒) เกษตรกรได้นำวิธีการหมักอาหารสัตว์ แปลงที่มีหญ้าเนเปียร์เยอะๆ จะนำหญ้าเนเปียร์มาสับแล้วหมัก..... ตามที่ได้อบรม เป็นการถนอมอาหารไว้ให้สัตว์ในฟาร์มได้มีอาหารกินในช่วงหน้าแล้ง.....

หลักสูตรที่ ๕ นวัตกรรมการผลิตและแปรรูปข้าวอินทรีย์และเห็นนางฟ้าและเห็นนางรมแบบครบวงจร ด้วยเทคโนโลยีสมัยใหม่ เกษตรกรไม่ได้วิธีการที่ฝึกอบรม เนื่องจากเกษตรกรได้ดำเนินการหยุดข้าว/หวาน ข้าวเสร็จเรียบร้อยแล้ว.....

๖. ท่านมีคิดเห็นอย่างไร กับการจัดอบรมถ่ายทอดความรู้ข้างต้น

เกษตรกรทุกคนเห็นควรให้มีการจัดอบรมถ่ายทอดความรู้ ภายใต้โครงการส่งเสริมการเพิ่มศักยภาพ สินค้าเกษตรปลอดภัยอย่างเป็นระบบและยั่งยืน.....

๗. ข้อเสนอแนะในการจัดอบรมถ่ายทอดความรู้ ภายใต้โครงการส่งเสริมการเพิ่มศักยภาพสินค้าเกษตร ปลอดภัยอย่างเป็นระบบและยั่งยืน

เกษตรกรมีความต้องการให้จัดอบรมถ่ายทอดความรู้ ภายใต้โครงการส่งเสริมการเพิ่มศักยภาพ สินค้าเกษตรปลอดภัยอย่างเป็นระบบและยั่งยืนแบบนี้ อีก และไปดูแปลงที่ประสบความสำเร็จ เพื่อเป็นทางเลือกให้เกษตรกรได้มาจัดการในฟาร์ม/แปลง.....

๘. การเชื่อมโยงการตลาดของท่าน

๑. กลุ่มแปลงใหญ่ปศุสัตว์ ตำบลนามะเฟือง เป็นการรวมขาย โดยพ่อค้าคนกลางแจ้งจะรับซื้อ วันที่เท่าไร และเสนอราคาตามที่ฟาร์มประธาน รับซื้อที่ฟาร์มประธานกลุ่ม ราคาการรับซื้อแพะมีดังนี้.....

.....๑.๑. ราคาขุนเล็ก น้ำหนักตัว ๑๒ - ๒๐ กิโลกรัม รับซื้อราคา ๗๐ บาท/กิโลกรัม.....

- ๑.๒. ราคาขุนใหญ่ น้ำหนักตัว ๒๐ - ๓๕ กิโลกรัม รับซื้อราคา ๖๐ บาท/กิโลกรัม
- ๑.๓. ราคาแม่สาว (ไม่ผลัดฟัน) น้ำหนัก ๒๐ กิโลกรัมขึ้นไป รับซื้อราคา ๔๕ บาท/กิโลกรัม
- ๑.๔. ราคาแม่สาว (ผลัดฟัน) น้ำหนัก ๒๐ กิโลกรัมขึ้นไป รับซื้อราคา ๔๐ บาท/กิโลกรัม
- ๑.๕. แม่พันธุ์/พ่อพันธุ์ ราคาขายตัวละ ๓,๕๐๐.- บาท
- ๑.๖. แม่ปลัด ราคา ๔๐ บาท/กิโลกรัม
- ๑.๗. พ่อปลัด ราคา ๖๐ บาท/กิโลกรัม
- ๒. กลุ่มข้าวฮางบ้านโคกสะอาด หมู่ ๕ ตำบลนิคมพัฒนา
- ๒.๑. ตลาดออนไลน์
- ๒.๒. บริษัท สะเร็นออแกนิค จำกัด
- ๒.๓. ร้านอาหาร (ร้านล้อมข้าว จังหวัดขอนแก่น)
- ๒.๔. ร้าน OTOP

๙. ศัตรูพืช/โรคแมลงในแปลงของท่าน ?

- ๑. กลุ่มแปลงใหญ่ปศุสัตว์ ตำบลนามะเือง ก็จะมีโรคแพะดังนี้
- - โรคปากเท้าเปื่อย วิธีการรักษาแยกตัวที่เป็นโรคออก แล้วทำความสะอาดคอก และสามารถรับ
- วัคซีนที่สำนักงานปศุสัตว์จังหวัดหนองบัวลำภู (ฟรี)
- - โรคพยาธิ วิธีการรักษาก็ให้ยาโดยการวิธีการกรรอกยา/ฉีดยา สามารถรักษาที่สำนักงานปศุสัตว์
- จังหวัดหนองบัวลำภู (ฟรี)
- - โรคท้องอืด แพะจะมีอาการท้องป่อง เบื่ออาหารไม่กินอาหาร วิธีการรักษาคือน้ำโซเดียมคลอไรด์ผสมกับน้ำมัน
- พืชให้แพะกิน ถ้าอาหารหนักจะใช้เข็มเจาะที่ท้องแพะลมก็จะออกไม่นานแพะก็จะอาการดีขึ้น
- - โรคไขหวัด วิธีการรักษาซื้อยา คูตาซิล/คาโตซานแพง
- ๒. กลุ่มข้าวฮางบ้านโคกสะอาด ตำบลนิคมพัฒนา
- ศัตรูพืชที่เจอคือหนอนกอ วิธีการรักษามีดังนี้
- ๒.๑. ผ่าตอซังหลักการเก็บเกี่ยว ใช้น้ำท่วมแล้วไถดินเพื่อทำลายหนอนและดักแด้ของหนอนกอ
- ข้าวที่อยู่ตามตอซัง
- ๒.๒. ปลุกพืชอื่นเพื่อตัดวงจรชีวิตของหนอนกอข้าว โดยการปลุกพืชหมุนเวียน
- ๒.๓. ไม่ความใส่ปุ๋ยไนโตรเจนมากเกินไป ทำให้ใบข้าวงามหนอนกอชอบวางไข่
- ๒.๔. ใช้แสงไฟล่อตัวเต็มวัยและทำลาย เมื่อมีการระบาดรุนแรง
- ๒.๕. ไม่ใช้สารฆ่าแมลงชนิดเม็ดในนาข้าว เพื่อช่วยให้ศัตรูธรรมชาติพวกแตนเบียนไข่และ
- แตนเบียนหนอนของหนอนกอข้าว สามารถควบคุมประชากรหนอนกอข้าวได้อย่างมีประสิทธิภาพ
- ๒.๖. เมื่อพบอาการข้าวยอดเหี่ยวในระยะข้าวอายุ ๓-๔ สัปดาห์หลังหว่าน/ปักดำในระดับ
- ๑๐ - ๑๕ เปอร์เซ็นต์ ให้ใช้สารชนิดพ่นน้ำ

๑๐. คาดการณ์ผลผลิตในแปลงจะออกช่วงไหน ?

- ๑. กลุ่มแปลงใหญ่ปศุสัตว์ ตำบลนามะเือง จำนวนทุก ๔ เดือน เวลาที่พ่อค้าคนกลางแจ้ง
- และเสนอราคามาที่ประธานกลุ่ม ประธานก็จะแจ้งสมาชิกว่าราคาเท่าไร จะรับซื้อวันไหน ใครมีแพะและ
- ต้องการจะขายก็มาตามวัน เวลา ที่กำหนด

.....๒.....กลุ่มข้าวหวานบ้านโคกสะอาด ตำบลนิคมพัฒนา ผลผลิตจะออกช่วงกลางเดือนพฤศจิกายน
/๑๕ พฤศจิกายน พ.ศ. ๒๕๖๖.....

วันพุธที่ ๑๓ กันยายน พ.ศ. ๒๕๖๖ อำเภอศรีบุญเรือง (กลุ่มค้ำเกษตรกรมูลค่าสูง หมู่ ๕ บ้านดอนข่า
ตำบลทรายทอง, กลุ่มแปลงใหญ่อ้อย ตำบลหนองกุงแก้ว, กลุ่มแปลงใหญ่ปลา ตำบลหนองแก) และอำเภอ
เมืองหนองบัวลำภู (กลุ่มอ้อยแปลงใหญ่ เกษตรมูลค่าสูง บ้านนาล้อม ตำบลหัวนา)

จำนวนเกษตรกรที่ออกตรวจติดตาม จำนวน ๒๐ ราย

๑. แยกเป็นเพศ ชายจำนวน ๗ ราย หญิงจำนวน ๑๓ ราย

๒. อายุอยู่ระหว่าง ๓๖.-๖๐ ปี

๓. ประกอบอาชีพ

- เป็นเกษตรกร กลุ่มกลุ่มอ้อย (เกษตรกรมูลค่าสูง) หมู่ ๕ บ้านนาล้อม ตำบลหัวนา อำเภอเมืองหนองบัวลำภู
- เป็นเกษตรกร กลุ่มกลุ่มค้ำ (เกษตรกรมูลค่าสูง) หมู่ ๕ บ้านดอนข่า ตำบลทรายทอง อำเภอศรีบุญเรือง
- เป็นเกษตรกร กลุ่มแปลงใหญ่อ้อย ตำบลหนองกุงแก้ว อำเภอศรีบุญเรือง
- เป็นเกษตรกร กลุ่มแปลงใหญ่ประมง ตำบลหนองแก อำเภอศรีบุญเรือง

๔. หลักสูตรที่เข้ารับการอบรมถ่ายทอดความรู้ ภายใต้โครงการส่งเสริมการเพิ่มศักยภาพสินค้าเกษตรปลอดภัย
อย่างเป็นระบบและยั่งยืน

หลักสูตรที่ ๑ เทคโนโลยีการให้น้ำแปลงมันสำปะหลังด้วยโซลาร์ปั๊มควบคุมอัตโนมัติและการผลิตน้ำส้มควันไม้
และถ่านอัดแท่งจากเหง้ามันสำปะหลัง และเทคโนโลยีการผลิตผักปลอดภัยมูลค่าสูงใน

โรงเรือน

หลักสูตรที่ ๓ นวัตกรรมการเลี้ยงปลาในบ่อผ้าใบระบบไบโอฟอกควบคุมกึ่งอัจฉริยะและการแปรรูป
ผลิตภัณฑ์จากปลาเพื่อเพิ่มมูลค่า

หลักสูตรที่ ๔ นวัตกรรมการผลิตและแปรรูปผลิตภัณฑ์จากอ้อยอินทรีย์แบบครบวงจรภายใต้การใช้โมเดล
เศรษฐกิจ BCG

๕. ท่านได้นำความรู้ที่อบรมถ่ายทอดความรู้ ภายใต้โครงการส่งเสริมการเพิ่มศักยภาพสินค้าเกษตรปลอดภัย
อย่างเป็นระบบและยั่งยืนข้างต้น มาปรับใช้การทำการเกษตรของท่านอย่างไรบ้าง

หลักสูตรที่ ๑ เทคโนโลยีการให้น้ำแปลงมันสำปะหลังด้วยโซลาร์ปั๊มควบคุมอัตโนมัติและการผลิตน้ำส้มควันไม้
และถ่านอัดแท่งจากเหง้ามันสำปะหลัง และเทคโนโลยีการผลิตผักปลอดภัยมูลค่าสูงใน

โรงเรือน

เกษตรกรไม่ได้นำความรู้จากการอบรมถ่ายทอดความรู้มาใช้เนื่องด้วยไม่มีแปลงมันสำปะหลัง
เกษตรกรปลูกค้ำเพื่อการจักสานตะกร้า กระติบข้าว ฯลฯ

หลักสูตรที่ ๓ นวัตกรรมการเลี้ยงปลาในบ่อผ้าใบระบบไบโอฟอกควบคุมกึ่งอัจฉริยะและการแปรรูป

ผลิตภัณฑ์จากปลาเพื่อเพิ่มมูลค่า เกษตรกรได้นำวิธีการการลดน้ำเสีย จากอาหารที่ปลากิน
ไม่หมด ขี้ปลา โดยการใช้จุลทรีย์สังเคราะห์แสง และ EM จากสถานีพัฒนาที่ดิน มาใช้นำบัด
น้ำเสียในฟาร์ม

หลักสูตรที่ ๔ นวัตกรรมการผลิตและแปรรูปผลิตภัณฑ์จากอ้อยอินทรีย์แบบครบวงจรภายใต้การใช้โมเดล

เศรษฐกิจ BCG เกษตรกรได้นำวิธีการการถ่ายทอดความรู้ฝึกอบรม มาปรับใช้ในแปลง
เรื่องการแปรรูปจากอ้อยคั้นน้ำ เป็นน้ำอ้อยสด ไชร์ป้ออ้อย น้ำอ้อยก้อน

๖. ท่านมีคิดเห็นอย่างไร กับการจัดอบรมถ่ายทอดความรู้ข้างต้น

เกษตรกรทุกคนเห็นควรให้มีการจัดอบรมถ่ายทอดความรู้ ภายใต้โครงการส่งเสริมการเพิ่มศักยภาพสินค้าเกษตรปลอดภัยอย่างเป็นระบบและยั่งยืน.....

๗. ข้อเสนอแนะในการจัดอบรมถ่ายทอดความรู้ ภายใต้โครงการส่งเสริมการเพิ่มศักยภาพสินค้าเกษตรปลอดภัยอย่างเป็นระบบและยั่งยืน.....

เกษตรกรมีความต้องการให้จัดอบรมถ่ายทอดความรู้ ภายใต้โครงการส่งเสริมการเพิ่มศักยภาพสินค้าเกษตรปลอดภัยอย่างเป็นระบบและยั่งยืนแบบนี้อีก แต่อยากให้ออกในพื้นที่ไม่ต้องไปอบรมต่างจังหวัด.....

๘. การเชื่อมโยงการตลาดของท่าน

๑. กลุ่มแปลงใหญ่ปลา ตำบลหนองแก อำเภอสรีบุญเรือง.....

- กลุ่มแปรรูปปลา อ.โนนสัง (๑ ปี จำนวน ๑ ครั้ง).....

๒. กลุ่มอ้อยหนองกุงแก้ว และกลุ่มอ้อยบ้านนาล้อม.....

๒.๑ ตลาดชุมชน.....

๒.๒ ตลาดเครือข่าย.....

๓. กลุ่มคั่ว บ้านดอนข่า ตำบลทรายทอง อำเภอสรีบุญเรือง.....

๓.๑ ตลาดชุมชน.....

๓.๒ ตลาดเครือข่าย.....

๓.๓ ตลาด OTOP.....

๓.๔ พ่อค้าคนกลางซื้อไปจำหน่ายต่อ.....

๓.๕ ตลาดออนไลน์.....

๙. ศัตรูพืช/โรคแมลง.ในแปลงของท่าน ?

-...งูเป็นศัตรูของการเลี้ยงปลา.....

- หนองก่องน้ำ ในแปลงอ้อย บ้านนาล้อม ตำบลหัวนา อำเภอมืองหนองบัวลำภู.....

- หนูกินอ้อย ในแปลงอ้อย ตำบลหนองกุงแก้ว อำเภอสรีบุญเรือง.....

- โรคเชื้อรา และหนอนกอ ในต้นคั่ว บ้านดอนข่า ตำบลทรายทอง อำเภอสรีบุญเรือง.....

๑๐. คาดการณ์ผลผลิตในแปลงจะออกช่วงไหน ?

-...คั่วให้ผลผลิตตลอดทั้งปี.....

-...อ้อยให้ผลผลิต ในช่วงเดือน ธันวาคม พ.ศ. ๒๕๖๖ ถึงเดือน มกราคม พ.ศ. ๒๕๖๗.....

-...ปลาให้ผลผลิตช่วงเดือนมีนาคม ถึง เดือนเมษายน พ.ศ. ๒๕๖๗.....

วันพฤหัสบดีที่ ๑๔ กันยายน พ.ศ. ๒๕๖๖ อำเภอนากลาง (กลุ่มอ้อยเกษตรมูลค่าสูง หมู่ ๑๓ บ้านนาอ่างทอง ตำบลโนนเมือง), อำเภอนาวัง ตำบลวังปลาป้อม กลุ่มแปลงใหญ่ข้าว/เกษตรมูลค่าสูง (บ้านวังปลาป้อม หมู่ ๓ ตำบลวังปลาป้อม), ตำบลนาเหล่า (กลุ่ม YFS ตำบลนาเหล่า)

จำนวนเกษตรกรที่ออกตรวจติดตาม จำนวน ๑๔ ราย

๑. แยกเป็นเพศ ชายจำนวน ๖ ราย หญิงจำนวน ๘ ราย

๒. อายุอยู่ระหว่าง ๓๖ - ๖๐ ปี

๓. ประกอบอาชีพ

- เป็นเกษตรกร กลุ่มแปลงใหญ่อ้อยโนนเมือง (เกษตรมูลค่าสูง) หมู่ ๑๓ บ้านนาอ่างทอง ตำบลโนนเมือง อำเภอนากลาง.....

- เป็นเกษตรกร กลุ่ม YFS ตำบลนาเหล่า อำเภอนาวัง.....

- เป็นเกษตรกร กลุ่มแปลงใหญ่ข้าว(เกษตรมูลค่าสูง) บ้านวังปลาป้อม หมู่ ๓ ตำบลวังปลาป้อม อำเภอนาวัง
๔. หลักสูตรที่เข้ารับการอบรมถ่ายทอดความรู้ ภายใต้โครงการส่งเสริมการเพิ่มศักยภาพสินค้าเกษตรปลอดภัย
อย่างเป็นระบบและยั่งยืน

หลักสูตรที่ ๑ เทคโนโลยีการให้น้ำแปลงมันสำปะหลังด้วยโซลาร์ปั๊มควบคุมอัตโนมัติและการผลิตน้ำส้มควันไม้
และถ่านอัดแท่งจากเหง้ามันสำปะหลัง และเทคโนโลยีการผลิตผักปลอดภัยมูลค่าสูงใน
โรงเรือน

หลักสูตรที่ ๔ นวัตกรรมการผลิตและแปรรูปผลิตภัณฑ์จากอ้อยอินทรีย์แบบครบวงจรภายใต้การใช้โมเดล
เศรษฐกิจ BCG.....

หลักสูตรที่ ๕ นวัตกรรมการผลิตและแปรรูปข้าวอินทรีย์และเห็ดนางฟ้าและเห็ดนางรมแบบครบวงจร
ด้วยเทคโนโลยีสมัยใหม่.....

๕. ท่านได้นำความรู้ที่อบรมถ่ายทอดความรู้ ภายใต้โครงการส่งเสริมการเพิ่มศักยภาพสินค้าเกษตรปลอดภัย
อย่างเป็นระบบและยั่งยืนข้างต้น มาปรับใช้การทำการเกษตรของท่านอย่างไรบ้าง

หลักสูตรที่ ๑ เทคโนโลยีการให้น้ำแปลงมันสำปะหลังด้วยโซลาร์ปั๊มควบคุมอัตโนมัติและการผลิตน้ำส้มควันไม้
และถ่านอัดแท่งจากเหง้ามันสำปะหลัง และเทคโนโลยีการผลิตผักปลอดภัยมูลค่าสูงใน
โรงเรือน

เกษตรกรได้นำความรู้จากการอบรมถ่ายทอดความรู้มาต่อยอดในการปลูกมะเขือเทศ
เพื่ออนาคตจะทำการแปรรูปมะเขือเทศตามที่ได้อบรมถ่ายทอดความรู้.....

หลักสูตรที่ ๔ นวัตกรรมการผลิตและแปรรูปผลิตภัณฑ์จากอ้อยอินทรีย์แบบครบวงจรภายใต้การใช้โมเดล
เศรษฐกิจ BCG เกษตรกรดำเนินการในเรื่องการแปรรูปจากอ้อยคั้นน้ำ เป็นน้ำอ้อยสด
ไซร์ป้ออ้อย น้ำอ้อยก้อน ไวน์อ้อยเป็นประจำ หลังจากที่ได้รับการอบรมถ่ายทอดได้นำความรู้
มาพัฒนาการแปรรูปให้สินค้าทางการเกษตรมีคุณภาพมากขึ้น.....

หลักสูตรที่ ๕ นวัตกรรมการผลิตและแปรรูปข้าวอินทรีย์และเห็ดนางฟ้าและเห็ดนางรมแบบครบวงจร
ด้วยเทคโนโลยีสมัยใหม่ เกษตรกรยังไม่ได้นำวิธีการการถ่ายทอดความรู้ฝึกอบรม มาปรับใช้
ในแปลง เนื่องจากเกษตรกรได้ดำเนินการ หวานข้าว/หยอดข้าว และดำ เสร็จเรียบร้อยแล้ว
ก่อนการอบรม ส่วนในเรื่องการแปรรูปเกษตรกรจะต่อยอดในอนาคต.....

๖. ท่านมีคิดเห็นอย่างไร กับการจัดอบรมถ่ายทอดความรู้ข้างต้น
เกษตรกรทุกคนเห็นควรให้มีการจัดอบรมถ่ายทอดความรู้ ภายใต้โครงการส่งเสริมการเพิ่ม
ศักยภาพสินค้าเกษตรปลอดภัยอย่างเป็นระบบและยั่งยืน.....

๗. ข้อเสนอแนะในการจัดอบรมถ่ายทอดความรู้ ภายใต้โครงการส่งเสริมการเพิ่มศักยภาพสินค้าเกษตร
ปลอดภัยอย่างเป็นระบบและยั่งยืน

เกษตรกรมีความต้องการให้จัดอบรมถ่ายทอดความรู้ ภายใต้โครงการส่งเสริม
การเพิ่มศักยภาพ สินค้าเกษตรปลอดภัยอย่างเป็นระบบและยั่งยืนแบบนี้อีก เกษตรกรต้องการให้ศึกษาดูงาน
กันแปลงที่ประสบผลสำเร็จจริง ๆ เพื่อจะได้นำมาเป็นแนวทางในการต่อยอดการผลิตในแปลงตนเองมากขึ้น

๘. การเชื่อมโยงการตลาดของท่าน

๑. กลุ่ม YFS ตำบลนาเหล่า อำเภอนาวัง.....

๑.๑. ตลาดชุมชน.....

๑.๒. ตลาดเครือข่าย.....

๒. กลุ่มแปลงใหญ่อ้อยตำบลโนนเมือง (เกษตรมูลค่าสูง) บ้านนาอ่างทอง หมู่ ๑๓ ตำบลโนนเมือง

อำเภอตากกลาง.....

๒.๑. ตลาดชุมชน.....

๒.๒. ตลาดเครือข่าย.....

๒.๓. ตลาดออนไลน์.....

๓. กลุ่มแปลงใหญ่ข้าวตำบลวังปลาป้อม (เกษตรมูลค่าสูง) หมู่ ๓ บ้านวังปลาป้อม ตำบลวังปลาป้อม

อำเภอनावัง.....

๓.๑. ตลาดออนไลน์.....

๓.๒. ตลาดเครือข่าย.....

๓.๓. ตลาดชุมชน.....

๙. ศัตรูพืช/โรคแมลง.ในแปลงของท่าน ?

- ข้าวก็จะมีศัตรูพืชคือเพลี้ยจักจั่นในนาข้าว และหนอนกอ หอยเชอร์รี่ ปูนา.....

- เชื้อรา ในแปลงมันสำปะหลัง.....

๑๐. คาดการณ์ผลผลิตในแปลงจะออกช่วงไหน ?

- อ้อยให้ผลผลิต ในช่วงเดือนมกราคม พ.ศ. ๒๕๖๗.....

- ข้าวให้ผลผลิต ในช่วงเดือนพฤศจิกายน พ.ศ. ๒๕๖๖.....

- มันสำปะหลัง ให้ผลผลิตในช่วงเดือนมีนาคม - เมษายน พ.ศ. ๒๕๖๗.....

วันศุกร์ที่ ๑๕ กันยายน พ.ศ. ๒๕๖๖ อำเภอสุวรรณคูหา (กลุ่มกาแพภูซาง (เกษตรมูลค่าสูง) หมู่ ๗ บ้านโคกนกพัฒนา ตำบลบุญทัน), อำเภอตากกลาง กลุ่มแปลงใหญ่มันสำปะหลัง/เกษตรมูลค่าสูง (บ้านทุ่งโพธิ์ หมู่ ๒ ตำบลกุดดินจี่), อำเภอเมืองหนองบัวลำภู (กลุ่มแปลงใหญ่ข้าว บ้านยางหลวง หมู่ ๕ ตำบลกุดจิก) จำนวนเกษตรกรที่ออกตรวจติดตาม จำนวน...๑๓ ราย

๑. แยกเป็นเพศ ชายจำนวน...๘ ราย หญิงจำนวน...๕ ราย

๒. อายุอยู่ระหว่าง ๔๖.-๖๐ ปี

๓. ประกอบอาชีพ

- เป็นเกษตรกร กลุ่มกาแพภูซาง (เกษตรมูลค่าสูง) หมู่ ๗ บ้านโคกนกพัฒนา ตำบลบุญทัน อำเภอสุวรรณคูหา

- เป็นเกษตรกร กลุ่ม YFS อ้อย ตำบลนาदान อำเภอสุวรรณคูหา.....

- เป็นเกษตรกร กลุ่มเกษตรแปลงใหญ่มันสำปะหลัง (เกษตรมูลค่าสูง) หมู่ ๒ บ้านทุ่งโพธิ์ ตำบลกุดดินจี่

อำเภอตากกลาง.....

- เป็นเกษตรกร กลุ่มแปลงใหญ่ข้าวตำบลกุดจิก บ้านยางหลวง ตำบลกุดจิก อำเภอเมืองหนองบัวลำภู.....

๔. หลักสูตรที่เข้ารับการอบรมถ่ายทอดความรู้ ภายใต้โครงการส่งเสริมการเพิ่มศักยภาพสินค้าเกษตรปลอดภัย อย่างเป็นระบบและยั่งยืน

หลักสูตรที่ ๑ เทคโนโลยีการให้น้ำแปลงมันสำปะหลังด้วยโซลาร์ปั๊มควบคุมอัตโนมัติและการผลิตน้ำส้มควันไม้

และถ่านอัดแท่งจากเหง้ามันสำปะหลัง และเทคโนโลยีการผลิตผักปลอดภัยมูลค่าสูงใน

โรงเรือน

หลักสูตรที่ ๔ นวัตกรรมการผลิตและแปรรูปผลิตภัณฑ์จากอ้อยอินทรีย์แบบครบวงจรภายใต้การใช้โมเดล

เศรษฐกิจ BCG.....

หลักสูตรที่ ๕ นวัตกรรมการผลิตและแปรรูปข้าวอินทรีย์และเห็ดนางฟ้าและเห็ดนางรมแบบครบวงจร..

ด้วยเทคโนโลยีสมัยใหม่.....

๕. ท่านได้นำความรู้ที่อบรมถ่ายทอดความรู้ ภายใต้โครงการส่งเสริมการเพิ่มศักยภาพสินค้าเกษตรปลอดภัย
อย่างเป็นระบบและยั่งยืนข้างต้น มาปรับใช้การทำการเกษตรของท่านอย่างไรบ้าง

หลักสูตรที่ ๑ เทคโนโลยีการให้น้ำแปลงมันสำปะหลังด้วยโซลาร์ปั๊มควบคุมอัตโนมัติและการผลิตน้ำส้มควันไม้
และถ่านอัดแท่งจากเหง้ามันสำปะหลัง และเทคโนโลยีการผลิตผักปลอดภัยมูลค่าสูงใน
โรงเรือน

เกษตรกรได้นำความรู้จากการอบรมถ่ายทอดความรู้มาใช้เนื่องด้วยไม่มีแปลงมันสำปะหลัง
เกษตรกรปลูกคั่วเพื่อการจัดสวนตะกร้า กระต๊อบข้าว ฯลฯ

หลักสูตรที่ ๔ นวัตกรรมการผลิตและแปรรูปผลิตภัณฑ์จากอ้อยอินทรีย์แบบครบวงจรภายใต้การใช้โมเดล
เศรษฐกิจ BCG เกษตรกรได้นำวิธีการการถ่ายทอดความรู้ฝึกอบรม มาปรับใช้ในแปลง
เรื่องการแปรรูปจากอ้อยคั้นน้ำ เป็นน้ำอ้อยสด ไซร์ปอ้อย น้ำอ้อยก้อน.....

หลักสูตรที่ ๕ นวัตกรรมการผลิตและแปรรูปข้าวอินทรีย์และเห็ดนางฟ้าและเห็ดนางรมแบบครบวงจร
ด้วยเทคโนโลยีสมัยใหม่ เกษตรกรยังได้นำวิธีการการถ่ายทอดความรู้ฝึกอบรม มาปรับใช้
ในแปลง เนื่องจากเกษตรกรได้ดำเนินการ หวานข้าว/หยอดข้าว และดำ เสร็จเรียบร้อยแล้ว
ก่อนการอบรม ส่วนในเรื่องการแปรรูปเกษตรกรจะต่อยอดในอนาคต.....

๖. ท่านมีคิดเห็นอย่างไร กับการจัดอบรมถ่ายทอดความรู้ข้างต้น

เกษตรกรทุกคนเห็นควรให้มีการจัดอบรมถ่ายทอดความรู้ ภายใต้โครงการส่งเสริมการเพิ่ม
ศักยภาพสินค้าเกษตรปลอดภัยอย่างเป็นระบบและยั่งยืน.....

๗. ข้อเสนอแนะในการจัดอบรมถ่ายทอดความรู้ ภายใต้โครงการส่งเสริมการเพิ่มศักยภาพสินค้าเกษตร
ปลอดภัยอย่างเป็นระบบและยั่งยืน

เกษตรกรมีความต้องการให้จัดอบรมถ่ายทอดความรู้ ภายใต้โครงการส่งเสริม
การเพิ่มศักยภาพ สินค้าเกษตรปลอดภัยอย่างเป็นระบบและยั่งยืนแบบนี้อีก และต้องการวิทยากรที่ปลูกข้าว
จริง ปลูกมันสำปะหลังจริงมาสาธิตและถ่ายทอดความรู้.....

๘. การเชื่อมโยงการตลาดของท่าน

๑. กลุ่มกาแฟภูเขา (เกษตรมูลค่าสูง) หมู่ ๗ บ้านโคกนกพัฒนา ตำบลบุญทัน อำเภอสวรรคุดหา

๑.๑ ตลาดชุมชน.....

๑.๒ ตลาดเครือข่าย.....

๑.๒ ตลาดออนไลน์.....

๒. กลุ่ม YFS อ้อย ตำบลนาदान อำเภอสวรรคุดหา.....

๒.๑ ตลาดชุมชน.....

๒.๒ ตลาดเครือข่าย.....

๓. กลุ่มเกษตรแปลงใหญ่มันสำปะหลังตำบลกุดดินจี่ (เกษตรมูลค่าสูง) หมู่ ๒ บ้านทุ่งโพธิ์
ตำบลกุดดินจี่ อำเภอนากลาง.....

๓.๑ ลานมันบุญไฮพิชผล.....

๓.๒ ลานมันรุ่งแสงพิชผล.....

๔. กลุ่มเกษตรแปลงข้าวตำบลกุดจิก บ้านยางหลวง ตำบลกุดจิก อำเภอมืองหนองบัวลำภู.....

๔.๑. ตลาดชุมชน.....

๔.๒. ตลาดเครือข่าย.....

๔.๓. ตลาดออนไลน์.....

๙. ศัตรูพืช/โรคแมลง.ในแปลงของท่าน ?

- ในแปลงกาแฟ ศัตรูพืช ก็จะมีพบ.ปลวกกัดต้นกาแฟ, หนอน, ตัวตุงกินรากต้นกาแฟ, เพลี้ย (สีดา, สีขาว

- ในแปลงอ้อย ศัตรูพืช ก็จะมีพบ. หนอน, ใบด่าง (วิธีการทำลายก็จะตัด/ขุดไปเผาออกแปลง.....

- ในแปลงข้าว ศัตรูพืช ก็จะมีพบ. หอยทาก, เพลี้ยจักจั่น.....

๑๐. คาดการณ์ผลผลิตในแปลงจะออกช่วงไหน ?

- กาแฟ ให้ผลผลิตในช่วงเดือน พฤศจิกายน พ.ศ. ๒๕๖๖ ถึงเดือน มกราคม พ.ศ. ๒๕๖๗.....

- อ้อย ให้ผลผลิตตลอดทั้งปี เพราะเป็นอ้อยคั้น.....

- ข้าว ให้ผลผลิตช่วงกลางเดือนพฤศจิกายน พ.ศ. ๒๕๖๖.....

๓.๑.๗ โครงการขับเคลื่อนการเกษตรระดับหมู่บ้านการผลิตสินค้าเกษตรมูลค่าสูง ปีงบประมาณ พ.ศ. ๒๕๖๖

ยุทธศาสตร์ชาติ ๒๐ ปี พ.ศ. ๒๕๖๑ – ๒๕๘๐ ตั้งเป้าหมายให้ประเทศไทยเป็นประเทศที่มีความมั่นคง มั่งคั่ง และยั่งยืน มีการขยายตัวของเศรษฐกิจอย่างต่อเนื่อง ลดความเหลื่อมล้ำของการพัฒนา ประชากร เพื่อให้ได้รับผลประโยชน์จากการพัฒนาอย่างเท่าเทียมกัน สร้างความเจริญทางรายได้และคุณภาพชีวิตของประชาชนอย่างต่อเนื่อง ในยุทธศาสตร์ด้านการสร้างความสามารถในการแข่งขันเน้นการเข้าถึงบริการทางการเงินปรับบทบาทและเพิ่มโอกาสในการเข้าถึงบริการภาครัฐ สนับสนุนความร่วมมือ ระหว่างภาครัฐ ภาคเอกชน ภาคประชาสังคมและภาคประชาชน อีกทั้ง แผนระดับที่ ๒ ที่กระทรวงและสหกรณ์เป็นเจ้าภาพหลักในการดำเนินการซึ่งประกอบด้วย แผนแม่บทภายใต้ยุทธศาสตร์ชาติ ประเด็นด้านการเกษตรที่มุ่งเน้นการปรับเปลี่ยนโครงสร้างการผลิตในภาคเกษตรไปสู่สินค้าเกษตรและผลิตภัณฑ์ที่มีมูลค่าสูง การเพิ่มขีดความสามารถของชุมชนท้องถิ่นให้สามารถสร้างรายได้และพัฒนาคุณภาพชีวิตให้กับเกษตรกรสามารถพึ่งพาและจัดการตนเองได้ และแผนการปฏิรูปที่ประเทศด้านเศรษฐกิจ กิจกรรมปฏิรูปที่ ๑ การสร้างเกษตรมูลค่าสูงได้ให้ความสำคัญกับการปรับเปลี่ยนไปสู่การทำเกษตรที่มีมูลค่าสูงโดยใช้นวัตกรรมและเทคโนโลยี การบริหารจัดการน้ำ การส่งเสริมสถานบันเกษตรกรการพัฒนา Smart Farmer ฯลฯ

วัตถุประสงค์ของโครงการ

๑. เพื่อทบทวนและขับเคลื่อนแผนพัฒนาหมู่บ้าน รวมทั้งจัดทำแผนงาน/โครงการด้านการเกษตรที่มีความเชื่อมโยงกับแผนชุมชน ซึ่งมาจากปัญหาและความต้องการของประชาชนผ่านกระบวนการมีส่วนร่วมของประชาชนและภาคีต่าง ๆ ในพื้นที่ เพื่อยกระดับการผลิตสินค้าเกษตรระดับหมู่บ้านให้มีมูลค่าเพิ่มขึ้น (สินค้าเกษตรชีวภาพ สินค้าเกษตรปลอดภัย สินค้าเกษตรแปรรูป สินค้าเกษตรอัตลักษณ์ และสินค้าเกษตรอัจฉริยะ)

๒. เพื่อสร้างเสริมให้อาสาสมัครเกษตรระดับหมู่บ้าน สามารถเป็นกลไกหลักในการขับเคลื่อนภาคการเกษตรระดับหมู่บ้านได้อย่างมีประสิทธิภาพ

๓. เพื่อบูรณาการการทำงานภาคการเกษตร ทั้งภาครัฐ ภาคเอกชน และภาคประชาสังคมให้เกิดผลเป็นรูปธรรมในระดับหมู่บ้าน

ผลการดำเนินงาน

๑. กระทรวงเกษตรและสหกรณ์จัดประชุมชี้แจงแนวทางการดำเนินงานโครงการขับเคลื่อนการเกษตรระดับหมู่บ้านสู่การผลิตสินค้าเกษตรมูลค่าสูง ประจำปีงบประมาณ พ.ศ. ๒๕๖๖ ผ่านระบบประชุมทางไกล (Application Zoon Cloud Meeting) จากห้องประชุม ๑๓๕ กระทรวงและสหกรณ์ มายังจังหวัดหนองบัวลำภู

๒. ประชุมคณะทำงานโครงการขับเคลื่อนการเกษตรระดับหมู่บ้านสู่การผลิตสินค้าเกษตรมูลค่าสูงระดับอำเภอ หรือคณะทำงานขับเคลื่อนงานด้านการเกษตรระดับอำเภอ (SCD) จำนวน ๖ อำเภอ ในห้วงเดือนกุมภาพันธ์ เพื่อชี้แจงแนวทางการดำเนินโครงการ การพิจารณาคัดเลือกหมู่บ้านและสินค้าเกษตร การพิจารณาคัดเลือกอาสาสมัครเกษตรหมู่บ้าน (เกษตรมูลค่าสูง) การจัดทำโครงการ/กิจกรรมภายใต้แผนพัฒนาการเกษตรระดับหมู่บ้าน และแผนธุรกิจเกษตรรายสินค้า



๓. ประชุมคณะทำงานโครงการขับเคลื่อนการเกษตรระดับหมู่บ้านสู่การผลิตสินค้าเกษตรมูลค่าสูงระดับอำเภอ หรือคณะทำงานขับเคลื่อนงานด้านการเกษตรระดับอำเภอ (SCD) ร่วมกับคณะกรรมการหมู่บ้านอาสาสมัครเกษตรหมู่บ้าน เกษตรกร และผู้มีส่วนเกี่ยวข้องในพื้นที่หมู่บ้านเป้าหมายทั้ง ๖ อำเภอ เพื่อคัดเลือกอาสาสมัครเกษตรหมู่บ้าน ทบทวนแผนพัฒนาการเกษตรระดับหมู่บ้าน จัดทำโครงการ/กิจกรรมภายใต้แผนพัฒนาการเกษตรระดับหมู่บ้าน และแผนธุรกิจเกษตรรายสินค้า ในช่วงเดือนมีนาคม พ.ศ. ๒๕๖๖

๔. รายงานผลการคัดเลือกอาสาสมัครเกษตรหมู่บ้าน (เกษตรมูลค่าสูง) ที่ผ่านการคัดเลือกและเห็นชอบของคณะกรรมการขับเคลื่อนงานด้านการเกษตรระดับอำเภอ (SCD) จำนวน ๖ อำเภอ ให้สำนักแผนงานและโครงการพิเศษ สป.กษ. ทราบตามรอบการรายงานผลเดือนมีนาคม ๒๕๖๖

๕. รายงานผลการดำเนินงานขับเคลื่อนโครงการ แผนพัฒนาการเกษตรหมู่บ้าน แผนธุรกิจเกษตรรายสินค้า การคัดเลือกอาสาสมัครเกษตร และการจัดส่งข้อมูลในการดำเนินการของหมู่บ้านเป้าหมาย (รายอำเภอ) ให้คณะกรรมการขับเคลื่อนงานด้านการเกษตรระดับจังหวัด (SCD) ทราบ

๖. จัดส่งข้อมูลผลการดำเนินงาน ได้แก่ แผนพัฒนาหมู่บ้านเกษตรระดับหมู่บ้าน แผนธุรกิจเกษตรรายสินค้าหรือ Project idea และ VTR การดำเนินการในหมู่บ้านเป้าหมาย จำนวน ๘ หมู่บ้าน ผ่านทางระบบเครือข่าย NEXTCLOUD ของสำนักแผนงานและโครงการพิเศษ สป.กษ. ในเดือนมีนาคม ๒๕๖๖

๗. รายงานผลเบิกจ่ายงบประมาณการดำเนินงานขับเคลื่อนโครงการฯ ของจังหวัดหนองบัวลำภู จำนวน ๓๒,๐๐๐ บาท คิดเป็นร้อยละ ๑๐๐

๘. สรุปผลการดำเนินงานตามกิจกรรมโครงการ พร อมรายงานความก้าวหน้าประจำเดือนและเบิกจ่ายงบประมาณที่ได้รับจัดสรร จำนวน ๓๒,๐๐๐ บาท แล้วเสร็จคิดเป็นร้อยละ ๑๐๐ ประชุมเพื่อชี้แจงโครงการฯ และกำหนดวันจัดทำแผนพัฒนาการเกษตรระดับหมู่บ้านและแผนธุรกิจ



โครงการขับเคลื่อนการเกษตรระดับหมู่บ้านสู่การผลิตสินค้าเกษตรมูลค่าสูง จังหวัดหนองบัวลำภู

ได้จัดทำหนังสือให้ท่านผู้ว่าราชการจังหวัดหนองบัวลำภูลงนามถึงเกษตรอำเภอทั้ง 6 อำเภอ และเกษตรจังหวัดหนองบัวลำภู
เมื่อยื่นสินค้าและหมู่บ้านที่จะดำเนินการในปี พ.ศ.2566



**แจ้งมาให้ทาง
สำนักงานเกษตรและ
สหกรณ์จังหวัด
หนองบัวลำภู ภายใน
วันศุกร์ที่ 10
กุมภาพันธ์ พ.ศ. 2566**

ลำดับ	ชื่อตำบล	ตำบล	ชื่อหมู่บ้าน	รายชื่อสินค้าเกษตร
1	ศรีบุญเรือง	โนนศิลา	บ้านหนองทรายขาว	มันสำปะหลัง
2	รัตนวาปี	รัตนวาปี	บ้านรัตนวาปี	ข้าว
3	โนนศิลา	โนนศิลา	บ้านโนนศิลา	ข้าวหอมมะลิ 105,มันสำปะหลัง,ข้าวโพด
4	โนนศิลา	โนนศิลา	บ้านโนนศิลา	มันสำปะหลัง
5	รัตนวาปี	รัตนวาปี	บ้านรัตนวาปี	ข้าว
6	รัตนวาปี	รัตนวาปี	บ้านรัตนวาปี	มันสำปะหลัง, ข้าวโพด

รายชื่อหมู่บ้านโครงการขับเคลื่อนการเกษตรระดับหมู่บ้านสู่การผลิตสินค้าเกษตรมูลค่าสูง (3 อำเภอ 1 หมู่บ้าน) ปีงบประมาณ พ.ศ. 2566
กรณีมีแผนโครงการอื่นใดที่พร้อมยื่นถึงผู้ว่าราชการจังหวัดหนองบัวลำภูและขอมีมติให้คณะกรรมการเกษตรจังหวัดหนองบัวลำภูพิจารณา 2019
วันที่.....พ.ศ.๒๕๖๖.....

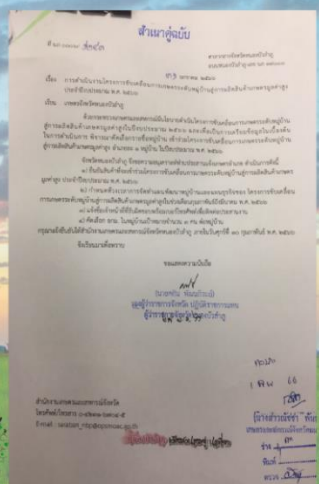
สำนักงานเกษตรและสหกรณ์จังหวัดหนองบัวลำภู
โทรศัพท์ โทร. ๐-๔๒๖-๖๒๖๖๕
โทรสาร โทร. ๐-๔๒๖-๖๒๖๖๕
E-mail: nongboilamphu@doae.go.th



โครงการขับเคลื่อนการเกษตรระดับหมู่บ้านสู่การผลิตสินค้าเกษตรมูลค่าสูง จังหวัดหนองบัวลำภู

เจ้าหน้าที่สำนักงานเกษตรและสหกรณ์จังหวัดหนองบัวลำภูได้เข้าพบเกษตรกรอำเภอทุกอำเภอ เพื่อหารือการจัดทำแผนพัฒนาระดับหมู่บ้านและแผนธุรกิจ



แผนการออกพื้นที่เพื่อปรึกษาหารือการดำเนินงานโครงการขับเคลื่อนการเกษตรระดับหมู่บ้าน
สู่การผลิตสินค้าเกษตรมูลค่าสูง ประจำปีงบประมาณ พ.ศ. ๒๕๖๖
ปรึกษาหารือเกษตรกรอำเภอทั้ง ๖ อำเภอ

ลำดับที่	วันที่	อำเภอ	เวลา
1	14 กุมภาพันธ์ พ.ศ. 2566	อำเภอศรีบุญเรือง	08.30 น. - 11.00 น.
2	14 กุมภาพันธ์ พ.ศ. 2566	อำเภอโนนสัง	13.00 น. - 16.00 น.
3	15 กุมภาพันธ์ พ.ศ. 2566	อำเภอนากลาง	09.00 น. - 11.00 น.
4	16 กุมภาพันธ์ พ.ศ. 2566	อำเภอเมืองหนองบัวลำภู	08.30 น. - 10.30 น.
5	17 กุมภาพันธ์ พ.ศ. 2566	อำเภอสวรรคคูหา	09.00 น. - 11.00 น.
6	17 กุมภาพันธ์ พ.ศ. 2566	อำเภอนาวัง	13.00 น. - 16.00 น.



โครงการขับเคลื่อนการเกษตรระดับหมู่บ้านสู่การผลิตสินค้าเกษตรมูลค่าสูง จังหวัดหนองบัวลำภู

ทั้ง 6 อำเภอเจียรมั่นพื้นที่ดำเนินการในปี พ.ศ. 2566 ภายในวันที่ 10 กุมภาพันธ์ พ.ศ. 2566





อำเภอเมืองหนองบัวลำภู → 

อำเภอโนนสัง → 

อำเภอศรีบุญเรือง → 

อำเภอนากลาง → 

อำเภอนาวัง → 

อำเภอสวรรคคูหา → 

โครงการขับเคลื่อนการเกษตรระดับหมู่บ้านสู่การผลิตสินค้าเกษตรมูลค่าสูง จังหวัดหนองบัวลำภู
 กิ่ง 6 อำเภอเจียยยืนพื้นที่ดำเนินการในปี พ.ศ. 2566 ภายในวันที่ 10 กุมภาพันธ์ พ.ศ. 2566

แผนที่จังหวัดหนองบัวลำภู

- ส.สุวรรณคูหา: สินค้ากาแฟ
- ส.นากลาง: สินค้า ข้าว, อ้อยคั้นห้ำ, ข้าว, มันสำปะหลัง
- ส.นงนุช: สินค้า ข้าว
- ส.นงนุช: สินค้า อ้อยคั้นห้ำ
- ส.นงนุช: สินค้า ข้าว
- ส.นงนุช: สินค้า ข้าว, ปลาสด
- ส.นงนุช: สินค้า ข้าว

โครงการขับเคลื่อนการเกษตรระดับหมู่บ้านสู่การผลิตสินค้าเกษตรมูลค่าสูง จังหวัดหนองบัวลำภู

ได้นำผลการยื่นยันหมู่บ้านและชนิดสินค้าที่จะดำเนินการในปี พ.ศ. 2566 ในวาระเพื่อทราบในที่ประชุม SC เมื่อวันที่ 7 มีนาคม พ.ศ. 2566 เวลา 13.30 น. ณ ห้องประชุมบัวหลวง สำนักงานเกษตรและสหกรณ์จังหวัดหนองบัวลำภู



โครงการขับเคลื่อนการเกษตรระดับหมู่บ้านสู่การผลิตสินค้าเกษตรมูลค่าสูง จังหวัดหนองบัวลำภู

ได้จัดทำหนังสือโดยให้ท่านผู้ว่าราชการจังหวัดหนองบัวลำภูลงนามถึงเกษตรอำเภอทั้ง 6 อำเภอ และเกษตรจังหวัดหนองบัวลำภู เพื่อขียนสินค้าหมู่บ้านที่จะดำเนินการในปี พ.ศ.2566

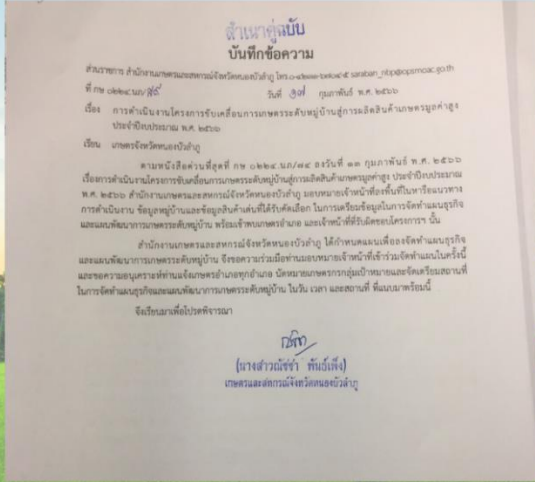

แผนการจัดทำแผนธุรกิจและแผนพัฒนาการเกษตรระดับหมู่บ้าน ภายใต้โครงการขับเคลื่อนการเกษตรระดับหมู่บ้านสู่การผลิตสินค้าเกษตรมูลค่าสูง ประจำปีงบประมาณ พ.ศ. ๒๕๖๖ ทั้ง ๖ อำเภอในจังหวัดหนองบัวลำภู ดังนี้

ลำดับที่	วันที่	อำเภอ	เวลา
๑	๒๕ กุมภาพันธ์ พ.ศ. ๒๕๖๖ (จำนวนเกษตรกร ๒๕ ราย)	หมู่ ๑๓ บ้านนาอ่างทอง ตำบลโนนเมือง อำเภอากลาง จังหวัดหนองบัวลำภู	๐๙.๐๐ น. - ๑๗.๓๐ น.
๒	๒๗ กุมภาพันธ์ พ.ศ. ๒๕๖๖ (จำนวนเกษตรกร ๕๐ ราย)	หมู่ ๗ บ้านดอนข่า ตำบลทรายทอง อำเภอศรีบุญเรือง จังหวัดหนองบัวลำภู	๐๙.๐๐ น. - ๑๗.๓๐ น.
๓	๒ มีนาคม พ.ศ. ๒๕๖๖ (จำนวนเกษตรกร ๒๐ ราย)	ม.๗ บ้านโคกนาพันนา ตำบลบุญยืน และบ้านบุทอง ตำบลสุวรรณคูหา จังหวัดหนองบัวลำภู	๐๙.๐๐ น. - ๑๗.๓๐ น.
๔	๘ มีนาคม พ.ศ. ๒๕๖๖ (จำนวนเกษตรกร ๑๐ ราย)	หมู่ ๑๐ บ้านหนองกุย ตำบลอุทัยสวรรค์ อำเภอากลาง จังหวัดหนองบัวลำภู	๐๙.๐๐ น. - ๑๗.๓๐ น.
๕	๘ มีนาคม พ.ศ. ๒๕๖๖ (จำนวนเกษตรกร ๑๐ ราย)	หมู่ ๒ บ้านทุ่งไธย์ ตำบลกุดคดนิย อำเภอากลาง จังหวัดหนองบัวลำภู	๐๙.๐๐ น. - ๑๗.๓๐ น.
๖	๑๐ มีนาคม พ.ศ. ๒๕๖๖ (จำนวนเกษตรกร ๓๐ ราย)	หมู่ ๓ บ้านวังปลาบ่อ ตำบลศรีปลาบ่อ อำเภอโนนสูง จังหวัดหนองบัวลำภู	๐๙.๐๐ น. - ๑๗.๓๐ น.
๗	๑๕ มีนาคม พ.ศ. ๒๕๖๖ (จำนวนเกษตรกร ๑๐ ราย)	หมู่ ๕ บ้านห้วยบง ตำบลโนนเมือง อำเภอโนนสูง จังหวัดหนองบัวลำภู	๐๙.๐๐ น. - ๑๗.๓๐ น.
๘	๒๒ มีนาคม พ.ศ. ๒๕๖๖ (จำนวนเกษตรกร ๓๐ ราย)	หมู่ ๗ บ้านนาลิ้ม ตำบลห้วยนา อำเภอเมืองหนองบัวลำภู จังหวัดหนองบัวลำภู	๐๙.๐๐ น. - ๑๗.๓๐ น.



โครงการขับเคลื่อนการเกษตรระดับหมู่บ้านสู่การผลิตสินค้าเกษตรมูลค่าสูง จังหวัดหนองบัวลำภู

การจัดทำแผนพัฒนาการเกษตรระดับหมู่บ้านและแผนธุรกิจ ในระหว่างวันที่ 24 กุมภาพันธ์ - 22 มีนาคม พ.ศ. 2566





โครงการขับเคลื่อนการเกษตรระดับหมู่บ้านสู่การผลิตสินค้าเกษตรมูลค่าสูง จังหวัดหนองบัวลำภู



ได้จัดทำหนังสือแจ้งให้กระทรวงเกษตรและสหกรณ์ทราบถึงการจัดส่งแผนพัฒนาการเกษตรระดับหมู่บ้าน แผนธุรกิจเกษตรรายสินค้า และ VTR ของหมู่บ้าน จังหวัดหนองบัวลำภู ผ่านระบบ NEXTCLOUD เรียบร้อยแล้ว

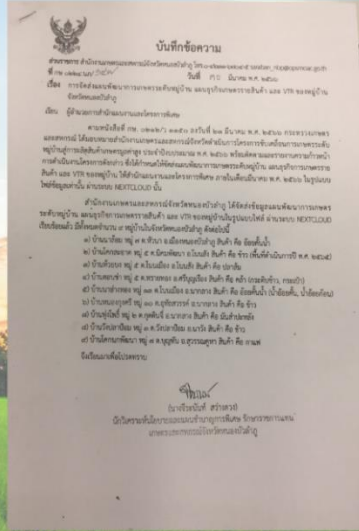

โครงการขับเคลื่อนการเกษตรระดับหมู่บ้านสู่การผลิตสินค้าเกษตรมูลค่าสูง จังหวัดหนองบัวลำภู



ได้จัดทำหนังสือแจ้งนายอำเภอทุกอำเภอให้กำหนดการจัดประชุมคณะทำงานโครงการขับเคลื่อนการเกษตรระดับหมู่บ้านสู่การผลิตสินค้าเกษตรมูลค่าสูง ระดับอำเภอ เมื่อพิจารณาแผนพัฒนาการเกษตรและแผนธุรกิจ

**แจ้งมาให้ทาง
สำนักงานเกษตรและ
สหกรณ์จังหวัด
หนองบัวลำภู ภายใน
วันที่ 30 กรกฎาคม
พ.ศ. 2566**





โครงการขับเคลื่อนการเกษตรระดับหมู่บ้านสู่การผลิตสินค้าเกษตรมูลค่าสูง จังหวัดหนองบัวลำภู

ได้จัดทำหนังสือแจ้งให้กระทรวงเกษตรและสหกรณ์ทราบถึงการจัดส่งแผนพัฒนาการเกษตรระดับหมู่บ้าน แผนธุรกิจเกษตรรายสินค้า และ VTR ของหมู่บ้าน จังหวัดหนองบัวลำภู ผ่านระบบ NEXTCLOUD เรียบร้อยแล้ว

กำหนดการจัดประชุมคณะทำงานโครงการ ขับเคลื่อนการ เกษตร ระดับหมู่บ้านสู่การผลิตสินค้าเกษตรมูลค่าสูง ระดับอำเภอ เพื่อพิจารณาแผนพัฒนาการ เกษตร ระดับหมู่บ้าน และแผนธุรกิจ

ลำดับที่	อำเภอ	กำหนด			หมายเหตุ
		วัน/เดือน/ปี	เวลา	สถานที่	
1	นากลาง	6 กรกฎาคม พ.ศ. 2566	09.30 น.	ห้องประชุมอำเภอนากลาง	
2	นาวัง	11 กรกฎาคม พ.ศ. 2566	09.00 น.	ห้องประชุมสำนักงานเกษตรอำเภอนาวัง ชั้น 2	
3	โนนสัง	14 กรกฎาคม พ.ศ. 2566	09.30 น.	ห้องประชุมที่ว่าการอำเภอโนนสัง ชั้น 2	
4	ศรีบุญเรือง	18 กรกฎาคม พ.ศ. 2566	09.30 น.	ห้องประชุมที่ว่าการอำเภอศรีบุญเรือง	
5	สุวรรณคูหา	20 กรกฎาคม พ.ศ. 2566	10.00 น.	สำนักงานเกษตรอำเภอสุวรรณคูหา	
6	เมืองหนองบัวลำภู	26 กรกฎาคม พ.ศ. 2566	09.30 น.	ห้องประชุมสำนักงานเกษตรอำเภอเมืองหนองบัวลำภู	



โครงการขับเคลื่อนการเกษตรระดับหมู่บ้านสู่การผลิตสินค้าเกษตรมูลค่าสูง จังหวัดหนองบัวลำภู

การจัดประชุมเพื่อพิจารณาแผนพัฒนาการเกษตรและแผนธุรกิจ ในระหว่างวันที่ 6, 11, 14, กรกฎาคม พ.ศ. 2566





บรรยากาศการจัดทำแผนพัฒนาการเกษตรระดับหมู่บ้าน และแผนธุรกิจรายสินค้า









๓.๑.๘ โครงการพัฒนาเกษตรกรแม่นยำสู่ธุรกิจเกษตรอุตสาหกรรม ๒ ล้านไร่

โครงการ “พัฒนาเกษตรกรแม่นยำสู่ธุรกิจเกษตรอุตสาหกรรม ๒ ล้านไร่” สืบค้นมาจากรายงานประจำปีงบประมาณ พ.ศ. ๒๕๖๖ ได้ดำเนินการเพื่อพัฒนาและสนับสนุนให้เกษตรกรมีการรวมกลุ่ม และบริหารแผนการผลิตสินค้าร่วมกัน เพื่อให้เกิดการรวมกันผลิตและรวมกันจำหน่าย โดยมีตลาดที่เป็นอุตสาหกรรมรองรับที่แน่นอน สามารถตอบสนองความต้องการของอุตสาหกรรมทั้งด้านปริมาณ คุณภาพและช่วงเวลาการรับซื้อเพื่อพัฒนากระบวนการจัดการเพื่อลดต้นทุนการผลิต และเพิ่มผลผลิตต่อหน่วยของเกษตรกรกลุ่มเกษตรโดยใช้องค์ความรู้ เทคโนโลยีและนวัตกรรม และการผลิตและการตลาด

วัตถุประสงค์ของโครงการ

เป็นการพัฒนาเพื่อยกระดับขีดความสามารถในการบริหารจัดการสินค้าเกษตรอุตสาหกรรม ตลอดโซ่อุปทาน ตั้งแต่ต้นทาง กลางทางและปลายทาง เพื่อลดต้นทุนการผลิตและบริหารจัดการสินค้า และระบบโลจิสติกส์ที่มีประสิทธิภาพ โดยในแต่ละโซ่การผลิตมีแนวทางการดำเนินงานที่สำคัญ ดังนี้

ต้นทาง เกษตรกรผู้ผลิต เป็นการบริหารจัดการพื้นที่ตามระบบแผนที่เกษตรกรเพื่อการบริหารจัดการเชิงรุก (Agri -Map) และพัฒนาประสิทธิภาพการผลิตตามระบบส่งเสริมการเกษตรแบบแปลงใหญ่โดยเน้นการถ่ายทอดองค์ความรู้และเทคโนโลยีการผลิตที่ทันสมัย สนับสนุนการให้บริการและใช้ปัจจัยการผลิตตามค่าวิเคราะห์ดิน ตรวจสอบรับรองสินค้าให้ได้คุณภาพมาตรฐานความปลอดภัย (เช่น GAP , เกษตรอินทรีย์) ตามความต้องการของตลาด รวมทั้งการส่งเสริมการรวมกลุ่มเกษตรกรให้มีความเข้มแข็ง เพื่อรวบรวมผลผลิต

ให้มีคุณภาพและเพียงพอ เพื่อป้อนเข้าสู่โรงงาน สร้างความเชื่อมั่นให้แก่ผู้รับซื้อในการทำสัญญาซื้อขายระยะยาว

กลางทาง กลุ่มเกษตรกร เป็นการพัฒนาระบบรวบรวมและจัดการสินค้าเกษตรหลังการเก็บเกี่ยวของกลุ่มเกษตรกร ให้มีประสิทธิภาพ เพื่อให้ผลผลิตมีคุณภาพ สอดคล้องกับช่วงระยะเวลาการเก็บเกี่ยว และตัดแต่งผลผลิต ให้ได้มาตรฐานการผลิตและอุตสาหกรรม (เช่น GMP/HACCP) และรับรองคุณภาพผลิตภัณฑ์ (เช่น อย. มอก.) การปรับปรุงโครงสร้างพื้นฐานและสิ่งอำนวยความสะดวกเพื่อรวบรวมและจัดเก็บสินค้าตลอดจนระบบโลจิสติกส์สินค้าเกษตรที่เกี่ยวข้อง และการตรวจสอบย้อนกลับ รวมทั้งการสนับสนุน การให้บริการทางการเกษตร (Agricultural Service Provider) เพื่อทดแทนแรงงานลูกจ้างคนตลอดจน เป็นการสนับสนุนและพัฒนาระบบกระจายและขนส่งสินค้าเกษตร

ปลายทาง บริษัท สถานประกอบการ และโรงงานที่รับซื้อ เป็นการพัฒนาระบบความเชื่อมโยงด้านการผลิตและการตลาดให้มีประสิทธิภาพ โดยสนับสนุนให้เกิดการทำบันทึกความตกลงสินค้าเกษตรล่วงหน้าและกำหนดข้อมูลความต้องการสินค้าเกษตร เช่น คุณลักษณะผลผลิตที่ต้องการ (Spec) ราคา รับซื้อสูงสุดและต่ำสุด ปริมาณและช่วงเวลาที่ต้องการ



บรรยากาศการลงแปลงมะเขือเทศ



๙. โครงการร้านอาหารวัตถุดิบปลอดภัยเลือกใช้สินค้า Q (Q Restaurant) ปีงบประมาณ พ.ศ. ๒๕๖๖

ตามที่กระทรวงเกษตรและสหกรณ์ มอบหมายให้สำนักงานมาตรฐานสินค้าเกษตรและอาหารแห่งชาติ (มกอช.) ดำเนินงานโครงการร้านอาหารวัตถุดิบปลอดภัยเลือกใช้สินค้า Q (Q Restaurant) ซึ่งมีวัตถุประสงค์เพื่อส่งเสริมการบริโภคและการใช้วัตถุดิบคุณภาพ ที่มีการผลิตมาตรฐานการปฏิบัติทางการเกษตรที่ดี (GAP) และมาตรฐานหลักเกณฑ์วิธีการที่ดีสำหรับการผลิต (GMP) และเพื่อเพิ่มช่องทางจำหน่ายให้กับสินค้าที่มีความปลอดภัยซึ่งนอกจากร้านอาหารจะนำวัตถุดิบที่ปลอดภัยไปสู่ผู้บริโภคแล้ว “ร้านอาหารจะเป็น Outlet ให้กับผู้ผลิตหรือเกษตรกร” รวมทั้งสร้างแรงจูงใจให้กับเกษตรกรผลิตสินค้าที่มีความปลอดภัยเพิ่มมากขึ้น ซึ่งจะเป็นการส่งเสริมและผลักดันการนำมาตรฐานสู่การปฏิบัติตลอดห่วงโซ่อาหาร และสอดคล้องกับแผนยุทธศาสตร์ ๒๐ ปีของกระทรวงเกษตรและสหกรณ์ ยุทธศาสตร์ที่ ๒ เพิ่มประสิทธิภาพการผลิตและยกระดับมาตรฐานสินค้าเกษตร ทั้งนี้ มกอช. เริ่มดำเนินการโครงการฯ เมื่อปลายปี ๒๕๕๓ จัดทำหลักเกณฑ์และเงื่อนไขการตรวจรับรองร้านอาหารวัตถุดิบปลอดภัยเลือกใช้สินค้า Q โดย มกอช. ร่วมกับสำนักงานเกษตรและสหกรณ์จังหวัด นำร่องตรวจประเมินร้านอาหารในพื้นที่ ๔ จังหวัด คือ นครปฐม นครศรีธรรมราช หนองคาย และกรุงเทพมหานคร และในปี ๒๕๕๔ เริ่มดำเนินการขยายผลการตรวจรับรอง Q Restaurant ทั่วประเทศ

วัตถุประสงค์ของโครงการ

๑. เพื่อประชาสัมพันธ์ร้านอาหารซึ่งใช้วัตถุดิบจากสินค้า Q ที่มีความปลอดภัย ตามระบบการผลิต GAP
๒. เพื่อสร้างโอกาสให้ผู้ผลิตที่รับรองตนเองว่าผลผลิตปลอดภัย เข้าสู่ร้านอาหารและได้รับการยอมรับจากผู้บริโภค และสร้างแรงจูงใจให้เกษตรกรหรือผู้ผลิต ผลิตสินค้าที่มีความปลอดภัยเพิ่มมากขึ้น
๓. เพื่อเพิ่มช่องทางการจำหน่ายสินค้าที่มีความปลอดภัย และสร้างความตระหนักให้กับผู้บริโภคได้เลือกซื้อและบริโภคสินค้าเกษตรและอาหารที่มีความปลอดภัยและถูกสุขลักษณะ

ผลการดำเนินงาน

๑. ตรวจรับรองร้านอาหารที่สมัครเข้าร่วมโครงการ (รายใหม่) จำนวน ๕ ร้าน ผ่านการรับรอง ๕ ร้าน
๒. ตรวจติดตามและตรวจต่ออายุร้านที่ผ่านการรับรอง จำนวน ๓๐ ร้าน แยกเป็นตรวจติดตามประจำปี จำนวน ๒๓ ร้าน (ยกเลิกกิจการ ๒ ร้าน) และตรวจต่ออายุ จำนวน ๗ ร้าน (ยกเลิกกิจการ ๑ ร้าน)
๓. ประชาสัมพันธ์ร้านอาหารวัตถุดิบปลอดภัยเลือกใช้สินค้า Q (Q Restaurant) ประชาสัมพันธ์ผ่านสื่อออนไลน์ของหน่วยงาน เช่น เว็บไซต์หน่วยงาน เฟสบุ๊ก แอปพลิเคชันโครงการ เป็นต้น

บรรยากาศการตรวจรับรอง ตรวจสอบติดตามและตรวจต่ออายุร้านอาหารที่เข้าร่วมโครงการฯ



บรรยากาศการตรวจรับรอง ตรวจสอบติดตามและตรวจต่ออายุร้านอาหารที่เข้าร่วมโครงการฯ



๓.๑.๑๐ โครงการส่งเสริมการบริโภคและการใช้วัตถุดิบสินค้า Q ปีงบประมาณ พ.ศ. ๒๕๖๖

กระทรวงเกษตรและสหกรณ์ มียุทธศาสตร์ความปลอดภัยด้านอาหาร ยกกระดับคุณภาพสินค้าเกษตรและอาหารทั้งส่งออกและบริโภคในประเทศให้มีมาตรฐานและความปลอดภัย สอดคล้องกับข้อกำหนดขององค์การระหว่างประเทศ โดยการบูรณาการงานของหน่วยงานที่เกี่ยวข้องในระดับจังหวัดและพัฒนาสินค้าเกษตรให้ได้คุณภาพมาตรฐานความปลอดภัย เพื่อสร้างความมั่นใจให้กับผู้บริโภคและมุ่งเน้นการสร้างมูลค่าให้กับสินค้าเกษตรด้วยการพัฒนาห่วงโซ่อุปทานรวมทั้งกิจกรรมสร้างแหล่งจำหน่ายสินค้าเกษตรคุณภาพมาตรฐานอาหารปลอดภัย

สำนักงานมาตรฐานสินค้าเกษตรและอาหารแห่งชาติ (มกอช.) ได้สนับสนุนโครงการตรวจรับรองแหล่งจำหน่ายสินค้าเกษตรคุณภาพมาตรฐานอาหารปลอดภัยระดับจังหวัดของกระทรวงเกษตรและสหกรณ์ตามแผนแม่บทชุมชนระดับจังหวัด ภายใต้โครงการศูนย์เรียนรู้เศรษฐกิจพอเพียงชุมชน ตามยุทธศาสตร์ความปลอดภัยด้านอาหาร โดยร่วมกับสำนักงานเกษตรและสหกรณ์จังหวัดในกิจกรรมสร้างแหล่งจำหน่ายสินค้าเกษตรคุณภาพมาตรฐานอาหารปลอดภัย เพื่อดำเนินการตรวจประเมินและให้การรับรองสถานที่จำหน่ายสินค้าเกษตรปลอดภัยในตลาดสดและซูเปอร์มาร์เก็ตที่จำหน่ายสินค้าเกษตรและอาหารที่ได้รับการรับรองมาตรฐานจากกระทรวงเกษตรและสหกรณ์ ภายใต้สัญลักษณ์ Q ตั้งแต่ปี พ.ศ. ๒๕๔๙ โดยเป็นการดำเนินการเพื่อประชาสัมพันธ์และรณรงค์ให้ผู้บริโภคได้รู้จักสินค้า Q และสามารถหาซื้อสินค้า Q ได้อย่างสะดวกส่งผลให้สินค้า Q เป็นที่รู้จักและเป็นที่ต้องการของตลาดมากขึ้น ทั้งนี้แหล่งผลิตและแหล่งจำหน่ายสินค้าเกษตรคุณภาพมาตรฐานอาหารปลอดภัยภายใต้สัญลักษณ์ Q เป็นหัวใจสำคัญในการเชื่อมโยงผู้ผลิตและผู้บริโภคส่งผลให้คุณภาพชีวิตของประชาชนดีขึ้น

ปี ๒๕๕๖ – ๒๕๖๕ การดำเนินงานโครงการร่วมกับสำนักงานเกษตรและสหกรณ์จังหวัดจำนวน ๖๙ จังหวัด โดยในปี ๒๕๖๖ กระทรวงเกษตรและสหกรณ์ มุ่งเน้นการบูรณาการการทำงานร่วมกับสำนักงานเกษตรและสหกรณ์จังหวัด ดำเนินโครงการส่งเสริมการบริโภคและใช้วัตถุดิบสินค้า Q ซึ่งสอดคล้องกับยุทธศาสตร์ความปลอดภัยด้านอาหารในการส่งเสริมเชื่อมโยงแหล่งผลิตและแหล่งจำหน่ายสินค้าเกษตรคุณภาพมาตรฐานอาหารปลอดภัย จึงได้จัดสรรงบประมาณให้กับ มกอช. ดำเนินโครงการอย่างต่อเนื่อง ต่อไป

วัตถุประสงค์ของโครงการ

๑. เพื่อส่งเสริมสถานที่จำหน่ายสินค้า Q ให้เป็นที่รู้จักและยอมรับของผู้บริโภค
๒. เพื่อส่งเสริมแหล่งผลิตสินค้า Q ในพื้นที่ให้มีศักยภาพในการเข้าสู่ช่องทางจำหน่ายต่าง ๆ
๓. เพื่อประชาสัมพันธ์ให้ผู้บริโภคเข้าถึงสถานที่จำหน่ายและแหล่งผลิตสินค้า Q

ผลการดำเนินงาน

๑. ตรวจประเมินสถานที่จำหน่ายสินค้า Q ที่สมัครเข้าร่วมการตรวจรับรองสถานที่จำหน่ายสินค้า Q (รายใหม่) จำนวน ๓ ร้าน
๒. ตรวจประเมินติดตามประจำปีสถานที่จำหน่ายสินค้า Q ปีละ ๑ ครั้ง จำนวน ๘ ร้านค้า
๓. ตรวจประเมินเพื่อต่ออายุการรับรองสถานที่จำหน่ายสินค้า Q (รายที่ป้ายรับรองอายุครบ ๓ ปี) จำนวน ๔ ร้านค้า

บรรยากาศการตรวจรับรอง ตรวจสอบติดตามและตรวจต่ออายุแหล่งจำหน่ายสินค้า Q ที่เข้าร่วมโครงการฯ



บรรยากาศการตรวจรับรอง ตรวจสอบติดตามและตรวจต่ออายุแหล่งจำหน่ายสินค้า Q ที่เข้าร่วมโครงการฯ



๓.๒ กลุ่มช่วยเหลือเกษตรกรและโครงการพิเศษ

๓.๒.๑ การดำเนินงานช่วยเหลือเกษตรกรที่ประสบภัยพิบัติด้านการเกษตร

- ศูนย์ติดตามและแก้ไขปัญหาภัยพิบัติด้านการเกษตรจังหวัดหนองบัวลำภู

กระทรวงเกษตรและสหกรณ์ ได้จัดตั้งศูนย์ติดตามและแก้ไขปัญหาภัยพิบัติด้านการเกษตรระดับจังหวัด โดยมีเกษตรและสหกรณ์จังหวัดเป็นผู้อำนวยการศูนย์ หน่วยงานในสังกัดกระทรวงเกษตรและสหกรณ์ และหน่วยงานที่เกี่ยวข้องในจังหวัดเป็นคณะกรรมการ และหัวหน้ากลุ่มช่วยเหลือเกษตรกรและโครงการเป็นกรรมการและเลขานุการ มีหน้าที่ติดตามสถานการณ์เพื่อประมวลผลกระทบด้านการเกษตร รวมทั้งแจ้งเตือนภัยให้เกษตรกรได้ทราบอย่างรวดเร็ว ทันท่วงทีสถานการณ์และรายงานการดำเนินงานของศูนย์ติดตามฯ ข้อมูลความเสียหาย การให้ความช่วยเหลือ รวมทั้งปัญหาอุปสรรคในการดำเนินการช่วยเหลือเกษตรกร ให้ศูนย์ติดตามและแก้ไขปัญหาภัยพิบัติด้านการเกษตร กระทรวงเกษตรและสหกรณ์ทราบ รวมทั้งกำกับ ติดตาม เร่งรัดการช่วยเหลือผู้ประสบภัยด้านการเกษตรของหน่วยงานต่างๆ ที่เกี่ยวข้องภายในจังหวัดให้เกิดความรวดเร็ว ถูกต้อง และเหมาะสมต่อสถานการณ์

วัตถุประสงค์

๑) เพื่อกำหนดหน้าที่ความรับผิดชอบของหน่วยงานที่เกี่ยวข้องในจังหวัด ในการป้องกันและช่วยเหลือเกษตรกรผู้ประสบภัยพิบัติด้านการเกษตร ให้ปฏิบัติงานได้ชัดเจน และบูรณาการการทำงานได้อย่างมีประสิทธิภาพ

๒) เพื่อป้องกันและลดผลกระทบจากภัยพิบัติด้านการเกษตร และให้การช่วยเหลือเกษตรกรเป็นไปอย่างมีประสิทธิภาพ สามารถฟื้นฟูผู้ประสบภัยให้กลับสู่สภาวะปกติโดยเร็ว

ผลการดำเนินงาน

๑. ติดตามสถานการณ์การเกิดภัยพิบัติและการประกาศเขตให้ความช่วยเหลือผู้ประสบภัย และแจ้งหน่วยงานที่เกี่ยวข้อง เพื่อให้การช่วยเหลือผู้ประสบภัยเป็นไปอย่างรวดเร็ว

๒. ประชาสัมพันธ์/แจ้งเตือนภัย การคาดหมายสถานการณ์ตามประกาศกรมอุตุนิยมวิทยา ให้หน่วยงานในสังกัด และเกษตรกรทราบ

๓. จัดทำแผนป้องกันและบรรเทาสาธารณภัยด้านการเกษตรในช่วงฤดูแล้ง ปี ๒๕๖๕/๒๕๖๖ และแผนป้องกันและบรรเทาสาธารณภัยด้านการเกษตรในช่วงฤดูฝน ปี ๒๕๖๖

๔. ประชุมคณะกรรมการศูนย์ติดตามฯ /นำเสนอวาระการประชุมที่เกี่ยวกับการติดตามภัยพิบัติเข้าประชุมหัวหน้าหน่วยงานสังกัด เดือนละ ๑ ครั้ง

๕. ติดตามการช่วยเหลือเกษตรกร การให้คำแนะนำช่วงเกิดภัยของหน่วยงานที่เกี่ยวข้อง และสนับสนุนการให้ความช่วยเหลือเกษตรกร ได้แก่การแจกเวชภัณฑ์และเสบียงอาหารสัตว์

๖. รายงานการเกิดภัยให้ศูนย์ติดตามฯ กระทรวงเกษตรและสหกรณ์ ทราบทุกวันในช่วงเกิดภัย

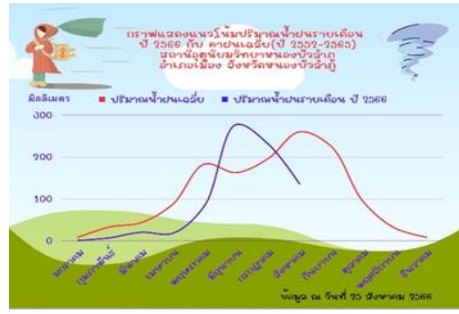

๓.๒.๒ กองทุนหมุนเวียนเพื่อการกู้ยืมแก่เกษตรกรและผู้ยากจน

เมื่อปี พ.ศ. ๒๕๔๕ ได้มีการปฏิรูประบบราชการโดยรัฐบาลได้ออกพระราชกฤษฎีกาโอนกิจการบริหารและอำนาจหน้าที่ของส่วนราชการให้เป็นไปตามพระราชบัญญัติปรับปรุงกระทรวง ทบวง กรม พ.ศ. ๒๕๔๕ และให้โอนงานช่วยเหลือเกษตรกรและผู้ยากจน ซึ่งสังกัดสำนักงานปลัดสำนักนายกรัฐมนตรี สำนักนายกรัฐมนตรี มาสังกัดสำนักงานปลัดกระทรวงเกษตรและสหกรณ์ จึงได้มีการปรับปรุงโครงสร้างของ กชก. ใหม่ ให้สอดคล้องกับโครงสร้างของกระทรวงเกษตรและสหกรณ์ และ กชก. เดิมได้มีมติรวมเงินทุนและกองทุนทั้ง ๓ กองทุนเข้าด้วยกัน โดยคณะรัฐมนตรีมีมติเมื่อวันที่ ๑๑ กุมภาพันธ์ ๒๕๔๖ เห็นชอบให้รวมเงินทุน และกองทุนหมุนเวียนเป็นกองทุนเดียว โดยมีชื่อใหม่ว่า “กองทุนหมุนเวียนเพื่อการกู้ยืมแก่เกษตรกรและผู้ยากจน” และได้ประกาศมีผลบังคับใช้แล้วเมื่อวันที่ ๒๑ พฤศจิกายน ๒๕๔๖

หลักการสำคัญ

“เพื่อสงวนและรักษาที่ดินของเกษตรกรและผู้ยากจนไว้ไม่ให้ตกไปเป็นของเจ้าหนี้หรือบุคคลอื่น”

วัตถุประสงค์ของกองทุน

๑. เพื่อปลดปล่อยหนี้สินและไถ่/ไถ่ถอนที่ดินหรือซื้อที่ดินคืน
๒. เพื่อซื้อที่นาเช่าตาม พรบ.การเช่าที่ดินเพื่อการเกษตรกรรม
๓. เพื่อการประกอบอาชีพ (ลูกหนี้รายเดิม)

ผลการดำเนินงาน

ปี ๒๕๖๖ สำนักงานเกษตรและสหกรณ์จังหวัดหนองบัวลำภู ได้ดำเนินการช่วยเหลือเกษตรกร ภายใต้กองทุนหมุนเวียนเพื่อการกู้ยืมแก่เกษตรกรและผู้ยากจน มีการอนุมัติเงินกู้ให้กับผู้ขอกู้จำนวน ๔ ราย วงเงินกู้ ๓,๒๘๕,๔๙๔ บาท เนื้อที่ ๖๒ ไร่ ๒ งาน ๘๒ ตาราง มีลูกหนี้กองทุนหมุนเวียนฯ รวมจำนวน ๒๙ ราย



๓.๒.๓ กองทุนสงเคราะห์เกษตรกร

๓.๑ ภารกิจของสำนักงานเกษตรและสหกรณ์จังหวัดหนองบัวลำภู ดำเนินงานสนับสนุนภารกิจกองทุนสงเคราะห์เกษตรกร ได้แก่

๑) ประชาสัมพันธ์ และสำรวจความต้องการขององค์กรต่อการขอใช้เงินกองทุนฯ

๒) ให้คำปรึกษาและแนะนำวิธีการขอใช้เงินกองทุนฯ การจัดทำโครงการ ขั้นตอนการเสนอโครงการ และเอกสารประกอบการพิจารณา

๓) บูรณาการร่วมกับหน่วยงานที่เกี่ยวข้องในการจัดทำโครงการขององค์กรเป็นไปตามหลักเกณฑ์และเงื่อนไขที่กำหนดของกองทุนฯ

๔) พิจารณารายละเอียดของโครงการและเอกสารประกอบในเบื้องต้นขององค์กรเกษตรกร เพื่อขอรับการสนับสนุนเงินจากกองทุนฯ ได้แก่ การตรวจสอบและพิจารณารายละเอียดข้อเท็จจริงของโครงการ คุณสมบัติองค์กร วัตถุประสงค์และเป้าหมายของโครงการ และรายละเอียดต่างๆ ตามแบบฟอร์ม

๕) สนับสนุนการจัดทำนิติกรรมสัญญาต่างๆ ที่เกี่ยวข้องกับการกู้ยืมเงิน

๖) ร่วมติดตามและสนับสนุนการติดตามผลการดำเนินโครงการให้เป็นไปตามวัตถุประสงค์และเงื่อนไข

๗) รายงานผลการดำเนินงานและปัญหาอุปสรรค

ผลการดำเนินงาน

- ติดตามโครงการที่ได้รับเงินกองทุนสงเคราะห์เกษตรกรให้มีการดำเนินงาน และการชำระคืนเงินตามแผนปฏิบัติการ จำนวน ๑ กลุ่ม

- ประสานข้อมูล ตรวจสอบกลับกรองโครงการ และสนับสนุนการลงพื้นที่เพื่อพิจารณาความเป็นไปได้ของโครงการเลี้ยงแม่โคนเนื้อผลิตลูกขุนเพื่อจำหน่ายจำนวน ๑๒ กลุ่ม

- ให้คำปรึกษา แนะนำการจัดทำโครงการ เอกสารประกอบ และส่งเสนอโครงการขอใช้เงินกองทุนสงเคราะห์เกษตรกร จำนวน ๕ โครงการ ได้แก่

๑) โครงการเลี้ยงสุกรมแม่พันธุ์เพื่อผลิตลูกขาย อำเภอเมืองหนองบัวลำภู วงเงิน ๔,๐๔๕,๒๐๐ บาท

๒) โครงการเลี้ยงเห็ดนางฟ้าภูฐาน(อินทรีย์) ในโรงเรือนระบบปิด Evaporative(EVAP) อำเภอศรีบุญเรือง วงเงิน ๒,๑๔๒,๐๐๐ บาท

๓) โครงการเพาะเห็ดฟางบ้านโคกม่วย วงเงิน ๓,๐๐๐,๐๐๐ บาท

๔) โครงการเลี้ยงโค-กระบือสร้างรายได้ วงเงิน ๓,๓๕๗,๐๐๐ บาท

๕) โครงการเลี้ยงโคแม่พันธุ์บราห์มันเลือดร้อยเพื่อขายลูก วงเงิน ๓,๓๕๗,๐๐๐ บาท

-สนับสนุนการจัดประชุมออนไลน์ระบบ Zoom Meeting ระหว่างองค์กรเกษตรกรที่ขอใช้เงินกองทุนสงเคราะห์ กับคณะอนุกรรมการพิจารณากลับกรอง ติดตามและประเมินโครงการ และการประชุมคณะกรรมการสงเคราะห์เกษตรกรเพื่อพิจารณาโครงการเพาะเห็ดฟางบ้านโคกม่วย

-สนับสนุนการลงพื้นที่การทำ MOU สัญญาข้อตกลง และนิติกรรมสัญญาต่างๆ



๓.๒.๔.โครงการพัฒนาเกษตรกรรมยั่งยืน (เกษตรผสมผสาน) ปีงบประมาณ ๒๕๖๖

กิจกรรมการรวมกลุ่ม

๑. ความเป็นมา

สำนักงานปลัดกระทรวงเกษตรและสหกรณ์ ได้ดำเนินโครงการพัฒนาเกษตรกรรมยั่งยืน (เกษตรผสมผสาน) โดยมีสำนักงานเกษตรและสหกรณ์จังหวัดเป็นหลักในการบริหารจัดการและดำเนินกิจกรรมโครงการ เพื่อเป็นการพัฒนาต่อยอดเกษตรกรและเกษตรกรที่ผ่านการอบรมจากศูนย์ปราชญ์ชาวบ้าน ให้สามารถดำเนินกิจกรรมเกษตรผสมผสาน และพัฒนาผลผลิตทางการเกษตรให้ได้มาตรฐาน เพื่อสร้างมูลค่าและรายได้ให้กับเกษตรกร และทำให้ชุมชน องค์กรและธุรกิจต่าง ๆ ที่ดำเนินชีวิตอย่างพอเพียงกลายเป็นเครือข่ายชุมชนพอเพียงที่เชื่อมโยงกันได้ในที่สุด

สำนักงานเกษตรและสหกรณ์จังหวัดหนองบัวลำภู คัดเลือกกลุ่มเกษตรกรที่ผ่านการอบรมของศูนย์ปราชญ์ฯ ที่รวมตัวกันในตำบลป่าไม้งามของอำเภอเมืองหนองบัวลำภู ชื่อกลุ่มวิสาหกิจชุมชนถ่านไบโอชาร์และเกษตรอินทรีย์ สมาชิก ๒๐ ราย ซึ่งเป็นกลุ่มเกษตรกรที่เกิดจากการรวมตัวกันของเกษตรกรที่ผ่านการอบรมจากศูนย์ปราชญ์ชาวบ้าน (ศูนย์น้ำเพียงดิน) ที่มีศักยภาพเป็นแกนนำในการสร้างกลุ่มและมีความต้องการรวมกลุ่มเกษตรกร เพื่อดำเนินกิจกรรมการรวมกลุ่ม ภายใต้โครงการพัฒนาเกษตรกรรมยั่งยืน (เกษตรผสมผสาน) ปีงบประมาณ พ.ศ. ๒๕๖๖

๒. วัตถุประสงค์

๒.๑ เพื่อให้เกษตรกรได้เรียนรู้เทคนิคด้านการเกษตร แนวทางการนำเกษตรผสมผสาน สามารถนำมาพัฒนาทักษะอาชีพ สร้างความเข้มแข็ง และขยายธุรกิจเพื่อชุมชนด้วยภูมิปัญญาท้องถิ่น

๒.๒ เพื่อให้เกษตรกรเกิดการพัฒนาทักษะ ความรู้ความสามารถในด้านการผลิตทางการเกษตรอย่างมีคุณภาพ การตลาด และการจัดการอย่างมีประสิทธิภาพ

๓. ผลการดำเนินงาน

สำนักงานเกษตรและสหกรณ์จังหวัดหนองบัวลำภู ได้คัดเลือกกลุ่มวิสาหกิจชุมชนถ่านไบโอชาร์และเกษตรอินทรีย์ หมู่ที่ ๕ ตำบลป่าไม้งาม อำเภอเมืองหนองบัวลำภู โดยมีนางสะอาด ตรีษดี ประธานกลุ่ม ได้มีการจัดเวทีประชุมแลกเปลี่ยนและสรุปความต้องการของกลุ่มวิสาหกิจ โดยสมาชิกของกลุ่มต้องการใช้เวลาว่างในช่วงหลังฤดูทำนาในการหารายได้เสริมให้แก่ครัวเรือน ด้วยการปลูกดอกดาวเรืองและแปรรูปเป็นผลิตภัณฑ์ “ชาสมุนไพรดอกดาวเรือง” และจัดทำโครงการฝึกอบรมและสนับสนุนการพัฒนากลุ่มวิสาหกิจชุมชนถ่านไบโอชาร์และเกษตรอินทรีย์ หลักสูตร ๒ วัน มีเกษตรกรเข้าร่วม ๒๐ คน เมื่อวันที่ ๒๒ - ๒๓ มีนาคม พ.ศ. ๒๕๖๖ หัวข้อในการอบรมให้ความรู้ ประกอบด้วย

๑) เรื่องการวางแผนและบริการจัดการกลุ่ม โดยสำนักงานสหกรณ์จังหวัดหนองบัวลำภู

๒) เรื่องการจัดทำบัญชีครัวเรือนและบัญชีต้นทุนการผลิต โดยสำนักงานตรวจบัญชีสหกรณ์หนองบัวลำภู

๓) เรื่องการเตรียมแปลงและการเพาะต้นดาวเรืองพร้อมกิจกรรมสาธิต และหัวข้อการป้องกันโรคและกำจัดศัตรูพืชในแปลงดาวเรือง โดยสำนักงานเกษตรอำเภอเมืองหนองบัวลำภู

๔) เรื่องการผลิตพืชปลอดภัยและการขอการรับรองมาตรฐานการผลิต GAP โดยสำนักวิจัยและพัฒนาการเกษตรที่ ๓ จังหวัดขอนแก่น

๕) เรื่องสรรพคุณและประโยชน์ของดอกดาวเรือง สมุนไพรพื้นบ้าน และสาธิตการแปรรูปผลิตภัณฑ์เป็นชาสมุนไพรดอกดาวเรือง โดย YFS นางวรลักษณ์ เส็งบางยาง และนางสาวภัณฑิลา ภูศุภกรนิธินาด



๓.๒.๕ งานวันพระบิดาแห่งฝนหลวง

คณะรัฐมนตรี ได้มีมติเมื่อวันที่ ๒๐ สิงหาคม พุทธศักราช ๒๕๔๕ เห็นชอบให้ กำหนดให้วันที่ ๑๔ พฤศจิกายน ของทุกปี เป็น“วันพระบิดาแห่งฝนหลวง” เพื่อจารึกไว้เป็นวันสำคัญในประวัติศาสตร์ชาติไทย ให้ ประชาชนและอนุชนรุ่นหลังได้มีโอกาสแสดงความจงรักภักดี และน้อมรำลึกในพระมหากรุณาธิคุณของ พระบาทสมเด็จพระบรมชนกาธิเบศร มหาภูมิพลอดุลยเดชมหาราช บรมนาถบพิตร สำนักงานเกษตรและ สหกรณ์จังหวัดหนองบัวลำภู ร่วมกับจังหวัดหนองบัวลำภู จัดพิธีวางพานพุ่มดอกไม้สด และจัดนิทรรศการฝน หลวงเฉลิมพระเกียรติ ในฐานะทรงเป็น “พระบิดาแห่งฝนหลวง”

ผลการดำเนินงาน

สำนักงานเกษตรและสหกรณ์จังหวัดหนองบัวลำภู ร่วมกับจังหวัดหนองบัวลำภู ได้จัดงานวันพระบิดา แห่งฝนหลวง ในวันที่ ๑๔ พฤศจิกายน ๒๕๖๕ ณ หอประชุมอนาลโย ศูนย์ราชการจังหวัดหนองบัวลำภู ศาลา กลางจังหวัดหนองบัวลำภู อำเภอเมืองหนองบัวลำภู จังหวัดหนองบัวลำภู

กิจกรรมในงานประกอบด้วย

๑. พิธีวางพานพุ่มดอกไม้สดถวายราชสักการะ น้อมรำลึกในพระมหากรุณาธิคุณ พระบาทสมเด็จพระบรมชนกาธิเบศร มหาภูมิพลอดุลยเดชมหาราช บรมนาถบพิตร เนื่องใน “วันพระบิดาแห่ง ฝนหลวง”

๒. จัดนิทรรศการ “วันพระบิดาแห่งฝนหลวง” เพื่อเผยแพร่พระอัจฉริยภาพ และพระปรีชา สามารถของพระบาทสมเด็จพระบรมชนกาธิเบศร มหาภูมิพลอดุลยเดชมหาราช บรมนาถบพิตร ซึ่งทรง พระราชทานฝนหลวงและประชาสัมพันธ์ความรู้โครงการอันเนื่องมาจากพระราชดำริฝนหลวง



๖. โครงการคลินิกเกษตรเคลื่อนที่ ในพระราชานุเคราะห์สมเด็จพระบรมโอรสาธิราชฯ สยามมกุฎราชกุมาร จังหวัดหนองบัวลำภู ประจำปีงบประมาณ พ.ศ. ๒๕๖๖

จังหวัดหนองบัวลำภู ได้ดำเนินการโครงการคลินิกเกษตรเคลื่อนที่ ในพระราชานุเคราะห์สมเด็จพระบรมโอรสาธิราชฯ สยามมกุฎราชกุมาร มีแผนดำเนินงานปีละ ๔ ครั้ง มีวัตถุประสงค์เพื่อให้บริการเกษตรกร ที่มีปัญหาด้านการเกษตรในพื้นที่ห่างไกล ให้สามารถเข้าถึงการบริการทางวิชาการ ในการป้องกันรับมือ ภัยพิบัติภัยแล้ง สนับสนุนและให้คำแนะนำต่างๆ ที่เป็นประโยชน์ การทำการเกษตรปลอดภัย การนวัตกรรมการเกษตรและเทคโนโลยีด้านการเกษตร และได้รับการแก้ไขปัญหา ด้านการเกษตร อย่างครบวงจรในคราวเดียวกัน

โดยมีหน่วยงานสังกัดกระทรวงเกษตรและสหกรณ์ที่รับผิดชอบพื้นที่จังหวัดหนองบัวลำภู หน่วยงานพันธมิตร และภาคเอกชนที่เกี่ยวข้องร่วมจัดงาน ซึ่งสำนักงานเกษตรและสหกรณ์จังหวัดหนองบัวลำภู มีภารกิจในการจัดเก็บข้อมูลเพื่อประเมินการจัดโครงการ พร้อมทั้งได้ออกหน่วยให้บริการ/แนะนำ/ให้ความรู้ ในเรื่องการช่วยเหลือแก้ไขปัญหาหนี้ระบบโดยกองทุนหมุนเวียนเพื่อการกู้ยืมแก่เกษตรกรและผู้ยากจน แหล่งเงินทุนเพื่อส่งเสริมการประกอบอาชีพขององค์การเกษตรกร ความรู้เกี่ยวกับระบบเกษตรพันธสัญญา และการขอฝนหลวง เป็นต้น การดำเนินงานแบ่งเป็น ๔ ครั้ง ดังนี้

๑. ครั้งที่ ๑/๒๕๖๖ เมื่อวันที่ ๒๐ ธันวาคม พ.ศ. ๒๕๖๕ ณ องค์การบริหารส่วนตำบลทรายทอง ตำบลทรายทอง อำเภอศรีบุญเรือง จังหวัดหนองบัวลำภู

๒. ครั้งที่ ๒/๒๕๖๖ เมื่อวันที่ ๑๗ มีนาคม พ.ศ. ๒๕๖๖ ณ องค์การบริหารส่วนตำบลหนองหว้า ตำบลหนองหว้า อำเภอเมืองหนองบัวลำภู จังหวัดหนองบัวลำภู

๓. ครั้งที่ ๓/๒๕๖๖ วันศุกร์ที่ ๑๒ พฤษภาคม พ.ศ. ๒๕๖๖ ณ โรงเรียนบ้านวังมน ตำบลโคกม่วง อำเภอโนนสัง จังหวัดหนองบัวลำภู

๔. ครั้งที่ ๔/๒๕๖๖ วันศุกร์ที่ ๒๑ กรกฎาคม พ.ศ. ๒๕๖๖ ณ โรงเรียนบ้านโนนเมือง ตำบลโนนเมือง อำเภอนากลาง จังหวัดหนองบัวลำภู



๓.๒.๗ ศูนย์บริการเกษตรพิรุณราช กระทรวงเกษตรและสหกรณ์

ศูนย์บริการเกษตรพิรุณราช ดำเนินการแบบ One Stop Service เพื่อบริการ แก้ไขปัญหา และรับเรื่องร้องเรียนจากพี่น้องภาคการเกษตร ให้ได้รับความสะดวก รวดเร็ว เข้าถึงง่าย โปร่งใส เป็นธรรม

สืบเนื่องจากรัฐบาลมีนโยบายด้านการแก้ไขปัญหาความเดือดร้อนของประชาชนโดยยึดหลัก “ประชาชนเป็นศูนย์กลางของการแก้ไขปัญหา” โดยคณะรัฐมนตรีได้มีมติ เมื่อวันที่ ๒๘ มิถุนายน ๒๕๔๘ และเมื่อวันที่ ๒๙ พฤศจิกายน ๒๕๔๘ ได้กำหนดแนวทางการจัดระเบียบของระบบกระบวนการแก้ไขปัญหาตามข้อร้องเรียนของประชาชน โดยมอบหมายให้ทุกกระทรวงจัดตั้งศูนย์ประสานการแก้ไขปัญหาตามข้อร้องเรียนของประชาชนขึ้น เพื่อเป็นศูนย์กลางของกระทรวงในการรับเรื่องร้องเรียนและประสานการแก้ไขปัญหาข้อร้องเรียนของประชาชน

รัฐมนตรีว่าการกระทรวงเกษตรและสหกรณ์ (ร้อยเอก ธรรมนัส พรหมเผ่า) ได้มอบนโยบายขับเคลื่อนงานกระทรวงเกษตรและสหกรณ์ เมื่อวันที่ ๑๓ กันยายน ๒๕๖๖ โดยมีนโยบายในการจัดตั้งศูนย์บริการประชาชนภาคการเกษตร ดังนั้นเพื่อให้การขับเคลื่อนงานตามนโยบายของกระทรวงเกษตรและสหกรณ์ให้มีความชัดเจนและเป็นรูปธรรม สามารถแปลงนโยบายสร้างวิถีทำงานสู่วิถีปฏิบัติให้เป็นไปอย่างมีประสิทธิภาพ และเกิดผลสำเร็จตามเจตนารมณ์ที่กำหนดไว้ กระทรวงเกษตรและสหกรณ์จึงได้จัดตั้งศูนย์บริการประชาชนภาคการเกษตรโดยใช้ชื่อว่า “ศูนย์บริการเกษตรพิรุณราช” เพื่อเป็นศูนย์บริการร่วมในการอำนวยความสะดวกแก่ประชาชนและพี่น้องเกษตรกรให้สามารถขอรับบริการของทุกหน่วยงานในสังกัดกระทรวงเกษตรและสหกรณ์ ติดต่อสอบถามขอทราบข้อมูลข่าวสาร และรับเรื่องร้องเรียนคลายทุกข์ให้แก่พี่น้องเกษตรกร

การให้บริการในจังหวัด จำแนก เป็น ๒ ระดับ คือ

๑. ศูนย์บริการเกษตรพิรุณราชระดับจังหวัด : ที่สำนักงานเกษตรและสหกรณ์จังหวัดหนองบัวลำภู โดยมีหน่วยงานในสังกัดกระทรวงเกษตรและสหกรณ์ระดับจังหวัด เช่น สำนักงานเกษตรจังหวัด สำนักงานปศุสัตว์จังหวัด สำนักงานประมงจังหวัด และโครงการชลประทานจังหวัด เป็นต้น ทำหน้าที่เป็นศูนย์เครือข่ายระดับจังหวัด

๒. ศูนย์บริการเกษตรพิรุณราชระดับอำเภอ : ที่สำนักงานเกษตรอำเภอ ทั้ง ๖ อำเภอ ของจังหวัดโดยมีสำนักงานประมงอำเภอ และสำนักงานปศุสัตว์อำเภอ เป็นศูนย์บริการเครือข่ายระดับอำเภอ

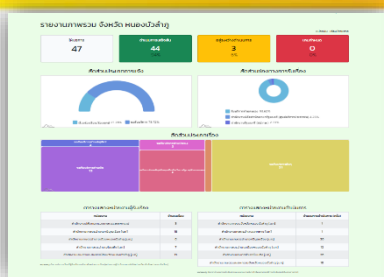
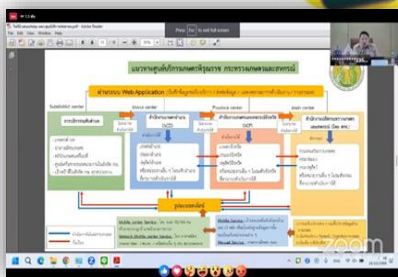

๓.๓ กลุ่มสารสนเทศการเกษตร

๓.๓.๑ การบริหารจัดการศูนย์ข้อมูลด้านการเกษตรและสหกรณ์ของจังหวัด

๓.๓.๑.๑ การจัดการข้อมูลบนเว็บไซต์สำนักงานเกษตรและสหกรณ์จังหวัด

สำนักงานปลัดกระทรวงเกษตรและสหกรณ์ โดยสำนักงานแผนงานและโครงการพิเศษ ได้ดำเนินการจัดทำระบบฐานข้อมูลด้านการเกษตรและสหกรณ์ของจังหวัด และมอบหมายสำนักงานเกษตรและสหกรณ์จังหวัดหนองบัวลำภู ร่วมกับส่วนราชการในสังกัดกระทรวงเกษตรและสหกรณ์ หน่วยงานบูรณาการด้านการเกษตรและสหกรณ์ หน่วยงานต่างๆ ในจังหวัด และกลุ่ม/ฝ่าย ของสำนักงานเกษตรและสหกรณ์จังหวัดหนองบัวลำภู ดำเนินการตรวจสอบ ปรับปรุง บันทึกรายข้อมูลด้านการเกษตรและสหกรณ์ของจังหวัดให้ถูกต้องและเป็นปัจจุบันและได้จัดส่งสรุปรายงานผลการจัดทำข้อมูลเว็บไซต์สำนักงานเกษตรและสหกรณ์ ผ่านระบบ Google Document ไปยังสำนักแผนงานและโครงการพิเศษ ทุกสัปดาห์รายละเอียด ดังนี้

ข้อมูลเว็บไซต์สำนักงานเกษตรและสหกรณ์จังหวัด www.opsmoac.go.th/nongbualamphu

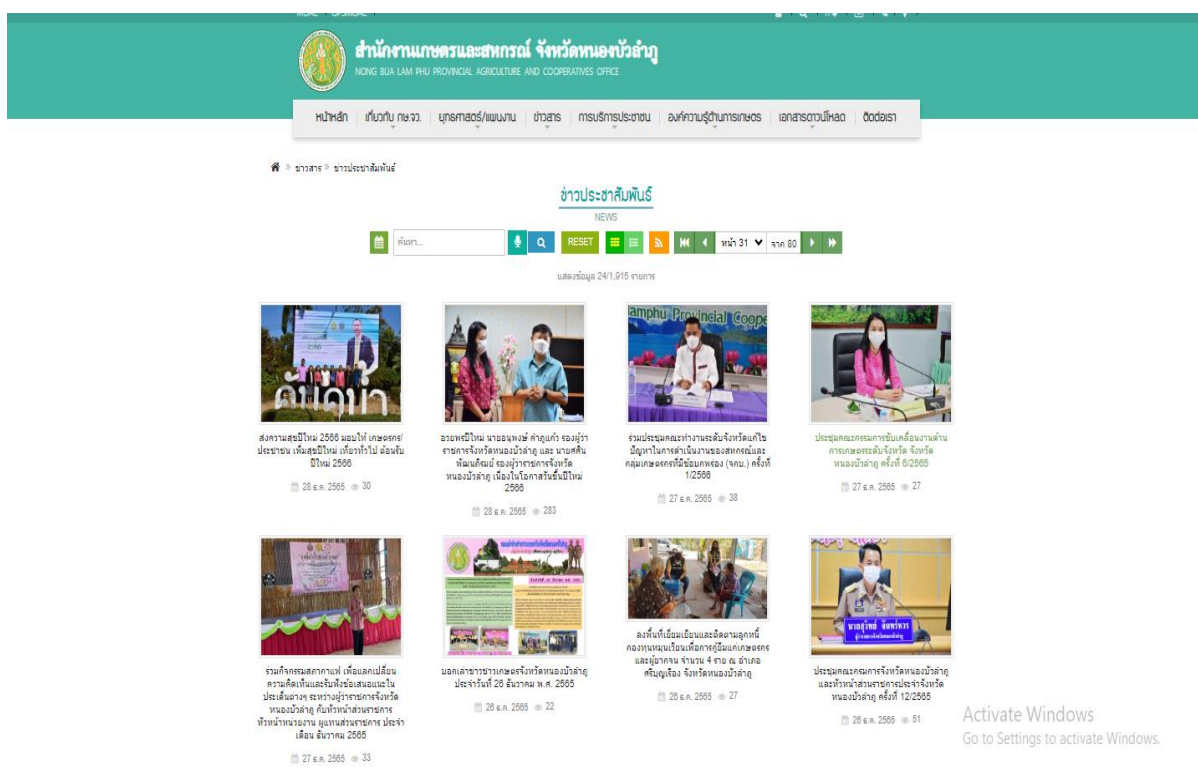

๓.๓.๑.๒ ข้อมูลพื้นฐานด้านการเกษตรของจังหวัดในการสนับสนุนการตรวจราชการของ คณะรัฐมนตรีและผู้บริหารของกระทรวงเกษตรและสหกรณ์และการประชุมคณะรัฐมนตรีอย่างเป็นทางการ บนเว็บไซต์ www.opsmoac.go.th/nongbualamphu

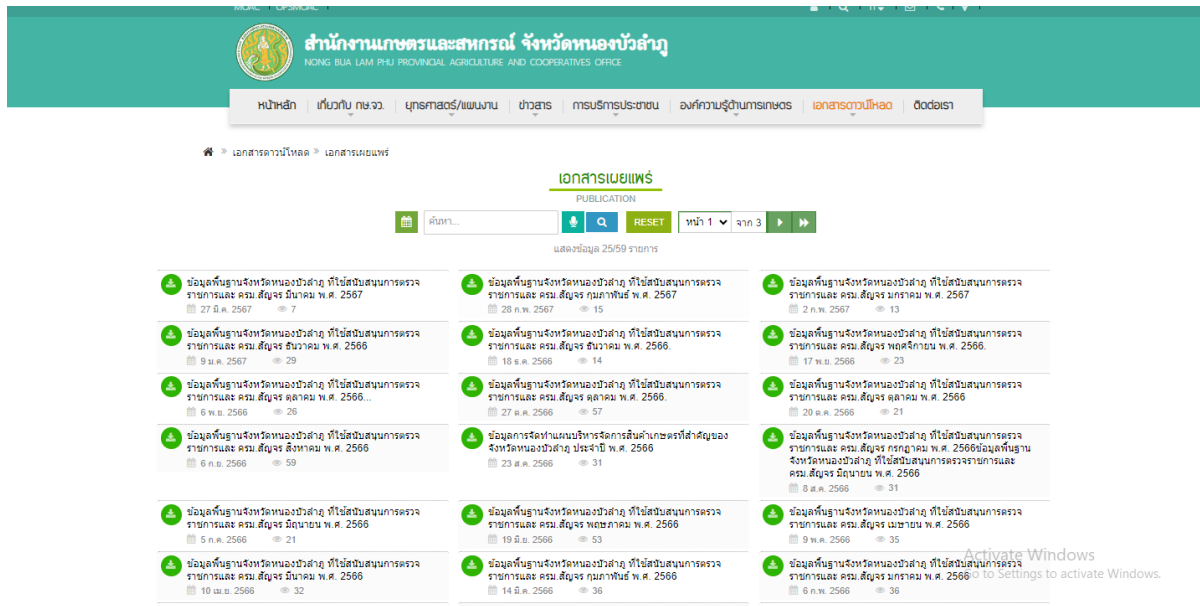

๓.๓.๑.๓ ระบบข้อมูลพื้นฐานด้านการเกษตร ข้อมูลทั่วไปของจังหวัดในเว็บไซต์ <https://provinfo.opsmoac.go.th/>

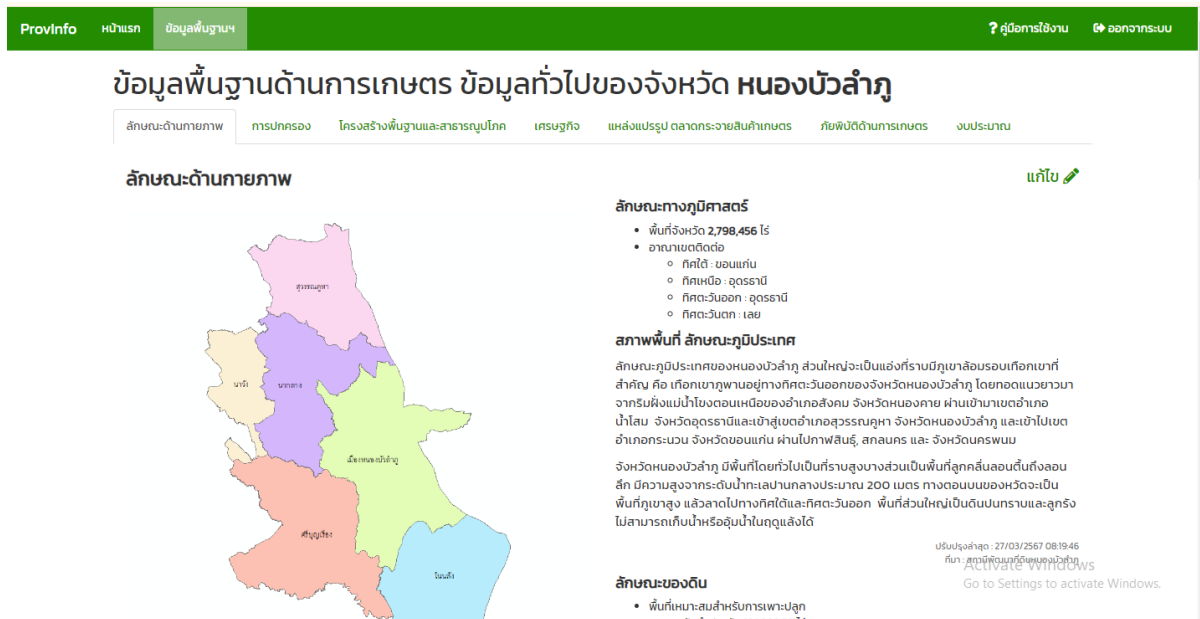

๓.๓.๒ ศูนย์ข้อมูลด้านการเกษตรและสหกรณ์ของจังหวัด

สำนักงานปลัดกระทรวงเกษตรและสหกรณ์ โดยสำนักแผนงานและโครงการพิเศษ ได้ดำเนินการจัดทำระบบฐานข้อมูลด้านการเกษตรและสหกรณ์ของจังหวัด และมอบหมายสำนักงานเกษตรและสหกรณ์จังหวัด และส่วนราชการในสังกัดกระทรวงเกษตรและสหกรณ์ที่เกี่ยวข้อง ดำเนินการจัดทำ ตรวจสอบ ปรับปรุง บันทึกข้อมูลด้านการเกษตรและสหกรณ์ของจังหวัด ให้ถูกต้องและเป็นปัจจุบัน ข้อมูลบนเว็บไซต์ของสำนักงานเกษตรและสหกรณ์จังหวัดหนองบัวลำภู <https://www.opsmoac.go.th/nongbualamphu>



Screenshot of the 'สำนักงานเกษตรและสหกรณ์ จังหวัดหนองบัวลำภู' (Nong Bua Lam Phu Provincial Agriculture and Cooperatives Office) website. The page shows a search bar and a list of publications. The search results display a grid of publication entries, each with a thumbnail, title, and date. The titles are in Thai and relate to agricultural reports and statistics for various years.

Screenshot of the 'ข้อมูลพื้นฐานด้านการเกษตร ข้อมูลทั่วไปของจังหวัด หนองบัวลำภู' (Basic Agricultural Information General Information of Nong Bua Lam Phu Province) page. It features a map of the province with color-coded regions. To the right of the map, there is a list of statistics under the heading 'ลักษณะทางภูมิศาสตร์' (Geographical Characteristics), including population, area, and other key metrics. The page also includes a navigation menu at the top and a footer with contact information.

๓.๓.๓ การให้บริการของศูนย์บริการข้อมูลข่าวสารด้านการเกษตรและสหกรณ์จังหวัดหนองบัวลำภู ณ สำนักงานเกษตรและสหกรณ์จังหวัด และจัดทำสรุปผลความพึงพอใจของผู้มารับบริการประจำปี

สำนักงานเกษตรและสหกรณ์จังหวัดหนองบัวลำภู จัดทำศูนย์บริการข้อมูลด้านการเกษตรและสหกรณ์ของจังหวัดแบบเบ็ดเสร็จ เพื่อให้บริการข้อมูลด้านการเกษตรและสหกรณ์ของจังหวัด แก่เกษตรกร ผู้สนใจ นักเรียน นักศึกษา รวมทั้งหน่วยงานราชการและเอกชน และได้มีการจัดส่งรายงานผลการจัดทำสรุปผลความพึงพอใจของผู้มารับบริการประจำปีงบประมาณ ๒๕๖๖ จำนวน ๘๓ ราย ร้อยละของระดับความพึงพอใจของผู้มารับบริการ ๙๙.๑๐

แบบรายงานผลการจัดทำสรุปความพึงพอใจของผู้มารับบริการประจำปีงบประมาณ ๒๕๖๖ ของศูนย์ข้อมูลด้านการเกษตรและสหกรณ์ของจังหวัด สำนักงานเกษตรและสหกรณ์จังหวัดหนองบัวลำภู		
เดือน/ปี	ร้อยละของระดับความพึงพอใจ ของผู้มารับบริการ ณ ศูนย์ข้อมูลฯ (ร้อยละ)	จำนวนผู้มารับบริการ ณ ศูนย์ข้อมูล (ราย)
ตุลาคม ๒๕๖๕	๙๘.๓๓	๓
พฤศจิกายน ๒๕๖๕	๖๓.๘๘	๙
ธันวาคม ๒๕๖๕	๙๗.๗๘	๙
มกราคม ๒๕๖๖	๑๐๐	๘
กุมภาพันธ์ ๒๕๖๖	๙๗.๖	๖
มีนาคม ๒๕๖๖	๑๐๐	๕
เมษายน ๒๕๖๖	๙๗.๕	๖
พฤษภาคม ๒๕๖๖	๑๐๐	๘
มิถุนายน ๒๕๖๖	๙๙.๓๘	๘
กรกฎาคม ๒๕๖๖	๙๘.๗๕	๘
สิงหาคม ๒๕๖๖	๑๐๐	๑๐
กันยายน ๒๕๖๖	๑๐๐	๓
รวม	๑,๑๘๖.๒๒	๘๓
เฉลี่ย	๙๙.๑๐	๖.๙๑

๓.๓.๔ การจัดทำฐานข้อมูลการบริหารจัดการสินค้าเกษตรที่สำคัญของจังหวัดหนองบัวลำภู ปี ๒๕๖๖

ตามแผนการปฏิบัติงานของสำนักงานเกษตรและสหกรณ์จังหวัด ปีงบประมาณ พ.ศ. ๒๕๖๖ สำนักแผนงานและโครงการพิเศษ ได้กำหนดให้จังหวัด จัดทำข้อมูลและประมวลสรุปเสนอผู้บริหารกระทรวงเกษตรและสหกรณ์ ใช้ประโยชน์ในการขับเคลื่อนนโยบายการตลาดนำการผลิตของกระทรวงเกษตรและสหกรณ์ สำนักงานเกษตรและสหกรณ์จังหวัดหนองบัวลำภู ได้ดำเนินการจัดทำข้อมูลการบริหารจัดการสินค้าเกษตรที่สำคัญ

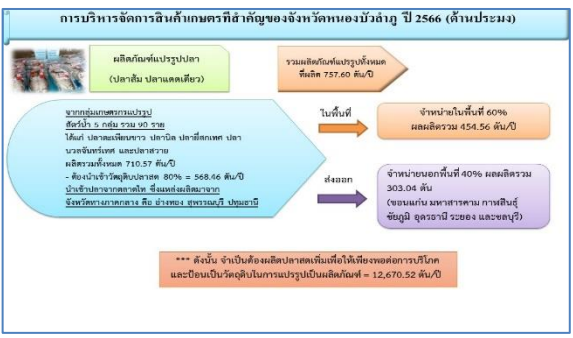
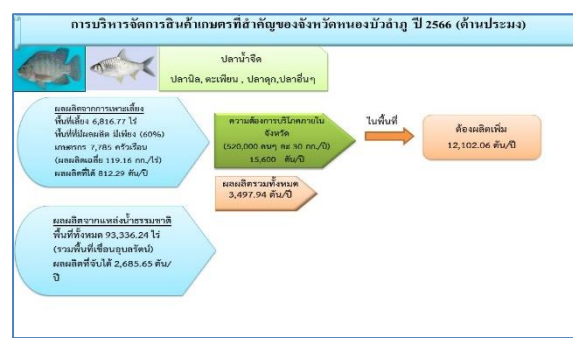
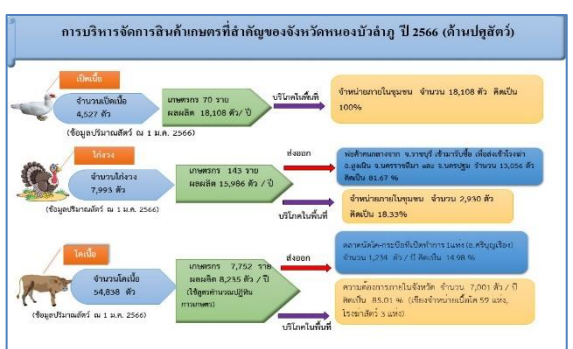
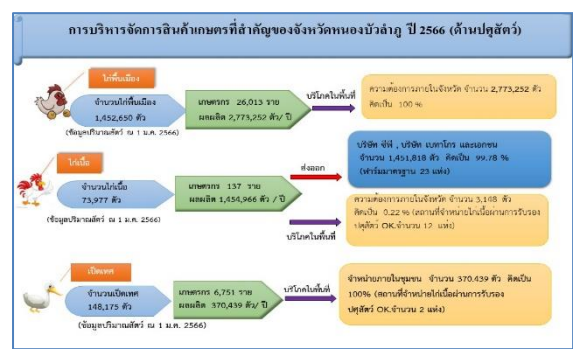
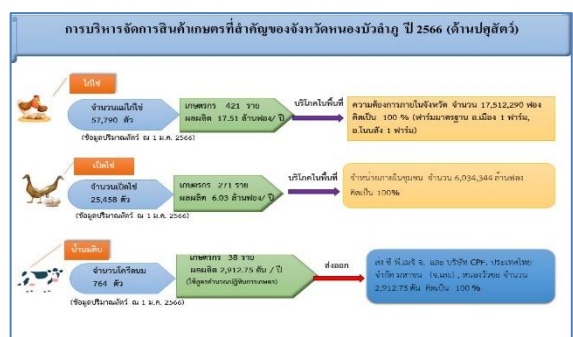

๓.๓.๕ การจัดทำปฏิทินผลผลิตสินค้าเกษตรรายเดือนระดับจังหวัด เพื่อการบริหารจัดการความมั่นคงอาหารและโภชนาการ ประจำปี ๒๕๖๖

ด้วยกระทรวงมหาดไทย แจ้งให้จังหวัดทราบถึงสำนักงานคณะกรรมการอาหารและยา กำหนดให้มีการดำเนินการจัดทำปฏิทินผลผลิตสินค้าเกษตรรายเดือนระดับจังหวัด ประจำปี พ.ศ. ๒๕๖๖ โดยกำหนดส่งข้อมูลปฏิทินฯ ให้สำนักงานเศรษฐกิจการเกษตร (ฝ่ายเลขานุการคณะกรรมการเฉพาะเรื่องคณะที่ ๑ คณะกรรมการขับเคลื่อนด้านความมั่นคงอาหารตลอดห่วงโซ่ ภายใต้คณะกรรมการอาหารและยา) ภายในวันที่ ๓๐ พฤศจิกายน ของทุกปี เพื่อนำไปใช้ประโยชน์ในการวางแผนจัดการผลผลิตสินค้าเกษตรที่คาดว่าจะออกสู่ตลาดแต่ละช่วงเวลาและเพื่อการบริหารจัดการความมั่นคงอาหารและโภชนาการ

สำนักงานเกษตรและสหกรณ์จังหวัด ได้รับมอบหมายจากจังหวัดให้เป็นหน่วยงานประสาน และมีหน่วยงานดำเนินการจัดทำข้อมูลและบันทึกข้อมูลปฏิทินแบบออนไลน์ จำนวน ๓ หน่วยงาน ได้แก่ สำนักงานเกษตรจังหวัด สำนักงานปศุสัตว์จังหวัด สำนักงานประมงจังหวัด ทั้งนี้ ทั้ง ๓ หน่วยงาน ได้บันทึกข้อมูลปฏิทินแบบออนไลน์ที่ได้ผ่านการกลั่นกรองตามกลไกของกระทรวงเกษตรและสหกรณ์ และสำนักงานเกษตรและสหกรณ์จังหวัดจัดพิมพ์ข้อมูลจากระบบออนไลน์ พร้อมจัดทำหนังสือเสนอผู้ว่าราชการจังหวัด เพื่อลงนามในหนังสือจัดส่งข้อมูลปฏิทินฯ ถึง เลขาธิการสำนักงานเศรษฐกิจการเกษตร ภายใน ๓๐ พฤศจิกายน ๒๕๖๖ พร้อมทั้งสำนักงานเกษตรและสหกรณ์จังหวัดหนองบัวลำภู ได้นำเสนอผลการจัดทำปฏิทินฯ ต่อที่ประชุม อพท. จังหวัด เพื่อทราบและหน่วยงานที่เกี่ยวข้องได้นำไปใช้ประโยชน์



ข้อมูลปฏิทินสินค้าเกษตร

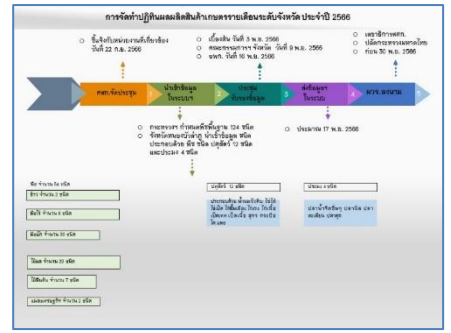
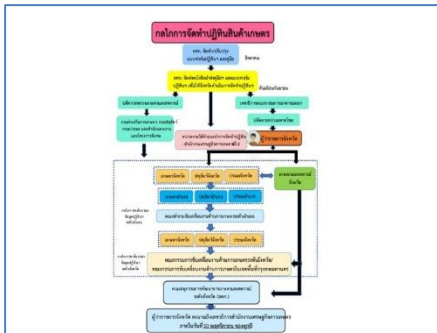
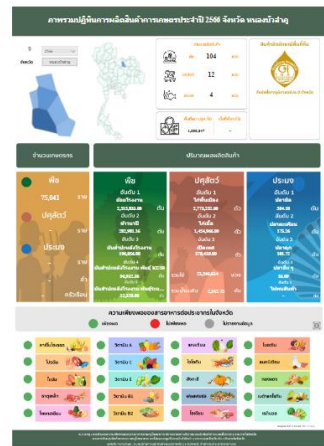

๓.๓.๖ การประชาสัมพันธ์ด้านการเกษตรและสหกรณ์

กระทรวงเกษตรและสหกรณ์ ได้แต่งตั้งคณะทำงานประชาสัมพันธ์การเกษตรและสหกรณ์ระดับจังหวัด โดยเกษตรและสหกรณ์จังหวัด เป็นประธานคณะทำงาน หัวหน้าส่วนราชการระดับจังหวัดทุกหน่วยงานในสังกัดกระทรวงเกษตรและสหกรณ์ หัวหน้าหน่วยงานรัฐวิสาหกิจและองค์การมหาชนภายใต้การกำกับดูแลของกระทรวงเกษตรและสหกรณ์ ในพื้นที่จังหวัด เป็นคณะทำงาน หัวหน้ากลุ่มสารสนเทศการเกษตร สำนักงานเกษตรและสหกรณ์จังหวัด เป็นคณะทำงานและเลขานุการ ทำหน้าที่ประชาสัมพันธ์ขับเคลื่อนงานประชาสัมพันธ์ด้านการเกษตรและสหกรณ์ของจังหวัด เป็นศูนย์กลางการเชื่อมโยงการประชาสัมพันธ์ระหว่างหน่วยงานในส่วนภูมิภาคและส่วนกลาง เผยแพร่ประชาสัมพันธ์กิจกรรมข้อมูลข่าวสารการเกษตรและสหกรณ์ เผยแพร่ข้อมูลข่าวสารที่เป็นประโยชน์ในการประกอบอาชีพการเกษตรไปสู่เกษตรกรประชาชน และผู้เกี่ยวข้องกับภาคการเกษตรที่อยู่ในจังหวัด และผลิตสื่อประชาสัมพันธ์ด้านการเกษตรและสหกรณ์

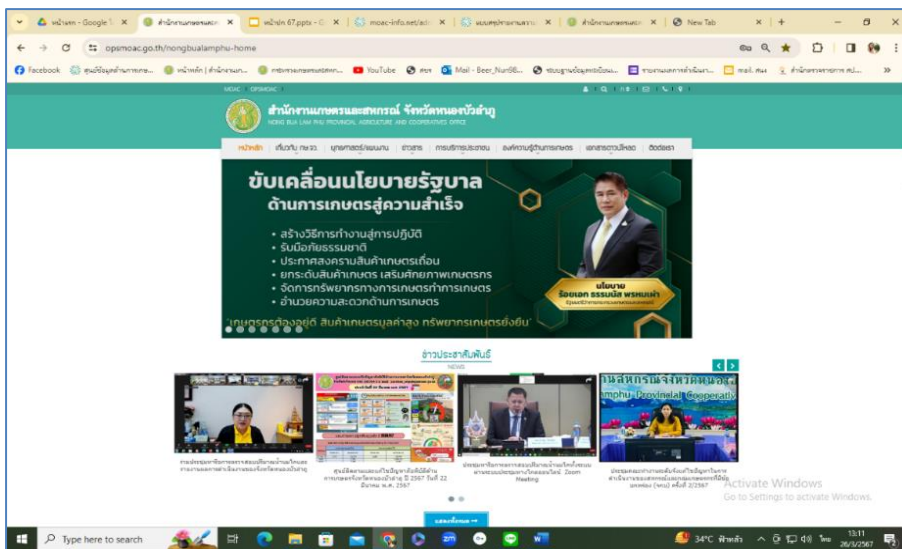

กิจกรรมประชาสัมพันธ์ข้อมูลข่าวสาร

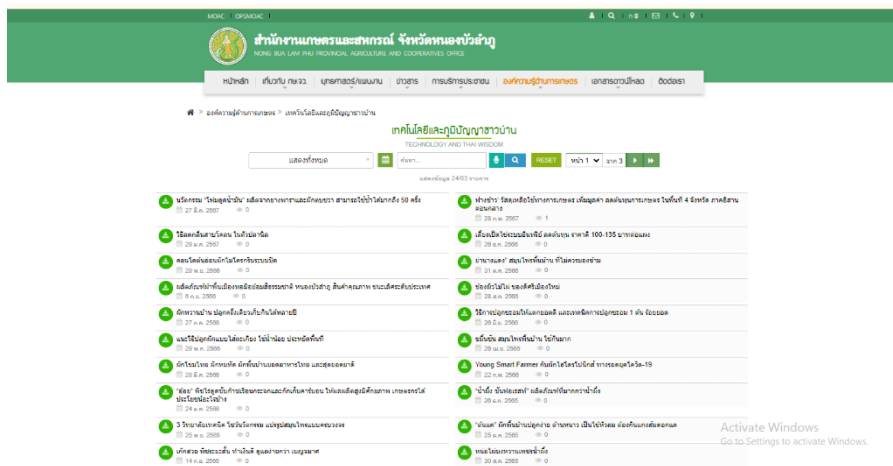

เทคโนโลยีและภูมิปัญญาชาวบ้าน

สำนักงานเกษตรและสหกรณ์ จังหวัดหนองบัวลำภู
NONG BUU LAM PHU PROVINCIAL AGRICULTURE AND COOPERATIVES OFFICE

หน้าหลัก | เกี่ยวกับ | ข่าวสาร | บทความ | คู่มือ | ติดต่อเรา | การบริการประชาชน | **บทความด้านการเกษตร** | บริการความรู้ | ติดต่อเรา

หน้าหลัก > บทความ > บทความเกษตร

บทความด้านการเกษตร

ค้นหา... หน้า 1 จาก 3

www.sagee.org 20/7/2567

1 การเลี้ยงปลากระชัง (17 ต.ค. 2567) 0	10 ฟ้าผ่าอันตราย (20 ต.ค. 2567) 0
2 เติบโตได้แค่ไหน? ใช้พื้นที่ไหน? (23 ต.ค. 2567) 0	11 ปลูกพืช: ภัยธรรมชาติ และภัยพิบัติ (20 ต.ค. 2567) 0
3 เครื่องมือวัด และเครื่องวัดที่ใช้ในภาคการเกษตร (23 ต.ค. 2567) 0	12 ปลูกพืชอย่างไรให้ปลอดภัย? (31 ต.ค. 2567) 0
4 พืชสวนครัว "อโศกไทย" อัญญาคุณโอภาส (26 ต.ค. 2567) 0	13 ปลูกพืชอย่างไรให้ปลอดภัย? (26 ต.ค. 2567) 0
5 การเลี้ยงปลาดุกในบ่อ (27 ต.ค. 2567) 0	14 ไร่ไหน? (26 ต.ค. 2567) 0
6 ปลูกพืชสวนครัวอย่างไรให้ปลอดภัย? (28 ต.ค. 2567) 0	15 ปลูกพืชสวนครัวอย่างไรให้ปลอดภัย? (28 ต.ค. 2567) 0
7 ปลูกพืชสวนครัวอย่างไรให้ปลอดภัย? (28 ต.ค. 2567) 0	16 ปลูกพืชสวนครัวอย่างไรให้ปลอดภัย? (28 ต.ค. 2567) 0
8 ปลูกพืชสวนครัวอย่างไรให้ปลอดภัย? (28 ต.ค. 2567) 0	17 ปลูกพืชสวนครัวอย่างไรให้ปลอดภัย? (28 ต.ค. 2567) 0
9 ปลูกพืชสวนครัวอย่างไรให้ปลอดภัย? (28 ต.ค. 2567) 0	18 ปลูกพืชสวนครัวอย่างไรให้ปลอดภัย? (28 ต.ค. 2567) 0

Activate Windows
Go to Settings to activate Windows.

บทความด้านการเกษตร

สำนักงานเกษตรและสหกรณ์ จังหวัดหนองบัวลำภู
NONG BUU LAM PHU PROVINCIAL AGRICULTURE AND COOPERATIVES OFFICE

หน้าหลัก | เกี่ยวกับ | ข่าวสาร | บทความ | คู่มือ | ติดต่อเรา | การบริการประชาชน | **บทความด้านการเกษตร** | บริการความรู้ | ติดต่อเรา

หน้าหลัก > บทความ > บทความเกษตร

บทความด้านการเกษตร

ค้นหา... หน้า 1 จาก 4

www.sagee.org 24/7/2567

1 สถานการณ์โรคระบาดในสัตว์ (17 ต.ค. 2567) 0	2 ปลูกพืชสวนครัวอย่างไรให้ปลอดภัย? (20 ต.ค. 2567) 0	3 ปลูกพืชสวนครัวอย่างไรให้ปลอดภัย? (20 ต.ค. 2567) 0
4 ปลูกพืชสวนครัวอย่างไรให้ปลอดภัย? (20 ต.ค. 2567) 0	5 ปลูกพืชสวนครัวอย่างไรให้ปลอดภัย? (20 ต.ค. 2567) 0	6 ปลูกพืชสวนครัวอย่างไรให้ปลอดภัย? (20 ต.ค. 2567) 0
7 ปลูกพืชสวนครัวอย่างไรให้ปลอดภัย? (20 ต.ค. 2567) 0	8 ปลูกพืชสวนครัวอย่างไรให้ปลอดภัย? (20 ต.ค. 2567) 0	9 ปลูกพืชสวนครัวอย่างไรให้ปลอดภัย? (20 ต.ค. 2567) 0
10 ปลูกพืชสวนครัวอย่างไรให้ปลอดภัย? (20 ต.ค. 2567) 0	11 ปลูกพืชสวนครัวอย่างไรให้ปลอดภัย? (20 ต.ค. 2567) 0	12 ปลูกพืชสวนครัวอย่างไรให้ปลอดภัย? (20 ต.ค. 2567) 0

Activate Windows
Go to Settings to activate Windows.

คลิปด้านการเกษตร

สำนักงานเกษตรและสหกรณ์ จังหวัดหนองบัวลำภู
NONG BUU LAM PHU PROVINCIAL AGRICULTURE AND COOPERATIVES OFFICE

หน้าหลัก | เกี่ยวกับ | ข่าวสาร | บทความ | คู่มือ | ติดต่อเรา | การบริการประชาชน | **บทความด้านการเกษตร** | บริการความรู้ | ติดต่อเรา

หน้าหลัก > บทความ > บทความเกษตร

บทความด้านการเกษตร

ค้นหา... หน้า 1 จาก 3

www.sagee.org 20/7/2567

1 ปลูกพืชสวนครัวอย่างไรให้ปลอดภัย? (27 ต.ค. 2567) 0	2 ปลูกพืชสวนครัวอย่างไรให้ปลอดภัย? (28 ต.ค. 2567) 15	3 ปลูกพืชสวนครัวอย่างไรให้ปลอดภัย? (28 ต.ค. 2567) 13
4 ปลูกพืชสวนครัวอย่างไรให้ปลอดภัย? (28 ต.ค. 2567) 0	5 ปลูกพืชสวนครัวอย่างไรให้ปลอดภัย? (28 ต.ค. 2567) 0	6 ปลูกพืชสวนครัวอย่างไรให้ปลอดภัย? (28 ต.ค. 2567) 0
7 ปลูกพืชสวนครัวอย่างไรให้ปลอดภัย? (28 ต.ค. 2567) 0	8 ปลูกพืชสวนครัวอย่างไรให้ปลอดภัย? (28 ต.ค. 2567) 0	9 ปลูกพืชสวนครัวอย่างไรให้ปลอดภัย? (28 ต.ค. 2567) 0
10 ปลูกพืชสวนครัวอย่างไรให้ปลอดภัย? (28 ต.ค. 2567) 0	11 ปลูกพืชสวนครัวอย่างไรให้ปลอดภัย? (28 ต.ค. 2567) 0	12 ปลูกพืชสวนครัวอย่างไรให้ปลอดภัย? (28 ต.ค. 2567) 0
13 ปลูกพืชสวนครัวอย่างไรให้ปลอดภัย? (28 ต.ค. 2567) 0	14 ปลูกพืชสวนครัวอย่างไรให้ปลอดภัย? (28 ต.ค. 2567) 0	15 ปลูกพืชสวนครัวอย่างไรให้ปลอดภัย? (28 ต.ค. 2567) 0
16 ปลูกพืชสวนครัวอย่างไรให้ปลอดภัย? (28 ต.ค. 2567) 0	17 ปลูกพืชสวนครัวอย่างไรให้ปลอดภัย? (28 ต.ค. 2567) 0	18 ปลูกพืชสวนครัวอย่างไรให้ปลอดภัย? (28 ต.ค. 2567) 0
19 ปลูกพืชสวนครัวอย่างไรให้ปลอดภัย? (28 ต.ค. 2567) 0	20 ปลูกพืชสวนครัวอย่างไรให้ปลอดภัย? (28 ต.ค. 2567) 0	21 ปลูกพืชสวนครัวอย่างไรให้ปลอดภัย? (28 ต.ค. 2567) 0
22 ปลูกพืชสวนครัวอย่างไรให้ปลอดภัย? (28 ต.ค. 2567) 0	23 ปลูกพืชสวนครัวอย่างไรให้ปลอดภัย? (28 ต.ค. 2567) 0	24 ปลูกพืชสวนครัวอย่างไรให้ปลอดภัย? (28 ต.ค. 2567) 0
25 ปลูกพืชสวนครัวอย่างไรให้ปลอดภัย? (28 ต.ค. 2567) 0	26 ปลูกพืชสวนครัวอย่างไรให้ปลอดภัย? (28 ต.ค. 2567) 0	27 ปลูกพืชสวนครัวอย่างไรให้ปลอดภัย? (28 ต.ค. 2567) 0

Activate Windows
Go to Settings to activate Windows.

ข้อมูลพื้นฐานที่ใช้สนับสนุนการตรวจราชการ

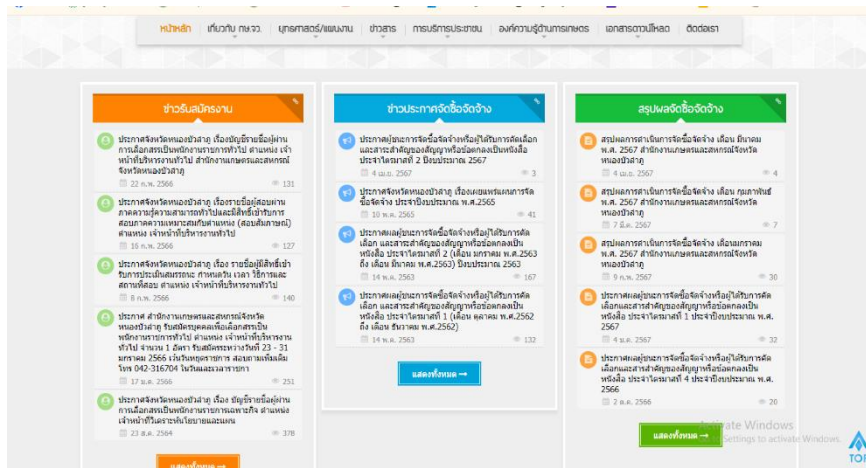

การรับสมัครงาน งานพืช

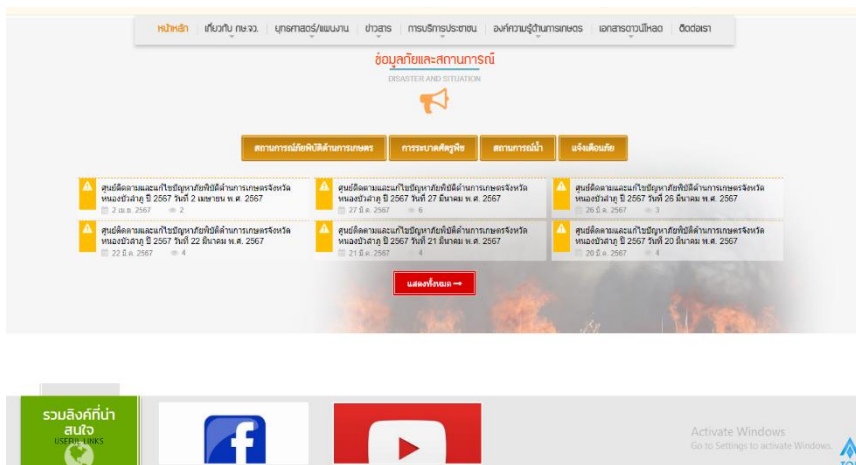

ข้อมูลเตือนภัยและสถานการณ์

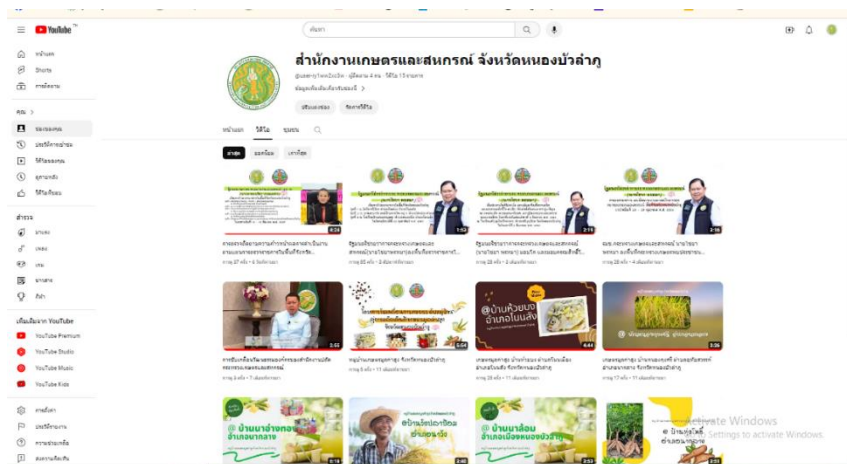

VTR ตามนโยบายที่สำคัญ

๓.๔ ฝ่ายบริหารทั่วไป

๓.๔.๑ งานการเงิน/งบประมาณ

แผนงาน/งบประมาณรายจ่ายประจำปีงบประมาณ พ.ศ. ๒๕๖๕

ณ วันที่ ๓๐ กันยายน พ.ศ. ๒๕๖๕

แผนงาน/โครงการ	งบประมาณที่ได้รับ จัดสรร (บาท)	ผลการเบิกจ่าย งบประมาณ (บาท)	งบประมาณ คงเหลือ	คิดเป็น ร้อยละ
๑. งบดำเนินงาน				
- ค่าวัสดุ/ค่าใช้สอย/ค่า สาธารณูปโภค	๘๒๗,๐๔๘.๔๑	๘๒๗,๐๔๘.๔๑	๐	๑๐๐
- ค่าตอบแทน เงินประกันสังคม พนักงานราชการและค่าเช่าบ้าน	๒๘๒,๗๓๓.๘๓	๒๘๒,๔๙๑.๘๓	๒๔๒	๙๙.๙๑
๒. งบบุคลากร				
- ค่าตอบแทนพนักงานราชการ	๑,๒๔๔,๔๕๐	๑,๒๔๔,๔๕๐	๐	๑๐๐
๓. งบรายจ่ายอื่น				
- โครงการพัฒนาเกษตรกรรมยั่งยืน (เกษตรผสมผสาน)	๓๕,๐๐๐	๓๕,๐๐๐	๐	๑๐๐
- โครงการขับเคลื่อนการเกษตรระดับ หมู่บ้านสู่การผลิตสินค้าเกษตร	๓๒,๐๐๐	๓๒,๐๐๐	๐	๑๐๐
- โครงการสนับสนุนการขับเคลื่อน งานด้านการเกษตรในระดับพื้นที่	๓๐,๒๔๐	๓๐,๒๔๐	๐	๑๐๐
- โครงการอันเนื่องมาจาก พระราชดำริ	๑๐,๐๐๐	๙,๙๘๔.๘๐	๑๕.๒๐	๙๙.๘๕
๔. งบเบิกจ่ายแทนกัน				
- ค่าใช้จ่ายในการดำเนินงาน “วัน พระบิดาแห่งฝนหลวง”	๒๐,๐๐๐	๒๐,๐๐๐	๐	๑๐๐
- โครงการร้านอาหารวัดฤดูติบปลอดภัย เลือกใช้สินค้า Q	๓๓,๗๐๐	๓๓,๖๙๙.๘๖	๐.๑๔	๙๙.๙๙
๕. เงินนอกงบประมาณ				
- เงินกองทุนหมุนเวียนเพื่อการกู้ยืม แก่เกษตรกรและผู้ยากจน (อบก.)	๑๐๒,๕๐๐	๔๘,๗๔๑	๕๓,๗๕๙	๔๗.๕๕
๖. งบบูรณาการจังหวัด/กลุ่มจังหวัด				
- โครงการส่งเสริมและเพิ่มศักยภาพ สินค้าเกษตรปลอดภัยอย่างเป็นระบบ และยั่งยืน	๔๕๘,๔๐๐	๔๕๗,๑๒๐	๑,๒๘๐	๙๙.๗๒
รวม	๓,๐๗๖,๐๗๒.๒๔	๓,๐๒๐,๗๗๕.๙๐	๕๕,๒๙๖.๓๔	๙๘.๒๐

๓.๔.๒ งานบริหารบุคคล

- ๒.๑ จัดทำสรุปผลการมาปฏิบัติงานของข้าราชการ พนักงานราชการในระบบ DPIS เดือนละ ๑ ครั้ง จำนวน ๑๒ ครั้ง/ปี
- ๒.๒ จัดทำแบบประเมินผลการปฏิบัติราชการ จำนวน ๑๓ ราย ปีละ ๒ รอบการประเมิน/ปี
- ๒.๓ การพัฒนาบุคลากร/การเข้าฝึกอบรมของเจ้าหน้าที่ จำนวน ๓ ราย
- ๒.๔ จัดประชุมสำนักงานฯ เพื่อติดตามงานและสรุปผลการปฏิบัติงาน จำนวน ๓ ครั้ง

๓.๔.๓ งานพัสดุและครุภัณฑ์

งานที่ปฏิบัติ	จำนวน	หน่วย
๓.๑ การจัดซื้อจัดจ้างตามระเบียบสำนักนายกรัฐมนตรี	๒๑๓	ครั้ง
๓.๒ จัดทำบันทึกข้อตกลงจ้าง	๔	ราย
๓.๓ จัดทำทะเบียนรับ - จ่ายพัสดุ	๑๒	ครั้ง
๓.๔ ลงบัญชีครุภัณฑ์	๑	ครั้ง
๓.๕ รายงานตรวจนับพัสดุประจำปี/รายงานครุภัณฑ์ประจำปี	๑	ครั้ง
๓.๖ จัดทำประวัติซ่อมบำรุงยานพาหนะและครุภัณฑ์ต่าง ๆ	๖	ครั้ง
๓.๗ จัดและต่อทะเบียนยานพาหนะ	๒	ครั้ง
๓.๘ จัดทำคำขอครุภัณฑ์สำนักงาน/ครุภัณฑ์คอมพิวเตอร์	๑	ครั้ง

๓.๔.๕ งานสารบรรณ

- ๔.๑ การรับหนังสือ ภายนอก, ภายใน (ระบบเดิม) จำนวน ๑,๗๐๖ เรื่อง
- ๔.๒ การรับหนังสือ ภายนอก , ภายใน (ระบบใหม่) จำนวน ๑,๐๓๔๔ เรื่อง
- ๔.๓ การออกเลขหนังสือทางระบบสารบรรณอิเล็กทรอนิกส์ จำนวน ๑๐,๒๒๗ เรื่อง
- ๔.๔ การออกเลขหนังสือคุมภายใน (กษ.นภ.) จำนวน ๓๘๑ เรื่อง
- ๔.๕ การออกเลขหนังสือคุมภายใน (ผวจ.นภ.) จำนวน ๑๔๘ เรื่อง
- ๔.๖ การจัดรายงานการประชุม จำนวน ๒ ครั้ง
- ๔.๗ จัดทำคำสั่งของสำนักงานฯ จำนวน ๑๐ เรื่อง
- ๔.๘ จัดทำคำสั่งของจังหวัด จำนวน ๘ เรื่อง
- ๔.๙ จัดทำกิจกรรมโครงการ จำนวน ๘ กิจกรรม ๑ โครงการ



ระบบสารสนเทศราชการและสหกรณ์

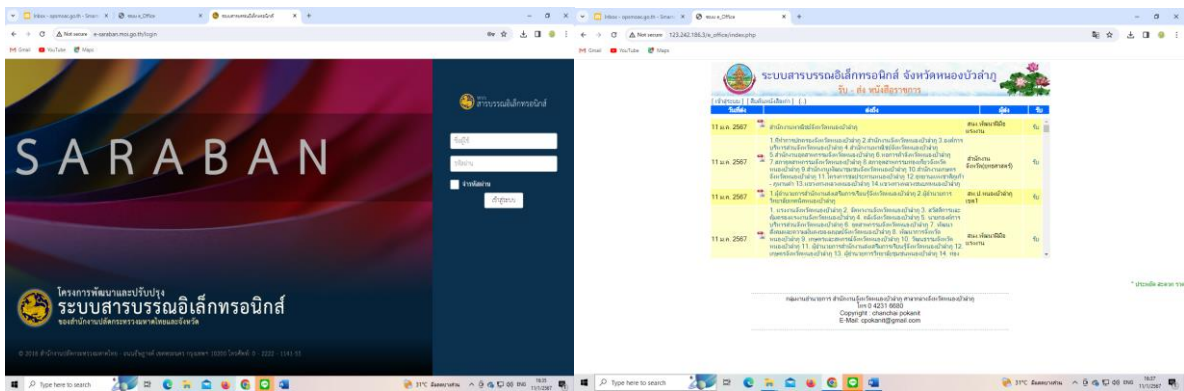

ระบบสารสนเทศฯจังหวัดหนองบัวลำภู

๓.๔.๖ งานอื่นที่ได้รับมอบหมาย

งานปฏิบัติ	จำนวน	หน่วย
๑.จัดทำข้อมูลมาตรการคัดแยกขยะมูลฝอย	๑๒	ครั้ง
๒.จัดทำรายงานปฏิบัติงานราชการ ของข้าราชการและพนักงานราชการประจำเดือน	๑๒	ครั้ง
๓. จัดทำรายงานปฏิบัติราชการของข้าราชการและพนักงานราชการประจำปีงบประมาณ ๒๕๖๖	๒	ครั้ง/ ปีงบประมาณ
๔.ดำเนินการกิจกรรม OPSMOAC ร่วมมือ ร่วมใจ สร้างความสุขให้แกกันและกัน	๘	กิจกรรม
๕.ดำเนินโครงการใบไม้สีเขียว (Green for HOPE) ของสำนักงานปลัดกระทรวงเกษตรและสหกรณ์ ประจำปีงบประมาณ พ.ศ. ๒๕๖๖	๑	โครงการ

๓.๔.๕ กิจกรรม OPSMOAC ร่วมมือ ร่วมใจ สร้างความสุขให้แก่กันและกัน

๓.๔.๕.๑ วันสงกรานต์ : กิจกรรม สงกรานต์... สำราญสุข

สำนักงานเกษตรและสหกรณ์จังหวัดหนองบัวลำภู ได้ร่วมกิจกรรมวันสงกรานต์ โดย นางสาวณัชชา พันธุ์เพ็ง เกษตรและสหกรณ์จังหวัดหนองบัวลำภู ได้เป็นประธานในการจัดกิจกรรม มีการสงฆ์น้ำพระ เพื่อเป็นศิริมงคล และแต่งกายเสื้อลายดอกซึ่งได้ดำเนินการในวันพุธที่ ๑๒ เมษายน พ.ศ. ๒๕๖๖



๓.๔.๕.๒ วันปลูกป่า : กิจกรรมมีคุณค่าช่วยกันรักษาสิ่งแวดล้อม

ได้ดำเนินการปลูกป่าภายใต้กิจกรรมป่าไม้มีคุณค่าช่วยกันรักษาสิ่งแวดล้อม โดยสำนักงานเกษตรและสหกรณ์จังหวัดหนองบัวลำภู ได้ร่วมกิจกรรมกับจังหวัดหนองบัวลำภู (กิจกรรมจิตอาสา) เพื่อร่วมกันดูแล ทำความสะอาดรดน้ำ ใส่ปุ๋ยสวนมเสถียร - สักสยามินทร์ ภายในบริเวณศาลากลางจังหวัดหนองบัวลำภู





๓.๔.๕.๓ วันเฉลิมพระชนมพรรษา ร.๑๐ : กิจกรรมจิตอาสา ทำดีด้วยหัวใจ

ร่วมกิจกรรมจิตอาสา โดยได้ดำเนินการร่วมกับจังหวัดหนองบัวลำภู เพื่อร่วมกิจกรรมจิตอาสา ทำดีด้วยหัวใจ เพื่อเป็นพระราชกุศล เนื่องในวันเฉลิมพระชนมพรรษา ร.๑๐ ในวันที่ ๒๘ กรกฎาคม พ.ศ. ๒๕๖๖ ได้ร่วมกิจกรรมปลูกป่า ณ พื้นที่ป่าอำเภอนอนสรวง จังหวัดหนองบัวลำภู ทำที่กันฝาย ณ น้ำตกเหมาไต้ อำเภอนอนสรวง จังหวัดหนองบัวลำภู





๓.๔.๕.๔ วันเข้าพรรษา : กิจกรรมแสงเทียน.....ส่องธรรม

วันที่ ๕ เมษายน ๒๕๖๖ นางจีระนันท์ สว่างดวง นักวิเคราะห์นโยบายและแผนชำนาญการพิเศษ รักษาการแทนเกษตรและสหกรณ์จังหวัดหนองบัวลำภู มอบหมายให้ นางปารณีย์ ศรีดาวเรือง หัวหน้ากลุ่มช่วยเหลือเกษตรกรและโครงการพิเศษ นายสุริยา สุภาพันธุ์ หัวหน้าฝ่ายบริหารทั่วไป และเจ้าหน้าที่ สำนักงานเกษตรและสหกรณ์จังหวัดหนองบัวลำภู ร่วมทำบุญถวายสังฆทาน ตามโครงการส่งเสริมและพัฒนาองค์กรคุณธรรมจังหวัดหนองบัวลำภู ประจำปีงบประมาณ ๒๕๖๖ ณ วัดป่าภูผายาว อำเภอโนนวัง จังหวัดหนองบัวลำภู



๓.๔.๕.๕ วันแม่แห่งชาติ : ทำความดีเพื่อแม่

วันที่ ๑๑ สิงหาคม พ.ศ. ๒๕๖๖ เวลา ๐๙.๓๐ น. นางสาวณัชชา พันธุ์เพ็ง เกษตรและสหกรณ์จังหวัดหนองบัวลำภู พร้อมด้วย หัวหน้ากลุ่ม/ฝ่าย และเจ้าหน้าที่ ร่วมกิจกรรมจิตอาสาเฉลิมพระเกียรติ เนื่องในโอกาสวันเฉลิมพระชนมพรรษา สมเด็จพระนางเจ้าสิริกิติ์ พระบรมราชินีนาถ พระบรมราชชนนีพันปีหลวง ๑๒ สิงหาคม ๒๕๖๖ โดยมี นายสุวิทย์ จันทร์ทวร ผู้ว่าราชการจังหวัดหนองบัวลำภู เป็นประธานในพิธีในครั้งนี้ ณ บ้านอ่างบุงรพา หมู่ที่ ๕ ตำบลโนนทัน อำเภอเมืองจังหวัดหนองบัวลำภู



๓.๔.๕.๖ วันฮาโลวีน: OPSMOAC HAPPY HALOWEE # ปล่อยผี...มาด้วยกัน

วันที่ ๓๑ ตุลาคม พ.ศ. ๒๕๖๖ นางสาวณัชชา พันธุ์เพ็ง เกษตรและสหกรณ์จังหวัดหนองบัวลำภู พร้อมด้วย หัวหน้ากลุ่ม/ฝ่าย ข้าราชการและเจ้าหน้าที่ สำนักงานเกษตรและสหกรณ์จังหวัดหนองบัวลำภู ร่วมกิจกรรม วันฮาโลวีน OPSMOAC HAPPY HALOWEE # ปล่อยผี...มาด้วยกัน กิจกรรมมีการตกแต่ง สำนักงานในธีมฮาโลวีน และแจกลูกอมให้กับเจ้าหน้าที่ในสำนักงานเกษตรและสหกรณ์ และร่วมกันถ่ายภาพร่วมกัน การแต่งกาย โทนสีส้ม ดำ



๓.๔.๕.๗ สุขสันต์วันเกิด : Happy birthday to you

สำนักงานเกษตรและสหกรณ์จังหวัดหนองบัวลำภู ได้จัดกิจกรรม อวยพรวันเกิดให้กับเจ้าหน้าที่ทุกท่าน ในวันเกิดของแต่ละคน เพื่อสร้างขวัญและกำลังใจและส่งคำอวยพรดี ๆ ให้แก่กันและกัน สร้างวัฒนธรรมองค์กรที่ดี ให้แก่กันทุกวัน



๓.๔.๕.๘ วันคริสต์มาส และวันขึ้นปีใหม่ : OPSMOAC Season of Greeting

สำนักงานเกษตรและสหกรณ์จังหวัดหนองบัวลำภู จัดกิจกรรมอวยพรปีใหม่ ภายใต้วันคริสต์มาสและวันขึ้นปีใหม่ โดยได้มีการจัดกิจกรรมขึ้นวันที่ ๒๗ ธันวาคม พ.ศ. ๒๕๖๗ แลกเปลี่ยนของขวัญซึ่งกันและกัน จับสลากกล่องสุ่ม (ส่งความสุข สร้างรอยยิ้มให้กับทุกคน) เล่นเกมส์ มหาสนุก ทุกคนลุ้นรัก โดยได้ตกแต่งสถานที่เป็นธีมวันคริสต์มาส และวันขึ้นปีใหม่ ตลอดทั้งเดือนธันวาคมด้วย



ที่ปรึกษา

นางสาวดาววัล บัวงาม

เกษตรและสหกรณ์จังหวัดหนองบัวลำภู

คณะผู้จัดทำ

๑. นางปารณีย์ ศรีดาวเรือง

หัวหน้ากลุ่มช่วยเหลือเกษตรกรและโครงการพิเศษ

๒. นายสุรียา สุภาพันธ์

หัวหน้าฝ่ายบริหารทั่วไป

๓. นางสาวกษิรา เฟื่องกระแสน์

นักวิเคราะห์นโยบายและแผนชำนาญการ

๔. นางสาวจันทร์นุรักษ์ ผลอำไพ

นักวิเคราะห์นโยบายและแผนปฏิบัติการ

๕. นางขวัญจิต ระกิติ

เจ้าพนักงานธุรการชำนาญงาน

๖. นางสาวถวิล ศรชัย

เจ้าหน้าที่วิเคราะห์นโยบายและแผน

๗. นางสาวสุภวรรณ จินชัยภูมิ

เจ้าหน้าที่วิเคราะห์นโยบายและแผน

๘. นางสาวศรีณญาณกรณ เยาวะศรี

นักจัดการงานทั่วไป

๙. นางสาวศรีวิกรม์ วันศรี

เจ้าหน้าที่บริหารงานทั่วไป

๑๐. นางสาวกรรณิกา ทุ่มชะ

เจ้าหน้าที่ธุรการ

ผู้เรียบเรียง

๑.นางสาวจิราพา รักษาภักดี

หัวหน้ากลุ่มสารสนเทศการเกษตร

๒. นางสาวกนกพร เกื้อนโยธา

เจ้าหน้าที่บันทึกข้อมูล

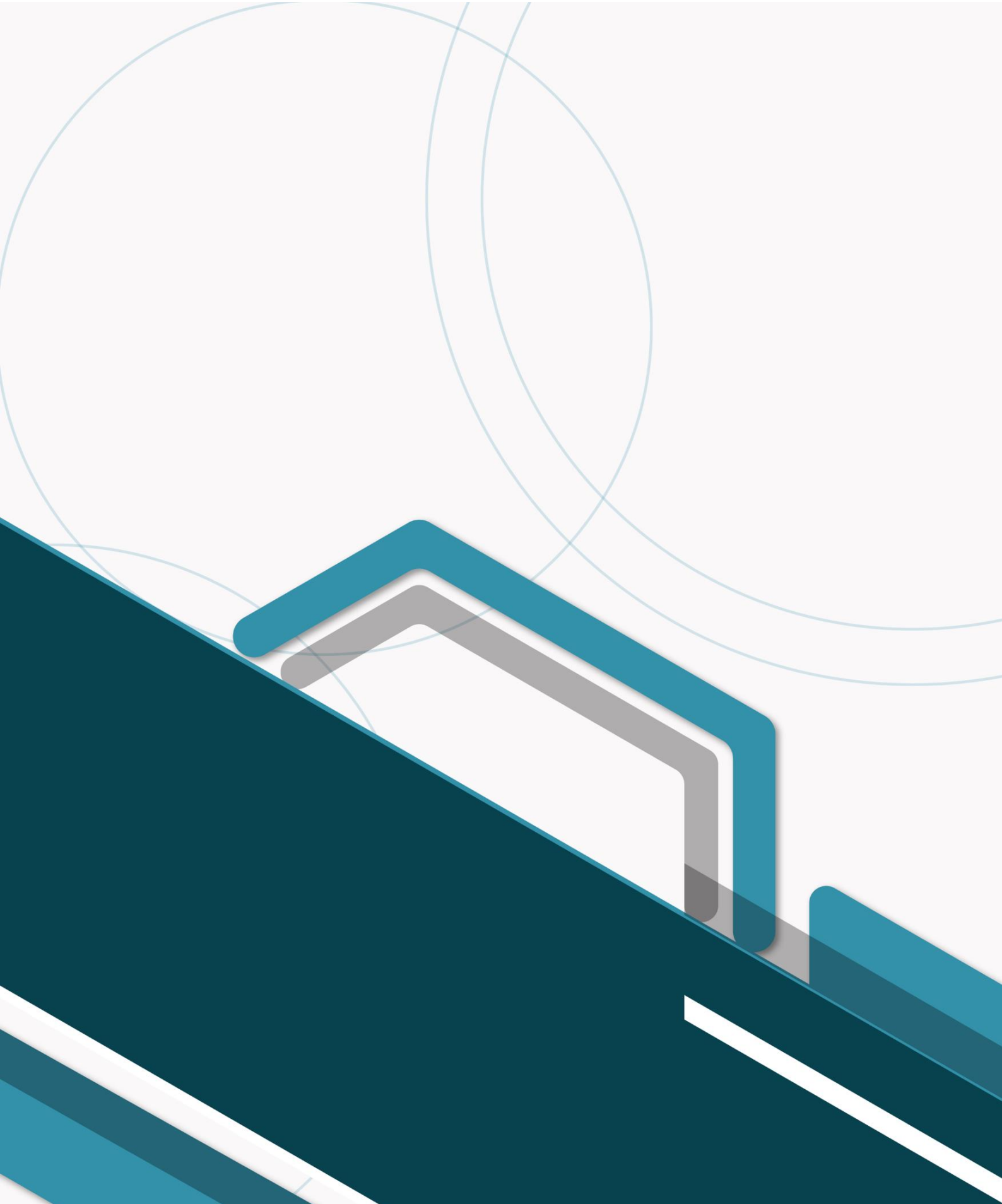

กลุ่มสารสนเทศการเกษตร
สำนักงานเกษตรและสหกรณ์จังหวัดหนองบัวลำภู
กระทรวงเกษตรและสหกรณ์