



ข้อมูลพื้นฐานด้านการเกษตร
จังหวัดหนองบัวลำภู
ประจำเดือน ธันวาคม 2567



โดย สำนักงานเกษตรและสหกรณ์จังหวัดหนองบัวลำภู
กระทรวงเกษตรและสหกรณ์



จังหวัดหนองบัวลำภู มีพื้นที่ทั้งหมด ประมาณ 2.4 ล้านไร่ แบ่งการปกครองออกเป็น 6 อำเภอ 59 ตำบล 688 หมู่บ้าน 1 อบจ. 1 เทศบาลเมือง 33 ชุมชน เทศบาลตำบล 23 ตำบล อบต. 43 อบต. ประชากรทั้งหมด 506,105 คน ครัวเรือนทั้งหมด 155,766 ครัวเรือน เนื้อที่ใช้ประโยชน์ทางการเกษตร 1.55 ล้านไร่ (64.51% ของพื้นที่ทั้งหมด) ครัวเรือนภาคเกษตร 73,129 ครัวเรือน แรงงานภาคเกษตร 121,907 คน พื้นที่ได้รับประโยชน์จากโครงการชลประทานทั้งสิ้น 114,719 ไร่ (7.37%) ไร่ พื้นที่ สปก. 1,182,958 ไร่ จัดสรร 955,172 ไร่ (อยู่นอกเขตพื้นที่ชลประทานทั้งหมด)



ข้อมูลพื้นฐานของจังหวัดหนองบัวลำภู



การใช้ประโยชน์ที่ดิน

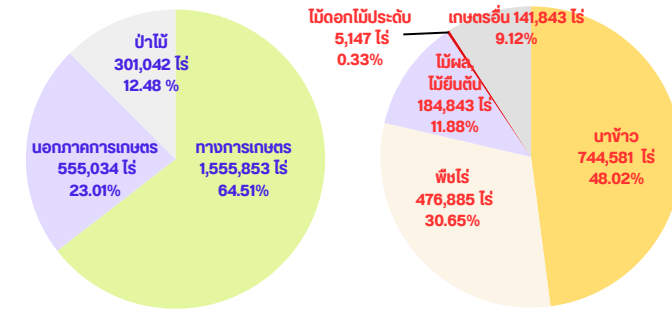

แหล่งน้ำที่สามารถใช้ในภาคการเกษตรได้

เนื่องจากการใช้ประโยชน์ทางการเกษตร - ฝนตกสะสม (1 ม.ค. 67 - ปัจจุบัน) 630 มม. (ปี 2567 สูงกว่าปกติ 21%)
- แหล่งน้ำชลประทาน 17 แห่ง เกือบกักน้ำ 33.971 ล้าน ลบ.ม (ระดับเก็บกักน้ำ ณ ปัจจุบัน 23,852 ล้าน ลบ.ม. (70.21%)
- บ่อพลังงานแสงอาทิตย์ 281 บ่อ
- บอน้ำในไร่นานอกเขตชลประทาน 21,289 บ่อ (บ่อจิว)
- บ่อน้ำภายใต้โครงการ 1 ตำบล 1 กลุ่มทฤษฎีใหม่
- บ่อน้ำภายใต้โครงการ 1 ตำบล 1 กลุ่มทฤษฎีใหม่ เกษตรกร 1,301 ราย คาดการณ์ปริมาณกักเก็บน้ำ 24,457,500 ลบ.ม.
- บ่อบาดาลเพื่อการเกษตร 1,923 บ่อ

หัวหน้าครัวเรือนเกษตรกร จำแนกช่วงอายุ

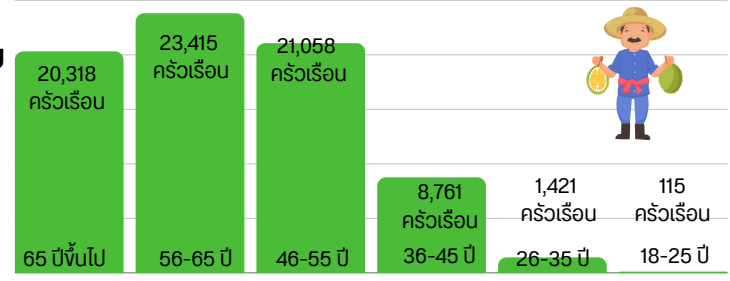

ผลการจัดระดับชั้นสหกรณ์การเกษตร ประจำปีงบประมาณ 2567

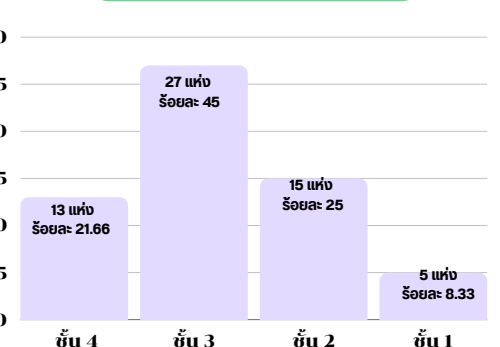

ผลการจัดระดับชั้นกลุ่มเกษตรกร ประจำปีงบประมาณ 2567

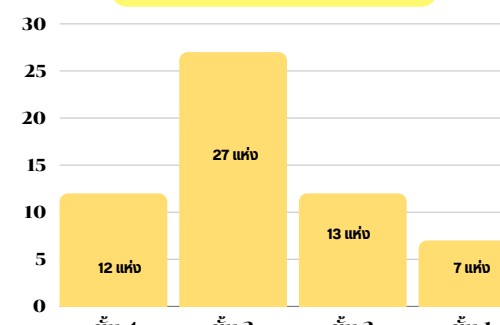

ผลการประเมินศักยภาพกลุ่มวิสาหกิจชุมชน ประจำปีงบประมาณ 2567

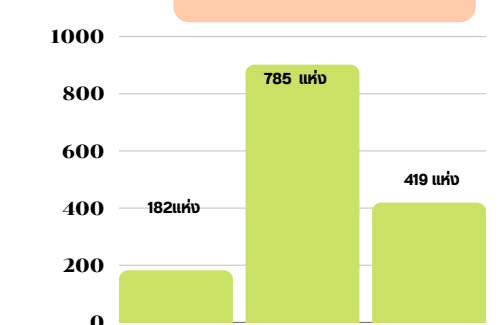

ผลิตภัณฑ์มวลรวมจังหวัด GPP

เศรษฐกิจจังหวัดหนองบัวลำภู ปี 2565 พิจารณาจากผลิตภัณฑ์มวลรวม GPP มูลค่าเพิ่ม ณ ราคาประจำปี มีมูลค่า 31,698 ล้านบาท มีมูลค่ารายได้เฉลี่ยต่อหัวต่อปี อยู่ที่ 67,363 บาท เป็นอันดับที่ 75 ของประเทศ (สาขาเกษตรกรรมมูลค่า 6,957 ล้านบาท เป็นอันดับ 1 ของผลิตภัณฑ์มวลรวมของจังหวัด)

	2561	2562	2563	2564	2565
GPP ภาคเกษตร	7,019	6,509	5,835	6,351	6,957
GPP Per Capita (Baht)	29,097	28,662	28,243	30,444	31,698
GPP	60,867	60,185	59,538	64,435	67,363

ข้อมูลด้านพืช

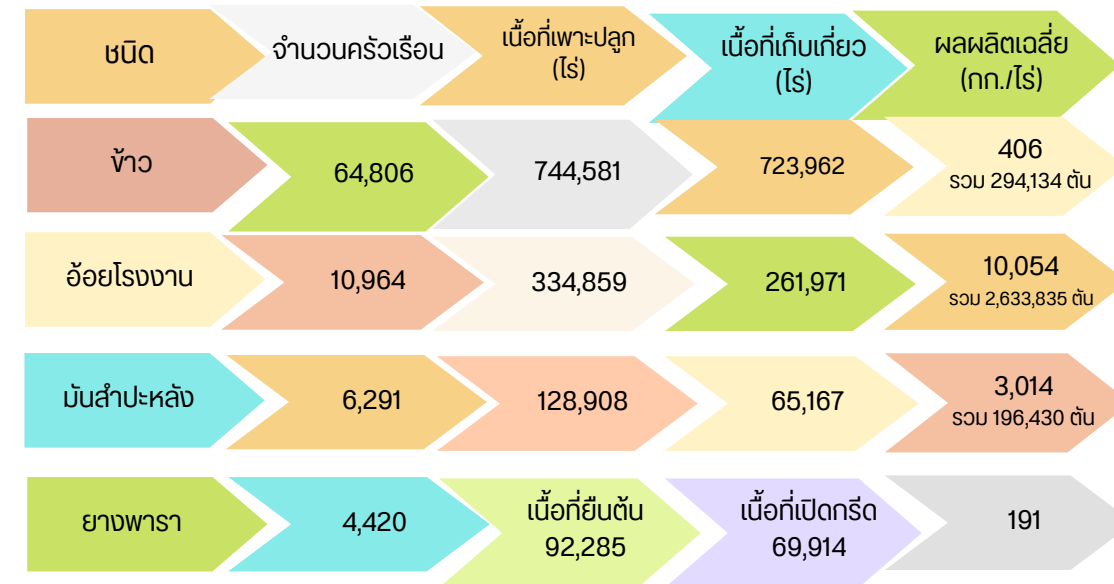

ข้อมูลด้านปศุสัตว์

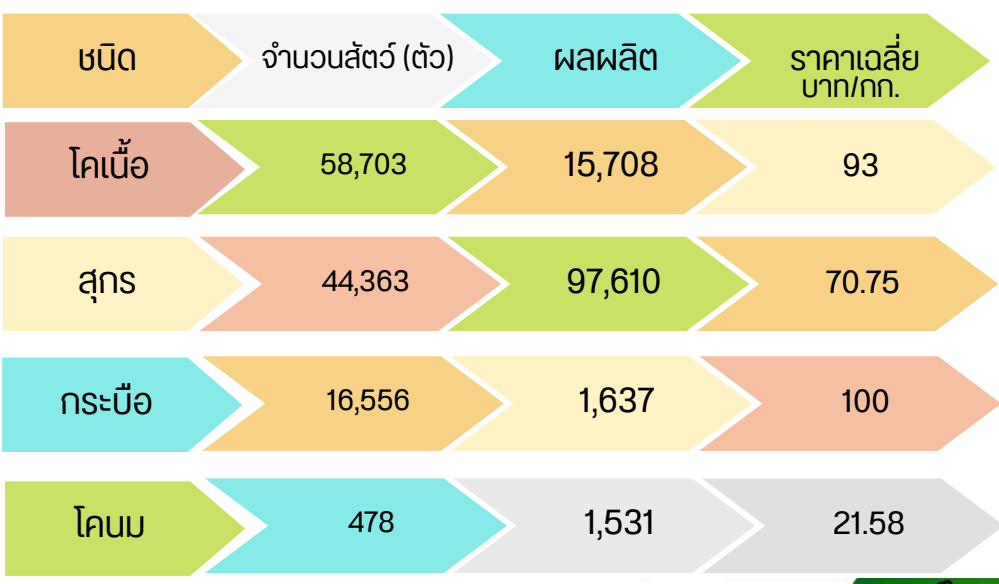

ข้อมูลด้านประมง

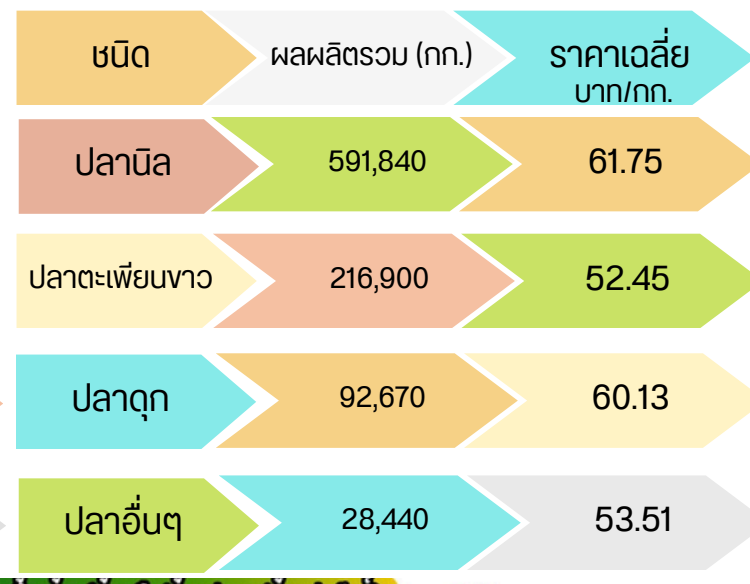

ข้อมูลการรับรอง GAP ด้านพืช

ชนิดสินค้า	จำนวน (ราย/แปลง)	พื้นที่ (ไร่)
1) พืชอาหาร	401	752.61
2) ข้าว	214	1,867
3) เมล็ดพันธุ์ข้าว	60	600
4) ประมง (สัตว์น้ำจืด)	125	303.13
มกช.7436	43	
5) ปศุสัตว์	75	783
รวม	894	44,265.674

ข้อมูลการรับรอง มาตรฐานเกษตรอินทรีย์

ชนิดสินค้า	จำนวน (ราย/แปลง/ไร่)	พื้นที่ (ไร่)
1) พืช ได้รับการรับรอง (แปลง) (กวก.)	25	261.685
2) พืช ได้รับการรับรองระยะปรับเปลี่ยน (แปลง) (กวก.)	2	0.685
3) พืช ได้รับการรับรองโรงงานแปรรูป (ไร่) (กวก.)	1	-
4) ข้าว	41	304.000
5) ข้าว (กลุ่ม)	1	10.000
รวม	70	576.370

โครงการระบบส่งเสริมการเกษตรแบบแปลงใหญ่

มีทั้งสิ้น 69 แปลง เกษตรกร 3,833 ราย พื้นที่ 35,386 ไร่

ข้าว อ้อย มันสำปะหลัง ยางพารา ไม้ผล พืชผัก ไม้เห็ด ปศุสัตว์ และประมง

การรับรองแบบมีส่วนร่วม PGS
 1. เครื่องจักรกลการเกษตรทั้งหมด 249 ราย/แปลง พื้นที่ 3,539 ไร่
 2. สปก. จำนวน 92 ราย พื้นที่ 460 ไร่

ความเสี่ยงหาบเบื้องต้น (ด้านพืช/ด้านประมง/ด้านปศุสัตว์)

อำเภอเมือง	อำเภอนาด่าง	อำเภอศรีบุญเรือง
ด้านพืช ข้าว 947 ไร่ 8,532.00 ไร่ พืชไร่/พืชผัก 98 ไร่ 488 ไร่ ไม้พืชมัธยมต้นและอื่น ๆ 3 ไร่ 12 ไร่ วงเงินช่วยเหลือ 12,447,696.00 บาท	ด้านพืช ข้าว 16 ไร่ 85 ไร่ พืชไร่/พืชผัก - ไม้พืชมัธยมต้นและอื่น ๆ - วงเงิน 113,900.00 บาท	ด้านพืช ข้าว 388 ไร่ 2,470.75 ไร่ พืชไร่/พืชผัก 208 ไร่ 1,007.25 ไร่ ไม้พืชมัธยมต้นและอื่น ๆ 2 ไร่ 8 ไร่ วงเงินช่วยเหลือ 5,337,544.00 บาท
อำเภอโนนสูง	อำเภอดงหลวง	อำเภอวาริชภูมิ
ด้านพืช ข้าว 37 ไร่ 299.5 ไร่ พืชไร่/พืชผัก - ไม้พืชมัธยมต้นและอื่น ๆ - วงเงิน 401,330.00 บาท	ด้านพืช ข้าว 373 ไร่ 2,654.75 ไร่ พืชไร่/พืชผัก 41 ไร่ 166.75 ไร่ ไม้พืชมัธยมต้นและอื่น ๆ 1 ไร่ 2.5 ไร่ วงเงิน 3,897,650.00 บาท	ด้านพืช ข้าว 19 ไร่ 73 ไร่ พืชไร่/พืชผัก - ไม้พืชมัธยมต้นและอื่น ๆ - วงเงิน 97,820.00 บาท

ด้านปศุสัตว์ ไม่มีความเสี่ยงโดยสิ้นเชิง
 ด้านประมง : พื้นที่ประมงด้วย 1 อำเภอ คือ อำเภอดงหลวง 4 ตำบล เกษตรกร 156 ราย พื้นที่ 73.56 ไร่ วงเงิน 344,407.92 บาท

การใช้ประโยชน์ที่ดิน

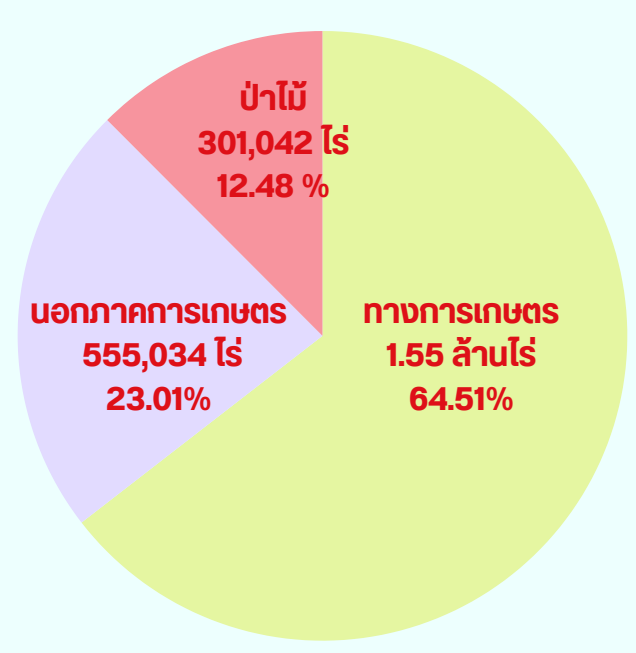

เนื้อที่การใช้ประโยชน์ทางการเกษตร

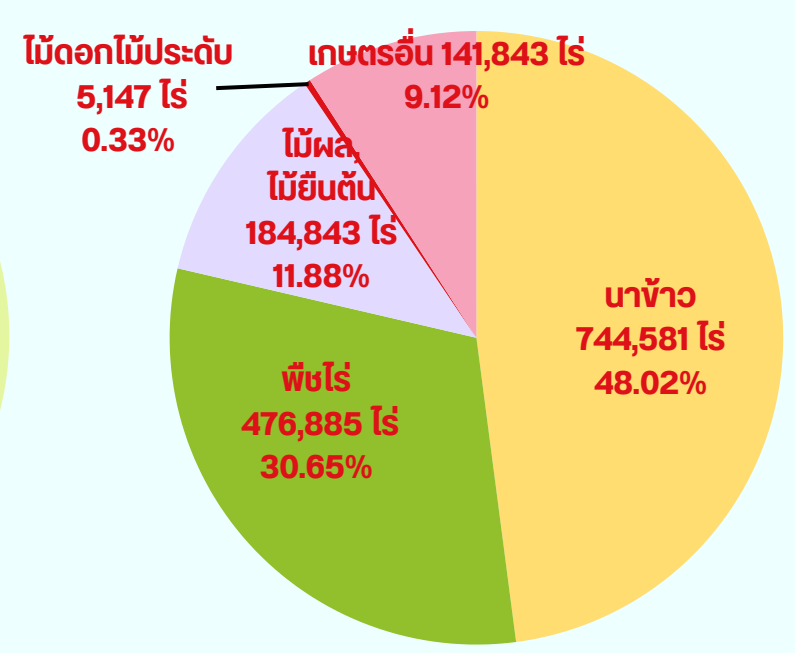

ข้อมูลด้านพืช

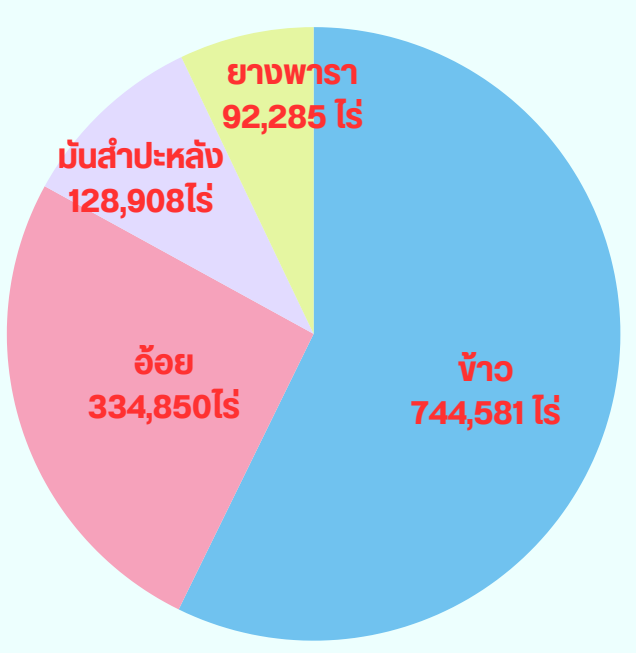

ข้อมูลด้านปศุสัตว์

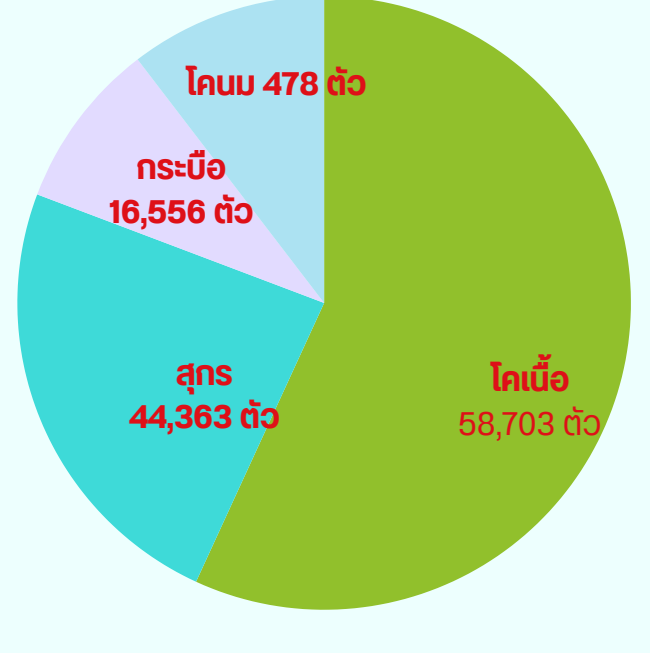

สินค้าเด่น/GI

1. ข้าวเหนียว เป็นข้าวเหนียวพันธุ์พื้นเมืองและข้าวพันธุ์ กว 6 ที่ปลูกในพื้นที่จังหวัดหนองบัวลำภูที่มีความเหมาะสมกับสภาพดินฟ้าอากาศ เมื่อเก็บเกี่ยวและสีเป็นข้าวสารแล้วจะได้อะไรดีเยี่ยม รสอร่อย เมื่อนำมาหุงหรือต้มและเก็บไว้ในภาชนะปิดสนิท ได้แค่ ๓-๕ วัน ข้าวจะเหนียวอร่อยเรียกว่า " ก๋องข้าว " จะอยู่ได้นานมีความหอม อ่อนนุ่ม ไม่ติดมือ ไม่แห้งและแข็งกระด้าง

2. ข้าวฮาง ปลูกแบบเกษตรอินทรีย์ปลอดสารพิษและเกษตรปลอดภัยทำให้ได้ข้าวฮางงอกที่มีประโยชน์ปราศจากสารเคมีเจือปน เมื่อกระเพาะเปลือก เมล็ดข้าวที่ได้ออกจะมีสีเหลืองทอง สารอาหารจะยังคงอยู่ครบถ้วนกับข้าวฮาง จะหอมละมุน อ่อนนุ่ม สาร GABA พืชมากที่สุด ข้าวเหนียว และยังมีสารอาหารต่าง ๆ เช่น โปรตีนที่ดีช่วยซ่อมแซมส่วนสึกหรองของเนื้อเยื่อได้ดีไม่มีสารกลูเตนที่ทำให้เกิดอาการแพ้ได้มีไฟเบอร์ชั้นดีสูงกว่าข้าวขาว 15-20 เท่าช่วยให้การย่อยอาหารเป็นไปอย่างช้าๆ ทำให้น้ำตาลเข้าสู่กระแสเลือดที่ละเล็กละน้อย จึงทำให้อิ่มท้องนาน ไม่หิวง่าย ช่วยลดความอ้วน ป้องกันและรักษาโรคเบาหวานได้ดีมากช่วยให้ขับถ่ายสะดวก ช่วยดูดซับไขมันและสารพิษออกจากร่างกาย ป้องกันมะเร็งลำไส้ใหญ่

แหล่งน้ำที่สามารถใช้ในภาคการเกษตรได้

-ฝนตกสะสม (1 ม.ค. 67 - ปัจจุบัน) 67.7 มม. (ปี 2566 ต่ำกว่าค่าเฉลี่ย 47%)
 -แหล่งน้ำชลประทาน 17 แห่ง เก็บกักน้ำ 33,971 ล้าน ลบ.ม (ระดับเก็บกักน้ำ ณ ปัจจุบัน 23,852 ล้าน ลบ.ม. (70.21%))
 -บ่อพลังงานแสงอาทิตย์ 281 บ่อ เกษตรกร 2,470 ราย พื้นที่ 5,437 ไร่
 -บ่อน้ำในไร่นานอกเขตชลประทาน 21,289 บ่อ (บ่อจืด) คาดการณ์ปริมาณกักเก็บน้ำ 20,769,210 ลบ.ม.
 -บ่อน้ำภายใต้โครงการ 1 ตำบล 1 กลุ่มเกษตรกรใหม่ เกษตรกร 1,301 ราย คาดการณ์ปริมาณกักเก็บน้ำ 24,457,500 ลบ.ม.
 -บ่อบาดาลเพื่อการเกษตร 1,923 บ่อ

ผลิตภัณฑ์มวลรวมจังหวัด GPP

เศรษฐกิจจังหวัดหนองบัวลำภู ปี 2565 พิจารณาจากผลิตภัณฑ์มวลรวม GPP มูลค่าเพิ่ม ณ ราคาประจำปี มีมูลค่า 31,698 ล้านบาท มีมูลค่ารายได้เฉลี่ยต่อหัวต่อปี อยู่ที่ 67,363 บาท เป็นอันดับที่ 75 ของประเทศ (สาขาเกษตรกรรมมูลค่า 6,957 ล้านบาท เป็นอันดับ 1 ของผลิตภัณฑ์มวลรวมของจังหวัด)

	2561	2562	2563	2564	2565
GPP ภาคเกษตร	7,019	6,509	5,835	6,351	6,957
GPP Per Capita (Baht)	29,097	28,662	28,243	30,444	31,698
GPP	60,867	60,185	59,538	64,435	67,363

จังหวัดหนองบัวลำภู มีพื้นที่ทั้งหมด ประมาณ 2.4 ล้านไร่ แบ่งการปกครองออกเป็น 6 อำเภอ 59 ตำบล 688 หมู่บ้าน 1 อบจ. 1 เทศบาลเมือง 33 ชุมชน เทศบาลตำบล 23 ตำบล อบต. 43 อบต. ประชากรทั้งหมด 508,630 คน ครุฑเรือนทั้งหมด 155,766 ครุฑเรือน เนื้อที่ที่ใช้ประโยชน์ทางการเกษตร 1.55 ล้านไร่ (64.51% ของพื้นที่ทั้งหมด) ครุฑเรือนภาคเกษตร 77,266 ครุฑเรือน แรงงานภาคเกษตร 121,907 คน พื้นที่ได้รับประโยชน์จากโครงการชลประทานทั้งสิ้น 114,719 ไร่ (7.37%) ไร่ พื้นที่ สปก. 1,182,958 ไร่ จัดสรร 955,172 ไร่ (อยู่นอกเขตพื้นที่ชลประทานทั้งหมด) ณ วันที่ 3 เมษายน พ.ศ. 2567

สินค้าอยู่ระหว่างขอ GI

ข้าวเหนียว / คล้า / หมี่กึ่ง อยู่ระหว่างตรวจคำขอ

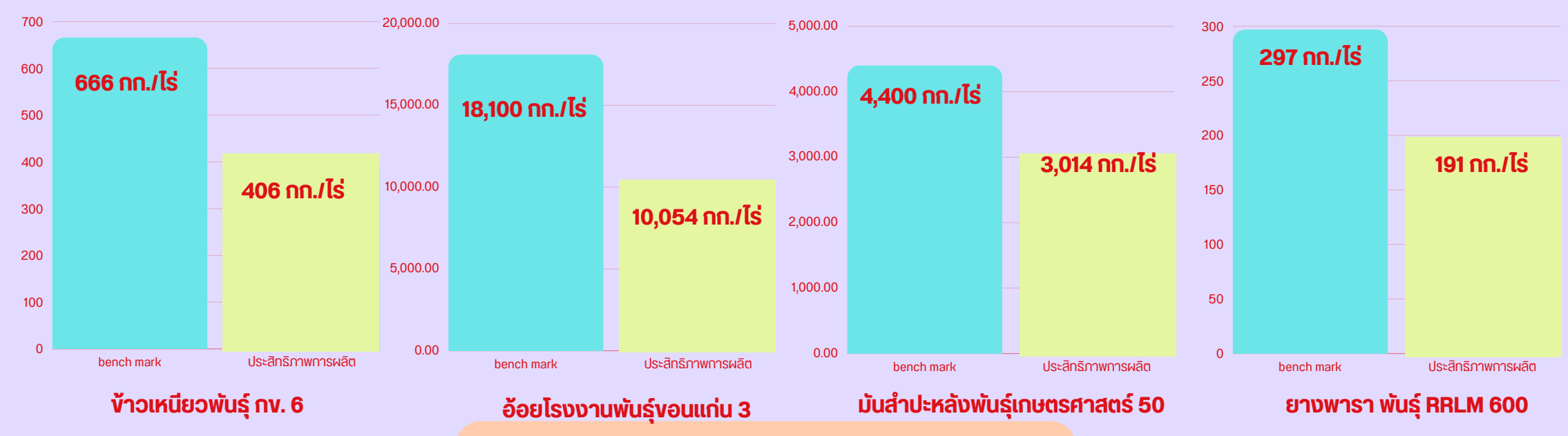

ประสิทธิภาพการผลิตสินค้าเกษตร

หนองบัวลำภู

Info Graphic

ข้อมูลพื้นฐานจังหวัด

ปริมาณสินค้าเกษตรที่ได้รับรองมาตรฐาน

เกษตรอินทรีย์ 70 ราย พื้นที่ 576.37 ไร่

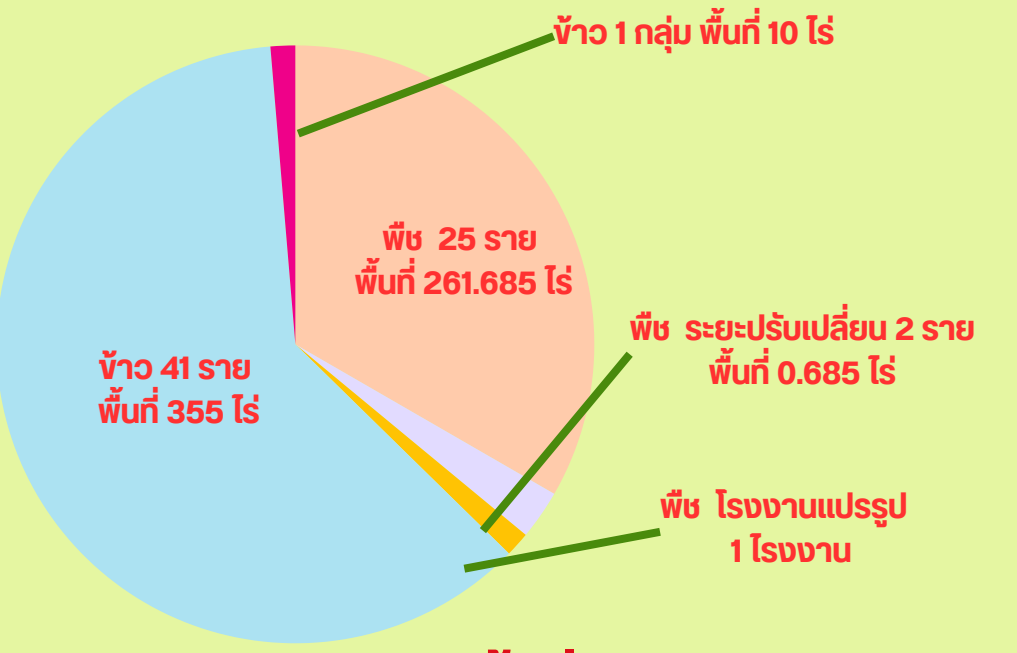

GAP 840 ราย พื้นที่ 4,232.053 ไร่

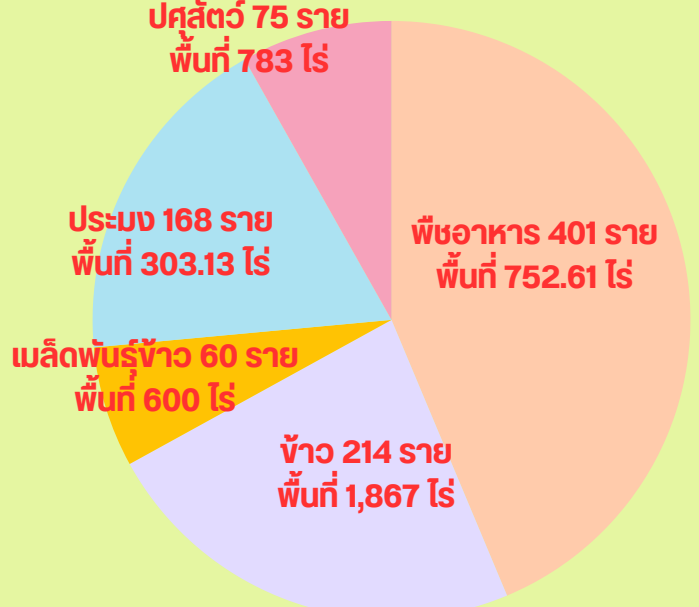

การรับรองแบบมีส่วนร่วม PGS 77 ราย พื้นที่ 813.5 ไร่
 1. เครื่องจักรเกษตรอินทรีย์ฯ ทั้งหมด 37 ราย/แปลง พื้นที่ 554 ไร่ 1 งาน (ข้าว, พืชผัก, ผสมผสาน, ไม้ผล)
 2. สปก. ข้าว จำนวน 22 ราย พื้นที่ 129 ไร่
 3. พว. ข้าว จำนวน 18 ราย พื้นที่ 130.4 ไร่

งบประมาณเพื่อการพัฒนาการเกษตร ปี 2567 ไตรมาสที่ 4/2567

งบประมาณ 214,101,899.17 บาท
 เบิกจ่าย 175,151,357.85 บาท
 ร้อยละ 81.81

รวม 10 หน่วยงาน แผนงานโครงการ 258 โครงการ

ข้อมูล ณ วันที่ 10 ตุลาคม พ.ศ. 2567

ความเสียหายเบื้องต้น (ด้านพืช/ด้านประมง/ด้านปศุสัตว์)

ผ่านการประชุม อ.ช.อ.อ. ทั้ง 6 อำเภอแล้ว

อำเภอเมือง ด้านพืช ข้าว 947 ราย 8,532.00 ไร่ พืชไร่/พืชผัก 98 ราย 488 ไร่ ไม้ผลไม้ยืนต้นและอื่น ๆ 3 ราย 12 ไร่ วงเงินช่วยเหลือ 12,447,696.00 บาท	อำเภอนากลาง ด้านพืช ข้าว 16 ราย 85 ไร่ พืชไร่/พืชผัก - ไม้ผลไม้ยืนต้นและอื่น ๆ - วงเงิน 113,900.00 บาท	อำเภอศรีบุญเรือง ด้านพืช ข้าว 388 ราย 2,470.75 ไร่ พืชไร่/พืชผัก 208 ราย 1,007.25 ไร่ ไม้ผลไม้ยืนต้นและอื่น ๆ 2 ราย 8 ไร่ วงเงินช่วยเหลือ 5,337,544.00 บาท
อำเภอโนนสูง ด้านพืช ข้าว 37 ราย 299.5 ไร่ พืชไร่/พืชผัก - ไม้ผลไม้ยืนต้นและอื่น ๆ - วงเงิน 401,330.00 บาท	อำเภอสวรรคโลก ด้านพืช ข้าว 373 ราย 2,654.75 ไร่ พืชไร่/พืชผัก 41 ราย 166.75 ไร่ ไม้ผลไม้ยืนต้นและอื่น ๆ 1 ราย 2.5 ไร่ วงเงิน 3,897,650.00 บาท	อำเภอนาหว้า ด้านพืช ข้าว 19 ราย 73 ไร่ พืชไร่/พืชผัก - ไม้ผลไม้ยืนต้นและอื่น ๆ - วงเงิน 97,820.00 บาท

ด้านปศุสัตว์ ไม่มีความเสียหายโดยสิ้นเชิง **ด้านประมง** : พื้นที่ประมง 1 อำเภอ คือ อำเภอสวรรคโลก 4 ตำบล เกษตรกร 156 ราย พื้นที่ 73.56 ไร่ วงเงิน 344,407.92 บาท

ข้อมูลทั่วไปและข้อมูลด้านการเกษตรที่สำคัญของจังหวัดหนองบัวลำภู

๑. ข้อมูลทั่วไปของจังหวัดหนองบัวลำภู

๑.๑ ข้อมูลด้านกายภาพของจังหวัดหนองบัวลำภู

๑.๑.๑ ลักษณะทางภูมิศาสตร์

๑) ที่ตั้ง ขนาดพื้นที่จังหวัดหนองบัวลำภู ตั้งอยู่ระหว่างเส้นรุ้งที่ ๑๗ องศาเหนือ และเส้นแวงที่ ๑๐๒ องศาตะวันออก อยู่ทางทิศตะวันออกเฉียงเหนือของประเทศไทย ห่างจากกรุงเทพมหานคร ตามทางหลวงแผ่นดินหมายเลข ๒๑๐ (กรุงเทพฯ - นครราชสีมา - ขอนแก่น - อุดรธานี - หนองบัวลำภู) เป็นระยะทางประมาณ ๖๐๘ กิโลเมตร โดยห่างจากจังหวัดอุดรธานี - หนองบัวลำภู ตามเส้นทางหลวงหมายเลข ๒๑๐ (อุดรธานี - เลย) ประมาณ ๔๖ กิโลเมตร หรือตามทางหลวงแผ่นดินหมายเลข ๒๒๘ (กรุงเทพฯ - สีคิ้ว - ชัยภูมิ - ชุมแพ - ศรีบุญเรือง - หนองบัวลำภู) ประมาณ ๕๑๘ กิโลเมตร มีขนาดพื้นที่ รวมทั้งจังหวัด ๓,๘๕๙.๑ ตารางกิโลเมตร หรือประมาณ ๒,๔๑๑,๙๓๗.๕ ไร่ คิดเป็นร้อยละ ๒.๒๗ ของภาคตะวันออกเฉียงเหนือ และร้อยละ ๐.๗๕ ของประเทศ (พื้นที่ประเทศ ๕๑๓,๐๒๙ ตารางกิโลเมตร หรือ ๓๒๐,๖๙๖,๘๙๘,๑๒๕ ไร่)



ภาพที่ ๑ อาณาเขตจังหวัดหนองบัวลำภู

๒) อาณาเขต

ทิศเหนือ	ติดต่อกับอำเภอน้ำโสม อำเภอบ้านฝ้อ จังหวัดอุดรธานี
ทิศตะวันออก	ติดต่อกับอำเภอบ้านฝ้อ อำเภอกุดจับอำเภอหนองวัวซอ จังหวัดอุดรธานี
ทิศใต้	ติดต่อกับอำเภอสีชมพู อำเภอหนองนาคำ จังหวัดขอนแก่น
ทิศตะวันตก	ติดต่อกับอำเภอภูกระดึง อำเภอวังสะพุง อำเภอผาขาว อำเภอเอราวัณ จังหวัดเลย

๓) สภาพพื้นที่ (ที่มา : สถานีพัฒนาที่ดิน ข้อมูล : ณ เดือนเมษายน ๒๕๖๗)

ลักษณะภูมิประเทศของหนองบัวลำภูส่วนใหญ่จะเป็นแอ่งที่ราบมีภูเขาล้อมรอบเทือกเขาที่สำคัญ คือเทือกเขาภูพานอยู่ทางทิศตะวันออกของจังหวัดหนองบัวลำภูโดยทอดแนวยาวมาจากริมฝั่งแม่น้ำโขงตอนเหนือของอำเภอสังขม จังหวัดหนองคายผ่านเข้ามาเขตอำเภอน้ำโสม จังหวัดอุดรธานีและเข้าสู่เขตอำเภอสุวรรณคูหาจังหวัดหนองบัวลำภู และเข้าไปเขตอำเภอกะนวน จังหวัดขอนแก่นผ่านไปกาฬสินธุ์, สกลนคร และ จังหวัดนครพนม

จังหวัดหนองบัวลำภูมีพื้นที่โดยทั่วไปเป็นที่ราบสูงบางส่วนเป็นพื้นที่ลูกคลื่นตอนต้นถึงตอนลึกมีความสูงจากระดับน้ำทะเลปานกลางประมาณ ๒๐๐ เมตรทางตอนบนของจังหวัดจะเป็นพื้นที่ภูเขาสูง แล้วลาดไปทางทิศใต้และทิศตะวันออกพื้นที่ส่วนใหญ่เป็นดินปนทรายและลูกรังไม่สามารถเก็บน้ำหรืออุ้มน้ำในฤดูแล้งได้

๔) ลักษณะดิน (ที่มา : สถานีพัฒนาที่ดิน)

ดินส่วนใหญ่ในจังหวัดหนองบัวลำภู ดินชั้นบนเป็นดินร่วนปนทรายหน้าดินค่อนข้างตื้น ชั้นล่างยังคงเป็นดินเหนียว ดินลูกรัง มีการระบายน้ำค่อนข้างเร็วส่วนใหญ่อยู่ในเขตอำเภอศรีบุญเรือง อำเภอโนนสังและอำเภอเมือง ส่วนดินเหนียวปนทรายชั้นล่างเป็นดินลูกรังอยู่ในเขตอำเภอสุวรรณคูหา

- กลุ่มดินที่เหมาะสมแก่การทำนา จะอยู่ตอนกลางและตอนล่างของจังหวัดบริเวณอำเภอเมืองหนองบัวลำภู อำเภอโนนสัง อำเภอศรีบุญเรืองบางส่วน

- กลุ่มดินที่เหมาะสมสำหรับการปลูกพืชไร่ที่ทนทานต่อความแห้งแล้ง ส่วนใหญ่กระจายอยู่บริเวณตอนกลางและตอนล่างของจังหวัด ในเขตอำเภอเมืองหนองบัวลำภู อำเภอศรีบุญเรือง อำเภอโนนสัง และมีบางส่วนอยู่ทางเหนือของอำเภอสุวรรณคูหา

- กลุ่มดินที่เหมาะสมสำหรับการปลูกพืชเศรษฐกิจ ไม้ผล จะอยู่ทางตะวันตกของจังหวัดในอำเภอนากลาง อำเภอศรีบุญเรือง

- กลุ่มดินซึ่งเหมาะสำหรับการเพาะปลูกป่าไม้โตเร็ว เพื่อการใช้สอยและปลูกป่าธรรมชาติ จะอยู่ทางตะวันตกของจังหวัด บริเวณอำเภอสุวรรณคูหา อำเภอนากลาง อำเภอศรีบุญเรือง บางส่วนของอำเภอโนนสังและริมสุดด้านตะวันออกของอำเภอสุวรรณคูหา อำเภอเมืองหนองบัวลำภู อำเภอโนนสัง

- กลุ่มดินที่เหมาะสมสำหรับเป็นทุ่งหญ้าเลี้ยงสัตว์ ส่วนใหญ่จะกระจายอยู่ในอำเภอนากลาง อำเภอเมืองหนองบัวลำภู อำเภอศรีบุญเรือง บางส่วนของอำเภอโนนสัง อำเภอสุวรรณคูหา



แผนที่กลุ่มชุดดิน จ.หนองบัวลำภู

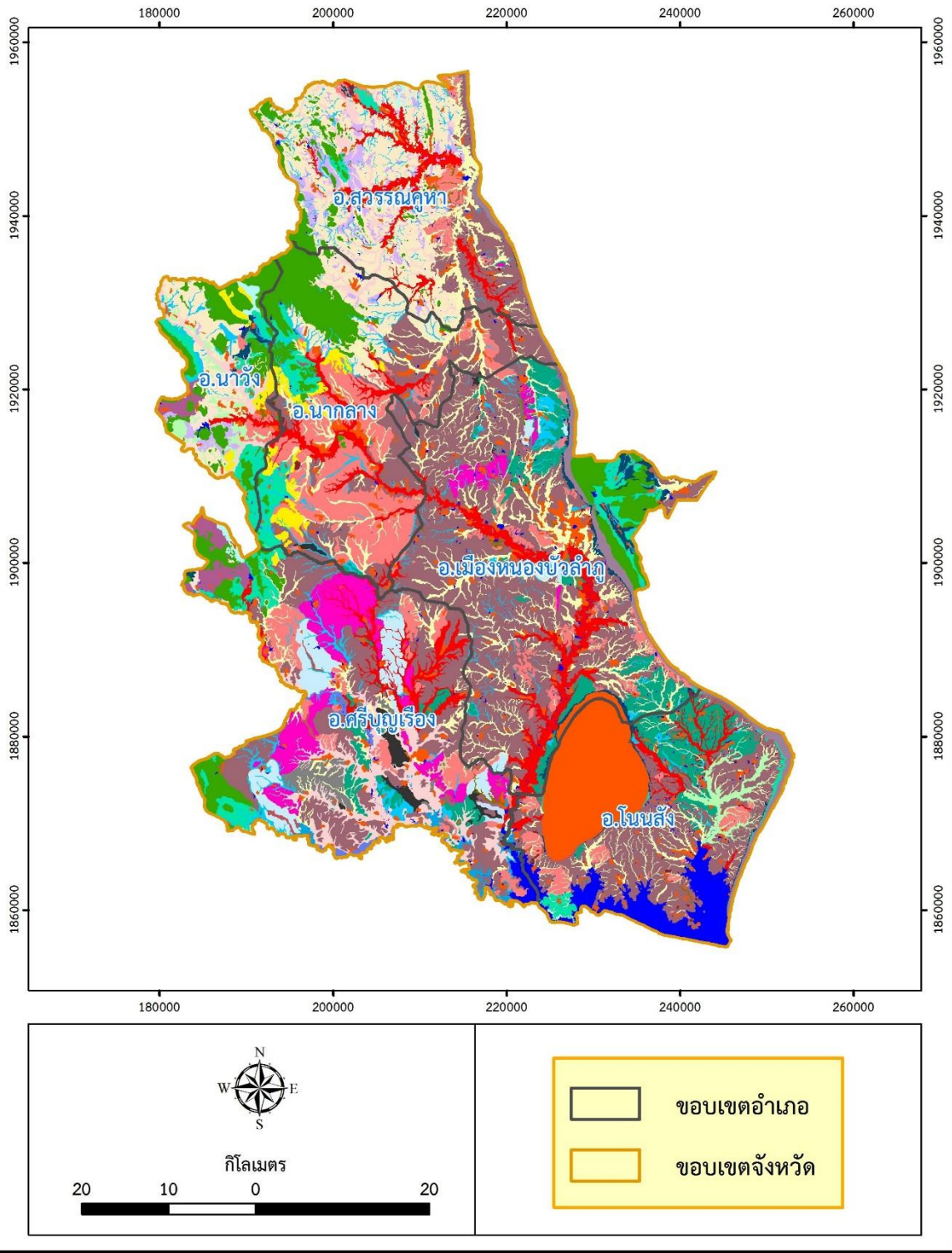

ภาพที่ ๒ แผนที่กลุ่มชุดดินจังหวัดหนองบัวลำภู



แผนที่การใช้ประโยชน์ที่ดิน จ.หนองบัวลำภู

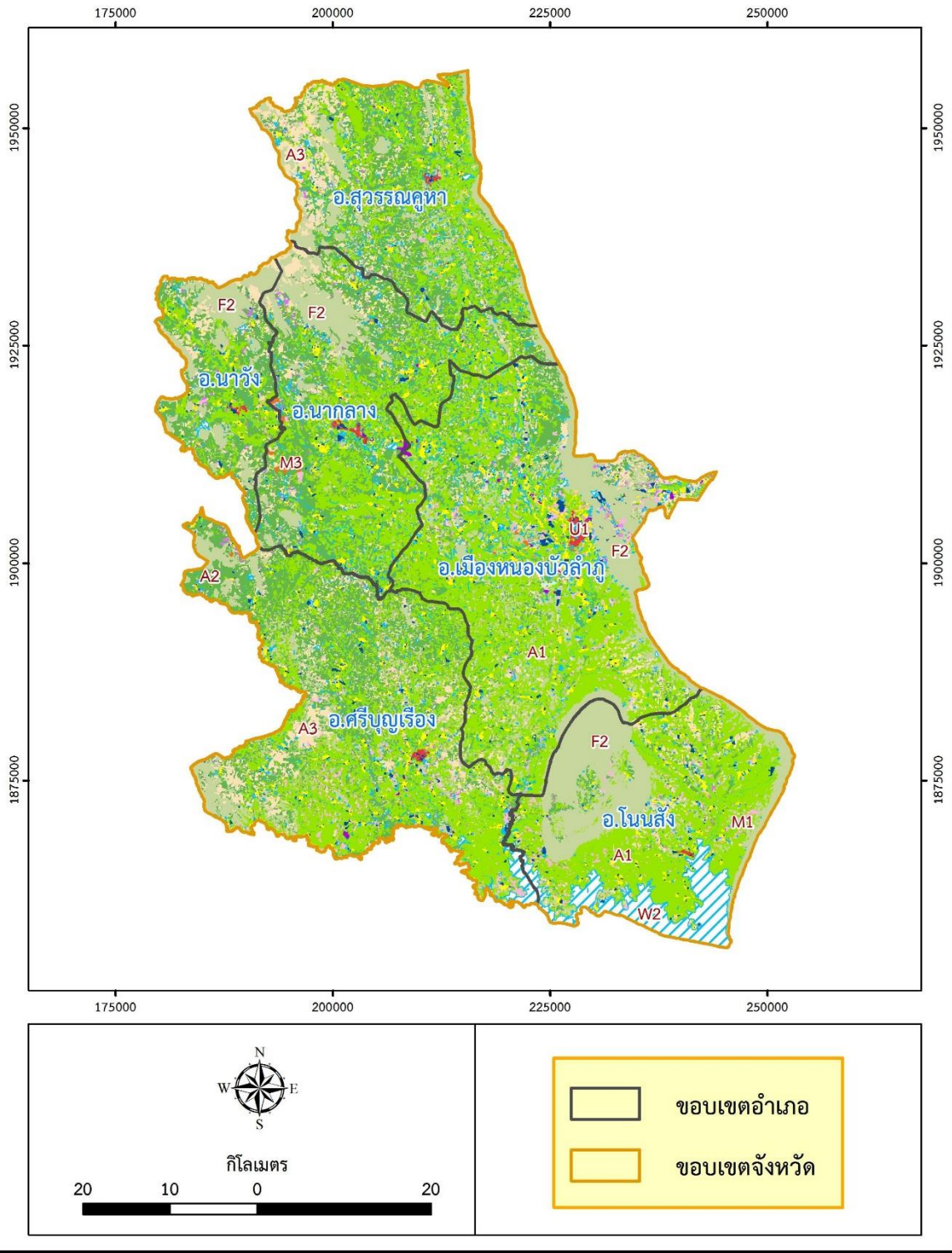

ภาพที่ ๓ แผนที่การใช้ประโยชน์ที่ดินจังหวัดหนองบัวลำภู



แผนที่ดินปัญหา จ.หนองบัวลำภู

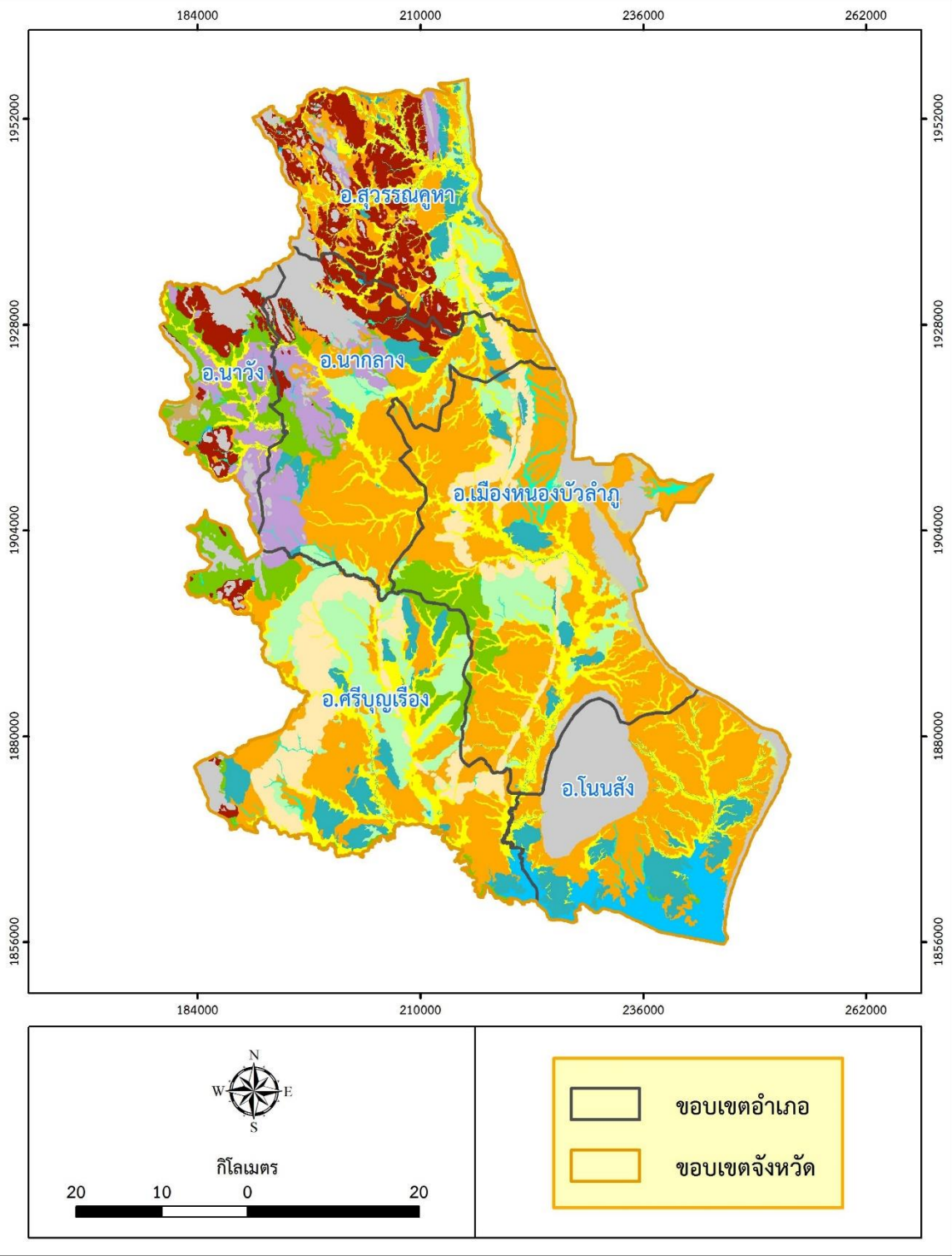

ภาพที่ ๔ แผนที่ดินปัญหาจังหวัดหนองบัวลำภู

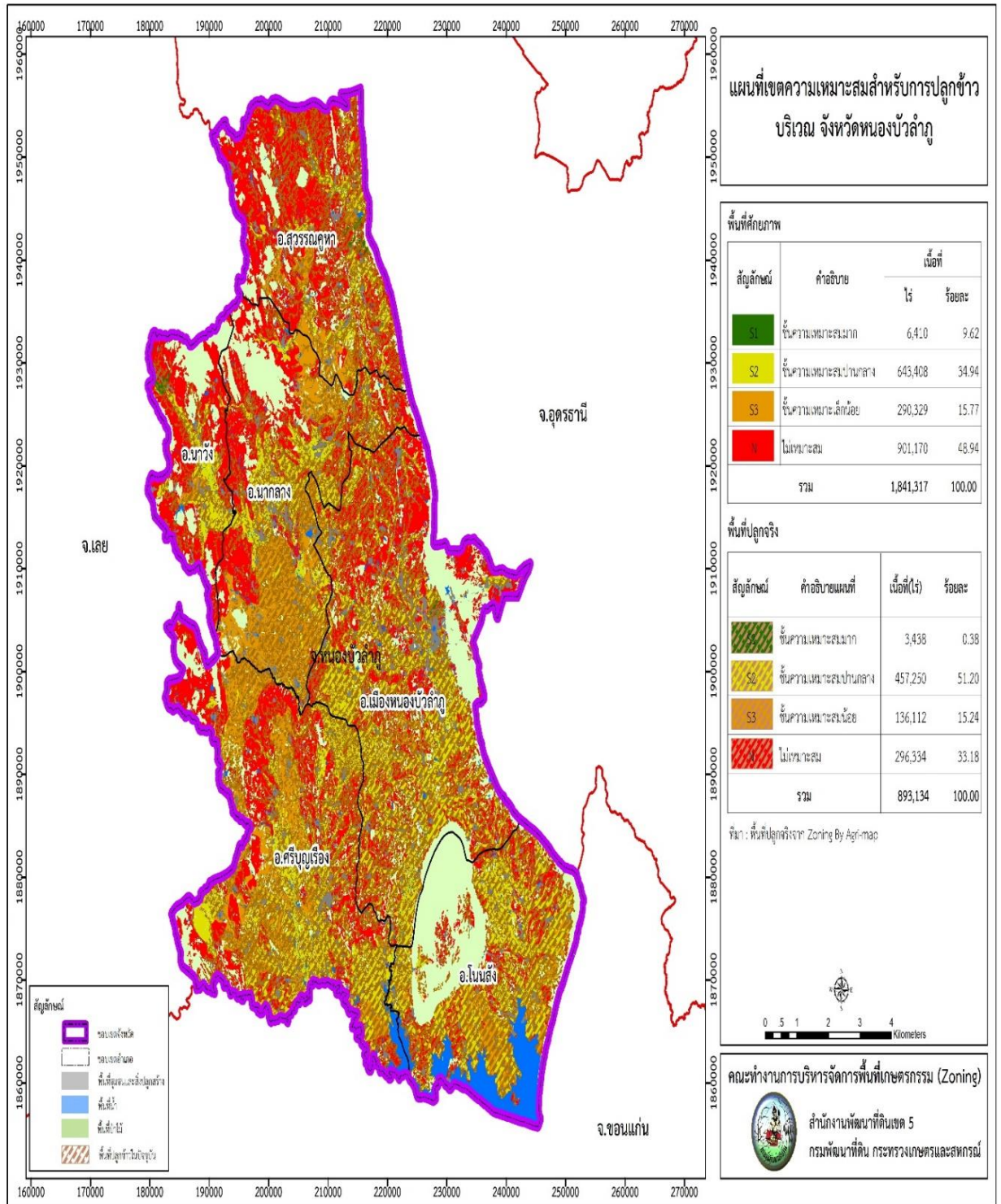

ภาพที่ ๕ แผนที่เขตความเหมาะสมสำหรับการปลูกข้าว บริเวณจังหวัดหนองบัวลำภู

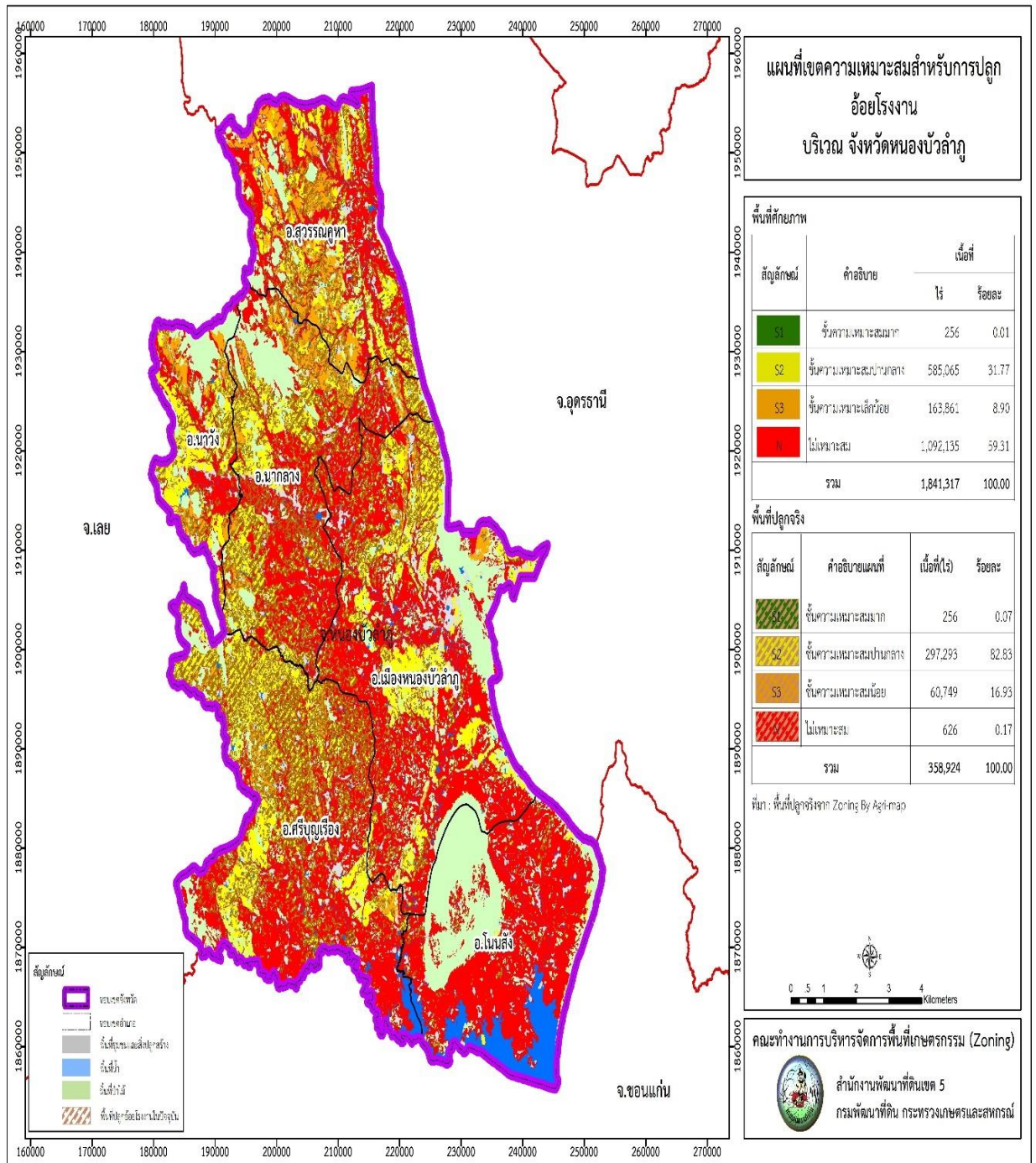

ภาพที่ ๖ แผนที่เขตความเหมาะสมสำหรับการปลูกอ้อยโรงงาน บริเวณจังหวัดหนองบัวลำภู

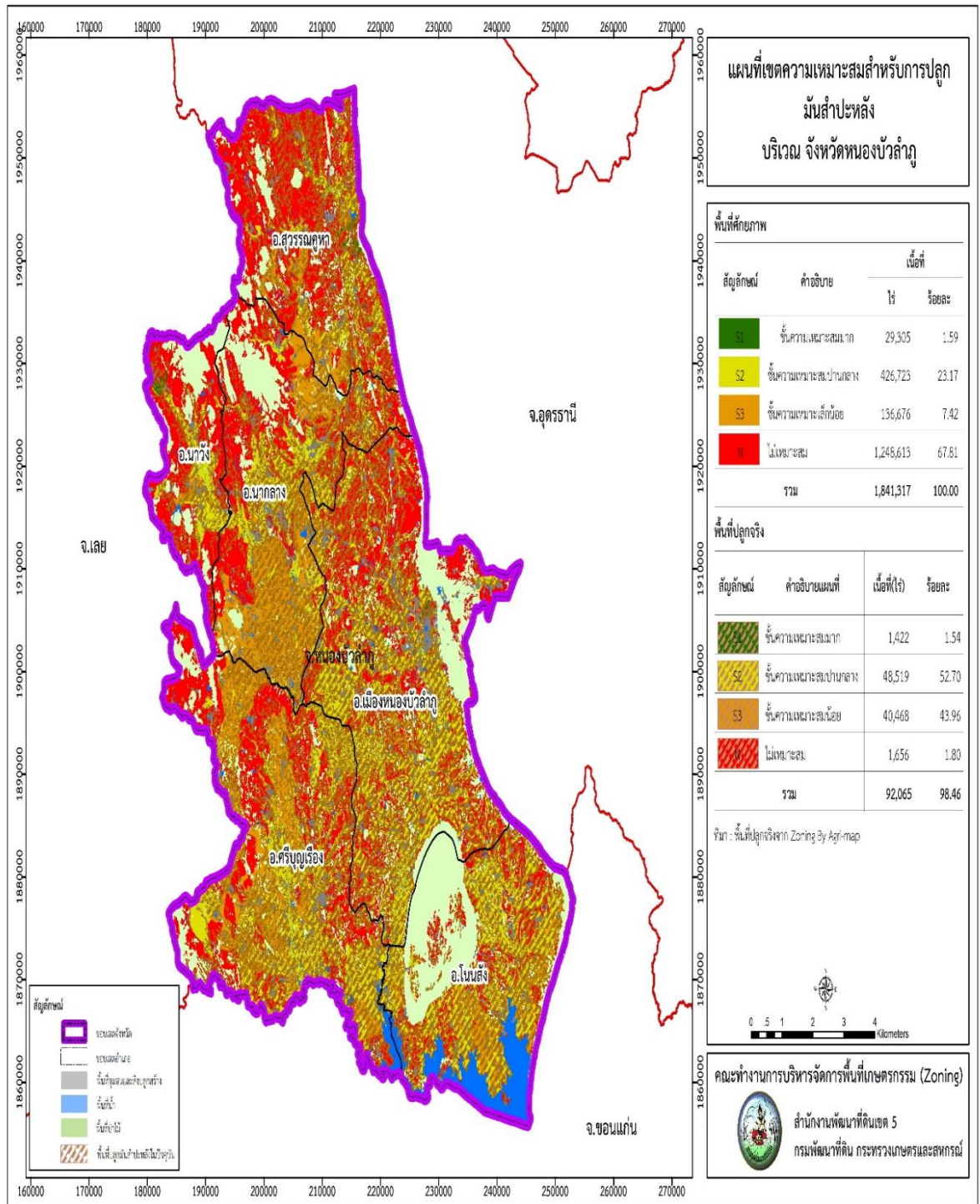

ภาพที่ ๗ แผนที่เขตความเหมาะสมสำหรับการปลูกมันสำปะหลัง บริเวณจังหวัดหนองบัวลำภู

๑.๑.๒ ลักษณะภูมิอากาศ

๑) ฤดูกาล (ที่มา :สถาบันอุตุนิยมวิทยา)

ลักษณะภูมิอากาศในจังหวัดหนองบัวลำภูแบ่งออกเป็น ๓ ฤดูเช่นเดียวกับกับจังหวัดอื่น ในภาคตะวันออกเฉียงเหนือ ได้แก่ ฤดูร้อน ฤดูฝนและฤดูหนาวสภาพภูมิอากาศโดยทั่วไป ขึ้นอยู่กับมรสุมที่พัดผ่านประจำปีจัดอยู่ในประเภทภูมิอากาศแบบพื้นเมือง ร้อนเฉพาะฤดูคือ จะมีฝนตกเฉพาะฤดูกาลสลับกับมีช่วงแห้งแล้งที่เห็นได้ชัดเจนซึ่งแต่ละฤดูจะมีอุณหภูมิแตกต่างกัน ดังนี้

ฤดูหนาว : อุณหภูมิต่ำเฉลี่ยประมาณ ๑๕ - ๑๖ องศาเซลเซียส อยู่ในช่วงเดือนธันวาคม - มกราคม ของทุกปี

ฤดูร้อน : อุณหภูมิต่ำเฉลี่ยประมาณ ๓๕ - ๓๖ องศาเซลเซียส อยู่ในช่วงเดือนเมษายน - พฤษภาคม ของทุกปี

ฤดูฝน : อุณหภูมิต่ำเฉลี่ยประมาณ ๒๐ - ๒๔ องศาเซลเซียส (ในวันที่มีฝนตก) อยู่ในช่วงเดือนมิถุนายน - พฤศจิกายน ของทุกปี

๒) ปริมาณน้ำฝน (ข้อมูล ๔ ปี) จังหวัดหนองบัวลำภู ปริมาณน้ำฝนตั้งแต่วันที่ ๑ มกราคม ๒๕๖๖ - ๓๑ ธันวาคม ๒๕๖๖ มีปริมาณฝนตก ๑,๒๖๑.๑ มิลลิเมตร โดยในปีงบประมาณ ๒๕๖๕ มีฝนตกทั้งปี ๑,๔๕๖.๖ มิลลิเมตร

ตารางที่ ๑ การคาดหมายฝน พ.ศ. ๒๕๖๗ เปรียบเทียบกับค่าปกติ

ภาค	พ.ค.	มิ.ย.	ก.ค.	ส.ค.	ก.ย.
เหนือ	ต่ำกว่าค่าปกติ	ใกล้เคียง-สูงกว่าค่าปกติ	ต่ำกว่าค่าปกติ	ใกล้เคียง-สูงกว่าค่าปกติ	ใกล้เคียง-สูงกว่าค่าปกติ
ตะวันออกเฉียงเหนือ	ต่ำกว่าค่าปกติ	ใกล้เคียง-สูงกว่าค่าปกติ	ต่ำกว่าค่าปกติ	ต่ำกว่าค่าปกติ	ใกล้เคียง-สูงกว่าค่าปกติ
กลาง	ต่ำกว่าค่าปกติ	ต่ำกว่าค่าปกติ	ใกล้เคียง-สูงกว่าค่าปกติ	ใกล้เคียง-สูงกว่าค่าปกติ	ใกล้เคียง-สูงกว่าค่าปกติ
ตะวันออก	ต่ำกว่าค่าปกติ	น้อยกว่าค่าปกติ	ใกล้เคียง-สูงกว่าค่าปกติ	ใกล้เคียง-สูงกว่าค่าปกติ	ใกล้เคียง-สูงกว่าค่าปกติ
ใต้ฝั่งตะวันตก (อ่าวไทย)	สูงกว่าค่าปกติ	ใกล้เคียงค่าปกติ	ต่ำกว่าค่าปกติ	ต่ำกว่าค่าปกติ	ต่ำกว่าค่าปกติ
ใต้ฝั่งตะวันตก (อันดามัน)	สูงกว่าค่าปกติ	ต่ำกว่าค่าปกติ	ใกล้เคียง-สูงกว่าค่าปกติ	ต่ำกว่าค่าปกติ	ต่ำกว่าค่าปกติ
กรุงเทพฯ และปริมณฑล	ต่ำกว่าค่าปกติ	ใกล้เคียง-สูงกว่าค่าปกติ	ต่ำกว่าค่าปกติ	ใกล้เคียง-สูงกว่าค่าปกติ	ใกล้เคียง-สูงกว่าค่าปกติ

ที่มา : การคาดหมายลักษณะอากาศช่วงฤดูฝนของประเทศไทยพ.ศ. ๒๕๖๗

คาดการณ์สภาวะอากาศกรมอุตุนิยมวิทยาวันที่ ๒๖ เมษายน พ.ศ.๒๕๖๗

ภาค	เม.ย.	พ.ค.	มิ.ย.	ก.ค.	ส.ค.
เหนือ	๔๐ - ๖๐	๑๐๐ - ๑๔๐	๑๓๐ - ๑๗๐	๑๓๐ - ๑๗๐	๒๔๐ - ๒๙๐
ตะวันออกเฉียงเหนือ	๕๐ - ๘๐	๑๓๐ - ๑๗๐	๑๘๐ - ๒๐๐	๑๗๐ - ๒๑๐	๒๕๐ - ๓๐๐
กลาง	๔๐ - ๖๐	๙๐ - ๑๒๐	๑๓๐ - ๑๗๐	๑๓๐ - ๑๗๐	๑๗๐ - ๒๑๐
ตะวันออก	๖๐ - ๙๐	๑๒๐ - ๑๖๐	๒๖๐ - ๓๑๐	๒๖๐ - ๓๑๐	๒๖๐ - ๓๑๐
ใต้ฝั่งตะวันตก (อ่าวไทย)	๕๐ - ๘๐	๑๐๐ - ๑๔๐	๑๑๐ - ๑๕๐	๑๑๐ - ๑๕๐	๑๑๐ - ๑๕๐
ใต้ฝั่งตะวันตก (อันดามัน)	๑๐๐ - ๑๔๐	๒๘๐ - ๓๓๐	๓๔๐ - ๓๙๐	๓๒๐ - ๓๗๐	๓๘๐ - ๔๓๐
กรุงเทพฯ และปริมณฑล	๕๐ - ๘๐	๑๒๐ - ๑๖๐	๑๙๐ - ๒๓๐	๒๐๐ - ๒๕๐	๒๒๐ - ๒๗๐

ที่มา : การคาดหมายลักษณะอากาศช่วงฤดูฝนของประเทศไทย พ.ศ. ๒๕๖๗

คาดการณ์สภาวะอากาศกรมอุตุนิยมวิทยาวันที่ ๒๖ เมษายน พ.ศ.๒๕๖๗

หมายเหตุ : ค่าปกติหมายถึงปริมาณฝนเฉลี่ยในคาบ ๓๐ ปี

ตารางที่ ๓ ปริมาณน้ำฝนของจังหวัดหนองบัวลำภู ปี ๒๕๖๐ - ๒๕๖๖

ปี	ปริมาณน้ำฝนต่อปี (มม.)	ปริมาณน้ำฝนเฉลี่ยต่อปี(มม.)
น้ำฝน ปี ๒๕๖๐	๑,๖๐๘ มิลลิเมตร	๔.๓๘ มิลลิเมตร
น้ำฝน ปี ๒๕๖๑	๑,๓๑๓.๗ มิลลิเมตร	๓.๕๙ มิลลิเมตร
น้ำฝน ปี ๒๕๖๒	๑,๐๔๙.๒ มิลลิเมตร	๒.๘๖ มิลลิเมตร
น้ำฝน ปี ๒๕๖๓	๙๖๔.๕ มิลลิเมตร	๒.๖๔ มิลลิเมตร
น้ำฝน ปี ๒๕๖๔	๑,๒๗๒.๑ มิลลิเมตร	๓.๘๐ มิลลิเมตร
น้ำฝน ปี ๒๕๖๕	๑,๔๕๖.๖ มิลลิเมตร	๓.๙๙ มิลลิเมตร
น้ำฝน ปี ๒๕๖๖	๑,๒๖๑.๑ มิลลิเมตร	๓.๔๖ มิลลิเมตร

ที่มา : สถานีอุตุนิยมวิทยาหนองบัวลำภู ข้อมูล ณ เมษายน ๒๕๖๗

๓) อุณหภูมิและความชื้นสัมพัทธ์

ตารางที่ ๔ อุณหภูมิและความชื้นสัมพัทธ์สูงสุด - ต่ำสุด ของจังหวัดหนองบัวลำภู ปี ๒๕๖๐ - ๒๕๖๖

ปี	อุณหภูมิเฉลี่ยต่อปี (°C)			ความชื้นสัมพัทธ์ (%)		
	สูงสุดเฉลี่ย	ต่ำสุดเฉลี่ย	เฉลี่ยทั้งปี	สูงสุดเฉลี่ย	ต่ำสุดเฉลี่ย	เฉลี่ยทั้งปี
ปี ๒๕๖๐	๓๒.๑๘	๒๒.๓๙	๒๖.๕๙	๙๒.๓๗	๕๖.๔๐	๗๕.๙๗
ปี ๒๕๖๑	๓๒.๓๓	๒๒.๐๙	๒๖.๕๒	๙๒.๔๙	๕๕.๒๙	๗๖.๘๖
ปี ๒๕๖๒	๓๓.๒๕	๒๒.๖๒	๒๗.๖๕	๘๙.๔๑	๔๘.๖๖	๗๐.๑๙
ปี ๒๕๖๓	๓๓.๖๑	๒๒.๖๐	๒๗.๔๐	๘๙.๘๕	๕๐.๙๔	๗๑.๖๕
ปี ๒๕๖๔	๓๒.๙๒	๒๒.๕๕	๒๖.๙๙	๙๓.๐๒	๕๔.๘๑	๗๕.๖๙
ปี ๒๕๖๕	๓๒.๓๕	๒๒.๐๖	๒๖.๔๘	๙๓.๓๕	๕๔.๔๙	๗๖.๓๓
ปี ๒๕๖๖	๓๓.๓๘	๒๐.๕๒	๒๗.๓๖	๘๘.๕๕	๕๗.๖๒	๗๓.๒๒

ที่มา : สถานีอุตุนิยมวิทยาหนองบัวลำภู ข้อมูล ณ เมษายน ๒๕๖๗

๑.๑.๓ แหล่งน้ำธรรมชาติ เช่น แม่น้ำ คลอง บึง (ที่มา : ที่ทำการปกครองจังหวัด/ทส.)

จังหวัดหนองบัวลำภูขาดแคลนแหล่งน้ำธรรมชาติขนาดใหญ่และขนาดกลาง เนื่องจากมีสภาพพื้นที่เป็นที่ราบสูง มีแหล่งน้ำในพื้นที่ต้นน้ำที่สำคัญในเขตอำเภอนาดัวง จังหวัดเลย ได้แก่

(๑) ลำพะเนียง อยู่ในเขตลุ่มน้ำชี ต้นน้ำเกิดจากภูเขาในเขต อ.นาดัวง จ.เลย ความยาวประมาณ ๓๑๔ กม. เป็นลุ่มน้ำที่มีความสำคัญต่อการดำรงชีพของราษฎรท้องถิ่นที่ อ.นาวัง อ.ศรีบุญเรือง อ.เมืองฯ อ.นากลางและอ.โนนสัง ครอบคลุมพื้นที่เกษตรกรรมรวมเนื้อที่ ๑,๑๙๕,๐๐๐ ไร่ ไหลผ่านพื้นที่ชุมชน ๒๙ ตำบล ๑๙๕ หมู่บ้าน ๓๑,๔๔๓ ครัวเรือน ประชาชนในพื้นที่ลุ่มน้ำ จำนวน ๒๔๙,๘๘๘ คน

(๒) ลำน้ำโฆง อยู่ในเขตลุ่มน้ำโขง ต้นน้ำเกิดจากภูเขาเขต อ.นาดัวง จ.เลย บริเวณภูเขาใหญ่และภูเขาเขต อ.สุวรรณคูหา และอ.นากลาง ความยาวประมาณ ๑๑๓ กม. เป็นลุ่มน้ำที่มีความสำคัญต่อการดำรงชีพของราษฎรท้องถิ่น อ.นากลาง อ.สุวรรณคูหา อ.นาวัง และ อ.เมืองหนองบัวลำภู ครอบคลุมพื้นที่เกษตรกรรม รวมเนื้อที่ ๑,๖๘๕,๗๘๙ ไร่ ไหลผ่านพื้นที่ชุมชน ๕๑ ตำบล ประชาชนในพื้นที่ลุ่มน้ำ ๕๙,๙๓๗ ครัวเรือน ๒๗๐,๓๐๓ คน

นอกจากนี้ยังมีแหล่งน้ำขนาดเล็กที่สำคัญ ได้แก่ ลำห้วยมอ ยาวประมาณ ๒๒ กม. ลำน้ำพวย ยาวประมาณ ๓๐ กม. ลำห้วยโซม ยาวประมาณ ๒๑ กม. ลำห้วยโคไถ่ ยาวประมาณ ๓๐ กม. เป็นต้น โดยสภาพแหล่งน้ำจะมีลักษณะเป็นแหล่งน้ำขนาดเล็ก ห้วยต้น น้ำไม่ขังตลอดทั้งปี ก่อให้เกิดภัยแล้งซ้ำซากเป็นประจำทุกปี

ตารางที่ ๕ ลุ่มน้ำสาขาในพื้นที่จังหวัดหนองบัวลำภู

ลุ่มน้ำสาขา	ครอบคลุมพื้นที่ (อำเภอ)	พื้นที่ลุ่มน้ำ สาขา(ตร.กม.)	ปริมาณน้ำฝน (รายปี มม.)	ปริมาณน้ำท่า รายปีเฉลี่ย (ล้าน ลบ.ม.)
๑. น้ำโฆง	อ.นากลางอ.เมือง อ.สุวรรณคูหา	๙๘๗.๗๕	๑,๒๔๐.๑	๙๓๑.๕๖
๒. ห้วยหลวง	อ.เมือง	๗๘.๐๐	๙๖๔.๗	๑,๒๖๓.๑๑
๓. น้ำพวย	อ.ศรีบุญเรือง	๓๕๐.๖๓	๑,๑๒๔.๗	๓๑๕.๒๐
๔. ลำน้ำพองตอนบน	อ.นากลาง อ.นาวัง อ.โนนสังอ.เมือง อ.ศรีบุญเรือง	๑,๐๑๖.๔๘	๑,๐๗๕.๓	
๕. ลำพะเนียง	อ.นากลางอ.นาวัง อ.โนนสังอ.เมือง อ.ศรีบุญเรือง	๑,๕๙๒.๘๗	๑,๐๑๗.๐	๓๘๖.๙๐
รวม		๔,๐๒๕.๗๓	๕,๔๒๑.๘	๓,๐๘๒.๔๒

ที่มา : สำนักงานทรัพยากรน้ำภาค ๓

๑.๑.๔ ทรัพยากรธรรมชาติที่สำคัญ เช่น ป่าสงวนแห่งชาติ อุทยานแห่งชาติ

(ที่มา : สำนักงานทรัพยากรธรรมชาติและสิ่งแวดล้อมจังหวัดหนองบัวลำภู)

(๑) มีพื้นที่ป่าไม้ ๓๐๐,๑๓๕.๒๖ ไร่ คิดเป็นร้อยละ ๑๒.๔๔ ของพื้นที่จังหวัด

(๒) มีพื้นที่แหล่งน้ำ ๑๓๓.๗๐ ตารางกิโลเมตร หรือ ๘๓,๕๖๒.๕ ไร่ คิดเป็นร้อยละ ๓.๔๖ ของพื้นที่จังหวัด

(๓) พื้นที่อื่นๆ ๓,๓๙๔.๙๑ ตารางกิโลเมตร หรือ ๒,๑๒๑,๘๑๘.๗ ไร่คิดเป็นร้อยละ ๘๗.๙๗ ของพื้นที่จังหวัด

๑.๑.๕ จังหวัดหนองบัวลำภู มีพื้นที่ป่าไม้ จำนวน ๗ ป่า รวมเนื้อที่ ๒,๗๕๒.๗๖ ตารางกิโลเมตร หรือ ๑,๗๒๐,๔๗๓ ไร่ ดังนี้

ตารางที่ ๖ พื้นที่ป่าสงวน/อุทยานแห่งชาติในจังหวัดหนองบัวลำภู

ลำดับ	ชื่อป่าสงวน/อุทยาน	ท้องที่	เนื้อที่ (ไร่)
๑	ป่าสงวนแห่งชาติป่าภูเก้า	อ.เมือง, อ.โนนสัง	๑๒๐,๑๒๕
๒	ป่าสงวนแห่งชาติป่าภูพาน	อ.โนนสัง	๒๔,๕๒๕
๓	ป่าสงวนแห่งชาติป่าหนองบัว	อ.เมือง	๒,๗๗๕
๔	ป่าสงวนแห่งชาติป่าห้วยส้มและป่าภูผาแดง	อ.ศรีบุญเรือง	๑๕,๖๒๕
๕	ป่าสงวนแห่งชาติป่าแกกถอยและป่านา กลาง	อ.นากลาง , อ.สุวรรณคูหา, อ.เมือง , นาวัง	๘๔๖,๐๗๕
๖	ป่าสงวนแห่งชาติป่าหนองเรือ	อ.ศรีบุญเรือง ,อ.เมือง, อ.นากลาง	๕๑๒,๓๗๕
๗	อุทยานแห่งชาติภูเก้าภูพานคำ	อ.โนนสัง	๑๙๘,๙๗๓
รวม			๑,๗๒๐,๔๗๓

ที่มา : สำนักงานทรัพยากรธรรมชาติและสิ่งแวดล้อม

๑.๒ ข้อมูลด้านการปกครองของจังหวัด

๑.๒.๑ การแบ่งเขตการปกครอง

ตารางที่ ๗ แสดงข้อมูลการปกครองของจังหวัดหนองบัวลำภูจำแนกรายอำเภอ

อำเภอ	พื้นที่ (ตร.กม.)	ระยะทางจากที่ว่าการอำเภอห่างจาก ศาลากลางจังหวัด (กม.)	จำนวน				
			ตำบล	หมู่บ้าน	ชุมชน	เทศบาล ตำบล	อบต.
๑. เมือง	๙๐๗.๕๖	๐๓ กิโลเมตร	๑๕	๑๕๔	๓๓	๓	๑๓
๒. นากลาง	๕๗๐.๗๐	๓๒ กิโลเมตร	๙	๑๒๗	-	๕	๕
๓. ศรีบุญเรือง	๘๓๐.๖๔	๒๗ กิโลเมตร	๑๒	๑๕๘	-	๕	๙
๔. โนนสัง	๕๗๗.๗๔	๔๒ กิโลเมตร	๑๐	๑๐๗	-	๔	๗
๕. สุวรรณคูหา	๖๔๖.๑๐	๔๔ กิโลเมตร	๘	๙๑	-	๕	๔
๖. นาวัง	๓๒๖.๓๗	๕๒ กิโลเมตร	๕	๕๑	-	๑	๕
รวม	๓,๘๕๙.๑๐	-	๕๙	๖๘๘	๓๓	๒๓	๔๓

ที่มา : ที่ทำการปกครองจังหวัดหนองบัวลำภู , สำนักงานส่งเสริมการปกครองส่วนท้องถิ่นจังหวัดหนองบัวลำภู
ข้อมูล ณ เดือนเมษายน ๒๕๖๗

๑.๒.๒ ข้อมูลประชากร

ตารางที่ ๘ จำนวนประชากรของจังหวัดหนองบัวลำภู

อำเภอ			
	ชาย	หญิง	รวม
อ. เมืองหนองบัวลำภู	๖๗,๔๘๒	๖๘,๗๕๙	๑๓๖,๒๔๑
อ. นาแก	๔๕,๘๓๔	๔๖,๐๑๓	๙๑,๘๔๗
อ. โนนสัง	๓๑,๙๙๕	๓๒,๕๘๓	๖๔,๕๗๘
อ. ศรีบุญเรือง	๕๔,๕๕๘	๕๔,๒๖๓	๑๐๘,๘๒๑
อ. สุวรรณคูหา	๓๓,๖๔๑	๓๓,๙๗๘	๖๗,๖๑๙
อ. นาหวัง	๑๘,๔๑๗	๑๘,๕๘๒	๓๖,๙๙๙
รวม	๒๕๑,๙๒๗	๒๕๔,๑๗๘	๕๐๖,๑๐๕

ที่มา : ที่ทำการปกครองจังหวัดหนองบัวลำภู ณ เดือนมีนาคม ๒๕๖๗

๑.๓ ข้อมูลด้านสังคม และขนบธรรมเนียมประเพณี ศิลปวัฒนธรรม และประเพณีที่สำคัญ

๑.๓.๑ ข้อมูลด้านสังคม

๑.๓.๑.๑ การศึกษา จังหวัดหนองบัวลำภู มีสถาบันการศึกษาในระบบการศึกษาภาคบังคับสายสามัญและสายอาชีพ ๓๕๑ แห่ง มีวิทยาลัยชุมชน ๑ แห่ง วิทยาลัยการอาชีพ ๑ แห่ง (อยู่ที่อำเภอศรีบุญเรือง) และศูนย์การศึกษานอกโรงเรียน ๖ แห่ง มีสถาบันการศึกษาระดับอุดมศึกษา ๑ แห่ง คือ มหาวิทยาลัยรามคำแหง สาขาวิทยบริการเฉลิมพระเกียรติ ตั้งอยู่ ต.นาคำไฮ อ.เมือง จ.หนองบัวลำภู ห่างจากศาลากลางจังหวัดประมาณ ๑๐ กิโลเมตร ตามเส้นทางหลวงแผ่นดิน หมายเลข ๒๑๐ ไปทางจังหวัดเลย เปิดสอนระดับปริญญาตรี ๔ สาขาและระดับปริญญาโท ๓ สาขาตั้งแต่ปี พ.ศ. ๒๕๔๕ - ปัจจุบัน

๑.๓.๑.๒ สถานการณ์สุข

ตารางที่ ๙ จำนวนสถานพยาบาลแผนปัจจุบันที่ไม่มีเตียงรับผู้ป่วยไว้ค้างคืนและสถานบริการเอกชน

ประเภทสถานพยาบาล	๒๕๖๒	๒๕๖๓	๒๕๖๔	๒๕๖๕	๒๕๖๖	๒๕๖๗
โรงพยาบาลส่งเสริมสุขภาพตำบล (สังกัด อบจ.)	๘๓	๘๓	๘๓	๘๓	๘๓	๘๓
ศูนย์สุขภาพชุมชน เขตเมือง	๑	๑	๑	๑	๑	๑
ศูนย์สุขภาพชุมชน (PCU) ในโรงพยาบาล	๕	๕	๕	๕	๕	๕
คลินิกหมอครอบครัว	๕	๗	๗	๗	๗	๗
คลินิกเวชกรรม	๓๕	๓๕	๓๒	๕๑	๕๓	๕๓
สหคลินิก	๒	๑	-	-	-	-
คลินิกทันตกรรม ชั้น ๑,๒	๗	๗	๗	๘	๑๐	๑๐
สถานพยาบาลผดุงครรภ์ ชั้น ๑,๒	๖๖	๖๕	๖๖	๖๖	๖๗	๖๘

ที่มา : กลุ่มงานคุ้มครองผู้บริโภคและเภสัชสาธารณสุข สสจ.หนองบัวลำภู

ข้อมูล ณ เดือนมีนาคม พ.ศ. ๒๕๖๗

๑.๓.๒ ขนบธรรมเนียมประเพณี ศิลปวัฒนธรรม และประเพณีที่สำคัญ

๑.๓.๒.๑ ขนบธรรมเนียม จังหวัดหนองบัวลำภูมีวัด ๔๑๗ แห่ง โบสถ์คริสต์ ๑๐ แห่ง มัสยิด ๒ แห่ง มีขนบธรรมเนียมความเป็นอยู่อย่างชาวอีสานทั่วไป แบบเรียบง่ายส่วนมากนับถือศาสนาพุทธ ร้อยละ ๙๙.๘๘ ของประชากรทั้งหมด ส่วนที่นับถือศาสนาอื่นมีบ้างเล็กน้อยได้แก่ ศาสนาคริสต์ ร้อยละ ๐.๐๙ และ อิสลามร้อยละ ๐.๐๓

๑.๓.๒.๒ ศิลปวัฒนธรรม จังหวัดหนองบัวลำภูมีศิลปหัตถกรรมและวัฒนธรรมการเล่นพื้นเมือง เช่น การทอผ้าไหม ผ้าฝ้าย หมี่ซิด ซึ่งทอกันมาตั้งแต่โบราณ โดยทอเป็นผ้าซิด หมอน ผ้าตัดเสื่อตัด กระโปรง กล่องทิวซุ และของใช้อื่นๆ การทำเครื่องปั้นดินเผา ปั้นรูปแบบต่างๆ และทำลวดลายเป็นเครื่องใช้ เครื่องประดับตกแต่งอาคารสถานที่ โองน้ำกาน้ำ หม้อดิน เต่าไฟ กระถางดอกไม้ แจกัน เป็นต้น

- เครื่องจักรสาน โดยใช้วัตถุดิบจากไม้ไผ่และเอาไปย้อมสี ทำเป็นกระติบข้าว พัด ตะกร้าของใช้ประจำครัวเรือน เป็นต้น

- วัฒนธรรมการเล่นพื้นเมืองต่างๆ เช่น โปงกลาง ประกอบด้วยเครื่องดนตรีประเภทแคน ซอ พิณ โปงกลาง ฉิ่ง ฉาบ กลอง โหวดและการรำคองก้า ซึ่งเป็นการรำรำตามจังหวะเสียงกลองและเสียงเพลง เครื่องดนตรีที่เล่นมีกลอง ๒ หน้า จะนิยมเล่นในเวลากลางวัน

๑.๓.๒.๓ ประเพณีที่สำคัญ จังหวัดหนองบัวลำภูมีประเพณีที่สำคัญต่างๆ เช่น

๑.๓.๒.๓.๑ งานสักการะสมเด็จพระนเรศวรมหาราช - กาชาดหนองบัวลำภูเป็นงานประจำปีของจังหวัดหนองบัวลำภู จัดขึ้นระหว่างวันที่ ๑๘-๒๗ มกราคมของทุกปี มีระยะเวลา ๑๐ วัน กิจกรรมที่สำคัญ พิธีบวงสรวงสมเด็จพระนเรศวรมหาราชในวันที่ ๑๘ มกราคมมีขบวนแห่ทางศิลปวัฒนธรรมของท้องถิ่น การฟ้อนรำ แสดงการละเล่นแบบสมัยก่อน การออกร้านค้าของอำเภอต่างๆ และกิจกรรมงานกาชาดต่างๆ และการประกวดธิดากาชาดประจำปี

๑.๓.๒.๓.๒ งานขึ้นเขาไหว้พระถ้ำเอราวัณเป็นงานประจำปีของชาวอำเภอนาวัง จัดขึ้นระหว่างวันที่ ๑๒ -๑๔ เมษายนของทุกปี กิจกรรมที่สำคัญ ได้แก่ การทำบุญตักบาตร พิธีรดน้ำดำหัว การประกวดร้องเพลง การประกวดนางสงกรานต์ (เทพีนางผมหอม) และการประกวดผลิตผลทางการเกษตร

๑.๓.๒.๓.๓ งานประเพณีสงกรานต์ เป็นงานประเพณีท้องถิ่นของจังหวัด จัดขึ้นในวันที่ ๑๓ เมษายนของทุกปี กิจกรรมที่สำคัญ ได้แก่ การทำบุญตักบาตร การประกวดความสวยงามของรถขบวนแห่และนางสงกรานต์ การฟ้อนรำตามจังหวะดนตรีแบบอีสาน การสงฆ์น้ำพระ การรดน้ำขอพรผู้ใหญ่ผู้สูงอายุ และการเล่นสาดน้ำผู้คนทั่วไป

๑.๓.๒.๓.๔ งานบุญบั้งไฟเป็นงานประเพณีท้องถิ่นของจังหวัด มีการประกวดรถขบวนแห่บั้งไฟซึ่งประดับตกแต่งอย่างสวยงาม การแข่งขันจุดบั้งไฟจะจัดขึ้นภายในเดือน ๖ หรือเดือนพฤษภาคมของทุกปี

๑.๓.๒.๓.๕ งานประเพณีลอยกระทงเป็นงานประจำปีท้องถิ่นที่ยึดถือปฏิบัติสืบเนื่องมาแต่โบราณ จัดขึ้นในวันขึ้น ๑๕ ค่ำ หรือวันเพ็ญเดือนสิบสองของทุกปี มีกิจกรรมที่สำคัญ เช่น การประกวดขบวนแห่กระทงและนางนพมาศ การจัดทำกระทงตกแต่งด้วยวัสดุต่างๆและประดับด้วยไฟแสงสีโชนกลางน้ำ มีการเปิดเพลงลอยกระทงเพิ่มบรรยากาศในช่วงงาน การจุดพุดดอกไม้ไฟและการจุดโคมไฟลอยขึ้นสู่ท้องฟ้า การลอยกระทงและอธิษฐานขอสิ่งที่ดีตนปรารถนา ลอยเพื่อการสะเดาะเคราะห์หรือลอยเพื่อขอขมาน้ำที่มนุษย์ได้ทิ้งสิ่งปฏิกูลลงในน้ำตามความเชื่อของแต่ละคน

๑.๓.๒.๓.๖ งานสัปดาห์เที่ยวพิพิธภัณฑสถานฟอสซิลไดโนเสาร์และหอยหิน ๑๕๐ ล้านปี หรืองานเที่ยวหอยหินกินลาโยไหว้หลวงปู่ขาวจัดเป็นประจำทุกปีเพื่อส่งเสริมการท่องเที่ยวและกระจายรายได้มาสู่ท้องถิ่น จัดขึ้นที่บริเวณลานค้าชุมชนบ้านห้วยเตือ และพิพิธภัณฑสถานฟอสซิลและหอยหิน ๑๕๐ ล้านปี ตำบลโนนทัน อำเภอเมือง จังหวัดหนองบัวลำภู มีกิจกรรมที่น่าสนใจคือ การแข่งขันกีฬาพื้นบ้าน กิจกรรมท่องเที่ยว

เชิงเกษตรกรรม และการท่องเที่ยวเชิงนิเวศน์ ตลาดนัดจำหน่ายผลไม้ เช่น ลำไย ขนุน การจัดจำหน่ายสินค้าของที่ระลึก การเที่ยวชมอุทยานหอยหิน ๑๕๐ ล้านปี และการประกวดอาหาร

๑.๔ ข้อมูลโครงสร้างพื้นฐานและสาธารณูปโภค

๑.๔.๑ การคมนาคมขนส่ง

การเดินทางมายังจังหวัดหนองบัวลำภูมาได้หลายเส้นทางไม่ว่าจะเป็นรถยนต์ส่วนตัวจากกรุงเทพฯ มาตามทางหลวงหมายเลข ๒๑๐ รวมระยะทาง ๖๐๘ กิโลเมตร หรือเครื่องบิน โดยใช้เส้นทางบินกรุงเทพฯ – อุดรธานีแล้วต่อรถโดยสารเข้าหนองบัวลำภูและยังสามารถเดินทางด้วยรถโดยสารประจำทางและรถไฟ ได้เช่นเดียวกัน

๑.๔.๒ ไฟฟ้า

ตารางที่ ๑๐ แสดงข้อมูลของประเภทผู้ใช้ไฟฟ้า

ประเภทผู้ใช้	ปี ๒๕๖๒	ปี ๒๕๖๓	ปี ๒๕๖๔	ปี ๒๕๖๕	ปี ๒๕๖๖
จำนวนผู้ใช้ไฟฟ้า (ราย)	๑๔๓,๘๗๓	๑๔๘,๒๐๑	๑๕๑,๔๔๕	๑๕๒,๙๕๒	๑๕๐,๕๗๔
พลังงานไฟฟ้าที่จำหน่ายและใช้ (กิโลวัตต์-ชั่วโมง)	๓๑๒,๙๗๙,๙๙๖.๓๘	๓๒๖,๗๑๘,๙๑๗.๙๒	๓๑๙,๖๘๙,๒๐๓.๓๙	๓๔๐,๑๖๓,๐๖๖.๓๔	๓๖๔,๘๓๑,๗๖๐.๕๖
๑. บ้านอยู่อาศัย	๑๕๘,๑๖๗,๒๐๑.๑๒	๑๗๐,๙๙๓,๓๐๖.๐๙	๑๖๘,๖๗๒,๒๙๖.๒๗	๑๗๘,๐๔๖,๒๓๒.๔๕	๑๙๒,๑๐๗,๔๕๘.๙๖
๒. กิจการขนาดเล็ก	๖๒,๒๙๐,๓๒๕.๑๒	๖๓,๕๑๓,๗๗๕.๐๓	๖๐,๙๑๔,๗๕๙.๙๐	๖๕,๘๔๘,๘๙๔.๕๗	๖๘,๗๒๙,๖๓๒.๗๗
๓. กิจการขนาดกลาง	๖๔,๕๓๑,๓๗๖.๒๑	๖๓๒๓๒๕๕๙.๕๗	๕๖,๐๕๑,๒๙๙.๔๘	๖๑,๔๔๔,๐๕๙.๗๓	๖๖,๓๑๕,๓๔๕.๑๙
๔. กิจการขนาดใหญ่	๑๙,๓๘๐,๔๓๙.๕๘	๒๒,๒๑๙,๐๕๔.๖๗	๒๕,๕๘๔,๕๒๔.๗๒	๒๖,๙๒๑,๐๕๐.๗๙	๒๘,๑๗๕,๘๓๙.๖๕
๕. อื่นๆ	๘,๖๑๐,๖๕๔.๓๕	๖,๗๖๐,๒๒๒.๐๕๐	๘,๔๖๖,๓๒๓.๐๒	๗,๙๐๒,๒๘๒.๘๐	๙,๕๐๓,๔๘๓.๙๙

ที่มา : การไฟฟ้าส่วนภูมิภาค ข้อมูล ณ ม.ค. - ธ.ค. ๒๕๖๖

๑.๔.๓ ข้อมูลโครงสร้างพื้นฐานและสาธารณูปโภคอื่นๆ ที่เกี่ยวข้อง

๑.๔.๓.๑ ประปา สถิติผู้ใช้น้ำ ปริมาณการผลิต และการจำหน่าย ของการประปาส่วน

ภูมิภาค จังหวัดหนองบัวลำภู

ตารางที่ ๑๑ แสดงข้อมูลของประเภทผู้ใช้น้ำ

รายการ	ปี ๒๕๖๓ (๒๐๒๐)	ปี ๒๕๖๔ (๒๐๒๑)	ปี ๒๕๖๕ (๒๐๒๒)
ผู้ใช้น้ำ (ราย)	๑๑,๕๕๖	๑๑,๙๒๓	๑๒,๓๗๗
ปริมาณน้ำผลิตจริง (ลูกบาศก์เมตร)	๔,๑๔๖,๗๑๙	๓,๔๙๘,๙๘๗	๓,๖๖๐,๔๔๕
ปริมาณน้ำขาย (ลูกบาศก์เมตร)	๒,๖๗๑,๔๒๗	๒,๖๘๖,๔๒๐	๒,๘๑๕,๑๘๘

ที่มา : การประปาส่วนภูมิภาค ข้อมูล ณ วันที่ ๒ พฤษภาคม พ.ศ. ๒๕๖๖

๑.๕ ข้อมูลด้านเศรษฐกิจของจังหวัด

๑.๕.๑ สภาพเศรษฐกิจโดยทั่วไป

ผลิตภัณฑ์มวลรวมจังหวัดหนองบัวลำภู ปี พ.ศ. ๒๕๖๕ ณ ราคาประจำปี มีมูลค่าเพิ่ม ๓๑,๖๙๖ ล้านบาท ขยายตัวจากปี ๒๕๖๔ ซึ่งมีมูลค่า ๓๐,๔๔๔ ล้านบาท ขยายตัวในอัตราชะลอตัวร้อยละ ๔.๑๑ จากที่ขยายตัวร้อยละ ๗.๗๙ ในปี ๒๕๖๔ เป็นการขยายตัวทั้งการผลิตภาคเกษตรและภาคนอกภาคเกษตร โดยมีผลิตภัณฑ์มวลรวมจังหวัดต่อหัวต่อคนต่อปี (GPP per capita) อยู่ที่ ๖๗,๓๖๓ บาท ขยายตัวจาก ๖๔,๔๓๕ บาท ในปี ๒๕๖๔ เป็นลำดับที่ ๗๕ ของประเทศ และอยู่ในลำดับที่ ๒๐ ของภาคตะวันออกเฉียงเหนือ โดยโครงสร้างการผลิตของจังหวัดหนองบัวลำภู ณ ราคาประจำปี ประกอบด้วย

- (๑) ภาคเกษตรกรรม มูลค่า ๖,๙๕๗ ล้านบาท (คิดเป็นสัดส่วนร้อยละ ๒๒)
- (๒) ภาคอุตสาหกรรม มูลค่า ๗,๑๒๒ ล้านบาท (คิดเป็นสัดส่วนร้อยละ ๒๒)
- (๓) ภาคบริการ มูลค่า ๑๗,๖๑๘ ล้านบาท (คิดเป็นสัดส่วนร้อยละ ๕๖)

ตารางที่ ๑๒ แสดงมูลค่าและอัตราขยายตัวที่แท้จริงของ GPP จังหวัดหนองบัวลำภู

ผลิตภัณฑ์มวลรวมหนองบัวลำภู (GPP)	มูลค่า ณ ราคาประจำปี (ล้านบาท)	อัตราขยายตัวที่แท้จริง (ร้อยละ)	รายได้ต่อหัว/คน/ปี (บาท)	อัตราการเปลี่ยนแปลงรายได้ต่อหัว (ร้อยละ)
พ.ศ. ๒๕๖๕ ^p	๓๑,๖๙๖	๔.๑๑	๖๗,๓๖๓	๔.๕๕
พ.ศ. ๒๕๖๔	๓๐,๔๔๔	๗.๗๙	๖๔,๔๓๕	๘.๒๒
พ.ศ. ๒๕๖๓	๒๘,๒๔๓	-๑.๔๖	๕๙,๕๓๘	-๑.๐๘
พ.ศ. ๒๕๖๒	๒๘,๖๖๒	-๑.๔๙	๖๐,๑๘๕	-๑.๑๒
พ.ศ. ๒๕๖๑	๒๙,๐๙๗	๔.๓๔	๖๐,๘๖๗	๔.๗๓

ที่มา : สำนักงานคลังจังหวัดหนองบัวลำภู ข้อมูล ณ เดือนเมษายน ๒๕๖๗

ภาพรวมภาวะเศรษฐกิจจังหวัดหนองบัวลำภู

โครงสร้างการผลิตทางการเกษตรที่สำคัญของจังหวัดหนองบัวลำภู ในปี ๒๕๖๖ ได้แก่ สาขาพืช ซึ่งมีสัดส่วนถึง ร้อยละ ๘๐.๘ ของผลิตภัณฑ์ภาคเกษตร หรือ GPP ภาคเกษตร รองลงมา คือ สาขาปศุสัตว์ สาขาบริการทางการเกษตร สาขาประมง และสาขาป่าไม้ คิดเป็น ร้อยละ ๑๑.๑ ๕.๘ ๒.๒ และ ๐.๑ ตามลำดับ

โครงสร้างผลิตภัณฑ์มวลรวมภาคเกษตร จังหวัดหนองบัวลำภู

บริการทางการเกษตร 5.8 % ประมง 2.2 %
ปศุสัตว์ 11.1 % ป่าไม้ 0.1 %

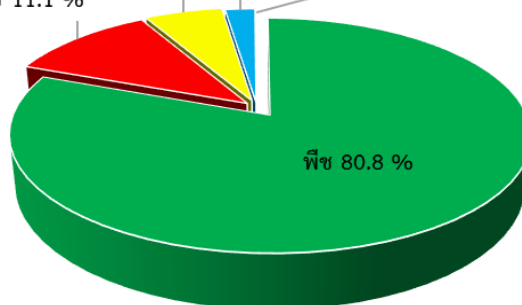

แผนภาพที่ ๑ แสดงโครงสร้างผลิตภัณฑ์มวลรวมจังหวัด ภาคเกษตร จังหวัดหนองบัวลำภู

ที่มา : สำนักงานเศรษฐกิจการเกษตรที่ ๓

ปัจจัยที่เกี่ยวข้องกับการผลิตภาคเกษตร

- สถานการณ์น้ำ

- ปริมาณน้ำในอ่างเก็บน้ำสำคัญของจังหวัดหนองบัวลำภู ปี ๒๕๖๖ ณ วันที่ ๑ มกราคม ๒๕๖๖ มีปริมาตรเท่ากับ ๒๐.๘๒ ล้านลูกบาศก์เมตร เพิ่มขึ้นจากปีที่ผ่านมา ซึ่งมีปริมาตร ๑๙.๓๒ ล้านลูกบาศก์เมตร หรือเพิ่มขึ้นร้อยละ ๗.๘

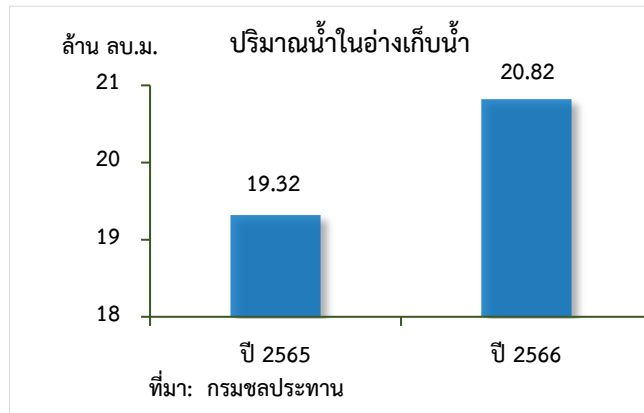

แผนภาพที่ ๒ ปริมาณน้ำในอ่างเก็บน้ำ

ที่มา : กรมชลประทาน

- จำนวนวันฝนตกในจังหวัดหนองบัวลำภู ปี ๒๕๖๖ มีวันฝนตกเฉลี่ย ๑๒๐ วัน ลดลงจากปีที่ผ่านมา ซึ่งอยู่ที่ ๑๔๑ วัน หรือลดลงร้อยละ ๑๔.๙ ซึ่งมีปริมาณน้ำฝน ๑,๒๓๗.๑๑ มิลลิเมตร ลดลงจากปีที่ผ่านมา ที่มีปริมาณน้ำฝน ๑,๓๘๕.๘๐ มิลลิเมตร หรือลดลงร้อยละ ๑๐.๗

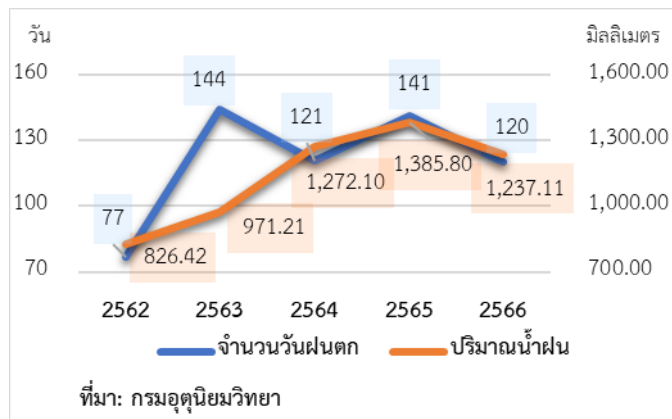

แผนภาพที่ ๓ จำนวนวันฝนตก และปริมาณน้ำฝน

ที่มา : กรมอุตุนิยมวิทยา

- สถานการณ์ภัยธรรมชาติ และโรคแมลง ศัตรูพืชระบาด

- การเปลี่ยนแปลงของสภาพภูมิอากาศ (Climate Change) ส่งผลให้อุณหภูมิโลกเพิ่มสูงขึ้น ก่อให้เกิดการเปลี่ยนแปลงของอุณหภูมิ ปริมาณน้ำฝน ฝนทิ้งช่วง เกิดภาวะภัยแล้ง และความรุนแรงของการเกิดพายุ ฝนที่ตกหนักในบางพื้นที่
- สถานการณ์การระบาดของโรคในต่างและเพลี้ยแป้งมันสำปะหลัง ไม่ส่งผลกระทบต่อผลผลิตในภาพรวม

- สถานการณ์อุทกภัย (น้ำท่วม) ส่งผลให้พื้นที่การเกษตรเสียหายมากกว่า ๑๐,๐๐๐ ไร่ ไม่ส่งผลกระทบต่อผลผลิต

● **ราคาน้ำมัน**

- ปี ๒๕๖๖ ราคาน้ำมันแก๊สโซฮอล์ ๙๑ ของจังหวัดหนองบัวลำภู เฉลี่ยอยู่ที่ ๓๖.๗๑ บาทต่อลิตร ลดลงร้อยละ ๓.๔ จากปีที่ผ่านมา ซึ่งอยู่ที่ ๓๗.๙๙ บาทต่อลิตร ขณะที่ราคาน้ำมันดีเซล B๗ เฉลี่ยอยู่ที่ ๓๒.๙๑ บาทต่อลิตร ลดลงร้อยละ ๐.๙ จากปีที่ผ่านมา ซึ่งอยู่ที่ ๓๓.๒๑ บาทต่อลิตร เนื่องจาก อุปสงค์น้ำมันทั่วโลกลดลง ประกอบกับแนวโน้มใช้รถไฟฟ้าเพิ่มขึ้นส่งผลให้ราคาน้ำมันปรับตัวลดลง

● **เครื่องชี้ทางด้านเศรษฐกิจการเกษตร จังหวัดหนองบัวลำภู**

- **ดัชนีผลผลิตสินค้าเกษตร** ในปี ๒๕๖๖ อยู่ที่ระดับ ๒๑๕.๓ เพิ่มขึ้นร้อยละ ๐.๗ จากปีที่ผ่านมา ซึ่งอยู่ที่ระดับ ๒๑๓.๙ ส่วนดัชนีราคาที่เกษตรกรขายได้ อยู่ที่ระดับ ๒๔๗.๑ เพิ่มขึ้นร้อยละ ๑๐.๗ จากปีที่ผ่านมา ซึ่งอยู่ที่ระดับ ๒๒๓.๓ ส่งผลให้ดัชนีรายได้เกษตรกร อยู่ที่ระดับ ๕๓๒.๐ เพิ่มขึ้นร้อยละ ๑๑.๔ จากปีที่ผ่านมา ซึ่งอยู่ที่ระดับ ๔๘๗.๖

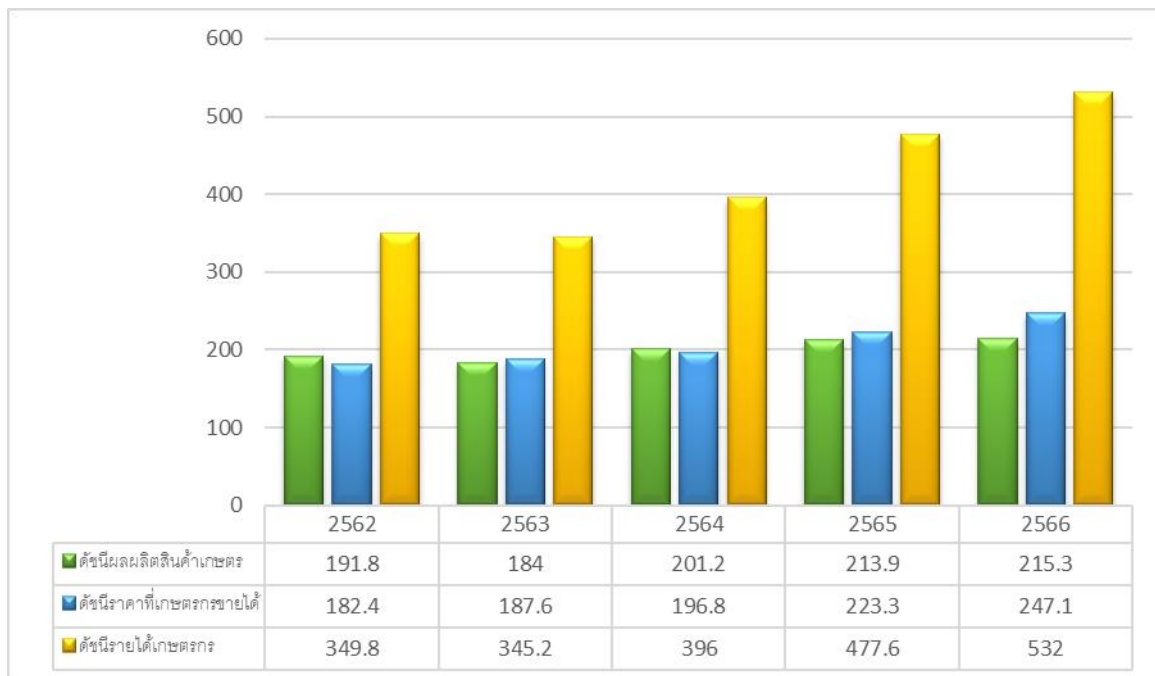

แผนภาพที่ ๔ ดัชนีผลผลิตสินค้าเกษตร ดัชนีราคาที่เกษตรกรขายได้ และดัชนีรายได้เกษตรกร

ที่มา : สำนักงานเศรษฐกิจการเกษตรที่ ๓

- ดัชนีผลผลิตสาขาพืช ในปี ๒๕๖๖ อยู่ที่ระดับ ๒๒๖.๑ ลดลงร้อยละ ๐.๑ จากปีที่ผ่านมา ซึ่งอยู่ที่ระดับ ๒๒๖.๔ ส่วนดัชนีราคาสินค้าพืชที่เกษตรกรขายได้ อยู่ที่ระดับ ๒๖๔.๘ เพิ่มขึ้นร้อยละ ๑๒.๗ จากปีที่ผ่านมา ซึ่งอยู่ที่ระดับ ๒๓๕.๐ ส่งผลให้ดัชนีรายได้เกษตรกรสาขาพืช อยู่ที่ระดับ ๕๙๘.๗ เพิ่มขึ้นร้อยละ ๑๒.๕ จากปีที่ผ่านมา ซึ่งอยู่ที่ระดับ ๕๓๒.๐

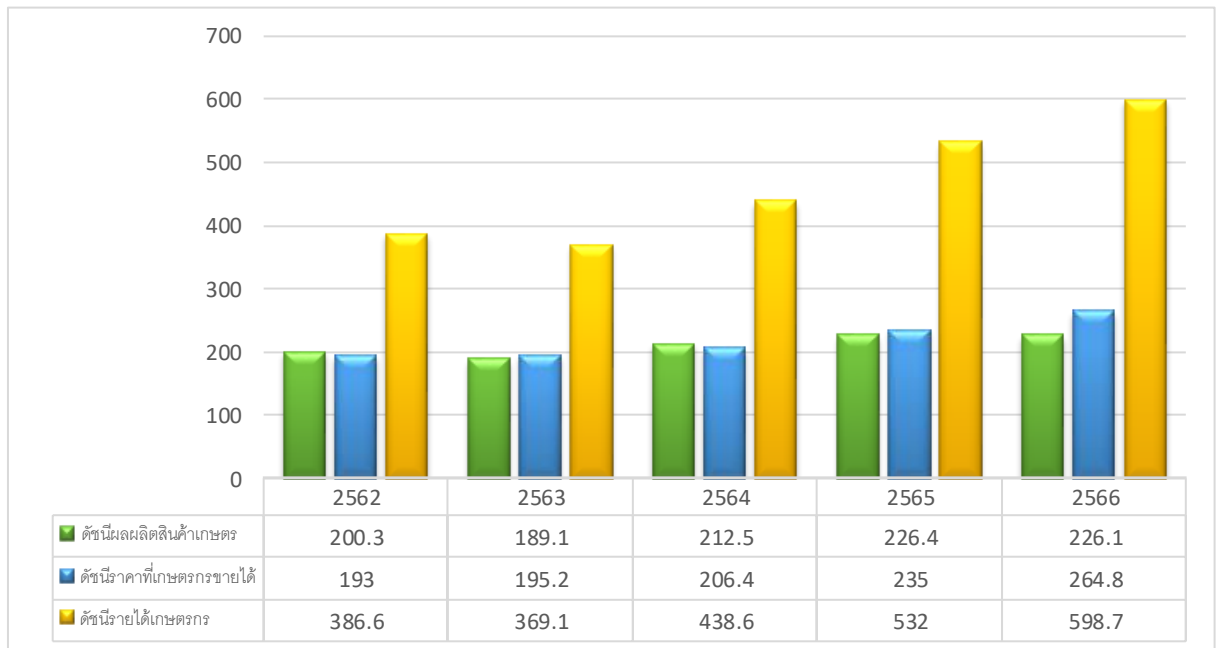

แผนภาพที่ ๕ ดัชนีผลผลิตสินค้าเกษตร ดัชนีราคาที่เกษตรกรขายได้ และดัชนีรายได้เกษตรกร สาขาพืช
ที่มา : สำนักงานเศรษฐกิจการเกษตรที่ ๓

- ดัชนีผลผลิตสาขาปศุสัตว์ ในปี ๒๕๖๖ อยู่ที่ระดับ ๑๗๙.๑ เพิ่มขึ้นร้อยละ ๕.๘ จากปีที่ผ่านมา ซึ่งอยู่ที่ระดับ ๑๖๙.๓ ขณะที่ดัชนีราคาสินค้าปศุสัตว์ที่เกษตรกรขายได้ อยู่ที่ระดับ ๑๘๘.๘ ลดลงร้อยละ ๑.๕ จากปีที่ผ่านมา ซึ่งอยู่ที่ระดับ ๑๙๑.๖ ส่งผลให้ดัชนีรายได้เกษตรกรสาขาปศุสัตว์ อยู่ที่ระดับ ๓๓๘.๑ เพิ่มขึ้นร้อยละ ๔.๒ จากปีที่ผ่านมา ซึ่งอยู่ที่ระดับ ๓๒๔.๔

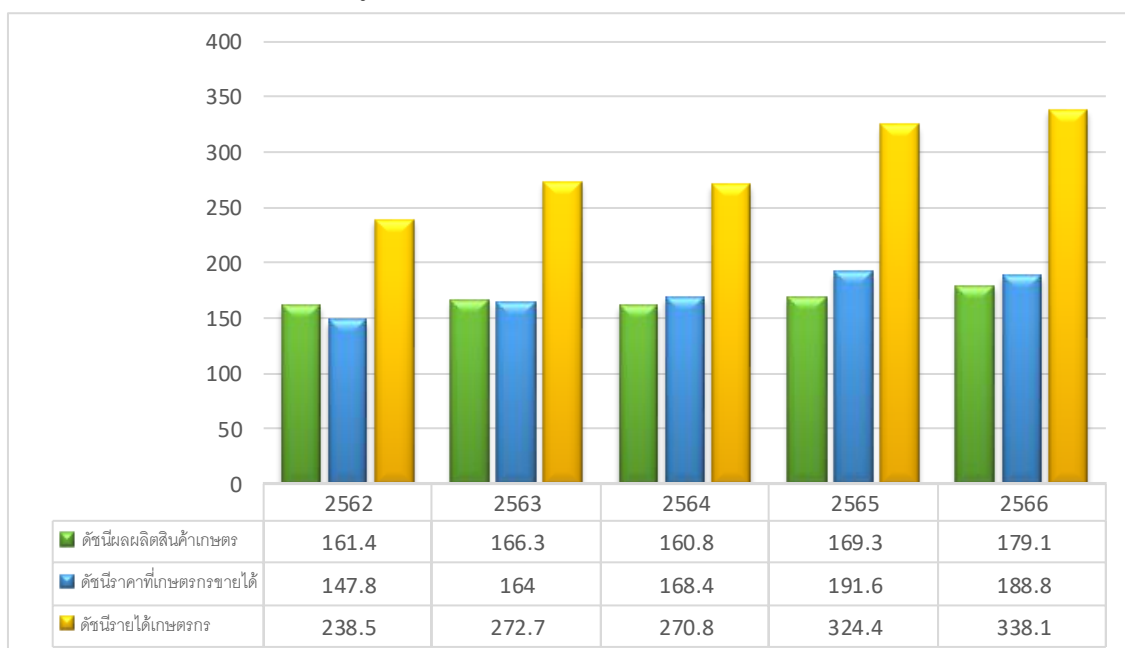

แผนภาพที่ ๖ ดัชนีผลผลิตสินค้าเกษตร ดัชนีราคาที่เกษตรกรขายได้ และดัชนีรายได้เกษตรกร สาขาปศุสัตว์
ที่มา : สำนักงานเศรษฐกิจการเกษตรที่ ๓

- **ดัชนีผลผลิตสาขาประมง** ในปี ๒๕๖๖ อยู่ที่ระดับ ๕๐.๐ เพิ่มขึ้นร้อยละ ๑.๔ จากปีที่ผ่านมา ซึ่งอยู่ที่ระดับ ๔๙.๓ ส่วนดัชนีราคาสินค้าประมงที่เกษตรกรขายได้ อยู่ที่ระดับ ๑๘๘.๐ เพิ่มขึ้นร้อยละ ๒.๑ จากปีที่ผ่านมา ซึ่งอยู่ที่ระดับ ๑๘๔.๒ ส่งผลให้ดัชนีรายได้เกษตรกรสาขาประมง อยู่ที่ระดับ ๙๔.๐ เพิ่มขึ้นร้อยละ ๓.๕ จากปีที่ผ่านมา ซึ่งอยู่ที่ระดับ ๙๐.๘

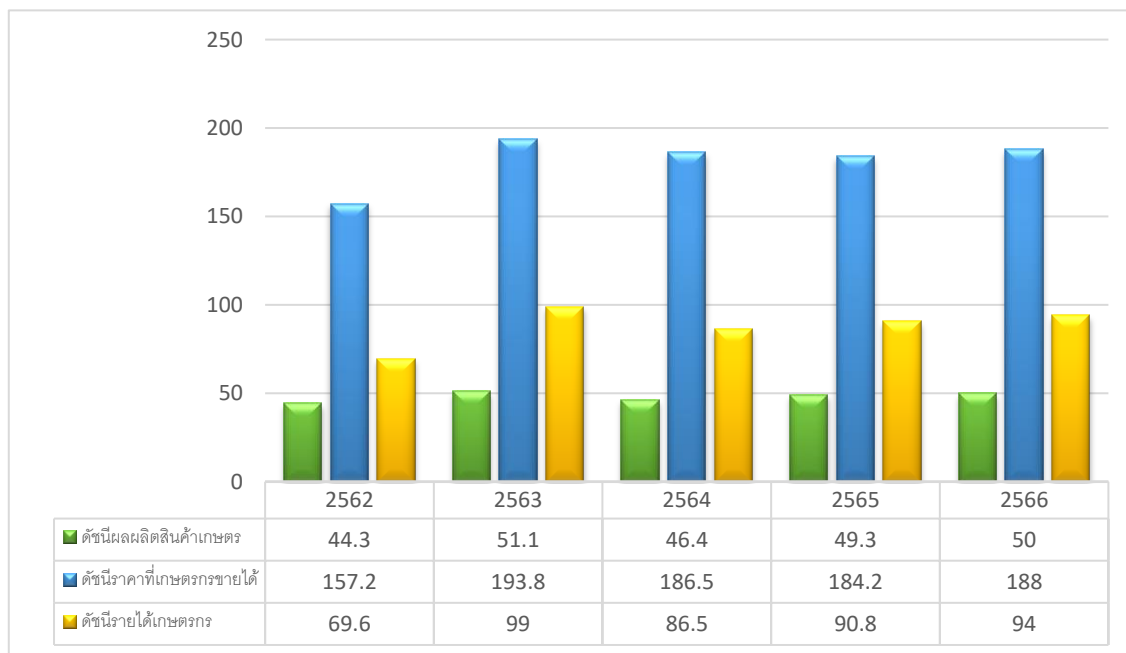

แผนภาพที่ ๗ ดัชนีผลผลิตสินค้าเกษตร ดัชนีราคาที่เกษตรกรขายได้ และดัชนีรายได้เกษตรกร สาขาประมง
ที่มา : สำนักงานเศรษฐกิจการเกษตรที่ ๓

● **ภาวะเศรษฐกิจการเกษตร ปี ๒๕๖๖**

ภาวะเศรษฐกิจการเกษตรของจังหวัดหนองบัวลำภู ปี ๒๕๖๖ ขยายตัวร้อยละ ๐.๕ เมื่อเทียบกับปีที่ผ่านมา เนื่องจาก ปัจจัยต่าง ๆ ที่เกี่ยวข้องกับการผลิตภาคเกษตรดังกล่าวข้างต้น อาทิ ปริมาณน้ำในอ่างเก็บน้ำสำคัญและแหล่งน้ำธรรมชาติที่เพียงพอต่อการเลี้ยงสัตว์น้ำ มีการปรับระบบการเลี้ยงเข้าสู่ระบบมาตรฐานฟาร์ม รวมทั้งการเฝ้าระวังควบคุมโรคระบาดสัตว์อย่างดี ประกอบกับการดำเนินนโยบายด้านการเกษตรที่ต่อเนื่องของภาครัฐ โดยสาขาขยายตัว ประกอบด้วย สาขาป่าน้ำมัน สาขาประมง และสาขาปศุสัตว์ ส่วนสาขาบริการทางการเกษตร และสาขาพืชหัตถ์ รายละเอียดในแต่ละสาขา มีดังนี้

สาขาพืช ในปี ๒๕๖๖ หดตัวร้อยละ ๐.๑ เมื่อเทียบกับปีที่ผ่านมา โดยผลผลิตพืชที่ลดลง ได้แก่ ข้าวนาปรัง ข้าวเหนียวนาปี ข้าวเจ้านาปี มันสำปะหลัง และยางพารา ในขณะที่ผลผลิตพืชที่เพิ่มขึ้น ได้แก่ อ้อยโรงงาน และข้าวโพดเลี้ยงสัตว์

สาขาปศุสัตว์ ปี ๒๕๖๖ ขยายตัวร้อยละ ๑.๑ เมื่อเทียบกับปีที่ผ่านมา เนื่องจาก ราคาอยู่ในเกณฑ์ดี ผู้เลี้ยงสุกร กระบือ โคเนื้อ และไก่พันธุ์พื้นเมือง มีการปรับระบบการเลี้ยงเข้าสู่ระบบมาตรฐานฟาร์มและการเฝ้าระวังควบคุมโรคระบาดสัตว์เป็นอย่างดี ประกอบกับเจ้าหน้าที่ของหน่วยงานที่เกี่ยวข้องในระดับพื้นที่ให้ความช่วยเหลือดูแล ให้คำปรึกษาแนะนำอย่างทั่วถึง ทำให้ระบบการผลิตปศุสัตว์มีประสิทธิภาพมากขึ้น

สาขาประมง ปี ๒๕๖๖ ขยายตัวร้อยละ ๑.๒ เมื่อเทียบกับปีที่ผ่านมา เนื่องจาก ปริมาณน้ำในแหล่งธรรมชาติและน้ำในการเลี้ยงเพียงพอ ประกอบกับเกษตรกรอนุบาลลูกปลาให้ได้ขนาดและแข็งแรงก่อนปล่อย เพื่อเพิ่มอัตราการรอด ส่งผลให้ผลผลิตปลานิลในกระชัง และปลาตูกเพิ่มขึ้น และราคาอยู่ในเกณฑ์ดี จึงใจให้เกษตรกรจับสัตว์น้ำธรรมชาติได้เพิ่มขึ้น

๑.๖ ข้อมูลด้านอื่นๆ ที่เกี่ยวข้อง เช่น ด้านสังคม การท่องเที่ยว แรงงาน วัฒนธรรม

๑.๖.๑ แหล่งท่องเที่ยวที่สำคัญของจังหวัด จังหวัดหนองบัวลำภูมีสถานที่ท่องเที่ยวที่มีความสวยงามทางธรรมชาติประวัติศาสตร์โบราณคดีศาสนสถานและศิลปหัตถกรรมที่สำคัญของจังหวัดคือ

๑.๖.๑.๑ ศาลสมเด็จพระนเรศวรมหาราชสร้างเป็นอนุสรณ์ครั้งสมเด็จพระนเรศวรมหาราชทรงประชวรและประทับอยู่บริเวณที่เป็นที่ตั้งอำเภอเมืองหนองบัวลำภูระหว่างยกทัพไปตีกรุงศรีสัตนาคนหุตเมื่อปี พ.ศ. ๒๑๑ เป็นศาลรูปเรือนไทยมีพระรูปปั้นของสมเด็จพระนเรศวรมหาราชตั้งประดิษฐานอยู่ในท่าประทับยืนพระหัตถ์ซ้ายถือพระแสงดาบ ตั้งอยู่บริเวณสวนสาธารณะหนองบัวหน้าว่าการอำเภอเมืองหนองบัวลำภูมีชื่อเรียกอย่างเป็นทางการว่า “สนามนเรศวร”

ในสมัยกรุงศรีอยุธยา พ.ศ.๒๑๑๒ สมเด็จพระนเรศวรได้ร่วมเสด็จไปในกองทัพพระราชบิดาสมเด็จพระมหาธรรมราชา สมทบกับกองทัพพม่าไปตีเมืองเวียงจันทน์ ได้ยกทัพมาถึงหนองบัวลำภูเมืองหน้าด่านทางใต้ของเวียงจันทน์กองทัพพม่าที่หนองบัวลำภูเนื่องจากมีทัศนียภาพที่สวยงามมีดอกบัวหลวงขึ้นเต็มที่หนองน้ำสวยงามมากและหนองน้ำมีความอุดมสมบูรณ์เหมาะแก่การตั้งพักแรม

การที่สมเด็จพระนเรศวรมหาราช ได้เคยเสด็จมาประทับแรมที่เมืองหนองบัวลำภูนั้นให้ชื่อเมืองหนองบัวลำภู ได้จารึกไว้ในประวัติศาสตร์ไทยเพื่อเป็นการเทิดพระเกียรติวีรกรรมไทย พระยาอุดรธานีศรีโขมสาครเขต(จิตจิตตยโสธร) อดีตเจ้าเมืองอุดรธานีได้ร่วมใจกับชาวหนองบัวลำภูสร้างศาลสมเด็จพระนเรศวรมหาราชไว้ณด้านตะวันออกริมฝั่งหนองบัวลำภูและสร้างรูปเหมือนสมเด็จพระนเรศวรมหาราชประทับยืนพระหัตถ์ซ้ายทรงพระแสงดาบ ออกแบบโดยช่างกรมศิลปากร

พระบาทสมเด็จพระเจ้าอยู่หัวภูมิพลอดุลยเดชได้เสด็จพระราชดำเนินทรงเปิดพระบรมราชานุสาวรีย์แห่งนี้เมื่อวันที่ ๒๕มกราคม๒๕๑๑หลังจากนั้นทุกๆปี ชาวจังหวัดหนองบัวลำภูจะจัดงานพระราชพิธีบวงสรวงดวงพระวิญญาณสมเด็จพระนเรศวรมหาราชเพื่อน้อมรำลึกถึงพระมหากรุณาธิคุณของพระองค์ท่าน เรียกว่า “งานบวงสรวงสมเด็จพระนเรศวรมหาราช”

๑.๖.๑.๒ วัดถ้ำกลองเพลอยู่ในเขตอำเภอเมืองหนองบัวลำภูบนทางหลวงหมายเลข ๒๑๐ เส้นทางหนองบัวลำภู – อุดรธานีและจัดเป็นแหล่งท่องเที่ยวประเภทศาสนสถานเป็นวัดป่าที่มีชื่อเสียงของจังหวัด มีถ้ำซึ่งมีกลองโบราณสองหน้าซึ่งเป็นพระพุทธรูปปางลีลาจำหลักในก้อนหินเคยเป็นสถานที่วิปัสสนากรรมฐานของพระอาจารย์หลวงปู่ขาวอนาลโยพระวิปัสสนาสายพระอาจารย์หลวงปู่มั่นภูริทัตตะเถระหลวงปู่ขาวได้จำพรรษาเมื่อปี พ.ศ. ๒๕๐๑ กระทั่งมรณภาพในปีพ.ศ. ๒๕๒๖ปัจจุบันได้สร้างพิพิธภัณฑ์รวบรวมเครื่องอัฐบริขารและรูปปั้นหุ่นขี้ผึ้งของหลวงปู่ขาวไว้เป็นที่ระลึกและสักการบูชาของศาสนิกชนบริเวณวัดมีความสวยงามสอดคล้องกับธรรมชาติแม้หลวงปู่ขาว อนาลโย ได้มรณภาพไปแล้วนับสิบปียังมีผู้เดินทางไปกราบไหว้บูชาวัตถุมงคลและอนุสรณ์สถานแทนหลวงปู่ขาวมิได้ขาด

๑.๖.๑.๓ ถ้ำเอนาวัฒน์เป็นแหล่งท่องเที่ยวธรรมชาติที่โดดเด่นของพื้นที่อำเภอนาวัง ห่างจากเขตที่ว่าการอำเภอ ๒ กิโลเมตร ตามเส้นทางหนองบัวลำภู-เลยหรือเส้นทางหลวงหมายเลข ๒๐๑ เป็นจุดดึงดูดนักท่องเที่ยวตัวถ้ำตั้งอยู่บนภูเขา มีบันไดปูนซีเมนต์ วกวนไปตามความชันของเขาอย่างมีศิลปะจำนวน ๖๑๙ ชั้นปากถ้ำมีพระพุทธรูปองค์ใหญ่มีนามว่า “พระพุทธชัยศรีมหาเมธีตรีโลกนาถ” ลักษณะทั่วไปภายในถ้ำมีความสวยงาม โดยเฉพาะบริเวณถ้ำ มีขนาดใหญ่โตเหมือนท้องพระโรงใหญ่มีหินงอกหินย้อยรูปร่างแปลกๆ สวยงาม ทางด้านหลังของถ้ำมีช่องทะลุเพดานกว้างประมาณ ๓ เมตรเศษ

๑.๖.๑.๔ อุทยานแห่งชาติภูเก้า-ภูพานคำเป็นแหล่งท่องเที่ยวธรรมชาติตั้งอยู่ในเขตอำเภอนอนสัง เหนืออ่างเก็บน้ำเขื่อนอุบลรัตน์ติดกับจังหวัดขอนแก่น การเดินทางไปอุทยานฯ จากอำเภอเมืองหนองบัวลำภู ใช้เส้นทางหมายเลข ๒๑๔๖ ไปทางอำเภอนอนสังแต่แทนที่จะเข้าตัวอำเภอให้เลี้ยวซ้ายแยก

ไปตามทางแยกบ้านโสกจานอีก ๑๔ กิโลเมตรก็จะถึงที่ทำการอุทยานฯ มีบ้านพักทางกรมอุทยานฯ ให้บริการแก่นักท่องเที่ยวศึกษาธรรมชาติและประวัติศาสตร์

จัดเป็นแหล่งศึกษาโบราณคดีที่ยิ่งใหญ่แห่งหนึ่งของประเทศ โดยเฉพาะที่ภูเก้านั้นมีร่องรอยของภาพแกะสลักและลายเขียนสีบนผนังที่มีอายุเก่า นับพันปีสมัยก่อนประวัติศาสตร์อยู่บริเวณถ้ำมีม ถ้ำอาจารย์สิมถ้ำพาลาไฮและถ้ำเสียดกส่วนความงามทางธรณชาตินั้นคือความงดงามของแผ่นฟ้าบริเวณอ่างเก็บน้ำเขื่อนอุบลรัตน์ซึ่งอุดมสมบูรณ์ไปด้วยปลามากมายหลายพันธุ์ สำหรับภูเก้านี้จะมีภูเขาซ้อนกันถึง ๙ ลูกคือ ภูแฝง ภูขุมปูน ภูหัน ภูเมย ภูค้อม้อ ภูชัน ภูเปราะ ภูลวกและภูวัด

๑.๖.๑.๕ ภูหินลาดช่อฟ้า เป็นอาณาบริเวณของป่าดิบและลานหินกว้างใหญ่ที่ยังอุดมสมบูรณ์ ตั้งอยู่ที่เทือกเขาภูพานคำ บ้านภูพานคำในเขตตำบลโนนทันอำเภอเมืองหนองบัวลำภู มีความงดงามของพันธุ์ไม้ป่าชนิดต่างๆ ก้อนหินขนาดใหญ่รูปลักษณะแปลกตาเป็นร่องคล้ายถ้ำน้ำเซาะกัดกร่อนมาเป็นเวลานานจนก่อให้เกิดโขดหินรูปร่างคล้ายช่อฟ้า และโพรงถ้ำ สามารถเดินชมดอกไม้ป่าที่เกาะเกี่ยวกับผนังของหินได้สามารถมองเห็นทัศนียภาพของตัวจังหวัดหนองบัวลำภูและเขื่อนห้วยหลวงจังหวัดอุดรธานีได้อย่างชัดเจนเคยเป็นสถานที่พำนักและศูนย์บัญชาการของนิสิตนักศึกษาและผู้ร่วมพัฒนาชาติไทยในการต่อสู้ทางการเมืองเมื่อปี พ.ศ.๒๕๑๙ ในอดีตที่ผ่านมา และมีประวัติเกี่ยวกับสถานที่ต่างๆ ในการต่อสู้และดำรงชีวิตของผู้ร่วมพัฒนาชาติไทย ที่น่าสนใจและมีประวัติเกี่ยวกับทับต่างๆ ประกอบด้วยทับบันเท็ง ทับสามสิบสองอ่าง ทับถ้ำใหญ่ ทับกกบกทับสูงทับโรงแรม ทับวิวัฒน์ทับพยาบาลทับซำบกาฯ และยังมีสถานที่น่าสนใจอีกหลายแห่งคือ ลานตาหมากฮ้อต่านกยุง ลานกลางภูหินลาดช่อฟ้า ถ้ำเวทีและถ้ำวิฑูเอกสาร

๑.๖.๑.๖ สุสานหอย ๑๕๐ ล้านปี (แหล่งหอยหินโบราณ) ตั้งอยู่ที่บ้านห้วยเตือ ตำบลโนนทัน อำเภอเมืองหนองบัวลำภู การเดินทางใช้เส้นทางหลวงหมายเลข ๒๑๐ ห่างจากตัวจังหวัดหนองบัวลำภู ประมาณ ๑๐ กิโลเมตรบริเวณดังกล่าวสันนิษฐานว่าอาจเคยเป็นทะเลแต่เมื่อสภาวะโลกมีการเปลี่ยนแปลง ยุบหดตัวทำให้กลายเป็นพื้นที่สูง ได้มีการขุดพบ ซากฟอสซิลของไดโนเสาร์ประเภทไซโรพอด (Sauropod) เช่นกระดูกแผ่นอกกระดูกสะโพกและอื่นๆ สภาพเป็นภูเขาหน้าผาสูงประมาณ ๕๐ เมตร พบซากฟอสซิลไดโนเสาร์ และหอยหินดึกดำบรรพ์ยุค “จูราสสิกตอนปลาย” อายุประมาณ ๑๔๕ - ๑๕๗ ล้านปีลักษณะเป็นรูปหอยเด่นชัด อยู่ในสภาพที่สมบูรณ์จำนวนมากมีทั้งตัวเล็กตัวใหญ่บางตัวมีน้ำหนักประมาณครึ่งกิโลกรัมนับว่ามีคุณค่าทางธรณีวิทยาอย่างมากสุสานหอยทั่วโลกมีอยู่ ๓ แห่ง คือ สหรัฐอเมริกา ญี่ปุ่น และประเทศไทย สำหรับประเทศไทยนั้น พบสุสานหอยที่ชายฝั่งทะเลคือ สุสานหอยแหลมโพธิ์ จังหวัดกระบี่ ซึ่งเป็นที่เดียวในโลกที่พบบริเวณชายฝั่ง ส่วนที่พบบนแผ่นดินคือ สุสานหอยแม่เมาะ จังหวัดลำปาง และสุสานหอย ๑๕๐ ล้านปี จังหวัดหนองบัวลำภู ซึ่งปัจจุบันได้รับการดูแลโดยองค์การบริหารส่วนตำบล (อบต.) โนนทันอำเภอเมือง จังหวัดหนองบัวลำภู

๑.๖.๑.๗ แหล่งโบราณคดีบ้านกุดกวางสร้อยและกุดคอกเมยตั้งอยู่ที่ตำบลกุดคู่อำเภอโนนสังเดินทางตามทางหลวงหมายเลข ๒๑๔๖ ระยะทางประมาณ ๓๖ กิโลเมตรถึงบ้านหนองแวงแล้วเลี้ยวซ้ายมือประมาณ ๕ กิโลเมตรและจากบ้านหนองแวง เลี้ยวขวามือไปประมาณ ๗ กิโลเมตรตามลำดับเป็นแหล่งโบราณคดี ค้นพบสิ่งของเครื่องใช้โบราณวัตถุศิลปวัตถุซึ่งคล้ายคลึงกับหลักฐานโบราณคดีในยุควัฒนธรรมบ้านเชียงหลักฐานขุดพบได้แก่ โครงกระดูกมนุษย์และเศษภาชนะดินเผาที่มีลักษณะสมบูรณ์เต็มใบ ขนาดเล็ก-กลาง ค่อนข้างเล็กสีดำหรือน้ำตาลเข้ม -ดำ สีส้มหรือน้ำตาล - แดงมีการตกแต่งผิวภายนอกด้วยเทคนิคการทาบเชือก และเทคนิคการขูดขีดเป็นลายริ้วทาบในแนวทแยงมีอายุประมาณ ๒,๕๐๐ ปี

๑.๖.๑.๘ วัดถ้ำสุวรรณคูหาตั้งอยู่ที่วัดถ้ำสุวรรณคูหาบ้านคูหาพัฒนาหมู่ที่ ๗ ตำบลนาดี อำเภอสุวรรณคูหา สามารถเดินทางโดยรถยนต์ตามถนนสายหนองบัวลำภู-เลย ถึงแยกบ้านนาคำไฮ ให้เลี้ยวขวาไปยังที่ว่าการอ.สุวรรณคูหา แล้วเดินทางต่อไปอีกประมาณ ๕ กิโลเมตรจึงถึงวัดถ้ำสุวรรณคูหาภายในถ้ำมี

โบราณวัตถุ และพระพุทธรูปปางนั่งสมาธิปูนปั้น สร้างในสมัยพระเจ้าไชยเชษฐาธิราชแห่งเมืองเวียงจันทน์ ประดิษฐานอยู่ภายในถ้ำและมีถ้ำซึ่งยังไม่ได้สำรวจอีกมากมายมีโบราณสถานวัตถุที่ล้ำค่าเช่นหลักศิลาจารึก ทำจากหินทรายคล้ายในเสมาพระนามพระไชยเชษฐาธิราชและหลักศิลาจารึกพระนามพระยาสรเทพเจ้า

๑.๖.๑.๙ สิมไม้ (โบสถ์ไม้) วัดเจริญทรงธรรมตั้งอยู่ที่วัดเจริญทรงธรรมบ้านดอนปอดตำบลหนองบัวใต้ อำเภอศรีบุญเรือง เป็นสิมที่สร้างด้วยไม้ ผนังตีฝาไม้กระดาน ฐานของอุโบสถก่อด้วยอิฐฉาบปูนมีเสาไม้แก่นจำนวน ๑๒ ต้นหลังคาทรงสูงโปร่งใช้ศิลปะการแกะสลักไม้ทั้งบนหลังคาสิมไม้แห่งนี้สร้างเมื่อปี พ.ศ. ๒๔๙๐-๒๔๙๒ โบสถ์มีขนาดกว้าง ๑๐ เมตร ยาว ๒๐ เมตร ปัจจุบันขึ้นทะเบียนเป็นโบราณสถานแล้วซึ่งกรมศิลปากรเข้ามาดูแลเมื่อปี พ.ศ. ๒๕๔๘

๑.๖.๑.๑๐ หมู่บ้านหัตถกรรมเครื่องปั้นดินเผาบ้านโค้งสวรรค์ตำบลโนนทัน อำเภอเมืองหนองบัวลำภู ริมทางหลวงหมายเลข ๒๑๐ ห่างจาก จังหวัดอุดรธานี ๓๐ กิโลเมตรและอยู่ห่างจาก จังหวัดหนองบัวลำภู ๑๘ กิโลเมตร เกิดจากการย้ายถิ่นฐานของชาวโคราช ได้นำพาวัฒนธรรมการปั้นหม้อมาเผยแพร่เดิมที่เป็นพื้นที่ป่าสภาพที่อยู่อาศัยเป็นพื้นที่ของกรมทางหลวงและมีหนองน้ำสาธารณะที่มีดินเหนียวเหมาะแก่การปั้นหม้อ บ้านโค้งสวรรค์มีพื้นที่ประมาณ ๒,๑๗๐ ไร่การปั้นหม้อของชาวบ้านจะเป็นงานหัตถกรรมที่ใช้มือและความชำนาญในการทำเป็นเอกลักษณ์ที่โดดเด่นเฉพาะในท้องที่เครื่องปั้นดินเผาที่สำคัญคือแจกันอ่างน้ำหม้อดินหรือหม้อแกงอ่อม ฯลฯ ปัจจุบันชาวบ้านโค้งสวรรค์ ยังวางจำหน่ายผลิตภัณฑ์เครื่องปั้นดินเผาตามริมทางหลวงหมายเลข ๒๑๐

๑.๖.๑.๑๑ ปโมทิตะเจดีย์ พิพิธภัณฑสถานหลวงปู่หลอด ปโมทิตะตั้งอยู่ที่วัดป่าศรีสว่าง ตำบลบ้านขาม อำเภอเมืองหนองบัวลำภู เป็นเจดีย์๓ชั้น ประกอบด้วย ชั้นที่ ๑ ศาลาปฏิบัติธรรมชั้นที่ ๒ อาคารพิพิธภัณฑสถานหลวงปู่หลอดปโมทิตะชั้นที่ ๓ ประดิษฐานพระบรมสารีริกธาตุปัจจุบันมีการสอนวิปัสสนาปีละ ๑ ครั้ง และเปิดให้ผู้สนใจเข้าชมทุกวัน เวลา ๐๙.๐๐ - ๑๖.๐๐ น. สำหรับพระบรมสารีริกธาตุเปิดให้สาธุชนเข้าสักการะเฉพาะวันสำคัญทางพุทธศาสนา

๑.๖.๑.๑๒ ภูพานน้อยเทือกเขาภูพานน้อย ตั้งอยู่ที่ ต.หนองบัวลำภู บริเวณบ้านภูพานทอง อำเภอเมืองหนองบัวลำภู เป็นเทือกเขาที่ทอดตัวจากทิศเหนือไปทางทิศใต้ มีอาณาเขตติดต่อกับภูผอยลุม เป็นป่าธรรมชาติที่มีสภาพสมบูรณ์ เนื้อที่ประมาณ ๒๐,๐๐๐ ไร่ ประกอบด้วยเส้นทางศึกษาธรรมชาติ ๒ เส้นทาง เส้นทางจักรยานเสือภูเขา ๑ เส้นทาง ลานชมวิว ๑ แห่ง ลานแคมป์ไฟ ๒ แห่ง ศาลาเอนกประสงค์ ๑ แห่ง รองรับผู้เยี่ยมชมได้ประมาณ ๑๐๐ คน

๑.๖.๑.๑๓ พระบางวัดมหาชัย เป็นพระพุทธรูปปางห้ามญาติ จำนวนหนึ่งคู่ เป็นโบราณวัตถุที่สำคัญของจังหวัดเก็บรักษาอยู่ที่วัดมหาชัย หมู่ที่ ๓ ตำบลลำภู อำเภอเมือง จังหวัดหนองบัวลำภูหล่อด้วยทองสีดอกบวบ มีอักษรจารึกอยู่ที่ฐานเป็นภาษาขอม หรือที่ชาวเมืองเรียกกันว่า “อักษรธรรม” บอกชื่อผู้สร้างและวันเดือนปีที่สร้างอ่านได้ความว่า “สังกาดได้ร้อยแปดสิบห้าตัว ปีกาเมต เดือนยี่ แรม ๑๕ ค่ำ วันหกแม่อ่อนพ้ออ่อนผัวเมียมีศรัทธาสร้างไว้ในพระศาสนา” เมื่อวิเคราะห์ดูตามภาษาที่ใช้จารึกนั้นแล้ว เป็นภาษาไทยเหนือเพราะใช้ศกนับตามอย่างแบบจีน และใช้จุลศักราชอย่างไทยเมื่อคำนวณดูตามปีที่สร้างแล้วก็คงสร้าง เมื่อปี พ.ศ.๒๓๖๖ วันศุกร์ แรม ๑๕ ค่ำเดือนยี่ ปีมะแม สัมฤทธิศก คำว่าสังกาด คงจะหมายถึงจุลศักราช กา หมายถึง สัมฤทธิศกเมต หมายถึง ปีมะแม เพราะภาษาทางไทยเหนือ วิธีนับปีเอาศกไว้ข้างหน้า เช่น ปีชวด เอกศก ใช้คำว่า “กาบใจ” เป็นต้น

พระพุทธรูปทั้งสององค์นี้ ชาวหนองบัวลำภูนับถือมากเมื่อใดฝนไม่ตกต้องตามฤดูกาลเกิดความแห้งแล้งขึ้นชาวเมืองก็จะพากันอัญเชิญพระพุทธรูปทั้งสององค์ขึ้นประดิษฐานบนเกวียนสมัยที่ยังไม่มีรถยนต์ แล้วทำพิธีแห่รอบหนองบัวเพื่อขอฝนในวันที่ทำพิธีนั้นถึงแม้ดินฟ้าอากาศจะแจ่มใสไม่มีเมฆหมอกบดบังพระอาทิตย์เลยก็ตาม ฝนจะตกลงมาไม่เวลาใดก็เวลาหนึ่งในขณะที่กำลังแห่อยู่นั่นเอง ในปัจจุบันนี้เมื่อถึง

เทศกาลสงกรานต์ ทางราชการจะจัดรถยนต์อัญเชิญประดิษฐานในรถยนต์ แห่งพระพุทธรูปทั้งสององค์นี้รอบ ถนนด้านในเขตเทศบาลสายต่างๆไปเพื่อให้ประชาชนได้สรงน้ำและสักการะบูชาตามควรแก่การปฏิบัติของ พุทธศาสนิกชนซึ่งเป็นการทำติดต่อกันมามิได้ขาดตั้งแต่อดีตจนถึงปัจจุบัน

๑.๖.๑.๑๔ หาดโนนยาวตั้งอยู่ที่บ้านโนนยาว ตำบลโคกใหญ่ อำเภอโนนสัง พื้นที่เป็น เกาะขนาดใหญ่ มีเขื่อนอุบลรัตน์ล้อมรอบทั้งสามด้าน และเทือกเขาภูพานคำทอดแนวยาว ทิศนียภาพโดยทั่วไป สวยงามในเดือนเมษายน อบต.โคกใหญ่ได้จัดทำกิจกรรมเทศกาลกินปลาและแข่งเรือพายขึ้น และมีการแข่งขัน วอลเลย์บอลชายหาดที่เกาะโนนยาวนอกจากนี้ยังมีแพ เรือท่องเที่ยวเทศบาลตำบลโนนสังซึ่งเป็นแพยนต์ที่มีความยาว๑๔.๙๙ เมตรความกว้าง๘เมตรจุผู้โดยสารได้ประมาณ๑๕๐ คนแพท่องเที่ยวนี้เปิดบริการทุกวัน

๒. ข้อมูลด้านการเกษตรที่สำคัญของจังหวัด

๒.๑ คริวเรือนเกษตรกรและแรงงานภาคเกษตร

ตารางที่ ๑๓ จำนวนคริวเรือนเกษตรกรและจำนวนแรงงานภาคเกษตรของจังหวัดหนองบัวลำภู

ปี	ชาย	หญิง	รวม
ปี ๒๕๕๙	๗๓,๖๘๙	๔๗,๐๒๐	๑๒๐,๗๐๙
ปี ๒๕๖๐	๗๑,๘๓๘	๔๕,๗๓๗	๑๑๗,๕๗๕
ปี ๒๕๖๑	๗๗,๖๘๖	๔๕,๓๒๙	๑๒๓,๐๑๕
ปี ๒๕๖๒	๗๖,๕๖๓	๔๕,๓๕๐	๑๒๑,๙๑๓
ปี ๒๕๖๓	๗๕,๙๑๕	๔๕,๓๖๐	๑๒๑,๒๗๕
ปี ๒๕๖๔	๗๖,๕๘๗	๔๕,๓๒๐	๑๒๑,๙๐๗
ปี ๒๕๖๕	๗๗,๒๐๗	๔๖,๐๕๐	๑๒๓,๒๕๗
ปี ๒๕๖๖	๗๕,๑๐๔	๔๕,๙๙๖	๑๒๑,๑๐๐
รวม	๖๐๔,๕๘๙	๓๖๖,๑๖๒	๙๗๐,๗๕๑

ที่มา : สำนักงานเกษตรจังหวัดหนองบัวลำภู ข้อมูล ณ เมษายน ๒๕๖๗

๒.๒ แหล่งน้ำเพื่อการเกษตร

๒.๒.๑ พื้นที่ชลประทานและระบบชลประทาน

จังหวัดหนองบัวลำภูมีการบริหารจัดการน้ำในระบบชลประทานในพื้นที่จำนวน ๑๙๐ แห่ง เก็บกักน้ำได้ ๕๐.๗๓๔ ล้าน ลบ.ม.ช่วยเหลือพื้นที่การเกษตรได้ ๒๑๐,๒๓๓ ไร่ อยู่ในความดูแลของโครงการ ชลประทานหนองบัวลำภูและองค์กรปกครองส่วนท้องถิ่น มีรายละเอียดดังตาราง

ตารางที่ ๑๔ พื้นที่ชลประทานและระบบชลประทาน

ลำดับ	ประเภทโครงการ	จำนวน (แห่ง)	เก็บกักน้ำได้ (ล้าน ลบ.ม.)	พื้นที่ ชลประทาน (ไร่)	พื้นที่ รับประโยชน์ (ไร่)
กรมชลประทาน		๓๑	๓๔.๘๕๑	๙,๐๕๖	๔๒,๑๗๙
๑	ชลประทานขนาดกลาง	๕	๒๕.๗๔๔	-	๓๔,๓๙๙
๒	ชลประทานขนาดเล็ก พรต. , คจก. , kfw	๒๑	๙.๑๐๗	๙,๐๕๖	๖,๓๓๐
๓	อาคารบังคับน้ำ	๕			๑,๔๕๐
องค์กรปกครองส่วนท้องถิ่น		๑๖๒	๑๖.๗๗๑	๑๐๘,๑๗๓	๕๘,๑๓๕
๑	ชลประทานขนาดเล็ก	๙๑	๑๕.๐๗๑	๑,๒๕๐	๕๕,๖๓๕
๒	สถานีสูบน้ำด้วยไฟฟ้า	๖๐	-	๑๐๖,๙๒๓	-
๓	แก้มลิง	๑๑	๑.๗๐๐	-	๒,๕๐๐
รวม		๑๙๓	๕๑.๖๒๒	๑๑๗,๒๒๙	๑๐๐,๓๑๔

ที่มา : โครงการชลประทานหนองบัวลำภูข้อมูล ณ มีนาคม ๒๕๖๗

หมายเหตุ - ชลประทานขนาดเล็ก พรต. หมายถึง โครงการชลประทานขนาดเล็ก อันเนื่องมาจากพระราชดำริ ประเภทอ่างเก็บน้ำหรือฝายทดน้ำ

- ชลประทานขนาดเล็ก คจก. หมายถึง โครงการชลประทานขนาดเล็ก จัดสรรที่ทำกินให้แก่เกษตรกร ผู้ยากไร้ ประเภทอ่างเก็บน้ำหรือฝายทดน้ำ

- ชลประทานขนาดเล็ก kfw. หมายถึง โครงการชลประทานขนาดเล็ก เงินกู้ kfw ประเภทอ่างเก็บน้ำหรือฝายทดน้ำ

- ชลประทานขนาดเล็ก หมายถึง โครงการชลประทานขนาดเล็ก ที่ใช้งบประมาณปกติก่อสร้างเสร็จแล้ว ต้องถ่ายโอนให้องค์กรปกครองส่วนท้องถิ่น ประเภทอ่างเก็บน้ำหรือฝายทดน้ำ

๒.๒.๒ แหล่งน้ำอื่นๆ

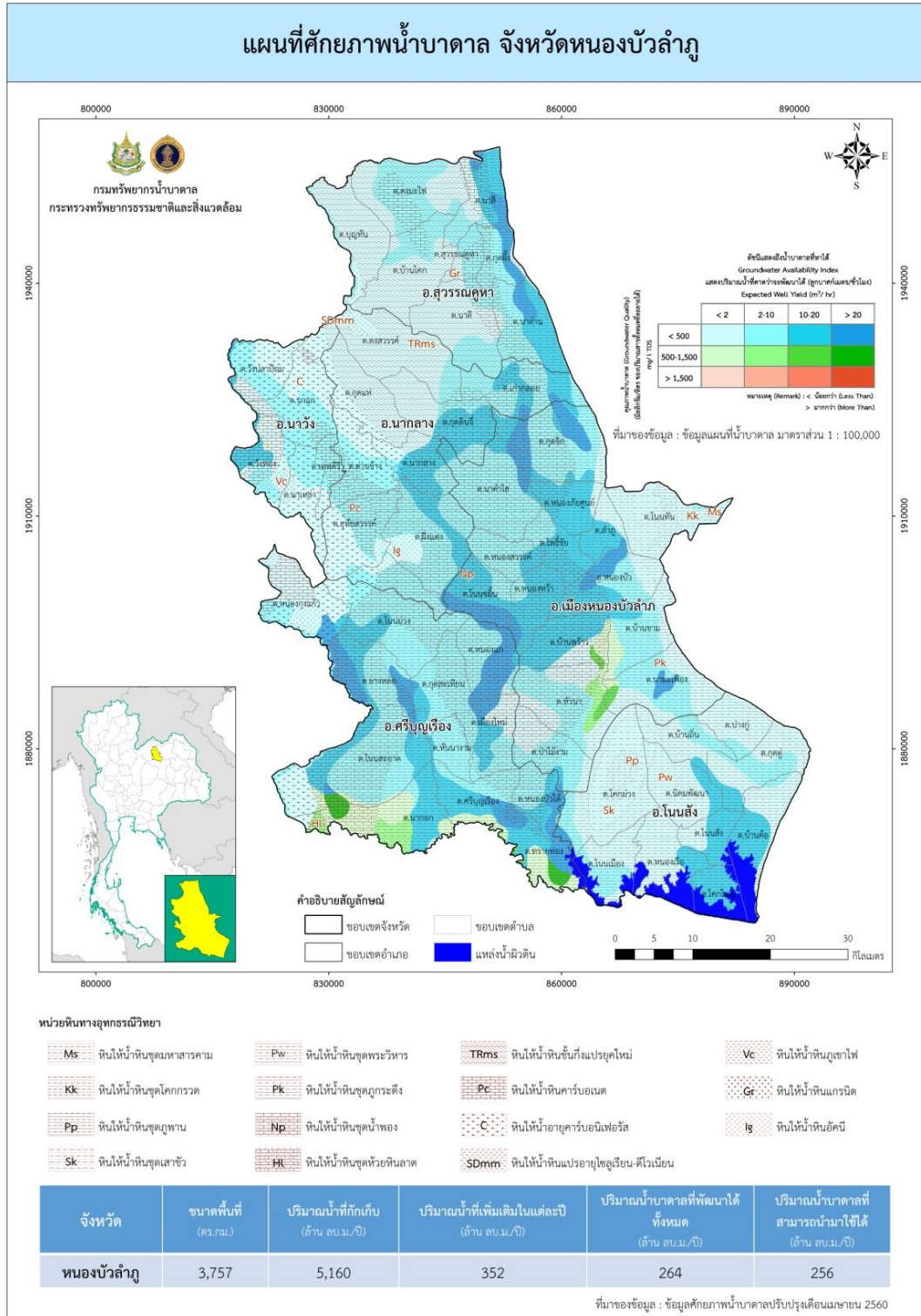

ภาพที่ ๒ แผนที่น้ำบาดาลจังหวัดหนองบัวลำภู

ที่มา : สำนักงานทรัพยากรธรรมชาติและสิ่งแวดล้อมจังหวัดหนองบัวลำภู ข้อมูล ณ เมษายน ๒๕๖๐

ตารางที่ ๑๕ กลุ่มเกษตรกรที่ได้รับการสนับสนุนโครงการระบบกระจายน้ำด้วยพลังงานแสงอาทิตย์

ปี	จำนวน (บ่อ)	เกษตรกร (ราย)	พื้นที่ (ไร่)
๒๕๖๐	๒๖	๓๘๒	๑,๒๒๗
๒๕๖๑	๓๒	๔๔๓	๑,๓๓๙
๒๕๖๒	๑๑๖	๘๙๖	๑,๒๘๔
๒๕๖๓	๑๘	๑๒๖	๒๕๒
๒๕๖๔	๖๔	๔๔๘	๙๖๐
๒๕๖๕	๒๕	๑๗๕	๓๗๕
รวม	๒๘๑	๒,๔๗๐	๕,๔๓๗

ที่มา: สำนักงานพลังงานจังหวัดหนองบัวลำภู ข้อมูล ณ วันที่ ๓๑ ธันวาคม ๒๕๖๕

การสนับสนุนบ่อน้ำในไร่นานอกเขตชลประทาน สถานีพัฒนาที่ดินหนองบัวลำภู ได้ดำเนินการขุดสระน้ำไร่นาขนาด ๑,๒๖๐ ลูกบาศก์เมตร ให้แก่เกษตรกรที่มีความต้องการและแสดงความจำนงเข้าร่วมโครงการด้วยความสมัครใจ โดยเกษตรกรร่วมสนับสนุนค่าใช้จ่ายในการขุดสระ ๒,๕๐๐ บาท/บ่อ ซึ่งได้ดำเนินการตั้งแต่ปี ๒๕๔๘ - ๒๕๖๖ ปัจจุบันได้ดำเนินการขุดสระน้ำในไร่นานอกเขตชลประทานไปแล้ว ๒๑,๒๘๙ บ่อ และขุดสระน้ำในการทำเกษตรทฤษฎีใหม่ จำนวน ๑,๓๐๑ บ่อ

ตารางที่ ๑๖ กลุ่มเกษตรกรที่ได้รับการสนับสนุนบ่อน้ำในไร่นานอกเขตชลประทาน ปี ๒๕๔๘ - ๒๕๖๗

ปีงบประมาณ	จำนวนบ่อ	ปริมาณน้ำกักเก็บ (ลบ.ม.) (๑,๒๖๐ ลบ.ม./๑ บ่อ)	คาดการณ์ปริมาณกักเก็บน้ำ (ประมาณ ๗๕%) (ลบ.ม.)
๒๕๔๘ - ๒๕๖๖	๒๑,๒๘๙	๒๗,๖๙๒,๒๘๐	๒๐,๗๖๙,๒๑๐
๒๕๖๗	๔๔๑	๕๕๕,๖๖๐	๔๑๖,๗๔๕
รวมจำนวน	๒๑,๗๓๐	๒๘,๒๔๗,๙๔๐	๒๑,๑๘๕,๙๕๕

ที่มา: สถานีพัฒนาที่ดินหนองบัวลำภู ข้อมูล ณ เดือนเมษายน ๒๕๖๗

การขออนุญาตขึ้นทะเบียนการเจาะ/ใช้น้ำบาดาล

จังหวัดหนองบัวลำภูเป็นพื้นที่ที่มีศักยภาพน้ำบาดาลสูง ถือเป็น “ธนาคารน้ำ” ที่สามารถขุดเจาะและพัฒนาใช้น้ำบาดาลมาใช้ประโยชน์ในการอุปโภค-บริโภค และเกษตรกรรมได้เป็นจำนวนมาก โดยสามารถจัดหาและพัฒนาน้ำได้มากกว่า ๒๐ ลบ.ม./ชั่วโมง และไม่น้อยกว่า ๒ ลบ.ม./ชั่วโมง โดยมีค่าเฉลี่ยระดับความลึกที่ ๖๐ เมตรปัจจุบันมีบ่อน้ำบาดาล (ขึ้นทะเบียนการเจาะ/ใช้น้ำ) ทั้งสิ้น ๑,๗๗๑ บ่อ แบ่งเป็นประเภทธุรกิจจำนวน ๒๘๒ บ่อ ประเภทอุปโภค-บริโภค จำนวน ๑๔๘ บ่อ และประเภทเกษตรกรรม จำนวน ๑,๓๔๑ บ่อ

ตารางที่ ๑๗ บ่อบาดาลจังหวัดหนองบัวลำภูที่ได้รับอนุญาต

ลำดับ	อำเภอ	ธุรกิจ	อุบโภค-บริโภค	เกษตรกรรม	รวม
๑.	เมือง	๑๓๔	๕๓	๖๗๐	๘๕๗
๒.	นาแก	๗๐	๒๗	๓๘๘	๔๘๕
๓.	นาหวัง	๙	๒๙	๒๑๕	๒๕๓
๔.	สุวรรณคูหา	๑๓	๒๑	๓๑๙	๓๕๓
๕.	ศรีบุญเรือง	๘๐	๔๗	๕๕๖	๖๗๓
๖.	โนนสัง	๒๕	๖	๑๗๕	๒๐๖
รวม		๓๓๑	๑๘๓	๒,๓๑๓	๒,๘๒๗

ที่มา: ส่วนทรัพยากรน้ำ สำนักงานทรัพยากรธรรมชาติและสิ่งแวดล้อมจังหวัดหนองบัวลำภู
ข้อมูล ณ เดือนเมษายน ๒๕๖๗

๒.๓ ข้อมูลสินค้าเกษตรที่สำคัญของจังหวัด

๒.๓.๑ ด้านการปลูกพืชเศรษฐกิจของจังหวัด

ตารางที่ ๑๘ ด้านการปลูกพืชเศรษฐกิจของจังหวัด

ข้อมูลการบริหารจัดการสินค้าเกษตรที่สำคัญของจังหวัดหนองบัวลำภู ปี ๒๕๖๖ (ด้านพืช)

ชนิดพืช	จำนวน เกษตรกร (ครัวเรือน)	เนื้อที่ เพาะปลูก (ไร่)	เนื้อที่เก็บเกี่ยว (ไร่)	ผลผลิตเฉลี่ย (กก./ไร่)	หมายเหตุ
ข้าวนาปี	๖๙,๒๑๘	๗๔๗,๑๓๖	๗๐๕,๙๗๑	๓๕๘	ข้อมูลเอกภาพ ๖๕/๖๖
ข้าวนาปรัง	๓,๔๘๘	๑๕,๗๐๑	๑๕,๔๘๓	๕๑๔	ข้อมูลเอกภาพ ๖๖
อ้อยโรงงาน	๒๒,๐๒๙	๒๔๙,๐๔๕.๕๐	๒๔๓,๕๕๓.๕๐	๑๐,๑๐๔.๓๕	
มันสำปะหลัง	๑๒,๓๑๓	๑๐๐,๖๖๐	๙๘,๑๙๘	๓,๓๔๑	ข้อมูลเอกภาพ ๖๖
ข้าวโพดเลี้ยงสัตว์	๑,๐๑๑	๑๖,๒๙๘	๑๖,๒๔๐	๖๔๕.๕	ข้อมูลเอกภาพ ๖๖
- รุ่น ๑ (ฤดูฝน)		๘,๓๖๗	๘,๓๓๐	๖๕๔	
- รุ่น ๒ (ฤดูแล้ง)		๗,๙๓๑	๗,๙๑๐	๖๓๗	
ปาล์มน้ำมัน	๙๒๒	๙,๒๔๕	๖,๙๒๘.๗๕	๘๙๘.๕๐	
พืชผัก	๒,๗๗๗	๓,๑๙๘.๕๐	๓,๑๙๕.๕๐	๑,๑๙๓.๒๔	
ไม้ผล	๒,๗๒๘	๕,๑๑๒.๗๕	๓,๗๓๓.๒๕	๘๘๖.๑๓	
ไม้ยืนต้น	๑,๔๐๐	๑๐,๒๔๑.๕๐	๗,๓๔๓.๒๕	๘๗๕.๗๗	
ยางพารา	๘,๖๘๗	๑๐๕,๗๑๘	๙๒,๘๖๙	๑๘,๕๗๓	

ที่มา: สำนักงานเกษตรจังหวัดหนองบัวลำภู ข้อมูล ณ เดือนเมษายน ๒๕๖๗

ตารางที่ ๑๙ ข้อมูลเกษตรกรผู้ปลูกหม่อน – เลี้ยงไหม จังหวัดหนองบัวลำภู

อำเภอ	จำนวนเกษตรกร (ราย)	ไหมหัตถกรรม (ไทยพื้นบ้าน/ ไหมไทยลูกผสม)		ไหมอุตสาหกรรม	
		จำนวน เกษตรกร (ราย)	พื้นที่ปลูกหม่อน (ไร่)	จำนวน เกษตรกร (ราย)	พื้นที่ปลูกหม่อน (ไร่)
เมือง	๑๑๙	๕๗	๒๒.๖๙	๐	๐
ศรีบุญเรือง	๙๓	๕๑	๑๗.๗๒	๓๐	๘๙
โนนสัง	๑๓๑	๔๒	๒๓.๔๔	๗๘	๕๑๐
สุวรรณคูหา	๑๕	๖	๗	๑	๖
นาวัง	๒๖	๑๑	๓.๕๔	๖	๒๗
นาแก	๑๐๓	๒	๐.๗๕	๒๒	๑๓๗.๕
รวม	๔๘๗	๑๖๙	๗๕.๑๔	๑๓๗	๗๖๙.๕

ที่มา : ศูนย์หม่อนไหมเฉลิมพระเกียรติฯ อุดรธานี ข้อมูล : ณ เดือนเมษายน ๒๕๖๗

๒.๓.๒ ด้านการปศุสัตว์ของจังหวัด ปี ๒๕๖๗

ตารางที่ ๒๐ ด้านการปศุสัตว์ของจังหวัด ปี ๒๕๖๗

ชนิดสัตว์	จำนวน เกษตรกร (ราย)	จำนวนสัตว์ (ตัว)	ข้อมูลผลผลิต		ราคาเฉลี่ย	หมายเหตุ
			จำนวน	หน่วยนับ		
โคเนื้อ	๘,๐๘๗	๕๘,๔๒๘	๑๐,๑๗๘	ตัว	๑๑๑.๗๑	
กระบือ	๒,๗๖๒	๑๖,๔๔๒	๒,๘๘๗	ตัว	๑๐๑.๖๗	
โคนม	๒๙	๑,๒๕๙	๒,๓๗๙,๘๐๐	กิโลกรัม/ปี	๒๑.๕๗	
สุกร	๑,๓๕๒	๔๔,๒๓๓	๒๐๔,๒๗๒	ตัว	๖๒.๗๑	
ไก่	๒๖,๙๘๓	๑,๘๔๒,๙๙๗	๑,๔๐๗,๗๘๔	ตัว	๑๐๐	
เป็ด	๗,๐๗๑	๑,๘๕,๕๐๒	๒,๕๒๑,๙๘๔	ตัว	๘๐	
แพะ	๔๓๐	๙,๘๙๕	๑๐,๘๐๐	ตัว	๙๖	
รวม	๔๖,๗๑๔	๒,๑๕๘,๗๕๖	๖,๕๓๗,๗๕๐			

ที่มา : สำนักงานปศุสัตว์จังหวัดหนองบัวลำภู ข้อมูล : ณ เดือนเมษายน ๒๕๖๗

ตารางที่ ๒๑ ปริมาณสัตว์จังหวัดหนองบัวลำภู ปี ๒๕๖๗

จังหวัด	รวม เกษตรกร ผู้เลี้ยง สัตว์ ทั้งหมด (ราย)	รวม เกษตรกร ที่ปลูก พืช อาหาร สัตว์ ทั้งหมด (ราย)	จำนวนเกษตรกรผู้เลี้ยงสัตว์								
			โคเนื้อ	โคนม	กระบือ	สุกร	ไก่	เป็ด	แพะ	แกะ	นก กระทา
			จำนวน (ตัว)	จำนวน (ตัว)	จำนวน (ตัว)	จำนวน (ตัว)	จำนวน (ตัว)	จำนวน (ตัว)	จำนวน (ตัว)	จำนวน (ตัว)	จำนวน (ตัว)
เมืองหนองบัวลำภู	๗,๗๕๕	๔๕	๑๒,๗๑๕	๑๐๐	๕,๓๓๒	๗,๒๘๖	๗๒๐,๖๘๒	๔๓,๘๘๓	๓,๓๐๘	๔๘	๒๔
นากลาง	๖,๕๑๙	๓๐๐	๑๑,๑๘๘	๔๓๒	๓,๕๐๘	๑๕,๒๕๔	๓๓๘,๐๗๙	๔๒,๐๓๘	๑,๕๐๔	๓	๖
โนนสัง	๕,๓๐๗	๙๕๐	๑๘,๗๐๘	๐	๓,๒๔๔	๖,๐๑๙	๒๕๕,๙๒๑	๒๗,๒๕๐	๒,๐๘๘	๑๑๖	๗๐๐
ศรีบุญเรือง	๓,๖๔๓	๘	๗,๐๘๗	๓	๑,๙๒๖	๒,๖๒๘	๑๔๓,๔๘๖	๑๕,๘๘๕	๑,๙๒๗	๑๓	๑,๒๕๐
สุวรรณคูหา	๔,๖๕๒	๒๗๕	๖,๒๗๖	๐	๑,๘๑๑	๙,๖๘๘	๒๔๖,๖๓๕	๓๖,๔๕๓	๖๘๐	๐	๑,๒๐๐
นาหว้า	๑,๙๐๕	๖๑	๒,๔๕๔	๗๒๔	๖๒๑	๓,๓๕๘	๑๓๙,๑๙๔	๑๙,๙๙๓	๓๘๘	๐	๘๐๐
รวม	๒๙,๗๘๑	๑,๖๓๙	๕๘,๔๒๘	๑,๒๕๙	๑๖,๔๔๒	๔๔,๒๓๓	๑,๘๔๒,๙๙๗	๑๘๕,๕๐๒	๙,๘๙๕	๑๘๐	๓,๙๘๐

ที่มา : สำนักงานปศุสัตว์จังหวัดหนองบัวลำภู ข้อมูล ณ เดือนเมษายน ๒๕๖๗

๒.๓.๓ ด้านการประมงของจังหวัด

ตารางที่ ๒๒ ข้อมูลด้านการประมงของจังหวัดหนองบัวลำภู

เกษตรกรผู้เพาะเลี้ยงสัตว์น้ำ และปริมาณผลผลิตสัตว์น้ำ

ชนิดสัตว์	จำนวน เกษตรกร (ราย)	พื้นที่เลี้ยง		ผลผลิต (กิโลกรัม)	ราคาเฉลี่ย (บาท/กก.)	มูลค่าผลผลิต (บาท)
		จำนวนพื้นที่ (ไร่)	จำนวนบ่อ (บ่อ)			
ปลานิล	๕,๓๕๘	๔,๕๒๑.๕๓	๖,๑๙๘	๕๙๑,๘๔๐	๖๑.๗๕	๓๖,๕๔๗,๙๗๐
ปลาตะเพียนขาว	๑,๕๖๓	๑,๑๑๑.๐๔	๑,๗๒๗	๒๑๖,๙๐๐	๕๒.๔๕	๑๑,๓๗๖,๖๘๐
ปลาดุก	๘๒๒	๖๘๑.๗๕๕๕	๘๙๖	๙๒,๖๗๐	๖๐.๑๓	๕,๕๗๑,๘๕๐
ปลาอื่นๆ	๒๕๘	๑๘๔.๑๑๘๑	๓๓๒	๒๘,๔๔๐	๕๓.๕๑	๒,๐๗๗,๙๕๐
รวม	๘,๐๐๑	๖,๔๙๘.๔๔	๙,๑๕๓	๙๒๙,๘๕๐	-	๕๕,๕๗๔,๔๕๐

ที่มา : สำนักงานประมงจังหวัดหนองบัวลำภู ข้อมูล ณ เดือนมีนาคม ๒๕๖๗

การแปรรูปผลิตภัณฑ์สัตว์น้ำ (สำนักงานประมงจังหวัดหนองบัวลำภู)

จังหวัดหนองบัวลำภู มีกลุ่มแปรรูปสัตว์น้ำ จำนวนทั้งสิ้น ๕ กลุ่ม ได้แก่

๑. วิสาหกิจชุมชนแปรรูปปลาตรา ๑ เดียว (บ้านห้วยบง ๑) ตั้งอยู่เลขที่ ๑๕๑ หมู่ที่ ๕ บ้านห้วยบง ตำบลโนนเมือง อำเภอโนนสัง จังหวัดหนองบัวลำภู ซึ่งแปรรูปผลิตภัณฑ์ ได้แก่ ส้มสายเดี่ยว ส้มปลาตอง ส้มปลาตะเพียนตัว หม่าปลา ส้มไข่ปลา ส้มปลาสวย ส้มปลานิล ปลาสวยแดดเดียว และปลาสร้อยขาวแดดเดียว ซึ่งใช้วัตถุดิบที่สัตว์น้ำจาก ปลาสวย ปลาตะเพียนขาว ปลานิล ปลาสร้อยขาว ปลาเยี่ยงเทศ และปลานวลจันทร์เทศ

๒. วิสาหกิจชุมชนผลิตภัณฑ์แปรรูปปลาตะเพียนคู่ (ห้วยบง ๒) ตั้งอยู่เลขที่ ๖๕ หมู่ที่ ๕ บ้านห้วยบง ตำบลโนนเมือง อำเภอโนนสัง จังหวัดหนองบัวลำภู แปรรูปผลิตภัณฑ์ ได้แก่ ส้มสายเดี่ยว ส้มไข่ปลา หม่าไส้ปลา ส้มปลาตะเพียนตัว ส้มปลาสวย ปลาสร้อยขาวแดดเดียว ซึ่งใช้วัตถุดิบสัตว์น้ำจาก ปลาตะเพียนขาว ปลาสร้อยขาว ปลาสวย ปลาเยี่ยงเทศ และปลานวลจันทร์เทศ

๓. กลุ่มแปรรูปปลาสมุนไพรรตราAAA (บ้านห้วยบง ๓) ตั้งอยู่เลขที่ ๑๙๐ หมู่ที่ ๕ บ้านห้วยบง ตำบลโนนเมือง อำเภอโนนสัง จังหวัดหนองบัวลำภู แปรรูปผลิตภัณฑ์ ได้แก่ ปลาส้มสายเดี่ยว ส้มตัวปลาตะเพียน ส้มตัวปลานิล ส้มชิ้นปลาสวย ส้มไข่ปลา ส้มปลาสร้อยขาว ส้มปลาตอง ปลาตองตัด ปลาสามรส แหนมปลา และหม่าไส้ปลา ซึ่งใช้วัตถุดิบสัตว์น้ำจาก ปลาตะเพียนขาว ปลาสวย ปลานิล ปลาขาวสร้อย ปลาเยี่ยงเทศ ปลานวลจันทร์เทศ และปลาตอง

๔. กลุ่มผลิตภัณฑ์แปรรูปปลาบ้านท่าลาด ตั้งอยู่เลขที่ ๑๗ หมู่ที่ ๔ ตำบลหนองเรือ อำเภอโนนสัง จังหวัดหนองบัวลำภู แปรรูปผลิตภัณฑ์ ได้แก่ ปลาส้มสายเดี่ยว ส้มปลานิล ปลาส้มตะเพียนตัว ส้มไข่ปลา ส้มปลาสวย และปลาสวยเส้นปรุงรส ซึ่งใช้วัตถุดิบสัตว์น้ำจาก ปลาตะเพียนขาว ปลาสวย ปลานิล ปลาเยี่ยงเทศ และปลานวลจันทร์เทศ

๕. กลุ่มวิสาหกิจชุมชนส้มปลาหน้ากระเทียมบ้านโนนปอแดง ตั้งอยู่เลขที่ ๓ หมู่ที่ ๔ ตำบลโคกใหญ่ อำเภอโนนสัง จังหวัดหนองบัวลำภู แปรรูปผลิตภัณฑ์ ได้แก่ ส้มปลาหน้ากระเทียม ส้มปลาสวย ส้มปลาสมุนไพรร ส้มไข่ปลา ไส้กรอกปลาส้ม และไส้อ้วปลา ซึ่งใช้วัตถุดิบสัตว์น้ำจาก ปลาตะเพียน ปลาสวย ปลาเยี่ยงเทศ และปลานวลจันทร์เทศ

แหล่งน้ำทำการประมง (แหล่งน้ำธรรมชาติ)

จังหวัดหนองบัวลำภูมีแหล่งน้ำธรรมชาติ จำนวน ๘๔๔ แห่ง มีพื้นที่ทั้งหมด ๑๙,๕๓๑.๗๕ ไร่ ผลผลิตที่จับได้ ๓,๕๔๔.๙๙ ตัน/ปี มูลค่า ๒๑๔,๖๑๓,๗๕๐ บาท ราคาเฉลี่ย ๖๐.๕๔ บาท/กิโลกรัม

๒.๓.๔ ข้อมูลมาตรฐานสินค้าเกษตร

ตารางที่ ๒๓ ข้อมูลมาตรฐานสินค้าเกษตร

มาตรฐาน/ชนิดสินค้า	หน่วยนับ (ราย)	พื้นที่ (ไร่/ฟาร์ม)	ชนิด	จำนวน ปริมาณผลผลิต
GAP				
ข้าว	๒๑๔	๑,๘๖๗	ข้าว	๕๕๐
พืชอาหาร	๔๐๑	๗๕๒.๖๑๐๘	มะม่วง อินทผลัม ไม้เห็ดบด ฝรั่ง พักทอง ถั่วฝักยาว พริก/ พริกไทย กระเทียม สลัดแก้ว พืชอื่นๆ	
หม่อน (ใบ)	๙	๕๐	หม่อน (ใบ)	๑๗๕ (ตัน)
ประมง (สัตว์น้ำจืด) กรมประมง	๑๒๕	๓๐๓.๑๓	สัตว์น้ำจืด	
ประมง (สัตว์น้ำจืด) มกษ. ๗๔๓๖	๓๖	๒๒	สัตว์น้ำจืด	
ปศุสัตว์	๗๕	๗๘๓	ไก่เนื้อ ไก่ไข่ สุกร โคเนื้อ ผึ้ง	
เกษตรอินทรีย์				
ข้าว	๔๖	๓๕๔	ข้าว	
พืชอาหาร/โรงแปรรูป	๓๐	๑๖๘.๘๐๕	ผสมผสาน,พืชผัก/ถั่วฝักยาว	
ประมง (สัตว์น้ำจืด)	-	-	-	
อื่นๆ				
การรับรองแบบมีส่วนร่วม PGS (สปก.) ข้าว	๗๐	๒๓๐	ข้าว	

ที่มา : สำนักวิจัยและพัฒนาการเกษตรเขตที่ ๓ ขอนแก่น ข้อมูล ณ เดือนเมษายน ๒๕๖๗

สำนักงานปศุสัตว์จังหวัดหนองบัวลำภู ข้อมูล ณ เดือนเมษายน ๒๕๖๗

ศูนย์วิจัยข้าวอุดรธานี ข้อมูล ณ เดือนเมษายน ๒๕๖๖

ศูนย์หม่อนไหมเฉลิมพระเกียรติฯ อุดรธานี ข้อมูล ณ เดือนเมษายน ๒๕๖๗

สำนักงานประมงจังหวัดหนองบัวลำภู ข้อมูล ณ เดือนมีนาคม ๒๕๖๗

สถานีพัฒนาที่ดินหนองบัวลำภู ข้อมูล ณ เดือนเมษายน ๒๕๖๗

สำนักงานการปฏิรูปที่ดินจังหวัดหนองบัวลำภู ข้อมูล ณ เดือนเมษายน ๒๕๖๗

๒.๓.๕ ข้อมูลพื้นที่ดำเนินการปฏิรูปที่ดินจังหวัดหนองบัวลำภู

พื้นที่ดำเนินการปฏิรูปที่ดินจังหวัดหนองบัวลำภูมี ๖ อำเภอ จำนวน ๘ โครงการ พื้นที่ดำเนินการได้ ๙๖๖,๕๕๗ ไร่ จัดที่ดินให้เกษตรกรจำนวน ๘๔,๗๑๔ ราย ๑๐๐,๓๕๘ แปลง ๙๕๕,๔๙๓ ไร่ แบ่งเป็น แปลงเกษตรกรรมจำนวน ๕๒,๑๔๓ ราย ๖๔,๘๙๙ แปลง ๙๓๘,๙๘๔ ไร่ แปลงที่อยู่อาศัย จำนวน ๓๒,๕๗๑ ราย ๓๕,๕๕๙ แปลง ๑๖,๕๐๙ ไร่

ตารางที่ ๒๔ แสดงข้อมูลพื้นที่ดำเนินการปฏิรูปที่ดินจังหวัดหนองบัวลำภู

รายการ	จำนวน (ไร่)
พื้นที่ประกาศเขต ๖ อำเภอ จำนวน ๘ โครงการ	๑,๑๘๒,๙๕๘ ไร่
พื้นที่กันออก	๒๑๖,๔๐๑ ไร่
พื้นที่ดำเนินการได้	๙๖๖,๕๕๗ ไร่
จัดที่ดินเกษตรกรรวมทั้งสิ้น ๘๔,๗๑๔ ราย ๑๐๐,๓๕๘ แปลงแยกเป็น	๙๕๕,๔๙๓ ไร่
*แปลงเกษตรกรรวม ๕๒,๑๔๓ ราย ๖๔,๘๙๙ แปลง	๙๓๘,๙๘๔ ไร่
*แปลงที่อยู่อาศัย ๓๒,๕๗๑ ราย ๓๕,๔๕๙ แปลง	๑๖,๕๐๙ ไร่

ที่มา: สำนักงานการปฏิรูปที่ดินจังหวัดหนองบัวลำภู ข้อมูล ณ ๒๒ เมษายน ๒๕๖๗

๒.๓.๖ สินค้า OTOP ของจังหวัดหนองบัวลำภู

จังหวัดหนองบัวลำภู มีผู้ผลิต ผู้ประกอบการ ลงทะเบียนผลิตภัณฑ์ชุมชนตามระบบผลิตภัณฑ์หนึ่งตำบล หนึ่งผลิตภัณฑ์ (OTOP) ของกรมการพัฒนาชุมชน จำนวนทั้งสิ้น ๑,๙๕๓ ผลิตภัณฑ์ รายละเอียดดังนี้

ตารางที่ ๒๕ จำนวนผลิตภัณฑ์สินค้า OTOP ของจังหวัดหนองบัวลำภู

ลำดับ	อำเภอ	จำนวนผลิตภัณฑ์ (แยกตามประเภท)					
		อาหาร	ผ้าฯ	ของใช้	สมุนไพร	เครื่องตี๋ม	รวม
๑	เมืองหนองบัวลำภู	๑๑๘	๒๑๐	๑๖๗	๔๓	๒๐	๕๓๘
๒	นากลาง	๙๔	๑๐๐	๘๘	๒๐	๒	๓๐๒
๓	โนนสัง	๙๓	๑๔๐	๗๕	๙	๒	๓๑๗
๔	ศรีบุญเรือง	๑๑๐	๑๐๗	๑๔๐	๕๔	๑๑	๔๑๑
๕	สุวรรณคูหา	๘๐	๖๖	๘๐	๓	๗	๒๒๙
๖	นาวัง	๒๘	๔๙	๖๘	๑๑	๒	๑๕๖
รวม		๕๒๓	๖๗๒	๖๑๘	๑๔๐	๔๔	๑,๙๕๓

ที่มา : สำนักงานพัฒนาชุมชนจังหวัดหนองบัวลำภู ข้อมูล : ณ เดือนเมษายน พ.ศ. ๒๕๖๗

ทั้งนี้ จากผลิตภัณฑ์ OTOP ดังกล่าวข้างต้น มีผลิตภัณฑ์ที่ส่งเข้าร่วมคัดสรรสุดยอดหนึ่งตำบล หนึ่งผลิตภัณฑ์ไทย ประจำปี ๒๕๖๕ จำนวน ๒๓๗ ผลิตภัณฑ์ และมีผลการคัดสรรฯ (แยกระดับดาว) เป็นดังนี้

ตารางที่ ๒๖ สินค้า OTOP ของจังหวัดหนองบัวลำภู(ระดับ ๕ ดาว)

ประเภทผลิตภัณฑ์	ระดับดาว					รวม
	๑	๒	๓	๔	๕	
อาหาร	๗	๓	๖	๒๔	๖	๔๖
ผ้าและเครื่องแต่งกาย	๒	๓	๑๕	๖๗	๓๓	๑๒๐
ของใช้	๐	๒๑	๓๕	๘	๐	๖๔
สมุนไพร	๐	๑	๑	๓	๒	๗
เครื่องตี๋ม	๐	๐	๐	๐	๐	๐
รวม	๙	๒๘	๕๗	๑๐๒	๔๑	๒๓๗

ที่มา: สำนักงานพัฒนาชุมชนจังหวัดหนองบัวลำภู ข้อมูล ณ เดือนเมษายน ๒๕๖๗

จังหวัดหนองบัวลำภูมีชุมชนท่องเที่ยวจำนวน ๓๘ แห่ง แบ่งเป็นชุมชนท่องเที่ยว OTOP นวัตวิถี จำนวน ๓๐ ชุมชน ชุมชนท่องเที่ยวหมู่บ้าน OTOP เพื่อการท่องเที่ยว จำนวน ๕ แห่ง และชุมชนท่องเที่ยวหมู่บ้านท่องเที่ยวโดยชุมชน (SE) จำนวน ๓ ชุมชน โดยจากการประเมินผลเพื่อจัดประเภทชุมชนท่องเที่ยว ๔ ระดับ มีผลการประเมิน ดังนี้

หมู่บ้านระดับ A (Attractive) ชุมชนท่องเที่ยวดาวเด่น	จำนวน	-	หมู่บ้าน
หมู่บ้านระดับ B (Brighten Star) ชุมชนท่องเที่ยวดาวรุ่ง	จำนวน	๑๐	หมู่บ้าน
หมู่บ้านระดับ C (Case Study) ชุมชนโดดเด่นเฉพาะด้าน	จำนวน	๒๘	หมู่บ้าน
หมู่บ้านระดับ D (Delivery Product) ชุมชนสินค้า	จำนวน	-	หมู่บ้าน

๒.๔ สถาบันเกษตรกรและองค์กรเกษตรกร

๒.๔.๑ ประเภทสหกรณ์และจำนวนสมาชิก

จำนวนสหกรณ์ในจังหวัด ๕๙ แห่ง (สถานะดำเนินการ ๔๗ แห่ง, หยุด ๑ แห่ง, เลิก/ชำระบัญชี ๑๑ แห่ง) สมาชิกสหกรณ์ทั้งหมด ๘๐,๕๖๗ ราย แบ่งเป็นสหกรณ์ภาคการเกษตร จำนวน ๔๖ แห่ง จำนวนสมาชิก ๖๘,๓๓๙ ราย และสหกรณ์นอกภาคการเกษตร จำนวน ๑๓ แห่ง จำนวนสมาชิก ๑๒,๒๒๘ ราย

ตารางที่ ๒๗ ประเภทสหกรณ์และจำนวนสมาชิก

ประเภทสหกรณ์	จำนวนสหกรณ์ (แห่ง)	จำนวนสมาชิกสหกรณ์ (ราย)
สหกรณ์ภาคการเกษตร	๔๖	๖๘,๓๓๙
สหกรณ์นอกภาคการเกษตร	๑๓	๑๒,๒๒๘
รวม	๕๙	๘๐,๕๖๗

ที่มา : สำนักงานสหกรณ์จังหวัดหนองบัวลำภู ข้อมูล ณ ๑๕ มีนาคม ๒๕๖๗

ตารางที่ ๒๘ จำนวนและสถานะของสหกรณ์

หน่วย : แห่ง

ประเภทสหกรณ์	สถานะสหกรณ์			รวม
	ดำเนินงาน	ยังไม่เริ่มดำเนินงาน	หยุด/เลิก/ชำระบัญชี	
สหกรณ์ภาคการเกษตร				
๑. สหกรณ์การเกษตร	๓๔	-	๑๑	๔๕
๒. สหกรณ์ประมง	๑	-	-	๑
๓. สหกรณ์นิคม	-	-	-	-
สหกรณ์นอกภาคการเกษตร				
๔. สหกรณ์ออมทรัพย์	๕	-	๑	๖
๕. สหกรณ์ร้านค้า	-	-	-	-
๖. สหกรณ์บริการ	๒	-	๑	๓
๗. สหกรณ์เครดิตยูเนียน	๕	-	-	๕
รวม	๔๗	-	๑๒	๕๙

ที่มา : สำนักงานสหกรณ์จังหวัดหนองบัวลำภู ข้อมูล ณ ๑๕ มีนาคม ๒๕๖๗

ตารางที่ ๒๙ ปริมาณธุรกิจของสหกรณ์ในปีงบประมาณ พ.ศ. ๒๕๖๗

ประเภทสหกรณ์	ปริมาณธุรกิจของสหกรณ์(แห่ง)	ปริมาณธุรกิจแยกตามประเภทการให้บริการ (ล้านบาท)					
		รับฝากเงิน	ให้เงินกู้	จัดหาสินค้ามาจำหน่าย	รวบรวมผลผลิตและแปรรูป	บริการและอื่น ๆ	รวมทั้งสิ้น
๑. สหกรณ์การเกษตร	๓๔	๑๓๗.๕๒๐	๓๐๒.๕๕๘	๒๔๑.๖๘๓	๑๘๗.๒๕๓	๑.๕๘๖	๘๗๐.๖๐๐
๒. สหกรณ์ประมง	๑	๐.๐๐	๐.๒๓๐	๐.๐๐	๐.๐๐	๐.๐๐	๐.๒๓๐
๓. สหกรณ์ออมทรัพย์	๕	๑,๒๓๘.๐๓๐	๒,๔๖๖.๕๗๐	๐.๐๐	๐.๐๐	๐.๐๐	๓,๗๐๔.๖๐๐
๔. สหกรณ์นิคม	๐	๐.๐๐	๐.๐๐	๐.๐๐	๐.๐๐	๐.๐๐	๐.๐๐
๕. สหกรณ์ร้านค้า	๐	๐.๐๐	๐.๐๐	๐.๐๐	๐.๐๐	๐.๐๐	๐.๐๐
๖. สหกรณ์บริการ	๒	๐.๐๐	๐.๕๓๙	๐.๐๐	๐.๐๐	๐.๐๒๐	๐.๕๕๙
๗. สหกรณ์เครดิตยูเนียน	๕	๕.๘๔๖	๓.๒๐๗	๐.๐๐	๐.๐๐	๐.๐๐	๙.๐๕๓
รวมทั้งสิ้น	๔๗	๑,๓๘๑.๓๙๖	๒,๗๗๓.๑๐๔	๒๔๑.๖๘๓	๑๘๗.๒๕๓	๑.๖๐๖	๔,๕๘๕.๐๔๒

ที่มา : สำนักงานสหกรณ์จังหวัดหนองบัวลำภู ข้อมูล ณ ๑๕ มีนาคม ๒๕๖๗

๒.๔.๒ ประเภทกลุ่มเกษตรกรและจำนวนสมาชิก จำนวนกลุ่มเกษตรกรในจังหวัด ๕๐ แห่ง (สถานะดำเนินการ ๔๗ แห่ง,หยุด - แห่ง, เลิก/ชำระบัญชี ๓ แห่ง) สมาชิกกลุ่มเกษตรกรทั้งหมด ๓,๒๕๒ ราย แบ่งเป็นกลุ่มเกษตรกรทำนา จำนวน ๑๑ แห่ง จำนวนสมาชิก ๘๖๐ ราย กลุ่มเกษตรกรทำสวนจำนวน ๑๔ แห่ง จำนวนสมาชิก ๑,๒๑๘ ราย และกลุ่มเกษตรกรเลี้ยงสัตว์ จำนวน ๒๕ แห่ง จำนวนสมาชิก ๑,๑๗๔ ราย

ตารางที่ ๓๐ กลุ่มเกษตรกรและจำนวนสมาชิก

ประเภทกลุ่มเกษตรกร	จำนวนกลุ่มเกษตรกร (แห่ง)	จำนวนสมาชิกกลุ่มเกษตรกร (ราย)
๑. กลุ่มเกษตรกรทำนา	๑๑	๘๖๐
๒. กลุ่มเกษตรกรทำสวน	๑๔	๑,๒๑๘
๓. กลุ่มเกษตรกรเลี้ยงสัตว์	๒๕	๑,๑๗๔
รวม	๕๐	๓,๒๕๒

ที่มา : สำนักงานสหกรณ์จังหวัดหนองบัวลำภู ข้อมูล ณ ๑๕ มีนาคม ๒๕๖๗

ตารางที่ ๓๑ จำนวนและสถานะของกลุ่มเกษตรกร

หน่วย : แห่ง

ประเภทกลุ่มเกษตรกร	สถานะกลุ่มเกษตรกร			รวม
	ดำเนินงาน	ยังไม่เริ่มดำเนินงาน	หยุด/เลิก/ชำระบัญชี	
๑. กลุ่มเกษตรกรทำนา	๑๑	-	-	๑๑
๒. กลุ่มเกษตรกรทำสวน	๑๓	-	๑	๑๔
๓. กลุ่มเกษตรกรเลี้ยงสัตว์	๒๓	-	๒	๒๕
รวม	๔๗	-	๓	๕๐

ที่มา : สำนักงานสหกรณ์จังหวัดหนองบัวลำภู ข้อมูล ณ ๑๕ มีนาคม ๒๕๖๗

ตารางที่ ๓๒ ปริมาณธุรกิจของกลุ่มเกษตรกรในปีงบประมาณ พ.ศ. ๒๕๖๗

ประเภทสหกรณ์	ปริมาณ ธุรกิจ ของ สหกรณ์ (แห่ง)	ปริมาณธุรกิจ แยกตามประเภทการให้บริการ (ล้านบาท)					
		รับฝาก เงิน	ให้เงินกู้	จัดหา สินค้ามา จำหน่าย	รวบรวม ผลผลิต และแปร รูป	บริการ และอื่นๆ	รวมทั้งสิ้น
๑. กลุ่มเกษตรกรทำนา	๑๑	๐.๐๐	๓.๕๑๐	๑.๐๒๒	๐.๐๐	๐.๐๐	๕.๕๓๒
๒. กลุ่มเกษตรกรทำสวน	๑๓	๐.๐๐	๑.๓๕๗	๓.๒๘๙	๘๒.๒๙๘	๕.๓๘๓	๙๑.๓๒๘
๓. กลุ่มเกษตรกรเลี้ยงสัตว์	๒๓	๐.๐๔๕	๑๗.๗๖๙	๐.๒๑๙	๐.๐๐	๐.๐๐๒	๑๘.๐๓๕
รวมทั้งสิ้น	๔๗	๐.๐๔๕	๒๒.๖๓๖	๔.๕๓๐	๘๒.๒๙๘	๕.๓๘๕	๑๑๓.๘๙๕

ที่มา : สำนักงานสหกรณ์จังหวัดหนองบัวลำภู ข้อมูล ณ ๑๕ มีนาคม ๒๕๖๗

๒.๕ กลุ่มวิสาหกิจชุมชน

ตารางที่ ๓๓ การประเมินศักยภาพกลุ่มวิสาหกิจชุมชน

อำเภอ	วิสาหกิจชุมชน (แห่ง)						
	ดี	ร้อยละ	ปานกลาง	ร้อยละ	ต้อง ปรับปรุง	ร้อยละ	รวม
เมืองหนองบัวลำภู	๑๐๐	๓๐.๓๐	๒๐๗	๖๒.๗๓	๒๓	๖.๙๗	๓๓๐
นาวัง	๒๙	๓๐.๘๑	๓๒	๓๒.๐๘	๓๖	๓๗.๑๑	๙๗
นากลาง	๘๓	๓๑.๒๐	๑๘๑	๖๘.๐๕	๒	๐.๗๕	๒๖๖
โนนสัง	๙๐	๓๐.๕๐	๑๙๖	๖๖.๔๕	๙	๓.๐๕	๒๙๕
ศรีบุญเรือง	๕๗	๒๙.๐๘	๕๔	๒๗.๕๕	๘๕	๔๓.๓๗	๑๙๖
สุวรรณคูหา	๔๗	๒๗.๙๗	๑๑๖	๖๙.๐๕	๕	๒.๙๘	๑๖๘
รวม	๔๐๖	๓๐.๐๓	๗๘๖	๕๘.๑๔	๑๖๐	๑๑.๘๓	๑,๓๕๒

ที่มา: สำนักงานเกษตรจังหวัดหนองบัวลำภู ข้อมูล ณ ๑๘ กันยายน ๒๕๖๖

ตารางที่ ๓๔ กลุ่มวิสาหกิจชุมชนที่ได้รับการประเมินศักยภาพกลุ่มดำเนินงานกิจกรรม

ที่	ประเภทของวิสาหกิจชุมชน	อำเภอ ตัดยอดข้อมูล วันที่ ๒๕ เมษายนพ.ศ.๒๕๖๖ เวลา ๑๖.๐๐ น.						
		นากลาง	นาวัง	โนนสัง	เมือง	ศรีบุญเรือง	สุวรรณคูหา	รวม
๑	การผลิตพืช	๒๑๙	๑๐๕	๔๕๗	๒๕๗	๒๔๑	๒๑๗	๑,๔๙๖
๒	การผลิตปศุสัตว์	๕๗	๔๘	๒๒๘	๑๒๔	๖๓	๑๑๔	๖๓๔
๓	การผลิตประมง	๕	๖	๕๙	๑๒๕	๒๘	๔๖	๒๖๙
๔	การแปรรูปและผลิตภัณฑ์	๙	๑๗	๘๕	๓๓	๔๒	๓๑	๒๑๗
๕	ผลิตภัณฑ์ผ้าทอและเสื้อผ้า	๓๗	๖	๑๔๘	๕๓	๒๔	๒๔	๒๙๒
๖	เครื่องจักรสาน	๐	๑	๗	๖	๓๙	๗	๖๐
๗	ดอกไม้ประดิษฐ์	๐	๑	๑	๑	๓	๒	๘
๘	เครื่องจักรกล	๓	๑	๐	๐	๐	๐	๔
๙	ของชำร่วย/ของที่ระลึก	๓	๐	๓	๑	๐	๑	๘
๑๐	ผลิตภัณฑ์สมุนไพร	๕	๐	๑๑	๕	๒๓	๔	๔๘
๑๑	เครื่องดื่ม	๖	๐	๕	๕	๑	๑	๑๘
๑๒	เครื่องประดับ/อัญมณี	๐	๐	๐	๑	๐	๐	๑
๑๓	เครื่องไม้/เฟอร์นิเจอร์	๖	๓	๑	๒	๑	๔	๑๗
๑๔	เครื่องหนัง	๐	๐	๐	๐	๐	๐	๐
๑๕	การผลิตปัจจัยการผลิต	๑๕	๑๑	๕๗	๒๙	๑๖	๑๖	๑๔๔
๑๖	เครื่องปั้น	๐	๐	๐	๑	๐	๐	๑
๑๗	สิ่งประดิษฐ์จากโลหะ	๐	๐	๐	๐	๐	๐	๐
๑๘	การผลิตสินค้าอื่นๆ	๑๒	๗	๒๓	๑๙	๒๑	๑๖	๙๘
๑๙	ร้านค้าชุมชน	๔	๔	๔	๕	๓	๑	๒๑
๒๐	ออมทรัพย์ชุมชน	๔	๑	๑๒	๒	๒	๗	๒๘
๒๑	ท่องเที่ยว	๑	๒	๘	๓	๒	๐	๑๖
๒๒	สุขภาพ	๐	๐	๐	๐	๐	๑	๑
๒๓	ซ่อมเครื่องจักรกล	๐	๐	๐	๐	๐	๐	๐
๒๔	บริการอื่นๆ	๙	๘	๖๙	๑๐	๑๔	๑๘	๑๒๘
รวม		๓๙๕	๒๒๑	๑,๑๗๘	๖๘๒	๕๒๓	๕๑๐	๓,๕๐๙

ที่มา: สำนักงานเกษตรจังหวัดหนองบัวลำภู ข้อมูล ณ เดือนเมษายน ๒๕๖๗

หมายเหตุ : กิจกรรมในกลุ่ม ๑ กลุ่ม อาจดำเนินการมากกว่า ๑ กิจกรรม

๒.๖ ข้อมูลจำนวนอาสาสมัครเกษตรของจังหวัด

ตารางที่ ๓๕ จำนวนอาสาสมัครเกษตรของจังหวัด

อำเภอ	ครู บัญชี	ประมง	ปศุ สัตว์	หมอ ดิน	เกษตร หมู่บ้าน	สหกรณ์	เศรษฐกิจ การเกษตร	ปฏิรูป ที่ดิน	ครู ขยายพารา	ชป.	ชวานา อาสา	สารวัตร เกษตร	ฝน หลวง	หม่อม ใหม่ อาสา	รวม ทั้งสิ้น
เมือง	๑๙	๒๐	๒๙	๑๘๘	๑๘๓	๔	๑	๖	๑๐	๐	๒๙๖	๓๐	๙	๓	๖๘๔
นาหวัง	๖	๑๙	๓๖	๕๒	๕๑	๑	๑	๖	๔	๑	๕๐	๔๑	๒	๓	๒๗๓
นากลาง	๔	๒๐	๘๙	๑๓๓	๑๒๗	๓	๑	๘	๗	๐	๑๕๙	๔๗	๑๐	๖	๕๘๐
โนนสัง	๘	๒๐	๖๙	๑๑๙	๑๐๗	๕	๑	๐	๔	๐	๑๒๘	๑๓	๓	๔	๔๖๔
ศรีบุญเรือง	๑๘	๑๙	๒๕	๑๖๑	๑๕๘	๔	๒	๑๒	๑๒	๐	๑๗๕	๑๘	๓	๗	๕๙๕
สุวรรณคูหา	๖	๑๘	๑๒๘	๑๐๐	๙๑	๔	๑	๓๙	๑๖	๐	๑๐๒	๔๗	๓	๐	๕๐๕
รวม	๖๑	๑๑๖	๓๗๖	๗๕๓	๗๑๗	๒๑	๗	๗๑	๕๓	๑	๙๑๐	๑๙๖	๓๐	๒๓	๓,๑๐๑

ที่มา : สำนักงานเกษตรจังหวัดหนองบัวลำภู , ศูนย์หม่อมใหม่เฉลิมพระเกียรติฯ อุตรธานี , สำนักงานการปฏิรูปที่ดินหนองบัวลำภู ข้อมูล ณ เมษายน ๒๕๖๗

๒.๗ จำนวนปราชญ์ชาวบ้านของจังหวัดภายใต้โครงการเกษตรตามแนวทฤษฎีใหม่ โดยยึดปรัชญาเศรษฐกิจพอเพียง

ตารางที่ ๓๖ จำนวนปราชญ์ชาวบ้านแยกรายอำเภอ

ชื่อ - สกุล	ที่อยู่	เบอร์โทร
๑. นายวิวิช พวงสวัสดิ์	๗ ม.๖ บ.ห้วยเตือ ต.โนนทัน อ.เมือง	๐๘๙-๙๒๐-๗๘๑๕
๒. นายวุฒิชัย แสงพิทักษ์	๕๕ ม.๑๐ บ.หนองหินตั้ง ต.นาเหล่า อ.นาหวัง	๐๘๓-๓๕๖ ๔๙๙๗
๓. นายบัวพันธ์ บุญอาจ	๖๖/๒ ม.๔ ต.ด่านช้าง อ.นากลาง	๐๘๑-๕๗๔ ๕๗๑๖
๔. นายสุเมธ วิชัยวงศ์	๖๗/๑ ม.๑๓ ต.ฝั่งแดง อ.นากลาง	๐๘๐-๑๘๐ ๓๐๘๗

ที่มา : สำนักงานเกษตรและสหกรณ์จังหวัดหนองบัวลำภู ข้อมูล ณ เมษายน ๒๕๖๗

๒.๘ ข้อมูลกลุ่มเกษตรกรแปลงใหญ่

๒.๘.๑ ข้อมูลเกษตรกรที่เข้าร่วมโครงการระบบส่งเสริมการเกษตรแบบแปลงใหญ่จังหวัดหนองบัวลำภูมีแปลงใหญ่ทั้งสิ้น ๗๐ แปลง เกษตรกร ๓,๘๘๑ ราย พื้นที่ ๓๕,๗๐๗ ไร่ ชนิดสินค้าประกอบด้วย ข้าว อ้อย มันสำปะหลัง ยางพารา ไม้ผล พืชผัก ไม้เห็ด ปศุสัตว์ (โคนม,โคเนื้อ,แพะ) และประมง

ตารางที่ ๓๗ จำนวนกลุ่มเกษตรกรที่เข้าร่วมโครงการระบบส่งเสริมการเกษตรแบบแปลงใหญ่

ปี	จำนวน (แปลง)	เกษตรกร (ราย)	พื้นที่ (ไร่)
๒๕๕๙	๔	๖๔๖	๖,๗๔๘
๒๕๖๐	๕	๕๖๒	๔,๒๖๖
๒๕๖๑	๑๕	๗๑๖	๘,๓๖๖
๒๕๖๒	๑๒	๖๑๒	๖,๒๔๔
๒๕๖๓	๔	๑๘๒	๗๖๖
๒๕๖๔	๔	๒๐๕	๑,๕๗๖
๒๕๖๕	๑๐	๓๔๗	๑,๙๘๕
๒๕๖๖	๗	๒๗๔	๒,๔๑๘
๒๕๖๗	๙	๓๓๗	๓,๓๓๘
รวม	๗๐	๓,๘๘๑	๓๕,๗๐๗

ที่มา : สำนักงานเกษตรจังหวัดหนองบัวลำภู ณ มีนาคม ๒๕๖๗

ตารางที่ ๓๘ จำนวนแปลงใหญ่แยกตามชนิดสินค้า (ผลการดำเนินงานปี ๒๕๕๙ - ๒๕๖๗)

ชนิดสินค้า	จำนวน (แปลง)	พื้นที่ (ไร่)	เกษตรกร (ราย)
ข้าว	๒๓	๑๙,๖๙๙	๑,๙๖๘
มันสำปะหลัง	๔	๑,๕๖๘	๑๗๘
อ้อย	๙	๓,๕๑๐	๓๕๕
ยางพารา	๑๔	๘,๒๑๕	๕๘๘
โคเนื้อ	๕	๘๓๕	๑๖๓
โคนม	๑	๘๓๙	๓๒
ไม้ผล (มะม่วง)	๑	๒๕๔	๕๒
ไผ่	๑	๖๙	๓๐
พืชผัก	๕	๒๗๘	๒๐๘
ปลาน้ำจืด	๔	๑๙๒	๑๘๓
เห็ด	๒	๑๔๓	๙๑
แพะ	๑	๑๐๕	๓๓
รวม	๗๐	๓๕,๗๐๗	๓,๘๘๑

ที่มา: สำนักงานเกษตรจังหวัดหนองบัวลำภู ข้อมูล ณ เดือนมีนาคม ๒๕๖๗

ตารางที่ ๓๙ ศูนย์เรียนรู้การเพิ่มประสิทธิภาพการผลิตสินค้าเกษตร (ศพก.) จังหวัดหนองบัวลำภู

อำเภอ	เกษตรกรต้นแบบ	พืชหลัก	กิจกรรมเด่น	สถานที่ตั้งศูนย์	ศูนย์ เครือข่าย
เมือง	นายทองคำ พรหมชินวงษ์	ข้าว	ลดต้นทุนการผลิตข้าว	บ้านยางหลวง หมู่ที่ ๑๐ ต.กุดจิก	๒๐ ศูนย์
นากลาง	นายสมิคร นามสีฐาน	เกษตรผสมผสาน	เกษตรผสมผสาน	บ้านกุดกระสือ หมู่ที่ ๒ ต.เก่ากลอย	๒๒ ศูนย์
ศรีบุญเรือง	นายอนุวัฒน์ รัตนวงศ์	เกษตรผสมผสาน	เกษตรผสมผสาน	บ้านทุ่งกกทัน หมู่ที่ ๓ ต.หนองแก	๒๑ ศูนย์
โนนสัง	นายสมัย สร้อยแก้ว	ข้าว	ลดต้นทุนการผลิตข้าว	บ้านโสกจาน หมู่ที่ ๗ ต.โนนสัง	๑๕ ศูนย์
นาวัง	นางอรอุมา อุตทากิจ	ไม้ผล	การผลิตไม้ผลปลอดภัย	บ้านเทพศิรี หมู่ที่ ๗ ต.เทพศิรี	๑๘ ศูนย์
สุวรรณคูหา	นายสำอองค์ ศรีลาเดช	เกษตรผสมผสาน	เกษตรผสมผสาน	บ้านดงมะไฟ หมู่ที่ ๓ ต.ดงมะไฟ	๑๗ ศูนย์

ที่มา: สำนักงานเกษตรจังหวัดหนองบัวลำภู

๒.๙ ข้อมูลด้านการเกษตรอื่นๆ ที่เกี่ยวข้อง เช่น ข้อมูล Young Smart Farmer, Smart Farmer, แหล่งแปรรูป, แหล่งกระจายสินค้า ฯลฯ

๒.๙.๑ Smart Famer

ตารางที่ ๔๐ Smart Famer จังหวัดหนองบัวลำภู

ที่	หน่วยงาน	Smart Famer จังหวัดหนองบัวลำภู		รวม	หมายเหตุ
		Smart Farmer (ราย)	Smart Farmer ต้นแบบ(ราย)		
๑	สำนักงานเกษตรจังหวัดหนองบัวลำภู	๑๘๔	๒	๑๘๖	ตามระบบ https://ffgdev.doae.go.th/
๒	สำนักงานปศุสัตว์จังหวัดหนองบัวลำภู	๖๔	๒๕	๘๙	
๓	สำนักงานประมงจังหวัดหนองบัวลำภู	-	-	-	
๔	ศูนย์วิจัยข้าวอุดรธานี	๑๖๑	๓๙	๒๐๐	
๕	ศูนย์หม่อนไหมเฉลิมพระเกียรติฯ อุดรธานี	๒๒	๓	๒๕	
	รวม				

ที่มา : สำนักงานเกษตรจังหวัดหนองบัวลำภู
ศูนย์หม่อนไหมเฉลิมพระเกียรติฯ อุดรธานี

ตารางที่ ๔๑ Smart Famer จังหวัดหนองบัวลำภู

เป้าหมายการพัฒนาเกษตรกรจังหวัดหนองบัวลำภูให้เป็น Smart Farmer				ข้อมูลสะสม ระหว่าง พ.ศ. ๒๕๕๗ ถึง เมษายน พ.ศ. ๒๕๖๗	
ลำดับที่	อำเภอ	ครัวเรือนเกษตรกร (คร.)	เป้าหมายพัฒนาให้เป็น SF ตามยุทธศาสตร์ชาติ ๒๐ ปี (ถึงปี ๒๕๘๐) / ปีละ (ราย)	Smart Farmer (ทั้งหมด) (ราย)	Smart Farmer ต้นแบบ (ราย)
๑	เมืองหนองบัวลำภู	๑๙,๓๙๔	๑,๑๘๔	๑,๑๓๘	๑๖
๒	นากลาง	๑๓,๖๖๒	๘๕๑	๘๕๑	๙๒
๓	ศรีบุญเรือง	๑๗,๒๒๒	๑,๐๙๓	๑,๐๖๒	๘
๔	โนนสัง	๑๐,๘๕๒	๖๘๒	๙๕๔	๘
๕	นาวัง	๔,๘๘๙	๓๑๐	๒๓๐	๒๗
๖	สุวรรณคูหา	๙,๘๙๖	๖๔๔	๒๑๒	๒๒
	รวม	๗๕,๙๑๕	๔,๗๖๔	๔,๔๔๗	๑๗๓

ที่มา : แนวทางการขับเคลื่อนงาน สำนักงานเกษตรจังหวัดหนองบัวลำภู

ข้อมูล ณ วันที่ ๒๖ เมษายน ๒๕๖๗

๒.๙.๒ Young Smart Famer

Young Smart Famer จังหวัดหนองบัวลำภูมีจำนวนทั้งสิ้น ๒๓๘ ราย เป็น Young Smart Famer ต้นแบบ จำนวน ๒๒ ราย

ตารางที่ ๔๒ Young Smart Famer ต้นแบบจังหวัดหนองบัวลำภู

อำเภอ	ชื่อ-สกุล	ที่อยู่	กิจกรรมเด่น
เมือง	นายวิวิช พวงสวัสดิ์ (บอย)	๗ ม.๖ บ้านห้วยเตือ ต.โนนทัน	นำมัลเบอร์รี่/มันเบอรี่ผลสดและต้นพันธุ์ หน่อไผ่รวกหวานและต้นพันธุ์ ชาผักหวานป่า และต้นพันธุ์
	นายนันท์ชัย สมใจ	๔ หมู่ ๑ ต.หนองหว้า	ผลิตข้าวเหนียวดำ/ข้าวกล้อง/ข้าวกล้องหอม มะลิ ๑๐๕/ แปรรูปข้าวน้ำข้าวกล้องเพื่อสุขภาพ
	นางสาวณัฐณิชา บุรมย์	๑๒๓ ม.๑ ต.หนองหว้า	ปลูกผักปลอดภัยแบบยกแคร่
	นายภัทรวิณ เจริญศรี	๑๑๐ ม.๑๒ บ้านพร้าว อ.เมือง	เกษตรผสมผสาน/การท่องเที่ยวเชิงเกษตร
นากลาง	นายปรีชา วงศ์พิมณ	๒๗ ม.๔ ต.ด่านช้าง	การปลูกดาวเรือง /การปลูกเห็ดฟางกองเตี้ย
	นายชัยวัฒน์ ชาวพงษ์	๑๕๒ ม.๓ ต.ด่านช้าง	ผลิตไม้ผลมะม่วง พุทรา ฝรั่ง
	นายอภิรักษ์ ระเบียบนาวิรุรักษ์	๑๑๙ หมู่ ๑๑ ต.อุทัยสวรรค์	เกษตรผสมผสาน
นาวัง	นายบรรพต อวนศรี	๑๑๖ ม.๑ ต.วังปลาป้อม	ทำเกษตรผสมผสาน
	นายสุทธิพงษ์ กอนดอน	๒๙ ม.๑ ต.เทพคีรี	เกษตรผสมผสาน
	น.ส.พูล สะตะ	๖๘ ม.๑ ต.วังทอง	เกษตรผสมผสาน/ผลิตผักเพื่อการค้า
	นางจิระนันท์ เต๋จัน	๓๓ หมู่ ๒ ต.วังทอง	ผลิตผักเพื่อการค้า
	น.ส.เทพธิดา เชื้ออ่อน	๓๘ ม.๑ ต.เทพคีรี	ท่องเที่ยวเชิงเกษตร/กล้วยตากพลังงาน แสงอาทิตย์
ศรีบุญเรือง	นางกัณหา ถาวะโร	๑๒๓ ม.๑๑ ต.หนองแก	กล้วยตากพลังงานแสงอาทิตย์
	นางนุชชาติ ดอนจันดา	๑๑๙ ม.๑๑ ต.หนองแก	พืชผักปลอดภัย /ฝรั่งกิมจู
	นายพิชิต พิลาศรี	๑๓ หมู่ ๗ ต.เมืองใหม่	โรงงานแปรรูปผลผลิตทางการเกษตร
	นางวรลักษณ์ เสียงบางยาง	๑๕๘ หมู่ ๗ ต.เมืองใหม่	ปลูกเห็ด/ผลิตผักปลอดสารพิษ
	นางไพฑูรย์ ศรีดาหลง	๙๗ หมู่ ๒ ต.หนองแก	ทอผ้าไหม
สุวรรณคูหา	นายทินวัฒน์ ยอดประทุม	๒๙๖ หมู่ ๑๕ ต.บ้านโคก	เกษตรผสมผสาน
	นายกฤษณะ รอดามแห่	๔๒ ม.๓ ต.นาดี	การเลี้ยงปลาระบบไบโอฟร็อก
	นายชัยวิทย์ ทาสีดำ	๑๖๕ ม.๑๐ ต.นาด่าน	การผลิตอ้อยคั้นน้ำครบวงจร
โนนสัง	นายวินัย ชนะบุญ	๓๗ ม.๒ ต.โคกม่วง	ผลิตและแปรรูปข้าวโพดหวานเป็นน้ำข้าวโพด
	นางบัววัน เมฆใหม่	๑๗ หมู่ ๑๐ ต.หนองเรือ	เกษตรผสมผสาน/ผลิตปลาชิวแห้งตลอดปี

ที่มา : สำนักงานเกษตรจังหวัดหนองบัวลำภู , ศูนย์หม่อนไหมเฉลิมพระเกียรติฯ อุตรดิตถ์

๒.๙.๓ แหล่งรับซื้อผลิตภัณฑ์ผลการเกษตร

ตารางที่ ๔๓ ตลาดเกษตรกรรมภายในจังหวัดหนองบัวลำภู

ลำดับ	อำเภอ	สถานที่จำหน่าย	จำนวนเกษตรกร ผู้จำหน่าย
๑	จังหวัดหนองบัวลำภู	หน้าสำนักงานเกษตรอำเภอเมืองหนองบัวลำภู	๑๕ ราย
๒	ศรีบุญเรือง	ข้างสำนักงานเกษตรอำเภอศรีบุญเรือง	๘ ราย
๓	โนนสัง	บ้านท่าศิลา หมู่ ๖ ตำบลบ้านค้อ	๑๐ ราย
๔	นาวัง	หน้าที่ว่าการอำเภอนาวัง	๕ ราย
๕	เมือง	ตลาดสี่เหลี่ยมบ้านโพธิ์ศรีสำราญ	๖ ราย
๖	สุวรรณคูหา	ตลาดสุวรรณคูหา/หน้าที่ว่าการอำเภอสุวรรณคูหา	๑๒ ราย
๗	นากลาง	หน้าสำนักงานเกษตรอำเภอนากลาง	๕ ราย
รวม			๖๑ ราย

ที่มา: สำนักงานเกษตรจังหวัดหนองบัวลำภู ข้อมูล ณ เดือนเมษายน ๒๕๖๗

(๑) ลานรับซื้อปาล์มน้ำมัน

ตารางที่ ๔๔ ลานรับซื้อปาล์มน้ำมัน

ชื่อ	ชื่อ	ที่อยู่	หมู่	ถนน	ตำบล	อำเภอ	โทรศัพท์
๑	นางสาววันวิสา รอดสงค์ (ลานอุดมทรัพย์)	๙๐	๑	-	กุดจิก	เมือง	๐๘๕-๐๐๐๘๘๘๓
๒	นางดวงแข พรหมษา (ร้านพรพีชผล)	๓๖๖	๑๑	บ้านโนนปอแดง	บ้านโคก	สุวรรณคูหา	๐๘๖-๒๑๙๗๘๐๓
๓	จำสุรจิตร (ร้านจำสุรจิตรลานปาล์ม)	๔๒	๙๘	บ้านฝั่งแดงกลาง	ฝั่งแดง	นากลาง	๐๖๑-๕๗๑๓๒๘๔
๔	นายชุตินันท์ เหล่าบัณฑิต (ลานมันกิตติพีชผล)	๓๓๓	๙	บ้านโคก-กุดดินจี่	ดงสวรรค์	นากลาง	๐๘๔-๒๙๓๖๕๖๕

ที่มา : สำนักงานพาณิชย์จังหวัดหนองบัวลำภู ข้อมูล ณ ๒๖ เมษายน ๒๕๖๖

(๒) ผู้ประกอบการมันสำปะหลัง

ตารางที่ ๔๕ ผู้ประกอบการมันสำปะหลัง

ลำดับ	รายชื่อลานมัน	สถานที่ตั้ง	เบอร์โทรศัพท์
อำเภอเมือง			
๑	สหกรณ์การเกษตรเพื่อการตลาดลูกค้า จ.ก.ส.หนองบัวลำภู จำกัด (ลานมัน)	๘๑ ม.๓ ต.โพธิ์ชัย	๐๔๒-๓๗๘๓๕๓, ๐๔๒-๓๗๘๑๕๑
๒	หจก.อุดรไพบูลย์	๘๗ ม.๘ ถ.หนองบัวลำภู-อุดร ต.โนนทัน	๐๔๒-๐๐๐๐๘๘, ๐๘๒-๒๑๐๔๒๐๖, ๐๘๙-๑๘๗๓๘๘๓ (คุณโชค)
๓	ร้านชัยยงค์พีชผล	๙๔ ม.๙ ต.บ้านขาม	๐๘๙-๘๔๑๖๙๕๓, ๐๘๙-๙๘๐๙๙๓๗

ลำดับ	รายชื่อลานมัน	สถานที่ตั้ง	เบอร์โทรศัพท์
๔	ร้านอุดมพูนทรัพย์	๙๐ ม.๑๑ ต.กุดจิก	๐๘๕-๐๐๐๘๘๙๓, ๐๘๙-๙๔๒๔๕๘๕
๕	ลานพรสว่างพืชผล (คุณอารีญา ทองหล่อ)	๑๒๔ ม.๗ ต.กุดจิก	๐๘๕-๔๕๕-๖๐๐๒, ๐๘๐- ๐๐๖๗๗๔๗
๖	ลานสวนแบ่งค์ฟาร์ม (คุณพรวิษณุ วงษ์อุทอง)	๑๓๔ ม.๗ ต.กุดจิก	๐๙๖-๒๙๑๑๙๗๙
๗	ลานมันลูกปูสอน	บ.โพธิ์ศรี ต.กุดจิก	๐๖๓-๘๗๘๐๖๔๖
๘	ลานมันน้อยเกษตรยนต์	๘๓ ม.๙ บ.โนนหวาย ต.บ้านขาม	๐๘๖-๒๓๐๙๖๑๘, ๐๘๖-๒๓๓๓๔๘๗
๙	ร้านบุญให้พืชผล	๑๒๐ ม.๑๑ ถ.นาคำไฮ-บ้านผือ ต.กุดดินจี่	๐๔๒-๓๕๗๑๑๑, ๐๘๘-๓๐๗๒๑๕๒
๑๐	ลานมันกิตติพืชผล	๓๓ ม.๙ ถ.บ้านโคก-กุดดินจี่ ต.ดงสวรรค์ (นายชุตติพันธ์ เหล่าบัณฑิต)	๐๙๔-๘๒๓๙๕๕๕
๑๑	ลานมันรุ่งแสง	๑๐๕ หมู่ ๙ ต.กุดดินจี่	๐๘๖-๐๕๒๖๖๒๘, Fax.๐๔๒-๓๕๗๐๒๓
๑๒	ลานมันลิ้มชัยเจริญ (บ้านห้วยหาน)	๑๒๙ ม.๖ ต.ดงสวรรค์	๐๘๘-๓๑๖๑๔๕๐, ๐๙๕-๖๔๕๘๖๖๖
๑๓	ลานมันนางัวอุดมผล สาขา ดงสวรรค์	ม.๔ บ.เกษมณี ต.ดงสวรรค์	๐๘๔-๓๗๑๔๙๘๖
อำเภอनावัง			
๑๔	หจก.มินทร์เมศพืชผล	๒๗๖ ม.๑ ถ.อุตร-เลย ต.นาเหล่า	๐๔๒-๐๐๔๐๖๘, ๐๘๑-๓๙๒๑๗๑๘
๑๕	เขาวลิตพืชผล	๑๒๕ ม.๓ ต.วังปลาป้อม	๐๘๙-๒๗๓๖๗๖๓, ๐๘๖-๒๒๒๕๘๗๑
๑๖	ร้านขวลิตพืชผล	๙๙ ม.๕ ต.วังปลาป้อม	๐๘๘-๓๓๘๖๗๖๘
๑๗	ธัญชนกการเกษตร	๑๗๘ ม.๕ ต.นาเหล่า	๐๔๒-๓๖๓๐๗๒, ๐๙๘-๖๑๔๔๔๘๑
๑๘	ร้านนวัตกรรมการเกษตร	๘๘ ม.๑๓ ถ.เลย-หนองบัวลำภู ต.นาเหล่า	๐๖๑-๖๓๙๕๖๕๕, ๐๘๓-๓๕๕๘๑๙๑
อำเภอสวรรคุด			
๑๙	ร้าน ช.รุ่งเรืองพืชผล	๑๒๙ ม.๔ ต.บุญทัน อ.สุวรรณคูหา/ ๑๕๙ ม.๗ ต.หนองบัวใต้	๐๘๖-๒๓๓๓๓๒๖, ๐๖๓-๘๙๒๘๙๔๕, ๐๘๗-๔๒๙๑๙๕๖
๒๐	ลานมัน ต.เจริญ ๒	๒๐๙ บ.นาไร่ ม.๕ ต.ดงมะไฟ	๐๘๗-๒๑๓๔๕๐๔
๒๑	ลานมันแสงอรุณ สาขา ๒	๑๐๕ ม.๑๔ ต.บ้านโคก	๐๘๔-๗๘๙๙๔๐๔
๒๒	ร้านพรพืชผล	๓๖๖ ม.๑๑ บ.โนนปอแดง ต.บ้านโคก	๐๘๖-๒๑๙๗๘๐๓
๒๓	ลานแสงอรุณพืชไร่	๑๐๕ ม.๑๔ บ.เพ็กทอง ต.บ้านโคก	๐๘๗-๒๑๓๘๘๓๘

ลำดับ	รายชื่อลานมัน	สถานที่ตั้ง	เบอร์โทรศัพท์
๒๔	ลานแคทเธอดลินปาล์ม ม.ทหาร	๑๔๒ ม.๔ ต.บุญทัน	๐๘๓-๓๖๓๗๑๒๓
อำเภอโนนสัง			
๒๕	ลานรุ่งฟ้าการเกษตร	๒๓๒ ม.๖ ต.บ้านถิ่น	๐๘๑-๙๗๔๐๗๙๙
๒๖	ป.ศิวาเจริญผลการเกษตร	๒๕๓ ม.๕ ต.บ้านถิ่น / ๒๓๖ ม.๗ ต.หนองเรือ	๐๙๘-๐๙๕๘๐๗๗, ๐๘๘-๘๔๑๖๙๕๗
๒๗	ลานเจริญยิ่งพืชผล	๒๑๐ ม.๕ ต. นิคมพัฒนา	
๒๘	ลานธนายุทธพืชผล	ม.๖ ต.บ้านถิ่น	๐๙๓-๓๙๒๒๔๙๓, ๐๘๖-๐๙๙๔๗๘๒
๒๙	ลานธเนศรุ่งเรือง	๑๗๕ ม.๕ ต.กุดคู	๐๖๑-๐๙๔๘๙๓๙, ๐๘๘-๒๙๑๔๙๕๓
อำเภอศรีบุญเรือง			
๓๐	นิมมวลค้าข้าว	๗๑ ม.๔ ต.หนองบัวใต้	๐๘๗-๘๖๕๙๙๗๔
๓๑	ลานแสนบุญรัต	ต.ยางหล่อ	๐๙๑-๓๗๖๐๙๕๘, ๐๙๓-๓๔๘๑๔๑๖

ที่มา : สำนักงานพาณิชย์จังหวัดหนองบัวลำภู ข้อมูล ณ ๒๖ เมษายน ๒๕๖๖

(๓) ผู้ประกอบการข้าวโพดเลี้ยงสัตว์

ตารางที่ ๔๖ ผู้ประกอบการข้าวโพดเลี้ยงสัตว์

ลำดับ	รายชื่อ จุดรับซื้อ/รวบรวม	สถานที่ตั้ง	เบอร์โทรศัพท์
อำเภอนาวัง			
๑	ร้านนวัตกิจเกษตร (จุดรับซื้อ)	๘๘ ม.๑๓ ถ.เลย-หนองบัวลำภู ต.นาเหล่า	๐๖๑-๖๓๙๕๖๕๕, ๐๘๓-๓๕๕๕๘๑๙๑
๒	ร้านขวลิตพืชผล (ลานมัน)	๙๙ ม.๕ ต.วังปลาบ่อม	๐๘๘-๓๓๘๖๗๖๘
๓	ธัญชนกการเกษตร	๑๗๘ ม.๕ ต.นาเหล่า	๐๙๘-๖๑๔๔๔๘๑
๔	เขาวลิตพืชผล	๑๒๕ ม.๓ ต.วังปลาบ่อม	๐๘๙-๒๗๓๖๗๖๓, ๒๘๖-๒๒๒๕๘๗๑
อำเภอสุวรรณคูหา			
๕	ร้าน ช.รุ่งเรืองพืชผล (ลานมัน)	๑๒๙ ม.๔ ต.บุญทัน	๐๘๖-๒๓๓๓๓๓๒๖, ๐๖๓-๘๙๒๘๙๔๕
๖	ลานมันแสงอรุณ สาขา ๒	๑๐๕ ม.๑๔ ต.บ้านโคก	๐๘๔-๗๘๙๙๔๐๔
๗	ร้านพรพืชผล	๓๖๖ ม.๑๑ บ.โนนปอแดง ต.บ้านโคก	๐๘๖-๒๑๙๗๘๐๓
๘	ลานแสงอรุณพืชไร่	๑๐๕ ม.๑๔ บ.เพ็กทอง ต.บ้านโคก	๐๘๗-๒๑๓๘๘๓๘
๙	ลานแคทเธอดลินปาล์ม ม.ทหาร	๑๔๒ ม.๔ ต.บุญทัน	๐๘๓-๓๖๓๗๑๒๓

ที่มา : สำนักงานพาณิชย์จังหวัดหนองบัวลำภู ข้อมูล ณ ๒๖ เมษายน ๒๕๖๖

(๔) ผู้ประกอบการค้าข้าว

ตารางที่ ๔๗ รายชื่อผู้ประกอบการค้าข้าว จังหวัดหนองบัวลำภู

ลำดับ	หมายเลขหนังสืออนุญาต	ชื่อบริษัท	ประเภทหนังสืออนุญาต	ที่อยู่	โทร
๑	๑๐/๒๕๖๕	รุ่งฟ้าการเกษตร	ทำข้าว	บ้านเลขที่ ๑๓๒ หมู่ ๖ อาคาร- ซอย- ถนน- ตำบลบ้านถิ่น อำเภอโนนสัง	๐๘๑-๙๗๔๐๗๙๙
๒	๑๑/๒๕๖๔	สหกรณ์การเกษตรเมืองหนองบัวลำภู จำกัด	ทำข้าว	บ้านเลขที่ ๑๙๐ หมู่ ๑๐ อาคาร- ซอย- ถนน- ตำบลลำภู อำเภอเมืองหนองบัวลำภู	๐๔๒-๓๗๘๒๐๕
๓	๑๖/๒๕๖๓	เพชร	ขายส่ง	บ้านเลขที่ ๑๖๑/๒ หมู่ ๑๖ อาคาร- ซอย- ถนน- ตำบลฝั่งแดง อำเภอนากลาง	๐๘๘-๐๓๑๔๙๒๓
๔	๒/๒๕๖๔	ร้านแพรวา วัสดุก่อสร้าง	ทำข้าว	บ้านเลขที่ ๑๖๕ หมู่ ๑๖ อาคาร- ซอย- ถนน- ตำบลฝั่งแดง อำเภอนากลาง	๐๖๔-๓๒๐๐๐๙
๕	๒/๒๕๖๕	ขวัญชัยพาณิชย์	ขายส่ง	บ้านเลขที่ ๔๒ หมู่ ๗ อาคาร- ซอย- ถนน- ตำบลโนนเมือง อำเภอโนนสัง	๐๙๘-๕๕๑๘๗๕๖
๖	๒/๒๕๖๖	ป.ศิวา (นางสาวน้ำทิพย์ สุปัญญา)	ทำข้าว	บ้านเลขที่ ๒๓๖ หมู่ ๗ อาคาร- ซอย- ถนน- ตำบลหนองเรือ อำเภอโนนสัง	๐๘๗-๒๑๕๙๖๐๕
๗	๒๓/๒๕๖๔	ช่งฮวดพืชผล (ทำข้าว)	ทำข้าว	บ้านเลขที่ ๑๖๑ หมู่ ๗ อาคาร- ซอย- ถนน- ตำบลนากลาง อำเภอนากลาง	๐๘๑-๙๖๔๘๘๖๗
๘	๒๔/๒๕๖๔	ช่งฮวดพืชผล(ขายส่ง)	ขายส่ง	บ้านเลขที่ ๑๖๑ หมู่ ๗ อาคาร- ซอย- ถนน- ตำบลนากลาง อำเภอนากลาง	๐๘๑-๙๖๔๘๘๖๗, ๐๘๑-๙๖๔๘๘๖๗
๙	๕/๒๕๖๔	สกต. ธ.ก.ส.หนองบัวลำภู จำกัด	ทำข้าว	บ้านเลขที่ ๘๑ หมู่ ๓ อาคาร- ซอย- ถนน- อุดร-เลย ตำบลโพธิ์ชัย อำเภอเมืองหนองบัวลำภู	๐๔๒-๓๗๘๓๕๓
๑๐	๕/๒๕๖๕	เพชร	ทำข้าว	บ้านเลขที่ ๑๖๑/๒ หมู่ ๑๖ อาคาร- ซอย- ถนน- ตำบลฝั่งแดง อำเภอนากลาง	๐๘๘-๐๓๑๔๙๒๓
๑๑	๕/๒๕๖๖	ห้างหุ้นส่วนจำกัด เอ็ม.อาร์. เกษตร	ขายส่ง	บ้านเลขที่ ๖๖/๑ หมู่ ๑๓ อาคาร- ซอย- ถนน- ตำบลเมืองใหม่ อำเภอศรีบุญเรือง	๐๔๒-๓๕๓๑๓๔
๑๒	๗/๒๕๖๔	อนันต์	ขายส่ง	บ้านเลขที่ ๑๒ หมู่ ๙ อาคาร- ซอย- ถนน- ตำบลหนองแก อำเภอศรีบุญเรือง	๐๙๘-๒๐๔๔๖๙๔
๑๓	๗/๒๕๖๕	คลังพิมายพืชผลการเกษตร	ทำข้าว	บ้านเลขที่ ๖๓ หมู่ ๘ อาคารหนองม่วง- ซอย- ถนน- ตำบลบางกุ่ม อำเภอโนนสัง	๐๙๓-๗๔๙๗๗๒๗
๑๔	๘/๒๕๖๕	วิษุฒิตา	ขายส่ง	บ้านเลขที่ ๒๒๗ หมู่ ๑๑ อาคาร- ซอย- ถนน- ตำบลกุดจิก อำเภอเมืองหนองบัวลำภู	๐๘๑-๐๕๐๑๔๔๔
๑๕	๙/๒๕๖๕	เอ้เจริญผล	ทำข้าว	บ้านเลขที่ ๗/๑ หมู่ ๑ อาคาร- ซอย- ถนน- ตำบลโนนเมือง อำเภอนากลาง	๐๘๗-๙๔๗๙๖๗๙
๑๖	๑๘/๒๕๖๒	บริษัท กล้าทิพย์ จำกัด	โรงสี ขนาดใหญ่	บ้านเลขที่ ๒๒๒ หมู่ ๗ อาคาร- ซอย- ถนน- ตำบลหนองบัว อำเภอเมืองหนองบัวลำภู	๐๔๒-๙๔๑๒๒๒
๑๗	๑๙/๒๕๖๑	บริษัท ศรีไทยใหม่การเกษตร จำกัด	โรงสี ขนาด กลาง	บ้านเลขที่ ๒๙๑ หมู่ ๑๕ อาคาร- ซอย- ถนน- วิริโยธิน ตำบลหนองบัว อำเภอเมืองหนองบัวลำภู	๐๔๒-๙๔๓๗๗๘
๑๘	๒๐/๒๕๖๒	บริษัท กล้าทิพย์ จำกัด	ผู้ส่งออก ทั่วไป	บ้านเลขที่ ๒๒๒ หมู่ ๗ อาคาร- ซอย- ถนน- ตำบลหนองบัว อำเภอเมืองหนองบัวลำภู	๐๔๒-๙๔๑๒๒๒
๑๙	๘/๒๕๖๖	หจก.หนองบัวไทยพัฒนา	ทำข้าว	บ้านเลขที่ ๑๕๒ หมู่ ๑ อาคาร- ซอย- ถนน- อุดร-เลย ตำบลหนองบัว อำเภอเมืองหนองบัวลำภู	๐๔๒-๓๑๑๑๒๑๔, ๐๙๕-๖๕๑๕๖๙๕
๒๐	๖/๒๕๖๖	สหกรณ์การเกษตรศรีบุญเรือง จำกัด	โรงสี ขนาดเล็ก	บ้านเลขที่ ๑๒๙ หมู่ ๗ อาคาร- ซอย- ถนน- ไสยราษฎร์บูรณะ ตำบลเมืองใหม่ อำเภอศรีบุญเรือง	๐๔๒-๓๕๓๙๗๐, ๐๘๕-๗๔๓๖๕๙๗

ลำดับ	หมายเลขหนังสืออนุญาต	ชื่อบริษัท	ประเภทหนังสืออนุญาต	ที่อยู่	โทร
๒๑	๗/๒๕๖๖	สหกรณ์การเกษตรกุดตุ้ม จำกัด	โรงสีขนาดเล็ก	บ้านเลขที่ ๙๑ หมู่ ๑๒ อําเภอ- ซอย- ถนน- ตำบลกุดตุ้ม อําเภอโนนสัง	๐๔๒-๓๕๖๑๑๕, ๐๙๑-๖๕๕๙๘๒๖
๒๒	๑/๒๕๖๓	ลานมันไทยพิพัฒนา	ทำข้าว	บ้านเลขที่ ๒๘/๑ หมู่ ๙ อําเภอ- ซอย- ถนน- ศรีบุญเรือง-ชุมแพ ตำบลศรีบุญเรือง อําเภอศรีบุญเรือง	๐๘๑-๘๗๑๑๑๘๐, ๐๘๙-๗๑๐๗๒๕๘ ๐๘๑-๘๗๑๑๑๘๐
๒๓	๑/๒๕๖๖	ร้านพรทิพย์พืชผล	ทำข้าว	บ้านเลขที่ ๑๑๗ หมู่ ๑ อําเภอ- ซอย- ถนน- ตำบลศรีบุญเรือง อําเภอศรีบุญเรือง	๐๔๒-๓๕๓๒๔๒
๒๔	๒๙/๒๕๖๔	มหาลาภพืชผล	ทำข้าว	บ้านเลขที่ ๖๘ หมู่ ๓ อําเภอ- ซอย- ถนน- ตำบลบ้านค้อ อําเภอโนนสัง	
๒๕	๓/๒๕๖๖	ป.ศิวา (นายวาทีตย์ สุปัญญา)	ทำข้าว	บ้านเลขที่ ๒๕๓ หมู่ ๕ อําเภอ- ซอย- ถนน- หนองบัว-โนนสัง ตำบลบ้านถิ่น อําเภอโนนสัง	๐๘๗-๒๑๕๙๖๐๕, ๐๘๗-๒๑๕๙๖๐๕ ๐๘๕-๗๔๙๗๗๔๙
๒๖	๓๒/๒๕๖๔	ร้านสนั่นพืชผล	ทำข้าว	บ้านเลขที่ ๔๑ หมู่ ๑๒ อําเภอ- ซอย- ถนน- ตำบลโนนสัง อําเภอโนนสัง	๐๘๕-๒๗๔๔๐๕๓, ๐๘๕-๒๗๔๔๐๕๓
๒๗	๓๓/๒๕๖๔	ร้านฉางข้าวไทยเลิศ	ทำข้าว	บ้านเลขที่ ๑๓๐ หมู่ ๓ อําเภอ- ซอย- ถนน- ตำบลหัวนา อําเภอเมืองหนองบัวลําภู	
๒๘	๔/๒๕๖๖	ร้านสมศักดิ์	ทำข้าว	บ้านเลขที่ ๑๙๓ หมู่ ๑๘ อําเภอ- ซอย- ถนน- ตำบลฝางแดง อําเภอนากลาง	
๒๙	๖/๒๕๖๔	ร้านขวัญชัยพาณิชย์	ทำข้าว	บ้านเลขที่ ๔๒ หมู่ ๗ อําเภอ- ซอย- ถนน- ตำบลโนนเมือง อําเภอโนนสัง	๐๔๒-๙๔๑๐๔๔, ๐๘๘-๒๘๖๖๖๐๘
๓๐	๖/๒๕๖๕	ร้านฉางข้าวไทยเลิศ	ขายส่ง	บ้านเลขที่ ๑๓๐ หมู่ ๓ อําเภอ- ซอย- ถนน- ตำบลหัวนา อําเภอเมืองหนองบัวลําภู	

ที่มา : สำนักงานพาณิชย์จังหวัดหนองบัวลําภู ข้อมูล ณ ๒๖ เมษายน ๒๕๖๖

๒.๙.๔ การจัดประเภทชุมชนท่องเที่ยว จังหวัดหนองบัวลําภู

ตารางที่ ๔๘ สรุปการจัดประเภทชุมชนท่องเที่ยว จังหวัดหนองบัวลําภู

ที่	ทะเบียนชุมชนท่องเที่ยว				ประเภทชุมชนท่องเที่ยว			ประเภทชุมชนท่องเที่ยว (A,B,C,D)	หมายเหตุ (กรณีเป็นหมู่บ้านประเภท C ระบุความโดดเด่นเฉพาะทาง)
	อำเภอ	ตำบล	หมู่	ชื่อบ้าน	ชุมชนท่องเที่ยว OTOP นวัตกรรม	หมู่บ้าน OTOP เพื่อการท่องเที่ยว	หมู่บ้านท่องเที่ยวโดยชุมชน (SE)		
๑	เมือง	โนนทัน	๖	ห้วยเคือ	✓			B	
๒	เมือง	โนนทัน	๔	ถ้ำกลองเพล	✓			B	
๓	เมือง	นาคำไฮ	๒	นาคำไฮ	✓			C	ผลิตภัณฑ์ชุมชน
๔	เมือง	หนองหัว	๕	เพ็กเพ็ญ	✓			D	
๕	เมือง	บ้านขาม	๒	ธาตุหาญเทาว์	✓			D	
๖	เมือง	หนองบัว	๑	ห้วยทราย			✓	C	หมู่บ้านเศรษฐกิจพอเพียง
๗	เมือง	หนองบัว	๒	ภูพานทอง			✓	B	
๘	เมือง	โนนทัน	๙	ห้วยเคือเหนือ		✓		B	
๙	นากลาง	นากลาง	๖	ภูน้อย	✓			D	
๑๐	นากลาง	ฝางแดง	๑๖	บ้านสุขสำราญ	✓			C	หมู่บ้านเศรษฐกิจพอเพียง
๑๑	นากลาง	ดงสวรรค์	๙	สระแก้ว	✓			D	
๑๒	นากลาง	แก่งล่อย	๙	ภูหลวง	✓			C	หมู่บ้านเศรษฐกิจพอเพียง
๑๓	นากลาง	กุดแห่	๒	โพธิ์ค้ำ	✓			C	ผลิตภัณฑ์ชุมชน
๑๔	โนนสัง	โคกใหญ่	๗	โนนยาว	✓			B	
๑๕	โนนสัง	บ้านค้อ	๖	ท่าศิลา	✓			B	
๑๖	โนนสัง	บ้านถิ่น	๒	กุดขวางสร้อย	✓			B	
๑๗	โนนสัง	นิคมพัฒนา	๑๐	ดงบาก	✓			B	
๑๘	โนนสัง	โนนเมือง	๕	ห้วยบง	✓			C	ผลิตภัณฑ์ชุมชน
๑๙	ศรีบุญเรือง	เมืองใหม่	๕	ชมพุดอง	✓			D	

ทะเบียนชุมชนท่องเที่ยว					ประเภทชุมชนท่องเที่ยว			ประเภทชุมชนท่องเที่ยว (A,B,C,D)	หมายเหตุ (กรณีเป็นหมู่บ้านประเภท C ระบุความโดดเด่นเฉพาะทาง)
ที่	อำเภอ	ตำบล	หมู่	ชื่อบ้าน	ชุมชนท่องเที่ยว OTOP นวัตวิถี	หมู่บ้าน OTOP เพื่อการท่องเที่ยว	หมู่บ้านท่องเที่ยวโดยชุมชน (SE)		
๒๐	ศรีบุญเรือง	หนองแก้ว	๕	ผาสุก	✓			C	หมู่บ้านเศรษฐกิจพอเพียง
๒๑	ศรีบุญเรือง	ทรายทอง	๗	ทรายมูล	✓			D	
๒๒	ศรีบุญเรือง	หนองบัวใต้	๒	ดอนปอ	✓			D	
๒๓	ศรีบุญเรือง	ศรีบุญเรือง	๘	จอมทอง	✓			D	
๒๔	สุวรรณคูหา	นาดี	๗	ราษฎร์เกษมศรี	✓			C	บริหารจัดการกองทุนชุมชน
๒๕	สุวรรณคูหา	ดงมะไฟ	๑๑	นาเจริญ	✓			C	ท่องเที่ยวเชิงประวัติศาสตร์
๒๖	สุวรรณคูหา	นาสี	๖	ดงยาง	✓			B	
๒๗	สุวรรณคูหา	บุญทัน	๕	คลองเจริญ	✓			C	เกษตรอินทรีย์เกษตรปลอดภัย
๒๘	สุวรรณคูหา	กุดผึ้ง	๖	นาไรเดียว	✓			C	หมู่บ้านเศรษฐกิจพอเพียง
๒๙	นาวัง	วังทอง	๘	นาเจริญ	✓			D	
๓๐	นาวัง	วังทอง	๑๑	วังไม้	✓			D	
๓๑	นาวัง	เทพศิรี	๗	เทพศิรีเหนือ	✓			C	บริหารจัดการด้านสิ่งแวดล้อม
๓๒	นาวัง	นาแก	๗	นาแก	✓			D	
๓๓	นาวัง	วังปลาป้อม	๗	กุดคู่	✓			D	
๓๔	นาวัง	เทพศิรี	๒	ผาเจาะ			✓	C	ท่องเที่ยวเชิงวัฒนธรรม
๓๕	นากลาง	กุดดินจี่	๑๒	หนองโสน			✓	C	ท่องเที่ยวเชิงวัฒนธรรม
๓๖	โนนสัง	โคกม่วง	๕	ตาตไฮ			✓	C	ท่องเที่ยวเชิงวัฒนธรรม
๓๗	ศรีบุญเรือง	หนองบัวใต้	๓	สร้างเสียน			✓	C	ท่องเที่ยวเชิงวัฒนธรรม
๓๘	สุวรรณคูหา	นาด่าน	๓	กุดฮู			✓	C	ท่องเที่ยวเชิงวัฒนธรรม

ที่มา : สำนักงานพัฒนาชุมชนจังหวัดหนองบัวลำภู

แหล่งท่องเที่ยวเชิงเกษตร

ตารางที่ ๔๙ แหล่งท่องเที่ยวเชิงเกษตรจังหวัดหนองบัวลำภู

ที่	สถานที่
๑	ไร่สุขสวัสดิ์ อ.เมือง จ.หนองบัวลำภู
๒	สวนเลมอนทรีฟาร์ม อ.นากลาง จ.หนองบัวลำภู
๓	บ้านถ้ำกลองเพล อ.เมือง จ.หนองบัวลำภู
๔	เกษตรอินทรีย์หนองม่วง - ชมพู่ทอง อ.ศรีบุญเรือง จ.หนองบัวลำภู
๕	วิสาหกิจชุมชนเกษตรอินทรีย์สนามชัย ตำบลกุดแห่ อำเภอนากลาง จ.หนองบัวลำภู
๖	สวนอุนเบญจทานนท์ ตำบลวังทอง อำเภอนาวัง จ.หนองบัวลำภู
๗	วิสาหกิจชุมชนฟาร์มโชคดีแคคตัส ตำบลหนองบัวใต้ อำเภอศรีบุญเรือง จ.หนองบัวลำภู
๘	กลุ่มวิสาหกิจชุมชนกาแฟเพื่อนภูซาง ตำบลบุญทัน อำเภอสุวรรณคูหา จ.หนองบัวลำภู
๙	กลุ่มวิสาหกิจชุมชนเกษตรปลอดภัยบ้านต่างแดน ตำบลบ้านโคก อำเภอสุวรรณคูหา จ.หนองบัวลำภู

ที่มา : สำนักงานเกษตรจังหวัดหนองบัวลำภู ข้อมูล ณ เมษายน ๒๕๖๗

ข้อมูลยางพารา

ตารางที่ ๕๐ ด้านการปลูกพืชเศรษฐกิจของจังหวัด ปี ๒๕๖๕

ชนิดพืช	ประเภท	จำนวนเกษตรกร (ราย)	เนื้อที่เพาะปลูก	เนื้อที่เก็บเกี่ยว (ไร่)	ผลผลิตเฉลี่ย
ยางพารา	มีเอกสารสิทธิ์	๗,๔๗๔	๘๗,๕๐๑	๗๗,๘๒๑	๑๙๓ กก./ไร่/ปี
ยางพารา	ไม่มีเอกสารสิทธิ์	๑,๒๑๓	๑๘,๒๑๗	๑๕,๐๔๘	๑๙๓ กก./ไร่/ปี

ที่มา : ระบบสารสนเทศการขึ้นทะเบียนและแจ้ง (สนง.การยางแห่งประเทศไทยจังหวัดหนองบัวลำภู)

ตารางที่ ๕๑ จำนวนอาสาสมัครเกษตรกรของจังหวัดหนองบัวลำภู

ดำเนินกิจกรรม	เมือง หนองบัวลำภู	นาวัง	นากลาง	โนนสัง	ศรีบุญ เรือง	สุวรรณ คูหา	รวม
ครูยางอาสา	๑๔	๔	๘	๖	๑๒	๑๗	๖๑

ที่มา : สนง.การยางแห่งประเทศไทยจังหวัดหนองบัวลำภู ข้อมูล ณ เมษายน ๒๕๖๖

ตารางที่ ๕๒ จำนวนกลุ่มเกษตรกรที่เข้าร่วมโครงการระบบส่งเสริมการเกษตรแบบแปลงใหญ่

แปลงใหญ่	จำนวน (แปลง)	เกษตรกร (ราย)	พื้นที่ (ไร่)
ปี ๒๕๖๔	๒	๑๑๗	๑,๖๔๒

ที่มา : สนง.การยางแห่งประเทศไทยจังหวัดหนองบัวลำภู

ตารางที่ ๕๓ จำนวนกลุ่มเกษตรกรที่เข้าร่วมโครงการระบบส่งเสริมการเกษตรแบบแปลงใหญ่ (ยางพารา)

ชนิดสินค้า	จำนวน (แปลง)	เกษตรกร (ราย)	พื้นที่ (ไร่)
ไม้ยืนต้น (ยางพารา)	๕	๒๔๔	๓,๖๗๐.๙๔

ที่มา : สนง.การยางแห่งประเทศไทยจังหวัดหนองบัวลำภู

ตารางที่ ๕๔ Young Smart Farmer ต้นแบบจังหวัดหนองบัวลำภู ปี ๒๕๖๕

อำเภอ	ชื่อ-สกุล	ที่อยู่	โทร	กิจกรรมเด่น
สุวรรณคูหา	นายภุชณะ รถมามแห่	๔๒ ม. ๓ ต.นาดี	๐๘๗-๙๔๘.๕๒๒	ครูสอนกรีดยางพารา/เลี้ยงปลา

ที่มา : สนง.การยางแห่งประเทศไทยจังหวัดหนองบัวลำภู

ตารางที่ ๕๕ รายชื่อกลุ่มเกษตรกร/เกษตรกรที่รับการสนับสนุนโรงเรือนพลาสติกกรองแสง

ที่	ชื่อ - สกุล	ที่อยู่	มาตรฐานที่ได้รับ	การเป็นสมาชิกกลุ่ม/การมีส่วนร่วม ภาครัฐ
๑	นายอนิวรรณ พาน้อย	ต.เมืองใหม่ อ.ศรีบุญเรือง	มาตรฐาน Organic thailand	อินทรีย์/ศพก.เครือข่าย
๒	น.ส.ศิริอร แฝงสีคำ	ต.เมืองใหม่ อ.ศรีบุญเรือง	ระยะ ๖ ไร่ เปลี่ยน Organic thailand	อินทรีย์/YSF
๓	กลุ่มผู้ผลิตผักอินทรีย์หนองม่วง-ชมพูทอง	ต.เมืองใหม่ อ.ศรีบุญเรือง	มาตรฐาน GAP	ศพก.เครือข่าย/แปลงใหญ่ผัก
๔	กลุ่มผู้ผลิตผักอินทรีย์หนองม่วง-ชมพูทอง	ต.เมืองใหม่ อ.ศรีบุญเรือง	มาตรฐาน GAP	ศพก.เครือข่าย/แปลงใหญ่ผัก
๕	นางกัมมา ถาวะโร	ต.หนองแก อ.ศรีบุญเรือง	มาตรฐาน GAP	YSF ต้นแบบ/สมาชิกตลาดเกษตรกร
๖	นางสาวกาญจนา โคตรสุวรรณ	ต.ศรีบุญเรือง อ.ศรีบุญเรือง	มาตรฐาน GAP	YSF
๗	น.ส.สุนันทา อัดเสน	ต.หนองแก อ.ศรีบุญเรือง	มาตรฐาน GAP	YSF /สมาชิกตลาดเกษตรกร
๘	นางอารมย์ คำคลี	ต.กุดสะเทียน อ.ศรีบุญเรือง	มาตรฐาน GAP	YSF/GAP
๙	นายอนวัชรรัตน์วงศ์	ต.หนองแก อ.ศรีบุญเรือง	มาตรฐาน GAP /อินทรีย์ PGS	เครือข่ายอินทรีย์ PGS /ศพก.เครือข่าย
๑๐	น.ส.อาภรณ์ คำภูเมือง	ต.เมืองใหม่ อ.ศรีบุญเรือง	มาตรฐาน GAP	YSF
๑๑	กลุ่มผู้ปลูกผักบ้านคลองเจริญ	ต.กุดสะเทียน อ.ศรีบุญเรือง	มาตรฐาน GAP	วิสาหกิจชุมชนผู้ปลูกผัก
๑๒	นางไพลิน ชื่อ	ต.หนองบัวใต้ อ.ศรีบุญเรือง	มาตรฐาน GAP	YSF/สมาชิก กก.๕ประสานสืบสานทฤษฎีใหม่
๑๓	นางนุชชาติ ดอนจันดา	ต.หนองแก อ.ศรีบุญเรือง	มาตรฐาน GAP	YSF /สมาชิกตลาดเกษตรกร
๑๔	น.ส.ญาดิษฐ์ บุรมย์	ต.หนองหว้า อ.เมือง	มาตรฐาน Organic Thailand	อินทรีย์/YSF
๑๕	น.ส.โสภา ชัยศาสตร์	ต.หนองหว้า อ.เมือง	มาตรฐาน GAP /อินทรีย์ PGS	อินทรีย์ PGS /YSF
๑๖	น.ส.โสภา ภูศรีฤทธิ์	ต.กุดจิก อ.เมือง	มาตรฐาน Organic Thailand	อินทรีย์/YSF
๑๗	นางสาวสมัย สุโพธิ์	ต.กุดจิก อ.เมือง	มาตรฐาน GAP /อินทรีย์ PGS	เครือข่ายอินทรีย์ PGS /ศพก.เครือข่าย/แปลงใหญ่ข้าว

ที่	ชื่อ - สกุล	ที่อยู่	มาตรฐานที่ได้รับ	การเป็นสมาชิกกลุ่ม/การมีส่วนร่วม ภาครัฐ
๑๘	นางกองแพง พันธัก้า	ต.หนองหัว อ.เมือง	ระ ย ะ ป รั บ เ ป ลี ย น Organic Thailand	สมาชิกอินทรีย์/ ศพก.เครือข่าย / วสช.ผู้ปลูกผัก
๑๙	นางสาวค้ำกอง ไสโท	ต.หนองหัว อ.เมือง	มาตรฐาน Organic Thailand	สมาชิกอินทรีย์/ ศพก.เครือข่าย / วสช.ผู้ปลูกผัก
๒๐	นางคำมวล รัตนแสง	ต.หนองหัว อ.เมือง	ระ ย ะ ป รั บ เ ป ลี ย น Organic Thailand	สมาชิกอินทรีย์/ ศพก.เครือข่าย / วสช.ผู้ปลูกผัก
๒๑	นางบัวลุนไสโท	ต.หนองหัว อ.เมือง	ระ ย ะ ป รั บ เ ป ลี ย น Organic Thailand	สมาชิกอินทรีย์/ ศพก.เครือข่าย / วสช.ผู้ปลูกผัก
๒๒	นางสะคร นาคศรี	ต.ป่าไม้งาม อ.เมือง	มาตรฐาน GAP	วิสาหกิจชุมชนผู้ปลูกผัก
๒๓	นางสำราญ บัวจำรัส	ต.หนองก้วยศูนย์ อ.เมือง	มาตรฐาน GAP	YSF/สมาชิกตลาดเกษตรกร
๒๔	นายสมเดช ศิริวงศ์	ต.บ้านพร้าว อ.เมือง	มาตรฐาน GAP	ศพก.เครือข่าย
๒๕	กลุ่มผักอินทรีย์บ้านถ้ำกลองเพล	ต.โนนทัน อ.เมือง	มาตรฐาน GAP	วสช.ผู้ปลูกผัก
๒๖	นายชัยศักดิ์ ผิวม่วง (น.ส.ปรัชญาวรรณ สาระบัน)	ต.ด่านช้าง อ.นากลาง (สวนเลม่อนทรีฟาร์ม)	มาตรฐาน Organic Thailand	อินทรีย์/YSF/ศพก.เครือข่าย/สหกรณ์ ส่งเสริมการตลาดผักผลไม้อินทรีย์
๒๗	นายชัยณรงค์ สุดพรม	ต.นากลาง อ.นากลาง	ระ ย ะ ป รั บ เ ป ลี ย น Organic Thailand	อินทรีย์/อินทรีย์ PGS/เครือข่ายสหกรณ์ ส่งเสริมการตลาดผักผลไม้อินทรีย์
๒๘	นายวัชรพงษ์ คงหา	ต.โนนเมือง อ.นากลาง	ระ ย ะ ป รั บ เ ป ลี ย น Organic Thailand	อินทรีย์/อินทรีย์ PGS/เครือข่ายสหกรณ์ ส่งเสริมการตลาดผักผลไม้อินทรีย์
๒๙	นางยุคาน เทพศิริ	ต.ด่านช้าง อ.นากลาง	มาตรฐาน GAP	อินทรีย์ PGS/เครือข่ายสหกรณ์ส่งเสริม การตลาดผักผลไม้อินทรีย์
๓๐	นายคำพันธ์ ปิงตา	ต.กุดแห่ อ.นากลาง	มาตรฐาน GAP /อินทรีย์ PGS	อินทรีย์ PGS/เครือข่ายสหกรณ์ส่งเสริม การตลาดผักผลไม้อินทรีย์
๓๑	นางแดงไกล มะลิวงษ์	ต.โนนเมือง อ.นากลาง	มาตรฐาน GAP	เครือข่ายสหกรณ์ส่งเสริมการตลาดผักผลไม้ อินทรีย์
๓๒	นางวรรณนิภา เย็นรักษา	ต.โนนเมือง อ.นากลาง	มาตรฐาน GAP	เครือข่ายสหกรณ์ส่งเสริมการตลาดผักผลไม้ อินทรีย์
๓๓	กลุ่มเศรษฐกิจพอเพียงตามแนว พระราชดำริบ้านวังเขียม	ต.ฝั่งแดง อ.นากลาง	มาตรฐาน GAP	กลุ่มเศรษฐกิจพอเพียง/วสช.ผู้ปลูกผัก
๓๔	นายปรีชา วงศ์พิมณ	ต.ด่านช้าง อ.นากลาง	มาตรฐาน GAP	YSF ต้นแบบ/ศูนย์เครือข่ายศูนย์บ่มเพาะ เกษตรกรรุ่นใหม่
๓๕	น.ส.จตุพร แก้วก้า	ต.กุดแห่ อ.นากลาง	มาตรฐาน GAP/อินทรีย์ PGS	อินทรีย์ PGS/เครือข่ายสหกรณ์ส่งเสริม การตลาดผักผลไม้อินทรีย์
๓๖	นางสมาน วงศ์ไชยยา	ต.ด่านช้าง อ.นากลาง	มาตรฐาน GAP/อินทรีย์ PGS	อินทรีย์ PGS/เครือข่ายสหกรณ์ส่งเสริม การตลาดผักผลไม้อินทรีย์
๓๗	นายนวนศรี บุตรโคตร	ต.โนนเมือง อ.นากลาง	มาตรฐาน GAP/อินทรีย์ PGS	อินทรีย์ PGS/เครือข่ายสหกรณ์ส่งเสริม การตลาดผักผลไม้อินทรีย์
๓๘	นายจิระศักดิ์ พุดจิบ	ต.กุดดินจี่ อ.นากลาง	มาตรฐาน GAP	YSF /เครือข่ายสหกรณ์ส่งเสริมการตลาด ผักผลไม้อินทรีย์
๓๙	นายธน มูลละ	ต.ด่านช้าง อ.นากลาง	มาตรฐาน Organic Thailand	อินทรีย์
๔๐	นายสุทธิพงษ์ กอนดอน	ต.เทพศิรี อ.นาวัง	มาตรฐาน GAP	YSF ต้นแบบ/เกษตรกรอินทรีย์/ศูนย์เครือข่าย ศูนย์บ่มเพาะเกษตรกรรุ่นใหม่
๔๑	น.ส.จันทร์พิมพ์ กองค้ำ	ต.วังปลาบ้อม อ.นาวัง	มาตรฐาน GAP	YSF
๔๒	นายวุฒิชัย แสงพิทักษ์	ต.นาเหล่าอ.นาวัง	(อยู่ระหว่างการตรวจรับรอง) ระ ย ะ ป รั บ เ ป ลี ย น Organic Thailand	อินทรีย์/ศูนย์ปราชญ์ชาวบ้านกระทรวง เกษตรและสหกรณ์
๔๓	น.ส.พุล สะตะ	ต.วังทองอ.นาวัง	มาตรฐาน GAP	GAP/ศูนย์จัดการศัตรูพืชชุมชน/YSF
๔๔	นายพิทักษ์ ดวงพรมยาว	ต.นาดีอ.สุวรรณคูหา	มาตรฐาน GAP	YSF ต้นแบบ
๔๕	นายสุบิน ยอดประทุม	ต.บ้านโคก อ.สุวรรณคูหา	ระ ย ะ ป รั บ เ ป ลี ย น Organic Thailand/อินทรีย์ PGS	อินทรีย์ PGS /ศพก.เครือข่าย

ที่	ชื่อ - สกุล	ที่อยู่	มาตรฐานที่ได้รับ	การเป็นสมาชิกกลุ่ม/การมีส่วนร่วม ภาครัฐ
๔๖	กลุ่มผู้ปลูกผักบ้านบึงบก	ต.โคกม่วง อ.โนนสัง	มาตรฐาน GAP	วิสาหกิจชุมชนผู้ปลูกผัก
๔๗	กลุ่มเศรษฐกิจพอเพียงโคกป่ากุง	ต.หนองเรือ อ.โนนสัง	มาตรฐาน GAP	กลุ่มหมู่บ้านเศรษฐกิจพอเพียง
๔๘	นายสิงทอง นาชัย	ต.หนองเรือ อ.โนนสัง	มาตรฐาน GAP	ศพก.เครือข่าย/ศพช.

เงื่อนไขพิจารณา

1. มีการทำการเกษตรอย่างต่อเนื่อง โดยเฉพาะพืชผักหรือเกษตรผสมผสาน
2. เป็นผู้ที่ได้รับรองมาตรฐานเกษตรอินทรีย์ Organic Thailand หรือระยะปรับเปลี่ยน Organic Thailand หรืออยู่ระหว่างขอการรับรองมาตรฐานเกษตรอินทรีย์ หรือมาตรฐานเกษตรอินทรีย์อื่นๆ หรือมาตรฐาน GAP จากกรมวิชาการเกษตร กระทรวงเกษตรและสหกรณ์
3. สามารถเป็นต้นแบบ เป็นวิทยากร ถ่ายทอดความรู้ให้แก่บุคคลทั่วไปได้

3.รายงานสถานการณ์ภัยพิบัติจังหวัดหนองบัวลำภู

3.1 พื้นที่เสี่ยง (ล่อแหลมและเปราะบาง)

สถานการณ์น้ำท่วมในจังหวัดหนองบัวลำภูเกือบทุกปี ส่วนใหญ่เกิดขึ้นบริเวณพื้นที่ริมลำพะเนียงช่วงอำเภอเมืองหนองบัวลำภูจนไปถึงอ่างเก็บน้ำเขื่อนอุบลรัตน์

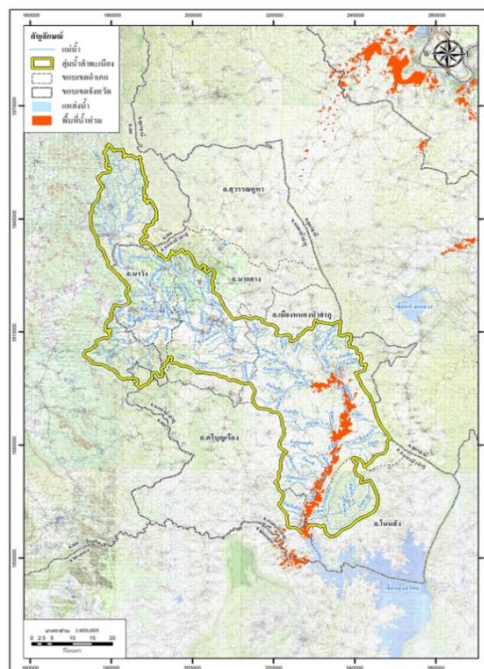

แผนที่แสดงพื้นที่น้ำท่วมบริเวณที่ราบลุ่มริมฝั่งลำพะเนียง

ปัญหาน้ำท่วมในลุ่มน้ำลำพะเนียงในอดีตเกิดจากหลายสาเหตุ ทั้งจากสภาพภูมิประเทศของพื้นที่ลุ่มน้ำ การเปลี่ยนแปลงของพื้นที่ลุ่มน้ำที่เกิดจากน้ำมือมนุษย์ น้ำหนุนสูงเนื่องจากระดับน้ำของเขื่อนอุบลรัตน์ และความรุนแรงของพายุฝน โดยเฉลี่ยจะมีน้ำท่วมรุนแรงประมาณทุก 5-10 ปี ระยะเวลาที่น้ำท่วมส่วนใหญ่จะอยู่ยาวนาน 3 - 7 วัน มีถนนที่ตัดผ่านพื้นที่ราบลุ่มน้ำจำนวนมาก และมีฝายในลำพะเนียงมากกว่า 30 แห่ง ทำให้การระบายน้ำในที่ราบลุ่มน้ำและในลำน้ำซาลง จึงทำให้น้ำท่วมบ่อยขึ้นและนานขึ้น ในช่วงประมาณ 15 กิโลเมตรสุดท้ายก่อนถึงอ่างเก็บน้ำเขื่อนอุบลรัตน์เป็นบริเวณที่ได้รับอิทธิพลจากระดับน้ำในเขื่อนอุบลรัตน์

พื้นที่เสี่ยงอุทกภัยส่วนใหญ่เป็นพื้นที่เดิมๆ ที่เคยท่วม ได้แก่ พื้นที่ชุมชนที่ตั้งอยู่ริมน้ำสองฝั่ง ลำพะเนียง มีจำนวนทั้งสิ้น 11 ชุมชนของ อ.เมืองหนองบัวลำภู จังหวัดหนองบัวลำภู ได้แก่ บ้านวังหมื่น บ้านหนองแขง บ้านวังน้ำขาว บ้านธาตุหาญเทว บ้านขาม บ้านโคกสูง บ้านหิน บ้านซ้องโป้ บ้านพร้าว บ้านนามะเฟือง และเทศบาลเมืองหนองบัวลำภู

โดยสถิติสถานการณ์อุทกภัยที่เกิดในจังหวัดหนองบัวลำภูเกิดขึ้นเมื่อ ปี 2545 ปี 2554 และปี 2555 ในพื้นที่เขตเทศบาลเมืองหนองบัวลำภู และพื้นที่สองฝั่งลำพะเนียง

จากการวิเคราะห์ข้อมูลด้วยระบบสารสนเทศภูมิศาสตร์โดยใช้วิธีการถ่วงน้ำหนักจากปัจจัยต่างๆ ของกรมพัฒนาที่ดิน คาดการณ์พื้นที่เกษตรที่มีโอกาสเกิดน้ำท่วมในพื้นที่ทำการเกษตร ปี 2567 พบว่าในพื้นที่จังหวัดหนองบัวลำภูทั้งจังหวัด 6 อำเภอ 53 ตำบล ครอบคลุมในพื้นที่ 27,726 ไร่

3.2) พื้นที่เสี่ยงดินถล่ม

จากการวิเคราะห์ข้อมูลเชิงพื้นที่และสถิติการเกิดดินถล่มในอดีต ประกอบกับโอกาสในการเกิดพายุฝนในพื้นที่ พบว่าจังหวัดหนองบัวลำภูไม่มีพื้นที่ที่มีโอกาสในการเกิดดินถล่ม ปี 2567

อย่างไรก็ตาม จะต้องคอยเฝ้าระวังลักษณะอากาศ ปริมาณฝนสะสม และปริมาณน้ำฝนที่ตก ใน 24 ชั่วโมง เป็นระยะๆ อย่างใกล้ชิด อย่างน้อยล่วงหน้า 3 วัน เพื่อการคาดการณ์สถานการณ์ที่ แม่นยำยิ่งขึ้น ซึ่งปริมาณน้ำฝนสะสมในพื้นที่เป็นตัวแปรที่สำคัญ

3.3) พื้นที่เสี่ยงเกิดฝนทิ้งช่วง

การคาดการณ์ฝนทิ้งช่วงในพื้นที่ทำการเกษตร เป็นการคาดการณ์โอกาสที่จะเกิดความแห้งแล้งจากฝนทิ้งช่วงในพื้นที่ทำการเกษตรล่วงหน้า เพื่อใช้ในการจัดทำแผนเตรียมรับสถานการณ์ ซึ่งช่วง มิ.ย.-ก.ค. จะเกิดจากฝนทิ้งช่วงและเกิดขึ้นครอบคลุมพื้นที่ทั้งจังหวัด สำหรับการวิเคราะห์ข้อมูลเพื่อคาดการณ์ความแห้งแล้งประกอบด้วย

- ข้อมูลเชิงพื้นที่ ซึ่งเป็นข้อมูลเชิงกายภาพแสดงถึงความเสี่ยงต่อการเกิดความแห้งแล้ง
- ข้อมูลสถิติพื้นที่ประสบความแห้งแล้ง
- ข้อมูลพื้นที่เสี่ยงความแห้งแล้งด้านอุตุนิยมวิทยา
- ข้อมูลและปัจจัยแวดล้อมอื่นที่สำคัญได้แก่ ปริมาณน้ำที่พืชต้องการใช้ตลอดอายุ และปริมาณน้ำต้นทุน
- ข้อมูลคาดการณ์อากาศช่วงฤดูฝน ของกรมอุตุนิยมวิทยา

จากการวิเคราะห์ข้อมูลด้วยระบบสารสนเทศภูมิศาสตร์โดยใช้วิธีการถ่วงน้ำหนักจากปัจจัยต่างๆ ของกรมพัฒนาที่ดิน คาดการณ์พื้นที่เกษตรที่มีโอกาสเกิดความแห้งแล้งจากฝนทิ้งช่วง ปี 2567 พบว่าในพื้นที่จังหวัดหนองบัวลำภูมีพื้นที่ทั้งจังหวัด 6 อำเภอ 59 ตำบล ครอบคลุมในพื้นที่ 1,105,159 ไร่

4. การเตรียมความพร้อมในการช่วยเหลือเกษตรกรผู้ประสบภัยธรรมชาติ

1) ประชาสัมพันธ์แจ้งเตือนภัยพิบัติให้เกษตรกรทราบ ผ่านสื่อต่างๆ อาทิ เพจ เว็บไซต์ วิทยุ กลุ่มไลน์
 2) ขอความร่วมมือหน่วยงานที่เกี่ยวข้องเร่งรัดให้ดำเนินงานในแต่ละขั้นตอนด้วยความรวดเร็ว และพิจารณาให้มีการประกาศเขตการให้ความช่วยเหลือและการประชุม ก.ช.ภ.อ./ก.ช.ภ.จ. เพื่อให้สามารถดำเนินการให้ความช่วยเหลือตามระเบียบได้รวดเร็วยิ่งขึ้น

3) ลงพื้นที่ติดตามสถานการณ์ และรายงานให้ผู้บังคับบัญชา/ผู้บริหาร ระดับจังหวัด และกระทรวงเกษตรและสหกรณ์ทราบ ในช่วงเกิดภัยจนกว่าจะเข้าสู่สภาวะปกติ

5. รายงานความเสียหายและการช่วยเหลือเกษตรกรผู้ประสบภัย

จากสถานการณ์ฝนตกอย่างต่อเนื่องในช่วงเดือนปลายเดือนสิงหาคม - กันยายน 2567 ทำให้น้ำท่วมฉับพลันและน้ำป่าไหลหลากก่อให้เกิดความเสียหายต่อทรัพย์สิน พื้นที่การเกษตร ประมง ปศุสัตว์ ในเขตพื้นที่จังหวัดหนองบัวลำภู ทั้ง 6 อำเภอ ได้แก่ อำเภอเมืองหนองบัวลำภู ศรีบุญเรือง นาหวัง นากลาง สุวรรณคูหา และโนนสัง ข้อมูลการช่วยเหลือเยียวยาผู้ประสบภัยพิบัติกรณีฉุกเฉิน (อุทกภัย) ตามระเบียบกระทรวงการคลัง จำแนก ดังนี้

ด้านประมง

ได้รับผลได้รับความเสียหายและขอรับการช่วยเหลือ 1 อำเภอ 4 ตำบล 10 หมู่บ้าน เกษตรกร 156 ราย พื้นที่เสียหายจำนวน 73.56 ไร่ (ช่วยเหลือไร่ละ 4,682 บาท รายละไม่เกิน 5 ไร่) วงเงินช่วยเหลือ 344,407.92 บาท มีการประชุม กช.ภ.จ. แล้วเมื่อวันที่ 12 พฤศจิกายน 2567 ที่ประชุมมีมติให้การช่วยเหลือโดยใช้งบในอำนาจผู้ว่าราชการจังหวัดหนองบัวลำภู จำแนกเป็น ดังนี้

อำเภอสุวรรณคูหา

ลำดับ	ตำบล	หมู่	เกษตรกร (ราย)	การช่วยเหลือ (ปลาและสัตว์น้ำที่ เลี้ยงบ่อดิน นาข้าว/ร่องสวน(ไร่)	วงเงินช่วยเหลือ (บาท)
1	นาด่าน	4	29	14.89	70,136.36
2	นาดี	1,6,11	23	8.99	42,091.18
3	นาสี	1,2,10	34	14.75	69,059.50
4	กุดผึ้ง	1,2,6	70	34.84	163,120.88
	รวม	10	156	73.56	344,407.92

ด้านพืช

ได้รับผลได้รับความเสียหายและขอรับการช่วยเหลือ 6 อำเภอ 29 ตำบล เกษตรกร 2,082 ราย พื้นที่เสียหายจำนวน 1,5799.50 ไร่ วงเงินช่วยเหลือ 22,295,940 บาท มีการประชุม กข.ภจ. แล้วเมื่อวันที่ 12 พฤศจิกายน 2567 ที่ประชุมมีมติให้การช่วยเหลือ โดยใช้งบในส่วนของกระทรวงเกษตรและสหกรณ์ แยกเป็นรายอำเภอ ดังนี้

ที่	อำเภอ	การช่วยเหลือ								วงเงินช่วยเหลือ (บาท)
		ข้าว		พืชไร่/พืชผัก		ไม้ผลไม้ยืนต้นและ อื่นๆ		รวม		
		ไร่	ราย	ไร่	ราย	ไร่	ราย	ไร่	ราย	
1	เมืองหนองบัวลำภู	8,532.00	947	488	98	12	3	9,032.00	1,024	12,447,696.00
2	นากลาง	85.00	16	0	0	0	0	85.00	16	113,900.00
3	โนนสัง	299.50	37	0	0	0	0	299.50	37	401,330.00
4	ศรีบุญเรือง	2,470.75	388	1,007.25	208	8	2	3,486.00	581	5,337,544.00
5	สุวรรณคูหา	2,654.25	373	166.75	41	2.5	1	2,824.00	405	3,897,650.00
6	นาวัง	73.00	19	0	0	0	0	73.00	19	97,820.00
	รวม	14,115.00	1,780	1,662.00	347	22.5	6	15,799.50	2,082	22,295,940.00

ด้านปศุสัตว์ ได้รับผลกระทบแต่ไม่มีความเสียหายสิ้นเชิง

การช่วยเหลือในเบื้องต้น

- โครงการชลประทานหนองบัวลำภู ได้แจ้งเตือนสถานการณ์ในอ่างเก็บน้ำ และในลำน้ำ หากมีฝนตกหนักต่อเนื่องจะแจ้ง อปท. ผู้นำท้องที่ ประชาสัมพันธ์แจ้งเตือนประชาชนที่อาศัยติดลำน้ำให้ทราบสถานการณ์ และเฝ้าระวัง สำหรับในพื้นที่รับน้ำล้นพนาเรียงและมีการจัดตั้งกลุ่มไลน์ “ล้นพนาเรียง” เพื่อรายงานและติดตามสถานการณ์น้ำ สำหรับเจ้าหน้าที่ผู้รับผิดชอบ และประชาชนในพื้นที่ และรับแจ้งการขอความช่วยเหลือ

- เกษตรจังหวัดหนองบัวลำภู เตรียมการสนับสนุนเชื้อราไตรโคเดอร์มา เพื่อให้เกษตรกร ได้นำไปใช้หลังน้ำลด ลดปัญหาโรคพืชที่อาจจะตามมา และเฝ้าระวังติดตามสถานการณ์แจ้งเตือนประชาชนในพื้นที่อย่างใกล้ชิด และมอบหมายอำเภอดำเนินการให้ความช่วยเหลือตามขั้นตอน

- ปศุสัตว์จังหวัดหนองบัวลำภู มอบหมายให้สำนักงานปศุสัตว์อำเภอ ลงพื้นที่เฝ้าระวังติดตามและเตรียมความพร้อมรับมือน้ำท่วม และตรวจเยี่ยมเกษตรกรผู้เลี้ยงสัตว์

- ประมงจังหวัดหนองบัวลำภู มอบหมายให้ประมงอำเภอ ออกเยี่ยมเยียนติดตามเกษตรกร พร้อมให้คำแนะนำ และสำรวจเกษตรกรที่ได้รับผลกระทบตามขั้นตอน

- สถานีพัฒนาที่ดิน จัดเตรียมสารเร่งซูเปอร์ พด.6 เพื่อฟื้นฟูพื้นที่ประสบอุทกภัย ช่วยบำบัดน้ำเสีย ขจัดกลิ่นเหม็น และให้คำแนะนำจัดการดิน พืช และน้ำ หลังน้ำลด

6. ปัญหา/ข้อเรียกร้องที่เกิดขึ้นในจังหวัด/แนวทางแก้ไข (ใคร ได้รับผลกระทบ/เดือดร้อนอย่างไร เมื่อใด มีข้อเสนอให้รัฐแก้ไขปัญหาอย่างไร ได้ปฏิบัติการไปแล้วอย่างไร ผลเป็นอย่างไร มีข้อเสนอการแก้ไขปัญหาให้หมดสิ้นไปอย่างไร)

6.1 ปัญหาหนี้สิน

การดำเนินงานกองทุนหมุนเวียนเพื่อการกู้ยืมแก่เกษตรกรและผู้ยากจน จังหวัดหนองบัวลำภู ได้รับอนุมัติเงินกู้ 149 ราย จำนวนที่ดินที่ได้รับการช่วยเหลือ 2,441 ไร่ 2 งาน 56.1 ตารางวา จำนวนเงินที่ได้รับอนุมัติ 42,340,676 บาท ปัจจุบันมีลูกหนี้จำนวน 32 ราย วงเงินกู้ที่ได้รับการช่วยเหลือ 18,124,119 บาท (ข้อมูล ณ 31 ตุลาคม 2567)

ปีงบประมาณ พ.ศ.2567 กองทุนหมุนเวียนเพื่อการกู้ยืมแก่เกษตรกรและผู้ยากจน ได้อนุมัติเงินกู้ยืมเพื่อไถ่ถอนที่ดินคืนจากการที่เกษตรกรที่มีภูมิลำเนาในจังหวัดหนองบัวลำภูที่ได้นำเอกสารสิทธิ์ที่ดินไปเป็นหลักทรัพย์ค้ำประกันตามสัญญากู้ยืม จำนวน ชายฝาก และการซื้อที่ดินคืน ในเดือนตุลาคม 2566 ถึงเดือนกันยายน 2567 จำนวน 4 ราย ไถ่ถอนที่ดินคืน จำนวน 67 ไร่ 3 งาน 72 ตารางวา รวมวงเงินกู้ยืมที่ให้การช่วยเหลือ จำนวน 2,994,000 บาท

ข้อมูล วันที่ 20 พฤศจิกายน 2567



โดย สำนักงานเกษตรและสหกรณ์จังหวัดหนองบัวลำภู
กระทรวงเกษตรและสหกรณ์