

ส่วนที่ ๑

บทนำ

ส่วนที่ ๑

บทนำ

๑. ความเป็นมา

จังหวัดหนองบัวลำภูมีพื้นที่ทั้งหมดประมาณ ๒.๔ ล้านไร่ เป็นพื้นที่เกษตรกรรมประมาณ ๑.๗ ล้านไร่ คิดเป็นร้อยละ ๗๖.๖ ประชากรส่วนใหญ่ประกอบอาชีพเกษตรกรรมประมาณ ๗๒,๖๒๐ ครัวเรือน คิดเป็นร้อยละ ๔๘.๘ รายได้เฉลี่ยต่อหัวประชากร ๔๙,๔๔๓ บาท/คน/ปี เป็นลำดับที่ ๗๖ ของประเทศไทย พืชเศรษฐกิจหลัก ประกอบด้วย ข้าวนาปี อ้อยโรงงาน มันสำปะหลังและยางพารา แม้รายได้หลักของประชากรในพื้นที่มาจากการเกษตรแต่ในพื้นที่ยังประสบปัญหาทางการเกษตร เช่น น้ำเพื่อการเกษตรไม่เพียงพอ (น้ำผิวดิน) ขาดแคลนแรงงานภาคการเกษตร เนื่องจากเคลื่อนย้ายออกนอกพื้นที่ เกษตรกรในปัจจุบันอายุมาก ขาดองค์ความรู้การจัดการฟาร์ม พืช สัตว์ ตลาดและเทคโนโลยีสมัยใหม่ เกษตรกรนำเทคโนโลยีและองค์ความรู้ใหม่ มาใช้ในการทำเกษตรน้อย เกษตรกรส่วนใหญ่ทำการเกษตรแบบเชิงเดี่ยว (มีความเสี่ยงในเรื่องราคา และการใช้สารเคมีเพิ่มขึ้น) การใช้สารเคมีในภาคการเกษตรในปริมาณสูง กลุ่มเกษตรกรยังไม่เข้มแข็ง การแปรรูปและการพัฒนาผลผลิตเพื่อเพิ่มมูลค่าทางการเกษตรน้อย ศูนย์เรียนรู้ต้นแบบมีน้อย เกษตรกรไม่ให้ความสำคัญกับการทำประกันความเสี่ยงพืชผลการเกษตร และการเข้าถึงโครงสร้างพื้นฐานยังน้อย แม้ว่าจังหวัดหนองบัวลำภูจะได้ กำหนดแนวทางและมาตรการในการช่วยเหลือ สนับสนุนเกษตรกรในพื้นที่มาโดยตลอดแต่ส่วนใหญ่เป็นแผนระยะสั้นที่ขาดความต่อเนื่องและการแก้ไขสถานการณ์เฉพาะหน้า ดังนั้น เพื่อเป็นการวางรากฐานการพัฒนา อันจะนำไปสู่การพัฒนาและแก้ไขปัญหาอย่างเป็นระบบ กระทรวงเกษตรและสหกรณ์จึงมอบหมายสำนักงาน เกษตรและสหกรณ์จังหวัดหนองบัวลำภูทบทวนแผนพัฒนาการเกษตรและสหกรณ์ของจังหวัดหนองบัวลำภู (พ.ศ. ๒๕๖๑ – ๒๕๖๕) ให้สอดคล้องกับสถานการณ์และยุทธศาสตร์ทุกระดับ ตั้งแต่ยุทธศาสตร์ชาติ (พ.ศ. ๒๕๖๑ – ๒๕๘๐) แผนพัฒนาภาคในช่วงแผนพัฒนาเศรษฐกิจและสังคมแห่งชาติ ฉบับที่ ๑๒ (พ.ศ. ๒๕๖๐ – ๒๕๖๕) ฉบับทบทวน ตลอดจนยุทธศาสตร์ภายใต้แผนพัฒนาการเกษตรในช่วงแผนพัฒนาเศรษฐกิจและสังคมแห่งชาติ ฉบับที่ ๑๒ (พ.ศ. ๒๕๖๐ – ๒๕๖๔) และทิศทางนโยบายต่างๆ

กระทรวงเกษตรและสหกรณ์ โดยสำนักงานเกษตรและสหกรณ์จังหวัดหนองบัวลำภูได้จัดประชุมเพื่อ ระดมความเห็นจากหน่วยงานในสังกัดกระทรวงเกษตรและสหกรณ์ หน่วยงานภาคีทั้งในระดับจังหวัด ระดับ อำเภอ เกษตรกรและกลุ่มเกษตรกรเพื่อกำหนดประเด็นสำคัญของภาคการเกษตรที่ควรได้รับการพัฒนาและมี แนวทางรองรับอย่างต่อเนื่อง รวมถึงการพิจารณาสถานการณ์และแนวโน้มของประเทศ ภูมิภาคและจังหวัด เทคโนโลยีและนวัตกรรมทางการเกษตรที่กำลังให้ความสนใจ เช่น การนำเครื่องจักรกลมาใช้ในการเกษตร ทดแทนแรงงาน การนำเทคโนโลยีและนวัตกรรมมาใช้เพื่อเพิ่มผลผลิตต่อหน่วยพื้นที่ การควบคุมสภาพ ภูมิอากาศ ดิน น้ำ แสงแดด ให้สามารถทำผลผลิตได้ตลอดปีในสภาพโรงเรือน เป็นต้น รวมถึงการพิจารณา สถานการณ์ภาคการเกษตรของไทยที่ผ่านมาจนถึงปัจจุบัน สรุปประเด็น ที่น่าสนใจที่จะนำไปสู่การวางแผน พัฒนา ได้แก่ การพัฒนาเกษตรกรและสถาบันเกษตรกรในเรื่องการเข้าถึงข้อมูลเพื่อนำมาใช้ประโยชน์และการ รวมกลุ่มให้เข้มแข็ง ระบบการผลิตเพิ่มผลผลิตต่อหน่วย พื้นที่ภายใต้ข้อจำกัดของขนาดพื้นที่ถือครอง ซึ่งมี

แนวโน้มลดลงในอนาคต ปัจจัยการผลิตต้องหาแนวทางรองรับปัญหาที่กำลังจะเกิดขึ้นและมีแนวโน้มเพิ่ม ความรุนแรงเพิ่มขึ้น ได้แก่ แรงงานเกษตรอายุเฉลี่ยสูงขึ้นและเกษตรกรรุ่นใหม่มีจำนวนน้อย ดินและน้ำมีปัญหาจาก การใช้ปัจจัยการผลิตที่ไม่เหมาะสม น้ำเพื่อการเกษตรไม่ครอบคลุมพื้นที่ที่มีศักยภาพ เกษตรกรรายย่อยยังมี ข้อจำกัดในการใช้เครื่องจักรกลการเกษตร รวมทั้งยังจำเป็นต้องพัฒนาเทคโนโลยีและนวัตกรรมเพื่อใช้ตลอด ทั่วทั้งตั้งแต่ปัจจัยการผลิต การแปรรูป บรรจุภัณฑ์และระบบโลจิสติกส์ เช่น การผลิตพืช สัตว์พันธุ์ดีและการ กระจายพันธุ์ให้ทั่วถึง จำเป็นต้องมีการแก้ไขปัญหานี้สินและที่ดินทำกินของเกษตรกร กรรมสิทธิ์ในที่ดินทำกิน ของเกษตรกรมีแนวโน้มลดลงมากจากอดีต ส่วนหนึ่งมาจากปัญหาหนี้สินจากการขาดทุนในการทำการเกษตร ในส่วนของผลผลิตการเกษตรจำเป็นต้องให้ความสำคัญกับการผลิตให้ได้มาตรฐานตามความต้องการของตลาด สินค้าเกษตรต้องมีการพัฒนาต่อยอดเพื่อสร้างมูลค่าเพิ่มสินค้าเกษตรและผลิตสินค้าคุณภาพสูง เช่น สินค้า เกษตรอินทรีย์เพื่อหนีจากตลาดล่างและเพิ่มขีดความสามารถในการแข่งขันให้ภาคการเกษตรของไทย ทั้งนี้ การผลิตภาคเกษตรยังจำเป็นต้องพึ่งทรัพยากรธรรมชาติและสิ่งแวดล้อมต้องมีการฟื้นฟูและอนุรักษ์ ทรัพยากรธรรมชาติและส่งเสริมให้เกษตรกรทำการผลิตที่เป็นมิตรกับสิ่งแวดล้อมรวมทั้งการปฏิบัติทาง การเกษตรที่ดี (Good Agricultural Practices: GAP) แผนพัฒนาการเกษตรและสหกรณ์ของจังหวัด หนองบัวลำภู (พ.ศ. ๒๕๖๑ - ๒๕๖๕) มุ่งในการแก้ไขจุดอ่อนและเสริมจุดแข็งให้เอื้อต่อการพัฒนาภาค การเกษตร เพื่อบรรลุวิสัยทัศน์ “เกษตรปลอดภัยมุ่งสู่เกษตรกรยั่งยืน ก้าวไกลด้วยเทคโนโลยี ชีวิต เกษตรกรมีคุณภาพอย่างสมดุลและยั่งยืน” โดยมีแนวทางไปสู่เป้าหมาย คือ ยุทธศาสตร์ที่ ๑ สร้างความ เข้มแข็งให้กับเกษตรกรและสถาบันเกษตรกร ยุทธศาสตร์ที่ ๒ การเพิ่มประสิทธิภาพการบริหารจัดการสินค้า เกษตรตลอดโซ่อุปทาน ยุทธศาสตร์ที่ ๓ เพิ่มประสิทธิภาพภาคการเกษตรด้วยเทคโนโลยีและนวัตกรรม และ ยุทธศาสตร์ที่ ๔ บริหารจัดการทรัพยากรการเกษตรและสิ่งแวดล้อมอย่างสมดุลและยั่งยืน

๒. ทิศทาง นโยบาย และยุทธศาสตร์ที่เกี่ยวข้องกับการจัดทำแผนพัฒนาการเกษตรและสหกรณ์

เพื่อให้การจัดทำแผนพัฒนาการเกษตรและสหกรณ์ของจังหวัดเป็นไปตามกรอบยุทธศาสตร์ชาติ ระยะ ๒๐ ปี ยุทธศาสตร์เกษตรและสหกรณ์ ระยะ ๒๐ ปี นโยบายรัฐบาล นโยบายของกระทรวงเกษตรและสหกรณ์ แผนพัฒนาเศรษฐกิจและสังคมแห่งชาติ แผนพัฒนาการเกษตรในช่วงแผนพัฒนาเศรษฐกิจและสังคมแห่งชาติ ฉบับที่ ๑๒ (พ.ศ. ๒๕๖๐ - ๒๕๖๔) จึงกำหนดกรอบแนวคิดหลักในการจัดทำแผนพัฒนาการเกษตรและสหกรณ์ ของจังหวัด โดยมุ่งเน้นให้มีความเชื่อมโยงสอดคล้องกับนโยบายยุทธศาสตร์และแผนพัฒนาในระดับต่างๆ ที่เกี่ยวข้องกับการเกษตรและสหกรณ์ ดังนี้

๒.๑ ยุทธศาสตร์ชาติ (พ.ศ. ๒๕๖๑ - ๒๕๘๐)^{*} มีเป้าหมายการพัฒนาประเทศ คือ “ประเทศชาติมั่นคง ประชาชนมีความสุข เศรษฐกิจพัฒนาอย่างต่อเนื่อง สังคมเป็นธรรม ฐานทรัพยากรธรรมชาติยั่งยืน” โดยยกระดับ ศักยภาพของประเทศในหลากหลายมิติ พัฒนาคคนในทุกมิติและในทุกช่วงวัยให้เป็นคนดี เก่งและมีคุณภาพ สร้างโอกาสและความเสมอภาคทางสังคม สร้างการเติบโตบนคุณภาพชีวิตที่เป็นมิตรกับสิ่งแวดล้อมและมีภาครัฐ ของประชาชนเพื่อประชาชนและประโยชน์ส่วนรวม โดยการประเมินผลการพัฒนาตามยุทธศาสตร์ชาติ ประกอบด้วย

* สำนักงานคณะกรรมการพัฒนาการเศรษฐกิจและสังคมแห่งชาติ. (๒๕๖๑, ตุลาคม). ยุทธศาสตร์ชาติ (พ.ศ. ๒๕๖๑ - ๒๕๘๐).

- ๑) ความอยู่ดีมีสุขของคนไทยและสังคมไทย
- ๒) ชีตความสามารถในการแข่งขัน การพัฒนาเศรษฐกิจ และการกระจายรายได้
- ๓) การพัฒนาทรัพยากรมนุษย์ของประเทศ
- ๔) ความเท่าเทียมและความเสมอภาคของสังคม
- ๕) ความหลากหลายทางชีวภาพ คุณภาพสิ่งแวดล้อม และความยั่งยืนของทรัพยากรธรรมชาติ
- ๖) ประสิทธิภาพการบริหารจัดการและการเข้าถึงการให้บริการของภาครัฐ



ภาพที่ ๑ ยุทธศาสตร์ชาติ ๒๐ ปี (พ.ศ. ๒๕๖๑ – ๒๕๘๐)

๒.๒ แผนพัฒนาเศรษฐกิจและสังคมแห่งชาติ ฉบับที่ ๑๒ (พ.ศ. ๒๕๖๐ - ๒๕๖๔)^๒ การพัฒนาประเทศในระยะแผนพัฒนาฯ ฉบับที่ ๑๒ เป็นจุดเปลี่ยนที่สำคัญในการเชื่อมต่อกับยุทธศาสตร์ชาติ ๒๐ ปี ในลักษณะการแปลงยุทธศาสตร์ระยะยาวสู่การปฏิบัติ โดยในแต่ละยุทธศาสตร์ของแผนพัฒนาฯ ฉบับที่ ๑๒ ได้กำหนดประเด็นการพัฒนาพร้อมทั้งแผนงาน/โครงการสำคัญที่ต้องดำเนินการให้เห็นผลเป็นรูปธรรมในช่วง ๕ ปีแรกของการขับเคลื่อนยุทธศาสตร์ชาติเพื่อเตรียมความพร้อมคน สังคมและระบบเศรษฐกิจของประเทศให้สามารถปรับตัวรองรับผลกระทบจากการเปลี่ยนแปลงได้อย่างเหมาะสม ซึ่งยุทธศาสตร์ที่เกี่ยวข้องกับภาคการเกษตร ได้แก่ ยุทธศาสตร์การสร้างเสริมความเข้มแข็งทางเศรษฐกิจและแข่งขันได้อย่างยั่งยืน

^๒ สำนักงานคณะกรรมการพัฒนาการเศรษฐกิจและสังคมแห่งชาติ. (๒๕๕๙). แผนพัฒนาเศรษฐกิจและสังคมแห่งชาติ ฉบับที่สิบสอง พ.ศ. ๒๕๖๐ - ๒๕๖๔.

แผนพัฒนาเศรษฐกิจและสังคมแห่งชาติ ฉบับที่ 12 (พ.ศ. 2560-2564)

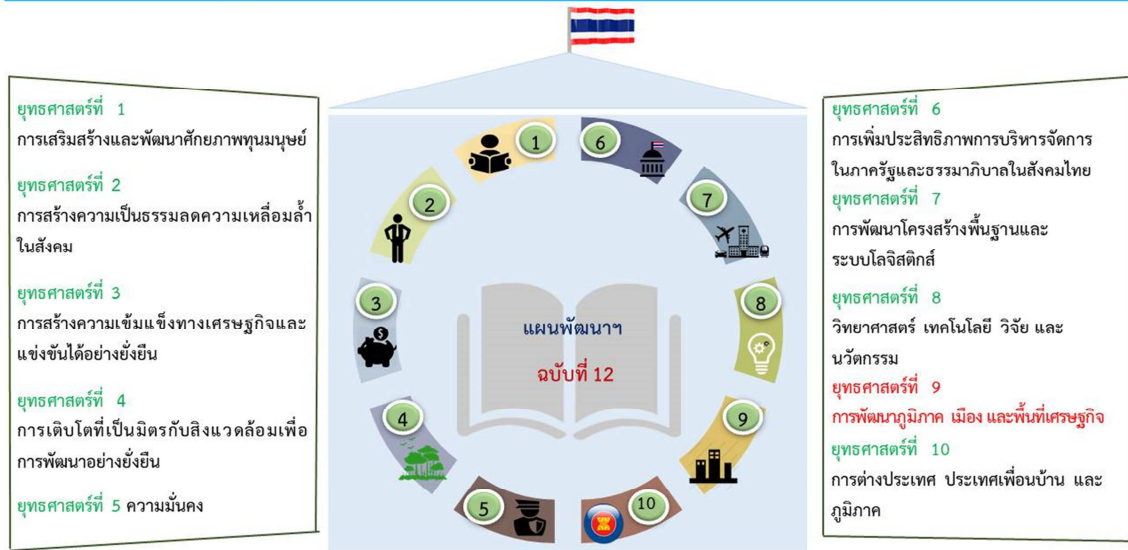

ภาพที่ ๒ แผนพัฒนาเศรษฐกิจและสังคมแห่งชาติ ฉบับที่ ๑๒ (พ.ศ. ๒๕๖๐ - ๒๕๖๔)

๒.๒.๑ กรอบแนวคิดการพัฒนา

๑) เศรษฐกิจพอเพียงกับการพัฒนาการเกษตร แม้ว่าจะมีการนำปรัชญาของเศรษฐกิจพอเพียงมาปรับใช้กับการพัฒนาการเกษตรของประเทศอย่างต่อเนื่อง แต่ปัญหาของเกษตรกรยังคงมีอยู่ในสังคมไทย เป็นเพราะเกษตรกรไทยส่วนใหญ่เป็นรายย่อย การทำการเกษตรหลายพื้นที่ยังเป็นไปในลักษณะต่างคนต่างทำ สิ่งต่างๆ เหล่านี้ควรได้รับการแก้ไข โดยยึดหลักปรัชญาของเศรษฐกิจพอเพียงมาปรับใช้ในการดำรงชีวิตประจำวัน เพื่อให้เกษตรกรพัฒนาระบบการผลิตให้สามารถเลี้ยงตัวเองได้ตามหลักความพอประมาณ

๒) แรงงานภาคการเกษตรมีแนวโน้มลดลงและการก้าวเข้าสู่สังคมผู้สูงอายุ แรงงานในภาคการเกษตรลดลงเนื่องมาจากเคลื่อนย้ายไปทำงานในภาคการผลิตอื่น การก้าวเข้าสู่สังคมผู้สูงอายุ การเจริญเติบโตทางเศรษฐกิจ การขยายตัวของภาคการผลิตอื่นและทัศนคติของเกษตรกรส่วนใหญ่คิดว่าการทำการเกษตรเป็นงานที่หนักและลำบาก ไม่คุ้มค่าทำให้เยาวชนรุ่นใหม่ไม่สนใจทำอาชีพการเกษตรส่งผลให้แรงงานภาคการเกษตรมีแนวโน้มลดลง ซึ่งปัญหาดังกล่าวจำเป็นต้องได้รับการแก้ไขอย่างเป็นระบบ

๓) การปรับตัวของเกษตรกรสู่เกษตรกรมืออาชีพ (Smart Farmer) เกษตรกรจำนวนมากยังมีข้อจำกัดในการพัฒนาองค์ความรู้ด้านการผลิตเชื่อมโยงไปจนถึงการแปรรูปและการตลาด การขาดความรู้ความเข้าใจเรื่องการใช้ปัจจัยการผลิตทำให้ปัจจัยการผลิตดังกล่าวมากเกินไปจนเกิดความจำเป็น การปรับตัวของเกษตรกรจึงเป็นปัจจัยสำคัญอย่างยิ่งที่จะทำให้เป้าหมายการพัฒนาการเกษตรของประเทศบรรลุผลสำเร็จได้

๔) การส่งเสริมการทำเกษตรในรูปแบบของการพัฒนาเครือข่ายเกษตรกร องค์กรเกษตรกร และสถาบันเกษตรกร

๕) การบริหารจัดการสินค้าเกษตร ภาคการเกษตรมีความอ่อนไหวและเปราะบางมากกว่าภาคการผลิตอื่นๆ จึงควรเน้นในเรื่องการวางแผนความต้องการและการผลิตสินค้าเกษตร (Demand & Supply) ในระดับจังหวัดเพื่อเป็นข้อมูลให้กับส่วนกลางในการบริหารจัดการสินค้าเกษตรในภาพรวม การขึ้นทะเบียนเกษตรกรทั่วประเทศเพื่อรู้ปริมาณการผลิตสินค้าเกษตรที่สำคัญ

๖) มาตรฐานสินค้าเกษตร ประเทศไทยได้มีการพัฒนาด้านมาตรฐานสินค้าเกษตรไปมากเมื่อเทียบกับประเทศเพื่อนบ้านแต่ยังคงมีปัญหาในเรื่องของการพัฒนาให้ทั่วถึง ทั้งด้านองค์ความรู้ การสร้างความเข้าใจเกี่ยวกับมาตรฐานสินค้าเกษตร การพัฒนาผลิตภัณฑ์และบรรจุภัณฑ์ เพื่อยืดอายุของสินค้าเกษตรและเพิ่มมูลค่าให้กับสินค้าเกษตร ดึงดูดความสนใจและตอบสนองต่อความต้องการที่หลากหลายของผู้บริโภคได้เป็นอย่างดี

๗) โลจิสติกส์และการพัฒนาโครงสร้างพื้นฐานการเกษตร เป็นการดำเนินการต่อเนื่องจากแผนพัฒนาการเกษตร ในช่วงแผนพัฒนาฯ ฉบับที่ ๑๑ (พ.ศ. ๒๕๕๕ - ๒๕๕๙) โดยยกระดับบุคลากรภาครัฐ เกษตรกร/สถาบันเกษตรกร เพื่อเพิ่มความสามารถในการแข่งขัน พัฒนาทักษะการบริหารจัดการโลจิสติกส์ระดับฟาร์ม ส่งเสริมและพัฒนากิจกรรมในโซ่คุณค่าของสินค้าเกษตร สนับสนุนให้เกิดเครือข่ายเกษตรกรและสถาบันเกษตรกร

๘) ความมั่นคงทางอาหารและพลังงาน การใช้พลังงานของโลกมีแนวโน้มเพิ่มขึ้น ส่งผลให้หลายประเทศรวมถึงประเทศไทยหันมาพึ่งพาการใช้พลังงานทดแทนเพิ่มขึ้นอย่างต่อเนื่อง ความต้องการพืชพลังงานมีแนวโน้มเพิ่มขึ้น

๙) การเกษตรที่เป็นมิตรกับสิ่งแวดล้อม การวางมาตรการและแนวทางเพื่อเตรียมความพร้อมรับมือและสนับสนุนการผลิตที่เป็นมิตรกับสิ่งแวดล้อมมีความสำคัญอย่างมากในการพัฒนาภาคการเกษตรของไทย

๑๐) การวิจัยและพัฒนาด้านการเกษตร รวมถึงนวัตกรรมและเทคโนโลยีการเกษตร

๑๑) กฎระเบียบและกฎหมายที่เกี่ยวข้องกับการพัฒนาการเกษตร

๑๒) ความร่วมมือและข้อตกลงระหว่างประเทศ ประเด็นสำคัญที่ควรพัฒนา คือ การศึกษากฎระเบียบและกฎหมายของประเทศคู่ค้าที่จะมีผลกระทบต่อการค้าสินค้าเกษตร มาตรการนำเข้า-ส่งออกสินค้า

๑๓) การบริหารจัดการสินค้าเกษตรเพื่อรองรับการค้าชายแดนและเขตเศรษฐกิจพิเศษ

๒.๒.๒ ทิศทางการพัฒนา

๑) วิสัยทัศน์ “ภาคเกษตรก้าวไกลด้วยเทคโนโลยีและนวัตกรรม ตลาดนำการผลิต ชีวิตเกษตรกรมีคุณภาพ ทรัพยากรการเกษตรมีความสมดุลและยั่งยืน”

๒) พันธกิจ

(๑) พัฒนาคุณภาพชีวิตเกษตรกรให้มีความมั่นคง

(๒) พัฒนาเศรษฐกิจการเกษตรให้เติบโตอย่างมีเสถียรภาพ

(๓) ส่งเสริมการผลิตสินค้าเกษตรที่มีคุณภาพตลอดโซ่อุปทานให้สอดคล้องกับความต้องการของตลาด และส่งเสริมงานวิจัย เทคโนโลยี และนวัตกรรมเพื่อนำมาใช้ประโยชน์

(๔) ส่งเสริมให้มีการบริหารจัดการทรัพยากรการเกษตรและสิ่งแวดล้อมอย่างสมดุล และยั่งยืน

๓) วัตถุประสงค์ เป้าหมาย และตัวชี้วัด

(๑) วัตถุประสงค์

- เพื่อสร้างความภาคภูมิใจในอาชีพเกษตรกร สามารถพึ่งพาตนเองได้ มีการถ่ายทอดความรู้อย่างต่อเนื่อง เกิดการรวมกลุ่มเกษตรกรและเชื่อมโยงเครือข่ายกับภายนอกอย่างเข้มแข็ง และลดความเหลื่อมล้ำทางรายได้
- เพื่อส่งเสริมให้เกษตรกรและสถาบันเกษตรกรยกระดับผลิตภาพ ประสิทธิภาพ คุณภาพ มาตรฐาน รวมทั้งสร้างมูลค่าเพิ่มสินค้าเกษตรให้ตอบสนองความต้องการของตลาด
- เพื่อสร้างความสามารถในการแข่งขันของสินค้าเกษตร รวมทั้งพัฒนางานวิจัย เทคโนโลยี และนวัตกรรมมาใช้ประโยชน์
- เพื่อให้เกิดการบริหารจัดการทรัพยากรการเกษตรอย่างมีประสิทธิภาพ สามารถปรับตัวและสร้างภูมิคุ้มกันรองรับต่อการเปลี่ยนแปลงสภาพภูมิอากาศได้

(๒) เป้าหมาย

- ความผาสุกของเกษตรกรเพิ่มขึ้นอยู่ที่ระดับ ๘๕ ในปี ๒๕๖๔
- เกษตรกรมีรายได้เงินสดสุทธิทางการเกษตรเพิ่มขึ้นเป็น ๕๙,๔๖๐ บาทต่อครัวเรือน ในปี ๒๕๖๔
- เศรษฐกิจภาคเกษตรเติบโตเฉลี่ยร้อยละ ๓ ต่อปี
- จำนวนงานวิจัย เทคโนโลยี และนวัตกรรมด้านการเกษตรถูกนำไปใช้ประโยชน์เพิ่มขึ้นอย่างน้อยร้อยละ ๕ ต่อปี
- ทรัพยากรการเกษตรได้รับการฟื้นฟูและใช้ประโยชน์อย่างสมดุลและยั่งยืนเพิ่มขึ้น

(๓) ตัวชี้วัด

- ดัชนีชี้วัดความผาสุกของเกษตรกร
- รายได้เงินสดสุทธิทางการเกษตร
- GDP ภาคเกษตร
- จำนวนงานวิจัย เทคโนโลยี และนวัตกรรมที่นำไปใช้ประโยชน์
- ทรัพยากรการเกษตรที่มีการบริหารจัดการอย่างมีประสิทธิภาพ

๔) ยุทธศาสตร์และแนวทางการพัฒนาการเกษตร

ยุทธศาสตร์ที่ ๑ สร้างความเข้มแข็งให้กับเกษตรกรและสถาบันเกษตรกร

- ขยายผลการทำการเกษตรตามหลักปรัชญาของเศรษฐกิจพอเพียง
- เสริมสร้างความภาคภูมิใจและความมั่นคงในการประกอบอาชีพเกษตรกร
- ส่งเสริมการทำเกษตรกรรมยั่งยืนให้เห็นผลในทางปฏิบัติ
- พัฒนาองค์ความรู้ของเกษตรกรสู่เกษตรกรมืออาชีพ
- สร้างความเข้มแข็งและเชื่อมโยงเครือข่ายของเกษตรกร และสถาบันเกษตรกร

ยุทธศาสตร์ที่ ๒ เพิ่มประสิทธิภาพการบริหารจัดการสินค้าเกษตรตลอดโซ่อุปทาน

- ส่งเสริมการผลิตสินค้าเกษตรให้ได้มาตรฐานรองรับความต้องการของตลาด
- ส่งเสริมการบริหารจัดการโซ่อุปทานสินค้าเกษตร
- เพิ่มมูลค่าสินค้าเกษตร
- จัดตั้งศูนย์กลางและพัฒนาระบบตลาดสินค้าเกษตร
- เสริมสร้างความมั่นคงทางอาหารอย่างยั่งยืน
- สนับสนุนความร่วมมือระหว่างภาครัฐและเอกชน
- สนับสนุนการจัดการความเสี่ยงที่จะกระทบต่อพืชผลทางการเกษตร
- ส่งเสริมการค้าชายแดน การพัฒนาเขตเศรษฐกิจพิเศษและความร่วมมือระหว่างประเทศ

ยุทธศาสตร์ที่ ๓ เพิ่มความสามารถในการแข่งขันภาคการเกษตรด้วยเทคโนโลยีและนวัตกรรม

- ส่งเสริมและสนับสนุนการวิจัย เทคโนโลยี และนวัตกรรมด้านการเกษตร
- พัฒนาเทคโนโลยีสารสนเทศการเกษตรและเชื่อมโยงข้อมูลอย่างเป็นระบบ
- ส่งเสริมการนำงานวิจัย เทคโนโลยี และนวัตกรรมไปใช้ประโยชน์

ยุทธศาสตร์ที่ ๔ บริหารจัดการทรัพยากรการเกษตรและสิ่งแวดล้อมอย่างสมดุลและยั่งยืน

- ฟื้นฟูและอนุรักษ์ทรัพยากรการเกษตร
- ส่งเสริมการเกษตรที่เป็นมิตรกับสิ่งแวดล้อม
- บริหารจัดการทรัพยากรน้ำ
- บริหารจัดการพื้นที่ทำกินทางการเกษตร
- สร้างภูมิคุ้มกันการเกษตรต่อการเปลี่ยนแปลงสภาพภูมิอากาศ

ยุทธศาสตร์ที่ ๕ พัฒนาระบบบริหารจัดการภาครัฐ

- พัฒนาระบบราชการการเกษตรภาครัฐ ปรับปรุงโครงสร้างส่วนราชการ และกระบวนการทำงาน
- ปรับปรุงแก้ไขกฎหมาย และกฎระเบียบที่เกี่ยวข้องกับการเกษตร

ยุทธศาสตร์การพัฒนาภาคตะวันออกเฉียงเหนือ

“ศูนย์กลางเศรษฐกิจของอนุภูมิภาคลุ่มแม่น้ำโขง”

ประกอบด้วยยุทธศาสตร์การพัฒนา ดังนี้

๑. บริหารจัดการน้ำให้เพียงพอต่อการพัฒนาเศรษฐกิจและคุณภาพชีวิตอย่างยั่งยืน
๒. แก้ปัญหาความยากจนและพัฒนาคุณภาพชีวิตผู้มีรายได้น้อย เพื่อลดความเหลื่อมล้ำทางสังคม
๓. สร้างความเข้มแข็งของฐานเศรษฐกิจภายใน ควบคู่กับการแก้ไขปัญหาด้านทรัพยากรธรรมชาติและสิ่งแวดล้อม
๔. พัฒนาการท่องเที่ยวเชิงบูรณาการ
๕. ใช้โอกาสจากการพัฒนาโครงข่ายคมนาคมขนส่งที่เชื่อมโยงพื้นที่เศรษฐกิจหลักภาคกลางและพื้นที่ระเบียงเศรษฐกิจภาคตะวันออกเฉียงเหนือ (EEC) เพื่อพัฒนาเมืองและพื้นที่เศรษฐกิจใหม่ๆ ของภาค

๖. พัฒนาคือร่วมมือและใช้ประโยชน์จากข้อตกลงกับประเทศเพื่อนบ้านในการสร้างความเข้มแข็ง ทางเศรษฐกิจตามแนวชายแดนและแนวระเบียงเศรษฐกิจ

สภาพเศรษฐกิจสาขาเกษตรของภาคตะวันออกเฉียงเหนือ

๑. เป็นแหล่งผลิตพืชเศรษฐกิจหลักของประเทศ แต่รูปแบบการผลิตยังอาศัยน้ำฝนเป็นหลัก จึงมีผลผลิตภาพต่ำ โดยในปี ๒๕๕๙ ผลิตภัณฑ์ภาคเกษตรมีมูลค่า ๒๙๒,๐๑๗ ล้านบาท พืชหลักของภาค ได้แก่ ข้าว อ้อยโรงงาน และมันสำปะหลัง โดยมีพื้นที่ปลูกข้าวมากที่สุดของประเทศ ส่วนใหญ่ปลูกข้าวหอมมะลิ ๑๐๕ ในพื้นที่ตอนกลางและตอนล่างของภาค โดยเฉพาะพื้นที่ทุ่งกุลาร้องไห้ให้ครอบคลุมพื้นที่จังหวัดยโสธร ศรีสะเกษ สุรินทร์ มหาสารคาม ร้อยเอ็ดและทุ่งสัมฤทธิ์ครอบคลุมพื้นที่จังหวัดนครราชสีมาและบุรีรัมย์ โดยผลผลิตเฉลี่ยต่อไร่ ในภาพรวมต่ำกว่าระดับประเทศ เนื่องจากทำการเกษตรแบบดั้งเดิม ใช้สารเคมีสูง ซึ่งในแต่ละปีมีการนำเข้าวัตถุอันตรายทางการเกษตร เฉลี่ยไม่ต่ำกว่า ๓ พันล้านบาทต่อปี เป็นภาคที่มีพื้นที่ปลูกอ้อยและมันสำปะหลังมากที่สุดของประเทศ โดยอ้อยส่วนใหญ่ปลูกในพื้นที่จังหวัดนครราชสีมา ชัยภูมิ ขอนแก่น กาฬสินธุ์และอุดรธานีและมันสำปะหลังในพื้นที่จังหวัดนครราชสีมา ชัยภูมิและอุดรธานี

สำหรับพื้นที่ปลูกข้าวอินทรีย์ มีแนวโน้มขยายพื้นที่มากขึ้น ปัจจุบันแหล่งปลูกข้าวอินทรีย์ในประเทศไทย ร้อยละ ๘๐ อยู่ในภาคตะวันออกเฉียงเหนือ โดยเฉพาะในพื้นที่ทุ่งกุลาร้องไห้ (ยโสธร สุรินทร์ มหาสารคาม ศรีสะเกษ ร้อยเอ็ด) และอุบลราชธานี ส่วนอีกร้อยละ ๒๐ อยู่ในภาคเหนือตอนบน ตลาดข้าวอินทรีย์ส่วนใหญ่ส่งออกต่างประเทศ โดยเฉพาะสหภาพยุโรป

๒. มีพื้นที่ใช้ประโยชน์ทางการเกษตรมากที่สุด แต่ขนาดฟาร์มที่ถือครองต่อครัวเรือนเกือบต่ำสุด ของประเทศ ในปี ๒๕๕๙ มีพื้นที่ใช้ประโยชน์ทางการเกษตร ๖๓.๘๗ ล้านไร่ คิดเป็นร้อยละ ๔๒.๘ ของประเทศ โดยพบว่าพื้นที่ที่มีการใช้ประโยชน์ที่ดินสูงสุด คือ จังหวัดในบริเวณตอนล่างของภาค มีพื้นที่ใช้ประโยชน์ทางการเกษตรมากที่สุด ๒๖.๔๒ ล้านไร่ คิดเป็นร้อยละ ๔๑.๔ ของภาค สำหรับขนาดฟาร์มที่ถือครองต่อครัวเรือนมีเพียง ๒๓.๔ ไร่ต่อครัวเรือน ต่ำกว่าระดับประเทศที่มีขนาดฟาร์มถือครองต่อครัวเรือน ๒๕.๓ ไร่ต่อครัวเรือน จังหวัดที่มีเนื้อที่ถือครองทำการเกษตรต่อครัวเรือนมากที่สุด ได้แก่ จังหวัดนครราชสีมา หนองคาย เลย และหนองบัวลำภู มีเนื้อที่ถือครอง ๓๒.๒๘ ๓๑.๙๐ ๓๐.๐ และ ๒๖.๐ ไร่ต่อครัวเรือนตามลำดับ จังหวัดที่มีเนื้อที่ถือครองทำการเกษตรต่ำสุดของภาค ได้แก่ จังหวัดสกลนคร นครพนม และศรีสะเกษ โดยมีเนื้อที่ถือครอง ๑๗.๕๑ ๑๘.๖๔ และ ๒๐.๐๙ ไร่ต่อครัวเรือนตามลำดับ

๓. พื้นที่ชลประทานน้อยกว่าทุกภาค โดยมีเพียง ๗.๓๒ ล้านไร่ คิดเป็นร้อยละ ๑๑.๕ ของพื้นที่เกษตร ซึ่งต่ำกว่าระดับประเทศที่มีพื้นที่ชลประทานต่อพื้นที่เกษตรร้อยละ ๒๑.๙ ผลผลิตการเกษตรของภาคขึ้นอยู่กับสภาพดินฟ้าอากาศเป็นหลัก ประกอบกับความเสี่ยงจากการเปลี่ยนแปลงสภาพภูมิอากาศที่มีความรุนแรงมากขึ้น ส่งผลกระทบต่อความมั่นคงด้านอาหาร ในพื้นที่ตอนกลางของภาคมีสัดส่วนพื้นที่ชลประทานต่อพื้นที่เกษตรมากที่สุด ร้อยละ ๑๖.๕ ได้แก่ จังหวัดกาฬสินธุ์ มีสัดส่วนร้อยละ ๑๙.๔ ของพื้นที่เกษตรของจังหวัด รองลงมาพื้นที่ตอนล่างของภาคมีสัดส่วนพื้นที่ชลประทานต่อพื้นที่เกษตรร้อยละ ๑๓.๙ ได้แก่ จังหวัดนครราชสีมา ยโสธรมีสัดส่วนร้อยละ ๑๑.๒ และ ๑๑.๑ ของพื้นที่เกษตรของจังหวัดตามลำดับ

๒.๓ ยุทธศาสตร์เกษตรและสหกรณ์ ระยะ ๒๐ ปี (พ.ศ. ๒๕๖๐ - ๒๕๗๙)^๓ กระทรวงเกษตรและสหกรณ์ ได้จัดทำยุทธศาสตร์เกษตรและสหกรณ์ ระยะ ๒๐ ปี (พ.ศ. ๒๕๖๐ - ๒๕๗๙) เพื่อเป็นกรอบการดำเนินงานในการพัฒนาภาคการเกษตรให้สามารถดำเนินการได้อย่างต่อเนื่องและมีประสิทธิภาพ ซึ่งสอดคล้องกับยุทธศาสตร์และแผนพัฒนาที่สำคัญ ได้แก่ ยุทธศาสตร์ชาติ (พ.ศ. ๒๕๖๑ - ๒๕๘๐) ทั้ง ๖ ยุทธศาสตร์ แผนพัฒนาเศรษฐกิจและสังคมแห่งชาติ ฉบับที่ ๑๒ แผนปฏิรูปของสภาขับเคลื่อนการปฏิรูปประเทศ (สปท.) และยังสอดคล้องกับเป้าหมายการพัฒนาที่ยั่งยืน (SDGs) ซึ่งเป็นเป้าหมายการพัฒนาในระดับโลกขององค์การสหประชาชาติ โดยยุทธศาสตร์เกษตรและสหกรณ์ ระยะ ๒๐ ปี (พ.ศ. ๒๕๖๐ - ๒๕๗๙) มุ่งในการแก้ไขจุดอ่อนและเสริมจุดแข็งให้เอื้อต่อการพัฒนาภาคการเกษตรในระยะยาว เพื่อบรรลุวิสัยทัศน์ “เกษตรกรรมมั่นคง ภาคการเกษตรมั่งคั่ง ทรัพยากรการเกษตรยั่งยืน” โดยมีแนวทางไปสู่เป้าหมาย คือ

- ยุทธศาสตร์ที่ ๑ สร้างความเข้มแข็งให้กับเกษตรกรและสถาบันเกษตรกร
- ยุทธศาสตร์ที่ ๒ เพิ่มประสิทธิภาพการผลิตและยกระดับมาตรฐานสินค้า
- ยุทธศาสตร์ที่ ๓ เพิ่มความสามารถในการแข่งขันภาคการเกษตรด้วยเทคโนโลยีและนวัตกรรม
- ยุทธศาสตร์ที่ ๔ บริหารจัดการทรัพยากรการเกษตรและสิ่งแวดล้อมอย่างสมดุลและยั่งยืน
- ยุทธศาสตร์ที่ ๕ พัฒนาระบบบริหารจัดการภาครัฐ

๒.๔ นโยบายรัฐบาลที่เกี่ยวข้อง^๔

๒.๔.๑ การลดความเหลื่อมล้ำของสังคมและการสร้างโอกาสการเข้าถึงบริการของรัฐ โดยแก้ปัญหาการไร้ที่ดินทำกินของเกษตรกรและการรुक้าเขตป่าสงวน โดยการกระจายสิทธิการถือครองให้แก่ผู้ที่อยู่ในพื้นที่ที่ไม่ได้รูก้าและออกมาตรการป้องกันการเปลี่ยนมือไปอยู่ในครอบครองของผู้ที่มีใจเกษตรกร ใช้เทคโนโลยีดาวเทียมสำรวจและวิธีการแผนที่ทันสมัย แก้ไขปัญหาเขตที่ดินทับซ้อนและแนวเขตพื้นที่ป่าที่ไม่ชัดเจนอันก่อให้เกิดข้อขัดแย้งระหว่างประชาชนกับเจ้าหน้าที่รัฐ

๒.๔.๒ การเพิ่มศักยภาพทางเศรษฐกิจของประเทศ โดยดูแลเกษตรกรให้มีรายได้ที่เหมาะสมด้วยวิธีการต่างๆ เช่น การลดต้นทุนการผลิต การช่วยเหลือในเรื่องปัจจัยการผลิตอย่างทั่วถึง การช่วยเหลือเกษตรกรรายย่อย ตลอดจนจนถึงการใช้กลไกตลาดดูแลราคาสินค้าเกษตรประเภทที่ราคาต่ำผิดปกติให้สูงขึ้นตามสมควร รวมทั้งแก้ปัญหาหน้าท่วมในฤดูฝนทั้งที่ท่วมเป็นบริเวณกว้างและท่วมเฉพาะพื้นที่และปัญหาขาดแคลนน้ำในบางพื้นที่และบางฤดูกาล ซึ่งนำความเสียหายและทุกข์ร้อนมาให้แก่เกษตรกร โดยระดมความคิดเพื่อหาทางป้องกันไม่ให้เกิดน้ำท่วมรุนแรง ดังเช่นเหตุการณ์น้ำท่วมในปี ๒๕๕๔ และหาวิธีที่จะแก้ปัญหาน้ำท่วมเฉพาะพื้นที่ให้ลดลงโดยเร็ว ไม่กระทบต่อพืชผล ส่วนภาวะภัยแล้งจนเกิดการขาดแคลนน้ำเพื่อการเกษตรนั้น รัฐบาลจะเร่งดำเนินการจัดสร้างแหล่งน้ำขนาดเล็กให้กระจายครอบคลุมทั่วพื้นที่เพาะปลูกให้มากที่สุด ซึ่งจะสามารถทำได้ในเวลาประมาณ ๑ ปี และในด้านเกษตรกรรรมดำเนินการใน ๒ เรื่องใหญ่ คือ การปรับโครงสร้างการผลิตสินค้าเกษตรให้สอดคล้องกับความต้องการด้วยวิธีการต่างๆ เช่น การแบ่งเขตเพื่อปลูกพืชผลแต่ละชนิดและการสนับสนุนให้สหกรณ์ของกลุ่มเกษตรกรที่ผลิตสินค้าเกษตรเพิ่มบทบาทในฐานะผู้ซื้อพืชผลจนถึงการแปรรูปและการส่งออกได้ แล้วแต่กรณี เพื่อให้สหกรณ์เป็นผู้ค้าขายสินค้าเกษตรรายใหญ่อีกรายหนึ่ง ซึ่งจะช่วยคานอำนาจของกลุ่มพ่อค้าเอกชนที่มีอยู่ในปัจจุบันให้มีความสมดุลมากขึ้น

^๓ สำนักงานเศรษฐกิจการเกษตร. (๒๕๕๙, ธันวาคม). ยุทธศาสตร์เกษตรและสหกรณ์ ระยะ ๒๐ ปี (พ.ศ. ๒๕๖๐ - ๒๕๗๙).

^๔ สำนักเลขาธิการคณะรัฐมนตรี. (๒๕๕๗, กันยายน). คำแถลงนโยบายของคณะรัฐมนตรี พลเอก ประยุทธ์ จันทร์โอชา.

๒.๕ นโยบายสำคัญของกระทรวงเกษตรและสหกรณ์

๑. ระบบส่งเสริมการเกษตรแบบแปลงใหญ่

เกษตรแปลงใหญ่ คือ วิธีการหนึ่งในการเพิ่มความได้เปรียบทางการแข่งขันของหน่วยผลิตด้วยการคำนวณทางเศรษฐศาสตร์ เพื่อวิเคราะห์ปริมาณการผลิตที่มีประสิทธิภาพสูงสุดหรืออีกนัยหนึ่งคือการบริหารความสัมพันธ์ที่เหมาะสมระหว่างต้นทุนการผลิตกับปริมาณการผลิต/ขนาดการผลิต เพื่อให้เกิดการประหยัดต่อขนาด (Economies of Scale) ซึ่งจะเกิดขึ้นได้โดยการผลักดันให้เกษตรกรรวมกลุ่มการผลิต การจัดหาปัจจัยการผลิตที่มีคุณภาพดี (พันธุ์พืช ปุ๋ย เครื่องจักรกลทางการเกษตร และเทคโนโลยีสมัยใหม่) การจัดการด้านการตลาดและห่วงโซ่อุปทาน รวมทั้งมีการบริหารจัดการฟาร์มที่ดี เพื่อให้บรรลุเป้าหมายของธุรกิจ คือ การเพิ่มขีดความสามารถในการสร้างกำไร ความมั่นคงของกิจการและการเติบโตและความรับผิดชอบต่อสังคมและสิ่งแวดล้อม

๒. ศูนย์เรียนรู้การเพิ่มประสิทธิภาพการผลิตสินค้าเกษตร (ศพก.)

ศูนย์เรียนรู้การเพิ่มประสิทธิภาพการผลิตสินค้าเกษตร (ศพก.) คือ วิธีการจัดการความรู้อย่างหนึ่ง เพื่อให้เกษตรกรที่ต้องการความรู้ ได้รับความรู้และเรียนรู้ที่จะปรับตัวให้พร้อมรับการเกษตรสมัยใหม่ ซึ่งประกอบด้วยกระบวนการจัดการความรู้และกระบวนการบริหารการเปลี่ยนแปลง โดยใช้สถานที่ที่เป็นที่ตั้งของแปลงเกษตร/ฟาร์ม ซึ่งเกษตรกรที่เป็นเจ้าของมีความรู้ความสามารถในการผลิตในระดับที่เป็นตัวอย่างให้เกษตรกรรอบบริเวณได้เรียนรู้แลกเปลี่ยนประสบการณ์ (Knowledge Center)

๓. พัฒนาเกษตรกรสู่ Smart Farmer

โครงการ Smart Farmer คือ กระบวนการพัฒนาทรัพยากรเกษตรกร (Human Resource Development) หรือการพัฒนาและส่งเสริมขีดความสามารถของเกษตรกร ให้มีความรู้ ความสามารถ ความเข้าใจ มีทักษะในการปฏิบัติงาน ตลอดจนมีทัศนคติและพฤติกรรมที่ดี เพื่อให้มีประสิทธิภาพในการทำอาชีพเกษตรกรรมที่ดีขึ้นในปัจจุบันและอนาคต เช่น การฝึกอบรม การศึกษา การสอนงานและให้คำแนะนำ (Coaching and Mentoring) และการพัฒนาสภาพแวดล้อมให้สนับสนุนการจัดการองค์ความรู้ การเรียนรู้และการบริหารการเปลี่ยนแปลงไปสู่ความสำเร็จและจะต้องดำเนินการพัฒนาอีกต่อไปเรื่อยๆ ตลอดเวลาที่ยังมีชีวิต

๔. บริหารจัดการพื้นที่เกษตรตามแผนที่การเกษตรเชิงรุก (Zoning by Agri-map)

การบริหารจัดการพื้นที่เกษตรกรรม คือ วิธีการสร้างความได้เปรียบในการแข่งขันของภาคเกษตร โดยการวางแผนและจัดการให้พื้นที่เกษตรของประเทศที่มีความแตกต่างกันด้านดิน น้ำและอากาศ ในแต่ละภูมิภาค ให้สามารถสร้างรายได้จากการผลิตสินค้าเกษตรที่เหมาะสมกับประเภท ชนิดพันธุ์ ซึ่งจะทำให้เกษตรกรมีต้นทุนการผลิตคุ้มค่าการลงทุน รวมทั้งการจัดการให้ปริมาณและคุณภาพสินค้าเกษตรมีความสอดคล้องกับความต้องการของตลาด

๕. พัฒนาคุณภาพสินค้าเกษตรสู่มาตรฐาน (GAP)

ความปลอดภัยด้านอาหารหรืออาหารปลอดภัย (Food Safety) คือ อาหารที่ปลอดภัยจากสารพิษ และไม่ก่อให้เกิดอันตรายแก่ผู้บริโภค และ**มาตรฐานสินค้าเกษตร** คือ ระเบียบหรือแนวทางปฏิบัติที่เกี่ยวข้องกับคุณลักษณะต่างๆ ของตัวสินค้าเกษตร วิธีและขั้นตอนการผลิต รวมถึงการดำเนินการเกี่ยวกับสุขลักษณะความปลอดภัยมาตรฐาน ทั้งนี้ ในแต่ละประเภทประกอบด้วยมาตรฐานสินค้าและมาตรฐานระบบ

๖. เกษตรอินทรีย์

ผลิตภัณฑ์อินทรีย์ (Organic Products) คือ ผลิตภัณฑ์จากระบบการเกษตรแบบเกษตรอินทรีย์ (Organic Farming) ซึ่งปลอดจากสารเคมีและการปรุงแต่งโดยสารสังเคราะห์ ตามมาตรฐานเกษตรอินทรีย์ในทุกๆ ขั้นตอนการผลิต การแปรรูปและการเก็บรักษา และ**เกษตรอินทรีย์ (Organic Farming)** คือ ระบบการเกษตรที่ผลิตอาหารและเส้นใยด้วยความยั่งยืนทางสิ่งแวดล้อม สังคมและเศรษฐกิจ โดยเน้นหลักการปรับปรุงดินการเคารพต่อศักยภาพทางธรรมชาติของพืช สัตว์และนิเวศการเกษตร

๗. ตลาดสินค้าเกษตร

ตลาดสินค้าเกษตร คือ การที่ผู้ซื้อ ผู้ขาย มีการตกลงซื้อขายสินค้าและบริการร่วมกัน รวมทั้งปัจจัยการผลิต ซึ่งจะมีความหมายรวมถึงตลาดภายในประเทศ ตลาดขายส่ง ตลาดขายปลีก ตลาดต่างประเทศ ตลาดผลผลิต ตลาดปัจจัยการผลิต ตลาดซื้อขายสินค้าเกษตรล่วงหน้า รวมถึงตลาดพาณิชย์อิเล็กทรอนิกส์ (e-Commerce) ทั้งนี้ ลักษณะโครงสร้างตลาดที่สำคัญ ประกอบด้วย ลักษณะตลาดแข่งขันสมบูรณ์และตลาดแข่งขันไม่สมบูรณ์

๘. การส่งเสริมเกษตรทฤษฎีใหม่

เกษตรทฤษฎีใหม่ คือ การบริหารจัดการที่ดินและน้ำเพื่อการเกษตรในที่ดินขนาดเล็กให้เกิดประโยชน์สูงสุด โดยมีการบริหารและจัดแบ่งที่ดินแปลงเล็กออกเป็นสัดส่วนที่ชัดเจน มีการคำนวณโดยหลักวิชาการเกี่ยวกับปริมาณน้ำที่จะกักเก็บให้พอเพียงต่อการเพาะปลูกได้ตลอดปีและมีการวางแผนที่สมบูรณ์แบบ

๙. แผนการผลิตและการตลาดข้าวครบวงจร

แผนการผลิตและการตลาดข้าวครบวงจร คือ วิธีการบริหารจัดการสมดุลของอุปสงค์และอุปทานข้าวของประเทศ (Demand-driven Supply Chains) โดยวิเคราะห์คาดการณ์ปริมาณความต้องการของตลาด (Demand Side) เพื่อนำมาบริหารจัดการห่วงโซ่อุปทาน (Supply Chain Management) ทั้งด้านปริมาณในระยะสั้นและในระยะยาว

๑๐. การบริหารจัดการทรัพยากรน้ำ

การบริหารจัดการน้ำ หมายถึง กระบวนการ (กรรมวิธี) จัดการน้ำ ซึ่งโดยทั่วไปเกี่ยวข้องกับการจัดหาและพัฒนา การจัดสรรและใช้เพื่อวัตถุประสงค์ต่างๆ รวมตลอดถึงการอนุรักษ์และฟื้นฟูแหล่งน้ำให้คงอยู่และมีใช้อย่างยั่งยืน รวมทั้งการแก้ไขปัญหาอันเกิดจากทรัพยากรน้ำ ทั้งด้านปริมาณและคุณภาพให้หมดไป และบริหารจัดการน้ำต้องเป็น “การจัดการแบบบูรณาการ” หรือไม่ก็ “การจัดการน้ำอย่างยั่งยืน”

๑๑. การส่งเสริมการเพิ่มมูลค่าสินค้าและการใช้เครื่องจักรกลทางการเกษตรทดแทนแรงงาน

โครงการส่งเสริมการใช้เครื่องจักรกลทางการเกษตร คือ วิธีการเพิ่มโอกาสให้เกษตรกรได้เข้าถึงเครื่องจักรกลและเทคโนโลยีสมัยใหม่ ตลอดจนได้มีโอกาสศึกษา ทดลองและเรียนรู้การใช้ประโยชน์ผ่านกระบวนการจัดการองค์ความรู้ กระบวนการบริหารการเปลี่ยนแปลงไปสู่เกษตรสมัยใหม่ โดยสนับสนุนเครื่องจักรกลผ่านสถาบันเกษตรกร

๑๒. การพัฒนาสถาบันเกษตรกรรูปแบบประชารัฐ

การพัฒนาสถาบันเกษตรกรรูปแบบประชารัฐ คือ การพัฒนาองค์การ (Organization Development) ของสหกรณ์ เพื่อเพิ่มศักยภาพและขีดความสามารถด้านการบริหารจัดการธุรกิจ/องค์กร รวมทั้งการผลิตสินค้าและบริการต่างๆ ตลอดจนห่วงโซ่มูลค่าในรูปแบบสหกรณ์

๑๓. ธนาคารสินค้าเกษตร

ธนาคารสินค้าเกษตร คือ สถานที่ที่ทำหน้าที่รับฝาก ถอน ให้ยืม หรือแลกเปลี่ยนสินค้าเกษตร รวมถึงปัจจัยการผลิต (พันธุ์พืช พันธุ์สัตว์ ปุ๋ย) ซึ่งเป็นการบริหารจัดการด้วยเกษตรกรเอง ในรูปแบบองค์กรเกษตรกร/สถาบันเกษตรกร

๑๔. การช่วยเหลือด้านหนี้สินสมาชิกสหกรณ์/กลุ่มเกษตรกร

การช่วยเหลือด้านหนี้สินสมาชิกสหกรณ์/กลุ่มเกษตรกร คือ วิธีการปรับโครงสร้างหนี้ (Debt restructuring) และเพิ่มระดับความสามารถในการชำระหนี้สินของเกษตรกร

๑๕. การจัดระเบียบประมงให้เป็นไปตามมาตรฐาน

การจัดระเบียบประมงให้เป็นไปตามมาตรฐาน คือ วิธีการรองรับกฎระเบียบ IUU เพื่อยืนยันว่าสินค้าประมงที่ส่งออกไปยังสหภาพยุโรป ไม่ได้มาจากการทำประมงที่ผิดกฎหมาย (IUU Fishing) เพื่อรักษาทรัพยากรสัตว์น้ำให้อยู่ในภาวะที่เป็นแหล่งอาหารของมนุษยชาติอย่างยั่งยืน และรักษาสภาพแวดล้อมให้ดำรงอยู่ในสภาพที่เหมาะสม

๒.๖ ยุทธศาสตร์ตามแผนพัฒนาจังหวัด/กลุ่มจังหวัด

๒.๖.๑ ยุทธศาสตร์การพัฒนาจังหวัด ภายใต้แผนปฏิบัติราชการจังหวัด ปี ๒๕๖๑-๒๕๖๕

เป้าหมายการพัฒนาจังหวัด (Vision) : “หนองบัวลำภู เมืองน่าอยู่ น่าเที่ยว”

ตัวชี้วัดความสำเร็จตามเป้าหมายการพัฒนา

๑. พัฒนาเมืองหนองบัวลำภูให้เป็นเมืองน่าอยู่ ภายใต้คุณภาพชีวิตที่ดี ส่งเสริมภูมิปัญญา ประเพณีวัฒนธรรม และการจัดการทรัพยากรธรรมชาติและสิ่งแวดล้อมอย่างยั่งยืน

๒. ผลิตภัณฑ์มวลรวมจังหวัด (GPP) ขยายตัวเฉลี่ย ร้อยละ ๔ ต่อปี

๓. รายได้เฉลี่ยต่อหัวประชากร เพิ่มขึ้นร้อยละ ๑๐ ต่อปี

พันธกิจ (Mission)

๑. พัฒนาศักยภาพคนตลอดช่วงชีวิต

๒. สร้างความมั่นคงทางเศรษฐกิจและสังคมให้คนทุกกลุ่มในสังคม

๓. พัฒนาโครงสร้างพื้นฐานและสิ่งอำนวยความสะดวกเพื่อให้จังหวัดหนองบัวลำภูเป็นเมืองน่าอยู่ น่าเที่ยว

๔. จัดระบบอนุรักษ์ฟื้นฟูและป้องกันการทำลายทรัพยากรธรรมชาติและสิ่งแวดล้อม

ประเด็นการพัฒนาที่ ๑ การพัฒนาคนและสังคมให้มีคุณภาพชีวิตที่ดี

ตัวชี้วัดและค่าเป้าหมาย

๑. คะแนนเฉลี่ยการทดสอบ O-net ระดับ ม.ปลายเพิ่มขึ้นร้อยละ ๓ ต่อปี

๒. จำนวนปีการศึกษาเฉลี่ยของประชากรอายุ ๑๕ ปี ขึ้นไป เพิ่มขึ้น ๑ ปี

๓. อัตราการเข้าเรียนรวมระดับ ม.ปลายและอาชีวะเพิ่มขึ้นร้อยละ ๓ ต่อปี
๔. คริวเรือมีรายได้เพิ่มขึ้นร้อยละ ๓ ต่อปี
๕. แรงงานมีประกันสังคมเพิ่มขึ้น ร้อยละ ๑๒ ต่อปี
๖. ประชากรผู้พิการ/ผู้ด้อยโอกาสได้รับการดูแลช่วยเหลือจากภาครัฐ เพิ่มขึ้น ร้อยละ ๗๐
๗. อัตราการว่างงานในกำลังแรงงานลดลงร้อยละ ๑ ต่อปี
๘. ประชากรเป็นโรคที่ไม่ใช่โรคติดต่อ (NCD) (ต่อแสนประชากร) ลดลงร้อยละ ๐.๒๕ ต่อปี

แนวทางการพัฒนา

๑. สร้างโอกาสการศึกษาให้ประชาชนอย่างทั่วถึงและเร่งรัดยกระดับคุณภาพผู้เรียนสู่มาตรฐานสากล

(๓R ๘C)

๒. ส่งเสริมและพัฒนาศักยภาพเด็กและเยาวชนด้วยกิจกรรมโครงการ TO BE NUMBER ONE
๓. พัฒนาศักยภาพของครัวเรือนและชุมชนในการประกอบสัมมาชีพตามแนวทางปรัชญาของเศรษฐกิจ

พอเพียง (Sufficiency Economy) จนเป็นวิถีชีวิต (Way of Life)

๔. สร้างโอกาสการเข้าถึงระบบประกันสังคมและสวัสดิการของรัฐ
๕. สร้างภูมิคุ้มกันทางสังคมให้กับคนในสังคมทุกช่วงวัยและผู้พิการ พัฒนาให้มีความเข้มแข็ง ตลอดชีวิต
๖. พัฒนาศักยภาพแรงงาน/ผู้ด้อยโอกาส/ผู้พิการ ให้มีอาชีพและมีรายได้
๗. ส่งเสริม ป้องกัน รักษาและฟื้นฟูสุขภาพประชาชน

ประเด็นการพัฒนาที่ ๒ การส่งเสริมและเพิ่มมูลค่าสินค้าการเกษตร อุตสาหกรรม การค้า การลงทุน ตัวชี้วัดและค่าเป้าหมาย

๑. ผลิตภัณฑ์มวลรวมจังหวัด (GPP) ขยายตัวเฉลี่ย ร้อยละ ๔ ต่อปี
๒. รายได้เฉลี่ยต่อหัวของประชากรเพิ่มขึ้น ร้อยละ ๑๐ ต่อปี
๓. พื้นที่เกษตรอินทรีย์เพิ่มขึ้นเป็น ๓๐,๐๐๐ ไร่
๔. พื้นที่ชลประทานเพิ่มขึ้นร้อยละ ๓ ต่อปี
๕. การใช้พลังงานทดแทนเพิ่มขึ้นร้อยละ ๑๐ ต่อปี

แนวทางการพัฒนา

๑. บริหารจัดการน้ำอย่างมีประสิทธิภาพ
๒. พัฒนาเกษตรปลอดภัยสู่เกษตรอินทรีย์อย่างเป็นระบบและยั่งยืน
๓. พัฒนาศักยภาพและยกระดับผู้ผลิต ผู้ประกอบการด้วยองค์ความรู้ นวัตกรรมและส่งเสริมการตลาด
๔. ส่งเสริมการใช้พลังงานทดแทนเพื่อลดต้นทุนการผลิตภาคการเกษตร

ประเด็นการพัฒนาที่ ๓ การส่งเสริมและพัฒนาการท่องเที่ยวและบริการ ตัวชี้วัดและค่าเป้าหมาย

๑. รายได้จากการท่องเที่ยวเพิ่มขึ้นร้อยละ ๑๐ ต่อปี
๒. จำนวนนักท่องเที่ยวเพิ่มขึ้นร้อยละ ๑๐ ต่อปี

แนวทางการพัฒนา

๑. พัฒนาแหล่งท่องเที่ยวตามศักยภาพของพื้นที่
๒. ส่งเสริมประเพณีวัฒนธรรมภูมิปัญญา ท้องถิ่นของจังหวัด
๓. พัฒนาและยกระดับการบริหารจัดการการท่องเที่ยวให้ได้มาตรฐาน
๔. สร้างและพัฒนาผลิตภัณฑ์และบริการด้านการท่องเที่ยวที่สอดคล้องกับอัตลักษณ์ของพื้นที่
๕. ส่งเสริมประชาสัมพันธ์การตลาดด้านการท่องเที่ยว

ประเด็นการพัฒนาที่ ๔ การบริหารจัดการทรัพยากรธรรมชาติและสิ่งแวดล้อมอย่างยั่งยืน

ตัวชี้วัดและค่าเป้าหมาย

๑. สัดส่วนพื้นที่ป่าไม้เพิ่มขึ้นร้อยละ ๑ ต่อปี
๒. ปริมาณขยะลดลงร้อยละ ๗ ต่อปี
๓. ดัชนีชี้วัดคุณภาพน้ำดีขึ้นจากเกณฑ์มาตรฐานเฉลี่ย ร้อยละ ๑ ต่อปี

แนวทางการพัฒนา

๑. อนุรักษ์และฟื้นฟูทรัพยากรธรรมชาติอย่างมีส่วนร่วม
๒. อนุรักษ์และฟื้นฟูพื้นที่ป่าต้นน้ำและพื้นที่ลุ่มน้ำ
๓. บริหารจัดการขยะและน้ำเสียอย่างมีประสิทธิภาพ
๔. สร้างจิตสำนึกในการมีส่วนร่วมการบริหารจัดการทรัพยากรธรรมชาติและสิ่งแวดล้อม

ประเด็นการพัฒนาที่ ๕ การเสริมสร้างความมั่นคงเพื่อความสงบสุข

ตัวชี้วัดและค่าเป้าหมาย

๑. คดีชีวิต ร่างกาย เพศและคดีประทุษร้ายต่อทรัพย์สิน (ต่อแสนประชากร) ลดลงร้อยละ ๒.๕ ต่อปี
๒. สัดส่วนคดียาเสพติด (ต่อแสนประชากร) ลดลงร้อยละ ๑๐ ต่อปี
๓. อุบัติเหตุบนท้องถนน (ต่อแสนประชากร) ลดลงร้อยละ ๔ ต่อปี

แนวทางการพัฒนา

๑. เสริมสร้างความมั่นคงและความสงบเรียบร้อย ปลอดภัยในชีวิตและทรัพย์สิน
๒. เสริมสร้างพลังทุกภาคส่วนในการป้องกันและแก้ไขปัญหา ยาเสพติด
๓. รณรงค์ ป้องกันและแก้ไขปัญหาอุบัติเหตุบนท้องถนน

๒.๖.๒ ยุทธศาสตร์ในการพัฒนากลุ่มจังหวัดภาคตะวันออกเฉียงเหนือตอนบน ๑

วิสัยทัศน์ (Vision) “เกษตรอุตสาหกรรมชั้นนำ การค้าและการท่องเที่ยวสากล ชุมชนน่าอยู่อย่างยั่งยืน”

ความหมาย

เกษตรอุตสาหกรรมชั้นนำ กลุ่มจังหวัดมีการเกษตรชั้นนำ (การเพาะปลูกพืชต่างๆ รวมทั้งการเลี้ยงสัตว์ และการประมง)

เกษตรกรในกลุ่มจังหวัดมีอาชีพ มีรายได้ ผลผลิตจากการเกษตรชั้นนำเพื่อการแปรรูปสร้างมูลค่าเพิ่มในพื้นที่ตามความต้องการของตลาด ด้วยเทคโนโลยี นวัตกรรมชั้นนำ

การค้าสากล กลุ่มจังหวัดมีการค้า การลงทุน และการบริการ เช่น ค่าปลีก ค่าส่ง การส่งออก การค้าชายแดน การธนาคาร การประกันภัย ฯลฯ รวมถึงสาขาที่เกี่ยวข้อง ได้แก่ โลจิสติกส์ เป็นต้น ที่จะขยายสู่การค้าสากลกับนานาอารยประเทศ

การท่องเที่ยวสากล กลุ่มจังหวัดมีอุตสาหกรรมการท่องเที่ยวมาตรฐานสากลสนองความต้องการของตลาดท่องเที่ยว เชื่อมโยงกับแหล่งท่องเที่ยวชั้นนำในระดับประเทศและระดับโลก

ชุมชนน่าอยู่อย่างยั่งยืน การพัฒนาของกลุ่มจังหวัดในทุกด้านตามปรัชญาของเศรษฐกิจพอเพียงอย่างเป็นลำดับขั้นตอน รักษาสมดุลระหว่างการพัฒนาและอัตลักษณ์ วัฒนธรรมท้องถิ่นอย่างยั่งยืน

มีสิ่งแวดล้อม ที่อยู่อาศัย ปลอดภัย ระบบนิเวศอยู่ในภาวะดุลยภาพและยั่งยืน

ชุมชนเข้มแข็ง ช่วยเหลือเกื้อกูล ไม่เอาัดเอาเปรียบกัน ประชาชนมีส่วนร่วมในการกำหนด ควบคุมตัดสินใจเกี่ยวกับเรื่องที่มีผลกระทบต่อสุขภาพ

ได้รับปัจจัยพื้นฐานของชีวิต (อาหาร น้ำ ที่พักอาศัย ความปลอดภัย มีรายได้และมีงานทำ) มีสิทธิมีโอกาสรู้ข่าวสาร มีการติดต่อประสานงานและระดมความคิด ประสบการณ์เพื่อทำงานร่วมกันในชุมชน

มีระบบเศรษฐกิจที่หลากหลาย มีชีวิตชีวา มีนวัตกรรมอยู่เสมอ มีการเชื่อมโยงมรดกทางวัฒนธรรมวิถีการดำรงชีวิต รวมทั้งเอกลักษณ์ของกลุ่มชนแต่ละชุมชน

มีการพัฒนาเป็นไปอย่างกลมกลืนและส่งเสริมคุณลักษณะที่ดีที่มีมาในอดีต มีระบบบริการทางสาธารณสุขและการรักษาพยาบาลที่ทั่วถึงเหมาะสมสำหรับประชาชนทุกคน ซึ่งมีสภาวะสุขภาพดีมีอัตราการเจ็บป่วยในระดับต่ำ

กรอบการดำเนินงานการพัฒนา กลุ่มจังหวัด

เพื่อให้มีความสอดคล้องกับหลักการบริหารงานเชิงพื้นที่แบบบูรณาการให้มีประสิทธิภาพสอดคล้องกับยุทธศาสตร์ชาติ สามารถบริหารงาน แก้ปัญหาและพัฒนาได้อย่างมีประสิทธิภาพตอบสนองความต้องการของประชาชนให้ได้รับประโยชน์สูงสุด กรอบการดำเนินงานการพัฒนา กลุ่มจังหวัดภาคตะวันออกเฉียงเหนือตอนบน ๑ ระยะ ๒๐ ปี (พ.ศ.๒๕๖๐-๒๕๗๙) อยู่ภายใต้นโยบาย หลักเกณฑ์และวิธีการในการจัดทำแผนพัฒนา กลุ่มจังหวัดที่คณะกรรมการบูรณาการนโยบายพัฒนาภาค (ก.บ.ภ.) คณะกรรมการนโยบายการบริหารงานจังหวัดและกลุ่มจังหวัดแบบบูรณาการ (ก.น.จ.) คณะกรรมการบริหารงานกลุ่มจังหวัดแบบบูรณาการ (ก.บ.ก.) และคณะกรรมการบริหารงานจังหวัดแบบบูรณาการ (ก.บ.จ.) กำหนดไว้เป็นเครื่องมือในการกำหนดเป้าหมายและความต้องการด้านพัฒนาพื้นที่ของภาคที่ต้องมีความเชื่อมโยงกันในระดับภูมิภาคและ/หรือระหว่างประเทศ โดยผ่านช่องทางการดำเนินงานของสำนักบริหารยุทธศาสตร์กลุ่มจังหวัดในการเชื่อมโยงและขับเคลื่อนการพัฒนา กลุ่มจังหวัดตามแผนยุทธศาสตร์การพัฒนา กลุ่มจังหวัดภาคตะวันออกเฉียงเหนือตอนบน ๑ ระยะ ๒๐ ปี (พ.ศ.๒๕๖๐-๒๕๗๙) ร่วมกันระหว่างภาคราชการ ภาคเอกชน ภาคประชาสังคม ประชาชน สถาบันการศึกษา ส่งเสริม สนับสนุน กระตุ้นให้เกิดการดำเนินงานพัฒนาในพื้นที่

เป้าหมายการพัฒนา แผนยุทธศาสตร์การพัฒนากลุ่มจังหวัดภาคตะวันออกเฉียงเหนือตอนบน ๑ ระยะ ๒๐ ปี (พ.ศ.๒๕๖๐-๒๕๗๙) กำหนดเป้าหมายการพัฒนาที่สำคัญเพื่อให้บรรลุตามวิสัยทัศน์ ดังนี้

๑. ยกระดับจากกลุ่มจังหวัดที่มีรายได้ปานกลางสู่กลุ่มจังหวัดที่มีรายได้สูง
๒. ยกระดับขีดความสามารถในการแข่งขันทางการผลิต การค้า การลงทุนและการท่องเที่ยว โดยใช้ ภูมิปัญญาท้องถิ่น เทคโนโลยี และนวัตกรรม

๓. รักษาสมดุลทรัพยากรธรรมชาติและสิ่งแวดล้อม เพื่อการพัฒนาอย่างยั่งยืน

๔. ยกระดับการพัฒนาคุณภาพชีวิต

ในการขับเคลื่อนแผนยุทธศาสตร์กลุ่มจังหวัดภาคตะวันออกเฉียงเหนือตอนบน ๑ ระยะ ๒๐ ปี (พ.ศ.๒๕๖๐ - ๒๕๗๙) เพื่อให้บรรลุเป้าหมายการพัฒนาและวิสัยทัศน์ รัฐบาลจำเป็นต้องมีการลงทุนโครงการขนาดใหญ่ (Mega Project) เป็นโครงการผูกพันต่อเนื่อง ๑๐ - ๒๐ ปี ต้องเพิ่มการลงทุนให้มากกว่าภูมิภาคอื่น

แผนงานสำคัญได้แก่

๑. การบริหารจัดการน้ำอย่างเป็นระบบและครอบคลุมพื้นที่กลุ่มจังหวัดฯ และขยายให้ครอบคลุมทั่วทั้งภาคตะวันออกเฉียงเหนือ

๒. การบริหารจัดการระบบการเกษตร เป้าหมายเพื่อเพิ่มผลผลิตตามความต้องการของตลาดทั้งภายใน และต่างประเทศ และพัฒนาขีดความสามารถของเกษตรกรในการบริหารจัดการด้านการเกษตร

๓. ด้านอุตสาหกรรม เป้าหมายเพื่อพัฒนาการผลิตผลิตภัณฑ์ให้ขายได้ตามมาตรฐานสากลตรงตามความต้องการของตลาดทั้งภายในและต่างประเทศ

๔. ด้านการท่องเที่ยว เป้าหมายเพื่อพัฒนาอุตสาหกรรมการท่องเที่ยวได้ตามมาตรฐานสากลตรงตามความต้องการของตลาดทั้งภายในและต่างประเทศ

ในแต่ละโครงการขนาดใหญ่ดังกล่าว ปัจจัยสำคัญที่เป็นองค์ประกอบให้การพัฒนาไปสู่เป้าหมายที่ตั้งไว้ การลงทุนด้านโครงสร้างพื้นฐาน ระบบโลจิสติกส์อื่น ๆ ที่เกี่ยวข้อง เพื่อสอดรับกับการดำเนินโครงการขนาดใหญ่ ให้ดำเนินการควบคู่ไป โดยเฉพาะอย่างยิ่งการพัฒนาทรัพยากรทุนมนุษย์ที่ต้องมีการพัฒนาตลอดช่วงวัยและทุกอาชีพ เพื่อให้มีสมรรถนะและขีดความสามารถในการแข่งขัน

ประเด็นยุทธศาสตร์กลุ่มจังหวัดภาคตะวันออกเฉียงเหนือตอนบน ๑ ระยะ ๔ ปี (พ.ศ.๒๕๖๑ - ๒๕๖๔)

ยุทธศาสตร์ที่ ๑ เพิ่มขีดความสามารถในการแข่งขันในการผลิต การตลาด โดยใช้ภูมิปัญญาท้องถิ่น เทคโนโลยี และนวัตกรรม

ตัวชี้วัด

๑. ผลผลิตทั้งหมดรวมของกลุ่มจังหวัด

ค่าเป้าหมาย

๑. ผลผลิตทั้งหมดรวมของกลุ่มจังหวัดไม่น้อยกว่าร้อยละ ๕ ต่อปี ในช่วง ๑๐ ปีแรก และไม่น้อย กว่าร้อยละ ๙ ต่อปี ในช่วง ๑๐ ปีหลัง

ยุทธศาสตร์ที่ ๒ การรักษาสมดุลทรัพยากรธรรมชาติและสิ่งแวดล้อม เพื่อการพัฒนาอย่างยั่งยืน

ตัวชี้วัด

๑. พื้นที่ป่าไม้มีความอุดมสมบูรณ์เพิ่มขึ้น

๒. ปริมาณขยะและมลภาวะที่ลดลง

๓. พื้นที่แหล่งน้ำทางธรรมชาติที่ได้รับการพัฒนา

ค่าเป้าหมาย	๑. ร้อยละพื้นที่ป่าไม้ที่มีความอุดมสมบูรณ์เพิ่มขึ้นอย่างน้อยร้อยละ ๒ ต่อปี ๒. ร้อยละปริมาณขยะและมลภาวะที่ลดลงอย่างน้อยร้อยละ ๓ ต่อปี ๓. ร้อยละพื้นที่แหล่งน้ำทางธรรมชาติที่ได้รับการพัฒนาเพิ่มขึ้น
ยุทธศาสตร์ที่ ๓	การพัฒนาทุนมนุษย์และยกระดับคุณภาพชีวิต
ตัวชี้วัด	๑. ระดับคุณภาพชีวิตของประชาชนในกลุ่มจังหวัด ๒. ระดับความเหลื่อมล้ำในสังคม (Gini Coefficient) ของกลุ่มจังหวัด ๓. ประชาชนในกลุ่มจังหวัดเข้าถึงสวัสดิการขั้นพื้นฐานของรัฐเพิ่มขึ้น
ค่าเป้าหมาย	๑. ดัชนีคุณภาพชีวิตของประชาชนในกลุ่มจังหวัดที่ผ่านเกณฑ์มาตรฐาน ๒. ระดับความเหลื่อมล้ำในสังคม (Gini Coefficient) ของกลุ่มจังหวัดมีค่าร้อยละ ๐.๒ - ๐.๔ ภายในระยะ ๒๐ ปี ๓. ร้อยละประชาชนในกลุ่มจังหวัดเข้าถึงสวัสดิการขั้นพื้นฐานของรัฐเพิ่มขึ้น
ยุทธศาสตร์ที่ ๔	การพัฒนาอุตสาหกรรมการท่องเที่ยวอย่างยั่งยืน
ตัวชี้วัด	๑. ร้อยละที่เพิ่มขึ้นของรายได้จากอุตสาหกรรมการท่องเที่ยว
ค่าเป้าหมาย	๑. กลุ่มจังหวัดมีรายได้เพิ่มขึ้นจากอุตสาหกรรมการท่องเที่ยว ร้อยละ ๕ ต่อปี

๒.๗ ยุทธศาสตร์อื่นๆ ที่เกี่ยวข้อง

๒.๗.๑ ยุทธศาสตร์การพัฒนาเกษตรอินทรีย์กลุ่มภาคตะวันออกเฉียงเหนือตอนบน ๑ พ.ศ. ๒๕๖๑ - ๒๕๖๔
วิสัยทัศน์ “เมืองเกษตรอินทรีย์ที่สำคัญ เกษตรกรรมันคง ยั่งยืน”

ความหมาย

เมืองเกษตรอินทรีย์ที่สำคัญ กลุ่มจังหวัดเป็นแหล่งผลิตสินค้าเกษตรอินทรีย์ที่สำคัญ (การเพาะปลูกพืชต่างๆ รวมทั้งการเลี้ยงสัตว์ และการประมง)

เกษตรกรรมันคง ยั่งยืน เกษตรกรในกลุ่มจังหวัดมีอาชีพ มีรายได้ ผลิตผลจากการเกษตรอินทรีย์ตลอดจนการแปรรูปเพื่อสร้างมูลค่าเพิ่มในพื้นที่ตามความต้องการของตลาด ด้วยเทคโนโลยี นวัตกรรม พันธกิจ

- ๑) สนับสนุนการวิจัยและการพัฒนาเพื่อสร้างองค์ความรู้และนวัตกรรมเกษตรอินทรีย์ให้เป็นระบบ
- ๒) เสริมสร้างสภาพแวดล้อม สนับสนุนโครงสร้างพื้นฐาน ปัจจัยการผลิต และการบริโภคสินค้าเกษตรอินทรีย์ในกลุ่มจังหวัดให้มากขึ้น
- ๓) ส่งเสริมการใช้ระบบสารสนเทศ การประชาสัมพันธ์และพัฒนาเครือข่ายเกษตรอินทรีย์ทั้ง การผลิตการแปรรูป การตลาด และการบริการให้เข้มแข็งพึ่งพากันอย่างยั่งยืน
- ๔) ส่งเสริมการตลาด ช่องทางการจัดจำหน่าย และระบบโลจิสติกส์
- ๕) พัฒนามาตรฐาน และระบบการตรวจสอบรับรองเกษตรอินทรีย์ไทยให้เป็นที่ยอมรับทั้งในและต่างประเทศ

วัตถุประสงค์

- ๑) เพื่อเพิ่มพื้นที่และปริมาณการผลิตเกษตรอินทรีย์
- ๒) เพื่อเพิ่มการค้าและการบริโภคสินค้าเกษตรอินทรีย์ในกลุ่มจังหวัด
- ๓) เพื่อให้สินค้าเกษตรอินทรีย์ที่ได้รับการรับรองตามมาตรฐาน เป็นที่ยอมรับของผู้บริโภค ทั้งในและต่างประเทศ

๔) เพื่อให้กลุ่มภาคตะวันออกเฉียงเหนือตอนบน ๑ เป็นเมืองเกษตรอินทรีย์ที่สำคัญของภูมิภาค

๕) เพื่อพัฒนาองค์ความรู้และนวัตกรรมเกษตรอินทรีย์ให้เป็นที่ยอมรับในระดับสากล

เป้าหมาย

- ๑) เพิ่มพื้นที่เกษตรอินทรีย์ไม่น้อยกว่า ๕๔,๐๐๐ ไร่ ภายในปี ๒๕๖๔
- ๒) เพิ่มจำนวนเกษตรกรที่ทำเกษตรอินทรีย์ไม่น้อยกว่า ๔,๘๐๐ ราย ภายในปี ๒๕๖๔
- ๓) เพิ่มตลาดในกลุ่มจังหวัดเพิ่มขึ้นอย่างน้อยร้อยละ ๑๐ หรือมูลค่าการจำหน่ายสินค้าเกษตรอินทรีย์เพิ่มขึ้นร้อยละ ๔๐ ภายในปี ๒๕๖๔
- ๔) ยกระดับเกษตรอินทรีย์เพิ่มขึ้น

ประเด็นยุทธศาสตร์การพัฒนาเกษตรอินทรีย์กลุ่มจังหวัดภาคตะวันออกเฉียงเหนือตอนบน ๑

พ.ศ. ๒๕๖๑ - ๒๕๖๔

ยุทธศาสตร์ที่ ๑ ส่งเสริมการวิจัย การสร้างและเผยแพร่องค์ความรู้ และนวัตกรรมเกษตรอินทรีย์

ยุทธศาสตร์ที่ ๒ พัฒนาการผลิตสินค้าและบริการเกษตรอินทรีย์

ยุทธศาสตร์ที่ ๓ พัฒนาการตลาดสินค้าและบริการ และการรับรองมาตรฐานเกษตรอินทรีย์

๒.๗.๒ ยุทธศาสตร์การพัฒนาเกษตรอินทรีย์จังหวัดหนองบัวลำภู พ.ศ. ๒๕๖๐ - ๒๕๖๔

วิสัยทัศน์ “แหล่งผลิตสินค้าเกษตรอินทรีย์ที่มีความยั่งยืนและเป็นที่ยอมรับในระดับสากล”

พันธกิจ

- ๑) สนับสนุนการวิจัยและการพัฒนาเพื่อสร้างองค์ความรู้และนวัตกรรมเกษตรอินทรีย์ให้เป็นระบบ
- ๒) เสริมสร้างสภาพแวดล้อม สนับสนุนโครงสร้างพื้นฐาน ปัจจัยการผลิต และการบริโภคสินค้าเกษตรอินทรีย์ในกลุ่มจังหวัดให้มากขึ้น
- ๓) ส่งเสริมการใช้ระบบสารสนเทศ การประชาสัมพันธ์และพัฒนาเครือข่ายเกษตรอินทรีย์ทั้ง การผลิตการแปรรูป การตลาด และการบริการให้เข้มแข็งพึ่งพากันอย่างยั่งยืน
- ๔) ส่งเสริมการตลาด ช่องทางการจัดจำหน่าย และระบบโลจิสติกส์
- ๕) พัฒนามาตรฐาน และระบบการตรวจสอบรับรองเกษตรอินทรีย์ไทยให้เป็นที่ยอมรับทั้งในและต่างประเทศ

วัตถุประสงค์

- ๑) เพื่อเพิ่มพื้นที่และปริมาณการผลิตเกษตรอินทรีย์
- ๒) เพื่อเพิ่มการค้าและการบริโภคสินค้าเกษตรอินทรีย์ในประเทศ

๓) เพื่อให้สินค้าเกษตรอินทรีย์ที่ได้รับการรับรองตามมาตรฐาน เป็นที่ยอมรับ ของผู้บริโภคทั้งใน และต่างประเทศ

๔) เพื่อให้ประเทศไทยเป็นศูนย์กลาง (Hub) ของสินค้าและบริการ ด้านเกษตรอินทรีย์ในระดับสากล

๕) เพื่อพัฒนาองค์ความรู้และนวัตกรรมเกษตรอินทรีย์ให้เป็นที่ยอมรับในระดับสากล

เป้าหมาย

๑) เพิ่มพื้นที่เกษตรอินทรีย์ไม่น้อยกว่า ๓๐,๐๐๐ ไร่ ภายในปี ๒๕๖๔

๒) เพิ่มจำนวนเกษตรกรที่ทำเกษตรอินทรีย์ไม่น้อยกว่า ๒,๕๐๐ ราย ภายในปี ๒๕๖๔

๓) เพิ่มสัดส่วนตลาดสินค้าเกษตรอินทรีย์ในประเทศต่อตลาดส่งออก โดยมีสัดส่วนตลาดในประเทศ ร้อยละ ๔๐ ต่อตลาดส่งออกร้อยละ ๖๐

๔) ยกระดับกลุ่มเกษตรอินทรีย์วิถีพื้นบ้านเพิ่มขึ้น

ประเด็นยุทธศาสตร์การพัฒนาเกษตรอินทรีย์กลุ่มจังหวัดภาคตะวันออกเฉียงเหนือตอนบน ๑

พ.ศ. ๒๕๖๑ - ๒๕๖๔

ยุทธศาสตร์ที่ ๑ ส่งเสริมการวิจัย การสร้างและเผยแพร่องค์ความรู้และนวัตกรรมเกษตรอินทรีย์

ยุทธศาสตร์ที่ ๒ พัฒนาการผลิตสินค้าและบริการเกษตรอินทรีย์

ยุทธศาสตร์ที่ ๓ พัฒนาการตลาดสินค้าและบริการ และการรับรองมาตรฐานเกษตรอินทรีย์

ยุทธศาสตร์ที่ ๔ การขับเคลื่อนเกษตรอินทรีย์

ส่วนที่ ๒

ข้อมูลทั่วไปและข้อมูลด้านการเกษตรที่สำคัญของจังหวัด

ส่วนที่ ๒

ข้อมูลทั่วไปและข้อมูลด้านการเกษตรที่สำคัญของจังหวัด

๑. ข้อมูลทั่วไปของจังหวัด

๑.๑ ข้อมูลด้านกายภาพของจังหวัด

๑.๑.๑ ลักษณะทางภูมิศาสตร์

๑) ที่ตั้ง ขนาดพื้นที่ จังหวัดหนองบัวลำภู ตั้งอยู่ระหว่างเส้นรุ้งที่ ๑๗ องศาเหนือ และเส้นแวงที่ ๑๐๒ องศาตะวันออก อยู่ทางทิศตะวันออกเฉียงเหนือของประเทศไทย ห่างจากกรุงเทพมหานคร ตามทางหลวงแผ่นดินหมายเลข ๒๑๐ (กรุงเทพฯ - นครราชสีมา - ขอนแก่น - อุดรธานี - หนองบัวลำภู) เป็นระยะทางประมาณ ๖๐๘ กิโลเมตร โดยห่างจากจังหวัดอุดรธานี - หนองบัวลำภู ตามเส้นทางหลวงหมายเลข ๒๑๐ (อุดรธานี - เลย) ประมาณ ๔๖ กิโลเมตร หรือตามทางหลวงแผ่นดินหมายเลข ๒๒๘ (กรุงเทพฯ - สีคิ้ว - ชัยภูมิ - ชุมแพ - ศรีบุญเรือง - หนองบัวลำภู) ประมาณ ๕๑๘ กิโลเมตร มีขนาดพื้นที่ รวมทั้งจังหวัด ๓,๘๕๙.๑ ตารางกิโลเมตร หรือประมาณ ๒,๔๑๑,๙๓๗.๕ ไร่ คิดเป็นร้อยละ ๒.๒๗ ของภาคตะวันออกเฉียงเหนือ และร้อยละ ๐.๗๕ ของประเทศ (พื้นที่ประเทศ ๕๑๓,๐๒๙ ตารางกิโลเมตร หรือ ๓๒๐,๖๙๖,๘๙๘,๑๒๕ ไร่)



ภาพที่ ๓ อาณาเขตจังหวัดหนองบัวลำภู

๒) อาณาเขต

ทิศเหนือ	ติดต่อกับ อำเภอน้ำโสม อำเภอบ้านฝ้อ จังหวัดอุดรธานี
ทิศตะวันออก	ติดต่อกับ อำเภอบ้านฝ้อ อำเภอกุดจับ อำเภอหนองวัวซอ จังหวัดอุดรธานี
ทิศใต้	ติดต่อกับ ติดต่อกับ อำเภอสีชมพู อำเภอหนองนาคำ จังหวัดขอนแก่น
ทิศตะวันตก	ติดต่อกับ อำเภอภูกระดึง อำเภอวังสะพุง อำเภอผาขาว อำเภอเอราวัณ จังหวัดเลย

๓) สภาพพื้นที่ (ที่มา : สถานีพัฒนาที่ดิน)

ลักษณะภูมิประเทศของหนองบัวลำภู ส่วนใหญ่จะเป็นแอ่งที่ราบมีภูเขาล้อมรอบเทือกเขาที่สำคัญ คือ เทือกเขาภูพานอยู่ทางทิศตะวันออกของจังหวัดหนองบัวลำภู โดยทอดแนวยาวมาจากริมฝั่งแม่น้ำโขงตอนเหนือของอำเภอสังขม จังหวัดหนองคาย ผ่านเข้ามาเขตอำเภอน้ำโสม จังหวัดอุดรธานีและเข้าสู่เขตอำเภอสวรรณคูหา จังหวัดหนองบัวลำภู และเข้าไปเขตอำเภอกระนวน จังหวัดขอนแก่น ผ่านไปกาฬสินธุ์, สกลนคร และ จังหวัดนครพนม

จังหวัดหนองบัวลำภู มีพื้นที่โดยทั่วไปเป็นที่ราบสูงบางส่วนเป็นพื้นที่ลูกคลื่นลอนตื้นถึงลอนลึก มีความสูงจากระดับน้ำทะเลปานกลางประมาณ ๒๐๐ เมตร ทางตอนบนของหวัดจะเป็นพื้นที่ภูเขาสูงแล้วลาดไปทางทิศใต้และทิศตะวันออก พื้นที่ส่วนใหญ่เป็นดินปนทรายและลูกรัง ไม่สามารถเก็บน้ำหรืออุ้มน้ำในฤดูแล้งได้

๔) ลักษณะดิน (ที่มา : สถานีพัฒนาที่ดิน)

ดินส่วนใหญ่ในจังหวัดหนองบัวลำภู ดินชั้นบนเป็นดินร่วนปนทรายหน้าดินค่อนข้างตื้นชั้นล่างยังคงเป็นดินเหนียว ดินลูกรัง มีการระบายน้ำค่อนข้างเร็วส่วนใหญ่อยู่ในเขตอำเภอศรีบุญเรือง อำเภอโนนสังและอำเภอเมือง ส่วนดินเหนียวปนทรายชั้นล่างเป็นดินลูกรังอยู่ในเขตอำเภอสวรรณคูหา

- กลุ่มดินที่เหมาะสมแก่การทำนา จะอยู่ตอนกลางและตอนล่างของจังหวัดบริเวณอำเภอเมืองหนองบัวลำภู อำเภอโนนสัง อำเภอศรีบุญเรืองบางส่วน

- กลุ่มดินที่เหมาะสมสำหรับการปลูกพืชไร่ที่ทนทานต่อความแห้งแล้ง ส่วนใหญ่กระจายอยู่บริเวณตอนกลางและตอนล่างของจังหวัด ในเขตอำเภอเมืองหนองบัวลำภู อำเภอศรีบุญเรือง อำเภอโนนสัง และมีบางส่วนอยู่ทางเหนือของอำเภอสวรรณคูหา

- กลุ่มดินที่เหมาะสมสำหรับการปลูกพืชเศรษฐกิจ ไม้ผล จะอยู่ทางตะวันตกของจังหวัดในอำเภอนากลาง อำเภอศรีบุญเรือง

- กลุ่มดินซึ่งเหมาะสำหรับการเพาะปลูกป่าไม้โตเร็ว เพื่อการใช้สอยและปลูกป่าธรรมชาติ จะอยู่ทางตะวันตกของจังหวัด บริเวณอำเภอสวรรณคูหา อำเภอนากลาง อำเภอศรีบุญเรือง บางส่วนของอำเภอโนนสังและริมสุดด้านตะวันออกของอำเภอสวรรณคูหา อำเภอเมืองหนองบัวลำภู อำเภอโนนสัง

- กลุ่มดินที่เหมาะสมสำหรับเป็นทุ่งหญ้าเลี้ยงสัตว์ ส่วนใหญ่จะกระจายอยู่ในอำเภอนากลาง อำเภอเมืองหนองบัวลำภู อำเภอศรีบุญเรือง บางส่วนของอำเภอโนนสัง อำเภอสวรรณคูหา

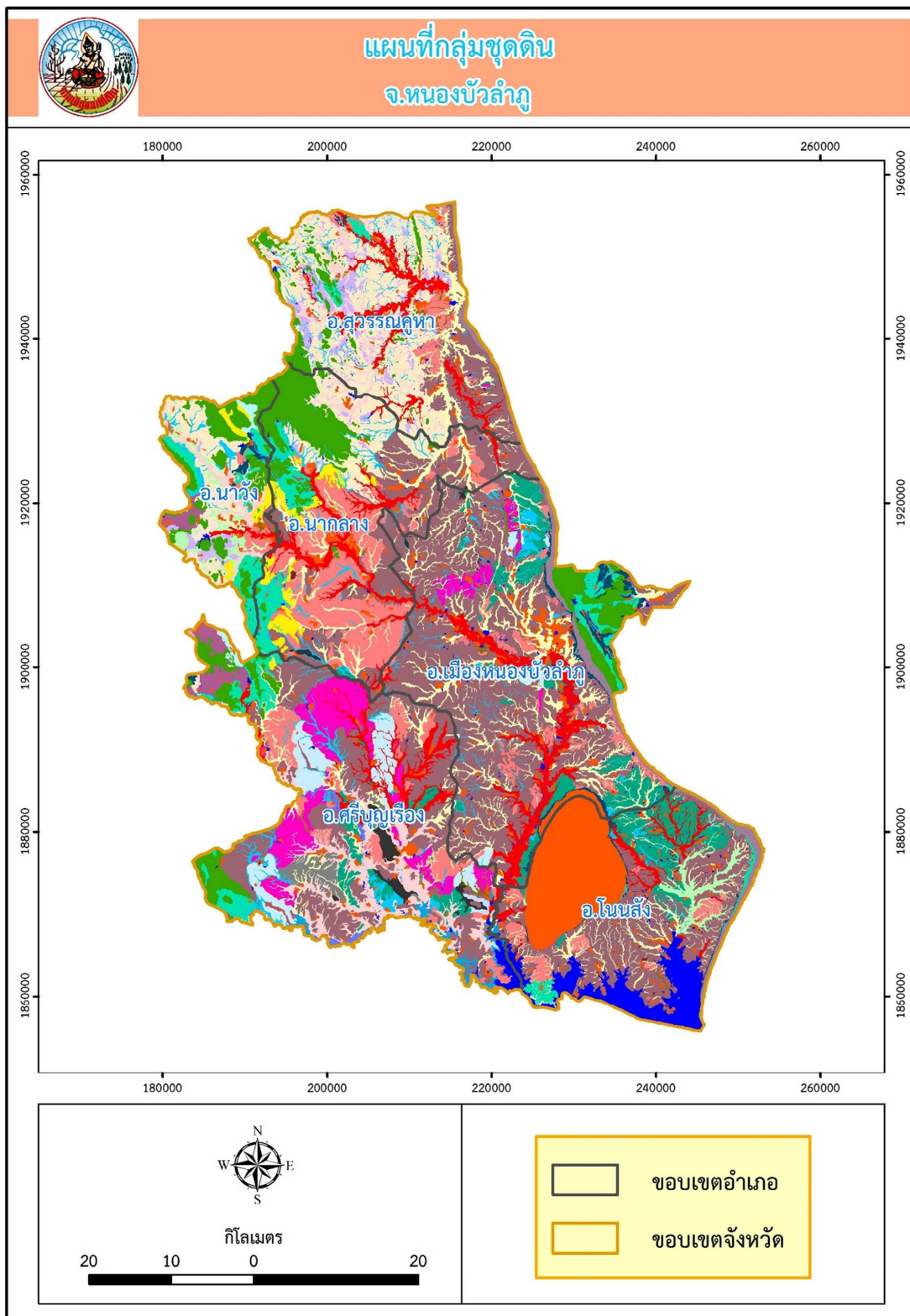

ภาพที่ ๔ แผนที่กลุ่มชุดดินจังหวัดหนองบัวลำภู

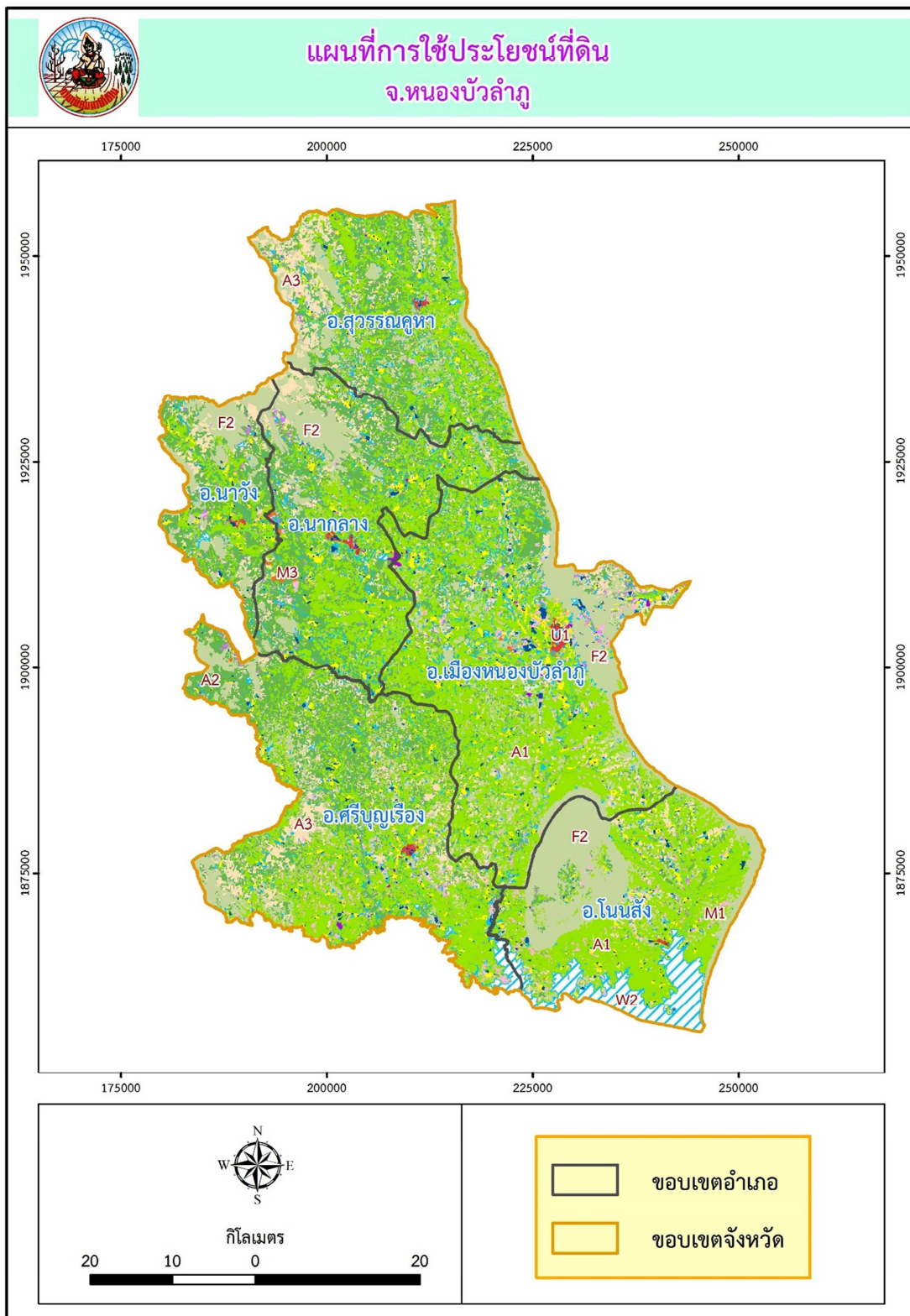

ภาพที่ ๕ แผนที่การใช้ประโยชน์ที่ดินจังหวัดหนองบัวลำภู

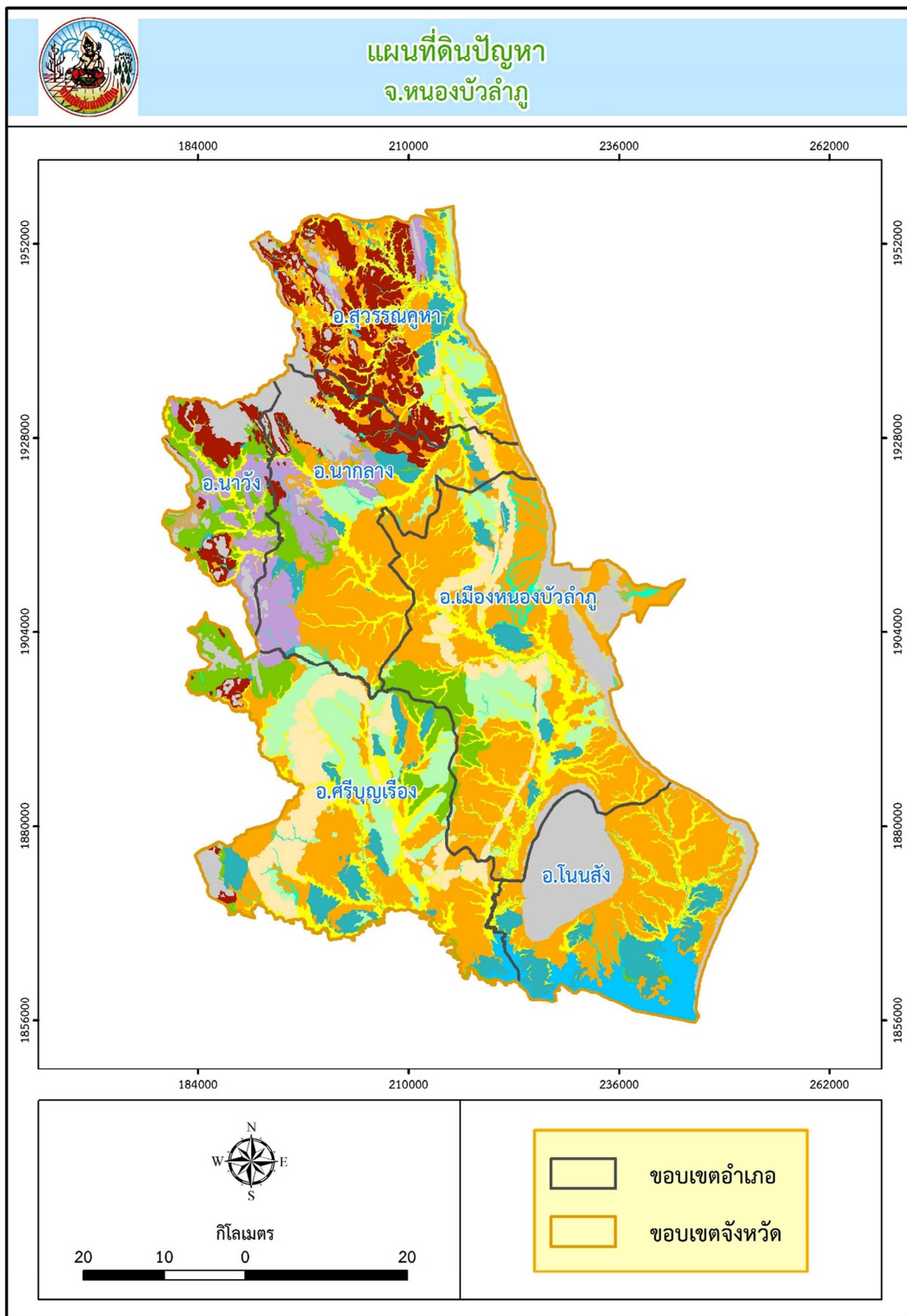

ภาพที่ ๒ แผนที่ดินปัญหาจังหวัดหนองบัวลำภู

๑.๑.๒ ลักษณะภูมิอากาศ

๑) ฤดูกาล (ที่มา : สถานีอุตุนิยมวิทยา)

ลักษณะภูมิอากาศในจังหวัดหนองบัวลำภูแบ่งออกเป็น ๓ ฤดู เช่นเดียวกับกับจังหวัดอื่นในภาคตะวันออกเฉียงเหนือ ได้แก่ ฤดูร้อน ฤดูฝน และฤดูหนาวสภาพภูมิอากาศโดยทั่วไป ขึ้นอยู่กับมรสุมที่พัดผ่านประจำปี จัดอยู่ในประเภทภูมิอากาศแบบพื้นเมือง ร้อนเฉพาะฤดู คือ จะมีฝนตกเฉพาะฤดูกาลสลับกับมีช่วงแห้งแล้งที่เห็นได้ชัดเจน ซึ่งแต่ละฤดูจะมีอุณหภูมิแตกต่างกัน ดังนี้

ฤดูหนาว : อุณหภูมิต่ำเฉลี่ยประมาณ ๑๕ - ๑๖ องศาเซลเซียส อยู่ในช่วงเดือนธันวาคม - มกราคม ของทุกปี

ฤดูร้อน : อุณหภูมิต่ำเฉลี่ยประมาณ ๓๔ - ๓๖ องศาเซลเซียส อยู่ในช่วงเดือนเมษายน - พฤษภาคม ของทุกปี

ฤดูฝน : อุณหภูมิต่ำเฉลี่ยประมาณ ๒๐ - ๒๔ องศาเซลเซียส (ในวันที่มีฝนตก) อยู่ในช่วงเดือนมิถุนายน - พฤศจิกายน ของทุกปี

๒) ปริมาณน้ำฝน (ข้อมูล ๓ ปี)

ตารางที่ ๑ ปริมาณน้ำฝน ปี ๒๕๕๙ - ๒๕๖๑

ปี	ปริมาณน้ำฝน (มม.)
ฝน ปี ๒๕๕๙	๑,๕๔๑.๘ มิลลิเมตร
ฝน ปี ๒๕๖๐	๑,๖๐๘.๐ มิลลิเมตร
ฝน ปี ๒๕๖๑	๑,๓๑๓.๘ มิลลิเมตร

ที่มา : สถานีอุตุนิยมวิทยาหนองบัวลำภู

๓) อุณหภูมิและความชื้นสัมพัทธ์ (ข้อมูล ๓ ปี)

ตารางที่ ๒ อุณหภูมิและความชื้นสัมพัทธ์สูงสุด - ต่ำสุด ปี ๒๕๕๙ - ๒๕๖๑

ปี	อุณหภูมิ (°C)			ความชื้นสัมพัทธ์ (%)		
	สูงสุด	ต่ำสุด	เฉลี่ยทั้งปี	สูงสุด	ต่ำสุด	เฉลี่ยทั้งปี
ปี ๒๕๕๙	๔๓.๖	๘.๖	๒๗.๐	๑๐๐%	๑๘%	๗๓.๓%
ปี ๒๕๖๐	๔๐.๑	๙.๓	๒๖.๖	๑๐๐%	๒๒%	๗๖%
ปี ๒๕๖๑	๓๙.๑	๑๑.๘	๒๖.๕	๑๐๐%	๒๗%	๗๖.๙%

ที่มา : สถานีอุตุนิยมวิทยาหนองบัวลำภู

๑.๑.๓ แหล่งน้ำธรรมชาติ เช่น แม่น้ำ คลอง บึง (ที่มา : ที่ทำการปกครองจังหวัด/ทส.)

จังหวัดหนองบัวลำภูขาดแคลนแหล่งน้ำธรรมชาติขนาดใหญ่และขนาดกลาง เนื่องจากมีสภาพพื้นที่เป็นที่ราบสูง มีแหล่งน้ำในพื้นที่ต้นน้ำที่สำคัญในเขตอำเภอนาดัวง จังหวัดเลย ได้แก่

(๑) ลำพะเนียง อยู่ในเขตลุ่มน้ำชี ต้นน้ำเกิดจากภูเขาในเขต อ.นาดัวง จ.เลย ความยาวประมาณ ๓๑๔ กม. เป็นลุ่มน้ำที่มีความสำคัญต่อการดำรงชีพของราษฎรท้องถิ่นที่ อ.นาวัง อ.ศรีบุญเรือง อ.เมืองฯ อ.นากลาง และอ.โนนสัง ครอบคลุมพื้นที่เกษตรกรรมรวมเนื้อที่ ๑,๑๙๕,๐๐๐ ไร่ ไหลผ่านพื้นที่ชุมชน ๒๙ ตำบล ๑๙๕ หมู่บ้าน ๓๑,๔๔๓ ครัวเรือน ประชาชนในพื้นที่ลุ่มน้ำ จำนวน ๒๔๙,๘๘๘ คน

(๒) ลำน้ำโมง อยู่ในเขตลุ่มน้ำโขง ต้นน้ำเกิดจากภูเขาเขต อ.นาดัวง จ.เลย บริเวณภูเขาใหญ่และภูเขาเขต อ.สุวรรณคูหา และอ.นากลาง ความยาวประมาณ ๑๑๓ กม. เป็นลุ่มน้ำที่มีความสำคัญต่อการดำรงชีพของราษฎรท้องถิ่น อ.นากลาง อ.สุวรรณคูหา อ.นาวัง และอ.เมืองหนองบัวลำภู ครอบคลุมพื้นที่เกษตรกรรม รวมเนื้อที่ ๑,๖๘๕,๗๘๙ ไร่ ไหลผ่านพื้นที่ชุมชน ๕๑ ตำบล ประชาชนในพื้นที่ลุ่มน้ำ ๕๙,๙๓๗ ครัวเรือน ๒๗๐,๓๐๓ คน

นอกจากนี้ยังมีแหล่งน้ำขนาดเล็กที่สำคัญ ได้แก่ ลำห้วยมอ ยาวประมาณ ๒๒ กม. ลำน้ำพวยยาวประมาณ ๓๐ กม. ลำห้วยโสม ยาวประมาณ ๒๑ กม. ลำห้วยโคโล่ ยาวประมาณ ๓๐ กม. เป็นต้น โดยสภาพแหล่งน้ำจะมีลักษณะเป็นแหล่งน้ำขนาดเล็ก ห้วยตื้น น้ำไม่ขังตลอดทั้งปี ก่อให้เกิดภัยแล้งซ้ำซากเป็นประจำทุกปี

ตารางที่ ๓ ลุ่มน้ำสาขาในพื้นที่จังหวัดหนองบัวลำภู

ลุ่มน้ำสาขา	ครอบคลุมพื้นที่ (อำเภอ)	พื้นที่ลุ่มน้ำสาขา (ตร.กม.)	ปริมาณน้ำฝน (รายปี มม.)	ปริมาณน้ำท่ารายปีเฉลี่ย (ล้าน ลบ.ม.)	ปริมาณน้ำบาดาลที่กักเก็บ (ล้าน ลบ.ม.)	พื้นที่การเกษตร (ตร.กม.)
๑. น้ำโมง	อ.นากลาง อ.เมือง อ.สุวรรณคูหา	๙๘๗.๗๕	๑,๔๔๑.๓๘	๙๓๑.๕๖	๒๓๗.๐๖	-
๒. ห้วยหลวง	อ.เมือง	๗๘.๐๐	๑,๓๓๓.๕๘	๑,๒๖๓.๑๑	๒๘๒.๘๔	๖๒.๕๓
๓. น้ำพวย	อ.ศรีบุญเรือง	๓๕๐.๖๓	๘๐๕.๓๙	๓๑๕.๒๐	๖๗.๘๑	๘๕๒.๗๖
๔. ลำน้ำพองตอนบน	อ.นากลาง อ.นาวัง อ.โนนสัง อ.เมือง อ.ศรีบุญเรือง	๑,๐๑๖.๔๘	๑,๐๙๒.๖๘	๑๘๕.๖๕	๑๒๓.๙๙	๖๑๒.๒๐
๕. ลำพะเนียง	อ.นากลาง อ.นาวัง อ.โนนสัง อ.เมือง อ.ศรีบุญเรือง	๑,๕๙๒.๘๗	๙๕๓.๓๖	๓๘๖.๙๐	๑๒๑.๒๕	๑,๓๔๑.๐๐
รวม		๔,๐๒๕.๗๓	๕,๖๒๖.๓๙	๓,๐๘๒.๔๒	๘๓๒.๙๕	๒,๘๖๘.๖๙

ที่มา : สำนักงานทรัพยากรน้ำภาค ๓, ๒๕๕๘

๑.๑.๔ ทรัพยากรธรรมชาติที่สำคัญ เช่น ป่าสงวนแห่งชาติ อุทยานแห่งชาติ (ที่มา : ที่ทำการปกครอง จังหวัด/ทส.)

จากการแปลภาพถ่ายดาวเทียม Landsat-๕ ปี พ.ศ. ๒๕๔๖ - ๒๕๔๗ มาตรฐานส่วน ๑:๕๐,๐๐๐ พบว่า จังหวัดหนองบัวลำภู มีเนื้อที่รวมทั้งจังหวัด ๓,๘๕๙.๑ ตารางกิโลเมตร หรือ ๒,๔๑๑,๙๓๗.๕ ไร่ ซึ่งเมื่อมีการจำแนกการใช้ประโยชน์ที่ดินเป็นรายตำบล พบว่า

(๑) มีพื้นที่ป่าไม้คงเหลือ ๕๖๖.๕๑ ตารางกิโลเมตร หรือ ๓๕๔,๐๖๓ ไร่ คิดเป็นร้อยละ ๑๔.๖๘ ของพื้นที่จังหวัด

(๒) มีพื้นที่แหล่งน้ำ ๑๓๓.๗๐ ตารางกิโลเมตร หรือ ๘๓,๕๖๒.๕ ไร่ คิดเป็นร้อยละ ๓.๕๖ ของพื้นที่จังหวัด

(๓) พื้นที่อื่นๆ ๓,๓๙๔.๙๑ ตารางกิโลเมตร หรือ ๒,๑๒๑,๘๑๘.๗ ไร่ คิดเป็นร้อยละ ๘๗.๙๗ ของพื้นที่จังหวัด

๑.๑.๕ จังหวัดหนองบัวลำภู มีพื้นที่ป่าไม้ จำนวน ๗ ป่า รวมเนื้อที่ ๒,๗๕๖.๔ ตารางกิโลเมตร หรือ ๑,๗๒๒,๗๕๐ ไร่ ดังนี้

ตารางที่ ๔ พื้นที่ป่าสงวน/อุทยานจังหวัดหนองบัวลำภู

ลำดับ	ชื่อป่าสงวน/อุทยาน	ท้องที่	เนื้อที่(ไร่)
๑	ป่าสงวนแห่งชาติป่าภูเก้า	อ.เมือง, อ.โนนสัง	๑๒๐,๑๒๕
๒	ป่าสงวนแห่งชาติภูพาน	อ.โนนสัง	๒๔,๕๒๕
๓	ป่าสงวนแห่งชาติป่าหนองบัว	อ.เมือง	๒,๗๗๕
๔	ป่าสงวนแห่งชาติป่าห้วยส้มและป่าภูผาแดง	อ.ศรีบุญเรือง	๑๕,๖๒๕
๕	ป่าสงวนแห่งชาติป่าแก่งลอยและป่านากลาง	อ.นากลาง, อ.สุวรรณคูหา, อ.เมือง, นาวัง	๘๔๖,๐๗๕
๖	ป่าสงวนแห่งชาติป่าหนองเรือ	อ.ศรีบุญเรือง, อ.เมือง, อ.นากลาง	๕๑๒,๓๗๕
๗	อุทยานแห่งชาติภูเก้าภูพานคำ	อ.โนนสัง	๒๐๑,๒๕๐
		รวม	๑,๗๒๒,๗๕๐

หมายเหตุ : พ.ท.ป่าสงวน/อุทยาน จำนวน ๑.๗๒๒ ล้านไร่ ส่วนใหญ่ถูกบุกรุกทำลาย คงเหลือ พ.ท.ที่คงสภาพป่า (มีต้นไม้) จากการแปลภาพถ่ายดาวเทียม ๐.๓๕๔ ล้านไร่ (๕๖๖.๕๑ ตร.กม.)

๑.๒ ข้อมูลด้านการปกครองของจังหวัด

๑.๒.๑ การแบ่งเขตการปกครอง

ตารางที่ ๕ การแบ่งเขตการปกครองของจังหวัด

อำเภอ	พื้นที่ (ตร.กม.)	ร้อยละ	ที่ว่าการอำเภอห่างจากศาลากลางจังหวัด (กม.)	จำนวน				
				ตำบล	หมู่บ้าน	เทศบาลนคร/เมือง/ตำบล	อบต.	ชุมชน
๑.เมือง	๙๐๗.๕๖๒	๒๓.๕๒	๓.๘ กิโลเมตร	๑๕	๑๕๓	๔	๑๓	๓๓
๒.ศรีบุญเรือง	๘๓๐.๖๔๓	๒๑.๕๓	๓๒ กิโลเมตร	๑๒	๑๕๘	๕	๙	
๓.นากลาง	๕๗๐.๗	๑๔.๗๙	๒๗ กิโลเมตร	๙	๑๒๗	๕	๕	
๔.โนนสัง	๕๗๗.๗๓๖	๑๔.๙๘	๔๒ กิโลเมตร	๑๐	๑๐๗	๔	๗	
๕.นาวัง	๓๖๒.๓๖๙	๙.๓๙	๔๔ กิโลเมตร	๕	๕๑	๑	๕	
๖.สุวรรณคูหา	๖๔๖.๑	๑๖.๗๕	๕๒ กิโลเมตร	๘	๙๑	๕	๔	
รวม	๓,๘๕๙	๑๐๐		๕๙	๖๘๗	๒๔	๔๓	๓๓

ที่มา ที่ทำการปกครองจังหวัดหนองบัวลำภู

๑.๒.๒ ข้อมูลประชากร

ตารางที่ ๖ จำนวนประชากรของจังหวัดหนองบัวลำภู

อำเภอ	ประชากร (คน)			จำนวนครัวเรือน
	ชาย	หญิง	รวม	
อ.เมืองหนองบัวลำภู	๖๗,๙๒๐	๖๘,๓๕๔	๑๓๖,๒๗๔	๒๘,๓๔๗
อ.ศรีบุญเรือง	๔๖,๕๔๑	๔๖,๒๕๖	๙๒,๗๙๗	๒๓,๓๗๓
อ.นากลาง	๓๒,๕๒๖	๓๒,๗๗๗	๖๕,๓๐๓	๑๗,๓๑๕
อ.โนนสัง	๕๖,๐๖๒	๕๕,๑๒๒	๑๑๑,๑๘๔	๑๓,๗๐๕
อ.นาหว้า	๓๔,๒๘๔	๓๔,๓๕๒	๖๘,๖๓๖	๖,๙๕๐
อ.สุวรรณคูหา	๑๘,๖๑๔	๑๘,๗๗๑	๓๗,๓๘๕	๑๑,๙๘๙
รวม	๒๕๕,๙๔๗	๒๕๕,๖๓๒	๕๑๑,๕๗๙	๑๐๑,๖๗๙

ที่มา : ที่ทำการปกครองจังหวัดหนองบัวลำภู ณ เดือน มกราคม ๒๕๖๑

๑.๓ ข้อมูลด้านสังคม และขนบธรรมเนียมประเพณี ศิลปวัฒนธรรม และประเพณีที่สำคัญ

๑.๓.๑ ข้อมูลด้านสังคม

๑.๓.๑.๑ การศึกษา จังหวัดหนองบัวลำภู มีสถาบันการศึกษาในระบบการศึกษาภาคบังคับ

สายสามัญและสายอาชีพ ๓๕๑ แห่ง จำนวนครู ๔,๑๘๒ คน มีวิทยาลัยชุมชน ๑ แห่ง วิทยาลัยการอาชีพ ๑ แห่ง (อยู่ที่อำเภอศรีบุญเรือง) และศูนย์การศึกษานอกโรงเรียน ๖ แห่ง มีสถาบันการศึกษาระดับอุดมศึกษา ๑ แห่ง คือมหาวิทยาลัยรามคำแหง สาขาวิทยบริการเฉลิมพระเกียรติ ตั้งอยู่ ต.นาคำไฮ อ.เมือง จ.หนองบัวลำภู ห่างจากศาลากลางจังหวัด ประมาณ ๑๐ กิโลเมตร ตามเส้นทางหลวงแผ่นดิน หมายเลข ๒๑๐ ไปทาง จ.เลย เปิดสอนระดับปริญญาตรี ๔ สาขา และระดับปริญญาโท ๓ สาขา ตั้งแต่ปี พ.ศ. ๒๕๔๕-ปัจจุบัน (ที่มา : <http://www.nongbua.ru.ac.th/information/jp.htm>)

๑.๓.๑.๒ สาธารณสุข จังหวัดหนองบัวลำภู มีจำนวนโรงพยาบาลรองรับผู้ป่วยที่มารับ

บริการทั้งภายในประเทศ และต่างประเทศ จำนวน ๗ แห่ง (ประกอบด้วยโรงพยาบาลของรัฐ จำนวน ๖ แห่ง เอกชน ๑ แห่ง) มีสัดส่วนแพทย์ต่อประชากร ๑ : ๕,๙๘๗ คน (คิดจากจำนวนแพทย์ที่อยู่ในโรงพยาบาลของรัฐเท่านั้น) จังหวัดหนองบัวลำภูควรมีแพทย์ตามเกณฑ์ FTE (Full Time Equivalence) จำนวน ๑๕๓ คน แต่มีอยู่จริง จำนวน ๘๖ คน จึงมีส่วนขาดอีกจำนวน ๖๗ คน

ตารางที่ ๗ แสดงข้อมูลด้านสาธารณสุข

กลุ่มจังหวัด/ จังหวัด	ด้านสุขภาพ				
	จำนวนผู้ป่วยในและผู้ป่วยนอก (คน)	ร้อยละ	โรงพยาบาล (แห่ง)	ร้อยละ	แพทย์ต่อ ประชากร
ตอนบน ๑	๒,๗๒๓,๐๔๙	๑๐๐	๖๔	๑๐๐	๑ : ๖,๐๓๒
หนองบัวลำภู	๒๖๐,๓๕๔	๙.๕๖	๗	๑๑	๑ : ๕,๙๘๗

ที่มา : สำนักงานสาธารณสุขจังหวัดหนองบัวลำภู, ๒๕๕๘

๑.๓.๒ ขนบธรรมเนียมประเพณี ศิลปวัฒนธรรม และประเพณีที่สำคัญ

๑.๓.๒.๑ ขนบธรรมเนียม จังหวัดหนองบัวลำภูมีวัด ๔๑๗ แห่ง โบสถ์คริสต์ ๑๐ แห่ง มัสยิด ๒ แห่ง มีขนบธรรมเนียมความเป็นอยู่อย่างชาวอีสานทั่วไป แบบเรียบง่ายส่วนมากนับถือศาสนาพุทธ ร้อยละ ๙๙.๘๘ ของประชากรทั้งหมด ส่วนที่นับถือศาสนาอื่นมีบ้างเล็กน้อย ได้แก่ ศาสนาคริสต์ ร้อยละ ๐.๐๙ และ อิสลามร้อยละ ๐.๐๓

๑.๓.๒.๒ ศิลปวัฒนธรรม จังหวัดหนองบัวลำภูมีศิลปหัตถกรรมและวัฒนธรรมการเล่นพื้นเมือง เช่น การทอผ้าไหม ผ้าฝ้าย หมี่ซิด ซึ่งทอกันมาตั้งแต่โบราณ โดยทอเป็นผ้าซิด หมอน ผ้าตัดเสื่อ ตัดกระโปรง กลองทิวชู และของใช้อื่นๆ การทำเครื่องปั้นดินเผา บัณรูปแบบต่างๆ และทำลวดลายเป็นเครื่องใช้ เครื่องประดับตกแต่งอาคารสถานที่ โองน้ำ กาน้ำ หม้อดิน เต่าไฟ กระจ่างดอกไม้ แจกัน เป็นต้น

- เครื่องจักรสาน โดยใช้วัตถุดิบจากไม้ไผ่และเอาไปย้อมสี ทำเป็นกระติบข้าว พัด ตะกร้าของใช้ประจำครัวเรือน เป็นต้น

- วัฒนธรรมการเล่นพื้นเมืองต่างๆ เช่น โปงลาง ประกอบด้วยเครื่องดนตรีประเภทแคน ซอ พิณ โปงลาง ฉิ่ง ฉาบ กลอง โหวดและการรำคองก้า ซึ่งเป็นการร่ายรำตามจังหวะเสียงกลอง และเสียงเพลง เครื่องดนตรีที่เล่นมีกลอง ๒ หน้า จะนิยมเล่นในเวลาากลางคืน

๑.๓.๒.๒ ประเพณีที่สำคัญ จังหวัดหนองบัวลำภูมีประเพณีที่สำคัญต่างๆ เช่น

๑.๓.๒.๒.๑ งานสักการะสมเด็จพระนเรศวรมหาราช - กาชาดหนองบัวลำภู เป็นงานประจำปีของจังหวัดหนองบัวลำภู จัดขึ้นระหว่างวันที่ ๑๘ - ๒๗ มกราคมของทุกปี มีระยะเวลา ๑๐ วัน กิจกรรมที่สำคัญ พิธีบวงสรวงสมเด็จพระนเรศวรมหาราชในวันที่ ๑๘ มกราคม มีขบวนแห่ทางศิลปวัฒนธรรมของท้องถิ่น การฟ้อนรำ แสดงการเล่นแบบสมัยก่อน การออกร้านค้าของอำเภอต่างๆ และกิจกรรมงานกาชาดต่างๆ และการประกวดธิดากาชาดประจำปี

๑.๓.๒.๒.๒ งานขึ้นเขาไหว้พระถ้าเอราวัณ เป็นงานประจำปีของชาวอำเภอนาวัง จัดขึ้นระหว่างวันที่ ๑๒ - ๑๔ เมษายนของทุกปี กิจกรรมที่สำคัญ ได้แก่ การทำบุญตักบาตร พิธีรดน้ำดำหัว การประกวดร้องเพลง การประกวดนางสงกรานต์ (เทพินางम्मหอม) และการประกวดผลิตผลทางการเกษตร

๑.๓.๒.๒.๓ งานประเพณีสงกรานต์ เป็นงานประเพณีท้องถิ่นของจังหวัด จัดขึ้นในวันที่ ๑๓ เมษายนของทุกปี กิจกรรมที่สำคัญ ได้แก่ การทำบุญตักบาตร การประกวดความสวยงามของรถ ขบวนแห่และนางสงกรานต์ การฟ้อนรำตามจังหวะดนตรีแบบอีสาน การสรงน้ำพระ การรดน้ำขอพรผู้ใหญ่ ผู้สูงอายุ และการเล่นสาดน้ำผู้คนทั่วไป

๑.๓.๒.๒.๔ งานบุญบั้งไฟ เป็นงานประเพณีท้องถิ่นของจังหวัด มีการประกวดรถขบวนแห่ บั้งไฟซึ่งประดับตกแต่งอย่างสวยงาม การแข่งขันจุดบั้งไฟจะจัดขึ้นภายในเดือน ๖ หรือเดือนพฤษภาคมของทุกปี

๑.๓.๒.๒.๕ งานประเพณีลอยกระทง เป็นงานประจำปีท้องถิ่นที่ยึดถือปฏิบัติสืบเนื่องมาแต่โบราณ จัดขึ้นในวันขึ้น ๑๕ ค่ำ หรือวันเพ็ญเดือนสิบสองของทุกปี มีกิจกรรมที่สำคัญ เช่น การประกวดขบวนแห่กระทงและนางนพมาศ การจัดทำกระทงตกแต่งด้วยวัสดุสีต่างๆ และประดับด้วยไฟแสงสี โขว์กลางน้ำ มีการเปิดเพลงลอยกระทงเพิ่มบรรยากาศในช่วงงาน การจุดพุดดอกไม้ไฟและการจุดโคมไฟลอยขึ้น

สู่ท้องฟ้า การลอยกระทงและอธิษฐานขอสิ่งที่ดีตนปรารถนา ลอยเพื่อการสะเดาะเคราะห์หรือลอยเพื่อขอขมาน้ำที่มนุษย์ได้ทิ้งสิ่งปฏิกูลลงในน้ำตามความเชื่อของแต่ละคน

๑.๓.๒.๒.๖ งานสัปดาห์เที่ยวพิพิธภัณฑสถานฟอสซิลไดโนเสาร์และหอยหิน ๑๕๐ ล้านปี หรืองานเที่ยวหอยหิน กินลำไย ไหว้หลวงปู่ขาวจัดเป็นประจำทุกปีเพื่อส่งเสริมการท่องเที่ยวและกระจายรายได้มาสู่ท้องถิ่น จัดขึ้นที่บริเวณลานค้าชุมชนบ้านห้วยเตือ และพิพิธภัณฑสถานฟอสซิลและหอยหิน ๑๕๐ ล้านปี ตำบลโนนทัน อำเภอเมือง จังหวัดหนองบัวลำภู มีกิจกรรมที่น่าสนใจคือ การแข่งขันกีฬาพื้นบ้าน กิจกรรมท่องเที่ยวเชิงเกษตรกรรม และการท่องเที่ยวเชิงนิเวศน์ ตลาดนัดจำหน่ายผลไม้ เช่น ลำไย ขนุน การจัดจำหน่ายสินค้าของที่ระลึก การเที่ยวชมอุทยานหอยหิน ๑๕๐ ล้านปี และการประกวดอาหาร

๑.๔ ข้อมูลโครงสร้างพื้นฐานและสาธารณูปโภค

๑.๔.๑ การคมนาคมขนส่ง

การเดินทางมายังจังหวัดหนองบัวลำภูมาได้หลายเส้นทาง ไม่ว่าจะเป็นรถยนต์ส่วนตัว จากกรุงเทพฯ มาตามทางหลวงหมายเลข ๒๑๐ รวมระยะทาง ๖๐๘ กิโลเมตร หรือเครื่องบิน โดยใช้เส้นทางบิน กรุงเทพฯ-อุดรธานี แล้วต่อรถโดยสารเข้าหนองบัวลำภู และยังสามารถเดินทางด้วยรถโดยสารประจำทางและรถไฟ ได้เช่นเดียวกัน

๑.๔.๒ ไฟฟ้า

ตารางที่ ๘ แสดงข้อมูลของประเภทผู้ใช้ไฟฟ้า

ประเภทผู้ใช้	ปี ๒๕๕๖ (๒๐๑๓)	ปี ๒๕๕๗ (๒๐๑๔)	ปี ๒๕๕๘ (๒๐๑๕)
จำนวนผู้ใช้ไฟฟ้า ราย)	๑๒๗,๘๑๓	๑๓๐,๗๓๗	๑๓๓,๔๘๘
พลังงานไฟฟ้าที่จำหน่ายและใช้ (กิโลวัตต์-ชั่วโมง)	๒๒๙,๓๓๘,๖๘๙	๒๓๘,๑๘๕,๐๑๐	๒๕๕,๕๕๗,๑๘๓
๑.บ้านอยู่อาศัย	๑๑๕,๕๒๖,๒๙๗	๑๒๐,๐๖๔,๐๘๓	๑๒๗,๖๑๗,๒๓๓
๒.กิจการขนาดเล็ก	๔๔,๑๕๒,๓๖๐	๔๖,๘๗๗,๕๗๔	๕๐,๑๘๑,๔๙๐
๓.กิจการขนาดกลาง	๔๕,๒๐๐,๒๓๒	๔๖,๗๑๘,๑๒๕	๕๒,๖๙๕,๖๘๔
๔. กิจการขนาดใหญ่	๑๕,๓๗๗,๘๑๙	๑๓,๕๙๕,๐๔๐	๑๕,๓๓๗,๓๕๑
๕. อื่น ๆ	๙,๐๘๑,๙๒๑	๑๐,๙๓๐,๑๘๘	๙,๗๒๕,๔๒๕

ที่มา : การไฟฟ้าส่วนภูมิภาค, ๒๕๕๘

๑.๔.๓ ข้อมูลโครงสร้างพื้นฐานและสาธารณูปโภคอื่นๆ ที่เกี่ยวข้อง

๑.๔.๓.๑ ประปา สถิติผู้ใช้น้ำ ปริมาณการผลิต และการจำหน่าย ของการประปาส่วนภูมิภาคจังหวัดหนองบัวลำภู

ตารางที่ ๙ แสดงข้อมูลของประเภทผู้ใช้น้ำ

รายการ	ปี ๒๕๕๖ (๒๐๑๓)	ปี ๒๕๕๗ (๒๐๑๔)	ปี ๒๕๕๘ (๒๐๑๕)
ผู้ใช้น้ำ (ราย)	๑๒,๖๐๐	๑๒,๖๕๘	๑๒,๔๑๓
ปริมาณน้ำผลิตจริง (ลูกบาศก์เมตร)	๓,๗๖๔,๗๑๖	๓,๗๖๘,๐๕๒	๓,๗๖๒,๐๕๑
ปริมาณน้ำขาย (ลูกบาศก์เมตร)	๒,๕๒๙,๗๙๙	๒,๔๖๑,๘๕๔	๒,๕๙๒,๙๒๒

ที่มา : การประปาส่วนภูมิภาค, ๒๕๕๘

๑.๔.๔.๒ การสื่อสาร

ตารางที่ ๑๐ แสดงข้อมูลจำนวนไปรษณีย์และองค์การโทรศัพท์ในปี ๒๕๕๘

กลุ่มจังหวัด/จังหวัด	ไปรษณีย์ (แห่ง)	โทรศัพท์พื้นฐาน (แห่ง)
ตอนบน ๑	๖๓	๑๔
หนองบัวลำภู	๗	๑

ที่มา : <http://postcode.narak.com> (ไปรษณีย์แห่งประเทศไทย)

ไปรษณีย์ในจังหวัดหนองบัวลำภูมี ๗ แห่ง และสำนักงานโทรศัพท์พื้นฐาน ๑ แห่ง จำนวนไปรษณีย์และองค์การโทรศัพท์ตามความหนาแน่นของประชากรข้างต้น ไปรษณีย์และองค์การโทรศัพท์ ถือเป็นบริการขั้นพื้นฐาน ที่เป็นรัฐวิสาหกิจมีการให้บริการกระจายไปตามจังหวัดต่างๆ แต่ในปัจจุบันการใช้โทรศัพท์เคลื่อนที่และการสื่อสารทางด้านคอมพิวเตอร์ เป็นคู่แข่งสำคัญของไปรษณีย์และโทรศัพท์พื้นฐาน

๑.๕ ข้อมูลด้านเศรษฐกิจของจังหวัด

๑.๕.๑ สภาพเศรษฐกิจโดยทั่วไป

เศรษฐกิจ มูลค่าผลิตภัณฑ์มวลรวมจังหวัด หรือ GPP ณ ปี ๒๕๕๙ เท่ากับ ๒๓,๔๐๗ ล้านบาท (เพิ่มขึ้นจากปี ๒๕๕๘ จำนวน ๓,๔๔๘ ล้านบาท หรือเพิ่มขึ้นร้อยละ ๑๗.๒๗) รายได้เฉลี่ยต่อหัวประชากร (GPP Per Capita) เท่ากับ ๔๙,๔๔๓ บาทต่อคนต่อปี จัดเป็นลำดับที่ ๒๐ ของภาคตะวันออกเฉียงเหนือ และลำดับที่ ๗๖ ของประเทศ (ไม่รวมกรุงเทพมหานคร) โดยมีโครงสร้างการผลิตที่สำคัญ ได้แก่ สาขาเกษตรกรรมโดยมีสัดส่วนร้อยละ ๒๕.๙๓ ซึ่งพืชเศรษฐกิจที่สำคัญ ได้แก่ ข้าว อ้อยโรงงาน มันสำปะหลัง ยางพารา ตามลำดับ รองลงมาคือ สาขาการศึกษา คิดเป็นร้อยละ ๑๕.๑๘ และสาขาการขนส่ง ขยายปลีก คิดเป็นร้อยละ ๑๓.๑๔ อุตสาหกรรมที่สำคัญส่วนใหญ่เป็น โรงสีข้าว ๑,๐๓๒ โรง โรงงานผลิตแผ่นยางรมควั่น ยางแปรรูป ๒ แห่ง และโรงงานน้ำตาล ๑ แห่ง

ผลิตภัณฑ์มวลรวมจังหวัดหนองบัวลำภู (GPP)

ปี พ.ศ. ๒๕๕๕ - ๒๕๕๙

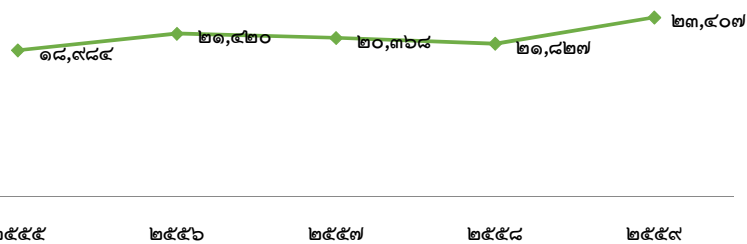

ภาพที่ ๗ ผลิตภัณฑ์มวลรวมจังหวัดหนองบัวลำภู (GPP) ปี พ.ศ. ๒๕๕๕ - ๒๕๕๙

รายได้เฉลี่ยประชากรต่อคนต่อปี ปี พ.ศ. ๒๕๕๕ - ๒๕๕๙



ภาพที่ ๘ รายได้เฉลี่ยประชากรต่อคนต่อปี ปี พ.ศ. ๒๕๕๕ - ๒๕๕๙

๑.๖ ข้อมูลด้านอื่นๆ ที่เกี่ยวข้อง เช่น ด้านสังคม การท่องเที่ยว แรงงาน วัฒนธรรม

๑.๖.๑ แหล่งท่องเที่ยวที่สำคัญของจังหวัด จังหวัดหนองบัวลำภูมีสถานที่ท่องเที่ยวที่มีความสวยงามทางธรรมชาติ ประวัติศาสตร์ โบราณคดี ศาสนสถานและศิลปหัตถกรรม ที่สำคัญของจังหวัด คือ

๑.๖.๑.๑ ศาลสมเด็จพระนเรศวรมหาราช สร้างเป็นอนุสรณ์ครั้งสมเด็จพระนเรศวรมหาราช ทรงประชวรและประทับอยู่บริเวณที่เป็นที่ตั้งอำเภอเมืองหนองบัวลำภู ระหว่างยกทัพไปตีกรุงศรีสัตนาคนหุต เมื่อปี พ.ศ. ๒๑๑ เป็นศาลรูปเรือนไทยมี พระรูปปั้นของสมเด็จพระนเรศวรมหาราชตั้งประดิษฐานอยู่ในท่าประทับยืนพระหัตถ์ซ้ายถือพระแสงดาบ ตั้งอยู่บริเวณสวนสาธารณะหนองบัว หน้าที่ว่าการอำเภอเมืองหนองบัวลำภู มีชื่อเรียกอย่างเป็นทางการว่า “สนามนเรศวร”

ในสมัยกรุงศรีอยุธยา พ.ศ.๒๑๑๒ สมเด็จพระนเรศวร ได้ร่วมเสด็จไปในกองทัพพระราชบิดา สมเด็จพระมหาธรรมราชา สมทบกับกองทัพมาไปตีเมืองเวียงจันทน์ ได้ยกทัพมาถึงหนองบัวลำภู เมืองหน้าด่านทางใต้ของเวียงจันทน์ นำกองทัพพักแรมที่หนองบัวลำภู เนื่องจากมีทัศนียภาพที่สวยงามมีดอกบัวหลวงขึ้นเต็มที่หนองน้ำสวยงามมาก และหนองน้ำมีความอุดมสมบูรณ์เหมาะแก่การตั้งพักแรม การที่สมเด็จพระนเรศวรมหาราช ได้เคยเสด็จมาประทับแรมที่เมืองหนองบัวลำภูนั้นให้ชื่อเมืองหนองบัวลำภู ได้จารึกไว้ในประวัติศาสตร์ไทย เพื่อเป็นการเทิดพระเกียรติ วีรกษัตริย์ไทย พระยาอุดรธานี ศรีโฆมสาครเขต (จิต จิตตยโสธร) อดีตเจ้าเมืองอุดรธานีได้ร่วมใจกับชาวหนองบัวลำภู สร้างศาลสมเด็จพระนเรศวรมหาราชไว้ ณ ด้านตะวันออกริมฝั่งหนองบัวลำภู และสร้างรูปเหมือนสมเด็จพระนเรศวรมหาราชประทับยืน พระหัตถ์ซ้ายทรงพระแสงดาบ ออกแบบโดยช่างกรมศิลปากร

พระบาทสมเด็จพระเจ้าอยู่หัวภูมิพลอดุลยเดช ได้เสด็จพระราชดำเนินทรงเปิดพระบรมราชานุสาวรีย์ แห่งนี้ เมื่อวันที่ ๒๕ มกราคม ๒๕๑๑ หลังจากนั้นทุกๆ ปี ชาวจังหวัดหนองบัวลำภู จะจัดงานพระราชพิธีบวงสรวงดวงพระวิญญาณสมเด็จพระนเรศวรมหาราช เพื่อน้อมรำลึกถึงพระมหากรุณาธิคุณของพระองค์ท่าน เรียกว่า “งานบวงสรวงสมเด็จพระนเรศวรมหาราช”

๑.๖.๑.๒ วัดถ้ำกลองเพล วัดถ้ำกลองเพลอยู่ในเขต อำเภอเมืองหนองบัวลำภู บนทางหลวงหมายเลข ๒๑๐ เส้นทางหนองบัวลำภู-อุดรธานีและจัดเป็นแหล่งท่องเที่ยวประเภทศาสนสถาน เป็นวัดป่าที่มี

ชื่อเสียงของจังหวัด มีถ้ำซึ่งมีถ้ำลอดโบราณสองหน้า ซึ่งเป็นพระพุทธรูปปางลีลาจำหลักในก้อนหิน เคยเป็นสถานที่วิปัสสนากรรมฐานของพระ-อาจารย์หลวงปู่ขาว อนาลโย พระวิปัสสนาสาย พระอาจารย์หลวงปู่มั่น ภูริทัตตะเถระ หลวงปู่ขาวได้จำพรรษา เมื่อปี พ.ศ. ๒๕๐๑ จนกระทั่งมรณภาพในปีพ.ศ. ๒๕๒๖

ปัจจุบันได้สร้างพิพิธภัณฑ์รวบรวมเครื่องอัฐบริขาร และรูปปั้นหุ่นขี้ผึ้งของ หลวงปู่ขาวไว้เป็นที่ระลึกและสักการบูชาของศาสนิกชน บริเวณวัดมีความสวยงามสอดคล้องกับธรรมชาติ แม้หลวงปู่ขาว อนาลโย ได้มรณภาพไปแล้วนับสิบปี ยังมีผู้เดินทางไปกราบไหว้บูชาวัตถุมงคลและอนุสรณ์สถานแทนหลวงปู่ขาวมิได้ขาด

๑.๖.๑.๓ ถ้ำเอราวัณ เป็นแหล่งท่องเที่ยวธรรมชาติที่โดดเด่นของพื้นที่อำเภอनावัง ห่างจากเขตที่ว่าการอำเภอ ๒ กิโลเมตร ตามเส้นทางหนองบัวลำภู-เลย หรือเส้นทางหลวงหมายเลข ๒๑๐ เป็นจุดดึงดูดนักท่องเที่ยว ตัวถ้ำตั้งอยู่บนภูเขา มีบันไดปูนซีเมนต์ กว้างไปตามความชันของเขาย่างมีศิลปะจำนวน ๖๑๙ ขั้น ปากถ้ำมีพระพุทธรูปองค์ใหญ่มีนามว่า “พระพุทธรชัยศรีมหาภูมิไตรโลกนาถ”

ลักษณะทั่วไปภายในถ้ำมีความสวยงาม โดยเฉพาะบริเวณถ้ำ มีขนาดใหญ่โตเหมือนห้องพระโรงใหญ่ มีหินงอกหินย้อยรูปร่างแปลกๆ สวยงาม ทางด้านหลังของถ้ำมีช่องทะลุเพดานกว้างประมาณ ๓ เมตรเศษ

๑.๖.๑.๔ อุทยานแห่งชาติภูเก้าภูพานคำ เป็นแหล่งท่องเที่ยวธรรมชาติ ตั้งอยู่ในเขตอำเภอโนนสัง เหนืออ่างเก็บน้ำเขื่อนอุบลรัตน์ติดกับจังหวัดขอนแก่น การเดินทางไปอุทยานฯ จากอำเภอเมืองหนองบัวลำภู ใช้เส้นทางหมายเลข ๒๑๔๖ ไปทางอำเภอโนนสัง แต่แทนที่จะเข้าตัวอำเภอให้เลี้ยวซ้ายแยกไปตามทางแยกบ้านโสกจานอีก ๑๔ กิโลเมตร ก็จะถึงที่ทำการอุทยาน มีบ้านพักทางกรมอุทยานให้บริการแก่นักท่องเที่ยวศึกษาธรรมชาติและประวัติศาสตร์

จัดเป็นแหล่งศึกษาโบราณคดีที่ยิ่งใหญ่แห่งหนึ่งของประเทศ โดยเฉพาะที่ภูเก้าั้นมีร่องรอยของภาพแกะสลัก และลายเขียนสีบนผนังที่มีอายุเก่า นับพันปีสมัยก่อนประวัติศาสตร์อยู่บริเวณถ้ำมัม ถ้ำอาจารย์สม ถ้ำพาลาโฮ และถ้ำเสียดก ส่วนความงามทางธรรมชาตินั้นคือความงดงามของแผ่นฟ้าบริเวณอ่างเก็บน้ำเขื่อนอุบลรัตน์ ซึ่งอุดมสมบูรณ์ไปด้วยปลามากมายหลายพันธุ์ สำหรับภูเก้าั้นจะมีภูเขาซ้อนกันถึง ๙ ลูก คือ ภูแฝง ภูขุมปูน ภูหัน ภูเมย ภูค้อมมือ ภูชัน ภูเปราะ ภูลวก และภูวัด

๑.๖.๑.๕ ภูหินลาดช่อฟ้า เป็นอาณาบริเวณของป่าดิบและลานหินกว้างใหญ่ที่ยังอุดมสมบูรณ์ ตั้งอยู่ที่เทือกเขาภูพานคำ บ้านภูพานคำในเขตตำบลโนนทัน อำเภอเมือง มีความงดงาม ของพันธุ์ไม้ป่าชนิดต่างๆ ก้อนหินขนาดใหญ่รูปลักษณะแปลกตาเป็นร่องคล้ายถูกน้ำเซาะกัดกร่อนมาเป็นเวลานานจนก่อให้เกิดโขดหินรูปร่างคล้ายช่อฟ้า และโพรงถ้ำ สามารถเดินชมดอกไม้ป่าที่เกาะเกี่ยวกับผนังของหินได้ สามารถมองเห็นทัศนียภาพของตัวจังหวัดหนองบัวลำภู และเขื่อนห้วยหลวง จังหวัดอุดรธานีได้อย่างชัดเจน

เคยเป็นสถานที่พำนักและศูนย์บัญชาการของนิสิตนักศึกษาในการต่อสู้ทางการเมืองเมื่อปี พ.ศ.๒๕๑๙ และมีประวัติเกี่ยวกับทับต่างๆ ประกอบด้วยทับบันเทิง ทับสามสิบสองอ่าง ทับถ้ำใหญ่ ทับกกบก ทับสูงทับโรงแร ทับวิวัฒน์ ทับพยาบาล ทับซำบก ฯลฯ และยังมีสถานที่ที่น่าสนใจอีกหลายแห่งคือ ลานตาหมากฮ้อ ชำนกุง ลานกลางภูหินลาดช่อฟ้า ถ้ำเวที และถ้ำวิฑู เอกสาร

๑.๖.๑.๖ สุสานหอย ๑๕๐ ล้านปี (แหล่งหอยหินโบราณ) ตั้งอยู่ที่บ้านห้วยเตือ ต.โนนทัน อ.เมือง การเดินทางใช้เส้นทางหลวงหมายเลข ๒๑๐ ห่างจากตัวจังหวัดหนองบัวลำภู ประมาณ ๑๐ กิโลเมตร

บริเวณดังกล่าวสันนิษฐานว่า อาจเคยเป็นทะเล แต่เมื่อสภาวะโลกมีการเปลี่ยนแปลงยุบหดตัว ทำให้กลายเป็นพื้นที่สูง ได้มีการขุดพบ ซากฟอสซิลของไดโนเสาร์ประเภทไซโรพอด (Sauropod) เช่น กระดุก แผ่นอก กระดุกสะโพก และอื่นๆ สภาพเป็นภูเขามีหน้าผาสูงประมาณ ๕๐ เมตร พบซากฟอสซิลไดโนเสาร์ และหอยหินดึกดำบรรพ์ยุค “จูราสสิกตอนปลาย” อายุประมาณ ๑๔๕ - ๑๕๗ ล้านปี ลักษณะเป็นรูปหอยเด่นชัด อยู่ในสภาพที่สมบูรณ์จำนวนมาก มีทั้งตัวเล็ก ตัวใหญ่ บางตัวมีน้ำหนักประมาณครึ่งกิโลกรัม นับว่ามีคุณค่าทางธรณีวิทยาอย่างมาก

สุสานหอยทั่วโลกมีอยู่ ๓ แห่ง คือ สหรัฐอเมริกา ญี่ปุ่น และประเทศไทย สำหรับประเทศไทยนั้น พบสุสานหอยที่ชายฝั่งทะเลคือ สุสานหอยแหลมโพธิ์ จังหวัดกระบี่ ซึ่งเป็นที่เดียวในโลกที่พบบริเวณชายฝั่ง ส่วนที่พบบนแผ่นดินคือ สุสานหอยแม่เกาะจังหวัดลำปาง และสุสานหอย ๑๕๐ ล้านปี จังหวัดหนองบัวลำภู ซึ่งปัจจุบันได้รับการดูแลโดยองค์การบริหารส่วนตำบล (อบต.) โนนทัน อำเภอมือง จังหวัดหนองบัวลำภู ลักษณะเป็นรูปหอยเด่นชัด อยู่ในสภาพที่สมบูรณ์จำนวนมาก มีทั้งตัวเล็ก ตัวใหญ่ บางตัวมีน้ำหนักประมาณครึ่งกิโลกรัม นับว่ามีคุณค่าทางธรณีวิทยาอย่างมาก

๑.๖.๑.๗ แหล่งโบราณคดีบ้านกุดกววงสร้อยและกุดคอเมย ตั้งอยู่ที่ ต.กุดคู่อ.โนนสัง เดินทางตามทางหลวงหมายเลข ๒๑๔๖ ระยะทางประมาณ ๓๖ กิโลเมตร ถึงบ้านหนองแวงแล้วเลี้ยวซ้ายมือประมาณ ๕ กิโลเมตร และจากบ้านหนองแวง เลี้ยวขวามือไปประมาณ ๗ กิโลเมตร ตามลำดับเป็นแหล่งโบราณคดีค้นพบสิ่งของเครื่องใช้โบราณวัตถุ ศิลปวัตถุ ซึ่งคล้ายคลึงกับหลักฐานโบราณคดีในยุควัฒนธรรมบ้านเชียง หลักฐานขุดพบได้แก่ โครงกระดูกมนุษย์และเศษภาชนะดินเผาที่มีลักษณะสมบูรณ์เต็มใบ ขนาดเล็ก-กลาง ค่อนข้างเล็ก สีดำ หรือน้ำตาลเข้ม-ดำ สีส้ม หรือน้ำตาล -แดง มีการตกแต่งผิวภายนอกด้วยเทคนิคการทาบเชือก และเทคนิคการขูดขีด เป็นลายริ้วทาบในแนวทแยง มีอายุประมาณ ๒,๕๐๐ ปี

๑.๖.๑.๘ วัดถ้ำสุวรรณคูหา ตั้งอยู่ที่วัดถ้ำสุวรรณคูหา บ้านคูหาพัฒนา หมู่ที่ ๗ ต.นาดี อ.สุวรรณคูหา สามารถเดินทางโดยรถยนต์ตามถนนสายหนองบัวลำภู-เลย ถึงแยกบ้านนาคำไฮ ให้เลี้ยวขวาไปยังที่ว่าการ อ.สุวรรณคูหา แล้วเดินทางต่อไปอีกประมาณ ๕ กิโลเมตร จึงถึงวัดถ้ำสุวรรณคูหา

ภายในถ้ำมีโบราณวัตถุ และพระพุทธรูปปางนังสมาธิปูนปั้น สร้างในสมัยพระเจ้าไชยเชษฐาธิราชแห่งเมืองเวียงจันทน์ ประดิษฐานอยู่ภายในถ้ำ และมีถ้ำซึ่งยังไม่ได้สำรวจอีกมากมาย มีโบราณสถานวัตถุที่ล้ำค่า เช่น หลักศิลาจารึก ทำจากหินทรายคล้ายในเสมา พระนามพระเจ้าไชยเชษฐาธิราช และหลักศิลาจารึกพระนามพระยาสรเทพเจ้า

๑.๖.๑.๙ สิมไม้ (โบสถ์ไม้) วัดเจริญทรงธรรม ตั้งอยู่ที่วัดเจริญทรงธรรม บ้านดอนปอ ต.หนองบัวใต้ อ.ศรีบุญเรือง เป็นสิมที่สร้างด้วยไม้ ผนังตีฝาไม้กระดาน ฐานของอุโบสถก่อด้วยอิฐฉาบปูน มีเสาไม้แก่นจำนวน ๑๒ ต้น หลังคาทรงสูงโปร่ง ใช้ศิลปะการแกะสลักไม้ทั้งบนหลังคาสิมไม้แห่งนี้สร้างเมื่อปี พ.ศ.๒๔๙๐-๒๔๙๒ โบสถ์มีขนาดกว้าง ๑๐ เมตร ยาว ๒๐ เมตร ปัจจุบันขึ้นทะเบียนเป็นโบราณสถานแล้วซึ่งกรมศิลปากรเข้ามาดูแลเมื่อปี พ.ศ. ๒๕๔๘

๑.๖.๑.๑๐ หมู่บ้านหัตถกรรมเครื่องปั้นดินเผาบ้านโค้งสวรรค์ ต.โนนทัน อ.เมืองหนองบัวลำภู ริมทางหลวงหมายเลข ๒๑๐ ห่างจาก จ.อุดรธานี ๓๐ กิโลเมตร และอยู่ห่างจาก จ.หนองบัวลำภู ๑๘ กิโลเมตร

เกิดจากการย้ายถิ่นฐานของชาวโคราช ได้นำพาวัฒนธรรมการปั้นหม้อมาเผยแพร่ เดิมที่เป็นพื้นที่ป่าสภาพที่อยู่อาศัยเป็นพื้นที่ของกรมทางหลวง และมีหนองน้ำสาธารณะที่มีดินเหนียวเหมาะแก่การปั้นหม้อ บ้านโคกสุวรรณคีมีพื้นที่ประมาณ ๒,๑๗๐ ไร่ การปั้นหม้อของชาวบ้านจะเป็นงานหัตถกรรมที่ใช้มือและความชำนาญในการทำ เป็นเอกลักษณ์ที่โดดเด่นเฉพาะในท้องที่ เครื่องปั้นดินเผาที่สำคัญ คือ แจก้น แอ่งน้ำ หม้อดินหรือหม้อแกงอ่อม ฯลฯ ปัจจุบันชาวบ้านโคกสุวรรณคี ยังวางจำหน่ายผลิตภัณฑ์เครื่องปั้นดินเผาตามริมทางหลวงหมายเลข ๒๑๐

๑.๖.๑.๑๑ ปโมทิตะเจติย์ พิพิธภัณฑลหวงปู่หลอด ปโมทิตโต ตั้งอยู่ที่วัดป่าศรีสว่าง ต.บ้านขาม อ.เมือง หนองบัวลำภู เป็นเจติย์ ๓ ชั้น ประกอบด้วย ชั้นที่ ๑ ศาลาปฏิบัติธรรม ชั้นที่ ๒ อาคารพิพิธภัณฑลหวงปู่หลอด ปโมทิตโต ชั้นที่ ๓ ประดิษฐานพระบรมสาริกธาตุ ปัจจุบันมีการสอนวิปัสสนาปีละ ๑ ครั้ง และเปิดให้ผู้สนใจเข้าชมทุกวัน เวลา ๐๙.๐๐-๑๖.๐๐ น. สำหรับพระบรมสาริกธาตุ เปิดให้สาธุชนเข้าสักการะเฉพาะวันสำคัญทางพุทธศาสนา

๑.๖.๑.๑๒ ภูพานน้อย เทือกเขาภูพานน้อย ตั้งอยู่ที่ ต.หนองบัวลำภู บริเวณบ้านภูพานทอง อ.เมืองหนองบัวลำภู เป็นเทือกเขาที่ทอดตัวจากทิศเหนือไปทางทิศใต้ มีอาณาเขตติดต่อกับภูผอยลุม เป็นป่าธรรมชาติที่มีสภาพสมบูรณ์ เนื้อที่ประมาณ ๒๐,๐๐๐ ไร่ ประกอบด้วยเส้นทางศึกษาธรรมชาติ ๒ เส้นทาง เส้นทางจักรยานเสือภูเขา ๑ เส้นทาง ลานชมวิว ๑ แห่ง ลานแคมป์ไฟ ๒ แห่ง ศาลาเอนกประสงค์ ๑ แห่ง รองรับผู้เยี่ยมชมได้ประมาณ ๑๐๐ คน

๑.๖.๑.๑๓ พระบางวัดมหาชัย เป็นพระพุทธรูปปางห้ามญาติ จำนวนหนึ่งคู่ เป็นโบราณวัตถุที่สำคัญของจังหวัดเก็บรักษาอยู่ที่วัดมหาชัย หมู่ที่ ๓ ตำบลลำภู อำเภอเมือง จังหวัดหนองบัวลำภู หล่อด้วยทองสีดอกบวบ มีอักษรจารึกอยู่ทั้งฐานเป็นภาษาขอม หรือที่ชาวเมืองเรียกกันว่า "อักษรธรรม" บอกชื่อผู้สร้างและวันเดือนปีที่สร้างอ่านได้ความว่า "สังกาดได้ร้อยแปดสิบห้าตัว ปีกาเมต เดือนยี่ แรม ๑๕ ค่ำ วันหก แม่อาวนพ่ออาวนแก้วเมียมีศรัทธาสรางไว้ในพระศาสนา" เมื่อพิเคราะห์ดูตามภาษาที่ใช้จารึกนั้นแล้ว เป็นภาษาไทยเหนือ เพราะใช้ศกนับตามอย่างข้างจีน และใช้จุลศักราชอย่างไทย เมื่อคำนวณดูตามปีที่สร้างแล้วก็คงสร้าง เมื่อปี พ.ศ.๒๓๖๖ วันศุกร์ แรม ๑๕ ค่ำ เดือนยี่ ปีมะแม สัมฤทธิศก คำว่าสังกาด คงจะหมายถึง จุลศักราช กาหมายถึง สัมฤทธิศก เมต หมายถึง ปีมะแม เพราะภาษาทางไทยเหนือ วิธีนับปีเอาศกไว้ข้างหน้า เช่น ปีชวด เอกศก ใช้คำว่า "กาบใจ" เป็นต้น

พระพุทธรูปทั้งสององค์นี้ ชาวหนองบัวลำภูนับถือมาก เมื่อใดฝนไม่ตกต้องตามฤดูกาลเกิดความแห้งแล้งขึ้น ชาวเมืองก็จะพากันอัญเชิญพระพุทธรูปทั้งสององค์นี้ ขึ้นประดิษฐานบนเกวียนสมัยที่ยังไม่มีรถยนต์ แล้วทำพิธีแห่รอบหนองบัวเพื่อขอฝน ในวันที่ทำพิธีนั้นถึงแม้ดินฟ้าอากาศจะแจ่มใสไม่มีเมฆหมอกบดบังพระอาทิตย์เลยก็ตาม ฝนจะตกลงมาไม่เวลาใดก็เวลาหนึ่งในขณะที่กำลังแห่อยู่นั่นเอง ในปัจจุบันนี้เมื่อถึงเทศกาลสงกรานต์ ทางราชการจะจัดรถยนต์อัญเชิญ ประดิษฐานในรถยนต์ แห่พระพุทธรูปทั้งสององค์นี้รอบถนนด้านในเขตเทศบาลสายต่างๆ ไปเพื่อให้ประชาชนได้สรงน้ำและสักการะบูชาตามควรแก่การปฏิบัติของพุทธศาสนิกชน ซึ่งเป็นการทำติดต่อกันมามิได้ขาดตั้งแต่อดีตจนถึงปัจจุบัน

๑.๖.๑.๑๔ หาดโนนยาว ตั้งอยู่ที่บ้านโนนยาว ต.โคกใหญ่ อ.โนนสัง พื้นที่เป็นเกาะขนาดใหญ่ มีเขื่อนอุบลรัตน์ล้อมรอบทั้งสามด้าน และเทือกเขาภูพานคำทอดแนวยาว ทิศนียภาพโดยทั่วไปสวยงามในเดือน เมษายน อบต.โคกใหญ่ได้จัดทำกิจกรรมเทศกาลกินปลาและแข่งเรือพายขึ้น และมีการแข่งขันวอลเลย์บอล ชายหาดที่เกาะโนนยาว นอกจากนี้ยังมีแพ เรือท่องเที่ยวเทศบาลตำบลโนนสัง ซึ่งเป็นแพยนต์ที่มีความยาว ๑๔.๙๙ เมตรความกว้าง ๘ เมตร จุผู้โดยสารได้ประมาณ ๑๕๐ คน แพท่องเที่ยวนี้เปิดบริการทุกวัน

๒. ข้อมูลด้านการเกษตรที่สำคัญของจังหวัด

๒.๑ ครุฑเรือเกษตรกรรมและแรงงานภาคเกษตร

ตารางที่ ๑๑ จำนวนครุฑเรือเกษตรกรรมและจำนวนแรงงานภาคเกษตรของจังหวัดหนองบัวลำภู

ปี	ชาย	หญิง	รวม
ปี ๒๕๕๙	๗๓,๖๘๙	๔๗,๐๒๐	๑๒๐,๗๐๙
ปี ๒๕๖๐	๗๑,๘๓๘	๔๕,๗๓๗	๑๑๗,๕๗๕
ปี ๒๕๖๑	๗๗,๖๘๖	๔๕,๓๒๙	๑๒๓,๐๑๖
รวม	๒๒๓,๒๑๓	๑๓๘,๐๘๖	๓๖๑,๓๐๐

ที่มา : สำนักงานสถิติจังหวัดหนองบัวลำภู

๒.๒ แหล่งน้ำเพื่อการเกษตร

๒.๒.๑ พื้นที่ชลประทานและระบบชลประทาน

ตารางที่ ๑๒ พื้นที่ชลประทานและระบบชลประทาน

โครงการ	รวม				ถ่ายโอนให้ อบท.				กรมชลประทาน ดูแล			
	จำนวน	ความจุ (ล้าน ลบ.ม.)	พื้นที่ (ไร่)		จำนวน	ความจุ (ล้าน ลบ.ม.)	พื้นที่ (ไร่)		จำนวน	ความจุ (ล้าน ลบ.ม.)	พื้นที่ (ไร่)	
			ชลประทาน	รับประโยชน์			ชลประทาน	รับประโยชน์			ชลประทาน	รับประโยชน์
ชป.กลาง	๒	๒๓.๒๖๙	-	๑๗,๙๕๙	-	-	-	-	๒	๒๓.๒๖๙	-	๑๗,๙๕๙
อ่างเก็บน้ำ	๒	๒๓.๒๖๙	-	๑๗,๙๕๙	-	-	-	-	๒	๒๓.๒๖๙	-	๑๗,๙๕๙
ฝาย	-	-	-	-	-	-	-	-	-	-	-	-
ประตูระบายน้ำ	-	-	-	-	-	-	-	-	-	-	-	-
ชป.เล็ก	๑๔๕	๑๕.๑๒๒	๑๒,๓๕๖	๑๕๓,๖๓๗	๑๒๗	๖.๙๗๖	-	๑๓๙,๗๓๗	๑๘	๘.๑๔๖	๑๒,๓๕๖	๑๓,๙๐๐
อ่างเก็บน้ำ	๓๗	๑๕.๑๒๒	๑๐,๙๕๖	๑๓,๕๘๐	๒๕	๖.๙๗๖	-	๑๓,๓๘๐	๑๒	๘.๑๔๖	๑๐,๙๕๖	๒๐๐
ฝาย	๖๑	-	๑,๔๐๐	๔๓,๙๘๕	๕๖	-	-	๔๐,๒๘๕	๕	-	๑,๔๐๐	๓,๗๐๐
ประตูระบายน้ำ	๑	-	-	๑๐,๐๐๐	-	-	-	-	๑	-	-	๑๐,๐๐๐
สถานีสูบน้ำด้วยไฟฟ้า	๔๖	-	-	๘๖,๐๗๒	๔๖	-	-	๘๖,๐๗๒	-	-	-	-
รวม	๑๔๗	๓๘.๓๙๑	๑๒,๓๕๖	๑๗๑,๕๙๖	๑๒๗	๖.๙๗๖	-	๑๓๙,๗๓๗	๒๐	๓๑.๔๑๕	๑๒,๓๕๖	๓๑,๘๕๙

ที่มา : โครงการชลประทานหนองบัวลำภู

หมายเหตุ ๑. ข้อมูล ณ วันที่ ๒๙ เมษายน ๒๕๖๒

๒. กรมชลประทาน ดูแลโครงการชลประทานขนาดเล็ก ได้แก่

๒.๑ โครงการพระราชดำริ

๒.๒ โครงการจัดสรรที่ดินทำกินแก่ราษฎรผู้ยากไร้ในพื้นที่ป่าสงวนเสื่อมโทรม (คจก.)

๒.๓ โครงการเงินกู้เพื่อการบูรณะและพัฒนาการแห่งสหพันธ์เยอรมัน (KFW)

๒.๒.๒ แหล่งน้ำอื่นๆ

ตารางที่ ๑๓ กลุ่มเกษตรกรที่ได้รับการสนับสนุนโครงการระบบกระจายน้ำด้วยพลังงานแสงอาทิตย์ ปี ๒๕๕๕ - ๒๕๖๑

ลำดับที่	ชื่อกุุ่มเกษตรกร	ที่ตั้งแปลงเกษตรกร (หมู่บ้าน/ตำบล/อำเภอ)	จำนวนพื้นที่รับประโยชน์ (ไร่)	จำนวนสมาชิก (คน)	พืชที่ปลูก	ผู้ประสานงาน (ชื่อ-สกุล พร้อมเบอร์โทร)	หมายเหตุ
อำเภอเมืองหนองบัวลำภู							
๑	กลุ่มเกษตรกรอินทรีย์บ้านโพธิ์ศรีสำราญ	ม.๑๓ ต.หัวนา	๗.๕	๓๐	พืชผัก	นางประดับ สมณะ (๐๕๑-๐๕๖๘๕๕๔)	ที่สาธารณะ
๒	เกษตรกรอินทรีย์บ้านหัวนา	ม.๑๑ ต.หัวนา	๑๕	๗	ไม่มี	นายสุสันต์ ภาเชียงคุณ (๐๕๙-๒๓๕๖๑๓๓)	ที่สาธารณะ
๓	เกษตรกรอินทรีย์วัดโพธิ์เพียง (บ.ถ้ำกลองเพล)	ม.๔ ต.โนนทัน	๘.๕	๓๓	พืชผัก	นางกัญญา คาลาด (๐๘๗-๐๗๕๖๒๖๒)	ที่สาธารณะ
๔	เกษตรกรอินทรีย์บ้านโนนขมิ้น	ม.๑๑ ต.โนนขมิ้น	๕.๕	๒๒	พืชผักตามฤดูกาล	นางสมการ โสโท (๐๘๗-๘๕๖๒๑๓๑)	ที่สาธารณะ
๕	เกษตรกรอินทรีย์บ้านโนนสว่าง	ม.๕ ต.นามะเขือ	๖	๖	ไม่มี	นายสมคิด เหล่ามูล (๐๕๓-๖๒๕๐๓๓๙)	ที่ดินส่วนบุคคล
๖	เกษตรกรอินทรีย์หนองศาลา	ม.๖ ต.นามะเขือ	๒	๘	พืชผักตามฤดูกาล	นายกองสิน สีทา (๐๕๕-๒๕๖๒๑๑๑)	ที่ดินส่วนบุคคล
๗	เกษตรกรอินทรีย์บ้านทุ่งโปร่ง	ม.๒๒ ต.ภูจิก	๓	๑๒	พืชผัก/พืชไร่	นางบุษลา บุตรศรี (๐๘๙-๙๗๕๗๓๑๙)	ที่ดินส่วนบุคคล
๘	กลุ่มกุศิกยางหลวง	ม.๑๐ บ.ยางหลวงพัฒนา ต.ภูจิก	๑๖	๗๔	พืชผัก	นายถวัลย์ หล้าม่วง (๐๕๙-๘๖๗๓๓๒๒)	ที่ดินส่วนบุคคล
๙	กลุ่มเกษตรผสมผสาน	ม.๙ บ.โนนม่วง ต.หัวนา	๒๘	๘๐	พืชผัก	นายสุสันต์ ภาเชียงคุณ (๐๕๙-๒๓๕๖๑๓๓)	ที่ดินส่วนบุคคล
๑๐	กลุ่มเกษตรกรอินทรีย์หนองหัว	บ.เพ็กเพือย ต.หนองหัว	๕	๔๗	พืชผัก	นายเดือนฉาย ทูลแก้ว (๐๕๙-๕๖๕๒๒๓๓)	ที่ดินส่วนบุคคล
๑๑	กลุ่มอินทรีย์โนนขมิ้น	บ.นาเลิง ต. โนนขมิ้น	๙	๓๖	พืชผัก	นางสุญญา คัมณีจันทร์ (๐๕๙-๙๗๕๗๓๑๙)	ที่ดินส่วนบุคคล
๑๒	กลุ่มเพาะเห็ดฟาง	บ.พันดอน ต.บ้านพร้าว	๓๐	๘	พืชผัก	นายสมเดช ศิริวงค์ (๐๘๗-๒๑๕๖๔๙๙)	ที่ดินส่วนบุคคล
๑๓	กลุ่มเกษตรดินแบบ ศพก.	ม.๗ บ.ห้วยลับ ต.หนองสวรรค์	๒๓	๔๐	พืชผัก	นายทรงเดช บุญอุ้ม (๐๘๓-๓๕๗๘๘๘๙)	ที่ดินส่วนบุคคล
๑๔	ไร่สุขสวัสดิ์	ม.๙ ต.โนนทัน	๘๘.๓	๑๐	พืชผัก	นายวิชัย พวงสวัสดิ์ (๐๘๙-๙๒๐๗๗๘๕)	ที่ดินส่วนบุคคล
รวม			๒๔๕.๕๕	๔๑๓			
อำเภอนากลาง							
๑๕	เกษตรกรอินทรีย์บ้านโนนตาล	ม.๓ ต.ฝั่งแดง	๒๘	๘	พืชผัก	นายมรกต ศรีโพหนอง (๐๘๐-๗๖๘๕๖๒๒)	ที่สาธารณะ
๑๖	เกษตรกรอินทรีย์บ้านฝั่งแดงกลาง	ม.๑๘ ต.ฝั่งแดง	๘๐	๕	พืชผักตามฤดูกาล	นางคำอ้น ยอดตา (๐๕๓-๓๕๗๘๕๕๕)	ที่ดินส่วนบุคคล
๑๗	เกษตรกรอินทรีย์บ้านหนองแสง	ม.๓ ต.ท่ากาลัย	๓๓	๙	พืชผักตามฤดูกาล	นายคำหอม มาบุช (๐๘๗-๘๖๕๘๐๖๖)	ที่ดินส่วนบุคคล
๑๘	เกษตรกรอินทรีย์บ้านหนองแก้ว	ม.๖ ต.ท่ากาลัย	๒๐	๗	พืชผักตามฤดูกาล	นางนิชดา เกิดบาย (๐๕๖-๒๕๐๘๒๓๙)	ที่ดินส่วนบุคคล
๑๙	เกษตรกรอินทรีย์บ้านโนนสะอาด	ม.๘ ต.ท่ากาลัย	๒๘	๘	พืชไร่	นายสมบูรณ์ มีวีรี (๐๕๙-๐๑๑๖๔๔)	ที่ดินส่วนบุคคล
๒๐	เกษตรกรอินทรีย์บ้านภูหลวง	ม.๙ ต.ท่ากาลัย	๒๒	๘	พืชผัก/พืชไร่	นางวันดี แดงนา (๐๘๐-๑๕๖๑๓๘๘)	ที่ดินส่วนบุคคล
๒๑	เกษตรกรอินทรีย์บ้านยางชุมเหนือ(๑)	ม.๑๒ ต.ท่ากาลัย	๑๔๙	๗	ไม่มี	นายเรืองศรี ศรีอุ้ม (๐๖๑-๖๕๕๘๘๗๙)	ที่ดินส่วนบุคคล
๒๒	เกษตรกรอินทรีย์บ้านยางชุมเหนือ(๒)	ม.๑๒ ต.ท่ากาลัย	๕๗	๗	พืชไร่	นางฉวี คุรุศรีชัย (๐๘๓-๓๐๐๖๒๔๗)	ที่ดินส่วนบุคคล
๒๓	เกษตรกรอินทรีย์บ้านโนนสว่าง	ม.๕ ต.โนนเมือง	๙๐	๘	ไร่นาสวนผสม	นายสุทัศน์ ทาหม่า (๐๘๑-๐๕๒๒๖๖๔)	ที่ดินส่วนบุคคล
๒๔	เกษตรกรอินทรีย์บ้านภูคุดินจี	ม.๑ ต.ภูคุดินจี	๑๗	๑	อ้อย/ไร่นาสวนผสม	นายบุญสุข ศรีสนสุข (๐๕๓-๕๑๖๕๘๘๕)	ที่ดินส่วนบุคคล
๒๕	เกษตรกรอินทรีย์บ้านทุ่งโพธิ์	ม.๒ ต.ภูคุดินจี	๑๑	๑	ไม่มี	นางสำลี อุทุมม (๐๖๑-๖๐๕๓๑๘๕)	ที่ดินส่วนบุคคล
๒๖	เกษตรกรอินทรีย์บ้านสระแก้ว	ม.๙ ต.ดงสวรรค์	๗	๖	ข้าว/ยางพารา	นายสุปัน ขาวอินทร์ (๐๘๑-๐๕๒๒๘๒๒)	ที่ดินส่วนบุคคล
๒๗	ศูนย์การเกษตรธรรมชาติหนองคัน	บ.หนองคัน ต.บ้านช้าง	๘	๙๐	พืชผัก	นายบัวพันธ์ บุญอุ้ม (๐๕๓-๕๗๕๗๒๖)	ที่ดินส่วนบุคคล
๒๘	กลุ่มเกษตรกรดินแบบ ศพก.นากลาง	ม.๒ ต.ภูคุดินจี ต.ท่ากาลัย	๙	๓๒๐	พืชผัก	นายสมศรี นามศรีฐาน (๐๕๙-๙๓๗๕๒๕๗)	ที่ดินส่วนบุคคล
๒๙	กลุ่มเกษตรกรโนนเมือง	ม.๓ บ.โนนใหม่ ต.โนนเมือง	๕๐	๘	พืชผัก	นางอุร คำทาสี (๐๕๙-๐๑๑๖๕๖๕)	ที่ดินส่วนบุคคล
๓๐	ศูนย์ปฏิบัติการเกษตรกรอินทรีย์น้ำเพชร	ม.๔ บ.โนนใหม่ ต.โนนเมือง	๒๖	๗	พืชผัก	นางนิตยา ระเบียบนาวิบุณย์ (๐๘๙-๙๗๓๓๐๘๘)	ที่ดินส่วนบุคคล
๓๑	กลุ่มเกษตรกรอินทรีย์หนองคัน	ม.๘ ต.บ้านช้าง	๑๕	๗	พืชผัก	นายชัยศักดิ์ มีผ่อง (๐๖๒-๕๑๕๖๖๖๘)	ที่ดินส่วนบุคคล
๓๒	ศูนย์กุดแห่	ม.๕ ต.กุดแห่	๕	๔๘	พืชผัก	นางพิมพ์วิ ธีธรรม (๐๕๗-๕๕๕๑๑๑๒)	ที่ดินส่วนบุคคล
๓๓	กลุ่มเกษตรพัฒนาชนใหม่	ม.๓ บ.โนนตาล ต.ฝั่งแดง	๑๑	๑๕	พืชผัก	นางเที่ยง ศรีโพหนอง (๐๖๑-๕๒๒๑๑๗๒)	ที่ดินส่วนบุคคล
๓๔	กลุ่มเศรษฐกิจพอเพียงตามแนวพระราชดำริ	ม.๕ บ.วังซิมม ต.ฝั่งแดง	๑๔	๗	พืชผัก	นายเลอภพ แก้วเดช (๐๕๕-๗๕๕๓๓๗๖)	ที่ดินส่วนบุคคล
๓๕	กลุ่มเกษตรกรอินทรีย์นากลาง	ม.๑๐ ต.นากลาง	๑๓	๗	พืชผัก	นายจิระเดช ไทยเกษ (๐๕๕-๖๐๙๙๐๘๘)	ที่ดินส่วนบุคคล
รวม			๖๙๙	๕๖๓			
อำเภอศรีบุญเรือง							
๓๖	หมู่บ้านสีเขียว	ม. ๕ ต.เมืองใหม่	๖	๔๑	พืชผัก	นางหวานใจ สาริยา (๐๕๒-๕๑๙๔๗๘๘)	ที่สาธารณะ
๓๗	ศูนย์การเรียนรู้ประจำตำบล	ม.๔ ต.หนองกุงแก้ว	๔๓	๑๗	พืชผักตามฤดูกาล	นายศานติ โพธิ์เอก (๐๘๘-๕๕๒๕๗๘๘)	ที่สาธารณะ
๓๘	เกษตรปลอดภัยพิช	ม.๓ ต.หนองบัวใต้	๓๐	๓	พืชผักตามฤดูกาล	นายสะอาด ศรีฐาน (๐๘๐-๐๐๖๒๑๐๕)	ที่สาธารณะ
๓๙	กลุ่มเกษตรกรทำนาอินทรีย์	ม.๑๐ บ.ม่วงทอง ต.นาออก	๓๐	๕	พืชผัก	นายเจริญ สำโรงพล (๐๕๑-๗๖๗๗๗๗๕)	ที่ดินส่วนบุคคล
๔๐	กลุ่มเกษตรกรอินทรีย์หนองแก	บ.ทุ่งกทัน ต.หนองแก	๒	๗	พืชผัก	นายอนุวัฒน์ รัตนวงศ์ (๐๕๘-๙๓๗๕๒๖๔)	ที่ดินส่วนบุคคล
๔๑	กลุ่มนาออกในสำราญ	บ.โนนสำราญ ต.นาออก	๒๓	๑๘	พืชผัก	นายเจริญ มะแอม (๐๕๖-๖๙๕๕๕๓๐)	ที่ดินส่วนบุคคล
๔๒	ศูนย์ขยายพันธุ์พันธุ์ข้าว	ม.๓ บ.ห้วยหัว ต.ศรีบุญเรือง	๑๑	๑๐๔	พืชผัก	นายวิวัฒน์ วงศ์ชัย (๐๕๔-๕๕๖๕๓๑๒)	ที่ดินส่วนบุคคล
๔๓	กลุ่มเกษตรกรอินทรีย์ผาสุข	บ้านผาสุข ต.หนองกุงแก้ว	๒๑	๑๖	พืชผัก	บ.ส.จิตภรณ์ กาญจนกัญญา (๐๕๓-๐๔๐๕๐๐๕)	ที่ดินส่วนบุคคล
๔๔	กลุ่มผลิตโค	บ.ผาสุข ต.หนองกุงแก้ว	๘	๓๐	พืชผัก	นายนิรันดร์ สุระขันตรี(๐๕๔-๖๕๑๒๕๕๕)	ที่ดินส่วนบุคคล
รวม			๑๕๗	๒๕๑			
อำเภอโนนสัง							
๔๕	เกษตรรวมไม้ผลทรีย์ภูเก้า	ม.๑๓ ต.หนองเรือ	๑๗	๖	พืชผัก	นายสิงห์ทอง นาชัย (๐๕๓-๓๖๒๕๘๖๖)	ที่ดินส่วนบุคคล
๔๖	เกษตรกรอินทรีย์บ้านถิ่น	ม.๖ ต.บ้านถิ่น	๑๓๖	๗	พืชผักตามฤดูกาล	นายบรียง พิมพ์โคตร (๐๕๒-๘๖๕๖๘๘๘)	ที่ดินส่วนบุคคล
๔๗	กลุ่มเกษตรกรอินทรีย์	ม.๑๒ ต.ภูจิก	๔๘	๗	พืชผัก	นายหนู สุขทอง (๐๕๖-๓๓๒๖๖๕๔)	ที่ดินส่วนบุคคล
๔๘	กลุ่มวิสาหกิจชุมชนข้าวหอมทองโคกสะอาด	ม.๕ ต.นิคมพัฒนา	๒๔	๑๗	พืชผัก	นางกัญญา วรจิตร์ (๐๕๙-๕๕๕๕๕๑๑)	ที่ดินส่วนบุคคล
๔๙	กลุ่มเกษตรกรพอเพียง, แปรรูป	ม.๒ ต.โคกป่ากุง ต.หนองเรือ	๒๐๓	๑๖	พืชผัก	นายประเสริฐ สมสันต์ (๐๖๓-๐๐๑๒๑๑๑)	ที่ดินส่วนบุคคล
๕๐	กลุ่มเกษตรผสมผสานบ้านโคกม่วง-โคกศรีเรือง	ม.๑ ต.โคกม่วง	๑๐๐	๘	พืชผัก	นายวิชัย ชนะบุญ (๐๕๑-๘๕๕๑๘๘๘)	ที่ดินส่วนบุคคล
รวม			๕๒๘	๖๓			

ที่มา: สำนักงานพลังงานจังหวัดหนองบัวลำภู

ตารางที่ ๑๓ (ต่อ)

ลำดับที่	ชื่อกลุ่มเกษตรกร	ที่ตั้งแปลงเกษตรกร (หมู่บ้าน/ตำบล/อำเภอ)	จำนวนพื้นที่ รับประโยชน์ (ไร่)	จำนวนสมาชิก (คน)	พืชที่ปลูก	ผู้ประกอบการ (ชื่อ-สกุล พร้อมเบอร์โทร)	หมายเหตุ
อำเภอสุวรรณคูหา							
๕๑	เกษตรมีชัยร่วมใจพัฒนา	ม. ๗ ต.นาสี	๑๒	๘	พืชผัก	นายชัยวัตร ประภาวิชา (๐๖๑-๓๘๓๘๔๓๕)	ที่ดินส่วนบุคคล
๕๒	เกษตรอินทรีย์บ้านกุดผึ้ง	ม.๑ ต.กุดผึ้ง	๒๕	๕	พืชผักตามฤดูกาล	นางเพ็ญ แสนบุญ (๐๘๔-๗๘๗๑๓๕๑)	ที่ดินส่วนบุคคล
๕๓	ศูนย์เมล็ดพันธุ์ข้าวชุมชนนาดี ๒	ม. ๑ บ.นาดี ต.นาดี	๔๒	๙๐	พืชผัก	นายบุญสูง มูลเพ็ญ (๐๘๓-๓๖๓๐๕๒๗)	ที่ดินส่วนบุคคล
๕๔	กลุ่มข้าวอินทรีย์นาด่าน	ม.๗ บ.สุขสำราญ ต.นาด่าน	๑๘	๓๔	พืชผัก	นายเฉลิมพล ชัยช่วย (๐๙๓-๓๒๓๖๘๖๔)	ที่ดินส่วนบุคคล
๕๕	กลุ่มเกษตรอินทรีย์ดงมะไฟ	ม.๑๓ บ.ดงมะไฟ ต.ดงมะไฟ	๑๙	๒๖	พืชผัก	นายเต็ม มาตรจันทร์ (๐๘๕-๗๕๒๒๒๕๑)	ที่ดินส่วนบุคคล
๕๖	กลุ่มเกษตรอินทรีย์บ้านโคก	ม.๘ ต.บ้านโคก	๓๕	๑๘	พืชผัก	นายปานทอง อุนบุญเรือน (๐๘๕-๗๕๑๖๔๕๔)	ที่ดินส่วนบุคคล
รวม			๑๕๑	๑๘๑			
อำเภอนาวัง							
๕๗	กลุ่ม Yong smart Farmer	ม.๑ บ.เทพศิริ ต.เทพศิริ	๗๗	๗	พืชผัก	นายสุทธิพงษ์ กอนดอน (๐๘๖-๔๓๖๔๕๗๑)	ที่ดินส่วนบุคคล
๕๘	กลุ่มปลูกพืชผัก	ม.๑๐ บ.หนองหินตั้ง ต.นาเหล่า	๒๙	๔	พืชผัก	นางแตง บุปผามาศย์ (๐๖๒-๔๙๐๗๖๕๘)	ที่ดินส่วนบุคคล
รวม			๑๐๖	๑๑			
รวมทั้งสิ้น			๑,๗๒๕.๕๕	๑,๔๗๒			

ที่มา: สำนักงานพลังงานจังหวัดหนองบัวลำภู

ตารางที่ ๑๔ กลุ่มเกษตรกรที่ได้รับการสนับสนุนบ่อน้ำในไร่นานอกเขตชลประทาน ปี ๒๕๕๓ - ๒๕๖๒

ปีงบประมาณ	จำนวนบ่อ
๒๕๕๓	๖๕๐
๒๕๕๔	๑๖๐
๒๕๕๕	๓,๒๒๘
๒๕๕๖	๒,๑๐๐
๒๕๕๗	๒,๔๙๕
๒๕๕๘	๒,๓๐๐
๒๕๕๙	๑,๐๐๐
๒๕๖๐	๒,๓๐๐
๒๕๖๑	๒,๓๐๐
๒๕๖๒	๒,๐๐๐
รวม	๑๘,๕๓๓

ที่มา: สถานีพัฒนาที่ดินหนองบัวลำภู

๒.๓ ข้อมูลสินค้าเกษตรที่สำคัญของจังหวัด

๒.๓.๑ ด้านการปลูกพืชเศรษฐกิจของจังหวัด ปีการผลิต ๒๕๖๑

ตารางที่ ๑๕ ด้านการปลูกพืชเศรษฐกิจของจังหวัด ปีการผลิต ๒๕๖๐/๖๑

ชนิดพืช	จำนวนเกษตรกร (ครัวเรือน)	เนื้อที่ เพาะปลูก (ไร่)	เนื้อที่ เก็บเกี่ยว (ไร่)	ผลผลิตที่เก็บเกี่ยวได้ (กิโลกรัม)	ผลผลิตเฉลี่ย/เนื้อที่ เก็บเกี่ยว (กิโลกรัม)	ราคาที่เกษตรกรขาย ได้เฉลี่ย (บาท/กิโลกรัม)
ข้าว	๖๕,๖๘๑	๗๐๑,๘๔๙	๗๐๑,๘๔๙	๒๘๐,๐๖๑,๙๗๖.๐๔	๔๐๑.๔๕	๑๐.๒๘
อ้อย	๓๑,๘๕๙	๗๒๖,๔๑๒	๕๓๐,๗๔๒	๕,๕๓๑,๕๙๐,๕๐๐	๑๐,๔๒๒.๓๗	๐.๙๔
มันสำปะหลัง	๑๐,๘๖๖	๑๐๖,๙๐๕	๖๒,๕๗๕.๖๕	๒๐๘,๖๘๘,๗๘๐	๓,๓๓๔.๙๒	๒.๐๒
ยางพารา	๘,๒๘๘	๑๓๐,๔๐๘.๑๙	๕๙,๔๒๗.๕๗	๒๑,๘๖๗,๕๕๓.๗๖	๓๖๗.๙๗	๑.๐๘

ที่มา: สำนักงานเกษตรจังหวัดหนองบัวลำภู

๒.๓.๒ ด้านการปลูกสัตว์ของจังหวัด ปี ๒๕๖๑

ตารางที่ ๑๖ ด้านการปลูกสัตว์ของจังหวัด ปี ๒๕๖๑

ชนิดสัตว์	จำนวนเกษตรกร (ราย)	จำนวนสัตว์ (ตัว)	ข้อมูลผลผลิต		ราคาเฉลี่ย (บาท/กก.)	มูลค่าผลผลิต (บาท)
			จำนวน	หน่วยนับ		
โคเนื้อ	๓,๕๓๖	๒๕,๖๗๖	๕,๙๔๓	ตัว	๑๐๓.๕๑	
กระบือ	๑,๐๓๗	๖,๗๒๐	๑,๒๒๑	ตัว	๑๐๒.๘๘	
โคนม	๔๕	๑,๘๐๙	๒,๓๒๗,๐๑๓.๒๐	ตัว	๑๘.๑๓	
สุกร	๔๙๓	๔๖,๖๕๓	๕๒,๗๒๘	ตัว	๕๖.๙๙	
ไก่เนื้อ	๒๐,๗๔๕	๑,๒๕๘,๒๙๓	๒,๐๔๓,๖๔๐๐	ตัว		
เป็ด	๕,๗๙๓	๑๒๖,๘๘๒			๘๓.๓๓	
แพะ	๔๗	๘๗๒			๑๐๔.๒๙	
รวม	๓๑,๖๙๒	๑,๔๖๖,๙๐๕	๒๒,๘๒๓,๓๐๕	ตัว		

ที่มา: สำนักงานปศุสัตว์จังหวัดหนองบัวลำภู

ตารางที่ ๑๗ ปริมาณสัตว์จังหวัดหนองบัวลำภู ปี ๒๕๖๒

อำเภอ	เกษตรกร (ราย)	โคเนื้อ (ตัว)	โคนม (ตัว)	กระบือ (ตัว)	หมู (ตัว)	ไก่ (ตัว)	เป็ด (ตัว)	แพะ (ตัว)	แกะ (ตัว)	นกกระทา (ตัว)	สัตว์อื่นๆ (ตัว)	พืชอาหารสัตว์ (ไร่)
รวมทั้งจังหวัด	๒๑,๗๔๖	๒๘,๔๙๖	๑,๘๐๙	๗,๒๐๙	๓๗,๒๐๐	๑,๓๒๖,๒๗๑	๑๒๙,๐๙๓	๑,๒๑๑	๗๗	๑,๙๑๐	๕๒,๘๐๙	๑,๘๖๔
เมือง	๖,๐๒๘	๘,๑๖๘	๔๓๓	๒,๘๘๒	๑๔,๒๑๔	๖๘๒,๖๒๒	๓๒,๘๔๙	๓๔๕	๔๘	๕๑๐	๒๐,๑๑๘	๘๑
นากลาง	๓,๘๗๑	๗,๕๒๒	๔๓๒	๑,๑๘๓	๑๐,๗๓๑	๒๒๒,๘๔๔	๕๒,๒๕๙	๑๐๗	๒๓	๐	๑๔,๓๒๒	๙๐๑
โนนสัง	๓,๑๖๓	๖,๐๗๐	๐	๑,๑๒๙	๖๒๓	๑๒๐,๐๙๘	๑๖,๖๘๒	๑๒๘	๖	๐	๔,๒๗๙	๒๒๖
ศรีบุญเรือง	๓,๑๐๕	๓,๑๖๖	๐	๙๙๖	๖๘๓	๘๙,๑๘๘	๖,๔๕๒	๓๐๘	๐	๑,๔๐๐	๓,๗๘๓	๕
สุวรรณคูหา	๓,๙๑๗	๒,๖๖๐	๐	๘๗๖	๗,๐๓๔	๑๕๓,๔๕๓	๒๕,๙๑๑	๒๕๕	๐	๐	๕,๙๘๓	๔๖๒
นาวัง	๑,๖๕๘	๙๑๐	๙๔๙	๑๔๓	๙๕๕	๕๘,๘๕๖	๔,๘๕๐	๖๘	๐	๐	๔,๓๒๔	๑๘๙

ที่มา: สำนักงานปศุสัตว์จังหวัดหนองบัวลำภู

๒.๓.๓ ด้านการประมงของจังหวัด ปี ๒๕๖๑

ตารางที่ ๑๘ ผลการจับสัตว์น้ำในรอบปีสำรวจประจำปี ๒๕๖๑ (แหล่งน้ำ) จังหวัดหนองบัวลำภู

ชนิดสัตว์น้ำ	ผลจับแยกตามประเภทแหล่งน้ำ (กก.)						ปริมาณรวม (กก.)
	แม่น้ำ ลำคลอง ลำห้วย	คลองชลประทาน	อ่างเก็บน้ำ	บ่อล่อ	หนอง บึง อื่นๆ		
ปลานิล	๔๓.๒๐	-	๓,๘๔๕.๐๐	-	๖,๘๙๕.๖๐	๑๐,๗๘๓.๘๐	
ปลาไน	-	-	๓๓๕.๐๐	-	๒๕๐.๐๐	๕๘๕.๐๐	
ปลาดุก	๕,๑๖๖.๒๐	-	๓,๖๗๙.๕๐	-	๑๗,๘๑๕.๔๐	๒๖,๖๖๑.๑๐	
ปลาหมอไทย	๒๙๐.๐๐	-	-	-	๒๙๐.๐๐	๕๘๐.๐๐	
ปลาดุก	๗๑๑.๗๐	-	๑,๕๑๔.๕๐	-	๕,๙๑๖.๕๐	๘,๑๓๒.๗๐	
ปลาช่อน	๑,๗๘๒.๘๐	-	๑,๘๗๕.๐๐	-	๑๐,๕๓๔.๔๐	๑๔,๑๙๒.๒๐	
ปลาสวาย	-	-	-	-	๑๘๐.๐๐	๑๘๐.๐๐	
ปลานวลจันทร์	๑,๗๔๐.๐๐	-	๙๙๔.๐๐	-	๗๐๔.๕๐	๓,๔๓๘.๕๐	
ปลาหมอไทย	๑๘๐.๐๐	-	๑,๑๕๘.๕๐	-	๕,๑๗๗.๗๐	๖,๕๑๖.๒๐	
ปลาอีสก	๔๔๐.๐๐	-	-	-	๔๔๕.๐๐	๘๘๕.๐๐	
ปลาอีสกเทศ	-	-	-	-	๒๐๕.๐๐	๒๐๕.๐๐	
ปลาไหล	๑๕.๐๐	-	-	-	๕๐๗.๐๐	๕๒๒.๐๐	
ปลาชะโด	๓๐.๐๐	-	-	-	๓๔๙.๐๐	๓๗๙.๐๐	
ปลาเนื้ออ่อน	๓.๐๐	-	-	-	๕๙๐.๐๐	๕๙๓.๐๐	
ปลาแขยง	๘๐.๐๐	-	๕๐๕.๕๐	-	๒,๐๒๕.๕๐	๒,๖๑๑.๐๐	
ปลานู๋	๘๖๐.๗๐	-	๒๐.๐๐	-	๕๔๔.๖๐	๑,๔๒๕.๓๐	
ปลากะตัง	๖๘๐.๐๐	-	๘๓๙.๐๐	-	๑,๔๕๕.๕๐	๒,๙๗๔.๕๐	
ปลาดอง	๑,๑๐๕.๐๐	-	๘๐.๐๐	-	๔๗๖.๐๐	๑,๖๖๑.๐๐	
ปลาแกมขี้	-	-	-	-	๑๘๐.๐๐	๑๘๐.๐๐	
ปลากดเหลือง	๔๕๐.๐๐	-	-	-	๒,๑๓๗.๐๐	๒,๕๘๗.๐๐	
ปลากะแห	๒๗๐.๐๐	-	-	-	-	๒๗๐.๐๐	
ปลาหมอช้างเหยียบ	๓๖๐.๐๐	-	-	-	๖๔๔.๐๐	๑,๐๐๔.๐๐	
ปลากะสูบ	๒๐๐.๐๐	-	๕๗๐.๐๐	-	๓,๘๘๐.๐๐	๔,๖๕๐.๐๐	
ปลาสร้อยนกเขา	-	-	๒,๒๖๘.๐๐	-	๔,๑๖๐.๐๐	๖,๔๒๘.๐๐	

ที่มา: สำนักงานประมงจังหวัดหนองบัวลำภู

ตารางที่ ๑๘ (ต่อ)

ชนิดสัตว์น้ำ	ผลจับแยกตามประเภทแหล่งน้ำ (กก.)					ปริมาณรวม (กก.)
	แม่น้ำ ลำคลอง ลำห้วย	คลองชลประทาน	อ่างเก็บน้ำ	บ่อล่อ	หนอง บึง อื่นๆ	
ปลาสร้อยขาว	๔,๓๐๗.๘๐	-	๓,๓๔๑.๐๐	-	๒๐,๗๗๘.๖๐	๒๘,๔๒๗.๔๐
ปลากราย	-	-	-	-	๕๐.๐๐	๕๐.๐๐
ปลากะตัง	๑,๐๐๐.๐๐	-	-	-	๔๐๐.๐๐	๑,๔๐๐.๐๐
ปลาชิว	-	-	-	-	๕๐๐.๐๐	๕๐๐.๐๐
ปลาไส้ตัน	๘๕๐.๐๐	-	-	-	-	๘๕๐.๐๐
ปลาอื่นๆ	-	-	๒,๘๒๗.๐๐	-	๔,๐๓๑.๐๐	๖,๘๕๘.๐๐
กุ้งก้ามกราม	-	-	-	-	๑๒๐.๐๐	๑๒๐.๐๐
กุ้งอื่นๆ	๑๘๐.๐๐	-	-	-	-	๑๘๐.๐๐
หอยขม	๑๐๐.๐๐	-	-	-	-	๑๐๐.๐๐
กุ้งฝอย	๑๐๐.๐๐	-	-	-	๓๕๐.๐๐	๔๕๐.๐๐
ผลรวม	๒๐,๙๙๕.๘๐	-	๒๓,๘๕๒.๐๐	-	๙๑,๕๙๒.๓๐	๑๓๖,๔๓๙.๗๐

ที่มา สำนักงานประมงจังหวัดหนองบัวลำภู

ตารางที่ ๑๙ ผลการจับสัตว์น้ำจัดตามชนิดสัตว์น้ำในรอบปีสำรวจประจำปี ๒๕๖๑ (เพาะเลี้ยง)

ชนิดสัตว์น้ำ	พื้นที่เลี้ยง (ไร่)	ผลผลิต (กก.)	มูลค่า (บาท)
ปลานิล	๓๒๔	๔๓,๙๔๕	๒,๔๗๒,๒๖๕
ปลาไน	๑๖	๓,๕๑๐	๑๘๖,๘๐๐
ปลาตะเพียน	๑๐๙	๑๕,๔๔๙	๙๖๒,๐๕๐
ปลาสลิค	๔	๑,๖๔๐	๑๐๔,๖๐๐
ปลาดุก	๕๗	๑๔,๖๘๖	๘๓๖,๖๐๐
ปลาช่อน	๑๐	๑,๗๘๐	๑,๖๔๐,๐๐๐
ปลาสร้อย	๑	๑๕๐	๑๐,๐๐๐
ปลานวลจันทร์	๒๖	๓,๓๙๐	๑๗๕,๗๐๐
ปลาหมอไทย	๖	๑,๖๑๕	๑๕๕,๕๕๐
ปลายี่สกเทศ	๘	๑,๒๙๐	๖๗,๒๐๐
ปลากดเหลือง	๐	๑๕๐	๒๒,๕๐๐
จระเข้	๑๐	๑,๐๖๐	๘๘,๑๐๐
หมอคอก	๑	๑๔๐	๑๓,๒๐๐
จิ้ง	๖	๑,๗๕๐	๗๒,๗๐๐
ทับทิม	๑	๑๕๐	๙,๐๐๐
ปลาอื่นๆ	๕	๖๔๐	๓๗,๑๐๐
ผลรวม	๕๙๓	๙๑,๓๔๕	๖,๗๙๓,๓๖๕

ที่มา สำนักงานประมงจังหวัดหนองบัวลำภู

๒.๓.๔ ข้อมูลมาตรฐานสินค้าเกษตร

ตารางที่ ๒๐ ข้อมูลมาตรฐานสินค้าเกษตร

มาตรฐาน/ชนิดสินค้า	หน่วยนับ	พื้นที่ (ไร่)	ชนิดพืช	จำนวนปริมาณผลผลิต
GAP	๙๗ ราย	๗๒๕	ข้าว,พืชผัก	
เกษตรอินทรีย์	๑๗ ราย		ข้าว,ผสมผสาน	
Organic thailand	๒ ราย	๖๔.๒๖		
ระยะปรับเปลี่ยน	๑๕ ราย			
อื่นๆ				
การรับรองแบบมีส่วนร่วม PGS	๓๕๗ ราย	๔,๓๙๖.๗	ข้าว,พืชผัก,ผสมผสาน,ผลไม้	

ที่มา สำนักงานเกษตรจังหวัดหนองบัวลำภู, สำนักวิจัยและพัฒนาการเกษตรเขตที่ ๓ ขอนแก่น,
องค์การบริหารส่วนจังหวัดหนองบัวลำภู

๒.๓.๕ ข้อมูลพื้นที่ดำเนินการปฏิรูปที่ดินจังหวัดหนองบัวลำภู

- พื้นที่ประกาศเขต ๖ อำเภอ ๑,๒๒๕,๓๔๐ ไร่
 - พื้นที่กันออก ๒๖๙,๕๕๕ ไร่
- (หนังสือสำคัญ,ถนน,แหล่งน้ำ,พื้นที่สภาพป่า ฯลฯ)
- พื้นที่จัดให้เกษตรกรเข้าทำประโยชน์ได้ ๙๕๕,๗๘๕ ไร่
 - พื้นที่จัดแล้วทั้งที่ทำกินและที่อยู่อาศัย ๙๕๔,๕๘๕ ไร่
- แปลงเกษตรกรรวม ๔๙,๙๔๓ ราย ๖๒,๓๔๖ แปลง ๙๓๒,๘๓๖-๑-๑๓ ไร่

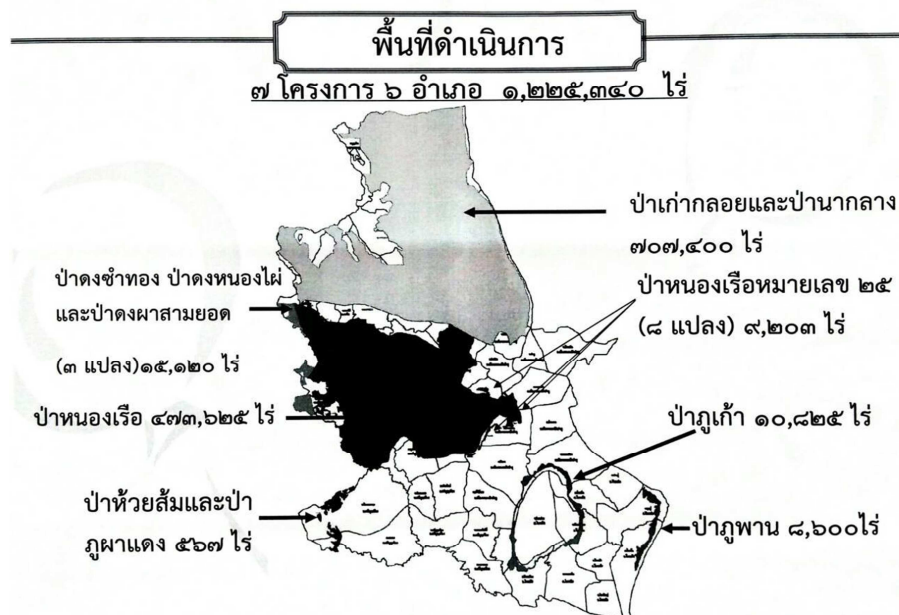

ภาพที่ ๙ ข้อมูลพื้นที่ดำเนินการปฏิรูปที่ดินจังหวัดหนองบัวลำภู

๒.๓.๖ สินค้า OTOP ของจังหวัด

ตารางที่ ๒๑ สินค้า OTOP ๑๐ อันดับแรกของจังหวัด

ที่	ชื่อผู้ผลิต ผู้ประกอบการ otop	ชื่อผลิตภัณฑ์	ระดับดาวที่ได้รับ	ที่อยู่	เบอร์โทร
๑	เย็บผ้าด้วยมือ	เสื้อผ้าสำเร็จรูป	๕	๒ ม.๒ ต.เมืองใหม่ อ.ศรีบุญเรือง	๐๘๗-๒๑๙๑๔๑๒
๒	กลุ่มทอผ้าพื้นเมืองบ้านคำไฮ (เทวาผ้าไทย)	ผ้าคลุมไหล่	๕	๓๖๔ ม.๒ ต.นาคำไฮ อ.เมือง	๐๘๖-๙๗๒๙๗๘๗
๓	กลุ่มทอผ้าชนิดไหมบ้านโพธิ์คำ	ผ้าชนิดไหม	๕	๒๓๑ ม.๒ ต.กุดแห่ อ.นากลาง	๐๘๗-๗๒๑๙๘๒๓๑
๔	กลุ่มแปรรูปผลิตภัณฑ์พื้นเมืองบ้านดินทรายอ่อน (ภูริชาผ้าไทย)	เสื้อบุรุษ	๕	๑๒๑ ม.๖ ต.หัวนา อ.เมือง	๐๘๑-๕๙๒๖๑๘๕
๕	กลุ่มทอผ้าพื้นเมือง	ผ้าฝ้ายย้อมครามลายราชวัตร	๕	๑๖๖ ม.๓ ต.โนนเมือง อ.โนนสัง	๐๘๕-๗๔๓๖๖๘๔
๖	กลุ่มเครือข่ายแม่บ้านสิ่งแวดล้อมตำบลนาสี	เสื้อผ้าสำเร็จรูป	๕	๑ ม.๖ ต.นาสี อ.สุวรรณคูหา	๐๘๘-๕๙๗๑๙๔๘๗
๗	อองคัม่อฮ่อม	เสื้อม่อฮ่อม	๔	๒๑๑ ม.๗ ต.วังปลาป้อม อ.นาหว้า	๐๘๙-๘๘๘๗๙๘๙
๘	กลุ่มทอผ้าปานกลาง ม.๗	ผ้าฝ้ายมัดหมี่	๕	๒๐๘ ม.๗ ต.นาเหล่า อ.นาหว้า	๐๘๖-๗๕๗๖๘๗๗
๙	กลุ่มทอผ้าชนิดไหม	ผ้าชนิดไหม	๕	๓ ม.๔ ต.กุดแห่ อ.นากลาง	๐๘๗-๒๑๙๓๗๘๐
๑๐	กลุ่มทอผ้าพื้นเมืองบ้านหนองปิง	ผ้าคลุมไหล่	๕	๗๗ ม.๖ ต.โคกม่วง อ.โนนสัง	๐๘๗-๕๕๔๑๖๖๘

ที่มา : สำนักงานพัฒนาชุมชนจังหวัดหนองบัวลำภู

๒.๔ สถาบันเกษตรกรและองค์กรเกษตรกร

๒.๔.๑ ประเภทสหกรณ์และจำนวนสมาชิก

ตารางที่ ๒๒ ประเภทสหกรณ์และจำนวนสมาชิก

ประเภทสหกรณ์	จำนวนสหกรณ์ (แห่ง)	จำนวนสมาชิก สหกรณ์ (คน)
๑. สหกรณ์การเกษตร	๕๒	๖๘,๗๘๐
๒. สหกรณ์ประมง	๑	๓๐
๓. สหกรณ์นิคม	๐	๐
๔. สหกรณ์ออมทรัพย์	๕	๗,๑๑๕
๕. สหกรณ์ร้านค้า	๒	๐
๖. สหกรณ์บริการ	๓	๒๓๐
๗. สหกรณ์เครดิตยูเนียน	๕	๓,๘๕๖
รวม	๖๘	๘๐,๐๑๑

ที่มา สำนักงานสหกรณ์จังหวัดหนองบัวลำภู

ตารางที่ ๒๓ ปริมาณธุรกิจของสหกรณ์ในปีงบประมาณ พ.ศ. ๒๕๖๑

ประเภทสหกรณ์	ปริมาณธุรกิจ ของสหกรณ์ (แห่ง)	ปริมาณธุรกิจ แยกตามประเภทการให้บริการ (บาท)					
		รับฝากเงิน	ให้เงินกู้	จัดหาสินค้าจำหน่าย	รวบรวมผลผลิตและแปรรูป	บริการและอื่น ๆ	รวมทั้งสิ้น
๑. สหกรณ์การเกษตร	๕๒	๘๖,๓๓๘,๙๙๙.๓๓	๔๘๓,๗๕๒,๐๒๖.๖๔	๑๗๔,๙๗๒,๐๖๓.๓๗	๒๐๒,๘๓๓,๔๕๓.๑๘	๒,๘๒๔,๘๙๕.๒๗	๙๕๐,๗๒๑,๔๑๗.๗๙
๒. สหกรณ์ประมง	๑	๐.๐๐	๑๖๐,๐๐๐.๐๐	๐.๐๐	๐.๐๐	๐.๐๐	๑๖๐,๐๐๐.๐๐
๓. สหกรณ์นิคม	๐	๐.๐๐	๐.๐๐	๐.๐๐	๐.๐๐	๐.๐๐	๐.๐๐
๔. สหกรณ์ออมทรัพย์	๕	๗๐๖,๑๕๕,๖๖๔.๒๔	๒,๖๙๖,๘๖๘,๙๘๘.๕๖	๐.๐๐	๐.๐๐	๐.๐๐	๓,๔๐๓,๐๒๔,๖๕๒.๘๐
๕. สหกรณ์ร้านค้า	๒	๐.๐๐	๐.๐๐	๐.๐๐	๐.๐๐	๐.๐๐	๐.๐๐
๖. สหกรณ์บริการ	๓	๔๙,๐๕๖.๒๙	๑๖๓,๐๓๓.๙๖	๐.๐๐	๐.๐๐	๐.๐๐	๒๑๒,๐๙๐.๒๕
๗. สหกรณ์เครดิตยูเนียน	๕	๖,๒๕๖,๑๕๙.๗๒	๑๗,๙๙๕,๘๐๗.๓๙	๐.๐๐	๐.๐๐	๐.๐๐	๒๔,๒๕๑,๙๖๗.๑๑
รวมทั้งสิ้น	๖๘	๙๔๘,๗๙๙,๘๗๙.๕๘	๓,๑๙๘,๙๓๙,๘๕๖.๕๕	๑๗๔,๙๗๒,๐๖๓.๓๗	๒๐๒,๘๓๓,๔๕๓.๑๘	๒,๘๒๔,๘๙๕.๒๗	๔,๓๗๘,๓๗๐,๑๔๗.๙๕

ที่มา สำนักงานสหกรณ์จังหวัดหนองบัวลำภู

ตารางที่ ๒๔ ผลการดำเนินงานของสหกรณ์

ประเภทสหกรณ์	ผลการดำเนินงานปีล่าสุดที่มีการบัญชีในปีงบประมาณ พ.ศ. ๒๕๖๑							กำไร (ขาดทุน) สุทธิ ใน ภาพรวม
	ผลการดำเนินงานในภาพรวม			การดำเนินงานมีผลกำไร (ขาดทุน)				
	จำนวนสหกรณ์ (แห่ง)	รายได้ (บาท)	ค่าใช้จ่าย (บาท)	จำนวนสหกรณ์ (แห่ง)	กำไร (บาท)	จำนวนสหกรณ์ (แห่ง)	ขาดทุน (บาท)	
๑. สหกรณ์การเกษตร	๕๒	๔๖๘,๗๓๕,๐๐๙.๙๙	๔๖๘,๙๖๒,๙๕๐.๗๗	๓๕	๘,๑๘๓,๐๙๙.๙๑	๑๗	-๘,๔๑๑,๐๔๐.๖๙	-๒๒๗,๙๔๐.๗๘
๒. สหกรณ์ประมง	๑	๑๐๔,๒๐๐.๐๐	๘๖,๔๑๑.๗๖	๑	๑๗,๗๘๘.๒๔	๐	๐	๑๗,๗๘๘.๒๔
๓. สหกรณ์นิคม	๐	๐.๐๐	๐.๐๐	๐	๐	๐	๐	๐.๐๐
๔. สหกรณ์ออมทรัพย์	๕	๖๕๘,๖๕๓,๗๙๘.๖๐	๓๓๐,๖๘๖,๗๙๗.๙๕	๕	๒๘๗,๙๖๗,๐๐๐.๖๕	๐	๐	๒๘๗,๙๖๗,๐๐๐.๖๕
๕. สหกรณ์ร้านค้า	๒	๐.๐๐	๐.๐๐	๒	๐	๐	๐	๐.๐๐
๖. สหกรณ์บริการ	๓	๘๙,๘๓๕.๖๒	๑๒,๕๓๒.๘๘	๓	๔๗,๓๐๒.๗๔	๐	๐	๔๗,๓๐๒.๗๔
๗. สหกรณ์เครดิตยูเนียน	๕	๓,๓๓๓,๓๐๗.๑๑	๓,๑๗๓,๑๘๓.๖๒	๓	๙๖๗,๑๓๖.๘๐	๒	-๘๐๗,๐๑๓.๓๑	๑๖๐,๑๒๓.๔๙
รวมทั้งสิ้น	๖๘	๑,๑๓๐,๙๒๖,๑๕๑.๑๒	๘๘๒,๙๕๑,๘๗๖.๙๘	๔๙	๒๙๗,๑๘๖,๓๒๘.๓๔	๑๙	-๙,๒๑๘,๐๕๕.๐๐	๒๘๗,๙๖๗,๒๗๔.๓๔

ที่มา สำนักงานสหกรณ์จังหวัดหนองบัวลำภู

ตารางที่ ๒๕ การจัดมาตรฐานสหกรณ์ ประจำปี ๒๕๖๑

ประเภทสหกรณ์	สหกรณ์ทั้งหมด	นำมาจัดมาตรฐาน	ไม่ได้นำมาจัดมาตรฐาน	จำนวนสหกรณ์				ส่วนที่ไม่ได้นำมาจัด		
				ผลการจัดมาตรฐาน				จัดตั้งไม่ถึง ๒ ปี	หยุดดำเนินงาน	อยู่ระหว่างชำระบัญชี
				ผ่าน	ไม่ผ่าน	ดีเลิศ	ดีมาก			
๑. สหกรณ์การเกษตร	๕๒	๓๑	๒๑	๕	๑๔	๓	๙	๓	๓	๑๕
๒. สหกรณ์ประมง	๑	๑	๐	๐	๑	๐	๐	๐	๐	๐
๓. สหกรณ์นิคม	๐	๐	๐	๐	๐	๐	๐	๐	๐	๐
๔. สหกรณ์ออมทรัพย์	๒	๐	๒	๐	๐	๐	๐	๐	๐	๒
๕. สหกรณ์ร้านค้า	๕	๓	๒	๓	๐	๐	๐	๑	๐	๑
๖. สหกรณ์บริการ	๓	๑	๒	๐	๑	๐	๐	๑	๐	๑
๗. สหกรณ์เครดิตยูเนียน	๕	๕	๐	๐	๑	๑	๓	๐	๐	๐
รวม	๖๘	๔๑	๒๗	๘	๑๗	๔	๑๒	๕	๓	๑๙

ที่มา สำนักงานสหกรณ์จังหวัดหนองบัวลำภู

๒.๔.๒ กลุ่มเกษตรกรจังหวัดหนองบัวลำภู

ตารางที่ ๒๖ จำนวนและสมาชิกสถาบันเกษตรกรจังหวัดหนองบัวลำภู ปี ๒๕๖๑

อำเภอ	กลุ่มแม่บ้านเกษตรกร		กลุ่มยุวเกษตรกร		กลุ่มส่งเสริมอาชีพการเกษตร		กลุ่มวิสาหกิจชุมชน	
	กลุ่ม	สมาชิก	กลุ่ม	สมาชิก	กลุ่ม	สมาชิก	กลุ่ม	สมาชิก
เมือง	-	-	๑๐	๓๓๐	๑๐	๑๕๔	๔๓๘	๖,๓๐๘
นาวัง	๔	๖๐	๔	๑๑๘	-	-	๑๒๖	๑,๖๕๓
นากลาง	๔	๑๒๕	๑	๓๗	๕	๓๖๐	๔๔๒	๗,๐๑๒
โนนสัง	๓	๖๔	๑	๒๐	๓	๘๑	๓๒๔	๔,๐๘๑
ศรีบุญเรือง	๕	๑๖๐	๒	๔๘	๑๐	๒๓๒	๒๖๐	๕,๔๐๓
สุวรรณคูหา	๓	๕๓	๓	๕๙	๑๙	๓๗๓	๑๒๙	๑,๑๗๐
รวม	๑๙	๔๖๒	๒๑	๖๑๒	๔๗	๑,๒๐๐	๑,๗๑๙	๒๕,๖๒๘

ที่มา สำนักงานเกษตรจังหวัดหนองบัวลำภู

ตารางที่ ๒๗ การประเมินศักยภาพกลุ่มวิสาหกิจชุมชน

อำเภอ	วิสาหกิจชุมชน (แห่ง)						
	ดี	ร้อยละ	ปานกลาง	ร้อยละ	ต้องปรับปรุง	ร้อยละ	รวม
เมืองหนองบัวลำภู	๒๑	๗.๖๑	๑๓๒	๔๗.๘๓	๑๒๓	๔๔.๕๗	๒๗๖
นากลาง	๗๐	๒๔.๒๒	๑๘๘	๖๕.๐๕	๓๑	๑๐.๗๓	๒๘๙
โนนสัง	๓๔	๒๔.๒๙	๖๔	๔๕.๗๑	๔๒	๓๐.๐๐	๑๔๐
ศรีบุญเรือง	๑๐	๔.๔๒	๒๑๕	๙๕.๑๓	๑	๐.๔๔	๒๒๖
สุวรรณคูหา	๗๖	๘๓.๕๒	๑๔	๑๕.๓๘	๑	๑.๑๐	๙๑
นาวัง	๖	๑๖.๖๗	๓๐	๘๓.๓๓	๐	๐.๐๐	๓๖
รวม	๒๑๗	๒๐.๕๑	๖๔๓	๖๐.๗๘	๑๙๘	๑๘.๗๑	๑,๐๕๘

ที่มา สำนักงานเกษตรจังหวัดหนองบัวลำภู

ตารางที่ ๒๘ กลุ่มวิสาหกิจชุมชนที่ได้รับการประเมินศักยภาพกลุ่มดีดำเนินกิจกรรม

อำเภอ	วิสาหกิจชุมชน (แห่ง)	ดำเนินกิจกรรม							รวม
		ข้าว	เกษตร	แปรรูป	ผ้า	ขนม	ปุย	อื่นๆ	
เมืองหนองบัวลำภู	๒๑	๗	๕	๒	๖	๒	๓	๕	๓๐
นากลาง	๗๐	๑๗	๓๙	๒	๒๑	๐	๘	๑๒	๙๙
โนนสัง	๓๔	๒	๖	๙	๑๓	๑	๒	๖	๗๓
ศรีบุญเรือง	๑๐	๑	๑	๐	๔	๒	๑	๗	๑๖
สุวรรณคูหา	๗๖	๘	๔๙	๓	๑๐	๑	๘	๑๕	๙๔
นาหวัง	๖	๑	๒	๑	๑	๐	๐	๑	๖
รวม	๒๑๗	๓๖	๑๐๒	๑๗	๕๕	๖	๒๒	๔๖	๓๑๘

ที่มา สำนักงานเกษตรจังหวัดหนองบัวลำภู

หมายเหตุ กิจกรรมในกลุ่ม ๑ กลุ่ม อาจดำเนินการมากกว่า ๑ กิจกรรม

๒.๕ ข้อมูลจำนวนอาสาสมัครเกษตรของจังหวัด

ตารางที่ ๒๙ จำนวนอาสาสมัครเกษตรของจังหวัด

อำเภอ	ครูบัญชี	ประมง	ปศุสัตว์	หมอดิน	เกษตรหมู่บ้าน	สหกรณ์	เศรษฐกิจการเกษตร	ปฏิรูปที่ดิน	ครูยางพารา	ชป.	ขานาอาสา	สารวัตรเกษตร	ฝนหลวง	หม่อนไหม	รวมทั้งสิ้น
เมือง	๕	๑๕	๑๕๓	๒๐๕	๑๘๒	๑๒	๑	๔	๑๒	๑	๑	๑๘	๒	๓	๖๑๔
นาหวัง	๓	๑๕	๕๑	๕๓	๕๑	๓	๑	๖	๘	๑	๐	๕	๔	๑	๒๐๒
นากลาง	๔	๑๔	๑๒๗	๑๔๖	๑๒๗	๖	๑	๒๑	๑๑	๐	๐	๕	๔	๓	๔๖๙
โนนสัง	๒๐	๑๕	๑๐๗	๑๑๔	๑๐๗	๗	๑	๐	๘	๐	๑	๔	๒	๓	๓๘๙
ศรีบุญเรือง	๙	๑๔	๑๕๘	๑๖๓	๑๕๘	๘	๑	๔	๑๓	๐	๑	๕	๓	๑	๕๓๘
สุวรรณคูหา	๘	๑๕	๙๑	๑๐๖	๙๑	๘	๑	๑๗	๑๔	๐	๑	๓	๒	๐	๓๕๗
รวม	๔๙	๘๘	๖๘๗	๗๘๗	๗๑๖	๔๔	๖	๕๒	๖๖	๒	๔	๔๐	๑๗	๑๓	๒,๕๗๑

ที่มา สำนักงานเกษตรจังหวัดหนองบัวลำภู

๒.๖ จำนวนปราชญ์ชาวบ้านของจังหวัดภายใต้โครงการเกษตรตามแนวทฤษฎีใหม่ โดยยึดปรัชญา

เศรษฐกิจพอเพียง

ตารางที่ ๓๐ จำนวนปราชญ์ชาวบ้านแยกรายอำเภอ

ชื่อ - สกุล	ที่อยู่	เบอร์โทร
๑.นายวิวิช พวงสวัสดิ์	๗ ม.๖ บ.ห้วยเตือ ต.โนนทัน อ.เมือง	๐๘๑-๙๘๔๕๕๑๓๙
๒.นายวุฒิชัย แสงพิทักษ์	๕๕ ม.๑๐ บ.หนองหินตั้ง ต.นาเหล่า อ.นาหวัง	๐๘๓-๓๕๖๔๙๙๗
๓.นายบัวพันธ์ บุญอาจ	๖๖/๒ ม.๔ ต.ด่านช้าง อ.นากลาง	๐๘๑-๕๗๔๕๗๑๖
๔.นายสุเมธ วิชัยวงศ์	๖๗/๑ ม.๑๓ ต.ฝั่งแดง อ.นากลาง	๐๘๐-๑๘๐๓๐๘๗

ที่มา สำนักงานเกษตรและสหกรณ์จังหวัดหนองบัวลำภู

๒.๗ ข้อมูลกลุ่มเกษตรกรแปลงใหญ่

ตารางที่ ๓๑ จำนวนกลุ่มเกษตรกรที่เข้าร่วมโครงการระบบส่งเสริมการเกษตรแบบแปลงใหญ่ ปี ๒๕๕๙ - ๒๕๖๒

แปลงใหญ่	จำนวน(แปลง)	พื้นที่ (ไร่)	เกษตรกร (ราย)
ปี ๒๕๕๙	๔	๑๒,๘๓๐	๑,๘๙๒
ปี ๒๕๖๐	๕	๔,๒๖๖	๖๓๐
ปี ๒๕๖๑	๑๖	๙,๖๒๑	๗๗๙
ปี ๒๕๖๒	๑๐	๕,๙๙๘	๖๐๗
รวม	๓๕	๓๒,๗๑๕	๓,๙๐๖

ที่มา สำนักงานเกษตรจังหวัดหนองบัวลำภู

ตารางที่ ๓๒ ชนิดพืชที่เข้าร่วมโครงการระบบส่งเสริมการเกษตรแบบแปลงใหญ่ ปี ๒๕๕๙ - ๒๕๖๒

ชนิดสินค้า	จำนวน (แปลง)	พื้นที่ (ไร่)	เกษตรกร (ราย)
ข้าว	๑๘	๒๓,๓๔๘	๓,๐๕๗
อ้อย	๗	๔,๖๙๒	๔๐๑
มันสำปะหลัง	๒	๘๑๑	๙๘
ยางพารา	๓	๒,๒๔๖	๑๕๒
พืชผัก	๑	๑๕๘	๕๐
ไผ่	๑	๖๙	๓๐
ปศุสัตว์	๓	๑,๓๙๑	๑๑๘
รวม	๓๕	๓๒,๗๑๕	๓,๙๐๖

ที่มา สำนักงานเกษตรจังหวัดหนองบัวลำภู

ตารางที่ ๓๓ ศูนย์เรียนรู้การเพิ่มประสิทธิภาพการผลิตสินค้าเกษตร (ศพก.) จังหวัดหนองบัวลำภู

อำเภอ	เกษตรกรต้นแบบ	พืชหลัก	ระดับ	กิจกรรมเด่น	สถานที่ตั้งศูนย์	ศูนย์เครือข่าย
เมือง	นายทรงเดช บุญอุ่ม	ข้าว	A	ลดต้นทุนการผลิตข้าว	บ้านศิลามงคล หมู่ที่ ๗ ต.หนองสวรรค์	๑๑ ศูนย์
นากลาง	นายสมิคร นามสีฐาน	เกษตรผสมผสาน	A	เกษตรผสมผสาน	บ้านกุดกระสือ หมู่ที่ ๒ ต.เก่ากลอย	๑๓ ศูนย์
ศรีบุญเรือง	นายปริญญา สาคำ	ข้าว	B	ลดต้นทุนการผลิตข้าว	บ้านนาแพง หมู่ที่ ๔ ต.ศรีบุญเรือง	๑๐ ศูนย์
โนนสัง	นายสมัย สร้อยแก้ว	ข้าว	B	ลดต้นทุนการผลิตข้าว	บ้านโสกจาน หมู่ที่ ๗ ต.โนนสัง	๑๐ ศูนย์
นาวัง	นายสมจิตร พลบูรณ์	พืชผัก	A	การผลิตผักปลอดภัย	บ้านวังสำราญ หมู่ที่ ๒ ตำบลวังทอง	๑๐ ศูนย์
สุวรรณคูหา	นายเวเวียน จันทะลุน	ข้าว	A	ลดต้นทุนการผลิตข้าว	บ้านดงมะไฟ หมู่ที่ ๓ ต.ดงมะไฟ	๑๐ ศูนย์

ที่มา สำนักงานเกษตรจังหวัดหนองบัวลำภู

๒.๘ ข้อมูลด้านการเกษตรอื่นๆ ที่เกี่ยวข้อง เช่น ข้อมูล Smart Farmer, Young Smart Farmer, แหล่งแปรรูป, แหล่งกระจายสินค้า ฯลฯ

๒.๘.๑ Smart Famer

ตารางที่ ๓๔ Smart Famer จังหวัดหนองบัวลำภู

ที่	หน่วยงาน	Smart Famer จังหวัดหนองบัวลำภู		รวม	หมายเหตุ
		Smart Farmer (ราย)	Smart Farmer ต้นแบบ(ราย)		
๑	สำนักงานเกษตรจังหวัดหนองบัวลำภู	๔๔๐	๕๘	๔๙๘	
๒	สำนักงานปฏิรูปที่ดินจังหวัดหนองบัวลำภู	๕๔	๔	๕๘	
๓	สำนักงานปศุสัตว์จังหวัดหนองบัวลำภู	๖๔	๒๕	๘๙	
๔	สำนักงานประมงจังหวัดหนองบัวลำภู	๖	๔	๑๐	
๕	ศูนย์วิจัยข้าวอุดรธานี	๑๑๙	๓๔	๑๕๓	
	รวม	๖๘๓	๑๒๕	๘๐๘	

ที่มา สำนักงานเกษตรจังหวัดหนองบัวลำภู

ตารางที่ ๓๕ Smart Famer แยกตามชนิดพืชจังหวัดหนองบัวลำภู

ที่	อำเภอ	คุณสมบัติ SF สาขา											การประเมิน				
		ข้าว	พืชผัก	พืชไร่					ยางพารา	ไม้ผล	เกษตรผสมผสาน	ประมง	แมงสา	ปศุสัตว์	SF	SF ต้นแบบ	ไม่เป็น
				ข้าวโพด	มันสำงา	อ้อย	ถั่วต่างๆ	สับปะรด									
๑	เมือง	๔๙	๐	๐	๐	๐	๐	๐	๐	๐	๒๒	๑	๐	๒๐	๑๒๐	๒๑	
๒	นากลาง	๕๗	๑๙	๐	๐	๐	๐	๐	๐	๐	๑๑๕	๑	๐	๑๗	๑๘๗	๒๑	
๓	ศรีบุญเรือง	๑๒	๒๔	๐	๐	๐	๐	๐	๐	๐	๓๒	๓	๐	๒๐	๘๔	๗	
๔	โนนสัง	๔๔	๐	๑	๑	๐	๐	๐	๐	๐	๒๑	๒	๐	๑๙	๗๙	๘	
๕	นาวัง	๒	๑๘	๐	๐	๗	๐	๐	๐	๐	๔๘	๐	๐	๒๕	๘๑	๑๙	
๖	สุวรรณคูหา	๔๖	๐	๐	๐	๐	๐	๐	๐	๐	๓๕	๓	๐	๒๔	๑๐๑	๗	
		๒๖๐	๖๑	๑	๑	๗	๐	๐	๐	๐	๒๗๓	๑๐	๐	๑๒๕	๖๕๒	๘๓	

ที่มา สำนักงานเกษตรจังหวัดหนองบัวลำภู

๒.๘.๒ Young Smart Famer

Young Smart Famer จังหวัดหนองบัวลำภูมีจำนวนทั้งสิ้น ๑๐๙ ราย เป็น Young Smart Famer ต้นแบบ จำนวน ๓๑ ราย

ตารางที่ ๓๖ Young Smart Famer ต้นแบบจังหวัดหนองบัวลำภู

อำเภอ	ชื่อ-สกุล	ที่อยู่	โทร	กิจกรรมเด่น
เมือง	นายวิรัช พวงสวัสดิ์ (บอย)	๗ ม.๖ บ้านห้วยเตือ ต.โนนหัน	๐๘๑-๙๘๔๕๑๗๙	นำมัลเบอร์รี่/มันเบอร์รี่ผลสดและต้นพันธุ์ หน่อไม้รวกหวานและต้นพันธุ์ ชาผักหวานป่า และต้นพันธุ์
	นายันทชัย สมใจ	๔ หมู่ ๑ ต.หนองหว้า	๐๘๙-๑๖๓๐๐๗๑	ผลิตข้าวเหนียวดำ/ข้าวกล้อง/ข้าวกล้องหอมมะลิ ๑๐๕/แปรรูปข้าวน้ำข้าวกล้องเพื่อสุขภาพ
	น.ส.โสภา กุศริทธิ์	๑๘๗ ม.๔ ต.กุดจิก	๐๘๘๘๖๗๓๓๒๓	การผลิตเมล็ดพันธุ์ข้าว
	นางสาวณัฐนันท์ บุรมย์	๑๒๓ ม.๑ ต.หนองหว้า	๐๘๑๙๒๒๐๙๔๐.	ปลูกฝรั่ง
นากลาง	นายปรีชา วงศ์พิมล	๒๗ ม.๔ ต.ด่านช้าง	๐๘๖๐๙๐๓๘๑๘	การปลูกดาวเรือง /การปลูกเห็ดฟางกองเตี้ย
	นายชัยวัฒน์ เขาวงษ์	๑๕๒ ม.๓ ต.ด่านช้าง	๐๘๘๗๔๒๐๑๒๑	ผลิตไม้ผล มะม่วง พุทรา ฝรั่ง
	นายอภินิช ระเบียบนาวิรุรักษ์	๑๓๙ หมู่ ๑๑ ต.อุทัยสวรรค์	๐๘๙-๑๖๓๐๐๗๑	แปรรูปกล้วย/กล้วยกวนที่ออฟฟิ
	น.ส.ปรัชญาวรรณ สาระบัน	ม.๒ ต.ด่านช้าง		เกษตรผสมผสาน (มะนาว ฝรั่ง กล้วยน้ำหว้า มะพร้าว น้ำหอม มะม่วง พืชผัก) แปรรูปน้ำมะนาวใช้รับอ้อย

ที่มา สำนักงานเกษตรจังหวัดหนองบัวลำภู

ตารางที่ ๓๖ (ต่อ)

อำเภอ	ชื่อ-สกุล	ที่อยู่	โทร	กิจกรรมเด่น
เมือง	นายวิรัช พงษ์สวัสดิ์ (บอย)	๗ ม.๖ บ้านห้วยเตี๋ย ต.โนนทัน	๐๘๑-๔๘๔๕๑๗๙	น้ำมัลเบอร์รี่/มันเบอร์รี่ผลสดและต้นพันธุ์ หน่อไผ่รวกหวานและต้นพันธุ์ ชาผักหวานป่า และต้นพันธุ์
	นายนันท์ชัย สมใจ	๔ หมู่ ๑ ต.หนองหว้า	๐๘๙-๑๖๓๐๐๗๑	ผลิตข้าวเหนียวดำ/ข้าวกล้อง/ข้าวกล้องหอมมะลิ ๑๐๕/ แปรรูปข้าวน้ำข้าวกล้องเพื่อสุขภาพ
	น.ส.โสภา ภูศรีฤทธิ์	๑๘๗ ม.๔ ต.กุดจิก	๐๘๙๘๖๗๓๓๒๓	การผลิตเมล็ดพันธุ์ข้าว
	นางสาวณัฐนันท์ บุรมย์	๑๒๓ ม.๑ ต.หนองหว้า	๐๘๑๙๒๒๐๙๔๐.	ปลูกฝรั่ง
นากลาง	นายปรีชา วงศ์พิมพ์	๒๗ ม.๔ ต.คำน้ำแซบ	๐๘๖๐๙๐๓๘๑๘	การปลูกดาวเรือง /การปลูกเห็ดฟางกองเดี่ยว
	นายชัยวัฒน์ เขาวงษ์	๑๕๒ ม.๓ ต.คำน้ำแซบ	๐๘๘๗๔๒๐๑๒๑	ผลิตไม้ผล มะม่วง พุทรา ฝรั่ง
	นายอภินิช ระเบียบนาวิบุรุษ	๑๑๙ หมู่ ๑๑ ต.อุทัยสวรรค์	๐๘๙-๑๖๓๐๐๗๑	แปรรูปกล้วย/กล้วยกวนที่ออฟฟิศ
	น.ส.ปรัชญาวรรณ สาระบัน	ม.๒ ต.คำน้ำแซบ		เกษตรผสมผสาน (มะนาว ฝรั่ง กล้วยน้ำหว้า มะพร้าว น้ำหอม มะม่วง พืชผัก) แปรรูปน้ำมะนาวไซร์บ๊วย
นางวัง	นายบรรพต อวนศรี/สายธาร อวนศรี	๑๑๖ ม.๑ ต.วังปลาป้อม	๐๙๕๙๐๑๒๘๔๔	ทำเกษตรผสมผสาน/ผลิตและขายพันธุ์ฝรั่ง
	นางสาววรินทร์ เพชรแดง	๒๘๒ ม.๒ ต.วังทอง	๐๖๒๙๘๖๓๘๙๔	ผลิตผักเพื่อการค้า
	นายสุทธิพงษ์ กอนดอน	๒๙ ม.๑ ต.เทพศิรี	๐๘๖๔๓๖๔๕๗๑	เกษตรผสมผสาน/เลี้ยงไส้เดือนเพื่อผลิตปุ๋ยจากไส้เดือน
	น.ส.พุด สะตะ และ นายชวน สะตะ	๖๘ ม.๑ ต.วังทอง	๐๘๑๙๕๕๖๕๓๒	เกษตรผสมผสาน/ผลิตผักเพื่อการค้า
	นางจีระนันท์ เต้จัน	๓๓ หมู่ ๒ ต.วังทอง	๐๘๓๓๕๖๗๖๔	ผลิตผักเพื่อการค้า
	น.ส.วิไลวรรณ ชมสิ่ง	๔๑ ม.๑ ต.วังทอง	๐๙๘๗๑๙๙๐๓๗	เกษตรผสมผสาน/ผลิตผักเพื่อการค้า
	นางสาวหอมม้วน ดงเงิน	๑๒๗ ม.๒ ต.วังทอง	๐๘๕-๗๑๕๑๑๔๒๕	ผลิตผักเพื่อการค้า
ศรีบุญเรือง	นางกัณหา ทาวะโร	ที่๑๒๓ ม.๑๑ ต.หนองแก	๐๘๒๘๕๖๕๑๙๕	ปลูกฝรั่ง/แปรรูปน้ำฝรั่งสกัดเย็น
	นางนุชชาติ ดอนจันดา	๑๑๙ ม.๑๑ ต.หนองแก	๐๙๐๒๗๖๑๘๑๕	ไก่ไข่/แปรรูปปลาร้า
	นางสาวจันทร์เพ็ญ ศรีนนท์	๑๔๘ ม.๔ ต.หนองกุงแก้ว	๐๙๓๔๔๑๕๙๖๘	ผลิตอ้อยอินทรีย์และแปรรูปเป็นไซร์บ๊วย
	นายพิชิต พิลาศรี	๑๓ หมู่ ๗ ต.เมืองใหม่	๐๘๖-๑๐๓๑๕๖๐	แปรรูปถั่วคาวอินคาขายในและนอกประเทศ
	นางวรลักษณ์ เสียงบางยาง	๑๕๘ หมู่ ๗ ต.เมืองใหม่	๐๘๙๖๑๘๘๗๘๗	ปลูกเห็ด/ผลิตผักปลอดสารพิษ
	นางกาญจนา โคตรสุวรรณ	๑๑๙ ม.๔ ต.ศรีบุญเรือง	๐๘๙๘๘๖๕๒๔๔	เกษตรผสมผสาน/ผลิตผักเพื่อการค้า
	น.ส.อาภรณ์ คำภูเมือง	๑ ม.๑๑ ต.เมืองใหม่	๐๖๔๗๓๐๕๐๕	เกษตรผสมผสาน/แปรรูปข้าว
	นางทองทิพย์ ชาเคน	ที่๙๘/๑ ม.๔ ต.โนนสะอาด	๐๘๖-๒๒๔๕๘๘๘๒	การปลูกพริกเพื่อการค้า/การปลูกหม่อนเลี้ยงไหม
สุวรรณคูหา	นายวิสิทธิ์ ไชยโพงาม	๑๗๙ ม.๑๑ ต.นาดี	๐๖๒๑๘๖๓๑๑๐	การผลิตข้าว/ผลิตพันธุ์ข้าว/การแปรรูปข้าว ผลิตไม้ผล/ผลิตกิ่งพันธุ์ไม้ผลต่างๆ
	นายพิทักษ์ ดวงพรมยาว	๑๕๖ หมู่ ๓ ต.นาดี	๐๘๑๙๑๓๒๘๘๗	ผลิตอ้อยโรงงาน/ใช้เครื่องทุ่นแรง
	นายอำนาจ มาตรา	๑๔๐ ม.๑๓ ต.นาดี	๐๘๙๙๓๖๑๒๒๘	เกษตรผสมผสาน/การผลิตและขายพันธุ์ฝรั่ง
	นายฤกษ์ รัตนมัท	๔๒ ม.๓ ต.นาดี	๐๘๗๙๔๘๐๕๒๒	ครูสอนกรีดยางพารา/เลี้ยงปลา
โนนสัง	นายวินัย ชนะบุญ (น้อย)	๓๗ ม.๒ ต.โคกม่วง	๐๘๑๘๕๑๘๘๙	ผลิตและแปรรูปข้าวโพดหวานเป็นน้ำข้าวโพด
	นางบัวหวัน เมลใหม่	๑๗ หมู่ ๑๐ ต.หนองเรือ	๐๙๓๖๖๗๐๐๙๒	ผลิตปลาชีวแห่งตลอดปี
	น.ส.นิจวิภา คำมูล	๑๐๒ ม.๒ ต.โคกม่วง	๐๘๘๒๒๐๐๖๘	เกษตรผสมผสาน
	น.ส.สมบัติ พานน้อย	๒๐ ม.๑๐ ต.หนองเรือ	๐๘๑๙๒๒๐๙๔๐	การผลิตสุบจากผลผลิตเกษตร

ที่มา สำนักงานเกษตรจังหวัดหนองบัวลำภู

๒.๘.๓ แหล่งรับซื้อผลิตผลทางการเกษตร

(๑) ลานรับซื้อปาล์มน้ำมัน

ตารางที่ ๓๗ ลานรับซื้อปาล์มน้ำมัน

ชื่อ	ชื่อ	ที่อยู่	หมู่	ถนน	ตำบล	อำเภอ	โทรศัพท์
๑	นายศักดิ์สิทธิ์ มงคลเคหา (ลาน ศ.วระมงคล)	บ้านหมานศรีทอง	๙	กุดดินจี่-สุวรรณคูหา	กุดดินจี่	นากลาง	๐๘๖-๒๒๗๒๒๓๒๕
๒	นางสาววันวิสา รอดสงค์ (ลานอุดมทรัพย์)	๙๐	๑	-	กุดจิก	เมือง	๐๘๕-๐๐๐๘๘๕๓
๓	นายสมชาย รุณเกต (ลานแคทเธอลีนปาล์ม ม.ทหาร)	๑๔๒	๔	บ้านโคกบุญทัน	บุญทัน	สุวรรณคูหา	๐๘๓-๓๖๓๗๑๒๓
๔	นางดวงแข พรหมษา (ร้านพรพิซผล)	๓๖๖	๑๑	บ้านโนนปอแดง	บ้านโคก	สุวรรณคูหา	๐๘๖-๒๑๙๗๘๐๓

ที่มา สำนักงานพาณิชย์จังหวัดหนองบัวลำภู

(๒) ผู้ประกอบการมันสำปะหลัง

ตารางที่ ๓๘ ผู้ประกอบการมันสำปะหลัง

ลำดับ	รายชื่อโรงแปง และลานมัน	กำลังการผลิต (ตัน/วัน)	สถานที่ตั้ง	เบอร์โทรศัพท์
	อำเภอเมือง			
๑	สหกรณ์การเกษตรเพื่อการค้าลูกค้า ธ.ก.ส.หนองบัวลำภู จำกัด (ลานมัน)	๕๐ ตัน/วัน	๘๘ ม.๓ ต.โพธิ์ชัย อ.เมือง	๐๕๒-๓๗๘๓๕๓, ๐๕๒-๓๗๘๑๕๑
๒	หจก.อุครไพบลีย์ (ลานมัน)	๕๐๐ ตัน/วัน	๘๗ ม.๘ ถ.หนองบัวลำภู-อุคร ต.โนนทัน อ.เมือง	๐๕๒-๐๐๐๘๘๘, ๐๘๕-๑๘๗๗๘๘๓
๓	ร้านชัยศักดิ์พิซผล	๑๐ ตัน/วัน	๙๕ ม.๙ ต.บ้านขาม อ.เมือง	๐๘๙-๘๑๒๖๕๕๗, ๐๘๙-๙๘๐๙๕๗๗
๔	ร้านอุดมทุนทรัพย์	๑๗ ตัน/วัน	๙๐ ม.๑๑ ต.กุดจิก อ.เมือง	๐๘๕-๐๐๐๘๘๕๓
	อำเภอนากลาง			
๕	ร้านบุญให้พิซผล (ลานมัน)	๒๐-๓๐ ตัน/วัน	๑๒๐ ม.๑๑ ถ.นาคำโฮ-บ้านผือ ต.กุดดินจี่ อ.นากลาง	๐๕๒-๓๕๗๑๑๑, ๐๘๐-๖๐๕๐๗๓๗
๖	ลานธัมชัยเจริญ (ลานมัน)	๒๐-๓๐ ตัน/วัน	๑๒๙ ม.๖ บ.ท้ายหาญ ต.ต.สงวรรค์ อ.นากลาง	๐๙๕-๖๕๕๖๖๖๖
๗	ลานมันกิตติพิซผล	๒๐-๓๐ ตัน/วัน	๓๓ ม.๙ ถ.บ้านโคก-กุดดินจี่ ต.ต.สงวรรค์ อ.นากลาง (นายชุตินันท์ เหล่าบัณฑิต)	๐๖๓-๙๕๖๓๙๖๓, ๐๙๕-๘๒๓๙๕๕๕
๘	ลานมันรุ่งแสง (ลานมัน)	๓๐ ตัน/วัน	๑๐๕ หมู่ ๙ ต.กุดดินจี่ อ.นากลาง	๐๘๖-๐๕๒๖๖๒๘, Fax:๐๕๒-๓๕๗๐๒๓
	อำเภอนาวัง			
๙	หจก.มินทร์พิซผล (ลานมัน)	๑๐ ตัน/วัน	๒๗๖ ม.๑ ถ.อุคร-เลย ต.นาเหล่า อ.นาวัง	๐๕๒-๐๐๐๖๖๘, ๐๘๑-๓๕๑๗๑๘
๑๐	ร้านชลิตพิซผล (ลานมัน)	๑๐ ตัน/วัน	๙๙ ม.๕ ต.วังปลาบ่อ อ.นาวัง	๐๘๘-๓๓๘๖๗๖๘
๑๑	ลานเจียงพิซผล (ธัชชนกพิซผล)	๑๐ ตัน/วัน	๑๗๘ ม.๕ ต.นาเหล่า อ.นาวัง	๐๕๒-๓๖๓๐๗๒, ๐๙๘-๖๑๔๔๘๘๑
๑๒	ร้านวัทกเกษตร (ลานมัน)	๑๕๐ ตัน/วัน	๘๘ ม.๑๓ ถ.เลย-หนองบัวลำภู ต.นาเหล่า อ.นาวัง	๐๘๑-๗๙๘๒๓๕
	อำเภอสุวรรณคูหา			
๑๓	ร้านกิตติพิซผล (ลานมัน)	๒๐-๓๐ ตัน/วัน	๒๓๗ ม.๒ บ.โนนปอแดง ต.บ้านโคก อ.สุวรรณคูหา	๐๘๑-๘๘๐๘๘๙, ๐๕๒-๐๐๕๕๕๒๒
๑๔	ร้าน ช.รุ่งเรืองพิซผล (ลานมัน)	๒๐-๓๐ ตัน/วัน	๑๒๙ ม.๔ ต.บุญทัน อ.สุวรรณคูหา	๐๘๖-๒๓๓๓๓๒๖, ๐๖๓-๘๒๒๘๘๕๕
๑๕	ลานมัน ต.เจริญ ๒	๕-๑๐ ตัน/วัน	๒๐๙ บ.นาไร่ ม.๕ ต.ต.มทะเล อ.สุวรรณคูหา	๐๘๗-๒๓๓๔๕๐๙, ๐๘๑-๙๙๕๗๑๐๘
๑๖	ลานมันแสงอรุณ สาขา ๒	๑๐-๒๐ ตัน/วัน	๑๐๕ ม.๑๔ ต.บ้านโคก อ.สุวรรณคูหา	๐๘๕-๗๘๙๙๕๐๔
๑๗	ร้านพรพิซผล	๕๐-๖๐ ตัน/วัน	๓๖๖ ม.๑๑ บ.โนนปอแดง ต.บ้านโคก อ.สุวรรณคูหา	๐๘๖-๒๑๙๗๘๐๓
๑๘	ลานแสงอรุณพิซ	๑๐-๒๐ ตัน/วัน	๑๐๕ ม.๑๔ บ.เพ็ททอง ต.บ้านโคก อ.สุวรรณคูหา	๐๘๗-๒๑๑๘๘๘๘
๑๙	ลานแคทเธอลีนปาล์ม ม.ทหาร	๑๐ ตัน/วัน	๑๔๒ ม.๔ ต.บุญทัน อ.สุวรรณคูหา	๐๘๓-๓๖๓๗๑๒๓
	อำเภอโนนสัง			
๒๐	ลานรู้พิซผลทางการเกษตร	๖๐-๗๐ ตัน/วัน	๒๓๒ ม.๖ ต.บ้านถิ่น อ.โนนสัง	๐๘๑-๙๙๕๐๗๙๙
๒๑	ป.ศ.วิการเกษตร	๑๐ ตัน/วัน	๒๕๗/๕ ต.บ้านถิ่น อ.โนนสัง	๐๘๗-๒๑๕๕๖๖๕, ๐๘๕-๗๙๕๗๑๙๙
	อำเภอศรีบุญเรือง			
๒๒	นิมบลค้ำข้าว	๕-๑๐ ตัน/วัน	๗๑ ม.๔ ต.หนองบัวใต้ อ.ศรีบุญเรือง	๐๘๗-๘๖๕๙๕๙๕

ที่มา สำนักงานพาณิชย์จังหวัดหนองบัวลำภู

(๒) ผู้ประกอบการข้าวโพดเลี้ยงสัตว์

ตารางที่ ๓๙ ผู้ประกอบการข้าวโพดเลี้ยงสัตว์

ลำดับ	รายชื่อคลังสินค้า/ไซโล/จุดรับซื้อ รวบรวม	กำลังการผลิต (ตัน/ วัน)	สถานที่ตั้ง	เบอร์โทรศัพท์
	อำเภอนาวัง			
๑	ร้านวัทกเกษตร (จุดรับซื้อ)	๑๐๐ ตัน/วัน	๘๘ ม.๑๓ ถ.เลย-หนองบัวลำภู ต.นาเหล่า อ.นาวัง	๐๘๑-๗๙๘๒๓๕
๒	ลานเจียงพิซผล (ธัชชนกพิซผล)	๑๐ ตัน/วัน	๑๗๘ ม.๕ ต.นาเหล่า อ.นาวัง	๐๕๒-๓๖๓๐๗๒, ๐๙๘-๖๑๔๔๘๘๑
	อำเภอสุวรรณคูหา			
๓	ร้านพรพิซผล	๒๐ ตัน/วัน	๓๖๖ ม.๑๑ บ.โนนปอแดง ต.บ้านโคก อ.สุวรรณคูหา	๐๘๖-๒๑๙๗๘๐๓
๔	ลานแคทเธอลีนปาล์ม ม.ทหาร	๑๐ ตัน/วัน	๑๔๒ ม.๔ ต.บุญทัน อ.สุวรรณคูหา	๐๘๓-๓๖๓๗๑๒๓

ที่มา สำนักงานพาณิชย์จังหวัดหนองบัวลำภู

(ก) ผู้ประกอบการค้าข้าว จำนวน ๒๘ ราย แบ่งเป็นผู้ส่งออกทั่วไป จำนวน ๑ ราย โรงสีข้าว จำนวน ๔ ราย ขายส่ง จำนวน ๔ ราย และทำข้าว จำนวน ๑๙ ราย

ตารางที่ ๔๐ ผู้ประกอบการค้าข้าว

ที่	ชื่อประกอบการค้า	เบอร์โทร
๑	บริษัท กล้าทิพย์ จำกัด	๐๘๑-๗๐๘๙๙๒๒
๒	สหกรณ์การเกษตรรุกคุด จำกัด	๐๙๑-๖๘๕๙๘๒๖
๓	บริษัท ศรีไทยใหม่การเกษตรจำกัด	๐๘๑-๗๐๘๙๙๒๒
๔	สหกรณ์การเกษตรศรีบุญเรือง จำกัด	๐๔๒-๓๕๓๘๗๐/๐๘๕-๗๓๖๕๙๗
๕	บริษัท กล้าทิพย์ จำกัด	๐๘๑-๗๐๘๙๙๒๒
๖	ร้านซ่งฮวดพืชผล	๐๔๒-๓๕๙๐๕๕/๐๘๑-๖๙๔๘๕๖๗
๗	สหกรณ์การเกษตรเมืองหนองบัวลำภู จำกัด	๐๘๓-๕๖๓๘๗๐๔/๐๔๒-๓๑๑๑๒๐
๘	หจก.โรงสีชาญชัยทวีทรัพย์	๐๙๕-๗๙๘๙๕๕๓
๙	หจก.บี.เอส.เค.การเกษตร	๐๔๒-๓๕๓๑๓๔/๐๘๑-๗๓๙๑๖๕๘
๑๐	ร้านสมศักดิ์	๐๘๖-๒๒๓๙๕๒๖
๑๑	ร้านฉางข้าวไทยเลิศ	๐๘๑-๗๖๘๑๕๗๐/๐๘๙-๒๗๗๙๘๙๑
๑๒	สหกรณ์การเกษตรโนนสัง จำกัด	๐๘๑-๗๖๘๒๖๐
๑๓	ร้านสนันพืชผล	๐๘๕-๒๗๔๐๕๓
๑๔	ร้านพรทิพย์พืชผล	๐๘๑-๙๕๔๙๔๗๔
๑๕	ร้านขวัญชัยพาณิชย์	๐๙๘-๕๘๑๗๕๖/๐๘๘-๒๘๖๖๖๐๘
๑๖	ร้าน ป.ศิวา	๐๙๘-๐๙๕๘๐๗๗/๐๘๗-๒๑๕๙๖๐๕
๑๗	ร้านรุ่งฟ้าการเกษตร	๐๘๑-๙๗๔๐๗๙๙
๑๘	มหาลาภพืชผล	๐๘๙-๖๗๖๙๗๖๐
๑๙	หจก.บี.เอส.เค.การเกษตร	๐๔๒-๓๕๓๑๓๔/๐๘๑-๗๓๙๑๖๕๘
๒๐	ลานมันไทยพิพัฒนา	๐๘๑-๘๗๑๑๑๘๐/๐๘๙-๗๑๐๗๒๕๘
๒๑	สหกรณ์การเกษตรเพื่อการตลาดลูกค้า ธกส.หนองบัวลำภู	๐๔๒-๓๑๖๗๔๐/๐๔๒-๓๑๖๗๔๑
๒๒	ซิวาลพืชผล	๐๙๓-๔๕๕๒๙๑๔
๒๓	เอจรีณผล	๐๘๗-๙๔๗๖๗๙
๒๔	ร้านซ่งฮวดพืชผล	๐๔๒-๓๕๙๐๕๕/๐๘๑-๖๙๔๘๕๖๗
๒๕	ชัยยงค์พืชผล	๐๖๒-๑๘๗๑๐๔๘
๒๖	เพชร	๐๘๙-๙๔๒๗๒๖๔
๒๗	หจก.หนองบัวไทยพิพัฒนา	๐๙๕-๖๕๑๕๖๙๕
๒๘	บ้านขามการเกษตร	๐๘๖-๒๒๔๔๐๕๘

ที่มา สำนักงานพาณิชย์จังหวัดหนองบัวลำภู

๒.๘.๔ แหล่งกระจายสินค้า

(๑) ตลาดเกษตรกร

- ตลาดประชารัฐรวมผลผลิตและผลิตภัณฑ์หนองบัวลำภูทุกวันศุกร์ เวลา ๐๗.๐๐ – ๑๖.๓๐ น. บริเวณหอประชุมอนาโย ศูนย์ราชการฯ ๔ ครั้ง/เดือนๆละ ๔๘,๐๐๐ บาท ปีละ ๕๗๖,๐๐๐ บาท
- ตลาดเกษตรกร ทุกวันจันทร์และวันพฤหัสบดี เวลา ๐๗.๐๐ – ๑๙.๐๐ น. ณ บริเวณสำนักงานเกษตรอำเภอเมืองฯ (ถนนโพธิ์ชัย) ๘ ครั้ง/เดือนๆละ ๘๘,๐๐๐ บาท ปีละ ๑,๐๕๖,๐๐๐ บาท
- ตลาดสีเขียว ทุกวันจันทร์ถึงวันศุกร์ เวลา ๐๖.๐๐ – ๑๔.๐๐ น. ณ ข้างโรงพยาบาลศรีบุญเรือง ๒๐ ครั้ง/เดือนๆละ ๑๒๐,๐๐๐ บาท ปีละ ๑,๔๔๔,๘๐๐ บาท

๒.๘.๕ รายชื่อหมู่บ้านที่เข้าร่วมโครงการท่องเที่ยว OTOP นวัตวิถี จังหวัดหนองบัวลำภู
 ตารางที่ ๑๑ รายชื่อหมู่บ้านที่เข้าร่วมโครงการท่องเที่ยว OTOP นวัตวิถี จังหวัดหนองบัวลำภู

ที่	ชื่อบ้าน	หมู่ที่	ตำบล	อำเภอ	สถานที่ท่องเที่ยวในหมู่บ้าน/ตำบลใกล้เคียง
๑	ห้วยเตือ	๖	โนนทัน	เมือง	พิพิธภัณฑ์หอยหิน ๑๕๐ ล้านปี/ลานค้าชุมชนห้วยเตือ
๒	ถ้ำกลองเพล	๔	โนนทัน	เมือง	วัดถ้ำกลองเพล (หลวงปู่ขาว อนาลโย)
๓	นาค้ำไฮ	๒	นาค้ำไฮ	เมือง	ศูนย์เรียนรู้การทอผ้าพื้นเมือง (กลุ่มทอผ้าไทย)
๔	เพ็กเพือย	๕	หนองหัว	เมือง	วัดพัชรกิติยาภาราม
๕	ธาตุหาญเทาว์	๒	บ้านขาม	เมือง	วัดธาตุหาญเทาว์ (องค์พระธาตุเทาว์)
๖	ภูน้อย	๖	นากลาง	นากลาง	วัดภูน้อย
๗	บ้านสุขสำราญ	๑๖	ฝั่งแดง	นากลาง	พระธาตุเมืองพิณ
๘	สระแก้ว	๙	ดงสวรรค์	นากลาง	แพดงสวรรค์
๙	ภูหลาว	๙	แก่งลอย	นากลาง	ป่าภูหลาว/แพดงสวรรค์
๑๐	โพธิ์คำ	๒	กุดแห่	นากลาง	ห้วยนางงาม/ภูแปก
๑๑	โนนยาว	๗	โคกใหญ่	โนนสัง	หาดโนนยาว
๑๒	ท่าศิลา	๖	บ้านค้อ	โนนสัง	อุทยานแห่งชาติภูเก้า-ภูพานคำ/ตลาดปลาท่าศิลา
๑๓	กุดขวางสร้อย	๒	บ้านถิ่น	โนนสัง	แหล่งโบราณคดีกุดขวางสร้อย
๑๔	ดงบาก	๑๐	นิคมพัฒนา	โนนสัง	วัดพระพุทธบาทภูเก้า/หอสวรรค์
๑๕	ห้วยบง	๕	โนนเมือง	โนนสัง	วัดป่าพรหมวิหาร/ชมทัศนียภาพท้ายเขื่อนอุบลรัตน์
๑๖	ชมพุดอง	๕	เมืองใหม่	ศรีบุญเรือง	สิมไม้/ศาลหลักเมือง
๑๗	ผาสุก	๕	หนองกุงแก้ว	ศรีบุญเรือง	วัดป่าสามยอดผาสุกราม (วัดน้ำทิพย์)
๑๘	ทรายมูล	๗	ทรายทอง	ศรีบุญเรือง	ต้นตะเคียนโบราณ/ลำน้ำพอง
๑๙	ดอนปอ	๒	หนองบัวใต้	ศรีบุญเรือง	สิมไม้ วัดเจริญทรงธรรม/แพบึงจิว
๒๐	จอมทอง	๘	ศรีบุญเรือง	ศรีบุญเรือง	เสมหิน วัดป่าศรีวิไล
๒๑	ราษฎร์เกษมศรี	๗	นาดี	สุวรรณคูหา	หมู่บ้านรับเสด็จรัชกาลที่ ๙/ แหล่ง OTOP หลากหลาย
๒๒	นาเจริญ	๑๑	ดงมะไฟ	สุวรรณคูหา	ถ้ำภูผายา
๒๓	ดงยาง	๖	นาสี	สุวรรณคูหา	วัดถ้ำสุวรรณคูหา/ถ้ำผาก้องกังวาล
๒๔	คลองเจริญ	๕	บุญทัน	สุวรรณคูหา	เที่ยวชมภูซางแหล่งประวัติศาสตร์สหาย/ล่องแพโคกนก
๒๕	นาไร่เดียว	๖	กุดผึ้ง	สุวรรณคูหา	ภูผาแดงแหล่งประวัติศาสตร์/ล่องแพหนองทามคำไฮ
๒๖	นาเจริญ	๘	วังทอง	นาวัง	วัดภูผาง,ผาสามยอด
๒๗	วังไผ่	๑๑	วังทอง	นาวัง	วัดภูผาง,ผาสามยอด
๒๘	เทพคีรี	๗	เทพคีรี	นาวัง	ถ้ำผาเจาะ
๒๙	นาแก	๗	นาแก	นาวัง	ถ้ำผาเวียง,อ่างเก็บน้ำผาเวียง
๓๐	กุดตุ้ม	๗	วังปลาป้อม	นาวัง	ถ้ำผาเวียง,อ่างเก็บน้ำผาเวียง,อ่างเก็บน้ำนาลาดควาย

ที่มา สำนักงานพัฒนาชุมชนจังหวัดหนองบัวลำภู

ส่วนที่ ๓

การวิเคราะห์สภาพแวดล้อมด้านการเกษตรและสหกรณ์ของจังหวัด

ส่วนที่ ๓

การวิเคราะห์สภาพแวดล้อมด้านการเกษตรและสหกรณ์ของจังหวัด

๑. การวิเคราะห์สภาพแวดล้อม (SWOT Analysis)

การวิเคราะห์สภาพแวดล้อมด้านการเกษตรและสหกรณ์ของจังหวัด เป็นการวิเคราะห์สภาพแวดล้อมภายในและภายนอกจังหวัด ที่มีผลกระทบต่อการพัฒนาด้านการเกษตรและสหกรณ์ของจังหวัด ซึ่งข้อมูลที่ได้จากการวิเคราะห์จะนำมาเป็นพื้นฐานในการกำหนดทิศทางการพัฒนาการเกษตรและสหกรณ์ ตามเครื่องมือที่ใช้ในการวิเคราะห์

๑.๑ จุดแข็ง S จุดแข็ง (ภายใน)

๑.๑.๑ มีพื้นที่เหมาะสมและเพียงพอกับการทำเกษตร

๑.๑.๒ เส้นทางคมนาคมภายในจังหวัดและระหว่างจังหวัดใกล้เคียงสะดวกต่อการขนส่งผลผลิตทางการเกษตร(ใกล้จังหวัดอุดรฯ/ขอนแก่น/เลย)

๑.๑.๓ มีเกษตรกร ปรชาชนชาวบ้าน ที่มีภูมิปัญญาสามารถเป็นแหล่งเรียนรู้

๑.๑.๔ มีศักยภาพน้ำบาดาลเป็นอันดับสองของภาคตะวันออกเฉียงเหนือรองจากจังหวัดเลย

๑.๑.๕ มีศักยภาพด้านพลังงานแสงอาทิตย์เป็นลำดับต้นๆ ของประเทศไทย (๑๘ MJ/day)

๑.๒ จุดอ่อน W จุดอ่อน (ภายใน)

๑.๒.๑ น้ำเพื่อการเกษตรไม่เพียงพอ (น้ำผิวดิน)

๑.๒.๒ ขาดแคลนแรงงานภาคการเกษตร เนื่องจากเคลื่อนย้ายออกนอกพื้นที่

๑.๒.๓ เกษตรกรในปัจจุบันอายุมาก

๑.๒.๔ ขาดองค์ความรู้การจัดการฟาร์ม พืช สัตว์ ตลาด และเทคโนโลยีสมัยใหม่

๑.๒.๕ เกษตรกรนำเทคโนโลยีและองค์ความรู้ใหม่มาใช้ในการทำเกษตรน้อย

๑.๒.๖ เกษตรกรส่วนใหญ่ทำการเกษตรแบบเชิงเดี่ยว (มีความเสี่ยงในเรื่องราคาและการใช้สารเคมีเพิ่มขึ้น)

๑.๒.๗ การใช้สารเคมีในภาคการเกษตรในปริมาณสูง

๑.๒.๘ กลุ่มเกษตรกรยังไม่เข้มแข็ง

๑.๒.๙ การแปรรูปและการพัฒนาผลผลิตเพื่อเพิ่มมูลค่าทางการเกษตรน้อย

๑.๒.๑๐ ศูนย์เรียนรู้ต้นแบบมีน้อย

๑.๒.๑๑ เกษตรกรไม่ให้ความสำคัญกับการทำประกันความเสี่ยงพืชผลการเกษตร

๑.๒.๑๒ การเข้าถึงโครงสร้างพื้นฐานยังน้อย

๑.๒.๑๓ นโยบายภาครัฐส่วนใหญ่เป็นโครงการระยะสั้น ขาดความต่อเนื่อง และมักเป็นการแก้ไขปัญหาเฉพาะหน้าและไม่มีการบูรณาการระหว่างกระทรวง

๑.๓ โอกาส O โอกาส (ภายนอก)

๑.๓.๑ นโยบายการค้าชายแดนและการพัฒนาเศรษฐกิจในประชาคมอาเซียนเชื่อมโยงถึงระดับภูมิภาค

๑.๓.๒ นโยบายของรัฐบาล/กลุ่มจังหวัด ส่งเสริมเกษตรปลอดภัยและเกษตรอินทรีย์

๑.๓.๓ รัฐบาลส่งเสริมให้เกษตรกรนำปรัชญาเศรษฐกิจพอเพียงมาประยุกต์ใช้ในการทำการเกษตร

๑.๓.๔ นโยบายรัฐบาลสนับสนุนการรวมกลุ่มของเกษตรกรให้เป็นวิสาหกิจชุมชน Young smart farmer แปลงใหญ่ แหล่งทุน ฯลฯ

๑.๓.๕ แนวโน้มการปรับเปลี่ยนสู่เศรษฐกิจดิจิทัลสามารถสร้างตลาดให้เพิ่มขึ้น

๑.๓.๖ การพัฒนาระบบโลจิสติกส์ทำให้เกิดการกระจายสินค้าเกษตรมีประสิทธิภาพมากขึ้น

๑.๓.๗ ทิศทางส่งเสริมการท่องเที่ยวเชิงนิเวศวิทยาวัฒนธรรมเพื่อรองรับนักท่องเที่ยว

๑.๓.๘ แผนยุทธศาสตร์ชาติ ๒๐ ปี ส่งเสริมการพัฒนาเทคโนโลยีและนวัตกรรมเป็นวาระแห่งชาติ

๑.๔ อุปสรรค T ภัยคุกคาม (ภายนอก)

๑.๔.๑ ต้นทุนการผลิตสินค้าเกษตรสูง

๑.๔.๒ ราคาผลผลิตทางการเกษตรผันผวน

๑.๔.๓ มีภัยธรรมชาติทั้งแล้ง น้ำท่วม โรคระบาดและศัตรูพืช

๑.๔.๔ ข้อจำกัดด้านกฎหมายและนโยบายของรัฐด้านการจัดสรรที่ดินทำกิน

๒. การจัดทำ TOWS Matrix เพื่อกำหนดกลยุทธ์

ตารางที่ ๔๒ TOWS Matrix เพื่อกำหนดกลยุทธ์

กลยุทธ์เชิงรุก (SO)	กลยุทธ์เชิงแก้ไข (WO)
<p>๑. ส่งเสริมการผลิตสินค้าเกษตรปลอดภัยได้มาตรฐาน และวางแผนการผลิตสินค้าทางการเกษตรภายใต้การเปลี่ยนแปลงทางเกษตร</p> <p>๒. เป็นแหล่งผลิตสินค้าเกษตรกรรมที่สำคัญ เชื่อมต่อ ศูนย์กลางกระจายสินค้าและบริการด้านเกษตร เพื่อส่งออกสู่ภูมิภาคและประเทศเพื่อนบ้าน</p> <p>๓. ส่งเสริมการท่องเที่ยวเชิงเกษตร นิเวศวิทยา วัฒนธรรม</p> <p>๔. พัฒนาองค์ความรู้ของเกษตรกรสู่เกษตรกรมืออาชีพ (Smart Farmer)</p>	<p>๑. ส่งเสริมการใช้เทคโนโลยี นวัตกรรม เพื่อการแปรรูป การพัฒนาผลผลิตและการเพิ่มมูลค่าทางเกษตรกรรม</p> <p>๒. ส่งเสริมการนำงานวิจัย เทคโนโลยีและนวัตกรรม มาประยุกต์ใช้และพัฒนาการทำเกษตรกรรม</p> <p>๓. สร้างความเข้มแข็งและเชื่อมโยงเครือข่ายของ เกษตร และสถาบันเกษตรกร</p> <p>๔. เสริมสร้างความภาคภูมิใจและมั่นคงในการประกอบ อาชีพเกษตรกรรม</p> <p>๕. สนับสนุนให้หน่วยงานภาคี ทั้งภาครัฐและเอกชน เข้ามามีส่วนร่วมในการพัฒนาภาคเกษตรกรรม</p> <p>๖. ขยายผลการทำการเกษตรตามหลัก ปรัชญา เศรษฐกิจพอเพียง</p>
กลยุทธ์เชิงป้องกัน (ST)	กลยุทธ์เชิงรับ (WT)
<p>๑. ส่งเสริมการบริหารจัดการโซ่อุปทานสินค้าเกษตร</p>	<p>๑. พัฒนาโครงสร้างพื้นฐานทางการเกษตรเพื่อ ตอบสนองความต้องการของประชาชน</p> <p>๒. พัฒนาเทคโนโลยีและระบบสารสนเทศการเกษตร เพื่อให้เกษตรกรเข้าถึงข้อมูลข่าวสาร</p>

ส่วนที่ ๔

แผนพัฒนาการเกษตรและสหกรณ์ของจังหวัดหนองบัวลำภู

ส่วนที่ ๔

แผนพัฒนาการเกษตรและสหกรณ์ของจังหวัดหนองบัวลำภู

๑. วิสัยทัศน์ (Vision)

“เกษตรปลอดภัยมุ่งสู่เกษตรกรรมยั่งยืน ก้าวไกลด้วยเทคโนโลยี ชีวิตเกษตรกรมีคุณภาพอย่างสมดุลและยั่งยืน”

๒. พันธกิจ (Mission)

๒.๑ ส่งเสริมการผลิตสินค้าเกษตรที่มีคุณภาพตลอดโซ่อุปทานให้สอดคล้องกับความต้องการของตลาด

๒.๒ พัฒนาคุณภาพชีวิตเกษตรกรให้มีความมั่นคง

๒.๓ ส่งเสริมให้มีการบริหารจัดการทรัพยากรสิ่งแวดล้อมและโครงสร้างพื้นฐานทางการเกษตรอย่างสมดุลและยั่งยืน

๒.๔ ส่งเสริม สนับสนุน การนำงานวิจัยเทคโนโลยีและนวัตกรรมด้านการเกษตรไปใช้ประโยชน์

๓. วัตถุประสงค์

๓.๑ เพื่อส่งเสริมให้เกษตรกรและสถาบันเกษตรกรยกระดับผลิตภาพ ประสิทธิภาพ คุณภาพ มาตรฐาน รวมทั้งสร้างมูลค่าเพิ่มสินค้าเกษตร ให้ตอบสนองความต้องการของตลาด

๓.๒ เพื่อสร้างความภาคภูมิใจในอาชีพเกษตรกร สามารถพึ่งพาตนเองได้ มีการถ่ายทอดความรู้อย่างต่อเนื่อง เกิดการรวมกลุ่มเกษตรกรและเชื่อมโยงเครือข่ายกับภายนอกอย่างเข้มแข็ง และรายได้สุทธิทางการเกษตรเพิ่มขึ้น

๓.๓ เพื่อสร้างความสามารถในการแข่งขันของสินค้าเกษตร ด้วยการนำงานวิจัย เทคโนโลยีและนวัตกรรมที่เหมาะสมมาปรับใช้ประโยชน์

๓.๔ เพื่อให้เกิดการบริหารจัดการทรัพยากรการเกษตรอย่างมีประสิทธิภาพ สามารถปรับตัวภายใต้การเปลี่ยนแปลงทางการเกษตรได้

๔. เป้าประสงค์หลักการพัฒนาการเกษตรและสหกรณ์ของจังหวัด (Goals)

๔.๑ ดัชนีความผาสุกของเกษตรกรเพิ่มขึ้น

๔.๒ GPP ภาคการเกษตรเติบโตเฉลี่ยร้อยละ ๓ ต่อปี

๔.๓ จำนวนผลงานด้านวิจัย เทคโนโลยีและนวัตกรรมด้านการเกษตรถูกนำไปใช้ประโยชน์เพิ่มขึ้น

๔.๔ จำนวนพื้นที่ทำเกษตรกรรมยั่งยืนเพิ่มขึ้น

๕. ตัวชี้วัด

๕.๑ ความผาสุกของเกษตรกรเพิ่มขึ้นอยู่ที่ระดับ ๘๕ ในปี ๒๕๖๔

๕.๒ เศรษฐกิจภาคเกษตรเติบโตเฉลี่ยร้อยละ ๓ ต่อปี

๕.๓ สามารถนำงานวิจัย เทคโนโลยีและนวัตกรรมด้านการเกษตรนำไปใช้ประโยชน์เพิ่มขึ้น

๕.๔ จำนวนพื้นที่ทำการเกษตรกรรมยั่งยืน เพิ่มขึ้น ๗๐,๐๐๐ ไร่ ภายในปี ๒๕๖๔

๖. ประเด็นยุทธศาสตร์ (Strategic Issue)

ประเด็นยุทธศาสตร์ที่ ๑	สร้างความเข้มแข็งให้แก่เกษตรกรและสถาบันเกษตรกร
เป้าประสงค์	<ol style="list-style-type: none"> ๑. ส่งเสริมพัฒนาเกษตรกรอย่างยั่งยืนตามหลักปรัชญาเศรษฐกิจพอเพียง ๒. สร้างความเข้มแข็งและเชื่อมโยงเครือข่ายของเกษตรกร และสถาบันเกษตรกร ๓. สร้างองค์ความรู้ให้กับเกษตรกรสู่การสร้างรายได้ให้มีความมั่นคง
ตัวชี้วัด	<ol style="list-style-type: none"> ๑. จำนวนเกษตรกรที่ได้รับการพัฒนาตามหลักปรัชญาเศรษฐกิจพอเพียงเพิ่มขึ้น ๒. ดัชนีวัดความผาสุกและความภาคภูมิใจต่อความสำเร็จในการประกอบอาชีพ ๓. จำนวนสถาบันเกษตรกรที่มีความเข้มแข็ง ๔. ร้อยละเพิ่มขึ้นของเกษตรกรสู่เกษตรกรมืออาชีพ
กลยุทธ์	<ol style="list-style-type: none"> ๑. ขยายผลการทำการเกษตรตามหลักปรัชญาเศรษฐกิจพอเพียง ๒. เสริมสร้างความภาคภูมิใจและมั่นคงในการประกอบอาชีพเกษตรกร ๓. สร้างความเข้มแข็งและเชื่อมโยงเครือข่ายของเกษตรกร และสถาบันเกษตรกร ๔. พัฒนาองค์ความรู้ของเกษตรกรสู่เกษตรกรมืออาชีพ (Smart Farmer)
ประเด็นยุทธศาสตร์ที่ ๒	การเพิ่มประสิทธิภาพการบริหารจัดการสินค้าเกษตรตลอดโซ่อุปทาน
เป้าประสงค์	<ol style="list-style-type: none"> ๑. ส่งเสริมการผลิตโดยใช้ตลาดนำการผลิต ๒. ส่งเสริมการพัฒนา (บรรจุภัณฑ์, การแปรรูป, มาตรฐานสินค้าเกษตร) เพื่อเพิ่มมูลค่าสินค้าเกษตร ๓. พัฒนาระบบตลาดสินค้าเกษตร
ตัวชี้วัด	<ol style="list-style-type: none"> ๑. ระดับความสำเร็จในการส่งเสริมเกษตรกรสามารถวางแผนการผลิตสินค้าเกษตรได้ ๒. จำนวนการพัฒนาบรรจุภัณฑ์, การแปรรูป, มาตรฐานสินค้าเกษตร ๓. ร้อยละของมูลค่าการจำหน่ายผลผลิตและผลิตภัณฑ์ส่งออกเพิ่มขึ้น
กลยุทธ์	<ol style="list-style-type: none"> ๑. ส่งเสริมการบริหารจัดการโซ่อุปทานสินค้าเกษตร ๒. ส่งเสริมการใช้เทคโนโลยีนวัตกรรม เพื่อการแปรรูป การพัฒนาผลผลิตเพื่อเพิ่มมูลค่าทางเกษตรกรรม ๓. ส่งเสริม สนับสนุน พัฒนาเป็นแหล่งผลิตสินค้าเกษตรกรรมที่สำคัญ เชื่อมต่อศูนย์กลางกระจายสินค้าและบริการด้านเกษตรเพื่อส่งออกสู่ภูมิภาคและประเทศเพื่อนบ้าน
ประเด็นยุทธศาสตร์ที่ ๓	เพิ่มประสิทธิภาพภาคการเกษตรด้วยเทคโนโลยีและนวัตกรรม
เป้าประสงค์	<ol style="list-style-type: none"> ๑. พัฒนาเทคโนโลยีสารสนเทศการเกษตรและเชื่อมโยงข้อมูลอย่างเป็นระบบ ๒. ส่งเสริม สนับสนุน การนำงานวิจัยเทคโนโลยีและนวัตกรรมด้านการเกษตรไปใช้ประโยชน์

ตัวชี้วัด	<ol style="list-style-type: none"> ๑. ระดับความสำเร็จการพัฒนาเทคโนโลยีและระบบสารสนเทศการเกษตรเพื่อให้ผู้รับบริการเข้าถึงข้อมูลข่าวสาร ๒. ร้อยละของเกษตรกรที่ได้รับการถ่ายทอดองค์ความรู้เทคโนโลยีและนวัตกรรมด้านการเกษตรสามารถนำไปประยุกต์ใช้ ๓. ระดับความสำเร็จของการดำเนินงานวิจัย เทคโนโลยีและนวัตกรรมด้านการเกษตรถูกนำไปใช้ประโยชน์
กลยุทธ์	<ol style="list-style-type: none"> ๑. พัฒนาเทคโนโลยีและระบบสารสนเทศการเกษตรเพื่อให้เกษตรกรเข้าถึงข้อมูลข่าวสาร ๒. ส่งเสริมการดำเนินงานวิจัย เทคโนโลยีและนวัตกรรม มาประยุกต์ใช้และพัฒนาการทำเกษตรกรรม
ประเด็นยุทธศาสตร์ที่ ๔ เป้าประสงค์	<p>บริหารจัดการทรัพยากรการเกษตรและสิ่งแวดล้อมอย่างสมดุลและยั่งยืน</p> <ol style="list-style-type: none"> ๑. การทำเกษตรที่เป็นมิตรกับสิ่งแวดล้อม ๒. การเข้าถึงโครงสร้างพื้นฐานทางการเกษตร ๓. การเพิ่มประสิทธิภาพการบูรณาการระหว่างหน่วยงาน ๔. ส่งเสริมการท่องเที่ยวที่เป็นมิตรกับสิ่งแวดล้อม
ตัวชี้วัด	<ol style="list-style-type: none"> ๑. ร้อยละเกษตรกรและกลุ่มเกษตรกรทำเกษตรปลอดภัยและเกษตรอินทรีย์เพิ่มขึ้นร้อยละ ๕ ต่อปี ๒. ระดับความสำเร็จการเข้าถึงโครงสร้างพื้นฐานทางการเกษตรเพิ่มขึ้น ๓. ร้อยละการมีส่วนร่วมสนับสนุนของหน่วยภาคีเพิ่มขึ้น ๔. จำนวนแหล่งท่องเที่ยวเชิงเกษตร นิเวศวิทยาวัฒนธรรมเพิ่มขึ้น
กลยุทธ์	<ol style="list-style-type: none"> ๑. ส่งเสริมการผลิตสินค้าเกษตรให้ได้มาตรฐานรองรับความต้องการของตลาดภายใต้การเปลี่ยนแปลงทางเกษตร ๒. พัฒนาโครงสร้างพื้นฐานทางการเกษตรเพื่อตอบสนองความต้องการของประชาชน ๓. สนับสนุนให้หน่วยงานภาคี ทั้งภาครัฐและเอกชนเข้ามามีส่วนร่วมในการพัฒนาภาคเกษตรกรรม ๔. ส่งเสริมการท่องเที่ยวเชิงเกษตร นิเวศวิทยาวัฒนธรรม

แผนพัฒนาการเกษตรและสหกรณ์ของจังหวัดหนองบัวลำภู พ.ศ. ๒๕๖๑ - ๒๕๖๕

วิสัยทัศน์	“เกษตรปลอดภัยมุ่งสู่เกษตรกรรมยั่งยืน ก้าวไกลด้วยเทคโนโลยี ชีวิตเกษตรกรมีคุณภาพอย่างสมดุลและยั่งยืน”			
เป้าหมาย	ดัชนีความผาสุกของเกษตรกรเพิ่มขึ้น*	GPP ภาคการเกษตรเติบโตเฉลี่ยร้อยละ ๓ ต่อปี	จำนวนผลงานด้านวิจัยเทคโนโลยีและนวัตกรรมที่นำไปใช้ประโยชน์เพิ่มขึ้น	จำนวนพื้นที่ทำการเกษตรกรรมยั่งยืนเพิ่มขึ้น
ตัวชี้วัด	ความผาสุกของเกษตรกรเพิ่มขึ้นอยู่ที่ระดับ ๘๕ ในปี ๒๕๖๔	เศรษฐกิจภาคเกษตรเติบโตเฉลี่ยร้อยละ ๓ ต่อปี	สามารถนำงานวิจัย เทคโนโลยีและนวัตกรรมด้านการเกษตรนำไปใช้ประโยชน์เพิ่มขึ้น	จำนวนพื้นที่ทำการเกษตรกรรมยั่งยืน เพิ่มขึ้น ๗๐,๐๐๐ ไร่ ภายในปี ๒๕๖๔
ยุทธศาสตร์	ยุทธศาสตร์ที่ ๑ สร้างความเข้มแข็งให้แก่เกษตรกรและสถาบันเกษตรกร	ยุทธศาสตร์ที่ ๒ การเพิ่มประสิทธิภาพการบริหารจัดการสินค้าเกษตรตลอดโซ่อุปทาน	ยุทธศาสตร์ที่ ๓ เพิ่มประสิทธิภาพภาคการเกษตรด้วยเทคโนโลยีและนวัตกรรม	ยุทธศาสตร์ที่ ๔ บริหารจัดการทรัพยากรการเกษตรและสิ่งแวดล้อมอย่างสมดุลและยั่งยืน
กลยุทธ์	๑.๑ ขยายผลการทำการเกษตรตามหลักปรัชญาเศรษฐกิจพอเพียง	๒.๑ ส่งเสริมการบริหารจัดการโซ่อุปทานสินค้าเกษตร	๓.๑ พัฒนาเทคโนโลยีและระบบสารสนเทศการเกษตรเพื่อให้ผู้รับบริการเข้าถึงข้อมูลข่าวสาร	๔.๑ ส่งเสริมการผลิตสินค้าเกษตรปลอดภัยได้มาตรฐานและวางแผนการผลิตสินค้าเกษตรภายใต้การเปลี่ยนแปลงทางเกษตร
	๑.๒ เสริมสร้างความภาคภูมิใจและมั่นคงในการประกอบอาชีพเกษตรกร	๒.๒ ส่งเสริมการใช้เทคโนโลยีนวัตกรรม เพื่อการแปรรูปการพัฒนาผลผลิตเพื่อเพิ่มมูลค่าทางเกษตรกรรม	๓.๒ ส่งเสริมการนำงานวิจัย เทคโนโลยีและนวัตกรรม มาพัฒนา ประยุกต์ใช้ในการทำเกษตรกรรม	๔.๒ พัฒนาโครงสร้างพื้นฐานทางการเกษตรเพื่อตอบสนองความต้องการของประชาชน
	๑.๓ สร้างความเข้มแข็งและเชื่อมโยงเครือข่ายของเกษตรกร และสถาบันเกษตรกร	๒.๓ ส่งเสริม สนับสนุน พัฒนาเป็นแหล่งผลิตสินค้าเกษตรกรรมที่สำคัญ เชื่อมต่อศูนย์กลางกระจายสินค้าและบริการด้านเกษตรเพื่อส่งออกสู่ภูมิภาคและประเทศเพื่อนบ้าน		๔.๓ สนับสนุนให้หน่วยงานภาคี ทั้งภาครัฐและเอกชนเข้ามามีส่วนร่วมในการ พัฒนาภาคเกษตรกรรม
	๑.๔ พัฒนาองค์ความรู้ของเกษตรกรสู่เกษตรกรมืออาชีพ (Smart Farmer)			๔.๔ ส่งเสริมการท่องเที่ยวเชิงเกษตร นิเวศวิทยาวัฒนธรรม

*ดัชนีวัดความผาสุกของเกษตรกร จำแนกองค์ประกอบได้เป็น ๕ ด้าน คือ ด้านเศรษฐกิจ (รายได้ครัวเรือนเกษตรกร, การมีสิทธิในที่ดินทำกิน, การมีงานทำของแรงงานเกษตรกร, รายจ่ายไม่จำเป็นของครัวเรือนเกษตรกร, เงินออมของครัวเรือนเกษตรกร, สัดส่วนหนี้สินต่อทรัพย์สินของครัวเรือนเกษตรกร) สุขอนามัย (ครัวเรือนเกษตรกรได้กินอาหารมีคุณภาพได้มาตรฐาน, ครัวเรือนเกษตรกรมีการจัดบ้านเรือนเป็นระเบียบถูกสุขลักษณะ) การศึกษา (สมาชิกครัวเรือนเกษตรกรได้รับการศึกษาสูงกว่าภาคบังคับ, จำนวนเกษตรกรที่ได้รับการถ่ายทอดเทคโนโลยีและฝึกอบรม) สังคม (เกษตรกรที่มีความภาคภูมิใจต่อความสำเร็จในการทำอาชีพเกษตร, ครัวเรือนมีความอบอุ่น, คนสูงอายุได้รับการดูแลเอาใจใส่จากคนในครัวเรือน, การเข้าร่วมเป็นสมาชิกกลุ่ม/สถาบันเกษตรกร) และสิ่งแวดล้อม (สัดส่วนพื้นที่ป่าไม้ต่อพื้นที่ทั้งหมดของประเทศ, การฟื้นฟูทรัพยากรดิน) รวม ๑๖ ตัวชี้วัด ซึ่งทุกองค์ประกอบต้องดำเนินการพัฒนาไปพร้อมๆ กันเพื่อให้เกิดการพัฒนาที่สมดุลและมีผลต่อความอยู่ดีมีสุขของเกษตรกร



การขับเคลื่อนแผนพัฒนาการเกษตรและสหกรณ์ของจังหวัดหนองบัวลำภู



ฉบับทบทวน
พ.ศ. 2561 - 2565

วิสัยทัศน์ “เกษตรปลอดภัยมุ่งสู่เกษตรกรรมยั่งยืน ก้าวไกลด้วยเทคโนโลยี ชีวิตเกษตรกรรมมีคุณภาพอย่างสมดุลและยั่งยืน”

ข้อมูลพื้นฐานจังหวัดหนองบัวลำภู ปี 2561

อำเภอ	6 อำเภอ
ตำบล	58 ตำบล
หมู่บ้าน	687 หมู่บ้าน
พื้นที่จังหวัด	2.4 ล้านไร่
พื้นที่ทำการเกษตร	1.7 ล้านไร่ (ร้อยละ 71.6)
พื้นที่รับประโยชน์จากแหล่งน้ำชลประทาน	85,014 ไร่
จำนวนปศุสัตว์ในไร่	18,533 ไร่
จำนวนปศุสัตว์	174 ไร่
จำนวนประชากร	511,641 คน
จำนวนครัวเรือน	145,685 ครัว.
จำนวนครัวเรือนภาคการเกษตร	72,620 ครัว. (ร้อยละ 48.8)
รายได้เฉลี่ยต่อหัวประชากร (GDP) (ลำดับที่ 77 ของประเทศ)	49,443 บาท/คน/ปี
รายได้ภาคการเกษตร	6,070 บาท
พืชเศรษฐกิจที่สำคัญ	
1. ข้าวนาปีพื้นที่ปลูก	701,849 ไร่
เกษตรกร/ผลผลิตเฉลี่ย	66,969 ครัว./400 กก./ไร่
2. อ้อยโรงงานพื้นที่ปลูก	726,412 ไร่
เกษตรกร/ผลผลิตเฉลี่ย	31,859 ครัว./10 ตัน/ไร่
3. มันสำปะหลังพื้นที่ปลูก	106,905 ไร่
เกษตรกร/พื้นที่เก็บเกี่ยว	10,866 ครัว./62,575 ไร่
ผลผลิตเฉลี่ย	3.3 ตัน/ไร่
4. ยางพาราพื้นที่ปลูก	130,408 ไร่
เกษตรกร/ผลผลิตเฉลี่ย	8,288 ครัว./200 กก./ไร่
กลุ่มแม่ค้าแปลงใหญ่	35 แปลง
ศูนย์ศพก.	ศูนย์หลัก 6 ศูนย์/เครือข่าย 74 ศูนย์
วิสาหกิจชุมชน	1,702 แห่ง/สมาชิก 27,244 ราย
Smart Farmer	652 ราย/ต้นแบบ 83 ราย
Young Smart Farmer	109 ราย/ต้นแบบ 32 ราย
เกษตรกรอินทรีย์	17 ราย/Organic Thailand 2 ราย/ ปรับเปลี่ยน 15 ราย/ ข้าวอินทรีย์ 97 ราย 725 ไร่/ PGS 357 ราย/4,396.7 ไร่/ 1,314 ราย/พื้นที่ 6,570 ไร่

ยุทธศาสตร์ที่ 1 สร้างความเข้มแข็ง ให้แก่เกษตรกรและ สถาบันเกษตรกร

- กลยุทธ์**
- ขยายผลการทำงาน การเกษตรตามหลักปรัชญาเศรษฐกิจพอเพียง
 - เสริมสร้างความรู้ ความเข้าใจและมั่นคง ในการประกอบอาชีพ เกษตรกรรม
 - สร้างความเข้มแข็ง และเชื่อมโยง เครือข่ายของเกษตรกร และสถาบันเกษตรกร
 - พัฒนาองค์ความรู้ ของเกษตรกรสู่ เกษตรกรมืออาชีพ (Smart Farmer)

ยุทธศาสตร์ที่ 2 การเพิ่มประสิทธิภาพ การบริหารจัดการ สินค้าเกษตรตลอดโซ่ อุปทาน

- กลยุทธ์**
- ส่งเสริมการบริหาร จัดการโซ่อุปทาน สินค้าเกษตร
 - ส่งเสริมการใช้ เทคโนโลยีนวัตกรรม เพื่อการแปรรูป การพัฒนาผลผลิตเพื่อ เพิ่มมูลค่าทาง เกษตรกรรม
 - ส่งเสริม สนับสนุน พัฒนาเป็นแหล่งผลิต สินค้าเกษตรกรรมที่ สำคัญ เชื่อมต่อ ศูนย์กลางกระจาย สินค้าและบริการด้าน เกษตรเพื่อส่งออกสู่ ภูมิภาคและประเทศ เพื่อนบ้าน)

ยุทธศาสตร์ที่ 3 เพิ่มประสิทธิภาพภาค การเกษตรด้วย เทคโนโลยีและ นวัตกรรม

- กลยุทธ์**
- พัฒนาเทคโนโลยีและ ระบบสารสนเทศ การเกษตรเพื่อให้ ผู้รับบริการเข้าถึง ข้อมูลข่าวสาร
 - ส่งเสริมการนำ งานวิจัย เทคโนโลยี และนวัตกรรม มา พัฒนา ประยุกต์ใช้ใน การทำเกษตรกรรม

ยุทธศาสตร์ที่ 4 บริหารจัดการ ทรัพยากรการเกษตร และสิ่งแวดล้อมอย่าง สมดุลและยั่งยืน

- กลยุทธ์**
- ส่งเสริมการผลิตสินค้า เกษตรปลอดภัยได้ มาตรฐานและวาง แผนการผลิตสินค้า เกษตร ภายใต้การ เปลี่ยนแปลงทาง เกษตร
 - พัฒนาโครงสร้าง พื้นฐานทางการเกษตร เพื่อตอบสนอง ความ ต้องการของประชาชน
 - สนับสนุนให้หน่วยงาน ภาครัฐและ เอกชนเข้ามามีส่วน ร่วมในการ พัฒนาภาค เกษตรกรรม
 - ส่งเสริมการท่องเที่ยว เชิงเกษตร นิเวศวิทยา วัฒนธรรม

เป้าหมาย ปี 2564

ความพึงพอใจของ เกษตรกรเพิ่มขึ้นอยู่ที่ ระดับ 85 ในปี 2564 (จำนวนองค์ประกอบ 5 ด้าน คือ เศรษฐกิจ สุขอนามัย การศึกษา สังคม และ สิ่งแวดล้อม รวมทั้งสิ้น 16 ตัวชี้วัด)

เศรษฐกิจภาคเกษตร เติบโตเฉลี่ยร้อยละ 3 ต่อปี

สามารถนำงานวิจัย เทคโนโลยีและนวัตกรรม ด้านการเกษตรนำไปใช้ ประโยชน์เพิ่มขึ้น

พื้นที่ทำการเกษตรกรรมยั่งยืน เพิ่มขึ้น 70,000 ไร่ ภายในปี 2564 (รวมเกษตร.เกษตรผสมผสาน.เกษตร ทุญ่ใหม่.เกษตรอินทรีย์.เกษตร ธรรมชาติ)

๗. แผนพัฒนาการเกษตรและสหกรณ์ของจังหวัดหนองบัวลำภู (พ.ศ. ๒๕๖๑ - พ.ศ. ๒๕๖๕)

ประเด็นยุทธศาสตร์	เป้าประสงค์	ตัวชี้วัด	ค่าเป้าหมาย						กลยุทธ์
			พ.ศ. ๒๕๖๑	พ.ศ. ๒๕๖๒	พ.ศ. ๒๕๖๓	พ.ศ. ๒๕๖๔	พ.ศ. ๒๕๖๕	รวม ๕ ปี	
ประเด็นยุทธศาสตร์ที่ ๑ สร้างความเข้มแข็ง ให้แก่เกษตรกรและ สถาบันเกษตรกร	๑.๑ ส่งเสริมพัฒนา เกษตรกรรอย่างยั่งยืน ตามหลักปรัชญาเศรษฐกิจ พอเพียง	๑.๑ จำนวนเกษตรกรที่ ได้รับการพัฒนาตาม หลักปรัชญาเศรษฐกิจ พอเพียงเพิ่มขึ้น	เกษตรกรอบรมตามโครงการ ปราชญ์ชาวบ้าน ๑๑๐ ราย ทฤษฎีใหม่ ๔๖๘	๑,๐๐๐ ราย	๒,๐๐๐ ราย	๓,๐๐๐ ราย	๔,๐๐๐ ราย	๕,๐๐๐ ราย	๑.๑ ขยายผลการทำการเกษตร ตามหลัก ปรัชญาเศรษฐกิจ พอเพียง
	๑.๒ สร้างความเข้มแข็ง และเชื่อมโยงเครือข่าย ของเกษตรกร และสถาบัน เกษตรกร	๑.๒ ดัชนีวัดความผาสุก และความภาคภูมิใจต่อ ความสำเร็จในการ ประกอบอาชีพ (ระดับ) เกษตรกร	ความผาสุกปี ๖๐ ๘๐.๘๗ ความภูมิใจต่อความสำเร็จฯ ปี ๖๐ ๗๒.๙๕	๑.๕ ๘๒.๓๗	๑.๕ ๘๓.๘๗	๑.๑๓ ๘๕		๘๕	๑.๒ เสริมสร้างความภาคภูมิใจ และมั่นคงในการประกอบอาชีพ เกษตรกร
		๑.๓ จำนวนสถาบัน เกษตรกรที่มีความ เข้มแข็ง - ร้อยละของ สหกรณ์ที่ผ่านมาตรฐาน	ร้อยละ ๗๐ (สหกรณ์ ๖๘ แห่ง สมาชิก ๘๐,๐๑๑ ราย จัดมาตรฐาน ๔๑ แห่ง ดีเลิศ ๘ แห่ง ดีมาก ๑๗ แห่ง ดี ๔ แห่ง ไม่ผ่าน ๑๒ แห่ง)	ร้อยละ ๗๑	ร้อยละ ๗๒	ร้อยละ ๗๓	ร้อยละ ๗๔	ร้อยละ ๗๕	๑.๓ สร้างความเข้มแข็งและ เชื่อมโยงเครือข่ายของเกษตรกร และ สถาบันเกษตรกร
		- ร้อยละของกลุ่ม เกษตรกรที่ผ่าน มาตรฐาน	ร้อยละ ๘๐ (กลุ่มเกษตรกร ๕๕ แห่ง จัดมาตรฐาน ๔๒ แห่ง ผ่าน ๓๔ แห่ง ไม่ผ่าน ๘ แห่ง)	ร้อยละ ๘๑	ร้อยละ ๘๒	ร้อยละ ๘๒	ร้อยละ ๘๒	ร้อยละ ๘๒	
		- ร้อยละความ เข้มแข็งของวิสาหกิจ ชุมชน	ร้อยละ ๒๐.๕๑ กลุ่มวิสาหกิจชุมชน ๑,๗๐๒ แห่ง สมาชิก ๒๗,๒๔๔ ราย ประเมินศักยภาพ ๑,๐๕๘ แห่ง ดี ๒๑๗ แห่ง ปานกลาง ๖๔๓ แห่ง ต้องปรับปรุง ๑๙๘ แห่ง	ร้อยละ ๒๑	ร้อยละ ๒๒	ร้อยละ ๒๓	ร้อยละ ๒๔	ร้อยละ ๒๕	
	๑.๓ สร้างองค์ความรู้ให้กับ เกษตรกรสู่การสร้างรายได้ ให้มีความมั่นคง	๑.๔ ร้อยละเพิ่มขึ้นของ เกษตรกรสู่เกษตรกรมือ อาชีพเพิ่มขึ้น	Smart Farmer ๘๐๘ คน	ร้อยละ ๕	ร้อยละ ๕	ร้อยละ ๕	ร้อยละ ๕	ร้อยละ ๕	๑.๔ พัฒนางค์ความรู้ของเกษตรกร สู่เกษตรกรมืออาชีพ (Smart Farmer)

ประเด็นยุทธศาสตร์	เป้าประสงค์	ตัวชี้วัด	ค่าเป้าหมาย						กลยุทธ์	
			พ.ศ. ๒๕๖๑	พ.ศ. ๒๕๖๒	พ.ศ. ๒๕๖๓	พ.ศ. ๒๕๖๔	พ.ศ. ๒๕๖๕	รวม ๕ ปี		
ประเด็นยุทธศาสตร์ที่ ๒ การเพิ่มประสิทธิภาพ การบริหารจัดการสินค้า เกษตรตลอดโซ่อุปทาน	๒.๑ ส่งเสริมการผลิตโดยใช้ตลาดนำการผลิต	๒.๑ ระดับความสำเร็จในการส่งเสริมเกษตรกรสามารถวางแผนการผลิตสินค้าเกษตร	n/a	ระดับ ๕	ระดับ ๕	ระดับ ๕	ระดับ ๕	ระดับ ๕	ระดับ ๕	๒.๑ ส่งเสริมการบริหารจัดการโซ่อุปทานสินค้าเกษตร
	๒.๒ ส่งเสริมการพัฒนา (บรรจุภัณฑ์, การแปรรูป, มาตรฐานสินค้าเกษตร) เพื่อเพิ่มมูลค่าสินค้าเกษตร	๒.๒ จำนวนการพัฒนาบรรจุภัณฑ์, การแปรรูป, มาตรฐานสินค้าเกษตร	๒๑๗ วิสาหกิจชุมชนที่มี ศักยภาพ ผลิตภัณฑ์แปรรูป ๑๕ ชนิด	จำนวน ๕ ชนิด	จำนวน ๕ ชนิด	จำนวน ๕ ชนิด	จำนวน ๕ ชนิด	จำนวน ๕ ชนิด	จำนวน ๒๐ ชนิด	๒.๒ ส่งเสริมการใช้เทคโนโลยีนวัตกรรมเพื่อการแปรรูปการพัฒนาผลผลิตเพื่อเพิ่มมูลค่าทางเกษตรกรรม
	๒.๓ พัฒนาระบบตลาดสินค้าเกษตร	๒.๓ ร้อยละของมูลค่าการจำหน่ายผลผลิตและผลิตภัณฑ์ส่งออกเพิ่มขึ้น	ตลาดเกษตรกร ๓ แห่ง ในจังหวัด ๓,๐๗๖,๘๐๐ บาท/ปี ตลาดในจังหวัดทั้งหมด n/a ตลาดต่างจังหวัด ทั้งหมด n/a	ร้อยละ ๕	ร้อยละ ๕	ร้อยละ ๕	ร้อยละ ๕	ร้อยละ ๕	ร้อยละ ๕	๒.๓ ส่งเสริม สนับสนุน พัฒนาเป็นแหล่งผลิตสินค้าเกษตรกรรมที่สำคัญ เชื่อมต่อศูนย์กลางกระจายสินค้าและบริการด้านเกษตรเพื่อส่งออกสู่ภูมิภาคและประเทศเพื่อนบ้าน

ประเด็นยุทธศาสตร์	เป้าประสงค์	ตัวชี้วัด	ค่าเป้าหมาย					รวม ๕ ปี	กลยุทธ์
			พ.ศ. ๒๕๖๑	พ.ศ. ๒๕๖๒	พ.ศ. ๒๕๖๓	พ.ศ. ๒๕๖๔	พ.ศ. ๒๕๖๕		
ประเด็นยุทธศาสตร์ที่ ๓ เพิ่มประสิทธิภาพภาคการเกษตร ด้วยเทคโนโลยี และนวัตกรรม	๓.๑ พัฒนาเทคโนโลยี สารสนเทศการเกษตรและ เชื่อมโยงข้อมูลอย่างเป็นระบบ	๓.๑ ระดับความสำเร็จการ พัฒนาเทคโนโลยีและระบบ สารสนเทศการเกษตรเพื่อให้ ผู้รับบริการเข้าถึงข้อมูล ข่าวสาร	ระดับ ๕	ระดับ ๕	ระดับ ๕	ระดับ ๕	ระดับ ๕	ระดับ ๕	๓.๑ พัฒนาเทคโนโลยีและระบบ สารสนเทศการเกษตรเพื่อให้ ผู้รับบริการเข้าถึงข้อมูลข่าวสาร
		๓.๒ ร้อยละเกษตรกรที่ได้รับ การถ่ายทอดองค์ความรู้ เทคโนโลยีและนวัตกรรม ด้านการเกษตรสามารถ นำไปประยุกต์ใช้	n/a	ร้อยละ ๕	ร้อยละ ๕	ร้อยละ ๕	ร้อยละ ๕	ร้อยละ ๕	๓.๒ ส่งเสริมการนำงานวิจัย เทคโนโลยีและนวัตกรรม มา พัฒนา ประยุกต์ใช้ในการทำ เกษตรกรรม
		๓.๓ ระดับความสำเร็จของ การนำงานวิจัยเทคโนโลยี และนวัตกรรมไปใช้ ประโยชน์	n/a	ระดับ ๕	ระดับ ๕	ระดับ ๕	ระดับ ๕	ระดับ ๕	

ประเด็นยุทธศาสตร์	เป้าประสงค์	ตัวชี้วัด	ค่าเป้าหมาย						กลยุทธ์	
			พ.ศ. ๒๕๖๑	พ.ศ. ๒๕๖๒	พ.ศ. ๒๕๖๓	พ.ศ. ๒๕๖๔	พ.ศ. ๒๕๖๕	รวม ๕ ปี		
ประเด็นยุทธศาสตร์ที่ ๔ บริหารจัดการทรัพยากร การเกษตรและสิ่งแวดล้อม อย่างสมดุลและยั่งยืน	๔.๑ การทำเกษตรที่เป็น มิตรกับสิ่งแวดล้อม	๔.๑ ร้อยละเกษตรกรและ กลุ่มเกษตรกรทำเกษตร ปลอดภัยและเกษตร อินทรีย์เพิ่มขึ้นร้อยละ ๕ ต่อปี	๒ รายOrganic Thailand ปรับเปลี่ยน ๑๕ ราย GAP ๓๒ ราย PGS ๓๙๗ ราย พื้นที่ ๔,๓๙๖.๗ ไร่	ร้อยละ ๕	ร้อยละ ๕	ร้อยละ ๕	ร้อยละ ๕	ร้อยละ ๕	ร้อยละ ๕	๔.๑ ส่งเสริมการผลิตสินค้าเกษตร ปลอดภัยได้มาตรฐานและวาง แผนการผลิตสินค้าทางการเกษตร ภายใต้การเปลี่ยนแปลงทาง เกษตร
	๔.๒ การเข้าถึงโครงสร้าง พื้นฐานทางการเกษตร	๔.๒ ระดับความสำเร็จของการ เข้าถึงโครงสร้างพื้นฐานทาง การเกษตรเพิ่มขึ้น	ระดับ ๕	ระดับ ๕	ระดับ ๕	ระดับ ๕	ระดับ ๕	ระดับ ๕	ระดับ ๕	๔.๒ พัฒนาโครงสร้างพื้นฐานทาง การเกษตรเพื่อตอบสนองความ ต้องการของประชาชน
	๔.๓ การเพิ่มประสิทธิภาพ การบูรณาการระหว่าง หน่วยงาน	๔.๓ ร้อยละการมีส่วนร่วม สนับสนุนของหน่วยภาคีเพิ่มขึ้น	n/a	ร้อยละ ๕	ร้อยละ ๕	ร้อยละ ๕	ร้อยละ ๕	ร้อยละ ๕	ร้อยละ ๕	๔.๓ สนับสนุนให้หน่วยงานภาคี ทั้งภาครัฐและเอกชนเข้ามามีส่วน ร่วม ในการพัฒนาภาค เกษตรกรรม
	๔.๔ ส่งเสริมการท่องเที่ยว ที่เป็นมิตรกับสิ่งแวดล้อม	๔.๔ จำนวนแหล่งท่องเที่ยวเชิง เกษตร นิเวศวิทยาวัฒนธรรม เพิ่มขึ้น	n/a	๕ แห่ง	๕ แห่ง	๕ แห่ง	๕ แห่ง	๕ แห่ง	๒๕ แห่ง	๔.๔ ส่งเสริมการท่องเที่ยวเชิง เกษตร นิเวศวิทยาวัฒนธรรม

ส่วนที่ ๕

ยุทธศาสตร์และแนวทางการพัฒนา

ส่วนที่ ๕

ยุทธศาสตร์และแนวทางการพัฒนา

ประกอบด้วย ๔ ยุทธศาสตร์ ๑๖ แนวทางพัฒนา ดังนี้

ยุทธศาสตร์ที่ ๑ สร้างความเข้มแข็งให้กับเกษตรกรและสถาบันเกษตรกร

๔. แนวทางการพัฒนา ๕ แนวทาง

๑) ขยายผลการทำการเกษตรตามหลักปรัชญาของเศรษฐกิจพอเพียง ด้วยการสร้างจิตสำนึกให้เกษตรกร น้อมนำหลักปรัชญาของเศรษฐกิจพอเพียงมาใช้ในการทำการเกษตรให้ครอบคลุมทุกครัวเรือน กลุ่มเกษตรกร องค์กร เครือข่ายเกษตรกรและสถาบันเกษตรกร โดยใช้หลักพอประมาณ ความมีเหตุผล มีภูมิคุ้มกัน พึ่งพาตนเองและสามารถต่อยอดไปสู่การทำธุรกิจเกษตรเชิงพาณิชย์ ตลอดจนส่งออกไปขายในตลาดภูมิภาคและประเทศเพื่อนบ้าน

๒) เสริมสร้างความภาคภูมิใจและความมั่นคงในการประกอบอาชีพเกษตรกรกรรม ด้วยการ

๒.๑) สร้างและพัฒนาเกษตรกรรุ่นใหม่เข้าสู่ภาคการเกษตร โดยร่วมมือกับสถาบันการศึกษาที่มีหลักสูตร การเรียนการสอนด้านการเกษตร ถ่ายทอดความรู้ทางวิชาการด้านการผลิตด้วยเทคโนโลยี สมัยใหม่ ความรู้ด้านการบริหารธุรกิจ และการตลาด

๒.๒) ปรับเปลี่ยนทัศนคติด้วยการสร้างแรงจูงใจและความภาคภูมิใจในการสืบทอดอาชีพเกษตรกร โดยคัดเลือกเกษตรกรดีเด่นในแต่ละสาขา เผยแพร่เกียรติคุณและผลงานให้ปรากฏต่อสาธารณชนเพื่อยกย่องและสร้างความภาคภูมิใจให้แก่ผู้ประกอบการอาชีพเกษตรกรกรรม สร้างต้นแบบเกษตรกรรุ่นใหม่ทำการเกษตรประสบความสำเร็จและเผยแพร่ประชาสัมพันธ์ให้คนรุ่นใหม่รับรู้ ตลอดจนสร้างทัศนคติให้เกษตรกรรักหวงแหนพื้นที่ และอาชีพทางการเกษตรไว้ให้รุ่นต่อไป ปลูกฝังค่านิยมการทำการเกษตรเพื่อเป็นทางเลือก ให้กับเยาวชนตั้งแต่ระดับอนุบาลขึ้นไป โดยบรรจุในหลักสูตรการเรียนการสอนทั้งภาคทฤษฎีและปฏิบัติรวมถึงการทัศนศึกษาดูงาน ในศูนย์เรียนรู้

๒.๓) ปรับโครงสร้างหนี้สินเกษตรกรอย่างต่อเนื่องและเป็นแผนระยะยาว โดยเฉพาะอย่างยิ่งหนี้กองทุน ในกำกับของกระทรวงเกษตรและสหกรณ์หรือสถาบันการเงิน รวมทั้งหนี้ในระบบเพื่อป้องกันการสูญเสียชีวิติน ทำกินของเกษตรกร จัดตั้งศูนย์ให้คำปรึกษาแนะนำช่วยเหลือแก้ปัญหาหนี้สินและการถูกฟ้องร้องดำเนินคดีของเกษตรกร รวมทั้งส่งเสริมการสร้างวินัยทางการเงินเพื่อสร้างความเข้มแข็งให้กับเกษตรกร

๓) ส่งเสริมการทำเกษตรกรรมยั่งยืนให้เห็นผลในทางปฏิบัติ โดยดำเนินกิจกรรมการผลิตทางการเกษตร ในรูปแบบที่เหมาะสม อาทิ เกษตรผสมผสาน เกษตรธรรมชาติ วนเกษตร เกษตรทฤษฎีใหม่ และเกษตรอินทรีย์ให้เกื้อกูลกับทรัพยากรที่มีอยู่อย่างจำกัด สภาพเศรษฐกิจและสังคมในชุมชน ด้วยการ

๓.๑) ส่งเสริม ขยายผลและพัฒนาการผลิตในระบบเกษตรกรรมยั่งยืนในรูปแบบต่างๆ เช่น เกษตรทฤษฎีใหม่ เกษตรผสมผสาน วนเกษตรและเกษตรธรรมชาติ เป็นต้น โดยสนับสนุนบทบาทเครือข่ายปราชญ์ชาวบ้านในการขับเคลื่อนการปรับกลไกและโครงสร้างพื้นฐานด้านการทำการเกษตรที่จำเป็นในการทำ

เกษตรกรรมยั่งยืน เช่น การพัฒนาระบบข้อมูลเกษตรกรรมยั่งยืน การสร้างองค์ความรู้ การสนับสนุนเงินทุนในลักษณะสินเชื่อที่จูงใจการผลิต การส่งเสริมการตลาด เป็นต้น

๓.๒) ปลูกฝังความรู้ ความเข้าใจและทัศนคติที่ดีเกี่ยวกับการทำเกษตรกรรมยั่งยืนให้กับเยาวชน คนรุ่นใหม่ โดยสอดแทรกเนื้อหาวิชาความรู้ที่จำเป็นต่างๆ อาทิ การทำเกษตรอินทรีย์ เกษตรผสมผสาน เกษตรทฤษฎีใหม่ ที่เน้นความมั่นคงอาหารและรายได้ของเกษตรกร ความปลอดภัยด้านอาหาร การพัฒนาไปสู่เกษตรอุตสาหกรรมและการบริหารจัดการ ทรัพยากรธรรมชาติและสิ่งแวดล้อม

๓.๓) พัฒนาการตลาดสินค้าเกษตรปลอดภัยเพื่อเป็นทางเลือกให้กับผู้บริโภค โดยจัดหาสถานที่จำหน่ายสินค้าเกษตรปลอดภัยแยกจากตลาดสดทั่วไป เพื่อสร้างความแตกต่างอย่างชัดเจนระหว่างสินค้าเกษตรปลอดภัยได้มาตรฐานกับสินค้าเกษตรทั่วไป รวมทั้งสนับสนุนให้เกษตรกรหรือสถาบันเกษตรกรมีช่องทางการตลาดทั้งตลาดภูมิภาคและประเทศเพื่อนบ้าน

๔) สร้างความเข้มแข็งและเชื่อมโยงเครือข่ายของเกษตรกร และสถาบันเกษตรกร

๔.๑) สร้างต้นแบบการผลิตสินค้าเกษตรมาตรฐานตลอดโซ่อุปทานที่ประสบผลสำเร็จในแต่ละชนิดสินค้า โดยนำต้นแบบเกษตรกร สถาบันเกษตรกรหรือรูปแบบการพัฒนาการเกษตรทั้งในและต่างประเทศที่ประสบความสำเร็จมาพัฒนาและประยุกต์ใช้ในการทำการเกษตรให้เหมาะสมกับสภาพเศรษฐกิจและภูมิสังคมของแต่ละชุมชนพื้นที่จากระดับตำบลขยายผลไปสู่ระดับอำเภอ จังหวัดและประเทศ

๔.๒) สนับสนุนความร่วมมือระหว่างเกษตรกรรายใหญ่กับเกษตรกรรายย่อยให้เกิดการพัฒนา กลุ่มการผลิตและเชื่อมโยงสู่อุตสาหกรรมเกษตรผ่านการส่งเสริมในรูปแบบเครือข่ายวิสาหกิจและการถ่ายทอดเทคโนโลยีระหว่างกัน รวมถึงอำนวยความสะดวกด้านการเกษตรเชิงพาณิชย์และการตลาด สินค้าเกษตรทั้งในและต่างประเทศ

๔.๓) พัฒนาเครือข่ายเกษตรกร สถาบันเกษตรกรผ่านระบบสารสนเทศ โดยสนับสนุนการใช้เครือข่ายสังคมออนไลน์เพื่อเชื่อมโยงและแลกเปลี่ยนข้อมูลข่าวสารของกลุ่มเกษตรกรและเครือข่ายเกษตรกร

๔.๔) ส่งเสริมการรวมกลุ่มเกษตรกรเพื่อสร้างความเข้มแข็ง โดย

(๑) สสำรวจความต้องการของเกษตรกรในชุมชนเกี่ยวกับกิจกรรมที่เกษตรกรต้องการ ดำเนินการในลักษณะของกลุ่มเกษตรกร ชี้ให้เห็นถึงประโยชน์ของการรวมกลุ่มซึ่งจะทำให้เกิดความร่วมมือและแลกเปลี่ยนความรู้ที่จะเป็นประโยชน์ต่อการพัฒนาตลอดโซ่อุปทานการผลิต รับสมัครเกษตรกรที่สนใจเข้าร่วม กิจกรรมและถ่ายทอดความรู้ให้กับเกษตรกร โดยเฉพาะองค์ความรู้ด้านการบริหารจัดการกลุ่มเกษตรกร

(๒) ส่งเสริมให้เกษตรกรรวมกลุ่มกันในลักษณะต่างๆ ตั้งแต่ระดับการผลิตในพื้นที่ ขยายฐานลูกค้า และสร้างความเข้มแข็ง ในระดับต้นน้ำ อาทิ การรวมกลุ่มแบบข้ามกลุ่มระหว่างเกษตรกรที่เพาะปลูกพืชหลากหลายชนิดหรือที่ประกอบอาชีพที่มีความเกี่ยวเนื่องกันในโซ่อุปทาน เช่น กลุ่มทำนากับกลุ่มผลิตปุ๋ย ซึ่งใช้แลกเปลี่ยนไปทำปุ๋ยอินทรีย์ การรวมกลุ่มของเกษตรกรรุ่นใหม่เป็นยุวสหกรณ์และยุวเกษตรกรและการรวมกลุ่มจากกิจการเจ้าของคนเดียวเป็นการประกอบการในรูปแบบสหกรณ์ ห้างหุ้นส่วนและบริษัท

(๓) สนับสนุนการทำธุรกิจการเกษตรเพื่อสังคม (Social Business) โดยใช้รูปแบบสหกรณ์ บริษัท ชุมชนหรืออื่นๆ ที่บริหารจัดการโดยชุมชนเป็นกลไกสำคัญในการพัฒนาการผลิต การตลาดและบริการสินค้า

และผลิตภัณฑ์การเกษตรเพื่อสร้างอาชีพให้กับเกษตรกรในท้องถิ่นและนำกำไรที่ได้จากการประกอบกิจการ กลับคืนสู่สังคมในรูปแบบต่างๆ เช่น สวัสดิการสังคม การศึกษา สาธารณสุข เป็นต้น

๔.๕) พัฒนาสถาบันเกษตรกรให้เข้มแข็งสามารถต่อยอดเป็นผู้ประกอบการธุรกิจเกษตร

(๑) สนับสนุนปัจจัยการผลิตให้กับเกษตรกรผ่านสถาบันเกษตรกร เพื่อทำการผลิตสินค้าเกษตรได้ตามมาตรฐานที่กำหนด รวมทั้งสามารถผลิตปัจจัยการผลิตที่มีคุณภาพได้เอง อาทิ เมล็ดพันธุ์พืชพันธุ์ดี

(๒) สนับสนุนให้เกษตรกรและสถาบันเกษตรกรเป็นผู้ประกอบการมืออาชีพ โดยมุ่งเน้นให้สามารถเข้าถึงข้อมูลข่าวสารเกี่ยวกับการผลิต การบริหารจัดการการตลาด การใช้ข้อมูลทางการเงิน การบัญชี เทคโนโลยีการเกษตร แหล่งสินเชื่อ สถานการณ์ทางเศรษฐกิจและการเกษตรทั้งในและต่างประเทศ ทั้งจากเจ้าหน้าที่และผ่านระบบสารสนเทศในช่องทางต่างๆ รวมทั้งส่งเสริมให้มีการบันทึกข้อมูล กิจกรรมการผลิตและการตลาดเพื่อเป็นฐานข้อมูลใช้ประกอบการวางแผนและบริหารจัดการการผลิตให้สอดคล้องกับความต้องการของตลาดและเป็นข้อมูลประกอบการตัดสินใจลงทุนทำการเกษตร

(๓) สนับสนุนการพัฒนาศักยภาพการผลิตและการตลาดของสถาบันเกษตรกร อาทิ ขยายโอกาสในการเข้าถึงปัจจัยการผลิต สนับสนุนการขยาย ช่องทางด้านการตลาดสำหรับธุรกิจเกษตร การเชื่อมโยงระหว่างการผลิตกับการตลาด สนับสนุนการทำการค้าแบบแลกเปลี่ยนสินค้าระหว่างกัน ส่งเสริมการบริหารจัดการของสถาบันเกษตรกรให้มีความเข้มแข็ง อย่างต่อเนื่องและสามารถทำธุรกิจร่วมกับภาคเอกชนทั้งในจังหวัดและนอกจังหวัดและต่างประเทศได้

๔.๖) เชื่อมโยงและบูรณาการจากทุกภาคส่วนเพื่อแก้ไขปัญหาของเกษตรกรอย่างเป็นระบบ โดยการ

(๑) จัดทำแผนบูรณาการการดำเนินงานระหว่างภาคส่วนต่างๆ ได้แก่ เกษตรกร กลุ่มเกษตรกร สภาเกษตรกร ภาครัฐ ภาคเอกชน สถาบันการศึกษา องค์กรที่ไม่แสวงผลกำไรและผู้บริโภค โดยใช้หลัก 4 M (Man Money Material และ Management) และแก้ไขปัญหาให้สอดคล้องกัน อาทิ เกษตรกรมีที่ดินสำหรับทำการเกษตรขนาดเล็กควรทำการศึกษาวิจัยเกี่ยวกับรูปแบบการทำการเกษตรที่เหมาะสมกับพื้นที่ขนาดเล็ก มีการเชื่อมโยงการทำงานระหว่างกระทรวงเกษตรและสหกรณ์กับกระทรวงพาณิชย์เพื่อให้ทราบปริมาณและคุณภาพสินค้าเกษตรตามความต้องการของตลาด

(๒) ส่งเสริมความร่วมมือในการพัฒนาการเกษตรระหว่างภาครัฐ เอกชน เกษตรกร และ ผู้บริโภค โดยรวมพลังกันทุกภาคส่วนร่วมกันแก้ไขปัญหาและขับเคลื่อนการพัฒนาภาคการเกษตร บริหาร จัดการสินค้าเกษตรตั้งแต่ต้นทาง กลางทางและปลายทาง โดยยึดหลักการแบ่งปันผลประโยชน์ร่วมกัน

(๓) ดำเนินการต่างๆ ที่จะป็นปัจจัยสนับสนุนการแก้ไขปัญหาด้านการเกษตร อาทิ ควบคุมการทำสัญญา ระหว่างเกษตรกรกับเอกชนและดำเนินมาตรการช่วยเหลือเกษตรกรในกรณีเกิดข้อพิพาทกับบริษัทเอกชน

๕) พัฒนาองค์ความรู้ของเกษตรกรสู่เกษตรกรมืออาชีพ (Smart Farmer) ด้วยการ

๕.๑) เสริมสร้างองค์ความรู้เกี่ยวกับการผลิตสินค้าเกษตรปลอดภัย การทำเกษตรอินทรีย์ การปรับปรุงดิน การผลิตพันธุ์ดี (พืช ประมง ปศุสัตว์) การใช้ปุ๋ยอินทรีย์และปุ๋ยเคมีอย่างถูกต้องตาม ค่าวิเคราะห์ดิน การป้องกันและกำจัดศัตรูพืชตามหลักวิชาการ การวางแผนการผลิตบริหารจัดการสินค้าเกษตร การบริหารจัดการ

ต้นทุน การทำบัญชีรายจ่าย/บัญชีต้นทุนอาชีพ การเพิ่มประสิทธิภาพการผลิตสินค้าเกษตรที่สำคัญ การผลิตสินค้าตามมาตรฐานสินค้าเกษตร มีการประยุกต์ใช้ภูมิปัญญาท้องถิ่นในการพัฒนาการผลิต รวมถึงเน้นให้ความรู้เกี่ยวกับการบริหารจัดการด้านการตลาดแก่เกษตรกรอย่างต่อเนื่องเพื่อพัฒนาไปสู่ผู้ประกอบการธุรกิจเกษตรมืออาชีพ (Smart Entrepreneur)

๕.๒) พัฒนาระบบการทางความคิดของเกษตรกรไปสู่เกษตรกรมืออาชีพ เน้นการนำความรู้ที่ได้รับจากการอบรมไปต่อยอดความคิดในการพัฒนาการผลิตไปสู่การแปรรูปขั้นต้นเพื่อเพิ่มมูลค่าสินค้าเกษตร การปรับปรุงคุณภาพมาตรฐานสินค้าเกษตรและผลิตภัณฑ์ให้เป็นไปตามความต้องการของตลาด รวมถึงการบริหารการตลาดตั้งแต่ระดับชุมชน จังหวัดและภูมิภาคและประเทศเพื่อนบ้านโดยร่วมกับสถาบันการศึกษา รวมทั้งการถอดบทเรียนและนำข้อเท็จจริงเป็นตัวอย่างและสนับสนุนการศึกษาดูงานเกษตรกรตัวอย่างที่สามารถนำไปพัฒนาต่อยอดได้

๕.๓) พัฒนาศักยภาพศูนย์ปราชญ์ชาวบ้านเป็นแหล่งเรียนรู้และขยายฐานองค์ความรู้จากปราชญ์ชาวบ้านไปสู่เกษตรกรและชุมชนเครือข่ายอื่นๆ โดยรวบรวมองค์ความรู้และภูมิปัญญาท้องถิ่นให้เกษตรกรสามารถเข้าถึงได้ง่ายในทุกตำบล ประชาสัมพันธ์เกษตรกรตัวอย่างที่ประสบความสำเร็จให้มากขึ้น

๕.๔) พัฒนาศูนย์เรียนรู้เพิ่มประสิทธิภาพการผลิตสินค้าเกษตร ๖ ศูนย์ ให้เป็นศูนย์กลางบูรณาการข้อมูลทางวิชาการจากภาครัฐ เช่น Agri-Map และเป็นแหล่งแลกเปลี่ยนเรียนรู้ข้อมูลชุมชน รวมทั้งพัฒนาศูนย์เครือข่ายและจุดเรียนรู้

ยุทธศาสตร์ที่ ๒ เพิ่มประสิทธิภาพการบริหารจัดการสินค้าเกษตรตลอดโซ่อุปทาน

๔. แนวทางการพัฒนา ๒ แนวทาง

๑) ส่งเสริมการบริหารจัดการโซ่อุปทานสินค้าเกษตร ด้วยการ

๑.๑) ถ่ายทอดองค์ความรู้เกี่ยวกับการบริหารจัดการโลจิสติกส์และโซ่อุปทานการเกษตร ให้แก่เกษตรกร สถาบันเกษตรกรและผู้ประกอบการธุรกิจเกษตรอย่างต่อเนื่อง โดยเฉพาะการจัดการโซ่อุปทาน การสร้างโซ่อุปทานและการบริหารจัดการโลจิสติกส์เพื่อให้ได้ผลผลิตตามความต้องการของตลาด รวมทั้งสนับสนุนเกษตรกร สถาบันเกษตรกรและผู้ประกอบการธุรกิจเกษตรให้เห็นถึงความสำคัญในการนำความรู้ด้านการบริหารจัดการโลจิสติกส์และโซ่อุปทานมาใช้ในการประกอบอาชีพของตนเอง

๑.๒) ส่งเสริมเกษตรกรและสถาบันเกษตรกรทำการเกษตรแบบกลุ่มการผลิต (Cluster) เครือข่ายวิสาหกิจและเกษตรพันธะสัญญา (Contract Farming) กับผู้ประกอบการธุรกิจเกษตรเพื่อเข้าสู่อุตสาหกรรมเกษตรแปรรูป

๑.๓) สนับสนุนและพัฒนาสถานที่ พื้นที่หรือศูนย์กระจายสินค้าของสหกรณ์ (Cooperative Distribution Center: CDC) ให้เป็นแหล่งรวบรวม คัดแยกคุณภาพและกระจายผลผลิตหรือผลิตภัณฑ์ไปยังตลาดผู้บริโภคระดับต่างๆ ตั้งแต่ระดับพื้นที่ ชุมชน จังหวัด/ข้ามจังหวัดและประเทศ

๑.๔) สนับสนุนให้มีการจัดตั้งศูนย์บริการในชุมชนเพื่อให้บริการรับจ้าง จัดเก็บ กระจายและขนส่งสินค้าเกษตร เช่น การให้บริการเช่าเครื่องจักรกลการเกษตร ห้างเย็น ลานตากและคลังสินค้า โดยเน้นให้สถาบันเกษตรกรเป็นผู้บริหารจัดการธุรกิจ

๑.๕) สนับสนุนการสร้างเครือข่ายพันธมิตรด้านการบริหารจัดการโลจิสติกส์ระหว่างเกษตรกร สถาบันเกษตรกรและผู้ประกอบการธุรกิจเกษตร เพื่อแลกเปลี่ยนองค์ความรู้ เทคโนโลยี นวัตกรรม การบริหารจัดการโลจิสติกส์และโซ่อุปทาน เช่น การวางแผนการผลิตสินค้าเกษตร การวางแผนการขนส่งผลผลิตร่วมกัน

๑.๖) การดูแลรักษาคุณภาพผลผลิตโดยใช้ความเย็น (Cool Chain) สำหรับสินค้าผัก ผลไม้ นม เนื้อสัตว์และประมง เพื่อเพิ่มประสิทธิภาพโลจิสติกส์สินค้าเน่าเสียง่าย พัฒนาระบบการลดการสูญเสียอาหารตลอดโซ่อุปทาน ตั้งแต่ขั้นตอนการเพาะปลูก การเก็บเกี่ยว การแปรรูป การบรรจุหีบห่อ การขนส่ง การจัดเก็บและการกระจายสินค้าจนถึงมือผู้บริโภค

๑.๗) ส่งเสริมให้เกษตรกร/สถาบันเกษตรกรปรับปรุงประสิทธิภาพโลจิสติกส์ตั้งแต่ระดับแปลงเกษตรกรจนถึงมือผู้บริโภคครอบคลุม ๓ มิติ ได้แก่ มิติต้นทุน (Cost) มิติเวลา (Lead Time) และ มิติความน่าเชื่อถือ (Reliability) โดยให้ความสำคัญกับกิจกรรมโลจิสติกส์ที่สำคัญ ได้แก่ (๑) การคาดการณ์ ความต้องการสินค้าเกษตรก่อนการผลิต (๒) การบริการลูกค้าทั้งก่อน ระหว่าง และหลังรับคำสั่งซื้อ (๓) การจัดซื้อปัจจัยการผลิต (๔) การสื่อสารด้านโลจิสติกส์เพื่อให้ส่งมอบสินค้าเกษตรได้ตรงตามที่ลูกค้าสั่งซื้อ (๕) การขนส่งสินค้าเกษตร (๖) การบริหารจัดการภายในสถานที่เก็บสินค้าเกษตร (๗) การบริหารจัดการสินค้าเกษตรในสต็อก (๘) การเก็บเกี่ยว คัดเกรดและบรรจุหีบห่อและ (๙) การตรวจสอบย้อนกลับและการตีกลับสินค้าเกษตร

๒) เพิ่มมูลค่าสินค้าเกษตร ด้วยการ

๒.๑) ส่งเสริมการผลิตสินค้าเกษตรที่มีคุณภาพ เอกลักษณ์และมูลค่าสูงตามความต้องการของตลาดเฉพาะกลุ่ม (Niche Market) ยกระดับราคาสินค้าด้วยการสร้างตราสินค้าเกษตรปลอดภัย เกษตรอินทรีย์และฮาลาล สร้างศูนย์จำหน่ายสินค้าสำหรับตลาดเฉพาะกลุ่ม เช่น ร้านค้าสมุนไพร ร้านผ้าไหมไทย ที่เน้นขายกลุ่มลูกค้าที่มีกำลังซื้อสูงและนักท่องเที่ยวจากต่างประเทศ เป็นต้น ส่งเสริมการขึ้นทะเบียนการคุ้มครองสิ่งบ่งชี้ทางภูมิศาสตร์ (Geographical Indications: GI) และเพิ่มมูลค่าสินค้าเกษตรด้วยเศรษฐกิจดิจิทัล (Digital Economy) เช่น การซื้อขายผ่านระบบออนไลน์

๒.๒) ส่งเสริมการนำภูมิปัญญาท้องถิ่นไปใช้ในการแปรรูปเพื่อเพิ่มมูลค่าสินค้าเกษตร และประชาสัมพันธ์สินค้าเกษตรที่เกิดจากภูมิปัญญาท้องถิ่นผ่านโครงการหนึ่งตำบลหนึ่งผลิตภัณฑ์ (OTOP) เพื่อสร้างความได้เปรียบทางการแข่งขันและสร้างเอกลักษณ์ของแต่ละชุมชน

๒.๓) สร้างมูลค่าเพิ่มให้กับสินค้าเกษตรด้วยแนวคิดเกษตรสร้างสรรค์หรือเกษตรประณีต ตลอดโซ่อุปทานสินค้าเกษตรตั้งแต่การผลิตจนถึงการแปรรูปเป็นผลิตภัณฑ์ต่างๆ โดยใช้เทคโนโลยีสนับสนุนการพัฒนา เช่น การใช้นวัตกรรมออกแบบบรรจุภัณฑ์ให้คงความสดของสินค้าเกษตร การเปลี่ยนรูปร่างผลผลิตทางการเกษตรและการสร้างเอกลักษณ์หรือเรื่องราวแหล่งกำเนิดให้กับสินค้าเกษตร เป็นต้น รวมทั้งการเพิ่มมูลค่าสินค้าเกษตรอย่างครบวงจร เช่น ผลิตภัณฑ์ใหม่ซึ่งจะช่วยเพิ่มมูลค่าสินค้าเกษตรและสร้างความเชื่อมั่นให้แก่ผู้บริโภคทั้งในและต่างประเทศ

ยุทธศาสตร์ที่ ๓ เพิ่มความสามารถในการแข่งขันภาคการเกษตรด้วยเทคโนโลยีและนวัตกรรม

๔. แนวทางการพัฒนา ๓ แนวทาง

๑) ส่งเสริมและสนับสนุนการเข้าถึง การวิจัย เทคโนโลยีและนวัตกรรมด้านการเกษตร ด้วยการ

๑.๑) ส่งเสริมและสนับสนุนการเข้าถึง การวิจัยและพัฒนาเทคโนโลยี และนวัตกรรมการเกษตรตั้งแต่ระดับการผลิต การแปรรูปและการตลาด (ตลอดห่วงโซ่อุปทาน) โดยบูรณาการความร่วมมือระหว่างหน่วยงานที่เกี่ยวข้อง เช่น สถาบันเกษตรกร หน่วยงานภาครัฐ ภาคเอกชนหรือสถาบันการศึกษา ในลักษณะ สหศาสตร์ เพื่อสนับสนุนการวิจัยและพัฒนา เช่น เทคโนโลยีนวัตกรรมสมัยใหม่ การใช้พลังงานแสงอาทิตย์ (solar cell) เป็นพลังงานทดแทน กระบวนการเพิ่มประสิทธิภาพการผลิต การเพิ่มมูลค่าสินค้าเกษตรและการสร้างมูลค่าเพิ่มของสินค้าที่สอดคล้องกับความต้องการของผู้ใช้ ตลอดจนการให้ความสำคัญกับการศึกษาวิจัยด้านเศรษฐกิจการเกษตร โดยใช้ตลาดนำหน้าการผลิต ซึ่งจะเป็ประโยชน์ต่อการนำไปประยุกต์ใช้ในพื้นทีได้อย่างแท้จริง เพิ่มขีดความสามารถในการแข่งขัน และส่งเสริมการเข้าถึง การนำผลการวิจัย มาแก้ปัญหาความยากจนและลดความเหลื่อมล้ำของเกษตรกร

๑.๒) สนับสนุนงบประมาณ เพื่อการเข้าถึง การนำงานวิจัยพัฒนาเทคโนโลยีและนวัตกรรมการเกษตรทั้งในด้านการผลิต การแปรรูปและการตลาด โดยให้ความสำคัญกับงานวิจัยเชิงนวัตกรรมและความคิดสร้างสรรค์ เทคโนโลยีสมัยใหม่และเทคโนโลยีชีวภาพ เพื่อช่วยในการผลิตสินค้าเกษตร พัฒนาผลิตภัณฑ์อาหารและผลิตภัณฑ์อื่นๆตามความต้องการของตลาด การเพิ่มมูลค่าของเหลือใช้ทางการเกษตร เช่น การวิจัยพัฒนาเทคโนโลยีและนวัตกรรมเพื่อทดแทนแรงงานภาคเกษตร นวัตกรรมเพื่อช่วยเหลือผู้สูงอายุทำการเกษตร เทคโนโลยีและเครื่องจักรกลการเกษตร อาทิ การใช้โดรน (Drone) เพื่อการเกษตร เป็นต้น การจัดการผลผลิตหลังการเก็บเกี่ยว (Post-harvest Management) การผลิตยาสมุนไพรรักษาโรค การจัดตั้งศูนย์ Zero waste เป็นต้น

๑.๓) สนับสนุนการวิจัยและพัฒนาเพื่อสร้างความเข้มแข็งของภาคการเกษตรร่วมกัน รวมทั้งสร้างเครือข่ายของภาคส่วนต่างๆ เพื่อให้มีการดำเนินงานอย่างเป็นหุ้นส่วนกันและเกิดผลประโยชน์ร่วมกัน โดยเฉพาะการวิจัยพัฒนาสินค้าเกษตรหลักในภูมิภาค เช่น ข้าว ยางพารา อ้อย มันสำปะหลัง เป็นต้น

๑.๔) สนับสนุนการกำหนดกรอบงานวิจัยและสร้างนวัตกรรมให้สอดคล้องกับความต้องการในระดับท้องถิ่นและสนับสนุนการต่อยอดภูมิปัญญาท้องถิ่นเพื่อให้เกิดการสร้างสรรคผลงานที่สามารถใช้ประโยชน์ได้จริงเป็นรูปธรรม และพัฒนาไปสู่นวัตกรรมที่เหมาะสมกับสภาพพื้นที่

๑.๕) ส่งเสริมและพัฒนาศักยภาพของปราชญ์ชาวบ้าน/นักวิจัยในท้องถิ่นให้มีส่วนร่วมในการทำวิจัย และสร้างสรรค์นวัตกรรมทางการเกษตร รวมถึงสนับสนุนงานวิจัยเชิงปฏิบัติการร่วมกับเยาวชน เกษตรกรรุ่นใหม่และสถาบันการศึกษาในพื้นที่

๒) พัฒนาเทคโนโลยีสารสนเทศการเกษตรและเชื่อมโยงข้อมูลอย่างเป็นระบบ ด้วยการ

๒.๑) บริหารจัดการฐานข้อมูลการเกษตรให้เป็นระบบครบถ้วนทันสมัยตลอดเวลา จัดเก็บและเรียกใช้ได้ง่าย เช่น ข้อมูลเชิงรุกเพื่อบริหารจัดการพื้นที่เกษตรกรรม (Agri-Map)

๒.๒) สนับสนุนและพัฒนาเทคโนโลยีสารสนเทศการเกษตรเพื่อให้ข้อมูลข่าวสารด้านการตลาดและความต้องการผลผลิตทางการเกษตร มีการไหลเวียนและกระจายไปสู่เกษตรกรผู้ผลิตอย่างทั่วถึงและทันต่อเหตุการณ์เพื่อให้เกษตรกรสามารถใช้ประโยชน์จากข้อมูลข่าวสารในการวางแผนการผลิตให้สัมพันธ์กับฤดูกาลและความต้องการของผู้บริโภค (Demand Driven)

๒.๓) บริหารจัดการช่องทางการสื่อสารเพื่อให้เกษตรกรและผู้ให้บริการสามารถเข้าถึงแหล่งข้อมูลที่ถูกต้องเป็นปัจจุบันได้ง่ายและสะดวกรวดเร็ว อาทิ การจัดทำเป็น QR Code, การเข้าถึง Application ต่างๆ ของกระทรวงเกษตร เช่น ProtectPlants, Rice Pest Monitoring, MOAC App Center, OAE Ag-Info, DLD Plus, สารสนเทศดินและข้อมูลการใช้ปุ๋ย ส่งเสริมระบบการเรียนรู้ ทางอิเล็กทรอนิกส์ (E – Learning) ที่เข้าถึงได้ผ่านระบบสมาร์ตโฟน รายการโทรทัศน์ด้านการเกษตร การเผยแพร่ข้อมูลผ่านอาสาสมัคร เกษตรหมู่บ้าน ศูนย์เรียนรู้ในชุมชน ตู้ประชาสัมพันธ์ (Kiosk) ธนาคารเพื่อการเกษตรและสหกรณ์การเกษตรและศูนย์ปฏิบัติการเศรษฐกิจการเกษตรและเครือข่ายสังคมออนไลน์ (Social Network)

๒.๔) สนับสนุนการถ่ายทอดความรู้การขายสินค้าเกษตรและผลิตภัณฑ์ผ่านระบบอีคอมเมิร์ซเพื่อให้ความรู้ คำปรึกษาแนะนำแก่เกษตรกร สถาบันเกษตรกร ผู้ประกอบการธุรกิจเกษตรขนาดกลางและขนาดย่อมในการดำเนินธุรกิจตลาดอิเล็กทรอนิกส์ได้อย่างมีประสิทธิภาพ รวมทั้งจัดทำโครงการนำร่องการขายผลผลิตผ่านระบบอิเล็กทรอนิกส์ให้เห็นผลอย่างเป็นรูปธรรม

๓) ส่งเสริมการนำงานวิจัย เทคโนโลยีและนวัตกรรมไปใช้ประโยชน์ ด้วยการ

๓.๑) สร้างความร่วมมือกับหน่วยงานในระดับจังหวัด ภูมิภาคและสถาบันการศึกษาต่างๆ เพื่อรวบรวมผลงานวิจัย เทคโนโลยีและนวัตกรรมด้านการเกษตร โดยจัดหาสถานที่ที่เหมาะสมสำหรับการเผยแพร่ประชาสัมพันธ์และเป็นแหล่งเรียนรู้ (Academy), ศูนย์บ่มเพาะด้านการเกษตร (Agriculture Incubation Center) ให้กับเกษตรกรและผู้สนใจทั่วไปเข้ามาศึกษา ปฏิบัติและนำผลงานไปใช้ประโยชน์

๓.๒) ส่งเสริมสนับสนุนและพัฒนาการใช้เทคโนโลยีและนวัตกรรมการจัดการน้ำบาดาลเพื่อลดต้นทุนด้านการเกษตรตามโครงการกระจายน้ำพลังงานแสงอาทิตย์

๓.๓) สนับสนุนความร่วมมือระหว่างผู้ประกอบการภาคเอกชนและสถาบันการวิจัยภาครัฐ เช่น สวทช ในการพัฒนา วิจัย เทคโนโลยีและ นวัตกรรมทางการเกษตร เพื่อแปรรูป เพิ่มมูลค่าสินค้าและต่อยอดด้านการเกษตร

๓.๔) สนับสนุนการพัฒนาเกษตรกร ประชาชนชาวบ้านชุมชนต้นแบบ นวัตกรรมด้านการเกษตร หรือสถาบันเกษตรกรในการนำเทคโนโลยีและนวัตกรรมด้านการเกษตรที่ประดิษฐ์คิดค้นขึ้นเอง มาใช้ประโยชน์เพื่อเป็นแหล่งศึกษา เรียนรู้ รวมทั้งสนับสนุนการนำเทคโนโลยีและนวัตกรรมด้านการเกษตรมาใช้ในระบบส่งเสริมการเกษตรแบบแปลงใหญ่เพื่อลดต้นทุน ตลอดจนพัฒนาระบบการเกษตรด้วยเทคโนโลยีและนวัตกรรมเพื่อเข้าสู่การทำฟาร์มที่มีความแม่นยำสูง (Precision Farming) เป็นการควบคุมต้นทุนการผลิต การใช้ทรัพยากรและการตลาดโดยใช้เทคโนโลยีเข้าช่วยในการควบคุมการใช้น้ำ การใส่ปุ๋ย การป้องกันโรค แมลงศัตรูพืช เทคนิคการผสมพันธุ์พืชหรือสัตว์และการเพิ่มประสิทธิภาพเทคโนโลยีการเก็บเกี่ยว เป็นต้น

ยุทธศาสตร์ที่ ๔ บริหารจัดการทรัพยากรการเกษตรและสิ่งแวดล้อมอย่างสมดุลและยั่งยืน

๔. แนวทางการพัฒนา ๙ แนวทาง

๑) ส่งเสริมการผลิตสินค้าเกษตรให้ได้มาตรฐานรองรับความต้องการของตลาดเพื่อพัฒนาสินค้าเกษตรให้มีคุณภาพและได้มาตรฐาน สร้างมูลค่าเพิ่มและเพิ่มความสามารถในการแข่งขัน ด้วยการ

๑.๑) เร่งขับเคลื่อนการดำเนินงานตามยุทธศาสตร์การพัฒนาเกษตรอินทรีย์แห่งชาติ พ.ศ. ๒๕๖๐ - ๒๕๖๔ ยุทธศาสตร์การพัฒนาเกษตรอินทรีย์กลุ่มจังหวัดภาคตะวันออกเฉียงเหนือตอนบน ๑ และยุทธศาสตร์การพัฒนาเกษตรอินทรีย์จังหวัดหนองบัวลำภูให้บรรลุเป้าหมายในการเพิ่มพื้นที่การผลิตเกษตรอินทรีย์ไม่น้อยกว่า ๓๐,๐๐๐ ไร่ในปี พ.ศ. ๒๕๖๔ สัดส่วนตลาดในกลุ่มจังหวัดเพิ่มขึ้นอย่างน้อยร้อยละ ๑๐ และมูลค่าการจำหน่ายสินค้าเกษตรอินทรีย์เพิ่มขึ้นร้อยละ ๔๐ ภายในปี ๒๕๖๔ และยกระดับกลุ่มเกษตรอินทรีย์เพิ่มขึ้นร้อยละ ๑๐ โดยส่งเสริมและสนับสนุนการดำเนินงานวิจัยมาพัฒนาและเผยแพร่องค์ความรู้และนวัตกรรมเกษตรอินทรีย์ พัฒนาการผลิต การรับรองมาตรฐานเกษตรอินทรีย์ สร้างและส่งเสริมช่องทางการตลาดสำหรับสินค้าเกษตรอินทรีย์ทั้งในและต่างประเทศ ผลักดันมาตรฐานและระบบการตรวจสอบรับรองแบบมีส่วนร่วม (Participatory Guarantee System: PGS) เพื่อเพิ่มพื้นที่และการบริโภคสินค้าเกษตรอินทรีย์ในระดับชุมชน สร้างมูลค่าเพิ่มให้กับสินค้าเกษตรอินทรีย์ตลอดจนบริหารจัดการและขับเคลื่อนเกษตรอินทรีย์แบบบูรณาการทั้งระบบ

๑.๒) พัฒนาระบวนการก่อนการเก็บเกี่ยว (Pre-harvest) เพื่อลดต้นทุนการผลิตและรองรับกระบวนการผลิตสินค้าเกษตรให้มีคุณภาพตามมาตรฐานสากล โดยสนับสนุนการพัฒนาพันธุ์ดี (พืช ประมง ปศุสัตว์) การกระจายพันธุ์ดีอย่างเพียงพอและทั่วถึง รวมทั้งสนับสนุนการรวมตัวของเกษตรกรรายย่อย ผลิตเป็นระบบแปลงใหญ่ เพื่อประโยชน์ในการบริหารจัดการ การใช้ปัจจัยการผลิตและเครื่องจักรกลการเกษตรร่วมกัน

๑.๓) สนับสนุนการปรับเปลี่ยนการผลิตตามศักยภาพความเหมาะสมของพื้นที่และความต้องการของตลาด (Zoning by Agri-Map) โดยมีมาตรการช่วยเหลือเกษตรกรที่ปรับเปลี่ยนการผลิต เช่น สนับสนุนปัจจัยการผลิต การจัดหาแหล่งสินเชื่อดอกเบี้ยต่ำ เป็นต้น

๑.๔) พัฒนาระบวนการหลังการเก็บเกี่ยว (Post-harvest) เพื่อรักษาคุณภาพสินค้าเกษตรลดการสูญเสียระหว่างเก็บเกี่ยวผลผลิตจนถึงมือผู้บริโภคหรือโรงงานอุตสาหกรรม การออกแบบผลิตภัณฑ์ บรรจุภัณฑ์ตามความต้องการของตลาดเพื่อสร้างมูลค่าเพิ่มให้แก่สินค้าเกษตร พร้อมพัฒนาระบบการตรวจสอบย้อนกลับ (Traceability) ที่มีประสิทธิภาพเพื่อสร้างความเชื่อมั่นให้แก่ผู้บริโภค

๑.๕) สร้างองค์ความรู้และปลูกจิตสำนึกด้านอาหารปลอดภัยตั้งแต่ระดับเยาวชนเพื่อให้เกิดความตระหนักทั้งผู้ผลิตและผู้บริโภค พัฒนางค์ความรู้และสร้างความเข้าใจเกี่ยวกับมาตรฐานสินค้าเกษตรให้แก่เกษตรกร สถาบันเกษตรกรและบุคคลทั่วไป สร้างความตระหนักถึงความสำคัญของระบบการผลิตที่ดีปลอดภัยอาหาร เช่น GAP, GMP, HACCP สำหรับการผลิตพืช ประมงและปศุสัตว์ รวมทั้ง ส่งเสริมการประชาสัมพันธ์ถึงความแตกต่างของสินค้าเกษตรที่ผลิตตามมาตรฐานกับสินค้าทั่วไป

๑.๖) กำหนดมาตรฐานสินค้าเกษตรและอาหารให้เป็นมาตรฐานบังคับทั้งในระดับฟาร์ม โรงงานแปรรูป โรงฆ่าสัตว์และอาหารที่พร้อมบริโภค

๑.๗) สนับสนุนการถ่ายโอนภารกิจการตรวจสอบฟาร์ม การตรวจวิเคราะห์สินค้าและการรับรอง ฟาร์มให้กับภาคเอกชนที่ได้รับอนุญาตอย่างเหมาะสม

๒) **เพิ่มมูลค่าสินค้าเกษตร** ด้วยการ ส่งเสริมและสนับสนุนการท่องเที่ยวเชิงเกษตร โดยพัฒนาให้เป็นแหล่งท่องเที่ยวที่นักท่องเที่ยวสามารถทำกิจกรรมร่วมกับชุมชนได้ เช่น การดำนา การทอผ้า เป็นต้น พัฒนาศูนย์ปราชญ์ชาวบ้านให้เป็นแหล่งท่องเที่ยวเชิงเกษตรแบบครบวงจร ส่งเสริมการท่องเที่ยวเชิงเกษตรสุขภาพ เช่น ศูนย์รักษาโรควิถีธรรมชาติบำบัด การทำสปาสมุนไพร ธุรกิจร้านอาหารเพื่อสุขภาพ เป็นต้น พัฒนาเครือข่าย แหล่งท่องเที่ยวเชิงเกษตร สร้างมาตรฐานแหล่งท่องเที่ยวเชิงเกษตร รวมทั้งประชาสัมพันธ์การท่องเที่ยวเชิงเกษตรอย่างเป็นระบบด้วยความร่วมมือจากภาครัฐ ภาคเอกชนและผู้นำชุมชนเพื่อสร้างรายได้เข้าสู่ชุมชน

๓) **ฟื้นฟูและอนุรักษ์ทรัพยากรการเกษตร** ด้วยการ

๓.๑) ปรับปรุง ฟื้นฟูและอนุรักษ์ทรัพยากรการเกษตร อาทิ ดิน น้ำ ส่งเสริมการใช้ประโยชน์จากทรัพยากรการเกษตรที่มีอยู่อย่างจำกัดให้เกิดความคุ้มค่าและมีประสิทธิภาพเหมาะสมกับสภาพพื้นที่ รวมทั้งสนับสนุนกิจกรรมการเกษตรแบบยั่งยืนหรือเกษตรเชิงอนุรักษ์เพื่อคงความสมดุลของทรัพยากรธรรมชาติ

๓.๒) ส่งเสริมการอนุรักษ์พันธุกรรมพืชและสัตว์ทั้งในแหล่งอนุรักษ์และแหล่งที่อยู่ตามธรรมชาติให้คงอยู่อย่างยั่งยืน เกิดความหลากหลายทางชีวภาพตลอดจนสนับสนุนการทำประมงแบบยั่งยืน

๓.๓) สร้างจิตสำนึกให้เกษตรกรเห็นคุณค่าในการฟื้นฟูและอนุรักษ์ทรัพยากรการเกษตร

๔) **ส่งเสริมการเกษตรที่เป็นมิตรกับสิ่งแวดล้อม** ด้วยการ

๔.๑) ส่งเสริมการทำเกษตรที่เป็นมิตรกับสิ่งแวดล้อม โดยจัดระบบการจัดการของเสียจาก ฟาร์ม เกษตร ระบบการผลิต การแปรรูปสินค้าเกษตรและอาหาร สร้างความตระหนักให้เกษตรกรและผู้เกี่ยวข้อง ดำเนินกิจกรรมการผลิตด้วยความรับผิดชอบต่อสิ่งแวดล้อมและสังคม สร้างความตระหนักรู้ตามหลักวิชาการในการผลิตที่ไม่ก่อให้เกิดมลภาวะและไม่ทำลายสิ่งแวดล้อมตลอดจนสนับสนุนความรู้ด้านวิชาการให้เกษตรกร/กลุ่มเกษตรกร

๔.๒) ส่งเสริมและถ่ายทอดเทคโนโลยีการทำเกษตรแบบยั่งยืนที่เป็นมิตรต่อสิ่งแวดล้อม ให้กับเกษตรกร สถาบันเกษตรกร และผู้ประกอบการธุรกิจเกษตร เช่น การเกษตรคาร์บอนต่ำ การเกษตรสีเขียว และการปฏิบัติทางการเกษตรที่ดี (Good Agricultural Practice: GAP) เป็นต้น

๔.๓) สร้างความรู้และความเข้าใจเกี่ยวกับการลดปริมาณการใช้สารเคมีการเกษตร การส่งเสริมการเกษตรปลอดสารพิษให้แก่เกษตรกร การควบคุมกำกับดูแลการใช้สารเคมีการเกษตร โดยเฉพาะอย่างยิ่งสารเคมีป้องกันและกำจัดศัตรูพืช พร้อมทั้งเร่งรัดการวิจัยและพัฒนาผลิตภัณฑ์ธรรมชาติเพื่อทดแทนสารเคมีการเกษตร และให้มีการขยายผลในเชิงพาณิชย์อย่างกว้างขวางให้แก่เกษตรกร

๔.๔) ส่งเสริมการนำวัสดุเหลือใช้ทางการเกษตร เช่น แกลบ เปลือกและเมล็ดกลับมาแปรรูปเป็นพลังงานทดแทน/พลังงานชีวภาพเพื่อใช้ในระดับครัวเรือนและชุมชน หรือแปรรูปเป็นผลิตภัณฑ์อื่นๆ เช่น เฟอร์นิเจอร์ เครื่องประดับ เป็นต้น เพื่อสร้างมูลค่าเพิ่ม ลดปริมาณขยะมูลฝอยและรักษาสิ่งแวดล้อม

๔.๕) ส่งเสริมและสนับสนุนให้เกษตรกรและสถาบันเกษตรกร รวมทั้งผู้ประกอบการธุรกิจเกษตร ผลิตหรือประกอบธุรกิจการเกษตรที่เป็นมิตรต่อสิ่งแวดล้อม โดยนำหลักการสีเขียว (Green) มาใช้ในโซ่อุปทาน ตั้งแต่การเลือกใช้วัตถุดิบสีเขียว (Green Material) การจัดซื้อสีเขียว (Green Purchasing) การผลิตสีเขียว (Green Production) การบรรจุภัณฑ์สีเขียว (Green Packing) การตลาดสีเขียว (Green Markets) การสร้างตราสินค้าสีเขียว (Green Branding) และการขนส่งสีเขียว (Green Logistics)

๕) บริหารจัดการทรัพยากรน้ำ ด้วยการ

๕.๑) พัฒนาการบริหารจัดการพื้นที่ชลประทาน โดยการ

(๑) เพิ่มปริมาณน้ำแหล่งน้ำเพื่อการเกษตร โดยพัฒนาระบบการบริหารจัดการน้ำผิวดินตามสภาพของพื้นที่อย่างทั่วถึง ครอบคลุมพื้นที่การเกษตรรวมทั้งการพัฒนาจัดหาแหล่งน้ำบาดาลเพื่อการเกษตรตามศักยภาพแผนที่อุทกธรณีวิทยา จังหวัดหนองบัวลำภูและสร้างเป็นเครือข่ายชลประทานที่สมบูรณ์

(๒) เพิ่มประสิทธิภาพการบริหารจัดการน้ำตลอดลุ่มน้ำ ทั้งแหล่งน้ำต้นทุน สร้างแก้มลิง ระบบส่งน้ำแบบท่อ การใช้น้ำชลประทานและการลดอัตราการสูญเสียการใช้น้ำโดยการมีส่วนร่วมของชุมชน และผู้เกี่ยวข้อง

(๓) ปรับปรุง ซ่อมแซม คูแลแหล่งน้ำและพื้นที่ชลประทานที่มีอยู่แล้วให้ใช้ประโยชน์ได้อย่างเต็มประสิทธิภาพ บริหารจัดการเก็บกักน้ำที่ไหลออกจากระบบชลประทานให้คงอยู่ในพื้นที่ เพื่อลดการสูญเสีย

๕.๒) เพิ่มและปรับปรุงแหล่งน้ำขนาดเล็กในไร่นาและแหล่งน้ำชุมชน โดยการ

(๑) ส่งเสริมและสนับสนุนการบริหารจัดการแหล่งน้ำในระดับไร่นาของเกษตรกรให้สอดคล้องกับลักษณะทางกายภาพของดิน ภูมิประเทศ ขนาดพื้นที่เพื่อให้เกษตรกรมีแปลงน้ำไว้ใช้ตลอดปี

(๒) สร้างแหล่งน้ำชุมชนและระบบจัดการแหล่งน้ำชุมชนแบบมีส่วนร่วมในพื้นที่การเกษตร รวมถึงการส่งเสริมให้เกษตรกรปลูกต้นไม้และปลูกป่าโดยชุมชนและเพื่อชุมชน

๕.๓) เพิ่มประสิทธิภาพของการปฏิบัติการฝนหลวงเพื่อบรรเทาปัญหาภัยแล้ง ภัยพิบัติ และสร้างความชุ่มชื้นให้กับพื้นที่เกษตรกรรมและป่าไม้โดยเพิ่มประสิทธิภาพของการปฏิบัติการฝนหลวงโดยบูรณาการความร่วมมือกับหน่วยงานที่เกี่ยวข้อง รวมทั้งการส่งเสริมเครือข่ายอาสาสมัครฝนหลวงในการช่วยเหลือและสนับสนุนภารกิจปฏิบัติการฝนหลวง

๕.๔) เพิ่มและปรับปรุงสนับสนุนการปรับเปลี่ยนการผลิตตามศักยภาพความเหมาะสมของพื้นที่และความต้องการของตลาด (Zoning by Agri-Map) โดยมีมาตรการช่วยเหลือเกษตรกรที่ปรับเปลี่ยนการผลิต เช่น สนับสนุนปัจจัยการผลิต การจัดหาแหล่งสินเชื่อดอกเบี้ยต่ำ เป็นต้น

๖) บริหารจัดการพื้นที่ทำกินทางการเกษตร ด้วยการ

๖.๑) บริการจัดการพื้นที่เกษตรกรรมตามความเหมาะสมของชนิดพืช ปศุสัตว์ ประมง ให้สอดคล้องกับลักษณะดิน น้ำ อากาศ อุณหภูมิ แสงแดด หรือบริหารจัดการเขตเกษตรเศรษฐกิจ (Zoning)

๖.๒) ส่งเสริมการจัดรูปที่ดินเพื่อเกษตรกรรม ให้เกษตรกรมีที่ดินทำกินที่มีศักยภาพการผลิต เข้าถึงแหล่งน้ำและมีระบบสาธารณสุขที่เอื้ออำนวยต่อการขนส่งปัจจัยการผลิตและกระจายผลผลิตสู่ผู้บริโภค

๖.๓) สนับสนุนที่ดินเพื่อทำการเกษตรแก่เกษตรกรที่ขาดแคลนที่ดินทำกิน กระจายการถือครองที่ดินอย่างเป็นธรรมและดำเนินการให้เกษตรกรมีกรรมสิทธิ์หรือสิทธิในที่ดินเพื่อประกอบเกษตรกรรม

อย่างทั่วถึง โดยสนับสนุนการปฏิรูปที่ดินเพื่อเกษตรกรรมให้ได้มาซึ่งที่ดินทั้งของรัฐและเอกชนที่ไม่ได้ใช้ประโยชน์หรือใช้ประโยชน์ไม่คุ้มค่า เพื่อให้เกษตรกรและผู้ยากจนได้ใช้ประโยชน์อย่างทั่วถึง

๗) สนับสนุนการจัดการความเสี่ยงที่จะกระทบต่อพืชผลทางการเกษตร จากการเปลี่ยนแปลงสภาพภูมิอากาศ ภัยธรรมชาติและความผันผวนของราคา โดยสร้างหลักประกันความเสี่ยงที่จะเกิดขึ้น พร้อมทั้งสร้างระบบเตือนภัยทางการเกษตรล่วงหน้าเพื่อเตรียมความพร้อมในการรับความเสี่ยงที่จะเกิดขึ้นในอนาคตด้วยการ

๗.๑) สร้างระบบประกันภัยพืชผลทางการเกษตรทั้งพืช ประมงและปศุสัตว์ โดยให้ความสำคัญกับการศึกษา วิจัย รูปแบบความเสี่ยงของสินค้าเกษตรและระบบการประกันภัยที่เหมาะสมเพื่อลดความเสี่ยงของเกษตรกร โดยคำนึงถึงประโยชน์ที่จะได้รับต่อความสามารถในการชำระเบี้ยประกันของเกษตรกร

๗.๒) สร้างความรู้ความเข้าใจเกี่ยวกับระบบการประกันภัยพืชผลทางการเกษตร เช่น การประเมินเบี้ยประกัน การประเมินความเสียหายและการชดเชยค่าสินไหมทดแทน รวมถึงสิทธิประโยชน์ที่เกษตรกรจะได้รับโดยประชาสัมพันธ์ข้อมูลผ่านสื่อต่างๆ

๗.๓) ผลักดันเกษตรกรให้เข้าสู่ระบบการประกันภัยพืชผลทางการเกษตร โดยระยะแรกภาครัฐมีมาตรการจูงใจด้วยการสนับสนุนเบี้ยประกันภัยบางส่วน

๗.๔) สนับสนุนมาตรการต่างๆ ที่จำเป็นต่อการจัดการความเสี่ยงที่จะกระทบต่อพืชผลทางการเกษตร อาทิ การใช้เทคโนโลยีช่วยในการคาดการณ์สภาพภูมิอากาศและการส่งเสริมเกษตรกร ทำการเกษตรที่หลากหลาย

๘) วางแผนการผลิตสินค้าทางการเกษตรภายใต้การเปลี่ยนแปลงทางเกษตร ด้วยการ

๘.๑) จัดทำแผนที่ความเสี่ยงต่อการเปลี่ยนแปลงสภาพภูมิอากาศที่สามารถแสดงพื้นที่การเกษตร ที่อาจได้รับผลกระทบจากการเปลี่ยนแปลงสภาพภูมิอากาศ โดยเตรียมการแก้ปัญหาจากชุมชนและจัดทำแผนร่วมกับชุมชนในการแก้ปัญหา เช่น แผนที่พื้นที่เสี่ยงน้ำท่วม ภัยแล้ง ดินถล่ม การแพร่กระจายโรคพืชและสัตว์ เป็นต้น รวมทั้งการประเมินความเปราะบาง (Vulnerability Assessment) ของพื้นที่เกษตร โดยมีการปรับข้อมูลความเสี่ยงและความเปราะบางให้ทันสมัยเพื่อสามารถใช้ประโยชน์ในการจัดทำแผนการปรับตัว (Adaptation plan) ของภาคการเกษตร ต่อการเปลี่ยนแปลงสภาพภูมิอากาศ

๘.๒) สนับสนุนการพัฒนาและถ่ายทอดเทคโนโลยีการปรับปรุงพันธุ์พืชและสัตว์ที่ทนทานต่อความแปรปรวนของสภาพภูมิอากาศ เช่น พันธุ์พืชที่ทนต่อภาวะน้ำแล้ง-น้ำท่วม พันธุ์พืชที่ต้านทานต่อโรคพืช เป็นต้น เพื่อสร้างภูมิคุ้มกันและเพิ่มความสามารถในการลดผลกระทบของการเปลี่ยนแปลงสภาพภูมิอากาศ

๘.๓) สนับสนุนการพัฒนาและถ่ายทอดเทคโนโลยีและนวัตกรรมการจัดการระบบเกษตรที่ช่วยลดผลกระทบของการเปลี่ยนแปลงและความแปรปรวนของสภาพภูมิอากาศ เช่น เทคโนโลยีการเกษตรเพื่อการทำฟาร์มที่มีความแม่นยำสูง (Precision Farming) การใช้ระบบสำรวจข้อมูลระยะไกล (Remote Sensing) ระบบสารสนเทศภูมิศาสตร์และระบบการจัดการน้ำภายในฟาร์ม เป็นต้น รวมทั้งถ่ายทอด เทคโนโลยีการเกษตรที่มีภูมิคุ้มกันต่อการเปลี่ยนแปลงภูมิอากาศ และอนุรักษ์ทรัพยากรการเกษตร เช่น การเกษตรตามหลักเศรษฐกิจพอเพียง ระบบเกษตรผสมผสาน (Integrated Farming System) การปลูกพืชสลับการปลูกพืชหมุนเวียน วนเกษตร การเกษตรตามแนวทางปลูกป่า ๓ อย่าง ประโยชน์ ๔ อย่าง และการเกษตรที่ลดการใช้น้ำหรือใช้น้ำน้อย เป็นต้น การนำภูมิปัญญาไทย

ที่เหมาะสมมาใช้ประกอบการตัดสินใจวางแผนการเพาะปลูกและเพาะเลี้ยงสัตว์ ภายใต้สถานการณ์ที่มีความแปรปรวนอันเกิดจากการเปลี่ยนแปลง สภาพภูมิอากาศได้อย่างมีประสิทธิภาพและประสิทธิผล

๘.๔) สร้างกลไกและมาตรการที่ลดผลกระทบโดยกระจายความเสี่ยงจากการเปลี่ยนแปลง สภาพภูมิอากาศ เช่น ระบบประกันภัยภูมิอากาศเกษตร การบริหารจัดการความเสี่ยงภูมิอากาศด้านการผลิตและการตลาด และตลาดสินค้าเกษตรล่วงหน้า เป็นต้น

๙) สนับสนุนความร่วมมือระหว่างภาครัฐ และเอกชน (Public Private Partnership: PPP) ด้วยการสนับสนุนให้ผู้ประกอบการธุรกิจเกษตรหรือภาคเอกชนเข้ามามีส่วนร่วมในการลงทุน หรือดำเนินการในรูปแบบ PPP (Public Private Partnership) โดยการจัดหาโครงสร้างพื้นฐานหรือสิ่งอำนวยความสะดวกทางการเกษตร เช่น ศูนย์รวบรวมและกระจายสินค้าเกษตรเพื่อแสดง จำหน่ายและกระจายสินค้าเกษตรในแต่ละจังหวัดหรือในพื้นที่ท่องเที่ยว เป็นต้น

แผนพัฒนาการเกษตรและสหกรณ์ของจังหวัดหนองบัวลำภู พ.ศ. ๒๕๖๑ - ๒๕๖๕

วิสัยทัศน์

“เกษตรปลอดภัยมุ่งสู่เกษตรกรรมยั่งยืน ก้าวไกลด้วยเทคโนโลยี ชีวิตเกษตรกรรมมีคุณภาพอย่างสมดุลและยั่งยืน”

เป้าหมาย

ความผาสุกของเกษตรกรเพิ่มขึ้น

เศรษฐกิจภาคเกษตรเติบโตเฉลี่ยร้อยละ ๓ ต่อปี

สามารถนำงานวิจัย เทคโนโลยีและนวัตกรรมด้านการเกษตรนำไปใช้ประโยชน์เพิ่มขึ้น

จำนวนพื้นที่ทำการเกษตรกรรมยั่งยืน เพิ่มขึ้น ๗๐,๐๐๐ ไร่ ภายในปี ๒๕๖๔

แนวทางดำเนินงาน

๑. ขยายผลการทำการเกษตรตามหลักปรัชญาของเศรษฐกิจพอเพียง
๒. เสริมสร้างความภาคภูมิใจและความมั่นคงในการประกอบอาชีพเกษตรกร
 - ๒.๑ สร้างและพัฒนาเกษตรกรรุ่นใหม่เข้าสู่ภาคการเกษตร
 - ๒.๒ ปรับเปลี่ยนทัศนคติด้วยการสร้างแรงจูงใจและความภาคภูมิใจในการสืบทอดอาชีพเกษตรกร
 - ๒.๓ ปรับโครงสร้างหนี้สินเกษตรกรอย่างต่อเนื่องและเป็นแผนระยะยาว
๓. ส่งเสริมการทำเกษตรกรรมยั่งยืนให้เห็นผลในทางปฏิบัติ
 - ๓.๑ ส่งเสริม ขยายผลและพัฒนาการผลิตในระบบเกษตรกรรมยั่งยืนในรูปแบบต่างๆ
 - ๓.๒ ปลูกฝังความรู้ ความเข้าใจและทัศนคติที่ดีเกี่ยวกับการทำเกษตรกรรมยั่งยืนให้กับเยาวชน คนรุ่นใหม่
 - ๓.๓ พัฒนาค่าตลาดสินค้าเกษตรปลอดภัยเพื่อเป็นทางเลือกให้กับผู้บริโภค
๔. สร้างความเข้มแข็งและเชื่อมโยงเครือข่ายของเกษตรกรและสถาบันเกษตรกร
 - ๔.๑ สร้างต้นแบบการผลิตสินค้าเกษตรมาตรฐานตลอดโซ่อุปทานที่ประสบผลสำเร็จในแต่ละชนิดสินค้า
 - ๔.๒ สนับสนุนความร่วมมือระหว่างเกษตรกรรายใหญ่กับเกษตรกรรายย่อยให้เกิดการพัฒนา
 - ๔.๓ พัฒนาเครือข่ายเกษตรกร สถาบันเกษตรกรผ่านระบบสารสนเทศ
 - ๔.๔ ส่งเสริมการรวมกลุ่มเกษตรกรเพื่อสร้างความเข้มแข็ง
 - ๔.๕ พัฒนาสถาบันเกษตรกรให้เข้มแข็งสามารถต่อยอดเป็นผู้ประกอบการธุรกิจเกษตร
 - ๔.๖ เชื่อมโยงและบูรณาการจากทุกภาคส่วนเพื่อแก้ไขปัญหของเกษตรกรอย่างเป็นระบบ
๕. พัฒนาองค์ความรู้ของเกษตรกรสู่เกษตรกรมืออาชีพ (Smart Farmer)

๑. ส่งเสริมการบริหารจัดการโซ่อุปทานสินค้าเกษตร ด้วยการ
 - ๑.๑ ถ่ายทอดองค์ความรู้เกี่ยวกับการบริหารจัดการโลจิสติกส์และโซ่อุปทานการเกษตร
 - ๑.๒ ส่งเสริมเกษตรกรและสถาบันเกษตรกรทำการเกษตรแบบกลุ่มการผลิต
 - ๑.๓ สนับสนุนและพัฒนาสถานที่ ให้เป็นแหล่งรวบรวม คัดแยกคุณภาพและกระจายผลผลิตหรือผลิตภัณฑ์ไปยัง ตลาดผู้บริโภคต่างๆ
 - ๑.๔ สนับสนุนให้มีการจัดตั้งศูนย์บริการในชุมชนเพื่อให้บริการรับจ้าง จัดเก็บ กระจายและขนส่งสินค้าเกษตร
 - ๑.๕ สนับสนุนการสร้างเครือข่ายพันธมิตรด้านการบริหารจัดการโลจิสติกส์ระหว่างเกษตรกร
- ๑.๖ การดูแลรักษาคุณภาพผลผลิต
- ๑.๗ ส่งเสริมให้เกษตรกร/สถาบันเกษตรกรปรับปรุงประสิทธิภาพโลจิสติกส์ตั้งแต่ระดับแปลงเกษตรกรจนถึงมอบสินค้าเกษตรถึงมือผู้บริโภค
๒. เพิ่มมูลค่าสินค้าเกษตร ด้วยการ
 - ๒.๑ ส่งเสริมการผลิตสินค้าเกษตรที่มีคุณภาพเอกลักษณ์และมูลค่าสูงตามความต้องการของตลาดเฉพาะกลุ่ม (Niche Market) ด้วยการสร้างตราสินค้าเกษตรปลอดภัย เกษตรอินทรีย์และฮาลาล สร้างศูนย์จำหน่ายสินค้าสำหรับตลาดเฉพาะกลุ่ม ส่งเสริมการขึ้นทะเบียนการคุ้มครองสิ่งป้ช้ทางภูมิศาสตร์และเพิ่มมูลค่าสินค้าเกษตรด้วยเศรษฐกิจดิจิทัล
 - ๒.๒ ส่งเสริมการนำภูมิปัญญาท้องถิ่นไปใช้ในการแปรรูปเพื่อเพิ่มมูลค่าสินค้าเกษตรและประชาสัมพันธ์สินค้าเกษตรที่เกิดจากภูมิปัญญาท้องถิ่นผ่านโครงการหนึ่งตำบลหนึ่งผลิตภัณฑ์ (OTOP)
 - ๒.๓ สร้างมูลค่าเพิ่มให้กับสินค้าเกษตรด้วยแนวคิดเกษตรสร้างสรรค์หรือเกษตรประณีต ตลอดโซ่อุปทานสินค้าเกษตรตั้งแต่การผลิตจนถึงการแปรรูปเป็นผลิตภัณฑ์ต่างๆ โดยใช้เทคโนโลยีสนับสนุนการพัฒนา

๑. ส่งเสริมและสนับสนุนการเข้าถึง การวิจัย เทคโนโลยีและนวัตกรรมด้านการเกษตร ตั้งแต่ระดับการผลิต การแปรรูปและการตลาด (ตลอดห่วงโซ่อุปทาน) โดยเฉพาะการวิจัยพัฒนาสินค้าเกษตรหลักในภูมิภาค ต่อยอดภูมิปัญญาท้องถิ่นเพื่อให้เกิดการสร้างสรรค์ผลงานที่สามารถใช้ประโยชน์ได้จริงเป็นรูปธรรม และพัฒนาไปสู่นวัตกรรมที่เหมาะสมกับสภาพพื้นที่ ส่งเสริมและพัฒนาศักยภาพของปราชญ์ชาวบ้าน/นักวิจัยในท้องถิ่นให้มีส่วนร่วมในการทำวิจัยและสร้างสรรค์นวัตกรรมทางการเกษตร รวมถึงสนับสนุนงานวิจัยเชิงปฏิบัติการร่วมกับเยาวชน เกษตรกรรุ่นใหม่และสถาบัน การศึกษาในพื้นที่
๒. พัฒนาเทคโนโลยีสารสนเทศการเกษตรและเชื่อมโยงข้อมูลอย่างเป็นระบบ ด้วยการ
 - ๒.๑ บริหารจัดการฐานข้อมูลการเกษตรให้เป็นระบบครบถ้วนทันสมัยตลอดเวลา จัดเก็บและเรียกใช้ได้ง่าย
 - ๒.๒ สนับสนุนและพัฒนาเทคโนโลยีสารสนเทศการเกษตรเพื่อให้ข้อมูลข่าวสารด้านการตลาดและความต้องการผลผลิตทางการเกษตร มีการไหลลื่นและกระจายไปสู่เกษตรกรผู้ผลิตอย่างทั่วถึงและทันต่อเหตุการณ์
 - ๒.๓ บริหารจัดการช่องทางสื่อสารเพื่อให้เกษตรกรและผู้ให้บริการสามารถเข้าถึงแหล่งข้อมูลที่ต้องการได้ปัจจุบันได้ง่ายและสะดวก
 - ๒.๔ สนับสนุนการถ่ายทอดความรู้การขายสินค้าเกษตรและผลิตภัณฑ์ผ่านระบบอีคอมเมิร์ซ
๓. ส่งเสริมการนำงานวิจัย เทคโนโลยีและนวัตกรรมไปใช้ประโยชน์ ด้วยการ สร้างความร่วมมือกับหน่วยงานในระดับจังหวัด ภูมิภาคและสถาบันการศึกษาต่างๆ การใช้เทคโนโลยีและนวัตกรรมการจัดการน้ำบาดาลเพื่อลดต้นทุนการผลิต สนับสนุนการพัฒนาเกษตรกรปราชญ์ชาวบ้านชุมชนต้นแบบ หรือสถาบันเกษตรกรในการนำเทคโนโลยีและนวัตกรรมด้านการเกษตรที่ประดิษฐ์คิดค้นขึ้นเอง มาใช้ประโยชน์ให้เป็นแหล่งศึกษา เรียนรู้

๑. ส่งเสริมการผลิตสินค้าเกษตรให้ได้มาตรฐานรองรับความต้องการของตลาดเพื่อพัฒนาสินค้าเกษตรให้มีคุณภาพและได้มาตรฐาน สร้างมูลค่าเพิ่มและเพิ่มความสามารถในการแข่งขัน
๒. พัฒนาและอนุรักษ์ทรัพยากรการเกษตร
๓. บริหารจัดการทรัพยากรน้ำ
๔. บริหารจัดการพื้นที่ทำกินทางการเกษตร
๕. สนับสนุนการจัดการความเสี่ยงที่จะกระทบต่อพืชผลทางการเกษตร
๖. วางแผนการผลิตสินค้าทางการเกษตรภายใต้การเปลี่ยนแปลงของเกษตร
๗. สนับสนุนความร่วมมือระหว่างภาครัฐ และเอกชน

ส่วนที่ ๖

แผนงาน/โครงการ

แผนพัฒนาการเกษตรและสหกรณ์ของจังหวัดหนองบัวลำภู

(พ.ศ. ๒๕๖๑ - ๒๕๖๕)

ส่วนที่ ๖ แผนงาน/โครงการ แผนพัฒนาการเกษตรและสหกรณ์ของจังหวัดหนองบัวลำภู (พ.ศ. ๒๕๖๑ - ๒๕๖๕)

ยุทธศาสตร์/แนวทาง	พื้นที่เป้าหมาย	แผนงาน/โครงการตามห่วงโซ่คุณค่า		
		ต้นทาง	กลางทาง	ปลายทาง
๑. สร้างความเข้มแข็งให้แก่เกษตรกรและสถาบันเกษตรกร				
๑.๑ ขยายผลการทำการเกษตรตามหลักปรัชญาเศรษฐกิจพอเพียง		โครงการ : ขยายผลองค์ความรู้การทำเกษตรตามหลักปรัชญาของเศรษฐกิจพอเพียง งบประมาณ : ๒,๐๐๐,๐๐๐ บาท หน่วยงาน : สำนักงานเกษตรและสหกรณ์จังหวัดหนองบัวลำภู ระยะเวลาดำเนินการ ตุลาคม ๒๕๖๒ - กันยายน ๒๕๖๕	โครงการ : ส่งเสริม พัฒนาเกษตรกรต้นแบบการทำเกษตรตามหลักปรัชญาเศรษฐกิจพอเพียง งบประมาณ : ๒,๐๐๐,๐๐๐ บาท หน่วยงาน : สำนักงานเกษตรและสหกรณ์จังหวัดหนองบัวลำภู ระยะเวลาดำเนินการ ตุลาคม ๒๕๖๒ - กันยายน ๒๕๖๕	โครงการ : การประชาสัมพันธ์เกษตรกรต้นแบบการทำเกษตรตามหลักปรัชญาเศรษฐกิจพอเพียง งบประมาณ : ๒,๐๐๐,๐๐๐ บาท หน่วยงาน : สำนักงานเกษตรและสหกรณ์จังหวัดหนองบัวลำภู ระยะเวลาดำเนินการ ตุลาคม ๒๕๖๒ - กันยายน ๒๕๖๕
		โครงการ : ส่งเสริมการประกอบอาชีพเศรษฐกิจพอเพียง งบประมาณ : ๒,๐๐๐,๐๐๐ บาท หน่วยงาน : อบจ. ระยะเวลาดำเนินการ ตุลาคม ๒๕๖๑ - กันยายน ๒๕๖๓		
	๓๐๐ ไร่	โครงการ : ส่งเสริมการทำเกษตรทฤษฎีใหม่ในชุมชน งบประมาณ : ๕,๐๐๐,๐๐๐ บาท หน่วยงาน : สำนักงานเกษตรและสหกรณ์จังหวัดหนองบัวลำภู ระยะเวลาดำเนินการ ตุลาคม ๒๕๖๒ - กันยายน ๒๕๖๓		
๑.๒ เสริมสร้างความภาคภูมิใจและมั่นคงในการประกอบอาชีพเกษตรกรกรม		โครงการ : ส่งเสริม พัฒนายุวเกษตรกร โรงเรียนในถิ่นทุรกันดาร งบประมาณ : ๒,๐๐๐,๐๐๐ บาท หน่วยงาน : สำนักงานเกษตรและสหกรณ์จังหวัดหนองบัวลำภู ระยะเวลาดำเนินการ ตุลาคม ๒๕๖๒ - กันยายน ๒๕๖๕	โครงการ : สร้างแรงจูงใจในการปรับเปลี่ยนพฤติกรรมเกษตรพึ่งพาสารเคมีเป็นเกษตรอินทรีย์ในวิถีหนองบัวลำภู งบประมาณ : ๒,๐๐๐,๐๐๐ บาท หน่วยงาน : สำนักงานเกษตรจังหวัดหนองบัวลำภู ระยะเวลาดำเนินการ	โครงการ : การสรรหาเกษตรกรดีเด่นจังหวัดหนองบัวลำภู งบประมาณ : ๒,๐๐๐,๐๐๐ บาท หน่วยงาน : สำนักงานเกษตรและสหกรณ์จังหวัดหนองบัวลำภู ระยะเวลาดำเนินการ ตุลาคม ๒๕๖๒ - กันยายน ๒๕๖๕

ยุทธศาสตร์/แนวทาง	พื้นที่เป้าหมาย	แผนงาน/โครงการตามห่วงโซ่คุณค่า		
		ต้นทาง	กลางทาง	ปลายทาง
๑. สร้างความเข้มแข็งให้แก่เกษตรกรและสถาบันเกษตรกร				
๑.๓ สร้างความเข้มแข็งและเชื่อมโยงเครือข่ายของเกษตรกร และสถาบันเกษตรกร		โครงการ : การสร้างนโยบายและการสื่อสารสาธารณะเพื่อลดการใช้สารเคมีอย่างมีส่วนร่วมของภาคประชาสังคม งบประมาณ : ๒,๐๐๐,๐๐๐ บาท หน่วยงาน : สำนักงานเกษตรจังหวัดหนองบัวลำภู ระยะเวลาดำเนินการ ตุลาคม ๒๕๖๒ – กันยายน ๒๕๖๕	โครงการ : สร้างเครือข่ายอ้อยปลอดภัยจากสารเคมี งบประมาณ : ๒,๐๐๐,๐๐๐ บาท หน่วยงาน : สำนักงานเกษตรจังหวัดหนองบัวลำภู ระยะเวลาดำเนินการ ตุลาคม ๒๕๖๒ – กันยายน ๒๕๖๕	โครงการ : การพัฒนาแนวกันชนเพื่อป้องกันสารเคมีปนเปื้อนในแหล่งน้ำ งบประมาณ : ๒,๐๐๐,๐๐๐ บาท หน่วยงาน : สำนักงานเกษตรจังหวัดหนองบัวลำภู ระยะเวลาดำเนินการ ตุลาคม ๒๕๖๒ – กันยายน ๒๕๖๕
		โครงการ : สร้างต้นแบบการผลิตสินค้าเกษตรมาตรฐานตลอดโซ่อุปทานที่ประสบผลสำเร็จในแต่ละชนิดสินค้า งบประมาณ : ๒,๐๐๐,๐๐๐ บาท หน่วยงาน : สำนักงานเกษตรจังหวัดหนองบัวลำภู ระยะเวลาดำเนินการ ตุลาคม ๒๕๖๒ – กันยายน ๒๕๖๕	โครงการ : งบประมาณ : หน่วยงาน : ระยะเวลาดำเนินการ	โครงการ : งบประมาณ : หน่วยงาน : ระยะเวลาดำเนินการ
		โครงการ : ส่งเสริมการผลิตในระบบเกษตรกรรมยั่งยืน (เกษตรทฤษฎีใหม่ เกษตรผสมผสาน วนเกษตรและเกษตรธรรมชาติ) งบประมาณ : ๒,๐๐๐,๐๐๐ บาท หน่วยงาน : สำนักงานเกษตรจังหวัดหนองบัวลำภู ระยะเวลาดำเนินการ ตุลาคม ๒๕๖๒ – กันยายน ๒๕๖๕	โครงการ : งบประมาณ : หน่วยงาน : ระยะเวลาดำเนินการ	โครงการ : งบประมาณ : หน่วยงาน : ระยะเวลาดำเนินการ
๑.๔ พัฒนานวัตกรรมของเกษตรกรสู่เกษตรกรมืออาชีพ (Smart Farmer)		โครงการ : การจัดทำ database คู่มือความรู้แนวทางการลดใช้สารเคมี งบประมาณ : ๒,๐๐๐,๐๐๐ บาท หน่วยงาน : สำนักงานเกษตรจังหวัดหนองบัวลำภู ระยะเวลาดำเนินการ ตุลาคม ๒๕๖๒ – กันยายน ๒๕๖๕	โครงการ : พัฒนาเกษตรกรสู่เกษตรกรมืออาชีพ (Smart Farmer) งบประมาณ : ๒,๐๐๐,๐๐๐ บาท หน่วยงาน : สำนักงานเกษตรจังหวัดหนองบัวลำภู ระยะเวลาดำเนินการ ตุลาคม ๒๕๖๒ – กันยายน ๒๕๖๕	โครงการ : พัฒนาแผนการตลาดเชิงรุกสำหรับผลิตภัณฑ์เกษตรอินทรีย์ งบประมาณ : ๒,๐๐๐,๐๐๐ บาท หน่วยงาน : สำนักงานพาณิชย์จังหวัดหนองบัวลำภู ระยะเวลาดำเนินการ ตุลาคม ๒๕๖๒ – กันยายน ๒๕๖๕

ยุทธศาสตร์/แนวทาง	พื้นที่เป้าหมาย	แผนงาน/โครงการตามห่วงโซ่คุณค่า		
		ต้นทาง	กลางทาง	ปลายทาง
๒. การเพิ่มประสิทธิภาพการบริหารจัดการสินค้าเกษตรตลอดโซ่อุปทาน				
๒.๑ ส่งเสริมการบริหารจัดการโซ่อุปทานสินค้าเกษตร		โครงการ : ส่งเสริมการบริหารจัดการโซ่อุปทานสินค้าเกษตร งบประมาณ : ๒,๐๐๐,๐๐๐ บาท หน่วยงาน : สำนักงานเกษตรจังหวัดหนองบัวลำภู ระยะเวลาดำเนินการ ตุลาคม ๒๕๖๒ – กันยายน ๒๕๖๕	โครงการ : งบประมาณ : หน่วยงาน : ระยะเวลาดำเนินการ	โครงการ : งบประมาณ : หน่วยงาน : ระยะเวลาดำเนินการ
๒.๒ ส่งเสริมการใช้เทคโนโลยีนวัตกรรม เพื่อการแปรรูป การพัฒนาผลผลิตเพื่อเพิ่มมูลค่าทางเกษตรกรรม		โครงการ : จัดทำฐานข้อมูลด้านการผลิต การแปรรูป การตลาดสินค้าเกษตร งบประมาณ : ๒,๐๐๐,๐๐๐ บาท หน่วยงาน : สำนักงานพาณิชย์จังหวัดหนองบัวลำภู ระยะเวลาดำเนินการ ตุลาคม ๒๕๖๒ – กันยายน ๒๕๖๕	โครงการ : พัฒนามลิตภัณฑ์แปรรูปผลผลิตทางการเกษตรโดยใช้นวัตกรรมเน้นเพิ่มมูลค่า งบประมาณ : ๒,๐๐๐,๐๐๐ บาท หน่วยงาน : สำนักงานพาณิชย์จังหวัดหนองบัวลำภู ระยะเวลาดำเนินการ ตุลาคม ๒๕๖๒ – กันยายน ๒๕๖๕	โครงการ : ส่งเสริมเทคโนโลยีการตลาด E-commerce และสื่อออนไลน์ งบประมาณ : ๒,๐๐๐,๐๐๐ บาท หน่วยงาน : สำนักงานพาณิชย์จังหวัดหนองบัวลำภู ระยะเวลาดำเนินการ ตุลาคม ๒๕๖๒ – กันยายน ๒๕๖๕
		โครงการ : ปรับเปลี่ยนการผลิตพื้นที่เหมาะสมตามภูมิศาสตร์ ๑i งบประมาณ : ๒,๐๐๐,๐๐๐ บาท หน่วยงาน : สำนักงานพาณิชย์จังหวัดหนองบัวลำภู ระยะเวลาดำเนินการ ตุลาคม ๒๕๖๒ – กันยายน ๒๕๖๕	โครงการ : งบประมาณ : หน่วยงาน : ระยะเวลาดำเนินการ	โครงการ : งบประมาณ : หน่วยงาน : ระยะเวลาดำเนินการ
๒.๓ เป็นแหล่งผลิตสินค้าเกษตรกรรมที่สำคัญ เชื่อมต่อศูนย์กลางกระจายสินค้าและบริการด้านเกษตรเพื่อส่งออกสู่ภูมิภาคและประเทศเพื่อนบ้าน		โครงการ : ส่งเสริมและพัฒนา กลุ่มเกษตรกรอินทรีย์เพื่อการค้าและส่งออก (Farm Lab) งบประมาณ : ๒,๐๐๐,๐๐๐ บาท หน่วยงาน : สำนักงานเกษตรจังหวัดหนองบัวลำภู ระยะเวลาดำเนินการ ตุลาคม ๒๕๖๒ – กันยายน ๒๕๖๕	โครงการ : การบริหารจัดการคุณภาพสินค้าในการขนส่งอย่างมีประสิทธิภาพ งบประมาณ : ๒,๐๐๐,๐๐๐ บาท หน่วยงาน : สำนักงานเกษตรจังหวัดหนองบัวลำภู ระยะเวลาดำเนินการ ตุลาคม ๒๕๖๒ – กันยายน ๒๕๖๕	โครงการ : จัดแสดงสินค้าเกษตรปลอดภัย/เกษตรอินทรีย์ งบประมาณ : ๒,๐๐๐,๐๐๐ บาท หน่วยงาน : สำนักงานพาณิชย์จังหวัดหนองบัวลำภู ระยะเวลาดำเนินการ ตุลาคม ๒๕๖๒ – กันยายน ๒๕๖๕

ยุทธศาสตร์/แนวทาง	พื้นที่เป้าหมาย	แผนงาน/โครงการตามห่วงโซ่คุณค่า		
		ต้นทาง	กลางทาง	ปลายทาง
๒. การเพิ่มประสิทธิภาพการบริหารจัดการสินค้าเกษตรตลอดโซ่อุปทาน				
๒.๓ เป็นแหล่งผลิตสินค้าเกษตรกรรมที่สำคัญ เชื่อมต่อศูนย์กลางกระจายสินค้าและบริการด้านเกษตรเพื่อส่งออกสู่ภูมิภาคและประเทศเพื่อนบ้าน		โครงการ : ยกระดับมาตรฐานและพัฒนาขีดความสามารถในการแข่งขันคุณภาพสินค้าทางการเกษตร งบประมาณ : ๒,๐๐๐,๐๐๐ บาท หน่วยงาน : สำนักงานเกษตรจังหวัดหนองบัวลำภู ระยะเวลาดำเนินการ ตุลาคม ๒๕๖๒ – กันยายน ๒๕๖๕	โครงการ : ศูนย์รวบรวมและคัดคุณภาพสินค้าทางการเกษตร งบประมาณ : ๒,๐๐๐,๐๐๐ บาท หน่วยงาน : สำนักงานเกษตรจังหวัดหนองบัวลำภู ระยะเวลาดำเนินการ ตุลาคม ๒๕๖๒ – กันยายน ๒๕๖๕	โครงการ : จัดตั้ง/พัฒนาศูนย์จำหน่ายจัดแสดงและจำหน่ายสินค้าเกษตร/ตลาดโมเดลเทรด งบประมาณ : ๒,๐๐๐,๐๐๐ บาท หน่วยงาน : สำนักงานพาณิชย์จังหวัดหนองบัวลำภู ระยะเวลาดำเนินการ ตุลาคม ๒๕๖๒ – กันยายน ๒๕๖๕
		โครงการ : งบประมาณ : หน่วยงาน : ระยะเวลาดำเนินการ	โครงการ : งบประมาณ : หน่วยงาน : ระยะเวลาดำเนินการ	โครงการ : ส่งเสริมการเกษตรจังหวัดหนองบัวลำภู (เกษตรแฟร์) งบประมาณ : ๒,๐๐๐,๐๐๐ บาท หน่วยงาน : อบจ. ระยะเวลาดำเนินการ ตุลาคม ๒๕๖๐ – กันยายน ๒๕๖๓

ยุทธศาสตร์/แนวทาง	พื้นที่เป้าหมาย	แผนงาน/โครงการตามห่วงโซ่คุณค่า		
		ต้นทาง	กลางทาง	ปลายทาง
๓. เพิ่มประสิทธิภาพภาคการเกษตรด้วยเทคโนโลยีและนวัตกรรม				
๓.๑ พัฒนาเทคโนโลยีและระบบสารสนเทศการเกษตรเพื่อให้เกษตรกรเข้าถึงข้อมูลข่าวสาร		โครงการ : จัดทำคลังข้อมูลกลางทางการเกษตร งบประมาณ : ๒,๐๐๐,๐๐๐ บาท หน่วยงาน : สำนักงานเกษตรและสหกรณ์จังหวัดหนองบัวลำภู ระยะเวลาดำเนินการ ตุลาคม ๒๕๖๒ – กันยายน ๒๕๖๕	โครงการ : สนับสนุนการจัดตั้งศูนย์บริการให้คำปรึกษาการเข้าถึงข้อมูลข่าวสารสารสนเทศทางการเกษตรประจำหมู่บ้าน งบประมาณ : ๒,๐๐๐,๐๐๐ บาท หน่วยงาน : สำนักงานเกษตรจังหวัดหนองบัวลำภู ระยะเวลาดำเนินการ ตุลาคม ๒๕๖๒ – กันยายน ๒๕๖๕	โครงการ : การประชาสัมพันธ์การใช้ประโยชน์ของเทคโนโลยีและนวัตกรรมด้านการเกษตรโดยใช้สื่อต่างๆ หลากหลายช่องทาง งบประมาณ : ๒,๐๐๐,๐๐๐ บาท หน่วยงาน : สำนักงานเกษตรและสหกรณ์จังหวัดหนองบัวลำภู ระยะเวลาดำเนินการ ตุลาคม ๒๕๖๒ – กันยายน ๒๕๖๕
		โครงการ : จัดทำฐานข้อมูลการใช้ที่ดิน (น้ำบาดาล) เพื่อการเกษตร งบประมาณ : ๒,๐๐๐,๐๐๐ บาท หน่วยงาน : สำนักงานพลังงานจังหวัดหนองบัวลำภู ระยะเวลาดำเนินการ ตุลาคม ๒๕๖๒ – กันยายน ๒๕๖๕	โครงการ : การอบรมการใช้ประโยชน์ของเทคโนโลยีและนวัตกรรมด้านการเกษตรโดยใช้สื่อต่างๆ หลากหลายช่องทาง งบประมาณ : ๒,๐๐๐,๐๐๐ บาท หน่วยงาน : สำนักงานเกษตรจังหวัดหนองบัวลำภู ระยะเวลาดำเนินการ ตุลาคม ๒๕๖๒ – กันยายน ๒๕๖๕	โครงการ : การสร้างระบบ APP,QR Code เพื่อให้เข้าถึงข้อมูลหน่วยงานด้านการเกษตรส่วนราชการ ตั้งแต่ต้นน้ำ ปลายน้ำ ตลอดห่วงโซ่อุปทาน (สายทางการลงทุนด้านการเกษตร) งบประมาณ : ๒,๐๐๐,๐๐๐ บาท หน่วยงาน : สำนักงานเกษตรจังหวัดหนองบัวลำภู ระยะเวลาดำเนินการ ตุลาคม ๒๕๖๒ – กันยายน ๒๕๖๕
		โครงการ : การรวบรวมนวัตกรรมด้านภูมิปัญญาท้องถิ่น/ปราชญ์ชาวบ้าน งบประมาณ : ๒,๐๐๐,๐๐๐ บาท หน่วยงาน : สำนักงานเกษตรและสหกรณ์จังหวัดหนองบัวลำภู ระยะเวลาดำเนินการ ตุลาคม ๒๕๖๒ – กันยายน ๒๕๖๕	โครงการ : ส่งเสริมการใช้พลังงานทดแทนเพื่อลดต้นทุนการเกษตร งบประมาณ : ๒,๐๐๐,๐๐๐ บาท หน่วยงาน : สำนักงานพลังงานจังหวัดหนองบัวลำภู ระยะเวลาดำเนินการ ตุลาคม ๒๕๖๒ – กันยายน ๒๕๖๕	โครงการ : มอนิเตอร์การเลี้ยงวัวด้วยระบบอัจฉริยะ งบประมาณ : ๒,๐๐๐,๐๐๐ บาท หน่วยงาน : สำนักงานพลังงานจังหวัดหนองบัวลำภู ระยะเวลาดำเนินการ ตุลาคม ๒๕๖๒ – กันยายน ๒๕๖๕
		โครงการ : การรวบรวมนวัตกรรม/งานวิจัยทางการเกษตร งบประมาณ : ๒,๐๐๐,๐๐๐ บาท หน่วยงาน : สำนักงานเกษตรและสหกรณ์จังหวัดหนองบัวลำภู ระยะเวลาดำเนินการ ตุลาคม ๒๕๖๒ – กันยายน ๒๕๖๕	โครงการ : สร้างนวัตกรรมด้านการเกษตร งบประมาณ : ๒,๐๐๐,๐๐๐ บาท หน่วยงาน : สำนักงานเกษตรและสหกรณ์จังหวัดหนองบัวลำภู ระยะเวลาดำเนินการ ตุลาคม ๒๕๖๒ – กันยายน ๒๕๖๕	โครงการ : ตรวจสอบการปนเปื้อน การตกค้างสารเคมีในสินค้าเกษตร งบประมาณ : ๒,๐๐๐,๐๐๐ บาท หน่วยงาน : สำนักงานเกษตรจังหวัดหนองบัวลำภู ระยะเวลาดำเนินการ ตุลาคม ๒๕๖๒ – กันยายน ๒๕๖๕

ยุทธศาสตร์/แนวทาง	พื้นที่เป้าหมาย	แผนงาน/โครงการตามห่วงโซ่คุณค่า		
		ต้นทาง	กลางทาง	ปลายทาง
๓. เพิ่มประสิทธิภาพภาคการเกษตรด้วยเทคโนโลยีและนวัตกรรม				
๓.๑ พัฒนาเทคโนโลยีและระบบสารสนเทศการเกษตรเพื่อให้เกษตรกรเข้าถึงข้อมูลข่าวสาร		โครงการ : การรวบรวมข้อมูลหน่วยงานด้านเกษตรส่วนราชการตั้งแต่ต้นน้ำ ปลายน้ำ ตลอดห่วงโซ่คุณค่า งบประมาณ : ๒,๐๐๐,๐๐๐ บาท หน่วยงาน : สำนักงานเกษตรและสหกรณ์จังหวัดหนองบัวลำภู ระยะเวลาดำเนินการ ตุลาคม ๒๕๖๒ – กันยายน ๒๕๖๕	โครงการ : การปลูกพืชแบบไม่ใช้สารเคมีโดยใช้นวัตกรรมภูมิปัญญาท้องถิ่น งบประมาณ : ๒,๐๐๐,๐๐๐ บาท หน่วยงาน : สำนักงานเกษตรจังหวัดหนองบัวลำภู ระยะเวลาดำเนินการ ตุลาคม ๒๕๖๒ – กันยายน ๒๕๖๕	โครงการ : ส่งเสริมการใช้ดัชนีชีวภาพในการตรวจสอบการปนเปื้อนสารเคมี งบประมาณ : ๒,๐๐๐,๐๐๐ บาท หน่วยงาน : สำนักงานเกษตรจังหวัดหนองบัวลำภู ระยะเวลาดำเนินการ ตุลาคม ๒๕๖๒ – กันยายน ๒๕๖๕
		โครงการ : การรวบรวมข้อมูลศูนย์เรียนรู้ (ศูนย์บ่มเพาะศูนย์สาธิตด้านการเกษตร) เพื่อเข้าถึงข้อมูลโดยเน้นการปฏิบัติจริง เป็นรูปธรรม งบประมาณ : ๒,๐๐๐,๐๐๐ บาท หน่วยงาน : สำนักงานเกษตรและสหกรณ์จังหวัดหนองบัวลำภู ระยะเวลาดำเนินการ ตุลาคม ๒๕๖๒ – กันยายน ๒๕๖๕	โครงการ : งบประมาณ : หน่วยงาน : ระยะเวลาดำเนินการ	โครงการ : งบประมาณ : หน่วยงาน : ระยะเวลาดำเนินการ
๓.๒ ส่งเสริมการนำงานวิจัย เทคโนโลยีและนวัตกรรม มาประยุกต์ใช้และพัฒนาการทำเกษตรกรรม		โครงการ : สร้างเกษตรกรต้นแบบด้านการวิจัยในแต่ละด้านตามประเด็นปัญหาและการพัฒนาในแต่ละกิจกรรมการเกษตร/พื้นที่ งบประมาณ : ๒,๐๐๐,๐๐๐ บาท หน่วยงาน : สำนักงานเกษตรและสหกรณ์จังหวัดหนองบัวลำภู ระยะเวลาดำเนินการ ตุลาคม ๒๕๖๒ – กันยายน ๒๕๖๕	โครงการ : ส่งเสริมการใช้นวัตกรรมทางการเกษตรสู่เกษตรกร งบประมาณ : ๒,๐๐๐,๐๐๐ บาท หน่วยงาน : สำนักงานเกษตรจังหวัดหนองบัวลำภู ระยะเวลาดำเนินการ ตุลาคม ๒๕๖๒ – กันยายน ๒๕๖๕	โครงการ : จัดมหกรรมงานเผยแพร่/เสวนา การใช้เทคโนโลยีและนวัตกรรมการเกษตรเพื่อให้เกิดการแลกเปลี่ยนเรียนรู้ งบประมาณ : ๒,๐๐๐,๐๐๐ บาท หน่วยงาน : สำนักงานเกษตรจังหวัดหนองบัวลำภู ระยะเวลาดำเนินการ ตุลาคม ๒๕๖๒ – กันยายน ๒๕๖๕
		โครงการ : สนับสนุนการร่วมมือการวิจัยด้านการเกษตรระหว่างภาคประชาชนและสถาบันวิจัยต่างๆ เช่น สวทช. เพื่อแปรรูปต่อยอดนวัตกรรมด้านการเกษตร (วิจัยตามปัญหาของเกษตรกร) งบประมาณ : ๒,๐๐๐,๐๐๐ บาท หน่วยงาน : สำนักงานเกษตรและสหกรณ์จังหวัดหนองบัวลำภู ระยะเวลาดำเนินการ ตุลาคม ๒๕๖๒ – กันยายน ๒๕๖๕	โครงการ : พัฒนาระบบปลูกผักอัจฉริยะ งบประมาณ : ๒,๐๐๐,๐๐๐ บาท หน่วยงาน : สำนักงานเกษตรจังหวัดหนองบัวลำภู ระยะเวลาดำเนินการ ตุลาคม ๒๕๖๒ – กันยายน ๒๕๖๕	โครงการ : จัดมหกรรม/การแสดงผลการใช้เทคโนโลยีและนวัตกรรมของเกษตรกรที่ได้รับความสำเร็จ งบประมาณ : ๒,๐๐๐,๐๐๐ บาท หน่วยงาน : สำนักงานเกษตรจังหวัดหนองบัวลำภู ระยะเวลาดำเนินการ ตุลาคม ๒๕๖๒ – กันยายน ๒๕๖๕

ยุทธศาสตร์/แนวทาง	พื้นที่เป้าหมาย	แผนงาน/โครงการตามห่วงโซ่คุณค่า		
		ต้นทาง	กลางทาง	ปลายทาง
๓. เพิ่มประสิทธิภาพภาคการเกษตรด้วยเทคโนโลยีและนวัตกรรม				
๓.๒ ส่งเสริมการนำงานวิจัย เทคโนโลยี และนวัตกรรม มาประยุกต์ใช้และพัฒนาการทำเกษตรกรรม		โครงการ : การพัฒนาการเพิ่มประสิทธิภาพการให้น้ำพืชด้วยระบบน้ำหยดพลังงานแสงอาทิตย์ งบประมาณ : ๒,๐๐๐,๐๐๐ บาท หน่วยงาน : สำนักงานพลังงานจังหวัดหนองบัวลำภู ระยะเวลาดำเนินการ ตุลาคม ๒๕๖๒ – กันยายน ๒๕๖๕	โครงการ : ส่งเสริมการแปรรูปโดยนวัตกรรมเพื่อสะดวกต่อผู้บริโภค/ต่อความต้องการของตลาด งบประมาณ : ๒,๐๐๐,๐๐๐ บาท หน่วยงาน : สำนักงานเกษตรจังหวัดหนองบัวลำภู ระยะเวลาดำเนินการ ตุลาคม ๒๕๖๒ – กันยายน ๒๕๖๕	โครงการ : จัดตั้งศูนย์ Zero waste การเพิ่มมูลค่าของเหลือใช้ทางการเกษตร งบประมาณ : ๒,๐๐๐,๐๐๐ บาท หน่วยงาน : สำนักงานเกษตรจังหวัดหนองบัวลำภู ระยะเวลาดำเนินการ ตุลาคม ๒๕๖๒ – กันยายน ๒๕๖๕
		โครงการ : ลดการปนเปื้อนสารเคมีในดินและน้ำโดยใช้ถ่านกัมมันต์ งบประมาณ : ๒,๐๐๐,๐๐๐ บาท หน่วยงาน : สำนักงานพลังงานจังหวัดหนองบัวลำภู ระยะเวลาดำเนินการ ตุลาคม ๒๕๖๒ – กันยายน ๒๕๖๕	โครงการ : จัดตั้งศูนย์พัฒนาออกแบบบรรจุภัณฑ์ศูนย์พัฒนาเพิ่มมูลค่าสินค้าเกษตร งบประมาณ : ๒,๐๐๐,๐๐๐ บาท หน่วยงาน : สำนักงานพาณิชย์จังหวัดหนองบัวลำภู ระยะเวลาดำเนินการ ตุลาคม ๒๕๖๒ – กันยายน ๒๕๖๕	โครงการ : แปรรูปวัสดุเหลือใช้ทางการเกษตรเป็นเชื้อเพลิงชีวมวลอัดเม็ด (Wood pellets) งบประมาณ : ๒,๐๐๐,๐๐๐ บาท หน่วยงาน : สำนักงานพลังงานจังหวัดหนองบัวลำภู ระยะเวลาดำเนินการ ตุลาคม ๒๕๖๒ – กันยายน ๒๕๖๕
		โครงการ : ส่งเสริมการใช้ Drone ในการเกษตร งบประมาณ : ๒,๐๐๐,๐๐๐ บาท หน่วยงาน : สำนักงานพลังงานจังหวัดหนองบัวลำภู ระยะเวลาดำเนินการ ตุลาคม ๒๕๖๒ – กันยายน ๒๕๖๕	โครงการ : โครงการเลี้ยงปลาน้ำจืดในบ่อด้วยน้ำบาดาลพลังงานแสงอาทิตย์ที่ผ่านการบำบัดแล้ว งบประมาณ : ๒,๐๐๐,๐๐๐ บาท หน่วยงาน : สำนักงานพลังงานจังหวัดหนองบัวลำภู ระยะเวลาดำเนินการ ตุลาคม ๒๕๖๒ – กันยายน ๒๕๖๕	โครงการ : ผลิตก๊าซชีวภาพจากหญ้าเนเปียร์โดยใช้การหมักร่วมกับมูลโค งบประมาณ : ๒,๐๐๐,๐๐๐ บาท หน่วยงาน : สำนักงานพลังงานจังหวัดหนองบัวลำภู ระยะเวลาดำเนินการ ตุลาคม ๒๕๖๒ – กันยายน ๒๕๖๕

	<p>โครงการ : พัฒนาสมุนไพรรักษาและใช้แมลงกำจัดศัตรูพืช งบประมาณ : ๒,๐๐๐,๐๐๐ บาท หน่วยงาน : สำนักงานเกษตรจังหวัด หนองบัวลำภู ระยะเวลาดำเนินการ ตุลาคม ๒๕๖๒ – กันยายน ๒๕๖๕</p>	<p>โครงการ : เปลี่ยนของเสียไม่ให้เสียของ งบประมาณ : ๒,๐๐๐,๐๐๐ บาท หน่วยงาน : สำนักงานพลังงานจังหวัด หนองบัวลำภู ระยะเวลาดำเนินการ ตุลาคม ๒๕๖๒ – กันยายน ๒๕๖๕</p>	<p>โครงการ : จัดทำฐานข้อมูลเชิงเปรียบเทียบด้านการเกษตร (Competitive/Benchmarking Analysis) เช่น ต้นทุนการผลิต ผลผลิตต่อไร่ ปริมาณการจำหน่าย ข้อได้เปรียบการค้าอื่นๆ เป็นต้น งบประมาณ : ๒,๐๐๐,๐๐๐ บาท หน่วยงาน : สำนักงานเกษตรและสหกรณ์จังหวัด หนองบัวลำภู ระยะเวลาดำเนินการ ตุลาคม ๒๕๖๒ – กันยายน ๒๕๖๕</p>
--	---	--	--

๕๖

ยุทธศาสตร์/แนวทาง	พื้นที่เป้าหมาย	แผนงาน/โครงการตามห่วงโซ่คุณค่า		
		ต้นทาง	กลางทาง	ปลายทาง
๓. เพิ่มประสิทธิภาพภาคการเกษตรด้วยเทคโนโลยีและนวัตกรรม				
๓.๒ ส่งเสริมการนำงานวิจัย เทคโนโลยี และนวัตกรรม มาประยุกต์ใช้และพัฒนาการทำเกษตรกรรม		<p>โครงการ : มหกรรมและนวัตกรรมเทคโนโลยีด้านการเกษตรจังหวัด หนองบัวลำภู งบประมาณ : ๔,๐๐๐,๐๐๐ บาท หน่วยงาน : อบจ. ระยะเวลาดำเนินการ กันยายน ๒๕๖๐ – ตุลาคม ๒๕๖๓</p>		

ยุทธศาสตร์/แนวทาง	พื้นที่เป้าหมาย	แผนงาน/โครงการตามห่วงโซ่คุณค่า		
		ต้นทาง	กลางทาง	ปลายทาง
๔. บริหารจัดการทรัพยากรการเกษตรและสิ่งแวดล้อมอย่างสมดุลและยั่งยืน				
๔.๑ ส่งเสริมการผลิตสินค้าเกษตรให้ได้มาตรฐานรองรับความต้องการของตลาดภายใต้การเปลี่ยนแปลงทางเกษตร		โครงการ : การจัดทำข้อมูลสารสนเทศเพื่อการพัฒนาเกษตรอินทรีย์ งบประมาณ : ๒,๐๐๐,๐๐๐ บาท หน่วยงาน : สำนักงานเกษตรและสหกรณ์จังหวัดหนองบัวลำภู ระยะเวลาดำเนินการ ตุลาคม ๒๕๖๒ – กันยายน ๒๕๖๕	โครงการ : ส่งเสริมการทำเกษตรปลอดภัย/เกษตรอินทรีย์ งบประมาณ : ๒,๐๐๐,๐๐๐ บาท หน่วยงาน : สำนักงานเกษตรจังหวัดหนองบัวลำภู ระยะเวลาดำเนินการ ตุลาคม ๒๕๖๒ – กันยายน ๒๕๖๕	โครงการ : สร้างการรับรู้เรื่องมาตรฐานและการรับรองมาตรฐาน งบประมาณ : ๒,๐๐๐,๐๐๐ บาท หน่วยงาน : สำนักงานเกษตรจังหวัดหนองบัวลำภู ระยะเวลาดำเนินการ ตุลาคม ๒๕๖๒ – กันยายน ๒๕๖๕
		โครงการ : การจัดทำฐานข้อมูลเกษตรกรที่ทำเกษตรอินทรีย์และเกษตรกรต้นแบบ งบประมาณ : ๒,๐๐๐,๐๐๐ บาท หน่วยงาน : สำนักงานเกษตรและสหกรณ์จังหวัดหนองบัวลำภู ระยะเวลาดำเนินการ ตุลาคม ๒๕๖๒ – กันยายน ๒๕๖๕	โครงการ : การเพิ่มประสิทธิภาพการป้องกันภัยจากน้ำ งบประมาณ : ๒,๐๐๐,๐๐๐ บาท หน่วยงาน : สำนักงานพลังงานจังหวัดหนองบัวลำภู ระยะเวลาดำเนินการ ตุลาคม ๒๕๖๒ – กันยายน ๒๕๖๕	โครงการ : งบประมาณ : หน่วยงาน : ระยะเวลาดำเนินการ
		โครงการ : การทำข้อมูลสินค้าเกษตรอินทรีย์ งบประมาณ : ๒,๐๐๐,๐๐๐ บาท หน่วยงาน : สำนักงานเกษตรและสหกรณ์จังหวัดหนองบัวลำภู ระยะเวลาดำเนินการ ตุลาคม ๒๕๖๒ – กันยายน ๒๕๖๕	โครงการ : สนับสนุนการใช้พลังงานทดแทน งบประมาณ : ๒,๐๐๐,๐๐๐ บาท หน่วยงาน : สำนักงานพลังงานจังหวัดหนองบัวลำภู ระยะเวลาดำเนินการ ตุลาคม ๒๕๖๒ – กันยายน ๒๕๖๕	โครงการ : งบประมาณ : หน่วยงาน : ระยะเวลาดำเนินการ
	๖๐๐ ไร่	โครงการ : ส่งเสริมการปลูกไม้พืชมูลค่าสูงเพื่อลด	โครงการ : ส่งเสริมการทำเกษตรปลอดภัยหรือ	

		การใช้สารเคมีภาคการเกษตร งบประมาณ : ๗,๐๐๐,๐๐๐ บาท หน่วยงาน : สำนักงานเกษตรจังหวัดหนองบัวลำภู ระยะเวลาดำเนินการ ตุลาคม ๒๕๖๒ - กันยายน ๒๕๖๓	เกษตรอินทรีย์ งบประมาณ : ๒,๘๐๐,๐๐๐ บาท หน่วยงาน : อบจ. ระยะเวลาดำเนินการ ตุลาคม ๒๕๖๑ - กันยายน ๒๕๖๓	
	๖๐๐ ไร่	โครงการ : ส่งเสริมอาชีพเสริมให้กับเกษตรกรด้วยการปลูกมะขามยักษ์ งบประมาณ : ๗,๐๐๐,๐๐๐ บาท หน่วยงาน : สำนักงานเกษตรจังหวัดหนองบัวลำภู ระยะเวลาดำเนินการ ตุลาคม ๒๕๖๒ - กันยายน ๒๕๖๓		

ยุทธศาสตร์/แนวทาง	พื้นที่เป้าหมาย	แผนงาน/โครงการตามห่วงโซ่คุณค่า		
		ต้นทาง	กลางทาง	ปลายทาง
๔. บริหารจัดการทรัพยากรการเกษตรและสิ่งแวดล้อมอย่างสมดุลและยั่งยืน				
๔.๒ พัฒนาโครงสร้างพื้นฐานทางการเกษตรเพื่อตอบสนองความต้องการของประชาชน		โครงการ : การสำรวจข้อมูลความต้องการโครงสร้างพื้นฐานด้านการเกษตร งบประมาณ : ๒,๐๐๐,๐๐๐ บาท หน่วยงาน : สำนักงานเกษตรและสหกรณ์จังหวัดหนองบัวลำภู ระยะเวลาดำเนินการ ตุลาคม ๒๕๖๒ - กันยายน ๒๕๖๕	โครงการ : การจัดระบบอนุรักษ์ดินและน้ำ งบประมาณ : ๒,๐๐๐,๐๐๐ บาท หน่วยงาน : สถานีพัฒนาที่ดินหนองบัวลำภู ระยะเวลาดำเนินการ ตุลาคม ๒๕๖๒ - กันยายน ๒๕๖๕	โครงการ : งบประมาณ : หน่วยงาน : ระยะเวลาดำเนินการ
		โครงการ : การศึกษาออกแบบ/การพัฒนาถนนเพื่อการลำเลียง งบประมาณ : ๒,๐๐๐,๐๐๐ บาท หน่วยงาน : สำนักงานคยธาธิการและผังเมืองจังหวัดหนองบัวลำภู ระยะเวลาดำเนินการ ตุลาคม ๒๕๖๒ - กันยายน ๒๕๖๕	โครงการ : ศึกษาความเป็นไปได้ในการทำระบบชลประทานน้ำบาดาลเพื่อการเกษตร งบประมาณ : ๒,๐๐๐,๐๐๐ บาท หน่วยงาน : สำนักงานพลังงานจังหวัดหนองบัวลำภู ระยะเวลาดำเนินการ ตุลาคม ๒๕๖๒ - กันยายน ๒๕๖๕	โครงการ : งบประมาณ : หน่วยงาน : ระยะเวลาดำเนินการ
		โครงการ : การศึกษาออกแบบการพัฒนาแหล่งน้ำ (ผิวดิน,ใต้ดิน) งบประมาณ : ๒,๐๐๐,๐๐๐ บาท หน่วยงาน : สำนักงานพลังงานจังหวัดหนองบัวลำภู ระยะเวลาดำเนินการ ตุลาคม ๒๕๖๒ - กันยายน ๒๕๖๕	โครงการ : งบประมาณ : หน่วยงาน : ระยะเวลาดำเนินการ	โครงการ : งบประมาณ : หน่วยงาน : ระยะเวลาดำเนินการ
	อปท. ๕๙ ตำบล	โครงการ : การจัดทำแผนผังน้ำและสมดุลน้ำระดับ		

		พื้นที่เพื่อการบริหารจัดการน้ำชุมชนแบบยั่งยืน งบประมาณ : ๕,๐๐๐,๐๐๐ บาท หน่วยงาน : โครงการชลประทานหนองบัวลำภู ระยะเวลาดำเนินการ ตุลาคม ๒๕๖๒ – กันยายน ๒๕๖๓		
		โครงการ : สร้างความเข้าใจการบริหารจัดการน้ำชุมชนเพื่อแก้ปัญหาน้ำแล้ง/น้ำหลายแบบยั่งยืน งบประมาณ : ๓,๐๐๐,๐๐๐ บาท หน่วยงาน : โครงการชลประทานหนองบัวลำภู ระยะเวลาดำเนินการ ตุลาคม ๒๕๖๒ – กันยายน ๒๕๖๓		
ยุทธศาสตร์/แนวทาง	พื้นที่เป้าหมาย	แผนงาน/โครงการตามห่วงโซ่คุณค่า		
		ต้นทาง	กลางทาง	ปลายทาง
๔. บริหารจัดการทรัพยากรการเกษตรและสิ่งแวดล้อมอย่างสมดุลและยั่งยืน				
๔.๓ สนับสนุนให้หน่วยงานภาคี ทั้งภาครัฐและเอกชนเข้ามามีส่วนร่วมในการ พัฒนาภาคเกษตรกรรม		โครงการ : จัดตั้งศูนย์บริหารจัดการน้ำเพื่อการเกษตรจังหวัดหนองบัวลำภู งบประมาณ : ๑,๐๐๐,๐๐๐ บาท หน่วยงาน : โครงการชลประทานหนองบัวลำภู ระยะเวลาดำเนินการ ตุลาคม ๒๕๖๒ – กันยายน ๒๕๖๓	โครงการ : งบประมาณ : หน่วยงาน : ระยะเวลาดำเนินการ	โครงการ : งบประมาณ : หน่วยงาน : ระยะเวลาดำเนินการ
๔. บริหารจัดการทรัพยากรการเกษตรและสิ่งแวดล้อมอย่างสมดุลและยั่งยืน				
๔.๔ ส่งเสริมการท่องเที่ยวเชิงเขตรนิเวศวิทยาวัฒนธรรม		โครงการ : ส่งเสริม/พัฒนาศูนย์เรียนรู้ทางการเกษตรให้เป็นแหล่งท่องเที่ยว งบประมาณ : ๒,๐๐๐,๐๐๐ บาท หน่วยงาน : สำนักงานเกษตรและสหกรณ์จังหวัดหนองบัวลำภู ระยะเวลาดำเนินการ ตุลาคม ๒๕๖๒ – กันยายน ๒๕๖๕	โครงการ : การจัดทำแผนที่ท่องเที่ยวด้านการเกษตร งบประมาณ : ๒,๐๐๐,๐๐๐ บาท หน่วยงาน : สำนักงานเกษตรและสหกรณ์จังหวัดหนองบัวลำภู ระยะเวลาดำเนินการ ตุลาคม ๒๕๖๒ – กันยายน ๒๕๖๕	โครงการ : การจัดทำสื่อประชาสัมพันธ์ (เว็บไซต์/แผ่นพับ) งบประมาณ : ๒,๐๐๐,๐๐๐ บาท หน่วยงาน : สำนักงานเกษตรและสหกรณ์จังหวัดหนองบัวลำภู ระยะเวลาดำเนินการ ตุลาคม ๒๕๖๒ – กันยายน ๒๕๖๕
		โครงการ : ส่งเสริมการใช้พลังงานทดแทนในแหล่งสถานที่ท่องเที่ยว งบประมาณ : ๒,๐๐๐,๐๐๐ บาท หน่วยงาน : สำนักงานเกษตรและสหกรณ์จังหวัดหนองบัวลำภู ระยะเวลาดำเนินการ ตุลาคม ๒๕๖๒ – กันยายน	โครงการ : การพัฒนาผลิตภัณฑ์ให้เป็นสินค้าเด่นของศูนย์ งบประมาณ : ๒,๐๐๐,๐๐๐ บาท หน่วยงาน : สำนักงานเกษตรและสหกรณ์จังหวัดหนองบัวลำภู ระยะเวลาดำเนินการ ตุลาคม ๒๕๖๒ – กันยายน	โครงการ : ศึกษาความเป็นไปได้พัฒนาน้ำตกเฒ่าโตโดยใช้การกักเก็บน้ำบาดาลพลังงานแสงอาทิตย์ร่วมกับระบบสูบลูกกลับ งบประมาณ : ๒,๐๐๐,๐๐๐ บาท หน่วยงาน : สำนักงานพลังงานจังหวัดหนองบัวลำภู

		๒๕๖๕	๒๕๖๕	ระยะเวลาดำเนินการ ตุลาคม ๒๕๖๒ - กันยายน ๒๕๖๕
--	--	------	------	--

๗. สรุปข้อเสนอโครงการตามจุดเน้นทางยุทธศาสตร์ด้านการเกษตรของจังหวัด (Positioning)
ตามแผนพัฒนาการเกษตรและสหกรณ์ของจังหวัดหนองบัวลำภู (พ.ศ. ๒๕๖๑ - ๒๕๖๕)

๑

โครงการ	งบประมาณ	วัตถุประสงค์โครงการ			
		การเพิ่ม ประสิทธิภาพ	การเพิ่มขีด ความสามารถใน การแข่งขัน	บริหารจัดการ ทรัพยากรธรรมชาติ และสิ่งแวดล้อม อย่างสมดุลและ ยั่งยืน	หมายเหตุ
Positioning ๑.				
๑. โครงการขยายผลองค์ความรู้การทำเกษตรตามหลักปรัชญาของเศรษฐกิจพอเพียง	๒,๐๐๐,๐๐๐	✓			งจังหวัด
๒. โครงการส่งเสริม พัฒนาเกษตรกรต้นแบบการทำเกษตรตามหลักปรัชญาเศรษฐกิจพอเพียง	๒,๐๐๐,๐๐๐	✓			งจังหวัด

๓. โครงการการประชาสัมพันธ์เกษตรกรต้นแบบการทำเกษตรตามหลักปรัชญาเศรษฐกิจพอเพียง	๒,๐๐๐,๐๐๐	✓			งบจังหวัด	
๔. โครงการส่งเสริมการประกอบอาชีพเศรษฐกิจพอเพียง	๒,๐๐๐,๐๐๐	✓			งบจังหวัด	
๕. โครงการส่งเสริมการทำเกษตรทฤษฎีใหม่ในชุมชน	๕,๐๐๐,๐๐๐	✓			งบจังหวัด	
๖. โครงการส่งเสริม พัฒนาเยาวชนเกษตรกร โรงเรียนในถิ่นทุรกันดาร	๒,๐๐๐,๐๐๐	✓			งบจังหวัด	
๗. โครงการสร้างแรงจูงใจในการปรับเปลี่ยนพฤติกรรมเกษตรกรพึ่งพาสารเคมีเป็นเกษตรอินทรีย์ในวิถีหนองบัวลำภู	๒,๐๐๐,๐๐๐	✓			งบจังหวัด	
๘. โครงการการสรรหาเกษตรกรดีเด่นจังหวัดหนองบัวลำภู	๒,๐๐๐,๐๐๐	✓			งบจังหวัด	
๙. โครงการการสร้างนโยบายและการสื่อสารสาธารณะเพื่อลดการใช้สารเคมีอย่างมีส่วนร่วมของภาคประชาสังคม	๒,๐๐๐,๐๐๐	✓			งบจังหวัด	
๑๐. โครงการสร้างเครือข่ายอ้อยปลอดภัยจากสารเคมี	๒,๐๐๐,๐๐๐	✓			งบจังหวัด	
โครงการ	งบประมาณ	วัตถุประสงค์โครงการ				หมายเหตุ
		การเพิ่มประสิทธิภาพ	การเพิ่มขีดความสามารถในการแข่งขัน	บริหารจัดการทรัพยากรธรรมชาติและสิ่งแวดล้อมอย่างสมดุลและยั่งยืน		
๑๑. โครงการการพัฒนาแนวกันชนเพื่อป้องกันสารเคมีปนเปื้อนในแหล่งน้ำ	๒,๐๐๐,๐๐๐	✓			งบจังหวัด	
๑๒. โครงการสร้างต้นแบบการผลิตสินค้าเกษตรมาตรฐานตลอดโซ่อุปทานที่ประสบผลสำเร็จในแต่ละชนิดสินค้า	๒,๐๐๐,๐๐๐		✓		งบจังหวัด	
๑๓. โครงการส่งเสริมการผลิตในระบบเกษตรกรรมยั่งยืน (เกษตรทฤษฎีใหม่ เกษตรผสมผสาน วนเกษตรและเกษตรธรรมชาติ)	๒,๐๐๐,๐๐๐		✓		งบจังหวัด	
๑๔. โครงการการจัดทำ database คู่มือความรู้แนวทางการลดใช้สารเคมี	๒,๐๐๐,๐๐๐	✓			งบจังหวัด	
๑๕. โครงการพัฒนาเกษตรกรสู่เกษตรกรมืออาชีพ (Smart Farmer)	๒,๐๐๐,๐๐๐		✓		งบจังหวัด	
๑๖. โครงการพัฒนาแผนการตลาดเชิงรุกสำหรับผลิตภัณฑ์เกษตรอินทรีย์	๒,๐๐๐,๐๐๐		✓		งบจังหวัด	
Positioning ๒.					

๑. โครงการส่งเสริมการบริหารจัดการโซ่อุปทานสินค้าเกษตร	๒,๐๐๐,๐๐๐			✓	งบจังหวัด	
๒. โครงการจัดทำฐานข้อมูลด้านการผลิต การแปรรูป การตลาดสินค้าเกษตร	๒,๐๐๐,๐๐๐		✓		งบจังหวัด	
๓. โครงการพัฒนาผลิตภัณฑ์แปรรูปผลผลิตทางการเกษตรโดยใช้นวัตกรรมเน้นเพิ่มมูลค่า	๒,๐๐๐,๐๐๐		✓		งบจังหวัด	
๔. โครงการส่งเสริมเทคโนโลยีการตลาด E-commerce และสื่อออนไลน์	๒,๐๐๐,๐๐๐		✓		งบจังหวัด	
๕. โครงการปรับเปลี่ยนการผลิตพื้นที่เหมาะสมตามภูมิศาสตร์ gi	๒,๐๐๐,๐๐๐		✓		งบจังหวัด	
๖. โครงการส่งเสริมและพัฒนากลุ่มเกษตรกรอินทรีย์เพื่อการค้าและส่งออก (Farm Lab)	๒,๐๐๐,๐๐๐		✓		งบจังหวัด	
๗. โครงการการบริหารจัดการคุณภาพสินค้าในการขนส่งอย่างมีประสิทธิภาพ	๒,๐๐๐,๐๐๐		✓		งบจังหวัด	
๘. โครงการจัดแสดงสินค้าเกษตรปลอดภัย/เกษตรอินทรีย์	๒,๐๐๐,๐๐๐		✓		งบจังหวัด	
		วัตถุประสงค์โครงการ				
โครงการ	งบประมาณ	การเพิ่มประสิทธิภาพ	การเพิ่มขีดความสามารถในการแข่งขัน	บริหารจัดการทรัพยากรธรรมชาติและสิ่งแวดล้อมอย่างสมดุลและยั่งยืน	หมายเหตุ	
๙. โครงการยกระดับมาตรฐานและพัฒนาขีดความสามารถในการแข่งขันคุณภาพสินค้าทางการเกษตร	๒,๐๐๐,๐๐๐		✓		งบจังหวัด	
๑๐. โครงการศูนย์รวบรวมและคัดคุณภาพสินค้าทางการเกษตร	๒,๐๐๐,๐๐๐		✓		งบจังหวัด	
๑๑. โครงการจัดตั้ง/พัฒนาศูนย์จำหน่ายจัดแสดงและจำหน่ายสินค้าเกษตร/ตลาดโมเดลเทรด	๒,๐๐๐,๐๐๐		✓		งบจังหวัด	
๑๒. โครงการส่งเสริมการเกษตรจังหวัดหนองบัวลำภู (เกษตรแฟร์)	๖,๐๐๐,๐๐๐		✓		งบจังหวัด	
Positioning ๓	...					
๑. โครงการจัดทำคลังข้อมูลกลางทางการเกษตร	๒,๐๐๐,๐๐๐	✓			งบ Function	

๒. โครงการสนับสนุนการจัดตั้งศูนย์บริการให้คำปรึกษาการเข้าถึงข้อมูลข่าวสารสารสนเทศทางการเกษตรประจำหมู่บ้าน	๒,๐๐๐,๐๐๐	✓			งบ Function
๓. โครงการการประชาสัมพันธ์การใช้ประโยชน์ของเทคโนโลยีและนวัตกรรมด้านการเกษตรโดยใช้สื่อต่างๆ หลากหลายช่องทาง	๒,๐๐๐,๐๐๐		✓		งบ Function
๔. โครงการจัดทำฐานข้อมูลการใช้ที่ดิน (น้ำบาดาล) เพื่อการเกษตร	๒,๐๐๐,๐๐๐	✓			งบ Function
๕. โครงการการอบรมการใช้ประโยชน์ของเทคโนโลยีและนวัตกรรมด้านการเกษตรโดยใช้สื่อต่างๆ หลากหลายช่องทาง	๒,๐๐๐,๐๐๐	✓			งบจังหวัด
๖. โครงการการสร้างระบบ APP,QR Code เพื่อให้เข้าถึงข้อมูลหน่วยงานด้านการเกษตรส่วนราชการตั้งแต่ต้นน้ำ ปลายน้ำ ตลอดห่วงโซ่อุปทาน (ลายทางการลงทุนด้านการเกษตร)	๒,๐๐๐,๐๐๐		✓		งบจังหวัด
๗. โครงการการรวบรวมนวัตกรรมด้านภูมิปัญญาท้องถิ่น/ปราชญ์ชาวบ้าน	๒,๐๐๐,๐๐๐	✓			งบจังหวัด
๘. โครงการส่งเสริมการใช้พลังงานทดแทนเพื่อลดต้นทุนการเกษตร	๒,๐๐๐,๐๐๐		✓		งบจังหวัด
๙. โครงการมอนิเตอร์การเลี้ยงวัวด้วยระบบอัจฉริยะ	๒,๐๐๐,๐๐๐		✓		งบจังหวัด
๑๐. โครงการการรวบรวมนวัตกรรม/งานวิจัยทางการเกษตร	๒,๐๐๐,๐๐๐	✓			งบ Function
โครงการ	งบประมาณ	วัตถุประสงค์โครงการ			
		การเพิ่มประสิทธิภาพ	การเพิ่มขีดความสามารถในการแข่งขัน	บริหารจัดการทรัพยากรธรรมชาติและสิ่งแวดล้อมอย่างสมดุลและยั่งยืน	หมายเหตุ
๑๑. โครงการสร้างนวัตกรรมด้านการเกษตร	๒,๐๐๐,๐๐๐		✓		งบ Function
๑๒. โครงการตรวจสอบการปนเปื้อน การตกค้างสารเคมีในสินค้าเกษตร	๒,๐๐๐,๐๐๐		✓		งบจังหวัด
๑๓. โครงการการรวบรวมข้อมูลหน่วยงานด้านเกษตรส่วนราชการตั้งแต่ต้นน้ำ ปลายน้ำ ตลอดห่วงโซ่อุปทาน	๒,๐๐๐,๐๐๐	✓			งบจังหวัด
๑๔. โครงการการปลูกพืชแบบไม่ใช้สารเคมีโดยใช้นวัตกรรมภูมิปัญญาท้องถิ่น	๒,๐๐๐,๐๐๐	✓			งบจังหวัด
๑๕. โครงการส่งเสริมการใช้ดัชนีชีวภาพในการตรวจสอบการปนเปื้อนสารเคมี	๒,๐๐๐,๐๐๐	✓			งบจังหวัด

๑๖. โครงการการรวบรวมข้อมูลศูนย์เรียนรู้ (ศูนย์บ่มเพาะ ศูนย์สาธิตด้านการเกษตร) เพื่อเข้าถึงข้อมูลโดยเน้นการปฏิบัติจริง เป็นรูปธรรม	๒,๐๐๐,๐๐๐	✓			งบจังหวัด
๑๗. โครงการสร้างเกษตรกรต้นแบบด้านการวิจัยในแต่ละด้านตามประเด็นปัญหาและการพัฒนาในแต่ละกิจกรรมการเกษตร/พื้นที่	๒,๐๐๐,๐๐๐	✓			งบจังหวัด
๑๘. โครงการส่งเสริมการใช้นวัตกรรมทางการเกษตรสู่เกษตรกร	๒,๐๐๐,๐๐๐	✓			งบจังหวัด
๑๙. โครงการจัดมหกรรมงานเผยแพร่/เสวนา การใช้เทคโนโลยีและนวัตกรรมการเกษตรเพื่อให้เกิดการแลกเปลี่ยนเรียนรู้	๒,๐๐๐,๐๐๐	✓			งบจังหวัด
๒๐. โครงการสนับสนุนการร่วมมือการวิจัยด้านการเกษตรระหว่างภาคประชาชนและสถาบันวิจัยต่างๆ เช่น สวทช. เพื่อแปรรูปต่อยอดนวัตกรรมด้านการเกษตร (วิจัยตามปัญหาของเกษตรกร)	๒,๐๐๐,๐๐๐			✓	งบจังหวัด
๒๑. โครงการพัฒนาระบบปลูกผักอัจฉริยะ	๒,๐๐๐,๐๐๐	✓			งบจังหวัด
๒๒. โครงการจัดมหกรรม/การแสดงผลการใช้เทคโนโลยีและนวัตกรรมของเกษตรกรที่ประสบความสำเร็จ	๒,๐๐๐,๐๐๐			✓	งบจังหวัด
		วัตถุประสงค์โครงการ			
โครงการ	งบประมาณ	การเพิ่มประสิทธิภาพ	การเพิ่มขีดความสามารถในการแข่งขัน	บริหารจัดการทรัพยากรธรรมชาติและสิ่งแวดล้อมอย่างสมดุลและยั่งยืน	หมายเหตุ
๒๓. โครงการการพัฒนาการเพิ่มประสิทธิภาพการให้น้ำพืชด้วยระบบน้ำหยดพลังงานแสงอาทิตย์	๒,๐๐๐,๐๐๐	✓			งบ Function
๒๔. โครงการส่งเสริมการแปรรูปโดยนวัตกรรมเพื่อสะดวกต่อผู้บริโภค/ต่อความต้องการของตลาด	๒,๐๐๐,๐๐๐		✓		งบจังหวัด
๒๕. โครงการจัดตั้งศูนย์ Zero waste การเพิ่มมูลค่าของเหลือใช้ทางการเกษตร	๒,๐๐๐,๐๐๐	✓			งบ Function
๒๖. โครงการลดการปนเปื้อนสารเคมีในดินและน้ำโดยใช้ถ่านกัมมันต์	๒,๐๐๐,๐๐๐	✓			งบจังหวัด

๒๗. โครงการจัดตั้งศูนย์พัฒนาออกแบบบรรจุภัณฑ์ศูนย์พัฒนาเพิ่มมูลค่าสินค้าเกษตร	๒,๐๐๐,๐๐๐		✓		งบจังหวัด
๒๘. โครงการแปรรูปวัสดุเหลือใช้ทางการเกษตรเป็นเชื้อเพลิงชีวมวลอัดเม็ด (Wood pellets)	๒,๐๐๐,๐๐๐		✓		งบจังหวัด
๒๙. โครงการส่งเสริมการใช้ Drone ในการเกษตร	๒,๐๐๐,๐๐๐	✓			งบจังหวัด
๓๐. โครงการโครงการเลี้ยงปลาในบ่อด้วยน้ำบาดาลพลังงานแสงอาทิตย์ที่ผ่านการบำบัดแล้ว	๒,๐๐๐,๐๐๐	✓			งบจังหวัด
๓๑. โครงการผลิตก๊าซชีวภาพจากหญ้าเนเปียร์โดยใช้การหมักร่วมกับมูลโค	๒,๐๐๐,๐๐๐	✓			งบจังหวัด
๓๒. โครงการพัฒนาสมุนไพรไล่แมลงและใช้แมลงกำจัดศัตรูพืช	๒,๐๐๐,๐๐๐	✓			งบ Function
๓๓. โครงการเปลี่ยนของเสียไม่ให้เสียของ	๒,๐๐๐,๐๐๐	✓			งบ Function
๓๔. โครงการจัดทำฐานข้อมูลเชิงเปรียบเทียบด้านการเกษตร (Competitive/Benchmarking Analysis) เช่น ต้นทุนการผลิต ผลผลิตต่อไร่ ปริมาณการจำหน่าย ข้อได้เปรียบการค้าอื่นๆ เป็นต้น	๒,๐๐๐,๐๐๐		✓		งบ Function
๓๕. โครงการมหรรมและนวัตกรรมเทคโนโลยีด้านการเกษตรจังหวัดหนองบัวลำภู	๔,๐๐๐,๐๐๐		✓		งบจังหวัด
โครงการ	งบประมาณ	วัตถุประสงค์โครงการ			
		การเพิ่มประสิทธิภาพ	การเพิ่มขีดความสามารถในการแข่งขัน	บริหารจัดการทรัพยากรธรรมชาติและสิ่งแวดล้อมอย่างสมดุลและยั่งยืน	หมายเหตุ
Positioning ๔	...				
๑. โครงการการจัดทำข้อมูลสารสนเทศเพื่อการพัฒนาเกษตรอินทรีย์	๒,๐๐๐,๐๐๐	✓			งบ Function
๒. โครงการส่งเสริมการทำเกษตรปลอดภัย/เกษตรอินทรีย์	๒,๐๐๐,๐๐๐		✓		งบจังหวัด
๓. โครงการสร้างการรับรู้เรื่องมาตรฐานและการรับรองมาตรฐาน	๒,๐๐๐,๐๐๐		✓		งบ Function
๔. โครงการการจัดทำฐานข้อมูลเกษตรกรที่ทำเกษตรอินทรีย์และเกษตรกรต้นแบบ	๒,๐๐๐,๐๐๐	✓			งบจังหวัด
๕. โครงการการเพิ่มประสิทธิภาพการป้องกันภัยจากน้ำ	๒,๐๐๐,๐๐๐	✓			งบจังหวัด

๖. โครงการการทำข้อมูลสินค้าเกษตรอินทรีย์	๒,๐๐๐,๐๐๐	✓			งบ Function	
๗. โครงการสนับสนุนการใช้พลังงานทดแทน	๒,๐๐๐,๐๐๐		✓		งบจังหวัด	
๘. โครงการส่งเสริมการปลูกไม้พืชมูลค่าสูงเพื่อลดการใช้สารเคมีภาคการเกษตร	๗,๐๐๐,๐๐๐		✓		งบจังหวัด	
๙. โครงการส่งเสริมการทำเกษตรปลอดภัยหรือเกษตรอินทรีย์	๒,๘๐๐,๐๐๐		✓		งบจังหวัด	
๑๐. โครงการส่งเสริมอาชีพเสริมให้กับเกษตรกรด้วยการปลูกมะขามยักษ์	๗,๐๐๐,๐๐๐		✓		งบจังหวัด	
๑๑. โครงการการสำรวจข้อมูลความต้องการโครงสร้างพื้นฐานด้านการเกษตร	๒,๐๐๐,๐๐๐	✓			งบจังหวัด	
๑๒. โครงการการจัดระบบอนุรักษ์ดินและน้ำ	๒,๐๐๐,๐๐๐	✓			งบจังหวัด	
๑๓. โครงการการศึกษาออกแบบ/การพัฒนาถนนเพื่อการลำเลียง	๒,๐๐๐,๐๐๐	✓			งบจังหวัด	
๑๔. โครงการศึกษาความเป็นไปได้ในการทำระบบชลประทานน้ำบาดาลเพื่อการเกษตร	๒,๐๐๐,๐๐๐	✓			งบจังหวัด	
๑๕. โครงการการศึกษาออกแบบการพัฒนาแหล่งน้ำ (ฝิวดิน, ใต้ดิน)	๒,๐๐๐,๐๐๐	✓			งบจังหวัด	
๑๖. โครงการการจัดทำแผนผังน้ำและสมมูลน้ำระดับพื้นที่เพื่อการบริหารจัดการน้ำชุมชนแบบยั่งยืน	๕,๐๐๐,๐๐๐	✓			งบจังหวัด	
โครงการ	งบประมาณ	วัตถุประสงค์โครงการ				
		การเพิ่มประสิทธิภาพ	การเพิ่มขีดความสามารถในการแข่งขัน	บริหารจัดการทรัพยากรธรรมชาติและสิ่งแวดล้อมอย่างสมดุลและยั่งยืน	หมายเหตุ	
๑๗. โครงการสร้างความเข้าใจการบริหารจัดการน้ำชุมชนเพื่อแก้ปัญหาน้ำแล้ง/น้ำหลายแบบยั่งยืน	๓,๐๐๐,๐๐๐	✓			งบจังหวัด	
๑๘. โครงการจัดตั้งศูนย์บริหารจัดการน้ำเพื่อการเกษตรจังหวัดหนองบัวลำภู	๑,๐๐๐,๐๐๐	✓			งบจังหวัด	
๑๙. โครงการส่งเสริม/พัฒนาศูนย์เรียนรู้ทางการเกษตรให้เป็นแหล่งท่องเที่ยว	๒,๐๐๐,๐๐๐	✓			งบจังหวัด	
๒๐. โครงการการจัดทำแผนที่ท่องเที่ยวด้านการเกษตร	๒,๐๐๐,๐๐๐		✓		งบจังหวัด	

๒๑. โครงการการจัดทำสื่อประชาสัมพันธ์ (เว็บไซต์/แผ่นพับ)	๒,๐๐๐,๐๐๐		✓		งบจังหวัด
๒๒. โครงการส่งเสริมการใช้พลังงานทดแทนในแหล่งสถานที่ท่องเที่ยว	๒,๐๐๐,๐๐๐	✓			งบจังหวัด
๒๓. โครงการการพัฒนาผลิตภัณฑ์ให้เป็นสินค้าเด่นของศูนย์	๒,๐๐๐,๐๐๐		✓		งบจังหวัด
๒๔. โครงการศึกษาความเป็นไปได้พัฒนาน้ำตกเต่าโตโดยใช้การกักเก็บน้ำบาดาลพลังงานแสงอาทิตย์ร่วมกับระบบสูบล้าง	๒,๐๐๐,๐๐๐	✓			งบจังหวัด

** ในช่องหมายเหตุให้ระบุแหล่งที่มาของงบประมาณ **

ส่วนที่ ๘

โครงการภายใต้ประเด็นยุทธศาสตร์ตามแผนพัฒนาการเกษตรและสหกรณ์ของจังหวัดหนองบัวลำภู (พ.ศ. ๒๕๖๑ - ๒๕๖๕)

ประเด็นยุทธศาสตร์ที่ ๑

กลยุทธ์	โครงการ	แหล่งงบประมาณ	งบประมาณ (บาท)					รวม ๕ ปี	หน่วยงานดำเนินการ	
			พ.ศ. ๒๕๖๑	พ.ศ. ๒๕๖๒	พ.ศ. ๒๕๖๓	พ.ศ. ๒๕๖๔	พ.ศ. ๒๕๖๕		หลัก	ร่วม
๑.๑ สร้างความ	โครงการ การสร้างนโยบายและการ	งบจังหวัด			๒,๐๐๐,๐๐๐			๒,๐๐๐,๐๐๐	สำนักงานเกษตร	

กลยุทธ์	โครงการ	แหล่งงบประมาณ	งบประมาณ (บาท)						หน่วยงานดำเนินการ		
			พ.ศ. ๒๕๖๑	พ.ศ. ๒๕๖๒	พ.ศ. ๒๕๖๓	พ.ศ. ๒๕๖๔	พ.ศ. ๒๕๖๕	รวม ๕ ปี	หลัก	ร่วม	
เข้มแข็งและเชื่อมโยงเครือข่ายของเกษตรกรและสถาบันเกษตรกร	สื่อสารสาธารณะเพื่อลดการใช้สารเคมีอย่างมีส่วนร่วมของภาคประชาสังคม									และสหกรณ์จังหวัดหนองบัวลำภู	
	โครงการส่งเสริม พัฒนาเกษตรกรต้นแบบการทำเกษตรตามหลักปรัชญาเศรษฐกิจพอเพียง	งจังหวัด			๒,๐๐๐,๐๐๐				๒,๐๐๐,๐๐๐	สำนักงานเกษตรและสหกรณ์จังหวัดหนองบัวลำภู	
	โครงการการประชาสัมพันธ์เกษตรกรต้นแบบการทำเกษตรตามหลักปรัชญาเศรษฐกิจพอเพียง	งจังหวัด			๒,๐๐๐,๐๐๐				๒,๐๐๐,๐๐๐	สำนักงานเกษตรและสหกรณ์จังหวัดหนองบัวลำภู	
	โครงการส่งเสริมการประกอบอาชีพเศรษฐกิจพอเพียง	งจังหวัด			๒,๐๐๐,๐๐๐				๒,๐๐๐,๐๐๐	อบจ.	
	โครงการส่งเสริมการทำเกษตรทฤษฎีใหม่ในชุมชน	งจังหวัด			๕,๐๐๐,๐๐๐				๕,๐๐๐,๐๐๐	สำนักงานเกษตรและสหกรณ์จังหวัดหนองบัวลำภู	
๑.๒ เสริมสร้างคุณภาพภูมิใจและมั่นคงในการประกอบอาชีพเกษตรกรกรม	โครงการส่งเสริม พัฒนายุวเกษตรกรโรงเรียนในถิ่นทุรกันดาร	งจังหวัด			๒,๐๐๐,๐๐๐				๒,๐๐๐,๐๐๐	สำนักงานเกษตรและสหกรณ์จังหวัดหนองบัวลำภู	
	โครงการสร้างแรงจูงใจในการปรับเปลี่ยนพฤติกรรมเกษตรกรพึงหาสารเคมีเป็นเกษตรอินทรีย์ในวิถีหนองบัวลำภู	งจังหวัด			๒,๐๐๐,๐๐๐				๒,๐๐๐,๐๐๐	สำนักงานเกษตรจังหวัดหนองบัวลำภู	
	โครงการการสรรหาเกษตรกรดีเด่นจังหวัดหนองบัวลำภู	งจังหวัด			๒,๐๐๐,๐๐๐					สำนักงานเกษตรและสหกรณ์จังหวัดหนองบัวลำภู	
๑.๓ สร้างความเข้มแข็งและเชื่อมโยงเครือข่ายของเกษตรกรและสถาบันเกษตรกร	โครงการการสร้างนโยบายและการสื่อสารสาธารณะเพื่อลดการใช้สารเคมีอย่างมีส่วนร่วมของภาคประชาสังคม	งจังหวัด			๒,๐๐๐,๐๐๐					สำนักงานเกษตรจังหวัดหนองบัวลำภู	

กลยุทธ์	โครงการ	แหล่ง งบประมาณ	งบประมาณ (บาท)						หน่วยงาน ดำเนินการ		
			พ.ศ. ๒๕๖๑	พ.ศ. ๒๕๖๒	พ.ศ. ๒๕๖๓	พ.ศ. ๒๕๖๔	พ.ศ. ๒๕๖๕	รวม ๕ ปี	หลัก	ร่วม	
	โครงการสร้างเครือข่ายอ้อยปลอดภัย จากสารเคมี	งบจังหวัด			๒,๐๐๐,๐๐๐					สำนักงานเกษตร จ ี ง ห วั ต หนองบัวลำภู	
	โครงการการพัฒนาแนวกันชนเพื่อ ป้องกันสารเคมีปนเปื้อนในแหล่งน้ำ	งบจังหวัด			๒,๐๐๐,๐๐๐					สำนักงานเกษตร จ ี ง ห วั ต หนองบัวลำภู	
	โครงการสร้างต้นแบบการผลิตสินค้า เกษตรมาตรฐานตลอดโซ่อุปทานที่ ประสบผลสำเร็จในแต่ละชนิดสินค้า	งบจังหวัด			๒,๐๐๐,๐๐๐					สำนักงานเกษตร จ ี ง ห วั ต หนองบัวลำภู	
	โครงการส่งเสริมการผลิตในระบบ เกษตรกรรมยั่งยืน (เกษตรทฤษฎีใหม่ เกษตรผสมผสาน วนเกษตรและ เกษตรธรรมชาติ)	งบจังหวัด			๒,๐๐๐,๐๐๐					สำนักงานเกษตร จ ี ง ห วั ต หนองบัวลำภู	
๑.๔ พัฒนาองค์ความรู้ ของ เกษตรกร ผู้ เกษตรกรมืออาชีพ (Smart Farmer)	โครงการการจัดทำ database คู่มือ ความรู้แนวทางการลดใช้สารเคมี	งบจังหวัด			๒,๐๐๐,๐๐๐					สำนักงานเกษตร จ ี ง ห วั ต หนองบัวลำภู	
	โครงการพัฒนาเกษตรกรผู้เกษตรกร มืออาชีพ (Smart Farmer)	งบจังหวัด			๒,๐๐๐,๐๐๐					สำนักงานเกษตร จ ี ง ห วั ต หนองบัวลำภู	
	โครงการพัฒนาแผนการตลาดเชิงรุก สำหรับผลิตภัณฑ์เกษตรอินทรีย์	งบจังหวัด			๒,๐๐๐,๐๐๐					สำ นั ก ง า น พาณิชย์จังหวัด	

ประเด็นยุทธศาสตร์ที่ ๒

กลยุทธ์	โครงการ	แหล่ง งบประมาณ	งบประมาณ (บาท)						หน่วยงาน ดำเนินการ		
			พ.ศ. ๒๕๖๑	พ.ศ. ๒๕๖๒	พ.ศ. ๒๕๖๓	พ.ศ. ๒๕๖๔	พ.ศ. ๒๕๖๕	รวม ๕ ปี	หลัก	ร่วม	
๒.๑ ส่งเสริมการ บริหารจัดการโซ่	โครงการส่งเสริมการบริหารจัดการโซ่ อุปทานสินค้าเกษตร	งบจังหวัด			๒,๐๐๐,๐๐๐					สำนักงานเกษตร จ ี ง ห วั ต	

กลยุทธ์	โครงการ	แหล่งงบประมาณ	งบประมาณ (บาท)						หน่วยงานดำเนินการ		
			พ.ศ. ๒๕๖๑	พ.ศ. ๒๕๖๒	พ.ศ. ๒๕๖๓	พ.ศ. ๒๕๖๔	พ.ศ. ๒๕๖๕	รวม ๕ ปี	หลัก	ร่วม	
อุทยานสินค้าเกษตร										หนองบัวลำภู	
๒.๒ ส่งเสริมการใช้เทคโนโลยีนวัตกรรมเพื่อการแปรรูป การพัฒนาผลผลิตเพื่อเพิ่มมูลค่าทางเกษตรกรรม	โครงการจัดทำฐานข้อมูลด้านการผลิต การแปรรูป การตลาดสินค้าเกษตร	งจังหวัด			๒,๐๐๐,๐๐๐					สำนักงานพาณิชย์จังหวัด	
	โครงการพัฒนาผลิตภัณฑ์แปรรูปผลผลิตทางการเกษตรโดยใช้นวัตกรรมเน้นเพิ่มมูลค่า	งจังหวัด			๒,๐๐๐,๐๐๐					สำนักงานพาณิชย์จังหวัด	
	โครงการส่งเสริมเทคโนโลยีการตลาด E-commerce และสื่อออนไลน์	งจังหวัด			๒,๐๐๐,๐๐๐					สำนักงานพาณิชย์จังหวัด	
	โครงการปรับเปลี่ยนการผลิตพื้นที่เหมาะสมตามภูมิศาสตร์ ๓	งจังหวัด			๒,๐๐๐,๐๐๐					สำนักงานพาณิชย์จังหวัด	
๒.๓ เป็นแหล่งผลิตสินค้าเกษตรกรรมที่สำคัญ เชื่อมต่อศูนย์กลางกระจายสินค้าและบริการด้านเกษตรเพื่อส่งออกสู่ภูมิภาคและประเทศเพื่อนบ้าน	โครงการส่งเสริมและพัฒนากลุ่มเกษตรกรอินทรีย์เพื่อการค้าและส่งออก (Farm Lab)	งจังหวัด			๒,๐๐๐,๐๐๐					สำนักงานเกษตรจังหวัด	
	โครงการการบริหารจัดการคุณภาพสินค้าในการขนส่งอย่างมีประสิทธิภาพ	งจังหวัด			๒,๐๐๐,๐๐๐					สำนักงานเกษตรจังหวัด	
	โครงการจัดแสดงสินค้าเกษตรปลอดภัย/เกษตรอินทรีย์	งจังหวัด			๒,๐๐๐,๐๐๐					สำนักงานพาณิชย์จังหวัด	
	โครงการยกระดับมาตรฐานและพัฒนาขีดความสามารถในการแข่งขันคุณภาพสินค้าทางการเกษตร	งจังหวัด			๒,๐๐๐,๐๐๐					สำนักงานเกษตรจังหวัด	
	โครงการศูนย์รวบรวมและคัดคุณภาพสินค้าทางการเกษตร	งจังหวัด			๒,๐๐๐,๐๐๐					สำนักงานเกษตรจังหวัด	
	โครงการจัดตั้ง/พัฒนาศูนย์จำหน่ายจัดแสดงและจำหน่ายสินค้าเกษตร/ตลาดโมเดลเทรด	งจังหวัด			๒,๐๐๐,๐๐๐					สำนักงานพาณิชย์จังหวัด	
	โครงการส่งเสริมการเกษตรจังหวัดหนองบัวลำภู (เกษตรแฟร์)	งจังหวัด	๒,๐๐๐,๐๐๐	๒,๐๐๐,๐๐๐	๒,๐๐๐,๐๐๐				๖,๐๐๐,๐๐๐	อบจ.	

ประเด็นยุทธศาสตร์ที่ ๓

กลยุทธ์	โครงการ	แหล่ง	งบประมาณ (บาท)						หน่วยงาน	
---------	---------	-------	----------------	--	--	--	--	--	----------	--

		งบประมาณ	พ.ศ. ๒๕๖๑	พ.ศ. ๒๕๖๒	พ.ศ. ๒๕๖๓	พ.ศ. ๒๕๖๔	พ.ศ. ๒๕๖๕	รวม ๕ ปี	ดำเนินการ	
									หลัก	ร่วม
๓.๑ พัฒนาเทคโนโลยีและระบบสารสนเทศการเกษตรเพื่อให้เกษตรกรเข้าถึงข้อมูลข่าวสาร	โครงการจัดทำคลังข้อมูลกลางทางการเกษตร	งบ Function			๒,๐๐๐,๐๐๐				สำนักงานเกษตรและสหกรณ์จังหวัด	
	โครงการสนับสนุนการจัดตั้งศูนย์บริการให้คำปรึกษาการเข้าถึงข้อมูลข่าวสารสารสนเทศทางการเกษตรประจำหมู่บ้าน	งบ Function			๒,๐๐๐,๐๐๐				สำนักงานเกษตรจังหวัด	
	โครงการการประชาสัมพันธ์การใช้ประโยชน์ของเทคโนโลยีและนวัตกรรมด้านการเกษตรโดยใช้สื่อต่างๆ หลากหลายช่องทาง	งบ Function			๒,๐๐๐,๐๐๐				สำนักงานเกษตรจังหวัด	
	โครงการจัดทำฐานข้อมูลการใช้น้ำต้นทุน (น้ำบาดาล) เพื่อการเกษตร	งบ Function			๒,๐๐๐,๐๐๐				สำนักงานพลังงานจังหวัด	
	โครงการการอบรมการใช้ประโยชน์ของเทคโนโลยีและนวัตกรรมด้านการเกษตรโดยใช้สื่อต่างๆ หลากหลายช่องทาง	งบจังหวัด			๒,๐๐๐,๐๐๐				สำนักงานเกษตรจังหวัด	
	โครงการการสร้างระบบ APP,QR Code เพื่อให้เข้าถึงข้อมูลหน่วยงานด้านการเกษตรส่วนราชการตั้งแต่ต้นน้ำ ปลายน้ำ ตลอดห่วงโซ่อุปทาน (ลายทางการลงทุนด้านการเกษตร)	งบจังหวัด			๒,๐๐๐,๐๐๐				สำนักงานเกษตรจังหวัด	
	โครงการการรวบรวมนวัตกรรมด้านภูมิปัญญาท้องถิ่น/ปราชญ์ชาวบ้าน	งบจังหวัด			๒,๐๐๐,๐๐๐				สำนักงานเกษตรและสหกรณ์จังหวัด	
	โครงการส่งเสริมการใช้พลังงานทดแทนเพื่อลดต้นทุนการเกษตร	งบจังหวัด			๒,๐๐๐,๐๐๐				สำนักงานพลังงานจังหวัด	
	โครงการมอเนเตอร์การเลี้ยงวัวด้วยระบบอัจฉริยะ	งบจังหวัด			๒,๐๐๐,๐๐๐				สำนักงานพลังงานจังหวัด	
	โครงการการรวบรวมนวัตกรรม/งานวิจัยทางการเกษตร	งบ Function			๒,๐๐๐,๐๐๐				สำนักงานเกษตรและสหกรณ์จังหวัด	
โครงการสร้างนวัตกรรมด้านการเกษตร	งบ Function			๒,๐๐๐,๐๐๐				สำนักงานเกษตรและสหกรณ์จังหวัด		
	โครงการตรวจสอบการปนเปื้อน การ	งบจังหวัด			๒,๐๐๐,๐๐๐				สำนักงานเกษตร	

กลยุทธ์	โครงการ	แหล่งงบประมาณ	งบประมาณ (บาท)						หน่วยงานดำเนินการ	
			พ.ศ. ๒๕๖๑	พ.ศ. ๒๕๖๒	พ.ศ. ๒๕๖๓	พ.ศ. ๒๕๖๔	พ.ศ. ๒๕๖๕	รวม ๕ ปี	หลัก	ร่วม
	टक้างสารเคมีในสินค้าเกษตร								จังหวัด	
	โครงการรวบรวมข้อมูลหน่วยงานด้านเกษตรส่วนราชการตั้งแต่ต้นน้ำปลายน้ำ ตลอดห่วงโซ่อุปทาน	งบจังหวัด			๒,๐๐๐,๐๐๐				สำนักงานเกษตรและสหกรณ์จังหวัด	
	โครงการการปลูกพืชแบบไม่ใช้สารเคมี โดยใช้นวัตกรรมภูมิปัญญาท้องถิ่น	งบจังหวัด			๒,๐๐๐,๐๐๐				สำนักงานเกษตรจังหวัด	
	โครงการส่งเสริมการใช้ดัชนีชีวภาพในการตรวจสอบการปนเปื้อนสารเคมี	งบจังหวัด			๒,๐๐๐,๐๐๐				สำนักงานเกษตรจังหวัด	
	โครงการรวบรวมข้อมูลศูนย์เรียนรู้ (ศูนย์บ่มเพาะ ศูนย์สาธิตด้านการเกษตร) เพื่อเข้าถึงข้อมูลโดยเน้นการปฏิบัติจริง เป็นรูปธรรม	งบจังหวัด			๒,๐๐๐,๐๐๐				สำนักงานเกษตรและสหกรณ์จังหวัด	
๓.๒ ส่งเสริมการนำงานวิจัย เทคโนโลยี และนวัตกรรม มาประยุกต์ใช้และพัฒนาการทำเกษตรกรรม	โครงการสร้างเกษตรกรต้นแบบด้านการวิจัยในแต่ละด้านตามประเด็นปัญหาและการพัฒนาในแต่ละกิจกรรมการเกษตร/พื้นที่	งบจังหวัด			๒,๐๐๐,๐๐๐				สำนักงานเกษตรและสหกรณ์จังหวัด	
	โครงการส่งเสริมการใช้นวัตกรรมทางการเกษตรสู่เกษตรกร	งบจังหวัด			๒,๐๐๐,๐๐๐				สำนักงานเกษตรจังหวัด	
	โครงการจัดมหกรรมงานเผยแพร่/เสวนา การใช้เทคโนโลยีและนวัตกรรมการเกษตรเพื่อให้เกิดการแลกเปลี่ยนเรียนรู้	งบจังหวัด			๒,๐๐๐,๐๐๐				สำนักงานเกษตรจังหวัด	
	โครงการสนับสนุนการร่วมมือการวิจัยด้านการเกษตรระหว่างภาคประชาชนและสถาบันวิจัยต่างๆ เช่น สวทช. เพื่อแปรรูปต่อยอดนวัตกรรมด้านการเกษตร (วิจัยตามปัญหาของเกษตรกร)	งบจังหวัด			๒,๐๐๐,๐๐๐				สำนักงานเกษตรและสหกรณ์จังหวัด	
	โครงการพัฒนาระบบปลูกผักอัจฉริยะ	งบจังหวัด			๒,๐๐๐,๐๐๐				สำนักงานเกษตรจังหวัด	
	โครงการจัดมหกรรม/การแสดงผลการใช้เทคโนโลยีและนวัตกรรมของเกษตรกรที่ได้รับความสำเร็จ	งบจังหวัด			๒,๐๐๐,๐๐๐				สำนักงานเกษตรจังหวัด	
	โครงการการพัฒนาการเพิ่ม	งบ Function			๒,๐๐๐,๐๐๐				สำนักงานพลัง	

กลยุทธ์	โครงการ	แหล่งงบประมาณ	งบประมาณ (บาท)						หน่วยงานดำเนินการ		
			พ.ศ. ๒๕๖๑	พ.ศ. ๒๕๖๒	พ.ศ. ๒๕๖๓	พ.ศ. ๒๕๖๔	พ.ศ. ๒๕๖๕	รวม ๕ ปี	หลัก	ร่วม	
	ประสิทธิภาพการให้น้ำพืชด้วยระบบน้ำหยดพลังงานแสงอาทิตย์									สำนักงานจังหวัด	
	โครงการส่งเสริมการแปรรูปโดยนวัตกรรมเพื่อสะดวกต่อผู้บริโภค/ต่อความต้องการของตลาด	งบจังหวัด			๒,๐๐๐,๐๐๐					สำนักงานเกษตรจังหวัด	
	โครงการจัดตั้งศูนย์ Zero waste การเพิ่มมูลค่าของเหลือใช้ทางการเกษตร	งบ Function			๒,๐๐๐,๐๐๐					สำนักงานเกษตรจังหวัด	
	โครงการลดการปนเปื้อนสารเคมีในดินและน้ำโดยใช้ถ่านกัมมันต์	งบจังหวัด			๒,๐๐๐,๐๐๐					สำนักงานพลังงานจังหวัด	
	โครงการจัดตั้งศูนย์พัฒนาออกแบบบรรจุภัณฑ์ศูนย์พัฒนาเพิ่มมูลค่าสินค้าเกษตร	งบจังหวัด			๒,๐๐๐,๐๐๐					สำนักงานพาณิชย์จังหวัด	
	โครงการแปรรูปวัสดุเหลือใช้ทางการเกษตรเป็นเชื้อเพลิงชีวมวลอัดเม็ด (Wood pellets)	งบจังหวัด			๒,๐๐๐,๐๐๐					สำนักงานพลังงานจังหวัด	
	โครงการส่งเสริมการใช้ Drone ในทางการเกษตร	งบจังหวัด			๒,๐๐๐,๐๐๐					สำนักงานพลังงานจังหวัด	
	โครงการเลี้ยงปลาน้ำจืดในบ่อด้วยน้ำบาดาลพลังงานแสงอาทิตย์ที่ผ่านการบำบัดแล้ว	งบจังหวัด			๒,๐๐๐,๐๐๐					สำนักงานพลังงานจังหวัด	
	โครงการผลิตก๊าซชีวภาพจากหญ้าเนเปียร์โดยใช้การหมักร่วมกับมูลโค	งบจังหวัด			๒,๐๐๐,๐๐๐					สำนักงานพลังงานจังหวัด	
	โครงการพัฒนาสมุนไพรไล่แมลงและใช้แมลงกำจัดศัตรูพืช	งบ Function			๒,๐๐๐,๐๐๐					สำนักงานเกษตรจังหวัด	
	โครงการเปลี่ยนของเสียไม่ให้เสียของ	งบ Function			๒,๐๐๐,๐๐๐					สำนักงานพลังงานจังหวัด	
	โครงการจัดทำฐานข้อมูลเชิงเปรียบเทียบด้านการเกษตร (Competitive/Benchmarking Analysis) เช่น ต้นทุนการผลิต ผลผลิตต่อไร่ ปริมาณการจำหน่าย ข้อได้เปรียบการค้าอื่นๆ เป็นต้น	งบ Function			๒,๐๐๐,๐๐๐					สำนักงานเกษตรและสหกรณ์จังหวัด	
	โครงการมหกรรมและนวัตกรรมเทคโนโลยีด้านการเกษตรจังหวัดหนองบัวลำภู	งบจังหวัด	๑,๕๐๐,๐๐๐	๑,๕๐๐,๐๐๐	๑,๐๐๐,๐๐๐			๔,๐๐๐,๐๐๐		อบจ.	

ประเด็นยุทธศาสตร์ที่ ๔

กลยุทธ์	โครงการ	แหล่ง งบประมาณ	งบประมาณ (บาท)						หน่วยงาน ดำเนินการ		
			พ.ศ. ๒๕๖๑	พ.ศ. ๒๕๖๒	พ.ศ. ๒๕๖๓	พ.ศ. ๒๕๖๔	พ.ศ. ๒๕๖๕	รวม ๕ ปี	หลัก	ร่วม	
			๔.๑ ส่งเสริมการผลิต สินค้าเกษตรให้ได้ มาตรฐานรองรับความ	โครงการการจัดทำข้อมูลสารสนเทศ เพื่อการพัฒนาเกษตรอินทรีย์	งบ Function			๒,๐๐๐,๐๐๐			

กลยุทธ์	โครงการ	แหล่งงบประมาณ	งบประมาณ (บาท)						หน่วยงานดำเนินการ		
			พ.ศ. ๒๕๖๑	พ.ศ. ๒๕๖๒	พ.ศ. ๒๕๖๓	พ.ศ. ๒๕๖๔	พ.ศ. ๒๕๖๕	รวม ๕ ปี	หลัก	ร่วม	
ต้องการของตลาด ภายใต้การ เปลี่ยนแปลงทาง เกษตร	โครงการส่งเสริมการทำเกษตร ปลอดภัย/เกษตรอินทรีย์	งบจังหวัด			๒,๐๐๐,๐๐๐					สำนักงานเกษตร จังหวัด	
	โครงการสร้างการรับรู้เรื่องมาตรฐาน และการรับรองมาตรฐาน	งบ Function			๒,๐๐๐,๐๐๐					สำนักงานเกษตร จังหวัด	
	โครงการการจัดทำฐานข้อมูล เกษตรกรที่ทำเกษตรอินทรีย์และ เกษตรกรต้นแบบ	งบจังหวัด			๒,๐๐๐,๐๐๐					สำนักงานเกษตร และสหกรณ์ จังหวัด	
	โครงการการเพิ่มประสิทธิภาพการ ป้องกันภัยจากน้ำ	งบจังหวัด			๒,๐๐๐,๐๐๐					สำนักงาน พลังงานจังหวัด	
	โครงการการทำข้อมูลสินค้าเกษตร อินทรีย์	งบ Function			๒,๐๐๐,๐๐๐					สำนักงานเกษตร และสหกรณ์ จังหวัด	
	โครงการสนับสนุนการใช้พลังงาน ทดแทน	งบจังหวัด			๒,๐๐๐,๐๐๐					สำนักงาน พลังงานจังหวัด	
	โครงการส่งเสริมการปลูกไม้พืช ทางเลือก เพื่อลดการใช้สารเคมีภาค การเกษตร	งบจังหวัด			๗,๐๐๐,๐๐๐					สำนักงานเกษตร จังหวัด	
	โครงการส่งเสริมการทำเกษตร ปลอดภัยหรือเกษตรอินทรีย์	งบจังหวัด	๑,๐๐๐,๐๐๐	๑,๐๐๐,๐๐๐	๘๐๐,๐๐๐				๒,๘๐๐,๐๐๐	อบจ.	
	โครงการส่งเสริมอาชีพเสริมให้กับ เกษตรกรด้วยการปลูกมะขามยักษ์	งบจังหวัด			๗,๐๐๐,๐๐๐					สำนักงานเกษตร จังหวัด	
๔.๒ พัฒนาโครงสร้าง พื้นฐานทางการเกษตร เพื่อตอบสนองความ ต้องการของประชาชน	โครงการการสำรวจข้อมูลความ ต้องการโครงสร้างพื้นฐานด้าน การเกษตร	งบจังหวัด			๒,๐๐๐,๐๐๐					สำนักงานเกษตร และสหกรณ์ จังหวัด	
	โครงการการจัดระบบอนุรักษ์ดินและ น้ำ	งบจังหวัด			๒,๐๐๐,๐๐๐					สถานีพัฒนาที่ดิน หนองบัวลำภู	
	โครงการการศึกษาออกแบบ/การ พัฒนาถนนเพื่อการลำเลียง	งบจังหวัด			๒,๐๐๐,๐๐๐					สำนักงานโยธาธ ิการและผังเมือง จังหวัด	
	โครงการศึกษาความเป็นไปได้ในการ ทำระบบชลประทานน้ำบาดาลเพื่อ การเกษตร	งบจังหวัด			๒,๐๐๐,๐๐๐					สำนักงาน พลังงานจังหวัด	
	โครงการการศึกษาออกแบบการ พัฒนาแหล่งน้ำ (ผิวดิน,ใต้ดิน)	งบจังหวัด			๒,๐๐๐,๐๐๐					สำนักงาน พลังงานจังหวัด	
	โครงการการจัดทำแผนฝั้่งน้ำและ	งบจังหวัด			๕,๐๐๐,๐๐๐					โครงการ	

กลยุทธ์	โครงการ	แหล่งงบประมาณ	งบประมาณ (บาท)						หน่วยงานดำเนินการ		
			พ.ศ. ๒๕๖๑	พ.ศ. ๒๕๖๒	พ.ศ. ๒๕๖๓	พ.ศ. ๒๕๖๔	พ.ศ. ๒๕๖๕	รวม ๕ ปี	หลัก	ร่วม	
	สมคูลน้ำระดับพื้นที่เพื่อการบริหารจัดการน้ำชุมชนแบบยั่งยืน									ชลประทาน หนองบัวลำภู	
	โครงการสร้างความเข้าใจการบริหารจัดการน้ำชุมชนเพื่อแก้ปัญหาน้ำแล้ง/น้ำหลายแบบยั่งยืน	งบจังหวัด			๓,๐๐๐,๐๐๐					โครงการ ชลประทาน หนองบัวลำภู	
๔.๓ สนับสนุนให้หน่วยงานภาคี ทั้งภาครัฐและเอกชนเข้ามามีส่วนร่วมในการพัฒนาภาคเกษตรกรรม	โครงการจัดตั้งศูนย์บริหารจัดการน้ำเพื่อการเกษตรจังหวัดหนองบัวลำภู	งบจังหวัด			๑,๐๐๐,๐๐๐					โครงการ ชลประทาน หนองบัวลำภู	
๔.๔ ส่งเสริมการท่องเที่ยวเชิงเกษตรนิเวศวิทยาวัฒนธรรม	โครงการส่งเสริม/พัฒนาศูนย์เรียนรู้ทางการเกษตรให้เป็นแหล่งท่องเที่ยว	งบจังหวัด			๒,๐๐๐,๐๐๐					สำนักงานเกษตร และสหกรณ์ จังหวัด	
	โครงการการจัดทำแผนที่ท่องเที่ยวด้านการเกษตร	งบจังหวัด			๒,๐๐๐,๐๐๐					สำนักงานเกษตร และสหกรณ์ จังหวัด	
	โครงการการจัดทำสื่อประชาสัมพันธ์ (เว็บไซต์/แผ่นพับ)	งบจังหวัด			๒,๐๐๐,๐๐๐					สำนักงานเกษตร และสหกรณ์ จังหวัด	
	โครงการส่งเสริมการใช้พลังงานทดแทนในแหล่งสถานที่ท่องเที่ยว	งบจังหวัด			๒,๐๐๐,๐๐๐					สำนักงานเกษตร และสหกรณ์ จังหวัด	
	โครงการการพัฒนาผลิตภัณฑ์ให้เป็นสินค้าเด่นของศูนย์	งบจังหวัด			๒,๐๐๐,๐๐๐					สำนักงานเกษตร และสหกรณ์ จังหวัด	
	โครงการศึกษาความเป็นไปได้พัฒนา น้ำตกผาใต้โดยใช้การกักเก็บน้ำบาดาลพลังงานแสงอาทิตย์ร่วมกับระบบสูบลับ	งบจังหวัด			๒,๐๐๐,๐๐๐					สำนักงาน พลังงานจังหวัด	

ภาคผนวก

สำเนาฉบับ

คำสั่งคณะกรรมการพัฒนาการเกษตรและสหกรณ์จังหวัดหนองบัวลำภู

ที่ ๑ /๒๕๖๒

เรื่อง แต่งตั้งคณะทำงานจัดทำยุทธศาสตร์พัฒนาการเกษตรและสหกรณ์ของจังหวัด

ด้วยกระทรวงเกษตรและสหกรณ์ กำหนดให้จังหวัดดำเนินการจัดทำแผนพัฒนาการเกษตรและสหกรณ์ของจังหวัดให้มีความสอดคล้องกับสถานการณ์และยุทธศาสตร์ทุกระดับ ตั้งแต่ยุทธศาสตร์ชาติ (พ.ศ. ๒๕๖๑ - ๒๕๘๐) แผนพัฒนาภาคในช่วงแผนพัฒนาเศรษฐกิจและสังคมแห่งชาติ ฉบับที่ ๑๒ (พ.ศ. ๒๕๖๐ - ๒๕๖๕) ฉบับทบทวน ตลอดจนยุทธศาสตร์ภายใต้แผนพัฒนาการเกษตรในช่วงแผนพัฒนาเศรษฐกิจและสังคมแห่งชาติ ฉบับที่ ๑๒ (พ.ศ. ๒๕๖๐ - ๒๕๖๔) และทิศทางนโยบายต่างๆ

เพื่อให้การดำเนินการจัดทำยุทธศาสตร์พัฒนาการเกษตรและสหกรณ์ของจังหวัดเป็นไปด้วยความเรียบร้อย จึงแต่งตั้งคณะทำงานจัดทำยุทธศาสตร์พัฒนาการเกษตรและสหกรณ์ของจังหวัด โดยมีองค์ประกอบและหน้าที่ ดังนี้

- | | |
|---|----------------|
| ๑. เกษตรและสหกรณ์จังหวัดหนองบัวลำภู | ประธานคณะทำงาน |
| ๒. ผู้แทนสำนักงานเกษตรจังหวัดหนองบัวลำภู | คณะทำงาน |
| ๓. ผู้แทนสำนักวิจัยและพัฒนาการเกษตรเขตที่ ๓ ขอนแก่น | คณะทำงาน |
| ๔. ผู้แทนสำนักงานเศรษฐกิจการเกษตรที่ ๓ จังหวัดอุดรธานี | คณะทำงาน |
| ๕. ผู้แทนสำนักงานปศุสัตว์จังหวัดหนองบัวลำภู | คณะทำงาน |
| ๖. ผู้แทนสำนักงานประมงจังหวัดหนองบัวลำภู | คณะทำงาน |
| ๗. ผู้แทนสำนักงานสหกรณ์จังหวัดหนองบัวลำภู | คณะทำงาน |
| ๘. ผู้แทนสำนักงานปฏิรูปที่ดินจังหวัดหนองบัวลำภู | คณะทำงาน |
| ๙. ผู้แทนโครงการชลประทานหนองบัวลำภู | คณะทำงาน |
| ๑๐. ผู้แทนการยางแห่งประเทศไทยจังหวัดหนองบัวลำภู | คณะทำงาน |
| ๑๑. ผู้แทนสำนักงานตรวจบัญชีสหกรณ์หนองบัวลำภู | คณะทำงาน |
| ๑๒. ผู้แทนสถานีพัฒนาที่ดินหนองบัวลำภู | คณะทำงาน |
| ๑๓. ผู้แทนศูนย์วิจัยข้าวอุดรธานี | คณะทำงาน |
| ๑๔. ผู้แทนศูนย์หม่อนไหมเฉลิมพระเกียรติฯ อุดรธานี | คณะทำงาน |
| ๑๕. ผู้แทนสำนักงานพลังงานจังหวัดหนองบัวลำภู | คณะทำงาน |
| ๑๖. ผู้แทนสำนักงานพัฒนาชุมชนจังหวัดหนองบัวลำภู | คณะทำงาน |
| ๑๗. ผู้แทนสำนักงานอุตสาหกรรมจังหวัดหนองบัวลำภู | คณะทำงาน |
| ๑๘. ผู้แทนสำนักงานพาณิชย์จังหวัดหนองบัวลำภู | คณะทำงาน |
| ๑๙. ผู้แทนสำนักงานประชาสัมพันธ์จังหวัดหนองบัวลำภู | คณะทำงาน |
| ๒๐. ผู้แทนสำนักงานสภาเกษตรกรจังหวัดหนองบัวลำภู | คณะทำงาน |
| ๒๑. ผู้แทนสำนักงานกองทุนฟื้นฟูและพัฒนาเกษตรกร
จังหวัดหนองบัวลำภู | คณะทำงาน |

/๒๒. ผู้แทน...

-๒-

๒๒. ผู้แทนสำนักงานทรัพยากรธรรมชาติและสิ่งแวดล้อม จังหวัดหนองบัวลำภู	คณะทำงาน
๒๓. ผู้แทนสำนักงานท่องเที่ยวและกีฬาจังหวัดหนองบัวลำภู	คณะทำงาน
๒๔. ผู้แทนองค์การบริหารส่วนจังหวัดหนองบัวลำภู	คณะทำงาน
๒๕. ผู้แทนสำนักงานสาธารณสุขจังหวัดหนองบัวลำภู	คณะทำงาน
๒๖. ผู้แทนสำนักงานท้องถิ่นจังหวัดหนองบัวลำภู	คณะทำงาน
๒๗. ผู้แทนสำนักงานจังหวัดหนองบัวลำภู	คณะทำงาน
๒๘. เกษตรอำเภอ ๖ อำเภอ	คณะทำงาน
๒๙. ประธานศูนย์ ศพก.๖ อำเภอ จังหวัดหนองบัวลำภู	คณะทำงาน
๓๐. นายบัวพันธุ์ บุญอาจ เครือข่ายศูนย์ปราชญ์ชาวบ้าน	คณะทำงาน
๓๑. นายนายจุมพ็ชย์ แสงพิทักษ์ เครือข่ายศูนย์ปราชญ์ชาวบ้าน	คณะทำงาน
๓๒. นายวิรัช พวงสวัสดิ์ เครือข่ายศูนย์ปราชญ์ชาวบ้าน	คณะทำงาน
๓๓. นายสุเมธ วิชัยวงศ์ เครือข่ายศูนย์ปราชญ์ชาวบ้าน	คณะทำงาน
๓๔. หัวหน้ากลุ่มยุทธศาสตร์พัฒนาการเกษตร สำนักงานเกษตรและสหกรณ์จังหวัดหนองบัวลำภู	คณะทำงาน
๓๕. หัวหน้ากลุ่มช่วยเหลือเกษตรกรและโครงการพิเศษ สำนักงานเกษตรและสหกรณ์จังหวัดหนองบัวลำภู	คณะทำงาน
๓๖. หัวหน้าฝ่ายบริหารทั่วไป สำนักงานเกษตรและสหกรณ์จังหวัดหนองบัวลำภู	คณะทำงาน
๓๗. หัวหน้ากลุ่มสารสนเทศการเกษตร สำนักงานเกษตรและสหกรณ์จังหวัดหนองบัวลำภู	คณะทำงานและ เลขานุการ

อำนาจหน้าที่

๑. ศึกษา วิเคราะห์ รวบรวมข้อมูลเพื่อดำเนินการจัดทำยุทธศาสตร์พัฒนาการเกษตรและสหกรณ์ของจังหวัด (พ.ศ. ๒๕๖๑ - ๒๕๖๕) ให้มีความสอดคล้องกับสถานการณ์และยุทธศาสตร์ทุกระดับ ตั้งแต่ยุทธศาสตร์ชาติ (พ.ศ. ๒๕๖๑ - ๒๕๘๐) แผนพัฒนาภาคในช่วงแผนพัฒนาเศรษฐกิจและสังคมแห่งชาติ ฉบับที่ ๑๒ (พ.ศ. ๒๕๖๐ - ๒๕๖๕) ฉบับทบทวน ตลอดจนยุทธศาสตร์ภายใต้แผนพัฒนาการเกษตรในช่วงแผนพัฒนาเศรษฐกิจและสังคมแห่งชาติ ฉบับที่ ๑๒ (พ.ศ. ๒๕๖๐ - ๒๕๖๕) และทิศทางนโยบายต่างๆ
 ๒. นำเสนอยุทธศาสตร์พัฒนาการเกษตรและสหกรณ์ของจังหวัด ให้คณะอนุกรรมการพัฒนาการเกษตรและสหกรณ์ของจังหวัด
 ๓. ปฏิบัติงานอื่น ตามที่ได้รับมอบหมาย
- ทั้งนี้ ตั้งแต่บัดนี้เป็นต้นไป

สั่ง ณ วันที่ ๑๕ เดือน พฤษภาคม พ.ศ. ๒๕๖๒



(นายเวียงชัย แก้วพิทักษ์)

รองผู้ว่าราชการจังหวัด ปฏิบัติราชการแทน

ผู้ว่าราชการจังหวัดหนองบัวลำภู

๑๐ พ.ค. ๒๕๖๒

(นายปิยะพันธ์ โมวพรหมานูช)
เกษตรและสหกรณ์จังหวัดหนองบัวลำภู

ร่าง...
พิมพ์...

๑๑

๑๒

๑๓

๑๔

๑๕