



แผนพัฒนาการเกษตรและสหกรณ์จังหวัด
หนองบัวลำภู(พ.ศ. ๒๕๖๖ - ๒๕๗๐)

สำนักงานเกษตรและสหกรณ์จังหวัดหนองบัวลำภู
สำนักงานปลัดกระทรวงเกษตรและสหกรณ์

คำนำ

ภาคการเกษตรมีความสำคัญอย่างยิ่งต่อระบบเศรษฐกิจของประเทศ เนื่องจากเกี่ยวข้องกับคนจำนวนมาก เป็นแหล่งผลิตอาหารของชาวโลกก่อให้เกิดความมั่นคงด้านอาหารเป็นฐานวัตถุดิบให้กับภาคอุตสาหกรรมและบริการสร้างรายได้ให้กับประเทศ รวมทั้งยังเป็นวิถีชีวิต แหล่งภูมิปัญญาและวัฒนธรรม ที่สืบสานมานาน การพัฒนาภาคการเกษตรให้ยั่งยืนจึงเป็นหัวใจของการพัฒนาเศรษฐกิจและสังคมของประเทศ

แผนพัฒนาการเกษตรและสหกรณ์ของจังหวัดตั้งแต่ยุทธศาสตร์ชาติ (พ.ศ. ๒๕๖๑ - ๒๕๘๐) แผนพัฒนาภาคในช่วงแผนพัฒนาเศรษฐกิจและสังคมแห่งชาติ ฉบับที่ ๑๒ (พ.ศ. ๒๕๖๐ - ๒๕๖๔) ตลอดจนยุทธศาสตร์ภายใต้แผนพัฒนาการเกษตรในช่วงแผนพัฒนาเศรษฐกิจและสังคมแห่งชาติ ฉบับที่ ๑๒ (พ.ศ. ๒๕๖๐ - ๒๕๖๔) ยุทธศาสตร์ที่ ๙ การพัฒนาภาคเมืองและพื้นที่ เศรษฐกิจยุทธศาสตร์ กลุ่มจังหวัดภาคตะวันออกเฉียงเหนือตอนบน ๑ (อุดรธานี เลย หนองบัวลำภู หนองคาย บึงกาฬ) ยุทธศาสตร์จังหวัดหนองบัวลำภู และทิศทางนโยบายต่างๆ โดยยึดนโยบายการตลาดนำการผลิต ไปพร้อมกับการพัฒนาความรู้ เพื่อเพิ่มศักยภาพของเกษตรกรและเครือข่ายให้เกิดการเปลี่ยนแปลง โดยนำนวัตกรรมทางด้านการเกษตรและการตลาดมาพัฒนาเกษตรกรอย่างมั่นคง มั่งคั่ง และยั่งยืน ตลอดจนการน้อมนำหลัก “ปรัชญาของเศรษฐกิจพอเพียง” มาเป็นปรัชญานำทางในการพัฒนาเพื่อเสริมสร้างภูมิคุ้มกันและช่วยให้เกษตรกรสามารถยืนหยัดอยู่ได้อย่างมั่นคง เกิดภูมิคุ้มกันและมีการบริหารจัดการความเสี่ยงอย่างเหมาะสม ส่งผลให้การพัฒนาภาคการเกษตรของจังหวัดหนองบัวลำภูสู่ความสมดุลและยั่งยืน

แผนพัฒนาการเกษตรและสหกรณ์ของจังหวัดหนองบัวลำภู (พ.ศ. ๒๕๖๖ - ๒๕๗๐) สำนักงานเกษตรและสหกรณ์จังหวัดหนองบัวลำภู ได้ให้ความสำคัญกับการมีส่วนร่วมของภาคีการพัฒนาทุกภาคส่วนทั้งในระดับจังหวัด ระดับอำเภอ เกษตรกร กลุ่มเกษตรกรและภาคเอกชนในทุกขั้นตอนเพื่อร่วมกันกำหนดวิสัยทัศน์และทิศทางการพัฒนาจังหวัด รวมทั้งร่วมจัดทำรายละเอียดยุทธศาสตร์ของแผนฯ เพื่อมุ่งสู่ “เกษตรปลอดภัย มั่งคั่ง เกษตรกรมั่งคั่ง ยั่งยืน ก้าวไกลด้วยเทคโนโลยี ชีวิตเกษตรกรมีคุณภาพอย่างสมดุลและยั่งยืน” กำหนดประเด็นการพัฒนาที่ต้องดำเนินการให้เห็นผลเป็นรูปธรรมเพื่อยกระดับเกษตรกรและกลุ่มเกษตรกรให้สามารถปรับตัวรองรับผลกระทบจากการเปลี่ยนแปลงได้อย่างเหมาะสม นำไปสู่การพัฒนาเพื่อประโยชน์สุขที่ยั่งยืนของจังหวัดหนองบัวลำภูต่อไป

สำนักงานเกษตรและสหกรณ์จังหวัดหนองบัวลำภู
สิงหาคม ๒๕๖๔

สารบัญ

	หน้า
คำนำ	(ก)
สารบัญตาราง	(ข)
สารบัญภาพ	(ง)
ส่วนที่ ๑ บทนำ	๑
ส่วนที่ ๒ ข้อมูลทั่วไปและข้อมูลด้านการเกษตรที่สำคัญของจังหวัดหนองบัวลำภู	๓๕
ส่วนที่ ๓ การวิเคราะห์สภาพแวดล้อมด้านการเกษตรและสหกรณ์ของจังหวัดหนองบัวลำภู	๘๐
ส่วนที่ ๔ แผนพัฒนาการเกษตรและสหกรณ์ของจังหวัดหนองบัวลำภู	๘๔
ส่วนที่ ๕ โครงการภายใต้ประเด็นยุทธศาสตร์ตามแผนพัฒนาการเกษตรและสหกรณ์ ของจังหวัดหนองบัวลำภู (พ.ศ. ๒๕๖๖ - ๒๕๗๐)	๑๐๙
ภาคผนวก	๑๒๘

สารบัญตาราง

ตารางที่	หน้า
๑ ปริมาณน้ำฝน ปี ๒๕๖๐ - ๒๕๖๓	๔๑
๒ อุณหภูมิและความชื้นสัมพัทธ์สูงสุด - ต่ำสุด ปี ๒๕๖๐ - ๒๕๖๓	๔๑
๓ กลุ่มน้ำสาขาในพื้นที่จังหวัดหนองบัวลำภู	๔๒
๔ พื้นที่ป่าสงวน อุทยานจังหวัดหนองบัวลำภู	๔๓
๕ แสดงข้อมูลการปกครองของจังหวัดหนองบัวลำภู จำแนกรายอำเภอ	๔๓
๖ จำนวนประชากรของจังหวัดหนองบัวลำภู	๔๓
๗ จำนวนสถานพยาบาลแผนปัจจุบันที่ไม่มีเตียงรับผู้ป่วยไว้ค้างคืนและสถานบริการเอกชน	๔๔
๘ แสดงข้อมูลของประเภทผู้ใช้ไฟฟ้า	๔๖
๙ แสดงข้อมูลของประเภทผู้ใช้น้ำ	๔๖
๑๐ แสดงมูลค่าและอัตราขยายตัวที่แท้จริงของ GPP จังหวัดหนองบัวลำภู	๔๗
๑๑ แสดงรายได้เฉลี่ยต่อหัวประชากรในจังหวัดหนองบัวลำภู	๔๘
๑๒ จำนวนครัวเรือนเกษตรกรและจำนวนแรงงานภาคเกษตรของจังหวัดหนองบัวลำภู	๕๑
๑๓ พื้นที่ชลประทานและระบบชลประทาน	๕๒
๑๔ กลุ่มเกษตรกรที่ได้รับการสนับสนุนโครงการระบบกระจายน้ำด้วยพลังงานแสงอาทิตย์	๕๔
๑๕ กลุ่มเกษตรกรที่ได้รับการสนับสนุนบ่อน้ำในไร่นานอกเขตชลประทาน ปี ๒๕๕๘ - ๒๕๖๔	๕๘
๑๖ บ่อน้ำที่ขออนุญาตขึ้นทะเบียนการเจาะ/ใช้น้ำบาดาล	๕๘
๑๗ ด้านการปลูกพืชเศรษฐกิจของจังหวัดหนองบัวลำภู	๕๘
๑๘ ด้านการปศุสัตว์ของจังหวัด ปี ๒๕๖๔	๕๙
๑๙ ปริมาณสัตว์จังหวัดหนองบัวลำภู ปี ๒๕๖๓	๕๙
๒๐ ข้อมูลด้านการประมงของจังหวัดหนองบัวลำภู	๕๙
๒๑ ข้อมูลมาตรฐานสินค้าเกษตร	๖๐
๒๒ แสดงข้อมูลพื้นที่ดำเนินการปฏิรูปที่ดินจังหวัดหนองบัวลำภู	๖๐
๒๓ สินค้า OTOP ของจังหวัดหนองบัวลำภู(ระดับ ๕ ดาว)	๖๑
๒๔ ประเภทสหกรณ์และจำนวนสมาชิก	๖๒
๒๕ ปริมาณธุรกิจของสหกรณ์ในปีงบประมาณ พ.ศ. ๒๕๖๓	๖๓
๒๖ กลุ่มเกษตรกรและจำนวนสมาชิก	๖๓
๒๗ ปริมาณธุรกิจของกลุ่มเกษตรกรในปีงบประมาณ พ.ศ.๒๕๖๓	๖๓
๒๘ จำนวนและสถานะของสหกรณ์	๖๔
๒๙ จำนวนและสถานะของกลุ่มเกษตรกร	๖๔
๓๐ ผลการประชุมใหญ่ประจำปีของสหกรณ์	๖๖
๓๑ กลุ่มเกษตรกร	๖๙
๓๒ การประเมินศักยภาพกลุ่มวิสาหกิจชุมชน	๗๑
๓๓ กลุ่มวิสาหกิจชุมชนที่ได้รับการประเมินศักยภาพกลุ่มดีดำเนินกิจกรรม	๗๑
๓๔ จำนวนอาสาสมัครเกษตรของจังหวัด	๗๒
๓๕ จำนวนปราชญ์ชาวบ้านแยกรายอำเภอ	๗๒
๓๖ จำนวนกลุ่มเกษตรกรที่เข้าร่วมโครงการระบบส่งเสริมการเกษตรแบบแปลงใหญ่	๗๒

สารบัญตาราง (ต่อ)

ตารางที่	หน้า
๓๗ ผลการจัดชั้นแปลงใหญ่ ประจำปี ๒๕๖๔	๗๓
๓๘ ชนิดพืชที่เข้าร่วมโครงการระบบส่งเสริมการเกษตรแบบแปลงใหญ่	๗๓
๓๙ ศูนย์เรียนรู้การเพิ่มประสิทธิภาพการผลิตสินค้าเกษตร (ศพก.) จังหวัดหนองบัวลำภู	๗๓
๔๐ Smart Farmer จังหวัดหนองบัวลำภู	๗๔
๔๑ Smart Famer แยกตามชนิดพืชจังหวัดหนองบัวลำภู	๗๔
๔๒ Young Smart Famer ต้นแบบจังหวัดหนองบัวลำภู	๗๔
๔๓ Young Smart Famer ต้นแบบจังหวัดหนองบัวลำภู ปี ๒๕๖๔	๗๕
๔๔ ลานรับซื้อปาล์มน้ำมัน	๗๕
๔๕ ผู้ประกอบการมันสำปะหลัง	๗๖
๔๖ ผู้ประกอบการข้าวโพดเลี้ยงสัตว์	๗๖
๔๗ รายชื่อผู้ประกอบการค้าข้าวปี ๒๕๖๔ จังหวัดหนองบัวลำภู	๗๗
๔๘ สรุปการจัดประเภทชุมชนท่องเที่ยว จังหวัดหนองบัวลำภู	๗๘
๔๙ ด้านการปลูกพืชเศรษฐกิจของจังหวัด ปี ๒๕๖๔	๗๙
๕๐ จำนวนอาสาสมัครเกษตรของจังหวัดหนองบัวลำภู	๗๙
๕๑ จำนวนกลุ่มเกษตรกรที่เข้าร่วมโครงการระบบส่งเสริมการเกษตรแบบแปลงใหญ่	๗๙
๕๒ จำนวนกลุ่มเกษตรกรที่เข้าร่วมโครงการระบบส่งเสริมการเกษตรแบบแปลงใหญ่ (ยางพารา)	๗๙
๕๓ Young Smart Famer ต้นแบบจังหวัดหนองบัวลำภู ปี ๒๕๖๔	๗๙
๕๔ TOWS Matrix เพื่อกำหนดกลยุทธ์	๘๓

สารบัญญภาพ

ภาพที่	หน้า
๑ แผนพัฒนาเศรษฐกิจและสังคมแห่งชาติ ฉบับที่ ๑๒ (พ.ศ. ๒๕๖๐ - ๒๕๖๔)	๒๒
๒ อาณาเขตจังหวัดหนองบัวลำภู	๓๖
๓ แผนที่กลุ่มชุดดินจังหวัดหนองบัวลำภู	๓๘
๔ แผนที่การใช้ประโยชน์ที่ดินจังหวัดหนองบัวลำภู	๓๙
๕ แผนที่ดินปัญหาจังหวัดหนองบัวลำภู	๔๐
๖ แสดงข้อมูลผลิตภัณฑ์มวลรวมจังหวัดหนองบัวลำภู (GPP ณ ราคาประจำปี) พ.ศ. ๒๕๖๑	๔๗
๗ แผนที่น้ำบาดาลจังหวัดหนองบัวลำภู	๕๓
๘ การขับเคลื่อนแผนพัฒนาการเกษตรและสหกรณ์ของจังหวัดหนองบัวลำภู	๙๘

ส่วนที่๑

บทนำ

ส่วนที่ ๑ บทนำ

๑. ที่มา

๑.๑ รัฐธรรมนูญแห่งราชอาณาจักรไทย พ.ศ. ๒๕๕๐ มาตรา ๗๘(๒) กำหนดให้รัฐต้องดำเนินการสนับสนุนให้จังหวัดมีแผนและงบประมาณเพื่อพัฒนาจังหวัด เพื่อประโยชน์ของประชาชนในพื้นที่ประกอบกับ มาตรา ๘๔(๘) กำหนดให้รัฐต้องดำเนินการตามแนวนโยบายด้านเศรษฐกิจ คือ คุ้มครองและรักษาผลประโยชน์ของเกษตรกรในการผลิตและการตลาด ส่งเสริมให้สินค้าเกษตรกรได้รับผลตอบแทนสูงสุด รวมทั้งส่งเสริมการรวมกลุ่มของเกษตรกรในรูปของสภาเกษตรกร เพื่อวางแผนการเกษตรและรักษาผลประโยชน์ร่วมกันของเกษตรกร และมาตรา ๘๔(๑๔) รัฐต้องส่งเสริมอุตสาหกรรมแปรรูปผลผลิตทางการเกษตรเพื่อให้เกิดมูลค่าเพิ่มในทางเศรษฐกิจ รวมทั้งมาตรา ๘๕(๒) กำหนดให้รัฐดำเนินการกระจายการถือครองที่ดินอย่างเป็นธรรมและดำเนินการให้เกษตรกรมีกรรมสิทธิ์หรือสิทธิในที่ดิน เพื่อประกอบเกษตรกรรมอย่างทั่วถึงโดยการปฏิรูปที่ดินหรือวิธีอื่น รวมทั้งจัดหาแหล่งน้ำเพื่อให้เกษตรกรมีน้ำใช้อย่างพอเพียงและเหมาะสมแก่การเกษตร

๑.๒ ยุทธศาสตร์เกษตรและสหกรณ์ ระยะ ๒๐ ปี (พ.ศ. ๒๕๖๐ - ๒๕๗๙) มุ่งในการแก้ไขจุดอ่อนและเสริมจุดแข็งให้เอื้อต่อการพัฒนาภาคการเกษตรในระยะยาว เพื่อบรรลุวิสัยทัศน์ “เกษตรกรรมมั่นคง ภาคการเกษตรมั่งคั่ง ทรัพยากรการเกษตรยั่งยืน” โดยมีแนวทางไปสู่เป้าหมาย คือ

ยุทธศาสตร์ที่ ๑ สร้างความเข้มแข็งให้กับเกษตรกรและสถาบันเกษตรกร

ยุทธศาสตร์ที่ ๒ เพิ่มประสิทธิภาพการผลิตและยกระดับมาตรฐานสินค้า

ยุทธศาสตร์ที่ ๓ เพิ่มความสามารถในการแข่งขันภาคการเกษตรด้วยเทคโนโลยีและนวัตกรรม

ยุทธศาสตร์ที่ ๔ บริหารจัดการทรัพยากรการเกษตรและสิ่งแวดล้อมอย่างสมดุลและยั่งยืน

ยุทธศาสตร์ที่ ๕ พัฒนาระบบบริหารจัดการภาครัฐ

๑.๓ แผนพัฒนาการเกษตร ในช่วงแผนพัฒนาฯ ฉบับที่ ๑๒ (พ.ศ. ๒๕๖๐ - ๒๕๖๔) เป็นส่วนหนึ่งของแผนยุทธศาสตร์เกษตรและสหกรณ์ ระยะ ๒๐ ปี (พ.ศ. ๒๕๖๐ - ๒๕๗๙) ถือเป็นกรอบแนวทางสำคัญในการขับเคลื่อนการพัฒนาภาคการเกษตรในระยะ ๕ ปีแรก (พ.ศ. ๒๕๖๐ - ๒๕๖๔) ที่สอดคล้องกับยุทธศาสตร์ชาติ ๒๐ ปี แผนพัฒนาเศรษฐกิจและสังคมแห่งชาติ ฉบับที่ ๑๒ (พ.ศ. ๒๕๖๐ - ๒๕๖๔) และนโยบายรัฐบาลภายใต้วิสัยทัศน์ “ภาคเกษตรก้าวไกลด้วยเทคโนโลยีและนวัตกรรม ตลาดนำการผลิต ชีวิตเกษตรกรมีคุณภาพ ทรัพยากรการเกษตรมีความสมดุลและยั่งยืน” ครอบคลุมการพัฒนาภาคการเกษตรใน ๕ ด้าน ประกอบด้วย การสร้างความเข้มแข็งให้เกษตรกรและสถาบันเกษตรกร การเพิ่มประสิทธิภาพการบริหารจัดการสินค้าเกษตรตลอดโซ่อุปทาน การเพิ่มความสามารถในการแข่งขันด้วยเทคโนโลยีและนวัตกรรม การบริหารจัดการทรัพยากรการเกษตรและสิ่งแวดล้อมอย่างสมดุลและยั่งยืน และการพัฒนาระบบบริหารจัดการภาครัฐ โดยมีกระบวนการขับเคลื่อนแผนไปสู่การปฏิบัติ ผ่านกลไกขับเคลื่อนในระดับนโยบาย ยุทธศาสตร์ และหน่วยปฏิบัติที่จะช่วยกำกับให้ทุกหน่วยงานจัดทำแผนงาน/โครงการสำคัญที่สอดคล้องกับแนวทางการพัฒนา ภายใต้แผนพัฒนาการเกษตร ในช่วงแผนพัฒนาฯ ฉบับที่ ๑๒ (พ.ศ. ๒๕๖๐ - ๒๕๖๔) รวมทั้งติดตามประเมินผลการปฏิบัติงานตามแผนงาน/โครงการสำคัญดังกล่าวให้บรรลุผลสัมฤทธิ์ ซึ่งจะเป็นส่วนหนึ่งที่ช่วยขับเคลื่อนการพัฒนาประเทศสู่ความมั่นคง มั่งคั่ง ยั่งยืน ได้ในท้ายที่สุด

^๑ สำนักงานสภาพัฒนาการเศรษฐกิจและสังคมแห่งชาติ. (๒๕๖๑, ตุลาคม). ยุทธศาสตร์ชาติ (พ.ศ. ๒๕๖๑ - ๒๕๘๐).

๒. ทิศทาง นโยบาย และยุทธศาสตร์ที่เกี่ยวข้องกับการจัดทำแผนพัฒนาการเกษตรและสหกรณ์

เพื่อให้การจัดทำแผนพัฒนาการเกษตรและสหกรณ์ของจังหวัด เป็นไปตามกรอบยุทธศาสตร์ชาติ ระยะ ๒๐ ปี แผนแม่บทภายใต้ยุทธศาสตร์ชาติด้านการเกษตร ยุทธศาสตร์เกษตรและสหกรณ์ ระยะ ๒๐ ปี นโยบายรัฐบาล นโยบายของกระทรวงเกษตรและสหกรณ์ แผนพัฒนาเศรษฐกิจและสังคมแห่งชาติ แผนพัฒนาการเกษตรในช่วงแผนพัฒนาเศรษฐกิจและสังคมแห่งชาติ ฉบับที่ ๑๒ (พ.ศ. ๒๕๖๐ - ๒๕๖๔) จึงกำหนดกรอบแนวคิดหลักในการจัดทำแผนพัฒนาการเกษตรและสหกรณ์ของจังหวัด โดยมุ่งเน้นให้มีความเชื่อมโยงสอดคล้องกับนโยบายยุทธศาสตร์และแผนพัฒนาในระดับต่างๆ ที่เกี่ยวข้องกับการเกษตรและสหกรณ์ ดังนี้

๒.๑ ยุทธศาสตร์ชาติ(พ.ศ. ๒๕๖๑ - ๒๕๘๐) มีเป้าหมายการพัฒนาประเทศ คือ **“ประเทศชาติมั่นคงประชาชนมีความสุข เศรษฐกิจพัฒนาอย่างต่อเนื่อง สังคมเป็นธรรม ฐานทรัพยากรธรรมชาติยั่งยืน”** โดยยกระดับ ศักยภาพของประเทศในหลากหลายมิติพัฒนาคนในทุกมิติและในทุกช่วงวัยให้เป็นคนดี เก่ง และมีคุณภาพ สร้างโอกาสและความเสมอภาคทางสังคม สร้างการเติบโตบนคุณภาพชีวิตที่เป็นมิตรกับสิ่งแวดล้อม และมีภาครัฐของประชาชนเพื่อประชาชนและประโยชน์ส่วนรวม โดยการประเมินผลการพัฒนาตามยุทธศาสตร์ชาติ ประกอบด้วย

- ๑) ความอยู่ดีมีสุขของคนไทยและสังคมไทย
- ๒) ชีตความสามารถในการแข่งขัน การพัฒนาเศรษฐกิจ และการกระจายรายได้
- ๓) การพัฒนาทรัพยากรมนุษย์ของประเทศ
- ๔) ความเท่าเทียมและความเสมอภาคของสังคม
- ๕) ความหลากหลายทางชีวภาพ คุณภาพสิ่งแวดล้อม และความยั่งยืนของทรัพยากรธรรมชาติ
- ๖) ประสิทธิภาพการบริหารจัดการและการเข้าถึงการให้บริการของภาครัฐ

๒.๒ แผนแม่บทภายใต้ยุทธศาสตร์ชาติ (๓) ประเด็นการเกษตร (พ.ศ. ๒๕๖๑ - ๒๕๘๐)^๒

โดยในแผนแม่บทภายใต้ยุทธศาสตร์ชาติประเด็นการเกษตร จะให้ความสำคัญกับการยกระดับการผลิตให้เข้าสู่คุณภาพมาตรฐานความปลอดภัย การใช้ประโยชน์จากความโดดเด่นและเอกลักษณ์ของสินค้าเกษตร รวมถึงความหลากหลายทางชีวภาพในแต่ละพื้นที่ การพัฒนาสินค้าเกษตรและการแปรรูปสินค้าเกษตร เพื่อสร้างมูลค่าและคุณค่าให้กับสินค้าเกษตร การประยุกต์ใช้เทคโนโลยีและนวัตกรรมสมัยใหม่ในการผลิตและการจัดทำฟาร์ม นอกจากนี้ ยังมีการสนับสนุนและส่งเสริมการพัฒนาระบบนิเวศของภาคเกษตร เพื่อเสริมสร้างให้การพัฒนามีการเติบโตอย่างต่อเนื่องและเข้มแข็ง ประกอบด้วย ๖ แผนย่อย โดยสรุป ดังนี้

๒.๒.๑ แผนย่อยเกษตรอัตลักษณ์พื้นถิ่น ประกอบด้วยแนวทางการพัฒนา ดังนี้

๑) ส่งเสริมและพัฒนาผลิตภัณฑ์เกษตรอัตลักษณ์พื้นถิ่น ด้วยการประยุกต์ใช้ภูมิปัญญา นวัตกรรมและเทคโนโลยีการพัฒนาระบบการผลิตและบรรจุภัณฑ์ ส่งเสริมการพัฒนาคุณภาพมาตรฐานที่ตอบสนองต่อความต้องการของผู้บริโภคที่หลากหลาย

๒) ส่งเสริมการพัฒนาและยกระดับความสามารถของเกษตรกรและชุมชนในการพัฒนาสินค้าเกษตรอัตลักษณ์พื้นถิ่น

๓) สร้างอัตลักษณ์หรือนำเสนอเรื่องราวเกี่ยวกับแหล่งกำเนิดให้กับสินค้า รวมทั้งการสร้าง ความแตกต่างและโดดเด่นของสินค้าในแต่ละท้องถิ่น และสร้างตราสินค้าของเกษตรอัตลักษณ์พื้นถิ่น ตลอดจนเชื่อมโยงไปสู่ภาคการผลิตอื่น

เป้าหมาย สินค้าเกษตรอัตลักษณ์พื้นถิ่นมีมูลค่าเพิ่มขึ้น

ตัวชี้วัด อัตราการขยายตัวของมูลค่าของสินค้าเกษตรอัตลักษณ์พื้นถิ่น (เฉลี่ยร้อยละ)

๒.๒.๒ แผนย่อยเกษตรปลอดภัย ประกอบด้วยแนวทางการพัฒนา ดังนี้

^๒ สำนักงานสภาพัฒนาการเศรษฐกิจและสังคมแห่งชาติ. (๒๕๖๒, เมษายน). แผนแม่บทภายใต้ยุทธศาสตร์ชาติ (พ.ศ. ๒๕๖๑ - ๒๕๘๐).

๑) สนับสนุนการบริหารจัดการฐานทรัพยากรทางเกษตรและระบบการผลิตที่เป็นมิตรต่อสิ่งแวดล้อมและส่งเสริมการผลิตในระบบเกษตรกรรมยั่งยืน

๒) พัฒนาระบบคุณภาพมาตรฐานความปลอดภัยและระบบการตรวจรับรองคุณภาพจากสถาบันที่มีความน่าเชื่อถือในระดับต่างๆ พัฒนาคุณค่าทางโภชนาการของสินค้าเกษตรและอาหาร และพัฒนาระบบการตรวจสอบย้อนกลับให้เป็นที่ยอมรับกับความต้องการของตลาดทั้งในประเทศและต่างประเทศ

๓) ส่งเสริมและสนับสนุนเกษตรกร ชุมชน ท้องถิ่น รวมถึงผู้ประกอบการ ให้สามารถผลิตสินค้าเกษตรและอาหารที่มีคุณภาพมาตรฐาน และส่งเสริมการวิจัยพัฒนาสินค้า

๔) สร้างความตระหนักรู้ของผู้ผลิตและผู้บริโภคถึงความสำคัญของความปลอดภัย และการส่งเสริมด้านการขยายตลาดการบริโภคสินค้าเกษตรและอาหารปลอดภัย

๕) สนับสนุนการทำเกษตรอินทรีย์วิถีชาวบ้านควบคู่การขยายตลาดเกษตรอินทรีย์ทั้งในและต่างประเทศ

เป้าหมายที่ ๑ สินค้าเกษตรปลอดภัยมีมูลค่าเพิ่มขึ้น

ตัวชี้วัด อัตราการขยายตัวของมูลค่าของสินค้าเกษตรปลอดภัย (เฉลี่ยร้อยละ)

เป้าหมายที่ ๒ ผลิตภัณฑ์เกษตรปลอดภัยของไทยได้รับการยอมรับด้านคุณภาพความปลอดภัยและคุณค่าทางโภชนาการสูงขึ้น

ตัวชี้วัด ดัชนีความเชื่อมั่นผู้บริโภคด้านคุณภาพและความปลอดภัยอาหาร

๒.๒.๓ แผนย่อยเกษตรชีวภาพ ประกอบด้วยแนวทางการพัฒนา ดังนี้

๑) สนับสนุนการใช้ประโยชน์จากการอนุรักษ์ทรัพยากรชีวภาพ พันธุ์พืช พันธุ์สัตว์ และเชื้อจุลินทรีย์

๒) ส่งเสริมและสนับสนุนการผลิต การแปรรูป และการพัฒนาสินค้าเกษตรและผลิตภัณฑ์จากฐานเกษตรกรรมและฐานทรัพยากรชีวภาพ ยกกระดับให้เกษตรกรเป็นผู้ประกอบการวิสาหกิจเกษตรขนาดกลางและเล็ก และสนับสนุนให้มีการนำวัตถุดิบเหลือทิ้งทางการเกษตรมาใช้ในอุตสาหกรรมและพลังงานที่เกี่ยวข้องกับชีวภาพได้อย่างมีประสิทธิภาพ

๓) ส่งเสริมการปลูกพืชสมุนไพรให้เป็นพืชเศรษฐกิจตามความเหมาะสมของสภาพแวดล้อมในแต่ละพื้นที่ มุ่งแปรรูปเพื่อป้อนในตลาดอุตสาหกรรมผลิตภัณฑ์เสริมอาหาร สินค้าประเภทโภชนาเภสัชภัณฑ์ ผลิตภัณฑ์เวชสำอาง และผลิตภัณฑ์กลุ่มเครื่องสำอาง

๔) ส่งเสริมการทำตลาดผ่านการสร้างความรู้ความเข้าใจเกี่ยวกับผลิตภัณฑ์จากเกษตรชีวภาพตลอดจนประโยชน์และสรรพคุณของสมุนไพรไทย

เป้าหมายที่ ๑ สินค้าเกษตรชีวภาพมีมูลค่าเพิ่มขึ้น

ตัวชี้วัด อัตราการขยายตัวของมูลค่าของสินค้าเกษตรชีวภาพ (เฉลี่ยร้อยละ)

เป้าหมายที่ ๒ วิสาหกิจเกษตรจากฐานชีวภาพและภูมิปัญญาท้องถิ่นมีการจัดตั้งทุกตำบลเพิ่มขึ้น

ตัวชี้วัด จำนวนวิสาหกิจเกษตรขนาดกลางและเล็ก และผลิตภัณฑ์จากฐานชีวภาพ

๒.๒.๔ แผนย่อยเกษตรแปรรูป ประกอบด้วยแนวทางการพัฒนา ดังนี้

๑) ส่งเสริมการพัฒนาและใช้วัตถุดิบและผลิตผลทางการเกษตรที่เชื่อมโยงไปสู่กระบวนการแปรรูปในอุตสาหกรรมต่อเนื่องที่เกี่ยวข้อง

๒) ส่งเสริมการแปรรูปโดยประยุกต์ใช้เทคโนโลยีและนวัตกรรม รวมถึงองค์ความรู้และภูมิปัญญาที่ทันสมัย มีประสิทธิภาพในการแปรรูป สร้างความแตกต่าง และเพิ่มมูลค่าในผลิตภัณฑ์และสินค้าเกษตร

๓) สนับสนุนการนำเทคโนโลยี นวัตกรรมสมัยใหม่มาใช้ในกระบวนการผลิตหลังการเก็บเกี่ยว และการแปรรูป

๔) ส่งเสริมการสร้างตราสินค้า และขยายช่องทางการตลาดด้วยระบบเทคโนโลยีสารสนเทศ และการสร้างเครื่องหมายทางการค้าและการปกป้องสิทธิในทรัพย์สินทางปัญญา

เป้าหมาย สินค้าเกษตรแปรรูปและผลิตภัณฑ์มีมูลค่าเพิ่มขึ้น

ตัวชี้วัด อัตราการขยายตัวของมูลค่าสินค้าเกษตรแปรรูปและผลิตภัณฑ์ (เฉลี่ยร้อยละ)

๒.๒.๕ แผนย่อยเกษตรอัจฉริยะ ประกอบด้วยแนวทางการพัฒนา ดังนี้

๑) ส่งเสริมการพัฒนาพันธุ์พืช พันธุ์สัตว์ ปัจจัยการผลิต เครื่องจักรกลและอุปกรณ์การเกษตร รวมทั้งเทคโนโลยีและนวัตกรรมการเกษตรแห่งอนาคต

๒) พัฒนาศักยภาพเกษตรกรในการเข้าถึงและใช้ประโยชน์จากเทคโนโลยีและนวัตกรรมทางการเกษตร การจัดการภาคเกษตรที่เป็นมิตรกับสิ่งแวดล้อมองค์ความรู้ด้านการผลิตและการตลาด การใช้ประโยชน์จากเทคโนโลยีอวกาศและภูมิสารสนเทศ เทคโนโลยีดิจิทัล ฐานข้อมูลสารสนเทศทางการเกษตรต่างๆ

๓) สนับสนุนและส่งเสริมการทำระบบฟาร์มอัจฉริยะควบคู่กับการใช้เทคโนโลยีดิจิทัลและการใช้ประโยชน์จากข้อมูลในการวางแผนการปรับเปลี่ยนกระบวนการผลิตสินค้าที่สอดคล้องกับความต้องการของตลาด

เป้าหมายที่ ๑ สินค้าที่ได้จากเทคโนโลยีสมัยใหม่/อัจฉริยะมีมูลค่าเพิ่มขึ้น

ตัวชี้วัด มูลค่าสินค้าที่มีการใช้เทคโนโลยีสมัยใหม่/อัจฉริยะ (เฉลี่ยร้อยละ)

เป้าหมายที่ ๒ ผลผลิตต่อหน่วยของฟาร์มหรือแปลงที่มีการใช้เทคโนโลยีสมัยใหม่/อัจฉริยะ เพิ่มขึ้น

ตัวชี้วัด ผลผลิตต่อหน่วยของฟาร์มหรือแปลงที่มีการใช้เทคโนโลยีสมัยใหม่/อัจฉริยะ (เฉลี่ยร้อยละ)

๒.๒.๖ แผนย่อยการพัฒนาระบบนิเวศการเกษตร ประกอบด้วยแนวทางการพัฒนา ดังนี้

๑) เพิ่มประสิทธิภาพและการจัดการฐานทรัพยากรทางการเกษตร อนุรักษ์และรักษาฐานทรัพยากรทางการเกษตรที่สำคัญการคุ้มครองที่ดินการเกษตร การจัดการน้ำเพื่อการเกษตรและชุมชนอย่างมีประสิทธิภาพตลอดจนใช้ประโยชน์จากฐานข้อมูลทรัพยากรทางการเกษตร และการบริหารจัดการพื้นที่เกษตรกรรมอย่างเหมาะสม

๒) สร้างความมั่นคงอาหารให้กับครัวเรือนเกษตรกรและชุมชนสนับสนุนให้ชุมชนทางการเกษตรของท้องถิ่น ส่งเสริมการทำเกษตรตามหลักการปรัชญาของเศรษฐกิจพอเพียงสนับสนุนให้หน่วยงานของรัฐหรือท้องถิ่นในพื้นที่มีบทบาทดำเนินการให้เกิดความมั่นคงด้านอาหารในมิติต่างๆ รวมถึงการดูแลโภชนาการของประชาชนในทุกช่วงวัย สร้างเสถียรภาพด้านรายได้ของเกษตรกรและประชาชนการมีมาตรการรองรับสำหรับผู้มีรายได้น้อยให้สามารถเข้าถึงสินค้าเกษตรและอาหารได้อย่างทั่วถึง และการติดตามการเปลี่ยนแปลงของราคาอาหารและผลกระทบ

๓) พัฒนาระบบข้อมูลสารสนเทศ และการเฝ้าระวังและเตือนภัยสินค้าเกษตร ส่งเสริมให้มีการพัฒนาระบบฐานข้อมูลสารสนเทศการเกษตรที่มีมาตรฐานและครบวงจร ทั้งเรื่องเกษตรกร ข้อมูล อุปสงค์และอุปทานสินค้าเกษตรที่มุ่งเน้นการตลาดนำการผลิต ข้อมูลพื้นที่เกษตรกรรมข้อมูลมูลค่าสินค้าเกษตรการพัฒนา ระบบติดตามเฝ้าระวังและวางระบบเตือนภัย กลไกการจัดการปัญหาที่อาจจะเกิดขึ้นกับสินค้าเกษตรและผลิตภัณฑ์ในมิติต่างๆ ทั้งในด้านอุปสงค์และอุปทานรวมทั้งให้เกษตรกรและผู้ใช้ประโยชน์สามารถเข้าถึงข้อมูลได้ง่าย ตลอดจนเชื่อมโยงข้อมูลระหว่างหน่วยงานที่มีประสิทธิภาพ วิเคราะห์แนวโน้มการผลิตสินค้าเกษตร

๔) ส่งเสริมการรวมกลุ่มเกษตรกรเชื่อมโยงไปถึงผู้ประกอบการ ภาคเอกชน และหน่วยงานที่เกี่ยวข้องในการพัฒนาด้านการผลิตและด้านการตลาดของสินค้าเกษตรและผลิตภัณฑ์ สนับสนุนการขยายเครือข่ายธุรกิจของวิสาหกิจชุมชนและสหกรณ์ สนับสนุนให้มีโอกาสในการเข้าถึงแหล่งทุนภายใต้เงื่อนไขที่ผ่อนปรนมากขึ้นและมีกลไกในการดูแลให้เกษตรกรได้รับประโยชน์จากการรวมกลุ่มและการเพิ่มมูลค่าสินค้าเกษตรอย่างแท้จริง

๕) วิจัยพัฒนาเทคโนโลยีและนวัตกรรมสนับสนุนภาคเกษตร สนับสนุนและส่งเสริมการวิจัยพื้นฐาน รวมถึงการวิจัยเชิงประยุกต์ในด้านต่างๆ พัฒนาศักยภาพเกษตรกรในการเข้าถึงองค์ความรู้และเทคโนโลยีด้านการผลิตและการตลาด เทคโนโลยีดิจิทัล และข้อมูลสารสนเทศ

๖) พัฒนาคุณภาพมาตรฐานสินค้าและผลิตภัณฑ์ ยกกระตือรือร้นการผลิตสินค้าและผลิตภัณฑ์ให้มีคุณภาพมาตรฐาน สอดคล้องกับความต้องการของตลาดหรือกลุ่มผู้บริโภค จัดให้มีระบบการตรวจรับรองคุณภาพมาตรฐานสินค้าเกษตรอย่างเพียงพอ มีขั้นตอนการตรวจสอบที่รวดเร็ว และมีราคาเหมาะสมรวมถึงการวางระบบตรวจสอบย้อนกลับ

๗) ส่งเสริมด้านการตลาดสินค้าเกษตรและผลิตภัณฑ์การเกษตร โดยใช้เทคโนโลยีและเครื่องมือต่างๆ ในการส่งเสริมและขยายตลาดสินค้าเกษตรและผลิตภัณฑ์เกษตรในรูปแบบต่างๆ

๘) อำนวยความสะดวกทางการค้าและพัฒนาระบบโลจิสติกส์การเกษตร เพิ่มประสิทธิภาพการให้บริการทางการค้าและอำนวยความสะดวกแก่ผู้ประกอบการให้มีความรวดเร็วและไม่เป็นภาระค่าใช้จ่ายในการทำธุรกรรมทางการค้า และเตรียมความพร้อมของสถานที่เก็บรวบรวม/รักษาคุณภาพสินค้าและผลิตภัณฑ์เกษตรที่ได้คุณภาพและมาตรฐาน

เป้าหมายที่ ๑ ประสิทธิภาพการผลิตสินค้าเกษตรต่อหน่วยมีการปรับตัวเพิ่มขึ้น

ตัวชี้วัด มูลค่าผลผลิตสินค้าเกษตรต่อหน่วย (เฉลี่ยร้อยละ)

เป้าหมายที่ ๒ สถาบันเกษตรกร (สหกรณ์ วิสาหกิจชุมชน และกลุ่มเป้าหมาย) ที่ขึ้นทะเบียน กับกระทรวงเกษตรและสหกรณ์มีความเข้มแข็งในระดับมาตรฐานเพิ่มขึ้น

ตัวชี้วัด สถาบันเกษตรกร (สหกรณ์ วิสาหกิจชุมชน และกลุ่มเกษตรกร) ที่ขึ้นทะเบียนกับกระทรวงเกษตรและสหกรณ์มีความเข้มแข็งในระดับมาตรฐาน (เฉลี่ยร้อยละ)

๒.๓ ยุทธศาสตร์เกษตรและสหกรณ์ ระยะ ๒๐ ปี (พ.ศ. ๒๕๖๐ - ๒๕๗๙)^๓ กระทรวงเกษตรและสหกรณ์ ได้จัดทำยุทธศาสตร์เกษตรและสหกรณ์ ระยะ ๒๐ ปี (พ.ศ. ๒๕๖๐ - ๒๕๗๙) เพื่อเป็นกรอบการดำเนินงานในการพัฒนาภาคการเกษตรให้สามารถดำเนินการได้อย่างต่อเนื่องและมีประสิทธิภาพ ซึ่งสอดคล้องกับยุทธศาสตร์และแผนพัฒนาที่สำคัญ ได้แก่ ยุทธศาสตร์ชาติ (พ.ศ. ๒๕๖๑ - ๒๕๘๐) ทั้ง ๖ ยุทธศาสตร์ แผนพัฒนาเศรษฐกิจและสังคมแห่งชาติ ฉบับที่ ๑๒ แผนปฏิรูปของสภาขับเคลื่อนการปฏิรูปประเทศ (สปท.) และยังสอดคล้องกับเป้าหมายการพัฒนาที่ยั่งยืน (SDGs) ซึ่งเป็นเป้าหมายการพัฒนาในระดับโลกขององค์การสหประชาชาติโดยยุทธศาสตร์เกษตรและสหกรณ์ ระยะ ๒๐ ปี (พ.ศ. ๒๕๖๐ - ๒๕๗๙) มุ่งในการแก้ไขจุดอ่อนและเสริมจุดแข็งให้เอื้อต่อการพัฒนาภาคการเกษตรในระยะยาว เพื่อบรรลุวิสัยทัศน์ “**เกษตรกรรมมั่นคง ภาคการเกษตรมั่งคั่ง ทรัพยากรการเกษตรยั่งยืน**” โดยมีแนวทางไปสู่เป้าหมาย คือ

ยุทธศาสตร์ที่ ๑ สร้างความเข้มแข็งให้กับเกษตรกรและสถาบันเกษตรกร

ยุทธศาสตร์ที่ ๒ เพิ่มประสิทธิภาพการผลิตและยกระดับมาตรฐานสินค้า

ยุทธศาสตร์ที่ ๓ เพิ่มความสามารถในการแข่งขันภาคการเกษตรด้วยเทคโนโลยีและนวัตกรรม

ยุทธศาสตร์ที่ ๔ บริหารจัดการทรัพยากรการเกษตรและสิ่งแวดล้อมอย่างสมดุลและยั่งยืน

ยุทธศาสตร์ที่ ๕ พัฒนาระบบบริหารจัดการภาครัฐ

^๓ สำนักงานเศรษฐกิจการเกษตร. (๒๕๕๙, ธันวาคม).ยุทธศาสตร์เกษตรและสหกรณ์ ระยะ ๒๐ ปี (พ.ศ. ๒๕๖๐- ๒๕๗๙).

๒.๔ แผนพัฒนาเศรษฐกิจและสังคมแห่งชาติ ฉบับที่ ๑๒ (พ.ศ. ๒๕๖๐ - ๒๕๖๔)^๕ การพัฒนาประเทศในระยะแผนพัฒนาฯ ฉบับที่ ๑๒ เป็นจุดเปลี่ยนที่สำคัญในการเชื่อมต่อกับยุทธศาสตร์ชาติ ๒๐ ปีในลักษณะการแปลงยุทธศาสตร์ระยะยาวสู่การปฏิบัติ โดยในแต่ละยุทธศาสตร์ของแผนพัฒนาฯ ฉบับที่ ๑๒ ได้กำหนดประเด็นการพัฒนาพร้อมทั้งแผนงาน/โครงการสำคัญที่ต้องดำเนินการให้เห็นผลเป็นรูปธรรมในช่วง ๕ ปีแรกของการขับเคลื่อนยุทธศาสตร์ชาติ เพื่อเตรียมความพร้อมคน สังคม และระบบเศรษฐกิจของประเทศให้สามารถปรับตัวรองรับผลกระทบจากการเปลี่ยนแปลงได้อย่างเหมาะสม ซึ่งยุทธศาสตร์ที่เกี่ยวข้องกับการเกษตร ได้แก่ ยุทธศาสตร์การสร้างความเข้มแข็งทางเศรษฐกิจและแข่งขันได้อย่างยั่งยืน โดยมีแนวทางการพัฒนาที่มีความสำคัญสูงและสามารถผลักดันสู่การปฏิบัติ ดังนี้

๒.๔.๑ เสริมสร้างฐานการผลิตภาคเกษตรให้เข้มแข็งและยั่งยืน โดยพัฒนาและบำรุงรักษาแหล่งน้ำเพื่อการเกษตร จัดระบบการปลูกพืชให้สอดคล้องปริมาณน้ำที่หาได้ คุ้มครองพื้นที่เกษตรกรรมที่มีศักยภาพและขยายโอกาสในการเข้าถึงพื้นที่ทำกินของเกษตรกรให้มากขึ้น และส่งเสริมให้เกษตรกรมีความรู้ในการรวบรวม คัดเลือก และปรับปรุงพันธุ์กรรมพืช สัตว์ สัตว์น้ำ และจุลินทรีย์ของท้องถิ่น

๒.๔.๒ สร้างและถ่ายทอดองค์ความรู้ทางวิชาการ วิทยาศาสตร์ เทคโนโลยีและนวัตกรรม และภูมิปัญญาท้องถิ่นด้านการเกษตรแบบมีส่วนร่วม โดยส่งเสริมการวิจัยพัฒนาปัจจัยการผลิต วิจัยและพัฒนาเทคโนโลยี การผลิตและรูปแบบผลิตภัณฑ์เกษตรแปรรูปใหม่ๆ เพื่อสร้างมูลค่าเพิ่มและความหลากหลายของสินค้า และพัฒนา รูปแบบและกระบวนการถ่ายทอดความรู้เพื่อปรับระบบการผลิตที่เหมาะสมกับสภาพพื้นที่และการเปลี่ยนแปลงของสภาพภูมิอากาศ

๒.๔.๓ ยกระดับการผลิตสินค้าเกษตรและอาหารเข้าสู่ระบบมาตรฐานและสอดคล้องกับความต้องการของตลาดและการบริโภคอาหารเพื่อสุขภาวะ โดยพัฒนาระบบมาตรฐานสินค้าเกษตรและอาหารให้เป็นที่ยอมรับในระดับสากล ส่งเสริมการผลิตสินค้าเกษตรและอาหารให้ได้คุณภาพมาตรฐานและความปลอดภัย และการบริโภคอาหารเพื่อสุขภาวะ และขับเคลื่อนการผลิตสินค้าเกษตรอินทรีย์อย่างจริงจัง

๒.๔.๔ เสริมสร้างขีดความสามารถการผลิตในห่วงโซ่อุตสาหกรรมเกษตร โดยเสริมสร้างศักยภาพของสถาบันเกษตรกรและการรวมกลุ่ม ส่งเสริมให้เกษตรกรผลิตพืช ปศุสัตว์ และการทำประมงให้สอดคล้องกับศักยภาพพื้นที่และความต้องการของตลาด (Zoning) วิจัยพัฒนาและใช้เทคโนโลยีและเครื่องจักรสมัยใหม่ในกระบวนการผลิต สนับสนุนการสร้างมูลค่าเพิ่มสินค้าเกษตรและการใช้ประโยชน์จากฐานทรัพยากรชีวภาพเพื่อต่อยอดองค์ความรู้และพัฒนาผลิตภัณฑ์มูลค่าสูง บริหารจัดการผลผลิตอย่างเป็นระบบครบวงจร พัฒนากลไกจัดการความเสี่ยงที่กระทบต่อสินค้าเกษตร และสร้างความร่วมมือด้านการเกษตรกับประเทศเพื่อนบ้าน

๒.๔.๕ ส่งเสริมและเร่งขยายผลแนวคิดการทำเกษตรตามหลักปรัชญาของเศรษฐกิจพอเพียง โดยส่งเสริมให้เกษตรกรมีส่วนร่วมในการกำหนดนโยบายการเกษตร ส่งเสริมขยายผลและพัฒนาการผลิตในระบบเกษตรกรรมยั่งยืน และควบคุมการใช้สารเคมีการเกษตรที่เป็นอันตรายต่อสุขภาพและสิ่งแวดล้อมอย่างเคร่งครัด

๒.๔.๖ พัฒนาปัจจัยสนับสนุนในการบริหารจัดการภาคเกษตรและสนับสนุนเกษตรกรรุ่นใหม่ โดยพัฒนาฐานข้อมูลด้านอุปสงค์และอุปทานด้านการเกษตร สร้างบุคลากรด้านการเกษตร และปรับปรุงกฎหมายที่เกี่ยวข้องกับการเกษตรให้ทันสมัย

^๕ สำนักงานคณะกรรมการพัฒนาการเศรษฐกิจและสังคมแห่งชาติ. (๒๕๕๙). แผนพัฒนาเศรษฐกิจและสังคมแห่งชาติ ฉบับที่สิบสอง พ.ศ. ๒๕๖๐ - ๒๕๖๔.

๒. นโยบายรัฐบาลที่เกี่ยวข้องกับกระทรวงเกษตรและสหกรณ์^๕

๒.๕.๑ นโยบายหลัก ๑๒ ด้าน

๑. การพัฒนาเศรษฐกิจและความสามารถในการแข่งขันของไทย

๑.๑ การพัฒนาภาคอุตสาหกรรม

พัฒนาอุตสาหกรรมเศรษฐกิจชีวภาพ เศรษฐกิจหมุนเวียน และเศรษฐกิจสีเขียว (Bio-Circular-Green (BCG) Economy) โดยนำความก้าวหน้าทางเทคโนโลยีและนวัตกรรมมาพัฒนาต่อยอดและสร้างมูลค่าเพิ่มจากทรัพยากรความหลากหลายทางชีวภาพและวัฒนธรรมในการผลิตสินค้าเกษตร อุตสาหกรรมและบริการของท้องถิ่น ปรับระบบการบริหารจัดการการผลิตและระบบโลจิสติกส์ ส่งเสริมการใช้พลังงานทดแทน การใช้ประโยชน์จากวัสดุเหลือใช้ทางการเกษตรมาเพิ่มมูลค่า การบริหารจัดการของเสียอุตสาหกรรมและขยะแบบคัลเลอร์ระหว่างอุตสาหกรรมและชุมชนในแต่ละพื้นที่ของจังหวัดกลุ่มจังหวัด เพื่อลดผลกระทบต่อสิ่งแวดล้อมและสุขภาพ พร้อมทั้งให้ความสำคัญกับกฎระเบียบทางด้านสิ่งแวดล้อมในระดับประเทศและระหว่างประเทศ

๑.๒ พัฒนาภาคเกษตร

๑) รักษาเสถียรภาพราคาสินค้าเกษตรและรายได้ให้กับเกษตรกรในสินค้าเกษตรสำคัญ อาทิ ข้าว ยางพารา มันสำปะหลัง ปาล์ม อ้อยและข้าวโพด โดยผ่านเครื่องมือและมาตรการที่เหมาะสม มีประสิทธิภาพไม่เป็นภาระกับงบประมาณแผ่นดินเกินสมควร จัดให้มีระบบประกันภัยสินค้าเกษตร การพัฒนาระบบตลาดที่เชื่อมโยงผลผลิตของเกษตรกรถึงผู้ประกอบการแปรรูปและผู้บริโภคอย่างเป็นธรรม การใช้เทคโนโลยีและเครื่องมือในการขยายและเข้าถึงตลาดในรูปแบบต่างๆ การอำนวยความสะดวกทางการค้า และการพัฒนาระบบโลจิสติกส์การเกษตรที่มีประสิทธิภาพ

๒) ลดต้นทุนและเพิ่มประสิทธิภาพการผลิตที่เหมาะสมและไม่ก่อให้เกิดภาระทางการเงินการคลังของภาครัฐ โดยจัดให้มีมาตรการที่เกี่ยวข้องกับการเพิ่มรายได้และลดต้นทุนการเกษตรครบวงจร ตั้งแต่การปรับโครงสร้างต้นทุนการผลิต อาทิ เมล็ดพันธุ์ พื้นที่เพาะปลูก ปุ๋ย เครื่องจักรกลและอุปกรณ์การเกษตร แหล่งน้ำ และระบบไฟฟ้าเพื่อการเกษตร การลดภาระหนี้สินโดยให้เกษตรกรเข้าถึงแหล่งเงินทุนในระบบที่มีต้นทุนต่ำการลดความเสี่ยงจากราคาพืชผลทางการเกษตร การพัฒนาทักษะอาชีพเสริมรายได้ รวมทั้งการวิจัยพัฒนาเทคโนโลยีการเกษตรเพื่อเพิ่มผลผลิต และการปรับเปลี่ยนการผลิตให้เหมาะสมกับฐานทรัพยากรในพื้นที่และความต้องการของตลาด นำระบบข้อมูลสารสนเทศการเกษตร ระบบแผนที่เกษตรเพื่อการจัดเขตพื้นที่เกษตรกรรม (Zoning) และส่งเสริมกลไกอาสาสมัครเกษตรหมู่บ้าน รวมทั้งระบบการบริหารจัดการเชิงรุกมาใช้ในการบริหารจัดการการผลิตสินค้าเกษตรให้เหมาะสมกับพื้นที่

๓) พัฒนาองค์กรเกษตรกรและเกษตรกรรุ่นใหม่ โดยเพิ่มทักษะการประกอบการและพัฒนาความเชื่อมโยงของกลุ่มเกษตรกร วิสาหกิจชุมชน และสหกรณ์ในทุกระดับ โดเนเฉพาะด้านการตลาด การค้าออนไลน์ ระบบบัญชี เพื่อขยายฐานการผลิตและฐานการตลาดของสถาบันเกษตรกรให้เข้มแข็ง มีความสามารถในการแข่งขัน รวมทั้งการพัฒนาเกษตรกรรุ่นใหม่ไปสู่เกษตรกรอัจฉริยะ เพื่อการพัฒนาภาคเกษตรได้อย่างมั่นคงต่อไปในอนาคต

๔) ส่งเสริมการสร้างมูลค่าเพิ่มให้กับสินค้าเกษตร เพื่อยกระดับรายได้และคุณภาพชีวิตให้กับเกษตรกร โดยใช้ประโยชน์จากฐานความหลากหลายทางชีวภาพ การลด ละ เลิกใช้ยาปราบศัตรูพืชโดยเร็ว โดยต้องจัดหาสารทดแทนที่มีประสิทธิภาพเพียงพอและเป็นที่ยอมรับของเกษตรกร การส่งเสริมการผลิตสินค้าเกษตรที่มีมูลค่าเพิ่มและโอกาสทางเศรษฐกิจ อาทิ เกษตรอินทรีย์ เกษตรอัตลักษณ์พื้นถิ่น เกษตรปลอดภัย เกษตรชีวภาพ และเกษตรแปรรูป เพื่อต่อยอดไปสู่เกษตรอุตสาหกรรม ส่งเสริมการวิจัยพัฒนาและ

^๕ สำนักเลขาธิการคณะรัฐมนตรี. (๒๕๖๒, กรกฎาคม). คำแถลงนโยบายของคณะรัฐมนตรี พลเอก ประยุทธ์ จันทร์โอชา.

ถ่ายทอดเทคโนโลยีในการพัฒนาสินค้าเกษตรและผลิตภัณฑ์ รวมทั้งส่งเสริมการผลิตสินค้าเกษตรให้ได้คุณภาพมาตรฐานและความปลอดภัย

๕) **ดูแลเกษตรกรผู้มีรายได้น้อยให้สามารถเข้าถึงและใช้ประโยชน์ในที่ดินทำกิน แหล่งเงินทุน โครงสร้างพื้นฐาน และปัจจัยการผลิตต่างๆ** รวมทั้งดูแลและลดความเสียหายจากการทำการเกษตรในพื้นที่ประสบภัยทางธรรมชาติซ้ำซากโดยกำหนดเขตพื้นที่เกษตรกรรม (Zoning)

๖) **ส่งเสริมการปลูกไม้มีค่าเป็นพืชเศรษฐกิจ** โดยการสนับสนุนพันธุ์กล้าไม้ และให้ความรู้ในการบริหารจัดการเชิงพาณิชย์อย่างเหมาะสม ทั้งในด้านการปลูกบำรุงรักษา ดูแล และการแปรรูปเพื่อสร้างมูลค่าเพิ่ม ซึ่งจะช่วยให้เกษตรกรอีกทางหนึ่ง

๗) **ส่งเสริมการทำปศุสัตว์ให้เกษตรกรมีรายได้เพิ่มขึ้น** โดยส่งเสริมการตลาด วิจัยและพัฒนาพันธุ์สัตว์เศรษฐกิจและสัตว์พื้นบ้าน อาทิ โคเนื้อ แพะ และแกะ เพื่อสร้างมูลค่าเพิ่ม พัฒนามาตรฐานการผลิตและคุณภาพของผลิตภัณฑ์ให้เป็นที่ยอมรับในระดับสากลและสอดคล้องกับความต้องการของผู้บริโภค ทั้งภายในประเทศและต่างประเทศรวมทั้งสนับสนุนการส่งออกผลิตภัณฑ์ดังกล่าวไปสู่ตลาดโลก

๘) **ฟื้นฟูและสนับสนุนอาชีพการทำประมงให้เกิดความยั่งยืนบนพื้นฐานของการรักษาทรัพยากรทางการประมงและทรัพยากรทางทะเลให้มีความสมบูรณ์อย่างต่อเนื่อง** โดยเพิ่มขีดความสามารถการทำประมงอย่างถูกต้องในกลุ่มประมงพื้นบ้านและเชิงพาณิชย์ การเข้าถึงแหล่งทุนเพื่อเพิ่มศักยภาพในการสร้างรายได้และลดต้นทุนการทำประมงลดอุปสรรคในการประกอบอาชีพ ส่งเสริมการรวมกลุ่มประมงชายฝั่งและประมงพื้นบ้านเพื่อสร้างพลังในการประกอบอาชีพควบคู่ไปกับการอนุรักษ์ในพื้นที่ และเร่งพัฒนาการเพาะเลี้ยงในทะเลที่สอดคล้องกับแผนการใช้ประโยชน์เชิงพื้นที่ รวมถึงการนำเทคโนโลยีและนวัตกรรมจากภูมิปัญญาในการแปรรูปมาเพิ่มมูลค่าผลิตภัณฑ์และสินค้าประมง

๒.การพัฒนาสร้างความเข้มแข็งจากฐานราก

ส่งเสริมวิสาหกิจชุมชนและผลิตภัณฑ์ชุมชน สร้างมูลค่าเพิ่มธุรกิจชุมชนผ่านอัตลักษณ์ของพื้นที่ โดยส่งเสริมให้ผู้ประกอบการขนาดกลางและขนาดย่อมยุคใหม่ของไทย ผู้ประกอบการหนึ่งตำบลหนึ่งผลิตภัณฑ์ และสหกรณ์ในชุมชนให้สามารถใช้ประโยชน์และต่อยอดจากสิ่งบ่งชี้ทางภูมิศาสตร์ ภูมิปัญญาวัฒนธรรม และทรัพยากรในพื้นที่ รวมทั้งเทคโนโลยีและนวัตกรรม เพื่อสร้างสรรค์คุณค่าผลิตภัณฑ์และบริการของชุมชนที่มีอัตลักษณ์และมีมาตรฐานการผลิตตามหลักสากล ซึ่งจะช่วยให้ชุมชนอย่างทั่วถึงนำไปสู่การสร้างเศรษฐกิจชุมชนที่สามารถพึ่งพาตนเองได้อย่างยั่งยืนและมีบทบาทต่อระบบเศรษฐกิจของจังหวัดมากขึ้น

๓.การฟื้นฟูทรัพยากรธรรมชาติและการรักษาสิ่งแวดล้อมเพื่อสร้างการเติบโตอย่างยั่งยืน

๓.๑ **ปรับปรุงระบบที่ดินทำกินและลดความเหลื่อมล้ำด้านการถือครองที่ดิน** โดยจัดสรรที่ดินทำกินและที่อยู่อาศัยให้แก่ราษฎรที่ยากไร้และเกษตรกรตามหลักการของคณะกรรมการนโยบายที่ดินแห่งชาติ การกระจายสิทธิการถือครองให้แก่ผู้ที่อยู่ในพื้นที่ที่ไม่ได้รกร้างและมีมาตรการป้องกันการเปลี่ยนมือไปอยู่ในครอบครองของผู้ที่มีใช้เกษตรกรรมและผู้ยากจน จัดทำระบบฐานข้อมูลเพื่อการบริหารจัดการที่ดิน จัดทำหลักฐานการถือครองที่ดินของรัฐทุกประเภท จัดทำแผนที่แสดงแนวเขตที่ดินของรัฐให้ชัดเจน และเร่งแก้ไขปัญหาเขตที่ดินทับซ้อนและแนวเขตพื้นที่ป่าที่ไม่ชัดเจน เพื่อลดข้อขัดแย้งระหว่างประชาชนกับเจ้าหน้าที่รัฐ

๓.๒ **ส่งเสริมการบริหารจัดการน้ำทั้งระบบ แหล่งน้ำชุมชน และทะเล** โดยเชื่อมโยงกับแผนบริหารจัดการน้ำ ๒๐ ปี ของประเทศ เพิ่มผลิตผลในการจัดการและการใช้น้ำทุกภาคส่วน จัดให้มีน้ำสะอาดใช้ทุกครัวเรือนในชุมชนชนบท ในปริมาณ คุณภาพ และราคา ที่เข้าถึงได้ มีระบบการจัดการน้ำชุมชนที่

เหมาะสม พร้อมทั้งส่งเสริม พื้นฟู อนุรักษ์ พื้นที่ต้นน้ำ พื้นที่ชุ่มน้ำ พื้นที่พิกน้ำ แหล่งน้ำธรรมชาติ แอ่งน้ำ บาดาล การระบายน้ำชายฝั่ง เพิ่มผลิตภาพของน้ำทั้งระบบ และสร้างมูลค่าเพิ่มจากการใช้น้ำให้ทัดเทียมระดับสากล ดูแลภัยพิบัติจากน้ำ พัฒนาการจัดการน้ำเชิงลุ่มน้ำทั้งระบบ และเพิ่มพื้นที่ชลประทาน เพื่อลดความเหลื่อมล้ำและสร้างระบบจัดสรรน้ำที่เป็นธรรม รวมทั้งส่งเสริมให้ชุมชนมีส่วนร่วมบริหารจัดการน้ำในชุมชนตามแนวพระราชดำริ

๓.๓ แก้ไขปัญหาก๊าซเรือนกระจกและผลกระทบจากการเปลี่ยนแปลงสภาพภูมิอากาศ

โดยมุ่งเน้นการลดการปล่อยก๊าซเรือนกระจก สร้างสังคมคาร์บอนต่ำและปลอดภัยขนาดไม่เกิน ๒.๕ ไมครอนกำหนดมาตรการควบคุมการเผาพื้นที่เพื่อทำการเพาะปลูกปรับปรุงการบริหารจัดการภัยพิบัติทั้งระบบ และการสร้างความรู้ความเข้าใจของประชาชนในการรับมือและปรับตัวเพื่อลดความเสียหายจากภัยธรรมชาติ และผลกระทบที่เกี่ยวข้องกับการเปลี่ยนแปลงสภาพภูมิอากาศ สนับสนุนการลงทุนในโครงสร้างพื้นฐานของภาครัฐและภาคเอกชนที่เป็นมิตรต่อสภาพภูมิอากาศ ส่งเสริมให้ทุกภาคส่วนมีส่วนร่วมในการพัฒนาปรับปรุงระบบบริหารจัดการต่างๆ ให้มีประสิทธิภาพ พร้อมทั้งปรับปรุงกฎหมายที่เกี่ยวข้อง เพื่อมุ่งสู่เป้าหมายตามพันธกรณีระหว่างประเทศที่ไทยเข้าร่วมและให้สัตยาบันไว้

๓.๔ พัฒนากลไกแก้ไขปัญหาความขัดแย้งด้านทรัพยากรธรรมชาติและสิ่งแวดล้อมโดย

ให้ความสำคัญกับการจัดทำระบบการประเมินสิ่งแวดล้อมระดับยุทธศาสตร์มาใช้เป็นเครื่องมือเชิงนโยบายในการเพิ่มขีดความสามารถในการกำหนดยุทธศาสตร์การพัฒนาร่วมกันของภาคส่วนต่างๆ ในสังคม และบูรณาการการทำงานระหว่างหน่วยงานภาครัฐทั้งระดับประเทศ ราชสาขา และเชิงพื้นที่ เพื่อนำไปสู่การพัฒนาอย่างยั่งยืน ลดความขัดแย้งระหว่างยุทธศาสตร์ต่างๆ โดยเฉพาะระหว่างยุทธศาสตร์ราชสาขากับยุทธศาสตร์เชิงพื้นที่

๒.๕.๒ นโยบายเร่งด่วน ๑๒ เรื่อง

๑. การแก้ไขปัญหาในการดำรงชีวิตของประชาชน โดยลดข้อจำกัดในการประกอบอาชีพ

ของคนไทยการจัดการระบบการขนส่งสาธารณะผ่านเทคโนโลยีดิจิทัล ทบทุบรูปแบบและมาตรฐานหาบเร่แผงลอยในกรุงเทพมหานครและปริมณฑล เพื่อยังคงเอกลักษณ์ของเมืองหลวงแห่งร้านอาหารริมถนน ทำให้บ้านเมืองเป็นระเบียบเรียบร้อยและสวยงาม แก้ไขปัญหาหนี้สินและลดภาระหนี้สินของประชาชนในกองทุนหมู่บ้าน กองทุนเงินให้กู้ยืมเพื่อการศึกษาหนี้สินนอกระบบ การฉ้อโกงหลอกลวงประชาชนโดยครอบคลุมไปถึงการฉ้อโกงหลอกลวงผ่านระบบออนไลน์ ปรับปรุงระบบภาษีและการให้สินเชื่อที่เอื้อให้ประชาชนสามารถมีที่อยู่อาศัยเป็นของตนเองได้ตามความพร้อม ปรับปรุงระบบที่ดินทำกินให้เกษตรกรสามารถเข้าถึงได้ จัดทำแนวทางการกำหนดสิทธิและการจัดการสิทธิในที่ดินของเกษตรกรที่เหมาะสม ลดอุปสรรคในธุรกิจประมงพาณิชย์และประมงชายฝั่ง รวมทั้งช่วยเหลือดูแลประมงพื้นที่ที่ยังต้องสอดคล้องกับมาตรฐานด้านการประมงขององค์การระหว่างประเทศ

๒. การให้ความช่วยเหลือเกษตรกรและพัฒนานวัตกรรม โดยจัดพื้นที่การเกษตรให้

สอดคล้องกับระบบบริหารจัดการน้ำและคุณภาพของดินตาม Agri-Map กำหนดเป้าหมายรายได้เกษตรกรให้สามารถมีรายได้จากผลผลิตทางการเกษตรที่มีคุณภาพในสินค้าเกษตรสำคัญ อาทิ ข้าว ยางพารา มันสำปะหลัง ปาล์ม อ้อย และข้าวโพด ด้วยการชดเชย การประกันรายได้ ส่งเสริมระบบประกันภัยสินค้าเกษตร หรือเครื่องมือทางการเงินสมัยใหม่ที่ไม่ก่อให้เกิดผลกระทบทางวินัยการเงินการคลังของภาครัฐในระยะยาว ส่งเสริมเกษตรกรพันธสัญญา และศึกษารูปแบบระบบแบ่งปันผลกำไรสินค้าเกษตรที่เป็นธรรมให้แก่เกษตรกร แก้ไขปัญหาข้าวครบวงจรส่งเสริมการใช้ยางพาราในภาคอุตสาหกรรมและการพัฒนาโครงสร้างพื้นฐานของประเทศ ส่งเสริมการใช้ผลผลิตทางการเกษตรในอุตสาหกรรมพลังงาน สร้างนวัตกรรมและเครื่องมือทางการเกษตรใน

ราคาที่เข้าถึงได้เพื่อลดต้นทุนการผลิต ควบคุมมาตรฐานการใช้สารเคมีหรือปุ๋ยเคมีในการเกษตรเพื่อนำไปสู่การลด ละ เลิกการใช้สารเคมีหรือปุ๋ยเคมี โดยจัดหาสิ่งทดแทนที่มีประสิทธิภาพและเป็นที่ยอมรับของเกษตรกร ต่อยอดภูมิปัญญาและความรู้ของปราชญ์ชาวบ้านในการสร้างนวัตกรรมผลิตภัณฑ์เกษตรแปรรูป รวมทั้งเร่งศึกษาวิจัยและพัฒนาเทคโนโลยีการใช้กัญชา กัญชง และพืชสมุนไพรในทางการแพทย์ อุตสาหกรรมทางการแพทย์ และผลิตภัณฑ์อื่นๆ เพื่อสร้างโอกาสทางเศรษฐกิจและการสร้างรายได้ของประชาชน โดยกำหนดกลไกการดำเนินงานที่รัดกุม เพื่อมิให้เกิดผลกระทบทางสังคมตามที่กฎหมายบัญญัติไว้อย่างเคร่งครัด

๓. การวางรากฐานระบบเศรษฐกิจของประเทศสู่อนาคต โดยต่อยอดอุตสาหกรรมเป้าหมายและวางรากฐานการพัฒนาภายใต้แนวคิดเศรษฐกิจชีวภาพ เศรษฐกิจหมุนเวียน และเศรษฐกิจสีเขียว ดึงดูดการลงทุนของภาคเอกชนในเขตพัฒนาพิเศษภาคตะวันออกเขตเศรษฐกิจพิเศษ เมืองอัจฉริยะ และการลงทุนในโครงสร้างพื้นฐานที่ทันสมัย รวมทั้งวางรากฐานการพัฒนาเทคโนโลยีสื่อสารไร้สายในระบบ 5G ควบคู่ไปกับการพัฒนาทักษะของผู้ประกอบการขนาดกลางและขนาดย่อม และชุมชน ในการเข้าถึงตลาดในประเทศและตลาดโลกผ่านแพลตฟอร์มพาณิชย์อิเล็กทรอนิกส์ และการใช้ประโยชน์ของเทคโนโลยีสื่อสารสมัยใหม่ในการให้บริการสาธารณสุขและการศึกษาทางไกล การสร้างผู้ประกอบการอัจฉริยะทั้งในส่วนผู้ประกอบการขนาดกลางและขนาดย่อม เกษตรกร รวมถึงผู้ประกอบการยุคใหม่ พร้อมทั้งส่งเสริมการใช้ปัญญาประดิษฐ์เพื่อเป็นฐานในการขับเคลื่อนประเทศด้วยปัญญาประดิษฐ์ในอนาคต

๔. การจัดเตรียมมาตรการรองรับภัยแล้งและอุทกภัย ตั้งแต่การป้องกันก่อนเกิดภัย การให้ความช่วยเหลือระหว่างเกิดภัย และการแก้ไขปัญหาในระยะยาว โดยจัดระบบติดตามสถานการณ์อย่างต่อเนื่อง และกำหนดมาตรการที่เหมาะสมเพื่อให้สามารถบรรเทาความเดือดร้อนของประชาชนให้ได้มากที่สุดและทันทั่วถึง รวมทั้งพัฒนาการปฏิบัติการฝนหลวงให้มีประสิทธิภาพยิ่งขึ้น

๒.๖ การพัฒนาการเกษตรในช่วงแผนพัฒนาเศรษฐกิจและสังคมแห่งชาติ ฉบับที่ ๑๒ (พ.ศ. ๒๕๖๐ - ๒๕๖๔)^๖

๒.๖.๑ กรอบแนวคิดการพัฒนา

๑) เศรษฐกิจพอเพียงกับการพัฒนาการเกษตร แม้ว่าจะมีการนำปรัชญาของเศรษฐกิจพอเพียงมาปรับใช้กับการพัฒนาการเกษตรของประเทศอย่างต่อเนื่อง แต่ปัญหาของเกษตรกรยังคงมีอยู่ในสังคมไทยเป็นเพราะเกษตรกรไทยส่วนใหญ่เป็นรายย่อย การทำการเกษตรหลายพื้นที่ยังเป็นไปในลักษณะต่างคนต่างทำสิ่งต่างๆ เหล่านี้ควรได้รับการแก้ไขโดยยึดหลักปรัชญาของเศรษฐกิจพอเพียงมาปรับใช้ในการดำรงชีวิตประจำวัน เพื่อให้เกษตรกรพัฒนาระบบการผลิตให้สามารถเลี้ยงตัวเองได้ตามหลักความพอประมาณ

๒) แรงงานภาคการเกษตรมีแนวโน้มลดลงและการก้าวเข้าสู่สังคมผู้สูงอายุ แรงงานในภาคการเกษตรลดลงเนื่องมาจากเคลื่อนย้ายไปทำงานในภาคการผลิตอื่น การก้าวเข้าสู่สังคมผู้สูงอายุ การเจริญเติบโตทางเศรษฐกิจ การขยายตัวของภาคการผลิตอื่น และทัศนคติของเกษตรกรส่วนใหญ่คิดว่าการทำงานเกษตรเป็นงานที่หนักและลำบาก ไม่คุ้มค่า ทำให้เยาวชนรุ่นใหม่ไม่สนใจทำอาชีพการเกษตร ส่งผลให้แรงงานภาคการเกษตรมีแนวโน้มลดลง ซึ่งปัญหาดังกล่าวจำเป็นต้องได้รับการแก้ไขอย่างเป็นระบบ

๓) การปรับตัวของเกษตรกรสู่เกษตรกรมืออาชีพ (Smart Farmer) เกษตรกรจำนวนมากยังมีข้อจำกัดในการพัฒนาองค์ความรู้ด้านการผลิตเชื่อมโยงไปจนถึงการแปรรูปและการตลาด การขาดความรู้ความเข้าใจเรื่องการใช้ปัจจัยการผลิตทำให้ปัจจัยการผลิตดังกล่าวมากเกินความจำเป็น การปรับตัวของเกษตรกร จึงเป็นปัจจัยสำคัญอย่างยิ่งที่จะทำให้เป้าหมายการพัฒนาการเกษตรของประเทศบรรลุผลสำเร็จได้

๔) การส่งเสริมการทำเกษตรในรูปแบบของการพัฒนาเครือข่ายเกษตรกร องค์กรเกษตรกร และสถาบันเกษตรกร

^๖ สำนักงานเศรษฐกิจการเกษตร. (๒๕๕๙, กันยายน).แผนพัฒนาการเกษตรในช่วงแผนพัฒนาเศรษฐกิจและสังคมแห่งชาติ ฉบับที่ ๑๒ (พ.ศ.๒๕๖๐-๒๕๖๔).

๕) การบริหารจัดการสินค้าเกษตร ภาคการเกษตรมีความอ่อนไหวและเปราะบางมากกว่าภาคการผลิตอื่นๆ จึงควรเน้นในเรื่องการวางแผนความต้องการและการผลิตสินค้าเกษตร (Demand & Supply) ในระดับจังหวัด เพื่อเป็นข้อมูลให้กับส่วนกลางในการบริหารจัดการสินค้าเกษตรในภาพรวม การขึ้นทะเบียนเกษตรกรทั่วประเทศเพื่อรู้ปริมาณการผลิตสินค้าเกษตรที่สำคัญ

๖) มาตรฐานสินค้าเกษตร ประเทศไทยได้มีการพัฒนาด้านมาตรฐานสินค้าเกษตรไปมากเมื่อเทียบกับประเทศเพื่อนบ้าน แต่ยังคงมีปัญหาในเรื่องของการพัฒนาให้ทั่วถึงทั้งด้านองค์ความรู้การสร้างความรู้เข้าใจเกี่ยวกับมาตรฐานสินค้าเกษตร การพัฒนาผลิตภัณฑ์และบรรจุภัณฑ์เพื่อยืดอายุของสินค้าเกษตรและเพิ่มมูลค่าให้กับสินค้าเกษตร ดึงดูดความสนใจและตอบสนองต่อความต้องการที่หลากหลายของผู้บริโภคได้เป็นอย่างดี

๗) โลจิสติกส์และการพัฒนาโครงสร้างพื้นฐานการเกษตร เป็นการดำเนินการต่อเนื่องจากแผนพัฒนาการเกษตร ในช่วงแผนพัฒนาฯ ฉบับที่ ๑๑ (พ.ศ. ๒๕๕๕ - ๒๕๕๙) โดยยกระดับบุคลากรภาครัฐเกษตรกร/สถาบันเกษตรกร เพื่อเพิ่มความสามารถในการแข่งขัน พัฒนาทักษะการบริหารจัดการโลจิสติกส์ระดับฟาร์ม ส่งเสริมและพัฒนากิจกรรมในโซ่คุณค่าของสินค้าเกษตร สนับสนุนให้เกิดเครือข่ายเกษตรกรและสถาบันเกษตรกร

๘) ความมั่นคงทางอาหารและพลังงาน การใช้พลังงานของโลกมีแนวโน้มเพิ่มขึ้น ส่งผลให้หลายประเทศรวมถึงประเทศไทยหันมาพึ่งพาการใช้พลังงานทดแทนเพิ่มขึ้นอย่างต่อเนื่อง ความต้องการพืชพลังงาน มีแนวโน้มเพิ่มขึ้น

๙) การเกษตรที่เป็นมิตรกับสิ่งแวดล้อม การวางมาตรการและแนวทางเพื่อเตรียมความพร้อมรับมือและสนับสนุนการผลิตที่เป็นมิตรกับสิ่งแวดล้อมมีความสำคัญอย่างมากในการพัฒนาภาคการเกษตรของไทย

๑๐) การวิจัยและพัฒนาด้านการเกษตร รวมถึงนวัตกรรมและเทคโนโลยีการเกษตร

๑๑) กฎระเบียบและกฎหมายที่เกี่ยวข้องกับการพัฒนาการเกษตร

๑๒) ความร่วมมือและข้อตกลงระหว่างประเทศ ประเด็นสำคัญที่ควรพัฒนา คือ การศึกษากฎระเบียบและกฎหมายของประเทศคู่ค้าที่จะมีผลกระทบต่อการค้าสินค้าเกษตร มาตรการนำเข้า-ส่งออกสินค้า

๑๓) การบริหารจัดการสินค้าเกษตรเพื่อรองรับการค้าชายแดนและเขตเศรษฐกิจพิเศษ

๒.๖.๒ ทิศทางการพัฒนา

๑) วิสัยทัศน์ “ภาคเกษตรก้าวไกลด้วยเทคโนโลยีและนวัตกรรม ตลาดนำการผลิต ชีวิตเกษตรกรมีคุณภาพ ทรัพยากรการเกษตรมีความสมดุลและยั่งยืน”

๒) พันธกิจ

(๑) พัฒนาคุณภาพชีวิตเกษตรกรให้มีความมั่นคง

(๒) พัฒนาเศรษฐกิจการเกษตรให้เติบโตอย่างมีเสถียรภาพ

(๓) ส่งเสริมการผลิตสินค้าเกษตรที่มีคุณภาพตลอดโซ่อุปทานให้สอดคล้องกับความต้องการของตลาด และส่งเสริมงานวิจัย เทคโนโลยี และนวัตกรรมเพื่อนำมาใช้ประโยชน์

(๔) ส่งเสริมให้มีการบริหารจัดการทรัพยากรการเกษตรและสิ่งแวดล้อมอย่างสมดุล และยั่งยืน

๓) วัตถุประสงค์ เป้าหมาย และตัวชี้วัด

(๑) วัตถุประสงค์

- เพื่อสร้างความภาคภูมิใจในอาชีพเกษตรกร สามารถพึ่งพาตนเองได้ มีการถ่ายทอดความรู้อย่างต่อเนื่อง เกิดการรวมกลุ่มเกษตรกรและเชื่อมโยงเครือข่ายกับภายนอกอย่างเข้มแข็งและลดความเหลื่อมล้ำทางรายได้

- เพื่อส่งเสริมให้เกษตรกรและสถาบันเกษตรกรยกระดับผลิตภาพ ประสิทธิภาพ คุณภาพมาตรฐาน รวมทั้งสร้างมูลค่าเพิ่มสินค้าเกษตรให้ตอบสนองความต้องการของตลาด

- เพื่อสร้างความสามารถในการแข่งขันของสินค้าเกษตร รวมทั้งพัฒนางานวิจัย เทคโนโลยี และนวัตกรรมมาใช้ประโยชน์

- เพื่อให้เกิดการบริหารจัดการทรัพยากรการเกษตรอย่างมีประสิทธิภาพ สามารถปรับตัวและสร้างภูมิคุ้มกันรองรับต่อการเปลี่ยนแปลงสภาพภูมิอากาศได้

(๒) เป้าหมาย

- ความผาสุกของเกษตรกรเพิ่มขึ้นอยู่ที่ระดับ ๘๕ ในปี ๒๕๖๔

- เกษตรกรมีรายได้เงินสดสุทธิทางการเกษตรเพิ่มขึ้นเป็น ๕๙,๔๖๐ บาทต่อครัวเรือน ในปี ๒๕๖๔

- เศรษฐกิจภาคเกษตรเติบโตเฉลี่ยร้อยละ ๓ ต่อปี

- จำนวนงานวิจัย เทคโนโลยี และนวัตกรรมด้านการเกษตรถูกนำไปใช้ประโยชน์เพิ่มขึ้นอย่างน้อยร้อยละ ๕ ต่อปี

- ทรัพยากรการเกษตรได้รับการฟื้นฟูและใช้ประโยชน์อย่างสมดุลและยั่งยืนเพิ่มขึ้น

(๓) ตัวชี้วัด

- ดัชนีชี้วัดความผาสุกของเกษตรกร

- รายได้เงินสดสุทธิทางการเกษตร

- GDP ภาคเกษตร

- จำนวนงานวิจัย เทคโนโลยี และนวัตกรรมที่นำไปใช้ประโยชน์

- ทรัพยากรการเกษตรที่มีการบริหารจัดการอย่างมีประสิทธิภาพ

๔) ยุทธศาสตร์และแนวทางการพัฒนาการเกษตร

ยุทธศาสตร์ที่ ๑ สร้างความเข้มแข็งให้กับเกษตรกรและสถาบันเกษตรกร

- ขยายผลการทำการเกษตรตามหลักปรัชญาของเศรษฐกิจพอเพียง

- เสริมสร้างความภาคภูมิใจและความมั่นคงในการประกอบอาชีพเกษตรกร

- ส่งเสริมการทำเกษตรกรรมยั่งยืนให้เห็นผลในทางปฏิบัติ

- พัฒนาองค์ความรู้ของเกษตรกรสู่เกษตรกรมืออาชีพ

- สร้างความเข้มแข็งและเชื่อมโยงเครือข่ายของเกษตรกร และสถาบันเกษตรกร

ยุทธศาสตร์ที่ ๒ เพิ่มประสิทธิภาพการบริหารจัดการสินค้าเกษตรตลอดโซ่อุปทาน

- ส่งเสริมการผลิตสินค้าเกษตรให้ได้มาตรฐานรองรับความต้องการของตลาด

- ส่งเสริมการบริหารจัดการโซ่อุปทานสินค้าเกษตร

- เพิ่มมูลค่าสินค้าเกษตร

- จัดตั้งศูนย์กลางและพัฒนาระบบตลาดสินค้าเกษตร

- เสริมสร้างความมั่นคงทางอาหารอย่างยั่งยืน

- สนับสนุนความร่วมมือระหว่างภาครัฐและเอกชน

- สนับสนุนการจัดการความเสี่ยงที่จะกระทบต่อพืชผลทางการเกษตร

ประเทศ

- ส่งเสริมการค้าชายแดน การพัฒนาเขตเศรษฐกิจพิเศษ และความร่วมมือระหว่าง

นวัตกรรม

ยุทธศาสตร์ที่ ๓ เพิ่มความสามารถในการแข่งขันภาคการเกษตรด้วยเทคโนโลยีและ

- ส่งเสริมและสนับสนุนการวิจัย เทคโนโลยี และนวัตกรรมด้านการเกษตร

- พัฒนาเทคโนโลยีสารสนเทศการเกษตรและเชื่อมโยงข้อมูลอย่างเป็นระบบ

- ส่งเสริมการนำงานวิจัย เทคโนโลยี และนวัตกรรมไปใช้ประโยชน์

ยุทธศาสตร์ที่ ๔ บริหารจัดการทรัพยากรการเกษตรและสิ่งแวดล้อมอย่างสมดุลและยั่งยืน

- ฟื้นฟูและอนุรักษ์ทรัพยากรการเกษตร

- ส่งเสริมการเกษตรที่เป็นมิตรกับสิ่งแวดล้อม

- บริหารจัดการทรัพยากรน้ำ

- บริหารจัดการพื้นที่ทำกินทางการเกษตร

- สร้างภูมิคุ้มกันการเกษตรต่อการเปลี่ยนแปลงสภาพภูมิอากาศ

ยุทธศาสตร์ที่ ๕ พัฒนาระบบบริหารจัดการภาครัฐ

- พัฒนาบุคลากรการเกษตรภาครัฐ ปรับปรุงโครงสร้างส่วนราชการ และกระบวนการ ทำงาน

- ปรับปรุงแก้ไขกฎหมาย และกฎระเบียบที่เกี่ยวข้องกับการเกษตร

๒.๗ นโยบายสำคัญของกระทรวงเกษตรและสหกรณ์

๑. ยุทธศาสตร์และนโยบายของรัฐมนตรีกระทรวงเกษตรและสหกรณ์ รัฐมนตรีว่าการกระทรวงเกษตรและสหกรณ์ (ดร.เฉลิมชัย ศรีอ่อน) ได้กำหนดยุทธศาสตร์และแนวนโยบายหลักสำหรับการขับเคลื่อนงานภาคเกษตรให้ประสบผลสำเร็จ ดังนี้

๑.๑ ยุทธศาสตร์ ๕ ประเด็นประกอบด้วย

๑) ยุทธศาสตร์ตลาดนำการผลิตเป็นยุทธศาสตร์หลักเพื่อปฏิรูปภาคเกษตรทั้งในรูปแบบตลาดออนไลน์ (แพลตฟอร์มรายสินค้าเพื่อรองรับ New Normal) ตลาดออฟไลน์ Modern Trade ภูมิภาค คาราวานสินค้า เกษตรพันธสัญญา และเคาน์เตอร์เทรด จัดกิจกรรมจับคู่ธุรกิจผู้ซื้อกับผู้ขายเพื่อสร้างเครือข่ายธุรกิจ

๒) ยุทธศาสตร์เทคโนโลยี ๔.๐ เพื่อการบริหารราชการแผ่นดิน การบริการประชาชน และการพัฒนาภาคเกษตรกรรม โดยใช้เทคโนโลยีตลอดห่วงโซ่อุปทานและมูลค่า (Supply - Value Chain) ตั้งแต่การผลิต การแปรรูป จนถึงการตลาด

๓) ยุทธศาสตร์ ๓'S (Safety - Security - Sustainability - เกษตรปลอดภัย - เกษตรมั่นคง และเกษตรยั่งยืน)

๔) ยุทธศาสตร์การบริหารเชิงรุกแบบบูรณาการกับทุกภาคส่วน โดยเฉพาะโมเดล “เกษตร - พาณิชย์ทันสมัย”

๕) ยุทธศาสตร์เกษตรกรรมยั่งยืนตามแนวทางศาสตร์พระราชา

๑.๒ แนวทางนโยบายหลัก ๑๕ ด้าน ประกอบด้วย

๑) นโยบาย “ตลาดนำการผลิต” เป็นนโยบายหลักโดยเพิ่มช่องทางตลาดให้หลากหลายทั้งในรูปแบบตลาดออนไลน์ (แพลตฟอร์มรายสินค้าเพื่อรองรับ New Normal) ตลาดออฟไลน์ โมเดิร์นเทรด (Modern Trade) ภูมิภาค คาราวานสินค้า เกษตรพันธสัญญา และเคาน์เตอร์เทรด จัดกิจกรรม

จับคู่ธุรกิจผู้ซื้อกับผู้ขายเพื่อสร้างเครือข่ายธุรกิจ โดยร่วมมืออย่างเข้มข้นกับกระทรวงพาณิชย์ภายใต้โมเดล “เกษตร - พาณิชย์ทันสมัย”

๒) การสร้างความเข้มแข็งให้สถาบันเกษตรกรและเศรษฐกิจฐานราก โดยส่งเสริมให้เกษตรกรมีการแลกเปลี่ยนความรู้ ช่วยเหลือซึ่งกันและกัน สามารถเชื่อมโยงเครือข่ายเกษตรกรและสถาบันเกษตรกรได้อย่างมีประสิทธิภาพ ทำให้มีอำนาจต่อรองในการซื้อขายผลผลิต ส่งเสริมการแปรรูปสินค้าเกษตร เพื่อเป็นผลิตภัณฑ์เกษตรชุมชน เชื่อมโยงกับตลาดชุมชน/ตลาดเกษตรกร ตลาดสีเขียว (Green Market) และการท่องเที่ยวเชิงเกษตร สร้างเศรษฐกิจหมุนเวียนภายในชุมชน รวมทั้งพัฒนาบุคลากรให้มีความรู้ สามารถช่วยเหลือสมาชิกเกษตรกร เอื้อให้เกิดการพัฒนาในพื้นที่ ทั้งสังคม ชุมชน วัฒนธรรม สิ่งแวดล้อมและทรัพยากรธรรมชาติให้เข้มแข็งและยั่งยืน

๓) การส่งเสริมสถาบันเกษตรกร ผู้ประกอบการ และ Start Up เป็นหน่วยธุรกิจให้บริการทางการเกษตร (Agricultural Service Providers : ASP) เพื่อยกระดับสู่การให้บริการทางการเกษตร เช่น เทคโนโลยีในการดูแลรักษา รถจักรกลในการเตรียมดินและการเก็บเกี่ยว สำหรับให้บริการแก่พี่น้องเกษตรกรแบบครบวงจร

๔) การส่งเสริมเกษตรพันธสัญญา (Contract Farming) เพื่อสร้างความไว้วางใจและความร่วมมือในการพัฒนาศักยภาพการผลิตอย่างยั่งยืน ระหว่างเกษตรกรกับผู้ประกอบการ และร่วมกันยกระดับคุณภาพผลผลิต และแก้ปัญหาผลผลิตล้นตลาด

๕) การพัฒนาศูนย์เทคโนโลยีเกษตรและนวัตกรรม (AIC) เป็นแหล่งรวบรวมองค์ความรู้ด้านเทคโนโลยีทางการเกษตร สนับสนุนและส่งเสริมเทคโนโลยีเกษตร โดยเชื่อมโยงการทำงานกับ ศพก. เพื่อยกระดับสู่การทำเกษตรสมัยใหม่ และเกษตรแบบแม่นยำ (Precision Agriculture)

๖) การพัฒนาระบบโลจิสติกส์ด้านการเกษตร เพื่อตอบสนองต่อโซ่อุปทานที่เปลี่ยนแปลงไป โดยเฉพาะการค้าสินค้าเกษตรออนไลน์ที่ขยายตัวต่อเนื่อง เพื่อรักษาคุณภาพสินค้าเกษตรให้มีความสดใหม่และถึงมือผู้บริโภคอย่างรวดเร็ว รวมถึงพัฒนาระบบเชื่อมโยงทางอิเล็กทรอนิกส์ เพื่ออำนวยความสะดวกในการส่งออกและนำเข้าสินค้าเกษตร

๗) การบริหารจัดการน้ำอย่างเป็นระบบ มีการกระจายน้ำอย่างเหมาะสมและทั่วถึง รวมทั้งพัฒนาแหล่งน้ำในไร่นาของเกษตรกรและชุมชน เพื่อให้เกษตรกรมีน้ำเพียงพอสำหรับใช้ในการอุปโภคบริโภคและทำการเกษตร ตลอดจนป้องกันและบรรเทาปัญหาอุทกภัย

๘) การบริหารจัดการพื้นที่เกษตรกรรม เพื่อให้เกษตรกรสามารถใช้ประโยชน์จากที่ดินได้ตรงตามศักยภาพของที่ดิน และสอดคล้องกับความต้องการของตลาดมากที่สุด โดยกำหนดเขตความเหมาะสมในการทำการเกษตรในแต่ละพื้นที่ให้เกิดประสิทธิภาพในการผลิตสูงสุดผ่านข้อมูล Agri - Map

๙) การส่งเสริมศูนย์เรียนรู้การเพิ่มประสิทธิภาพการผลิตสินค้าเกษตร (ศพก.) เพื่อบ่มเพาะเกษตรกรให้เป็น Smart Farmer ผ่านการถ่ายทอดเทคโนโลยีการผลิต การบริหารจัดการ และการตลาดแก่เกษตรกร รวมทั้งให้บริการทางวิชาการและเผยแพร่ข้อมูลข่าวสารในพื้นที่ โดยมีเกษตรกรต้นแบบเป็นผู้ถ่ายทอดความรู้และเป็นกลไกในการบูรณาการการทำงานของหน่วยงานต่างๆ ในการแก้ปัญหาและพัฒนาการเกษตรในระดับพื้นที่

๑๐) การประกันภัยพืชผล ให้ความคุ้มครองความเสียหายหรือความสูญเสียต่อพืชผลที่เอาประกันภัย ซึ่งเกิดจากภัยต่างๆ เช่น น้ำท่วม ภัยแล้ง ลมพายุ ลูกเห็บตก เป็นต้น ซึ่งจะช่วยสร้างเสถียรภาพทางรายได้และความมั่นคงในอาชีพให้แก่เกษตรกร รวมถึงการให้ความช่วยเหลือเยียวยาเกษตรกรที่ประสบภัยพิบัติทางธรรมชาติอย่างทันท่วงที

๑๑) การส่งเสริมเกษตรกรรมยั่งยืน เพื่อเป็นภูมิคุ้มกันและสร้างความมั่นคงแก่เกษตรกร ได้แก่ เกษตรทฤษฎีใหม่ เกษตรผสมผสาน เกษตรอินทรีย์ เกษตรธรรมชาติ และวนเกษตร ด้วยการลด ละ เลิกการใช้สารเคมี ประชาสัมพันธ์ให้เกษตรกรรับรู้เกี่ยวกับการใช้สารเคมีอย่างถูกต้อง และมีการพัฒนาอาหารของไทย

ให้เป็นรูปแบบอาหารที่ปลอดภัยและมีกระบวนการผลิตที่เป็นมิตรกับสิ่งแวดล้อม เพื่อตอบสนองต่อความต้องการสินค้าเกษตรปลอดภัยใน ๕ร ได้แก่ โรงเรียน โรงแรม โรงพยาบาล เรือนจำ และร้านอาหาร

๑๒) การยกระดับขีดความสามารถในการแข่งขัน โดยการส่งเสริมผลิตภัณฑ์ที่มีเอกลักษณ์เฉพาะถิ่น สร้างแบรนด์ให้กับสินค้าเกษตรอัตลักษณ์ ส่งเสริมการแปรรูปสินค้าจากความหลากหลายทางชีวภาพ เช่น สมุนไพร แมลงเศรษฐกิจ ส่งเสริมสินค้าเกษตรที่มีศักยภาพทางด้านการตลาดในอนาคต ทั้งสินค้าอาหารอนาคต (Future Food) และสินค้าเกษตรที่ตอบสนองผู้บริโภคเฉพาะกลุ่ม (Functional Food) รวมทั้งสินค้าเกษตรเพื่อพลังงานและอุตสาหกรรมแห่งอนาคต

๑๓) การวิจัยและพัฒนา เพื่อตอบสนองการพัฒนาภาคเกษตรของประเทศไทยบนพื้นฐานด้านวิทยาศาสตร์ เทคโนโลยี และนวัตกรรม เพื่อนำมาประยุกต์ใช้ให้เกิดประโยชน์สูงสุดต่อเกษตรกรและผู้บริโภค

๑๔) การพัฒนาฐานข้อมูล Big Data ในการใช้ประโยชน์และเชื่อมโยงแลกเปลี่ยนกับหน่วยงานต่างๆ เพื่อการบริหารและช่วยให้เกษตรกรมีข้อมูลที่ดีและเพียงพอต่อการตัดสินใจที่ถูกต้องและเหมาะสม เพื่อการผลิตและการจำหน่ายผ่านแพลตฟอร์มออนไลน์

๑๕) การประกันรายได้ของเกษตรกรผู้ปลูกข้าว ยางพารา มันสำปะหลัง ปาล์มน้ำมัน และข้าวโพดเลี้ยงสัตว์

๒. แนวทางการขับเคลื่อนกระทรวงเกษตรและสหกรณ์ของปลัดกระทรวงเกษตรและสหกรณ์
เมื่อวันที่ ๑ ธันวาคม ๒๕๖๓ ปลัดกระทรวงเกษตรและสหกรณ์ได้มอบแนวทางการขับเคลื่อนกระทรวงเกษตรและสหกรณ์ให้กับผู้บริหารและบุคลากรของส่วนราชการ/หน่วยงานในสังกัดกระทรวงเกษตรและสหกรณ์ ทั้งในส่วนกลางและส่วนภูมิภาค โดยสรุปเป็นแนวทางดำเนินงานหลักใน ๓ ด้าน ดังนี้

๒.๑ ภารกิจเร่งด่วนเพื่อขับเคลื่อนยุทธศาสตร์และนโยบายให้บรรลุเป้าหมาย ประกอบด้วย

- ๑) เร่งรัดงานโครงการอันเนื่องมาจากพระราชดำริของกระทรวง
- ๒) ขยายพื้นที่เกษตรทฤษฎีใหม่สร้างความเข้มแข็งให้เกษตรกรฐานราก
- ๓) ยกระดับศักยภาพแปลงใหญ่ด้วยเกษตรสมัยใหม่
- ๔) ผลักดันการสร้างเกษตรมูลค่าสูง
- ๕) พัฒนาช่องทางเชื่อมโยงตลาดสินค้าเกษตรทั้งในและต่างประเทศ
- ๖) ผลักดันการพัฒนา Big Data อย่างเป็นรูปธรรม
- ๗) ยกระดับ ศพก. ศูนย์พัฒนา Smart Farmer ครบวงจร
- ๘) ปรับปรุงกลไกและคณะทำงานขับเคลื่อนระดับพื้นที่
- ๙) มอบหมายรองปลัดกระทรวงดูแลการขับเคลื่อนระดับพื้นที่
- ๑๐) ปรับปรุงระบบประชาสัมพันธ์ทุกรูปแบบให้ทันสมัยเข้าถึงเกษตรกร

๒.๒ ขับเคลื่อนการแก้ไขปัญหาเฉพาะหน้าให้เกษตรกร ประกอบด้วย

- ๑) การแก้ไขปัญหาให้เกษตรกรที่ได้รับผลกระทบจากโควิด - ๑๙
- ๒) เพิ่มประสิทธิภาพการบริหารจัดการและแก้ไขปัญหาภัยพิบัติด้านการเกษตร
- ๓) การรับเรื่องราวร้องทุกข์และการเยี่ยมเยียนพี่น้องเกษตรกร
- ๔) การแก้ไขปัญหาหนี้สินให้เกษตรกร

๒.๘ แผนพัฒนาภาคในช่วงแผนพัฒนาเศรษฐกิจและสังคมแห่งชาติ ฉบับที่ ๑๒ (พ.ศ. ๒๕๖๐ - ๒๕๖๕) ฉบับทบทวน^๗

ภาคตะวันออกเฉียงเหนือ

“ศูนย์กลางเศรษฐกิจของอนุภูมิภาคแม่น้ำโขง”

ประกอบด้วยยุทธศาสตร์การพัฒนา ดังนี้

๑. บริหารจัดการน้ำให้เพียงพอต่อการพัฒนาเศรษฐกิจและคุณภาพชีวิตอย่างยั่งยืน
๒. แก้ปัญหาความยากจนและพัฒนาคุณภาพชีวิตผู้มีรายได้น้อยเพื่อลดความเหลื่อมล้ำทางสังคม
๓. สร้างความเข้มแข็งของฐานเศรษฐกิจภายในควบคู่กับการแก้ปัญหาทรัพยากรธรรมชาติและสิ่งแวดล้อม

๔. พัฒนาการท่องเที่ยวเชิงบูรณาการ

๕. ใช้โอกาสจากการพัฒนาโครงข่ายคมนาคมขนส่งที่เชื่อมโยงพื้นที่เศรษฐกิจหลักภาคกลางและพื้นที่เขตพัฒนาพิเศษภาคตะวันออก (EEC) เพื่อพัฒนาเมืองและพื้นที่เศรษฐกิจใหม่ๆของภาค

๖. พัฒนาความร่วมมือและใช้ประโยชน์จากข้อตกลงกับประเทศเพื่อนบ้านในการสร้างความเข้มแข็งทางเศรษฐกิจตามแนวชายแดนและแนวระเบียงเศรษฐกิจ

สภาพเศรษฐกิจสาขาเกษตรของภาคตะวันออกเฉียงเหนือ

๑. เป็นแหล่งผลิตพืชเศรษฐกิจหลักของประเทศแต่รูปแบบการผลิตยังอาศัยน้ำฝนเป็นหลักจึงมีผลผลิตต่ำ โดยในปี ๒๕๖๐ผลิตภัณฑ์ภาคเกษตรมีมูลค่า ๒๙๒,๖๘๘ล้านบาท พืชหลักของภาคได้แก่ ข้าว อ้อยโรงงาน และมันสำปะหลัง โดยมีพื้นที่ปลูกข้าวมากที่สุดของประเทศ ส่วนใหญ่ปลูกข้าวหอมมะลิ ๑๐๕ ในพื้นที่ตอนกลางและตอนล่างของภาค โดยเฉพาะพื้นที่ทุ่งกุลาร้องไห้ให้ครอบคลุมพื้นที่จังหวัดยโสธร ศรีสะเกษ สุรินทร์ มหาสารคามร้อยเอ็ด และทุ่งสัมฤทธิ์ครอบคลุมพื้นที่จังหวัดนครราชสีมาและบุรีรัมย์ โดยผลผลิตเฉลี่ยต่อไร่ในภาพรวมต่ำกว่าระดับประเทศ เนื่องจากทำการเกษตรแบบดั้งเดิมใช้สารเคมีสูง ซึ่งในแต่ละปีมีการนำเข้าวัตถุดิบทางการเกษตร เฉลี่ยไม่ต่ำกว่า ๓ พันล้านบาทต่อปี เป็นภาคที่มีพื้นที่ปลูกอ้อยและมันสำปะหลังมากที่สุดของประเทศ โดยอ้อยส่วนใหญ่ปลูกในพื้นที่จังหวัดนครราชสีมา ชัยภูมิ ขอนแก่น กาฬสินธุ์ และอุดรธานีและมันสำปะหลังในพื้นที่จังหวัดนครราชสีมา ชัยภูมิ และอุดรธานี

สำหรับพื้นที่ปลูกข้าวอินทรีย์ มีแนวโน้มขยายพื้นที่มากขึ้น ปัจจุบันแหล่งปลูกข้าวอินทรีย์ในประเทศไทยร้อยละ ๘๐ อยู่ในภาคตะวันออกเฉียงเหนือ โดยเฉพาะในพื้นที่ทุ่งกุลาร้องไห้ (ยโสธร สุรินทร์ มหาสารคามศรีสะเกษ ร้อยเอ็ด) และอุบลราชธานี ส่วนอีกร้อยละ ๒๐ อยู่ในภาคเหนือตอนบน ตลาดข้าวอินทรีย์ส่วนใหญ่ส่งออกต่างประเทศ โดยเฉพาะสหภาพยุโรป

๒. มีพื้นที่ใช้ประโยชน์ทางการเกษตรมากที่สุดแต่ขนาดฟาร์มที่ถือครองต่อครัวเรือนเกือบต่ำสุดของประเทศ ในปี ๒๕๖๐มีพื้นที่ใช้ประโยชน์ทางการเกษตร ๖๓.๘๕ล้านไร่ คิดเป็นร้อยละ ๔๒.๘ของประเทศ โดยพบว่าพื้นที่ที่มีการใช้ประโยชน์ที่ดินสูงสุด คือ จังหวัดในบริเวณตอนล่างของภาค มีพื้นที่ใช้ประโยชน์ทางการเกษตร มากที่สุด ๓๒.๙๒ล้านไร่ คิดเป็นร้อยละ ๕๑.๕ของภาค สำหรับขนาดฟาร์มที่ถือครองต่อครัวเรือนมีเพียง ๒๓.๔ไร่ต่อครัวเรือนต่ำกว่าระดับประเทศที่มีขนาดฟาร์มถือครองต่อครัวเรือน ๒๕.๒ไร่ต่อครัวเรือน จังหวัดที่มีเนื้อที่ถือครองทำการเกษตรต่อครัวเรือนมากที่สุด ได้แก่ จังหวัดนครราชสีมา บึงกาฬ เลย และหนองบัวลำภูมีเนื้อที่ถือครอง๓๒.๑๔๓๑.๑๒ ๓๐.๑๙และ ๒๘.๘๓ไร่ต่อครัวเรือนตามลำดับ จังหวัดที่มีเนื้อที่ถือครองทำการเกษตรต่ำสุดของภาค ได้แก่จังหวัดสกลนคร นครพนม และร้อยเอ็ด โดยมีเนื้อที่ถือครอง ๑๗.๗๙ ๑๘.๒๙และ ๒๐.๑๐ไร่ต่อครัวเรือนตามลำดับ

^๗ สำนักงานคณะกรรมการพัฒนาการเศรษฐกิจและสังคมแห่งชาติ. (๒๕๖๒, มีนาคม).แผนพัฒนาภาคในช่วงแผนพัฒนาเศรษฐกิจและสังคมแห่งชาติ ฉบับที่ ๑๒ (พ.ศ.๒๕๖๐ - ๒๕๖๕) ฉบับทบทวน.

๓. พื้นที่ชลประทานน้อยกว่าทุกภาค โดยมีเพียง ๗.๒ ล้านไร่ คิดเป็นร้อยละ ๑๑.๓ ของพื้นที่เกษตร ซึ่งต่ำกว่าระดับประเทศที่มีพื้นที่ชลประทานต่อพื้นที่เกษตรร้อยละ ๒๒.๕ ผลผลิตการเกษตรของภาคขึ้นอยู่กับสภาพดินฟ้าอากาศเป็นหลัก ประกอบกับความเสียหายจากการเปลี่ยนแปลงสภาพภูมิอากาศที่ทวีความรุนแรงมากขึ้น ส่งผลกระทบต่อความมั่นคงด้านอาหารในพื้นที่ตอนกลางของภาคมีสัดส่วนพื้นที่ชลประทานต่อพื้นที่เกษตรมากที่สุดร้อยละ ๑๖.๗ ได้แก่ จังหวัดกาฬสินธุ์ มีสัดส่วนร้อยละ ๒๐.๖ ของพื้นที่เกษตรของจังหวัด รองลงมาพื้นที่ตอนล่างของภาคมีสัดส่วนพื้นที่ชลประทานต่อพื้นที่เกษตรร้อยละ ๑๑.๒ ได้แก่ จังหวัดยโสธร และสุรินทร์มีสัดส่วนร้อยละ ๑๗.๓ และ ๑๒.๐ ของพื้นที่เกษตรของจังหวัดตามลำดับ

แผนพัฒนาการเกษตรภาคตะวันออกเฉียงเหนือ พ.ศ. ๒๕๖๐ - ๒๕๖๕

แผนพัฒนาการเกษตรภาคตะวันออกเฉียงเหนือ พ.ศ. ๒๕๖๐ - ๒๕๖๕ ของกระทรวงเกษตรและสหกรณ์ที่เกี่ยวข้องกับประเด็นยุทธศาสตร์ในแผนพัฒนาภาคตะวันออกเฉียงเหนือ ๓ ยุทธศาสตร์ ได้แก่

ยุทธศาสตร์ที่ ๑ บริหารจัดการน้ำให้เพียงพอต่อการพัฒนาเศรษฐกิจและคุณภาพชีวิตอย่างยั่งยืน

แนวทางการพัฒนา

๑. พัฒนาแหล่งน้ำเดิมและแหล่งธรรมชาติเพื่อเพิ่มประสิทธิภาพการกักเก็บน้ำ โดยการปรับปรุงอ่างเก็บน้ำ หนอง ฝาย และพื้นที่ชุ่มน้ำที่มีอยู่เดิม และพัฒนาแหล่งธรรมชาติให้สามารถเพิ่มปริมาณการกักเก็บรวมทั้งพัฒนาแหล่งน้ำใต้ดินตามความเหมาะสมของพื้นที่โดยไม่ให้เกิดผลกระทบจากดินเค็ม สร้างแหล่งกักเก็บ (แก้มลิง) อ่างเก็บน้ำ ฝาย และแหล่งน้ำขนาดเล็กในพื้นที่ที่เหมาะสมในพื้นที่การเกษตร

๒. พัฒนาแหล่งน้ำใหม่ในพื้นที่ลุ่มน้ำโขง ชี มูล โดยศึกษา สำรวจ และจัดหาพื้นที่เพื่อพัฒนาแหล่งน้ำตลอดจนการผันน้ำระหว่างลุ่มน้ำ แม่น้ำในภาคและระหว่างภาค

๓. พัฒนาระบบส่งน้ำและกระจายน้ำ เช่น ระบบสูบน้ำ อาคารบังคับน้ำ คลองส่งน้ำ เป็นต้น

๔. บริหารจัดการน้ำแบบบูรณาการเชิงลุ่มน้ำทั้งระบบ โดยดำเนินการในระดับลุ่มน้ำให้มีความสมดุลระหว่างการใช้น้ำทุกกิจกรรมกับปริมาณน้ำต้นทุน ส่งเสริมการมีส่วนร่วมของผู้เกี่ยวข้องทุกภาคส่วน และมีการจัดทำแผนบริหารจัดการน้ำทั้งในระยะเร่งด่วนและระยะยาว เพื่อป้องกันความเสียหายจากอุทกภัยและภัยแล้ง

ยุทธศาสตร์ที่ ๓ สร้างความเข้มแข็งของฐานเศรษฐกิจภายในควบคู่กับการแก้ไขปัญหาทรัพยากรธรรมชาติและสิ่งแวดล้อม

แนวทางการพัฒนา

๑. พัฒนาอาชีพและรายได้ของเกษตรกรโดยสร้างความมั่นคงของเกษตรกรรายย่อย โดยยึดหลักปรัชญาของเศรษฐกิจพอเพียง เกษตรทฤษฎีใหม่ เกษตรทางเลือก เกษตรกรรมยั่งยืน เกษตรแปลงใหญ่ เกษตรอัตลักษณ์พื้นถิ่น เกษตรปลอดภัย เกษตรชีวภาพ เกษตรแปรรูป เกษตรอัจฉริยะ และระบบนิเวศการพัฒนาการเกษตร สนับสนุนการรวมกลุ่มเกษตรกร พัฒนาความเข้มแข็งขององค์กรและสถาบันเกษตรกร พัฒนาเครือข่ายวิสาหกิจชุมชนหรือสหกรณ์การเกษตร พัฒนาเกษตรกรรุ่นใหม่ให้เป็นมืออาชีพ สนับสนุนการเข้าถึงแหล่งเงินทุนที่เป็นธรรม

๒. พัฒนาพื้นที่ทุ่งกุลาร้องไห้ให้เป็นแหล่งผลิตข้าวหอมมะลิคุณภาพสูงในพื้นที่จังหวัดยโสธร สุรินทร์ ร้อยเอ็ด มหาสารคาม และศรีสะเกษ รวมทั้งพื้นที่ที่มีศักยภาพอื่นๆ โดยปรับกระบวนการผลิตให้อยู่ภายใต้มาตรฐานเกษตรปลอดภัย พัฒนาห่วงโซ่เกษตรอินทรีย์ให้ครอบคลุมทุกขั้นตอนการผลิต พร้อมทั้งขยายพื้นที่เกษตรอินทรีย์ โดยส่งเสริมการผลิตและแปรรูปโดยใช้นวัตกรรม การยกระดับราคาสินค้าเกษตรอินทรีย์ให้แตกต่างจากสินค้าเกษตรที่ใช้สารเคมี และการพัฒนาระบบการรับรองมาตรฐานเกษตรอินทรีย์ การส่งเสริม

กระบวนการตรวจรับรองแบบมีส่วนร่วมในการตรวจสอบกันเองของสมาชิกกลุ่มผู้ผลิตและชุมชน รวมทั้งการจัดทำโซนนิ่งระบบเกษตรอินทรีย์อย่างเป็นรูปธรรม โดยนําร่องในพื้นที่ที่มีความพร้อมและเหมาะสมและเชื่อมโยงไปสู่การท่องเที่ยวเชิงเกษตรหรือการท่องเที่ยววิถีไทยเพื่อขยายฐานรายได้ พร้อมทั้งจัดทำฐานข้อมูลเกษตรอินทรีย์ เพื่อเป็นข้อมูลในการวางแผนการผลิตที่เหมาะสม สนับสนุนการวิจัยและพัฒนานวัตกรรมใหม่ๆ ให้ตอบสนองตลาดสินค้าเพื่อสุขภาพและการส่งออก จัดตั้งกองทุนเกษตรอินทรีย์ ตลอดจนมาตรการส่งเสริมตลาดสีเขียวในชุมชนและท้องถิ่น ส่งเสริมเกษตรกรและกลุ่มเกษตรกรจำหน่ายสินค้าผ่านช่องทางพาณิชย์อิเล็กทรอนิกส์ (E-Commerce) ทั้งภายในประเทศและต่างประเทศ

๓. ส่งเสริมการปรับเปลี่ยนไปสู่สินค้าเกษตรชนิดใหม่ตามศักยภาพของพื้นที่ (Zoning) และความต้องการของตลาด โดยส่งเสริมการปลูกพืชผัก ผลไม้ และไม้ดอก ในพื้นที่จังหวัดเลย หนองคาย บึงกาฬ นครพนม ศรีสะเกษ และอุบลราชธานี โดยสนับสนุนการปรับปรุงพัฒนาพันธุ์ การตรวจรับรองมาตรฐานสินค้าเกษตรการประชาสัมพันธ์และการจัดตั้งตลาดกลาง รวมทั้งส่งเสริมการปลูกพืชสมุนไพรสำคัญที่เป็นสารตั้งต้นในการแปรรูปผลิตสินค้าในพื้นที่จังหวัดสกลนคร มหาสารคาม เลย อำนาจเจริญ และอุบลราชธานี ให้มีปริมาณมากพอและมีคุณภาพตามระบบมาตรฐานการเกษตรตามความต้องการของตลาดทั้งในและต่างประเทศ และจัดทำฐานข้อมูลพื้นที่ปลูกพืชสมุนไพรเพื่อการบริหารจัดการ และส่งเสริมการเลี้ยงโคเนื้อคุณภาพสูงในพื้นที่จังหวัดสกลนคร มุกดาหาร นครพนม นครราชสีมา สุรินทร์ ชัยภูมิ บุรีรัมย์ และอุบลราชธานี และโคนมในพื้นที่จังหวัดนครราชสีมา ขอนแก่น โดยสนับสนุนการปรับปรุงพันธุ์ ส่งเสริมการปลูกแปลงหญ้าและปรับปรุงคุณภาพอาหารสัตว์ พัฒนาเทคโนโลยีการเลี้ยงและทักษะเกษตรกร รวมทั้งการจัดระบบมาตรฐานโรงฆ่าสัตว์ให้ได้มาตรฐานอุตสาหกรรม (GMP) และเพิ่มช่องทางการจำหน่ายและขยายตลาดไปสู่อาเซียน

๔. ส่งเสริมและพัฒนาเศรษฐกิจฐานชีวภาพ (Bio Economy) ให้เป็นฐานรายได้ใหม่ที่สำคัญของภาคโดยมุ่งลงทุนสร้างเศรษฐกิจบนฐานของการวิจัยและนวัตกรรมระดับสูง ในลักษณะสหวิทยาการที่ใช้ทรัพยากรฐานชีวภาพ (พืช สัตว์ จุลินทรีย์) รวมถึงวัสดุเหลือทิ้งทางการเกษตร และของเสียจากโรงงานอุตสาหกรรม ฟาร์มปศุสัตว์และชุมชน พัฒนาต่อยอดเป็นผลิตภัณฑ์ชีวภาพที่มีมูลค่าสูง ก่อให้เกิดความก้าวหน้าและนวัตกรรมในมิติใหม่ๆ ที่ส่งผลต่อการปฏิรูปภาคเกษตร อาหาร สาธารณสุขและการแพทย์ พลังงานอุตสาหกรรมเคมี และ ภาคสังคม โดยพัฒนาให้นครราชสีมา ขอนแก่น อุบลราชธานี และสกลนคร เป็นศูนย์กลางอุตสาหกรรมเกษตรแปรรูปและอาหารแบบครบวงจร ส่งเสริมการแปรรูปสมุนไพรในพื้นที่จังหวัดสกลนคร มหาสารคาม สุรินทร์ อำนาจเจริญ และอุบลราชธานี โดยพัฒนาเทคโนโลยีการผลิตให้ได้มาตรฐาน GMP พัฒนาระบบรับรองผลิตภัณฑ์สมุนไพรและสร้างแบรนด์เพื่อเพิ่มขีดความสามารถในการแข่งขันและส่งออก ส่งเสริมอุตสาหกรรมใหม่และธุรกิจแนวใหม่ในพื้นที่กลุ่มจังหวัดภาคตะวันออกเฉียงเหนือตอนกลาง กลุ่มจังหวัดภาคตะวันออกเฉียงเหนือตอนล่าง ๑ และตอนล่าง ๒ ด้วยการพัฒนาต่อยอดจากวัตถุดิบและของเหลือทิ้งทางการเกษตร/อุตสาหกรรม และฐานความหลากหลายทางชีวภาพไปสู่ผลิตภัณฑ์มูลค่าสูง เช่น ชีวเภสัชภัณฑ์ อาหาร อาหารสัตว์ในอนาคต โปรตีนทางเลือก ผลิตภัณฑ์อินทรีย์พลาสติกชีวภาพ (bio - plastic) สารสกัดจากพืชมูลค่าสูง เอนไซม์หรืออาหารเสริมสุขภาพจากจุลินทรีย์ เป็นต้น รวมทั้งสร้างความมั่นคงทางพลังงานระดับชุมชนจากการนำวัตถุดิบในชุมชน ของเหลือทิ้งทางการเกษตร ขยะครัวเรือนมาผลิตเป็นพลังงานเพื่อใช้ในครัวเรือนหรือชุมชน และส่งเสริมการใช้พลังงานหมุนเวียนในระดับชุมชน

๕. ยกระดับมาตรฐานสินค้ากลุ่มผ้าไหม ผ้าฝ้าย ผ้าย้อมคราม และส่งเสริมพื้นที่ที่มีศักยภาพให้ก้าวไปสู่การเป็นศูนย์กลางแฟชั่นในระดับภูมิภาค อาทิ กาฬสินธุ์ ขอนแก่น ชัยภูมิ นครราชสีมา สุรินทร์ และสกลนคร เป็นต้น โดยส่งเสริมการพัฒนาคุณภาพสินค้าการออกแบบและตราสัญลักษณ์พัฒนาเทคโนโลยีและงานศึกษาวิจัยสร้างนวัตกรรมเพิ่มมูลค่าพร้อมทั้งพัฒนาและยกระดับผลิตภัณฑ์ชุมชนอื่นๆ ยกระดับ

ผู้ประกอบการและนักออกแบบรุ่นใหม่ให้มีทักษะความรู้ความสามารถทั้งการออกแบบและการจัดการเพื่อให้สินค้ามีความหลากหลายและทันสมัยสร้างความเชื่อมโยงระหว่างวิสาหกิจชุมชนและวิสาหกิจขนาดกลางและขนาดย่อมกับภาคอุตสาหกรรมและส่งเสริมการจับคู่ธุรกิจเพื่อสร้างโอกาสทางธุรกิจ

ยุทธศาสตร์ที่ ๔ พัฒนาการท่องเที่ยวเชิงบูรณาการ

แนวทางการพัฒนา

๑. พัฒนาและส่งเสริมการท่องเที่ยวเชิงประเพณีวัฒนธรรมในทุกพื้นที่โดยส่งเสริมชุมชนในการสร้างสรรค์กิจกรรมหรือเทศกาลประจำถิ่นในแต่ละเดือนในพื้นที่ต่างๆ โฆษณาประชาสัมพันธ์แก่นักท่องเที่ยวทั้งชาวไทยและต่างประเทศ เพื่อสร้างการรับรู้สินค้า บริการ แหล่งท่องเที่ยวที่สะท้อนอัตลักษณ์ของชุมชนและเมืองเก่า ได้แก่ เมืองเก่าบุรีรัมย์ เมืองเก่าพิมาย เมืองเก่าสุรินทร์ เมืองเก่านครราชสีมา และเมืองเก่าสกลนคร พัฒนาแบรนด์และสื่อสารความแตกต่างของชุมชนต่างๆ ในรูปแบบการเล่าเรื่อง (Storytelling) ส่งเสริมการขาย แพ็กเกจการท่องเที่ยวเพื่อกระตุ้นการท่องเที่ยวนอกฤดูกาล ส่งเสริมการตลาดแบบมีเป้าหมายเฉพาะกลุ่ม เช่น กลุ่มผู้สูงอายุ กลุ่มนักเรียนนักศึกษา กลุ่มผู้ปฏิบัติธรรม กลุ่มสุขภาพสตรี เป็นต้น

๒. พัฒนาและส่งเสริมการท่องเที่ยวอารยธรรมอีสานใต้ในพื้นที่จังหวัดนครราชสีมา บุรีรัมย์ สุรินทร์ ศรีสะเกษ และอุบลราชธานีโดยบูรณาการจัดการแผนท่องเที่ยวในแต่ละจังหวัดที่ดึงดูดเด่นหรืออัตลักษณ์ของแต่ละพื้นที่มาสร้างเส้นทางท่องเที่ยวเชื่อมโยงแหล่งท่องเที่ยวในเขตอารยธรรมอีสานใต้ และเชื่อมโยงสู่ประเทศลาว กัมพูชา และเวียดนาม เพื่อเพิ่มระยะเวลาพำนักและค่าใช้จ่ายเฉลี่ยต่อหัวของกลุ่มนักท่องเที่ยวคุณภาพทั้งชาวไทยและต่างประเทศ พัฒนาสินค้าและบริการที่มีจุดเด่นหรืออัตลักษณ์ที่สร้างจากทุนทางวัฒนธรรม เพื่อให้เกิดความจดจำและสร้างความโดดเด่น ลอกเลียนได้ยาก พัฒนาคู่มือและคู่มือผู้ประกอบการการท่องเที่ยวให้เป็นมืออาชีพ รักษามาตรฐานการให้บริการ จัดทำแผนที่ท่องเที่ยวให้ท่องเที่ยวได้ตลอดทั้งปี พัฒนาระบบโลจิสติกส์ขนถ่ายนักท่องเที่ยวอย่างเป็นระบบไปสู่แหล่งท่องเที่ยว ดูแลความปลอดภัยและสุขลักษณะให้นักท่องเที่ยว

๓. พัฒนาและส่งเสริมการท่องเที่ยววิถีชีวิตลุ่มน้ำโขงในพื้นที่จังหวัดเลย หนองคาย บึงกาฬ นครพนม มุกดาหาร อำนาจเจริญ อุบลราชธานี และสกลนคร และพัฒนาเส้นทางเชื่อมโยงแหล่งท่องเที่ยวกับประเทศเพื่อนบ้าน อาทิ สี่เหลี่ยมวัฒนธรรมล้านช้าง เลย-อุดรธานี-หนองบัวลำภู-หนองคาย-สปป.ลาว โดยพัฒนาแหล่งท่องเที่ยว สินค้าและบริการ ให้สอดคล้องกับกระแสความนิยมการท่องเที่ยวเชิงวัฒนธรรมของสองฝั่งโขง พัฒนากิจกรรมการท่องเที่ยวให้มีความหลากหลาย อาทิ การท่องเที่ยว/พักผ่อนชมทัศนียภาพและวิถีชีวิตลุ่มแม่น้ำโขง (Leisure/Lifestyle) การท่องเที่ยวด้วยจักรยานและการเดินทางแบบคาราวาน (Cycling/Caravan Tours) การท่องเที่ยวเชิงมหกรรม (Festivals/Events) เป็นต้น พัฒนาถนนเชื่อมโยงระหว่างแหล่งท่องเที่ยว พัฒนาท่าเรือและการท่องเที่ยวทางน้ำให้ได้มาตรฐานความปลอดภัย ส่งเสริมการบริหารจัดการที่เกิดจากชุมชนเพื่อสร้างงานและรายได้ เน้นพัฒนาผู้ประกอบการด้านการจัดการและทักษะทางภาษาเพื่อรองรับนักท่องเที่ยวต่างชาติที่เพิ่มขึ้น

๔. พัฒนาและส่งเสริมการท่องเที่ยวยุคก่อนประวัติศาสตร์ในจังหวัดขอนแก่นกาฬสินธุ์ อุดรธานี หนองบัวลำภู และชัยภูมิ โดยพัฒนาแหล่งท่องเที่ยวและพิพิธภัณฑ์ให้เป็นแหล่งเรียนรู้เชิงสร้างสรรค์และมีชีวิต ออกแบบการจัดแสดง จัดนิทรรศการ มัลติมีเดีย หรือกิจกรรมต่างๆ ให้ผู้ชมมีส่วนร่วม มีความสนุกสนานสมอ (Play and Learn) ทั้งภาษาไทยและต่างประเทศเพื่อขยายฐานนักท่องเที่ยวที่สนใจศึกษาวิวัฒนาการของภาค ตั้งแต่ยุคก่อนประวัติศาสตร์จนถึงปัจจุบัน ปลูกฝังให้เด็กเข้าพิพิธภัณฑ์ผ่านกิจกรรมทัศนศึกษาของโรงเรียนและนันทนาการของครอบครัว พัฒนาสินค้า/บริการ/ของที่ระลึก ปรับปรุงสิ่งอำนวยความสะดวกในแหล่งท่องเที่ยว

ให้ได้มาตรฐาน โฆษณาประชาสัมพันธ์อย่างต่อเนื่อง พัฒนาระบบขนส่งสาธารณะเข้าสู่แหล่งท่องเที่ยวเพื่อให้เข้าถึงได้ง่ายและกลับมาได้บ่อยครั้ง

๕. พัฒนาและส่งเสริมการท่องเที่ยวเชิงกีฬาในพื้นที่จังหวัดบุรีรัมย์ ศรีสะเกษ นครราชสีมา โดยส่งเสริมและสนับสนุนอุตสาหกรรมกีฬาให้ครอบคลุมทุกมิติ เพื่อสร้างมูลค่าเพิ่มทั้งจากการกีฬาและธุรกิจที่เกี่ยวข้อง อาทิ ธุรกิจการแข่งขันต่างๆ การผลิตอุปกรณ์/ชุดกีฬา/ของที่ระลึก สนามแข่งขัน อาหารเสริมและเครื่องดื่มโรงแรม ร้านอาหาร การเดินทางและขนส่ง ประกันภัย สถาบันพัฒนากีฬาอาชีพทุกระดับ เป็นต้น ส่งเสริมการศึกษาในด้านเวชศาสตร์การกีฬา วิทยาศาสตร์การกีฬา และการบริหารจัดการธุรกิจกีฬา เพื่อผลิตบุคลากรรองรับการขยายตัวของอุตสาหกรรมกีฬา สนับสนุนการจัดมหกรรมกีฬานานาชาติ รวมทั้งส่งเสริมกิจกรรมทางการตลาด และการประชาสัมพันธ์เพื่อสร้างการรับรู้ให้กับนักท่องเที่ยว

๖. พัฒนาและส่งเสริมการท่องเที่ยวธรรมชาติในจังหวัดชัยภูมิ เลย นครราชสีมา อุบลราชธานี โดยส่งเสริมการท่องเที่ยวที่คำนึงถึงขีดความสามารถในการรองรับของระบบนิเวศ เพื่อให้เกิดความสมดุลและยั่งยืน มุ่งเน้นนักท่องเที่ยวคุณภาพเพื่อให้สอดคล้องกับกิจกรรมการท่องเที่ยวที่มุ่งเน้นให้เกิดความคุ้มค่าต่อประสบการณ์มากกว่าการท่องเที่ยวที่คุ้มค่าเงิน สนับสนุนให้คนไทยเดินทางมาท่องเที่ยวในพื้นที่มากขึ้น รวมทั้งให้ความรู้นักท่องเที่ยวในการอนุรักษ์ทรัพยากรธรรมชาติ

๗. พัฒนาแหล่งท่องเที่ยวและสิ่งอำนวยความสะดวกให้ได้มาตรฐาน ดูแลความปลอดภัยให้นักท่องเที่ยว ประชาสัมพันธ์การท่องเที่ยว และพัฒนาเส้นทางท่องเที่ยวที่เชื่อมโยงในลักษณะเครือข่ายเพื่อกระจายนักท่องเที่ยวจากเมืองหลักไปสู่ชุมชนและท้องถิ่น เชื่อมโยงกิจกรรมการท่องเที่ยวระหว่างภาคเอกชนกับชุมชนและท้องถิ่น ทั้งในประเทศและกับประเทศเพื่อนบ้าน ที่สอดคล้องกับความต้องการของนักท่องเที่ยว รวมทั้งพัฒนาทักษะฝีมือบุคลากรในภาคบริการและการท่องเที่ยว จัดฝึกอบรมมัคคุเทศก์ด้านภาษาต่างประเทศ นอกจากนี้พัฒนาสินค้า OTOP สินค้าวิสาหกิจชุมชน ของที่ระลึกร้านอาหาร ที่พักให้มีคุณภาพดี ส่งเสริมการท่องเที่ยวเฉพาะกลุ่มตามความสนใจของนักท่องเที่ยว รวมถึงระบบการจัดการสิ่งแวดล้อมในแหล่งท่องเที่ยว

๓. ความเป็นมาของจังหวัดหนองบัวลำภู

จังหวัดหนองบัวลำภู ประกอบด้วยอำเภอทั้งหมด ๖ อำเภอ มีพื้นที่ทั้งหมดประมาณ ๒.๔ ล้านไร่ เป็นพื้นที่เกษตรกรรมประมาณ ๑.๒๙ ล้านไร่ คิดเป็นร้อยละ ๕๓.๗๕ ประชากรส่วนใหญ่ประกอบอาชีพเกษตรกรรมประมาณ ๗๖,๕๖๓ครัวเรือนคิดเป็นร้อยละ๕๒.๕๕ มีแหล่งน้ำ ๑๔๗ แหล่ง มีพื้นที่รับประโยชน์จากแหล่งน้ำชลประทาน ๘๕,๐๑๔ ไร่ พืชเศรษฐกิจหลัก ประกอบด้วย ข้าวนาปี อ้อยโรงงาน มันสำปะหลัง และยางพารา แม้รายได้หลักของประชากรในพื้นที่มาจากการเกษตรแต่ในพื้นที่ยังประสบปัญหาทางด้านการเกษตร เช่นน้ำเพื่อการเกษตรไม่เพียงพอ (น้ำผิวดิน)ขาดแคลนแรงงานภาคการเกษตร เนื่องจากเคลื่อนย้ายออกนอกพื้นที่เกษตรกรในปัจจุบันอายุมากขาดองค์ความรู้การจัดการฟาร์ม พืช สัตว์ ตลาดและเทคโนโลยีสมัยใหม่เกษตรกรนำเทคโนโลยีและองค์ความรู้ใหม่มาใช้ในการทำเกษตรน้อยเกษตรกรส่วนใหญ่ทำการเกษตรแบบเชิงเดี่ยว (มีความเสี่ยงในเรื่องราคา และการใช้สารเคมีเพิ่มขึ้น)การใช้สารเคมีในภาคการเกษตรในปริมาณสูงกลุ่มเกษตรกรยังไม่เข้มแข็งการแปรรูปและการพัฒนาผลผลิตเพื่อเพิ่มมูลค่าทางการเกษตรน้อยศูนย์เรียนรู้ต้นแบบมีน้อยเกษตรกรไม่ให้ความสำคัญกับการทำประกันความเสี่ยงพืชผลการเกษตรและการเข้าถึงโครงสร้างพื้นฐานยังน้อยแม้ว่าจังหวัดหนองบัวลำภูจะได้กำหนดแนวทางและมาตรการในการช่วยเหลือ สนับสนุนเกษตรกรในพื้นที่มาโดยตลอดแต่ส่วนใหญ่เป็นแผนระยะสั้นที่ขาดความต่อเนื่องและการแก้ไขสถานการณ์เฉพาะหน้า ดังนั้น เพื่อเป็นการวางรากฐานการพัฒนาอันจะนำไปสู่การพัฒนาและแก้ไขปัญหาอย่างเป็นระบบ กระทรวงเกษตรและสหกรณ์จึงมอบหมายสำนักงานเกษตรและสหกรณ์จังหวัดหนองบัวลำภูจัดทำแผนพัฒนาการเกษตรและสหกรณ์ของจังหวัดหนองบัวลำภู (พ.ศ. ๒๕๖๖- ๒๕๗๐) ให้สอดคล้องกับสถานการณ์และยุทธศาสตร์ทุกระดับ ตั้งแต่ยุทธศาสตร์ชาติ(พ.ศ. ๒๕๖๑ - ๒๕๘๐) แผนพัฒนาภาคในช่วงแผนพัฒนาเศรษฐกิจและสังคมแห่งชาติ ฉบับที่ ๑๒ (พ.ศ. ๒๕๖๐ - ๒๕๖๕) ฉบับทบทวน ตลอดจนยุทธศาสตร์ภายใต้แผนพัฒนาการเกษตรในช่วงแผนพัฒนาเศรษฐกิจและสังคมแห่งชาติ ฉบับที่ ๑๒ (พ.ศ. ๒๕๖๐ - ๒๕๖๕) และทิศทางนโยบายต่างๆ

กระทรวงเกษตรและสหกรณ์ โดยสำนักงานเกษตรและสหกรณ์จังหวัดหนองบัวลำภูได้จัดประชุมเพื่อระดมความเห็นจากหน่วยงานในสังกัดกระทรวงเกษตรและสหกรณ์ หน่วยงานภาคีทั้งในระดับจังหวัด ระดับอำเภอ เกษตรกรและกลุ่มเกษตรกรเพื่อกำหนดประเด็นสำคัญของภาคการเกษตรที่ควรได้รับการพัฒนา และมีแนวทางรองรับอย่างต่อเนื่องรวมถึงการพิจารณาสถานการณ์และแนวโน้มของประเทศ ภูมิภาคและจังหวัด เทคโนโลยีและนวัตกรรมทางการเกษตรที่กำลังให้ความสนใจ เช่น การนำเครื่องจักรกลมาใช้ในการเกษตรทดแทนแรงงาน การนำเทคโนโลยีและนวัตกรรมมาใช้เพื่อเพิ่มผลผลิตต่อหน่วยพื้นที่ การควบคุมสภาพภูมิอากาศ ดิน น้ำ แสงแดด ให้สามารถทำผลผลิตได้ตลอดปีในสภาพโรงเรือน เป็นต้น รวมถึงการพิจารณาสถานการณ์ภาคการเกษตรของไทยที่ผ่านมาจนถึงปัจจุบัน สรุปประเด็น ที่น่าสนใจที่จะนำไปสู่การวางแผนพัฒนา ได้แก่ การพัฒนาเกษตรกรและสถาบันเกษตรกรในเรื่องการเข้าถึงข้อมูลเพื่อนำมาใช้ประโยชน์ และการรวมกลุ่มให้เข้มแข็ง ระบบการผลิตเพิ่มผลผลิตต่อหน่วย พื้นที่ภายใต้ข้อจำกัดของขนาดพื้นที่ถือครอง ซึ่งมีแนวโน้มลดลงในอนาคต ปัจจัยการผลิตต้องหาแนวทางรองรับปัญหาที่กำลังจะเกิดขึ้นและมีแนวโน้มเพิ่มความรุนแรงเพิ่มขึ้น ได้แก่ แรงงานเกษตรอายุเฉลี่ยสูงขึ้นและเกษตรกรรุ่นใหม่มีจำนวนน้อย ดินและน้ำมีปัญหาจากการใช้ปัจจัยการผลิตที่ไม่เหมาะสม น้ำเพื่อการเกษตรไม่ครอบคลุมพื้นที่ที่มีศักยภาพ เกษตรกรรายย่อยยังมีข้อจำกัดในการใช้เครื่องจักรกลการเกษตร รวมทั้งยังจำเป็นต้องพัฒนาเทคโนโลยีและนวัตกรรมเพื่อใช้ตลอดห่วงโซ่ตั้งแต่ปัจจัยการผลิต การแปรรูป บรรจุภัณฑ์และระบบโลจิสติกส์ เช่น การผลิตพืช สัตว์พันธุ์ดีและการกระจายพันธุ์ให้ทั่วถึง จำเป็นต้องมีการแก้ไขปัญหาหนี้สินและที่ดินทำกินของเกษตรกร กรมสิทธิในที่ดินทำกินของเกษตรกรมีแนวโน้มลดลงมากจากอดีต ส่วนหนึ่งมาจากปัญหาหนี้สินจากการขาดทุนในการทำเกษตร

ในส่วนของผลผลิตการเกษตรจำเป็นต้องให้ความสำคัญกับการผลิตให้ได้มาตรฐานตามความต้องการของตลาดสินค้าเกษตรต้องมีการพัฒนาต่อยอดเพื่อสร้างมูลค่าเพิ่มสินค้าเกษตรและผลิตสินค้าคุณภาพสูง เช่น สินค้าเกษตรอินทรีย์เพื่อหนีจากตลาดล่างและเพิ่มขีดความสามารถในการแข่งขันให้ภาคการเกษตรของไทย ทั้งนี้การผลิตภาคเกษตรยังจำเป็นต้องพึ่งพิงพยากรณ์ธรรมชาติและสิ่งแวดล้อมต้องมีการฟื้นฟูและอนุรักษ์ทรัพยากรธรรมชาติและส่งเสริมให้เกษตรกรทำการผลิตที่เป็นมิตรกับสิ่งแวดล้อมรวมทั้งการปฏิบัติทางการเกษตรที่ดี (Good Agricultural Practices: GAP) แผนพัฒนาการเกษตรและสหกรณ์ของจังหวัดหนองบัวลำภู (พ.ศ. ๒๕๖๖- ๒๕๗๐) มุ่งในการแก้ไขจุดอ่อนและเสริมจุดแข็งให้เอื้อต่อการพัฒนาภาคการเกษตร เพื่อบรรลุวิสัยทัศน์ “เกษตรปลอดภัยมุ่งสู่เกษตรกรยั่งยืน ก้าวไกลด้วยเทคโนโลยี ชีวิตเกษตรกรรมมีคุณภาพอย่างสมดุลและยั่งยืน” โดยมีแนวทางไปสู่เป้าหมาย คือ ยุทธศาสตร์ที่ ๑ สร้างความเข้มแข็งให้กับเกษตรกรและสถาบันเกษตรกร ยุทธศาสตร์ที่ ๒ การเพิ่มประสิทธิภาพการบริหารจัดการสินค้าเกษตรตลอดโซ่อุปทาน ยุทธศาสตร์ที่ ๓ เพิ่มประสิทธิภาพภาคการเกษตรด้วยเทคโนโลยีและนวัตกรรมและ ยุทธศาสตร์ที่ ๔ บริหารจัดการทรัพยากรการเกษตรและสิ่งแวดล้อมอย่างสมดุลและยั่งยืน

แผนพัฒนาเศรษฐกิจและสังคมแห่งชาติ ฉบับที่ ๑๒ (พ.ศ. ๒๕๖๐ - ๒๕๖๔)^๕ การพัฒนาประเทศในระยะแผนพัฒนาฯ ฉบับที่ ๑๒ เป็นจุดเปลี่ยนที่สำคัญในการเชื่อมต่อกับยุทธศาสตร์ชาติ ๒๐ ปีในลักษณะการแปลงยุทธศาสตร์ระยะยาวสู่การปฏิบัติ โดยในแต่ละยุทธศาสตร์ของแผนพัฒนาฯ ฉบับที่ ๑๒ ได้กำหนดประเด็นการพัฒนาพร้อมทั้งแผนงาน/โครงการสำคัญที่ต้องดำเนินการให้เห็นผลเป็นรูปธรรมในช่วง ๕ ปีแรกของการขับเคลื่อนยุทธศาสตร์ชาติเพื่อเตรียมความพร้อมคน สังคมและระบบเศรษฐกิจของประเทศได้สามารถปรับตัวรองรับผลกระทบจากการเปลี่ยนแปลงได้อย่างเหมาะสม ซึ่งยุทธศาสตร์ที่เกี่ยวข้องกับภาคการเกษตรได้แก่ยุทธศาสตร์การสร้างเสริมความเข้มแข็งทางเศรษฐกิจและแข่งขันได้อย่างยั่งยืน

แผนพัฒนาเศรษฐกิจและสังคมแห่งชาติ ฉบับที่ 12 (พ.ศ. 2560-2564)

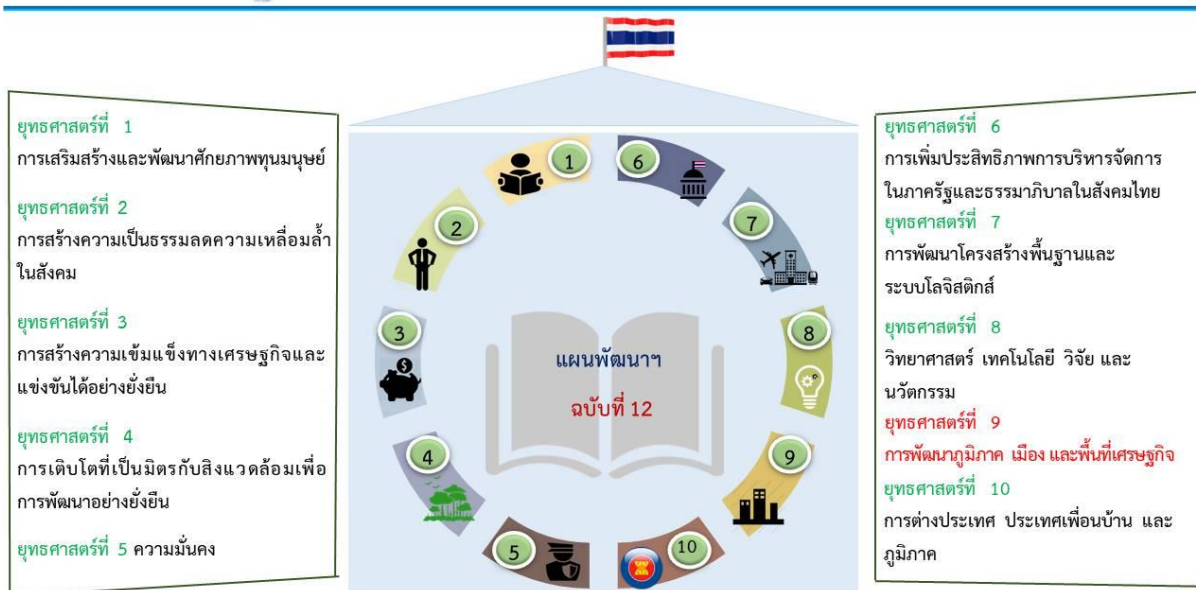

ภาพที่ ๑ แผนพัฒนาเศรษฐกิจและสังคมแห่งชาติ ฉบับที่ ๑๒ (พ.ศ. ๒๕๖๐ - ๒๕๖๔)

^๕สำนักงานคณะกรรมการพัฒนาการเศรษฐกิจและสังคมแห่งชาติ. (๒๕๕๙).แผนพัฒนาเศรษฐกิจและสังคม
 รัฐบาลแนวความคิดการพัฒนา
 แห่งชาติ ฉบับที่ ๑๒ พ.ศ. ๒๕๖๐ - ๒๕๖๔.

๑) เศรษฐกิจพอเพียงกับการพัฒนาการเกษตร แม้ว่าจะมีการนำปรัชญาของเศรษฐกิจพอเพียง มาปรับใช้กับการพัฒนาการเกษตรของประเทศอย่างต่อเนื่อง แต่ปัญหาของเกษตรกรยังคงมีอยู่ในสังคมไทย เป็นเพราะเกษตรกรไทยส่วนใหญ่เป็นรายย่อย การทำการเกษตรหลายพื้นที่ยังเป็นไปในลักษณะต่างคนต่างทำ สิ่งต่างๆ เหล่านี้ควรได้รับการแก้ไข โดยยึดหลักปรัชญาของเศรษฐกิจพอเพียงมาปรับใช้ในการดำรงชีวิต ประจำวัน เพื่อให้เกษตรกรพัฒนาระบบการผลิตให้สามารถเลี้ยงตัวเองได้ตามหลักความพอประมาณ

๒) แรงงานภาคการเกษตรมีแนวโน้มลดลงและการก้าวเข้าสู่สังคมผู้สูงอายุ แรงงานในภาค การเกษตรลดลงเนื่องมาจากเคลื่อนย้ายไปทำงานในภาคการผลิตอื่น การก้าวเข้าสู่สังคมผู้สูงอายุ การ เจริญเติบโตทางเศรษฐกิจ การขยายตัวของภาคการผลิตอื่นและทัศนคติของเกษตรกรส่วนใหญ่คิดว่าการทำ การเกษตรเป็นงานที่หนักและลำบาก ไม่คุ้มค่าทำให้เยาวชนรุ่นใหม่ไม่สนใจทำอาชีพการเกษตรส่งผลให้แรงงาน ภาคการเกษตรมีแนวโน้มลดลง ซึ่งปัญหาดังกล่าวจำเป็นต้องได้รับการแก้ไขอย่างเป็นระบบ

๓) การปรับตัวของเกษตรกรสู่เกษตรกรมืออาชีพ (Smart Farmer) เกษตรกรจำนวนมากยังมี ข้อจำกัดในการพัฒนาองค์ความรู้ด้านการผลิตเชื่อมโยงไปจนถึงการแปรรูปและการตลาด การขาดความรู้ความ เข้าใจเรื่องการใช้ปัจจัยการผลิตทำให้ปัจจัยการผลิตดังกล่าวมากเกินความจำเป็น การปรับตัวของเกษตรกร จึง เป็นปัจจัยสำคัญอย่างยิ่งที่จะทำให้เป้าหมายการพัฒนาการเกษตรของประเทศบรรลุผลสำเร็จได้

๔) การส่งเสริมการทำเกษตรในรูปแบบของการพัฒนาเครือข่ายเกษตรกร องค์กรเกษตรกร และ สถาบันเกษตรกร

๕) การบริหารจัดการสินค้าเกษตร ภาคการเกษตรมีความอ่อนไหวและเปราะบางมากกว่าภาค การผลิตอื่นๆ จึงควรเน้นในเรื่องการวางแผนความต้องการและการผลิตสินค้าเกษตร (Demand & Supply) ในระดับจังหวัดเพื่อเป็นข้อมูลให้กับส่วนกลางในการบริหารจัดการสินค้าเกษตรในภาพรวม การขึ้นทะเบียน เกษตรกรทั่วประเทศเพื่อรู้ปริมาณการผลิตสินค้าเกษตรที่สำคัญ

๖) มาตรฐานสินค้าเกษตร ประเทศไทยได้มีการพัฒนาด้านมาตรฐานสินค้าเกษตรไปมากเมื่อ เทียบกับประเทศเพื่อนบ้านแต่ยังคงมีปัญหาในเรื่องของการพัฒนาให้ทั่วถึง ทั้งด้านองค์ความรู้ การสร้างความ เข้าใจเกี่ยวกับมาตรฐานสินค้าเกษตร การพัฒนาผลิตภัณฑ์และบรรจุภัณฑ์ เพื่อยืดอายุของสินค้าเกษตรและ เพิ่มมูลค่าให้กับสินค้าเกษตร ดึงดูดความสนใจและตอบสนองต่อความต้องการที่หลากหลายของผู้บริโภคได้เป็น อย่างดี

๗) โลจิสติกส์และการพัฒนาโครงสร้างพื้นฐานการเกษตร เป็นการดำเนินการต่อเนื่องจาก แผนพัฒนาการเกษตร ในช่วงแผนพัฒนาฯ ฉบับที่ ๑๑ (พ.ศ. ๒๕๕๕ - ๒๕๕๙) โดยยกระดับบุคลากรภาครัฐ เกษตรกร/สถาบันเกษตรกร เพื่อเพิ่มความสามารถในการแข่งขัน พัฒนาทักษะการบริหารจัดการโลจิสติกส์ ระดับฟาร์ม ส่งเสริมและพัฒนากิจกรรมในโซ่คุณค่าของสินค้าเกษตร สนับสนุนให้เกิดเครือข่ายเกษตรกรและ สถาบันเกษตรกร

๘) ความมั่นคงทางอาหารและพลังงาน การใช้พลังงานของโลกมีแนวโน้มเพิ่มขึ้น ส่งผลให้หลาย ประเทศรวมถึงประเทศไทยหันมาพึ่งพาการใช้พลังงานทดแทนเพิ่มขึ้นอย่างต่อเนื่อง ความต้องการพืชพลังงาน มีแนวโน้มเพิ่มขึ้น

๙) การเกษตรที่เป็นมิตรกับสิ่งแวดล้อม การวางมาตรการและแนวทางเพื่อเตรียมความพร้อม รับมือ และสนับสนุนการผลิตที่เป็นมิตรกับสิ่งแวดล้อมมีความสำคัญอย่างมากในการพัฒนาภาคการเกษตรของไทย

๑๐) การวิจัยและพัฒนาด้านการเกษตร รวมถึงนวัตกรรมและเทคโนโลยีการเกษตร

๑๑) กฎระเบียบและกฎหมายที่เกี่ยวข้องกับการพัฒนาการเกษตร

๑๒) ความร่วมมือและข้อตกลงระหว่างประเทศ ประเด็นสำคัญที่ควรพัฒนา คือ การศึกษา กฎระเบียบและกฎหมายของประเทศคู่ค้าที่จะมีผลกระทบต่อการค้าสินค้าเกษตร มาตรการนำเข้า-ส่งออกสินค้า

๑๓) การบริหารจัดการสินค้าเกษตรเพื่อรองรับการค้าชายแดนและเขตเศรษฐกิจพิเศษ

ทิศทางการพัฒนา

๑) วิสัยทัศน์ “ภาคเกษตรก้าวไกลด้วยเทคโนโลยีและนวัตกรรม ตลาดนำการผลิต ชีวิตเกษตรกรมีคุณภาพ ทรัพยากรการเกษตรมีความสมดุลและยั่งยืน”

๒) พันธกิจ

(๑) พัฒนาคุณภาพชีวิตเกษตรกรให้มีความมั่นคง

(๒) พัฒนาเศรษฐกิจการเกษตรให้เติบโตอย่างมีเสถียรภาพ

(๓) ส่งเสริมการผลิตสินค้าเกษตรที่มีคุณภาพตลอดโซ่อุปทานให้สอดคล้องกับความต้องการของตลาด และส่งเสริมงานวิจัย เทคโนโลยี และนวัตกรรมเพื่อนำมาใช้ประโยชน์

(๔) ส่งเสริมให้มีการบริหารจัดการทรัพยากรการเกษตรและสิ่งแวดล้อมอย่างสมดุล และยั่งยืน

๓) วัตถุประสงค์ เป้าหมาย และตัวชี้วัด

(๑) วัตถุประสงค์

- เพื่อสร้างความภาคภูมิใจในอาชีพเกษตรกรกรม สามารถพึ่งพาตนเองได้ มีการถ่ายทอดความรู้อย่างต่อเนื่อง เกิดการรวมกลุ่มเกษตรกรและเชื่อมโยงเครือข่ายกับภายนอกอย่างเข้มแข็ง และ ลดความเหลื่อมล้ำทางรายได้

- เพื่อส่งเสริมให้เกษตรกรและสถาบันเกษตรกรยกระดับผลิตภาพ ประสิทธิภาพ คุณภาพมาตรฐาน รวมทั้งสร้างมูลค่าเพิ่มสินค้าเกษตรให้ตอบสนองความต้องการของตลาด

- เพื่อสร้างความสามารถในการแข่งขันของสินค้าเกษตร รวมทั้งพัฒนางานวิจัย เทคโนโลยี และนวัตกรรมมาใช้ประโยชน์

- เพื่อให้เกิดการบริหารจัดการทรัพยากรการเกษตรอย่างมีประสิทธิภาพ สามารถปรับตัวและสร้างภูมิคุ้มกันรองรับต่อการเปลี่ยนแปลงสภาพภูมิอากาศได้

(๒) เป้าหมาย

- ความผาสุกของเกษตรกรเพิ่มขึ้นอยู่ที่ระดับ ๘๕ ในปี ๒๕๖๔

- เกษตรกรมีรายได้เงินสดสุทธิทางการเกษตรเพิ่มขึ้นเป็น ๕๙,๔๖๐ บาทต่อครัวเรือน ในปี ๒๕๖๔

- เศรษฐกิจภาคเกษตรเติบโตเฉลี่ยร้อยละ ๓ ต่อปี

- จำนวนงานวิจัย เทคโนโลยี และนวัตกรรมด้านการเกษตรถูกนำไปใช้ประโยชน์เพิ่มขึ้นอย่างน้อยร้อยละ ๕ ต่อปี

- ทรัพยากรการเกษตรได้รับการฟื้นฟูและใช้ประโยชน์อย่างสมดุลและยั่งยืนเพิ่มขึ้น

(๓) ตัวชี้วัด

- ดัชนีชี้วัดความผาสุกของเกษตรกร

- รายได้เงินสดสุทธิทางการเกษตร

- GDP ภาคเกษตร

- จำนวนงานวิจัย เทคโนโลยี และนวัตกรรมที่นำไปใช้ประโยชน์

- ทรัพยากรการเกษตรที่มีการบริหารจัดการอย่างมีประสิทธิภาพ

๔) ยุทธศาสตร์และแนวทางการพัฒนาการเกษตร

ยุทธศาสตร์ที่ ๑ สร้างความเข้มแข็งให้กับเกษตรกรและสถาบันเกษตรกร

- ขยายผลการทำการเกษตรตามหลักปรัชญาของเศรษฐกิจพอเพียง
- เสริมสร้างความภาคภูมิใจและความมั่นคงในการประกอบอาชีพเกษตรกร
- ส่งเสริมการทำเกษตรกรรมยั่งยืนให้เห็นผลในทางปฏิบัติ
- พัฒนาองค์ความรู้ของเกษตรกรสู่เกษตรกรมืออาชีพ
- สร้างความเข้มแข็งและเชื่อมโยงเครือข่ายของเกษตรกร และสถาบันเกษตรกร

ยุทธศาสตร์ที่ ๒ เพิ่มประสิทธิภาพการบริหารจัดการสินค้าเกษตรตลอดโซ่อุปทาน

- ส่งเสริมการผลิตสินค้าเกษตรให้ได้มาตรฐานรองรับความต้องการของตลาด
- ส่งเสริมการบริหารจัดการโซ่อุปทานสินค้าเกษตร
- เพิ่มมูลค่าสินค้าเกษตร
- จัดตั้งศูนย์กลางและพัฒนาระบบตลาดสินค้าเกษตร
- เสริมสร้างความมั่นคงทางอาหารอย่างยั่งยืน
- สนับสนุนความร่วมมือระหว่างภาครัฐและเอกชน
- สนับสนุนการจัดการความเสี่ยงที่จะกระทบต่อพืชผลทางการเกษตร
- ส่งเสริมการค้าชายแดน การพัฒนาเขตเศรษฐกิจพิเศษและความร่วมมือระหว่างประเทศ

ยุทธศาสตร์ที่ ๓ เพิ่มความสามารถในการแข่งขันภาคการเกษตรด้วยเทคโนโลยีและนวัตกรรม

- ส่งเสริมและสนับสนุนการวิจัย เทคโนโลยี และนวัตกรรมด้านการเกษตร
- พัฒนาเทคโนโลยีสารสนเทศการเกษตรและเชื่อมโยงข้อมูลอย่างเป็นระบบ
- ส่งเสริมการนำงานวิจัย เทคโนโลยี และนวัตกรรมไปใช้ประโยชน์

ยุทธศาสตร์ที่ ๔ บริหารจัดการทรัพยากรการเกษตรและสิ่งแวดล้อมอย่างสมดุลและยั่งยืน

- ฟื้นฟูและอนุรักษ์ทรัพยากรการเกษตร
- ส่งเสริมการเกษตรที่เป็นมิตรกับสิ่งแวดล้อม
- บริหารจัดการทรัพยากรน้ำ
- บริหารจัดการพื้นที่ทำกินทางการเกษตร
- สร้างภูมิคุ้มกันการเกษตรต่อการเปลี่ยนแปลงสภาพภูมิอากาศ

ยุทธศาสตร์ที่ ๕ พัฒนาระบบบริหารจัดการภาครัฐ

- พัฒนาบุคลากรการเกษตรภาครัฐ ปรับปรุงโครงสร้างส่วนราชการ และกระบวนการ ทำงาน
- ปรับปรุงแก้ไขกฎหมาย และกฎระเบียบที่เกี่ยวข้องกับการเกษตร

นโยบายสำคัญของกระทรวงเกษตรและสหกรณ์ที่เกี่ยวข้องในระดับพื้นที่

๑. ระบบส่งเสริมการเกษตรแบบแปลงใหญ่

เกษตรแปลงใหญ่ คือ วิธีการหนึ่งในการเพิ่มความได้เปรียบทางการแข่งขันของหน่วยผลิตด้วยการคำนวณทางเศรษฐศาสตร์ เพื่อวิเคราะห์ปริมาณการผลิตที่มีประสิทธิภาพสูงสุดหรืออีกนัยหนึ่งคือการบริหารความสัมพันธ์ที่เหมาะสมระหว่างต้นทุนการผลิตกับปริมาณการผลิต/ขนาดการผลิต เพื่อให้เกิดการประหยัดต่อขนาด (Economies of Scale) ซึ่งจะเกิดขึ้นได้โดยการผลักดันให้เกษตรกรรวมกลุ่มการผลิต การจัดหาปัจจัยการผลิต ที่มีคุณภาพดี (พันธุ์พืช ปุ๋ย เครื่องจักรกลทางการเกษตร และเทคโนโลยีสมัยใหม่) การจัดการด้านการตลาดและห่วงโซ่อุปทาน รวมทั้งมีการบริหารจัดการฟาร์มที่ดี เพื่อให้บรรลุเป้าหมายของธุรกิจ

คือ การเพิ่มขีดความสามารถในการสร้างกำไร ความมั่นคงของกิจการและการเติบโตและความรับผิดชอบต่อสังคมและสิ่งแวดล้อม

๒. ศูนย์เรียนรู้การเพิ่มประสิทธิภาพการผลิตสินค้าเกษตร (ศพก.)

ศูนย์เรียนรู้การเพิ่มประสิทธิภาพการผลิตสินค้าเกษตร (ศพก.) คือ วิธีการจัดการความรู้อย่างหนึ่ง เพื่อให้เกษตรกรที่ต้องการความรู้ ได้รับความรู้และเรียนรู้ที่จะปรับตัวให้พร้อมรับการเกษตรสมัยใหม่ซึ่งประกอบด้วยกระบวนการจัดการความรู้และกระบวนการบริหารการเปลี่ยนแปลง โดยใช้สถานที่ที่เป็นที่ตั้งของแปลงเกษตร/ฟาร์ม ซึ่งเกษตรกรที่เป็นเจ้าของมีความรู้ความสามารถในการผลิตในระดับที่เป็นตัวอย่างให้เกษตรกรรอบบริเวณได้เรียนรู้แลกเปลี่ยนประสบการณ์ (Knowledge Center)

๓. พัฒนาเกษตรกรสู่ Smart Farmer

โครงการ Smart Farmerคือ กระบวนการพัฒนาทรัพยากรเกษตรกร (Human Resource Development)หรือการพัฒนาและส่งเสริมขีดความสามารถของเกษตรกร ให้มีความรู้ ความสามารถ ความเข้าใจ มีทักษะในการปฏิบัติงาน ตลอดจนมีทัศนคติและพฤติกรรมที่ดี เพื่อให้มีประสิทธิภาพในการทำอาชีพเกษตรกรรมที่ดีขึ้นในปัจจุบันและอนาคต เช่น การฝึกอบรม การศึกษา การสอนงานและให้คำแนะนำ (Coaching and Mentoring)และการพัฒนาสภาพแวดล้อมให้สนับสนุนการจัดการองค์ความรู้ การเรียนรู้และการบริหารการเปลี่ยนแปลงไปสู่ความสำเร็จและจะต้องดำเนินการพัฒนาอีกต่อไปเรื่อยๆ ตลอดเวลาที่ยังมีชีวิต

๔. บริหารจัดการพื้นที่เกษตรตามแผนที่การเกษตรเชิงรุก (Zoning by Agri-map)

การบริหารจัดการพื้นที่เกษตรกรรม คือ วิธีการสร้างความได้เปรียบในแข่งขันของภาคเกษตร โดยการวางแผนและจัดการให้พื้นที่เกษตรของประเทศที่มีความแตกต่างกันด้านดิน น้ำและอากาศ ในแต่ละภูมิภาค ให้สามารถสร้างรายได้จากการผลิตสินค้าเกษตรที่เหมาะสมกับประเภท ชนิดพันธุ์ ซึ่งจะช่วยให้เกษตรกรมีต้นทุนการผลิตคุ้มค่าการลงทุน รวมทั้งการจัดการให้ปริมาณและคุณภาพสินค้าเกษตรมีความสอดคล้องกับความต้องการของตลาด

๕. พัฒนาคุณภาพสินค้าเกษตรสู่มาตรฐาน (GAP)

ความปลอดภัยด้านอาหารหรืออาหารปลอดภัย (Food Safety)คือ อาหารที่ปลอดภัยจากสารพิษและไม่ก่อให้เกิดอันตรายแก่ผู้บริโภคและ **มาตรฐานสินค้าเกษตร** คือ ระเบียบหรือแนวทางปฏิบัติที่เกี่ยวข้องกับคุณลักษณะต่างๆ ของตัวสินค้าเกษตร วิธีและขั้นตอนการผลิต รวมถึงการดำเนินการเกี่ยวกับสัญลักษณ์ความปลอดภัยมาตรฐาน ทั้งนี้ในแต่ละประเภทประกอบด้วยมาตรฐานสินค้าและมาตรฐานระบบ

๖. เกษตรอินทรีย์

ผลิตภัณฑ์อินทรีย์ (Organic Products)คือ ผลิตภัณฑ์จากระบบการเกษตรแบบเกษตรอินทรีย์ (Organic Farming) ซึ่งปลอดภัยจากสารเคมีและการปรุงแต่งโดยสารสังเคราะห์ ตามมาตรฐานเกษตรอินทรีย์ในทุกๆขั้นตอนการผลิต การแปรรูปและการเก็บรักษา และ**เกษตรอินทรีย์ (Organic Farming)**คือ ระบบการเกษตรที่ผลิตอาหารและเส้นใยด้วยความยั่งยืนทางสิ่งแวดล้อม สังคมและเศรษฐกิจ โดยเน้นหลักการปรับปรุงดินการเคารพต่อศักยภาพทางธรรมชาติของพืช สัตว์และนิเวศการเกษตร

๗. ตลาดสินค้าเกษตร

ตลาดสินค้าเกษตร คือ การที่ผู้ซื้อ ผู้ขาย มีการตกลงซื้อขายสินค้าและบริการร่วมกัน รวมทั้งปัจจัย การผลิต ซึ่งจะมีความหมายรวมถึงตลาดภายในประเทศ ตลาดชายฝั่ง ตลาดชายปลีก ตลาดต่างประเทศ ตลาดผลผลิต ตลาดปัจจัยการผลิต ตลาดซื้อขายสินค้าเกษตรล่วงหน้า รวมถึงตลาดพาณิชย์อิเล็กทรอนิกส์ (e-Commerce) ทั้งนี้ ลักษณะโครงสร้างตลาดที่สำคัญ ประกอบด้วย ลักษณะตลาดแข่งขันสมบูรณ์และตลาดแข่งขันไม่สมบูรณ์

๘. การส่งเสริมเกษตรทฤษฎีใหม่

เกษตรทฤษฎีใหม่ คือ การบริหารจัดการที่ดินและน้ำเพื่อการเกษตรในที่ดินขนาดเล็กให้เกิดประโยชน์ สูงสุด โดยมีการบริหารและจัดแบ่งที่ดินแปลงเล็กออกเป็นสัดส่วนที่ชัดเจน มีการคำนวณโดยหลักวิชาการเกี่ยวกับปริมาณน้ำที่จะกักเก็บให้พอเพียงต่อการเพาะปลูกได้ตลอดปีและมีการวางแผนที่สมบูรณ์แบบ

๙. แผนการผลิตและการตลาดข้าวครบวงจร

แผนการผลิตและการตลาดข้าวครบวงจร คือ วิธีการบริหารจัดการสมดุลของอุปสงค์และอุปทานข้าวของประเทศ (Demand-driven Supply Chains) โดยวิเคราะห์คาดการณ์ปริมาณความต้องการของตลาด (Demand Side) เพื่อนำมาบริหารจัดการห่วงโซ่อุปทาน (Supply Chain Management) ทั้งด้านปริมาณใน ระยะสั้นและในระยะยาว

๑๐. การบริหารจัดการทรัพยากรน้ำ

การบริหารจัดการน้ำ หมายถึง กระบวนการ (กรรมวิธี) จัดการน้ำ ซึ่งโดยทั่วไปเกี่ยวข้องกับการจัดหาและพัฒนา การจัดสรรและใช้เพื่อวัตถุประสงค์ต่างๆ รวมถึงลดถึงการอนุรักษ์และฟื้นฟูแหล่งน้ำให้คงอยู่และมีใช้อย่างยั่งยืน รวมทั้งการแก้ไขปัญหาอันเกิดจากทรัพยากรน้ำ ทั้งด้านปริมาณและคุณภาพให้หมดไป และการบริหารจัดการน้ำต้องเป็น “การจัดการแบบบูรณาการ” หรือไม่ก็ “การจัดการน้ำอย่างยั่งยืน”

๑๑. การส่งเสริมการเพิ่มมูลค่าสินค้าและการใช้เครื่องจักรกลทางการเกษตรทดแทนแรงงาน

โครงการส่งเสริมการใช้เครื่องจักรกลทางการเกษตร คือ วิธีการเพิ่มโอกาสให้เกษตรกรได้เข้าถึงเครื่องจักรกลและเทคโนโลยีสมัยใหม่ ตลอดจนได้มีโอกาสศึกษา ทดลองและเรียนรู้การใช้ประโยชน์ผ่านกระบวนการ จัดการองค์ความรู้ กระบวนการบริหารการเปลี่ยนแปลงไปสู่เกษตรสมัยใหม่ โดยสนับสนุนเครื่องจักรกลผ่านสถาบันเกษตรกร

๑๒. การพัฒนาสถาบันเกษตรกรรูปแบบประชารัฐ

การพัฒนาสถาบันเกษตรกรรูปแบบประชารัฐ คือ การพัฒนาองค์การ (Organization Development) ของสหกรณ์ เพื่อเพิ่มศักยภาพและขีดความสามารถด้านการบริหารจัดการ ธุรกิจ/องค์กร รวมทั้งการผลิตสินค้าและบริการต่างๆ ตลอดจนห่วงโซ่มูลค่าในรูปแบบสหกรณ์

๑๓. ธนาคารสินค้าเกษตร

ธนาคารสินค้าเกษตร คือ สถานที่ที่ทำหน้าที่รับฝาก ถอน ให้ยืม หรือแลกเปลี่ยนสินค้าเกษตร รวมถึงปัจจัยการผลิต (พันธุ์พืช พันธุ์สัตว์ ปุ๋ย) ซึ่งเป็นการบริหารจัดการด้วยเกษตรกรเอง ในรูปแบบองค์กรเกษตรกร/ สถาบันเกษตรกร

๑๔. การช่วยเหลือด้านหนี้สินสมาชิกสหกรณ์/กลุ่มเกษตรกร

การช่วยเหลือด้านหนี้สินสมาชิกสหกรณ์/กลุ่มเกษตรกร คือ วิธีการปรับโครงสร้างหนี้ (Debt restructuring) และเพิ่มระดับความสามารถในการชำระหนี้สินของเกษตรกร

๑๕. การจัดระเบียบประมงให้เป็นไปตามมาตรฐาน

การจัดระเบียบประมงให้เป็นไปตามมาตรฐาน คือ วิธีการรองรับกฎระเบียบ IUU เพื่อยืนยันว่าสินค้าประมงที่ส่งออกไปยังสหภาพยุโรป ไม่ได้มาจากการทำประมงที่ผิดกฎหมาย (IUU Fishing) เพื่อรักษาทรัพยากรสัตว์น้ำให้อยู่ในสถานะที่เป็นแหล่งอาหารของมนุษยชาติอย่างยั่งยืน และรักษาสภาพแวดล้อมให้ดำรงอยู่ในสภาพที่เหมาะสม

ยุทธศาสตร์ตามแผนพัฒนาจังหวัด/กลุ่มจังหวัด

๑. ยุทธศาสตร์การพัฒนาจังหวัด ภายใต้แผนปฏิบัติราชการจังหวัด ปี ๒๕๖๑-๒๕๖๕

เป้าหมายการพัฒนาจังหวัด (Vision) : “หนองบัวลำภู เมืองน่าอยู่ น่าเที่ยว”

ตัวชี้วัดความสำเร็จตามเป้าหมายการพัฒนา

๑. พัฒนาเมืองหนองบัวลำภูให้เป็นเมืองน่าอยู่ ภายใต้คุณภาพชีวิตที่ดี ส่งเสริมภูมิปัญญา ประเพณีวัฒนธรรม และ การจัดการทรัพยากรธรรมชาติและสิ่งแวดล้อมอย่างยั่งยืน
๒. ผลิตภัณฑ์มวลรวมจังหวัด (GPP) ขยายตัวเฉลี่ย ร้อยละ ๔ ต่อปี
๓. รายได้เฉลี่ยต่อหัวประชากร เพิ่มขึ้นร้อยละ ๑๐ ต่อปี

พันธกิจ (Mission)

๑. พัฒนาศักยภาพคนตลอดช่วงชีวิต
๒. สร้างความมั่นคงทางเศรษฐกิจและสังคมให้คนทุกกลุ่มในสังคม
๓. พัฒนาโครงสร้างพื้นฐานและสิ่งอำนวยความสะดวกเพื่อให้จังหวัดหนองบัวลำภูเป็นเมืองน่าอยู่ น่าเที่ยว
๔. จัดระบบอนุรักษ์ฟื้นฟูและป้องกันการทำลายทรัพยากรธรรมชาติและสิ่งแวดล้อม

ประเด็นการพัฒนาที่ ๑ การพัฒนาคนและสังคมให้มีคุณภาพชีวิตที่ดี

ตัวชี้วัดและค่าเป้าหมาย

๑. คะแนนเฉลี่ยการทดสอบ O-net ระดับ ม.ปลายเพิ่มขึ้นร้อยละ ๓ ต่อปี
๒. จำนวนปีการศึกษาเฉลี่ยของประชากรอายุ ๑๕ ปี ขึ้นไป เพิ่มขึ้น ๑ ปี
๓. อัตราการเข้าเรียนรวมระดับ ม.ปลายและอาชีวะเพิ่มขึ้นร้อยละ ๓ ต่อปี
๔. คริวเรือนมีรายได้เพิ่มขึ้นร้อยละ ๓ ต่อปี
๕. แรงงานมีประกันสังคมเพิ่มขึ้น ร้อยละ ๑๒ ต่อปี
๖. ประชากรผู้พิการ/ผู้ด้อยโอกาสได้รับการดูแลช่วยเหลือจากภาครัฐ เพิ่มขึ้น ร้อยละ ๗๐
๗. อัตราการว่างงานในกำลังแรงงานลดลงร้อยละ ๑ ต่อปี
๘. ประชากรเป็นโรคที่ไม่ใช่โรคติดต่อ (NCD) (ต่อแสนประชากร) ลดลงร้อยละ ๐.๒๕ ต่อปี

แนวทางการพัฒนา

๑. สร้างโอกาสการศึกษาให้ประชาชนอย่างทั่วถึงและเร่งรัดยกระดับคุณภาพผู้เรียนสู่มาตรฐานสากล (๓R ๘C)
๒. ส่งเสริมและพัฒนาศักยภาพเด็กและเยาวชนด้วยกิจกรรมโครงการ TO BE NUMBER ONE
๓. พัฒนาศักยภาพของครัวเรือนและชุมชนในการประกอบสัมมาชีพตามแนวทางปรัชญาของเศรษฐกิจพอเพียง (Sufficiency Economy) จนเป็นวิถีชีวิต (Way of Life)
๔. สร้างโอกาสการเข้าถึงระบบประกันสังคมและสวัสดิการของรัฐ
๕. สร้างภูมิคุ้มกันทางสังคมให้กับคนในสังคมทุกช่วงวัยและผู้พิการ พัฒนาให้มีความเข้มแข็ง ตลอดชีวิต
๖. พัฒนาศักยภาพแรงงาน/ผู้ด้อยโอกาส/ผู้พิการ ให้มีอาชีพและมีรายได้
๗. ส่งเสริม ป้องกัน รักษาและฟื้นฟูสุขภาพประชาชน

**ประเด็นการพัฒนาที่ ๒ การส่งเสริมและเพิ่มมูลค่าสินค้าการเกษตร อุตสาหกรรม การค้า การลงทุน
ตัวชี้วัดและค่าเป้าหมาย**

๑. ผลิตภัณฑ์มวลรวมจังหวัด (GPP) ขยายตัวเฉลี่ย ร้อยละ ๔ ต่อปี
๒. รายได้เฉลี่ยต่อหัวของประชากรเพิ่มขึ้น ร้อยละ ๑๐ ต่อปี
๓. พื้นที่เกษตรอินทรีย์เพิ่มขึ้นเป็น ๓๐,๐๐๐ ไร่
๔. พื้นที่ชลประทานเพิ่มขึ้นร้อยละ ๓ ต่อปี
๕. การใช้พลังงานทดแทนเพิ่มขึ้นร้อยละ ๑๐ ต่อปี

แนวทางการพัฒนา

๑. บริหารจัดการน้ำอย่างมีประสิทธิภาพ
๒. พัฒนาเกษตรปลอดภัยสู่เกษตรอินทรีย์อย่างเป็นระบบและยั่งยืน
๓. พัฒนาศักยภาพและยกระดับผู้ผลิต ผู้ประกอบการด้วยองค์ความรู้ นวัตกรรมและส่งเสริม
๔. ส่งเสริมการใช้พลังงานทดแทนเพื่อลดต้นทุนการผลิตภาคการเกษตร

การตลาด

**ประเด็นการพัฒนาที่ ๓ การส่งเสริมและพัฒนาการท่องเที่ยวและบริการ
ตัวชี้วัดและค่าเป้าหมาย**

๑. รายได้จากการท่องเที่ยวเพิ่มขึ้นร้อยละ ๑๐ ต่อปี
๒. จำนวนนักท่องเที่ยวเพิ่มขึ้นร้อยละ ๑๐ ต่อปี

แนวทางการพัฒนา

๑. พัฒนาแหล่งท่องเที่ยวตามศักยภาพของพื้นที่
๒. ส่งเสริมประเพณีวัฒนธรรมภูมิปัญญา ท้องถิ่นของจังหวัด
๓. พัฒนาและยกระดับการบริหารจัดการการท่องเที่ยวให้ได้มาตรฐาน
๔. สร้างและพัฒนาผลิตภัณฑ์และบริการด้านการท่องเที่ยวที่สอดคล้องกับอัตลักษณ์ของพื้นที่
๕. ส่งเสริมประชาสัมพันธ์การตลาดด้านการท่องเที่ยว

**ประเด็นการพัฒนาที่ ๔ การบริหารจัดการทรัพยากรธรรมชาติและสิ่งแวดล้อมอย่างยั่งยืน
ตัวชี้วัดและค่าเป้าหมาย**

๑. สัดส่วนพื้นที่ป่าไม้เพิ่มขึ้นร้อยละ ๑ ต่อปี
๒. ปริมาณขยะลดลงร้อยละ ๗ ต่อปี
๓. ดัชนีชี้วัดคุณภาพน้ำดีขึ้นจากเกณฑ์มาตรฐานเฉลี่ย ร้อยละ ๑ ต่อปี

แนวทางการพัฒนา

๑. อนุรักษ์และฟื้นฟูทรัพยากรธรรมชาติอย่างมีส่วนร่วม
๒. อนุรักษ์และฟื้นฟูพื้นที่ป่าต้นน้ำและพื้นที่ลุ่มน้ำ
๓. บริหารจัดการขยะและน้ำเสียอย่างมีประสิทธิภาพ
๔. สร้างจิตสำนึกในการมีส่วนร่วมการบริหารจัดการทรัพยากรธรรมชาติและสิ่งแวดล้อม

ประเด็นการพัฒนาที่ ๕ การเสริมสร้างความมั่นคงเพื่อความสงบสุข

ตัวชี้วัดและค่าเป้าหมาย

๑. คดีชีวิต ร่างกาย เพศและคดีประทุษร้ายต่อทรัพย์สิน (ต่อแสนประชากร) ลดลงร้อยละ ๒.๕

ต่อปี

๒. สัดส่วนคดียาเสพติด (ต่อแสนประชากร) ลดลงร้อยละ ๑๐ ต่อปี

๓. อุบัติเหตุบนท้องถนน (ต่อแสนประชากร) ลดลงร้อยละ ๔ ต่อปี

แนวทางการพัฒนา

๑. เสริมสร้างความมั่นคงและความสงบเรียบร้อย ปลอดภัยในชีวิตและทรัพย์สิน

๒. เสริมสร้างพลังทุกภาคส่วนในการป้องกันและแก้ไขปัญหา ยาเสพติด

๓. รณรงค์ ป้องกันและแก้ไขปัญหาอุบัติเหตุบนท้องถนน

ยุทธศาสตร์ในการพัฒนากลุ่มจังหวัดภาคตะวันออกเฉียงเหนือตอนบน ๑

วิสัยทัศน์ (Vision) “เกษตรอุตสาหกรรมชั้นนำการค้าและการท่องเที่ยวสากล ชุมชนน่าอยู่อย่างยั่งยืน”

ความหมาย

เกษตรอุตสาหกรรมชั้นนำ กลุ่มจังหวัดมีการเกษตรชั้นนำ (การเพาะปลูกพืชต่างๆ รวมทั้งการเลี้ยงสัตว์ และการประมง) เกษตรกรในกลุ่มจังหวัดมีอาชีพ มีรายได้ ผลผลิตจากการเกษตรชั้นนำเพื่อการแปรรูปสร้างมูลค่าเพิ่มในพื้นที่ตามความต้องการของตลาด ด้วยเทคโนโลยี นวัตกรรมชั้นนำ

การค้าสากล กลุ่มจังหวัดมีการค้า การลงทุน และการบริการ เช่น ค่าปลีก ค่าสง การส่งออก การค้าชายแดน การธนาคาร การประกันภัย ฯลฯ รวมถึงสาขาที่เกี่ยวข้อง ได้แก่ โลจิสติกส์ เป็นต้น ที่จะขยายสู่การค้าสากลกับนานาชาติอารยประเทศ

การท่องเที่ยวสากล กลุ่มจังหวัดมีอุตสาหกรรมการท่องเที่ยวมาตรฐานสากลสนองความต้องการของตลาดท่องเที่ยว เชื่อมโยงกับแหล่งท่องเที่ยวชั้นนำในระดับประเทศและระดับโลก

ชุมชนน่าอยู่อย่างยั่งยืน การพัฒนาของกลุ่มจังหวัดในทุกด้านตามปรัชญาของเศรษฐกิจพอเพียง อย่างเป็นลำดับขั้นตอน รักษาสมดุลระหว่างการพัฒนาและอัตลักษณ์ วัฒนธรรมท้องถิ่นอย่างยั่งยืน

มีสิ่งแวดล้อม ที่อยู่อาศัย ปลอดภัย ระบบนิเวศอยู่ในภาวะดุลยภาพและยั่งยืน

ชุมชนเข้มแข็ง ช่วยเหลือเกื้อกูล ไมเอารัดเอาเปรียบกัน ประชาชนมีส่วนร่วมในการกำหนด ควบคุม ตัดสินใจเกี่ยวกับเรื่องที่มีผลกระทบต่อสุขภาพ

ได้รับปัจจัยพื้นฐานของชีวิต(อาหาร น้ำ ที่พักอาศัย ความปลอดภัย มีรายได้และมีงานทำ) มีสิทธิ มีโอกาสรับรูขาวสาร มีการติดต่อประสานงานและระดมความคิด ประสพการณ์เพื่อทำงานร่วมกันในชุมชน

มีระบบเศรษฐกิจที่หลากหลาย มีชีวิตชีวา มีนวัตกรรมอยู่เสมอ มีการเชื่อมโยงมรดกทาง วัฒนธรรม วิถีการดำรงชีวิต รวมทั้งเอกลักษณ์ของกลุ่มชนแต่ละชุมชน

มีการพัฒนาไปอย่างกลมกลืนและส่งเสริมคุณลักษณะที่ดีที่มีมาในอดีต มีระบบบริการทาง สาธารณสุขและการรักษาพยาบาลที่ทั่วถึงเหมาะสมสำหรับประชาชนทุกคน ซึ่งมีสภาวะสุขภาพดีมีอัตราการเจ็บป่วยในระดับต่ำ

กรอบการดำเนินงานการพัฒนากลุ่มจังหวัด

เพื่อใหม่มีความสอดคล้องกับหลักการบริหารงานเชิงพื้นที่แบบบูรณาการใหม่มีประสิทธิภาพสอดคล้องกับยุทธศาสตร์ชาติ สามารถบริหารงานแก้ปัญหาและพัฒนาได้อย่างมีประสิทธิภาพตอบสนองความต้องการ

ของ ประชาชนให้ได้รับประโยชน์สูงสุด กรอบการดำเนินงานการพัฒนาภูมิภาคตะวันออกเฉียงเหนือ ตอนบน ๑ ระยะ ๒๐ ปี (พ.ศ.๒๕๖๐-๒๕๗๙) อยู่ในนโยบาย หลักเกณฑ์และวิธีการในการจัดทำแผนพัฒนา ภูมิภาคที่คณะกรรมการบูรณาการนโยบายพัฒนาภาค (ก.บ.ภ.) คณะกรรมการนโยบายการบริหารงาน จังหวัดและกลุ่มจังหวัดแบบบูรณาการ (ก.น.จ.) คณะกรรมการบริหารงานกลุ่มจังหวัดแบบบูรณาการ (ก.บ.ภ.) และคณะกรรมการบริหารงานจังหวัดแบบบูรณาการ (ก.บ.จ.) กำหนดไว้เป็นเครื่องมือในการกำหนดเป้าหมาย และความต้องการด้านพัฒนาพื้นที่ของภาคที่ต้องมีความเชื่อมโยงกันในระดับภูมิภาคและ/หรือระหว่างประเทศ โดยผ่านช่องทางการทำงานของสำนักบริหารยุทธศาสตร์กลุ่มจังหวัดในการเชื่อมโยงและขับเคลื่อนการพัฒนา กลุ่มจังหวัดตามแผนยุทธศาสตร์การพัฒนาภูมิภาคตะวันออกเฉียงเหนือตอนบน ๑ ระยะ ๒๐ ปี (พ.ศ.๒๕๖๐-๒๕๗๙) รวมกันระหว่างภาคราชการ ภาคเอกชน ภาคประชาสังคม ประชาชน สถาบันการศึกษา ส่งเสริม สนับสนุน กระตุ้นให้เกิดการดำเนินงานพัฒนาในพื้นที่

เป้าหมายการพัฒนา แผนยุทธศาสตร์การพัฒนาภูมิภาคตะวันออกเฉียงเหนือตอนบน ๑ ระยะ ๒๐ ปี (พ.ศ.๒๕๖๐-๒๕๗๙) กำหนดเป้าหมายการพัฒนาที่สำคัญเพื่อให้บรรลุตามวิสัยทัศน์ ดังนี้

๑. ยกระดับจากกลุ่มจังหวัดที่มีรายได้ปานกลางสู่กลุ่มจังหวัดที่มีรายได้สูง

๒. ยกระดับขีดความสามารถในการแข่งขันทางการผลิต การค้า การลงทุนและการท่องเที่ยว โดยใช้ภูมิปัญญาท้องถิ่น เทคโนโลยี และนวัตกรรม

๓. รักษาสมดุลทรัพยากรธรรมชาติและสิ่งแวดล้อม เพื่อการพัฒนาอย่างยั่งยืน

๔. ยกระดับการพัฒนาคุณภาพชีวิต

ในการขับเคลื่อนแผนยุทธศาสตร์กลุ่มจังหวัดภาคตะวันออกเฉียงเหนือตอนบน ๑ ระยะ ๒๐ ปี (พ.ศ.๒๕๖๐-๒๕๗๙) เพื่อให้บรรลุเป้าหมายการพัฒนาและวิสัยทัศน์ รัฐบาลจำเป็นต้องมีการลงทุนโครงการขนาดใหญ่ (Mega Project) เป็นโครงการผูกพันต่อเนื่อง ๑๐ – ๒๐ ปี ต้องเพิ่มการลงทุนใหม่มากกว่าภูมิภาคอื่น

แผนงานสำคัญได้แก่

๑. การบริหารจัดการน้ำอย่างเป็นระบบและครอบคลุมพื้นที่กลุ่มจังหวัดฯ และขยายให้ครอบคลุมทั่วทั้งภาคตะวันออกเฉียงเหนือ

๒. การบริหารจัดการระบบการเกษตร เป้าหมายเพื่อเพิ่มผลผลิตตามความต้องการของตลาดทั้งภายใน และต่างประเทศ และพัฒนาขีดความสามารถของเกษตรกรในการบริหารจัดการด้านการเกษตร

๓. ด่านอุตสาหกรรม เป้าหมายเพื่อพัฒนาการผลิตผลิตภัณฑ์ให้ขายได้ตามมาตรฐานสากลตรงตามความต้องการของตลาดทั้งภายในและต่างประเทศ

๔. ด่านการท่องเที่ยว เป้าหมายเพื่อพัฒนาอุตสาหกรรมการท่องเที่ยวได้ตามมาตรฐานสากลตรงตามความต้องการของตลาดทั้งภายในและต่างประเทศ

ในแต่ละโครงการขนาดใหญ่ดังกล่าว ปัจจัยสำคัญที่เป็นองค์ประกอบให้การพัฒนาไปสู่เป้าหมายที่ตั้งไว้ การลงทุนด้านโครงสร้างพื้นฐาน ระบบโลจิสติกส์อื่น ๆ ที่เกี่ยวข้อง เพื่อสอดคล้องกับการดำเนินโครงการขนาดใหญ่ ให้ดำเนินการควบคู่ไป โดยเฉพาะอย่างยิ่งการพัฒนาทรัพยากรทุนมนุษย์ที่ต้องมีการพัฒนาตลอดทุกช่วงวัยและ ทุกอาชีพ เพื่อให้มีสมรรถนะและขีดความสามารถในการแข่งขัน

ประเด็นยุทธศาสตร์กลุ่มจังหวัดภาคตะวันออกเฉียงเหนือตอนบน ๑ ระยะ ๔ ปี (พ.ศ.๒๕๖๑ - ๒๕๖๔)

ยุทธศาสตร์ที่ ๑	เพิ่มขีดความสามารถในการแข่งขันในการผลิต การตลาด โดยใช้ภูมิปัญญาท้องถิ่น เทคโนโลยี และนวัตกรรม
ตัวชี้วัด	๑. ผลผลิตภัณฑมวลรวมของกลุ่มจังหวัด
คาเป้าหมาย	๑. ผลผลิตภัณฑมวลรวมของกลุ่มจังหวัดไม่น้อยกวารอยละ ๕ ต่อปี ในช่วง ๑๐ปีแรก และไม่น้อยกวารอยละ ๙ ต่อปี ในช่วง ๑๐ ปีหลัง
ยุทธศาสตร์ที่ ๒	การรักษาสมดุลทรัพยากรธรรมชาติและสิ่งแวดล้อม เพื่อการพัฒนาอย่างยั่งยืน
ตัวชี้วัด	๑. พื้นที่ป่าไม่มีความอุดมสมบูรณ์เพิ่มขึ้น ๒. ปริมาณขยะและมลภาวะที่ลดลง ๓. พื้นที่แหล่งน้ำทางธรรมชาติที่ได้รับการพัฒนา
คาเป้าหมาย	๑. รอยละพื้นที่ป่าไม่มีความอุดมสมบูรณ์เพิ่มขึ้นอย่างน้อยรอยละ ๒ ต่อปี ๒. รอยละปริมาณขยะและมลภาวะที่ลดลงอย่างน้อยรอยละ ๓ ต่อปี ๓. รอยละพื้นที่แหล่งน้ำทางธรรมชาติที่ได้รับการพัฒนาเพิ่มขึ้น
ยุทธศาสตร์ที่ ๓	การพัฒนาทุนมนุษย์และยกระดับคุณภาพชีวิต
ตัวชี้วัด	๑. ระดับคุณภาพชีวิตของประชาชนในกลุ่มจังหวัด ๒. ระดับความเหลื่อมล้ำในสังคม (Gini Coefficient)ของกลุ่มจังหวัด ๓. ประชาชนในกลุ่มจังหวัดเข้าถึงสวัสดิการขั้นพื้นฐานของรัฐเพิ่มขึ้น
คาเป้าหมาย	๑. ดัชนีคุณภาพชีวิตของประชาชนในกลุ่มจังหวัดที่ผ่านเกณฑ์มาตรฐาน ๒. ระดับความเหลื่อมล้ำในสังคม (Gini Coefficient)ของกลุ่มจังหวัดมีคารอยละ ๐.๒ - ๐.๔ ภายในระยะ๒๐ปี ๓. รอยละประชาชนในกลุ่มจังหวัดเข้าถึงสวัสดิการขั้นพื้นฐานของรัฐเพิ่มขึ้น
ยุทธศาสตร์ที่ ๔	การพัฒนาอุตสาหกรรมการท่องเที่ยวอย่างยั่งยืน
ตัวชี้วัด	๑. รอยละที่เพิ่มขึ้นของรายได้จากอุตสาหกรรมการท่องเที่ยว
คาเป้าหมาย	๑. กลุ่มจังหวัดมีรายได้เพิ่มขึ้นจากอุตสาหกรรมการท่องเที่ยว รอยละ๕ต่อปี

ยุทธศาสตร์อื่นๆ ที่เกี่ยวข้อง

ยุทธศาสตร์การพัฒนาเกษตรอินทรีย์กลุ่มภาคตะวันออกเฉียงเหนือตอนบน ๑ พ.ศ. ๒๕๖๑ - ๒๕๖๔

วิสัยทัศน์ “เมืองเกษตรอินทรีย์ที่สำคัญ เกษตรกรรมมั่นคง ยั่งยืน”

ความหมาย

เมืองเกษตรอินทรีย์ที่สำคัญ กลุ่มจังหวัดเป็นแหล่งผลิตสินค้าเกษตรอินทรีย์ที่สำคัญ (การเพาะปลูกพืชต่างๆ รวมทั้งการเลี้ยงสัตว์ และการประมง)

เกษตรกรรมมั่นคง ยั่งยืน เกษตรกรในกลุ่มจังหวัดมีอาชีพ มีรายได้ ผลผลิตจากการเกษตรอินทรีย์ตลอดจนการแปรรูปเพื่อสร้างมูลค่าเพิ่มในพื้นที่ตามความต้องการของตลาด ด้วยเทคโนโลยี นวัตกรรม

พันธกิจ

- ๑) สนับสนุนการวิจัยและการพัฒนาเพื่อสร้างองค์ความรู้และนวัตกรรมเกษตรอินทรีย์ให้เป็นระบบ
- ๒) เสริมสร้างสภาพแวดล้อม สนับสนุนโครงสร้างพื้นฐาน ปัจจัยการผลิต และการบริโภคสินค้าเกษตรอินทรีย์ในกลุ่มจังหวัดให้มากขึ้น
- ๓) ส่งเสริมการใช้ระบบสารสนเทศ การประชาสัมพันธ์และพัฒนาเครือข่ายเกษตรอินทรีย์ทั้งการผลิตการแปรรูป การตลาด และการบริการให้เข้มแข็งพึ่งพากันอย่างยั่งยืน
- ๔) ส่งเสริมการตลาด ช่องทางการจัดจำหน่าย และระบบโลจิสติกส์
- ๕) พัฒนามาตรฐาน และระบบการตรวจสอบรับรองเกษตรอินทรีย์ไทยให้เป็นที่ยอมรับทั้งในและต่างประเทศ

วัตถุประสงค์

- ๑) เพื่อเพิ่มพื้นที่และปริมาณการผลิตเกษตรอินทรีย์
- ๒) เพื่อเพิ่มการค้าและการบริโภคสินค้าเกษตรอินทรีย์ในกลุ่มจังหวัด
- ๓) เพื่อให้สินค้าเกษตรอินทรีย์ที่ได้รับการรับรองตามมาตรฐาน เป็นที่ยอมรับของผู้บริโภค ทั้งในและต่างประเทศ
- ๔) เพื่อให้กลุ่มภาคตะวันออกเฉียงเหนือตอนบน ๑ เป็นเมืองเกษตรอินทรีย์ที่สำคัญของภูมิภาค
- ๕) เพื่อพัฒนาองค์ความรู้และนวัตกรรมเกษตรอินทรีย์ให้เป็นที่ยอมรับในระดับสากล

เป้าหมาย

- ๑) เพิ่มพื้นที่เกษตรอินทรีย์ไม่น้อยกว่า ๕๔,๐๐๐ ไร่ ภายในปี ๒๕๖๔
- ๒) เพิ่มจำนวนเกษตรกรที่ทำเกษตรอินทรีย์ไม่น้อยกว่า ๔,๘๐๐ ราย ภายในปี ๒๕๖๔
- ๓) เพิ่มตลาดในกลุ่มจังหวัดเพิ่มขึ้นอย่างน้อยร้อยละ ๑๐ หรือมูลค่าการจำหน่ายสินค้าเกษตรอินทรีย์เพิ่มขึ้นร้อยละ ๔๐ ภายในปี ๒๕๖๔
- ๔) ยกระดับเกษตรอินทรีย์เพิ่มขึ้น

ประเด็นยุทธศาสตร์การพัฒนาเกษตรอินทรีย์กลุ่มจังหวัดภาคตะวันออกเฉียงเหนือตอนบน ๑ พ.ศ. ๒๕๖๑ - ๒๕๖๔

- ยุทธศาสตร์ที่ ๑ ส่งเสริมการวิจัย การสร้างและเผยแพร่องค์ความรู้ และนวัตกรรมเกษตรอินทรีย์
- ยุทธศาสตร์ที่ ๒ พัฒนาการผลิตสินค้าและบริการเกษตรอินทรีย์
- ยุทธศาสตร์ที่ ๓ พัฒนาการตลาดสินค้าและบริการ และการรับรองมาตรฐานเกษตรอินทรีย์

ยุทธศาสตร์การพัฒนาเกษตรอินทรีย์จังหวัดหนองบัวลำภู พ.ศ. ๒๕๖๐ - ๒๕๖๔

วิสัยทัศน์ “แหล่งผลิตสินค้าเกษตรอินทรีย์ที่มีความยั่งยืนและเป็นที่ยอมรับในระดับสากล”

พันธกิจ

- ๑) สนับสนุนการวิจัยและการพัฒนาเพื่อสร้างองค์ความรู้และนวัตกรรมเกษตรอินทรีย์ให้เป็นระบบ
- ๒) เสริมสร้างสภาพแวดล้อม สนับสนุนโครงสร้างพื้นฐาน ปัจจัยการผลิต และการบริโภคสินค้าเกษตรอินทรีย์ในกลุ่มจังหวัดให้มากขึ้น
- ๓) ส่งเสริมการใช้ระบบสารสนเทศ การประชาสัมพันธ์และพัฒนาเครือข่ายเกษตรอินทรีย์ทั้งการผลิต การแปรรูป การตลาด และการบริการให้เข้มแข็งพึ่งพากันอย่างยั่งยืน
- ๔) ส่งเสริมการตลาด ช่องทางการจัดจำหน่าย และระบบโลจิสติกส์
- ๕) พัฒนามาตรฐาน และระบบการตรวจสอบรับรองเกษตรอินทรีย์ไทยให้เป็นที่ยอมรับทั้งในและต่างประเทศ

วัตถุประสงค์

- ๑) เพื่อเพิ่มพื้นที่และปริมาณการผลิตเกษตรอินทรีย์
- ๒) เพื่อเพิ่มการค้าและการบริโภคสินค้าเกษตรอินทรีย์ในประเทศ
- ๓) เพื่อให้สินค้าเกษตรอินทรีย์ที่ได้รับการรับรองตามมาตรฐานเป็นที่ยอมรับ ของผู้บริโภคทั้งในและต่างประเทศ
- ๔) เพื่อให้ประเทศไทยเป็นศูนย์กลาง(Hub) ของสินค้าและบริการ ด้านเกษตรอินทรีย์ในระดับสากล
- ๕) เพื่อพัฒนาองค์ความรู้และนวัตกรรมเกษตรอินทรีย์ให้เป็นที่ยอมรับในระดับสากล

เป้าหมาย

- ๑) เพิ่มพื้นที่เกษตรอินทรีย์ไม่น้อยกว่า ๓๐,๐๐๐ ไร่ ภายในปี ๒๕๖๔
- ๒) เพิ่มจำนวนเกษตรกรที่ทำเกษตรอินทรีย์ไม่น้อยกว่า ๒,๕๐๐ ราย ภายในปี ๒๕๖๔
- ๓) เพิ่มสัดส่วนตลาดสินค้าเกษตรอินทรีย์ในประเทศต่อตลาดส่งออก โดยมีสัดส่วนตลาดในประเทศร้อยละ ๔๐ ต่อตลาดส่งออกร้อยละ ๖๐
- ๔) ยกระดับกลุ่มเกษตรอินทรีย์วิถีพื้นบ้านเพิ่มขึ้น

ประเด็นยุทธศาสตร์การพัฒนาเกษตรอินทรีย์กลุ่มจังหวัดภาคตะวันออกเฉียงเหนือตอนบน ๑

พ.ศ. ๒๕๖๑ - ๒๕๖๔

- ยุทธศาสตร์ที่ ๑ ส่งเสริมการวิจัย การสร้างและเผยแพร่องค์ความรู้และนวัตกรรมเกษตรอินทรีย์
- ยุทธศาสตร์ที่ ๒ พัฒนาการผลิตสินค้าและบริการเกษตรอินทรีย์
- ยุทธศาสตร์ที่ ๓ พัฒนาการตลาดสินค้าและบริการ และการรับรองมาตรฐานเกษตรอินทรีย์
- ยุทธศาสตร์ที่ ๔ การขับเคลื่อนเกษตรอินทรีย์

ส่วนที่ ๒

ข้อมูลทั่วไปและข้อมูลด้านการเกษตรที่สำคัญ
ของจังหวัดหนองบัวลำภู

ส่วนที่ ๒

ข้อมูลทั่วไปและข้อมูลด้านการเกษตรที่สำคัญของจังหวัดหนองบัวลำภู

๑. ข้อมูลทั่วไปของจังหวัดหนองบัวลำภู

๑.๑ ข้อมูลด้านกายภาพของจังหวัดหนองบัวลำภู

๑.๑.๑ ลักษณะทางภูมิศาสตร์

๑) ที่ตั้ง ขนาดพื้นที่จังหวัดหนองบัวลำภู ตั้งอยู่ระหว่างเส้นรุ้งที่ ๑๗ องศาเหนือ และเส้นแวงที่ ๑๐๒ องศาตะวันออก อยู่ทางทิศตะวันออกเฉียงเหนือของประเทศไทย ห่างจากกรุงเทพมหานคร ตามทางหลวงแผ่นดินหมายเลข ๒๑๐ (กรุงเทพฯ - นครราชสีมา - ขอนแก่น - อุดรธานี - หนองบัวลำภู) เป็นระยะทางประมาณ ๖๐๘ กิโลเมตร โดยห่างจากจังหวัดอุดรธานี - หนองบัวลำภู ตามเส้นทางหลวงหมายเลข ๒๑๐ (อุดรธานี - เลย) ประมาณ ๔๖ กิโลเมตร หรือตามทางหลวงแผ่นดินหมายเลข ๒๒๘ (กรุงเทพฯ - สีคิ้ว - ชัยภูมิ - ชุมแพ - ศรีบุญเรือง - หนองบัวลำภู) ประมาณ ๕๑๘ กิโลเมตร มีขนาดพื้นที่ รวมทั้งจังหวัด ๓,๘๕๙.๑ ตารางกิโลเมตร หรือประมาณ ๒,๔๑๑,๙๓๗.๕ ไร่ คิดเป็นร้อยละ ๒.๒๗ ของภาคตะวันออกเฉียงเหนือ และร้อยละ ๐.๗๕ ของประเทศ (พื้นที่ประเทศ ๕๑๓,๐๒๙ ตารางกิโลเมตร หรือ ๓๒๐,๖๙๖,๘๙๘,๑๒๕ ไร่)



ภาพที่ ๒ อาณาเขตจังหวัดหนองบัวลำภู

๒) อาณาเขต

ทิศเหนือ

ติดต่อกับอำเภอน้ำโสม อำเภอบ้านฝื่อ จังหวัดอุดรธานี

ทิศตะวันออก

ติดต่อกับอำเภอบ้านฝื่อ อำเภอกุดจับอำเภอหนองวัวซอ
จังหวัดอุดรธานี

ทิศใต้

ติดต่อกับติดต่อกับอำเภอสีชมพู อำเภอหนองนาคำ
จังหวัดขอนแก่น

ทิศตะวันตก

ติดต่อกับอำเภอกุกระดิง อำเภอวังสะพุง อำเภอผาขาว
อำเภอเอราวัณ จังหวัดเลย

๓) สภาพพื้นที่ (ที่มา : สถานีพัฒนาที่ดิน)

ลักษณะภูมิประเทศของหนองบัวลำภูส่วนใหญ่จะเป็นแอ่งที่ราบมีภูเขาล้อมรอบเทือกเขาที่สำคัญ คือเทือกเขาภูพานอยู่ทางทิศตะวันออกของจังหวัดหนองบัวลำภูโดยทอดแนวยาวมาจากริมฝั่งแม่น้ำโขงตอนเหนือของอำเภอสังขุม จังหวัดหนองคายผ่านเข้ามาเขตอำเภอน้ำโสม จังหวัดอุดรธานีและเข้าสู่เขตอำเภอสุวรรณคูหาจังหวัดหนองบัวลำภู และเข้าไปเขตอำเภอกระนวน จังหวัดขอนแก่นผ่านไปกาฬสินธุ์, สกลนคร และ จังหวัดนครพนม

จังหวัดหนองบัวลำภูมีพื้นที่โดยทั่วไปเป็นที่ราบสูงบางส่วนเป็นพื้นที่ลูกคลื่นลอนตื้นถึงลอนลึกมีความสูงจากระดับน้ำทะเลปานกลางประมาณ ๒๐๐ เมตรทางตอนบนของหวัดจะเป็นพื้นที่ภูเขาสูง แล้วลาดไปทางทิศใต้และทิศตะวันออกพื้นที่ส่วนใหญ่เป็นดินปนทรายและลูกรังไม่สามารถเก็บน้ำหรืออุ้มน้ำในฤดูแล้งได้

๔) ลักษณะดิน (ที่มา : สถานีพัฒนาที่ดิน)

ดินส่วนใหญ่ในจังหวัดหนองบัวลำภู ดินชั้นบนเป็นดินร่วนปนทรายหน้าดินค่อนข้างตื้น ชั้นล่างยังคงเป็นดินเหนียว ดินลูกรัง มีการระบายน้ำค่อนข้างเร็วส่วนใหญ่อยู่ในเขตอำเภอศรีบุญเรือง อำเภอโนนสังและอำเภอเมือง ส่วนดินเหนียวปนทรายชั้นล่างเป็นดินลูกรังอยู่ในเขตอำเภอสุวรรณคูหา

- กลุ่มดินที่เหมาะสมแก่การทำนา จะอยู่ตอนกลางและตอนล่างของจังหวัดบริเวณอำเภอเมืองหนองบัวลำภู อำเภอโนนสัง อำเภอศรีบุญเรืองบางส่วน

- กลุ่มดินที่เหมาะสมสำหรับการปลูกพืชไร่ที่ทนทานต่อความแห้งแล้ง ส่วนใหญ่กระจายอยู่บริเวณตอนกลางและตอนล่างของจังหวัด ในเขตอำเภอเมืองหนองบัวลำภู อำเภอศรีบุญเรือง อำเภอโนนสัง และมีบางส่วนอยู่ทางเหนือของอำเภอสุวรรณคูหา

- กลุ่มดินที่เหมาะสมสำหรับการปลูกพืชเศรษฐกิจ ไม้ผล จะอยู่ทางตะวันตกของจังหวัดในอำเภอนากลาง อำเภอศรีบุญเรือง

- กลุ่มดินซึ่งเหมาะสำหรับการเพาะปลูกป่าไม้โตเร็ว เพื่อการใช้สอยและปลูกป่าธรรมชาติ จะอยู่ทางตะวันตกของจังหวัด บริเวณอำเภอสุวรรณคูหา อำเภอนากลาง อำเภอศรีบุญเรือง บางส่วนของอำเภอโนนสังและริมสุดด้านตะวันออกของอำเภอสุวรรณคูหา อำเภอเมืองหนองบัวลำภู อำเภอโนนสัง

- กลุ่มดินที่เหมาะสมสำหรับเป็นทุ่งหญ้าเลี้ยงสัตว์ ส่วนใหญ่จะกระจายอยู่ในอำเภอนากลาง อำเภอเมืองหนองบัวลำภู อำเภอศรีบุญเรือง บางส่วนของอำเภอโนนสัง อำเภอสุวรรณคูหา

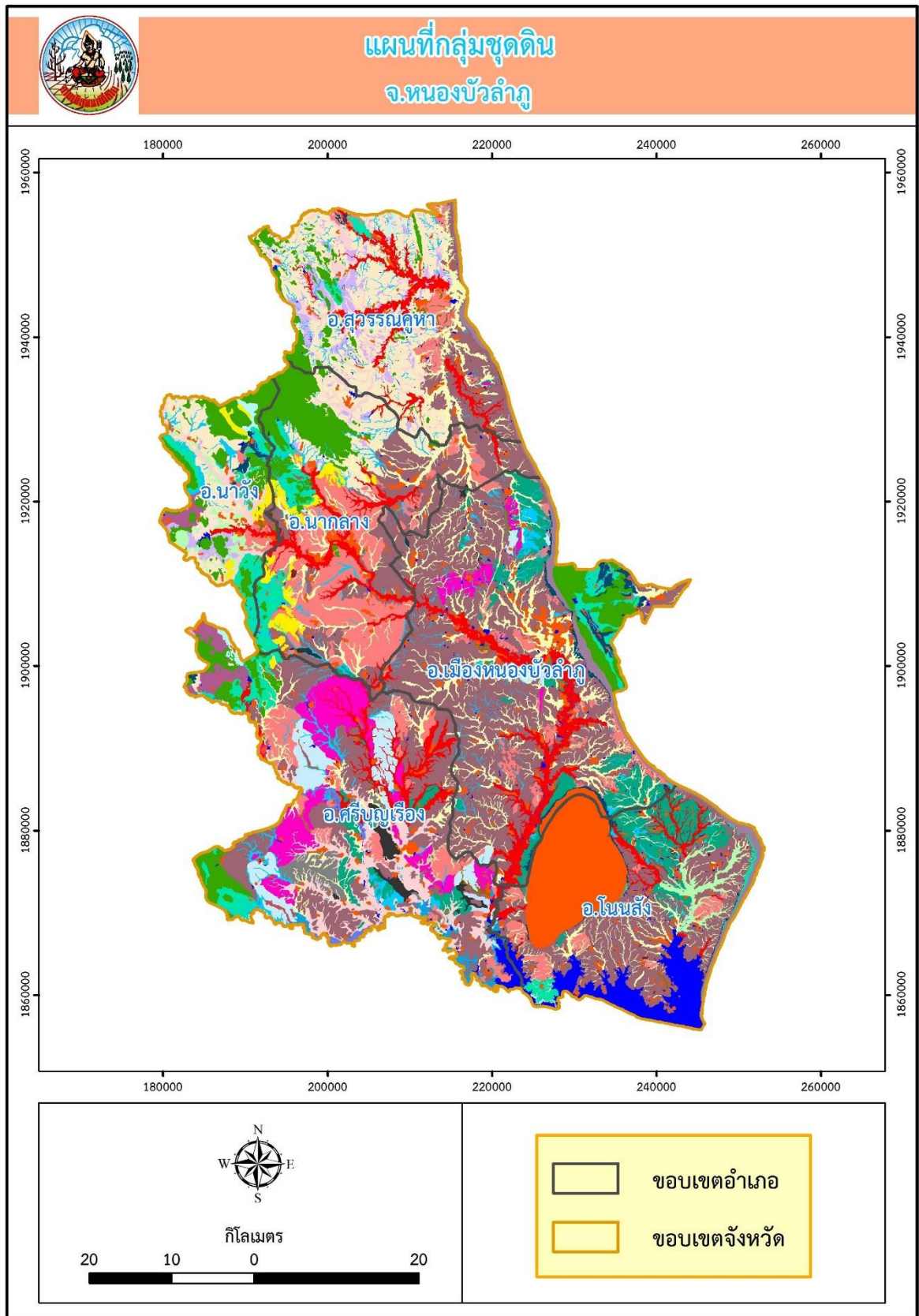

ภาพที่ ๓ แผนที่กลุ่มชุดดินจังหวัดหนองบัวลำภู

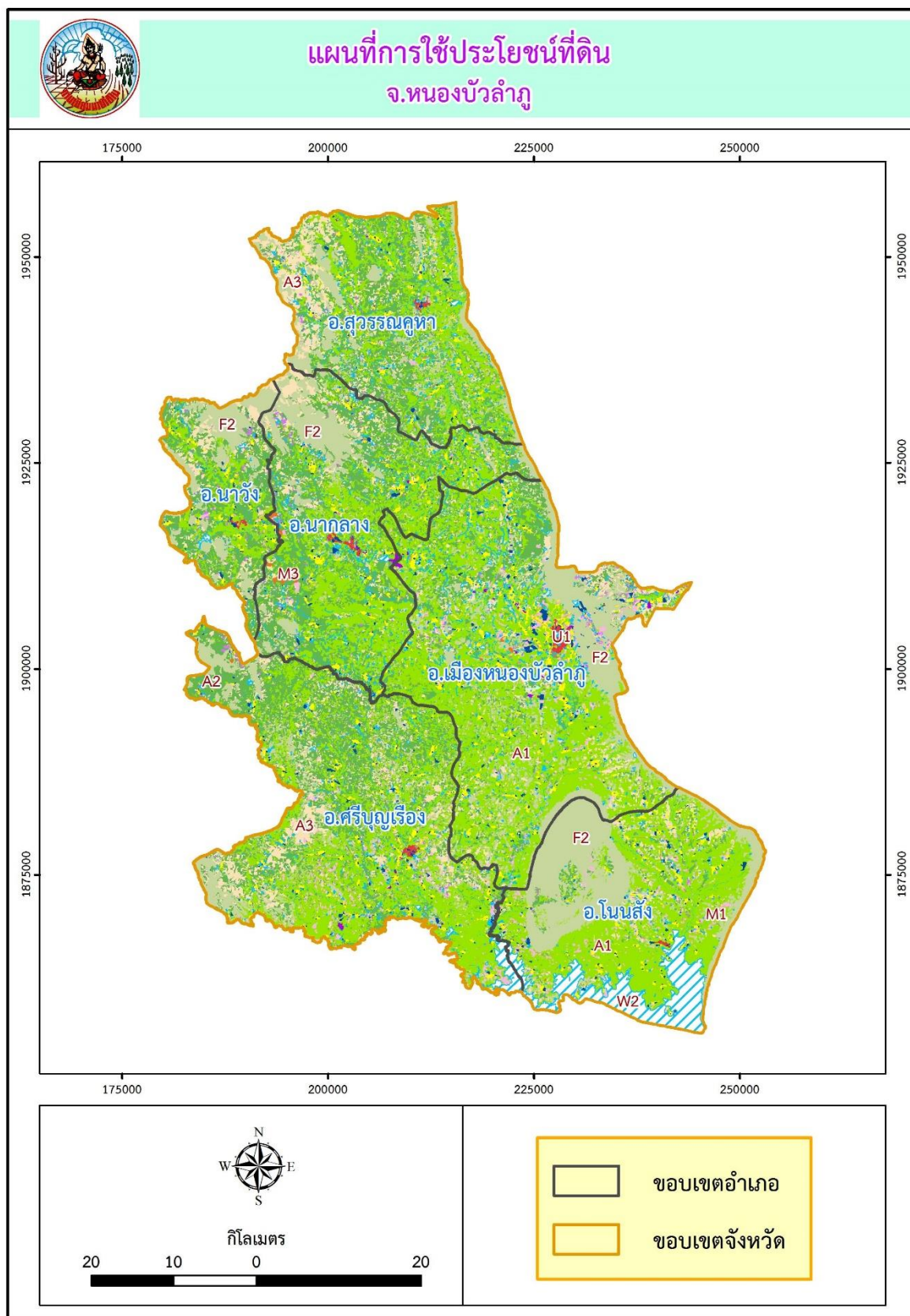

ภาพที่ ๔ แผนที่การใช้ประโยชน์ที่ดินจังหวัดหนองบัวลำภู

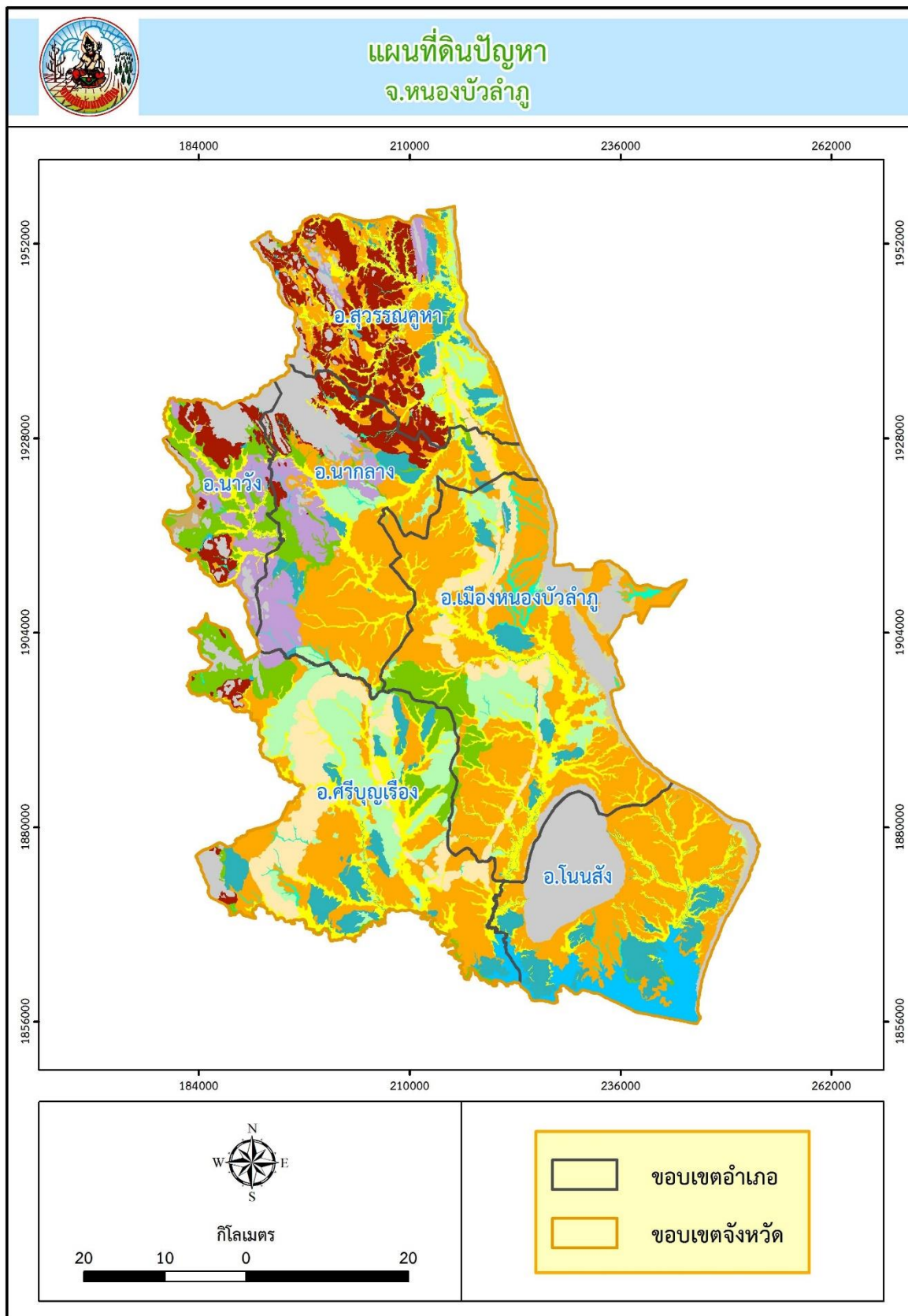

ภาพที่ ๕ แผนที่ดินปัญหาจังหวัดหนองบัวลำภู

๑.๑.๒ ลักษณะภูมิอากาศ

๑) ฤดูกาล (ที่มา : สถานีอุตุนิยมวิทยา)

ลักษณะภูมิอากาศในจังหวัดหนองบัวลำภูแบ่งออกเป็น ๓ ฤดูเช่นเดียวกับกับจังหวัดอื่น ในภาคตะวันออกเฉียงเหนือ ได้แก่ ฤดูร้อน ฤดูฝนและฤดูหนาวสภาพภูมิอากาศโดยทั่วไป ขึ้นอยู่กับมรสุมที่พัดผ่านประจำปีจัดอยู่ในประเภทภูมิอากาศแบบพื้นเมือง ร้อนเฉพาะฤดูคือ จะมีฝนตกเฉพาะฤดูกาลสลับกับมีช่วงแห้งแล้งที่เห็นได้ชัดเจนซึ่งแต่ละฤดูจะมีอุณหภูมิแตกต่างกัน ดังนี้

ฤดูหนาว : อุณหภูมิต่ำเฉลี่ยประมาณ ๑๕ - ๑๖ องศาเซลเซียส อยู่ในช่วงเดือนธันวาคม - มกราคม ของทุกปี

ฤดูร้อน : อุณหภูมิต่ำเฉลี่ยประมาณ ๓๔ - ๓๖ องศาเซลเซียส อยู่ในช่วงเดือนเมษายน - พฤษภาคม ของทุกปี

ฤดูฝน : อุณหภูมิต่ำเฉลี่ยประมาณ ๒๐ - ๒๔ องศาเซลเซียส (ในวันที่มีฝนตก) อยู่ในช่วงเดือนมิถุนายน - พฤศจิกายน ของทุกปี

๒) ปริมาณน้ำฝน (ข้อมูล ๔ ปี)

ตารางที่ ๑ ปริมาณน้ำฝน ปี ๒๕๖๐ - ๒๕๖๓

ปี	ปริมาณน้ำฝนเฉลี่ยต่อปี (มม.)
น้ำฝน ปี ๒๕๖๐	๔.๓๘ มิลลิเมตร
น้ำฝน ปี ๒๕๖๑	๓.๕๙ มิลลิเมตร
น้ำฝน ปี ๒๕๖๒	๒.๘๖ มิลลิเมตร
น้ำฝน ปี ๒๕๖๓	๒.๖๔ มิลลิเมตร

ที่มา : สถานีอุตุนิยมวิทยาหนองบัวลำภู ข้อมูล ณ เมษายน ๒๕๖๔

๓) อุณหภูมิและความชื้นสัมพัทธ์ (ข้อมูล ๔ ปี)

ตารางที่ ๒ อุณหภูมิและความชื้นสัมพัทธ์สูงสุด - ต่ำสุด ปี ๒๕๖๐ - ๒๕๖๓

ปี	อุณหภูมิเฉลี่ยต่อปี (°C)			ความชื้นสัมพัทธ์ (%)		
	สูงสุดเฉลี่ย	ต่ำสุดเฉลี่ย	เฉลี่ยทั้งปี	สูงสุดเฉลี่ย	ต่ำสุดเฉลี่ย	เฉลี่ยทั้งปี
ปี ๒๕๖๐	๓๒.๑๘	๒๒.๓๙	๒๖.๕๙	๙๒.๓๗	๕๖.๔๐	๗๕.๙๗
ปี ๒๕๖๑	๓๒.๓๓	๒๒.๐๙	๒๖.๕๒	๙๒.๔๙	๕๕.๒๙	๗๖.๘๖
ปี ๒๕๖๒	๓๓.๒๕	๒๒.๖๒	๒๗.๖๕	๘๙.๔๑	๔๘.๖๖	๗๐.๑๙
ปี ๒๕๖๓	๓๓.๖๑	๒๒.๖๐	๒๗.๔๐	๘๙.๘๕	๕๐.๙๔	๗๑.๖๕

ที่มา : สถานีอุตุนิยมวิทยาหนองบัวลำภูข้อมูล ณ เมษายน ๒๕๖๔

๑.๑.๓ แหล่งน้ำธรรมชาติ เช่น แม่น้ำ คลอง บึง (ที่มา : ที่ทำการปกครองจังหวัด/ทส.)

จังหวัดหนองบัวลำภูขาดแคลนแหล่งน้ำธรรมชาติขนาดใหญ่และขนาดกลาง เนื่องจากมีสภาพพื้นที่เป็นที่ราบสูง มีแหล่งน้ำในพื้นที่ต้นน้ำที่สำคัญในเขตอำเภอนาดัว จังหวัดเลย ได้แก่

(๑) ลำพะเนียง อยู่ในเขตลุ่มน้ำชี ต้นน้ำเกิดจากภูเขาในเขต อ.นาดัว จ.เลย ความยาวประมาณ ๓๑๔ กม. เป็นลุ่มน้ำที่มีความสำคัญต่อการดำรงชีพของราษฎรท้องถิ่นที่ อ.นาหวัง อ.ศรีบุญเรือง อ.เมืองฯ อ.นากลางและอ.โนนสัง ครอบคลุมพื้นที่เกษตรกรรมรวมเนื้อที่ ๑,๑๙๕,๐๐๐ ไร่ ไหลผ่านพื้นที่ชุมชน ๒๙ ตำบล ๑๙๕ หมู่บ้าน ๓๑,๔๔๓ครัวเรือน ประชาชนในพื้นที่ลุ่มน้ำ จำนวน ๒๔๙,๘๘๘ คน

(๒) ลำน้ำโมง อยู่ในเขตลุ่มน้ำโขง ต้นน้ำเกิดจากภูเขาเขต อ.นาดัว จ.เลย บริเวณภูซางใหญ่ และภูเขาเขต อ.สุวรรณคูหา และอ.นากลาง ความยาวประมาณ ๑๑๓ กม. เป็นลุ่มน้ำที่มีความสำคัญต่อการดำรงชีพของราษฎรท้องถิ่น อ.นากลาง อ.สุวรรณคูหา อ.นาหวัง และอ.เมืองหนองบัวลำภู ครอบคลุมพื้นที่เกษตรกรรม รวมเนื้อที่ ๑,๖๘๕,๗๘๙ ไร่ ไหลผ่านพื้นที่ชุมชน ๕๑ ตำบล ประชาชนในพื้นที่ลุ่มน้ำ ๕๙,๙๓๗ ครัวเรือน ๒๗๐,๓๐๓ คน

นอกจากนี้ยังมีแหล่งน้ำขนาดเล็กที่สำคัญ ได้แก่ ลำห้วยมอ ยาวประมาณ ๒๒ กม. ลำน้ำพวย ยาวประมาณ ๓๐ กม. ลำห้วยโซม ยาวประมาณ ๒๑ กม. ลำห้วยโคโล่ ยาวประมาณ ๓๐ กม. เป็นต้น โดยสภาพแหล่งน้ำจะมีลักษณะเป็นแหล่งน้ำขนาดเล็ก ห้วยต้น น้ำไม่ขังตลอดทั้งปี ก่อให้เกิดภัยแล้งซ้ำซากเป็นประจำทุกปี

ตารางที่ ๓ ลุ่มน้ำสาขาในพื้นที่จังหวัดหนองบัวลำภู

ลุ่มน้ำสาขา	ครอบคลุมพื้นที่ (อำเภอ)	พื้นที่ลุ่มน้ำ สาขา(ตร.กม.)	ปริมาณน้ำฝน (รายปี มม.)	ปริมาณน้ำท่ารายปีเฉลี่ย (ล้าน ลบ.ม.)
๑. น้ำโมง	อ.นากลางอ.เมือง อ.สุวรรณคูหา	๙๘๗.๗๕	๑,๒๔๐.๑	๙๓๑.๕๖
๒. ห้วยหลวง	อ.เมือง	๗๘.๐๐	๙๖๔.๗	๑,๒๖๓.๑๑
๓. น้ำพวย	อ.ศรีบุญเรือง	๓๕๐.๖๓	๑,๑๒๔.๗	๓๑๕.๒๐
๔. ลำน้ำพองตอนบน	อ.นากลาง อ.นาหวัง อ.โนนสังอ.เมือง อ.ศรีบุญเรือง	๑,๐๑๖.๔๘	๑,๐๗๕.๓	
๕. ลำพะเนียง	อ.นากลางอ.นาหวัง อ.โนนสังอ.เมือง อ.ศรีบุญเรือง	๑,๕๙๒.๘๗	๑,๐๑๗.๐	๓๘๖.๙๐
รวม		๔,๐๒๕.๗๓	๕,๔๒๑.๘	๓,๐๘๒.๕๒

ที่มา : สำนักงานทรัพยากรน้ำภาค ๓

๑.๑.๔ ทรัพยากรธรรมชาติที่สำคัญ เช่น ป่าสงวนแห่งชาติ อุทยานแห่งชาติ (ที่มา : ที่ทำการปกครองจังหวัด/ทส.)

(๑) มีพื้นที่ป่าไม้ ๓๐๐,๑๘๐.๑๒ ไร่ คิดเป็นร้อยละ ๑๑.๗๒ ของพื้นที่จังหวัด

(๒) มีพื้นที่แหล่งน้ำ ๑๓๓.๗๐ ตารางกิโลเมตร หรือ ๘๓,๕๖๒.๕ ไร่ คิดเป็นร้อยละ ๓.๔๖ ของพื้นที่จังหวัด

(๓) พื้นที่อื่น ๆ ๓,๓๙๔.๙๑ ตารางกิโลเมตร หรือ ๒,๑๒๑,๘๑๘.๗ ไร่คิดเป็นร้อยละ ๘๗.๙๗ ของพื้นที่จังหวัด

๑.๑.๕ จังหวัดหนองบัวลำภู มีพื้นที่ป่าไม้ จำนวน ๗ ป่า รวมเนื้อที่ ๒,๗๕๖.๔ ตารางกิโลเมตร หรือ ๑,๗๒๒,๗๕๐ ไร่ ดังนี้

ตารางที่ ๔ พื้นที่ป่าสงวน/อุทยานจังหวัดหนองบัวลำภู

ลำดับ	ชื่อป่าสงวน/อุทยาน	ท้องที่	เนื้อที่(ไร่)
๑	ป่าสงวนแห่งชาติป่าภูเก้า	อ.เมือง, อ.โนนสัง	๑๒๐,๑๒๕
๒	ป่าสงวนแห่งชาติภูพาน	อ.โนนสัง	๒๔,๕๒๕
๓	ป่าสงวนแห่งชาติป่าหนองบัว	อ.เมือง	๒,๗๗๕
๔	ป่าสงวนแห่งชาติป่าห้วยส้มและป่าภูผาแดง	อ.ศรีบุญเรือง	๑๕,๖๒๕
๕	ป่าสงวนแห่งชาติป่าแก่งลอยและป่าากลาง	อ.นาแก, อ.สุวรรณคูหา, อ.เมือง, นาวัง	๘๔๖,๐๗๕
๖	ป่าสงวนแห่งชาติป่าหนองเรือ	อ.ศรีบุญเรือง, อ.เมือง, อ.นาแก	๕๑๒,๓๗๕
๗	อุทยานแห่งชาติภูเก้าภูพานคำ	อ.โนนสัง	๒๐๑,๒๕๐
รวม			๑,๗๒๒,๗๕๐

หมายเหตุ : พ.ท.ป่าสงวน/อุทยาน จำนวน ๑,๗๒๒ ล้านไร่ ส่วนใหญ่ถูกบุกรุกทำลาย คงเหลือ พ.ท.ที่คงสภาพป่า (มีต้นไม้) จากการแปลสภาพถ่ายดาวเทียม ๐.๓๕๔ ล้านไร่ (๕๖๖.๕๑ ตร.กม.)

๑.๒ ข้อมูลด้านการปกครองของจังหวัด

๑.๒.๑ การแบ่งเขตการปกครอง

ตารางที่ ๕ แสดงข้อมูลการปกครองของจังหวัดหนองบัวลำภู จำแนกรายอำเภอ

อำเภอ	พื้นที่ (ตร.กม.)	ระยะทางจากที่ว่าการอำเภอห่างจาก ศาลากลางจังหวัด (กม.)	จำนวน				
			ตำบล	หมู่บ้าน	ชุมชน	เทศบาลตำบล	อบต.
๑. เมือง	๙๐๗.๕๖	๐๓ กิโลเมตร	๑๕	๑๕๔	๓๓	๓	๑๓
๒. นาแก	๕๗๐.๗๐	๓๒ กิโลเมตร	๙	๑๒๗	-	๕	๕
๓. ศรีบุญเรือง	๘๓๐.๖๔	๒๗ กิโลเมตร	๑๒	๑๕๘	-	๕	๙
๔. โนนสัง	๕๗๗.๗๔	๔๒ กิโลเมตร	๑๐	๑๐๗	-	๔	๗
๕. สุวรรณคูหา	๖๔๖.๑๐	๔๔ กิโลเมตร	๘	๙	-	๕	๔
๖. นาวัง	๓๒๖.๓๗	๕๒ กิโลเมตร	๕	๖	-	๑	๕
รวม	๓,๘๕๙.๑๐	-	๕๙	๖๘๘	๓๓	๒๓	๔๓

ที่มา : ที่ทำการปกครองจังหวัดหนองบัวลำภู พฤษภาคม ๒๕๖๔

๑.๒.๒ ข้อมูลประชากร

ตารางที่ ๖ จำนวนประชากรของจังหวัดหนองบัวลำภู

อำเภอ	ประชากร (คน)			ครัวเรือน
	ชาย	หญิง	รวม	
อ. เมืองหนองบัวลำภู	๕๑,๑๓๓	๕๐,๘๔๘	๑๐๑,๙๘๑	๔๖,๓๗๖
อ. นาแก	๓๓,๖๐๘	๓๓,๒๒๒	๖๖,๘๓๐	๒๖,๙๖๗
อ. โนนสัง	๒๖,๘๑๒	๒๗,๑๖๙	๕๓,๙๘๑	๑๗,๑๓๕
อ. ศรีบุญเรือง	๔๕,๕๑๖	๔๔,๘๒๒	๙๐,๓๓๘	๓๑,๗๒๖
อ. สุวรรณคูหา	๒๖,๙๒๘	๒๖,๗๖๗	๕๓,๖๙๕	๑๙,๗๔๔
อ. นาวัง	๑๕,๒๒๑	๑๕,๒๐๘	๓๐,๔๒๙	๑๑,๐๘๓
รวม	๑๙๙,๒๑๘	๑๙๘,๐๓๖	๓๙๗,๒๕๔	๑๕๓,๐๒๑

ที่มา : ที่ทำการปกครองจังหวัดหนองบัวลำภู พฤษภาคม ๒๕๖๔

๑.๓ ข้อมูลด้านสังคม และขนบธรรมเนียมประเพณี ศิลปวัฒนธรรม และประเพณีที่สำคัญ

๑.๓.๑ ข้อมูลด้านสังคม

๑.๓.๑.๑ การศึกษา จังหวัดหนองบัวลำภู มีสถาบันการศึกษาในระบบการศึกษาภาคบังคับสายสามัญและสายอาชีพ ๓๕๑ แห่ง มีวิทยาลัยชุมชน ๑ แห่ง วิทยาลัยการอาชีพ ๑ แห่ง (อยู่ที่อำเภอศรีบุญเรือง) และศูนย์การศึกษานอกโรงเรียน ๖ แห่ง มีสถาบันการศึกษาระดับอุดมศึกษา ๑ แห่ง คือ มหาวิทยาลัยรามคำแหง สาขาวิทยบริการเฉลิมพระเกียรติ ตั้งอยู่ ต.นาคำไฮ อ.เมือง จ.หนองบัวลำภู ห่างจากศาลากลางจังหวัด ประมาณ ๑๐ กิโลเมตร ตามเส้นทางหลวงแผ่นดิน หมายเลข ๒๑๐ ไปทางจังหวัดเลย เปิดสอนระดับปริญญาตรี ๔ สาขา และระดับปริญญาโท ๓ สาขาตั้งแต่ปี พ.ศ. ๒๕๔๕ - ปัจจุบัน

๑.๓.๑.๒ สาธารณสุข

ตารางที่ ๗ จำนวนสถานพยาบาลแผนปัจจุบันที่ไม่มีเตียงรับผู้ป่วยไว้ค้างคืนและสถานบริการเอกชน

ประเภทสถานพยาบาล	๒๕๖๐	๒๕๖๑	๒๕๖๒	๒๕๖๓
สถานเอนามัย/โรงพยาบาลส่งเสริมสุขภาพตำบล	๘๓	๘๓	๘๓	๘๓
ศูนย์สุขภาพชุมชน เขตเมือง	๑	๑	๑	๑
ศูนย์สุขภาพชุมชน (PCU) ในโรงพยาบาล	๕	๕	๕	๕
คลินิกหมอครอบครัว	๒	๖	๖	๖
คลินิกเวชกรรม	๔๙	๓๕	๓๔	๓๕
สหคลินิก	๑	๒	๒	๑
คลินิกทันตกรรม ชั้น ๑,๒	๖	๖	๗	๗
สถานพยาบาลผดุงครรภ์ ชั้น ๑,๒	๕๙	๕๙	๖๕	๖๓

ที่มา : กลุ่มงานคุ้มครองผู้บริโภคและเภสัชสาธารณสุข สสจ.หนองบัวลำภู ณ ๒๕๖๔

๑.๓.๒ ขนบธรรมเนียมประเพณี ศิลปวัฒนธรรม และประเพณีที่สำคัญ

๑.๓.๒.๑ ขนบธรรมเนียม จังหวัดหนองบัวลำภูมีวัด ๔๑๗ แห่ง โบสถ์คริสต์ ๑๐ แห่ง มัสยิด ๒ แห่ง มีขนบธรรมเนียมความเป็นอยู่อย่างชาวอีสานทั่วไป แบบเรียบง่ายส่วนมากนับถือศาสนาพุทธ ร้อยละ ๙๙.๘๘ ของประชากรทั้งหมด ส่วนที่นับถือศาสนาอื่นมีบ้างเล็กน้อยได้แก่ ศาสนาคริสต์ ร้อยละ ๐.๐๙ และอิสลามร้อยละ ๐.๐๓

๑.๓.๒.๒ ศิลปวัฒนธรรม จังหวัดหนองบัวลำภูมีศิลปหัตถกรรมและวัฒนธรรมการละเล่นพื้นเมือง เช่น การทอผ้าไหม ผ้าฝ้าย หมี่ขิด ซึ่งทอกันมาตั้งแต่โบราณ โดยทอเป็นผ้าขิด หมอน ผ้าตัดเสื้อตัดกระโปรง ก่องทิงซู และของใช้อื่นๆ การทำเครื่องปั้นดินเผา ปั้นรูปแบบต่างๆ และทำลวดลายเป็นเครื่องใช้เครื่องประดับตกแต่งอาคารสถานที่ โองน้ำกาน้ำ หม้อดิน เต้าไฟ กระจ่างดอกไม้ แจกัน เป็นต้น

- เครื่องจักรสาน โดยใช้วัตถุดิบจากไม้ไผ่และเอาไปย้อมสี ทำเป็นกระติบข้าว พัด ตะกร้าของใช้ประจำครัวเรือน เป็นต้น

- วัฒนธรรมการละเล่นพื้นเมืองต่างๆ เช่น โปงกลาง ประกอบด้วยเครื่องดนตรีประเภทแคน ซอ พิณ โปงกลาง ฉิ่ง ฉาบ กลอง โหวดและการรำคองก้า ซึ่งเป็นการร่ายรำตามจังหวะเสียงกลองและเสียงเพลงเครื่องดนตรีที่เล่นมีกลอง ๒ หน้า จะนิยมเล่นในเวลากลางคืน

๑.๓.๒.๒ ประเพณีที่สำคัญ จังหวัดหนองบัวลำภูมีประเพณีที่สำคัญต่างๆ เช่น

๑.๓.๒.๒.๑ งานสักการะสมเด็จพระนเรศวรมหาราช - กษัตริย์หนองบัวลำภูเป็นงานประจำปีของจังหวัดหนองบัวลำภู จัดขึ้นระหว่างวันที่ ๑๘-๒๗ มกราคมของทุกปี มีระยะเวลา ๑๐ วัน กิจกรรม

ที่สำคัญ พิธีบวงสรวงสมเด็จพระนเรศวรมหาราชในวันที่ ๑๘ มกราคมมีขบวนแห่ทางศิลปวัฒนธรรมของท้องถิ่น การฟ้อนรำ แสดงการละเล่นแบบสมัยก่อน การออกร้านค้าของอำเภอต่างๆ และกิจกรรมงานกาชาดต่างๆ และการประกวดธิดากาชาดประจำปี

๑.๓.๒.๒ งานขึ้นเขาไหว้พระถ้าเอราวัณเป็นงานประจำปีของชาวอำเภอนาวัง จัดขึ้นระหว่างวันที่ ๑๒ -๑๔ เมษายนของทุกปี กิจกรรมที่สำคัญ ได้แก่ การทำบุญตักบาตร พิธีรดน้ำดำหัว การประกวดร้องเพลง การประกวดนางสงกรานต์ (เทพีนางพม่อม) และการประกวดผลิตผลทางการเกษตร

๑.๓.๒.๓ งานประเพณีสงกรานต์ เป็นงานประเพณีท้องถิ่นของจังหวัด จัดขึ้นในวันที่ ๑๓ เมษายนของทุกปี กิจกรรมที่สำคัญ ได้แก่ การทำบุญตักบาตร การประกวดความสวยงามของรถขบวนแห่และนางสงกรานต์ การฟ้อนรำตามจังหวะดนตรีแบบอีสาน การสงน้ำพระ การรดน้ำขอพรผู้ใหญ่ผู้สูงอายุ และการเล่นสาดน้ำผู้คนทั่วไป

๑.๓.๒.๔ งานบุญบั้งไฟเป็นงานประเพณีท้องถิ่นของจังหวัด มีการประกวดรถขบวนแห่บั้งไฟซึ่งประดับตกแต่งอย่างสวยงาม การแข่งขันจุดบั้งไฟจะจัดขึ้นภายในเดือน ๖ หรือเดือนพฤษภาคมของทุกปี

๑.๓.๒.๕ งานประเพณีลอยกระทงเป็นงานประจำปีท้องถิ่นที่ยึดถือปฏิบัติสืบเนื่องมาแต่โบราณ จัดขึ้นในวันขึ้น ๑๕ ค่ำ หรือวันเพ็ญเดือนสิบสองของทุกปี มีกิจกรรมที่สำคัญ เช่น การประกวดขบวนแห่กระทงและนางนพมาศ การจัดทำกระทงตกแต่งด้วยวัสดุสีต่างๆและประดับด้วยไฟแสงสีโชนกลางน้ำ มีการเปิดเพลงลอยกระทงเพิ่มบรรยากาศในช่วงงาน การจุดพุดดอกไม้ไฟและการจุดโคมไฟลอยขึ้นสู่ท้องฟ้า การลอยกระทงและอธิษฐานขอสิ่งที่ตนปรารถนา ลอยเพื่อการสะเดาะเคราะห์หรือลอยเพื่อขอขมาน้ำที่มนุษย์ได้ทำสิ่งปฏิกูลลงในน้ำตามความเชื่อของแต่ละคน

๑.๓.๒.๖ งานสัปดาห์เที่ยวพิพิธภัณฑสถานฟอสซิลไดโนเสาร์และหอยหิน ๑๕๐ ล้านปีหรืองานเที่ยวหอยหินกินลำไยไหว้หลวงปู่ขาวจัดเป็นประจำทุกปีเพื่อส่งเสริมการท่องเที่ยวและกระจายรายได้มาสู่ท้องถิ่น จัดขึ้นที่บริเวณลานค้าชุมชนบ้านห้วยเตือ และพิพิธภัณฑสถานฟอสซิลและหอยหิน ๑๕๐ ล้านปี ตำบลโนนทัน อำเภอเมือง จังหวัดหนองบัวลำภู มีกิจกรรมที่น่าสนใจคือ การแข่งขันกีฬาพื้นบ้าน กิจกรรมท่องเที่ยวเชิงเกษตรกรรม และการท่องเที่ยวเชิงนิเวศน์ ตลาดนัดจำหน่ายผลไม้ เช่น ลำไย ขนุน การจัดจำหน่ายสินค้าของที่ระลึก การเที่ยวชมอุทยานหอยหิน ๑๕๐ ล้านปี และการประกวดอาหาร

๑.๔ ข้อมูลโครงสร้างพื้นฐานและสาธารณูปโภค

๑.๔.๑ การคมนาคมขนส่ง

การเดินทางมายังจังหวัดหนองบัวลำภูมาได้หลายเส้นทางไม่ว่าจะเป็นรถยนต์ส่วนตัว จากกรุงเทพฯ มาตามทางหลวงหมายเลข ๒๑๐ รวมระยะทาง ๖๐๘ กิโลเมตร หรือเครื่องบิน โดยใช้เส้นทางบิน กรุงเทพฯ - อุดรธานีแล้วต่อรถโดยสารเข้าหนองบัวลำภูและยังสามารถเดินทางด้วยรถโดยสารประจำทางและรถไฟ ได้เช่นเดียวกัน

๑.๔.๒ ไฟฟ้า

ตารางที่ ๘ แสดงข้อมูลของประเภทผู้ใช้ไฟฟ้า

ประเภทผู้ใช้	ปี ๒๕๖๐	ปี ๒๕๖๑	ปี ๒๕๖๒	ปี ๒๕๖๓	ปี ๒๕๖๔
จำนวนผู้ใช้ไฟฟ้า (ราย)	๑๓๘,๔๐๗	๑๔๑,๑๕๖	๑๔๓,๘๗๓	๑๔๘,๒๐๑	๑๔๙,๒๒๙
พลังงานไฟฟ้าที่จำหน่ายและใช้ (กิโลวัตต์-ชั่วโมง)	๒๘๓,๔๒๓,๑๙๓.๗๔	๒๙๐,๐๔๓,๓๙๘.๔๓	๓๑๒,๙๗๙,๙๙๖.๓๘	๓๒๖,๗๑๘,๙๑๗.๙๒	๓๒,๐๖๕,๐๙๗.๓๕
๑.บ้านอยู่อาศัย	๑๓๘,๘๔๔,๖๘๔.๘๐	๑๔๓,๖๖๔,๓๗๐.๐๒	๑๕๘,๑๖๗,๒๐๑.๑๒	๑๗๐,๙๙๓,๓๐๖.๐๙	๓๕,๗๓๑,๔๙๓.๓๑
๒.กิจการขนาดเล็ก	๕๕,๓๖๖,๖๗๕.๖๕	๕๗,๐๔๓,๘๐๘.๕๑	๖๒,๒๙๐,๓๒๕.๑๒	๖๓,๕๑๓,๗๗๕.๐๓	๑๔,๔๖๘,๐๒๐.๕๐
๓.กิจการขนาดกลาง	๖๓,๖๕๐,๕๙๕.๑๘	๖๒,๘๔๖,๑๒๖.๑๑	๖๔,๕๓๑,๓๗๖.๒๑	๖๓๒๓๒๕๕๙.๕๗	๑๓,๓๘๒,๗๔๔.๔๖
๔. กิจการขนาดใหญ่	๑๘,๑๗๒,๑๔๓.๙๙	๑๗,๙๑๙,๑๕	๑๙,๓๘๐,๔๓๙.๕๘	๒๒,๒๑๙,๐๕๔.๖๗	๕,๔๕๒,๑๒๘.๗๒
๕. อื่น ๆ	๗,๓๘๙,๐๗๔.๑๒	๘,๕๖๙,๙๔๙.๐๔	๘,๖๑๐,๖๕๔.๓๕	๖,๗๖๐,๒๒๒.๐๕	๓,๐๓๐,๗๐๖.๓๖

ที่มา : การไฟฟ้าส่วนภูมิภาค

๑.๔.๓ ข้อมูลโครงสร้างพื้นฐานและสาธารณูปโภคอื่นๆ ที่เกี่ยวข้อง

๑.๔.๓.๑ ประปา สถิติผู้ใช้น้ำ ปริมาณการผลิต และการจำหน่าย ของการประปาส่วนภูมิภาค จังหวัดหนองบัวลำภู

ตารางที่ ๙ แสดงข้อมูลของประเภทผู้ใช้น้ำ

รายการ	ปี ๒๕๕๖ (๒๐๑๓)	ปี ๒๕๕๗ (๒๐๑๔)	ปี ๒๕๕๘ (๒๐๑๕)
ผู้ใช้น้ำ (ราย)	๑๒,๖๐๐	๑๒,๖๕๘	๑๒,๔๑๓
ปริมาณน้ำผลิตจริง (ลูกบาศก์เมตร)	๓,๗๖๔,๗๑๖	๓,๗๖๘,๐๕๒	๓,๗๖๒,๐๕๑
ปริมาณน้ำขาย (ลูกบาศก์เมตร)	๒,๕๒๙,๗๙๙	๒,๔๖๑,๘๕๔	๒,๕๙๒,๙๒๒

ที่มา : การประปาส่วนภูมิภาค

๑.๕ ข้อมูลด้านเศรษฐกิจของจังหวัด

๑.๕.๑ สภาพเศรษฐกิจโดยทั่วไป

เศรษฐกิจจังหวัดหนองบัวลำภู ปี พ.ศ. ๒๕๖๑ พิจารณาจากผลิตภัณฑ์มวลรวมจังหวัดหนองบัวลำภู (Gross Provincial Product : GPP) มูลค่าเพิ่ม ณ ราคาประจำปีมีมูลค่า ๒๓,๘๑๕ ล้านบาท ปรับตัวดีขึ้นจากปี พ.ศ. ๒๕๖๒ ที่อยู่ ๒๓,๘๔๔ ล้านบาท คิดเป็นร้อยละ ๘.๑

ตารางที่ ๑๐ แสดงมูลค่าและอัตราการขยายตัวที่แท้จริงของ GPP จังหวัดหนองบัวลำภู

ผลิตภัณฑ์มวลรวมจังหวัด หนองบัวลำภู (GPP)	มูลค่า ณ ราคาประจำปี (ล้านบาท)	อัตราการขยายตัวที่ แท้จริง (ร้อยละ)	GPP ด้าน การเกษตร
พ.ศ. ๒๕๖๒	๒๓,๘๔๔	๘.๑	๖,๖๐๕
พ.ศ. ๒๕๖๑	๒๓,๘๑๕	๑.๐	๗,๐๙๔
พ.ศ. ๒๕๖๐	๒๖,๙๓๖	๖.๕	๖,๕๙๘

ที่มา : สำนักงานสภาพัฒนาการเศรษฐกิจและสังคมแห่งชาติ/ข้อมูลเผยแพร่ เมื่อวันที่ ๓๑ มีนาคม ๒๕๖๔

ผลิตภัณฑ์มวลรวมจังหวัดหนองบัวลำภู (GPP)

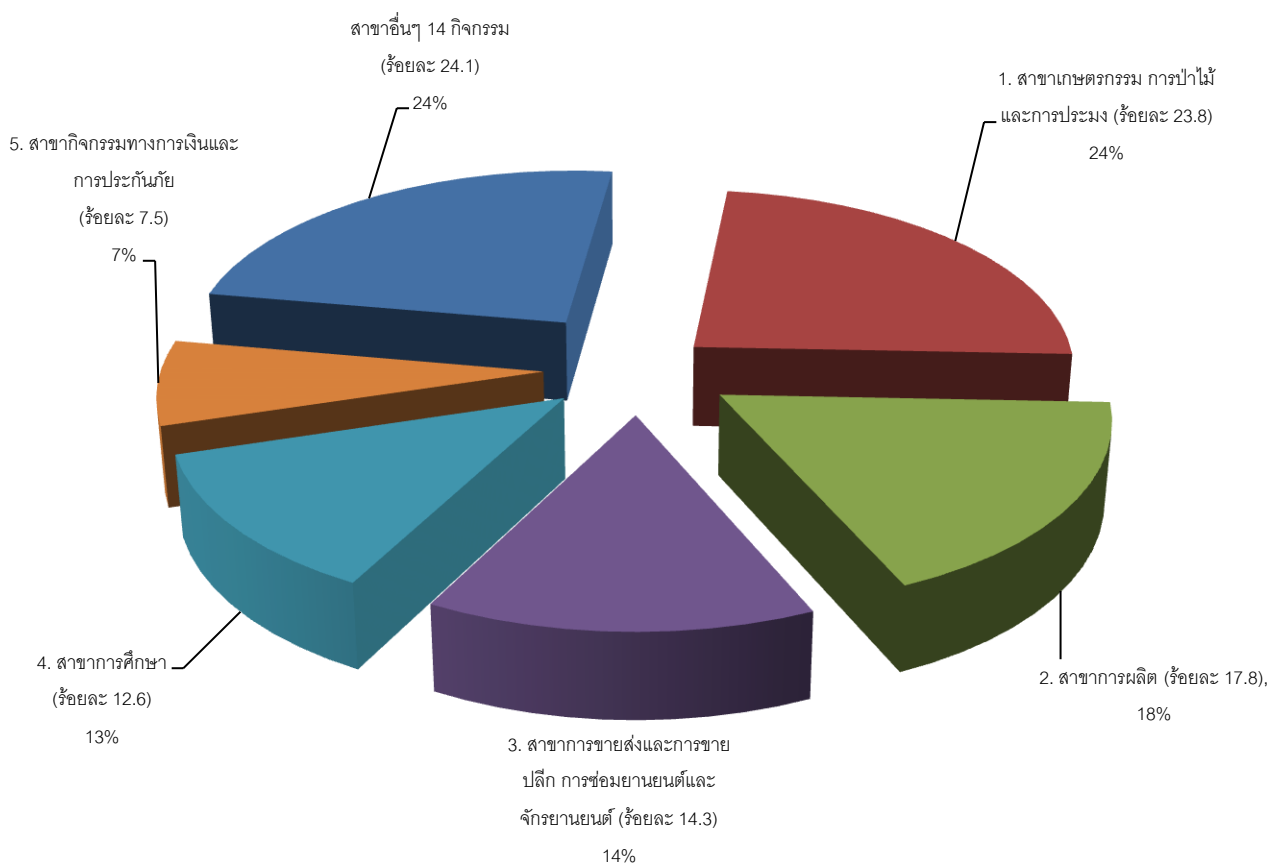

ภาพที่ ๖ แสดงข้อมูลผลิตภัณฑ์มวลรวมจังหวัดหนองบัวลำภู (GPP ณ ราคาประจำปี) พ.ศ. ๒๕๖๑

ที่มา : สำนักงานสภาพัฒนาการเศรษฐกิจและสังคมแห่งชาติ/ข้อมูลเผยแพร่ ณ เดือนเมษายน ๒๕๖๓

รายได้เฉลี่ยต่อหัวประชากรในจังหวัดหนองบัวลำภู

ในปีพ.ศ. ๒๕๖๒ จังหวัดหนองบัวลำภู มีมูลค่ารายได้เฉลี่ยต่อหัวต่อปี (GPP per capita) อยู่ที่ ๖๓,๐๐๒ บาท ปรับตัวดีขึ้นเป็นอันดับที่ ๓๕ ของประเทศ จากเดิมปี พ.ศ. ๒๕๖๑ อยู่ที่ ๖๐,๙๕๐ บาท โดยเป็นอันดับสุดท้ายของประเทศ

ตารางที่ ๑๑ แสดงรายได้เฉลี่ยต่อหัวประชากรในจังหวัดหนองบัวลำภู

ปี	รายได้ เฉลี่ยต่อหัวประชากรในจังหวัดหนองบัวลำภู (บาท)	รายได้เฉลี่ยด้านการเกษตรต่อหัวประชากรในจังหวัดหนองบัวลำภู (บาท)
พ.ศ. ๒๕๖๒	๖๓,๐๐๒	-
พ.ศ. ๒๕๖๑	๖๐,๙๕๐	-
พ.ศ. ๒๕๖๐	๕๘,๑๒๐	-

ที่มา : สำนักงานสภาพัฒนาการเศรษฐกิจและสังคมแห่งชาติ/ข้อมูลเผยแพร่ เมื่อวันที่ ๓๑ มีนาคม ๒๕๖๔

๑.๖ ข้อมูลด้านอื่นๆ ที่เกี่ยวข้อง เช่น ด้านสังคม การท่องเที่ยว แรงงาน วัฒนธรรม

๑.๖.๑ แหล่งท่องเที่ยวที่สำคัญของจังหวัด จังหวัดหนองบัวลำภูมีสถานที่ท่องเที่ยวที่มีความสวยงามทางธรรมชาติประวัติศาสตร์โบราณคดีศาสนสถานและศิลปหัตถกรรมที่สำคัญของจังหวัดคือ

๑.๖.๑.๑ ศาลสมเด็จพระนเรศวรมหาราชสร้างเป็นอนุสรณ์ครั้งสมเด็จพระนเรศวรมหาราชทรงประชวรและประทับอยู่บริเวณที่เป็นที่ตั้งอำเภอเมืองหนองบัวลำภูระหว่างยกทัพไปตีกรุงศรีสัตนาคหุตเมื่อปีพ.ศ. ๒๑๑ เป็นศาลรูปเรือคนไทยมี พระรูปปั้นของสมเด็จพระนเรศวรมหาราชตั้งประดิษฐานอยู่ในท่าประทับยืนพระหัตถ์ซ้ายถือพระแสงดาบ ตั้งอยู่บริเวณสวนสาธารณะหนองบัวหน้าที่ว่าการอำเภอเมืองหนองบัวลำภูมีชื่อเรียกอย่างเป็นทางการว่า “สนามนเรศวร”

ในสมัยกรุงศรีอยุธยา พ.ศ.๒๑๑๒ สมเด็จพระนเรศวรได้ร่วมเสด็จไปในกองทัพพระราชบิดาสมเด็จพระมหาธรรมราชา สมทบกับกองทัพพม่าไปตีเมืองเวียงจันทน์ ได้ยกทัพมาถึงหนองบัวลำภูเมืองหน้าด่านทางใต้ของเวียงจันทน์นำกองทัพพักแรมที่หนองบัวลำภูเนื่องจากมีทัศนียภาพที่สวยงามมีดอกบัวหลวงขึ้นเต็มที่หนองน้ำสวยงามมากและหนองน้ำมีความอุดมสมบูรณ์เหมาะแก่การตั้งพักแรม การที่สมเด็จพระนเรศวรมหาราช ได้เคยเสด็จมาประทับแรมที่เมืองหนองบัวลำภูนั้นให้ชื่อเมืองหนองบัวลำภูได้จารึกไว้ในประวัติศาสตร์ไทยเพื่อเป็นการเทิดพระเกียรติวีรกษัตริย์ไทย พระยาอัครธานี ศรีโขมสาครเขต (จิตจิตตยโสธร) อดีตเจ้าเมืองอุดรธานีได้ร่วมใจกับชาวหนองบัวลำภูสร้างศาลสมเด็จพระนเรศวรมหาราชไว้ ณด้านตะวันออกริมฝั่งหนองบัวลำภูและสร้างรูปเหมือนสมเด็จพระนเรศวรมหาราชประทับยืนพระหัตถ์ซ้ายทรงพระแสงดาบ ออกแบบโดยช่างกรมศิลปากร

พระบาทสมเด็จพระเจ้าอยู่หัวภูมิพลอดุลยเดชได้เสด็จพระราชดำเนินทรงเปิดพระบรมราชานุสาวรีย์แห่งนี้เมื่อวันที่ ๒๕มกราคม๒๕๑๑หลังจากนั้นทุกๆปี ชาวจังหวัดหนองบัวลำภู จะจัดงานพระราชพิธีบวงสรวงดวงพระวิญญาณสมเด็จพระนเรศวรมหาราชเพื่อน้อมรำลึกถึงพระมหากรุณาธิคุณของพระองค์ท่าน เรียกว่า “งานบวงสรวงสมเด็จพระนเรศวรมหาราช”

๑.๖.๑.๒ วัดถ้ำกลองเพลวัดถ้ำกลองเพลอยู่ในเขตอำเภอเมืองหนองบัวลำภูบนทางหลวงหมายเลข๒๑๐ เส้นทางหนองบัวลำภู-อุดรธานีและจัดเป็นแหล่งท่องเที่ยวประเภทศาสนสถานเป็นวัดป่าที่มีชื่อเสียงของจังหวัด มีถ้ำซึ่งมีกลองโบราณสองหน้าซึ่งเป็นพระพุทธรูปปางลีลาจำหลักในก้อนหินเคยเป็นสถานที่วิปัสสนากรรมฐานของพระ-อาจารย์หลวงปู่ขาวอนาลโยพระวิปัสสนาสายพระอาจารย์หลวงปู่มั่นภูริทัตตะเถระ หลวงปู่ขาวได้จำพรรษาเมื่อปี พ.ศ.๒๕๐๑ จนกระทั่งมรณภาพในปีพ.ศ. ๒๕๒๖ปัจจุบันได้สร้างพิพิธภัณฑ์รวบรวมเครื่องอัฐบริขารและรูปปั้นหุ่นขี้ผึ้งของ หลวงปู่ขาวไว้เป็นที่ระลึกและสักการบูชาของศาสนิกชนบริเวณ

วัดมีความสวยงามสอดคล้องกับธรรมชาติแม่หลวงปู่ขาว อนาลโย ได้มรณภาพไปแล้วนับสิบปียังมีผู้เดินทางไปกราบไหว้บูชาวัตถุมงคลและอนุสรณ์สถานแทนหลวงปู่ขาวมิได้ขาด

๑.๖.๑.๓ ถ้าเอราวัณเป็นแหล่งท่องเที่ยวธรรมชาติที่โดดเด่นของพื้นที่อำเภอนางัว ห่างจากเขตที่ว่าการอำเภอ ๒ กิโลเมตร ตามเส้นทางหนองบัวลำภู-เลยหรือเส้นทางหลวงหมายเลข ๒๑๐ เป็นจุดดึงดูดนักท่องเที่ยวต่างตั้งอยู่บนภูเขา มีบันไดปูนซีเมนต์ วกวนไปตามความชันของเขาย่างมีศิลปะจำนวน ๖๑๙ ขั้นปากถ้ำมีพระพุทธรูปองค์ใหญ่มีนามว่า “พระพุทธรูปชัยศรีมหาเมธีไตรโลกนาถ” ลักษณะทั่วไปภายในถ้ำมีความสวยงาม โดยเฉพาะบริเวณถ้ำ มีขนาดใหญ่โตเหมือนท้องพระโรงใหญ่มีหินงอกหินย้อยรูปร่างแปลกๆ สวยงามทางด้านหลังของถ้ำมีช่องทะลุเพดานกว้างประมาณ ๓ เมตรเศษ

๑.๖.๑.๔ อุทยานแห่งชาติภูเก้าภูพานคำเป็นแหล่งท่องเที่ยวธรรมชาติตั้งอยู่ในเขตอำเภอโนนสัง เนื้ออ่างเก็บน้ำเขื่อนอุบลรัตน์ติดกับจังหวัดขอนแก่น การเดินทางไปอุทยานฯ จากอำเภอเมืองหนองบัวลำภู ใช้เส้นทางหมายเลข ๒๑๔๖ ไปทางอำเภอโนนสังแต่แทนที่จะเข้าตัวอำเภอให้เลี้ยวซ้ายแยกไปตามทางแยกบ้านโสกจานอีก ๑๔ กิโลเมตรก็จะถึงที่ทำการอุทยาน มีบ้านพักทางกรมอุทยานให้บริการแก่นักท่องเที่ยวศึกษาธรรมชาติและประวัติศาสตร์

จัดเป็นแหล่งศึกษาโบราณคดีที่ยิ่งใหญ่แห่งหนึ่งของประเทศ โดยเฉพาะที่ภูเก้านี้มีร่องรอยของภาพแกะสลักและลายเขียนสีบนผนังที่มีอายุเก่า นับพันปีสมัยก่อนประวัติศาสตร์อยู่บริเวณถ้ำมีมถ้ำอาจารย์สิมถ้ำพาลาไฮและถ้ำเสียดกส่วนความงามทางธรรมชาตินั้นคือความงดงามของแผ่นฟ้าบริเวณอ่างเก็บน้ำเขื่อนอุบลรัตน์ซึ่งอุดมสมบูรณ์ไปด้วยปลามากมายหลายพันธุ์ สำหรับภูเก้านี้จะมีภูเขาซ้อนกันถึง ๙ ลูกคือ ภูผางูขุมปูนภูหินภูเมยภูค้อม้อภูชันภูประจวบภูลาวและภูวัด

๑.๖.๑.๕ ภูหินลาดช่อฟ้า เป็นอาณาบริเวณของป่าดิบและลานหินกว้างใหญ่ที่ยังอุดมสมบูรณ์ตั้งอยู่ที่เทือกเขาภูพานคำ บ้านภูพานคำในเขตตำบลโนนทันอำเภอเมืองหนองบัวลำภู มีความงดงามของพันธุ์ไม้ป่าชนิดต่างๆ ก้อนหินขนาดใหญ่รูปลักษณ์แปลกตาเป็นร่องคล้ายถูกน้ำเซาะกัดกร่อนมาเป็นเวลานานจนก่อให้เกิดโขดหินรูปร่างคล้ายช่อฟ้า และโพรงถ้ำ สามารถเดินชมดอกไม้ป่าที่เกาะเกี่ยวกับผนังของหินได้สามารถมองเห็นทัศนียภาพของตัวจังหวัดหนองบัวลำภูและเขื่อนห้วยหลวงจังหวัดอุดรธานีได้อย่างชัดเจนเคยเป็นสถานที่พำนักและศูนย์บัญชาการของนิสิตนักศึกษาและผู้ร่วมพัฒนาชาติไทยในการต่อสู้ทางการเมืองเมื่อปี พ.ศ.๒๕๑๙ ในอดีตที่ผ่านมา และมีประวัติเกี่ยวกับสถานที่ต่างๆ ในการต่อสู้และดำรงชีวิตของผู้ร่วมพัฒนาชาติไทย ที่น่าสนใจและมีประวัติเกี่ยวกับทับต่างๆ ประกอบด้วยทับชั้นเทิง ทับสามสิบสองอ่าง ทับถ้ำใหญ่ ทับกกบกทับสูงทับโรงแรมทับวิวัฒน์ทับพยาบาลทับซำบฯลฯ และยังมีสถานที่ที่น่าสนใจอีกหลายแห่งคือลานตาหมากฮ้อต่านกยูงลานกลางภูหินลาดช่อฟ้าถ้ำเวทีและถ้ำวิทย์เอกสาร

๑.๖.๑.๖ สุสานหอย ๑๕๐ ล้านปี (แหล่งหอยหินโบราณ) ตั้งอยู่ที่บ้านห้วยเตือ ตำบลโนนทันอำเภอเมืองหนองบัวลำภู การเดินทางใช้เส้นทางหลวงหมายเลข ๒๑๐ ห่างจากตัวจังหวัดหนองบัวลำภูประมาณ ๑๐ กิโลเมตรบริเวณดังกล่าวสันนิษฐานว่าอาจเคยเป็นทะเลแต่เมื่อสภาวะโลกมีการเปลี่ยนแปลงยุบหดตัวทำให้กลายเป็นพื้นที่สูง ได้มีการขุดพบ ซากฟอสซิลของไดโนเสาร์ประเภทไซโรพอด (Sauropod) เช่นกระดูกแผ่นอกกระดูกสะโพกและอื่นๆ สภาพเป็นภูเขามีย่าน้ำผาสูงประมาณ ๕๐ เมตร พบซากฟอสซิลไดโนเสาร์และหอยหินดึกดำบรรพ์ยุค “จูราสสิกตอนปลาย” อายุประมาณ ๑๔๕ - ๑๕๗ ล้านปีลักษณะเป็นรูปหอยเด่นชัดอยู่ในสภาพที่สมบูรณ์จำนวนมากมีทั้งตัวเล็กตัวใหญ่บางตัวมีน้ำหนักประมาณครึ่งกิโลกรัมนับว่ามีคุณค่าทางธรณีวิทยาอย่างมากสุสานหอยทั่วโลกมีอยู่ ๓ แห่ง คือ สหรัฐอเมริกา ญี่ปุ่น และประเทศไทย สำหรับประเทศไทยนั้น พบสุสานหอยที่ชายฝั่งทะเลคือ สุสานหอยแหลมโพธิ์ จังหวัดกระบี่ ซึ่งเป็นที่เดียวในโลกที่พบบริเวณชายฝั่ง ส่วนที่พบบนแผ่นดินคือ สุสานหอยแม่เมาะจังหวัดลำปาง และสุสานหอย ๑๕๐ ล้านปี จังหวัด

หนองบัวลำภู ซึ่งปัจจุบันได้รับการดูแลโดยองค์การบริหารส่วนตำบล (อบต.) โนนทันอำเภอเมือง จังหวัดหนองบัวลำภูลักษณะเป็นรูปหอยเด่นชัดอยู่ในสภาพที่สมบูรณ์จำนวนมากมีทั้งตัวเล็กตัวใหญ่บางตัวมีน้ำหนักประมาณครึ่งกิโลกรัมนับว่ามีคุณค่าทางธรณีวิทยาอย่างมาก

๑.๖.๑.๗ แหล่งโบราณคดีบ้านกุดกวางสร้อยและกุดคอเมยตั้งอยู่ที่ตำบลกุดตุ้มอำเภอโนนสัง เดินทางตามทางหลวงหมายเลข๒๑๔๖ ระยะทางประมาณ๓๖ กิโลเมตรถึงบ้านหนองแวงแล้วเลี้ยวซ้ายมือประมาณ ๕ กิโลเมตรและจากบ้านหนองแวง เลี้ยวขวามือไปประมาณ ๗ กิโลเมตรตามลำดับเป็นแหล่งโบราณคดี ค้นพบสิ่งของเครื่องใช้โบราณวัตถุศิลปวัตถุซึ่งคล้ายคลึงกับหลักฐานโบราณคดีในยุควัฒนธรรมบ้านเชียงหลักฐานขุดพบได้แก่ โครงกระดูกมนุษย์และเศษภาชนะดินเผาที่มีลักษณะสมบูรณ์เต็มใบ ขนาดเล็ก-กลาง ค่อนข้างเล็กสีดำหรือน้ำตาลเข้ม -ดำ สีส้มหรือน้ำตาล - แดงมีการตกแต่งผิวภายนอกด้วยเทคนิคการทาบเชือก และเทคนิคการขูดขีดเป็นลายริ้วทาบในแนวทแยงมีอายุประมาณ ๒,๕๐๐ปี

๑.๖.๑.๘ วัดถ้ำสุวรรณคูหาตั้งอยู่ที่วัดถ้ำสุวรรณคูหาบ้านคูหาพัฒนาหมู่ที่๗ ตำบลนาดี อำเภอสุวรรณคูหา สามารถเดินทางโดยรถยนต์ตามถนนสายหนองบัวลำภู-เลย ถึงแยกบ้านนาคำไฮ ให้เลี้ยวขวาไปยังที่ว่าการอ.สุวรรณคูหา แล้วเดินทางต่อไปอีกประมาณ ๕ กิโลเมตรจึงถึงวัดถ้ำสุวรรณคูหาภายในถ้ำมีโบราณวัตถุ และพระพุทธรูปปางนั่งสมาธิปูนปั้น สร้างในสมัยพระเจ้าไชยเชษฐาธิราชแห่งเมืองเวียงจันทร์ ประดิษฐานอยู่ภายในถ้ำและมีถ้ำซึ่งยังไม่ได้สำรวจอีกมากมายมีโบราณสถานวัตถุที่ล้ำค่าเช่นหลักศิลาจารึก ทำจากหินทรายคล้ายในเสมาพระนามพระเจ้าไชยเชษฐาธิราชและหลักศิลาจารึกพระนามพระยาสรเทพเจ้า

๑.๖.๑.๙ สิมไม้ (โบสถ์ไม้) วัดเจริญทรงธรรมตั้งอยู่ที่วัดเจริญทรงธรรมบ้านดอนปอตำบลหนองบัวใต้ อำเภอศรีบุญเรือง เป็นสิมที่สร้างด้วยไม้ ผนังตีฝาไม้กระดาน ฐานของอุโบสถก่อด้วยอิฐฉาบปูนมีเสาไม้แก่นจำนวน ๑๒ต้นหลังคาทรงสูงโปร่งใช้ศิลปะการแกะสลักไม้ทั้งบนหลังคาสิมไม้แห่งนี้สร้างเมื่อปี พ.ศ. ๒๔๙๐-๒๔๙๒ โบสถ์มีขนาดกว้าง ๑๐ เมตร ยาว ๒๐ เมตร ปัจจุบันขึ้นทะเบียนเป็นโบราณสถานแล้วซึ่งกรมศิลปากรเข้ามาดูแลเมื่อปี พ.ศ. ๒๕๔๘

๑.๖.๑.๑๐ หมู่บ้านหัตถกรรมเครื่องปั้นดินเผาบ้านโค้งสวรรค์ตำบลโนนทัน อำเภอเมืองหนองบัวลำภู ริมทางหลวงหมายเลข ๒๑๐ ห่างจาก จังหวัดอุดรธานี ๓๐ กิโลเมตรและอยู่ห่างจาก จังหวัดหนองบัวลำภู ๑๘ กิโลเมตร เกิดจากการย้ายถิ่นฐานของชาวโคราช ได้นำพาวัฒนธรรมการปั้นหม้อมาเผยแพร่เดิมที่เป็นพื้นที่ป่าสภาพที่อยู่อาศัยเป็นพื้นที่ของกรมทางหลวงและมีหนองน้ำสาธารณะที่มีดินเหนียวเหมาะแก่การปั้นหม้อ บ้านโค้งสวรรค์มีพื้นที่ประมาณ ๒,๑๗๐ ไร่การปั้นหม้อของชาวบ้านจะเป็นงานหัตถกรรมที่ใช้มือและความชำนาญในการทำเป็นเอกลักษณ์ที่โดดเด่นเฉพาะในท้องที่เครื่องปั้นดินเผาที่สำคัญคือแจกันอ่างน้ำหม้อดินหรือหม้อแกงอ่อม ฯลฯ ปัจจุบันชาวบ้านโค้งสวรรค์ ยังวางจำหน่ายผลิตภัณฑ์เครื่องปั้นดินเผาตามริมทางหลวงหมายเลข ๒๑๐

๑.๖.๑.๑๑ ปโมทิตะเจดีย์ พิพิธภัณฑสถานหลวงปู่หลอด ปโมทิตะตั้งอยู่ที่วัดป่าศรีสว่าง ต.บ้านขามอ.เมืองหนองบัวลำภู เป็นเจดีย์๓ชั้น ประกอบด้วย ชั้นที่ ๑ ศาลาปฏิบัติธรรมชั้นที่ ๒ อาคารพิพิธภัณฑสถานหลวงปู่หลอดปโมทิตะชั้นที่ ๓ ประดิษฐานพระบรมสารีริกธาตุปัจจุบันมีการสอนวิปัสสนาปีละ ๑ ครั้ง และเปิดให้ผู้สนใจเข้าชมทุกวัน เวลา ๐๙.๐๐ - ๑๖.๐๐ น. สำหรับพระบรมสารีริกธาตุเปิดให้สาธุชนเข้าสักการะเฉพาะวันสำคัญทางพุทธศาสนา

๑.๖.๑.๑๒ ภูพานน้อยเทือกเขาภูพานน้อย ตั้งอยู่ที่ ต.หนองบัวลำภู บริเวณบ้านภูพานทอง อ.เมืองหนองบัวลำภู เป็นเทือกเขาที่ทอดตัวจากทิศเหนือไปทางทิศใต้ มีอาณาเขตติดต่อกับภูผายลม เป็นป่าธรรมชาติที่มีสภาพสมบูรณ์ เนื้อที่ประมาณ ๒๐,๐๐๐ ไร่ ประกอบด้วยเส้นทางศึกษาธรรมชาติ ๒ เส้นทาง

เส้นทางจักรยานเสือภูเขา ๑ เส้นทาง ลานชมวิว ๑ แห่ง ลานแคมป์ไฟ ๒ แห่ง ศาลาเอนกประสงค์ ๑ แห่ง
รองรับผู้เยี่ยมชมเยือนได้ประมาณ ๑๐๐ คน

๑.๖.๑.๑๓ พระบางวัดมหาชัย เป็นพระพุทธรูปปางห้ามญาติ จำนวนหนึ่งคู่ เป็นโบราณวัตถุที่สำคัญของจังหวัดเก็บรักษาอยู่ที่วัดมหาชัย หมู่ที่ ๓ ตำบลลำภู อำเภอเมือง จังหวัดหนองบัวลำภูหล่อด้วยทองสีดอกบวบ มีอักษรจารึกอยู่ที่ฐานเป็นภาษาขอม หรือที่ชาวเมืองเรียกกันว่า "อักษรธรรม" บอกชื่อผู้สร้างและวันเดือนปีที่สร้างอ่านได้ความว่า "สังกาดได้ร้อยแปดสิบห้าตัว ปีกาเมต เดือนยี่ แรม ๑๕ ค่ำ วันหกแม่อวนพ้อ อวนผัวเมียมีศรัทธาสร้างไว้ในพระศาสนา"เมื่อพิเคราะห์ดูตามภาษาที่ใช้จารึกนั้นแล้ว เป็นภาษาไทยเหนือ เพราะใช้ศกนับตามอย่างข้างจีน และใช้จุลศักราชอย่างไทยเมื่อคำนวณดูตามปีที่สร้างแล้วก็คงสร้าง เมื่อปี พ.ศ. ๒๓๖๖ วันศุกร์ แรม ๑๕ ค่ำเดือนยี่ ปีมะแม สัมฤทธิศก คำว่าสังกาด คงจะหมายถึง จุลศักราช กา หมายถึง สัมฤทธิศกเมต หมายถึง ปีมะแม เพราะภาษาทางไทยเหนือ วิธีนับปีเอาศกไว้ข้างหน้าเช่น ปีชวด เอกศก ใช้คำว่า "กาบใจ" เป็นต้น

พระพุทธรูปทั้งสององค์นี้ ชาวหนองบัวลำภูนับถือมากเมื่อใดฝนไม่ตกต้องตามฤดูกาลเกิดความแห้งแล้งขึ้นชาวเมืองก็จะพากันอัญเชิญพระพุทธรูปทั้งสององค์นี้ขึ้นประดิษฐานบนเกวียนสมัยที่ยังไม่มีรถยนต์ แล้วทำพิธีแห่รอบหนองบัวเพื่อขอฝนในวันที่ทำพิธีนั้นถึงแม้ดินฟ้าอากาศจะแจ่มใสไม่มีเมฆหมอกบดบังพระอาทิตย์เลยก็ตาม ฝนจะตกลงมาไม่เวลาใดก็เวลาหนึ่งในขณะที่กำลังแห่อยู่นั้นเอง ในปัจจุบันนี้เมื่อถึงเทศกาลสงกรานต์ ทางราชการจะจัดรถยนต์อัญเชิญประดิษฐานในรถยนต์ แห่พระพุทธรูปทั้งสององค์นี้รอบถนนด้านในเขตเทศบาลสายต่างๆไปเพื่อให้ประชาชนได้สรงน้ำและสักการบูชาตามควรแก่การปฏิบัติของพุทธศาสนิกชนซึ่งเป็นการทำติดต่อกันมามีได้ขาดตั้งแต่อดีตจนถึงปัจจุบัน

๑.๖.๑.๑๔ หาดโนนยาวตั้งอยู่ที่บ้านโนนยาว ตำบลโคกใหญ่ อำเภอโนนสัง พื้นที่เป็นเกาะขนาดใหญ่ มีเขื่อนอุบลรัตน์ล้อมรอบทั้งสามด้าน และเทือกเขาภูพานคำทอดแนวยาว ทิศนี้สภาพโดยทั่วไปสวยงามในเดือนเมษายน อุต.โคกใหญ่ได้จัดทำกิจกรรมเทศกาลกินปลาและแข่งเรือพายขึ้น และมีการแข่งขันวอลเลย์บอลชายหาดที่เกาะโนนยาวนอกจากนี้ยังมีแพ เรือท่องเที่ยวเทศบาลตำบลโนนสังซึ่งเป็นแพยนต์ที่มีความยาว๑๔.๙๙ เมตรความกว้าง๘เมตรจุผู้โดยสารได้ประมาณ๑๕๐ คนแพท่องเที่ยวนี้เปิดบริการทุกวัน

๒. ข้อมูลด้านการเกษตรที่สำคัญของจังหวัด

๒.๑ ครุฑเรือเกษตรกรรมและแรงงานภาคเกษตร

ตารางที่ ๑๒ จำนวนครุฑเรือเกษตรกรรมและจำนวนแรงงานภาคเกษตรของจังหวัดหนองบัวลำภู

ปี	ชาย	หญิง	รวม
ปี ๒๕๕๙	๗๓,๖๘๙	๔๗,๐๒๐	๑๒๐,๗๐๙
ปี ๒๕๖๐	๗๑,๘๓๘	๔๕,๗๓๗	๑๑๗,๕๗๕
ปี ๒๕๖๑	๗๗,๖๘๖	๔๕,๓๒๙	๑๒๓,๐๑๕
ปี ๒๕๖๒	๗๖,๕๖๓	๔๕,๓๕๐	๑๒๑,๙๑๓
ปี ๒๕๖๓	๗๕,๙๑๕	๔๕,๓๖๐	๑๒๑,๒๗๕
ปี ๒๕๖๔	๗๖,๕๘๗	๔๕,๓๒๐	๑๒๑,๙๐๗
รวม	๔๕๒,๒๗๘	๒๗๔,๑๑๖	๗๒๖,๓๙๔

ที่มา : สำนักงานเกษตรจังหวัดหนองบัวลำภู

๒.๒ แหล่งน้ำเพื่อการเกษตร

๒.๒.๑ พื้นที่ชลประทานและระบบชลประทาน

จังหวัดหนองบัวลำภูมีโครงการชลประทานที่ก่อสร้างแล้วเสร็จถึงปี ๒๕๖๒ จำนวน ๑๖๖ แห่ง เก็บกักน้ำได้ ๔๙.๓๔๘ ล้าน ลบ.ม.ช่วยเหลือพื้นที่การเกษตรได้ ๑๙๖,๒๙๓ ไร่ อยู่ในความดูแลของโครงการชลประทานหนองบัวลำภูและองค์กรปกครองส่วนท้องถิ่น มีรายละเอียดดังตาราง

ตารางที่ ๑๓ พื้นที่ชลประทานและระบบชลประทาน

ลำดับ	ประเภทโครงการ	จำนวน (แห่ง)	เก็บกักน้ำได้ (ล้าน ลบ.ม.)	พื้นที่ชลประทาน (ไร่)	พื้นที่รับประโยชน์ (ไร่)
กรมชลประทาน		๒๕	๓๔.๐๗๓	๙,๐๕๖	๓๖,๒๗๙
๑	ชลประทานขนาดกลาง	๔	๒๔.๙๒๖	-	๒๙,๙๔๙
๒	ชลประทานขนาดเล็ก พรต. ,คจก. ,kfw	๒๑	๙.๑๔๗	๙,๐๕๖	๖,๓๓๐
องค์กรปกครองส่วนท้องถิ่น		๑๔๙	๑๖.๔๒๙	๙๗,๗๒๓	๕๕,๙๖๕
๑	ชลประทานขนาดเล็ก	๘๒	๑๔.๔๐๐	๕๐๐	๕๓,๐๘๕
๒	สถานีสูบน้ำด้วยไฟฟ้า	๕๕	-	๙๗,๒๒๓	-
๓	แก้มลิง	๑๒	๒.๐๒๙	-	๒,๘๘๐
รวม		๑๗๔	๕๐.๕๐๑	๑๐๖,๗๗๙	๙๒,๒๔๔

ที่มา : โครงการชลประทานหนองบัวลำภูข้อมูล ณ เมษายน ๒๕๖๔

หมายเหตุ - ชลประทานขนาดเล็ก พรต. หมายถึง โครงการชลประทานขนาดเล็ก อันเนื่องมาจากพระราชดำริ ประเภทอ่างเก็บน้ำหรือฝายทดน้ำ

-ชลประทานขนาดเล็ก คจก. หมายถึง โครงการชลประทานขนาดเล็ก จัดสรรที่ทำกินให้แก่เกษตรกรผู้ยากไร้ ประเภทอ่างเก็บน้ำหรือฝายทดน้ำ

-ชลประทานขนาดเล็ก kfw. หมายถึง โครงการชลประทานขนาดเล็ก เงินกู้ kfw ประเภทอ่างเก็บน้ำหรือฝายทดน้ำ

-ชลประทานขนาดเล็ก หมายถึง โครงการชลประทานขนาดเล็ก ที่ใช้งบประมาณปกติก่อสร้างเสร็จแล้วต้องถ่ายโอนให้องค์กรปกครองส่วนท้องถิ่น ประเภทอ่างเก็บน้ำหรือฝายทดน้ำ

๒.๒.๒ แหล่งน้ำอื่นๆ

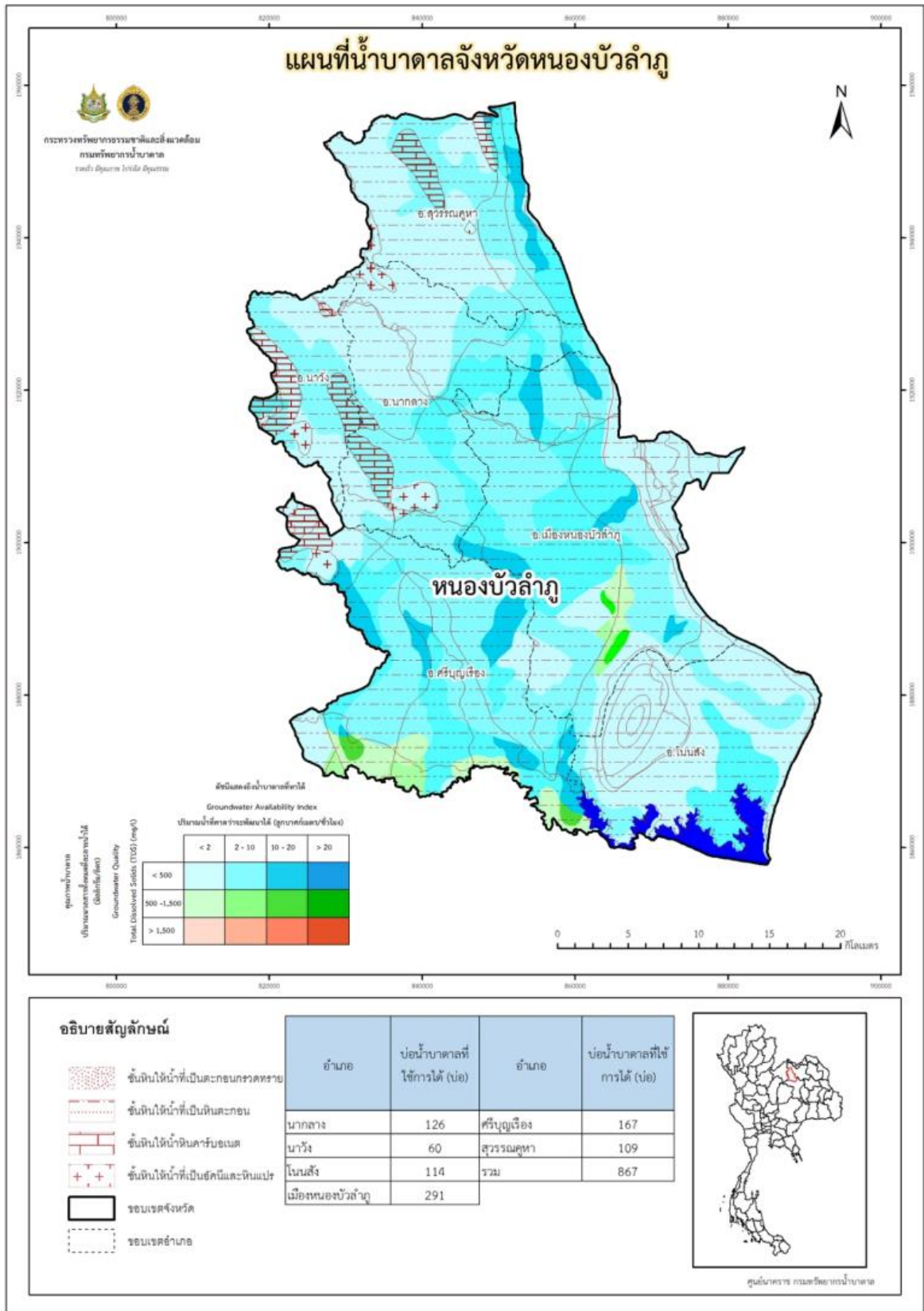

ภาพที่๗ แผนที่น้ำบาดาลจังหวัดหนองบัวลำภู
ที่มา: สำนักงานพลังงานจังหวัดหนองบัวลำภู

ตารางที่ ๑๔ กลุ่มเกษตรกรที่ได้รับการสนับสนุนโครงการระบบกระจายน้ำด้วยพลังงานแสงอาทิตย์

ปี ดำเนินการ	ชื่อโครงการ	ชื่อกลุ่ม	พื้นที่เป้าหมาย	จำนวน สมาชิก/คน	พื้นที่รับ ประโยชน์/ไร่
๒๕๖๐	โครงการสูบน้ำด้วย พลังงานแสงอาทิตย์เพื่อ กลุ่มเกษตรกรในจังหวัด หนองบัวลำภู จำนวน ๖ แห่ง	กลุ่มเกษตรกรอินทรีย์วิถีพอเพียง	บ้านถ้ำกลองเพลม.๔ ต.โนนทัน อ.เมือง	๑๔๙	๒๘๓
		กลุ่มเกษตรกรปลอดภัยพิช	บ้านสร้างเสียนม.๓ ต.หนองบัวใต้ อ.ศรีบุญเรือง		
		กลุ่มหมู่บ้านสีเขียว	บ้านขมพอง ม.๓ ต.เมืองใหม่ อ.ศรีบุญเรือง		
		ศูนย์การเรียนรู้ประทับใจแก้ว	บ้านหนองกุงแก้ว ม.๔ ต.หนองกุงแก้ว อ.ศรีบุญเรือง		
		กลุ่มเกษตรกรรวมไม้ผลทรัพย์ภูเก้า	บ้านทรัพย์ภูเก้า ม.๑๓ ต.หนองเรือ อ.โนนสัง		
		กลุ่มเกษตรกรมีชัยร่วมใจพัฒนา	บ้านคูหาพัฒนา ม.๗ ต.นาสี อ.สุวรรณคูหา		
๒๕๖๑	โครงการระบบน้ำบาดาล พลังงานแสงอาทิตย์ จำนวน ๓๒ แห่ง	กลุ่มเกษตรกรทำนาอินทรีย์	๑๐๐ บ้านม่วงทอง หมู่ ๑๐ ต. นากอก อ. ศรีบุญเรือง	๕	๓๐
		กลุ่มกุดจิกยางหลวง	๑๖๙ ม. ๑๐ บ.ยางหลวงพัฒนา ต.กุดจิก อ.เมือง	๗๔	๑๖
		กลุ่มเกษตรผสมผสาน	ม.๙ บ.โนนม่วง ต. ห้วยนาอ. เมือง	๘๐	๒๘
		กลุ่มเกษตรกรอินทรีย์หนองหว้า	บ.เพ็กเพื่อยต.หนองหว้าอ. เมือง	๔๗	๙
		กลุ่มเกษตรกรอินทรีย์โนนขมิ้น	บ.นาเลิงต.โนนขมิ้น อ.เมือง	๓๖	๔
		กลุ่มเพาะเห็ดฟาง	๕๕ บ.พันดอน ต.บ้านพร้าว อ.เมือง	๘	๓๐
		กลุ่มเกษตรต้นแบบ ศพก.	ม.๗ บ้านหินลับ ต.หนองสวรรค์อ.เมือง	๔๐	๒๓
		ศูนย์ข้าวยาศรีบุญเรือง	๑๐ ม.๓ บ.ห้วยหว้า ต.ศรีบุญเรือง อ. ศรีบุญเรือง	๑๐๔	๑๑
		กลุ่มเกษตรกรอินทรีย์หนองแก	๘๐/๑ ม.๓ บ.ทุ่งกักหัน ต.หนองแก อ.ศรีบุญเรือง	๗	๒
		กลุ่มหนองบัวใต้-โคกม่วง	ม.๕ ต.หนองบัวใต้ อ.ศรีบุญเรือง	๑๒	๕๔
		กลุ่มนากอกโนนสำราญ	๘๙ ม.โนนสำราญ ต.นากอก อ. ศรีบุญเรือง	๑๘	๒๓
		กลุ่มเกษตรกรอินทรีย์ผาสุข	๘๒/๑ บ.ผาสุข ต.หนองกุงแก้ว อ.ศรีบุญเรือง	๑๖	๒๑
		กลุ่มผลิตโคเนื้อ	บ.ผาสุขต.หนองกุงแก้ว อ.ศรีบุญเรือง	๓๐	๘
		ศูนย์เกษตรธรรมชาติหนองด่าน	บ.หนองด่านต.ด่านช้าง อ. นากลาง	๙๐	๑๒
		กลุ่มเกษตรกรโนนเมือง	๘๐ ม.๓ บ.โนนใหม่ต.โนนเมือง อ. นากลาง	๘	๕๐
		ศูนย์ปฏิบัติการเกษตรกรอินทรีย์น้ำเพชร	ม.๔ บ.โนนใหม่ต.โนนเมือง อ. นากลาง	๓๑	๒๖
		กลุ่มเกษตรต้นแบบ ศพก. นากลาง	๑๙ ม.๒ บ.กุดกระสือ ต.เก่ากลอย อ. นากลาง	๓๒๐	๙
		ศูนย์กุดแห่	๑๕๓ ม.๕ ป่าแดงงาม ต. กุดแห่ อ. นากลาง	๔๘	๕
		กลุ่มเกษตรกรอินทรีย์หนองด่าน	ม.๘ ต.ด่านช้าง อ.นากลาง	๗	๑๑
		กลุ่มเกษตรพัฒนาแผนใหม่	ม.๓ บ้านโนนตาล ต. ผึ่งแดง อ.นากลาง	๑๕	๑๑
		กลุ่มส่งเสริมเศรษฐกิจพอเพียงตามแนว พระราชดำริ	ม.๕ บ้านวังเขียม ต.ผึ่งแดง อ.นากลาง	๓๐	๑๔
		Yong smart farmer	๒๑/๑ ม.๑ บ.เทพศิริ ต.เทพศิริ อ.นาวัง	๕	๓
		กลุ่มปลูกพืชผัก	๑๑๒ ม.๑๐ บ.หนองหินตั้ง ต.นาเหล่า	๑๕	๑๙
		กลุ่มวิสาหกิจชุมชนข้าวหอมทองบ้าน โคกสะอาด	๓๒ หมู่ ๕ ต. นิคมพัฒนา อ.โนนสัง	๒๔	๗๐
		กลุ่มเกษตรกรพอเพียงແปรงรวม	๑๖๔ ม.๒ บ.โคกป่ากุง ต.หนองเรือ อ.โนนสัง	๕	๑๓
		กลุ่มเกษตรกรอินทรีย์ตำบลกุดตุ้ม	ม.๑ ต.กุดตุ้ม อ.โนนสัง	๕๗	๑๒
		ศูนย์เมล็ดพันธุ์ข้าวชุมชนนาดิสอง	๑๘๗ ม.๑ บ.นาดี ต. นาดี อ. สุวรรณคูหา	๙๐	๔๒
		กลุ่มข้าวอินทรีย์นาด่าน	๑๔๖ ม.๗ บ.สุขสำราญ ต.นาด่าน อ. สุวรรณคูหา	๓๔	๑๙
		ไร่สุขสวัสดิ์	๗ ม.๖ ต.โนนทัน อ.เมืองหนองบัวลำภู (ศบก.)		๑๙
		กลุ่มเกษตรกรอินทรีย์ดงมะไฟ	๑๘ ม.๑๓ บ.ดงมะไฟ ต.ดงมะไฟ อ. สุวรรณคูหา	๒๖	๑๙
		กลุ่มเกษตรกรอินทรีย์บ้านโคก	๖๑ ม.๘ ต.บ้านโคก อ. สุวรรณคูหา	๑๘	๓๕
		กลุ่มเกษตรกรอินทรีย์นากลาง	ม. ๑๐ ต. นากลาง อ.นากลาง	๗	๑๓
		กลุ่มเกษตรกรทำนาอินทรีย์	๑๐๐ บ้านม่วงทอง หมู่ ๑๐ ต. นากอก. ศรีบุญ เรือง	๕	๓๐
		กลุ่มกุดจิกยางหลวง	๑๖๙ ม. ๑๐ บ.ยางหลวงพัฒนา ต.กุดจิกอ.เมือง หนองบัวลำภู	๗๔	๑๖

ปี ดำเนินการ	ชื่อโครงการ	ชื่อกลุ่ม	พื้นที่เป้าหมาย	จำนวน สมาชิก/คน	พื้นที่รับ ประโยชน์/ไร่
๒๕๖๒	โครงการระบอบกระจายน้ำ พลังงานแสงอาทิตย์ จังหวัดหนองบัวลำภู จำนวน ๑๑๖ แห่ง	วิสาหกิจชุมชนตำบลหนองสวรรค์	หมู่ที่ ๓ ต.หนองสวรรค์ อ.เมือง	๗	
		กลุ่มปลูกดอกไม้และพืชผักบ้านหนอง สวรรค์	หมู่ที่ ๑ ต.หนองสวรรค์อ.เมือง	๗	
		กลุ่มไร่นาสวนผสมบ้านโนนคุณ	หมู่ที่ ๓ ต.โนนขมิ้นอ.เมือง	๗	
		กลุ่มไร่นาสวนผสมบ้านเก่าโกใต้	หมู่ที่ ๘ ต.โนนขมิ้นอ.เมือง	๗	
		กลุ่มเกษตรอินทรีย์	หมู่ที่ ๗ ต.บ้านพร้าว.เมือง	๗	
		กลุ่มเกษตรอินทรีย์	หมู่ที่ ๘ ต.บ้านพร้าว.เมือง	๗	
		กลุ่มเศรษฐกิจพอเพียง	หมู่ที่ ๔ ต.บ้านพร้าว.เมือง	๗	
		กลุ่มผลิตปุ๋ยอินทรีย์	หมู่ที่ ๓ ต.บ้านพร้าว.เมือง	๗	
		เพาะเห็ดฟางกองเดี่ยว	หมู่ที่ ๙ ต.บ้านพร้าว.เมือง	๗	
		กลุ่มปลูกผักปลอดสารพิษบ้านคอนนาคี	หมู่ที่ ๗ ต.บ้านขาม.เมือง	๗	
		กลุ่มปลูกพืชอินทรีย์	ต.หนองหว้า หมู่ที่ ๕ ต.หนองหว้า.เมือง	๗	
		กลุ่มเกษตรพอเพียง	หมู่ที่ ๑ ต.โนนขมิ้นอ.เมือง	๗	
		กลุ่มเกษตรผสมผสานบ้านโนนขมิ้น	หมู่ที่ ๑ ต.โนนขมิ้นอ.เมือง	๗	
		กลุ่มเกษตรเศรษฐกิจพอเพียง	หมู่ที่ ๑ ต.โนนขมิ้นอ.เมือง	๗	
		ปลูกผักปลอดภัย	หมู่ที่ ๑๖ ต.หัวนาอ.เมือง	๗	
		กลุ่มแปรรูปผลิตภัณฑ์พื้นเมืองดินทราย อ่อน	หมู่ที่ ๖ ต.หัวนาอ.เมือง	๗	
		กลุ่มผลิตปุ๋ยอินทรีย์	หมู่ที่ ๗ ต.นาคำไฮอ.เมือง	๗	
		เกษตรผสมผสาน	หมู่ที่ ๙ ต.หัวนาอ.เมือง	๗	
		กลุ่มปลูกผักปลอดสารพิษ	หมู่ที่ ๙ ต.นามะเฟืองอ.เมือง	๗	
		กลุ่มเกษตรอินทรีย์	หมู่ที่ ๘ ต.บ้านขาม.เมือง	๗	
		กลุ่มเพาะเห็ดฟาง	หมู่ที่ ๘ ต.บ้านขาม.เมือง	๗	
		กลุ่มวิสาหกิจชุมชนไร่นาสวนผสม เกษตรอินทรีย์	หมู่ที่ ๑ ต.หนองหว้า.เมือง	๗	
		กลุ่มปุ๋ยอินทรีย์สามัคคี	หมู่ที่ ๔ ต.กุดจิกอ.เมือง	๗	
		กลุ่มปุ๋ยอินทรีย์	หมู่ที่ ๑๐ ต.กุดจิกอ.เมือง	๗	
		กลุ่มเกษตรผสมผสาน	หมู่ที่ ๖ ต.กุดจิกอ.เมือง	๗	
		กลุ่มผสมผสาน	หมู่ที่ ๙ ต.โพธิ์ชัยอ.เมือง	๗	
		กลุ่มทฤษฎีใหม่นาคำไฮใต้	หมู่ที่ ๖ ต.นาคำไฮอ.เมือง	๗	
		วิสาหกิจชุมชนศูนย์ข้าวชุมชนบ้านยาง หลวงพัฒนา	หมู่ที่ ๑๐ ต.กุดจิกอ.เมือง	๗	
		กลุ่มเกษตรกรกุดสระสี่	หมู่ที่ ๒ ต.เก่ากลอยอ.นากลาง	๗	
		กลุ่มศูนย์เรียนรู้เศรษฐกิจพอเพียง	หมู่ที่ ๑๗ ต.กุดดินจี่ อ.นากลาง	๗	
		กลุ่มเกษตรกรบ้านหนองกงศรี ๓	หมู่ที่ ๑๐ ต.อุทัยสวรรค์ อ.นากลาง	๗	
		กลุ่มเกษตรกรบ้านชำเสี้ยว ๑	หมู่ที่ ๑๒ ต.ฝั่งแดงอ.นากลาง	๗	
		กลุ่มเกษตรกรบ้านชำเสี้ยว ๒	หมู่ที่ ๑๒ ต.ฝั่งแดงอ.นากลาง	๗	
		กลุ่มเกษตรกรบ้านชำเสี้ยว ๓	หมู่ที่ ๑๒ ต.ฝั่งแดงอ.นากลาง	๗	
		กลุ่มเกษตรกรบ้านแสงดาว ๒	หมู่ที่ ๘ ต.ฝั่งแดงอ.นากลาง	๗	
		กลุ่มเกษตรกรบ้านแสงดาว ๑	หมู่ที่ ๘ ต.ฝั่งแดงอ.นากลาง	๗	
		กลุ่มเกษตรกรบ้านป่าแดงงาม ๑	หมู่ที่ ๕ ต.กุดแห่.นากลาง	๗	
		กลุ่มเกษตรกรบ้านป่าแดงงาม ๒	หมู่ที่ ๕ ต.กุดแห่.นากลาง	๗	
		กลุ่มเกษตรกรบ้านทุ่งฝน	หมู่ที่ ๑๗ ต.กุดดินจี่ อ.นากลาง	๗	
		กลุ่มเกษตรกรบ้านโนนงาม	หมู่ที่ ๑๓ ต.ฝั่งแดงอ.นากลาง	๗	
		กลุ่มเกษตรกรบ้านเก่ากลอย	หมู่ที่ ๑ ต.เก่ากลอยอ.นากลาง	๗	
		กลุ่มเกษตรกรบ้านโนนเมือง	หมู่ที่ ๑ ต.โนนเมืองอ.นากลาง	๗	
		กลุ่มเกษตรกรบ้านนครพัฒนา	หมู่ที่ ๙ ต.นากลางอ.นากลาง	๗	
		กลุ่มเกษตรกรบ้านพรสวรรค์	หมู่ที่ ๘ ต.กุดแห่.นากลาง	๗	
		กลุ่มเกษตรทฤษฎีใหม่	หมู่ที่ ๑๓ ต.โนนเมืองอ.นากลาง	๗	
		กลุ่มเกษตรกรบ้านสนามชัย	หมู่ที่ ๖ ต.กุดแห่.นากลาง	๗	
		กลุ่มผู้ปลูกไม้ผลโคกหนองบัว	หมู่ที่ ๕ ต.วังปลาป้อม อ.นาวัง	๗	
กลุ่มผู้ปลูกไม้ผลโคกเจริญ	หมู่ที่ ๒ ต.วังปลาป้อม อ.นาวัง	๗			
กลุ่มผู้ปลูกไม้ผลหนองค้อ	หมู่ที่ ๓ ต.นาแกอ.นาวัง	๗			
กลุ่มเพาะข้ากล้าไม้ผลนาดินดำ	หมู่ที่ ๑๐ ต.นาแกอ.นาวัง	๗			
กลุ่มผู้ปลูกพืชผักนาสมหวัง	หมู่ที่ ๘ ต.นาเหล่าอ.นาวัง	๗			
กลุ่มเพาะเห็ดวังโปร่ง	หมู่ที่ ๔ ต.เทพศิร อ.นาวัง	๗			
กลุ่มผู้ปลูกพืชผักโคกกระท่อ	หมู่ที่ ๓ ต.นาเหล่าอ.นาวัง	๗			

ปี ดำเนินการ	ชื่อโครงการ	ชื่อกลุ่ม	พื้นที่เป้าหมาย	จำนวน สมาชิก/คน	พื้นที่รับ ประโยชน์/ไร่
		กลุ่มผู้ปลูกหญ้าเลี้ยงสัตว์/พืชผักนาชุมชน แขง	หมู่ที่ ๑ ต.เทพศิรีอ.นาวัง	๗	
		กลุ่มปลูกผักบ้านนาเจริญ	หมู่ที่ ๘ ต.วังทองอ.นาวัง	๗	
		กลุ่มผู้ปลูกผักวังสำราญ	หมู่ที่ ๒ ต.วังทองอ.นาวัง	๗	
		กลุ่มเกษตรกรกรชาวบ้าน	หมู่ที่ ๑ ต.นาสีอ.สุวรรณคูหา	๗	
		กลุ่มชุมชนเกษตรกร	หมู่ที่ ๑ ต.นาสีอ.สุวรรณคูหา	๗	
		กลุ่มผู้ปลูกไม้	หมู่ที่ ๑๑ ต.นาสีอ.สุวรรณคูหา	๗	
		กลุ่มทฤษฎีใหม่	หมู่ที่ ๘ ต.กุดผึ้งอ.สุวรรณคูหา	๗	
		กลุ่มเกษตรกร ๑	หมู่ที่ ๖ ต.นาคานอ.สุวรรณคูหา	๗	
		กลุ่มเกษตรกร ๒	หมู่ที่ ๖ ต.นาคานอ.สุวรรณคูหา	๗	
		กลุ่มเกษตรกรเพาะเห็ดทฤษฎีใหม่	หมู่ที่ ๑๕ ต.บ้านโคกอ.สุวรรณคูหา	๗	
		กลุ่มเกษตรกรผสมผสาน	หมู่ที่ ๑๒ ต.บ้านโคกอ.สุวรรณคูหา	๗	
		กลุ่มปลูกพืชบ้านค่ายสว่างพัฒนา	หมู่ ๘ ต.นาดีอ.สุวรรณคูหา	๗	
		กลุ่มเกษตรกรบ้านค่ายสว่างพัฒนา	หมู่ที่ ๘ ต.นาดีอ.สุวรรณคูหา	๗	
		กลุ่มผู้ปลูกไม้ผล	หมู่ที่ ๘ ต.ดงมะไฟอ.สุวรรณคูหา	๗	
		กลุ่มรวมเกษตรกร	หมู่ที่ ๔ ต.บุญทันอ.สุวรรณคูหา	๗	
		กลุ่มเกษตรกรก้าวหน้า	หมู่ที่ ๘ ต.ดงมะไฟอ.สุวรรณคูหา	๗	
		กลุ่มปลูกผักปลอดสารพิษ	หมู่ที่ ๘ ต.กุดผึ้งอ.สุวรรณคูหา	๗	
		กลุ่มเกษตรกรบ้านทรายทอง	หมู่ที่ ๑ ต.สุวรรณคูหา อ.สุวรรณคูหา	๗	
		กลุ่มเกษตรกรบ้านหนองงูใต้	หมู่ที่ ๗ ต.สุวรรณคูหา อ.สุวรรณคูหา	๗	
		กลุ่มเกษตรกรทำเกษตร ๔ สี	หมู่ที่ ๑๐ ต.ศรีบุญเรือง อ.ศรีบุญเรือง	๗	
		กลุ่มเกษตรกรทำเกษตรช่วยฮวก	หมู่ที่ ๒ ต.ศรีบุญเรือง อ.ศรีบุญเรือง	๗	
		กลุ่มเกษตรกรทำการเกษตรโคกสูง	หมู่ที่ ๖ ต.ศรีบุญเรือง อ.ศรีบุญเรือง	๗	
		กลุ่มเกษตรกรทำการเกษตรเหล่าใหญ่	หมู่ที่ ๘ ต.หันนางามอ.ศรีบุญเรือง	๗	
		กลุ่มเกษตรกรปลูกผักปลอดสารพิษ	หมู่ที่ ๒ ต.กุดสะเทียน อ.ศรีบุญเรือง	๗	
		กลุ่มเกษตรกรบ้านลิบแก้วโปร่ง	หมู่ที่ ๓ ต.โนนม่วงอ.ศรีบุญเรือง	๗	
		กลุ่มเกษตรกรอินทรีย์นาออก ๒	หมู่ที่ ๘ ต.นาแกอ.ศรีบุญเรือง	๗	
		กลุ่มปลูกผักปลอดสารพิษ	หมู่ที่ ๑๔ ต.นาแกอ.ศรีบุญเรือง	๗	
		กลุ่มปลูกไม้กิมซุงบ้านหนองงูแก้ว	หมู่ที่ ๔ ต.หนองงูแก้ว อ.ศรีบุญเรือง	๗	
		กลุ่มเกษตรกรผู้ปลูกพืชบ้านหินตลาด	หมู่ที่ ๒ ต.โนนสะอาดอ.ศรีบุญเรือง	๗	
		กลุ่มผู้ปลูกผักบ้านนาอุดม	หมู่ที่ ๙ ต.โนนสะอาดอ.ศรีบุญเรือง	๗	
		กลุ่มผู้ปลูกผักบ้านทุ่งโพธิ์	หมู่ที่ ๕ ต.โนนสะอาดอ.ศรีบุญเรือง	๗	
		กลุ่มเกษตรกรทำการเกษตรนาแพง	หมู่ที่ ๔ ต.ศรีบุญเรือง อ.ศรีบุญเรือง	๗	
		กลุ่มเกษตรกรผู้ปลูกพืชบ้านดอนข่า ๑	หมู่ที่ ๕ ต.ทรายทองอ.ศรีบุญเรือง	๗	
		กลุ่มเกษตรกรผู้ปลูกพืชบ้านกุดหัวแอด	หมู่ที่ ๘ ต.ทรายทองอ.ศรีบุญเรือง	๗	
		กลุ่มเกษตรกรผู้ปลูกพืชบ้านนาทับควาย	หมู่ที่ ๘ ต.หนองบัวใต้ อ.ศรีบุญเรือง	๗	
		กลุ่มเกษตรกรปลูกพืชบ้านป่าคา	หมู่ที่ ๒ ต.ยางหล่ออ.ศรีบุญเรือง	๗	
		กลุ่มปลูกพืชผักบ้านใหม่ทานตะวัน	หมู่ที่ ๑๓ ต.หนองงูแก้ว อ.ศรีบุญเรือง	๗	
		กลุ่มเกษตรกรผู้ปลูกพืชบ้านคอกวัว	หมู่ที่ ๑๐ ต.หนองงูแก้ว อ.ศรีบุญเรือง	๗	
		กลุ่มเกษตรกรผู้ปลูกพืชบ้านทองดี พัฒนา	หมู่ที่ ๓ ต.หนองงูแก้ว อ.ศรีบุญเรือง	๗	
		กลุ่มเกษตรกรผู้ปลูกพืชบ้านโนนสำราญ	หมู่ที่ ๘ ต.นาแกอ.ศรีบุญเรือง	๗	
		กลุ่มเกษตรกรผู้ปลูกพืชบ้านคลองเจริญ	หมู่ที่ ๘ ต.กุดสะเทียน อ.ศรีบุญเรือง	๗	
		กลุ่มหนองแวงพัฒนา	หมู่ที่ ๒ ต.โนนม่วงอ.ศรีบุญเรือง	๗	
		กลุ่มเกษตรกรศรีบุญเรือง	หมู่ที่ ๑๖ ต.ศรีบุญเรือง อ.ศรีบุญเรือง	๗	
		กลุ่มปลูกพืชผสมผสานบ้านโสกจาน พัฒนา	หมู่ที่ ๑๒ ต.โนนสังอ.โนนสัง	๗	
		กลุ่มปลูกพืชผสมผสานบ้านหนองแวงจิว ตาก	หมู่ที่ ๖ ต.โนนสังอ.โนนสัง	๗	
		กลุ่มปลูกพืชผสมผสานบ้านหนองเม็ก	หมู่ที่ ๑๒ ต.กุดคูอ.โนนสัง	๗	
		กลุ่มปลูกผักบ้านหนองเม็ก	หมู่ที่ ๑ ต.กุดคูอ.โนนสัง	๗	
		กลุ่มปลูกพืชผสมผสานบ้านกุดกวาง สร้อย	หมู่ที่ ๒ ต.บ้านถิ่นอ.โนนสัง	๗	
		กลุ่มปลูกพืชผสมผสานบ้านสันติสุข	หมู่ที่ ๑๐ ต.บ้านถิ่นอ.โนนสัง	๗	
		กลุ่มปลูกพืชผสมผสานบ้านหนอง เหลื่อม	หมู่ที่ ๓ ต.บ้านค้ออ.โนนสัง	๗	
		กลุ่มพัฒนาอาชีพเกษตรกรบ้านค้อ	หมู่ที่ ๑ ต.บ้านค้ออ.โนนสัง	๗	

ปี ดำเนินการ	ชื่อโครงการ	ชื่อกลุ่ม	พื้นที่เป้าหมาย	จำนวน สมาชิก/คน	พื้นที่รับ ประโยชน์/ไร่
		วิสาหกิจชุมชนกลุ่มผู้เลี้ยงโคเนื้อบ้านท่า ลาด	หมู่ที่ ๔ ต.หนองเรือ.โนนสัง	๗	
		กลุ่มเกษตรกรบ้านหนองเรือ	หมู่ที่ ๑๑ ต.หนองเรือ.โนนสัง	๗	
		วิสาหกิจชุมชนกลุ่มปุยชีวภาพภูศรีทอง	หมู่ที่ ๗ ต.โนนเมืองอ.โนนสัง	๗	
		วิสาหกิจชุมชนกลุ่มเกษตรกรผู้เลี้ยงสัตว์ ตำบลโนนเมือง	หมู่ที่ ๕ ต.โนนเมืองอ.โนนสัง	๗	
		กลุ่มเกษตรกรปลูกพืชปลอดสารพิษ บ้านหนองตานา	หมู่ที่ ๓ ต.โคกใหญ่อ.โนนสัง	๗	
		กลุ่มวิสาหกิจชุมชนปุยหมักชีวภาพบ้าน โคกน้อย	หมู่ที่ ๕ ต.โคกใหญ่อ.โนนสัง	๗	
		วิสาหกิจชุมชนทอผ้าพื้นเมืองบ้านนิคม ศรีวิไล	หมู่ที่ ๕ ต.ปางกู่อ.โนนสัง	๗	
		กลุ่มปลูกพืชผสมผสานบ้านนิคมศรีวิไล	หมู่ที่ ๙ ต.ปางกู่อ.โนนสัง	๗	
		วิสาหกิจชุมชนกลุ่มข้าวฮางชุมชนบ้าน โคกสะอาด	หมู่ที่ ๕ ต.นิคมพัฒนาอ.โนนสัง	๗	
		กลุ่มเกษตรกรพัฒนาบ้านโคกสะอาด	หมู่ที่ ๕ ต.นิคมพัฒนาอ.โนนสัง	๗	
		กลุ่มผักอินทรีย์บ้านบึงบก	หมู่ที่ ๗ ต.โคกม่วงอ.โนนสัง	๗	
กลุ่มเกษตรกรผสมผสาน บ้านโนนตาล	หมู่ที่ ๒ ต.โนนเมืองอ.โนนสัง	๗			
๒๕๖๓	โครงการข้าวโพดหวาน ร่วมภาครัฐ-เอกชน กิจกรรมชุดเจาะบ่อ บาดาล (แบบบ่อปิด) และ ติดตั้งระบบสูบน้ำด้วย พลังงานแสงอาทิตย์ ๑๘ บ่อ) **กำลังดำเนินการ ก่อสร้าง**	๑. วิสาหกิจชุมชนกลุ่มเกษตรกรพอเพียง หนองผ่า-โคกสวรรค์ ๒. วิสาหกิจชุมชนกลุ่มปุยอินทรีย์ สามัคคีชุมชนยางหลวง ๓. วิสาหกิจชุมชนเกษตรกรร่มเย็นบ้าน ห้วยลึก ๔. เกษตรกรปลูกพืชผสมผสานบ้านโต้ง โต้ง ๕. เกษตรอินทรีย์นวัตกรรมใหม่กุดสะ เทียน ๖. เกษตรกรปลูกพืชปลอดสารพิษบ้าน ห้วยไร่ ๗. วิสาหกิจชุมชนกลุ่มเกษตรกรอินทรีย์ บ้านหนองจางรายผาง ๘. วิสาหกิจชุมชนกลุ่มเกษตรกรร่วมใจ ปลูกพืชไร้สาร บ้านหนองเหมือดแอ หมู่ ที่ ๑ ๙. กลุ่มร่วมจิตหม่อมใหม่บ้านถิ่น ๑๐. กลุ่มเกษตรกรผู้ปลูกข้าวโพดหวาน บ้านนาอ่างทอง ๑๑. กลุ่มผู้ปลูกพืชบ้านแสงดาว ๑๒. กลุ่มผู้ปลูกพืชบ้านอาบช้าง ๑๓. กลุ่มเศรษฐกิจพอเพียงพึ่งพาตัวเอง บ้านโคกโคกชัย ๑๔. กลุ่มผาซ้อนเกษตรผสมผสานพึ่งพา ตนเอง ๑๕. กลุ่มการเกษตรบ้านผาซ้อน ๑๖. กลุ่มผู้ปลูกข้าวโพดหวานตำบลนา แก ๑๗. กลุ่มเกษตรกรผู้ปลูกพืชบ้านวังม่วง ๑๘. กลุ่มแปรรูปผลผลิตทางการเกษตร	บ้านหนองผ่า หมู่ ๖ ต.หนองหว่า อ.เมือง จ. หนองบัวลำภู บ้านยางหลวงพัฒนา หมู่ ๑๐ ต.กุดจิก อ.เมือง จ.หนองบัวลำภู บ้านหนองกุงพัฒนา หมู่ ๕ ต.โพธิ์ชัย อ.เมือง จ.หนองบัวลำภู บ้านโต้งโต้ง หมู่ ๗ ต.โนนสะอาด อ.ศรีบุญเรือง จ.หนองบัวลำภู บ้านนาทม หมู่ ๔ ต.กุดสะเทียน อ.ศรีบุญเรือง จ.หนองบัวลำภู บ้านห้วยไร่ หมู่ ๑๐ ต.โนนม่วง จ.หนองบัวลำภู บ้านหนองจางรายผาง หมู่ ๖ ต.หนองเรือ อ. โนนสัง จ.หนองบัวลำภู บ้านหนองเหมือดแอ หมู่ ๑ ต.หนองเรือ อ. โนนสัง จ.หนองบัวลำภู บ้านถิ่นหมู่ ๑ ต.บ้านถิ่น อ.โนนสัง จ.หนองบัวลำภู บ้านนาอ่างทอง หมู่ ๑๓ ต.โนนเมือง อ.นากลาง จ.หนองบัวลำภู บ้านแสงดาว หมู่ ๘ ต.ฝั่งแดง อ.นากลาง จ.หนองบัวลำภู บ้านอาบช้าง หมู่ ๕ ต.กุดดินจี่ อ.นากลาง จ.หนองบัวลำภู บ้านโคกชัย หมู่ ๘ ต.ดงมะไฟ อ.สุวรรณคูหา จ.หนองบัวลำภู บ้านผาซ้อน หมู่ ๗ ต.ดงมะไฟ อ.สุวรรณคูหา จ.หนองบัวลำภู บ้านผาซ้อน หมู่ ๗ ต.ดงมะไฟ อ.สุวรรณคูหา จ.หนองบัวลำภู บ้านนาแก หมู่ ๒ ต.นาแก อ.นาวัง จ.หนองบัวลำภู บ้านวังม่วง หมู่ ๓ ต.เทพศิรี อ.นาวัง จ.หนองบัวลำภู บ้านวังปลาบ่อม หมู่ ๓ ต.วังปลาบ่อม อ.นาวัง จ.หนองบัวลำภู	เกษตรกรได้รับ ประโยชน์ ๑๘๐ ราย	๓,๐๐๐ ไร่

ที่มา: สำนักงานพลังงานจังหวัดหนองบัวลำภู

ตารางที่ ๑๕ กลุ่มเกษตรกรที่ได้รับการสนับสนุนบ่อน้ำในไร่นานอกเขตชลประทาน ปี ๒๕๕๘ - ๒๕๖๔

ปีงบประมาณ	จำนวนบ่อ
๒๕๕๘	๒,๓๐๐
๒๕๕๙	๑,๐๐๐
๒๕๖๐	๒,๓๐๐
๒๕๖๑	๒,๓๐๐
๒๕๖๒	๒,๐๐๐
๒๕๖๓	๑,๓๖๕
๒๕๖๔	๑,๑๓๙
รวม	๑๒,๔๐๔

ที่มา: สถานีพัฒนาที่ดินหนองบัวลำภู

ตารางที่ ๑๖ บ่อน้ำที่ขออนุญาตขึ้นทะเบียนการเจาะ/ใช้น้ำบาดาล

ลำดับ	อำเภอ	ธุรกิจ	อุปโภค-บริโภค	เกษตรกรรม	รวม
๑.	เมืองหนองบัวลำภู	๙๕	๑๐๖	๑,๒๙๑	๑,๔๙๒
๒.	นากลาง	๕๙	๓๘	๑,๑๙๐	๑,๒๘๗
๓.	นาวัง	๘	๕๕	๓๕๒	๔๑๕
๔.	สุวรรณคูหา	๑๔	๒๖	๕๕๑	๕๙๑
๕.	ศรีบุญเรือง	๖๑	๕๒	๑,๒๕๙	๑,๓๗๒
๖.	โนนสัง	๒๓	๖๒	๓๔๗	๔๓๒
รวม		๒๖๐	๓๓๙	๔,๙๙๐	๕,๕๘๙

ที่มา: ส่วนทรัพยากรน้ำ สำนักงานทรัพยากรธรรมชาติและสิ่งแวดล้อมจังหวัดหนองบัวลำภู ๒๕๖๓

๒.๓ ข้อมูลสินค้าเกษตรที่สำคัญของจังหวัด

๒.๓.๑ ด้านการปลูกพืชเศรษฐกิจของจังหวัด

ตารางที่ ๑๗ ด้านการปลูกพืชเศรษฐกิจของจังหวัด

ชนิดพืช	จำนวนเกษตรกร (ครัวเรือน)	เนื้อที่ เพาะปลูก (ไร่)	เนื้อที่ไว้ หน่อ (ไร่)	เนื้อที่ยืน ต้น(ไร่)	เนื้อที่เก็บ เกี่ยว (ไร่)	ผลผลิตเฉลี่ย	หมายเหตุ
ข้าวนาปี	๗๒,๗๕๗	๗๒๘,๐๐๙	-	๗๒๘,๐๐๙	๗๒๔,๘๔๘	๓๘๗	ปีเพาะปลูก ๒๕๖๓/๖๔
อ้อยโรงงาน	๒๗,๙๘๒	๓๙๔,๐๒๒	๒๐๓,๔๗๕	๕๙๗,๔๙๗	๓๙๙,๑๔๕	๑๐,๐๖๔	ปีเพาะปลูก ๒๕๖๓/๖๔
มันสำปะหลัง	๑๗,๙๘๑	๑๓๑,๓๖๓	-	๑๓๑,๓๖๓	๗๙,๓๔๖	๓,๗๖๑	ปีเพาะปลูก ๒๕๖๓/๖๔
ยางพารา	๘,๒๐๗	-	-	๑๓๙,๗๑๒	๘๒,๕๙๑	๓๑๘	ปีเพาะปลูก ๒๕๖๓/๖๔

ที่มา: สำนักงานเกษตรจังหวัดหนองบัวลำภู ณ วันที่ ๒๘ เมษายน ๒๕๖๔

๒.๓.๒ ด้านการปลูกสัตว์ของจังหวัด ปี ๒๕๖๔

ตารางที่ ๑๘ ด้านการปลูกสัตว์ของจังหวัด ปี ๒๕๖๔

ชนิดสัตว์	จำนวนเกษตรกร (ราย)	จำนวนสัตว์ (ตัว)	ข้อมูลผลผลิต		ราคาเฉลี่ย (บาท/กก.)	หมายเหตุ
			จำนวน	หน่วยนับ		
โคเนื้อ	๖,๓๕๕	๔๕,๘๙๕	๗,๗๓๑	ตัว	๑๒๐.๘๓	คำนวณ ๖๐% จากแม่โค ๑๒,๘๘๖ ตัว
กระบือ	๒,๒๗๒	๑๓,๕๗๖	๑,๗๔๐	ตัว	๑๑๘	คำนวณ ๖๐% จากแม่กระบือ ๒,๙๐๑ ตัว
โคนม	๔๔	๑,๕๘๖	๒,๖๒๒,๕๙๑	กิโลกรัม	๑๘๙.๙๔	ผลผลิตแม่โครีด ๖๕๗ ตัว
สุกร	๑,๑๑๗	๕๒,๐๐๗	๔๒,๔๐๐	ตัว	๗๗.๑๗	คำนวณจากแม่สุกร ๒,๑๒๐ ตัว
ไก่เนื้อ	๒๑๑	๓๕๙,๔๖๑	๑,๕๘๔,๓๓๐	ตัว	๔๓.๒๕	ฟาร์มมาตรฐาน
เป็ด	๖,๘๙๙	๑๖๒,๓๗๕	๑,๑๓๖,๖๒๕	ตัว	๙๕	อ้างอิงราคาเปิดเทศ
แพะ	๓๔๐	๗,๕๖๑	๒,๐๕๖	ตัว	๑๒๖.๖๗	ผลผลิตจากแพะแม่พันธุ์ ๑,๒๒๔ ตัว
รวม	๓๒,๓๑๔	๖๔๒,๔๖๑	๕,๓๙๗,๔๗๓	ตัว		

ตารางที่ ๑๙ ปริมาณสัตว์จังหวัดหนองบัวลำภู ปี ๒๕๖๓

อำเภอ	เกษตรกร (ราย)	โคเนื้อ (ตัว)	โคนม (ตัว)	กระบือ (ตัว)	หมู (ตัว)	ไก่ (ตัว)	เป็ด (ตัว)	แพะ (ตัว)	แกะ (ตัว)	นกกระทา (ตัว)	สัตว์อื่นๆ (ตัว)	พืชอาหารสัตว์ (ไร่)
รวมทั้งจังหวัด	๒๙,๒๔๐	๓๕,๘๙๕	๑,๕๘๖	๑๓,๕๗๖	๕๒,๐๐๗	๑,๘๑๗,๖๒๖	๑๖๒,๓๗๕	๗,๕๖๑	๗๕	๑,๖๒๔	๑๑,๖๒๔	๑,๘๖๐
เมือง	๘,๗๓๑	๑๒,๙๐๔	๑๓๘	๕,๖๖๘	๒๐,๕๘๗	๘๒๓,๓๓๐	๔๖,๖๖๔	๓,๓๒๑	๔๘	๒๔	๓,๐๑๐	๑๖๔
นากลาง	๖,๕๒๙	๑๐,๗๒๓	๓๓๑	๒,๗๑๘	๑๔,๙๑๐	๓๗๔,๐๗๖	๔๗,๑๓๖	๑,๓๖๖	๓	๓๐๖	๓,๖๓๕	๒๘๗
โนนสัง	๔,๑๓๑	๖๔๗	๖	๑,๘๑๓	๓,๒๐๔	๑๗๕,๔๖๐	๒๒,๗๕๖	๙๒๖	๖	-	๒,๘๑๗	๓๒๑
ศรีบุญเรือง	๓,๓๙๗	๕,๑๔๖	๙	๑,๕๐๔	๒,๗๕๔	๑๓๑,๕๑๔	๙,๖๑๙	๑,๓๗๕	-	๑,๒๙๘	๘๒๐	๑๔
สุวรรณคูหา	๔,๔๖๘	๔,๘๘๔	-	๑,๕๑๘	๗,๔๕๕	๒๓๒,๔๕๔	๓๕,๒๘๓	๓๙๗	-	-	๕๑๒	๘๕๔
นาวัง	๑,๙๘๔	๑,๕๙๑	๑,๑๐๒	๓๕๕	๓,๐๙๗	๘๐,๗๕๒	๙๑๗	๑๗๖	๑๘	-	๘๓๔	๒๒๐

ที่มา: สำนักงานปศุสัตว์จังหวัดหนองบัวลำภู

๒.๓.๓ ด้านการประมงของจังหวัด

ตารางที่ ๒๐ ข้อมูลด้านการประมงของจังหวัดหนองบัวลำภู

ชนิดสัตว์	จำนวนเกษตรกร (ราย)	พื้นที่การเลี้ยง		ผลผลิต (กิโลกรัม)	ราคาเฉลี่ย (บาท/กก.)	มูลค่าผลผลิต (บาท)
		จำนวนพื้นที่ (ไร่)	จำนวนบ่อ (บ่อ)			
ปลานิล	๔,๗๗๓	๔,๓๗๘.๒๙	๖,๕๔๖	๓๒,๘๖๖	๕๗.๕๓	๑,๘๙๐,๖๕๐
ปลาตะเพียนขาว	๑,๔๙๓	๑,๑๐๓.๐๙	๑,๘๒๗	๑๗,๑๗๓	๔๘.๓๘	๘๓๐,๘๗๕
ปลาดุก	๑๗๘	๑๖๘.๒๕	๒๔๙	๗,๓๘๒	๕๙.๐๙	๔๓๖,๑๙๕
ปลาอื่นๆ	๒๐๔	๑๖๘.๒๕	๒๕๐	๑๐,๒๗๑	๖๗.๗	๖๕๐,๔๐๕
รวม	๖,๖๔๘	๕,๘๗๑.๙๐	๘,๘๗๒	๖๗,๖๙๒	๕๘.๗	๓,๘๐๘,๑๒๕

ที่มา: สำนักงานประมงจังหวัดหนองบัวลำภู

๒.๓.๔ ข้อมูลมาตรฐานสินค้าเกษตร

ตารางที่ ๒๑ ข้อมูลมาตรฐานสินค้าเกษตร

มาตรฐาน/ชนิดสินค้า	หน่วยนับ (ราย)	พื้นที่ (ไร่/ฟาร์ม)	ชนิดพืช	จำนวน ปริมาณผลผลิต
GAP				
ข้าว	๒๑๔	๑,๘๖๗	ข้าว	๕๕๐
พืชอาหาร	๒๙๙	๙๔๗.๙๓๖๕	มันสำปะหลัง เห็ด มะม่วง พริก/พริกไทย อินทผลัม ฝรั่ง พืชผัก	
ประมง (สัตว์น้ำจืด)	๖๘	๒๓๒.๘๘	สัตว์น้ำจืด	๓.๖๕
ปศุสัตว์	๙๖	๑,๐๒๗		
เกษตรอินทรีย์				
ข้าว	๔๑	๓๕๖	ข้าว	๔๕
พืชอาหาร	๓๕	๒๓๖.๗๐	ผสมผสาน,พืชผัก	
ประมง (สัตว์น้ำจืด)	๘	๑๗.๓๘	สัตว์น้ำจืด	
อื่นๆ				
การรับรองแบบมีส่วนร่วม PGS (สปก.)	๓๕๗ ๗๒	๔,๓๙๖.๗ ๒๓๔	ข้าว,พืชผัก,ผสมผสาน,ไม้ผล ข้าว	

ที่มา: สำนักวิจัยและพัฒนาการเกษตรเขตที่ ๓ ขอนแก่น, ศูนย์วิจัยข้าวอุดรธานี, สถานีพัฒนาที่ดินหนองบัวลำภู, สำนักงานการปฏิรูปที่ดินจังหวัดหนองบัวลำภู, สำนักงานประมงจังหวัดหนองบัวลำภู, สำนักงานปศุสัตว์จังหวัดหนองบัวลำภู

๒.๓.๕ ข้อมูลพื้นที่ดำเนินการปฏิรูปที่ดินจังหวัดหนองบัวลำภู

ตารางที่ ๒๒ แสดงข้อมูลพื้นที่ดำเนินการปฏิรูปที่ดินจังหวัดหนองบัวลำภู

รายการ	จำนวน(ปี ๒๕๖๓)	จำนวน(ปี ๒๕๖๔)
พื้นที่ดำเนินการ	๑,๑๘๒,๙๕๘ ไร่	๑,๑๘๒,๙๕๘ ไร่
พื้นที่กันออก	๒๗๙,๔๐๗ ไร่	๒๑๔,๙๕๓ ไร่
จัดที่ดินเกษตรกร	๕๐,๕๒๐ ราย	๕๑,๒๙๖ ราย
(มอบหนังสืออนุญาตให้เข้าทำประโยชน์ ในเขตปฏิรูปที่ดินส.ป.ก. ๔-๐๑ แล้ว)	๖๒,๙๒๓ แปลง	๖๓,๙๑๔ แปลง
	๙๓๕,๓๓๑ ไร่	๙๓๗,๙๗๑ ไร่

ที่มา:สำนักงานการปฏิรูปที่ดินจังหวัดหนองบัวลำภู เมษายน ๒๕๖๔

๒.๓.๖ สินค้า OTOP ของจังหวัดหนองบัวลำภู

ตารางที่ ๒๓ สินค้า OTOP ของจังหวัดหนองบัวลำภู(ระดับ ๕ ดาว)

ลำดับ	ชื่อผู้ประกอบการ	ชื่อผลิตภัณฑ์	ที่อยู่	ผลระดับดาว
๑.	กลุ่มทอผ้าพื้นเมืองบ้านคำไฮ	ผ้าถุงมัดหมี่	๒๖๔ ม.๒ ต.นาคำไฮ อ.เมือง จ.หนองบัวลำภู	๕
๒.	กลุ่มทอผ้าห่มขิดบ้านโนนงาม	ห่มขิดมัดหมี่ สามกษัตริย์	๕๖ ม.๒ ต.หนองสวรรค์ อ.เมือง จ.หนองบัวลำภู	๕
๓.	สมานเพชร (S.P Group)	ช้อนช้อม	๕๒ ม.๕ ต.หัวนา อ.เมือง จ.หนองบัวลำภู	๕
๔.	กลุ่มทอผ้าบ้านทรายงาม	ผ้าถุง	๒๒๘ ม.๔ ต.นามะเพียง อ.เมือง จ.หนองบัวลำภู	๕
๕.	กลุ่มแปรรูปผลิตภัณฑ์พื้นเมือง บ้านดินทรายอ่อน	ผ้าคลุมไหล่	๑๒๑ ม.๖ ต.หัวนา อ.เมือง จ.หนองบัวลำภู	๕
๖.	กลุ่มแปรรูปผลิตภัณฑ์พื้นเมือง บ้านดินทรายอ่อน	ผ้าขิด	๑๒๑ ม.๖ ต.หัวนา อ.เมือง จ.หนองบัวลำภู	๕
๗.	กลุ่มวิสาหกิจชุมชนไร่นาสวนผสมและ เกษตรอินทรีย์บ้านหนองหว้าใหญ่	ข้าวฮางหอมมะลิ	๔ ม.๑ ต.หนองหว้า อ.เมือง จ.หนองบัวลำภู	๕
๘.	กลุ่มทอผ้าขิดไหม	ผ้าขิดไหม	๓ ม.๔ ต.กุดแห่ อ.นากลาง จ.หนองบัวลำภู	๕
๙.	กลุ่มทอผ้าขิดไหมบ้านโพธิ์คำ	ผ้าขิดไหม	๒๓๑ ม.๒ ต.กุดแห่ อ.นากลาง จ.หนองบัวลำภู	๕
๑๐.	กลุ่มทอผ้าขิดไหมบ้านกุดแห่	ผ้าขิดไหม	๑๑๖/๒ ม.๑ ต.กุดแห่ อ.นากลาง จ.หนองบัวลำภู	๕
๑๑.	กลุ่มสตรีทอผ้าขิดไหมบ้านฝายแดง	ผ้าขิดไหม	๗/๑ ม.๗ ต.กุดแห่ อ.นากลาง จ.หนองบัวลำภู	๕
๑๒.	กลุ่มสิ่งทอบ้านนาสมใจ	ผ้าพันคอลายเผ่าลุ่มภู	๗ ม.๗ ต.เก่ากลอย อ.นากลาง จ.หนองบัวลำภู	๕
๑๓.	กลุ่มข้าวฮางบ้านสุขสำราญ	ข้าวฮางหอมมะลิ	๑๖๑/๓ ม.๑๖ ต.ฝั่งแดง อ.นากลาง จ.หนองบัวลำภู	๕
๑๔.	กลุ่มตัดเย็บเสื้อผ้า	ผ้าขิดฝ้าย	๒๕๒ ม.๔ ต.กุดแห่ อ.นากลาง จ.หนองบัวลำภู	๕
๑๕.	กลุ่มทอผ้าสองศรีผ้าขิดไหม	ผ้าขิดไหม ลายกระต๊อบทอง	๑๙๙/๑ ม.๒ ต.กุดแห่ อ.นากลาง จ.หนองบัวลำภู	๕
๑๖.	กลุ่มทอผ้าตากลามง. ๗	ผ้าฝ้ายมัดหมี่	๒๐๘ ม.๗ ต.นาเหล่า อ.นาวัง จ.หนองบัวลำภู	๕
๑๗.	กลุ่มทอผ้าตากลามง. ๗	ผ้าขิด	๒๐๘ ม.๗ ต.นาเหล่า อ.นาวัง จ.หนองบัวลำภู	๕
๑๘.	กลุ่มผลิตภัณฑ์ข้าวฮางชุมชนโคกสะอาด	ข้าวฮาง	๓๙ ม.๕ ต.นิคมพัฒนา อ.โนนสัง จ.หนองบัวลำภู	๕
๑๙.	กลุ่มข้าวหอมทอที่บ้านโคกสะอาด	ข้าวหอมทอง	๓๒ ม.๕ ต.นิคมพัฒนา อ.โนนสัง จ.หนองบัวลำภู	๕
๒๐.	กลุ่มผู้เลี้ยงผึ้งบ้านบุงบก	น้ำผึ้งขวดใหญ่ ปริมาณ ๗๐๐ ซี.ซี.	๕ ม.๗ ต.โคกม่วง อ.โนนสัง จ.หนองบัวลำภู	๕
๒๑.	กลุ่มทอผ้าพื้นเมือง	ผ้าขิดหน้าปัก	๑๖๖ ม.๓ ต.โนนเมือง อ.โนนสัง จ.หนองบัวลำภู	๕
๒๒.	กลุ่มทอผ้าหนองเจริญ	ผ้าขิดยกดอก	๙๙ ม.๑๔ ต.กุดตุ้ม อ.โนนสัง จ.หนองบัวลำภู	๕
๒๓.	กลุ่มทอผ้ามัดหมี่ลายประยุกต์	ผ้ามัดหมี่สี่ตะกรอ ลายประยุกต์	๑๒๙ ม.๒ ต.บ้านถิ่น อ.โนนสัง จ.หนองบัวลำภู	๕
๒๔.	กลุ่มทอผ้าพื้นเมืองบ้านหนองปิง	ผ้าคลุมไหล่	๗๗ ม.๖ ต.โคกม่วง อ.โนนสัง จ.หนองบัวลำภู	๕
๒๕.	กลุ่มทอผ้าพื้นเมืองบ้านหนองปิง	ผ้าหมักโคลน	๗๗ ม.๖ ต.โคกม่วง อ.โนนสัง จ.หนองบัวลำภู	๕
๒๖.	กลุ่มทอผ้าพื้นบ้านบ้านโสกก้านเหลือง	ผ้าคลุมไหล่	๒๒๓ ม.๕ ต.บ้านถิ่น อ.โนนสัง จ.หนองบัวลำภู	๕
๒๗.	กลุ่มทอผ้าพื้นบ้านบ้านโสกก้านเหลือง	ผ้ามัดหมี่	๒๒๓ ม.๕ ต.บ้านถิ่น อ.โนนสัง จ.หนองบัวลำภู	๕
๒๘.	กลุ่มทอผ้าพื้นบ้านบ้านโสกก้านเหลือง	ผ้าพันคอ	๒๒๓ ม.๕ ต.บ้านถิ่น อ.โนนสัง จ.หนองบัวลำภู	๕
๒๙.	กลุ่มรักษ์ผ้าทอ	ผ้าห่มขิดสามกษัตริย์	๑๒๗ ม.๔ ต.กุดตุ้ม อ.โนนสัง จ.หนองบัวลำภู	๕
๓๐.	กลุ่มรักษ์ผ้าทอ	ผ้าฝ้ายมัดหมี่สี่ตะกรอ	๑๒๗ ม.๔ ต.กุดตุ้ม อ.โนนสัง จ.หนองบัวลำภู	๕
๓๑.	กลุ่มรักษ์ผ้าทอ	ผ้าขิดยกดอก	๑๒๗ ม.๔ ต.กุดตุ้ม อ.โนนสัง จ.หนองบัวลำภู	๕
๓๒.	ผ้าทอมือคำหรับยายสีดา	ผ้าฝ้ายมัดหมี่เครือสิริรุ่ง	๑๐๑ ม.๖ ต.บ้านถิ่น อ.โนนสัง จ.หนองบัวลำภู	๕
๓๓.	เย็บผ้าด้วยมือ	ฝ้ายยกดอก	๒ อ.ศรีบุญเรือง จ.หนองบัวลำภู	๕
๓๔.	พลอยกนก	สบู่ผ้าฝ้ายทองคำ	๒๔๓ อ.ศรีบุญเรือง จ.หนองบัวลำภู	๕
๓๕.	พลอยกนก	บิวตี้สเปรย์ (ข้าวเหนียวผัวหลง)	๒๔๓ อ.ศรีบุญเรือง จ.หนองบัวลำภู	๕
๓๖.	พลอยกนก	เชรมัยยกกระชับผิว	๒๔๓ อ.ศรีบุญเรือง จ.หนองบัวลำภู	๕

ลำดับ	ชื่อผู้ประกอบการ	ชื่อผลิตภัณฑ์	ที่อยู่	ผลระดับดาว
		(พลอยกนก สกินรีแฟร์เซรั่ม)		
๓๗.	ผู้เลี้ยงผึ้งสุวรรณฟาร์ม	น้ำผึ้งดอกกล้วย	๑๖๐ ม.๒ อ.ศรีบุญเรือง จ.หนองบัวลำภู	๕
๓๘.	ผู้เลี้ยงผึ้งสุวรรณฟาร์ม	น้ำผึ้งดอกสาบเสือ	๑๖๐ ม.๒ อ.ศรีบุญเรือง จ.หนองบัวลำภู	๕
๓๙.	สมุนไพรบ้านกอกเงิน	น้ำมันถั่วดาวอินคาสกัดเย็น	๑๘๐/๒ ม.๑๓ อ.ศรีบุญเรือง จ.หนองบัวลำภู	๕
๔๐.	กลุ่มแม่บ้านสิ่งแวดล้อมคุหาพัฒนา	ผ้าคลุมไหล่	๑๕๐ อ.สุวรรณคูหา จ.หนองบัวลำภู	๕
๔๑.	กลุ่มเครือข่ายแม่บ้านสิ่งแวดล้อมตำบลนาสี	ผ้ามัดหมี่	๑ ม.๖ ต.นาสี อ.สุวรรณคูหา จ.หนองบัวลำภู	๕
๔๒.	กลุ่มเครือข่ายแม่บ้านสิ่งแวดล้อมตำบลนาสี	ผ้าทอลายขจัด	๑ ม.๖ ต.นาสี อ.สุวรรณคูหา จ.หนองบัวลำภู	๕
๔๓.	ผ้าสำเร็จรูป	ผ้าคลุมไหล่	๙๓ อ.สุวรรณคูหา จ.หนองบัวลำภู	๕
๔๔.	กลุ่มสิ่งทอบ้านนาสมใจ	ผ้าขาวม้าลุ่มภู	๗ ม.๗ ต.เก่ากลอย อ.นากลาง จ.หนองบัวลำภู	๕
๔๕.	กลุ่มสิ่งทอบ้านนาสมใจ	ผ้าคลุมไหล่ลายเกล็ดเต่า	๗ ม.๗ ต.เก่ากลอย อ.นากลาง จ.หนองบัวลำภู	๕
๔๖.	กลุ่มข้าวฮางบ้านสุขสำราญ	ข้าวฮางเหนียว	๑๖๑/๓ ม.๑๖ ต.ฝั่งแดง อ.นากลาง จ.หนองบัวลำภู	๕
๔๗.	กลุ่มข้าวฮางบ้านสุขสำราญ	ข้าวฟัวหลง	๑๖๑/๓ ม.๑๖ ต.ฝั่งแดง อ.นากลาง จ.หนองบัวลำภู	๕
๔๘.	กลุ่มทอผ้าของขวัญผ้าซิดใหม่	ผ้าซิดใหม่	๒๑๗ ม.๒ อ.นากลาง จ.หนองบัวลำภู	๕
๔๙.	นางมจลินท์นันทะสุธา	ผ้าซิดใหม่	๑๘๐ ม.๓ ต.ด่านช้าง อ.นากลาง จ.หนองบัวลำภู	๕
๕๐.	อนงค์ม่อฮ่อม	เสื่อม่อฮ่อม	๒๑๑ ม.๗ ต.วังปลาป้อม อ.นาวัง จ.หนองบัวลำภู	๕
๕๑.	กลุ่มแปรรูปปลาบ้านห้วยบง ตรา ๑ เดียว	ส้มปลาตะเพียน	๑๓๐ ม.๕ ต.โนนเมือง อ.โนนสัง จ.หนองบัวลำภู	๕

ที่มา : สำนักงานพัฒนาชุมชนจังหวัดหนองบัวลำภู

๒.๔ สถาบันเกษตรกรและองค์กรเกษตรกร

๒.๔.๑ ประเภทสหกรณ์และจำนวนสมาชิก

ตารางที่ ๒๔ ประเภทสหกรณ์และจำนวนสมาชิก

ประเภทสหกรณ์	จำนวนสหกรณ์ (แห่ง)	จำนวนสมาชิกสหกรณ์ (คน)
สหกรณ์ภาคการเกษตร	๕๔	๖๙,๐๑๐
สหกรณ์นอกภาคการเกษตร	๑๖	๑๑,๓๘๓
รวม	๗๐	๘๐,๓๙๓

ที่มา สำนักงานสหกรณ์จังหวัดหนองบัวลำภู ข้อมูล ณ ปี ๒๕๖๔

ตารางที่ ๒๕ ปริมาณธุรกิจของสหกรณ์ในปีงบประมาณ พ.ศ. ๒๕๖๓

ประเภทสหกรณ์	ปริมาณธุรกิจของสหกรณ์ (แห่ง)	ปริมาณธุรกิจแยกตามประเภทการให้บริการ (ล้านบาท)						
		รับฝากเงิน	ให้เงินกู้	จัดหาสินค้ามาจำหน่าย	รวบรวมผลผลิต	แปรรูปผลผลิต	บริการและอื่น ๆ	รวมทั้งสิ้น
๑. สหกรณ์การเกษตร	๓๙	๑๑๐.๑๒	๒๘๘.๗๔	๑๘๕.๓๕	๑๘๒.๖๔	๒.๕๖	๐.๗๑	๗๗๐.๑๑
๒. สหกรณ์ประมง	๑	๐.๐๐	๐.๑๓	๐.๐๐	๐.๐๐	๐.๐๐	๐.๐๐	๐.๑๓
๓. สหกรณ์ออมทรัพย์	๕	๘๒๐.๗๙	๒,๔๑๔.๐๙	๐.๐๐	๐.๐๐	๐.๐๐	๐.๐๗	๓,๒๓๕.๙๕
๔. สหกรณ์นิคม	๐	๐.๐๐	๐.๐๐	๐.๐๐	๐.๐๐	๐.๐๐	๐.๐๐	๐.๐๐
๕. สหกรณ์ร้านค้า	๐	๐.๐๐	๐.๐๐	๐.๐๐	๐.๐๐	๐.๐๐	๐.๐๐	๐.๐๐
๖. สหกรณ์บริการ	๒	๐.๐๑	๐.๕๒	๐.๐๐	๐.๐๐	๐.๐๐	๐.๐๐	๐.๕๒
๗. สหกรณ์เครดิตยูเนี่ยน	๕	๕.๔๓	๑.๙๑	๐.๐๐	๐.๐๐	๐.๐๐	๐.๐๐	๗.๓๔
รวมทั้งสิ้น	๕๒	๙๓๖.๓๕	๒,๗๐๕.๓๙	๑๘๕.๓๕	๑๘๒.๖๔	๒.๕๖	๐.๗๘	๔,๐๑๓.๐๕

ที่มา : สำนักงานสหกรณ์จังหวัดหนองบัวลำภู (ข้อมูลสะสมตั้งแต่เดือน กันยายน ๒๕๖๒ - เดือนสิงหาคม ๒๕๖๓)

๒.๔.๒ กลุ่มเกษตรกรจังหวัดหนองบัวลำภู

ตารางที่ ๒๖ กลุ่มเกษตรกรและจำนวนสมาชิก

ประเภทกลุ่มเกษตรกร	จำนวนกลุ่มเกษตรกร(แห่ง)	จำนวนสมาชิกกลุ่มเกษตรกร (คน)
๑. กลุ่มเกษตรกรทำนา	๑๔	๑,๑๑๘
๒. กลุ่มเกษตรกรทำสวน	๑๔	๑,๑๕๒
๓. กลุ่มเกษตรกรเลี้ยงสัตว์	๒๘	๑,๓๖๘
๔. กลุ่มเกษตรกรทำไร่	๐	๐
๕. กลุ่มเกษตรกรทำประมง	๐	๐
รวม	๕๖	๓,๖๓๘

ที่มา : สำนักงานสหกรณ์จังหวัดหนองบัวลำภู

ตารางที่ ๒๗ ปริมาณธุรกิจของกลุ่มเกษตรกรในปีงบประมาณ พ.ศ. ๒๕๖๓

ประเภทสหกรณ์	ปริมาณธุรกิจของสหกรณ์ (แห่ง)	ปริมาณธุรกิจ แยกตามประเภทการให้บริการ (ล้านบาท)						
		รับฝากเงิน	ให้เงินกู้	จัดหาสินค้ามาจำหน่าย	รวบรวมผลผลิต	แปรรูปผลผลิต	บริการและอื่น ๆ	รวมทั้งสิ้น
๑. กลุ่มเกษตรกรทำนา	๑๒	๐.๐๐	๒.๑๑	๐.๑๕	๐.๐๐	๐.๐๐	๐.๐๐	๒.๒๖
๒. กลุ่มเกษตรกรทำสวน	๑๓	๐.๐๐	๐.๔๔	๒.๒๗	๔๔.๓๙	๐.๐๐	๐.๐๐	๔๗.๑๐
๓. กลุ่มเกษตรกรเลี้ยงสัตว์	๒๖	๐.๐๒	๑๒.๒๔	๐.๑๓	๐.๐๐	๐.๑๓	๐.๐๐	๑๒.๕๒
๔. กลุ่มเกษตรกรทำไร่	๐	๐.๐๐	๐.๐๐	๐.๐๐	๐.๐๐	๐.๐๐	๐.๐๐	๐.๐๐
๕. กลุ่มเกษตรกรทำประมง	๐	๐.๐๐	๐.๐๐	๐.๐๐	๐.๐๐	๐.๐๐	๐.๐๐	๐.๐๐
๖. กลุ่มเกษตรกรอื่น	๐	๐.๐๐	๐.๐๐	๐.๐๐	๐.๐๐	๐.๐๐	๐.๐๐	๐.๐๐
รวมทั้งสิ้น	๕๑	๐.๐๒	๑๔.๗๙	๒.๕๖	๔๔.๓๙	๐.๑๓	๐.๐๐	๖๑.๘๘

ที่มา : สำนักงานสหกรณ์จังหวัดหนองบัวลำภู(ข้อมูลสะสมตั้งแต่เดือน กันยายน ๒๕๖๒ - เดือนสิงหาคม ๒๕๖๓)

ตารางที่ ๒๘ จำนวนและสถานะของสหกรณ์

หน่วย : แห่ง

ประเภทสหกรณ์	สถานะสหกรณ์			รวม
	ดำเนินงาน	ยังไม่เริ่มดำเนินงาน	หยุด/เลิก/ชำระบัญชี	
สหกรณ์ภาคการเกษตร				
๑. สหกรณ์การเกษตร	๓๕	-	๑๘	๕๓
๒. สหกรณ์ประมง	๑	-	-	๑
๓. สหกรณ์นิคม	-	-	-	-
สหกรณ์นอกภาคการเกษตร				
๔. สหกรณ์ออมทรัพย์	๕	-	๑	๖
๕. สหกรณ์ร้านค้า	-	-	๒	๒
๖. สหกรณ์บริการ	๒	-	๑	๓
๗. สหกรณ์เครดิตยูเนี่ยน	๕	-	-	๕
รวม	๔๘	-	๒๒	๗๐

ที่มา : สำนักงานสหกรณ์จังหวัดหนองบัวลำภู ข้อมูล ณ วันที่ ๓๑ กรกฎาคม ๒๕๖๔

ตารางที่ ๒๙ จำนวนและสถานะของกลุ่มเกษตรกร

หน่วย : แห่ง

ประเภทกลุ่มเกษตรกร	สถานะกลุ่มเกษตรกร			รวม
	ดำเนินงาน	ยังไม่เริ่มดำเนินงาน	หยุด/เลิก/ชำระบัญชี	
๑. กลุ่มเกษตรกรทำนา	๑๒	-	๒	๑๔
๒. กลุ่มเกษตรกรทำสวน	๑๔	-	-	๑๔
๓. กลุ่มเกษตรกรเลี้ยงสัตว์	๒๕	-	๓	๒๘
๔. กลุ่มเกษตรกรทำไร่	-	-	-	-
๕. กลุ่มเกษตรกรทำประมง	-	-	-	-
๖. กลุ่มเกษตรกรอื่น ๆ (ระบุ)	-	-	-	-
รวม	๕๑	-	๕	๕๖

ที่มา : สำนักงานสหกรณ์จังหวัดหนองบัวลำภู ข้อมูล ณ วันที่ ๓๑ กรกฎาคม ๒๕๖๔

๒.๔.๓ ผลสำเร็จของการดำเนินงานของสหกรณ์และกลุ่มเกษตรกร ปีงบประมาณ พ.ศ. ๒๕๖๔
สหกรณ์ :

๑. ผลการจัดมาตรฐานสหกรณ์(ข้อมูลผลประเมินล่าสุดของสหกรณ์ ณ วันที่ ๓๑ กรกฎาคม ๒๕๖๔)

<p>สหกรณ์ที่นำมาจัดมาตรฐานในปี 2564 จำนวน 46 แห่ง มีผลการประเมิน ดังนี้</p> <ul style="list-style-type: none"> • ระดับดีเลิศ จำนวน 3 แห่ง • ระดับดีมาก จำนวน 11 แห่ง • ระดับดี จำนวน 12 แห่ง • ไม่ผ่านมาตรฐาน จำนวน 5 แห่ง • ยังไม่ได้ประเมินมาตรฐาน จำนวน 15 แห่ง 	<p>สหกรณ์ที่ไม่นำมาจัดมาตรฐานในปี 2564 จำนวน 22 แห่ง เนื่องจาก</p> <ul style="list-style-type: none"> • จัดตั้งไม่ครบ 2 ปี จำนวน 2 แห่ง • หยุดดำเนินงาน จำนวน 4 แห่ง • ข้าราชการ จำนวน 16 แห่ง
---	---

๒. ผลการพัฒนาความเข้มแข็งของสหกรณ์

- **ด้านการมีส่วนร่วมของสมาชิก** (ข้อมูลปีบัญชีล่าสุดของสหกรณ์ ณ วันที่ ๓๑ กรกฎาคม ๒๕๖๔)
 - สหกรณ์ที่มีสมาชิกมาใช้บริการร้อยละ ๗๐ ขึ้นไป จำนวน ๒๕ แห่ง
 - สหกรณ์ที่มีสมาชิกมาใช้บริการร้อยละ ๖๐ - ๖๙ จำนวน ๙ แห่ง
 - สหกรณ์ที่มีสมาชิกมาใช้บริการต่ำกว่าร้อยละ ๖๐ จำนวน ๑๘ แห่ง
- **ด้านการควบคุมภายใน** (ข้อมูลจากรายงานของผู้สอบบัญชี ปีบัญชีล่าสุด ณ วันที่ ๓๑ กรกฎาคม ๒๕๖๔)
 - สหกรณ์ที่มีการควบคุมภายในอยู่ในระดับ “ดีมาก” จำนวน ๒ แห่ง
 - สหกรณ์ที่มีการควบคุมภายในอยู่ในระดับ “ดี” จำนวน ๑๒ แห่ง
 - สหกรณ์ที่มีการควบคุมภายในอยู่ในระดับ “พอใช้” จำนวน ๔ แห่ง
 - สหกรณ์ที่มีการควบคุมภายในอยู่ในระดับ “ต้องปรับปรุง” จำนวน - แห่ง
 - สหกรณ์ที่ไม่มีการควบคุมภายใน จำนวน ๓๔ แห่ง
- **ด้านประสิทธิภาพการบริหารงาน** (ข้อมูลจากระบบข้อบกพร่อง ณ วันที่ ๓๑ กรกฎาคม ๒๕๖๔)
 - สหกรณ์ที่ไม่มีข้อบกพร่อง หรือดำเนินการแก้ไขแล้วเสร็จสมบูรณ์ จำนวน ๔๖ แห่ง
 - สหกรณ์ที่แก้ไขข้อบกพร่องแล้วเสร็จต้องติดตาม หรืออยู่ระหว่างดำเนินการแก้ไข จำนวน ๖ แห่ง
 - สหกรณ์ที่มีข้อบกพร่องและยังไม่เริ่มดำเนินการแก้ไข จำนวน - แห่ง

๓. ผลการปิดบัญชีของสหกรณ์(ที่มีวันสิ้นปีทางบัญชีเดือน ส.ค. ๖๓ - ก.ค. ๖๔)รวม ๕๒ แห่ง

- ปิดบัญชีได้และส่งงบการเงินให้ผู้สอบบัญชีภายใน ๓๐ วัน จำนวน ๓๘ แห่ง
- ปิดบัญชีได้และส่งงบการเงินให้ผู้สอบบัญชีภายใน ๓๑ - ๑๘๐ วัน จำนวน ๙ แห่ง
- ปิดบัญชีได้และส่งงบการเงินให้ผู้สอบบัญชีเกิน ๑๘๐ วัน จำนวน ๒ แห่ง
- ปิดบัญชีไม่ได้/ไม่สามารถจัดทำงบการเงินได้ จำนวน ๓ แห่ง

ตารางที่ ๓๐ ผลการประชุมใหญ่ประจำปีของสหกรณ์รวม ๖๘ แห่ง(ที่มีวันสิ้นปีทางบัญชีเดือน มี.ค. ๖๓ - ก.พ. ๖๔)

ที่	ชื่อสหกรณ์	ปีบัญชี	ผลการจัด มาตรฐาน (ระบุผล ดีเลิศ, ดีมาก, ดี, ไม่ผ่าน)	การปิดบัญชี (ระบุวันที่ ผู้สอบรับรอง งบการเงิน)	การประชุม ใหญ่ (ระบุวันที่จัด ประชุมใหญ่)
๑	สหกรณ์การเกษตรรอกคือ จำกัด	มี.ค.๒๕๖๓	ดีมาก	๓๐ มี.ย. ๖๓	๑๘ ส.ค. ๖๓
๒	สหกรณ์การเกษตรศุภนิมิตหนองบัวลำภู จำกัด	มี.ค.๒๕๖๓	ดี	๑๗ ก.ค. ๖๓	๑๙ ส.ค. ๖๓
๓	สหกรณ์การเกษตรรณากลาง จำกัด	มี.ค.๒๕๖๓	ดี	๓๐ มี.ย. ๖๓	๒๐ ส.ค. ๖๓
๔	สหกรณ์การเกษตรศรีบุญเรือง จำกัด	มี.ค.๒๕๖๓	ดีเลิศ	๒๖ ส.ค. ๖๓	๒๗ ส.ค. ๖๓
๕	สหกรณ์การเกษตรเพื่อการตลาดและลูกค้า จ.ก.ส.หนองบัวลำภู จำกัด	มี.ค.๒๕๖๓	ดี	๒๖ ส.ค. ๖๓	๒๗ ส.ค. ๖๓
๖	สหกรณ์การเกษตรสกอ.สุวรรณคูหา จำกัด	มี.ค.๒๕๖๓	ไม่ผ่าน	๓๐ มี.ย. ๖๓	๒๗ ส.ค. ๖๓
๗	สหกรณ์การเกษตร สกอ. ตำบลบ้านโคก จำกัด	มี.ค.๒๕๖๓	ดีมาก	๓๑ ก.ค. ๖๓	๑๐ ก.ย. ๖๓
๘	สหกรณ์โคนมหนองบัวลำภู จำกัด	มี.ค.๒๕๖๓	ไม่ผ่าน	๓๐ ก.ย. ๖๓	๑๗ ก.ย. ๖๓
๙	สหกรณ์การเกษตร.กุดตุ้ม จำกัด	มี.ค.๒๕๖๓	ดี	๓๑ ส.ค. ๖๓	๑๘ ก.ย. ๖๓
๑๐	สหกรณ์ส่งเสริมการเกษตรและปศุสัตว์ หนองบัวลำภู จำกัด	เม.ย.๒๕๖๓	ไม่ผ่าน	๑๙ ก.พ. ๖๔	๒๔ ก.ย. ๖๓
๑๑	สหกรณ์ข้าวฮางกอหนองบัวลำภู จำกัด	เม.ย.๒๕๖๓	ดี	๓๑ ก.ค. ๖๓	๒๓ ก.ย. ๖๓
๑๒	สหกรณ์การเกษตรตำบลโนนม่วง ยางหล่อ หนอง กุงแก้ว จำกัด	พ.ค.๒๕๖๓	ดีมาก	๓๐ ก.ย. ๖๓	๒๒ ต.ค. ๖๓
๑๓	สหกรณ์ผู้ใช้น้ำสถานีสูบน้ำด้วยไฟฟ้าบ้านหนอง เหมือดแอ่ จำกัด	มี.ย. ๒๕๖๓	ดี	๓๐ ก.ย. ๖๓	๑๑ พ.ย. ๖๓
๑๔	สหกรณ์การเกษตรเมืองหนองบัวลำภู จำกัด	มี.ย. ๒๕๖๓	ดี	๑๕ ต.ค. ๖๓	๒๔ พ.ย. ๖๓
๑๕	สหกรณ์การเกษตรโนนสัง จำกัด	มี.ย. ๒๕๖๓	ดี	๓๐ ก.ย. ๖๓	๒๕ พ.ย. ๖๓
๑๖	สหกรณ์การเกษตรสุวรรณคูหา จำกัด	มี.ย. ๒๕๖๓	ดี	๓๐ ก.ย. ๖๓	๒๗ พ.ย. ๖๓
๑๗	สหกรณ์การเกษตรหนองภัยศูนย์ จำกัด	มี.ย. ๒๕๖๓	ดี	๓๐ ก.ย. ๖๓	๒๗ พ.ย. ๖๓
๑๘	สหกรณ์ออมทรัพย์สาธารณสุขจังหวัด หนองบัวลำภู จำกัด	ก.ย. ๒๕๖๓	ดีเลิศ	๘ ต.ค. ๖๓	๒๓ ต.ค. ๖๓
๑๙	สหกรณ์ออมทรัพย์ตำรวจจังหวัดหนองบัวลำภู จำกัด	ก.ย. ๒๕๖๓	ดีเลิศ	๑๒ ต.ค. ๖๓	๒๗ ต.ค. ๖๓
๒๐	สหกรณ์ออมทรัพย์ครูหนองบัวลำภู จำกัด	ก.ย. ๒๕๖๓	ไม่ผ่าน	๒๒ พ.ย. ๖๓	๖ ธ.ค. ๖๓
๒๑	สหกรณ์ออมทรัพย์ปกครองส่วนท้องถิ่น จำกัด	ก.ย. ๒๕๖๓	ดีมาก	๒๙ ธ.ค. ๖๓	๒๕ ก.พ. ๖๔
๒๒	ชุมนุมสหกรณ์การเกษตรหนองบัวลำภู จำกัด	ต.ค. ๒๕๖๓	ดี	๒๙ ม.ค. ๖๔	๒๖ มี.ค. ๖๔
๒๓	สหกรณ์ผู้เพาะเลี้ยงสัตว์น้ำหนองบัวลำภู จำกัด	ธ.ค. ๒๕๖๓	ดีมาก	๓๑ มี.ค. ๖๔	๘ มี.ย. ๖๔
๒๔	สหกรณ์ผู้ใช้น้ำบ้านหนองผือท่าปากเป้ง จำกัด	ธ.ค. ๒๕๖๓	ดีมาก	๒๕ ก.พ. ๖๔	๑๕ ก.ค. ๖๔
๒๕	สหกรณ์ผู้ใช้น้ำเพื่อการเกษตรบ้านโนนงาม จำกัด	ธ.ค. ๒๕๖๓	ดีมาก	๓๑ มี.ค. ๖๔	๑๕ ก.ค. ๖๔
๒๖	สหกรณ์บุญพันยางพาราการเกษตร จำกัด	ม.ค. ๒๕๖๔	ดีมาก	๓๑ มี.ค. ๖๔	๒๒ มี.ย. ๖๔
๒๗	สหกรณ์กองทุนสวนยางสามพลังยางทอง จำกัด	ก.พ. ๒๕๖๔	ดีมาก	๒๙ พ.ค.๖๔	๘ ก.ค. ๖๔
๒๘	สหกรณ์กองทุนสวนยางنامهเฟื่อง จำกัด	ก.พ. ๒๕๖๔	ดีมาก	๒๙ พ.ค.๖๔	๑๕ ก.ค. ๖๔
๒๙	สหกรณ์บุญพันรวมยางพัฒนา จำกัด	ก.พ. ๒๕๖๔	ดีมาก	๓๑ พ.ค.๖๔	๑๖ ก.ค. ๖๔
๓๐	สหกรณ์กองทุนสวนยางสงเคราะห์หน้าวัง จำกัด	ก.พ. ๒๕๖๔	ดี	๓๐ พ.ค.๖๔	๒๒ ก.ค.๖๔
๓๑	สหกรณ์ผู้ใช้น้ำสถานีสูบน้ำด้วยไฟฟ้าบ้านทราย มูล จำกัด	มี.ค.๒๕๖๓	ไม่ผ่าน	อยู่ระหว่าง รับรอง	๒๗ ส.ค. ๖๓

ตารางที่ ๓๐(ต่อ)

ที่	ชื่อสหกรณ์	ปีบัญชี	ผลการจัด มาตรฐาน (ระบุผล ดีเลิศ, ดีมาก, ดี, ไม่ผ่าน)	การปิดบัญชี (ระบุวันที่ ผู้สอบรับรอง งบการเงิน)	การประชุม ใหญ่ (ระบุวันที่จัด ประชุมใหญ่)
๓๒	สหกรณ์ผู้ใช้น้ำบ้านสมสนุก จำกัด	ฉ.ค. ๒๕๖๓	ยังไม่ประเมิน	๒๕ ก.พ. ๖๔	ยังไม่ได้ประชุม
๓๓	สหกรณ์กองทุนสวนยางดงมะไฟ จำกัด	ก.พ. ๒๕๖๔	ยังไม่ประเมิน	๓๐ เม.ย. ๖๔	ยังไม่ได้ประชุม
๓๔	สหกรณ์ผู้ใช้น้ำสถานีสูบน้ำด้วยไฟฟ้าบ้าน โคกม่วงชุม จำกัด	ฉ.ค. ๒๕๖๓	ยังไม่ประเมิน	๓๑ มี.ค. ๖๔	ยังไม่ได้ประชุม
๓๕	สหกรณ์ผู้ใช้น้ำสถานีสูบน้ำด้วยไฟฟ้าบ้าน โนนสำราญ จำกัด	ฉ.ค. ๒๕๖๓	ยังไม่ประเมิน	อยู่ระหว่าง รับรอง	-
๓๖	สหกรณ์บริการเดินรถหนองบัวลำภู จำกัด	ฉ.ค. ๒๕๖๓	ยังไม่ประเมิน	๓๑ มี.ค. ๖๔	ยังไม่ได้ประชุม
๓๗	สหกรณ์เครดิตยูเนียนนาไร่ จำกัด	ฉ.ค. ๒๕๖๓	ยังไม่ประเมิน	๓๐ เม.ย. ๖๔	ยังไม่ได้ประชุม
๓๘	สหกรณ์เครดิตยูเนียนผากังวานสามัคคี จำกัด	ฉ.ค. ๒๕๖๓	ยังไม่ประเมิน	๓๑ มี.ค. ๖๔	ยังไม่ได้ประชุม
๓๙	สหกรณ์เครดิตยูเนียนโนนสง่าสามัคคี จำกัด	ฉ.ค. ๒๕๖๓	ยังไม่ประเมิน	อยู่ระหว่าง รับรอง	-
๔๐	สหกรณ์บ้านมั่นคงโนนสูงเปลือย จำกัด	ฉ.ค. ๒๕๖๓	ยังไม่ประเมิน	๒๕ ก.พ. ๖๔	ยังไม่ได้ประชุม
๔๑	สหกรณ์โคเนื้อคุณภาพหนองบัวลำภู จำกัด	พ.ย. ๒๕๖๓	ยังไม่ประเมิน	อยู่ระหว่าง รับรอง	-
๔๒	สหกรณ์เครดิตยูเนียนผาช่อมันคง จำกัด	ม.ค. ๒๕๖๔	ยังไม่ประเมิน	อยู่ระหว่าง รับรอง	-
๔๓	สหกรณ์เครดิตยูเนียนสุวรรณคูหา จำกัด	ม.ค. ๒๕๖๔	ยังไม่ประเมิน	๓๐ เม.ย. ๖๔	ยังไม่ได้ประชุม
๔๔	สหกรณ์กองทุนสวนยางโนนทันยางทอง จำกัด	ก.พ. ๒๕๖๔	ยังไม่ประเมิน	๓๑ พ.ค.๖๔	ยังไม่ได้ประชุม
๔๕	สหกรณ์กองทุนสวนยางยางหล่อ จำกัด	ก.พ. ๒๕๖๔	ยังไม่ประเมิน	๓๐ เม.ย. ๖๔	ยังไม่ได้ประชุม
๔๖	สหกรณ์กองทุนสวนยางโนนสัง จำกัด	ก.พ. ๒๕๖๔	ยังไม่ประเมิน	๒๙ พ.ค.๖๔	ยังไม่ได้ประชุม
๔๗	สหกรณ์ออมทรัพย์ศรีเสมาหนองบัวลำภู จำกัด	ฉ.ค. ๒๕๖๓	จัดตั้งไม่ครบ ๒ ปี	๒๑ พ.ค.๖๔	ยังไม่ได้ประชุม
๔๘	สหกรณ์ส่งเสริมผักผลไม้เลมอนทรีฟาร์ม จำกัด	เม.ย. ๒๕๖๓	จัดตั้งไม่ครบ ๒ ปี	๒ ก.ย. ๖๓	ยังไม่ได้ประชุม
๔๙	สหกรณ์กองทุนสวนยางนาากลาง จำกัด	ก.พ. ๒๕๖๔	หยุดดำเนินธุรกิจ	อยู่ระหว่าง รับรอง	-
๕๐	สหกรณ์การเกษตรถ้ำทองผาจีนใต้ จำกัด	พ.ค.๒๕๖๓	หยุดดำเนินธุรกิจ	-	-
๕๑	สหกรณ์โคขุนโนนสัง จำกัด	ฉ.ค. ๒๕๖๓	หยุดดำเนินธุรกิจ	-	-
๕๒	สหกรณ์การเกษตรชื่นอุทัย จำกัด	มี.ย. ๒๕๖๓	หยุดดำเนินธุรกิจ	-	-
๕๓	สหกรณ์การเกษตรบ้านกุดดินจี่-ดงสวรรค์ จำกัด	มี.ค.๒๕๖๓	ชำระบัญชี	-	-
๕๔	สหกรณ์ผู้ใช้น้ำโคกนกสาริกา จำกัด	มี.ค.๒๕๖๓	ชำระบัญชี	-	-
๕๕	สหกรณ์การเกษตรผายาสามัคคี จำกัด	มี.ค.๒๕๖๓	ชำระบัญชี	-	-
๕๖	สหกรณ์การเกษตรมหาชนสุวรรณคูหา จำกัด	มี.ค.๒๕๖๓	ชำระบัญชี	-	-
๕๗	สหกรณ์การเกษตรปุ๋ยอินทรีย์คลองเจริญ จำกัด	มี.ค.๒๕๖๓	ชำระบัญชี	-	-
๕๘	สหกรณ์การเกษตรนาออกพัฒนา จำกัด	มี.ค.๒๕๖๓	ชำระบัญชี	-	-
๕๙	สหกรณ์การเกษตรสร้างสรรค์บุญเรือง จำกัด	มี.ค.๒๕๖๓	ชำระบัญชี	-	-
๖๐	สหกรณ์โอท็อปบุญเรือง จำกัด	มี.ค.๒๕๖๓	ชำระบัญชี	-	-
๖๑	สหกรณ์สวนป่าภาคเอกชนหนองบัวลำภู จำกัด	เม.ย. ๒๕๖๓	ชำระบัญชี	-	-
๖๒	สหกรณ์การเกษตรเพ็ทเพ็ทห้วยเตยจำกัด	มี.ย. ๒๕๖๓	ชำระบัญชี	-	-

ตารางที่ ๓๐(ต่อ)

ที่	ชื่อสหกรณ์	ปีบัญชี	ผลการจัดมาตรฐาน (ระบุผล ดีเลิศ, ดีมาก, ดี, ไม่ผ่าน)	การปิดบัญชี (ระบุวันที่ผู้สอบรับรองงบการเงิน)	การประชุมใหญ่ (ระบุวันที่จัดประชุมใหญ่)
๖๓	สหกรณ์การเกษตรโนนเมือง จำกัด	มิ.ย. ๒๕๖๓	ชำระบัญชี	-	-
๖๔	สหกรณ์การเกษตรนาวัง จำกัด	ส.ค. ๒๕๖๓	ชำระบัญชี	-	-
๖๕	สหกรณ์ผู้เลี้ยงสุกรศรีบุญเรือง จำกัด	ก.ย. ๒๕๖๓	ชำระบัญชี	-	-
๖๖	ร้านสหกรณ์โนนสัง จำกัด	ธ.ค. ๒๕๖๓	ชำระบัญชี	-	-
๖๗	สหกรณ์ออมทรัพย์พนักงานฝ่ายปกครองอำเภอ นากลาง จำกัด	ธ.ค. ๒๕๖๓	ชำระบัญชี	-	-
๖๘	สหกรณ์บริการชุมชนบ้านเอื้ออาทรหนองบัวลำภู จำกัด	ธ.ค. ๒๕๖๓	ชำระบัญชี	-	-
๖๙	สหกรณ์ผู้ใช้น้ำโนนข่าแกทาวารี จำกัด	ธ.ค. ๒๕๖๓	ชำระบัญชี	-	-
๗๐	ร้านสหกรณ์อำเภอศรีบุญเรือง จำกัด	ธ.ค. ๒๕๖๓	ชำระบัญชี	-	-

ที่มา : สำนักงานสหกรณ์จังหวัดหนองบัวลำภูข้อมูล ณ วันที่ ๓๑ กรกฎาคม ๒๕๖๔

- ประชุมใหญ่สามัญ ภายใน ๑๕๐ วัน จำนวน ๓๑ แห่ง
- ประชุมใหญ่สามัญ เกิน ๑๕๐ วัน จำนวน - แห่ง
- ไม่สามารถจัดประชุมใหญ่สามัญได้เกินกว่า ๖ เดือน จำนวน-แห่ง

* เนื่องจากสถานการณ์การแพร่ระบาดของเชื้อไวรัสโคโรนา ๒๐๑๙ ไม่สามารถจัดประชุมใหญ่สามัญประจำปีได้

กลุ่มเกษตรกร:

๑. ผลการจัดมาตรฐานกลุ่มเกษตรกร(ข้อมูลผลประเมินล่าสุดของกลุ่มเกษตรกร ณ วันที่ ๓๑ กรกฎาคม ๒๕๖๔)

<p>กลุ่มเกษตรกร ที่นำมาจัดมาตรฐานในปี ๒๕๖๔ จำนวน ๔๔ แห่ง มีผลการประเมิน ดังนี้</p> <ul style="list-style-type: none"> • ผ่านมาตรฐาน จำนวน ๒๙ แห่ง • ไม่ผ่านมาตรฐาน จำนวน ๒ แห่ง • ยังไม่ได้ประเมินมาตรฐาน จำนวน ๑๓ แห่ง 	<p>กลุ่มเกษตรกร ที่ไม่นำมาจัดมาตรฐานในปี ๒๕๖๔ จำนวน ๑๒ แห่ง เนื่องจาก</p> <ul style="list-style-type: none"> • จัดตั้งไม่ครบ ๒ ปี จำนวน ๑ แห่ง • หยุดดำเนินงาน จำนวน ๖ แห่ง • ชำระบัญชี จำนวน ๕ แห่ง
--	---

๒. ผลการปิดบัญชีของกลุ่มเกษตรกร(ที่มีวันสิ้นปีทางบัญชีเดือน ส.ค. ๖๓ - ก.ค. ๖๔)รวม ๕๑ แห่ง

- ปิดบัญชีได้และส่งงบการเงินให้ผู้สอบบัญชีภายใน ๓๐ วัน จำนวน ๓๘ แห่ง
- ปิดบัญชีได้และส่งงบการเงินให้ผู้สอบบัญชีภายใน ๓๑ - ๑๘๐ วัน จำนวน ๑๑ แห่ง
- ปิดบัญชีได้และส่งงบการเงินให้ผู้สอบบัญชีเกิน ๑๘๐ วัน จำนวน - แห่ง
- ปิดบัญชีไม่ได้/ไม่สามารถจัดทำงบการเงินได้ จำนวน ๒ แห่ง

๓. ผลการประชุมใหญ่ประจำปีของกลุ่มเกษตรกร(ที่มีวันสิ้นปีทางบัญชีเดือน มี.ค. ๖๓ - ก.พ. ๖๔)

รวม๕๖แห่ง

- ประชุมใหญ่สามัญ ภายใน ๑๕๐ วัน จำนวน ๓๑ แห่ง
- ประชุมใหญ่สามัญ เกิน ๑๕๐ วัน จำนวน -แห่ง
- ไม่สามารถจัดประชุมใหญ่สามัญได้เกินกว่า ๖ เดือน จำนวน-แห่ง

ตารางที่ ๓๑กลุ่มเกษตรกร

ที่	ชื่อกลุ่มเกษตรกร	ปีบัญชี	ผลการจัดมาตรฐาน (ระบุผ่านหรือไม่ผ่าน)	การปิดบัญชี (ระบุวันที่ผู้สอบรับรองงบการเงิน)	การประชุมใหญ่ (ระบุวันที่จัดประชุมใหญ่)
๑	กลุ่มเกษตรกรทำนาหนองภัยศูนย์	มี.ค. ๒๕๖๓	ผ่าน	๓๐ มี.ย. ๖๓	๑๓ ส.ค. ๖๓
๒	กลุ่มเกษตรกรทำนาภูดงจิก	มี.ค. ๒๕๖๓	ผ่าน	๓๐ มี.ย. ๖๓	๙ ก.ย. ๖๓
๓	กลุ่มเกษตรกรทำนาโนนขมื่น	มี.ค. ๒๕๖๓	ผ่าน	๓๐ มี.ย. ๖๓	๓๑ ส.ค. ๖๓
๔	กลุ่มเกษตรกรทำนาเก่ากลอย	มี.ค. ๒๕๖๓	ผ่าน	๓๐ มี.ย. ๖๓	๒๘ ส.ค. ๖๓
๕	กลุ่มเกษตรกรเลี้ยงสัตว์กุดดินจี่	มี.ค. ๒๕๖๓	ผ่าน	๓๐ มี.ย. ๖๓	๕ ส.ค. ๖๓
๖	กลุ่มเกษตรกรเลี้ยงสัตว์กุดแห่	มี.ค. ๒๕๖๓	ผ่าน	๓๐ มี.ย. ๖๓	๑๗ ส.ค. ๖๓
๗	กลุ่มเกษตรกรทำนาแปลงใหญ่เก่ากลอย	มี.ค. ๒๕๖๓	ผ่าน	๓๐ มี.ย. ๖๓	๒๘ ส.ค. ๖๓
๘	กลุ่มเกษตรกรเลี้ยงสัตว์ฝั่งแดง	มี.ค. ๒๕๖๓	ผ่าน	๒๙ พ.ค. ๖๓	๑๗ ส.ค. ๖๓
๙	กลุ่มเกษตรกรเลี้ยงสัตว์ดงสวรรค์	มี.ค. ๒๕๖๓	ผ่าน	๓๐ มี.ย. ๖๓	๒๖ ก.ย. ๖๓
๑๐	กลุ่มเกษตรกรทำนาดำบลหันนางาม	มี.ค. ๒๕๖๓	ผ่าน	๓๐ มี.ย. ๖๓	๒๒ ก.ย. ๖๓
๑๑	กลุ่มเกษตรกรทำนาหนองแก	มี.ค. ๒๕๖๓	ผ่าน	๓๐ มี.ย. ๖๓	๒๕ ส.ค. ๖๓
๑๒	กลุ่มเกษตรกรเลี้ยงโคเนื้ออย่างหล่อ	มี.ค. ๒๕๖๓	ผ่าน	๓๑ ก.ค. ๖๓	๑๖ ก.ย. ๖๓
๑๓	กลุ่มเกษตรกรเลี้ยงโคเนื้อเมืองใหม่	มี.ค. ๒๕๖๓	ผ่าน	๓๑ พ.ค. ๖๓	๑๘ ส.ค. ๖๓
๑๔	กลุ่มเกษตรกรเลี้ยงสัตว์เมืองใหม่	มี.ค. ๒๕๖๓	ผ่าน	๓๑ พ.ค. ๖๓	๒๔ ก.ค. ๖๓
๑๕	กลุ่มเกษตรกรเลี้ยงสัตว์จอมทอง	มี.ค. ๒๕๖๓	ผ่าน	๒๙ พ.ค. ๖๓	๒๑ ส.ค. ๖๓
๑๖	กลุ่มเกษตรกรทำนาโนนสัง	มี.ค. ๒๕๖๓	ผ่าน	๒๙ พ.ย. ๖๓	๒๐ ก.ค. ๖๓
๑๗	กลุ่มเกษตรกรเลี้ยงโคเนื้อตำบลนิคมพัฒนา	มี.ค. ๒๕๖๓	ไม่ผ่าน	๓๑ ก.ค. ๖๓	๒๕ ก.ย. ๖๓
๑๘	กลุ่มเกษตรกรทำนาโคกม่วง	มี.ค. ๒๕๖๓	ผ่าน	๓๐ เม.ย. ๖๓	๓๐ ก.ค. ๖๓
๑๙	กลุ่มเกษตรกรผู้ปลูกผักปลอดภัยวังทอง	มี.ค. ๒๕๖๓	ไม่ผ่าน	๓๑ พ.ค. ๖๓	๒๖ ส.ค. ๖๓
๒๐	กลุ่มเกษตรกรเลี้ยงสัตว์โนนเมืองนากลาง	เม.ย.๒๕๖๓	ผ่าน	๓๐ มี.ย. ๖๓	๓๑ ส.ค. ๖๓
๒๑	กลุ่มเกษตรกรเลี้ยงสัตว์ดงสวรรค์	เม.ย.๒๕๖๓	ผ่าน	๓๑ ก.ค. ๖๓	๑๘ ก.ย. ๖๓
๒๒	กลุ่มเกษตรกรเลี้ยงโคเนื้อโคกม่วง	เม.ย.๒๕๖๓	ผ่าน	๓๐ มี.ย. ๖๓	๒๑ ก.ย. ๖๓
๒๓	กลุ่มเกษตรกรทำนาหนองทุ่งมน	เม.ย.๒๕๖๓	ผ่าน	๓๑ ก.ค. ๖๓	๑๑ ก.ย. ๖๓
๒๔	กลุ่มเกษตรกรเลี้ยงโคเนื้อตำบลโนนขมื่น	มี.ย. ๒๕๖๓	ผ่าน	๓๐ ก.ย. ๖๓	๑๑ พ.ย. ๖๓
๒๕	กลุ่มเกษตรกรเลี้ยงโคเนื้อหันนางาม	ม.ค. ๒๕๖๔	ผ่าน	๓๐ เม.ย. ๖๔	๒ ก.ค. ๖๔
๒๖	กลุ่มเกษตรกรทำนาวังป้อม	ม.ค. ๒๕๖๔	ผ่าน	๓๐ เม.ย. ๖๔	๗ ก.ค. ๖๔
๒๗	กลุ่มเกษตรกรเลี้ยงโคเนื้อปางกู่	ม.ค. ๒๕๖๔	ผ่าน	๒๐ เม.ย. ๖๔	๙ มี.ย. ๖๔
๒๘	กลุ่มเกษตรกรไชยเจริญยางพารา	ก.พ. ๒๕๖๔	ผ่าน	๒๐ พ.ค. ๖๔	๒๔ มี.ย. ๖๔
๒๙	กลุ่มเกษตรกรเลี้ยงสัตว์นากลาง	ก.พ. ๒๕๖๔	ผ่าน	๓๐ เม.ย. ๖๔	๒๐ ก.ค. ๖๔
๓๐	กลุ่มเกษตรกรพัฒนาสวนยางพาราต.บุญทัน	ก.พ. ๒๕๖๔	ผ่าน	๓๐ เม.ย. ๖๔	๑๙ ก.ค. ๖๔
๓๑	กลุ่มเกษตรกรชาวสวนยางพาราดงสวรรค์	ก.พ. ๒๕๖๔	ผ่าน	๓๐ เม.ย. ๖๔	๒๓ ก.ค.๖๔

ตารางที่ ๓๑(ต่อ)

ที่	ชื่อกลุ่มเกษตรกร	ปีบัญชี	ผลการจัด มาตรฐาน (ระบุผ่านหรือไม่ผ่าน)	การปิดบัญชี (ระบุวันที่ผู้สอบ รับรองงบ การเงิน)	การประชุมใหญ่ (ระบุวันที่จัด ประชุมใหญ่)
๓๒	กลุ่มเกษตรกรเลี้ยงโคเนื้อโนนม่วง	พ.ย. ๒๕๖๓	ยังไม่ประเมิน	๒๙ ม.ค. ๖๔	ยังไม่ได้ประชุม
๓๓	กลุ่มเกษตรกรชาวสวนยางพาราหนองทุ่งมน	ม.ค. ๒๕๖๔	ยังไม่ประเมิน	๓๑ มี.ค. ๖๔	ยังไม่ได้ประชุม
๓๔	กลุ่มเกษตรกรเลี้ยงโคเนื้อโคกใหญ่	ม.ค. ๒๕๖๔	ยังไม่ประเมิน	๓๐ เม.ย. ๖๔	ยังไม่ได้ประชุม
๓๕	กลุ่มเกษตรกรชาวสวนยางกุดจิก- เก่ากลอย	ก.พ. ๒๕๖๔	ยังไม่ประเมิน	๓๐ เม.ย. ๖๔	ยังไม่ได้ประชุม
๓๖	กลุ่มเกษตรกรชาวสวนยางก้อนถ้วยต. โนนทัน	ก.พ. ๒๕๖๔	ยังไม่ประเมิน	๓๐ เม.ย. ๖๔	ยังไม่ได้ประชุม
๓๗	กลุ่มเกษตรกรชาวสวนยางพาราบ้านโนน ม่วง	ก.พ. ๒๕๖๔	ยังไม่ประเมิน	๓๐ เม.ย. ๖๔	ยังไม่ได้ประชุม
๓๘	กลุ่มเกษตรกรเลี้ยงสัตว์ด่านช้าง	ก.พ. ๒๕๖๔	ยังไม่ประเมิน	๓๐ เม.ย. ๖๔	ยังไม่ได้ประชุม
๓๙	กลุ่มเกษตรกรชาวสวนยางพาราบ้านเขิน ตำบลนาดี	ก.พ. ๒๕๖๔	ยังไม่ประเมิน	๓๐ เม.ย. ๖๔	ยังไม่ได้ประชุม
๔๐	กลุ่มเกษตรกรเลี้ยงสัตว์หนองภัยศูนย์	ก.พ. ๒๕๖๔	ยังไม่ประเมิน	อยู่ระหว่างรับรอง	ยังไม่ได้ประชุม
๔๑	กลุ่มเกษตรกรทำนํานามะเฟืองใหม่	ก.พ. ๒๕๖๔	ยังไม่ประเมิน	อยู่ระหว่างรับรอง	ยังไม่ได้ประชุม
๔๒	กลุ่มเกษตรกรฝายหินยางพารา	ก.พ. ๒๕๖๔	ยังไม่ประเมิน	อยู่ระหว่างรับรอง	ยังไม่ได้ประชุม
๔๓	กลุ่มเกษตรกรชาวสวนยางพารากุดสะ เทียน	ก.พ. ๒๕๖๔	ยังไม่ประเมิน	อยู่ระหว่างรับรอง	ยังไม่ได้ประชุม
๔๔	กลุ่มเกษตรกรชาวสวนยางพาราหนอง ศาลาภูเก้า	ก.พ. ๒๕๖๔	ยังไม่ประเมิน	อยู่ระหว่างรับรอง	ยังไม่ได้ประชุม
๔๕	กลุ่มเกษตรกรทำสวนผักปลอดภัยแปลง ใหญ่ตำบลเมืองใหม่	เม.ย.๒๕๖๓	จัดตั้งเมื่อวันที่ ๒ ธ.ค. ๖๓	-	-
๔๖	กลุ่มเกษตรกรทำสวนหนองภัยศูนย์ ก้าวหน้า	มี.ค. ๒๕๖๓	หยุดกิจการ	-	-
๔๗	กลุ่มเกษตรกรเลี้ยงสัตว์หนองบัวใต้	มี.ค. ๒๕๖๓	หยุดกิจการ	อยู่ระหว่างรับรอง	ยังไม่ได้ประชุม
๔๘	กลุ่มเกษตรกรเลี้ยงโคเนื้อโนนสะอาด	มี.ค. ๒๕๖๓	หยุดกิจการ	๓๑ พ.ค. ๖๓	ยังไม่ได้ประชุม
๔๙	กลุ่มเกษตรกรเลี้ยงโคเนื้อนาออก	มี.ค. ๒๕๖๓	หยุดกิจการ	๓๑ พ.ค. ๖๓	ยังไม่ได้ประชุม
๕๐	กลุ่มเกษตรกรเลี้ยงโคเนื้อหนองเรือ	มี.ค. ๒๕๖๓	หยุดกิจการ	๓๐ มิ.ย. ๖๓	ยังไม่ได้ประชุม
๕๑	กลุ่มเกษตรกรเลี้ยงโคเนื้อโนนเมือง	มี.ค. ๒๕๖๓	หยุดกิจการ	๓๑ พ.ค. ๖๓	ยังไม่ได้ประชุม
๕๒	กลุ่มเกษตรกรทำนาหนองหว้า	มี.ค. ๒๕๖๓	ชำระบัญชี	-	-
๕๓	กลุ่มเกษตรกรเลี้ยงสัตว์นาคำไฮ	มี.ค. ๒๕๖๓	ชำระบัญชี	-	-
๕๔	กลุ่มเกษตรกรทำนํานบ้านโคก	มี.ค. ๒๕๖๓	ชำระบัญชี	-	-
๕๕	กลุ่มเกษตรกรเลี้ยงโคเนื้อบ้านค้อ	มี.ค. ๒๕๖๓	ชำระบัญชี	-	-
๕๖	กลุ่มเกษตรกรเลี้ยงสัตว์นาแก	มี.ค. ๒๕๖๓	ชำระบัญชี	-	-

ที่มา : สำนักงานสหกรณ์จังหวัดหนองบัวลำภู ข้อมูล ณ วันที่ ๓๑ กรกฎาคม ๒๕๖๔

๒.๕ กลุ่มวิสาหกิจชุมชน

ตารางที่ ๓๒ การประเมินศักยภาพกลุ่มวิสาหกิจชุมชน

อำเภอ	วิสาหกิจชุมชน (แห่ง)						
	ดี	ร้อยละ	ปานกลาง	ร้อยละ	ต้องปรับปรุง	ร้อยละ	รวม
เมืองหนองบัวลำภู	๕๐	๑๐.๗๕	๒๒๖	๔๘.๖	๑๘๙	๔๐.๖๕	๔๖๕
นาวัง	๑๑	๘.๔	๗๑	๕๔.๒	๔๙	๓๗.๔	๑๓๑
นากลาง	๕๔	๑๓.๑๗	๑๖๐	๓๙.๐๒	๑๙๖	๔๗.๘	๔๑๐
โนนสัง	๕๔	๑๕.๑๓	๑๙๔	๕๔.๓๔	๑๐๙	๓๐.๕๓	๓๕๗
ศรีบุญเรือง	๑๒	๕.๓๓	๒๑๒	๙๔.๒๒	๑	๐.๔๔	๒๒๕
สุวรรณคูหา	๓๑	๒๓.๔๘	๘๙	๖๗.๔๒	๑๒	๙.๐๙	๑๓๒
รวม	๒๑๒	๑๒.๓๓	๙๕๒	๕๕.๓๕	๕๕๖	๓๒.๓๓	๑,๗๒๐

ที่มา: สำนักงานเกษตรจังหวัดหนองบัวลำภู

ตารางที่ ๓๓ กลุ่มวิสาหกิจชุมชนที่ได้รับการประเมินศักยภาพกลุ่มดีดำเนินกิจกรรม

ดำเนินกิจกรรม	เมืองหนองบัวลำภู	นาวัง	นากลาง	โนนสัง	ศรีบุญเรือง	สุวรรณคูหา	รวม
ข้าว	๖	๑	๒	๑	๐	๓	๑๓
พืชไร่	๓	๒	๙	๑	๐	๖	๒๑
พืชผัก	๑๑	๖	๔	๕	๑	๕	๓๒
ไม้ผล	๒	๑	๐	๒	๐	๒	๗
ไม้ยืนต้น	๑	๑	๒	๓	๐	๒	๙
ไม้ดอก	๐	๐	๑	๐	๐	๐	๑
พืชอื่นๆ	๑	๐	๐	๑๒	๐	๓	๑๖
ไร่นาสวนผสม	๓	๐	๑๙	๐	๐	๕	๒๗
ปศุสัตว์	๗	๑	๕	๑๙	๑	๙	๔๒
ประมง	๑	๐	๑	๒	๐	๔	๘
แปรรูปอาหาร	๕	๒	๔	๙	๓	๕	๒๘
ทอผ้า	๑๑	๑	๑๑	๒๔	๓	๓	๕๓
จักสาน	๒	๐	๑	๐	๗	๑	๑๑
ของที่ระลึก	๑	๑	๐	๐	๐	๐	๒
ผลิตภัณฑ์สมุนไพร	๑	๐	๑	๒	๐	๐	๔
เครื่องประดับ	๐	๐	๑	๐	๐	๐	๑
เครื่องมือเฟอร์นิเจอร์	๓	๐	๑	๐	๐	๑	๕
ปัจจัยการผลิต	๑๐	๐	๒	๔	๒	๓	๒๑
เครื่องปั้น	๑	๐	๐	๐	๐	๐	๑
สินค้าอื่นๆ	๗	๒	๒	๔	๐	๓	๑๘
ร้านค้าชุมชน	๒	๐	๐	๑	๐	๐	๓
ออมทรัพย์ชุมชน	๑	๐	๓	๖	๐	๓	๑๓
ท่องเที่ยว	๐	๑	๐	๐	๐	๐	๑
บริการอื่นๆ	๒	๐	๖	๙	๑	๖	๒๔
รวม	๘๑	๑๙	๗๕	๑๐๔	๑๘	๖๔	๓๖๑

ที่มา: สำนักงานเกษตรจังหวัดหนองบัวลำภู

หมายเหตุ กิจกรรมในกลุ่ม ๑ กลุ่ม อาจดำเนินการมากกว่า ๑ กิจกรรม

๒.๖ ข้อมูลจำนวนอาสาสมัครเกษตรของจังหวัด

ตารางที่ ๓๔ จำนวนอาสาสมัครเกษตรของจังหวัดหนองบัวลำภู

ดำเนินกิจกรรม	เมือง หนองบัวลำภู	นาวัง	นากลาง	โนนสัง	ศรีบุญเรือง	สุวรรณคูหา	รวม
ครูบัญชีอาสา	๑๐	๕	๗	๑๑	๑๒	๕	๕๐
หมอดินอาสา	๑๘๘	๕๓	๑๓๕	๑๑๘	๑๖๕	๑๐๒	๗๖๑
ประมงอาสา	๒๐	๑๙	๒๐	๒๐	๑๙	๒๐	๑๑๘
เศรษฐกิจการเกษตรอาสา	๑	๑	๑	๑	๑	๑	๖
ครูช่างอาสา	๑๘	๕	๑๓	๘	๑๘	๑๗	๗๙
อาสาสมัครเกษตรและสหกรณ์	๐	๐	๐	๐	๐	๐	๐
อาสาปศุสัตว์	๑๒๐	๔๒	๗๘	๖๑	๙๙	๑๒๘	๕๒๘
อาสาสมัครฝนหลวง	๑๐	๒	๘	๓	๓	๒	๒๘
อาสาสมัครสหกรณ์	๒	๒	๓	๓	๓	๒	๑๕
อาสาสมัครชลประทาน	๐	๑	๐	๐	๐	๐	๑
ชาวนาอาสา	๐	๐	๐	๐	๑	๐	๑
เกษตรหมู่บ้าน	๑๘๒	๕๑	๑๒๗	๑๐๗	๑๕๘	๙๑	๗๑๖
สารวัตรเกษตรอาสา	๒๙	๔๐	๑๗	๑๐	๑๙	๙	๑๒๔
หมอนไหมอาสา	๓	๔	๖	๔	๘	๐	๒๕
Q อาสา	๐	๐	๐	๐	๐	๐	๐
อาสาสมัครปฏิบัติหน้าที่ดินเพื่อเกษตรกรรม	๑๘	๐	๐	๐	๑๒	๖	๓๖
รวม	๖๐๑	๒๒๕	๔๑๕	๓๔๖	๕๑๘	๓๘๓	๒,๔๘๘

ที่มา: สำนักงานเกษตรจังหวัดหนองบัวลำภู

๒.๗ จำนวนปราชญ์ชาวบ้านของจังหวัดภายใต้โครงการเกษตรตามแนวทฤษฎีใหม่ โดยยึดปรัชญา

เศรษฐกิจพอเพียง

ตารางที่ ๓๕ จำนวนปราชญ์ชาวบ้านแยกรายอำเภอ

ชื่อ - สกุล	ที่อยู่	เบอร์โทร
๑. นายวิวิช พวงสวัสดิ์	๗ ม.๖ บ.ห้วยเค็ด ต.โนนทัน อ.เมือง	๐๘๑-๙๘๔ ๕๑๗๙
๒. นายวุฒิชัย แสงพิทักษ์	๕๕ ม.๑๐ บ.หนองหินตั้ง ต.นาเหล่า อ.นาวัง	๐๘๓-๓๕๖ ๔๙๙๗
๓. นายบัวพันธ์ บุญอาจ	๖๖/๒ ม.๔ ต.ด่านช้าง อ.นากลาง	๐๘๑-๕๗๔ ๕๗๑๖
๔. นายสุเมธ วิชัยวงศ์	๖๗/๑ ม.๑๓ ต.ฝั่งแดง อ.นากลาง	๐๘๐-๑๘๐ ๓๐๘๗

ที่มา: สำนักงานเกษตรและสหกรณ์จังหวัดหนองบัวลำภู

๒.๘ ข้อมูลกลุ่มเกษตรกรแปลงใหญ่

ตารางที่ ๓๖ จำนวนกลุ่มเกษตรกรที่เข้าร่วมโครงการระบบส่งเสริมการเกษตรแบบแปลงใหญ่

แปลงใหญ่	จำนวน (แปลง)	เกษตรกร (ราย)	พื้นที่ (ไร่)
ปี ๒๕๕๙	๔	๗๖๖	๗,๒๘๘
ปี ๒๕๖๐	๕	๖๓๐	๔,๒๖๖
ปี ๒๕๖๑	๑๕	๗๓๖	๘,๕๘๗
ปี ๒๕๖๒	๑๒	๖๐๒	๖,๒๓๑
ปี ๒๕๖๓	๔	๑๘๓	๗๖๕
ปี ๒๕๖๔	๔	๒๒๐	๑,๕๗๖
รวม	๔๐	๓,๑๗๓	๒๘,๗๑๓

ที่มา: สำนักงานเกษตรจังหวัดหนองบัวลำภู ณ วันที่ ๒๓ กรกฎาคม ๒๕๖๔

ตารางที่ ๓๗ ผลการจัดชั้นแปลงใหญ่ ประจำปี ๒๕๖๔

แปลงใหญ่ปี	จำนวนแปลง			เกษตรกร (ราย)	พื้นที่ (ไร่)
	เกรด A	เกรด B	เกรด C		
ปี ๒๕๕๙	๑	๓	-	๗๖๖	๗,๓๓๕
ปี ๒๕๖๐	๒	๓	-	๖๓๐	๔,๔๕๙
ปี ๒๕๖๑	๑๐	๕	-	๗๓๖	๘,๕๘๗
ปี ๒๕๖๒	๕	๖	๑	๖๐๒	๖,๒๓๑
ปี ๒๕๖๓	๑	๓	-	๑๘๓	๗๖๕
ปี ๒๕๖๔	-	-	-	-	-

ที่มา: สำนักงานเกษตรจังหวัดหนองบัวลำภู ณ วันที่ ๒๓ กรกฎาคม ๒๕๖๔

ตารางที่ ๓๘ ชนิดพืชที่เข้าร่วมโครงการระบบส่งเสริมการเกษตรแบบแปลงใหญ่

ชนิดสินค้า	จำนวน(แปลง)	เกษตรกร (ราย)	พื้นที่(ไร่)
ข้าว	๑๘	๑,๙๓๗	๑๗,๘๒๒
พืชไร่ (อ้อย ๖/มันสำปะหลัง ๒)	๘	๓๖๙	๓,๐๑๒
ไม้ยืนต้น(ไม้ ๑/มะม่วง ๑/ยางพารา ๘)	๑๐	๔๗๘	๕,๙๗๖
พืชผัก	๓	๑๓๙	๒๒๔
ปศุสัตว์(โคเนื้อ ๒/โคนม ๑)	๓	๑๑๔	๑,๕๔๕
ประมง	๒	๑๐๐	๑๓๔
รวม	๔๔	๓,๑๓๗	๒๘,๗๑๓

ที่มา: สำนักงานเกษตรจังหวัดหนองบัวลำภู ณ วันที่ เมษายน ๒๕๖๔

ตารางที่ ๓๙ ศูนย์เรียนรู้การเพิ่มประสิทธิภาพการผลิตสินค้าเกษตร (ศพก.) จังหวัดหนองบัวลำภู

อำเภอ	เกษตรกรต้นแบบ	พืชหลัก	ระดับ	กิจกรรมเด่น	สถานที่ตั้งศูนย์	ศูนย์ เครือข่าย
เมือง	นายทรงเดชบุญอุ้ม	ข้าว	A	ลดต้นทุนการผลิตข้าว	บ้านศิลามงคล หมู่ที่ ๗ ต.หนอง สวรรค์	๑๗ ศูนย์
นากลาง	นายสมคร นามสีฐาน	เกษตรผสมผสาน	A	เกษตรผสมผสาน	บ้านกุดกระสือ หมู่ที่ ๒ ต.เก่ากลอย	๑๗ ศูนย์
ศรีบุญเรือง	นายปริญญา สาคำ	ข้าว	B	ลดต้นทุนการผลิตข้าว	บ้านนาแพง หมู่ที่ ๔ ต.ศรีบุญเรือง	๑๘ ศูนย์
โนนสัง	นายสมัย สร้อยแก้ว	ข้าว	B	ลดต้นทุนการผลิตข้าว	บ้านโสกจาน หมู่ที่ ๗ ต.โนนสัง	๑๕ ศูนย์
นาวัง	นายสมจิตร พลบูรณ์	พืชผัก	A	การผลิตผักปลอดภัย	บ้านวังสำราญ หมู่ที่ ๒ ตำบลวังทอง	๑๔ ศูนย์
สุวรรณคูหา	นายเจริญ จันทะลุน	ข้าว	A	ลดต้นทุนการผลิตข้าว	บ้านดงมะไฟ หมู่ที่ ๓ ต.ดงมะไฟ	๑๔ ศูนย์

ที่มา: สำนักงานเกษตรจังหวัดหนองบัวลำภู

๒.๘ ข้อมูลด้านการเกษตรอื่นๆ ที่เกี่ยวข้อง เช่น ข้อมูล Young Smart Farmer, Smart Farmer, แหล่งแปรรูป, แหล่งกระจายสินค้า ฯลฯ

๒.๘.๑ Smart Famer

ตารางที่ ๔๐ Smart Famer จังหวัดหนองบัวลำภู

ที่	หน่วยงาน	Smart Famer จังหวัดหนองบัวลำภู		รวม	หมายเหตุ
		Smart Farmer (ราย)	Smart Farmer ต้นแบบ(ราย)		
๑	สำนักงานเกษตรจังหวัดหนองบัวลำภู	๑,๖๒๕	๖๗	๑,๖๙๒	
๒	สำนักงานปศุสัตว์จังหวัดหนองบัวลำภู	๖๔	๒๕	๘๙	
๓	สำนักงานประมงจังหวัดหนองบัวลำภู	๖	๔	๑๐	
๔	ศูนย์วิจัยข้าวอุดรธานี	๑๑๙	๓๔	๑๕๓	
	รวม	๑,๘๑๔	๑๓๐	๑,๙๔๔	

ที่มา สำนักงานเกษตรจังหวัดหนองบัวลำภู

ตารางที่ ๔๑ Smart Famer แยกตามชนิดพืชจังหวัดหนองบัวลำภู

ที่	อำเภอ	คุณสมบัติ SFสาขา													การประเมิน		
		ข้าว	พืชผัก	พืชไร่					ยางพารา	ไม้ผล	เกษตรผสมผสาน	ประมง	แมลง	ปศุสัตว์	SF	SF ต้นแบบ	ไม่เป็น
				ข้าวโพด	มันสำปะ	อ้อย	ถั่วต่างๆ	สับปะรด									
๑	เมือง	๔๔๖	-	-	-	-	-	-	-	-	-	-	-	๔๔๖	-	-	
๒	นากลาง	๒๔๗	๒๔	-	๔	๗	-	-	-	-	๓๐	-	-	๓๑๒	๓๕	-	
๓	ศรีบุญเรือง	๒๔๕	-	-	-	-	-	-	-	-	-	-	-	๒๔๕	-	-	
๔	โนนสัง	๓๗๑	-	-	-	-	-	-	๓๔	-	๓๖	-	-	๔๔๑	๑๑	-	
๕	นาวัง	๓๕	๕	-	-	-	-	-	๖	-	-	-	-	๘๕	๗	-	
๖	สุวรรณคูหา	๗๓	๔	-	-	๕	-	-	๒	๒	๑๐	-	-	๘๖	๑๔	-	
		๑,๔๕๗	๓๔	-	๔	๑๒	-	-	๕๒	๒	๗๖	-	-	๑,๖๒๕	๖๗	-	

ที่มา สำนักงานเกษตรจังหวัดหนองบัวลำภู

๒.๘.๒ Young Smart Famer

Young Smart Famer จังหวัดหนองบัวลำภูมีจำนวนทั้งสิ้น ๑๐๙ ราย เป็น Young Smart Famer ต้นแบบ จำนวน ๓๑ ราย

ตารางที่ ๔๒ Young Smart Famer ต้นแบบจังหวัดหนองบัวลำภู

อำเภอ	ชื่อ-สกุล	ที่อยู่	โทร	กิจกรรมเด่น
เมือง	นายวิชัยพงษ์สวัสดิ์ (บอย)	๗ ม.๖ บ้านห้วยเตือ ต.โนนทัน	๐๘๑-๔๘๔๕๑๗๙	นำมูลเบอร์รี่/มันเบอร์รี่ผลสด และ ต้นพันธุ์หน่อไม้รวกหวานและต้นพันธุ์ชาผักหวานป่า และต้นพันธุ์
	นายหน้ชชัยสมใจ	๔ หมู่ ๑ ต.หนองหว้า	๐๘๙-๑๖๓๐๐๗๑	ผลิตข้าวเหนียวดำ/ข้าวกล้อง/ข้าวกล้องหอมมะลิ ๑๐๕/แปรรูปข้าวน้ำข้าวกล้องเพื่อสุขภาพ
	น.ส.โสภณศรีฤทธิ	๑๘๗ ม.๔ ต.กุดจิก	๐๘๙๘๖๗๓๓๒๓	การผลิตเมล็ดพันธุ์ข้าว
	นางสาวญาติินท์บุรมย์	๑๒๓ ม.๑ ต.หนองหว้า	๐๘๘๒๒๐๙๔๐.	ปลูกฝรั่ง
นากลาง	นายปรีชาวงศ์พิมณ	๒๗ ม.๔ ต.ค่านช้าง	๐๘๖๐๙๐๓๘๑๘	การปลูกดาวเรือง /การปลูกเห็ดฟางกองเตี้ย
	นายชัยยันต์ชาวพงษ์	๑๕๒ ม.๓ ต.ค่านช้าง	๐๘๘๗๔๒๐๑๒๑	ผลิตไม้ผลมะม่วง พุทรา ฝรั่ง
	นายอภินิจระเบียนวินุรักษ์	๑๑๙ หมู่ ๑๑ ต.อุทัยสวรรค์	๐๘๙-๑๖๓๐๐๗๑	แปรรูปกล้วย/กล้วยกวนท็อฟฟี่
	น.ส.ปรัชญาวรรณ สาระบัน	ม.๒ ต.ค่านช้าง		เกษตรผสมผสาน (มะนาว ฝรั่ง กล้วยน้ำหว้า มะพร้าว น้ำหอม มะม่วง พืชผัก) แปรรูปน้ำมะนาวไซริบอ้อย
นาวัง	นายบรรพตออนศรี/สายธารออนศรี	๑๑๖ ม.๑ ต.วังปลาป้อม	๐๙๕๕๐๑๒๘๔๔	ทำเกษตรผสมผสาน/ผลิตและขยายพันธุ์ฝรั่ง
	นางสาววารินทร์เพชรตง	๒๘๒ ม.๒ ต.วังทอง	๐๖๒๙๘๖๓๘๘๔	ผลิตผักเพื่อการค้า

ตารางที่ ๔๒(ต่อ)

อำเภอ	ชื่อ-สกุล	ที่อยู่	โทร	กิจกรรมเด่น
	นายสุทธิพงษ์กอนดอน	๒๙ ม.๑ ต.เทพศิรี	๐๘๖๔๓๖๔๕๗๑	เกษตรผสมผสาน/เลี้ยงไล่เตียนเพื่อผลิตปุ๋ยจากไล่เตียน
	น.ส.พูลสตะ และ นายชวนสตะ	๖๘ ม.๑ ต.วังทอง	๐๘๑๙๕๕๖๕๓๒	เกษตรผสมผสาน/ผลิตผักเพื่อการค้า
	นางจิระนันท์เต็งจั้น	๓๓ หมู่ ๒ ต.วังทอง	๐๘๓๓๕๒๔๗๖๔	ผลิตผักเพื่อการค้า
	น.ส.วิไลวรรณชมสิ่ง	๔๑ ม.๑ ต.วังทอง	๐๙๘๗๑๙๙๐๓๗	เกษตรผสมผสาน/ผลิตผักเพื่อการค้า
	นางสาวทองม้วนวงเงิน	๑๒๗ ม.๒ ต.วังทอง	๐๘๕-๗๑๕๑๑๔๒๕	ผลิตผักเพื่อการค้า
ศรีบุญเรือง	นางกัณหาภาวะโร	ที่๑๒๓ ม.๑๑ ต.หนองแก	๐๘๒๘๕๖๕๑๙๕	ปลูกฝรั่ง/แปรรูปน้ำฝรั่งสกัดเย็น
	นางนงนุชดิศอนจินดา	๑๑๙ ม.๑๑ ต.หนองแก	๐๙๐๒๗๖๑๘๑๕	ไก่ไข/แปรรูปปลาร้า
	นางสาวจันทร์เพ็ญศรีนนท์	๑๔๘ ม.๔ ต.หนองแก	๐๙๓๔๔๑๕๙๖๘	ผลิตอ้อยอินทรีย์และแปรรูปเป็นไซรับอ้อย
	นายพิชิตพิลาศรี	๑๓ หมู่ ๗ ต.เมืองใหม่	๐๘๖-๑๐๑๑๕๖๐	แปรรูปถั่วดาวอินคาขายในและนอกประเทศ
	นางวรลักษณ์เส็งบางยาง	๑๕๘ หมู่ ๗ ต.เมืองใหม่	๐๘๙๖๑๘๘๗๘๗	ปลูกเห็ด/ผลิตผักปลอดสารพิษ
	นางกาญจนนาโคตรสุวรรณ	๑๑๙ ม.๔ ต.ศรีบุญเรือง	๐๘๙๘๘๖๕๒๔๔	เกษตรผสมผสาน/ผลิตผักเพื่อการค้า
	น.ส.อารักษ์คำภูเมือง	๑ ม.๑๑ ต.เมืองใหม่	๐๖๔๗๓๐๕๐๕	เกษตรผสมผสาน/แปรรูปข้าว
	นางทองทิพย์ชาเคน	ที่๙๘/๑ ม.๔ ต.โนนสะอาด	๐๘๖-๒๒๔๕๘๘๒	การปลูกพริกเพื่อการค้า/การปลูกหม่อนเลี้ยงไหม
สุวรรณคูหา	นายวิสิทธิ์ไชโยไพงาม	๑๗๙ ม.๑๑ ต.นาดี	๐๖๒๑๘๖๓๑๑๐	การผลิตข้าว/ผลิตพันธุ์ข้าว/การแปรรูปข้าว ผลิตไม้ผล/ผลิตกิ่งพันธุ์ไม้ผลต่างๆ
	นายพิทักษ์ดวงพรหมยาว	๑๕๖ หมู่ ๓ ต.นาดี	๐๘๑๙๑๓๓๒๘๗	ผลิตอ้อยโรงงาน/ใช้เครื่องทุ่นแรง
	นายอำนาจมาตรา	๑๔๐ ม.๑๓ ต.นาดี	๐๘๙๙๓๖๑๒๒๘	เกษตรผสมผสาน/การผลิตและขยายพันธุ์ฝรั่ง
	นายกฤษณะระทมามแห่	๔๒ ม.๓ ต.นาดี	๐๘๗๙๔๘๐๕๒๒	ครูสอนกรีดยางพารา/เลี้ยงปลา
โนนสัง	นายวินัยชนะบุญ (น้อย)	๓๗ ม.๒ ต.โคกม่วง	๐๘๑๘๓๕๑๘๔๙	ผลิตและแปรรูปข้าวโพดหวานเป็นน้ำข้าวโพด
	นางบัววันเมฆใหม่	๑๗ หมู่ ๑๐ ต.หนองเรือ	๐๙๓๖๖๗๐๐๙๒	ผลิตปลาชีวแห้งตลอดปี
	น.ส.นิจวิภาคำมูล	๑๐๒ ม.๒ ต.โคกม่วง	๐๙๘๒๑๒๐๐๖๘	เกษตรผสมผสาน
	น.ส.สมบัติพาน้อย	๒๐ ม.๑๐ ต.หนองเรือ	๐๘๑๙๒๒๐๙๔๐	การผลิตสบูจากผลผลิตเกษตร

ที่มา สำนักงานเกษตรจังหวัดหนองบัวลำภู

ตารางที่ ๔๓ Young Smart Farmer ต้นแบบจังหวัดหนองบัวลำภู ปี ๒๕๖๔

อำเภอ	ชื่อ-สกุล	ที่อยู่	โทร	กิจกรรมเด่น
เมือง	นายวิชรินทร์ หงส์สง่า	๑๑ ม.๔ ต.กุดจิก อ.เมือง	๐๙๒-๕๓๕๗๔๒๑	การปลูกโกโก้ มะพร้าว น้ำหอม
นาวัง	นางสาวเทพธิดา เชื้ออุ่น	๓๘/๑ ต.เทพศิรี อ.นาวัง	๐๙๒-๐๕๒๗๐๔๓	การท่องเที่ยวเชิงเกษตร
ศรีบุญเรือง	นางสาวจิตติกรณกัญญาจะกัญโท	๘๒/๑ ม.๗ ต.หนองแก อ.ศรีบุญเรือง	๐๙๒-๐๔๐๕๐๐๕	การปลูกผักเพื่อการค้า
สุวรรณคูหา	นางสาวพิทยาภรณ์ สอนประเทศ	๑๖๕ ม. ๑๐ ต.นาदान อ.สุวรรณคูหา	๐๘๐-๗๗๑๑๖๘๙	การผลิตอ้อยคั้นน้ำ

๒.๘.๓ แหล่งรับซื้อผลิตผลทางการเกษตร

(๑) ลานรับซื้อปาล์มน้ำมัน

ตารางที่ ๔๔ ลานรับซื้อปาล์มน้ำมัน

ชื่อ	ชื่อ	ที่อยู่	หมู่	ถนน	ตำบล	อำเภอ	โทรศัพท์
๑	นายศักดิ์สิทธิ์มงคลเคหา (ลาน ศ.วรมงคล)	บ้านหมานศรีทอง	๙	กุดดินจี่-สุวรรณคูหา	กุดดินจี่	นากลาง	๐๘๖-๒๒๗๒๓๒๕
๒	นางสาววันวิสา รอดสงค์ (ลานอุดมทรัพย์)	๙๐	๑	-	กุดจิก	เมือง	๐๘๕-๐๐๐๘๘๙๓/๐๘๙-๙๔๒๔๕๕๘๕
๓	นายสมชาย รุณเกตุ (ลานแคทเธอดินปาล์ม ม.ทหาร)	๑๔๒	๔	บ้านโคกบุญทัน	บุญทัน	สุวรรณคูหา	๐๘๓-๓๖๓๗๑๒๓
๔	นางดวงแขพรหมษา (ร้านพรพิชผล)	๓๖๖	๑๑	บ้านโนนปอแดง	บ้านโคก	สุวรรณคูหา	๐๘๖-๒๑๙๗๘๐๓

ที่มา สำนักงานพาณิชย์จังหวัดหนองบัวลำภู

(๒) ผู้ประกอบการมันสำปะหลัง

ตารางที่ ๔๕ ผู้ประกอบการมันสำปะหลัง

ลำดับ	รายชื่อโรงแปงและลานมัน	กำลังการผลิต (ตัน/วัน)	สถานที่ตั้ง	เบอร์โทรศัพท์
	อำเภอเมืองหนองบัวลำภู			
๑	สหกรณ์การเกษตรเพื่อการตลาดลูกค้า ธ.ก.ส.หนองบัวลำภู จำกัด (ลานมัน)	๕๐ ตัน/วัน	๘๗ ม.๓ ต.โพธิ์ชัย อ.เมืองหนองบัวลำภู	๐๔๒-๓๗๘๓๕๓, ๐๔๒-๓๗๘๑๕๑
๒	หจก.อุครไพบูลย์ (ลานมัน)	๕๐๐ ตัน/วัน	๘๗ ม.๘ อ.หนองบัวลำภู-อุดรต.โนนทัน อ.เมืองหนองบัวลำภู	๐๔๒-๐๐๐๘๘๘, ๐๘๙-๑๘๗๓๘๘๘(คุณโชค)
๓	ร้านชัยศักดิ์พืชผล	๑๐ ตัน/วัน	๙๙ ม.๙ ต.บ้านขาม อ.เมืองหนองบัวลำภู	๐๘๙-๘๔๑๖๕๕๗, ๐๘๙-๘๘๐๘๕๓๗
๔	ร้านอุดมพูนทรัพย์	๑๗ ตัน/วัน	๙๐ ม.๑๑ ต.กุดจิก อ.เมืองหนองบัวลำภู	๐๘๕-๐๐๘๘๘๓/๐๘๙-๙๒๔๕๘๕
๕	ลานพรสว่างพืชผล (คุณอารีญา ทองหล่อ)		๑๒๔ ม.๗ ต.กุดจิก อ.เมืองหนองบัวลำภู	๐๘๕-๔๕๕๖๐๒/๐๘๐๐๖๒๗๓๗๓
๖	ลานสวนเบงก่าฟาร์ม (คุณพรวิษณุ วงษ์อุทอง)		๑๓๔ ม.๗ ต.กุดจิก อ.เมืองหนองบัวลำภู	๐๙๖-๒๙๑๑๙๙๙
๗	ลานมันลูกปูสอน		บ.โพธิ์ศรี ต.กุดจิก อ.เมืองหนองบัวลำภู	๐๖๓-๘๗๖๐๖๔๖
๘	ลานมันน้อยเกษตรยนต์		๘๓ ม.๙ บ.โนนหวาย ต.บ้านขาม อ.เมืองหนองบัวลำภู	๐๘๖-๒๓๐๖๖๘๘/๐๘๖-๒๓๓๓๓๘๘๗
	อำเภอนากลาง			
๙	ร้านบุญให้พืชผล (ลานมัน)	๒๐-๓๐ ตัน/วัน	๑๒๐ ม.๑๑ อ.นาคำโฮ-บ้านผือ ต.กุดดินจี่ อ.นากลาง	๐๔๒-๓๕๗๑๑๑/๐๘๘-๓๐๗๒๑๕๒
๑๐	ลานมันกิดดีพืชผล		๓๓ ม.๙ ต.บ้านโคก-กุดดินจี่ ต.ต.สงสวรรค์ อ.นากลาง (นายชุตินันท์ เหล่าบัณฑิต)	๐๙๔-๘๒๓๔๕๕๕
๑๑	ลานมันรุ่งแสง		๑๐๕ หมู่ ๙ ต.กุดดินจี่ อ.นากลาง	๐๘๖-๐๕๒๖๖๒๘ / Fax.๐๔๒-๓๕๗๐๒๓
๑๒	ลานมันลิ้มชัยเจริญ (บ้านห้วยหาน)		๑๒๕ ม.๖ ต.ต.สงสวรรค์ อ.นากลาง	๐๘๘-๓๑๖๑๔๕๐/๐๙๕-๖๔๕๘๖๖๖
๑๓	ลานมันนาบัวอุดมผล สาขาต.สงสวรรค์		ม.๕ บ.เกษมณี ต.ต.สงสวรรค์ อ.นากลาง	๐๘๘-๓๗๑๕๙๘๖
	อำเภอนาวัง			
๑๔	หจก.มินทร์เมศพืชผล (ลานมัน)	๑๐ ตัน/วัน	๒๗๖ ม.๑ อ.อุตร-เลย ต.นาเหล่า อ.นาวัง	๐๔๒-๐๔๐๖๖๘, ๐๘๑-๓๕๒๑๗๑๘
๑๕	ร้านขลิตพืชผล (ลานมัน)	๑๐ ตัน/วัน	๑๒๕ ม. ๓ ต.วังปลาบ้อม อ.นาวัง	๐๘๙-๒๗๓๖๗๒๖/๐๘๖๒๒๒๕๘๗๑
๑๖	ร้านขลิตพืชผล		๙๙ ม.๕ ต.วังปลาบ้อม อ.นาวัง	๐๘๘-๓๓๘๖๗๒๘
๑๗	ธัญชนกการเกษตร		๑๗๘ ม.๕ ต.นาเหล่า อ.นาวัง	๐๔๒-๓๖๓๐๗๒/๐๙๘-๖๑๔๔๔๘๑
๑๘	ร้านนวัตกรรมการเกษตร		๘๘ ม.๑๓ อ.เลย-หนองบัวลำภู ต.นาเหล่า อ.นาวัง	๐๖๑-๖๓๙๕๖๕๕/๐๘๓-๓๕๕๕๘๑๙๑
	อำเภอสุวรรณคูหา			
๑๙	ร้าน ข.รุ่งเรืองพืชผล		๑๒๙ ม. ๔ ต.บุญทัน อ.สุวรรณคูหา /๑๕๙ ม. ๗ ต.หนองกุงใต้	๐๘๖-๒๓๓๓๓๒๖/๐๖๓-๘๘๒๘๘๔๕/๐๘๗-๕๒๓๑๕๖
๒๐	ลานมัน ต.เจริญ ๒		๒๐๙ บ.นาไร่ ม.๖ ต.ดงมะไฟ อ.สุวรรณคูหา	๐๘๗-๒๒๓๓๔๕๐๔
๒๑	ลานมันแสงอรุณ สาขา ๒		๑๐๕ ม.๑๔ ต.บ้านโคก อ.สุวรรณคูหา	๐๘๘-๗๘๘๔๔๐๔
๒๒	ร้านพรพืชผล		๓๖๖ ม.๑๑ บ.โนนปอแดง ต.บ้านโคก อ.สุวรรณคูหา	๐๘๖-๒๑๘๗๘๐๓
๒๓	ลานแสงอรุณพืชไร่		๑๐๕ ม.๑๔ บ.เพ็กทอง ต.บ้านโคก อ.สุวรรณคูหา	๐๘๗-๒๒๓๘๘๘๘
๒๔	ลานแคทเธอลีนปาร์ม ม.ทหาร		๑๕๒ ม.๔ ต.บุญทัน อ.สุวรรณคูหา	๐๘๓-๓๖๓๗๑๒๓
	อำเภอโนนสัง			
๒๕	ลานรุ่งฟ้าการเกษตร	๖๐-๗๐ ตัน/วัน	๒๓๒ ม.๖ ต.บ้านถิ่น อ.โนนสัง	๐๘๑-๙๗๔๐๗๙๙
	อำเภอศรีบุญเรือง			
๒๖	ร้าน ข.รุ่งเรืองพืชผล		๑๕๙ ม. ๗ ต.หนองกุงใต้	๐๘๑-๙๗๔๐๗๙๙

(๓) ผู้ประกอบการข้าวโพดเลี้ยงสัตว์

ตารางที่ ๔๖ ผู้ประกอบการข้าวโพดเลี้ยงสัตว์

ลำดับ	รายชื่อคลังสินค้า/ไซโล/จุดรับซื้อ รวบรวม	สถานที่ตั้ง	เบอร์โทรศัพท์
	อำเภอนาวัง		
๑	ร้านนวัตกรรมการเกษตร (จุดรับซื้อ)	๘๘ ม.๑๓ อ.เลย-หนองบัวลำภู ต.นาเหล่า อ.นาวัง	๐๘๑-๗๓๙ ๘๒๓๕/๐๘๓-๓๕๕๕๘๑๙๑
๒	ลานเจียงพืชผล (ลานมัน)	๙๙ ม.๕ ต.วังปลาบ้อม อ.นาวัง	๐๘๘-๓๓๘๖๗๒๘
๓	ธัญชนกการเกษตร	๑๗๘ ม.๕ ต.นาเหล่า อ.นาวัง	๐๙๘-๖๑๔๔๔๘๑
	อำเภอสุวรรณคูหา		
๔	ร้าน ข.รุ่งเรืองพืชผล(ลานมัน)	๑๒๙ ม.๕ ต.บุญทัน อ.สุวรรณคูหา	๐๘๖-๒๓๓๓๓๒๖/๐๖๓-๘๘๒๘๘๔๕
๕	ลานมันแสงอรุณ สาขา ๒	๑๐๕ ม.๑๔ ต.บ้านโคก	๐๘๘-๗๘๘ ๙๔๐๔
๖	ร้านพรพืชผล	๓๖๖ ม.๑๑ บ้านโนนปอแดง ต.บ้านโคก	๐๘๖-๒๑๘๗๘๐๓
๗	ลานแสงอรุณพืชไร่	๑๐๕ ม.๑๔ บ.เพ็กทอง ต.บ้านโคก	๐๘๗-๒๒๓๘๘๘๘
๘	ลานแคทเธอลีนปาร์ม ม.ทหาร	๑๕๒ ม.๔ ต.บุญทัน อ.สุวรรณคูหา	๐๘๓-๓๖๓๗๑๒๓

ที่มา: สำนักงานพาณิชย์จังหวัดหนองบัวลำภู

(๔) ผู้ประกอบการค้าข้าว

ตารางที่ ๔๗ รายชื่อผู้ประกอบการค้าข้าว ปี ๒๕๖๔ จังหวัดหนองบัวลำภู

ที่	ชื่อประกอบพาณิชย์กิจ	เบอร์โทร
๑	บริษัท กล้าทิพย์ จำกัด	๐๘๑-๗๐๘๙๙๒๒
๒	บริษัท กล้าทิพย์ จำกัด	๐๘๑-๗๐๘๙๙๒๒
๓	บริษัท ศรีไทยใหม่การเกษตรจำกัด	๐๘๑-๗๐๘๙๙๒๒
๔	สหกรณ์การเกษตรรุกคุด จำกัด	๐๙๑-๖๘๕๙๘๒๖
๕	สหกรณ์การเกษตรศรีบุญเรือง จำกัด	๐๔๒-๓๕๓๙๗๐/๐๘๕-๗๔๓๖๕๙๗
๖	ร้านซ่งฮวดพืชผล	๐๔๒-๓๕๙๐๕๕/๐๘๑-๖๙๔๘๕๖๗
๗	หจก.โรงสีชาวนชัยทวีทรัพย์	๐๙๕-๗๙๘๙๕๕๓
๘	เพชร	๐๘๙-๙๔๒๗๒๖๔
๙	ร้านฉางข้าวไทยเลิศ	๐๘๑-๗๖๘๑๕๗๐/๐๘๙-๒๗๗๙๘๙๑
๑๐	ร้านขวัญชัยพาณิชย์	๐๙๘-๕๕๑๙๗๕๖/๐๘๘-๒๘๖๖๖๐๘
๑๑	ภ.พาณิชย์ค้าข้าว	๐๘๗-๒๓๕๗๕๕๓
๑๒	หจก.เอ็ม.อาร์.เกษตร	๐๘๗-๒๓๖๖๔๖๔
๑๓	ร้านสมศักดิ์	๐๘๖-๒๒๓๓๔๒๖
๑๔	ร้านฉางข้าวไทยเลิศ	๐๘๑-๗๖๘๑๕๗๐/๐๘๙-๒๗๗๙๘๙๑
๑๕	ร้านสนนพืชผล	๐๘๕-๒๗๔๔๐๕๓
๑๖	ร้านพรทิพย์พืชผล	๐๘๑-๙๕๔๙๔๗๔
๑๗	ร้านขวัญชัยพาณิชย์	๐๙๘-๕๕๑๙๗๕๖/๐๘๘-๒๘๖๖๖๐๘
๑๘	ร้าน ป.สิวา (นายวาทีตย์ สุปัญญา)	๐๙๘-๐๙๕๘๐๗๗/๐๘๗-๒๑๕๙๖๐๕
๑๙	ร้านรุ่งฟ้าการเกษตร	๐๘๑-๙๗๔๐๗๙๙
๒๐	มหลายพืชผล	๐๘๙-๖๗๖๙๗๖๐
๒๑	ลานมันไทยพัฒนา	๐๘๑-๘๓๑๑๑๘๐/๐๘๙-๗๑๐๗๒๕๘
๒๒	เอจริณผล	๐๘๗-๙๔๗๙๖๗๙
๒๓	ร้านซ่งฮวดพืชผล	๐๔๒-๓๕๙๐๕๕/๐๘๑-๖๙๔๘๕๖๗
๒๔	ชัยยงค์พืชผล	๐๖๕-๖๙๑๕๕๕๑
๒๕	เพชร	๐๘๙-๙๔๒๗๒๖๔
๒๖	หจก.หนองบัวไทยพัฒนา	๐๙๕-๖๕๑๕๖๙๕
๒๗	ร้าน ป.สิวา (น.ส.น้ำทิพย์ สุปัญญา)	๐๘๗-๒๑๕๙๖๐๕
๒๘	สกต.ธกส.หนองบัวลำภู	๐๔๒-๓๗๘๓๕๓/๐๔๒-๓๗๘๑๕๑
๒๙	สหกรณ์การเกษตรเมืองหนองบัวลำภู จำกัด	๐๘๓-๕๖๓๘๗๐๔/๐๔๒-๓๑๑๑๒๐
๓๐	ร้าน ป.สิวา (ศรีบุญเรือง)	๐๘๗-๒๑๕๙๖๐๕
๓๑	ร้านแพรวา วัสดุก่อสร้าง	๐๖๕-๓๒๐๐๐๙

ที่มา สำนักงานพาณิชย์จังหวัดหนองบัวลำภู

๒.๘.๔ แหล่งกระจายสินค้า

(๑) ตลาดเกษตรกร

- ตลาดประชารัฐรวมผลผลิตและผลิตภัณฑ์หนองบัวลำภูทุกวันศุกร์ เวลา ๐๗.๐๐ - ๑๖.๓๐ น. ณ บริเวณหอประชุมอนาลโย ศูนย์ราชการฯ ๔ ครั้ง/เดือนๆละ ๕๑,๐๐๐ บาท ปีละ ๖๑๒,๐๐๐ บาท
- ตลาดเกษตรกร ทุกวันจันทร์ถึงวันพฤหัสบดี ณ บริเวณสำนักงานเกษตรอำเภอเมืองฯ (ถนนโพธิ์ชัย) ๑๖ ครั้ง/เดือนๆละ ๑๐๐,๐๐๐ บาท ปีละ ๑,๒๐๐,๐๐๐ บาท
- ตลาดสีเขียวอำเภอศรีบุญเรืองทุกวันจันทร์ถึงวันศุกร์ ณ ข้างสำนักงานเกษตรอำเภอศรีบุญเรือง ๒๐ ครั้ง/เดือนๆละ ๗๐,๐๐๐ บาท ปีละ ๘๔๐,๐๐๐ บาท
- ตลาดสีเขียวอำเภอโนนสัง ทุกวัน ณ บ้านท่าศิลา ต.บ้านค้อ ๓๐ ครั้ง/เดือนๆละ ๔๐,๐๐๐ บาท ปีละ ๔๘๐,๐๐๐ บาท
- ตลาดสีเขียวอำเภอนาวัง ทุกวัน ณ หน้าว่าการอำเภอนาวัง ๓๐ ครั้ง/เดือนๆละ ๑๗,๐๐๐ บาท ปีละ ๒๔๐,๐๐๐ บาท
- ตลาดสีเขียวอำเภอเมือง ทุกวันอังคารณ ตลาดบ้านทุ่งโปรงใต้ ม.๓ ต.กุดจิก ๔ ครั้ง/เดือนๆละ ๑๑,๐๐๐ บาท ปีละ ๑๓๒,๐๐๐ บาท

- ตลาดสีเขียวอำเภอสุวรรณคูหา ทุกวัน ณ ที่ว่าการอำเภอสุวรรณคูหา ๓๐ ครั้ง/เดือนๆละ ๖,๘๐๐ บาท ปีละ ๘๑,๖๐๐ บาท

- ตลาดเกษตรออนไลน์ทุกวัน ผ่านช่องทาง Line,facebook,Lazada,shopee ๓๐ ครั้ง/เดือนๆละ ๒๖๐,๐๐๐ บาท ปีละ ๓,๑๒๐,๐๐๐ บาท

๒.๘.๕ การจัดประเภทชุมชนท่องเที่ยว จังหวัดหนองบัวลำภู

ตารางที่ ๔๘สรุปการจัดประเภทชุมชนท่องเที่ยว จังหวัดหนองบัวลำภู

ที่	ทะเบียนชุมชนท่องเที่ยว				ประเภทชุมชนท่องเที่ยว			ประเภทชุมชนท่องเที่ยว (A,B,C,D)	หมายเหตุ (กรณีเป็นหมู่บ้านประเภท C ระบุความโดดเด่นเฉพาะทาง)
	อำเภอ	ตำบล	หมู่	ชื่อบ้าน	ชุมชนท่องเที่ยว OTOP นวัตกรรม	หมู่บ้าน OTOP เพื่อการท่องเที่ยว	หมู่บ้านท่องเที่ยวโดยชุมชน (SE)		
๑	เมือง	โนนทัน	๖	ห้วยเดื่อ	✓			B	
๒	เมือง	โนนทัน	๔	ถ้ำกลองเพล	✓			B	
๓	เมือง	นาคำไฮ	๒	นาคำไฮ	✓			C	ผลิตภัณฑ์ชุมชน
๔	เมือง	หนองหว้า	๕	เพ็กเพือย	✓			D	
๕	เมือง	บ้านขาม	๒	ธาตุหาญเทาว์	✓			D	
๖	เมือง	หนองบัว	๑	ห้วยทราย			✓	C	หมู่บ้านเศรษฐกิจพอเพียง
๗	เมือง	หนองบัว	๒	ภูพานทอง			✓	B	
๘	เมือง	โนนทัน	๙	ห้วยเดื่อเหนือ		✓		B	
๙	นากลาง	นากลาง	๖	ภูน้อย	✓			D	
๑๐	นากลาง	ฝั่งแดง	๑๖	บ้านสุขสำราญ	✓			C	หมู่บ้านเศรษฐกิจพอเพียง
๑๑	นากลาง	ดงสวรรค์	๙	สระแก้ว	✓			D	
๑๒	นากลาง	เก่ากลอย	๙	ภูหลาว	✓			C	หมู่บ้านเศรษฐกิจพอเพียง
๑๓	นากลาง	กุดแท้	๒	โพธิ์ค้ำ	✓			C	ผลิตภัณฑ์ชุมชน
๑๔	โนนสัง	โคกใหญ่	๗	โนนยาว	✓			B	
๑๕	โนนสัง	บ้านค้อ	๖	ท่าศิลา	✓			B	
๑๖	โนนสัง	บ้านถิ่น	๒	กุดขวางสร้อย	✓			B	
๑๗	โนนสัง	นิคมพัฒนา	๑๐	ดงบาก	✓			B	
๑๘	โนนสัง	โนนเมือง	๕	ห้วยบง	✓			C	ผลิตภัณฑ์ชุมชน
๑๙	ศรีบุญเรือง	เมืองใหม่	๕	ชมพู่ทอง	✓			D	
๒๐	ศรีบุญเรือง	หนองกุงแก้ว	๕	ผาสุก	✓			C	หมู่บ้านเศรษฐกิจพอเพียง
๒๑	ศรีบุญเรือง	ทรายทอง	๗	ทรายมูล	✓			D	
๒๒	ศรีบุญเรือง	หนองบัวใต้	๒	ดอนปอ	✓			D	
๒๓	ศรีบุญเรือง	ศรีบุญเรือง	๘	จอมทอง	✓			D	
๒๔	สุวรรณคูหา	นาดี	๗	ราษฎร์เกษมศรี	✓			C	บริหารจัดการกองทุนชุมชน
๒๕	สุวรรณคูหา	ดงมะไฟ	๑๑	นาเจริญ	✓			C	ท่องเที่ยวเชิงประวัติศาสตร์
๒๖	สุวรรณคูหา	นาสี	๖	ดงยาง	✓			B	
๒๗	สุวรรณคูหา	บุญทัน	๕	คลองเจริญ	✓			C	เกษตรอินทรีย์เกษตรปลอดภัย
๒๘	สุวรรณคูหา	กุดผึ้ง	๖	นาไร่เดียว	✓			C	หมู่บ้านเศรษฐกิจพอเพียง
๒๙	นาหว้า	วังทอง	๘	นาเจริญ	✓			D	
๓๐	นาหว้า	วังทอง	๑๑	วังไม้	✓			D	
๓๑	นาหว้า	เทพศิรี	๗	เทพศิรีเหนือ	✓			C	บริหารจัดการด้านสิ่งแวดล้อม
๓๒	นาหว้า	นาแก	๗	นาแก	✓			D	
๓๓	นาหว้า	วังปลาป้อม	๗	กุดตู	✓			D	
๓๔	นาหว้า	เทพศิรี	๒	ผาเจาะ			✓	C	ท่องเที่ยวเชิงวัฒนธรรม
๓๕	นากลาง	กุดดินจี่	๑๒	หนองโสน			✓	C	ท่องเที่ยวเชิงวัฒนธรรม

ทะเบียนชุมชนท่องเที่ยว					ประเภทชุมชนท่องเที่ยว			ประเภทชุมชนท่องเที่ยว (A,B,C,D)	หมายเหตุ (กรณีเป็นหมู่บ้านประเภท C ระบุความโดดเด่นเฉพาะทาง)
ที่	อำเภอ	ตำบล	หมู่	ชื่อบ้าน	ชุมชนท่องเที่ยว OTOP นวัตวิถี	หมู่บ้าน OTOP เพื่อการท่องเที่ยว	หมู่บ้านท่องเที่ยวโดยชุมชน (SE)		
๓๖	โนนสัง	โคกม่วง	๕	ตาไฮ			✓	ท่องเที่ยวเชิงวัฒนธรรม	
๓๗	ศรีบุญเรือง	หนองบัวใต้	๓	สร้างเสียน			✓	ท่องเที่ยวเชิงวัฒนธรรม	
๓๘	สุวรรณคูหา	นาด่าน	๓	กุศู			✓	ท่องเที่ยวเชิงวัฒนธรรม	

ที่มา สำนักงานพัฒนาชุมชนจังหวัดหนองบัวลำภู

ข้อมูลยางพารา

ตารางที่ ๔๙ ด้านการปลูกพืชเศรษฐกิจของจังหวัด ปี ๒๕๖๔

ชนิดพืช	ประเภท	จำนวนเกษตรกร (ราย)	เนื้อที่เพาะปลูก	เนื้อที่เก็บเกี่ยว (ไร่)	ผลผลิตเฉลี่ย
ยางพารา	มีเอกสารสิทธิ์	๗,๔๗๒	๘๗,๕๐๑	๗๗,๗๕๖	๒๒๐ กก./ไร่/ปี
ยางพารา	ไม่มีเอกสารสิทธิ์	๑,๒๑๑	๑๘,๑๕๙	๑๔,๙๙๙	๒๒๐ กก./ไร่/ปี

ที่มา : ระบบสารสนเทศการขึ้นทะเบียนและแจ้ง(สนง.การยางแห่งประเทศไทยจังหวัดหนองบัวลำภู)

ตารางที่ ๕๐ จำนวนอาสาสมัครเกษตรกรของจังหวัดหนองบัวลำภู ข้อมูล ณ ปี ๒๕๖๔

ดำเนินกิจกรรม	เมืองหนองบัวลำภู	นาวัง	นากลาง	โนนสัง	ศรีบุญเรือง	สุวรรณคูหา	รวม
ครูยางอาสา	๑๔	๔	๘	๖	๑๒	๑๗	๖๑

ที่มา : สนง.การยางแห่งประเทศไทยจังหวัดหนองบัวลำภู

ตารางที่ ๕๑ จำนวนกลุ่มเกษตรกรที่เข้าร่วมโครงการระบบส่งเสริมการเกษตรแบบแปลงใหญ่

แปลงใหญ่	จำนวน (แปลง)	เกษตรกร (ราย)	พื้นที่ (ไร่)
ปี ๒๕๖๔	๒	๑๑๗	๑,๖๔๒

ที่มา : สนง.การยางแห่งประเทศไทยจังหวัดหนองบัวลำภู

ตารางที่ ๕๒ จำนวนกลุ่มเกษตรกรที่เข้าร่วมโครงการระบบส่งเสริมการเกษตรแบบแปลงใหญ่(ยางพารา)

ชนิดสินค้า	จำนวน (แปลง)	เกษตรกร (ราย)	พื้นที่ (ไร่)
ไม้ยืนต้น (ยางพารา)	๕	๒๔๔	๓,๖๗๐.๙๔

ที่มา : สนง.การยางแห่งประเทศไทยจังหวัดหนองบัวลำภู

ตารางที่ ๕๓ Young Smart Farmer ต้นแบบจังหวัดหนองบัวลำภู ปี ๒๕๖๔

อำเภอ	ชื่อ-สกุล	ที่อยู่	โทร	กิจกรรมเด่น
สุวรรณคูหา	นายกฤษณะ รถมามแห่	๔๒ ม. ๓ ต.นาดี	๐๘๗-๙๔๘.๕๒๒	ครูสอนกรีดยางพารา/เลี้ยงปลา

ที่มา : สนง.การยางแห่งประเทศไทยจังหวัดหนองบัวลำภู

ส่วนที่ ๓

การวิเคราะห์สภาพแวดล้อมด้านการเกษตรและสหกรณ์ของจังหวัด

ส่วนที่ ๓

การวิเคราะห์สภาพแวดล้อมด้านการเกษตรและสหกรณ์ของจังหวัด

๑. การวิเคราะห์สภาพแวดล้อม (SWOT Analysis)

การวิเคราะห์สภาพแวดล้อมด้านการเกษตรและสหกรณ์ของจังหวัด เป็นการวิเคราะห์สภาพแวดล้อมภายในและภายนอกจังหวัด ที่จะมีผลกระทบต่อพัฒนาการด้านการเกษตรและสหกรณ์ของจังหวัดหนองบัวลำภู ซึ่งข้อมูลที่ได้จากการวิเคราะห์ จะนำมาเป็นพื้นฐานในการกำหนดทิศทางการพัฒนาการเกษตรและสหกรณ์ ตามเครื่องมือที่ใช้ในการวิเคราะห์

๑.๑ จุดแข็ง S จุดแข็ง (ภายใน)

- ๑.๑.๑ มีพื้นที่เหมาะสมและเพียงพอกับการทำเกษตร
- ๑.๑.๒ มีเกษตรกร ปรชาชนูชาวบ้าน ที่มีภูมิปัญญาสามารถเป็นแหล่งเรียนรู้
- ๑.๑.๓ มีศักยภาพน้ำบาดาลที่เหมาะสมในการทำเกษตร
- ๑.๑.๔ มีศักยภาพด้านพลังงานแสงอาทิตย์เป็นลำดับต้นๆ ของประเทศไทย (๑๘ MJ/day)
- ๑.๑.๕ ประชากรส่วนใหญ่ในพื้นที่ประกอบอาชีพเกษตรกรรม
- ๑.๑.๖ เกษตรกรมีการประกอบอาชีพเกษตรกรรมมานาน
- ๑.๑.๗ มี Young Smart Farmer และ Smart Farmer
- ๑.๑.๘ เกษตรกรมีความเชี่ยวชาญเฉพาะด้านในอาชีพของตนเอง
- ๑.๑.๙ มีผู้นำเกษตรกรในพื้นที่และมีกลไกพื้นที่และมีกลไกการขับเคลื่อนการดำเนินการด้านเกษตรอินทรีย์ในพื้นที่ (สมาพันธ์เกษตรกรมยั้งยืนจังหวัดหนองบัวลำภู)
- ๑.๑.๑๐ นโยบายของจังหวัดหนองบัวลำภูให้การส่งเสริมและสนับสนุนภาคการเกษตรในพื้นที่ของจังหวัดหนองบัวลำภูให้การส่งเสริมและสนับสนุนภาคการเกษตรในพื้นที่โดยกำหนดให้ภาคการเกษตรเป็นยุทธศาสตร์ที่สำคัญของจังหวัดหนองบัวลำภู
- ๑.๑.๑๑ มีสถาบันเกษตรกรรองรับผลผลิตทางการเกษตร (สหกรณ์การเกษตรระดับอำเภอ)

๑.๒ จุดอ่อน W จุดอ่อน (ภายใน)

- ๑.๒.๑ น้ำเพื่อการเกษตรไม่เพียงพอ (น้ำผิวดิน)
- ๑.๒.๒ เกษตรกรในปัจจุบันอายุมาก
- ๑.๒.๓ ขาดองค์ความรู้การจัดการฟาร์ม พืช สัตว์ ตลาด และเทคโนโลยีสมัยใหม่และเกษตรกรไม่มีความรู้ในเรื่องวางแผน การผลิต การตลาด การบริหารจัดการผลผลิต
- ๑.๒.๔ เกษตรกรนำเทคโนโลยีและองค์ความรู้ใหม่ๆ มาใช้ในการทำการเกษตรน้อยและขาดการพัฒนาอย่างต่อเนื่องขาดการพัฒนาความรู้ใหม่ๆ
- ๑.๒.๕ เกษตรกรส่วนใหญ่ทำการเกษตรแบบเชิงเดี่ยว (มีความเสี่ยงในเรื่องราคา)
- ๑.๒.๖ การใช้สารเคมีในภาคการเกษตรในปริมาณสูงเกษตรกรมีการใช้สารเคมีเป็นจำนวนมาก
- ๑.๒.๗ กลุ่มเกษตรกรยังไม่เข้มแข็งขาดการรวมกลุ่มที่เข้มแข็ง
- ๑.๒.๘ การแปรรูปและการพัฒนาผลผลิตเพื่อเพิ่มมูลค่าทางการเกษตรน้อย
- ๑.๒.๙ ศูนย์เรียนรู้ต้นแบบมีน้อย
- ๑.๒.๑๐ เกษตรกรไม่ให้ความสำคัญกับการทำประกันความเสี่ยงพืชผลการเกษตร

- ๑.๒.๑๑ การเข้าถึงโครงสร้างพื้นฐานยังน้อย
- ๑.๒.๑๒ ขาดการบำรุงรักษาแหล่งน้ำที่ดี
- ๑.๒.๑๓ พื้นที่ใช้ประโยชน์ไม่ตรงเป้าหมาย
- ๑.๒.๑๔ เกษตรกรยังยึดติดการทำการเกษตรแบบเดิมๆ
- ๑.๒.๑๕ แรงงานภาคการเกษตรเป็นผู้สูงอายุ
- ๑.๒.๑๖ เกษตรกรไม่ให้ความสำคัญกับการรวมกลุ่ม

๑.๓ โอกาส O โอกาส(ภายนอก)

- ๑.๓.๑ แผนยุทธศาสตร์ชาติ ๒๐ ปี การส่งเสริมการพัฒนาเทคโนโลยีและนวัตกรรมเป็นวาระแห่งชาติ
- ๑.๓.๒ นโยบายการค้าชายแดนและการพัฒนาเศรษฐกิจในประชาคมอาเซียนเชื่อมโยงถึงระดับภูมิภาค
- ๑.๓.๓ นโยบายของรัฐบาล/กลุ่มจังหวัด เช่น การส่งเสริมเกษตรปลอดภัยและเกษตรอินทรีย์ การส่งเสริมให้เกษตรกรน้อมนำปรัชญาของเศรษฐกิจพอเพียงมาประยุกต์ใช้ในการทำการเกษตร การสนับสนุนและส่งเสริมเกษตรแบบแปลงใหญ่ การรวมกลุ่มของเกษตรกรให้เป็นวิสาหกิจชุมชน Young smart farmer แหล่งทุน ฯลฯ
- ๑.๓.๔ นโยบายกระทรวงเกษตรและสหกรณ์ เช่น การปรับเปลี่ยนพื้นที่ทำการเกษตรให้เหมาะสมตามAgri-map การปรับโครงสร้างหนี้ เป็นต้น
- ๑.๓.๕ แนวโน้มการปรับเปลี่ยนสู่เศรษฐกิจดิจิทัลสามารถสร้างตลาดให้เพิ่มขึ้น
- ๑.๓.๖ การพัฒนาระบบโลจิสติกส์ทำให้เกิดการกระจายสินค้าเกษตรมีประสิทธิภาพมากขึ้น
- ๑.๓.๗ ทิศทางส่งเสริมการท่องเที่ยวเชิงนิเวศวิทยาวัฒนธรรมเพื่อรองรับนักท่องเที่ยว
- ๑.๓.๘ เส้นทางคมนาคมภายในจังหวัดและระหว่างจังหวัดใกล้เคียงสะดวกต่อการขนส่งผลผลิตทางการเกษตร(ใกล้จังหวัดอุดรธานี/จังหวัดขอนแก่น/จังหวัดเลย)
- ๑.๓.๙ ผู้บริโภคนิยมบริโภคอาหารเพื่อสุขภาพเพิ่มมากขึ้น
- ๑.๓.๑๐ การอนุรักษ์สิ่งแวดล้อม
- ๑.๓.๑๑ กฎหมายคุ้มครองผู้บริโภคกฎระเบียบด้านสิ่งแวดล้อม
- ๑.๓.๑๒ สถานการณ์โรคติดต่อ โควิด – ๑๙
- ๑.๓.๑๓ ลูกหลานเกษตรกรที่เข้าร่วมโครงการได้รับความรู้ เพื่อสานต่ออาชีพการเกษตรให้เกิดความยั่งยืนสามารถพัฒนาตนเอง สร้างรายได้ให้กับครอบครัว เป็นแบบอย่างที่ดี

๑.๔ อุปสรรค T ภัยคุกคาม (ภายนอก)

- ๑.๔.๑ ต้นทุนการผลิตสินค้าเกษตรสูง
- ๑.๔.๒ ราคาผลผลิตทางการเกษตรผันผวน
- ๑.๔.๓ มีภัยธรรมชาติทั้งแล้งน้ำท่วมโรคระบาดและศัตรูพืช
- ๑.๔.๔ ข้อจำกัดด้านกฎหมายและนโยบายของรัฐด้านการจัดสรรที่ดินทำกิน
- ๑.๔.๕ ความไม่มั่นคงทางการเมือง
- ๑.๔.๖ ค่าจ้างแรงงานภาคการเกษตรสูง
- ๑.๔.๗ นโยบายภาครัฐส่วนใหญ่เป็นโครงการระยะสั้น ขาดความต่อเนื่อง และมักเป็นการแก้ไขปัญหาเฉพาะหน้าและไม่มีการบูรณาการระหว่างกระทรวง
- ๑.๔.๘ สถานการณ์การแพร่ระบาดเชื้อไวรัสโคโรนา ๒๐๑๙ (โควิด-๑๙)

๒. การจัดทำ TOWS Matrix เพื่อกำหนดกลยุทธ์
ตารางที่ ๕๔ TOWS Matrix เพื่อกำหนดกลยุทธ์

<p>กลยุทธ์เชิงรุก (SO)</p> <p>๑. ส่งเสริมการผลิตสินค้าเกษตรปลอดภัยได้มาตรฐานและวางแผนการผลิตสินค้าทางการเกษตรภายใต้การเปลี่ยนแปลงทางเกษตร</p> <p>๒. ส่งเสริมและพัฒนาเป็นแหล่งผลิตสินค้าเกษตรกรรมที่สำคัญเชื่อมต่อกับศูนย์กลางกระจายสินค้าและบริการด้านเกษตรเพื่อส่งออกสู่ภูมิภาคและประเทศเพื่อนบ้าน</p> <p>๓. ส่งเสริมการท่องเที่ยวเชิงเกษตร นิเวศวิทยาวัฒนธรรม</p> <p>๔. พัฒนางองค์ความรู้ของเกษตรกรสู่เกษตรกรมืออาชีพ (Smart Farmer)</p> <p>๕. การส่งเสริมการทำเกษตรแบบแปลงใหญ่ทั้งมาตรฐานเกษตรอินทรีย์และ GAP</p> <p>๖. การส่งเสริมอาชีพด้านการเกษตรกรรมยั่งยืนให้แก่แรงงาน/ผู้ที่ได้รับผลกระทบจากโรคอุบัติใหม่ เช่น โควิด ๑๙ เป็นต้น</p> <p>๗. การส่งเสริมและพัฒนาสินค้าการเกษตรให้เป็นอัตลักษณ์ของจังหวัดหนองบัวลำภู</p> <p>๘. ส่งเสริมการใช้เทคโนโลยีสารสนเทศและการสื่อสาร นวัตกรรม การเรียนรู้ เพื่อการผลิตและการแปรรูปเพิ่มมูลค่าทางเกษตรกรรมสู่การพัฒนาเพื่อการตลาด</p>	<p>กลยุทธ์เชิงแก้ไข (WO)</p> <p>๑. ส่งเสริมการนำงานวิจัย เทคโนโลยีและนวัตกรรมมาประยุกต์ใช้และพัฒนาการทำเกษตรกรรม</p> <p>๒. สร้างความเข้มแข็งและเชื่อมโยงเครือข่ายของเกษตร และสถาบันเกษตรกร</p> <p>๓. เสริมสร้างความภาคภูมิใจและมั่นคงในการประกอบอาชีพเกษตรกรรม</p> <p>๔. สนับสนุนให้หน่วยงานภาคี ทั้งภาครัฐและเอกชนเข้ามามีส่วนร่วมในการพัฒนาภาคเกษตรกรรม</p> <p>๕. ขยายผลการทำการเกษตรตามหลักปรัชญาเศรษฐกิจพอเพียง</p> <p>๖. การสนับสนุนแนวทางการใช้สาร/นวัตกรรมทดแทนเพื่อลดการใช้สารเคมีในภาคการเกษตร</p>
<p>กลยุทธ์เชิงป้องกัน (ST)</p> <p>๑. ส่งเสริมการบริหารจัดการโซ่อุปทานสินค้าเกษตร</p> <p>๒. การส่งเสริมการรวมกลุ่มของเกษตรกร</p> <p>๓. การส่งเสริมการใช้มาตรการชุมชนในการควบคุมและป้องกันการใช้สารเคมีในการผลิต</p>	<p>กลยุทธ์เชิงรับ (WT)</p> <p>๑. พัฒนาโครงสร้างพื้นฐานทางการเกษตรเพื่อตอบสนองความต้องการของเกษตรกร</p> <p>๒. การพัฒนาเทคโนโลยีและระบบสารสนเทศการเกษตรเพื่อให้เกษตรกรสามารถเข้าถึงข้อมูลข่าวสารด้านการเกษตร</p> <p>๓. การพัฒนาองค์ความรู้ให้แก่เกษตรกรเพื่อปรับเปลี่ยนระบบการผลิต</p>

ส่วนที่ ๔

แผนพัฒนาการเกษตรและสหกรณ์ของจังหวัดหนองบัวลำภู

ส่วนที่ ๔

แผนพัฒนาการเกษตรและสหกรณ์ของจังหวัดหนองบัวลำภู

๑. วิสัยทัศน์ (Vision)

“เกษตรปลอดภัยมุ่งสู่เกษตรกรรมยั่งยืน ก้าวไกลด้วยเทคโนโลยี ชีวิตเกษตรกรมีคุณภาพอย่างสมดุลและยั่งยืน”

๒. พันธกิจ (Mission)

๒.๑ ส่งเสริมการผลิตสินค้าเกษตรที่มีคุณภาพปลอดภัยอุปทานให้สอดคล้องกับความต้องการของตลาด

๒.๒ พัฒนาคุณภาพชีวิตเกษตรกรให้มีความมั่นคง

๒.๓ ส่งเสริมให้มีการบริหารจัดการทรัพยากรสิ่งแวดล้อมและโครงสร้างพื้นฐานทางการเกษตรอย่างสมดุลและยั่งยืน

๒.๔ ส่งเสริม สนับสนุน การดำเนินงานวิจัยเทคโนโลยีและนวัตกรรมด้านการเกษตรไปใช้ประโยชน์

๓. วัตถุประสงค์

๓.๑ เพื่อส่งเสริมให้เกษตรกรและสถาบันเกษตรกรยกระดับผลิตภาพ ประสิทธิภาพ คุณภาพมาตรฐาน รวมทั้งสร้างมูลค่าเพิ่มสินค้าเกษตร ให้ตอบสนองความต้องการของตลาด

๓.๒ เพื่อสร้างความภาคภูมิใจในอาชีพเกษตรกร สามารถพึ่งพาตนเองได้ มีการถ่ายทอดความรู้อย่างต่อเนื่อง เกิดการรวมกลุ่มเกษตรกรและเชื่อมโยงเครือข่ายกับภายนอกอย่างเข้มแข็ง และรายได้สุทธิทางการเกษตรเพิ่มขึ้น

๓.๓ เพื่อสร้างความสามารถในการแข่งขันของสินค้าเกษตร ด้วยการดำเนินงานวิจัย เทคโนโลยีและนวัตกรรมที่เหมาะสมมาปรับใช้ประโยชน์

๓.๔ เพื่อให้เกิดการบริหารจัดการทรัพยากรการเกษตรอย่างมีประสิทธิภาพ สามารถปรับตัวภายใต้การเปลี่ยนแปลงทางการเกษตรได้

๔. เป้าประสงค์หลักการพัฒนาการเกษตรและสหกรณ์ของจังหวัด (Goals)

๔.๑ การพัฒนาเกษตรกรและสถาบันเกษตรกรให้มีคุณภาพชีวิตที่ดีขึ้น มีความมั่นคง มั่งคั่ง ยั่งยืน

๔.๒ การพัฒนาระบบภาคการเกษตร ให้ครบวงจรทั้งระบบตั้งแต่ต้นน้ำ กลางน้ำและปลายน้ำ โดยใช้เทคโนโลยีที่ทันสมัยและใช้ระบบการตลาดนำการผลิต

๔.๓ การพัฒนาการบริหารจัดการทรัพยากรด้านการเกษตรการส่งเสริมองค์ความรู้ การดำเนินงานวิจัย เทคโนโลยีและนวัตกรรมด้านการเกษตรไปใช้ประโยชน์ เพื่อปรับเปลี่ยนและพัฒนาด้านการผลิต

๔.๔ การพัฒนาและสร้างความเข้มแข็งให้กับเกษตรกรและสถาบันเกษตรกร และส่งเสริมการรวมกลุ่มของเกษตรกร เพื่อสร้างเครือข่ายการพัฒนาด้านการเกษตร

๔.๕ พัฒนาและสร้างความเข้มแข็งให้กับสถาบันเกษตรกร และส่งเสริมการรวมกลุ่มของเกษตรกร เพื่อสร้างอำนาจในการต่อรองด้านราคาผลผลิตทางการเกษตร และเป็นแหล่งรับซื้อผลผลิตทางการเกษตรของสมาชิกและเกษตรกรทั่วไปในราคาที่เป็นธรรม

๕. ประเด็นยุทธศาสตร์ (Strategic Issue)

ประเด็นยุทธศาสตร์ที่ ๑ สร้างความเข้มแข็งให้แก่เกษตรกรและสถาบันเกษตรกร

- เป้าประสงค์**
๑. ส่งเสริมพัฒนาเกษตรกรอย่างยั่งยืนตามหลักปรัชญาเศรษฐกิจพอเพียง
 ๒. สร้างความเข้มแข็งและเชื่อมโยงเครือข่ายของเกษตรกร และสถาบันเกษตรกร
 ๓. สร้างองค์ความรู้ให้กับเกษตรกรสู่การสร้างรายได้ให้มีความมั่นคง
- ตัวชี้วัด**
๑. จำนวนเกษตรกรที่ได้รับการพัฒนาตามหลักปรัชญาเศรษฐกิจพอเพียงเพิ่มขึ้น
 ๒. จำนวนสถาบันเกษตรกรที่มีความเข้มแข็ง
 ๓. ร้อยละเพิ่มขึ้นของเกษตรกรสู่เกษตรกรมืออาชีพ
- กลยุทธ์**
๑. ขยายผลการทำการเกษตรตามหลักปรัชญาเศรษฐกิจพอเพียง
 ๒. สร้างความเข้มแข็งและเชื่อมโยงเครือข่ายของเกษตรกร และสถาบันเกษตรกร
 ๓. พัฒนาองค์ความรู้ของเกษตรกรสู่เกษตรกรมืออาชีพ (Smart Farmer)

ประเด็นยุทธศาสตร์ที่ ๒ การเพิ่มประสิทธิภาพการบริหารจัดการสินค้าเกษตรตลอดโซ่อุปทาน

- เป้าประสงค์**
๑. ส่งเสริมการผลิตโดยใช้ตลาดนำการผลิต
 ๒. ส่งเสริมการพัฒนา (บรรจุภัณฑ์, การแปรรูป, มาตรฐานสินค้าเกษตร) เพื่อเพิ่มมูลค่าสินค้าเกษตร
 ๓. พัฒนาระบบตลาดสินค้าเกษตร
- ตัวชี้วัด**
๑. ระดับความสำเร็จในการส่งเสริมเกษตรกรสามารถวางแผนการผลิตสินค้าเกษตรได้
 ๒. จำนวนการพัฒนาบรรจุภัณฑ์, การแปรรูป, มาตรฐานสินค้าเกษตร
 ๓. ร้อยละของมูลค่าการจำหน่ายผลผลิตและผลิตภัณฑ์ส่งออกเพิ่มขึ้น
- กลยุทธ์**
๑. ส่งเสริมการบริหารจัดการโซ่อุปทานสินค้าเกษตร
 ๒. ส่งเสริมการใช้เทคโนโลยีนวัตกรรม เพื่อการแปรรูป การพัฒนาผลผลิตเพื่อเพิ่มมูลค่าทางเกษตรกรรม
 ๓. ส่งเสริม สนับสนุน พัฒนาเป็นแหล่งผลิตสินค้าเกษตรกรรมที่สำคัญเชื่อมต่อ ศูนย์กลางกระจายสินค้าและบริการด้านเกษตรเพื่อส่งออกสู่ภูมิภาคและประเทศเพื่อนบ้าน

ประเด็นยุทธศาสตร์ที่ ๓ เพิ่มประสิทธิภาพภาคการเกษตรด้วยเทคโนโลยีและนวัตกรรม

- เป้าประสงค์**
๑. พัฒนาเทคโนโลยีสารสนเทศการเกษตรและเชื่อมโยงข้อมูลอย่างเป็นระบบ
 ๒. ส่งเสริม สนับสนุน การดำเนินงานวิจัยเทคโนโลยีและนวัตกรรมด้านการเกษตร
- ตัวชี้วัด**
๑. ระดับความสำเร็จการพัฒนาเทคโนโลยีและระบบสารสนเทศการเกษตรเพื่อให้ผู้รับบริการเข้าถึงข้อมูลข่าวสาร
 ๒. ร้อยละของเกษตรกรที่ได้รับการถ่ายทอดองค์ความรู้เทคโนโลยีและนวัตกรรมด้านการเกษตรสามารถนำไปประยุกต์ใช้
 ๓. ระดับความสำเร็จของการดำเนินงานวิจัย เทคโนโลยีและนวัตกรรมด้านการเกษตรถูกนำไปใช้ประโยชน์

- กลยุทธ์**
๑. พัฒนาเทคโนโลยีและระบบสารสนเทศการเกษตรเพื่อให้เกษตรกรเข้าถึงข้อมูลข่าวสาร
 ๒. ส่งเสริมการนำงานวิจัย เทคโนโลยีและนวัตกรรม มาประยุกต์ใช้และพัฒนา

การทำเกษตรกรรม

ประเด็นยุทธศาสตร์ที่ ๔ บริหารจัดการทรัพยากรการเกษตรและสิ่งแวดล้อมอย่างสมดุลและยั่งยืน

เป้าประสงค์ ๑. การทำเกษตรที่เป็นมิตรกับสิ่งแวดล้อม

๒. การเข้าถึงโครงสร้างพื้นฐานทางการเกษตร
๓. การเพิ่มประสิทธิภาพการบูรณาการระหว่างหน่วยงาน
๔. ส่งเสริมการท่องเที่ยวที่เป็นมิตรกับสิ่งแวดล้อม

ตัวชี้วัด

๑. ร้อยละเกษตรกรและกลุ่มเกษตรกรทำเกษตรปลอดภัยและเกษตรอินทรีย์เพิ่มขึ้นร้อยละ ๕ ต่อปี

๒. ระดับความสำเร็จการเข้าถึงโครงสร้างพื้นฐานทางการเกษตรเพิ่มขึ้น
๓. ร้อยละการมีส่วนร่วมสนับสนุนของหน่วยภาคีเพิ่มขึ้น
๔. จำนวนแหล่งท่องเที่ยวเชิงเกษตร นิเวศวิทยาวัฒนธรรมเพิ่มขึ้น

กลยุทธ์

๑. ส่งเสริมการผลิตสินค้าเกษตรให้ได้มาตรฐานรองรับความต้องการของตลาดภายใต้การเปลี่ยนแปลงทางเกษตร

๒. พัฒนาโครงสร้างพื้นฐานทางการเกษตรเพื่อตอบสนองความต้องการของประชาชน

๓. สนับสนุนให้หน่วยงานภาคี ทั้งภาครัฐและเอกชนเข้ามามีส่วนร่วมในการ

พัฒนาภาคเกษตรกรรม

๔. ส่งเสริมการท่องเที่ยวเชิงเกษตร นิเวศวิทยาวัฒนธรรม

ยุทธศาสตร์ที่ ๑ สร้างความเข้มแข็งให้กับเกษตรกรและสถาบันเกษตรกร

แนวทางการพัฒนา ๕ แนวทาง

๑) ขยายผลการทำการเกษตรตามหลักปรัชญาของเศรษฐกิจพอเพียง ด้วยการสร้างจิตสำนึกให้เกษตรกรน้อมนำหลักปรัชญาของเศรษฐกิจพอเพียงมาใช้ในการทำการเกษตรให้ครอบคลุมทุกครัวเรือน กลุ่มเกษตรกร องค์กร เครือข่ายเกษตรกรและสถาบันเกษตรกร โดยใช้หลักพอประมาณ ความมีเหตุผล มีภูมิคุ้มกันพึ่งพาตนเองและสามารถต่อยอดไปสู่การทำธุรกิจเกษตรเชิงพาณิชย์ ตลอดจนส่งออกไปขายในตลาดภูมิภาคและประเทศเพื่อนบ้าน

๒) เสริมสร้างความภาคภูมิใจและความมั่นคงในการประกอบอาชีพเกษตรกร

๒.๑) สร้างและพัฒนาเกษตรกรรุ่นใหม่เข้าสู่ภาคการเกษตร โดยร่วมมือกับสถาบันการศึกษาที่มีหลักสูตรการเรียนการสอนด้านการเกษตร ถ่ายทอดความรู้ทางวิชาการด้านการผลิตด้วยเทคโนโลยี สมัยใหม่ ความรู้ด้านการบริหารธุรกิจ และการตลาด

๒.๒) ปรับเปลี่ยนทัศนคติด้วยการสร้างแรงจูงใจและความภาคภูมิใจในการสืบทอดอาชีพเกษตร โดยคัดเลือกเกษตรกรดีเด่นในแต่ละสาขา เผยแพร่เกียรติคุณและผลงานให้ปรากฏต่อสาธารณชนเพื่อยกย่องและสร้างความภาคภูมิใจให้แก่ผู้ประกอบอาชีพเกษตรกร สร้างต้นแบบเกษตรกรรุ่นใหม่ที่ทำเกษตรประสบความสำเร็จและเผยแพร่ประชาสัมพันธ์ให้คนรุ่นใหม่รับรู้ ตลอดจนสร้างทัศนคติให้เกษตรกรรักหวงแหนพื้นที่และอาชีพทางการเกษตรไว้ให้รุ่นต่อไป ปลูกฝังค่านิยมการทำการเกษตรเพื่อเป็นทางเลือก ให้กับเยาวชน

ตั้งแต่ระดับอนุบาลขึ้นไป โดยบรรจุในหลักสูตรการเรียนการสอนทั้งภาคทฤษฎีและปฏิบัติรวมถึงการทัศนศึกษาดูงานในศูนย์เรียนรู้

๒.๓) ปรับโครงสร้างหนี้สินเกษตรกรอย่างต่อเนื่องและเป็นแผนระยะยาว โดยเฉพาะอย่างยิ่งหนี้กองทุนในกำกับของกระทรวงเกษตรและสหกรณ์หรือสถาบันการเงิน รวมทั้งหนี้ในระบบเพื่อป้องกันการสูญเสียที่ดินทำกินของเกษตรกร จัดตั้งศูนย์ให้คำปรึกษาแนะนำช่วยเหลือแก้ปัญหาหนี้สินและการถูกฟ้องร้องดำเนินคดีของเกษตรกร รวมทั้งส่งเสริมการสร้างวินัยทางการเงินเพื่อสร้างความเข้มแข็งให้กับเกษตรกร

๓) ส่งเสริมการทำเกษตรกรรมยั่งยืนให้เห็นผลในทางปฏิบัติ โดยดำเนินกิจกรรมการผลิตทางการเกษตรในรูปแบบที่เหมาะสม อาทิ เกษตรผสมผสาน เกษตรธรรมชาติ วนเกษตร เกษตรทฤษฎีใหม่ และเกษตรอินทรีย์ให้เกื้อกูลกับทรัพยากรที่มีอยู่อย่างจำกัด สภาพเศรษฐกิจและสังคมในชุมชน

๓.๑) ส่งเสริม ขยายผลและพัฒนาการผลิตในระบบเกษตรกรรมยั่งยืนในรูปแบบต่างๆ เช่น เกษตรทฤษฎีใหม่ เกษตรผสมผสาน วนเกษตรและเกษตรธรรมชาติ เป็นต้น โดยสนับสนุนบทบาทเครือข่ายประชาชนชาวบ้านในการขับเคลื่อนการปรับกลไกและโครงสร้างพื้นฐานด้านการทำการเกษตรที่จำเป็นในการทำเกษตรกรรมยั่งยืน เช่น การพัฒนาระบบข้อมูลเกษตรกรรมยั่งยืน การสร้างองค์ความรู้ การสนับสนุนเงินทุนในลักษณะสินเชื่อที่มุ่งใจการผลิต การส่งเสริมการตลาด เป็นต้น

๓.๒) ปลุกฝังความรู้ ความเข้าใจและทัศนคติที่ดีเกี่ยวกับการทำเกษตรกรรมยั่งยืนให้กับเยาวชนคนรุ่นใหม่ โดยสอดแทรกเนื้อหาวิชาความรู้ที่จำเป็นต่างๆ อาทิ การทำเกษตรอินทรีย์ เกษตรผสมผสาน เกษตรทฤษฎีใหม่ที่เน้นความมั่นคงอาหารและรายได้ของเกษตรกร ความปลอดภัยด้านอาหาร การพัฒนาไปสู่เกษตรอุตสาหกรรมและการบริหารจัดการ ทรัพยากรธรรมชาติและสิ่งแวดล้อม

๓.๓) พัฒนาตลาดสินค้าเกษตรปลอดภัยเพื่อเป็นทางเลือกให้กับผู้บริโภค โดยจัดหาสถานที่จำหน่ายสินค้าเกษตรปลอดภัยแยกจากตลาดสดทั่วไป เพื่อสร้างความแตกต่างอย่างชัดเจนระหว่างสินค้าเกษตรปลอดภัยได้มาตรฐานกับสินค้าเกษตรทั่วไป รวมทั้งสนับสนุนให้เกษตรกรหรือสถาบันเกษตรกรมีช่องทางการตลาดทั้งตลาดภูมิภาคและประเทศเพื่อนบ้าน

๔) สร้างความเข้มแข็งและเชื่อมโยงเครือข่ายของเกษตรกร และสถาบันเกษตรกร

๔.๑) สร้างต้นแบบการผลิตสินค้าเกษตรมาตรฐานตลอดโซ่อุปทานที่ประสบผลสำเร็จในแต่ละชนิดสินค้าโดยนำต้นแบบเกษตรกร สถาบันเกษตรกรหรือรูปแบบการพัฒนาการเกษตรทั้งในและต่างประเทศที่ประสบความสำเร็จมาพัฒนาและประยุกต์ใช้ในการทำการเกษตรให้เหมาะสมกับสภาพเศรษฐกิจและภูมิสังคมของแต่ละชุมชนพื้นที่จากระดับตำบลขยายผลไปสู่ระดับอำเภอ จังหวัดและประเทศ

๔.๒) สนับสนุนความร่วมมือระหว่างเกษตรกรรายใหญ่กับเกษตรกรรายย่อยให้เกิดการพัฒนา กลุ่มการผลิตและเชื่อมโยงสู่อุตสาหกรรมเกษตรผ่านการส่งเสริมในรูปแบบเครือข่ายวิสาหกิจและการถ่ายทอดเทคโนโลยีระหว่างกัน รวมถึงอำนวยความสะดวกด้านการเกษตรเชิงพาณิชย์และการตลาด สินค้าเกษตรทั้งในและต่างประเทศ

๔.๓) พัฒนาเครือข่ายเกษตรกร สถาบันเกษตรกรผ่านระบบสารสนเทศ โดยสนับสนุนการใช้เครือข่ายสังคมออนไลน์เพื่อเชื่อมโยงและแลกเปลี่ยนข้อมูลข่าวสารของกลุ่มเกษตรกรและเครือข่ายเกษตรกร

๔.๔) ส่งเสริมการรวมกลุ่มเกษตรกรเพื่อสร้างความเข้มแข็ง

(๑) สำรวจความต้องการของเกษตรกรในชุมชนเกี่ยวกับกิจกรรมที่เกษตรกรต้องการ ดำเนินการในลักษณะของกลุ่มเกษตรกร ชี้ให้เห็นถึงประโยชน์ของการรวมกลุ่มซึ่งจะทำให้เกิดความร่วมมือและแลกเปลี่ยนความรู้ที่จะเป็นประโยชน์ต่อการพัฒนาตลอดโซ่การผลิต รับสมัครเกษตรกรที่สนใจเข้าร่วมกิจกรรมและถ่ายทอดความรู้ให้กับเกษตรกร โดยเฉพาะองค์ความรู้ด้านการบริหารจัดการกลุ่มเกษตรกร

(๒) ส่งเสริมให้เกษตรกรรวมกลุ่มกันในลักษณะต่างๆ ตั้งแต่ระดับการผลิตในพื้นที่ ขยายฐานลูกค้าและสร้างความเข้มแข็ง ในระดับต้นน้ำ อาทิ การรวมกลุ่มแบบข้ามกลุ่มระหว่างเกษตรกรที่เพาะปลูกพืชหลากหลายชนิดหรือที่ประกอบอาชีพที่มีความเกี่ยวเนื่องกันในโซ่อุปทาน เช่น กลุ่มทำนากับกลุ่มผลิตปุ๋ย ซึ่งใช้แกลบ ฟางข้าวไปทำปุ๋ยอินทรีย์ การรวมกลุ่มของเกษตรกรรุ่นใหม่เป็นยุทธศาสตร์และยุทธศาสตร์และการรวมกลุ่มจากกิจการเจ้าของคนเดียวเป็นการประกอบการในรูปแบบสหกรณ์ ห้างหุ้นส่วนและบริษัท

(๓) สนับสนุนการทำธุรกิจการเกษตรเพื่อสังคม (Social Business) โดยใช้รูปแบบสหกรณ์ บริษัทชุมชนหรืออื่นๆ ที่บริหารจัดการโดยชุมชนเป็นกลไกสำคัญในการพัฒนาการผลิต การตลาดและบริการ สินค้าและผลิตภัณฑ์การเกษตรเพื่อสร้างอาชีพให้กับเกษตรกรในท้องถิ่นและนำกำไรที่ได้จากการประกอบกิจการกลับคืนสู่สังคมในรูปแบบต่างๆ เช่น สวัสดิการสังคม การศึกษา สาธารณสุข เป็นต้น

๔.๕) พัฒนาสถาบันเกษตรกรให้เข้มแข็งสามารถต่อยอดเป็นผู้ประกอบการธุรกิจเกษตร

(๑) สนับสนุนปัจจัยการผลิตให้กับเกษตรกรผ่านสถาบันเกษตรกร เพื่อทำการผลิตสินค้าเกษตรได้ตามมาตรฐานที่กำหนด รวมทั้งสามารถผลิตปัจจัยการผลิตที่มีคุณภาพได้เอง อาทิ เมล็ดพันธุ์พืชพันธุ์ดี

(๒) สนับสนุนให้เกษตรกรและสถาบันเกษตรกรเป็นผู้ประกอบการมืออาชีพ โดยมุ่งเน้นให้สามารถเข้าถึงข้อมูลข่าวสารเกี่ยวกับการผลิต การบริหารจัดการการตลาด การใช้ข้อมูลทางการเงิน การบัญชี เทคโนโลยีการเกษตร แหล่งสินเชื่อ สถานการณ์ทางเศรษฐกิจและการเกษตรทั้งในและต่างประเทศ ทั้งจากเจ้าหน้าที่และผ่านระบบสารสนเทศในช่องทางต่างๆ รวมทั้งส่งเสริมให้มีการบันทึกข้อมูล กิจกรรมการผลิตและการตลาดเพื่อเป็นฐานข้อมูลใช้ประกอบการวางแผนและบริหารจัดการการผลิตให้สอดคล้องกับความต้องการของตลาดและเป็นข้อมูลประกอบการตัดสินใจลงทุนทำการเกษตร

(๓) สนับสนุนการพัฒนาศักยภาพการผลิตและการตลาดของสถาบันเกษตรกร อาทิ ขยายโอกาสในการเข้าถึงปัจจัยการผลิต สนับสนุนการขยาย ช่องทางด้านการตลาดสำหรับธุรกิจเกษตร การเชื่อมโยงระหว่างการผลิตกับการตลาด สนับสนุนการทำการค้าแบบแลกเปลี่ยนสินค้าระหว่างกัน ส่งเสริมการบริหารจัดการของสถาบันเกษตรกรให้มีความเข้มแข็ง อย่างต่อเนื่องและสามารถทำธุรกิจร่วมกับภาคเอกชนทั้งในจังหวัดและนอกจังหวัดและต่างประเทศได้

๔.๖) เชื่อมโยงและบูรณาการจากทุกภาคส่วนเพื่อแก้ไขปัญหาของเกษตรกรอย่างเป็นระบบ

(๑) จัดทำแผนบูรณาการการดำเนินงานระหว่างภาคส่วนต่างๆ ได้แก่ เกษตรกร กลุ่มเกษตรกร สภาเกษตรกร ภาครัฐ ภาคเอกชน สถาบันการศึกษา องค์กรที่ไม่แสวงผลกำไรและผู้บริโภค โดยใช้หลัก ๔ M (Man Money Material และ Management) และแก้ไขปัญหาให้สอดคล้องกัน อาทิ เกษตรกรมีที่ดินสำหรับการเกษตรขนาดเล็กควรทำการศึกษาวิจัยเกี่ยวกับรูปแบบการทำการเกษตรที่เหมาะสมกับพื้นที่ขนาดเล็ก มีการเชื่อมโยงการทำงานระหว่างกระทรวงเกษตรและสหกรณ์กับกระทรวงพาณิชย์เพื่อให้ทราบปริมาณและคุณภาพสินค้าเกษตรตามความต้องการของตลาด

(๒) ส่งเสริมความร่วมมือในการพัฒนาการเกษตรระหว่างภาครัฐ เอกชน เกษตรกร และผู้บริโภค โดยรวมพลังกันทุกภาคส่วนร่วมกันแก้ไขปัญหาและขับเคลื่อนการพัฒนาภาคการเกษตร บริหารจัดการสินค้าเกษตรตั้งแต่ต้นทาง กลางทางและปลายทาง โดยยึดหลักการแบ่งปันผลประโยชน์ร่วมกัน

(๓) ดำเนินการต่างๆ ที่จะเป็นปัจจัยสนับสนุนการแก้ไขปัญหาด้านการเกษตร อาทิ ควบคุมการทำสัญญาระหว่างเกษตรกรกับเอกชนและดำเนินมาตรการช่วยเหลือเกษตรกรในกรณีเกิดข้อพิพาทกับบริษัทเอกชน

๕) พัฒนาองค์ความรู้ของเกษตรกรสู่เกษตรกรมืออาชีพ (Smart Farmer)

๕.๑) เสริมสร้างองค์ความรู้เกี่ยวกับการผลิตสินค้าเกษตรปลอดภัย การทำเกษตรอินทรีย์ การปรับปรุงดิน การผลิตพันธุ์ดี (พืช ประมง ปศุสัตว์) การใช้ปุ๋ยอินทรีย์และปุ๋ยเคมีอย่างถูกต้องตาม ค่าวิเคราะห์ดิน การป้องกันและกำจัดศัตรูพืชตามหลักวิชาการ การวางแผนการผลิตบริหารจัดการสินค้าเกษตร การบริหารจัดการต้นทุน การทำบัญชีรายจ่าย/บัญชีต้นทุนอาชีพ การเพิ่มประสิทธิภาพการผลิตสินค้าเกษตรที่สำคัญ การผลิตสินค้าตามมาตรฐานสินค้าเกษตร มีการประยุกต์ใช้ภูมิปัญญาท้องถิ่นในการพัฒนาการผลิต รวมถึงเน้นให้ความรู้เกี่ยวกับการบริหารจัดการด้านการตลาดแก่เกษตรกรอย่างต่อเนื่องเพื่อพัฒนาไปสู่ผู้ประกอบการธุรกิจเกษตรมืออาชีพ (Smart Entrepreneur)

๕.๒) พัฒนาระบบการทางความคิดของเกษตรกรไปสู่เกษตรกรมืออาชีพ เน้นการนำความรู้ที่ได้รับจากการอบรมไปต่อยอดความคิดในการพัฒนาการผลิตไปสู่การแปรรูปขั้นต้นเพื่อเพิ่มมูลค่าสินค้าเกษตร การปรับปรุงคุณภาพมาตรฐานสินค้าเกษตรและผลิตภัณฑ์ให้เป็นไปตามความต้องการของตลาด รวมถึงการบริหารการตลาดตั้งแต่ระดับชุมชน จังหวัดและภูมิภาคและประเทศเพื่อนบ้านโดยร่วมกับสถาบันการศึกษา รวมทั้งการถอดบทเรียนและนำข้อเท็จจริงเป็นตัวอย่างและสนับสนุนการศึกษาดูงานเกษตรกรตัวอย่างที่สามารถนำไปพัฒนาต่อยอดได้

๕.๓) พัฒนาศักยภาพศูนย์ปราชญ์ชาวบ้านเป็นแหล่งเรียนรู้และขยายฐานองค์ความรู้จากปราชญ์ชาวบ้านไปสู่เกษตรกรและชุมชนเครือข่ายอื่นๆ โดยรวบรวมองค์ความรู้และภูมิปัญญาท้องถิ่นให้เกษตรกรสามารถเข้าถึงได้ง่ายในทุกตำบล ประชาสัมพันธ์เกษตรกรตัวอย่างที่ประสบความสำเร็จให้มากขึ้น

๕.๔) พัฒนาศูนย์เรียนรู้เพิ่มประสิทธิภาพการผลิตสินค้าเกษตร ๖ ศูนย์ ให้เป็นศูนย์กลางบูรณาการข้อมูลทางวิชาการจากภาครัฐ เช่น Agri-Map และเป็นแหล่งแลกเปลี่ยนเรียนรู้ข้อมูลชุมชน รวมทั้งพัฒนาศูนย์เครือข่ายและจุดเรียนรู้

ยุทธศาสตร์ที่ ๒ เพิ่มประสิทธิภาพการบริหารจัดการสินค้าเกษตรตลอดโซ่อุปทาน

แนวทางการพัฒนา ๒ แนวทาง

๑) ส่งเสริมการบริหารจัดการโซ่อุปทานสินค้าเกษตร

๑.๑) ถ่ายทอดองค์ความรู้เกี่ยวกับการบริหารจัดการโลจิสติกส์และโซ่อุปทานการเกษตร ให้แก่เกษตรกร สถาบันเกษตรกรและผู้ประกอบการธุรกิจเกษตรอย่างต่อเนื่อง โดยเฉพาะการจัดการโซ่อุปทาน การสร้างโซ่คุณค่าและการบริหารจัดการโลจิสติกส์เพื่อให้ได้ผลผลิตตามความต้องการของตลาด รวมทั้งสนับสนุนเกษตรกร สถาบันเกษตรกรและผู้ประกอบการธุรกิจเกษตรให้เห็นถึงความสำคัญในการนำความรู้ด้านการบริหารจัดการโลจิสติกส์และโซ่อุปทานมาใช้ในการประกอบอาชีพของตนเอง

๑.๒) ส่งเสริมเกษตรกรและสถาบันเกษตรกรทำการเกษตรแบบกลุ่มการผลิต (Cluster) เครือข่ายวิสาหกิจและเกษตรพันธะสัญญา (Contract Farming) กับผู้ประกอบการธุรกิจเกษตรเพื่อเข้าสู่อุตสาหกรรมเกษตรแปรรูป

๑.๓) สนับสนุนและพัฒนาสถานที่ พื้นที่หรือศูนย์กระจายสินค้าของสหกรณ์ (Cooperative Distribution Center: CDC) ให้เป็นแหล่งรวบรวม คัดแยกคุณภาพและกระจายผลผลิตหรือผลิตภัณฑ์ไปยังตลาดผู้บริโภคระดับต่างๆ ตั้งแต่ระดับพื้นที่ ชุมชน จังหวัด/ข้ามจังหวัดและประเทศ

๑.๔) สนับสนุนให้มีการจัดตั้งศูนย์บริการในชุมชนเพื่อให้บริการรับจ้าง จัดเก็บ กระจายและขนส่งสินค้าเกษตร เช่น การให้บริการเช่าเครื่องจักรกลการเกษตร หอถังเย็น ลานตากและคลังสินค้า โดยเน้นให้สถาบันเกษตรกรเป็นผู้บริหารจัดการธุรกิจ

๑.๕) สนับสนุนการสร้างเครือข่ายพันธมิตรด้านการบริหารจัดการโลจิสติกส์ระหว่างเกษตรกร สถาบันเกษตรกรและผู้ประกอบการธุรกิจเกษตร เพื่อแลกเปลี่ยนองค์ความรู้ เทคโนโลยี นวัตกรรม การบริหารจัดการโลจิสติกส์และโซ่อุปทาน เช่น การวางแผนการผลิตสินค้าเกษตร การวางแผนการขนส่งผลผลิตร่วมกัน

๑.๖) การดูแลรักษาคุณภาพผลผลิตโดยใช้ความเย็น (Cool Chain) สำหรับสินค้าผัก ผลไม้ นม เนื้อสัตว์และประมง เพื่อเพิ่มประสิทธิภาพโลจิสติกส์สินค้าเน่าเสียง่าย พัฒนาระบบการลดการสูญเสียอาหารตลอดโซ่อุปทาน ตั้งแต่ขั้นตอนการเพาะปลูก การเก็บเกี่ยว การแปรรูป การบรรจุหีบห่อ การขนส่ง การจัดเก็บและการกระจายสินค้าจนถึงมือผู้บริโภค

๑.๗) ส่งเสริมให้เกษตรกร/สถาบันเกษตรกรปรับปรุงประสิทธิภาพโลจิสติกส์ตั้งแต่ระดับแปลงเกษตรกรจนถึงมอบสินค้าเกษตรถึงมือผู้บริโภคครอบคลุม ๓ มิติ ได้แก่ มิติต้นทุน (Cost) มิติเวลา (Lead Time) และ มิติความน่าเชื่อถือ (Reliability) โดยให้ความสำคัญกับกิจกรรมโลจิสติกส์ที่สำคัญ ได้แก่ (๑) การคาดการณ์ ความต้องการสินค้าเกษตรก่อนการผลิต (๒) การบริการลูกค้าทั้งก่อน ระหว่าง และหลังรับคำสั่งซื้อ (๓) การจัดซื้อปัจจัยการผลิต (๔) การสื่อสารด้านโลจิสติกส์เพื่อให้ส่งมอบสินค้าเกษตรได้ตรงตามเวลาที่ลูกค้าสั่งซื้อ (๕) การขนส่งสินค้าเกษตร (๖) การบริหารจัดการภายในสถานที่เก็บสินค้าเกษตร (๗) การบริหารจัดการสินค้าเกษตรในสต็อก (๘) การเก็บเกี่ยว คัดเกรดและบรรจุหีบห่อและ (๙) การตรวจสอบย้อนกลับและการตีกลับสินค้าเกษตร

๒) เพิ่มมูลค่าสินค้าเกษตร

๒.๑) ส่งเสริมการผลิตสินค้าเกษตรที่มีคุณภาพ เอกลักษณ์และมูลค่าสูงตามความต้องการของตลาดเฉพาะกลุ่ม (Niche Market) ยกย่องตราสินค้าด้วยการสร้างตราสินค้าเกษตรปลอดภัย เกษตรอินทรีย์ และฮาลาล สร้างศูนย์จำหน่ายสินค้าสำหรับตลาดเฉพาะกลุ่ม เช่น ร้านค้าสมุนไพร ร้านผ้าไหมไทย ที่เน้นขายกลุ่มลูกค้าที่มีกำลังซื้อสูงและนักท่องเที่ยวจากต่างประเทศ เป็นต้น ส่งเสริมการขึ้นทะเบียนการคุ้มครองสิ่งบ่งชี้ทางภูมิศาสตร์ (Geographical Indications: GI) และเพิ่มมูลค่าสินค้าเกษตรด้วยเศรษฐกิจดิจิทัล (Digital Economy) เช่น การซื้อขายผ่านระบบออนไลน์

๒.๒) ส่งเสริมการนำภูมิปัญญาท้องถิ่นไปใช้ในการแปรรูปเพื่อเพิ่มมูลค่าสินค้าเกษตร และประชาสัมพันธ์สินค้าเกษตรที่เกิดจากภูมิปัญญาท้องถิ่นผ่านโครงการหนึ่งตำบลหนึ่งผลิตภัณฑ์ (OTOP) เพื่อสร้างความได้เปรียบทางการแข่งขันและสร้างเอกลักษณ์ของแต่ละชุมชน

๒.๓) สร้างมูลค่าเพิ่มให้กับสินค้าเกษตรด้วยแนวคิดเกษตรสร้างสรรค์หรือเกษตรประณีต ตลอดโซ่อุปทานสินค้าเกษตรตั้งแต่การผลิตจนถึงการแปรรูปเป็นผลิตภัณฑ์ต่างๆ โดยใช้เทคโนโลยีสนับสนุนการพัฒนา เช่น การใช้นวัตกรรมออกแบบบรรจุภัณฑ์ให้คงความสดของสินค้าเกษตร การเปลี่ยนรูปร่างผลผลิตทางการเกษตรและการสร้างเอกลักษณ์หรือเรื่องราวแหล่งกำเนิดให้กับสินค้าเกษตร เป็นต้น รวมทั้งการเพิ่มมูลค่าสินค้าเกษตรอย่างครบวงจร เช่น ผลิตภัณฑ์ใหม่ซึ่งจะช่วยเพิ่มมูลค่าสินค้าเกษตรและสร้างความเชื่อมั่นให้แก่ผู้บริโภคทั้งในและต่างประเทศ

ยุทธศาสตร์ที่ ๓ เพิ่มความสามารถในการแข่งขันภาคการเกษตรด้วยเทคโนโลยีและนวัตกรรม แนวทางการพัฒนา ๓ แนวทาง

๑) ส่งเสริมและสนับสนุนการเข้าถึง การวิจัย เทคโนโลยีและนวัตกรรมด้านการเกษตร

๑.๑) ส่งเสริมและสนับสนุนการเข้าถึง การวิจัยและพัฒนาเทคโนโลยี และนวัตกรรมทางการเกษตร ตั้งแต่ระดับการผลิต การแปรรูปและการตลาด (ตลอดห่วงโซ่อุปทาน) โดยบูรณาการความร่วมมือระหว่างหน่วยงานที่เกี่ยวข้อง เช่น สถาบันเกษตรกร หน่วยงานภาครัฐ ภาคเอกชนหรือสถาบันการศึกษา ในลักษณะ

สหศาสตร์ เพื่อสนับสนุนการวิจัยและพัฒนา เช่น เทคโนโลยีนวัตกรรมสมัยใหม่ การใช้พลังงานแสงอาทิตย์ (solar cell) เป็นพลังงานทดแทน กระบวนการเพิ่มประสิทธิภาพการผลิต การเพิ่มมูลค่าสินค้าเกษตรและการสร้างมูลค่าเพิ่มของสินค้าที่สอดคล้องกับความต้องการของผู้ใช้ ตลอดจนการให้ความสำคัญกับการศึกษาวิจัยด้านเศรษฐกิจการเกษตร โดยใช้ตลาดนำหน้าการผลิต ซึ่งจะเป็นประโยชน์ต่อการนำไปประยุกต์ใช้ในพื้นที่ได้อย่างแท้จริง เพิ่มขีดความสามารถในการแข่งขัน และส่งเสริมการเข้าถึง การนำผลการวิจัย มาแก้ปัญหาความยากจนและลดความเหลื่อมล้ำของเกษตรกร

๑.๒) สนับสนุนงบประมาณ เพื่อการเข้าถึง การนำงานวิจัยพัฒนาเทคโนโลยีและนวัตกรรม การเกษตรทั้งในด้านการผลิต การแปรรูปและการตลาด โดยให้ความสำคัญกับงานวิจัยเชิงนวัตกรรมและความคิดสร้างสรรค์ เทคโนโลยีสมัยใหม่และเทคโนโลยีชีวภาพ เพื่อช่วยในการผลิตสินค้าเกษตร พัฒนาผลิตภัณฑ์อาหารและผลิตภัณฑ์อื่นๆตามความต้องการของตลาด การเพิ่มมูลค่าของเหลือใช้ทางการเกษตร เช่น การวิจัยพัฒนาเทคโนโลยีและนวัตกรรมเพื่อทดแทนแรงงานภาคเกษตร นวัตกรรมเพื่อช่วยเหลือผู้สูงอายุทำ การเกษตร เทคโนโลยีและเครื่องจักรกลการเกษตร อาทิ การใช้โดรน (Drone) เพื่อการเกษตร เป็นต้น การจัดการผลผลิตหลังการเก็บเกี่ยว (Post-harvest Management) การผลิตยาสมุนไพรรักษาโรค การจัดตั้งศูนย์ Zero waste เป็นต้น

๑.๓) สนับสนุนการวิจัยและพัฒนาเพื่อสร้างความเข้มแข็งของภาคการเกษตรร่วมกัน รวมทั้งสร้างเครือข่ายของภาคส่วนต่างๆ เพื่อให้มีการดำเนินงานอย่างเป็นหุ้นส่วนกันและเกิดผลประโยชน์ร่วมกัน โดยเฉพาะการวิจัยพัฒนาสินค้าเกษตรหลักในภูมิภาค เช่น ข้าว ยางพารา อ้อย มันสำปะหลัง เป็นต้น

๑.๔) สนับสนุนการกำหนดกรอบงานวิจัยและสร้างนวัตกรรมให้สอดคล้องกับความต้องการในระดับท้องถิ่นและสนับสนุนการต่อยอดภูมิปัญญาท้องถิ่นเพื่อให้เกิดการสร้างสรรคผลงานที่สามารถใช้ประโยชน์ได้จริงเป็นรูปธรรม และพัฒนาไปสู่นวัตกรรมที่เหมาะสมกับสภาพพื้นที่

๑.๕) ส่งเสริมและพัฒนาศักยภาพของปราชญ์ชาวบ้าน/นักวิจัยในท้องถิ่นให้มีส่วนร่วมในการทำวิจัยและสร้างสรรค์นวัตกรรมทางการเกษตร รวมถึงสนับสนุนงานวิจัยเชิงปฏิบัติการร่วมกับเยาวชน เกษตรกรรุ่นใหม่และสถาบันการศึกษาในพื้นที่

๒) พัฒนาเทคโนโลยีสารสนเทศการเกษตรและเชื่อมโยงข้อมูลอย่างเป็นระบบ

๒.๑) บริหารจัดการฐานข้อมูลการเกษตรให้เป็นระบบครบถ้วนทันสมัยตลอดเวลา จัดเก็บและเรียกใช้ได้ง่าย เช่น ข้อมูลเชิงรุกเพื่อบริหารจัดการพื้นที่เกษตรกรรม (Agri-Map)

๒.๒) สนับสนุนและพัฒนาเทคโนโลยีสารสนเทศการเกษตรเพื่อให้ข้อมูลข่าวสารด้านการตลาดและความต้องการผลผลิตทางการเกษตร มีการไหลเวียนและกระจายไปสู่เกษตรกรผู้ผลิตอย่างทั่วถึงและทันต่อเหตุการณ์เพื่อให้เกษตรกรสามารถใช้ประโยชน์จากข้อมูลข่าวสารในการวางแผนการผลิตให้สัมพันธ์กับฤดูกาลและความต้องการของผู้บริโภค (Demand Driven)

๒.๓) บริหารจัดการช่องทางการสื่อสารเพื่อให้เกษตรกรและผู้ให้บริการสามารถเข้าถึงแหล่งข้อมูลที่ถูกต้องเป็นปัจจุบันได้ง่ายและสะดวกรวดเร็ว อาทิ การจัดทำเป็น QR Code, การเข้าถึง Application ต่างๆ ของกระทรวงเกษตร เช่น ProtectPlants, Rice Pest Monitoring, MOAC App Center, OAE Ag-Info, DLD Plus, สารสนเทศดินและข้อมูลการใช้ปุ๋ย ส่งเสริมระบบการเรียนรู้ ทางอิเล็กทรอนิกส์ (E – Learning) ที่เข้าถึงได้ผ่านระบบสมาร์ตโฟน รายการโทรทัศน์ด้านการเกษตร การเผยแพร่ข้อมูลผ่านอาสาสมัคร เกษตรหมู่บ้าน ศูนย์เรียนรู้ในชุมชน ตู้ประชาสัมพันธ์ (Kiosk) ธนาคารเพื่อการเกษตรและสหกรณ์การเกษตรและศูนย์ปฏิบัติการเศรษฐกิจการเกษตรและเครือข่ายสังคมออนไลน์ (Social Network)

๒.๔) สนับสนุนการถ่ายทอดความรู้การขายสินค้าเกษตรและผลิตภัณฑ์ผ่านระบบอีคอมเมิร์ซ เพื่อให้ความรู้ คำปรึกษาแนะนำแก่เกษตรกร สถาบันเกษตรกร ผู้ประกอบการธุรกิจเกษตรขนาดกลางและขนาดย่อม ในการดำเนินธุรกิจตลาดอิเล็กทรอนิกส์ได้อย่างมีประสิทธิภาพ รวมทั้งจัดทำโครงการนำร่องการขายผลผลิตผ่านระบบอิเล็กทรอนิกส์ให้เห็นผลอย่างเป็นรูปธรรม

๓) ส่งเสริมการนำงานวิจัย เทคโนโลยีและนวัตกรรมไปใช้ประโยชน์

๓.๑) สร้างความร่วมมือกับหน่วยงานในระดับจังหวัด ภูมิภาคและสถาบันการศึกษาต่างๆ เพื่อรวบรวมผลงานวิจัย เทคโนโลยีและนวัตกรรมด้านการเกษตร โดยจัดหาสถานที่ที่เหมาะสมสำหรับการเผยแพร่ ประชาสัมพันธ์และเป็นแหล่งเรียนรู้ (Academy), ศูนย์บ่มเพาะด้านการเกษตร (Agriculture Incubation Center) ให้กับเกษตรกรและผู้สนใจทั่วไปเข้ามามีการศึกษา ปฏิบัติและนำผลงานไปใช้ประโยชน์

๓.๒) ส่งเสริมสนับสนุนและพัฒนาการใช้เทคโนโลยีและนวัตกรรมการจัดการน้ำบาดาลเพื่อลดต้นทุนด้านการเกษตรตามโครงการกระจายน้ำพลังงานแสงอาทิตย์

๓.๓) สนับสนุนความร่วมมือระหว่างผู้ประกอบการภาคเอกชนและสถาบันการวิจัยภาครัฐ เช่น สวทช ในการพัฒนา วิจัย เทคโนโลยีและ นวัตกรรมทางการเกษตร เพื่อแปรรูป เพิ่มมูลค่าสินค้าและต่อยอดด้านการเกษตร

๓.๔) สนับสนุนการพัฒนาเกษตรกร ประชาชนชาวบ้านชุมชนต้นแบบ นวัตกรรมด้านการเกษตร หรือสถาบันเกษตรกรในการนำเทคโนโลยีและนวัตกรรมด้านการเกษตรที่ประดิษฐ์คิดค้นขึ้นเอง มาใช้ประโยชน์ เพื่อเป็นแหล่งศึกษา เรียนรู้ รวมทั้งสนับสนุนการนำเทคโนโลยีและนวัตกรรมด้านการเกษตรมาใช้ในระบบ ส่งเสริมการเกษตรแบบแปลงใหญ่เพื่อลดต้นทุน ตลอดจนพัฒนาระบบการเกษตรด้วยเทคโนโลยีและนวัตกรรม เพื่อเข้าสู่การทำฟาร์มที่มีความแม่นยำสูง (Precision Farming) เป็นการควบคุมต้นทุนการผลิต การใช้ทรัพยากรและการตลาดโดยใช้เทคโนโลยีเข้าช่วยในการควบคุมการใช้น้ำ การใส่ปุ๋ย การป้องกันโรค แมลง ศัตรูพืช เทคนิคการผสมพันธุ์พืชหรือสัตว์และการเพิ่มประสิทธิภาพเทคโนโลยีการเก็บเกี่ยว เป็นต้น

ยุทธศาสตร์ที่ ๔ บริหารจัดการทรัพยากรการเกษตรและสิ่งแวดล้อมอย่างสมดุลและยั่งยืน

แนวทางการพัฒนา ๙ แนวทาง

๑) ส่งเสริมการผลิตสินค้าเกษตรให้ได้มาตรฐานรองรับความต้องการของตลาดเพื่อพัฒนาสินค้าเกษตรให้มีคุณภาพและได้มาตรฐาน สร้างมูลค่าเพิ่มและเพิ่มความสามารถในการแข่งขัน

๑.๑) เร่งขับเคลื่อนการดำเนินงานตามยุทธศาสตร์การพัฒนาเกษตรอินทรีย์แห่งชาติ พ.ศ. ๒๕๖๐ - ๒๕๖๔ ยุทธศาสตร์การพัฒนาเกษตรอินทรีย์กลุ่มจังหวัดภาคตะวันออกเฉียงเหนือตอนบน ๑ และยุทธศาสตร์การพัฒนาเกษตรอินทรีย์จังหวัดหนองบัวลำภูให้บรรลุเป้าหมายในการเพิ่มพื้นที่การผลิตเกษตรอินทรีย์ไม่น้อยกว่า ๓๐,๐๐๐ ไร่ในปี พ.ศ. ๒๕๖๔ สัดส่วนตลาดในกลุ่มจังหวัดเพิ่มขึ้นอย่างน้อยร้อยละ ๑๐ และมูลค่าการจำหน่ายสินค้าเกษตรอินทรีย์เพิ่มขึ้นร้อยละ ๔๐ ภายในปี ๒๕๖๔ และยกระดับกลุ่มเกษตรอินทรีย์เพิ่มขึ้นร้อยละ ๑๐ โดยส่งเสริมและสนับสนุนการนำงานวิจัยมาพัฒนาและเผยแพร่องค์ความรู้และนวัตกรรมเกษตรอินทรีย์ พัฒนาการผลิต การรับรองมาตรฐานเกษตรอินทรีย์ สร้างและส่งเสริมช่องทางการตลาดสำหรับสินค้าเกษตรอินทรีย์ทั้งในและต่างประเทศ ผลักดันมาตรฐานและระบบการตรวจสอบรับรองแบบมีส่วนร่วม (Participatory Guarantee System: PGS) เพื่อเพิ่มพื้นที่และการบริโภคสินค้าเกษตรอินทรีย์ในระดับชุมชน สร้างมูลค่าเพิ่มให้กับสินค้าเกษตรอินทรีย์ตลอดจนบริหารจัดการและขับเคลื่อนเกษตรอินทรีย์แบบบูรณาการทั้งระบบ

๑.๒) พัฒนากระบวนการก่อนการเก็บเกี่ยว (Pre-harvest) เพื่อลดต้นทุนการผลิตและรองรับกระบวนการผลิตสินค้าเกษตรให้มีคุณภาพตามมาตรฐานสากล โดยสนับสนุนการพัฒนาพันธุ์ดี (พืช ประมง ปศุสัตว์)

การกระจายพันธุ์ตัวอย่างเพียงพอและทั่วถึง รวมทั้งสนับสนุนการรวมตัวของเกษตรกรรายย่อย ผลิตเป็นระบบแปลงใหญ่ เพื่อประโยชน์ในการบริหารจัดการ การใช้ปัจจัยการผลิตและเครื่องจักรกลการเกษตรร่วมกัน

๑.๓) สนับสนุนการปรับเปลี่ยนการผลิตตามศักยภาพความเหมาะสมของพื้นที่และความต้องการของตลาด (Zoning by Agri-Map) โดยมีมาตรการช่วยเหลือเกษตรกรที่ปรับเปลี่ยนการผลิต เช่น สนับสนุนปัจจัยการผลิต การจัดหาแหล่งสินเชื่อดอกเบี้ยต่ำ เป็นต้น

๑.๔) พัฒนาระบบการหลังการเก็บเกี่ยว (Post-harvest) เพื่อรักษาคุณภาพสินค้าเกษตรลดการสูญเสียระหว่างเก็บเกี่ยวผลผลิตจนถึงมือผู้บริโภคหรือโรงงานอุตสาหกรรม การออกแบบผลิตภัณฑ์ บรรจุภัณฑ์ตามความต้องการของตลาดเพื่อสร้างมูลค่าเพิ่มให้แก่สินค้าเกษตร พร้อมพัฒนาระบบการตรวจสอบย้อนกลับ (Traceability) ที่มีประสิทธิภาพเพื่อสร้างความเชื่อมั่นให้แก่ผู้บริโภค

๑.๕) สร้างองค์ความรู้และปลูกจิตสำนึกด้านอาหารปลอดภัยตั้งแต่ระดับเยาวชนเพื่อให้เกิดความตระหนักทั้งผู้ผลิตและผู้บริโภค พัฒน่องค์ความรู้และสร้างความเข้าใจเกี่ยวกับมาตรฐานสินค้าเกษตรให้แก่เกษตรกร สถาบันเกษตรกรและบุคคลทั่วไป สร้างความตระหนักถึงความสำคัญของระบบการผลิตที่ดีตลอดโซ่อาหาร เช่น GAP, GMP, HACCP สำหรับการผลิตพืช ประมงและปศุสัตว์ รวมทั้ง ส่งเสริมการประชาสัมพันธ์ถึงความแตกต่างของสินค้าเกษตรที่ผลิตตามมาตรฐานกับสินค้าทั่วไป

๑.๖) กำหนดมาตรฐานสินค้าเกษตรและอาหารให้เป็นมาตรฐานบังคับทั้งในระดับฟาร์ม โรงงานแปรรูป โรงฆ่าสัตว์และอาหารที่พร้อมบริโภค

๑.๗) สนับสนุนการถ่ายโอนภารกิจการตรวจสอบฟาร์ม การตรวจวิเคราะห์สินค้าและการรับรองฟาร์มให้กับภาคเอกชนที่ได้รับอนุญาตอย่างเหมาะสม

๒) เพิ่มมูลค่าสินค้าเกษตรส่งเสริมและสนับสนุนการท่องเที่ยวเชิงเกษตร โดยพัฒนาให้เป็นแหล่งท่องเที่ยวที่นักท่องเที่ยวสามารถทำกิจกรรมร่วมกับชุมชนได้ เช่น การดำนา การทอผ้า เป็นต้น พัฒนาศูนย์ปราชญ์ชาวบ้านให้เป็นแหล่งท่องเที่ยวเชิงเกษตรแบบครบวงจร ส่งเสริมการท่องเที่ยวเชิงเกษตรสุขภาพ เช่น ศูนย์รักษาโรควิถีธรรมชาติบำบัด การทำสปาสมุนไพร ธุรกิจร้านอาหารเพื่อสุขภาพ เป็นต้น พัฒนาเครือข่าย แหล่งท่องเที่ยวเชิงเกษตร สร้างมาตรฐานแหล่งท่องเที่ยวเชิงเกษตร รวมทั้งประชาสัมพันธ์การท่องเที่ยวเชิงเกษตรอย่างเป็นระบบด้วยความร่วมมือจากภาครัฐ ภาคเอกชนและผู้นำชุมชนเพื่อสร้างรายได้เข้าสู่ชุมชน

๓) พื้นฟูและอนุรักษ์ทรัพยากรการเกษตร

๓.๑) ปรับปรุง พื้นฟูและอนุรักษ์ทรัพยากรการเกษตร อาทิ ดิน น้ำ ส่งเสริมการใช้ประโยชน์จากทรัพยากรการเกษตรที่มีอยู่อย่างจำกัดให้เกิดความคุ้มค่าและมีประสิทธิภาพเหมาะสมกับสภาพพื้นที่ รวมทั้งสนับสนุนกิจกรรมการเกษตรแบบยั่งยืนหรือเกษตรเชิงอนุรักษ์เพื่อคงความสมดุลของทรัพยากรธรรมชาติ

๓.๒) ส่งเสริมการอนุรักษ์พันธุกรรมพืชและสัตว์ทั้งในแหล่งอนุรักษ์และแหล่งที่อยู่ตามธรรมชาติให้คงอยู่อย่างยั่งยืน เกิดความหลากหลายทางชีวภาพตลอดจนสนับสนุนการทำประมงแบบยั่งยืน

๓.๓) สร้างจิตสำนึกให้เกษตรกรเห็นคุณค่าในการฟื้นฟูและอนุรักษ์ทรัพยากรการเกษตร

๔) ส่งเสริมการเกษตรที่เป็นมิตรกับสิ่งแวดล้อม

๔.๑) ส่งเสริมการทำเกษตรที่เป็นมิตรกับสิ่งแวดล้อม โดยจัดระบบการจัดการของเสียจากฟาร์มเกษตร ระบบการผลิต การแปรรูปสินค้าเกษตรและอาหาร สร้างความตระหนักให้เกษตรกรและผู้เกี่ยวข้องดำเนินกิจกรรมการผลิตด้วยความรับผิดชอบต่อสิ่งแวดล้อมและสังคม สร้างความตระหนักรู้ตามหลัก

วิชาการในการผลิตที่ไม่ก่อให้เกิดมลภาวะและไม่ทำลายสิ่งแวดล้อมตลอดจนสนับสนุนความรู้ด้านวิชาการให้เกษตรกร/กลุ่มเกษตรกร

๔.๒) ส่งเสริมและถ่ายทอดเทคโนโลยีการทำเกษตรแบบยั่งยืนที่เป็นมิตรต่อสิ่งแวดล้อม ให้กับเกษตรกร สถาบันเกษตรกร และผู้ประกอบการธุรกิจเกษตร เช่น การเกษตรคาร์บอนต่ำ การเกษตรสีเขียว และการปฏิบัติทางการเกษตรที่ดี (Good Agricultural Practice: GAP) เป็นต้น

๔.๓) สร้างความรู้และความเข้าใจเกี่ยวกับการลดปริมาณการใช้สารเคมีการเกษตร การส่งเสริมการเกษตรปลอดสารพิษให้แก่เกษตรกร การควบคุมกำกับดูแลการใช้สารเคมีการเกษตร โดยเฉพาะอย่างยิ่งสารเคมีป้องกันและกำจัดศัตรูพืช พร้อมทั้งเร่งรัดการวิจัยและพัฒนาผลิตภัณฑ์ธรรมชาติเพื่อทดแทนสารเคมีการเกษตร และให้มีการขยายผลในเชิงพาณิชย์อย่างกว้างขวางให้แก่เกษตรกร

๔.๔) ส่งเสริมการนำวัสดุเหลือใช้ทางการเกษตร เช่น แกลบ เปลือกและเมล็ดกลับมาแปรรูปเป็นพลังงานทดแทน/พลังงานชีวภาพเพื่อใช้ในระดับครัวเรือนและชุมชน หรือแปรรูปเป็นผลิตภัณฑ์อื่นๆ เช่น เฟอร์นิเจอร์ เครื่องประดับ เป็นต้น เพื่อสร้างมูลค่าเพิ่ม ลดปริมาณขยะมูลฝอยและรักษาสิ่งแวดล้อม

๔.๕) ส่งเสริมและสนับสนุนให้เกษตรกรและสถาบันเกษตรกร รวมทั้งผู้ประกอบการธุรกิจเกษตรผลิตหรือประกอบธุรกิจการเกษตรที่เป็นมิตรต่อสิ่งแวดล้อม โดยนำหลักการสีเขียว (Green) มาใช้ในโซ่อุปทาน ตั้งแต่การเลือกใช้วัตถุดิบสีเขียว (Green Material) การจัดซื้อสีเขียว (Green Purchasing) การผลิตสีเขียว (Green Production) การบรรจุภัณฑ์สีเขียว (Green Packing) การตลาดสีเขียว (Green Markets) การสร้างตราสินค้าสีเขียว (Green Branding) และการขนส่งสีเขียว (Green Logistics)

๕) บริหารจัดการทรัพยากรน้ำ

๕.๑) พัฒนาการบริหารจัดการพื้นที่ชลประทาน

(๑) เพิ่มปริมาณน้ำแหล่งน้ำเพื่อการเกษตร โดยพัฒนาระบบการบริหารจัดการน้ำผิวดินตามสภาพของพื้นที่อย่างทั่วถึง ครอบคลุมพื้นที่การเกษตรรวมทั้งการพัฒนาจัดหาแหล่งน้ำบาดาลเพื่อการเกษตรตามศักยภาพแผนที่อุทกธรณีวิทยา จังหวัดหนองบัวลำภูและสร้างเป็นเครือข่ายชลประทานที่สมบูรณ์

(๒) เพิ่มประสิทธิภาพการบริหารจัดการน้ำตลอดลุ่มน้ำ ทั้งแหล่งน้ำต้นน้ำ สร้างแก้มลิงระบบส่งน้ำแบบท่อ การใช้น้ำชลประทานและการลดอัตราสูญเสียการใช้น้ำโดยการมีส่วนร่วมของชุมชน และผู้เกี่ยวข้อง

(๓) ปรับปรุง ซ่อมแซม ดูแลแหล่งน้ำและพื้นที่ชลประทานที่มีอยู่แล้วให้ใช้ประโยชน์ได้อย่างเต็มประสิทธิภาพ บริหารจัดการเก็บกักน้ำที่ไหลออกจากระบบชลประทานให้คงอยู่ในพื้นที่ เพื่อลดการสูญเสีย

๕.๒) เพิ่มและปรับปรุงแหล่งน้ำขนาดเล็กในไร่นาและแหล่งน้ำชุมชน โดยการ

(๑) ส่งเสริมและสนับสนุนการบริหารจัดการแหล่งน้ำในระดับไร่นาของเกษตรกรให้สอดคล้องกับลักษณะทางกายภาพของดิน ภูมิประเทศ ขนาดพื้นที่เพื่อให้เกษตรกรมีแหล่งน้ำไว้ใช้ตลอดปี

(๒) สร้างแหล่งน้ำชุมชนและระบบจัดการแหล่งน้ำชุมชนแบบมีส่วนร่วมในพื้นที่การเกษตร รวมถึงการส่งเสริมให้เกษตรกรปลูกต้นไม้และปลูกป่าโดยชุมชนและเพื่อชุมชน

๕.๓) เพิ่มประสิทธิภาพของการปฏิบัติการฝนหลวงเพื่อบรรเทาปัญหาภัยแล้ง ภัยพิบัติ และสร้างความชุ่มชื้นให้กับพื้นที่เกษตรกรรมและป่าไม้โดยเพิ่มประสิทธิภาพของการปฏิบัติการฝนหลวงโดยบูรณาการความร่วมมือกับหน่วยงานที่เกี่ยวข้อง รวมทั้งการส่งเสริมเครือข่ายอาสาสมัครฝนหลวงในการช่วยเหลือและสนับสนุนภารกิจปฏิบัติการฝนหลวง

๕.๔) เพิ่มและปรับปรุงสนับสนุนการปรับเปลี่ยนการผลิตตามศักยภาพความเหมาะสมของพื้นที่และความต้องการของตลาด (Zoning by Agri-Map) โดยมีมาตรการช่วยเหลือเกษตรกรที่ปรับเปลี่ยนการผลิต เช่น สนับสนุนปัจจัยการผลิต การจัดหาแหล่งสินเชื่อดอกเบี้ยต่ำ เป็นต้น

๖) บริหารจัดการพื้นที่ทำกินทางการเกษตร

๖.๑) บริหารจัดการพื้นที่เกษตรกรรมตามความเหมาะสมของชนิดพืช ปศุสัตว์ ประมง ให้สอดคล้องกับลักษณะดิน น้ำ อากาศ อุณหภูมิ แสงแดด หรือบริหารจัดการเขตเกษตรเศรษฐกิจ (Zoning)

๖.๒) ส่งเสริมการจัดรูปที่ดินเพื่อเกษตรกรรม ให้เกษตรกรมีที่ดินทำกินที่มีศักยภาพการผลิต เข้าถึงแหล่งน้ำและมีระบบสาธารณูปโภคที่เอื้ออำนวยต่อการขนส่งปัจจัยการผลิตและกระจายผลผลิตสู่ผู้บริโภค

๖.๓) สนับสนุนที่ดินเพื่อทำการเกษตรแก่เกษตรกรที่ขาดแคลนที่ดินทำกิน กระจายการถือครองที่ดินอย่างเป็นธรรมและดำเนินการให้เกษตรกรมีกรรมสิทธิ์หรือสิทธิในที่ดินเพื่อประกอบเกษตรกรรมอย่างทั่วถึง โดยสนับสนุนการปฏิรูปที่ดินเพื่อเกษตรกรรมให้ได้มาซึ่งที่ดินทั้งของรัฐและเอกชนที่ไม่ได้ใช้ประโยชน์หรือใช้ประโยชน์ไม่คุ้มค่า เพื่อให้เกษตรกรและผู้ยากจนได้ใช้ประโยชน์อย่างทั่วถึง

๗) สนับสนุนการจัดการความเสี่ยงที่จะกระทบต่อพืชผลทางการเกษตร จากการเปลี่ยนแปลงสภาพภูมิอากาศ ภัยธรรมชาติและความผันผวนของราคา โดยสร้างหลักประกันความเสี่ยงที่จะเกิดขึ้น พร้อมทั้งสร้างระบบเตือนภัยทางการเกษตรล่วงหน้าเพื่อเตรียมความพร้อมในการรับความเสี่ยงที่จะเกิดขึ้นในอนาคต

๗.๑) สร้างระบบประกันภัยพืชผลทางการเกษตรทั้งพืช ประมงและปศุสัตว์ โดยให้ความสำคัญกับการศึกษา วิจัย รูปแบบความเสี่ยงของสินค้าเกษตรและระบบการประกันภัยที่เหมาะสมเพื่อลดความเสี่ยงของเกษตรกร โดยคำนึงถึงประโยชน์ที่จะได้รับต่อความสามารถในการชำระเบี้ยประกันของเกษตรกร

๗.๒) สร้างความรู้ความเข้าใจเกี่ยวกับระบบการประกันภัยพืชผลทางการเกษตร เช่น การประเมินเบี้ยประกัน การประเมินความเสียหายและการชดเชยค่าสินไหมทดแทน รวมถึงสิทธิประโยชน์ที่เกษตรกรจะได้รับโดยประชาสัมพันธ์ข้อมูลผ่านสื่อต่างๆ

๗.๓) ผลักดันเกษตรกรให้เข้าสู่ระบบการประกันภัยพืชผลทางการเกษตร โดยระยะแรกภาครัฐมีมาตรการจูงใจด้วยการสนับสนุนเบี้ยประกันภัยบางส่วน

๗.๔) สนับสนุนมาตรการต่างๆ ที่จำเป็นต่อการจัดการความเสี่ยงที่จะกระทบต่อพืชผลทางการเกษตร อาทิ การใช้เทคโนโลยีช่วยในการคาดการณ์สภาพภูมิอากาศและการส่งเสริมเกษตรกร ทำการเกษตรที่หลากหลาย

๘) วางแผนการผลิตสินค้าทางการเกษตรภายใต้การเปลี่ยนแปลงทางเกษตร

๘.๑) จัดทำแผนที่ความเสี่ยงต่อการเปลี่ยนแปลงสภาพภูมิอากาศที่สามารถแสดงพื้นที่การเกษตรที่อาจได้รับผลกระทบจากการเปลี่ยนแปลงสภาพภูมิอากาศ โดยเตรียมการแก้ปัญหาจากชุมชนและจัดทำแผนร่วมกับชุมชนในการแก้ปัญหา เช่น แผนที่พื้นที่เสี่ยงน้ำท่วม ภัยแล้ง ดินถล่ม การแพร่กระจายโรคพืชและสัตว์ เป็นต้น รวมทั้งการประเมินความเปราะบาง (Vulnerability Assessment) ของพื้นที่เกษตร โดยมีการปรับข้อมูลความเสี่ยงและความเปราะบางให้ทันสมัยเพื่อสามารถใช้ประโยชน์ในการจัดทำแผนการปรับตัว (Adaptation plan) ของภาคการเกษตร ต่อการเปลี่ยนแปลงสภาพภูมิอากาศ

๘.๒) สนับสนุนการพัฒนาและถ่ายทอดเทคโนโลยีการปรับปรุงพันธุ์พืชและสัตว์ที่ทนทานต่อความแปรปรวนของสภาพภูมิอากาศ เช่น พันธุ์พืชที่ทนต่อภาวะน้ำแล้ง-น้ำท่วม พันธุ์พืชที่ต้านทานต่อโรคพืช เป็นต้น เพื่อสร้างภูมิคุ้มกันและเพิ่มความสามารถในการลดผลกระทบของการเปลี่ยนแปลงสภาพภูมิอากาศ

๘.๓) สนับสนุนการพัฒนาและถ่ายทอดเทคโนโลยีและนวัตกรรมการจัดการระบบเกษตรที่ช่วยลดผลกระทบของการเปลี่ยนแปลงและความแปรปรวนของสภาพภูมิอากาศ เช่น เทคโนโลยีการเกษตรเพื่อการทำฟาร์มที่มีความแม่นยำสูง (Precision Farming) การใช้ระบบสำรวจข้อมูลระยะไกล (Remote Sensing) ระบบสารสนเทศภูมิศาสตร์และระบบการจัดการน้ำภายในฟาร์ม เป็นต้น รวมทั้งถ่ายทอดเทคโนโลยีการเกษตรที่มีภูมิคุ้มกันต่อการเปลี่ยนแปลงภูมิอากาศ และอนุรักษ์ทรัพยากรการเกษตร เช่น การเกษตรตามหลักเศรษฐกิจพอเพียง ระบบเกษตรผสมผสาน (Integrated Farming System) การปลูกพืชสลับการปลูกพืชหมุนเวียน วนเกษตร การเกษตรตามแนวทางปลูกป่า ๓ อย่าง ประโยชน์ ๔ อย่าง และการเกษตรที่ลดการใช้น้ำหรือใช้น้ำน้อย เป็นต้น การนำภูมิปัญญาไทยที่เหมาะสมมาใช้ประกอบการตัดสินใจวางแผนการเพาะปลูกและเพาะเลี้ยงสัตว์ ภายใต้สถานการณ์ที่มีความแปรปรวนอันเกิดจากการเปลี่ยนแปลงสภาพภูมิอากาศได้อย่างมีประสิทธิภาพและประสิทธิผล

๘.๔) สร้างกลไกและมาตรการที่ลดผลกระทบโดยกระจายความเสี่ยงจากการเปลี่ยนแปลง สภาพภูมิอากาศ เช่น ระบบประกันภัยภูมิอากาศเกษตร การบริหารจัดการความเสี่ยงภูมิอากาศด้านการผลิตและการตลาด และตลาดสินค้าเกษตรล่วงหน้า เป็นต้น

๙) สนับสนุนความร่วมมือระหว่างภาครัฐ และเอกชน (Public Private Partnership: PPP) ด้วยการสนับสนุนให้ผู้ประกอบการธุรกิจเกษตรหรือภาคเอกชนเข้ามามีส่วนร่วมในการลงทุน หรือดำเนินการในรูปแบบ PPP (Public Private Partnership) โดยการจัดหาโครงสร้างพื้นฐานหรือสิ่งอำนวยความสะดวกทางการเกษตร เช่น ศูนย์รวบรวมและกระจายสินค้าเกษตรเพื่อแสดง จำหน่ายและกระจายสินค้าเกษตรในแต่ละจังหวัดหรือในพื้นที่ท่องเที่ยว เป็นต้น



การขับเคลื่อนแผนพัฒนาการเกษตรและสหกรณ์ของจังหวัดหนองบัวลำภู



แผนพัฒนาการเกษตรและสหกรณ์ของจังหวัดหนองบัวลำภู
พ.ศ. 2566 - 2570

วิสัยทัศน์ “เกษตรปลอดภัยมุ่งสู่เกษตรกรรมยั่งยืน ก้าวไกลด้วยเทคโนโลยี ชีวิตเกษตรกรมีคุณภาพอย่างสมดุลและยั่งยืน”

ข้อมูลพื้นฐานจังหวัดหนองบัวลำภูปี 2563

อำเภอ	6 อำเภอ
ตำบล	59 ตำบล
หมู่บ้าน	688 หมู่บ้าน
พื้นที่จังหวัด	2.4 ล้านไร่
พื้นที่ทำการเกษตร	1.68 ล้านไร่ (ร้อยละ 69.97)
พื้นที่รับประโยชน์จากแหล่งน้ำชลประทาน	63,391 ไร่
จำนวนบ่อน้ำในไร่นา	12,404 บ่อ
จำนวนบ่อบาดาล	5,589 บ่อ
จำนวนประชากร	509,470 คน
รายได้เฉลี่ยต่อหัวประชากร (GPP) (ลำดับที่ ของประเทศ)	63,002 บาท/คนปี
รายได้ภาคการเกษตร	6,605 บาท
พืชเศรษฐกิจที่สำคัญ	
1.ข้าวนาปีพื้นที่ปลูก	728,009ไร่
เกษตรกร/ผลผลิตเฉลี่ย	724,848 ไร่/387 ตัน
2. ซ้อยโรงงานพื้นที่ปลูก	394,022ไร่
เกษตรกร/ผลผลิตเฉลี่ย	399,145 ไร่/10,064 ตัน
3. มันสำปะหลังพื้นที่ปลูก	131,363ไร่
เกษตรกร/ผลผลิตเฉลี่ย	79,346 ไร่/3,761 ตัน
4. ยางพาราพื้นที่ปลูก	139,712ไร่
เกษตรกร/ผลผลิตเฉลี่ย	82,591 ไร่/318 ตัน
กลุ่มแปลงใหญ่	16 แปลง
ศูนย์ ศพก.	ศูนย์หลัก 6 ศูนย์เครือข่าย 95 ศูนย์
วิสาหกิจชุมชน	1,720 แห่ง
Smart Farmer	1,868 ราย/ต้นแบบ 13 ราย
Young Smart Farmer	109 ราย/ต้นแบบ 31 ราย
เกษตรกรอินทรีย์	ข้าวอินทรีย์ 41 ราย 356 ไร่ PGS 357 ราย/4,396.7 ไร่

ยุทธศาสตร์ที่ 1
สร้างความเข้มแข็ง
ให้แก่เกษตรกรและ
สถาบันเกษตรกร

กลยุทธ์

- ขยายผลการทำ
การเกษตรตามหลัก
ปรัชญาเศรษฐกิจ
พอเพียง
- เสริมสร้าง
ภาคภูมิใจและมั่นคง
ในการประกอบอาชีพ
เกษตรกร
- สร้างความเข้มแข็ง
และเชื่อมโยง
เครือข่ายของเกษตรกร
และสถาบันเกษตรกร
- พัฒนาการ
ของเกษตรกรสู่
เกษตรกรมืออาชีพ
(Smart Farmer)

ยุทธศาสตร์ที่ 2
การเพิ่มประสิทธิภาพ
การบริหารจัดการ
สินค้าเกษตรตลอดโซ่
อุปทาน

กลยุทธ์

- ส่งเสริมการบริหาร
จัดการโซ่อุปทาน
สินค้าเกษตร
- ส่งเสริมการใช้
เทคโนโลยีนวัตกรรม
เพื่อการแปรรูปการ
พัฒนาผลผลิตเพื่อ
เพิ่มมูลค่าทาง
เกษตรกรรม
- ส่งเสริม สนับสนุน
พัฒนาเป็นแหล่งผลิต
สินค้าเกษตรกรรมที่
สำคัญ เชื่อมต่อ
ศูนย์กลางกระจาย
สินค้าและบริการด้าน
เกษตรเพื่อส่งออกสู่
ภูมิภาคและประเทศ
เพื่อนบ้าน)

ยุทธศาสตร์ที่ 3
เพิ่มประสิทธิภาพภาค
การเกษตรด้วย
เทคโนโลยีและ
นวัตกรรม

กลยุทธ์

- พัฒนาเทคโนโลยีและ
ระบบสารสนเทศ
การเกษตรเพื่อให้
ผู้รับบริการเข้าถึง
ข้อมูลข่าวสาร
- ส่งเสริมการนำ
งานวิจัย เทคโนโลยี
และนวัตกรรม มา
พัฒนา ประยุกต์ใช้ใน
การทำเกษตรกรรม

ยุทธศาสตร์ที่ 4
บริหารจัดการ
ทรัพยากรการเกษตร
และสิ่งแวดล้อมอย่าง
สมดุลและยั่งยืน

กลยุทธ์

- ส่งเสริมการผลิตสินค้า
เกษตรปลอดภัยได้
มาตรฐานและวาง
แผนการผลิตสินค้า
เกษตร ภายใต้การ
เปลี่ยนแปลงทาง
เกษตร
- พัฒนาโครงสร้าง
พื้นฐานทางการเกษตร
เพื่อตอบสนองความ
ต้องการของประชาชน
ภาคี ทั้งภาครัฐและ
เอกชนเข้ามามีส่วน
ร่วมในการ พัฒนาภาค
เกษตรกรรม
- ส่งเสริมการท่องเที่ยว
เชิงเกษตร นิเวศวิทยา
วัฒนธรรม

เป้าหมาย ปี 2566

ความผูกของเกษตรกร
เพิ่มขึ้นอยู่ที่ระดับ 85 ในปี
2566(จำแนกองค์ประกอบ
5 ด้าน คือ เศรษฐกิจ
สุขภาพน่าย การศึกษา
สังคมและสิ่งแวดล้อม รวม
ทั้งสิ้น 16 ตัวชี้วัด)

เศรษฐกิจภาคเกษตร
เติบโตเฉลี่ยร้อยละ 3
ต่อปี

สามารถนำงานวิจัย
เทคโนโลยีและนวัตกรรม
ด้านการเกษตรนำไปใช้
ประโยชน์เพิ่มขึ้น

พื้นที่ทำการเกษตรกรรม
ยั่งยืน เพิ่มขึ้น ๗๐,๐๐๐ ไร่
ภายในปี ๒๕๖๖ (วนเกษตร
เกษตรผสมผสาน เกษตร
ทฤษฎีใหม่ เกษตรอินทรีย์
เกษตรธรรมชาติ)

แผนพัฒนาการเกษตรและสหกรณ์ของจังหวัดหนองบัวลำภู (พ.ศ. ๒๕๖๖- พ.ศ. ๒๕๗๐)

ภาพที่ ๘ การขับเคลื่อนแผนพัฒนาการเกษตรและสหกรณ์ของจังหวัดหนองบัวลำภู

ประเด็นยุทธศาสตร์	เป้าประสงค์	ตัวชี้วัด	ค่าเป้าหมาย						กลยุทธ์	
			พ.ศ. ๒๕๖๖	พ.ศ. ๒๕๖๗	พ.ศ. ๒๕๖๘	พ.ศ. ๒๕๖๙	พ.ศ. ๒๕๗๐	รวม ๕ ปี		
ประเด็นยุทธศาสตร์ที่๑ สร้างความเข้มแข็งให้แก่ เกษตรกรและสถาบัน เกษตรกร	๑.๑ ส่งเสริมพัฒนา เกษตรกรรรมอย่างยั่งยืนตาม หลักปรัชญาเศรษฐกิจ พอเพียง	๑.๑ จำนวนเกษตรกรที่ ได้รับการพัฒนาตามหลัก ปรัชญาเศรษฐกิจพอเพียง เพิ่มขึ้น	เกษตรกรรอบรรมตามโครงการ ปราชญ์ชาวบ้านฯ ๖๐ ราย และเกษตรกรทฤษฎีใหม่ ๑,๔๕๑ ราย	๕๐๐ ราย	๕๐๐ ราย	๕๐๐ ราย	๕๐๐ ราย	๕๐๐ ราย	๒,๕๐๐ ราย	๑.๑ ขยายผลการทำการเกษตรตาม หลัก “ปรัชญาของเศรษฐกิจ พอเพียง”
	๑.๒ สร้างความเข้มแข็งและ เชื่อมโยงเครือข่ายของ เกษตรกร และสถาบัน เกษตรกร	๑.๒ จำนวนเกษตรกรที่มี การพัฒนาเป็น smart farmer และ young smart farmer	เกษตรกรได้รับการพัฒนาเป็น Smart Farmer Model๑๓๓ ราย และ Young Smart Farmer ต้นแบบ๓๑ ราย	ร้อยละ ๕	ร้อยละ ๕	ร้อยละ ๕	ร้อยละ ๕	ร้อยละ ๕	ร้อยละ ๕	
	๑.๓ จำนวนสถาบัน เกษตรกรที่มีความ เข้มแข็ง - ร้อยละของสหกรณ์ ที่ผ่านมาตรฐาน	ร้อยละ๗๐ (สหกรณ์ ๖๘ แห่ง สมาชิก ๘๐,๐๑๑ ราย จัดมาตรฐาน ๔๑ แห่ง ดีเลิศ ๘ แห่ง ดีมาก ๑๗ แห่ง ดี ๔ แห่ง ไม่ผ่าน ๑๒ แห่ง)	ร้อยละ ๗๑	ร้อยละ ๗๒	ร้อยละ ๗๓	ร้อยละ ๗๔	ร้อยละ ๗๕	ร้อยละ ๗๕	ร้อยละ ๗๕	๑.๓ สร้างความเข้มแข็งและ เชื่อมโยงเครือข่ายของเกษตรกร และสถาบันเกษตรกร
	- ร้อยละของกลุ่ม เกษตรกรที่ผ่านมาตรฐาน	ร้อยละ๘๐ (กลุ่มเกษตรกร ๕๕ แห่ง จัดมาตรฐาน ๔๒ แห่ง ผ่าน ๓๔ แห่ง ไม่ผ่าน ๘ แห่ง)	ร้อยละ๘๑ (จัดมาตรฐาน ๔๔ แห่ง)	ร้อยละ ๘๒	ร้อยละ ๘๒	ร้อยละ ๘๒	ร้อยละ ๘๒	ร้อยละ ๘๒	ร้อยละ ๘๒	
	- ร้อยละความ เข้มแข็งของวิสาหกิจ ชุมชน	ร้อยละ ๒๐.๕๑ กลุ่มวิสาหกิจชุมชน ๑,๗๐๒ แห่ง สมาชิก ๒๗,๒๔๔ ราย ประเมินศักยภาพ ๑,๐๕๘ แห่ง ดี ๒๑๗ แห่ง ปานกลาง ๖๔๓ แห่ง ต้องปรับปรุง ๑๙๘ แห่ง	ร้อยละ ๒๑	ร้อยละ ๒๒	ร้อยละ ๒๓	ร้อยละ ๒๔	ร้อยละ ๒๕	ร้อยละ ๒๕	ร้อยละ ๒๕	
	๑.๓ สร้างองค์ความรู้ให้กับ เกษตรกรสู่การสร้างรายได้ ให้มีความมั่นคง	๑.๔ ร้อยละเพิ่มขึ้นของ เกษตรกรสู่เกษตรกรมือ อาชีพเพิ่มขึ้น	Smart Farmer ๘๐๘ คน	ร้อยละ ๕	ร้อยละ ๕	ร้อยละ ๕	ร้อยละ ๕	ร้อยละ ๕	ร้อยละ ๕	๑.๔ พัฒน่องค์ความรู้ของเกษตรกร สู่เกษตรกรมือ

ประเด็นยุทธศาสตร์	เป้าประสงค์	ตัวชี้วัด	ค่าเป้าหมาย						กลยุทธ์	
			พ.ศ. ๒๕๖๖	พ.ศ. ๒๕๖๗	พ.ศ. ๒๕๖๘	พ.ศ. ๒๕๖๙	พ.ศ. ๒๕๗๐	รวม ๕ ปี		
ประเด็นยุทธศาสตร์ที่ ๒ การเพิ่มประสิทธิภาพ การบริหารจัดการสินค้า เกษตรตลอดโซ่อุปทาน	๒.๑ ส่งเสริมการผลิตโดยใช้ตลาดนำการผลิต	๒.๑ ระดับความสำเร็จในการส่งเสริมเกษตรกรสามารถวางแผนการผลิตสินค้าเกษตร	n/a	ระดับ ๕	ระดับ ๕	ระดับ ๕	ระดับ ๕	ระดับ ๕	ระดับ ๕	๒.๑ ส่งเสริมการบริหารจัดการโซ่อุปทานสินค้าเกษตร
	๒.๒ ส่งเสริมการพัฒนา (บรรจุภัณฑ์, การแปรรูป, มาตรฐานสินค้าเกษตร) เพื่อเพิ่มมูลค่าสินค้าเกษตร	๒.๒ จำนวน การพัฒนา บรรจุภัณฑ์, การแปรรูป, มาตรฐานสินค้าเกษตร	๒๑๗ วิสาหกิจชุมชนที่มี ศักยภาพ ผลิตภัณฑ์แปรรูป ๑๕ ชนิด	จำนวน ๕ ชนิด	จำนวน ๕ ชนิด	จำนวน ๕ ชนิด	จำนวน ๕ ชนิด	จำนวน ๕ ชนิด	จำนวน ๒๐ ชนิด	๒.๒ ส่งเสริมการใช้เทคโนโลยีนวัตกรรม เพื่อการแปรรูป การพัฒนาผลผลิตเพื่อเพิ่มมูลค่าทางเกษตรกรรม
	๒.๓ พัฒนาระบบตลาดสินค้าเกษตร	๒.๓ ร้อยละของมูลค่าการจำหน่ายผลผลิตและผลิตภัณฑ์ส่งออกเพิ่มขึ้น	ตลาดเกษตรกร ๓ แห่ง ในจังหวัด ๓,๐๗๖,๘๐๐ บาท/ปี ตลาดในจังหวัด ทั้งหมด n/a ตลาดต่างจังหวัด ทั้งหมด n/a	ร้อยละ ๓	ร้อยละ ๓	ร้อยละ ๓	ร้อยละ ๓	ร้อยละ ๓	ร้อยละ ๓	ร้อยละ ๓

ประเด็นยุทธศาสตร์	เป้าประสงค์	ตัวชี้วัด	ค่าเป้าหมาย						กลยุทธ์
			พ.ศ. ๒๕๖๖	พ.ศ. ๒๕๖๗	พ.ศ. ๒๕๖๘	พ.ศ. ๒๕๖๙	พ.ศ. ๒๕๗๐	รวม ๕ ปี	
ประเด็นยุทธศาสตร์ที่ ๓ เพิ่มประสิทธิภาพภาค การเกษตรด้วยเทคโนโลยี และนวัตกรรม	๓.๑ พัฒนาเทคโนโลยีสารสนเทศ การเกษตรและเชื่อมโยงข้อมูล อย่างเป็นระบบ	๓.๑ ระดับความสำเร็จ การพัฒนาเทคโนโลยีและ ระบบสารสนเทศ การเกษตรเพื่อให้ ผู้รับบริการเข้าถึงข้อมูล ข่าวสาร	ระดับ ๕	ระดับ ๕	ระดับ ๕	ระดับ ๕	ระดับ ๕	ระดับ ๕	๓.๑ พัฒนาเทคโนโลยีและระบบ สารสนเทศการเกษตรเพื่อให้ ผู้รับบริการเข้าถึงข้อมูลข่าวสาร
	๓.๒ ส่งเสริม สนับสนุน การนำ งานวิจัยเทคโนโลยีและนวัตกรรม ด้านการเกษตรไปใช้ประโยชน์	๓.๒ ร้อยละเกษตรกรที่ ได้รับการถ่ายทอดองค์ ความรู้เทคโนโลยีและ นวัตกรรมด้านการเกษตร สามารถนำไปประยุกต์ใช้	n/a	ร้อยละ ๕	ร้อยละ ๕	ร้อยละ ๕	ร้อยละ ๕	ร้อยละ ๕	๓.๒ ส่งเสริมการนำงานวิจัยเทคโนโลยี และนวัตกรรมมาพัฒนา ประยุกต์ใช้ ในการทำเกษตรกรรม
		๓.๓ ระดับความสำเร็จ ของการนำงานวิจัย เทคโนโลยีและนวัตกรรม ไปใช้ประโยชน์	n/a	ระดับ ๕	ระดับ ๕	ระดับ ๕	ระดับ ๕	ระดับ ๕	

ประเด็นยุทธศาสตร์	เป้าประสงค์	ตัวชี้วัด	ค่าเป้าหมาย						กลยุทธ์	
			พ.ศ. ๒๕๖๖	พ.ศ. ๒๕๖๗	พ.ศ. ๒๕๖๘	พ.ศ. ๒๕๖๙	พ.ศ. ๒๕๗๐	รวม ๕ ปี		
ประเด็นยุทธศาสตร์ที่๔ บริหารจัดการทรัพยากร การเกษตรและสิ่งแวดล้อม อย่างสมดุลและยั่งยืน	๔.๑ การทำเกษตรที่เป็น มิตรกับสิ่งแวดล้อม	๔.๑ ร้อยละเกษตรกรและ กลุ่มเกษตรกรทำเกษตร ปลอดภัยและเกษตร อินทรีย์เพิ่มขึ้นร้อยละ ๓ ต่อปี	๒ รายOrganic Thailand ปรับเปลี่ยน ๖๙๔ ราย GAP ๓๒ ราย PGS ๓๙๗ ราย พื้นที่ ๔,๓๙๖.๗ ไร่	ร้อยละ ๓	ร้อยละ ๓	ร้อยละ ๓	ร้อยละ ๓	ร้อยละ ๓	ร้อยละ ๓	๔.๑ ส่งเสริมการผลิตสินค้า เกษตรปลอดภัยได้มาตรฐานและ วางแผนการผลิตสินค้าทางการ เกษตรภายใต้การเปลี่ยนแปลง ทางเกษตร
	๔.๒ การเข้าถึงโครงสร้าง พื้นฐานทางการเกษตร	๔.๒ ระดับความสำเร็จของการ เข้าถึงโครงสร้างพื้นฐานทาง การเกษตรเพิ่มขึ้น	ระดับ ๕	ระดับ ๕	ระดับ ๕	ระดับ ๕	ระดับ ๕	ระดับ ๕	ระดับ ๕	๔.๒ พัฒนาโครงสร้างพื้นฐานทาง การเกษตรเพื่อตอบสนองความ ต้องการของประชาชน
	๔.๓ การเพิ่มประสิทธิภาพ การบูรณาการระหว่าง หน่วยงาน	๔.๓ ระดับความสำเร็จในการ สนับสนุนให้เกิดความร่วมมือ ของหน่วยงานภาคี	n/a	ระดับ ๕	ระดับ ๕	ระดับ ๕	ระดับ ๕	ระดับ ๕	ระดับ ๕	๔.๓ สนับสนุนให้หน่วยงานภาคี ทั้งภาครัฐและเอกชนเข้ามามีส่วน ร่วมในการพัฒนาภาค เกษตรกรรม
	๔.๔ ส่งเสริมการท่องเที่ยว ที่เป็นมิตรกับสิ่งแวดล้อม	๔.๔ จำนวนแหล่งท่องเที่ยวเชิง เกษตร นิเวศวิทยาวัฒนธรรม เพิ่มขึ้น	n/a	๕ แห่ง	๕ แห่ง	๕ แห่ง	๕ แห่ง	๕ แห่ง	๒๕ แห่ง	๔.๔ ส่งเสริมการท่องเที่ยวเชิง เกษตร นิเวศวิทยาวัฒนธรรม

สรุปข้อเสนอโครงการตามจุดเน้นทางยุทธศาสตร์ด้านการเกษตรของจังหวัด (Positioning)
ตามแผนพัฒนาการเกษตรและสหกรณ์ของจังหวัดหนองบัวลำภู (พ.ศ. ๒๕๖๖ - ๒๕๗๐)

โครงการ	งบประมาณ	วัตถุประสงค์โครงการ			
		การเพิ่ม ประสิทธิภาพ	การเพิ่มขีด ความสามารถในการ แข่งขัน	บริหารจัดการ ทรัพยากรธรรมชาติ และสิ่งแวดล้อมอย่าง สมดุลและยั่งยืน	หมายเหตุ
ประเด็นยุทธศาสตร์ที่ ๑ สร้างความเข้มแข็งให้แก่เกษตรกรและสถาบันเกษตรกร					
๑. โครงการขยายผลองค์ความรู้การทำเกษตรตามหลักปรัชญาของเศรษฐกิจพอเพียง	๒,๐๐๐,๐๐๐	✓			งบจังหวัด
๒. โครงการส่งเสริม พัฒนาเกษตรกรต้นแบบการทำเกษตรตามหลักปรัชญาเศรษฐกิจพอเพียง	๒,๐๐๐,๐๐๐	✓			งบจังหวัด
๓. โครงการการประชาสัมพันธ์เกษตรกรต้นแบบการทำเกษตรตามหลักปรัชญาเศรษฐกิจพอเพียง	๒,๐๐๐,๐๐๐	✓			งบจังหวัด
๔. โครงการส่งเสริมการประกอบอาชีพเศรษฐกิจพอเพียง	๒,๐๐๐,๐๐๐	✓			งบจังหวัด
๕. โครงการส่งเสริมการทำเกษตรทฤษฎีใหม่ในชุมชน	๕,๐๐๐,๐๐๐	✓			งบจังหวัด
๖. โครงการส่งเสริม พัฒนายุวเกษตรกร โรงเรียนในถิ่นทุรกันดาร	๒,๐๐๐,๐๐๐	✓			งบจังหวัด
๗. โครงการสร้างแรงจูงใจในการปรับเปลี่ยนพฤติกรรมเกษตรพึ่งพาสารเคมีเป็นเกษตรอินทรีย์ในวิถีหนองบัวลำภู	๒,๐๐๐,๐๐๐	✓			งบจังหวัด
๘. โครงการการสรรหาเกษตรกรดีเด่นจังหวัดหนองบัวลำภู	๒,๐๐๐,๐๐๐	✓			งบจังหวัด
๙. โครงการการสร้างนโยบายและการสื่อสารสาธารณะเพื่อลดการใช้สารเคมีอย่างมีส่วนร่วมของภาคประชาสังคม	๒,๐๐๐,๐๐๐	✓			งบจังหวัด
๑๐. โครงการสร้างเครือข่ายอ้อยปลอดภัยจากสารเคมี	๒,๐๐๐,๐๐๐	✓			งบจังหวัด
๑๑. โครงการการพัฒนาแนวกันชนเพื่อป้องกันสารเคมีปนเปื้อนในแหล่งน้ำ	๒,๐๐๐,๐๐๐	✓			งบจังหวัด

โครงการ	งบประมาณ	วัตถุประสงค์โครงการ			
		การเพิ่มประสิทธิภาพ	การเพิ่มขีดความสามารถในการแข่งขัน	บริหารจัดการทรัพยากรธรรมชาติและสิ่งแวดล้อมอย่างสมดุลและยั่งยืน	หมายเหตุ
๑๒. โครงการสร้างต้นแบบการผลิตสินค้าเกษตรมาตรฐานตลอดโซ่อุปทานที่ประสบผลสำเร็จในแต่ละชนิดสินค้า	๒,๐๐๐,๐๐๐		✓		งบจังหวัด
๑๓. โครงการส่งเสริมการผลิตในระบบเกษตรกรรมยั่งยืน (เกษตรทฤษฎีใหม่ เกษตรผสมผสาน วนเกษตรและเกษตรธรรมชาติ)	๒,๐๐๐,๐๐๐		✓		งบจังหวัด
๑๔. โครงการการจัดทำ database คู่มือความรู้แนวทางการลดใช้สารเคมี	๒,๐๐๐,๐๐๐	✓			งบจังหวัด
๑๕. โครงการพัฒนาเกษตรกรสู่เกษตรกรมืออาชีพ (Smart Farmer)	๒,๐๐๐,๐๐๐		✓		งบจังหวัด
๑๖. โครงการพัฒนาแผนการตลาดเชิงรุกสำหรับผลิตภัณฑ์เกษตรอินทรีย์	๒,๐๐๐,๐๐๐		✓		งบจังหวัด
ประเด็นยุทธศาสตร์ที่ ๒ การเพิ่มประสิทธิภาพการบริหารจัดการสินค้าเกษตรตลอดโซ่อุปทาน					
๑. โครงการส่งเสริมการบริหารจัดการโซ่อุปทานสินค้าเกษตร	๒,๐๐๐,๐๐๐			✓	งบจังหวัด
๒. โครงการจัดทำฐานข้อมูลด้านการผลิต การแปรรูป การตลาดสินค้าเกษตร	๒,๐๐๐,๐๐๐		✓		งบจังหวัด
๓. โครงการพัฒนาผลิตภัณฑ์แปรรูปผลผลิตทางการเกษตรโดยใช้นวัตกรรมเน้นเพิ่มมูลค่า	๒,๐๐๐,๐๐๐		✓		งบจังหวัด
๔. โครงการส่งเสริมเทคโนโลยีการตลาด E-commerce และสื่อออนไลน์	๒,๐๐๐,๐๐๐		✓		งบจังหวัด
๕. โครงการปรับเปลี่ยนการผลิตพื้นที่เหมาะสมตามภูมิศาสตร์ gi	๒,๐๐๐,๐๐๐		✓		งบจังหวัด
๖. โครงการส่งเสริมและพัฒนา กลุ่มเกษตรกรอินทรีย์เพื่อการค้าและส่งออก (Farm Lab)	๒,๐๐๐,๐๐๐		✓		งบจังหวัด
๗. โครงการการบริหารจัดการคุณภาพสินค้าในการขนส่งอย่างมีประสิทธิภาพ	๒,๐๐๐,๐๐๐		✓		งบจังหวัด
๘. โครงการจัดแสดงสินค้าเกษตรปลอดภัย/เกษตรอินทรีย์	๒,๐๐๐,๐๐๐		✓		งบจังหวัด
๙. โครงการยกระดับมาตรฐานและพัฒนาขีดความสามารถในการแข่งขันคุณภาพสินค้าทางการเกษตร	๒,๐๐๐,๐๐๐		✓		งบจังหวัด
๑๐. โครงการศูนย์รวบรวมและคัดคุณภาพสินค้าทางการเกษตร	๒,๐๐๐,๐๐๐		✓		งบจังหวัด

โครงการ	งบประมาณ	วัตถุประสงค์โครงการ			
		การเพิ่มประสิทธิภาพ	การเพิ่มขีดความสามารถในการแข่งขัน	บริหารจัดการทรัพยากรธรรมชาติและสิ่งแวดล้อมอย่างสมดุลและยั่งยืน	หมายเหตุ
๑๑. โครงการจัดตั้ง/พัฒนาศูนย์จำหน่ายจัดแสดงและจำหน่ายสินค้าเกษตร/ตลาดโมเดิร์นเทรด	๒,๐๐๐,๐๐๐		✓		งบจังหวัด
ประเด็นยุทธศาสตร์ที่ ๓ เพิ่มประสิทธิภาพภาคการเกษตรด้วยเทคโนโลยีและนวัตกรรม					
๑. โครงการจัดทำคลังข้อมูลกลางทางการเกษตร	๒,๐๐๐,๐๐๐	✓			งบ Function
๒. โครงการสนับสนุนการจัดตั้งศูนย์บริการให้คำปรึกษาการเข้าถึงข้อมูลข่าวสารสารสนเทศทางการเกษตรประจำหมู่บ้าน	๒,๐๐๐,๐๐๐	✓			งบ Function
๓. โครงการการประชาสัมพันธ์การใช้ประโยชน์ของเทคโนโลยีและนวัตกรรมด้านการเกษตรโดยใช้สื่อต่างๆ หลากหลายช่องทาง	๒,๐๐๐,๐๐๐		✓		งบ Function
๔. โครงการการอบรมการใช้ประโยชน์ของเทคโนโลยีและนวัตกรรมด้านการเกษตรโดยใช้สื่อต่างๆ หลากหลายช่องทาง	๒,๐๐๐,๐๐๐	✓			งบจังหวัด
๕. โครงการการสร้างระบบ APP,QR Code เพื่อให้เข้าถึงข้อมูลหน่วยงานด้านการเกษตรส่วนราชการตั้งแต่ต้นน้ำ ปลายน้ำ ตลอดห่วงโซ่อุปทาน (สายทางการลงทุนด้านการเกษตร)	๒,๐๐๐,๐๐๐		✓		งบจังหวัด
๖. โครงการการรวบรวมนวัตกรรมด้านภูมิปัญญาท้องถิ่น/ปราชญ์ชาวบ้าน	๒,๐๐๐,๐๐๐	✓			งบจังหวัด
๗. โครงการส่งเสริมการใช้พลังงานทดแทนเพื่อลดต้นทุนการเกษตร	๒,๐๐๐,๐๐๐		✓		งบจังหวัด
๘. โครงการการรวบรวมนวัตกรรม/งานวิจัยทางการเกษตร	๒,๐๐๐,๐๐๐	✓			งบ Function
๙. โครงการสร้างนวัตกรรมด้านการเกษตร	๒,๐๐๐,๐๐๐		✓		งบ Function
๑๐. โครงการตรวจสอบการปนเปื้อน การตกค้างสารเคมีในสินค้าเกษตร	๒,๐๐๐,๐๐๐		✓		งบจังหวัด
๑๑. โครงการการรวบรวมข้อมูลหน่วยงานด้านเกษตรส่วนราชการตั้งแต่ต้นน้ำ ปลายน้ำ ตลอดห่วงโซ่อุปทาน	๒,๐๐๐,๐๐๐	✓			งบจังหวัด
๑๒ โครงการการปลูกพืชแบบไม่ใช้สารเคมีโดยใช้นวัตกรรมภูมิปัญญาท้องถิ่น	๒,๐๐๐,๐๐๐	✓			งบจังหวัด

โครงการ	งบประมาณ	วัตถุประสงค์โครงการ			
		การเพิ่มประสิทธิภาพ	การเพิ่มขีดความสามารถในการแข่งขัน	บริหารจัดการทรัพยากรธรรมชาติและสิ่งแวดล้อมอย่างสมดุลและยั่งยืน	หมายเหตุ
๑๓. โครงการส่งเสริมการใช้ดัชนีชีวภาพในการตรวจสอบการปนเปื้อนสารเคมี	๒,๐๐๐,๐๐๐	✓			งบจังหวัด
๑๔. โครงการรวบรวมข้อมูลศูนย์เรียนรู้ (ศูนย์บ่มเพาะ ศูนย์สาธิตด้านการเกษตร) เพื่อเข้าถึงข้อมูลโดยเน้นการปฏิบัติจริง เป็นรูปธรรม	๒,๐๐๐,๐๐๐	✓			งบจังหวัด
๑๕. โครงการสร้างเกษตรกรต้นแบบด้านการวิจัยในแต่ละด้านตามประเด็นปัญหาและการพัฒนาในแต่ละกิจกรรมการเกษตร/พื้นที่	๒,๐๐๐,๐๐๐	✓			งบจังหวัด
๑๖. โครงการส่งเสริมการใช้นวัตกรรมทางการเกษตรสู่เกษตรกร	๒,๐๐๐,๐๐๐	✓			งบจังหวัด
๑๗. โครงการจัดมหกรรมงานเผยแพร่/เสวนา การใช้เทคโนโลยีและนวัตกรรมทางการเกษตรเพื่อให้เกิดการแลกเปลี่ยนเรียนรู้	๒,๐๐๐,๐๐๐	✓			งบจังหวัด
๑๘. โครงการสนับสนุนการร่วมมือการวิจัยด้านการเกษตรระหว่างภาคประชาชนและสถาบันวิจัยต่างๆ เช่น สวทช. เพื่อแปรรูปต่อยอดนวัตกรรมด้านการเกษตร (วิจัยตามปัญหาของเกษตรกร)	๒,๐๐๐,๐๐๐		✓		งบจังหวัด
๑๙. โครงการพัฒนาระบบปลูกผักอัจฉริยะ	๒,๐๐๐,๐๐๐	✓			งบจังหวัด
๒๐. โครงการจัดมหกรรม/การแสดงผลการใช้เทคโนโลยีและนวัตกรรมของเกษตรกรที่ประสบความสำเร็จ	๒,๐๐๐,๐๐๐		✓		งบจังหวัด
๒๑. โครงการการพัฒนาการเพิ่มประสิทธิภาพการให้น้ำพืชด้วยระบบน้ำหยดพลังงานแสงอาทิตย์	๒,๐๐๐,๐๐๐	✓			งบ Function
๒๒. โครงการส่งเสริมการแปรรูปโดยนวัตกรรมเพื่อสะดวกต่อผู้บริโภค/ต่อความต้องการของตลาด	๒,๐๐๐,๐๐๐		✓		งบจังหวัด
๒๓. โครงการจัดตั้งศูนย์ Zero waste การเพิ่มมูลค่าของเหลือใช้ทางการเกษตร	๒,๐๐๐,๐๐๐	✓			งบ Function
๒๔. โครงการจัดตั้งศูนย์พัฒนาออกแบบบรรจุภัณฑ์ศูนย์พัฒนาเพิ่มมูลค่าสินค้าเกษตร	๒,๐๐๐,๐๐๐		✓		งบจังหวัด
๒๕. โครงการแปรรูปวัสดุเหลือใช้ทางการเกษตรเป็นเชื้อเพลิงชีวมวลอัดเม็ด	๒,๐๐๐,๐๐๐		✓		งบจังหวัด

โครงการ	งบประมาณ	วัตถุประสงค์โครงการ			
		การเพิ่มประสิทธิภาพ	การเพิ่มขีดความสามารถในการแข่งขัน	บริหารจัดการทรัพยากรธรรมชาติและสิ่งแวดล้อมอย่างสมดุลและยั่งยืน	หมายเหตุ
(Wood pellets)					
๒๖. โครงการเลี้ยงปลาน้ำจืดในบ่อด้วยน้ำบาดาลพลังงานแสงอาทิตย์ที่ผ่านการบำบัดแล้ว	๒,๐๐๐,๐๐๐	✓			งบจังหวัด
๒๗. โครงการผลิตก๊าซชีวภาพจากหญ้าเนเปียร์โดยใช้การหมักร่วมกับมูลโค	๒,๐๐๐,๐๐๐	✓			งบจังหวัด
๒๘. โครงการพัฒนาสมุนไพรไล่แมลงและใช้แมลงกำจัดศัตรูพืช	๒,๐๐๐,๐๐๐	✓			งบ Function
๒๙. โครงการจัดทำฐานข้อมูลเชิงเปรียบเทียบด้านการเกษตร (Competitive/Benchmarking Analysis) เช่น ต้นทุนการผลิต ผลผลิตต่อไร่ ปริมาณการจำหน่าย ข้อได้เปรียบการดำเนินงาน เป็นต้น	๒,๐๐๐,๐๐๐		✓		งบ Function
๓๐. โครงการมหกรรมและนวัตกรรมเทคโนโลยีด้านการเกษตรจังหวัดหนองบัวลำภู	๔,๐๐๐,๐๐๐		✓		งบจังหวัด
ประเด็นยุทธศาสตร์ที่ ๔บริหารจัดการทรัพยากรการเกษตรและสิ่งแวดล้อมอย่างสมดุลและยั่งยืน					
๑. โครงการการจัดทำข้อมูลสารสนเทศเพื่อการพัฒนาเกษตรอินทรีย์	๒,๐๐๐,๐๐๐	✓			งบ Function
๒. โครงการส่งเสริมการทำเกษตรปลอดภัย/เกษตรอินทรีย์	๒,๐๐๐,๐๐๐		✓		งบจังหวัด
๓. โครงการสร้างการรับรู้เรื่องมาตรฐานและการรับรองมาตรฐาน	๒,๐๐๐,๐๐๐		✓		งบ Function
๔. โครงการการจัดทำฐานข้อมูลเกษตรกรที่ทำเกษตรอินทรีย์และเกษตรกรต้นแบบ	๒,๐๐๐,๐๐๐	✓			งบจังหวัด
๕. โครงการการทำข้อมูลสินค้าเกษตรอินทรีย์	๒,๐๐๐,๐๐๐	✓			งบ Function
๖. โครงการสนับสนุนการใช้พลังงานทดแทน	๒,๐๐๐,๐๐๐		✓		งบจังหวัด
๗. โครงการส่งเสริมการปลูกไม้พืชมูลค่าสูง เพื่อลดการใช้สารเคมีภาคการเกษตร			✓		
๘. โครงการส่งเสริมการทำเกษตรปลอดภัยหรือเกษตรอินทรีย์	๗,๐๐๐,๐๐๐		✓		งบจังหวัด
๙. โครงการส่งเสริมอาชีพเสริมให้กับเกษตรกรด้วยการปลูกมะขามยักษ์	๒,๘๐๐,๐๐๐		✓		งบจังหวัด

โครงการ	งบประมาณ	วัตถุประสงค์โครงการ			
		การเพิ่ม ประสิทธิภาพ	การเพิ่มขีด ความสามารถในการ แข่งขัน	บริหารจัดการ ทรัพยากรธรรมชาติ และสิ่งแวดล้อมอย่าง สมดุลและยั่งยืน	หมายเหตุ
๑๐. โครงการการสำรวจข้อมูลความต้องการโครงสร้างพื้นฐานด้านการเกษตร	๗,๐๐๐,๐๐๐	✓			งบจังหวัด
๑๑. โครงการการจัดระบบอนุรักษ์ดินและน้ำ	๒,๐๐๐,๐๐๐	✓			งบจังหวัด
๑๒. โครงการการศึกษาออกแบบ/การพัฒนาถนนเพื่อการลำเลียง	๒,๐๐๐,๐๐๐	✓			งบจังหวัด
๑๓. โครงการการจัดทำแผนผังน้ำและสมมูลน้ำระดับพื้นที่เพื่อการบริหารจัดการ น้ำชุมชนแบบยั่งยืน	๒,๐๐๐,๐๐๐	✓			งบจังหวัด
๑๔. โครงการสร้างความเข้าใจการบริหารจัดการน้ำชุมชนเพื่อแก้ปัญหาน้ำแล้ง/ น้ำหลายแบบยั่งยืน	๕,๐๐๐,๐๐๐	✓			งบจังหวัด
๑๕. โครงการจัดตั้งศูนย์บริหารจัดการน้ำเพื่อการเกษตรจังหวัดหนองบัวลำภู	๓,๐๐๐,๐๐๐	✓			งบจังหวัด
๑๖. โครงการส่งเสริม/พัฒนาศูนย์เรียนรู้ทางการเกษตรให้เป็นแหล่งท่องเที่ยว	๑,๐๐๐,๐๐๐	✓			งบจังหวัด
๑๗. โครงการการจัดทำแผนที่ท่องเที่ยวด้านการเกษตร	๒,๐๐๐,๐๐๐		✓		งบจังหวัด
๑๘. โครงการการจัดทำสื่อประชาสัมพันธ์ (เว็บไซต์/แผ่นพับ)	๒,๐๐๐,๐๐๐		✓		งบจังหวัด
๑๙. โครงการส่งเสริมการใช้พลังงานทดแทนในแหล่งสถานที่ท่องเที่ยว	๒,๐๐๐,๐๐๐	✓			งบจังหวัด
๒๐. โครงการการพัฒนาผลิตภัณฑ์ให้เป็นสินค้าเด่นของศูนย์	๒,๐๐๐,๐๐๐		✓		งบจังหวัด
๒๑. โครงการศึกษาความเป็นไปได้พัฒนาน้ำตกเหมาไต้โดยใช้การกักเก็บน้ำบาดาล พลังงานแสงอาทิตย์ร่วมกับระบบสูบล้าง	๒,๐๐๐,๐๐๐	✓			งบจังหวัด

ส่วนที่ ๕

โครงการภายใต้ประเด็นยุทธศาสตร์ตามแผนพัฒนาการเกษตร
และสหกรณ์ของจังหวัดหนองบัวลำภู (พ.ศ. ๒๕๖๖ - ๒๕๗๐)

โครงการภายใต้ประเด็นยุทธศาสตร์ตามแผนพัฒนาการเกษตรและสหกรณ์ของจังหวัดหนองบัวลำภู (พ.ศ. ๒๕๖๖ - ๒๕๗๐)

ประเด็นยุทธศาสตร์ที่ ๑ สร้างความเข้มแข็งให้แก่เกษตรกรและสถาบันเกษตรกร

กลยุทธ์	โครงการ	แหล่งงบประมาณ	งบประมาณ(บาท)						หน่วยงานดำเนินการ		
			พ.ศ. ๒๕๖๖	พ.ศ. ๒๕๖๗	พ.ศ. ๒๕๖๘	พ.ศ. ๒๕๖๙	พ.ศ. ๒๕๗๐	รวม ๕ ปี	หลัก	ร่วม	
๑.๑ สร้างความเข้มแข็งและเชื่อมโยงเครือข่ายของเกษตรกร และสถาบันเกษตรกร	โครงการ การสร้างนโยบายและการสื่อสารสาธารณะเพื่อลดการใช้สารเคมีอย่างมีส่วนร่วมของภาคประชาสังคม	งบจังหวัด	๒,๐๐๐,๐๐๐						๒,๐๐๐,๐๐๐	สำนักงานเกษตรและสหกรณ์จังหวัดหนองบัวลำภู	
	โครงการส่งเสริมพัฒนาเกษตรกรต้นแบบการทำเกษตรตามหลักปรัชญาเศรษฐกิจพอเพียง	งบจังหวัด	๒,๐๐๐,๐๐๐						๒,๐๐๐,๐๐๐	สำนักงานเกษตรและสหกรณ์จังหวัดหนองบัวลำภู	
	โครงการการประชาสัมพันธ์เกษตรกรต้นแบบการทำเกษตรตามหลักปรัชญาเศรษฐกิจพอเพียง	งบจังหวัด	๒,๐๐๐,๐๐๐						๒,๐๐๐,๐๐๐	สำนักงานเกษตรและสหกรณ์จังหวัดหนองบัวลำภู	
	โครงการส่งเสริมการประกอบอาชีพเศรษฐกิจพอเพียง	งบจังหวัด	๒,๐๐๐,๐๐๐						๒,๐๐๐,๐๐๐	อบจ.	
	โครงการส่งเสริมการทำเกษตรทฤษฎีใหม่ในชุมชน	งบจังหวัด	๕,๐๐๐,๐๐๐						๕,๐๐๐,๐๐๐	สำนักงานเกษตรและสหกรณ์จังหวัดหนองบัวลำภู	
๑.๒ เสริมสร้างภาคภูมิใจและมั่นคงในการประกอบอาชีพเกษตรกรกรม	โครงการส่งเสริม พัฒนาเยาวชนเกษตรกรโรงเรียนในถิ่นทุรกันดาร	งบจังหวัด	๒,๐๐๐,๐๐๐						๒,๐๐๐,๐๐๐	สำนักงานเกษตรและสหกรณ์จังหวัดหนองบัวลำภู	
	โครงการสร้างแรงจูงใจในการปรับเปลี่ยนพฤติกรรมเกษตรกรพึ่งพาสารเคมีเป็นเกษตรอินทรีย์ในวิถีหนองบัวลำภู	งบจังหวัด	๒,๐๐๐,๐๐๐						๒,๐๐๐,๐๐๐	สำนักงานเกษตรจังหวัดหนองบัวลำภู	
	โครงการการสรรหาเกษตรกรดีเด่นจังหวัดหนองบัวลำภู	งบจังหวัด	๒,๐๐๐,๐๐๐						๒,๐๐๐,๐๐๐	สำนักงานเกษตรและสหกรณ์จังหวัดหนองบัวลำภู	
๑.๓ สร้างความเข้มแข็งและเชื่อมโยงเครือข่ายของเกษตรกร และสถาบันเกษตรกร	โครงการการสร้างนโยบายและการสื่อสารสาธารณะเพื่อลดการใช้สารเคมีอย่างมีส่วนร่วมของภาคประชาสังคม	งบจังหวัด	๒,๐๐๐,๐๐๐						๒,๐๐๐,๐๐๐	สำนักงานเกษตรจังหวัดหนองบัวลำภู	

กลยุทธ์	โครงการ	แหล่งงบประมาณ	งบประมาณ(บาท)					รวม ๕ ปี	หน่วยงานดำเนินการ	
			พ.ศ. ๒๕๖๖	พ.ศ. ๒๕๖๗	พ.ศ. ๒๕๖๘	พ.ศ. ๒๕๖๙	พ.ศ. ๒๕๗๐		หลัก	ร่วม
	โครงการสร้างเครือข่ายอ้อยปลอดภัยจากสารเคมี	งบจังหวัด	๒,๐๐๐,๐๐๐					๒,๐๐๐,๐๐๐	สำนักงานเกษตรจังหวัดหนองบัวลำภู	
	โครงการการพัฒนาแนวกันชนเพื่อป้องกันสารเคมีปนเปื้อนในแหล่งน้ำ	งบจังหวัด	๒,๐๐๐,๐๐๐					๒,๐๐๐,๐๐๐	สำนักงานเกษตรจังหวัดหนองบัวลำภู	
	โครงการสร้างต้นแบบการผลิตสินค้าเกษตรมาตรฐานตลอดโซ่อุปทานที่ประสบผลสำเร็จในแต่ละชนิดสินค้า	งบจังหวัด	๒,๐๐๐,๐๐๐					๒,๐๐๐,๐๐๐	สำนักงานเกษตรจังหวัดหนองบัวลำภู	
	โครงการส่งเสริมการผลิตในระบบเกษตรกรรมยั่งยืน (เกษตรทฤษฎีใหม่ เกษตรผสมผสาน วนเกษตรและเกษตรธรรมชาติ)	งบจังหวัด	๒,๐๐๐,๐๐๐					๒,๐๐๐,๐๐๐	สำนักงานเกษตรจังหวัดหนองบัวลำภู	
๑.๔ พัฒนาการองค์ความรู้ของเกษตรกรสู่เกษตรกรมืออาชีพ (Smart Farmer)	โครงการการจัดทำ database คู่มือความรู้แนวทางการลดใช้สารเคมี	งบจังหวัด	๒,๐๐๐,๐๐๐					๒,๐๐๐,๐๐๐	สำนักงานเกษตรจังหวัดหนองบัวลำภู	
	โครงการพัฒนาเกษตรกรสู่เกษตรกรมืออาชีพ (Smart Farmer)	งบจังหวัด	๒,๐๐๐,๐๐๐					๒,๐๐๐,๐๐๐	สำนักงานเกษตรจังหวัดหนองบัวลำภู	
	โครงการพัฒนาแผนการตลาดเชิงรุกสำหรับผลิตภัณฑ์เกษตรอินทรีย์	งบจังหวัด	๒,๐๐๐,๐๐๐					๒,๐๐๐,๐๐๐	สำนักงานพาณิชย์จังหวัด	

ประเด็นยุทธศาสตร์ที่ ๒ การเพิ่มประสิทธิภาพการบริหารจัดการสินค้าเกษตรตลอดโซ่อุปทาน

กลยุทธ์	โครงการ	แหล่งงบประมาณ	งบประมาณ(บาท)						หน่วยงานดำเนินการ	
			พ.ศ. ๒๕๖๖	พ.ศ. ๒๕๖๗	พ.ศ. ๒๕๖๘	พ.ศ. ๒๕๖๙	พ.ศ. ๒๕๗๐	รวม ๕ ปี	หลัก	ร่วม
๒.๑ ส่งเสริมการบริหารจัดการโซ่อุปทานสินค้าเกษตร	โครงการส่งเสริมการบริหารจัดการโซ่อุปทานสินค้าเกษตร	งบจังหวัด	๒,๐๐๐,๐๐๐					๒,๐๐๐,๐๐๐	สำนักงานเกษตรจังหวัด หนองบัวลำภู	
๒.๒ ส่งเสริมการใช้เทคโนโลยีนวัตกรรมเพื่อการแปรรูป การพัฒนาผลผลิตเพื่อเพิ่มมูลค่าทางเกษตรกรรม	โครงการจัดทำฐานข้อมูลด้านการผลิต การแปรรูป การตลาดสินค้าเกษตร	งบจังหวัด	๒,๐๐๐,๐๐๐					๒,๐๐๐,๐๐๐	สำนักงานพาณิชย์จังหวัด	
	โครงการพัฒนาผลิตภัณฑ์แปรรูป ผลผลิตทางการเกษตรโดยใช้นวัตกรรม เน้นเพิ่มมูลค่า	งบจังหวัด	๒,๐๐๐,๐๐๐					๒,๐๐๐,๐๐๐	สำนักงานพาณิชย์จังหวัด	
	โครงการส่งเสริมเทคโนโลยีการตลาด E-commerce และสื่อออนไลน์	งบจังหวัด	๒,๐๐๐,๐๐๐					๒,๐๐๐,๐๐๐	สำนักงานพาณิชย์จังหวัด	
	โครงการปรับเปลี่ยนการผลิตพื้นที่เหมาะสมตามภูมิศาสตร์ ๘๖	งบจังหวัด	๒,๐๐๐,๐๐๐					๒,๐๐๐,๐๐๐	สำนักงานพาณิชย์จังหวัด	
๒.๓ เป็นแหล่งผลิตสินค้าเกษตรกรรมที่สำคัญ เชื่อมต่อศูนย์กลางกระจายสินค้าและบริการด้านเกษตรเพื่อส่งออกสู่ภูมิภาคและประเทศเพื่อนบ้าน	โครงการส่งเสริมและพัฒนากลุ่มเกษตรกรอินทรีย์เพื่อการค้าและส่งออก (Farm Lab)	งบจังหวัด	๒,๐๐๐,๐๐๐					๒,๐๐๐,๐๐๐	สำนักงานเกษตรจังหวัด	
	โครงการการบริหารจัดการคุณภาพสินค้าในการขนส่งอย่างมีประสิทธิภาพ	งบจังหวัด	๒,๐๐๐,๐๐๐					๒,๐๐๐,๐๐๐	สำนักงานเกษตรจังหวัด	
	โครงการจัดแสดงสินค้าเกษตรปลอดภัย/เกษตรอินทรีย์	งบจังหวัด	๒,๐๐๐,๐๐๐					๒,๐๐๐,๐๐๐	สำนักงานพาณิชย์จังหวัด	
	โครงการยกระดับมาตรฐานและพัฒนาขีดความสามารถในการแข่งขันคุณภาพสินค้าทางการเกษตร	งบจังหวัด	๒,๐๐๐,๐๐๐					๒,๐๐๐,๐๐๐	สำนักงานเกษตรจังหวัด	
	โครงการศูนย์รวบรวมและคัดคุณภาพสินค้าทางการเกษตร	งบจังหวัด	๒,๐๐๐,๐๐๐					๒,๐๐๐,๐๐๐	สำนักงานเกษตรจังหวัด	
	โครงการจัดตั้ง/พัฒนาศูนย์จำหน่ายจัดแสดงและจำหน่ายสินค้าเกษตร/ตลาดโมเดลเทรด	งบจังหวัด	๒,๐๐๐,๐๐๐					๒,๐๐๐,๐๐๐	สำนักงานพาณิชย์จังหวัด	

ประเด็นยุทธศาสตร์ที่ ๓เพิ่มประสิทธิภาพภาคการเกษตรด้วยเทคโนโลยีและนวัตกรรม

กลยุทธ์	โครงการ	แหล่งงบประมาณ	งบประมาณ(บาท)					รวม ๕ ปี	หน่วยงานดำเนินการ	
			พ.ศ. ๒๕๖๖	พ.ศ. ๒๕๖๗	พ.ศ. ๒๕๖๘	พ.ศ. ๒๕๖๙	พ.ศ. ๒๕๗๐		หลัก	ร่วม
๓.๑ พัฒนาเทคโนโลยีและระบบสารสนเทศการเกษตรเพื่อให้เกษตรกรเข้าถึงข้อมูลข่าวสาร	โครงการจัดทำคลังข้อมูลกลางทางการเกษตร	งบ Function	๒,๐๐๐,๐๐๐					๒,๐๐๐,๐๐๐	สำนักงานเกษตรและสหกรณ์จังหวัด	
	โครงการสนับสนุนการจัดตั้งศูนย์บริการให้คำปรึกษาการเข้าถึงข้อมูลข่าวสารสารสนเทศทางการเกษตรประจำหมู่บ้าน	งบ Function	๒,๐๐๐,๐๐๐					๒,๐๐๐,๐๐๐	สำนักงานเกษตรจังหวัด	
	โครงการการประชาสัมพันธ์การใช้ประโยชน์ของเทคโนโลยีและนวัตกรรมด้านการเกษตรโดยใช้สื่อต่างๆ หลากหลายช่องทาง	งบ Function	๒,๐๐๐,๐๐๐					๒,๐๐๐,๐๐๐	สำนักงานเกษตรจังหวัด	
	โครงการจัดทำฐานข้อมูลการใช้น้ำต้นทุน (น้ำบาดาล) เพื่อการเกษตร	งบ Function	๒,๐๐๐,๐๐๐					๒,๐๐๐,๐๐๐	สำนักงานพลังงานจังหวัด	
	โครงการการอบรมการใช้ประโยชน์ของเทคโนโลยีและนวัตกรรมด้านการเกษตรโดยใช้สื่อต่างๆ หลากหลายช่องทาง	งบจังหวัด	๒,๐๐๐,๐๐๐					๒,๐๐๐,๐๐๐	สำนักงานเกษตรจังหวัด	
	โครงการการสร้างระบบ APP,QR Code เพื่อให้เข้าถึงข้อมูลหน่วยงานด้านการเกษตรส่วนราชการตั้งแต่ต้นน้ำ ปลายน้ำ ตลอดห่วงโซ่อุปทาน (ลายทางการลงทุนด้านการเกษตร)	งบจังหวัด	๒,๐๐๐,๐๐๐					๒,๐๐๐,๐๐๐	สำนักงานเกษตรจังหวัด	
	โครงการการรวบรวมนวัตกรรมด้านภูมิปัญญาท้องถิ่น/ปราชญ์ชาวบ้าน	งบจังหวัด	๒,๐๐๐,๐๐๐					๒,๐๐๐,๐๐๐	สำนักงานเกษตรและสหกรณ์จังหวัด	
	โครงการส่งเสริมการใช้พลังงานทดแทนเพื่อลดต้นทุนการเกษตร	งบจังหวัด	๒,๐๐๐,๐๐๐					๒,๐๐๐,๐๐๐	สำนักงานพลังงานจังหวัด	
	โครงการมอนิเตอร์การเลี้ยงวัวด้วยระบบอัจฉริยะ	งบจังหวัด	๒,๐๐๐,๐๐๐					๒,๐๐๐,๐๐๐	สำนักงานพลังงานจังหวัด	
	โครงการการรวบรวมนวัตกรรม/งานวิจัยทางการเกษตร	งบ Function	๒,๐๐๐,๐๐๐					๒,๐๐๐,๐๐๐	สนง.เกษตรและสหกรณ์จังหวัด	
โครงการสร้างนวัตกรรมด้านการเกษตร	งบ Function	๒,๐๐๐,๐๐๐					๒,๐๐๐,๐๐๐	สนง.เกษตรและสหกรณ์จังหวัด		

กลยุทธ์	โครงการ	แหล่งงบประมาณ	งบประมาณ(บาท)					รวม ๕ ปี	หน่วยงานดำเนินการ	
			พ.ศ. ๒๕๖๖	พ.ศ. ๒๕๖๗	พ.ศ. ๒๕๖๘	พ.ศ. ๒๕๖๙	พ.ศ. ๒๕๗๐		หลัก	ร่วม
	โครงการตรวจสอบการปนเปื้อน การตกค้างสารเคมีในสินค้าเกษตร	งบจังหวัด	๒,๐๐๐,๐๐๐					๒,๐๐๐,๐๐๐	สำนักงานเกษตรจังหวัด	
	โครงการรวบรวมข้อมูลหน่วยงานด้านเกษตรส่วนราชการตั้งแต่ต้นน้ำ ปลายน้ำ ตลอดห่วงโซ่อุปทาน	งบจังหวัด	๒,๐๐๐,๐๐๐					๒,๐๐๐,๐๐๐	สำนักงานเกษตรและสหกรณ์จังหวัด	
	โครงการปลูกพืชแบบไม่ใช้สารเคมีโดยใช้นวัตกรรมภูมิปัญญาท้องถิ่น	งบจังหวัด	๒,๐๐๐,๐๐๐					๒,๐๐๐,๐๐๐	สำนักงานเกษตรจังหวัด	
	โครงการส่งเสริมการใช้ดัชนีชีวภาพในการตรวจสอบการปนเปื้อนสารเคมี	งบจังหวัด	๒,๐๐๐,๐๐๐					๒,๐๐๐,๐๐๐	สำนักงานเกษตรจังหวัด	
	โครงการรวบรวมข้อมูลศูนย์เรียนรู้ (ศูนย์บ่มเพาะ ศูนย์สาธิตด้านการเกษตร) เพื่อเข้าถึงข้อมูลโดยเน้นการปฏิบัติจริงเป็นรูปธรรม	งบจังหวัด	๒,๐๐๐,๐๐๐					๒,๐๐๐,๐๐๐	สำนักงานเกษตรและสหกรณ์จังหวัด	
๓.๒ ส่งเสริมการนำงานวิจัย เทคโนโลยีและนวัตกรรม มาประยุกต์ใช้และพัฒนาการทำเกษตรกรรม	โครงการสร้างเกษตรกรต้นแบบด้านการวิจัยในแต่ละด้านตามประเด็นปัญหาและการพัฒนาในแต่ละกิจกรรมการเกษตร/พื้นที่	งบจังหวัด	๒,๐๐๐,๐๐๐					๒,๐๐๐,๐๐๐	สำนักงานเกษตรและสหกรณ์จังหวัด	
	โครงการส่งเสริมการใช้นวัตกรรมทางการเกษตรสู่เกษตรกร	งบจังหวัด	๒,๐๐๐,๐๐๐					๒,๐๐๐,๐๐๐	สำนักงานเกษตรจังหวัด	
	โครงการจัดมหกรรมงานเผยแพร่/เสวนาการใช้เทคโนโลยีและนวัตกรรมการเกษตรเพื่อให้เกิดการแลกเปลี่ยนเรียนรู้	งบจังหวัด	๒,๐๐๐,๐๐๐					๒,๐๐๐,๐๐๐	สำนักงานเกษตรจังหวัด	
	โครงการสนับสนุนการร่วมมือการวิจัยด้านการเกษตรระหว่างภาคประชาชนและสถาบันวิจัยต่างๆ เช่น สวทช. เพื่อแปรรูปต่อยอดนวัตกรรมด้านการเกษตร (วิจัยตามปัญหาของเกษตรกร)	งบจังหวัด	๒,๐๐๐,๐๐๐					๒,๐๐๐,๐๐๐	สำนักงานเกษตรและสหกรณ์จังหวัด	
	โครงการพัฒนาระบบปลูกผักอัจฉริยะ	งบจังหวัด	๒,๐๐๐,๐๐๐					๒,๐๐๐,๐๐๐	สำนักงานเกษตรจังหวัด	
โครงการจัดมหกรรม/การแสดงผลการใช้เทคโนโลยีและนวัตกรรมของเกษตรกรที่ประสบความสำเร็จ	โครงการส่งเสริมการแปรรูปโดยนวัตกรรมเพื่อสะดวกต่อผู้บริโภค/ต่อความต้องการของตลาด	งบจังหวัด	๒,๐๐๐,๐๐๐					๒,๐๐๐,๐๐๐	สำนักงานเกษตรจังหวัด	
	โครงการส่งเสริมการแปรรูปโดยนวัตกรรมเพื่อสะดวกต่อผู้บริโภค/ต่อความต้องการของตลาด	งบจังหวัด	๒,๐๐๐,๐๐๐					๒,๐๐๐,๐๐๐	สำนักงานเกษตรจังหวัด	

กลยุทธ์	โครงการ	แหล่งงบประมาณ	งบประมาณ(บาท)					รวม ๕ ปี	หน่วยงานดำเนินการ	
			พ.ศ. ๒๕๖๖	พ.ศ. ๒๕๖๗	พ.ศ. ๒๕๖๘	พ.ศ. ๒๕๖๙	พ.ศ. ๒๕๗๐		หลัก	ร่วม
	โครงการจัดตั้งศูนย์ Zero waste การเพิ่มมูลค่าของเหลือใช้ทางการเกษตร	งบ Function	๒,๐๐๐,๐๐๐					๒,๐๐๐,๐๐๐	สำนักงานเกษตรจังหวัด	
	โครงการลดการปนเปื้อนสารเคมีในดินและน้ำโดยใช้ถ่านกัมมันต์	งบจังหวัด	๒,๐๐๐,๐๐๐					๒,๐๐๐,๐๐๐	สำนักงานพลังงานจังหวัด	
	โครงการจัดตั้งศูนย์พัฒนาออกแบบบรรจุภัณฑ์ศูนย์พัฒนาเพิ่มมูลค่าสินค้าเกษตร	งบจังหวัด	๒,๐๐๐,๐๐๐					๒,๐๐๐,๐๐๐	สำนักงานพาณิชย์จังหวัด	
	โครงการแปรรูปวัสดุเหลือใช้ทางการเกษตรเป็นเชื้อเพลิงชีวมวลอัดเม็ด (Wood pellets)	งบจังหวัด	๒,๐๐๐,๐๐๐					๒,๐๐๐,๐๐๐	สำนักงานพลังงานจังหวัด	
	โครงการเลี้ยงปลาน้ำจืดในบ่อด้วยน้ำบาดาลพลังงานแสงอาทิตย์ที่ผ่านการบำบัดแล้ว	งบจังหวัด	๒,๐๐๐,๐๐๐					๒,๐๐๐,๐๐๐	สำนักงานพลังงานจังหวัด	
	โครงการพัฒนาสมุนไพรไล่แมลงและใช้แมลงกำจัดศัตรูพืช	งบ Function	๒,๐๐๐,๐๐๐					๒,๐๐๐,๐๐๐	สำนักงานเกษตรจังหวัด	
	โครงการจัดทำฐานข้อมูลเชิงเปรียบเทียบด้านการเกษตร (Competitive/Benchmarking Analysis) เช่น ต้นทุนการผลิต ผลผลิตต่อไร่ ปริมาณการจำหน่าย ข้อได้เปรียบการค้าอื่นๆ เป็นต้น	งบ Function	๒,๐๐๐,๐๐๐					๒,๐๐๐,๐๐๐	สำนักงานเกษตรและสหกรณ์จังหวัด	
	โครงการมทรรวมและนวัตกรรมเทคโนโลยีด้านการเกษตรจังหวัดหนองบัวลำภู	งบจังหวัด	๑,๕๐๐,๐๐๐	๑,๕๐๐,๐๐๐	๑,๐๐๐,๐๐๐			๔,๐๐๐,๐๐๐	อบจ.	

ประเด็นยุทธศาสตร์ที่ ๔ บริหารจัดการทรัพยากรการเกษตรและสิ่งแวดล้อมอย่างสมดุลและยั่งยืน

กลยุทธ์	โครงการ	แหล่งงบประมาณ	งบประมาณ(บาท)						หน่วยงานดำเนินการ		
			พ.ศ. ๒๕๖๖	พ.ศ. ๒๕๖๗	พ.ศ. ๒๕๖๘	พ.ศ. ๒๕๖๙	พ.ศ. ๒๕๗๐	รวม ๕ ปี	หลัก	ร่วม	
๔.๑ ส่งเสริมการผลิตสินค้าเกษตรให้ได้มาตรฐานรองรับความต้องการของตลาดภายใต้การเปลี่ยนแปลงทางเกษตร	โครงการการจัดทำข้อมูลสารสนเทศเพื่อการพัฒนาเกษตรอินทรีย์	งบ Function			๒,๐๐๐,๐๐๐					สำนักงานเกษตรและสหกรณ์จังหวัด	
	โครงการส่งเสริมการทำเกษตรปลอดภัย/เกษตรอินทรีย์	งบจังหวัด			๒,๐๐๐,๐๐๐					สำนักงานเกษตรจังหวัด	
	โครงการสร้างการรับรู้เรื่องมาตรฐานและการรับรองมาตรฐาน	งบ Function			๒,๐๐๐,๐๐๐					สำนักงานเกษตรจังหวัด	
	โครงการการจัดทำฐานข้อมูลเกษตรกรที่ทำเกษตรอินทรีย์และเกษตรกรต้นแบบ	งบจังหวัด			๒,๐๐๐,๐๐๐					สำนักงานเกษตรและสหกรณ์จังหวัด	
	โครงการการทำข้อมูลสินค้าเกษตรอินทรีย์	งบ Function			๒,๐๐๐,๐๐๐					สำนักงานเกษตรและสหกรณ์จังหวัด	
	โครงการสนับสนุนการใช้พลังงานทดแทน	งบจังหวัด			๒,๐๐๐,๐๐๐					สำนักงานพลังงานจังหวัด	
	โครงการส่งเสริมการปลูกไม้พืชมูลค่าสูง เพื่อลดการใช้สารเคมีภาคการเกษตร	งบจังหวัด			๗,๐๐๐,๐๐๐					สำนักงานเกษตรจังหวัด	
	โครงการส่งเสริมการทำเกษตรปลอดภัยหรือเกษตรอินทรีย์	งบจังหวัด	๑,๐๐๐,๐๐๐	๑,๐๐๐,๐๐๐	๘๐๐,๐๐๐				๒,๘๐๐,๐๐๐	อบจ.	
	โครงการส่งเสริมอาชีพเสริมให้กับเกษตรกรด้วยการปลูกมะขามยักษ์	งบจังหวัด			๗,๐๐๐,๐๐๐						สำนักงานเกษตรจังหวัด
๔.๒ พัฒนาโครงสร้างพื้นฐานทางการเกษตรเพื่อตอบสนองความต้องการของประชาชน	โครงการการสำรวจข้อมูลความต้องการโครงสร้างพื้นฐานด้านการเกษตร	งบจังหวัด			๒,๐๐๐,๐๐๐					สำนักงานเกษตรและสหกรณ์จังหวัด	
	โครงการการจัดระบบอนุรักษ์ดินและน้ำ	งบจังหวัด			๒,๐๐๐,๐๐๐					สถานีพัฒนาที่ดินหนองบัวลำภู	
	โครงการการศึกษาออกแบบ/การพัฒนาถนนเพื่อการลำเลียง	งบจังหวัด			๒,๐๐๐,๐๐๐					สำนักงานโยธาธิการและผังเมืองจังหวัด	

กลยุทธ์	โครงการ	แหล่งงบประมาณ	งบประมาณ(บาท)					รวม ๕ ปี	หน่วยงานดำเนินการ	
			พ.ศ. ๒๕๖๖	พ.ศ. ๒๕๖๗	พ.ศ. ๒๕๖๘	พ.ศ. ๒๕๖๙	พ.ศ. ๒๕๗๐		หลัก	ร่วม
	โครงการการจัดทำแผนผังน้ำและสมดุลน้ำระดับพื้นที่เพื่อการบริหารจัดการน้ำชุมชนแบบยั่งยืน	งบจังหวัด	๕,๐๐๐,๐๐๐					๕,๐๐๐,๐๐๐	โครงการชลประทานหนองบัวลำภู	
	โครงการสร้างความเข้าใจการบริหารจัดการน้ำชุมชนเพื่อแก้ปัญหาน้ำแล้ง/น้ำหลายแบบยั่งยืน	งบจังหวัด	๓,๐๐๐,๐๐๐					๓,๐๐๐,๐๐๐	โครงการชลประทานหนองบัวลำภู	
	โครงการจัดตั้งศูนย์บริหารจัดการน้ำเพื่อการเกษตรจังหวัดหนองบัวลำภู	งบจังหวัด	๑,๐๐๐,๐๐๐					๑,๐๐๐,๐๐๐	โครงการชลประทานหนองบัวลำภู	
	โครงการส่งเสริม/พัฒนาศูนย์เรียนรู้ทางการเกษตรให้เป็นแหล่งท่องเที่ยว	งบจังหวัด	๒,๐๐๐,๐๐๐					๒,๐๐๐,๐๐๐	สำนักงานเกษตรและสหกรณ์จังหวัด	
๔.๓ สนับสนุนให้หน่วยงานภาคี ทั้งภาครัฐและเอกชนเข้ามามีส่วนร่วมในการพัฒนาภาคเกษตรกรรม	โครงการการจัดทำแผนที่ท่องเที่ยวด้านการเกษตร	งบจังหวัด	๒,๐๐๐,๐๐๐					๒,๐๐๐,๐๐๐	สำนักงานเกษตรและสหกรณ์จังหวัด	
๔.๔ ส่งเสริมการท่องเที่ยวเชิงเกษตรนิเวศวิทยาวัฒนธรรม	โครงการการจัดทำสื่อประชาสัมพันธ์ (เว็บไซต์/แผ่นพับ)	งบจังหวัด	๒,๐๐๐,๐๐๐					๒,๐๐๐,๐๐๐	สำนักงานเกษตรและสหกรณ์จังหวัด	
	โครงการส่งเสริมการใช้พลังงานทดแทนในแหล่งสถานที่ท่องเที่ยว	งบจังหวัด	๒,๐๐๐,๐๐๐					๒,๐๐๐,๐๐๐	สำนักงานเกษตรและสหกรณ์จังหวัด	
	โครงการการพัฒนาผลิตภัณฑ์ให้เป็นสินค้าเด่นของศูนย์	งบจังหวัด	๒,๐๐๐,๐๐๐					๒,๐๐๐,๐๐๐	สำนักงานเกษตรและสหกรณ์จังหวัด	
	โครงการศึกษาความเป็นไปได้พัฒนาภาคเผาไต้โดยใช้การกักเก็บน้ำบาดาลพลังงานแสงอาทิตย์ร่วมกับระบบสูบกลับ	งบจังหวัด	๒,๐๐๐,๐๐๐					๒,๐๐๐,๐๐๐	สำนักงานพลังงานจังหวัด	

แผนงาน/โครงการ แผนพัฒนาการเกษตรและสหกรณ์ของจังหวัดหนองบัวลำภู (พ.ศ. ๒๕๖๖- ๒๕๗๐)

ยุทธศาสตร์/แนวทาง	พื้นที่เป้าหมาย	แผนงาน/โครงการตามห่วงโซ่คุณค่า		
		ต้นทาง	กลางทาง	ปลายทาง
๑. สร้างความเข้มแข็งให้แก่เกษตรกรและสถาบันเกษตรกร				
๑.๑ ขยายผลการทำการเกษตรตามหลักปรัชญาเศรษฐกิจพอเพียง		โครงการ : ขยายผลองค์ความรู้การทำเกษตรตามหลักปรัชญาของเศรษฐกิจพอเพียง งบประมาณ : ๒,๐๐๐,๐๐๐ บาท หน่วยงาน : สำนักงานเกษตรและสหกรณ์จังหวัดหนองบัวลำภู ระยะเวลาดำเนินการ ตุลาคม ๒๕๖๖- กันยายน ๒๕๗๐	โครงการ : ส่งเสริม พัฒนาเกษตรกรต้นแบบการทำเกษตรตามหลักปรัชญาเศรษฐกิจพอเพียง งบประมาณ : ๒,๐๐๐,๐๐๐ บาท หน่วยงาน : สำนักงานเกษตรและสหกรณ์จังหวัดหนองบัวลำภู ระยะเวลาดำเนินการ ตุลาคม ๒๕๖๖- กันยายน ๒๕๗๐	โครงการ : การประชาสัมพันธ์เกษตรกรต้นแบบการทำเกษตรตามหลักปรัชญาเศรษฐกิจพอเพียง งบประมาณ : ๒,๐๐๐,๐๐๐ บาท หน่วยงาน : สำนักงานเกษตรและสหกรณ์จังหวัดหนองบัวลำภู ระยะเวลาดำเนินการ ตุลาคม ๒๕๖๖- กันยายน ๒๕๗๐
		โครงการ : ส่งเสริมการประกอบอาชีพเศรษฐกิจพอเพียง งบประมาณ : ๒,๐๐๐,๐๐๐ บาท หน่วยงาน : อบจ. ระยะเวลาดำเนินการ ตุลาคม ๒๕๖๖- กันยายน ๒๕๗๐		
		โครงการ : ส่งเสริมการทำเกษตรทฤษฎีใหม่ในชุมชน งบประมาณ : ๕,๐๐๐,๐๐๐ บาท หน่วยงาน : สำนักงานเกษตรและสหกรณ์จังหวัดหนองบัวลำภู ระยะเวลาดำเนินการ ตุลาคม ๒๕๖๖- กันยายน ๒๕๗๐		
๑.๒ เสริมสร้างความภาคภูมิใจและมั่นคงในการประกอบอาชีพเกษตรกรกรม		โครงการ : ส่งเสริม พัฒนาเยาวชนเกษตรกร โรงเรียนในถิ่นทุรกันดาร งบประมาณ : ๒,๐๐๐,๐๐๐ บาท หน่วยงาน : สำนักงานเกษตรและสหกรณ์จังหวัดหนองบัวลำภู ระยะเวลาดำเนินการ ตุลาคม ๒๕๖๖ - กันยายน ๒๕๗๐	โครงการ : สร้างแรงจูงใจในการปรับเปลี่ยนพฤติกรรมเกษตรพึ่งพาสารเคมีเป็นเกษตรอินทรีย์ในวิถีหนองบัวลำภู งบประมาณ : ๒,๐๐๐,๐๐๐ บาท หน่วยงาน : สำนักงานเกษตรจังหวัดหนองบัวลำภู ระยะเวลาดำเนินการ	โครงการ : การสรรหาเกษตรกรดีเด่นจังหวัดหนองบัวลำภู งบประมาณ : ๒,๐๐๐,๐๐๐ บาท หน่วยงาน : สำนักงานเกษตรและสหกรณ์จังหวัดหนองบัวลำภู ระยะเวลาดำเนินการ ตุลาคม ๒๕๖๖- กันยายน ๒๕๗๐

ยุทธศาสตร์/แนวทาง	พื้นที่เป้าหมาย	แผนงาน/โครงการตามห่วงโซ่คุณค่า		
		ต้นทาง	กลางทาง	ปลายทาง
๑. สร้างความเข้มแข็งให้แก่เกษตรกรและสถาบันเกษตรกร(ต่อ)				
๑.๓ สร้างความเข้มแข็งและเชื่อมโยงเครือข่ายของเกษตรกร และสถาบันเกษตรกร		โครงการ : การสร้างนโยบายและการสื่อสารสาธารณะเพื่อลดการใช้สารเคมีอย่างมีส่วนร่วมของภาคประชาสังคม งบประมาณ : ๒,๐๐๐,๐๐๐ บาท หน่วยงาน : สำนักงานเกษตรจังหวัดหนองบัวลำภู ระยะเวลาดำเนินการ ตุลาคม ๒๕๖๖ – กันยายน ๒๕๗๐	โครงการ : สร้างเครือข่ายย่อยปลอดภัยจากสารเคมี งบประมาณ : ๒,๐๐๐,๐๐๐ บาท หน่วยงาน : สำนักงานเกษตรจังหวัดหนองบัวลำภู ระยะเวลาดำเนินการ ตุลาคม ๒๕๖๖ – กันยายน ๒๕๗๐	โครงการ : การพัฒนาแนวกันชนเพื่อป้องกันสารเคมีปนเปื้อนในแหล่งน้ำ งบประมาณ : ๒,๐๐๐,๐๐๐ บาท หน่วยงาน : สำนักงานเกษตรจังหวัดหนองบัวลำภู ระยะเวลาดำเนินการ ตุลาคม ๒๕๖๖ – กันยายน ๒๕๗๐
		โครงการ : สร้างต้นแบบการผลิตสินค้าเกษตรมาตรฐานตลอดโซ่อุปทานที่ประสบผลสำเร็จในแต่ละชนิดสินค้า งบประมาณ : ๒,๐๐๐,๐๐๐ บาท หน่วยงาน : สำนักงานเกษตรจังหวัดหนองบัวลำภู ระยะเวลาดำเนินการ ตุลาคม ๒๕๖๖ – กันยายน ๒๕๗๐	โครงการ : งบประมาณ : หน่วยงาน : ระยะเวลาดำเนินการ	โครงการ : งบประมาณ : หน่วยงาน : ระยะเวลาดำเนินการ
		โครงการ : ส่งเสริมการผลิตในระบบเกษตรกรรมยั่งยืน (เกษตรทฤษฎีใหม่ เกษตรผสมผสาน วนเกษตรและเกษตรธรรมชาติ) งบประมาณ : ๒,๐๐๐,๐๐๐ บาท หน่วยงาน : สำนักงานเกษตรจังหวัดหนองบัวลำภู ระยะเวลาดำเนินการ ตุลาคม ๒๕๖๖ – กันยายน ๒๕๗๐	โครงการ : งบประมาณ : หน่วยงาน : ระยะเวลาดำเนินการ	โครงการ : งบประมาณ : หน่วยงาน : ระยะเวลาดำเนินการ
๑.๔ พัฒนาศักยภาพของเกษตรกรผู้เกษตรกรมืออาชีพ (Smart Farmer)		โครงการ : การจัดทำ database คู่มือความรู้แนวทางการลดใช้สารเคมี งบประมาณ : ๒,๐๐๐,๐๐๐ บาท หน่วยงาน : สำนักงานเกษตรจังหวัดหนองบัวลำภู ระยะเวลาดำเนินการ ตุลาคม ๒๕๖๖ – กันยายน ๒๕๗๐	โครงการ : พัฒนาเกษตรกรผู้เกษตรกรมืออาชีพ (Smart Farmer) งบประมาณ : ๒,๐๐๐,๐๐๐ บาท หน่วยงาน : สำนักงานเกษตรจังหวัดหนองบัวลำภู ระยะเวลาดำเนินการ ตุลาคม ๒๕๖๖ – กันยายน ๒๕๗๐	โครงการ : พัฒนาแผนการตลาดเชิงรุกสำหรับผลิตภัณฑ์เกษตรอินทรีย์ งบประมาณ : ๒,๐๐๐,๐๐๐ บาท หน่วยงาน : สำนักงานพาณิชย์จังหวัดหนองบัวลำภู ระยะเวลาดำเนินการ ตุลาคม ๒๕๖๖ – กันยายน ๒๕๗๐

ยุทธศาสตร์/แนวทาง	พื้นที่เป้าหมาย	แผนงาน/โครงการตามห่วงโซ่คุณค่า		
		ต้นทาง	กลางทาง	ปลายทาง
๒. การเพิ่มประสิทธิภาพการบริหารจัดการสินค้าเกษตรตลอดโซ่อุปทาน				
๒.๑ ส่งเสริมการบริหารจัดการโซ่อุปทานสินค้าเกษตร		โครงการ : ส่งเสริมการบริหารจัดการโซ่อุปทานสินค้าเกษตร งบประมาณ : ๒,๐๐๐,๐๐๐ บาท หน่วยงาน : สำนักงานเกษตรจังหวัดหนองบัวลำภู ระยะเวลาดำเนินการ ตุลาคม ๒๕๖๖ – กันยายน ๒๕๗๐	โครงการ : งบประมาณ : หน่วยงาน : ระยะเวลาดำเนินการ	โครงการ : งบประมาณ : หน่วยงาน : ระยะเวลาดำเนินการ
๒.๒ ส่งเสริมการใช้เทคโนโลยีนวัตกรรม เพื่อการแปรรูปการพัฒนามลผลผลิตเพื่อเพิ่มมูลค่าทางเกษตรกรรม		โครงการ : จัดทำฐานข้อมูลด้านการผลิต การแปรรูป การตลาดสินค้าเกษตร งบประมาณ : ๒,๐๐๐,๐๐๐ บาท หน่วยงาน : สำนักงานพาณิชย์จังหวัดหนองบัวลำภู ระยะเวลาดำเนินการ ตุลาคม ๒๕๖๖ – กันยายน ๒๕๗๐	โครงการ : พัฒนาลิขิตภัณฑ์แปรรูปผลผลิตทางการเกษตรโดยใช้นวัตกรรมเน้นเพิ่มมูลค่า งบประมาณ : ๒,๐๐๐,๐๐๐ บาท หน่วยงาน : สำนักงานพาณิชย์จังหวัดหนองบัวลำภู ระยะเวลาดำเนินการ ตุลาคม ๒๕๖๖ – กันยายน ๒๕๗๐	โครงการ : ส่งเสริมเทคโนโลยีการตลาด E-commerce และสื่อออนไลน์ งบประมาณ : ๒,๐๐๐,๐๐๐ บาท หน่วยงาน : สำนักงานพาณิชย์จังหวัดหนองบัวลำภู ระยะเวลาดำเนินการ ตุลาคม ๒๕๖๖ – กันยายน ๒๕๗๐
		โครงการ : ปรับเปลี่ยนการผลิตพื้นที่เหมาะสมตามภูมิศาสตร์ ๑ งบประมาณ : ๒,๐๐๐,๐๐๐ บาท หน่วยงาน : สำนักงานพาณิชย์จังหวัดหนองบัวลำภู ระยะเวลาดำเนินการ ตุลาคม ๒๕๖๖ – กันยายน ๒๕๗๐	โครงการ : งบประมาณ : หน่วยงาน : ระยะเวลาดำเนินการ	โครงการ : งบประมาณ : หน่วยงาน : ระยะเวลาดำเนินการ
๒.๓ เป็นแหล่งผลิตสินค้าเกษตรกรรมที่สำคัญเชื่อมต่อศูนย์กลางกระจายสินค้าและบริการด้านเกษตรเพื่อส่งออกสู่ภูมิภาคและประเทศเพื่อนบ้าน		โครงการ : ส่งเสริมและพัฒนา กลุ่มเกษตรกรอินทรีย์เพื่อการค้าและส่งออก (Farm Lab) งบประมาณ : ๒,๐๐๐,๐๐๐ บาท หน่วยงาน : สำนักงานเกษตรจังหวัดหนองบัวลำภู ระยะเวลาดำเนินการ ตุลาคม ๒๕๖๖ – กันยายน ๒๕๗๐	โครงการ : การบริหารจัดการคุณภาพสินค้าในการขนส่งอย่างมีประสิทธิภาพ งบประมาณ : ๒,๐๐๐,๐๐๐ บาท หน่วยงาน : สำนักงานเกษตรจังหวัดหนองบัวลำภู ระยะเวลาดำเนินการ ตุลาคม ๒๕๖๖ – กันยายน ๒๕๗๐	โครงการ : จัดแสดงสินค้าเกษตรปลอดภัย/เกษตรอินทรีย์ งบประมาณ : ๒,๐๐๐,๐๐๐ บาท หน่วยงาน : สำนักงานพาณิชย์จังหวัดหนองบัวลำภู ระยะเวลาดำเนินการ ตุลาคม ๒๕๖๖ – กันยายน ๒๕๗๐

ยุทธศาสตร์/แนวทาง	พื้นที่เป้าหมาย	แผนงาน/โครงการตามห่วงโซ่คุณค่า		
		ต้นทาง	กลางทาง	ปลายทาง
๒. การเพิ่มประสิทธิภาพการบริหารจัดการสินค้าเกษตรตลอดโซ่อุปทาน(ต่อ)				
๒.๓ เป็นแหล่งผลิตสินค้าเกษตรกรรมที่สำคัญ เชื่อมต่อศูนย์กลางกระจายสินค้าและบริการ ด้านเกษตรเพื่อส่งออกสู่ภูมิภาคและประเทศ เพื่อนบ้าน(ต่อ)		โครงการ :ยกระดับมาตรฐานและพัฒนาขีด ความสามารถในการแข่งขันคุณภาพสินค้า ทางการเกษตรงบประมาณ : ๒,๐๐๐,๐๐๐ บาท หน่วยงาน : สำนักงานเกษตรจังหวัด หนองบัวลำภู ระยะเวลาดำเนินการ ตุลาคม ๒๕๖๖ – กันยายน ๒๕๗๐	โครงการ : ศูนย์รวบรวมและคัดคุณภาพสินค้าทาง การเกษตร งบประมาณ : ๒,๐๐๐,๐๐๐ บาท หน่วยงาน : สำนักงานเกษตรจังหวัดหนองบัวลำภู ระยะเวลาดำเนินการ ตุลาคม ๒๕๖๖- กันยายน ๒๕๗๐	โครงการ :จัดตั้ง/พัฒนาศูนย์จำหน่ายจัดแสดงและ จำหน่ายสินค้าเกษตร/ตลาดโมเดลเทรด งบประมาณ : ๒,๐๐๐,๐๐๐ บาท หน่วยงาน : สำนักงานพาณิชย์จังหวัดหนองบัวลำภู ระยะเวลาดำเนินการ ตุลาคม ๒๕๖๖- กันยายน ๒๕๗๐
		โครงการ : งบประมาณ : หน่วยงาน : ระยะเวลาดำเนินการ	โครงการ : งบประมาณ : หน่วยงาน : ระยะเวลาดำเนินการ	โครงการ :ส่งเสริมการเกษตรจังหวัดหนองบัวลำภู (เกษตร แฟร์) งบประมาณ : ๖,๐๐๐,๐๐๐๐ บาท หน่วยงาน : อบจ. ระยะเวลาดำเนินการตุลาคม ๒๕๖๖- กันยายน ๒๕๗๐

ยุทธศาสตร์/แนวทาง	พื้นที่เป้าหมาย	แผนงาน/โครงการตามห่วงโซ่คุณค่า		
		ต้นทาง	กลางทาง	ปลายทาง
๓. เพิ่มประสิทธิภาพภาคการเกษตรด้วยเทคโนโลยีและนวัตกรรม				
๓.๑ พัฒนาเทคโนโลยีและระบบสารสนเทศการเกษตรเพื่อให้เกษตรกรเข้าถึงข้อมูลข่าวสาร		<p>โครงการ : จัดทำคลังข้อมูลกลางทางการเกษตร</p> <p>งบประมาณ : ๒,๐๐๐,๐๐๐ บาท</p> <p>หน่วยงาน : สำนักงานเกษตรและสหกรณ์จังหวัดหนองบัวลำภู</p> <p>ระยะเวลาดำเนินการ ตุลาคม ๒๕๖๖-กันยายน ๒๕๗๐</p>	<p>โครงการ : สนับสนุนการจัดตั้งศูนย์บริการให้คำปรึกษาการเข้าถึงข้อมูลข่าวสารสารสนเทศทางการเกษตรประจำหมู่บ้าน</p> <p>งบประมาณ : ๒,๐๐๐,๐๐๐ บาท</p> <p>หน่วยงาน : สำนักงานเกษตรจังหวัดหนองบัวลำภู</p> <p>ระยะเวลาดำเนินการ ตุลาคม ๒๕๖๖-กันยายน ๒๕๗๐</p>	<p>โครงการ : การประชาสัมพันธ์การใช้ประโยชน์ของเทคโนโลยีและนวัตกรรมด้านการเกษตรโดยใช้สื่อต่างๆหลากหลายช่องทาง</p> <p>งบประมาณ : ๒,๐๐๐,๐๐๐ บาท</p> <p>หน่วยงาน : สำนักงานเกษตรและสหกรณ์จังหวัดหนองบัวลำภู</p> <p>ระยะเวลาดำเนินการ ตุลาคม ๒๕๖๖-กันยายน ๒๕๗๐</p>
		<p>โครงการ :</p> <p>งบประมาณ :</p> <p>หน่วยงาน :</p> <p>ระยะเวลาดำเนินการ</p>	<p>โครงการ : การอบรมการใช้ประโยชน์ของเทคโนโลยีและนวัตกรรมด้านการเกษตรโดยใช้สื่อต่างๆหลากหลายช่องทาง</p> <p>งบประมาณ : ๒,๐๐๐,๐๐๐ บาท</p> <p>หน่วยงาน : สำนักงานเกษตรจังหวัดหนองบัวลำภู</p> <p>ระยะเวลาดำเนินการ ตุลาคม ๒๕๖๖-กันยายน ๒๕๗๐</p>	<p>โครงการ : การสร้างระบบ APP,QR Code เพื่อให้เข้าถึงข้อมูลหน่วยงานด้านการเกษตรส่วนราชการตั้งแต่ต้นน้ำ ปลายน้ำตลอดห่วงโซ่อุปทาน (สายทางการลงทุนด้านการเกษตร)</p> <p>งบประมาณ : ๒,๐๐๐,๐๐๐ บาท</p> <p>หน่วยงาน : สำนักงานเกษตรจังหวัดหนองบัวลำภู</p> <p>ระยะเวลาดำเนินการ ตุลาคม ๒๕๖๖-กันยายน ๒๕๗๐</p>
		<p>โครงการ : การรวบรวมนวัตกรรมด้านภูมิปัญญาท้องถิ่น/ปราชญ์ชาวบ้าน</p> <p>งบประมาณ : ๒,๐๐๐,๐๐๐ บาท</p> <p>หน่วยงาน : สำนักงานเกษตรและสหกรณ์จังหวัดหนองบัวลำภู</p> <p>ระยะเวลาดำเนินการ ตุลาคม ๒๕๖๖-กันยายน ๒๕๗๐</p>	<p>โครงการ : ส่งเสริมการใช้พลังงานทดแทนเพื่อลดต้นทุนการเกษตร</p> <p>งบประมาณ : ๒,๐๐๐,๐๐๐ บาท</p> <p>หน่วยงาน : สำนักงานพลังงานจังหวัดหนองบัวลำภู</p> <p>ระยะเวลาดำเนินการ ตุลาคม ๒๕๖๖-กันยายน ๒๕๗๐</p>	<p>โครงการ :</p> <p>งบประมาณ :</p> <p>หน่วยงาน :</p> <p>ระยะเวลาดำเนินการ</p>

ยุทธศาสตร์/แนวทาง	พื้นที่เป้าหมาย	แผนงาน/โครงการตามห่วงโซ่คุณค่า		
		ต้นทาง	กลางทาง	ปลายทาง
๓. เพิ่มประสิทธิภาพภาคการเกษตรด้วยเทคโนโลยีและนวัตกรรม(ต่อ)				
๓.๑ พัฒนาเทคโนโลยีและระบบสารสนเทศการเกษตรเพื่อให้เกษตรกรเข้าถึงข้อมูลข่าวสาร(ต่อ)		โครงการ : การรวบรวมนวัตกรรม/ งานวิจัยทางการเกษตร งบประมาณ : ๒,๐๐๐,๐๐๐ บาท หน่วยงาน : สำนักงานเกษตรและ สหกรณ์จังหวัดหนองบัวลำภู ระยะเวลาดำเนินการ ตุลาคม ๒๕๖๖- กันยายน ๒๕๗๐	โครงการ : สร้างนวัตกรรมด้านการเกษตร งบประมาณ : ๒,๐๐๐,๐๐๐ บาท หน่วยงาน : สำนักงานเกษตรและ สหกรณ์จังหวัดหนองบัวลำภู ระยะเวลาดำเนินการ ตุลาคม ๒๕๖๖- กันยายน ๒๕๗๐	โครงการ : ตรวจสอบการปนเปื้อน การ ตกค้างสารเคมีในสินค้าเกษตร งบประมาณ : ๒,๐๐๐,๐๐๐ บาท หน่วยงาน : สำนักงานเกษตรจังหวัด หนองบัวลำภู ระยะเวลาดำเนินการ ตุลาคม ๒๕๖๖- กันยายน ๒๕๗๐
๓.๒ ส่งเสริมการนำงานวิจัยเทคโนโลยีและนวัตกรรม มาประยุกต์ใช้และ พัฒนาการทำเกษตรกรรม		โครงการ : การรวบรวมข้อมูลหน่วยงาน ด้านเกษตรส่วนราชการตั้งแต่ต้นน้ำ ปลาย น้ำตลอดห่วงโซ่อุปทาน งบประมาณ : ๒,๐๐๐,๐๐๐ บาท หน่วยงาน : สำนักงานเกษตรและ สหกรณ์จังหวัดหนองบัวลำภู ระยะเวลาดำเนินการ ตุลาคม ๒๕๖๖- กันยายน ๒๕๗๐	โครงการ : การปลูกพืชแบบไม่ใช้สารเคมี โดยใช้นวัตกรรมภูมิปัญญาท้องถิ่น งบประมาณ : ๒,๐๐๐,๐๐๐ บาท หน่วยงาน : สำนักงานเกษตรจังหวัด หนองบัวลำภู ระยะเวลาดำเนินการ ตุลาคม ๒๕๖๖- กันยายน ๒๕๗๐	โครงการ : ส่งเสริมการใช้ดัชนีชีวภาพใน การตรวจสอบการปนเปื้อนสารเคมี งบประมาณ : ๒,๐๐๐,๐๐๐ บาท หน่วยงาน : สำนักงานเกษตรจังหวัด หนองบัวลำภู ระยะเวลาดำเนินการ ตุลาคม ๒๕๖๖- กันยายน ๒๕๗๐
		โครงการ : การรวบรวมข้อมูลศูนย์เรียนรู้ (ศูนย์ป่มเพาะศูนย์สาธิตด้านการเกษตร) เพื่อเข้าถึงข้อมูลโดยเน้นการปฏิบัติจริง เป็นรูปธรรม งบประมาณ : ๒,๐๐๐,๐๐๐ บาท หน่วยงาน : สำนักงานเกษตรและ สหกรณ์จังหวัดหนองบัวลำภู ระยะเวลาดำเนินการ ตุลาคม ๒๕๖๖- กันยายน ๒๕๗๐	โครงการ : งบประมาณ : หน่วยงาน : ระยะเวลาดำเนินการ	โครงการ : งบประมาณ : หน่วยงาน : ระยะเวลาดำเนินการ

ยุทธศาสตร์/แนวทาง	พื้นที่เป้าหมาย	แผนงาน/โครงการตามห่วงโซ่คุณค่า		
		ต้นทาง	กลางทาง	ปลายทาง
๓. เพิ่มประสิทธิภาพภาคการเกษตรด้วยเทคโนโลยีและนวัตกรรม(ต่อ)				
๓.๒ ส่งเสริมการนำงานวิจัย เทคโนโลยีและนวัตกรรม มาประยุกต์ใช้และพัฒนาการทำเกษตรกรรม(ต่อ)		โครงการ : งบประมาณ : หน่วยงาน : ระยะเวลาดำเนินการ	โครงการ :จัดตั้งศูนย์พัฒนาออกแบบบรรจุภัณฑ์ศูนย์พัฒนาเพิ่มมูลค่าสินค้าเกษตร งบประมาณ : ๒,๐๐๐,๐๐๐ บาท หน่วยงาน : สำนักงานพาณิชย์จังหวัดหนองบัวลำภู ระยะเวลาดำเนินการ ตุลาคม ๒๕๖๖- กันยายน ๒๕๗๐	โครงการ :แปรรูปวัสดุเหลือใช้ทางการเกษตรเป็นเชื้อเพลิงชีวมวลอัดเม็ด (Wood pellets) งบประมาณ : ๒,๐๐๐,๐๐๐ บาท หน่วยงาน : สำนักงานพลังงานจังหวัดหนองบัวลำภู ระยะเวลาดำเนินการ ตุลาคม ๒๕๖๖- กันยายน ๒๕๗๐
		โครงการ : งบประมาณ : หน่วยงาน : ระยะเวลาดำเนินการ	โครงการ :โครงการเลี้ยงปลาน้ำจืดในบ่อด้วยน้ำบาดาลพลังงานแสงอาทิตย์ที่ผ่านการบำบัดแล้ว งบประมาณ : ๒,๐๐๐,๐๐๐ บาท หน่วยงาน : สำนักงานพลังงานจังหวัดหนองบัวลำภู ระยะเวลาดำเนินการ ตุลาคม ๒๕๖๖- กันยายน ๒๕๗๐	โครงการ :ผลิตก๊าซชีวภาพจากหญ้าเนเปียร์โดยใช้การหมักร่วมกับมูลโค งบประมาณ : ๒,๐๐๐,๐๐๐ บาท หน่วยงาน : สำนักงานพลังงานจังหวัดหนองบัวลำภู ระยะเวลาดำเนินการ ตุลาคม ๒๕๖๖- กันยายน ๒๕๗๐
		โครงการ : จัดทำฐานข้อมูลเชิงเปรียบเทียบด้านการเกษตร (Competitive/Benchmarking Analysis) เช่น ต้นทุนการผลิต ผลผลิตต่อไร่ ปริมาณการจำหน่ายข้อได้เปรียบการค้าอื่นๆ เป็นต้น งบประมาณ : ๒,๐๐๐,๐๐๐ บาท หน่วยงาน : สำนักงานเกษตรและสหกรณ์จังหวัดหนองบัวลำภู ระยะเวลาดำเนินการ ตุลาคม ๒๕๖๖- กันยายน ๒๕๗๐	โครงการ : พัฒนาสมุนไพรไล่แมลงและใช้แมลงกำจัดศัตรูพืช งบประมาณ : ๒,๐๐๐,๐๐๐ บาท หน่วยงาน : สำนักงานเกษตรจังหวัดหนองบัวลำภู ระยะเวลาดำเนินการ ตุลาคม ๒๕๖๖- กันยายน ๒๕๗๐	โครงการ : งบประมาณ : หน่วยงาน : ระยะเวลาดำเนินการ

ยุทธศาสตร์/แนวทาง	พื้นที่เป้าหมาย	แผนงาน/โครงการตามห่วงโซ่คุณค่า		
		ต้นทาง	กลางทาง	ปลายทาง
๔. บริหารจัดการทรัพยากรการเกษตรและสิ่งแวดล้อมอย่างสมดุลและยั่งยืน				
๔.๑ ส่งเสริมการผลิตสินค้าเกษตรให้ได้มาตรฐานรองรับความต้องการของตลาดภายใต้การเปลี่ยนแปลงทางเกษตร		โครงการ : การจัดทำข้อมูลสารสนเทศเพื่อการพัฒนาเกษตรอินทรีย์ งบประมาณ : ๒,๐๐๐,๐๐๐ บาท หน่วยงาน : สำนักงานเกษตรและสหกรณ์จังหวัดหนองบัวลำภู ระยะเวลาดำเนินการ ตุลาคม ๒๕๖๖- กันยายน ๒๕๗๐	โครงการ : ส่งเสริมการทำเกษตรปลอดภัย/เกษตรอินทรีย์ งบประมาณ : ๒,๐๐๐,๐๐๐ บาท หน่วยงาน : สำนักงานเกษตรจังหวัดหนองบัวลำภู ระยะเวลาดำเนินการ ตุลาคม ๒๕๖๖- กันยายน ๒๕๗๐	โครงการ : สร้างการรับรู้เรื่องมาตรฐานและการรับรองมาตรฐาน งบประมาณ : ๒,๐๐๐,๐๐๐ บาท หน่วยงาน : สำนักงานเกษตรจังหวัดหนองบัวลำภู ระยะเวลาดำเนินการ ตุลาคม ๒๕๖๖- กันยายน ๒๕๗๐
		โครงการ :การจัดทำฐานข้อมูลเกษตรกรที่ทำเกษตรอินทรีย์และเกษตรกรต้นแบบ งบประมาณ : ๒,๐๐๐,๐๐๐ บาท หน่วยงาน : สำนักงานเกษตรและสหกรณ์จังหวัดหนองบัวลำภู ระยะเวลาดำเนินการ ตุลาคม ๒๕๖๖- กันยายน ๒๕๗๐	โครงการ : งบประมาณ : หน่วยงาน : ระยะเวลาดำเนินการ	โครงการ : งบประมาณ : หน่วยงาน : ระยะเวลาดำเนินการ
		โครงการ : การทำข้อมูลสินค้าเกษตรอินทรีย์ งบประมาณ : ๒,๐๐๐,๐๐๐ บาท หน่วยงาน : สำนักงานเกษตรและสหกรณ์จังหวัดหนองบัวลำภู ระยะเวลาดำเนินการ ตุลาคม ๒๕๖๖- กันยายน ๒๕๗๐	โครงการ : สนับสนุนการใช้พลังงานทดแทน งบประมาณ : ๒,๐๐๐,๐๐๐ บาท หน่วยงาน : สำนักงานพลังงานจังหวัดหนองบัวลำภู ระยะเวลาดำเนินการ ตุลาคม ๒๕๖๖- กันยายน ๒๕๗๐	โครงการ : งบประมาณ : หน่วยงาน : ระยะเวลาดำเนินการ
		โครงการ : ส่งเสริมการปลูกไม้พืชมงคล เพื่อลดการใช้สารเคมีภาคการเกษตร งบประมาณ : ๗,๐๐๐,๐๐๐ บาท หน่วยงาน : สำนักงานเกษตรจังหวัดหนองบัวลำภู ระยะเวลาดำเนินการ ตุลาคม ๒๕๖๖ - กันยายน ๒๕๗๐	โครงการ : ส่งเสริมการทำเกษตรปลอดภัยหรือเกษตรอินทรีย์ งบประมาณ : ๒,๘๐๐,๐๐๐ บาท หน่วยงาน : อบจ. ระยะเวลาดำเนินการ ตุลาคม ๒๕๖๖ - กันยายน ๒๕๗๐	โครงการ : งบประมาณ : หน่วยงาน : ระยะเวลาดำเนินการ
		โครงการ : ส่งเสริมอาชีพเสริมให้กับเกษตรกรด้วยการปลูกมะขามยักษ์ งบประมาณ : ๗,๐๐๐,๐๐๐ บาท หน่วยงาน : สำนักงานเกษตรจังหวัดหนองบัวลำภู ระยะเวลาดำเนินการ ตุลาคม ๒๕๖๖- กันยายน ๒๕๗๐	โครงการ : งบประมาณ : หน่วยงาน : ระยะเวลาดำเนินการ	โครงการ : งบประมาณ : หน่วยงาน : ระยะเวลาดำเนินการ

ยุทธศาสตร์/แนวทาง	พื้นที่เป้าหมาย	แผนงาน/โครงการตามห่วงโซ่คุณค่า		
		ต้นทาง	กลางทาง	ปลายทาง
๔. บริหารจัดการทรัพยากรการเกษตรและสิ่งแวดล้อมอย่างสมดุลและยั่งยืน (ต่อ)				
๔.๒ พัฒนาโครงสร้างพื้นฐานทางการเกษตรเพื่อตอบสนองความต้องการของประชาชน		โครงการ : การสำรวจข้อมูลความต้องการโครงสร้างพื้นฐานด้านการเกษตร งบประมาณ : ๒,๐๐๐,๐๐๐ บาท หน่วยงาน : สำนักงานเกษตรและสหกรณ์จังหวัดหนองบัวลำภู ระยะเวลาดำเนินการ ตุลาคม ๒๕๖๖- กันยายน ๒๕๗๐	โครงการ : การจัดระบบอนุรักษ์ดินและน้ำ งบประมาณ : ๒,๐๐๐,๐๐๐ บาท หน่วยงาน : สถานีพัฒนาที่ดินหนองบัวลำภู ระยะเวลาดำเนินการ ตุลาคม ๒๕๖๖- กันยายน ๒๕๗๐	โครงการ : งบประมาณ : หน่วยงาน : ระยะเวลาดำเนินการ
		โครงการ : การศึกษาออกแบบ/การพัฒนาถนนเพื่อการลำเลียง งบประมาณ : ๒,๐๐๐,๐๐๐ บาท หน่วยงาน : สำนักงานโยธาธิการและผังเมืองจังหวัดหนองบัวลำภู ระยะเวลาดำเนินการ ตุลาคม ๒๕๖๖- กันยายน ๒๕๗๐	โครงการ : การจัดทำแผนผังน้ำและสมดุลน้ำระดับพื้นที่เพื่อการบริหารจัดการน้ำชุมชนแบบยั่งยืน งบประมาณ : ๕,๐๐๐,๐๐๐ บาท หน่วยงาน : โครงการชลประทานหนองบัวลำภู ระยะเวลาดำเนินการ ตุลาคม ๒๕๖๖- กันยายน ๒๕๗๐	โครงการ : สร้างความเข้าใจการบริหารจัดการน้ำชุมชนเพื่อแก้ปัญหาน้ำแล้ง/น้ำหลายแบบยั่งยืน งบประมาณ : ๓,๐๐๐,๐๐๐ บาท หน่วยงาน : โครงการชลประทานหนองบัวลำภู ระยะเวลาดำเนินการ ตุลาคม ๒๕๖๖- กันยายน ๒๕๗๐
๔.๓ สนับสนุนให้หน่วยงานภาคีทั้งภาครัฐและเอกชนเข้ามามีส่วนร่วมในการพัฒนาภาคเกษตรกรรม		โครงการ : จัดตั้งศูนย์บริหารจัดการน้ำเพื่อการเกษตรจังหวัดหนองบัวลำภู งบประมาณ : ๑,๐๐๐,๐๐๐ บาท หน่วยงาน : โครงการชลประทานหนองบัวลำภู ระยะเวลาดำเนินการ ตุลาคม ๒๕๖๖ - กันยายน ๒๕๗๐	โครงการ : งบประมาณ : หน่วยงาน : ระยะเวลาดำเนินการ	โครงการ : งบประมาณ : หน่วยงาน : ระยะเวลาดำเนินการ

ยุทธศาสตร์/แนวทาง	พื้นที่เป้าหมาย	แผนงาน/โครงการตามหัวข้อคุณค่า		
		ต้นทาง	กลางทาง	ปลายทาง
๔. บริหารจัดการทรัพยากรการเกษตรและสิ่งแวดล้อมอย่างสมดุลและยั่งยืน(ต่อ)				
๔.๔ ส่งเสริมการท่องเที่ยวเชิงเกษตร นิเวศวิทยาวัฒนธรรม		โครงการ : ส่งเสริม/พัฒนาศูนย์เรียนรู้ทางการเกษตรให้เป็นแหล่งท่องเที่ยว งบประมาณ : ๒,๐๐๐,๐๐๐ บาท หน่วยงาน : สำนักงานเกษตรและสหกรณ์จังหวัดหนองบัวลำภู ระยะเวลาดำเนินการ ตุลาคม ๒๕๖๖- กันยายน ๒๕๗๐	โครงการ : การจัดทำแผนที่ท่องเที่ยวด้านการเกษตร งบประมาณ : ๒,๐๐๐,๐๐๐ บาท หน่วยงาน : สำนักงานเกษตรและสหกรณ์จังหวัดหนองบัวลำภู ระยะเวลาดำเนินการ ตุลาคม ๒๕๖๖- กันยายน ๒๕๗๐	โครงการ : การจัดทำสื่อประชาสัมพันธ์ (เว็บไซต์/แผ่นพับ) งบประมาณ : ๒,๐๐๐,๐๐๐ บาท หน่วยงาน : สำนักงานเกษตรและสหกรณ์จังหวัดหนองบัวลำภู ระยะเวลาดำเนินการ ตุลาคม ๒๕๖๖- กันยายน ๒๕๗๐
		โครงการ : ส่งเสริมการใช้พลังงานทดแทนในแหล่งสถานที่ท่องเที่ยว งบประมาณ : ๒,๐๐๐,๐๐๐ บาท หน่วยงาน : สำนักงานเกษตรและสหกรณ์จังหวัดหนองบัวลำภู ระยะเวลาดำเนินการ ตุลาคม ๒๕๖๖- กันยายน ๒๕๗๐	โครงการ : การพัฒนาผลิตภัณฑ์ให้เป็นสินค้าเด่นของศูนย์ งบประมาณ : ๒,๐๐๐,๐๐๐ บาท หน่วยงาน : สำนักงานเกษตรและสหกรณ์จังหวัดหนองบัวลำภู ระยะเวลาดำเนินการ ตุลาคม ๒๕๖๖- กันยายน ๒๕๗๐	โครงการ : ศึกษาความเป็นไปได้พัฒนาน้ำตกเฒ่าโตโดยใช้การกักเก็บน้ำบาดาลพลังงานแสงอาทิตย์ร่วมกับระบบสูบล้าง งบประมาณ : ๒,๐๐๐,๐๐๐ บาท หน่วยงาน : สำนักงานพลังงานจังหวัดหนองบัวลำภู ระยะเวลาดำเนินการ ตุลาคม ๒๕๖๖- กันยายน ๒๕๗๐

ภาคผนวก



คำสั่งคณะกรรมการนโยบายและแผนพัฒนาการเกษตรและสหกรณ์
ที่ ๓๖ /๒๕๖๒
เรื่อง แต่งตั้งคณะกรรมการพัฒนาการเกษตรและสหกรณ์ระดับจังหวัด

ตามคำสั่งคณะกรรมการนโยบายและแผนพัฒนาการเกษตรและสหกรณ์ ที่ ๒/๒๕๖๒ ลงวันที่ ๑๗ เมษายน ๒๕๖๒ ได้แต่งตั้งคณะกรรมการพัฒนาการเกษตรและสหกรณ์ระดับจังหวัด เพื่อดำเนินการและปฏิบัติงานพัฒนาการเกษตรในระดับพื้นที่ ไว้แล้ว นั้น

เพื่อให้การดำเนินการและปฏิบัติงานพัฒนาการเกษตรในระดับพื้นที่ เป็นไปอย่างมีประสิทธิภาพยิ่งขึ้น คณะกรรมการนโยบายและแผนพัฒนาการเกษตรและสหกรณ์ อาศัยอำนาจตามความในมาตรา ๑๔ แห่งพระราชบัญญัติเศรษฐกิจการเกษตร พ.ศ. ๒๕๒๒ ให้ยกเลิกคำสั่งคณะกรรมการนโยบายและแผนพัฒนาการเกษตรและสหกรณ์ ดังกล่าวข้างต้น และแต่งตั้งคณะกรรมการพัฒนาการเกษตรและสหกรณ์ระดับจังหวัดขึ้นใหม่ โดยมีองค์ประกอบและอำนาจหน้าที่ ดังนี้

องค์ประกอบ

- | | |
|--|------------------|
| ๑. ผู้ว่าราชการจังหวัด | ประธานคณะกรรมการ |
| ๒. ผู้แทนหน่วยทหารกองทัพบกในพื้นที่ หรือผู้แทนกองอำนวยการรักษาความมั่นคงภายในราชอาณาจักร (กอ.รมน.) ในจังหวัด | อนุกรรมการ |
| ๓. ผู้บังคับการตำรวจภูธรจังหวัด | อนุกรรมการ |
| ๔. ปลัดจังหวัด | อนุกรรมการ |
| ๕. หัวหน้าสำนักงานจังหวัด | อนุกรรมการ |
| ๖. ท้องถิ่นจังหวัด | อนุกรรมการ |
| ๗. พาณิชย์จังหวัด | อนุกรรมการ |
| ๘. อุตสาหกรรมจังหวัด | อนุกรรมการ |
| ๙. ทรัพยากรธรรมชาติและสิ่งแวดล้อมจังหวัด | อนุกรรมการ |
| ๑๐. ประธานสภาเกษตรกรจังหวัด | อนุกรรมการ |
| ๑๑. ประธานสภาอุตสาหกรรมจังหวัด | อนุกรรมการ |
| ๑๒. ประธานหอการค้าจังหวัด | อนุกรรมการ |
| ๑๓. ผู้แทนสถาบันการศึกษาด้านการเกษตรในพื้นที่จังหวัด | อนุกรรมการ |
| ๑๔. ผู้อำนวยการสำนักงานธนาคารเพื่อการเกษตรและสหกรณ์การเกษตร จังหวัด | อนุกรรมการ |
| ๑๕. ประมงจังหวัด | อนุกรรมการ |
| ๑๖. บุศสัตว์จังหวัด | อนุกรรมการ |
| ๑๗. ผู้แทนหน่วยงานกรมการข้าวที่รับผิดชอบพื้นที่จังหวัด | อนุกรรมการ |
| ๑๘. ผู้แทนหน่วยงานกรมวิชาการเกษตรที่รับผิดชอบพื้นที่จังหวัด | อนุกรรมการ |
| ๑๙. ผู้แทนหน่วยงานกรมหม่อนไหมที่รับผิดชอบพื้นที่จังหวัด | อนุกรรมการ |

๒๐. ผู้อำนวยการ....

๒๐. ผู้อำนวยการโครงการชลประทานจังหวัด	อนุกรรมการ
๒๑. ผู้อำนวยการสถานีพัฒนาที่ดินพื้นที่จังหวัด	อนุกรรมการ
๒๒. ปฏิรูปที่ดินจังหวัด	อนุกรรมการ
๒๓. เกษตรจังหวัด	อนุกรรมการ
๒๔. สหกรณ์จังหวัด	อนุกรรมการ
๒๕. หัวหน้าสำนักงานตรวจบัญชีสหกรณ์	อนุกรรมการ
๒๖. ผู้อำนวยการสำนักงานเศรษฐกิจการเกษตรที่รับผิดชอบพื้นที่จังหวัด	อนุกรรมการ
๒๗. หัวหน้าส่วนราชการ และ/หรือ หัวหน้าหน่วยงานรัฐวิสาหกิจ ที่มีการเกี่ยวข้องกับพื้นที่จังหวัดนั้น ตามที่ผู้ว่าราชการจังหวัดเห็นสมควร จำนวนไม่เกิน ๓ หน่วยงาน	อนุกรรมการ
๒๘. ผู้อำนวยการการยางแห่งประเทศไทยจังหวัด	อนุกรรมการ
๒๙. ผู้อำนวยการองค์การตลาดเพื่อเกษตรกร/ผู้แทนที่รับผิดชอบพื้นที่จังหวัด	อนุกรรมการ
๓๐. ผู้ทรงคุณวุฒิ ไม่เกิน ๒ ท่าน ซึ่งผู้ว่าราชการจังหวัดแต่งตั้ง	อนุกรรมการ
๓๑. ประธานกรรมการบริษัท ประชากรรัฐรักสามัคคีจังหวัด (วิสาหกิจเพื่อสังคม) จำกัด	อนุกรรมการ
๓๒. ประธานสมาคม SME ไทย จังหวัด	อนุกรรมการ
๓๓. ประธานกรรมการเครือข่ายศูนย์เรียนรู้การเพิ่มประสิทธิภาพ การผลิตสินค้าเกษตร (ศพก.) ระดับจังหวัด	อนุกรรมการ
๓๔. เกษตรและสหกรณ์จังหวัด	อนุกรรมการและเลขานุการ

อำนาจหน้าที่

๑. กำหนดยุทธศาสตร์ แผนงาน โครงการกิจกรรมพัฒนาการเกษตรและสหกรณ์ของจังหวัดให้สอดคล้องกับนโยบาย (Agenda) และแนวทางการดำเนินงานพัฒนาการเกษตรของกระทรวงเกษตรและสหกรณ์เพื่อขับเคลื่อนภาคการเกษตรของประเทศไทย ให้เป็นไปตามนโยบายของรัฐบาล
๒. วางแผน ส่งเสริม สนับสนุนการผลิตสินค้าเกษตรให้ตรงตามความต้องการของตลาด (Demand Driven) ครอบคลุมกระบวนการผลิตทางการเกษตร รวมทั้งรายงานสถานการณ์การผลิตสินค้าเกษตร และคาดการณ์ปริมาณผลผลิตในพื้นที่อย่างต่อเนื่อง
๓. ประสานข้อมูลด้านการตลาด กับหน่วยงานที่เกี่ยวข้องทั้งภาครัฐและเอกชน เพื่อวางแผนการบริหารจัดการสินค้าเกษตรที่สำคัญ รวมถึงสนับสนุนให้มีการเจรจาซื้อขายผลผลิตระหว่างเกษตรกรและผู้ประกอบการ
๔. ประสานการแก้ไขปัญหาด้านการเกษตรและสหกรณ์ในจังหวัด (Area-based) กับหน่วยงานรัฐและเอกชนที่เกี่ยวข้อง
๕. ทำหน้าที่เป็นกลไกในการกำกับ ดูแล ขับเคลื่อนการดำเนินการตามนโยบายและแนวทางการพัฒนาการเกษตรของกระทรวงเกษตรและสหกรณ์ รวมทั้งแผนพัฒนาจังหวัดนั้น ๆ
๖. ติดตามและรายงานผลการดำเนินงานโครงการตามนโยบายที่สำคัญด้านการเกษตรและสหกรณ์ในจังหวัด ต่อคณะกรรมการบริหารการขับเคลื่อนงานนโยบายสำคัญและการแก้ไขปัญหาภาคเกษตร
๗. สื่อสาร ประชาสัมพันธ์ข้อมูลข่าวสารด้านการเกษตรและสหกรณ์ เพื่อสร้างความเข้าใจที่ถูกต้องเกี่ยวกับข้อเท็จจริงต่างๆ ที่เป็นประโยชน์ต่อเกษตรกรและผู้มีส่วนได้ส่วนเสีย
๘. แต่งตั้งคณะทำงาน และอื่นๆ ที่เกี่ยวข้องตามความจำเป็นและเหมาะสม

๙. ปฏิบัติงาน...

๙. ปฏิบัติงานอื่นๆ ตามที่กระทรวงเกษตรและสหกรณ์ และคณะกรรมการนโยบายและแผนพัฒนาการเกษตรและสหกรณ์มอบหมาย

ทั้งนี้ ตั้งแต่บัดนี้เป็นต้นไป

สั่ง ณ วันที่ ๑๕ พฤษภาคม พ.ศ. ๒๕๖๒



(นายฤทธิชัย บุญราช)

รัฐมนตรีว่าการกระทรวงเกษตรและสหกรณ์
ประธานกรรมการนโยบายและแผนพัฒนาการเกษตรและสหกรณ์