



แผนพัฒนาการเกษตรและสหกรณ์จังหวัดหนองบัวลำภู
(พ.ศ. ๒๕๖๖ - ๒๕๗๐) ฉบับทบทวน ปี พ.ศ. ๒๕๖๗

คณะทำงานจัดทำแผนพัฒนาการเกษตรและสหกรณ์จังหวัดหนองบัวลำภู

คำนำ

ภาคการเกษตรมีความสำคัญอย่างยิ่งต่อระบบเศรษฐกิจของประเทศไทย เนื่องจากเป็นแหล่งผลิตอาหารให้กับประชาชนในประเทศ และส่งออกไปจำหน่ายยังต่างประเทศ ทั้งยังเป็นฐานวัตถุดิบให้กับภาคอุตสาหกรรมและภาคบริการที่สร้างรายได้ให้กับประเทศไทยปีละหลายล้านบาท รวมทั้งยังเป็นวิถีชีวิตแหล่งภูมิปัญญาและวัฒนธรรมที่สืบสานมานาน การพัฒนาภาคการเกษตรให้ยั่งยืนจึงเป็นหัวใจของการพัฒนาเศรษฐกิจและสังคมของประเทศ

แผนพัฒนาการเกษตรและสหกรณ์จังหวัดหนองบัวลำภู (พ.ศ. ๒๕๖๖ - ๒๕๗๐) ฉบับทบทวนปี พ.ศ. ๒๕๖๗ ฉบับนี้ เป็นการดำเนินการร่วมกันระหว่างภาครัฐ ภาคเอกชน ภาคประชาชน ภาคเกษตรกร และสถาบันการศึกษาในทุกขั้นตอน เพื่อให้ได้แนวทางการพัฒนาด้านการเกษตรและสหกรณ์จังหวัดหนองบัวลำภู ที่มีความสอดคล้องตั้งแต่ยุทธศาสตร์ชาติ (พ.ศ. ๒๕๖๑ - ๒๕๘๐) แผนพัฒนาภาคในช่วงแผนพัฒนาเศรษฐกิจและสังคมแห่งชาติ ตลอดจนยุทธศาสตร์ภายใต้แผนพัฒนาการเกษตรในช่วงแผนพัฒนาเศรษฐกิจและสังคมแห่งชาติ ยุทธศาสตร์กลุ่มจังหวัดภาคตะวันออกเฉียงเหนือตอนบน ๑ (อุดรธานี เลย หนองบัวลำภู หนองคาย บึงกาฬ) ยุทธศาสตร์จังหวัดหนองบัวลำภู และทิศทางนโยบายต่างๆ โดยยึดนโยบายการตลาดนำการผลิต แผนปฏิบัติการด้านการขับเคลื่อนการพัฒนาประเทศไทยด้วยโมเดลเศรษฐกิจ BCG พ.ศ. ๒๕๖๔ - ๒๕๗๐ ไปพร้อมกับการพัฒนาความรู้ เพื่อเพิ่มศักยภาพของเกษตรกรและเครือข่ายให้เกิดการเปลี่ยนแปลง โดยนำนวัตกรรมด้านการเกษตรและการตลาดมาพัฒนาเกษตรกรอย่างมั่นคง มั่งคั่ง และยั่งยืน ตลอดจนการน้อมนำหลัก “ปรัชญาของเศรษฐกิจพอเพียง” มาเป็นปรัชญานำทางในการพัฒนาเพื่อเสริมสร้างภูมิคุ้มกันและช่วยให้เกษตรกรสามารถยืนหยัดอยู่ได้อย่างมั่นคงเกิดภูมิคุ้มกันเพื่อมุ่งสู่ “เกษตรปลอดภัย มุ่งสู่เกษตรกรรมยั่งยืน ก้าวไกลด้วยเทคโนโลยี ชีวิตเกษตรกรมีคุณภาพอย่างสมดุลและยั่งยืน”

สำนักงานเกษตรและสหกรณ์จังหวัดหนองบัวลำภู ขอขอบคุณทุกหน่วยงาน ทั้งหน่วยงานภาครัฐ ภาคเอกชน ภาคประชาชน ภาคเกษตรกร และมหาวิทยาลัยราชภัฏอุดรธานี ที่ให้ความร่วมมือในการร่วมจัดทำแผนพัฒนาการเกษตรและสหกรณ์จังหวัดหนองบัวลำภู (พ.ศ. ๒๕๖๖ - ๒๕๗๐) ฉบับทบทวนปี พ.ศ. ๒๕๖๗ ในครั้งนี้ และหวังว่าจะเป็นประโยชน์กับทุกหน่วยงานในการนำไปใช้เป็นแนวทางการในการพัฒนาการเกษตรและสหกรณ์จังหวัดหนองบัวลำภูที่ยั่งยืน ต่อไป

คณะทำงานจัดทำแผนพัฒนาการเกษตรและสหกรณ์จังหวัดหนองบัวลำภู

กรกฎาคม ๒๕๖๕

สารบัญ

	หน้า
คำนำ	
ส่วนที่ ๑ บทนำ	๑ - ๒๑
๑. ที่มา	๒
๒. ทิศทางนโยบายและยุทธศาสตร์ที่เกี่ยวข้องกับการจัดทำแผนพัฒนาการเกษตรและสหกรณ์	๒
๒.๑ ยุทธศาสตร์ชาติ (พ.ศ. ๒๕๖๑ - ๒๕๘๐)	๓
๒.๒ แผนแม่บทภายใต้ยุทธศาสตร์ชาติ (ประเด็นการเกษตร)	๓
๒.๓ แผนปฏิรูปประเทศ	๗
๒.๔ (ร่าง) แผนพัฒนาเศรษฐกิจและสังคมแห่งชาติ ฉบับที่ ๑๓ (พ.ศ. ๒๕๖๖ - ๒๕๗๐)	๘
๒.๕ ยุทธศาสตร์เกษตรและสหกรณ์ ระยะ ๒๐ ปี (พ.ศ. ๒๕๖๐ - ๒๕๗๙)	๙
๒.๖ แผนปฏิบัติการด้านการขับเคลื่อนการพัฒนาประเทศไทยด้วยโมเดลเศรษฐกิจ BCG พ.ศ. ๒๕๖๔ - ๒๕๗๐	๑๐
๒.๗ (ร่าง) กรอบแผนพัฒนาภาค พ.ศ. ๒๕๖๖ - ๒๕๗๐	๑๓
๒.๘ แผนปฏิบัติการราชการของกระทรวงเกษตรและสหกรณ์ ระยะ ๕ ปี (พ.ศ. ๒๕๖๖ - ๒๕๗๐)	๑๗
๒.๙ นโยบายรัฐบาลที่เกี่ยวข้องกับกระทรวงเกษตรและสหกรณ์	๑๗
๒.๑๐ นโยบายสำคัญของกระทรวงเกษตรและสหกรณ์	๑๘
ส่วนที่ ๒ ข้อมูลทั่วไปและข้อมูลด้านการเกษตรที่สำคัญของจังหวัดหนองบัวลำภู	๒๓ - ๖๐
๑. ข้อมูลทั่วไปของจังหวัดหนองบัวลำภู	
๑.๑ ข้อมูลด้านกายภาพของจังหวัด	๒๓
๑.๒ ข้อมูลด้านการปกครองของจังหวัด	๓๑
๑.๓ ข้อมูลด้านสังคม และขนบธรรมเนียมประเพณี ศิลปวัฒนธรรม และประเพณีที่สำคัญ	๓๒
๑.๔ ข้อมูลโครงสร้างพื้นฐานและสาธารณูปโภค	๓๓
๑.๕ ข้อมูลด้านเศรษฐกิจของจังหวัด	๓๔
๑.๖ ข้อมูลด้านอื่นๆ ที่เกี่ยวข้อง เช่น ด้านสังคม การท่องเที่ยว แรงงาน วัฒนธรรม	๓๖
๒. ข้อมูลด้านการเกษตรที่สำคัญของจังหวัด	
๒.๑ ครุภัณฑ์เกษตรกรรมและแรงงานภาคการเกษตร	๔๐
๒.๒ แหล่งน้ำเพื่อการเกษตร	๔๐
๒.๓ ข้อมูลสินค้าเกษตรที่สำคัญของจังหวัด	๔๕
๒.๔ สถาบันเกษตรกรองค์กรเกษตรกร	๔๗
๒.๕ กลุ่มวิสาหกิจชุมชน	๕๐
๒.๖ ข้อมูลจำนวนอาสาสมัครเกษตรของจังหวัด	๕๑
๒.๗ จำนวนปราชญ์ชาวบ้านของจังหวัดภายใต้โครงการเกษตรตามแนวทฤษฎีใหม่ โดยยึดปรัชญาเศรษฐกิจพอเพียง	๕๑
๒.๘ ข้อมูลกลุ่มเกษตรกรแปลงใหญ่	๕๑
๒.๙ ข้อมูลด้านการเกษตรอื่นๆ ที่เกี่ยวข้อง	๕๒

	หน้า
ส่วนที่ ๓ การวิเคราะห์สภาพแวดล้อมด้านการเกษตรและสหกรณ์ของจังหวัด	๖๒ – ๖๕
๑. การวิเคราะห์สภาพแวดล้อม (SWOT Analysis)	๖๒
๒. ตาราง TOWS Matrix เพื่อกำหนดกลยุทธ์	๖๔
ส่วนที่ ๔ แผนพัฒนาการเกษตรและสหกรณ์จังหวัดหนองบัวลำภู	๖๗ – ๑๐๙
๑. วิสัยทัศน์ (Vision)	๖๗
๒. พันธกิจ (Mission)	๖๗
๓. เป้าประสงค์ (Goals)	๖๗
๔. ประเด็นการพัฒนาด้านการเกษตรและสหกรณ์ของจังหวัด	
ประเด็นการพัฒนาที่ ๑	๖๗
ประเด็นการพัฒนาที่ ๒	๖๘
ประเด็นการพัฒนาที่ ๓	๗๐
ประเด็นการพัฒนาที่ ๔	๗๑
๕. แผนที่แสดงความสอดคล้องของแผนพัฒนาการเกษตรและสหกรณ์จังหวัดหนองบัวลำภู (พ.ศ. ๒๕๖๖ – ๒๕๗๐) กับแผน ๓ ระดับ	๗๓
๖. การขับเคลื่อนแผนพัฒนาการเกษตรและสหกรณ์ของจังหวัดหนองบัวลำภู	๗๗
๗. เป้าหมายการพัฒนาด้านการเกษตรและสหกรณ์ของจังหวัดหนองบัวลำภู	๗๘
๗. สรุปรูปโครงการด้านการเกษตรและสหกรณ์ที่สำคัญของจังหวัด (พ.ศ. ๒๕๖๖ – ๒๕๗๐)	๘๐
ส่วนที่ ๕ แบบสรุปโครงการแบบย่อ (Project idea)	๑๑๑ – ๑๔๕
ภาคผนวก ก QR Code เอกสารประกอบการจัดทำแผนพัฒนาการเกษตรและสหกรณ์ของจังหวัด	๑๔๗
ภาคผนวก ข คำสั่งคณะกรรมการนโยบายและแผนพัฒนาการเกษตรและสหกรณ์ เรื่อง แต่งตั้งอนุกรรมการพัฒนาการเกษตรและสหกรณ์ ระดับจังหวัด	๑๔๙ - ๑๕๑

ส่วนที่ ๑
บทนำ

ส่วนที่ ๑ บทนำ

๑. ที่มา

๑.๑ รัฐธรรมนูญแห่งราชอาณาจักรไทย พ.ศ. ๒๕๕๐ มาตรา ๗๘(๒) กำหนดให้รัฐต้องดำเนินการสนับสนุนให้จังหวัดมีแผนและงบประมาณเพื่อพัฒนาจังหวัด เพื่อประโยชน์ของประชาชนในพื้นที่ ประกอบกับ มาตรา ๘๔(๘) กำหนดให้รัฐต้องดำเนินการตามแนวนโยบายด้านเศรษฐกิจ คือ คุ่มครองและรักษาผลประโยชน์ของเกษตรกรในการผลิตและการตลาด ส่งเสริมให้สินค้าเกษตรกรได้รับผลตอบแทนสูงสุด รวมทั้ง ส่งเสริมการรวมกลุ่มของเกษตรกรในรูปแบบของสภาเกษตรกร เพื่อวางแผนการเกษตรและรักษาผลประโยชน์ร่วมกันของเกษตรกรและมาตรา ๘๔(๑๔) รัฐต้องส่งเสริมอุตสาหกรรมแปรรูปผลผลิตทางการเกษตรเพื่อให้เกิดมูลค่าเพิ่มในทางเศรษฐกิจรวมทั้งมาตรา ๘๕(๒) กำหนดให้รัฐดำเนินการกระจายการถือครองที่ดิน อย่างเป็นธรรมและดำเนินการให้เกษตรกรมีกรรมสิทธิ์หรือสิทธิในที่ดิน เพื่อประกอบเกษตรกรรมอย่างทั่วถึงโดยการปฏิรูปที่ดินหรือวิธีอื่น รวมทั้งจัดหาแหล่งน้ำเพื่อให้เกษตรกรมีน้ำใช้อย่างพอเพียงและเหมาะสมแก่การเกษตร

๑.๒ ยุทธศาสตร์เกษตรและสหกรณ์ ระยะ ๒๐ ปี (พ.ศ. ๒๕๖๐ - ๒๕๗๙) มุ่งในการเสริมจุดแข็งและแก้ไขจุดอ่อนให้เอื้อต่อการพัฒนาภาคการเกษตรในระยะยาว เพื่อบรรลุวิสัยทัศน์ “เกษตรกรรมมั่นคง ภาคการเกษตรมั่งคั่ง ทรัพยากรการเกษตรยั่งยืน” โดยสร้างความเข้มแข็งให้กับเกษตรกรและสถาบันเกษตรกร เพิ่มประสิทธิภาพการผลิตและยกระดับมาตรฐานสินค้าเกษตร เพิ่มความสามารถในการแข่งขันภาคการเกษตรด้วยเทคโนโลยีและนวัตกรรม บริหารจัดการทรัพยากรการเกษตรและสิ่งแวดล้อมอย่างสมดุลยั่งยืนและพัฒนา ระบบบริหารจัดการภาครัฐ

๑.๓ กระทรวงเกษตรและสหกรณ์ ได้จัดทำแผนปฏิบัติการราชการของกระทรวงเกษตรและสหกรณ์ ระยะ ๕ ปี (พ.ศ. ๒๕๖๖ - ๒๕๗๐) ตามแนวทางการขับเคลื่อนการดำเนินงานเพื่อบรรลุเป้าหมายยุทธศาสตร์ชาติ โดยทุกหน่วยงานในสังกัดกระทรวงเกษตรและสหกรณ์ ได้ร่วมกันพิจารณาภารกิจของหน่วยงานที่สอดคล้อง เชื่อมโยงกับแผนในแต่ละระดับ รวมทั้งนำนโยบายสำคัญและสถานการณ์สภาพแวดล้อมต่างๆ ที่เกี่ยวข้องกับ บริบทของกระทรวงเกษตรและสหกรณ์มากำหนดเป้าหมาย ตัวชี้วัดและแนวทางการดำเนินงานในการขับเคลื่อนภารกิจให้ได้ผลลัพธ์ตามที่กำหนด ตลอดจนพิจารณาความต่อเนื่องในการบริหารราชการแผ่นดิน ควบคู่กับการขับเคลื่อนนโยบายของรัฐบาล เพื่อให้เกิดผลอย่างเป็นรูปธรรม โดยแผนปฏิบัติการฯ จะเป็นกรอบแนวทางในการดำเนินงานของส่วนราชการ รัฐวิสาหกิจและองค์การมหาชน รวมทั้งเป็นเครื่องมือสำหรับผู้บริหารในการกำกับดูแลและติดตามผลการดำเนินงานของโครงการ/กิจกรรมต่างๆ ในแต่ละผลผลิต ให้สามารถดำเนินการได้ตามเป้าหมายอย่างมีประสิทธิภาพมีความคุ้มค่าเกิดประโยชน์สูงสุดต่อการบริหาร ราชการแผ่นดินในภาพรวม เพื่อมุ่งสู่การบรรลุผลสัมฤทธิ์ของเป้าหมายระดับชาติร่วมกันต่อไป

๒. ทิศทางนโยบายและยุทธศาสตร์ที่เกี่ยวข้องกับการจัดทำแผนพัฒนาการเกษตรและสหกรณ์

เพื่อให้การจัดทำแผนพัฒนาการเกษตรและสหกรณ์ของจังหวัด เป็นไปตามกรอบยุทธศาสตร์ชาติ ระยะ ๒๐ ปี แผนแม่บทภายใต้ยุทธศาสตร์ชาติ แผนการปฏิรูปประเทศ ยุทธศาสตร์เกษตรและสหกรณ์ ระยะ ๒๐ ปี (ร่าง) กรอบแผนพัฒนาเศรษฐกิจและสังคมแห่งชาติ ฉบับที่ ๑๓ ยุทธศาสตร์การขับเคลื่อนประเทศไทย ด้วยโมเดลเศรษฐกิจ BCG พ.ศ. ๒๕๖๔ - ๒๕๗๐ (ร่าง) กรอบแผนพัฒนาภาค พ.ศ. ๒๕๖๖ - ๒๕๗๐ แผนปฏิบัติการราชการของกระทรวงเกษตรและสหกรณ์ ระยะ ๕ ปี (พ.ศ. ๒๕๖๖ - ๒๕๗๐) นโยบายรัฐบาล นโยบายสำคัญของกระทรวงเกษตรและสหกรณ์ จึงกำหนดกรอบแนวคิดหลักในการจัดทำแผนพัฒนา

การเกษตรและสหกรณ์ของจังหวัด โดยมุ่งเน้นให้มีความเชื่อมโยงสอดคล้องกับนโยบายยุทธศาสตร์และแผนพัฒนาในระดับต่างๆ ที่เกี่ยวข้องกับการเกษตรและสหกรณ์ ดังนี้

๒.๑ ยุทธศาสตร์ชาติ (พ.ศ. ๒๕๖๑ - ๒๕๘๐)

วิสัยทัศน์ คือ “ประเทศไทยมีความมั่นคง มั่งคั่ง ยั่งยืน เป็นประเทศพัฒนาแล้ว ด้วยการพัฒนาตามหลักปรัชญาของเศรษฐกิจพอเพียง”

ประเด็นยุทธศาสตร์

๑. ยุทธศาสตร์ชาติด้านความมั่นคง

๒. ยุทธศาสตร์ชาติด้านการสร้างความสามารถในการแข่งขัน

การเกษตรมูลค่าสูง

ประเทศไทยมีข้อได้เปรียบด้านความหลากหลายทางชีวภาพที่สามารถต่อยอดโครงสร้างธุรกิจการเกษตรด้วยการสร้างมูลค่าเพิ่ม โดยเป็นเกษตรคุณภาพสูงและขับเคลื่อนการเกษตรด้วยเทคโนโลยีและนวัตกรรม ส่งเสริมการนำ**อัตลักษณ์พื้นถิ่น**และภูมิปัญญาท้องถิ่นไทยมาเป็นผลิตภัณฑ์การเกษตรและผลิตภัณฑ์การเกษตรที่มีมูลค่าเพิ่มสูงเป็นสินค้าเกษตรชนิดใหม่ให้รองรับความต้องการของตลาดยุคใหม่ เพื่อส่งเสริมเศรษฐกิจของท้องถิ่น ส่งเสริมการสร้างแบรนด์สินค้าของเกษตรอัตลักษณ์พื้นถิ่น สร้างความตระหนักแก่ผู้ผลิตและผู้บริโภคในเรื่องความสำคัญของมาตรฐานระบบการจัดการความปลอดภัยของอาหาร ปรุงใจและวางกรอบให้เกษตรกรและผู้ผลิตทำการผลิตสินค้าที่สอดคล้องกับมาตรฐาน ส่งเสริมการถ่ายทอดความรู้แก่เกษตรกรในการทำ**เกษตรปลอดภัย**และนำไปสู่การทำเกษตรอินทรีย์ **เกษตรชีวภาพ**โดยการส่งเสริมการใช้ประโยชน์จากความหลากหลายทางชีวภาพของประเทศ โดยเฉพาะพืชสมุนไพรรวมถึงการทำเกษตรแบบยั่งยืน เพื่อการผลิตและแปรรูปสำหรับอุตสาหกรรมการแพทย์ โดยการปรับใช้เทคโนโลยีและนวัตกรรมที่ทันสมัยอยู่ตลอดเวลา รวมทั้งนวัตกรรมจากภูมิปัญญาในการ**เกษตรแปรรูป** สร้างความแตกต่างและเพิ่มมูลค่าในผลิตภัณฑ์และสินค้าเกษตร นำเทคโนโลยีและนวัตกรรมมาประยุกต์ใช้ในการพัฒนาเป็นฟาร์ม**เกษตรอัจฉริยะ** โดยคำนึงถึงการใช้ทรัพยากรอย่างยั่งยืนและเป็นมิตรกับสิ่งแวดล้อม สร้างและนำเทคโนโลยีนวัตกรรมและวิทยาการสมัยใหม่มาใช้ในการเกษตร ใช้เทคโนโลยีเกษตรด้านความแม่นยำ เทคโนโลยีการผลิตพืชในโรงเรือนเพาะปลูกด้วยการใช้ระบบอัตโนมัติและเซ็นเซอร์อัจฉริยะ ติดตามการเปลี่ยนแปลงภายในฟาร์ม เพื่อให้ได้ผลผลิตตรงตามความต้องการ คุณภาพคงที่และสามารถวางแผนระบบการตลาดดีขึ้น

๓. ยุทธศาสตร์ชาติด้านการพัฒนาและเสริมสร้างศักยภาพทรัพยากรมนุษย์

๔. ยุทธศาสตร์ชาติด้านการสร้างโอกาสและความเสมอภาคทางสังคม

๕. ยุทธศาสตร์ชาติด้านการสร้างการเติบโตบนคุณภาพชีวิตที่เป็นมิตรต่อสิ่งแวดล้อม

๖. ยุทธศาสตร์ชาติด้านการปรับสมดุลและพัฒนาระบบการบริหารจัดการภาครัฐ

๒.๒ แผนแม่บทภายใต้ยุทธศาสตร์ชาติ (ประเด็นการเกษตร)

การพัฒนาการเกษตรให้ความสำคัญกับการยกระดับความสามารถในการแข่งขันของภาคเกษตรทั้งพืช ปศุสัตว์และประมง เพื่อนำมาซึ่งโอกาสในการสร้างรายได้และพัฒนาคุณภาพชีวิตให้กับเกษตรกรในระยะ ๒๐ ปี ที่เน้นการปรับปรุงโครงสร้างการผลิตในภาคเกษตรไปสู่สินค้าเกษตรและผลิตภัณฑ์ที่มีมูลค่าสูง โดยมี ๖ แผนย่อย ดังนี้

๑. แผนย่อยเกษตรอัตลักษณ์พื้นถิ่น ประกอบด้วยแนวทางการพัฒนา คือ

๑.๑ ส่งเสริมและพัฒนาผลิตภัณฑ์เกษตรอัตลักษณ์พื้นถิ่น ด้วยการประยุกต์ใช้ภูมิปัญญา วัฒนธรรมและเทคโนโลยีการพัฒนาระบบการผลิตและบรรจุภัณฑ์ เพื่อให้มีสินค้าอัตลักษณ์พื้นถิ่น ออกสู่ ตลาดสม่ำเสมอ รวมถึงสินค้าเกษตรนอกฤดูกาล ตลอดจนส่งเสริมการพัฒนาคุณภาพมาตรฐานที่ตอบสนองต่อ ความต้องการของผู้บริโภคที่หลากหลาย

๑.๒ ส่งเสริมการพัฒนาและยกระดับความสามารถของเกษตรกรและชุมชนในการพัฒนาสินค้า เกษตรอัตลักษณ์พื้นถิ่น เพื่อสร้างรายได้ให้กับเกษตรกรและผู้ประกอบการวิสาหกิจชุมชนท้องถิ่น อย่างยั่งยืน

๑.๓ สร้างอัตลักษณ์หรือนำเสนอเรื่องราวเกี่ยวกับแหล่งกำเนิดให้กับสินค้า รวมทั้งการสร้าง ความแตกต่างและโดดเด่นของสินค้าในแต่ละท้องถิ่นและสร้างตราสินค้าของเกษตรอัตลักษณ์พื้นถิ่น ตลอดจน ใช้ ประโยชน์จากเอกลักษณ์แต่ละพื้นที่ในการเชื่อมโยงไปสู่ภาคการผลิตอื่น เช่น การท่องเที่ยวและบริการ ส่งเสริมการบริโภคสินค้าเกษตรอัตลักษณ์พื้นถิ่นในระดับประเทศและเพื่อการส่งออกไปยังตลาดโลก

๒. แผนย่อยเกษตรปลอดภัย ประกอบด้วยแนวทางการพัฒนา คือ

๒.๑ สนับสนุนการบริหารจัดการฐานทรัพยากรทางเกษตรและระบบการผลิตที่เป็นมิตรต่อ สิ่งแวดล้อม ทั้งจากการลด ละ เลิกการใช้สารเคมีที่เป็นอันตราย ตลอดจนส่งเสริมการผลิตในระบบ เกษตรกรรมยั่งยืน อาทิ เกษตรผสมผสาน เกษตรธรรมชาติ เกษตรอินทรีย์ เกษตรทฤษฎีใหม่และวนเกษตร เป็นต้น เพื่อลดผลกระทบต่อสิ่งแวดล้อมไม่มีการปนเปื้อนของสารเคมีอันตรายในสินค้าเกษตรและอาหารและ สร้างความปลอดภัยและมั่นคงด้านอาหารในระดับครัวเรือน

๒.๒ พัฒนาระบบคุณภาพมาตรฐานความปลอดภัยและระบบการตรวจรับรองคุณภาพจากสถาบัน ที่มีความน่าเชื่อถือในระดับต่างๆ รวมถึงการพัฒนาคุณค่าทางโภชนาการของสินค้าเกษตรและอาหาร ตลอดจนพัฒนาระบบการตรวจสอบย้อนกลับให้เป็นที่ยอมรับกับความต้องการของตลาดทั้งในประเทศและ ต่างประเทศ

๒.๓ ส่งเสริมและสนับสนุนเกษตรกร ชุมชน ท้องถิ่น รวมถึงผู้ประกอบการให้สามารถผลิตสินค้า เกษตรและอาหารที่มีคุณภาพมาตรฐาน ทั้งมาตรฐานที่เป็นขั้นพื้นฐานตามหลักการปฏิบัติที่ดีทางการเกษตร และพัฒนาต่อยอดไปจนถึงมาตรฐานขั้นสูง เช่น มาตรฐานเกษตรอินทรีย์ เป็นต้น ตลอดจน ส่งเสริมการวิจัย พัฒนาสินค้า พร้อมทั้งดูแลการผลิตอาหารภายใต้มาตรฐานความปลอดภัยและการคุ้มครอง ผู้บริโภคและการค้าระดับสากล

๒.๔ สร้างความตระหนักรู้ของผู้ผลิตและผู้บริโภคถึงความสำคัญของความปลอดภัย เพื่อสุขภาพ และโภชนาการที่เหมาะสมและการส่งเสริมด้านการขยายตลาดการบริโภคสินค้าเกษตรและ อาหารปลอดภัย

๒.๕ สนับสนุนการทำเกษตรอินทรีย์วิถีชาวบ้าน เพื่อต่อยอดสู่เกษตรอินทรีย์เชิงพาณิชย์ควบคู่กับ การขยายตลาดเกษตรอินทรีย์ทั้งในและต่างประเทศ

๓. แผนย่อยเกษตรชีวภาพ ประกอบด้วยแนวทางการพัฒนา คือ

๓.๑ สนับสนุนการใช้ประโยชน์จากการอนุรักษ์ทรัพยากรชีวภาพ พันธุ์พืช พันธุ์สัตว์ และ เชื้อจุลินทรีย์เพื่อนำไปสู่การผลิตและขยายผลเพื่อสร้างมูลค่าเพิ่ม

๓.๒ ส่งเสริมและสนับสนุนการผลิต การแปรรูปและการพัฒนาสินค้าเกษตรและผลิตภัณฑ์จากฐาน เกษตรกรรมและฐานทรัพยากรชีวภาพ มีการยกระดับให้เกษตรกรเป็นผู้ประกอบการวิสาหกิจ การเกษตร ขนาดกลางและเล็กบนฐานทรัพยากรชีวภาพ ตลอดจนมีการใช้ฐานจากการทำเกษตรกรรมยั่งยืน ซึ่งเป็นระบบ การผลิตที่คำนึงถึงระบบนิเวศ สภาพแวดล้อมและความหลากหลายทางชีวภาพเพื่อใช้ประโยชน์และต่อยอด

ไปสู่สินค้าเกษตรชีวภาพ ตลอดจนสนับสนุนให้มีการนำวัตถุดิบเหลือทิ้งทางการเกษตรมาใช้ในอุตสาหกรรม และพลังงานที่เกี่ยวข้องกับชีวภาพได้อย่างมีประสิทธิภาพ

๓.๓ ส่งเสริมการปลูกพืชสมุนไพรให้เป็นพืชเศรษฐกิจตามความเหมาะสมของสภาพแวดล้อมในแต่ละพื้นที่ มุ่งแปรรูปเพื่อป้อนในตลาดอุตสาหกรรมผลิตภัณฑ์เสริมอาหาร สินค้าประเภทโภชนาเภสัช ผลิตภัณฑ์ประเภทเวชสำอางและผลิตภัณฑ์กลุ่มเครื่องสำอาง รวมถึงการสร้างมูลค่าเพิ่มจากผลิตภัณฑ์สมุนไพรเพื่อสร้างมูลค่าเพิ่ม

๓.๔ ส่งเสริมการทำการตลาดผ่านการสร้างความรู้ความเข้าใจเกี่ยวกับผลิตภัณฑ์จากเกษตรชีวภาพ ตลอดจนประโยชน์และสรรพคุณของสมุนไพรไทย โดยใช้โอกาสจากความต้องการของผู้บริโภคในปัจจุบันที่หันมาใส่ใจสุขภาพและการรักษาสิ่งแวดล้อมทั้งตลาดภายในประเทศและต่างประเทศ

๔. แผนย่อยเกษตรแปรรูป ประกอบด้วยแนวทางการพัฒนา คือ

๔.๑ ส่งเสริมการพัฒนาและใช้วัตถุดิบและผลิตผลทางการเกษตรที่เชื่อมโยงไปสู่กระบวนการแปรรูปในอุตสาหกรรมต่อเนื่องที่เกี่ยวข้องเพื่อใช้เป็นวัตถุดิบในการแปรรูปเป็นผลิตภัณฑ์ใหม่ที่มีมูลค่าสูง โดยการนำเทคโนโลยีและนวัตกรรมมาประยุกต์ใช้ในกระบวนการผลิตตลอดห่วงโซ่อุปทานให้แก่เกษตรกรและสถาบันเกษตรกรเพื่อเพิ่มมูลค่าสินค้าเกษตร

๔.๒ ส่งเสริมการแปรรูปโดยประยุกต์ใช้เทคโนโลยีและนวัตกรรม รวมถึงองค์ความรู้และภูมิปัญญาที่ทันสมัยมีประสิทธิภาพในการแปรรูป สร้างความแตกต่างและเพิ่มมูลค่าในผลิตภัณฑ์และสินค้าเกษตร รวมทั้งการผลักดันเทคโนโลยีและนวัตกรรมการแปรรูปสินค้าเกษตรขั้นสูงที่มีคุณค่าเฉพาะและ ผลิตภัณฑ์คุณภาพสูงที่สอดคล้องกับความต้องการของตลาดไปสู่การผลิตเชิงพาณิชย์

๔.๓ สนับสนุนการนำเทคโนโลยีนวัตกรรมสมัยใหม่มาใช้ในกระบวนการผลิตหลังการเก็บเกี่ยวและการแปรรูป อาทิ บรรจุภัณฑ์อัจฉริยะ ควบคุมคุณภาพและความปลอดภัย ติดตามผลิตภัณฑ์ระหว่างขนส่งและยืดอายุของอาหารและสินค้าเกษตรในบรรจุภัณฑ์ เพื่อเพิ่มมูลค่าให้แก่สินค้า

๔.๔ ส่งเสริมการสร้างตราสินค้าและขยายช่องทางการตลาดด้วยระบบเทคโนโลยีสารสนเทศ รวมทั้งให้ความสำคัญกับการสร้างเครื่องหมายทางการค้าและการปกป้องสิทธิในทรัพย์สินทางปัญญา

๕. แผนย่อยเกษตรอัจฉริยะ ประกอบด้วยแนวทางการพัฒนา คือ

๕.๑ ส่งเสริมการพัฒนาพันธุ์พืช พันธุ์สัตว์ ปัจจัยการผลิต เครื่องจักรกลและอุปกรณ์ การเกษตรรวมทั้งเทคโนโลยีและนวัตกรรมเกษตรแห่งอนาคต อาทิ เกษตรแม่นยำ เกษตรโนรม และ เกษตรแนวตั้ง เพื่อนำมาใช้ในกระบวนการผลิตและเพิ่มประสิทธิภาพการผลิตการเกษตรทั้งเชิงปริมาณและ คุณภาพ ตลอดจนเป็นมิตรกับสิ่งแวดล้อมรองรับผลกระทบจากการเปลี่ยนแปลงสภาพภูมิอากาศและทดแทน แรงงานภาคเกษตรที่ลดลงและเข้าสู่สังคมสูงอายุ

๕.๒ พัฒนาศักยภาพเกษตรกรในการเข้าถึงและใช้ประโยชน์จากเทคโนโลยีและนวัตกรรมทางการเกษตร การจัดการภาคเกษตรที่เป็นมิตรกับสิ่งแวดล้อม รวมถึงองค์ความรู้ด้านการผลิตและการตลาดต่างๆ ตลอดจนการใช้ประโยชน์จากเทคโนโลยีอวกาศและภูมิสารสนเทศ เทคโนโลยีดิจิทัล ฐานข้อมูล สารสนเทศทางการเกษตรต่างๆ เพื่อการวางแผนการเกษตรและพัฒนาเกษตรกรให้เป็นเกษตรกรอัจฉริยะที่มีขีดความสามารถในการแข่งขัน

๕.๓ สนับสนุนและส่งเสริมการทำระบบฟาร์มอัจฉริยะ โดยการถ่ายทอดและสนับสนุนให้เข้าถึงองค์ความรู้และเทคโนโลยีแก่เกษตรกรในราคาที่สามารถเข้าถึงได้ควบคู่กับการใช้เทคโนโลยีดิจิทัลและการใช้ประโยชน์จากข้อมูลในการวางแผนการปรับเปลี่ยนกระบวนการผลิตสินค้าที่สอดคล้องกับความต้องการของ

ตลาด เพื่อเพิ่มผลผลิตภาพการผลิต เพิ่มผลผลิตทางการเกษตรในเชิงมูลค่าและปริมาณต่อพื้นที่สูงสุดและทดแทนการผลิตดั้งเดิม

๖. แผนย่อยการพัฒนาาระบบนิเวศการเกษตร ประกอบด้วยแนวทางการพัฒนา คือ

๖.๑ เพิ่มประสิทธิภาพและการจัดการฐานทรัพยากรทางการเกษตร อนุรักษ์และรักษาฐานทรัพยากรทางการเกษตรที่สำคัญ เพื่อสนับสนุนการสร้างมูลค่าและความมั่นคงอาหาร อาทิ ทรัพยากรน้ำ ทรัพยากรดิน ให้มีความอุดมสมบูรณ์ การคุ้มครองที่ดินทางการเกษตร การจัดการน้ำเพื่อการเกษตรและชุมชนอย่างมีประสิทธิภาพ ตลอดจนใช้ประโยชน์จากฐานข้อมูลทรัพยากรทางการเกษตร เพื่อนำมาวางแผนการผลิตให้สอดคล้องกับข้อมูลสารสนเทศทางการเกษตรและนำไปสู่การบริหารจัดการพื้นที่เกษตรกรรมอย่างเหมาะสมสอดคล้องกับแผนที่เกษตรเพื่อการบริหารจัดการเชิงรุก

๖.๒ สร้างความมั่นคงอาหารให้กับครัวเรือนเกษตรกรและชุมชน โดยสร้างความมั่นคงด้านอาหารและโภชนาการให้เกิดขึ้นในระดับครัวเรือน ชุมชน ท้องถิ่นและประเทศ สนับสนุนให้ชุมชนทำการเกษตรของท้องถิ่น เพื่อเป็นแหล่งอาหารของชุมชน ลดการพึ่งพาอาหารจากภายนอก ส่งเสริมการทำเกษตรตามหลักการปรัชญาของเศรษฐกิจพอเพียง เพื่อให้ครัวเรือนสามารถพึ่งพาตนเองได้ และเป็นฐานในการพัฒนาเศรษฐกิจและสังคมอย่างยั่งยืน สนับสนุนให้หน่วยงานของรัฐหรือท้องถิ่นในพื้นที่มีบทบาทดำเนินการให้เกิดความมั่นคงด้านอาหารในมิติต่างๆ รวมถึงการดูแลโภชนาการของประชาชนในทุกช่วงวัย สร้างเสถียรภาพด้านรายได้ของเกษตรกรและประชาชน เพื่อให้สามารถเข้าถึงอาหารอย่างเพียงพอและเหมาะสม รวมทั้งการมีมาตรการรองรับสำหรับผู้มีรายได้น้อยให้สามารถเข้าถึงสินค้าเกษตรและอาหารได้อย่างทั่วถึง การติดตามการเปลี่ยนแปลงของราคาอาหารและผลกระทบ

๖.๓ พัฒนาระบบข้อมูลสารสนเทศและการเฝ้าระวังและเตือนภัยสินค้าเกษตร ส่งเสริมให้มีการพัฒนาระบบฐานข้อมูลสารสนเทศการเกษตรที่มีมาตรฐานและครบวงจร ทั้งเรื่องเกษตรกร ข้อมูลอุปสงค์และอุปทานสินค้าเกษตร ที่มุ่งเน้นการตลาดนำการผลิต ข้อมูลพื้นที่เกษตรกรรมและข้อมูลมูลค่าสินค้าเกษตร รวมทั้งการพัฒนาระบบติดตามเฝ้าระวังและวางระบบเตือนภัยและกลไกการจัดการปัญหาที่อาจเกิดขึ้นกับสินค้าเกษตรและผลิตภัณฑ์ในมิติต่างๆ ทั้งด้านอุปสงค์และอุปทาน อาทิ เสถียรภาพราคาสินค้า ภาวะเปียบ การค้าระหว่างประเทศ ภัยพิบัติธรรมชาติ การเปลี่ยนแปลงสภาพภูมิอากาศ ความมั่นคงอาหาร โดยกำหนดมาตรการรองรับมาตรการเตือนภัย มาตรการการปรับตัว ระบบสำรองอาหารในภาวะวิกฤต และการประกันความเสี่ยงให้ทันกับสถานการณ์ รวมทั้งให้เกษตรกรและผู้ใช้ประโยชน์สามารถเข้าถึงข้อมูลได้ง่าย ตลอดจนเชื่อมโยงข้อมูลระหว่างหน่วยงานที่มีประสิทธิภาพ วิเคราะห์แนวโน้มการผลิตสินค้าเกษตร

๖.๔ ส่งเสริมการรวมกลุ่มเกษตรกร เพื่อสร้างความเข้มแข็งและพัฒนาเครือข่าย ความร่วมมือระหว่างวิสาหกิจชุมชนและสหกรณ์ รวมถึงเชื่อมโยงไปถึงผู้ประกอบการภาคเอกชนและ หน่วยงานที่เกี่ยวข้องในการพัฒนาด้านการผลิตและด้านการตลาดของสินค้าเกษตรและผลิตภัณฑ์ รวมทั้ง สนับสนุนการขยายเครือข่ายธุรกิจของวิสาหกิจชุมชนและสหกรณ์และสนับสนุนให้มีโอกาสในการเข้าถึงแหล่ง ทุนภายใต้เงื่อนไขที่ผ่อนปรนมากขึ้น เพื่อยกระดับการพัฒนาเกษตรกรไปสู่การเป็นผู้ประกอบการเกษตรที่มีความเข้มแข็ง ตลอดจนการให้มีกลไกในการดูแลให้เกษตรกรได้รับประโยชน์จากการรวมกลุ่มและการเพิ่ม มูลค่าสินค้าเกษตรอย่างแท้จริง

๖.๕ วิจัยพัฒนาเทคโนโลยีและนวัตกรรมสนับสนุนภาคเกษตร สนับสนุนและส่งเสริมการวิจัยพื้นฐาน รวมถึงการวิจัยเชิงประยุกต์ในด้านต่างๆ เพื่อรองรับการพัฒนาการสร้างมูลค่าเพิ่มให้กับผลิตภัณฑ์ต่างๆ ทั้งในส่วนของปัจจัยการผลิต เทคโนโลยีการเกษตร เครื่องจักรกลและอุปกรณ์การเกษตร รวมถึงเทคโนโลยีและนวัตกรรมผลิตภัณฑ์ที่รองรับกับบริบทการเปลี่ยนแปลงที่อาจเกิดขึ้นและส่งผลกระทบต่อ

ภาคเกษตรและสามารถนำไปประยุกต์ใช้ในเชิงพาณิชย์ พัฒนาศักยภาพเกษตรกรในการเข้าถึงองค์ความรู้และเทคโนโลยีด้านการผลิตและการตลาด เทคโนโลยีดิจิทัล และข้อมูลสารสนเทศ โดยใช้ประโยชน์จากศูนย์เรียนรู้การเพิ่มประสิทธิภาพการผลิตสินค้าเกษตรในท้องถิ่น เพื่อพัฒนาการผลิตและยกระดับเป็นผู้ประกอบการธุรกิจเกษตร

๖.๖ พัฒนาคุณภาพมาตรฐานสินค้าและผลิตภัณฑ์ ยกระดับการผลิตสินค้าและผลิตภัณฑ์ให้มีคุณภาพมาตรฐานสอดคล้องกับความต้องการของตลาดหรือกลุ่มผู้บริโภค รวมทั้งจัดให้มีระบบการตรวจรับรองคุณภาพมาตรฐานสินค้าเกษตรอย่างเพียงพอ มีขั้นตอนการตรวจสอบที่รวดเร็วและมีราคาเหมาะสม รวมถึงการวางระบบตรวจสอบย้อนกลับเพื่อสร้างความเชื่อมั่นให้กับผู้บริโภค

๖.๗ ส่งเสริมด้านการตลาดสินค้าเกษตรและผลิตภัณฑ์การเกษตร โดยใช้เทคโนโลยีและเครื่องมือต่างๆ ในการส่งเสริมและขยายตลาดสินค้าเกษตรและผลิตภัณฑ์เกษตรในรูปแบบต่างๆ โดยการใช้สื่อแบบดั้งเดิมและบนอินเทอร์เน็ตทั้งในและต่างประเทศ การจัดนิทรรศการและงานแสดงสินค้า การรณรงค์ให้ความรู้ความเข้าใจถึงคุณค่าหรือเรื่องราวของสินค้าเกษตรและผลิตภัณฑ์และการสร้างตราสินค้าไทยให้เป็นที่ยอมรับระดับสากล รวมทั้งสนับสนุนการใช้เทคโนโลยีนวัตกรรมและแนวคิดสร้างสรรค์ในการออกแบบบรรจุภัณฑ์ให้มีความสวยงาม โดยคำนึงถึงประโยชน์ต่อการใช้งานความต้องการของผู้บริโภคและสิ่งแวดล้อม ตลอดจนยกระดับการคุ้มครองทรัพย์สินทางปัญญาทั้งในและต่างประเทศตลอดห่วงโซ่การผลิต

๖.๘ อำนวยความสะดวกทางการค้าและพัฒนาระบบโลจิสติกส์การเกษตร เพิ่มประสิทธิภาพการให้บริการทางการค้าและอำนวยความสะดวกแก่ผู้ประกอบการให้มีความรวดเร็วและไม่เป็นภาระค่าใช้จ่ายในการทำธุรกรรมทางการค้า รวมทั้งการพัฒนาด้านโลจิสติกส์การเกษตร เพื่อลดการสูญเสียระหว่างการขนส่งลดขั้นตอนและระยะเวลาในการส่งสินค้า ตลอดจนเตรียมความพร้อมของสถานที่เก็บรวบรวม รักษาคุณภาพสินค้าและผลิตภัณฑ์เกษตรที่ได้คุณภาพและมาตรฐาน

๒.๓ แผนการปฏิรูปประเทศ

ต้องดำเนินการเพื่อให้บรรลุเป้าหมายตามที่บัญญัติไว้ในรัฐธรรมนูญ ประกอบด้วย ประเทศชาติมีความสงบเรียบร้อยมีความสามัคคี สังคมมีความสงบสุขเป็นธรรมและมีโอกาสอันดีเหมือนกันเพื่อจัดความเหลื่อมล้ำ มีคุณภาพชีวิตที่ดีและมีส่วนร่วมในการพัฒนาประเทศ ทั้งนี้ การปฏิรูปประเทศต้องสอดคล้องและเป็นไปในทิศทางเดียวกันกับยุทธศาสตร์ชาติ โดยมีประเด็นขับเคลื่อนการปฏิรูปที่สำคัญ โดยสรุป ใน ๖ มิติ ได้แก่ การลดความเหลื่อมล้ำทางสังคม การพัฒนาเศรษฐกิจ การสร้างสังคมและชุมชนที่เข้มแข็ง การฟื้นฟูและการบริหารจัดการทรัพยากรธรรมชาติและสิ่งแวดล้อม การสร้างประสิทธิภาพและความโปร่งใสในกระบวนการทำงานของภาครัฐและการพัฒนากฎหมายและกระบวนการยุติธรรม แผนการปฏิรูปประเทศมี ๑๓ ฉบับ มีความเกี่ยวข้องกับกระทรวงเกษตรและสหกรณ์ ได้แก่ การบริหารราชการแผ่นดิน กฎหมายเศรษฐกิจ (หลัก) ทรัพยากรธรรมชาติและสิ่งแวดล้อมและสาธารณสุข ในส่วนของแผนปฏิรูปประเทศด้านเศรษฐกิจมีเป้าประสงค์เพื่อยกระดับศักยภาพทางเศรษฐกิจของประเทศ กระจายความเจริญและความเข้มแข็งของภาคสังคมและปรับบทบาท โครงสร้างและกลไกสถาบันบริหารจัดการเศรษฐกิจของประเทศตามหลักแนวคิดการบริหารงานคุณภาพที่มีบทบาทสำคัญต่อการขับเคลื่อนประเด็นปฏิรูปเพื่อเพิ่มความสามารถในการแข่งขันทางเศรษฐกิจและลดความเหลื่อมล้ำให้เกิดผลสัมฤทธิ์ โดยกำหนดกิจกรรมปฏิรูปประเทศที่จะส่งผลให้เกิดการเปลี่ยนแปลงต่อประชาชนอย่างมีนัยสำคัญ จำนวน ๕ กิจกรรม ประกอบด้วย

- ๑) การสร้างเกษตรมูลค่าสูง
- ๒) การส่งเสริมและพัฒนาการท่องเที่ยวคุณภาพสูง

- ๓) การเพิ่มโอกาสของผู้ประกอบการขนาดกลางและขนาดเล็กในอุตสาหกรรมและบริการเป้าหมาย
- ๔) การเป็นศูนย์กลางด้านการค้าและการลงทุนของไทยในภูมิภาค
- ๕) การพัฒนาศักยภาพคนเพื่อเป็นพลังในการขับเคลื่อนเศรษฐกิจ

ทั้งนี้ ในการดำเนินการดังกล่าวจะทำให้กำลังคนในระบบมีทักษะสอดคล้องตามความต้องการของภาคอุตสาหกรรม บริการ และได้รับการจ้างงานเพิ่มมากขึ้น บุคลากรในภาคเกษตรกรรม ภาคการท่องเที่ยวและผู้ประกอบการรายย่อยมีรายได้เพิ่มขึ้นสามารถกระตุ้นเศรษฐกิจของประเทศได้ดียิ่งขึ้น

๒.๔ (ร่าง) แผนพัฒนาเศรษฐกิจและสังคมแห่งชาติ ฉบับที่ ๑๓ (พ.ศ. ๒๕๖๖ - ๒๕๗๐)

มุ่งหมายที่จะเร่งเพิ่มศักยภาพของประเทศในการรับมือกับความเสี่ยงที่อาจส่งผลกระทบต่อฐานแรงและเสริมสร้างความสามารถในการสร้างสรรค์ประโยชน์จากโอกาสที่เกิดขึ้นได้อย่างเหมาะสมและทันทั่วทั้งการกำหนดทิศทางการพัฒนาประเทศในระยะของแผนพัฒนาฯ ฉบับที่ ๑๓ จึงมีวัตถุประสงค์เพื่อพลิกโฉมประเทศไทยสู่ “สังคมก้าวหน้า เศรษฐกิจ สร้างมูลค่าอย่างยั่งยืน” เพื่อมุ่งเป้าหมายหลักไปสู่การขับเคลื่อนที่ชัดเจน จึงได้กำหนดหมุดหมายการพัฒนา จำนวน ๑๓ ประการ เพื่อสะท้อนประเด็นการพัฒนาที่สำคัญและการบรรลุเป้าหมายหลักในช่วงระยะเวลา ๕ ปี ของแผนพัฒนาฯ ฉบับที่ ๑๓ โดยมีหมุดหมายที่เกี่ยวข้องกับกระทรวงเกษตรและสหกรณ์ จำนวน ๑๑ หมุดหมาย ได้แก่

หมุดหมายที่ ๑ ไทยเป็นประเทศชั้นนำด้านสินค้าเกษตรและเกษตรแปรรูปมูลค่าสูงโดยสร้างมูลค่าเพิ่มให้สินค้าเกษตรและเกษตรแปรรูป พัฒนาโครงสร้างพื้นฐาน ระบบบริหารจัดการเพื่อคุณภาพความมั่นคงอาหาร ความยั่งยืนของภาคเกษตร เพิ่มศักยภาพและบทบาทของผู้ประกอบการเกษตรในฐานะหุ้นส่วนเศรษฐกิจของห่วงโซ่อุปทานที่ได้รับส่วนแบ่งประโยชน์อย่างเหมาะสมและเป็นธรรม

หมุดหมายที่ ๒ ไทยเป็นจุดหมายของการท่องเที่ยวที่เน้นคุณภาพและความยั่งยืน โดยเปลี่ยนการท่องเที่ยวไทยเป็นการท่องเที่ยวคุณภาพสูงที่เชื่อมโยงกับอุตสาหกรรมและบริการที่มีศักยภาพ ปรับโครงสร้างการท่องเที่ยวให้พึ่งพานักท่องเที่ยวในประเทศ มีการกระจายโอกาสทางเศรษฐกิจมากขึ้นและการท่องเที่ยวไทยต้องมีการบริหารจัดการอย่างยั่งยืนในทุกมิติ

หมุดหมายที่ ๕ ไทยเป็นประตูการค้าการลงทุนและยุทธศาสตร์ทางโลจิสติกส์ที่สำคัญของภูมิภาค โดยทำให้ประเทศไทยเป็นประตูการค้า การลงทุน เป็นห่วงโซ่อุปทานของภูมิภาค เป็นศูนย์กลางคมนาคมและโลจิสติกส์ของภูมิภาค

หมุดหมายที่ ๖ ไทยเป็นฐานการผลิตอุปกรณ์อิเล็กทรอนิกส์อัจฉริยะที่สำคัญของโลก โดยมูลค่าเศรษฐกิจดิจิทัลภายในประเทศมีการขยายตัวเพิ่มขึ้น การส่งออกของอุตสาหกรรมอิเล็กทรอนิกส์อัจฉริยะของประเทศเพิ่มขึ้น มูลค่าอุตสาหกรรมดิจิทัลและอุตสาหกรรมอิเล็กทรอนิกส์อัจฉริยะของประเทศมีการขยายตัวเพิ่มขึ้น

หมุดหมายที่ ๗ ไทยมีวิสาหกิจขนาดกลาง ขนาดย่อมที่เข้มแข็ง มีศักยภาพสูงสามารถแข่งขันได้ โดยมีสภาพแวดล้อมที่เอื้ออำนวยต่อการเติบโตและแข่งขันได้ของ SME SME มีศักยภาพสูงในการดำเนินธุรกิจสามารถ Scale up ปรับตัวเข้าสู่การแข่งขันใหม่ SME สามารถเข้าถึงและได้รับการส่งเสริมอย่างมีประสิทธิภาพจากภาครัฐ

หมุดหมายที่ ๘ ไทยมีพื้นที่ เมืองอัจฉริยะที่น่าอยู่ ปลอดภัย เติบโตได้อย่างยั่งยืน โดยการเจริญเติบโตทางเศรษฐกิจของภาคและการลงทุนในเขตเศรษฐกิจพิเศษขยายตัวเพิ่มขึ้น ความไม่เสมอภาคในการกระจายรายได้ของภาคลดลง การพัฒนาเมืองให้มีความน่าอยู่อย่างยั่งยืน มีความพร้อมในการรับมือและปรับตัวต่อการเปลี่ยนแปลงทุกรูปแบบ เพื่อให้ประชาชนทุกกลุ่มมีคุณภาพชีวิตที่ดีอย่างทั่วถึง

หมวดหมู่ที่ ๙ ไทยมีความยากจนข้ามรุ่นลดลงและคนไทยทุกคนมีความคุ้มครองทางสังคมที่เพียงพอเหมาะสม โดยครัวเรือนยากจนข้ามรุ่นมีโอกาสในการเลื่อนสถานะทางเศรษฐกิจและสังคม คนไทย ทุกช่วงวัยได้รับความคุ้มครองทางสังคมที่เพียงพอต่อการดำรงชีวิต

หมวดหมู่ที่ ๑๐ ไทยมีเศรษฐกิจหมุนเวียนและสังคมคาร์บอนต่ำ โดยการเพิ่มมูลค่าจากเศรษฐกิจหมุนเวียน การใช้ทรัพยากรอย่างมีประสิทธิภาพ การอนุรักษ์ ฟื้นฟูโดยใช้ประโยชน์จากทรัพยากรธรรมชาติอย่างยั่งยืนและการสร้างสังคมคาร์บอนต่ำ

หมวดหมู่ที่ ๑๑ ไทยสามารถลดความเสี่ยงผลกระทบจากภัยธรรมชาติ การเปลี่ยนแปลงสภาพภูมิอากาศ การสร้างภูมิคุ้มกัน การฟื้นตัวจากการเปลี่ยนแปลงสภาพภูมิอากาศและภัยธรรมชาติ

หมวดหมู่ที่ ๑๒ ไทยมีกำลังคนสมรรถนะสูงมุ่งเรียนรู้อย่างต่อเนื่อง ตอบโจทย์การพัฒนาแห่งอนาคต โดยคนไทยได้รับการพัฒนาอย่างเต็มศักยภาพในทุกช่วงวัย มีสมรรถนะที่จำเป็นสำหรับโลกยุคใหม่ มีคุณลักษณะตามบรรทัดฐานที่ดีของสังคมมีคุณธรรม จริยธรรม และมีภูมิคุ้มกันต่อการเปลี่ยนแปลงอย่างพลิกโฉมฉบับล้นของโลก สามารถดำรงชีวิตร่วมกันในสังคมได้อย่างสงบสุข กำลังคนมีสมรรถนะสูงสอดคล้องกับความต้องการของภาคการผลิต เป้าหมายและสามารถสร้างงานอนาคต ประชาชนทุกกลุ่มเข้าถึงการเรียนรู้ตลอดชีวิต

หมวดหมู่ที่ ๑๓ ไทยมีภาครัฐที่ทันสมัยมีประสิทธิภาพและตอบโจทย์ประชาชน โดยการบริการภาครัฐมีคุณภาพเข้าถึงได้และภาครัฐที่มีขีดสมรรถนะสูงและคล่องตัว

๒.๕ ยุทธศาสตร์เกษตรและสหกรณ์ ระยะ ๒๐ ปี (พ.ศ. ๒๕๖๐ - ๒๕๗๙)

กระทรวงเกษตรและสหกรณ์ ได้จัดทำยุทธศาสตร์เกษตรและสหกรณ์ ระยะ ๒๐ ปี (พ.ศ. ๒๕๖๐ - ๒๕๗๙) เพื่อเป็นกรอบการพัฒนาการเกษตรของประเทศในระยะยาว โดยมุ่งเสริมจุดแข็งและแก้ไขจุดอ่อนให้เอื้อต่อการพัฒนาภาคการเกษตรในระยะยาว เพื่อบรรลุวิสัยทัศน์ “เกษตรกร มั่นคง ภาคการเกษตรมั่นคง ทรัพยากรการเกษตรยั่งยืน” โดยมียุทธศาสตร์และแนวทางการพัฒนา ดังนี้

ยุทธศาสตร์ที่ ๑ สร้างความเข้มแข็งให้กับเกษตรกร สถาบันเกษตรกร Smart Farmer, Smart Group, Smart Enterprise เสริมสร้างความภาคภูมิใจ ความมั่นคงในอาชีพเกษตรกรกร บริหารจัดการแรงงานภาคเกษตรโดยนำนวัตกรรมและเทคโนโลยีมาประยุกต์ใช้

ยุทธศาสตร์ที่ ๒ เพิ่มประสิทธิภาพการผลิต ยกระดับมาตรฐานสินค้าเกษตรและส่งเสริมการเกษตรตลอดโซ่อุปทานสอดคล้องกับความต้องการของตลาด

ยุทธศาสตร์ที่ ๓ เพิ่มความสามารถในการแข่งขันภาคการเกษตรด้วยเทคโนโลยีและนวัตกรรม เพื่อการขับเคลื่อนเกษตรให้สอดคล้องกับไทยแลนด์ ๔.๐ บริหารจัดการเทคโนโลยีสารสนเทศพัฒนาผลงานวิจัยด้านการเกษตรนำไปสู่การผลิตนวัตกรรมเชิงพาณิชย์

ยุทธศาสตร์ที่ ๔ บริหารจัดการทรัพยากรการเกษตรอย่างยั่งยืน ฟื้นฟู อนุรักษ์ทรัพยากรการเกษตรให้สมดุลและยั่งยืน

ยุทธศาสตร์ที่ ๕ พัฒนาระบบบริหารจัดการภาครัฐ โดยพัฒนาบุคลากรเป็น Smart Officer และ Smart Researcher เชื่อมโยงระบบการทำงานของทุกหน่วยงานในกระทรวงเกษตรและสหกรณ์ปรับปรุงและพัฒนากฎหมายด้านการเกษตร

๒.๖ แผนปฏิบัติการด้านการขับเคลื่อนการพัฒนาประเทศไทยด้วยโมเดลเศรษฐกิจ BCG พ.ศ. ๒๕๖๔ - ๒๕๗๐

โมเดลเศรษฐกิจ BCG เป็นกลไกเร่งให้เกิดการพัฒนาอุตสาหกรรมเป้าหมายภายใต้ Thailand ๔.๐ ที่ต้องการปรับเปลี่ยนรูปแบบการพัฒนาเศรษฐกิจจากการใช้ความได้เปรียบด้านทรัพยากรและแรงงานไปสู่เศรษฐกิจที่ขับเคลื่อนด้วยนวัตกรรมประสบความสำเร็จได้เร็วขึ้น การขับเคลื่อนการพัฒนาประเทศไทยด้วยโมเดลเศรษฐกิจ BCG พ.ศ. ๒๕๖๔ - ๒๕๗๐ เป็นการพัฒนารายได้ ๔ + ๑ สาขายุทธศาสตร์ คือ เกษตรและอาหาร สุขภาพและการแพทย์ พลังงาน วัสดุ และเคมีชีวภาพ การท่องเที่ยวและเศรษฐกิจสร้างสรรค์ และเศรษฐกิจหมุนเวียน ซึ่งมีศักยภาพจะเพิ่มผลิตภัณฑ์มวลรวมภายในประเทศเพิ่มขึ้น ๑ ล้านล้านบาท จากฐานความหลากหลายของทรัพยากรชีวภาพ (Nature) วัฒนธรรม (Culture) และความเอื้อเฟื้อเผื่อแผ่ (Nurture) ภายใต้กลไกจตุภาคี ซึ่งประกอบด้วย หน่วยงานภาครัฐ ภาคเอกชน สถาบันวิจัย/สถาบันการศึกษา และภาคประชาชน โดยมีวิสัยทัศน์ คือ เศรษฐกิจเติบโตอย่างมีคุณภาพและยั่งยืน ประชาชนมีรายได้ดี คุณภาพชีวิตดี รักษาและฟื้นฟูฐานทรัพยากรจากความหลากหลายทางชีวภาพให้มีคุณภาพที่ดีด้วยการใช้ความรู้ เทคโนโลยี และนวัตกรรม ประกอบด้วย ๔ ยุทธศาสตร์ ที่เกี่ยวข้องกับกระทรวงเกษตรและสหกรณ์ ได้แก่

ยุทธศาสตร์ที่ ๑ การสร้างความยั่งยืนของฐานทรัพยากรและความหลากหลายทางชีวภาพด้วยการจัดสมดุลระหว่างการอนุรักษ์ฟื้นฟูและการใช้ประโยชน์

เน้นการนำความรู้เทคโนโลยีและนวัตกรรมไปบริหารจัดการให้เกิดความสมดุลระหว่างการอนุรักษ์ การใช้ประโยชน์เพื่อความยั่งยืนของฐานทรัพยากรและความหลากหลายทางชีวภาพ โดยมีแนวทางการดำเนินการ ดังนี้

๑. การพัฒนาคลังข้อมูลดิจิทัลความหลากหลายทางชีวภาพ วัฒนธรรมเพื่อการบริหาร จัดการให้เกิดความสมดุลระหว่างการอนุรักษ์และใช้ประโยชน์
๒. การอนุรักษ์ ฟื้นฟูทรัพยากรด้วยนวัตกรรมทางเทคโนโลยีและนวัตกรรมทางสังคม
๓. การบริหารจัดการน้ำให้เกิดความยั่งยืนด้วยการอนุรักษ์ป่าต้นน้ำ การพัฒนาแพลตฟอร์มเพื่อลดการใช้ ลดการสูญเสีย การนำกลับมาใช้ซ้ำและยกระดับคุณภาพน้ำดื่ม น้ำใช้ให้สูงขึ้น
๔. การสร้างนักวิจัยรุ่นใหม่ในสาขาที่เกี่ยวข้องกับความหลากหลายทางชีวภาพและการเพิ่ม ทักษะการบริหารจัดการทรัพยากรให้แก่ชุมชนและคนรุ่นใหม่

ยุทธศาสตร์ที่ ๒ การพัฒนาชุมชนและเศรษฐกิจฐานรากให้เข้มแข็งด้วยทุนทรัพยากรอัตลักษณ์ ความคิดสร้างสรรค์และเทคโนโลยีสมัยใหม่

ใช้ศักยภาพของพื้นที่โดยการระดมจากภายใน เน้นการตอบสนองความต้องการในแต่ละพื้นที่เป็นอันดับแรกควบคู่ไปกับการสร้างความเข้มแข็งในระดับพื้นที่ การดำรงไว้ซึ่งอัตลักษณ์ รวมถึงการใช้ประโยชน์จากความหลากหลายทางชีวภาพ ความหลากหลายทางวัฒนธรรมและความเอื้อเฟื้อเผื่อแผ่มาต่อยอดยกระดับมูลค่าในห่วงโซ่การผลิตสินค้าและบริการให้มีมูลค่าสูงขึ้น ด้วยการใช้ความคิดสร้างสรรค์ เทคโนโลยีสมัยใหม่ในการยกระดับมาตรฐานสร้างคุณค่าใหม่ รวมถึงการนำหลักการของเศรษฐกิจหมุนเวียนมาใช้ในการลดการใช้ทรัพยากร โดยมีแนวทางการดำเนินการ ดังนี้

๑. การพัฒนาเศรษฐกิจภูมิภาคให้เติบโตด้วยรูปแบบของระเบียงเศรษฐกิจ BCG
๒. การนำทุนทางทรัพยากรความหลากหลายทางชีวภาพและวัฒนธรรมไปสร้างอัตลักษณ์ ของชุมชน เพื่อการพัฒนาเศรษฐกิจฐานราก

๓. การใช้ทรัพยากรด้านเศรษฐกิจชีวภาพ เศรษฐกิจหมุนเวียนและเศรษฐกิจสีเขียวในพื้นที่ เพื่อสร้างเศรษฐกิจให้ชุมชน

๔. การพัฒนา ยกระดับผลิตภัณฑ์สินค้าและบริการมูลค่าสูงจากความหลากหลายทางชีวภาพด้วยการยกระดับมาตรฐานการสร้างนวัตกรรม ตลอดจนการจัดการวัตถุดิบเหลือทิ้งจากการผลิตให้เป็นศูนย์

๕. การพัฒนาเศรษฐกิจฐานรากให้เติบโตด้วยการใช้เทคโนโลยีและนวัตกรรมแบบบูรณาการ ด้วยกลไกจตุภาคี เช่น กลไกมหาวิทยาลัยสู่ตำบล อุทยานวิทยาศาสตร์และคลัสเตอร์

๖. การพัฒนาตลาดและศักยภาพในการเข้าถึงตลาดทั้งในและนอกพื้นที่ ด้วยการใช้อัตลักษณ์ความคิดสร้างสรรค์และแพลตฟอร์มการเชื่อมโยงตลาด

๗. การยกระดับคุณภาพ ความปลอดภัย มาตรฐานของอาหารท้องถิ่น (Street food/ วิชาหกิจชุมชน) ด้วย Food machinery และมาตรฐานการประกอบการที่ดี

๘. การสร้างและพัฒนาบุคลากรให้มีทักษะที่เอื้อต่อการพัฒนาเศรษฐกิจฐานรากทั้งระบบ เช่น การยกระดับประสิทธิภาพการผลิต การควบคุมความปลอดภัย ความคิดสร้างสรรค์ ระบบประกันคุณภาพ

ยุทธศาสตร์ที่ ๓ การยกระดับการพัฒนาอุตสาหกรรมภายใต้เศรษฐกิจ BCG ให้สามารถแข่งขันได้อย่างยั่งยืน

เน้นการยกระดับความสามารถในการแข่งขันของภาคการผลิตและบริการเดิมให้สามารถเติบโตได้อย่างต่อเนื่อง ด้วยการนำความรู้เทคโนโลยีและนวัตกรรมมายกระดับประสิทธิภาพการผลิต ลดความสูญเสียในกระบวนการผลิตให้เป็นศูนย์ การหมุนเวียนทรัพยากรกลับมาใช้หรือการนำไปสร้างมูลค่าเพิ่มตามหลักเศรษฐกิจหมุนเวียน โดยมีแนวทางการดำเนินการ ดังนี้

๑. สาขาการเกษตรและอาหาร

๑) การปรับเปลี่ยนระบบการเกษตรสู่ประสิทธิภาพสูง มาตรฐานสูงและมูลค่าสูงด้วยการใช้การวิจัยเทคโนโลยีและนวัตกรรม (วทน.) สนับสนุนการยกระดับประสิทธิภาพการผลิตให้สูงขึ้น การผลิตสินค้าเกษตรพรีเมียม เกษตรปลอดภัยและเพิ่มความหลากหลายชนิดสินค้า

๒) การขับเคลื่อนเกษตรสู่การเป็นทั้ง B, C และ G ด้วยการบูรณาการในพื้นที่ (Area based)

๓) การแปรรูปสินค้าเกษตรขั้นสูงด้วยการแปรรูปเป็นอาหารสุขภาพ อาหารทางการแพทย์ สารออกฤทธิ์ สำคัญเพื่อเป็นวัตถุดิบของอุตสาหกรรมต่อเนื่องรวมถึงโปรตีนจากแมลงหรือพืช

๔) การยกระดับประสิทธิภาพการผลิตด้วยการนำแพลตฟอร์มดิจิทัลเทคโนโลยีขั้นสูง ระบบอัตโนมัติมาใช้บริหารจัดการกระบวนการผลิตและการกระจายสินค้าสู่ผู้บริโภค

๕) ปรับปรุงกระบวนการผลิตสู่ระบบการผลิตสีเขียวและการผลิตที่ยั่งยืน ลดการสูญเสียระหว่างการผลิต ขยะอาหารและการยกระดับกระบวนการผลิตด้วยเทคโนโลยีขั้นสูง

๖) การสร้างแบรนด์อาหารไทยในตลาดโลก ด้วยการส่งเสริมการใช้วัตถุดิบไทยอัตลักษณ์วัฒนธรรมไทยและการเชื่อมโยงการท่องเที่ยว

๗) การลงทุนและยกระดับโครงสร้างพื้นฐานด้านนวัตกรรมอาหาร เช่น หน่วยวิเคราะห์ทดสอบด้านอาหารฟังก์ชัน โรงงานต้นแบบผลิตอาหารฟังก์ชันและสารประกอบ Functional ingredient มาตรฐาน GMP

๒. สาขาสุขภาพและการแพทย์

๑) การสร้างและยกระดับความสามารถในการพัฒนา ผลิตวัคซีน ยาและชีววัตถุในการป้องกันควบคุมโรคจากไวรัสและการเข้าสู่ตลาดสากล

๒) การยกระดับคุณภาพการรักษาสู่ระบบการแพทย์แม่นยำ ด้วยการส่งเสริมให้มีการใช้บริการการแพทย์จีโนมิกส์ ผลิตภัณฑ์การแพทย์ขั้นสูง (Advanced Therapy Medicinal Products, ATMPs)

๓) การเร่งรัดการพัฒนาเครื่องมือและวัสดุทางการแพทย์ ด้วยกลไกนวัตกรรมแบบวิศวกรรมย้อนกลับ

๔) การส่งเสริมการวิจัยทางคลินิกเพื่อรองรับการขึ้นทะเบียนผลิตภัณฑ์ทางการแพทย์และสุขภาพ ได้แก่ ยา วัคซีน อาหารสุขภาพ อาหารการแพทย์ เครื่องสำอาง เครื่องมือแพทย์และวัสดุทางการแพทย์

๕) การส่งเสริมการสร้างตลาดด้วยกลไกการขึ้นทะเบียนนวัตกรรม Sandbox การจัดซื้อจัดจ้างภาครัฐและปรับรูปแบบการจัดซื้อจากรายปีเป็น Multi-year procurement

๖) การสร้างบุคลากรที่มีความเชี่ยวชาญเพื่อรองรับอุตสาหกรรม บริการ การแพทย์และสุขภาพ

๓. สาขาพลังงาน วัสดุและเคมีชีวภาพ

๑) การสร้างโอกาสทางการตลาดแก่ผลิตภัณฑ์ชีวภาพให้แข่งขันอย่างเป็นธรรมด้วยกลไกการกำหนดราคาคาร์บอน การจัดสรรคาร์บอนเครดิตและการลดอุปสรรคในการเข้าสู่ตลาด

๒) การส่งเสริมการนำพืชผลผลิตและวัสดุเหลือใช้ทางการเกษตรไปสร้างคุณค่าและมูลค่าเพิ่ม

๓) การใช้นวัตกรรมชีวภาพเพิ่มมูลค่าผลิตภัณฑ์ บริการและการสร้างธุรกิจนวัตกรรม ให้แก่ SMEs การเชื่อมโยงห่วงโซ่มูลค่าของโลก

๔. สาขาการท่องเที่ยวและเศรษฐกิจสร้างสรรค์

๑) การผลักดันให้เกิดการนำโมเดลการท่องเที่ยวรูปแบบใหม่ เช่น Happy Model เพื่อกระจายรายได้อย่างทั่วถึงไปสู่เมืองท่องเที่ยวรอง ลดความเหลื่อมล้ำและมุ่งสู่การพัฒนาอย่างยั่งยืน

๒) การส่งเสริมการท่องเที่ยวยั่งยืนและการท่องเที่ยวสีเขียวเพื่อรักษาสิ่งแวดล้อมตามแนวทาง Happy Model

๓) การกระจายนักท่องเที่ยวสู่เมืองท่องเที่ยวรอง ด้วยการพัฒนาสินค้าและบริการในเมืองท่องเที่ยวรอง โดยใช้อัตลักษณ์ท้องถิ่น วัฒนธรรม พัฒนาเรื่องราว การอำนวยความสะดวก ความปลอดภัย และพัฒนาองค์ความรู้ด้วย Digital Technology

๔) การขยายตลาดการท่องเที่ยวด้วยการส่งเสริมพัฒนาระบบการจ่ายเงินแบบ One Payment System เพื่ออำนวยความสะดวกและรวบรวมข้อมูลพฤติกรรมการใช้จ่ายรวมถึงพัฒนาดิจิทัลคอนเทนต์ที่นำเสนอจุดเด่นของประเทศไทยในด้านต่างๆ เช่น วัฒนธรรม

๕) การส่งเสริมการท่องเที่ยวคุณภาพสูงผ่านการจัดงานประชุม นิทรรศการกีฬา และอีเวนต์ (Event) ขนาดใหญ่

๕. เศรษฐกิจหมุนเวียน

๑) การพัฒนาเศรษฐกิจด้วยโอกาสการลงทุนและการสร้างตลาดด้วยโมเดลธุรกิจเศรษฐกิจหมุนเวียน

๒) การส่งเสริมงานวิจัยเทคโนโลยีและนวัตกรรม เพื่อให้เกิดการคิดค้นผลิตภัณฑ์และบริการใหม่จากการนำของเสียกลับมาใช้ใหม่

๓) การพัฒนาแพลตฟอร์มและโครงสร้างพื้นฐาน เพื่อส่งเสริมการขับเคลื่อนเศรษฐกิจหมุนเวียนอย่างเป็นระบบ

๔) การสร้างระบบกลไกการบริหารจัดการที่เอื้ออำนวยต่อการขับเคลื่อนเศรษฐกิจหมุนเวียนของประเทศ

๕) การสร้างกำลังคนที่มีความรู้และความเข้าใจผ่านการถ่ายทอดองค์ความรู้จากการอบรมหรือหลักสูตรรวมทั้งสร้างความตระหนักในการผลิตและบริการที่ยั่งยืนเพื่อขับเคลื่อนเศรษฐกิจหมุนเวียน

ยุทธศาสตร์ที่ ๔ การเสริมสร้างความสามารถในการตอบสนองต่อกระแสการเปลี่ยนแปลงของโลก

เน้นการสร้างภูมิคุ้มกัน สร้างความสามารถในการตอบสนองต่อการเปลี่ยนแปลงของโลกอย่างเท่าทันเพื่อบรรเทาผลกระทบ รวมถึงเข้าถึงโอกาสจากการเปลี่ยนแปลงของบริบทโลกที่เกิดขึ้นได้รวดเร็วยิ่งขึ้น เป็นการปูทางสู่อนาคตด้วยการลงทุนโครงสร้างพื้นฐานในด้านต่างๆ โดยเฉพาะอย่างยิ่งโครงสร้างพื้นฐานด้านวิทยาศาสตร์และเทคโนโลยี โครงสร้างพื้นฐานด้านคุณภาพ เพื่อการสร้างคุณค่าใหม่ในอนาคตด้วยการนำวิทยาศาสตร์เทคโนโลยีและนวัตกรรมไปเพิ่มศักยภาพของชุมชน โดยมีแนวทางการดำเนินการ ดังนี้

๑. การยกระดับความสามารถของกำลังคนในสาขา BCG
๒. การลงทุนโครงสร้างพื้นฐานทางด้านวิทยาศาสตร์และเทคโนโลยี
๓. การลงทุนโครงสร้างพื้นฐานทางด้านคุณภาพ
๔. การพัฒนาเทคโนโลยีขั้นแนวหน้า

๒.๗ (ร่าง) กรอบแผนพัฒนาภาค พ.ศ. ๒๕๖๖ – ๒๕๗๐

ภาคเหนือ

มุ่งสู่การพัฒนาเป็น “ฐานเศรษฐกิจสร้างสรรค์ของประเทศ” ตามแนวคิด เศรษฐกิจสร้างสรรค์ สานสัมพันธ์ระหว่างพื้นที่ สุขภาวะดี วิถีชีวิตยั่งยืน ประกอบด้วยแนวทางการพัฒนา ดังนี้

๑. พัฒนาสู่การเป็นระเบียงเศรษฐกิจพิเศษภาคเหนือ Creative LANNA ในพื้นที่จังหวัดเชียงใหม่ เชียงราย ลำพูน และลำปาง
๒. พัฒนาการผลิตตามระบบเกษตรกรรมยั่งยืน เชื่อมโยงสู่อุตสาหกรรมแปรรูปมูลค่าสูง
๓. พัฒนาการท่องเที่ยวและบริการบนฐานภูมิปัญญาและวัฒนธรรม
๔. เสริมศักยภาพของเมืองและพื้นที่เขตเศรษฐกิจพิเศษชายแดนเพื่อรองรับการขยายตัวทางเศรษฐกิจและเอื้อต่อการอยู่อาศัย
๕. พัฒนาและยกระดับคุณภาพชีวิต เพื่อแก้ไขปัญหาความยากจน พัฒนาผู้สูงอายุสู่การเป็นผู้สูงอายุที่มีศักยภาพ (Active Aging) และพัฒนาทักษะฝีมือแรงงาน
๖. อนุรักษ์และฟื้นฟูป่าต้นน้ำ พัฒนาระบบบริหารจัดการน้ำที่มีความสมดุล ป้องกันและแก้ไขปัญหาหมอกควัน ปัญหาล้างแฉดล้อมเมือง

สภาพเศรษฐกิจสาขาเกษตรของภาคเหนือ

๑. พื้นที่ใช้ประโยชน์ทางการเกษตรส่วนใหญ่อยู่ในภาคเหนือตอนล่าง
๒. สัดส่วนพื้นที่ชลประทานต่อพื้นที่เกษตรของภาคเหนือสูงกว่าสัดส่วนของประเทศ ช่วยลดความเสี่ยงของภัย
๓. ผลิตภาพแรงงานภาคเกษตรต่ำ เมื่อเทียบกับผลิตภาพแรงงานในสาขาการผลิต
๔. กระบวนการผลิตการเกษตรเริ่มปรับเปลี่ยนสู่การเกษตรสร้างมูลค่า

ภาคตะวันออกเฉียงเหนือ

๑. สถานการณ์และผลการพัฒนาภาค

๑.๑ สถานการณ์การพัฒนาภาค การเกษตรมีบทบาทเป็นแหล่งผลิตพืชเศรษฐกิจหลักของประเทศ แต่ได้รับผลกระทบจากการเปลี่ยนแปลงสภาพภูมิอากาศทำให้ผลิตภาพต่ำ พืชหลักที่สำคัญของภาค ได้แก่ ข้าว

อ้อยโรงงานและมันสำปะหลัง โดยมีพื้นที่ปลูกข้าวมากที่สุดของประเทศแต่ผลผลิตเฉลี่ยต่อไร่ในภาพรวมต่ำกว่าระดับประเทศ เนื่องจากทำการเกษตรแบบดั้งเดิมใช้สารเคมีสูง

มีพื้นที่ทำการเกษตรมากที่สุด แต่ส่วนใหญ่เป็นเกษตรกรรายย่อย พื้นที่ถือครองทำการเกษตรต่อครัวเรือนมากกว่าค่าเฉลี่ยประเทศ จังหวัดภาคตะวันออกเฉียงเหนือตอนล่างลักษณะภูมิประเทศ ส่วนใหญ่เป็นพื้นที่ค่อนข้างราบ เหมาะสำหรับปลูกข้าวและพืชไร่ มีความเหมาะสมในการทำเกษตรแปลงใหญ่ ขณะที่จังหวัดในภาคตะวันออกเฉียงเหนือตอนบน มีพื้นที่เกษตรไม่มากเนื่องจากเป็นภูเขาสูงสลับที่ราบเชิงเขา จึงเหมาะกับเกษตรแบบประณีตหรือเกษตรอินทรีย์

การเพิ่มพื้นที่ชลประทานมีข้อจำกัดด้านกายภาพไม่สามารถพัฒนาโครงการขนาดใหญ่เพื่อเพิ่มปริมาณการกักเก็บให้เพียงพอต่อการเพาะปลูกตลอดปี

๑.๒ ผลการพัฒนาภาคในช่วงที่ผ่านมาช่วง ๓ ปีแรกของแผนพัฒนาภาคตะวันออกเฉียงเหนือ (ปี ๒๕๖๐ - ๒๕๖๒) พบว่าอัตราการเจริญเติบโตทางเศรษฐกิจของภาคบรรลุตามเป้าหมายในปี ๒๕๖๐ - ๒๕๖๑ ภาคมีอัตราเติบโตทางเศรษฐกิจสูงกว่าเป้าหมายที่กำหนดร้อยละ ๐.๑ และ ๐.๔ ตามลำดับ เป็นผลมาจากการพัฒนาโครงสร้างพื้นฐาน การเติบโตจากภาคอุตสาหกรรมและภาคเกษตร ส่วนในปี ๒๕๖๒ การเจริญเติบโตไม่บรรลุตามเป้าหมายเนื่องจากภาคประสบปัญหาภัยแล้งอย่างรุนแรงมีผลต่อการผลิตภาคเกษตรซึ่งเป็นสาขาการผลิตหลักของภาค โดยมีผลการพัฒนาภาคตามประเด็นยุทธศาสตร์ ดังนี้

ยุทธศาสตร์ที่ ๑ บริหารจัดการน้ำให้เพียงพอต่อการพัฒนาเศรษฐกิจและคุณภาพชีวิตอย่างยั่งยืน

ยุทธศาสตร์ที่ ๒ การแก้ปัญหาความยากจนและพัฒนาคุณภาพชีวิตผู้มีรายได้น้อยเพื่อลดความเหลื่อมล้ำทางสังคม

ยุทธศาสตร์ที่ ๓ สร้างความเข้มแข็งฐานเศรษฐกิจภายในควบคู่กับการแก้ปัญหาทรัพยากรธรรมชาติและสิ่งแวดล้อม

พบว่า เศรษฐกิจของภาคตะวันออกเฉียงเหนือขยายตัวเฉลี่ยเพียงร้อยละ ๒.๖ ซึ่งต่ำกว่าค่าเป้าหมายเป็นผลจากการชะลอตัวของภาคเกษตรและภาคการค้า สำหรับภาคเกษตรขยายตัวชะลอลง เหลือร้อยละ ๑.๑ ต่ำกว่าค่าเป้าหมาย เนื่องจากผลผลิตข้าวและอ้อยมีผลผลิตเฉลี่ยต่อไร่ต่ำ จากการได้รับผลกระทบภัยแล้ง รวมทั้งพื้นที่เกษตรส่วนใหญ่อยู่นอกพื้นที่ชลประทานอาศัยน้ำฝนเป็นหลัก

ผลการดำเนินงานตามแนวทางการพัฒนาภายใต้ยุทธศาสตร์ที่ ๓ ที่เกี่ยวข้องกับกระทรวงเกษตรและสหกรณ์ สรุปได้ดังนี้

๑) การเพิ่มศักยภาพการผลิตข้าวหอมมะลิทุ่งกุลาร้องไห้สู่มาตรฐานเกษตรอินทรีย์

๒) การส่งเสริมการปรับเปลี่ยนการผลิตสินค้าเกษตรไปสู่สินค้าชนิดใหม่ตามศักยภาพพื้นที่

ยุทธศาสตร์ที่ ๔ พัฒนาการท่องเที่ยวเชิงบูรณาการ

ยุทธศาสตร์ที่ ๕ ใช้โอกาสจากการพัฒนาโครงข่ายคมนาคมขนส่งที่เชื่อมโยงพื้นที่เศรษฐกิจหลักภาคกลางและพื้นที่เขตพัฒนาพิเศษภาคตะวันออกเฉียงเหนือ (EEC) เพื่อพัฒนาเมืองและพื้นที่เศรษฐกิจใหม่ๆ ของภาค

ยุทธศาสตร์ที่ ๖ พัฒนาความร่วมมือและใช้ประโยชน์จากข้อตกลงกับประเทศเพื่อนบ้านในการสร้างความเข้มแข็งทางเศรษฐกิจตามแนวชายแดนและแนวระเบียงเศรษฐกิจ

๒. กรอบทิศทางการพัฒนาภาค

๒.๑ บทบาทของภาค ภาคตะวันออกเฉียงเหนือเป็นฐานการผลิตการเกษตรทั้งข้าว อ้อยโรงงาน มันสำปะหลังและเป็นแหล่งผลิตข้าวหอมมะลิที่ดีที่สุดของประเทศ แต่มีปัญหาพื้นฐานด้านการขาดแคลนน้ำ ดิน คุณภาพต่ำ ประสบอุทกภัย ภัยแล้งซ้ำซาก คนมีปัญหาทั้งในด้านความยากจนและคุณภาพชีวิต

๒.๒ ทิศทางการพัฒนาภาค มุ่งสู่การพัฒนาเป็น “ศูนย์กลางเศรษฐกิจของอนุภูมิภาคุ่มแม่น้ำโขง” โดยพัฒนาภาคเกษตรไปสู่เกษตรสมัยใหม่ตามแนวคิดการเป็นฐานการผลิตของประเทศที่เป็นมิตรกับสิ่งแวดล้อม เป็นประตูเชื่อมโยงประเทศเพื่อนบ้านเพื่อสร้างโอกาสในการเพิ่มขีดความสามารถในการแข่งขัน และยกระดับคุณภาพชีวิตประชาชน

๒.๓ แนวทางการพัฒนา

- ๑) พัฒนาภาคเกษตรไปสู่เกษตรสมัยใหม่เพื่อต่อยอดไปสู่เศรษฐกิจชีวภาพ
- ๒) บริหารจัดการน้ำให้เพียงพอเพื่อรองรับการพัฒนา
- ๓) พัฒนาผลิตภัณฑ์พื้นถิ่นไปสู่มาตรฐานสากลเพื่อสร้างเศรษฐกิจในชุมชน
- ๔) พัฒนาเมืองเขตเศรษฐกิจพิเศษและเมืองชายแดน รวมทั้งพื้นที่ระเบียงเศรษฐกิจภาคตะวันออกเฉียงเหนือ (NeEC-Bioeconomy) ให้เป็นพื้นที่เศรษฐกิจหลักของภาค
- ๕) พัฒนาแหล่งท่องเที่ยวสำคัญและแหล่งท่องเที่ยวชุมชนให้ได้มาตรฐาน
- ๖) ยกระดับคุณภาพชีวิตให้ได้มาตรฐานและแก้ปัญหาความยากจนให้กับผู้มีรายได้น้อยเพื่อลดความเหลื่อมล้ำทางสังคม

ภาคกลาง

มุ่งสู่การพัฒนาเป็น “ฐานการผลิตสินค้าและบริการมูลค่าสูง” ที่เติบโตอย่างยั่งยืน ประกอบด้วย แนวทางการพัฒนา ดังนี้

๑. พัฒนาและยกระดับภาคกลางไปสู่การเป็นฐานอุตสาหกรรมขั้นสูงที่ใช้เทคโนโลยีและนวัตกรรมที่สามารถออกแบบการพัฒนาขึ้นเอง
๒. พัฒนาและยกระดับภาคกลางไปสู่การเป็นแหล่งเกษตรสมัยใหม่เป็นศูนย์รวบรวมและกระจายสินค้าเกษตรของประเทศ
๓. พัฒนาแหล่งท่องเที่ยวสำคัญและแหล่งท่องเที่ยวชุมชนให้เข้าสู่ตลาดท่องเที่ยวคุณภาพ
๔. พัฒนาภาคกลางเป็นศูนย์กลางทางการแพทย์และสุขภาพมูลค่าสูง
๕. พัฒนาการผลิตกำลังคนให้มีทักษะรองรับอุตสาหกรรมและบริการแห่งอนาคต
๖. พัฒนาเมือง เขตเศรษฐกิจพิเศษชายแดนและเมืองชายแดน รวมทั้งพื้นที่ระเบียงเศรษฐกิจพิเศษ ภาคกลาง - ตะวันตกให้เอื้อต่อการพัฒนาเศรษฐกิจและสังคมในอนาคต
๗. พื้นฟูทรัพยากรธรรมชาติและแก้ไขปัญหาสิ่งแวดล้อม

สภาพเศรษฐกิจสาขาเกษตรของภาคกลางและพื้นที่กรุงเทพมหานคร

๑. ภาคกลางมีศักยภาพในการพัฒนาด้านการเกษตรตั้งแต่ต้นน้ำ กลางน้ำและปลายน้ำ
๒. ภาคกลางถือได้ว่าเป็นแหล่งผลิตสินค้าเกษตรที่สำคัญของประเทศแห่งหนึ่ง ทั้งทางด้าน การเพาะปลูก การทำปศุสัตว์และประมง
๓. พื้นที่ชลประทานต่อพื้นที่เกษตรของภาคกลางสูงกว่าภาพรวมระดับประเทศ
๔. เกษตรปลอดภัยและเกษตรอินทรีย์ในพื้นที่ยังมีไม่มากนัก

ภาคตะวันออก

มุ่งสู่การพัฒนาเป็น “ฐานเศรษฐกิจสีเขียวชั้นนำของอาเซียน ควบคู่กับคุณภาพการดำรงชีวิตของประชาชนที่ดี” ประกอบด้วยแนวทางการพัฒนา ดังนี้

๑. พัฒนาอุตสาหกรรมที่เป็นมิตรต่อสิ่งแวดล้อมและเป็นกำลังหลักในการขับเคลื่อนเศรษฐกิจของภาคตะวันออกอย่างยั่งยืน
๒. พัฒนาการเกษตรคุณภาพและผลตอบแทนสูง เชื่อมโยงสู่การผลิตอาหารปลอดภัย การผลิตพลังงานทดแทนและพืชสมุนไพรทางการแพทย์
๓. รักษา ยกระดับการท่องเที่ยวคุณภาพในแหล่งท่องเที่ยวหลักและแหล่งท่องเที่ยวทางเลือก รวมทั้งการพัฒนาธุรกิจเกี่ยวเนื่องที่เน้นคุณค่า อัตลักษณ์ ความยั่งยืนและเหมาะสมกับคนทุกช่วงวัย
๔. พัฒนาเมือง พื้นที่ชนบทให้มีความทันสมัยน่าอยู่ พร้อมทั้งยกระดับคุณภาพชีวิตของประชาชนในทุกช่วงวัย
๕. รักษาและยกระดับพื้นที่เศรษฐกิจชายแดนประเทศกัมพูชาให้มีมูลค่าสูง มีความมั่นคงและเป็นประตูเชื่อมโยงการค้าการลงทุนกับประเทศเพื่อนบ้าน
๖. เสริมสร้างความอุดมสมบูรณ์ของทรัพยากรธรรมชาติ คุณภาพสิ่งแวดล้อม การเพิ่มประสิทธิภาพการรับมือภัยพิบัติทางธรรมชาติและผลกระทบจากการเปลี่ยนแปลงภูมิอากาศ

สภาพเศรษฐกิจสาขาเกษตรของภาคตะวันออก

๑. ภาคตะวันออกมีศักยภาพในการพัฒนาด้านการเกษตรทั้งการผลิตพืช ปศุสัตว์และประมง
๒. แหล่งการทำเกษตรที่สำคัญของภาคตะวันออก
๓. พื้นที่ชลประทานต่อพื้นที่เกษตรของภาคตะวันออกต่ำกว่าประเทศ
๔. เกษตรปลอดภัยและเกษตรอินทรีย์ในพื้นที่ยังมีไม่มากนัก

ภาคใต้

มุ่งสู่การพัฒนาเป็น “แหล่งท่องเที่ยวและบริการที่มีคุณภาพ แหล่งผลิตสินค้าเกษตรปลอดภัยและมูลค่าสูง เชื่อมโยงเศรษฐกิจระหว่างภูมิภาค” ประกอบด้วยแนวทางการพัฒนา ดังนี้

๑. พัฒนา ยกระดับการท่องเที่ยวและบริการ ธุรกิจต่อเนื่องด้านการท่องเที่ยวสู่การท่องเที่ยวและบริการที่มีมาตรฐานมีมูลค่าสูง
๒. พัฒนาและยกระดับอุตสาหกรรมการแปรรูปสินค้าเกษตรด้วยนวัตกรรมเพื่อสร้างมูลค่าเพิ่ม
๓. พัฒนาและส่งเสริมการผลิตและการแปรรูปเพื่อสร้างมูลค่าเพิ่มสินค้าเกษตรหลักของภาค
๔. อนุรักษ์ ปันฟู บริหารจัดการทรัพยากรธรรมชาติและสิ่งแวดล้อมอย่างเป็นระบบเพื่อเป็นฐานการพัฒนาที่ยั่งยืน
๕. พัฒนาพื้นที่เศรษฐกิจพิเศษชายแดนและด่านชายแดนให้เอื้อต่อการค้าการลงทุน
๖. พัฒนาพื้นที่ระเบียงเศรษฐกิจภาคใต้ เพื่อเป็นพื้นที่เศรษฐกิจใหม่และสามารถเชื่อมโยงการค้าการลงทุนกับเขตพัฒนาเศรษฐกิจพิเศษภาคตะวันออกและกลุ่มประเทศ BIMSTEC (จังหวัดชุมพร ระนอง สุราษฎร์ธานีและนครศรีธรรมราช)

สภาพเศรษฐกิจสาขาเกษตรของภาคใต้

๑. ภาคใต้เป็นแหล่งผลิตพืชเศรษฐกิจหลักของประเทศ มูลค่าผลิตภัณฑ์ภาคเกษตรของภาคมีแนวโน้มเพิ่มขึ้น
๒. ยางพารามีพื้นที่ปลูกลดลงแต่ผลผลิตเฉลี่ยมีแนวโน้มเพิ่มขึ้น

๓. ป่าลมน้ำมามีพื้นที่ปลูกมากที่สุดในภาคใต้
๔. ภาคใต้เป็นแหล่งทำการประมงและเพาะเลี้ยงสัตว์น้ำที่สำคัญ
๕. พื้นที่ใช้ประโยชน์ทางการเกษตรส่วนใหญ่อยู่ในพื้นที่ภาคใต้ฝั่งอ่าวไทย
๖. พื้นที่ชลประทานต่อพื้นที่ทางการเกษตรของภาคใต้ต่ำกว่าค่าเฉลี่ยประเทศ

๒.๘ แผนปฏิบัติการของกระทรวงเกษตรและสหกรณ์ ระยะ ๕ ปี (พ.ศ. ๒๕๖๖ - ๒๕๗๐)

เป็นแผนหลักในการขับเคลื่อนภารกิจของกระทรวงเกษตรและสหกรณ์ไปสู่การปฏิบัติที่ชัดเจนและเป็นรูปธรรม เพื่อให้บรรลุเป้าหมายตามยุทธศาสตร์ชาติ มีวิสัยทัศน์ คือ “เกษตรกรรมมีคุณภาพ ชีวิตที่ดี มีรายได้เพิ่มขึ้นไม่น้อยกว่าร้อยละ ๑๐ ต่อปี” โดยมีเป้าหมายผลิตภัณฑ์มวลรวมในประเทศสาขาเกษตรเพิ่มขึ้น ผลผลิตทางการผลิตของภาคเกษตรเพิ่มขึ้น รายได้เงินสดสุทธิครัวเรือนเกษตรเพิ่มขึ้น สถาบันเกษตรกร (สหกรณ์ วิสาหกิจชุมชน กลุ่มเกษตรกร) มีศักยภาพเพิ่มขึ้นและการบริหารจัดการทรัพยากรเพื่อการผลิตทางการเกษตร มีความสมดุล ประกอบด้วย ๕ ประเด็นการพัฒนา ๒๘ แนวทางการพัฒนา ได้แก่

ประเด็นการพัฒนาที่ ๑ เสริมสร้างความมั่นคงทางการเกษตร มีแนวทางการพัฒนา คือ การป้องกันและแก้ไขปัญหาที่มีผลกระทบต่อความมั่นคงทางการเกษตร

ประเด็นการพัฒนาที่ ๒ ยกระดับขีดความสามารถในการแข่งขันของภาคเกษตร มีแนวทางการพัฒนา คือ เกษตรอัตลักษณ์พื้นถิ่น เกษตรปลอดภัย เกษตรชีวภาพ เกษตรแปรรูป เกษตรอัจฉริยะ การพัฒนาระบบนิเวศการเกษตร ท่องเที่ยวเกษตรเชิงสร้างสรรค์และวัฒนธรรม โครงสร้างพื้นฐานและระบบโลจิสติกส์การเกษตร การสร้างความเข้มแข็งของสถาบันเกษตรกร (สหกรณ์ วิสาหกิจชุมชน กลุ่มเกษตรกร) ให้เป็นผู้ประกอบการยุคใหม่และการพัฒนาการเกษตรในเขตเศรษฐกิจพิเศษ

ประเด็นการพัฒนาที่ ๓ สร้างความเสมอภาคและกระจายความเท่าเทียมทางสังคมเกษตร มีแนวทางการพัฒนา คือ การเสริมสร้างทุนทางสังคม การรองรับสังคมเกษตรสูงวัยเชิงรุก การยกระดับศักยภาพของเกษตรกรรายย่อยให้เป็นผู้ประกอบการธุรกิจและการสร้างสภาพแวดล้อมและกลไกที่ส่งเสริมการพัฒนาเศรษฐกิจฐานราก

ประเด็นการพัฒนาที่ ๔ บริหารจัดการทรัพยากรการเกษตรและสิ่งแวดล้อมอย่างสมดุลและยั่งยืน มีแนวทางการพัฒนา คือ การพัฒนาพื้นที่เกษตรกรรมเชิงนิเวศ การสร้างการเติบโตอย่างยั่งยืน บนสังคมเศรษฐกิจสีเขียว การสร้างการเติบโตอย่างยั่งยืนบนสังคมเศรษฐกิจภาคทะเล การสร้างการเติบโตอย่างยั่งยืนบนสังคมที่เป็นมิตรต่อสภาพภูมิอากาศ การจัดการมลพิษที่มีผลกระทบต่อสิ่งแวดล้อมและสารเคมีในภาคเกษตรทั้งระบบให้เป็นไปตามมาตรฐานสากล การพัฒนาการจัดการน้ำเชิงลุ่มน้ำทั้งระบบเพื่อเพิ่ม ความมั่นคงด้านน้ำของประเทศ การเพิ่มผลผลิตของน้ำทั้งระบบในการใช้น้ำอย่างประหยัด รู้คุณค่าและสร้างมูลค่าเพิ่มจากการใช้น้ำให้ทัดเทียมกับระดับสากล

ประเด็นการพัฒนาที่ ๕ พัฒนาระบบการบริหารจัดการภาครัฐและงานวิจัยด้านการเกษตร มีแนวทางการพัฒนา คือ การพัฒนาบริการประชาชน การพัฒนาระบบบริหารงานภาครัฐ การสร้างและพัฒนาบุคลากรภาครัฐ การป้องกันการทุจริตและประพฤติมิชอบ การพัฒนากฎหมาย การวิจัยและพัฒนาเทคโนโลยีและนวัตกรรมการเกษตร

๒.๙ นโยบายรัฐบาลที่เกี่ยวข้องกับกระทรวงเกษตรและสหกรณ์

เมื่อวันที่ ๒๕ กรกฎาคม ๒๕๖๒ คณะรัฐมนตรีได้แถลงนโยบายต่อรัฐสภาให้ทราบถึงแนวทางการบริหารราชการแผ่นดินที่รัฐบาลจะดำเนินการเพื่อพัฒนาประเทศไทยให้ก้าวไปข้างหน้าด้วยความมั่นคง สังคมไทยมีความสงบสุข สัมคคี และเอื้ออาทร คนไทยมีคุณภาพชีวิตที่ดีขึ้นและมีความพร้อมที่จะดำเนินชีวิต

ในศตวรรษที่ ๒๑ เศรษฐกิจไทยมีความแข็งแกร่งและมีความสามารถในการแข่งขันสูงขึ้น ควบคู่ไปกับการดูแลทรัพยากรธรรมชาติและสิ่งแวดล้อมตามหลักปรัชญาของเศรษฐกิจพอเพียง โดยมีนโยบายประกอบด้วยนโยบายหลัก ๑๒ ด้าน นโยบายเร่งด่วน ๑๒ เรื่อง โดยมีนโยบายหลักและนโยบายเร่งด่วนที่เกี่ยวข้องกับกระทรวงเกษตรและสหกรณ์ ดังนี้

๑. นโยบายหลัก ๘ ด้าน

ประกอบด้วย นโยบายหลักที่ ๑ การปกป้องและเชิดชูสถาบันพระมหากษัตริย์ นโยบายหลักที่ ๔ การสร้างบทบาทของไทยในเวทีโลก นโยบายหลักที่ ๕ การพัฒนาเศรษฐกิจและ ความสามารถในการแข่งขันของไทย นโยบายหลักที่ ๖ การพัฒนาพื้นที่เศรษฐกิจและการกระจายความเจริญสู่ภูมิภาค นโยบายหลักที่ ๗ การพัฒนาสร้างความเข้มแข็งจากฐานราก นโยบายหลักที่ ๑๐ การฟื้นฟูทรัพยากรธรรมชาติและการรักษาสิ่งแวดล้อมเพื่อสร้างการเติบโตอย่างยั่งยืน นโยบายหลักที่ ๑๑ การปฏิรูปการบริหารจัดการภาครัฐ และนโยบายหลักที่ ๑๒ การป้องกันและปราบปรามการทุจริตและประพฤติมิชอบและกระบวนการยุติธรรม

๒. นโยบายเร่งด่วน ๑๐ เรื่อง

ประกอบด้วย นโยบายเร่งด่วนที่ ๑ การแก้ไขปัญหาในการดำรงชีวิตของประชาชน นโยบายเร่งด่วนที่ ๓ มาตรการเศรษฐกิจ นโยบายเร่งด่วนที่ ๔ การให้ความช่วยเหลือเกษตรกรและพัฒนานวัตกรรม นโยบายเร่งด่วนที่ ๕ ยกระดับศักยภาพแรงงาน นโยบายเร่งด่วนที่ ๖ การวางรากฐานระบบ เศรษฐกิจของประเทศสู่อนาคต นโยบายเร่งด่วนที่ ๗ เตรียมคนไทยสู่ศตวรรษที่ ๒๑ นโยบายเร่งด่วนที่ ๘ การแก้ไขปัญหาทุจริตและประพฤติมิชอบในวงราชการทั้งฝ่ายการเมืองและฝ่ายราชการประจำ นโยบายเร่งด่วนที่ ๙ การแก้ไขปัญหาสุขภาพเสพติดและสร้างความสงบสุขในพื้นที่ชายแดนภาคใต้ นโยบายเร่งด่วนที่ ๑๐ การพัฒนาระบบการให้บริการประชาชนและนโยบายเร่งด่วนที่ ๑๑ การจัดเตรียมมาตรการรองรับภัยแล้งและอุทกภัย

๒.๑๐ นโยบายสำคัญของกระทรวงเกษตรและสหกรณ์

๑. ยุทธศาสตร์และนโยบายของรัฐมนตรีกระทรวงเกษตรและสหกรณ์ รัฐมนตรีว่าการกระทรวงเกษตรและสหกรณ์ (ดร.เฉลิมชัย ศรีอ่อน) ได้มีแนวทางการพัฒนาเพื่อขับเคลื่อนด้านการเกษตรให้มีความยั่งยืนด้วยยุทธศาสตร์และแนวทางนโยบายหลัก ดังนี้

๑.๑ ยุทธศาสตร์ ๕ ประเด็น ประกอบด้วย

๑) ยุทธศาสตร์ตลาดนำการผลิต โดยกระทรวงเกษตรและสหกรณ์ได้ดำเนินการประสานความร่วมมือกับกระทรวงพาณิชย์ กระทรวงอุตสาหกรรม สภาอุตสาหกรรมแห่งประเทศไทย สภาหอการค้าแห่งประเทศไทย Lazada Shopee Alibaba สถาบันวิทยุโทรทัศน์กองทัพบกช่อง ๕ เพื่อเพิ่มช่องทางการตลาดให้มีความหลากหลาย ทั้งในรูปแบบตลาดออนไลน์และออฟไลน์ รวมถึงการจัดกิจกรรมจับคู่ธุรกิจผู้ซื้อกับผู้ขาย เพื่อสร้างเครือข่ายธุรกิจเกษตรทั้งผลผลิตและสินค้าเกษตรแปรรูป เพื่อเป็นผลิตภัณฑ์เกษตรชุมชนที่เชื่อมโยงกับตลาดชุมชนหรือตลาดเกษตรกร อีกทั้งส่งเสริมระบบเกษตรพันธสัญญาเพื่อสร้างความไว้วางใจระหว่างเกษตรกรกับผู้ประกอบการ โดยมีความร่วมมือด้านการตลาดที่สำคัญ ได้แก่

๑.๑) ความร่วมมือกับกระทรวงพาณิชย์

๑.๒) ความร่วมมือกับสภาอุตสาหกรรมแห่งประเทศไทย

๑.๓) การพัฒนาระบบตลาดสินค้าเกษตรเพื่อเพิ่มโอกาสและการรับรู้ความต้องการของ

ตลาด

๒) ยุทธศาสตร์เทคโนโลยีเกษตร ๔.๐ เพื่อการพัฒนาภาคเกษตรกรรมโดยการใช้เทคโนโลยีและนวัตกรรมตลอดโซ่อุปทานและโซ่คุณค่า (Supply-Value Chain) ตั้งแต่การผลิตการแปรรูปจนถึงการตลาดโดย

๒.๑) พัฒนาศูนย์เรียนรู้การเพิ่มประสิทธิภาพการผลิตสินค้าเกษตร (ศพก.)

๒.๒) พัฒนาศูนย์เทคโนโลยีเกษตรและนวัตกรรม (AIC)

๒.๓) พัฒนาเกษตรกรให้เป็นเกษตรกรปราดเปรี๊อง (Smart Farmer) ส่งเสริมสถาบันเกษตรกร วิสาหกิจชุมชน ผู้ประกอบการธุรกิจเกษตร

๓) ยุทธศาสตร์ ๓'S คือ "Safety" ความปลอดภัยของอาหาร "Security" ความมั่นคง มั่งคั่งของภาคการเกษตรและอาหารและ "Sustainability" ความยั่งยืนของภาคการเกษตร

๓.๑) Safety เน้นสินค้าเกษตรและอาหารของไทยมีความปลอดภัย เชื่อมมั่นในระบบที่มีมาตรฐานสามารถตรวจสอบย้อนกลับ (Traceability) มาตรฐานสินค้าเกษตรของไทยเป็นไปตามมาตรฐานสากลและมั่นใจว่าสินค้าเกษตรและอาหารของไทยผลิตด้วยความปลอดภัยทั้งระบบ เพื่อผู้บริโภคภายในประเทศและส่งออกไปยังตลาดต่างประเทศ

๓.๒) Security เน้น ๔ ด้าน ได้แก่ (๑) Food Security ไทยเป็นผู้ส่งออกสินค้าเกษตรและอาหารที่สำคัญของโลก สามารถผลิตสินค้าเกษตรและอาหารได้เพียงพอและสามารถผลิตเลี้ยงคนทั่วโลกได้ โดยมีตัวอย่างสินค้าดาวเด่นของไทย อาทิ ข้าว มันสำปะหลัง ไข่ สินค้าประมง (๒) Health Security ไทยมีมาตรการ ควบคุม ป้องกัน การระบาดของโรคที่เข้มนวด (๓) Biosecurity ไทยมีระบบควบคุม/ป้องกันโรคระบาดในสัตว์และพืช รวมทั้งศัตรูพืช การนำแอปพลิเคชัน e-Smart Plus มาใช้ในการประเมินความเสี่ยงฟาร์มสุกรแบบ Realtime สำหรับโรค African Swine Fever (ASF) และ (๔) Farmer Security เน้นการเสริมสร้างเกษตรกร องค์กรเกษตรกรให้มีความเข้มแข็ง ส่งเสริมเกษตรกรพอเพียงและ Smart Farmer, Young Smart Farmer เพื่อให้ภาคเกษตรมีความ มั่นคง

๓.๓) Sustainability ระบบการทำเกษตรของไทยเน้นความยั่งยืน เช่น เกษตรผสมผสาน เกษตรอินทรีย์ เกษตรธรรมชาติและวนเกษตร การลด ละ เลิก การใช้สารเคมี ประชาสัมพันธ์ให้เกษตรกรรับรู้เกี่ยวกับการใช้สารเคมีอย่างถูกต้อง มีการนำเทคโนโลยีฝนหลวงมาใช้ประโยชน์ มีการจัดสิทธิในการใช้ประโยชน์ที่ดินเพื่อเกษตรกรรมให้ความสำคัญกับความยั่งยืนของดิน การบริหารจัดการพื้นที่เกษตรกรรม (Zoning) เพื่อลดต้นทุนการผลิตและเพิ่มขีดความสามารถในการแข่งขันและมีการบริหารจัดการน้ำทั้งระบบรวมถึงการขับเคลื่อนโดยใช้แนวคิดเศรษฐกิจชีวภาพ เศรษฐกิจหมุนเวียนและเศรษฐกิจสีเขียว (Bio - Circular - Green Economy : BCG Economy) และ SDGs ที่เกี่ยวข้องกัภาคการเกษตร

๔) ยุทธศาสตร์การบริหารเชิงรุกแบบบูรณาการกับทุกภาคส่วน

๔.๑) การบูรณาการเพื่อพัฒนาฐานข้อมูล Big Data

๔.๒) สร้างความร่วมมือกับทุกภาคส่วนในด้านการพัฒนาการเกษตร

๕) ยุทธศาสตร์เกษตรกรรมยั่งยืนตามแนวศาสตร์พระราชา โดยน้อมนำหลักปรัชญาของเศรษฐกิจพอเพียงไปสู่การปฏิบัติ เพื่อเป็นภูมิคุ้มกันและสร้างความมั่นคงแก่เกษตรกร ได้แก่ โครงการอันเนื่องมาจากพระราชดำริฯ เกษตรทฤษฎีใหม่และโครงการหลวง ด้วยการถ่ายทอดองค์ความรู้ผ่านกลุ่มเกษตรกร เครือข่ายเกษตรกรและสถาบันเกษตรกรสามารถนำไปปฏิบัติได้จริงและพึ่งพาตนเองได้

๑.๒ แนวทางนโยบายหลัก ๑๕ ด้าน ประกอบด้วย

๑) นโยบาย “ตลาดนำการผลิต”

๒) การสร้างความเข้มแข็งให้สถาบันเกษตรกรและเศรษฐกิจฐานราก

๓) การส่งเสริมสถาบันเกษตรกร ผู้ประกอบการและ Start Up เป็นหน่วยธุรกิจให้บริการทางการเกษตร (Agricultural Service Providers : ASP)

๔) การส่งเสริมเกษตรพันธสัญญา (Contract Farming) เพื่อสร้างความไว้วางใจและความร่วมมือในการพัฒนาศักยภาพการผลิตอย่างยั่งยืนระหว่างเกษตรกรกับผู้ประกอบการ

๕) การพัฒนาศูนย์เทคโนโลยีเกษตรและนวัตกรรม (AIC) เป็นแหล่งรวบรวมองค์ความรู้ด้านเทคโนโลยีทางการเกษตร สนับสนุนและส่งเสริมเทคโนโลยีเกษตร โดยเชื่อมโยงการทำงานกับ ศพก. เพื่อยกระดับสู่การทำเกษตรสมัยใหม่และเกษตรแบบแม่นยำ (Precision Agriculture)

๖) การพัฒนาระบบโลจิสติกส์ด้านการเกษตร

๗) การบริหารจัดการน้ำอย่างเป็นระบบ

๘) การบริหารจัดการพื้นที่เกษตรกรรม เพื่อให้เกษตรกรสามารถใช้ประโยชน์จากที่ดินได้ตรงตามศักยภาพของที่ดินและสอดคล้องกับความต้องการของตลาดมากที่สุด

๙) การส่งเสริมศูนย์เรียนรู้การเพิ่มประสิทธิภาพการผลิตสินค้าเกษตร (ศพก.)

๑๐) การประกันภัยพืชผล

๑๑) การส่งเสริมเกษตรกรรมยั่งยืน

๑๒) การยกระดับขีดความสามารถในการแข่งขัน โดยการส่งเสริมผลิตภัณฑ์ที่มีเอกลักษณ์เฉพาะถิ่น สร้างแบรนด์ให้กับสินค้าเกษตรอัตลักษณ์ ส่งเสริมการแปรรูปสินค้าจากความหลากหลายทางชีวภาพ เช่น สมุนไพร แมลงเศรษฐกิจ ส่งเสริมสินค้าเกษตรที่มีศักยภาพทางด้านการตลาดในอนาคตทั้งสินค้าอาหารอนาคต (Future Food) และสินค้าเกษตรที่ตอบสนองผู้บริโภคเฉพาะกลุ่ม (Functional Food) รวมทั้งสินค้าเกษตรเพื่อพลังงานและอุตสาหกรรมแห่งอนาคต

๑๓) การวิจัยและพัฒนาเพื่อตอบสนองการพัฒนาภาคเกษตรของประเทศไทยบนพื้นฐานด้านวิทยาศาสตร์เทคโนโลยีและนวัตกรรม

๑๔) การพัฒนาฐานข้อมูล Big Data ในการใช้ประโยชน์และเชื่อมโยงแลกเปลี่ยนกับหน่วยงานต่างๆ เพื่อการบริหารและช่วยให้เกษตรกรมีข้อมูลที่ดีและเพียงพอต่อการตัดสินใจที่ถูกต้องและเหมาะสมเพื่อการผลิตและการจำหน่ายผ่านแพลตฟอร์มออนไลน์

๑๕) การประกันรายได้ของเกษตรกรผู้ปลูกข้าว ยางพารา มันสำปะหลัง ปาล์มน้ำมันและข้าวโพดเลี้ยงสัตว์

๒. แนวทางการขับเคลื่อนกระทรวงเกษตรและสหกรณ์ของปลัดกระทรวงเกษตรและสหกรณ์

เมื่อวันที่ ๑ พฤศจิกายน ๒๕๖๔ ปลัดกระทรวงเกษตรและสหกรณ์ได้มอบแนวทางการขับเคลื่อนกระทรวงเกษตรและสหกรณ์ให้กับผู้บริหารและบุคลากรของส่วนราชการ หน่วยงานในสังกัดกระทรวงเกษตรและสหกรณ์ ทั้งในส่วนกลางและส่วนภูมิภาค โดยสรุปเป็นแนวทางดำเนินงานหลักใน ๓ ด้าน ดังนี้

๒.๑ การกิจเร่งด่วนเพื่อขับเคลื่อนยุทธศาสตร์และนโยบายให้บรรลุเป้าหมาย ประกอบด้วย

๑) เร่งรัดงานโครงการอันเนื่องมาจากพระราชดำริของกระทรวง

๒) ขยายพื้นที่เกษตรทฤษฎีใหม่สร้างความเข้มแข็งให้เกษตรกรฐานราก

๓) ยกระดับศักยภาพแปลงใหญ่ด้วยเกษตรสมัยใหม่

๔) ผลักดันการสร้างเกษตรมูลค่าสูง

๕) พัฒนาช่องทางเชื่อมโยงตลาดสินค้าเกษตรทั้งในและต่างประเทศ

๖) ผลักดันการพัฒนา Big Data อย่างเป็นรูปธรรม

๗) ยกระดับ ศพก. สู่ศูนย์พัฒนา Smart Farmer ครบวงจร

- ๘) ปรับปรุงกลไกและคณะทำงานขับเคลื่อนระดับพื้นที่
- ๙) มอบหมายรองปลัดกระทรวงดูแลการขับเคลื่อนระดับพื้นที่
- ๑๐) ปรับปรุงระบบประชาสัมพันธ์ทุกรูปแบบให้ทันสมัยเข้าถึงเกษตรกร

๒.๒ ขับเคลื่อนการแก้ไขปัญหาเฉพาะหน้าให้เกษตรกร ประกอบด้วย

- ๑) การแก้ไขปัญหาให้เกษตรกรที่ได้รับผลกระทบจากโควิด-๑๙
- ๒) เพิ่มประสิทธิภาพการบริหารจัดการและแก้ไขปัญหาภัยพิบัติด้านการเกษตร
- ๓) การรับเรื่องร้องทุกข์และการเยี่ยมเยียนพี่น้องเกษตรกร
- ๔) การแก้ไขปัญหาหนี้สินให้เกษตรกร

๒.๓ วางรากฐานการทำงานของกระทรวงรองรับความปกติใหม่ (New Normal) ประกอบด้วย

- ๑) สร้างเส้นทางความก้าวหน้าในอาชีพที่ชัดเจนและพัฒนา Smart Officer ให้พร้อมรับการเปลี่ยนแปลง
- ๒) สร้างความตระหนักในวัฒนธรรมองค์กร ค่านิยมร่วมและสร้างอัตลักษณ์ของกระทรวงรวมทั้งยกระดับสวัสดิการเพื่อคนกระทรวง
- ๓) กำหนดตัวชี้วัดร่วมเพื่อสร้างพลังการขับเคลื่อนบูรณาการทั้งส่วนกลางและส่วนภูมิภาค
- ๔) ปรับปรุงโครงสร้าง อำนาจหน้าที่และบทบาทของหน่วยงานในสังกัดกระทรวงให้ สอดรับกับเป้าหมายระยะยาวและแนวทางการพัฒนาด้านการเกษตรของประเทศ
- ๕) สร้างเอกภาพในการขับเคลื่อนภารกิจของกระทรวง
- ๖) สร้างหอบังคับการ (Control Tower) เพื่อตรวจสอบ ติดตาม การบริหารแผนงานและงบประมาณของกระทรวง
- ๗) ทบทวนแผนพัฒนาการเกษตรและสหกรณ์ระดับจังหวัดให้เป็นแผนหลักด้าน การเกษตรของกระทรวงในจังหวัด เพื่อบูรณาการงบประมาณและสร้างแนวร่วมการพัฒนา
- ๘) ให้ผู้ตรวจราชการกระทรวงและผู้ตรวจราชการกรมเป็นผู้นำการเพิ่มประสิทธิภาพการปฏิบัติราชการในพื้นที่
- ๙) ผลักดันการศึกษาวิจัยเทคโนโลยีและนวัตกรรมทางการเกษตรทุกด้าน

ส่วนที่ ๒

ข้อมูลทั่วไปและข้อมูลด้านการเกษตรที่สำคัญ

ของจังหวัดหนองบัวลำภู

ส่วนที่ ๒

ข้อมูลทั่วไปและข้อมูลด้านการเกษตรที่สำคัญของจังหวัดหนองบัวลำภู

๑. ข้อมูลทั่วไปของจังหวัดหนองบัวลำภู

๑.๑ ข้อมูลด้านกายภาพของจังหวัดหนองบัวลำภู

๑.๑.๑ ลักษณะทางภูมิศาสตร์

๑) ที่ตั้ง ขนาดพื้นที่จังหวัดหนองบัวลำภู ตั้งอยู่ระหว่างเส้นรุ้งที่ ๑๗ องศาเหนือ และเส้นแวงที่ ๑๐๒ องศาตะวันออก อยู่ทางทิศตะวันออกเฉียงเหนือของประเทศไทย ห่างจากกรุงเทพมหานคร ตามทางหลวงแผ่นดินหมายเลข ๒๑๐ (กรุงเทพฯ - นครราชสีมา - ขอนแก่น - อุดรธานี - หนองบัวลำภู) เป็นระยะทางประมาณ ๖๐๘ กิโลเมตร โดยห่างจากจังหวัดอุดรธานี - หนองบัวลำภู ตามเส้นทางหลวงหมายเลข ๒๑๐ (อุดรธานี - เลย) ประมาณ ๔๖ กิโลเมตร หรือตามทางหลวงแผ่นดินหมายเลข ๒๒๘ (กรุงเทพฯ - สีคิ้ว - ชัยภูมิ - ชุมแพ - ศรีบุญเรือง - หนองบัวลำภู) ประมาณ ๕๑๘ กิโลเมตร มีขนาดพื้นที่ รวมทั้งจังหวัด ๓,๘๕๙.๑ ตารางกิโลเมตร หรือประมาณ ๒,๔๑๑,๙๓๗.๕ ไร่ คิดเป็นร้อยละ ๒.๒๗ ของภาคตะวันออกเฉียงเหนือ และร้อยละ ๐.๗๕ ของประเทศ (พื้นที่ประเทศ ๕๑๓,๐๒๙ ตารางกิโลเมตร หรือ ๓๒๐,๖๙๖,๘๙๘,๑๒๕ ไร่)



ภาพที่ ๒ อาณาเขตจังหวัดหนองบัวลำภู

๒) อาณาเขต

ทิศเหนือ

ติดต่อกับอำเภอน้ำโสม อำเภอบ้านฝือ จังหวัดอุดรธานี

ทิศตะวันออก

ติดต่อกับอำเภอบ้านฝือ อำเภอกุดจับ อำเภอนองวัวซอ จังหวัดอุดรธานี

ทิศใต้

ติดต่อกับอำเภอสีชมพู อำเภอนองนาคำ จังหวัดขอนแก่น

ทิศตะวันตก

ติดต่อกับอำเภอภูกระดึง อำเภอวังสะพุง อำเภอผาขาว อำเภอเอราวัณ จังหวัดเลย

๓) สภาพพื้นที่ (ที่มา : สถานีพัฒนาที่ดิน)

ลักษณะภูมิประเทศของหนองบัวลำภูส่วนใหญ่จะเป็นแอ่งที่ราบมีภูเขาล้อมรอบเทือกเขาที่สำคัญ คือเทือกเขาภูพานอยู่ทางทิศตะวันออกของจังหวัดหนองบัวลำภูโดยทอดแนวยาวมาจากริมฝั่งแม่น้ำโขงตอนเหนือของอำเภอสังขม จังหวัดหนองคายผ่านเข้ามาเขตอำเภอน้ำโสม จังหวัดอุดรธานีและเข้าสู่เขตอำเภอสุวรรณคูหาจังหวัดหนองบัวลำภู และเข้าไปเขตอำเภอกระนวน จังหวัดขอนแก่นผ่านไปกาฬสินธุ์, สกลนคร และ จังหวัดนครพนม

จังหวัดหนองบัวลำภูมีพื้นที่โดยทั่วไปเป็นที่ราบสูงบางส่วนเป็นพื้นที่ลูกคลื่นตอนต้นถึงตอนลี้กมีความสูงจากระดับน้ำทะเลปานกลางประมาณ ๒๐๐ เมตร ทางตอนบนของจังหวัดจะเป็นพื้นที่ภูเขาสูง แล้วลาดไปทางทิศใต้และทิศตะวันออกพื้นที่ส่วนใหญ่เป็นดินปนทรายและลูกรังไม่สามารถเก็บน้ำหรืออุ้มน้ำในฤดูแล้งได้

๔) ลักษณะดิน (ที่มา : สถานีพัฒนาที่ดิน)

ดินส่วนใหญ่ในจังหวัดหนองบัวลำภู ดินชั้นบนเป็นดินร่วนปนทรายหน้าดินค่อนข้างตื้นชั้นล่างยังคงเป็นดินเหนียว ดินลูกรัง มีการระบายน้ำค่อนข้างเร็วส่วนใหญ่อยู่ในเขตอำเภอศรีบุญเรือง อำเภอโนนสังและอำเภอเมือง ส่วนดินเหนียวปนทรายชั้นล่างเป็นดินลูกรังอยู่ในเขตอำเภอสุวรรณคูหา

- กลุ่มดินที่เหมาะสมแก่การทำนา จะอยู่ตอนกลางและตอนล่างของจังหวัดบริเวณอำเภอเมืองหนองบัวลำภู อำเภอโนนสัง อำเภอศรีบุญเรืองบางส่วน

- กลุ่มดินที่เหมาะสมสำหรับการปลูกพืชไร่ที่ทนทานต่อความแห้งแล้ง ส่วนใหญ่กระจายอยู่บริเวณตอนกลางและตอนล่างของจังหวัด ในเขตอำเภอเมืองหนองบัวลำภู อำเภอศรีบุญเรือง อำเภอโนนสัง และมีบางส่วนอยู่ทางเหนือของอำเภอสุวรรณคูหา

- กลุ่มดินที่เหมาะสมสำหรับการปลูกพืชเศรษฐกิจ ไม้ผล จะอยู่ทางตะวันตกของจังหวัดในอำเภอนากลาง อำเภอศรีบุญเรือง

- กลุ่มดินซึ่งเหมาะสำหรับการเพาะปลูกป่าไม้โตเร็ว เพื่อการใช้สอยและปลูกป่าธรรมชาติ จะอยู่ทางตะวันตกของจังหวัด บริเวณอำเภอสุวรรณคูหา อำเภอนากลาง อำเภอศรีบุญเรือง บางส่วนของอำเภอโนนสังและริมสุดด้านตะวันออกของอำเภอสุวรรณคูหา อำเภอเมืองหนองบัวลำภู อำเภอโนนสัง

- กลุ่มดินที่เหมาะสมสำหรับเป็นทุ่งหญ้าเลี้ยงสัตว์ ส่วนใหญ่จะกระจายอยู่ในอำเภอนากลาง อำเภอเมืองหนองบัวลำภู อำเภอศรีบุญเรือง บางส่วนของอำเภอโนนสัง อำเภอสุวรรณคูหา

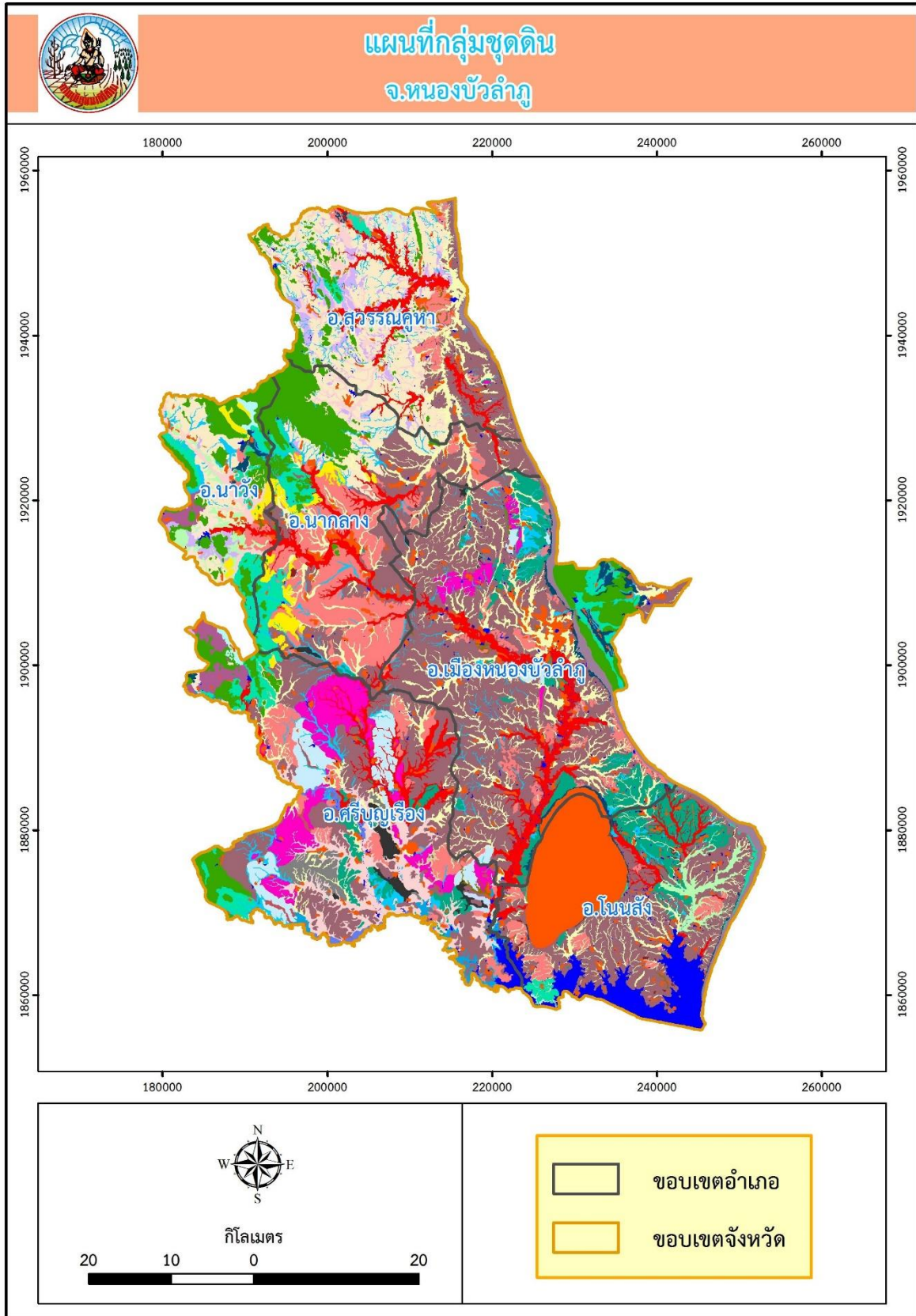

ภาพที่ ๓ แผนที่กลุ่มชุดดินจังหวัดหนองบัวลำภู

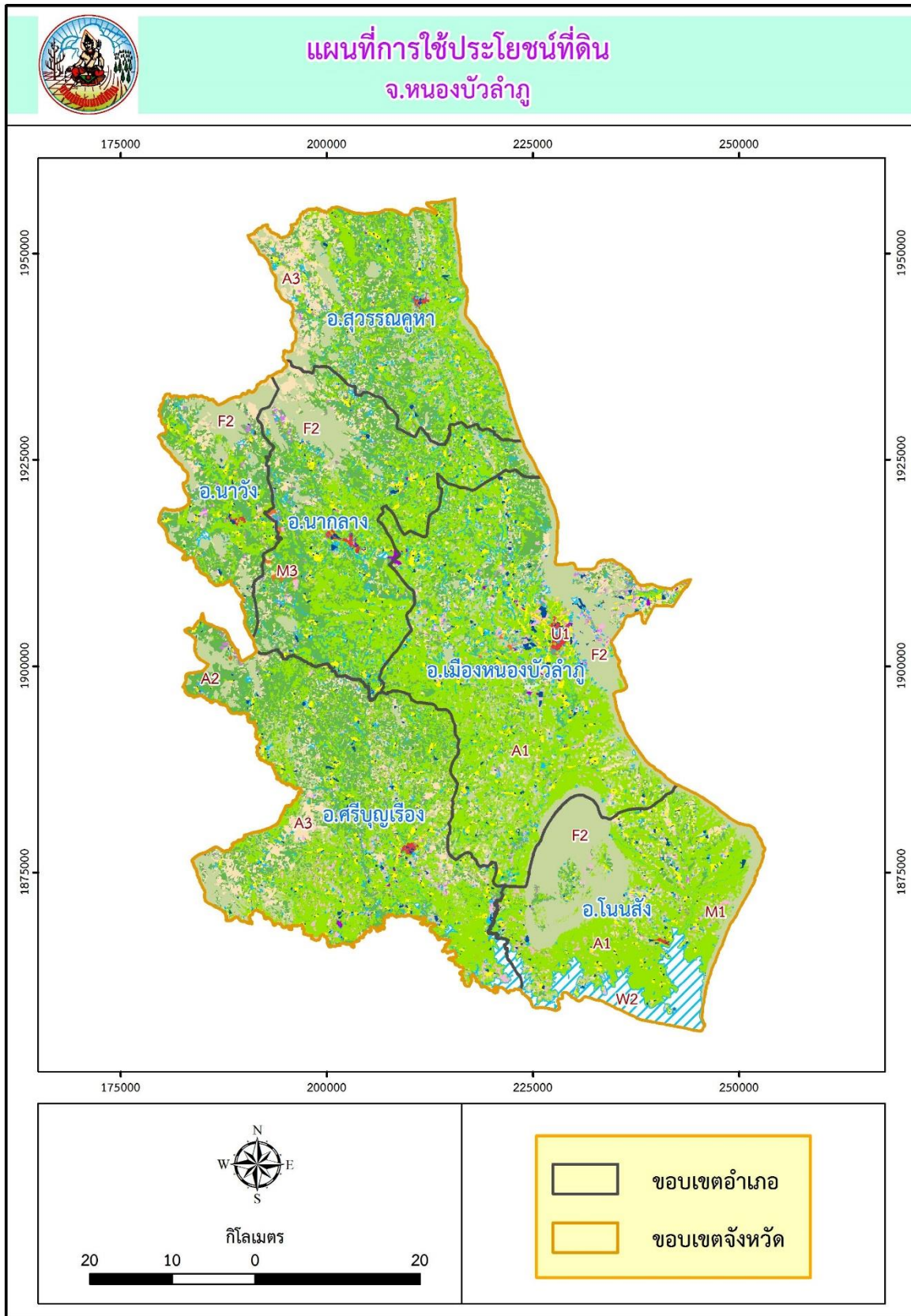

ภาพที่ ๔ แผนที่การใช้ประโยชน์ที่ดินจังหวัดหนองบัวลำภู

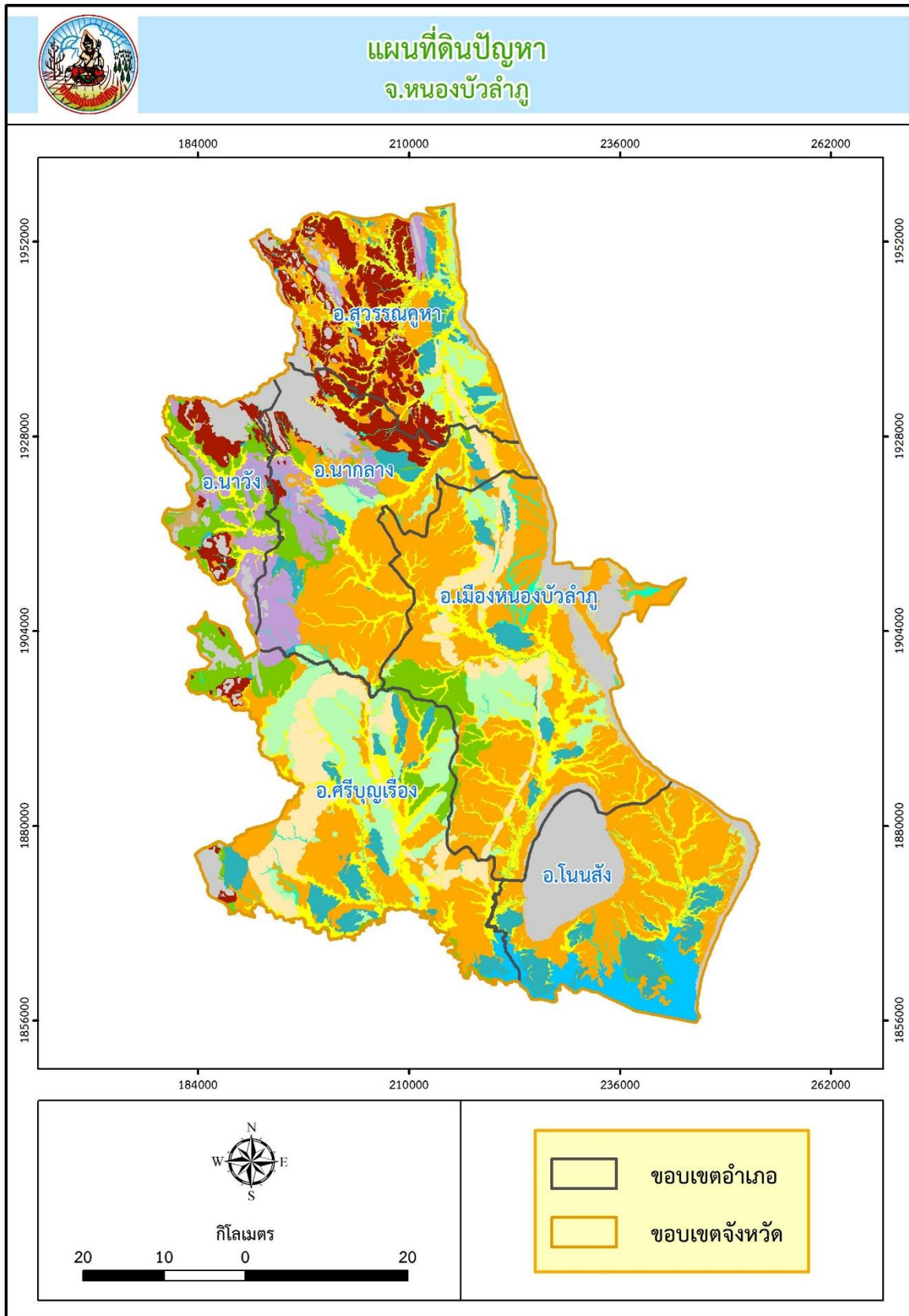

ภาพที่ ๕ แผนที่ดินปัญหาจังหวัดหนองบัวลำภู

๑.๑.๒ ลักษณะภูมิอากาศ

๑) ฤดูกาล (ที่มา : สถาบันอุตุนิยมวิทยา)

ลักษณะภูมิอากาศในจังหวัดหนองบัวลำภูแบ่งออกเป็น ๓ ฤดู เช่นเดียวกับกับจังหวัดอื่นในภาคตะวันออกเฉียงเหนือ ได้แก่ ฤดูร้อน ฤดูฝนและฤดูหนาว สภาพภูมิอากาศโดยทั่วไป ขึ้นอยู่กับมรสุมที่พัดผ่านประจำปีจัดอยู่ในประเภทภูมิอากาศแบบพื้นเมือง ร้อนเฉพาะฤดู คือ จะมีฝนตกเฉพาะฤดูกาลสลับกับมีช่วงแห้งแล้งที่เห็นได้ชัดเจนซึ่งแต่ละฤดูจะมีอุณหภูมิแตกต่างกัน ดังนี้

ฤดูหนาว : อุณหภูมิต่ำเฉลี่ยประมาณ ๑๕ - ๑๖ องศาเซลเซียส อยู่ในช่วงเดือนธันวาคม - มกราคม ของทุกปี

ฤดูร้อน : อุณหภูมิต่ำเฉลี่ยประมาณ ๓๔ - ๓๖ องศาเซลเซียส อยู่ในช่วงเดือนเมษายน - พฤษภาคม ของทุกปี

ฤดูฝน : อุณหภูมิต่ำเฉลี่ยประมาณ ๒๐ - ๒๔ องศาเซลเซียส (ในวันที่มีฝนตก) อยู่ในช่วงเดือนมิถุนายน - พฤศจิกายน ของทุกปี

๒) ปริมาณน้ำฝน (ข้อมูล ๔ ปี) จังหวัดหนองบัวลำภู ปริมาณน้ำฝนตั้งแต่วันที่ ๑ มกราคม ๒๕๖๕ - ปัจจุบัน มีปริมาณฝนตก ๒๗๖.๑ มิลลิเมตร โดยในปีงบประมาณ ๒๕๖๔ มีฝนตกทั้งปี ๑,๒๗๒.๑ มิลลิเมตร

ตารางที่ ๑ การคาดหมายฝน พ.ศ. ๒๕๖๕ เปรียบเทียบกับค่าปกติ

ภาค	พ.ค.	มิ.ย.	ก.ค.	ส.ค.	ก.ย.	ต.ค.
เหนือ	มากกว่าค่าปกติ ร้อยละ ๑๐	ใกล้เคียง ค่าปกติ	มากกว่าค่าปกติ ร้อยละ ๕	น้อยกว่าค่าปกติ ร้อยละ ๕	มากกว่าค่าปกติ ร้อยละ ๕	มากกว่าค่าปกติ ร้อยละ ๑๐
ตะวันออกเฉียงเหนือ	มากกว่าค่าปกติ ร้อยละ ๑๐	ใกล้เคียง ค่าปกติ	มากกว่าค่าปกติ ร้อยละ ๕	น้อยกว่าค่าปกติ ร้อยละ ๕	มากกว่าค่าปกติ ร้อยละ ๕	มากกว่าค่าปกติ ร้อยละ ๑๐
กลาง	มากกว่าค่าปกติ ร้อยละ ๑๐	ใกล้เคียง ค่าปกติ	ใกล้เคียง ค่าปกติ	ใกล้เคียง ค่าปกติ	มากกว่าค่าปกติ ร้อยละ ๕	มากกว่าค่าปกติ ร้อยละ ๑๐
ตะวันออก	มากกว่าค่าปกติ ร้อยละ ๑๐	ใกล้เคียง ค่าปกติ	ใกล้เคียง ค่าปกติ	ใกล้เคียง ค่าปกติ	มากกว่าค่าปกติ ร้อยละ ๕	มากกว่าค่าปกติ ร้อยละ ๑๐
ใต้ฝั่งตะวันตก (อ่าวไทย)	ใกล้เคียง ค่าปกติ	น้อยกว่าค่าปกติ ร้อยละ ๑๐	น้อยกว่าค่าปกติ ร้อยละ ๕	ใกล้เคียง ค่าปกติ	น้อยกว่าค่าปกติ ร้อยละ ๑๐	มากกว่าค่าปกติ ร้อยละ ๑๐
ใต้ฝั่งตะวันตก (อันดามัน)	ใกล้เคียง ค่าปกติ	น้อยกว่าค่าปกติ ร้อยละ ๑๐	น้อยกว่าค่าปกติ ร้อยละ ๕	น้อยกว่าค่าปกติ ร้อยละ ๕	ใกล้เคียง ค่าปกติ	มากกว่าค่าปกติ ร้อยละ ๑๐
กรุงเทพฯ และปริมณฑล	มากกว่าค่าปกติ ร้อยละ ๑๐	ใกล้เคียง ค่าปกติ	ใกล้เคียง ค่าปกติ	ใกล้เคียง ค่าปกติ	ใกล้เคียง ค่าปกติ	มากกว่าค่าปกติ ร้อยละ ๑๐

ที่มา : การคาดหมายลักษณะอากาศช่วงฤดูฝนของประเทศไทย พ.ศ. ๒๕๖๕

กรมอุตุนิยมวิทยาประกาศวันที่ ๒๙ เมษายน พ.ศ.๒๕๖๕

ตารางที่ ๒ การคาดหมายปริมาณฝน (มิลลิเมตร) ในฤดูฝน พ.ศ. ๒๕๖๕

ภาค	พ.ค.	มิ.ย.	ก.ค.	ส.ค.	ก.ย.	ต.ค.
เหนือ	๑๗๐ -	๑๓๐ - ๑๗๐	๑๘๐ - ๒๒๐	๒๐๐ - ๒๕๐	๒๑๐ - ๒๖๐	๑๑๐ - ๑๕๐
ตะวันออกเฉียงเหนือ	๑๙๐ -	๑๘๐ - ๒๒๐	๒๓๐ - ๒๘๐	๒๔๐ - ๒๙๐	๒๔๐ - ๒๙๐	๙๐ - ๑๒๐
กลาง	๑๔๐ -	๑๑๐ - ๑๕๐	๑๓๐ - ๑๗๐	๑๕๐ - ๑๙๐	๒๒๐ - ๒๗๐	๑๕๐ - ๑๙๐
ตะวันออก	๒๐๐ -	๒๓๐ - ๒๘๐	๒๖๐ - ๓๑๐	๒๖๐ - ๓๑๐	๓๕๐ - ๔๐๐	๒๑๐ - ๒๖๐
ใต้ฝั่งตะวันตก (อ่าวไทย)	๑๑๐ -	๙๐ - ๑๒๐	๑๐๐ - ๑๔๐	๑๑๐ - ๑๕๐	๑๑๐ - ๑๕๐	๒๕๐ - ๓๐๐
ใต้ฝั่งตะวันตก (อันดามัน)	๒๘๐ -	๒๘๐ - ๓๓๐	๓๑๐ - ๓๖๐	๓๗๐ - ๔๒๐	๔๐๐ - ๔๕๐	๓๗๐ - ๔๒๐
กรุงเทพฯ และปริมณฑล	๒๐๐ -	๑๘๐ - ๒๒๐	๑๖๐ - ๒๐๐	๑๙๐ - ๒๓๐	๓๐๐ - ๓๕๐	๒๔๐ - ๒๙๐

ที่มา : การคาดหมายลักษณะอากาศช่วงฤดูฝนของประเทศไทย พ.ศ. ๒๕๖๕

กรมอุตุนิยมวิทยาออกประกาศวันที่ ๒๙ เมษายน พ.ศ.๒๕๖๕

หมายเหตุ : ค่าปกติ หมายถึง ปริมาณฝนเฉลี่ยในคาบ ๓๐ ปี (พ.ศ. ๒๕๓๔ - ๒๕๖๓)

ตารางที่ ๓ ปริมาณน้ำฝนของจังหวัดหนองบัวลำภู ปี ๒๕๖๐ - ๒๕๖๔

ปี	ปริมาณน้ำฝนต่อปี (มม.)	ปริมาณน้ำฝนเฉลี่ยต่อปี (มม.)
น้ำฝน ปี ๒๕๖๐	๑,๖๐๘ มิลลิเมตร	๔.๓๘ มิลลิเมตร
น้ำฝน ปี ๒๕๖๑	๑,๓๑๓.๗ มิลลิเมตร	๓.๕๙ มิลลิเมตร
น้ำฝน ปี ๒๕๖๒	๑,๐๔๙.๒ มิลลิเมตร	๒.๘๖ มิลลิเมตร
น้ำฝน ปี ๒๕๖๓	๙๖๔.๕ มิลลิเมตร	๒.๖๔ มิลลิเมตร
น้ำฝน ปี ๒๕๖๔	๑,๒๗๒.๑ มิลลิเมตร	๓.๘๐ มิลลิเมตร

ที่มา : สถานีอุตุนิยมวิทยาหนองบัวลำภู ณ พฤศจิกายน ๒๕๖๔

๓) อุณหภูมิและความชื้นสัมพัทธ์ (ข้อมูล ๔ ปี)

ตารางที่ ๔ อุณหภูมิและความชื้นสัมพัทธ์สูงสุด - ต่ำสุด ของจังหวัดหนองบัวลำภู ปี ๒๕๖๐ - ๒๕๖๔

ปี	อุณหภูมิเฉลี่ยต่อปี (°C)			ความชื้นสัมพัทธ์ (%)		
	สูงสุดเฉลี่ย	ต่ำสุดเฉลี่ย	เฉลี่ยทั้งปี	สูงสุดเฉลี่ย	ต่ำสุดเฉลี่ย	เฉลี่ยทั้งปี
ปี ๒๕๖๐	๓๒.๑๘	๒๒.๓๙	๒๖.๕๙	๙๒.๓๗	๕๖.๔๐	๗๕.๙๗
ปี ๒๕๖๑	๓๒.๓๓	๒๒.๐๙	๒๖.๕๒	๙๒.๔๙	๕๕.๒๙	๗๖.๘๖
ปี ๒๕๖๒	๓๓.๒๕	๒๒.๖๒	๒๗.๖๕	๘๙.๔๑	๔๘.๖๖	๗๐.๑๙
ปี ๒๕๖๓	๓๓.๖๑	๒๒.๖๐	๒๗.๔๐	๘๙.๘๕	๕๐.๙๔	๗๑.๖๕
ปี ๒๕๖๔	๓๒.๙๒	๒๒.๕๕	๒๖.๙๙	๙๓.๐๒	๕๔.๘๑	๗๕.๖๙

ที่มา : สถานีอุตุนิยมวิทยาหนองบัวลำภู ณ พฤศจิกายน ๒๕๖๔

๑.๑.๓ แหล่งน้ำธรรมชาติ เช่น แม่น้ำ คลอง บึง (ที่มา : ที่ทำการปกครองจังหวัด/ทส.)

จังหวัดหนองบัวลำภูขาดแคลนแหล่งน้ำธรรมชาติขนาดใหญ่และขนาดกลาง เนื่องจากมีสภาพพื้นที่เป็นที่ราบสูง มีแหล่งน้ำในพื้นที่ต้นน้ำที่สำคัญในเขตอำเภอนาดัว จังหวัดเลย ได้แก่

(๑) ลำพะเนียง อยู่ในเขตลุ่มน้ำชี ต้นน้ำเกิดจากภูเขาในเขต อ.นาดัว จ.เลย ความยาวประมาณ ๓๑๔ กม. เป็นลุ่มน้ำที่มีความสำคัญต่อการดำรงชีพของราษฎรท้องถิ่นที่ อ.นาเวียง อ.ศรีบุญเรือง อ.เมืองฯ อ.นากลางและอ.โนนสัง ครอบคลุมพื้นที่เกษตรกรรมรวมเนื้อที่ ๑,๑๙๕,๐๐๐ ไร่ ไหลผ่านพื้นที่ชุมชน ๒๙ ตำบล ๑๙๕ หมู่บ้าน ๓๑,๔๔๓ ครัวเรือน ประชาชนในพื้นที่ลุ่มน้ำ จำนวน ๒๔๙,๘๘๘ คน

(๒) ลำน้ำโมง อยู่ในเขตลุ่มน้ำโขง ต้นน้ำเกิดจากภูเขาเขต อ.นาดัว จ.เลย บริเวณภูเขาใหญ่และภูเขาเขต อ.สุวรรณคูหา และอ.นากลาง ความยาวประมาณ ๑๑๓ กม. เป็นลุ่มน้ำที่มีความสำคัญต่อการดำรงชีพของราษฎรท้องถิ่น อ.นากลาง อ.สุวรรณคูหา อ.นาเวียง และ อ.เมืองหนองบัวลำภู ครอบคลุมพื้นที่เกษตรกรรม รวมเนื้อที่ ๑,๖๘๕,๗๘๙ ไร่ ไหลผ่านพื้นที่ชุมชน ๕๑ ตำบล ประชาชนในพื้นที่ลุ่มน้ำ ๕๙,๙๓๗ ครัวเรือน ๒๗๐,๓๐๓ คน

นอกจากนี้ยังมีแหล่งน้ำขนาดเล็กที่สำคัญ ได้แก่ ลำห้วยมอ ยาวประมาณ ๒๒ กม. ลำน้ำพวย ยาวประมาณ ๓๐ กม. ลำห้วยโซม ยาวประมาณ ๒๑ กม. ลำห้วยโคโล่ ยาวประมาณ ๓๐ กม. เป็นต้น โดยสภาพแหล่งน้ำจะมีลักษณะเป็นแหล่งน้ำขนาดเล็ก ห้วยตื้น น้ำไม่ขังตลอดทั้งปี ก่อให้เกิดภัยแล้งซ้ำซากเป็นประจำทุกปี

ตารางที่ ๕ ลุ่มน้ำสาขาในพื้นที่จังหวัดหนองบัวลำภู

ลุ่มน้ำสาขา	ครอบคลุมพื้นที่ (อำเภอ)	พื้นที่ลุ่มน้ำ สาขา (ตร.กม.)	ปริมาณน้ำฝน (รายปี มม.)	ปริมาณน้ำท่า รายปีเฉลี่ย (ล้าน ลบ.ม.)
๑. น้ำโมง	อ.นากลาง อ.เมือง อ.สุวรรณคูหา	๙๘๗.๗๕	๑,๒๔๐.๑	๙๓๑.๕๖
๒. ห้วยหลวง	อ.เมือง	๗๘.๐๐	๙๖๔.๗	๑,๒๖๓.๑๑
๓. น้ำพวย	อ.ศรีบุญเรือง	๓๕๐.๖๓	๑,๑๒๔.๗	๓๑๕.๒๐
๔. ลำน้ำพองตอนบน	อ.นากลาง อ.นาเวียง อ.โนนสัง อ.เมือง อ.ศรีบุญเรือง	๑,๐๑๖.๔๘	๑,๐๗๕.๓	
๕. ลำพะเนียง	อ.นากลาง อ.นาเวียง อ.โนนสัง อ.เมือง อ.ศรีบุญเรือง	๑,๕๙๒.๘๗	๑,๐๑๗.๐	๓๘๖.๙๐
รวม		๔,๐๒๕.๗๓	๕,๔๒๑.๘	๓,๐๘๒.๔๒

ที่มา : สำนักงานทรัพยากรน้ำภาค ๓

๑.๑.๔ ทรัพยากรธรรมชาติที่สำคัญ เช่น ป่าสงวนแห่งชาติ อุทยานแห่งชาติ

(ที่มา : ที่ทำการปกครองจังหวัด/ทส.)

(๑) มีพื้นที่ป่าไม้ ๓๐๐,๑๘๐.๑๒ ไร่ คิดเป็นร้อยละ ๑๑.๗๒ ของพื้นที่จังหวัด

(๒) มีพื้นที่แหล่งน้ำ ๑๓๓.๗๐ ตารางกิโลเมตร หรือ ๘๓,๕๖๒.๕ ไร่ คิดเป็นร้อยละ ๓.๔๖ ของพื้นที่จังหวัด

(๓) พื้นที่อื่นๆ ๓,๓๙๔.๙๑ ตารางกิโลเมตร หรือ ๒,๑๒๑,๘๑๘.๗ ไร่ คิดเป็นร้อยละ ๘๗.๘๑ ของพื้นที่จังหวัด

๑.๑.๕ จังหวัดหนองบัวลำภู มีพื้นที่ป่าไม้ จำนวน ๗ ป่า รวมเนื้อที่ ๒,๗๕๖.๔ ตารางกิโลเมตร หรือ ๑,๗๒๒,๗๕๐ ไร่ ดังนี้

ตารางที่ ๖ พื้นที่ป่าสงวน/อุทยานแห่งชาติในจังหวัดหนองบัวลำภู

ลำดับ	ชื่อป่าสงวน/อุทยาน	ท้องที่	เนื้อที่ (ไร่)
๑	ป่าสงวนแห่งชาติป่าภูเก้า	อ.เมือง, อ.โนนสัง	๑๒๐,๑๒๕
๒	ป่าสงวนแห่งชาติภูพาน	อ.โนนสัง	๒๔,๕๒๕
๓	ป่าสงวนแห่งชาติป่าหนองบัว	อ.เมือง	๒,๗๗๕
๔	ป่าสงวนแห่งชาติป่าห้วยส้มและป่าภูผาแดง	อ.ศรีบุญเรือง	๑๕,๖๒๕
๕	ป่าสงวนแห่งชาติป่าแก่งลอยและป่าากลาง	อ.นาแก, อ.สุวรรณคูหา, อ.เมือง, นาวัง	๘๔๖,๐๗๕
๖	ป่าสงวนแห่งชาติป่าหนองเรือ	อ.ศรีบุญเรือง, อ.เมือง, อ.นาแก	๕๑๑,๓๗๕
๗	อุทยานแห่งชาติภูเก้าภูพานคำ	อ.โนนสัง	๒๐๑,๒๕๐
รวม			๑,๗๒๒,๗๕๐

หมายเหตุ : พ.ท.ป่าสงวน/อุทยาน จำนวน ๑.๗๒๒ ล้านไร่ ส่วนใหญ่ถูกบุกรุกทำลาย คงเหลือ พ.ท.ที่คงสภาพป่า (มีต้นไม้) จากการแปลสภาพดาวเทียม ๐.๓๕๔ ล้านไร่ (๕๖๖.๕๑ ตร.กม.)

๑.๒ ข้อมูลด้านการปกครองของจังหวัด

๑.๒.๑ การแบ่งเขตการปกครอง

ตารางที่ ๗ แสดงข้อมูลการปกครองของจังหวัดหนองบัวลำภู จำแนกรายอำเภอ

อำเภอ	พื้นที่ (ตร.กม.)	ระยะทางจากที่ว่าการอำเภอห่างจาก ศาลากลางจังหวัด (กม.)	จำนวน				
			ตำบล	หมู่บ้าน	ชุมชน	เทศบาล ตำบล	อบต.
๑. เมือง	๙๐๗.๕๖	๐๓ กิโลเมตร	๑๕	๑๕๔	๓๓	๓	๑๓
๒. นาแก	๕๗๐.๗๐	๓๒ กิโลเมตร	๙	๑๒๗	-	๕	๕
๓. ศรีบุญเรือง	๘๓๐.๖๔	๒๗ กิโลเมตร	๑๒	๑๕๘	-	๕	๙
๔. โนนสัง	๕๗๗.๗๔	๔๒ กิโลเมตร	๑๐	๑๐๗	-	๔	๗
๕. สุวรรณคูหา	๖๔๖.๑๐	๔๔ กิโลเมตร	๘	๙	-	๕	๔
๖. นาวัง	๓๒๖.๓๗	๕๒ กิโลเมตร	๕	๖	-	๑	๕
รวม	๓,๘๕๙.๑๐	-	๕๙	๖๘๘	๓๓	๒๓	๔๓

ที่มา : ที่ทำการปกครองจังหวัดหนองบัวลำภู ณ พฤษภาคม ๒๕๖๔

๑.๒.๒ ข้อมูลประชากร

ตารางที่ ๘ จำนวนประชากรของจังหวัดหนองบัวลำภู

อำเภอ	ประชากร (คน)			ครัวเรือน
	ชาย	หญิง	รวม	
อ. เมืองหนองบัวลำภู	๖๗,๘๗๑	๖๘,๘๒๘	๑๓๖,๖๙๙	๔๗,๔๕๒
อ. นาแก	๔๖,๑๖๖	๔๖,๒๖๑	๙๒,๔๒๗	๒๗,๓๙๘
อ. โนนสัง	๓๒,๒๗๘	๓๒,๗๕๗	๖๕,๐๓๕	๑๗,๔๕๗
อ. ศรีบุญเรือง	๕๔,๙๑๖	๕๔,๔๗๒	๑๐๙,๓๘๘	๓๒,๑๗๐
อ. สุวรรณคูหา	๓๓,๗๕๖	๓๔,๑๒๕	๖๗,๘๘๑	๒๐,๐๗๗
อ. นาวัง	๑๘,๕๒๘	๑๘,๖๗๒	๓๗,๒๐๐	๑๑,๒๑๒
รวม	๒๕๓,๕๑๕	๒๕๕,๑๑๕	๕๐๘,๖๓๐	๑๕๕,๗๖๖

ที่มา : ที่ทำการปกครองจังหวัดหนองบัวลำภู ณ เมษายน ๒๕๖๕

๑.๓ ข้อมูลด้านสังคม และขนบธรรมเนียมประเพณี ศิลปวัฒนธรรม และประเพณีที่สำคัญ

๑.๓.๑ ข้อมูลด้านสังคม

๑.๓.๑.๑ การศึกษา จังหวัดหนองบัวลำภู มีสถาบันการศึกษาในระบบการศึกษาภาคบังคับ สายสามัญและสายอาชีพ ๓๕๑ แห่ง มีวิทยาลัยชุมชน ๑ แห่ง วิทยาลัยการอาชีพ ๑ แห่ง (อยู่ที่อำเภอศรีบุญเรือง) และศูนย์การศึกษานอกโรงเรียน ๖ แห่ง มีสถาบันการศึกษาระดับอุดมศึกษา ๑ แห่ง คือ มหาวิทยาลัยรามคำแหง สาขาวิทยบริการเฉลิมพระเกียรติ ตั้งอยู่ ต.นาคำไฮ อ.เมือง จ.หนองบัวลำภู ห่างจากศาลากลางจังหวัด ประมาณ ๑๐ กิโลเมตร ตามเส้นทางหลวงแผ่นดิน หมายเลข ๒๑๐ ไปทางจังหวัดเลย เปิดสอนระดับปริญญาตรี ๔ สาขา และระดับปริญญาโท ๓ สาขาตั้งแต่ปี พ.ศ. ๒๕๔๕ - ปัจจุบัน

๑.๓.๑.๒ สาธารณสุข

ตารางที่ ๙ จำนวนสถานพยาบาลแผนปัจจุบันที่ไม่มีเตียงรับผู้ป่วยไว้ค้างคืนและสถานบริการเอกชน

ประเภทสถานพยาบาล	๒๕๖๐	๒๕๖๑	๒๕๖๒	๒๕๖๓	๒๕๖๔	๒๕๖๕
สถานีอนามัย/โรงพยาบาลส่งเสริมสุขภาพตำบล	๘๓	๘๓	๘๓	๘๓	๘๓	๘๓
ศูนย์สุขภาพชุมชน เขตเมือง	๑	๑	๑	๑	๑	๑
ศูนย์สุขภาพชุมชน (PCU) ในโรงพยาบาล	๕	๕	๕	๕	๕	๕
คลินิกหมอครอบครัว	๒	๕	๕	๗	๗	๗
คลินิกเวชกรรม	๔๙	๓๕	๓๕	๓๕	๓๒	๕๑
สหคลินิก	๑	๒	๒	๑	-	-
คลินิกทันตกรรม ชั้น ๑,๒	๖	๖	๗	๗	๗	๘
สถานพยาบาลผดุงครรภ์ ชั้น ๑,๒	๕๙	๕๙	๖๖	๖๕	๖๖	๖๖

ที่มา : กลุ่มงานคุ้มครองผู้บริโภคและเภสัชสาธารณสุข สสจ.หนองบัวลำภู ณ ๒๐ มิถุนายน ๒๕๖๕

๑.๓.๒ ขนบธรรมเนียมประเพณี ศิลปวัฒนธรรม และประเพณีที่สำคัญ

๑.๓.๒.๑ ขนบธรรมเนียม จังหวัดหนองบัวลำภูมีวัด ๔๑๗ แห่ง โบสถ์คริสต์ ๑๐ แห่ง มัสยิด ๒ แห่ง มีขนบธรรมเนียมความเป็นอยู่อย่างชาวอีสานทั่วไป แบบเรียบง่ายส่วนมากนับถือศาสนาพุทธ ร้อยละ ๙๙.๘๘ ของประชากรทั้งหมด ส่วนที่นับถือศาสนาอื่นมีบ้างเล็กน้อยได้แก่ ศาสนาคริสต์ ร้อยละ ๐.๐๙ และ อิสลามร้อยละ ๐.๐๓

๑.๓.๒.๒ ศิลปวัฒนธรรม จังหวัดหนองบัวลำภูมีศิลปหัตถกรรมและวัฒนธรรมการละเล่นพื้นเมือง เช่น การทอผ้าไหม ผ้าฝ้าย หมี่ขิด ซึ่งทอกันมาตั้งแต่โบราณ โดยทอเป็นผ้าขิด หมอน ผ้าตัดเสื่อตัดกระโปรง กลองทิวชู และของใช้อื่นๆ การทำเครื่องปั้นดินเผา ปั้นรูปแบบต่างๆ และทำลวดลายเป็นเครื่องใช้เครื่องประดับตกแต่งอาคารสถานที่ โอ่งน้ำกาน้ำ หม้อดิน เต่าไฟ กระจ่างดอกไม้ แจกัน เป็นต้น

- เครื่องจักรสาน โดยใช้วัตถุดิบจากไม้ไผ่และเอาไปย้อมสี ทำเป็นกระติบข้าว พัด ตะกร้าของใช้ประจำครัวเรือน เป็นต้น

- วัฒนธรรมการละเล่นพื้นเมืองต่างๆ เช่น โปงกลาง ประกอบด้วยเครื่องดนตรีประเภทแคน ซอ พิณ โปงกลาง ฉิ่ง ฉาบ กลอง โหวดและการรำคองก้า ซึ่งเป็นการรำรำตามจังหวะเสียงกลองและเสียงเพลงเครื่องดนตรีที่เล่นมีกลอง ๒ หน้า จะนิยมเล่นในเวลากลางวัน

๑.๓.๒.๓ ประเพณีที่สำคัญ จังหวัดหนองบัวลำภูมีประเพณีที่สำคัญต่างๆ เช่น

๑.๓.๒.๓.๑ งานสักการะสมเด็จพระนเรศวรมหาราช - กษัตริย์หนองบัวลำภูเป็นงานประจำปีของจังหวัดหนองบัวลำภู จัดขึ้นระหว่างวันที่ ๑๘ - ๒๗ มกราคมของทุกปี มีระยะเวลา ๑๐ วัน กิจกรรมที่สำคัญ พิธีบวงสรวงสมเด็จพระนเรศวรมหาราชในวันที่ ๑๘ มกราคม มีขบวนแห่ทางศิลปวัฒนธรรม

ของท้องถิ่น การฟ้อนรำ แสดงการละเล่นแบบสมัยก่อน การออกร้านค้าของอำเภอต่างๆ และกิจกรรมงานกาชาดต่างๆ และการประกวดธิดากาชาดประจำปี

๑.๓.๒.๓.๒ งานขึ้นเขาไหว้พระถ้ำเอราวัณเป็นงานประจำปีของชาวอำเภอนาวัง จัดขึ้นระหว่างวันที่ ๑๒ -๑๔ เมษายนของทุกปี กิจกรรมที่สำคัญ ได้แก่ การทำบุญตักบาตร พิธีรดน้ำดำหัว การประกวดร้องเพลง การประกวดนางสงกรานต์ (เทพีนางผมหอม) และการประกวดผลิตผลทางการเกษตร

๑.๓.๒.๓.๓ งานประเพณีสงกรานต์ เป็นงานประเพณีท้องถิ่นของจังหวัด จัดขึ้นในวันที่ ๑๓ เมษายนของทุกปี กิจกรรมที่สำคัญ ได้แก่ การทำบุญตักบาตร การประกวดความสวยงามของรถขบวนแห่และนางสงกรานต์ การฟ้อนรำตามจังหวะดนตรีแบบอีสาน การสงฆ์น้ำพระ การรดน้ำขอพรผู้ใหญ่ผู้สูงอายุ และการเล่นสาดน้ำผู้คนทั่วไป

๑.๓.๒.๓.๔ งานบุญบั้งไฟเป็นงานประเพณีท้องถิ่นของจังหวัด มีการประกวดรถขบวนแห่บั้งไฟซึ่งประดับตกแต่งอย่างสวยงาม การแข่งขันจุดบั้งไฟจะจัดขึ้นภายในเดือน ๖ หรือเดือนพฤษภาคมของทุกปี

๑.๓.๒.๓.๕ งานประเพณีลอยกระทงเป็นงานประจำปีท้องถิ่นที่ยึดถือปฏิบัติสืบเนื่องมาแต่โบราณ จัดขึ้นในวันขึ้น ๑๕ ค่ำ หรือวันเพ็ญเดือนสิบสองของทุกปี มีกิจกรรมที่สำคัญ เช่น การประกวดขบวนแห่กระทงและนางนพมาศ การจัดทำกระทงตกแต่งด้วยวัสดุสีต่างๆ และประดับด้วยไฟแสงสีโชนกลางน้ำ มีการเปิดเพลงลอยกระทงเพิ่มบรรยากาศในช่วงงาน การจุดพุดดอกไม้ไฟและการจุดโคมไฟลอยขึ้นสู่ท้องฟ้า การลอยกระทงและอธิษฐานขอสิ่งที่ตนปรารถนา ลอยเพื่อการสะเดาะเคราะห์หรือลอยเพื่อขอขมาน้ำที่มนุษย์ได้ทิ้งสิ่งปฏิกูลลงในน้ำตามความเชื่อของแต่ละคน

๑.๓.๒.๓.๖ งานสัปดาห์เที่ยวพิพิธภัณฑสถานโพสซิลไดโนเสาร์และหอยหิน ๑๕๐ ล้านปี หรืองานเที่ยวหอยหินกินลำไยไหว้หลวงปู่ขาวจัดเป็นประจำทุกปีเพื่อส่งเสริมการท่องเที่ยวและกระจายรายได้มาสู่ท้องถิ่น จัดขึ้นที่บริเวณลานค้าชุมชนบ้านห้วยเตือ และพิพิธภัณฑสถานโพสซิลและหอยหิน ๑๕๐ ล้านปี ตำบลโนนทัน อำเภอเมือง จังหวัดหนองบัวลำภู มีกิจกรรมที่น่าสนใจ คือ การแข่งขันกีฬาพื้นบ้าน กิจกรรมท่องเที่ยวเชิงเกษตรกรรม และการท่องเที่ยวเชิงนิเวศน์ ตลาดนัดจำหน่ายผลไม้ เช่น ลำไย ขนุน การจัดจำหน่ายสินค้าของที่ระลึก การเที่ยวชมอุทยานหอยหิน ๑๕๐ ล้านปี และการประกวดอาหาร

๑.๔ ข้อมูลโครงสร้างพื้นฐานและสาธารณูปโภค

๑.๔.๑ การคมนาคมขนส่ง

การเดินทางมายังจังหวัดหนองบัวลำภูมาได้หลายเส้นทางไม่ว่าจะเป็นรถยนต์ส่วนตัวจากกรุงเทพฯ มาตามทางหลวงหมายเลข ๒๑๐ รวมระยะทาง ๖๐๘ กิโลเมตร หรือเครื่องบิน โดยใช้เส้นทางบินกรุงเทพฯ – อุดรธานี แล้วต่อรถโดยสารเข้าหนองบัวลำภูและยังสามารถเดินทางด้วยรถโดยสารประจำทางและรถไฟได้เช่นเดียวกัน

๑.๔.๒ ไฟฟ้า

ตารางที่ ๑๐ แสดงข้อมูลของประเภทผู้ใช้ไฟฟ้า

ประเภทผู้ใช้	ปี ๒๕๖๐	ปี ๒๕๖๑	ปี ๒๕๖๒	ปี ๒๕๖๓	ปี ๒๕๖๔
จำนวนผู้ใช้ไฟฟ้า (ราย)	๑๓๘,๔๐๗	๑๔๑,๑๕๖	๑๔๓,๘๗๓	๑๔๘,๒๐๑	๑๕๑,๔๔๕
พลังงานไฟฟ้าที่จำหน่ายและใช้ (กิโลวัตต์-ชั่วโมง)	๒๘๓,๔๒๓,๑๙๓.๗๔	๒๙๐,๐๔๓,๓๙๘.๔๓	๓๑๒,๙๗๙,๙๙๖.๓๘	๓๒๖,๗๑๘,๙๑๗.๙๒	๓๑๙,๖๘๙,๒๐๓.๓๙
๑. บ้านอยู่อาศัย	๑๓๘,๘๔๔,๖๘๔.๘๐	๑๔๓,๖๖๔,๓๗๐.๐๒	๑๕๘,๑๖๗,๒๐๑.๑๒	๑๗๐,๙๙๓,๓๐๖.๐๙	๑๖๘,๖๗๒,๒๙๖.๒๗
๒. กิจการขนาดเล็ก	๕๕,๓๖๖,๖๗๕.๖๕	๕๗,๐๔๓,๘๐๘.๕๑	๖๒,๒๙๐,๓๒๕.๑๒	๖๓,๕๑๓,๗๗๕.๐๓	๖๐,๙๑๑,๗๕๙.๙๐
๓. กิจการขนาดกลาง	๖๓,๖๕๐,๕๙๕.๑๘	๖๒,๘๔๖,๑๒๖.๑๑	๖๔,๕๓๑,๓๗๖.๒๑	๖๓๒,๓๒๕,๕๕๙.๕๗	๕๖,๐๕๑,๒๙๙.๔๘
๔. กิจการขนาดใหญ่	๑๘,๑๗๒,๑๔๓.๙๙	๑๗,๙๑๙,๑๕	๑๙,๓๘๐,๔๓๙.๕๘	๒๒,๒๑๙,๐๕๔.๖๗	๒๕,๕๘๔,๕๒๔.๗๒
๕. อื่นๆ	๗,๓๘๙,๐๗๔.๑๒	๘,๕๖๙,๙๔๙.๐๔	๘,๖๑๐,๖๕๔.๓๕	๖,๗๖๐,๒๒๒.๐๕๐	๘,๔๖๖,๓๒๓.๐๒

ที่มา : การไฟฟ้าส่วนภูมิภาคปี ๒๕๖๔ ณ ม.ค. - พ.ย. ๒๕๖๔

๑.๔.๓ ข้อมูลโครงสร้างพื้นฐานและสาธารณูปโภคอื่นๆ ที่เกี่ยวข้อง

๑.๔.๓.๑ ประปา สถิติผู้ใช้น้ำ ปริมาณการผลิต และการจำหน่าย ของการประปาส่วนภูมิภาค

จังหวัดหนองบัวลำภู

ตารางที่ ๑๑ แสดงข้อมูลของประเภทผู้ใช้น้ำ

รายการ	ปี ๒๕๕๖ (๒๐๑๓)	ปี ๒๕๕๗ (๒๐๑๔)	ปี ๒๕๕๘ (๒๐๑๕)
ผู้ใช้น้ำ (ราย)	๑๒,๖๐๐	๑๒,๖๕๘	๑๒,๔๑๓
ปริมาณน้ำผลิตจริง (ลูกบาศก์เมตร)	๓,๗๖๔,๗๑๖	๓,๗๖๘,๐๕๒	๓,๗๖๒,๐๕๑
ปริมาณน้ำขาย (ลูกบาศก์เมตร)	๒,๕๒๙,๗๙๙	๒,๔๖๑,๘๕๔	๒,๕๙๒,๙๒๒

ที่มา : การประปาส่วนภูมิภาค

๑.๕ ข้อมูลด้านเศรษฐกิจของจังหวัด

๑.๕.๑ สภาพเศรษฐกิจโดยทั่วไป

เศรษฐกิจจังหวัดหนองบัวลำภู ปี พ.ศ. ๒๕๖๓ พิจารณาจากผลิตภัณฑ์มวลรวมจังหวัดหนองบัวลำภู (Gross Provincial Product : GPP) มูลค่าเพิ่ม ณ ราคาประจำปี มีมูลค่า ๒๘,๐๖๒ ล้านบาท ลดลงจากปีก่อน ซึ่งมีมูลค่า ๒๘,๙๔๔ ล้านบาท โดยโครงสร้างการผลิตของจังหวัดหนองบัวลำภู ณ ราคาประจำปี ประกอบด้วย

- (๑) ภาคเกษตรกรรม มูลค่า ๕,๘๓๕ ล้านบาท (คิดเป็นสัดส่วนร้อยละ ๒๑)
- (๒) ภาคอุตสาหกรรม มูลค่า ๕,๔๔๕ ล้านบาท (คิดเป็นสัดส่วนร้อยละ ๑๙)
- (๓) ภาคบริการ มูลค่า ๑๖,๗๘๒ ล้านบาท (คิดเป็นสัดส่วนร้อยละ ๖๐)

อัตราการขยายตัวของมูลค่าเพิ่ม ณ ราคาคงที่ ปี ๒๕๖๓ หดตัวในอัตราลดลงร้อยละ -๓.๐ จากที่หดตัวร้อยละ -๐.๕ ในปีก่อน และผลิตภัณฑ์มวลรวมจังหวัดต่อหัวต่อคนต่อปี (GPP per capita) อยู่ที่ ๕๙,๑๕๗ บาท ลดลงจาก ๖๐,๗๗๗ บาท ในปีก่อน เป็นลำดับที่ ๗๖ ของประเทศ

ตารางที่ ๑๒ แสดงมูลค่าและอัตราการขยายตัวที่แท้จริงของ GPP จังหวัดหนองบัวลำภู

ผลิตภัณฑ์มวลรวม หนองบัวลำภู (GPP)	มูลค่า ณ ราคาประจำปี (ล้านบาท)	อัตราการขยายตัวที่แท้จริง (ร้อยละ)	รายได้ต่อหัว/คน/ปี (บาท)	อัตราการเปลี่ยนแปลง รายได้ต่อหัว (ร้อยละ)
พ.ศ. ๒๕๖๓p	๒๘,๐๖๒	-๓.๐	๕๙,๑๕๗	-๒.๗
พ.ศ. ๒๕๖๒r	๒๘,๙๔๔	-๐.๕	๖๐,๗๗๗	-๐.๑
พ.ศ. ๒๕๖๑r	๒๙,๐๙๗	๔.๓	๖๐,๘๖๗	๔.๗
พ.ศ. ๒๕๖๐	๒๗,๘๘๖	๓.๓	๕๘,๑๒๐	๓.๖
พ.ศ. ๒๕๖๙	๒๖,๙๙๗	๑๓.๓	๕๖,๐๘๑	๑๓.๘

ที่มา : สำนักงานคลังจังหวัดหนองบัวลำภู ณ วันที่ ๑ เมษายน พ.ศ. ๒๕๖๕

ภาวะเศรษฐกิจการเกษตรปี ๒๕๖๔

ภาวะเศรษฐกิจการเกษตรปี ๒๕๖๔ ขยายตัวร้อยละ ๖.๒ เมื่อเทียบกับปีที่ผ่านมา โดยสาขาพืชขยายตัวร้อยละ ๖.๐ สาขาปศุสัตว์ขยายตัวร้อยละ ๓.๔ สาขาบริการทางการเกษตรขยายตัวร้อยละ ๒.๙ สาขาปศุสัตว์ขยายตัวร้อยละ ๑.๔ และสาขาประมงขยายตัวร้อยละ ๐.๑ โดยมีปัจจัยสำคัญที่ส่งผลกระทบต่อภาคเกษตร ได้แก่ ปริมาณน้ำในอ่างเก็บน้ำที่สำคัญและแหล่งน้ำธรรมชาติที่เพียงพอต่อการเจริญเติบโตของพืชเลี้ยงสัตว์และทำการประมง ประกอบกับราคาสินค้าเกษตรหลายชนิดปรับตัวดีขึ้น จูงใจให้เกษตรกรดูแลรักษาดีขึ้น ส่งผลให้ดัชนีผลผลิตสินค้าเกษตร ปี ๒๕๖๔ เพิ่มขึ้นร้อยละ ๖.๑ เมื่อเทียบกับปีที่ผ่านมา โดยเฉพาะสาขาพืชที่มีปริมาณข้าวนาปรัง มันสำปะหลัง อ้อยโรงงาน ยางพารา ข้าวนาปีและข้าวโพดเลี้ยงสัตว์เพิ่มขึ้น รวมถึงสาขาปศุสัตว์และสาขาประมงที่มีปริมาณการผลิตโคเนื้อ ไก่ไข่ ไก่พื้นเมือง กระบือและเพาะเลี้ยงสัตว์น้ำจืดเพิ่มขึ้น ในขณะที่ดัชนีราคาสินค้าเกษตรเพิ่มขึ้นร้อยละ ๕.๑ และดัชนีรายได้ภาคเกษตรเพิ่มขึ้นร้อยละ ๑๑.๕

โครงสร้างผลิตภัณฑ์มวลรวมจังหวัด ภาคเกษตร จังหวัดหนองบัวลำภู

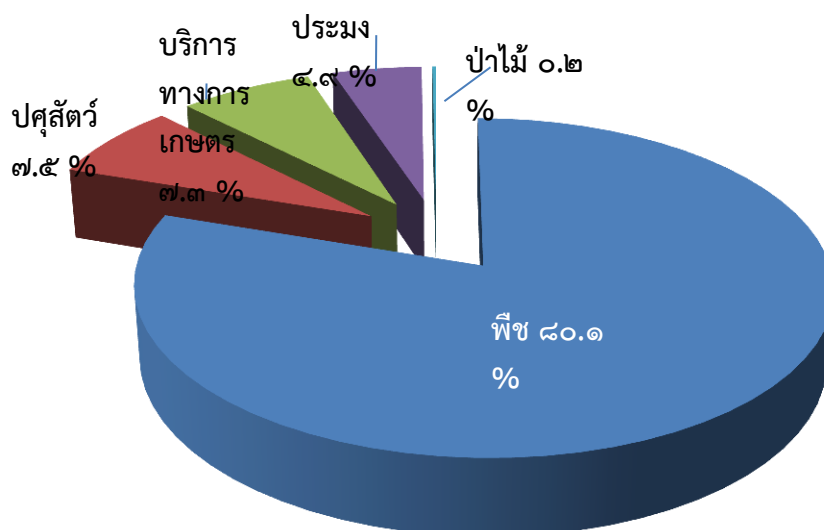

แผนภาพที่ ๒ แสดงโครงสร้างผลิตภัณฑ์มวลรวมจังหวัด ภาคเกษตร จังหวัดหนองบัวลำภู
ที่มา : สำนักงานเศรษฐกิจการเกษตรที่ ๓

ภาวะเศรษฐกิจการเกษตรของจังหวัดหนองบัวลำภู ในปี ๒๕๖๔ ขยายตัวร้อยละ ๖.๒ เมื่อเทียบกับช่วงเดียวกันของปีที่ผ่านมาเนื่องจากปัจจัยต่างๆ ที่เกี่ยวข้องกับการผลิตภาคเกษตรดังกล่าวข้างต้น อาทิ สภาพอากาศที่เอื้ออำนวยต่อการทำการเกษตรมากขึ้นมีปริมาณน้ำเพียงพอสำหรับการเพาะปลูกและไม่ประสบปัญหาภัยแล้งที่รุนแรงเหมือนปีที่ผ่านมา ประกอบกับภาครัฐมีนโยบายประกันรายได้เกษตรกรโดยสาขาพืช สาขาป่าน้อย สาขาการบริการทางการเกษตร สาขาปศุสัตว์และสาขาประมงขยายตัว รายละเอียดในแต่ละสาขามีดังนี้

สาขาพืช ในปี ๒๕๖๔ ขยายตัวร้อยละ ๑๔.๓ เมื่อเทียบกับช่วงเดียวกันของปีที่ผ่านมา โดยผลผลิตพืชที่เพิ่มขึ้น ได้แก่ ข้าวเหนียวนาปี ข้าวเจ้านาปี ข้าวนาปรัง ข้าวโพดเลี้ยงสัตว์ มันสำปะหลัง ยางพารา และอ้อยโรงงาน

สาขาปศุสัตว์ ปี ๒๕๖๔ ขยายตัวร้อยละ ๑.๔ เมื่อเทียบกับปีที่ผ่านมา เนื่องจากผู้เลี้ยงกระบือ ไก่ไข่ โคเนื้อและไก่พื้นเมือง มีการปรับระบบการเลี้ยงเข้าสู่ระบบมาตรฐานฟาร์มและการเฝ้าระวังควบคุมโรคระบาดสัตว์เป็นอย่างดี ประกอบกับเจ้าหน้าที่ของหน่วยงานที่เกี่ยวข้องในระดับพื้นที่ให้ความช่วยเหลือดูแลให้คำปรึกษาแนะนำอย่างทั่วถึงทำให้ระบบการผลิตปศุสัตว์มีประสิทธิภาพมากขึ้น

สาขาประมง ปี ๒๕๖๔ ขยายตัวร้อยละ ๐.๑ เมื่อเทียบกับช่วงเดียวกันของปีที่ผ่านมา เนื่องจากปริมาณน้ำมากกว่าปีที่ผ่านมา ทำให้ปริมาณน้ำเพียงพอต่อการเพาะเลี้ยงสัตว์น้ำ ส่งผลให้การเพาะเลี้ยงปลาในกระชังเพิ่มขึ้น

สาขาบริการทางการเกษตร ปี ๒๕๖๔ ขยายตัวร้อยละ ๒.๙ เมื่อเทียบกับช่วงเดียวกันของปีที่ผ่านมา เนื่องจากเกษตรกรเพิ่มพื้นที่เพาะปลูกและพื้นที่เก็บเกี่ยว อาทิเช่น ข้าวนาปี ข้าวนาปรัง มันสำปะหลังและอ้อยโรงงาน ส่งผลให้การจ้างบริการทางการเกษตรเตรียมดินและเก็บเกี่ยวเพิ่มขึ้น

สาขาป่าน้อย ปี ๒๕๖๔ ขยายตัวร้อยละ ๓.๔ เมื่อเทียบกับช่วงเดียวกันของปีที่ผ่านมา เนื่องจากตลาดยังมีความต้องการอย่างต่อเนื่อง เพื่อเป็นวัตถุดิบสำคัญในอุตสาหกรรมผลิตเยื่อกระดาษ ส่งผลให้ปริมาณไม้ยูคาลิปตัสเพิ่มขึ้น

๑.๖ ข้อมูลด้านอื่นๆ ที่เกี่ยวข้อง เช่น ด้านสังคม การท่องเที่ยว แรงงาน วัฒนธรรม

๑.๖.๑ แหล่งท่องเที่ยวที่สำคัญของจังหวัด จังหวัดหนองบัวลำภูมีสถานที่ท่องเที่ยวที่มีความสวยงามทางธรรมชาติ ประวัติศาสตร์ โบราณคดี ศาสนสถานและศิลปหัตถกรรมที่สำคัญของจังหวัด คือ

๑.๖.๑.๑ ศาลสมเด็จพระนเรศวรมหาราชสร้างเป็นอนุสรณ์ครั้งสมเด็จพระนเรศวรมหาราชทรงประชวรและประทับอยู่บริเวณที่เป็นที่ตั้งอำเภอเมืองหนองบัวลำภูระหว่างยกทัพไปตีกรุงศรีสัตนาคนหุตเมื่อปีพ.ศ. ๒๑๑ เป็นศาลรูปเรือนไทยมีพระรูปปั้นของสมเด็จพระนเรศวรมหาราชตั้งประดิษฐานอยู่ในท่าประทับยืนพระหัตถ์ซ้ายถือพระแสงดาบ ตั้งอยู่บริเวณสวนสาธารณะหนองบัวหน้าว่าการอำเภอเมืองหนองบัวลำภูมีชื่อเรียกอย่างเป็นทางการว่า “สนามนเรศวร”

ในสมัยกรุงศรีอยุธยา พ.ศ.๒๑๑๒ สมเด็จพระนเรศวรได้ร่วมเสด็จไปในกองทัพพระราชบิดา สมเด็จพระมหาธรรมราชา สมทบกับกองทัพพม่าไปตีเมืองเวียงจันทร์ ได้ยกทัพมาถึงหนองบัวลำภูเมืองหน้าด่านทางใต้ของเวียงจันทร์นำกองทัพพักแรมที่หนองบัวลำภูเนื่องจากมีทัศนียภาพที่สวยงามมีดอกบัวหลวงขึ้นเต็มที่หนองน้ำสวยงามมากและหนองน้ำมีความอุดมสมบูรณ์เหมาะแก่การตั้งพักแรม

การที่สมเด็จพระนเรศวรมหาราช ได้เคยเสด็จมาประทับแรมที่เมืองหนองบัวลำภูนั้นให้ชื่อเมืองหนองบัวลำภู ได้จารึกไว้ในประวัติศาสตร์ไทยเพื่อเป็นการเทิดพระเกียรติวีรกรรมไทย พระยาอุดรธานี ศรีโฆมสาครเขต (จิตจิตตโยธธรร) อดีตเจ้าเมืองอุดรธานีได้ร่วมใจกับชาวหนองบัวลำภูสร้างศาลสมเด็จพระ

นเรศวรมหาราชไว้ ณ ด้านตะวันออกริมฝั่งหนองบัวลำภูและสร้างรูปเหมือนสมเด็จพระนเรศวรมหาราช ประทับยืนพระหัตถ์ซ้ายทรงพระแสงดาบ ออกแบบโดยช่างกรมศิลปากร

พระบาทสมเด็จพระเจ้าอยู่หัวภูมิพลอดุลยเดชได้เสด็จพระราชดำเนินทรงเปิดพระบรมราชานุสาวรีย์แห่งนี้เมื่อวันที่ ๒๕ มกราคม ๒๕๑๑ หลังจากนั้นทุกๆ ปี ชาวจังหวัดหนองบัวลำภู จะจัดงานพระราชพิธีบวงสรวงดวงพระวิญญาณสมเด็จพระนเรศวรมหาราชเพื่อน้อมรำลึกถึงพระมหากรุณาธิคุณของพระองค์ท่านเรียกว่า **“งานบวงสรวงสมเด็จพระนเรศวรมหาราช”**

๑.๖.๑.๒ วัดถ้ำกลองเพล อยู่ในเขตอำเภอเมืองหนองบัวลำภูบนทางหลวงหมายเลข ๒๑๐ เส้นทางหนองบัวลำภู – อุดรธานี และจัดเป็นแหล่งท่องเที่ยวประเภทศาสนสถานเป็นวัดป่าที่มีชื่อเสียงของจังหวัด มีถ้ำซึ่งมีกลองโบราณสองหน้าซึ่งเป็นพระพุทธรูปปางลีลาจำหลักในก้อนหินเคยเป็นสถานที่วิปัสสนากรรมฐานของพระอาจารย์หลวงปู่ขาวอนาลโย พระวิปัสสนาสาายพระอาจารย์หลวงปู่มนัฏริทัตตะเถระ หลวงปู่ขาวได้จำพรรษาเมื่อปี พ.ศ. ๒๕๐๑ กระทั่งมรณภาพในปี พ.ศ. ๒๕๒๖ ปัจจุบันได้สร้างพิพิธภัณฑ์รวบรวมเครื่องอัฐบริขารและรูปปั้นหุ่นขี้ผึ้งของหลวงปู่ขาวไว้เป็นที่ระลึกและสักการบูชาของศาสนิกชนบริเวณวัดมีความสวยงามสอดคล้องกับธรรมชาติแม่หลวงปู่ขาว อนาลโย ได้มรณภาพไปแล้วนับสิบปียังมีผู้เดินทางไปกราบไหว้บูชาวัดถ้ำกลองเพลและอนุสรณ์สถานแทนหลวงปู่ขาวมิได้ขาด

๑.๖.๑.๓ ถ้ำเอราวัณเป็นแหล่งท่องเที่ยวธรรมชาติที่โดดเด่นของพื้นที่อำเภอนาวัง ห่างจากเขตที่ว่าการอำเภอ ๒ กิโลเมตร ตามเส้นทางหนองบัวลำภู-เลยหรือเส้นทางหลวงหมายเลข ๒๐๑ เป็นจุดดึงดูดนักท่องเที่ยว ตัวถ้ำตั้งอยู่บนภูเขา มีบันไดปูนซีเมนต์ วกวนไปตามความชันของเขาย่างมีศิลปะ จำนวน ๖๑๙ ขั้น ปากถ้ำมีพระพุทธรูปองค์ใหญ่มีนามว่า “พระพุทธรูปศรีมหาเมธีไตรโลกนาถ” ลักษณะทั่วไปภายในถ้ำมีความสวยงาม โดยเฉพาะบริเวณถ้ำ มีขนาดใหญ่โตเหมือนท้องพระโรงใหญ่มีหินงอกหินย้อยรูปร่างแปลกๆ สวยงาม ทางด้านหลังของถ้ำมีช่องทะลุเพดานกว้างประมาณ ๓ เมตรเศษ

๑.๖.๑.๔ อุทยานแห่งชาติภูเก้า – ภูพานคำ เป็นแหล่งท่องเที่ยวธรรมชาติตั้งอยู่ในเขตอำเภอโนนสัง เนื้ออ่างเก็บน้ำเขื่อนอุบลรัตน์ติดกับจังหวัดขอนแก่น การเดินทางไปอุทยานฯ จากอำเภอเมืองหนองบัวลำภู ใช้เส้นทางหมายเลข ๒๑๔๖ ไปทางอำเภอโนนสังแต่แทนที่จะเข้าตัวอำเภอให้เลี้ยวซ้ายแยกไปตามทางแยกบ้านโสกจานอีก ๑๔ กิโลเมตรก็จะถึงที่ทำการอุทยานฯ มีบ้านพักทางกรมอุทยานฯ ให้บริการแก่นักท่องเที่ยวศึกษาธรรมชาติและประวัติศาสตร์

จัดเป็นแหล่งศึกษาโบราณคดีที่ยิ่งใหญ่แห่งหนึ่งของประเทศ โดยเฉพาะที่ภูเก้านี้มีร่องรอยของภาพแกะสลักและลายเขียนสีบนผนังที่มีอายุเก่า นับพันปีสมัยก่อนประวัติศาสตร์อยู่บริเวณถ้ำมีม ถ้ำอาจารย์สิม ถ้ำพาลาไฮและถ้ำเสียดก ส่วนความงามทางธรรมชาตินั้นคือความงดงามของแผ่นฟ้าบริเวณอ่างเก็บน้ำเขื่อนอุบลรัตน์ซึ่งอุดมสมบูรณ์ไปด้วยปลามากมายหลายพันธุ์ สำหรับภูเก้านี้จะมีภูเขาซ้อนกันถึง ๙ ลูกคือ ภูแฝง ภูขุมปูน ภูหัน ภูเมย ภูค้อมมือ ภูชัน ภูเปราะ ภูลวกและภูวัด

๑.๖.๑.๕ ภูหินลาดช่อฟ้า เป็นอาณาบริเวณของป่าดิบและลานหินกว้างใหญ่ที่ยังอุดมสมบูรณ์ ตั้งอยู่ที่เทือกเขาภูพานคำ บ้านภูพานคำในเขตตำบลโนนทัน อำเภอเมืองหนองบัวลำภู มีความงดงามของพันธุ์ไม้ป่าชนิดต่างๆ ก้อนหินขนาดใหญ่รูปลักษณะแปลกตาเป็นร่องคล้ายถูกน้ำเซาะกัดกร่อนมาเป็นเวลานานจนก่อให้เกิดโขดหินรูปร่างคล้ายช่อฟ้า และโพรงถ้ำ สามารถเดินชมดอกไม้ป่าที่เกาะเกี่ยวกับผนังของหินได้สามารถมองเห็นทัศนียภาพของตัวจังหวัดหนองบัวลำภูและเขื่อนห้วยหลวงจังหวัดอุดรธานีได้อย่างชัดเจนเคยเป็นสถานที่พำนักและศูนย์บัญชาการของนิสิตนักศึกษาและผู้ร่วมพัฒนาชาติไทยในการต่อสู้ทางการเมืองเมื่อปี พ.ศ.๒๕๑๙ ในอดีตที่ผ่านมา และมีประวัติเกี่ยวกับสถานที่ต่างๆ ในการต่อสู้และดำรงชีวิตของผู้ร่วมพัฒนาชาติไทย ที่น่าสนใจและมีประวัติเกี่ยวกับหีบต่างๆ ประกอบด้วยหีบบันเทิง หีบสามสิบสองอ่าง

ทับถ้ำใหญ่ ทับกบกก ทับสูง ทับโรงแรม ทับวิวัฒน์ ทับพยาบาล ทับซำบก ฯลฯ และยังมีสถานที่น่าสนใจอีกหลายแห่ง คือ ลานตาทหากฮือต ซำนกยุง ลานกลางภูหินลาดช่อฟ้าถ้ำเวทและถ้ำวิทยุเอกสาร

๑.๖.๑.๖ สุสานหอย ๑๕๐ ล้านปี (แหล่งหอยหินโบราณ) ตั้งอยู่ที่บ้านห้วยเตือ ตำบลโนนทัน อำเภอเมืองหนองบัวลำภู การเดินทางใช้เส้นทางหลวงหมายเลข ๒๑๐ ห่างจากตัวจังหวัดหนองบัวลำภู ประมาณ ๑๐ กิโลเมตร บริเวณดังกล่าวสันนิษฐานว่าอาจเคยเป็นทะเลแต่เมื่อสภาวะโลกมีการเปลี่ยนแปลง ยุบหดตัวทำให้กลายเป็นพื้นที่สูง ได้มีการขุดพบ ซากฟอสซิลของไดโนเสาร์ประเภทไซโรพอด (Sauropod) เช่นกระดูกแผ่นอก กระดูกสะโพกและอื่นๆ สภาพเป็นภูเขามีหน้าผาสูงประมาณ ๕๐ เมตร พบซากฟอสซิล ไดโนเสาร์และหอยหินดึกดำบรรพ์ยุค “จูราสสิกตอนปลาย” อายุประมาณ ๑๔๕ – ๑๕๗ ล้านปี ลักษณะเป็นรูป หอยเด่นชัดอยู่ในสภาพที่สมบูรณ์จำนวนมาก มีทั้งตัวเล็กตัวใหญ่บางตัวมีน้ำหนักประมาณครึ่งกิโลกรัมนับว่ามีคุณค่าทางธรณีวิทยาอย่างมากสุสานหอยทั่วโลกมีอยู่ ๓ แห่ง คือ สหรัฐอเมริกา ญี่ปุ่น และประเทศไทย สำหรับประเทศไทยนั้น พบสุสานหอยที่ชายฝั่งทะเลคือ สุสานหอยแหลมโพธิ์ จังหวัดกระบี่ ซึ่งเป็นที่เดียวในโลกที่พบบริเวณชายฝั่ง ส่วนที่พบบนแผ่นดินคือ สุสานหอยแม่เกาะจังหวัดลำปาง และสุสานหอย ๑๕๐ ล้านปี จังหวัดหนองบัวลำภู ซึ่งปัจจุบันได้รับการดูแลโดยองค์การบริหารส่วนตำบล (อบต.) โนนทัน อำเภอเมือง จังหวัดหนองบัวลำภู

๑.๖.๑.๗ แหล่งโบราณคดีบ้านกุดกวางสร้อยและกุดคอกเมยตั้งอยู่ที่ตำบลกุดตุ้ม อำเภอโนนสัง เดินทางตามทางหลวงหมายเลข ๒๑๔๖ ระยะทางประมาณ ๓๖ กิโลเมตร ถึงบ้านหนองแวงแล้วเลี้ยวซ้ายมือ ประมาณ ๕ กิโลเมตร และจากบ้านหนองแวง เลี้ยวขวามือไปประมาณ ๗ กิโลเมตร ตามลำดับ เป็นแหล่งโบราณคดี ค้นพบสิ่งของเครื่องใช้โบราณวัตถุศิลปะวัตถุซึ่งคล้ายคลึงกับหลักฐานโบราณคดีในยุควัฒนธรรมบ้านเชียงหลักฐานขุดพบ ได้แก่ โครงกระดูกมนุษย์และเศษภาชนะดินเผาที่มีลักษณะสมบูรณ์เต็มใบ ขนาดเล็ก-กลาง ค้อนข้างเล็กสีดำหรือน้ำตาลเข้ม - ด้า สีส้มหรือน้ำตาล - แดง มีการตกแต่งผิวภายนอกด้วยเทคนิคการ ทาบเชือกและเทคนิคการขูดขีดเป็นลายริ้วทาบในแนวทแยงมีอายุประมาณ ๒,๕๐๐ ปี

๑.๖.๑.๘ วัดถ้ำสุวรรณคูหา ตั้งอยู่ที่วัดถ้ำสุวรรณคูหาบ้านคูหาพัฒนาหมู่ที่ ๗ ตำบลนาดี อำเภอสุวรรณคูหา สามารถเดินทางโดยรถยนต์ตามถนนสายหนองบัวลำภู - เลย ถึงแยกบ้านนาคำไฮ ให้เลี้ยว ขวาไปยังที่ว่าการอ.สุวรรณคูหา แล้วเดินทางต่อไปอีกประมาณ ๕ กิโลเมตร จึงถึงวัดถ้ำสุวรรณคูหา ภายในถ้ำ มีโบราณวัตถุ และพระพุทธรูปปางนั่งสมาธิปูนปั้น สร้างในสมัยพระเจ้าไชยเชษฐาธิราชแห่งเมืองเวียงจันทร์ ประดิษฐานอยู่ภายในถ้ำและมีถ้ำซึ่งยังไม่ได้สำรวจอีกมากมายมีโบราณสถานวัตถุที่ล้ำค่าเช่นหลักศิลาจารึก ทำจากหินทรายคล้ายในเสมาพระนามพระเจ้าไชยเชษฐาธิราชและหลักศิลาจารึกพระนามพระยาสรเทพเจ้า

๑.๖.๑.๙ สิมไม้ (โบสถ์ไม้) วัดเจริญทรงธรรม ตั้งอยู่ที่วัดเจริญทรงธรรมบ้านดอนปอดตำบล หนองบัวไต้ อำเภอศรีบุญเรือง เป็นสิมที่สร้างด้วยไม้ ผนังตีฝาไม้กระดาน ฐานของอุโบสถก่อด้วยอิฐوابปูนมี เสาไม้แก่นจำนวน ๑๒ ต้น หลังคาทรงสูงโปร่งใช้ศิลปะการแกะสลักไม้ทั้งบนหลังคาสิมไม้แห่งนี้สร้างเมื่อปี พ.ศ. ๒๔๙๐ - ๒๔๙๒ โบสถ์มีขนาดกว้าง ๑๐ เมตร ยาว ๒๐ เมตร ปัจจุบันขึ้นทะเบียนเป็นโบราณสถานแล้ว ซึ่งกรมศิลปากรเข้ามาดูแลเมื่อปี พ.ศ. ๒๕๔๘

๑.๖.๑.๑๐ หมู่บ้านหัตถกรรมเครื่องปั้นดินเผาบ้านโค้งสวรรค์ ตำบลโนนทัน อำเภอ เมืองหนองบัวลำภู ริมทางหลวงหมายเลข ๒๑๐ ห่างจาก จังหวัดอุดรธานี ๓๐ กิโลเมตรและอยู่ห่างจาก จังหวัดหนองบัวลำภู ๑๘ กิโลเมตร เกิดจากการย้ายถิ่นฐานของชาวโคราช ได้นำพาวัฒนธรรมการปั้นหม้อมา เผยแพร่ เดิมทีเป็นพื้นที่ป่าสภาพที่อยู่อาศัยเป็นพื้นที่ของกรมทางหลวงและมีหนองน้ำสาธารณะที่มีดินเหนียว เหมาะแก่การปั้นหม้อ บ้านโค้งสวรรค์มีพื้นที่ประมาณ ๒,๑๗๐ ไร่ การปั้นหม้อของชาวบ้านจะเป็นงาน หัตถกรรมที่ใช้มือและความชำนาญในการทำเป็นเอกลักษณ์ที่โดดเด่นเฉพาะในท้องถิ่นเครื่องปั้นดินเผาที่สำคัญ

คือแจกันแอ่งน้ำหม้อดินหรือหม้อแกงอ่อม ฯลฯ ปัจจุบันชาวบ้านโค้งสวรรค์ ยังวางจำหน่ายผลิตภัณฑ์เครื่องปั้นดินเผาตามริมทางหลวงหมายเลข ๒๑๐

๑.๖.๑.๑๑ ปโมทิตะเจดีย์ พิพิธภัณฑสถานหลวงปู่หลอด ปโมทิตโต ตั้งอยู่ที่วัดป่าศรีสว่าง ต.บ้านขาม อ.เมืองหนองบัวลำภู เป็นเจดีย์ ๓ ชั้น ประกอบด้วย ชั้นที่ ๑ ศาลาปฏิบัติธรรมชั้นที่ ๒ อาคารพิพิธภัณฑสถานหลวงปู่หลอดปโมทิตโตชั้นที่ ๓ ประดิษฐานพระบรมสารีริกธาตุปัจจุบันมีการสอนวิปัสสนาปีละ ๑ ครั้ง และเปิดให้ผู้สนใจเข้าชมทุกวัน เวลา ๐๙.๐๐ - ๑๖.๐๐ น. สำหรับพระบรมสารีริกธาตุเปิดให้สาธุชนเข้าสักการะเฉพาะวันสำคัญทางพุทธศาสนา

๑.๖.๑.๑๒ ภูพานน้อยเทือกเขาภูพานน้อย ตั้งอยู่ที่ ต.หนองบัวลำภู บริเวณบ้านภูพานทอง อ.เมืองหนองบัวลำภู เป็นเทือกเขาที่ทอดตัวจากทิศเหนือไปทางทิศใต้ มีอาณาเขตติดต่อกับภูผอยลุม เป็นป่าธรรมชาติที่มีสภาพสมบูรณ์ เนื้อที่ประมาณ ๒๐,๐๐๐ ไร่ ประกอบด้วยเส้นทางศึกษาธรรมชาติ ๒ เส้นทาง เส้นทางจักรยานเสือภูเขา ๑ เส้นทาง ลานชมวิว ๑ แห่ง ลานแคมป์ไฟ ๒ แห่ง ศาลาเอนกประสงค์ ๑ แห่ง รองรับผู้เยี่ยมชมได้ประมาณ ๑๐๐ คน

๑.๖.๑.๑๓ พระบางวัดมหาชัย เป็นพระพุทธรูปปางห้ามญาติ จำนวนหนึ่งคู่ เป็นโบราณวัตถุที่สำคัญของจังหวัดเก็บรักษาอยู่ที่วัดมหาชัย หมู่ที่ ๓ ตำบลลำภู อำเภอเมือง จังหวัดหนองบัวลำภู หล่อด้วยทองสีดอกบวบ มีอักษรจารึกอยู่ที่ฐานเป็นภาษาขอม หรือที่ชาวเมืองเรียกกันว่า “อักษรธรรม” บอกชื่อผู้สร้างและวันเดือนปีที่สร้างอ่านได้ความว่า “สังกาดได้ร้อยแปดสิบห้าตัว ปีกาเมต เดือนยี่ แรม ๑๕ ค่ำ วันหกแม่ อวนพ้อวนผัวเมียมีศรัทธาสร้างไว้ในพระศาสนา” เมื่อวิเคราะห์ดูตามภาษาที่ใช้จารึกนั้นแล้ว เป็นภาษาไทยเหนือเพราะใช้ศกนับตามอย่างแบบจีน และใช้จุลศักราชอย่างไทยเมื่อคำนวณดูตามปีที่สร้างแล้วก็คงสร้าง เมื่อปี พ.ศ.๒๓๖๖ วันศุกร์ แรม ๑๕ ค่ำเดือนยี่ ปีมะแม สัมฤทธิศก คำว่าสังกาด คงจะหมายถึง จุลศักราช ภา หมายถึง สัมฤทธิศกเมต หมายถึง ปีมะแม เพราะภาษาทางไทยเหนือ วิธีนับปีเอาศกไว้ข้างหน้าเช่น ปีชวด เอกศก ใช้คำว่า “กาบใจ” เป็นต้น

พระพุทธรูปทั้งสององค์นี้ ชาวหนองบัวลำภูนับถือมากเมื่อใดฝนไม่ตกต้องตามฤดูกาลเกิดความแห้งแล้งขึ้น ชาวเมืองก็จะพากันอัญเชิญพระพุทธรูปทั้งสององค์นี้ขึ้นประดิษฐานบนเกวียนสมัยที่ยังไม่มีรถยนต์ แล้วทำพิธีแห่รอบหนองบัวเพื่อขอฝนในวันที่ทำพิธีนั้นถึงแม่น้ำฝ้าอากาศจะแจ่มใสไม่มีเมฆหมอกบดบังพระอาทิตย์เลยก็ตาม ฝนจะตกลงมาไม่เวลาใดก็เวลาหนึ่งในขณะที่กำลังแห่อยู่นั่นเอง ในปัจจุบันนี้เมื่อถึงเทศกาลสงกรานต์ ทางราชการจะจัดรถยนต์อัญเชิญประดิษฐานในรถยนต์ แห่พระพุทธรูปทั้งสององค์นี้รอบถนนด้านในเขตเทศบาลสายต่างๆ ไปเพื่อให้ประชาชนได้สรงน้ำและสักการะบูชาตามควรแก่การปฏิบัติของพุทธศาสนิกชนซึ่งเป็นการทำติดต่อกันมามิได้ขาดตั้งแต่อดีตจนถึงปัจจุบัน

๑.๖.๑.๑๔ หาดโนนยาวตั้งอยู่ที่บ้านโนนยาว ตำบลโคกใหญ่ อำเภอโนนสัง พื้นที่เป็นเกาะขนาดใหญ่ มีเขื่อนอุบลรัตน์ล้อมรอบทั้งสามด้าน และเทือกเขาภูพานคำทอดแนวยาว ทิศนิยมภาพโดยทั่วไปสวยงามในเดือนเมษายน อบต.โคกใหญ่ ได้จัดทำกิจกรรมเทศกาลกินปลาและแข่งเรือพายขึ้น และมีการแข่งขันวอลเลย์บอลชายหาดที่เกาะโนนยาวนอกจากนี้ยังมีแพ เรือท่องเที่ยวเทศบาลตำบลโนนสังซึ่งเป็นแพยนต์ที่มีความยาว ๑๔.๙๙ เมตร ความกว้าง ๘ เมตร จุผู้โดยสารได้ประมาณ ๑๕๐ คน แพท่องเที่ยวนี้เปิดบริการทุกวัน

๒. ข้อมูลด้านการเกษตรที่สำคัญของจังหวัด

๒.๑ ครุฑเรือเกษตรกรรมและแรงงานภาคเกษตร

ตารางที่ ๑๓ จำนวนครุฑเรือเกษตรกรรมและจำนวนแรงงานภาคเกษตรของจังหวัดหนองบัวลำภู

ปี	ชาย	หญิง	รวม
ปี ๒๕๕๙	๗๓,๖๘๙	๔๗,๐๒๐	๑๒๐,๗๐๙
ปี ๒๕๖๐	๗๑,๘๓๘	๔๕,๗๓๗	๑๑๗,๕๗๕
ปี ๒๕๖๑	๗๗,๖๘๖	๔๕,๓๒๙	๑๒๓,๐๑๕
ปี ๒๕๖๒	๗๖,๕๖๓	๔๕,๓๕๐	๑๒๑,๙๑๓
ปี ๒๕๖๓	๗๕,๙๑๕	๔๕,๓๖๐	๑๒๑,๒๗๕
ปี ๒๕๖๔	๗๖,๕๘๗	๔๕,๓๒๐	๑๒๑,๙๐๗
รวม	๔๕๒,๒๗๘	๒๗๔,๑๑๖	๗๒๖,๓๙๔

ที่มา : สำนักงานเกษตรจังหวัดหนองบัวลำภู

๒.๑.๑ ช่วงอายุหัวหน้าครุฑเรือเกษตรกรรม

ตารางที่ ๑๔ ช่วงอายุหัวหน้าครุฑเรือเกษตรกรรมจังหวัดหนองบัวลำภู

ช่วงอายุ (ปี)	ครุฑเรือ	ร้อยละ
๖๕ ปีขึ้นไป	๑๖,๘๓๙	๒๒.๒๖
๕๖ - ๖๕ ปี	๒๓,๒๗๔	๓๐.๗๗
๔๖ - ๕๕ ปี	๒๔,๓๓๔	๓๒.๑๗
๓๖ - ๔๕ ปี	๙,๓๔๒	๑๒.๓๕
๒๖ - ๓๕ ปี	๑,๖๕๙	๒.๑๙
๑๘ - ๒๕ ปี	๑๘๔	๐.๒๔
รวม	๗๕,๖๓๒	๑๐๐

ที่มา : สำนักงานเกษตรจังหวัดหนองบัวลำภู

๒.๒ แหล่งน้ำเพื่อการเกษตร

๒.๒.๑ พื้นที่ชลประทานและระบบชลประทาน

จังหวัดหนองบัวลำภูมีโครงการชลประทานที่ก่อสร้างแล้วเสร็จถึงปี ๒๕๖๒ จำนวน ๑๖๖ แห่ง เก็บกักน้ำได้ ๔๙.๓๔๘ ล้าน ลบ.ม. ช่วยเหลือพื้นที่การเกษตรได้ ๑๙๖,๒๙๓ ไร่ อยู่ในความดูแลของโครงการชลประทานหนองบัวลำภูและองค์กรปกครองส่วนท้องถิ่น มีรายละเอียดดังตาราง

ตารางที่ ๑๕ พื้นที่ชลประทานและระบบชลประทาน

ลำดับ	ประเภทโครงการ	จำนวน (แห่ง)	เก็บกักน้ำได้ (ล้าน ลบ.ม.)	พื้นที่ ชลประทาน (ไร่)	พื้นที่ รับประโยชน์ (ไร่)
กรมชลประทาน		๒๕	๓๔.๐๗๓	๙,๐๕๖	๓๖,๒๗๙
๑	ชลประทานขนาดกลาง	๔	๒๔.๙๒๖	๐	๒๙,๙๔๙
๒	ชลประทานขนาดเล็ก พรต. , คจก. , kfw	๒๑	๙.๑๔๗	๙,๐๕๖	๖,๓๓๐
องค์กรปกครองส่วนท้องถิ่น		๑๔๙	๑๖.๕๒๙	๙๗,๗๒๓	๕๕,๙๖๕
๑	ชลประทานขนาดเล็ก	๘๒	๑๔.๔๐๐	๕๐๐	๕๓,๐๘๕
๒	สถานีสูบน้ำด้วยไฟฟ้า	๕๕	-	๙๗,๒๒๓	-
๓	แก้มลิง	๑๒	๒.๐๒๙	-	๒,๘๘๐
รวม		๑๗๔	๕๐.๕๐๒	๑๐๖,๗๗๙	๙๒,๒๔๔

ที่มา : โครงการชลประทานหนองบัวลำภู ณ มกราคม ๒๕๖๕

หมายเหตุ - ชลประทานขนาดเล็ก พรต. หมายถึง โครงการชลประทานขนาดเล็ก อันเนื่องมาจากพระราชดำริ ประเภทอ่างเก็บน้ำหรือฝายทดน้ำ

- ชลประทานขนาดเล็ก คจก. หมายถึง โครงการชลประทานขนาดเล็ก จัดสรรที่ทำกินให้แก่เกษตรกร ผู้ยากไร้ ประเภทอ่างเก็บน้ำหรือฝายทดน้ำ

- ชลประทานขนาดเล็ก kfw. หมายถึง โครงการชลประทานขนาดเล็ก เงินกู้ kfw ประเภทอ่างเก็บน้ำหรือฝายทดน้ำ

- ชลประทานขนาดเล็ก หมายถึง โครงการชลประทานขนาดเล็ก ที่ใช้งบประมาณปกติก่อสร้างเสร็จแล้ว ต้องถ่ายโอนให้องค์กรปกครองส่วนท้องถิ่น ประเภทอ่างเก็บน้ำหรือฝายทดน้ำ

๒.๒.๒ แหล่งน้ำอื่นๆ

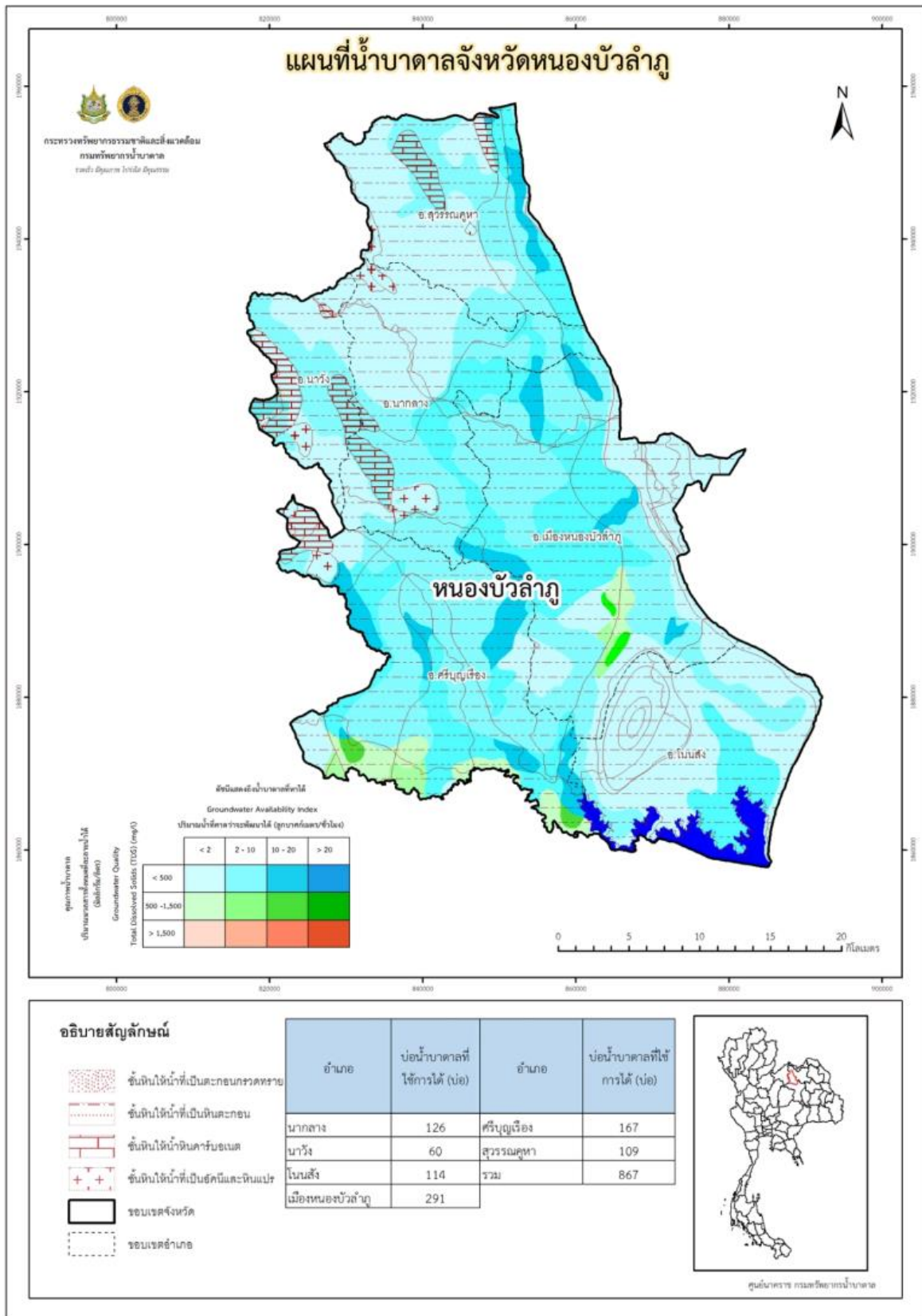

ภาพที่ ๒ แผนที่น้ำบาดาลจังหวัดหนองบัวลำภู

ที่มา : สำนักงานพลังงานจังหวัดหนองบัวลำภู

ตารางที่ ๑๖ กลุ่มเกษตรกรที่ได้รับการสนับสนุนโครงการระบบกระจายน้ำด้วยพลังงานแสงอาทิตย์

ปี	จำนวน (บ่อ)	เกษตรกร (ราย)	พื้นที่ (ไร่)
๒๕๖๐	๒๖	๓๘๒	๑,๒๒๗.๕
๒๕๖๑	๓๒	๔๔๓	๑,๓๓๙.๗๕
๒๕๖๒	๑๑๖	๘๙๖	๑,๒๘๔
๒๕๖๓	๑๘	๑๒๖	๒๕๒
รวม	๑๗๔	๒๕๒	๓,๘๕๑.๒๕

ที่มา : สำนักงานพลังงานจังหวัดหนองบัวลำภู

- หมายเหตุ ๑. การคาดการณ์การนำน้ำมาใช้ในการเกษตรของกลุ่มเกษตรกรมีความแตกต่างกัน เช่น กลุ่มเกษตรกรพัฒนาบ้านโคกสะอาด เกษตรกรที่ปลูกกล้วยหอมจะใช้น้ำเพื่อการเกษตรประมาณ ๔๐,๐๐๐ ลิตร/วัน
๒. ประมาณการใช้น้ำต่อกลุ่มคาดการณ์จากการสูบน้ำมาใช้ ๕,๐๐๐ ลิตร/ชม./วัน
ประมาณ ๖ ชั่วโมง/และไม่สูบน้ำในช่วงที่มีฝนตก

การสนับสนุนบ่อน้ำในไร่นานอกเขตชลประทาน สถานีพัฒนาที่ดินหนองบัวลำภู ได้ดำเนินการขุดสระน้ำไร่นาขนาด ๑,๒๖๐ ลูกบาศก์เมตร ให้แก่เกษตรกรที่มีความต้องการและแสดงความจำนงเข้าร่วมโครงการด้วยความสมัครใจ โดยเกษตรกรร่วมสนับสนุนค่าใช้จ่ายในการขุดสระ ๒,๕๐๐ บาท/บ่อ ซึ่งได้ดำเนินการตั้งแต่ปี ๒๕๔๘ - ๒๕๖๔ ปัจจุบันได้ดำเนินการขุดสระน้ำในไร่นานอกเขตชลประทานไปแล้ว ๑๙,๙๗๘ บ่อ และขุดสระน้ำในการทำเกษตรทฤษฎีใหม่ จำนวน ๑,๓๐๑ บ่อ

ตารางที่ ๑๗ กลุ่มเกษตรกรที่ได้รับการสนับสนุนบ่อน้ำในไร่นานอกเขตชลประทาน ปี ๒๕๕๘ - ๒๕๖๔

ปีงบประมาณ	จำนวนบ่อ	ปริมาณน้ำกักเก็บ (ลบ.ม.) (๑,๒๖๐ ลบ.ม./๑ บ่อ)	คาดการณ์ปริมาณกักเก็บน้ำ (ประมาณ ๗๕%) (ลบ.ม.)
๒๕๕๘ - ๒๕๕๙	๑,๓๐๓	๑,๖๔๑,๗๘๐	๑,๒๓๑,๓๓๕
๒๕๕๑	๕๓๐	๖๖๗,๘๐๐	๕๐๐,๘๕๐
๒๕๕๒	๘๒๐	๑,๐๓๓,๒๐๐	๗๗๔,๙๐๐
๒๕๕๓	๖๕๐	๘๑๙,๐๐๐	๖๑๔,๒๕๐
๒๕๕๔	๑๖๐	๒๐๑,๖๐๐	๑๕๑,๒๐๐
๒๕๕๕	๔๒๐	๕๒๙,๒๐๐	๓๙๖,๙๐๐
๒๕๕๖	๒,๑๐๐	๒,๖๔๖,๐๐๐	๑,๙๘๔,๕๐๐
๒๕๕๗	๒,๐๐๐	๒,๕๒๐,๐๐๐	๑,๘๙๐,๐๐๐
๒๕๕๘	๒,๓๙๕	๓,๐๑๗,๗๐๐	๒,๒๖๓,๒๗๕
๒๕๕๙	๑,๐๐๐	๑,๒๖๐,๐๐๐	๙๔๕,๐๐๐
๒๕๖๐	๒,๓๐๐	๒,๘๙๘,๐๐๐	๒,๑๗๓,๕๐๐
๒๕๖๑	๒,๓๐๐	๒,๘๙๘,๐๐๐	๒,๑๗๓,๕๐๐
๒๕๖๒	๒,๐๐๐	๒,๕๒๐,๐๐๐	๑,๘๙๐,๐๐๐
๒๕๖๓	๑,๐๐๐	๑,๒๖๐,๐๐๐	๙๔๕,๐๐๐
๒๕๖๔	๑,๐๐๐	๑,๒๖๐,๐๐๐	๙๔๕,๐๐๐
รวมจำนวน	๑๙,๙๗๘	๒๕,๑๗๒,๒๘๐	๑๘,๘๗๙,๒๑๐

ที่มา : สถานีพัฒนาที่ดินหนองบัวลำภู

ตารางที่ ๑๘ การสนับสนุนบ่อน้ำภายใต้โครงการ ๑ ตำบล ๑ กลุ่มเกษตรกรทฤษฎีใหม่

อำเภอ	จำนวนรายในแต่ละปริมาตรสระ (ลบ.ม.)				รวมจำนวน (ราย)	ปริมาณดินขุด	หมายเหตุ
	๑๘๐๐	๒๑๐๐	๒๘๐๐	๓๕๐๐			
รวม	๑๖๒	๖๗๖	๑๐๑	๓๖๒	๑,๓๐๑	๓,๑๖๐,๖๐๐	ขอยุติงาน ๒ บ่อ
เมือง	๘๐	๒๔๘	๓๙	๑๐๐	๔๖๗	๑,๐๓๐,๔๐๐	
สุวรรณคูหา	๔	๔๒	๓	๔๓	๙๒	๒๕๒,๙๐๐	
ศรีบุญเรือง	๒๕	๑๒๒	๓๑	๑๐๗	๒๘๕	๗๕๑,๒๐๐	
โนนสัง	๓๘	๑๒๑	๑๖	๕๓	๒๒๘	๕๕๑,๔๐๐	
นาแก	๖	๑๑๔	๑๐	๓๖	๑๖๖	๔๑๒,๙๐๐	
นาหว้า	๙	๒๙	๒	๒๓	๖๓	๑๖๑,๘๐๐	

ที่มา : สถานีพัฒนาที่ดินหนองบัวลำภู

การขออนุญาตขุดสระเพื่อบริการเพาะ/ใช้น้ำบาดาล จังหวัดหนองบัวลำภูเป็นพื้นที่ที่มีศักยภาพน้ำบาดาลสูง ถือเป็น “ธนาคารน้ำ” ที่สามารถขุดเจาะและพัฒนาน้ำบาดาลมาใช้ประโยชน์ในการอุปโภค - บริโภค และเกษตรกรรมได้เป็นจำนวนมาก โดยสามารถจัดหาและพัฒนาน้ำได้มากกว่า ๒๐ ลบ.ม./ชั่วโมง และไม่น้อยกว่า ๒ ลบ.ม./ชั่วโมง โดยมีค่าเฉลี่ยระดับความลึกที่ ๖๐ เมตร ปัจจุบันมีบ่อน้ำบาดาล (ขุดสระเพื่อบริการเพาะ/ใช้น้ำ) ทั้งสิ้น ๑,๓๗๑ บ่อ แบ่งเป็นประเภทธุรกิจ จำนวน ๒๘๒ บ่อ ประเภทอุปโภค-บริโภค จำนวน ๑๔๘ บ่อ และประเภทเกษตรกรรม จำนวน ๑,๓๔๑ บ่อ

ตารางที่ ๑๙ บ่อน้ำบาดาลจังหวัดหนองบัวลำภูที่ได้รับอนุญาต

ลำดับ	อำเภอ	ธุรกิจ	อุปโภค - บริโภค	เกษตรกรรม	รวม
๑.	เมือง	๑๐๖	๔๙	๓๗๒	๕๒๗
๒.	นาแก	๖๐	๒๐	๒๓๓	๓๑๓
๓.	นาหว้า	๙	๒๒	๙๑	๑๒๒
๔.	สุวรรณคูหา	๑๑	๑๕	๑๖๒	๑๘๘
๕.	ศรีบุญเรือง	๗๕	๓๗	๓๘๒	๔๙๔
๖.	โนนสัง	๒๑	๕	๑๐๑	๑๒๗
รวม					๑,๓๗๑

ที่มา : ส่วนทรัพยากรน้ำ สำนักงานทรัพยากรธรรมชาติและสิ่งแวดล้อมจังหวัดหนองบัวลำภู

ณ ๓๐ พฤษภาคม ๒๕๖๕

หมายเหตุ ๑. ประเภทอุปโภค - บริโภค และเกษตรกรรม อนุญาตให้สูบน้ำบาดาลได้สูงสุดไม่เกิน ๘๔๐ ลบ.ม./๒๘ วัน

๒. ประเภทธุรกิจ อนุญาตให้สูบน้ำบาดาลได้สูงสุดไม่เกิน ๑,๔๐๐ ลบ.ม./๒๘ วัน

๒.๓ ข้อมูลสินค้าเกษตรที่สำคัญของจังหวัด

๒.๓.๑ ด้านการปลูกพืชเศรษฐกิจของจังหวัด

ตารางที่ ๒๐ ด้านการปลูกพืชเศรษฐกิจของจังหวัด

ชนิดพืช	จำนวนเกษตรกร (ครัวเรือน)	เนื้อที่ เพาะปลูก (ไร่)	เนื้อที่เก็บเกี่ยว (ไร่)	ผลผลิตเฉลี่ย (กก./ไร่)	หมายเหตุ
ข้าวนาปี	๗๗,๔๘๔	๗๕๔,๖๙๔.๕๐	๗๕๑,๐๘๙.๕๐	๓๙๖.๙๒	ปีเพาะปลูก ๒๕๖๔/๖๕
อ้อยโรงงาน	๒๕,๖๘๒	๒๙๘,๒๔๘.๐๐	๒๕๔,๒๔๖	๑๐,๕๑๐.๒๔	ปีเพาะปลูก ๒๕๖๔/๖๕
มันสำปะหลัง	๑๒,๐๕๘	๑๑๑,๔๘๙.๒๕	๑๑๑,๔๘๐.๒๕	๓,๔๒๔	ปีเพาะปลูก ๒๕๖๔/๖๕
ยางพารา	๘,๖๘๗	๑๐๕,๗๑๘	๙๒,๘๖๙	๑๘,๕๗๓	ปีเพาะปลูก ๒๕๖๔/๖๕

ที่มา : สำนักงานเกษตรจังหวัดหนองบัวลำภู ณ มกราคม ๒๕๖๕

๒.๓.๒ ด้านการปศุสัตว์ของจังหวัด ปี ๒๕๖๔

ตารางที่ ๒๑ ด้านการปศุสัตว์ของจังหวัด ปี ๒๕๖๔

ชนิดสัตว์	จำนวน เกษตรกร (ราย)	จำนวนสัตว์ (ตัว)	ข้อมูลผลผลิต		ราคาเฉลี่ย	หมายเหตุ
			จำนวน	หน่วยนับ		
โคเนื้อ	๗,๘๓๓	๕๔,๘๘๙	๗,๘๗๕	ตัว	๑๒๐.๘๓	คำนวณ ๖๐% จากแม่โค ๑๓,๑๒๖ ตัว
กระบือ	๒,๖๔๓	๑๕,๕๖๕	๒,๓๑๐	ตัว	๑๑๘.๐๐	คำนวณ ๖๐% จากแม่กระบือ ๓,๘๕๑ ตัว
โคนม	๓๙	๑,๗๑๖	๒,๐๐๓,๘๕๐	กิโลกรัม/ปี	๑๘.๕๐	ผลผลิตแม่โครีด ๕๔๙ ตัว
สุกร	๑,๒๘๔	๔๑,๐๑๑	๔๘,๔๔๐	ตัว	๙๘.๑๖	คำนวณจากแม่สุกร ๒,๔๒๒ ตัว
ไก่เนื้อ	๔๕	๕๐๕,๙๑๐	๒,๐๒๓,๖๔๐	ตัว	๔๘.๕๐	ฟาร์มมาตรฐาน (เลี้ยง ๔ รุ่น/ปี)
เป็ดเทศ	๖,๙๑๑	๑๔๙,๙๓๐	๒,๙๙๘,๖๐๐	ตัว	๙๕.๐๐	คำนวณ ๕๐% จากเป็ดเทศเมีย ๗๔,๙๖๕ ตัว
แพะ	๔๐๗	๘,๙๙๒	๑๐,๗๙๐	ตัว	๑๒๒.๕๐	ผลผลิตจากแพะแม่พันธุ์ ๕,๓๙๕ ตัว
รวม	๑๙,๑๖๒	๗๗๗,๙๗๓	๗,๐๙๕,๕๐๕	ตัว		

ตารางที่ ๒๒ ปริมาณสัตว์จังหวัดหนองบัวลำภู ปี ๒๕๖๕

จังหวัด	รวม เกษตรกร ผู้เลี้ยง สัตว์ (ราย)	โคเนื้อ	โคนม	กระบือ	สุกร	ไก่	เป็ด	แพะ	แกะ	นก กระทา	สัตว์เลี้ยง อื่นๆ	พืชอาหาร สัตว์
		จำนวน (ตัว)	จำนวน (ตัว)	จำนวน (ตัว)	จำนวน (ตัว)	จำนวน (ตัว)	จำนวน (ตัว)	จำนวน (ตัว)	จำนวน (ตัว)	จำนวน (ตัว)	จำนวน (ตัว)	จำนวน (ไร่)
หนองบัวลำภู	๓๐,๑๘๑	๕๔,๘๘๙	๑,๗๑๖	๑๕,๕๖๕	๔๑,๐๑๑	๑,๔๙๑,๕๙๙	๑๗๙,๙๒๘	๘,๙๙๒	๑๓๓	๑,๖๒๘	๑๓,๕๕๐	๓,๗๖๔
เมือง หนองบัวลำภู	๘,๒๔๐	๑๒,๙๙๙	๑๓๐	๕,๔๓๓	๗,๑๓๖	๔๗๒,๘๔๓	๔๔,๗๒๙	๓,๓๑๓	๔๘	๒๔	๓,๐๐๒	๑๖๕
นากลาง	๖,๖๒๔	๑๐,๗๙๙	๓๕๘	๓,๒๕๓	๑๔,๖๘๘	๓๔๓,๓๕๓	๔๗,๓๕๖	๑,๔๙๔	๓	๓๐๖	๔,๓๐๓	๘๗๙
โนนสัง	๕,๐๙๘	๑๖,๘๐๗	๐	๒,๙๑๘	๖,๑๑๔	๒๐๔,๓๔๓	๒๖,๒๒๐	๑,๕๐๔	๕๗	๐	๓,๒๖๙	๑,๔๕๓

จังหวัด	รวมเกษตรกรผู้เลี้ยงสัตว์ (ราย)	โคเนื้อ	โคนม	กระบือ	สุกร	ไก่	เป็ด	แพะ	แกะ	นกกระทา	สัตว์เลี้ยงอื่นๆ	พืชอาหารสัตว์
		จำนวน (ตัว)	จำนวน (ตัว)	จำนวน (ตัว)	จำนวน (ตัว)	จำนวน (ตัว)	จำนวน (ตัว)	จำนวน (ตัว)	จำนวน (ตัว)	จำนวน (ตัว)	จำนวน (ตัว)	จำนวน (ไร่)
ศรีบุญเรือง	๓,๖๖๗	๖,๘๙๙	๐	๑,๘๔๐	๒,๐๕๒	๑๔๓,๓๐๐	๑๔,๕๒๒	๑,๘๔๐	๗	๑,๒๙๘	๙๓๓	๑๘
สุวรรณคูหา	๔,๖๑๙	๕,๗๖๗	๐	๑,๖๙๙	๘,๖๓๙	๒๔๔,๓๑๔	๓๗,๕๘๖	๖๐๘	๐	๐	๑,๐๔๐	๑,๐๒๕
นาวัง	๑,๙๓๓	๑,๕๗๘	๑,๒๒๘	๔๒๒	๒,๓๘๒	๘๓,๔๔๖	๙,๔๗๕	๒๓๓	๑๘	๐	๑,๐๐๓	๒๒๔

ที่มา : สำนักงานปศุสัตว์จังหวัดหนองบัวลำภู

๒.๓.๓ ด้านการประมงของจังหวัด

ตารางที่ ๒๓ ข้อมูลด้านการประมงของจังหวัดหนองบัวลำภู

ประเภทสัตว์น้ำ	จำนวนเกษตรกรทั้งหมด (ราย)	เนื้อที่เลี้ยง (ไร่)	ปริมาณผลผลิตปีปัจจุบัน (ตัน)	การกระจายผลผลิตภายในจังหวัด (ตัน)
ปลาน้ำจืดอื่นๆ	๑๘๗	๑๔๑.๘๓๒๕	๓๐.๘๓	๓๐.๘๓
ปลานิล	๔,๔๓๙	๓,๖๙๑.๓๑	๔๑๖.๖๙	๔๑๖.๖๙
ปลาดุก	๑,๓๓๒	๙๔๔.๐๕๓๔	๑๕๓.๐๒	๑๕๓.๐๒
รวม	๖,๗๖๖	๕,๕๗๖.๒๓๖๔	๖๗๔.๑๑	๖๗๔.๑๑

ที่มา : สำนักงานประมงจังหวัดหนองบัวลำภู ณ มิถุนายน ๒๕๖๔

๒.๓.๔ ข้อมูลมาตรฐานสินค้าเกษตร

ตารางที่ ๒๔ ข้อมูลมาตรฐานสินค้าเกษตร

มาตรฐาน/ชนิดสินค้า	หน่วยนับ (ราย)	พื้นที่ (ไร่/ฟาร์ม)	ชนิดพืช	จำนวนปริมาณผลผลิต
GAP				
ข้าว	๒๑๔	๑,๘๖๗	ข้าว	๕๕๐
เมล็ดพันธุ์ข้าว (GAP Seed)	๒	๑๐	เมล็ดพันธุ์ข้าว (GAP Seed)	
พืชอาหาร	๓๐๙	๖๗๑.๙๒๒๓	มันสำปะหลัง เห็ด มะม่วง พริก/พริกไทย อินทผลัม ฝรั่ง พืชผัก	
ประมง (สัตว์น้ำจืด)	๗๘	๒๓๙.๓๓	สัตว์น้ำจืด	
ปศุสัตว์	๙๘	๑,๐๔๗		
เกษตรอินทรีย์				
ข้าว	๖๔	๕๐๘	ข้าว	
พืชอาหาร	๒๖	๑๓๖.๒๑๕	ผสมผสาน, พืชผัก	
ประมง (สัตว์น้ำจืด)	๖	๗.๙๐๕	สัตว์น้ำจืด	
อื่นๆ				
การรับรองแบบมีส่วนร่วม PGS (สปก.)	๓๕๗	๔,๓๙๖.๗	ข้าว, พืชผัก, ผสมผสาน, ไม้ผล	
(พด.)	๔๘	๒๔๙	ข้าว	
	๙๔	๖๙๙	ข้าว	

ที่มา : สำนักวิจัยและพัฒนาการเกษตรเขตที่ ๓ ขอนแก่น ณ ๒๕ พฤษภาคม ๒๕๖๕, ศูนย์วิจัยข้าวอุดรธานี, สถานีพัฒนาที่ดินหนองบัวลำภู, สำนักงานการปฏิรูปที่ดินจังหวัดหนองบัวลำภู, สำนักงานประมงจังหวัดหนองบัวลำภู, สำนักงานปศุสัตว์จังหวัดหนองบัวลำภู ณ ๒๕ พฤษภาคม ๒๕๖๕

๒.๓.๕ ข้อมูลพื้นที่ดำเนินการปฏิรูปที่ดินจังหวัดหนองบัวลำภู

จังหวัดประกาศพื้นที่ดำเนินการปฏิรูปที่ดินจังหวัดหนองบัวลำภู ๖ อำเภอ จำนวน ๘ โครงการ พื้นที่ ๑,๑๘๒,๙๕๘ ไร่ พื้นที่กันออก จำนวน ๒๐๙,๔๐๗ ไร่ พื้นที่ดำเนินการได้ ๙๗๓,๕๕๑ ไร่ จัดที่ดินให้เกษตรกร จำนวน ๘๓,๖๘๔ ราย ๙๙,๒๒๘ แปลง ๙๕๔,๗๐๖ ไร่ แบ่งเป็น แปลงเกษตรกรรม จำนวน ๕๑,๔๕๗ ราย ๖๔,๑๓๐ แปลง ๙๓๘,๔๒๒ ไร่ แปลงที่อยู่อาศัย จำนวน ๓๒,๒๒๗ ราย ๓๕,๐๙๘ แปลง ๑๖,๒๘๕ ไร่

ตารางที่ ๒๕ แสดงข้อมูลพื้นที่ดำเนินการปฏิรูปที่ดินจังหวัดหนองบัวลำภู

รายการ	จำนวน (ไร่)
พื้นที่ประกาศเขต ๖ อำเภอ จำนวน ๘ โครงการ	๑,๑๘๒,๙๕๘ ไร่
พื้นที่กันออก	๒๐๙,๔๐๗ ไร่
พื้นที่ดำเนินการได้	๙๗๓,๕๕๑
จัดที่ดินเกษตรกรรวมทั้งสิ้น ๘๓,๖๘๔ ราย ๙๙,๒๒๘ แปลง แยกเป็น	๙๕๔,๗๐๖ ไร่
*แปลงเกษตรกรรม ๕๑,๔๕๗ ราย ๖๔,๑๓๐ แปลง	๙๓๘,๔๒๒ ไร่
*แปลงที่อยู่อาศัย ๓๒,๒๒๗ ราย ๓๕,๐๙๘ แปลง	๑๖,๒๘๕ ไร่

ที่มา : สำนักงานการปฏิรูปที่ดินจังหวัดหนองบัวลำภู ณ ๑๖ มิถุนายน ๒๕๖๕

๒.๓.๖ สินค้า OTOP ของจังหวัดหนองบัวลำภู

ตารางที่ ๒๖ สินค้า OTOP ของจังหวัดหนองบัวลำภู (ระดับ ๕ ดาว)

ประเภทผลิตภัณฑ์	ระดับดาว					รวม
	๑	๒	๓	๔	๕	
อาหาร	๑	-	๑๒	๓๘	๑๑	๖๒
ผ้าและเครื่องแต่งกาย	-	๔	๑๖	๓๑	๓๗	๘๘
ของใช้	๖	๑๕	๓๑	๑๑	๒	๖๕
สมุนไพร	-	๑	-	๕	๓	๙
เครื่องมือ				๑		๑
รวม	๗	๒๐	๕๙	๘๖	๕๓	๒๒๕

ที่มา : สำนักงานพัฒนาชุมชนจังหวัดหนองบัวลำภู

จังหวัดหนองบัวลำภูมีชุมชนท่องเที่ยวจำนวน ๓๘ แห่ง แบ่งเป็นชุมชนท่องเที่ยว OTOP นวัตวิถี จำนวน ๓๐ ชุมชน ชุมชนท่องเที่ยวหมู่บ้าน OTOP เพื่อการท่องเที่ยว จำนวน ๑ แห่ง และชุมชนท่องเที่ยวหมู่บ้านท่องเที่ยวโดยชุมชน (SE) จำนวน ๗ ชุมชน เป็นหมู่บ้านโดดเด่นเฉพาะทางด้านเกษตรจำนวน ๑ แห่ง ณ หมู่ ๕ ตำบลบุญทัน อำเภอสุวรรณคูหา จังหวัดหนองบัวลำภู โดดเด่นด้านเกษตรอินทรีย์ เกษตรปลอดภัย

๒.๔ สถาบันเกษตรกรและองค์กรเกษตรกร

๒.๔.๑ ประเภทสหกรณ์และจำนวนสมาชิก จำนวนสหกรณ์ในจังหวัด ๖๕ แห่ง (สถานะดำเนินการ ๔๘ แห่ง, หยุด - แห่ง, เลิก/ชำระบัญชี ๑๗ แห่ง) สมาชิกสหกรณ์ ทั้งหมด ๘๑,๒๕๔ ราย แบ่งเป็นสหกรณ์ภาคการเกษตร จำนวน ๕๐ แห่ง จำนวนสมาชิก ๖๙,๑๐๘ ราย และสหกรณ์นอกภาคการเกษตร จำนวน ๑๕ แห่ง จำนวนสมาชิก ๑๒,๑๔๖ ราย

ตารางที่ ๒๗ ประเภทสหกรณ์และจำนวนสมาชิก

ประเภทสหกรณ์	จำนวนสหกรณ์ (แห่ง)	จำนวนสมาชิกสหกรณ์ (ราย)
สหกรณ์ภาคการเกษตร	๕๐	๖๙,๑๐๘
สหกรณ์นอกภาคการเกษตร	๑๕	๑๒,๑๔๖
รวม	๖๕	๘๑,๒๕๔

ที่มา : สำนักงานสหกรณ์จังหวัดหนองบัวลำภู ข้อมูล ณ ๓๑ พฤษภาคม ๒๕๖๕

ตารางที่ ๒๘ จำนวนและสถานะของสหกรณ์

หน่วย : แห่ง

ประเภทสหกรณ์	สถานะสหกรณ์			รวม
	ดำเนินงาน	ยังไม่เริ่มดำเนินงาน	หยุด/เลิก/ชำระ บัญชี	
สหกรณ์ภาคการเกษตร				
๑. สหกรณ์การเกษตร	๓๕	-	๑๔	๔๙
๒. สหกรณ์ประมง	๑	-	-	๑
๓. สหกรณ์นิคม	-	-	-	-
สหกรณ์นอกภาคการเกษตร				
๔. สหกรณ์ออมทรัพย์	๕	-	๑	๖
๕. สหกรณ์ร้านค้า	-	-	๑	๑
๖. สหกรณ์บริการ	๒	-	๑	๓
๗. สหกรณ์เครดิตยูเนียน	๕	-	-	๕
รวม	๔๘	-	๑๗	๖๕

ที่มา : สำนักงานสหกรณ์จังหวัดหนองบัวลำภู ณ ๓๑ พฤษภาคม ๒๕๖๕

ตารางที่ ๒๙ ปริมาณธุรกิจของสหกรณ์ในปีงบประมาณ พ.ศ. ๒๕๖๕

ประเภทสหกรณ์	ปริมาณ ธุรกิจ ของ สหกรณ์ (แห่ง)	ปริมาณธุรกิจแยกตามประเภทการให้บริการ (ล้านบาท)						
		รับฝากเงิน	ให้เงินกู้	จัดหา สินค้ามา จำหน่าย	รวบรวม ผลผลิต	แปรรูป ผลผลิต	บริการ และ อื่น ๆ	รวมทั้งสิ้น
๑. สหกรณ์การเกษตร	๓๕	๑๒๒.๙๓	๓๔๔.๐๓	๒๐๖.๒๔	๒๕๕.๗๖	๐.๐๐	๘.๓๐	๙๓๗.๒๖
๒. สหกรณ์ประมง	๑	๐.๐๐	๐.๒๖	๐.๐๔	๐.๐๐	๐.๐๐	๐.๐๐	๐.๓๐
๓. สหกรณ์ออมทรัพย์	๕	๘๗๘.๔๖	๒,๒๙๖.๓๐	๐.๐๐	๐.๐๐	๐.๐๐	๐.๐๐	๓,๑๗๔.๗๖
๔. สหกรณ์นิคม	๐	๐.๐๐	๐.๐๐	๐.๐๐	๐.๐๐	๐.๐๐	๐.๐๐	๐.๐๐
๕. สหกรณ์ร้านค้า	๐	๐.๐๐	๐.๐๐	๐.๐๐	๐.๐๐	๐.๐๐	๐.๐๐	๐.๐๐
๖. สหกรณ์บริการ	๒	๐.๐๐	๐.๖๕	๐.๐๐	๐.๐๐	๐.๐๐	๐.๐๐	๐.๖๕
๗. สหกรณ์เครดิตยูเนียน	๕	๗.๓๐	๓.๔๒	๐.๐๐	๐.๐๐	๐.๐๐	๐.๐๐	๑๐.๗๒
รวมทั้งสิ้น	๔๘	๑,๐๐๘.๖๙	๒,๖๔๔.๖๖	๒๐๖.๒๘	๒๕๕.๗๖	๐.๐๐	๘.๓๐	๔,๑๒๓.๖๙

ที่มา : สำนักงานสหกรณ์จังหวัดหนองบัวลำภู ข้อมูล ณ ๓๑ พฤษภาคม ๒๕๖๕

๒.๔.๒ ประเภทกลุ่มเกษตรกรและจำนวนสมาชิก จำนวนกลุ่มเกษตรกรในจังหวัด ๕๓ แห่ง (สถานะดำเนินการ ๔๖ แห่ง, หยุด ๑ แห่ง, เลิก/ชำระบัญชี ๖ แห่ง) สมาชิกกลุ่มเกษตรกรทั้งหมด ๓,๔๘๑ ราย แบ่งเป็นกลุ่มเกษตรกรทำนา จำนวน ๑๒ แห่ง จำนวนสมาชิก ๙๒๕ ราย กลุ่มเกษตรกรทำสวน จำนวน ๑๔ แห่ง จำนวนสมาชิก ๑,๑๔๖ ราย กลุ่มเกษตรกรเลี้ยงสัตว์ จำนวน ๒๗ แห่ง จำนวนสมาชิก ๑,๑๑๐ ราย และกลุ่มเกษตรกรเลี้ยงสัตว์ จำนวน ๒๗ แห่ง จำนวนสมาชิก ๑,๑๑๐ ราย

ตารางที่ ๓๐ กลุ่มเกษตรกรและจำนวนสมาชิก

ประเภทกลุ่มเกษตรกร	จำนวนกลุ่มเกษตรกร (แห่ง)	จำนวนสมาชิกกลุ่มเกษตรกร (ราย)
๑. กลุ่มเกษตรกรทำนา	๑๒	๙๒๕
๒. กลุ่มเกษตรกรทำสวน	๑๔	๑,๑๔๖
๓. กลุ่มเกษตรกรเลี้ยงสัตว์	๒๗	๑,๑๑๐
๔. กลุ่มเกษตรกรทำไร่	๐	๐
๕. กลุ่มเกษตรกรทำประมง	๐	๐
รวม	๕๓	๓,๔๘๑

ที่มา : สำนักงานสหกรณ์จังหวัดหนองบัวลำภู ณ ๓๑ พฤษภาคม ๒๕๖๕

ตารางที่ ๓๑ จำนวนและสถานะของกลุ่มเกษตรกร

หน่วย : แห่ง

ประเภทกลุ่มเกษตรกร	สถานะกลุ่มเกษตรกร			รวม
	ดำเนินงาน	ยังไม่เริ่มดำเนินงาน	หยุด/เลิก/ชำระบัญชี	
๑. กลุ่มเกษตรกรทำนา	๑๑	-	๑	๑๒
๒. กลุ่มเกษตรกรทำสวน	๑๓	-	๑	๑๔
๓. กลุ่มเกษตรกรเลี้ยงสัตว์	๒๒	-	๕	๒๗
๔. กลุ่มเกษตรกรทำไร่	-	-	-	-
๕. กลุ่มเกษตรกรทำประมง	-	-	-	-
๖. กลุ่มเกษตรกรอื่น ๆ (ระบุ)	-	-	-	-
รวม	๔๖	-	๗	๕๓

ที่มา : สำนักงานสหกรณ์จังหวัดหนองบัวลำภู ณ ๓๑ พฤษภาคม ๒๕๖๕

ตารางที่ ๓๒ ปริมาณธุรกิจของกลุ่มเกษตรกรในปีงบประมาณ พ.ศ. ๒๕๖๕

ประเภทสหกรณ์	ปริมาณธุรกิจของสหกรณ์ (แห่ง)	ปริมาณธุรกิจ แยกตามประเภทการให้บริการ (ล้านบาท)						
		รับฝากเงิน	ให้เงินกู้	จัดหาสินค้ามาจำหน่าย	รวบรวมผลผลิต	แปรรูปผลผลิต	บริการและอื่นๆ	รวมทั้งสิ้น
๑. กลุ่มเกษตรกรทำนา	๑๑	๐.๐๔	๓.๘๐	๐.๘๐	๐.๐๐	๐.๐๐	๐.๐๐	๔.๖๕
๒. กลุ่มเกษตรกรทำสวน	๑๓	๐.๐๑	๐.๓๗	๒.๑๘	๗๒.๑๖	๐.๐๐	๐.๙๕	๗๕.๖๗
๓. กลุ่มเกษตรกรเลี้ยงสัตว์	๒๒	๐.๑๒	๘.๙๙	๐.๑๘	๐.๐๐	๐.๐๐	๐.๐๒	๙.๓
๔. กลุ่มเกษตรกรทำไร่	๐	๐.๐๐	๐.๐๐	๐.๐๐	๐.๐๐	๐.๐๐	๐.๐๐	๐.๐๐
๕. กลุ่มเกษตรกรทำประมง	๐	๐.๐๐	๐.๐๐	๐.๐๐	๐.๐๐	๐.๐๐	๐.๐๐	๐.๐๐
๖. กลุ่มเกษตรกรอื่น	๐	๐.๐๐	๐.๐๐	๐.๐๐	๐.๐๐	๐.๐๐	๐.๐๐	๐.๐๐
รวมทั้งสิ้น	๔๖	๐.๑๗	๑๓.๑๖	๓.๑๖	๗๒.๑๖	๐.๐๐	๐.๙๗	๘๘.๖๒

ที่มา : สำนักงานสหกรณ์จังหวัดหนองบัวลำภู ณ ๓๑ พฤษภาคม ๒๕๖๕

๒.๕ กลุ่มวิสาหกิจชุมชน

ตารางที่ ๓๓ การประเมินศักยภาพกลุ่มวิสาหกิจชุมชน

อำเภอ	วิสาหกิจชุมชน (แห่ง)						
	ดี	ร้อยละ	ปานกลาง	ร้อยละ	ต้องปรับปรุง	ร้อยละ	รวม
เมืองหนองบัวลำภู	๕๐	๑๐.๘๐	๒๒๕	๔๘.๖๐	๑๘๘	๔๐.๖๐	๔๖๓
นาวัง	๑๑	๘.๔๐	๗๑	๕๔.๒	๔๙	๓๗.๔๐	๑๓๑
นากลาง	๑๕๕	๓๕.๘๘	๑๑๘	๒๗.๓๑	๑๕๙	๓๖.๘๑	๔๓๒
โนนสัง	๕๔	๑๕.๑๓	๑๙๔	๕๔.๓๔	๑๐๙	๓๐.๕๓	๓๕๗
ศรีบุญเรือง	๒๕	๑๐.๘๒	๒๐๕	๘๘.๗๔	๑	๐.๔๓	๒๓๑
สุวรรณคูหา	๓๑	๒๓.๔๘	๘๙	๖๗.๔๒	๑๒	๙.๐๙	๑๓๒
รวม	๓๒๖	๑๘.๖๗	๙๐๒	๕๑.๖๖	๕๑๘	๒๙.๖๗	๑,๗๔๖

ที่มา : สำนักงานเกษตรจังหวัดหนองบัวลำภู ณ ๑๔ ธันวาคม ๒๕๖๔

ตารางที่ ๓๔ กลุ่มวิสาหกิจชุมชนที่ได้รับการประเมินศักยภาพกลุ่มดีดำเนินกิจกรรม

ดำเนินกิจกรรม	เมืองหนองบัวลำภู	นาวัง	นากลาง	โนนสัง	ศรีบุญเรือง	สุวรรณคูหา	รวม
ข้าว	๖	๑	๒	๑	๐	๓	๑๓
พืชไร่	๓	๒	๒๑	๑	๐	๖	๓๓
พืชผัก	๑๑	๖	๑๑	๕	๔	๕	๔๒
ไม้ผล	๒	๑	๐	๒	๐	๒	๗
ไม้ยืนต้น	๑	๑	๔	๓	๒	๒	๑๓
ไม้ดอก	๐	๐	๒	๐	๐	๐	๒
พืชอื่นๆ	๑	๐	๐	๑๒	๐	๓	๑๖
ไร่นาสวนผสม	๓	๐	๗๔	๐	๐	๕	๘๒
ปศุสัตว์	๗	๑	๓๑	๑๙	๒	๙	๖๙
ประมง	๑	๐	๑	๒	๓	๔	๑๑
แปรรูปอาหาร	๕	๒	๖	๙	๗	๕	๓๔
ทอผ้า	๑๑	๑	๒๔	๒๔	๕	๓	๖๘
จักสาน	๒	๐	๑	๐	๑๐	๑	๑๔
ของที่ระลึก	๑	๑	๐	๐	๐	๐	๒
ผลิตภัณฑ์สมุนไพร	๑	๐	๓	๒	๑	๐	๗
เครื่องประดับ	๐	๐	๑	๐	๐	๐	๑
เครื่องมือเฟอร์นิเจอร์	๓	๐	๓	๐	๐	๑	๗
ปัจจัยการผลิต	๑๐	๐	๘	๔	๓	๓	๒๘
เครื่องปั้น	๑	๐	๐	๐	๐	๐	๑
สินค้าอื่นๆ	๗	๒	๘	๔	๐	๓	๒๔
ร้านค้าชุมชน	๒	๐	๒	๑	๐	๐	๕
ออมทรัพย์ชุมชน	๑	๐	๔	๖	๐	๓	๑๔
ท่องเที่ยว	๐	๑	๑	๐	๐	๐	๒
บริการอื่นๆ	๒	๐	๘	๙	๔	๖	๒๙
รวม	๘๑	๑๙	๗๕	๑๐๔	๑๘	๖๔	๕๒๔

ที่มา : สำนักงานเกษตรจังหวัดหนองบัวลำภู หมายเหตุ : กิจกรรมในกลุ่ม ๑ กลุ่ม อาจดำเนินการมากกว่า ๑ กิจกรรม

๒.๖ ข้อมูลจำนวนอาสาสมัครเกษตรของจังหวัด

ตารางที่ ๓๕ จำนวนอาสาสมัครเกษตรของจังหวัด

อำเภอ	ครูบัญชี	ประมง	ปศุสัตว์	หมอดิน	เกษตร หมู่บ้าน	สหกรณ์	เศรษฐกิจ การเกษตร	ปฏิรูป ที่ดิน	ครู ยางพารา	ขป.	ขานา อาสา	สารวัตร เกษตร	ฝน หลวง	หมอน ใหม่ อาสา	รวม ทั้งสิ้น
เมือง	๕	๑๘	๑๕๓	๒๐๕	๑๘๒	๑๒	๑	๔	๑๒	๑	๑	๑๘	๒	๓	๖๑๔
นาวัน	๓	๑๘	๕๑	๕๓	๕๑	๓	๑	๖	๘	๑	๐	๕	๔	๑	๒๐๒
นากลาง	๔	๑๗	๑๒๗	๑๔๖	๑๒๗	๖	๑	๒๑	๑๑	๐	๐	๕	๔	๓	๔๖๙
โนนสัง	๒๐	๒๐	๑๐๗	๑๑๔	๑๐๗	๗	๑	๐	๘	๐	๑	๔	๒	๓	๓๘๙
ศรีบุญ เรือง	๙	๑๙	๑๕๘	๑๖๓	๑๕๘	๘	๑	๔	๑๓	๐	๑	๕	๓	๑	๕๓๘
สุวรรณ คูหา	๘	๒๐	๙๑	๑๐๖	๙๑	๘	๑	๑๗	๑๔	๐	๑	๓	๒	๐	๓๕๗
รวม	๔๙	๑๑๒	๖๘๗	๗๘๗	๗๑๖	๔๔	๖	๕๒	๖๖	๒	๔	๔๐	๑๗	๑๓	๒,๕๗๑

ที่มา : สำนักงานเกษตรจังหวัดหนองบัวลำภู

๒.๗ จำนวนปราชญ์ชาวบ้านของจังหวัดภายใต้โครงการเกษตรตามแนวทฤษฎีใหม่ โดยยึดปรัชญา

เศรษฐกิจพอเพียง

ตารางที่ ๓๖ จำนวนปราชญ์ชาวบ้านแยกรายอำเภอ

ชื่อ - สกุล	ที่อยู่	เบอร์โทร
๑. นายวิวิช พวงสวัสดิ์	๗ ม.๖ บ.ห้วยเดื่อ ต.โนนทัน อ.เมือง	๐๘๑-๙๘๔ ๕๑๗๙
๒. นายวุฒิชัย แสงพิทักษ์	๕๕ ม.๑๐ บ.หนองหินตั้ง ต.นาเหล่า อ.นาวัน	๐๘๓-๓๕๖ ๔๙๙๗
๓. นายบัวพันธ์ บุญอาจ	๖๖/๒ ม.๔ ต.ด่านช้าง อ.นากลาง	๐๘๑-๕๗๔ ๕๗๑๖
๔. นายสุเมธ วิชัยวงศ์	๖๗/๑ ม.๑๓ ต.ฝั่งแดง อ.นากลาง	๐๘๐-๑๘๐ ๓๐๘๗

ที่มา : สำนักงานเกษตรและสหกรณ์จังหวัดหนองบัวลำภู

๒.๘ ข้อมูลกลุ่มเกษตรกรแปลงใหญ่

๒.๘.๑ ข้อมูลเกษตรกรที่เข้าร่วมโครงการระบบส่งเสริมการเกษตรแบบแปลงใหญ่ จังหวัดหนองบัวลำภูมีแปลงใหญ่ทั้งสิ้น ๕๓ แปลง เกษตรกร ๔,๑๙๐ ราย พื้นที่ ๓๐,๘๑๑ ไร่ ชนิดสินค้า ประกอบด้วย ข้าว อ้อย มันสำปะหลัง ยางพารา ไม้ผล พืชผัก ไม้เห็ด ปศุสัตว์ (โคนมและโคเนื้อ) และประมง

ตารางที่ ๓๗ จำนวนกลุ่มเกษตรกรที่เข้าร่วมโครงการระบบส่งเสริมการเกษตรแบบแปลงใหญ่

แปลงใหญ่	จำนวน (แปลง)	เกษตรกร (ราย)	พื้นที่ (ไร่)
ปี ๒๕๕๙	๔	๑,๕๖๖	๗,๑๓๓
ปี ๒๕๖๐	๕	๕๖๒	๔,๒๖๖
ปี ๒๕๖๑	๑๕	๗๔๑	๙,๒๑๗
ปี ๒๕๖๒	๑๒	๖๑๒	๖,๒๔๔
ปี ๒๕๖๓	๔	๑๘๓	๗๖๕
ปี ๒๕๖๔	๔	๒๐๕	๑,๕๗๖
ปี ๒๕๖๕	๙	๓๒๑	๑,๖๑๐
รวม	๕๓	๔,๑๙๐	๓๐,๘๑๑

ที่มา : สำนักงานเกษตรจังหวัดหนองบัวลำภู ณ ธันวาคม ๒๕๖๔

ตารางที่ ๓๘ ชนิดพืชที่เข้าร่วมโครงการระบบส่งเสริมการเกษตรแบบแปลงใหญ่

ชนิดสินค้า	จำนวน (แปลง)	เกษตรกร (ราย)	พื้นที่ (ไร่)
ข้าว	๑๘	๒,๖๖๙	๑๗,๖๕๘
อ้อย	๖	๒๖๗	๒,๙๑๓
มันสำปะหลัง	๒	๑๐๘	๗๒๙
ยางพารา	๑๑	๔๘๕	๖,๗๖๙
พืชผัก	๕	๒๑๓	๒๗๖
ไม้ผล (มะม่วง)	๑	๕๒	๒๕๔
เห็ด	๑	๕๖	๙๓
ไผ่	๑	๓๐	๖๙
ปศุสัตว์ (โคเนื้อ)	๕	๑๗๘	๙๓๑
ปศุสัตว์ (โคนม)	๑	๓๒	๙๘๕
ประมง (ปลาน้ำจืด)	๒	๑๐๐	๑๓๔
รวม	๕๓	๔,๑๙๐	๓๐,๘๑๑

ตารางที่ ๓๙ ศูนย์เรียนรู้การเพิ่มประสิทธิภาพการผลิตสินค้าเกษตร (ศพก.) จังหวัดหนองบัวลำภู

อำเภอ	เกษตรกรต้นแบบ	พืชหลัก	ระดับ	กิจกรรมเด่น	สถานที่ตั้งศูนย์	ศูนย์ เครือข่าย
เมือง	นายทรงเดชบุญอุ้ม	ข้าว	A	ลดต้นทุนการผลิตข้าว	บ้านศิลามงคล หมู่ที่ ๗ ต.หนอง สวรรค์	๑๗ ศูนย์
นากลาง	นายสมัคร นามสีฐาน	เกษตรผสมผสาน	A	เกษตรผสมผสาน	บ้านกุดกระสุ หมู่ที่ ๒ ต.เก่ากลอย	๑๗ ศูนย์
ศรีบุญเรือง	นายปริญญา สาคำ	ข้าว	B	ลดต้นทุนการผลิตข้าว	บ้านนาแพง หมู่ที่ ๔ ต.ศรีบุญเรือง	๑๘ ศูนย์
โนนสัง	นายสมัย สร้อยแก้ว	ข้าว	B	ลดต้นทุนการผลิตข้าว	บ้านโสกจาน หมู่ที่ ๗ ต.โนนสัง	๑๕ ศูนย์
นาวัง	นายสมจิตร พลบูรณ์	พืชผัก	A	การผลิตผักปลอดภัย	บ้านวังสำราญ หมู่ที่ ๒ ตำบลวังทอง	๑๔ ศูนย์
สุวรรณคูหา	นายเฉวียน จันทะลุน	ข้าว	A	ลดต้นทุนการผลิตข้าว	บ้านดงมะไฟ หมู่ที่ ๓ ต.ดงมะไฟ	๑๔ ศูนย์

ที่มา : สำนักงานเกษตรจังหวัดหนองบัวลำภู

๒.๙ ข้อมูลด้านการเกษตรอื่นๆ ที่เกี่ยวข้อง เช่น ข้อมูล Young Smart Farmer, Smart Farmer, แหล่ง
แปรรูป, แหล่งกระจายสินค้า ฯลฯ

๒.๙.๑ Smart Famer

ตารางที่ ๔๐ Smart Famer จังหวัดหนองบัวลำภู

ที่	หน่วยงาน	Smart Famer จังหวัดหนองบัวลำภู		รวม	หมายเหตุ
		Smart Farmer (ราย)	Smart Farmer ต้นแบบ(ราย)		
๑	สำนักงานเกษตรจังหวัดหนองบัวลำภู	๑,๖๒๕	๖๗	๑,๖๙๒	
๒	สำนักงานปศุสัตว์จังหวัดหนองบัวลำภู	๖๔	๒๕	๘๙	
๓	สำนักงานประมงจังหวัดหนองบัวลำภู	-	-	-	
๔	ศูนย์วิจัยข้าวอุดรธานี	๑๑๙	๓๔	๑๕๓	
	รวม	๑,๘๐๘	๑๒๖	๑,๙๓๔	

ที่มา : สำนักงานเกษตรจังหวัดหนองบัวลำภู

ตารางที่ ๔๑ Smart Famer จังหวัดหนองบัวลำภู

ที่	อำเภอ/ ตำบล	ครัวเรือน เกษตรกร (คร.)	สะสม Smart Farmer ปี๒๕๕๗ มีนาคม ๒๕๖๕ (ราย)	สะสม Smart Farmer ต้นแบบ ๕๗ - มีนาคม ๖๕ (ราย)	การ ประเมิน Smart Farmer เดือน เมษายน ๒๕๖๕ (ราย)	การ ประเมิน Smart Farmer ต้นแบบ เมษายน ๒๕๖๕ (ราย)	การ ประเมิน Smart Farmer สะสม (ราย)	การประเมิน Smart Farmer สะสม (ราย)
๑	เมือง หนองบัวลำภู	๑๙,๓๙๔	๙๗๑	๑๓	๔๕	๐	๑,๐๑๖	๑๓
๒	นากลาง	๑๓,๖๖๒	๗๐๐	๗๙	๓๘	๔	๗๓๘	๘๓
๓	ศรีบุญเรือง	๑๗,๒๒๒	๕๙๐	๘	๔๘	๐	๖๓๘	๘
๔	โนนสัง	๑๐,๘๕๒	๕๔๐	๘	๔๔	๐	๕๘๔	๘
๕	นาวัง	๔,๘๘๙	๒๐๕	๒๖	๕	๐	๒๑๐	๒๖
๖	สุวรรณคูหา	๙,๘๙๖	๖๒	๒	๖	๐	๖๘	๒
รวม		๗๕,๙๑๕	๓,๐๖๘	๑๓๖	๑๘๖	๔	๓,๒๕๔	๑๓๖

๒.๙.๒ Young Smart Famer

Young Smart Famer จังหวัดหนองบัวลำภูมีจำนวนทั้งสิ้น ๑๓๔ ราย เป็น Young Smart Famer ต้นแบบ จำนวน ๓๐ ราย

ตารางที่ ๔๒ Young Smart Famer ต้นแบบจังหวัดหนองบัวลำภู

อำเภอ	ชื่อ-สกุล	ที่อยู่	โทร	กิจกรรมเด่น
เมือง	นายวิรัชพงษ์สวัสดิ์ (บอย)	๗ ม.๖ บ้านหัวยี่ตึก ต.โนนทัน	๐๘๑-๙๘๔๕๑๗๙	นำมัลเบอร์รี่/มันเบอร์รี่ผลสดและต้นพันธุ์ หน่อไผ่รวกหวานและต้นพันธุ์ ชาผักหวานป่า และต้นพันธุ์
	นายณนัทชัยสมใจ	๔ หมู่ ๑ ต.หนองหว้า	๐๘๙-๑๖๓๐๐๗๑	ผลิตข้าวเหนียวดำ/ข้าวกล้อง/ข้าวกล้องหอมมะลิ ๑๐๕/ แปรรูปข้าวน้ำข้าวกล้องเพื่อสุขภาพ
	น.ส.โสภณาศรีฤทธิ	๑๘๗ ม.๔ ต.กุศจิก	๐๘๙๘๖๗๓๓๒๓	การผลิตเมล็ดพันธุ์ข้าว
	นางสาวญาตินันท์บุรมย์	๑๒๓ ม.๑ ต.หนองหว้า	๐๘๑๙๒๒๐๙๔๐	ปลูกฝรั่ง
	นายเชิดศักดิ์ เจริญศรี	๑๑๐ ม.๑๒ บ้านพร้าว อ.เมือง	๐๖๕๐๕๔๕๖๒๓	เกษตรผสมผสาน/การท่องเที่ยวเชิงเกษตร
นากลาง	นายปรีชาวงศ์พิมณ	๒๗ ม.๔ ต.ด่านช้าง	๐๘๖๐๙๐๓๘๑๘	การปลูกดาวเรือง /การปลูกเห็ดฟางกองเตี้ย
	นายชัยวัฒน์เขาวงษ์	๑๕๒ ม.๓ ต.ด่านช้าง	๐๘๘๗๔๒๐๑๒๑	ผลิตไม้ผลมะม่วง พุทรา ฝรั่ง
	นายอภิจักรยะเบียนาวินุรักษ์	๑๑๙ หมู่ ๑๑ ต.อุทัยสวรรค์	๐๘๙-๑๖๓๐๐๗๑	แปรรูปกล้วย/กล้วยกวนที่ออฟฟิศ
	น.ส.ปรัชญาวรรณ สาระบัน	ม.๒ ต.ด่านช้าง		เกษตรผสมผสาน (มะนาว ฝรั่ง กล้วยน้ำหว้า มะพร้าว น้ำหอม มะม่วง พืชผัก) แปรรูปน้ำมะนาวใช้รับอ้อย
นาวัง	นายบรรพตวอนศรี/สายธารวอนศรี	๑๑๖ ม.๑ ต.วังปลาบ่อ	๐๙๕๕๐๑๒๘๔๔	ทำเกษตรผสมผสาน/ผลิตและขยายพันธุ์ฝรั่ง
	นางสาววารินทร์เพชรแดง	๒๘๒ ม.๒ ต.วังทอง	๐๖๒๙๘๖๓๘๙๔	ผลิตผักเพื่อการค้า
	นายสุทธิพงษ์กอนดอน	๒๙ ม.๑ ต.เทพศิรี	๐๘๖๔๓๖๔๕๗๑	เกษตรผสมผสาน/เลี้ยงไส้เดือนเพื่อผลิตปุ๋ยจากไส้เดือน
	น.ส.พูลสะตะ และ นายชวนสะตะ	๖๘ ม.๑ ต.วังทอง	๐๘๑๙๕๔๖๕๓๒	เกษตรผสมผสาน/ผลิตผักเพื่อการค้า

อำเภอ	ชื่อ-สกุล	ที่อยู่	โทร	กิจกรรมเด่น
	นางจีระนันท์ เตจัน	๓๓ หมู่ ๒ ต.วังทอง	๐๘๓๓๕๒๔๗๖๔	ผลิตผักเพื่อการค้า
	น.ส.วิไลวรรณ ชมเส็ง	๔๑ ม.๑ ต.วังทอง	๐๙๘๗๑๙๙๐๓๗	เกษตรผสมผสาน/ผลิตผักเพื่อการค้า
	น.ส.เทพธิดา เชื้ออ่อน	๓๘ ม.๑ ต.เทพศิรี	๐๙๑๐๕๒๗๐๔๓	ท่องเที่ยวเชิงเกษตร
	นางอมรรัตน์ พรหมกัลป์	๙๔ ม.๑ ต.เทพศิรี	๐๘๑๘๖๖๗๖๒๔	แปรรูปนมสด
	นางสาวจันทน์ทิพย์ กองคำ	๕๙ ม.๓ ต.วังปลาบ่อ	๐๙๒-๕๘๑-๗๖๓๑	เกษตรผสมผสาน และการทำบัญชีครัวเรือน
ศรีบุญเรือง	นางกัญญาภาวโร	ที่๑๒๓ ม.๑๑ ต.หนองแก	๐๘๒๘๕๖๕๑๙๕	ปลูกฝรั่ง/แปรรูปน้ำฝรั่งสกัดเย็น
	นางนุชชาติดอนจินดา	๑๑๙ ม.๑๑ ต.หนองแก	๐๙๐๒๗๖๑๘๑๕	ไก่ไข่/แปรรูปปลาร้า
	นายพิชิตพิลาศรี	๑๓ หมู่ ๗ ต.เมืองใหม่	๐๘๖-๑๐๓๑๕๖๐	แปรรูปถั่วขาวอินคาขายในและนอกประเทศ
	นางวรลักษณ์ เสี่ยงบางยาง	๑๕๘ หมู่ ๗ ต.เมืองใหม่	๐๘๙๖๑๘๘๗๘๗	ปลูกเห็ด/ผลิตผักปลอดสารพิษ
สุวรรณคูหา	นายวิสิทธิ์ไชยไพณงาม	๑๗๙ ม.๑๑ ต.นาดี	๐๖๒๑๘๖๓๑๑๐	การผลิตข้าว/ผลิตพันธุ์ข้าว/การแปรรูปข้าว ผลิตไม้ผล/ผลิตกิ่งพันธุ์ไม้ผลต่างๆ
	นายพิทักษ์ดวงพรหมยาว	๑๕๖ หมู่ ๓ ต.นาดี	๐๘๑๙๑๓๓๒๘๗	ผลิตอ้อยโรงงาน/ใช้เครื่องทุ่นแรง
	นายอำนาจมาตรา	๑๔๐ ม.๑๓ ต.นาดี	๐๘๙๙๓๖๑๒๒๘	เกษตรผสมผสาน/การผลิตและขยายพันธุ์ฝรั่ง
	นายกฤษณระทมแห่ง	๕๒ ม.๓ ต.นาดี	๐๘๗๙๔๘๐๕๒๒	ครูสอนกรีดยางพารา/เลี้ยงปลา
	นายชัยวิทย์ ทาสิดา	๑๖๕ ม.๑๐ ต.นาด่าน	๐๙๑๐๖๐๘๗๐๖	การผลิตอ้อยคั้นน้ำครบวงจร
โนนสัง	นายวินัยชนะบุญ (นัย)	๓๗ ม.๒ ต.โคกม่วง	๐๘๑๘๓๕๑๘๔๙	ผลิตและแปรรูปข้าวโพดหวานเป็นน้ำข้าวโพด
	นางบัววันเมษใหม่	๑๗ หมู่ ๑๐ ต.หนองเรือ	๐๙๓๖๖๗๐๐๙๒	ผลิตปลาชิวแห้งตลอดปี
	น.ส.นิจวิภา คามูล	๑๐๒ ม.๒ ต.โคกม่วง	๐๙๘๒๑๒๐๐๖๘	เกษตรผสมผสาน

ที่มา : สำนักงานเกษตรจังหวัดหนองบัวลำภู

๒.๙.๓ แหล่งรับซื้อผลิตผลทางการเกษตร

ตารางที่ ๔๓ ตลาดเกษตรกรภายในจังหวัดหนองบัวลำภู

ลำดับ	อำเภอ	สถานที่จำหน่าย	จำนวนเกษตรกรผู้จำหน่าย
๑	จังหวัดหนองบัวลำภู	หน้าสำนักงานเกษตรอำเภอเมืองหนองบัวลำภู	๑๕ ราย
๒	ศรีบุญเรือง	ข้างสำนักงานเกษตรอำเภอศรีบุญเรือง	๘ ราย
๓	โนนสัง	บ้านท่าศิลา หมู่ ๖ ตำบลบ้านค้อ	๑๐ ราย
๔	นาวัง	หน้าที่ว่าการอำเภอนาวัง	๕ ราย
๕	เมือง	ตลาดสี่เหลี่ยมบ้านโพธิ์ศรีสำราญ	๖ ราย
๖	สุวรรณคูหา	ตลาดสุวรรณคูหา/หน้าที่ว่าการอำเภอสุวรรณคูหา	๑๒ ราย
รวม			๕๖ ราย

ที่มา : สำนักงานเกษตรจังหวัดหนองบัวลำภู - ตลาดประชารัฐรวมผลผลิตและผลิตภัณฑ์หนองบัวลำภูทุกวัน
ศุกร์ เวลา ๐๗.๐๐ - ๑๖.๓๐ น. ณ บริเวณหอประชุมอนาลโย ศูนย์ราชการฯ - ตลาดสี่เหลี่ยม ทุกวันจันทร์ถึง
วันศุกร์ เวลา ๐๖.๐๐ - ๑๔.๐๐ น. ณ ข้างโรงพยาบาลศรีบุญเรือง

(๑) ลานรับซื้อปาล์มน้ำมัน

ตารางที่ ๔๔ ลานรับซื้อปาล์มน้ำมัน

ชื่อ	ชื่อ	ที่อยู่	หมู่	ถนน	ตำบล	อำเภอ	โทรศัพท์
๑	นายศักดิ์สิทธิ์มงคลเคหา (ลาน ศ.วระมงคล)	บ้านหม่านศรีทอง	๙	กุดดินจี่-สุวรรณคูหา	กุดดินจี่	นากลาง	๐๘๖-๒๒๗๒๓๒๕
๒	นางสาววันวิสา รอดสงค์ (ลานอุดมทรัพย์)	๙๐	๑	-	กุดจิก	เมือง	๐๘๕-๐๐๘๘๙๓/๐๘๙-๙๔๒๔๕๘๕
๓	นางดวงแขพรหมษา (ร้านพรพิชผล)	๓๖๖	๑๑	บ้านโนนปอแดง	บ้านโคก	สุวรรณคูหา	๐๘๖-๒๑๙๗๘๐๓

ที่มา : สำนักงานพาณิชย์จังหวัดหนองบัวลำภู

(๒) ผู้ประกอบการมันสำปะหลัง

ตารางที่ ๔๕ ผู้ประกอบการมันสำปะหลัง

ลำดับ	รายชื่อโรงแปงและลานมัน	กำลังการผลิต (ตัน/วัน)	สถานที่ตั้ง	เบอร์โทรศัพท์
อำเภอเมืองหนองบัวลำภู				
๑	สหกรณ์การเกษตรเพื่อการตลาดลูกค้า อ.ภ.ส.หนองบัวลำภู จำกัด (ลานมัน)	๕๐ ตัน/วัน	๘๑ ม.๓ ต.โพธิ์ชัย อ.เมืองหนองบัวลำภู	๐๔๒-๓๗๘๓๕๓, ๐๔๒-๓๗๘๑๕๑
๒	ทงก.อุดรไทป์บูลย์ (ลานมัน)	๕๐๐ ตัน/วัน	๘๗ ม.๘ ถ.หนองบัวลำภู-อุดรท. โนนทัน อ.เมืองหนองบัวลำภู	๐๔๒-๐๐๐๐๘๘, ๐๘๙-๑๘๗๓๘๘๘๘(คุณโชค)
๓	ร้านชัยยศพืชผล	๑๐ ตัน/วัน	๙๙ ม.๙ ต.บ้านขาม อ.เมืองหนองบัวลำภู	๐๘๙-๘๑๖๖๙๗, ๐๘๙-๙๖๐๙๓๓๗
๔	ร้านอุดมพูนทรัพย์	๑๗ ตัน/วัน	๙๐ ม.๑๑ ต.ภูคจิก อ.เมืองหนองบัวลำภู	๐๘๕-๐๐๐๘๘๘๗/๐๘๙-๙๔๒๔๕๕๕
๕	ลานพรสว่างพืชผล (คุณอารียา ทองหล่อ)		๑๒๔ ม.๗ ต.ภักดี อ.เมืองหนองบัวลำภู	๐๘๕-๔๕๕๖๐๒๒/๐๘๐๐๖๖๗๗๘๗
๖	ลานสวนแบ่งคำฟาร์ม (คุณพรวิษณุ วงษ์อุทัย)		๑๓๔ ม.๗ ต.ภูคจิก อ.เมืองหนองบัวลำภู	๐๙๖-๒๙๑๑๙๗๙
๗	ลานมันลูกปูสอน		บ.โพธิ์ศรี ต.ภูคจิก อ.เมืองหนองบัวลำภู	๐๖๓-๘๗๘๐๖๔๖
๘	ลานมันน้อยเกษตรยนต์		๘๓ ม.๙ บ.โนนหวาย ต.บ้านขาม อ.เมืองหนองบัวลำภู	๐๘๖-๒๓๐๓๖๘๘/๐๘๖-๒๓๓๓๓๘๘๗
อำเภอนากลาง				
๙	ร้านบุญให้พืชผล (ลานมัน)	๒๐-๓๐ ตัน/วัน	๑๒๐ ม.๑๑ ถ.นาคี-ไฮ-บ้านมือ ต.ภูคจิก อ.นากลาง	๐๔๒-๓๕๗๑๑๑/๐๘๘-๓๐๗๑๑๕๒
๑๐	ลานมันกิตติพืชผล		๓๓ ม.๙ ถ.บ้านโคก-ภูคจิก ต.ดงสวรรค์ อ.นากลาง (นายชุตินันท์ เหล่าบัณฑิต)	๐๙๔-๘๒๓๕๕๕๕
๑๑	ลานมันรุ่งแสง		๑๐๕ หมู่ ๙ ต.ภูคจิก อ.นากลาง	๐๘๖-๐๕๒๖๖๒๘ /Fax.๐๔๒-๓๕๗๐๒๓
๑๒	ลานมันสัมพันธ์เจริญ (บ้านห้วยทาน)		๑๒๙ ม.๖ ต.ดงสวรรค์ อ.นากลาง	๐๘๘-๓๓๑๑๕๕๐/๐๙๕-๖๔๕๖๖๖๖
๑๓	ลานมันนาจตุรมลล สาขาดงสวรรค์		ม.๔ บ.เกษมณี ต.ดงสวรรค์ อ.นากลาง	๐๘๕-๓๗๑๔๘๖
อำเภอนาวัง				
๑๔	ทงก.มิตรเมศพืชผล (ลานมัน)	๑๐ ตัน/วัน	๒๗๖ ม.๑ ถ.อุดร-เลย ต.นาเหล่า อ.นาวัง	๐๔๒-๐๐๔๐๖๘, ๐๘๑-๓๕๒๑๗๑๘
๑๕	ร้านชวลิตพืชผล (ลานมัน)	๑๐ ตัน/วัน	๑๒๕ ม. ๓ ต.วังปลาบ่อ อ.นาวัง	๐๘๙-๒๗๓๖๖๖๗/๐๘๖๒๒๒๕๕๗๑
๑๖	ร้านชวลิตพืชผล		๙๙ ม.๕ ต.วังปลาบ่อ อ.นาวัง	๐๘๘-๓๓๘๖๗๖๘
๑๗	ธัญชนกการเกษตร		๑๗๘ ม.๕ ต.นาเหล่า อ.นาวัง	๐๔๒-๓๖๓๐๗๒/๐๙๘-๖๑๔๔๕๕๑
๑๘	ร้านนวัตกรรมการเกษตร		๘๘ ม.๑๓ ถ.เลย-หนองบัวลำภู ต.นาเหล่า อ.นาวัง	๐๖๑-๖๓๙๕๖๕๕/๐๘๓-๓๕๕๘๑๑๑
อำเภอสุวรรณคูหา				
๑๙	ร้าน ช.รุ่งเรืองพืชผล		๑๒๙ ม. ๔ ต.บุญทัน อ.สุวรรณคูหา /๑๕๙ ม. ๗ ต.หนองงูเห่า	๐๘๖-๒๓๓๓๓๒๖/๐๖๓-๘๙๒๘๘๕๕/๐๘๗-๕๒๓๑๙๕๖
๒๐	นายสมชาย รุณเกตุ		๑๕๒ ม.๔ ต.บุญทัน อ.สุวรรณคูหา	๐๘๓-๓๖๓๗๑๒๓
๒๑	ลานมัน ต.เจริญ ๒		๒๐๙ บ.นาไร่ ม.๖ ต.ดงมะไฟ อ.สุวรรณคูหา	๐๘๗-๒๑๓๕๕๐๔
๒๒	ลานมันแสงอรุณ สาขา ๒		๑๐๕ ม.๑๔ ต.บ้านโคก อ.สุวรรณคูหา	๐๘๔-๗๘๙๔๐๔
๒๓	ร้านพรพืชผล		๓๖๖ ม.๑๑ บ.โนนปอแดง ต.บ้านโคก อ.สุวรรณคูหา	๐๘๖-๒๑๓๗๘๐๓
๒๔	ลานแสงอรุณพืชไร่		๑๐๕ ม.๑๔ บ.เพ็กทอง ต.บ้านโคก อ.สุวรรณคูหา	๐๘๗-๒๑๓๘๘๘๘
๒๕	ลานแคทเธอลีนปาร์ม ม.ทหาร		๑๕๒ ม.๔ ต.บุญทัน อ.สุวรรณคูหา	๐๘๓-๓๖๓๗๑๒๓
อำเภอโนนสัง				
๒๖	ลานรุ่งฟ้าการเกษตร	๖๐-๗๐ ตัน/วัน	๒๓๖ ม.๖ ต.บ้านถิ่น อ.โนนสัง	๐๘๑-๙๗๕๐๗๙๙
๒๗	ลานอนศรีรุ่งเรือง		๑๗๘ ม.๕ ต.ภูคจิก อ.โนนสัง	๐๖๑-๐๙๕๘๙๓๓,๐๘๘-๒๙๑๕๕๕๓
อำเภอศรีบุญเรือง				
๒๘	ร้าน ช.รุ่งเรืองพืชผล		๑๕๙ ม. ๗ ต.หนองงูเห่า	๐๘๑-๙๗๕๐๗๙๙

(๓) ผู้ประกอบการข้าวโพดเลี้ยงสัตว์

ตารางที่ ๔๖ ผู้ประกอบการข้าวโพดเลี้ยงสัตว์

ลำดับ	รายชื่อคลังสินค้า/ไซโล/จุดรับซื้อ รวบรวม	สถานที่ตั้ง	เบอร์โทรศัพท์
อำเภอนาวัง			
๑	ร้านนวัตกรรมเกษตร (จุดรับซื้อ)	๘๘ ม.๑๓ ถ.เลย-หนองบัวลำภู ต.นาเหล่า อ.นาวัง	๐๘๑-๗๓๙ ๘๒๓๕/๐๘๓-๓๕๕๘๑๑๑
๒	ลานเจียงพืชผล (ลานมัน)	๙๙ ม.๕ ต.วังปลาบ่อ อ.นาวัง	๐๘๘-๓๓๘๖๗๖๘
๓	ธัญชนกการเกษตร	๑๗๘ ม.๕ ต.นาเหล่า อ.นาวัง	๐๙๘-๖๑๔๔๕๕๑
อำเภอสุวรรณคูหา			
๔	ร้าน ช.รุ่งเรืองพืชผล(ลานมัน)	๑๒๙ ม.๕ ต.บุญทัน อ.สุวรรณคูหา	๐๘๖-๒๓๓๓๓๒๖/๐๖๓-๘๙๒๘๘๕๕
๕	ลานมันแสงอรุณ สาขา ๒	๑๐๕ ม.๑๔ ต.บ้านโคก	๐๘๔-๗๘๙ ๙๔๐๔
๖	ร้านพรพืชผล	๓๖๖ ม.๑๑ บ้านโนนปอแดง ต.บ้านโคก	๐๘๖-๒๑๓๗๘๐๓
๗	ลานแสงอรุณพืชไร่	๑๐๕ ม.๑๔ บ.เพ็กทอง ต.บ้านโคก	๐๘๗-๒๑๓๘๘๘๘
๘	ลานแคทเธอลีนปาร์ม ม.ทหาร	๑๕๒ ม.๔ ต.บุญทัน อ.สุวรรณคูหา	๐๘๓-๓๖๓๗๑๒๓

ที่มา : สำนักงานพาณิชย์จังหวัดหนองบัวลำภู ณ ๒๓ มิถุนายน ๒๕๖๕

(๔) ผู้ประกอบการค้าข้าว

ตารางที่ ๔๗ รายชื่อผู้ประกอบการค้าข้าว ปี ๒๕๖๔ จังหวัดหนองบัวลำภู

ที่	ชื่อประกอบการพาณิชย์	เบอร์โทร
๑	บริษัท กล้าทิพย์ จำกัด	๐๘๑-๗๐๘๙๒๒๒
๒	บริษัท กล้าทิพย์ จำกัด	๐๘๑-๗๐๘๙๒๒๒
๓	บริษัท ศรีไทยใหม่การเกษตรจำกัด	๐๘๑-๗๐๘๙๒๒๒
๔	สหกรณ์การเกษตรกุดคู จำกัด	๐๙๑-๖๘๕๕๘๖๒๖
๕	สหกรณ์การเกษตรศรีบุญเรือง จำกัด	๐๔๒-๓๕๓๙๗๐/๐๘๕-๗๔๓๖๕๕๗
๖	ร้านซังฮวดพืชผล	๐๔๒-๓๕๓๙๗๐/๐๘๑-๖๙๔๘๕๖๗
๗	หจก.โรงสีชาลุมชัยทวีทรัพย์	๐๙๕-๗๙๘๙๕๕๓
๘	เพชร	๐๘๙-๙๔๒๗๒๖๔
๙	ร้านฉางข้าวไทยเลิศ	๐๘๑-๗๖๘๑๕๗๐/๐๘๙-๒๗๗๙๘๙๑
๑๐	ร้านขวัญชัยพาณิชย์	๐๙๘-๕๘๑๙๗๕๖/๐๘๘-๒๘๖๖๖๐๘
๑๑	ภ.พาณิชย์ค้าข้าว	๐๘๗-๒๒๔๗๕๕๓
๑๒	หจก.เอ็ม.อาร์.เกษตร	๐๘๗-๒๒๖๖๔๖๔
๑๓	ร้านสมศักดิ์	๐๘๖-๒๒๓๙๔๒๖
๑๔	ร้านฉางข้าวไทยเลิศ	๐๘๑-๗๖๘๑๕๗๐/๐๘๙-๒๗๗๙๘๙๑
๑๕	ร้านสนั่นพืชผล	๐๘๕-๒๓๔๔๐๕๓
๑๖	ร้านพรทิพย์พืชผล	๐๘๑-๙๕๕๙๔๗๔
๑๗	ร้านขวัญชัยพาณิชย์	๐๙๘-๕๘๑๙๗๕๖/๐๘๘-๒๘๖๖๖๐๘
๑๘	ร้าน ป.ศิวา (นายวาทิตย์ สุปัญญา)	๐๙๘-๐๙๕๘๐๗๗/๐๘๗-๒๑๕๕๖๐๕
๑๙	ร้านรุ่งฟ้าการเกษตร	๐๘๑-๙๗๔๐๗๙๙
๒๐	มหาลาภพืชผล	๐๘๙-๖๗๖๙๗๖๐
๒๑	ลานมันไทยพิพัฒน์	๐๘๑-๗๑๑๑๑๑๐/๐๘๙-๗๑๑๑๑๕๘
๒๒	เอ้เจริญผล	๐๘๗-๙๕๗๙๖๗๙
๒๓	ร้านซังฮวดพืชผล	๐๔๒-๓๕๓๙๗๐/๐๘๑-๖๙๔๘๕๖๗
๒๔	ชัยรงค์พืชผล	๐๖๕-๖๙๑๕๙๕๑
๒๕	เพชร	๐๘๙-๙๔๒๗๒๖๔
๒๖	หจก.หนองบัวไทยพิพัฒน์	๐๙๕-๖๕๑๕๖๙๕
๒๗	ร้าน ป.ศิวา (น.ส.น้ำทิพย์ สุปัญญา)	๐๘๗-๒๑๕๕๖๐๕
๒๘	สกต.ธกส.หนองบัวลำภู	๐๔๒-๓๗๘๓๕๓/๐๔๒-๓๗๘๑๕๑
๒๙	สหกรณ์การเกษตรเมืองหนองบัวลำภู จำกัด	๐๘๓-๕๖๓๘๗๐๔/๐๔๒-๓๑๑๑๒๐
๓๐	ร้าน ป.ศิวา (ศรีบุญเรือง)	๐๘๗-๒๑๕๕๖๐๕
๓๑	ร้านแพรววา วัลลภก่อสร้าง	๐๖๔-๓๒๐๐๐๙

ที่มา : สำนักงานพาณิชย์จังหวัดหนองบัวลำภู

๒.๙.๔ การจัดประเภทชุมชนท่องเที่ยว จังหวัดหนองบัวลำภู

ตารางที่ ๔๘ สรุปการจัดประเภทชุมชนท่องเที่ยว จังหวัดหนองบัวลำภู

ที่	ทะเบียนชุมชนท่องเที่ยว				ประเภทชุมชนท่องเที่ยว			ประเภทชุมชนท่องเที่ยว (A,B,C,D)	หมายเหตุ (กรณีเป็นหมู่บ้านประเภท C ระบุความโดดเด่นเฉพาะทาง)
	อำเภอ	ตำบล	หมู่	ชื่อบ้าน	ชุมชนท่องเที่ยว OTOP นวัตวิถี	หมู่บ้าน OTOP เพื่อการท่องเที่ยว	หมู่บ้านท่องเที่ยวโดยชุมชน (SE)		
๑	เมือง	โนนทัน	๖	ห้วยเคือ	✓			B	
๒	เมือง	โนนทัน	๔	ถ้ำคลองเพล	✓			B	
๓	เมือง	นาคำไฮ	๒	นาคำไฮ	✓			C	ผลิตภัณฑ์ชุมชน
๔	เมือง	หนองหว้า	๕	เพ็กเพือย	✓			D	
๕	เมือง	บ้านขาม	๒	ธาตุหาญเทวี	✓			D	
๖	เมือง	หนองบัว	๑	ห้วยทราย			✓	C	หมู่บ้านเศรษฐกิจพอเพียง
๗	เมือง	หนองบัว	๒	ภูพานทอง			✓	B	
๘	เมือง	โนนทัน	๙	ห้วยเคือเหนือ		✓		B	
๙	นากลาง	นากลาง	๖	ภูน้อย	✓			D	
๑๐	นากลาง	ฝั่งแดง	๑๖	บ้านสุขสำราญ	✓			C	หมู่บ้านเศรษฐกิจพอเพียง
๑๑	นากลาง	ดงสวรรค์	๙	สระแก้ว	✓			D	
๑๒	นากลาง	แก่งลอย	๙	ภูหลาย	✓			C	หมู่บ้านเศรษฐกิจพอเพียง
๑๓	นากลาง	กุดแห่	๒	โพธิ์คำ	✓			C	ผลิตภัณฑ์ชุมชน

ทะเบียนชุมชนท่องเที่ยว					ประเภทชุมชนท่องเที่ยว			ประเภทชุมชนท่องเที่ยว (A,B,C,D)	หมายเหตุ (กรณีเป็นหมู่บ้านประเภท C ระบุความโดดเด่นเฉพาะทาง)
ที่	อำเภอ	ตำบล	หมู่	ชื่อบ้าน	ชุมชนท่องเที่ยว OTOP นวัตวิถี	หมู่บ้าน OTOP เพื่อการท่องเที่ยว	หมู่บ้านท่องเที่ยวโดยชุมชน (SE)		
๑๔	โนนสัง	โคกใหญ่	๗	โนนยาว	✓			B	
๑๕	โนนสัง	บ้านค้อ	๖	ท่าศิลา	✓			B	
๑๖	โนนสัง	บ้านถิ่น	๒	กุดขวางสร้อย	✓			B	
๑๗	โนนสัง	นิคมพัฒนา	๑๐	ดงบาก	✓			B	
๑๘	โนนสัง	โนนเมือง	๕	ห้วยบง	✓			C	ผลิตภัณฑ์ชุมชน
๑๙	ศรีบุญเรือง	เมืองใหม่	๕	ชมพุดอง	✓			D	
๒๐	ศรีบุญเรือง	หนองกุงแก้ว	๕	ผาสุก	✓			C	หมู่บ้านเศรษฐกิจพอเพียง
๒๑	ศรีบุญเรือง	ทรายทอง	๗	ทรายมูล	✓			D	
๒๒	ศรีบุญเรือง	หนองบัวใต้	๒	ดอนปอ	✓			D	
๒๓	ศรีบุญเรือง	ศรีบุญเรือง	๘	จอมทอง	✓			D	
๒๔	สุวรรณคูหา	นาดี	๗	ราษฎร์เกษมศรี	✓			C	บริหารจัดการกองทุนชุมชน
๒๕	สุวรรณคูหา	ดงมะไฟ	๑๑	นาเจริญ	✓			C	ท่องเที่ยวเชิงประวัติศาสตร์
๒๖	สุวรรณคูหา	นาสี	๖	ดงยาง	✓			B	
๒๗	สุวรรณคูหา	บุญทัน	๕	คลองเจริญ	✓			C	เกษตรอินทรีย์เกษตรปลอดภัย
๒๘	สุวรรณคูหา	กุดผึ้ง	๖	นาไร่เดียว	✓			C	หมู่บ้านเศรษฐกิจพอเพียง
๒๙	นาวัง	วังทอง	๘	นาเจริญ	✓			D	
๓๐	นาวัง	วังทอง	๑๑	วังไผ่	✓			D	
๓๑	นาวัง	เทพศิรี	๗	เทพศิรีเหนือ	✓			C	บริหารจัดการด้านสิ่งแวดล้อม
๓๒	นาวัง	นาแก	๗	นาแก	✓			D	
๓๓	นาวัง	วังปลาป้อม	๗	กุดคู่	✓			D	
๓๔	นาวัง	เทพศิรี	๒	ผาเจาะ			✓	C	ท่องเที่ยวเชิงวัฒนธรรม
๓๕	นากลาง	กุดดินจี่	๑๒	หนองโสน			✓		ท่องเที่ยวเชิงวัฒนธรรม
๓๖	โนนสัง	โคกม่วง	๕	ตาดไฮ			✓		ท่องเที่ยวเชิงวัฒนธรรม
๓๗	ศรีบุญเรือง	หนองบัวใต้	๓	สร้างเสียน			✓		ท่องเที่ยวเชิงวัฒนธรรม
๓๘	สุวรรณคูหา	นาด่าน	๓	กุดฮู			✓		ท่องเที่ยวเชิงวัฒนธรรม

ที่มา : สำนักงานพัฒนาชุมชนจังหวัดหนองบัวลำภู

แหล่งท่องเที่ยวเชิงเกษตร

ตารางที่ ๔๙ แหล่งท่องเที่ยวเชิงเกษตรจังหวัดหนองบัวลำภู

ที่	สถานที่
๑	ไร่สุขสวัสดิ์ อ.เมือง จ.หนองบัวลำภู
๒	สวนเลม่อนทรีฟาร์ม อ.นากลาง จ.หนองบัวลำภู
๓	บ้านถ้ำกลองเพล อ.เมือง จ.หนองบัวลำภู
๔	เกษตรอินทรีย์หนองม่วง - ชมพุดอง อ.ศรีบุญเรือง จ.หนองบัวลำภู

ข้อมูลยางพารา

ตารางที่ ๕๐ ด้านการปลูกพืชเศรษฐกิจของจังหวัด ปี ๒๕๖๔

ชนิดพืช	ประเภท	จำนวนเกษตรกร (ราย)	เนื้อที่เพาะปลูก	เนื้อที่เก็บเกี่ยว (ไร่)	ผลผลิตเฉลี่ย
ยางพารา	มีเอกสารสิทธิ์	๗,๔๗๔	๘๗,๕๐๑	๗๗,๘๒๑	๑๙๓ กก./ไร่/ปี
ยางพารา	ไม่มีเอกสารสิทธิ์	๑,๒๑๓	๑๘,๒๑๗	๑๕,๐๔๘	๑๙๓ กก./ไร่/ปี

ที่มา : ระบบสารสนเทศการขึ้นทะเบียนและแจ้ง (สนง.การยางแห่งประเทศไทยจังหวัดหนองบัวลำภู)

ตารางที่ ๕๑ จำนวนอาสาสมัครเกษตรกรของจังหวัดหนองบัวลำภู

ดำเนินกิจกรรม	เมือง หนองบัวลำภู	นาวัง	นากลาง	โนนสัง	ศรีบุญเรือง	สุวรรณคูหา	รวม
ครูยางอาสา	๑๔	๔	๘	๖	๑๒	๑๗	๖๑

ที่มา : สนง.การยางแห่งประเทศไทยจังหวัดหนองบัวลำภู ณ ๒๕๖๔

ตารางที่ ๕๒ จำนวนกลุ่มเกษตรกรที่เข้าร่วมโครงการระบบส่งเสริมการเกษตรแบบแปลงใหญ่

แปลงใหญ่	จำนวน (แปลง)	เกษตรกร (ราย)	พื้นที่ (ไร่)
ปี ๒๕๖๔	๒	๑๑๗	๑,๖๔๒

ที่มา : สนง.การยางแห่งประเทศไทยจังหวัดหนองบัวลำภู

ตารางที่ ๕๓ จำนวนกลุ่มเกษตรกรที่เข้าร่วมโครงการระบบส่งเสริมการเกษตรแบบแปลงใหญ่ (ยางพารา)

ชนิดสินค้า	จำนวน (แปลง)	เกษตรกร (ราย)	พื้นที่ (ไร่)
ไม้ยืนต้น (ยางพารา)	๕	๒๔๔	๓,๖๗๐.๙๔

ที่มา : สนง.การยางแห่งประเทศไทยจังหวัดหนองบัวลำภู

ตารางที่ ๕๔ Young Smart Farmer ต้นแบบจังหวัดหนองบัวลำภู ปี ๒๕๖๔

อำเภอ	ชื่อ-สกุล	ที่อยู่	โทร	กิจกรรมเด่น
สุวรรณคูหา	นายภุชณะ รถมามแห่	๔๒ ม. ๓ ต.นาดี	๐๘๗-๙๔๘.๕๒๒	ครูสอนกรีดยางพารา/เลี้ยงปลา

ที่มา : สนง.การยางแห่งประเทศไทยจังหวัดหนองบัวลำภู

ตารางที่ ๕๕ รายชื่อกลุ่มเกษตรกร/เกษตรกรที่รับการสนับสนุนโรงเรียนพลาสติกกรองแสง

ที่	ชื่อ - สกุล	ที่อยู่	มาตรฐานที่ได้รับ	การเป็นสมาชิกกลุ่ม/การมีส่วนร่วม ภาครัฐ
๑	นายอนิวรรณ พาน้อย	ต.เมืองใหม่ อ.ศรีบุญเรือง	มาตรฐาน Organic thailand	อินทรีย์/ศพก.เครือข่าย
๒	น.ส.ศิริอร แผงสีคำ	ต.เมืองใหม่ อ.ศรีบุญเรือง	ระยะปรับเปลี่ยน Organic thailand	อินทรีย์/YSF
๓	กลุ่มผู้ผลิตผักอินทรีย์หนองม่วง-ชมพูทอง	ต.เมืองใหม่ อ.ศรีบุญเรือง	มาตรฐาน GAP	ศพก.เครือข่าย/แปลงใหญ่ผัก
๔	กลุ่มผู้ผลิตผักอินทรีย์หนองม่วง-ชมพูทอง	ต.เมืองใหม่ อ.ศรีบุญเรือง	มาตรฐาน GAP	ศพก.เครือข่าย/แปลงใหญ่ผัก
๕	นางกัณหา ถาวะโร	ต.หนองแก อ.ศรีบุญเรือง	มาตรฐาน GAP	YSF ต้นแบบ/สมาชิกตลาดเกษตรกร
๖	นางสาวกาญจนา โคตรสุวรรณ	ต.ศรีบุญเรือง อ.ศรีบุญเรือง	มาตรฐาน GAP	YSF
๗	น.ส.สุนันทา อัดเสน	ต.หนองแก อ.ศรีบุญเรือง	มาตรฐาน GAP	YSF /สมาชิกตลาดเกษตรกร
๘	นางอารมณี คำคลี	ต.กุดสะเทียน อ.ศรีบุญเรือง	มาตรฐาน GAP	YSF/GAP
๙	นายอนุวัฒน์ รัตนวงศ์	ต.หนองแก อ.ศรีบุญเรือง	มาตรฐาน GAP /อินทรีย์ PGS	เครือข่ายอินทรีย์ PGS /ศพก.เครือข่าย
๑๐	น.ส.อาภรณ์ คำภูเมือง	ต.เมืองใหม่ อ.ศรีบุญเรือง	มาตรฐาน GAP	YSF
๑๑	กลุ่มผู้ปลูกผักบ้านคลองเจริญ	ต.กุดสะเทียน อ.ศรีบุญเรือง	มาตรฐาน GAP	วิสาหกิจชุมชนผู้ปลูกผัก
๑๒	นางไพลิน ชื้อ	ต.หนองบัวใต้ อ.ศรีบุญเรือง	มาตรฐาน GAP	YSF/สมาชิก คค.๕ประสานสืบสานทฤษฎีใหม่
๑๓	นางนุชชาติ ดอนจันดา	ต.หนองแก อ.ศรีบุญเรือง	มาตรฐาน GAP	YSF /สมาชิกตลาดเกษตรกร
๑๔	น.ส.ญาดิษฐ์ บุรมย์	ต.หนองหว้า อ.เมือง	มาตรฐาน Organic thailand	อินทรีย์/YSF
๑๕	น.ส.โสภา ชัยศาสตร์	ต.หนองหว้า อ.เมือง	มาตรฐาน GAP /อินทรีย์ PGS	อินทรีย์ PGS /YSF
๑๖	น.ส.โสภา ภูศรีฤทธิ์	ต.กุดจิก อ.เมือง	มาตรฐาน Organic thailand	อินทรีย์/YSF
๑๗	นางสาวสมัย สุโพธิ์	ต.กุดจิก อ.เมืองฯ	มาตรฐาน GAP /อินทรีย์ PGS	เครือข่ายอินทรีย์ PGS /ศพก.เครือข่าย/แปลงใหญ่ข้าว

ที่	ชื่อ - สกุล	ที่อยู่	มาตรฐานที่ได้รับ	การเป็นสมาชิกกลุ่ม/การมีส่วนร่วม ภาครัฐ
๑๘	นางกองแพง พันธุ์ท่า	ต.หนองหัว อ.เมือง	ระยะปรับเปลี่ยน Organic thailand	สมาชิกอินทรีย์/ ศพก.เครือข่าย /วสช.ผู้ปลูกผัก
๑๙	นางสาวค่างอง โสโท	ต.หนองหัว อ.เมือง	มาตรฐาน Organic thailand	สมาชิกอินทรีย์/ ศพก.เครือข่าย /วสช.ผู้ปลูกผัก
๒๐	นางคำมวล รัตนแสง	ต.หนองหัว อ.เมือง	ระยะปรับเปลี่ยน Organic thailand	สมาชิกอินทรีย์/ ศพก.เครือข่าย /วสช.ผู้ปลูกผัก
๒๑	นางบัวลุน โสโท	ต.หนองหัว อ.เมือง	ระยะปรับเปลี่ยน Organic thailand	สมาชิกอินทรีย์/ ศพก.เครือข่าย /วสช.ผู้ปลูกผัก
๒๒	นางสะคร นาคศรี	ต.ป่าไม้งาม อ.เมือง	มาตรฐาน GAP	วิสาหกิจชุมชนผู้ปลูกผัก
๒๓	นางสำราญ บัวจำรัส	ต.หนองภัยศูนย์ อ.เมือง	มาตรฐาน GAP	YSF/สมาชิกตลาดเกษตรกร
๒๔	นายสมเดช ศิริวงศ์	ต.บ้านพร้าว อ.เมือง	มาตรฐาน GAP	ศพก.เครือข่าย
๒๕	กลุ่มผักอินทรีย์บ้านถ้ำกลองเพล	ต.โนนทัน อ.เมือง	มาตรฐาน GAP	วสช.ผู้ปลูกผัก
๒๖	นายชัยศักดิ์ ผิวผ่อง (น.ส.ปรัชญารรณ สาระบัน)	ต.ด่านช้าง อ.นากลาง (สวนเลมอนทรีย์ฟาร์ม)	มาตรฐาน Organic thailand	อินทรีย์/YSF/ศพก.เครือข่าย/สหกรณ์ส่งเสริมการตลาดผักผลไม้อินทรีย์
๒๗	นายชัยณรงค์ สุตพรหม	ต.นากลาง อ.นากลาง	ระยะปรับเปลี่ยน Organic thailand	อินทรีย์/อินทรีย์ PGS/เครือข่ายสหกรณ์ส่งเสริมการตลาดผักผลไม้อินทรีย์
๒๘	นายวัชรพงษ์ คงหา	ต.โนนเมือง อ.นากลาง	ระยะปรับเปลี่ยน Organic thailand	อินทรีย์/อินทรีย์ PGS/เครือข่ายสหกรณ์ส่งเสริมการตลาดผักผลไม้อินทรีย์
๒๙	นางยุคนา เทพศิริ	ต.ด่านช้าง อ.นากลาง	มาตรฐาน GAP	อินทรีย์ PGS/เครือข่ายสหกรณ์ส่งเสริมการตลาดผักผลไม้อินทรีย์
๓๐	นายคำพันธ์ ปิงตา	ต.กุดแห่ อ.นากลาง	มาตรฐาน GAP /อินทรีย์ PGS	อินทรีย์ PGS/เครือข่ายสหกรณ์ส่งเสริมการตลาดผักผลไม้อินทรีย์
๓๑	นางแดงไกล มะลิวงษ์	ต.โนนเมือง อ.นากลาง	มาตรฐาน GAP	เครือข่ายสหกรณ์ส่งเสริมการตลาดผักผลไม้อินทรีย์
๓๒	นางวรรณนิภา เย็นรักษา	ต.โนนเมือง อ.นากลาง	มาตรฐาน GAP	เครือข่ายสหกรณ์ส่งเสริมการตลาดผักผลไม้อินทรีย์
๓๓	กลุ่มเศรษฐกิจพอเพียงตามแนวพระราชดำริบ้านวังเขียม	ต.ฝั่งแดง อ.นากลาง	มาตรฐาน GAP	กลุ่มเศรษฐกิจพอเพียง/วสช.ผู้ปลูกผัก
๓๔	นายปรีชา วงศ์พิมณ	ต.ด่านช้าง อ.นากลาง	มาตรฐาน GAP	YSF ต้นแบบ/ศูนย์เครือข่ายศูนย์บ่มเพาะเกษตรกรรุ่นใหม่
๓๕	น.ส.จตุพร แก้วท่า	ต.กุดแห่ อ.นากลาง	มาตรฐาน GAP/อินทรีย์ PGS	อินทรีย์ PGS/เครือข่ายสหกรณ์ส่งเสริมการตลาดผักผลไม้อินทรีย์
๓๖	นางสมาน วงศ์ไชยยา	ต.ด่านช้าง อ.นากลาง	มาตรฐาน GAP/อินทรีย์ PGS	อินทรีย์ PGS/เครือข่ายสหกรณ์ส่งเสริมการตลาดผักผลไม้อินทรีย์
๓๗	นายนวนศรี บุตรโคตร	ต.โนนเมือง อ.นากลาง	มาตรฐาน GAP/อินทรีย์ PGS	อินทรีย์ PGS/เครือข่ายสหกรณ์ส่งเสริมการตลาดผักผลไม้อินทรีย์
๓๘	นายจิระศักดิ์ พุดจิบ	ต.กุดดินจี่ อ.นากลาง	มาตรฐาน GAP	YSF /เครือข่ายสหกรณ์ส่งเสริมการตลาดผักผลไม้อินทรีย์
๓๙	นายธน มูลละ	ต.ด่านช้าง อ.นากลาง	มาตรฐาน Organic thailand	อินทรีย์
๔๐	นายสุทธิพงษ์ กอนดอน	ต.เทพศิรี อ.นาวัง	มาตรฐาน GAP	YSF ต้นแบบ/เกษตรกรอินทรีย์/ศูนย์เครือข่ายศูนย์บ่มเพาะเกษตรกรรุ่นใหม่
๔๑	น.ส.จันทร์พิมพ์ กองคำ	ต.วังปลาบ่อม อ.นาวัง	มาตรฐาน GAP	YSF
๔๒	นายวุฒิชัย แสงพิทักษ์	ต.นาเหล่าอ.นาวัง	(อยู่ระหว่างการตรวจรับรอง) ระยะปรับเปลี่ยน Organic Thailand	อินทรีย์/ศูนย์ปราชญ์ชาวบ้านกระทรวงเกษตรและสหกรณ์
๔๓	น.ส.พูล สะตะ	ต.วังทองอ.นาวัง	มาตรฐาน GAP	GAP/ศูนย์จัดการศัตรูพืชชุมชน/YSF
๔๔	นายพิทักษ์ ดวงพรมยาว	ต.นาดีอ.สุวรรณคูหา	มาตรฐาน GAP	YSF ต้นแบบ
๔๕	นายสุบิน ยอดประทุม	ต.บ้านโคก อ.สุวรรณคูหา	ระยะปรับเปลี่ยน Organic	อินทรีย์ PGS /ศพก.เครือข่าย

ที่	ชื่อ - สกุล	ที่อยู่	มาตรฐานที่ได้รับ	การเป็นสมาชิกกลุ่ม/การมีส่วนร่วม ภาครัฐ
			Thailand/อินทรีย์ PGS	
๔๖	กลุ่มผู้ปลูกผักบ้านบุงบก	ต.โคกม่วง อ.โนนสัง	มาตรฐาน GAP	วิสาหกิจชุมชนผู้ปลูกผัก
๔๗	กลุ่มเศรษฐกิจพอเพียงโคกป่ากุง	ต.หนองเรือ อ.โนนสัง	มาตรฐาน GAP	กลุ่มหมู่บ้านเศรษฐกิจพอเพียง
๔๘	นายสิงทอง นาชัย	ต.หนองเรือ อ.โนนสัง	มาตรฐาน GAP	ศพก.เครือข่าย/ศตปช.

เงื่อนไขพิจารณา

๑. มีการทำการเกษตรอย่างต่อเนื่อง โดยเฉพาะพืชผักหรือเกษตรผสมผสาน
๒. เป็นผู้ที่ได้รับรองมาตรฐานเกษตรอินทรีย์ Organic Thailand หรือระยะปรับเปลี่ยน Organic Thailand หรืออยู่ระหว่างขอการรับรองมาตรฐานเกษตรอินทรีย์ หรือมาตรฐานเกษตรอินทรีย์อื่นๆ หรือมาตรฐาน GAP จากกรมวิชาการเกษตร กระทรวงเกษตรและสหกรณ์
๓. สามารถเป็นต้นแบบ เป็นวิทยากร ถ่ายทอดความรู้ให้แก่บุคคลทั่วไปได้

ส่วนที่ ๓

การวิเคราะห์สภาพแวดล้อมด้านการเกษตร
และสหกรณ์ของจังหวัด

ส่วนที่ ๓

การวิเคราะห์สภาพแวดล้อมด้านการเกษตรและสหกรณ์จังหวัดหนองบัวลำภู

๑. การวิเคราะห์สภาพแวดล้อม (SWOT Analysis)

การวิเคราะห์สภาพแวดล้อมด้านการเกษตรและสหกรณ์ของจังหวัด เป็นการวิเคราะห์สภาพแวดล้อมภายในและภายนอกจังหวัด ที่จะมีผลกระทบต่อการพัฒนาด้านการเกษตรและสหกรณ์ของจังหวัดหนองบัวลำภู ซึ่งข้อมูลที่ได้จากการวิเคราะห์ จะนำมาเป็นพื้นฐานในการกำหนดทิศทางการพัฒนาการเกษตรและสหกรณ์ตามเครื่องมือที่ใช้ในการวิเคราะห์

๑.๑ จุดแข็ง s จุดแข็ง (ภายใน)

๑.๑.๑ นโยบายของจังหวัดหนองบัวลำภูให้การส่งเสริมและสนับสนุนภาคการเกษตรในพื้นที่ของจังหวัดโดยกำหนดให้ภาคการเกษตรเป็นยุทธศาสตร์ที่สำคัญ

๑.๑.๒ มีสินค้าที่เป็นอัตลักษณ์ของจังหวัด เช่น ข้าวฮาง

๑.๑.๓ มีพื้นที่ส่วนใหญ่ที่มีความเหมาะสมในการทำการเกษตร

๑.๑.๔ มีเกษตรกรต้นแบบ ปราชญ์ชาวบ้าน ที่มีภูมิปัญญาจำเพาะและมีศูนย์เรียนรู้ด้านการเกษตรที่สามารถเป็นแหล่งเรียนรู้ได้

๑.๑.๕ พื้นที่มีศักยภาพในการใช้พลังงานแสงอาทิตย์มาเป็นพลังงานทดแทนในการกระจายน้ำเพื่อการเกษตร

๑.๑.๖ มีศักยภาพน้ำบาดาลที่เหมาะสมในการทำการเกษตร

๑.๑.๗ ลูกหลานเกษตรกรที่เข้าร่วมโครงการได้เรียนรู้เพื่อสานต่ออาชีพการเกษตรให้เกิดความยั่งยืนสามารถพัฒนาตนเองสร้างรายได้ให้กับครอบครัวเป็นแบบอย่างที่ดี

๑.๑.๘ ประชากรส่วนใหญ่ในพื้นที่ประกอบอาชีพเกษตรกรรมตามแนวทางปรัชญาเศรษฐกิจพอเพียงสามารถพึ่งพาตนเองได้

๑.๑.๙ มีผู้นำเกษตรกรในพื้นที่และมีกลไกการขับเคลื่อนการดำเนินการด้านเกษตรอินทรีย์ (สมาพันธ์เกษตรกรยั่งยืน จังหวัดหนองบัวลำภู) ***มีการปรับเปลี่ยนพื้นที่ทำการเกษตรเข้าสู่เกษตรอินทรีย์เพิ่มขึ้น

๑.๑.๑๐ มีสถาบันเกษตรกรรองรับผลผลิตทางการเกษตร (สหกรณ์การเกษตรระดับอำเภอ)

๑.๒ จุดอ่อน w จุดอ่อน (ภายใน)

๑.๒.๑ น้ำเพื่อการเกษตรไม่เพียงพอ (น้ำผิวดิน และชลประทาน)

๑.๒.๒ การประชาสัมพันธ์ด้านการเกษตรไม่ครอบคลุมทุกพื้นที่และไม่ต่อเนื่อง

๑.๒.๓ เกษตรกรส่วนใหญ่ขาดศักยภาพด้านการแปรรูปและเพิ่มมูลค่าสินค้า

๑.๒.๔ เกษตรกรส่วนใหญ่ไม่มีความพร้อมในการนำองค์ความรู้มาปรับใช้ในการบริหารจัดการฟาร์ม พืช สัตว์ ตลาด เทคโนโลยีสมัยใหม่ รวมถึงไม่มีความรู้ในเรื่องการวางแผน การผลิต การตลาด และการบริหารจัดการการผลิต

๑.๒.๕ ทายาทผู้สืบทอดด้านการเกษตรมีจำนวนลดลง ทำให้แรงงานภาคการเกษตรมีจำนวนไม่เพียงพอ

- ๑.๒.๖ เกษตรกรส่วนใหญ่ทำการเกษตรแบบเชิงเดี่ยวทำให้มีความเสี่ยงในเรื่องราคา
- ๑.๒.๗ สถาบันเกษตรกรไม่เข้มแข็ง
- ๑.๒.๘ การใช้พื้นที่การเกษตรไม่ตรงตามศักยภาพ
- ๑.๒.๙ โครงสร้างพื้นฐานด้านเทคโนโลยีมีไม่เพียงพอ
- ๑.๒.๑๐ ตลาดรับซื้อผลผลิตทางการเกษตรมีไม่เพียงพอ
- ๑.๒.๑๑ การใช้สารเคมีทางการเกษตรไม่ถูกต้อง
- ๑.๒.๑๒ งบประมาณการบำรุงรักษาแหล่งน้ำไม่เพียงพอ(ส่วนที่ถ่ายโอนให้กับหน่วยงานท้องถิ่น)
- ๑.๒.๑๓ สินค้าทางการเกษตรยังไม่ได้รับการรับรองมาตรฐานสินค้า

๑.๓ โอกาส ๐ โอกาส (ภายนอก)

- ๑.๓.๑ แนวโน้มการปรับเปลี่ยนสู่เศรษฐกิจดิจิทัลสามารถขยายตลาดให้เพิ่มขึ้น
- ๑.๓.๒ นโยบายของรัฐบาล/นโยบายกระทรวงเกษตรและสหกรณ์/กลุ่มจังหวัด เช่น การส่งเสริมเกษตรปลอดภัยและเกษตรอินทรีย์ การส่งเสริมให้เกษตรกรน้อมนำปรัชญาของเศรษฐกิจพอเพียง มาประยุกต์ใช้ในการทำการเกษตร การสนับสนุนและส่งเสริมเกษตรแบบแปลงใหญ่ การรวมกลุ่มของเกษตรกรให้เป็นวิสาหกิจชุมชน Young smart farmer แหล่งทุน การขับเคลื่อนการพัฒนาเศรษฐกิจชีวภาพ เศรษฐกิจหมุนเวียนและเศรษฐกิจสีเขียว (BCG Model) โดยการใช้ตลาดนำการผลิต ฯลฯ
- ๑.๓.๓ การพัฒนาระบบโลจิสติกส์ทำให้เกิดการกระจายสินค้าเกษตรอย่างมีประสิทธิภาพมากขึ้น
- ๑.๓.๔ จากสถานการณ์โรคอุบัติใหม่ ทำให้แรงงานคืนถิ่นนำความรู้ด้านเทคโนโลยีมาพัฒนาต่อยอดด้านการเกษตร
- ๑.๓.๕ ผู้บริโภคนิยมบริโภคอาหารเพื่อสุขภาพเพิ่มมากขึ้น
- ๑.๓.๖ แผนยุทธศาสตร์ชาติ ๒๐ ปี การส่งเสริมการพัฒนาเทคโนโลยีและนวัตกรรมเป็นวาระแห่งชาติ
- ๑.๓.๗ ทิศทางในการส่งเสริมการท่องเที่ยวเชื่อมโยงศูนย์เรียนรู้ด้านการเกษตรและแหล่งท่องเที่ยวเชิงเกษตร
- ๑.๓.๘ นโยบายการค้าชายแดนและการพัฒนาเศรษฐกิจในประชาคมอาเซียนเชื่อมโยงถึงระดับภูมิภาค มีการขนส่งรถไฟระหว่างประเทศ
- ๑.๓.๙ เส้นทางคมนาคมภายในจังหวัดและจังหวัดใกล้เคียง สะดวกต่อการขนส่งผลผลิตทางการเกษตร (ใกล้จังหวัดอุดรธานี/ขอนแก่น/เลย/หนองคาย)
- ๑.๓.๑๐ มีกฎหมายคุ้มครองผู้บริโภคและกฎระเบียบด้านสิ่งแวดล้อม

๑.๔ อุปสรรค T ภัยคุกคาม (ภายนอก)

- ๑.๔.๑ มีภัยธรรมชาติ ฝนทิ้งช่วง อุทกภัย โรค แมลงศัตรูพืช โรคระบาดสัตว์ โรคระบาดใหม่
- ๑.๔.๒ ต้นทุนการผลิตสินค้าเกษตรสูง
- ๑.๔.๓ ค่าจ้างแรงงานภาคการเกษตรสูง
- ๑.๔.๔ ราคาผลผลิตทางการเกษตรผันผวน
- ๑.๔.๕ การใช้พื้นที่ถูกจำกัดด้วยระเบียบและข้อกำหนดของหน่วยงานราชการ
- ๑.๔.๖ ข้อจำกัดและนโยบายของรัฐด้านการจัดสรรที่ดินทำกิน
- ๑.๔.๗ สถานการณ์การแพร่ระบาดของโรคอุบัติใหม่ (ข้อจำกัดด้านการคมนาคมขนส่งโลจิสติกส์)

<p style="text-align: center;">ปัจจัยภายใน</p> <p style="text-align: center;">S จุดแข็ง (ภายใน)</p> <p>๑. นโยบายของจังหวัดหนองบัวลำภูให้การส่งเสริมและสนับสนุนภาคการเกษตรในพื้นที่ของจังหวัดโดยกำหนดให้ภาคการเกษตรเป็นยุทธศาสตร์ที่สำคัญ</p> <p>๒. มีสินค้าที่เป็นอัตลักษณ์ของจังหวัด เช่นข้าวฮาง</p> <p>๓. มีพื้นที่ส่วนใหญ่ที่มีความเหมาะสมในการทำ การเกษตร</p> <p>๔. มีเกษตรกรต้นแบบ ประชาชนชาวบ้าน ที่มีภูมิปัญญาจำเพาะและมีศูนย์เรียนรู้ด้านการเกษตรที่สามารถเป็นแหล่งเรียนรู้ได้</p> <p>๕. พื้นที่มีศักยภาพในการใช้พลังงานแสงอาทิตย์มาเป็นพลังงานทดแทนในการกระจายน้ำเพื่อการเกษตร</p> <p>๖. มีศักยภาพน้ำบาดาลที่เหมาะสมในการทำ การเกษตร</p> <p>๗. ลูกหลานเกษตรกรที่เข้าร่วมโครงการได้เรียนรู้เพื่อสานต่ออาชีพการเกษตรให้เกิดความยั่งยืนสามารถพัฒนาตนเองสร้างรายได้ให้กับครอบครัวเป็นแบบอย่างที่ดี</p> <p>๘. ประชากรส่วนใหญ่ในพื้นที่ประกอบอาชีพเกษตรกรรม ตามแนวทางปรัชญาเศรษฐกิจพอเพียงสามารถพึ่งพาตนเองได้</p> <p>๙. มีผู้นำเกษตรกรในพื้นที่และมีกลไกการขับเคลื่อน การดำเนินการด้านเกษตรอินทรีย์(สมาพันธ์เกษตรกรมยั่งยืน จังหวัดหนองบัวลำภู) ***มีการปรับเปลี่ยนพื้นที่ทำ การเกษตรเข้าสู่เกษตรอินทรีย์เพิ่มขึ้น</p> <p>๑๐. มีสถาบันเกษตรกรรองรับผลผลิตทางการเกษตร (สหกรณ์การเกษตรระดับอำเภอ)</p>	<p style="text-align: center;">W จุดอ่อน (ภายใน)</p> <p>๑. น้ำเพื่อการเกษตรไม่เพียงพอ (น้ำผิวดิน และชลประทาน)</p> <p>๒. การประชาสัมพันธ์ด้านการเกษตรไม่ครอบคลุมทุกพื้นที่และ ไม่ต่อเนื่อง</p> <p>๓. เกษตรกรส่วนใหญ่ขาดศักยภาพด้านการแปรรูปและเพิ่มมูลค่า สินค้า</p> <p>๔. เกษตรกรส่วนใหญ่ไม่มีความพร้อมในการนำองค์ความรู้ มาปรับใช้ในการบริหารจัดการฟาร์ม พืช สัตว์ ตลาด เทคโนโลยีสมัยใหม่ รวมถึงไม่มีความรู้ในเรื่องการวางแผน การผลิต การตลาด และการบริหารจัดการผลผลิต</p> <p>๕. ทายาทผู้สืบทอดด้านการเกษตรมีจำนวนลดลง ทำให้แรงงาน ภาคการเกษตรมีจำนวนไม่เพียงพอ</p> <p>๖. เกษตรกรส่วนใหญ่ทำการเกษตรแบบเชิงเดี่ยวทำให้มีความเสี่ยงในเรื่องราคา</p> <p>๗. ขาดการรวมกลุ่มที่เข้มแข็งของเกษตรกร</p> <p>๘. การใช้พื้นที่การเกษตรไม่ตรงตามศักยภาพ</p> <p>๙. โครงสร้างพื้นฐานด้านเทคโนโลยีไม่เพียงพอ</p> <p>๑๐. ตลาดรับซื้อผลผลิตทางการเกษตรมีไม่เพียงพอ</p> <p>๑๑. การใช้สารเคมีทางการเกษตรไม่ถูกต้อง</p> <p>๑๒. งบประมาณการบำรุงรักษาแหล่งน้ำไม่เพียงพอ (ส่วนที่ ถ่ายโอนให้กับหน่วยงานท้องถิ่น)</p> <p>๑๓. สินค้าทางการเกษตรยังไม่ได้รับการรับรองมาตรฐานสินค้า</p>	
<p style="text-align: center;">ปัจจัยภายนอก</p> <p style="text-align: center;">O โอกาส (ภายนอก)</p> <p>๑. แนวโน้มการปรับเปลี่ยนสู่เศรษฐกิจดิจิทัลจะสามารถขยายตลาดให้เพิ่มขึ้น</p> <p>๒. นโยบายของรัฐบาล/นโยบายกระทรวงเกษตรและสหกรณ์/กลุ่มจังหวัด เช่น การส่งเสริมเกษตรปลอดภัย และเกษตรอินทรีย์ การส่งเสริมให้เกษตรกรน้อมนำปรัชญาของเศรษฐกิจพอเพียงมาประยุกต์ใช้ในการทำการเกษตร การสนับสนุนและส่งเสริมเกษตรแบบแปลง ใหญ่ การรวมกลุ่มของเกษตรกรให้เป็นวิสาหกิจชุมชน Young smart farmer แหล่งทุน การขับเคลื่อนการพัฒนาเศรษฐกิจชีวภาพ เศรษฐกิจหมุนเวียนและเศรษฐกิจสีเขียว (BCG Model) โดยการใช้ตลาดนำการผลิต ฯลฯ</p> <p>๓. การพัฒนาระบบโลจิสติกส์ทำให้เกิดการกระจายสินค้าเกษตรอย่างมีประสิทธิภาพมากขึ้น</p> <p>๔. จากสถานการณ์โรคอุบัติใหม่ ทำให้แรงงานคืนถิ่นนำ ความรู้ด้านเทคโนโลยีมาพัฒนาต่อยอดด้านการเกษตร</p> <p>๕. ผู้บริโภคนิยมบริโภคอาหารเพื่อสุขภาพเพิ่มมากขึ้น</p> <p>๖. แผนยุทธศาสตร์ชาติ ๒๐ ปี การส่งเสริมการพัฒนาเทคโนโลยีและนวัตกรรมเป็นวาระแห่งชาติ</p> <p>๗. ทิศทางในการส่งเสริมการท่องเที่ยวเชื่อมโยง</p>	<p style="text-align: center;">SO ประเด็นการพัฒนาเชิงรุก</p> <p>๑. พัฒนาระบบโลจิสติกส์สินค้าเกษตร (S๑๐+O๓,๔)</p> <p>๒. พัฒนาเกษตรกรต้นแบบประชาชนชาวบ้าน ให้เป็นแหล่ง เรียนรู้และแหล่งท่องเที่ยวเชิงเกษตร (S๔+O๗)</p> <p>๓. ยกระดับการผลิตสินค้าเกษตรโดยใช้การตลาดนำ การผลิต (S๒+O๒)</p> <p>๔. พัฒนาเกษตรกรรมตามหลักปรัชญาของเศรษฐกิจพอเพียง (S๗+O๔)</p> <p>๕. ส่งเสริมการเชื่อมโยงเครือข่ายเกษตรกรและสถาบันเกษตรกร (S๑๐+O๔)</p> <p>๖. ยกระดับมาตรฐานสินค้าเกษตร (S๙+O๕)</p>	<p style="text-align: center;">WO ประเด็นการพัฒนาเชิงแก้ไข</p> <p>๑. ยกระดับการผลิตสินค้าเกษตรให้ได้รับการรับรองมาตรฐาน (W๑๓+O๒,๕)</p> <p>๒. พัฒนาระบบตลาดสินค้าเกษตร (W๑๐+O๓)</p> <p>๓. พัฒนาเกษตรกรให้มีความพร้อมในการใช้เทคโนโลยีที่เกี่ยวข้องกับด้านเกษตรกรรม (W๔+O๑)</p> <p>๔. ส่งเสริมเกษตรกรให้เข้าถึงเทคโนโลยี นวัตกรรมงานวิจัยด้านการเกษตร (W๔+O๖)</p> <p>๕. พัฒนาบรรจุภัณฑ์การแปรรูปเพื่อเพิ่มมูลค่าสินค้าเกษตร (W๒+O๕)</p> <p>๖. พัฒนาการผลิตสินค้าเกษตรให้เป็นมิตรกับสิ่งแวดล้อม (W๑๑+O๒)</p> <p>๗. ส่งเสริมการท่องเที่ยวเชิงเกษตรที่เป็นมิตรกับสิ่งแวดล้อม (W๑๑+O๗)</p>

<p>ศูนย์ เรียนรู้ด้านการเกษตรและแหล่งท่องเที่ยวเชิงเกษตร</p> <p>๘. นโยบายการค้าชายแดนและการพัฒนาเศรษฐกิจใน ประชาคมอาเซียนเชื่อมโยงถึงระดับภูมิภาค มีการขนส่งรถไฟระหว่างประเทศ</p> <p>๙. เส้นทางคมนาคมภายในจังหวัดและจังหวัด ใกล้เคียง สะดวกต่อการขนส่งผลผลิตทางการเกษตร (ใกล้จังหวัดอุดรธานี/ขอนแก่น/เลย/หนองคาย)</p> <p>๑๐. มีกฎหมายคุ้มครองผู้บริโภคและกฎระเบียบด้านสิ่งแวดล้อม</p>		
<p>T ภัยคุกคาม (ภายนอก)</p> <p>๑. มีภัยธรรมชาติ ฝนทิ้งช่วง อุทกภัย โรคแมลงศัตรูพืช โรคระบาดสัตว์ โรคระบาดใหม่</p> <p>๒. ต้นทุนการผลิตสินค้าเกษตรสูง</p> <p>๓. ค่าจ้างแรงงานภาคการเกษตรสูง</p> <p>๔. ราคาผลผลิตทางการเกษตรผันผวน</p> <p>๕. การใช้พื้นที่ถูกจำกัดด้วยระเบียบและข้อกำหนดของหน่วยงานราชการ</p> <p>๖. ข้อจำกัดและนโยบายของรัฐด้านการจัดสรรที่ดินทำกิน</p> <p>๗. สถานการณ์การแพร่ระบาดของโรคอุบัติใหม่ (ข้อจำกัดด้านการคมนาคมขนส่งโลจิสติกส์)</p>	<p>ST ประเด็นการพัฒนาเชิงป้องกัน</p> <p>๑. พัฒนาโครงสร้างพื้นฐานด้านการเกษตรและลดความเสี่ยงจากภัยธรรมชาติ (S๓+T๑)</p> <p>๒. ส่งเสริมเกษตรกรให้เข้าถึงโครงสร้างภาคการเกษตร (S๕+T๑)</p> <p>๓. ส่งเสริมการผลิตสินค้าเกษตรตลอดห่วงโซ่อุปทาน โดยการบูรณาการความร่วมมือจากทุกภาคส่วน (S๑+T๒,๓,๔)</p> <p>๔. ส่งเสริมการทำเกษตรตามหลักปรัชญาของเศรษฐกิจพอเพียง (S๘+T๒,๔)</p> <p>๕. พัฒนาระบบข้อมูลเพื่อใช้ประกอบการวางแผนการผลิต (S๓+T๒)</p>	<p>WT ประเด็นการพัฒนาเชิงรับ</p> <p>๑. ส่งเสริมการรวมกลุ่มผลิตสินค้าเกษตรเพื่อลดต้นทุนการผลิต(W๗+T๒,๔)</p> <p>๒. ส่งเสริมการใช้เทคโนโลยีในการผลิตสินค้าเกษตรเพื่อลดต้นทุนการผลิต (ค่าจ้าง) (W๕+T๒)</p> <p>๓. ส่งเสริมการผลิตโดยใช้ตลาดนำการผลิต (W๖+T๔)</p> <p>๔. สนับสนุนการแปรรูปการผลิตสินค้าเกษตรเพื่อเพิ่มมูลค่า (W๓+T๔)</p> <p>๕. สนับสนุนการปลูกพืชให้ตรงตามคุณภาพดิน (W๘+T๕)</p>

ส่วนที่ ๔

แผนพัฒนาการเกษตรและสหกรณ์ของจังหวัด
หนองบัวลำภู ระยะ ๕ ปี (พ.ศ. ๒๕๖๖ -
๒๕๗๐)

ส่วนที่ ๔

แผนพัฒนาการเกษตรและสหกรณ์ของจังหวัดหนองบัวลำภู ระยะ ๕ ปี (พ.ศ. ๒๕๖๖ - ๒๕๗๐)

๑. วิสัยทัศน์ (Vision)

“เกษตรปลอดภัยมุ่งสู่เกษตรมูลค่าสูง ก้าวไกลด้วยเทคโนโลยีและนวัตกรรม
มาตรฐานสินค้าเกษตร ยกระดับเศรษฐกิจฐานราก”

๒. พันธกิจ (Mission)

- ๒.๑ พัฒนาคุณภาพชีวิตเกษตรกรให้มั่นคง มั่งคั่ง และยั่งยืนตามหลักเศรษฐกิจพอเพียง
- ๒.๒ บริหารจัดการทรัพยากรสิ่งแวดล้อมและโครงสร้างพื้นฐานทางการเกษตร เทคโนโลยี และนวัตกรรม
- ๒.๓ ยกระดับเกษตรแปรรูป และขับเคลื่อนเกษตรมูลค่าสูงด้วยเทคโนโลยีและนวัตกรรมตามหลักโมเดลเศรษฐกิจ BCG
- ๒.๔ สร้างเครือข่ายสถาบันเกษตรกร องค์กรการเกษตร และผู้ประกอบการด้านการเกษตรกรรมโดยเชื่อมโยงตลาดภายในและต่างประเทศ

๓. เป้าประสงค์ (Goals)

- ๒.๑ เพื่อยกระดับคุณภาพชีวิตเกษตรกร
- ๒.๒ เพื่อบริหารจัดการทรัพยากรสิ่งแวดล้อมและพัฒนาโครงสร้างพื้นฐานทางการเกษตร ด้วยเทคโนโลยีและนวัตกรรม ภายใต้การเปลี่ยนแปลงของสภาพภูมิอากาศ
- ๒.๓ เพื่อสร้างความสามารถในการแข่งขันของสินค้าเกษตรด้วยงานวิจัย เทคโนโลยีและนวัตกรรม
- ๒.๔ เพื่อสร้างความเข้มแข็งให้กับเกษตรกร สถาบันเกษตรกร องค์กรการเกษตร และผู้ประกอบการ และเพิ่มช่องทางการตลาดสินค้าเกษตร

๔. ประเด็นการพัฒนาด้านการเกษตรและสหกรณ์ของจังหวัด

ประเด็นการพัฒนาที่ ๑ สร้างความเข้มแข็งให้เกษตรกรและสถาบันเกษตรกร

เป้าหมาย

๑. ส่งเสริมพัฒนาเกษตรกรรมอย่างยั่งยืนตามหลักปรัชญาเศรษฐกิจพอเพียง
๒. สร้างความเข้มแข็งและเชื่อมโยงเครือข่ายของเกษตรกร และสถาบันเกษตรกร
๓. สร้างองค์ความรู้ให้กับเกษตรกรสู่การสร้างรายได้ให้มีความมั่นคง

ตัวชี้วัดและค่าเป้าหมาย

๑. จำนวนเกษตรกรที่ได้รับการพัฒนาตามหลักปรัชญาเศรษฐกิจพอเพียงในการประกอบอาชีพ ไม่น้อยกว่าร้อยละ ๘๐
๒. จำนวนสถาบันเกษตรกรที่มีความเข้มแข็ง เพิ่มขึ้นร้อยละ ๑๐
๓. จำนวนเกษตรกรที่ได้รับความรู้ในด้านเกษตรสมัยใหม่ ไม่น้อยกว่าร้อยละ ๘๐

แนวทางการพัฒนา

๑. ขยายผลการทำการเกษตรตามหลักปรัชญาของเศรษฐกิจพอเพียง
๒. สร้างความเข้มแข็งและเชื่อมโยงเครือข่ายของเกษตรกร และสถาบันเกษตรกร

โครงการสำคัญ

๓. พัฒนาองค์ความรู้ของเกษตรกรสู่เกษตรกรมืออาชีพ (Smart Farmer)
๑. โครงการ การสร้างนโยบายและการสื่อสารสาธารณะเพื่อลดการใช้สารเคมีอย่างมีส่วนร่วมของภาคประชาสังคม
๒. โครงการส่งเสริม พัฒนาเกษตรกรต้นแบบการทำเกษตรตามหลักปรัชญาของเศรษฐกิจพอเพียง
๓. โครงการ การประชาสัมพันธ์เกษตรกรต้นแบบการทำเกษตรตามหลักปรัชญาของเศรษฐกิจพอเพียง
๔. โครงการส่งเสริมการประกอบอาชีพเศรษฐกิจพอเพียง
๕. โครงการส่งเสริมการทำเกษตรทฤษฎีใหม่ในชุมชน
๖. โครงการส่งเสริม พัฒนายุวเกษตรกร โรงเรียนในถิ่นทุรกันดาร
๗. โครงการสร้างแรงจูงใจในการปรับเปลี่ยนพฤติกรรมเกษตรพึ่งพาสารเคมีเป็นเกษตรอินทรีย์ในวิถีหนองบัวลำภู
๘. โครงการ การสรรหาเกษตรกรดีเด่นจังหวัดหนองบัวลำภู
๙. โครงการ การสร้างนโยบายและการสื่อสารสาธารณะเพื่อลดการใช้สารเคมีอย่างมีส่วนร่วมของภาคประชาสังคม
๑๐. โครงการสร้างเครือข่ายอ้อยปลอดภัยจากสารเคมี
๑๑. โครงการ การพัฒนาแนวกันชนเพื่อป้องกันสารเคมีปนเปื้อนในแหล่งน้ำ
๑๒. โครงการสร้างต้นแบบการผลิตสินค้าเกษตรมาตรฐานตลอดโซ่อุปทานที่ประสบผลสำเร็จในแต่ละชนิดสินค้า
๑๓. โครงการส่งเสริมการผลิตในระบบเกษตรกรรมยั่งยืน (เกษตรทฤษฎีใหม่ เกษตรผสมผสาน วนเกษตรและเกษตรธรรมชาติ)
๑๔. โครงการ การจัดทำ Database คู่มือความรู้แนวทางการลดใช้สารเคมี
๑๕. โครงการพัฒนาเกษตรกรสู่เกษตรกรมืออาชีพ (Smart Farmer)
๑๖. โครงการพัฒนาแผนการตลาดเชิงรุกสำหรับผลิตภัณฑ์เกษตรอินทรีย์

ประเด็นการพัฒนาที่ ๒ ส่งเสริมและยกระดับภาคการผลิตสินค้าเกษตรด้วยเทคโนโลยีและนวัตกรรม

เป้าหมาย

๑. พัฒนาเทคโนโลยีสารสนเทศสมัยใหม่ทางการเกษตรและเชื่อมโยงข้อมูลอย่างเป็นระบบ
๒. ส่งเสริม สนับสนุน และยกระดับการผลิตสินค้าเกษตรด้วย งานวิจัย เทคโนโลยี และนวัตกรรม

ตัวชี้วัดและค่าเป้าหมาย

๑. จำนวนพื้นที่การปลูกไม้ผลและพื้นที่ทำการเกษตรแบบผสมผสานเพิ่มขึ้นร้อยละ ๒๐
๒. สามารถเพิ่มผลผลิตพืชเศรษฐกิจหลักได้ อย่างน้อยร้อยละ ๕

แนวทางการพัฒนา

โครงการสำคัญ

๓. เกษตรกรนำ โมเดลเศรษฐกิจ BCG ไปใช้ ไม่น้อยกว่าร้อยละ ๑๐
 ๔. สินค้าที่ได้สิ่งบ่งชี้ทางภูมิศาสตร์ (GI) ประจำจังหวัดหนองบัวลำภู อย่างน้อย ๑ ชนิด
 ๕. เกษตรกรนำเทคโนโลยี IOT เพื่อการเกษตรไปประยุกต์ใช้ เพิ่มขึ้น ร้อยละ ๑๐
๑. ส่งเสริมและสนับสนุนการเข้าถึง การวิจัย เทคโนโลยี และนวัตกรรม ด้านการเกษตร
 ๒. พัฒนาเทคโนโลยีสารสนเทศการเกษตรและเชื่อมโยงข้อมูลอย่างเป็นระบบ
 ๓. ส่งเสริมการนำงานวิจัย เทคโนโลยี และนวัตกรรมไปใช้ประโยชน์
๑. โครงการจัดทำคลังข้อมูลกลางทางการเกษตร
 ๒. โครงการสนับสนุนการจัดตั้งศูนย์บริการให้คำปรึกษาการเข้าถึงข้อมูล ข่าวสารสารสนเทศทางการเกษตรประจำหมู่บ้าน
 ๓. โครงการการประชาสัมพันธ์การใช้ประโยชน์ของเทคโนโลยีและ นวัตกรรมด้านการเกษตรโดยใช้สื่อต่างๆ หลากหลายช่องทาง
 ๔. โครงการจัดทำฐานข้อมูลการใช้น้ำต้นทุน (น้ำบาดาล) เพื่อการเกษตร
 ๕. โครงการการอบรมการใช้ประโยชน์ของเทคโนโลยีและนวัตกรรมด้าน การเกษตรโดยใช้สื่อต่างๆ หลากหลายช่องทาง
 ๖. โครงการการสร้างระบบ APP, QR Code เพื่อให้เข้าถึงข้อมูล หน่วยงานด้านการเกษตรส่วนราชการตั้งแต่ต้นน้ำ ปลายน้ำ ตลอด ห่วงโซ่อุปทาน (ลายทางการลงทุนด้านการเกษตร)
 ๗. โครงการการรวบรวมนวัตกรรมด้านภูมิปัญญาท้องถิ่น/ปราชญ์ ชาวบ้าน
 ๘. โครงการส่งเสริมการใช้พลังงานทดแทนเพื่อลดต้นทุนการเกษตร
 ๙. โครงการมอเตอร์การเลี้ยงวัวด้วยระบบอัจฉริยะ
 ๑๐. โครงการการรวบรวมนวัตกรรม/งานวิจัยทางการเกษตร
 ๑๑. โครงการสร้างนวัตกรรมด้านการเกษตร
 ๑๒. โครงการตรวจสอบการปนเปื้อน การตกค้างสารเคมีในสินค้าเกษตร
 ๑๓. โครงการการรวบรวมข้อมูลหน่วยงานด้านเกษตรส่วนราชการตั้งแต่ ต้นน้ำ ปลายน้ำ ตลอดห่วงโซ่อุปทาน
 ๑๔. โครงการการปลูกพืชแบบไม่ใช้สารเคมีโดยใช้นวัตกรรมภูมิปัญญา ท้องถิ่น
 ๑๕. โครงการส่งเสริมการใช้ดัชนีชีวภาพในการตรวจสอบการปนเปื้อน สารเคมี
 ๑๖. โครงการการรวบรวมข้อมูลศูนย์เรียนรู้ (ศูนย์บ่มเพาะ ศูนย์สาธิต ด้านการเกษตร) เพื่อเข้าถึงข้อมูลโดยเน้นการปฏิบัติจริง เป็นรูปธรรม
 ๑๗. โครงการสร้างเกษตรกรต้นแบบด้านการวิจัยในแต่ละด้านตาม ประเด็นปัญหาและการพัฒนาในแต่ละกิจกรรมการเกษตร/พื้นที่
 ๑๘. โครงการส่งเสริมการใช้นวัตกรรมทางการเกษตรสู่เกษตรกร

๑๙. โครงการจัดมหกรรมงานเผยแพร่/เสวนา การใช้เทคโนโลยีและนวัตกรรมการเกษตรเพื่อให้เกิดการแลกเปลี่ยนเรียนรู้
๒๐. โครงการสนับสนุนการร่วมมือการวิจัยด้านการเกษตรระหว่างภาคประชาชนและสถาบันวิจัยต่างๆ เช่น สวทช. เพื่อแปรรูปต่อยอดนวัตกรรมด้านการเกษตร (วิจัยตามปัญหาของเกษตรกร)
๒๑. โครงการพัฒนาระบบปลูกผักอัจฉริยะ
๒๒. โครงการจัดมหกรรม/การแสดงผลการใช้เทคโนโลยีและนวัตกรรมของเกษตรกรที่ได้รับความสำเร็จ
๒๓. โครงการส่งเสริมการแปรรูปโดยนวัตกรรมเพื่อสะดวกต่อผู้บริโภค/ต่อความต้องการของตลาด
๒๔. โครงการจัดตั้งศูนย์ Zero waste การเพิ่มมูลค่าของเหลือใช้ทางการเกษตร
๒๕. โครงการลดการปนเปื้อนสารเคมีในดินและน้ำโดยใช้ถ่านกัมมันต์
๒๖. โครงการจัดตั้งศูนย์พัฒนาออกแบบบรรจุภัณฑ์ศูนย์พัฒนาเพิ่มมูลค่าสินค้าเกษตร
๒๗. โครงการแปรรูปวัสดุเหลือใช้ทางการเกษตรเป็นเชื้อเพลิงชีวมวลอัดเม็ด (Wood pellets)
๒๘. โครงการเลี้ยงปลาน้ำจืดในบ่อด้วยน้ำบาดาลพลังงานแสงอาทิตย์ที่ผ่านการบำบัดแล้ว
๒๙. โครงการพัฒนาสมุนไพรไล่แมลงและใช้แมลงกำจัดศัตรูพืช
๓๐. โครงการจัดทำฐานข้อมูลเชิงเปรียบเทียบด้านการเกษตร (Competitive/Benchmarking Analysis) เช่น ต้นทุนการผลิต ผลผลิตต่อไร่ ปริมาณการจำหน่าย ข้อได้เปรียบการค้าอื่นๆ เป็นต้น
๓๑. โครงการมหกรรมและนวัตกรรมเทคโนโลยีด้านการเกษตรจังหวัดหนองบัวลำภู

ประเด็นการพัฒนาที่ ๓ พัฒนาระบบภาคการเกษตรและเกษตรแปรรูปตามหลักห่วงโซ่คุณค่า (Value Chain) และหลักการตลาดนำการผลิต โดยใช้เทคโนโลยีและนวัตกรรม

เป้าหมาย

๑. ส่งเสริมการผลิตโดยใช้ตลาดนำการผลิต
๒. ส่งเสริมการพัฒนา (บรรจุภัณฑ์, การแปรรูป, มาตรฐานสินค้าเกษตร) เพื่อเพิ่มมูลค่าสินค้าเกษตร
๓. พัฒนาระบบตลาดสินค้าเกษตร

ตัวชี้วัดและค่าเป้าหมาย

๑. ผลผลิตต่อหน่วยของฟาร์มหรือแปลงที่มีการใช้เทคโนโลยีสมัยใหม่/อัจฉริยะ เพิ่มขึ้นร้อยละ ๑๕
๒. สินค้าเกษตรแปรรูปมีมูลค่าเพิ่มขึ้นและได้มาตรฐานสากล ขยายตัวร้อยละ ๔
๓. สินค้าเกษตรปลอดภัยมีมูลค่าเพิ่มขึ้น ขยายตัวร้อยละ ๓
๔. สามารถแปรรูปผลผลิตทางการเกษตรให้มีมูลค่าเพิ่มมากขึ้น อย่างน้อย ๒ ผลิตภัณฑ์

๕. เพิ่มช่องทางด้านการตลาดให้มีความหลากหลายมากยิ่งขึ้น อย่างน้อย ๒ ช่องทาง
- แนวทางการพัฒนา**
๑. ส่งเสริมการบริหารจัดการโซ่อุปทานสินค้าเกษตร
 ๒. ส่งเสริมการใช้เทคโนโลยีนวัตกรรม เพื่อการแปรรูป การพัฒนาผลผลิตเพื่อเพิ่ม มูลค่าทางเกษตรกรรม
 ๓. ส่งเสริม สนับสนุน พัฒนาเป็นแหล่งผลิตสินค้าเกษตรกรรมที่สำคัญ เชื่อมต่อศูนย์กลางกระจายสินค้าและบริการด้านเกษตรเพื่อส่งออกสู่ภูมิภาคและประเทศเพื่อนบ้าน
- โครงการสำคัญ**
๑. โครงการส่งเสริมการบริหารจัดการโซ่อุปทานสินค้าเกษตร
 ๒. โครงการจัดทำฐานข้อมูลด้านการผลิต การแปรรูป การตลาดสินค้าเกษตร
 ๓. โครงการพัฒนาผลิตภัณฑ์แปรรูปผลผลิตทางการเกษตรโดยใช้นวัตกรรมเน้นเพิ่มมูลค่า
 ๔. โครงการส่งเสริมเทคโนโลยีการตลาด E-commerce และสื่อออนไลน์
 ๕. โครงการปรับเปลี่ยนการผลิตพื้นที่เหมาะสมตามภูมิศาสตร์ GI
 ๖. โครงการส่งเสริมและพัฒนากลุ่มเกษตรกรอินทรีย์เพื่อการค้าและส่งออก (Farm Lab)
 ๗. โครงการการบริหารจัดการคุณภาพสินค้าในการขนส่งอย่างมีประสิทธิภาพ
 ๘. โครงการจัดแสดงสินค้าเกษตรปลอดภัย/เกษตรอินทรีย์
 ๙. โครงการยกระดับมาตรฐานและพัฒนาขีดความสามารถในการแข่งขันคุณภาพสินค้าทางการเกษตร
 ๑๐. โครงการศูนย์รวบรวมและคัดคุณภาพสินค้าทางการเกษตร
 ๑๑. โครงการจัดตั้ง/พัฒนาศูนย์จำหน่ายจัดแสดงและจำหน่ายสินค้าเกษตร/ตลาดโมเดิร์นเทรด (Modern trade)

ประเด็นการพัฒนาที่ ๔ บริหารจัดการทรัพยากรสิ่งแวดล้อมและพัฒนาโครงสร้างพื้นฐานทางการเกษตร เพื่อสามารถปรับตัวภายใต้การเปลี่ยนแปลงของสภาพภูมิอากาศ

เป้าหมาย

๑. การทำเกษตรที่เป็นมิตรกับสิ่งแวดล้อม
๒. การเข้าถึงโครงสร้างพื้นฐานทางการเกษตร
๓. การเพิ่มประสิทธิภาพการบูรณาการระหว่างหน่วยงาน
๔. ส่งเสริมการท่องเที่ยวที่เป็นมิตรกับสิ่งแวดล้อม

ตัวชี้วัดและค่าเป้าหมาย

๑. ร้อยละเกษตรกรและกลุ่มเกษตรกรทำเกษตรปลอดภัยและเกษตรอินทรีย์เพิ่มขึ้นร้อยละ ๕ ต่อปี
๒. ระดับความสำเร็จการเข้าถึงโครงสร้างพื้นฐานทางการเกษตรเพิ่มขึ้น ร้อยละ ๒๐
๓. ร้อยละการมีส่วนร่วมสนับสนุนของหน่วยภาคีเพิ่มขึ้นร้อยละ ๙๐
๔. จำนวนแหล่งท่องเที่ยวเชิงเกษตร นิเวศวิทยา และวัฒนธรรมเพิ่มขึ้น ไม่น้อยกว่า ๓ แห่ง

แนวทางการพัฒนา

๑. ส่งเสริมการผลิตสินค้าเกษตรให้ได้มาตรฐานรองรับความต้องการของตลาดภายใต้การเปลี่ยนแปลงทางเกษตร
๒. พัฒนาโครงสร้างพื้นฐานทางการเกษตรเพื่อตอบสนองความต้องการของประชาชน
๓. สนับสนุนให้หน่วยงานภาคี ทั้งภาครัฐและเอกชนเข้ามามีส่วนร่วมในการพัฒนาภาคเกษตรกรรม
๔. ส่งเสริมการท่องเที่ยวเชิงเกษตร นิเวศวิทยาวัฒนธรรม

โครงการสำคัญ

๑. โครงการการจัดทำข้อมูลสารสนเทศเพื่อการพัฒนาเกษตรอินทรีย์
๒. โครงการส่งเสริมการทำเกษตรปลอดภัย/เกษตรอินทรีย์
๓. โครงการสร้างการรับรู้เรื่องมาตรฐานและการรับรองมาตรฐาน
๔. โครงการการจัดทำฐานข้อมูลเกษตรกรที่ทำเกษตรอินทรีย์และเกษตรกรต้นแบบ
๕. โครงการการทำข้อมูลสินค้าเกษตรอินทรีย์
๖. โครงการสนับสนุนการใช้พลังงานทดแทน
๗. โครงการส่งเสริมการปลูกไม้พืชมงคล เพื่อลดการใช้สารเคมีภาคการเกษตร
๘. โครงการส่งเสริมการทำเกษตรปลอดภัยหรือเกษตรอินทรีย์
๙. โครงการส่งเสริมอาชีพเสริมให้กับเกษตรกรด้วยการปลูกมะขามยักษ์
๑๐. โครงการการสำรวจข้อมูลความต้องการโครงสร้างพื้นฐานด้านการเกษตร
๑๑. โครงการการจัดระบบอนุรักษ์ดินและน้ำ
๑๒. โครงการการศึกษาออกแบบ/การพัฒนาถนนเพื่อการลำเลียง
๑๓. โครงการการจัดทำแผนผังน้ำและสมุดลน้ำระดับพื้นที่เพื่อการบริหารจัดการน้ำชุมชนแบบยั่งยืน
๑๔. โครงการสร้างความเข้าใจการบริหารจัดการน้ำชุมชนเพื่อแก้ปัญหา น้ำแล้ง/น้ำหลากแบบยั่งยืน
๑๕. โครงการจัดตั้งศูนย์บริหารจัดการน้ำเพื่อการเกษตรจังหวัดหนองบัวลำภู
๑๖. โครงการส่งเสริม/พัฒนาศูนย์เรียนรู้ทางการเกษตรให้เป็นแหล่งท่องเที่ยว
๑๗. โครงการการจัดทำแผนที่ท่องเที่ยวด้านการเกษตร
๑๘. โครงการการจัดทำสื่อประชาสัมพันธ์ (เว็บไซต์/แผ่นพับ)
๑๙. โครงการส่งเสริมการใช้พลังงานทดแทนในแหล่งสถานที่ท่องเที่ยว
๒๐. โครงการการพัฒนาผลิตภัณฑ์ให้เป็นสินค้าเด่นของศูนย์
๒๑. โครงการศึกษาความเป็นไปได้พัฒนาน้ำตกเตาไต้โดยใช้การกักเก็บน้ำบาดาลพลังงานแสงอาทิตย์ร่วมกับระบบสูบล้าง

๔. แผนที่แสดงความสอดคล้องของแผนพัฒนาการเกษตรและสหกรณ์จังหวัดหนองบัวลำภู (พ.ศ.๒๕๖๖ – ๒๕๗๐) กับแผน ๓ ระดับ

แผนระดับ ๑	ยุทธศาสตร์ชาติ: ด้านการสร้างความสามารถในการแข่งขันเป้าหมาย: ประเทศไทยมีขีดความสามารถในการแข่งขันสูงขึ้น ประเด็น: การเกษตรสร้างมูลค่าประเด็นย่อย: เกษตรอัตลักษณ์พื้นถิ่น เกษตรปลอดภัย เกษตรชีวภาพ เกษตรแปรรูป เกษตรอัจฉริยะ			
แผนระดับ ๒	<p align="center">แผนแม่บทภายใต้ยุทธศาสตร์ชาติ</p> <p align="center">ประเด็น การเกษตร</p> <p>เป้าหมายประเด็นของแผนแม่บท: ผลิตภัณฑมวลรวมในประเทศสาขาเกษตรเพิ่มขึ้น</p> <p>เป้าหมายแผนย่อย: สินค้าเกษตรปลอดภัยมีมูลค่าเพิ่มขึ้น</p> <p>แนวทางการพัฒนา : ส่งเสริมและสนับสนุนเกษตรกร ชุมชน ท้องถิ่น ผู้ประกอบการให้สามารถผลิตสินค้าเกษตรและอาหารที่มีคุณภาพมาตรฐาน</p>		<p align="center">แผนการปฏิรูปประเทศ ด้าน</p> <p align="center">เศรษฐกิจ</p> <p>ประเด็นการปฏิรูป: เรื่องความเท่าเทียมและการเติบโตอย่างมีส่วนร่วม ประเด็นการยกระดับรายได้และคุณภาพชีวิตในระดับบุคคล</p>	<p align="center">แผนพัฒนาเศรษฐกิจและสังคมแห่งชาติ</p> <p>หมวดหมู่ที่ ๑: ไทยเป็นประเทศชั้นนำด้านสินค้าเกษตรและเกษตรแปรรูปมูลค่าสูง</p> <p>เป้าหมายการพัฒนา: มูลค่าเพิ่มของสินค้าเกษตรและเกษตรแปรรูปสูงขึ้น</p> <p>แนวทางการพัฒนา: การยกระดับขีดความสามารถของเกษตรกรและสถาบันเกษตรกร</p>
แผนระดับ ๓	<p align="center">แผนพัฒนาจังหวัด</p> <p align="center">หนองบัวลำภู</p> <p align="center">“เมืองน่าอยู่ น่าเที่ยว”</p>	<p align="center">แผนพัฒนาภาคตะวันออกเฉียงเหนือ</p> <p align="center">“ศูนย์กลางเศรษฐกิจ</p> <p align="center">ของอนุภูมิภาคุ่มแม่น้ำโขง”</p> <p>แก้ไขปัญหาความยากจน และพัฒนาคุณภาพชีวิตของผู้มีรายได้น้อย บริหารจัดการน้ำให้เพียงพอ สร้างความเข้มแข็งฐานเศรษฐกิจภายในควบคู่กับการแก้ปัญหาทรัพยากรธรรมชาติและสิ่งแวดล้อม</p>	<p align="center">แผนปฏิบัติการกระทรวงเกษตร</p> <p align="center">และสหกรณ์ ระยะ ๕</p> <p align="center">ปี (พ.ศ. ๒๕๖๖ – ๒๕๗๐)</p> <p>“เกษตรกรมีคุณภาพชีวิตที่ดี มีรายได้เพิ่มขึ้นไม่น้อยกว่าร้อยละ ๑๐ ต่อปี”</p> <p>ยกระดับคุณภาพสินค้าหลักของจังหวัด</p>	<p align="center">แผนปฏิบัติการด้านการขับเคลื่อนการพัฒนาประเทศด้วยโมเดล</p> <p align="center">เศรษฐกิจ BCG</p> <p>“เศรษฐกิจเติบโตอย่างมีคุณภาพและยั่งยืน ประชาชนมีรายได้ดี คุณภาพชีวิตดี รักษาและฟื้นฟูฐานทรัพยากรจากความหลากหลายทางชีวภาพให้มีคุณภาพที่ดี ด้วยการใช้ความรู้ เทคโนโลยีและนวัตกรรม” การยกระดับการพัฒนาอุตสาหกรรมภายใต้เศรษฐกิจ BCG ให้สามารถแข่งขันได้อย่างยั่งยืน</p>
สาระสำคัญ แผนพัฒนา การเกษตรและ สหกรณ์จังหวัด หนองบัวลำภู	<p align="center">เป้าหมายการพัฒนาด้านการเกษตรและสหกรณ์จังหวัดหนองบัวลำภู</p> <p>๑. ยกระดับคุณภาพชีวิตของเกษตรกร</p> <p>๒. บริหารจัดการทรัพยากรธรรมชาติและสิ่งแวดล้อม พัฒนาโครงสร้างพื้นฐานทางการเกษตร ด้วยเทคโนโลยีและนวัตกรรม ภายใต้การเปลี่ยนแปลงของสภาพภูมิอากาศ</p> <p>๓. สร้างความสามารถในการแข่งขันของสินค้าเกษตรด้วยงานวิจัย เทคโนโลยีและนวัตกรรม</p> <p>๔. สร้างความเข้มแข็งให้กับเกษตรกร สถาบันเกษตรกร องค์กรเกษตรกร ผู้ประกอบการ และเพิ่มช่องทางการตลาดสินค้าเกษตร</p>		<p align="center">ตัวชี้วัดและค่าเป้าหมาย</p> <p>๑. จำนวนเกษตรกรได้รับการพัฒนาตามหลักปรัชญาของเศรษฐกิจพอเพียงในการประกอบอาชีพ ไม่น้อยกว่าร้อยละ ๘๐</p> <p>๒. จำนวนเกษตรกรที่ได้รับความรู้ในด้านการเกษตรสมัยใหม่ ไม่น้อยกว่าร้อยละ ๘๐</p> <p>๓. ระดับความสำเร็จในการเข้าถึงโครงสร้างพื้นฐานทางการเกษตร เพิ่มขึ้นร้อยละ ๒๐</p> <p>๔. ผลผลิตต่อหน่วยของฟาร์มหรือแปลงที่มีการใช้เทคโนโลยีสมัยใหม่/อัจฉริยะ เพิ่มขึ้นร้อยละ ๑๕</p> <p>๕. สถาบันเกษตรกรที่มีความเข้มแข็ง เพิ่มขึ้นร้อยละ ๑๐</p>	

<p>ประเด็นการ พัฒนาด้าน การเกษตรและ สหกรณ์จังหวัด หนองบัวลำภู</p>	<p>๑. สร้างความเข้มแข็งให้เกษตรกรและ สถาบันเกษตรกร</p>	<p>๒. ส่งเสริมและยกระดับภาคการผลิตสินค้า เกษตรด้วยเทคโนโลยีและนวัตกรรม</p>	<p>๓. พัฒนาระบบภาคการเกษตรและเกษตรแปรรูป ตามหลักห่วงโซ่คุณค่า (Value Chain) และ หลักการตลาดนำการผลิต โดยใช้เทคโนโลยีและ นวัตกรรม</p>	<p>๔. บริหารจัดการทรัพยากรธรรมชาติและ สิ่งแวดล้อมและพัฒนาโครงสร้างพื้นฐานทาง การเกษตร เพื่อสามารถปรับตัวภายใต้การ เปลี่ยนแปลงของสภาพภูมิอากาศ</p>
---	--	--	--	---

<p>โครงการสำคัญ</p>	<p>๑. โครงการสร้างสร้งนโยบายและการสื่อสาร สาธารณะเพื่อลดการใช้สารเคมีอย่างมีส่วนร่วม ของภาคประชาชน ๒. โครงการส่งเสริม พัฒนาเกษตรกรต้นแบบ การทำเกษตรตามหลักปรัชญาเศรษฐกิจ พอเพียง ๓.โครงการประชาสัมพันธ์เกษตรกรต้นแบบการ ทำเกษตรตามหลักปรัชญาเศรษฐกิจพอเพียง ๔.โครงการส่งเสริมการประกอบอาชีพเศรษฐกิจ พอเพียง ๕. โครงการส่งเสริมการทำเกษตรทฤษฎีใหม่ใน ชุมชน ๖. โครงการส่งเสริม พัฒนายุทธศาสตร์โรงเรียน ในถิ่นทุรกันดาร ๗.โครงการสร้างแรงจูงใจในการปรับเปลี่ยน พฤติกรรมเกษตรกรพึ่งพาสารเคมีเป็นเกษตร อินทรีย์วิถีหนองบัวลำภู ๘.โครงการสรรหาเกษตรกรดีเด่นจังหวัด หนองบัวลำภู ๙.โครงการสร้างนโยบายและการสื่อสาร สาธารณะเพื่อลดการใช้สารเคมีอย่างมีส่วนร่วม ของภาคประชาสังคม ๑๐.โครงการสร้างเครือข่ายอ้อยปลอดภัยจาก สารเคมี</p>	<p>๑. โครงการจัดทำคลังข้อมูลกลางทางการเกษตร ๒. โครงการสนับสนุนการจัดตั้งศูนย์บริการให้ คำปรึกษาการเข้าถึงข้อมูลข่าวสารสารสนเทศทาง การเกษตรประจำหมู่บ้าน ๓. โครงการประชาสัมพันธ์การใช้ประโยชน์ เทคโนโลยีและนวัตกรรมด้านการเกษตรโดยใช้สื่อ ต่างๆ หลากหลายช่องทาง ๔. โครงการจัดทำฐานข้อมูลการใช้ที่ดินทุน (น้ำ บาดาล) เพื่อการเกษตร ๕. โครงการอบรมการใช้ประโยชน์เทคโนโลยีและ นวัตกรรมด้านการเกษตรโดยใช้สื่อต่างๆ หลาย ช่องทาง ๖. โครงการสร้างระบบ APP, QR Code เพื่อให้ เข้าถึงข้อมูลของส่วนราชการด้านการเกษตร ตั้งแต่ต้นน้ำ กลางน้ำ ปลายน้ำตลอดห่วงโซ่ อุปทาน ๗.โครงการรวบรวมนวัตกรรมด้านภูมิปัญญา ท้องถิ่น/ปราชญ์ชาวบ้าน ๘. โครงการส่งเสริมการใช้พลังงานทดแทนเพื่อลด ต้นทุนการเกษตร ๙.โครงการมอนิเตอร์การเลี้ยงวัวด้วยระบบ อัจฉริยะ ๑๐.โครงการรวบรวมนวัตกรรม/งานวิจัยทาง การเกษตร</p>	<p>๑. โครงการส่งเสริมการบริหารจัดการห่วงโซ่ อุปทานสินค้าเกษตร ๒.โครงการจัดทำฐานข้อมูลด้านการผลิต การแปรรูป การตลาดสินค้าเกษตร ๓.โครงการพัฒนาผลิตภัณฑ์แปรรูปผลผลิตทาง การเกษตรโดยใช้นวัตกรรมเน้นเพิ่มมูลค่า ๔.โครงการส่งเสริมเทคโนโลยีการตลาดระบบ E-Commerce และสื่อออนไลน์ ๕. โครงการปรับเปลี่ยนการผลิตพื้นที่เหมาะสมตาม ภูมิศาสตร์ GI ๖. โครงการส่งเสริมและพัฒนากลุ่มเกษตรกรอินทรีย์ เพื่อการค้าและส่งออก ๗. โครงการบริหารจัดการคุณภาพสินค้าในการ ขนส่งอย่างมีประสิทธิภาพ ๘. โครงการจัดแสดงสินค้าเกษตรปลอดภัย/เกษตร อินทรีย์ ๙. โครงการยกระดับมาตรฐานและพัฒนาขีด ความสามารถในการแข่งขันคุณภาพสินค้าเกษตร ๑๐. โครงการศูนย์รวบรวมและคัดคุณภาพสินค้า เกษตร ๑๑. โครงการจัดตั้ง/พัฒนาศูนย์จำหน่ายจัดแสดง และจำหน่ายสินค้าเกษตร/ตลาดโมเดิร์นเทรด</p>	<p>๑. โครงการจัดทำข้อมูลสารสนเทศเพื่อการพัฒนา เกษตรอินทรีย์ ๒. โครงการส่งเสริมการทำเกษตรปลอดภัย/เกษตร อินทรีย์ ๓. โครงการสร้างการรับรู้เรื่องมาตรฐานและการ รับรองมาตรฐาน ๔. โครงการจัดทำฐานข้อมูลเกษตรกรที่ทำเกษตร อินทรีย์และเกษตรกรต้นแบบ ๕. โครงการจัดทำข้อมูลสินค้าเกษตรอินทรีย์ ๖. โครงการสนับสนุนการใช้พลังงานทดแทน ๗. โครงการส่งเสริมการปลูกไม้พืชมูลค่าสูง เพื่อลด การใช้สารเคมีภาคการเกษตร ๘. โครงการการทำเกษตรปลอดภัยหรือเกษตร อินทรีย์ ๙. โครงการส่งเสริมอาชีพเสริมให้เกษตรกรต้นแบบ ด้วยการปลูกมะขามยักษ์ ๑๐. โครงการสำรวจข้อมูลความต้องการโครงสร้าง พื้นฐานด้านการเกษตร ๑๑. โครงการจัดระบบอนุรักษ์ดินและน้ำ ๑๒. โครงการศึกษาออกแบบ/การพัฒนาถนนเพื่อ การค้าการขาย ๑๓. โครงการจัดทำแผนผังน้ำและสมมูลน้ำระดับ พื้นที่เพื่อการบริหารจัดการน้ำชุมชนแบบยั่งยืน ๑๔. โครงการสร้างความเข้าใจการบริหารจัดการน้ำ</p>
---------------------	---	--	---	---

<p>โครงการสำคัญ (ต่อ)</p>	<p>๑๑.โครงการพัฒนาแนวกันชนเพื่อป้องกันสารเคมีปนเปื้อนในแหล่งน้ำ ๑๒.โครงการสร้างต้นแบบการผลิตสินค้าเกษตรมาตรฐานตลอดห่วงโซ่อุปทานที่ประสบผลสำเร็จในแต่ละชนิดสินค้า ๑๓.โครงการส่งเสริมการผลิตในระบบเกษตรกรรมยั่งยืน (เกษตรทฤษฎีใหม่ เกษตรผสมผสาน วนเกษตร เกษตรธรรมชาติ) ๑๔. โครงการจัดทำ Database คู่มือความรู้แนวทางการลดใช้สารเคมี ๑๕. โครงการพัฒนาเกษตรกรสู่เกษตรกรมืออาชีพ (Smart Farmer) ๑๖.โครงการพัฒนาแผนการตลาดเชิงรุกสำหรับผลิตภัณฑ์เกษตรอินทรีย์</p>	<p>๑๑. โครงการสร้างนวัตกรรมด้านการเกษตร ๑๒. โครงการตรวจสอบการปนเปื้อน การตกค้างสารเคมีในสินค้าเกษตร ๑๓.โครงการรวบรวมข้อมูลหน่วยงานด้านการเกษตรของส่วนราชการตั้งแต่ต้นน้ำ กลางน้ำ ปลายน้ำ ๑๔.โครงการปลูกพืชแบบไม่ใช้สารเคมีโดยใช้นวัตกรรมภูมิปัญญาท้องถิ่น ๑๕.โครงการส่งเสริมการใช้ดัชนีชีวภาพในการตรวจสอบการปนเปื้อนสารเคมี ๑๖.โครงการรวบรวมข้อมูลศูนย์เรียนรู้ด้านการเกษตร เพื่อเข้าถึงข้อมูลโดยเน้นการปฏิบัติจริงในรูปแบบ ๑๗. โครงการสร้างเกษตรกรต้นแบบด้านการวิจัยในแต่ละด้านตามประเด็นปัญหาและการพัฒนาในแต่ละกิจกรรมการเกษตร/พื้นที่ ๑๘. โครงการส่งเสริมการใช้นวัตกรรมทางการเกษตรสู่เกษตรกร ๑๙. โครงการจัดมหกรรมงานเผยแพร่/เสวนาการใช้เทคโนโลยีและนวัตกรรมการเกษตรเพื่อให้เกิดการแลกเปลี่ยนเรียนรู้ ๒๐. โครงการสนับสนุนความร่วมมือการวิจัยด้านการเกษตรระหว่างภาคประชาชนและสถาบันวิจัยต่างๆ ๒๑. โครงการพัฒนาระบบปลูกผักอัจฉริยะ ๒๒.โครงการจัดมหกรรม/การแสดงผลการใช้เทคโนโลยีและนวัตกรรมของเกษตรกรที่ได้รับความสำเร็จ ๒๓.โครงการส่งเสริมการแปรรูปโดยนวัตกรรมเพื่อสะดวกต่อผู้บริโภค/ต่อความต้องการของ</p>		<p>ชุมชนเพื่อแก้ปัญหาน้ำแล้ง ๑๕. โครงการจัดตั้งศูนย์บริหารจัดการน้ำเพื่อการเกษตรจังหวัดหนองบัวลำภู ๑๖. โครงการส่งเสริม/พัฒนาศูนย์เรียนรู้ทางการเกษตรให้เป็นแหล่งท่องเที่ยว ๑๗. โครงการจัดทำแผนที่ท่องเที่ยวด้านการเกษตร ๑๘.โครงการจัดทำสื่อประชาสัมพันธ์ ๑๙. โครงการส่งเสริมการใช้พลังงานทดแทนในแหล่งสถานที่ท่องเที่ยว ๒๐. โครงการพัฒนาผลิตภัณฑ์ให้เป็นสินค้าเด่นของศูนย์ ๒๑. โครงการศึกษาความเป็นไปได้พัฒนาน้ำตกแม่เฒ่าได้ได้โดยใช้การกักเก็บน้ำบาดาลพลังงานแสงอาทิตย์ร่วมกับระบบสูบน้ำกลับ</p>
-------------------------------	---	--	--	--

		<p>ตลาด</p> <p>๒๔. โครงการจัดตั้งศูนย์ Zero waste การเพิ่มมูลค่าของเหลือใช้ทางการเกษตร</p> <p>๒๕. โครงการลดการปนเปื้อนสารเคมีในดินและน้ำโดยใช้ถ่านกัมมันต์</p> <p>๒๖. โครงการจัดตั้งศูนย์พัฒนาออกแบบบรรจุภัณฑ์ศูนย์พัฒนาเพิ่มมูลค่าสินค้าเกษตร</p> <p>๒๗. โครงการแปรรูปวัสดุเหลือใช้ทางการเกษตรเป็นเชื้อเพลิงชีวมวลอัดเม็ด</p> <p>๒๗. โครงการพัฒนาสมุนไพรไล่แมลงและใช้แมลงกำจัดศัตรูพืช</p> <p>๒๘. โครงการเลี้ยงปลาน้ำจืดในบ่อด้วยน้ำบาดาลพลังงานแสงอาทิตย์ที่ผ่านการบำบัดแล้ว</p> <p>๒๙. โครงการจัดทำฐานข้อมูลเชิงเปรียบเทียบด้านการเกษตร</p> <p>๓๐. โครงการมหกรรมและนวัตกรรมเทคโนโลยีด้านการเกษตรจังหวัดหนองบัวลำภู</p>		
--	--	---	--	--



การขับเคลื่อนแผนพัฒนาการเกษตรและสหกรณ์ของจังหวัดหนองบัวลำภู



ฉบับทบทวน พ.ศ. 2566 - 2570

วิสัยทัศน์ “เกษตรปลอดภัยมุ่งสู่เกษตรมูลค่าสูง ก้าวไกลด้วยเทคโนโลยี นวัตกรรม มาตรฐานสินค้าเกษตร ยกระดับเศรษฐกิจฐานราก”

ข้อมูลพื้นฐานจังหวัดหนองบัวลำภู		ยุทธศาสตร์ที่ 1	ยุทธศาสตร์ที่ 2	ยุทธศาสตร์ที่ 3	ยุทธศาสตร์ที่ 4	เป้าหมายปี 2567
อำเภอ	6 อำเภอ	สร้างความเข้มแข็งให้เกษตรกรและสถาบันเกษตรกร	ส่งเสริมและยกระดับภาคการผลิตสินค้าเกษตรด้วยเทคโนโลยีและนวัตกรรม	พัฒนาระบบภาคการเกษตรและเกษตรแปรรูปตามหลักห่วงโซ่มูลค่า (Value Chain) และหลักการตลาดนำการผลิตโดยใช้เทคโนโลยีและนวัตกรรม	บริหารจัดการทรัพยากรสิ่งแวดล้อมและพัฒนาโครงสร้างพื้นฐานทางการเกษตรเพื่อสามารถปรับตัวภายใต้การเปลี่ยนแปลงของสภาพภูมิอากาศ	เป้าหมายปี 2567 1. จำนวนเกษตรกรได้รับการพัฒนาตามหลักปรัชญาของเศรษฐกิจพอเพียงในการประกอบอาชีพ ไม่น้อยกว่าร้อยละ 80 2. จำนวนเกษตรกรที่ได้รับความรู้ในด้านการเกษตรสมัยใหม่ ไม่น้อยกว่าร้อยละ 80 3. ระดับความสำเร็จในการเข้าถึงโครงสร้างพื้นฐานทางการเกษตรเพิ่มขึ้นร้อยละ 20 4. ผลผลิตต่อหน่วยของฟาร์มหรือแปลงที่มีการใช้เทคโนโลยีสมัยใหม่/อัจฉริยะ เพิ่มขึ้นร้อยละ 15 5. สถาบันเกษตรกรที่มีความเข้มแข็ง เพิ่มขึ้นร้อยละ 10
ตำบล	59 ตำบล	กลยุทธ์ 1. ขยายผลการทำการเกษตรตามหลักปรัชญาขอเศรษฐกิจพอเพียง 2. สร้างความเข้มแข็งและเชื่อมโยงเครือข่ายของเกษตรกร และสถาบันเกษตรกร 3. พัฒนาการความรู้ของเกษตรกรสู่เกษตรกรมืออาชีพ (Smart Farmer)	กลยุทธ์ 1. ส่งเสริมและสนับสนุนการเข้าถึงการวิจัย เทคโนโลยี และนวัตกรรมด้านการเกษตร 2. พัฒนาเทคโนโลยีสารสนเทศการเกษตร และเชื่อมโยงข้อมูลอย่างเป็นระบบ ๓. ส่งเสริมการนำงานวิจัย เทคโนโลยี และนวัตกรรมไปใช้ประโยชน์	กลยุทธ์ 1. ส่งเสริมการบริหารจัดการโซ่อุปทานสินค้าเกษตร ๒. ส่งเสริมการใช้เทคโนโลยี นวัตกรรม เพื่อการแปรรูป การพัฒนาผลผลิตเพื่อเพิ่มมูลค่าทางเกษตรกรรม 3. ส่งเสริม สนับสนุนพัฒนาเป็นแหล่งผลิตสินค้าเกษตรกรรมที่สำคัญ เชื่อมต่อศูนย์กลางกระจายสินค้าและบริการด้านเกษตรเพื่อส่งออกสู่ภูมิภาค และประเทศเพื่อนบ้าน	กลยุทธ์ 1. ส่งเสริมการผลิตสินค้าเกษตรให้ได้มาตรฐานรองรับความต้องการของตลาดภายใต้การเปลี่ยนแปลงทางเกษตร 2. พัฒนาโครงสร้างพื้นฐานทางการเกษตรเพื่อตอบสนองความต้องการ ของประชาชน 3. สนับสนุนให้หน่วยงานภาคี ทั้งภาครัฐและเอกชนเข้ามามีส่วนร่วมในการพัฒนาภาคเกษตรกรรม 4. ส่งเสริมการท่องเที่ยวเชิงเกษตร นิเวศวิทยาวัฒนธรรม	
หมู่บ้าน	688 หมู่บ้าน					
พื้นที่จังหวัด	2.4 ล้านไร่					
พื้นที่ทำการเกษตร	1.68 ล้านไร่ (ร้อยละ 69.97)					
พื้นที่รับประโยชน์จากแหล่งน้ำชลประทาน	63,391 ไร่					
จำนวนบ่อบาดาล	1,771 บ่อ					
จำนวนประชากร	509,045 คน					
รายได้เฉลี่ยต่อหัวประชากร (GPP) (ลำดับที่ 76 ของประเทศ) (ปี 2563)	59,157 บาท/คน/ปี (ปี 2563)					
รายได้ภาคการเกษตร	5,835 ล้านบาท					
พิเศษเศรษฐกิจที่สำคัญ						
1. จำนวนาปีพื้นที่ปลูก	754,694.50 ไร่					
2. อ้อยโรงงานพื้นที่ปลูก	298,248 ไร่					
3. มันสำปะหลังพื้นที่ปลูก	111,489.25 ไร่					
4. ยางพาราพื้นที่ปลูก	105,718 ไร่					
กลุ่มมาแปลงใหญ่	18 แปลง					
ศูนย์ ศพก.	ศูนย์หลัก 6 ศูนย์/เครือข่าย 95 ศูนย์					
วิสาหกิจชุมชน	1,720 แห่ง					
Smart Farmer	1,868 ราย/ต้นแบบ 13 ราย					
Young Smart Farmer	109 ราย/ต้นแบบ 31 ราย					
เกษตรอินทรีย์						
1. ข้าวอินทรีย์	64 ราย 508 ไร่					
2. พืชอาหาร	26 ราย 136.215 ไร่					
3. ประมง (สัตว์น้ำจืด)	1 ราย					
PGS (ข้าว, พืชผัก, ผสมผสาน, ไม้ผล)	357 ราย 4,396.7 ไร่					

เป้าหมายการพัฒนาด้านการเกษตรและสหกรณ์ของจังหวัดหนองบัวลำภู

ประเด็นการพัฒนา	ตัวชี้วัดของประเด็นการพัฒนา	ค่าเป้าหมาย					รวม ๕ ปี
		พ.ศ. ๒๕๖๖	พ.ศ. ๒๕๖๗	พ.ศ. ๒๕๖๘	พ.ศ. ๒๕๖๙	พ.ศ. ๒๕๗๐	
ประเด็นการพัฒนาที่ ๑	๑. จำนวนเกษตรกรที่ได้รับการพัฒนาตามหลักปรัชญาเศรษฐกิจพอเพียงเพิ่มขึ้น	ร้อยละ ๘๐	ร้อยละ ๘๐	ร้อยละ ๘๐	ร้อยละ ๘๐	ร้อยละ ๘๐	ร้อยละ ๘๐ (ค่าเฉลี่ย ๕ ปี)
	๒. จำนวนสถาบันเกษตรกรที่มีความเข้มแข็งเพิ่มขึ้น	ร้อยละ ๑๐	ร้อยละ ๑๐	ร้อยละ ๑๐	ร้อยละ ๑๐	ร้อยละ ๑๐	ร้อยละ ๑๐ (ค่าเฉลี่ย ๕ ปี)
	๓. จำนวนเกษตรกรที่ได้รับความรู้ในด้านเกษตรสมัยใหม่	ร้อยละ ๘๐	ร้อยละ ๘๐	ร้อยละ ๘๐	ร้อยละ ๘๐	ร้อยละ ๘๐	ร้อยละ ๘๐ (ค่าเฉลี่ย ๕ ปี)
ประเด็นการพัฒนาที่ ๒	๑. จำนวนพื้นที่การปลูกไม้ผลและพื้นที่เกษตรแบบผสมผสาน เพิ่มขึ้น	ร้อยละ ๒๐	ร้อยละ ๒๐	ร้อยละ ๒๐	ร้อยละ ๒๐	ร้อยละ ๒๐	ร้อยละ ๒๐ (ค่าเฉลี่ย ๕ ปี)
	๒. ความสามารถในการเพิ่มผลผลิตพืชเศรษฐกิจหลัก	ร้อยละ ๕	ร้อยละ ๕	ร้อยละ ๕	ร้อยละ ๕	ร้อยละ ๕	ร้อยละ ๕ (ค่าเฉลี่ย ๕ ปี)
	๓. ร้อยละของเกษตรกรสามารถนำโมเดลเศรษฐกิจ BCG ไปใช้	ร้อยละ ๑๐	ร้อยละ ๑๐	ร้อยละ ๑๐	ร้อยละ ๑๐	ร้อยละ ๑๐	ร้อยละ ๑๐ (ค่าเฉลี่ย ๕ ปี)
	๔. สินค้าที่ได้ส่งบ่งชี้ทางภูมิศาสตร์ (GI) ประจำจังหวัดหนองบัวลำภู	๑ ชนิด	๑ ชนิด	๑ ชนิด	๑ ชนิด	๑ ชนิด	๕ ชนิด
	๕. จำนวนเกษตรกรนำเทคโนโลยี IoT เพื่อการเกษตรไปประยุกต์ใช้ เพิ่มขึ้น	ร้อยละ ๑๐	ร้อยละ ๑๐	ร้อยละ ๑๐	ร้อยละ ๑๐	ร้อยละ ๑๐	ร้อยละ ๑๐ (ค่าเฉลี่ย ๕ ปี)
ประเด็นการพัฒนาที่ ๓	๑. ผลผลิตต่อหน่วยของฟาร์มหรือแปลงที่มีการใช้เทคโนโลยีสมัยใหม่/อัจฉริยะ เพิ่มขึ้น	ร้อยละ ๑๕	ร้อยละ ๑๕	ร้อยละ ๑๕	ร้อยละ ๑๕	ร้อยละ ๑๕	ร้อยละ ๑๕ (ค่าเฉลี่ย ๕ ปี)
	๒. ร้อยละของการขยายตัวของสินค้าเกษตรแปรรูปมีมูลค่าเพิ่มขึ้น และได้มาตรฐานสากล	ร้อยละ ๔	ร้อยละ ๔	ร้อยละ ๔	ร้อยละ ๔	ร้อยละ ๔	ร้อยละ ๔ (ค่าเฉลี่ย ๕ ปี)

ประเด็นการพัฒนา	ตัวชี้วัดของประเด็นการพัฒนา	ค่าเป้าหมาย					
		พ.ศ. ๒๕๖๖	พ.ศ. ๒๕๖๗	พ.ศ. ๒๕๖๘	พ.ศ. ๒๕๖๙	พ.ศ. ๒๕๗๐	รวม ๕ ปี
ประเด็นการพัฒนา	๓. อัตราการขยายตัวของสินค้าเกษตรปลอดภัยมีมูลค่าเพิ่มขึ้น	ร้อยละ ๓	ร้อยละ ๓	ร้อยละ ๓	ร้อยละ ๓	ร้อยละ ๓	ร้อยละ ๓ (ค่าเฉลี่ย ๕ ปี)
	๔. สามารถแปรรูปผลผลิตทางการเกษตรให้มีมูลค่าเพิ่มขึ้น	๒ ผลิตภัณฑ์	๒ ผลิตภัณฑ์	๒ ผลิตภัณฑ์	๒ ผลิตภัณฑ์	๒ ผลิตภัณฑ์	๑๐ ผลิตภัณฑ์
	๕. เพิ่มช่องทางด้านการตลาดให้มีความหลากหลายมากยิ่งขึ้น	๒ ช่องทาง	๒ ช่องทาง	๒ ช่องทาง	๒ ช่องทาง	๒ ช่องทาง	๒ ช่องทาง (ค่าเฉลี่ย ๕ ปี)
ประเด็นการพัฒนาที่ ๔	๑. ร้อยละของเกษตรกรและกลุ่มเกษตรกรทำเกษตรปลอดภัยและเกษตรอินทรีย์เพิ่มขึ้น	ร้อยละ ๕	ร้อยละ ๕	ร้อยละ ๕	ร้อยละ ๕	ร้อยละ ๕	ร้อยละ ๕ (ค่าเฉลี่ย ๕ ปี)
	๒. ระดับความสำเร็จการเข้าถึงโครงสร้างพื้นฐานทางการเกษตรเพิ่มขึ้น	ร้อยละ ๒๐	ร้อยละ ๒๐	ร้อยละ ๒๐	ร้อยละ ๒๐	ร้อยละ ๒๐	ร้อยละ ๒๐ (ค่าเฉลี่ย ๕ ปี)
	๓. ร้อยละการมีส่วนร่วมสนับสนุนของหน่วยภาคีเพิ่มขึ้น	ร้อยละ ๙๐	ร้อยละ ๙๐	ร้อยละ ๙๐	ร้อยละ ๙๐	ร้อยละ ๙๐	ร้อยละ ๙๐ (ค่าเฉลี่ย ๕ ปี)
	๔. จำนวนแหล่งท่องเที่ยวเชิงเกษตรนิเวศวิทยาวัฒนธรรม เพิ่มขึ้น	๓ แห่ง	๓ แห่ง	๓ แห่ง	๓ แห่ง	๓ แห่ง	๓ แห่ง (ค่าเฉลี่ย ๕ ปี)

โครงการภายใต้ประเด็นยุทธศาสตร์ตามแผนพัฒนาการเกษตรและสหกรณ์จังหวัดหนองบัวลำภู

รวมทั้งสิ้น ๑๕๖ โครงการ งบประมาณ ๑๓๗,๓๓๔,๓๑๘.๐๐ บาท

ประเด็นยุทธศาสตร์ที่ ๑ สร้างความเข้มแข็งให้แก่เกษตรกรและสถาบันเกษตรกร จำนวน ๕๕ โครงการ งบประมาณ ๕๒,๔๑๙,๑๔๐.๐๐ บาท

ประเด็นยุทธศาสตร์ที่ ๒ ส่งเสริมและยกระดับภาคการผลิตสินค้าเกษตรด้วยเทคโนโลยีและนวัตกรรม จำนวน ๒๖ โครงการ งบประมาณ ๕๙,๕๑๓,๑๕๕.๐๐ บาท

ประเด็นยุทธศาสตร์ที่ ๓ พัฒนาระบบภาคการเกษตรและเกษตรแปรรูปตามหลักห่วงโซ่คุณค่า (Value Chain) และหลักการตลาดนำการผลิตโดยใช้เทคโนโลยีและนวัตกรรม
จำนวน ๙ โครงการ งบประมาณ ๑๘,๔๔๘,๕๙๘.๐๐ บาท

ประเด็นยุทธศาสตร์ที่ ๔ บริหารจัดการทรัพยากรสิ่งแวดล้อมและพัฒนาโครงสร้างพื้นฐานทางการเกษตรเพื่อปรับตัวภายใต้การเปลี่ยนแปลงของสภาพภูมิอากาศ
จำนวน ๖๖ โครงการ งบประมาณ ๖,๙๕๓,๔๒๕.๐๐ บาท

สรุปโครงการด้านการเกษตรและสหกรณ์ที่สำคัญของจังหวัด (พ.ศ. ๒๕๖๖ - ๒๕๗๐)
จังหวัดหนองบัวลำภู

บัญชีรายการชุดโครงการสำคัญ			งบประมาณดำเนินการ (ล้านบาท)					
โครงการสำคัญ	แหล่ง งบประมาณ	หน่วยงาน ดำเนินการ	พ.ศ. ๒๕๖๖	พ.ศ. ๒๕๖๗	พ.ศ. ๒๕๖๘	พ.ศ. ๒๕๖๙	พ.ศ. ๒๕๗๐	รวม ๕ ปี
ประเด็นการพัฒนาที่ ๑สร้างความเข้มแข็งให้แก่เกษตรกรและสถาบันเกษตรกร								
๑. โครงการสำคัญที่ ๑ โครงการ การจัดการเพื่อช่วยเหลือการสนับสนุนเงินกู้แก่เกษตรกร	งบปกติ	สำนักงานเกษตรและสหกรณ์จังหวัดหนองบัวลำภู	๑๔๖,๔๔๐.๐๐	-	-	-	-	๑๔๖,๔๔๐.๐๐
๒. โครงการสำคัญที่ ๒ โครงการ ส่งเสริมการทำสวนยางในรูปแบบแปลงใหญ่	งบปกติ	สำนักงานการยางแห่งประเทศไทยจังหวัดหนองบัวลำภู	๗๓,๒๐๐.๐๐	-	-	-	-	๗๓,๒๐๐.๐๐
๓. โครงการสำคัญที่ ๓ โครงการ ประชาสัมพันธ์เพื่อเกษตรกรนิทรรศการ/กิจกรรมพิเศษ	งบปกติ	สำนักงานการยางแห่งประเทศไทยจังหวัดหนองบัวลำภู	๔๐,๐๐๐.๐๐	-	-	-	-	๔๐,๐๐๐.๐๐

บัญชีรายการชุดโครงการสำคัญ			งบประมาณดำเนินการ (ล้านบาท)					
โครงการสำคัญ	แหล่งงบประมาณ	หน่วยงานดำเนินการ	พ.ศ. ๒๕๖๖	พ.ศ. ๒๕๖๗	พ.ศ. ๒๕๖๘	พ.ศ. ๒๕๖๙	พ.ศ. ๒๕๗๐	รวม ๕ ปี
๔. โครงการสำคัญที่ ๔ โครงการ การปรับปรุงคุณภาพผลผลิตยางพาราตามเทคโนโลยีการจัดการสวนยางอย่างยั่งยืน	งบปกติ	สำนักงานการยางแห่งประเทศไทย จังหวัดหนองบัวลำภู	๔๐,๒๐๐.๐๐	-	-	-	-	๔๐,๒๐๐.๐๐
๕. โครงการสำคัญที่ ๕ โครงการส่งเสริมและพัฒนาอาชีพให้แก่เกษตรกรชาวสวนยาง	งบปกติ	สำนักงานการยางแห่งประเทศไทย จังหวัดหนองบัวลำภู	๑๑๕,๘๐๐.๐๐	-	-	-	-	๑๑๕,๘๐๐.๐๐
๖. โครงการสำคัญที่ ๖ โครงการส่งเสริมการปลูกข้าวโพดหวานในระบบประชาธิปไตย ปีงบประมาณ ๒๕๖๕	งบประมาณจังหวัด	สำนักงานเกษตรจังหวัดหนองบัวลำภู	๔๕๕,๔๐๐.๐๐	-	-	-	-	๔๕๕,๔๐๐.๐๐
๗. โครงการสำคัญที่ ๗ โครงการพัฒนาตลาดเกษตรกร	งบประมาณจังหวัด	สำนักงานเกษตรจังหวัดหนองบัวลำภู	๑,๐๕๖,๕๐๐.๐๐	-	-	-	-	๑,๐๕๖,๕๐๐.๐๐
๘. โครงการสำคัญที่ ๘ โครงการส่งเสริมการผลิตผักอินทรีย์เพื่อสุขภาพของคนในชุมชน	งบประมาณจังหวัด	สำนักงานเกษตรจังหวัดหนองบัวลำภู	๕,๘๗๑,๕๐๐.๐๐	-	-	-	-	๕,๘๗๑,๕๐๐.๐๐

บัญชีรายการชุดโครงการสำคัญ			งบประมาณดำเนินการ (ล้านบาท)					
โครงการสำคัญ	แหล่งงบประมาณ	หน่วยงานดำเนินการ	พ.ศ. ๒๕๖๖	พ.ศ. ๒๕๖๗	พ.ศ. ๒๕๖๘	พ.ศ. ๒๕๖๙	พ.ศ. ๒๕๗๐	รวม ๕ ปี
๙. โครงการสำคัญที่ ๙ โครงการส่งเสริมเกษตรอินทรีย์ วิทยนองบัวลำภู ตามหลักเกษตรศาสตร์พระราชา (ส่งเสริมการผลิตราชินีข้าวเหนียวในกลุ่มวิสาหกิจชุมชนข้าว ปิงงบประมาณ ๒๕๖๕	งบประมาณจังหวัด	สำนักงานเกษตรจังหวัดหนองบัวลำภู	๘๐๔,๕๐๐.๐๐	-	-	-	-	๘๐๔,๕๐๐.๐๐
๑๐. โครงการสำคัญที่ ๑๐ โครงการส่งเสริมเกษตรแบบแปลงใหญ่	งบปกติ	สำนักงานเกษตรจังหวัดหนองบัวลำภู	๒๙๖,๔๐๐.๐๐	-	-	-	-	๒๙๖,๔๐๐.๐๐
๑๑. โครงการสำคัญที่ ๑๑ โครงการส่งเสริมการเพิ่มประสิทธิภาพการใช้น้ำในระดับไร่นา	งบปกติ	สำนักงานเกษตรจังหวัดหนองบัวลำภู	๔๐,๐๐๐.๐๐	-	-	-	-	๔๐,๐๐๐.๐๐
๑๒. โครงการสำคัญที่ ๑๒ โครงการส่งเสริมและพัฒนาอาชีพเพื่อแก้ไขปัญหาที่ดินทำกินของเกษตรกร	งบปกติ	สำนักงานเกษตรจังหวัดหนองบัวลำภู	๕๐,๐๐๐.๐๐	-	-	-	-	๕๐,๐๐๐.๐๐
๑๓. โครงการสำคัญที่ ๑๓ โครงการบำรุงรักษาทางเลียบใหญ่	งบปกติ	โครงการชลประทานหนองบัวลำภู	๗๒๐,๐๐๐.๐๐	-	-	-	-	๗๒๐,๐๐๐.๐๐
๑๔. โครงการสำคัญที่ ๑๔ โครงการบริหารการส่งน้ำโครงการชลประทาน	งบปกติ	โครงการชลประทานหนองบัวลำภู	๑๑๕,๒๐๐.๐๐	-	-	-	-	๑๑๕,๒๐๐.๐๐

บัญชีรายการชุดโครงการสำคัญ			งบประมาณดำเนินการ (ล้านบาท)					
โครงการสำคัญ	แหล่งงบประมาณ	หน่วยงานดำเนินการ	พ.ศ. ๒๕๖๖	พ.ศ. ๒๕๖๗	พ.ศ. ๒๕๖๘	พ.ศ. ๒๕๖๙	พ.ศ. ๒๕๗๐	รวม ๕ ปี
๑๕. โครงการสำคัญที่ ๑๕ โครงการบำรุงรักษาห้วยงานและคลองส่งน้ำโครงการชลประทานหนองบัวลำภูพื้นที่ ๔๑๙ ไร่	งบปกติ	โครงการชลประทานหนองบัวลำภู	๑,๔๕๒,๐๐๐.๐๐	-	-	-	-	๑,๔๕๒,๐๐๐.๐๐
๑๖. โครงการสำคัญที่ ๑๖ โครงการกำจัดวัชพืช (โดยแรงคน) อ่างเก็บน้ำห้วยซั่มม่วง ต.หนองกุงแก้ว อ.ศรีบุญเรือง	งบปกติ	โครงการชลประทานหนองบัวลำภู	๑๐๐,๐๐๐.๐๐	-	-	-	-	๑๐๐,๐๐๐.๐๐
๑๗. โครงการสำคัญที่ ๑๗ โครงการกำจัดวัชพืช (โดยแรงคน) อ่างเก็บน้ำห้วยเหล่ายาง ต.หนองบัว อ.เมือง	งบปกติ	โครงการชลประทานหนองบัวลำภู	๑๐๐,๐๐๐.๐๐	-	-	-	-	๑๐๐,๐๐๐.๐๐
๑๘. โครงการสำคัญที่ ๑๘ โครงการกำจัดวัชพืช (โดยแรงคน) อ่างเก็บน้ำห้วยยางเาะ ต.โนนทัน อ.เมือง	งบปกติ	โครงการชลประทานหนองบัวลำภู	๑๐๐,๐๐๐.๐๐	-	-	-	-	๑๐๐,๐๐๐.๐๐
๑๙. โครงการสำคัญที่ ๑๙ โครงการกำจัดวัชพืช (โดยแรงคน) อ่างเก็บน้ำห้วยน้ำบอง ต.โคกม่วง อ.โนนสัง	งบปกติ	โครงการชลประทานหนองบัวลำภู	๑๐๐,๐๐๐.๐๐	-	-	-	-	๑๐๐,๐๐๐.๐๐
๒๐. โครงการสำคัญที่ ๒๐ โครงการกำจัดวัชพืช (โดยแรงคน) ปตร.ลำพะเนียงบ้านห้วยนา ต.ห้วยนา อ.เมือง	งบปกติ	โครงการชลประทานหนองบัวลำภู	๑๐๐,๐๐๐.๐๐	-	-	-	-	๑๐๐,๐๐๐.๐๐

บัญชีรายการชุดโครงการสำคัญ			งบประมาณดำเนินการ (ล้านบาท)					
โครงการสำคัญ	แหล่งงบประมาณ	หน่วยงานดำเนินการ	พ.ศ. ๒๕๖๖	พ.ศ. ๒๕๖๗	พ.ศ. ๒๕๖๘	พ.ศ. ๒๕๖๙	พ.ศ. ๒๕๗๐	รวม ๕ ปี
๒๑. โครงการสำคัญที่ ๒๑ โครงการกำจัดวัชพืช (โดยแรงคน) ฝ่ายโซมน้อย ต.โนนสัง อ.โนนสัง	งบปกติ	โครงการชลประทานหนองบัวลำภู	๑๐๐,๐๐๐.๐๐	-	-	-	-	๑๐๐,๐๐๐.๐๐
๒๒. โครงการสำคัญที่ ๒๒ โครงการกำจัดวัชพืช (โดยแรงคน) ฝ่ายตอนปอ ต.โนนสัง อ.โนนสัง	งบปกติ	โครงการชลประทานหนองบัวลำภู	๑๐๐,๐๐๐.๐๐	-	-	-	-	๑๐๐,๐๐๐.๐๐
๒๓. โครงการสำคัญที่ ๒๓ โครงการซ่อมแซมทำนบดินอ่างเก็บน้ำห้วยซับม่วง ต.หนองกุงแก้ว อ.ศรีบุญเรือง	งบปกติ	โครงการชลประทานหนองบัวลำภู	๑,๒๓๓,๐๐๐.๐๐	-	-	-	-	๑,๒๓๓,๐๐๐.๐๐
๒๔. โครงการสำคัญที่ ๒๔ โครงการซ่อมแซมอาคารระบายน้ำล้น (spillway) อ่างเก็บน้ำห้วยซับม่วง ต.หนองกุงแก้ว อ.ศรีบุญเรือง	งบปกติ	โครงการชลประทานหนองบัวลำภู	๑,๑๓๘,๐๐๐.๐๐	-	-	-	-	๑,๑๓๘,๐๐๐.๐๐
๒๕. โครงการสำคัญที่ ๒๕ โครงการซ่อมแซมอาคารระบายน้ำทิ้ง (River Outlet) อ่างเก็บน้ำห้วยซับม่วง ต.หนองกุงแก้ว อ.ศรีบุญเรือง	งบปกติ	โครงการชลประทานหนองบัวลำภู	๙๒๙,๐๐๐.๐๐	-	-	-	-	๙๒๙,๐๐๐.๐๐
๒๖. โครงการสำคัญที่ ๒๖ โครงการซ่อมแซมหินเรียงด้านท้ายอ่างเก็บน้ำห้วยซับม่วง ต.หนองกุงแก้ว	งบปกติ	โครงการชลประทานหนองบัวลำภู	๑,๘๙๐,๐๐๐.๐๐	-	-	-	-	๑,๘๙๐,๐๐๐.๐๐

บัญชีรายการชุดโครงการสำคัญ			งบประมาณดำเนินการ (ล้านบาท)					
โครงการสำคัญ	แหล่งงบประมาณ	หน่วยงานดำเนินการ	พ.ศ. ๒๕๖๖	พ.ศ. ๒๕๖๗	พ.ศ. ๒๕๖๘	พ.ศ. ๒๕๖๙	พ.ศ. ๒๕๗๐	รวม ๕ ปี
อ.ศรีบุญเรือง								
๒๗. โครงการสำคัญที่ ๒๗ โครงการซ่อมแซมสะพานคอนกรีตหรือตอม่อคอนกรีตพื้นพื้นไม้อ่างเก็บน้ำห้วยซับม่วงต.หนองกุงแก้ว	งบปกติ	โครงการชลประทานหนองบัวลำภู	๕๕๐,๐๐๐.๐๐	-	-	-	-	๕๕๐,๐๐๐.๐๐
๒๘. โครงการสำคัญที่ ๒๘ โครงการซ่อมแซมทำนบดินอ่างเก็บน้ำห้วยเหล่ายาง ต.หนองบัว อ.เมือง	งบปกติ	โครงการชลประทานหนองบัวลำภู	๑,๒๓๓,๐๐๐.๐๐	-	-	-	-	๑,๒๓๓,๐๐๐.๐๐
๒๙. โครงการสำคัญที่ ๒๙ โครงการซ่อมแซมอาคารระบายน้ำล้น (Spillway) อ่างเก็บน้ำห้วยเหล่ายาง ต.หนองบัว อ.เมือง	งบปกติ	โครงการชลประทานหนองบัวลำภู	๙๔๘,๐๐๐.๐๐	-	-	-	-	๙๔๘,๐๐๐.๐๐
๓๐. โครงการสำคัญที่ ๓๐ โครงการซ่อมแซมอาคารระบายน้ำทิ้ง (RiverOutlet) อ่างเก็บน้ำห้วยเหล่ายาง ต.หนองบัวอ.เมือง	งบปกติ	โครงการชลประทานหนองบัวลำภู	๙๔๘,๐๐๐.๐๐	-	-	-	-	๙๔๘,๐๐๐.๐๐
๓๑. โครงการสำคัญที่ ๓๑ โครงการซ่อมแซมหินเรียงด้านท้ายอ่างเก็บน้ำห้วยเหล่ายาง ต.หนองบัว อ.เมือง	งบปกติ	โครงการชลประทานหนองบัวลำภู	๑,๑๓๘,๐๐๐.๐๐	-	-	-	-	๑,๑๓๘,๐๐๐.๐๐

บัญชีรายการชุดโครงการสำคัญ			งบประมาณดำเนินการ (ล้านบาท)					
โครงการสำคัญ	แหล่งงบประมาณ	หน่วยงานดำเนินการ	พ.ศ. ๒๕๖๖	พ.ศ. ๒๕๖๗	พ.ศ. ๒๕๖๘	พ.ศ. ๒๕๖๙	พ.ศ. ๒๕๗๐	รวม ๕ ปี
๓๒. โครงการสำคัญที่ ๓๒ โครงการซ่อมแซมทำนบดินอ่างเก็บน้ำห้วยยางเงาะ ต.โนนทัน อ.เมือง	งบปกติ	โครงการชลประทานหนองบัวลำภู	๑,๒๓๓,๐๐๐.๐๐	-	-	-	-	๑,๒๓๓,๐๐๐.๐๐
๓๓. โครงการสำคัญที่ ๓๓ โครงการซ่อมแซมหินเรียงด้านท้ายอ่างเก็บน้ำห้วยยางเงาะ ต.โนนทัน อ.เมือง	งบปกติ	โครงการชลประทานหนองบัวลำภู	๑,๑๓๘,๐๐๐.๐๐	-	-	-	-	๑,๑๓๘,๐๐๐.๐๐
๓๔. โครงการสำคัญที่ ๓๔ โครงการซ่อมซ่อมอาคารระบายน้ำ LMC อ่างเก็บน้ำห้วยยางเงาะ ต.โนนทัน อ.เมือง	งบปกติ	โครงการชลประทานหนองบัวลำภู	๖๕๔,๐๐๐.๐๐	-	-	-	-	๖๕๔,๐๐๐.๐๐
๓๕. โครงการสำคัญที่ ๓๕ โครงการซ่อมแซมทำนบดินอ่างเก็บน้ำห้วยน้ำบอง โครงการชลประทานต.โคกม่วง อ.โนนสัง	งบปกติ	โครงการชลประทานหนองบัวลำภู	๑,๗๙๕,๐๐๐.๐๐	-	-	-	-	๑,๗๙๕,๐๐๐.๐๐
๓๖. โครงการสำคัญที่ ๓๖ โครงการซ่อมแซมอาคารระบายน้ำล้น (Spillway) อ่างเก็บน้ำห้วยน้ำบอง ต.โคกม่วง อ.โนนสัง	งบปกติ	โครงการชลประทานหนองบัวลำภู	๙๔๘,๐๐๐.๐๐	-	-	-	-	๙๔๘,๐๐๐.๐๐
๓๗. โครงการสำคัญที่ ๓๗ โครงการซ่อมแซมอาคารระบายน้ำทิ้ง (RiverOutlet) อ่างเก็บน้ำห้วยน้ำบอง	งบปกติ	โครงการชลประทานหนองบัวลำภู	๙๔๘,๐๐๐.๐๐	-	-	-	-	๙๔๘,๐๐๐.๐๐

บัญชีรายการชุดโครงการสำคัญ			งบประมาณดำเนินการ (ล้านบาท)					
โครงการสำคัญ	แหล่งงบประมาณ	หน่วยงานดำเนินการ	พ.ศ. ๒๕๖๖	พ.ศ. ๒๕๖๗	พ.ศ. ๒๕๖๘	พ.ศ. ๒๕๖๙	พ.ศ. ๒๕๗๐	รวม ๕ ปี
ต.โคกม่วงอ.โนนสัง								
๓๘. โครงการสำคัญที่ ๓๘ โครงการซ่อมแซมหินเรียงด้านท้ายอ่างเก็บน้ำห้วยน้ำบอง ต.โคกม่วง อ.โนนสัง	งบปกติ	โครงการชลประทานหนองบัวลำภู	๑,๑๓๘,๐๐๐.๐๐	-	-	-	-	๑,๑๓๘,๐๐๐.๐๐
๓๙. โครงการสำคัญที่ ๓๙ โครงการซ่อมแซมกันซึมพร้อมโครงหลังคาปตร.ลำพะเนียง บ้านห้วยนา อ.เมือง	งบปกติ	โครงการชลประทานหนองบัวลำภู	๑,๗๙๕,๐๐๐.๐๐	-	-	-	-	๑,๗๙๕,๐๐๐.๐๐
๔๐. โครงการสำคัญที่ ๔๐ โครงการซ่อมแซมคันดินลำพะเนียงพร้อมอาคารรับน้ำฝั่งซ้าย ต.ห้วยนา อ.เมือง	งบปกติ	โครงการชลประทานหนองบัวลำภู	๓,๓๒๐,๐๐๐.๐๐	-	-	-	-	๓,๓๒๐,๐๐๐.๐๐
๔๑. โครงการสำคัญที่ ๔๑ โครงการซ่อมแซมคันดินลำพะเนียงพร้อมอาคารรับน้ำฝั่งขวา ต.ห้วยนา อ.เมือง	งบปกติ	โครงการชลประทานหนองบัวลำภู	๓,๓๒๐,๐๐๐.๐๐	-	-	-	-	๓,๓๒๐,๐๐๐.๐๐
๔๒. โครงการสำคัญที่ ๔๒ โครงการซ่อมแซมโซมน้อยโครงการชลประทาน ต.โนนสัง อ.โนนสัง	งบปกติ	โครงการชลประทานหนองบัวลำภู	๔๗๔,๐๐๐.๐๐	-	-	-	-	๔๗๔,๐๐๐.๐๐
๔๓. โครงการสำคัญที่ ๔๓ โครงการซ่อมแซมฝายดอนปอโครงการชลประทาน ต.โนนสัง อ.โนนสัง	งบปกติ	โครงการชลประทานหนองบัวลำภู	๔๗๔,๐๐๐.๐๐	-	-	-	-	๔๗๔,๐๐๐.๐๐

บัญชีรายการชุดโครงการสำคัญ			งบประมาณดำเนินการ (ล้านบาท)					
โครงการสำคัญ	แหล่งงบประมาณ	หน่วยงานดำเนินการ	พ.ศ. ๒๕๖๖	พ.ศ. ๒๕๖๗	พ.ศ. ๒๕๖๘	พ.ศ. ๒๕๖๙	พ.ศ. ๒๕๗๐	รวม ๕ ปี
๔๔. โครงการสำคัญที่ ๔๔ โครงการซ่อมแซมทางลำเลียงอ่างเก็บน้ำห้วยยางเงาะ ต.โนนทัน อ.เมือง	งบปกติ	โครงการชลประทานหนองบัวลำภู	๔๗๔,๐๐๐.๐๐	-	-	-	-	๔๗๔,๐๐๐.๐๐
๔๕. โครงการสำคัญที่ ๔๕ โครงการซ่อมแซมทำนบดินอ่างเก็บน้ำผาจ้ำน้ำ ต.เทพศิรี อ.นาหวัง	งบปกติ	โครงการชลประทานหนองบัวลำภู	๒,๓๖๙,๗๐๐.๐๐	-	-	-	-	๒,๓๖๙,๗๐๐.๐๐
๔๖. โครงการสำคัญที่ ๔๖ โครงการซ่อมแซมระบบระบายน้ำอ่างเก็บน้ำห้วยไร่ ๒ ต.หนองสวรรค์ อ.นากลาง	งบปกติ	โครงการชลประทานหนองบัวลำภู	๓,๓๑๗,๗๐๐.๐๐	-	-	-	-	๓,๓๑๗,๗๐๐.๐๐
๔๗. โครงการสำคัญที่ ๔๗ โครงการซ่อมแซมทางระบายน้ำล้นอุกเขื่อนอ่างเก็บน้ำห้วยผาวัง ต.นาเหล่าอ.นาหวัง	งบปกติ	โครงการชลประทานหนองบัวลำภู	๑,๔๒๑,๖๐๐.๐๐	-	-	-	-	๑,๔๒๑,๖๐๐.๐๐
๔๘. โครงการสำคัญที่ ๔๘ โครงการซ่อมแซมทางระบายน้ำล้นอ่างเก็บน้ำห้วยลำไย ต.ดงสวรรค์ อ.นากลาง	งบปกติ	โครงการชลประทานหนองบัวลำภู	๙๒๘,๗๐๐.๐๐	-	-	-	-	๙๒๘,๗๐๐.๐๐
๔๙. โครงการสำคัญที่ ๔๙ โครงการซ่อมแซมทางระบายน้ำล้นฝายโคโล ต.ดงสวรรค์ อ.นากลาง	งบปกติ	โครงการชลประทานหนองบัวลำภู	๑,๑๓๗,๓๐๐.๐๐	-	-	-	-	๑,๑๓๗,๓๐๐.๐๐
๕๐. โครงการสำคัญที่ ๕๐ โครงการซ่อมแซมคอนกรีตตาด RMC กม. +๐+๐๐๐-๒+๒๐๐อ่างเก็บน้ำห้วยซั่มม่วง	งบปกติ	โครงการชลประทานหนองบัวลำภู	๑,๗๙๕,๐๐๐.๐๐	-	-	-	-	๑,๗๙๕,๐๐๐.๐๐

บัญชีรายการชุดโครงการสำคัญ			งบประมาณดำเนินการ (ล้านบาท)					
โครงการสำคัญ	แหล่งงบประมาณ	หน่วยงานดำเนินการ	พ.ศ. ๒๕๖๖	พ.ศ. ๒๕๖๗	พ.ศ. ๒๕๖๘	พ.ศ. ๒๕๖๙	พ.ศ. ๒๕๗๐	รวม ๕ ปี
ต.หนองกุงแก้ว								
๕๑. โครงการสำคัญที่ ๕๑ โครงการซ่อมแซมคอนกรีตลาดด๑ L-RMC กม. ๐+๐๐๐-๑+๓๐๐อย่างเก็บน้ำห้วยซับม่วง ต.หนองกุงแก้ว	งบปกติ	โครงการชลประทานหนองบัวลำภู	๙๒๙,๐๐๐.๐๐	-	-	-	-	๙๒๙,๐๐๐.๐๐
๕๒. โครงการสำคัญที่ ๕๒ โครงการปรับปรุงภูมิทัศน์บริเวณโครงการชลประทาน	งบปกติ	โครงการชลประทานหนองบัวลำภู	๔๘๑,๐๐๐.๐๐	-	-	-	-	๔๘๑,๐๐๐.๐๐
๕๓. โครงการสำคัญที่ ๕๓ โครงการซ่อมแซมโครงการชลประทานอันเนื่องมาจากพระราชดำริ	งบปกติ	โครงการชลประทานหนองบัวลำภู	๓๑๔,๐๐๐.๐๐	-	-	-	-	๓๑๔,๐๐๐.๐๐
๕๔. โครงการสำคัญที่ ๕๔ โครงการหญ้าแฝก (อบรม และการส่งเสริมการปลูก)	งบปกติ	สำนักงานการปฏิรูปที่ดินจังหวัดหนองบัวลำภู	๒๒,๕๐๐.๐๐	-	-	-	-	๒๒,๕๐๐.๐๐
๕๕. โครงการสำคัญที่ ๕๕ โครงการคลินิกเกษตรเคลื่อนที่ในพระราชานุเคราะห์	งบปกติ	สำนักงานการปฏิรูปที่ดินจังหวัดหนองบัวลำภู	๗,๕๐๐.๐๐	-	-	-	-	๗,๕๐๐.๐๐

บัญชีรายการชุดโครงการสำคัญ			งบประมาณดำเนินการ (ล้านบาท)					
โครงการสำคัญ	แหล่งงบประมาณ	หน่วยงานดำเนินการ	พ.ศ. ๒๕๖๖	พ.ศ. ๒๕๖๗	พ.ศ. ๒๕๖๘	พ.ศ. ๒๕๖๙	พ.ศ. ๒๕๗๐	รวม ๕ ปี
ประเด็นการพัฒนาที่ ๒ส่งเสริมและยกระดับภาคการผลิตสินค้าเกษตรด้วยเทคโนโลยีและนวัตกรรม								
๑. โครงการสำคัญที่ ๑ โครงการการออกแบบสวนยางตามหลักเกษตรกรรมยั่งยืน	งบปกติ	สำนักงานการยางแห่งประเทศไทยจังหวัดหนองบัวลำภู	๑๒,๙๐๐.๐๐	-	-	-	-	๑๒,๙๐๐.๐๐
๒. โครงการสำคัญที่ ๒ โครงการส่งเสริมสนับสนุนและให้ความช่วยเหลือเกษตรกรชาวสวนยางเพื่อการปลูกแทน (แผนปฏิบัติการสนาม)	งบปกติ	สำนักงานการยางแห่งประเทศไทยจังหวัดหนองบัวลำภู	๒๙,๓๐๐.๐๐	-	-	-	-	๒๙,๓๐๐.๐๐
๓. โครงการสำคัญที่ ๓โครงการประชาสัมพันธ์เพื่อเกษตรกร จัดรายการวิทยุ	งบปกติ	สำนักงานการยางแห่งประเทศไทยจังหวัดหนองบัวลำภู	๔๘,๐๐๐.๐๐	-	-	-	-	๔๘,๐๐๐.๐๐
๔. โครงการสำคัญที่ ๔โครงการประชาสัมพันธ์เพื่อเกษตรกร ชุมชนสัมพันธ์	งบปกติ	สำนักงานการยางแห่งประเทศไทยจังหวัด	๓๒,๐๐๐.๐๐	-	-	-	-	๓๒,๐๐๐.๐๐

บัญชีรายการชุดโครงการสำคัญ			งบประมาณดำเนินการ (ล้านบาท)					
โครงการสำคัญ	แหล่งงบประมาณ	หน่วยงานดำเนินการ	พ.ศ. ๒๕๖๖	พ.ศ. ๒๕๖๗	พ.ศ. ๒๕๖๘	พ.ศ. ๒๕๖๙	พ.ศ. ๒๕๗๐	รวม ๕ ปี
		หนองบัวลำภู						
๕. โครงการสำคัญที่ ๕ โครงการพัฒนาความรู้ด้านการยางพาราทั้งระบบเพื่อส่งเสริมการประกอบอาชีพชาวสวนยางและก้าวไปสู่ (Smart Farmer)	งบปกติ	สำนักงานการยางแห่งประเทศไทย จังหวัด หนองบัวลำภู	๕๑,๓๐๐.๐๐	-	-	-	-	๕๑,๓๐๐.๐๐
๖. โครงการสำคัญที่ ๖ โครงการการปรับเทคนิคการกรีดยาง	งบปกติ	สำนักงานการยางแห่งประเทศไทย จังหวัด หนองบัวลำภู	๕๔,๒๔๐.๐๐	-	-	-	-	๕๔,๒๔๐.๐๐
๗. โครงการสำคัญที่ ๗ โครงการการป้องกันกำจัดโรคและศัตรูยาง	งบปกติ	สำนักงานการยางแห่งประเทศไทย จังหวัด หนองบัวลำภู	๒๕,๘๐๐.๐๐	-	-	-	-	๒๕,๘๐๐.๐๐
๘. โครงการสำคัญที่ ๘ โครงการการใช้ปุ๋ยปรับปรุงดินในสวนยาง	งบปกติ	สำนักงานการยางแห่งประเทศไทย จังหวัด	๕๗,๖๐๐.๐๐	-	-	-	-	๕๗,๖๐๐.๐๐

บัญชีรายการชุดโครงการสำคัญ			งบประมาณดำเนินการ (ล้านบาท)					
โครงการสำคัญ	แหล่งงบประมาณ	หน่วยงานดำเนินการ	พ.ศ. ๒๕๖๖	พ.ศ. ๒๕๖๗	พ.ศ. ๒๕๖๘	พ.ศ. ๒๕๖๙	พ.ศ. ๒๕๗๐	รวม ๕ ปี
		หนองบัวลำภู						
๙. โครงการสำคัญที่ ๙ โครงการส่งเสริมการเพิ่มประสิทธิภาพการผลิตสมุนไพร	งบปกติ	สำนักงานเกษตรจังหวัดหนองบัวลำภู	๖๖,๕๐๐.๐๐	-	-	-	-	๖๖,๕๐๐.๐๐
๑๐. โครงการสำคัญที่ ๑๐ โครงการขี้นทะเบียนและปรับปรุงทะเบียนเกษตรกร	งบปกติ	สำนักงานเกษตรจังหวัดหนองบัวลำภู	๑๙,๘๐๐.๐๐	-	-	-	-	๑๙,๘๐๐.๐๐
๑๑. โครงการสำคัญที่ ๑๑ โครงการส่งเสริมการอารักขาพืชเพื่อเพิ่มประสิทธิภาพการผลิตสินค้าเกษตร	งบปกติ	สำนักงานเกษตรจังหวัดหนองบัวลำภู	๑๒๕,๐๐๐.๐๐	-	-	-	-	๑๒๕,๐๐๐.๐๐
๑๒. โครงการสำคัญที่ ๑๒ โครงการส่งเสริมการผลิตสินค้าเกษตรตามมาตรฐาน GAP	งบปกติ	สำนักงานเกษตรจังหวัดหนองบัวลำภู	๑๗๖,๗๑๕.๐๐	-	-	-	-	๑๗๖,๗๑๕.๐๐
๑๓. โครงการสำคัญที่ ๑๓ โครงการส่งเสริมการพัฒนาระบบตลาดภายในสำหรับสินค้าเกษตร	งบปกติ	สำนักงานเกษตรจังหวัดหนองบัวลำภู	๒๓,๐๐๐.๐๐	-	-	-	-	๒๓,๐๐๐.๐๐
๑๔. โครงการสำคัญที่ ๑๔ โครงการพัฒนาผลิตภัณฑ์และมาตรฐานสินค้าเกษตรแปรรูป	งบปกติ	สำนักงานเกษตรจังหวัดหนองบัวลำภู	๗๕,๐๐๐.๐๐	-	-	-	-	๗๕,๐๐๐.๐๐

บัญชีรายการชุดโครงการสำคัญ			งบประมาณดำเนินการ (ล้านบาท)					
โครงการสำคัญ	แหล่งงบประมาณ	หน่วยงานดำเนินการ	พ.ศ. ๒๕๖๖	พ.ศ. ๒๕๖๗	พ.ศ. ๒๕๖๘	พ.ศ. ๒๕๖๙	พ.ศ. ๒๕๗๐	รวม ๕ ปี
๑๕. โครงการสำคัญที่ ๑๕ โครงการโครงการศูนย์เรียนรู้การเพิ่มประสิทธิภาพการผลิตสินค้าเกษตร	งบปกติ	สำนักงานเกษตรจังหวัดหนองบัวลำภู	๕๗๙,๕๐๐.๐๐	-	-	-	-	๕๗๙,๕๐๐.๐๐
๑๖. โครงการสำคัญที่ ๑๖ โครงการสร้างความเข้มแข็งของกลุ่มเกษตรกร	งบปกติ	สำนักงานเกษตรจังหวัดหนองบัวลำภู	๑๑๒,๐๐๐.๐๐	-	-	-	-	๑๑๒,๐๐๐.๐๐
๑๗. โครงการสำคัญที่ ๑๗ โครงการพัฒนาเกษตรกรปราดเปรื่อง (Smart Farmer)	งบปกติ	สำนักงานเกษตรจังหวัดหนองบัวลำภู	๑๓๑,๕๐๐.๐๐	-	-	-	-	๑๓๑,๕๐๐.๐๐
๑๘. โครงการสำคัญที่ ๑๘โครงการส่งเสริมการท่องเที่ยว	งบปกติ	สำนักงานเกษตรจังหวัดหนองบัวลำภู	๓๖,๐๐๐.๐๐	-	-	-	-	๓๖,๐๐๐.๐๐
๑๙. โครงการสำคัญที่ ๑๙ โครงการสถานีสูบน้ำด้วยไฟฟ้าพร้อมระบบส่งน้ำพื้นที่ ๑,๐๐๐ ไร่ บ้านหนองด่าน ระยะที่ ๒๐.นากลาง	งบปกติ	โครงการชลประทานหนองบัวลำภู	๒๑,๓๘๔,๐๐๐.๐๐	-	-	-	-	๒๑,๓๘๔,๐๐๐.๐๐
๒๐. โครงการสำคัญที่ ๒๐ โครงการสถานีสูบน้ำด้วยไฟฟ้าพร้อมระบบส่งน้ำบ้านพื้นที่ ๑,๐๐๐ ไร่ บ้านหนองเรือ ระยะที่๒ อ.โนนสัง	งบปกติ	โครงการชลประทานหนองบัวลำภู	๒๒,๕๓๕,๐๐๐.๐๐	-	-	-	-	๒๒,๕๓๕,๐๐๐.๐๐

บัญชีรายการชุดโครงการสำคัญ			งบประมาณดำเนินการ (ล้านบาท)					
โครงการสำคัญ	แหล่งงบประมาณ	หน่วยงานดำเนินการ	พ.ศ. ๒๕๖๖	พ.ศ. ๒๕๖๗	พ.ศ. ๒๕๖๘	พ.ศ. ๒๕๖๙	พ.ศ. ๒๕๗๐	รวม ๕ ปี
๒๑. โครงการสำคัญที่ ๒๑ โครงการสถานีสูบน้ำด้วยไฟฟ้าพร้อมระบบส่งน้ำบ้านกุดฉิม ต.นาคำไฮ อ.เมือง	งบปกติ	โครงการชลประทานหนองบัวลำภู	๘,๗๑๓,๐๐๐.๐๐	-	-	-	-	๘,๗๑๓,๐๐๐.๐๐
๒๒. โครงการสำคัญที่ ๒๒ โครงการอาคารบังคับน้ำลำพระเนียงบ้านหัวช้าง ต.วังปลาบ่อ อ.นาวัง	งบปกติ	โครงการชลประทานหนองบัวลำภู	๔,๘๓๓,๐๐๐.๐๐	-	-	-	-	๔,๘๓๓,๐๐๐.๐๐
๒๓. โครงการสำคัญที่ ๒๓ โครงการยกระดับคุณภาพมาตรฐานสินค้าเกษตร พัฒนาคุณภาพสินค้าประมงสู่มาตรฐาน	งบปกติ	สำนักงานประมงจังหวัดหนองบัวลำภู	๑,๐๐๐.๐๐	-	-	-	-	๑,๐๐๐.๐๐
๒๔. โครงการสำคัญที่ ๒๔ โครงการจัดระเบียบทำการประมง	งบปกติ	สำนักงานประมงจังหวัดหนองบัวลำภู	๖,๐๐๐.๐๐	-	-	-	-	๖,๐๐๐.๐๐
๒๕. โครงการสำคัญที่ ๒๕ โครงการส่งเสริมและพัฒนาอาชีพเพื่อแก้ไขปัญหาที่ดินทำกินของเกษตรกร	งบปกติ	สำนักงานปศุสัตว์จังหวัดหนองบัวลำภู	๓,๐๐๐.๐๐	-	-	-	-	๓,๐๐๐.๐๐
๒๖. โครงการสำคัญที่ ๒๖ โครงการระบบส่งเสริมการเกษตรแปลงใหญ่	งบปกติ	สำนักงานการปฏิรูปที่ดินจังหวัดหนองบัวลำภู	๓๘๒,๐๐๐.๐๐	-	-	-	-	๓๘๒,๐๐๐.๐๐

บัญชีรายการชุดโครงการสำคัญ			งบประมาณดำเนินการ (ล้านบาท)					
โครงการสำคัญ	แหล่งงบประมาณ	หน่วยงานดำเนินการ	พ.ศ. ๒๕๖๖	พ.ศ. ๒๕๖๗	พ.ศ. ๒๕๖๘	พ.ศ. ๒๕๖๙	พ.ศ. ๒๕๗๐	รวม ๕ ปี
ประเด็นการพัฒนาที่ ๓ พัฒนาระบบภาคการเกษตรและเกษตรแปรรูปตามหลักห่วงโซ่คุณค่า (Value Chain) และหลักการตลาดนำการผลิตโดยใช้เทคโนโลยีและนวัตกรรม								
๑. โครงการสำคัญที่ ๑ โครงการร้านอาหารวัตถุดิบปลอดภัยเลือกใช้สินค้า Q (Q restaurant)	งบประมาณ	สำนักงานเกษตรและสหกรณ์จังหวัดหนองบัวลำภู	๓๑,๕๐๐.๐๐	-	-	-	-	๓๑,๕๐๐.๐๐
๒. โครงการสำคัญที่ ๒ โครงการส่งเสริมการบริโภคและการใช้วัตถุดิบคุณภาพ Q (Q-market)	งบประมาณ	สำนักงานเกษตรและสหกรณ์จังหวัดหนองบัวลำภู	๙,๐๐๐.๐๐	-	-	-	-	๙,๐๐๐.๐๐
๓. โครงการสำคัญที่ ๓ โครงการกรรไกรตัดยางอย่างถูกวิธี	งบประมาณ	สำนักงานการยางแห่งประเทศไทยจังหวัดหนองบัวลำภู	๑๓๐,๘๖๐.๐๐	-	-	-	-	๑๓๐,๘๖๐.๐๐
๔. โครงการสำคัญที่ ๔ โครงการส่งเสริมการใช้เครื่องจักรกลทางการเกษตร	งบประมาณ	สำนักงานเกษตรจังหวัดหนองบัวลำภู	๔๙,๘๐๐.๐๐	-	-	-	-	๔๙,๘๐๐.๐๐
๕. โครงการสำคัญที่ ๕ โครงการส่งเสริมการผลิตสินค้าเกษตรอินทรีย์	งบประมาณ	สำนักงานเกษตรจังหวัดหนองบัวลำภู	๔๔,๒๕๐.๐๐	-	-	-	-	๔๔,๒๕๐.๐๐

บัญชีรายการชุดโครงการสำคัญ			งบประมาณดำเนินการ (ล้านบาท)					
โครงการสำคัญ	แหล่งงบประมาณ	หน่วยงานดำเนินการ	พ.ศ. ๒๕๖๖	พ.ศ. ๒๕๖๗	พ.ศ. ๒๕๖๘	พ.ศ. ๒๕๖๙	พ.ศ. ๒๕๗๐	รวม ๕ ปี
๖. โครงการสำคัญที่ ๖ โครงการ เพิ่มประสิทธิภาพการผลิตแมลงเศรษฐกิจ	งบปกติ	สำนักงานเกษตรจังหวัดหนองบัวลำภู	๑๙,๐๐๐.๐๐	-	-	-	-	๑๙,๐๐๐.๐๐
๗. โครงการสำคัญที่ ๗ โครงการ เพิ่มประสิทธิภาพผลิตสินค้าเกษตร	งบปกติ	สำนักงานเกษตรจังหวัดหนองบัวลำภู	๕๕๔,๗๓๐.๐๐	-	-	-	-	๕๕๔,๗๓๐.๐๐
๘. โครงการสำคัญที่ ๘ โครงการ แหล่งน้ำในไร่นานอกเขตชลประทาน	งบปกติ	สถานีพัฒนาที่ดินหนองบัวลำภู	๑๑,๖๐๙,๔๕๘.๐๐	-	-	-	-	๑๑,๖๐๙,๔๕๘.๐๐
๙. โครงการสำคัญที่ ๙ โครงการ บริหารจัดการการผลิตสินค้าเกษตรตามแผนที่เกษตรเพื่อการบริหารจัดการเชิงรุก (Agri-Map)	งบปกติ	สถานีพัฒนาที่ดินหนองบัวลำภู	๖,๐๐๐,๐๐๐.๐๐	-	-	-	-	๖,๐๐๐,๐๐๐.๐๐
ประเด็นการพัฒนาที่ ๔ บริหารจัดการทรัพยากรสิ่งแวดล้อมและพัฒนาโครงสร้างพื้นฐานทางการเกษตรเพื่อสามารถปรับตัวภายใต้การเปลี่ยนแปลงของสภาพภูมิอากาศ								
๑. โครงการสำคัญที่ ๑ โครงการ เกษตรกรรมยั่งยืน	งบปกติ	สำนักงานเกษตรและสหกรณ์จังหวัดหนองบัวลำภู	๓๒,๕๐๐.๐๐	-	-	-	-	๓๒,๕๐๐.๐๐

บัญชีรายการชุดโครงการสำคัญ			งบประมาณดำเนินการ (ล้านบาท)					
โครงการสำคัญ	แหล่งงบประมาณ	หน่วยงานดำเนินการ	พ.ศ. ๒๕๖๖	พ.ศ. ๒๕๖๗	พ.ศ. ๒๕๖๘	พ.ศ. ๒๕๖๙	พ.ศ. ๒๕๗๐	รวม ๕ ปี
๒. โครงการสำคัญที่ ๒ โครงการสนับสนุนการขับเคลื่อนงานด้านการเกษตรในระดับพื้นที่ปีงบประมาณ พ.ศ. ๒๕๖๕	งบปกติ	สำนักงานเกษตรและสหกรณ์จังหวัดหนองบัวลำภู	๑๓,๗๐๐.๐๐	-	-	-	-	๑๓,๗๐๐.๐๐
๓. โครงการสำคัญที่ ๓ โครงการประชุมคณะอนุกรรมการพัฒนาการเกษตรและสหกรณ์จังหวัดหนองบัวลำภู	งบปกติ	สำนักงานเกษตรและสหกรณ์จังหวัดหนองบัวลำภู	๑๐๕,๖๐๐.๐๐	-	-	-	-	๑๐๕,๖๐๐.๐๐
๔. โครงการสำคัญที่ ๔โครงการอันเนื่องมาจากพระราชดำริ	งบปกติ	สำนักงานเกษตรและสหกรณ์จังหวัดหนองบัวลำภู	๑๐,๐๐๐.๐๐	-	-	-	-	๑๐,๐๐๐.๐๐
๕. โครงการสำคัญที่ ๕โครงการประชุมเครือข่ายฯ ระดับจังหวัด	งบปกติ	สำนักงานการยางแห่งประเทศไทยจังหวัดหนองบัวลำภู	๗๒,๐๐๐.๐๐	-	-	-	-	๗๒,๐๐๐.๐๐
๖. โครงการสำคัญที่ ๖ โครงการรางวัลสถาบันดีเด่น	งบปกติ	สำนักงานการยางแห่งประเทศไทยจังหวัด	๓๐,๐๐๐.๐๐	-	-	-	-	๓๐,๐๐๐.๐๐

บัญชีรายการชุดโครงการสำคัญ			งบประมาณดำเนินการ (ล้านบาท)					
โครงการสำคัญ	แหล่งงบประมาณ	หน่วยงานดำเนินการ	พ.ศ. ๒๕๖๖	พ.ศ. ๒๕๖๗	พ.ศ. ๒๕๖๘	พ.ศ. ๒๕๖๙	พ.ศ. ๒๕๗๐	รวม ๕ ปี
		หนองบัวลำภู						
๗. โครงการสำคัญที่ ๗ โครงการพัฒนาสถาบันเกษตรกร	งบปกติ	สำนักงานการ ย ำ ง แ ท้ ง ประเทศไทย จ้ ง ห วั ด หนองบัวลำภู	๑๔๓,๐๐๐.๐๐	-	-	-	-	๑๔๓,๐๐๐.๐๐
๘. โครงการสำคัญที่ ๘ โครงการศึกษาดูงานผู้นำ/เครือข่าย	งบปกติ	สำนักงานการ ย ำ ง แ ท้ ง ประเทศไทย จ้ ง ห วั ด หนองบัวลำภู	๙๙,๙๐๐.๐๐	-	-	-	-	๙๙,๙๐๐.๐๐
๙. โครงการสำคัญที่ ๙ โครงการส่งเสริมการจัดตั้งเป็นสถาบันฯ	งบปกติ	สำนักงานการ ย ำ ง แ ท้ ง ประเทศไทย จ้ ง ห วั ด หนองบัวลำภู	๔๔,๕๕๐.๐๐	-	-	-	-	๔๔,๕๕๐.๐๐
๑๐. โครงการสำคัญที่ ๑๐ โครงการส่งเสริมและพัฒนาวิสาหกิจชุมชน	งบปกติ	ส ำ นั ก ง า น เกษตรจังหวัด หนองบัวลำภู	๑๓๐,๖๕๐.๐๐	-	-	-	-	๑๓๐,๖๕๐.๐๐

บัญชีรายการชุดโครงการสำคัญ			งบประมาณดำเนินการ (ล้านบาท)					
โครงการสำคัญ	แหล่งงบประมาณ	หน่วยงานดำเนินการ	พ.ศ. ๒๕๖๖	พ.ศ. ๒๕๖๗	พ.ศ. ๒๕๖๘	พ.ศ. ๒๕๖๙	พ.ศ. ๒๕๗๐	รวม ๕ ปี
๑๑. โครงการสำคัญที่ ๑๑ โครงการพัฒนาเกษตรกร	งบปกติ	สำนักงานเกษตรจังหวัดหนองบัวลำภู	๒๙,๒๐๐.๐๐	-	-	-	-	๒๙,๒๐๐.๐๐
๑๒. โครงการสำคัญที่ ๑๒ โครงการเพิ่มประสิทธิภาพการบริหารจัดการด้านเกษตรและสหกรณ์	งบปกติ	สำนักงานเกษตรจังหวัดหนองบัวลำภู	๓๔,๒๐๐.๐๐	-	-	-	-	๓๔,๒๐๐.๐๐
๑๓. โครงการสำคัญที่ ๑๓ โครงการส่งเสริมการดำเนินงานอันเนื่องมาจากพระราชดำริ	งบปกติ	สำนักงานเกษตรจังหวัดหนองบัวลำภู	๑๔๓,๐๐๐.๐๐	-	-	-	-	๑๔๓,๐๐๐.๐๐
๑๔. โครงการสำคัญที่ ๑๔ โครงการส่งเสริมเคหกิจเกษตรในครัวเรือนเกษตรสูงวัย	งบปกติ	สำนักงานเกษตรจังหวัดหนองบัวลำภู	๔๐,๐๐๐.๐๐	-	-	-	-	๔๐,๐๐๐.๐๐
๑๕. โครงการสำคัญที่ ๑๕ โครงการส่งเสริมหยุดการเผาในพื้นที่การเกษตร	งบปกติ	สำนักงานเกษตรจังหวัดหนองบัวลำภู	๕๖,๒๐๐.๐๐	-	-	-	-	๕๖,๒๐๐.๐๐
๑๖. โครงการสำคัญที่ ๑๖ โครงการส่งเสริมการเกษตรแบบแปลงใหญ่	งบปกติ	สำนักงานตรวจบัญชีสหกรณ์หนองบัวลำภู	๑๒๓,๔๗๐.๐๐	-	-	-	-	๑๒๓,๔๗๐.๐๐
๑๗. โครงการสำคัญที่ ๑๗ โครงการพัฒนาเกษตรกรรมยั่งยืน (โครงการย่อย เกษตรทฤษฎีใหม่)	งบปกติ	สำนักงานตรวจบัญชีสหกรณ์หนองบัวลำภู	๖,๑๖๐.๐๐	-	-	-	-	๖,๑๖๐.๐๐

บัญชีรายการชุดโครงการสำคัญ			งบประมาณดำเนินการ (ล้านบาท)					
โครงการสำคัญ	แหล่งงบประมาณ	หน่วยงานดำเนินการ	พ.ศ. ๒๕๖๖	พ.ศ. ๒๕๖๗	พ.ศ. ๒๕๖๘	พ.ศ. ๒๕๖๙	พ.ศ. ๒๕๗๐	รวม ๕ ปี
๑๘. โครงการสำคัญที่ ๑๘ โครงการเกษตรกรรมยั่งยืน (โครงการย่อยเกษตรอินทรีย์)	งบปกติ	สำนักงานตรวจบัญชีสหกรณ์หนองบัวลำภู	๑๐,๓๖๐.๐๐	-	-	-	-	๑๐,๓๖๐.๐๐
๑๙. โครงการสำคัญที่ ๑๙ โครงการบริหารจัดการพื้นที่เกษตรกรรม(Agri-Map)	งบปกติ	สำนักงานตรวจบัญชีสหกรณ์หนองบัวลำภู	๒๓,๕๘๐.๐๐	-	-	-	-	๒๓,๕๘๐.๐๐
๒๐. โครงการสำคัญที่ ๒๐ โครงการยกระดับสถาบันเกษตรกรให้เป็นผู้ประกอบการธุรกิจเกษตร	งบปกติ	สำนักงานตรวจบัญชีสหกรณ์หนองบัวลำภู	๒๓,๘๐๐.๐๐	-	-	-	-	๒๓,๘๐๐.๐๐
๒๑. โครงการสำคัญที่ ๒๑ โครงการงานพัฒนาสถาบันเกษตรกร	งบปกติ	สำนักงานตรวจบัญชีสหกรณ์หนองบัวลำภู	๒,๔๐๐.๐๐	-	-	-	-	๒,๔๐๐.๐๐
๒๒. โครงการสำคัญที่ ๒๒ โครงการพัฒนาผลิตภัณฑ์และมาตรฐานสินค้าเกษตรแปรรูป	งบปกติ	สำนักงานตรวจบัญชีสหกรณ์หนองบัวลำภู	๘๑,๔๖๐.๐๐	-	-	-	-	๘๑,๔๖๐.๐๐
๒๓. โครงการสำคัญที่ ๒๓ โครงการงานสอบบัญชี	งบปกติ	สำนักงานตรวจบัญชีสหกรณ์หนองบัวลำภู	๗๙๒,๗๒๐.๐๐	-	-	-	-	๗๙๒,๗๒๐.๐๐
๒๔. โครงการสำคัญที่ ๒๔ โครงการอบรมเศรษฐกิจการเงินขั้นพื้นฐานแก่สมาชิกสหกรณ์	งบปกติ	สำนักงานตรวจบัญชีสหกรณ์หนองบัวลำภู	๑๒,๐๐๐.๐๐	-	-	-	-	๑๒,๐๐๐.๐๐

บัญชีรายการชุดโครงการสำคัญ			งบประมาณดำเนินการ (ล้านบาท)					
โครงการสำคัญ	แหล่งงบประมาณ	หน่วยงานดำเนินการ	พ.ศ. ๒๕๖๖	พ.ศ. ๒๕๖๗	พ.ศ. ๒๕๖๘	พ.ศ. ๒๕๖๙	พ.ศ. ๒๕๗๐	รวม ๕ ปี
๒๕. โครงการสำคัญที่ ๒๕ โครงการสร้างความเชื่อมั่นต่อการทำธุรกรรมทางการเงินของสหกรณ์	งบปกติ	สำนักงานตรวจบัญชีสหกรณ์หนองบัวลำภู	๔,๐๖๐.๐๐	-	-	-	-	๔,๐๖๐.๐๐
๒๖. โครงการสำคัญที่ ๒๖ โครงการทำบัญชีส่งเสริมการออมเฉลิมพระเกียรติสมเด็จพระนางเจ้าสิริกิติ์ฯ	งบปกติ	สำนักงานตรวจบัญชีสหกรณ์หนองบัวลำภู	๑๘,๐๐๐.๐๐	-	-	-	-	๑๘,๐๐๐.๐๐
๒๗. โครงการสำคัญที่ ๒๗ โครงการพัฒนาเด็กและเยาวชนในถิ่นทุรกันดารฯ	งบปกติ	สำนักงานตรวจบัญชีสหกรณ์หนองบัวลำภู	๑๓,๘๒๕.๐๐	-	-	-	-	๑๓,๘๒๕.๐๐
๒๘. โครงการสำคัญที่ ๒๘ โครงการคลินิกเกษตรเคลื่อนที่ในพระราชานุเคราะห์	งบปกติ	สำนักงานตรวจบัญชีสหกรณ์หนองบัวลำภู	๑๖,๐๐๐.๐๐	-	-	-	-	๑๖,๐๐๐.๐๐
๒๙. โครงการสำคัญที่ ๒๙ โครงการส่งเสริมการเรียนรู้ด้านบัญชีในพื้นที่ศูนย์เรียนรู้เศรษฐกิจพอเพียงชุมชน	งบปกติ	สำนักงานตรวจบัญชีสหกรณ์หนองบัวลำภู	๑,๙๐๐.๐๐	-	-	-	-	๑,๙๐๐.๐๐
๓๐. โครงการสำคัญที่ ๓๐ โครงการเสริมสร้างการจัดทำบัญชีครัวเรือนเพื่อการจัดการเศรษฐกิจระดับครัวเรือน	งบปกติ	สำนักงานตรวจบัญชีสหกรณ์หนองบัวลำภู	๕๔,๕๘๐.๐๐	-	-	-	-	๕๔,๕๘๐.๐๐
๓๑. โครงการสำคัญที่ ๓๑ โครงการส่งเสริมอาสาสมัครเกษตร	งบปกติ	สำนักงานตรวจบัญชีสหกรณ์หนองบัวลำภู	๔,๔๐๐.๐๐	-	-	-	-	๔,๔๐๐.๐๐

บัญชีรายการชุดโครงการสำคัญ			งบประมาณดำเนินการ (ล้านบาท)					
โครงการสำคัญ	แหล่งงบประมาณ	หน่วยงานดำเนินการ	พ.ศ. ๒๕๖๖	พ.ศ. ๒๕๖๗	พ.ศ. ๒๕๖๘	พ.ศ. ๒๕๖๙	พ.ศ. ๒๕๗๐	รวม ๕ ปี
๓๒. โครงการสำคัญที่ ๓๒ โครงการศูนย์เรียนรู้การเพิ่มประสิทธิภาพการผลิตสินค้าเกษตร (ศพก.)	งบปกติ	สำนักงานตรวจบัญชีสหกรณ์หนองบัวลำภู	๔๒,๒๙๐.๐๐	-	-	-	-	๔๒,๒๙๐.๐๐
๓๓. โครงการสำคัญที่ ๓๓ โครงการระบบส่งเสริมแปลงใหญ่	งบปกติ	สำนักงานประมงจังหวัดหนองบัวลำภู	๔๓,๐๐๐.๐๐	-	-	-	-	๔๓,๐๐๐.๐๐
๓๔. โครงการสำคัญที่ ๓๔ โครงการพัฒนาเกษตรกรอินทรีย์	งบปกติ	สำนักงานประมงจังหวัดหนองบัวลำภู	๕,๐๐๐.๐๐	-	-	-	-	๕,๐๐๐.๐๐
๓๕. โครงการสำคัญที่ ๓๕ โครงการบริหารจัดการการผลิตสินค้าเกษตรตามแผนที่เกษตรเพื่อการบริหารจัดการเชิงรุก (Agri-Map)	งบปกติ	สำนักงานประมงจังหวัดหนองบัวลำภู	๒๓,๐๐๐.๐๐	-	-	-	-	๒๓,๐๐๐.๐๐
๓๖. โครงการสำคัญที่ ๓๖ โครงการปรับปรุงข้อมูลทะเบียนเกษตรกร	งบปกติ	สำนักงานประมงจังหวัดหนองบัวลำภู	๑๐,๘๐๐.๐๐	-	-	-	-	๑๐,๘๐๐.๐๐
๓๗. โครงการสำคัญที่ ๓๗ โครงการสนับสนุนธนาคารผลผลิตสัตว์น้ำแบบมีส่วนร่วม	งบปกติ	สำนักงานประมงจังหวัดหนองบัวลำภู	๑๐๒,๙๕๐.๐๐	-	-	-	-	๑๐๒,๙๕๐.๐๐

บัญชีรายการชุดโครงการสำคัญ			งบประมาณดำเนินการ (ล้านบาท)					
โครงการสำคัญ	แหล่งงบประมาณ	หน่วยงานดำเนินการ	พ.ศ. ๒๕๖๖	พ.ศ. ๒๕๖๗	พ.ศ. ๒๕๖๘	พ.ศ. ๒๕๖๙	พ.ศ. ๒๕๗๐	รวม ๕ ปี
๓๘. โครงการสำคัญที่ ๓๘ โครงการติดตามการดำเนินงานโครงการธนาคารสินค้าเกษตร ในแหล่งน้ำใหม่ปี ๒๕๖๕	งบปกติ	สำนักงานประมงจังหวัดหนองบัวลำภู	๘๒,๕๙๐.๐๐	-	-	-	-	๘๒,๕๙๐.๐๐
๓๙. โครงการสำคัญที่ ๓๙ โครงการสนับสนุนโครงการส่งเสริมเกษตรทฤษฎีใหม่ด้านการประมง	งบปกติ	สำนักงานประมงจังหวัดหนองบัวลำภู	๓,๐๐๐.๐๐	-	-	-	-	๓,๐๐๐.๐๐
๔๐. โครงการสำคัญที่ ๔๐ โครงการศูนย์เรียนรู้การเพิ่มประสิทธิภาพการผลิตสินค้าประมง	งบปกติ	สำนักงานประมงจังหวัดหนองบัวลำภู	๙๔,๒๐๐.๐๐	-	-	-	-	๙๔,๒๐๐.๐๐
๔๑. โครงการสำคัญที่ ๔๑ โครงการส่งเสริมอาชีพด้านการประมงในพื้นที่คสช.	งบปกติ	สำนักงานประมงจังหวัดหนองบัวลำภู	๓,๗๖๐.๐๐	-	-	-	-	๓,๗๖๐.๐๐
๔๒. โครงการสำคัญที่ ๔๒ โครงการสนับสนุนอาหารกลางวันโรงเรียนในพระราชดำริ	งบปกติ	สำนักงานประมงจังหวัดหนองบัวลำภู	๑๕,๒๐๐.๐๐	-	-	-	-	๑๕,๒๐๐.๐๐
๔๓. โครงการสำคัญที่ ๔๓ โครงการสนับสนุนโครงการอันเนื่องมาจากพระราชดำรินเขตพระราชฐาน	งบปกติ	สำนักงานประมงจังหวัดหนองบัวลำภู	๑๐๐,๐๐๐.๐๐	-	-	-	-	๑๐๐,๐๐๐.๐๐

บัญชีรายการชุดโครงการสำคัญ			งบประมาณดำเนินการ (ล้านบาท)					
โครงการสำคัญ	แหล่งงบประมาณ	หน่วยงานดำเนินการ	พ.ศ. ๒๕๖๖	พ.ศ. ๒๕๖๗	พ.ศ. ๒๕๖๘	พ.ศ. ๒๕๖๙	พ.ศ. ๒๕๗๐	รวม ๕ ปี
๔๔. โครงการสำคัญที่ ๔๔ โครงการ ส่งเสริมเกษตรอินทรีย์ วิถีหนองบัวลำภู ตามหลักศาสตร์พระราชากิจกรรมส่งเสริมการเลี้ยงไก่พื้นเมือง	งบประมาณจังหวัด	สำนักงานปศุสัตว์จังหวัดหนองบัวลำภู	๓๖๐,๐๐๐.๐๐	-	-	-	-	๓๖๐,๐๐๐.๐๐
๔๕. โครงการสำคัญที่ ๔๕ โครงการส่งเสริมการเลี้ยงสัตว์แบบแปลงใหญ่	งบปกติ	สำนักงานปศุสัตว์จังหวัดหนองบัวลำภู	๑๖,๐๐๐.๐๐	-	-	-	-	๑๖,๐๐๐.๐๐
๔๖. โครงการสำคัญที่ ๔๖ โครงการส่งเสริมเกษตรทฤษฎีใหม่	งบปกติ	สำนักงานปศุสัตว์จังหวัดหนองบัวลำภู	๑๒๐,๐๐๐.๐๐	-	-	-	-	๑๒๐,๐๐๐.๐๐
๔๗. โครงการสำคัญที่ ๔๗ โครงการตรวจสอบฝ้าระวังสารตกค้างในผลิตภัณฑ์	งบปกติ	สำนักงานปศุสัตว์จังหวัดหนองบัวลำภู	๒๒๓,๗๐๐.๐๐	-	-	-	-	๒๒๓,๗๐๐.๐๐
๔๘. โครงการสำคัญที่ ๔๘ โครงการฝึกอบรมเพื่อสร้างและพัฒนาศักยภาพอาสาปศุสัตว์ป้องกันโรคพิษสุนัขบ้า	งบปกติ	สำนักงานปศุสัตว์จังหวัดหนองบัวลำภู	๒๒,๐๐๐.๐๐	-	-	-	-	๒๒,๐๐๐.๐๐
๔๙. โครงการสำคัญที่ ๔๙ โครงการพัฒนาเกษตรกรปราดเปรี๊อง (Smart Farmer)	งบปกติ	สำนักงานปศุสัตว์จังหวัดหนองบัวลำภู	๒๕,๐๐๐.๐๐	-	-	-	-	๒๕,๐๐๐.๐๐

บัญชีรายการชุดโครงการสำคัญ			งบประมาณดำเนินการ (ล้านบาท)					
โครงการสำคัญ	แหล่งงบประมาณ	หน่วยงานดำเนินการ	พ.ศ. ๒๕๖๖	พ.ศ. ๒๕๖๗	พ.ศ. ๒๕๖๘	พ.ศ. ๒๕๖๙	พ.ศ. ๒๕๗๐	รวม ๕ ปี
๕๐. โครงการสำคัญที่ ๕๐ โครงการอนุรักษ์ศูนย์เรียนรู้การเพิ่มประสิทธิภาพ (ศ.พ.ก.) ศูนย์ใหม่ ปี ๒๕๖๕	งบปกติ	สำนักงานปศุสัตว์จังหวัดหนองบัวลำภู	๒๔,๐๐๐.๐๐	-	-	-	-	๒๔,๐๐๐.๐๐
๕๑. โครงการสำคัญที่ ๕๑ โครงการพัฒนาเครือข่ายการผลิตและการตลาดแพะ	งบปกติ	สำนักงานปศุสัตว์จังหวัดหนองบัวลำภู	๑,๑๐๐.๐๐	-	-	-	-	๑,๑๐๐.๐๐
๕๒. โครงการสำคัญที่ ๕๒ โครงการปรับปรุงข้อมูลทะเบียนเกษตรกร	งบปกติ	สำนักงานปศุสัตว์จังหวัดหนองบัวลำภู	๗๔,๔๐๐.๐๐	-	-	-	-	๗๔,๔๐๐.๐๐
๕๓. โครงการสำคัญที่ ๕๓ โครงการพัฒนาเกษตรกรรมยั่งยืนกิจกรรมส่งเสริมปศุสัตว์อินทรีย์	งบปกติ	สำนักงานปศุสัตว์จังหวัดหนองบัวลำภู	๘,๘๐๐.๐๐	-	-	-	-	๘,๘๐๐.๐๐
๕๔. โครงการสำคัญที่ ๕๔ โครงการพัฒนาศักยภาพอาสาปศุสัตว์	งบปกติ	สำนักงานปศุสัตว์จังหวัดหนองบัวลำภู	๒,๘๐๐.๐๐	-	-	-	-	๒,๘๐๐.๐๐
๕๕. โครงการสำคัญที่ ๕๕ โครงการพัฒนาเด็กและเยาวชนในถิ่นทุรกันดารฯ	งบปกติ	สำนักงานปศุสัตว์จังหวัดหนองบัวลำภู	๔,๕๐๐.๐๐	-	-	-	-	๔,๕๐๐.๐๐

บัญชีรายการชุดโครงการสำคัญ			งบประมาณดำเนินการ (ล้านบาท)					
โครงการสำคัญ	แหล่งงบประมาณ	หน่วยงานดำเนินการ	พ.ศ. ๒๕๖๖	พ.ศ. ๒๕๖๗	พ.ศ. ๒๕๖๘	พ.ศ. ๒๕๖๙	พ.ศ. ๒๕๗๐	รวม ๕ ปี
๕๖. โครงการสำคัญที่ ๕๖ โครงการอันเนื่องมาจากพระราชดำริ (อนุรักษ์พันธุกรรมพืช อพ. สธ.)	งบปกติ	สำนักงานการปฏิรูปที่ดินจังหวัดหนองบัวลำภู	๔๒,๐๐๐.๐๐	-	-	-	-	๔๒,๐๐๐.๐๐
๕๗. โครงการสำคัญที่ ๕๗ โครงการเพิ่มศักยภาพระบบงานเกษตรภายใต้แผนพัฒนาเด็กและเยาวชน	งบปกติ	สำนักงานการปฏิรูปที่ดินจังหวัดหนองบัวลำภู	๔๕,๐๐๐.๐๐	-	-	-	-	๔๕,๐๐๐.๐๐
๕๘. โครงการสำคัญที่ ๕๘ โครงการพัฒนาและส่งเสริมศิลปหัตถกรรม	งบปกติ	สำนักงานการปฏิรูปที่ดินจังหวัดหนองบัวลำภู	๑๙,๒๙๕.๐๐	-	-	-	-	๑๙,๒๙๕.๐๐
๕๙. โครงการสำคัญที่ ๕๙ โครงการบริหารจัดการที่ดินทำกินแก่เกษตรกรรายย่อยและผู้ด้อยโอกาส (จัดที่ดินเกษตรกร)	งบปกติ	สำนักงานการปฏิรูปที่ดินจังหวัดหนองบัวลำภู	๑,๐๓๖,๔๑๐.๐๐	-	-	-	-	๑,๐๓๖,๔๑๐.๐๐
๖๐. โครงการสำคัญที่ ๖๐ โครงการพัฒนาศักยภาพการดำเนินธุรกิจของสหกรณ์ กลุ่มเกษตรกร และธุรกิจชุมชน	งบปกติ	สำนักงานสหกรณ์จังหวัดหนองบัวลำภู	๘๓,๙๐๐.๐๐	-	-	-	-	๘๓,๙๐๐.๐๐

บัญชีรายการชุดโครงการสำคัญ			งบประมาณดำเนินการ (ล้านบาท)					
โครงการสำคัญ	แหล่งงบประมาณ	หน่วยงานดำเนินการ	พ.ศ. ๒๕๖๖	พ.ศ. ๒๕๖๗	พ.ศ. ๒๕๖๘	พ.ศ. ๒๕๖๙	พ.ศ. ๒๕๗๐	รวม ๕ ปี
๖๑. โครงการสำคัญที่ ๖๑ โครงการส่งเสริมและพัฒนาสหกรณ์/กลุ่มเกษตรกรให้มีความเข้มแข็งตามตามศักยภาพ	งบปกติ	สำนักงานสหกรณ์จังหวัดหนองบัวลำภู	๓๔๙,๘๐๐.๐๐	-	-	-	-	๓๔๙,๘๐๐.๐๐
๖๒. โครงการสำคัญที่ ๖๒ โครงการส่งเสริมและพัฒนาสหกรณ์/กลุ่มเกษตรกรให้มีความเข้มแข็งตามศักยภาพ	งบปกติ	สำนักงานสหกรณ์จังหวัดหนองบัวลำภู	๑,๗๒๙,๕๐๐.๐๐	-	-	-	-	๑,๗๒๙,๕๐๐.๐๐
๖๓. โครงการสำคัญที่ ๖๓ โครงการส่งเสริมและพัฒนาสหกรณ์/เกษตรกรในพื้นที่โครงการอันเนื่องมาจากพระราชดำริ	งบปกติ	สำนักงานสหกรณ์จังหวัดหนองบัวลำภู	๑๔,๐๐๐.๐๐	-	-	-	-	๑๔,๐๐๐.๐๐
๖๔. โครงการสำคัญที่ ๖๔ โครงการส่งเสริมและพัฒนาอาชีพเพื่อแก้ไขปัญหาที่ดินทำกินของเกษตรกร	งบปกติ	สำนักงานสหกรณ์จังหวัดหนองบัวลำภู	๘,๗๐๐.๐๐	-	-	-	-	๘,๗๐๐.๐๐
๖๕. โครงการสำคัญที่ ๖๕ โครงการส่งเสริมการพัฒนาระบบตลาดภายในสำหรับสินค้าเกษตร	งบปกติ	สำนักงานสหกรณ์จังหวัดหนองบัวลำภู	๑๘,๐๐๐.๐๐	-	-	-	-	๑๘,๐๐๐.๐๐
๖๖. โครงการสำคัญที่ ๖๖ โครงการพัฒนาทักษะในการประกอบอาชีพเพื่อสร้างรายได้	งบปกติ	สำนักงานสหกรณ์จังหวัดหนองบัวลำภู	๒๕,๕๑๕.๐๐	-	-	-	-	๒๕,๕๑๕.๐๐

บัญชีรายการชุดโครงการสำคัญ			งบประมาณดำเนินการ (ล้านบาท)					
โครงการสำคัญ	แหล่ง งบประมาณ	หน่วยงาน ดำเนินการ	พ.ศ. ๒๕๖๖	พ.ศ. ๒๕๖๗	พ.ศ. ๒๕๖๘	พ.ศ. ๒๕๖๙	พ.ศ. ๒๕๗๐	รวม ๕ ปี
รวมทั้งสิ้น(บาท)			๑๓๗,๓๓๔,๓๑๘.๐๐	-	-	-	-	๑๓๗,๓๓๔,๓๑๘.๐๐

ส่วนที่ ๕

แบบสรุปโครงการแบบย่อ (Project idea)
ของโครงการด้านการเกษตรและสหกรณ์ที่
สำคัญของจังหวัด

ส่วนที่ ๕

แบบสรุปโครงการแบบย่อ (Project idea) ของโครงการด้านการเกษตรและสหกรณ์ที่สำคัญของจังหวัด

ประเด็นการพัฒนา สร้างความเข้มแข็งให้แก่เกษตรกรและสถาบันเกษตรกร

หัวข้อ	รายละเอียด
๑. ชื่อโครงการ	โครงการส่งเสริมเกษตรกรอินทรีย์ วิถีหนองบัวลำภู ตามหลักเกษตร-ศาสตร์พระราชา
๒. แนวทางการพัฒนา	สร้างความเข้มแข็งและเชื่อมโยงเครือข่ายเกษตรกร และสถาบันเกษตรกร
๓. หลักการและเหตุผล	<p>จังหวัดหนองบัวลำภูเป็นจังหวัดหนึ่งที่มีศักยภาพในการเลี้ยงสัตว์อันเนื่องมาจากสภาพภูมิประเทศที่เหมาะสมต่อการเลี้ยงสัตว์หลายชนิดไม่ว่าจะเป็น โคเนื้อ กระบือ นอกจากนี้ยังมีแพะ ที่เป็นสัตว์เศรษฐกิจอีกอาชีพหนึ่งที่เกษตรกรให้ความสนใจเพิ่มมากขึ้น มีความต้องการบริโภคสูงขึ้น เนื่องจากเป็นสัตว์ที่เลี้ยงง่ายโตเร็วให้ผลผลิตในระยะสั้นเมื่อเปรียบเทียบกับโคเนื้อและกระบือ จึงได้สมญานามว่าโคของคนจน จากสถิติพบว่าแพะ ๑ ตัว ให้ลูกเฉลี่ย ๑.๖๘ ตัว /ปี (กรมปศุสัตว์,๒๕๔๗) ประกอบกับจังหวัดหนองบัวลำภูมีสภาพพื้นที่ที่เหมาะสมในการเลี้ยงแพะมาก เนื่องจากเป็นพื้นที่ราบสูง สภาพภูมิอากาศไม่ชื้น มีอาหารสัตว์ตามธรรมชาติในปริมาณมาก ซึ่งส่งผลให้การเลี้ยงแพะขยายฐานมาอยู่ทางภาคตะวันออกเฉียงเหนือและภาคกลางตอนบนเพิ่มมากขึ้นอย่างเห็นได้ชัด การจัดการเลี้ยง การตลาดและการพัฒนาด้านการแปรรูปจึงเป็นปัจจัยที่สำคัญในการประกอบอาชีพการเลี้ยงสัตว์เพื่อให้เกิดความยั่งยืน การผลิตเพื่อให้เพียงพอต่อความต้องการของผู้บริโภค โดยเฉพาะผู้บริโภคตลาดประเทศลาว เวียดนาม จีน นักท่องเที่ยว หรือแม้แต่การปรับเปลี่ยนค่านิยมในการบริโภคเนื้อแพะในประเทศที่เพิ่มมากขึ้น</p> <p>จากข้อมูลสำรวจสัตว์ประจำปี ๒๕๖๕ จังหวัดหนองบัวลำภูมีเกษตรกรผู้เลี้ยงแพะ จำนวน ๔๐๗ ราย มีแม่พันธุ์แพะจำนวน ๕,๓๕๕ ตัว ซึ่งสามารถผลิตแพะออกสู่ตลาดได้ประมาณ ๙,๐๖๓ ตัว/ปี ภายใต้การบริหารจัดการของกลุ่มผู้เลี้ยงแพะ ซึ่งยังไม่เพียงพอต่อความต้องการของตลาด ทั้งนี้เมื่อมองถึงความยั่งยืนในอาชีพการเลี้ยงแพะจำเป็นต้องมีการมองหาตลาดที่กว้างขึ้น และก้าวไปสู่การแปรรูปผลิตภัณฑ์จากแพะในพื้นที่จังหวัดหนองบัวลำภู เพื่อเป็นการพัฒนาการเลี้ยงแพะให้เป็นอาชีพที่สร้างรายได้ให้แก่เกษตรกรผู้เลี้ยงแพะอย่างยั่งยืน ดังนั้นเพื่อให้กลุ่มผู้เลี้ยงแพะในจังหวัดหนองบัวลำภู ขยับเคลื่อนไปสู่เป้าหมายสูงสุด จึงได้จัดทำโครงการส่งเสริมการเลี้ยงแพะเชิงพาณิชย์ของจังหวัดหนองบัวลำภู กิจกรรมเพิ่มศักยภาพการผลิตและการแปรรูปเพื่อเพิ่มมูลค่าของผลิตภัณฑ์ โดยการศึกษาดูงานจากกลุ่มเกษตรกร/สหกรณ์ ที่ประสบความสำเร็จจากการประกอบอาชีพการเลี้ยงแพะในพื้นที่ภูมิภาคใกล้เคียง ซึ่งเป็นการคัดเลือกเกษตรกร ในพื้นที่ที่มีความเหมาะสม จำนวน ๕๐ ราย เพื่อเข้าร่วมโครงการในการนำร่องการพัฒนาการเลี้ยงแพะและสามารถนำมาต่อยอดกับกลุ่มสมาชิกผู้เลี้ยงแพะในพื้นที่ต่อไป รวมทั้งเพิ่มศักยภาพการผลิตให้กับเกษตรกรรายเดิมซึ่งจะก่อให้เกิดขีดความสามารถในการ</p>

หัวข้อ	รายละเอียด
	แข่งขันที่สูงขึ้น
๔. วัตถุประสงค์ของโครงการ	๑. เพื่อส่งเสริมการเลี้ยงแพะและเพิ่มศักยภาพในการประกอบอาชีพเลี้ยงสัตว์แก่เกษตรกร ๒. เพื่อเพิ่มขีดความสามารถในการแข่งขันและเพิ่มช่องทางการจำหน่ายให้กับเกษตรกรผู้เลี้ยงแพะ ๓. เพื่อให้ฟาร์มแพะของเกษตรกรสามารถเข้าสู่ระบบฟาร์มมีระบบการป้องกันโรคและการเลี้ยงสัตว์ที่เหมาะสม (Good Farming Management: GFM) ได้
๕. ตัวชี้วัดและค่าเป้าหมาย	๑. เกษตรกรได้รับความรู้จากการอบรมและการศึกษาดูงาน จำนวน ๕๐ ราย ๒. เกษตรกรได้รับการสนับสนุนปัจจัยการผลิตและปรับปรุงฟาร์ม/โรงเรือน เพื่อเข้าสู่ระบบฟาร์ม GFM จำนวน ๕๐ ราย ๓. พื้นที่แหล่งอาหารสัตว์เพิ่มขึ้น จำนวน ๒๕๐ ไร่
๖. พื้นที่เป้าหมาย	เกษตรกรผู้เลี้ยงแพะทุกอำเภอในพื้นที่จังหวัดหนองบัวลำภู
๗. กิจกรรมหลัก	โครงการส่งเสริมการเลี้ยงแพะเชิงพาณิชย์หนองบัวลำภู
๗.๑ กิจกรรมหลักที่ ๑ งบประมาณ หน่วยงานรับผิดชอบ หน่วยงานร่วมดำเนินการ	๑. การอบรมและศึกษาดูงาน ๒. สนับสนุนปัจจัยการผลิตและวัสดุปรับปรุงฟาร์ม/โรงเรือน นายธนบดี ขวาโยธา ปศุสัตว์จังหวัดหนองบัวลำภู สำนักงานปศุสัตว์จังหวัดหนองบัวลำภู
๘. หน่วยงานดำเนินงาน	๑. สำนักงานปศุสัตว์จังหวัดหนองบัวลำภู ๒. สำนักงานสหกรณ์จังหวัดหนองบัวลำภู ๓. สำนักงานตรวจบัญชีสหกรณ์หนองบัวลำภู ๔. สำนักงานพาณิชย์จังหวัดหนองบัวลำภู
๙. ระยะเวลาในการดำเนินโครงการ	๑ ปี เริ่มต้น ๑ ตุลาคม ๒๕๖๖ สิ้นสุด ๓๐ กันยายน ๒๕๖๗
๑๐. งบประมาณ	๑,๑๕๑,๕๐๐ บาท (หนึ่งล้านหนึ่งแสนห้าหมื่นหนึ่งพันห้าร้อยบาทถ้วน) งบประมาณตามแผนปฏิบัติการจังหวัดหนองบัวลำภู
๑๑. ผลผลิต (output)	เกษตรกรผู้เลี้ยงแพะ จำนวน ๕๐ ราย เกิดแนวคิดในการพัฒนาการเลี้ยงจากความรู้อันได้รับ เพื่อมุ่งสู่ความยั่งยืนในอาชีพการเลี้ยงแพะ
๑๒. ผลลัพธ์จากการดำเนินโครงการ (outcome)	๑. เกษตรกรจำนวน ๕๐ รายที่ผ่านการอบรมและศึกษาดูงานจากกลุ่มเกษตรกรที่ประสบความสำเร็จในอาชีพการเลี้ยงแพะ มาพัฒนาต่อยอดในฟาร์มของตนเอง ๒. เกษตรกรสามารถนำความรู้และทักษะที่ได้รับมาปรับใช้กับสมาชิกของกลุ่มผู้เลี้ยงแพะ ในการพัฒนาด้านการเลี้ยงและการตลาดได้ ๓. ฟาร์มแพะของเกษตรกรสามารถเข้าสู่ระบบฟาร์มมีระบบการป้องกันโรคและการเลี้ยงสัตว์ที่เหมาะสม (Good Farming Management: GFM) ได้

ประเด็นการพัฒนา สร้างความเข้มแข็งให้แก่เกษตรกรและสถาบันเกษตรกร, บริหารจัดการทรัพยากร การเกษตรและสิ่งแวดล้อมอย่างสมดุลและยั่งยืน

หัวข้อ	รายละเอียด
๑. ชื่อโครงการ	ส่งเสริมสุขภาพด้วยอาหารปลอดภัยเชื่อมต่อก่อนนาโมเดล
๒. แนวทางการพัฒนา	ส่งเสริมการผลิตสินค้าเกษตรให้ได้มาตรฐานรองรับความต้องการของ ตลาดภายใต้การเปลี่ยนแปลงทางการเกษตร
๓. หลักการและเหตุผล	<p>อาหารที่ปลอดภัยส่งผลต่อการมีสุขภาพที่ดี อาหารที่ปลอดภัยต้อง ปราศจากสารเคมีการเกษตรอันตราย ซึ่งการลดละเลิกการใช้สารเคมี การเกษตร ส่งผลให้สิ่งแวดล้อมในชุมชนดีขึ้น ระบบนิเวศเกิดความสมดุล ยั่งยืน การที่จะปรับพฤติกรรมการผลิตของเกษตรกรเพื่อให้หันมาผลิต แบบปลอดภัยนั้น สิ่งสำคัญต้องมีกระบวนการเรียนรู้และการถ่ายทอด สู่การทดลองทำการประเมินค่าจนถึงการยอมรับ ทั้งนี้การผลิตแบบสมดุล ระบบนิเวศและปลอดภัยนั้น แนวคิดการผลิตแบบโคก หนอง นา โมเดล ได้ถูกนำมาปรับใช้ ในชุมชน ทำให้ชาวบ้านหรือเกษตรกรมีความเข้าใจ และเห็นภาพได้ง่ายขึ้น และกำลังเป็นที่นิยมในหมู่เกษตรกรในปัจจุบัน ดังนั้นการเสริมหนุนด้านความรู้ แนวคิด การจัดการกระบวนการเรียนรู้ ด้าน การผลิตอาหารที่ปลอดภัย ต่อสุขภาพ และความรู้รูปแบบการผลิตแบบ โคก หนอง นา โมเดล ในเกษตรกร จึงน่าจะทำให้การขับเคลื่อนการผลิต อาหารที่ปลอดภัยต่อทั้งผู้ผลิต ผู้บริโภค รวมทั้งทำให้สิ่งแวดล้อมเกิด ความสมดุลยั่งยืนต่อไป</p>
๔. วัตถุประสงค์ของโครงการ	<p>๑. เพื่อจัดกระบวนการเรียนรู้ด้านการผลิตอาหารที่ปลอดภัย และแนวคิด การผลิตแบบ โคก หนองนาโมเดล แก่ อสม.และผู้นำชุมชน</p> <p>๒. เพื่อประเมินสถานการณ์การตกค้างของสารเคมีอันตรายในกระแส เลือด ของ อสม.และผู้นำชุมชน</p>
๕. ตัวชี้วัดและค่าเป้าหมาย	<p>๑. อสม.และผู้นำชุมชน ในชุมชนเป้าหมาย (๑ ตำบล ๑ หมู่บ้าน) ได้รับความรู้ด้านการผลิตอาหารที่ปลอดภัยในแนวความคิดการผลิตแบบ โคกหนองนาโมเดล รวม ๕๘ หมู่บ้าน</p> <p>๒. อสม.และผู้นำชุมชนเป้าหมายได้รับการตรวจหาระดับสารเคมี อันตรายตกค้างในกระแสเลือด ไม่ต่ำกว่า ร้อยละ ๙๕</p>
๖. พื้นที่เป้าหมาย	หมู่บ้านเป้าหมาย ๑ ตำบล ๑ หมู่บ้านตามเป้าหมายของ เกษตรและ สหกรณ์และพัฒนากิจจังหวัดหนองบัวลำภู ปี ๒๕๖๕
๗. กิจกรรมหลัก	<p>๑. จัดกระบวนการเรียนรู้ใน อสม.และผู้นำชุมชน</p> <p>๒. ตรวจหาระดับสารเคมีอันตรายตกค้างในกระแสเลือดใน อสม.และ ผู้นำชุมชน</p>
๗.๑ กิจกรรมหลักที่ ๑ งบประมาณ	<p>๑. จัดประชุมเชิงปฏิบัติการใน อสม.และผู้นำชุมชนในหมู่บ้านเป้าหมาย จำนวน ๕๘ หมู่บ้านๆ ละ ๑ วัน หมู่บ้านละ ๑๕ คน รวมทั้งสิ้น ๘๗๐ คน</p> <p>๑. ค่า อาหาร กลางวัน ผู้เข้าประชุม จำนวน ๖๐,๙๐๐ บาท</p>

หัวข้อ	รายละเอียด
<p>หน่วยงานรับผิดชอบ หน่วยงานร่วมดำเนินการ</p>	<p>๒. ค่าอาหารว่างและเครื่องดื่ม ทั้งสิ้น ๔๓,๕๐๐ บาท ๓. ค่าวัสดุในการประชุม หมู่บ้านละ ๔,๙๐๐ บาท รวม ๒๙๗,๕๐๐ บาท ๔. ค่าเครื่องเสียงและสถานที่ หมู่บ้านละ ๓,๕๐๐ บาท รวม ๒๐๓,๐๐๐ บาท ๕. ค่าวิทยากรการอบรม หมู่บ้านละ ๓,๕๐๐ บาท รวม ๒๐๓,๐๐๐ บาท ๖. ค่าพาหนะผู้เข้าร่วมประชุม คนละ ๑๐๐ บาท ๘๗๐ คน เป็นเงิน ๘๗,๐๐๐ บาท รวมเงินทั้งสิ้น ๘๙๔,๙๐๐ บาท สำนักงานสาธารณสุขจังหวัดหนองบัวลำภู สำนักงานสาธารณสุขจังหวัดหนองบัวลำภู, สำนักงานเกษตรและสหกรณ์ จังหวัดหนองบัวลำภู, พัฒนาการจังหวัดหนองบัวลำภู</p>
<p>๗.๒ กิจกรรมหลักหลักที่ ๒ งบประมาณ ผู้รับผิดชอบ หน่วยงานร่วมดำเนินการ</p>	<p>๒. ตรวจสอบสารเคมีตกค้างในกระแสดเลือด ผู้เข้าอบรม จำนวน ๘๗๐ คน ๒.๑ ค่าเบี้ยเลี้ยงบุคลากรทางการแพทย์ในการตรวจสอบสารเคมีตกค้าง ในกระแสดเลือด รวม ๒๗,๘๔๐ บาท ๒.๒ ค่าวัสดุทางการแพทย์ในการตรวจสอบสารเคมีตกค้างในกระแสด เลือด ผู้เข้าอบรม รวม ๔๖๔,๐๐๐ บาท รวมเงินทั้งสิ้น ๑,๓๘๖,๗๔๐ บาท สำนักงานสาธารณสุขจังหวัดหนองบัวลำภู สำนักงานสาธารณสุขจังหวัดหนองบัวลำภู,สำนักงานเกษตรและสหกรณ์ จังหวัดหนองบัวลำภู, พัฒนาการจังหวัดหนองบัวลำภู</p>
<p>๘. หน่วยงานดำเนินงาน</p>	<p>สำนักงานสาธารณสุขจังหวัดหนองบัวลำภู</p>
<p>๙. ระยะเวลาในการดำเนินโครงการ</p>	<p>ปีงบประมาณ ๒๕๖๖</p>
<p>๑๐. งบประมาณ</p>	<p>๑,๓๘๖,๗๔๐ บาท (หนึ่งล้านสามแสนแปดหมื่นหกพันเจ็ดร้อยสี่สิบบาท ถ้วน) งบประมาณจังหวัดหนองบัวลำภู</p>
<p>๑๑. ผลผลิต (output)</p>	<p>๑. อสม.และผู้นำชุมชนในหมู่บ้านเป้าหมายมีความรู้ด้านการผลิตอาหาร ที่ปลอดภัยเพิ่มขึ้นร้อยละ ๗๐ ๒. สามารถตรวจสอบสารเคมีตกค้างในกระแสดเลือด ใน อสม.และผู้นำ ชุมชน ได้ ร้อยละ ๙๕ ขึ้นไป</p>
<p>๑๒. ผลลัพธ์จากการดำเนินโครงการ (outcome)</p>	<p>๑. อสม.และผู้นำชุมชนมีความรู้ด้านการผลิตอาหารที่ปลอดภัยมากขึ้น ๒. เกษตรกรหันมาผลิตอาหารด้านการเกษตรที่ปลอดภัยมากขึ้น (ลด ละ เลิกการใช้สารเคมีในกระบวนการผลิตมากขึ้น) ๓. ประชาชนสุขภาพประชาชนดีขึ้น ๔. สิ่งแวดล้อมชุมชนและระบบนิเวศวิทยาชุมชนดีขึ้น และสมดุลยั่งยืน ขึ้น</p>

ประเด็นการพัฒนา สร้างความเข้มแข็งให้แก่เกษตรกรและสถาบันเกษตรกร

หัวข้อ	รายละเอียด
๑. ชื่อโครงการ	โครงการส่งเสริมและสร้างเครือข่ายเกษตรกร วิสาหกิจชุมชน ผู้ประกอบการ และสถาบันทางการเกษตรให้มีความเข้มแข็ง
๒. แนวทางการพัฒนา	สร้างความเข้มแข็งและเชื่อมโยงเครือข่ายเกษตรกร และสถาบันเกษตรกร
๓. หลักการและเหตุผล	<p>๑.๑ ที่มา : (ระบุ เช่น มติ ครม. นโยบายรัฐบาล ยุทธศาสตร์ แผนพัฒนา เศรษฐกิจและสังคมแห่งชาติ แผนพัฒนาภาค แผนพัฒนากลุ่มจังหวัด)</p> <p>สถานการณ์ของประเทศไทยในปัจจุบันต้องเผชิญกับผลกระทบจากวิกฤตการแพร่ระบาดของโรคติดเชื้อไวรัสโคโรนา ๒๐๑๙ ซึ่งส่งผลกระทบต่อถึงวิกฤตทางด้านเศรษฐกิจ ด้านการสาธารณสุขด้านการคมนาคมและอื่น ๆ ส่งผลให้เกิดวิกฤตทางสังคมขนาดหนักไปทั่วทั้งโลก อีกทั้งวิกฤตด้านการเปลี่ยนแปลงสภาพภูมิอากาศ ทั้งเรื่องภัยแล้งและน้ำท่วมที่คาดว่าจะมีความรุนแรงขึ้นทั้งในเชิงความผันผวน ความถี่ และขอบเขตที่กว้างมากขึ้น ซึ่งสร้างความเสียหายต่อชีวิตและโครงสร้างพื้นฐานที่จำเป็นทำให้เศรษฐกิจฐานรากของประเทศเกิดความเสียหาย เพิ่มปัญหาความยากจนและความเหลื่อมล้ำทางสังคม ตลอดจนระบบการผลิตทางการเกษตรที่มีความสัมพันธ์ต่อเนื่องกับความมั่นคงด้านอาหารและน้ำ ขณะที่ระบบนิเวศต่าง ๆ มีแนวโน้มเสื่อมโทรมลง ทางออกของประเทศไทยในการรอดพ้นวิกฤตและเกิดการพัฒนายั่งยืนได้ถูกกำหนดไว้ในยุทธศาสตร์ชาติ พ.ศ. ๒๕๖๑ – ๒๕๘๐ และนโยบายรัฐบาลที่จะสืบสาน รักษา ต่อยอด และพัฒนาประเทศตามหลักปรัชญาของเศรษฐกิจพอเพียงของพระบาทสมเด็จพระบรมชนกาธิเบศร มหาภูมิพลอดุลยเดชมหาราช บรมนาถบพิตร น้อมนำหลักปรัชญาของเศรษฐกิจพอเพียงมาเป็นหลักในการส่งเสริมกระบวนการเรียนรู้และการมีส่วนร่วมของประชาชน</p> <p>จังหวัดหนองบัวลำภู ดำเนินตามนโยบายดังกล่าวข้างต้น ภายใต้โครงการพัฒนาพื้นที่ต้นแบบการพัฒนาคุณภาพชีวิตประยุกต์สู่ “โคก หนอง นา โมเดล” และโครงการพัฒนาหมู่บ้านเศรษฐกิจพอเพียง โดยมีครัวเรือนเป้าหมายเข้าร่วมโครงการฯ จำนวน ๗๑ ครัวเรือน ครอบคลุมพื้นที่ตำบลต้นแบบใน ๗ ตำบล ของทั้ง ๖ อำเภอ ซึ่งได้ขับเคลื่อนงานตามกระบวนการของโครงการดังกล่าวแล้ว ทั้งนี้ เพื่อเป็นการเชื่อมโยงประสานทั้งด้านข้อมูล องค์ความรู้ต่างๆ ที่เกี่ยวข้องกับเกษตรทฤษฎีใหม่ประยุกต์สู่ “โคก หนอง นา โมเดล” ระหว่างผู้ที่เข้าร่วมโครงการและปราชญ์ชุมชนในพื้นที่ สร้างเครือข่ายด้านการตลาดสำหรับผลิตภัณฑ์และผลิตผลจากพื้นที่โคก หนอง นา โมเดล จังหวัดหนองบัวลำภู จึงกำหนดดำเนินโครงการโครงการส่งเสริมและสร้างเครือข่ายเกษตรกร วิสาหกิจชุมชน ผู้ประกอบการและสถาบันทางการเกษตรให้มีความเข้มแข็ง กิจกรรมส่งเสริมและสร้างเครือข่าย "โคก หนอง นา โมเดล" จังหวัดหนองบัวลำภู ขึ้น</p> <p>๑.๒ สรุปสาระสำคัญ (สภาพปัญหา/ความต้องการ)</p>

หัวข้อ	รายละเอียด
	<p>จังหวัดหนองบัวลำภู ส่งเสริมให้ประชาชนในพื้นที่น้อมนำหลักปรัชญาของเศรษฐกิจพอเพียงมาเป็นหลัก ในการส่งเสริมกระบวนการเรียนรู้และการมีส่วนร่วมของประชาชน เน้นประชาชนเป็นศูนย์กลางโดยการพัฒนาคนให้พึ่งตนเอง โดยขับเคลื่อนผ่านโครงการพัฒนาพื้นที่ต้นแบบการพัฒนาคุณภาพชีวิตประยุกต์สู่ “โคก หนอง นา โมเดล” และโครงการพัฒนาหมู่บ้านเศรษฐกิจพอเพียง ทั้งนี้ กลุ่มเป้าหมายที่เข้าร่วมโครงการดังกล่าวยังขาดการเชื่อมโยงประสานในรูปแบบของเครือข่าย ซึ่งทำให้ขาดโอกาสในด้านการพัฒนาองค์ความรู้ การต่อยอดการพัฒนาจากต้นทุนเดิม รวมไปถึงการขาดโอกาสในด้านการตลาด การจำหน่ายผลิตภัณฑ์และผลิตภัณฑ์จากพื้นที่โคก หนอง นา โมเดล</p>
๔. วัตถุประสงค์ของโครงการ	เพื่อสร้าง ส่งเสริมและยกระดับศักยภาพเครือข่าย “โคก หนอง นา โมเดล” เชื่อมโยงตลาดสู่สินค้าเกษตรปลอดภัย
๕. ตัวชี้วัดและค่าเป้าหมาย	<p>๑. เกิดเครือข่ายการดำเนินงาน “โคก หนอง นา โมเดล” ระดับจังหวัด ที่ทำหน้าที่เชื่อมโยงประสานทั้งองค์ความรู้ต่างๆ และด้านการตลาด</p> <p>๒. กลุ่มเป้าหมายที่เข้าร่วมโครงการมีรายได้เฉลี่ยเพิ่มขึ้นอย่างน้อย ร้อยละ ๓ เมื่อเทียบกับปีที่ผ่านมา</p>
๖. พื้นที่เป้าหมาย	ปราชญ์ชุมชน ครุฑเรือนเป้าหมายที่เข้าร่วมโครงการพัฒนาพื้นที่ต้นแบบการพัฒนาคุณภาพชีวิตตามหลักทฤษฎีใหม่ ประยุกต์สู่ “โคก หนอง นา โมเดล” และโครงการพัฒนาหมู่บ้านเศรษฐกิจพอเพียง จำนวน ๘๐ คน
๗. กิจกรรมหลัก	ส่งเสริมและสร้างเครือข่าย “โคก หนอง นา โมเดล” จังหวัดหนองบัวลำภู
๘. หน่วยงานดำเนินงาน	สำนักงานพัฒนาชุมชนจังหวัดหนองบัวลำภู
๙. ระยะเวลาในการดำเนินโครงการ	เริ่มต้น ตุลาคม ปี ๒๕๖๕ สิ้นสุด กันยายน ปี ๒๕๖๖
๑๐. งบประมาณ	๒๖๐,๐๐๐ บาท (สองแสนหกหมื่นบาทถ้วน) งบประมาณตามแผนปฏิบัติการจังหวัดหนองบัวลำภู
๑๑. ผลผลิต (output)	<p>๑. มีเครือข่ายการดำเนินงาน “โคก หนอง นา โมเดล” ระดับจังหวัด จำนวน ๑ เครือข่าย</p> <p>๒. กลุ่มเป้าหมายที่เข้าร่วมโครงการมีความรู้ด้านการดำเนินชีวิตตามหลักทฤษฎีใหม่ ประยุกต์สู่ “โคก หนอง นา โมเดล” เพิ่มขึ้น และมีช่องทางการตลาดเพิ่มขึ้น อย่างน้อยคนละ ๑ ช่องทาง</p>
๑๒. ผลลัพธ์จากการดำเนินโครงการ (outcome)	สมาชิกเครือข่าย “โคก หนอง นา โมเดล” มีคุณภาพชีวิตที่ดีขึ้นอยู่ร่วมกันอย่างมีความสุขและมีความเกื้อกูลกัน

ประเด็นการพัฒนา สร้างความเข้มแข็งให้เกษตรกรและสถาบันเกษตรกร

หัวข้อ	รายละเอียด
๑. ชื่อโครงการ	ส่งเสริมและการพัฒนาการเลี้ยงปลาอุกในกระชัง
๒. แนวทางการพัฒนา	๑. ขยายผลการทำการเกษตรตามหลักปรัชญาของเศรษฐกิจพอเพียง ๒. สร้างความเข้มแข็งและเชื่อมโยงเครือข่ายของเกษตรกร และสถาบันเกษตรกร
๓. หลักการและเหตุผล	จากการสำรวจสินค้าประมงในตลาดสดประเภทสัตว์น้ำจืดในพื้นที่จังหวัดหนองบัวลำภู พบว่าปลาชนิดหลักที่มีการจำหน่ายสู่ผู้บริโภคที่มากที่สุดสองชนิดหลักได้แก่ ปลาอุกและปลานิล ซึ่งปลาอุกจัดว่าเป็นสัตว์น้ำที่ประชาชนโดยทั่วไปนิยมนำไปประกอบอาหารเป็นแหล่งโปรตีนที่สำคัญสำหรับการบริโภคในครัวเรือน อีกทั้งราคาปลาอุกยังมีราคาต่อหน่วยที่ถูกกว่าแหล่งโปรตีนที่ได้จากเนื้อวัวหรือเนื้อหมูค่อนข้างมาก และเนื้อปลาอุกเมื่อนำไปบริโภคแล้วระบบย่อยยังย่อยง่ายกว่าการอาหารประเภทเนื้อสัตว์ จึงถือว่ามีประโยชน์ต่อผู้สูงอายุมาก ด้วยเหตุนี้ปลาอุกจึงเป็นที่ต้องการของผู้บริโภคในจังหวัดหนองบัวลำภู และเป็นอีกหนึ่งสาเหตุที่ทำให้เกษตรกรที่พอมีแหล่งน้ำในพื้นที่จังหวัดหนองบัวลำภูนิยมเลี้ยงปลาอุกเพิ่มมากขึ้น แต่ก็ยังเป็นการเลี้ยงในระดับการบริโภคในครัวเรือนเป็นส่วนมาก ทำให้ในตลาดปลาของทั้งจังหวัดยังขาดปลาอุกสดเพื่อมาจำหน่ายให้เพียงพอต่อผู้บริโภคภายในจังหวัดอีกปริมาณมาก ด้วยเหตุนี้ปลาอุกเกือบทั้งหมดในตลาดสดทั้งจังหวัดจึงได้ต้องนำเข้าจากต่างจังหวัดเกือบทั้งหมด
๔. วัตถุประสงค์ของโครงการ	๑. เกษตรกรมีแหล่งโปรตีนจากปลาอุกไว้บริโภคในครัวเรือน ๒. เกษตรกรมีรายได้ในครัวเรือนเพิ่มขึ้นจากการจำหน่ายปลาอุกที่ผลิตได้ ๓. เกษตรกรมีความรู้ มีทักษะ และมีความชำนาญในการเลี้ยงสัตว์น้ำเพิ่มมากขึ้น ๔. เกษตรกรสามารถใช้แหล่งน้ำที่มีอยู่อย่างจำกัดประกอบอาชีพด้านการประมงได้อย่างมีประสิทธิภาพและเกิดประโยชน์ได้อย่างสูงสุด
๕. ตัวชี้วัดและค่าเป้าหมาย	เกษตรกรที่ได้รับการส่งเสริมมีความรู้ มีทักษะ และมีความชำนาญในการเลี้ยงปลาอุกเพิ่มมากขึ้น สามารถประกอบอาชีพเลี้ยงปลาอุกเป็นอาชีพที่สร้างรายได้ให้ครอบครัวตนเองต่อไปได้ และเกษตรกรสามารถเลี้ยงปลาอุกได้ผลผลิตไม่น้อยกว่า ๑๕๐ กิโลกรัมต่อ ๑ รอบการผลิตต่อราย
๖. พื้นที่เป้าหมาย	พื้นที่ ๖ อำเภอ ของจังหวัดหนองบัวลำภู ได้แก่ อำเภอเมืองหนองบัวลำภู อำเภอศรีบุญเรือง อำเภอโนนสัง อำเภอนากลาง อำเภอนาวัง และอำเภอสวรรคตา
๗. กิจกรรมหลัก	เลี้ยงปลาอุกขนาด ๕-๗ ซม. ในกระชัง ขนาด ๓ x ๕ x ๑.๕ เมตร
๗.๑ กิจกรรมย่อย	๑. คัดเลือกเกษตรกรเพื่อเข้าร่วมโครงการ ๒. ประชุมชี้แจงโครงการ และอบรมส่งเสริมให้ความรู้เกษตรกร ๓. สนับสนุนปัจจัยการผลิต

หัวข้อ	รายละเอียด
งบประมาณ หน่วยงานรับผิดชอบ หน่วยงานร่วมดำเนินการ	๔. ติดตาม ให้คำแนะนำ และประเมินผลโครงการ ๒,๐๕๖,๔๘๐ บาท สำนักงานประมงจังหวัดหนองบัวลำภู -
๘. หน่วยงานดำเนินงาน	สำนักงานประมงจังหวัดหนองบัวลำภู
๙. ระยะเวลาในการดำเนินโครงการ	ตั้งแต่ ๑ ตุลาคม ๒๕๖๖ สิ้นสุดปี ๓๐ กันยายน ๒๕๖๗
๑๐. งบประมาณ	๒,๐๕๖,๔๘๐ บาท (สองล้านสี่หมื่นหกพันสี่ร้อยแปดสิบบาทถ้วน) งบประมาณตามแผนปฏิบัติการจังหวัดหนองบัวลำภู
๑๑. ผลผลิต (output)	เกษตรกรเลี้ยงปลาดุกได้ผลผลิตไม่น้อยกว่า ๑๕๐ กิโลกรัมต่อ ๑ รอบการผลิตต่อราย
๑๒. ผลลัพธ์จากการดำเนินโครงการ (outcome)	เกษตรกรผู้เพาะเลี้ยงสัตว์น้ำของจังหวัดหนองบัวลำภูมีแหล่งโปรตีนจากเนื้อปลาดุกที่ได้จากเลี้ยงไว้บริโภคในครัวเรือนอย่างเพียงพอ และจำหน่ายเพื่อสร้างรายได้ให้กับครอบครัวได้อีกทาง

ประเด็นการพัฒนา สร้างความเข้มแข็งให้เกษตรกรและสถาบันเกษตรกร

หัวข้อ	รายละเอียด
๑. ชื่อโครงการ	ส่งเสริมและการพัฒนาการเลี้ยงปลาสวายในจังหวัดหนองบัวลำภู
๒. แนวทางการพัฒนา	๑. ขยายผลการทำการเกษตรตามหลักปรัชญาของเศรษฐกิจพอเพียง ๒. สร้างความเข้มแข็งและเชื่อมโยงเครือข่ายของเกษตรกร และสถาบันเกษตรกร
๓. หลักการและเหตุผล	จากการสำรวจข้อมูลกลุ่มแปรรูปสัตว์น้ำในจังหวัดหนองบัวลำภู พบว่ากลุ่มแปรรูปสัตว์น้ำมีการรับซื้อปลาสดมาจากต่างจังหวัดประมาณร้อยละ ๘๐ ของปริมาณสัตว์น้ำที่ใช้ในการผลิตทั้งหมด ปลาสวายก็เป็นหนึ่งในชนิดปลาชนิดหลักที่กลุ่มแปรรูปต้องใช้เป็นประจำ และเป็นชนิดปลาที่ได้จากต่างถิ่นเกือบทั้งหมด ดังนั้นเพื่อตอบสนองต่อความต้องการเนื้อปลาสดเพื่อป้อนสู่สายพานการผลิตของกลุ่มแปรรูปปลาในพื้นที่จังหวัดหนองบัวลำภู เพื่อลดการนำเข้าจากต่างจังหวัด และเป็นการสร้างรายได้ให้เกษตรกรในกลุ่มเพาะเลี้ยงสัตว์น้ำในจังหวัดในช่วงเศรษฐกิจตกต่ำ จึงจำเป็นต้องเร่งสนับสนุนส่งเสริมและพัฒนาการเพาะเลี้ยงปลาสวายให้เพียงพอต่อความต้องการของตลาด
๔. วัตถุประสงค์ของโครงการ	๑. เพื่อส่งเสริมและพัฒนาการเลี้ยงปลาสวายให้เพียงพอต่อการแปรรูปในจังหวัดหนองบัวลำภู ๒. เกษตรกรมีรายได้ในครัวเรือนเพิ่มขึ้นจากการจำหน่ายปลาสวายที่ผลิตได้ ๓. เกษตรกรมีความรู้ มีทักษะ และมีความชำนาญในการเลี้ยงสัตว์น้ำเพิ่มมากขึ้น ๔. เกษตรกรสามารถใช้แหล่งน้ำที่มีอยู่อย่างจำกัดประกอบอาชีพด้านการประมงได้อย่างมีประสิทธิภาพและเกิดประโยชน์ได้อย่างสูงสุด
๕. ตัวชี้วัดและค่าเป้าหมาย	เกษตรกรที่ได้รับการส่งเสริมมีความรู้ มีทักษะ และมีความชำนาญในการเลี้ยงปลาสวายเพิ่มมากขึ้น สามารถประกอบอาชีพเลี้ยงปลาสวายเป็นอาชีพที่สร้างรายได้ให้ครอบครัวตนเองต่อไปได้ และเกษตรกรสามารถเลี้ยงปลาสวายได้ผลผลิตไม่น้อยกว่า ๓๐๐ กิโลกรัมต่อปีต่อราย
๖. พื้นที่เป้าหมาย	พื้นที่ ๖ อำเภอ ของจังหวัดหนองบัวลำภู ได้แก่ อำเภอเมืองหนองบัวลำภู อำเภอศรีบุญเรือง อำเภอโนนสัง อำเภอนากลาง อำเภอนาวัง และอำเภอสวรรคตา
๗. กิจกรรมหลัก	ส่งเสริมและพัฒนาการเลี้ยงปลาสวาย
๗.๑ กิจกรรมย่อย	๑. คัดเลือกเกษตรกรเพื่อเข้าร่วมโครงการ ๒. ประชุมชี้แจงโครงการ และอบรมส่งเสริมให้ความรู้เกษตรกร ๓. สนับสนุนปัจจัยการผลิต ๔. ติดตาม ให้คำแนะนำ และประเมินผลโครงการ
งบประมาณ หน่วยงานรับผิดชอบ	๑,๒๘๗,๓๖๐ บาท สำนักงานประมงจังหวัดหนองบัวลำภู

หัวข้อ	รายละเอียด
หน่วยงานร่วมดำเนินการ	-
๘. หน่วยงานดำเนินงาน	สำนักงานประมงจังหวัดหนองบัวลำภู
๙. ระยะเวลาในการดำเนินโครงการ	ตั้งแต่ ๑ ตุลาคม ๒๕๖๖ สิ้นสุดปี ๓๐ กันยายน ๒๕๖๗
๑๐. งบประมาณ	๑,๒๘๗,๓๖๐ บาท (หนึ่งล้านสองแสนแปดหมื่นเจ็ดพันสามร้อยหกสิบบาทถ้วน) งบประมาณตามแผนปฏิบัติการจังหวัดหนองบัวลำภู
๑๑. ผลผลิต (output)	เกษตรกรเลี้ยงปลาสุวายได้ผลผลิตไม่น้อยกว่า ๓๐๐ กิโลกรัมต่อปีต่อราย
๑๒. ผลลัพธ์จากการดำเนินโครงการ (outcome)	เกษตรกรผู้เพาะเลี้ยงสัตว์น้ำของจังหวัดหนองบัวลำภู สามารถผลิตปลาสุวายได้เพียงพอต่อความต้องการของตลาด เป็นการสร้างรายได้ให้กับครอบครัว และมีแหล่งโปรตีนจากเนื้อปลาสุวายที่ได้จากเลี้ยงไว้บริโภคในครัวเรือนอย่างเพียงพอ

ประเด็นการพัฒนา สร้างความเข้มแข็งให้เกษตรกรและสถาบันเกษตรกร

หัวข้อ	รายละเอียด
๑. ชื่อโครงการ	ส่งเสริมการปลูกกล้วยน้ำว่าเสริมสร้างความมั่นคงในครัวเรือน
๒. แนวทางการพัฒนา	๑. ขยายผลการทำการเกษตรตามหลักปรัชญาของเศรษฐกิจพอเพียง ๒. สร้างความเข้มแข็งและเชื่อมโยงเครือข่ายของเกษตรกร และสถาบันเกษตรกร
๓. หลักการและเหตุผล	<p>ที่มา : ตามประกาศ เรื่อง ยุทธศาสตร์ชาติ (พ.ศ. ๒๕๖๑ – ๒๕๘๐) ลงวันที่ ๘ ตุลาคม ๒๕๖๑ ได้กำหนดวิสัยทัศน์ในการยกระดับการพัฒนาให้บรรลุวิสัยทัศน์ “ประเทศไทยมีความมั่นคง มั่งคั่ง ยั่งยืน เป็นประเทศพัฒนาแล้วตามหลักปรัชญาของเศรษฐกิจพอเพียง” ซึ่งการพัฒนาประเทศในช่วงระยะเวลาของยุทธศาสตร์ชาติ จะมุ่งเน้นการสร้างสมดุลระหว่างการพัฒนาความมั่นคง เศรษฐกิจ สังคม และสิ่งแวดล้อม โดยการมีส่วนร่วมของทุกภาคส่วนในรูปแบบ “ประชารัฐ” โดยในยุทธศาสตร์ชาติที่ ๒ ยุทธศาสตร์ด้านการสร้างความสามารถในการแข่งขัน โดยในด้านการเกษตร ประกอบด้วยประเด็นยุทธศาสตร์ ดังนี้ (๑) การเกษตรสร้างมูลค่า ได้แก่ เกษตรอัตลักษณ์พื้นถิ่น เกษตรปลอดภัย เกษตรชีวภาพ เกษตรแปรรูป เกษตรอัจฉริยะ</p> <p>แผนพัฒนาภาคตะวันออกเฉียงเหนือในช่วงแผนพัฒนาเศรษฐกิจและสังคมแห่งชาติ ฉบับที่ ๑๒ (พ.ศ. ๒๕๖๐ – ๒๕๖๔) การพัฒนาภาคตะวันออกเฉียงเหนือไปสู่ความ มั่นคง มั่งคั่ง ยั่งยืน นั้น จำเป็นต้องแก้ไขปัญหาพื้นฐานควบคู่ไปกับการพัฒนาการวิจัยเพื่อใช้ความรู้ เทคโนโลยี นวัตกรรม และความคิดสร้างสรรค์ในการเสริมสร้างความเข้มแข็งของเศรษฐกิจภายในภาคให้มีการเจริญเติบโตได้อย่างเต็มศักยภาพ พร้อมทั้งการแสวงหาโอกาสการนำความรู้ ทุน เทคโนโลยีและนวัตกรรมจากภายนอกมาช่วยขับเคลื่อน โดยในประเด็นยุทธศาสตร์ที่ ๓ สร้างความเข้มแข็งของฐานเศรษฐกิจภายในควบคู่กับการแก้ปัญหาทรัพยากรธรรมชาติและสิ่งแวดล้อม แนวทางการพัฒนาที่ ๑ พัฒนาอาชีพและรายได้เกษตรกร โดยสร้างความมั่นคงของเกษตรกรรายย่อย โดยยึดหลักปรัชญาของเศรษฐกิจพอเพียง เกษตรทฤษฎีใหม่ เกษตรทางเลือก เกษตรกรรมยั่งยืน และเกษตรแปลงใหญ่ สนับสนุนการรวมกลุ่มเกษตรกร พัฒนาความเข้มแข็งขององค์กรและสถาบันเกษตรกร</p> <p>สภาพปัญหา / ความต้องการ: จากสถานการณ์การแพร่ระบาดของ ๒๐๑๙ ทั้งภายในประเทศและต่างประเทศ รวมถึงการห้ามเดินทางเข้าออกในพื้นที่ที่เป็นเขตโรคติดต่ออันตรายและพื้นที่ที่มีการระบาดต่อเนื่อง ทำให้ประชาชนในพื้นที่ต้นตระหนกและหวาดกลัวต่อสถานการณ์การแพร่ระบาดโรคติดต่อเชื้อไวรัสโคโรนา ๒๐๑๙ หรือ โควิด-๑๙ จากสถานการณ์ดังกล่าวนายกรัฐมนตรีโดยความเห็นชอบของ ครม. ได้</p>

หัวข้อ	รายละเอียด
	<p>ประกาศสถานการณ์ฉุกเฉินตาม พ.ร.ก.บริหารราชการในสถานการณ์ฉุกเฉิน พ.ศ.๒๕๔๘ ตั้งแต่วันที่ ๓-๓๐ เมษายน ๒๕๖๓ และคณะกรรมการโรคติดต่อตั้งหัวหน้าของบัวลำภู ได้มีคำสั่งคณะกรรมการโรคติดต่อจังหวัดหนองบัวลำภู ให้ปิดสถานที่ที่เสี่ยงต่อการระบาดของโรคในหลายพื้นที่ รวมทั้งงดกิจกรรมที่มีคนมารวมกันเป็นจำนวนมาก ส่งผลกระทบต่อเศรษฐกิจและการดำรงชีวิตปกติของประชาชน ประชาชนต้องหยุดงานหรือโดนเลิกจ้าง หรือปิดกิจการ โดยมีแรงงานและประชาชนที่เดินทางกลับภูมิลำเนาจังหวัดหนองบัวลำภู รวม ๑๔,๗๗๙ คน แยกเป็นเดินทางมาจากต่างประเทศ จำนวน ๒๔๔ คน เดินทางมาจากกรุงเทพฯ และต่างจังหวัด จำนวน ๑๔,๕๓๕ คน (ณ วันที่ ๒๔ เมษายน ๒๕๖๓) และเข้าสู่มาตรการกักกันหรือคุมไว้สังเกตอาการ ทำให้ไม่สามารถประกอบอาชีพได้ ภาคการผลิตและภาคอุตสาหกรรมต้องหยุดชะงัก ขาดรายได้ ส่งผลกระทบต่อขยายตัวด้านเศรษฐกิจและด้านการท่องเที่ยวในพื้นที่ รวมทั้งมีผลเชื่อมโยงเกี่ยวเนื่องในระดับประเทศและทั่วโลกคณะรัฐมนตรีได้มีมติเมื่อวันที่ ๑๐ มีนาคม ๒๕๖๓ เห็นชอบมาตรการด้านงบประมาณเพื่อบรรเทาผลกระทบจากสถานการณ์การระบาดของโรคโควิด-๑๙ และจังหวัดหนองบัวลำภู มีประชากรทั้งสิ้น ๕๑๒,๓๑๓ คน จำนวนครัวเรือนทั้งสิ้น ๑๔๗,๖๕๐ ครัวเรือน ส่วนใหญ่ประกอบอาชีพเกษตรกรรม มีจำนวนครัวเรือนเกษตรกร ๗๒,๖๒๐ ครัวเรือน คิดเป็นร้อยละ ๕๐ ของครัวเรือนทั้งจังหวัด มีแรงงานภาคการเกษตร ๑๑๗,๕๗๕ คน หรือร้อยละ ๕๑.๔ ของประชากรวัยแรงงาน (อายุ ๑๕ ปีขึ้นไป) พืชเศรษฐกิจที่สำคัญ ได้แก่ ข้าว อ้อยโรงงาน มันสำปะหลัง ยางพารา อินทผลัมและไผ่ เพื่อเป็นการช่วยเหลือและฟื้นฟูผู้ที่ได้รับผลกระทบจากการแพร่ระบาดของโรคไวรัสโคโรนา ๒๐๑๙ จังหวัดหนองบัวลำภู จึงได้แต่งตั้งคณะทำงานจัดทำข้อเสนอเพื่อบรรเทาผลกระทบจากสถานการณ์การระบาดของโรคติดต่อไวรัส โคโรนา ๒๐๑๙ เพื่อหามาตรการบรรเทาผลกระทบและช่วยเหลือประชาชน โดยเน้นการส่งเสริมอาชีพตามความต้องการของประชาชนและผู้ได้รับผลกระทบ เพื่อให้ประชาชนมีอาชีพ มีรายได้ในการดำรงชีวิตได้อย่างปกติสุข โดยจังหวัดหนองบัวลำภูได้เล็งเห็นความสำคัญของการส่งเสริมการปลูกกล้วยเนื่องจากกล้วยเป็นพืชที่ปลูกได้ทั่วไปในประเทศไทย รวมถึงจังหวัดหนองบัวลำภู ซึ่งสามารถปลูกกล้วยได้ทั่วทุกพื้นที่ในจังหวัดหนองบัวลำภู กล้วยเป็นพืชที่ปลูกง่าย เป็นที่นิยมของผู้บริโภคทั่วไป เนื่องจากเป็นผลไม้ที่อุดมไปด้วยสารอาหารที่เป็นประโยชน์ต่อร่างกาย มีวิตามิน และแร่ธาตุที่มีประโยชน์ต่อร่างกาย เช่น ธาตุเหล็ก ธาตุฟอสฟอรัส ธาตุโพแทสเซียม ธาตุแมกนีเซียม โปรตีน วิตามินเอ วิตามินบี ๖ วิตามินบี ๑๒ วิตามินซี เส้นใยและกากใยอาหาร จึงทำให้กล้วยนั้นเป็น</p>

หัวข้อ	รายละเอียด
	<p>ที่ต้องการของตลาดอยู่เสมอ สถานการณ์การส่งออกสินค้ากล้วยปี พ.ศ. ๒๕๖๓ ไทยมีการส่งออกสินค้ากล้วยไปยังประเทศคู่ค้าที่สำคัญ ได้แก่ จีน ญี่ปุ่น มาเลเซีย และฮ่องกง ประเทศไทยมีคู่ค้าในการส่งออกกล้วยไข่ที่มีมูลค่าสูงที่สุด คือ ประเทศจีน โดยมีมูลค่าการส่งออกกล้วยไข่ไปยังประเทศจีนที่ ๔๗๑.๒๙ ล้านบาท คู่ค้าที่มีมูลค่าการส่งออกกล้วยหอมสูงที่สุด คือ ประเทศญี่ปุ่น โดยมีมูลค่าการส่งออกกล้วยหอมสดจากไทยไปญี่ปุ่น ที่ ๖๕.๐๙ ล้านบาท โดยมีเวียดนามและกัมพูชาเป็นคู่แข่งที่สำคัญ</p> <p>ในภูมิภาคที่มีสัดส่วนการตลาดมากขึ้นทุกปี สถานการณ์การตลาดสินค้ากล้วยภายในประเทศ ราคาเฉลี่ยในปี พ.ศ. ๒๕๖๓ ราคากล้วยหอมทองเฉลี่ย อยู่ที่ ๗๗ บาท/หวี โดยมีมีราคาสูงในช่วงไตรมาสที่ ๒ และ ๓ เช่นกัน กล้วยที่เป็นที่นิยมในตลาด มีอยู่หลายประเภทได้แก่ กล้วยน้ำว้า กล้วยหอมทอง กล้วยไข่ กล้วยตานี การปลูกกล้วยหอมทองนั้น ส่วนใหญ่จะมีการปลูกเป็นรูปแบบสวนเพื่อการจำหน่ายในท้องตลาด โดยผลตอบแทนจะสูงกว่ากล้วยน้ำว้า แต่ก็มีขั้นตอนการดูแลมากกว่ากล้วยน้ำว้าเช่นกัน โดยรวมกล้วยเป็นพืชใกล้ตัวที่ปลูกง่าย การดูแลรักษาไม่ยุ่งยาก โรคและแมลงศัตรูน้อยกว่าพืชชนิดอื่น เหมาะสมกับสภาพอากาศในจังหวัดหนองบัวลำภู เกษตรกรสามารถนำหน่อไปปลูกต่อได้ เป็นการขยายพื้นที่ปลูกโดยลดค่าใช้จ่ายเรื่องต้นพันธุ์ได้ สามารถใช้ประโยชน์ได้ทุกส่วน สร้างรายได้หลายทาง ไม่ว่าจะเป็น ลำต้น ใบ หัวปลี หน่อ ผล ล้วนสามารถจำหน่ายได้ทั้งสิ้น สำนักงานเกษตรจังหวัดหนองบัวลำภูได้เล็งเห็นความสำคัญในการส่งเสริมการปลูกกล้วยคุณภาพดีในจังหวัดหนองบัวลำภู เพื่อสร้างเสริมรายได้ให้แก่เกษตรกร และส่งเสริมการผลิตโดยการลดใช้สารเคมีเพื่อเข้าสู่การผลิตภายใต้มาตรฐานการผลิตสินค้าเกษตรที่ดี และสามารถต่อยอดสู่การผลิตภายใต้มาตรฐานเกษตรอินทรีย์ในภายภาคหน้า</p> <p>ความเร่งด่วน : มีความจำเป็นเร่งด่วน เพื่อเป็นการสร้างรายได้และความมั่นคงในชีวิตและความเป็นอยู่ของเกษตรกรในจังหวัดหนองบัวลำภู</p>
๔. วัตถุประสงค์ของโครงการ	เพื่อสร้างรายได้ให้แก่เกษตรกร
๕. ตัวชี้วัดและค่าเป้าหมาย	เกษตรกรที่เข้าร่วมโครงการสามารถเพิ่มรายได้ ไม่น้อยกว่าร้อยละ ๕ ต่อปี จาก GPP ปี ๒๕๖๒
๖. พื้นที่เป้าหมาย	เกษตรกรผู้สนใจเข้าร่วมโครงการ ในพื้นที่ ๖ อำเภอของจังหวัดหนองบัวลำภู ๒,๕๐๐ ราย
๗. กิจกรรมหลัก	ส่งเสริมการปลูกพืชเศรษฐกิจ ยกระดับรายได้เกษตรกร
๗.๑ กิจกรรมย่อย งบประมาณ	<p>รับสมัครและคัดเลือกเกษตรกรเข้าร่วมโครงการ ไม่ใช้งบประมาณ</p> <p>จัดอบรมเกษตรกร ๑,๔๑๕,๐๐๐ บาท</p> <p>สนับสนุนปัจจัยการผลิต ๑๘,๕๐๐,๐๐๐ บาท</p> <p>ติดตามและประเมินผลโครงการ ๘๕,๐๐๐ บาท</p>

หัวข้อ	รายละเอียด
ผู้รับผิดชอบ หน่วยงานที่เกี่ยวข้อง	สำนักงานเกษตรจังหวัดหนองบัวลำภู -
๘. หน่วยงานดำเนินงาน	สำนักงานเกษตรจังหวัดหนองบัวลำภู
๙. ระยะเวลาในการดำเนินโครงการ	๑ ตุลาคม ๒๕๖๕ - ๓๐ กันยายน ๒๕๖๖ (ปีงบประมาณ พ.ศ. ๒๕๖๖)
๑๐. งบประมาณ	๒๐,๐๐๐,๐๐๐ บาท (ยี่สิบล้านบาทถ้วน) งบ
๑๑. ผลผลิต (output)	พื้นที่ปลูกกล้วยน้ำว้าเพิ่มขึ้น ๕,๐๐๐ ไร่
๑๒. ผลลัพธ์จากการดำเนินโครงการ (outcome)	๑. สามารถสร้างรายได้ให้แก่เกษตรกร ๒. สร้างความหลากหลายในการประกอบกิจกรรมทางการเกษตร เพิ่มความมั่นคงในครัวเรือนเกษตรกร

ประเด็นการพัฒนา สร้างความเข้มแข็งให้เกษตรกรและสถาบันเกษตรกร

หัวข้อ	รายละเอียด
๑. ชื่อโครงการ	ส่งเสริมและสนับสนุนการปลูกไม้เศรษฐกิจ
๒. แนวทางการพัฒนา	๑. ขยายผลการทำการเกษตรตามหลักปรัชญาของเศรษฐกิจพอเพียง ๒. สร้างความเข้มแข็งและเชื่อมโยงเครือข่ายของเกษตรกร และสถาบันเกษตรกร
๓. หลักการและเหตุผล	<p>ที่มา : (ระบุ เช่น มติ ครม. นโยบายรัฐบาล ยุทธศาสตร์ชาติ แผนพัฒนาเศรษฐกิจและสังคมแห่งชาติ แผนพัฒนาภาค แผนพัฒนาจังหวัด/กลุ่มจังหวัด)</p> <p>๑. ยุทธศาสตร์ชาติ ๒๐ ปี กำหนดวิสัยทัศน์นำประเทศไปสู่ความ “มั่นคง มั่งคั่ง ยั่งยืน” ให้คนไทยมีความสุข ภายใต้ “ปรัชญาเศรษฐกิจพอเพียง” โดยการพัฒนาด้านเศรษฐกิจ มุ่งเน้นการยกระดับผลิตภาพ และการใช้นวัตกรรมในการเพิ่มความสามารถในการแข่งขันและการพัฒนาอย่างยั่งยืนทั้งสาขาอุตสาหกรรม เกษตรและบริการ การสร้างความมั่นคงด้านอาหาร โดยมีแนวทางการพัฒนาภาคการผลิตและบริการ เพื่อเพิ่มขีดความสามารถในการแข่งขันของภาคเกษตร ภายใต้ยุทธศาสตร์การสร้างความสามารถในการแข่งขัน โดยใช้องค์ความรู้ทางวิชาการเกษตร วิทยาศาสตร์ เทคโนโลยีและนวัตกรรม เพื่อจัดการระบบการผลิตและการตลาด ส่งเสริมการทำเกษตรแปลงใหญ่ การใช้เครื่องจักรกลการเกษตรและเทคโนโลยีที่ทันสมัยทดแทนแรงงาน และเชื่อมโยงกับอุตสาหกรรมเกษตร พัฒนาระบบการผลิตที่เป็นมิตรกับสิ่งแวดล้อม มีคุณภาพ มาตรฐานและปลอดภัย</p> <p>๒. แผนพัฒนาเศรษฐกิจและสังคมแห่งชาติฉบับที่ ๑๒ (พ.ศ. ๒๕๖๐-๒๕๖๔) กำหนดยุทธศาสตร์การพัฒนาการพัฒนาภาคเมือง และพื้นที่เศรษฐกิจของประเทศ ไว้ในยุทธศาสตร์ที่ ๙ เป้าหมายเพื่อลดช่องว่างรายได้ระหว่างภาคและมีการกระจายความเจริญและโอกาสทางเศรษฐกิจไปสู่ภูมิภาคอย่างทั่วถึงเป็นธรรมมากขึ้น โดยภาคตะวันออกเฉียงเหนือ มีเป้าหมายการพัฒนาให้หลุดพ้นจากความยากจนสู่เป้าหมายการพึ่งตนเอง โดยมีแนวทางการพัฒนาด้านการเกษตรด้วยการเพิ่มศักยภาพการผลิตสินค้าเกษตรสู่มาตรฐานเกษตรอินทรีย์และอาหารปลอดภัย และพัฒนาอุตสาหกรรมเกษตรแปรรูปไปสู่ผลิตภัณฑ์ที่มีมูลค่าเพิ่มสูง</p> <p>๓. บทบาทและแนวทางการพัฒนาภาคตะวันออกเฉียงเหนือ กำหนดตำแหน่งการพัฒนา โดยมีเป้าหมายจะพัฒนาให้หลุดพ้นจากความยากจนสู่เป้าหมายพึ่งตนเอง โดยการเพิ่มศักยภาพการผลิตสินค้าเกษตรไปสู่มาตรฐานเกษตรอินทรีย์และอาหารปลอดภัย ยุทธศาสตร์ที่ ๓ สร้างความเข้มแข็งของฐานเศรษฐกิจภายในควบคู่กับการแก้ปัญหา</p>

หัวข้อ	รายละเอียด
	<p>ทรัพยากรธรรมชาติและสิ่งแวดล้อม กำหนดแนวทางพัฒนาโดยส่งเสริมการปรับเปลี่ยนไปสู่สินค้าเกษตรชนิดใหม่ตามศักยภาพของพื้นที่ (Zoning)และความต้องการตลาด</p> <p>๔. ภาคตะวันออกเฉียงเหนือ มีพื้นที่ปลูกพืชเศรษฐกิจหลัก ได้แก่ ข้าว อ้อย มันสำปะหลังและยางพารา จำนวน ๓๖๑,๓๒๑,๓๙๔.๑๗ ไร่ โดยปลูกพืชตามความเหมาะสมมาก (S๑) จำนวน ๙,๘๗๙,๗๖๓.๖๘ ไร่ คิดเป็นร้อยละ ๒.๗๓ เหมาะสมปานกลาง (S๒) จำนวน ๑๑๓,๑๒๐,๗๓๘.๔๙ ไร่ คิดเป็นร้อยละ ๓๑.๓๐ เหมาะสมน้อย (S๓) จำนวน ๔๐,๓๓๙,๗๒๒.๓๑ ไร่ คิดเป็นร้อยละ ๑๑.๑๖ และไม่เหมาะสม (N) จำนวน ๑๙๗,๙๘๑,๑๖๙.๖๙ ไร่ คิดเป็นร้อยละ ๖๕.๙๕ (กรมพัฒนาที่ดิน, ๒๕๕๙) เมื่อพิจารณาข้อมูลพื้นที่ปลูกพืชเศรษฐกิจดังกล่าว พบว่าพื้นที่ปลูกส่วนใหญ่มากกว่าครึ่ง (ร้อยละ ๗๗.๑๑) มีพื้นที่ปลูกในเขตเหมาะสมน้อย (S๓) และไม่เหมาะสม (N) รวมกันเท่ากับ ๒๓๘,๓๒๐,๘๙๒ ไร่ จึงส่งผลให้ผลผลิตต่ำ ต้นทุนการผลิตสูง ไม่คุ้มค่ากับการลงทุนและเสียโอกาส ประกอบกับการปลูกพืชเชิงเดี่ยวเกษตรกรรมมีการใช้ปุ๋ยเคมีและสารเคมีเพิ่มมากขึ้น นอกจากทำให้ต้นทุนการผลิตสูงขึ้นแล้วยังส่งผลให้เกษตรกรเกิดความเสี่ยงจากการใช้สารเคมีและเกิดมลภาวะที่เป็นพิษกับสิ่งแวดล้อม ไม้เป็นพืชที่เหมาะสมกับการปลูกในภาคตะวันออกเฉียงเหนือ เพราะประเทศไทยตั้งอยู่ในเขตร้อนจัดได้ว่าเป็นศูนย์กลางของความหลากหลายของไม้แห่งหนึ่งของโลก ทำให้ประเทศไทยได้เปรียบประเทศอื่นในการนำไม้มาใช้ประโยชน์ทั้งในด้านการเกษตรและอุตสาหกรรมเพื่อการพัฒนาประเทศได้ ไม้จัดเป็นพืชเศรษฐกิจที่สำคัญชนิดหนึ่งประเทศไทยนำไม้มาใช้ประโยชน์ทั้งในด้านการอาหาร การก่อสร้าง การเป็นพลังงานทางเลือก การอุตสาหกรรมเฟอร์นิเจอร์ การหัตถกรรม การอนุรักษ์ธรรมชาติและสิ่งแวดล้อมเพื่อการท่องเที่ยว ข้อมูลสถิติการส่งออกหน่อไม้บรรจุภาชนะอัดลมของประเทศไทย(สำนักบริการข้อมูลและสารสนเทศ มหาวิทยาลัยรามคำแหง) พบว่าหลังจากปี ๒๕๔๙ จนถึงปี ๒๕๕๓ ผลผลิตหน่อไม้ลดลงเรื่อยๆ ทำให้วัตถุดิบที่จะป้อนโรงงานผลิตภัณฑ์หน่อไม้ไม่เพียงพอแต่ความต้องการของตลาดในต่างประเทศที่มีความต้องการมาก ขณะเดียวกันพื้นที่ปลูกไม้ในจังหวัดเลย หนองบัวลำภู นครพนม มหาสารคาม ชัยภูมิ ยโสธร นครราชสีมา ศรีสะเกษ สุรินทร์และอุบลราชธานี มีพื้นที่ปลูกรวมกันทั้งหมด ๖,๒๑๑.๗๕ ไร่ ผลผลิตยังไม่เพียงพอกับความต้องการใช้ในพื้นที่ นอกจากนั้นประเทศไทยยังมีความต้องการใช้ไม้เป็นจำนวนมากสำหรับอุตสาหกรรมต่างๆ โดยเฉพาะด้านอุตสาหกรรมผลิตเยื่อกระดาษ อุตสาหกรรมก่อสร้าง</p> <p>จากเหตุผลและความจำเป็นดังกล่าว จึงกำหนดดำเนินการพัฒนา</p>

หัวข้อ	รายละเอียด
	<p>และส่งเสริมการปรับเปลี่ยนพืชที่ไม่เหมาะสมไปเป็นพืชที่เหมาะสมโดยใช้กลไกตลาดนำการผลิต เพื่อเพิ่มประสิทธิภาพการผลิต เกิดผู้ประกอบการอุตสาหกรรมการผลิตไม้ สร้างความเข้มแข็งของฐานเศรษฐกิจภายใน แก้ปัญหาการปลูกพืชที่ไม่เหมาะสม รักษาระบบนิเวศน์ แก้ปัญหาราคาสินค้าเกษตร พัฒนาอาชีพและสร้างรายได้เกษตรกร</p> <p>สรุปสาระสำคัญ</p> <p>สภาพปัญหา / ความต้องการ :</p> <ol style="list-style-type: none"> ๑. ผลผลิตต่ำ ต้นทุนการผลิตสูง อุปสงค์และอุปทานไม่สมดุล ๒. เกษตรกรทำการผลิตโดยใช้สารเคมีจำนวนมาก ส่งผลให้ต้นทุนการผลิตสูง ทำให้รายได้ที่ได้รับจากการจำหน่ายสินค้าเกษตรไม่คุ้มค่าหรือไม่สัมพันธ์ต่อการลงทุน รวมถึงผลผลิตไม่มีความปลอดภัย ๓. ราคาสินค้าเกษตรมีความผันผวน บางปีตกต่ำเกิดการขาดทุน และมีหนี้สิน ส่งผลให้รัฐบาลต้องใช้งบประมาณในการให้ความช่วยเหลือ <p>ความเร่งด่วน (ระบุระดับความจำเป็นเร่งด่วน) :</p> <ol style="list-style-type: none"> ๑. เพิ่มขีดความสามารถและประสิทธิภาพในด้านการผลิต ปลอดภัย การลดต้นทุนการผลิต การเพิ่มมูลค่าและการทำการตลาดให้แก่เกษตรกร/กลุ่มเกษตรกร/สถาบันเกษตรกรและวิสาหกิจชุมชน ภายใต้ต้นทุนการผลิตที่เหมาะสม ๒. ส่งเสริมและสนับสนุนให้เกษตรกรเข้าถึงข้อมูล เทคโนโลยี และนวัตกรรมการผลิตสินค้าเกษตร ปลอดภัย ตลอดจนนำไปประยุกต์ใช้ในการผลิต/เครือข่ายการผลิต การตลาด
๔. วัตถุประสงค์ของโครงการ	<ol style="list-style-type: none"> ๑. เพื่อส่งเสริมให้เกษตรกรผลิตสินค้าเกษตรตามความเหมาะสมของพื้นที่เกิดความสมดุลระหว่างอุปสงค์และอุปทาน ๒. เพื่อให้เกษตรกรปรับเปลี่ยนการผลิตพืชไปปลูกพืชตามความต้องการตลาด ๓. เพื่อให้เกษตรกรมีรายได้และคุณภาพชีวิตที่ดีขึ้นหลังจากการปรับเปลี่ยนการผลิต
๕. ตัวชี้วัดและค่าเป้าหมาย	ดำเนินการพื้นที่ ๖ อำเภอ ในจังหวัดหนองบัวลำภู พื้นที่ ๑,๗๐๐ ไร่
๖. พื้นที่เป้าหมาย	<ol style="list-style-type: none"> ๑. เกษตรกรมีการปลูกพืชที่มีความเหมาะสม ๒. อัตราการเพิ่มขึ้นของรายได้เกษตรกรที่เข้าร่วมโครงการไม่ต่ำกว่าร้อยละ ๕ ๓. มีสัญญาข้อตกลงร่วมการผลิตและการตลาดร่วมกัน
๗. กิจกรรมหลัก	<ol style="list-style-type: none"> ๑. รับสมัครเกษตรกรเข้าร่วมโครงการ ๒. ถ่ายทอดเทคโนโลยีการผลิตไม้ ๓. สนับสนุนและส่งเสริมการจัดทำแปลงพันธุ์ไม้

หัวข้อ	รายละเอียด
	๔. การสนับสนุนเครื่องแปรรูปไม้ต้นแบบ (ชุดเครื่องตัดและเครื่องเหลา ตะเกียบ) ๕. ส่งเสริมการบริหารจัดการ/จัดตั้งกลุ่มเครือข่ายวิสาหกิจชุมชน ๖. ติดตาม สรุปและประเมินผล
๘. หน่วยงานดำเนินงาน	สำนักงานเกษตรจังหวัดหนองบัวลำภู
๙. ระยะเวลาในการดำเนินโครงการ	๑ ตุลาคม ๒๕๖๕ - ๓๐ กันยายน ๒๕๖๖ (ปีงบประมาณ พ.ศ. ๒๕๖๖)
๑๐. งบประมาณ	๒๐,๐๐๐,๐๐๐ บาท (ยี่สิบล้านบาทถ้วน) งบ
๑๑. ผลผลิต (output)	๑. เกษตรกร จำนวน ๑,๗๐๐ คน มีความรู้ในการผลิตไม้เศรษฐกิจ ไม่น้อยกว่าร้อยละ ๘๐ ๒. ผลักดันกลุ่มเกษตรกรสู่ผู้ประกอบการ แปรรูปไม้ไม้ จำนวน ๒ กลุ่ม
๑๒. ผลลัพธ์จากการดำเนินโครงการ (outcome)	เกษตรกร จำนวน ๑,๗๐๐ คน ทำการผลิตไม้เศรษฐกิจเข้าสู่อุตสาหกรรมเพิ่มขึ้น

ประเด็นการพัฒนา สร้างความเข้มแข็งให้เกษตรกรและสถาบันเกษตรกร

หัวข้อ	รายละเอียด
๑. ชื่อโครงการ	ส่งเสริมการปลูกพืชเศรษฐกิจ ยกระดับรายได้เกษตรกร
๒. แนวทางการพัฒนา	๑. ขยายผลการทำการเกษตรตามหลักปรัชญาของเศรษฐกิจพอเพียง ๒. สร้างความเข้มแข็งและเชื่อมโยงเครือข่ายของเกษตรกร และสถาบันเกษตรกร
๓. หลักการและเหตุผล	<p>ที่มา :ตามประกาศ เรื่อง ยุทธศาสตร์ชาติ (พ.ศ. ๒๕๖๑ – ๒๕๘๐) ลงวันที่ ๘ ตุลาคม ๒๕๖๑ ได้กำหนดวิสัยทัศน์ในการยกระดับการพัฒนาให้บรรลุวิสัยทัศน์ “ประเทศไทยมีความมั่นคง มั่งคั่ง ยั่งยืน เป็นประเทศพัฒนาแล้วตามหลักปรัชญาของเศรษฐกิจพอเพียง” ซึ่งการพัฒนาประเทศในช่วงระยะเวลาของยุทธศาสตร์ชาติ จะมุ่งเน้นการสร้างสมดุลระหว่างการพัฒนาความมั่นคง เศรษฐกิจ สังคม และสิ่งแวดล้อม โดยการมีส่วนร่วมของทุกภาคส่วนในรูปแบบ “ประชารัฐ” โดยในยุทธศาสตร์ชาติที่ ๒ ยุทธศาสตร์ด้านการสร้างความสามารถในการแข่งขัน โดยในด้านการเกษตร ประกอบด้วยประเด็นยุทธศาสตร์ ดังนี้ (๑) การเกษตรสร้างมูลค่า ได้แก่ เกษตรอัตลักษณ์พื้นถิ่น เกษตรปลอดภัย เกษตรชีวภาพ เกษตรแปรรูป เกษตรอัจฉริยะ</p> <p>แผนพัฒนาภาคตะวันออกเฉียงเหนือในช่วงแผนพัฒนาเศรษฐกิจและสังคมแห่งชาติ ฉบับที่ ๑๒ (พ.ศ. ๒๕๖๐ – ๒๕๖๔) การพัฒนาภาคตะวันออกเฉียงเหนือไปสู่ความ มั่นคง มั่งคั่ง ยั่งยืน นั้น จำเป็นต้องแก้ไขปัญหาพื้นฐานควบคู่ไปกับการพัฒนาการวิจัยเพื่อใช้ความรู้ เทคโนโลยี นวัตกรรม และความคิดสร้างสรรค์ในการเสริมสร้างความเข้มแข็งของเศรษฐกิจภายในภาคให้มีการเจริญเติบโตได้อย่างเต็มศักยภาพ พร้อมทั้งการแสวงหาโอกาสการนำความรู้ ทุน เทคโนโลยีและนวัตกรรมจากภายนอกมาช่วยขับเคลื่อน โดยในประเด็นยุทธศาสตร์ที่ ๓ สร้างความเข้มแข็งของฐานเศรษฐกิจภายในควบคู่กับการแก้ปัญหาทรัพยากรธรรมชาติและสิ่งแวดล้อม แนวทางการพัฒนาที่ ๑ พัฒนาอาชีพและรายได้เกษตรกร โดยสร้างความมั่นคงของเกษตรกรรายย่อย โดยยึดหลักปรัชญาของเศรษฐกิจพอเพียง เกษตรทฤษฎีใหม่ เกษตรทางเลือก เกษตรกรรมยั่งยืน และเกษตรแปลงใหญ่ สนับสนุนการรวมกลุ่มเกษตรกร พัฒนาความเข้มแข็งขององค์กรและสถาบันเกษตรกร</p> <p>สภาพปัญหา / ความต้องการ: จังหวัดหนองบัวลำภู มีประชากรทั้งสิ้น ๕๑๓,๓๑๖ คน จำนวนครัวเรือนทั้งสิ้น ๑๕๑,๖๕๔ ครัวเรือน มีค่าผลิตภัณฑ์มวลรวมจังหวัดต่อหัว (GPP per capita) อยู่ที่ ๖๓,๐๐๒ บาท เป็นจังหวัดที่มีรายได้อยู่ในลำดับที่ ๗๕ ของประเทศ ประชากรส่วนใหญ่ประกอบอาชีพเกษตรกรรม มีจำนวนครัวเรือนเกษตรกร ๗๒,๖๒๐ ครัวเรือน คิดเป็นร้อยละ ๕๐ ของครัวเรือนทั้งจังหวัด มีแรงงานภาค</p>

หัวข้อ	รายละเอียด
	<p>การเกษตร ๑๑๗,๕๗๕ คน หรือร้อยละ ๕๑.๔ ของประชากรวัยแรงงาน (อายุ ๑๕ ปีขึ้นไป) พืชเศรษฐกิจที่สำคัญ ได้แก่ ข้าว อ้อยโรงงาน มันสำปะหลัง ยางพารา อินทผลัมและไข่ ในปี ๒๕๖๒ จังหวัดหนองบัวลำภู มีรายได้เฉลี่ยต่อหัว อยู่ที่ ๖๓,๐๐๒ บาทต่อคนต่อปี เป็นสัดส่วนจากภาคการเกษตร ร้อยละ ๒๒ เป็นมูลค่า ๖,๖๐๕ ล้านบาท ซึ่งบ่งบอกถึงผลตอบแทนที่เป็นสัดส่วนที่น้อยเมื่อเทียบกับจำนวนครัวเรือนและจำนวนแรงงานภาคเกษตร เนื่องจากผลิตภาพในภาคการเกษตรนั้นยังต่ำกว่าที่ควร</p> <p>จังหวัดหนองบัวลำภู มีพื้นที่ปลูกอ้อยจำนวน ๗๒๖,๔๑๒ ไร่ และเป็นพื้นที่ปลูกข้าว ๗๐๑,๘๔๙ ไร่ ซึ่งส่วนใหญ่เป็นพื้นที่ในทำการเกษตร อยู่ในเขตอาศัยน้ำฝนเกือบทั้งหมด สถานการณ์ปัจจุบันสภาพปัญหาทางด้านเศรษฐกิจและสังคมโดยรวมของประเทศไม่มั่นคง ผกผันเปลี่ยนแปลงอยู่ตลอดเวลา ประกอบกับสถานการณ์การแพร่ระบาดของเชื้อไวรัสโคโรนา ๒๐๑๙ ส่งผลกระทบต่อพฤติกรรมกรรมการทำการเกษตรของเกษตรกรเป็นอย่างมาก เพื่อตอบสนองต่อปัญหาและสถานะในปัจจุบันการทำการเกษตรจึงต้องมีการปรับเปลี่ยนตามเหตุการณ์ เกษตรต้องทำในพื้นที่น้อยแต่ให้ได้ผลตอบแทนคุ้มค่า คุณภาพได้มาตรฐาน ดังนั้นเห็นสมควรให้มีการส่งเสริมการปลูกมะขามเปรี้ยวฝักยักษ์ ที่มีการเติบโตได้ดีในทุกสภาพดิน ทนแล้ง ให้ผลผลิตตก ฝักใหญ่ เนื้อหนา น้ำหนักดีมีรสเปรี้ยวสูงฝักสามารถนำมาประกอบอาหารและแปรรูปเป็นผลิตภัณฑ์ได้หลายชนิดเช่น มะขามแช่อิ่ม มะขามแก้ว มะขามกวน ลูกอม มะขาม สบู่อาบน้ำ เครื่องสำอาง โดยมะขามเปียกขายในตลาดท้องถิ่น ราคา กิโลกรัมละ ๓๕ - ๔๐ บาท มะขามแช่อิ่ม กิโลกรัมละ ๑๐๐ บาท เมล็ดมะขาม กิโลกรัมละ ๒ - ๕ บาท นำไปแปรรูปเป็นแคปซูลยาและสีย้อมผ้ามีตลาดรับซื้อที่แน่นอนและยังเป็นที่ต้องการในแต่ละปีเป็นจำนวนมาก และส่งเสริมการปลูกมะพร้าวน้ำหอม ซึ่งเป็นพืชที่ให้ผลผลิตตลอดทั้งปี มีความต้องการของตลาดสูง มีราคาที่ย่อมชางคกที่ สามารถให้ผลผลิตได้ตั้งแต่อายุสองปีครึ่ง สามารถเก็บผลผลิตได้ ๑๒-๑๕ ครั้ง ต่อปี การตัดเก็บมะพร้าวในแต่ละครั้ง สามารถเก็บได้ประมาณ ๒๐ - ๓๐ ผล สามารถนำไปจำหน่ายให้แก่พ่อค้าคนกลางในรูปแบบทลาย ราคา ประมาณ ทลายละ ๒๐๐ - ๕๐๐ บาท หรือสามารถนำไปจำหน่ายปลีกได้ลูกละ ๒๐ - ๓๕ บาท ซึ่งสามารถสร้างรายได้ให้แก่เกษตรกรได้เป็นอย่างดี สร้างอาชีพสร้างรายได้ให้เกษตรกรได้อย่างมั่นคงและยั่งยืนต่อไป</p> <p>ความเร่งด่วน : มีความจำเป็นเร่งด่วน เพื่อเป็นการสร้างรายได้และความมั่นคงในชีวิตและความเป็นอยู่ของเกษตรกรในจังหวัดหนองบัวลำภู</p>
๔. วัตถุประสงค์ของโครงการ	<p>๑. เพื่อสร้างรายได้ให้แก่เกษตรกร</p> <p>๒. เพื่อเพิ่มพื้นที่ปลูกไม้ผลเศรษฐกิจ</p>

หัวข้อ	รายละเอียด
๕. ตัวชี้วัดและค่าเป้าหมาย	เกษตรกรที่เข้าร่วมโครงการสามารถเพิ่มรายได้ ไม่น้อยกว่าร้อยละ ๕ ต่อปี จาก GPP ปี ๒๕๖๒
๖. พื้นที่เป้าหมาย	เกษตรกรผู้สนใจเข้าร่วมโครงการ ในพื้นที่ ๖ อำเภอของจังหวัดหนองบัวลำภู
๗. กิจกรรมหลัก	ส่งเสริมการปลูกพืชเศรษฐกิจ ยกระดับรายได้เกษตรกร
๗.๑ กิจกรรมย่อยที่ ๑ งบประมาณ ผู้รับผิดชอบ หน่วยงานที่เกี่ยวข้อง	รับสมัครและคัดเลือกเกษตรกรเข้าร่วมโครงการ ไม่ใช้งบประมาณ จัดอบรมเกษตรกร ๑,๑๘๕,๖๐๐ บาท สนับสนุนปัจจัยการผลิต ๑๘,๖๗๒,๐๐๐ บาท ติดตามและประเมินผลโครงการ ๑๔๒,๔๐๐ บาท สำนักงานเกษตรจังหวัดหนองบัวลำภู -
๘. หน่วยงานดำเนินงาน	สำนักงานเกษตรจังหวัดหนองบัวลำภู
๙. ระยะเวลาในการดำเนินโครงการ	๑ ตุลาคม ๒๕๖๕ - ๓๐ กันยายน ๒๕๖๖ (ปีงบประมาณ พ.ศ. ๒๕๖๖)
๑๐. งบประมาณ	๒๐,๐๐๐,๐๐๐ บาท (ยี่สิบล้านบาทถ้วน) งบ
๑๑. ผลผลิต (output)	พื้นที่ปลูกมะขามเปรี้ยวฝักใหญ่ ๒,๔๐๐ ไร่ พื้นที่ปลูกมะพร้าวน้ำหอม ๒,๔๐๐ ไร่
๑๒. ผลลัพธ์จากการดำเนินโครงการ (outcome)	๑. สามารถสร้างรายได้ให้แก่เกษตรกร ๒. สร้างความหลากหลายในการประกอบกิจกรรมทางการเกษตร เพิ่มความมั่นคงในครัวเรือนเกษตรกร

ประเด็นการพัฒนา สร้างความเข้มแข็งให้เกษตรกรและสถาบันเกษตรกร

หัวข้อ	รายละเอียด
๑. ชื่อโครงการ	ส่งเสริมการปลูกไม้ผลสร้างรายได้แก่เกษตรกร
๒. แนวทางการพัฒนา	๑. ขยายผลการทำการเกษตรตามหลักปรัชญาของเศรษฐกิจพอเพียง ๒. สร้างความเข้มแข็งและเชื่อมโยงเครือข่ายของเกษตรกร และสถาบันเกษตรกร
๓. หลักการและเหตุผล	<p>ที่มา :ตามประกาศ เรื่อง ยุทธศาสตร์ชาติ (พ.ศ. ๒๕๖๑ – ๒๕๘๐) ลงวันที่ ๘ ตุลาคม ๒๕๖๑ ได้กำหนดวิสัยทัศน์ในการยกระดับการพัฒนาให้บรรลุวิสัยทัศน์ “ประเทศไทยมีความมั่นคง มั่งคั่ง ยั่งยืน เป็นประเทศพัฒนาแล้วตามหลักปรัชญาของเศรษฐกิจพอเพียง” ซึ่งการพัฒนาประเทศในช่วงระยะเวลาของยุทธศาสตร์ชาติ จะมุ่งเน้นการสร้างสมดุลระหว่างการพัฒนาความมั่นคง เศรษฐกิจ สังคม และสิ่งแวดล้อม โดยการมีส่วนร่วมของทุกภาคส่วนในรูปแบบ “ประชารัฐ” โดยในยุทธศาสตร์ชาติที่ ๒ ยุทธศาสตร์ด้านการสร้างความสามารถในการแข่งขัน โดยในด้านการเกษตร ประกอบด้วยประเด็นยุทธศาสตร์ ดังนี้ (๑) การเกษตรสร้างมูลค่า ได้แก่ เกษตรอัตลักษณ์พื้นถิ่น เกษตรปลอดภัย เกษตรชีวภาพ เกษตรแปรรูป เกษตรอัจฉริยะ</p> <p>แผนพัฒนาภาคตะวันออกเฉียงเหนือในช่วงแผนพัฒนาเศรษฐกิจและสังคมแห่งชาติ ฉบับที่ ๑๒ (พ.ศ. ๒๕๖๐ – ๒๕๖๔) การพัฒนาภาคตะวันออกเฉียงเหนือไปสู่ความ มั่นคง มั่งคั่ง ยั่งยืน นั้น จำเป็นต้องแก้ไข ปัญหาพื้นฐานควบคู่ไปกับการพัฒนาการวิจัยเพื่อใช้ความรู้ เทคโนโลยี นวัตกรรม และความคิดสร้างสรรค์ในการเสริมสร้างความเข้มแข็งของเศรษฐกิจภายในภาคให้มีการเจริญเติบโตได้อย่างเต็มศักยภาพ พร้อมทั้ง การแสวงหาโอกาสการนำความรู้ ทุน เทคโนโลยีและนวัตกรรมจากภายนอกมาช่วยขับเคลื่อน โดยในประเด็นยุทธศาสตร์ที่ ๓ สร้างความเข้มแข็งของฐานเศรษฐกิจภายในควบคู่กับการแก้ปัญหา ทรัพยากรธรรมชาติและสิ่งแวดล้อม แนวทางการพัฒนาที่ ๑ พัฒนาอาชีพและรายได้เกษตรกร โดยสร้างความมั่นคงของเกษตรกรรายย่อย โดยยึดหลักปรัชญาของเศรษฐกิจพอเพียง เกษตรทฤษฎีใหม่ เกษตรทางเลือก เกษตรกรรมยั่งยืน และเกษตรแปลงใหญ่ สนับสนุนการรวมกลุ่มเกษตรกร พัฒนาความเข้มแข็งขององค์กรและสถาบันเกษตรกร</p> <p>สภาพปัญหา / ความต้องการ: จังหวัดหนองบัวลำภู มีประชากรทั้งสิ้น ๕๑๓,๓๑๖ คน จำนวนครัวเรือนทั้งสิ้น ๑๕๑,๖๕๔ ครัวเรือน มีค่าผลิตภัณฑ์มวลรวมจังหวัดต่อหัว (GPP per capita) อยู่ที่ ๖๓,๐๐๒ บาท เป็นจังหวัดที่มีรายได้อยู่ในลำดับที่ ๗๕ ของประเทศ ประชากรส่วนใหญ่ประกอบอาชีพเกษตรกรรม มีจำนวนครัวเรือนเกษตรกร ๗๒,๖๒๐ ครัวเรือน คิดเป็นร้อยละ ๕๐ ของครัวเรือนทั้งจังหวัด มีแรงงานภาค</p>

หัวข้อ	รายละเอียด
	<p>การเกษตร ๑๑๗,๕๗๕ คน หรือร้อยละ ๕๑.๔ ของประชากรวัยแรงงาน (อายุ ๑๕ ปีขึ้นไป) พืชเศรษฐกิจที่สำคัญ ได้แก่ ข้าว อ้อยโรงงาน มันสำปะหลัง ยางพารา อินทผลัมและไม้ ในปี ๒๕๖๒ จังหวัดหนองบัวลำภู มีรายได้เฉลี่ยต่อหัว อยู่ที่ ๖๓,๐๐๒ บาทต่อคนต่อปี เป็นสัดส่วนจากภาคการเกษตร ร้อยละ ๒๒ เป็นมูลค่า ๖,๖๐๕ ล้านบาท ซึ่งบ่งบอกถึงผลตอบแทนที่เป็นสัดส่วนที่น้อยเมื่อเทียบกับจำนวนครัวเรือนและจำนวนแรงงานภาคเกษตร เนื่องจากผลิตภาพในภาคการเกษตรนั้นยังต่ำกว่าที่ควร</p> <p>ประเทศไทยนั้นเป็นผู้นำด้านการผลิตและส่งออกผลไม้เมืองร้อนที่สำคัญ และมีชื่อเสียงที่สุดในภูมิภาคเอเชียปัจจุบันมีเกษตรกรที่ประกอบอาชีพทำสวนผลไม้ประมาณ ๑.๙๒ ล้านครัวเรือน คิดเป็นร้อยละ ๓๐ ของครัวเรือนเกษตรทั้งหมด (๖.๕ ล้านครัวเรือน) มีพื้นที่ปลูกไม้ผล ๕๗ ชนิด รวม ๘.๑๘ ล้านไร่ ผลผลิตปีละประมาณ ๗.๔๙ ล้านตันคิดเป็นมูลค่าตามราคาที่เกษตรกรขายได้ประมาณ ๙๐,๓๖๑ ล้านบาท สร้างรายได้และนำเงินตราจากการส่งออกผลไม้เข้าสู่ประเทศรวมปีละประมาณ ๒๙,๖๘๕ ล้านบาท โดยผลไม้ที่มีมูลค่าการส่งออกสูงสุด คือ ลำไย รองลงมา ได้แก่ ทูเรียน ส้ม มะม่วง มังคุด ลิ้นจี่ และกล้วยตามลำดับ (กลุ่มส่งเสริมการผลิตไม้ผล, ๒๕๕๕) มูลค่าการส่งออกมะม่วงไทยไปอาเซียนมีอัตราการเจริญเติบโต (Growth Rate) ร้อยละ ๒๔.๙๐ แต่เนื่องจากในการผลิตสินค้าการเกษตรของเกษตรกรนั้น ยังไม่มีการรวมตัวที่ชัดเจน จึงทำให้เกษตรกรขาดความเข้มแข็งในการต่อรองราคา และการบริหารจัดการผลผลิต ดังนั้น เพื่อเกษตรกรได้มีแนวทางในการสร้างรายได้ และความเข้มแข็งให้กับกลุ่มเกษตรกร ในการบริหารจัดการสินค้าเกษตรให้ได้มาตรฐานสอดคล้องกับความต้องการของตลาดศักยภาพพื้นที่ และศักยภาพของเกษตรกร อีกทั้ง จังหวัดหนองบัวลำภูยังประสบปัญหาการใช้สารเคมีในภาคการเกษตรที่ไม่ถูกต้อง ไม่ถูกวิธี และมีการรายงานผลการตรวจสอบสารเคมีกำจัดศัตรูพืชตกค้างในดินพบว่ามีค่าสูงเกินกว่าค่ามาตรฐาน ทำให้ผู้บริโภคขาดความไว้วางใจในผลผลิตทางการเกษตรของจังหวัดหนองบัวลำภู โดยการใช้วิธี แผ่นดินอบสารพิษ ในการประชาสัมพันธ์ ตีตรารวมเกษตรกรทั้งจังหวัด เกษตรกรบางส่วนขาดรายได้ เกิดปัญหาซ้ำซาก ยากที่จะสร้างความเชื่อมั่นให้กลับคืนมาได้ จึงเป็นความจำเป็นอย่างยิ่งที่จะต้องกู้ความเชื่อมั่นของผู้บริโภคทั้งในและนอกจังหวัดหนองบัวลำภูทั้งในและนอกจังหวัดหนองบัวลำภูกลับคืนมา โดยส่งเสริมการผลิตด้วยกระบวนการการผลิตทางเกษตรที่ดี (GAP) เนื่องจากเป็นมาตรฐานที่เกษตรกรสามารถปฏิบัติได้จริง เป็นที่ยอมรับของตลาด ทั้งในและต่างประเทศ เกษตรกรที่ปฏิบัติภายใต้ข้อกำหนด GAP จำเป็นต้องควบคุมการใช้สารเคมีในพื้นที่ทำ</p>

หัวข้อ	รายละเอียด
	<p>การเกษตรให้อยู่ในปริมาณที่ฉลากกำหนด มีระยะเวลาการเก็บเกี่ยว หลังการใช้สารเคมีที่ถูกต้อง มีการจดบันทึกการใช้สารเคมี และปุ๋ย ทำให้สามารถควบคุมการใช้สารเคมีไม่ให้ใช้มากเกินไปที่ฉลากกำหนด ซึ่งถือว่าอยู่ในปริมาณที่ปลอดภัยและสามารถให้ใช้ในการทำการเกษตรได้ เกษตรกรสามารถต่อยอดไปสู่การขอการรับรองมาตรฐานเกษตรอินทรีย์ได้ง่าย เพราะข้อกำหนดมีความคล้ายคลึงกัน เมื่อมีมาตรฐานการผลิตรับรอง เกษตรกรสามารถดำเนินการวางแผนการผลิต แผนการตลาด ร่วมกัน เพิ่มอำนาจการต่อรอง เพิ่มคุณภาพ เพิ่มรายได้ เพื่อเกษตรกรในจังหวัดหนองบัวลำภูสามารถสร้างรายได้ พัฒนาคุณภาพชีวิต คำนึงความภาคภูมิใจในอาชีพเกษตรกรได้อีกครั้ง</p> <p>ความเร่งด่วน : มีความจำเป็นเร่งด่วน เพื่อเป็นการสร้างรายได้และความมั่นคงในชีวิตและความเป็นอยู่ของเกษตรกรในจังหวัดหนองบัวลำภู</p>
๔. วัตถุประสงค์ของโครงการ	<p>๑. เพื่อเสริมสร้างรายได้ให้แก่เกษตรกรที่เข้าร่วมโครงการ ๒. เพื่อลดการใช้สารเคมีกำจัดศัตรูพืชในพื้นที่เข้าร่วมโครงการ</p>
๕. ตัวชี้วัดและค่าเป้าหมาย	เกษตรกรที่เข้าร่วมโครงการสามารถเพิ่มรายได้ ไม่น้อยกว่าร้อยละ ๕ ต่อปี จาก GPP ปี ๒๕๖๒
๖. พื้นที่เป้าหมาย	เกษตรกรผู้สนใจเข้าร่วมโครงการ ในพื้นที่ ๖ อำเภอของจังหวัดหนองบัวลำภู
๗. กิจกรรมหลัก	ส่งเสริมการปลูกพืชเศรษฐกิจ ยกกระตือรือร้นรายได้เกษตรกร
๗.๑ กิจกรรมย่อยที่ ๑ งบประมาณ ผู้รับผิดชอบ หน่วยงานที่เกี่ยวข้อง	<p>รับสมัครและคัดเลือกเกษตรกรเข้าร่วมโครงการ ไม่ใช้งบประมาณ จัดอบรมเกษตรกร ๗๑๒,๐๐๐ บาท สนับสนุนปัจจัยการผลิต ๑๙,๒๐๐,๐๐๐ บาท ติดตามและประเมินผลโครงการ ๘๘,๐๐๐ บาท สำนักงานเกษตรจังหวัดหนองบัวลำภู -</p>
๘. หน่วยงานดำเนินงาน	สำนักงานเกษตรจังหวัดหนองบัวลำภู
๙. ระยะเวลาในการดำเนินโครงการ	๑ ตุลาคม ๒๕๖๕ - ๓๐ กันยายน ๒๕๖๖ (ปีงบประมาณ พ.ศ. ๒๕๖๖)
๑๐. งบประมาณ	๒๐,๐๐๐,๐๐๐ บาท (ยี่สิบล้านบาทถ้วน) งบ
๑๑. ผลผลิต (output)	พื้นที่ปลูกทุเรียนหมอนทอง ๒,๐๐๐ ไร่ พื้นที่ปลูกเงาะโรงเรียน ๒,๐๐๐ ไร่
๑๒. ผลลัพธ์จากการดำเนินโครงการ (outcome)	เกษตรกรที่เข้าร่วมโครงการสามารถเพิ่มรายได้ ไม่น้อยกว่าร้อยละ ๕ ต่อปี จาก GPP ปี ๒๕๖๒

ประเด็นการพัฒนา การเพิ่มประสิทธิภาพการบริหารจัดการสินค้าเกษตรตลอดโซ่อุปทาน

หัวข้อ	รายละเอียด
๑. ชื่อโครงการ	ส่งเสริมการผลิตสินค้าข้าวโดยใช้แนวทางพัฒนาเศรษฐกิจชีวภาพ เศรษฐกิจหมุนเวียน และเศรษฐกิจสีเขียว
๒. แนวทางการพัฒนา	การเพิ่มประสิทธิภาพการบริหารจัดการสินค้าเกษตรตลอดโซ่อุปทาน
๓. หลักการและเหตุผล	<p>ข้าวเป็นพืชอาหารหลักและเป็นพืชเศรษฐกิจที่มีความสำคัญและทำรายได้ในอันดับต้นๆ ของประเทศ มีแหล่งเพาะปลูกกระจายทั่วทุกภูมิภาค แต่ในสถานการณ์ปัจจุบันการส่งออกข้าว มีการแข่งขันที่สูงขึ้นทั้งตลาดภายในและภายนอกประเทศ ประกอบกับหลายประเทศ โดยเฉพาะประเทศในแถบเอเชียมีศักยภาพในการผลิตข้าวที่สูงขึ้นทั้งด้านปริมาณและคุณภาพ ด้วยต้นทุนการผลิตที่ต่ำกว่าประเทศไทย ทำให้ส่งผลกระทบต่อราคาการจำหน่ายข้าวไปยังต่างประเทศของไทยที่มีราคาแพงกว่าประเทศอื่นๆ ในระดับคุณภาพที่ใกล้เคียงกัน ดังนั้นจึงเป็นโอกาสของประเทศไทยซึ่งเป็นประเทศที่มีการพัฒนาระบบมาตรฐานการผลิตข้าว และเทคโนโลยีการผลิตที่ก้าวหน้ากว่าประเทศอื่นในการผลิตข้าวที่ได้รับการรับรองมาตรฐานที่เป็นที่ยอมรับในระดับสากล</p> <p>กระทรวงเกษตรและสหกรณ์ ได้ดำเนินการขับเคลื่อนการพัฒนาเศรษฐกิจชีวภาพ เศรษฐกิจหมุนเวียน และเศรษฐกิจสีเขียว (Bio – Circular – Green Economy : BCG Model) โดยมีเป้าหมายเพื่อปรับเปลี่ยนระบบการเกษตรของประเทศไทยสู่ ๓ สูง คือ ประสิทธิภาพสูง ด้วยการใช้เทคโนโลยีและนวัตกรรมผสมผสานภูมิปัญญา ยกระดับผลผลิตเกษตรสู่มาตรฐานสูงครอบคลุมทั้งด้านคุณภาพ โภชนาการ ความปลอดภัย และระบบการผลิตที่ยั่งยืน เพื่อเป้าหมายให้การทำการเกษตรเป็นอาชีพที่สร้างรายได้สูงด้วยการผลิตสินค้าเกษตรที่เน้นความเป็นพรีเมียม มีความหลากหลาย และกำหนดราคาขายได้ตามคุณภาพของผลผลิต จังหวัดหนองบัวลำภู จึงได้เลือกสินค้าข้าวเป็นสินค้าในการขับเคลื่อนตามรูปแบบ BCG Model ด้านการเกษตร</p> <p>นอกจากนี้ วัสดุเหลือใช้จากการปลูกข้าว (แกลบ ตอซังและฟางข้าว) ยังสามารถนำมาใช้ประโยชน์มากมายทั้งยังสามารถนำไปต่อยอดต่อได้ เช่น ตอซังและฟางข้าวบำรุงดิน ทำภาชนะ เพอร์นิเจอร์ต่างๆ แกลบนำไปอัดเป็น เชื้อเพลิงอัดแท่งเพื่อใช้เป็นเชื้อเพลิงทางเลือกแทนฟืนและถ่าน อีกทั้ง การท่องเที่ยวเป็นหนึ่งในขับเคลื่อนของจังหวัดหนองบัวลำภูซึ่งสอดคล้องกับการขับเคลื่อนการท่องเที่ยวในชุมชนภายใต้นโยบาย BCG Model การส่งเสริมเกษตรสมัยใหม่ การผลิตสินค้าเกษตร และการบริการมูลค่าสูง</p> <p>แต่เนื่องจากเกษตรกรยังขาดองค์ความรู้ในการผลิตสินค้าเกษตรตามแนวทางการพัฒนาเศรษฐกิจชีวภาพ เศรษฐกิจหมุนเวียน และเศรษฐกิจสีเขียว จึงส่งผลให้ไม่มีการนำสิ่งเหลือทิ้งจากการผลิตมาใช้ให้เกิดประโยชน์ ขาดทักษะองค์ความรู้ในการแปรรูปเพื่อเพิ่มมูลค่า รวมถึงส่วนใหญ่ยังมีการผลิต ที่ยังไม่เป็นมิตรกับสิ่งแวดล้อม หากเกษตรกรได้รับการพัฒนาให้มีความรู้ในการผลิตตามแนวทางดังกล่าวแล้ว จะสามารถบริหารจัดการฟาร์มได้มีประสิทธิภาพมากยิ่งขึ้น</p>

หัวข้อ	รายละเอียด
๔. วัตถุประสงค์ของโครงการ	๑. เพื่อยกระดับการแปรรูปข้าวให้เป็นสินค้าที่มีความหลากหลาย ๒. เพื่อพัฒนาเกษตรกรผู้ปลูกข้าวให้มีความรู้และทักษะในการผลิตที่เป็นมิตรต่อสิ่งแวดล้อม ๓. เพื่อพัฒนาความรู้แก่เกษตรกรเกี่ยวกับการทำการตลาด
๕. ตัวชี้วัดและค่าเป้าหมาย	ระดับความสำเร็จในการพัฒนาการผลิตข้าวตามแนวทางการพัฒนาเศรษฐกิจชีวภาพ เศรษฐกิจหมุนเวียน และเศรษฐกิจสีเขียว
๖. พื้นที่เป้าหมาย	เป้าหมายกลุ่มเกษตรกรแปลงใหญ่ข้าว จำนวน ๖ อำเภอ ๆ ละ ๒๐ ราย
๗. กิจกรรมหลัก	การพัฒนาและยกระดับเกษตรกร
๗.๑ กิจกรรมหลักที่ ๑ งบประมาณ ผู้รับผิดชอบ หน่วยงานที่เกี่ยวข้อง	อบรมให้ความรู้และทักษะในการผลิตที่เป็นมิตรต่อสิ่งแวดล้อม ๒๑๐,๐๐๐ บาท สถานีพัฒนาที่ดินหนองบัวลำภู สำนักวิจัยและพัฒนาการเกษตรเขตที่ ๓
๗.๒ กิจกรรมหลักที่ ๒ งบประมาณ ผู้รับผิดชอบ หน่วยงานที่เกี่ยวข้อง	อบรมให้ความรู้ด้านการจัดทำบัญชีและการตลาด ๑๕๐,๐๐๐ บาท สำนักงานตรวจบัญชีสหกรณ์จังหวัด สำนักงานอุตสาหกรรมจังหวัด/ สำนักงานเกษตรจังหวัด/สำนักงานพาณิชย์จังหวัด
๗.๓ กิจกรรมย่อย งบประมาณ ผู้รับผิดชอบ หน่วยงานที่เกี่ยวข้อง	อบรมให้ความรู้ด้านการแปรรูปข้าว ๑๘๐,๐๐๐ บาท สำนักงานเกษตรจังหวัด ศูนย์วิจัยข้าวอุดรธานี
๘. หน่วยดำเนินการ	สำนักงานตรวจบัญชีสหกรณ์จังหวัด/ สำนักงานอุตสาหกรรมจังหวัด/ สำนักงานเกษตรจังหวัด/ สำนักงานพาณิชย์จังหวัด/ สถานีพัฒนาที่ดินหนองบัวลำภู/ศูนย์วิจัยข้าวอุดรธานี/สำนักวิจัยและพัฒนาการเกษตรเขตที่ ๓
๙. ระยะเวลาในดำเนินการ	ตุลาคม ๒๕๖๕ – กันยายน ๒๕๖๖
๑๐. งบประมาณรวม	๕๔๐,๐๐๐ บาท
๑๑. ผลผลิต (output)	๑. ร้อยละ ๘๐ ของ เกษตรกรผู้ได้รับการอบรม สามารถผลิตสินค้าเกษตรได้อย่างปลอดภัยและมีประสิทธิภาพตามมาตรฐาน ๒. ร้อยละ ๘๐ ของ เกษตรกรผู้ได้รับการอบรม สามารถจำหน่ายสินค้าในช่องทางที่หลากหลาย
๑๒. ผลลัพธ์จากการดำเนิน (outcome)	๑. เกษตรกรผู้ได้รับการอบรมสามารถนำความรู้ไปปรับใช้เพื่อให้เหมาะสมกับแปลงและผลผลิตของตนเอง ๒. เกษตรกรผู้ได้รับการอบรมมีความเข้าใจและสามารถนำความรู้ไปถ่ายทอดยังเกษตรกรรายอื่นได้

ประเด็นการพัฒนา การเพิ่มประสิทธิภาพการบริหารจัดการสินค้าเกษตรตลอดโซ่อุปทาน

หัวข้อ	รายละเอียด
๑. ชื่อโครงการ	โครงการยกระดับเกษตรกรหมู่บ้านสู่การผลิตสินค้าเกษตรมูลค่าสูง
๒. แนวทางการพัฒนา	ส่งเสริมการใช้เทคโนโลยีนวัตกรรม เพื่อการแปรรูป การพัฒนาผลผลิต เพื่อเพิ่มมูลค่าทางเกษตรกรรม
๓. หลักการและเหตุผล	<p>ในอดีตชาวบ้านโคกสะอาด ตำบลนิคมพัฒนา อำเภอโนนสัง จังหวัดหนองบัวลำภู มีอาชีพทำนาเป็นอาชีพหลักอยู่แล้ว เนื่องจากพื้นที่ส่วนใหญ่เป็นพื้นที่นา ชาวบ้านเกือบทุกหลังคาเรือนยึดอาชีพทำนามาแต่บรรพบุรุษ แต่เป็นพื้นที่นอกเขตชลประทาน ซึ่งต้องประสบความเสี่ยงกับปัญหาต่างๆ เช่น ขาดแคลนน้ำ ผลผลิตต่อไร่ต่ำ คุณภาพไม่ดี การใช้เทคโนโลยียังไม่ถูกต้องและเหมาะสม ทำให้ต้นทุนการผลิตสูง มีความเสี่ยงต่อโรค แมลง และศัตรูข้าว แต่ถ้าปีไหนฝนตกต้องตามฤดูกาล ก็จะสามารถหลีกเลี่ยงต่าง ๆ นั้นมาได้ แต่ปัญหาที่เกษตรกรบ้านโคกสะอาดแก้ไขไม่ได้ และเป็นปัญหาที่หนักที่สุดคือ ผลผลิตที่เก็บเกี่ยวมาได้ราคาตกต่ำ ถูกกำหนดโดยพ่อค้าคนกลาง ชาวบ้านจึงพยายามแสวงหาแนวทางเพื่อจะเพิ่มมูลค่าให้กับผลผลิตข้าวที่มีเหลือกินกันแทบทุกหลังคาเรือน โดยเริ่มจากการไปศึกษาดูงานการทำข้าวฮางที่อำเภอภูดง จังหวัดอุดรธานี พบว่าการแปรรูปข้าวจะเป็นอีกแนวทางหนึ่ง ที่จะทำให้ข้าวมีราคาสูงขึ้น ประกอบกับในช่วงหลังเก็บเกี่ยวชาวบ้านก็จะว่างเว้นจากภารกิจทางด้านการเกษตร จึงได้นำความรู้กลับมาลองทำข้าวฮาง โดยเริ่มจากการฝึกอบรมการทำข้าวฮางเพื่อถ่ายทอดความรู้ให้กับสมาชิกกลุ่ม และลองทำ โดยได้รับการสนับสนุนงบประมาณในการทำโรงเรือนจาก อบต.นิคมพัฒนา จำนวน ๑๐๐,๐๐๐ บาท งบประมาณในการอบรม จำนวน ๔๐,๐๐๐ บาท ในตอนแรกจะใช้เตาถ่านหุงต้มธรรมดาในการนึ่งข้าว และตากแดด และนำไปสีโดยจ้างสีที่โรงสีข้าวหมู่บ้าน แต่เจอปัญหาคือเตาแบบนี้สิ้นเปลืองเชื้อเพลิง และในวันที่ฝนตกจะตากข้าวไม่ได้ จึงได้ติดต่อไปที่พลังงานจังหวัด และได้รับการสนับสนุนเตาประหยัดพลัง และโรงอบพลังงานแสงอาทิตย์ในการตากข้าว และเมื่อกลุ่มมีรายได้มากขึ้น จึงได้มีการซื้อโรงสีขนาดเล็ก เพื่อสีข้าวฮางภายในกลุ่ม จนปัจจุบัน ได้มีการพัฒนาผลิตภัณฑ์มาเรื่อยๆ และมีการพัฒนาด้านการตลาดโดยการจำหน่ายผ่านทางออนไลน์ และมีพ่อค้ามารับซื้อถึงที่กลุ่ม โดยจะมีการแจ้งปริมาณความต้องการให้กลุ่มทราบก่อน กลุ่มก็จะมีการกระจายให้สมาชิกแต่ละคนรับไปดำเนินการ ตามกำหนดที่ลูกค้าต้องการ</p> <p>แต่เนื่องจากกลุ่มยังขาดทักษะในการบริหารจัดการกลุ่มที่ดี จึงส่งผลให้ไม่สามารถบริหารจัดการความเสี่ยงได้ในกรณีที่ประสบปัญหาหรือการเปลี่ยนแปลงของสถานการณ์ต่างๆ เช่น สถานการณ์การแพร่ระบาดของเชื้อไวรัสโคโรนา ๑๙ จนทำให้ไม่สามารถจำหน่ายผลผลิตได้</p>

หัวข้อ	รายละเอียด
	ดังนั้น จึงควรพัฒนาศักยภาพการบริหารจัดการกลุ่ม การผลิต และการตลาด อย่างครบวงจร เพื่อเพิ่มศักยภาพในการแข่งขันมุ่งสู่การผลิตสินค้ามูลค่าสูง
๔. วัตถุประสงค์ของโครงการ	๑. ส่งเสริมการผลิตโดยใช้ตลาดนำการผลิต ๒. ส่งเสริมการพัฒนา (บรรจุภัณฑ์, การแปรรูป, มาตรฐานสินค้าเกษตร) เพื่อเพิ่มมูลค่าสินค้าเกษตร
๕. ตัวชี้วัดและค่าเป้าหมาย	๑. ระดับความสำเร็จในการบริหารจัดการกลุ่มสู่การผลิตสินค้าเกษตรมูลค่าสูง ๒. ระดับความสำเร็จในการพัฒนาสินค้าข้าว
๖. พื้นที่เป้าหมาย	กลุ่มวิสาหกิจชุมชนข้าวฮางโคกสะอาด (สมาชิกจำนวน ๒๒ ราย) กลุ่มข้าวหอมทอง (สมาชิกจำนวน ๑๕ ราย) บ้านโคกสะอาด หมู่ที่ ๕ ตำบลนิคมพัฒนา อำเภอนอนสิ่ง จังหวัดหนองบัวลำภู (รวมเกษตรกรทั้งสองกลุ่ม จำนวน ๓๗ ราย)
๗. กิจกรรมหลัก	ส่งเสริมการแปรรูปเพิ่มมูลค่าผลิตภัณฑ์จากข้าว และการบริหารจัดการกลุ่ม
๗.๑ กิจกรรมย่อยที่ ๑ งบประมาณ ผู้รับผิดชอบ หน่วยงานที่เกี่ยวข้อง	กิจกรรมการอบรมให้ความรู้เกษตรกรในการทำข้าวให้ได้มาตรฐาน GAP ๒๐,๐๐๐.- บาท สำนักงานเกษตรและสหกรณ์จังหวัดหนองบัวลำภู, สำนักวิจัยและพัฒนาการเกษตรเขต ๓ หน่วยงานในสังกัดกระทรวงเกษตรและสหกรณ์, อบต.นิคมพัฒนา, โรงพยาบาลโนนสิ่ง
๗.๒ กิจกรรมย่อยที่ ๒ งบประมาณ ผู้รับผิดชอบ หน่วยงานที่เกี่ยวข้อง	กิจกรรมการตรวจรับรองมาตรฐาน GAP ข้าว ๕๐,๐๐๐.- บาท สำนักวิจัยและพัฒนาการเกษตรเขต ๓ หน่วยงานในสังกัดกระทรวงเกษตรและสหกรณ์, อบต.นิคมพัฒนา, โรงพยาบาลโนนสิ่ง
๗.๓ กิจกรรมย่อยที่ ๓ งบประมาณ ผู้รับผิดชอบ หน่วยงานที่เกี่ยวข้อง	อบรมให้ความรู้เกี่ยวกับการแปรรูปข้าวให้ได้มาตรฐาน และความรู้ในการบริหารจัดการกลุ่ม ๑๐๐,๐๐๐.- บาท สำนักงานเกษตรและสหกรณ์จังหวัดหนองบัวลำภู, สำนักวิจัยและพัฒนาการเกษตรเขต ๓ หน่วยงานในสังกัดกระทรวงเกษตรและสหกรณ์, อบต.นิคมพัฒนา, โรงพยาบาลโนนสิ่ง
๗.๔ กิจกรรมย่อยที่ ๔ งบประมาณ ผู้รับผิดชอบ	ส่งเสริมการตลาดและพัฒนาคุณภาพสินค้าและบรรจุภัณฑ์ ๑๓๐,๐๐๐.- บาท สำนักงานเกษตรและสหกรณ์จังหวัดหนองบัวลำภู, สำนักงานพาณิชย์

หัวข้อ	รายละเอียด
หน่วยงานที่เกี่ยวข้อง	จังหวัดหนองบัวลำภู, โรงพยาบาลโนนสัง หน่วยงานในสังกัดกระทรวงเกษตรและสหกรณ์, อบต.นิคมพัฒนา,
๘. หน่วยงานดำเนินงาน	หน่วยงานในสังกัดกระทรวงเกษตรและสหกรณ์, อบต.นิคมพัฒนา, โรงพยาบาลโนนสัง
๙. ระยะเวลาในการดำเนินโครงการ	ตุลาคม ๒๕๖๖ – กันยายน ๒๕๖๗
๑๐. งบประมาณ	๓๐๐,๐๐๐.- บาท
๑๑. ผลผลิต (output)	๑. ผลผลิตข้าว การแปรรูปที่ได้รับการรับรองมาตรฐาน GAP ๒. เกษตรกรมีแปลงข้าวที่ได้รับการรับรองมาตรฐาน GAP
๑๒. ผลลัพธ์จากการดำเนินโครงการ (outcome)	๑. ผลผลิตข้าวที่ได้มาตรฐาน GAP ๒. มีการพัฒนาคุณภาพสินค้าและบรรจุภัณฑ์ ๓. เกษตรกรมีรายได้เพิ่มขึ้น

ประเด็นการพัฒนา การเพิ่มประสิทธิภาพการบริหารจัดการสินค้าเกษตรตลอดโซ่อุปทาน

หัวข้อ	รายละเอียด
๑. ชื่อโครงการ	พัฒนาและยกระดับผลิตภัณฑ์และบรรจุภัณฑ์เพื่อเพิ่มขีดความสามารถในการแข่งขัน
๒. แนวทางการพัฒนา	พัฒนาศักยภาพและยกระดับผู้ผลิต ผู้ประกอบการ ด้านองค์ความรู้ นวัตกรรม เทคโนโลยี โครงสร้างพื้นฐานการใช้งานนวัตกรรมพลังงาน เกษตรอัจฉริยะ ส่งเสริมการแปรรูปและเพิ่มมูลค่าผลิตภัณฑ์และเพิ่มช่องทางการตลาดให้สามารถแข่งขันได้
๓. หลักการและเหตุผล	<p>แผนพัฒนาเศรษฐกิจและสังคมแห่งชาติฉบับที่ ๑๒ และยุทธศาสตร์ชาติ ๒๐ ปี มีเป้าหมายหลัก ในการพัฒนาประเทศไทยไปสู่กลุ่มรายได้สูง ผู้ประกอบการ SMEs วิสาหกิจชุมชน กลุ่ม OTOP เป็นภาคการผลิตที่มีความสำคัญต่อการพัฒนาเศรษฐกิจของประเทศ ซึ่งปัจจุบันรัฐบาลได้ให้ความสำคัญในการเพิ่มมูลค่าสินค้าให้กับผลิตภัณฑ์และบรรจุภัณฑ์ เพื่อการพัฒนาที่ยั่งยืนและต่อเนื่อง ซึ่งสอดคล้องกับการดำเนินธุรกิจในปัจจุบันที่ควรคำนึงถึงการผลิตที่มีคุณภาพและได้มาตรฐาน สร้างภาพลักษณ์ที่ดีให้กับสินค้าก่อให้เกิดมูลค่าทางเศรษฐกิจและรายได้ของผู้ประกอบการที่เพิ่มสูงขึ้น</p> <p>เนื่องจากสถานการณ์การแพร่ระบาดของโรคติดเชื้อไวรัสโคโรนา ๒๐๑๙ (COVID - ๑๙) ส่งผลให้ผู้ประกอบการ SMEs วิสาหกิจชุมชน กลุ่ม OTOP ได้รับผลกระทบทั้งทางตรงและทางอ้อม ทำให้ยอดการจำหน่ายสินค้าและรายได้ลดลงอย่างน่าใจหาย ดังนั้น จึงมีความจำเป็นต้องเร่งพัฒนาศักยภาพให้กับผู้ประกอบการ SMEs วิสาหกิจชุมชน กลุ่ม OTOP โดยการนำองค์ความรู้ เทคโนโลยี นวัตกรรม มาใช้ในการพัฒนาผลิตภัณฑ์และบรรจุภัณฑ์ เพื่อให้เป็นสินค้าที่มีคุณภาพ ได้มาตรฐาน เป็นที่ต้องการของผู้บริโภค เตรียมพร้อมสำหรับการจำหน่ายสินค้าทั้งแบบ offline และ online สามารถแข่งขันได้ทั้งในประเทศและต่างประเทศ รวมทั้งทำให้เกิดการจ้างงาน สร้างรายได้ให้กับราษฎรในจังหวัดหนองบัวลำภู</p>
๔. วัตถุประสงค์ของโครงการ	<p>๑. เพื่อเสริมสร้างขีดความสามารถในการแข่งขันของผู้ประกอบการ วิสาหกิจชุมชน และ OTOP</p> <p>๒. เพื่อยกระดับผลิตภัณฑ์และบรรจุภัณฑ์ให้มีคุณภาพ ได้มาตรฐาน และเป็นที่ต้องการของตลาด</p> <p>๓. เพื่อเพิ่มรายได้ให้กับผู้ประกอบการวิสาหกิจชุมชน และ OTOP</p>
๕. ตัวชี้วัดและค่าเป้าหมาย	<p>ประกอบการวิสาหกิจชุมชน และ OTOP มีผลิตภัณฑ์ใหม่พร้อมบรรจุภัณฑ์ที่สามารถตอบสนองความต้องการของตลาดเพิ่มขึ้นไม่น้อยกว่า ๑๐ ผลิตภัณฑ์ และมีบรรจุภัณฑ์ทดลองตลาดไม่น้อยกว่าผลิตภัณฑ์ละ ๕๐๐ ชิ้น</p>

หัวข้อ	รายละเอียด
๖. พื้นที่เป้าหมาย	พื้นที่ในจังหวัดหนองบัวลำภู
๗. กิจกรรมหลัก	พัฒนาผลิตภัณฑ์และบรรจุภัณฑ์
๘. หน่วยงานดำเนินงาน	สำนักงานอุตสาหกรรมจังหวัดหนองบัวลำภู
๙. ระยะเวลาในการดำเนินโครงการ	ตุลาคม ๒๕๖๕ – กันยายน ๒๕๖๖
๑๐. งบประมาณ	๔๑๐,๐๐๐.- บาท (สี่แสนหนึ่งหมื่นบาทถ้วน) งบประมาณของจังหวัด/กลุ่มจังหวัด
๑๑. ผลผลิต (output)	ผลิตภัณฑ์พร้อมบรรจุภัณฑ์ใหม่เพิ่มขึ้นไม่น้อยกว่า ๑๐ ผลิตภัณฑ์
๑๒. ผลลัพธ์จากการดำเนินโครงการ (outcome)	ผู้ประกอบการวิสาหกิจชุมชน และ OTOP มีรายได้เพิ่มขึ้น

ประเด็นการพัฒนา พัฒนาระบบภาคการเกษตรและเกษตรแปรรูปตามหลักห่วงโซ่คุณค่า (Value Chain) และหลักการตลาดนำการผลิต โดยใช้เทคโนโลยีและนวัตกรรม

หัวข้อ	รายละเอียด
๑. ชื่อโครงการ	การเพิ่มผลผลิตกุ้งก้ามกรามแหล่งน้ำชุมชน โดยชุมชนมีส่วนร่วม
๒. แนวทางการพัฒนา	๑. ส่งเสริมการบริหารจัดการใช้อุปทานสินค้าเกษตร ๒. ส่งเสริมการใช้เทคโนโลยีนวัตกรรม เพื่อการแปรรูป การพัฒนาผลผลิตเพื่อเพิ่มมูลค่าทางเกษตรกรรม
๓. หลักการและเหตุผล	<p>เพื่อการฟื้นฟูเศรษฐกิจและสังคมที่ได้รับผลกระทบจากการระบาดของโรคติดเชื้อไวรัสโคโรนา ๒๐๑๙ พ.ศ.๒๕๖๓ ทำให้ประชาชนในทุกภาคส่วนได้รับผลกระทบจากการประกอบอาชีพในเมืองใหญ่ และมีการย้ายถิ่นฐานกลับภูมิลำเนา เพื่อเป็นการบรรเทาผลกระทบจากการประกอบอาชีพ สำนักงานประมงจังหวัดหนองบัวลำภู มองเห็นโอกาสในการพัฒนาแหล่งน้ำในชุมชนที่มีอยู่แล้วแต่ยังไม่ได้ใช้ประโยชน์ให้เต็มศักยภาพของแหล่งน้ำชุมชนการผลิตอาหารโปรตีนจากสัตว์น้ำและเป็นแหล่งรายได้ของประชาชนที่กลับมาয় ภูมิลำเนา</p> <p>โครงการเพิ่มผลผลิตกุ้งก้ามกรามในแหล่งน้ำชุมชนโดยชุมชนมีส่วนร่วม เป็นทางเลือกที่สำคัญที่สามารถดำเนินการได้ในพื้นที่ที่ต้องการฟื้นฟูอาชีพ เพราะมีศักยภาพในการให้ผลตอบแทนที่รวดเร็ว ง่ายต่อการจัดการ เป็นอาชีพเสริมที่ดีที่ให้ผลตอบแทนสูง และเป็นการเพิ่มโอกาสให้กับประชาชนทุกคน เข้าถึงทรัพยากรของชุมชน โครงการนี้จึงมีวัตถุประสงค์หลักเพื่อสร้างรายได้ให้ชุมชนในพื้นที่โครงการของจังหวัดหนองบัวลำภู จำนวน ๖ แห่ง สร้างอาชีพ และให้ชุมชนมีส่วนร่วมในการบริหารจัดการแหล่งน้ำให้มีผลผลิตสัตว์น้ำเพิ่มขึ้น รวมถึงพัฒนาศักยภาพของชุมชนในด้านผลผลิตสัตว์น้ำเศรษฐกิจสูง ซึ่งขั้นตอนหลักในการปฏิบัติ คือ การจัดตั้งกรรมการชุมชนเพื่อดูแลทรัพยากร กำหนดจุดปล่อย ดูแลผลประโยชน์และรับผลประโยชน์ร่วมกันต่อไป</p>
๔. วัตถุประสงค์ของโครงการ	๑. เพื่อสร้างรายได้ให้ชุมชนที่ประชาชนได้รับผลกระทบจากโรคไวรัส โควโรนา ๒๐๑๙ ๒. เพื่อสร้างอาชีพและให้ชุมชนมีส่วนร่วมในการบริหารจัดการแหล่งน้ำให้มีผลผลิตสัตว์น้ำเพิ่มขึ้น ๓. เพื่อพัฒนาศักยภาพของชุมชนในด้านผลผลิตสัตว์น้ำเศรษฐกิจที่มีมูลค่าสูง
๕. ตัวชี้วัดและค่าเป้าหมาย	๑. เพิ่มผลผลิตกุ้งก้ามกรามในแหล่งน้ำ ๑,๐๐๐ กิโลกรัม ๒. ชุมชนโดยรอบแหล่งน้ำมีการรวมกลุ่มและมีส่วนร่วมในการเพิ่มผลผลิตสัตว์น้ำในแหล่งน้ำ ๖ ราย/แหล่งน้ำ
๖. พื้นที่เป้าหมาย	ชุมชนที่อยู่โดยรอบแหล่งน้ำธรรมชาติ ในพื้นที่ ๖ อำเภอของจังหวัดหนองบัวลำภู
๗. กิจกรรมหลัก	๑. ประชุมชี้แจงโครงการกับชุมชนเป้าหมาย ๒. จัดฝึกอบรมคณะกรรมการบริหารแหล่งน้ำโครงการ

หัวข้อ	รายละเอียด
	๓. สนับสนุนปัจจัยการผลิต
๘. หน่วยงานดำเนินงาน	สำนักงานประมงจังหวัดหนองบัวลำภู
๙. ระยะเวลาในการดำเนินโครงการ	๑ ตุลาคม ๒๕๖๕ สิ้นสุด ๓๐ กันยายน ๒๕๖๖
๑๐. งบประมาณ	๑,๑๑๐,๐๐๐ บาท (หนึ่งล้านหนึ่งแสนหนึ่งหมื่นบาทถ้วน) งบประมาณตามแผนปฏิบัติการราชการจังหวัดหนองบัวลำภู
๑๑. ผลผลิต (output)	ชุมชนใช้ประโยชน์จากแหล่งน้ำที่มีอยู่ในชุมชน และเป็นแหล่งอาหารโปรตีน/ สร้างรายได้สำหรับคนในชุมชน
๑๒. ผลลัพธ์จากการดำเนินโครงการ (outcome)	มีผลผลิตสัตว์น้ำและกุ้งก้ามกรามในแหล่งน้ำเพิ่มขึ้นอย่างน้อย ๑,๐๐๐ กิโลกรัม และเป็นแหล่งอาหารโปรตีนสำหรับคนในชุมชน

ประเด็นการพัฒนา พัฒนาระบบภาคการเกษตรและเกษตรแปรรูปตามหลักห่วงโซ่คุณค่า (Value Chain) และหลักการตลาดนำการผลิต โดยใช้เทคโนโลยีและนวัตกรรม

หัวข้อ	รายละเอียด
๑. ชื่อโครงการ	โครงการขยายผลเกษตรเพื่ออาหารกลางวัน (ด้านประมง) อันเนื่องมาจากพระราชดำริ
๒. แนวทางการพัฒนา	๑. ส่งเสริมการบริหารจัดการโซ่อุปทานสินค้าเกษตร ๒. ส่งเสริมการใช้เทคโนโลยีนวัตกรรม เพื่อการแปรรูป การพัฒนาผลผลิต เพื่อเพิ่มมูลค่าทางเกษตรกรรม
๓. หลักการและเหตุผล	<p>การส่งเสริมการขับเคลื่อนการพัฒนาตามปรัชญาของเศรษฐกิจพอเพียงในภาคการศึกษาในระดับพื้นที่ เพื่อมุ่งพัฒนาการจัดการศึกษาตามหลักปรัชญาเศรษฐกิจพอเพียง ในการปลูกฝังให้เด็ก เยาวชน และประชาชน ดำเนินชีวิตตามปรัชญาของเศรษฐกิจพอเพียง และสร้างเครือข่ายแหล่งเรียนรู้ตามในระดับพื้นที่</p> <p>ได้น้อมนำโครงการเกษตรเพื่ออาหารกลางวันตามพระราชดำริ สมเด็จพระกนิษฐาธิราชเจ้า กรมสมเด็จพระเทพรัตนราชสุดาฯ สยามบรมราชกุมารี ที่ทรงริเริ่มโครงการตั้งปี ๒๕๒๓ ในโรงเรียนตำรวจตระเวนชายแดน โดยมุ่งเน้นให้ครู ผู้ปกครอง และนักเรียนร่วมกันทำการเกษตรภายในโรงเรียน และนำผลผลิตที่ได้มาประกอบเป็นอาหารกลางวันที่มีคุณค่าทางโภชนาการ และน้อมนำหลักปรัชญาเศรษฐกิจพอเพียงตามแนวพระราชดำริมาประยุกต์ใช้และขยายผลเพื่อปลูกฝังให้นักเรียน เยาวชน และชุมชน ดำรงชีวิตตามปรัชญาเศรษฐกิจพอเพียงและเป็นไปตามนโยบายของรัฐบาลต่อไป</p>
๔. วัตถุประสงค์ของโครงการ	<p>๑. เพื่อให้นักเรียนมีอาหารกลางวันที่มีคุณค่าทางโภชนาการบริโภคตลอดช่วงการศึกษา โดยใช้ผลผลิตทางการประมงที่ผลิตขึ้นภายในโรงเรียนมาประกอบอาหาร</p> <p>๒. เพื่อส่งเสริมให้นักเรียนเกิดการเรียนรู้ด้านการเพาะเลี้ยงสัตว์น้ำ และเป็นจุดสาธิตให้กับชุมชนบริเวณโรงเรียนที่เข้าร่วมโครงการ</p> <p>๓. เพื่อส่งเสริมการดำเนินชีวิตปรัชญาเศรษฐกิจพอเพียงแก่นักเรียนและชุมชน</p>
๕. ตัวชี้วัดและค่าเป้าหมาย	โรงเรียนที่เข้าร่วมโครงการมีสัตว์น้ำ ใช้ในการประกอบอาหารกลางวัน ๑๐๐ กิโลกรัม/ปี/แห่ง
๖. พื้นที่เป้าหมาย	อำเภอนาวัง อำเภอกลาง อำเภอสวรรคคูลา อำเภอเมืองหนองบัวลำภู อำเภอโนนสัง และอำเภอศรีบุญเรือง
๗. กิจกรรมหลัก	<p>๑. ประชุมชี้แจงรายละเอียดโครงการให้กับครู นักเรียน ผู้ปกครอง โรงเรียนที่เข้าร่วมโครงการ จำนวน ๓๐ แห่ง</p> <p>๒. จัดฝึกอบรมคณะกรรมการประมงโรงเรียน ๓๐๐ ราย (๑๐ ราย/แห่ง) จำนวน ๑ วัน</p>

หัวข้อ	รายละเอียด
	๓. สนับสนุนปัจจัยการผลิตให้กับโรงเรียนที่เข้าร่วมโครงการ
๘. หน่วยงานดำเนินงาน	สำนักงานประมงจังหวัดหนองบัวลำภู
๙. ระยะเวลาในการดำเนินโครงการ	๑ ตุลาคม ๒๕๖๖ สิ้นสุดวันที่ ๓๐ กันยายน ๒๕๖๗
๑๐. งบประมาณ	๘๗๐,๐๐๐ บาท (แปดแสนเจ็ดหมื่นบาทถ้วน) งบประมาณตามแผนปฏิบัติราชการจังหวัดหนองบัวลำภู
๑๑. ผลผลิต (output)	โรงเรียนสามารถใช้ประโยชน์จากแหล่งน้ำที่มีอยู่ภายในโรงเรียนเลี้ยงสัตว์น้ำ เพื่อสมทบในโครงการอาหารกลางวัน หรือจำหน่ายผลผลิตเพื่อเงินเป็นทุนในโครงการอาหารกลางวัน
๑๒. ผลลัพธ์จากการดำเนินโครงการ (outcome)	โครงการมีอาหารโปรตีนจากสัตว์น้ำ และผลผลิตที่เหลือจำหน่ายนำรายได้เข้าเป็นเงินกองทุนในโครงการอาหารกลางวันของโรงเรียนที่เข้าร่วมโครงการฯ

ภาคผนวก ก

QR Code เอกสารประกอบการจัดทำ
แผนพัฒนาการเกษตรและสหกรณ์ของจังหวัด



ยุทธศาสตร์ชาติ (พ.ศ. ๒๕๖๑ - ๒๕๘๐)



แผนแม่บทภายใต้ยุทธศาสตร์ชาติ



แผนการปฏิรูปประเทศ (ฉบับปรับปรุง)



(ร่าง) แผนพัฒนาเศรษฐกิจและสังคมแห่งชาติ
ฉบับที่ ๑๓ (พ.ศ. ๒๕๖๖ - ๒๕๗๐)



ยุทธศาสตร์เกษตรและสหกรณ์ ระยะ ๒๐ ปี
(พ.ศ. ๒๕๖๐ - ๒๕๗๙)



แผนปฏิบัติการด้านการขับเคลื่อนการพัฒนา
ประเทศไทยด้วยโมเดลเศรษฐกิจ BCG
พ.ศ. ๒๕๖๔ - ๒๕๗๐



(ร่าง) กรอบแผนพัฒนาภาค พ.ศ. ๒๕๖๖ - ๒๕๗๐



แผนปฏิบัติการของกระทรวงเกษตรและสหกรณ์
ระยะ ๕ ปี (พ.ศ. ๒๕๖๖ - ๒๕๗๐)

ภาคผนวก ข

คำสั่ง คณะกรรมการนโยบายและแผนพัฒนาการเกษตรและ
สหกรณ์ เรื่องแต่งตั้งอนุกรรมการพัฒนาการเกษตรและสหกรณ์
ระดับจังหวัด



คำสั่งคณะกรรมการนโยบายและแผนพัฒนาการเกษตรและสหกรณ์
ที่ ๓ /๒๕๖๒
เรื่อง แต่งตั้งคณะกรรมการพัฒนาการเกษตรและสหกรณ์ระดับจังหวัด

ตามคำสั่งคณะกรรมการนโยบายและแผนพัฒนาการเกษตรและสหกรณ์ ที่ ๒/๒๕๖๒ ลงวันที่ ๑๗ เมษายน ๒๕๖๒ ได้แต่งตั้งคณะกรรมการพัฒนาการเกษตรและสหกรณ์ระดับจังหวัด เพื่อดำเนินการและปฏิบัติงานพัฒนาการเกษตรในระดับพื้นที่ ไว้แล้ว นั้น

เพื่อให้การดำเนินการและปฏิบัติงานพัฒนาการเกษตรในระดับพื้นที่ เป็นไปอย่างมีประสิทธิภาพยิ่งขึ้น คณะกรรมการนโยบายและแผนพัฒนาการเกษตรและสหกรณ์ อาศัยอำนาจตามความในมาตรา ๑๔ แห่งพระราชบัญญัติเศรษฐกิจการเกษตร พ.ศ. ๒๕๒๒ ให้ยกเลิกคำสั่งคณะกรรมการนโยบายและแผนพัฒนาการเกษตรและสหกรณ์ ดังกล่าวข้างต้น และแต่งตั้งคณะกรรมการพัฒนาการเกษตรและสหกรณ์ระดับจังหวัดขึ้นใหม่ โดยมีองค์ประกอบและอำนาจหน้าที่ ดังนี้

องค์ประกอบ

- | | |
|--|---------------------|
| ๑. ผู้ว่าราชการจังหวัด | ประธานคณะกรรมการ |
| ๒. ผู้แทนหน่วยทหารกองทัพบกในพื้นที่ หรือผู้แทนกองอำนวยการรักษาความมั่นคงภายในราชอาณาจักร (กอ.รมน.) ในจังหวัด | อนุกรรมการ |
| ๓. ผู้บังคับการตำรวจภูธรจังหวัด | อนุกรรมการ |
| ๔. ปลัดจังหวัด | อนุกรรมการ |
| ๕. หัวหน้าสำนักงานจังหวัด | อนุกรรมการ |
| ๖. ท้องถิ่นจังหวัด | อนุกรรมการ |
| ๗. พาณิชย์จังหวัด | อนุกรรมการ |
| ๘. อุตสาหกรรมจังหวัด | อนุกรรมการ |
| ๙. ทรัพยากรธรรมชาติและสิ่งแวดล้อมจังหวัด | อนุกรรมการ |
| ๑๐. ประธานสภาเกษตรกรจังหวัด | อนุกรรมการ |
| ๑๑. ประธานสภาอุตสาหกรรมจังหวัด | อนุกรรมการ |
| ๑๒. ประธานหอการค้าจังหวัด | อนุกรรมการ |
| ๑๓. ผู้แทนสถาบันการศึกษาด้านการเกษตรในพื้นที่จังหวัด | อนุกรรมการ |
| ๑๔. ผู้อำนวยการสำนักงานธนาคารเพื่อการเกษตรและสหกรณ์การเกษตร จังหวัด | อนุกรรมการ |
| ๑๕. ประมงจังหวัด | อนุกรรมการ |
| ๑๖. ปศุสัตว์จังหวัด | อนุกรรมการ |
| ๑๗. ผู้แทนหน่วยงานกรมการข้าวที่รับผิดชอบพื้นที่จังหวัด | อนุกรรมการ |
| ๑๘. ผู้แทนหน่วยงานกรมวิชาการเกษตรที่รับผิดชอบพื้นที่จังหวัด | อนุกรรมการ |
| ๑๙. ผู้แทนหน่วยงานกรมหม่อนไหมที่รับผิดชอบพื้นที่จังหวัด | อนุกรรมการ |
| | ๒๐. ผู้อำนวยการ.... |

๒๐. ผู้อำนวยการโครงการชลประทานจังหวัด	อนุกรรมการ
๒๑. ผู้อำนวยการสถานีพัฒนาที่ดินพื้นที่จังหวัด	อนุกรรมการ
๒๒. ปฏิรูปที่ดินจังหวัด	อนุกรรมการ
๒๓. เกษตรจังหวัด	อนุกรรมการ
๒๔. สหกรณ์จังหวัด	อนุกรรมการ
๒๕. หัวหน้าสำนักงานตรวจบัญชีสหกรณ์	อนุกรรมการ
๒๖. ผู้อำนวยการสำนักงานเศรษฐกิจการเกษตรที่รับผิดชอบพื้นที่จังหวัด	อนุกรรมการ
๒๗. หัวหน้าส่วนราชการ และ/หรือ หัวหน้าหน่วยงานรัฐวิสาหกิจ ที่มีภารกิจเกี่ยวข้องในพื้นที่จังหวัดนั้น ตามที่ผู้ว่าราชการจังหวัดเห็นสมควร จำนวนไม่เกิน ๓ หน่วยงาน	อนุกรรมการ
๒๘. ผู้อำนวยการการยางแห่งประเทศไทยจังหวัด	อนุกรรมการ
๒๙. ผู้อำนวยการองค์การตลาดเพื่อเกษตรกร/ผู้แทนที่รับผิดชอบพื้นที่จังหวัด	อนุกรรมการ
๓๐. ผู้ทรงคุณวุฒิ ไม่เกิน ๒ ท่าน ซึ่งผู้ว่าราชการจังหวัดแต่งตั้ง	อนุกรรมการ
๓๑. ประธานกรรมการบริษัท ประชาธิปไตยรักสามัคคีจังหวัด (วิสาหกิจเพื่อสังคม) จำกัด	อนุกรรมการ
๓๒. ประธานสมาพันธ์ SME ไทย จังหวัด	อนุกรรมการ
๓๓. ประธานกรรมการเครือข่ายศูนย์เรียนรู้การเพิ่มประสิทธิภาพ การผลิตสินค้าเกษตร (ศพก.) ระดับจังหวัด	อนุกรรมการ
๓๔. เกษตรและสหกรณ์จังหวัด	อนุกรรมการและเลขานุการ

อำนาจหน้าที่

๑. กำหนดยุทธศาสตร์ แผนงาน โครงการกิจกรรมพัฒนาการเกษตรและสหกรณ์ของจังหวัดให้สอดคล้องกับนโยบาย (Agenda) และแนวทางการดำเนินงานการพัฒนาการเกษตรของกระทรวงเกษตรและสหกรณ์เพื่อขับเคลื่อนภาคการเกษตรของประเทศไทย ให้เป็นไปตามนโยบายของรัฐบาล
๒. วางแผน ส่งเสริม สนับสนุนการผลิตสินค้าเกษตรให้ตรงตามความต้องการของตลาด (Demand Driven) ครอบคลุมกระบวนการผลิตทางการเกษตร รวมทั้งรายงานสถานการณ์การผลิตสินค้าเกษตร และคาดการณ์ปริมาณผลผลิตในพื้นที่อย่างต่อเนื่อง
๓. ประสานข้อมูลด้านการตลาด กับหน่วยงานที่เกี่ยวข้องทั้งภาครัฐและเอกชน เพื่อวางแผนการบริหารจัดการสินค้าเกษตรที่สำคัญ รวมถึงสนับสนุนให้มีการเจรจาซื้อขายผลผลิตระหว่างเกษตรกรและผู้ประกอบการ
๔. ประสานการแก้ไขปัญหาด้านการเกษตรและสหกรณ์ในจังหวัด (Area-based) กับหน่วยงานรัฐและเอกชนที่เกี่ยวข้อง
๕. ทำหน้าที่เป็นกลไกในการกำกับ ดูแล ขับเคลื่อนการดำเนินการตามนโยบายและแนวทางการพัฒนาการเกษตรของกระทรวงเกษตรและสหกรณ์ รวมทั้งแผนพัฒนาจังหวัดนั้น ๆ
๖. ติดตามและรายงานผลการดำเนินงานโครงการตามนโยบายที่สำคัญด้านการเกษตรและสหกรณ์ในจังหวัด ต่อคณะกรรมการบริหารการขับเคลื่อนงานนโยบายสำคัญและการแก้ไขปัญหาภาคเกษตร
๗. สื่อสาร ประชาสัมพันธ์ข้อมูลข่าวสารด้านการเกษตรและสหกรณ์ เพื่อสร้างความเข้าใจที่ถูกต้องเกี่ยวกับข้อเท็จจริงต่างๆ ที่เป็นประโยชน์ต่อเกษตรกรและผู้มีส่วนได้ส่วนเสีย
๘. แต่งตั้งคณะทำงาน และอื่นๆ ที่เกี่ยวข้องตามความจำเป็นและเหมาะสม
๙. ปฏิบัติงาน...

- ๓ -

๙. ปฏิบัติงานอื่นๆ ตามที่กระทรวงเกษตรและสหกรณ์ และคณะกรรมการนโยบายและแผนพัฒนาการเกษตรและสหกรณ์มอบหมาย

ทั้งนี้ ตั้งแต่บัดนี้เป็นต้นไป

สั่ง ณ วันที่ ๑๕ พฤษภาคม พ.ศ. ๒๕๖๒



(นายเกษม บุญราช)

รัฐมนตรีว่าการกระทรวงเกษตรและสหกรณ์
ประธานกรรมการนโยบายและแผนพัฒนาการเกษตรและสหกรณ์