



แผนพัฒนาการเกษตรและสหกรณ์ของจังหวัด
(พ.ศ. ๒๕๖๖ - ๒๕๗๐) ฉบับทบทวน
ประจำปีงบประมาณ พ.ศ. ๒๕๖๙

คณะทำงานจัดทำแผนพัฒนาการเกษตรและสหกรณ์จังหวัดหนองบัวลำภู

คำนำ

แผนพัฒนาการเกษตรและสหกรณ์ของจังหวัด (พ.ศ. ๒๕๖๖ – ๒๕๗๐) ฉบับทบทวน ประจำปีงบประมาณ พ.ศ. ๒๕๖๙ ฉบับนี้ จัดทำขึ้นเพื่อแสดงถึงทิศทาง แนวทาง และเป้าหมายการพัฒนา ด้านการเกษตรและสหกรณ์ของจังหวัดในอนาคต เป็นการดำเนินการร่วมกันระหว่างภาครัฐ ภาคเอกชน ภาคประชาชน ภาคเกษตรกร และมหาวิทยาลัย เพื่อให้ได้แนวทางการพัฒนาด้านการเกษตรและสหกรณ์ จังหวัดหนองบัวลำภู ที่มีความสอดคล้องตั้งแต่ยุทธศาสตร์ชาติ ๒๐ ปี แผนแม่บทภายใต้ยุทธศาสตร์ชาติ ๒๐ ปี แผนพัฒนาภาคในช่วงแผนพัฒนาเศรษฐกิจและสังคมแห่งชาติ ตลอดจนยุทธศาสตร์ภายใต้แผนพัฒนา การเกษตรในช่วงแผนพัฒนาเศรษฐกิจและสังคมแห่งชาติ ยุทธศาสตร์กลุ่มจังหวัดภาคตะวันออกเฉียงเหนือ ตอนบน ๑ (อุดรธานี เลย หนองบัวลำภู หนองคาย บึงกาฬ) ยุทธศาสตร์จังหวัดหนองบัวลำภู และทิศทาง นโยบายต่างๆ โดยยึดนโยบายการตลาดนำการผลิต แผนปฏิบัติการด้านการขับเคลื่อนการพัฒนาประเทศไทย ด้วยโมเดลเศรษฐกิจ BCG พ.ศ. ๒๕๖๔ - ๒๕๗๐ ไปพร้อมกับการพัฒนาความรู้ เพื่อเพิ่มศักยภาพของเกษตรกร และเครือข่ายให้เกิดการเปลี่ยนแปลง โดยนำนวัตกรรมด้านการเกษตรและการตลาดมาพัฒนาเกษตรกรอย่าง มั่นคง มั่งคั่ง และยั่งยืน ตลอดจนการน้อมนำหลัก “ปรัชญาของเศรษฐกิจพอเพียง” มาเป็นปรัชญานำทางในการ พัฒนาเพื่อเสริมสร้างภูมิคุ้มกันและช่วยให้เกษตรกรสามารถยืนหยัดอยู่ได้อย่างมั่นคงเกิดภูมิคุ้มกันเพื่อมุ่งสู่ “เกษตรปลอดภัย มุ่งสู่เกษตรกรรมยั่งยืน ก้าวไกลด้วยเทคโนโลยี ชีวิตเกษตรกรมีคุณภาพอย่างสมดุล และยั่งยืน”

สำนักงานเกษตรและสหกรณ์จังหวัดหนองบัวลำภู ขอขอบคุณทุกหน่วยงาน ทั้งหน่วยงาน ภาครัฐ ภาคเอกชน ภาคประชาชน ภาคเกษตรกร และมหาวิทยาลัยราชภัฏอุดรธานี ที่ให้ความร่วมมือในการ ร่วมจัดทำแผนพัฒนาการเกษตรและสหกรณ์ของจังหวัด (พ.ศ. ๒๕๖๖ – ๒๕๗๐) ฉบับทบทวน ประจำปี งบประมาณ พ.ศ. ๒๕๖๙ ในครั้งนี้ และหวังว่าจะเป็นประโยชน์กับทุกหน่วยงานในการนำไปใช้เป็นแนว ทางการในการพัฒนาด้านการเกษตรและสหกรณ์จังหวัดหนองบัวลำภูที่ยั่งยืน ต่อไป

คณะทำงานจัดทำแผนพัฒนาการเกษตรและสหกรณ์จังหวัดหนองบัวลำภู
กรกฎาคม ๒๕๖๗

สารบัญ

	หน้า
คำนำ	
ส่วนที่ ๑ บทนำ	๑ - ๒๙
๑.๑ ทิศทาง นโยบาย และยุทธศาสตร์ที่เกี่ยวข้องกับการจัดทำ แผนพัฒนาการเกษตรและสหกรณ์จังหวัด	๑
๑.๑.๑ ยุทธศาสตร์ชาติ(พ.ศ. ๒๕๖๑ - ๒๕๘๐)	๑
๑.๑.๒ แผนแม่บทภายใต้ยุทธศาสตร์ชาติ	๓
๑.๑.๓ แผนการปฏิรูปประเทศ	๗
๑.๑.๔ แผนพัฒนาเศรษฐกิจและสังคมแห่งชาติ ฉบับที่ ๑๓ (พ.ศ. ๒๕๖๖ - ๒๕๗๐)	๗
๑.๑.๕ ยุทธศาสตร์เกษตรและสหกรณ์ ระยะ ๒๐ ปี (พ.ศ. ๒๕๖๐ - ๒๕๗๙)	๙
๑.๑.๖ แผนปฏิบัติการด้านการขับเคลื่อนการพัฒนาประเทศไทย ด้วยโมเดลเศรษฐกิจ BCG พ.ศ. ๒๕๖๔ - ๒๕๗๐	๑๐
๑.๑.๗ กรอบแผนพัฒนาภาค พ.ศ. ๒๕๖๖ - ๒๕๗๐	๑๕
๑.๑.๘ แผนปฏิบัติราชการของกระทรวงเกษตรและสหกรณ์ ระยะ ๕ ปี (พ.ศ. ๒๕๖๖ - ๒๕๗๐)	๑๖
๑.๑.๙ นโยบายรัฐบาลที่เกี่ยวข้องกับกระทรวงเกษตรและสหกรณ์	๑๗
๑.๑.๑๐ นโยบายของรัฐบาลด้านการเกษตร ผ่านการขับเคลื่อน ๙ นโยบายสำคัญ	๑๘
๑.๑.๑๑ ประเด็นการพัฒนาตามแผนพัฒนาจังหวัด/กลุ่มจังหวัด	๑๙
๑.๑.๑๒ แผนปฏิบัติการด้านอื่นๆ ที่เกี่ยวข้อง	๒๗
ส่วนที่ ๒ ข้อมูลทั่วไปและข้อมูลด้านการเกษตรที่สำคัญของจังหวัดหนองบัวลำภู	๓๐ - ๘๐
๑. ข้อมูลทั่วไปของจังหวัดหนองบัวลำภู	
๑.๑ ข้อมูลด้านกายภาพของจังหวัดหนองบัวลำภู	๓๑
๑.๒ ข้อมูลด้านการปกครองของจังหวัด	๔๒
๑.๓ ข้อมูลด้านสังคม และขนบธรรมเนียมประเพณี ศิลปวัฒนธรรม และประเพณีที่สำคัญ	๔๓
๑.๔ ข้อมูลโครงสร้างพื้นฐานและสาธารณูปโภค	๔๕
๑.๕ ข้อมูลด้านเศรษฐกิจของจังหวัด	๔๖
๑.๖ ข้อมูลด้านอื่นๆ ที่เกี่ยวข้อง เช่น ด้านสังคม การท่องเที่ยว แรงงาน วัฒนธรรม	๕๑
๒. ข้อมูลด้านการเกษตรที่สำคัญของจังหวัด	
๒.๑ ครุภัณฑ์เกษตรกรรมและแรงงานภาคการเกษตร	๕๔
๒.๒ แหล่งน้ำเพื่อการเกษตร	๕๔
๒.๓ ข้อมูลสินค้าเกษตรที่สำคัญของจังหวัด	๕๘
๒.๔ สถาบันเกษตรกรองค์กรเกษตรกร	๖๔
๒.๕ กลุ่มวิสาหกิจชุมชน	๖๖
๒.๖ ข้อมูลจำนวนอาสาสมัครเกษตรของจังหวัด	๖๘

	หน้า
๒.๗ จำนวนประชาชนชาวบ้านของจังหวัดภายใต้โครงการเกษตรตามแนวทฤษฎีใหม่ โดยยึดปรัชญาเศรษฐกิจพอเพียง	๖๘
๒.๘ ข้อมูลกลุ่มเกษตรกรแปลงใหญ่	๖๘
๒.๙ ข้อมูลด้านการเกษตรอื่นๆ ที่เกี่ยวข้อง	๖๙
ส่วนที่ ๓ การวิเคราะห์สภาพแวดล้อมด้านการเกษตรและสหกรณ์ของจังหวัด	๘๑ – ๙๒
๓.๑ ผลการวิเคราะห์สถานการณ์ด้านการเกษตรของจังหวัด (Situation Analysis)	๘๒
๓.๒ ผลการวิเคราะห์ความเชื่อมโยงกับแนวคิดการขับเคลื่อนภาคการเกษตร ด้วย BCG Economy Model	๙๒
ส่วนที่ ๔ แผนพัฒนาการเกษตรและสหกรณ์จังหวัดหนองบัวลำภู	๙๓ – ๑๕๕
๑. วิสัยทัศน์ (Vision)	๙๔
๒. พันธกิจ (Mission)	๙๔
๓. เป้าประสงค์ (Goals)	๙๔
๔. ประเด็นการพัฒนาด้านการเกษตรและสหกรณ์ของจังหวัด	๙๔
ประเด็นการพัฒนาที่ ๑ เกษตรกรและสถาบันเกษตรกรเข้มแข็ง NONGBUA SMART FARMER	๙๕
ประเด็นการพัฒนาที่ ๒ พัฒนาและยกระดับภาคการผลิตสินค้าเกษตร ด้วยเทคโนโลยีและนวัตกรรม GREEN AGRITECH	๙๖
ประเด็นการพัฒนาที่ ๓ พัฒนาระบบเกษตรแปรรูปตลอดห่วงโซ่คุณค่า และตลาดนำการผลิต SUPPLY CHAIN	๙๗
ประเด็นการพัฒนาที่ ๔ บริหารจัดการทรัพยากรธรรมชาติและสิ่งแวดล้อม และพัฒนาโครงสร้างพื้นฐานทางการเกษตร เพื่อการแข่งขัน	๙๘
แผนที่แสดงความสอดคล้องของแผนพัฒนาการเกษตรและสหกรณ์จังหวัด หนองบัวลำภู (พ.ศ. ๒๕๖๖ – ๒๕๗๐) กับแผน ๓ ระดับ	๙๘
เป้าหมายการพัฒนาด้านการเกษตรและสหกรณ์ของจังหวัดหนองบัวลำภู	๑๐๒
สรุปโครงการด้านการเกษตรและสหกรณ์ที่สำคัญของจังหวัด (พ.ศ. ๒๕๖๖ – ๒๕๗๐)	๑๐๓
ส่วนที่ ๕ แบบสรุปโครงการแบบย่อ (Project idea)	๑๕๕ – ๒๐๔

ส่วนที่ ๑

บทนำ

ส่วนที่ ๑

บทนำ

๑.๑ ทิศทาง นโยบาย และยุทธศาสตร์ที่เกี่ยวข้องกับการจัดทำแผนพัฒนาการเกษตรและสหกรณ์จังหวัด

เพื่อให้การจัดทำแผนพัฒนาการเกษตรและสหกรณ์ของจังหวัด เป็นไปตามกรอบยุทธศาสตร์ชาติ ระยะ ๒๐ ปี แผนแม่บทภายใต้ยุทธศาสตร์ชาติ แผนการปฏิรูปประเทศ ยุทธศาสตร์เกษตรและสหกรณ์ ระยะ ๒๐ ปี กรอบแผนพัฒนาเศรษฐกิจและสังคมแห่งชาติฉบับที่ ๑๓ ยุทธศาสตร์การขับเคลื่อนประเทศไทย ด้วยโมเดลเศรษฐกิจ BCG พ.ศ. ๒๕๖๔ - ๒๕๗๐ กรอบแผนพัฒนาภาค พ.ศ. ๒๕๖๖ - ๒๕๗๐ แผนปฏิบัติราชการของกระทรวงเกษตรและสหกรณ์ ระยะ ๕ ปี (พ.ศ. ๒๕๖๖ - ๒๕๗๐) นโยบายรัฐบาล นโยบายสำคัญของกระทรวงเกษตรและสหกรณ์จึงกำหนดกรอบแนวคิดหลักในการจัดทำแผนพัฒนาการเกษตรและสหกรณ์ของจังหวัด โดยมุ่งเน้นให้มีความเชื่อมโยงสอดคล้องกับนโยบายยุทธศาสตร์และแผนพัฒนาในระดับต่างๆ ที่เกี่ยวข้องกับการเกษตรและสหกรณ์ ดังนี้

๑.๑.๑ ยุทธศาสตร์ชาติ(พ.ศ. ๒๕๖๑ - ๒๕๘๐) มีวิสัยทัศน์ คือ “ประเทศไทยมีความมั่นคง มั่งคั่ง ยั่งยืน เป็นประเทศพัฒนาแล้ว ด้วยการพัฒนาตามหลักปรัชญาของเศรษฐกิจพอเพียง” โดยมีเป้าหมายการพัฒนาประเทศ คือ “**ประเทศชาติมั่นคง ประชาชนมีความสุข เศรษฐกิจพัฒนาอย่างต่อเนื่อง สังคมเป็นธรรม ฐานทรัพยากรธรรมชาติยั่งยืน**” โดยยกระดับศักยภาพของประเทศในหลากหลายมิติ พัฒนาคมนในทุกมิติและในทุกช่วงวัยให้เป็นคนดี เก่งและมีคุณภาพ สร้างโอกาสและความเสมอภาคทางสังคม สร้างการเติบโตบนคุณภาพชีวิตที่เป็นมิตรกับสิ่งแวดล้อม และมีภาครัฐของประชาชนเพื่อประชาชนและประโยชน์ส่วนรวม การพัฒนาประเทศในช่วงระยะเวลาของยุทธศาสตร์ชาติ จะมุ่งเน้นการสร้างสมดุลระหว่างการพัฒนาเศรษฐกิจ สังคม และสิ่งแวดล้อม ประกอบด้วย ๖ ยุทธศาสตร์ โดยมีความเกี่ยวข้องกับกระทรวงเกษตรและสหกรณ์ ๕ ยุทธศาสตร์ ได้แก่ (๐๑) ยุทธศาสตร์ชาติ ด้านความมั่นคง (๐๒) **ยุทธศาสตร์ชาติ ด้านการสร้างความสามารถในการแข่งขัน (หลัก)** (๐๔) ยุทธศาสตร์ชาติ ด้านการสร้างโอกาสและความเสมอภาคทางสังคม (๐๕) ยุทธศาสตร์ชาติด้านการสร้างการเติบโตบนคุณภาพชีวิตที่เป็นมิตรต่อสิ่งแวดล้อม และ (๐๖) ยุทธศาสตร์ชาติด้านการปรับสมดุลและพัฒนาระบบการบริหารจัดการภาครัฐ การประเมินผลการพัฒนาตามยุทธศาสตร์ชาติ ประกอบด้วย

- ๑) ความอยู่ดีมีสุขของคนไทยและสังคมไทย
- ๒) ขีดความสามารถในการแข่งขัน การพัฒนาเศรษฐกิจ และการกระจายรายได้
- ๓) การพัฒนาทรัพยากรมนุษย์ของประเทศ
- ๔) ความเท่าเทียมและความเสมอภาคของสังคม
- ๕) ความหลากหลายทางชีวภาพ คุณภาพสิ่งแวดล้อม และความยั่งยืนของทรัพยากรธรรมชาติ
- ๖) ประสิทธิภาพการบริหารจัดการและการเข้าถึงการให้บริการของภาครัฐ

๑.๑.๒ แผนแม่บทภายใต้ยุทธศาสตร์ชาติ เป็นส่วนสำคัญในการถ่ายทอดเป้าหมายและประเด็นยุทธศาสตร์ ของยุทธศาสตร์ชาติลงสู่แผนระดับต่างๆ ในลักษณะที่มีการบูรณาการและเชื่อมโยงระหว่างยุทธศาสตร์ชาติด้านที่เกี่ยวข้อง เพื่อให้หน่วยงานสามารถนำไปใช้เป็นกรอบในการดำเนินการที่เกี่ยวข้องให้บรรลุเป้าหมายการพัฒนาประเทศตามที่กำหนดไว้ในยุทธศาสตร์ชาติภายในปี ๒๕๘๐ โดยแผนแม่บทภายใต้ยุทธศาสตร์ชาติมีทั้งหมด ๒๓ ฉบับ เกี่ยวข้องกับกระทรวงเกษตรและสหกรณ์ จำนวน ๑๕ ฉบับ ได้แก่ (๐๑) ความมั่นคง (๐๓) การเกษตร (หลัก) (๐๕) การท่องเที่ยว (๐๖) พื้นที่และเมืองนำอยู่อัจฉริยะ (๐๗) โครงสร้างพื้นฐาน ระบบโลจิสติกส์ และดิจิทัล (๐๘) ผู้ประกอบการและวิสาหกิจขนาดกลางและขนาดย่อมยุคใหม่ (๐๙) เขตเศรษฐกิจพิเศษ (๑๕) พลังทางสังคม (๑๖) เศรษฐกิจฐานราก (๑๘) การเติบโตอย่างยั่งยืน (๑๙) การบริหารจัดการน้ำทั้งระบบ (๒๐) การบริการประชาชนและประสิทธิภาพภาครัฐ (๒๑) การต่อต้านการทุจริตและประพฤติมิชอบ (๒๒) กฎหมายและกระบวนการยุติธรรม และ (๒๓) การวิจัยและพัฒนานวัตกรรม ในแผนแม่บทภายใต้ยุทธศาสตร์ชาติประเด็น (๐๓) การเกษตร จะให้ความสำคัญกับการยกระดับการผลิตให้เข้าสู่คุณภาพมาตรฐานความปลอดภัย การใช้ประโยชน์จากความโดดเด่น และเอกลักษณ์ของสินค้าเกษตร รวมถึงความหลากหลายทางชีวภาพในแต่ละพื้นที่ การพัฒนาสินค้าเกษตรและการแปรรูปสินค้าเกษตร เพื่อสร้างมูลค่าและคุณค่าให้กับสินค้าเกษตร การประยุกต์ใช้เทคโนโลยีและนวัตกรรมสมัยใหม่ในการผลิตและการจัดทำฟาร์ม นอกจากนี้ ยังมีการสนับสนุนและส่งเสริมการพัฒนาระบบนิเวศของภาคเกษตร เพื่อเสริมสร้างให้การพัฒนา มีการเติบโตอย่างต่อเนื่องและเข้มแข็ง ประกอบด้วย ๖ แผนย่อย โดยสรุป ดังนี้

๑.๑.๒.๑ แผนย่อยเกษตรอัตลักษณ์พื้นถิ่น ประกอบด้วยแนวทางการพัฒนา ดังนี้

๑) ส่งเสริมและพัฒนาผลิตภัณฑ์เกษตรอัตลักษณ์พื้นถิ่น ด้วยการประยุกต์ใช้ภูมิปัญญา นวัตกรรม และเทคโนโลยีการพัฒนาระบบการผลิตและบรรจุภัณฑ์ ส่งเสริมการพัฒนาคุณภาพมาตรฐานที่ตอบสนองต่อความต้องการของผู้บริโภคที่หลากหลาย

๒) ส่งเสริมการพัฒนาและยกระดับความสามารถของเกษตรกรและชุมชนในการพัฒนาสินค้าเกษตรอัตลักษณ์พื้นถิ่น

๓) สร้างอัตลักษณ์หรือนำเสนอเรื่องราวเกี่ยวกับแหล่งกำเนิดให้กับสินค้า รวมทั้งการสร้าง ความแตกต่างและโดดเด่นของสินค้าในแต่ละท้องถิ่น และสร้างตราสินค้าของเกษตรอัตลักษณ์พื้นถิ่น ตลอดจนเชื่อมโยงไปสู่ภาคการผลิตอื่น

เป้าหมาย สินค้าเกษตรอัตลักษณ์พื้นถิ่นมีมูลค่าเพิ่มขึ้น

ตัวชี้วัด อัตราการขยายตัวของมูลค่าของสินค้าเกษตรอัตลักษณ์พื้นถิ่น(เฉลี่ยร้อยละ)

๑.๑.๒.๒ แผนย่อยเกษตรปลอดภัย ประกอบด้วยแนวทางการพัฒนา ดังนี้

๑) สนับสนุนการบริหารจัดการฐานทรัพยากรทางเกษตรและระบบการผลิตที่เป็นมิตรต่อสิ่งแวดล้อมและส่งเสริมการผลิตในระบบเกษตรกรรมยั่งยืน

๒) พัฒนาระบบคุณภาพมาตรฐานความปลอดภัยและระบบการตรวจรับรองคุณภาพจากสถาบันที่มีความน่าเชื่อถือในระดับต่างๆ พัฒนาคูณค่าทางโภชนาการของสินค้าเกษตรและอาหาร และพัฒนาระบบการตรวจสอบย้อนกลับให้เป็นที่ยอมรับกับความต้องการของตลาดทั้งในประเทศและต่างประเทศ

๓) ส่งเสริมและสนับสนุนเกษตรกร ชุมชน ท้องถิ่น รวมถึงผู้ประกอบการ ให้สามารถผลิตสินค้าเกษตรและอาหารที่มีคุณภาพมาตรฐาน และส่งเสริมการวิจัยพัฒนาสินค้า

๔) สร้างความตระหนักรู้ของผู้ผลิตและผู้บริโภคถึงความสำคัญของความปลอดภัยและการส่งเสริมด้านการขยายตลาดการบริโภคสินค้าเกษตรและอาหารปลอดภัย

๕) สนับสนุนการทำเกษตรอินทรีย์วิถีชาวบ้าน ควบคุมการขยายตลาดเกษตรอินทรีย์ทั้งในประเทศและต่างประเทศ

เป้าหมายที่ ๑ สินค้าเกษตรปลอดภัยมีมูลค่าเพิ่มขึ้น

ตัวชี้วัด อัตราการขยายตัวของมูลค่าของสินค้าเกษตรปลอดภัย (เฉลี่ยร้อยละ)

เป้าหมายที่ ๒ ผลิตภัณฑ์เกษตรปลอดภัยของไทยได้รับการยอมรับด้านคุณภาพความปลอดภัย และคุณค่าทางโภชนาการสูงขึ้น

ตัวชี้วัด ดัชนีความเชื่อมั่นผู้บริโภคด้านคุณภาพและความปลอดภัยอาหาร

๑.๑.๒.๓ แผนย่อยเกษตรชีวภาพ ประกอบด้วยแนวทางการพัฒนา ดังนี้

๑) สนับสนุนการใช้ประโยชน์จากการอนุรักษ์ทรัพยากรชีวภาพ พันธุ์พืช พันธุ์สัตว์ และเชื้อจุลินทรีย์

๒) ส่งเสริมและสนับสนุนการผลิต การแปรรูป และการพัฒนาสินค้าเกษตรและผลิตภัณฑ์จากฐานเกษตรกรรมและฐานทรัพยากรชีวภาพ ยกกระดับให้เกษตรกรเป็นผู้ประกอบการวิสาหกิจการเกษตรขนาดกลางและเล็กและสนับสนุนให้มีการนำวัตถุดิบเหลือทิ้งทางการเกษตรมาใช้ในอุตสาหกรรมและพลังงานที่เกี่ยวข้องกับชีวภาพได้อย่างมีประสิทธิภาพ

๓) ส่งเสริมการปลูกพืชสมุนไพรให้เป็นพืชเศรษฐกิจตามความเหมาะสมของสภาพแวดล้อมในแต่ละพื้นที่ มุ่งแปรรูปเพื่อป้อนในตลาดอุตสาหกรรมผลิตภัณฑ์เสริมอาหาร สินค้าประเภทโภชนาเภสัชผลิตภัณฑ์ ประเภทเวชสำอาง และผลิตภัณฑ์กลุ่มเครื่องสำอาง

๔) ส่งเสริมการทำการตลาดผ่านการสร้างความรู้ความเข้าใจเกี่ยวกับผลิตภัณฑ์จากเกษตรชีวภาพ ตลอดจนประโยชน์และสรรพคุณของสมุนไพรไทย

เป้าหมายที่ ๑ สินค้าเกษตรชีวภาพมีมูลค่าเพิ่มขึ้น

ตัวชี้วัด อัตราการขยายตัวของมูลค่าของสินค้าเกษตรชีวภาพ (เฉลี่ยร้อยละ)

เป้าหมายที่ ๒ วิสาหกิจการเกษตรจากฐานชีวภาพและภูมิปัญญาท้องถิ่นมีการจัดตั้งทุกตำบลเพิ่มขึ้น

ตัวชี้วัด จำนวนวิสาหกิจการเกษตรขนาดกลางและเล็ก และผลิตภัณฑ์จากฐานชีวภาพ

๑.๑.๒.๔ แผนย่อยเกษตรแปรรูป ประกอบด้วยแนวทางการพัฒนา ดังนี้

๑) ส่งเสริมการพัฒนาและใช้วัตถุดิบและผลิตผลทางการเกษตรที่เชื่อมโยงไปสู่กระบวนการแปรรูปในอุตสาหกรรมต่อเนื่องที่เกี่ยวข้อง

๒) ส่งเสริมการแปรรูปโดยประยุกต์ใช้เทคโนโลยีและนวัตกรรม รวมถึงองค์ความรู้และภูมิปัญญาที่ทันสมัย มีประสิทธิภาพในการแปรรูป สร้างความแตกต่าง และเพิ่มมูลค่าในผลิตภัณฑ์และสินค้าเกษตร

๓) สนับสนุนการนำเทคโนโลยี นวัตกรรมสมัยใหม่มาใช้ในกระบวนการผลิตหลังการเก็บเกี่ยวและการแปรรูป

๔) ส่งเสริมการสร้างตราสินค้า และขยายช่องทางการตลาดด้วยระบบเทคโนโลยีสารสนเทศ และการสร้างเครื่องหมายทางการค้าและการปกป้องสิทธิในทรัพย์สินทางปัญญา

เป้าหมาย สินค้าเกษตรแปรรูปและผลิตภัณฑ์มีมูลค่าเพิ่มขึ้น

ตัวชี้วัด อัตราการขยายตัวของมูลค่าสินค้าเกษตรแปรรูปและผลิตภัณฑ์ (เฉลี่ยร้อยละ)

๑.๑.๒.๕ แผนย่อยเกษตรอัจฉริยะ ประกอบด้วยแนวทางการพัฒนา ดังนี้

๑) ส่งเสริมการพัฒนาพันธุ์พืช พันธุ์สัตว์ ปัจจัยการผลิต เครื่องจักรกลและอุปกรณ์การเกษตร รวมทั้งเทคโนโลยีและนวัตกรรมการเกษตรแห่งอนาคต

๒) พัฒนาศักยภาพเกษตรกรในการเข้าถึงและใช้ประโยชน์จากเทคโนโลยีและนวัตกรรมทางการเกษตร การจัดการภาคเกษตรที่เป็นมิตรกับสิ่งแวดล้อม องค์ความรู้ด้านการผลิตและการตลาด การใช้ประโยชน์จากเทคโนโลยีอวกาศและภูมิสารสนเทศ เทคโนโลยีดิจิทัล ฐานข้อมูลสารสนเทศทางการเกษตรต่างๆ

๓) สนับสนุนและส่งเสริมการทำระบบฟาร์มอัจฉริยะ ควบคู่กับการใช้เทคโนโลยีดิจิทัล และการใช้ประโยชน์จากข้อมูลในการวางแผนการปรับเปลี่ยนกระบวนการผลิตสินค้าที่สอดคล้องกับความต้องการของตลาด

เป้าหมายที่ ๑ สินค้าที่ได้จากเทคโนโลยีสมัยใหม่/อัจฉริยะมีมูลค่าเพิ่มขึ้น

ตัวชี้วัด มูลค่าสินค้าที่มีการใช้เทคโนโลยีสมัยใหม่/อัจฉริยะ (เฉลี่ยร้อยละ)

เป้าหมายที่ ๒ ผลผลิตต่อหน่วยของฟาร์มหรือแปลงที่มีการใช้เทคโนโลยีสมัยใหม่/อัจฉริยะเพิ่มขึ้น

ตัวชี้วัด ผลผลิตต่อหน่วยของฟาร์มหรือแปลงที่มีการใช้เทคโนโลยีสมัยใหม่/อัจฉริยะ (เฉลี่ยร้อยละ)

๑.๑.๒.๖ แผนย่อยการพัฒนาระบบนิเวศการเกษตร ประกอบด้วยแนวทางการพัฒนา ดังนี้

๑) เพิ่มประสิทธิภาพและการจัดการฐานทรัพยากรทางการเกษตร อนุรักษ์และรักษาฐานทรัพยากรทางการเกษตรที่สำคัญ การคุ้มครองที่ดินการเกษตร การจัดการน้ำเพื่อการเกษตรและชุมชนอย่างมีประสิทธิภาพ ตลอดจนใช้ประโยชน์จากฐานข้อมูลทรัพยากรทางการเกษตร และการบริหารจัดการพื้นที่เกษตรกรรมอย่างเหมาะสม

๒) สร้างความมั่นคงอาหารให้กับครัวเรือนเกษตรกรและชุมชน สนับสนุนให้ชุมชนทางการเกษตรของท้องถิ่น ส่งเสริมการทำเกษตรตามหลักการปรัชญาของเศรษฐกิจพอเพียง สนับสนุนให้หน่วยงานของรัฐหรือท้องถิ่นในพื้นที่มีบทบาทดำเนินการให้เกิดความมั่นคงด้านอาหารในมิติต่างๆ รวมถึงการ

ดูแลโภชนาการของประชาชนในทุกช่วงวัย สร้างเสถียรภาพด้านรายได้ของเกษตรกรและประชาชน การมีมาตรการรองรับสำหรับผู้มีรายได้น้อยให้สามารถเข้าถึงสินค้าเกษตรและอาหารได้อย่างทั่วถึง และการติดตามการเปลี่ยนแปลงของราคาอาหาร และผลกระทบ

๓) พัฒนาระบบข้อมูลสารสนเทศ และการเฝ้าระวังและเตือนภัยสินค้าเกษตร ส่งเสริมให้มีการพัฒนาระบบฐานข้อมูลสารสนเทศการเกษตรที่มีมาตรฐานและครบวงจร ทั้งเรื่องเกษตรกร ข้อมูลอุปสงค์และอุปทานสินค้าเกษตรที่มุ่งเน้นการตลาดนำการผลิต ข้อมูลพื้นที่เกษตรกรรม ข้อมูลมูลค่าสินค้าเกษตรการพัฒนาติดตามเฝ้าระวังและวางระบบเตือนภัย กลไกการจัดการปัญหาที่อาจจะเกิดขึ้นกับสินค้าเกษตรและผลิตภัณฑ์ในมิติต่างๆ ทั้งในด้านอุปสงค์และอุปทาน รวมทั้งให้เกษตรกรและผู้ใช้ประโยชน์สามารถเข้าถึงข้อมูลได้ง่าย ตลอดจนเชื่อมโยงข้อมูลระหว่างหน่วยงานที่มีประสิทธิภาพ วิเคราะห์แนวโน้มการผลิตสินค้าเกษตร

๔) ส่งเสริมการรวมกลุ่มเกษตรกรเชื่อมโยงไปถึงผู้ประกอบการ ภาคเอกชน และหน่วยงานที่เกี่ยวข้อง ในการพัฒนาด้านการผลิตและด้านการตลาดของสินค้าเกษตรและผลิตภัณฑ์สนับสนุนการขยายเครือข่ายธุรกิจของวิสาหกิจชุมชนและสหกรณ์ สนับสนุนให้มีโอกาสในการเข้าถึงแหล่งทุนภายใต้เงื่อนไขที่ผ่อนปรนมากขึ้น และมีกลไกในการดูแลให้เกษตรกรได้รับประโยชน์จากการรวมกลุ่มและการเพิ่มมูลค่าสินค้าเกษตรอย่างแท้จริง

๕) วิจัยพัฒนาเทคโนโลยีและนวัตกรรมสนับสนุนภาคเกษตร สนับสนุนและส่งเสริมการวิจัยพื้นฐาน รวมถึงการวิจัยเชิงประยุกต์ในด้านต่างๆ พัฒนาศักยภาพเกษตรกรในการเข้าถึงองค์ความรู้และเทคโนโลยี ด้านการผลิตและการตลาด เทคโนโลยีดิจิทัลและข้อมูลสารสนเทศ

๖) พัฒนาคุณภาพมาตรฐานสินค้าและผลิตภัณฑ์ ยกระดับการผลิตสินค้าและผลิตภัณฑ์ ให้มีคุณภาพมาตรฐาน สอดคล้องกับความต้องการของตลาดหรือกลุ่มผู้บริโภค จัดให้มีระบบการตรวจรับรองคุณภาพมาตรฐานสินค้าเกษตรอย่างเพียงพอ มีขั้นตอนการตรวจสอบที่รวดเร็ว และมีราคาเหมาะสม รวมถึงการวางระบบตรวจสอบย้อนกลับ

๗) ส่งเสริมด้านการตลาดสินค้าเกษตรและผลิตภัณฑ์การเกษตร โดยใช้เทคโนโลยีและเครื่องมือต่างๆ ในการส่งเสริมและขยายตลาดสินค้าเกษตรและผลิตภัณฑ์เกษตรในรูปแบบต่างๆ

๘) อำนวยความสะดวกทางการค้าและพัฒนาระบบโลจิสติกส์การเกษตร เพิ่มประสิทธิภาพการให้บริการทางการค้าและอำนวยความสะดวกแก่ผู้ประกอบการให้มีความรวดเร็วและไม่เป็นภาระค่าใช้จ่ายในการทำธุรกรรมทางการค้า และเตรียมความพร้อมของสถานที่เก็บรวบรวม/รักษาคุณภาพสินค้าและผลิตภัณฑ์เกษตรที่ได้คุณภาพและมาตรฐาน

เป้าหมายที่ ๑ ประสิทธิภาพการผลิตสินค้าเกษตรต่อหน่วยมีการปรับตัวเพิ่มขึ้น

ตัวชี้วัด มูลค่าผลผลิตสินค้าเกษตรต่อหน่วย (เฉลี่ยร้อยละ)

เป้าหมายที่ ๒ สถาบันเกษตรกร (สหกรณ์ วิสาหกิจชุมชน และกลุ่มเป้าหมาย) ที่ขึ้นทะเบียนกับกระทรวงเกษตรและสหกรณ์มีความเข้มแข็งในระดับมาตรฐานเพิ่มขึ้น

ตัวชี้วัด สถาบันเกษตรกร (สหกรณ์ วิสาหกิจชุมชน และกลุ่มเกษตรกร) ที่ขึ้นทะเบียนกับกระทรวงเกษตรและสหกรณ์มีความเข้มแข็งในระดับมาตรฐาน (เฉลี่ยร้อยละ)

๑.๑.๓ แผนการปฏิรูปประเทศ ต้องดำเนินการเพื่อให้บรรลุเป้าหมายตามที่บัญญัติไว้ในรัฐธรรมนูญ ประกอบด้วย ประเทศชาติมีความสงบเรียบร้อย มีความสามัคคี สังคมมีความสงบสุข เป็นธรรม และมีโอกาสอันทัดเทียมกันเพื่อขจัดความเหลื่อมล้ำ มีคุณภาพชีวิตที่ดี และมีส่วนร่วมในการพัฒนาประเทศ ทั้งนี้ การปฏิรูปประเทศ ต้องสอดคล้องและเป็นไปในทิศทางเดียวกันกับยุทธศาสตร์ชาติ โดยมีประเด็นขับเคลื่อนการปฏิรูปที่สำคัญ โดยสรุป ใน ๖ มิติ ได้แก่ การลดความเหลื่อมล้ำทางสังคม การพัฒนาเศรษฐกิจ การสร้างสังคมและชุมชนที่เข้มแข็ง การฟื้นฟู และการบริหารจัดการทรัพยากรธรรมชาติและสิ่งแวดล้อม การสร้างประสิทธิภาพและความโปร่งใสในกระบวนการทำงานของภาครัฐ และการพัฒนากฎหมายและกระบวนการยุติธรรม แผนการปฏิรูปประเทศมี ๑๓ ฉบับ มีความเกี่ยวข้องกับกระทรวงเกษตรและสหกรณ์ ๕ ฉบับ ได้แก่ (๒) การบริหารราชการแผ่นดิน (๓) กฎหมาย (๕) เศรษฐกิจ (หลัก) (๖) ทรัพยากรธรรมชาติและสิ่งแวดล้อม และ (๗) สาธารณสุข ในส่วนของแผนการปฏิรูปประเทศด้านเศรษฐกิจ มีเป้าประสงค์เพื่อยกระดับศักยภาพทางเศรษฐกิจของประเทศ กระจายความเจริญและความเข้มแข็งของภาคสังคม และปรับบทบาท โครงสร้าง และกลไกสถาบันบริหารจัดการเศรษฐกิจของประเทศตามหลักแนวคิดการบริหารงานคุณภาพ ที่มีบทบาทสำคัญต่อการขับเคลื่อนประเด็นปฏิรูปเพื่อเพิ่มความสามารถในการแข่งขันทางเศรษฐกิจ และลดความเหลื่อมล้ำให้เกิดผลสัมฤทธิ์ โดยกำหนดกิจกรรมปฏิรูปประเทศที่จะส่งผลให้เกิดการเปลี่ยนแปลงต่อประชาชนอย่างมีนัยสำคัญ จำนวน ๕ กิจกรรม ประกอบด้วย

- ๑) การสร้างเกษตรมูลค่าสูง
- ๒) การส่งเสริมและพัฒนาการท่องเที่ยวคุณภาพสูง
- ๓) การเพิ่มโอกาสของผู้ประกอบการขนาดกลางและขนาดเล็กในอุตสาหกรรมและบริการเป้าหมาย
- ๔) การเป็นศูนย์กลางด้านการค้าและการลงทุนของไทยในภูมิภาค
- ๕) การพัฒนาศักยภาพคนเพื่อเป็นพลังในการขับเคลื่อนเศรษฐกิจ ทั้งนี้ ในการดำเนินการดังกล่าวจะทำให้กำลังคนในระบบมีทักษะสอดคล้องตามความต้องการของภาคอุตสาหกรรมและบริการเป้าหมาย และได้รับการจ้างงานเพิ่มมากขึ้น บุคลากรในภาคเกษตรกรรม ภาคการท่องเที่ยว และผู้ประกอบการรายย่อยมีรายได้เพิ่มขึ้น สามารถกระตุ้นเศรษฐกิจของประเทศได้ดียิ่งขึ้น

๑.๑.๔ แผนพัฒนาเศรษฐกิจและสังคมแห่งชาติ ฉบับที่ ๑๓ (พ.ศ. ๒๕๖๖ - ๒๕๗๐) มุ่งหมายที่จะเร่งเพิ่มศักยภาพของประเทศในการรับมือกับความเสี่ยงที่อาจส่งผลกระทบต่อฐานแรงและเสริมสร้างความสามารถในการสร้างสรรค์ประโยชน์จากโอกาสที่เกิดขึ้นได้อย่างเหมาะสมและทันทั่วถึง การกำหนดทิศทางพัฒนาประเทศ ในระยะของแผนพัฒนาฯ ฉบับที่ ๑๓ จึงมีวัตถุประสงค์เพื่อพลิกโฉมประเทศไทยสู่ “สังคมก้าวหน้า เศรษฐกิจสร้างมูลค่าอย่างยั่งยืน” ซึ่งหมายถึงการสร้างการเปลี่ยนแปลงที่ครอบคลุมตั้งแต่ระดับโครงสร้างนโยบายและกลไก เพื่อมุ่งเสริมสร้างสังคมที่ก้าวทันพลวัตของโลก และเกื้อหนุนให้คนไทยมีโอกาสที่จะพัฒนาตนเองได้อย่างเต็มศักยภาพ พร้อมกับการปรับโครงสร้างเศรษฐกิจไปสู่การขับเคลื่อนด้วย

เทคโนโลยี นวัตกรรม และความคิดสร้างสรรค์ มีความสามารถในการสร้างมูลค่าเพิ่มที่สูง และคำนึงถึงความยั่งยืนด้านสิ่งแวดล้อม ดังนั้น เพื่อถ่ายทอดเป้าหมายหลัก ไปสู่การขับเคลื่อนที่ชัดเจนในลักษณะของวาระการพัฒนา (Agenda) ที่เอื้อให้เกิดการทำงานร่วมกันของหลายหน่วยงานและหลายภาคส่วนในการผลักดันการพัฒนาในเรื่องใดเรื่องหนึ่งให้เกิดผลได้อย่างเป็นรูปธรรม จึงได้กำหนด **หมุดหมายการพัฒนา จำนวน ๑๓ ประการ** ซึ่งเป็นการบ่งบอกถึงสิ่งที่ประเทศไทยปรารถนาจะ “เป็น” มุ่งหวังจะ “มี” หรือต้องการจะ “ขจัด” เพื่อสะท้อนประเด็นการพัฒนาที่มีลำดับความสำคัญสูงต่อการพลิกโฉมประเทศไทย สู่ “สังคมก้าวหน้า เศรษฐกิจสร้างมูลค่าอย่างยั่งยืน” และการบรรลุเป้าหมายหลักในช่วงระยะเวลา ๕ ปี ของแผนพัฒนาฯ ฉบับที่ ๑๓ โดยมีหมุดหมายที่เกี่ยวข้องกับกระทรวงเกษตรและสหกรณ์ จำนวน ๑๑ หมุดหมาย ได้แก่

หมุดหมายที่ ๑ ไทยเป็นประเทศชั้นนำด้านสินค้าเกษตรและเกษตรแปรรูปมูลค่าสูง โดยสร้างมูลค่าเพิ่มให้สินค้าเกษตรและเกษตรแปรรูป พัฒนาโครงสร้างพื้นฐานและระบบบริหารจัดการเพื่อคุณภาพ ความมั่นคงอาหาร และความยั่งยืนของภาคเกษตร และเพิ่มศักยภาพและบทบาทของผู้ประกอบการเกษตรในฐานะหุ้นส่วนเศรษฐกิจของห่วงโซ่อุปทานที่ได้รับส่วนแบ่งประโยชน์อย่างเหมาะสมและเป็นธรรม

หมุดหมายที่ ๒ ไทยเป็นจุดหมายของการท่องเที่ยวที่เน้นคุณภาพและความยั่งยืน โดยเปลี่ยนการท่องเที่ยวไทยเป็นการท่องเที่ยวคุณภาพสูงที่เชื่อมโยงกับอุตสาหกรรมและบริการที่มีศักยภาพอื่น ปรับโครงสร้างการท่องเที่ยวให้พึ่งพานักท่องเที่ยวในประเทศและมีการกระจายโอกาสทางเศรษฐกิจมากขึ้น และการท่องเที่ยวไทยต้องมีการบริหารจัดการอย่างยั่งยืนในทุกมิติ

หมุดหมายที่ ๕ ไทยเป็นประตูการค้าการลงทุนและยุทธศาสตร์ทางโลจิสติกส์ที่สำคัญของภูมิภาค โดยทำให้ประเทศไทยเป็นประตูการค้าและการลงทุน เป็นห่วงโซ่อุปทานของภูมิภาค และเป็นศูนย์กลางคมนาคม และโลจิสติกส์ของภูมิภาค

หมุดหมายที่ ๖ ไทยเป็นฐานการผลิตอุปกรณ์อิเล็กทรอนิกส์อัจฉริยะที่สำคัญของโลก โดยมูลค่าเศรษฐกิจดิจิทัลภายในประเทศมีการขยายตัวเพิ่มขึ้น การส่งออกของอุตสาหกรรมอิเล็กทรอนิกส์อัจฉริยะของประเทศเพิ่มขึ้น และมูลค่าอุตสาหกรรมดิจิทัลและอุตสาหกรรมอิเล็กทรอนิกส์อัจฉริยะของประเทศมีการขยายตัวเพิ่มขึ้น

หมุดหมายที่ ๗ ไทยมีวิสาหกิจขนาดกลางและขนาดย่อมที่เข้มแข็ง มีศักยภาพสูง และสามารถแข่งขันได้ โดยมีสภาพแวดล้อมที่เอื้ออำนวยต่อการเติบโตและแข่งขันได้ของ SME SME มีศักยภาพสูงในการดำเนินธุรกิจ สามารถ Scale up และปรับตัวเข้าสู่การแข่งขันใหม่ และ SME สามารถเข้าถึงและได้รับการส่งเสริมอย่างมีประสิทธิภาพจากภาครัฐ

หมุดหมายที่ ๘ ไทยมีพื้นที่และเมืองอัจฉริยะที่น่าอยู่ ปลอดภัย เติบโตได้อย่างยั่งยืน โดยการเจริญเติบโตทางเศรษฐกิจของภาคและการลงทุนในเขตเศรษฐกิจพิเศษขยายตัวเพิ่มขึ้น ความไม่เสมอภาคในการกระจายรายได้ของภาคลดลง และการพัฒนาเมืองให้มีความน่าอยู่อย่างยั่งยืน มีความพร้อมในการรับมือและปรับตัวต่อการเปลี่ยนแปลงทุกรูปแบบ เพื่อให้ประชาชนทุกกลุ่มมีคุณภาพชีวิตที่ดีอย่างทั่วถึง

หมวดหมู่ที่ ๙ ไทยมีความยากจนข้ามรุ่นลดลง และคนไทยทุกคนมีความคุ้มครองทางสังคมที่เพียงพอ เหมาะสม โดยครัวเรือนยากจนข้ามรุ่นมีโอกาสในการเลื่อนสถานะทางเศรษฐกิจและสังคม และคนไทยทุกช่วงวัยได้รับความคุ้มครองทางสังคมที่เพียงพอต่อการดำรงชีวิต

หมวดหมู่ที่ ๑๐ ไทยมีเศรษฐกิจหมุนเวียนและสังคมคาร์บอนต่ำ โดยการเพิ่มมูลค่าจากเศรษฐกิจหมุนเวียนและการใช้ทรัพยากรอย่างมีประสิทธิภาพ การอนุรักษ์ ฟื้นฟู และใช้ประโยชน์จากทรัพยากรธรรมชาติอย่างยั่งยืน และการสร้างสังคมคาร์บอนต่ำและยั่งยืน

หมวดหมู่ที่ ๑๑ ไทยสามารถลดความเสี่ยงและผลกระทบจากภัยธรรมชาติและ การเปลี่ยนแปลงสภาพภูมิอากาศ โดยการลดความเสียหายและผลกระทบจากภัยธรรมชาติและ การเปลี่ยนแปลงสภาพภูมิอากาศ การลดความเสี่ยงจากภัยธรรมชาติและ การเปลี่ยนแปลงสภาพภูมิอากาศและการสร้างภูมิคุ้มกันและการฟื้นตัวจากการเปลี่ยนแปลงสภาพภูมิอากาศและภัยธรรมชาติ

หมวดหมู่ที่ ๑๒ ไทยมีกำลังคนสมรรถนะสูง มุ่งเรียนรู้อย่างต่อเนื่อง ตอบโจทย์การพัฒนาแห่งอนาคต โดยคนไทยได้รับการพัฒนาอย่างเต็มศักยภาพในทุกช่วงวัย มีสมรรถนะที่จำเป็นสำหรับโลกยุคใหม่ มีคุณลักษณะตามบรรทัดฐานที่ดีของสังคม มีคุณธรรม จริยธรรม และมีภูมิคุ้มกันต่อการเปลี่ยนแปลง

อย่าง พลิกโฉมขับเคลื่อนของโลก สามารถดำรงชีวิตร่วมกันในสังคมได้อย่างสงบสุข กำลังคนมีสมรรถนะสูง สอดคล้องกับความต้องการของภาคการผลิตเป้าหมาย และสามารถสร้างงานอนาคต ประชาชนทุกกลุ่มเข้าถึงการเรียนรู้ตลอดชีวิต

หมวดหมู่ที่ ๑๓ ไทยมีภาครัฐที่ทันสมัย มีประสิทธิภาพ และตอบโจทย์ประชาชน โดยการบริการภาครัฐมีคุณภาพเข้าถึงได้ และภาครัฐที่มีขีดสมรรถนะสูงและคล่องตัว

๑.๑.๕ ยุทธศาสตร์เกษตรและสหกรณ์ ระยะ ๒๐ ปี (พ.ศ. ๒๕๖๐ - ๒๕๗๙) กระทรวงเกษตรและสหกรณ์ได้จัดทำยุทธศาสตร์เกษตรและสหกรณ์ ระยะ ๒๐ ปี (พ.ศ. ๒๕๖๐ - ๒๕๗๙) เพื่อเป็นกรอบการพัฒนาการเกษตรของประเทศในระยะยาว ซึ่งสอดคล้องกับการพัฒนาที่สำคัญ ได้แก่ ยุทธศาสตร์ชาติ ๒๐ ปี แผนพัฒนาเศรษฐกิจและสังคมแห่งชาติ ฉบับที่ ๑๒ (พ.ศ. ๒๕๖๐ - ๒๕๖๔) แผนปฏิรูปของสภาขับเคลื่อนการปฏิรูปประเทศ (สปท.) และเป้าหมายการพัฒนาที่ยั่งยืน (Sustainable Development Goals: SDGs) ซึ่งเป็นเป้าหมายการพัฒนาในระดับโลกขององค์การสหประชาชาติ โดยยุทธศาสตร์เกษตรและสหกรณ์ ระยะ ๒๐ ปี (พ.ศ. ๒๕๖๐ - ๒๕๗๙) มุ่งในการเสริมจุดแข็งและแก้ไขจุดอ่อนให้เอื้อต่อการพัฒนาภาคการเกษตรในระยะยาว เพื่อบรรลุวิสัยทัศน์ “เกษตรกรรมมั่นคง ภาคการเกษตรมีกำลัง ทรัพยากรการเกษตรยั่งยืน” โดยมียุทธศาสตร์และแนวทางการพัฒนา ดังนี้

ยุทธศาสตร์ที่ ๑ สร้างความเข้มแข็งให้กับเกษตรกรและสถาบันเกษตรกร โดยสร้างความเข้มแข็งให้กับเกษตรกรและสถาบันเกษตรกร Smart Farmer, Smart Group, Smart Enterprise เสริมสร้างความภาคภูมิใจและความมั่นคงในอาชีพเกษตรกรกร บริหารจัดการแรงงานภาคเกษตรโดยนำนวัตกรรมและเทคโนโลยีมาประยุกต์ใช้

ยุทธศาสตร์ที่ ๒ เพิ่มประสิทธิภาพการผลิตและยกระดับมาตรฐานสินค้าเกษตร โดยพัฒนาประสิทธิภาพการผลิตและคุณภาพมาตรฐานสินค้า และส่งเสริมการเกษตรตลอดโซ่อุปทานสอดคล้องกับความต้องการของตลาด

ยุทธศาสตร์ที่ ๓ เพิ่มความสามารถในการแข่งขันภาคการเกษตรด้วยเทคโนโลยีและนวัตกรรม โดยพัฒนาเทคโนโลยีและนวัตกรรมเพื่อการขับเคลื่อนเกษตรให้สอดคล้องกับไทยแลนด์ ๔.๐ บริหารจัดการเทคโนโลยีสารสนเทศเพื่อการเกษตร และพัฒนาผลงานวิจัยด้านการเกษตรนำไปสู่การผลิตนวัตกรรมเชิงพาณิชย์

ยุทธศาสตร์ที่ ๔ บริหารจัดการทรัพยากรการเกษตรและสิ่งแวดล้อมอย่างสมดุลและยั่งยืน โดยบริหารจัดการทรัพยากรการเกษตรอย่างยั่งยืน และฟื้นฟูและอนุรักษ์ทรัพยากรการเกษตรให้สมดุลและยั่งยืน

ยุทธศาสตร์ที่ ๕ พัฒนาระบบบริหารจัดการภาครัฐ โดยพัฒนาบุคลากรเป็น Smart Officer และ Smart Researcher เชื่อมโยงระบบการทำงานของทุกหน่วยงานในกระทรวงเกษตรและสหกรณ์ และปรับปรุงและพัฒนากฎหมายด้านการเกษตร

๑.๑.๖ แผนปฏิบัติการด้านการขับเคลื่อนการพัฒนาประเทศไทยด้วยโมเดลเศรษฐกิจ BCG พ.ศ. ๒๕๖๔ - ๒๕๗๐ โมเดลเศรษฐกิจ BCG เป็นกลไกเร่งให้เกิดการพัฒนาอุตสาหกรรมเป้าหมายภายใต้ Thailand ๔.๐ ที่ต้องการปรับเปลี่ยนรูปแบบการพัฒนาเศรษฐกิจจากการใช้ความได้เปรียบด้านทรัพยากรและแรงงานไปสู่เศรษฐกิจที่ขับเคลื่อนด้วยนวัตกรรมประสบความสำเร็จได้เร็วขึ้น ด้วยการระดมทรัพยากรและความสามารถของทุกภาคส่วน ในการมุ่งไปสู่เป้าหมายเดียวกัน การขับเคลื่อนการพัฒนาประเทศไทยด้วยโมเดลเศรษฐกิจ BCG พ.ศ. ๒๕๖๔ - ๒๕๗๐ เป็นการพัฒนารายได้ ๔ + ๑ สาขายุทธศาสตร์ คือ เกษตรและอาหาร สุขภาพและการแพทย์ พลังงาน วัสดุและเคมีชีวภาพ การท่องเที่ยวและเศรษฐกิจสร้างสรรค์ และเศรษฐกิจหมุนเวียน ซึ่งมีศักยภาพจะเพิ่มผลิตภัณฑ์มวลรวมภายในประเทศเพิ่มขึ้น ๑ ล้านล้านบาท จากฐานความหลากหลายของทรัพยากรชีวภาพ (Nature) วัฒนธรรม (Culture) และความเอื้อเพื่อเอื้อแผ่ (Nurture) ภายใต้กลไกตุ๊กตา ซึ่งประกอบด้วย หน่วยงานภาครัฐ ภาคเอกชน สถาบันวิจัย/สถาบันการศึกษา และภาคประชาชน โดยมีวิสัยทัศน์ คือ เศรษฐกิจ เติบโตอย่างมีคุณภาพและยั่งยืน ประชาชนมีรายได้ดี คุณภาพชีวิตดี รักษาและฟื้นฟูฐานทรัพยากรจากความหลากหลายทางชีวภาพให้มีคุณภาพที่ดี ด้วยการใช้ความรู้ เทคโนโลยี และนวัตกรรม ประกอบด้วย ๔ ยุทธศาสตร์ โดยเกี่ยวข้องกับกระทรวงเกษตรและสหกรณ์ทั้ง ๔ ยุทธศาสตร์ ได้แก่

ยุทธศาสตร์ที่ ๑ การสร้างความยั่งยืนของฐานทรัพยากรและความหลากหลายทางชีวภาพ ด้วยการจัดสมดุลระหว่างการอนุรักษ์ ฟื้นฟู และการใช้ประโยชน์

เน้นการนำความรู้ เทคโนโลยีและนวัตกรรม ไปบริหารจัดการให้เกิดความสมดุลระหว่างการอนุรักษ์ และการใช้ประโยชน์เพื่อความยั่งยืนของฐานทรัพยากรและความหลากหลายทางชีวภาพ ซึ่งเป็นพื้นฐานต่อการพัฒนาเศรษฐกิจให้เติบโตเพื่อส่งต่อสู่คนรุ่นต่อไป รวมถึงส่งเสริมให้เกิดการปรับเปลี่ยนทัศนคติจากการมองว่า “Nature as Resource” เป็น “Nature as Source” ดังนั้น ธรรมชาติจึงไม่ใช่แค่เพียงทรัพยากรหรือปัจจัยการผลิตเท่านั้น แต่ธรรมชาติคือแหล่งกำเนิดของชีวิตและทุกสรรพสิ่งบนโลก เป็นพื้นฐาน

ของความเป็นอยู่ที่ดีของมนุษย์ ด้วยเหตุนี้ จึงต้องรักษาสมดุลระหว่างการมีอยู่และใช้ไป รวมถึงการนำกลับมาใช้ซ้ำตามหลักการหมุนเวียน โดยมีแนวทางการดำเนินการ ดังนี้

๑. การพัฒนาคลังข้อมูลดิจิทัลความหลากหลายทางชีวภาพและวัฒนธรรมเพื่อการบริหารจัดการให้เกิดความสมดุลระหว่างการอนุรักษ์และใช้ประโยชน์

๒. การอนุรักษ์ พื้นฟูทรัพยากรด้วยนวัตกรรมทางเทคโนโลยีและนวัตกรรมทางสังคม

๓. การบริหารจัดการน้ำให้เกิดความยั่งยืนด้วยการอนุรักษ์ป่าต้นน้ำ และการพัฒนาแพลตฟอร์มเพื่อลดการใช้ ลดการสูญเสีย การนำกลับมาใช้ซ้ำ และยกระดับคุณภาพน้ำดื่ม น้ำใช้ให้สูงขึ้น

๔. การสร้างนักวิจัยรุ่นใหม่ในสาขาที่เกี่ยวข้องกับความหลากหลายทางชีวภาพ และการเพิ่มทักษะการบริหารจัดการทรัพยากรให้แก่ชุมชนและคนรุ่นใหม่

ยุทธศาสตร์ที่ ๒ การพัฒนาชุมชนและเศรษฐกิจฐานรากให้เข้มแข็งด้วยทุนทรัพยากร อัตลักษณ์ ความคิดสร้างสรรค์ และเทคโนโลยีสมัยใหม่

ใช้ศักยภาพของพื้นที่โดยการระเบิดจากภายใน เน้นการตอบสนองความต้องการในแต่ละพื้นที่เป็นอันดับแรก ควบคู่ไปกับการสร้างความเข้มแข็งในระดับพื้นที่ การดำรงไว้ซึ่งอัตลักษณ์ รวมถึงการใช้ประโยชน์จากความเข้มแข็งจากภายในอันประกอบด้วย “ความหลากหลายทางชีวภาพ” “ความหลากหลายทางวัฒนธรรม” และ “ความเอื้อเฟื้อเผื่อแผ่” มาต่อยอดและยกระดับมูลค่าในห่วงโซ่การผลิตสินค้าและบริการให้มีมูลค่าสูงขึ้น ด้วยการใช้ความคิดสร้างสรรค์ เทคโนโลยีสมัยใหม่ในการยกระดับมาตรฐาน สร้างคุณค่าใหม่ รวมถึงการนำหลักการของเศรษฐกิจหมุนเวียนมาใช้ในการลดการใช้ทรัพยากร การดำเนินการดังกล่าวมุ่งหวังให้เกิดการพัฒนาที่นำไปสู่การเดินหน้าไปด้วยกัน และไม่ทิ้งใครไว้ข้างหลัง เป็นการเติบโตของทุกภาคส่วนไปพร้อมๆ กัน เพื่อเพิ่มโอกาสของชุมชน และผู้ประกอบการที่อยู่ในภูมิภาคได้รับการพัฒนา รวมถึงการเข้าถึงทรัพยากรได้อย่างทัดเทียมกันมากยิ่งขึ้น นอกจากนี้ ยังให้ความสำคัญกับการนำความรู้ เทคโนโลยีและนวัตกรรมมาเพิ่มโอกาสในการเข้าถึงบริการหรือแก้ปัญหาสุขภาพ ปัญหามลพิษ ยกระดับคุณภาพความปลอดภัยของอาหาร ตลอดจนการเสริมสร้างความสามารถในการพึ่งพิงแหล่งพลังงานทางเลือกในพื้นที่ได้เพิ่มขึ้น โดยมีแนวทางการดำเนินการ ดังนี้

๑. การพัฒนาเศรษฐกิจภูมิภาคให้เติบโตด้วยรูปแบบของระเบียงเศรษฐกิจ BCG

๒. การนำทุนทางทรัพยากรความหลากหลายทางชีวภาพและวัฒนธรรมไปสร้างอัตลักษณ์ของชุมชนเพื่อการพัฒนาเศรษฐกิจฐานราก

๓. การใช้ทรัพยากรด้านเศรษฐกิจชีวภาพ เศรษฐกิจหมุนเวียน และเศรษฐกิจสีเขียวในพื้นที่เพื่อสร้างเศรษฐกิจให้ชุมชน

๔. การพัฒนาและยกระดับผลิตภัณฑ์สินค้าและบริการมูลค่าสูงจากความหลากหลายทางชีวภาพด้วยการยกระดับมาตรฐาน การสร้างนวัตกรรม ตลอดจนการจัดการวัตถุดิบเหลือทิ้งจากการผลิตให้เป็นศูนย์

๕. การพัฒนาเศรษฐกิจฐานรากให้เติบโตด้วยการใช้เทคโนโลยีและนวัตกรรมแบบบูรณาการด้วยกลไกตุลาการ เช่น กลไกมหาวิทยาลัยสู่ตำบล อุทยานวิทยาศาสตร์ และคลัสเตอร์

๖. การพัฒนาตลาดและศักยภาพในการเข้าถึงตลาดทั้งในและนอกพื้นที่ด้วยการใช้อัตลักษณ์ ความคิดสร้างสรรค์ และแพลตฟอร์มการเชื่อมโยงตลาด

๗. การยกระดับคุณภาพ ความปลอดภัยและมาตรฐานของอาหารท้องถิ่น (Street food/ วิสาหกิจชุมชน) ด้วย Food machinery และมาตรฐานการประกอบการที่ดี

๘. การสร้างและพัฒนาบุคลากรให้มีทักษะที่เอื้อต่อการพัฒนาเศรษฐกิจฐานรากทั้งระบบ เช่น การยกระดับประสิทธิภาพการผลิต การควบคุมความปลอดภัย ความคิดสร้างสรรค์ ระบบประกันคุณภาพ

ยุทธศาสตร์ที่ ๓ การยกระดับการพัฒนาอุตสาหกรรมภายใต้เศรษฐกิจ BCG ให้สามารถ แข่งขันได้อย่างยั่งยืน

เน้นการยกระดับความสามารถในการแข่งขันของภาคการผลิตและบริการเดิมให้สามารถเติบโตได้อย่างต่อเนื่องด้วยการนำความรู้ เทคโนโลยีและนวัตกรรมมายกระดับประสิทธิภาพการผลิต ลดความสูญเสีย ในกระบวนการผลิตให้เป็นศูนย์ การหมุนเวียนทรัพยากรกลับมาใช้ หรือการนำไปสร้างมูลค่าเพิ่มตามหลัก เศรษฐกิจหมุนเวียน ยกกระดับมาตรฐานสู่การเป็นแหล่งผลิตและให้บริการที่มีคุณภาพ มีความปลอดภัย มีสุขอนามัยที่ดี ให้ความสำคัญกับระบบการผลิตที่เป็นมิตรต่อสิ่งแวดล้อม มาตรการผลิตที่ยั่งยืนเทียบเท่า มาตรฐานสากล รวมถึงการยกระดับผลิตภัณฑ์หรือบริการด้วยการใช้นวัตกรรมเข้มข้น เช่น ระบบการผลิตพืช ในโรงเรือนอัจฉริยะ (Plan factory) การให้บริการด้านสุขภาพที่มีความแม่นยำสูง หรือการแพทย์เฉพาะบุคคล โดยมีเป้าหมายเพื่อเป็นผู้นำในการผลิต และการให้บริการทั้งในระดับประเทศและเวทีโลก โดยมีแนวทางการ ดำเนินการในแต่ละสาขายุทธศาสตร์ ดังนี้

๑. สาขาการเกษตรและอาหาร

๑) การปรับเปลี่ยนระบบการเกษตรสู่ประสิทธิภาพสูง มาตรฐานสูง และมูลค่าสูงด้วยการ ใช้การวิจัย เทคโนโลยีและนวัตกรรม (วทน.) สนับสนุนการยกระดับประสิทธิภาพการผลิตให้สูงขึ้น การผลิต สินค้าเกษตร พรีเมียม เกษตรปลอดภัย และเพิ่มความหลากหลายชนิดสินค้า

๒) การขับเคลื่อนเกษตรสู่การเป็นทั้ง B, C และ G ด้วยการบูรณาการในพื้นที่ (Area based)

๓) การแปรรูปสินค้าเกษตรขั้นสูง ด้วยการแปรรูปเป็นอาหารสุขภาพ อาหารทางการแพทย์ สารออกฤทธิ์ สารสำคัญเพื่อเป็นวัตถุดิบของอุตสาหกรรมต่อเนื่อง รวมถึงโปรตีนจากแมลงหรือพืช

๔) การยกระดับประสิทธิภาพการผลิตด้วยการนำแพลตฟอร์มดิจิทัล เทคโนโลยีขั้นสูง ระบบอัตโนมัติมาบริหารจัดการกระบวนการผลิต และการกระจายสินค้าสู่ผู้บริโภค

๕) ปรับปรุงกระบวนการผลิตสู่ระบบการผลิตสีเขียวและการผลิตที่ยั่งยืน ลดการสูญเสีย ระหว่างการผลิตและขยะอาหาร และการยกระดับกระบวนการผลิตด้วยเทคโนโลยีขั้นสูง

๖) การสร้างแบรนด์อาหารไทยในตลาดโลกด้วยการส่งเสริมการใช้วัตถุดิบไทย อัตลักษณ์ วัฒนธรรมไทยและการเชื่อมโยงการท่องเที่ยว

๗) การลงทุนและยกระดับโครงสร้างพื้นฐานด้านนวัตกรรมอาหาร เช่น หน่วยวิเคราะห์ทดสอบ ด้านอาหารฟังก์ชัน โรงงานต้นแบบผลิตอาหารฟังก์ชันและสารประกอบ Functional ingredient มาตรฐาน GMP

๒. สาขาสุขภาพและการแพทย์

๑) การสร้างและยกระดับความสามารถในการพัฒนาและผลิตวัคซีน ยา และชีววัตถุในการป้องกันและควบคุมโรคจากไวรัสและการเข้าสู่ตลาดสากล

๒) การยกระดับคุณภาพการรักษาสู่ระบบการแพทย์แม่นยำ ด้วยการส่งเสริมให้มีการใช้บริการการแพทย์จีโนมิกส์ ผลิตภัณฑ์การแพทย์ขั้นสูง (Advanced Therapy Medicinal Products, ATMPs)

๓) การเร่งรัดการพัฒนาเครื่องมือ และวัสดุทางการแพทย์ด้วยกลไกนวัตกรรมแบบวิศวกรรมย้อนกลับ

๔) การส่งเสริมการวิจัยทางคลินิก เพื่อรองรับการขึ้นทะเบียนผลิตภัณฑ์ทางการแพทย์ และ สุขภาพ ได้แก่ ยา วัคซีน อาหารสุขภาพ อาหารการแพทย์ เครื่องสำอาง เครื่องมือแพทย์ และวัสดุทางการแพทย์

๕) การส่งเสริมการสร้างตลาดด้วยกลไกการขึ้นทะเบียนนวัตกรรม Sandbox การจัดซื้อจัดจ้างภาครัฐ และปรับรูปแบบการจัดซื้อจากรายปีเป็น Multi-year procurement

๖) การสร้างบุคลากรที่มีความเชี่ยวชาญเพื่อรองรับอุตสาหกรรม และบริการการแพทย์และสุขภาพ

๓. สาขาพลังงาน วัสดุและเคมีชีวภาพ

๑) การสร้างโอกาสทางการตลาดแก่ผลิตภัณฑ์ชีวภาพให้แข่งขันอย่างเป็นธรรมด้วยกลไกการกำหนดราคาคาร์บอน การจัดสรรคาร์บอนเครดิต และการลดอุปสรรคในการเข้าสู่ตลาด

๒) การส่งเสริมการนำพืช ผลิตผล และวัสดุเหลือใช้ทางการเกษตรไปสร้างคุณค่าและมูลค่าเพิ่ม

๓) การใช้นวัตกรรมชีวภาพเพิ่มมูลค่าผลิตภัณฑ์และบริการ และการสร้างธุรกิจนวัตกรรมให้แก่ SMEs และการเชื่อมโยงห่วงโซ่มูลค่าของโลก

๔. สาขาการท่องเที่ยวและเศรษฐกิจสร้างสรรค์

๑) การผลักดันให้เกิดการนำโมเดลการท่องเที่ยวรูปแบบใหม่ เช่น Happy Model เพื่อกระจายรายได้อย่างทั่วถึงไปสู่เมืองท่องเที่ยวรอง ลดความเหลื่อมล้ำ และมุ่งสู่การพัฒนาอย่างยั่งยืน

๒) การส่งเสริมการท่องเที่ยวยั่งยืนและการท่องเที่ยวสีเขียว เพื่อรักษาสิ่งแวดล้อมตามแนวทาง Happy Model

๓) การกระจายนักท่องเที่ยวสู่เมืองท่องเที่ยวรองด้วยการพัฒนาสินค้าและบริการในเมืองท่องเที่ยวรอง โดยใช้อัตลักษณ์ท้องถิ่น วัฒนธรรม พัฒนาเรื่องราว และการอำนวยความสะดวกและความปลอดภัย และพัฒนาองค์ความรู้ด้วย Digital Technology

๔) การขยายตลาดการท่องเที่ยวด้วยการส่งเสริมพัฒนาระบบการจ่ายเงินแบบ One Payment System เพื่ออำนวยความสะดวกและรวบรวมข้อมูลพฤติกรรมค่าใช้จ่าย รวมถึงพัฒนาดิจิทัล

คอนเทนต์ที่น่าสนใจจุดเด่นของประเทศไทยในด้านต่างๆ เช่น วัฒนธรรม

๕) การส่งเสริมการท่องเที่ยวคุณภาพสูงผ่านการจัดงานประชุมและนิทรรศการ กีฬา และอีเว้นท์(Event) ขนาดใหญ่

๕. เศรษฐกิจหมุนเวียน

๑) การพัฒนาเศรษฐกิจด้วยโอกาสการลงทุนและการสร้างตลาดด้วยโมเดลธุรกิจ เศรษฐกิจ หมุนเวียน

๒) การส่งเสริมงานวิจัย เทคโนโลยีและนวัตกรรม เพื่อให้เกิดการคิดค้นผลิตภัณฑ์และบริการใหม่จากการนำของเสียกลับมาใช้ใหม่

๓) การพัฒนาแพลตฟอร์มและโครงสร้างพื้นฐาน เพื่อส่งเสริมการขับเคลื่อนเศรษฐกิจ หมุนเวียนอย่างเป็นระบบ

๔) การสร้างระบบกลไกการบริหารจัดการที่เอื้ออำนวยต่อการขับเคลื่อนเศรษฐกิจ หมุนเวียนของประเทศ

๕) การสร้างกำลังคนที่มีความรู้และความเข้าใจ ผ่านการถ่ายทอดองค์ความรู้จากการอบรมหรือหลักสูตร รวมทั้งสร้างความตระหนักในการผลิตและบริโภคที่ยั่งยืนเพื่อขับเคลื่อนเศรษฐกิจ หมุนเวียน

ยุทธศาสตร์ที่ ๔ การเสริมสร้างความสามารถในการตอบสนองต่อกระแสการเปลี่ยนแปลงของโลก

เน้นการสร้างภูมิคุ้มกัน และสร้างความสามารถในการตอบสนองต่อการเปลี่ยนแปลงของโลก อย่างเท่าทันเพื่อบรรเทาผลกระทบ รวมถึงเข้าถึงโอกาสจากการเปลี่ยนแปลงของบริบทโลกที่เกิดขึ้นได้รวดเร็ว ยิ่งขึ้น เป็นการปูทางสู่อนาคตด้วยการลงทุนโครงสร้างพื้นฐานในด้านต่างๆ โดยเฉพาะอย่างยิ่งโครงสร้าง พื้นฐานด้านวิทยาศาสตร์และเทคโนโลยี โครงสร้างพื้นฐานด้านคุณภาพ เพื่อการสร้างคุณค่าใหม่ในอนาคตด้วยการนำวิทยาศาสตร์ เทคโนโลยีและนวัตกรรมไปเพิ่มศักยภาพของชุมชน ผู้ประกอบการ ปรับเปลี่ยนรูปแบบ การผลิต/บริการเพื่อตอบสนองต่อความต้องการของตลาด รวมถึงสร้างการเติบโตอย่างมีคุณภาพ เป็นมิตรต่อ สิ่งแวดล้อม และลดการปล่อยก๊าซเรือนกระจกเพื่อนำไปสู่สังคมคาร์บอนต่ำ นอกจากนี้ต้องพัฒนากำลังคนเพื่อ รองรับเศรษฐกิจ BCG ในอนาคต รวมถึงการวิจัย พัฒนาขั้นแนวหน้าเพื่อลดการพึ่งพาการนำเข้าเทคโนโลยี จากต่างประเทศ โดยมีแนวทางการดำเนินการ ดังนี้

๑. การยกระดับความสามารถของกำลังคนในสาขา BCG
๒. การลงทุนโครงสร้างพื้นฐานทางด้านวิทยาศาสตร์และเทคโนโลยี
๓. การลงทุนโครงสร้างพื้นฐานทางด้านคุณภาพ
๔. การพัฒนาเทคโนโลยีขั้นแนวหน้า

๑.๑.๗ กรอบแผนพัฒนาภาค พ.ศ. ๒๕๖๖ - ๒๕๗๐

ภาคตะวันออกเฉียงเหนือ

มุ่งสู่การพัฒนาเป็น “ศูนย์กลางเศรษฐกิจของอนุภูมิภาคแม่น้ำโขง” ตามแนวคิดการเป็นฐานการผลิตของประเทศที่เป็นมิตรกับสิ่งแวดล้อม เป็นประตูเชื่อมโยงประเทศเพื่อนบ้าน เพื่อสร้างโอกาสในการเพิ่มขีดความสามารถในการแข่งขัน และยกระดับคุณภาพชีวิตประชาชน ประกอบด้วยแนวทางการพัฒนา ดังนี้

๑. พัฒนาภาคเกษตรไปสู่เกษตรสมัยใหม่เพื่อต่อยอดไปสู่เศรษฐกิจชีวภาพ
๒. บริหารจัดการน้ำให้เพียงพอเพื่อรองรับการพัฒนา
๓. พัฒนาผลิตภัณฑ์พื้นถิ่นไปสู่มาตรฐานสากลเพื่อสร้างเศรษฐกิจในชุมชน
๔. พัฒนาเมือง เขตเศรษฐกิจพิเศษและเมืองชายแดน รวมทั้งพื้นที่ระเบียงเศรษฐกิจภาคตะวันออกเฉียงเหนือ (NeEC-Bioeconomy) ให้เป็นพื้นที่เศรษฐกิจหลักของภาค
๕. พัฒนาแหล่งท่องเที่ยวสำคัญและแหล่งท่องเที่ยวชุมชนให้ได้มาตรฐาน
๖. ยกระดับคุณภาพชีวิตให้ได้มาตรฐานและแก้ปัญหาความยากจนให้กับผู้มีรายได้น้อยเพื่อลดความเหลื่อมล้ำทางสังคม

สภาพเศรษฐกิจสาขาเกษตรของภาคตะวันออกเฉียงเหนือ

๑. มีบทบาทเป็นแหล่งผลิตพืชเศรษฐกิจหลักของประเทศแต่เป็นพืชเชิงเดี่ยว พึ่งพาน้ำฝนได้รับผลกระทบจากการเปลี่ยนแปลงสภาพภูมิอากาศ ผลิตภาพต่ำ ในขณะที่เกษตรกรอินทรีย์และเกษตรปลอดภัยมีแนวโน้มเพิ่มขึ้น ภาคเกษตรมีบทบาทสำคัญต่อเศรษฐกิจภาคตะวันออกเฉียงเหนือ ทั้งในด้านเป็นฐานรายได้หลักของประชากรส่วนใหญ่ และการจ้างงาน ในปี ๒๕๖๒ ผลิตภัณฑ์การเกษตร มีมูลค่า ๓๐๘,๕๗๕ ล้านบาท คิดเป็นสัดส่วนร้อยละ ๑๙.๓ ของผลิตภัณฑ์ภาค พืชหลักที่สำคัญของภาค ได้แก่ ข้าว อ้อยโรงงาน และมันสำปะหลัง โดยมีพื้นที่ปลูกมากที่สุดทั่วประเทศ ส่วนใหญ่ปลูกข้าวหอมมะลิ ๑๐๕ ในพื้นที่ตอนกลางและตอนล่างของภาค โดยเฉพาะพื้นที่ทุ่งกุลาร้องไห้ ครอบคลุมพื้นที่จังหวัดยโสธร ศรีสะเกษ สุรินทร์ มหาสารคาม ร้อยเอ็ด และทุ่งสัมฤทธิ์ ครอบคลุมพื้นที่จังหวัดนครราชสีมาและบุรีรัมย์ แต่ผลผลิตเฉลี่ยต่อไร่ในภาพรวมต่ำกว่าระดับประเทศ เนื่องจากทำการเกษตรแบบดั้งเดิมและใช้สารเคมีสูง ซึ่งในแต่ละปีมีการนำเข้าวัตถุดิบทางการเกษตร เฉลี่ยไม่ต่ำกว่า ๓ พันล้านบาทต่อปี เป็นภาคที่มีพื้นที่ปลูกอ้อยและมันสำปะหลังมากที่สุดของประเทศ โดยอ้อยส่วนใหญ่ปลูกในพื้นที่จังหวัดนครราชสีมา ชัยภูมิ ขอนแก่น กาฬสินธุ์ และอุดรธานี และมันสำปะหลัง ในพื้นที่จังหวัดนครราชสีมา ชัยภูมิ และอุดรธานี สำหรับการปลูกข้าวอินทรีย์มีแนวโน้มขยายพื้นที่มากขึ้น ปัจจุบันแหล่งปลูกข้าวอินทรีย์ในประเทศไทยร้อยละ ๘๐.๐ อยู่ในภาคตะวันออกเฉียงเหนือ โดยเฉพาะพื้นที่ทุ่งกุลาร้องไห้ (จังหวัดยโสธร สุรินทร์ มหาสารคาม ศรีสะเกษ ร้อยเอ็ด) และจังหวัดอุบลราชธานี ส่วนอีกร้อยละ ๒๐.๐ อยู่ในภาคเหนือตอนบน ตลาดข้าวอินทรีย์ ส่วนใหญ่ส่งออกต่างประเทศ โดยเฉพาะสหภาพยุโรป

๒. มีพื้นที่ทำการเกษตรมากที่สุดแต่ส่วนใหญ่เป็นเกษตรกรรายย่อย พื้นที่ถือครองทำการเกษตรต่อครัวเรือนมากกว่าค่าเฉลี่ยประเทศ ในปี ๒๕๖๒ มีพื้นที่ใช้ประโยชน์ทางการเกษตรรวม ๖๓.๘๖ ล้านไร่ คิดเป็นร้อยละ ๔๒.๘ ของพื้นที่ใช้ประโยชน์ทางการเกษตรทั้งประเทศ โดยพื้นที่การเกษตรของภาค

ตะวันออกเฉียงเหนือ ส่วนใหญ่อยู่ในจังหวัดภาคตะวันออกเฉียงเหนือตอนล่าง ซึ่งลักษณะภูมิประเทศส่วนใหญ่พื้นที่ค่อนข้างราบ เหมาะสำหรับปลูกข้าวและพืชไร่ มีความเหมาะสมในการทำเกษตรแปลงใหญ่ ขณะที่จังหวัดในภาคตะวันออกเฉียงเหนือตอนบน มีพื้นที่เกษตรไม่มากนักเนื่องจากเป็นภูเขาสูงสลับที่ราบเชิงเขาและมีพื้นที่ฟาร์มขนาดเล็กมากประมาณ ๑๐ ไร่ต่อครัวเรือน จึงเหมาะกับเกษตรแบบประณีตหรือเกษตรอินทรีย์ จังหวัดที่มีเนื้อที่ถือครองทำการเกษตรต่ำสุดของภาคซึ่งส่วนใหญ่มีปัญหาด้านความยากจน ได้แก่ จังหวัดขอนแก่น นครพนม กาฬสินธุ์ และศรีสะเกษ โดยมีเนื้อที่ถือครอง ๑๒.๐ ๑๒.๓ ๑๓.๑ และ ๑๓.๒ ไร่ต่อครัวเรือนตามลำดับ

๓. การเพิ่มพื้นที่ชลประทานมีข้อจำกัดด้านกายภาพไม่สามารถพัฒนาโครงการขนาดใหญ่เพื่อเพิ่มปริมาณการกักเก็บให้เพียงพอต่อการเพาะปลูกตลอดปี พื้นที่ชลประทานต่อพื้นที่เกษตรของภาคตะวันออกเฉียงเหนือต่ำกว่าค่าเฉลี่ยประเทศ โดยในปี ๒๕๖๒ พื้นที่ชลประทานประมาณ ๗.๙ ล้านไร่ และมีสัดส่วนพื้นที่ชลประทานต่อพื้นที่เกษตรร้อยละ ๑๒.๓ ซึ่งต่ำกว่าค่าเฉลี่ยของประเทศที่มีสัดส่วนร้อยละ ๒๓.๒ โดยพื้นที่โครงการชลประทานของภาคส่วนใหญ่อยู่ในพื้นที่กลุ่มจังหวัดภาคตะวันออกเฉียงเหนือตอนล่าง ๑ กลุ่มจังหวัดภาคตะวันออกเฉียงเหนือตอนกลาง และกลุ่มจังหวัดภาคตะวันออกเฉียงเหนือตอนล่าง ๒ มีสัดส่วนร้อยละ ๓๓.๙ ๓๑.๓ และ ๑๙.๖ ของพื้นที่ชลประทานทั้งภาค ตามลำดับ แต่ยังมีสัดส่วนพื้นที่ชลประทานต่อพื้นที่เกษตรค่อนข้างต่ำเพียงร้อยละ ๑๒.๓ จึงเป็นข้อจำกัดในการบริหารจัดการน้ำเพื่อการเกษตร ทั้งการเก็บกักน้ำในฤดูแล้ง และชะลอน้ำในช่วงฤดูฝนไม่ให้น้ำท่วมพืชผลเสียหาย

๑.๑.๘ แผนปฏิบัติการของกระทรวงเกษตรและสหกรณ์ ระยะ ๕ ปี (พ.ศ. ๒๕๖๖ - ๒๕๗๐) เป็น แผนหลักในการขับเคลื่อนภารกิจของกระทรวงเกษตรและสหกรณ์ไปสู่การปฏิบัติที่ชัดเจนและเป็นรูปธรรม เพื่อให้บรรลุเป้าหมายตามยุทธศาสตร์ชาติ แผนแม่บทภายใต้ยุทธศาสตร์ชาติ และแผนอื่น ๆ ที่เกี่ยวข้อง รวมทั้งนำไปใช้เป็นข้อมูลประกอบการจัดทำงบประมาณรายจ่ายประจำปีงบประมาณ และนำไปใช้ในการติดตามและประเมินผล โครงการสำคัญประจำปี งบประมาณ ตลอดจนผู้บริหารสามารถใช้เป็นเครื่องมือในการกำกับดูแล และติดตามผลการดำเนินงานของโครงการ/กิจกรรมต่างๆ ในแต่ละผลผลิตให้สามารถดำเนินการได้ตามเป้าหมายอย่างมีประสิทธิภาพ มีความคุ้มค่า เกิดประโยชน์สูงสุดต่อการบริหารราชการแผ่นดินในภาพรวม **มีวิสัยทัศน์ คือ “เกษตรกรมีคุณภาพ ชีวิตที่ดี มีรายได้เพิ่มขึ้นไม่น้อยกว่าร้อยละ ๑๐ ต่อปี”** โดยมีเป้าหมายผลิตภัณท์มวลรวมในประเทศสาขาเกษตรเพิ่มขึ้น ผลิภาพการผลิตของภาคเกษตรเพิ่มขึ้น รายได้เงินสดสุทธิครัวเรือนเกษตรเพิ่มขึ้น สถาบันเกษตรกร (สหกรณ์ วิสาหกิจชุมชน กลุ่มเกษตรกร) มีศักยภาพเพิ่มขึ้น และการบริหารจัดการทรัพยากรเพื่อการผลิตทางการเกษตรมีความสมดุล ประกอบด้วย ๕ ประเด็นการพัฒนา ๒๘ แนวทางการพัฒนา ได้แก่

ประเด็นการพัฒนาที่ ๑ เสริมสร้างความมั่นคงทางการเกษตร มีแนวทางการพัฒนา คือ การป้องกันและแก้ไขปัญหาที่มีผลกระทบต่อความมั่นคงทางการเกษตร

ประเด็นการพัฒนาที่ ๒ ยกระดับขีดความสามารถในการแข่งขันของภาคเกษตร มีแนวทางการพัฒนา คือ เกษตรอัตลักษณ์พื้นถิ่น เกษตรปลอดภัย เกษตรชีวภาพ เกษตรแปรรูป เกษตรอัจฉริยะ การพัฒนาระบบนิเวศการเกษตร ท่องเที่ยวเกษตรเชิงสร้างสรรค์และวัฒนธรรม โครงสร้างพื้นฐานและระบบ

โลจิสติกส์การเกษตร การสร้างความเข้มแข็งของสถาบันเกษตรกร (สหกรณ์ วิสาหกิจชุมชน กลุ่มเกษตรกร) ให้เป็นผู้ประกอบการยุคใหม่ และการพัฒนาการเกษตรในเขตเศรษฐกิจพิเศษ

ประเด็นการพัฒนาที่ ๓ สร้างความเสมอภาคและกระจายความเท่าเทียมทางสังคมเกษตร
มีแนวทางการพัฒนา คือ การเสริมสร้างทุนทางสังคม การรองรับสังคมเกษตรสูงวัยเชิงรุกการยกระดับศักยภาพของเกษตรกร รายย่อยให้เป็นผู้ประกอบการธุรกิจ และการสร้างสภาพแวดล้อมและกลไกที่ส่งเสริมการพัฒนาเศรษฐกิจฐานราก

ประเด็นการพัฒนาที่ ๔ บริหารจัดการทรัพยากรการเกษตรและสิ่งแวดล้อมอย่างสมดุลและยั่งยืน มีแนวทางการพัฒนา คือ การพัฒนาพื้นที่เกษตรกรรมเชิงนิเวศการสร้างการเติบโตอย่างยั่งยืนบนสังคมเศรษฐกิจ สีเขียวการสร้างการเติบโตอย่างยั่งยืนบนสังคมเศรษฐกิจภาคทะเล การสร้างการเติบโตอย่างยั่งยืนบนสังคมที่เป็นมิตรต่อสภาพภูมิอากาศ การจัดการมลพิษที่มีผลกระทบต่อสิ่งแวดล้อมและสารเคมีในภาคเกษตรทั้งระบบให้เป็นไปตามมาตรฐานสากลการจัดการจัดการน้ำเชิงลุ่มน้ำทั้งระบบเพื่อเพิ่มความมั่นคงด้านน้ำของประเทศการเพิ่ม ผลผลิตของน้ำทั้งระบบในการใช้น้ำอย่างประหยัด รู้คุณค่าและสร้างมูลค่าเพิ่มจากการใช้น้ำให้ทัดเทียมกับระดับสากล

ประเด็นการพัฒนาที่ ๕ พัฒนาระบบการบริหารจัดการภาครัฐและงานวิจัยด้านการเกษตร
มีแนวทางการพัฒนา คือ การพัฒนาบริการประชาชน การพัฒนาระบบบริหารงานภาครัฐ การสร้างและพัฒนาศูนย์กลางภาครัฐ การป้องกันการทุจริตและประพฤติมิชอบ การพัฒนากฎหมาย และการวิจัยและพัฒนาเทคโนโลยีและนวัตกรรม การเกษตร

๑.๑.๙ นโยบายรัฐบาลที่เกี่ยวข้องกับกระทรวงเกษตรและสหกรณ์

คณะรัฐมนตรีได้กำหนดนโยบายการบริหารราชการแผ่นดินที่ยึดมั่นการปกครองในระบอบประชาธิปไตยอันมีพระมหากษัตริย์ทรงเป็นประมุข โดยมีความสอดคล้องกับหมวด ๕ หน้าที่ของรัฐ และหมวด ๖ แนวนโยบายแห่งรัฐตามรัฐธรรมนูญแห่งราชอาณาจักรไทย พุทธศักราช ๒๕๖๐ และยุทธศาสตร์ชาติ พ.ศ. ๒๕๖๑ – ๒๕๘๐ โดยเมื่อวันที่ ๑๑ กันยายน ๒๕๖๖ คณะรัฐมนตรีได้แถลงนโยบายต่อรัฐสภาให้ทราบถึงเจตนารมณ์ ยุทธศาสตร์ และนโยบายของรัฐบาล ที่มุ่งมั่นจะสร้างความสามัคคี ประองตอง ให้เกิดขึ้นในสังคมไทย ซึ่งจะนำไปสู่ความร่วมมือกันในการพัฒนาเศรษฐกิจ สังคม และการเมืองการปกครองของประเทศให้ก้าวหน้าเพื่อประโยชน์สุขของประชาชนชาวไทยทุกคน โดยมีนโยบายที่เกี่ยวข้องกับสำนักงานปลัดกระทรวงเกษตรและสหกรณ์ ดังนี้

๑. นโยบายพิทักษ์รักษาไว้ซึ่งสถาบันพระมหากษัตริย์ สร้างความเข้าใจที่ถูกต้อง และเผยแพร่ข้อมูลเกี่ยวกับการปฏิบัติพระราชกรณียกิจของสถาบันพระมหากษัตริย์

๒. ระยะสั้น : แก้ไขปัญหาเฉพาะหน้า

การพักหนี้เกษตรกรตามเงื่อนไขและคุณสมบัติที่เหมาะสม และมาตรการช่วยประคองภาระหนี้สิน

๓. ระยะกลาง และระยะยาว : สร้างรายได้ สร้างโอกาส และสร้างคุณภาพชีวิต

๓.๑ ทูตเศรษฐกิจเชิงรุก เพื่อเปิดประตูการค้าสู่ตลาดใหม่ ๆ และเร่งเจรจาครอบคลุมร่วมมือทางการค้า (FTA)

๓.๒ การสร้างรายได้ภาคการเกษตร โดยใช้หลักการ ตลาดนำ นวัตกรรมเสริม เพิ่มรายได้

๑) การสนับสนุนการเพิ่มประสิทธิภาพ และผลิตภาพของภาคการเกษตร

๒) การหาตลาดให้สินค้าเกษตรได้ขายในราคาที่เหมาะสม

๓) การสนับสนุนให้เปลี่ยนแปลงการปลูกพืชให้เหมาะสมกับสภาพแวดล้อมทางธรรมชาติ และเศรษฐกิจ

๓.๓ การสร้างและขยายโอกาส การยกเลิกและปรับปรุงกฎหมายที่ไม่จำเป็น

๓.๔ การสร้างคุณภาพชีวิตที่ดี การแก้ปัญหาด้านสิ่งแวดล้อมที่เป็นวาระแห่งชาติ โดยเฉพาะเรื่องฝุ่นควัน PM๒.๕ การสานต่อนโยบาย Carbon Neutrality และการลดการปล่อยก๊าซคาร์บอนไดออกไซด์

๑.๑.๑๐ นโยบายของรัฐบาลด้านการเกษตร ผ่านการขับเคลื่อน ๙ นโยบายสำคัญ ดังนี้

๑) จัดตั้งศูนย์บริการประชาชน สนับสนุนการทำงานของศูนย์บริการเกษตรกรพืชรูธราช และขับเคลื่อนดำเนินงานโครงการศูนย์เรียนรู้การเพิ่มประสิทธิภาพการผลิตสินค้า เพื่ออำนวยความสะดวกด้านการประมงให้เกิดผลสัมฤทธิ์ของการพัฒนาด้านการประมงที่มีเอกภาพและเป็นรูปธรรมในภาพรวม

๒) ขับเคลื่อนภารกิจ ยกระดับ MR. สินค้าเกษตรด้านประมง ได้แก่ MR. ปลานิล กุ้งก้ามกราม กุ้งทะเล และปลากะพงขาว พร้อมดำเนินการแก้ไขปัญหาราคาสินค้าสัตว์น้ำตกต่ำอย่างต่อเนื่อง

๓) ป้องกัน แก้ไข ฟื้นฟู รับมือภัยแล้ง/ภัยพิบัติธรรมชาติ โดยประชาสัมพันธ์แจ้งเตือนเกษตรกรผู้เพาะเลี้ยงสัตว์น้ำ ด้านการวางแผนการรับมือภัยจากธรรมชาติ ควบคู่กับการวางแผนการผลิตลูกพันธุ์สัตว์น้ำจืดและปล่อยลงสู่แหล่งน้ำเพื่อทดแทนสัตว์น้ำที่ได้รับความเสียหายจากภัยธรรมชาติ ภายในปี ๒๕๖๗ จำนวนทั้งสิ้น ๒๕๖,๐๐๐,๐๐๐ ตัว

๔) ปราบปรามการลักลอบนำเข้าสินค้าประมงผิดกฎหมาย โดยบูรณาการทำงานร่วมกับทีมเฉพาะกิจพยานาคราช และจัดตั้งศูนย์ปฏิบัติการต่อต้านการนำเข้าส่งออกสินค้าประมงผิดกฎหมาย เพื่อยกระดับความเข้มข้นในการป้องกันการลักลอบการนำเข้าและส่งออกสินค้าประมง

๕) ผลักดันสินค้าเกษตรและบริการมูลค่าสูง ๑ ท้องถิ่น ๑ สินค้าเกษตรมูลค่าสูง เป้าหมายกลุ่มเกษตรกรจำนวน ๒๓ กลุ่ม ๗ สินค้ามูลค่าสูง ได้แก่ ปลาสวยงาม กุ้งทะเลต้มสุก/แช่แข็ง กุ้งทะเลมีชีวิต ปลานิล กุ้งก้ามกราม ปลากะพงขาว และปูม้า พร้อมวางแผนผลักดันสัตว์น้ำไทยสู่ Soft power ในอนาคต เช่น ปลากัดไทย ปลาลวงชมพู ปลานิลน้ำไหล เป็นต้น

๖) ส่งเสริมเกษตรกร/สถาบันเกษตรกรเป็นผู้ให้บริการทางการเกษตรครบวงจร สนับสนุนโครงการสร้างความเข้มแข็งองค์กรชุมชนประมงท้องถิ่น โดยส่งเสริมและพัฒนาอาชีพด้านการประมงจำนวน ๒๐๐ ชุมชนทั่วประเทศ และเดินทางโครงการธนาคารผลผลิตสัตว์น้ำแบบมีส่วนร่วมอย่างต่อเนื่อง ซึ่งในปี ๒๕๖๗ มีเป้าหมายดำเนินการในแหล่งน้ำ ๒๐๐ แห่งทั่วประเทศ

๗) ทำการเกษตรที่ใส่ใจสิ่งแวดล้อม พัฒนาสินค้าประมงที่ผลิตภายใต้โมเดลเศรษฐกิจ BCG ได้แก่ สาหร่ายทะเล ไข่น้ำ ปูม้า และกุ้งก้ามกราม รวมถึงมีการดำเนินโครงการฟางมา ปลาโต สนับสนุนให้มีการนำ ฟางเหลือใช้จากการทำนามาเป็นวัตถุดิบในการสร้างอาหารสัตว์น้ำจากธรรมชาติ เพื่อช่วยบรรเทาผลกระทบ และลดฝุ่น pm ๒.๕ จากการเผาฟาง

๘) สร้างระบบประกันภัย เกษตรกรไทย สุขใจถ้วนหน้า ผ่านการดำเนินโครงการต่าง ๆ เพื่อบรรเทาความเดือดร้อน ให้กับพี่น้องเกษตรกรและชาวประมง อาทิ โครงการสินเชื่อเสริมสภาพคล่อง เกษตรกรผู้เลี้ยงกุ้งทะเล โครงการสินเชื่อเพื่อเสริมสภาพคล่องผู้ประกอบการประมง โครงการประกันภัย เรือประมงพาณิชย์และประมงพื้นบ้าน ฯลฯ

๙) บริการทางการเกษตรที่ใช่ เลือกใช้ให้เหมาะสม ด้วยการสนับสนุนโครงการสร้างความเข้มแข็งกลุ่มการผลิต

๑.๑.๑๑ ประเด็นการพัฒนาตามแผนพัฒนาจังหวัด/กลุ่มจังหวัด

๑) แผนพัฒนาจังหวัดภาคตะวันออกเฉียงเหนือตอนบน ๑ พ.ศ. ๒๕๖๖ – ๒๕๗๐ (ฉบับทบทวน)

ประจำปีงบประมาณ พ.ศ. ๒๕๖๗

เป้าหมายการพัฒนา

“การท่องเที่ยววัฒนธรรมลุ่มน้ำโขง ศูนย์กลางการค้า อุตสาหกรรมเกษตรมูลค่าสูง สู่เมืองน่าอยู่อย่างยั่งยืน”

ประเด็นการพัฒนา

ประเด็นการพัฒนาที่ ๑ พัฒนาและส่งเสริมการท่องเที่ยวในกลุ่มจังหวัดสบายดีสู่มาตรฐานสากล
แนวทางการพัฒนา

๑. พัฒนาและยกระดับโครงสร้างพื้นฐาน และสิ่งอำนวยความสะดวกด้านการท่องเที่ยวให้ได้
มาตรฐานสากล

๒. ส่งเสริมความร่วมมือและพัฒนาทักษะบุคลากรด้านการท่องเที่ยว เพื่อเชื่อมโยงเส้นทางการ
ท่องเที่ยวของกลุ่มจังหวัดภาคตะวันออกเฉียงเหนือตอนบน ๑ และประเทศในอนุภูมิภาคลุ่มน้ำโขงอย่างเป็น
รูปธรรม

๓. พัฒนาประชาสัมพันธ์ด้านการท่องเที่ยวและเพิ่มช่องทางการตลาด

ประเด็นการพัฒนาที่ ๒ เพิ่มศักยภาพในการแข่งขันด้านการค้า การลงทุน และการค้าชายแดน
แนวทางการพัฒนา

๑. พัฒนาระบบโครงสร้างพื้นฐานและระบบสาธารณูปโภค เพื่อรองรับการขยายตัวทางเศรษฐกิจ
การค้า การลงทุน และการค้าชายแดน

๒. ยกระดับและพัฒนาศักยภาพสินค้าและบริการให้มีมาตรฐานในการแข่งขัน

๓. ส่งเสริมและพัฒนาคือความร่วมมือด้านการค้า การลงทุน การค้าชายแดน เชื่อมโยงทั้งภายในและ
ระหว่างประเทศ

ประเด็นการพัฒนาที่ ๓ พัฒนาและยกระดับผลผลิตทางการเกษตรมุ่งสู่ สินค้าเกษตรปลอดภัยและ
เกษตรอุตสาหกรรมมูลค่าสูง

แนวทางการพัฒนา

๑. พัฒนาการบริหารจัดการน้ำเพื่อสนับสนุนการผลิตสินค้าเกษตรให้มีคุณภาพและมาตรฐาน
๒. ส่งเสริมและพัฒนาศักยภาพเกษตรกรสู่ผู้ประกอบการการเกษตรยุคใหม่ที่มีคุณภาพ
๓. ส่งเสริมและยกระดับการผลิตสินค้าเกษตรปลอดภัยด้วยเทคโนโลยีและนวัตกรรมการผลิต

ที่ทันสมัย

๔. ส่งเสริมและยกระดับการแปรรูปสินค้าเกษตรอย่างเป็นระบบ สู่ผลิตภัณฑ์เกษตรแปรรูปมูลค่าสูง เกษตรอุตสาหกรรมมูลค่าสูง

๕. ส่งเสริมและพัฒนาเพิ่มช่องทางจัดจำหน่ายสินค้าเกษตรด้วยการตลาดสมัยใหม่

ประเด็นการพัฒนาที่ ๔ พัฒนาทรัพยากรมนุษย์ สังคมมีคุณภาพ ชุมชนพื้นที่และเมืองมีความเจริญน่าอยู่อย่างยั่งยืน

แนวทางการพัฒนา

๑. พัฒนาทรัพยากรมนุษย์ และยกระดับการศึกษาและคุณภาพชีวิตในทุกช่วงวัยอย่างเท่าเทียม
๒. เสริมสร้างคุณภาพชีวิต สร้างความเข้มแข็งให้กับชุมชน สังคม แก้ไขปัญหาคนยากจนข้ามรุ่น
๓. เสริมสร้างและแก้ไขปัญหาสาธารณสุขที่เป็นประเด็นร่วมของกลุ่มจังหวัด
๔. พัฒนาชุมชน พื้นที่ และเมืองให้เป็นพื้นที่น่าอยู่สำหรับทุกคน

๒) เป้าหมายการพัฒนาจังหวัดระยะ ๒๐ ปี (พ.ศ.๒๕๖๖ - ๒๕๘๕)

“เมืองเกษตรคุณภาพสีเขียว” AGRI-GREEN CITY

เมืองเกษตรคุณภาพสูง บนฐานเศรษฐกิจเพิ่มมูลค่า สู่เมืองพลังงานสีเขียว

- เมืองเกษตรคุณภาพสูง (Agritech) : จังหวัดหนองบัวลำภูเป็นเมืองเกษตรกรรม มุ่งเน้นพัฒนาการเกษตรไปสู่เกษตรมูลค่าสูง โดยใช้เทคโนโลยีและนวัตกรรม เพื่อเพิ่มมูลค่าให้สินค้าและผลิตภัณฑ์ภาคการเกษตร ยกระดับรายได้เกษตรกร ลดความเหลื่อมล้ำ

- บนฐานเศรษฐกิจเพิ่มมูลค่า (BCG Model) : พัฒนาเศรษฐกิจแบบองค์รวม โดยพัฒนา เศรษฐกิจชีวภาพ (Bioeconomy) ใช้ทรัพยากร/วัตถุดิบปลอดภัย อินทรีย์สร้างมูลค่าเพิ่มให้สินค้าบริการ และผลิตภัณฑ์ของจังหวัดให้เป็นผลิตภัณฑ์มูลค่าสูง เชื่อมโยงกับ เศรษฐกิจหมุนเวียน (Circular Economy) โดยใช้ทรัพยากรอย่างคุ้มค่า และเกิดประโยชน์สูงสุด ภายใต้เศรษฐกิจสีเขียว (Green Economy) พัฒนาเศรษฐกิจโดยคำนึงถึงความยั่งยืนของทรัพยากรและสิ่งแวดล้อม

- สู่เมืองพลังงานสีเขียว (Green City) : มุ่งพัฒนาเมืองควบคู่กับการจัดการทรัพยากรธรรมชาติและสิ่งแวดล้อม เป็นแหล่งพลังงานทดแทน/พลังงานทางเลือกที่เป็นมิตรกับสิ่งแวดล้อม ลดการเกิดสูญเสียและสิ้นเปลืองทรัพยากร เกิดการหมุนเวียนอย่างยั่งยืน สร้างมูลค่าเพิ่มให้สินค้า บริการและผลิตภัณฑ์ของจังหวัด

เป้าหมายการพัฒนาจังหวัด พ.ศ. ๒๕๖๖ – ๒๕๗๐ Agritech & Gastronomy เกษตรคุณภาพสูง

จังหวัดหนองบัวลำภูมุ่งพัฒนาเกษตรกรรมแบบดั้งเดิมให้เป็นเกษตรคุณภาพสูง ปรับฐานการผลิตจากเดิมที่เป็นเกษตรเชิงเดี่ยว สู่เกษตรผสมผสาน เกษตรปลอดภัย เกษตรอินทรีย์ โดยใช้เทคโนโลยีและนวัตกรรม

ไปสู่เกษตรมูลค่าสูง และให้ความสำคัญกับการพัฒนาเกษตรอุตสาหกรรมด้านอาหาร เพื่อพัฒนาครัว
หนองบัวลำภูสู่ครัวโลก

แนวทางการดำเนินงาน

๑. เกษตรปลอดภัย
๒. เกษตรอุตสาหกรรม
๓. พืชเศรษฐกิจใหม่
๔. เกษตรอาหาร “ครัวหนองบัวลำภู”
๕. พัฒนาคนและสังคมคุณภาพ

เป้าหมายการพัฒนาจังหวัด พ.ศ. ๒๕๗๑ – ๒๕๗๕ BCG Economy เศรษฐกิจเพิ่มมูลค่า

จังหวัดหนองบัวลำภูมุ่งพัฒนาเศรษฐกิจโดยใช้ฐานเศรษฐกิจเพิ่มมูลค่า (BCG Economy) โดยใช้
ทรัพยากรในพื้นที่ให้เกิดมูลค่า พัฒนาการเกษตร ซึ่งเป็นเศรษฐกิจหลักเชื่อมโยงสู่การท่องเที่ยว วัฒนธรรม
สุขภาพ ที่เป็นมิตรกับสิ่งแวดล้อม และสร้างผลิตภัณฑ์มูลค่าสูง เพื่อยกระดับขีดความสามารถในการแข่งขัน

แนวทางการดำเนินงาน

๑. ผลิตภัณฑ์จังหวัด และตราสินค้าจังหวัด
๒. การท่องเที่ยวเชิงวัฒนธรรม
๓. การท่องเที่ยวเชิงเกษตร
๔. การเกษตรเชิงสุขภาพ
๕. เกษตรอุตสาหกรรมอาหาร
๖. แฟชั่นผ้าอินทรีย์
๗. พลังงานทดแทน

เป้าหมายการพัฒนาจังหวัด พ.ศ. ๒๕๗๖ – ๒๕๘๐ Circular ๒ Z พลังงานสะอาด

จังหวัดหนองบัวลำภูมุ่งเน้นการพัฒนาทุกมิติบนฐานของทรัพยากรธรรมชาติและสิ่งแวดล้อม โดยการ
หมุนเวียนทรัพยากรในพื้นที่ลดปริมาณการเกิดขยะจนเป็นศูนย์ (Zero Waste) และลดปริมาณการปล่อยก๊าซ
เรือนกระจกสุทธิเป็นศูนย์ (Zero Emissions) สนับสนุนพลังงานทดแทน/พลังงานทางเลือก พัฒนาเมืองน่าอยู่
ที่ปลอดภัยและเป็นมิตรกับสิ่งแวดล้อม

แนวทางการดำเนินงาน

๑. เกษตรปลอดภัยสู่เมืองสีเขียวพลังงานสะอาด
๒. การท่องเที่ยวเชิงนิเวศน์
๓. ผลิตภัณฑ์คุณภาพได้รับการรับรองมาตรฐานสากลและเป็นมิตรกับสิ่งแวดล้อม
๔. เมืองแห่งสุนทรีย์ภาพ
๕. Healthy and Livable City

เป้าหมายการพัฒนาจังหวัด พ.ศ. ๒๕๘๑ – ๒๕๘๕ Green City เมืองสีเขียว

จังหวัดหนองบัวลำภูมุ่งพัฒนาสู่เมืองสีเขียวโดยการพัฒนาเศรษฐกิจ อย่างสร้างสรรค์การเกษตร การค้า การลงทุน การบริการและการท่องเที่ยว ครบวงจรและเป็นมิตรกับสิ่งแวดล้อม เชื่อมโยงสู่มาตรฐานสากล ประชาชน มีคุณภาพชีวิตที่ดีภายใต้เมืองน่าอยู่อย่างยั่งยืน

แนวทางการดำเนินงาน

๑. เกษตรอุตสาหกรรมสีเขียว เกษตรอัจฉริยะ
๒. เมืองแปดเหลี่ยมสีเขียว
๓. แพนชั่นอินทรีโยโลก
๔. ครีวหนองบัวลำภูครัวสุขภาพโลก

๓) เป้าหมายการพัฒนาจังหวัดหนองบัวลำภู ระยะ ๕ ปี (พ.ศ. ๒๕๖๖ - ๒๕๗๐)

เป้าหมายการพัฒนาจังหวัด (Vision) : “เกษตรเพิ่มมูลค่า เมืองผ้า น่าอยู่ น่าเที่ยว”

ตำแหน่งทางยุทธศาสตร์ (Positioning) ของจังหวัด แผนพัฒนาจังหวัดหนองบัวลำภู พ.ศ. ๒๕๖๖ - ๒๕๗๐ ได้กำหนดกรอบแนวคิดการพัฒนาในระยะ ๕ ปี โดยพิจารณาจากทั้งยุทธศาสตร์ชาตินโยบายรัฐบาล ศักยภาพและปัญหาความต้องการของพื้นที่ เป็นการวางตำแหน่งยุทธศาสตร์ให้เป็นจังหวัดที่มีความน่าอยู่และทันสมัย (Smart province) มีเศรษฐกิจที่เติบโตอย่างยั่งยืน โดยการปรับโครงสร้างให้เป็นภาคการผลิตที่มีผลตอบแทนสูง ผ่านการยกระดับผลิตภาพ สร้างมูลค่าเพิ่มให้สินค้าเกษตร นำ BCG model การเป็นผู้ประกอบการมีขีดความสามารถในการแข่งขันสูง บนพื้นฐานทรัพยากรของจังหวัดโดยใช้ความคิดสร้างสรรค์ เทคโนโลยีและนวัตกรรมในการลงทุนการผลิตสินค้าและบริการมูลค่าสูง ที่เป็นมิตรกับสิ่งแวดล้อม ทั้งภาคการเกษตร ภาคอุตสาหกรรม และภาคบริการ มุ่งสู่การเป็นเมืองสีเขียว (Green City) ตามเป้าหมายการพัฒนา ๒๐ ปี ของจังหวัดในปี ๒๕๘๕ และสามารถตอบสนองเชื่อมโยงความต้องการของตลาดในอนาคต ทั้งภายในและภายนอกประเทศได้อย่างโดดเด่น รวมถึงทรัพยากรมนุษย์ ชุมชน และสังคมมีศักยภาพบนฐานภูมิปัญญาความคิดสร้างสรรค์และนวัตกรรม สามารถพึ่งพาตนเองและมีภูมิคุ้มกันในการจัดการพิบัติภัยในรูปแบบต่าง ๆ ได้อย่างเท่าทัน ดำรงชีวิตอย่างมีความสุขและมีคุณภาพอย่างเท่าเทียมและมีความเป็นสากลภายใต้ ๔ หมายเหตุการขับเคลื่อนหลัก ดังนี้

การเกษตรเพิ่มมูลค่า ภาคเกษตรของจังหวัดได้รับการปรับโครงสร้างให้เป็นภาคการผลิตที่มีผลตอบแทนสูง ผ่านการยกระดับผลิตภาพ สร้างมูลค่าเพิ่มให้สินค้าเกษตร นำ BCG model มาเป็นแนวคิดในการพัฒนาสานกับภูมิปัญญา เทคโนโลยีและนวัตกรรม เริ่มจากพัฒนาโครงสร้างพื้นฐานที่สำคัญต่อภาคเกษตร เช่น แหล่งน้ำเพื่อการเกษตร ระบบการตรวจรับรองมาตรฐาน และการพัฒนาระบบโลจิสติกส์ การเกษตร สนับสนุนการพัฒนาเศรษฐกิจชีวภาพมีการใช้ฐานความรู้จากการทำเกษตรกรรมยั่งยืน ซึ่งเป็นระบบการผลิตที่คำนึงถึงระบบนิเวศ สภาพแวดล้อม และความหลากหลายทางชีวภาพเพื่อใช้ประโยชน์ และต่อยอดไปสู่สินค้าเกษตรชีวภาพ ตลอดจนสนับสนุนให้มีการนำวัตถุดิบเหลือทิ้งทางการเกษตรมาใช้ในอุตสาหกรรมและพลังงานที่เกี่ยวข้องกับชีวภาพได้อย่างมีประสิทธิภาพและสร้างผู้ประกอบการด้านเกษตรที่สามารถเข้าถึงช่องทางการตลาดที่หลากหลายเพื่อรองรับระบบเศรษฐกิจที่ซับซ้อนในอนาคตได้อย่างเท่าทัน

เมืองผ้า : มุ่งพัฒนาจังหวัดหนองบัวลำภูให้เป็นศูนย์กลางเมืองผ้าของภาคตะวันออกเฉียงเหนือ และของประเทศไทย มุ่งเน้นพัฒนากระบวนการผลิตผ้าที่มีคุณภาพตลอดห่วงโซ่คุณค่า ตั้งแต่การส่งเสริมการปลูกหม่อน ฝ้าย เพื่อผลิตเส้นใยอินทรี พัฒนากระบวนการผลิตผ้า ย้อมสี หมักผ้า การทอ และพัฒนาและรักษาลวดลายที่เป็นเอกลักษณ์ภูมิปัญญาท้องถิ่นให้มีมาตรฐานและเป็นที่ยอมรับของตลาด โดยผสาน

กับเทคโนโลยีและนวัตกรรม รวมทั้งการขยายวิทยาลัยผ้าของจังหวัดหนองบัวลำภูเพื่อเป็นแหล่งเรียนรู้ ศูนย์กลาง การพัฒนาสร้างสรรค์ผ้าทอและเครื่องแต่งกาย และเป็นแหล่งจำหน่ายผ้าทอในระดับภูมิภาคและประเทศ

นำอยู่ : ๓ ส. ได้แก่

(๑) สะอาด พัฒนาเมืองให้สะอาด ประชาชนมีคุณภาพชีวิตที่ดี มีอาหารปลอดภัย รวมถึงพัฒนา เทคโนโลยีสะอาดที่เป็นมิตรกับสิ่งแวดล้อมในภาคการผลิต การส่งเสริมความเป็นเมืองและชุมชนที่เป็นมิตร กับสิ่งแวดล้อม เพิ่มพื้นที่สีเขียว การจัดการของเสีย น้ำเสีย ฝุ่น คิว้น ให้คุณภาพอากาศและมีปริมาณมลพิษทาง อากาศน้อย

(๒) สะดวก พัฒนาโครงสร้างพื้นฐาน สาธารณูปโภค สาธารณูปการให้ได้มาตรฐาน รวมทั้งพัฒนา โครงสร้างพื้นฐานเพื่อรองรับการค้า การลงทุน การท่องเที่ยวและบริการ การพัฒนาแรงงานให้เป็นแรงงาน คุณภาพสูง SMEs วิสาหกิจชุมชน วิสาหกิจเพื่อสังคมมีศักยภาพ สามารถนำอัตลักษณ์ วัฒนธรรมและภูมิปัญญา ของชุมชนมาเพิ่มมูลค่าให้กับสินค้าและบริการ และสามารถเข้าถึงเทคโนโลยีและเข้าถึงตลาดสมัยใหม่ ส่งเสริมการ ลงทุนในภาคอุตสาหกรรมและภาคบริการ เน้นสร้างคุณค่าการท่องเที่ยวที่มีรูปแบบเฉพาะ

(๓) สงบสุข และปลอดภัย สร้างสรรค์สังคมให้สงบสุขและปลอดภัย เพื่อคุณภาพชีวิตของประชาชน อนุรักษ์วิถี ภูมิปัญญาดั้งเดิมของบรรพบุรุษ รักษาขนบธรรมเนียมประเพณีอารยธรรมโบราณเพื่อสืบสาน และต่อยอดน้อมนำปรัชญาเศรษฐกิจพอเพียง ประกอบสัมมาอาชีพ เพื่อให้ชุมชนและสังคมมีความสงบสุข ปลอดภัย พึ่งพาตนเองได้ รวมทั้งการพัฒนาทรัพยากรมนุษย์ และยกระดับคุณภาพชีวิตในทุกช่วงวัยอย่างเท่าเทียม พัฒนาชุมชน พื้นที่ และเมืองให้เป็นพื้นที่นำอยู่สำหรับทุกคน ส่งเสริมความเข้มแข็งของสถาบันครอบครัวและ ชุมชน บนความท้าทายของเทคโนโลยี และโรคอุบัติใหม่ พัฒนาระบบการแก้ไขปัญหาด้านสาธารณสุข ส่งเสริม การสร้างนวัตกรรมเพื่ออำนวยความสะดวกให้กับผู้สูงอายุ ผู้พิการ ผู้ป่วยเพื่อให้คุณภาพชีวิตดีขึ้น และส่งเสริมการ พัฒนาชุมชน/พื้นที่ เชิงสร้างสรรค์ให้เป็นพื้นที่นำอยู่สำหรับทุกคน

เมื่อนำเที่ยว : ๓ ธ. ได้แก่

(๑) การท่องเที่ยวเชิงธรรมะ ตามรอยศรัทธาเกจิอาจารย์ที่มีชื่อเสียงของภาค ตะวันออกเฉียงเหนือและเยี่ยมชมผลงานทางด้านสถาปัตยกรรม จิตรกรรม และงานพุทธศิลป์ที่งดงามของวัด โบราณสถาน โบราณวัตถุและศิลปวัตถุ พัฒนาส่งเสริมการท่องเที่ยวทางศาสนา สนับสนุนกิจกรรมวันสำคัญ ทางพระพุทธศาสนา จัดงานวัฒนธรรม กิจกรรมเจริญสมาธิปฏิบัติธรรม เพื่อการพักผ่อนทั้งร่างกายและจิตใจ ดึงดูดพุทธศาสนิกชนและนักท่องเที่ยว และสร้างเสริมสังคมคุณธรรมที่มีความสงบสุข

(๒) การท่องเที่ยวเชิงธรรมชาติ ส่งเสริมแหล่งท่องเที่ยวทางธรรมชาติที่มีเอกลักษณ์เฉพาะถิ่น ทั้งเชิงนิเวศ วิทยาศาสตร์และเชิงเกษตร เพื่อชมความงาม ความแปลกของภูมิทัศน์และธรรมชาติ พัฒนาโครงสร้างพื้นฐานสิ่งอำนวยความสะดวก และสร้างกิจกรรมเพื่อดึงดูดใจนักท่องเที่ยวอย่างเหมาะสม และเป็นมิตรต่อสิ่งแวดล้อม มุ่งเน้นให้เกิดการอนุรักษ์และสร้างจิตสำนึกในการหวงแหนทรัพยากรธรรมชาติอย่างยั่งยืน

(๓) การท่องเที่ยวเชิงวัฒนธรรม ส่งเสริมวัฒนธรรม ขนบธรรมเนียม ประเพณี วิถีชีวิต ความเป็นอยู่อันเป็นเอกลักษณ์ของจังหวัดเพื่อดึงดูดความสนใจของนักท่องเที่ยว พัฒนารูปแบบการท่องเที่ยว เชิงวัฒนธรรม เช่น การท่องเที่ยวในชุมชน ส่งเสริมงานประเพณีประจำท้องถิ่น การพัฒนาผลิตภัณฑ์ชุมชน ฯลฯ เพื่อสร้างองค์ความรู้ เผยแพร่มรดกภูมิปัญญาท้องถิ่น สร้างประสบการณ์ใหม่ ๆ และสร้างความตระหนัก ในการรักษามรดกทางวัฒนธรรมให้นักท่องเที่ยว

ตัวชี้วัดความสำเร็จตามเป้าหมายการพัฒนา

๑) ผลิตภัณฑ์มวลรวมจังหวัด (GPP) ขยายตัวเฉลี่ยร้อยละ ๕ ต่อปี

๒) รายได้เฉลี่ยต่อหัวประชากร เพิ่มขึ้นร้อยละ ๕ ต่อปี

๓) รายได้จากการท่องเที่ยว เพิ่มขึ้นร้อยละ ๑๐ ต่อปี

พันธกิจ (Mission)

๑) พัฒนาศักยภาพคนตลอดช่วงชีวิต

๒) พัฒนาสังคม เศรษฐกิจฐานราก การเกษตร การค้า การลงทุน การท่องเที่ยวและบริการ เพื่อเพิ่มความสามารถในการแข่งขัน

๓) พัฒนาโครงสร้างพื้นฐานและสิ่งอำนวยความสะดวก เพื่อให้เป็นเมืองน่าอยู่ น่าเที่ยว

๔) การบริหารจัดการทรัพยากรธรรมชาติอย่างเหมาะสม คุ่มค่า และยั่งยืน

๕) การเสริมสร้างความมั่นคงเพื่อความสงบสุขของสังคม

๖) เพิ่มประสิทธิภาพการบริการจัดการภาครัฐ

ประเด็นการพัฒนาจังหวัด (Strategic Issue)

ประเด็นการพัฒนาที่ ๑ ส่งเสริมและยกระดับการเกษตรมูลค่าสูง

แนวทางการพัฒนา

๑. พัฒนาแหล่งน้ำและระบบชลประทานให้มีประสิทธิภาพเพื่อให้มีน้ำเพียงพอสำหรับการเกษตร

๒. พัฒนาโครงข่ายคมนาคมและระบบโลจิสติกส์เพื่ออำนวยความสะดวกในการขนส่งผลผลิต

๓. พัฒนาเกษตรกรและสถาบันเกษตรกรให้มีความเข้มแข็งอย่างยั่งยืน

๔. สร้างศูนย์รวบรวมและส่งเสริมการแปรรูปผลผลิต นวัตกรรมอาหารเพื่อเพิ่มมูลค่า

๕. ส่งเสริมการปลูกพืชเกษตรปลอดภัยและเกษตรอินทรีย์

๖. ส่งเสริมพัฒนาสินค้าเกษตรอัตลักษณ์จังหวัดหนองบัวลำภู

๗. ส่งเสริมการสร้างแบรนด์และการตลาดเพื่อเพิ่มมูลค่าของผลผลิตเกษตร

ตัวชี้วัดและค่าเป้าหมาย

๑. อัตราการขยายตัวของผลิตภัณฑ์มวลรวมภาคเกษตร เพิ่มขึ้นร้อยละ ๗ ต่อปี

๒. พื้นที่เกษตรปลอดภัย เพิ่มขึ้นร้อยละ ๑๕ ต่อปี

๓. มูลค่าสินค้าเกษตรอัตลักษณ์พื้นถิ่น เกษตรชีวภาพ เกษตรปลอดภัย และเกษตรแปรรูป เพิ่มขึ้นไม่น้อยกว่าร้อยละ ๒ ต่อปี

๔. จำนวนกลุ่มเกษตรกร Smart Farmer และ Young Smart Farmer เพิ่มขึ้นร้อยละ ๑๐ ต่อปี

แผนงาน

๑. ส่งเสริมและยกระดับภาคการผลิตสินค้าเกษตรให้ได้มาตรฐาน

๒. พัฒนาและยกระดับขีดความสามารถเกษตรกร สถาบันเกษตรกร และวิสาหกิจชุมชน

๓. ส่งเสริมผู้ประกอบการ และ SMEs เพื่อเพิ่มขีดความสามารถในการแข่งขัน

โครงการสำคัญ

๑. โครงการเพิ่มประสิทธิภาพการผลิตสินค้าเกษตร เพื่อเพิ่มมูลค่าอย่างครบวงจร

๒. โครงการส่งเสริมเกษตรปลอดภัยและเกษตรอินทรีย์อย่างยั่งยืน

๓. โครงการพัฒนาขีดความสามารถเกษตรกร สถาบันเกษตรกร ผู้ประกอบการ และวิสาหกิจชุมชน

๔. โครงการยกระดับพืชเศรษฐกิจที่สำคัญเพื่อเพิ่มมูลค่า เพื่อสร้างรายได้ให้แก่เกษตรกร

๕. โครงการยกระดับการผลิตด้านปศุสัตว์

๖. โครงการส่งเสริมช่องทางการตลาด และการจัดจำหน่ายสินค้าเกษตร

๗. โครงการยกระดับการผลิตด้านประมง

๘. โครงการพัฒนาแหล่งน้ำเพื่อการเกษตร

ประเด็นการพัฒนาคำที่ ๒ พัฒนาขีดความสามารถทางการแข่งขันด้านอุตสาหกรรม การค้า การลงทุนบนฐานเศรษฐกิจ BCG

แนวทางการพัฒนา

๑. พัฒนาและเชื่อมโยงโครงข่ายคมนาคมและระบบโลจิสติกส์เพื่ออำนวยความสะดวกในการขนส่งสินค้าและบริการ

๒. ยกระดับขีดความสามารถผู้ประกอบการและอุตสาหกรรมบนฐานเศรษฐกิจ BCG และแนวคิด Zero Waste

๓. ส่งเสริมการสร้างแบรนด์ด้วยภาพลักษณ์ที่แข็งแกร่งและพัฒนาช่องทางการตลาดสินค้าดิจิทัลเพื่อโปรโมตอุตสาหกรรม BCG

๔. พัฒนาและส่งเสริมขีดความสามารถในการแข่งขันของผู้ประกอบการสินค้า OTOP, SME ผลิตภัณฑ์สินค้าชุมชน วิสาหกิจชุมชน และผู้ประกอบการขนาดกลางและขนาดย่อม

ตัวชี้วัดและค่าเป้าหมาย

๑. อัตราการเพิ่มขึ้นของผลิตภัณฑ์มวลรวมนอกภาคเกษตร เพิ่มขึ้นร้อยละ ๕

๒. รายได้จากการจำหน่ายสินค้า OTOP เพิ่มขึ้นร้อยละ ๕

๓. พัฒนาศักยภาพแรงงาน เพิ่มขึ้นร้อยละ ๕

แผนงาน

๑. เพิ่มขีดความสามารถในการแข่งขันด้านอุตสาหกรรมการค้า การลงทุน บนฐาน เศรษฐกิจ BCG

๒. เพิ่มขีดความสามารถในการแข่งขันสำหรับผู้ประกอบการสินค้า OTOP, SME ผลิตภัณฑ์สินค้าชุมชน วิสาหกิจชุมชน และผู้ประกอบการขนาดกลางและขนาดย่อม บนฐานเศรษฐกิจ BCG

๓. พัฒนาและส่งเสริมศักยภาพแรงงานและบุคลากรในภาคอุตสาหกรรมการค้าและการลงทุน

๔. ส่งเสริมการประชาสัมพันธ์และการตลาดสินค้า OTOP, SME ผลิตภัณฑ์สินค้าชุมชน วิสาหกิจชุมชน และผู้ประกอบการขนาดกลางและขนาดย่อม

โครงการสำคัญ

๑. โครงการพัฒนาโครงสร้างพื้นฐาน การคมนาคมขนส่งและระบบโลจิสติกส์

๒. โครงการพัฒนาศักยภาพผู้ประกอบการเพื่อเพิ่มขีดความสามารถในการแข่งขันด้วยกรอบแนวคิด BCG

๓. โครงการส่งเสริมการประชาสัมพันธ์และเพิ่มช่องทางการตลาด ทั้งทางออนไลน์และออฟไลน์

๔. โครงการพัฒนาทักษะฝีมือแรงงาน (Up skill/Reskill) และผู้ประกอบการเพื่อเพิ่มขีดความสามารถทางการแข่งขันภาคอุตสาหกรรม

ประเด็นการพัฒนาคำที่ ๓ ยกระดับการท่องเที่ยวและบริการด้วยเศรษฐกิจสร้างสรรค์

แนวทางการพัฒนา

๑. พัฒนาโครงสร้างพื้นฐาน แหล่งท่องเที่ยว สิ่งอำนวยความสะดวก

๒. ยกระดับสู่การท่องเที่ยวด้วยเศรษฐกิจสร้างสรรค์

๓. พัฒนาและยกระดับผลิตภัณฑ์ชุมชนให้ได้มาตรฐาน และเป็นศูนย์กลางผลิตภัณฑ์ ผ้า สิ่งทอ และแฟชั่น

๔. ประชาสัมพันธ์และการตลาดการท่องเที่ยว

ตัวชี้วัดและค่าเป้าหมาย

๑. รายได้จากการท่องเที่ยว เพิ่มขึ้นร้อยละ ๑๐

๒. จำนวนนักท่องเที่ยว เพิ่มขึ้นร้อยละ ๑๐

แผนงาน

๑. การพัฒนาโครงสร้างพื้นฐานและยกระดับแหล่งท่องเที่ยวที่มีศักยภาพ

๒. ส่งเสริมและสนับสนุนการพัฒนาผลิตภัณฑ์และบริการการท่องเที่ยว

๓. การส่งเสริมและสนับสนุนการตลาดและการประชาสัมพันธ์การท่องเที่ยว

โครงการสำคัญ

๑. โครงการพัฒนาโครงสร้างพื้นฐานและสิ่งอำนวยความสะดวกแหล่งท่องเที่ยวจังหวัด

หนองบัวลำภู

๒. โครงการพัฒนาศักยภาพบุคลากรด้านการท่องเที่ยวและบริการ

๓. โครงการส่งเสริมจัดกิจกรรมเพื่อประชาสัมพันธ์การท่องเที่ยวจังหวัดหนองบัวลำภู

๔. โครงการส่งเสริมการท่องเที่ยวเชิงกีฬา ศิลปะ วัฒนธรรม ประเพณี จังหวัดหนองบัวลำภู

๕. โครงการพัฒนาสินค้าและผลิตภัณฑ์ด้านการท่องเที่ยวจังหวัดหนองบัวลำภู

ประเด็นการพัฒนาที่ ๔ พัฒนาทรัพยากรมนุษย์ และส่งเสริมความมั่นคงสร้างสังคมสงบสุข

แนวทางการพัฒนา

๑. พัฒนาทรัพยากรมนุษย์ และยกระดับการศึกษาและคุณภาพชีวิตในทุกช่วงวัยอย่างเท่าเทียม

๒. สังคมมีความมั่นคงปลอดภัย เพื่อป้องกันอาชญากรรมและแก้ไขปัญหาเสพติด

๓. ส่งเสริมสังคมสุขภาวะเพื่อคนทุกช่วงวัย

๔. สร้างโอกาสในการทำงานและการประกอบอาชีพที่มั่นคงและมีรายได้เพื่อเสริมสร้างเศรษฐกิจ

ท้องถิ่น

ตัวชี้วัดและค่าเป้าหมาย

๑. ค่าเฉลี่ยคะแนน O-NET ทุกระดับอยู่ในเกณฑ์มาตรฐานประเทศ

๒. อัตราการว่างงานลดลงร้อยละ ๑๐ ต่อปี

๓. รายได้ครัวเรือนเพิ่มขึ้นร้อยละ ๗.๕ ต่อปี

๔. จำนวนคดีชีวิต ร่างกาย เพศและคดีประทุษร้ายต่อทรัพย์ ลดลงร้อยละ ๒.๕ ต่อปี

๕. จำนวนคดียาเสพติดลดลงร้อยละ ๕ ต่อปี

แผนงาน

๑. แผนงานพัฒนาทรัพยากรมนุษย์ และยกระดับการศึกษาและคุณภาพชีวิตในทุกช่วงวัย

อย่างเท่าเทียม

๒. ส่งเสริมสังคมมีความมั่นคงปลอดภัย เพื่อป้องกันอาชญากรรมและแก้ไขปัญหาเสพติด

๓. ส่งเสริมสังคมสุขภาวะเพื่อคนทุกช่วงวัย

๔. สร้างโอกาสในการทำงานและการประกอบอาชีพที่มั่นคงและมีรายได้เพื่อเสริมสร้างเศรษฐกิจ

ท้องถิ่น

โครงการสำคัญ

๑. โครงการส่งเสริมเพื่อยกระดับคุณภาพทางการศึกษาสำหรับคนทุกช่วงวัย

๒. โครงการยกระดับและพัฒนาคุณภาพชีวิตประชาชนหนองบัวลำภู

๓. โครงการพัฒนาศักยภาพคนและเสริมสร้างสุขภาพที่ดีทุกช่วงวัย

๔. โครงการเสริมสร้างสังคมและความมั่นคงปลอดภัย

๕. โครงการพัฒนาทักษะฝีมือแรงงาน (Upskill/Reskill) และผู้ประกอบการเพื่อเพิ่มขีดความสามารถ
 ประเด็นการพัฒนาที่ ๕ อนุรักษ์และบริหารจัดการทรัพยากรธรรมชาติและสิ่งแวดล้อมเพื่อการพัฒนาที่สมดุล

แนวทางการพัฒนา

๑. การอนุรักษ์ ป่าไม้ พืชพรรณ ทรัพยากรป่าไม้และการใช้ประโยชน์ที่ดินอย่างเหมาะสม
๒. บริหารจัดการทรัพยากรน้ำอย่างเป็นระบบและมีประสิทธิภาพ
๓. การบูรณาการเพื่อลดความเสี่ยงจากสาธารณภัย
๔. ส่งเสริมเศรษฐกิจชีวภาพ เศรษฐกิจหมุนเวียน และเศรษฐกิจสีเขียว (BCG)
๕. การเตรียมความพร้อมรองรับการเปลี่ยนแปลงสภาพภูมิอากาศ

ตัวชี้วัดและค่าเป้าหมาย

๑. พื้นที่สีเขียว เพิ่มขึ้นไม่น้อยกว่า ๓๐๐ ไร่ต่อปี
๒. พื้นที่ชลประทานเพิ่มขึ้นไม่น้อยกว่า ๑,๕๐๐ ไร่ต่อปี
๓. ปริมาณขยะมูลฝอยชุมชนได้รับการจัดการอย่างถูกต้องร้อยละ ๔๐ ต่อปี และการนำขยะมาใช้ประโยชน์เพิ่มขึ้นร้อยละ ๒๐ ต่อปี
๔. อัตราการใช้พลังงานทดแทนที่เพิ่มขึ้นร้อยละ ๓ ต่อปี
๕. ปริมาณก๊าซเรือนกระจกลดลงร้อยละ ๓ เทียบกับปีฐาน ๒๕๖๒
๖. เครือข่ายป้องกันและบรรเทาสาธารณภัยในชุมชนเพิ่มขึ้นร้อยละ ๒๐

แผนงาน

๑. แผนงานบริหารจัดการทรัพยากรน้ำอย่างมีประสิทธิภาพ
๒. แผนงานอนุรักษ์พื้นที่ป่าไม้
๓. แผนงานป้องกันและลดผลกระทบจากการเปลี่ยนแปลงสภาพภูมิอากาศ
๔. แผนงานป้องกันและบรรเทาสาธารณภัย

โครงการสำคัญ

๑. โครงการพัฒนาและส่งเสริมพลังงานทดแทน
๒. โครงการส่งเสริมและบริหารจัดการทรัพยากรน้ำอย่างมีประสิทธิภาพ
๓. โครงการอนุรักษ์ พื้นที่ พืชพรรณ ทรัพยากรธรรมชาติและสิ่งแวดล้อมอย่างยั่งยืน
๔. โครงการขับเคลื่อนและขยายผลโครงการอันเนื่องมาจากพระราชดำริ
๕. โครงการส่งเสริมเศรษฐกิจชีวภาพ (Bio economy) เศรษฐกิจหมุนเวียน (Circular economy) และเศรษฐกิจสีเขียว (Green economy) เพื่อการพัฒนาที่สมดุล

๑.๑.๑๒ แผนปฏิบัติการด้านอื่นๆ ที่เกี่ยวข้อง

๑) แผนปฏิบัติการด้านเกษตรอินทรีย์ พ.ศ. ๒๕๖๖ – ๒๕๗๐

วิสัยทัศน์

“ประเทศไทยเป็นผู้นำเกษตรอินทรีย์ของภูมิภาคอาเซียน บนพื้นฐานการพัฒนาที่ยั่งยืน ภายในปี ๒๕๗๐”

วัตถุประสงค์

- ๑) เพื่อส่งเสริมระบบการผลิตเกษตรอินทรีย์ที่เป็นมิตรต่อสิ่งแวดล้อม สอดคล้องกับ
 วิถีธรรมชาติ รักษาสมดุลให้กับระบบนิเวศ มีความปลอดภัย นำไปสู่ความเป็นอยู่และสุขภาพที่ดีของผู้ผลิตและ
 ผู้บริโภค

๒) เพื่อยกระดับการผลิตเกษตรอินทรีย์ให้ได้มาตรฐานในระดับชุมชน ระดับประเทศ และระดับสากล ให้เป็นที่ยอมรับของผู้บริโภคทั้งในและต่างประเทศ รวมทั้งเพิ่มความสามารถในการแข่งขันภาค การเกษตร

ประเด็นการพัฒนา

ประเด็นการพัฒนาที่ ๑ พัฒนาศักยภาพ และการบริหารจัดการตลอดห่วงโซ่อุปทานเกษตร อินทรีย์

แนวทางการพัฒนา

๑) ถ่ายทอดความรู้เกี่ยวกับเกษตรอินทรีย์ตลอดห่วงโซ่อุปทานให้แก่เกษตรกรสถาบัน เกษตรกรและผู้ที่เกี่ยวข้อง

๒) เสริมสร้างและพัฒนาศักยภาพด้านเกษตรอินทรีย์ให้กับบุคลากร ผู้นำเกษตรกรในระดับชุมชน และท้องถิ่น

๓) ส่งเสริมและสนับสนุนการจัดทำหลักสูตรความรู้พื้นฐานด้านเกษตรอินทรีย์

๔) พัฒนาเกษตรกรรุ่นใหม่สู่เกษตรอินทรีย์ (Young Organic Smart Farmer)

๕) สร้างความเข้มแข็งให้กลุ่มเกษตรกรผลิตสินค้าเกษตรอินทรีย์

๖) ส่งเสริมและสนับสนุนปัจจัยการผลิตเกษตรอินทรีย์แบบครบวงจร

๗) พัฒนาและยกระดับการผลิต การแปรรูปสินค้าเกษตรอินทรีย์

๘) สนับสนุนการบริหารจัดการระบบโลจิสติกส์ของสินค้าเกษตรอินทรีย์และผลิตภัณฑ์

ประเด็นการพัฒนาที่ ๒ ยกระดับมาตรฐานและระบบตรวจสอบรับรองเกษตรอินทรีย์

แนวทางการพัฒนา

๑) ยกระดับมาตรฐานเกษตรอินทรีย์ไทยให้เทียบเท่ามาตรฐานเกษตรอินทรีย์ระดับภูมิภาค หรือระดับสากล

๒) ยกระดับการตรวจสอบรับรองมาตรฐานเกษตรอินทรีย์

๓) พัฒนาระบบตรวจสอบย้อนกลับ (Traceability System) สินค้าเกษตรอินทรีย์

ประเด็นการพัฒนาที่ ๓ พัฒนาการตลาดและสร้างความตระหนักรู้เกี่ยวกับเกษตรอินทรีย์

แนวทางการพัฒนา

๑) ส่งเสริมและเชื่อมโยงตลาดสินค้าเกษตรอินทรีย์

๒) ส่งเสริมและสนับสนุนการส่งออกสินค้าเกษตรอินทรีย์และผลิตภัณฑ์ในประชาคมอาเซียนและ ประเทศคู่ค้าที่สำคัญ

๓) ส่งเสริมการสร้างตราสินค้าเกษตรอินทรีย์ (Branding)

๔) ประชาสัมพันธ์แหล่งผลิตและจำหน่ายสินค้าเกษตรอินทรีย์ของไทยทั้งในประเทศและ ต่างประเทศ

๕) สร้างความตระหนักรู้เกี่ยวกับเกษตรอินทรีย์

ประเด็นการพัฒนาที่ ๔ ส่งเสริมการวิจัย พัฒนาเทคโนโลยี นวัตกรรม และฐานข้อมูลเกษตร

อินทรีย์

แนวทางการพัฒนา

๑) ส่งเสริมการวิจัยและพัฒนาเทคโนโลยีและนวัตกรรมเกษตรอินทรีย์แบบมีส่วนร่วมตลอด

โซ่อุปทาน

๒) พัฒนาและจัดการฐานข้อมูลเกษตรอินทรีย์

ส่วนที่ ๒

ข้อมูลทั่วไปและข้อมูลด้านการเกษตรที่สำคัญ
ของจังหวัดหนองบัวลำภู

ส่วนที่ ๒

ข้อมูลทั่วไปและข้อมูลด้านการเกษตรที่สำคัญของจังหวัดหนองบัวลำภู

๑. ข้อมูลทั่วไปของจังหวัดหนองบัวลำภู

๑.๑ ข้อมูลด้านกายภาพของจังหวัดหนองบัวลำภู

๑.๑.๑ ลักษณะทางภูมิศาสตร์

๑) ที่ตั้ง ขนาดพื้นที่จังหวัดหนองบัวลำภู ตั้งอยู่ระหว่างเส้นรุ้งที่ ๑๗ องศาเหนือ และเส้นแวงที่ ๑๐๒ องศาตะวันออก อยู่ทางทิศตะวันออกเฉียงเหนือของประเทศไทย ห่างจากกรุงเทพมหานคร ตามทางหลวงแผ่นดินหมายเลข ๒๑๐ (กรุงเทพฯ - นครราชสีมา - ขอนแก่น - อุดรธานี - หนองบัวลำภู) เป็นระยะทางประมาณ ๖๐๘ กิโลเมตร โดยห่างจากจังหวัดอุดรธานี - หนองบัวลำภู ตามเส้นทางหลวงหมายเลข ๒๑๐ (อุดรธานี - เลย) ประมาณ ๔๖ กิโลเมตร หรือตามทางหลวงแผ่นดินหมายเลข ๒๒๘ (กรุงเทพฯ - สีคิ้ว - ชัยภูมิ - ชุมแพ - ศรีบุญเรือง - หนองบัวลำภู) ประมาณ ๕๑๘ กิโลเมตร มีขนาดพื้นที่ รวมทั้งจังหวัด ๓,๘๕๙.๑ ตารางกิโลเมตร หรือประมาณ ๒,๔๑๑,๙๓๗.๕ ไร่ คิดเป็นร้อยละ ๒.๒๗ ของภาคตะวันออกเฉียงเหนือ และร้อยละ ๐.๗๕ ของประเทศ (พื้นที่ประเทศ ๕๑๓,๐๒๙ ตารางกิโลเมตร หรือ ๓๒๐,๖๙๖,๘๙๘,๑๒๕ ไร่)



ภาพที่ ๑ อาณาเขตจังหวัดหนองบัวลำภู

๒) อาณาเขต

ทิศเหนือ	ติดต่อกับอำเภอน้ำโสม อำเภอบ้านผือ จังหวัดอุดรธานี
ทิศตะวันออก	ติดต่อกับอำเภอบ้านผือ อำเภอกุตุจับอำเภอหนองวัวซอ จังหวัดอุดรธานี
ทิศใต้	ติดต่อกับอำเภอสีชมพู อำเภอหนองนาคำ จังหวัดขอนแก่น
ทิศตะวันตก	ติดต่อกับอำเภอภูกระดึง อำเภอวังสะพุง อำเภอผาขาว อำเภอเอราวัณ จังหวัดเลย

๓) สภาพพื้นที่ (ที่มา : สถานีพัฒนาที่ดิน ข้อมูล : ณ เดือนเมษายน ๒๕๖๗)

ลักษณะภูมิประเทศของหนองบัวลำภูส่วนใหญ่จะเป็นแอ่งที่ราบมีภูเขาล้อมรอบเพื่ออกเขาที่สำคัญ คือเทือกเขาภูพานอยู่ทางทิศตะวันออกของจังหวัดหนองบัวลำภูโดยทอดแนวยาวมาจากริมฝั่งแม่น้ำโขงตอนเหนือของอำเภอสังขุม จังหวัดหนองคายผ่านเข้ามาเขตอำเภอน้ำโสม จังหวัดอุดรธานีและเข้าสู่เขตอำเภอสุวรรณคูหาจังหวัดหนองบัวลำภู และเข้าไปเขตอำเภอกระนวน จังหวัดขอนแก่นผ่านไปกาฬสินธุ์, สกลนคร และ จังหวัดนครพนม

จังหวัดหนองบัวลำภูมีพื้นที่โดยทั่วไปเป็นที่ราบสูงบางส่วนเป็นพื้นที่ลูกคลื่นตอนต้นถึงตอนลี้กมี ความสูงจากระดับน้ำทะเลปานกลางประมาณ ๒๐๐ เมตรทางตอนบนของจังหวัดจะเป็นพื้นที่ภูเขาสูง แล้วลาดไป ทางทิศใต้และทิศตะวันออกพื้นที่ส่วนใหญ่เป็นดินปนทรายและลูกรังไม่สามารถเก็บน้ำหรืออุ้มน้ำในฤดูแล้งได้

๔) ลักษณะดิน (ที่มา : สถานีพัฒนาที่ดิน)

ดินส่วนใหญ่ในจังหวัดหนองบัวลำภู ดินชั้นบนเป็นดินร่วนปนทรายหน้าดินค่อนข้างตื้น ชั้นล่างยังคงเป็นดินเหนียว ดินลูกรัง มีการระบายน้ำค่อนข้างเร็วส่วนใหญ่อยู่ในเขตอำเภอศรีบุญเรือง อำเภอโนนสังและอำเภอเมือง ส่วนดินเหนียวปนทรายชั้นล่างเป็นดินลูกรังอยู่ในเขตอำเภอสุวรรณคูหา

- กลุ่มดินที่เหมาะสมแก่การทำนา จะอยู่ตอนกลางและตอนล่างของจังหวัดบริเวณอำเภอเมืองหนองบัวลำภู อำเภอโนนสัง อำเภอศรีบุญเรืองบางส่วน

- กลุ่มดินที่เหมาะสมสำหรับการปลูกพืชไร่ที่ทนทานต่อความแห้งแล้ง ส่วนใหญ่กระจายอยู่ บริเวณตอนกลางและตอนล่างของจังหวัด ในเขตอำเภอเมืองหนองบัวลำภู อำเภอศรีบุญเรือง อำเภอโนนสัง และมีบางส่วนอยู่ทางเหนือของอำเภอสุวรรณคูหา

- กลุ่มดินที่เหมาะสมสำหรับการปลูกพืชเศรษฐกิจ ไม้ผล จะอยู่ทางตะวันตกของจังหวัดใน อำเภอนากลาง อำเภอศรีบุญเรือง

- กลุ่มดินซึ่งเหมาะสำหรับการเพาะปลูกป่าไม้โตเร็ว เพื่อการใช้สอยและปลูกป่าธรรมชาติ จะอยู่ทางตะวันตกของจังหวัด บริเวณอำเภอสุวรรณคูหา อำเภอนากลาง อำเภอศรีบุญเรือง บางส่วนของ อำเภอโนนสังและริมสุดด้านตะวันออกของอำเภอสุวรรณคูหา อำเภอเมืองหนองบัวลำภู อำเภอโนนสัง

- กลุ่มดินที่เหมาะสมสำหรับเป็นทุ่งหญ้าเลี้ยงสัตว์ ส่วนใหญ่จะกระจายอยู่ในอำเภอนากลาง อำเภอเมืองหนองบัวลำภู อำเภอศรีบุญเรือง บางส่วนของอำเภอโนนสัง อำเภอสุวรรณคูหา

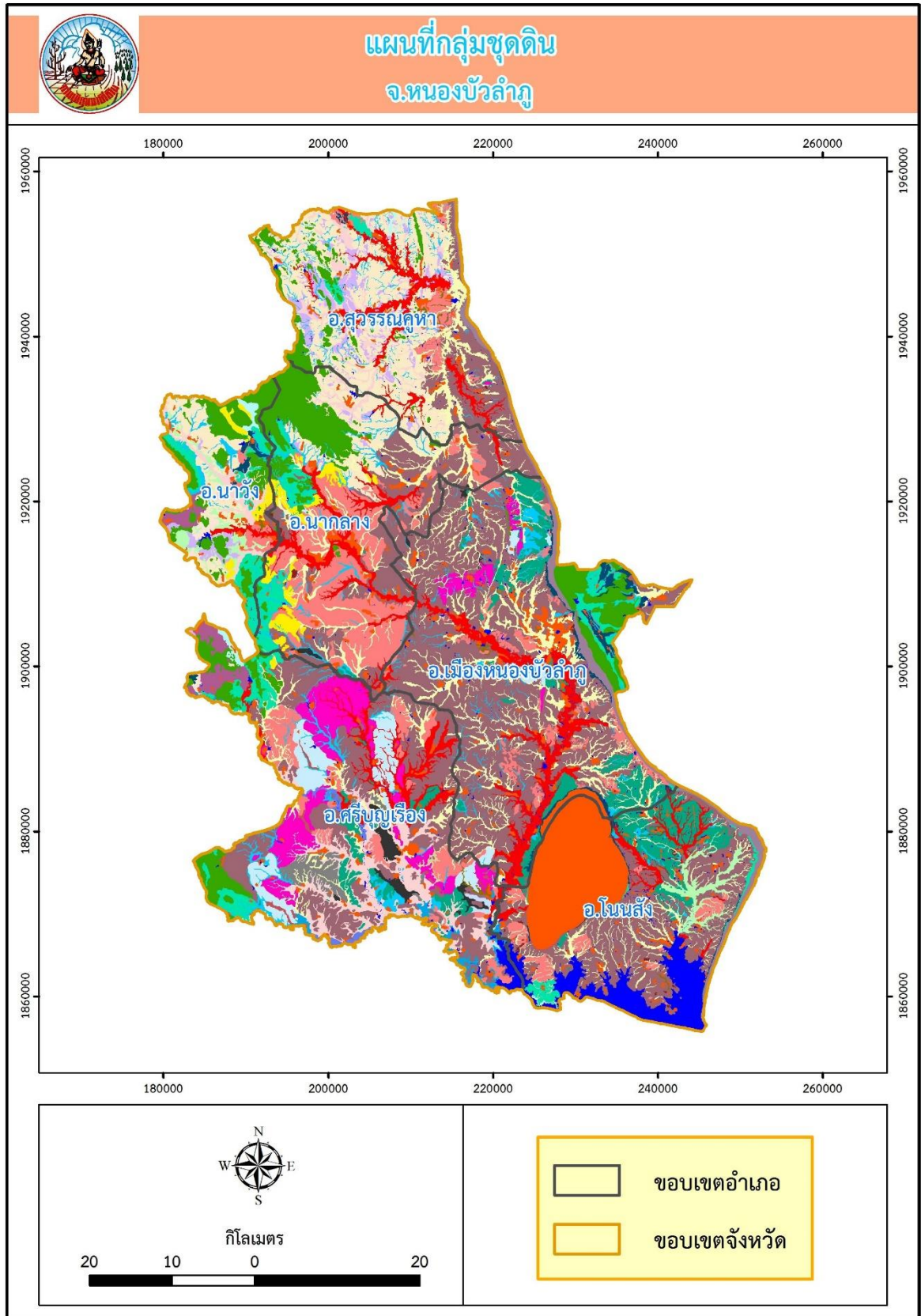

ภาพที่ ๒ แผนที่กลุ่มชุดดินจังหวัดหนองบัวลำภู

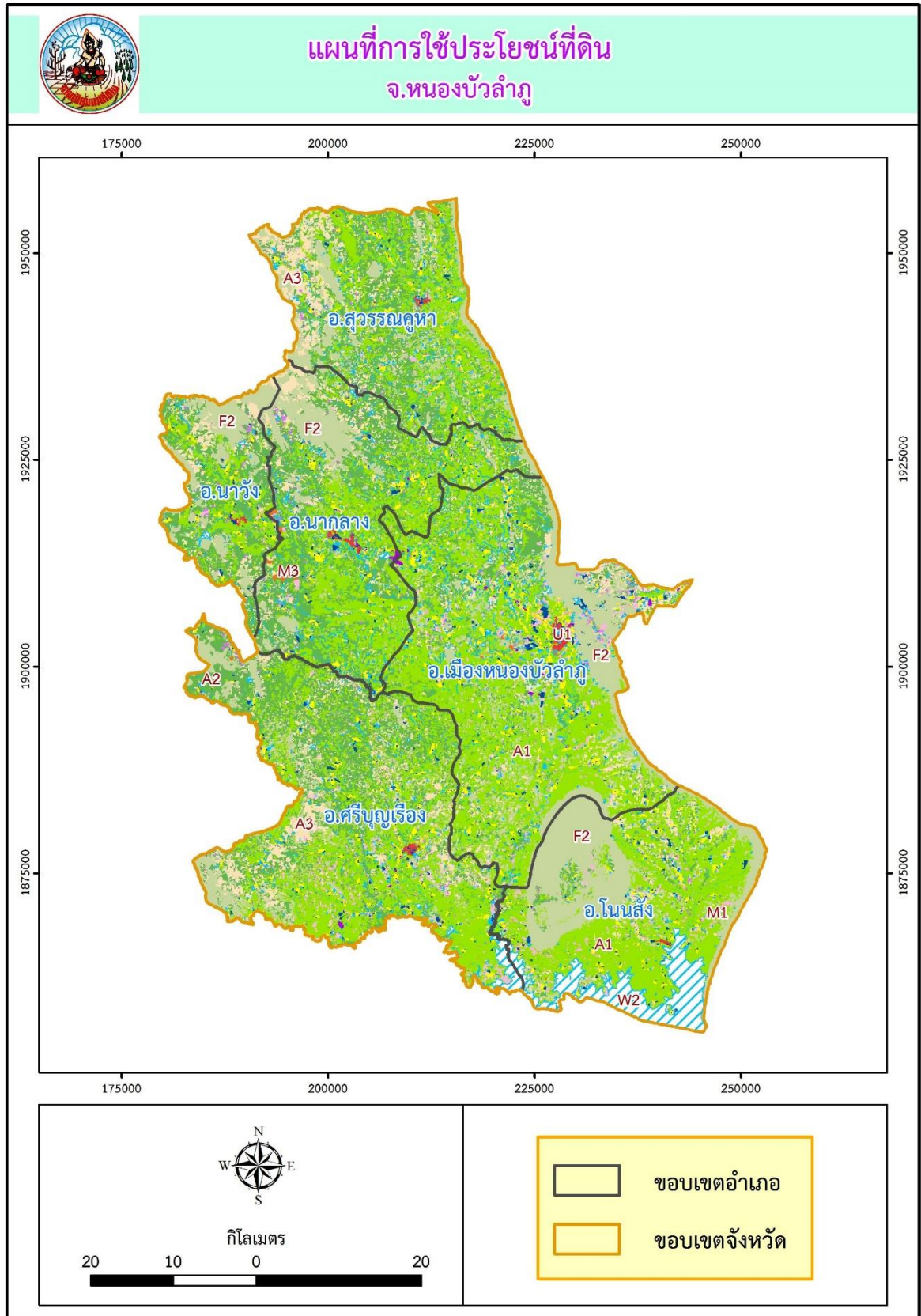

ภาพที่ ๓ แผนที่การใช้ประโยชน์ที่ดินจังหวัดหนองบัวลำภู

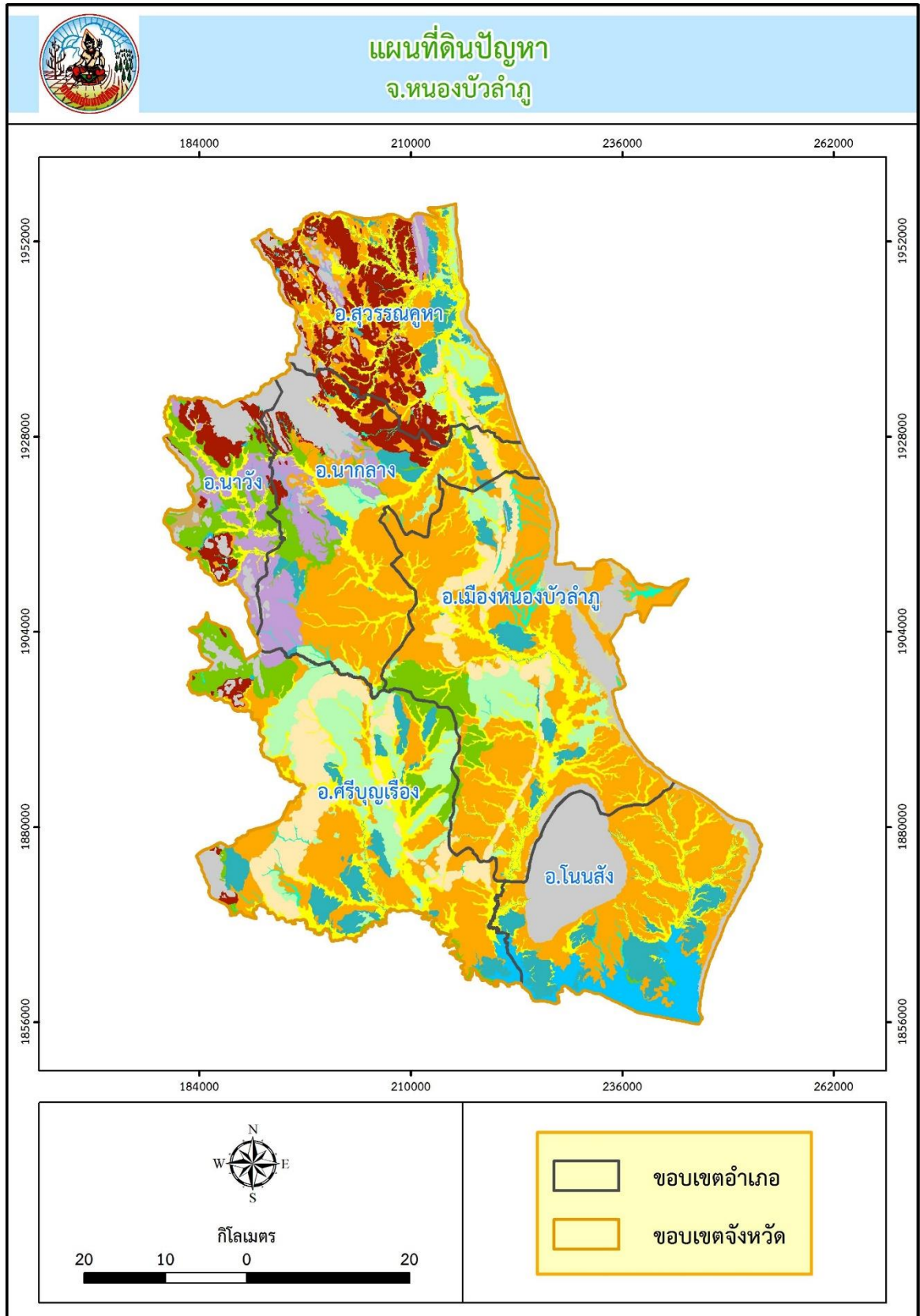

ภาพที่ ๔ แผนที่ดินปัญหาจังหวัดหนองบัวลำภู

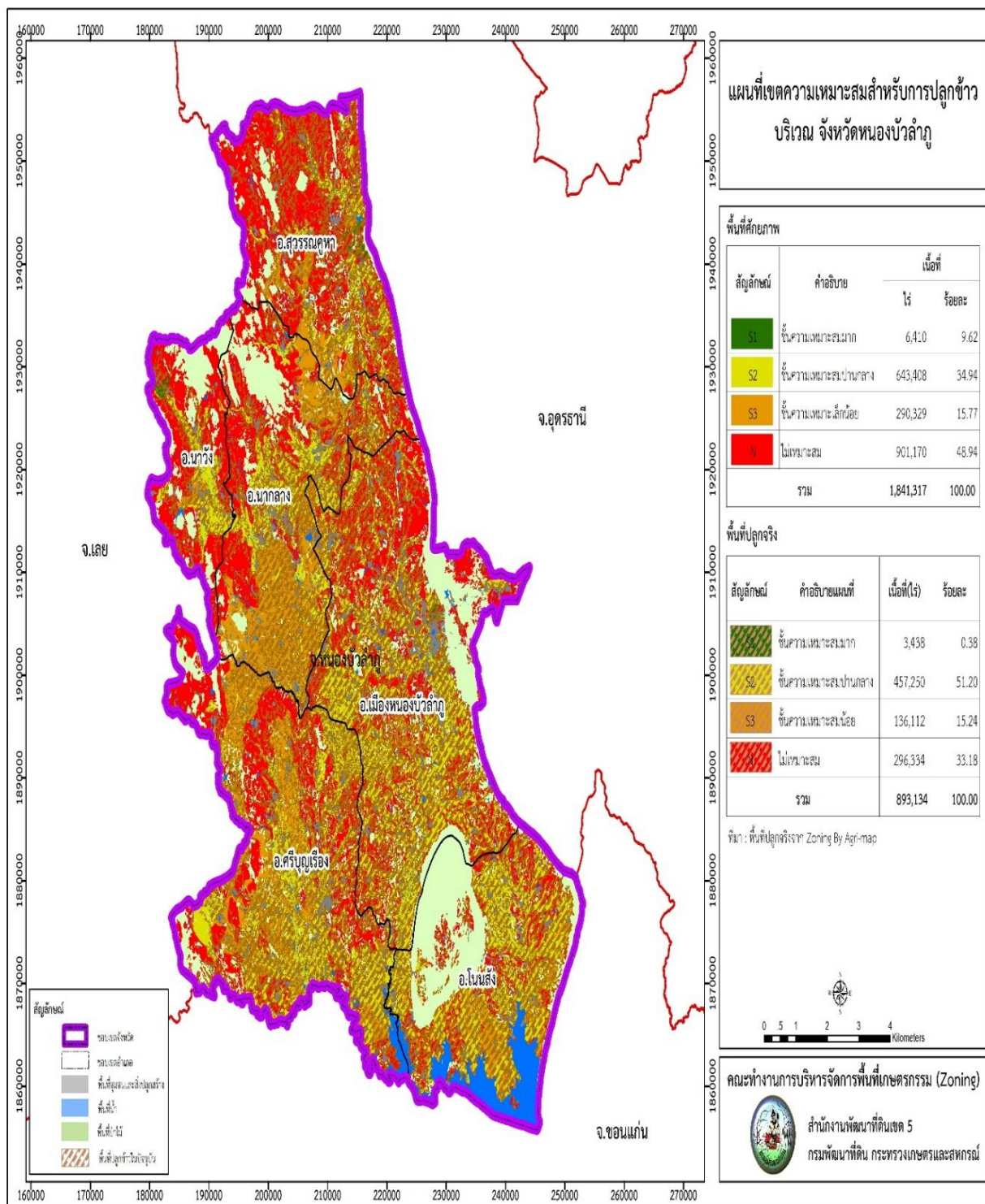

ภาพที่ ๕ แผนที่เขตความเหมาะสมสำหรับการปลูกข้าว บริเวณจังหวัดหนองบัวลำภู

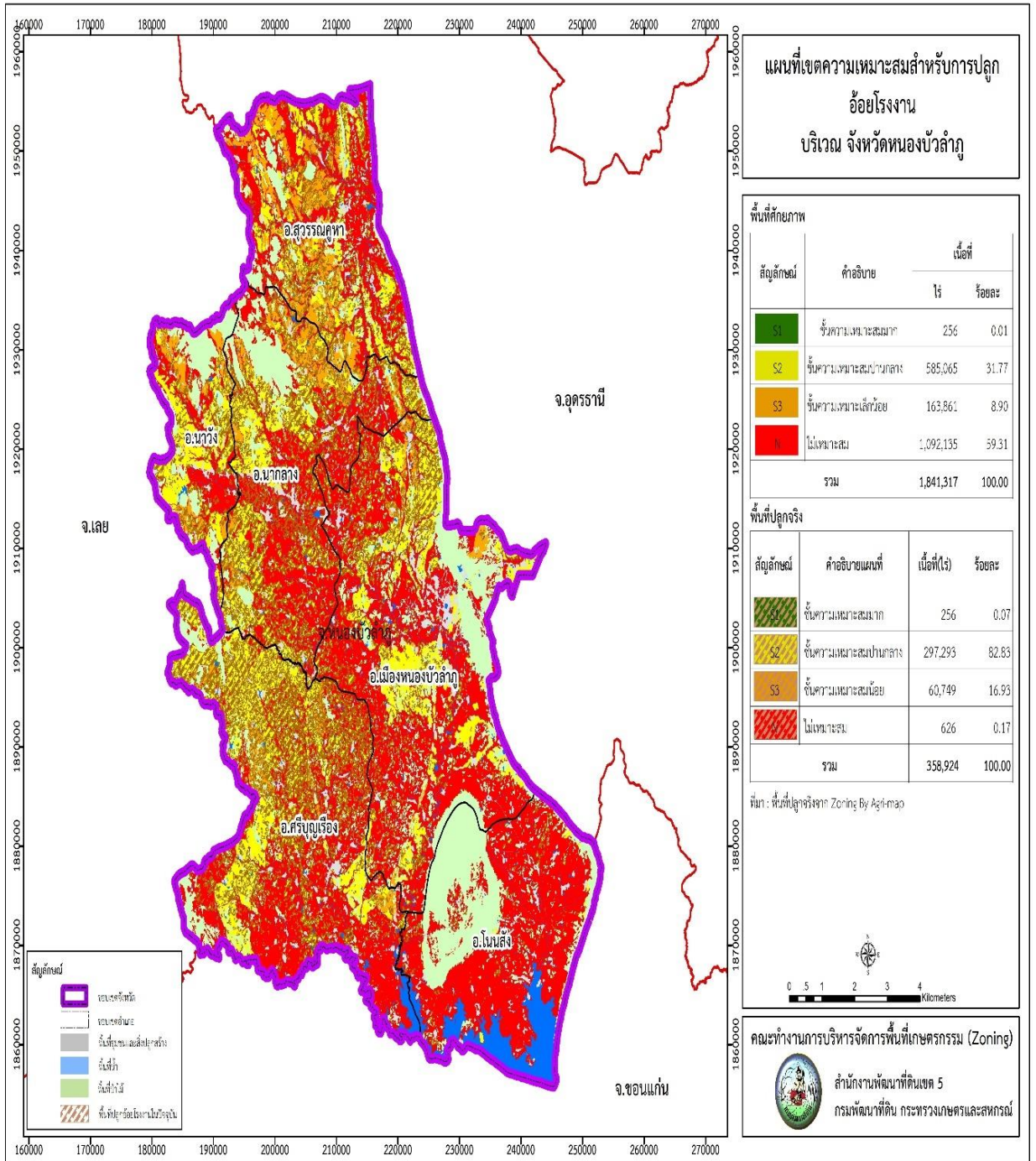

ภาพที่ ๖ แผนที่เขตความเหมาะสมสำหรับการปลูกอ้อยโรงงาน บริเวณจังหวัดหนองบัวลำภู

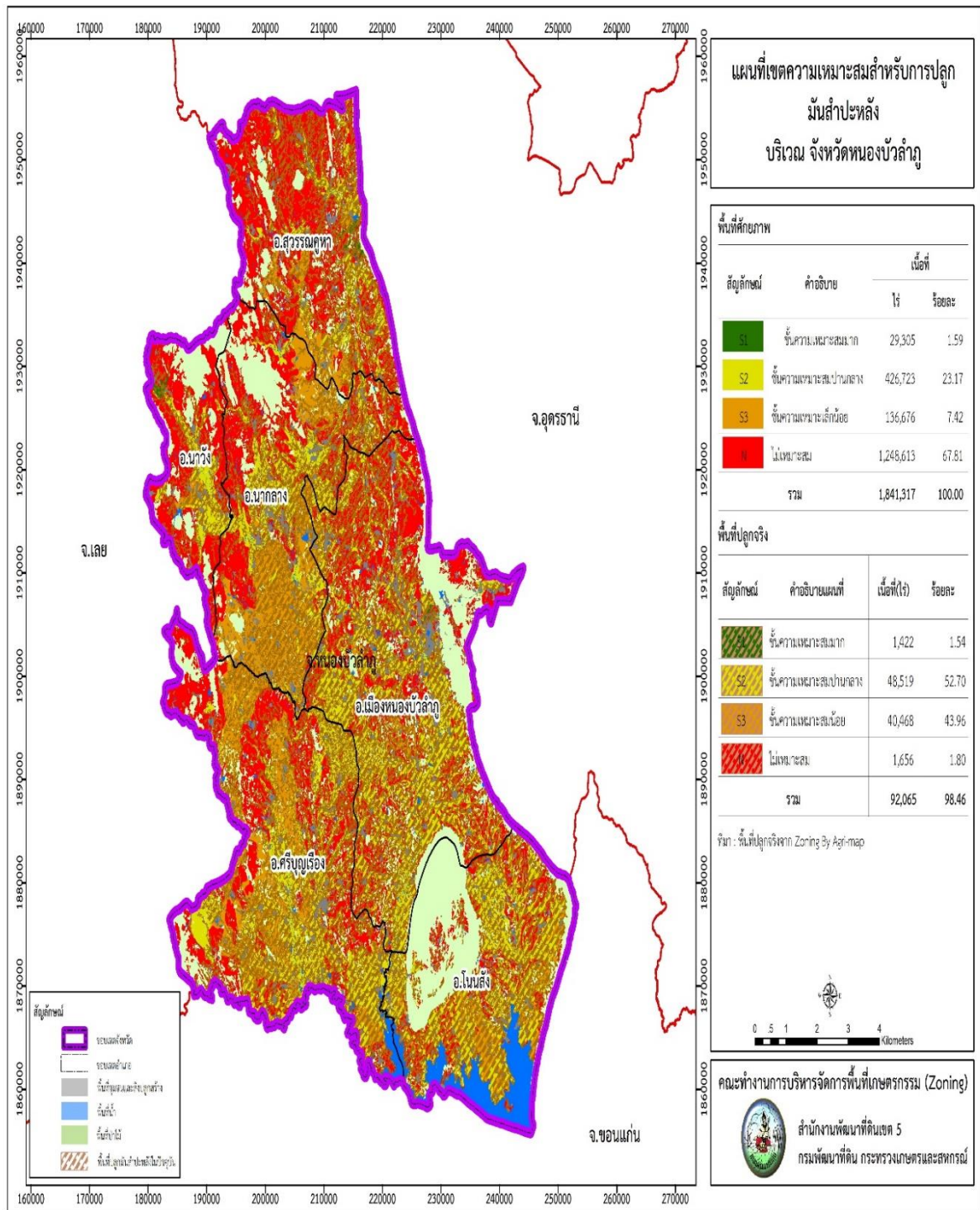

ภาพที่ ๗ แผนที่เขตความเหมาะสมสำหรับการปลูกมันสำปะหลัง บริเวณจังหวัดหนองบัวลำภู

๑.๑.๒ ลักษณะภูมิอากาศ

๑) ฤดูกาล (ที่มา :สถาบันอุตุนิยมวิทยา)

ลักษณะภูมิอากาศในจังหวัดหนองบัวลำภูแบ่งออกเป็น ๓ ฤดูเช่นเดียวกับจังหวัดอื่น ในภาคตะวันออกเฉียงเหนือ ได้แก่ ฤดูร้อน ฤดูฝนและฤดูหนาวสภาพภูมิอากาศโดยทั่วไป ขึ้นอยู่กับมรสุมที่พัดผ่านประจำปีจัดอยู่ในประเภทภูมิอากาศแบบพื้นเมือง ร้อนเฉพาะฤดูคือ จะมีฝนตกเฉพาะฤดูกาลสลับกับมีช่วงแห้งแล้งที่เห็นได้ชัดเจนซึ่งแต่ละฤดูจะมีอุณหภูมิแตกต่างกัน ดังนี้

ฤดูหนาว : อุณหภูมิต่ำเฉลี่ยประมาณ ๑๕ - ๑๖ องศาเซลเซียส อยู่ในช่วงเดือนธันวาคม - มกราคม ของทุกปี

ฤดูร้อน : อุณหภูมิต่ำเฉลี่ยประมาณ ๓๕ - ๓๖ องศาเซลเซียส อยู่ในช่วงเดือนเมษายน - พฤษภาคม ของทุกปี

ฤดูฝน : อุณหภูมิต่ำเฉลี่ยประมาณ ๒๐ - ๒๔ องศาเซลเซียส (ในวันที่มีฝนตก) อยู่ในช่วงเดือนมิถุนายน - พฤศจิกายน ของทุกปี

๒) ปริมาณน้ำฝน (ข้อมูล ๔ ปี) จังหวัดหนองบัวลำภู ปริมาณน้ำฝนตั้งแต่วันที่ ๑ มกราคม ๒๕๖๖ - ๓๑ ธันวาคม ๒๕๖๖ มีปริมาณฝนตก ๑,๒๖๑.๑ มิลลิเมตร โดยในปีงบประมาณ ๒๕๖๕ มีฝนตกทั้งปี ๑,๔๕๖.๖ มิลลิเมตร

ตารางที่ ๑ การคาดหมายฝน พ.ศ. ๒๕๖๗ เปรียบเทียบกับค่าปกติ

ภาค	พ.ค.	มิ.ย.	ก.ค.	ส.ค.	ก.ย.
เหนือ	ต่ำกว่าค่าปกติ	ใกล้เคียง-สูงกว่าค่าปกติ	ต่ำกว่าค่าปกติ	ใกล้เคียง-สูงกว่าค่าปกติ	ใกล้เคียง-สูงกว่าค่าปกติ
ตะวันออกเฉียงเหนือ	ต่ำกว่าค่าปกติ	ใกล้เคียง-สูงกว่าค่าปกติ	ต่ำกว่าค่าปกติ	ต่ำกว่าค่าปกติ	ใกล้เคียง-สูงกว่าค่าปกติ
กลาง	ต่ำกว่าค่าปกติ	ต่ำกว่าค่าปกติ	ใกล้เคียง-สูงกว่าค่าปกติ	ใกล้เคียง-สูงกว่าค่าปกติ	ใกล้เคียง-สูงกว่าค่าปกติ
ตะวันออก	ต่ำกว่าค่าปกติ	น้อยกว่าค่าปกติ	ใกล้เคียง-สูงกว่าค่าปกติ	ใกล้เคียง-สูงกว่าค่าปกติ	ใกล้เคียง-สูงกว่าค่าปกติ
ใต้ฝั่งตะวันตก (อ่าวไทย)	สูงกว่าค่าปกติ	ใกล้เคียงค่าปกติ	ต่ำกว่าค่าปกติ	ต่ำกว่าค่าปกติ	ต่ำกว่าค่าปกติ
ใต้ฝั่งตะวันตก (อันดามัน)	สูงกว่าค่าปกติ	ต่ำกว่าค่าปกติ	ใกล้เคียง-สูงกว่าค่าปกติ	ต่ำกว่าค่าปกติ	ต่ำกว่าค่าปกติ
กรุงเทพฯ และปริมณฑล	ต่ำกว่าค่าปกติ	ใกล้เคียง-สูงกว่าค่าปกติ	ต่ำกว่าค่าปกติ	ใกล้เคียง-สูงกว่าค่าปกติ	ใกล้เคียง-สูงกว่าค่าปกติ

ที่มา : การคาดหมายลักษณะอากาศช่วงฤดูฝนของประเทศไทยพ.ศ. ๒๕๖๗

คาดการณ์สภาวะอากาศกรมอุตุนิยมวิทยาวันที่ ๒๖ เมษายน พ.ศ.๒๕๖๗

ภาค	เม.ย.	พ.ค.	มิ.ย.	ก.ค.	ส.ค.
เหนือ	๔๐ - ๖๐	๑๐๐ - ๑๔๐	๑๓๐ - ๑๗๐	๑๓๐ - ๑๗๐	๒๔๐ - ๒๕๐
ตะวันออกเฉียงเหนือ	๕๐ - ๘๐	๑๓๐ - ๑๗๐	๑๘๐ - ๒๐๐	๑๗๐ - ๒๑๐	๒๕๐ - ๓๐๐
กลาง	๔๐ - ๖๐	๙๐ - ๑๒๐	๑๓๐ - ๑๗๐	๑๓๐ - ๑๗๐	๑๗๐ - ๒๑๐
ตะวันออก	๖๐ - ๙๐	๑๒๐ - ๑๖๐	๒๖๐ - ๓๑๐	๒๖๐ - ๓๑๐	๒๖๐ - ๓๑๐
ใต้ฝั่งตะวันตก (อ่าวไทย)	๕๐ - ๘๐	๑๐๐ - ๑๔๐	๑๑๐ - ๑๕๐	๑๑๐ - ๑๕๐	๑๑๐ - ๑๕๐
ใต้ฝั่งตะวันตก (อันดามัน)	๑๐๐ - ๑๔๐	๒๘๐ - ๓๓๐	๓๔๐ - ๓๙๐	๓๒๐ - ๓๗๐	๓๘๐ - ๔๓๐
กรุงเทพฯ และปริมณฑล	๕๐ - ๘๐	๑๒๐ - ๑๖๐	๑๙๐ - ๒๓๐	๒๐๐ - ๒๕๐	๒๒๐ - ๒๗๐

ที่มา : การคาดหมายลักษณะอากาศช่วงฤดูฝนของประเทศไทย พ.ศ. ๒๕๖๗

คาดการณ์สภาวะอากาศกรมอุตุนิยมวิทยาวันที่ ๒๖ เมษายน พ.ศ.๒๕๖๗

หมายเหตุ : ค่าปกติหมายถึงปริมาณฝนเฉลี่ยในคาบ ๓๐ ปี

ตารางที่ ๓ ปริมาณน้ำฝนของจังหวัดหนองบัวลำภู ปี ๒๕๖๐ - ๒๕๖๖

ปี	ปริมาณน้ำฝนต่อปี (มม.)	ปริมาณน้ำฝนเฉลี่ยต่อปี(มม.)
น้ำฝน ปี ๒๕๖๐	๑,๖๐๘ มิลลิเมตร	๔.๓๘ มิลลิเมตร
น้ำฝน ปี ๒๕๖๑	๑,๓๑๓.๗ มิลลิเมตร	๓.๕๙ มิลลิเมตร
น้ำฝน ปี ๒๕๖๒	๑,๐๔๙.๒ มิลลิเมตร	๒.๘๖ มิลลิเมตร
น้ำฝน ปี ๒๕๖๓	๙๖๔.๕ มิลลิเมตร	๒.๖๔ มิลลิเมตร
น้ำฝน ปี ๒๕๖๔	๑,๒๗๒.๑ มิลลิเมตร	๓.๘๐ มิลลิเมตร
น้ำฝน ปี ๒๕๖๕	๑,๔๕๖.๖ มิลลิเมตร	๓.๙๙ มิลลิเมตร
น้ำฝน ปี ๒๕๖๖	๑,๒๖๑.๑ มิลลิเมตร	๓.๔๖ มิลลิเมตร

ที่มา : สถานีอุตุนิยมวิทยาหนองบัวลำภู ข้อมูล ณ เมษายน ๒๕๖๗

๓) อุณหภูมิและความชื้นสัมพัทธ์

ตารางที่ ๔ อุณหภูมิและความชื้นสัมพัทธ์สูงสุด - ต่ำสุด ของจังหวัดหนองบัวลำภู ปี ๒๕๖๐ - ๒๕๖๖

ปี	อุณหภูมิเฉลี่ยต่อปี (°C)			ความชื้นสัมพัทธ์ (%)		
	สูงสุดเฉลี่ย	ต่ำสุดเฉลี่ย	เฉลี่ยทั้งปี	สูงสุดเฉลี่ย	ต่ำสุดเฉลี่ย	เฉลี่ยทั้งปี
ปี ๒๕๖๐	๓๒.๑๘	๒๒.๓๙	๒๖.๕๙	๙๒.๓๗	๕๖.๔๐	๗๕.๙๗
ปี ๒๕๖๑	๓๒.๓๓	๒๒.๐๙	๒๖.๕๒	๙๒.๔๙	๕๕.๒๙	๗๖.๘๖
ปี ๒๕๖๒	๓๓.๒๕	๒๒.๖๒	๒๗.๖๕	๘๙.๔๑	๔๘.๖๖	๗๐.๑๙
ปี ๒๕๖๓	๓๓.๖๑	๒๒.๖๐	๒๗.๔๐	๘๙.๘๕	๕๐.๙๔	๗๑.๖๕
ปี ๒๕๖๔	๓๒.๙๒	๒๒.๕๕	๒๖.๙๙	๙๓.๐๒	๕๔.๘๑	๗๕.๖๙
ปี ๒๕๖๕	๓๒.๓๕	๒๒.๐๖	๒๖.๔๘	๙๓.๓๕	๕๔.๔๙	๗๖.๓๓
ปี ๒๕๖๖	๓๓.๓๘	๒๐.๕๒	๒๗.๓๖	๘๘.๕๕	๕๗.๖๒	๗๓.๒๒

ที่มา : สถานีอุตุนิยมวิทยาหนองบัวลำภู ข้อมูล ณ เมษายน ๒๕๖๗

๑.๑.๓ แหล่งน้ำธรรมชาติ เช่น แม่น้ำ คลอง บึง (ที่มา : ที่ทำการปกครองจังหวัด/ทส.)

จังหวัดหนองบัวลำภูขาดแคลนแหล่งน้ำธรรมชาติขนาดใหญ่และขนาดกลาง เนื่องจากมีสภาพพื้นที่เป็นที่ราบสูง มีแหล่งน้ำในพื้นที่ต้นน้ำที่สำคัญในเขตอำเภอนาดัว จังหวัดเลย ได้แก่

(๑) ลำพะเนียง อยู่ในเขตลุ่มน้ำชี ต้นน้ำเกิดจากภูเขาในเขต อ.นาดัว จ.เลย ความยาวประมาณ ๓๑๔ กม. เป็นลุ่มน้ำที่มีความสำคัญต่อการดำรงชีพของราษฎรท้องถิ่นที่ อ.นาวัง อ.ศรีบุญเรือง อ.เมืองฯ อ.นากลางและอ.โนนสัง ครอบคลุมพื้นที่เกษตรกรรมรวมเนื้อที่ ๑,๑๙๕,๐๐๐ ไร่ ไหลผ่านพื้นที่ชุมชน ๒๙ ตำบล ๑๙๕ หมู่บ้าน ๓๑,๔๔๓ครัวเรือน ประชาชนในพื้นที่ลุ่มน้ำ จำนวน ๒๔๙,๘๘๘ คน

(๒) ลำน้ำโง อยู่ในเขตลุ่มน้ำโขง ต้นน้ำเกิดจากภูเขาเขต อ.นาดัว จ.เลย บริเวณภูซางใหญ่ และภูเขาเขต อ.สุวรรณคูหา และอ.นากลาง ความยาวประมาณ ๑๑๓ กม. เป็นลุ่มน้ำที่มีความสำคัญต่อการดำรงชีพของราษฎรท้องถิ่น อ.นากลาง อ.สุวรรณคูหา อ.นาวัง และ อ.เมืองหนองบัวลำภู ครอบคลุมพื้นที่เกษตรกรรม รวมเนื้อที่ ๑,๖๘๕,๗๘๙ ไร่ ไหลผ่านพื้นที่ชุมชน ๕๑ ตำบล ประชาชนในพื้นที่ลุ่มน้ำ ๕๙,๙๓๗ ครัวเรือน ๒๗๐,๓๐๓ คน

นอกจากนี้ยังมีแหล่งน้ำขนาดเล็กที่สำคัญ ได้แก่ ลำห้วยมอ ยาวประมาณ ๒๒ กม. ลำน้ำพวย ยาวประมาณ ๓๐ กม. ลำห้วยโสม ยาวประมาณ ๒๑ กม. ลำห้วยโคโล่ ยาวประมาณ ๓๐ กม. เป็นต้น โดยสภาพแหล่งน้ำจะมีลักษณะเป็นแหล่งน้ำขนาดเล็ก ห้วยต้น น้ำไม่ขังตลอดทั้งปี ก่อให้เกิดภัยแล้งซ้ำซากเป็นประจำทุกปี

ตารางที่ ๕ ลุ่มน้ำสาขาในพื้นที่จังหวัดหนองบัวลำภู

ลุ่มน้ำสาขา	ครอบคลุมพื้นที่ (อำเภอ)	พื้นที่ลุ่มน้ำ สาขา(ตร.กม.)	ปริมาณน้ำฝน (รายปี มม.)	ปริมาณน้ำท่ารายปีเฉลี่ย (ล้าน ลบ.ม.)
๑. น้ำโง	อ.นากลางอ.เมือง อ.สุวรรณคูหา	๙๘๗.๗๕	๑,๒๔๐.๑	๙๓๑.๕๖
๒. ห้วยหลวง	อ.เมือง	๗๘.๐๐	๙๖๔.๗	๑,๒๖๓.๑๑
๓. น้ำพวย	อ.ศรีบุญเรือง	๓๕๐.๖๓	๑,๑๒๔.๗	๓๑๕.๒๐
๔. ลำน้ำพองตอนบน	อ.นากลาง อ.นาวัง อ.โนนสังอ.เมือง อ.ศรีบุญเรือง	๑,๐๑๖.๔๘	๑,๐๗๕.๓	
๕. ลำพะเนียง	อ.นากลางอ.นาวัง อ.โนนสังอ.เมือง อ.ศรีบุญเรือง	๑,๕๙๒.๘๗	๑,๐๑๗.๐	๓๘๖.๙๐
รวม		๔,๐๒๕.๗๓	๕,๔๒๑.๘	๓,๐๘๒.๔๒

ที่มา : สำนักงานทรัพยากรน้ำภาค ๓

๑.๑.๔ ทรัพยากรธรรมชาติที่สำคัญ เช่น ป่าสงวนแห่งชาติ อุทยานแห่งชาติ

(ที่มา : สำนักงานทรัพยากรธรรมชาติและสิ่งแวดล้อมจังหวัดหนองบัวลำภู)

(๑) มีพื้นที่ป่าไม้ ๓๐๐,๑๓๕.๒๖ ไร่ คิดเป็นร้อยละ ๑๒.๔๔ ของพื้นที่จังหวัด

(๒) มีพื้นที่แหล่งน้ำ ๑๓๓.๗๐ ตารางกิโลเมตร หรือ ๘๓,๕๖๒.๕ ไร่ คิดเป็นร้อยละ ๓.๔๖ ของพื้นที่จังหวัด

(๓) พื้นที่อื่นๆ ๓,๓๙๔.๙๑ ตารางกิโลเมตร หรือ ๒,๑๒๑,๘๑๘.๗ ไร่คิดเป็นร้อยละ ๘๗.๙๗ ของพื้นที่จังหวัด

๑.๑.๕ จังหวัดหนองบัวลำภู มีพื้นที่ป่าไม้ จำนวน ๗ ป่า รวมเนื้อที่ ๒,๗๕๒.๗๖ ตารางกิโลเมตร หรือ ๑,๗๒๐,๔๗๓ ไร่ ดังนี้

ตารางที่ ๖ พื้นที่ป่าสงวน/อุทยานแห่งชาติในจังหวัดหนองบัวลำภู

ลำดับ	ชื่อป่าสงวน/อุทยาน	ท้องที่	เนื้อที่ (ไร่)
๑	ป่าสงวนแห่งชาติป่าภูเก้า	อ.เมือง, อ.โนนสัง	๑๒๐,๑๒๕
๒	ป่าสงวนแห่งชาติป่าภูพาน	อ.โนนสัง	๒๔,๕๒๕
๓	ป่าสงวนแห่งชาติป่าหนองบัว	อ.เมือง	๒,๗๗๕
๔	ป่าสงวนแห่งชาติป่าห้วยส้มและป่าภูผาแดง	อ.ศรีบุญเรือง	๑๕,๖๒๕
๕	ป่าสงวนแห่งชาติป่าแก่งลอยและป่านา กลาง	อ.นากลาง , อ.สุวรรณคูหา, อ.เมือง , นาวัง	๘๔๖,๐๗๕
๖	ป่าสงวนแห่งชาติป่าหนองเรือ	อ.ศรีบุญเรือง ,อ.เมือง, อ.นากลาง	๕๑๒,๓๗๕
๗	อุทยานแห่งชาติภูเก้าภูพานคำ	อ.โนนสัง	๑๙๘,๙๗๓
รวม			๑,๗๒๐,๔๗๓

ที่มา : สำนักงานทรัพยากรธรรมชาติและสิ่งแวดล้อม

๑.๒ ข้อมูลด้านการปกครองของจังหวัด

๑.๒.๑ การแบ่งเขตการปกครอง

ตารางที่ ๗ แสดงข้อมูลการปกครองของจังหวัดหนองบัวลำภูจำแนกรายอำเภอ

อำเภอ	พื้นที่ (ตร.กม.)	ระยะทางจากที่ว่าการอำเภอห่างจาก ศาลากลางจังหวัด (กม.)	จำนวน				
			ตำบล	หมู่บ้าน	ชุมชน	เทศบาล ตำบล	อบต.
๑. เมือง	๙๐๗.๕๖	๐๓ กิโลเมตร	๑๕	๑๕๔	๓๓	๓	๑๓
๒. นากลาง	๕๗๐.๗๐	๓๒ กิโลเมตร	๙	๑๒๗	-	๕	๕
๓. ศรีบุญเรือง	๘๓๐.๖๔	๒๗ กิโลเมตร	๑๒	๑๕๘	-	๕	๙
๔. โนนสัง	๕๗๗.๗๔	๔๒ กิโลเมตร	๑๐	๑๐๗	-	๔	๗
๕. สุวรรณคูหา	๖๔๖.๑๐	๔๔ กิโลเมตร	๘	๙๑	-	๕	๔
๖. นาวัง	๓๒๖.๓๗	๕๒ กิโลเมตร	๕	๕๑	-	๑	๕
รวม	๓,๘๕๙.๑๐	-	๕๙	๖๘๘	๓๓	๒๓	๔๓

ที่มา : ที่ทำการปกครองจังหวัดหนองบัวลำภู , สำนักงานส่งเสริมการปกครองส่วนท้องถิ่นจังหวัดหนองบัวลำภู
ข้อมูล ณ เดือนเมษายน ๒๕๖๗

๑.๒.๒ ข้อมูลประชากร

ตารางที่ ๘ จำนวนประชากรของจังหวัดหนองบัวลำภู

อำเภอ			
	ชาย	หญิง	รวม
อ. เมืองหนองบัวลำภู	๖๗,๔๘๒	๖๘,๗๕๙	๑๓๖,๒๔๑
อ. นากลาง	๔๕,๘๓๔	๔๖,๐๑๓	๙๑,๘๔๗
อ. โนนสัง	๓๑,๙๙๕	๓๒,๕๘๓	๖๔,๕๗๘
อ. ศรีบุญเรือง	๕๔,๕๕๘	๕๔,๒๖๓	๑๐๘,๘๒๑
อ. สุวรรณคูหา	๓๓,๖๔๑	๓๓,๙๗๘	๖๗,๖๑๙
อ. นาหวัง	๑๘,๔๑๗	๑๘,๕๘๒	๓๖,๙๙๙
รวม	๒๕๑,๙๒๗	๒๕๔,๑๗๘	๕๐๖,๑๐๕

ที่มา : ที่ทำการปกครองจังหวัดหนองบัวลำภู ณ เดือนมีนาคม ๒๕๖๗

๑.๓ ข้อมูลด้านสังคม และขนบธรรมเนียมประเพณี ศิลปวัฒนธรรม และประเพณีที่สำคัญ

๑.๓.๑ ข้อมูลด้านสังคม

๑.๓.๑.๑ การศึกษา จังหวัดหนองบัวลำภู มีสถาบันการศึกษาในระบบการศึกษาภาคบังคับสายสามัญและสายอาชีพ ๓๕๑ แห่ง มีวิทยาลัยชุมชน ๑ แห่ง วิทยาลัยการอาชีพ ๑ แห่ง (อยู่ที่อำเภอศรีบุญเรือง) และศูนย์การศึกษานอกโรงเรียน ๖ แห่ง มีสถาบันศึกษาระดับอุดมศึกษา ๑ แห่ง คือ มหาวิทยาลัยรามคำแหง สาขาวิทยบริการเฉลิมพระเกียรติ ตั้งอยู่ ต.นาคำไฮ อ.เมือง จ.หนองบัวลำภู ห่างจากศาลากลางจังหวัดประมาณ ๑๐ กิโลเมตร ตามเส้นทางหลวงแผ่นดิน หมายเลข ๒๑๐ ไปทางจังหวัดเลย เปิดสอนระดับปริญญาตรี ๔ สาขาและระดับปริญญาโท ๓ สาขาตั้งแต่ปี พ.ศ. ๒๕๔๕ - ปัจจุบัน

๑.๓.๑.๒ สาธารณสุข

ตารางที่ ๙ จำนวนสถานพยาบาลแผนปัจจุบันที่ไม่มีเตียงรับผู้ป่วยไว้ค้างคืนและสถานบริการเอกชน

ประเภทสถานพยาบาล	๒๕๖๒	๒๕๖๓	๒๕๖๔	๒๕๖๕	๒๕๖๖	๒๕๖๗
โรงพยาบาลส่งเสริมสุขภาพตำบล (สังกัด อบจ.)	๘๓	๘๓	๘๓	๘๓	๘๓	๘๓
ศูนย์สุขภาพชุมชน เขตเมือง	๑	๑	๑	๑	๑	๑
ศูนย์สุขภาพชุมชน (PCU) ในโรงพยาบาล	๕	๕	๕	๕	๕	๕
คลินิกหมอครอบครัว	๕	๗	๗	๗	๗	๗
คลินิกเวชกรรม	๓๕	๓๕	๓๒	๕๑	๕๓	๕๓
สหคลินิก	๒	๑	-	-	-	-
คลินิกทันตกรรม ชั้น ๑,๒	๗	๗	๗	๘	๑๐	๑๐
สถานพยาบาลผดุงครรภ์ ชั้น ๑,๒	๖๖	๖๕	๖๖	๖๖	๖๗	๖๘

ที่มา : กลุ่มงานคุ้มครองผู้บริโภคและเภสัชสาธารณสุข สสจ.หนองบัวลำภู

ข้อมูล ณ เดือนมีนาคม พ.ศ. ๒๕๖๗

๑.๓.๒ ขนบธรรมเนียมประเพณี ศิลปวัฒนธรรม และประเพณีที่สำคัญ

๑.๓.๒.๑ ขนบธรรมเนียม จังหวัดหนองบัวลำภูมีวัด ๔๑๗ แห่ง โบสถ์คริสต์ ๑๐ แห่ง มัสยิด ๒ แห่ง มีขนบธรรมเนียมความเป็นอยู่อย่างชาวอีสานทั่วไป แบบเรียบง่ายส่วนมากนับถือศาสนาพุทธ ร้อยละ ๙๙.๘๘ ของประชากรทั้งหมด ส่วนที่นับถือศาสนาอื่นมีบ้างเล็กน้อยได้แก่ ศาสนาคริสต์ ร้อยละ ๐.๐๙ และ อิสลามร้อยละ ๐.๐๓

๑.๓.๒.๒ ศิลปวัฒนธรรม จังหวัดหนองบัวลำภูมีศิลปหัตถกรรมและวัฒนธรรมการเล่นพื้นเมือง เช่น การทอผ้าไหม ผ้าฝ้าย หมี่ซิด ซึ่งทอกันมาตั้งแต่โบราณ โดยทอเป็นผ้าซิด หมอน ผ้าตัดเสื่อตัดกระโปรง กลองทิวชู และของใช้อื่นๆ การทำเครื่องปั้นดินเผา ปั้นรูปแบบต่างๆ และทำลวดลายเป็นเครื่องใช้เครื่องประดับตกแต่งอาคารสถานที่ โถงน้ำกาน้ำ หม้อดิน เต่าไฟ กระจ่างดอกไม้ แจกัน เป็นต้น

- เครื่องจักรสาน โดยใช้วัสดุจากไม้ไผ่และเอาไปย้อมสี ทำเป็นกระติบข้าว พัด ตะกร้าของใช้ประจำครัวเรือน เป็นต้น

- วัฒนธรรมการเล่นพื้นเมืองต่างๆ เช่น โปงลาง ประกอบด้วยเครื่องดนตรีประเภทแคน ซอ พิณ โปงลาง ฉิ่ง ฉาบ กลอง โหวดและการรำคองก้า ซึ่งเป็นการรำร่ายตามจังหวะเสียงกลองและเสียงเพลงเครื่องดนตรีที่เล่นมีกลอง ๒ หน้า จะนิยมเล่นในเวลากลางวัน

๑.๓.๒.๓ ประเพณีที่สำคัญ จังหวัดหนองบัวลำภูมีประเพณีที่สำคัญต่างๆ เช่น

๑.๓.๒.๓.๑ งานสักการะสมเด็จพระนเรศวรมหาราช - กาชาดหนองบัวลำภูเป็นงานประจำปีของจังหวัดหนองบัวลำภู จัดขึ้นระหว่างวันที่ ๑๘-๒๗ มกราคมของทุกปี มีระยะเวลา ๑๐ วัน กิจกรรมที่สำคัญ พิธีบวงสรวงสมเด็จพระนเรศวรมหาราชในวันที่ ๑๘ มกราคมมีขบวนแห่ทางศิลปวัฒนธรรมของท้องถิ่น การฟ้อนรำ แสดงการละเล่นแบบสมัยก่อน การออกร้านค้าของอำเภอต่างๆ และกิจกรรมงานกาชาดต่างๆ และการประกวดธิดากาชาดประจำปี

๑.๓.๒.๓.๒ งานขึ้นเขาไหว้พระถ้ำเอราวัณเป็นงานประจำปีของชาวอำเภอนาวัง จัดขึ้นระหว่างวันที่ ๑๒ -๑๔ เมษายนของทุกปี กิจกรรมที่สำคัญ ได้แก่ การทำบุญตักบาตร พิธีรดน้ำดำหัว การประกวดร้องเพลง การประกวดนางสงกรานต์ (เทพินางम्मหอม) และการประกวดผลิตผลทางการเกษตร

๑.๓.๒.๓.๓ งานประเพณีสงกรานต์ เป็นงานประเพณีท้องถิ่นของจังหวัด จัดขึ้นในวันที่ ๑๓ เมษายนของทุกปี กิจกรรมที่สำคัญ ได้แก่ การทำบุญตักบาตร การประกวดความสวยงามของรถขบวนแห่และนางสงกรานต์ การฟ้อนรำตามจังหวะดนตรีแบบอีสาน การสรงน้ำพระ การรดน้ำขอพรผู้ใหญ่ผู้สูงอายุ และการเล่นสาดน้ำผู้คนทั่วไป

๑.๓.๒.๓.๔ งานบุญบั้งไฟเป็นงานประเพณีท้องถิ่นของจังหวัด มีการประกวดรถขบวนแห่บั้งไฟซึ่งประดับตกแต่งอย่างสวยงาม การแข่งขันจุดบั้งไฟจะจัดขึ้นภายในเดือน ๖ หรือเดือนพฤษภาคมของทุกปี

๑.๓.๒.๓.๕ งานประเพณีลอยกระทงเป็นงานประจำปีท้องถิ่นที่ยึดถือปฏิบัติสืบเนื่องมาแต่โบราณ จัดขึ้นในวันขึ้น ๑๕ ค่ำ หรือวันเพ็ญเดือนสิบสองของทุกปี มีกิจกรรมที่สำคัญ เช่น การประกวดขบวนแห่กระทงและนางนพมาศ การจัดทำกระทงตกแต่งด้วยวัสดุต่างๆและประดับด้วยไฟแสงสีโชนกลางน้ำ มีการเปิดเพลงลอยกระทงเพิ่มบรรยากาศในช่วงงาน การจุดพุดดอกไม้ไฟและการจุดโคมไฟลอยขึ้นสู่ท้องฟ้า การลอยกระทงและอธิษฐานขอสิ่งที่ตนปรารถนา ลอยเพื่อการสะเดาะเคราะห์หรือลอยเพื่อขอขมาน้ำที่มนุษย์ได้ทิ้งสิ่งปฏิกูลลงในน้ำตามความเชื่อของแต่ละคน

๑.๓.๒.๓.๖ งานสัปดาห์เที่ยวพิพิธภัณฑสถานฟอสซิลไดโนเสาร์และหอยหิน ๑๕๐ ล้านปี หรืองานเที่ยวหอยหินกินลำไยไหว้หลวงปู่ขาวจัดเป็นประจำทุกปีเพื่อส่งเสริมการท่องเที่ยวและกระจายรายได้มาสู่ท้องถิ่น จัดขึ้นที่บริเวณลานค้าชุมชนบ้านห้วยเตือ และพิพิธภัณฑสถานฟอสซิลและหอยหิน ๑๕๐ ล้านปี ตำบลโนนทัน อำเภอเมือง จังหวัดหนองบัวลำภู มีกิจกรรมที่น่าสนใจคือ การแข่งขันกีฬาพื้นบ้าน กิจกรรมท่องเที่ยว

เชิงเกษตรกรรม และการท่องเที่ยวเชิงนิเวศน์ ตลาดนัดจำหน่ายผลไม้ เช่น ลำไย ขนุน การจัดจำหน่ายสินค้าของที่ระลึก การเที่ยวชมอุทยานหอยหิน ๑๕๐ ล้านปี และการประกวดอาหาร

๑.๔ ข้อมูลโครงสร้างพื้นฐานและสาธารณูปโภค

๑.๔.๑ การคมนาคมขนส่ง

การเดินทางมายังจังหวัดหนองบัวลำภูมาได้หลายเส้นทางไม่ว่าจะเป็นรถยนต์ส่วนตัวจากกรุงเทพฯ มาตามทางหลวงหมายเลข ๒๑๐ รวมระยะทาง ๖๐๘ กิโลเมตร หรือเครื่องบิน โดยใช้เส้นทางบินกรุงเทพฯ – อุดรธานีแล้วต่อรถโดยสารเข้าหนองบัวลำภูและยังสามารถเดินทางด้วยรถโดยสารประจำทางและรถไฟ ได้เช่นเดียวกัน

๑.๔.๒ ไฟฟ้า

ตารางที่ ๑๐ แสดงข้อมูลของประเภทผู้ใช้ไฟฟ้า

ประเภทผู้ใช้	ปี ๒๕๖๒	ปี ๒๕๖๓	ปี ๒๕๖๔	ปี ๒๕๖๕	ปี ๒๕๖๖
จำนวนผู้ใช้ไฟฟ้า (ราย)	๑๔๓,๘๗๓	๑๔๘,๒๐๑	๑๕๑,๔๔๕	๑๕๒,๙๕๒	๑๕๐,๕๗๔
พลังงานไฟฟ้าที่จำหน่ายและใช้ (กิโลวัตต์-ชั่วโมง)	๓๓๒,๙๗๙,๙๙๖.๓๘	๓๒๖,๗๑๘,๙๑๗.๙๒	๓๑๙,๖๘๙,๒๐๓.๓๙	๓๔๐,๑๖๓,๐๖๖.๓๔	๓๖๔,๘๓๑,๗๖๐.๕๖
๑. บ้านอยู่อาศัย	๑๕๘,๑๖๗,๒๐๑.๑๒	๑๗๐,๙๙๓,๓๐๖.๐๙	๑๖๘,๖๗๒,๒๙๖.๒๗	๑๗๘,๐๔๖,๒๓๒.๔๕	๑๙๒,๑๐๗,๔๕๘.๙๖
๒. กิจการขนาดเล็ก	๖๒,๒๙๐,๓๒๕.๑๒	๖๓,๕๑๓,๗๗๕.๐๓	๖๐,๙๑๔,๗๕๙.๙๐	๖๕,๘๔๘,๘๙๔.๕๗	๖๘,๗๒๙,๖๓๒.๗๗
๓. กิจการขนาดกลาง	๖๔,๕๓๑,๓๗๖.๒๑	๖๓๒๓๒๕๕๙.๕๗	๕๖,๐๕๑,๒๙๙.๔๘	๖๑,๔๔๔,๐๕๙.๗๓	๖๖,๓๑๕,๓๔๕.๑๙
๔. กิจการขนาดใหญ่	๑๙,๓๘๐,๔๓๙.๕๘	๒๒,๒๑๙,๐๕๔.๖๗	๒๕,๕๘๔,๕๒๔.๗๒	๒๖,๙๒๑,๐๕๐.๗๙	๒๘,๑๗๕,๘๓๙.๖๕
๕. อื่นๆ	๘,๖๑๐,๖๕๔.๓๕	๖,๗๖๐,๒๒๒.๐๕	๘,๔๖๖,๓๒๓.๐๒	๗,๙๐๒,๒๘๒.๘๐	๙,๕๐๓,๔๘๓.๙๙

ที่มา : การไฟฟ้าส่วนภูมิภาค ข้อมูล ณ ม.ค. - ธ.ค. ๒๕๖๖

๑.๔.๓ ข้อมูลโครงสร้างพื้นฐานและสาธารณูปโภคอื่นๆ ที่เกี่ยวข้อง

๑.๔.๓.๑ ประปา สถิติผู้ใช้น้ำ ปริมาณการผลิต และการจำหน่าย ของการประปาส่วนภูมิภาค จังหวัดหนองบัวลำภู

ตารางที่ ๑๑ แสดงข้อมูลของประเภทผู้ใช้น้ำ

รายการ	ปี ๒๕๖๓ (๒๐๒๐)	ปี ๒๕๖๔ (๒๐๒๑)	ปี ๒๕๖๕ (๒๐๒๒)
ผู้ใช้น้ำ (ราย)	๑๑,๕๕๖	๑๑,๙๒๓	๑๒,๓๗๗
ปริมาณน้ำผลิตจริง (ลูกบาศก์เมตร)	๔,๑๔๖,๗๑๙	๓,๔๙๘,๙๘๗	๓,๖๖๐,๔๔๕
ปริมาณน้ำขาย (ลูกบาศก์เมตร)	๒,๖๗๑,๔๒๗	๒,๖๘๖,๔๒๐	๒,๘๑๕,๑๘๘

ที่มา : การประปาส่วนภูมิภาค ข้อมูล ณ วันที่ ๒ พฤษภาคม พ.ศ. ๒๕๖๖

๑.๕ ข้อมูลด้านเศรษฐกิจของจังหวัด

๑.๕.๑ สภาพเศรษฐกิจโดยทั่วไป

ผลิตภัณฑ์มวลรวมจังหวัดหนองบัวลำภู ปี พ.ศ. ๒๕๖๕ ณ ราคาประจำปี มีมูลค่าเพิ่ม ๓๑,๖๙๖ ล้านบาท ขยายตัวจากปี ๒๕๖๔ ซึ่งมีมูลค่า ๓๐,๔๔๔ ล้านบาท ขยายตัวในอัตราชะลอตัวร้อยละ ๔.๑๑ จากที่ขยายตัวร้อยละ ๗.๗๙ ในปี ๒๕๖๔ เป็นการขยายตัวทั้งการผลิตภาคเกษตรและภาคนอกภาคเกษตร โดยมีผลิตภัณฑ์มวลรวมจังหวัดต่อหัวต่อคนต่อปี (GPP per capita) อยู่ที่ ๖๗,๓๖๓ บาท ขยายตัวจาก ๖๔,๔๓๕ บาท ในปี ๒๕๖๔ เป็นลำดับที่ ๗๕ ของประเทศ และอยู่ในลำดับที่ ๒๐ ของภาคตะวันออกเฉียงเหนือ โดยโครงสร้างการผลิตของจังหวัดหนองบัวลำภู ณ ราคาประจำปี ประกอบด้วย

- (๑) ภาคเกษตรกรรม มูลค่า ๖,๙๕๗ ล้านบาท (คิดเป็นสัดส่วนร้อยละ ๒๒)
- (๒) ภาคอุตสาหกรรม มูลค่า ๗,๑๒๒ ล้านบาท (คิดเป็นสัดส่วนร้อยละ ๒๒)
- (๓) ภาคบริการ มูลค่า ๑๗,๖๑๘ ล้านบาท (คิดเป็นสัดส่วนร้อยละ ๕๖)

ตารางที่ ๑๒ แสดงมูลค่าและอัตราขยายตัวที่แท้จริงของ GPP จังหวัดหนองบัวลำภู

ผลิตภัณฑ์มวลรวมหนองบัวลำภู (GPP)	มูลค่า ณ ราคาประจำปี (ล้านบาท)	อัตราขยายตัวที่แท้จริง (ร้อยละ)	รายได้ต่อหัว/คน/ปี (บาท)	อัตราการเปลี่ยนแปลงรายได้ต่อหัว (ร้อยละ)
พ.ศ. ๒๕๖๕p	๓๑,๖๙๖	๔.๑๑	๖๗,๓๖๓	๔.๕๕
พ.ศ. ๒๕๖๔	๓๐,๔๔๔	๗.๗๙	๖๔,๔๓๕	๘.๒๒
พ.ศ. ๒๕๖๓	๒๘,๒๔๓	-๑.๔๖	๕๙,๕๓๘	-๑.๐๘
พ.ศ. ๒๕๖๒	๒๘,๖๖๒	-๑.๔๙	๖๐,๑๘๕	-๑.๑๒
พ.ศ. ๒๕๖๑	๒๙,๐๙๗	๔.๓๔	๖๐,๘๖๗	๔.๗๓

ที่มา : สำนักงานคลังจังหวัดหนองบัวลำภู ข้อมูล ณ เดือนเมษายน ๒๕๖๗

ภาพรวมภาวะเศรษฐกิจจังหวัดหนองบัวลำภู

โครงสร้างการผลิตทางการเกษตรที่สำคัญของจังหวัดหนองบัวลำภู ในปี ๒๕๖๖ ได้แก่ สาขาพืช ซึ่งมีสัดส่วนถึง ร้อยละ ๘๐.๘ ของผลิตภัณฑ์ภาคเกษตร หรือ GPP ภาคเกษตร รองลงมา คือ สาขาปศุสัตว์ สาขาบริการทางการเกษตร สาขาประมง และสาขาป่าไม้ คิดเป็น ร้อยละ ๑๑.๑ ๕.๘ ๒.๒ และ ๐.๑ ตามลำดับ

โครงสร้างผลิตภัณฑ์มวลรวมภาคเกษตร จังหวัดหนองบัวลำภู

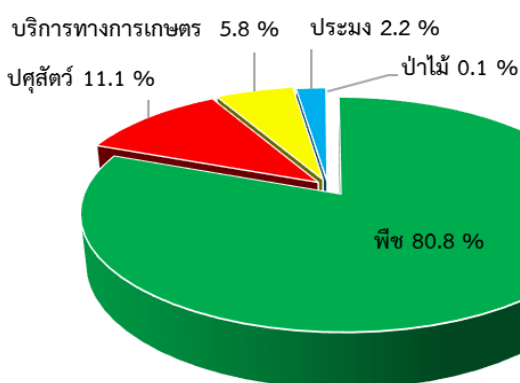

แผนภาพที่ ๑ แสดงโครงสร้างผลิตภัณฑ์มวลรวมจังหวัด ภาคเกษตร จังหวัดหนองบัวลำภู

ที่มา : สำนักงานเศรษฐกิจการเกษตรที่ ๓

ปัจจัยที่เกี่ยวข้องกับการผลิตภาคเกษตร

● สถานการณ์น้ำ

- ปริมาณน้ำในอ่างเก็บน้ำสำคัญของจังหวัดหนองบัวลำภู ปี ๒๕๖๖ ณ วันที่ ๑ มกราคม ๒๕๖๖ มีปริมาตรเท่ากับ ๒๐.๘๒ ล้านลูกบาศก์เมตร เพิ่มขึ้นจากปีที่ผ่านมา ซึ่งมีปริมาตร ๑๙.๓๒ ล้านลูกบาศก์เมตร หรือเพิ่มขึ้นร้อยละ ๗.๘

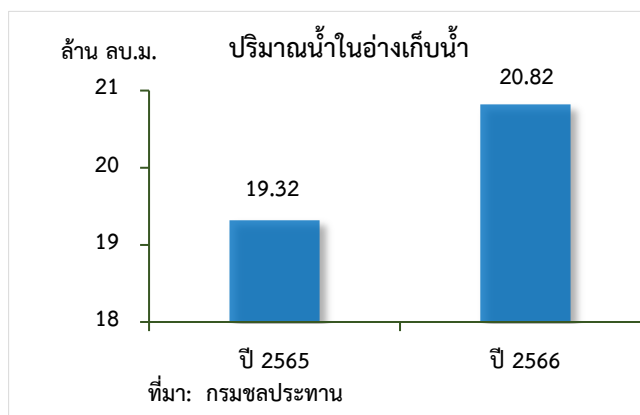

แผนภาพที่ ๒ ปริมาณน้ำในอ่างเก็บน้ำ

ที่มา : กรมชลประทาน

- จำนวนวันฝนตกในจังหวัดหนองบัวลำภู ปี ๒๕๖๖ มีวันฝนตกเฉลี่ย ๑๒๐ วัน ลดลงจากปีที่ผ่านมา ซึ่งอยู่ที่ ๑๔๑ วัน หรือลดลงร้อยละ ๑๔.๙ ซึ่งมีปริมาณน้ำฝน ๑,๒๓๗.๑๑ มิลลิเมตร ลดลงจากปีที่ผ่านมา ที่มีปริมาณน้ำฝน ๑,๓๘๕.๘๐ มิลลิเมตร หรือลดลงร้อยละ ๑๐.๗

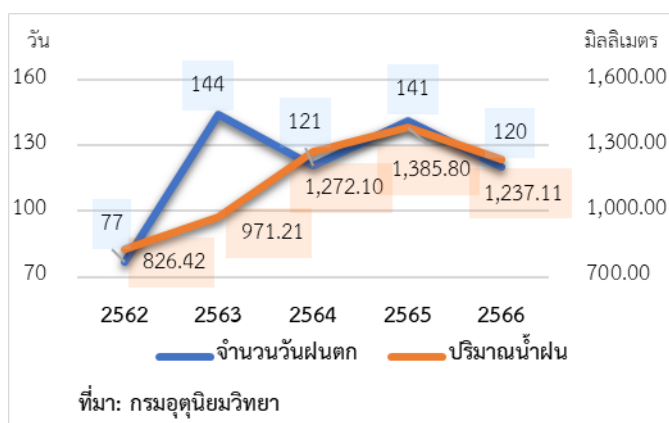

แผนภาพที่ ๓ จำนวนวันฝนตก และปริมาณน้ำฝน

ที่มา : กรมอุตุนิยมวิทยา

● สถานการณ์ภัยธรรมชาติ และโรคแมลง ศัตรูพืชระบาด

- การเปลี่ยนแปลงของสภาพภูมิอากาศ (Climate Change) ส่งผลให้อุณหภูมิโลกเพิ่มสูงขึ้น ก่อให้เกิดการเปลี่ยนแปลงของอุณหภูมิ ปริมาณน้ำฝน ฝนทิ้งช่วง เกิดภาวะภัยแล้ง และความรุนแรงของการเกิดพายุ ฝนที่ตกหนักในบางพื้นที่
- สถานการณ์การระบาดของโรคในต่างและเพลี้ยแป้งมันสำปะหลัง ไม่ส่งผลกระทบต่อผลผลิตในภาพรวม

- สถานการณ์อุทกภัย (น้ำท่วม) ส่งผลให้พื้นที่การเกษตรเสียหายมากกว่า ๑๐,๐๐๐ ไร่ ไม่ส่งผลกระทบต่อผลผลิต

● ราคาน้ำมัน

- ปี ๒๕๖๖ ราคาน้ำมันแก๊สโซฮอล์ ๙๑ ของจังหวัดหนองบัวลำภู เฉลี่ยอยู่ที่ ๓๖.๗๑ บาทต่อลิตร ลดลงร้อยละ ๓.๔ จากปีที่ผ่านมา ซึ่งอยู่ที่ ๓๗.๙๙ บาทต่อลิตร ขณะที่ราคาน้ำมันดีเซล B๗ เฉลี่ยอยู่ที่ ๓๒.๙๑ บาทต่อลิตร ลดลงร้อยละ ๐.๙ จากปีที่ผ่านมา ซึ่งอยู่ที่ ๓๓.๒๑ บาทต่อลิตร เนื่องจาก อุปสงค์น้ำมันทั่วโลกลดลง ประกอบกับแนวโน้มใช้รถไฟฟ้าเพิ่มขึ้นส่งผลให้ราคาน้ำมันปรับตัวลดลง

● เครื่องชี้ทางด้านเศรษฐกิจการเกษตร จังหวัดหนองบัวลำภู

- ดัชนีผลผลิตสินค้าเกษตร ในปี ๒๕๖๖ อยู่ที่ระดับ ๒๑๕.๓ เพิ่มขึ้นร้อยละ ๐.๗ จากปีที่ผ่านมา ซึ่งอยู่ที่ระดับ ๒๑๓.๙ ส่วนดัชนีราคาที่ใช้เกษตรกรขายได้ อยู่ที่ระดับ ๒๔๗.๑ เพิ่มขึ้นร้อยละ ๑๐.๗ จากปีที่ผ่านมา ซึ่งอยู่ที่ระดับ ๒๒๓.๓ ส่งผลให้ดัชนีรายได้เกษตรกร อยู่ที่ระดับ ๕๓๒.๐ เพิ่มขึ้นร้อยละ ๑๑.๔ จากปีที่ผ่านมา ซึ่งอยู่ที่ระดับ ๔๘๗.๖

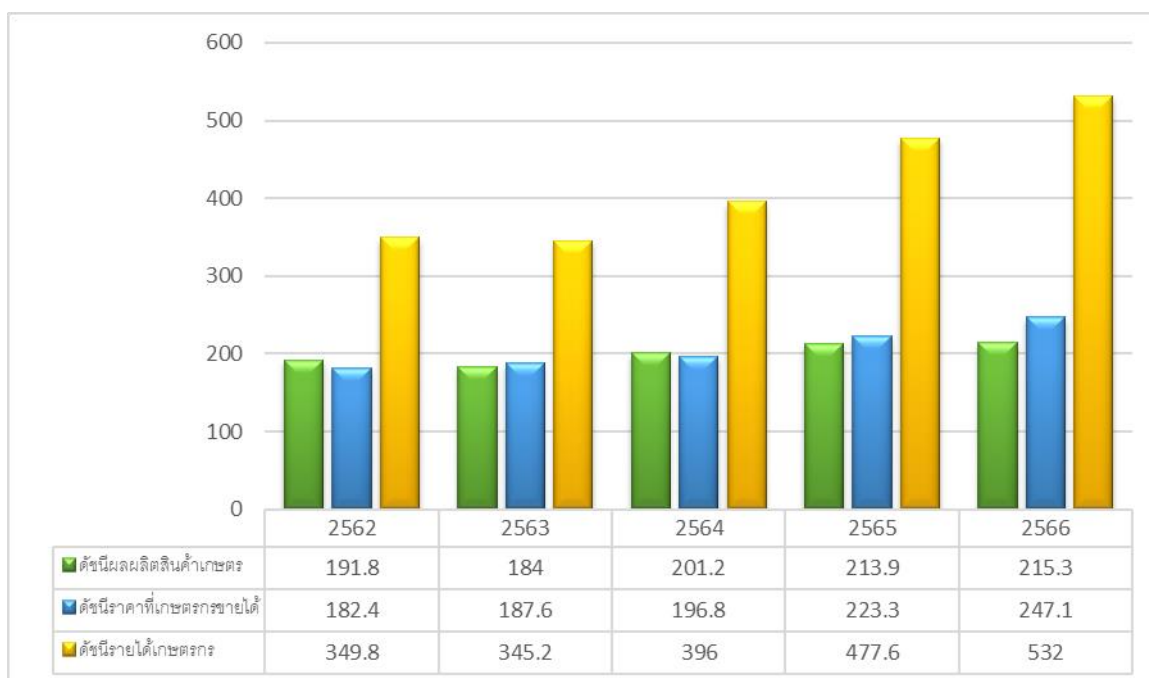

แผนภาพที่ ๔ ดัชนีผลผลิตสินค้าเกษตร ดัชนีราคาที่ใช้เกษตรกรขายได้ และดัชนีรายได้เกษตรกร
ที่มา : สำนักงานเศรษฐกิจการเกษตรที่ ๓

- ดัชนีผลผลิตสาขาพืช ในปี ๒๕๖๖ อยู่ที่ระดับ ๒๒๖.๑ ลดลงร้อยละ ๐.๑ จากปีที่ผ่านมา ซึ่งอยู่ที่ระดับ ๒๒๖.๔ ส่วนดัชนีราคาสินค้าพืชที่เกษตรกรขายได้ อยู่ที่ระดับ ๒๖๔.๘ เพิ่มขึ้นร้อยละ

๑๒.๗ จากปีที่ผ่านมา ซึ่งอยู่ที่ระดับ ๒๓๕.๐ ส่งผลให้ดัชนีรายได้เกษตรกรสาขาพืช อยู่ที่ระดับ ๕๙๘.๗ เพิ่มขึ้นร้อยละ ๑๒.๕ จากปีที่ผ่านมา ซึ่งอยู่ที่ระดับ ๕๓๒.๐

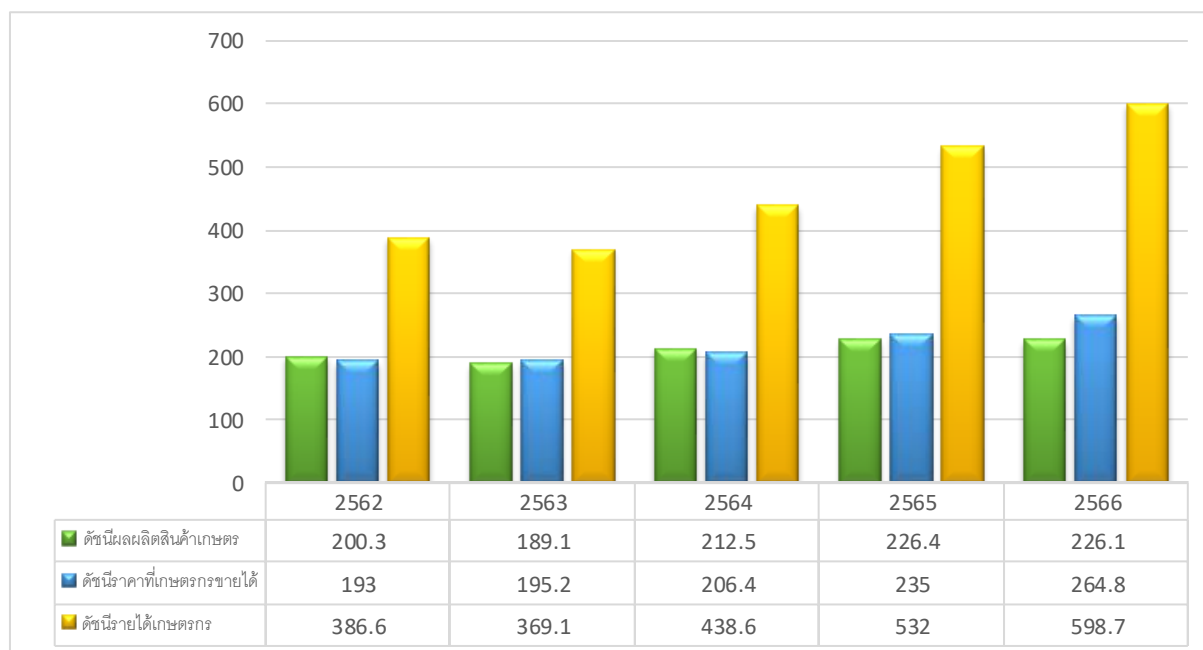

แผนภาพที่ ๕ ดัชนีผลผลิตสินค้าเกษตร ดัชนีราคาที่เกษตรกรขายได้ และดัชนีรายได้เกษตรกร สาขาพืช
ที่มา : สำนักงานเศรษฐกิจการเกษตรที่ ๓

- ดัชนีผลผลิตสาขาปศุสัตว์ ในปี ๒๕๖๖ อยู่ที่ระดับ ๑๗๙.๑ เพิ่มขึ้นร้อยละ ๕.๘ จากปีที่ผ่านมา ซึ่งอยู่ที่ระดับ ๑๖๙.๓ ขณะที่ดัชนีราคาสินค้าปศุสัตว์ที่เกษตรกรขายได้ อยู่ที่ระดับ ๑๘๘.๘ ลดลงร้อยละ ๑.๕ จากปีที่ผ่านมา ซึ่งอยู่ที่ระดับ ๑๙๑.๖ ส่งผลให้ดัชนีรายได้เกษตรกรสาขาปศุสัตว์ อยู่ที่ระดับ ๓๓๘.๑ เพิ่มขึ้นร้อยละ ๔.๒ จากปีที่ผ่านมา ซึ่งอยู่ที่ระดับ ๓๒๔.๔

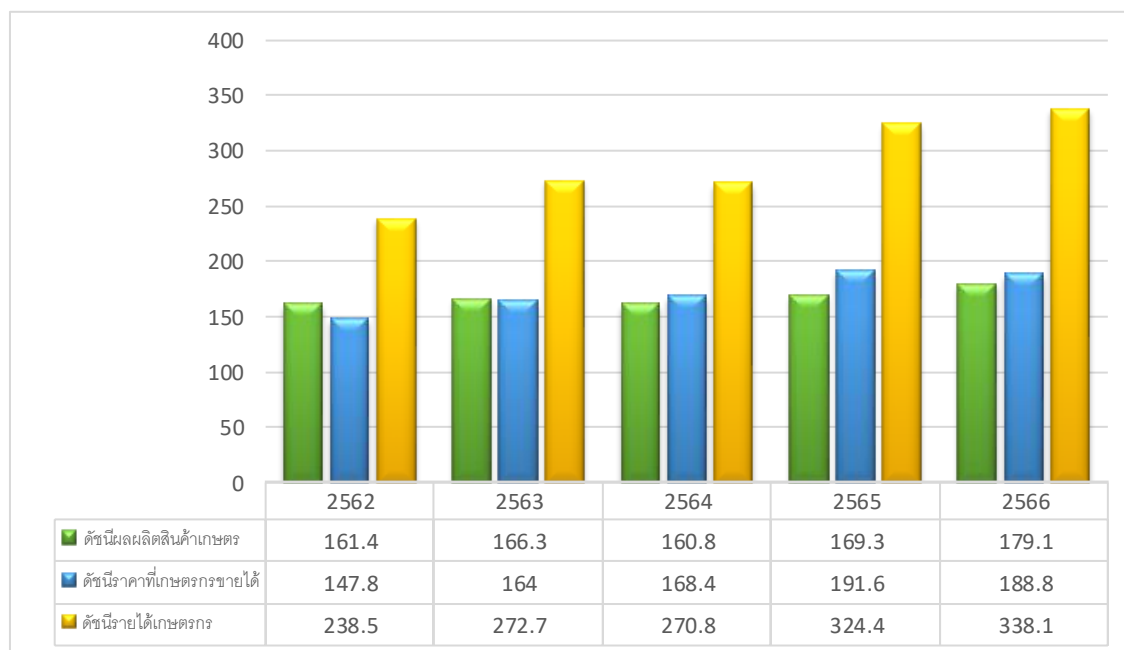

แผนภาพที่ ๖ ดัชนีผลผลิตสินค้าเกษตร ดัชนีราคาที่เกษตรกรขายได้ และดัชนีรายได้เกษตรกร สาขาปศุสัตว์
ที่มา : สำนักงานเศรษฐกิจการเกษตรที่ ๓

ที่ผ่านมา ซึ่งอยู่ที่ระดับ ๑๘๔.๒ ส่งผลให้ดัชนีรายได้เกษตรกรสาขาประมง อยู่ที่ระดับ ๙๔.๐ เพิ่มขึ้นร้อยละ ๓.๕ จากที่ผ่านมา ซึ่งอยู่ที่ระดับ ๙๐.๘

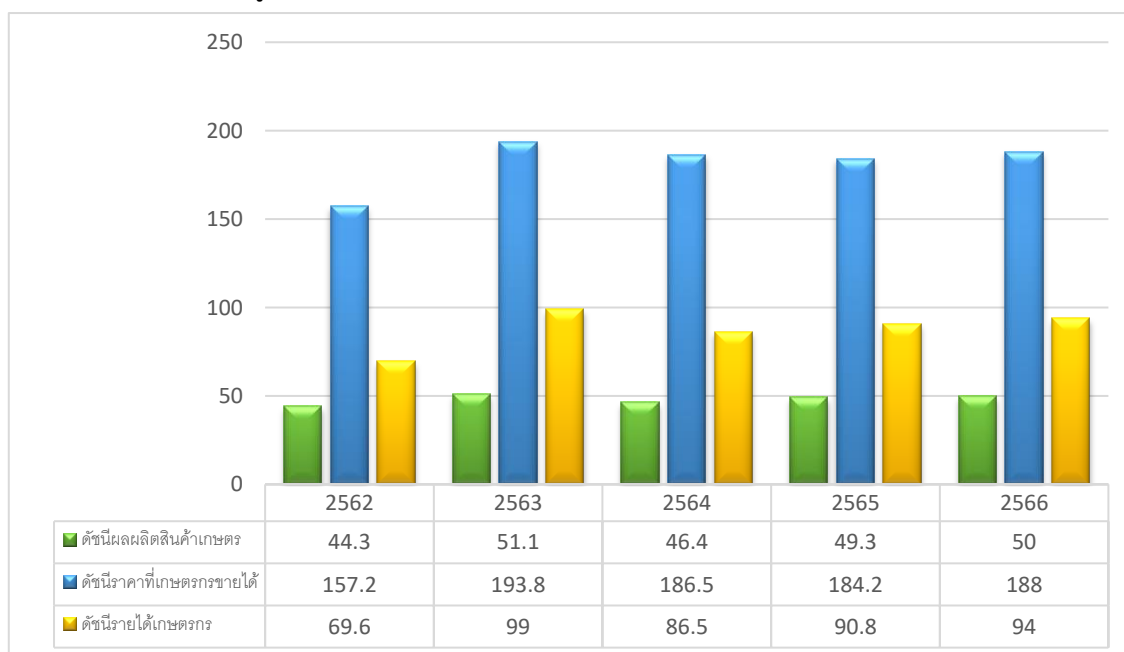

แผนภาพที่ ๗ ดัชนีผลผลิตสินค้าเกษตร ดัชนีราคาที่เกษตรกรขายได้ และดัชนีรายได้เกษตรกร สาขาประมง
ที่มา : สำนักงานเศรษฐกิจการเกษตรที่ ๓

● ภาวะเศรษฐกิจการเกษตร ปี ๒๕๖๖

ภาวะเศรษฐกิจการเกษตรของจังหวัดหนองบัวลำภู ปี ๒๕๖๖ ขยายตัวร้อยละ ๐.๕ เมื่อเทียบกับปีที่ผ่านมา เนื่องจาก ปัจจัยต่าง ๆ ที่เกี่ยวข้องกับการผลิตภาคเกษตรดังกล่าวข้างต้น อาทิ ปริมาณน้ำในอ่างเก็บน้ำสำคัญและแหล่งน้ำธรรมชาติที่เพียงพอต่อการเลี้ยงสัตว์น้ำ มีการปรับระบบการเลี้ยงเข้าสู่ระบบมาตรฐานฟาร์ม รวมทั้งการเฝ้าระวังควบคุมโรคระบาดสัตว์อย่างดี ประกอบกับการดำเนินนโยบายด้านการเกษตรที่ต่อเนื่องของภาครัฐ โดยสาขาขยายตัว ประกอบด้วย สาขาป่าไม้ สาขาประมง และสาขาปศุสัตว์ ส่วนสาขาบริการทางการเกษตร และสาขาพืชหัตถ์ รายละเอียดในแต่ละสาขา มีดังนี้

สาขาพืช ในปี ๒๕๖๖ หดตัวร้อยละ ๐.๑ เมื่อเทียบกับปีที่ผ่านมา โดยผลผลิตพืชที่ลดลง ได้แก่ ข้าวนาปรัง ข้าวเหนียวนาปี ข้าวเจ้านาปี มันสำปะหลัง และยางพารา ในขณะที่ผลผลิตพืชที่เพิ่มขึ้น ได้แก่ อ้อยโรงงาน และข้าวโพดเลี้ยงสัตว์

สาขาปศุสัตว์ ปี ๒๕๖๖ ขยายตัวร้อยละ ๑.๑ เมื่อเทียบกับปีที่ผ่านมา เนื่องจาก ราคาอยู่ในเกณฑ์ดี ผู้เลี้ยงสุกร กระบือ โคเนื้อ และไก่พันธุ์พื้นเมือง มีการปรับระบบการเลี้ยงเข้าสู่ระบบมาตรฐานฟาร์มและการเฝ้าระวังควบคุมโรคระบาดสัตว์เป็นอย่างดี ประกอบกับเจ้าหน้าที่ของหน่วยงานที่เกี่ยวข้องในระดับพื้นที่ให้ความช่วยเหลือดูแล ให้คำปรึกษาแนะนำอย่างทั่วถึง ทำให้ระบบการผลิตปศุสัตว์มีประสิทธิภาพมากขึ้น

สาขาประมง ปี ๒๕๖๖ ขยายตัวร้อยละ ๑.๒ เมื่อเทียบกับปีที่ผ่านมา เนื่องจาก ปริมาณน้ำในแหล่งธรรมชาติและน้ำในการเลี้ยงเพียงพอ ประกอบกับเกษตรกรอนุบาลลูกปลาให้ได้ขนาดและแข็งแรงก่อนปล่อย เพื่อเพิ่มอัตราการรอด ส่งผลให้ผลผลิตปลานิลในกระชัง และปลาตุ๊กเพิ่มขึ้น และราคาอยู่ในเกณฑ์ดี จึงใจให้เกษตรกรจับสัตว์น้ำธรรมชาติได้เพิ่มขึ้น

๑.๖ ข้อมูลด้านอื่นๆ ที่เกี่ยวข้อง เช่น ด้านสังคม การท่องเที่ยว แรงงาน วัฒนธรรม

๑.๖.๑ แหล่งท่องเที่ยวที่สำคัญของจังหวัด จังหวัดหนองบัวลำภูมีสถานที่ท่องเที่ยวที่มีความสวยงามทางธรรมชาติประวัติศาสตร์โบราณคดีศาสนสถานและศิลปหัตถกรรมที่สำคัญของจังหวัดคือ

๑.๖.๑.๑ ศาลสมเด็จพระนเรศวรมหาราชสร้างเป็นอนุสรณ์ครั้งสมเด็จพระนเรศวรมหาราชทรงประชวรและประทับอยู่บริเวณที่เป็นที่ตั้งอำเภอเมืองหนองบัวลำภูระหว่างยกทัพไปตีกรุงศรีสัตนาคหุตเมื่อปี พ.ศ. ๒๑๑ เป็นศาลรูปเรือนไทยมีพระรูปปั้นของสมเด็จพระนเรศวรมหาราชตั้งประดิษฐานอยู่ใต้อ่างน้ำประปาที่พระหัตถ์ซ้ายถือพระแสงดาบ ตั้งอยู่บริเวณสวนสาธารณะหนองบัวหน้าท่าว่าการอำเภอเมืองหนองบัวลำภูมีชื่อเรียกอย่างเป็นทางการว่า “สนามนเรศวร”

ในสมัยกรุงศรีอยุธยา พ.ศ.๒๑๑๒ สมเด็จพระนเรศวรได้ร่วมเสด็จไปในกองทัพพระราชบิดา สมเด็จพระมหาธรรมราชา สมทบกับกองทัพพม่าไปตีเมืองเวียงจันทน์ ได้ยกทัพมาถึงหนองบัวลำภูเมืองหน้าด่านทางใต้ของเวียงจันทน์นำกองทัพพักแรมที่หนองบัวลำภูเนื่องจากมีทัศนียภาพที่สวยงามมีดอกบัวหลวงขึ้นเต็มที่หนองน้ำสวยงามมากและหนองน้ำมีความอุดมสมบูรณ์เหมาะแก่การตั้งพักแรม

การที่สมเด็จพระนเรศวรมหาราช ได้เคยเสด็จมาประทับแรมที่เมืองหนองบัวลำภูนั้นให้ชื่อเมืองหนองบัวลำภู ได้จารึกไว้ในประวัติศาสตร์ไทยเพื่อเป็นการเทิดพระเกียรติวีรกรรมไทย พระยาอัครธานีศรีโขมสาครเขต(จิตจิตตยโสธร) อดีตเจ้าเมืองอุดรธานีได้ร่วมใจกับชาวหนองบัวลำภูสร้างศาลสมเด็จพระนเรศวรมหาราชไว้ด้านตะวันออกริมฝั่งหนองบัวลำภูและสร้างรูปเหมือนสมเด็จพระนเรศวรมหาราชประทับยืนพระหัตถ์ซ้ายทรงพระแสงดาบ ออกแบบโดยช่างกรมศิลปากร

พระบาทสมเด็จพระเจ้าอยู่หัวภูมิพลอดุลยเดชได้เสด็จพระราชดำเนินทรงเปิดพระบรมราชานุสาวรีย์แห่งนี้เมื่อวันที่ ๒๕ มกราคม ๒๕๑๑ หลังจากนั้นทุกๆปี ชาวจังหวัดหนองบัวลำภูจะจัดงานพระราชพิธีบวงสรวงดวงพระวิญญาณสมเด็จพระนเรศวรมหาราชเพื่อน้อมรำลึกถึงพระมหากรุณาธิคุณของพระองค์ท่าน เรียกว่า “งานบวงสรวงสมเด็จพระนเรศวรมหาราช”

๑.๖.๑.๒ วัดถ้ำกลองเพลอยู่ในเขตอำเภอเมืองหนองบัวลำภูบนทางหลวงหมายเลข ๒๑๐ เส้นทางหนองบัวลำภู – อุดรธานีและจัดเป็นแหล่งท่องเที่ยวประเภทศาสนสถานเป็นวัดป่าที่มีชื่อเสียงของจังหวัด มีถ้ำซึ่งมีกลองโบราณสองหน้าซึ่งเป็นพระพุทธรูปปางลีลาจำหลักในก้อนหินเคยเป็นสถานที่วิปัสสนากรรมฐานของพระอาจารย์หลวงปู่ชาวนาโถ พระวิปัสสนาสายพระอาจารย์หลวงปู่มั่น ภูริทัตตะเถระ หลวงปู่ชาวดำรงธรรมเมื่อปี พ.ศ. ๒๕๐๑ กระทั่งมรณภาพในปีพ.ศ. ๒๕๒๖ ปัจจุบันได้สร้างพิพิธภัณฑ์รวบรวมเครื่องอัฐบริขารและรูปปั้นหุ่นขี้ผึ้งของหลวงปู่ชาวดำรงธรรมไว้เป็นที่ระลึกและสักการบูชาของศาสนิกชนบริเวณวัด มีความสวยงามสอดคล้องกับธรรมชาติแม้หลวงปู่ชาวนาโถ ได้มรณภาพไปแล้วนับสิบปียังมีผู้เดินทางไปกราบไหว้บูชาวัตถุมงคลและอนุสรณ์สถานแทนหลวงปู่ชาวดำรงธรรมมิได้ขาด

๑.๖.๑.๓ ถ้ำเอราวัณเป็นแหล่งท่องเที่ยวธรรมชาติที่โดดเด่นของพื้นที่อำเภอนาวัง ห่างจากเขตที่ว่าการอำเภอ ๒ กิโลเมตร ตามเส้นทางหนองบัวลำภู-เลยหรือเส้นทางหลวงหมายเลข ๒๐๑ เป็นจุดดึงดูดนักท่องเที่ยวตัวถ้ำตั้งอยู่บนภูเขา มีบันไดปูนซีเมนต์ วกวนไปตามความชันของเขาอย่างมีศิลปะจำนวน ๖๑๙ ชั้นปากถ้ำมีพระพุทธรูปองค์ใหญ่มีนามว่า “พระพุทธรูปศรีมหาณัติโรคนาถ” ลักษณะทั่วไปภายในถ้ำมีความสวยงาม โดยเฉพาะบริเวณถ้ำ มีขนาดใหญ่โตเหมือนท้องพระโรงใหญ่มีหินงอกหินย้อยรูปร่างแปลกๆ สวยงาม ทางด้านหลังของถ้ำมีช่องทะลุเพดานกว้างประมาณ ๓ เมตรเศษ

๑.๖.๑.๔ อุทยานแห่งชาติภูเก้า-ภูพานคำเป็นแหล่งท่องเที่ยวธรรมชาติตั้งอยู่ในเขตอำเภอนอนสัง เหนืออ่างเก็บน้ำเขื่อนอุบลรัตน์ติดกับจังหวัดขอนแก่น การเดินทางไปอุทยานฯ จากอำเภอเมืองหนองบัวลำภู ใช้เส้นทางหมายเลข ๒๑๔๖ ไปทางอำเภอนอนสังแต่แทนที่จะเข้าตัวอำเภอให้เลี้ยวซ้ายแยกไปตามทางแยกบ้านโสกจานอีก ๑๔ กิโลเมตรก็จะถึงที่ทำการอุทยานฯ มีบ้านพักทางกรมอุทยานฯ ให้บริการแก่นักท่องเที่ยวศึกษาธรรมชาติและประวัติศาสตร์

จัดเป็นแหล่งศึกษาโบราณคดีที่ยิ่งใหญ่แห่งหนึ่งของประเทศ โดยเฉพาะที่ภูเก้าั้นมีร่องรอยของภาพแกะสลักและลายเขียนสีบนผนังที่มีอายุเก่า นับพันปีสมัยก่อนประวัติศาสตร์อยู่บริเวณถ้ำมีม ถ้ำอาจารย์สิมถ้ำพาลาไฮและถ้ำเสียดกส่วนความงามทางธรรมชาตินั้นคือความงดงามของแผ่นฟ้าบริเวณอ่างเก็บน้ำเขื่อนอุบลรัตน์ซึ่งอุดมสมบูรณ์ไปด้วยปลามากมายหลายพันธุ์ สำหรับภูเก้าั้นจะมีภูเขาซ้อนกันถึง ๙ ลูกคือ ภูผาง ภูขุมปูน ภูหัน ภูเมย ภูค้อม้อ ภูซัน ภูประาะ ภูลวกและภูวัด

๑.๖.๑.๕ ภูหินลาดช่อฟ้า เป็นอาณานิคมของป่าดิบและลานหินกว้างใหญ่ที่ยังอุดมสมบูรณ์ ตั้งอยู่ที่เทือกเขาภูพานคำ บ้านภูพานคำในเขตตำบลโนนทันอำเภอเมืองหนองบัวลำภู มีความงดงามของพันธุ์ไม้ป่าชนิดต่างๆ ก้อนหินขนาดใหญ่รูปลักษณะแปลกตาเป็นร่องคล้ายถูกน้ำเซาะกัดกร่อนมาเป็นเวลานานจนก่อให้เกิดโขดหินรูปร่างคล้ายช่อฟ้า และโพรงถ้ำ สามารถเดินชมดอกไม้ป่าที่เกาะเกี่ยวกับผนังของหินได้สามารถมองเห็นทัศนียภาพของตัวจังหวัดหนองบัวลำภูและเขื่อนห้วยหลวงจังหวัดอุดรธานีได้อย่างชัดเจนเคยเป็นสถานที่พำนักและศูนย์บัญชาการของนิสิตนักศึกษาและผู้ร่วมพัฒนาชาติไทยในการต่อสู้ทางการเมืองเมื่อปี พ.ศ.๒๕๑๙ในอดีตที่ผ่านมา และมีประวัติเกี่ยวกับสถานที่ต่างๆ ในการต่อสู้และดำรงชีวิตของผู้ร่วมพัฒนาชาติไทย ที่น่าสนใจและมีประวัติเกี่ยวกับทับต่างๆ ประกอบด้วยทับบันเทิง ทับสามสิบสองอ่าง ทับถ้ำใหญ่ ทับกกบกทับสูงทับโรงแรม ทับวิวัฒน์ทับพยาบาลทับซำบกาละฯ และยังมีสถานที่ที่น่าสนใจอีกหลายแห่งคือ ลานตาหมากอี้อุดข่านกุงย ลานกลางภูหินลาดช่อฟ้า ถ้ำเวทีและถ้ำวิฑูเอกสาร

๑.๖.๑.๖ สู่สานหอย ๑๕๐ ล้านปี (แหล่งหอยหินโบราณ) ตั้งอยู่ที่บ้านห้วยเตือ ตำบลโนนทัน อำเภอเมืองหนองบัวลำภู การเดินทางใช้เส้นทางหลวงหมายเลข ๒๑๐ ห่างจากตัวจังหวัดหนองบัวลำภู ประมาณ ๑๐ กิโลเมตรบริเวณดังกล่าวสันนิษฐานว่าอาจเคยเป็นทะเลแต่เมื่อสภาวะโลกมีการเปลี่ยนแปลง ยุบหดตัวทำให้กลายเป็นพื้นที่สูง ได้มีการขุดพบ ซากฟอสซิลของไดโนเสาร์ประเภทไซโรพอด (Sauropod) เช่นกระดูกแผ่นอกกระดูกสะโพกและอื่นๆ สภาพเป็นภูเขามีหน้าผาสูงประมาณ ๕๐ เมตร พบซากฟอสซิลไดโนเสาร์ และหอยหินดึกดำบรรพ์ยุค “จูราสสิกตอนปลาย” อายุประมาณ ๑๔๕ - ๑๕๗ ล้านปีลักษณะเป็นรูปหอยเด่นชัด อยู่ในสภาพที่สมบูรณ์จำนวนมากมีทั้งตัวเล็กตัวใหญ่บางตัวมีน้ำหนักประมาณครึ่งกิโลกรัมนับว่ามีคุณค่าทางธรณีวิทยาอย่างมากสู่สานหอยทั่วโลกมีอยู่ ๓ แห่ง คือ สหรัฐอเมริกา ญี่ปุ่น และประเทศไทย สำหรับประเทศไทยนั้น พบสู่สานหอยที่ชายฝั่งทะเลคือ สู่สานหอยแหลมโพธิ์ จังหวัดกระบี่ ซึ่งเป็นที่เดียวในโลกที่พบบริเวณชายฝั่ง ส่วนที่พบบนแผ่นดินคือ สู่สานหอยแม่เมาะจังหวัดลำปาง และสู่สานหอย ๑๕๐ ล้านปี จังหวัดหนองบัวลำภู ซึ่งปัจจุบันได้รับการดูแลโดยองค์การบริหารส่วนตำบล (อบต.) โนนทันอำเภอเมือง จังหวัดหนองบัวลำภู

๑.๖.๑.๗ แหล่งโบราณคดีบ้านกุดกวางสร้อยและกุดคอกเมยตั้งอยู่ที่ตำบลกุดคู่อำเภอโนนสังเดินทางตามทางหลวงหมายเลข ๒๑๔๖ ระยะทางประมาณ ๓๖ กิโลเมตรถึงบ้านหนองแวงแล้วเลี้ยวซ้ายมือประมาณ ๕ กิโลเมตรและจากบ้านหนองแวง เลี้ยวขวามือไปประมาณ ๗ กิโลเมตรตามลำดับเป็นแหล่งโบราณคดี ค้นพบสิ่งของเครื่องใช้โบราณวัตถุศิลปวัตถุซึ่งคล้ายคลึงกับหลักฐานโบราณคดีในยุควัฒนธรรมบ้านเชียงหลักฐานขุดพบได้แก่ โครงกระดูกมนุษย์และเศษภาชนะดินเผาที่มีลักษณะสมบูรณ์เต็มใบ ขนาดเล็ก-กลาง ค่อนข้างเล็กสีดำหรือน้ำตาลเข้ม -ดำ สีส้มหรือน้ำตาล - แดงมีการตกแต่งผิวภายนอกด้วยเทคนิคการทาบเชือก และเทคนิคการขูดขีดเป็นลายริ้วทาบในแนวทแยงมีอายุประมาณ ๒,๕๐๐ปี

๑.๖.๑.๘ วัดถ้ำสุวรรณคูหาตั้งอยู่ที่วัดถ้ำสุวรรณคูหาบ้านคูหาพัฒนาหมู่ที่๗ ตำบลนาดี อำเภอสุวรรณคูหา สามารถเดินทางโดยรถยนต์ตามถนนสายหนองบัวลำภู-เลย ถึงแยกบ้านนาคำไฮ ให้เลี้ยวขวาไปยังที่ว่าการอ.สุวรรณคูหา แล้วเดินทางต่อไปอีกประมาณ ๕ กิโลเมตรจึงถึงวัดถ้ำสุวรรณคูหาภายในถ้ำมีโบราณวัตถุ และพระพุทธรูปปางนั่งสมาธิปูนปั้น สร้างในสมัยพระเจ้าไชยเชษฐาธิราชแห่งเมืองเวียงจันทร์ประดิษฐานอยู่ภายในถ้ำและมีถ้ำซึ่งยังไม่ได้สำรวจอีกมากมายมีโบราณสถานวัตถุที่ล้ำค่าเช่นหลักศิลาจารึกทำจากหินทรายคล้ายในเสมาพระนามพระไชยเชษฐาธิราชและหลักศิลาจารึกพระนามพระยาสรเทพเจ้า

๑.๖.๑.๙ สิมไม้ (โบสถ์ไม้) วัดเจริญทรงธรรมตั้งอยู่ที่วัดเจริญทรงธรรมบ้านดอนปอดตำบลหนองบัวใต้ อำเภอศรีบุญเรือง เป็นสิมที่สร้างด้วยไม้ ผนังตีฝาไม้กระดาน ฐานของอุโบสถก่อด้วยอิฐฉาบปูนมีเสาไม้แก่นจำนวน ๑๒ ต้นหลังคาทรงสูงโปร่งใช้ศิลปะการแกะสลักไม้ทั้งบนหลังคาสิมไม้แห่งนี้สร้างเมื่อปี พ.ศ. ๒๔๙๐-๒๔๙๒ โบสถ์มีขนาดกว้าง ๑๐ เมตร ยาว ๒๐ เมตร ปัจจุบันขึ้นทะเบียนเป็นโบราณสถานแล้วซึ่งกรมศิลปากรเข้ามาดูแลเมื่อปี พ.ศ. ๒๕๔๘

๑.๖.๑.๑๐ หมู่บ้านหัตถกรรมเครื่องปั้นดินเผาบ้านโค้งสวรรค์ตำบลโนนทัน อำเภอเมืองหนองบัวลำภู ริมทางหลวงหมายเลข ๒๑๐ ห่างจาก จังหวัดอุดรธานี ๓๐ กิโลเมตรและอยู่ห่างจาก จังหวัดหนองบัวลำภู ๑๘ กิโลเมตร เกิดจากการย้ายถิ่นฐานของชาวโคราช ได้นำพาวัฒนธรรมการปั้นหม้อมาเผยแพร่เดิมที่เป็นพื้นที่ป่าสภาพที่อยู่อาศัยเป็นพื้นที่ของกรมทางหลวงและมีหนองน้ำสาธารณะที่มีดินเหนียวเหมาะแก่การปั้นหม้อ บ้านโค้งสวรรค์มีพื้นที่ประมาณ ๒,๑๗๐ ไร่การปั้นหม้อของชาวบ้านจะเป็นงานหัตถกรรมที่ใช้มือและความชำนาญในการทำเป็นเอกลักษณ์ที่โดดเด่นเฉพาะในท้องที่เครื่องปั้นดินเผาที่สำคัญคือแจกันอ่างน้ำหม้อดินหรือหม้อแกงอ่อม ฯลฯ ปัจจุบันชาวบ้านโค้งสวรรค์ ยังวางจำหน่ายผลิตภัณฑ์เครื่องปั้นดินเผาตามริมทางหลวงหมายเลข ๒๑๐

๑.๖.๑.๑๑ ปโมทิตะเจติย์ พิพิธภัณฑสถานหลวงปู่หลอด ปโมทิตะตั้งอยู่ที่วัดป่าศรีสว่าง ตำบลบ้านขาม อำเภอเมืองหนองบัวลำภู เป็นเจติย์๓ชั้น ประกอบด้วย ชั้นที่ ๑ ศาลาปฏิบัติธรรมชั้นที่ ๒ อาคารพิพิธภัณฑสถานหลวงปู่หลอดปโมทิตะชั้นที่ ๓ ประดิษฐานพระบรมสารีริกธาตุปัจจุบันมีการสอนวิปัสสนาปีละ ๑ ครั้ง และเปิดให้ผู้สนใจเข้าชมทุกวัน เวลา ๐๙.๐๐ - ๑๖.๐๐ น. สำหรับพระบรมสารีริกธาตุเปิดให้สาธุชนเข้าสักการะเฉพาะวันสำคัญทางพุทธศาสนา

๑.๖.๑.๑๒ ภูพานน้อยเทือกเขาภูพานน้อย ตั้งอยู่ที่ ต.หนองบัวลำภู บริเวณบ้านภูพานทอง อำเภอเมืองหนองบัวลำภู เป็นเทือกเขาที่ทอดตัวจากทิศเหนือไปทางทิศใต้ มีอาณาเขตติดต่อกับภูผอยลุม เป็นป่าธรรมชาติที่มีสภาพสมบูรณ์ เนื้อที่ประมาณ ๒๐,๐๐๐ ไร่ ประกอบด้วยเส้นทางศึกษาธรรมชาติ ๒ เส้นทาง เส้นทางจักรยานเสือภูเขา ๑ เส้นทาง ลานชมวิว ๑ แห่ง ลานแคมป์ไฟ ๒ แห่ง ศาลาเอนกประสงค์ ๑ แห่ง รองรับผู้เยี่ยมชมได้ประมาณ ๑๐๐ คน

๑.๖.๑.๑๓ พระบางวัดมหาชัย เป็นพระพุทธรูปปางห้ามญาติ จำนวนหนึ่งคู่เป็นโบราณวัตถุที่สำคัญของจังหวัดเก็บรักษาอยู่ที่วัดมหาชัย หมู่ที่ ๓ ตำบลลำภู อำเภอเมือง จังหวัดหนองบัวลำภูหล่อด้วยทองสีดอกบวบ มีอักษรจารึกอยู่ที่ฐานเป็นภาษาขอม หรือที่ชาวเมืองเรียกกันว่า “อักษรธรรม” บอกชื่อผู้สร้างและวันเดือนปีที่สร้างอ่านได้ความว่า “สังกาดได้ร้อยแปดสิบห้าตัว ปีกาเมต เดือนยี่ แรม ๑๕ ค่ำ วันหกแม่อ่อนพ้ออ่อนผัวเมียมีศรัทธาสร้างไว้ในพระศาสนา” เมื่อวิเคราะห์ดูตามภาษาที่ใช้จารึกนั้นแล้วเป็นภาษาไทยเหนือเพราะใช้ศกนับตามอย่างแบบจีน และใช้จุลศักราชของไทยเมื่อคำนวณดูตามปีที่สร้างแล้วก็คงสร้าง เมื่อปี พ.ศ.๒๓๖๖ วันศุกร์ แรม ๑๕ ค่ำเดือนยี่ ปีมะแม สัมฤทธิศก คำว่าสังกาด คงจะหมายถึงจุลศักราช กา หมายถึง สัมฤทธิศกเมต หมายถึง ปีมะแม เพราะภาษาทางไทยเหนือ วิธีนับปีเอาศกไว้ข้างหน้า เช่น ปีชวด เอกศก ใช้คำว่า “กาบใจ” เป็นต้น

พระพุทธรูปทั้งสององค์นี้ ชาวหนองบัวลำภูนับถือมากเมื่อใดฝนไม่ตกต้องตามฤดูกาลเกิดความแห้งแล้งขึ้นชาวเมืองก็จะพากันอัญเชิญพระพุทธรูปทั้งสององค์นี้ขึ้นประดิษฐานบนเกวียนสมัยที่ยังไม่มีรถยนต์ แล้วทำพิธีแห่รอบหนองบัวเพื่อขอฝนในวันที่ทำพิธีนั้นถึงแม้ดินฟ้าอากาศจะแจ่มใสไม่มีเมฆหมอกบดบังพระอาทิตย์เลยก็ตาม ฝนจะตกลงมาไม่เวลาใดก็เวลาหนึ่งในขณะที่กำลังแห่อยู่นั่นเอง ในปัจจุบันนี้เมื่อถึงเทศกาลสงกรานต์ ทางราชการจะจัดรถยนต์อัญเชิญประดิษฐานในรถยนต์ แห่พระพุทธรูปทั้งสององค์นี้รอบถนนด้านในเขตเทศบาลสายต่างๆไปเพื่อให้ประชาชนได้สรงน้ำและสักการะบูชาตามควรแก่การปฏิบัติของพุทธศาสนิกชนซึ่งเป็นการทำติดต่อกันมามิได้ขาดตั้งแต่อดีตจนถึงปัจจุบัน

๑.๖.๑.๑๔ หาดโนนยาวตั้งอยู่ที่บ้านโนนยาว ตำบลโคกใหญ่ อำเภอโนนสัง พื้นที่เป็น
เกาะขนาดใหญ่ มีเขื่อนอุบลรัตน์ล้อมรอบทั้งสามด้าน และเทือกเขาภูพานคำทอดแนวยาว ทัศนียภาพโดยทั่วไป
สวยงามในเดือนเมษายน อบต.โคกใหญ่ได้จัดทำกิจกรรมเทศกาลกินปลาและแข่งเรือพายขึ้น และมีการแข่งขัน
วอลเลย์บอลชายหาดที่เกาะโนนยาวนอกจากนี้ยังมีแพ เรือท่องเที่ยวเทศบาลตำบลโนนสังซึ่งเป็นแพยนต์ที่มี
ความยาว๑๔.๙๙ เมตรความกว้าง๘เมตรจุผู้โดยสารได้ประมาณ๑๕๐ คนแพท่องเที่ยวนี้เปิดบริการทุกวัน

๒. ข้อมูลด้านการเกษตรที่สำคัญของจังหวัด

๒.๑ ครั้วเรือนเกษตรกรและแรงงานภาคเกษตร

ตารางที่ ๑๓ จำนวนครั้วเรือนเกษตรกรและจำนวนแรงงานภาคเกษตรของจังหวัดหนองบัวลำภู

ปี	ชาย	หญิง	รวม
ปี ๒๕๕๙	๗๓,๖๘๙	๔๗,๐๒๐	๑๒๐,๗๐๙
ปี ๒๕๖๐	๗๑,๘๓๘	๔๕,๗๓๗	๑๑๗,๕๗๕
ปี ๒๕๖๑	๗๗,๖๘๖	๔๕,๓๒๙	๑๒๓,๐๑๕
ปี ๒๕๖๒	๗๖,๕๖๓	๔๕,๓๕๐	๑๒๑,๙๑๓
ปี ๒๕๖๓	๗๕,๙๑๕	๔๕,๓๖๐	๑๒๑,๒๗๕
ปี ๒๕๖๔	๗๖,๕๘๗	๔๕,๓๒๐	๑๒๑,๙๐๗
ปี ๒๕๖๕	๗๗,๒๐๗	๔๖,๐๕๐	๑๒๓,๒๕๗
ปี ๒๕๖๖	๗๕,๑๐๔	๔๕,๙๙๖	๑๒๑,๑๐๐
รวม	๖๐๔,๕๘๙	๓๖๖,๑๖๒	๙๗๐,๗๕๑

ที่มา : สำนักงานเกษตรจังหวัดหนองบัวลำภู ข้อมูล ณ เมษายน ๒๕๖๗

๒.๒ แหล่งน้ำเพื่อการเกษตร

๒.๒.๑ พื้นที่ชลประทานและระบบชลประทาน

จังหวัดหนองบัวลำภูมีการบริหารจัดการน้ำในระบบชลประทานในพื้นที่จำนวน ๑๙๐ แห่ง
เก็บกักน้ำได้ ๕๐.๗๓๔ ล้าน ลบ.ม.ช่วยเหลือพื้นที่การเกษตรได้ ๒๑๐,๒๓๓ ไร่ อยู่ในความดูแลของโครงการ
ชลประทานหนองบัวลำภูและองค์กรปกครองส่วนท้องถิ่น มีรายละเอียดดังตาราง

ตารางที่ ๑๔ พื้นที่ชลประทานและระบบชลประทาน

ลำดับ	ประเภทโครงการ	จำนวน (แห่ง)	เก็บกักน้ำได้ (ล้าน ลบ.ม.)	พื้นที่ ชลประทาน (ไร่)	พื้นที่ รับประโยชน์ (ไร่)
กรมชลประทาน		๓๑	๓๔.๘๕๑	๙,๐๕๖	๔๒,๑๗๙
๑	ชลประทานขนาดกลาง	๕	๒๕.๗๔๔	-	๓๔,๓๙๙
๒	ชลประทานขนาดเล็ก พรต. , คจก. , kfw	๒๑	๙.๑๐๗	๙,๐๕๖	๖,๓๓๐
๓	อาคารบังคับน้ำ	๕			๑,๔๕๐
องค์กรปกครองส่วนท้องถิ่น		๑๖๒	๑๖.๗๗๑	๑๐๘,๑๗๓	๕๘,๑๓๕
๑	ชลประทานขนาดเล็ก	๙๑	๑๕.๐๗๑	๑,๒๕๐	๕๕,๖๓๕
๒	สถานีสูบน้ำด้วยไฟฟ้า	๖๐	-	๑๐๖,๙๒๓	-
๓	แก้มลิง	๑๑	๑.๗๐๐	-	๒,๕๐๐
รวม		๑๙๓	๕๑.๖๒๒	๑๑๗,๒๒๙	๑๐๐,๓๑๔

ที่มา : โครงการชลประทานหนองบัวลำภูข้อมูล ณ มีนาคม ๒๕๖๗

หมายเหตุ - ชลประทานขนาดเล็ก พรต. หมายถึง โครงการชลประทานขนาดเล็ก อันเนื่องมาจากพระราชดำริ ประเภทอ่างเก็บน้ำหรือฝายทดน้ำ

- ชลประทานขนาดเล็ก คจก. หมายถึง โครงการชลประทานขนาดเล็ก จัดสรรที่ทำกินให้แก่เกษตรกร ผู้ยากไร้ ประเภทอ่างเก็บน้ำหรือฝายทดน้ำ
- ชลประทานขนาดเล็ก kfw. หมายถึง โครงการชลประทานขนาดเล็ก เงินกู้ kfw ประเภทอ่างเก็บน้ำหรือฝายทดน้ำ
- ชลประทานขนาดเล็ก หมายถึง โครงการชลประทานขนาดเล็ก ที่ใช้งบประมาณปกติก่อสร้างเสร็จแล้ว ต้องถ่ายโอนให้องค์กรปกครองส่วนท้องถิ่น ประเภทอ่างเก็บน้ำหรือฝายทดน้ำ

๒.๒.๒ แหล่งน้ำอื่นๆ

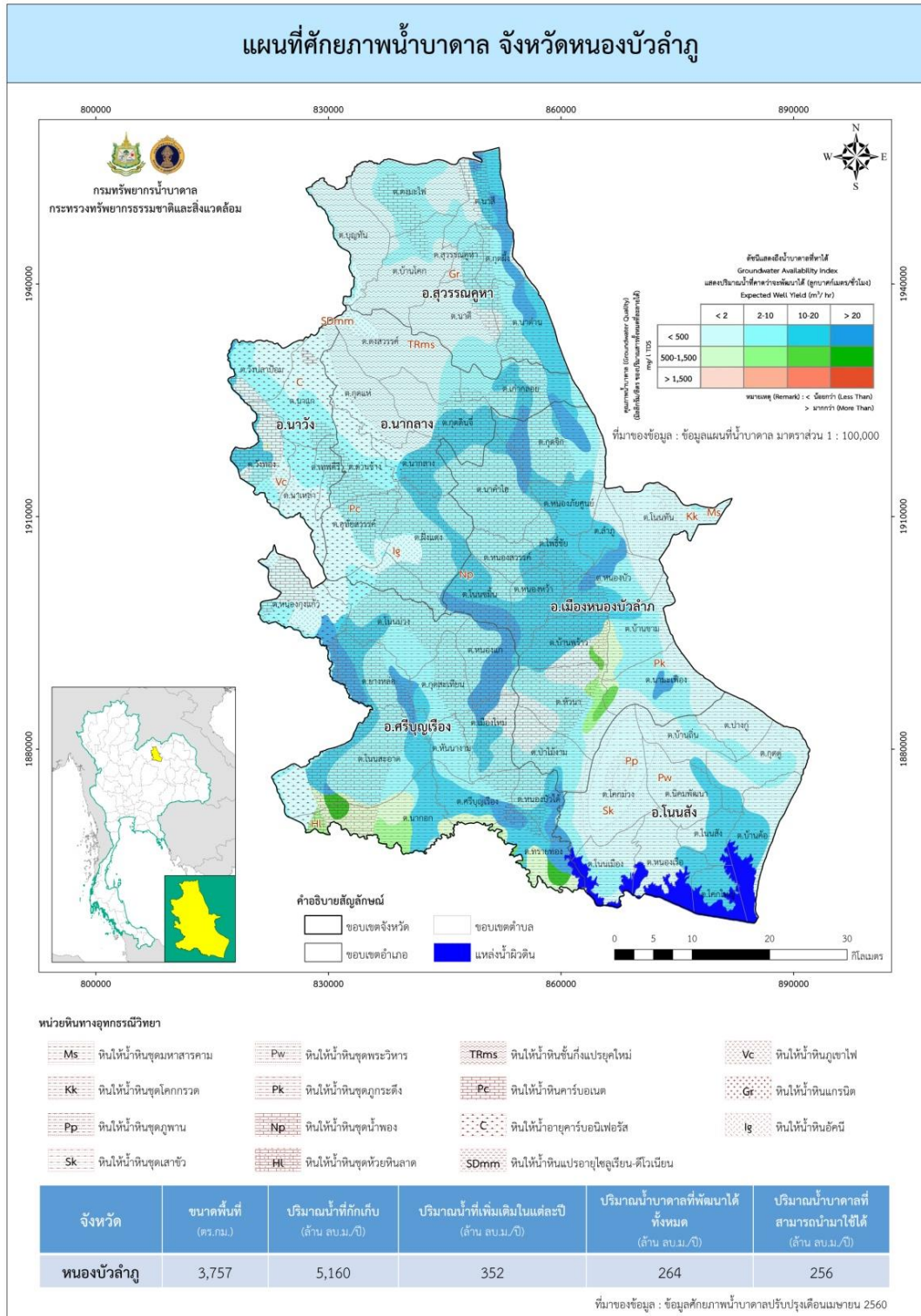

ภาพที่ ๖ แผนที่น้ำบาดาลจังหวัดหนองบัวลำภู

ที่มา : สำนักงานทรัพยากรธรรมชาติและสิ่งแวดล้อมจังหวัดหนองบัวลำภู ข้อมูล ณ เมษายน ๒๕๖๐

ตารางที่ ๑๕ กลุ่มเกษตรกรที่ได้รับการสนับสนุนโครงการระบบกระจายน้ำด้วยพลังงานแสงอาทิตย์

ปี	จำนวน (บ่อ)	เกษตรกร (ราย)	พื้นที่ (ไร่)
๒๕๖๐	๒๖	๓๘๒	๑,๒๒๗
๒๕๖๑	๓๒	๔๔๓	๑,๓๓๙
๒๕๖๒	๑๑๖	๘๙๖	๑,๒๘๔
๒๕๖๓	๑๘	๑๒๖	๒๕๒
๒๕๖๔	๖๔	๔๔๘	๙๖๐
๒๕๖๕	๒๕	๑๗๕	๓๗๕
รวม	๒๘๑	๒,๔๗๐	๕,๔๓๗

ที่มา: สำนักงานพลังงานจังหวัดหนองบัวลำภู ข้อมูล ณ วันที่ ๓๑ ธันวาคม ๒๕๖๕

การสนับสนุนบ่อน้ำในไร่นานอกเขตชลประทาน สถานีพัฒนาที่ดินหนองบัวลำภู ได้ดำเนินการขุดสระน้ำไร่นาขนาด ๑,๒๖๐ ลูกบาศก์เมตร ให้แก่เกษตรกรที่มีความต้องการและแสดงความจำนงเข้าร่วมโครงการด้วยความสมัครใจ โดยเกษตรกรร่วมสนับสนุนค่าใช้จ่ายในการขุดสระ ๒,๕๐๐ บาท/บ่อ ซึ่งได้ดำเนินการตั้งแต่ปี ๒๕๔๘ - ๒๕๖๖ ปัจจุบันได้ดำเนินการขุดสระน้ำในไร่นานอกเขตชลประทานไปแล้ว ๒๑,๒๘๙ บ่อ และขุดสระน้ำในการทำเกษตรทฤษฎีใหม่ จำนวน ๑,๓๐๑ บ่อ

ตารางที่ ๑๖ กลุ่มเกษตรกรที่ได้รับการสนับสนุนบ่อน้ำในไร่นานอกเขตชลประทาน ปี ๒๕๔๘ - ๒๕๖๗

ปีงบประมาณ	จำนวนบ่อ	ปริมาณน้ำกักเก็บ (ลบ.ม.) (๑,๒๖๐ ลบ.ม./๑ บ่อ)	คาดการณ์ปริมาณกักเก็บน้ำ (ประมาณ ๗๕%) (ลบ.ม.)
๒๕๔๘ - ๒๕๖๖	๒๑,๒๘๙	๒๗,๖๙๒,๒๘๐	๒๐,๗๖๙,๒๑๐
๒๕๖๗	๔๔๑	๕๕๕,๖๖๐	๔๑๖,๗๔๕
รวมจำนวน	๒๑,๗๓๐	๒๘,๒๔๗,๙๔๐	๒๑,๑๘๕,๙๕๕

ที่มา: สถานีพัฒนาที่ดินหนองบัวลำภู ข้อมูล ณ เดือนเมษายน ๒๕๖๗

การขออนุญาตขึ้นทะเบียนการเจาะ/ใช้น้ำบาดาล

จังหวัดหนองบัวลำภูเป็นพื้นที่ที่มีศักยภาพน้ำบาดาลสูง ถือเป็น “ธนาคารน้ำ” ที่สามารถขุดเจาะและพัฒนาบ่อน้ำบาดาลมาใช้ประโยชน์ในการอุปโภค-บริโภค และเกษตรกรรมได้เป็นจำนวนมาก โดยสามารถจัดหาและพัฒนาบ่อน้ำได้มากกว่า ๒๐ ลบ.ม./ชั่วโมง และไม่ต่ำกว่า ๒ ลบ.ม./ชั่วโมง โดยมีค่าเฉลี่ยระดับความลึกที่ ๖๐ เมตรปัจจุบันมีบ่อน้ำบาดาล (ขึ้นทะเบียนการเจาะ/ใช้น้ำ) ทั้งสิ้น ๑,๗๗๑ บ่อ แบ่งเป็นประเภทธุรกิจจำนวน ๒๘๒ บ่อ ประเภทอุปโภค-บริโภค จำนวน ๑๔๘ บ่อ และประเภทเกษตรกรรม จำนวน ๑,๓๔๑ บ่อ

ตารางที่ ๑๗ บ่อบาดาลจังหวัดหนองบัวลำภูที่ได้รับอนุญาต

ลำดับ	อำเภอ	ธุรกิจ	อุปโภค-บริโภค	เกษตรกรรม	รวม
๑.	เมือง	๑๓๔	๕๓	๖๗๐	๘๕๗
๒.	นากลาง	๗๐	๒๗	๓๘๘	๔๘๕
๓.	นาหวัง	๙	๒๙	๒๑๕	๒๕๓
๔.	สุวรรณคูหา	๑๓	๒๑	๓๑๙	๓๕๓
๕.	ศรีบุญเรือง	๘๐	๔๗	๕๔๖	๖๗๓
๖.	โนนสัง	๒๕	๖	๑๗๕	๒๐๖
รวม		๓๓๑	๑๘๓	๒,๓๑๓	๒,๘๒๗

ที่มา: ส่วนทรัพยากรน้ำ สำนักงานทรัพยากรธรรมชาติและสิ่งแวดล้อมจังหวัดหนองบัวลำภู
ข้อมูล ณ เดือนเมษายน ๒๕๖๗

๒.๓ ข้อมูลสินค้าเกษตรที่สำคัญของจังหวัด

๒.๓.๑ ด้านการปลูกพืชเศรษฐกิจของจังหวัด

ตารางที่ ๑๘ ด้านการปลูกพืชเศรษฐกิจของจังหวัด

ข้อมูลการบริหารจัดการสินค้าเกษตรที่สำคัญของจังหวัดหนองบัวลำภู ปี ๒๕๖๖ (ด้านพืช)

ชนิดพืช	จำนวน เกษตรกร (ครัวเรือน)	เนื้อที่ เพาะปลูก (ไร่)	เนื้อที่เก็บเกี่ยว (ไร่)	ผลผลิตเฉลี่ย (กก./ไร่)	หมายเหตุ
ข้าวนาปี	๖๙,๒๑๘	๗๔๗,๑๓๖	๗๐๕,๙๗๑	๓๕๘	ข้อมูลเอกภาพ ๖๕/๖๖
ข้าวนาปรัง	๓,๔๘๘	๑๕,๗๐๑	๑๕,๔๘๓	๕๑๔	ข้อมูลเอกภาพ ๖๖
อ้อยโรงงาน	๒๒,๐๒๙	๒๔๙,๐๔๕.๕๐	๒๔๓,๕๕๓.๕๐	๑๐,๑๐๔.๓๕	
มันสำปะหลัง	๑๒,๓๑๓	๑๐๐,๖๖๐	๙๘,๑๙๘	๓,๓๔๑	ข้อมูลเอกภาพ ๖๖
ข้าวโพดเลี้ยงสัตว์	๑,๐๑๑	๑๖,๒๙๘	๑๖,๒๔๐	๖๔๕.๕	ข้อมูลเอกภาพ ๖๖
- รุ่น ๑ (ฤดูฝน)		๘,๓๖๗	๘,๓๓๐	๖๕๔	
- รุ่น ๒ (ฤดูแล้ง)		๗,๙๓๑	๗,๙๑๐	๖๓๗	
ปาล์มน้ำมัน	๙๒๒	๙,๒๔๕	๖,๙๒๘.๗๕	๘๙๘.๕๐	
พืชผัก	๒,๗๗๗	๓,๑๙๘.๕๐	๓,๑๙๕.๕๐	๑,๑๙๓.๒๔	
ไม้ผล	๒,๗๒๘	๕,๑๑๒.๗๕	๓,๗๓๓.๒๕	๘๘๖.๑๓	
ไม้ยืนต้น	๑,๔๐๐	๑๐,๒๔๑.๕๐	๗,๓๔๓.๒๕	๘๗๕.๗๗	
ยางพารา	๘,๖๘๗	๑๐๕,๗๑๘	๙๒,๘๖๙	๑๘,๕๗๓	

ที่มา: สำนักงานเกษตรจังหวัดหนองบัวลำภู ข้อมูล ณ เดือนเมษายน ๒๕๖๗

ตารางที่ ๑๙ ข้อมูลเกษตรกรผู้ปลูกหม่อน – เลี้ยงไหม จังหวัดหนองบัวลำภู

อำเภอ	จำนวนเกษตรกร (ราย)	ไหมหัตถกรรม (ไทยพื้นบ้าน/ ไหมไทยลูกผสม)		ไหมอุตสาหกรรม	
		จำนวน เกษตรกร (ราย)	พื้นที่ปลูกหม่อน (ไร่)	จำนวน เกษตรกร (ราย)	พื้นที่ปลูกหม่อน (ไร่)
เมือง	๑๑๙	๕๗	๒๒.๖๙	๐	๐
ศรีบุญเรือง	๙๓	๕๑	๑๗.๗๒	๓๐	๘๙
โนนสัง	๑๓๑	๔๒	๒๓.๔๔	๗๘	๕๑๐
สุวรรณคูหา	๑๕	๖	๗	๑	๖
นาวัง	๒๖	๑๑	๓.๕๔	๖	๒๗
นาแก	๑๐๓	๒	๐.๗๕	๒๒	๑๓๗.๕
รวม	๔๘๗	๑๖๙	๗๕.๑๔	๑๓๗	๗๖๙.๕

ที่มา : ศูนย์หม่อนไหมเฉลิมพระเกียรติฯ อุดรธานี ข้อมูล : ณ เดือนเมษายน ๒๕๖๗

๒.๓.๒ ด้านการปศุสัตว์ของจังหวัด ปี ๒๕๖๗

ตารางที่ ๒๐ ด้านการปศุสัตว์ของจังหวัด ปี ๒๕๖๗

ชนิดสัตว์	จำนวน เกษตรกร (ราย)	จำนวนสัตว์ (ตัว)	ข้อมูลผลผลิต		ราคาเฉลี่ย	หมายเหตุ
			จำนวน	หน่วยนับ		
โคเนื้อ	๘,๐๘๗	๕๘,๔๒๘	๑๐,๑๗๘	ตัว	๑๑๑.๗๑	
กระบือ	๒,๗๖๒	๑๖,๔๔๒	๒,๘๘๗	ตัว	๑๐๑.๖๗	
โคนม	๒๙	๑,๒๕๙	๒,๓๗๙,๘๐๐	กิโลกรัม/ปี	๒๑.๕๗	
สุกร	๑,๓๕๒	๔๔,๒๓๓	๒๐๔,๒๗๒	ตัว	๖๒.๗๑	
ไก่	๒๖,๙๘๓	๑,๘๔๒,๙๙๗	๑,๔๐๗,๗๘๔	ตัว	๑๐๐	
เป็ด	๗,๐๗๑	๑๘๕,๕๐๒	๒,๕๒๑,๙๘๔	ตัว	๘๐	
แพะ	๔๓๐	๙,๘๙๕	๑๐,๘๐๐	ตัว	๙๖	
รวม	๔๖,๗๑๔	๒,๑๕๘,๗๕๖	๖,๕๓๗,๗๕๐			

ที่มา : สำนักงานปศุสัตว์จังหวัดหนองบัวลำภู ข้อมูล : ณ เดือนเมษายน ๒๕๖๗

ตารางที่ ๒๑ ปริมาณสัตว์จังหวัดหนองบัวลำภู ปี ๒๕๖๗

จังหวัด	รวมเกษตรกรผู้เลี้ยงสัตว์ทั้งหมด (ราย)	รวมเกษตรกรที่ปลูกพืชอาหารสัตว์ทั้งหมด (ราย)	จำนวนเกษตรกรผู้เลี้ยงสัตว์								
			โคเนื้อ	โคนม	กระบือ	สุกร	ไก่	เป็ด	แพะ	แกะ	นกกระทา
			จำนวน (ตัว)	จำนวน (ตัว)	จำนวน (ตัว)	จำนวน (ตัว)	จำนวน (ตัว)	จำนวน (ตัว)	จำนวน (ตัว)	จำนวน (ตัว)	จำนวน (ตัว)
เมืองหนองบัวลำภู	๗,๗๕๕	๔๕	๑๒,๗๑๕	๑๐๐	๕,๓๓๒	๗,๒๘๖	๗๒๐,๖๘๒	๔๓,๘๘๓	๓,๓๐๘	๔๘	๒๔
นากลาง	๖,๕๑๙	๓๐๐	๑๑,๑๘๘	๔๓๒	๓,๕๐๘	๑๕,๒๕๔	๓๓๘,๐๗๙	๔๒,๐๓๘	๑,๕๐๔	๓	๖
โนนสัง	๕,๓๐๗	๙๕๐	๑๘,๗๐๘	๐	๓,๒๔๔	๖,๐๑๙	๒๕๔,๙๒๑	๒๗,๒๕๐	๒,๐๘๘	๑๑๖	๗๐๐
ศรีบุญเรือง	๓,๖๔๓	๘	๗,๐๘๗	๓	๑,๙๒๖	๒,๖๒๘	๑๔๓,๔๘๖	๑๕,๘๘๕	๑,๙๒๗	๑๓	๑,๒๕๐
สุวรรณคูหา	๔,๖๕๒	๒๗๕	๖,๒๗๖	๐	๑,๘๑๑	๙,๖๘๘	๒๔๖,๖๓๕	๓๖,๔๕๓	๖๘๐	๐	๑,๒๐๐
นาหว้า	๑,๙๐๕	๖๑	๒,๔๕๔	๗๒๔	๖๒๑	๓,๓๕๘	๑๓๙,๑๙๔	๑๙,๙๙๓	๓๘๘	๐	๘๐๐
รวม	๒๙,๗๘๑	๑,๖๓๙	๕๘,๔๒๘	๑,๒๕๙	๑๖,๔๔๒	๔๔,๒๓๓	๑,๘๔๒,๙๙๗	๑๘๕,๕๐๒	๙,๘๙๕	๑๘๐	๓,๙๘๐

ที่มา : สำนักงานปศุสัตว์จังหวัดหนองบัวลำภู ข้อมูล ณ เดือนเมษายน ๒๕๖๗

๒.๓.๓ ด้านการประมงของจังหวัด

ตารางที่ ๒๒ ข้อมูลด้านการประมงของจังหวัดหนองบัวลำภู
เกษตรกรผู้เพาะเลี้ยงสัตว์น้ำ และปริมาณผลผลิตสัตว์น้ำ

ชนิดสัตว์	จำนวนเกษตรกร (ราย)	พื้นที่เลี้ยง		ผลผลิต (กิโลกรัม)	ราคาเฉลี่ย (บาท/กก.)	มูลค่าผลผลิต (บาท)
		จำนวนพื้นที่ (ไร่)	จำนวนบ่อ (บ่อ)			
ปลานิล	๕,๓๕๘	๔,๕๒๑.๕๓	๖,๑๙๘	๕๙๑,๘๔๐	๖๑.๗๕	๓๖,๕๕๗,๙๗๐
ปลาดูบ	๑,๕๖๓	๑,๑๑๑.๐๔	๑,๗๒๗	๒๑๖,๙๐๐	๕๒.๔๕	๑๑,๓๗๖,๖๘๐
ปลาดุก	๘๒๒	๖๘๑.๗๕๕๕	๘๙๖	๙๒,๖๗๐	๖๐.๑๓	๕,๕๗๑,๘๕๐
ปลาอื่นๆ	๒๕๘	๑๘๔.๑๑๘๑	๓๓๒	๒๘,๔๔๐	๕๓.๕๑	๒,๐๗๗,๙๕๐
รวม	๘,๐๐๑	๖,๔๙๘.๔๔	๙,๑๕๓	๙๒๙,๘๕๐	-	๕๕,๕๗๔,๔๕๐

ที่มา : สำนักงานประมงจังหวัดหนองบัวลำภู ข้อมูล ณ เดือนมีนาคม ๒๕๖๗

การแปรรูปผลิตภัณฑ์สัตว์น้ำ (สำนักงานประมงจังหวัดหนองบัวลำภู)

จังหวัดหนองบัวลำภู มีกลุ่มแปรรูปสัตว์น้ำ จำนวนทั้งสิ้น ๕ กลุ่ม ได้แก่

๑. วิสาหกิจชุมชนแปรรูปปลาตรา ๑ เดียว (บ้านห้วยบง ๑) ตั้งอยู่เลขที่ ๑๕๑ หมู่ที่ ๕ บ้านห้วยบง ตำบลโนนเมือง อำเภอโนนสัง จังหวัดหนองบัวลำภู ซึ่งแปรรูปผลิตภัณฑ์ ได้แก่ ส้มสายเดี่ยว ส้มปลาตอง ส้มปลาตะเพียนตัว หม่าปลา ส้มไข่ปลา ส้มปลาสวย ส้มปลานิล ปลาสวยแดดเดียว และปลาสร้อยขาวแดดเดียว ซึ่งใช้วัตถุดิบที่สัตว์น้ำจาก ปลาสวย ปลาตะเพียนขาว ปลานิล ปลาสร้อยขาว ปลายี่สกเทศ และปลานวลจันทร์เทศ

๒. วิสาหกิจชุมชนผลิตภัณฑ์แปรรูปปลาตะเพียนคู่ (ห้วยบง ๒) ตั้งอยู่เลขที่ ๖๕ หมู่ที่ ๕ บ้านห้วยบง ตำบลโนนเมือง อำเภอโนนสัง จังหวัดหนองบัวลำภู แปรรูปผลิตภัณฑ์ ได้แก่ ส้มสายเดี่ยว ส้มไข่ปลา หม่าไส้ปลา ส้มปลาตะเพียนตัว ส้มปลาสวย ปลาสร้อยขาวแดดเดียว ซึ่งใช้วัตถุดิบสัตว์น้ำจาก ปลาตะเพียนขาว ปลาสร้อยขาว ปลาสวย ปลายี่สกเทศ และปลานวลจันทร์เทศ

๓. กลุ่มแปรรูปปลาสมุนไพรรตราAAA (บ้านห้วยบง ๓) ตั้งอยู่เลขที่ ๑๙๐ หมู่ที่ ๕ บ้านห้วยบง ตำบลโนนเมือง อำเภอโนนสัง จังหวัดหนองบัวลำภู แปรรูปผลิตภัณฑ์ ได้แก่ ปลาต้มสายเดี่ยว ส้มตัวปลาตะเพียน ส้มตัวปลานิล ส้มชิ้นปลาสวย ส้มไข่ปลา ส้มปลาสร้อยขาว ส้มปลาตอง ปลาตองตัด ปลาสามรส แหนมปลา และหม่าไส้ปลา ซึ่งใช้วัตถุดิบสัตว์น้ำจาก ปลาตะเพียนขาว ปลาสวย ปลานิล ปลาขาวสร้อย ปลายี่สกเทศ ปลานวลจันทร์เทศ และปลาตอง

๔. กลุ่มผลิตภัณฑ์แปรรูปปลาบ้านท่าลาด ตั้งอยู่เลขที่ ๑๗ หมู่ที่ ๔ ตำบลหนองเรือ อำเภอโนนสัง จังหวัดหนองบัวลำภู แปรรูปผลิตภัณฑ์ ได้แก่ ปลาต้มสายเดี่ยว ส้มปลานิล ปลาต้มตะเพียนตัว ส้มไข่ปลา ส้มปลาสวย และปลาสวยเส้นปรุงรส ซึ่งใช้วัตถุดิบสัตว์น้ำจาก ปลาตะเพียนขาว ปลาสวย ปลานิล ปลายี่สกเทศ และปลานวลจันทร์เทศ

๕. กลุ่มวิสาหกิจชุมชนส้มปลาหน้ากระเทียมบ้านโนนปอแดง ตั้งอยู่เลขที่ ๓ หมู่ที่ ๔ ตำบลโคกใหญ่ อำเภอโนนสัง จังหวัดหนองบัวลำภู แปรรูปผลิตภัณฑ์ ได้แก่ ส้มปลาหน้ากระเทียม ส้มปลาสวย ส้มปลาสมุนไพรร ส้มไข่ปลา ไส้กรอกปลาต้ม และไส้อ้วปลา ซึ่งใช้วัตถุดิบสัตว์น้ำจาก ปลาตะเพียน ปลาสวย ปลายี่สก และปลานวลจันทร์เทศ

แหล่งน้ำทำการประมง (แหล่งน้ำธรรมชาติ)

จังหวัดหนองบัวลำภูมีแหล่งน้ำธรรมชาติ จำนวน ๘๔๔ แห่ง มีพื้นที่ทั้งหมด ๑๙,๕๓๑.๗๕ ไร่ ผลผลิตที่จับได้ ๓,๕๔๔.๙๙ ตัน/ปี มูลค่า ๒๑๔,๖๑๓,๗๕๐ บาท ราคาเฉลี่ย ๖๐.๕๔ บาท/กิโลกรัม

๒.๓.๔ ข้อมูลมาตรฐานสินค้าเกษตร

ตารางที่ ๒๓ ข้อมูลมาตรฐานสินค้าเกษตร

มาตรฐาน/ชนิดสินค้า	หน่วยนับ (ราย)	พื้นที่ (ไร่/ฟาร์ม)	ชนิด	จำนวน ปริมาณผลผลิต
GAP				
ข้าว	๒๑๔	๑,๘๖๗	ข้าว	๕๕๐
พืชอาหาร	๔๐๑	๗๕๒.๖๑๐๘	มะม่วง อินทผลัม ไม้ เห็ดบด ฝรั่ง ฟักทอง ถั่วฝักยาว พริก/ พริกไทย กระเทียม สลัดแก้ว พืชอื่นๆ	
หม่อน (ใบ)	๙	๕๐	หม่อน (ใบ)	๑๗๕ (ตัน)
ประมง (สัตว์น้ำจืด) กรมประมง	๑๒๕	๓๐๓.๑๓	สัตว์น้ำจืด	
ประมง (สัตว์น้ำจืด) มกษ. ๗๔๓๖	๓๖	๒๒	สัตว์น้ำจืด	
ปศุสัตว์	๗๕	๗๘๓	ไก่เนื้อ ไก่ไข่ สุกร โคเนื้อ ฝั้ว	
เกษตรอินทรีย์				
ข้าว	๔๖	๓๕๔	ข้าว	
พืชอาหาร/โรงแปรรูป	๓๐	๑๖๘.๘๐๕	ผสมผสาน,พืชผัก/ถั่วตาก	
ประมง (สัตว์น้ำจืด)	-	-	-	
อื่นๆ				
การรับรองแบบมีส่วนร่วม PGS (สปก.) ข้าว	๗๐	๒๓๐	ข้าว	

ที่มา : สำนักวิจัยและพัฒนาการเกษตรเขตที่ ๓ ขอนแก่น ข้อมูล ณ เดือนเมษายน ๒๕๖๗

สำนักงานปศุสัตว์จังหวัดหนองบัวลำภู ข้อมูล ณ เดือนเมษายน ๒๕๖๗

ศูนย์วิจัยข้าวอุดรธานี ข้อมูล ณ เดือนเมษายน ๒๕๖๖

ศูนย์หม่อนไหมเฉลิมพระเกียรติฯ อุดรธานี ข้อมูล ณ เดือนเมษายน ๒๕๖๗

สำนักงานประมงจังหวัดหนองบัวลำภู ข้อมูล ณ เดือนมีนาคม ๒๕๖๗

สถานีพัฒนาที่ดินหนองบัวลำภู ข้อมูล ณ เดือนเมษายน ๒๕๖๗

สำนักงานการปฏิรูปที่ดินจังหวัดหนองบัวลำภู ข้อมูล ณ เดือนเมษายน ๒๕๖๗

๒.๓.๕ ข้อมูลพื้นที่ดำเนินการปฏิรูปที่ดินจังหวัดหนองบัวลำภู

พื้นที่ดำเนินการปฏิรูปที่ดินจังหวัดหนองบัวลำภูมี ๖ อำเภอ จำนวน ๘ โครงการ
พื้นที่ ๑,๑๘๒,๙๕๘ ไร่ พื้นที่กันออก จำนวน ๒๑๖,๔๐๑ ไร่ พื้นที่ดำเนินการได้ ๙๖๖,๕๕๗ ไร่ จัดที่ดินให้
เกษตรกรจำนวน ๘๔,๗๑๔ ราย ๑๐๐,๓๕๘ แปลง ๙๕๕,๔๙๓ ไร่ แบ่งเป็น แปลงเกษตรกรรวมจำนวน
๕๒,๑๔๓ ราย ๖๔,๘๘๙ แปลง ๙๓๘,๙๘๔ ไร่ แปลงที่อยู่อาศัย จำนวน ๓๒,๕๗๑ ราย ๓๕,๕๕๙ แปลง
๑๖,๕๐๙ ไร่

ตารางที่ ๒๔ แสดงข้อมูลพื้นที่ดำเนินการปฏิรูปที่ดินจังหวัดหนองบัวลำภู

รายการ	จำนวน (ไร่)
พื้นที่ประกาศเขต ๖ อำเภอ จำนวน ๘ โครงการ	๑,๑๘๒,๙๕๘ ไร่
พื้นที่กันออก	๒๑๖,๔๐๑ ไร่
พื้นที่ดำเนินการได้	๙๖๖,๕๕๗ ไร่
จัดที่ดินเกษตรกรรมทั้งสิ้น ๘๔,๗๑๔ ราย ๑๐๐,๓๕๘ แปลงแยกเป็น	๙๕๕,๔๙๓ ไร่
*แปลงเกษตรกรรม ๕๒,๑๔๓ ราย ๖๔,๘๙๙ แปลง	๙๓๘,๙๘๔ ไร่
*แปลงที่อยู่อาศัย ๓๒,๕๗๑ ราย ๓๕,๔๕๙ แปลง	๑๖,๕๐๙ ไร่

ที่มา: สำนักงานการปฏิรูปที่ดินจังหวัดหนองบัวลำภู ข้อมูล ณ ๒๒ เมษายน ๒๕๖๗

๒.๓.๖ สินค้า OTOP ของจังหวัดหนองบัวลำภู

จังหวัดหนองบัวลำภู มีผู้ผลิต ผู้ประกอบการ ลงทะเบียนผลิตภัณฑ์ชุมชนตามระบบผลิตภัณฑ์หนึ่งตำบล หนึ่งผลิตภัณฑ์ (OTOP) ของกรมการพัฒนาชุมชน จำนวนทั้งสิ้น ๑,๙๕๓ ผลิตภัณฑ์ รายละเอียดดังนี้

ตารางที่ ๒๕ จำนวนผลิตภัณฑ์สินค้า OTOP ของจังหวัดหนองบัวลำภู

ลำดับ	อำเภอ	จำนวนผลิตภัณฑ์ (แยกตามประเภท)					
		อาหาร	ผ้าฯ	ของใช้	สมุนไพร	เครื่องตี	รวม
๑	เมืองหนองบัวลำภู	๑๑๘	๒๑๐	๑๖๗	๔๓	๒๐	๕๓๘
๒	นากลาง	๙๔	๑๐๐	๘๘	๒๐	๒	๓๐๒
๓	โนนสัง	๙๓	๑๔๐	๗๕	๙	๒	๓๑๗
๔	ศรีบุญเรือง	๑๑๐	๑๐๗	๑๔๐	๕๔	๑๑	๔๑๑
๕	สุวรรณคูหา	๘๐	๖๖	๘๐	๓	๗	๒๒๙
๖	นาวัง	๒๘	๔๙	๖๘	๑๑	๒	๑๕๖
รวม		๕๒๓	๖๗๒	๖๑๘	๑๔๐	๔๔	๑,๙๕๓

ที่มา : สำนักงานพัฒนาชุมชนจังหวัดหนองบัวลำภู ข้อมูล : ณ เดือนเมษายน พ.ศ. ๒๕๖๗

ทั้งนี้ จากผลิตภัณฑ์ OTOP ดังกล่าวข้างต้น มีผลิตภัณฑ์ที่ส่งเข้าร่วมคัดสรรสุดยอดหนึ่งตำบล หนึ่งผลิตภัณฑ์ไทย ประจำปี ๒๕๖๕ จำนวน ๒๓๗ ผลิตภัณฑ์ และมีผลการคัดสรรฯ (แยกระดับดาว) เป็นดังนี้

ตารางที่ ๒๖ สินค้า OTOP ของจังหวัดหนองบัวลำภู (ระดับ ๕ ดาว)

ประเภทผลิตภัณฑ์	ระดับดาว					รวม
	๑	๒	๓	๔	๕	
อาหาร	๗	๓	๖	๒๔	๖	๔๖
ผ้าและเครื่องแต่งกาย	๒	๓	๑๕	๖๗	๓๓	๑๒๐
ของใช้	๐	๒๑	๓๕	๘	๐	๖๔
สมุนไพร	๐	๑	๑	๓	๒	๗
เครื่องตี	๐	๐	๐	๐	๐	๐
รวม	๙	๒๘	๕๗	๑๐๒	๔๑	๒๓๗

ที่มา: สำนักงานพัฒนาชุมชนจังหวัดหนองบัวลำภู ข้อมูล ณ เดือนเมษายน ๒๕๖๗

จังหวัดหนองบัวลำภูมีชุมชนท่องเที่ยวจำนวน ๓๘ แห่ง แบ่งเป็นชุมชนท่องเที่ยว OTOP นวัตวิถี จำนวน ๓๐ ชุมชน ชุมชนท่องเที่ยวหมู่บ้าน OTOP เพื่อการท่องเที่ยว จำนวน ๕ แห่ง และชุมชนท่องเที่ยวหมู่บ้านท่องเที่ยวโดยชุมชน (SE) จำนวน ๓ ชุมชน โดยจากการประเมินผลเพื่อจัดประเภทชุมชนท่องเที่ยว ๔ ระดับ มีผลการประเมิน ดังนี้

หมู่บ้านระดับ A (Attractive) ชุมชนท่องเที่ยวดาวเด่น	จำนวน	-	หมู่บ้าน
หมู่บ้านระดับ B (Brighten Star) ชุมชนท่องเที่ยวดาวรุ่ง	จำนวน	๑๐	หมู่บ้าน
หมู่บ้านระดับ C (Case Study) ชุมชนโดดเด่นเฉพาะด้าน	จำนวน	๒๘	หมู่บ้าน
หมู่บ้านระดับ D (Delivery Product) ชุมชนสินค้า	จำนวน	-	หมู่บ้าน

๒.๔ สถาบันเกษตรกรและองค์กรเกษตรกร

๒.๔.๑ ประเภทสหกรณ์และจำนวนสมาชิก

จำนวนสหกรณ์ในจังหวัด ๕๙ แห่ง (สถานะดำเนินการ ๔๗ แห่ง, หยุด ๑ แห่ง, เลิก/ชำระบัญชี ๑๒ แห่ง) สมาชิกสหกรณ์ทั้งหมด ๘๐,๕๖๗ ราย แบ่งเป็นสหกรณ์ภาคการเกษตร จำนวน ๔๖ แห่ง จำนวนสมาชิก ๖๘,๓๓๙ ราย และสหกรณ์นอกภาคการเกษตร จำนวน ๑๓ แห่ง จำนวนสมาชิก ๑๒,๒๒๘ ราย

ตารางที่ ๒๗ ประเภทสหกรณ์และจำนวนสมาชิก

ประเภทสหกรณ์	จำนวนสหกรณ์ (แห่ง)	จำนวนสมาชิกสหกรณ์ (ราย)
สหกรณ์ภาคการเกษตร	๔๖	๖๘,๓๓๙
สหกรณ์นอกภาคการเกษตร	๑๓	๑๒,๒๒๘
รวม	๕๙	๘๐,๕๖๗

ที่มา : สำนักงานสหกรณ์จังหวัดหนองบัวลำภู ข้อมูล ณ ๑๕ มีนาคม ๒๕๖๗

ตารางที่ ๒๘ จำนวนและสถานะของสหกรณ์

หน่วย : แห่ง

ประเภทสหกรณ์	สถานะสหกรณ์			รวม
	ดำเนินงาน	ยังไม่เริ่มดำเนินงาน	หยุด/เลิก/ชำระบัญชี	
สหกรณ์ภาคการเกษตร				
๑. สหกรณ์การเกษตร	๓๔	-	๑๑	๔๕
๒. สหกรณ์ประมง	๑	-	-	๑
๓. สหกรณ์นิคม	-	-	-	-
สหกรณ์นอกภาคการเกษตร				
๔. สหกรณ์ออมทรัพย์	๕	-	๑	๖
๕. สหกรณ์ร้านค้า	-	-	-	-
๖. สหกรณ์บริการ	๒	-	๑	๓
๗. สหกรณ์เครดิตยูเนียน	๕	-	-	๕
รวม	๔๗	-	๑๒	๕๙

ที่มา : สำนักงานสหกรณ์จังหวัดหนองบัวลำภู ข้อมูล ณ ๑๕ มีนาคม ๒๕๖๗

ตารางที่ ๒๙ ปริมาณธุรกิจของสหกรณ์ในปีงบประมาณ พ.ศ. ๒๕๖๗

ประเภทสหกรณ์	ปริมาณธุรกิจของสหกรณ์(แห่ง)	ปริมาณธุรกิจแยกตามประเภทการให้บริการ (ล้านบาท)					
		รับฝากเงิน	ให้เงินกู้	จัดหาสินค้ามาจำหน่าย	รวบรวมผลผลิตและแปรรูป	บริการและอื่น ๆ	รวมทั้งสิ้น
๑. สหกรณ์การเกษตร	๓๔	๑๓๗.๕๒๐	๓๐๒.๕๕๘	๒๔๑.๖๘๓	๑๘๗.๒๕๓	๑.๕๘๖	๘๗๐.๖๐๐
๒. สหกรณ์ประมง	๑	๐.๐๐	๐.๒๓๐	๐.๐๐	๐.๐๐	๐.๐๐	๐.๒๓๐
๓. สหกรณ์ออมทรัพย์	๕	๑,๒๓๘.๐๓๐	๒,๔๖๖.๕๗๐	๐.๐๐	๐.๐๐	๐.๐๐	๓,๗๐๔.๖๐๐
๔. สหกรณ์นิคม	๐	๐.๐๐	๐.๐๐	๐.๐๐	๐.๐๐	๐.๐๐	๐.๐๐
๕. สหกรณ์ร้านค้า	๐	๐.๐๐	๐.๐๐	๐.๐๐	๐.๐๐	๐.๐๐	๐.๐๐
๖. สหกรณ์บริการ	๒	๐.๐๐	๐.๕๓๙	๐.๐๐	๐.๐๐	๐.๐๒๐	๐.๕๕๙
๗. สหกรณ์เครดิตยูเนียน	๕	๕.๘๔๖	๓.๒๐๗	๐.๐๐	๐.๐๐	๐.๐๐	๙.๐๕๓
รวมทั้งสิ้น	๔๗	๑,๓๘๑.๓๙๖	๒,๗๗๓.๑๐๔	๒๔๑.๖๘๓	๑๘๗.๒๕๓	๑.๖๐๖	๔,๕๘๕.๐๔๒

ที่มา : สำนักงานสหกรณ์จังหวัดหนองบัวลำภู ข้อมูล ณ ๑๕ มีนาคม ๒๕๖๗

๒.๔.๒ ประเภทกลุ่มเกษตรกรและจำนวนสมาชิก จำนวนกลุ่มเกษตรกรในจังหวัด ๕๐ แห่ง (สถานะดำเนินการ ๔๗ แห่ง,หยุด - แห่ง, เลิก/ชำระบัญชี ๓ แห่ง) สมาชิกกลุ่มเกษตรกรทั้งหมด ๓,๒๕๒ ราย แบ่งเป็นกลุ่มเกษตรกรทำนา จำนวน ๑๑ แห่ง จำนวนสมาชิก ๘๖๐ ราย กลุ่มเกษตรกรทำสวนจำนวน ๑๔ แห่ง จำนวนสมาชิก ๑,๒๑๘ ราย และกลุ่มเกษตรกรเลี้ยงสัตว์ จำนวน ๒๕ แห่ง จำนวนสมาชิก ๑,๑๗๔ ราย

ตารางที่ ๓๐ กลุ่มเกษตรกรและจำนวนสมาชิก

ประเภทกลุ่มเกษตรกร	จำนวนกลุ่มเกษตรกร (แห่ง)	จำนวนสมาชิกกลุ่มเกษตรกร (ราย)
๑. กลุ่มเกษตรกรทำนา	๑๑	๘๖๐
๒. กลุ่มเกษตรกรทำสวน	๑๔	๑,๒๑๘
๓. กลุ่มเกษตรกรเลี้ยงสัตว์	๒๕	๑,๑๗๔
รวม	๕๐	๓,๒๕๒

ที่มา : สำนักงานสหกรณ์จังหวัดหนองบัวลำภู ข้อมูล ณ ๑๕ มีนาคม ๒๕๖๗

ตารางที่ ๓๑ จำนวนและสถานะของกลุ่มเกษตรกร

หน่วย : แห่ง

ประเภทกลุ่มเกษตรกร	สถานะกลุ่มเกษตรกร			รวม
	ดำเนินงาน	ยังไม่เริ่มดำเนินงาน	หยุด/เลิก/ชำระบัญชี	
๑. กลุ่มเกษตรกรทำนา	๑๑	-	-	๑๑
๒. กลุ่มเกษตรกรทำสวน	๑๓	-	๑	๑๔
๓. กลุ่มเกษตรกรเลี้ยงสัตว์	๒๓	-	๒	๒๕
รวม	๔๗	-	๓	๕๐

ที่มา : สำนักงานสหกรณ์จังหวัดหนองบัวลำภู ข้อมูล ณ ๑๕ มีนาคม ๒๕๖๗

ตารางที่ ๓๒ ปริมาณธุรกิจของกลุ่มเกษตรกรในปีงบประมาณ พ.ศ. ๒๕๖๗

ประเภทสหกรณ์	ปริมาณ ธุรกิจ ของ สหกรณ์ (แห่ง)	ปริมาณธุรกิจ แยกตามประเภทการให้บริการ (ล้านบาท)					
		รับฝาก เงิน	ให้เงินกู้	จัดหา สินค้ามา จำหน่าย	รวบรวม ผลผลิต และแปร รูป	บริการ และอื่นๆ	รวมทั้งสิ้น
๑. กลุ่มเกษตรกรทำนา	๑๑	๐.๐๐	๓.๕๑๐	๑.๐๒๒	๐.๐๐	๐.๐๐	๕.๕๓๒
๒. กลุ่มเกษตรกรทำสวน	๑๓	๐.๐๐	๑.๓๕๗	๓.๒๘๙	๘๒.๒๙๘	๕.๓๘๓	๙๑.๓๒๘
๓. กลุ่มเกษตรกรเลี้ยงสัตว์	๒๓	๐.๐๔๕	๑๗.๗๖๙	๐.๒๑๙	๐.๐๐	๐.๐๐๒	๑๘.๐๓๕
รวมทั้งสิ้น	๔๗	๐.๐๔๕	๒๒.๖๓๖	๔.๕๓๐	๘๒.๒๙๘	๕.๓๘๕	๑๑๓.๘๙๕

ที่มา : สำนักงานสหกรณ์จังหวัดหนองบัวลำภู ข้อมูล ณ ๑๕ มีนาคม ๒๕๖๗

๒.๕ กลุ่มวิสาหกิจชุมชน

ตารางที่ ๓๓ การประเมินศักยภาพกลุ่มวิสาหกิจชุมชน

อำเภอ	วิสาหกิจชุมชน (แห่ง)						
	ดี	ร้อยละ	ปานกลาง	ร้อยละ	ต้อง ปรับปรุง	ร้อยละ	รวม
เมืองหนองบัวลำภู	๑๐๐	๓๐.๓๐	๒๐๗	๖๒.๗๓	๒๓	๖.๙๗	๓๓๐
นาวัง	๒๙	๓๐.๘๑	๓๒	๓๒.๐๘	๓๖	๓๗.๑๑	๙๗
นากลาง	๘๓	๓๑.๒๐	๑๘๑	๖๘.๐๕	๒	๐.๗๕	๒๖๖
โนนสัง	๙๐	๓๐.๕๐	๑๙๖	๖๖.๔๕	๙	๓.๐๕	๒๙๕
ศรีบุญเรือง	๕๗	๒๙.๐๘	๕๔	๒๗.๕๕	๘๕	๔๓.๓๗	๑๙๖
สุวรรณคูหา	๔๗	๒๗.๙๗	๑๑๖	๖๙.๐๕	๕	๒.๙๘	๑๖๘
รวม	๔๐๖	๓๐.๐๓	๗๘๖	๕๘.๑๔	๑๖๐	๑๑.๘๓	๑,๓๕๒

ที่มา: สำนักงานเกษตรจังหวัดหนองบัวลำภู ข้อมูล ณ ๑๘ กันยายน ๒๕๖๖

ตารางที่ ๓๔ กลุ่มวิสาหกิจชุมชนที่ได้รับการประเมินศักยภาพกลุ่มดำเนินงานกิจกรรม

ที่	ประเภทของวิสาหกิจชุมชน	อำเภอ ตัดยอดข้อมูล วันที่ ๒๕ เมษายนพ.ศ.๒๕๖๖ เวลา ๑๖.๐๐ น.						
		นากลาง	นาวัง	โนนสัง	เมือง	ศรีบุญเรือง	สุวรรณคูหา	รวม
๑	การผลิตพืช	๒๑๙	๑๐๕	๔๕๗	๒๕๗	๒๔๑	๒๑๗	๑,๔๙๖
๒	การผลิตปศุสัตว์	๕๗	๔๘	๒๒๘	๑๒๔	๖๓	๑๑๔	๖๓๔
๓	การผลิตประมง	๕	๖	๕๙	๑๒๕	๒๘	๔๖	๒๖๙
๔	การแปรรูปและผลิตภัณฑ์	๙	๑๗	๘๕	๓๓	๔๒	๓๑	๒๑๗
๕	ผลิตภัณฑ์ผ้าทอและเสื้อผ้า	๓๗	๖	๑๔๘	๕๓	๒๔	๒๔	๒๙๒
๖	เครื่องจักรสาน	๐	๑	๗	๖	๓๙	๗	๖๐
๗	ดอกไม้ประดิษฐ์	๐	๑	๑	๑	๓	๒	๘
๘	เครื่องจักรกล	๓	๑	๐	๐	๐	๐	๔
๙	ของชำร่วย/ของที่ระลึก	๓	๐	๓	๑	๐	๑	๘
๑๐	ผลิตภัณฑ์สมุนไพร	๕	๐	๑๑	๕	๒๓	๔	๔๘
๑๑	เครื่องดื่ม	๖	๐	๕	๕	๑	๑	๑๘
๑๒	เครื่องประดับ/อัญมณี	๐	๐	๐	๑	๐	๐	๑
๑๓	เครื่องไม้/เฟอร์นิเจอร์	๖	๓	๑	๒	๑	๔	๑๗
๑๔	เครื่องหนัง	๐	๐	๐	๐	๐	๐	๐
๑๕	การผลิตปัจจัยการผลิต	๑๕	๑๑	๕๗	๒๙	๑๖	๑๖	๑๔๔
๑๖	เครื่องปั้น	๐	๐	๐	๑	๐	๐	๑
๑๗	สิ่งประดิษฐ์จากโลหะ	๐	๐	๐	๐	๐	๐	๐
๑๘	การผลิตสินค้าอื่นๆ	๑๒	๗	๒๓	๑๙	๒๑	๑๖	๙๘
๑๙	ร้านค้าชุมชน	๔	๔	๔	๕	๓	๑	๒๑
๒๐	ออมทรัพย์ชุมชน	๔	๑	๑๒	๒	๒	๗	๒๘
๒๑	ท่องเที่ยว	๑	๒	๘	๓	๒	๐	๑๖
๒๒	สุขภาพ	๐	๐	๐	๐	๐	๑	๑
๒๓	ซ่อมเครื่องจักรกล	๐	๐	๐	๐	๐	๐	๐
๒๔	บริการอื่นๆ	๙	๘	๖๙	๑๐	๑๔	๑๘	๑๒๘
รวม		๓๙๕	๒๒๑	๑,๑๗๘	๖๘๒	๕๒๓	๕๑๐	๓,๕๐๙

ที่มา: สำนักงานเกษตรจังหวัดหนองบัวลำภู ข้อมูล ณ เดือนเมษายน ๒๕๖๗

หมายเหตุ : กิจกรรมในกลุ่ม ๑ กลุ่ม อาจดำเนินการมากกว่า ๑ กิจกรรม

๒.๖ ข้อมูลจำนวนอาสาสมัครเกษตรของจังหวัด

ตารางที่ ๓๕ จำนวนอาสาสมัครเกษตรของจังหวัด

อำเภอ	ครู บัญชี	ประมง	ปศุ สัตว์	หมอ ดิน	เกษตร หมู่บ้าน	สหกรณ์	เศรษฐกิจ การเกษตร	ปฏิรูป ที่ดิน	ครู ขยายพารา	ชป.	ชวาณา อาสา	สารวัตร เกษตร	ฝน หลวง	หม่อม ใหม่ อาสา	รวม ทั้งสิ้น
เมือง	๑๙	๒๐	๒๙	๑๘๘	๑๘๓	๔	๑	๖	๑๐	๐	๐	๓๐	๙	๓	๖๘๔
นาวิ่ง	๖	๑๙	๓๖	๕๒	๕๑	๑	๑	๖	๔	๑	๐	๔๑	๒	๓	๒๗๓
นากลาง	๔	๒๐	๘๙	๑๓๓	๑๒๗	๓	๑	๘	๗	๐	๐	๔๗	๑๐	๖	๕๘๐
โนนสัง	๘	๒๐	๖๙	๑๑๙	๑๐๗	๕	๑	๐	๔	๐	๐	๑๓	๓	๔	๔๖๔
ศรีบุญเรือง	๑๘	๑๙	๒๕	๑๖๑	๑๕๘	๔	๒	๑๒	๑๒	๐	๑	๑๘	๓	๗	๕๙๕
สุวรรณคูหา	๖	๑๘	๑๒๘	๑๐๐	๙๑	๔	๑	๓๙	๑๖	๐	๐	๔๗	๓	๐	๕๐๕
รวม	๖๑	๑๑๖	๓๗๖	๗๕๓	๗๑๗	๒๑	๗	๗๑	๕๓	๑	๑	๑๙๖	๓๐	๒๓	๓,๑๐๑

ที่มา : สำนักงานเกษตรจังหวัดหนองบัวลำภู , ศูนย์หม่อมใหม่เฉลิมพระเกียรติฯ อุดรธานี , สำนักงานการปฏิรูปที่ดินหนองบัวลำภู ข้อมูล ณ เมษายน ๒๕๖๗

๒.๗ จำนวนปราชญ์ชาวบ้านของจังหวัดภายใต้โครงการเกษตรตามแนวทฤษฎีใหม่ โดยยึดปรัชญาเศรษฐกิจพอเพียง

ตารางที่ ๓๖ จำนวนปราชญ์ชาวบ้านแยกรายอำเภอ

ชื่อ - สกุล	ที่อยู่	เบอร์โทร
๑. นายวิวิช พวงสวัสดิ์	๗ ม.๖ บ.ห้วยเตือ ต.โนนทัน อ.เมือง	๐๘๙-๙๒๐-๗๘๑๕
๒. นายวุฒิชัย แสงพิทักษ์	๕๕ ม.๑๐ บ.หนองหินตั้ง ต.นาเหล่า อ.นาวิ่ง	๐๘๓-๓๕๖ ๔๙๙๗
๓. นายบัวพันธ์ บุญอาจ	๖๖/๒ ม.๔ ต.ด่านช้าง อ.นากลาง	๐๘๑-๕๗๔ ๕๗๑๖
๔. นายสุเมธ วิชัยวงศ์	๖๗/๑ ม.๑๓ ต.ฝั่งแดง อ.นากลาง	๐๘๐-๑๘๐ ๓๐๘๗

ที่มา : สำนักงานเกษตรและสหกรณ์จังหวัดหนองบัวลำภู ข้อมูล ณ เมษายน ๒๕๖๗

๒.๘ ข้อมูลกลุ่มเกษตรกรแปลงใหญ่

๒.๘.๑ ข้อมูลเกษตรกรที่เข้าร่วมโครงการระบบส่งเสริมการเกษตรแบบแปลงใหญ่จังหวัดหนองบัวลำภูมีแปลงใหญ่ทั้งสิ้น ๗๐ แปลง เกษตรกร ๓,๘๘๑ ราย พื้นที่ ๓๕,๗๐๗ ไร่ ชนิดสินค้าประกอบด้วย ข้าว อ้อย มันสำปะหลัง ยางพารา ไม้ผล พืชผัก ไม้ เติบ ปศุสัตว์ (โคนม,โคเนื้อ,แพะ) และประมง

ตารางที่ ๓๗ จำนวนกลุ่มเกษตรกรที่เข้าร่วมโครงการระบบส่งเสริมการเกษตรแบบแปลงใหญ่

ปี	จำนวน (แปลง)	เกษตรกร (ราย)	พื้นที่ (ไร่)
๒๕๕๙	๔	๖๔๖	๖,๗๔๘
๒๕๖๐	๕	๕๖๒	๔,๒๖๖
๒๕๖๑	๑๕	๗๑๖	๘,๓๖๖
๒๕๖๒	๑๒	๖๑๒	๖,๒๔๔
๒๕๖๓	๔	๑๘๒	๗๖๖
๒๕๖๔	๔	๒๐๕	๑,๕๗๖
๒๕๖๕	๑๐	๓๔๗	๑,๙๘๕
๒๕๖๖	๗	๒๗๔	๒,๔๑๘
๒๕๖๗	๙	๓๓๗	๓,๓๓๘
รวม	๗๐	๓,๘๘๑	๓๕,๗๐๗

ที่มา : สำนักงานเกษตรจังหวัดหนองบัวลำภู ณ มีนาคม ๒๕๖๗

ตารางที่ ๓๘ จำนวนแปลงใหญ่แยกตามชนิดสินค้า (ผลการดำเนินงานปี ๒๕๕๙ - ๒๕๖๗)

ชนิดสินค้า	จำนวน (แปลง)	พื้นที่ (ไร่)	เกษตรกร (ราย)
ข้าว	๒๓	๑๙,๖๙๙	๑,๙๖๘
มันสำปะหลัง	๔	๑,๕๖๘	๑๗๘
อ้อย	๙	๓,๕๑๐	๓๕๕
ยางพารา	๑๔	๘,๒๑๕	๕๘๘
โคเนื้อ	๕	๘๓๕	๑๖๓
โคนม	๑	๘๓๙	๓๒
ไม้ผล (มะม่วง)	๑	๒๕๔	๕๒
ไผ่	๑	๖๙	๓๐
พืชผัก	๕	๒๗๘	๒๐๘
ปลาน้ำจืด	๔	๑๙๒	๑๘๓
เห็ด	๒	๑๔๓	๙๑
แพะ	๑	๑๐๕	๓๓
รวม	๗๐	๓๕,๗๐๗	๓,๘๘๑

ที่มา: สำนักงานเกษตรจังหวัดหนองบัวลำภู ข้อมูล ณ เดือนมีนาคม ๒๕๖๗

ตารางที่ ๓๙ ศูนย์เรียนรู้การเพิ่มประสิทธิภาพการผลิตสินค้าเกษตร (ศพก.) จังหวัดหนองบัวลำภู

อำเภอ	เกษตรกรต้นแบบ	พืชหลัก	กิจกรรมเด่น	สถานที่ตั้งศูนย์	ศูนย์ เครือข่าย
เมือง	นายทองคำ พรหมชินวงษ์	ข้าว	ลดต้นทุนการผลิตข้าว	บ้านยางหลวง หมู่ที่ ๑๐ ต.กุดจิก	๒๐ ศูนย์
นากลาง	นายสมิคร นามสีฐาน	เกษตรผสมผสาน	เกษตรผสมผสาน	บ้านกุดกระสือ หมู่ที่ ๒ ต.เก่ากลอย	๒๒ ศูนย์
ศรีบุญเรือง	นายอนุวัฒน์ รัตนวงศ์	เกษตรผสมผสาน	เกษตรผสมผสาน	บ้านทุ่งกกทัน หมู่ที่ ๓ ต.หนองแก	๒๑ ศูนย์
โนนสัง	นายสมัย สร้อยแก้ว	ข้าว	ลดต้นทุนการผลิตข้าว	บ้านโสกจาน หมู่ที่ ๗ ต.โนนสัง	๑๕ ศูนย์
นาหว้า	นางอรอุมา อุตธากิจ	ไม้ผล	การผลิตไม้ผลปลอดภัย	บ้านเทพคีรี หมู่ที่ ๗ ต.เทพคีรี	๑๘ ศูนย์
สุวรรณคูหา	นายสำอองค์ ศรีลาเดช	เกษตรผสมผสาน	เกษตรผสมผสาน	บ้านดงมะไฟ หมู่ที่ ๓ ต.ดงมะไฟ	๑๗ ศูนย์

ที่มา: สำนักงานเกษตรจังหวัดหนองบัวลำภู

๒.๙ ข้อมูลด้านการเกษตรอื่นๆ ที่เกี่ยวข้อง เช่น ข้อมูล Young Smart Farmer, Smart Farmer, แหล่งแปรรูป, แหล่งกระจายสินค้า ฯลฯ

๒.๙.๑ Smart Famer

ตารางที่ ๔๐ Smart Famer จังหวัดหนองบัวลำภู

ที่	หน่วยงาน	Smart Famer จังหวัดหนองบัวลำภู		รวม	หมายเหตุ
		Smart Farmer (ราย)	Smart Farmer ต้นแบบ(ราย)		
๑	สำนักงานเกษตรจังหวัดหนองบัวลำภู	๑๘๔	๒	๑๘๖	ตามระบบ https://ffgdev.doae.go.th/
๒	สำนักงานปศุสัตว์จังหวัดหนองบัวลำภู	๖๔	๒๕	๘๙	
๓	สำนักงานประมงจังหวัดหนองบัวลำภู	-	-	-	
๔	ศูนย์วิจัยข้าวอุดรธานี	๑๖๑	๓๙	๒๐๐	
๕	ศูนย์หม่อนไหมเฉลิมพระเกียรติฯ อุดรธานี	๒๒	๓	๒๕	
	รวม				

ที่มา : สำนักงานเกษตรจังหวัดหนองบัวลำภู

ศูนย์หม่อนไหมเฉลิมพระเกียรติฯ อุดรธานี

ตารางที่ ๔๑ Smart Famer จังหวัดหนองบัวลำภู

เป้าหมายการพัฒนาเกษตรกรจังหวัดหนองบัวลำภูให้เป็น Smart Farmer				ข้อมูลสะสม ระหว่าง พ.ศ. ๒๕๕๗ ถึง เมษายน พ.ศ. ๒๕๖๗	
ลำดับที่	อำเภอ	ครัวเรือนเกษตรกร (คร.)	เป้าหมายพัฒนาให้เป็น SF ตามยุทธศาสตร์ชาติ ๒๐ ปี (ถึงปี ๒๕๘๐) / ปีละ (ราย)	Smart Farmer (ทั้งหมด) (ราย)	Smart Farmer ต้นแบบ (ราย)
๑	เมืองหนองบัวลำภู	๑๙,๓๙๔	๑,๑๘๔	๑,๑๓๘	๑๖
๒	นากลาง	๑๓,๖๖๒	๘๕๑	๘๕๑	๙๒
๓	ศรีบุญเรือง	๑๗,๒๒๒	๑,๐๙๓	๑,๐๖๒	๘
๔	โนนสัง	๑๐,๘๕๒	๖๘๒	๙๕๔	๘
๕	นาวัง	๔,๘๘๙	๓๑๐	๒๓๐	๒๗
๖	สุวรรณคูหา	๙,๘๙๖	๖๔๔	๒๑๒	๒๒
	รวม	๗๕,๙๑๕	๔,๗๖๔	๔,๔๔๗	๑๗๓

ที่มา : แนวทางการขับเคลื่อนงาน สำนักงานเกษตรจังหวัดหนองบัวลำภู

ข้อมูล ณ วันที่ ๒๖ เมษายน ๒๕๖๗

๒.๙.๒ Young Smart Famer

Young Smart Famer จังหวัดหนองบัวลำภูมีจำนวนทั้งสิ้น ๒๓๘ ราย เป็น Young Smart Famer ต้นแบบ จำนวน ๒๒ ราย

ตารางที่ ๔๒ Young Smart Famer ต้นแบบจังหวัดหนองบัวลำภู

อำเภอ	ชื่อ-สกุล	ที่อยู่	กิจกรรมเด่น
เมือง	นายวิวิช พวงสวัสดิ์ (บอย)	๗ ม.๖ บ้านห้วยเตือ ต.โนนทัน	น้ำมัลเบอร์รี่/มันเบอร์รี่ผลสดและต้นพันธุ์ หน่อไผ่รวกหวานและต้นพันธุ์ ชาผักหวานป่า และต้นพันธุ์
	นายันทชัย สมใจ	๔ หมู่ ๑ ต.หนองหว้า	ผลิตข้าวเหนียวดำ/ข้าวกล้อง/ข้าวกล้องหอม มะลิ ๑๐๕/ แปรรูปข้าวน้ำข้าวกล้องเพื่อสุขภาพ
	นางสาวณัฐดิษฐ์ บุรมย์	๑๒๓ ม.๑ ต.หนองหว้า	ปลูกผักปลอดภัยแบบยกแคร่
	นายภัทรวิณ เจริญศรี	๑๑๐ ม.๑๒ บ้านพร้าว อ.เมือง	เกษตรผสมผสาน/การท่องเที่ยวเชิงเกษตร
นากลาง	นายปรีชา วงศ์พิมณ	๒๗ ม.๔ ต.ด่านช้าง	การปลูกดาวเรือง /การปลูกเห็ดฟางกองเดี่ยว
	นายชัยวัฒน์ ชาวพงษ์	๑๕๒ ม.๓ ต.ด่านช้าง	ผลิตไม้ผลมะม่วง พุทรา ฝรั่ง
	นายอภินิช ระเบียบนาวิรุรักษ์	๑๑๙ หมู่ ๑๑ ต.อุทัยสวรรค์	เกษตรผสมผสาน
นาวัง	นายบรรพต อวนศรี	๑๑๖ ม.๑ ต.วังปลาป้อม	ทำเกษตรผสมผสาน
	นายสุทธิพงษ์ กอนดอน	๒๙ ม.๑ ต.เทพศิรี	เกษตรผสมผสาน
	น.ส.พุด สะตะ	๖๘ ม.๑ ต.วังทอง	เกษตรผสมผสาน/ผลิตผักเพื่อการค้า
	นางจีระนันท์ เต้จั่น	๓๓ หมู่ ๒ ต.วังทอง	ผลิตผักเพื่อการค้า
	น.ส.เทพธิดา เชื้ออุ่น	๓๘ ม.๑ ต.เทพศิรี	ท่องเที่ยวเชิงเกษตร/กล้วยตากพลังงาน แสงอาทิตย์
ศรีบุญเรือง	นางกัณหา ถาวะโร	๑๒๓ ม.๑๑ ต.หนองแก	กล้วยตากพลังงานแสงอาทิตย์
	นางนุชชาติ ดอนจันดา	๑๑๙ ม.๑๑ ต.หนองแก	พืชผักปลอดภัย /ฝรั่งกิมจู
	นายพิชิต พิลาศรี	๑๓ หมู่ ๗ ต.เมืองใหม่	โรงงานแปรรูปผลผลิตทางการเกษตร
	นางวรลักษณ์ เส็งบางยาง	๑๕๘ หมู่ ๗ ต.เมืองใหม่	ปลูกเห็ด/ผลิตผักปลอดสารพิษ
	นางไพฑูรย์ ศรีดาหลง	๙๗ หมู่ ๒ ต.หนองแก	ทอผ้าไหม
สุวรรณคูหา	นายทินวัฒน์ ยอดประทุม	๒๙๖ หมู่ ๑๕ ต.บ้านโคก	เกษตรผสมผสาน
	นายกฤษณะ รอดามแห่	๔๒ ม.๓ ต.นาดี	การเลี้ยงปลาระบบไบโอฟร็อก
	นายชัยวิทย์ ทาสีดำ	๑๖๕ ม.๑๐ ต.นาदान	การผลิตอ้อยคั้นน้ำครบวงจร
โนนสัง	นายวินัย ชนะบุญ	๓๗ ม.๒ ต.โคกม่วง	ผลิตและแปรรูปข้าวโพดหวานเป็นน้ำข้าวโพด
	นางบัววัน เมฆใหม่	๑๗ หมู่ ๑๐ ต.หนองเรือ	เกษตรผสมผสาน/ผลิตปลาชีวแห่งตลอดปี

ที่มา : สำนักงานเกษตรจังหวัดหนองบัวลำภู , ศูนย์หม่อนไหมเฉลิมพระเกียรติฯ อุตรดิตถ์

๒.๙.๓ แหล่งรับซื้อผลิตผลทางการเกษตร

ตารางที่ ๔๓ ตลาดเกษตรกรภายในจังหวัดหนองบัวลำภู

ลำดับ	อำเภอ	สถานที่จำหน่าย	จำนวนเกษตรกร ผู้จำหน่าย
๑	จังหวัดหนองบัวลำภู	หน้าสำนักงานเกษตรอำเภอเมืองหนองบัวลำภู	๑๕ ราย
๒	ศรีบุญเรือง	ข้างสำนักงานเกษตรอำเภอศรีบุญเรือง	๘ ราย
๓	โนนสัง	บ้านท่าศิลา หมู่ ๖ ตำบลบ้านค้อ	๑๐ ราย
๔	นาวัง	หน้าที่ว่าการอำเภอนาวัง	๕ ราย
๕	เมือง	ตลาดสี่เหลี่ยมบ้านโพธิ์ศรีสำราญ	๖ ราย
๖	สุวรรณคูหา	ตลาดสุวรรณคูหา/หน้าที่ว่าการอำเภอสุวรรณคูหา	๑๒ ราย
๗	นากลาง	หน้าสำนักงานเกษตรอำเภอนากลาง	๕ ราย
รวม			๖๑ ราย

ที่มา: สำนักงานเกษตรจังหวัดหนองบัวลำภู ข้อมูล ณ เดือนเมษายน ๒๕๖๗

(๑) ลานรับซื้อปาล์มน้ำมัน

ตารางที่ ๔๔ ลานรับซื้อปาล์มน้ำมัน

ชื่อ	ชื่อ	ที่อยู่	หมู่	ถนน	ตำบล	อำเภอ	โทรศัพท์
๑	นางสาววันวิสา รอดสงค์ (ลานอุดมทรัพย์)	๙๐	๑	-	กุดจิก	เมือง	๐๘๕-๐๐๐๘๘๙๓
๒	นางดวงแข พรหมษา (ร้านพรพีชผล)	๓๖๖	๑๑	บ้านโนนปอแดง	บ้านโคก	สุวรรณคูหา	๐๘๖-๒๑๙๗๘๐๓
๓	จำสุรจิตร์ (ร้านจำสุรจิตร์ลานปาล์ม)	๔๒	๙๘	บ้านฝั่งแดงกลาง	ฝั่งแดง	นากลาง	๐๖๑-๕๗๑๓๒๘๔
๔	นายชุตินันท์ เหล่าบัณฑิต (ลานมันกิตติพีชผล)	๓๓	๙	บ้านโคก-กุดดินจี่	ดงสวรรค์	นากลาง	๐๘๔-๒๙๓๖๕๖๕

ที่มา : สำนักงานพาณิชย์จังหวัดหนองบัวลำภู ข้อมูล ณ ๒๖ เมษายน ๒๕๖๖

(๒) ผู้ประกอบการมันสำปะหลัง

ตารางที่ ๔๕ ผู้ประกอบการมันสำปะหลัง

ลำดับ	รายชื่อลานมัน	สถานที่ตั้ง	เบอร์โทรศัพท์
อำเภอเมือง			
๑	สหกรณ์การเกษตรเพื่อการตลาดลูกค้า จ.ก.ส.หนองบัวลำภู จำกัด (ลานมัน)	๘๑ ม.๓ ต.โพธิ์ชัย	๐๔๒-๓๗๘๓๕๓, ๐๔๒-๓๗๘๑๕๑
๒	หจก.อุดรไพบูลย์	๘๗ ม.๘ ถ.หนองบัวลำภู-อุดร ต.โนนทัน	๐๔๒-๐๐๐๘๘, ๐๘๒-๒๑๐๔๒๐๖, ๐๘๙-๑๘๗๓๘๘๓ (คุณโชค)
๓	ร้านชัยรงค์พีชผล	๙๔ ม.๙ ต.บ้านขาม	๐๘๙-๘๔๑๖๙๕๗, ๐๘๙-๙๘๐๙๙๓๗

ลำดับ	รายชื่อลานมัน	สถานที่ตั้ง	เบอร์โทรศัพท์
๔	ร้านอุดมพูนทรัพย์	๙๐ ม.๑๑ ต.กุดจิก	๐๘๕-๐๐๐๘๘๘๓, ๐๘๙-๙๔๒๔๕๘๕
๕	ลานพรสว่างพืชผล (คุณอารีญา ทองหล่อ)	๑๒๔ ม.๗ ต.กุดจิก	๐๘๕-๔๕๕-๖๐๐๒, ๐๘๐- ๐๐๖๗๗๔๗
๖	ลานสวนแบ่งค์ฟาร์ม (คุณพรวิษณุ วงษ์อุ๋ทอง)	๑๓๔ ม.๗ ต.กุดจิก	๐๙๖-๒๙๑๑๘๗๙
๗	ลานมันลูกปูสอน	บ.โพธิ์ศรี ต.กุดจิก	๐๖๓-๘๗๘๐๖๔๖
๘	ลานมันน้อยเกษตรยนต์	๘๓ ม.๙ บ.โนนหวาย ต.บ้านขาม	๐๘๖-๒๓๐๙๖๑๘, ๐๘๖-๒๓๓๓๔๘๗
๙	ร้านบุญให้พืชผล	๑๒๐ ม.๑๑ ถ.นาคำไฮ-บ้านผือ ต.กุดดินจี่	๐๔๒-๓๕๗๑๑๑, ๐๘๘-๓๐๗๒๑๕๒
๑๐	ลานมันกิตติพืชผล	๓๓ ม.๙ ถ.บ้านโคก-กุดดินจี่ ต.ดงสวรรค์ (นายชุตินันท์ เหล่าบัณฑิต)	๐๙๔-๘๒๓๓๕๕๔๕
๑๑	ลานมันรุ่งแสง	๑๐๕ หมู่ ๙ ต.กุดดินจี่	๐๘๖-๐๕๒๖๖๒๘, Fax.๐๔๒-๓๕๗๐๒๓
๑๒	ลานมันลิ้มชัยเจริญ (บ้านห้วยหาน)	๑๒๙ ม.๖ ต.ดงสวรรค์	๐๘๘-๓๑๖๑๔๕๐, ๐๙๕-๖๔๕๘๖๖๖
๑๓	ลานมันนางิ้วอุดมผล สาขาดงสวรรค์	ม.๔ บ.เกษมณี ต.ดงสวรรค์	๐๘๔-๓๗๑๔๙๘๖
อำเภอनावัง			
๑๔	หจก.มินทร์เมศพืชผล	๒๗๖ ม.๑ ถ.อุตร-เลย ต.นาเหล่า	๐๔๒-๐๐๔๐๖๘, ๐๘๑-๓๙๒๑๗๑๘
๑๕	เขาวลิตพืชผล	๑๒๕ ม.๓ ต.วังปลาป้อม	๐๘๙-๒๗๓๖๗๖๓, ๐๘๖-๒๒๒๕๘๗๑
๑๖	ร้านขวลิตพืชผล	๙๙ ม.๕ ต.วังปลาป้อม	๐๘๘-๓๓๘๖๗๖๘
๑๗	ธัญชนกการเกษตร	๑๗๘ ม.๕ ต.นาเหล่า	๐๔๒-๓๖๓๐๗๒, ๐๙๘-๖๑๔๔๔๘๑
๑๘	ร้านนวัตกิจการเกษตร	๘๘ ม.๑๓ ถ.เลย-หนองบัวลำภู ต.นาเหล่า	๐๖๑-๖๓๙๕๖๕๕, ๐๘๓-๓๕๕๘๑๙๑
อำเภอสวรรคุดหา			
๑๙	ร้าน ช.รุ่งเรืองพืชผล	๑๒๙ ม.๔ ต.บุญทัน อ.สุวรรณคุดหา/ ๑๕๙ ม.๗ ต.หนองบัวใต้	๐๘๖-๒๓๓๓๓๒๖, ๐๖๓-๘๙๒๘๙๔๕, ๐๘๗-๔๒๙๑๙๕๖
๒๐	ลานมัน ต.เจริญ ๒	๒๐๙ บ.นาไร่ ม.๕ ต.ดงมะไฟ	๐๘๗-๒๑๓๔๕๐๔
๒๑	ลานมันแสงอรุณ สาขา ๒	๑๐๕ ม.๑๔ ต.บ้านโคก	๐๘๔-๗๘๙๙๔๐๔
๒๒	ร้านพรพืชผล	๓๖๖ ม.๑๑ บ.โนนปอแดง ต.บ้านโคก	๐๘๖-๒๑๙๗๘๐๓
๒๓	ลานแสงอรุณพืชไร่	๑๐๕ ม.๑๔ บ.เพ็กทอง ต.บ้านโคก	๐๘๗-๒๑๓๘๘๓๘
๒๔	ลานแคทเธอดินปาล์ม ม.ทหาร	๑๔๒ ม.๔ ต.บุญทัน	๐๘๓-๓๖๓๗๑๒๓

ลำดับ	รายชื่อลานมัน	สถานที่ตั้ง	เบอร์โทรศัพท์
อำเภอโนนสัง			
๒๕	ลานรุ่งฟ้าการเกษตร	๒๓๒ ม.๖ ต.บ้านถิ่น	๐๘๑-๙๗๔๐๗๙๙
๒๖	ป.ศิวาเจริญผลการเกษตร	๒๕๓ ม.๕ ต.บ้านถิ่น / ๒๓๖ ม.๗ ต.หนองเรือ	๐๘๘-๐๙๕๘๐๗๗, ๐๘๙-๘๔๑๖๙๕๗
๒๗	ลานเจริญยิ่งพืชผล	๒๑๐ ม.๕ ต. นิคมพัฒนา	
๒๘	ลานธนายุทธพืชผล	ม.๖ ต.บ้านถิ่น	๐๙๓-๓๙๒๒๔๙๓, ๐๘๖-๐๙๙๔๗๘๒
๒๙	ลานธนครุ่งเรือง	๑๗๕ ม.๕ ต.กุดคู	๐๖๑-๐๙๔๘๙๓๙, ๐๘๘-๒๙๑๔๙๕๓
อำเภอศรีบุญเรือง			
๓๐	นิ่มนวลค้าข้าว	๗๑ ม.๔ ต.หนองบัวใต้	๐๘๗-๘๖๕๙๙๗๔
๓๑	ลานแสนบุญรัต	ต.ยางหล่อ	๐๙๑-๓๗๖๐๙๕๘, ๐๙๓-๓๔๘๑๔๑๖

ที่มา : สำนักงานพาณิชย์จังหวัดหนองบัวลำภู ข้อมูล ณ ๒๖ เมษายน ๒๕๖๖

(๓) ผู้ประกอบการข้าวโพดเลี้ยงสัตว์

ตารางที่ ๔๖ ผู้ประกอบการข้าวโพดเลี้ยงสัตว์

ลำดับ	รายชื่อ จุดรับซื้อ/รวบรวม	สถานที่ตั้ง	เบอร์โทรศัพท์
อำเภอนาวัง			
๑	ร้านนวัตกิจเกษตร (จุดรับซื้อ)	๘๘ ม.๑๓ ถ.เลย-หนองบัวลำภู ต.นาเหล่า	๐๖๑-๖๓๙๕๖๕๕, ๐๘๓-๓๕๕๘๑๙๑
๒	ร้านขวลิตพืชผล (ลานมัน)	๙๙ ม.๕ ต.วังปลาป้อม	๐๘๘-๓๓๘๖๗๖๘
๓	ธัญชนกการเกษตร	๑๗๘ ม.๕ ต.นาเหล่า	๐๙๘-๖๑๔๔๔๘๑
๔	เขาวลิตพืชผล	๑๒๕ ม.๓ ต.วังปลาป้อม	๐๘๙-๒๗๓๖๗๖๓, ๒๘๖-๒๒๒๕๘๗๑
อำเภอสุวรรณคูหา			
๕	ร้าน ช.รุ่งเรืองพืชผล (ลานมัน)	๑๒๙ ม.๔ ต.บุญทัน	๐๘๖-๒๓๓๓๓๒๖, ๐๖๓-๘๙๒๘๙๕๕
๖	ลานมันแสงอรุณ สาขา ๒	๑๐๕ ม.๑๔ ต.บ้านโคก	๐๘๔-๗๘๙๙๔๐๔
๗	ร้านพรพืชผล	๓๖๖ ม.๑๑ บ.โนนปอแดง ต.บ้านโคก	๐๘๖-๒๑๙๗๘๐๓
๘	ลานแสงอรุณพืชไร่	๑๐๕ ม.๑๔ บ.เพ็กทอง ต.บ้านโคก	๐๘๗-๒๑๓๘๘๓๘
๙	ลานแคทเธอลีนปาล์ม ม.ทหาร	๑๔๒ ม.๔ ต.บุญทัน	๐๘๓-๓๖๓๗๑๒๓

ที่มา : สำนักงานพาณิชย์จังหวัดหนองบัวลำภู ข้อมูล ณ ๒๖ เมษายน ๒๕๖๖

(๔) ผู้ประกอบการค้าข้าว

ตารางที่ ๔๗ รายชื่อผู้ประกอบการค้าข้าว จังหวัดหนองบัวลำภู

ลำดับ	หมายเลขหนังสืออนุญาต	ชื่อบริษัท	ประเภทหนังสืออนุญาต	ที่อยู่	โทร
๑	๑๐/๒๕๖๕	รุ่งฟ้าการเกษตร	ทำข้าว	บ้านเลขที่ ๑๓๒ หมู่ ๖ อากาศ- ซอย- ถนน- ตำบลบ้านถิ่น อำเภอโนนสัง	๐๘๑-๙๗๔๐๗๙๙
๒	๑๑/๒๕๖๔	สหกรณ์การเกษตรเมืองหนองบัวลำภู จำกัด	ทำข้าว	บ้านเลขที่ ๑๙๐ หมู่ ๑๐ อากาศ- ซอย- ถนน- ตำบลลำภู อำเภอเมืองหนองบัวลำภู	๐๔๒-๓๗๘๒๐๕
๓	๑๖/๒๕๖๓	เพชร	ขายส่ง	บ้านเลขที่ ๑๖๑/๒ หมู่ ๑๖ อากาศ- ซอย- ถนน- ตำบลฝั่งแดง อำเภอนากลาง	๐๘๘-๐๓๑๔๙๒๓
๔	๒/๒๕๖๔	ร้านแพรวา วัสดุก่อสร้าง	ทำข้าว	บ้านเลขที่ ๑๖๕ หมู่ ๑๖ อากาศ- ซอย- ถนน- ตำบลฝั่งแดง อำเภอนากลาง	๐๖๔-๓๒๐๐๐๙
๕	๒/๒๕๖๕	ขวัญชัยพาณิชย์	ขายส่ง	บ้านเลขที่ ๔๒ หมู่ ๗ อากาศ- ซอย- ถนน- ตำบลโนนเมือง อำเภอโนนสัง	๐๙๘-๕๕๑๙๗๕๖
๖	๒/๒๕๖๖	ป.ศิวา (นางสาวน้ำทิพย์ สุปัญญา)	ทำข้าว	บ้านเลขที่ ๒๓๖ หมู่ ๗ อากาศ- ซอย- ถนน- ตำบลหนองเรือ อำเภอโนนสัง	๐๘๗-๒๑๕๙๖๐๕
๗	๒๓/๒๕๖๔	ซ่งฮวดพีซผล (ทำข้าว)	ทำข้าว	บ้านเลขที่ ๑๖๑ หมู่ ๗ อากาศ- ซอย- ถนน- ตำบลนากลาง อำเภอนากลาง	๐๘๑-๙๖๔๘๕๖๗
๘	๒๔/๒๕๖๔	ซ่งฮวดพีซผล(ขายส่ง)	ขายส่ง	บ้านเลขที่ ๑๖๑ หมู่ ๗ อากาศ- ซอย- ถนน- ตำบลนากลาง อำเภอนากลาง	๐๘๑-๙๖๔๘๕๖๗, ๐๘๑-๙๖๔๘๕๖๗
๙	๕/๒๕๖๔	สกต. ธ.ภ.ส.หนองบัวลำภู จำกัด	ทำข้าว	บ้านเลขที่ ๘๑ หมู่ ๓ อากาศ- ซอย- ถนน- อุดร-เลย ตำบลโพธิ์ชัย อำเภอเมืองหนองบัวลำภู	๐๔๒-๓๗๘๓๕๓
๑๐	๕/๒๕๖๕	เพชร	ทำข้าว	บ้านเลขที่ ๑๖๑/๒ หมู่ ๑๖ อากาศ- ซอย- ถนน- ตำบลฝั่งแดง อำเภอนากลาง	๐๘๘-๐๓๑๔๙๒๓
๑๑	๕/๒๕๖๖	ห้างหุ้นส่วนจำกัด เอ็ม.อาร์. เกษตร	ขายส่ง	บ้านเลขที่ ๖๖/๑ หมู่ ๑๓ อากาศ- ซอย- ถนน- ตำบลเมืองใหม่ อำเภอศรีบุญเรือง	๐๔๒-๓๕๓๓๓๔
๑๒	๗/๒๕๖๔	อนันต์	ขายส่ง	บ้านเลขที่ ๑๒ หมู่ ๙ อากาศ- ซอย- ถนน- ตำบลหนองแก อำเภอศรีบุญเรือง	๐๙๘-๒๐๔๔๖๙๔
๑๓	๗/๒๕๖๕	คลังพิมายพีซผลการเกษตร	ทำข้าว	บ้านเลขที่ ๖๓ หมู่ ๘ อากาศหนองม่วง- ซอย- ถนน- ตำบลปางคู อำเภอโนนสัง	๐๙๓-๗๔๙๗๗๒๗
๑๔	๘/๒๕๖๕	วิษุลดดา	ขายส่ง	บ้านเลขที่ ๒๒๗ หมู่ ๑๑ อากาศ- ซอย- ถนน- ตำบลกุดจิก อำเภอเมืองหนองบัวลำภู	๐๘๑-๐๕๐๑๔๔๔
๑๕	๙/๒๕๖๕	เอ้เจริญผล	ทำข้าว	บ้านเลขที่ ๗/๑ หมู่ ๑ อากาศ- ซอย- ถนน- ตำบลโนนเมือง อำเภอนากลาง	๐๘๗-๙๔๗๙๖๗๙
๑๖	๑๘/๒๕๖๒	บริษัท กล้าทิพย์ จำกัด	โรงสี ขนาด ใหญ่	บ้านเลขที่ ๒๒๒ หมู่ ๗ อากาศ- ซอย- ถนน- ตำบลหนองบัว อำเภอเมืองหนองบัวลำภู	๐๔๒-๙๔๑๒๒๒
๑๗	๑๙/๒๕๖๑	บริษัท ศรีไทยใหม่การเกษตร จำกัด	โรงสี ขนาด กลาง	บ้านเลขที่ ๒๙๑ หมู่ ๑๕ อากาศ- ซอย- ถนน- วิริโยธิน ตำบลหนองบัว อำเภอเมืองหนองบัวลำภู	๐๔๒-๙๔๓๒๗๘
๑๘	๒๐/๒๕๖๒	บริษัท กล้าทิพย์ จำกัด	ผู้ส่งออก ทั่วไป	บ้านเลขที่ ๒๒๒ หมู่ ๗ อากาศ- ซอย- ถนน- ตำบลหนองบัว อำเภอเมืองหนองบัวลำภู	๐๔๒-๙๔๑๒๒๒
๑๙	๘/๒๕๖๖	หจก.หนองบัวไทยพัฒนา	ทำข้าว	บ้านเลขที่ ๑๕๒ หมู่ ๑ อากาศ- ซอย- ถนน- อุดร-เลย ตำบลหนองบัว อำเภอเมืองหนองบัวลำภู	๐๔๒-๓๑๑๑๒๔, ๐๙๕-๖๕๑๕๖๙๕
๒๐	๖/๒๕๖๖	สหกรณ์การเกษตรศรีบุญเรือง จำกัด	โรงสี ขนาดเล็ก	บ้านเลขที่ ๑๒๙ หมู่ ๗ อากาศ- ซอย- ถนน- ไสยราษฎร์บูรณะ ตำบลเมืองใหม่ อำเภอศรีบุญเรือง	๐๔๒-๓๕๓๗๗๐, ๐๘๕-๗๔๓๖๕๙๗
๒๑	๗/๒๕๖๖	สหกรณ์การเกษตรกุดตุ้ม จำกัด	โรงสี	บ้านเลขที่ ๙๑ หมู่ ๑๒ อากาศ- ซอย- ถนน-	๐๔๒-๓๕๖๑๑๕,

ลำดับ	หมายเลขหนังสืออนุญาต	ชื่อบริษัท	ประเภทหนังสืออนุญาต	ที่อยู่	โทร
			ขนาดเล็ก	ตำบลกุดคู อำเภอนอนสิ่ง	๐๙๑-๖๘๕๕๙๘๒๖
๒๒	๑/๒๕๖๓	ลานมันไทยพีพัฒนา	ทำข้าว	บ้านเลขที่ ๒๘/๑ หมู่ ๙ อาคาร- ซอย- ถนนศรีบุญเรือง-ชุมแพ ตำบลศรีบุญเรือง อำเภศรีบุญเรือง	๐๘๑-๘๗๑๑๑๘๐, ๐๘๙-๗๑๐๗๒๕๘ ๐๘๑-๘๗๑๑๑๘๐
๒๓	๑/๒๕๖๖	ร้านพรทิพย์พืชผล	ทำข้าว	บ้านเลขที่ ๑๑๗ หมู่ ๑ อาคาร- ซอย- ถนน- ตำบลศรีบุญเรือง อำเภศรีบุญเรือง	๐๔๒-๓๕๓๒๔๒
๒๔	๒๙/๒๕๖๔	มหาลากพืชผล	ทำข้าว	บ้านเลขที่ ๖๘ หมู่ ๓ อาคาร- ซอย- ถนน- ตำบลบ้านค้อ อำเภอนอนสิ่ง	
๒๕	๓/๒๕๖๖	ป.ศิวา (นายวาทีศย์ สุปัญญา)	ทำข้าว	บ้านเลขที่ ๒๕๓ หมู่ ๕ อาคาร- ซอย- ถนนหนองบัว-โนนสิ่ง ตำบลบ้านถิ่น อำเภอนอนสิ่ง	๐๘๗-๒๑๕๙๖๐๕, ๐๘๗-๒๑๕๙๖๐๕ ๐๘๕-๗๔๙๗๗๔๙
๒๖	๓๒/๒๕๖๔	ร้านสนั่นพืชผล	ทำข้าว	บ้านเลขที่ ๔๑ หมู่ ๑๒ อาคาร- ซอย- ถนน- ตำบลโนนสิ่ง อำเภอนอนสิ่ง	๐๘๕-๒๗๔๔๐๕๓, ๐๘๕-๒๗๔๔๐๕๓
๒๗	๓๓/๒๕๖๔	ร้านฉางข้าวไทยเลิศ	ทำข้าว	บ้านเลขที่ ๑๓๐ หมู่ ๓ อาคาร- ซอย- ถนน- ตำบลหัวนา อำเภเมืองหนองบัวลำภู	
๒๘	๔/๒๕๖๖	ร้านสมศักดิ์	ทำข้าว	บ้านเลขที่ ๑๙๓ หมู่ ๑๘ อาคาร- ซอย- ถนน- ตำบลฝั่งแดง อำเภอนากลาง	
๒๙	๖/๒๕๖๔	ร้านขวัญชัยพาณิชย์	ทำข้าว	บ้านเลขที่ ๔๒ หมู่ ๗ อาคาร- ซอย- ถนน- ตำบลโนนเมือง อำเภอนอนสิ่ง	๐๔๒-๙๔๑๐๔๔, ๐๘๘-๒๘๖๖๖๐๘
๓๐	๖/๒๕๖๕	ร้านฉางข้าวไทยเลิศ	ขายส่ง	บ้านเลขที่ ๑๓๐ หมู่ ๓ อาคาร- ซอย- ถนน- ตำบลหัวนา อำเภเมืองหนองบัวลำภู	

ที่มา : สำนักงานพาณิชย์จังหวัดหนองบัวลำภู ข้อมูล ณ ๒๖ เมษายน ๒๕๖๖

๒.๙.๔ การจัดประเภทชุมชนท่องเที่ยว จังหวัดหนองบัวลำภู

ตารางที่ ๔๘ สรุปการจัดประเภทชุมชนท่องเที่ยว จังหวัดหนองบัวลำภู

ที่	ทะเบียนชุมชนท่องเที่ยว				ประเภทชุมชนท่องเที่ยว			ประเภทชุมชนท่องเที่ยว (A,B,C,D)	หมายเหตุ (กรณีเป็นหมู่บ้านประเภท C ระบุความโดดเด่นเฉพาะทาง)
	อำเภอ	ตำบล	หมู่	ชื่อบ้าน	ชุมชนท่องเที่ยว OTOP นวัตวิถี	หมู่บ้าน OTOP เพื่อการท่องเที่ยว	หมู่บ้านท่องเที่ยวโดยชุมชน (SE)		
๑	เมือง	โนนทัน	๖	ห้วยเคือ	✓			B	
๒	เมือง	โนนทัน	๔	ถ้ำกลองเพล	✓			B	
๓	เมือง	นาคำไฮ	๒	นาคำไฮ	✓			C	ผลิตภัณฑ์ชุมชน
๔	เมือง	หนองหว้า	๕	เพ็กเพือ	✓			D	
๕	เมือง	บ้านขาม	๒	ธาตุหาญเทวี	✓			D	
๖	เมือง	หนองบัว	๑	ห้วยทราย			✓	C	หมู่บ้านเศรษฐกิจพอเพียง
๗	เมือง	หนองบัว	๒	ภูพานทอง			✓	B	
๘	เมือง	โนนทัน	๙	ห้วยเคือเหนือ		✓		B	
๙	นากลาง	นากลาง	๖	ภูน้อย	✓			D	
๑๐	นากลาง	ฝั่งแดง	๑๖	บ้านสุขสำราญ	✓			C	หมู่บ้านเศรษฐกิจพอเพียง
๑๑	นากลาง	ดงสวรรค์	๙	สระแก้ว	✓			D	
๑๒	นากลาง	เก่ากลอย	๙	ภูหลวง	✓			C	หมู่บ้านเศรษฐกิจพอเพียง
๑๓	นากลาง	กุดแห่	๒	โพธิ์คำ	✓			C	ผลิตภัณฑ์ชุมชน
๑๔	โนนสิ่ง	โคกใหญ่	๗	โนนยาว	✓			B	
๑๕	โนนสิ่ง	บ้านค้อ	๖	ท่าศิลา	✓			B	
๑๖	โนนสิ่ง	บ้านถิ่น	๒	กุดขวางสร้อย	✓			B	
๑๗	โนนสิ่ง	นิคมพัฒนา	๑๐	ดงบาก	✓			B	
๑๘	โนนสิ่ง	โนนเมือง	๕	ห้วยบง	✓			C	ผลิตภัณฑ์ชุมชน
๑๙	ศรีบุญเรือง	เมืองใหม่	๕	ชมพู่ทอง	✓			D	

ที่	ทะเบียนชุมชนท่องเที่ยว				ประเภทชุมชนท่องเที่ยว			ประเภทชุมชนท่องเที่ยว (A,B,C,D)	หมายเหตุ (กรณีเป็นหมู่บ้านประเภท C ระบุความโดดเด่นเฉพาะทาง)
	อำเภอ	ตำบล	หมู่	ชื่อบ้าน	ชุมชนท่องเที่ยว OTOP นวัตวิถี	หมู่บ้าน OTOP เพื่อการท่องเที่ยว	หมู่บ้านท่องเที่ยวโดยชุมชน (SE)		
๒๐	ศรีบุญเรือง	หนองแก้ว	๕	ผาสุก	✓			C	หมู่บ้านเศรษฐกิจพอเพียง
๒๑	ศรีบุญเรือง	ทรายทอง	๗	ทรายมูล	✓			D	
๒๒	ศรีบุญเรือง	หนองบัวใต้	๒	ดอนปอ	✓			D	
๒๓	ศรีบุญเรือง	ศรีบุญเรือง	๘	จอมทอง	✓			D	
๒๔	สุวรรณคูหา	นาดี	๗	ราษฎร์เกษมศรี	✓			C	บริหารจัดการกองทุนชุมชน
๒๕	สุวรรณคูหา	ดงมะไฟ	๑๑	นาเจริญ	✓			C	ท่องเที่ยวเชิงประวัติศาสตร์
๒๖	สุวรรณคูหา	นาสี	๖	ดงยาง	✓			B	
๒๗	สุวรรณคูหา	บุญทัน	๕	คลองเจริญ	✓			C	เกษตรอินทรีย์เกษตรปลอดภัย
๒๘	สุวรรณคูหา	กุดผึ้ง	๖	นาไร่เดียว	✓			C	หมู่บ้านเศรษฐกิจพอเพียง
๒๙	นาหวัง	วังทอง	๘	นาเจริญ	✓			D	
๓๐	นาหวัง	วังทอง	๑๑	วังไม้	✓			D	
๓๑	นาหวัง	เทพศิริ	๗	เทพศรีเหนือ	✓			C	บริหารจัดการด้านสิ่งแวดล้อม
๓๒	นาหวัง	นาแก	๗	นาแก	✓			D	
๓๓	นาหวัง	วังปลาป้อม	๗	กุดคู่	✓			D	
๓๔	นาหวัง	เทพศิริ	๒	ผาเจาะ			✓	C	ท่องเที่ยวเชิงวัฒนธรรม
๓๕	นากลาง	กุดดินจี่	๑๒	หนองโสน			✓	C	ท่องเที่ยวเชิงวัฒนธรรม
๓๖	โนนสัง	โคกม่วง	๕	ตาดไฮ			✓	C	ท่องเที่ยวเชิงวัฒนธรรม
๓๗	ศรีบุญเรือง	หนองบัวใต้	๓	สร้างเสียน			✓	C	ท่องเที่ยวเชิงวัฒนธรรม
๓๘	สุวรรณคูหา	นาด่าน	๓	กุดฮู			✓	C	ท่องเที่ยวเชิงวัฒนธรรม

ที่มา : สำนักงานพัฒนาชุมชนจังหวัดหนองบัวลำภู

แหล่งท่องเที่ยวเชิงเกษตร

ตารางที่ ๔๙ แหล่งท่องเที่ยวเชิงเกษตรจังหวัดหนองบัวลำภู

ที่	สถานที่
๑	ไร่สุขสวัสดิ์ อ.เมือง จ.หนองบัวลำภู
๒	สวนเลม่อนทรีฟาร์ม อ.นากลาง จ.หนองบัวลำภู
๓	บ้านถ้ำกลองเพล อ.เมือง จ.หนองบัวลำภู
๔	เกษตรอินทรีย์หนองม่วง - ชมพูทอง อ.ศรีบุญเรือง จ.หนองบัวลำภู
๕	วิสาหกิจชุมชนเกษตรอินทรีย์สนามชัย ตำบลกุดแห่ อำเภอนากลาง จ.หนองบัวลำภู
๖	สวนอู่จันเบญจตานนท์ ตำบลวังทอง อำเภอนาหวัง จ.หนองบัวลำภู
๗	วิสาหกิจชุมชนฟาร์มโชคดีแคคตัส ตำบลหนองบัวใต้ อำเภอศรีบุญเรือง จ.หนองบัวลำภู
๘	กลุ่มวิสาหกิจชุมชนกาแฟเพื่อนภูซาง ตำบลบุญทัน อำเภอสวรรณคูหา จ.หนองบัวลำภู
๙	กลุ่มวิสาหกิจชุมชนเกษตรปลอดภัยบ้านต่างแคน ตำบลบ้านโคก อำเภอสวรรณคูหา จ.หนองบัวลำภู

ที่มา : สำนักงานเกษตรจังหวัดหนองบัวลำภู ข้อมูล ณ เมษายน ๒๕๖๗

ข้อมูลยางพารา

ตารางที่ ๕๐ ด้านการปลูกพืชเศรษฐกิจของจังหวัด ปี ๒๕๖๕

ชนิดพืช	ประเภท	จำนวนเกษตรกร (ราย)	เนื้อที่เพาะปลูก	เนื้อที่เก็บเกี่ยว (ไร่)	ผลผลิตเฉลี่ย
ยางพารา	มีเอกสารสิทธิ์	๗,๔๗๔	๘๗,๕๐๑	๗๗,๘๒๑	๑๙๓ กก./ไร่/ปี
ยางพารา	ไม่มีเอกสารสิทธิ์	๑,๒๑๓	๑๘,๒๑๗	๑๕,๐๔๘	๑๙๓ กก./ไร่/ปี

ที่มา : ระบบสารสนเทศการขึ้นทะเบียนและแจ้ง (สนง.การยางแห่งประเทศไทยจังหวัดหนองบัวลำภู)

ตารางที่ ๕๑ จำนวนอาสาสมัครเกษตรกรของจังหวัดหนองบัวลำภู

ดำเนินกิจกรรม	เมือง หนองบัวลำภู	นาวัง	นากลาง	โนนสัง	ศรีบุญ เรือง	สุวรรณ คูหา	รวม
ครูยางอาสา	๑๔	๔	๘	๖	๑๒	๑๗	๖๑

ที่มา : สนง.การยางแห่งประเทศไทยจังหวัดหนองบัวลำภู ข้อมูล ณ เมษายน ๒๕๖๖

ตารางที่ ๕๒ จำนวนกลุ่มเกษตรกรที่เข้าร่วมโครงการระบบส่งเสริมการเกษตรแบบแปลงใหญ่

แปลงใหญ่	จำนวน (แปลง)	เกษตรกร (ราย)	พื้นที่ (ไร่)
ปี ๒๕๖๔	๒	๑๑๗	๑,๖๔๒

ที่มา : สนง.การยางแห่งประเทศไทยจังหวัดหนองบัวลำภู

ตารางที่ ๕๓ จำนวนกลุ่มเกษตรกรที่เข้าร่วมโครงการระบบส่งเสริมการเกษตรแบบแปลงใหญ่ (ยางพารา)

ชนิดสินค้า	จำนวน (แปลง)	เกษตรกร (ราย)	พื้นที่ (ไร่)
ไม้ยืนต้น (ยางพารา)	๕	๒๔๔	๓,๖๗๐.๙๔

ที่มา : สนง.การยางแห่งประเทศไทยจังหวัดหนองบัวลำภู

ตารางที่ ๕๔ Young Smart Farmer ต้นแบบจังหวัดหนองบัวลำภู ปี ๒๕๖๕

อำเภอ	ชื่อ-สกุล	ที่อยู่	โทร	กิจกรรมเด่น
สุวรรณคูหา	นายกฤษณะ รอดามแห่	๔๒ ม. ๓ ต.นาดี	๐๘๗-๙๔๘.๕๒๒	ครูสอนกรีดยางพารา/เลี้ยงปลา

ที่มา : สนง.การยางแห่งประเทศไทยจังหวัดหนองบัวลำภู

ตารางที่ ๕๕ รายชื่อกลุ่มเกษตรกร/เกษตรกรที่รับการสนับสนุนโรงเรียนพลาสติกกรองแสง

ที่	ชื่อ - สกุล	ที่อยู่	มาตรฐานที่ได้รับ	การเป็นสมาชิกกลุ่ม/การมีส่วนร่วม ภาครัฐ
๑	นายอนิวรรณ พันธ์น้อย	ต.เมืองใหม่ อ.ศรีบุญเรือง	มาตรฐาน Organic thailand	อินทรีย์/ศพก.เครือข่าย
๒	น.ส.ศิริอร แฝงสีคำ	ต.เมืองใหม่ อ.ศรีบุญเรือง	ระ ยะ ะ ป ร์ บ เ ป ลี ย น Organic thailand	อินทรีย์/YSF
๓	กลุ่มผู้ผลิตผักอินทรีย์หนองม่วง-ชมพูทอง	ต.เมืองใหม่ อ.ศรีบุญเรือง	มาตรฐาน GAP	ศพก.เครือข่าย/แปลงใหญ่ผัก
๔	กลุ่มผู้ผลิตผักอินทรีย์หนองม่วง-ชมพูทอง	ต.เมืองใหม่ อ.ศรีบุญเรือง	มาตรฐาน GAP	ศพก.เครือข่าย/แปลงใหญ่ผัก
๕	นางกัญหา ถาวะโร	ต.หนองแก อ.ศรีบุญเรือง	มาตรฐาน GAP	YSF ต้นแบบ/สมาชิกตลาดเกษตรกร
๖	นางสาวกาญจนา โคตรสุวรรณ	ต.ศรีบุญเรือง อ.ศรีบุญเรือง	มาตรฐาน GAP	YSF
๗	น.ส.สุนันทา อัดเสน	ต.หนองแก อ.ศรีบุญเรือง	มาตรฐาน GAP	YSF /สมาชิกตลาดเกษตรกร
๘	นางอารมณ คำคลี	ต.กุดสะเทียน อ.ศรีบุญเรือง	มาตรฐาน GAP	YSF/GAP
๙	นายอนันต์รัตน์รงค์	ต.หนองแก อ.ศรีบุญเรือง	มาตรฐาน GAP /อินทรีย์ PGS	เครือข่ายอินทรีย์ PGS /ศพก.เครือข่าย
๑๐	น.ส.อาภรณ์ คำภูเมือง	ต.เมืองใหม่ อ.ศรีบุญเรือง	มาตรฐาน GAP	YSF
๑๑	กลุ่มผู้ปลูกผักบ้านคลองเจริญ	ต.กุดสะเทียน อ.ศรีบุญเรือง	มาตรฐาน GAP	วิสาหกิจชุมชนผู้ปลูกผัก
๑๒	นางไพไลน ชื่อ	ต.หนองบัวไต้ อ.ศรีบุญเรือง	มาตรฐาน GAP	YSF/สมาชิก คค.๕ประสานสืบสานทฤษฎีใหม่
๑๓	นางนุชชาติ ดอนจันดา	ต.หนองแก อ.ศรีบุญเรือง	มาตรฐาน GAP	YSF /สมาชิกตลาดเกษตรกร
๑๔	น.ส.ญาดิพนธ์ บุรมย์	ต.หนองหว้า อ.เมือง	มาตรฐาน Organic Thailand	อินทรีย์/YSF
๑๕	น.ส.โสภกา ชัยศาสตร์	ต.หนองหว้า อ.เมือง	มาตรฐาน GAP /อินทรีย์ PGS	อินทรีย์ PGS /YSF
๑๖	น.ส.โสภกา ภูศรีฤทธิ์	ต.กุดจิก อ.เมือง	มาตรฐาน Organic Thailand	อินทรีย์/YSF
๑๗	นางสาวสมัย สุโพธิ์	ต.กุดจิก อ.เมืองฯ	มาตรฐาน GAP /อินทรีย์ PGS	เครือข่ายอินทรีย์ PGS /ศพก.เครือข่าย/แปลงใหญ่ข้าว

ที่	ชื่อ - สกุล	ที่อยู่	มาตรฐานที่ได้รับ	การเป็นสมาชิกกลุ่ม/การมีส่วนร่วม ภาครัฐ
๑๘	นางกองแพง พันธก์	ต.หนองหัว อ.เมือง	ระ ย ะ ป รั บ เ ป ลี ย น Organic Thailand	สมาชิกอินทรีย์/ ศพก.เครือข่าย / วสช.ผู้ปลูกผัก
๑๙	นางสาวคำกอง โลโท	ต.หนองหัว อ.เมือง	มาตรฐาน Organic Thailand	สมาชิกอินทรีย์/ ศพก.เครือข่าย / วสช.ผู้ปลูกผัก
๒๐	นางคำมवल รัตนแสง	ต.หนองหัว อ.เมือง	ระ ย ะ ป รั บ เ ป ลี ย น Organic Thailand	สมาชิกอินทรีย์/ ศพก.เครือข่าย / วสช.ผู้ปลูกผัก
๒๑	นางบัวลุนโลโท	ต.หนองหัว อ.เมือง	ระ ย ะ ป รั บ เ ป ลี ย น Organic Thailand	สมาชิกอินทรีย์/ ศพก.เครือข่าย / วสช.ผู้ปลูกผัก
๒๒	นางสะคร นาคศรี	ต.ป่าไม้งาม อ.เมือง	มาตรฐาน GAP	วิสาหกิจชุมชนผู้ปลูกผัก
๒๓	นางสำราญ บัวจำรัส	ต.หนองกัญศูนย์ อ.เมือง	มาตรฐาน GAP	YSF/สมาชิกตลาดเกษตรกร
๒๔	นายสมเดช ศิริวงศ์	ต.บ้านพร้าว อ.เมือง	มาตรฐาน GAP	ศพก.เครือข่าย
๒๕	กลุ่มผักอินทรีย์บ้านถ้ำคลองเพล	ต.โนนทัน อ.เมือง	มาตรฐาน GAP	วสช.ผู้ปลูกผัก
๒๖	นายชัยศักดิ์ ผิวม่วง (น.ส.ปรัชญาวรรณ สาระบัน)	ต.ด่านช้าง อ.นากลาง (สวนเลมออนทรีย์ฟาร์ม)	มาตรฐาน Organic Thailand	อินทรีย์/YSF/ศพก.เครือข่าย/สหกรณ์ ส่งเสริมการตลาดผักผลไม้อินทรีย์
๒๗	นายชัยณรงค์ สุดพรม	ต.นากลาง อ.นากลาง	ระ ย ะ ป รั บ เ ป ลี ย น Organic Thailand	อินทรีย์/อินทรีย์ PGS/เครือข่ายสหกรณ์ ส่งเสริมการตลาดผักผลไม้อินทรีย์
๒๘	นายวัชรพงษ์ คงหา	ต.โนนเมือง อ.นากลาง	ระ ย ะ ป รั บ เ ป ลี ย น Organic Thailand	อินทรีย์/อินทรีย์ PGS/เครือข่ายสหกรณ์ ส่งเสริมการตลาดผักผลไม้อินทรีย์
๒๙	นางยุคนา เทพศิริ	ต.ด่านช้าง อ.นากลาง	มาตรฐาน GAP	อินทรีย์ PGS/เครือข่ายสหกรณ์ส่งเสริม การตลาดผักผลไม้อินทรีย์
๓๐	นายคำพันธ์ ปิงตา	ต.กุดแห่ อ.นากลาง	มาตรฐาน GAP /อินทรีย์ PGS	อินทรีย์ PGS/เครือข่ายสหกรณ์ส่งเสริม การตลาดผักผลไม้อินทรีย์
๓๑	นางแดงไกล มะลิวงษ์	ต.โนนเมือง อ.นากลาง	มาตรฐาน GAP	เครือข่ายสหกรณ์ส่งเสริมการตลาดผักผลไม้ อินทรีย์
๓๒	นางวรรณนิภา เย็นรักษา	ต.โนนเมือง อ.นากลาง	มาตรฐาน GAP	เครือข่ายสหกรณ์ส่งเสริมการตลาดผักผลไม้ อินทรีย์
๓๓	กลุ่มเศรษฐกิจพอเพียงตามแนว พระราชดำริบ้านวังเขียม	ต.ฝั่งแดง อ.นากลาง	มาตรฐาน GAP	กลุ่มเศรษฐกิจพอเพียง/วสช.ผู้ปลูกผัก
๓๔	นายปรีชา วงศ์พิมพ์	ต.ด่านช้าง อ.นากลาง	มาตรฐาน GAP	YSF ต้นแบบ/ศูนย์เครือข่ายศูนย์บ่มเพาะ เกษตรกรรุ่นใหม่
๓๕	น.ส.จตุพร แก้วกำ	ต.กุดแห่ อ.นากลาง	มาตรฐาน GAP/อินทรีย์ PGS	อินทรีย์ PGS/เครือข่ายสหกรณ์ส่งเสริม การตลาดผักผลไม้อินทรีย์
๓๖	นางสมาน วงศ์ไชยยา	ต.ด่านช้าง อ.นากลาง	มาตรฐาน GAP/อินทรีย์ PGS	อินทรีย์ PGS/เครือข่ายสหกรณ์ส่งเสริม การตลาดผักผลไม้อินทรีย์
๓๗	นายนวนศรี บุตรโคตร	ต.โนนเมือง อ.นากลาง	มาตรฐาน GAP/อินทรีย์ PGS	อินทรีย์ PGS/เครือข่ายสหกรณ์ส่งเสริม การตลาดผักผลไม้อินทรีย์
๓๘	นายจิระศักดิ์ พุดจิบ	ต.กุดดินจี่ อ.นากลาง	มาตรฐาน GAP	YSF /เครือข่ายสหกรณ์ส่งเสริมการตลาด ผักผลไม้อินทรีย์
๓๙	นายธน มูลละ	ต.ด่านช้าง อ.นากลาง	มาตรฐาน Organic Thailand	อินทรีย์
๔๐	นายสุทธิพงษ์ กอนดอน	ต.เทพศิรี อ.นาวัง	มาตรฐาน GAP	YSF ต้นแบบ/เกษตรกรอินทรีย์/ศูนย์เครือข่าย ศูนย์บ่มเพาะเกษตรกรรุ่นใหม่
๔๑	น.ส.จันทร์พิมพ์ กองคำ	ต.วังปลาป้อม อ.นาวัง	มาตรฐาน GAP	YSF
๔๒	นายวุฒิชัย แสงพิทักษ์	ต.นาเหล่าอ.นาวัง	(อยู่ระหว่างการตรวจรับรอง) ระ ย ะ ป รั บ เ ป ลี ย น Organic Thailand	อินทรีย์/ศูนย์ปราชญ์ชาวบ้านกระทรวง เกษตรและสหกรณ์
๔๓	น.ส.พูล สะตะ	ต.วังทองอ.นาวัง	มาตรฐาน GAP	GAP/ศูนย์จัดการศัตรูพืชชุมชน/YSF
๔๔	นายพิทักษ์ ดวงพรมยว	ต.นาดีอ.สุวรรณคูหา	มาตรฐาน GAP	YSF ต้นแบบ
๔๕	นายสุบิน ยอดประทุม	ต.บ้านโคก อ.สุวรรณคูหา	ระ ย ะ ป รั บ เ ป ลี ย น Organic Thailand/อินทรีย์ PGS	อินทรีย์ PGS /ศพก.เครือข่าย

ที่	ชื่อ - สกุล	ที่อยู่	มาตรฐานที่ได้รับ	การเป็นสมาชิกกลุ่ม/การมีส่วนร่วม ภาครัฐ
๔๖	กลุ่มผู้ปลูกผักบ้านบุงบก	ต.โคกม่วง อ.โนนสัง	มาตรฐาน GAP	วิสาหกิจชุมชนผู้ปลูกผัก
๔๗	กลุ่มเศรษฐกิจพอเพียงโคกป่ากุง	ต.หนองเรือ อ.โนนสัง	มาตรฐาน GAP	กลุ่มหมู่บ้านเศรษฐกิจพอเพียง
๔๘	นายสิงทอง นาชัย	ต.หนองเรือ อ.โนนสัง	มาตรฐาน GAP	ศพก.เครือข่าย/ศพช.

เงื่อนไขพิจารณา

๑. มีการทำการเกษตรอย่างต่อเนื่อง โดยเฉพาะพืชผักหรือเกษตรผสมผสาน
๒. เป็นผู้ที่ได้รับรองมาตรฐานเกษตรอินทรีย์ Organic Thailand หรือระยะปรับเปลี่ยน Organic Thailand หรืออยู่ระหว่างขอการรับรองมาตรฐานเกษตรอินทรีย์ หรือมาตรฐานเกษตรอินทรีย์อื่นๆ หรือมาตรฐาน GAP จากกรมวิชาการเกษตร กระทรวงเกษตรและสหกรณ์
๓. สามารถเป็นต้นแบบ เป็นวิทยากร ถ่ายทอดความรู้ให้แก่บุคคลทั่วไปได้

ส่วนที่ ๓

การวิเคราะห์สภาพแวดล้อม
ด้านการเกษตรและสหกรณ์ของจังหวัด

ส่วนที่ ๓

การวิเคราะห์สภาพแวดล้อมด้านการเกษตร และสหกรณ์ของจังหวัด

๓.๑ ผลการวิเคราะห์สถานการณ์ด้านการเกษตรของจังหวัด (Situation Analysis)

การวิเคราะห์สภาพแวดล้อมด้านการเกษตรและสหกรณ์ของจังหวัดหนองบัวลำภู เป็นการวิเคราะห์สภาพแวดล้อมภายใน และภายนอกจังหวัด ที่มีผลกระทบต่อการพัฒนาด้านการเกษตรและสหกรณ์ของจังหวัด ซึ่งข้อมูลที่ได้จากการวิเคราะห์ จะนำมาเป็นพื้นฐานในการกำหนดทิศทางการพัฒนาการเกษตรและสหกรณ์ ตามเครื่องมือที่ใช้ในการวิเคราะห์

๓.๑.๑ การวิเคราะห์ด้วย SWOT Analysis

๑) การวิเคราะห์สภาพแวดล้อมภายใน (จุดแข็ง - Strength และ จุดอ่อน - Weakness) ด้วย McKinsey ๗-S Framework ซึ่งจะวิเคราะห์ว่ามีจุดแข็ง จุดอ่อน อย่างไร โดยปัจจัยทั้ง ๗ ประการ ประกอบด้วย กลยุทธ์ โครงสร้างขององค์กร ระบบการปฏิบัติงาน บุคลากร ทักษะ ความรู้ ความสามารถ รูปแบบการบริหารจัดการ และค่านิยมร่วม ทำให้สามารถระบุสภาพแวดล้อมภายใน (จุดแข็ง และ จุดอ่อน) ที่ส่งผลต่อการพัฒนาการเกษตรและสหกรณ์ของจังหวัดหนองบัวลำภู (ตารางที่ ๕๖)

ตารางที่ ๕๖ การวิเคราะห์สภาพแวดล้อมภายในโดย McKinsey ๗-S Framework

๗-S McKinsey	จุดแข็ง (Strength : S)	จุดอ่อน (Weakness : W)
๑. กลยุทธ์ (Strategy)	<p>S๑.๑ ยุทธศาสตร์การพัฒนาด้านการเกษตรฯ สอดคล้องกับแผนพัฒนาจังหวัดฯ</p> <p>S๑.๒ มีการกำกับ ติดตามงานอยู่อย่างสม่ำเสมอทั้งจากระดับจังหวัด ระดับกระทรวง</p> <p>S๑.๔ มีการนำมาตรการ นโยบายสำคัญของกระทรวงเกษตรฯ ลงปฏิบัติในพื้นที่</p> <p>S๑.๓ นำนโยบายสำคัญของกระทรวงเกษตรฯ ๑๕ เรื่องลงสู่พื้นที่ เช่น แปลงใหญ่ เกษตรอินทรีย์ Smart Farmer เกษตรทฤษฎีใหม่ เป็นต้น</p> <p>S๑.๔ การใช้แนวทางตลาดนำการผลิต</p>	<p>W๑.๑ ขาดการบริหารจัดการน้ำเพื่อการเกษตรให้เพียงพอตลอดทั้งปี (น้ำผิวดิน และชลประทาน)</p> <p>W๑.๒ การใช้สารเคมีทางการเกษตร ใน การเกษตรเชิงธุรกิจ ขาดผู้นำด้านการทำ เกษตรอินทรีย์</p> <p>W ๑.๓ เกษตรกรขาดการวิเคราะห์ต้นทุน การผลิต</p> <p>W๑.๔ เกษตรกรส่วนใหญ่ทำการเกษตรแบบเชิงเดี่ยว ขาดความหลากหลาย</p> <p>W๑.๕ การผลิตสินค้าเกษตรรูปแบบเดิม หรือปลูกพืชในเขตไม่เหมาะสม</p> <p>W๑.๖ การถ่ายทอดนโยบายสำคัญไปสู่เจ้าหน้าที่ผู้ปฏิบัติยังไม่มีประสิทธิภาพ</p> <p>W๑.๗ การติดตาม การประเมินผลการปฏิบัติงานยังไม่ต่อเนื่อง</p> <p>W๑.๘ การใช้พื้นที่การเกษตรไม่ตรงตามศักยภาพ</p> <p>W๑.๙ งบประมาณการบำรุงรักษาแหล่งน้ำ ไม่เพียงพอ ส่วนที่ถ่ายโอนให้กับหน่วยงานท้องถิ่น</p>

๗-S McKinsey	จุดแข็ง (Strength : S)	จุดอ่อน (Weakness : W)
<p>๒. โครงสร้างขององค์กร (Structure)</p>	<p>S๒.๑ มีพื้นที่ส่วนใหญ่ที่มีความเหมาะสมในการทำเกษตร และมีพื้นที่ที่มีความแตกต่างกัน ทำให้เกิดความหลากหลายทางชีวภาพ และวัฒนธรรมชุมชนที่แตกต่างกัน</p> <p>S๒.๒ พื้นที่ที่มีศักยภาพในการใช้พลังงานแสงอาทิตย์มาเป็นพลังงานทดแทนในการกระจายน้ำเพื่อการเกษตร</p> <p>S๒.๓ มีน้ำบาดาลที่มีคุณภาพ และศักยภาพที่เหมาะสมในการทำ</p> <p>S๒.๔ มีหน่วยงานสังกัดกระทรวงเกษตรและสหกรณ์ มีภารกิจส่งเสริมสนับสนุนเกษตรกรและองค์กรเกษตรกร ได้แก่ เทคโนโลยีด้านพันธุ์พืช พันธุ์สัตว์ ประมง น้ำเชื้อ ดินและปุ๋ย สารป้องกันกำจัดศัตรูพืช เครื่องจักรกลการเกษตร สารสนเทศ และอื่นๆรวมถึงการถ่ายทอดองค์ความรู้ การใช้เทคโนโลยีและนวัตกรรม และอื่นๆที่เกี่ยวข้องสู่เกษตรกรได้</p> <p>S๒.๕ มีโรงงานน้ำตาล ๑ แห่ง</p> <p>S๒.๖ กระทรวงเกษตรฯมีหน่วยงานดูแลพื้นที่ตั้งแต่ระดับตำบล</p> <p>S๒.๗ ประชากรส่วนใหญ่ในพื้นที่ประกอบอาชีพเกษตรกรรมตามแนวทางปรัชญาเศรษฐกิจพอเพียงสามารถพึ่งพาตนเองได้</p> <p>S๒.๘ แหล่งผลิตพืชอาหาร/พลังงานทดแทนที่สำคัญ เช่น ข้าว อ้อย มันสำปะหลัง</p> <p>S๒.๙ มีสถาบันเกษตรกรรองรับผลผลิตทางการเกษตร (สหกรณ์การเกษตรระดับอำเภอ)</p>	<p>W๒.๑ หน่วยงานในระดับตำบล อำเภอมีภารกิจมาก</p> <p>W๒.๒ การบังคับบัญชาตามระบบราชการที่มีหลายขั้นตอน</p> <p>W๒.๓ การสนับสนุนเครื่องมือทันสมัยในระดับพื้นที่ยังไม่เพียงพอ</p> <p>W๒.๔ เกษตรกรขาดการรวมกลุ่มที่เข้มแข็ง</p> <p>W๒.๕ สถาบันเกษตรกรไม่เข้มแข็ง</p> <p>W๒.๖ โครงสร้างพื้นฐานด้านชลประทานและเทคโนโลยีทางการเกษตรไม่เพียงพอ</p> <p>W๒.๗ ขาดตลาดจำหน่ายสินค้าทางการเกษตร และผู้รับซื้อผลผลิตทางการเกษตร</p>
<p>๓. ระบบการปฏิบัติงาน (System)</p>	<p>S๓.๑ มีการใช้ Internet ไลน์ Video หรือ Web Conference ช่วยปฏิบัติงาน</p> <p>S๓.๒ มีการใช้เทคโนโลยีสมัยใหม่ เช่น สารชีวภัณฑ์ ไบโอดีท หรือเครื่องจักรทดแทนแรงงานคน</p>	<p>W๓.๑ การบูรณาการทำงานของภาครัฐเอกชนยังไม่ประสบความสำเร็จ</p> <p>W๓.๒ การประยุกต์ใช้เทคโนโลยีหรือนวัตกรรมใหม่ ทั้งเพื่อการลดต้นทุน หรือการเพิ่มผลผลิต หรือการแปรรูปมูลค่าผลผลิตยังมีน้อย</p>

๗-S McKinsey	จุดแข็ง (Strength)	จุดอ่อน (Weakness)
	<p>S๓.๓ มีการใช้ศูนย์เรียนรู้ทางการเกษตร เป็นแหล่งเรียนรู้และพัฒนาเกษตรกร</p> <p>S๓.๔ เกษตรกรมีช่องทางการเข้าถึง บริการหลายช่องทาง</p> <p>S๓.๕ การบูรณาการความร่วมมือของ ภาครัฐ ภาคเอกชนในระดับต่างๆ</p>	<p>W๓.๓ ภาคเกษตรผลิตเฉลี่ยต่อไร่ต่ำ เกษตรกรขาดความรู้และขาดการ ประยุกต์ใช้เทคโนโลยีเพื่อเพิ่มผลผลิต ประกอบกับภาวะภัยแล้ง ฝนทิ้งช่วง</p> <p>W๓.๔ สินค้าทางการเกษตรยังไม่ได้รับการ พัฒนาเพื่อเข้าสู่ระบบการรับรองมาตรฐาน สินค้า</p> <p>W๓.๕ ขาดการส่งเสริมด้านการค้า ธุรกิจ เกษตร การลงทุน ผู้ประกอบการ SMEs/OTOP</p> <p>W๓.๖ ระบบข้อมูลสารสนเทศการเกษตร ยังไม่สมบูรณ์</p> <p>W ๓.๗ การเกษตรกรรมที่ยังมีการใช้ สารเคมีไม่ถูกต้องเหมาะสม</p> <p>W ๓.๘ การประชาสัมพันธ์ข้อมูลต่างๆด้าน การเกษตรไม่ครอบคลุมทุกพื้นที่และไม่ ต่อเนื่อง</p>
๔. บุคลากร(Staff)	<p>S๔.๑ ทีมงานกระทรวงเกษตรฯมีความ สนิทสนม สามัคคีกัน ส่วนใหญ่เป็นคนใน พื้นที่จังหวัด</p> <p>S๔.๒ เจ้าหน้าที่มีความรู้ ประสบการณ์ ทำงานและพร้อมรับความรู้ แนวคิดการ ปฏิบัติงานใหม่ๆ</p> <p>S๔.๓ มีเกษตรกรต้นแบบ ประชาชน ชาวบ้าน ที่มีภูมิปัญญาจำเพาะสามารถ ถ่ายทอดองค์ความรู้ และยกระดับเป็น ศูนย์แหล่งเรียนรู้ทางการเกษตร</p> <p>S๔.๔ ลูกหลานเกษตรกรในพื้นที่สนใจทำ การเกษตรอาชีพและพร้อมเรียนรู้ นำ เทคโนโลยีสมัยใหม่มาปรับใช้ในการทำ การเกษตร</p> <p>S๔.๕ มีผู้นำเกษตรกรในพื้นที่และมีกลไก การขับเคลื่อนการดำเนินการด้านเกษตร อินทรีย์ เช่น สมาพันธ์เกษตรกรมายั่งยืน</p>	<p>W๔.๑ เกษตรกรมีภาระหนี้สินมาก เนื่องจากต้นทุนการผลิตสูง ราคาผลผลิตต่ำ รายจ่ายมากกว่ารายรับ</p> <p>W๔.๒ เกษตรกรส่วนใหญ่ไม่มีความพร้อม ในการนำองค์ความรู้มาปรับใช้ในการบริหาร จัดการฟาร์ม พืช สัตว์ ตลาด เทคโนโลยี สมัยใหม่ รวมถึงไม่มีความรู้ในเรื่องการ วางแผน การผลิต การตลาด และการ บริหารจัดการผลผลิต</p> <p>W๔.๓ เกษตรกรรายย่อย องค์กรหรือกลุ่ม เกษตรกรยังไม่เข้มแข็ง เพราะขาดความรู้ และทักษะการจัดการองค์กร ขาดองค์ ความรู้เรื่องกระบวนการกลุ่ม ขาดผู้นำกลุ่ม ที่เข้มแข็ง ขาดจิตอาสา ทำให้ขาดอำนาจ การต่อรอง ไม่ตระหนักถึงประโยชน์และ ความสำคัญของกลุ่ม</p>

๗-S McKinsey	จุดแข็ง (Strength)	จุดอ่อน (Weakness)
		<p>W๔.๔ บุคลากรขาดขวัญกำลังใจในการปฏิบัติงาน</p> <p>W๔.๕ แผนพัฒนารายบุคคลยังไม่ชัดเจน และขาดการพัฒนา</p> <p>W๔.๖ ราคาสินค้าเกษตรตกต่ำ เกษตรกรยังขาดองค์ความรู้ด้านการตลาด การวางแผนด้านการผลิต</p> <p>W๔.๗ เกษตรกรส่วนใหญ่ขาดศักยภาพด้านการแปรรูปและเพิ่มมูลค่าสินค้าเกษตร</p>
<p>๕. ทักษะ ความรู้ ความสามารถ (Skill)</p>	<p>S ๕.๑ เจ้าหน้าที่ของหน่วยงานกระทรวงเกษตรและสหกรณ์ มีความรักใกล้ชิดเกษตรกร</p> <p>S๕.๒ เจ้าหน้าที่ของหน่วยงานกระทรวงเกษตรและสหกรณ์ มีความชำนาญในการส่งเสริมผลิตเกษตร</p> <p>S๕.๓ เกษตรกรมีความคุ้นเคยการทำเกษตร</p>	<p>W๕.๑ เจ้าหน้าที่ยังขาดการประยุกต์ใช้เทคโนโลยีสารสนเทศ</p> <p>W๕.๒ แผนพัฒนาบุคลากรไม่ชัดเจนและขาดการพัฒนาอย่างต่อเนื่อง</p> <p>W๕.๓ เกษตรกรส่วนใหญ่ต้องได้รับการพัฒนาอย่างต่อเนื่อง</p> <p>W๕.๔</p>
<p>๖. รูปแบบการบริหารจัดการ (Style)</p>	<p>S๖.๑ เจ้าหน้าที่กระทรวงเกษตรฯ มีความพร้อมปฏิบัติงานตามที่ได้รับมอบหมาย</p> <p>S ๖.๒ จังหวัดเปิดโอกาสให้เกษตรกร/เอกชนมีส่วนร่วมในการกำหนดแนวทางพัฒนาในพื้นที่</p> <p>S ๖.๓ ผู้บริหารองค์กรเป็นตัวอย่างที่ดีในการปฏิบัติตามหลักธรรมาภิบาล</p>	<p>W๖.๑ การมอบหมายงาน ส่วนใหญ่เร่งด่วนภายในเวลาจำกัดทำให้ผลงานไม่มีคุณภาพ</p> <p>W๖.๒ เจ้าหน้าที่ยังต้องมีภาระชี้แจง กระตุ้นในมาตรการ นโยบายสำคัญต่างๆ</p> <p>W๖.๓ เกษตรกรยังทำการเกษตรรูปแบบเดิมๆ</p>
<p>๗. ค่านิยมร่วม (Shared Values)</p>	<p>S ๗.๑ การทำงานของกระทรวงเกษตรฯ มีการทำงานเป็นทีม</p> <p>S ๗.๒ การทำงานของทีมกระทรวงเกษตรฯยึดประโยชน์ของเกษตรกรเป็นหลัก</p> <p>S ๗.๓ มีกิจกรรมสร้างความสามัคคีในหน่วยงานกระทรวงเกษตรฯเป็นประจำ</p> <p>S ๗.๔ เกษตรกรมีความเชื่อถือเจ้าหน้าที่กระทรวงเกษตรฯ</p>	<p>W๗.๑ การปฏิบัติงานที่ต้องได้รับการกระตุ้นจากหัวหน้าหน่วยงานอย่างต่อเนื่อง</p> <p>W ๗.๒ การสื่อสาร/ทำความเข้าใจภายในองค์กรยังไม่ทั่วถึง</p> <p>W ๗.๓ เจ้าหน้าที่บางคนยังเคยชินต่อการรับคำสั่งจากผู้บังคับบัญชาในการทำงาน</p> <p>W ๗.๔ คนรุ่นใหม่ไม่สนใจอาชีพเกษตรกร</p> <p>W ๗.๕ เกษตรกรส่วนใหญ่ ยังไม่ปรับเปลี่ยนแนวคิดของเกษตรกร ในการนำความรู้ทางวิชาการ เทคโนโลยี และนวัตกรรมสาขาต่างๆ ที่เหมาะสม</p>

๒) การวิเคราะห์สภาพแวดล้อมภายนอก (โอกาส – Opportunity และอุปสรรค - Threats) ด้วย PESTEL Analysis ซึ่งการวิเคราะห์สภาพแวดล้อมภายนอก (โอกาส และ อุปสรรค) ด้วย PESTEL Analysis ประกอบด้วย

๑. ปัจจัยด้านการเมืองและกฎหมาย (Political Factors) เช่น นโยบายของรัฐ ระบบการปกครอง เสถียรภาพ ด้านการเมือง ความร่วมมือระหว่างประเทศ
๒. ปัจจัยด้านเศรษฐกิจ (Economic Factors) เช่น การปรับอัตราภาษี อัตราดอกเบี้ย อัตราการจ้างงาน ภาวะทางเศรษฐกิจ
๓. ปัจจัยด้านสังคมและวัฒนธรรม (Social cultural Factors) เช่น เพศ อายุ ระดับการศึกษา ค่านิยมการบริโภคอุปโภค
๔. ปัจจัยด้านเทคโนโลยี (Technological Factors) เช่น เครื่องจักรกลทางการเกษตร เทคโนโลยีสารสนเทศ
๕. ปัจจัยด้านกฎหมาย (Law/Legal Factors) เช่น กฎหมายแรงงาน กฎหมายคุ้มครองผู้บริโภค ระเบียบข้อบังคับด้านธุรกิจ
๖. ปัจจัยด้านสิ่งแวดล้อม (Environment Factors) เช่น สภาพภูมิอากาศ ภูมิประเทศ ธรรมชาติ ทำให้สามารถระบุสภาพแวดล้อมภายนอก (โอกาส และ อุปสรรค) ที่ส่งผลต่อการพัฒนาการเกษตรและสหกรณ์ของจังหวัดหนองบัวลำภู ดังตาราง

ตารางที่ ๕๗ การวิเคราะห์สภาพแวดล้อมภายนอกโดย PESTEL Analysis

โอกาส (Opportunity)	อุปสรรค (Threats)
<p><u>๐๑.ด้านการเมือง</u> ๐๑.๑ มีสินค้าที่เป็นอัตลักษณ์ของจังหวัด เช่น ข้าวฮาง ปลาส้มและกุ้ง โนนสิ่ง เงาะสุพรรณ กล้วยตากสายบุญวัดถ้ำกลองเพล ความหลากหลายของอาหาร อาหารป่าและผ้าทอมือ ผ้าชิตสลับหมี่ลายบัวลุ่มภู (Product of Nature) ๐๑.๒ นโยบายด้านการเกษตรที่ชัดเจน เช่น ระบบส่งเสริมเกษตรแบบแปลงใหญ่ เกษตรอินทรีย์ Smart Farmer เกษตรอัจฉริยะ BCG Model การปลูกพืชพลังงานทดแทนการเกษตรในเขตโซนนิ่ง แผนข้าวครบวงจร ฯลฯ ๐๑.๓ การกำหนดมาตรการควบคุมในสินค้าเกษตรบางชนิด ๐๑.๔ ความร่วมมือประชาคมเศรษฐกิจอาเซียน ๐๑.๕ นโยบายรัฐบาลส่งเสริมความร่วมมือการพัฒนาในรูปแบบประชารัฐ ๐๑.๖ นโยบายการบูรณาการทำงาน ทั้งคณะ อ.พ.ก. และคณะ SCP คณะ SCD</p>	<p><u>๓๑.ด้านการเมือง</u> ๓๑.๑ ความไม่มั่นคงทางการเมืองทำให้การกำกับดูแล ดำเนินนโยบายไม่ต่อเนื่อง ๓๑.๒ นโยบายเร่งด่วน แต่ไม่มีแนวทางปฏิบัติ หรืองบประมาณที่ชัดเจนเหมาะสม สนับสนุน ๓๑.๓ ผลกระทบการภาวะสงครามยูเครนรัสเซีย (เศรษฐกิจตกต่ำ น้ำมันแพง ต้นทุนการผลิตสูงขึ้น)</p>

โอกาส (Opportunity)	อุปสรรค (Threats)
<p><u>๐๒.ด้านเศรษฐกิจ</u></p> <p>๐๒.๑ การปรับตัวราคาสินค้าเกษตรสูงขึ้น เป็นโอกาสในการสร้างรายได้เข้าประเทศ</p> <p>๐๒.๒ ความร่วมมือทางการค้าเสรีประชาคมเศรษฐกิจอาเซียนเป็นโอกาสในการขยายตลาดสินค้าไทย</p> <p>๐๒.๓ การพัฒนาศักยภาพการเป็นผู้ประกอบการธุรกิจรุ่นใหม่ เพิ่มพูนองค์ความรู้และทักษะในการจัดการ การเชื่อมโยงระหว่างวิสาหกิจชุมชนขนาดกลาง ขนาดย่อม และอุตสาหกรรม</p> <p>๐๒.๔ การขาดแคลนอาหารโลก (แหล่งผลิตอาหารโลก)</p>	<p><u>๓.ด้านเศรษฐกิจ</u></p> <p>๓.๑ การกำหนดราคาสินค้าเกษตรส่วนใหญ่เป็นอำนาจของพ่อค้าคนกลาง เกษตรกรยังขาดอำนาจต่อรอง</p> <p>๓.๒ ผลผลิตเกษตร ที่เข้ามาแข่งขันจากประเทศเพื่อนบ้านทั้งปริมาณและคุณภาพ</p> <p>๓.๓ แรงงานเกษตรมีการย้ายถิ่น ขาดแคลนแรงงานเกษตร</p> <p>๓.๔ ราคาสินค้าเกษตรผันผวน</p> <p>๓.๕ เกษตรกรมีปัญหาน้ำล้นนอกระบบ</p>
<p><u>๐๓. ด้านสังคม</u></p> <p>๐๓.๑ ผู้บริโภคมีความรู้ มีรายได้มากขึ้น และตระหนักในการเลือกบริโภคอาหารเพื่อสุขภาพเพิ่มขึ้น</p> <p>๐๓.๒ การเติบโตของชุมชนเมือง รวมทั้งอาคารที่พักอาศัย ขยายตัวในอัตราที่เพิ่มขึ้นทุกปี เป็นโอกาสการจำหน่ายสินค้า การเกษตรที่มีคุณภาพมาตรฐานได้มากขึ้น</p> <p>๐๓.๓ แนวโน้มการอนุรักษ์สิ่งแวดล้อมและเศรษฐกิจสีเขียว มีมากขึ้น</p> <p>๐๓.๔ แนวโน้มการทำเกษตรกรรมยั่งยืน เกษตรทางเลือกมีมากขึ้น</p> <p>๐๓.๕ จังหวัดหนองบัวลำภู มีศิลปวัฒนธรรมที่โดดเด่นและมีการอนุรักษ์สืบสานได้อย่างต่อเนื่อง</p>	<p><u>๓.ด้านสังคม</u></p> <p>๓.๑ แรงงานเกษตรเป็นผู้สูงอายุ และ การใช้เทคโนโลยีสมัยใหม่ยังมีน้อย</p> <p>๓.๒ คนรุ่นใหม่ไม่สนใจอาชีพเกษตรกร</p> <p>๓.๓ แรงงานเกษตรขาดแคลน ต้องใช้แรงงานต่างด้าว</p> <p>๓.๔ การบริโภคอาหาร ผลิตภัณฑ์ตามกระแสการโฆษณา</p> <p>๓.๕ ผลกระทบจากการระบาดของโรคติดเชื้อ COVID – ๒๐๑๙ ยังส่งผลให้ภาคเกษตรยังไม่สามารถเติบโตได้อย่างเต็มที่</p>
<p><u>๐๔.ด้านเทคโนโลยี</u></p> <p>๐๔.๑ เทคโนโลยีสมัยใหม่ รวมทั้งปัญญาประดิษฐ์ จะช่วยเพิ่มประสิทธิภาพฟาร์มเกษตร เช่น การทำเกษตรแม่นยำ โดรน</p> <p>๐๔.๒ ระบบอินเทอร์เน็ต สื่อโซเชียล และการซื้อขายออนไลน์ เพิ่มช่องทางการตลาด</p> <p>๐๔.๓ ระบบการติดต่อสื่อสารเทคโนโลยีสารสนเทศครอบคลุมทั้งโลก เป็นช่องทางเผยแพร่ประชาสัมพันธ์และจำหน่ายสินค้าและบริการด้านการเกษตรได้อย่างทั่วถึง</p> <p>๐๔.๔ การใช้แผนที่Agri-map กำหนดเขตพื้นที่เพาะปลูก ตามความเหมาะสมของพื้นที่</p> <p>๐๔.๕ เกษตรแม่นยำสูง เป็นการใช้เทคโนโลยีในการจัดการฟาร์ม หรือใช้โดรน อำนวยความสะดวก เช่น การให้ปุ๋ย การดูแลแปลงเกษตร ฯลฯ</p> <p>๐๔.๖ เจ้าหน้าที่หรือเกษตรกรสามารถเข้าถึงความรู้ต่างๆได้รวดเร็วขึ้น</p>	<p><u>๓.ด้านเทคโนโลยี</u></p> <p>๓.๑ เส้นทางคมนาคมขนส่ง มีไม่ครอบคลุมทั่วพื้นที่จังหวัด</p> <p>๓.๒ มีการใช้สื่อในการโฆษณาการใช้สารเคมี ปัจจัยการผลิตต่างๆ เกินความเป็นจริง</p> <p>๓.๓ ขาดการประยุกต์ใช้เทคโนโลยีและนวัตกรรมในการแปรรูป สร้างมูลค่าเพิ่ม</p>

โอกาส (Opportunity)	อุปสรรค (Threats)
<p>0๔.๗ รัฐบาลมีนโยบายสนับสนุนไทยแลนด์ ๔.๐</p> <p>0๔.๘ เทคโนโลยีและนวัตกรรมของสถาบันการศึกษา สามารถนำมาประยุกต์ใช้ในการส่งเสริมการทำเกษตรอัจฉริยะ ผลิตภัณฑ์ชุมชน เกษตรอินทรีย์ เกษตรมูลค่าสูงและเศรษฐกิจชีวภาพ (Bioeconomy)</p>	
<p><u>0๕.ด้านกฎหมาย</u></p> <p>0๕.๑ กฎหมายคุ้มครองผู้บริโภค กระบวนการผลิตสินค้าเกษตร ต้องมีมาตรฐาน</p> <p>0๕.๒ กฎระเบียบด้านสิ่งแวดล้อม</p> <p>0๕.๓ กฎหมายเกษตรพันธะสัญญา เอื้อต่อการดำเนินการผลิต สร้างความเป็นธรรมทั้งผู้ผลิต ผู้ประกอบการ</p> <p>0๕.๔ พ.ร.บ.ส่งเสริมเกษตรกรรมยั่งยืน เป็นโอกาสในการพัฒนาการเกษตร ไปสู่ความยั่งยืนและกฎหมายเกษตรอื่นๆที่เกี่ยวข้อง</p> <p>0๕.๕ กฎหมายปลดล็อคพืชสมุนไพร เช่น กัญชา กัญชง กระเทียม เป็นต้น (สามารถพัฒนาต่อยอดเกษตรมูลค่าสูง)</p>	<p><u>T๕.ด้านกฎหมาย</u></p> <p>T๕.๑ หน่วยงานที่กำกับดูแลออกใบรับรองมาตรฐานการผลิตสินค้าเกษตรไม่เพียงพอ</p> <p>T๕.๒ กฎระเบียบบางเรื่องยังไม่มีความชัดเจนหรือบดบัง เช่น การโซนนิ่งพื้นที่เกษตร</p> <p>T๕.๓ อยู่ระหว่างการขอแก้ไขผังเมือง เพื่อให้เอื้อต่อการพัฒนาจังหวัด</p>
<p><u>0๖.ด้านสิ่งแวดล้อม</u></p> <p>0๖.๑ เป้าหมายการพัฒนาที่ยั่งยืน (SDGs) สนับสนุนการพัฒนาเกษตรสู่ความยั่งยืน</p> <p>0๖.๒ นโยบายการส่งเสริมผลิตภัณฑ์เขียว (green product) และคาร์บอนเครดิต (Carbon Credit) ทั้งในและต่างประเทศ</p>	<p><u>T๖.ด้านสิ่งแวดล้อม</u></p> <p>T๖.๑ สภาพภูมิอากาศโลก ภัยแล้ง น้ำท่วม ส่งผลกระทบต่อภาคการผลิต ผลผลิตเสียหายหรือมีปริมาณลดลง</p> <p>T๖.๒ การเปลี่ยนแปลงของธรรมชาติ กระทบต่อการผลิตสินค้าเกษตร เช่น การเปลี่ยนแปลงอุณหภูมิที่สูงขึ้น เป็นต้น</p> <p>T๖.๓ การเผาเศษหญ้าวัชพืช การใช้สารเคมีที่มากเกินไปจนความจำเป็น ส่งผลเสียต่อพื้นที่การเกษตรและสิ่งแวดล้อม</p>

๓.๑.๒ การวิเคราะห์ TOWS Matrix เพื่อหากลยุทธ์ด้านการเกษตรของจังหวัด

การจัดทำ TOWS Matrix เพื่อกำหนดประเด็นการพัฒนาเชิงรุก เชิงแก้ไข เชิงป้องกัน และเชิงรับ

ตารางที่ ๕๘ การวิเคราะห์ TOWS Matrix เพื่อหากลยุทธ์ด้านการเกษตรของจังหวัด

	<p style="text-align: center;">S จุดแข็ง (ภายใน)</p> <p>๑. มีสินค้าที่เป็นอัตลักษณ์ของจังหวัด เช่น ข้าวฮาง ปลาสามและกุ้งโนนสัง เงาะสุพรรณ กล้วยตาก สายบุญ วัดถ้ำกลองเพล ความหลากหลายของอาหาร อาหารป่า และผ้าทอมือ ผ้าขิดสลัหมี่ลายบัว ลุ่มภู (Product of Nature)</p> <p>๒. มีพื้นที่ส่วนใหญ่ที่มีความเหมาะสมในการทำการเกษตร และมีพื้นที่ที่มีความแตกต่างกัน ทำให้เกิดความหลากหลายทางชีวภาพ และวัฒนธรรมชุมชนที่แตกต่างกัน</p> <p>๓. มีเกษตรกรต้นแบบ ประชาชนชาวบ้าน ที่มีภูมิปัญญาจำเพาะสามารถถ่ายทอดองค์ความรู้ และยกระดับเป็นศูนย์แหล่งเรียนรู้ทางการเกษตร</p> <p>๔. พื้นที่ที่มีศักยภาพในการใช้พลังงานแสงอาทิตย์มาเป็นพลังงานทดแทนในการกระจายน้ำเพื่อการเกษตร</p> <p>๕. มีน้ำบาดาลที่มีคุณภาพและศักยภาพที่เหมาะสมในการทำ</p> <p>๖. ลูกหลานเกษตรกรในพื้นที่สนใจทำการเกษตรอาชีพ และพร้อมเรียนรู้นำเทคโนโลยีสมัยใหม่มาปรับใช้ในการทำการเกษตร</p> <p>๗. ประชากรส่วนใหญ่ในพื้นที่ประกอบอาชีพเกษตรกรรมตามแนวทางปรัชญาเศรษฐกิจพอเพียง</p>	<p style="text-align: center;">W จุดอ่อน (ภายใน)</p> <p>๑. ขาดการบริหารจัดการน้ำเพื่อการเกษตรให้เพียงพอตลอดทั้งปี (น้ำผิวดิน และชลประทาน)</p> <p>๒. การประชาสัมพันธ์ข้อมูลต่างๆ ด้านการเกษตรไม่ครอบคลุมทุกพื้นที่และไม่ต่อเนื่อง</p> <p>๓. เกษตรกรส่วนใหญ่ขาดศักยภาพด้านการแปรรูปและเพิ่มมูลค่าสินค้าเกษตร</p> <p>๔. เกษตรกรส่วนใหญ่ไม่มีความพร้อมในการนำองค์ความรู้มาปรับใช้ในการบริหารจัดการฟาร์ม พืช สัตว์ ตลาดเทคโนโลยีสมัยใหม่ รวมถึงไม่มีความรู้ในเรื่องการวางแผนการผลิต การตลาด และการบริหารจัดการผลผลิต</p> <p>๕. เกษตรกรสูงอายุ ทายาทผู้สืบทอดด้านการเกษตรมีจำนวนน้อย ทำให้แรงงานภาคการเกษตรมีจำนวนไม่เพียงพอ</p> <p>๖. เกษตรกรส่วนใหญ่ทำการเกษตรแบบเชิงเดี่ยว ขาดความหลากหลาย</p> <p>๗. สถาบันเกษตรกรไม่เข้มแข็ง</p> <p>๘. การใช้พื้นที่การเกษตรไม่ตรงตามศักยภาพ</p> <p>๙. โครงสร้างพื้นฐานด้านชลประทานและเทคโนโลยีทางการเกษตรไม่เพียงพอ</p> <p>๑๐. ขาดตลาดจำหน่ายสินค้าทางการเกษตร และผู้รับซื้อ</p>
<p>ปัจจัยภายใน</p>		
<p>ปัจจัยภายนอก</p>		

	<p>สามารถพึ่งพาตนเองได้</p> <p>๘. มีผู้นำเกษตรกรในพื้นที่และมีกลไกการขับเคลื่อนการดำเนินการด้านเกษตรอินทรีย์ เช่น สมาพันธ์เกษตรกรกรมยั่งยืน จังหวัดหนองบัวลำภู ส่งเสริมให้มีการปรับเปลี่ยนพื้นที่ทำการเกษตรเข้าสู่เกษตรอินทรีย์เพิ่มขึ้น</p> <p>๙. มีสถาบันเกษตรกรรองรับผลผลิตทางการเกษตร (สหกรณ์การเกษตรระดับอำเภอ)</p>	<p>ผลผลิตทางการเกษตร</p> <p>๑๑. การใช้สารเคมีทางการเกษตร ในการเกษตรเชิงธุรกิจ ขาดผู้นำด้านการทำเกษตรอินทรีย์</p> <p>๑๒. งบประมาณการบำรุงรักษาแหล่งน้ำไม่เพียงพอส่วนที่ถ่ายโอนให้กับหน่วยงานท้องถิ่น</p> <p>๑๓. สินค้าทางการเกษตรยังไม่ได้รับการพัฒนาเพื่อเข้าสู่ระบบการรับรองมาตรฐานสินค้า</p> <p>๑๔. กำลังการผลิตผลผลิตไม่เพียงพอต่อความต้องการของตลาด</p>
<p>๐ โอกาส(ภายนอก)</p> <p>๑. แนวโน้มการปรับเปลี่ยนสู่เศรษฐกิจดิจิทัลสามารถขยายตลาดให้เพิ่มขึ้น</p> <p>๒. นโยบายของจังหวัดหนองบัวลำภูให้การส่งเสริมและสนับสนุนภาคการเกษตรในพื้นที่ของจังหวัดโดยกำหนดให้ภาคการเกษตรเป็นยุทธศาสตร์ที่สำคัญ</p> <p>๓. นโยบายของรัฐบาล/นโยบายกระทรวงเกษตรและสหกรณ์/กลุ่มจังหวัด เช่น การส่งเสริมเกษตรปลอดภัยและเกษตรอินทรีย์ การส่งเสริมให้เกษตรกรน้อมนำปรัชญาของเศรษฐกิจพอเพียง มาประยุกต์ใช้ในการทำการเกษตร การสนับสนุนและส่งเสริมเกษตรแบบแปลงใหญ่ การรวมกลุ่มของเกษตรกรให้เป็นวิสาหกิจชุมชน Young smart farmer แหล่งทุน การขับเคลื่อนการพัฒนาเศรษฐกิจชีวภาพ เศรษฐกิจหมุนเวียนและเศรษฐกิจสีเขียว (BCG Model) โดยการใช้ตลาดนำการผลิต ฯลฯ</p>	<p>SO</p> <p>ประเด็นการพัฒนาเชิงรุก</p> <p>๑. สร้างเกษตรกรและสถาบันเกษตรกรเข้มแข็ง ยกระดับเครือข่ายเกษตรอินทรีย์วิถีหนองบัว</p> <p>๒. ยกระดับต้นแบบการผลิตสินค้าเกษตรมาตรฐานตลอดห่วงโซ่อุปทานที่ประสบผลสำเร็จ</p> <p>เกษตรอัตลักษณ์ของหนองบัวลำภู</p> <p>๓. จัดทำฐานข้อมูลเกษตรและสินค้าเกษตรของจังหวัดอย่างเป็นระบบ และสร้างการรับรู้ใช้งานแก่เกษตรกร</p> <p>๔. จัดมหกรรมเทคโนโลยีและนวัตกรรมการเกษตรเพื่อส่งเสริมการใช้เทคโนโลยีการค้าตลาด</p> <p>๕. ส่งเสริมและสนับสนุนการผลิตและยกระดับสินค้าเกษตรอัตลักษณ์ของหนองบัวลำภู</p> <p>๖. ประชาสัมพันธ์การสร้างแบรนด์สินค้าเกษตรอัตลักษณ์ของหนองบัวลำภู “Product of</p>	<p>WO</p> <p>ประเด็นการพัฒนาเชิงแก้ไข</p> <p>๑. ส่งเสริมการทำเกษตรผสมผสาน (เกษตรพอเพียง เกษตรทฤษฎีใหม่ เกษตรปลอดภัย วนเกษตร)</p> <p>๒. สร้างสื่อสร้างสรรค์ สารสาธารณะเพื่อปรับเปลี่ยนพฤติกรรมเกษตรกรลดการใช้สารเคมี ปรับสู่เกษตรปลอดภัยและเกษตรอินทรีย์อย่างมีส่วนร่วมของภาคประชาชน</p> <p>๓. การรวมกลุ่มเกษตรกร ประชาชน ต้นแบบเพื่อการถ่ายทอดเทคโนโลยี (วิชาลัยเกษตร)</p> <p>๔. การยกระดับการจัดการสาธารณะเพื่อบริหารจัดการการใช้สารเคมีและเทคโนโลยี</p> <p>๕. ส่งเสริมและพัฒนากลุ่มเกษตรปลอดภัยและอินทรีย์เพื่อการค้าและส่งออก</p>

<p>๔. การพัฒนาระบบโลจิสติกส์ทำให้เกิดการกระจายสินค้าเกษตรอย่างมีประสิทธิภาพมากขึ้น</p> <p>๕. ผู้บริโภคนิยมบริโภคอาหารเพื่อสุขภาพเพิ่มมากขึ้น</p> <p>๖. จากสถานการณ์โรคอุบัติใหม่ ทำให้แรงงานคืนถิ่นนำความรู้ด้านเทคโนโลยีมาพัฒนาต่อยอดด้านการเกษตร</p> <p>๗. ทิศทางในการส่งเสริมการท่องเที่ยวเชื่อมโยงศูนย์เรียนรู้ด้านการเกษตรและแหล่งท่องเที่ยวเชิงเกษตร</p> <p>๘. นโยบายการค้าชายแดน การเชื่อมรถไฟจีนลาวและการพัฒนาเศรษฐกิจในประชาคมอาเซียนเชื่อมโยงถึงระดับภูมิภาค มีการขนส่งรถไฟระหว่างประเทศและโลจิสติกส์สินค้าเกษตรมูลค่าสูงไปยังต่างประเทศ</p> <p>๙. เส้นทางคมนาคมภายในจังหวัดและจังหวัดใกล้เคียง สะดวกต่อการขนส่งผลผลิตทางการเกษตร (ใกล้จังหวัดอุดรธานี/หนองบัวลำภู/เลย/หนองคาย)</p> <p>๑๐. มีกฎหมายคุ้มครองผู้บริโภคและกฎระเบียบด้านสิ่งแวดล้อม</p>	<p>Nature”</p> <p>๗. พัฒนาโครงสร้างพื้นฐานเพื่อการจัดการโลจิสติกส์เกษตร</p> <p>๘. พัฒนาระบบบริหารจัดการน้ำเพื่อการเกษตร ระบบชลประทานและธนาคารน้ำใต้ดินทั้งระบบ</p> <p>๙. การส่งเสริมเทคโนโลยีการตลาดระบบ E-Commerce การสร้างคอนเทนต์และสื่อออนไลน์</p>	<p>๖. การส่งเสริมการใช้พลังงานทดแทนเพื่อลดต้นทุนการเกษตร</p> <p>๗. โครงการส่งเสริมการยกระดับการตรวจสอบมาตรฐาน การปนเปื้อน การตกค้างสารเคมี การใช้ดัชนีชีวภาพ และรับรองมาตรฐานเกษตร</p> <p>๘. การจัดกิจกรรมเพื่อเชื่อมโยงตลาดการค้าทั้งในและต่างประเทศ</p> <p>๑๐. มหกรรมการจัดแสดงสินค้าเกษตรของดีหนองบัวลำภู Road show</p>
<p>T ภัยคุกคาม(ภายนอก)</p> <p>๑. มีภัยธรรมชาติ ฝนทิ้งช่วง อุทกภัย โรค แมลงศัตรูพืช โรคระบาดสัตว์ โรคระบาดใหม่</p> <p>๒. ต้นทุนการผลิตสินค้าเกษตรสูง และราคาผลผลิตทางการเกษตรผันผวน</p> <p>๓. ค่าจ้างแรงงานภาคการเกษตรสูง</p> <p>๔. สินค้าเกษตรที่มาจากต่างประเทศในราคาต่ำกว่า</p> <p>๕. การใช้พื้นที่ถูกจำกัดด้วยระเบียบและข้อกฎหมายของหน่วยงานราชการ ข้อจำกัดและนโยบายของรัฐด้านการจัดสรรที่ดินทำกิน</p>	<p>ST</p> <p>ประเด็นการพัฒนาเชิงป้องกัน</p> <p>๑. การสำรวจข้อมูลความต้องการโครงสร้างพื้นฐาน และพัฒนาการเกษตรอย่างเป็นระบบ</p> <p>๒. การจัดตั้งศูนย์บริหารจัดการน้ำจัดทำแผนผังน้ำและสมดุลน้ำระดับพื้นที่เพื่อการบริหารจัดการน้ำชุมชนเพื่อการเกษตรแบบยั่งยืน</p> <p>๓. การเพิ่มมูลค่าของเหลือใช้ทางการเกษตร ด้วย BCG และ Zero waste</p>	<p>WT</p> <p>ประเด็นการพัฒนาเชิงรับ</p> <p>๑. การบริหารจัดการทรัพยากรธรรมชาติและสิ่งแวดล้อมเพื่อการเกษตรอย่างเป็นระบบ</p> <p>๒. ส่งเสริมการใช้ฐานข้อมูลสารสนเทศเพื่อการพัฒนาเกษตรอินทรีย์ สินค้าเกษตรอินทรีย์และเกษตรกรต้นแบบ</p> <p>๓. สนับสนุนการใช้พลังงานทดแทนเพื่อการเกษตร</p>

๖. การกีดกันทางการค้าของต่างประเทศ ๗. สถานการณ์การแพร่ระบาดของโรคอุบัติใหม่ (ข้อจำกัดด้านการคมนาคมขนส่งโลจิสติกส์)	๔. การยกระดับการทำเกษตรปลอดภัยและเกษตรอินทรีย์ทั้งจังหวัด ๕. พัฒนาออกแบบบรรจุภัณฑ์เพิ่มมูลค่าเกษตรอัตลักษณ์ของหนองบัวลำภู ๖. แปรรูปวัสดุเหลือใช้ทางการเกษตรและพัฒนาเป็นเชื้อเพลิงปฏูอินทรีย์และสารกำจัดศัตรูพืช	๓. ส่งเสริมการรวมกลุ่มผลิตสินค้าเกษตรเพื่อลดต้นทุนการผลิต และการแปรรูปสินค้าตามความต้องการของตลาด
---	---	---

๓.๒ ผลการวิเคราะห์ความเชื่อมโยงกับแนวคิดการขับเคลื่อนภาคการเกษตรด้วย BCG Economy Model

ประเทศไทยต้องปรับเปลี่ยนรูปแบบการพัฒนาเศรษฐกิจและสังคม โดยอาศัยฐานความเข้มแข็งของประเทศอันประกอบด้วยความหลากหลายทางชีวภาพและความหลากหลายทางวัฒนธรรม ส่งเสริมและพัฒนาให้ประเทศไทยเป็นเจ้าของสินค้าและบริการมูลค่าสูง ที่ยกระดับมูลค่าในห่วงโซ่การผลิตสินค้าและบริการ ใช้เทคโนโลยีและนวัตกรรมสมัยใหม่ช่วยหลายข้อจำกัด ให้เกิดการก้าวกระโดดของการพัฒนาต่อยอด สร้างการเติบโตทางเศรษฐกิจอย่างยั่งยืน กระจายรายได้ โอกาส และความมั่งคั่งแบบทั่วถึง (Inclusive growth) รวมถึงการรักษาฐานทรัพยากรและความหลากหลายทางชีวภาพให้สมดุลด้วยการใช้โมเดลเศรษฐกิจใหม่ที่เรียกว่า “โมเดลเศรษฐกิจ BCG” ซึ่งเป็นการพัฒนา ๓ เศรษฐกิจ คือ เศรษฐกิจชีวภาพ (Bioeconomy) เศรษฐกิจหมุนเวียน (Circular Economy) และเศรษฐกิจสีเขียว (Green Economy) ไปพร้อม ๆ กัน เพื่อให้เกิดการขับเคลื่อนประเทศไทยอย่างสมดุล เป็นธรรมและยั่งยืน

จังหวัดหนองบัวลำภูมีความหลากหลายทางชีวภาพและความหลากหลายทางวัฒนธรรม และเป็นพื้นที่จังหวัดนำร่องเพื่อเพิ่ม GPP ในการบริหารแบบ Area Based ทั้งนี้ แผลง (จังหวัด ผึ้ง) เป็นสินค้าเฉพาะที่กระทรวงเกษตรและสหกรณ์ให้จังหวัดเลือก ดังนั้น จังหวัดหนองบัวลำภูจึงเลือกพัฒนาด้านเกษตรและอาหาร เรื่องเกษตรแปรรูปและผลิตภัณฑ์มีมูลค่าเพิ่มขึ้น ด้วยโครงการพัฒนาแมลงเศรษฐกิจครบวงจร จังหวัดหนองบัวลำภู เป้าหมาย สินค้าเกษตรแปรรูปและผลิตภัณฑ์มีมูลค่าเพิ่ม การขับเคลื่อนการพัฒนาการเกษตรด้วยโมเดลเศรษฐกิจ BCG ให้เกิดผลอย่างเป็นรูปธรรม จำเป็นต้องมีการบูรณาการและเชื่อมโยงกับทุกภาคส่วนที่เกี่ยวข้องตลอดโซ่คุณค่า ภายใต้หลักตลาดนำการผลิต เพื่อผลักดันเกษตรไทยสู่ ๓ สูง คือ ประสิทธิภาพสูง มาตรฐานสูง รายได้สูง

โครงการพัฒนาแมลงเศรษฐกิจครบวงจร จังหวัดหนองบัวลำภู เป็นการพัฒนาเศรษฐกิจชีวภาพ และเศรษฐกิจสีเขียว เน้นการสร้างมูลค่าให้กับผลผลิตสินค้าเกษตร หรือ Value Creation โดยกิจกรรมต้นทาง คือ การบริหารจัดการฟาร์มที่ดี การส่งเสริมการทำเกษตรอัจฉริยะ (Smart Farming) เพื่อยกระดับคุณภาพ และมาตรฐานการผลิต กลางทาง คือ การแปรรูปขั้นต้นหรือขั้นกลาง การพัฒนาผลิตภัณฑ์ใหม่ การสร้างแบรนด์หรือตราสินค้า และปลายทาง คือ การแปรรูปและพัฒนาอุตสาหกรรมขั้นสูง การตลาดเชิงรุก การตลาดทั้งในประเทศและต่างประเทศที่มีแนวโน้มเพิ่มสูงขึ้น

ส่วนที่ ๔
แผนพัฒนาการเกษตรและสหกรณ์ของ
จังหวัด หนองบัวลำภู ระยะ ๕ ปี (พ.ศ. ๒๕๖๖ - ๒๕๗๐)

ส่วนที่ ๔

แผนพัฒนาการเกษตรและสหกรณ์ของจังหวัดหนองบัวลำภู ระยะ ๕ ปี (พ.ศ. ๒๕๖๖ - ๒๕๗๐)

๑. วิสัยทัศน์ (Vision)

“Product of Nature” วัตถุดิบจากธรรมชาติ

๒. พันธกิจ (Mission)

๒.๑ พัฒนาคุณภาพชีวิตเกษตรกรให้มั่นคง มั่งคั่ง และยั่งยืนตามหลักเศรษฐกิจพอเพียง

๒.๒ บริหารจัดการทรัพยากรสิ่งแวดล้อมและโครงสร้างพื้นฐานทางการเกษตร เทคโนโลยี และนวัตกรรม

๒.๓ ยกกระดับเกษตรแปรรูป และขับเคลื่อนเกษตรมูลค่าสูงด้วยเทคโนโลยีและนวัตกรรมตามหลักโมเดล เศรษฐกิจ BCG

๒.๔ สร้างเครือข่ายสถาบันเกษตรกร องค์กรการเกษตร และผู้ประกอบการด้านการเกษตรกรรมโดยเชื่อมโยง ตลาดภายในและต่างประเทศ

๓. เป้าประสงค์ (Goals)

๓.๑ เกษตรกรและสถาบันเกษตรกรเข้มแข็ง

๓.๒ พัฒนาและยกระดับภาคการผลิตสินค้าเกษตรด้วยเทคโนโลยีและนวัตกรรม

๓.๓ พัฒนาระบบเกษตรแปรรูปตลอดห่วงโซ่คุณค่าและตลาดนำการผลิต

๓.๔ บริหารจัดการทรัพยากรธรรมชาติและสิ่งแวดล้อมและพัฒนาโครงสร้างพื้นฐานทางการเกษตรเพื่อการแข่งขัน

๔. ประเด็นการพัฒนาด้านการเกษตรและสหกรณ์ของจังหวัด

ประเด็นการพัฒนาที่ ๑ เกษตรกรและสถาบันเกษตรกรเข้มแข็ง NONGBUA SMART FARMER

เป้าหมาย

๑. เพื่อให้เกษตรกรมีความมั่นคง สามารถพัฒนาอาชีพเกษตร เพื่อสร้างรายได้และความภาคภูมิใจในการประกอบอาชีพเกษตรกรรม
๒. เพื่อสนับสนุนให้เกษตรกรและสถาบันเกษตรกรเป็นผู้ประกอบการธุรกิจเกษตรมืออาชีพ

ตัวชี้วัดและค่าเป้าหมาย

๑. รักษามาตรฐานระดับความเข้มแข็งของสถาบันเกษตรกรที่มีศักยภาพ และปริมาณธุรกิจของสถาบันเกษตรกรเพิ่มขึ้นร้อยละ ๓ ต่อปี
๒. เกษตรกรมีรายได้เงินสดสุทธิทางการเกษตรเพิ่มขึ้นเป็น ๖๕,๐๐๐ บาทต่อครัวเรือน
๓. จำนวนเกษตรกร กลุ่มเกษตรกร และสถาบันเกษตรกรที่ได้รับการส่งเสริมและพัฒนา เพิ่มขึ้นร้อยละ ๑๐

แนวทางการพัฒนา

๑. ขยายผลการทำการเกษตรตามหลักปรัชญาของเศรษฐกิจพอเพียง
๒. เสริมสร้างความภาคภูมิใจและความมั่นคงในการประกอบอาชีพเกษตรกรรม
๓. ส่งเสริมการทำเกษตรกรรมยั่งยืนให้เห็นผลในทางปฏิบัติ

โครงการสำคัญ

๔. พัฒนาองค์ความรู้ของเกษตรกรสู่เกษตรกรมืออาชีพ (Smart Farmer)
๕. สร้างความเข้มแข็งและเชื่อมโยงเครือข่ายของเกษตรกรและสถาบันเกษตรกร

Flagship ๑. เกษตรกรและสถาบันเกษตรกรเข้มแข็ง

๑. โครงการส่งเสริมการทำเกษตรตามระบบเกษตรกรรมยั่งยืน (เกษตรทฤษฎีใหม่ เกษตรอินทรีย์ เกษตรผสมผสาน เกษตรธรรมชาติ และวนเกษตร)
๒. โครงการพัฒนาและยกระดับเกษตรกรต้นแบบ
๓. โครงการพัฒนาเกษตรกรรุ่นใหม่ Young Smart Farmer (YSF)
๔. โครงการพัฒนาเกษตรกรสู่เกษตรกรมืออาชีพ (Smart Farmer)
๕. โครงการส่งเสริมและพัฒนาเยาวชนเกษตรในโรงเรียน YYSF
๖. โครงการส่งเสริมและพัฒนา กลุ่มเกษตรกร กลุ่มแม่บ้าน วิสาหกิจชุมชน และกลุ่มเกษตรกรอื่นที่มีกฎหมายรองรับ

Flagship ๒. หนองบัวเมืองเกษตรกรรม

๑. โครงการยกระดับการจัดการสาธารณะเพื่อบริหารจัดการการใช้สารเคมีและเทคโนโลยี
๒. โครงการสร้างต้นแบบการผลิตสินค้าเกษตรมาตรฐานตลอดห่วงโซ่อุปทานที่ประสบผลสำเร็จในแต่ละชนิดสินค้า

ประเด็นการพัฒนาที่ ๒ พัฒนาและยกระดับภาคการผลิตสินค้าเกษตรด้วยเทคโนโลยีและนวัตกรรม GREEN AGRITECH

เป้าหมาย:

๑. เพื่อส่งเสริมการใช้นวัตกรรมเทคโนโลยีมาใช้ในกระบวนการผลิตแปรรูปการตลาดเพื่อเพิ่มมูลค่าสินค้าเกษตรให้สูงขึ้น
๒. เพื่อลดต้นทุนการผลิต การแปรรูป และเพิ่มช่องทางการตลาดให้สินค้าเกษตรหลักของจังหวัด

ตัวชี้วัดและเป้าหมาย:

๑. จำนวนพื้นที่หรือเขตอำเภอที่ได้รับการสนับสนุนเทคโนโลยีและนวัตกรรมที่เหมาะสมกับพื้นที่
๒. มีผลิตภัณฑ์ใหม่จากสินค้าเกษตรสำคัญของจังหวัด ไม่น้อยกว่า ๒ ผลิตภัณฑ์

แนวทางการพัฒนา

๑. ส่งเสริมและสนับสนุนการเข้าถึง การวิจัย เทคโนโลยี และนวัตกรรมด้านการเกษตร
๒. พัฒนาเทคโนโลยีสารสนเทศการเกษตรและเชื่อมโยงข้อมูลอย่างเป็นระบบ
๓. ส่งเสริมการน ำงานวิจัย เทคโนโลยี และนวัตกรรมไปใช้ประโยชน์

โครงการสำคัญ

- ### Flagship ๑. พัฒนาภาคการผลิตสินค้าเกษตรด้วยเทคโนโลยีและนวัตกรรม

๑. โครงการส่งเสริมการสร้างและพัฒนานวัตกรรมด้านการเกษตร
๒. โครงการส่งเสริมการใช้พลังงานทดแทนเพื่อการเกษตร
๓. โครงการส่งเสริมการยกระดับการตรวจสอบมาตรฐาน การปนเปื้อน การตกค้างสารเคมี การใช้ดัชนีชีวภาพ และรับรองมาตรฐานเกษตร
๔. โครงการระบบสูบน้ำบำบัดด้วยพลังงานแสงอาทิตย์เพื่อการเกษตรปลอดภัยและเกษตรอินทรีย์
๕. โครงการยกระดับการแปรรูปสินค้าทางการเกษตรและเพิ่มมูลค่าผลิตภัณฑ์ด้วยระบบอบแห้งพลังงานแสงอาทิตย์

Flagship ๒. ยกระดับภาคการผลิตสินค้าเกษตรด้วยเทคโนโลยีและนวัตกรรม

๑. โครงการพัฒนาออกแบบบรรจุภัณฑ์เพิ่มมูลค่าเกษตรอัตลักษณ์ของหนองบัวลำภู
๒. โครงการแปรรูปวัสดุเหลือใช้ทางการเกษตรและพัฒนาเป็นเชื้อเพลิง ปุ๋ยอินทรีย์และสารกำจัดศัตรูพืช

ประเด็นการพัฒนาที่ ๓ พัฒนาระบบเกษตรแปรรูปตลอดห่วงโซ่คุณค่าและตลาดนำการผลิต SUPPLY CHAIN

เป้าหมาย

๑. ส่งเสริมการผลิตโดยใช้ตลาดนำการผลิต
๒. ส่งเสริมการพัฒนา (บรรจุภัณฑ์, การแปรรูป, มาตรฐานสินค้าเกษตร) เพื่อเพิ่มมูลค่าสินค้าเกษตร
๓. พัฒนาระบบตลาดสินค้าเกษตร

ตัวชี้วัดและค่าเป้าหมาย

๑. ผลผลิตต่อหน่วยของฟาร์มหรือแปลงที่มีการใช้เทคโนโลยีสมัยใหม่/อัจฉริยะ เพิ่มขึ้นร้อยละ ๑๕
๒. สินค้าเกษตรแปรรูปมีมูลค่าเพิ่มขึ้นและได้มาตรฐานสากลขยายตัวร้อยละ ๔
๓. สินค้าเกษตรปลอดภัยมีมูลค่าเพิ่มขึ้น ขยายตัวร้อยละ ๓
๔. สามารถแปรรูปผลผลิตทางการเกษตรให้มีมูลค่าเพิ่มมากขึ้นอย่างน้อย ๒ ผลิตภัณฑ์
๕. เพิ่มช่องทางด้านการตลาดให้มีความหลากหลายมากยิ่งขึ้นอย่างน้อย ๒ ช่องทาง

แนวทางการพัฒนา

๑. ส่งเสริมการบริหารจัดการโซ่อุปทานสินค้าเกษตร
๒. ส่งเสริมการใช้เทคโนโลยีนวัตกรรม เพื่อการแปรรูป การพัฒนาผลผลิตเพื่อเพิ่มมูลค่าทางเกษตรกรรม
๓. ส่งเสริม สนับสนุน พัฒนาเป็นแหล่งผลิตสินค้าเกษตรกรรมที่สำคัญเชื่อมต่อกับศูนย์กลางกระจายสินค้าและบริการด้านเกษตรเพื่อส่งออกสู่ภูมิภาคและประเทศเพื่อนบ้าน

โครงการสำคัญ

Flagship ๑. พัฒนาการแปรรูปสินค้าเกษตรด้วยเทคโนโลยีและนวัตกรรม

๑. โครงการพัฒนาผลิตภัณฑ์แปรรูปผลผลิตทางการเกษตรโดยใช้เทคโนโลยีและนวัตกรรม เน้นเพิ่มมูลค่า

๒. โครงการยกระดับมาตรฐานและพัฒนาขีดความสามารถในการแข่งขันคุณภาพสินค้าเกษตร

Flagship ๒. การเชื่อมโยงห่วงโซ่สินค้าเกษตรกับเครือข่ายระดับชาติและนานาชาติ

๑. โครงการเชื่อมโยงตลาดและจัดแสดงสินค้าเกษตรปลอดภัย/เกษตรอินทรีย์และจัดแสดงสินค้าเกษตรของดีหนองบัวลำภู Road show

ประเด็นการพัฒนาที่ ๔ บริหารจัดการทรัพยากรธรรมชาติและสิ่งแวดล้อมและพัฒนาโครงสร้างพื้นฐานทางการเกษตร เพื่อการแข่งขัน

เป้าหมาย

๑. บริหารจัดการน้ำให้เพียงพอเพื่อรองรับการพัฒนาอาชีพเกษตรกรกรรม
๒. เพื่อดูแลรักษาคุณภาพสิ่งแวดล้อมและลดมลพิษจากกระบวนการผลิต
๓. เพื่อนำของเสียจากกระบวนการผลิตกลับมาใช้ใหม่เพื่อทดแทนสารเคมีและต้นทุน

ตัวชี้วัดและค่าเป้าหมาย

๑. จำนวนพื้นที่ปรับเปลี่ยนเป็นพื้นที่การเกษตรที่เหมาะสมตาม Zonning by agri-map เพิ่มขึ้น ๑,๐๐๐ ไร่ ต่อปี
๒. พื้นที่เกษตรกรรมยั่งยืนเพิ่มขึ้น ร้อยละ ๕ จากปีที่ผ่านมา
๓. พื้นที่ชลประทานและผลประโยชน์รับน้ำเพิ่มขึ้น ๑๐,๐๐๐ ไร่ ต่อปี
๔. จำนวนแหล่งท่องเที่ยวเชิงเกษตร นิเวศวิทยาวัฒนธรรม เพิ่มขึ้น

แนวทางการพัฒนา

๑. พัฒนาระบบชลประทานให้เพียงพอ และมีคุณภาพเพื่อการเกษตร
๒. ส่งเสริมการทำเกษตรอินทรีย์ เพื่อลดการใช้สารเคมี ลดการเผาและนำของเสียจากกระบวนการผลิตภาคเกษตรมาเพิ่มมูลค่า

โครงการสำคัญ

Flagship ๑. บริหารจัดการทรัพยากรธรรมชาติและสิ่งแวดล้อมเพื่อการเกษตร

๑. โครงการส่งเสริมศักยภาพเครือข่ายด้านทรัพยากรธรรมชาติและสิ่งแวดล้อมเพื่อลดการเกิดก๊าซเรือนกระจกและเตรียมพร้อมการเปลี่ยนแปลงสภาพภูมิอากาศอย่างยั่งยืน
๒. โครงการจัดทำสื่อประชาสัมพันธ์ด้านการเกษตรและสหกรณ์จังหวัดหนองบัวลำภู
๓. โครงการขับเคลื่อนและขยายผลโครงการอันเนื่องมาจากพระราชดำริ

Flagship ๒. พัฒนาโครงสร้างพื้นฐานทางการเกษตรเพื่อการแข่งขัน

๑. โครงการพัฒนาระบบบริหารจัดการน้ำเพื่อการเกษตร ระบบชลประทาน และธนาคารน้ำใต้ดินทั้งระบบ

แผนที่แสดงความสอดคล้องของแผนพัฒนาการเกษตรและสหกรณ์จังหวัดหนองบัวลำภู (พ.ศ.๒๕๖๖ – ๒๕๗๐) กับแผน ๓ ระดับ

แผนระดับ ๑	ยุทธศาสตร์ชาติ: ด้านการสร้างความสามารถในการแข่งขันเป้าหมาย: ประเทศไทยมีขีดความสามารถในการแข่งขันสูงขึ้น ประเด็น: การเกษตรสร้างมูลค่าประเด็นย่อย: เกษตรอัตลักษณ์พื้นถิ่น เกษตรปลอดภัย เกษตรชีวภาพ เกษตรแปรรูป เกษตรอัจฉริยะ			
แผนระดับ ๒	<p align="center">แผนแม่บทภายใต้ยุทธศาสตร์ชาติ</p> <p align="center">ประเด็น การเกษตร</p> <p>เป้าหมายประเด็นของแผนแม่บท: ผลผลิตทั้งหมดรวมในประเทศสาขาเกษตรเพิ่มขึ้น เป้าหมายแผนย่อย: สินค้าเกษตรปลอดภัยมีมูลค่าเพิ่มขึ้น แนวทางการพัฒนา : ส่งเสริมและสนับสนุนเกษตรกร ชุมชน ท้องถิ่น ผู้ประกอบการให้สามารถผลิตสินค้าเกษตรและอาหารที่มีคุณภาพมาตรฐาน</p>		<p align="center">แผนการปฏิรูปประเทศ ด้านเศรษฐกิจ</p> <p>ประเด็นการปฏิรูป: เรื่องความเท่าเทียมและการเติบโตอย่างมีส่วนร่วม ประเด็นการยกระดับรายได้และคุณภาพชีวิตในระดับบุคคล</p>	<p align="center">แผนพัฒนาเศรษฐกิจและสังคมแห่งชาติ</p> <p>หมุดหมายที่ ๑: ไทยเป็นประเทศชั้นนำด้านสินค้าเกษตรและเกษตรแปรรูปมูลค่าสูง เป้าหมายการพัฒนา: มูลค่าเพิ่มของสินค้าเกษตรและเกษตรแปรรูปสูงขึ้น แนวทางการพัฒนา: การยกระดับขีดความสามารถของเกษตรกรและสถาบันเกษตรกร</p>
แผนระดับ ๓	<p align="center">แผนพัฒนาจังหวัดหนองบัวลำภู</p> <p align="center">“เกษตรเพิ่มมูลค่า เมืองผ้า น่านู๋ น่านู๋”</p>	<p align="center">แผนพัฒนาภาคตะวันออกเฉียงเหนือตอนบน ๑</p> <p align="center">“การท่องเที่ยววัฒนธรรมลุ่มน้ำโขง ศูนย์กลางการค้าอุตสาหกรรมเกษตรมูลค่าสูง สู่เมืองน่าอยู่อย่างยั่งยืน”</p>	<p align="center">แผนปฏิรูปราชการกระทรวงเกษตรและสหกรณ์ ระยะ ๕ ปี (พ.ศ. ๒๕๖๖ – ๒๕๗๐)</p> <p align="center">“เกษตรกรมีคุณภาพชีวิตที่ดี มีรายได้เพิ่มขึ้นไม่น้อยกว่าร้อยละ ๑๐ ต่อปี” ยกระดับคุณภาพสินค้าหลักของจังหวัด</p>	<p align="center">แผนปฏิบัติการด้านการขับเคลื่อนการพัฒนาประเทศด้วยโมเดลเศรษฐกิจ BCG</p> <p align="center">“เศรษฐกิจเติบโตอย่างมีคุณภาพและยั่งยืน ประชาชนมีรายได้ดี คุณภาพชีวิตดี รักษาและฟื้นฟูฐานทรัพยากรจากความหลากหลายทางชีวภาพให้มีคุณภาพที่ดี ด้วยการใช้องค์ความรู้ เทคโนโลยีและนวัตกรรม” การยกระดับการพัฒนาอุตสาหกรรมภายใต้เศรษฐกิจ BCG ให้สามารถแข่งขันได้อย่างยั่งยืน</p>
vision	“Product of Nature” วัตถุดิบจากธรรมชาติ			
สาระสำคัญ แผนพัฒนา การเกษตรและ สหกรณ์	<p align="center">เป้าหมายการพัฒนาด้านการเกษตรและสหกรณ์จังหวัดหนองบัวลำภู</p> <ol style="list-style-type: none"> เกษตรกรและสถาบันเกษตรกรเข้มแข็ง พัฒนาและยกระดับภาคการผลิตสินค้าเกษตรด้วยเทคโนโลยีและนวัตกรรม พัฒนาระบบเกษตรแปรรูปตลอดห่วงโซ่คุณค่าและตลาดนำการผลิต บริหารจัดการทรัพยากรธรรมชาติและสิ่งแวดล้อมและพัฒนาโครงสร้างพื้นฐานทางการเกษตร เพื่อการแข่งขัน 		<p align="center">ตัวชี้วัดและค่าเป้าหมาย</p> <ol style="list-style-type: none"> จำนวนเครือข่ายเกษตรกรเพิ่มขึ้น ไม่น้อยกว่าร้อยละ ๒๐ สถาบันเกษตรกรที่มีความเข้มแข็ง เพิ่มขึ้นร้อยละ ๑๐ จำนวนเกษตรกรได้รับการพัฒนาด้านการเกษตรสมัยใหม่ ไม่น้อยกว่าร้อยละ ๘๐ ผลผลิตต่อหน่วยของฟาร์มหรือแปลงที่มีการใช้เทคโนโลยีสมัยใหม่/อัจฉริยะ เพิ่มขึ้นร้อยละ ๑๕ ระดับความสำเร็จในการเข้าถึงโครงสร้างพื้นฐานทางการเกษตร เพิ่มขึ้นร้อยละ ๒๐ จำนวนสินค้าเกษตรอัตลักษณ์ ๑ ผลผลิต ๑ 	

<p>ประเด็น การพัฒนา ด้านการเกษตรและสหกรณ์จังหวัดหนองบัวลำภู</p>	<p>๑.เกษตรกรและสถาบันเกษตรกรเข้มแข็ง NONGBUA SMART FARMER</p>	<p>๒.พัฒนาและยกระดับภาคการผลิตสินค้าเกษตรด้วยเทคโนโลยีและนวัตกรรม GREEN AGRITECH</p>	<p>๓.พัฒนาระบบเกษตรแปรรูปตลอดห่วงโซ่คุณค่าและตลาดนำการผลิต SUPPLY CHAIN</p>	<p>๔.บริหารจัดการทรัพยากรธรรมชาติและสิ่งแวดล้อมและพัฒนาโครงสร้างพื้นฐานทางการเกษตร เพื่อการแข่งขัน GREEN GROWTH</p>
	<p>Flagship ๑. เกษตรกรและสถาบันเกษตรกรเข้มแข็ง ๑. โครงการส่งเสริมการทำเกษตรตามระบบเกษตรกรรมยั่งยืน (เกษตรทฤษฎีใหม่ เกษตรอินทรีย์ เกษตรผสมผสาน เกษตรธรรมชาติ และวนเกษตร) ๒. โครงการพัฒนาและยกระดับเกษตรกรต้นแบบ ๓. โครงการพัฒนาเกษตรกรรุ่นใหม่ Young Smart Farmer (YSF) ๔. โครงการพัฒนาเกษตรกรสู่เกษตรกรมืออาชีพ (Smart Farmer) ๕. โครงการส่งเสริมและพัฒนาเยาวชนเกษตรในโรงเรียน YYSF ๖. โครงการส่งเสริมและพัฒนา กลุ่มเกษตรกร กลุ่มแม่บ้าน วิสาหกิจชุมชน และกลุ่มเกษตรกรอื่นที่มีกฎหมายรองรับ</p> <p>Flagship ๒. หนองบัวเมืองเกษตรกรรม ๑. โครงการยกระดับการจัดการสาธารณะเพื่อบริหารจัดการการใช้สารเคมีและเทคโนโลยี ๒. โครงการสร้างต้นแบบการผลิตสินค้าเกษตรมาตรฐานตลอดห่วงโซ่อุปทานที่ประสบผลสำเร็จในแต่ละชนิดสินค้า</p>	<p>Flagship ๑. พัฒนาภาคการผลิตสินค้าเกษตรด้วยเทคโนโลยีและนวัตกรรม ๑. โครงการส่งเสริมการสร้างและพัฒนา นวัตกรรมด้านการเกษตร ๒. โครงการส่งเสริมการใช้พลังงานทดแทนเพื่อการเกษตร ๓. โครงการส่งเสริมการยกระดับการตรวจสอบมาตรฐาน การปนเปื้อน การตกค้าง สารเคมี การใช้ดัชนีชีวภาพ และรับรองมาตรฐานเกษตร ๔. โครงการระบบสูบน้ำบ่อบาดาลด้วยพลังงานแสงอาทิตย์เพื่อการเกษตรปลอดภัย และเกษตรอินทรีย์ ๕. โครงการยกระดับการแปรรูปสินค้าทางการเกษตรและเพิ่มมูลค่าผลิตภัณฑ์ด้วยระบบอบแห้งพลังงานแสงอาทิตย์</p> <p>Flagship ๒. ยกระดับภาคการผลิตสินค้าเกษตรด้วยเทคโนโลยีและนวัตกรรม ๑. โครงการพัฒนาออกแบบบรรจุภัณฑ์เพิ่มมูลค่าเกษตรอัตลักษณ์ของหนองบัวลำภู ๒. โครงการแปรรูปวัสดุเหลือใช้ทางการเกษตรและพัฒนาเป็นเชื้อเพลิง ปุ๋ยอินทรีย์และสารกำจัดศัตรูพืช</p>	<p>Flagship ๑. พัฒนาการแปรรูปสินค้าเกษตรด้วยเทคโนโลยีและนวัตกรรม ๑. โครงการพัฒนาผลิตภัณฑ์แปรรูปผลผลิตทางการเกษตรโดยใช้เทคโนโลยีและนวัตกรรม เน้นเพิ่มมูลค่า ๒. โครงการยกระดับมาตรฐานและพัฒนาขีดความสามารถในการแข่งขันคุณภาพสินค้าเกษตร</p> <p>Flagship ๒. การเชื่อมโยงห่วงโซ่สินค้าเกษตรกับเครือข่ายระดับชาติและนานาชาติ ๑. โครงการเชื่อมโยงตลาดและจัดแสดงสินค้าเกษตรปลอดภัย/เกษตรอินทรีย์และจัดแสดงสินค้าเกษตรของดีหนองบัวลำภู Road show</p>	<p>Flagship ๑. บริหารจัดการทรัพยากรธรรมชาติและสิ่งแวดล้อมเพื่อการเกษตร ๑. โครงการส่งเสริมศักยภาพเครือข่ายด้านทรัพยากรธรรมชาติและสิ่งแวดล้อมเพื่อลดการเกิดก๊าซเรือนกระจกและเตรียมพร้อมการเปลี่ยนแปลงสภาพภูมิอากาศอย่างยั่งยืน ๒. โครงการจัดทำสื่อประชาสัมพันธ์ด้านการเกษตรและสหกรณ์จังหวัดหนองบัวลำภู ๓. โครงการขับเคลื่อนและขยายผลโครงการอันเนื่องมาจากพระราชดำริ</p> <p>Flagship ๒. พัฒนาโครงสร้างพื้นฐานทางการเกษตรเพื่อการแข่งขัน ๑. โครงการพัฒนาระบบบริหารจัดการน้ำเพื่อการเกษตร ระบบชลประทาน และธนาคารน้ำใต้ดินทั้งระบบ</p>

เป้าหมายการพัฒนาด้านการเกษตรและสหกรณ์ของจังหวัดหนองบัวลำภู

ประเด็นการพัฒนา	ตัวชี้วัดของประเด็นการพัฒนา	ค่าเป้าหมาย					
		พ.ศ. ๒๕๖๖	พ.ศ. ๒๕๖๗	พ.ศ. ๒๕๖๘	พ.ศ. ๒๕๖๙	พ.ศ. ๒๕๗๐	รวม ๕ ปี
ประเด็นการพัฒนาที่ ๑	๑. รักษามาตรฐานระดับความเข้มแข็งของสถาบันเกษตรกรที่มีศักยภาพ และปริมาณธุรกิจของสถาบันเกษตรกรเพิ่มขึ้นร้อยละ ๑ ต่อปี	ร้อยละ ๓	ร้อยละ ๓	ร้อยละ ๓	ร้อยละ ๑	ร้อยละ ๑	ร้อยละ ๒.๒ (ค่าเฉลี่ย ๕ ปี)
	๒. เกษตรกรมีรายได้เงินสดสุทธิทางการเกษตรเพิ่มขึ้นเป็น ๖๕,๐๐๐ บาทต่อครัวเรือน	เพิ่มขึ้นเป็น ๖๕,๐๐๐ บาทต่อครัวเรือน	เพิ่มขึ้นเป็น ๖๕,๐๐๐ บาทต่อครัวเรือน	เพิ่มขึ้นเป็น ๖๕,๐๐๐ บาทต่อครัวเรือน	เพิ่มขึ้นเป็น ๖๕,๐๐๐ บาทต่อครัวเรือน	เพิ่มขึ้นเป็น ๖๕,๐๐๐ บาทต่อครัวเรือน	เพิ่มขึ้นเป็น ๖๕,๐๐๐ บาทต่อครัวเรือน (ค่าเฉลี่ย ๕ ปี)
	๓. จำนวนเกษตรกร กลุ่มเกษตรกร และสถาบันเกษตรกรที่ได้รับการส่งเสริมและพัฒนาเพิ่มขึ้นร้อยละ ๑๐	ร้อยละ ๑๐	ร้อยละ ๑๐	ร้อยละ ๑๐	ร้อยละ ๑๐	ร้อยละ ๑๐	ร้อยละ ๑๐ (ค่าเฉลี่ย ๕ ปี)
ประเด็นการพัฒนาที่ ๒	๑. จำนวนพื้นที่หรือเขตอำเภอที่ได้รับการสนับสนุนเทคโนโลยีและนวัตกรรมที่เหมาะสมกับพื้นที่	๒ อำเภอ	๓ อำเภอ	๔ อำเภอ	๕ อำเภอ	๖ อำเภอ	รวม ๖ อำเภอ
	๒. มีผลิตภัณฑ์ใหม่จากสินค้าเกษตรสำคัญของจังหวัด ไม่น้อยกว่า ๒ ผลิตภัณฑ์	ไม่น้อยกว่า ๒ ผลิตภัณฑ์	ไม่น้อยกว่า ๒ ผลิตภัณฑ์	ไม่น้อยกว่า ๒ ผลิตภัณฑ์	ไม่น้อยกว่า ๒ ผลิตภัณฑ์	ไม่น้อยกว่า ๒ ผลิตภัณฑ์	ไม่น้อยกว่า ๒ ผลิตภัณฑ์ (ค่าเฉลี่ย ๒ ปี)
ประเด็นการพัฒนาที่ ๓	๑. จำนวนพื้นที่ปรับเปลี่ยนเป็นพื้นที่การเกษตรที่เหมาะสมตาม Zonning by agri-map เพิ่มขึ้น ๑,๐๐๐ ไร่ ต่อปี	เพิ่มขึ้น ๑,๐๐๐ ไร่ ต่อปี	เพิ่มขึ้น ๑,๐๐๐ ไร่ ต่อปี	เพิ่มขึ้น ๑,๐๐๐ ไร่ ต่อปี	เพิ่มขึ้น ๑,๐๐๐ ไร่ ต่อปี	เพิ่มขึ้น ๑,๐๐๐ ไร่ ต่อปี	เพิ่มขึ้น ๑,๐๐๐ ไร่ ต่อปี (ค่าเฉลี่ย ๕ ปี)

ประเด็นการพัฒนา	ตัวชี้วัดของประเด็นการพัฒนา	ค่าเป้าหมาย					
		พ.ศ. ๒๕๖๖	พ.ศ. ๒๕๖๗	พ.ศ. ๒๕๖๘	พ.ศ. ๒๕๖๙	พ.ศ. ๒๕๗๐	รวม ๕ ปี
ประเด็นการพัฒนา	๒. ร้อยละของการขยายตัวของสินค้าเกษตรแปรรูปมีมูลค่าเพิ่มขึ้น และได้มาตรฐานสากล	ร้อยละ ๔	ร้อยละ ๔	ร้อยละ ๔	ร้อยละ ๔	ร้อยละ ๔	ร้อยละ ๔ (ค่าเฉลี่ย ๕ ปี)
	๓. อัตราการขยายตัวของสินค้าเกษตรปลอดภัยมีมูลค่าเพิ่มขึ้น	ร้อยละ ๓	ร้อยละ ๓	ร้อยละ ๓	ร้อยละ ๓	ร้อยละ ๓	ร้อยละ ๓ (ค่าเฉลี่ย ๕ ปี)
	๔. สามารถแปรรูปผลผลิตทางการเกษตรให้มีมูลค่าเพิ่มขึ้น	๒ ผลิตภัณฑ์	๒ ผลิตภัณฑ์	๒ ผลิตภัณฑ์	๒ ผลิตภัณฑ์	๒ ผลิตภัณฑ์	๑๐ ผลิตภัณฑ์
	๕. เพิ่มช่องทางด้านการตลาดให้มีความหลากหลายมากยิ่งขึ้น	๒ ช่องทาง	๒ ช่องทาง	๒ ช่องทาง	๒ ช่องทาง	๒ ช่องทาง	๒ ช่องทาง (ค่าเฉลี่ย ๕ ปี)
	๑. ร้อยละของเกษตรกรและกลุ่มเกษตรกรทำเกษตรปลอดภัยและเกษตรอินทรีย์เพิ่มขึ้น	ร้อยละ ๕	ร้อยละ ๕	ร้อยละ ๕	ร้อยละ ๕	ร้อยละ ๕	ร้อยละ ๕ (ค่าเฉลี่ย ๕ ปี)
ประเด็นการพัฒนาที่ ๔	๒. พื้นที่เกษตรกรรมยั่งยืนเพิ่มขึ้น ร้อยละ ๕ จากปีที่ผ่านมา	ร้อยละ ๕ จากปีที่ผ่านมา	ร้อยละ ๕ จากปีที่ผ่านมา	ร้อยละ ๕ จากปีที่ผ่านมา	ร้อยละ ๕ จากปีที่ผ่านมา	ร้อยละ ๕ จากปีที่ผ่านมา	ร้อยละ ๕ จากปี ที่ผ่านมา (ค่าเฉลี่ย ๕ ปี)
	๓. พื้นที่ชลประทานและผลประโยชน์รับน้ำเพิ่มขึ้น ๑๐,๐๐๐ ไร่ ต่อปี	เพิ่มขึ้น ๑๐,๐๐๐ ไร่ ต่อปี	เพิ่มขึ้น ๑๐,๐๐๐ ไร่ ต่อปี	เพิ่มขึ้น ๑๐,๐๐๐ ไร่ ต่อปี	เพิ่มขึ้น ๑๐,๐๐๐ ไร่ ต่อปี	เพิ่มขึ้น ๑๐,๐๐๐ ไร่ ต่อปี	๑๐,๐๐๐ ไร่ (ค่าเฉลี่ย ๕ ปี)
	๔. จำนวนแหล่งท่องเที่ยวเชิงเกษตรนิเวศวิทยาวัฒนธรรม เพิ่มขึ้น	๓ แห่ง	๓ แห่ง	๓ แห่ง	๓ แห่ง	๓ แห่ง	๓ แห่ง (ค่าเฉลี่ย ๕ ปี)

โครงการภายใต้ประเด็นยุทธศาสตร์ตามแผนพัฒนาการเกษตรและสหกรณ์จังหวัดหนองบัวลำภู
รวมทั้งสิ้น ๑๑๕ โครงการ งบประมาณ ๙๒,๙๖๑,๕๐๐ บาท

- ประเด็นยุทธศาสตร์ที่ ๑ สร้างความเข้มแข็งให้แก่เกษตรกรและสถาบันเกษตรกร จำนวน ๕๐ โครงการ งบประมาณ ๒๙,๕๓๙,๘๐๐ บาท
- ประเด็นยุทธศาสตร์ที่ ๒ ส่งเสริมและยกระดับภาคการผลิตสินค้าเกษตรด้วยเทคโนโลยีและนวัตกรรม จำนวน ๒๗ โครงการ งบประมาณ ๑๙,๓๔๕,๐๐๐ บาท
- ประเด็นยุทธศาสตร์ที่ ๓ พัฒนาระบบภาคการเกษตรและเกษตรแปรรูปตามหลักห่วงโซ่คุณค่า (Value Chain) และหลักการตลาดนำการผลิตโดยใช้เทคโนโลยีและนวัตกรรม จำนวน ๑๖ โครงการ งบประมาณ ๑๓,๕๑๓,๘๐๐ บาท
- ประเด็นยุทธศาสตร์ที่ ๔ บริหารจัดการทรัพยากรสิ่งแวดล้อมและพัฒนาโครงสร้างพื้นฐานทางการเกษตรเพื่อปรับตัวภายใต้การเปลี่ยนแปลงของสภาพภูมิอากาศ จำนวน ๒๒ โครงการ งบประมาณ ๓๐,๕๖๒,๙๐๐ บาท

สรุปโครงการด้านการเกษตรและสหกรณ์ที่สำคัญของจังหวัด (พ.ศ. ๒๕๖๖ - ๒๕๗๐)
จังหวัดหนองบัวลำภู

ลำดับที่	โครงการสำคัญ	แหล่งงบประมาณ	หน่วยงาน ดำเนินการ	พ.ศ. ๒๕๖๖	พ.ศ. ๒๕๖๗	พ.ศ. ๒๕๖๘	พ.ศ. ๒๕๖๙	พ.ศ. ๒๕๗๐	รวม ๕ ปี
	ประเด็นการพัฒนาที่ ๑สร้างความเข้มแข็งให้แก่เกษตรกรและสถาบันเกษตรกร								
๑	การจัดการเพื่อช่วยเหลือการสนับสนุนเงินกู้แก่เกษตรกร	งบปกติ	สำนักงานเกษตรและสหกรณ์จังหวัดหนองบัวลำภู	๑๐๒,๕๐๐.๐๐	-	-	-	-	๑๐๒,๕๐๐.๐๐
๒	โครงการร้านอาหารวัตถุดิบปลอดภัยเลือกใช้สินค้า Q	งบปกติ	สำนักงานเกษตรและสหกรณ์จังหวัดหนองบัวลำภู	๒๘,๔๐๐.๐๐	-	-	-	-	๒๘,๔๐๐.๐๐
๓	โครงการส่งเสริมบริโภคและใช้วัตถุดิบสินค้า Q	งบปกติ	สำนักงานเกษตรและสหกรณ์จังหวัดหนองบัวลำภู	๕,๓๐๐.๐๐	-	-	-	-	๕,๓๐๐.๐๐
๔	โครงการการจัดงานวันพระบิดาแห่งฝนหลวง	งบปกติ	สำนักงานเกษตรและสหกรณ์จังหวัดหนองบัวลำภู	๒๐,๐๐๐.๐๐	๒๐,๐๐๐.๐๐	-	-	-	๔๐,๐๐๐.๐๐
๕	โครงการประชุมเครือข่ายสถาบันเกษตรกรชาวสวนยางระดับจังหวัด	งบปกติ	สำนักงานการยางแห่งประเทศไทยจังหวัดหนองบัวลำภู	๗๒,๐๐๐.๐๐	-	-	-	-	๗๒,๐๐๐.๐๐
๖	โครงการ ค่ายรางวัลสถาบันและเครือข่ายสถาบันฯ ดีเด่น	งบปกติ	สำนักงานการยางแห่งประเทศไทยจังหวัดหนองบัวลำภู	๔๖,๕๐๐.๐๐	-	-	-	-	๔๖,๕๐๐.๐๐

ลำดับที่	โครงการสำคัญ	แหล่งงบประมาณ	หน่วยงาน ดำเนินการ	พ.ศ. ๒๕๖๖	พ.ศ. ๒๕๖๗	พ.ศ. ๒๕๖๘	พ.ศ. ๒๕๖๙	พ.ศ. ๒๕๗๐	รวม ๕ ปี
	ประเด็นการพัฒนาที่ ๑สร้างเสริมความเข้มแข็งให้แก่เกษตรกรและสถาบันเกษตรกร								
๗	โครงการ พัฒนาสถาบันเกษตรกร	งบปกติ	สำนักงานการยาง แห่งประเทศไทย จังหวัด หนองบัวลำภู	๑๔๓,๐๐๐.๐๐	-	-	-	-	๑๔๓,๐๐๐.๐๐
๘	โครงการ ศึกษาดูงานผู้นำเครือข่ายฯ	งบปกติ	สำนักงานการยาง แห่งประเทศไทย จังหวัด หนองบัวลำภู	๙๙,๙๐๐.๐๐	-	-	-	-	๙๙,๙๐๐.๐๐
๙	โครงการ ส่งเสริมการจัดตั้งกลุ่มสถาบันเกษตรกร	งบปกติ	สำนักงานการยาง แห่งประเทศไทย จังหวัด หนองบัวลำภู	๓๔,๐๔๐.๐๐	-	-	-	-	๓๔,๐๔๐.๐๐
๑๐	โครงการ กิจกรรมส่งเสริมเคหกิจเกษตรกรสูง วัย	งบปกติ	สำนักงานเกษตร จังหวัด หนองบัวลำภู	๘,๔๐๐.๐๐	-	-	-	-	๘,๔๐๐.๐๐
๑๑	โครงการ กิจกรรมพัฒนาและส่งเสริมศิลปหัตถกรรม	งบปกติ	สำนักงานการ ปฏิรูปที่ดินจังหวัด หนองบัวลำภู	๒๓,๐๖๐.๐๐	-	-	-	-	๒๓,๐๖๐.๐๐
๑๒	โครงการ พัฒนาผู้แทนเกษตรกร	งบปกติ	สำนักงานการ ปฏิรูปที่ดินจังหวัด หนองบัวลำภู	๒๖,๙๐๐.๐๐	-	-	-	-	๒๖,๙๐๐.๐๐
๑๓	โครงการ บริหารจัดการที่ดินทำกินแก่เกษตรกร รายย่อยและผู้ด้อยโอกาส	งบปกติ	สำนักงานการ ปฏิรูปที่ดินจังหวัด หนองบัวลำภู	๗๔๕,๔๖๐.๐๐	-	-	-	-	๗๔๕,๔๖๐.๐๐
๑๔	โครงการคลินิกเกษตรเคลื่อนที่ในพระราชานุ เคราะห์	งบปกติ	สำนักงานการ ปฏิรูปที่ดินจังหวัด หนองบัวลำภู	๗,๕๐๐.๐๐	-	-	-	-	๗,๕๐๐.๐๐

ลำดับที่	โครงการสำคัญ	แหล่งงบประมาณ	หน่วยงาน ดำเนินการ	พ.ศ. ๒๕๖๖	พ.ศ. ๒๕๖๗	พ.ศ. ๒๕๖๘	พ.ศ. ๒๕๖๙	พ.ศ. ๒๕๗๐	รวม ๕ ปี
	ประเด็นการพัฒนาที่ ๑ สร้างความเข้มแข็งให้แก่เกษตรกรและสถาบันเกษตรกร								
๑๕	โครงการ ส่งเสริมเกษตรแปลงใหญ่	งบปกติ	สำนักงานตรวจ บัญชีสหกรณ์ หนองบัวลำภู	๑๓๕,๙๖๐.๐๐					๑๓๕,๙๖๐.๐๐
๑๖	โครงการ เกษตรกรรมยั่งยืน (โครงการย่อย เกษตรทฤษฎีใหม่)	งบปกติ	สำนักงานตรวจ บัญชีสหกรณ์ หนองบัวลำภู	๖,๘๔๐.๐๐					๖,๘๔๐.๐๐
๑๗	โครงการ เกษตรกรรมยั่งยืน (โครงการย่อย เกษตรอินทรีย์)	งบปกติ	สำนักงานตรวจ บัญชีสหกรณ์ หนองบัวลำภู	๒๓,๖๖๐.๐๐					๒๓,๖๖๐.๐๐
๑๘	โครงการ เกษตรผสมผสาน	งบปกติ	สำนักงานตรวจ บัญชีสหกรณ์ หนองบัวลำภู	๑๓,๘๕๐.๐๐					๑๓,๘๕๐.๐๐
๑๙	โครงการ บริหารจัดการพื้นที่เกษตรกรรม Agri- Map	งบปกติ	สำนักงานตรวจ บัญชีสหกรณ์ หนองบัวลำภู	๒๓,๑๒๐.๐๐					๒๓,๑๒๐.๐๐
๒๐	โครงการ ส่งเสริมแปรรูปสินค้าเกษตร	งบปกติ	สำนักงานตรวจ บัญชีสหกรณ์ หนองบัวลำภู	๔,๒๐๐.๐๐					๔,๒๐๐.๐๐
๒๑	โครงการ ส่งเสริมและพัฒนาวิสาหกิจชุมชน	งบปกติ	สำนักงานตรวจ บัญชีสหกรณ์ หนองบัวลำภู	๑๙,๐๐๐.๐๐					๑๙,๐๐๐.๐๐
๒๒	โครงการ ส่งเสริมและพัฒนาสถาบันเกษตรกร	งบปกติ	สำนักงานตรวจ บัญชีสหกรณ์ หนองบัวลำภู	๑๐๕,๕๔๐.๐๐					๑๐๕,๕๔๐.๐๐
๒๓	โครงการ ยกสถาบันเกษตรกรให้เป็น ผู้ประกอบการธุรกิจ	งบปกติ	สำนักงานตรวจ บัญชีสหกรณ์ หนองบัวลำภู	๔,๙๐๐.๐๐					๔,๙๐๐.๐๐

ลำดับที่	โครงการสำคัญ	แหล่งงบประมาณ	หน่วยงาน ดำเนินการ	พ.ศ. ๒๕๖๖	พ.ศ. ๒๕๖๗	พ.ศ. ๒๕๖๘	พ.ศ. ๒๕๖๙	พ.ศ. ๒๕๗๐	รวม ๕ ปี
	ประเด็นการพัฒนาที่ ๑สร้างความเข้มแข็งให้แก่เกษตรกรและสถาบันเกษตรกร								
๒๔	โครงการ ส่งเสริมประสิทธิภาพด้านการบัญชีของ สหกรณ์และกลุ่มเกษตรกรด้วยเทคโนโลยี	งบปกติ	สำนักงานตรวจ บัญชีสหกรณ์ หนองบัวลำภู	๓,๓๒๐.๐๐					๓,๓๒๐.๐๐
๒๕	โครงการ ส่งเสริมเศรษฐกิจพอเพียงในชุมชนตาม พระราชดำริ	งบปกติ	สำนักงานตรวจ บัญชีสหกรณ์ หนองบัวลำภู	๑๑,๐๐๐.๐๐					๑๑,๐๐๐.๐๐
๒๖	โครงการ ศูนย์เรียนรู้การเพิ่มประสิทธิภาพการ ผลิตสินค้าเกษตร (ศพก.)	งบปกติ	สำนักงานตรวจ บัญชีสหกรณ์ หนองบัวลำภู	๔๐,๒๐๐.๐๐					๔๐,๒๐๐.๐๐
๒๗	โครงการ ตรวจสอบบัญชีประจำปีสหกรณ์และ กลุ่มเกษตรกร	งบปกติ	สำนักงานตรวจ บัญชีสหกรณ์ หนองบัวลำภู	๑,๒๒๙,๐๘๐.๐๐					๑,๒๒๙,๐๘๐.๐๐
๒๘	โครงการ สร้างความเชื่อมั่นต่อการทำธุรกรรม ทางการเงินของสหกรณ์	งบปกติ	สำนักงานตรวจ บัญชีสหกรณ์ หนองบัวลำภู	๕,๔๐๐.๐๐					๕,๔๐๐.๐๐
๒๙	โครงการ อบรมเศรษฐกิจการเงินขั้นพื้นฐานแก่ สมาชิกสหกรณ์	งบปกติ	สำนักงานตรวจ บัญชีสหกรณ์ หนองบัวลำภู	๓,๖๐๐.๐๐					๓,๖๐๐.๐๐
๓๐	โครงการ เสริมสร้างการจัดทำบัญชีครัวเรือนเพื่อ การจัดการเศรษฐกิจครัวเรือน	งบปกติ	สำนักงานตรวจ บัญชีสหกรณ์ หนองบัวลำภู	๕๗,๓๙๐.๐๐					๕๗,๓๙๐.๐๐
๓๑	โครงการ ส่งเสริมอาสาสมัครเกษตรกร	งบปกติ	สำนักงานตรวจ บัญชีสหกรณ์ หนองบัวลำภู	๖,๓๒๐.๐๐					๖,๓๒๐.๐๐
๓๒	โครงการ แนะนำส่งเสริม กำกับ กลุ่มเป้าหมาย ภายใต้โครงการ	งบปกติ	สำนักงานสหกรณ์ จังหวัด หนองบัวลำภู	๓,๐๔๐.๐๐					๓,๐๔๐.๐๐

ลำดับที่	โครงการสำคัญ	แหล่งงบประมาณ	หน่วยงาน ดำเนินการ	พ.ศ. ๒๕๖๖	พ.ศ. ๒๕๖๗	พ.ศ. ๒๕๖๘	พ.ศ. ๒๕๖๙	พ.ศ. ๒๕๗๐	รวม ๕ ปี
	ประเด็นการพัฒนาที่ ๑สร้างความเข้มแข็งให้แก่เกษตรกรและสถาบันเกษตรกร								
๓๓	โครงการ ให้นำส่งเสริมกลุ่มเป้าหมายภายใต้โครงการ	งบปกติ	สำนักงานสหกรณ์ จังหวัด หนองบัวลำภู	๒,๑๖๐.๐๐					๒,๑๖๐.๐๐
๓๔	โครงการ ติดตามการขับเคลื่อนโครงการให้เป็นไปตามวัตถุประสงค์	งบปกติ	สำนักงานสหกรณ์ จังหวัด หนองบัวลำภู	๔,๙๖๐.๐๐					๔,๙๖๐.๐๐
๓๕	โครงการ จัดร่วมประชุมการบริหารจัดการร่วมกันตลอดห่วงโซ่	งบปกติ	สำนักงานสหกรณ์ จังหวัด หนองบัวลำภู	๒,๒๐๐.๐๐					๒,๒๐๐.๐๐
๓๖	โครงการ ประชุมเพื่อจัดทำแผน/ขับเคลื่อน/ติดตามการยกระดับความเข้มแข็ง	งบปกติ	สำนักงานสหกรณ์ จังหวัด หนองบัวลำภู	๗๐,๘๐๐.๐๐					๗๐,๘๐๐.๐๐
๓๗	โครงการ ติดตามขับเคลื่อนโครงการให้เป็นไปตามวัตถุประสงค์ ตัวชี้วัดกิจกรรมหลักและผลสัมฤทธิ์ของการดำเนินโครงการ	งบปกติ	สำนักงานสหกรณ์ จังหวัด หนองบัวลำภู	๑,๕๖๐.๐๐					๑,๕๖๐.๐๐
๓๘	โครงการ ให้นำส่งเสริม กำกับ กลุ่มเป้าหมายภายใต้โครงการ	งบปกติ	สำนักงานสหกรณ์ จังหวัด หนองบัวลำภู	๓,๘๐๐.๐๐					๓,๘๐๐.๐๐
๓๙	โครงการ ส่งเสริมกิจกรรมสหกรณ์นักเรียนในโรงเรียน ตามพระราชดำริสมเด็จพระกนิษฐาธิราชเจ้ากรมสมเด็จพระเทพรัตนราชสุดาฯ สยามบรมราชกุมารี	งบปกติ	สำนักงานสหกรณ์ จังหวัด หนองบัวลำภู	๕,๗๐๐.๐๐					๕,๗๐๐.๐๐
๔๐	โครงการ ทัศนศึกษาเพื่อเสริมสร้างประสบการณ์ด้านการสหกรณ์ให้แก่นักเรียนที่เป็นคณะกรรมการสหกรณ์ โรงเรียนละ ๑๒ คน/วัน	งบปกติ	สำนักงานสหกรณ์ จังหวัด หนองบัวลำภู	๒๐,๑๖๐.๐๐					๒๐,๑๖๐.๐๐
๔๑	โครงการ คลินิกเคลื่อนที่	งบปกติ	สำนักงานสหกรณ์ จังหวัด หนองบัวลำภู	๙,๑๐๐.๐๐					๙,๑๐๐.๐๐

ลำดับที่	โครงการสำคัญ	แหล่งงบประมาณ	หน่วยงาน ดำเนินการ	พ.ศ. ๒๕๖๖	พ.ศ. ๒๕๖๗	พ.ศ. ๒๕๖๘	พ.ศ. ๒๕๖๙	พ.ศ. ๒๕๗๐	รวม ๕ ปี
	ประเด็นการพัฒนาที่ ๑ สร้างความเข้มแข็งให้แก่เกษตรกรและสถาบันเกษตรกร								
๔๒	โครงการ ขับเคลื่อนปรัชญาของเศรษฐกิจพอเพียง และส่งเสริมการเกษตรตามแนวทางทางทฤษฎีใหม่ในสหกรณ์และกลุ่มเกษตรกร	งบปกติ	สำนักงานสหกรณ์ จังหวัด หนองบัวลำภู	๓,๒๐๐.๐๐					๓,๒๐๐.๐๐
๔๓	โครงการ แนะนำส่งเสริมสมาชิกสหกรณ์/กลุ่ม เกษตรกรเป้าหมายในการส่งเสริมและพัฒนา อาชีพ	งบปกติ	สำนักงานสหกรณ์ จังหวัด หนองบัวลำภู	๑,๔๔๐.๐๐					๑,๔๔๐.๐๐
๔๔	โครงการ ตรวจสอบข้อมูลเกษตรกรที่ได้รับการ ส่งเสริมและพัฒนาอาชีพตามแนวทางที่กรม กำหนด	งบปกติ	สำนักงานสหกรณ์ จังหวัด หนองบัวลำภู	๑,๓๖๐.๐๐					๑,๓๖๐.๐๐
๔๕	โครงการ จัดประชุมเชิงปฏิบัติการเพื่อการบริหาร คุณภาพท่อยั่งยืนในสหกรณ์และกลุ่ม สหกรณ์เป้าหมาย	งบปกติ	สำนักงานสหกรณ์ จังหวัด หนองบัวลำภู	๑๖,๔๐๐.๐๐					๑๖,๔๐๐.๐๐
๔๖	โครงการ แนะนำส่งเสริม ให้คำปรึกษาสหกรณ์และ กลุ่มสหกรณ์เป้าหมาย จัดเก็บข้อมูลหนี้ของ สมาชิก วิเคราะห์ศักยภาพในการชำระหนี้	งบปกติ	สำนักงานสหกรณ์ จังหวัด หนองบัวลำภู	๓,๖๐๐.๐๐					๓,๖๐๐.๐๐
๔๗	โครงการ สนับสนุนการส่งเสริมและพัฒนา สหกรณ์และกลุ่มเกษตรกรให้มีความเข้มแข็ง	งบปกติ	สำนักงานสหกรณ์ จังหวัด หนองบัวลำภู	๑,๖๒๔,๖๐๐.๐๐					๑,๖๒๔,๖๐๐.๐๐
๔๘	โครงการ จัดประชุมคณะทำงานด้านการส่งเสริม พัฒนาอาชีพและการตลาด ภายใต้คณะอนุกรรม กรรมการนโยบายที่ดินจังหวัด	งบปกติ	สำนักงานสหกรณ์ จังหวัด หนองบัวลำภู	๕,๖๐๐.๐๐					๕,๖๐๐.๐๐
๔๙	โครงการศูนย์เรียนรู้การเพิ่มประสิทธิภาพการ ผลิตสินค้าเกษตร (ศพก.)	งบปกติ	สำนักงานตรวจ บัญชีสหกรณ์ หนองบัวลำภู		๔๐,๒๐๐.๐๐				๔๐,๒๐๐.๐๐
๕๐	โครงการตรวจสอบบัญชีสหกรณ์และกลุ่ม เกษตรกร	งบปกติ	สำนักงานตรวจ บัญชีสหกรณ์ หนองบัวลำภู		๑,๒๘๔,๒๑๐.๐๐				๑,๒๘๔,๒๑๐.๐๐

ลำดับที่	โครงการสำคัญ	แหล่งงบประมาณ	หน่วยงาน ดำเนินการ	พ.ศ. ๒๕๖๖	พ.ศ. ๒๕๖๗	พ.ศ. ๒๕๖๘	พ.ศ. ๒๕๖๙	พ.ศ. ๒๕๗๐	รวม ๕ ปี
	ประเด็นการพัฒนาที่ ๑สร้างความเข้มแข็งให้แก่เกษตรกรและสถาบันเกษตรกร								
๕๑	โครงการฝึกอบรมเศรษฐกิจการเงินขั้นพื้นฐานแก่สมาชิกสหกรณ์	งบปกติ	สำนักงานตรวจบัญชีสหกรณ์หนองบัวลำภู		๖,๐๐๐.๐๐				๖,๐๐๐.๐๐
๕๒	โครงการส่งเสริมเศรษฐกิจพอเพียงในชุมชนตามพระราชดำริ	งบปกติ	สำนักงานตรวจบัญชีสหกรณ์หนองบัวลำภู		๘,๖๐๐.๐๐				๘,๖๐๐.๐๐
๕๓	โครงการส่งเสริมอาสาสมัครเกษตรกร	งบปกติ	สำนักงานตรวจบัญชีสหกรณ์หนองบัวลำภู		๓,๖๐๐.๐๐				๓,๖๐๐.๐๐
๕๔	โครงการแก้ไขปัญหาหนี้สินและพัฒนาคุณภาพชีวิตสมาชิกสหกรณ์/กลุ่มเกษตรกรด้วยระบบสหกรณ์	งบปกติ	สำนักงานตรวจบัญชีสหกรณ์หนองบัวลำภู		๕๑,๐๓๐.๐๐				๕๑,๐๓๐.๐๐
๕๕	โครงการส่งเสริมการเกษตรแบบแปลงใหญ่	งบปกติ	สำนักงานตรวจบัญชีสหกรณ์หนองบัวลำภู		๑๒๕,๕๒๐.๐๐				๑๒๕,๕๒๐.๐๐
๕๖	โครงการพัฒนาเกษตรกรมัยยั่งยืน (โครงการย่อย เกษตรทฤษฎีใหม่)	งบปกติ	สำนักงานตรวจบัญชีสหกรณ์หนองบัวลำภู		๙,๔๙๐.๐๐				๙,๔๙๐.๐๐
๕๗	โครงการเกษตรกรมัยยั่งยืน (โครงการย่อย เกษตรอินทรีย์)	งบปกติ	สำนักงานตรวจบัญชีสหกรณ์หนองบัวลำภู		๑๔,๐๒๐.๐๐				๑๔,๐๒๐.๐๐
๕๘	โครงการบริหารจัดการพื้นที่เกษตรกรรม (Agri-Map)	งบปกติ	สำนักงานตรวจบัญชีสหกรณ์หนองบัวลำภู		๑๒,๙๖๐.๐๐				๑๒,๙๖๐.๐๐
๕๙	โครงการส่งเสริมการแปรรูปสินค้าเกษตร	งบปกติ	สำนักงานตรวจบัญชีสหกรณ์หนองบัวลำภู		๔,๓๐๐.๐๐				๔,๓๐๐.๐๐

ลำดับที่	โครงการสำคัญ	แหล่งงบประมาณ	หน่วยงาน ดำเนินการ	พ.ศ. ๒๕๖๖	พ.ศ. ๒๕๖๗	พ.ศ. ๒๕๖๘	พ.ศ. ๒๕๖๙	พ.ศ. ๒๕๗๐	รวม ๕ ปี
	ประเด็นการพัฒนาที่ ๑สร้างความเข้มแข็งให้แก่เกษตรกรและสถาบันเกษตรกร								
๖๐	โครงการส่งเสริมและพัฒนาวิสาหกิจชุมชน	งบปกติ	สำนักงานตรวจ บัญชีสหกรณ์ หนองบัวลำภู		๙,๖๐๐.๐๐				๙,๖๐๐.๐๐
๖๑	โครงการส่งเสริมและพัฒนาสถาบันเกษตรกร	งบปกติ	สำนักงานตรวจ บัญชีสหกรณ์ หนองบัวลำภู		๑๐๗,๐๔๐.๐๐				๑๐๗,๐๔๐.๐๐
๖๒	โครงการยกระดับสถาบันเกษตรกรให้เป็น ผู้ประกอบการธุรกิจเกษตร	งบปกติ	สำนักงานตรวจ บัญชีสหกรณ์ หนองบัวลำภู		๖,๑๐๐.๐๐				๖,๑๐๐.๐๐
๖๓	โครงการส่งเสริมประสิทธิภาพด้านการเงินการ บัญชีของสหกรณ์และกลุ่มเกษตรกรด้วย เทคโนโลยีสารสนเทศ	งบปกติ	สำนักงานตรวจ บัญชีสหกรณ์ หนองบัวลำภู		๓,๖๐๐.๐๐				๓,๖๐๐.๐๐
๖๔	โครงการตรวจสอบความถูกต้องในการทำ ธุรกรรมระหว่างสหกรณ์และสมาชิก	งบปกติ	สำนักงานตรวจ บัญชีสหกรณ์ หนองบัวลำภู		๖,๗๒๐.๐๐				๖,๗๒๐.๐๐
๖๕	โครงการเกษตรผสมผสาน	งบปกติ	สำนักงานตรวจ บัญชีสหกรณ์ หนองบัวลำภู		๔,๙๖๐.๐๐				๔,๙๖๐.๐๐
๖๖	โครงการไถกลบตอซังเพื่อเพิ่มอินทรีย์วัตถุและ แร่ธาตุในดิน	งบปกติ	สถานีพัฒนาที่ดิน หนองบัวลำภู		๑๕๒,๐๐๐.๐๐				๑๕๒,๐๐๐.๐๐
๖๗	โครงการอบรมหมอดินอาสา	งบปกติ	สถานีพัฒนาที่ดิน หนองบัวลำภู		๒๕๕,๒๖๐.๐๐				๒๕๕,๒๖๐.๐๐
๖๘	โครงการส่งเสริมและพัฒนาเทคโนโลยีชีวภาพ ทางดิน	งบปกติ	สถานีพัฒนาที่ดิน หนองบัวลำภู		๕๕,๓๑๑.๐๐				๕๕,๓๑๑.๐๐
๖๙	โครงการปรับปรุงพื้นที่ดินกรด	งบปกติ	สถานีพัฒนาที่ดิน หนองบัวลำภู		๕,๒๕๐.๐๐				๕,๒๕๐.๐๐
๗๐	โครงการส่งเสริมการพัฒนาพื้นที่ดินเค็ม	งบปกติ	สถานีพัฒนาที่ดิน หนองบัวลำภู		๑๕,๐๐๐.๐๐				๑๕,๐๐๐.๐๐

ลำดับที่	โครงการสำคัญ	แหล่งงบประมาณ	หน่วยงาน ดำเนินการ	พ.ศ. ๒๕๖๖	พ.ศ. ๒๕๖๗	พ.ศ. ๒๕๖๘	พ.ศ. ๒๕๖๙	พ.ศ. ๒๕๗๐	รวม ๕ ปี
	ประเด็นการพัฒนาที่ ๑ สร้างความเข้มแข็งให้แก่เกษตรกรและสถาบันเกษตรกร								
๗๑	โครงการส่งเสริมการพัฒนาดินเค็ม จัดหาเมล็ดพันธุ์ปุ๋ย	งบปกติ	สถานีพัฒนาที่ดิน หนองบัวลำภู		๑๔๘,๗๕๐.๐๐				๑๔๘,๗๕๐.๐๐
๗๒	โครงการส่งเสริมการใช้สารอินทรีย์ชีวภาพลด การสารเคมีทางการเกษตร จัดหาเมล็ดพันธุ์พืชปุ๋ย สด (ปุ๋ยคอก)	งบปกติ	สถานีพัฒนาที่ดิน หนองบัวลำภู		๒๙๗,๕๐๐.๐๐				๒๙๗,๕๐๐.๐๐
๗๓	โครงการส่งเสริมการใช้สารอินทรีย์ชีวภาพลด การใช้สารเคมีทางการเกษตร ส่งเสริมการปลูกพืช ปุ๋ยสดปรับปรุงบำรุงดิน	งบปกติ	สถานีพัฒนาที่ดิน หนองบัวลำภู		๓๐,๐๐๐.๐๐				๓๐,๐๐๐.๐๐
๗๔	โครงการส่งเสริมการใช้สารอินทรีย์ชีวภาพลด การใช้สารเคมีทางการเกษตร ส่งเสริมการผลิตปุ๋ย หมัก พด.	งบปกติ	สถานีพัฒนาที่ดิน หนองบัวลำภู		๑๑๙,๐๐๐.๐๐				๑๑๙,๐๐๐.๐๐
๗๕	โครงการสาธิตการปรับปรุงดิน	งบปกติ	สถานีพัฒนาที่ดิน หนองบัวลำภู		๒๙๒,๐๐๐.๐๐				๒๙๒,๐๐๐.๐๐
๗๖	โครงการกิจกรรมการพัฒนาต่อยอดกลุ่มส่งเสริม การใช้สารอินทรีย์ลดการใช้สารอินทรีย์ลดการใช้ สารเคมีเข้าสู่การปฏิบัติทางการเกษตรที่ดี	งบปกติ	สถานีพัฒนาที่ดิน หนองบัวลำภู		๓๒๕,๐๐๐.๐๐				๓๒๕,๐๐๐.๐๐
๗๗	โครงการส่งเสริมการผลิตปุ๋ยอินทรีย์คุณภาพสูง	งบปกติ	สถานีพัฒนาที่ดิน หนองบัวลำภู		๑๖๐,๐๐๐.๐๐				๑๖๐,๐๐๐.๐๐
๗๘	โครงการสนับสนุนการส่งเสริมและพัฒนา สหกรณ์และกลุ่มเกษตรกรให้มีความเข้มแข็ง	งบปกติ	สำนักงานสหกรณ์ จังหวัด หนองบัวลำภู		๑,๕๐๐,๑๗๕.๐๐				๑,๕๐๐,๑๗๕.๐๐
๗๙	โครงการประสานงาน แนะนำส่งเสริมสมาชิก สหกรณ์/กลุ่มเกษตรกรเป้าหมายในการส่งเสริม และพัฒนาอาชีพ เพื่อแก้ไขปัญหาที่ดินทำกินของ เกษตรกร	งบปกติ	สำนักงานสหกรณ์ จังหวัด หนองบัวลำภู		๒,๐๐๐.๐๐				๒,๐๐๐.๐๐
๘๐	โครงการจัดประชุมคณะกรรมการส่งเสริม พัฒนาอาชีพและการตลาด ภายใต้ คณะอนุกรรมการนโยบายที่ดินจังหวัด	งบปกติ	สำนักงานสหกรณ์ จังหวัด หนองบัวลำภู		๒,๘๐๐.๐๐				๒,๘๐๐.๐๐

ลำดับที่	โครงการสำคัญ	แหล่งงบประมาณ	หน่วยงาน ดำเนินการ	พ.ศ. ๒๕๖๖	พ.ศ. ๒๕๖๗	พ.ศ. ๒๕๖๘	พ.ศ. ๒๕๖๙	พ.ศ. ๒๕๗๐	รวม ๕ ปี
	ประเด็นการพัฒนาที่ ๑ สร้างความเข้มแข็งให้แก่เกษตรกรและสถาบันเกษตรกร								
๘๑	โครงการส่งเสริมสถาบันเกษตรกรเป็นผู้ให้บริการทางการเกษตรสินค้าข้าวครบวงจร ร่วมกับสหกรณ์วางแผนการเชื่อมโยงธุรกิจระหว่างเครือข่ายสหกรณ์หรือภาคเอกชน	งบปกติ	สำนักงานสหกรณ์จังหวัด หนองบัวลำภู		๑,๐๐๐.๐๐				๑,๐๐๐.๐๐
๘๒	โครงการกำกับติดตามการเชื่อมโยงเครือข่าย, การให้บริการอุปกรณ์การตลาด, ปริมาณการรวบรวม และการมีส่วนร่วม	งบปกติ	สำนักงานสหกรณ์จังหวัด หนองบัวลำภู		๓,๐๐๐.๐๐				๓,๐๐๐.๐๐
๘๓	โครงการส่งเสริมการผลิตและการตลาดพืชหลังนา ปีการผลิต ๒๕๖๖/๒๕๖๗	งบปกติ	สำนักงานสหกรณ์จังหวัด หนองบัวลำภู		๕,๐๐๐.๐๐				๕,๐๐๐.๐๐
๘๔	โครงการประชุมเพื่อจัดทำแผน/ขับเคลื่อน/ติดตามการยกระดับความเข้มแข็ง	งบปกติ	สำนักงานสหกรณ์จังหวัด หนองบัวลำภู		๙๑,๓๙๐.๐๐				๙๑,๓๙๐.๐๐
๘๕	โครงการแนะนำส่งเสริม กำกับ กลุ่มเป้าหมาย ภายใต้โครงการ	งบปกติ	สำนักงานสหกรณ์จังหวัด หนองบัวลำภู		๑๐,๖๐๐.๐๐				๑๐,๖๐๐.๐๐
๘๖	โครงการจัดอบรม หลักสูตรการจัดทำแผนการเชื่อมโยงการผลิตและการตลาด	งบปกติ	สำนักงานสหกรณ์จังหวัด หนองบัวลำภู		๙,๔๐๐.๐๐				๙,๔๐๐.๐๐
๘๗	โครงการแนะนำส่งเสริม กำกับ กลุ่มเป้าหมาย ภายใต้โครงการ ๑๑ แปลง	งบปกติ	สำนักงานสหกรณ์จังหวัด หนองบัวลำภู		๒,๖๐๐.๐๐				๒,๖๐๐.๐๐
๘๘	โครงการจัดประชุมทบทวนการจัดทำแผนการตลาด/การซื้อขายและเชื่อมโยงการตลาด จับคู่ค้าอย่างน้อย ๑ คู่ (แปลงใหญ่สหกรณ์และแปลงใหญ่ทั่วไป ที่จัดตั้งในปี ๒๕๖๕)	งบปกติ	สำนักงานสหกรณ์จังหวัด หนองบัวลำภู		๘,๒๕๐.๐๐				๘,๒๕๐.๐๐
๘๙	โครงการจัดประชุมถ่ายทอดความรู้เพื่อเตรียมความพร้อมเข้าประกวดแปลงใหญ่ดีเด่น ในการบริหารจัดการกลุ่มการเชื่อมโยงการตลาด เพื่อให้บรรลุเป้าหมาย ๕ ด้าน ให้กับแปลงใหญ่สหกรณ์	งบปกติ	สำนักงานสหกรณ์จังหวัด หนองบัวลำภู		๕,๑๕๐.๐๐				๕,๑๕๐.๐๐

ลำดับที่	โครงการสำคัญ	แหล่งงบประมาณ	หน่วยงาน ดำเนินการ	พ.ศ. ๒๕๖๖	พ.ศ. ๒๕๖๗	พ.ศ. ๒๕๖๘	พ.ศ. ๒๕๖๙	พ.ศ. ๒๕๗๐	รวม ๕ ปี
	ประเด็นการพัฒนาที่ ๑สร้างความเข้มแข็งให้แก่เกษตรกรและสถาบันเกษตรกร								
๙๐	โครงการส่งเสริมกิจกรรมสหกรณ์นักเรียนในโรงเรียน ตามพระราชดำริสมเด็จพระกนิษฐาธิราชเจ้า กรมสมเด็จพระเทพรัตนราชสุดาฯ สยามบรมราชกุมารี	งบปกติ	สำนักงานสหกรณ์จังหวัดหนองบัวลำภู		๗๘,๑๖๐.๐๐				๗๘,๑๖๐.๐๐
๙๑	โครงการคลินิกเกษตรเคลื่อนที่	งบปกติ	สำนักงานสหกรณ์จังหวัดหนองบัวลำภู		๒๐,๐๐๐.๐๐				๒๐,๐๐๐.๐๐
๙๒	โครงการกิจกรรมจัดที่ดิน (เกษตรกร)	งบปกติ	สปก.		๙๗๖,๕๘๐.๐๐				๙๗๖,๕๘๐.๐๐
๙๓	โครงการศูนย์บริการประชาชน	งบปกติ	สปก.		๑๙๐,๐๐๐.๐๐				๑๙๐,๐๐๐.๐๐
๙๔	โครงการเกษตรกรรมยั่งยืน	งบปกติ	สปก.		๙๐,๔๒๐.๐๐				๙๐,๔๒๐.๐๐
๙๕	โครงการคลินิกเกษตร	งบปกติ	สปก.		๖,๐๐๐.๐๐				๖,๐๐๐.๐๐
๙๖	โครงการอนุรักษ์พันธุพืชฯ(อพ.สธ.)	งบปกติ	สปก.		๖๒,๐๐๐.๐๐				๖๒,๐๐๐.๐๐
๙๗	โครงการการเพิ่มศักยภาพพระบงานเกษตรภายใต้แผนพัฒนาเด็กและเยาวชน	งบปกติ	สปก.		๑๖๗,๑๐๐.๐๐				๑๖๗,๑๐๐.๐๐
๙๘	โครงการการพัฒนาและรณรงค์ปลูกหญ้าแฝก	งบปกติ	สปก.		๔,๕๐๐.๐๐				๔,๕๐๐.๐๐
๙๙	โครงการกิจกรรมพัฒนาและส่งเสริมศิลปกรรม	งบปกติ	สปก.		๑๙,๕๙๐.๐๐				๑๙,๕๙๐.๐๐
๑๐๐	โครงการส่งเสริมพัฒนากลุ่มเกษตรกรตามแนวทางเกษตรทฤษฎีใหม่	งบจังหวัด	สำนักงานเกษตรและสหกรณ์จังหวัดหนองบัวลำภู		๖๒๗,๕๐๐.๐๐				๖๒๗,๕๐๐.๐๐
๑๐๑	โครงการสนับสนุนการขับเคลื่อนงานด้านการเกษตร	งบปกติ	สำนักงานเกษตรและสหกรณ์จังหวัดหนองบัวลำภู		๑๓,๗๐๐.๐๐				๑๓,๗๐๐.๐๐
๑๐๒	โครงการขับเคลื่อนการเกษตรระดับหมู่บ้านสู่การผลิตสินค้าเกษตร	งบปกติ	สำนักงานเกษตรและสหกรณ์จังหวัดหนองบัวลำภู	๓๒,๐๐๐.๐๐	๒๖,๐๐๐.๐๐				๕๘,๐๐๐.๐๐

ลำดับที่	โครงการสำคัญ	แหล่งงบประมาณ	หน่วยงาน ดำเนินการ	พ.ศ. ๒๕๖๖	พ.ศ. ๒๕๖๗	พ.ศ. ๒๕๖๘	พ.ศ. ๒๕๖๙	พ.ศ. ๒๕๗๐	รวม ๕ ปี
	ประเด็นการพัฒนาที่ ๑สร้างความเข้มแข็งให้แก่เกษตรกรและสถาบันเกษตรกร								
๑๐๓	โครงการอันเนื่องมาจากพระราชดำริ	งบปกติ	สำนักงานเกษตร และสหกรณ์ จังหวัด หนองบัวลำภู		๑๗,๐๐๐.๐๐				๑๗,๐๐๐.๐๐
๑๐๔	โครงการปรับปรุงข้อมูลทะเบียนเกษตรกร	งบปกติ	สำนักงานปศุสัตว์ จังหวัด หนองบัวลำภู		๓๗,๒๐๐.๐๐				๓๗,๒๐๐.๐๐
๑๐๕	โครงการส่งเสริมเกษตรกรทฤษฎีใหม่	งบปกติ	สำนักงานปศุสัตว์ จังหวัด หนองบัวลำภู		๙๐,๐๐๐.๐๐				๙๐,๐๐๐.๐๐
๑๐๖	โครงการพัฒนาเด็กและเยาวชนในถิ่นทุรกันดาร	งบปกติ	สำนักงานปศุสัตว์ จังหวัด หนองบัวลำภู		๓๖,๕๐๐.๐๐				๓๖,๕๐๐.๐๐
๑๐๗	โครงการพัฒนาศักยภาพอาสาปศุสัตว์	งบปกติ	สำนักงานปศุสัตว์ จังหวัด หนองบัวลำภู		๔,๘๐๐.๐๐				๔,๘๐๐.๐๐
๑๐๘	โครงการส่งเสริมการเลี้ยงสัตว์แบบแปลงใหญ่	งบปกติ	สำนักงานปศุสัตว์ จังหวัด หนองบัวลำภู		๑๐,๖๐๐.๐๐				๑๐,๖๐๐.๐๐
๑๐๙	โครงการส่งเสริมปศุสัตว์อินทรีย์	งบปกติ	สำนักงานปศุสัตว์ จังหวัด หนองบัวลำภู		๒๕,๐๐๐.๐๐				๒๕,๐๐๐.๐๐
๑๑๐	โครงการฝึกอบรมเพื่อสร้างและพัฒนาศักยภาพ อาสาปศุสัตว์ป้องกันโรคพิษสุนัขบ้า	งบปกติ	สำนักงานปศุสัตว์ จังหวัด หนองบัวลำภู		๓๓,๐๐๐.๐๐				๓๓,๐๐๐.๐๐
๑๑๑	โครงการปรับปรุงข้อมูลทะเบียนเกษตรกร (ประมง)	งบปกติ	สำนักงานประมง จังหวัด หนองบัวลำภู		๑๒,๐๐๐.๐๐				๑๒,๐๐๐.๐๐

ลำดับที่	โครงการสำคัญ	แหล่งงบประมาณ	หน่วยงาน ดำเนินการ	พ.ศ. ๒๕๖๖	พ.ศ. ๒๕๖๗	พ.ศ. ๒๕๖๘	พ.ศ. ๒๕๖๙	พ.ศ. ๒๕๗๐	รวม ๕ ปี
	ประเด็นการพัฒนาที่ ๑สร้างความเข้มแข็งให้แก่เกษตรกรและสถาบันเกษตรกร								
๑๑๒	โครงการธนาคารสินค้าเกษตร	งบปกติ	สำนักงานประมง จังหวัด หนองบัวลำภู		๗๕,๐๐๐.๐๐				๗๕,๐๐๐.๐๐
๑๑๓	โครงการระบบส่งเสริมเกษตรแบบแปลงใหญ่	งบปกติ	สำนักงานประมง จังหวัด หนองบัวลำภู		๙๙,๓๐๐.๐๐				๙๙,๓๐๐.๐๐
๑๑๔	โครงการส่งเสริมอาชีพประมง	งบปกติ	สำนักงานประมง จังหวัด หนองบัวลำภู		๑๐,๐๐๐.๐๐				๑๐,๐๐๐.๐๐
๑๑๕	โครงการบริหารจัดการทรัพยากรประมง	งบปกติ	สำนักงานประมง จังหวัด หนองบัวลำภู		๔,๐๐๐.๐๐				๔,๐๐๐.๐๐
๑๑๖	โครงการสร้างความเข้มแข็งกลุ่มการผลิตด้าน ประมง	งบปกติ	สำนักงานประมง จังหวัด หนองบัวลำภู		๑๐๔,๐๐๐.๐๐				๑๐๔,๐๐๐.๐๐
๑๑๗	โครงการสนับสนุนธนาคารผลผลิตสัตว์น้ำแบบมี ส่วนร่วม	งบปกติ	สำนักงานประมง จังหวัด หนองบัวลำภู		๑๐๙,๗๐๐.๐๐				๑๐๙,๗๐๐.๐๐
๑๑๘	โครงการจัดระเบียบทำการประมง (สถิติ)	งบปกติ	สำนักงานประมง จังหวัด หนองบัวลำภู		๕,๖๗๐.๐๐				๕,๖๗๐.๐๐
๑๑๙	โครงการสร้างความเข้มแข็งกลุ่มการผลิตด้าน ประมง	งบปกติ	สำนักงานประมง จังหวัด หนองบัวลำภู		๒๐๗,๐๐๐.๐๐				๒๐๗,๐๐๐.๐๐
๑๒๐	โครงการการกรรไกรอย่างถูกวิธี	งบปกติ	สำนักงานการยาง แห่งประเทศไทย จังหวัด หนองบัวลำภู		๖๖,๑๕๐.๐๐				๖๖,๑๕๐.๐๐

ลำดับที่	โครงการสำคัญ	แหล่งงบประมาณ	หน่วยงาน ดำเนินการ	พ.ศ. ๒๕๖๖	พ.ศ. ๒๕๖๗	พ.ศ. ๒๕๖๘	พ.ศ. ๒๕๖๙	พ.ศ. ๒๕๗๐	รวม ๕ ปี
	ประเด็นการพัฒนาที่ ๑สร้างความเข้มแข็งให้แก่เกษตรกรและสถาบันเกษตรกร								
๑๒๑	โครงการการปรับปรุงเทคนิคกรีดยางอย่างถูกวิธีเพื่อเพิ่มผลผลิต	งบปกติ	สำนักงานการยางแห่งประเทศไทย จังหวัด หนองบัวลำภู		๖๐,๒๕๐.๐๐				๖๐,๒๕๐.๐๐
๑๒๒	โครงการการใช้ปุ๋ยเพื่อปรับปรุงดินในสวนยางพารา	งบปกติ	สำนักงานการยางแห่งประเทศไทย จังหวัด หนองบัวลำภู		๒๘,๘๐๐.๐๐				๒๘,๘๐๐.๐๐
๑๒๓	โครงการการป้องกันโรคและศัตรูยาง	งบปกติ	สำนักงานการยางแห่งประเทศไทย จังหวัด หนองบัวลำภู		๑๒,๙๐๐.๐๐				๑๒,๙๐๐.๐๐
๑๒๔	โครงการการออกแบบสวนยางตามหลักเกษตรกรรมยั่งยืน	งบปกติ	สำนักงานการยางแห่งประเทศไทย จังหวัด หนองบัวลำภู		๑๕,๙๐๐.๐๐				๑๕,๙๐๐.๐๐
๑๒๕	โครงการการเก็บเกี่ยวผลผลิตด้วยระบบเจาะร่วมกับฮอร์โมนเอทิลีน	งบปกติ	สำนักงานการยางแห่งประเทศไทย จังหวัด หนองบัวลำภู		๑๕,๖๗๕.๐๐				๑๕,๖๗๕.๐๐
๑๒๖	โครงการการปรับปรุงคุณภาพผลผลิตยางพาราตามเทคโนโลยีการจัดการสวนยางยั่งยืน	งบปกติ	สำนักงานการยางแห่งประเทศไทย จังหวัด หนองบัวลำภู		๒๐,๑๐๐.๐๐				๒๐,๑๐๐.๐๐
๑๒๗	โครงการปลูกแทน	งบปกติ	สำนักงานการยางแห่งประเทศไทย จังหวัด หนองบัวลำภู		๓๓,๘๐๐.๐๐				๓๓,๘๐๐.๐๐

ลำดับที่	โครงการสำคัญ	แหล่งงบประมาณ	หน่วยงาน ดำเนินการ	พ.ศ. ๒๕๖๖	พ.ศ. ๒๕๖๗	พ.ศ. ๒๕๖๘	พ.ศ. ๒๕๖๙	พ.ศ. ๒๕๗๐	รวม ๕ ปี
	ประเด็นการพัฒนาที่ ๑สร้างความเข้มแข็งให้แก่เกษตรกรและสถาบันเกษตรกร								
๑๒๘	โครงการนิทรรศการ/กิจกรรมพิเศษ	งบปกติ	สำนักงานการยาง แห่งประเทศไทย จังหวัด หนองบัวลำภู		๖๒,๐๐๐.๐๐				๖๒,๐๐๐.๐๐
๑๒๙	โครงการรายการวิทยุ	งบปกติ	สำนักงานการยาง แห่งประเทศไทย จังหวัด หนองบัวลำภู		๔๘,๐๐๐.๐๐				๔๘,๐๐๐.๐๐
๑๓๐	โครงการชุมชนสัมพันธ์	งบปกติ	สำนักงานการยาง แห่งประเทศไทย จังหวัด หนองบัวลำภู		๔๐,๐๐๐.๐๐				๔๐,๐๐๐.๐๐
๑๓๑	โครงการประชุมเครือข่ายสถาบันเกษตรกร ชาวสวนยางระดับจังหวัด	งบปกติ	สำนักงานการยาง แห่งประเทศไทย จังหวัด หนองบัวลำภู		๗๔,๗๐๐.๐๐				๗๔,๗๐๐.๐๐
๑๓๒	โครงการสำรวจวัสดุสถาบันและเครือข่ายสถาบันฯ ดีเด่น	งบปกติ	สำนักงานการยาง แห่งประเทศไทย จังหวัด หนองบัวลำภู		๕๑,๐๐๐.๐๐				๕๑,๐๐๐.๐๐
๑๓๓	โครงการพัฒนาสถาบันเกษตรกร	งบปกติ	สำนักงานการยาง แห่งประเทศไทย จังหวัด หนองบัวลำภู		๑๔๓,๐๐๐.๐๐				๑๔๓,๐๐๐.๐๐
๑๓๔	โครงการศึกษาดูงานผู้นำเครือข่ายฯ	งบปกติ	สำนักงานการยาง แห่งประเทศไทย จังหวัด หนองบัวลำภู		๗๓,๕๐๐.๐๐				๗๓,๕๐๐.๐๐

ลำดับที่	โครงการสำคัญ	แหล่งงบประมาณ	หน่วยงาน ดำเนินการ	พ.ศ. ๒๕๖๖	พ.ศ. ๒๕๖๗	พ.ศ. ๒๕๖๘	พ.ศ. ๒๕๖๙	พ.ศ. ๒๕๗๐	รวม ๕ ปี
	ประเด็นการพัฒนาที่ ๑ สร้างความเข้มแข็งให้แก่เกษตรกรและสถาบันเกษตรกร								
๑๓๕	โครงการส่งเสริมการจัดตั้งกลุ่มสถาบันเกษตรกรฯ	งบปกติ	สำนักงานการยาง แห่งประเทศไทย จังหวัด หนองบัวลำภู		๓๔,๐๕๐.๐๐				๓๔,๐๕๐.๐๐
๑๓๖	โครงการกิจกรรมเพิ่มประสิทธิภาพการบริหาร จัดการด้านเกษตรและสหกรณ์	งบปกติ	สำนักงานเกษตร จังหวัด หนองบัวลำภู		๖,๐๐๐.๐๐				๖,๐๐๐.๐๐
๑๓๗	โครงการส่งเสริมเคหกิจเกษตรในครัวเรือน เกษตรสูงวัย	งบปกติ	สำนักงานเกษตร จังหวัด หนองบัวลำภู		๒๒,๖๐๐.๐๐				๒๒,๖๐๐.๐๐
๑๓๘	โครงการศูนย์เรียนรู้การเพิ่มประสิทธิภาพการ ผลิตสินค้าเกษตร	งบปกติ	สำนักงานเกษตร จังหวัด หนองบัวลำภู		๑๘๑,๑๐๐.๐๐				๑๘๑,๑๐๐.๐๐
๑๓๙	โครงการระบบส่งเสริมเกษตรแบบแปลงใหญ่	งบปกติ	สำนักงานเกษตร จังหวัด หนองบัวลำภู		๑๖๑,๐๘๐.๐๐				๑๖๑,๐๘๐.๐๐
๑๔๐	โครงการส่งเสริมและพัฒนาวิสาหกิจชุมชน	งบปกติ	สำนักงานเกษตร จังหวัด หนองบัวลำภู		๑๓๙,๐๐๐.๐๐				๑๓๙,๐๐๐.๐๐
๑๔๑	โครงการส่งเสริมการใช้เครื่องจักรทางการเกษตร	งบปกติ	สำนักงานเกษตร จังหวัด หนองบัวลำภู		๔๖,๖๕๐.๐๐				๔๖,๖๕๐.๐๐
๑๔๒	โครงการกิจกรรมพัฒนาคุณภาพสินค้าเกษตรสู่ มาตรฐาน GAP	งบปกติ	สำนักงานเกษตร จังหวัด หนองบัวลำภู		๑๔๒,๕๐๐.๐๐				๑๔๒,๕๐๐.๐๐
๑๔๓	โครงการขึ้นทะเบียนและปรับปรุงทะเบียน เกษตรกร	งบปกติ	สำนักงานเกษตร จังหวัด หนองบัวลำภู		๗๑,๙๖๓.๐๐				๗๑,๙๖๓.๐๐

ลำดับที่	โครงการสำคัญ	แหล่งงบประมาณ	หน่วยงาน ดำเนินการ	พ.ศ. ๒๕๖๖	พ.ศ. ๒๕๖๗	พ.ศ. ๒๕๖๘	พ.ศ. ๒๕๖๙	พ.ศ. ๒๕๗๐	รวม ๕ ปี
	ประเด็นการพัฒนาที่ ๑สร้างความเข้มแข็งให้แก่เกษตรกรและสถาบันเกษตรกร								
๑๔๔	โครงการสร้างมูลค่าเพิ่มจากวัสดุเหลือใช้ทางการเกษตร	งบปกติ	สำนักงานเกษตร จังหวัด หนองบัวลำภู		๔๒,๔๐๐.๐๐				๔๒,๔๐๐.๐๐
๑๔๕	โครงการสร้างความเข้มแข็งกลุ่มการผลิตด้านการเกษตร	งบปกติ	สำนักงานเกษตร จังหวัด หนองบัวลำภู		๔๓,๑๐๐.๐๐				๔๓,๑๐๐.๐๐
๑๔๖	โครงการเสริมสร้างและพัฒนาศักยภาพกลุ่มส่งเสริมอาชีพการเกษตร	งบปกติ	สำนักงานเกษตร จังหวัด หนองบัวลำภู		๗,๘๐๐.๐๐				๗,๘๐๐.๐๐
๑๔๗	โครงการเสริมสร้างและพัฒนาศักยภาพกลุ่มแม่บ้านเกษตรกร	งบปกติ	สำนักงานเกษตร จังหวัด หนองบัวลำภู		๑๐,๓๐๐.๐๐				๑๐,๓๐๐.๐๐
๑๔๘	โครงการเสริมสร้างและพัฒนาศักยภาพกลุ่มยุวเกษตรกร	งบปกติ	สำนักงานเกษตร จังหวัด หนองบัวลำภู		๑๖,๐๐๐.๐๐				๑๖,๐๐๐.๐๐
๑๔๙	โครงการส่งเสริมความมั่นคงด้านอาหารระดับชุมชนเพื่อการพัฒนาที่ยั่งยืน	งบปกติ	สำนักงานเกษตร จังหวัด หนองบัวลำภู		๖,๐๐๐.๐๐				๖,๐๐๐.๐๐
๑๕๐	โครงการการสร้างความภาคภูมิใจในการสืบทอดอาชีพเกษตรกร	งบปกติ	สำนักงานเกษตร จังหวัด หนองบัวลำภู		๓,๐๐๐.๐๐				๓,๐๐๐.๐๐
๑๕๑	โครงการพัฒนาเกษตรกรปราดเปรื่อง (Smart Farmer & Young Smart Farmer)	งบปกติ	สำนักงานเกษตร จังหวัด หนองบัวลำภู		๗๒,๐๐๐.๐๐				๗๒,๐๐๐.๐๐
๑๕๒	โครงการส่งเสริมหยุดเผาในพื้นที่การเกษตร	งบปกติ	สำนักงานเกษตร จังหวัด หนองบัวลำภู		๕๒,๘๕๐.๐๐				๕๒,๘๕๐.๐๐

ลำดับที่	โครงการสำคัญ	แหล่งงบประมาณ	หน่วยงาน ดำเนินการ	พ.ศ. ๒๕๖๖	พ.ศ. ๒๕๖๗	พ.ศ. ๒๕๖๘	พ.ศ. ๒๕๖๙	พ.ศ. ๒๕๗๐	รวม ๕ ปี
	ประเด็นการพัฒนาที่ ๑สร้างความเข้มแข็งให้แก่เกษตรกรและสถาบันเกษตรกร								
๑๕๓	โครงการคลินิกเกษตรเคลื่อนที่ในพระราชานุเคราะห์ สมเด็จพระบรมโอรสาธิราชฯ สยามมกุฎราชกุมาร	งบปกติ	สำนักงานเกษตรจังหวัด หนองบัวลำภู		๒๐,๐๐๐.๐๐				๒๐,๐๐๐.๐๐
๑๕๔	โครงการเกษตรเพื่ออาหารกลางวัน	งบปกติ	สำนักงานเกษตรจังหวัด หนองบัวลำภู		๒๑,๐๐๐.๐๐				๒๑,๐๐๐.๐๐
๑๕๕	โครงการส่งเสริมเศรษฐกิจพอเพียงในชุมชนตามพระราชดำริสมเด็จพระกนิษฐาธิราชเจ้า กรมสมเด็จพระเทพรัตนราชสุดาฯ สยามบรมราชกุมารี	งบปกติ	สำนักงานเกษตรจังหวัด หนองบัวลำภู		๔๗,๐๐๐.๐๐				๔๗,๐๐๐.๐๐
๑๕๖	โครงการเกษตรเพื่ออาหารกลางวัน ตามพระราชดำริ	งบจังหวัด	สำนักงานเกษตรจังหวัด หนองบัวลำภู			๒,๐๐๕,๗๐๐.๐๐			๒,๐๐๕,๗๐๐.๐๐
๑๕๗	โครงการส่งเสริมและพัฒนาศักยภาพการผลิตสัตว์น้ำและการแปรรูป	งบจังหวัด	สำนักงานประมงจังหวัด หนองบัวลำภู			๑,๙๔๘,๘๐๐.๐๐			๑,๙๔๘,๘๐๐.๐๐
๑๕๘	โครงการพัฒนาศักยภาพครัวเรือนยากจนสู่ครัวเรือนเศรษฐกิจพอเพียง	งบจังหวัด	สำนักงานพัฒนาชุมชนจังหวัด หนองบัวลำภู			๑,๑๐๐,๐๐๐.๐๐			๑,๑๐๐,๐๐๐.๐๐
๑๕๙	กิจกรรมเพิ่มประสิทธิภาพการผลิตข้าวคุณภาพดี	งบจังหวัด	สำนักงานเกษตรจังหวัด หนองบัวลำภู				๔,๐๙๕,๘๐๐		๔,๐๙๕,๘๐๐.๐๐
๑๖๐	กิจกรรมเพิ่มประสิทธิภาพการผลิตมันสำปะหลัง	งบจังหวัด	สำนักงานเกษตรจังหวัด หนองบัวลำภู				๗๙๙,๗๐๐		๗๙๙,๗๐๐.๐๐
๑๖๑	กิจกรรมเพิ่มประสิทธิภาพการผลิตอ้อย	งบจังหวัด	สำนักงานเกษตรจังหวัด หนองบัวลำภู				๕๑๔,๐๐๐		๕๑๔,๐๐๐.๐๐

ลำดับที่	โครงการสำคัญ	แหล่งงบประมาณ	หน่วยงาน ดำเนินการ	พ.ศ. ๒๕๖๖	พ.ศ. ๒๕๖๗	พ.ศ. ๒๕๖๘	พ.ศ. ๒๕๖๙	พ.ศ. ๒๕๗๐	รวม ๕ ปี
	ประเด็นการพัฒนาที่ ๑ สร้างความเข้มแข็งให้แก่เกษตรกรและสถาบันเกษตรกร								
๑๖๒	กิจกรรมส่งเสริมการปลูกไม้ผล ผสมผสานแทนพืชเชิงเดี่ยวยกระดับรายได้ เกษตรกร	งบจังหวัด	สำนักงานเกษตร จังหวัด หนองบัวลำภู				๒,๓๖๗,๙๐๐		๒,๓๖๗,๙๐๐.๐๐
๑๖๓	กิจกรรมส่งเสริมการปลูกกล้วยหอมทองเพื่อสร้าง รายได้ให้เกษตรกร	งบจังหวัด	สำนักงานเกษตร จังหวัด หนองบัวลำภู				๑,๙๐๖,๙๐๐		๑,๙๐๖,๙๐๐.๐๐
๑๖๔	กิจกรรมส่งเสริมการปลูกกล้วยน้ำว้าเพื่อสร้าง รายได้ในครัวเรือน	งบจังหวัด	สำนักงานเกษตร จังหวัด หนองบัวลำภู				๑,๖๑๗,๗๐๐		๑,๖๑๗,๗๐๐.๐๐
๑๖๕	กิจกรรมเพิ่มประสิทธิภาพการผลิตไม้ดอกไม้ ประดับ	งบจังหวัด	สำนักงานเกษตร จังหวัด หนองบัวลำภู				๓๙๘,๒๐๐		๓๙๘,๒๐๐.๐๐
๑๖๖	กิจกรรมส่งเสริมกระเจียวอุบลำภูเพื่อการค้า	งบจังหวัด	สำนักงานเกษตร จังหวัด หนองบัวลำภู				๒,๐๑๕,๐๐๐		๒,๐๑๕,๐๐๐.๐๐
๑๖๗	กิจกรรมส่งเสริมการปลูกมะขามระดับรายได้ เกษตรกร	งบจังหวัด	สำนักงานเกษตร จังหวัด หนองบัวลำภู				๖๑๖,๐๐๐		๖๑๖,๐๐๐.๐๐
๑๖๘	กิจกรรมส่งเสริมการสร้างมูลค่าเพิ่มจากวัสดุเหลือ ใช้ทางการเกษตร	งบจังหวัด	สำนักงานเกษตร จังหวัด หนองบัวลำภู				๑,๓๒๕,๒๐๐		๑,๓๒๕,๒๐๐.๐๐
๑๖๙	กิจกรรมส่งเสริมการปลูกฝ้าย และแปรรูปขั้นต้น	งบจังหวัด	สำนักงานเกษตร จังหวัด หนองบัวลำภู				๑๔๑,๐๐๐		๑๔๑,๐๐๐.๐๐
๑๗๐	โครงการส่งเสริมอาชีพประมง กิจกรรมปรับปรุง ทะเบียนเกษตรกร	งบจังหวัด	สำนักงานประมง จังหวัด หนองบัวลำภู				๑,๒๕๘,๓๐๐		๑,๒๕๘,๓๐๐.๐๐

ลำดับที่	โครงการสำคัญ	แหล่งงบประมาณ	หน่วยงาน ดำเนินการ	พ.ศ. ๒๕๖๖	พ.ศ. ๒๕๖๗	พ.ศ. ๒๕๖๘	พ.ศ. ๒๕๖๙	พ.ศ. ๒๕๗๐	รวม ๕ ปี
	ประเด็นการพัฒนาที่ ๑สร้างความเข้มแข็งให้แก่เกษตรกรและสถาบันเกษตรกร								
๑๗๑	โครงการบริหารจัดการทรัพยากรประมง สํารวจ สถิติการประมง	งบจังหวัด	สำนักงานประมง จังหวัด หนองบัวลำภู				๕๓๑,๖๐๐		๕๓๑,๖๐๐.๐๐
๑๗๒	กิจกรรมส่งเสริมและพัฒนาศักยภาพการผลิตด้าน ประมงปลอดภัย	งบจังหวัด	สำนักงานประมง จังหวัด หนองบัวลำภู				๙๕๒,๒๐๐		๙๕๒,๒๐๐.๐๐
๑๗๓	ส่งเสริมการเลี้ยงไก่ไข่ในโรงเรียน	งบจังหวัด	สำนักงานปศุสัตว์ จังหวัด หนองบัวลำภู				๓,๓๘๗,๐๐๐		๓,๓๘๗,๐๐๐.๐๐
๑๗๔	ส่งเสริมและยกระดับการอนุรักษ์ควายไทย	งบจังหวัด	สำนักงานปศุสัตว์ จังหวัด หนองบัวลำภู				๒๒๓,๕๐๐		๒๒๓,๕๐๐.๐๐
๑๗๕	กิจกรรมส่งเสริมการเลี้ยง ปลาตะเพียนขาวและปลานิลในบ่อดิน	งบจังหวัด	สำนักงานประมง จังหวัด หนองบัวลำภู				๑,๑๙๖,๖๐๐		๑,๑๙๖,๖๐๐.๐๐
๑๗๖	กิจกรรมส่งเสริมการเพิ่มผลผลิตสัตว์น้ำในแหล่ง น้ำชุมชน	งบจังหวัด	สำนักงานประมง จังหวัด หนองบัวลำภู				๗๕๒,๒๐๐		๗๕๒,๒๐๐.๐๐
๑๗๗	การเพิ่มผลผลิตกึ่งก้ามกราม ในแหล่งน้ำชุมชนแบบชุมชนมีส่วนร่วม	งบจังหวัด	สำนักงานประมง จังหวัด หนองบัวลำภู				๑๒,๓๑๘,๐๐๐		๑๒,๓๑๘,๐๐๐.๐๐
๑๗๘	กิจกรรมส่งเสริมเกษตรกรปลอดภัย และเกษตรกรอินทรีย์อย่างยั่งยืน (ผักยกแคร่)	งบจังหวัด	สำนักงานเกษตร จังหวัด หนองบัวลำภู				๑,๒๕๘,๓๐๐		๑,๒๕๘,๓๐๐.๐๐
๑๗๙	กิจกรรมส่งเสริมและพัฒนาศักยภาพครัวเรือน ต้นแบบ โคก หนอง นา สู้ครัวเรือนเกษตร ปลอดภัยและเกษตรกรอินทรีย์	งบจังหวัด	สำนักงานพัฒนา ชุมชนจังหวัด หนองบัวลำภู				๕๓๑,๖๐๐		๕๓๑,๖๐๐.๐๐

ลำดับที่	โครงการสำคัญ	แหล่งงบประมาณ	หน่วยงาน ดำเนินการ	พ.ศ. ๒๕๖๖	พ.ศ. ๒๕๖๗	พ.ศ. ๒๕๖๘	พ.ศ. ๒๕๖๙	พ.ศ. ๒๕๗๐	รวม ๕ ปี
	ประเด็นการพัฒนาที่ ๑ สร้างความเข้มแข็งให้แก่เกษตรกรและสถาบันเกษตรกร								
๑๘๐	กิจกรรมส่งเสริมและพัฒนาศักยภาพการผลิตด้าน ประมงปลอดภัย	งบจังหวัด	สำนักงานประมง จังหวัด หนองบัวลำภู				๙๕๒,๒๐๐		๙๕๒,๒๐๐.๐๐
๑๘๑	พัฒนาศักยภาพผู้ผลิต ผู้ประกอบการ OTOP รุ่น ใหม่ (Young OTOP)	งบจังหวัด	สำนักงานพัฒนา ชุมชนจังหวัด หนองบัวลำภู				๔๐๐,๐๐๐		๔๐๐,๐๐๐.๐๐
๑๘๒	กิจกรรมพัฒนาเกษตรกรทั่วไปให้เป็นเกษตรกร ปราดเปรื่อง smart Farmer และพัฒนาแปลง เรียนรู้เกษตรต้นแบบด้วยเกษตรนวัตกรรม	งบจังหวัด	สำนักงานเกษตร จังหวัด หนองบัวลำภู				๒,๘๒๐,๖๐๐		๒,๘๒๐,๖๐๐.๐๐
๑๘๓	กิจกรรมพัฒนาเกษตรกรรุ่นใหม่ Young Smart Farmer ด้วยเกษตรนวัตกรรม สู่ผู้ประกอบการรุ่น ใหม่	งบจังหวัด	สำนักงานเกษตร จังหวัด หนองบัวลำภู				๘๒๒,๑๐๐		๘๒๒,๑๐๐.๐๐
๑๘๔	กิจกรรมโรงเรียนเกษตรกรศูนย์จัดการศัตรูพืช ชุมชน	งบจังหวัด	สำนักงานเกษตร จังหวัด หนองบัวลำภู				๙๒๘,๗๐๐		๙๒๘,๗๐๐.๐๐
๑๘๕	พัฒนาศักยภาพผู้ผลิต ผู้ประกอบการตาม หลักสูตรของวิทยาลัยผ้าทอหนองบัวลำภู	งบจังหวัด	สำนักงานพัฒนา ชุมชนจังหวัด หนองบัวลำภู				๕๐๔,๐๐๐		๕๐๔,๐๐๐.๐๐
๑๘๖	โครงการยกระดับศักยภาพ วิสาหกิจชุมชน SMEs ผู้ประกอบการธุรกิจเพิ่งเกิดใหม่ (Start up) และ พัฒนาขีดความสามารถในการแข่งขัน ผู้ประกอบการจังหวัด	งบจังหวัด	สำนักงานพาณิชย์ จังหวัด หนองบัวลำภู				๒๖๙,๙๐๐		๒๖๙,๙๐๐.๐๐
๑๘๗	กิจกรรมส่งเสริมและพัฒนาอาชีพเกษตรกร	งบจังหวัด	นิคมสร้างตนเอง โนนสังจังหวัด หนองบัวลำภู				๔๓๓,๐๐๐		๔๓๓,๐๐๐.๐๐
	รวม			๔,๘๖๘,๐๒๐.๐๐	๗๐๔,๒๐๐.๐๐	๕,๐๕๔,๕๐๐.๐๐	๔๕,๓๓๗,๒๐๐.๐๐	๐.๐๐	๕๕,๙๖๓,๙๒๐.๐๐

ลำดับที่	โครงการสำคัญ	แหล่งงบประมาณ	หน่วยงาน ดำเนินการ	พ.ศ. ๒๕๖๖	พ.ศ. ๒๕๖๗	พ.ศ. ๒๕๖๘	พ.ศ. ๒๕๖๙	พ.ศ. ๒๕๗๐	รวม ๕ ปี
ประเด็นการพัฒนาที่ ๒ ส่งเสริมและยกระดับภาคการผลิตสินค้าเกษตรด้วยเทคโนโลยีและนวัตกรรม									
๑	โครงการ แผนปฏิบัติการ ส่งเสริมและสนับสนุนให้มีการปลูกแทน	งบปกติ	สำนักงานการยาง แห่งประเทศไทย จังหวัด หนองบัวลำภู	๓๒,๙๐๐.๐๐	-	-	-	-	๓๒,๙๐๐.๐๐
๒	โครงการ นิทรรศการ/กิจกรรมพิเศษ	งบปกติ	สำนักงานการยาง แห่งประเทศไทย จังหวัด หนองบัวลำภู	๔๒,๐๐๐.๐๐	-	-	-	-	๔๒,๐๐๐.๐๐
๓	โครงการ รายการวิทยุ	งบปกติ	สำนักงานการยาง แห่งประเทศไทย จังหวัด หนองบัวลำภู	๔๘,๐๐๐.๐๐	-	-	-	-	๔๘,๐๐๐.๐๐
๔	โครงการ ชุมชนสัมพันธ์	งบปกติ	สำนักงานการยาง แห่งประเทศไทย จังหวัด หนองบัวลำภู	๓๐,๐๐๐.๐๐	-	-	-	-	๓๐,๐๐๐.๐๐
๕	โครงการ การใส่ปุ๋ยเพื่อปรับปรุงดินในสวน ยางพารา	งบปกติ	สำนักงานการยาง แห่งประเทศไทย จังหวัด หนองบัวลำภู	๒๘,๘๐๐.๐๐	-	-	-	-	๒๘,๘๐๐.๐๐
๖	โครงการ การป้องกันโรคและศัตรูยาง	งบปกติ	สำนักงานการยาง แห่งประเทศไทย จังหวัด หนองบัวลำภู	๑๒,๙๐๐.๐๐	-	-	-	-	๑๒,๙๐๐.๐๐
๗	โครงการ การออกแบบสวนยางตามหลัก เกษตรกรรมยั่งยืน	งบปกติ	สำนักงานการยาง แห่งประเทศไทย จังหวัด หนองบัวลำภู	๑๕,๙๐๐.๐๐	-	-	-	-	๑๕,๙๐๐.๐๐

ลำดับที่	โครงการสำคัญ	แหล่งงบประมาณ	หน่วยงาน ดำเนินการ	พ.ศ. ๒๕๖๖	พ.ศ. ๒๕๖๗	พ.ศ. ๒๕๖๘	พ.ศ. ๒๕๖๙	พ.ศ. ๒๕๗๐	รวม ๕ ปี
ประเด็นการพัฒนาที่ ๒ ส่งเสริมและยกระดับภาคการผลิตสินค้าเกษตรด้วยเทคโนโลยีและนวัตกรรม									
๘	โครงการ การเก็บเกี่ยวผลผลิตด้วยระบบเจาะร่วมกับฮอริโมนเอทิสีน	งบปกติ	สำนักงานการยางแห่งประเทศไทย จังหวัด หนองบัวลำภู	๑๕,๖๗๕.๐๐	-	-	-	-	๑๕,๖๗๕.๐๐
๙	โครงการ การปรับปรุงคุณภาพผลผลิตยางพาราตามเทคโนโลยีการจัดการสววยางยั่งยืน	งบปกติ	สำนักงานการยางแห่งประเทศไทย จังหวัด หนองบัวลำภู	๒๐,๑๐๐.๐๐	-	-	-	-	๒๐,๑๐๐.๐๐
๑๐	โครงการ การกรีดยางอย่างถูกวิธี	งบปกติ	สำนักงานการยางแห่งประเทศไทย จังหวัด หนองบัวลำภู	๑๓๒,๓๐๐.๐๐	-	-	-	-	๑๓๒,๓๐๐.๐๐
๑๑	โครงการการปรับปรุงเทคนิคกรีดยางอย่างถูกวิธีเพื่อเพิ่มผลผลิต	งบปกติ	สำนักงานการยางแห่งประเทศไทย จังหวัด หนองบัวลำภู	๖๐,๒๔๐.๐๐	-	-	-	-	๖๐,๒๔๐.๐๐
๑๒	โครงการ กิจกรรมพัฒนาขีดความสามารถในการแข่งขันสินค้าแปรรูป	งบปกติ	สำนักงานเกษตรจังหวัด หนองบัวลำภู	๒๑,๐๐๐.๐๐	-	-	-	-	๒๑,๐๐๐.๐๐
๑๓	โครงการ กิจกรรมส่งเสริมการใช้เครื่องจักรกลการเกษตรทดแทนแรงงานเกษตร	งบปกติ	สำนักงานเกษตรจังหวัด หนองบัวลำภู	๔๔,๕๕๐.๐๐	-	-	-	-	๔๔,๕๕๐.๐๐
๑๔	โครงการ กิจกรรมพัฒนาคุณภาพสินค้าเกษตรสู่มาตรฐาน	งบปกติ	สำนักงานเกษตรจังหวัด หนองบัวลำภู	๑๙๔,๐๒๐.๐๐	-	-	-	-	๑๙๔,๐๒๐.๐๐
๑๕	โครงการ กิจกรรมส่งเสริมการอารักขาพืชเพื่อเพิ่มประสิทธิภาพการผลิตสินค้าเกษตร	งบปกติ	สำนักงานเกษตรจังหวัด หนองบัวลำภู	๑๘,๐๐๐.๐๐	-	-	-	-	๑๘,๐๐๐.๐๐

ลำดับที่	โครงการสำคัญ	แหล่งงบประมาณ	หน่วยงาน ดำเนินการ	พ.ศ. ๒๕๖๖	พ.ศ. ๒๕๖๗	พ.ศ. ๒๕๖๘	พ.ศ. ๒๕๖๙	พ.ศ. ๒๕๗๐	รวม ๕ ปี
ประเด็นการพัฒนาที่ ๒ ส่งเสริมและยกระดับภาคการผลิตสินค้าเกษตรด้วยเทคโนโลยีและนวัตกรรม									
๑๖	โครงการ กิจกรรมบริหารจัดการเขตเศรษฐกิจ สำหรับสินค้าเกษตรที่สำคัญ (Zoning)	งบปกติ	สำนักงานเกษตร จังหวัด หนองบัวลำภู	๕๕๘,๐๐๐.๐๐	-	-	-	-	๕๕๘,๐๐๐.๐๐
๑๗	โครงการ กิจกรรมส่งเสริมและพัฒนาการผลิต สมุนไพรชีวภาพ	งบปกติ	สำนักงานเกษตร จังหวัด หนองบัวลำภู	๒๘,๕๐๐.๐๐	-	-	-	-	๒๘,๕๐๐.๐๐
๑๘	โครงการ กิจกรรมเพิ่มประสิทธิภาพการผลิตแมลง เศรษฐกิจ	งบปกติ	สำนักงานเกษตร จังหวัด หนองบัวลำภู	๑๙,๐๐๐.๐๐	-	-	-	-	๑๙,๐๐๐.๐๐
๑๙	โครงการ กิจกรรมพัฒนาการผลิตเกษตรอินทรีย์	งบปกติ	สำนักงานเกษตร จังหวัด หนองบัวลำภู	๕,๕๐๐.๐๐	-	-	-	-	๕,๕๐๐.๐๐
๒๐	โครงการ กิจกรรมระบบส่งเสริมเกษตรแปลงใหญ่	งบปกติ	สำนักงานเกษตร จังหวัด หนองบัวลำภู	๑๖๒,๔๐๐.๐๐	-	-	-	-	๑๖๒,๔๐๐.๐๐
๒๑	โครงการ กิจกรรมเพิ่มประสิทธิภาพการผลิต สินค้าเกษตร	งบปกติ	สำนักงานเกษตร จังหวัด หนองบัวลำภู	๑๕๙,๑๓๐.๐๐	-	-	-	-	๑๕๙,๑๓๐.๐๐
๒๒	โครงการ กิจกรรมขึ้นทะเบียนและปรับปรุง ทะเบียนเกษตรกร	งบปกติ	สำนักงานเกษตร จังหวัด หนองบัวลำภู	๗๑,๕๕๐.๐๐	-	-	-	-	๗๑,๕๕๐.๐๐
๒๓	โครงการ กิจกรรมพัฒนาประสิทธิภาพโลจิสติกส์ เกษตรกรเพื่อลดการสูญเสีย	งบปกติ	สำนักงานเกษตร จังหวัด หนองบัวลำภู	๒๓,๐๐๐.๐๐					๒๓,๐๐๐.๐๐
๒๔	โครงการ กิจกรรมส่งเสริมวิสาหกิจชุมชนต้นแบบ ในการพัฒนาสินค้าและบริการจากฐานชีวภาพ	งบปกติ	สำนักงานเกษตร จังหวัด หนองบัวลำภู	๒๐,๐๐๐.๐๐					๒๐,๐๐๐.๐๐

ลำดับที่	โครงการสำคัญ	แหล่งงบประมาณ	หน่วยงาน ดำเนินการ	พ.ศ. ๒๕๖๖	พ.ศ. ๒๕๖๗	พ.ศ. ๒๕๖๘	พ.ศ. ๒๕๖๙	พ.ศ. ๒๕๗๐	รวม ๕ ปี
ประเด็นการพัฒนาที่ ๒ ส่งเสริมและยกระดับภาคการผลิตสินค้าเกษตรด้วยเทคโนโลยีและนวัตกรรม									
๒๕	โครงการ กิจกรรมสร้างมูลค่าเพิ่มจากเหลือใช้ทางการเกษตร	งบปกติ	สำนักงานเกษตรจังหวัดหนองบัวลำภู	๕๕,๐๐๐.๐๐					๕๕,๐๐๐.๐๐
๒๖	โครงการ กิจกรรมส่งเสริมการดำเนินงานอันเนื่องมาจากพระราชดำริ	งบปกติ	สำนักงานเกษตรจังหวัดหนองบัวลำภู	๑๐๖,๐๐๐.๐๐					๑๐๖,๐๐๐.๐๐
๒๗	โครงการ กิจกรรมพัฒนาเกษตรกร	งบปกติ	สำนักงานเกษตรจังหวัดหนองบัวลำภู	๒๕,๕๙๐.๐๐					๒๕,๕๙๐.๐๐
๒๘	โครงการ กิจกรรมเพิ่มประสิทธิภาพการบริหารจัดการด้านเกษตรและสหกรณ์	งบปกติ	สำนักงานเกษตรจังหวัดหนองบัวลำภู	๑๘,๕๐๐.๐๐					๑๘,๕๐๐.๐๐
๒๙	โครงการ กิจกรรมพัฒนาความเข้มแข็งของกลุ่มเกษตรกร	งบปกติ	สำนักงานเกษตรจังหวัดหนองบัวลำภู	๕๗,๐๐๐.๐๐					๕๗,๐๐๐.๐๐
๓๐	โครงการ ส่งเสริมการเกษตรแบบแปลงใหญ่	งบปกติ	สำนักงานการปฏิรูปที่ดินจังหวัดหนองบัวลำภู	๓๘๔,๐๐๐.๐๐					๓๘๔,๐๐๐.๐๐
๓๑	โครงการ ส่งเสริมการดำเนินงานอันเนื่องมาจากพระราชดำริ	งบปกติ	สำนักงานการปฏิรูปที่ดินจังหวัดหนองบัวลำภู	๑๐๓,๕๐๐.๐๐					๑๐๓,๕๐๐.๐๐
๓๒	โครงการ ส่งเสริมและพัฒนาเกษตรกรทฤษฎีใหม่	งบปกติ	สำนักงานการปฏิรูปที่ดินจังหวัดหนองบัวลำภู	๘๖,๐๔๐.๐๐					๘๖,๐๔๐.๐๐
๓๓	โครงการ คลินิกเคลื่อนที่ในราชานุเคราะห์ฯ	งบปกติ	สำนักงานตรวจบัญชีสหกรณ์หนองบัวลำภู	๑๙,๕๐๐.๐๐					๑๙,๕๐๐.๐๐

ลำดับที่	โครงการสำคัญ	แหล่งงบประมาณ	หน่วยงาน ดำเนินการ	พ.ศ. ๒๕๖๖	พ.ศ. ๒๕๖๗	พ.ศ. ๒๕๖๘	พ.ศ. ๒๕๖๙	พ.ศ. ๒๕๗๐	รวม ๕ ปี
ประเด็นการพัฒนาที่ ๒ ส่งเสริมและยกระดับภาคการผลิตสินค้าเกษตรด้วยเทคโนโลยีและนวัตกรรม									
๓๔	โครงการ เด็กและเยาวชน	งบปกติ	สำนักงานตรวจ บัญชีสหกรณ์ หนองบัวลำภู	๑๕,๖๐๐.๐๐					๑๕,๖๐๐.๐๐
๓๕	โครงการงานระบบกระจายน้ำสถานีสูบน้ำด้วย ไฟฟ้าบ้านโพธิ์ศรีสำราญ	งบจังหวัด	โครงการ ชลประทาน หนองบัวลำภู	๒๕,๐๐๐,๐๐๐.๐๐					๒๕,๐๐๐,๐๐๐.๐๐
๓๖	โครงการงานปรับปรุงฝักราจรถถนนรอบอ่างเก็บ น้ำห้วยน้ำบอง	งบจังหวัด	โครงการ ชลประทาน หนองบัวลำภู	๑๖,๐๐๐,๐๐๐.๐๐					๑๖,๐๐๐,๐๐๐.๐๐
๓๗	โครงการพัฒนาระบบการเลี้ยงและการตลาด ของเกษตรกรผู้เลี้ยงสุกรรายย่อย-เล็ก	งบปกติ	สำนักงานปศุสัตว์ จังหวัด หนองบัวลำภู		๑๑,๙๐๐.๐๐				๑๑,๙๐๐.๐๐
๓๘	โครงการพัฒนาและสืบสานอาชีพพระราชทาน โคนม	งบปกติ	สำนักงานปศุสัตว์ จังหวัด หนองบัวลำภู		๑๑,๘๐๐.๐๐				๑๑,๘๐๐.๐๐
๓๙	โครงการกิจกรรมตรวจสอบและรับรองคุณภาพ สินค้าปศุสัตว์	งบปกติ	สำนักงานปศุสัตว์ จังหวัด หนองบัวลำภู		๒๙๓,๑๔๕.๐๐				๒๙๓,๑๔๕.๐๐
๔๐	โครงการพัฒนาเครือข่ายการผลิตและการตลาด ไก่พื้นเมือง	งบปกติ	สำนักงานปศุสัตว์ จังหวัด หนองบัวลำภู		๒๓,๕๐๐.๐๐				๒๓,๕๐๐.๐๐
๔๑	โครงการพัฒนาการเลี้ยงสุกรชีวภาพ (หมูหลุม)	งบปกติ	สำนักงานปศุสัตว์ จังหวัด หนองบัวลำภู		๑๖,๖๐๐.๐๐				๑๖,๖๐๐.๐๐
๔๒	โครงการพัฒนาเครือข่ายการผลิตและการตลาด แพะ	งบปกติ	สำนักงานปศุสัตว์ จังหวัด หนองบัวลำภู		๖,๘๐๐.๐๐				๖,๘๐๐.๐๐

ลำดับที่	โครงการสำคัญ	แหล่งงบประมาณ	หน่วยงาน ดำเนินการ	พ.ศ. ๒๕๖๖	พ.ศ. ๒๕๖๗	พ.ศ. ๒๕๖๘	พ.ศ. ๒๕๖๙	พ.ศ. ๒๕๗๐	รวม ๕ ปี
	ประเด็นการพัฒนาที่ ๒ ส่งเสริมและยกระดับภาคการผลิตสินค้าเกษตรด้วยเทคโนโลยีและนวัตกรรม								
๔๓	โครงการศูนย์เรียนรู้การเพิ่มประสิทธิภาพการผลิตสินค้าเกษตร	งบปกติ	สำนักงานประมง จังหวัด หนองบัวลำภู		๕,๑๐๐.๐๐				๕,๑๐๐.๐๐
๔๔	โครงการยกระดับคุณภาพมาตรฐานสินค้าเกษตร เตรียมความพร้อมเกษตรกรเข้าสู่มาตรฐานฟาร์มฯ	งบปกติ	สำนักงานประมง จังหวัด หนองบัวลำภู		๔,๑๐๐.๐๐				๔,๑๐๐.๐๐
๔๕	โครงการกิจกรรมสนับสนุนโครงการส่งเสริมเกษตรกรทฤษฎีใหม่ด้านการประมง	งบปกติ	สำนักงานประมง จังหวัด หนองบัวลำภู		๕๒,๙๕๐.๐๐				๕๒,๙๕๐.๐๐
๔๖	โครงการศูนย์เรียนรู้การเพิ่มประสิทธิภาพการผลิตสินค้าเกษตร	งบปกติ	สำนักงานประมง จังหวัด หนองบัวลำภู		๕,๑๐๐.๐๐				๕,๑๐๐.๐๐
๔๗	โครงการยกระดับคุณภาพมาตรฐานสินค้าเกษตร เตรียมความพร้อมเกษตรกรเข้าสู่มาตรฐานฟาร์มฯ	งบปกติ	สำนักงานประมง จังหวัด หนองบัวลำภู		๔,๑๐๐.๐๐				๔,๑๐๐.๐๐
๔๘	โครงการกิจกรรมสนับสนุนโครงการส่งเสริมเกษตรกรทฤษฎีใหม่ด้านการประมง	งบปกติ	สำนักงานประมง จังหวัด หนองบัวลำภู		๕๒,๙๕๐.๐๐				๕๒,๙๕๐.๐๐
๔๙	โครงการ ๑ อำเภอ ๑ แปลงเกษตรอัจฉริยะ	งบปกติ	สำนักงานเกษตร จังหวัด หนองบัวลำภู		๗,๑๐๐.๐๐				๗,๑๐๐.๐๐
๕๐	โครงการพัฒนาประสิทธิภาพโลจิสติกส์เกษตรเพื่อลดการสูญเสีย	งบปกติ	สำนักงานเกษตร จังหวัด หนองบัวลำภู		๒๐,๕๐๐.๐๐				๒๐,๕๐๐.๐๐
๕๑	โครงการส่งเสริมการเพิ่มประสิทธิภาพการใช้น้ำในระดับไร่นา	งบปกติ	สำนักงานเกษตร จังหวัด หนองบัวลำภู		๑๒,๕๐๐.๐๐				๑๒,๕๐๐.๐๐

ลำดับที่	โครงการสำคัญ	แหล่งงบประมาณ	หน่วยงาน ดำเนินการ	พ.ศ. ๒๕๖๖	พ.ศ. ๒๕๖๗	พ.ศ. ๒๕๖๘	พ.ศ. ๒๕๖๙	พ.ศ. ๒๕๗๐	รวม ๕ ปี
ประเด็นการพัฒนาที่ ๒ ส่งเสริมและยกระดับภาคการผลิตสินค้าเกษตรด้วยเทคโนโลยีและนวัตกรรม									
๕๒	โครงการกิจกรรมเพิ่มประสิทธิภาพการผลิตมันสำปะหลัง	งบปกติ	สำนักงานเกษตรจังหวัดหนองบัวลำภู		๑๓๘,๐๐๐.๐๐				๑๓๘,๐๐๐.๐๐
๕๓	โครงการกิจกรรมเพิ่มประสิทธิภาพการผลิตพืชตระกูลถั่ว	งบปกติ	สำนักงานเกษตรจังหวัดหนองบัวลำภู		๑๖,๐๐๐.๐๐				๑๖,๐๐๐.๐๐
๕๔	โครงการกิจกรรมเพิ่มประสิทธิภาพการผลิตไม้ดอกไม้ประดับ	งบปกติ	สำนักงานเกษตรจังหวัดหนองบัวลำภู		๑๒,๐๐๐.๐๐				๑๒,๐๐๐.๐๐
๕๕	โครงการกิจกรรมเพิ่มประสิทธิภาพการผลิตอ้อย	งบปกติ	สำนักงานเกษตรจังหวัดหนองบัวลำภู		๖,๐๐๐.๐๐				๖,๐๐๐.๐๐
๕๖	โครงการส่งเสริมการใช้สารชีวภัณฑ์และแมลงศัตรูธรรมชาติทดแทนสารเคมีทางการเกษตร	งบปกติ	สำนักงานเกษตรจังหวัดหนองบัวลำภู		๗๖,๐๐๐.๐๐				๗๖,๐๐๐.๐๐
๕๗	โครงการส่งเสริมและพัฒนาสินค้าเกษตรชีวภาพ	งบปกติ	สำนักงานเกษตรจังหวัดหนองบัวลำภู		๗๓,๐๐๐.๐๐				๗๓,๐๐๐.๐๐
๕๘	โครงการกิจกรรมส่งเสริมและพัฒนาการผลิตสินค้าสมุนไพรชีวภาพ	งบปกติ	สำนักงานเกษตรจังหวัดหนองบัวลำภู		๕๔,๐๐๐.๐๐				๕๔,๐๐๐.๐๐
๕๙	โครงการกิจกรรมเพิ่มประสิทธิภาพการผลิตแมลงเศรษฐกิจ	งบปกติ	สำนักงานเกษตรจังหวัดหนองบัวลำภู		๑๙,๐๐๐.๐๐				๑๙,๐๐๐.๐๐
๖๐	โครงการเพิ่มประสิทธิภาพการผลิตสินค้าเกษตร	งบปกติ	สำนักงานเกษตรจังหวัดหนองบัวลำภู		๑๗๒,๐๐๐.๐๐				๑๗๒,๐๐๐.๐๐

ลำดับที่	โครงการสำคัญ	แหล่งงบประมาณ	หน่วยงาน ดำเนินการ	พ.ศ. ๒๕๖๖	พ.ศ. ๒๕๖๗	พ.ศ. ๒๕๖๘	พ.ศ. ๒๕๖๙	พ.ศ. ๒๕๗๐	รวม ๕ ปี
ประเด็นการพัฒนาที่ ๒ ส่งเสริมและยกระดับภาคการผลิตสินค้าเกษตรด้วยเทคโนโลยีและนวัตกรรม									
๖๑	โครงการส่งเสริมเพิ่มประสิทธิภาพการผลิตข้าวคุณภาพดี	งบจังหวัด	สำนักงานเกษตรจังหวัด หนองบัวลำภู			๒,๙๐๐,๔๐๐.๐๐			๒,๙๐๐,๔๐๐.๐๐
๖๒	โครงการเพิ่มประสิทธิภาพการผลิตมันสำปะหลัง	งบจังหวัด	สำนักงานเกษตรจังหวัด หนองบัวลำภู			๑,๙๐๙,๐๐๐.๐๐			๑,๙๐๙,๐๐๐.๐๐
๖๓	โครงการส่งเสริมปลูกฝ้ายและแปรรูปชิ้นน้ำใน กลุ่มวิสาหกิจชุมชนและกลุ่มองค์กรเกษตรกรให้มีความเข้มแข็ง	งบจังหวัด	สำนักงานเกษตรจังหวัด หนองบัวลำภู			๕๗๕,๕๐๐.๐๐			๕๗๕,๕๐๐.๐๐
๖๔	โครงการส่งเสริมและพัฒนาต้นแบบเกษตรออร์แกนิก	งบจังหวัด	สำนักงานเกษตรจังหวัด หนองบัวลำภู			๔,๑๐๐,๐๐๐.๐๐			๔,๑๐๐,๐๐๐.๐๐
๖๕	โครงการกิจกรรมส่งเสริมการเลี้ยงแมลงเศรษฐกิจ	งบจังหวัด	สำนักงานเกษตรจังหวัด หนองบัวลำภู			๔๒๖,๗๐๐.๐๐			๔๒๖,๗๐๐.๐๐
๖๖	โครงการส่งเสริมการปลูกต้นกล้าเพื่อจรรสาน ยกระดับรายได้สมาชิกกลุ่มวิสาหกิจชุมชนและ กลุ่มแม่บ้านเกษตรกร	งบจังหวัด	สำนักงานเกษตรจังหวัด หนองบัวลำภู			๒,๐๓๘,๕๐๐.๐๐			๒,๐๓๘,๕๐๐.๐๐
๖๗	โครงการเพิ่มมูลค่าเลี้ยงแพะเพื่อการพัฒนาแบบ ยั่งยืน	งบจังหวัด	สำนักงานปศุสัตว์จังหวัด หนองบัวลำภู			๕๐๙,๔๐๐.๐๐			๕๐๙,๔๐๐.๐๐
๖๘	ติดตั้งโซลาร์รูฟ (Solar Rooftop) ขนาด ๘๗.๖ kW จำนวน ๑ ระบบ	งบจังหวัด	สำนักงานพลังงานจังหวัด หนองบัวลำภู				๓,๐๐๐,๐๐๐		๓,๐๐๐,๐๐๐.๐๐
๖๙	ฝึกอบรมการติดตั้งและซ่อมจักรยานไฟฟ้า จำนวน ๑๒๐ ราย	งบจังหวัด	สำนักงานพลังงานจังหวัด หนองบัวลำภู				๔๘,๓๐๐		๔๘,๓๐๐.๐๐
๗๐	ระบบสูบน้ำพลังงานแสงอาทิตย์	งบจังหวัด	เทศบาลตำบลกุดดินจี่				๔๙๙,๓๐๐		๔๙๙,๓๐๐.๐๐
	รวม			๔๓,๖๓๔,๑๙๕.๐๐	-	๑๒,๔๕๙,๕๐๐.๐๐	๓,๕๕๗,๖๐๐.๐๐	-	๕๙,๖๕๑,๒๙๕.๐๐

ลำดับที่	โครงการสำคัญ	แหล่งงบประมาณ	หน่วยงาน ดำเนินการ	พ.ศ. ๒๕๖๖	พ.ศ. ๒๕๖๗	พ.ศ. ๒๕๖๘	พ.ศ. ๒๕๖๙	พ.ศ. ๒๕๗๐	รวม ๕ ปี
ประเด็นการพัฒนาที่ ๓ พัฒนาระบบภาคการเกษตรและเกษตรแปรรูปตามหลักห่วงโซ่มูลค่า (Value Chain) และหลักการตลาดนำการผลิตโดยใช้เทคโนโลยีและนวัตกรรม									
๑	โครงการ การเพิ่มประสิทธิภาพสินค้าด้วยเทคโนโลยีและนวัตกรรม	งบจังหวัด	สำนักงานเกษตรและสหกรณ์จังหวัดหนองบัวลำภู	๔๕๘,๔๐๐.๐๐	-	-	-	-	๔๕๘,๔๐๐.๐๐
๒	โครงการ ซ่อมแซมทำนบดินอ่างเก็บน้ำห้วยไร่๑ โครงการชลประทานหนองบัวลำภู ตำบลดงสวรรค์ อำเภอากลาง	งบปกติ	โครงการชลประทานหนองบัวลำภู	๑,๔๒๙,๖๙๔.๘๘	-	-	-	-	๑,๔๒๙,๖๙๔.๘๘
๓	โครงการ กิจกรรมส่งเสริมและพัฒนาวिकासหกิจชุมชน	งบปกติ	สำนักงานการยางแห่งประเทศไทยจังหวัดหนองบัวลำภู	๗๓,๐๗๕.๐๐	-	-	-	-	๗๓,๐๗๕.๐๐
๔	โครงการ กิจกรรมพัฒนาเกษตรกรปราดเปรื่องและเกษตรกรรุ่นใหม่ (Smart Farmer & Young Smart Farmer)	งบปกติ	สำนักงานเกษตรจังหวัดหนองบัวลำภู	๑๐๐,๐๐๐.๐๐	-	-	-	-	๑๐๐,๐๐๐.๐๐
๕	โครงการโครงการส่งเสริมการผลิตสินค้าเกษตรอินทรีย์	งบปกติ	สำนักงานเกษตรจังหวัดหนองบัวลำภู	๔๔,๒๕๐.๐๐	-	-	-	-	๔๔,๒๕๐.๐๐
๖	โครงการ ส่งเสริมและพัฒนาเทคโนโลยีชีวภาพทางดิน	งบปกติ	สำนักงานเกษตรจังหวัดหนองบัวลำภู	๘๘,๕๐๐.๐๐	-	-	-	-	๘๘,๕๐๐.๐๐
๗	โครงการ ผลิตน้ำหมักชีวภาพ	งบปกติ	สำนักงานเกษตรจังหวัดหนองบัวลำภู	๕๙,๐๐๐.๐๐	-	-	-	-	๕๙,๐๐๐.๐๐
๘	โครงการ ส่งเสริมการพัฒนาที่ดินเค็ม	งบปกติ	สถานีพัฒนาที่ดินหนองบัวลำภู	๙๘,๒๕๐.๐๐	-	-	-	-	๙๘,๒๕๐.๐๐
๙	โครงการ ควบคุมระดับน้ำดินเค็มบนผิวดิน	งบปกติ	สถานีพัฒนาที่ดินหนองบัวลำภู	๔๐๐,๐๐๐.๐๐	-	-	-	-	๔๐๐,๐๐๐.๐๐

ลำดับที่	โครงการสำคัญ	แหล่งงบประมาณ	หน่วยงาน ดำเนินการ	พ.ศ. ๒๕๖๖	พ.ศ. ๒๕๖๗	พ.ศ. ๒๕๖๘	พ.ศ. ๒๕๖๙	พ.ศ. ๒๕๗๐	รวม ๕ ปี
	ประเด็นการพัฒนาที่ ๓ พัฒนาระบบภาคการเกษตรและเกษตรแปรรูปตามหลักห่วงโซ่มูลค่า (Value Chain) และหลักการตลาดนำการผลิตโดยใช้เทคโนโลยีและนวัตกรรม								
๑๐	โครงการ พื้นฟูและป้องกันการชะล้างพังทลายของดิน (กิจกรรมรณรงค์และส่งเสริมการปลูกหญ้าแฝก)	งบปกติ	สถานีพัฒนาที่ดิน หนองบัวลำภู	๒,๒๓๔,๔๐๐.๐๐					๒,๒๓๔,๔๐๐.๐๐
๑๑	โครงการ จัดระบบอนุรักษ์และน้ำในพื้นที่ลุ่ม-ดอน	งบปกติ	สถานีพัฒนาที่ดิน หนองบัวลำภู	๓๖๙,๐๐๐.๐๐					๓๖๙,๐๐๐.๐๐
๑๒	โครงการ การพัฒนาเพื่อป้องกันและบรรเทาภัยพิบัติทางการเกษตร	งบปกติ	สถานีพัฒนาที่ดิน หนองบัวลำภู	๒๕๖,๐๐๐.๐๐					๒๕๖,๐๐๐.๐๐
๑๓	โครงการ โลกปลอดอั้งเพื่อเพิ่มอินทรีย์วัตถุและแร่ธาตุในดิน	งบปกติ	สถานีพัฒนาที่ดิน หนองบัวลำภู	๑๓๖,๐๐๐.๐๐					๑๓๖,๐๐๐.๐๐
๑๔	โครงการ บริหารจัดการผลิตสินค้าเกษตรตามแผนที่เกษตรเพื่อการบริหารจัดการเชิงรุก	งบปกติ	สถานีพัฒนาที่ดิน หนองบัวลำภู	๔,๘๖๐,๐๐๐.๐๐					๔,๘๖๐,๐๐๐.๐๐
๑๕	โครงการ เพิ่มประสิทธิภาพการใช้ประโยชน์ที่ดินในพื้นที่โครงการ ๑ ตำบล ๑ กลุ่มเกษตรกรทฤษฎีใหม่	งบปกติ	สถานีพัฒนาที่ดิน หนองบัวลำภู	๓๘๒,๐๐๐.๐๐					๓๘๒,๐๐๐.๐๐
๑๖	โครงการ ก่อสร้างแหล่งน้ำในไร่นานอกเขตชลประทาน	งบปกติ	สถานีพัฒนาที่ดิน หนองบัวลำภู	๖,๖๙๒,๖๕๐.๐๐					๖,๖๙๒,๖๕๐.๐๐
๑๗	โครงการ ปลูกหญ้าแฝก	งบปกติ	สำนักงานการ ปฏิรูปที่ดินจังหวัด หนองบัวลำภู	๑๖,๕๐๐.๐๐					๑๖,๕๐๐.๐๐
๑๘	โครงการ เฝ้าระวังการเผาซาก วัชพืชและวัสดุทางการเกษตรในเขตปฏิรูป	งบปกติ	สำนักงานการ ปฏิรูปที่ดินจังหวัด หนองบัวลำภู	๑๑๑,๗๑๐.๐๐					๑๑๑,๗๑๐.๐๐
๑๙	โครงการ การเตรียมความพร้อมเกษตรกรเข้าสู่มาตรฐานฯ	งบปกติ	สำนักงานประมง จังหวัด หนองบัวลำภู	๔,๒๐๐.๐๐					๔,๒๐๐.๐๐
๒๐	โครงการ สนับสนุนธนาคารผลผลิตสัตว์น้ำแบบมีส่วนร่วม	งบปกติ	สำนักงานประมง จังหวัด หนองบัวลำภู	๑๒,๐๐๐.๐๐					๑๒,๐๐๐.๐๐

ลำดับที่	โครงการสำคัญ	แหล่งงบประมาณ	หน่วยงาน ดำเนินการ	พ.ศ. ๒๕๖๖	พ.ศ. ๒๕๖๗	พ.ศ. ๒๕๖๘	พ.ศ. ๒๕๖๙	พ.ศ. ๒๕๗๐	รวม ๕ ปี
	ประเด็นการพัฒนาที่ ๓ พัฒนาระบบภาคการเกษตรและเกษตรแปรรูปตามหลักห่วงโซ่มูลค่า (Value Chain) และหลักการตลาดนำการผลิตโดยใช้เทคโนโลยีและนวัตกรรม								
๒๑	โครงการศูนย์เรียนรู้การเพิ่มประสิทธิภาพการผลิตสินค้าประมง	งบปกติ	สำนักงานประมง จังหวัด หนองบัวลำภู	๗๘,๐๐๐.๐๐					๗๘,๐๐๐.๐๐
๒๒	โครงการ ระบบส่งเสริมการเกษตรแปลงใหญ่	งบปกติ	สำนักงานประมง จังหวัด หนองบัวลำภู	๗๔,๑๐๐.๐๐					๗๔,๑๐๐.๐๐
๒๓	โครงการ จัดระเบียบทำการประมง	งบปกติ	สำนักงานประมง จังหวัด หนองบัวลำภู	๔,๑๐๕.๐๐					๔,๑๐๕.๐๐
๒๔	โครงการ สนับสนุนโครงการส่งเสริมเกษตรกรทฤษฎีใหม่ด้านประมง	งบปกติ	สำนักงานประมง จังหวัด หนองบัวลำภู	๒๑,๐๐๐.๐๐					๒๑,๐๐๐.๐๐
๒๕	โครงการ ส่งเสริมเกษตรกรเชิงรุกด้านประมง	งบปกติ	สำนักงานประมง จังหวัด หนองบัวลำภู	๑๕,๐๐๐.๐๐					๑๕,๐๐๐.๐๐
๒๖	โครงการ คลินิกเคลื่อนที่ เพื่อเฉลิมพระเกียรติ	งบปกติ	สำนักงานประมง จังหวัด หนองบัวลำภู	๘,๐๐๐.๐๐					๘,๐๐๐.๐๐
๒๗	โครงการ ปรับปรุงข้อมูลทะเบียนเกษตรกรผู้เพาะเลี้ยงสัตว์น้ำ	งบปกติ	สำนักงานประมง จังหวัด หนองบัวลำภู	๗,๐๐๐.๐๐					๗,๐๐๐.๐๐
๒๘	โครงการ ส่งเสริมอาชีพด้านการประมงในพื้นที่คทช.	งบปกติ	สำนักงานประมง จังหวัด หนองบัวลำภู	๒๓๓,๐๐๐.๐๐					๒๓๓,๐๐๐.๐๐
๒๙	โครงการ สนับสนุนอาหารกลางวันโรงเรียนในพระราชดำริ	งบปกติ	สำนักงานประมง จังหวัด หนองบัวลำภู	๓๐,๓๐๐.๐๐					๓๐,๓๐๐.๐๐

ลำดับที่	โครงการสำคัญ	แหล่งงบประมาณ	หน่วยงาน ดำเนินการ	พ.ศ. ๒๕๖๖	พ.ศ. ๒๕๖๗	พ.ศ. ๒๕๖๘	พ.ศ. ๒๕๖๙	พ.ศ. ๒๕๗๐	รวม ๕ ปี
	ประเด็นการพัฒนาที่ ๓ พัฒนาระบบภาคการเกษตรและเกษตรแปรรูปตามหลักห่วงโซ่มูลค่า (Value Chain) และหลักการตลาดนำการผลิตโดยใช้เทคโนโลยีและนวัตกรรม								
๓๐	โครงการ สร้างความเข้มแข็งด้านประมง	งบปกติ	สำนักงานประมง จังหวัด หนองบัวลำภู	๒๐๕,๖๐๐.๐๐					๒๐๕,๖๐๐.๐๐
๓๑	โครงการ พัฒนาศักยภาพการผลิตลูกพันธุ์ปลา ตะเพียนขาวในชุมชนต้นแบบโดยใช้ชุดเพาะพันธุ์ ปลาเคลื่อนที่	งบจังหวัด	สำนักงานประมง จังหวัด หนองบัวลำภู	๓๑๐,๓๐๐.๐๐					๓๑๐,๓๐๐.๐๐
๓๒	โครงการ ส่งเสริมการเลี้ยงปลาตะเพียนขาว ร่วมกับปลานิลในบ่อดิน	งบจังหวัด	สำนักงานประมง จังหวัด หนองบัวลำภู	๑,๓๒๐,๙๐๐.๐๐					๑,๓๒๐,๙๐๐.๐๐
๓๓	โครงการ การส่งเสริมการเลี้ยงสัตว์แบบแปลงใหญ่	งบปกติ	สำนักงานปศุสัตว์ จังหวัด หนองบัวลำภู	๑๑๑,๐๐๐.๐๐					๑๑๑,๐๐๐.๐๐
๓๔	โครงการ การพัฒนาเกษตรกรรมยั่งยืน กิจกรรม ส่งเสริมปศุสัตว์อินทรีย์	งบปกติ	สำนักงานปศุสัตว์ จังหวัด หนองบัวลำภู	๔๑,๐๔๐.๐๐					๔๑,๐๔๐.๐๐
๓๕	โครงการ พัฒนาการเลี้ยงโคเนื้อและกระบือ (ปราณูช)	งบปกติ	สำนักงานปศุสัตว์ จังหวัด หนองบัวลำภู	๑๖,๙๐๐.๐๐					๑๖,๙๐๐.๐๐
๓๖	โครงการ การพัฒนาเครือข่ายและการผลิตและ การตลาดแพะ	งบปกติ	สำนักงานปศุสัตว์ จังหวัด หนองบัวลำภู	๑๒,๐๐๐.๐๐					๑๒,๐๐๐.๐๐
๓๗	โครงการ พัฒนาเกษตรกรปราดเปรื่อง (Smart Farmer)	งบปกติ	สำนักงานปศุสัตว์ จังหวัด หนองบัวลำภู	๒๐,๕๐๐.๐๐					๒๐,๕๐๐.๐๐
๓๘	โครงการ การพัฒนาเครือข่ายการผลิตและ การตลาดไก่พื้นเมือง	งบปกติ	สำนักงานปศุสัตว์ จังหวัด หนองบัวลำภู	๑๖,๘๐๐.๐๐					๑๖,๘๐๐.๐๐

ลำดับที่	โครงการสำคัญ	แหล่งงบประมาณ	หน่วยงาน ดำเนินการ	พ.ศ. ๒๕๖๖	พ.ศ. ๒๕๖๗	พ.ศ. ๒๕๖๘	พ.ศ. ๒๕๖๙	พ.ศ. ๒๕๗๐	รวม ๕ ปี
	ประเด็นการพัฒนาที่ ๓ พัฒนาระบบภาคการเกษตรและเกษตรแปรรูปตามหลักห่วงโซ่มูลค่า (Value Chain) และหลักการตลาดนำการผลิตโดยใช้เทคโนโลยีและนวัตกรรม								
๓๙	โครงการ การพัฒนาเลี้ยงสุกรชีวภาพ (หมูหลุม)	งบปกติ	สำนักงานปศุสัตว์ จังหวัด หนองบัวลำภู	๑๖,๖๕๐.๐๐					๑๖,๖๕๐.๐๐
๔๐	โครงการ ส่งเสริมเกษตรกรทฤษฎีใหม่	งบปกติ	สำนักงานปศุสัตว์ จังหวัด หนองบัวลำภู	๖๐,๐๐๐.๐๐					๖๐,๐๐๐.๐๐
๔๑	โครงการ การพัฒนาอนุรักษ์เรียนรู้การเพิ่ม ประสิทธิภาพ (ศพก.) ศูนย์ใหม่ ปี ๒๕๖๕	งบปกติ	สำนักงานปศุสัตว์ จังหวัด หนองบัวลำภู	๖๖,๐๐๐.๐๐					๖๖,๐๐๐.๐๐
๔๒	โครงการ พัฒนาศักยภาพอาสาปศุสัตว์	งบปกติ	สำนักงานปศุสัตว์ จังหวัด หนองบัวลำภู	๔,๘๐๐.๐๐					๔,๘๐๐.๐๐
๔๓	โครงการ ฝึกอบรมเพื่อสร้างและพัฒนาศักยภาพ อาสาปศุสัตว์ป้องกันโรคพิษสุนัขบ้า	งบปกติ	สำนักงานปศุสัตว์ จังหวัด หนองบัวลำภู	๒๒,๐๐๐.๐๐					๒๒,๐๐๐.๐๐
๔๔	โครงการ การส่งเสริมและพัฒนาอาชีพเพื่อแก้ไข ปัญหาที่ดินทำกินของเกษตรกร	งบปกติ	สำนักงานปศุสัตว์ จังหวัด หนองบัวลำภู	๔,๑๐๐.๐๐					๔,๑๐๐.๐๐
๔๕	โครงการ การเพิ่มประสิทธิภาพการส่งเสริมการ แปรรูปผลิตภัณฑ์ปศุสัตว์ ภายใต ศพก.	งบปกติ	สำนักงานปศุสัตว์ จังหวัด หนองบัวลำภู	๒๖,๘๐๐.๐๐					๒๖,๘๐๐.๐๐
๔๖	โครงการ พัฒนาเด็กและเยาวชนในถิ่นทุรกันดาร	งบปกติ	สำนักงานปศุสัตว์ จังหวัด หนองบัวลำภู	๔๓,๕๐๐.๐๐					๔๓,๕๐๐.๐๐
๔๗	โครงการ ปรับปรุงข้อมูลเกษตรกร	งบปกติ	สำนักงานปศุสัตว์ จังหวัด หนองบัวลำภู	๗๒,๖๐๐.๐๐					๗๒,๖๐๐.๐๐

ลำดับที่	โครงการสำคัญ	แหล่งงบประมาณ	หน่วยงาน ดำเนินการ	พ.ศ. ๒๕๖๖	พ.ศ. ๒๕๖๗	พ.ศ. ๒๕๖๘	พ.ศ. ๒๕๖๙	พ.ศ. ๒๕๗๐	รวม ๕ ปี
	ประเด็นการพัฒนาที่ ๓ พัฒนาระบบภาคการเกษตรและเกษตรแปรรูปตามหลักห่วงโซ่มูลค่า (Value Chain) และหลักการลดน้ำการผลิตโดยใช้เทคโนโลยีและนวัตกรรม								
๔๘	โครงการ ส่งเสริมและเพิ่มศักยภาพสินค้าเกษตรปลอดภัยอย่างเป็นระบบและยั่งยืน	งบจังหวัด	สำนักงานปศุสัตว์ จังหวัด หนองบัวลำภู	๗๗๑,๗๐๐.๐๐					๗๗๑,๗๐๐.๐๐
๔๙	โครงการพัฒนาและเชื่อมโยงตลาดสินค้า ผลิตภัณฑ์ชุมชนจังหวัดหนองบัวลำภู	งบจังหวัด	สำนักงานพาณิชย์ จังหวัด หนองบัวลำภู			๑,๐๒๙,๘๐๐.๐๐			๑,๐๒๙,๘๐๐.๐๐
๕๐	โครงการกิจกรรมแพรรณลุ่มภูสู่สากล ๒๐๒๕	งบจังหวัด	สำนักงานพัฒนา ชุมชนจังหวัด หนองบัวลำภู			๔,๙๔๐,๐๐๐.๐๐			๔,๙๔๐,๐๐๐.๐๐
๕๑	โครงการยกระดับการแปรรูปสินค้าทางการเกษตร และเพิ่มมูลค่าผลิตภัณฑ์ด้วยระบบอบแห้ง พลังงานแสงอาทิตย์	งบจังหวัด	สำนักงานพลังงาน จังหวัด หนองบัวลำภู			๑,๘๕๙,๐๐๐.๐๐			๑,๘๕๙,๐๐๐.๐๐
๕๒	โครงการขับเคลื่อนการเกษตรระดับหมู่บ้านสู่การ ผลิตสินค้าเกษตรมูลค่าสูง	งบจังหวัด	สำนักงานเกษตร และสหกรณ์ จังหวัด หนองบัวลำภู			๗๐๕,๗๐๐.๐๐			๗๐๕,๗๐๐.๐๐
๕๓	กิจกรรมประสิทธิภาพการผลิตข้าวหลากสีเพื่อ สุขภาพสู่เกษตรมูลค่าสูง	งบจังหวัด	สำนักงานเกษตร จังหวัด หนองบัวลำภู				๙๓๓,๐๐๐		๙๓๓,๐๐๐.๐๐
๕๔	กิจกรรมแปรรูปข้าวโป่งเพิ่มมูลค่าสินค้าเกษตรสู่ ผลิตภัณฑ์ชุมชน	งบจังหวัด	สำนักงานเกษตร จังหวัด หนองบัวลำภู				๑,๙๖๘,๐๐๐		๑,๙๖๘,๐๐๐.๐๐
๕๕	กิจกรรมแปรรูปข้าวหอมมรกต เพื่อเพิ่มมูลค่าสู่ ผลิตภัณฑ์ชุมชน	งบจังหวัด	สำนักงานเกษตร จังหวัด หนองบัวลำภู				๕๖๘,๐๐๐		๕๖๘,๐๐๐.๐๐
๕๖	กิจกรรมส่งเสริมการผลิตมันสำปะหลังเพื่อ ยกระดับสู่สินค้าเกษตรมูลค่าสูง	งบจังหวัด	สำนักงานเกษตร จังหวัด หนองบัวลำภู				๔๓๗,๔๐๐		๔๓๗,๔๐๐.๐๐

ลำดับที่	โครงการสำคัญ	แหล่งงบประมาณ	หน่วยงาน ดำเนินการ	พ.ศ. ๒๕๖๖	พ.ศ. ๒๕๖๗	พ.ศ. ๒๕๖๘	พ.ศ. ๒๕๖๙	พ.ศ. ๒๕๗๐	รวม ๕ ปี
	ประเด็นการพัฒนาที่ ๓ พัฒนาระบบภาคการเกษตรและเกษตรแปรรูปตามหลักห่วงโซ่มูลค่า (Value Chain) และหลักการตลาดนำการผลิตโดยใช้เทคโนโลยีและนวัตกรรม								
๕๗	กิจกรรมพัฒนาศักยภาพศูนย์เรียนรู้การเพิ่มประสิทธิภาพการผลิตสินค้าเกษตร (ศพก.)	งบจังหวัด	สำนักงานเกษตร จังหวัด หนองบัวลำภู				๒,๒๓๔,๐๐๐		๒,๒๓๔,๐๐๐.๐๐
๕๘	กิจกรรมส่งเสริมการใช้เครื่องจักรกลทดแทนแรงงานเกษตร	งบจังหวัด	สำนักงานเกษตร จังหวัด หนองบัวลำภู				๘๒๘,๐๐๐		๘๒๘,๐๐๐.๐๐
๕๙	กิจกรรมส่งเสริมการใช้ระบบน้ำอัตโนมัติ เพื่อยกระดับการผลิตพืชผัก (เกษตรอัจฉริยะ)	งบจังหวัด	สำนักงานเกษตร จังหวัด หนองบัวลำภู				๒,๐๐๕,๐๐๐		๒,๐๐๕,๐๐๐.๐๐
๖๐	กิจกรรมก่อสร้างระบบบ่อแห้งพลังงานแสงอาทิตย์ ขนาด ๓ x ๔ เมตร จำนวน ๑๑ แห่ง	งบจังหวัด	สำนักงานพลังงาน จังหวัด หนองบัวลำภู				๑,๕๗๓,๐๐๐		๑,๕๗๓,๐๐๐.๐๐
๖๑	การขับเคลื่อนการเกษตรระดับหมู่บ้านสู่การผลิตสินค้าเกษตรมูลค่าสูง	งบจังหวัด	สำนักงานเกษตร และสหกรณ์ จังหวัด หนองบัวลำภู				๓๖๖,๐๐๐		๓๖๖,๐๐๐.๐๐
๖๒	พัฒนาผลิตภัณฑ์ OTOP เชื่อมโยงการท่องเที่ยวชุมชน	งบจังหวัด	สำนักงานพัฒนา ชุมชน จังหวัด หนองบัวลำภู				๘๐๐,๐๐๐		๘๐๐,๐๐๐.๐๐
๖๓	มหกรรมงานแสดงสินค้าเกษตรปลอดภัยและของดีเมืองลุ่มภู	งบจังหวัด	สำนักงานเกษตร จังหวัด หนองบัวลำภู				๖๐๐,๐๐๐		๖๐๐,๐๐๐.๐๐
๖๔	ส่งเสริมการปลูกและเชื่อมโยงตลาดสินค้าเกษตร (กระเจี๊ยบแดง)	งบจังหวัด	สำนักงานเกษตร จังหวัด หนองบัวลำภู				๒๐๖,๐๐๐		๒๐๖,๐๐๐.๐๐
๖๕	จัดแสดงและจำหน่ายสินค้าเกษตรปลอดภัยและสินค้าชุมชน	งบจังหวัด	สำนักงานเกษตร จังหวัด หนองบัวลำภู				๔๘๓,๔๐๐		๔๘๓,๔๐๐.๐๐

ลำดับที่	โครงการสำคัญ	แหล่งงบประมาณ	หน่วยงาน ดำเนินการ	พ.ศ. ๒๕๖๖	พ.ศ. ๒๕๖๗	พ.ศ. ๒๕๖๘	พ.ศ. ๒๕๖๙	พ.ศ. ๒๕๗๐	รวม ๕ ปี
ประเด็นการพัฒนาที่ ๓ พัฒนาระบบภาคการเกษตรและเกษตรแปรรูปตามหลักห่วงโซ่คุณค่า (Value Chain) และหลักการตลาดนำการผลิตโดยใช้เทคโนโลยีและนวัตกรรม									
๖๖	พัฒนาศักยภาพผู้ประกอบการเพื่อเพิ่มขีดความสามารถในการแข่งขันด้วยกรอบแนวคิด BCG	งบจังหวัด	สำนักงาน อุตสาหกรรมจังหวัด หนองบัวลำภู				๕๑๒,๐๐๐		๕๑๒,๐๐๐.๐๐
	รวม			๒๑,๔๓๙,๓๒๔.๘๘	-	๘,๕๓๔,๕๐๐.๐๐	๑๓,๕๑๓,๘๐๐.๐๐	-	๔๓,๔๘๗,๖๒๔.๘๘
ประเด็นการพัฒนาที่ ๔ บริหารจัดการทรัพยากรสิ่งแวดล้อมและพัฒนาโครงสร้างพื้นฐานทางการเกษตรเพื่อสามารถปรับตัวภายใต้การเปลี่ยนแปลงของสภาพภูมิอากาศ									
๑	โครงการ กิจกรรมส่งเสริมและพัฒนาแหล่งท่องเที่ยววิถีเกษตร	งบปกติ	สำนักงานเกษตร จังหวัด หนองบัวลำภู	๓,๐๐๐.๐๐					๓,๐๐๐.๐๐
๒	โครงการ ภูเขาแฝก (อบรม และการส่งเสริมการปลูก)	งบปกติ	สำนักงานการ ปฏิรูปที่ดินจังหวัด หนองบัวลำภู	๒๒,๕๐๐.๐๐	-	-	-	-	๒๒,๕๐๐.๐๐
๓	โครงการ ซ่อมแซมบ้านพักข้าราชการ ระดับ ๓-๔ จำนวน ๓ หลัง ตำบลหนองบัว อำเภอเมือง	งบปกติ	โครงการ ชลประทาน หนองบัวลำภู	๖๖๙,๐๐๐.๐๐	-	-	-	-	๖๖๙,๐๐๐.๐๐
๔	โครงการ ซ่อมแซมทางระบายน้ำล้นอ่างเก็บน้ำห้วยลาดแก้ว ตำบลนาแก อำเภอนาวัง	งบปกติ	โครงการ ชลประทาน หนองบัวลำภู	๑,๔๒๙,๗๐๐.๐๐	-	-	-	-	๑,๔๒๙,๗๐๐.๐๐
๕	โครงการ ซ่อมแซมทำนบกั้นดินอ่างเก็บน้ำห้วยไช้ ตำบลบุญทัน อำเภอสวรรคภูหา	งบปกติ	โครงการ ชลประทาน หนองบัวลำภู	๑,๒๐๔,๐๖๖.๐๐	-	-	-	-	๑,๒๐๔,๐๖๖.๐๐
๖	โครงการ สถานีสูบน้ำด้วยไฟฟ้าพร้อมระบบส่งน้ำบ้านแก พื้นที่ชลประทาน ๒๐๐๐ ไร่ ตำบลนาออก อำเภอสรีบุญเรือง	งบปกติ	โครงการ ชลประทาน หนองบัวลำภู	๓๙,๑๗๐,๑๐๒.๒๑	-	-	-	-	๓๙,๑๗๐,๑๐๒.๒๑
๗	โครงการ บำรุงรักษาทางลำเลียงใหญ่ โครงการชลประทานหนองบัวลำภู ระยะทาง ๗.๗๔๘ กิโลเมตร ตำบลหนองบัว	งบปกติ	โครงการ ชลประทาน หนองบัวลำภู	๖๙๙,๙๘๙.๐๔	-	-	-	-	๖๙๙,๙๘๙.๐๔
๘	โครงการ ซ่อมแซมทำนบกั้นดินอ่างเก็บน้ำห้วยโป่งขวาง โครงการชลประทานหนองบัวลำภู ตำบลกุดแห่ อำเภอนากลาง	งบปกติ	โครงการ ชลประทาน หนองบัวลำภู	๑,๖๐๑,๑๘๕.๐๖	-	-	-	-	๑,๖๐๑,๑๘๕.๐๖

ลำดับที่	โครงการสำคัญ	แหล่งงบประมาณ	หน่วยงาน ดำเนินการ	พ.ศ. ๒๕๖๖	พ.ศ. ๒๕๖๗	พ.ศ. ๒๕๖๘	พ.ศ. ๒๕๖๙	พ.ศ. ๒๕๗๐	รวม ๕ ปี
	ประเด็นการพัฒนาที่ ๔ บริหารจัดการทรัพยากรสิ่งแวดล้อมและพัฒนาโครงสร้างพื้นฐานทางการเกษตรเพื่อสามารถปรับตัวภายใต้การเปลี่ยนแปลงของสภาพภูมิอากาศ								
๙	โครงการ ซ่อมแซมหินเรียงด้านท้าย River Outlet อ่างเก็บน้ำห้วยน้ำบอง ระยะ ๓๕๐ เมตร ตำบลโคกม่วง อำเภอโนนสัง	งบปกติ	โครงการชลประทานหนองบัวลำภู	๑,๖๐๓,๑๐๐.๐๐	-	-	-	-	๑,๖๐๓,๑๐๐.๐๐
๑๐	โครงการ ก่อจัดวัชพืชด้วยแรงคนอ่างเก็บน้ำบอง พื้นที่ ๔๗ ไร่ ตำบลโคกม่วง อำเภอโนนสัง จังหวัดหนองบัวลำภู	งบปกติ	โครงการชลประทานหนองบัวลำภู	๑๕๐,๐๐๐.๐๐	-	-	-	-	๑๕๐,๐๐๐.๐๐
๑๑	โครงการ ก่อจัดวัชพืชด้วยแรงคน ฝ่ายโขมน้อย พื้นที่ ๔๗ ไร่ ตำบลโนนสัง อำเภอโนนสัง จังหวัดหนองบัวลำภู	งบปกติ	โครงการชลประทานหนองบัวลำภู	๑๕๐,๐๐๐.๐๐	-	-	-	-	๑๕๐,๐๐๐.๐๐
๑๒	โครงการ ก่อจัดวัชพืชด้วยแรงคน ฝ่ายดอนปอ พื้นที่ ๓๐ ไร่ ตำบลหนองบัวใต้ อำเภอศรีบุญเรือง	งบปกติ	โครงการชลประทานหนองบัวลำภู	๑๐๐,๐๐๐.๐๐	-	-	-	-	๑๐๐,๐๐๐.๐๐
๑๓	โครงการ ก่อจัดวัชพืชด้วยแรงคน พื้นที่ ๒๐ ไร่ ตำบลโนนทัน อำเภอเมือง	งบปกติ	โครงการชลประทานหนองบัวลำภู	๖๔,๙๓๔.๙๐	-	-	-	-	๖๔,๙๓๔.๙๐
๑๔	โครงการ ก่อจัดวัชพืชด้วยแรงคนอ่างเก็บน้ำห้วยหลายยาง พื้นที่ ๓๐ ไร่ ตำบลหนองบัว อำเภอเมืองหนองบัวลำภู จังหวัดหนองบัวลำภู	งบปกติ	โครงการชลประทานหนองบัวลำภู	๑๐๐,๐๐๐.๐๐	-	-	-	-	๑๐๐,๐๐๐.๐๐
๑๕	โครงการ ก่อจัดวัชพืชด้วยแรงคน ปตร. ลำพะเนียง บ้านห้วยนา พื้นที่ ๔๗ ไร่ ตำบลห้วยนา อำเภอเมือง จังหวัดหนองบัวลำภู	งบปกติ	โครงการชลประทานหนองบัวลำภู	๑๕๐,๐๐๐.๐๐	-	-	-	-	๑๕๐,๐๐๐.๐๐
๑๖	โครงการ ก่อจัดวัชพืชด้วยเรือ อ่างเก็บน้ำคลองเจริญ ปริมาณ ๑๓๒๐๐ ตัน ตำบลบุญทัน อำเภอสุวรรณคูหา จังหวัดหนองบัวลำภู	งบปกติ	โครงการชลประทานหนองบัวลำภู	๔๑๐,๐๐๐.๐๐	-	-	-	-	๔๑๐,๐๐๐.๐๐
๑๗	โครงการ ซ่อมแซมอาคารฝ่ายวิศวกรรม จำนวน ๑ หลัง ตำบลหนองบัว อำเภอเมืองหนองบัวลำภู	งบปกติ	โครงการชลประทานหนองบัวลำภู	๖๖๘,๓๐๐.๐๐	-	-	-	-	๖๖๘,๓๐๐.๐๐

ลำดับที่	โครงการสำคัญ	แหล่งงบประมาณ	หน่วยงาน ดำเนินการ	พ.ศ. ๒๕๖๖	พ.ศ. ๒๕๖๗	พ.ศ. ๒๕๖๘	พ.ศ. ๒๕๖๙	พ.ศ. ๒๕๗๐	รวม ๕ ปี
	ประเด็นการพัฒนาที่ ๔ บริหารจัดการทรัพยากรสิ่งแวดล้อมและพัฒนาโครงสร้างพื้นฐานทางการเกษตรเพื่อสามารถปรับตัวภายใต้การเปลี่ยนแปลงของสภาพภูมิอากาศ								
๑๘	โครงการ ซ่อมแซมทำนบกั้นน้ำฝายน้ำสามชัย ตำบลกุดแห่ อำเภอนากลาง จังหวัดหนองบัวลำภู	งบปกติ	โครงการ ชลประทาน หนองบัวลำภู	๑,๖๐๑,๑๘๘.๙๒	-	-	-	-	๑,๖๐๑,๑๘๘.๙๒
๑๙	โครงการ ซ่อมแซมหินเรียงด้านท้ายฝายห้วย ตำบลเก่ากลอย อำเภอนากลาง จังหวัดหนองบัวลำภู	งบปกติ	โครงการ ชลประทาน หนองบัวลำภู	๙๕๒,๙๗๖.๒๘	-	-	-	-	๙๕๒,๙๗๖.๒๘
๒๐	โครงการ ซ่อมแซมคลองส่งน้ำสายใหญ่ฝั่งขวา ความยาว ๙๐๐ เมตร ฝายห้วยโคโล่ ตำบลดงสวรรค์ อำเภอนากลาง จังหวัดหนองบัวลำภู	งบปกติ	โครงการ ชลประทาน หนองบัวลำภู	๑,๕๗๒,๖๐๐.๐๐	-	-	-	-	๑,๕๗๒,๖๐๐.๐๐
๒๑	โครงการ ซ่อมแซมทำนบกั้นน้ำฝายไร้ ตำบลดงสวรรค์ อำเภอนากลาง จังหวัดหนองบัวลำภู	งบปกติ	โครงการ ชลประทาน หนองบัวลำภู	๑,๑๔๓,๗๐๐.๐๐	-	-	-	-	๑,๑๔๓,๗๐๐.๐๐
๒๒	โครงการ ซ่อมแซมทำนบกั้นน้ำฝายไร้๒ ตำบลดงสวรรค์ อำเภอนากลาง จังหวัดหนองบัวลำภู	งบปกติ	โครงการ ชลประทาน หนองบัวลำภู	๑,๓๓๗,๙๒๘.๕๐	-	-	-	-	๑,๓๓๗,๙๒๘.๕๐
๒๓	โครงการ ซ่อมแซมหินเรียงด้านท้ายฝายห้วยโคโล่ ตำบลดงสวรรค์ อำเภอนากลาง จังหวัดหนองบัวลำภู	งบปกติ	โครงการ ชลประทาน หนองบัวลำภู	๙๕๒,๘๗๙.๒๐	-	-	-	-	๙๕๒,๘๗๙.๒๐
๒๔	โครงการ ซ่อมแซมคลองส่งน้ำสาย ๑R-LMC ความยาว ๙๙๙ เมตร อ่างเก็บน้ำห้วยผาวัง ตำบลนาเหล่า อำเภอนาวัง	งบปกติ	โครงการ ชลประทาน หนองบัวลำภู	๑,๖๑๙,๙๘๒.๑๖	-	-	-	-	๑,๖๑๙,๙๘๒.๑๖
๒๕	โครงการ ซ่อมแซมคลองส่งน้ำสาย ๑R-LMC ความยาว ๙๙๙ เมตร อ่างเก็บน้ำห้วยผาวัง อำเภอนาวัง	งบปกติ	โครงการ ชลประทาน หนองบัวลำภู	๑,๖๒๐,๕๐๐.๐๐	-	-	-	-	๑,๖๒๐,๕๐๐.๐๐
๒๖	โครงการ ซ่อมแซมหินเรียงท้ายน้ำฝายโขมน้อย ตำบลโนนสัง อำเภอนโนนสัง จังหวัดหนองบัวลำภู	งบปกติ	โครงการ ชลประทาน หนองบัวลำภู	๑๙๑,๐๐๐.๐๐	-	-	-	-	๑๙๑,๐๐๐.๐๐

ลำดับที่	โครงการสำคัญ	แหล่งงบประมาณ	หน่วยงาน ดำเนินการ	พ.ศ. ๒๕๖๖	พ.ศ. ๒๕๖๗	พ.ศ. ๒๕๖๘	พ.ศ. ๒๕๖๙	พ.ศ. ๒๕๗๐	รวม ๕ ปี
	ประเด็นการพัฒนาที่ ๔ บริหารจัดการทรัพยากรสิ่งแวดล้อมและพัฒนาโครงสร้างพื้นฐานทางการเกษตรเพื่อสามารถปรับตัวภายใต้การเปลี่ยนแปลงของสภาพภูมิอากาศ								
๒๗	โครงการ ซ่อมแซมหินเรียงท้ายน้ำฝายคอนบ่อ ตำบลหนองบัวใต้ อำเภอสรีบุญเรือง จังหวัดหนองบัวลำภู	งบปกติ	โครงการชลประทานหนองบัวลำภู	๑๘๓,๒๔๗.๘๐	-	-	-	-	๑๘๓,๒๔๗.๘๐
๒๘	โครงการ ซ่อมแซมบำรุงรักษาระบบชลประทานตามข้อเสนอของเกษตรกรผู้ใช้น้ำ จำนวน ๑๐ รายการ ตำบลหนองบัว	งบปกติ	โครงการชลประทานหนองบัวลำภู	๑,๐๐๐,๐๐๐.๐๐	-	-	-	-	๑,๐๐๐,๐๐๐.๐๐
๒๙	โครงการ ซ่อมแซม ทรบ.ปลายคลองส่งน้ำสาย LMC อ่างเก็บน้ำซับม่วง จำนวน ๑ แห่ง ตำบลหนองกุงแก้ว อำเภอสรีบุญเรือง	งบปกติ	โครงการชลประทานหนองบัวลำภู	๑๙๐,๗๐๐.๐๐	-	-	-	-	๑๙๐,๗๐๐.๐๐
๓๐	โครงการ ซ่อมแซม ท่อส่งเข้านา คลองส่งน้ำสาย LMC อ่างเก็บน้ำห้วยซับม่วง จำนวน ๑๒ แห่ง ตำบลหนองกุงแก้ว	งบปกติ	โครงการชลประทานหนองบัวลำภู	๒,๒๘๕,๙๒๒.๒๙	-	-	-	-	๒,๒๘๕,๙๒๒.๒๙
๓๑	โครงการ ซ่อมแซม ทรบ.ปลายคลองส่งน้ำสาย LMC อ่างเก็บน้ำซับม่วง จำนวน ๑ แห่ง ตำบลหนองกุงแก้ว อำเภอสรีบุญเรือง	งบปกติ	โครงการชลประทานหนองบัวลำภู	๑๙๐,๓๔๑.๒๔	-	-	-	-	๑๙๐,๓๔๑.๒๔
๓๒	โครงการ ซ่อมแซม ปตร ปากคลองส่งน้ำ สาย LMC อ่างเก็บน้ำห้วยซับม่วง จำนวน ๑ แห่ง ตำบลหนองกุงแก้ว	งบปกติ	โครงการชลประทานหนองบัวลำภู	๑๙๐,๗๐๐.๐๐	-	-	-	-	๑๙๐,๗๐๐.๐๐
๓๓	โครงการ ซ่อมแซมโครงการชลประทานอันเนื่องมาจากพระราชดำริตามข้อเสนอของเกษตรกรผู้ใช้น้ำ ตำบลหนองบัว อำเภอเมือง	งบปกติ	โครงการชลประทานหนองบัวลำภู	๓๔๗,๓๔๘.๒๐	-	-	-	-	๓๔๗,๓๔๘.๒๐
๓๔	โครงการ บริหารส่งน้ำโครงการชลประทานหนองบัวลำภู พื้นที่ ๑๕๓๔๒ ไร่ ตำบลหนองบัว อำเภอเมือง	งบปกติ	โครงการชลประทานหนองบัวลำภู	๑๑๘,๔๐๐.๐๐	-	-	-	-	๑๑๘,๔๐๐.๐๐
๓๕	โครงการ บำรุงหัวงานและคลองส่งน้ำ พื้นที่ ๔๑๙ ไร่ ตำบลหนองบัว อำเภอเมืองหนองบัวลำภู	งบปกติ	โครงการชลประทานหนองบัวลำภู	๑,๔๙๒,๗๐๐.๐๐	-	-	-	-	๑,๔๙๒,๗๐๐.๐๐

ลำดับที่	โครงการสำคัญ	แหล่งงบประมาณ	หน่วยงาน ดำเนินการ	พ.ศ. ๒๕๖๖	พ.ศ. ๒๕๖๗	พ.ศ. ๒๕๖๘	พ.ศ. ๒๕๖๙	พ.ศ. ๒๕๗๐	รวม ๕ ปี
	ประเด็นการพัฒนาที่ ๔ บริหารจัดการทรัพยากรสิ่งแวดล้อมและพัฒนาโครงสร้างพื้นฐานทางการเกษตรเพื่อสามารถปรับตัวภายใต้การเปลี่ยนแปลงของสภาพภูมิอากาศ								
๓๖	โครงการซ่อมแซมโซนน้อยโครงการชลประทาน ต.โนนสัง อ.โนนสัง	งบปกติ	สำนักงานการ ปฏิรูปที่ดินจังหวัด หนองบัวลำภู	๔๗๔,๐๐๐.๐๐	-	-	-	-	๔๗๔,๐๐๐.๐๐
๓๗	โครงการซ่อมแซมฝายตอนปอโครงการ ชลประทาน ต.โนนสัง อ.โนนสัง	งบปกติ	โครงการ ชลประทาน หนองบัวลำภู	๔๗๔,๐๐๐.๐๐	-	-	-	-	๔๗๔,๐๐๐.๐๐
๓๘	โครงการซ่อมแซมทางลำเลียงอ่างเก็บน้ำห้วยยาง เงาะ ต.โนนทัน อ.เมือง	งบปกติ	โครงการ ชลประทาน หนองบัวลำภู	๔๗๔,๐๐๐.๐๐	-	-	-	-	๔๗๔,๐๐๐.๐๐
๓๙	โครงการซ่อมแซมทำนบดินอ่างเก็บน้ำผาจำน้ำ ต. เทพศิรี อ.นาวัง	งบปกติ	โครงการ ชลประทาน หนองบัวลำภู	๒,๓๖๙,๗๐๐.๐๐	-	-	-	-	๒,๓๖๙,๗๐๐.๐๐
๔๐	โครงการซ่อมแซมระบบระบายน้ำอ่างเก็บน้ำห้วย ไร่ ๒ ต.หนองสวรรค์ อ.นากลาง	งบปกติ	โครงการ ชลประทาน หนองบัวลำภู	๓,๓๑๗,๗๐๐.๐๐	-	-	-	-	๓,๓๑๗,๗๐๐.๐๐
๔๑	โครงการซ่อมแซมทางระบายน้ำล้นอุกเขื่อนอ่างเก็บ น้ำห้วยผาวัง ต.นาเหล่าอ.นาวัง	งบปกติ	โครงการ ชลประทาน หนองบัวลำภู	๑,๔๒๑,๖๐๐.๐๐	-	-	-	-	๑,๔๒๑,๖๐๐.๐๐
๔๒	โครงการซ่อมแซมทางระบายน้ำล้นอ่างเก็บน้ำ ห้วยลำไย ต.ดงสวรรค์ อ.นากลาง	งบปกติ	โครงการ ชลประทาน หนองบัวลำภู	๙๒๘,๗๐๐.๐๐	-	-	-	-	๙๒๘,๗๐๐.๐๐
๔๓	โครงการซ่อมแซมทางระบายน้ำล้นฝายโคโล ต.ดง สวรรค์ อ.นากลาง	งบปกติ	โครงการ ชลประทาน หนองบัวลำภู	๑,๑๓๗,๓๐๐.๐๐	-	-	-	-	๑,๑๓๗,๓๐๐.๐๐
๔๔	โครงการ ซ่อมแซมคอนกรีตตาด RMC กม. ++ ๐๐๐-๒+๒๐๐อ่างเก็บน้ำห้วยซ่ม่วง ต.หนองกุงแก้ว	งบปกติ	โครงการ ชลประทาน หนองบัวลำภู	๑,๗๙๕,๐๐๐.๐๐	-	-	-	-	๑,๗๙๕,๐๐๐.๐๐
๔๕	โครงการ ซ่อมแซมคอนกรีตตาด๑ L-RMC กม.๐+ ๐๐๐-๑+๓๐๐อ่างเก็บน้ำห้วยซ่ม่วง ต.หนองกุงแก้ว	งบปกติ	โครงการชลประทาน หนองบัวลำภู	๙๒๙,๐๐๐.๐๐	-	-	-	-	๙๒๙,๐๐๐.๐๐

ลำดับที่	โครงการสำคัญ	แหล่งงบประมาณ	หน่วยงาน ดำเนินการ	พ.ศ. ๒๕๖๖	พ.ศ. ๒๕๖๗	พ.ศ. ๒๕๖๘	พ.ศ. ๒๕๖๙	พ.ศ. ๒๕๗๐	รวม ๕ ปี
	ประเด็นการพัฒนาที่ ๔ บริหารจัดการทรัพยากรสิ่งแวดล้อมและพัฒนาโครงสร้างพื้นฐานทางการเกษตรเพื่อสามารถปรับตัวภายใต้การเปลี่ยนแปลงของสภาพภูมิอากาศ								
๔๖	โครงการปรับปรุงภูมิทัศน์บริเวณโครงการชลประทาน	งบปกติ	โครงการชลประทานหนองบัวลำภู	๔๘๑,๐๐๐.๐๐	-	-	-	-	๔๘๑,๐๐๐.๐๐
๔๗	โครงการซ่อมแซมโครงการชลประทาน อันเนื่องมาจากพระราชดำริ	งบปกติ	โครงการชลประทานหนองบัวลำภู	๓๑๔,๐๐๐.๐๐	-	-	-	-	๓๑๔,๐๐๐.๐๐
๔๘	โครงการอันเนื่องมาจากพระราชดำริ	งบปกติ	สำนักงานเกษตรและสหกรณ์จังหวัดหนองบัวลำภู	๑๐,๐๐๐.๐๐	-	-	-	-	๑๐,๐๐๐.๐๐
๔๙	โครงการกำจัดวัชพืชด้วยเรือ อ่างเก็บน้ำบ้านคลองเจริญ ปริมาณ ๑๓,๒๐๐ ตัน ตำบลบุญตัน อำเภอสวรรคุดูหา	งบปกติ	โครงการชลประทานหนองบัวลำภู	๔๑๐,๐๐๐.๐๐	-	-	-	-	๔๑๐,๐๐๐.๐๐
๕๐	โครงการกำจัดวัชพืชด้วยเครื่องจักร อ่างเก็บน้ำห้วยไร่ ๒ ปริมาณ ๔๕๖๐๐ ตัน ตำบลดงสวรรค์ อำเภอนากลาง	งบปกติ	โครงการชลประทานหนองบัวลำภู	๑๔๑,๐๐๐.๐๐	-	-	-	-	๑๔๑,๐๐๐.๐๐
๕๑	โครงการกำจัดวัชพืชด้วยเครื่องจักร อ่างเก็บน้ำห้วยไร่ ๒ โครงการ ปริมาณ ๔๕๖๐๐ ตัน ตำบลดงสวรรค์ อำเภอนากลาง	งบปกติ	โครงการชลประทานหนองบัวลำภู	๑,๔๐๙,๙๓๖.๒๘	-	-	-	-	๑,๔๐๙,๙๓๖.๒๘
๕๒	โครงการกำจัดวัชพืชด้วยแรงคนอ่างเก็บน้ำห้วยซับม่วง โครงการชลประทานหนองบัวลำภู พื้นที่ ๔๗ ไร่ ตำบลหนองกุงแก้ว อำเภอสรีบุญเรือง	งบปกติ	โครงการชลประทานหนองบัวลำภู	๑๕๐,๐๐๐.๐๐	-	-	-	-	๑๕๐,๐๐๐.๐๐
๕๓	โครงการอาคารบังคับน้ำห้วยกวางโตนพร้อมอาคารประกอบ	งบปกติ	โครงการชลประทานหนองบัวลำภู		๑๑,๔๙๗,๐๐๐.๐๐				๑๑,๔๙๗,๐๐๐.๐๐
๕๔	โครงการอาคารบังคับน้ำลำห้วยไฮตอนบน ระยะที่ ๒	งบปกติ	โครงการชลประทานหนองบัวลำภู		๘,๔๘๖,๐๐๐.๐๐				๘,๔๘๖,๐๐๐.๐๐

ลำดับที่	โครงการสำคัญ	แหล่งงบประมาณ	หน่วยงาน ดำเนินการ	พ.ศ. ๒๕๖๖	พ.ศ. ๒๕๖๗	พ.ศ. ๒๕๖๘	พ.ศ. ๒๕๖๙	พ.ศ. ๒๕๗๐	รวม ๕ ปี
	ประเด็นการพัฒนาที่ ๔ บริหารจัดการทรัพยากรสิ่งแวดล้อมและพัฒนาโครงสร้างพื้นฐานทางการเกษตรเพื่อสามารถปรับตัวภายใต้การเปลี่ยนแปลงของสภาพภูมิอากาศ								
๕๕	โครงการอาคารบังคับน้ำห้วยไฮตอนล่าง ระยะที่ ๒	งบปกติ	โครงการชลประทาน หนองบัวลำภู		๑๑,๖๖๖,๐๐๐.๐๐				๑๑,๖๖๖,๐๐๐.๐๐
๕๖	โครงการสถานีสูบน้ำด้วยไฟฟ้าพร้อมระบบส่งน้ำ ห้วยลำบน	งบปกติ	โครงการชลประทาน หนองบัวลำภู		๓๔,๓๙๒,๕๐๐.๐๐				๓๔,๓๙๒,๕๐๐.๐๐
๕๗	โครงการสถานีสูบน้ำด้วยไฟฟ้าพร้อมระบบส่งน้ำ บ้านทุ่งโพธิ์	งบปกติ	โครงการชลประทาน หนองบัวลำภู		๓๔,๖๘๒,๒๐๐.๐๐				๓๔,๖๘๒,๒๐๐.๐๐
๕๘	โครงการซ่อมแซมอาคารบ้านพักคนงานขนาด ๘ ครอบครัวโครงการชลประทานหนองบัวลำภู จำนวน ๒ หลัง	งบปกติ	โครงการชลประทาน หนองบัวลำภู		๙๐๐,๐๐๐.๐๐				๙๐๐,๐๐๐.๐๐
๕๙	โครงการซ่อมแซมบ้านพักข้าราชการ ระดับ ๕-๖ โครงการชลประทานหนองบัวลำภู จำนวน ๓ หลัง	งบปกติ	โครงการชลประทาน หนองบัวลำภู		๖๔,๐๐๐.๐๐				๖๔,๐๐๐.๐๐
๖๐	โครงการซ่อมแซมอาคารฝ่ายช่างกล โครงการ ชลประทานหนองบัวลำภู จำนวน ๑ หลัง	งบปกติ	โครงการชลประทาน หนองบัวลำภู		๕๐๐,๐๐๐.๐๐				๕๐๐,๐๐๐.๐๐
๖๑	โครงการซ่อมแซมอาคารสำนักงาน ปตร.ห้วยนา จำนวน ๑ หลัง โครงการชลประทานหนองบัวลำภู	งบปกติ	โครงการชลประทาน หนองบัวลำภู		๓๐๐,๐๐๐.๐๐				๓๐๐,๐๐๐.๐๐
๖๒	โครงการซ่อมแซมอาคารที่ทำการกลุ่มผู้ใช้น้ำอ่าง เก็บน้ำห้วยผาวัง โครงการชลประทาน หนองบัวลำภู	งบปกติ	โครงการชลประทาน หนองบัวลำภู		๑,๐๐๐,๐๐๐.๐๐				๑,๐๐๐,๐๐๐.๐๐
๖๓	โครงการซ่อมแซมอาคารเก็บคลังพัสดุ ปตร.ห้วยนา จำนวน ๑ หลัง โครงการชลประทาน หนองบัวลำภู	งบปกติ	โครงการชลประทาน หนองบัวลำภู		๓,๐๐๐,๐๐๐.๐๐				๓,๐๐๐,๐๐๐.๐๐
๖๔	โครงการซ่อมแซมบ้านพักข้าราชการ ระดับ ๓-๔ อ่างเก็บน้ำห้วยน้ำบอง จำนวน ๑ หลัง โครงการ ชลประทาน	งบปกติ	โครงการชลประทาน หนองบัวลำภู		๓๐๐,๐๐๐.๐๐				๓๐๐,๐๐๐.๐๐
๖๕	โครงการซ่อมแซมอาคารสำนักงาน อ่างเก็บน้ำ ห้วยน้ำบอง จำนวน ๑ หลัง โครงการชลประทาน หนองบัวลำภู	งบปกติ	โครงการชลประทาน หนองบัวลำภู		๓๐๐,๐๐๐.๐๐				๓๐๐,๐๐๐.๐๐

ลำดับที่	โครงการสำคัญ	แหล่งงบประมาณ	หน่วยงาน ดำเนินการ	พ.ศ. ๒๕๖๖	พ.ศ. ๒๕๖๗	พ.ศ. ๒๕๖๘	พ.ศ. ๒๕๖๙	พ.ศ. ๒๕๗๐	รวม ๕ ปี
	ประเด็นการพัฒนาที่ ๔ บริหารจัดการทรัพยากรสิ่งแวดล้อมและพัฒนาโครงสร้างพื้นฐานทางการเกษตรเพื่อสามารถปรับตัวภายใต้การเปลี่ยนแปลงของสภาพภูมิอากาศ								
๖๖	โครงการซ่อมแซมอาคารเก็บคลังพัสดุ อ่างเก็บน้ำ ห้วยน้ำบอง จำนวน ๑ หลัง โครงการชลประทาน	งบปกติ	โครงการ ชลประทาน หนองบัวลำภู		๓๐๐,๐๐๐.๐๐				๓๐๐,๐๐๐.๐๐
๖๗	โครงการซ่อมแซมสาธารณูปโภค ปตร.หัวนา โครงการชลประทานหนองบัวลำภู	งบปกติ	โครงการ ชลประทาน หนองบัวลำภู		๓๐๐,๐๐๐.๐๐				๓๐๐,๐๐๐.๐๐
๖๘	โครงการซ่อมแซมทำนบดินวัดป่าภูธรรม โครงการ ชลประทานหนองบัวลำภู	งบปกติ	โครงการ ชลประทาน หนองบัวลำภู		๑,๙๕๐,๐๐๐.๐๐				๑,๙๕๐,๐๐๐.๐๐
๖๙	โครงการซ่อมแซมอาคารรับน้ำ วัดป่าภูธรรม จำนวน ๕ แห่ง โครงการชลประทานหนองบัวลำภู	งบปกติ	โครงการ ชลประทาน หนองบัวลำภู		๙๘๐,๐๐๐.๐๐				๙๘๐,๐๐๐.๐๐
๗๐	โครงการซ่อมแซม ทรบ. ปลายคลองส่งน้ำสาย ๑R-LMC อ่างเก็บน้ำห้วยซับสน่าง จำนวน ๑ แห่ง โครงการชลประทานหนองบัวลำภู	งบปกติ	โครงการ ชลประทาน หนองบัวลำภู		๔๘๐,๐๐๐.๐๐				๔๘๐,๐๐๐.๐๐
๗๑	โครงการซ่อมแซมป้ายแสดงคลองส่งน้ำและ อาคารประกอบ จำนวน ๙๐ ป้าย อ่างเก็บน้ำห้วย ซับสน่าง โครงการชลประทานหนองบัวลำภู	งบปกติ	โครงการ ชลประทาน หนองบัวลำภู		๓๐๐,๐๐๐.๐๐				๓๐๐,๐๐๐.๐๐
๗๒	โครงการซ่อมแซมคันดินคลองส่งน้ำสาย LMC กม. ๐+๐๐๐ ถึง ๑+๐๐๐ อ่างเก็บน้ำห้วยซับสน่าง โครงการชลประทานหนองบัวลำภู	งบปกติ	โครงการ ชลประทาน หนองบัวลำภู		๘๕๐,๐๐๐.๐๐				๘๕๐,๐๐๐.๐๐
๗๓	โครงการซ่อมแซมคลองส่งน้ำ RMC ความยาว ๑.๕๐๐ กิโลเมตร อ่างเก็บน้ำห้วยผาวัง โครงการ ชลประทานหนองบัวลำภู	งบปกติ	โครงการ ชลประทาน หนองบัวลำภู		๑,๘๐๐,๐๐๐.๐๐				๑,๘๐๐,๐๐๐.๐๐
๗๔	โครงการซ่อมแซมคลองส่งน้ำ RMC ความยาว ๐.๙๐๐ กิโลเมตร อ่างเก็บน้ำห้วยลาดแก้ว โครงการชลประทานหนองบัวลำภู	งบปกติ	โครงการ ชลประทาน หนองบัวลำภู		๑,๒๐๐,๐๐๐.๐๐				๑,๒๐๐,๐๐๐.๐๐

ลำดับที่	โครงการสำคัญ	แหล่งงบประมาณ	หน่วยงาน ดำเนินการ	พ.ศ. ๒๕๖๖	พ.ศ. ๒๕๖๗	พ.ศ. ๒๕๖๘	พ.ศ. ๒๕๖๙	พ.ศ. ๒๕๗๐	รวม ๕ ปี
	ประเด็นการพัฒนาที่ ๔ บริหารจัดการทรัพยากรสิ่งแวดล้อมและพัฒนาโครงสร้างพื้นฐานทางการเกษตรเพื่อสามารถปรับตัวภายใต้การเปลี่ยนแปลงของสภาพภูมิอากาศ								
๗๕	โครงการซ่อมแซมคลองส่งน้ำ LMC ความยาว ๐.๘๔๐ กิโลเมตร อ่างเก็บน้ำห้วยลาดแก้ว โครงการชลประทาน	งบปกติ	โครงการชลประทานหนองบัวลำภู		๑,๐๐๐,๐๐๐.๐๐				๑,๐๐๐,๐๐๐.๐๐
๗๖	โครงการซ่อมแซมคลองส่งน้ำ RMC ความยาว ๐.๖๐๐ กิโลเมตร อ่างเก็บน้ำห้วยลำไย โครงการชลประทานหนองบัวลำภู	งบปกติ	โครงการชลประทานหนองบัวลำภู		๘๐๐,๐๐๐.๐๐				๘๐๐,๐๐๐.๐๐
๗๗	โครงการซ่อมแซมคลองส่งน้ำ RMC ความยาว ๐.๙๐๐ กิโลเมตร ฝ่ายห้วยโคโล่ โครงการชลประทานหนองบัวลำภู	งบปกติ	โครงการชลประทานหนองบัวลำภู		๑,๒๐๐,๐๐๐.๐๐				๑,๒๐๐,๐๐๐.๐๐
๗๘	โครงการซ่อมแซมคลองส่งน้ำ LMC ความยาว ๐.๙๐๐ กิโลเมตร อ่างเก็บน้ำห้วยไซ่ โครงการชลประทานหนองบัวลำภู	งบปกติ	โครงการชลประทานหนองบัวลำภู		๑,๒๐๐,๐๐๐.๐๐				๑,๒๐๐,๐๐๐.๐๐
๗๙	โครงการซ่อมแซมทำนบดินอ่างเก็บน้ำห้วยลาดแก้ว โครงการชลประทานหนองบัวลำภู	งบปกติ	โครงการชลประทานหนองบัวลำภู		๔๕๐,๐๕๐.๐๐				๔๕๐,๐๕๐.๐๐
๘๐	โครงการซ่อมแซมทำนบดินอ่างเก็บน้ำบ้านคลองเจริญ โครงการชลประทานหนองบัวลำภู	งบปกติ	โครงการชลประทานหนองบัวลำภู		๑,๘๐๐,๐๐๐.๐๐				๑,๘๐๐,๐๐๐.๐๐
๘๑	โครงการซ่อมแซมฝายห้วยพะเนียง โครงการชลประทานหนองบัวลำภู	งบปกติ	โครงการชลประทานหนองบัวลำภู		๑,๕๐๐,๐๐๐.๐๐				๑,๕๐๐,๐๐๐.๐๐
๘๒	โครงการซ่อมแซมทำนบดินอ่างเก็บน้ำวัดป่าหลวงปู่สาย โครงการชลประทานหนองบัวลำภู	งบปกติ	โครงการชลประทานหนองบัวลำภู		๖๐๐,๐๐๐.๐๐				๖๐๐,๐๐๐.๐๐
๘๓	โครงการซ่อมแซมทำนบดินอ่างเก็บน้ำห้วยลำไย โครงการชลประทานหนองบัวลำภู	งบปกติ	โครงการชลประทานหนองบัวลำภู		๑,๕๐๐,๐๐๐.๐๐				๑,๕๐๐,๐๐๐.๐๐

ลำดับที่	โครงการสำคัญ	แหล่งงบประมาณ	หน่วยงาน ดำเนินการ	พ.ศ. ๒๕๖๖	พ.ศ. ๒๕๖๗	พ.ศ. ๒๕๖๘	พ.ศ. ๒๕๖๙	พ.ศ. ๒๕๗๐	รวม ๕ ปี
	ประเด็นการพัฒนาที่ ๔ บริหารจัดการทรัพยากรสิ่งแวดล้อมและพัฒนาโครงสร้างพื้นฐานทางการเกษตรเพื่อสามารถปรับตัวภายใต้การเปลี่ยนแปลงของสภาพภูมิอากาศ								
๘๔	โครงการซ่อมแซมคลองส่งน้ำ RMC ความยาว ๐.๕๐๐ กิโลเมตร อ่างเก็บน้ำคลองเจริญ โครงการชลประทานหนองบัวลำภู	งบปกติ	โครงการชลประทานหนองบัวลำภู		๗๕๐,๐๐๐.๐๐				๗๕๐,๐๐๐.๐๐
๘๕	โครงการซ่อมแซมเรียงหิน แหล่งน้ำวัดป่าภูธรรม โครงการชลประทานหนองบัวลำภู	งบปกติ	โครงการชลประทานหนองบัวลำภู		๑,๗๕๐,๐๐๐.๐๐				๑,๗๕๐,๐๐๐.๐๐
๘๖	โครงการซ่อมแซมอาคารส่งน้ำฝั่งขวา RMC อ่างเก็บน้ำห้วยยางเงาะ โครงการชลประทานหนองบัวลำภู	งบปกติ	โครงการชลประทานหนองบัวลำภู		๗๘๕,๐๐๐.๐๐				๗๘๕,๐๐๐.๐๐
๘๗	โครงการซ่อมแซมคลองส่งน้ำ ๑L-RMC ความยาว ๑.๑๖๗ กิโลเมตร อ่างเก็บน้ำห้วยผาวัง โครงการชลประทานหนองบัวลำภู	งบปกติ	โครงการชลประทานหนองบัวลำภู		๑,๕๐๐,๐๐๐.๐๐				๑,๕๐๐,๐๐๐.๐๐
๘๘	โครงการซ่อมแซมท่อส่งน้ำเข้านา LMC ๑๒ แห่ง อ่างเก็บน้ำห้วยผาวัง โครงการชลประทานหนองบัวลำภู	งบปกติ	โครงการชลประทานหนองบัวลำภู		๑,๐๘๐,๐๐๐.๐๐				๑,๐๘๐,๐๐๐.๐๐
๘๙	โครงการซ่อมแซมท่อส่งน้ำเข้านา LMC ๑๒ แห่ง อ่างเก็บน้ำห้วยผาวัง โครงการชลประทานหนองบัวลำภู	งบปกติ	โครงการชลประทานหนองบัวลำภู		๑,๔๔๐,๐๐๐.๐๐				๑,๔๔๐,๐๐๐.๐๐
๙๐	โครงการซ่อมแซมท่อส่งน้ำเข้านา คลอง RMC ๑๑ แห่ง อ่างเก็บน้ำห้วยผาวัง โครงการชลประทานหนองบัวลำภู	งบปกติ	โครงการชลประทานหนองบัวลำภู		๙๙๐,๐๐๐.๐๐				๙๙๐,๐๐๐.๐๐
๙๑	โครงการซ่อมแซมอาคารบังคับน้ำปลายคลองส่งน้ำ RMC ๑ แห่ง อ่างเก็บน้ำห้วยผาวัง โครงการชลประทานหนองบัวลำภู	งบปกติ	โครงการชลประทานหนองบัวลำภู		๒๐๐,๐๐๐.๐๐				๒๐๐,๐๐๐.๐๐
๙๒	โครงการซ่อมแซมอาคารบังคับน้ำปากคลองส่งน้ำ ๑L-RMC ๑ แห่ง อ่างเก็บน้ำห้วยผาวัง โครงการชลประทานหนองบัวลำภู	งบปกติ	โครงการชลประทานหนองบัวลำภู		๒๐๐,๐๐๐.๐๐				๒๐๐,๐๐๐.๐๐

ลำดับที่	โครงการสำคัญ	แหล่งงบประมาณ	หน่วยงาน ดำเนินการ	พ.ศ. ๒๕๖๖	พ.ศ. ๒๕๖๗	พ.ศ. ๒๕๖๘	พ.ศ. ๒๕๖๙	พ.ศ. ๒๕๗๐	รวม ๕ ปี
	ประเด็นการพัฒนาที่ ๔ บริหารจัดการทรัพยากรสิ่งแวดล้อมและพัฒนาโครงสร้างพื้นฐานทางการเกษตรเพื่อสามารถปรับตัวภายใต้การเปลี่ยนแปลงของสภาพภูมิอากาศ								
๙๓	โครงการซ่อมแซมอาคารบังคับน้ำปากคลองส่งน้ำ ๑L - RMC ๑ แห่ง อ่างเก็บน้ำห้วยผาวัง โครงการชลประทานหนองบัวลำภู	งบปกติ	โครงการชลประทานหนองบัวลำภู		๒๐๐,๐๐๐.๐๐				๒๐๐,๐๐๐.๐๐
๙๔	โครงการซ่อมแซมอาคารบังคับน้ำปากคลองส่งน้ำ ๑L-RMC ๑ แห่ง อ่างเก็บน้ำห้วยผาวัง โครงการชลประทานหนองบัวลำภู	งบปกติ	โครงการชลประทานหนองบัวลำภู		๒๐๐,๐๐๐.๐๐				๒๐๐,๐๐๐.๐๐
๙๕	โครงการซ่อมแซมอาคารบังคับน้ำปากคลองส่งน้ำ ๑L-RMC ๑ แห่ง อ่างเก็บน้ำห้วยผาวัง โครงการชลประทานหนองบัวลำภู	งบปกติ	โครงการชลประทานหนองบัวลำภู		๒๐๐,๐๐๐.๐๐				๒๐๐,๐๐๐.๐๐
๙๖	โครงการซ่อมแซมอาคารบังคับน้ำปลายคลองส่งน้ำ ๑L-RMC ๑ แห่ง อ่างเก็บน้ำห้วยผาวัง โครงการชลประทาน	งบปกติ	โครงการชลประทานหนองบัวลำภู		๒๐๐,๐๐๐.๐๐				๒๐๐,๐๐๐.๐๐
๙๗	โครงการซ่อมแซมคลองส่งน้ำ LMC ความยาว ๐.๕๐๐ กิโลเมตร ฝ่ายห้วยพะเนียง โครงการชลประทาน	งบปกติ	โครงการชลประทานหนองบัวลำภู		๗๐๐,๐๐๐.๐๐				๗๐๐,๐๐๐.๐๐
๙๘	โครงการซ่อมแซมคลองส่งน้ำ LMC ความยาว ๐.๔๕๐ กิโลเมตร อ่างเก็บน้ำห้วยลำไย โครงการชลประทานหนองบัวลำภู	งบปกติ	โครงการชลประทานหนองบัวลำภู		๖๐๐,๐๐๐.๐๐				๖๐๐,๐๐๐.๐๐
๙๙	โครงการซ่อมแซมทางระบายน้ำล้นอ่างเก็บน้ำห้วยไซ่ โครงการชลประทานหนองบัวลำภู	งบปกติ	โครงการชลประทานหนองบัวลำภู		๒,๐๐๐,๐๐๐.๐๐				๒,๐๐๐,๐๐๐.๐๐
๑๐๐	โครงการซ่อมแซมทำนบดินอ่างเก็บน้ำห้วยผาวัง โครงการชลประทานหนองบัวลำภู	งบปกติ	โครงการชลประทานหนองบัวลำภู		๖๙๘,๒๑๐.๐๐				๖๙๘,๒๑๐.๐๐
๑๐๑	โครงการซ่อมแซมคลองส่งน้ำ LMC ความยาว ๐.๕๐๐ กิโลเมตร อ่างเก็บน้ำบ้านคลองเจริญ โครงการชลประทานหนองบัวลำภู	งบปกติ	โครงการชลประทานหนองบัวลำภู		๗๕๐,๐๐๐.๐๐				๗๕๐,๐๐๐.๐๐

ลำดับที่	โครงการสำคัญ	แหล่งงบประมาณ	หน่วยงาน ดำเนินการ	พ.ศ. ๒๕๖๖	พ.ศ. ๒๕๖๗	พ.ศ. ๒๕๖๘	พ.ศ. ๒๕๖๙	พ.ศ. ๒๕๗๐	รวม ๕ ปี
	ประเด็นการพัฒนาที่ ๔ บริหารจัดการทรัพยากรสิ่งแวดล้อมและพัฒนาโครงสร้างพื้นฐานทางการเกษตรเพื่อสามารถปรับตัวภายใต้การเปลี่ยนแปลงของสภาพภูมิอากาศ								
๑๐๒	โครงการซ่อมแซมท่อส่งน้ำเข้านา คลอง ๑R-LMC แห่ง อ่างเก็บน้ำห้วยชัยม่วง โครงการชลประทานหนองบัวลำภู	งบปกติ	โครงการชลประทานหนองบัวลำภู		๑,๒๐๐,๐๐๐.๐๐				๑,๒๐๐,๐๐๐.๐๐
๑๐๓	โครงการซ่อมแซมอาคารน้ำตกทดน้ำ คลอง ๑R-LMC อ่างเก็บน้ำห้วยชัยม่วง จำนวน ๔ แห่ง โครงการชลประทานหนองบัวลำภู	งบปกติ	โครงการชลประทานหนองบัวลำภู		๔๕๐,๐๐๐.๐๐				๔๕๐,๐๐๐.๐๐
๑๐๔	โครงการซ่อมแซมทำนบดิน โครงการอ่างเก็บน้ำห้วยชัยม่วง โครงการชลประทานหนองบัวลำภู	งบปกติ	โครงการชลประทานหนองบัวลำภู		๑,๙๗๕,๐๐๐.๐๐				๑,๙๗๕,๐๐๐.๐๐
๑๐๕	โครงการค่าซ่อมแซมและบำรุงรักษาโครงการชลประทาน โครงการชลประทานหนองบัวลำภู	งบปกติ	โครงการชลประทานหนองบัวลำภู		๒,๐๔๔,๐๐๐.๐๐				๒,๐๔๔,๐๐๐.๐๐
๑๐๖	โครงการบำรุงรักษาทางลำเลียงใหญ่ โครงการชลประทานหนองบัวลำภู ระยะทาง ๗.๗๔๘ กิโลเมตร	งบปกติ	โครงการชลประทานหนองบัวลำภู		๗๐๐,๐๐๐.๐๐				๗๐๐,๐๐๐.๐๐
๑๐๗	โครงการกำจัดวัชพืชด้วยแรงคนอ่างเก็บน้ำห้วยไผ่ พื้นที่ ๓๑ ไร่ โครงการชลประทานหนองบัวลำภู	งบปกติ	โครงการชลประทานหนองบัวลำภู		๑๐๐,๐๐๐.๐๐				๑๐๐,๐๐๐.๐๐
๑๐๘	โครงการกำจัดวัชพืชด้วยแรงคนอ่างเก็บน้ำบ้านสนามชัย พื้นที่ ๓๑ ไร่ โครงการชลประทานหนองบัวลำภู	งบปกติ	โครงการชลประทานหนองบัวลำภู		๑๐๐,๐๐๐.๐๐				๑๐๐,๐๐๐.๐๐
๑๐๙	โครงการกำจัดวัชพืชด้วยแรงคนอ่างเก็บน้ำวัดป่าพรหมวิหาร พื้นที่ ๓๑ ไร่ โครงการชลประทานหนองบัวลำภู	งบปกติ	โครงการชลประทานหนองบัวลำภู		๑๐๐,๐๐๐.๐๐				๑๐๐,๐๐๐.๐๐
๑๑๐	โครงการกำจัดวัชพืชด้วยแรงคนอ่างเก็บน้ำวัดป่าภูธรรม พื้นที่ ๓๑ ไร่ โครงการชลประทานหนองบัวลำภู	งบปกติ	โครงการชลประทานหนองบัวลำภู		๑๐๐,๐๐๐.๐๐				๑๐๐,๐๐๐.๐๐

ลำดับที่	โครงการสำคัญ	แหล่งงบประมาณ	หน่วยงาน ดำเนินการ	พ.ศ. ๒๕๖๖	พ.ศ. ๒๕๖๗	พ.ศ. ๒๕๖๘	พ.ศ. ๒๕๖๙	พ.ศ. ๒๕๗๐	รวม ๕ ปี
	ประเด็นการพัฒนาที่ ๔ บริหารจัดการทรัพยากรสิ่งแวดล้อมและพัฒนาโครงสร้างพื้นฐานทางการเกษตรเพื่อสามารถปรับตัวภายใต้การเปลี่ยนแปลงของสภาพภูมิอากาศ								
๑๑๑	โครงการกำจัดวัชพืชด้วยแรงคนอ่างเก็บน้ำห้วยโป่งขาง พื้นที่ ๓๑ ไร่ โครงการชลประทานหนองบัวลำภู	งบปกติ	โครงการชลประทานหนองบัวลำภู		๑๐๐,๐๐๐.๐๐				๑๐๐,๐๐๐.๐๐
๑๑๒	โครงการบริหารจัดการการส่งน้ำโครงการชลประทานหนองบัวลำภู พื้นที่ชลประทาน ๑๖,๘๗๐ ไร่ ตำบลหนองบัว อำเภอเมือง จังหวัดหนองบัวลำภู	งบปกติ	โครงการชลประทานหนองบัวลำภู		๙๘,๔๐๐.๐๐				๙๘,๔๐๐.๐๐
๑๑๓	โครงการบำรุงรักษาหัวงานและคลองส่งน้ำ พื้นที่ ๔๖๐ ไร่ โครงการชลประทานหนองบัวลำภู ตำบลหนองบัว อำเภอเมือง จังหวัดหนองบัวลำภู	งบปกติ	โครงการชลประทานหนองบัวลำภู		๑,๔๙๒,๗๐๐.๐๐				๑,๔๙๒,๗๐๐.๐๐
๑๑๔	โครงการกำจัดวัชพืชด้วยแรงคน อ่างเก็บน้ำห้วยยางเาะ พื้นที่ ๓๑ ไร่ โครงการชลประทานหนองบัวลำภู	งบปกติ	โครงการชลประทานหนองบัวลำภู		๙๘,๑๑๓.๗๔				๙๘,๑๑๓.๗๔
๑๑๕	โครงการกำจัดวัชพืชด้วยแรงคน อ่างเก็บน้ำห้วยเหล่ายาง พื้นที่ ๓๑ ไร่ โครงการชลประทานหนองบัวลำภู	งบปกติ	โครงการชลประทานหนองบัวลำภู		๙๘,๒๒๒.๒๔				๙๘,๒๒๒.๒๔
๑๑๖	โครงการกำจัดวัชพืชด้วยแรงคน ปตร.ลำพะเนียง บ้านหัวนา พื้นที่ ๓๑ ไร่ โครงการชลประทานหนองบัวลำภู	งบปกติ	โครงการชลประทานหนองบัวลำภู		๙๖,๖๓๔.๘๔				๙๖,๖๓๔.๘๔
๑๑๗	โครงการกำจัดวัชพืชด้วยแรงคน อ่างเก็บน้ำห้วยซับม่วง พื้นที่ ๓๑ ไร่ โครงการชลประทานหนองบัวลำภู	งบปกติ	โครงการชลประทานหนองบัวลำภู		๙๙,๘๐๙.๖๔				๙๙,๘๐๙.๖๔
๑๑๘	โครงการขุดสระเก็บน้ำในไร่นานอกเขตชลประทาน	งบปกติ	สถานีพัฒนาที่ดินหนองบัวลำภู		๙,๑๖๙,๔๓๖.๐๐				๙,๑๖๙,๔๓๖.๐๐
๑๑๙	โครงการจัดทำระบบอนุรักษ์ดินและน้ำในพื้นที่ลุ่ม-ดอน	งบปกติ	สถานีพัฒนาที่ดินหนองบัวลำภู		๑,๖๐๐,๐๐๐.๐๐				๑,๖๐๐,๐๐๐.๐๐
๑๒๐	โครงการผลิตหญ้าแฝกเพื่อปลูก	งบปกติ	สถานีพัฒนาที่ดินหนองบัวลำภู		๒,๓๐๔,๐๐๐.๐๐				๒,๓๐๔,๐๐๐.๐๐

ลำดับที่	โครงการสำคัญ	แหล่งงบประมาณ	หน่วยงาน ดำเนินการ	พ.ศ. ๒๕๖๖	พ.ศ. ๒๕๖๗	พ.ศ. ๒๕๖๘	พ.ศ. ๒๕๖๙	พ.ศ. ๒๕๗๐	รวม ๕ ปี
ประเด็นการพัฒนาที่ ๔ บริหารจัดการทรัพยากรสิ่งแวดล้อมและพัฒนาโครงสร้างพื้นฐานทางการเกษตรเพื่อสามารถปรับตัวภายใต้การเปลี่ยนแปลงของสภาพภูมิอากาศ									
๑๒๑	โครงการผลิตหญ้าแฝกเพื่อแจกจ่าย	งบปกติ	สถานีพัฒนาที่ดิน หนองบัวลำภู		๙๘๙,๑๕๐.๐๐				๙๘๙,๑๕๐.๐๐
๑๒๒	โครงการพัฒนาเพื่อสนับสนุนการปรับเปลี่ยน การผลิตในพื้นที่ไม่เหมาะสมตามAgri - Map (งานจัดระบบ)	งบปกติ	สถานีพัฒนาที่ดิน หนองบัวลำภู		๔,๕๐๐,๐๐๐.๐๐				๔,๕๐๐,๐๐๐.๐๐
๑๒๓	โครงการส่งเสริมเกษตรเชิงรุกด้านการประมง (Zoning by Agri-Map)	งบปกติ	สำนักงานประมง จังหวัด หนองบัวลำภู		๒๒,๐๐๐.๐๐				๒๒,๐๐๐.๐๐
๑๒๔	โครงการกิจกรรมย่อยสนับสนุนอาหารกลางวัน โรงเรียนในพระราชดำริ	งบปกติ	สำนักงานประมง จังหวัด หนองบัวลำภู		๒๔,๒๐๐.๐๐				๒๔,๒๐๐.๐๐
๑๒๕	โครงการส่งเสริมการดำเนินงานอันเนื่องมาจาก พระราชดำริ	งบปกติ	สำนักงานประมง จังหวัด หนองบัวลำภู		๑๔,๒๐๐.๐๐				๑๔,๒๐๐.๐๐
๑๒๖	โครงการก่อสร้างระบบกระจายน้ำสถานีสูบน้ำ ด้วยไฟฟ้าบ้านกุดดุก ตำบลนาออก อ.ศรีบุญเรือง	งบจังหวัด	โครงการ ชลประทาน หนองบัวลำภู			๒๔,๐๐๐,๐๐๐.๐๐			๒๔,๐๐๐,๐๐๐.๐๐
๑๒๗	โครงการก่อสร้างระบบน้ำสถานีสูบน้ำบ้านท่าศิลา (ระยะ ๓)	งบจังหวัด	สำนักงานจัดรูป ที่ดินและจัดระบบ น้ำเพื่อ เกษตรกรรมที่ ๙			๔,๐๐๐,๐๐๐.๐๐			๔,๐๐๐,๐๐๐.๐๐
๑๒๘	โครงการก่อสร้างระบบน้ำสถานีสูบน้ำบ้านโนนสง เป็อย (ระยะ ๒)	งบจังหวัด	สำนักงานจัดรูป ที่ดินและจัดระบบ น้ำเพื่อ เกษตรกรรมที่ ๙			๔,๐๐๐,๐๐๐.๐๐			๔,๐๐๐,๐๐๐.๐๐
๑๒๙	โครงการก่อสร้างระบบน้ำสถานีสูบน้ำบ้านทรัพย์ ภูเกล้า (ระยะ ๒)	งบจังหวัด	สำนักงานจัดรูป ที่ดินและจัดระบบ น้ำเพื่อ เกษตรกรรมที่ ๙			๔,๐๐๐,๐๐๐.๐๐			๔,๐๐๐,๐๐๐.๐๐

ลำดับที่	โครงการสำคัญ	แหล่งงบประมาณ	หน่วยงาน ดำเนินการ	พ.ศ. ๒๕๖๖	พ.ศ. ๒๕๖๗	พ.ศ. ๒๕๖๘	พ.ศ. ๒๕๖๙	พ.ศ. ๒๕๗๐	รวม ๕ ปี
ประเด็นการพัฒนาที่ ๔ บริหารจัดการทรัพยากรสิ่งแวดล้อมและพัฒนาโครงสร้างพื้นฐานทางการเกษตรเพื่อสามารถปรับตัวภายใต้การเปลี่ยนแปลงของสภาพภูมิอากาศ									
๑๓๐	โครงการก่อสร้างระบบน้ำสถานีสูบน้ำบ้านโนนสังพัฒนา (ระยะ ๓)	งบจังหวัด	สำนักงานจัดรูปที่ดินและจัดระบบน้ำเพื่อเกษตรกรรมที่ ๙			๔,๐๐๐,๐๐๐.๐๐			๔,๐๐๐,๐๐๐.๐๐
๑๓๑	โครงการเสริมสร้างศักยภาพเครือข่ายป้องกันพืชฯและฟื้นฟูทรัพยากรป่าไม้ในระดับจังหวัด	งบจังหวัด	สำนักงานทรัพยากรธรรมชาติและสิ่งแวดล้อมจังหวัดหนองบัวลำภู			๑,๐๕๕,๐๐๐.๐๐			๑,๐๕๕,๐๐๐.๐๐
๑๓๒	ก่อสร้างระบบส่งน้ำ สถานีสูบน้ำบ้านหนองเหมือแอ (ระยะที่๑) ตำบลหนองเรือ อำเภอโนนสัง จังหวัดหนองบัวลำภู	งบจังหวัด	สำนักงานจัดรูปที่ดินและจัดระบบน้ำเพื่อเกษตรกรรมที่ ๙			๕,๐๐๐,๐๐๐.๐๐			๕,๐๐๐,๐๐๐.๐๐
๑๓๓	ก่อสร้างระบบส่งน้ำ สถานีสูบน้ำบ้านหนองทุ่ม (สถานีที่๒) ระยะที่๑ ตำบลบ้านค้อ อำเภอโนนสัง จังหวัดหนองบัวลำภู	งบจังหวัด	สำนักงานจัดรูปที่ดินและจัดระบบน้ำเพื่อเกษตรกรรมที่ ๙			๕,๐๐๐,๐๐๐.๐๐			๕,๐๐๐,๐๐๐.๐๐
๑๓๔	ก่อสร้างระบบส่งน้ำ สถานีสูบน้ำบ้านโนนสังพัฒนา (ระยะที่๔) ตำบลโนนสัง อำเภอโนนสัง จังหวัดหนองบัวลำภู	งบจังหวัด	สำนักงานจัดรูปที่ดินและจัดระบบน้ำเพื่อเกษตรกรรมที่ ๙			๕,๐๐๐,๐๐๐.๐๐			๕,๐๐๐,๐๐๐.๐๐
๑๓๕	ก่อสร้างระบบส่งน้ำ สถานีสูบน้ำบ้านโนนภูทอง (ระยะที่ ๑) ตำบลโคกใหญ่ อำเภอโนนสัง จังหวัดหนองบัวลำภู	งบจังหวัด	สำนักงานจัดรูปที่ดินและจัดระบบน้ำเพื่อเกษตรกรรมที่ ๙			๕,๐๐๐,๐๐๐.๐๐			๕,๐๐๐,๐๐๐.๐๐
๑๓๖	เสริมสร้างศักยภาพเครือข่าย ป้องกัน พืชฯ และฟื้นฟูทรัพยากรป่าไม้ ในระดับพื้นที่จังหวัด	งบจังหวัด	สำนักงานทรัพยากรธรรมชาติและสิ่งแวดล้อมจังหวัดหนองบัวลำภู				๘๖๑,๑๐๐		๘๖๑,๑๐๐.๐๐

ลำดับที่	โครงการสำคัญ	แหล่งงบประมาณ	หน่วยงาน ดำเนินการ	พ.ศ. ๒๕๖๖	พ.ศ. ๒๕๖๗	พ.ศ. ๒๕๖๘	พ.ศ. ๒๕๖๙	พ.ศ. ๒๕๗๐	รวม ๕ ปี
ประเด็นการพัฒนาที่ ๔ บริหารจัดการทรัพยากรสิ่งแวดล้อมและพัฒนาโครงสร้างพื้นฐานทางการเกษตรเพื่อสามารถปรับตัวภายใต้การเปลี่ยนแปลงของสภาพภูมิอากาศ									
๑๓๗	การทำแนวกันไฟ	งบจังหวัด	สำนักงาน ทรัพยากรธรรมชาติ และสิ่งแวดล้อม จังหวัด หนองบัวลำภู				๖๒๕,๒๐๐		๖๒๕,๒๐๐.๐๐
๑๓๘	การส่งเสริมและขับเคลื่อนการลดก๊าซเรือนกระจก	งบจังหวัด	สำนักงาน ทรัพยากรธรรมชาติ และสิ่งแวดล้อม จังหวัด หนองบัวลำภู				๗๔๔,๙๐๐		๗๔๔,๙๐๐.๐๐
รวม				๘๑,๔๒๔,๘๒๘.๐๘	๑๔๘,๓๙๓,๘๔๐.๔๖	๖๑,๐๕๕,๐๐๐.๐๐	๒,๒๓๑,๒๐๐.๐๐	-	๒๓๓,๑๐๔,๘๖๘.๕๔
รวมทั้งสิ้น (บาท)				๑๕๑,๓๖๖,๓๖๗.๙๖	๑๔๙,๐๙๘,๐๔๐.๔๖	๘๗,๑๐๓,๕๐๐.๐๐	๖๔,๖๒๙,๘๐๐.๐๐	๐.๐๐	๔๕๒,๑๙๗,๗๐๘.๔๒

ส่วนที่ ๕

แบบสรุปโครงการแบบย่อ (Project idea)
ของโครงการด้านการเกษตรและสหกรณ์ที่
สำคัญของจังหวัด

ประเด็นการพัฒนาที่ ๑ เกษตรกรและสถาบันเกษตรกรเข้มแข็ง

หัวข้อ	รายละเอียด
๑. ลำดับความสำคัญ	ลำดับที่ ๑
๒. ชื่อโครงการ	โครงการสร้างความเข้มแข็งกลุ่มการผลิตด้านประมง
๓. ประเด็นการพัฒนาของจังหวัด	ส่งเสริมและยกระดับการเกษตรมูลค่าสูง
๔. ชื่อแผนงาน	แผนงานยุทธศาสตร์การเกษตรสร้างมูลค่า
๕. แนวทางการพัฒนา	พัฒนาเกษตรกรและสถาบันเกษตรกรให้มีความเข้มแข็งอย่างยั่งยืน
๖. หลักการและเหตุผล	<p>ภาคการประมงมีบทบาทสำคัญต่อการขับเคลื่อนเศรษฐกิจของประเทศไทย สามารถสร้างงาน สร้างอาชีพ และรายได้ ก่อให้เกิดอุตสาหกรรมต่อเนื่องมากมาย และมีส่วนสำคัญเป็นอย่างยิ่งต่อความมั่นคงด้านอาหาร เนื่องจากสัตว์น้ำเป็นแหล่งโปรตีนที่มีประโยชน์ต่อสุขภาพ แต่จากสภาวะการเพิ่มขึ้นของจำนวนประชากรประกอบกับแหล่งน้ำธรรมชาติเกิดความเสื่อมโทรมจากการพัฒนาทางด้านเศรษฐกิจและสังคมของประเทศ ทำให้ปริมาณสัตว์น้ำจากแหล่งน้ำธรรมชาติมีไม่เพียงพอต่อความต้องการของประชากร ดังนั้นการบริหารจัดการจึงเป็นเรื่องสำคัญเพื่อให้สามารถใช้ทรัพยากรประมงได้อย่างยั่งยืน</p> <p>ตามบทบัญญัติแห่งพระราชกำหนดการประมง พ.ศ. ๒๕๕๘ มาตรา ๒๕ กำหนดให้กรมประมงดำเนินการช่วยเหลือ ส่งเสริมการมีส่วนร่วม และสนับสนุนชุมชนประมงท้องถิ่น ในการจัดการ การบำรุงรักษาการอนุรักษ์ การฟื้นฟู และการใช้ประโยชน์อย่างยั่งยืนจากทรัพยากรสัตว์น้ำ สนับสนุนให้มีการ ร ว ม ก ล ุ ม แ ล ะ จั ด ให้ มี การ ช ี น ทุ เ ป ย น อ ง ค์ ก ร ชุมชนประมงท้องถิ่น รวมทั้งช่วยเหลือและสนับสนุนการดำเนินงานโครงการหรือกิจกรรมการมีส่วนร่วมของชุมชนประมง ด้วยเหตุนี้ กระทรวงเกษตรและสหกรณ์ โดยกรมประมงกำหนดเป็นนโยบายสำคัญในการ ส่งเสริมการมีส่วนร่วมของชุมชนประมง ให้เกิดการรวมกลุ่มกัน อย่างเข้มแข็งและชาวประมงสามารถพึ่งพาตนเองได้ เพื่อให้เกิด การบริหารจัดการทรัพยากรประมงอย่างยั่งยืนต่อไป</p>
๗. วัตถุประสงค์ของโครงการ	<p>๑. เพื่อให้สมาชิกองค์กรชุมชนประมงท้องถิ่นมีรายได้เพิ่มขึ้น และมีคุณภาพชีวิตที่ดีขึ้นจากการประกอบอาชีพการประมง</p> <p>๒. เพื่อส่งเสริมการมีส่วนร่วมและสนับสนุนชุมชนประมงท้องถิ่น ในการจัดการบำรุงรักษาการอนุรักษ์ การฟื้นฟู การใช้ประโยชน์ จากทรัพยากรประมงอย่างยั่งยืน รวมถึงการดำเนินการที่เป็น มิตรกับสิ่งแวดล้อม</p>

หัวข้อ	รายละเอียด
	๓. เพื่อสร้างจิตสำนึกในการใช้ประโยชน์จากทรัพยากรประมงและสร้างความเข้มแข็งให้กับชุมชนประมง
๘. ตัวชี้วัดและค่าเป้าหมาย	<u>เชิงปริมาณ</u> ชุมชนประมงท้องถิ่นมีส่วนร่วมในการบริหารจัดการทรัพยากรประมงเพื่อพัฒนาอาชีพ <u>เชิงคุณภาพ</u> ชาวประมงที่เข้าร่วมโครงการมีรายได้เพิ่มขึ้นไม่น้อยกว่าร้อยละ ๕
๙. พื้นที่เป้าหมาย	จังหวัดหนองบัวลำภู
๑๐. กลุ่มเป้าหมาย	ชุมชนประมงที่ได้ขึ้นทะเบียนกับกรมประมง ในพื้นที่จังหวัดหนองบัวลำภู ก่อนวันที่ ๑ ตุลาคม ๒๕๖๘ ประกอบด้วย องค์กรชุมชนประมงท้องถิ่น ด้านการประมงน้ำจืด ด้านการเพาะเลี้ยงสัตว์น้ำ และด้านการแปรรูปสัตว์น้ำ
๑๑. กิจกรรมหลัก	กิจกรรมหลักสร้างความเข้มแข็งองค์กรชุมชนประมงท้องถิ่น
๑๑.๑ กิจกรรมหลักที่ ๑ งบประมาณ ผู้รับผิดชอบ หน่วยงานที่เกี่ยวข้อง	กิจกรรมย่อยสร้างความเข้มแข็งกลุ่มการผลิตด้านประมง - งบดำเนินงาน ๒,๕๐๐ บาทต่อแห่ง - งบเงินอุดหนุน ๑๐๐,๐๐๐ บาทต่อแห่ง สำนักงานประมงจังหวัดหนองบัวลำภู หน่วยป้องกันและปราบปรามประมงน้ำจืดขอนแก่น เชื้อนอุปสรรัตน์ ศูนย์วิจัยและพัฒนาประมงน้ำจืดเชื้อนอุปสรรัตน์ ศูนย์วิจัยและพัฒนาการเพาะเลี้ยงสัตว์น้ำจืดอุดรธานี
๑๑.๒ กิจกรรมหลักที่ ๒ งบประมาณ ผู้รับผิดชอบ หน่วยงานที่เกี่ยวข้อง	- - - -
๑๒. หน่วยงานดำเนินการ	หน่วยงานรับผิดชอบหลักในพื้นที่ - สำนักงานประมงจังหวัดหนองบัวลำภู หน่วยงานสนับสนุน - หน่วยป้องกันและปราบปรามประมงน้ำจืดขอนแก่น เชื้อนอุปสรรัตน์ - ศูนย์วิจัยและพัฒนาประมงน้ำจืดเชื้อนอุปสรรัตน์ - ศูนย์วิจัยและพัฒนาการเพาะเลี้ยงสัตว์น้ำจืดอุดรธานี
๑๓. ลักษณะของโครงการ	โครงการที่ดำเนินการ ๑ ปี
๑๔. ระยะเวลาในการดำเนินโครงการ	๑ ตุลาคม ๒๕๖๘ – ๓๐ กันยายน ๒๕๖๙
๑๕. วิธีการดำเนินโครงการ	ดำเนินการเอง
๑๖. งบประมาณ	- งบดำเนินงาน ๒,๕๐๐ บาทต่อแห่ง

หัวข้อ	รายละเอียด
	- งบประมาณอุดหนุน ๑๐๐,๐๐๐ บาทต่อแห่ง
๑๗. ผลผลิต (Output)	<p>๑. องค์กรชุมชนประมงท้องถิ่นเข้ามามีส่วนร่วมในการบริหารจัดการทรัพยากรประมงเพื่อพัฒนาอาชีพและสร้างความเข้มแข็งให้กับชุมชนประมง</p> <p>๒. สมาชิกองค์กรชุมชนประมงท้องถิ่นที่เข้าร่วมโครงการมีรายได้เพิ่มขึ้นไม่น้อยกว่าร้อยละ ๕</p>
๑๘. ผลลัพธ์จากการดำเนินโครงการ (Outcome)	องค์กรชุมชนประมงท้องถิ่นเข้มแข็งมีรายได้เพิ่มขึ้น และมีคุณภาพชีวิตที่ดีขึ้น
๑๙. ความพร้อมในการดำเนินโครงการ	ระบุความพร้อมในการดำเนินโครงการว่าสามารถเริ่มดำเนินการได้ทันทีหลังจากการได้รับการจัดสรรงบประมาณรายจ่ายประจำปีของสำนักงบประมาณหรือไม่
๒๐. หน่วยงานรับผิดชอบหลังสิ้นสุดโครงการ (เฉพาะกรณีงบประมาณ)	ระบุชื่อหน่วยงานรับผิดชอบในการบำรุง ดูแล รักษา หลังจากดำเนินโครงการแล้วเสร็จ (เฉพาะกรณีงบประมาณ)

ประเด็นการพัฒนาที่ ๒ พัฒนาและยกระดับภาคการผลิตสินค้าเกษตรด้วยเทคโนโลยีและนวัตกรรม

หัวข้อ	รายละเอียด
๑. ชื่อโครงการสำคัญ	โครงการเพิ่มประสิทธิภาพการผลิตสินค้าเกษตรเพื่อเพิ่มมูลค่าอย่างครบวงจร กิจกรรมหลัก เพิ่มประสิทธิภาพการผลิตข้าวหลากหลายสีเพื่อสุขภาพสู่เกษตรกรมูลค่าสูง
๒. ชื่อแผนงาน	พัฒนาและยกระดับขีดความสามารถเกษตรกร สถาบันเกษตรกร และวิสาหกิจชุมชน
๓. แนวทางการพัฒนา	พัฒนาเกษตรกรและสถาบันเกษตรกรให้มีความเข้มแข็งอย่างยั่งยืน
๔. หลักการและเหตุผล	<p>ข้าวเป็นพืชให้พลังงานที่สำคัญของคนไทยและประชากรโลก ข้าวในประเทศไทยไม่เพียงเป็นความมั่นคงทางอาหาร แต่ยังเป็นจุดกำเนิดวัฒนธรรมด้านอาหารที่สำคัญอีกด้วย ในปี ค.ศ. ๒๐๕๐ คาดว่าจะมีประชากรโลกมากถึง ๑๐,๐๐๐ ล้านคน ความต้องการข้าวจึงต้องมากขึ้นอีก ๕๖ เปอร์เซ็นต์ หากไม่มีการเปลี่ยนแปลงการบริโภคข้าวในปัจจุบัน เราจะผลิตอาหารได้มากขนาดนั้นได้อย่างไรเมื่อโลกต้องเผชิญกับการเปลี่ยนแปลงสภาวะอากาศที่นับวันก็จะรุนแรงมากขึ้น รวมทั้งพฤติกรรมบริโภคอาหารที่อุดมไปด้วยแป้งที่มีพลังงานสูงซึ่งส่วนใหญ่มาจากเมล็ดธัญพืชเหล่านี้ ประกอบกับพฤติกรรมที่เคลื่อนไหวน้อยทำให้เกิดปัญหาของโรคไม่ติดต่อเรื้อรัง เช่น โรคอ้วน โรคเบาหวานชนิดที่ ๒ โรคไขมันสูง โรคหัวใจ และโรคไต เป็นต้น ในขณะที่ประชาชนในประเทศยากจนยังต้องอดอาหารจนเกิดสภาพทุพโภชนาการ (Malnutrition) การเพิ่มผลผลิตข้าวโดยไม่คำนึงถึงความปลอดภัยของสิ่งแวดล้อมก็ยิ่งเร่งให้เกิดสภาวะโลกร้อนเร็วขึ้น</p> <p>จังหวัดหนองบัวลำภูมีพื้นที่ปลูกข้าว ๖๙,๘๓๙ ไร่ ๖๙,๘๓๙ ไร่ พื้นที่ปลูก ๗๓๕,๙๓๒ ไร่ ผลผลิตเฉลี่ย ๓๕๘ กิโลกรัมต่อไร่ (อ้างอิงข้อมูลเอกภาพข้าว ปี ๒๕๖๕/๖๖) ซึ่งส่วนใหญ่เป็นพื้นที่ในการทำเกษตรอยู่ในเขตอาศัยน้ำฝนเกือบทั้งหมด สถานการณ์ปัจจุบันสภาพปัญหาทางด้านเศรษฐกิจและสังคมโดยรวมของประเทศไม่มั่นคง ผกผันเปลี่ยนแปลงอยู่ตลอดเวลา การทำการเกษตรในปัจจุบันจึงต้องมีการปรับเปลี่ยนตามสถานการณ์ เกษตรกรต้องทำในพื้นที่น้อยแต่ให้ได้ผลตอบแทนคุ้มค่า คุณภาพได้มาตรฐาน และเป็นที่ต้องการของตลาด โดยการปลูกข้าวหลากสีก็เป็นอีกทางเลือกของเกษตรกร และเพิ่มช่องทางให้ผู้บริโภคกลุ่มรักสุขภาพหันมาบริโภคข้าวหลากสีมากขึ้น ซึ่งในข้าวหลากสีมีสารแอนโทไซ</p>

หัวข้อ	รายละเอียด
	<p>ยานิน (Anthocyanin) ซึ่งเป็นรงควัตถุหรือสารให้สีตามธรรมชาติจัดอยู่ในกลุ่มของสารฟลาโวนอยด์ มีคุณสมบัติเป็นสารต้านอนุมูลอิสระที่สูงมากกว่า วิตามิน ซี และ วิตามิน อี ถึง ๒ เท่า มีประโยชน์มากมายต่อสุขภาพร่างกาย โดยเฉพาะโรคที่เกี่ยวกับหัวใจ ช่วยลดคอเลสเตอรอลในหลอดเลือด ช่วยป้องกันหลอดเลือดหัวใจอุดตัน นอกจากนี้ยังมีค่าดัชนีน้ำตาลต่ำกว่าข้าวขาวจึงช่วยป้องกันโรคเบาหวาน ช่วยชะลอความเสื่อมของเซลล์ได้อีกด้วย</p> <p>ประกอบกับแผนยุทธศาสตร์จังหวัดหนองบัวลำภู มีเป้าหมายในการการพัฒนาจังหวัดระยะ ๒๐ ปี (พ.ศ. ๒๕๖๖-๒๕๘๕) คือ “เมืองเกษตรคุณภาพสีเขียว AGRI-GREEN CITY” เมืองเกษตรคุณภาพสูง บนฐานเศรษฐกิจเพิ่มมูลค่าสู่เมืองพลังงานสีเขียว ประกอบด้วย ๑) เกษตรคุณภาพสูง พัฒนาโครงสร้างพื้นฐาน ขับเคลื่อนเกษตรปลอดภัย เสริมสร้างคุณภาพชีวิตและสังคมที่มั่นคงและปลอดภัย ๒) เศรษฐกิจเพิ่มมูลค่า ยกระดับสู่เกษตรมูลค่าสูง สร้างมาตรฐานการผลิตและการรับรองมาตรฐาน ๓) พลังงานสะอาด การเกษตรที่เป็นมิตรต่อสิ่งแวดล้อม และ ๔) เมืองสีเขียว เมืองเกษตรมูลค่าสูงและนวัตกรรมอาหารด้วยเศรษฐกิจ BCG</p>
๕. วัตถุประสงค์ของโครงการ	<ol style="list-style-type: none"> ๑. เพื่อเพิ่มพื้นที่การส่งเสริมการปลูกข้าวสีเพื่อสุขภาพในพื้นที่จังหวัดหนองบัวลำภู ๒. เพื่อเพิ่มประสิทธิภาพการผลิตข้าวหลากสีคุณภาพดีในพื้นที่จังหวัดหนองบัวลำภู ๓. เพื่อเพิ่มมูลค่าสินค้าข้าว เพิ่มความหลากหลายในการนำข้าวไปใช้ประโยชน์ สร้างรายได้ที่มั่นคงให้เกษตรกร
๖. ตัวชี้วัดและค่าเป้าหมาย	<ol style="list-style-type: none"> ๑. เกษตรกรเข้าร่วมโครงการ จำนวน ๑๐๐ ราย ได้รับความรู้ในเรื่องการจัดการดูแลข้าวตลอดขบวนการผลิต การคัดเลือกพันธุ์ข้าวที่มีคุณภาพ การเพิ่มประสิทธิภาพการผลิตข้าวคุณภาพดี และการผลิตข้าวตามมาตรฐาน GAP ๒. เกษตรกรมีรายได้จากการจำหน่ายข้าวหลากสีคุณภาพดี ๑๐,๕๖๐ บาท/ครัวเรือน/ปี (เกษตรกรมีความรู้สามารถนำความรู้ไปปฏิบัติในการผลิตข้าวที่มีคุณภาพ เพื่อสร้างรายได้ให้แก่ครัวเรือนโดยคิดเทียบจากเกษตรกรผลิตข้าวเปลือก ปี ๒๕๖๕/๖๖ ผลผลิตเฉลี่ยไร่ละ ๓๕๘ กิโลกรัม (ข้าวสาร ๑๒๖ กิโลกรัม/ไร่) หลังจากได้รับการส่งเสริมการเพิ่มประสิทธิภาพการผลิตข้าวที่มีคุณภาพ คาดว่าจะมีผลผลิตเฉลี่ยเพิ่มขึ้น ร้อยละ ๕ (๓๗๖ กิโลกรัมต่อไร่/ข้าวสาร ๑๓๒ กิโลกรัมต่อไร่) ราคา

หัวข้อ	รายละเอียด
	ในการจำหน่ายข้าวสารคุณภาพดี ๕๐-๘๐ บาทต่อกิโลกรัม พื้นที่ปลูกเฉลี่ย ๑ ไร่ต่อราย)
๗. พื้นที่เป้าหมาย	เกษตรกร ๑๐๐ ราย ในพื้นที่จังหวัดหนองบัวลำภู ประกอบด้วย - อำเภอเมืองหนองบัวลำภู จำนวน ๒๕ ราย - อำเภอศรีบุญเรือง จำนวน ๒๕ ราย - อำเภอสุวรรณคูหา จำนวน ๒๕ ราย - อำเภอนาวัง จำนวน ๒๕ ราย
๘. กิจกรรมหลัก	เพิ่มประสิทธิภาพการผลิตข้าวคุณภาพดี
๘.๑ กิจกรรมหลักที่ ๑ งบประมาณ ผู้รับผิดชอบ หน่วยงานที่เกี่ยวข้อง	เพิ่มประสิทธิภาพการผลิตข้าวสีเพื่อสุขภาพสู่เกษตรกรมูลค่าสูง หลักสูตร จำนวน ๓ วัน งบประมาณ ๕๓๓,๙๐๐ บาท ๑. วัสดุสำนักงาน จำนวน ๑๑,๐๐๐ บาท ๒. วัสดุการเกษตร จำนวน ๑๓๖,๗๐๐ บาท ๓. จ้างเหมาบริการ จำนวน ๗๒,๒๐๐ บาท ๔. ค่าใช้จ่ายในการสัมมนาและฝึกอบรม จำนวน ๑๓๖,๐๐๐ บาท ๕. ค่าเบี้ยเลี้ยง ค่าเช่าที่พักและค่าพาหนะ จำนวน ๔๐,๐๐๐ บาท ๖. ครุภัณฑ์การเกษตร เครื่องสีข้าว ขนาด ๔ แรง และเครื่อง ซีลสุญญากาศ จำนวน ๑๓๘,๐๐๐ บาท
๙. หน่วยงานดำเนินการ	สำนักงานเกษตรจังหวัดหนองบัวลำภู
๑๐. ระยะเวลาในการดำเนินโครงการ	๑ ตุลาคม ๒๕๖๘ - ๓๐ กันยายน ๒๕๖๙ (ปีงบประมาณ พ.ศ. ๒๕๖๙)
๑๑. งบประมาณ	๕๓๓,๙๐๐ บาท (ห้าแสนสามหมื่นสามพันเก้าร้อยบาทถ้วน)
๑๒. ผลผลิต (Output)	๑. เกษตรกรได้รับการถ่ายทอดความรู้ จำนวน ๑๐๐ ราย มีความรู้ในเรื่องการจัดการดูแลข้าวตลอดขบวนการผลิต การคัดเลือกพันธุ์ข้าวที่มีคุณภาพ การเพิ่มประสิทธิภาพการผลิตข้าวคุณภาพดี และการผลิตข้าวตามมาตรฐาน GAP ๒. มีพื้นที่ปลูกข้าวหลากหลายสีคุณภาพดี จำนวน ๑๐๐ ไร่ ๓. เกษตรกรมีการแปรรูปข้าวจำหน่าย ๔. เกษตรกรมีรายได้เพิ่มขึ้น ร้อยละ ๕ จากการผลิตข้าวหลากหลายสีคุณภาพดี
๑๓. ผลลัพธ์จากการดำเนินโครงการ (Outcome)	๑. เกษตรกรสามารถเพิ่มพื้นที่การปลูกข้าวสีเพื่อสุขภาพในพื้นที่จังหวัดหนองบัวลำภู ๒. เกษตรกรสามารถเพิ่มประสิทธิภาพการผลิตข้าวหลากหลายสีคุณภาพดีในพื้นที่จังหวัดหนองบัวลำภู ๓. เกษตรกรสามารถเพิ่มมูลค่าสินค้าข้าว โดยการแปรรูปเป็นข้าวสาร ข้าวกล้องเพื่อสุขภาพจำหน่าย ๔. เกษตรกรมีรายได้เพิ่มขึ้นจากการผลิตข้าวหลากหลายสีคุณภาพดี

หัวข้อ	รายละเอียด
๑. ชื่อโครงการสำคัญ	โครงการเพิ่มประสิทธิภาพการผลิตสินค้าเกษตรเพื่อเพิ่มมูลค่าอย่างครบวงจร กิจกรรมส่งเสริมการผลิตมันสำปะหลังเพื่อยกระดับสู่สินค้าเกษตรมูลค่าสูง
๒. ชื่อแผนงาน	พัฒนาและยกระดับขีดความสามารถเกษตรกร สถาบันเกษตรกร และวิสาหกิจชุมชน
๓. แนวทางการพัฒนา	พัฒนาเกษตรกรและสถาบันเกษตรกรให้มีความเข้มแข็งอย่างยั่งยืน
๔. หลักการและเหตุผล	<p>จังหวัดหนองบัวลำภู ประกอบไปด้วย ๖ อำเภอ ได้แก่ อำเภอเมืองหนองบัวลำภู อำเภอโนนสัง อำเภอศรีบุญเรือง อำเภอนากลาง อำเภอสุวรรณคูหา และอำเภอนาวัง มีประชากรทั้งสิ้น ๕๐๘,๖๓๐ คน จำนวนครัวเรือนทั้งสิ้น ๑๕๕,๗๖๖ ครัวเรือน ส่วนใหญ่ประกอบอาชีพเกษตรกรรม มีจำนวนครัวเรือนเกษตรกร ๗๕,๑๐๔ ครัวเรือน คิดเป็นร้อยละ ๔๘.๒๑ ของครัวเรือนทั้งจังหวัดพืชเศรษฐกิจที่สำคัญ ได้แก่ ข้าว อ้อย มันสำปะหลัง ยางพารา อินทผลัมและไม้</p> <p>ปีการผลิต ๒๕๖๖/๖๗ อำเภอเมืองหนองบัวลำภู จังหวัดหนองบัวลำภู มีพื้นที่ปลูกมันสำปะหลัง ๒๗,๗๓๑ ไร่ โดยปลูกมากที่สุดในพื้นที่ตำบลกุดจิก พื้นที่ปลูกมันสำปะหลัง ๙,๑๘๙ ไร่</p> <p>คิดเป็นร้อยละ ๓๓ ของพื้นที่ปลูกมันสำปะหลังอำเภอเมืองหนองบัวลำภู (สำนักงานเกษตรจังหวัดหนองบัวลำภู, ๒๕๖๗)</p> <p>ตำบลกุดจิก อำเภอเมืองหนองบัวลำภู เดิมตำบลนี้ประชากรส่วนใหญ่มีอาชีพทำนาเป็นหลัก และมักประสบปัญหาภัยแล้งซ้ำซาก และพื้นที่ของตำบลกุดจิกส่วนใหญ่เป็นดินร่วนปนทราย เหมาะแก่การปลูกพืชไร่ โดยเฉพาะมันสำปะหลัง แม้จะมีข้อได้เปรียบทางภูมิศาสตร์ หากแต่ในด้านการบริหารจัดการตลอดห่วงโซ่อุปทานยังนับเป็นจุดอ่อนของการผลิตมันสำปะหลังของพื้นที่ ทั้งในด้านการผลิต พื้นที่ปลูกมันสำปะหลังอยู่นอกเขตชลประทานทั้งหมด มีแหล่งน้ำทางการเกษตรไม่เพียงพอ เกษตรกรยังขาดการนำองค์ความรู้และนวัตกรรมเทคโนโลยีเข้ามาช่วยในการบริหารจัดการแปลง ทำให้ต้นทุนการผลิตสูง ผลผลิตต่ำ และยังขาดการจัดการด้านแปลงพันธุ์ดี พันธุ์สะอาด และการใช้พันธุ์ที่เหมาะสมกับพื้นที่ เกษตรกรส่วนใหญ่จำหน่ายหัวมันสด ยังไม่มีการแปรรูปเพื่อเพิ่มมูลค่าของสินค้า และด้านการตลาด เป็นลักษณะต่างคนต่างขาย ต้องนำผลผลิตไปขายให้กับลานรับซื้อเอกชนในและนอกพื้นที่ ช่องทาง</p>

หัวข้อ	รายละเอียด
	<p>การตลาดมีน้อยแหล่งจำหน่ายมีเพียงไม่กี่แห่งเท่านั้น ประกอบกับประสบปัญหาราคาส่งผลผลิตตกต่ำในบางปี</p> <p>กลุ่มแปลงใหญ่ผู้ผลิตน้ำมันรำปะหลัง ตำบลกุดจิก อำเภอเมืองหนองบัวลำภู จังหวัดหนองบัวลำภู ได้ก่อตั้งเมื่อปี พ.ศ.๒๕๖๑ โดยได้คำแนะนำจาก สำนักงานเกษตรจังหวัดหนองบัวลำภู และสำนักงานเกษตรอำเภอเมืองหนองบัวลำภู โดยกลุ่มเกษตรกรได้ดำเนินการในรูปแบบกลุ่มแปลงใหญ่ และเข้าร่วมโครงการระบบส่งเสริมเกษตรแบบแปลงใหญ่ ตามนโยบายของกระทรวงเกษตรและสหกรณ์ เพื่อยกระดับในการบริหารงานกลุ่มด้วยตนเอง สร้างความน่าเชื่อถือ โดยปัจจุบัน ปี พ.ศ. ๒๕๖๗ กลุ่มยังคงดำเนินกิจกรรมโดยยึดแนวทางการพัฒนาใน ๕ ด้าน ได้แก่ การลดต้นทุน เพิ่มผลผลิต พัฒนาคุณภาพการตลาด และการบริหารจัดการกลุ่ม ช่วยให้เกษตรกรสามารถดำเนินการผลิตโดยใช้เทคโนโลยีที่เหมาะสม และเลือกใช้พันธุ์น้ำมันรำปะหลังพันธุ์ดีที่เหมาะสมกับพื้นที่ รวมทั้งเป็นแหล่งเรียนรู้ในการสนับสนุนการส่งเสริมให้เกษตรกรมีการรวมกลุ่มและรวมพื้นที่ดำเนินการในลักษณะแปลงใหญ่ ซึ่งจะส่งผลให้เกษตรกรรายย่อยมีอำนาจการต่อรองในการจัดหาปัจจัยการผลิตและการจำหน่ายผลผลิต ทำให้ต้นทุนการผลิตลดลง มีรายได้เพิ่มขึ้น</p> <p>ฉะนั้น เพื่อให้การดำเนินงานขับเคลื่อนแปลงใหญ่เป็นไปตามเป้าหมายอย่างมีประสิทธิภาพ และเพื่อให้การดำเนินการมีความต่อเนื่อง จังหวัดหนองบัวลำภู จึงเล็งเห็นความสำคัญในการส่งเสริมการผลิตน้ำมันรำปะหลัง เพื่อยกระดับสู่สินค้าเกษตรมูลค่าสูง โดยการเพิ่มประสิทธิภาพการผลิตน้ำมันรำปะหลังให้ได้คุณภาพ และผลผลิตที่เพิ่มขึ้น อีกทั้งเกษตรกรประสบปัญหาการระบาดของโรคใบด่างมันสำปะหลัง และอุทกภัยฝนตกหนักภัยแล้ง จึงส่งผลทำให้ผลผลิตเกิดความเสียหาย และขาดแคลนท่อนพันธุ์มันสำปะหลังพันธุ์ดี สำหรับการเพาะปลูกในฤดูกาลถัดไป จึงได้จัดทำโครงการส่งเสริมการผลิตมันสำปะหลังเพื่อยกระดับสู่สินค้าเกษตรมูลค่าสูง โดยมุ่งหวังเพื่อพัฒนาศักยภาพของเกษตรกรให้มีความสามารถในการผลิตมันสำปะหลังที่ตอบสนองกับยุทธศาสตร์และนโยบาย ลดต้นทุนการผลิต เพิ่มประสิทธิภาพการผลิต และเพิ่มขีดความสามารถในการแข่งขันด้านการตลาด สามารถสร้างมูลค่าของมันสำปะหลัง โดยการแปรรูปเป็นมันเส้นสะอาด ยกระดับผลผลิตไปสู่สินค้าที่มีคุณภาพ สามารถรวบรวมผลผลิตออกสู่ตลาดได้สอดคล้องกับความต้องการของตลาด และสามารถเพิ่มมูลค่าจากเศษวัสดุ</p>

หัวข้อ	รายละเอียด
	<p>เหลือใช้ในกระบวนการผลิตมันสำปะหลังส่งผลให้เกิดความมั่นคงและยั่งยืนในอาชีพของเกษตรกรผู้ผลิตมันสำปะหลังต่อไป</p> <p>ความเร่งด่วน : มีความจำเป็นเร่งด่วน เพื่อเป็นการสร้างรายได้และความมั่นคงในชีวิตและความเป็นอยู่ของเกษตรกรในจังหวัดหนองบัวลำภู การดำเนินโครงการจะสามารถส่งผลต่อการบรรลุผลลัพธ์ตามเป้าหมายแผนแม่บทย่อย นำไปสู่การบรรลุผลสัมฤทธิ์ตามเป้าหมายของยุทธศาสตร์ชาติ คือ ผลิตภัณฑ์มวลรวมในประเทศในสาขาเกษตรเพิ่มขึ้น และผลิตภาพการผลิตของภาคเกษตรเพิ่มขึ้น</p>
๕. วัตถุประสงค์ของโครงการ	<ol style="list-style-type: none"> 1. เพื่อพัฒนาศักยภาพกลุ่มแปลงใหญ่และเกษตรกรที่เข้าร่วมโครงการฯ ให้มีความรู้ในการผลิตมันสำปะหลังเพื่อยกระดับสู่สินค้าเกษตรมูลค่าสูง 2. เพื่อพัฒนาศักยภาพกลุ่มแปลงใหญ่ให้สามารถรวบรวมผลผลิตออกสู่ตลาดเพิ่มขึ้น สอดคล้องกับความต้องการของตลาด 3. เพื่อสร้างมูลค่าจากเศษวัสดุเหลือใช้จากกระบวนการผลิตมันสำปะหลัง
๖. ตัวชี้วัดและค่าเป้าหมาย	<ol style="list-style-type: none"> 1. กลุ่มแปลงใหญ่สามารถสร้างมูลค่าของมันสำปะหลัง โดยการแปรรูปเป็นมันเส้นสะอาด 2. กลุ่มแปลงใหญ่สามารถรวบรวมผลผลิตออกสู่ตลาดเพิ่มขึ้นร้อยละ ๒๕ ภายใน ๓ ปี (ภายในปี ๒๕๖๙) 3. มีผลิตภัณฑ์ที่เกิดจากจากเศษวัสดุเหลือใช้จากกระบวนการผลิตมันสำปะหลัง เช่น ไข่ไก่ และลำต้นมันสำปะหลังเป็นอาหารสัตว์ ใช้หมักมันสำปะหลัง มาทำถ่านซาร์โคล และมีผลพลอยได้เป็นน้ำส้มควินไม้
๗. พื้นที่เป้าหมาย	เกษตรกรสมาชิกกลุ่มแปลงใหญ่และเกษตรกรที่สนใจ จำนวน ๖๐ ราย ในพื้นที่ อำเภอเมืองหนองบัวลำภู จังหวัดหนองบัวลำภู
๘. กิจกรรมหลัก	ส่งเสริมการผลิตมันสำปะหลังเพื่อยกระดับสู่สินค้าเกษตรมูลค่าสูง
๘.๑ กิจกรรมหลักที่ ๑ งบประมาณ ผู้รับผิดชอบ หน่วยงานที่เกี่ยวข้อง	<ol style="list-style-type: none"> 1. จัดอบรมถ่ายทอดความรู้การผลิตมันสำปะหลังเพื่อยกระดับสู่สินค้าเกษตรมูลค่าสูง งบประมาณ ๗๓,๔๐๐ บาท 2. สนับสนุนปัจจัยการผลิต งบประมาณ ๕๙,๐๐๐ บาท 3. สนับสนุนครุภัณฑ์การเกษตร งบประมาณ ๒๙๐,๐๐๐ บาท 4. ติดตามและประเมินผลโครงการ งบประมาณ ๑๕,๐๐๐ บาท <p>สำนักงานเกษตรจังหวัดหนองบัวลำภู สำนักงานเกษตรอำเภอ</p>
๙. หน่วยงานดำเนินการ	สำนักงานเกษตรจังหวัดหนองบัวลำภู

หัวข้อ	รายละเอียด
๑๐. ระยะเวลาในการดำเนินโครงการ	๑ ตุลาคม ๒๕๖๘ - ๓๐ กันยายน ๒๕๖๙ (ปีงบประมาณ พ.ศ. ๒๕๖๙)
๑๑. งบประมาณ	๔๓๗,๔๐๐ (สี่แสนสามหมื่นเจ็ดพันสี่ร้อยบาทถ้วน)
๑๒. ผลผลิต (Output)	<p>๑. เกษตรกรที่เข้าร่วมโครงการฯ จำนวน ๖๐ ราย ได้รับการอบรมถ่ายทอดความรู้การผลิตมันสำปะหลังเพื่อยกระดับสู่สินค้าเกษตรมูลค่าสูงร้อยละ ๑๐๐</p> <p>๒. กลุ่มแปลงใหญ่สามารถรวบรวมผลผลิตออกสู่ตลาดเพิ่มขึ้นร้อยละ ๒๕ ภายใน ๓ ปี (โดยคิดจากปี ๒๕๖๖ รวบรวมได้ ๔,๐๐๐ ตัน ปี ๒๕๖๙ สามารถรวบรวมเพิ่มขึ้น ๑,๐๐๐ ตัน เป็น ๕,๐๐๐ ตัน)</p> <p>๓. มีผลิตภัณฑ์ที่เกิดจากจากเศษวัสดุเหลือใช้ทางการเกษตรเพื่อสร้างมูลค่า เช่น ไซ้ใบ และลำต้นมันสำปะหลังเป็นอาหารสัตว์ ใช้หมักมันสำปะหลัง มาทำถ่านชาร์โคล และมีผลพลอยได้เป็นน้ำส้มควันไม้</p>
๑๓. ผลลัพธ์จากการดำเนินโครงการ (Outcome)	<p>๑. กลุ่มแปลงใหญ่สามารถเพิ่มมูลค่าสินค้าจากการแปรรูปมันสำปะหลังเป็นมันเส้น</p> <p>๒. ภายใน ๓ ปี กลุ่มแปลงใหญ่สามารถรวบรวมผลผลิตไปจำหน่ายได้เพิ่มขึ้น จากปี ๒๕๖๖ รวบรวมผลผลิต ๔,๐๐๐ ตัน ในปี ๒๕๖๙ เพิ่มขึ้น ๑,๐๐๐ ตัน เป็น ๕,๐๐๐ ตัน เกิดรายได้หมุนเวียนภายในกลุ่มเพิ่มขึ้น คิดเป็นมูลค่า ๑๔.๘๕ ล้านบาท (ประมาณการราคาต่อกิโลกรัมละ ๒.๙๗ บาท)</p> <p>๓. เกษตรกรสามารถเพิ่มมูลค่าจากเศษวัสดุเหลือใช้ในกระบวนการผลิตมันสำปะหลัง</p>

หัวข้อ	รายละเอียด
๑. ชื่อโครงการสำคัญ	โครงการเพิ่มประสิทธิภาพการผลิตสินค้าเกษตร เพื่อเพิ่มมูลค่าอย่างครบวงจร กิจกรรมหลัก ส่งเสริมการใช้เครื่องจักรกลทดแทนแรงงานเกษตร
๒. ชื่อแผนงาน	พัฒนาและยกระดับขีดความสามารถเกษตรกร สถาบันเกษตรกร และวิสาหกิจชุมชน
๓. แนวทางการพัฒนา	พัฒนาเกษตรกรและสถาบันเกษตรกรให้มีความเข้มแข็งอย่างยั่งยืน
๔. หลักการและเหตุผล	<p>ปัจจุบันภาคการเกษตรของจังหวัดหนองบัวลำภูประสบปัญหาด้านแรงงานเกษตร เนื่องจากกำลังก้าวสู่ยุคผู้สูงอายุ ลูกหลานเกษตรกรจำนวนมากไม่ยึดอาชีพเกษตรกรกรรมสิทธิ์ต่อจากพ่อแม่ ส่งผลให้จำนวนเกษตรกรมีแนวโน้มลดลงอย่างต่อเนื่อง ซึ่งคาดการณ์ได้ว่าอนาคตมีโอกาสสูงในการเกิดปัญหาวิกฤติทางการเกษตร อันเนื่องมาจากการขาดแคลนเกษตรกร และแรงงานภาคการเกษตร จึงมีความจำเป็นต้องนำนวัตกรรมและเทคโนโลยีเครื่องจักรกลการเกษตรเข้ามาทดแทนแรงงาน เพื่อลดความเหนื่อยยากของการทำการเกษตร โดยการใช้เทคโนโลยีเครื่องจักรกลการเกษตรให้เป็นกลไกในการพัฒนาการเกษตรยุคใหม่ของประเทศเพื่อทดแทนแรงงาน ลดต้นทุนการผลิต เพิ่มประสิทธิภาพทางการเกษตรทั้งเชิงปริมาณ คุณภาพ และเวลา และเพื่อยกระดับความก้าวหน้าในการใช้เทคโนโลยีทางการผลิตสินค้าเกษตรของประเทศ</p> <p>จังหวัดหนองบัวลำภูได้เล็งเห็นความสำคัญของปัญหานี้ จึงมีแนวทางการพัฒนาให้ชุมชนที่เป็นแหล่งผลิตหลักทางการเกษตรได้ใช้เครื่องจักรกลการเกษตรเป็นอุปกรณ์สำคัญในการผลิต ลดความเหนื่อยล้า และเพิ่มคุณภาพชีวิตให้แก่เกษตรกรโดยจะมุ่งเป้าไปที่การดำเนินงานในพืชเศรษฐกิจของจังหวัดเป็นอันดับแรก เพื่อให้เกิดผลตอบสนองกลับมายังเศรษฐกิจของจังหวัดได้อย่างเป็นรูปธรรมและยั่งยืน เพื่อรองรับสถานการณ์ดังกล่าว จำเป็นจะต้องมีการพัฒนาบุคลากรทางด้านความรู้ ทักษะ เทคนิคในพื้นที่ และสนับสนุนให้เกษตรกรได้พัฒนาทักษะและเทคนิคการซ่อมแซม บำรุงรักษาเครื่องจักรกลการเกษตร และให้คำปรึกษาแก่เกษตรกรข้างเคียงได้ และเพื่อให้รองรับการใช้เครื่องจักรกลการเกษตรที่เพิ่มขึ้นอย่างรวดเร็วได้อย่างเพียงพอรวมทั้งพัฒนาศักยภาพการให้บริการเครื่องจักรกลเกษตรในชุมชน ประกอบกับให้มีความพร้อมทั้งด้านองค์ความรู้ และทักษะทางเทคนิคอย่างมี</p>

หัวข้อ	รายละเอียด
	ประสิทธิภาพ สามารถลดต้นทุนปัจจัยการผลิตและเพิ่มรายได้สุทธิให้กับเกษตรกร
๕. วัตถุประสงค์ของโครงการ	<p>๑ เพื่อสร้างช่างเกษตรท้องถิ่นประจำชุมชน สามารถซ่อมแซมบำรุงรักษาเครื่องจักรกลการเกษตร และให้คำปรึกษาแก่เกษตรกรข้างเคียงได้</p> <p>๒ เพื่อพัฒนาความรู้ ทักษะ เทคนิคด้านการใช้และการบำรุงรักษาเครื่องจักรกลการเกษตร สำหรับรองรับการเติบโตอย่างรวดเร็วด้านเทคโนโลยี</p> <p>๓ เพื่อช่วยลดต้นทุนค่าใช้จ่ายในการซ่อม บำรุงรักษาเครื่องจักรกลการเกษตร</p> <p>๔ เพื่อเพิ่มประสิทธิภาพการบริหารจัดการการใช้เครื่องจักรกลการเกษตรให้คุ้มค่างบลงทุนให้แก่เกษตรกรในพื้นที่จังหวัดหนองบัวลำภู</p>
๖. ตัวชี้วัดและค่าเป้าหมาย	<p>๑. เกษตรกรได้รับการถ่ายทอดความรู้ด้านเทคโนโลยีเครื่องจักรกลการเกษตร จำนวน ๓๕๐ ราย</p> <p>๒. ร้อยละ ๖๐ ของช่างเกษตรท้องถิ่นสามารถให้คำแนะนำด้านการใช้และบำรุงรักษาเครื่องยนต์เกษตรแก่เกษตรกรข้างเคียงได้</p>
๗. พื้นที่เป้าหมาย	<p>เกษตรกร ๓๕๐ ราย ในพื้นที่จังหวัดหนองบัวลำภู ประกอบด้วย</p> <ul style="list-style-type: none"> - อำเภอเมืองหนองบัวลำภู จำนวน ๕๐ ราย - อำเภอนากลาง จำนวน ๕๐ ราย - อำเภอโนนสัง จำนวน ๕๐ ราย - อำเภอศรีบุญเรือง จำนวน ๕๐ ราย - อำเภอสุวรรณคูหา จำนวน ๕๐ ราย - อำเภอนาวัง จำนวน ๕๐ ราย
๘. กิจกรรมหลัก	ส่งเสริมการใช้เครื่องจักรกลทดแทนแรงงานเกษตร
๘.๑ กิจกรรมหลักที่ ๑ งบประมาณ ผู้รับผิดชอบ หน่วยงานที่เกี่ยวข้อง	<p>สร้างช่างเกษตรท้องถิ่น หลักสูตร จำนวน ๒ วัน งบประมาณ ๘๒๘,๖๕๐ บาท</p> <p>๑. วัสดุสำนักงาน จำนวน ๙,๔๕๐ บาท</p> <p>๒. วัสดุเชื้อเพลิงและหล่อลื่น จำนวน ๖๗,๒๐๐ บาท</p> <p>๓. จ้างเหมาบริการ จำนวน ๖๐,๒๐๐ บาท</p> <p>๔. ค่าใช้จ่ายในการสัมมนาและฝึกอบรม จำนวน ๒๗๕,๘๐๐ บาท</p> <p>๕. ค่าเบี้ยเลี้ยง ค่าเช่าที่พักและค่าพาหนะ จำนวน ๘๐,๐๐๐ บาท</p> <p>๖. ครุภัณฑ์ช่าง ชุดเครื่องมือซ่อมแซมเครื่องจักรกล จำนวน ๓๓๖,๐๐๐ บาท</p>

หัวข้อ	รายละเอียด
๙. หน่วยงานดำเนินการ	สำนักงานเกษตรจังหวัดหนองบัวลำภู
๑๐. ระยะเวลาในการดำเนินโครงการ	๑ ตุลาคม ๒๕๖๘ - ๓๐ กันยายน ๒๕๖๙ (ปีงบประมาณ พ.ศ. ๒๕๖๙)
๑๑. งบประมาณ	งบประมาณ ๘๒๘,๖๕๐ บาท (แปดแสนสองหมื่นแปดพันหกร้อยห้าสิบบาทถ้วน)
๑๒. ผลผลิต (Output)	ช่างเกษตรท้องถิ่น จำนวน ๓๕๐ ราย มีความรู้ ทักษะทางเทคนิคด้านเครื่องจักรกลการเกษตรสมัยใหม่ที่พร้อมรองรับการบริการบำรุงรักษา และซ่อมแซมเครื่องยนต์เกษตรในท้องถิ่นให้แก่เกษตรกรข้างเคียงได้
๑๓. ผลลัพธ์จากการดำเนินโครงการ (Outcome)	มีช่างเกษตรท้องถิ่นที่สามารถให้คำแนะนำด้านการใช้และบำรุงรักษาเครื่องยนต์เล็กด้านการเกษตรและรถแทรกเตอร์เพื่อการเกษตร ให้บริการตรวจเช็ค/ซ่อมแซมเบื้องต้น ตรวจเช็ค/ซ่อมแซมใหญ่เครื่องยนต์เล็กด้านการเกษตรและรถแทรกเตอร์เพื่อการเกษตร (Overhaul) แก่เกษตรกรในพื้นที่ตลอดจนถ่ายทอดความรู้ให้แก่เกษตรกรข้างเคียง ทำให้เกษตรกรลดค่าใช้จ่ายในการซ่อมแซมเฉลี่ย ๗๕๖.๐๙ บาทต่อเครื่องต่อปี (ศูนย์ประเมินผล สำนักงานเศรษฐกิจการเกษตร เอกสารประเมินผลเลขที่ ๕๐๑ มี.ย. ๒๕๖๐)

หัวข้อ	รายละเอียด
๑. ชื่อโครงการสำคัญ	โครงการเพิ่มประสิทธิภาพการผลิตสินค้าเกษตร เพื่อเพิ่มมูลค่าอย่างครบวงจร กิจกรรมหลัก พัฒนาศักยภาพศูนย์เรียนรู้การเพิ่มประสิทธิภาพการผลิตสินค้าเกษตร (ศพก.)
๒. ชื่อแผนงาน	พัฒนาและยกระดับขีดความสามารถเกษตรกร สถาบันเกษตรกร และวิสาหกิจชุมชน
๓. แนวทางการพัฒนา	พัฒนาเกษตรกรและสถาบันเกษตรกรให้มีความเข้มแข็งอย่างยั่งยืน
๔. หลักการและเหตุผล	<p>ศูนย์เรียนรู้การเพิ่มประสิทธิภาพการผลิตสินค้าเกษตร (ศพก.) เป็นงานนโยบายสำคัญของกระทรวงเกษตรและสหกรณ์ ที่ต้องมีการบูรณาการขับเคลื่อนการดำเนินงานจากทุกหน่วยงานในสังกัดกระทรวงเกษตรและสหกรณ์ เพื่อให้ ศพก. เป็นศูนย์กลางในการถ่ายทอดเทคโนโลยีการผลิต การบริหารจัดการ และการตลาดแก่เกษตรกร รวมทั้งการให้บริการทางการเกษตร เผยแพร่ข้อมูลข่าวสารในพื้นที่ และที่สำคัญคือเป็นกลไกในการบูรณาการการทำงานของหน่วยงานต่าง ๆ เพื่อแก้ไขปัญหาและพัฒนาการเกษตรในพื้นที่โดยเน้นการเรียนรู้จากเกษตรกรต้นแบบที่ประสบความสำเร็จ ในประเด็นการเพิ่มผลผลิต การลดต้นทุนการผลิต การพัฒนาคุณภาพและการปรับเปลี่ยนพฤติกรรมการผลิต ตลอดจนเชื่อมโยงองค์ความรู้จากสถาบันการศึกษาในพื้นที่ และมีการใช้กลไกการส่งเสริมด้วยโมเดลเศรษฐกิจ BCG (BCG Model) ให้เป็นต้นแบบและเกิดผลสำเร็จในระดับชุมชน เพื่อให้เกษตรกรที่มาเรียนรู้เกิดความรู้ ความเข้าใจ และเกิดจิตสำนึกในการเพิ่มประสิทธิภาพ การผลิตสินค้าเกษตร ที่มีการใช้ปัจจัยการผลิตได้อย่างเหมาะสม ชุมชนมีความเข้มแข็ง มีความเป็นมิตรกับสิ่งแวดล้อม มีระบบการผลิตที่พึ่งพาตนเองได้อย่างยั่งยืน</p> <p>จังหวัดหนองบัวลำภู มีศูนย์เรียนรู้การเพิ่มประสิทธิภาพการผลิตสินค้าเกษตร (ศพก.) ศูนย์หลัก จำนวน ๖ ศูนย์ (อำเภอละ ๑ ศูนย์) ศูนย์เครือข่าย จำนวน ๑๑๓ ศูนย์ (ศูนย์จัดการดินปุ๋ยชุมชน; ศดปช. ศูนย์จัดการศัตรูพืชชุมชน; ศจช.) และศูนย์เครือข่ายอื่น ๆ เช่น ศูนย์เรียนรู้ด้านบัญชี ศูนย์เรียนรู้ด้านปศุสัตว์ ศูนย์เรียนรู้ด้านประมง ศูนย์เรียนรู้เศรษฐกิจพอเพียง) เพื่อให้เป็นศูนย์กลางในการถ่ายทอดเทคโนโลยีการผลิต การบริหารจัดการและการตลาดแก่เกษตรกรที่พร้อมให้บริการแก่เกษตรกรและประชาชนทั่วไปที่สนใจ จึงได้จัดทำโครงการพัฒนาศักยภาพศูนย์เรียนรู้การเพิ่มประสิทธิภาพการผลิตสินค้าเกษตร</p>

หัวข้อ	รายละเอียด
	<p>ประกอบกับแผนยุทธศาสตร์จังหวัดหนองบัวลำภู มีเป้าหมายในการพัฒนาจังหวัดระยะ ๒๐ ปี (พ.ศ. ๒๕๖๖-๒๕๘๕) คือ “เมืองเกษตรคุณภาพสีเขียว AGRI-GREEN CITY” เมืองเกษตรคุณภาพสูง บนฐานเศรษฐกิจเพิ่มมูลค่า สู่เมืองพลังงานสีเขียว ประกอบด้วย ๑) เกษตรคุณภาพสูง พัฒนาโครงสร้างพื้นฐานขับเคลื่อนเกษตรปลอดภัย เสริมสร้างคุณภาพชีวิตและสังคมที่มั่นคงและปลอดภัย ๒) เศรษฐกิจเพิ่มมูลค่า ยกระดับสู่เกษตรมูลค่าสูงสร้างมาตรฐานการผลิตและการรับรองมาตรฐาน ๓) พลังงานสะอาด การเกษตรที่เป็นมิตรต่อสิ่งแวดล้อม และ ๔) เมืองสีเขียว เมืองเกษตรมูลค่าสูงและนวัตกรรมอาหารด้วยเศรษฐกิจ BCG</p>
<p>๕. วัตถุประสงค์ของโครงการ</p>	<p>๑. เป็นศูนย์กลางในการถ่ายทอดเทคโนโลยีการผลิต การบริหารจัดการ และการตลาดแก่เกษตรกร รวมทั้งการให้บริการทางการเกษตร และเผยแพร่ข้อมูลข่าวสารในพื้นที่</p> <p>๒. เพื่อเป็นกลไกในการบูรณาการการทำงานของหน่วยงานต่างๆ ในการแก้ไขปัญหาและพัฒนาการเกษตรในพื้นที่</p> <p>๓. เพื่อพัฒนาศักยภาพศูนย์เรียนรู้การเพิ่มประสิทธิภาพการผลิตสินค้าเกษตร ศพก.หลัก และศพก.เครือข่าย จำนวน ๑๑๓ ศูนย์</p> <p>๔. เพื่ออบรมถ่ายทอดความรู้พัฒนาเกษตรกรในพื้นที่ จำนวน ๕๔๐ ราย</p>
<p>๖. ตัวชี้วัดและค่าเป้าหมาย</p>	<p>๑. ศูนย์เรียนรู้การเพิ่มประสิทธิภาพการผลิตสินค้าเกษตร (ศพก.หลัก) ได้รับการพัฒนา จำนวน ๖ ศูนย์</p> <p>๒. ศูนย์เรียนรู้การเพิ่มประสิทธิภาพการผลิตสินค้าเกษตร (ศพก.เครือข่าย) ได้รับการพัฒนา จำนวน ๑๑๓ ศูนย์</p> <p>๓. เกษตรกรได้รับการถ่ายทอดความรู้เพื่อพัฒนา จำนวน ๕๔๐ ราย</p>
<p>๗. พื้นที่เป้าหมาย</p>	<p>เกษตรกร ๕๔๐ ราย ในพื้นที่จังหวัดหนองบัวลำภู ประกอบด้วย</p> <ul style="list-style-type: none"> - อำเภอเมืองหนองบัวลำภู จำนวน ๙๐ ราย - อำเภอนากลาง จำนวน ๙๐ ราย - อำเภอโนนสัง จำนวน ๙๐ ราย - อำเภอศรีบุญเรือง จำนวน ๙๐ ราย - อำเภอสุวรรณคูหา จำนวน ๙๐ ราย - อำเภอนาวัง จำนวน ๙๐ ราย
<p>๘. กิจกรรมหลัก</p>	<p>พัฒนาศักยภาพศูนย์เรียนรู้การเพิ่มประสิทธิภาพการผลิตสินค้าเกษตร (ศพก.)</p>
<p>๘.๑ กิจกรรมหลักที่ ๑</p> <p>งบประมาณ ผู้รับผิดชอบ หน่วยงานที่เกี่ยวข้อง</p>	<p>อบรมถ่ายทอดความรู้พัฒนาเกษตรกร หลักสูตร จำนวน ๑ วัน</p> <p>งบประมาณ ๕๐๔,๑๘๐ บาท</p> <p>๑. วัสดุสำนักงาน จำนวน ๓๔,๕๔๐ บาท</p> <p>๒. จ้างเหมาบริการ จำนวน ๕๘,๘๐๐ บาท</p> <p>๓. ค่าใช้จ่ายในการสัมมนาและฝึกอบรม จำนวน ๓๓๐,๘๔๐ บาท</p>

หัวข้อ	รายละเอียด
	๔. ค่าเบี้ยเลี้ยง ค่าเช่าที่พักและค่าพาหนะ จำนวน ๘๐,๐๐๐ บาท
๘.๑ กิจกรรมหลักที่ ๒ งบประมาณ ผู้รับผิดชอบ หน่วยงานที่เกี่ยวข้อง	พัฒนาศักยภาพศูนย์เรียนรู้การเพิ่มประสิทธิภาพการผลิตสินค้าเกษตร (ศพก.หลัก และเครือข่าย) จำนวน ๑๑๓ ศูนย์ งบประมาณ ๑,๗๓๐,๐๐๐ บาท ๑. พัฒนา ศพก.หลัก จำนวน ๖ ศูนย์ จำนวน ๖๐๐,๐๐๐ บาท ๒. พัฒนา ศพก.เครือข่าย จำนวน ๑๑๓ ศูนย์ จำนวน ๑,๑๓๐,๐๐๐ บาท
๙. หน่วยงานดำเนินการ	สำนักงานเกษตรจังหวัดหนองบัวลำภู สำนักงานเกษตรอำเภอทุกอำเภอ
๑๐. ระยะเวลาในการดำเนินโครงการ	๑ ตุลาคม ๒๕๖๘ - ๓๐ กันยายน ๒๕๖๙ (ปีงบประมาณ พ.ศ. ๒๕๖๙)
๑๑. งบประมาณ	งบประมาณ ๒,๒๓๔,๑๘๐ บาท (สองล้านสองแสนสามหมื่นสี่พันหนึ่งร้อยแปดสิบบาทถ้วน)
๑๒. ผลผลิต (Output)	๑) เกษตรกรได้รับการถ่ายทอดความรู้จาก ศพก.หลัก และศพก.เครือข่าย จำนวน ๕๔๐ ราย ๒) ศพก. หลัก จำนวน ๖ ศูนย์ ได้รับการพัฒนา ๓) ศูนย์เครือข่าย จำนวน ๑๑๓ ศูนย์ ได้รับการพัฒนา
๑๓. ผลลัพธ์จากการดำเนินโครงการ (Outcome)	๑) เกษตรกรไม่น้อยกว่าร้อยละ ๖๐ ที่ได้รับการถ่ายทอดความรู้จาก ศพก. สามารถนำความรู้ไปปฏิบัติได้ ๒) เกษตรกรที่ได้รับความรู้จาก ศพก. มีรายได้เพิ่มขึ้น ๓) ศพก. สามารถเป็นแหล่งเรียนรู้ด้านการเกษตรของชุมชน และเป็นกลไกในการบูรณาการการทำงานของหน่วยงานต่างๆ ในการแก้ไขปัญหาและพัฒนาการเกษตรในพื้นที่ได้

หัวข้อ	รายละเอียด
๑. ชื่อโครงการสำคัญ	โครงการเพิ่มประสิทธิภาพการผลิตสินค้าเกษตรเพื่อเพิ่มมูลค่าอย่างครบวงจร กิจกรรม การขับเคลื่อนการเกษตรระดับหมู่บ้านสู่การผลิตสินค้าเกษตรมูลค่าสูง
๒. ชื่อแผนงาน	เกษตรแปรรูป
๓. แนวทางการพัฒนา	พัฒนาเกษตรกรและสถาบันเกษตรกรให้มีความเข้มแข็งอย่างยั่งยืน
๔. หลักการและเหตุผล	<p>จังหวัดหนองบัวลำภู มีประชากรทั้งสิ้น ๕๑๓,๓๑๖ คน จำนวนครัวเรือนทั้งสิ้น ๑๕๑,๖๕๔ ครัวเรือน ส่วนใหญ่ประกอบอาชีพเกษตรกรรม มีจำนวนครัวเรือนเกษตรกร ๗๕,๙๑๕ ครัวเรือน คิดเป็นร้อยละ ๕๐ ของครัวเรือนทั้งจังหวัด มีแรงงานภาคการเกษตร ๑๒๑,๙๐๗ คน (ประชากรวัยแรงงาน อายุ ๑๕ ปีขึ้นไป) พืชเศรษฐกิจที่สำคัญ ได้แก่ ข้าว อ้อย มันสำปะหลัง ยางพารา อินทผลัมและไม้กระถาง การเกษตรพึ่งพาน้ำฝนเป็นหลัก ปริมาณน้ำฝนสะสม ๑ มกราคม ๒๕๖๖ - ๓๑ มกราคม ๒๕๖๗ ๑๒๘๓.๗ มิลลิเมตร เฉลี่ย ๙๘.๗๕ มิลลิเมตร ต่ำกว่าค่าเฉลี่ยน้ำฝนจังหวัดหนองบัวลำภู ๑.๒๕% พื้นที่ได้รับประโยชน์จากโครงการชลประทานทั้งสิ้น ๑๑๔,๗๑๙ ไร่ (๗.๓๗%) แหล่งน้ำอื่นๆ ที่สามารถใช้ในภาคการเกษตรได้ ได้แก่ บ่อบาดาลเพื่อการเกษตร ๑,๙๒๓ บ่อ บ่อพลังงานแสงอาทิตย์ ๒๘๑ บ่อ บ่อน้ำในไร่นานอกเขตชลประทาน ๒๑,๒๘๙ บ่อ การสนับสนุนบ่อน้ำภายใต้โครงการ ๑ ตำบล ๑ กลุ่มเกษตรทฤษฎีใหม่ ๑,๓๐๑ บ่อ ในปี ๒๕๖๔ จังหวัดหนองบัวลำภู มีรายได้เฉลี่ยต่อหัว อยู่ที่ ๖๓,๕๖๘ บาทต่อคนต่อปี เป็นสัดส่วนจากภาคการเกษตร ร้อยละ ๒๑ เป็นมูลค่า ๖,๓๕๑ ล้านบาท ซึ่งบ่งบอกถึงผลตอบแทนที่เป็นสัดส่วนที่น้อยเมื่อเทียบกับจำนวนครัวเรือนและจำนวนแรงงานภาคการเกษตร</p> <p>สำนักงานเกษตรและสหกรณ์จังหวัดหนองบัวลำภูได้ดำเนินโครงการขับเคลื่อนการเกษตรระดับหมู่บ้านสู่การผลิตสินค้าเกษตรมูลค่าสูง ในปีงบประมาณ พ.ศ. ๒๕๖๗ จำนวน ๒ หมู่บ้าน ประกอบด้วย อำเภอเมืองหนองบัวลำภู หมู่ ๖ บ้านดินทรายอ่อน ตำบลหัวนา สินค้า “มะม่วง” และ อำเภอนากลาง หมู่ ๑ บ้านเก่ากลอย ต.เก่ากลอย “เห็ด” ผลจากการลงพื้นที่วิเคราะห์ศักยภาพของพื้นที่ พบว่า ประสิทธิภาพการผลิตต่อไร่ น้อยกว่าศักยภาพของสายพันธุ์ (ข้าวนาปี (เกษตรกร ๖๕,๖๕๖ ครัวเรือน เนื้อ ที่เพาะปลูก๗๔๗,๑๓๖ ไร่ ผลผลิตเฉลี่ย ๓๕๘ กก./ไร่) อ้อยโรงงาน (เกษตรกร ๒๓,๓๕๔</p>

หัวข้อ	รายละเอียด
	<p>ครัวเรือน เนื้อที่ เพาะปลูก ๓๑๒,๑๑๓.๑๐ ไร่ ผลผลิตเฉลี่ย ๙,๗๔๑.๙๕ กก./ไร่) มันสำปะหลัง (เกษตรกร ๑๔,๓๓๐ ครัวเรือน เนื้อที่เพาะปลูก ๑๕๔,๑๑๓.๑๐ ไร่ ผลผลิตเฉลี่ย ๓,๑๔๕.๓๑ กก./ไร่) และยางพารา (เกษตรกร ๔,๗๕๗ ครัวเรือน เนื้อที่กรี๊ดได้ ๑๐๙,๑๗๖ ไร่ ผลผลิตยางแผ่นดิบ ๒๓,๐๓๖ ตัน ผลผลิตต่อเนื้อที่กรี๊ดได้ ๒๑๑ กก./ไร่) ผลประกอบการมีกำไร และมีแนวโน้มของการเติบโตด้านกำไร สุทธิน้อยกว่ารายจ่ายครัวเรือน ความสนใจเข้าสู่ระบบการรับรองมาตรฐานน้อยกว่าที่ควรจะเป็น ต้องพัฒนาทักษะการผลิตและการตลาดของเกษตรกรในการเข้าร่วมห่วงโซ่อุปทาน สินค้าเกษตรมูลค่าสูง อายุ พฤติกรรมส่วนบุคคล มีผลกับระดับการยอมรับเทคโนโลยีสมัยใหม่ของเกษตรกร ขาดเทคโนโลยีที่เหมาะสม ปัญหาในพื้นที่ (๑) แหล่งน้ำชลประทานเพื่อการเกษตรไม่เพียงพอ ต้องจัดหาแหล่งน้ำเพื่อการเกษตรเพื่อเพิ่มประสิทธิภาพการบริหารจัดการ การผลิตให้กับเกษตรกรในพื้นที่ (๒) ขาดการเข้าถึงแหล่งพันธุ์ดี ต้นทุนการผลิตสูงชัน การใช้สารเคมีในพื้นที่ (๓) ปัญหาที่ดินทำกินเนื่องจากจังหวัดหนองบัวลำภู พื้นที่ส่วนใหญ่อยู่ในเขตพื้นที่การประกาศ ของป่าสงวนแห่งชาติ (๔) การสนับสนุนเทคโนโลยีที่เหมาะสมกับพื้นที่ เพื่อเพิ่มประสิทธิภาพการผลิต และแปรรูปของกลุ่มเกษตรกร ๓ แนวทางในการแก้ปัญหา ดังนี้ (๑) ลดพื้นที่จากพืชล้มลุกที่มีรายได้ต่อไร่ต่ำ เช่น อ้อยโรงงาน มันสำปะหลัง ข้าว โดยเพิ่มผลผลิตต่อไร่ให้สูงขึ้น ใช้เทคโนโลยีและนวัตกรรม (๒) ปรับพื้นที่ดังกล่าวมาทำการเกษตรผสมผสาน เพื่อลดความเสี่ยงจากภัยธรรมชาติ ลดความเสี่ยง ด้านการตลาดและราคา โดยปลูกพืชหลากหลายชนิด (๔) ยกระดับเพื่อเพิ่มประสิทธิภาพกลุ่มเกษตรกรที่มีศักยภาพด้านการแปรรูปด้วยนวัตกรรมและเทคโนโลยีที่เหมาะสมกับพื้นที่</p> <p>ความเร่งด่วน : (ระบุระดับความจำเป็นเร่งด่วน) : เพื่อสร้างรายได้และความมั่นคงในชีวิตและความเป็นอยู่ของเกษตรกรในจังหวัดหนองบัวลำภู ยกระดับศักยภาพการแข่งขันให้กับกลุ่มเกษตรกร เพื่อประสิทธิภาพการผลิต พัฒนาศักยภาพการแปรรูป การตลาด สร้างงานและสร้างรายได้ให้กับเกษตรกรและชุมชน</p>
๕. วัตถุประสงค์ของโครงการ	๑. เพื่อพัฒนาเจ้าหน้าที่ในด้านการเพิ่มประสิทธิภาพการผลิตมะม่วงและเห็ด

หัวข้อ	รายละเอียด
	<p>๒. เพื่อพัฒนาศักยภาพเกษตรกรให้มีความรู้ในการเพิ่มประสิทธิภาพการผลิตมะม่วงและเห็ด</p> <p>๓. เพื่อส่งเสริมให้เกษตรกรมีความรู้และสามารถนำความรู้ที่ได้รับไปปรับใช้ในการประกอบอาชีพ</p>
๖. ตัวชี้วัดและค่าเป้าหมาย	<p>๑. ความรู้ที่เพิ่มขึ้นของเกษตรกรที่เข้าร่วมโครงการ ไม่น้อยกว่าร้อยละ ๓๐</p> <p>๒. ความพึงพอใจของเกษตรกรที่เข้าร่วมโครงการ ไม่น้อยกว่าร้อยละ ๘๐</p>
๗. พื้นที่เป้าหมาย	อำเภอเมืองหนองบัวลำภู ณ หมู่ ๖ บ้านดินทรายอ่อน ตำบลหัวนา อำเภอนากลาง ณ หมู่ ๑ บ้านเก่ากลอย ต.เก่ากลอย
๘. กิจกรรมหลัก	ส่งเสริมและเพิ่มประสิทธิภาพการผลิต
<p>๘.๑ กิจกรรมหลักที่ ๑</p> <p>งบประมาณ</p> <p>ผู้รับผิดชอบ</p> <p>หน่วยงานที่เกี่ยวข้อง</p>	<p>๑.๑ การอบรมถ่ายทอดเทคโนโลยีการผลิตการผลิต</p> <p>๑.๒ การอบรมการถ่ายทอดเทคโนโลยี การพัฒนาผลิตภัณฑ์การตลาด</p> <p>๑.๓ จ้างเหมาการออกแบบโลโก้ และผลิตภัณฑ์</p> <p>๑.๔ การติดตามประเมินผล</p> <p>สำนักงานเกษตรและสหกรณ์จังหวัดหนองบัวลำภู</p> <p>สำนักงานเกษตรอำเภอเมืองหนองบัวลำภู, สำนักงานเกษตรอำเภอนากลาง, มหาวิทยาลัยราชภัฏอุดรธานี</p>
๙. หน่วยงานดำเนินการ	สำนักงานเกษตรและสหกรณ์จังหวัดหนองบัวลำภู
๑๐. ระยะเวลาในการดำเนินโครงการ	๑ ตุลาคม ๒๕๖๘ - ๓๐ กันยายน ๒๕๖๙ (ปีงบประมาณ พ.ศ. ๒๕๖๙)
๑๑. งบประมาณ	๓๖๖,๔๐๐ (สามแสนหกหมื่นหกพันสี่ร้อยบาทถ้วน)
๑๒. ผลผลิต (Output)	<p>๑. เกษตรกรได้รับการถ่ายทอดความรู้ จำนวน ๑๐๐ ราย ได้รับความรู้ในเรื่องการส่งเสริมและเพิ่มประสิทธิภาพการผลิต การแปรรูปเพื่อเพิ่มมูลค่าเพื่อสร้างรายได้ให้กับกลุ่มเกษตรกร</p> <p>๒. เกษตรกรมีการแปรรูปผลผลิตจากมะม่วง และเห็ดจำหน่าย</p> <p>๓. เกษตรกรมีรายได้เพิ่มขึ้น ร้อยละ ๕ จากการแปรรูปมะม่วง และเห็ดจำหน่าย</p>
๑๓. ผลลัพธ์จากการดำเนินโครงการ (Outcome)	<p>๑. เกษตรกรสามารถนำมาความรู้ที่ได้รับเพิ่มประสิทธิภาพการผลิตมะม่วง และเห็ดในพื้นที่จังหวัดหนองบัวลำภู</p> <p>๒. เกษตรกรสามารถเพิ่มมูลค่าสินค้ามะม่วง และเห็ดในการแปรรูปเป็นไวน์มะม่วง ขนมจากมะม่วง น้ำพริกเห็ด เพื่อจำหน่าย</p> <p>๔. เกษตรกรมีรายได้เพิ่มขึ้นจากการปลูกมะม่วง และปลูกเห็ด</p>

ประเด็นการพัฒนาที่ ๓ พัฒนาระบบเกษตรแปรรูปตลอดห่วงโซ่คุณค่าและตลาดนำการผลิต

หัวข้อ	รายละเอียด
๑. ชื่อโครงการ	พัฒนาศักยภาพผู้ประกอบการเพื่อเพิ่มขีดความสามารถในการแข่งขันด้วยกรอบแนวคิด BCG
๒. ชื่อแผนงาน	เพิ่มขีดความสามารถทางการแข่งขันสำหรับผู้ประกอบการชุมชน วิสาหกิจขนาดกลางและขนาดย่อม
๓. แนวทางการพัฒนา	พัฒนาและส่งเสริมขีดความสามารถในการแข่งขันของผู้ประกอบการสินค้า OTOP ผู้ผลิตภัณฑ์ชุมชน วิสาหกิจชุมชน และผู้ประกอบการขนาดกลางและขนาดย่อม
๔. หลักการและเหตุผล	<p>ยุทธศาสตร์ชาติ ๒๐ ปี ได้กำหนดเป้าหมายหลัก ในการพัฒนาประเทศไทยไปสู่กลุ่มรายได้สูง ผู้ประกอบการ SMEs วิสาหกิจชุมชน เป็นภาคการผลิตที่มีความสำคัญต่อการพัฒนาเศรษฐกิจของประเทศ และเนื่องจากความได้เปรียบของประเทศไทยจากการมีวัตถุดิบที่อุดมสมบูรณ์ ต้นทุนการผลิตจึงต่ำกว่าหลายประเทศ สามารถสร้างมูลค่าเพิ่มได้มากกว่าหลายประเทศที่ต้องนำวัตถุดิบไปแปรรูป จากความสำคัญดังกล่าวจึงมีความจำเป็นที่ต้องเร่งพัฒนาศักยภาพให้กับผู้ประกอบการ SMEs วิสาหกิจชุมชน OTOP โดยการนำ องค์ความรู้ เทคโนโลยี นวัตกรรม และแนวคิดการผลิตเป็นมิตรกับสิ่งแวดล้อมอย่างยั่งยืน ซึ่งเป็นแนวคิดที่มีบทบาทสำคัญในสมัยใหม่ แนวคิด BCG เป็นอีกหนึ่งทางเลือกที่ผู้ประกอบการจะต้องปรับกลยุทธ์การผลิตเพื่อให้ได้สินค้าที่มีมาตรฐานและเป็นมิตรกับสิ่งแวดล้อม ประกอบกับจังหวัดหนองบัวลำภูได้กำหนดยุทธศาสตร์การพัฒนาจังหวัด ประเด็นยุทธศาสตร์ที่ ๒ การพัฒนาขีดความสามารถทางการแข่งขันด้านอุตสาหกรรม การค้า และการลงทุน บนฐานเศรษฐกิจ BCG โดยกำหนดแผนงาน เพิ่มขีดความสามารถในการแข่งขันสำหรับผู้ประกอบการชุมชน วิสาหกิจขนาดกลางและขนาดย่อม และส่งเสริมการประชาสัมพันธ์และตลาดสินค้า OTOP และผลิตภัณฑ์ชุมชน ทั้งนี้ เพื่อส่งเสริมสนับสนุนให้เกิดการสร้างงานสร้างรายได้ให้กับประชาชนในจังหวัดหนองบัวลำภู</p> <p>สำนักงานอุตสาหกรรมจังหวัดหนองบัวลำภู ได้จัดทำโครงการพัฒนาศักยภาพผู้ประกอบการเพื่อเพิ่มขีดความสามารถในการแข่งขันด้วยกรอบแนวคิด BCG โดยเล็งเห็นความสำคัญของการเพิ่มศักยภาพและมาตรฐานให้กับผู้ประกอบการ SMEs วิสาหกิจชุมชน OTOP นำแนวคิดการผลิตที่เป็นมิตรกับสิ่งแวดล้อม โดยนำการพัฒนาเศรษฐกิจแบบ BCG Model มาพัฒนาศักยภาพของกลุ่มผู้ประกอบการ เพื่อผลิตสินค้าให้ได้มาตรฐาน และสามารถแข่งขันได้ทั้งตลาดในประเทศและต่างประเทศ</p>
๕. วัตถุประสงค์ ของโครงการ	๑. เพื่อให้ SMEs/วิสาหกิจชุมชน/OTOP มีการนำองค์ความรู้และเทคโนโลยี ภายใต้กรอบแนวคิด BCG มาประยุกต์ใช้ในการยกระดับผลิตภัณฑ์เพื่อช่วย

หัวข้อ	รายละเอียด
	ลดผลกระทบต่อสิ่งแวดล้อมสู่สังคมคาร์บอนต่ำ และมีการใช้ทรัพยากรอย่างยั่งยืน ๒. เพื่อยกระดับผลิตภัณฑ์และบรรจุภัณฑ์ให้มีคุณภาพ ได้มาตรฐาน มีความโดดเด่น และเป็นที่ต้องการของตลาด ๓. เพื่อเพิ่มรายได้ให้กับผู้ประกอบการวิสาหกิจชุมชน และ OTOP
๖. ตัวชี้วัดและค่าเป้าหมาย	๑.ผู้ประกอบการ SME/วิสาหกิจชุมชน/OTOP/Start UP จำนวน ๕๐ ราย สามารถนำองค์ความรู้และเทคโนโลยีภายใต้กรอบแนวคิด BCG มาประยุกต์ใช้ในการพัฒนาผลิตภัณฑ์ที่ช่วยลดผลกระทบต่อสิ่งแวดล้อม ๒.ผู้ประกอบการ SME/วิสาหกิจชุมชน/OTOP/Start UP มีผลิตภัณฑ์ใหม่พร้อมบรรจุภัณฑ์ที่สามารถตอบสนองความต้องการของตลาดเพิ่มขึ้นไม่น้อยกว่า ๑๐ ผลิตภัณฑ์ และมีบรรจุภัณฑ์ทดลองตลาดไม่น้อยกว่าผลิตภัณฑ์ละ ๕๐๐ ชิ้น
๗. พื้นที่เป้าหมาย	SME/วิสาหกิจชุมชน/OTOP/Start UP จังหวัดหนองบัวลำภู
๘. กิจกรรมหลัก	อบรมถ่ายทอดองค์ความรู้และพัฒนาผลิตภัณฑ์พร้อมบรรจุภัณฑ์รูปแบบใหม่
๘.๑ กิจกรรมหลักที่ ๑ งบประมาณ ผู้รับผิดชอบ หน่วยงานที่เกี่ยวข้อง	อบรมความรู้ในการสร้างผลิตภัณฑ์สีเขียวและเรียนรู้การสร้างมาตรฐานเพื่อเตรียมความพร้อมผลิตภัณฑ์ธุรกิจสีเขียว (Green Business) และการตลาดออนไลน์ ๑๐๒,๐๐๐.- บาท สำนักงานอุตสาหกรรมจังหวัดหนองบัวลำภู สภาอุตสาหกรรมจังหวัดหนองบัวลำภู
๘.๒ กิจกรรมหลักที่ ๒ งบประมาณ ผู้รับผิดชอบ หน่วยงานที่เกี่ยวข้อง	พัฒนาผลิตภัณฑ์และบรรจุภัณฑ์ จำนวน ๑๐ ผลิตภัณฑ์ พร้อมบรรจุภัณฑ์สำหรับทดสอบตลาด อย่างน้อยผลิตภัณฑ์ละ ๕๐๐ ชิ้น ๔๑๐,๐๐๐.- บาท สำนักงานอุตสาหกรรมจังหวัดหนองบัวลำภู สภาอุตสาหกรรมจังหวัดหนองบัวลำภู
๙. หน่วยดำเนินการ	สำนักงานอุตสาหกรรมจังหวัดหนองบัวลำภู
๑๐. ระยะเวลาในดำเนินการโครงการ	ตุลาคม ๒๕๖๘ – กันยายน ๒๕๖๙
๑๑. งบประมาณรวม	๕๑๒,๐๐๐.- บาท /งบประมาณของจังหวัด
๑๒. ผลผลิต (output)	ผลิตภัณฑ์พร้อมบรรจุภัณฑ์ใหม่เพิ่มขึ้นไม่น้อยกว่า ๑๐ ผลิตภัณฑ์
๑๓. ผลที่คาดว่าจะได้รับ (outcome)	ผู้ประกอบการที่เข้าร่วมโครงการ มีรายได้เพิ่มขึ้นไม่น้อยกว่าร้อยละ ๑๐

ประเด็นการพัฒนาที่ ๔ บริหารจัดการทรัพยากรธรรมชาติและสิ่งแวดล้อมและพัฒนาโครงสร้างพื้นฐาน
ทางการเกษตร เพื่อการแข่งขัน

หัวข้อ	รายละเอียด
๑. ลำดับความสำคัญ	
๒. ชื่อโครงการ	ฝายบ้านดอนเล่า
๓. ประเด็นการพัฒนาของจังหวัด	ประเด็นการพัฒนาอนุรักษ์และบริหารจัดการทรัพยากรธรรมชาติและสิ่งแวดล้อมเพื่อการพัฒนาที่สมดุล
๔. ชื่อแผนงาน	แผนงานบูรณาการบริหารจัดการทรัพยากรน้ำ
๕. แนวทางการพัฒนา	ก่อสร้างโครงการจัดหาแหล่งน้ำและระบบส่งน้ำเพื่อชุมชน/ชนบท (โครงการชลประทานขนาดเล็ก)
๖. หลักการและเหตุผล	<p>ตามที่สำนักงานเทศบาลตำบลยางหล่อ ทำเรื่องร้องขอเรื่อง ขอโครงการก่อสร้างฝายทดน้ำลำห้วยพวย บ้านดอนเล่า ตำบลยางหล่อ อำเภอศรีบุญเรือง จังหวัดหนองบัวลำภู ตามหนังสือเลขที่ นก ๗๑๒๐๓/๔๘๘ ลงวันที่ ๒๕ กรกฎาคม ๒๕๖๖ ต้องการแหล่งกักเก็บน้ำ ไว้ใช้ในพื้นที่การเกษตรและอุปโภคบริโภค เนื่องจากเกิดปัญหาการขาดแคลนน้ำ ไม่สามารถกักเก็บน้ำไว้ใช้ในฤดูแล้ง นั้น</p> <p>สำนักงานชลประทานที่ ๕ โดยฝ่ายพิจารณาโครงการ ส่วนวิศวกรรม ได้ไปตรวจสอบสภาพภูมิประเทศบริเวณหัวงานโครงการฯ ร่วมกับเจ้าหน้าที่โครงการก่อสร้าง สำนักงานชลประทานที่ ๕ เพื่อสอบถามและรวบรวมข้อมูลต่างๆจากราษฎรในเขตพื้นที่ พบว่าโครงการดังกล่าวมีความเหมาะสมที่จะ</p> <p>ดำเนินการได้ โดยเป็นการก่อสร้างฝายทดน้ำในลำห้วยน้ำพวย จึงได้จัดทำรายงานการศึกษาเบื้องต้นฉบับนี้ขึ้น เพื่อใช้เป็นแนวทางในการสำรวจ และออกแบบโครงการต่อไป</p>
๗. วัตถุประสงค์ของโครงการ	<p>โครงการฝายบ้านดอนเล่า มีวัตถุประสงค์ของโครงการดังต่อไปนี้</p> <ol style="list-style-type: none"> ๑) เพื่อใช้เป็นแหล่งน้ำต้นทุนสำหรับการเกษตรและอุปโภคบริโภคของราษฎร ๒) เพื่อการป้องกันและบรรเทาความเสียหายจากภัยแล้งที่เกิดขึ้น ๓) เพื่อให้ราษฎรมีฐานะความเป็นอยู่ที่ดีขึ้น ซึ่งเป็นการตอบสนองนโยบายของรัฐบาลในการกระจายความเจริญไปสู่ชนบท
๘. ตัวชี้วัดและค่าเป้าหมาย	เพิ่มพื้นที่รับประโยชน์ ๓๐๐ ไร่
๙. พื้นที่เป้าหมาย	บ้านดอนเล่า หมู่ที่ ๑ ตำบลยางหล่อ อำเภอศรีบุญเรือง จังหวัดหนองบัวลำภู
๑๐. กลุ่มเป้าหมาย	ราษฎรตำบลยางหล่อ อำเภอศรีบุญเรือง จังหวัดหนองบัวลำภู
๑๑. กิจกรรมหลัก	ก่อสร้างฝายคอนกรีต ความสูงของสันฝาย ๓.๕๐ เมตร สันฝายยาว ๖๐.๐๐ เมตร

หัวข้อ	รายละเอียด
งบประมาณ ผู้รับผิดชอบ หน่วยงานที่เกี่ยวข้อง	๖๕ ล้านบาท โครงการก่อสร้าง สำนักงานชลประทานที่ ๕ -
๑๒. หน่วยงานดำเนินการ	โครงการก่อสร้าง สำนักงานชลประทานที่ ๕
๑๓. ลักษณะของโครงการ	ฝายทดน้ำ
๑๔. ระยะเวลาในการดำเนินโครงการ	๑ ปี
๑๕. วิธีการดำเนินโครงการ	ดำเนินการเอง และ จ้างเหมา
๑๖. งบประมาณ	๖๕ ล้านบาท
๑๗. ผลผลิต (Output)	ก่อสร้างฝายคอนกรีต ความสูงของสันฝาย ๓.๕๐ เมตร สันฝายยาว ๖๐.๐๐ เมตร
๑๘. ผลลัพธ์จากการดำเนินโครงการ (Outcome)	มีปริมาณน้ำสำรองเพื่อการอุปโภค-บริโภคเฉลี่ยประมาณ ๑๑๒,๐๐๐ ลูกบาศก์เมตร/ปีเพียงพอกับการอุปโภคบริโภคของประชากรในพื้นที่ประมาณ ๒๕๖ คน พื้นที่รับประโยชน์ ๓๐๐ ไร่
๑๙. ความพร้อมในการดำเนินโครงการ	พร้อมดำเนินการ
๒๐. หน่วยงานรับผิดชอบหลังสิ้นสุดโครงการ (เฉพาะกรณีงบประมาณ)	เทศบาลตำบลยางหล่อ อำเภอนากลาง จังหวัดหนองบัวลำภู

หัวข้อ	รายละเอียด
๑. ชื่อโครงการ	ฝายบ้านบุญทันพร้อมระบบส่งน้ำ
๒. ประเด็นการพัฒนาของจังหวัด	การส่งเสริมและยกระดับการผลิตและการตลาดสินค้าเกษตรเพื่อเพิ่มขีดความสามารถทางการแข่งขันและความมั่นคงของเศรษฐกิจฐานราก
๓. ชื่อแผนงาน	แผนงานบูรณาการบริหารจัดการทรัพยากรน้ำ
๔. แนวทางการพัฒนา	ก่อสร้างโครงการจัดหาแหล่งน้ำและระบบส่งน้ำเพื่อชุมชน/ชนบท (โครงการชลประทานขนาดเล็ก)
๕. หลักการและเหตุผล	<p>ตามที่องค์การบริหารส่วนตำบลบุญทัน มีหนังสือที่นภ. ๗๕๘.๐๑/๓๒๑ ลงวันที่ ๒ สิงหาคม ๒๕๖๔ ขอความอนุเคราะห์จากโครงการก่อสร้างสำนักงานชลประทานที่ ๕ ในการก่อสร้างฝายน้ำล้นเพื่อแก้ไขปัญหาการขาดแคลนน้ำในการเกษตรในฤดูแล้ง และฝายพิจารณาโครงการ ส่วนวิศวกรรมสำนักงานชลประทานที่ ๕ ได้รับการประสาน ให้เข้าทำการศึกษาและพิจารณาความเหมาะสมของโครงการ นั้นสำนักงานชลประทานที่ ๕ โดยฝายพิจารณาโครงการ ส่วนวิศวกรรม ได้ไปตรวจสอบสภาพภูมิประเทศบริเวณหัวงานโครงการฯ ร่วมกับเจ้าหน้าที่โครงการก่อสร้าง เพื่อสอบถามและรวบรวมข้อมูลต่างๆจากราษฎรในเขตพื้นที่พบว่าโครงการดังกล่าวมีความเหมาะสมที่จะดำเนินการได้โดยเป็นการก่อสร้าง</p> <p>ฝายทดน้ำในห้วยบุญทัน บริเวณบ้านบุญทัน จึงได้จัดทำรายงานการศึกษาเบื้องต้นฉบับนี้ขึ้น เพื่อใช้เป็นแนวทางในการสำรวจ และออกแบบโครงการต่อไป</p>
๖. วัตถุประสงค์ของโครงการ	<p>๑) เพื่อใช้เป็นแหล่งต้นท่นสำหรับการเกษตรและอุปโภคบริโภคของราษฎร</p> <p>๒) เพื่อการป้องกันและบรรเทาความเสียหายจากภัยแล้งที่เกิดขึ้น ๓) เพื่อให้ราษฎรมีฐานะความเป็นอยู่ที่ดีขึ้น ซึ่งเป็นการตอบสนองนโยบายของรัฐบาลในการกระจายความเจริญไปสู่ชนบท</p>
๗. ตัวชี้วัดและค่าเป้าหมาย	<p>๑.กิจกรรมขุดลอกแหล่งน้ำพร้อมอาคารประกอบ</p> <p>๒. ก่อสร้างฝายทดน้ำ ๑ แห่ง และอาคารประกอบ</p>
๘. พื้นที่เป้าหมาย	บ้านวังบุญทัน ตำบลบุญทัน อำเภอสุวรรณคูหา จังหวัดหนองบัวลำภู
๙. กิจกรรมหลัก	๑.โครงการฝายบ้านบุญทันพร้อมระบบส่งน้ำเป็นการก่อสร้างฝายทดน้ำในห้วยบุญทันพร้อมขุดลอกหน้าฝายขนาดของอาคารความสูง ๔.๐๐ เมตร สันฝายยาว ๓๕.๐๐ เมตร และก่อสร้างระบบส่งน้ำ
งบประมาณ	๔๐,๐๐๐,๐๐๐
ผู้รับผิดชอบ	โครงการก่อสร้าง สำนักงานชลประทานที่ ๕
หน่วยงานที่เกี่ยวข้อง	-
๑๐. หน่วยงานดำเนินการ	โครงการก่อสร้าง สำนักงานชลประทานที่ ๕

หัวข้อ	รายละเอียด
๑๑. ระยะเวลาในการดำเนินโครงการ	๑ ปี
๑๒. งบประมาณ	๔๐,๐๐๐,๐๐๐
๑๓. ผลผลิต (Output)	ฝายทดน้ำ ๑ แห่ง พร้อมระบบส่งน้ำ
๑๔. ผลลัพธ์จากการดำเนินโครงการ (Outcome)	ช่วยเหลือพื้นที่การเกษตรบ้านบุญทัน และพื้นที่ใกล้เคียง จำนวน ๓๐๐ ไร่ มีปริมาณน้ำสำรองเพื่อการอุปโภค-บริโภคเฉลี่ยประมาณ ๑๘,๒๕๐ ลูกบาศก์เมตร/ปีเพียงพอกับการอุปโภคบริโภคของประชากรในพื้นที่ประมาณ ๕๐๐ คน
๑๕. หน่วยงานรับผิดชอบหลังสิ้นสุดโครงการ (เฉพาะกรณีงบประมาณ)	องค์การบริหารส่วนตำบลบุญทัน อำเภอสุวรรณคูหา จังหวัดหนองบัวลำภู

หัวข้อ	รายละเอียด
๑. ลำดับความสำคัญ	
๒. ชื่อโครงการ	ฝายบ้านวังโปรง
๓. ประเด็นการพัฒนาของจังหวัด	ประเด็นการพัฒนาอนุรักษ์และบริหารจัดการทรัพยากรธรรมชาติและสิ่งแวดล้อมเพื่อการพัฒนาที่สมดุล
๔. ชื่อแผนงาน	แผนงานบูรณาการบริหารจัดการทรัพยากรน้ำ
๕. แนวทางการพัฒนา	ก่อสร้างโครงการจัดหาแหล่งน้ำและระบบส่งน้ำเพื่อชุมชน/ชนบท (โครงการชลประทานขนาดเล็ก)
๖. หลักการและเหตุผล	<p>ตามที่องค์การบริหารส่วนตำบลเทพศิรี มีหนังสือร้องขอโครงการฝายบ้านวังโปรง เนื่องจากต้องการแหล่งกักเก็บน้ำ ไว้ใช้ในพื้นที่การเกษตรและอุปโภคบริโภค เพื่อแก้ไขปัญหาการขาดแคลนน้ำ ไม่มีแหล่งน้ำที่สามารถกักเก็บน้ำไว้ในฤดูแล้ง นั้น</p> <p>สำนักงานชลประทานที่ ๕ โดยฝ่ายพิจารณาโครงการ ส่วนวิศวกรรม ได้ไปตรวจสอบสภาพภูมิประเทศบริเวณหัวงานโครงการฯ ร่วมกับเจ้าหน้าที่โครงการก่อสร้าง สำนักงานชลประทานที่ ๕ เพื่อสอบถามและรวบรวมข้อมูลต่างๆจากราษฎรในเขตพื้นที่ พบว่าโครงการดังกล่าวมีความเหมาะสมที่จะดำเนินการได้ โดยเป็นการก่อสร้างฝายทดน้ำในลำห้วยพะเนียง จึงได้จัดทำรายงานการศึกษาเบื้องต้น เพื่อใช้เป็นแนวทางในการสำรวจ และออกแบบโครงการ และนำไปก่อสร้างโครงการฝายบ้านวังโปรงต่อไป</p>
๗. วัตถุประสงค์ของโครงการ	<p>โครงการฝายบ้านวังโปรง มีวัตถุประสงค์ของโครงการดังต่อไปนี้</p> <p>๑) เพื่อใช้เป็นแหล่งน้ำต้นทุนสำหรับทำการเกษตรและอุปโภคบริโภคของราษฎร</p> <p>๒) เพื่อการป้องกันและบรรเทาความเสียหายจากภัยแล้งที่เกิดขึ้น</p> <p>๓) เพื่อให้ราษฎรมีฐานะความเป็นอยู่ที่ดีขึ้น ซึ่งเป็นการตอบสนองนโยบายของรัฐบาลในการกระจายความเจริญไปสู่ชนบท</p>
๘. ตัวชี้วัดและค่าเป้าหมาย	เพิ่มพื้นที่รับประโยชน์ ๓๐๐ ไร่
๙. พื้นที่เป้าหมาย	บ้านวังโปรง หมู่ที่ ๔ ตำบลเทพศิรี อำเภอนาวัง จังหวัดหนองบัวลำภู
๑๐. กลุ่มเป้าหมาย	ราษฎรตำบลเทพศิรี อำเภอนาวัง จังหวัดหนองบัวลำภู
๑๑. กิจกรรมหลัก	ก่อสร้างฝายคอนกรีต ความสูงของสันฝาย ๔.๐๐ เมตร สันฝายยาว ๖๐.๐๐ เมตร
งบประมาณ ผู้รับผิดชอบ หน่วยงานที่เกี่ยวข้อง	๖๕ ล้านบาท โครงการก่อสร้าง สำนักงานชลประทานที่ ๕ -

หัวข้อ	รายละเอียด
๑๒. หน่วยงานดำเนินการ	โครงการก่อสร้าง สำนักงานชลประทานที่ ๕
๑๓. ลักษณะของโครงการ	ฝายทดน้ำ
๑๔. ระยะเวลาในการดำเนินโครงการ	๑ ปี
๑๕. วิธีการดำเนินโครงการ	ดำเนินการเอง และ จ้างเหมา
๑๖. งบประมาณ	๖๕ ล้านบาท
๑๗. ผลผลิต (Output)	ก่อสร้างฝายคอนกรีต ความสูงของสันฝาย ๔.๐๐ เมตร สันฝายยาว ๖๐.๐๐ เมตร
๑๘. ผลลัพธ์จากการดำเนินโครงการ (Outcome)	มีปริมาณน้ำสำรองเพื่อการอุปโภค-บริโภคเฉลี่ยประมาณ ๑๑๒,๐๐๐ ลูกบาศก์เมตร/ปีเพียงพอกับการอุปโภคบริโภคของประชากรในพื้นที่ประมาณ ๑,๗๒๔ คน พื้นที่รับประโยชน์ ๓๐๐ ไร่
๑๙. ความพร้อมในการดำเนินโครงการ	พร้อมดำเนินการ
๒๐. หน่วยงานรับผิดชอบหลังสิ้นสุดโครงการ (เฉพาะกรณีงบประมาณ)	องค์การบริหารส่วนตำบลเทพศิรี อำเภอนาวัง จังหวัดหนองบัวลำภู

หัวข้อ	รายละเอียด
๑. ชื่อโครงการ	ฝายบ้านวังหินชา (อันเนื่องมาจากพระราชดำริ)
๒. ประเด็นการพัฒนาของจังหวัด	การส่งเสริมและยกระดับการผลิตและการตลาดสินค้าเกษตรเพื่อเพิ่มขีดความสามารถทางการแข่งขันและความมั่นคงของเศรษฐกิจฐานราก
๓. ชื่อแผนงาน	แผนงานบูรณาการบริหารจัดการทรัพยากรน้ำ
๔. แนวทางการพัฒนา	ก่อสร้างโครงการจัดหาแหล่งน้ำและระบบส่งน้ำเพื่อชุมชน/ชนบท (โครงการชลประทานขนาดเล็ก)
๕. หลักการและเหตุผล	<p>ตามที่สำนักงานเทศบาลตำบลดงมะไฟ ได้มีหนังสือกราบบังคมทูล พระมหากรุณา ขอพระราชทานโครงการก่อสร้างฝายช่วยน้ำชุ่มพร้อมระบบส่งน้ำ (อันเนื่องมาจากพระราชดำริ) บ้านวังหินชา ตำบลดงมะไฟ อำเภอสุวรรณคูหา จังหวัดหนองบัวลำภู ต้องการแหล่งกักเก็บน้ำ ไว้ใช้ในพื้นที่การเกษตรและอุปโภคบริโภค เนื่องจากเกิดปัญหาการขาดแคลนน้ำ ไม่สามารถกักเก็บน้ำไว้ในฤดูแล้ง นั้น</p> <p>สำนักงานชลประทานที่ ๕ โดยฝ่ายพิจารณาโครงการ ส่วนวิศวกรรม ได้ไปตรวจสอบสภาพภูมิประเทศบริเวณหัวงานโครงการฯ ร่วมกับเจ้าหน้าที่โครงการก่อสร้าง สำนักงานชลประทานที่ ๕ เพื่อสอบถามและรวบรวมข้อมูลต่างๆจากราษฎรในเขตพื้นที่ พบว่าโครงการดังกล่าวมีความเหมาะสมที่จะ</p> <p>ดำเนินการได้ โดยเป็นการก่อสร้างฝายทดน้ำในลำน้ำโงม จึงได้จัดทำรายงานการศึกษาเบื้องต้นฉบับนี้ขึ้น เพื่อใช้เป็นแนวทางในการสำรวจและออกแบบโครงการต่อไป</p>
๖. วัตถุประสงค์ของโครงการ	<p>๑) เพื่อใช้เป็นแหล่งน้ำต้นทุนสำหรับการเกษตรและอุปโภคบริโภคของราษฎร</p> <p>๒) เพื่อการป้องกันและบรรเทาความเสียหายจากภัยแล้งที่เกิดขึ้น ๓) เพื่อให้ราษฎรมีฐานะความเป็นอยู่ที่ดีขึ้น ซึ่งเป็นการตอบสนองนโยบายของรัฐบาล ในการกระจายความเจริญไปสู่ชนบท</p>
๗. ตัวชี้วัดและค่าเป้าหมาย	๑.ก่อสร้างฝายทดน้ำในห้วยโงม ขนาดของอาคารมีความสูง ๓.๕๐ เมตร สันฝายยาว ๓๕.๐๐ เมตร
๘. พื้นที่เป้าหมาย	บ้านวังหินชา ตำบลดงมะไฟ อำเภอสุวรรณคูหา จังหวัดหนองบัวลำภู
๙. กิจกรรมหลัก	๑.ก่อสร้างฝายทดน้ำในห้วยน้ำโงม ขนาดของอาคารมีความสูง ๓.๕๐ เมตร สันฝายยาว ๓๕.๐๐ เมตร
งบประมาณผู้รับผิดชอบหน่วยงานที่เกี่ยวข้อง	๔๐,๐๐๐,๐๐๐ โครงการก่อสร้าง สำนักงานชลประทานที่ ๕ -
๑๐. หน่วยงานดำเนินการ	โครงการก่อสร้าง สำนักงานชลประทานที่ ๕

หัวข้อ	รายละเอียด
๑๑. ระยะเวลาในการดำเนินโครงการ	๑ ปี
๑๒. งบประมาณ	๔๐,๐๐๐,๐๐๐
๑๓. ผลผลิต (Output)	ฝายทดน้ำ ๑ แห่ง พร้อมระบบส่งน้ำ
๑๔. ผลลัพธ์จากการดำเนินโครงการ (Outcome)	มีปริมาณน้ำสำรองเพื่อการอุปโภค-บริโภคเฉลี่ยประมาณ ๒๗,๓๗๕ ลูกบาศก์เมตร/ปีเพียงพอกับการอุปโภคบริโภคของประชากรในพื้นที่ประมาณ ๓๖๐ ครัวเรือน พื้นที่รับประโยชน์ ๓๕๐ ไร่
๑๕. หน่วยงานรับผิดชอบหลังสิ้นสุดโครงการ (เฉพาะกรณีงบประมาณ)	องค์การบริหารส่วนตำบลดงมะไฟ อำเภอสุวรรณคูหา จังหวัดหนองบัวลำภู

หัวข้อ	รายละเอียด
๑. ชื่อโครงการ	ฝายห้วยน้ำบน(กุดกระสูใต้)
๒. ประเด็นการพัฒนาของจังหวัด	การส่งเสริมและยกระดับการผลิตและการตลาดสินค้าเกษตรเพื่อเพิ่มขีดความสามารถทางการแข่งขันและความมั่นคงของเศรษฐกิจฐานราก
๓. ชื่อแผนงาน	แผนงานบูรณาการบริหารจัดการทรัพยากรน้ำ
๔. แนวทางการพัฒนา	ก่อสร้างโครงการจัดหาแหล่งน้ำและระบบส่งน้ำเพื่อชุมชน/ชนบท (โครงการชลประทานขนาดเล็ก)
๕. หลักการและเหตุผล	ตามที่องค์การบริหารส่วนตำบลเก่ากลอย อำเภอากลาง จังหวัดหนองบัวลำภู ขอความอนุเคราะห์จากโครงการก่อสร้าง สำนักงานชลประทานที่ ๕ ในการก่อสร้างฝายห้วยน้ำบน(กุดกระสูใต้)เพื่อแก้ไขปัญหาการขาดแคลนน้ำในการเกษตรในฤดูแล้ง และฝ่ายพิจารณาโครงการ ส่วนวิศวกรรม สำนักงานชลประทานที่ ๕ ได้รับการประสานให้เข้าทำการศึกษาและพิจารณาความเหมาะสมของโครงการนั้น สำนักงานชลประทานที่ ๕ โดยฝ่ายพิจารณาโครงการ ส่วนวิศวกรรมได้ไปตรวจสอบสภาพภูมิประเทศบริเวณหัวงานโครงการฯ ร่วมกับเจ้าหน้าที่โครงการก่อสร้าง เพื่อสอบถามและรวบรวมข้อมูลต่างๆจากราษฎรในเขตพื้นที่พบว่าโครงการดังกล่าวมีความเหมาะสมที่จะดำเนินการได้โดยเป็นการก่อสร้างฝายทดน้ำในห้วยน้ำบน(กุดกระสูใต้) บริเวณบ้านกุดกระสูใต้ จึงได้จัดทำรายงานการศึกษาเบื้องต้นฉบับนี้ขึ้น เพื่อใช้เป็นแนวทางในการสำรวจ และออกแบบโครงการต่อไป
๖. วัตถุประสงค์ของโครงการ	๑) เพื่อใช้เป็นแหล่งต้นทอนสำหรับการเกษตรและอุปโภคบริโภคของราษฎร ๒) เพื่อการป้องกันและบรรเทาความเสียหายจากภัยแล้งที่เกิดขึ้น ๓) เพื่อให้ราษฎรมีฐานะความเป็นอยู่ที่ดีขึ้น ซึ่งเป็นการตอบสนองนโยบายของรัฐบาล ในการกระจายความเจริญไปสู่ชนบท
๗. ตัวชี้วัดและค่าเป้าหมาย	๑.กิจกรรมขุดลอกแหล่งน้ำพร้อมอาคารประกอบ ๒. ก่อสร้างฝายทดน้ำ ๑ แห่ง และอาคารประกอบ
๘. พื้นที่เป้าหมาย	บ้านกุดกระสูใต้ ตำบลเก่ากลอย อำเภอากลาง จังหวัดหนองบัวลำภู
๙. กิจกรรมหลัก	๑.โครงการฝายห้วยน้ำบน(กุดกระสูใต้)เป็นการก่อสร้างฝายทดน้ำในห้วยน้ำบนขนาดของอาคารความสูง ๓.๕๐ เมตร สันฝายยาว ๔๐.๐๐ เมตร พร้อมปรับแต่งลำห้วยด้านหน้าและด้านท้ายฝาย
งบประมาณ	๔๐,๐๐๐,๐๐๐
ผู้รับผิดชอบ	โครงการก่อสร้าง สำนักงานชลประทานที่ ๕
หน่วยงานที่เกี่ยวข้อง	-

หัวข้อ	รายละเอียด
๑๐. หน่วยงานดำเนินการ	โครงการก่อสร้าง สำนักงานชลประทานที่ ๕
๑๑. ระยะเวลาในการดำเนินโครงการ	๑ ปี
๑๒. งบประมาณ	๔๐,๐๐๐,๐๐๐
๑๓. ผลผลิต (Output)	ฝายทดน้ำ ๑ แห่ง พร้อมระบบส่งน้ำ
๑๔. ผลลัพธ์จากการดำเนินโครงการ (Outcome)	ช่วยเหลือพื้นที่การเกษตรบ้านกุดกระสู้ได้ และพื้นที่ไถ่เคียง จำนวน ๕๐๐ ไร่ มีปริมาณน้ำสำรองเพื่อการอุปโภค-บริโภคเฉลี่ยประมาณ ๑๘,๒๕๐ ลูกบาศก์เมตร/ปีเพียงพอกับการอุปโภคบริโภคของประชากรในพื้นที่ประมาณ ๕๐๐ คน
๑๕. หน่วยงานรับผิดชอบหลังสิ้นสุดโครงการ (เฉพาะกรณีงบประมาณ)	องค์การบริหารส่วนตำบลเก่ากลอย อำเภอากลาง จังหวัดหนองบัวลำภู

หัวข้อ	รายละเอียด
๑. ลำดับความสำคัญ	
๒. ชื่อโครงการ	ฝายห้วยพะเนียง (วังเขียม)
๓. ประเด็นการพัฒนาของจังหวัด	ประเด็นการพัฒนาอนุรักษ์และบริหารจัดการทรัพยากรธรรมชาติและสิ่งแวดล้อมเพื่อการพัฒนาที่สมดุล
๔. ชื่อแผนงาน	แผนงานบูรณาการบริหารจัดการทรัพยากรน้ำ
๕. แนวทางการพัฒนา	ก่อสร้างโครงการจัดหาแหล่งน้ำและระบบส่งน้ำเพื่อชุมชน/ชนบท (โครงการชลประทานขนาดเล็ก)
๖. หลักการและเหตุผล	<p>ตามที่เทศบาลตำบลฝางแดง มีหนังสือร้องขอโครงการฝายทดน้ำในลำห้วยพะเนียง บริเวณบ้านวังเขียม เนื่องจากต้องการแหล่งกักเก็บน้ำ ไว้ใช้ในพื้นที่การเกษตรและอุปโภคบริโภค เพื่อแก้ไขปัญหาการขาดแคลนน้ำ ไม่มีแหล่งน้ำที่สามารถกักเก็บน้ำไว้ใช้ในฤดูแล้ง นั้น</p> <p>สำนักงานชลประทานที่ ๕ โดยฝ่ายพิจารณาโครงการ ส่วนวิศวกรรม ได้ไปตรวจสอบสภาพภูมิประเทศบริเวณหัวงานโครงการฯ ร่วมกับเจ้าหน้าที่โครงการก่อสร้าง สำนักงานชลประทานที่ ๕ เพื่อสอบถามและรวบรวมข้อมูลต่างๆ จากรายการในเขตพื้นที่ พบว่าโครงการดังกล่าวมีความเหมาะสมที่จะดำเนินการได้ โดยเป็นการก่อสร้างฝายทดน้ำในลำห้วยพะเนียง จึงได้จัดทำรายงานการศึกษาเบื้องต้น เพื่อใช้เป็นแนวทางในการสำรวจ และออกแบบโครงการ และนำไปก่อสร้างโครงการฝายห้วยพะเนียง (วังเขียม)ต่อไป</p>
๗. วัตถุประสงค์ของโครงการ	<p>โครงการฝายห้วยพะเนียง (วังเขียม) มีวัตถุประสงค์ของโครงการดังต่อไปนี้</p> <ol style="list-style-type: none"> ๑) เพื่อใช้เป็นแหล่งน้ำต้นทุนสำหรับการเกษตรและอุปโภคบริโภคของราษฎร ๒) เพื่อการป้องกันและบรรเทาความเสียหายจากภัยแล้งที่เกิดขึ้น ๓) เพื่อให้ราษฎรมีฐานะความเป็นอยู่ที่ดีขึ้น ซึ่งเป็นการตอบสนองนโยบายของรัฐบาลในการกระจายความเจริญไปสู่ชนบท
๘. ตัวชี้วัดและค่าเป้าหมาย	เพิ่มพื้นที่รับประโยชน์ ๕๐๐ ไร่
๙. พื้นที่เป้าหมาย	บ้านวังโปรง หมู่ที่ ๕ ตำบลฝางแดง อำเภอนากลาง จังหวัดหนองบัวลำภู
๑๐. กลุ่มเป้าหมาย	ราษฎรตำบลฝางแดง อำเภอนากลาง จังหวัดหนองบัวลำภู

หัวข้อ	รายละเอียด
๑๑. กิจกรรมหลัก งบประมาณ ผู้รับผิดชอบ หน่วยงานที่เกี่ยวข้อง	ก่อสร้างฝายคอนกรีต ความสูงของสันฝาย ๔.๐๐ เมตร สันฝายยาว ๖๐.๐๐ เมตร ๖๕ ล้านบาท โครงการก่อสร้าง สำนักงานชลประทานที่ ๕ -
๑๒. หน่วยงานดำเนินการ	โครงการก่อสร้าง สำนักงานชลประทานที่ ๕
๑๓. ลักษณะของโครงการ	ฝายทดน้ำ
๑๔. ระยะเวลาในการดำเนินโครงการ	๑ ปี
๑๕. วิธีการดำเนินโครงการ	ดำเนินการเอง และ จ้างเหมา
๑๖. งบประมาณ	๖๕ ล้านบาท
๑๗. ผลผลิต (Output)	ก่อสร้างฝายคอนกรีต ความสูงของสันฝาย ๔.๐๐ เมตร สันฝายยาว ๖๐.๐๐ เมตร
๑๘. ผลลัพธ์จากการดำเนินโครงการ (Outcome)	มีปริมาณน้ำสำรองเพื่อการอุปโภค-บริโภคเฉลี่ยประมาณ ๙๒,๐๐๐ ลูกบาศก์เมตร/ปีเพียงพอกับการอุปโภคบริโภคของ ประชากรในพื้นที่ประมาณ ๒,๐๑๔ คน พื้นที่รับประโยชน์ ๕๐๐ ไร่
๑๙. ความพร้อมในการดำเนินโครงการ	พร้อมดำเนินการ
๒๐. หน่วยงานรับผิดชอบหลังสิ้นสุดโครงการ (เฉพาะกรณีงบประมาณ)	เทศบาลตำบลฝั่งแดง อำเภอตากกลาง จังหวัดหนองบัวลำภู

หัวข้อ	รายละเอียด
๑. ชื่อโครงการ	สถานีสูบน้ำด้วยไฟฟ้าพร้อมระบบส่งน้ำบ้านโนนสวาท ระยะที่ ๒
๒. ประเด็นการพัฒนาของจังหวัด	การส่งเสริมและยกระดับการผลิตและการตลาดสินค้าเกษตรเพื่อเพิ่มขีดความสามารถทางการแข่งขันและความมั่นคงของเศรษฐกิจฐานราก
๓. ชื่อแผนงาน	แผนงานบูรณาการบริหารจัดการทรัพยากรน้ำ
๔. แนวทางการพัฒนา	ก่อสร้างโครงการจัดหาแหล่งน้ำและระบบส่งน้ำเพื่อชุมชน/ชนบท (โครงการชลประทานขนาดเล็ก)
๕. หลักการและเหตุผล	<p>ตามที่ องค์การบริหารส่วนตำบลด่านช้าง ได้มีหนังสือถึง นายอำเภอากลาง รายงานการจัดหาแหล่งน้ำเพื่อติดตั้ง สถานีสูบน้ำด้วยไฟฟ้า ตามหนังสือ ที่ นก ๗๔๕๐๑/๐๔๗ ลงวันที่ ๓๑ มกราคม ๒๕๖๐ โดยอ้างถึง จังหวัดหนองบัวลำภูโดยนายโชติ เชื้อโชติ รองผู้ว่าราชการจังหวัดหนองบัวลำภูได้เข้ามาแก้ไขปัญหสถานีสูบน้ำด้วยพลังงานไฟฟ้าบ้านหนองด่าน ตำบลด่านช้าง และบ้านโนนสวาท ตำบลอุทัยสวรรค์ซึ่งเป็นโครงการพระราชดำริ ก่อสร้างโดยกรมชลประทาน ไม่สามารถถ่ายโอนให้กับท้องถิ่นได้เพราะติดขัดในข้อกำหนดบางประการ รวมทั้ง ปริมาณน้ำในการสูบไม่เพียงพอ และต่อมาผู้ว่าราชการจังหวัดหนองบัวลำภูได้เชิญหน่วยงานที่เกี่ยวข้องเข้าร่วมประชุมเพื่อหาแนวทางในการแก้ไขปัญหาเมื่อวันที่ ๒๗ กุมภาพันธ์ ๒๕๖๒ และที่ ประชุมได้มีมติให้กรมชลประทานหาแนวทางในการสูบน้ำจากผาโขงมายังบ่อพักน้ำเดิมเพื่อกระจายเข้าสู่ระบบส่งน้ำเดิมที่ก่อสร้างไว้แล้ว นั้นสำนักงานชลประทานที่ ๕ โดยฝ่ายพิจารณาโครงการส่วนวิศวกรรม ได้ไปตรวจสอบสภาพ ภูมิประเทศบริเวณ หัวงานโครงการฯ ร่วมกับเจ้าหน้าที่โครงการชลประทานหนองบัวลำภูและราษฎรในพื้นที่ เพื่อสอบถามและรวบรวมข้อมูลต่างๆ จากราษฎรในเขตพื้นที่ พบว่าแหล่งน้ำที่มีความเหมาะสมได้แก่ขุมเหมืองเดิมบริเวณที่ราษฎรในพื้นที่เรียกว่าผาโขง เพื่อจะเป็นแหล่งน้ำสำหรับสูบไปช่วยราษฎรได้คณะผู้ศึกษาจึงได้เสนอแนวทางการแก้ไขปัญหาดังกล่าว ช่างต้น และได้จัดทำรายงานการศึกษาเบื้องต้นฉบับนี้ขึ้น เพื่อใช้เป็นแนวทางในการสำรวจ และออกแบบโครงการต่อไป</p>

๖. วัตถุประสงค์ของโครงการ	๑) เพื่อใช้เป็นแหล่งต้นตอสำหรับการเกษตรและอุปโภคบริโภคของราษฎร ๒) เพื่อการป้องกันและบรรเทาความเสียหายจากภัยแล้งที่เกิดขึ้น ๓) เพื่อให้ราษฎรมีฐานะความเป็นอยู่ที่ดีขึ้น ซึ่งเป็นการตอบสนองนโยบายของรัฐบาล ในการกระจายความเจริญไปสู่ชนบท
๗. ตัวชี้วัดและค่าเป้าหมาย	๑.สถานีสูบน้ำด้วยไฟฟ้าพร้อมระบบส่งน้ำ
๘. พื้นที่เป้าหมาย	บ้านโนนสวาท ตำบลอุทัยสวรรค์ อำเภอนากลาง จังหวัดหนองบัวลำภู
๙. กิจกรรมหลัก งบประมาณ ผู้รับผิดชอบ หน่วยงานที่เกี่ยวข้อง	๑.สถานีสูบน้ำด้วยไฟฟ้าพร้อมระบบส่งน้ำ ๔๕,๐๐๐,๐๐๐ โครงการก่อสร้าง สำนักงานชลประทานที่ ๕ -
๑๐. หน่วยงานดำเนินการ	โครงการก่อสร้าง สำนักงานชลประทานที่ ๕
๑๑. ระยะเวลาในการดำเนินโครงการ	๑ ปี
๑๒. งบประมาณ	๔๕,๐๐๐,๐๐๐
๑๓. ผลผลิต (Output)	สถานีสูบน้ำด้วยไฟฟ้าพร้อมระบบส่งน้ำ ๑ แห่ง
๑๔. ผลลัพธ์จากการดำเนินโครงการ (Outcome)	มีปริมาณน้ำสำรองเพื่อการอุปโภค-บริโภคเฉลี่ยประมาณ ๔๗,๔๕๐ ลูกบาศก์เมตร/ปีเพียงพอกับการอุปโภคบริโภคของ ประชากรในพื้นที่ประมาณ ๑,๓๐๐ คน ช่วยเหลือพื้นที่เพาะปลูกฤดูฝน ๑,๐๐๐ ไร่
๑๕. หน่วยงานรับผิดชอบหลังสิ้นสุดโครงการ (เฉพาะกรณีงบประมาณ)	องค์การบริหารส่วนตำบลอุทัยสวรรค์ อำเภอนากลาง จังหวัดหนองบัวลำภู

หัวข้อ	รายละเอียด
๑. ลำดับความสำคัญ	
๒. ชื่อโครงการ	อาคารบังคับน้ำบ้านนาไร่เดียว แห่งที่ ๑
๓. ประเด็นการพัฒนาของจังหวัด	ประเด็นการพัฒนาอนุรักษ์ และบริหารจัดการทรัพยากรธรรมชาติและสิ่งแวดล้อมเพื่อการพัฒนาที่สมดุล
๔. ชื่อแผนงาน	แผนงานบูรณาการบริหารจัดการทรัพยากรน้ำ
๕. แนวทางการพัฒนา	ก่อสร้างโครงการจัดหาแหล่งน้ำและระบบส่งน้ำเพื่อชุมชน/ชนบท (โครงการชลประทานขนาดเล็ก)
๖. หลักการและเหตุผล	<p>ด้วยดิฉัน นางหนูพูน สุวรรณพงศ์ ตำแหน่งสมาชิกสภา อบจ.หนองบัวลำภู เขต ๒ อ.สุวรรณคูหา ได้รับเรื่องร้องเรียนจากพี่น้องประชาชนในพื้นที่รับผิดชอบ ว่าได้รับความเดือดร้อนประสบปัญหาขาดแคลนน้ำเพื่อใช้ในการเกษตร หรือช่วงเพาะปลูกข้าวนาปรังบริเวณพื้นที่โดยรอบลำห้วยบน บ้านนาไร่เดียว หมู่ที่ ๖ ตำบลกุดผึ้ง อำเภอสุวรรณคูหา จังหวัดหนองบัวลำภู นั้น</p> <p>สำนักงานชลประทานที่ ๕ โดยฝ่ายพิจารณาโครงการ ส่วนวิศวกรรม ได้ไปตรวจสอบสภาพภูมิประเทศบริเวณหัวงานโครงการฯ ร่วมกับเจ้าหน้าที่โครงการชลประทานหนองบัวลำภู สำนักงานชลประทานที่ ๕ เพื่อสอบถามและรวบรวมข้อมูลต่างๆจากราษฎรในเขตพื้นที่ พบว่าโครงการดังกล่าวมีความเหมาะสมที่จะดำเนินการได้ โดยเป็นการก่อสร้างฝายทดน้ำในลำห้วยทามคำไฮ จึงได้จัดทำรายงานการศึกษาเบื้องต้นฉบับนี้ขึ้น เพื่อใช้ในการสำรวจและออกแบบโครงการต่อไป</p>
๗. วัตถุประสงค์ของโครงการ	<p>โครงการอาคารบังคับน้ำบ้านหนองบัวใต้ มีวัตถุประสงค์ของโครงการดังต่อไปนี้</p> <ol style="list-style-type: none"> ๑) เพื่อใช้เป็นแหล่งน้ำต้นทุนสำหรับทำการเกษตรและอุปโภคบริโภคของราษฎร ๒) เพื่อการป้องกันและบรรเทาความเสียหายจากภัยแล้งที่เกิดขึ้น ๓) เพื่อให้ราษฎรมีฐานะความเป็นอยู่ที่ดีขึ้น ซึ่งเป็นการตอบสนองนโยบายของรัฐบาลในการกระจายความเจริญไปสู่ชนบท
๘. ตัวชี้วัดและค่าเป้าหมาย	เพิ่มพื้นที่รับประโยชน์ ๒๐๐ ไร่

หัวข้อ	รายละเอียด
๙. พื้นที่เป้าหมาย	บ้านนาไร่เดียว หมู่ที่ ๖ ตำบลกุดผึ้ง อำเภอสุวรรณคูหา จังหวัดหนองบัวลำภู
๑๐. กลุ่มเป้าหมาย	ราษฎรตำบลกุดผึ้ง อำเภอสุวรรณคูหา จังหวัดหนองบัวลำภู
๑๑. กิจกรรมหลัก งบประมาณ ผู้รับผิดชอบ หน่วยงานที่เกี่ยวข้อง	ก่อสร้างฝายคอนกรีต ความสูงของสันฝาย ๓.๐๐ เมตร สันฝายยาว ๔๐.๐๐ เมตร ๔๕ ล้านบาท โครงการชลประทานหนองบัวลำภู -
๑๒. หน่วยงานดำเนินการ	โครงการชลประทานหนองบัวลำภู สำนักงานชลประทานที่ ๕
๑๓. ลักษณะของโครงการ	อาคารบังคับน้ำ
๑๔. ระยะเวลาในการดำเนินโครงการ	๑ ปี
๑๕. วิธีการดำเนินโครงการ	ดำเนินการเอง และ จ้างเหมา
๑๖. งบประมาณ	๔๕ ล้านบาท
๑๗. ผลผลิต (Output)	ก่อสร้างฝายคอนกรีต ความสูงของสันฝาย ๓.๐๐ เมตร สันฝายยาว ๔๐.๐๐ เมตร
๑๘. ผลลัพธ์จากการดำเนินโครงการ (Outcome)	มีปริมาณน้ำสำรองเพื่อการอุปโภค-บริโภคเฉลี่ยประมาณ ๙๒,๐๐๐ ลูกบาศก์เมตร/ปีเพียงพอกับการอุปโภคบริโภคของ ประชากรในพื้นที่ประมาณ ๗๐ คน พื้นที่รับประโยชน์ ๒๐๐ ไร่
๑๙. ความพร้อมในการดำเนินโครงการ	พร้อมดำเนินการ
๒๐. หน่วยงานรับผิดชอบหลังสิ้นสุดโครงการ (เฉพาะกรณีงบประมาณ)	องค์การบริหารส่วนตำบลกุดผึ้ง อำเภอสุวรรณคูหา จังหวัดหนองบัวลำภู

หัวข้อ	รายละเอียด
๑. ลำดับความสำคัญ	
๒. ชื่อโครงการ	อาคารบังคับน้ำบ้านนาไร่เดียว แห่งที่ ๒
๓. ประเด็นการพัฒนาของจังหวัด	ประเด็นการพัฒนาอนุรักษ์ และบริหารจัดการทรัพยากรธรรมชาติและสิ่งแวดล้อมเพื่อการพัฒนาที่สมดุล
๔. ชื่อแผนงาน	แผนงานบูรณาการบริหารจัดการทรัพยากรน้ำ
๕. แนวทางการพัฒนา	ก่อสร้างโครงการจัดหาแหล่งน้ำและระบบส่งน้ำเพื่อชุมชน/ชนบท (โครงการชลประทานขนาดเล็ก)
๖. หลักการและเหตุผล	ด้วยดิฉัน นางหนูพูน สุวรรณพงศ์ ตำแหน่งสมาชิกสภา อบจ.หนองบัวลำภู เขต ๒ อ.สุวรรณคูหา ได้รับเรื่องร้องเรียนจากพี่น้องประชาชนในพื้นที่รับผิดชอบ ว่าได้รับความเดือดร้อนประสบปัญหาขาดแคลนน้ำเพื่อใช้ในการเกษตร หรือช่วงเพาะปลูกข้าวนาปรังบริเวณพื้นที่โดยรอบลำห้วยบน บ้านนาไร่เดียว หมู่ที่ ๖ ตำบลกุดผึ้ง อำเภอสุวรรณคูหา จังหวัดหนองบัวลำภู นั้น สำนักงานชลประทานที่ ๕ โดยฝ่ายพิจารณาโครงการ ส่วนวิศวกรรม ได้ไปตรวจสอบสภาพภูมิประเทศบริเวณหัวงานโครงการฯ ร่วมกับเจ้าหน้าที่โครงการชลประทานหนองบัวลำภู สำนักงานชลประทานที่ ๕ เพื่อสอบถามและรวบรวมข้อมูลต่างๆจากราษฎรในเขตพื้นที่ พบว่าโครงการดังกล่าวมีความเหมาะสมที่จะดำเนินการได้ โดยเป็นการก่อสร้างฝายทดน้ำในลำห้วยทามคำไฮ จึงได้จัดทำรายงานการศึกษาเบื้องต้นฉบับนี้ขึ้น เพื่อใช้ในการสำรวจและออกแบบโครงการต่อไป
๗. วัตถุประสงค์ของโครงการ	โครงการอาคารบังคับน้ำบ้านหนองบัวใต้ มีวัตถุประสงค์ของโครงการดังต่อไปนี้ ๑) เพื่อใช้เป็นแหล่งน้ำต้นทุนสำหรับทำการเกษตรและอุปโภคบริโภคของราษฎร ๒) เพื่อการป้องกันและบรรเทาความเสียหายจากภัยแล้งที่เกิดขึ้น ๓) เพื่อให้ราษฎรมีฐานะความเป็นอยู่ที่ดีขึ้น ซึ่งเป็นการตอบสนองนโยบายของรัฐบาลในการกระจายความเจริญไปสู่ชนบท
๘. ตัวชี้วัดและค่าเป้าหมาย	เพิ่มพื้นที่รับประโยชน์ ๔๕ ไร่

หัวข้อ	รายละเอียด
๙. พื้นที่เป้าหมาย	บ้านนาไร่เดียว หมู่ที่ ๖ ตำบลกุดผึ้ง อำเภอสุวรรณคูหา จังหวัดหนองบัวลำภู
๑๐. กลุ่มเป้าหมาย	ราษฎรตำบลกุดผึ้ง อำเภอสุวรรณคูหา จังหวัดหนองบัวลำภู
๑๑. กิจกรรมหลัก งบประมาณ ผู้รับผิดชอบ หน่วยงานที่เกี่ยวข้อง	ก่อสร้างฝายรูปตัว M ความสูงของสันฝาย ๒.๐๐ เมตร สันฝายยาว ๑๕.๐๐ เมตร ๑๐ ล้านบาท โครงการชลประทานหนองบัวลำภู -
๑๒. หน่วยงานดำเนินการ	โครงการชลประทานหนองบัวลำภู สำนักงานชลประทานที่ ๕
๑๓. ลักษณะของโครงการ	อาคารบังคับน้ำ
๑๔. ระยะเวลาในการดำเนินโครงการ	๑ ปี
๑๕. วิธีการดำเนินโครงการ	ดำเนินการเอง และ จ้างเหมา
๑๖. งบประมาณ	๑๐ ล้านบาท
๑๗. ผลผลิต (Output)	ก่อสร้างฝายรูปตัว M ความสูงของสันฝาย ๒.๐๐ เมตร สันฝายยาว ๑๕.๐๐ เมตร
๑๘. ผลลัพธ์จากการดำเนินโครงการ (Outcome)	มีปริมาณน้ำสำรองเพื่อการอุปโภค-บริโภคเฉลี่ยประมาณ ๔๘,๐๐๐ ลูกบาศก์เมตร/ปีเพียงพอกับการอุปโภคบริโภคของ ประชากรในพื้นที่ประมาณ ๓๒ คน พื้นที่รับประโยชน์ ๗๕ ไร่
๑๙. ความพร้อมในการดำเนินโครงการ	พร้อมดำเนินการ
๒๐. หน่วยงานรับผิดชอบหลังสิ้นสุดโครงการ (เฉพาะกรณีงบประมาณ)	องค์การบริหารส่วนตำบลกุดผึ้ง อำเภอสุวรรณคูหา จังหวัดหนองบัวลำภู

หัวข้อ	รายละเอียด
๑. ลำดับความสำคัญ	
๒. ชื่อโครงการ	อาคารบังคับน้ำบ้านหนองบัวใต้
๓. ประเด็นการพัฒนาของจังหวัด	ประเด็นการพัฒนาอนุรักษ์ และบริหารจัดการทรัพยากรธรรมชาติและสิ่งแวดล้อมเพื่อการพัฒนาที่สมดุล
๔. ชื่อแผนงาน	แผนงานบูรณาการบริหารจัดการทรัพยากรน้ำ
๕. แนวทางการพัฒนา	ก่อสร้างโครงการจัดหาแหล่งน้ำและระบบส่งน้ำเพื่อชุมชน/ชนบท (โครงการชลประทานขนาดเล็ก)
๖. หลักการและเหตุผล	ด้วยราษฎรจังหวัดหนองบัวลำภู ประสบปัญหาเกี่ยวกับแหล่งกักเก็บน้ำ ไร่ใช้ในพื้นที่การเกษตรและอุปโภค-บริโภค เนื่องจากปัญหาการขาดแคลนน้ำ ไม่สามารถกักเก็บน้ำไว้ใช้ในฤดูแล้งได้ และบางพื้นที่อยู่ห่างจากแหล่งน้ำ จึงมีน้ำใช้สำหรับการเกษตรหรืออุปโภค-บริโภคไม่เพียงพอต่อความต้องการราษฎรในพื้นที่ จึงเป็นที่มาของโครงการจัดหาแหล่งน้ำและเพิ่มพื้นที่ชลประทานของจังหวัดหนองบัวลำภู
๗. วัตถุประสงค์ของโครงการ	โครงการอาคารบังคับน้ำบ้านหนองบัวใต้ มีวัตถุประสงค์ของโครงการดังต่อไปนี้ ๑) เพื่อใช้เป็นแหล่งน้ำต้นทุนสำหรับการเกษตรและอุปโภคบริโภคของราษฎร ๒) เพื่อการป้องกันและบรรเทาความเสียหายจากภัยแล้งที่เกิดขึ้น ๓) เพื่อให้ราษฎรมีฐานะความเป็นอยู่ที่ดีขึ้น ซึ่งเป็นการตอบสนองนโยบายของรัฐบาลในการกระจายความเจริญไปสู่ชนบท
๘. ตัวชี้วัดและค่าเป้าหมาย	เพิ่มพื้นที่รับประโยชน์ให้เพียงพอกับการอุปโภคบริโภคของประชากรในพื้นที่
๙. พื้นที่เป้าหมาย	บ้านหนองบัวใต้ ตำบลหนองบัวใต้ อำเภอศรีบุญเรือง จังหวัดหนองบัวลำภู
๑๐. กลุ่มเป้าหมาย	ราษฎรตำบลหนองบัวใต้ อำเภอศรีบุญเรือง จังหวัดหนองบัวลำภู
๑๑. กิจกรรมหลัก	ก่อสร้างอาคารบังคับน้ำ จำนวน ๑ แห่ง
งบประมาณ ผู้รับผิดชอบ หน่วยงานที่เกี่ยวข้อง	๗ ล้านบาท โครงการชลประทานหนองบัวลำภู -

หัวข้อ	รายละเอียด
๑๒. หน่วยงานดำเนินการ	โครงการชลประทานหนองบัวลำภู สำนักงานชลประทานที่ ๕
๑๓. ลักษณะของโครงการ	อาคารบังคับน้ำ
๑๔. ระยะเวลาในการดำเนินโครงการ	๑ ปี
๑๕. วิธีการดำเนินโครงการ	ดำเนินการเอง และ จ้างเหมา
๑๖. งบประมาณ	๗ ล้านบาท
๑๗. ผลผลิต (Output)	ก่อสร้างอาคารบังคับน้ำ จำนวน ๑ แห่ง
๑๘. ผลลัพธ์จากการดำเนินโครงการ (Outcome)	มีปริมาณน้ำสำรองเพื่อการอุปโภค-บริโภคเฉลี่ยประมาณเพียงพอกับการอุปโภคบริโภคของประชากรในพื้นที่
๑๙. ความพร้อมในการดำเนินโครงการ	พร้อมดำเนินการ
๒๐. หน่วยงานรับผิดชอบหลังสิ้นสุดโครงการ (เฉพาะกรณีงบประมาณ)	องค์การบริหารส่วนตำบลหนองบัวใต้ อำเภอสว่างแดนดิน จังหวัดหนองบัวลำภู

หัวข้อ	รายละเอียด
๑. ชื่อโครงการ	อาคารบังคับน้ำห้วยบงตอนบน แห่งที่ ๑ (อันเนื่องมาจากพระราชดำริ)
๒. ประเด็นการพัฒนาของจังหวัด	การส่งเสริมและยกระดับการผลิตและการตลาดสินค้าเกษตรเพื่อเพิ่มขีดความสามารถทางการแข่งขันและความมั่นคงของเศรษฐกิจฐานราก
๓. ชื่อแผนงาน	แผนงานบูรณาการบริหารจัดการทรัพยากรน้ำ
๔. แนวทางการพัฒนา	ก่อสร้างโครงการจัดหาแหล่งน้ำและระบบส่งน้ำเพื่อชุมชน/ชนบท (โครงการชลประทานขนาดเล็ก)
๕. หลักการและเหตุผล	<p>ตามที่สำนักงานเทศบาลตำบลโคกม่วง ได้มีหนังสือกราบบังคมทูล พระมหากรุณา ขอพระราชทานโครงการก่อสร้างอาคารบังคับน้ำห้วยบงตอนบน แห่งที่๑ (อันเนื่องมาจากพระราชดำริ) บ้านวังมน ตำบลโคกม่วง อำเภอนนทบุรี จังหวัดนนทบุรี ต้องการแหล่งกักเก็บน้ำ ไว้ใช้ในพื้นที่การเกษตรและอุปโภคบริโภค เนื่องจากเกิดปัญหาการขาดแคลนน้ำ ไม่สามารถกักเก็บน้ำไว้ในฤดูแล้ง นั้น</p> <p>สำนักงานชลประทานที่ ๕ โดยฝ่ายพิจารณาโครงการ ส่วนวิศวกรรม ได้ไปตรวจสอบสภาพภูมิประเทศบริเวณหัวงานโครงการฯ ร่วมกับเจ้าหน้าที่โครงการก่อสร้าง สำนักงานชลประทานที่ ๕ เพื่อสอบถามและรวบรวมข้อมูลต่างๆ จากรายการในเขตพื้นที่ พบว่าโครงการดังกล่าวมีความเหมาะสมที่จะ</p> <p>ดำเนินการได้ โดยเป็นการก่อสร้างฝายทดน้ำในลำห้วยน้ำพระเนียง จึงได้จัดทำรายงานการศึกษาเบื้องต้นฉบับนี้ขึ้น เพื่อใช้เป็นแนวทางในการสำรวจ และออกแบบโครงการต่อไป</p>
๖. วัตถุประสงค์ของโครงการ	<p>โครงการฝายบ้านดอนเกล้า มีวัตถุประสงค์ของโครงการดังต่อไปนี้</p> <p>๑) เพื่อใช้เป็นแหล่งน้ำต้นทุนสำหรับทำการเกษตรและอุปโภคบริโภคของราษฎร</p> <p>๒) เพื่อการป้องกันและบรรเทาความเสียหายจากภัยแล้งที่เกิดขึ้น</p> <p>๓) เพื่อให้ราษฎรมีฐานะความเป็นอยู่ที่ดีขึ้น ซึ่งเป็นการตอบสนองนโยบายของรัฐบาลในการกระจายความเจริญไปสู่ชนบท</p>

หัวข้อ	รายละเอียด
๗. ตัวชี้วัดและค่าเป้าหมาย	ความจุในลำน้ำเพื่อการเกษตรไม่น้อยกว่า ๐.๐๑๘ ล้านลูกบาศก์เมตร
๘. พื้นที่เป้าหมาย	บ้านวังมน ตำบลโคกม่วง อำเภอโนนสัง จังหวัดหนองบัวลำภู
๙. กิจกรรมหลัก	ก่อสร้างฝายทดน้ำในลำพระเนียง ขนาดของอาคารมีความสูง ๓.๕๐ เมตร สันฝายยาว ๔๐.๐๐ เมตร
งบประมาณ ผู้รับผิดชอบ หน่วยงานที่เกี่ยวข้อง	๔๕,๐๐๐,๐๐๐ บาท โครงการก่อสร้าง สำนักงานชลประทานที่ ๕ -
๑๐. หน่วยงานดำเนินการ	โครงการก่อสร้าง สำนักงานชลประทานที่ ๕
๑๑. ระยะเวลาในการดำเนินโครงการ	๑ ปี
๑๒. งบประมาณ	๔๕,๐๐๐,๐๐๐
๑๓. ผลผลิต (Output)	๑.ก่อสร้างฝายทดน้ำในลำพระเนียง ขนาดของอาคารมีความสูง ๓.๕๐ เมตร สันฝายยาว ๔๐.๐๐ เมตร
๑๔. ผลลัพธ์จากการดำเนินโครงการ (Outcome)	ช่วยเหลือพื้นที่การเกษตรบ้านวังมน และพื้นที่ใกล้เคียง จำนวน ๑๖๐ ไร่
๑๕. หน่วยงานรับผิดชอบหลังสิ้นสุดโครงการ (เฉพาะกรณีงบประมาณ)	องค์การบริหารส่วนตำบลโคกม่วง อำเภอโนนสัง จังหวัดหนองบัวลำภู

หัวข้อ	รายละเอียด
๑. ชื่อโครงการสำคัญ	โครงการอนุรักษ์ ฟื้นฟู ทรัพยากรธรรมชาติและสิ่งแวดล้อมอย่างยั่งยืน
๒. ชื่อแผนงาน	แผนงานอนุรักษ์ฟื้นฟูทรัพยากรป่าไม้
๓. แนวทางการพัฒนา	การอนุรักษ์ ฟื้นฟูทรัพยากรป่าไม้และการใช้ประโยชน์ที่ดินอย่างเหมาะสม
๔. หลักการและเหตุผล	<p><u>ที่มา</u></p> <p>ยุทธศาสตร์ชาติ ๒๐ ปี : ด้านการสร้างการเติบโตบนคุณภาพชีวิตที่เป็นมิตรต่อสิ่งแวดล้อมแผนแม่บท:ประเด็นที่๑๘การเติบโตอย่างยั่งยืน(พ.ศ. ๒๕๖๑ - ๒๕๘๐) ระบุว่า การสร้างการเติบโตอย่างยั่งยืนบนสังคมเศรษฐกิจสีเขียวอนุรักษ์และฟื้นฟูความหลากหลายทางชีวภาพทั้งในและนอกถิ่นกำเนิด โดยบริหารจัดการการใช้ประโยชน์ที่ดินในพื้นที่ป่าไม้บนพื้นฐานให้คนและชุมชนสามารถอยู่ร่วมกับป่าได้ ฟื้นฟูทรัพยากรป่าไม้ให้กลับมีสภาพที่สมบูรณ์ รวมไปถึงการสร้างกลไกเพื่อการใช้ประโยชน์จากความหลากหลายทางชีวภาพในและนอกถิ่นกำเนิดอย่างยั่งยืนภายใต้การแบ่งปันผลประโยชน์ที่เท่าเทียม รวมทั้งรักษาและเพิ่มพื้นที่สีเขียวที่เป็นมิตรกับสิ่งแวดล้อม และได้กำหนดเป้าหมายพื้นที่ป่าและพื้นที่สีเขียวไม่น้อยกว่าร้อยละ ๕๕ ของพื้นที่ประเทศ โดยแบ่งเป็นพื้นที่สีเขียวที่เป็นป่าธรรมชาติ ร้อยละ ๓๕ พื้นที่สีเขียวเพื่อการใช้ประโยชน์ ร้อยละ ๑๕ และป่าในเมืองและพื้นที่สีเขียวเพื่อการพักผ่อนหย่อนใจและการเรียนรู้ ร้อยละ ๕แผนพัฒนาเศรษฐกิจและสังคมแห่งชาติ ฉบับที่ ๑๓ มหุดหมายที่ ๑๐ ไทยมีเศรษฐกิจหมุนเวียนและสังคมคาร์บอนต่ำ เป้าหมายที่ ๑ การอนุรักษ์ ฟื้นฟู และใช้ ประโยชน์ จาก ทรัพยากรธรรมชาติอย่างยั่งยืนแผนพัฒนาจังหวัดหนองบัวลำภู : ประเด็นยุทธศาสตร์ที่ ๕การบริหารจัดการ ทรัพยากรธรรมชาติและสิ่งแวดล้อมอย่างยั่งยืนตัวชี้วัดที่ ๑ พื้นที่สีเขียวเพิ่มขึ้นไม่น้อยกว่า ๓๐๐ ไร่ ต่อปี</p> <p><u>สภาพปัญหา /ความสำคัญ</u></p> <p>ข้อมูลสถิติการเกิดไฟป่าในพื้นที่จังหวัดหนองบัวลำภู ปี ๒๕๖๗ พบว่า ในช่วงหน้าแล้งระหว่างเดือน มกราคม - พฤษภาคม มีไฟป่าเกิดขึ้น ๓๐๕ ครั้ง ในพื้นที่จังหวัด และทั้งหมดเกิดจากฝีมือมนุษย์ โดยมีสาเหตุมาจากการล่าสัตว์ และหาของป่า ซึ่งส่งผลให้เกิดการเปลี่ยนแปลงทาง กายภาพและทางชีวภาพ มีผลกระทบต่อสภาพดิน น้ำ</p>

	<p>สัตว์ป่า อากาศ และสิ่งแวดล้อมด้านต่าง ๆ ก่อให้เกิดการเสียดุลทางธรรมชาติ อาทิเช่น ๑.การชะล้างพังทลายของดิน ๒. น้ำท่วมซ้ำซากในฤดูฝน ๓.ภาวะแห้งแล้งในฤดูแล้ง ๔. ภาวะโลกร้อน ๕. คุณภาพของน้ำเสื่อมลง ๖. พืชและสัตว์ป่ามีจำนวนและชนิดลดลง และการทำลายทรัพยากรป่าไม้ดังกล่าว ยังเป็นปัจจัยหนึ่งซึ่งส่งผลต่อการเปลี่ยนแปลงสภาพภูมิอากาศที่เป็นปัญหาวิกฤติด้านสิ่งแวดล้อมที่ทั่วโลกและประเทศไทยที่กำลังเผชิญอยู่ หากสามารถเสริมสร้างศักยภาพให้ภาคประชาชนเข้ามามีส่วนร่วมดูแลรักษาทรัพยากรธรรมชาติ ร่วมดับไฟป่าและการจัดทำแนวกันไฟเพื่อลดความรุนแรงจากการเกิดไฟป่าได้จะส่งผลให้ความเสียหายของทรัพยากรธรรมชาติจากไฟป่าลดลงและปลูกจิตสำนึกความห่วงแหนทรัพยากรธรรมชาติให้กับประชาชนมากขึ้น</p>
<p>๕. วัตถุประสงค์ของโครงการ</p>	<p>๑) เพื่อป้องกันการเกิดไฟป่าในพื้นที่ ๒) เพื่อสร้างความรู้ความเข้าใจในการดูแลรักษาพื้นที่ป่าให้สามารถใช้ประโยชน์ได้อย่างยั่งยืนแก่ราษฎรในพื้นที่ที่มีแนวเขตติดกับเขตพื้นที่ป่าไม้ของจังหวัดหนองบัวลำภู ๓) เพื่อสร้างกลุ่มเครือข่ายในการเฝ้าระวัง ร่วมกันดูแลรักษาทรัพยากรป่าไม้ในพื้นที่ของตนเอง ๔) เพื่อเพิ่มพื้นที่สีเขียวในพื้นที่จังหวัด</p>
<p>๖. ตัวชี้วัดและค่าเป้าหมาย</p>	<p>๑) จำนวนกลุ่มเครือข่ายได้รับความรู้และเข้าร่วมโครงการ จำนวน ๘๓๐ คน (๒๒ ตำบล ๖ อำเภอ) ๒) จุดความร้อนลดลง ร้อยละ ๒๐ จากค่าเฉลี่ยย้อนหลัง ๓ ปี ในพื้นที่ป่าสงวนและพื้นที่ป่าอนุรักษ์ ๓) ลดอัตราการเกิดไฟป่าในพื้นที่ป่าอนุรักษ์ของจังหวัด</p>
<p>๗. พื้นที่เป้าหมาย</p>	<p>๒๒ ตำบลใน ๖ อำเภอ ของจังหวัดหนองบัวลำภู</p>
<p>๘. กิจกรรมหลัก</p>	<p>๑) การเสริมสร้างศักยภาพเครือข่ายป้องกัน พิทักษ์ และฟื้นฟูทรัพยากรป่าไม้ ๒) การทำแนวกันไฟ</p>
<p>๘.๑ กิจกรรมหลักที่ ๑</p> <p>งบประมาณ</p> <p>ผู้รับผิดชอบ</p> <p>หน่วยงานที่เกี่ยวข้อง</p>	<p>การเสริมสร้างศักยภาพเครือข่ายป้องกัน พิทักษ์ และฟื้นฟูทรัพยากรป่าไม้</p> <p>๘๓๘,๓๐๐.-บาท</p> <p>๑) ผู้อำนวยการสำนักงานทรัพยากรธรรมชาติและสิ่งแวดล้อมจังหวัดหนองบัวลำภู ๒) หัวหน้าอุทยานแห่งชาติภูหินจอมธาตุ-ภูพระบาท (เตรียมการ)</p> <p>สำนักบริหารพื้นที่อนุรักษ์ที่ ๑๐ (อุดรธานี)</p>

	๑)สำนักงานทรัพยากรธรรมชาติและสิ่งแวดล้อมจังหวัดหนองบัวลำภู ๒)อุทยานแห่งชาติภูหินจอมธาตุ-ภูพระบาท(เตรียมการ) สำนักบริหารพื้นที่อนุรักษ์ที่ ๑๐ (อุดรธานี)
๘.๒ กิจกรรมหลักที่ ๒ งบประมาณ ผู้รับผิดชอบ หน่วยงานที่เกี่ยวข้อง	การจ้างเหมาจัดทำแนวกันไฟ ระยะทาง ๑๐๐ กิโลเมตร งบประมาณ ๕๔๗,๐๐๐.- บาท หัวหน้าอุทยานแห่งชาติภูหินจอมธาตุ-ภูพระบาท (เตรียมการ) สำนักบริหารพื้นที่อนุรักษ์ที่ ๑๐ (อุดรธานี)
๙. หน่วยงานดำเนินการ	๑)สำนักงานทรัพยากรธรรมชาติและสิ่งแวดล้อมจังหวัดหนองบัวลำภู ๒)อุทยานแห่งชาติภูหินจอมธาตุ-ภูพระบาท(เตรียมการ) สำนักบริหารพื้นที่อนุรักษ์ที่ ๑๐ (อุดรธานี)
๑๐. ระยะเวลาในการดำเนินโครงการ	ตุลาคม ๒๕๖๘ – กันยายน ๒๕๖๙
๑๑. งบประมาณ	๑,๔๘๖,๓๐๐.-บาท
๑๒. ผลผลิต (Output)	๑)เครือข่ายฯ ไม่น้อยกว่า ๘๓๐ คน มีความรู้ความเข้าใจ สามารถในการดูแลรักษาฐานทรัพยากรธรรมชาติ และมีความรู้ เกี่ยวกับการเพาะชำกล้าไม้ ๒)พื้นที่เสี่ยงต่อการเกิดไฟป่าได้รับการจัดการเชื้อ ลด ความเสียหายของพื้นที่ป่า ๓)พื้นที่ป่าได้รับการคุ้มครองดูแลโดยการทำแนวกันไฟ ระยะทาง๑๐๐ กิโลเมตร
๑๓. ผลลัพธ์จากการดำเนินโครงการ (Outcome)	๑)ประชาชนในชุมชน มีความรู้ ความร่วมมือ ความตระ หนัก สร้างกติกาสุมชนร่วมกัน ในการเฝ้าระวัง ดูแลรักษา พื้นที่ป่าให้สามารถใช้ประโยชน์ได้อย่างยั่งยืน ร่วมกัน ดูแลรักษาฐานทรัพยากรป่าไม้ในพื้นที่ของตนเอง ร่วมกัน ใช้ประโยชน์โดยใช้ชุมชนควบคุมกันเอง จำนวน ๘๓๐ คน ในพื้นที่ ๒๒ ตำบล ๖ อำเภอ ๒)การบุกรุกพื้นที่ป่า และการเกิดไฟป่าลดลง ๓)พื้นที่สีเขียวเพิ่มมากขึ้น

หัวข้อ	รายละเอียด
๑. ชื่อโครงการสำคัญ	โครงการส่งเสริมศักยภาพภาคีเครือข่ายเพื่อลดการเกิดก๊าซเรือนกระจกและเตรียมความพร้อมรับมือกับการเปลี่ยนแปลงสภาพภูมิอากาศ อย่างยั่งยืน
๒. ชื่อแผนงาน	ป้องกันและลดผลกระทบจากการเปลี่ยนแปลงสภาพภูมิอากาศ
๓. แนวทางการพัฒนา	การเตรียมความพร้อมรับมือกับการเปลี่ยนแปลงสภาพภูมิอากาศ (Climate change)
๔. หลักการและเหตุผล	<p>- สืบเนื่องจากการประชุม COP ๒๖ ประเทศไทยได้เสนอเป้าหมายการลดก๊าซเรือนกระจกต่อประชาคมโลก โดยเป้าหมายการลดก๊าซเรือนกระจกของประเทศ NDC (Nationally Determined Contribution) โดยมีเป้าหมายระดับ NDC ร้อยละ ๒๐- ๒๕ เพื่อบรรลุความเป็นกลางทางคาร์บอน (Carbon Neutrality) ในปี ค.ศ. ๒๐๕๐ และการปลดปล่อยก๊าซเรือนกระจกเป็นศูนย์ (Net Zero) ในปี ค.ศ. ๒๐๖๕ ซึ่งประเทศไทยมีแผนงานนโยบายที่เกี่ยวข้องกับการลดก๊าซเรือนกระจกในภาพรวมภายใต้แผนแม่บทการรองรับการเปลี่ยนแปลงสภาพภูมิอากาศ พ.ศ. ๒๕๕๘-๒๕๙๓ แผนที่นำทางการลดก๊าซเรือนกระจกของประเทศ ปี พ.ศ. ๒๕๖๔ - ๒๕๗๓ โดยมีแนวทางขับเคลื่อนสำคัญของไทยเพื่อบรรลุ Carbon Neutrality ที่สำคัญคือ แผนนโยบาย กฎหมาย การมีส่วนร่วมของทุกภาคส่วน เทคโนโลยี นวัตกรรม งบประมาณ การลงทุน และมีการถ่ายทอดแผนและเป้าหมายการลดก๊าซเรือนกระจกในแต่ละระดับ</p> <p>-จังหวัดหนองบัวลำภู พบว่ามีปริมาณการปล่อยก๊าซเรือนกระจกประมาณ ๕๐๐,๐๐๐ ตันคาร์บอนเทียบเท่า ในปีฐาน ๒๕๖๒ (รายงานความก้าวหน้าสำนักงานทรัพยากรธรรมชาติและสิ่งแวดล้อมจังหวัดหนองบัวลำภู ,๒๕๖๖) และพบปัญหาการปล่อยก๊าซเรือนกระจกที่มีแนวโน้มเพิ่มขึ้นต่อเนื่อง จึงเสนอแผนงานแนวทางในการขับเคลื่อนการลดก๊าซเรือนกระจกในพื้นที่เพื่อให้ทุกภาคมีส่วนร่วมในการดำเนินการกิจกรรมเพื่อบรรลุเป้าหมายสอดคล้องกับนโยบายและค่าเป้าหมายของประเทศที่กำหนดไว้ จึงได้เสนอโครงการส่งเสริมศักยภาพเครือข่ายด้านทรัพยากรธรรมชาติและสิ่งแวดล้อม เพื่อลดการเกิดก๊าซเรือนกระจกและเตรียมความพร้อมรับมือกับการเปลี่ยนแปลงสภาพภูมิอากาศลดโลกร้อนอย่างยั่งยืน</p>

หัวข้อ	รายละเอียด
๕. วัตถุประสงค์ของโครงการ	<p>๑. เพื่อเผยแพร่ประชาสัมพันธ์และสร้างการรับรู้เกี่ยวกับการลดก๊าซเรือนกระจก ให้กับทุกภาคส่วนได้รับทราบ</p> <p>๒. เพื่อส่งเสริมศักยภาพเครือข่ายด้านทรัพยากรธรรมชาติและสิ่งแวดล้อมในการสร้างการรับรู้เกี่ยวกับการลดก๊าซเรือนกระจก และเพิ่มแหล่งดูดกลับก๊าซเรือนกระจกผ่านกิจกรรม “ต้นไม้ คู่ชีวิต”</p> <p>๓. เพื่อทราบปริมาณการปล่อยก๊าซเรือนกระจกในแต่ละสาขาในพื้นที่จังหวัดและมีแผนงานเป้าหมายในการลดก๊าซเรือนกระจก</p> <p>๔. เพื่อส่งเสริมสนับสนุนครัวเรือน ชุมชน และองค์กรปกครองส่วนท้องถิ่นในการส่งเสริมการลดก๊าซเรือนกระจกผ่านกิจกรรมต่างๆอย่างมีส่วนร่วม สู่ครัวเรือนต้นแบบและใช้เป็นแหล่งศึกษาเรียนรู้ พร้อมขยายผล ทั้งภายในและนอกชุมชน</p> <p>๕. เพื่อเป็นการส่งเสริมการสร้างจิตสำนึก สนับสนุนให้ภาคส่วนต่างๆ มีส่วนร่วมในการจัดการสิ่งแวดล้อมในพื้นที่เพื่อรองรับการเปลี่ยนแปลงสภาพภูมิอากาศ</p>
๖. ตัวชี้วัดและค่าเป้าหมาย	<p>๑) จังหวัดมีข้อมูลปริมาณการปล่อยก๊าซเรือนกระจกในแต่ละสาขาในพื้นที่จังหวัด และมีแนวทางในการลดปริมาณก๊าซเรือนกระจก อย่างน้อย ๑ แนวทาง</p> <p>๒) หน่วยงานภาครัฐ และภาคีเครือข่ายที่เกี่ยวข้องร่วมดำเนินกิจกรรมไม่น้อยกว่า ๕๐ หน่วยงานในจังหวัด</p> <p>๓) องค์กรปกครองส่วนท้องถิ่นในพื้นที่เข้าร่วมกิจกรรม ๖ อำเภอ ๖ ชุมชน ๖ โรงเรียน</p> <p>๔) เครือข่ายด้านทรัพยากรธรรมชาติและสิ่งแวดล้อม ไม่น้อยกว่า ๑๐๐ คน/จังหวัดมีความรู้ความเข้าใจเกี่ยวกับก๊าซเรือนกระจกและสามารถถ่ายทอดองค์ความรู้ด้านนี้ได้</p> <p>๕) มีพื้นที่ต้นแบบ (Model) ด้านการลดก๊าซเรือนกระจก จำนวน ๑ แห่ง</p> <p>๖) ปริมาณการปล่อยก๊าซเรือนกระจกในภาพรวมของจังหวัดลดลงร้อยละ ๔ เมื่อเทียบกับปีฐาน ๒๕๖๒ และลดลงรวมร้อยละ ๓๐ ในปี ๒๕๗๒</p>
๗. พื้นที่เป้าหมาย	องค์กรปกครองส่วนท้องถิ่น สถานศึกษา หน่วยงานภาครัฐ ในพื้นที่จังหวัดหนองบัวลำภู อำเภอละ ๑ ตำบล
๘. กิจกรรมหลัก	๑. กิจกรรมเสริมสร้างองค์ความรู้กับภาคีเครือข่ายทุกภาคส่วน เพื่อลดการเกิดก๊าซเรือนกระจกและเตรียมความพร้อมรับมือกับการเปลี่ยนแปลงสภาพภูมิอากาศของโลก และภัยพิบัติในรูปแบบต่างๆ

หัวข้อ	รายละเอียด
	๒. กิจกรรมพัฒนาพื้นที่ต้นแบบและฐานข้อมูลด้านการปล่อยก๊าซเรือนกระจก
๘.๑ กิจกรรมหลักที่ ๑ งบประมาณ ผู้รับผิดชอบ หน่วยงานที่เกี่ยวข้อง	๔๘๔,๙๐๐.-บาท ผู้อำนวยการสำนักงานทรัพยากรธรรมชาติและสิ่งแวดล้อมจังหวัดหนองบัวลำภู สำนักงานทรัพยากรธรรมชาติและสิ่งแวดล้อมจังหวัดหนองบัวลำภู
๘.๒ กิจกรรมหลักที่ ๒ งบประมาณ ผู้รับผิดชอบ หน่วยงานที่เกี่ยวข้อง	๒๖๐,๐๐๐.- บาท ผู้อำนวยการสำนักงานทรัพยากรธรรมชาติและสิ่งแวดล้อมจังหวัดหนองบัวลำภู สำนักงานทรัพยากรธรรมชาติและสิ่งแวดล้อมจังหวัดหนองบัวลำภู
๙. หน่วยงานดำเนินการ	สำนักงานทรัพยากรธรรมชาติและสิ่งแวดล้อมจังหวัดหนองบัวลำภู
๑๐. ระยะเวลาในการดำเนินโครงการ	ต.ค. ๒๕๖๘ – ก.ย.๒๕๖๙
๑๑. งบประมาณ	๗๔๔,๙๐๐.- บาท
๑๒. ผลผลิต (Output)	๑) หน่วยงานในพื้นที่มีการดำเนินงานกิจกรรมเพื่อลดก๊าซเรือนกระจก ๒) จังหวัดหนองบัวลำภู สามารถลดปริมาณก๊าซเรือนกระจกที่เกิดขึ้น ไม่น้อยกว่า ร้อยละ ๔ ของปริมาณก๊าซเรือนกระจกที่เกิดขึ้นต่อปีเทียบกับปีฐาน ๒๕๖๒ ๓) มีพื้นที่ต้นแบบอย่างน้อย ๑ แห่ง ด้านการลดก๊าซเรือนกระจก
๑๓. ผลลัพธ์จากการดำเนินโครงการ (Outcome)	<u>เชิงคุณภาพ</u> -หน่วยงานในพื้นที่มีการดำเนินงานเพื่อลดก๊าซเรือนกระจก/แนวทางในการปรับตัวต่อการเปลี่ยนแปลงสภาพภูมิอากาศ -บุคลากรภาครัฐ ภาคเอกชน และประชาชนทั่วไปมีความรู้และความตระหนักในการเข้ามีส่วนร่วมลดปริมาณก๊าซเรือนกระจก <u>เชิงปริมาณ</u> -มีข้อมูลปริมาณก๊าซเรือนกระจก ที่สามารถลดปริมาณได้ในพื้นที่ -มีพื้นที่ต้นแบบด้านการลดก๊าซเรือนกระจกในจังหวัด