

## ข้อมูลพื้นฐานของจังหวัดหนองคาย

### 1. ข้อมูลด้านการเกษตรของจังหวัด

ข้อมูล ณ วันที่ 28 พฤษภาคม 2567

1.1 **พื้นที่เกษตรกรรม** เกษตรกรรม จังหวัดหนองคายมีพื้นที่ทั้งหมด 1,891,581.25 ไร่ (ที่มา : แผนพัฒนาจังหวัดหนองคาย พ.ศ. 2566 – 2570 ประจำปีงบประมาณ พ.ศ. 2566) เป็นพื้นที่เกษตรกรรม 1,210,463.56 ไร่ คิดเป็น 63.99 ของพื้นที่ทั้งหมด มีเกษตรกรจำนวน 65,829 ครัวเรือน (ทบก.) คิดเป็นร้อยละ 35.05 ของครัวเรือนทั้งหมด

|                       |                |
|-----------------------|----------------|
| - พื้นที่ปลูกข้าว     | 584,650.83 ไร่ |
| - พืชไร่              | 53,601.00 ไร่  |
| - ไม้ผล               | 11,083.25 ไร่  |
| - ไม้ยืนต้น           | 14,801.50 ไร่  |
| - พืชผัก              | 13,496.98 ไร่  |
| - ไม้ดอก/ไม้ประดับ    | 113.00 ไร่     |
| - ยางพารา             | 340,359.00 ไร่ |
| - ปาล์มน้ำมัน         | 23,844.00 ไร่  |
| - พื้นที่การเกษตรอื่น | 168,514.00 ไร่ |

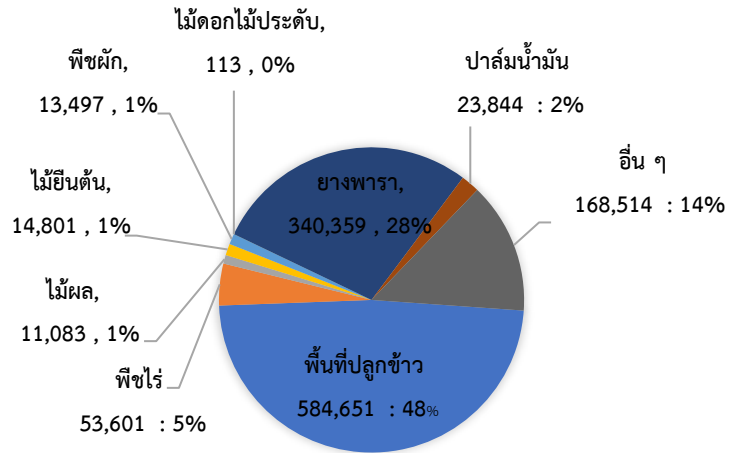

โดยจังหวัดหนองคายมีพื้นที่ในเขตชลประทานรวม 524,695.00 ไร่ (คิดเป็นร้อยละ 43.35 ของพื้นที่เกษตรกรรม) มีพื้นที่รับประโยชน์ 443,578.00 ไร่ (คิดเป็นร้อยละ 36.65 ของพื้นที่การเกษตร) และพื้นที่เกษตรกรรมนอกเขตชลประทาน 685,768.31 ไร่ (คิดเป็นร้อยละ 56.65 ของพื้นที่เกษตรกรรม)

### 1.2 สถานการณ์ด้านทรัพยากรการผลิตและแนวโน้ม

#### 1) ปริมาณน้ำภาพรวมจังหวัด

##### 1.1 สถานการณ์น้ำในเขตชลประทาน

| แหล่งน้ำชลประทาน              | อำเภอ         | ความจุ<br>ล้าน ลบ.ม. | น้ำปัจจุบัน<br>ล้าน ลบ.ม. | %<br>คิดเป็น | สถานการณ์เกณฑ์ |
|-------------------------------|---------------|----------------------|---------------------------|--------------|----------------|
| <b>ประตุน้ำขนาดใหญ่</b>       | <b>3 แห่ง</b> | <b>58.740</b>        | <b>38.878</b>             | <b>66.19</b> | น้ำดี          |
| 1.ปตร.ห้วยโมง *ห้วยโมงดูแล    | ท่าบ่อ        | 14.360               | 13.278                    | 92.47        | น้ำดีมาก       |
| 2.ปตร.ห้วยหลวง                | โพนพิสัย      | 36.380               | 20.950                    | 57.59        | น้ำดี          |
| 3.ปตร.ห้วยน้ำสวย              | เมือง         | 8.000                | 4.650                     | 58.13        | น้ำดี          |
| <b>อ่างเก็บน้ำขนาดกลาง</b>    | <b>6 แห่ง</b> | <b>28.158</b>        | <b>15.996</b>             | <b>56.81</b> | น้ำดี          |
| 1.อ่างฯห้วยบังพวน             | ท่าบ่อ        | 8.620                | 1.574                     | 18.26        | น้ำน้อย        |
| 2.อ่างฯหนองสองห้อง            | เมือง         | 0.888                | 0.182                     | 20.50        | น้ำน้อย        |
| 3.อ่างฯห้วยเปลาวีจอก          | โพนพิสัย      | 2.750                | 0.926                     | 33.67        | น้ำพอใช้       |
| 4.อ่างฯห้วยทอน (ตอนบน) (พรด.) | โพธิ์ตาก      | 7.800                | 6.461                     | 82.83        | น้ำดีมาก       |
| 5.อ่างฯห้วยหินแก้ว (พรด.)     | โพธิ์ตาก      | 4.000                | 3.203                     | 80.08        | น้ำดี          |
| 6.อ่างฯห้วยไฮ (พรด.)          | โพธิ์ตาก      | 4.100                | 3.650                     | 89.02        | น้ำดีมาก       |

| แหล่งน้ำชลประทาน               | อำเภอ          | ความจุ<br>ล้าน ลบ.ม. | น้ำปัจจุบัน<br>ล้าน ลบ.ม. | %<br>คิดเป็น | สถานการณ์เกณฑ์ |
|--------------------------------|----------------|----------------------|---------------------------|--------------|----------------|
| <b>อ่างเก็บน้ำขนาดเล็ก/ฝาย</b> | <b>4 แห่ง</b>  | <b>1.725</b>         | <b>1.285</b>              | <b>74.49</b> | <b>น้ำดี</b>   |
| 1. อ่างฯห้วยหินสั่ว (พรต.)     | ศรีเชียงใหม่   | 0.910                | 0.551                     | 60.55        | น้ำดี          |
| 2. อ่างฯวัดอรุณบรรพต (พรต.)    | ศรีเชียงใหม่   | 0.222                | 0.141                     | 63.51        | น้ำดี          |
| 3. ฝายห้วยทอน (ตอนล่าง) (พรต.) | โพธิ์ตาก       | 0.488                | 0.488                     | 100.00       | น้ำดีมาก       |
| 4. ฝายห้วยคำมิต (พรต)          | เฝ้าไร่        | 0.105                | 0.105                     | 100.00       | น้ำดีมาก       |
| <b>รวมปี 67</b>                | <b>13 แห่ง</b> | <b>88.623</b>        | <b>56.159</b>             | <b>63.37</b> | <b>น้ำดี</b>   |
| <b>รวมปี 66</b>                | <b>13 แห่ง</b> | <b>88.623</b>        | <b>21.708</b>             | <b>24.50</b> | <b>น้ำน้อย</b> |

ที่มา : โครงการชลประทานหนองคาย ข้อมูล ณ วันที่ 27 พฤษภาคม 2567

2) ปริมาณน้ำฝนสะสมตั้งแต่วันที่ 1 ม.ค. - 24 พ.ค. 2567 เฉลี่ย 313.7 มม. (ค่าปกติ 1,676.6 มม.)

3) ความเหมาะสมของดินในการเพาะปลูกพืช (Agri-Map analytic)

(1) พื้นที่ความเหมาะสมในการเพาะปลูกพืช

| ระดับความ<br>เหมาะสม | ข้าว<br>(ไร่)     | อ้อย<br>(ไร่)    | มัน<br>สำปะหลัง<br>(ไร่) | ข้าวโพด<br>(ไร่) | สับปะรด<br>(ไร่) | ยางพารา<br>(ไร่)  | ลำไย<br>(ไร่) | ทุเรียน<br>(ไร่) | ปาล์มน้ำมัน<br>(ไร่) | กล้วย<br>(ไร่)   |
|----------------------|-------------------|------------------|--------------------------|------------------|------------------|-------------------|---------------|------------------|----------------------|------------------|
| S1                   | 126,264.20        | 3,174.96         | 91.91                    | 13.14            | 12.75            | 16,871.70         | 114.00        | -                | -                    | -                |
| S2                   | 402,420.68        | 38,306.19        | 4,696.70                 | 367.93           | 4,612.07         | 145,378.32        | 627.00        | 92.00            | 547.00               | 26.00            |
| S3                   | 53,399.69         | -                | 3,742.88                 | 283.29           | 41.54            | 62,633.33         | 109.00        | 2.00             | 6,032.00             | 739.00           |
| N                    | 71,904.35         | 49,423.91        | 5,841.09                 | 1,108.40         | 456.42           | 92,648.71         | 63.00         | 75.00            | 10,710.00            | 13,659.00        |
| <b>รวมเนื้อที่</b>   | <b>653,988.92</b> | <b>90,905.06</b> | <b>14,372.57</b>         | <b>1,772.76</b>  | <b>5,122.78</b>  | <b>317,532.06</b> | <b>913.00</b> | <b>169.00</b>    | <b>17,289.00</b>     | <b>14,424.00</b> |

หมายเหตุ : 1) เนื้อที่ทั้งหมดได้จากการคำนวณในระบบสารสนเทศภูมิศาสตร์

2) ข้อมูลการใช้ที่ดิน กรมพัฒนาที่ดิน ปี 2562 เนื่องจาก ข้อมูลปัจจุบันได้มีการสำรวจ ปี 2565 แต่อยู่ในกระบวนการตรวจสอบข้อมูล จึงใช้ฐานข้อมูล ปี 2562

ที่มา : ข้อมูลการใช้ที่ดิน กรมพัฒนาที่ดิน (2562)

(2) ทรัพยากรดิน ในจังหวัดหนองคาย จำแนกได้ 37 ชุดดิน

ชุดดินที่พบในพื้นที่ลุ่ม ประกอบด้วย 10 ชุดดินส่วนใหญ่อยู่ใน กลุ่มชุดดินที่ 7 ชุดดินธวัชบุรี เป็นดินลึกมาก เนื้อดินบนเป็นดินร่วนหรือดินร่วนเหนียวปนทรายแป้ง สีนํ้าตาลนํ้าตาลอ่อนหรือนํ้าตาลปนเทา

ชุดดินที่พบในพื้นที่ดอน ประกอบด้วย 27 ชุดดินส่วนใหญ่อยู่ในกลุ่มชุดดินที่ 49 ชุดดินโพธิ์สัวย เป็นดินตื้นถึงชั้นกรวดลูกรังดินบนเป็นดินร่วนปนทรายหรือดินร่วน สีนํ้าตาลปนเทาเข้ม

### 1.3 ขนาดเศรษฐกิจของจังหวัด

จังหวัดหนองคาย มีมูลค่าผลิตภัณฑ์มวลรวมจังหวัด (GPP) ปี 2565 เท่ากับ 47,315 ล้านบาท ภาคเกษตร 12,289 ล้านบาท คิดเป็นร้อยละ 22.92 ของมูลค่าผลิตภัณฑ์มวลรวมจังหวัด ภาคนอกเกษตร 35,026 ล้านบาท คิดเป็นร้อยละ 77.08 ของมูลค่าผลิตภัณฑ์มวลรวมจังหวัด รายได้ประชากร เท่ากับ 104,375 บาทต่อคนต่อปี

**แผนภูมิที่ 1 แสดงสัดส่วนโครงสร้างสาขาการผลิตจังหวัดหนองคาย ใช้ข้อมูล GPP 2565**

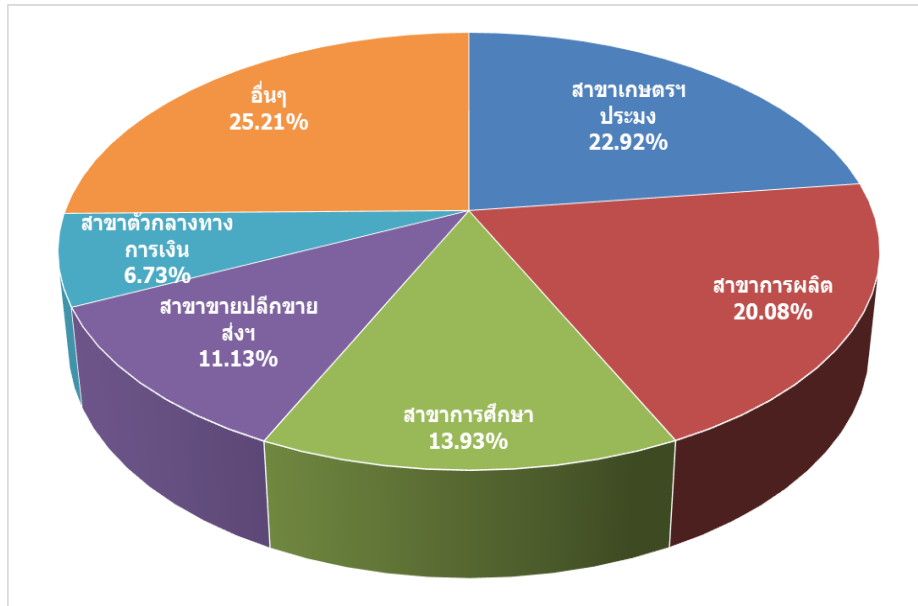

ที่มา : สำนักงานคลังจังหวัดหนองคาย ข้อมูล ณ เดือนพฤษภาคม 2567

**แผนภูมิที่ 2 แสดงโครงสร้างทางเศรษฐกิจจังหวัดหนองคาย เปรียบเทียบระหว่างภาคการเกษตรและภาคนอกเกษตร ใช้ข้อมูล GPP ปี 2565 ผลิตภัณฑ์มวลรวมจังหวัดหนองคาย**

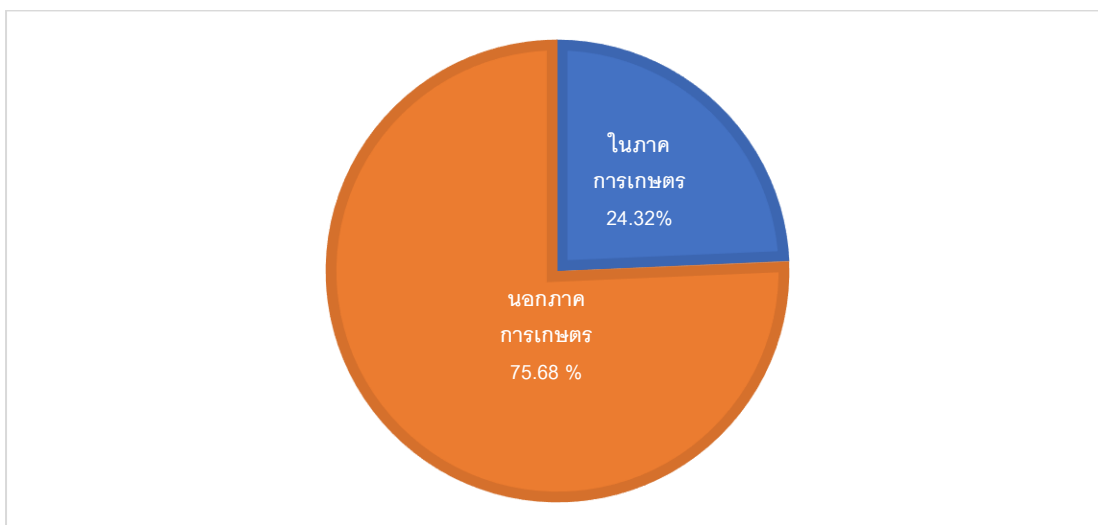

ที่มา : สำนักงานคณะกรรมการพัฒนาเศรษฐกิจและสังคมแห่งชาติ 2564

## 1.4 พิษเศรษฐกิจที่สำคัญ

| ชนิดพืช                | ปีการผลิต 2565/66  |                          |                  |                           | ปีการผลิต 2566/67  |                          |                  |                           |
|------------------------|--------------------|--------------------------|------------------|---------------------------|--------------------|--------------------------|------------------|---------------------------|
|                        | เนื้อที่ปลูก (ไร่) | เนื้อที่เก็บเกี่ยว (ไร่) | ผลผลิต (กก./ไร่) | ผลผลิตรวม (ตัน)           | เนื้อที่ปลูก (ไร่) | เนื้อที่เก็บเกี่ยว (ไร่) | ผลผลิต (กก./ไร่) | ผลผลิตรวม (ตัน)           |
| 1. ข้าวนาปี            | 601,167.00         | 591,126.00               | 369.00           | 218,316.00                | 619,374.02         | 612,955.52               | 369              | 226,180                   |
| 2. ข้าวนาปรัง          | 89,712.00          | 88,909.00                | 519.00           | 46,557.00                 | 86,457.00          | 85,980.00                | 518.00           | 44,758.00                 |
| 3. ยางพารา             | 340,359.00         | 318,096.00               | 232.00           | ยางก้อนถ้วย<br>121,233.60 | 320,550.50         | 299,759.40               | 232.00           | ยางก้อนถ้วย<br>115,906.97 |
| 4. ปาล์มน้ำมัน         | 23,844.00          | 23,029.00                | 1,690.00         | 38,916.00                 | 29,855.95          | 16,470.63                | 1,690.00         | 27,835.00                 |
| 5. มันสำปะหลัง         | 20,144.00          | 20,010.00                | 3,331.00         | 66,655.00                 | 20,945.00          | 20,662.00                | 3,215.00         | 66,430.00                 |
| 6. อ้อยโรงงาน          | 16,797.00          | 11,960.00                | 8,398.00         | 100,440.00                | 8,902.00           | 7,106.75                 | 10,575.00        | 75,153.88                 |
| 7. กัญชง               | 6,247.00           | 3,803.00                 | 2,621.00         | 9,968.00                  | 6,915.00           | 3,561.50                 | 4,956.00         | 67,601.00                 |
| 8. มะเขือเทศ<br>โรงงาน | 1,699.00           | 1,699.00                 | 2,715.00         | 4,613.00                  | 1,126.00           | 1,095.40                 | 1,869.22         | 2,047.54                  |
| 9. สับปะรด             | 3,925.00           | 3,873.00                 | 5,519.00         | 21,375.00                 | 4,562.97           | 3,708.47                 | 4,771.30         | 17,694.24                 |

ที่มา : 1) ข้าวนาปี

- ปี 2565 ข้อมูลเอกภาพ ณ วันที่ 30 ม.ค. 2566, สำนักงานเศรษฐกิจการเกษตร

- ปี 2566 เนื้อที่ปลูก ระบบทะเบียนเกษตรกรกลาง สนง.เกษตรจังหวัดหนองคาย ตัดยอด ณ วันที่ 26 ธ.ค. 66

เนื้อที่เก็บเกี่ยว, ผลผลิต เป็นข้อมูลคาดการณ์ ปี 66/67

2) ข้าวนาปรังปี 2565 ข้อมูลเอกภาพ ณ วันที่ 18 ต.ค. 2565, ปี 2566 ข้อมูลเอกภาพ ณ วันที่ 7 ธ.ค. 2566

3) ยางพารา ปี 2566 ข้อมูลจาก การยางแห่งประเทศไทยจังหวัดหนองคาย ตัดยอด ณ วันที่ 26 ธ.ค. 2566

4) ปาล์มน้ำมัน ปี 2566 ข้อมูลเอกภาพ เมื่อวันที่ 7 ก.ค. 2566, ปี 2566 ระบบสารสนเทศการผลิตสินค้าเกษตร สนง.เกษตรจังหวัดหนองคาย ตัดยอด ณ วันที่ 26 ธ.ค. 2566

5) มันสำปะหลัง ข้อมูลเอกภาพ เมื่อวันที่ 7 ธ.ค. 2566

6) อ้อยโรงงาน ระบบสารสนเทศการผลิตสินค้าเกษตร ปี 2566 ตัดยอด ณ วันที่ 30 ม.ค. 67

7) กัญชง (กัญชงหอม, กัญชงน้ำว่า) ระบบสารสนเทศการผลิตสินค้าเกษตร ปี 2566 ตัดยอด ณ วันที่ 30 ม.ค. 67

8) มะเขือเทศโรงงาน ระบบสารสนเทศการผลิตสินค้าเกษตร ปี 2566 ตัดยอด ณ วันที่ 30 ม.ค. 67

9) สับปะรดโรงงาน ระบบสารสนเทศการผลิตสินค้าเกษตร ปี 2566 ตัดยอด ณ วันที่ 30 ม.ค. 67

## 1.5 สัตว์เศรษฐกิจที่สำคัญ

### 1) ด้านปศุสัตว์

| ชนิดสัตว์  | เกษตรกร<br>(ครัวเรือน/ราย) | จำนวน<br>(ตัว) | ผลผลิต/<br>หน่วย | หน่วย      | ผลผลิตรวม   | หน่วย  |
|------------|----------------------------|----------------|------------------|------------|-------------|--------|
| 1. ไก่ไข่  | 965                        | 661,623        | 280              | ฟอง/ตัว/ปี | 185,254,440 | ฟอง/ปี |
| 2. สุกร    | 773                        | 86,339         | 100              | กก./ตัว    | 8.63        | ตัน/ปี |
| 3. โคเนื้อ | 9,746                      | 64,736         | 150              | กก./ตัว    | 12.563      | ตัน/ปี |
| 4. แพะ     | 340                        | 16,357         | 27               | กก./ตัว    | 441.64      | ตัน/ปี |

**ที่มา :** สำนักงานปศุสัตว์จังหวัดหนองคาย ข้อมูล ณ 27 มีนาคม 2567

**หมายเหตุ :** 1. ไก่ไข่ พื้นที่เลี้ยงส่วนใหญ่อยู่ที่อำเภอท่าบ่อ 403,041ตัว รองลงมาคืออำเภอเมืองหนองคาย 173,192 ตัว

2. สุกร พื้นที่เลี้ยงอำเภอเมืองหนองคาย 34,174 อำเภอท่าบ่อ 28,186 อำเภอโพนพิสัย 7,577 อำเภอโพนพิสัย 7,577 อำเภอศรีเชียงใหม่ 7,106 และอำเภอเฝ้าไร่ 2,915 ตามลำดับ

3. โคเนื้อ พื้นที่การเลี้ยงโคเนื้อมากที่สุด คือ พื้นที่การเลี้ยงโคเนื้อมากที่สุด คือ อำเภอโพนพิสัย 19,840 ตัว รองลงมาพื้นที่อำเภอเมืองหนองคาย 18,226 ตัว และพื้นที่อำเภอสระใคร 5,592 ตัว ตามลำดับ

4. แพะ พื้นที่การเลี้ยงแพะมากที่สุด คือ อำเภอโพนพิสัย รองลงมาคืออำเภอเมืองหนองคาย และอำเภอท่าบ่อ ตามลำดับ

### พื้นที่ปลูกพืชอาหารสัตว์

พื้นที่ปลูกหญ้าอาหารสัตว์จังหวัดหนองคาย มีพื้นที่ 2,962 ไร่ เกษตรกร 1,089 ราย โดยมีพื้นที่ปลูกพืชอาหารสัตว์มากที่สุด คือ อำเภอโพนพิสัย อำเภอสระใคร และอำเภอศรีเชียงใหม่ ตามลำดับ

พืชอาหารสัตว์ที่นิยมปลูกมากที่สุดคือ หญ้ารูซี่ หญ้าเนเปียร์ และหญ้าแพงโกล่า ตามลำดับ

### 2) ด้านประมง

| ชนิดสัตว์น้ำ    | พื้นที่เลี้ยง<br>(ไร่) | จำนวน<br>(บ่อ/กระชัง) | ผลผลิตรวม<br>(ตัน) | ผลผลิตเฉลี่ย        |
|-----------------|------------------------|-----------------------|--------------------|---------------------|
| 1. ปลานิลกระชัง | 36.07                  | 2,997 กระชัง          | 8,282.83           | 2,763.70 กก./กระชัง |
| 2. ปลาอุกบ่อดิน | 652.23                 | 1,243 บ่อ             | 3,177.28           | 4,871.41กก./ไร่     |

**ที่มา :** สำนักงานประมงจังหวัดหนองคาย ข้อมูล ณ วันที่ 26 มีนาคม 2567

**หมายเหตุ :** 1) ปลานิลกระชัง ช่องทางการจำหน่าย ในจังหวัด ได้แก่ อำเภอเมืองหนองคาย อำเภอท่าบ่อ และอำเภอโกลีไคย และแหล่งจำหน่ายภายนอกจังหวัด ได้แก่ จังหวัดอุดรธานี จังหวัดหนองบัวลำภู รูปแบบการจำหน่ายจะมีทั้งการจำหน่ายแบบปลีก (แม่ค่านำไปจำหน่ายที่ตลาด) และพ่อค้าปลามารับที่กระชังและนำไปจำหน่ายที่จังหวัดโกลีไคย เช่น จังหวัดอุดรธานี จังหวัดหนองบัวลำภู เป็นต้น

2) ปลาตุ๋ก แหล่งผลิตใหญ่อยู่ที่ ต.บ้านเตื่อ อ.เมืองหนองคาย และโครงการรัฐวิสาหกิจชุมชนคนเลี้ยงปลาตุ๋กในบ่อผ้าใบ ต.ปะโค อ.เมืองหนองคาย จ.หนองคาย มีการทำการตลาดกับกลุ่มพ่อค้าปลารายย่อย และตลาดจำหน่ายในจังหวัดใกล้เคียง

### 1.6 สินค้า GI จังหวัดหนองคาย



1) **กล้วยตากสังคัม** ซึ่งเป็นสิ่งบ่งชี้ทางภูมิศาสตร์ที่ได้รับการประกาศขึ้นทะเบียน เมื่อวันที่ 22 กันยายน พ.ศ. 2563 โดยมีคุณสมบัติและลักษณะเฉพาะของสินค้า ตามคำนิยาม คือ เป็นกล้วยน้ำว้า พันธุ์พื้นเมือง พันธุ์มะลิอ่อน และพันธุ์ปากช่อง 50 ที่นำมาผ่านกระบวนการแปรรูปด้วยการตากแดดและอบด้วยความร้อนในเตาถ่าน มีลักษณะทางกายภาพ คือ รูปทรงแบนแต่ไม่เรียบ หดตัวเป็นลอนคลื่น เนื้อสีน้ำตาลอ่อนถึงเข้ม เนื้อละเอียด ไม่มีเมล็ด ผิวสัมผัสแห้ง นุ่ม และหนึบ รสชาติ หวานตามธรรมชาติ ปราศจากการปรุงแต่ง กลิ่นหอมคล้ายน้ำผึ้ง



2) **สับปะรดศรีเชียงใหม่** ซึ่งเป็นสิ่งบ่งชี้ทางภูมิศาสตร์ที่ได้รับการประกาศขึ้นทะเบียนเมื่อวันที่ 3 กุมภาพันธ์ 2563 ที่มีเนื้อฉ่ำ หวาน หอม แกนหวานกรอบ ทานได้ตลอดทั้งปี



3) **ปลานิลกระซังแม่น้ำโขงหนองคาย** ที่เลี้ยงในกระซังจึงไม่มีกลิ่นเหม็นคาว และไม่มีกลิ่นโคลน เนื้อแน่น นุ่ม เนื่องจากมีไขมันแทรก เป็นที่นิยมของผู้บริโภคในจังหวัดหนองคายรวมถึงจังหวัดใกล้เคียง ถือเป็นสินค้าด้านการเกษตรที่สร้างรายได้ให้กับจังหวัดหนองคายและเกษตรกร

ในชุมชนกว่า 540 ล้านบาทต่อปี

### 1.7 สินค้า OTOP 10 อันดับ จังหวัดหนองคาย ดังนี้

1. ร้านแดงแหมมเนือง อำเภอเมืองหนองคาย จังหวัดหนองคาย
2. ร้านหมุยอแม่ถ้วน อำเภอท่าบ่อ จังหวัดหนองคาย
3. บริษัทชัยชาญผลิตภัณฑ์ไม้จำกั๊ด อำเภอเมือง จังหวัดหนองคาย
4. ร้านมนตรา อำเภอเมืองหนองคาย จังหวัดหนองคาย
5. ร้านนิศาชล อำเภอเมืองหนองคาย จังหวัดหนองคาย
6. เรือนชมดาว อำเภอเมืองหนองคาย จังหวัดหนองคาย
7. จิรนนท์ผ้าไทย อำเภอเมืองหนองคาย จังหวัดหนองคาย
8. NAKHARA COLLECTION อำเภอเมืองหนองคาย จังหวัดหนองคาย
9. หัตถกรรมภูมิปัญญาชาวบ้าน อำเภอท่าบ่อ จังหวัดหนองคาย
10. ทับเกษตรฟาร์ม อำเภอท่าบ่อ

### 1.8 สหกรณ์และกลุ่มเกษตรกร

- จังหวัดหนองคาย มีสหกรณ์/กลุ่มเกษตรกร จำนวน 105 แห่ง โดยแยก
- สหกรณ์ที่ดำเนินงาน 61 แห่ง ข้าราชการ 13 รวมสหกรณ์ทั้งหมด 74 แห่ง
- กลุ่มเกษตรกรที่ดำเนินงาน 23 แห่ง ข้าราชการ 8 แห่ง รวมกลุ่มเกษตรกร 31 แห่ง

#### สถานะและทุนดำเนินงานของสหกรณ์และกลุ่มเกษตรกร ประจำปีงบประมาณ พ.ศ. 2566

| ประเภทสหกรณ์/กลุ่มเกษตรกร | ดำเนินงาน/ธุรกิจ(แห่ง) | จำนวนสมาชิก(ราย) |
|---------------------------|------------------------|------------------|
| สหกรณ์ภาคการเกษตร         | 47                     | 55,443           |
| สหกรณ์ออมทรัพย์           | 5                      | 13,208           |
| สหกรณ์ประมง               | -                      | -                |
| สหกรณ์ร้านค้า             | 3                      | 843              |
| สหกรณ์บริการ              | 1                      | 91               |
| สหกรณ์เครดิตยูเนียน       | 5                      | 3,315            |
| กลุ่มเกษตรกร              | 23                     | 3,483            |
| <b>รวม</b>                | <b>85</b>              | <b>76,383</b>    |

ที่มา : สำนักงานสหกรณ์จังหวัดหนองคาย ณ วันที่ 25 มกราคม 2567

#### สหกรณ์และกลุ่มเกษตรกร ที่ได้รับการจัดชั้นความเข้มแข็ง ประจำปีงบประมาณ พ.ศ. 2566

| ประเภทสหกรณ์         | ชั้นความเข้มแข็ง |           |           |           |                | รวมทั้งหมด |
|----------------------|------------------|-----------|-----------|-----------|----------------|------------|
|                      | ชั้น 1           | ชั้น 2    | ชั้น 3    | ชั้น 4    | เลิก/ข้าราชการ |            |
| สหกรณ์ภาคการเกษตร    | 9                | 22        | 17        | 11        | 3              | 58         |
| สหกรณ์นอกภาคการเกษตร | 7                | 0         | 6         | 2         | 1              | 16         |
| กลุ่มเกษตรกร         |                  | 12        | 11        | 8         | -              | 31         |
| <b>รวมทั้งหมด</b>    | <b>16</b>        | <b>34</b> | <b>34</b> | <b>21</b> | <b>4</b>       | <b>105</b> |

ที่มา : สำนักงานสหกรณ์จังหวัดหนองคาย ณ วันที่ 25 มกราคม 2567

### 1.9 มาตรฐานสินค้าเกษตร

จังหวัดหนองคายมีพื้นที่เกษตรอินทรีย์ 5,270.44 ไร่ เกษตรกร 624 ราย และมีเกษตรพื้นที่ GAP จำนวน 4,900.28 ไร่ เกษตรกร 892 ราย ดังนี้

#### พื้นที่เกษตรอินทรีย์จังหวัดหนองคาย

| ชนิด           | 2566          |                 | 2567          |                 |
|----------------|---------------|-----------------|---------------|-----------------|
|                | เกษตรกร (ราย) | พื้นที่ (ไร่)   | เกษตรกร (ราย) | พื้นที่ (ไร่)   |
| ข้าว(มกษ.)     | 254           | 2,537           | 330           | 2,752.75        |
| พืช(มกษ.)      | 15            | 38.53           | 3             | 30.08           |
| หม่อนไหม(มกษ.) | 4             | 3.1             | 4             | 2               |
| พืช (BOS)      | -             | -               | 99            | 638.31          |
| ประมง(BOS)     | -             | -               | 21            | 58              |
| ปศุสัตว์(BOS)  | -             | -               | 3             | 1.95            |
| PGS (พืช)      | 208           | 1,171.29        | 164           | 1,787.35        |
| <b>รวม</b>     | <b>481</b>    | <b>3,749.92</b> | <b>624</b>    | <b>5,270.44</b> |

ที่มา : หน่วยงานในสังกัดกระทรวงเกษตรและสหกรณ์ จังหวัดหนองคาย ข้อมูล ณ วันที่ 27 มีนาคม 2567

#### พื้นที่ GAP จังหวัดหนองคาย

| ชนิด       | 2566          |                 | 2567          |                 |
|------------|---------------|-----------------|---------------|-----------------|
|            | เกษตรกร (ราย) | พื้นที่ (ไร่)   | เกษตรกร (ราย) | พื้นที่ (ไร่)   |
| ข้าว       | 405           | 3,935           | 414           | 3,845.75        |
| พืช        | 294           | 782.28          | 370           | 1,143.19        |
| หม่อนไหม   | 8             | 4.75            | 15            | 22              |
| ประมง      | 27            | 16.25           | 26            | 14.723          |
| ปศุสัตว์   | 158           | 162 (ฟาร์ม)     | 134           | 1,473           |
| <b>รวม</b> | <b>892</b>    | <b>4,900.28</b> | <b>959</b>    | <b>6,498.66</b> |

ที่มา : หน่วยงานในสังกัดกระทรวงเกษตรและสหกรณ์ จังหวัดหนองคาย ข้อมูล ณ วันที่ 27 มีนาคม 2567



### 1.10 ศูนย์ข้าวชุมชน

จังหวัดหนองคายมีศูนย์ข้าวชุมชนทั้งหมด จำนวน 20 ศูนย์ ในพื้นที่ 9 อำเภอ 20 ตำบล เพื่อผลิตและจำหน่ายเมล็ดพันธุ์ข้าวได้ 1,230 ตันต่อปี โดยศูนย์วิจัยข้าวหนองคาย เป็นหน่วยงานรับผิดชอบการดำเนินงาน มีรายละเอียดดังนี้

#### ตาราง ศูนย์ข้าวชุมชนจังหวัดหนองคาย

| ที่        | ชื่อศูนย์ข้าวชุมชน  | ตำบล           | อำเภอ          | ผลิต/จำหน่ายพันธุ์ข้าว             | ปริมาณการผลิต (ตัน/ปี) |
|------------|---|----------------|----------------|------------------------------------|------------------------|
| 1          | ศูนย์ข้าวชุมชนตำบลสระใคร                                      | สระใคร         | สระใคร         | กข.6, ข้าวดอกมะลิ105               | 50                     |
| 2          | ศูนย์ข้าวชุมชนตำบลวัดธาตุ                                     | วัดธาตุ        | เมือง          | กข.12, ข้าวดอกมะลิ105              | 20                     |
| 3          | ศูนย์ข้าวชุมชนตำบลบ้านฝาง                                     | บ้านฝาง        | สระใคร         | กข.6, ข้าวดอกมะลิ105               | 100                    |
| 4          | ศูนย์ข้าวชุมชนตำบลเผ่าไร่                                     | เผ่าไร่        | เผ่าไร่        | กข.6, กข.15                        | 10                     |
| 5          | ศูนย์ข้าวชุมชนบ้านหมากก่อง                                    | บ้านเตือ       | เมือง          | กข.22                              | 10                     |
| 6          | ศูนย์ส่งเสริมและผลิตพันธุ์ข้าวชุมชนตำบลจุมพล                  | จุมพล          | โพนพิสัย       | กข.6, ข้าวดอกมะลิ105               | 30                     |
| 7          | กลุ่มเกษตรกรผลิตตราเขียวไม่เกี่ยวเคมีศูนย์ข้าวชุมชนตำบลอุดมพร | อุดมพร         | เผ่าไร่        | กข.12, กข.15, กข.18                | 60                     |
| 8          | วิสาหกิจชุมชนผู้ผลิตเมล็ดพันธุ์ข้าวตำบลวังหลวง                | วังหลวง        | เผ่าไร่        | กข.12, กข.83, กข.6, ข้าวดอกมะลิ105 | 60                     |
| 9          | ศูนย์ข้าวชุมชนบ้านหินโงม                                      | หินโงม         | เมือง          | กข.15, ข้าวดอกมะลิ105              | 10                     |
| 10         | ศูนย์ข้าวชุมชนตำบลโพธิ์ตาก                                    | โพธิ์ตาก       | โพธิ์ตาก       | กข.22, กข.6                        | 20                     |
| 11         | ศูนย์ข้าวชุมชนตำบลคอกช้าง                                     | คอกช้าง        | สระใคร         | กข.6, กข.15                        | 100                    |
| 12         | ศูนย์ข้าวชุมชนสหกรณ์การเกษตรท่าบ่อ จำกัด                      | ท่าบ่อ         | ท่าบ่อ         | กข.6, ข้าวดอกมะลิ105, กข.22        | 50                     |
| 13         | ศูนย์ข้าวชุมชนบ้านนาอ่าง                                      | โพนสว่าง       | เมือง          | กข.6, ข้าวดอกมะลิ105               | 100                    |
| 14         | ศูนย์ข้าวชุมชนตำบลบ้านด่อน                                    | บ้านด่อน       | รัตนวาปี       | กข.22                              | 150                    |
| 15         | ศูนย์ข้าวชุมชนตำบลนาข่า                                       | นาข่า          | ท่าบ่อ         | กข.22, ข้าวดอกมะลิ105              | 30                     |
| 16         | ศูนย์ข้าวชุมชนตำบลนาดี  | นาดี           | เผ่าไร่        | กข6                                | 20                     |
| 17         | ศูนย์ข้าวชุมชนตำบลชุมช้าง                                     | ชุมช้าง        | โพนพิสัย       | กข22                               | 20                     |
| 18         | ศูนย์ข้าวชุมชนตำบลสังคม                                       | สังคม          | สังคม          | กข6                                | 20                     |
| 19         | ศูนย์ข้าวชุมชนตำบลพานพร้าว                                    | พานพร้าว       | ศรีเชียงใหม่   | ข้าวดอกมะลิ105                     | 200                    |
| 20         | ศูนย์ข้าวชุมชนบ้านหนองไผ่                                     | รัตนวาปี       | รัตนวาปี       | กข22 กข18                          | 170                    |
| <b>รวม</b> | <b>20 ศูนย์</b>   | <b>20 ตำบล</b> | <b>9 อำเภอ</b> | <b>6 สายพันธุ์</b>                 | <b>1,230 ตัน</b>       |

ที่มา: ศูนย์วิจัยข้าวหนองคาย (ข้อมูล ณ วันที่ 25 มกราคม 2567)

## 1.11 แปลงใหญ่

ตาราง สรุปจำนวนข้อมูลแปลงใหญ่จังหวัดหนองคาย แยกรายอำเภอ (ปี 2559 - 2567)

| อำเภอ           | ประเภทแปลงใหญ่ |                 |        |       |         |                   |       |        | รวม |
|-----------------|----------------|-----------------|--------|-------|---------|-------------------|-------|--------|-----|
|                 | ข้าว           | ผัก/<br>สมุนไพร | พืชไร่ | ผลไม้ | ยางพารา | โคเนื้อ/<br>โคขุน | ประมง | ไม้ดอก |     |
| 1. เมืองหนองคาย | 2              | -               | -      | -     | -       | 1                 | 2     | 1      |     |
| 2. ท่าบ่อ       | 4              | 1               | 1      | -     | -       | 2                 | -     | -      |     |
| 3. สระใคร       | 1              | -               | 2      | -     | -       | 1                 | -     | -      |     |
| 4. โพนพิสัย     | 7              | 1               | -      | -     | 2       | -                 | -     | -      |     |
| 5. เฝ้าไร่      | 3              | 3               | 1      | -     | 1       | 1                 | -     | -      |     |
| 6. รัตนวาปี     | 2              | -               | 2      | 1     | 1       | 1                 | -     | -      |     |
| 7. ศรีเชียงใหม่ | 1              | 2               | 1      | -     | -       | -                 | 1     | -      |     |
| 8. โพนธาดาก     | 2              | -               | 1      | 1     | 2       | -                 | -     | -      |     |
| 9. สังคม        | -              | -               | -      | 1     | 2       | -                 | -     | -      |     |
| รวม             | 22             | 7               | 8      | 3     | 8       | 6                 | 3     | 1      | 58  |

ที่มา : สำนักงานเกษตรจังหวัดหนองคาย ข้อมูล ณ วันที่ 21 มีนาคม 2567

ตาราง สรุปข้อมูลแปลงใหญ่จังหวัดหนองคาย ปี 2559 - 2567

| ปี พ.ศ. | จำนวน<br>(แปลง) | เกษตรกร<br>(ราย) | พื้นที่<br>(ไร่) |
|---------|-----------------|------------------|------------------|
| 2559    | 3               | 409              | 4,985.00         |
| 2560    | 5               | 232              | 722.00           |
| 2561    | 10              | 569              | 6,346.95         |
| 2562    | 4               | 170              | 1,488.19         |
| 2563    | 8               | 370              | 5,856.75         |
| 2564    | 9               | 394              | 5,400.25         |
| 2565    | 6               | 256              | 2,152.46         |
| 2566    | 7               | 247              | 1,817.75         |
| 2567    | 6               | 245              | 3,474.50         |
| รวม     | 58              | 2,892            | 32,243.85        |

ที่มา : สำนักงานเกษตรจังหวัดหนองคาย ข้อมูล ณ วันที่ 21 มีนาคม 2567

### 1.12 ศูนย์เรียนรู้การเพิ่มประสิทธิภาพการผลิตสินค้าเกษตร

จังหวัดหนองคายมีศูนย์เรียนรู้การเพิ่มประสิทธิภาพการผลิตสินค้าเกษตรหลักจำนวน 9 ศูนย์ (อำเภอละ 1 ศูนย์) และมีศูนย์เรียนรู้การเพิ่มประสิทธิภาพการผลิตสินค้าเกษตรเครือข่าย 134 ศูนย์ ใน 9 อำเภอ มีรายละเอียดดังนี้

| ประเภทศูนย์เรียนรู้  | อำเภอ |        |        |          |         |          |              |          |       |
|--|-------|--------|--------|----------|---------|----------|--------------|----------|-------|
|  | เมือง | ท่าบ่อ | สระใคร | โพนพิสัย | เฝ้าไร่ | รัตนวาปี | ศรีเชียงใหม่ | โพธิ์ตาก | สังคม |
| 1. ด้านประมง   |       |        |        |          | 1       |          | 1            | 1        |       |
| 2. ด้านปศุสัตว์  | 2     |        | 3      | 1        |         |          | 3            |          | 1     |
| 3. ด้านข้าว/ศูนย์ข้าวชุมชน                                       | 2     | 2      | 3      | 2        | 2       |          | 1            | 1        |       |
| 4. ด้านไม้ผล   | 1     |        |        | 1        | 1       |          | 3            | 1        | 1     |
| 5. ด้านพืชไร่  |       |        |        | 1        |         | 1        | 1            |          |       |
| 6. ด้านไม้ยืนต้น   |       |        |        | 1        |         |          | 1            |          |       |
| 7. ด้านพืชผัก  |       |        |        |          | 1       | 1        | 6            | 1        | 1     |
| 8. ด้านแมลงเศรษฐกิจ  |       |        |        |          |         |          |              |          | 1     |
| 9. ด้านศูนย์จัดการดินปุ๋ยชุมชน (ศดปช.)                           |       |        | 1      |          |         | 1        |              |          | 1     |
| 10. ด้านศูนย์จัดการศัตรูพืช (ศจช.)                               |       |        | 3      |          |         | 1        |              |          |       |
| 11. ด้านการจัดการดิน   |       |        | 1      |          |         |          |              | 1        | 2     |
| 12. ด้านชลประทาน/การใช้น้ำอย่างรู้คุณค่า                         |       |        |        |          |         |          |              | 1        |       |
| 13. ด้านศูนย์ปราชญ์ชาวบ้าน                                       | 1     |        |        |          |         |          |              |          |       |
| 14. ด้านศูนย์เรียนรู้เศรษฐกิจพอเพียง/เกษตรทฤษฎีใหม่/เกษตรผสมผสาน | 6     | 8      | 5      | 10       | 7       | 13       | 3            | 3        | 6     |
| 15. ด้านการท่องเที่ยวเชิงเกษตร                                   | 1     |        |        |          |         |          |              |          |       |
| 16. ด้านการแปรรูปผลผลิตด้านการเกษตร                              | 1     | 2      |        | 1        |         |          |              | 3        | 2     |
| รวม 134 ศูนย์  | 14    | 12     | 16     | 17       | 12      | 17       | 19           | 12       | 15    |

ที่มา : สำนักงานเกษตรจังหวัดหนองคาย ข้อมูล ณ วันที่ 26 มกราคม 2567

### 1.13 วิสาหกิจชุมชนและเครือข่ายวิสาหกิจชุมชน

วิสาหกิจชุมชนและเครือข่ายวิสาหกิจชุมชน มีจำนวน 852 แห่ง ดังนี้

- 1) วิสาหกิจชุมชน 845 แห่ง มีมากที่สุดที่อำเภอโพนพิสัย อำเภอเฝ้าไร่ และอำเภอเมืองหนองคาย ตามลำดับ
- 2) เครือข่ายวิสาหกิจชุมชน 7 แห่ง ตั้งอยู่ที่อำเภอโพธิ์ตาก อำเภอศรีเชียงใหม่ อำเภอสังคม อำเภอสระใคร และอำเภอรัตนวาปี

กิจกรรมของวิสาหกิจชุมชนที่อนุมัติการจดทะเบียนแล้ว จำนวน 1,132 กิจกรรม โดยอยู่ในกลุ่มการผลิตสินค้ามี 1,014 กิจกรรม คิดเป็นร้อยละ 89.6 ของกิจกรรมทั้งหมด กิจกรรมที่ดำเนินมากที่สุดได้แก่ การผลิตพืช การผลิตปศุสัตว์ การแปรรูปและผลิตภัณฑ์ ตามลำดับ ส่วนกลุ่มการให้บริการมี 121 กิจกรรม คิดเป็นร้อยละ 10.4 ของกิจกรรมทั้งหมด กิจกรรมที่ดำเนินมากที่สุดได้แก่ ออมทรัพย์ชุมชน ร้านค้าชุมชน และการท่องเที่ยวตามลำดับ

### 1.14 การนำเข้า-ส่งออก

จังหวัดหนองคายมีด่านตรวจของกระทรวงเกษตรและสหกรณ์ จำนวน 3 ด่าน ได้แก่ ด่านตรวจพืชหนองคาย ด่านกักกันสัตว์หนองคาย และศูนย์บริหารจัดการด่านตรวจประมงเขต 2 หนองคาย ผลการดำเนินงาน ดังนี้

#### 1) ด่านตรวจพืชหนองคาย

การส่งออกผลไม้ไทยไปประเทศจีน ตั้งแต่เดือนมกราคม ถึง เดือนเมษายน 2567 มีปริมาณรวมทั้งหมด จำนวน 182 ตู้ ปริมาณรวม 893.714 ตัน มูลค่า 304,113,174.93 ล้านบาท ดังนี้

| ชนิด       | จำนวน(ตู้) | ปริมาณ (กก.)      | มูลค่า (บาท)          |
|------------|------------|-------------------|-----------------------|
| ทุเรียน    | 36         | 633,364.50        | 280,398,097.50        |
| มังคุด     | 2          | 34,800.00         | 20,145,000.00         |
| ลำไย       | 14         | 225,550.00        | 3,570,077.43          |
| <b>รวม</b> | <b>52</b>  | <b>893,714.50</b> | <b>304,113,174.93</b> |

ที่มา : ด่านตรวจพืชหนองคาย ข้อมูล ณ วันที่ 5 เมษายน 2567

การนำเข้าสินค้าจากประเทศจีน ตั้งแต่เดือนมกราคม ถึง เดือนพฤษภาคม 2567 ปริมาณ 3,034.51 ตัน มูลค่า 50,873,724.52 ล้านบาท บาท ดังนี้

| ชนิด              | ปริมาณ (กก.)        | มูลค่า (บาท)         |
|-------------------|---------------------|----------------------|
| ผักกาดหอมโครัลลีฟ | 148,470.00          | 3,565,548.04         |
| ผักกาดขาว         | 1,691,450.00        | 20,338,655.71        |
| กะหล่ำปลีรูปหัวใจ | 521,253.00          | 6,189,296.79         |
| บร็อคโคลี่        | 455,510.00          | 14,947,774.49        |
| กะหล่ำดอก         | 217,827.00          | 5,832,449.49         |
| <b>รวม</b>        | <b>3,034,510.00</b> | <b>50,873,724.52</b> |

ที่มา : ด่านตรวจพืชหนองคาย ข้อมูล ณ วันที่ พฤษภาคม 2567

2) ศูนย์บริหารจัดการด้านตรวจประเมิน เขต 2 (หนองคาย)

ตาราง การส่งออกด้านประเมิน ตั้งแต่เดือนมกราคม ถึง เดือนพฤษภาคม 2567 มูลค่า 264,738,402.15 บาท

| ประเภท/ชนิด  | 2565          |                | 2566          |                | 2567 (ม.ค.-เม.ย) |                |
|--|---------------|----------------|---------------|----------------|------------------|----------------|
|  | ปริมาณ        | มูลค่า(บาท)    | ปริมาณ        | มูลค่า(บาท)    | ปริมาณ           | มูลค่า(บาท)    |
| ลูกพันธุ์สัตว์น้ำ (ตัว)                              | 64,249,995.00 | 19,888,002.00  | 38,931,160.00 | 48,596,570.00  | 9,925,290.00     | 2,522,758.00   |
| ส่งออกเพื่อบริโภค<br>(มีชีวิต, แช่เย็นแช่แข็ง) (กก.) | 253,399.30    | 38,701,485.41  | 2,528,658.93  | 37,612,973.78  | 92,655.10        | 11,782,932.92  |
| ผลิตภัณฑ์สัตว์น้ำ (กก.)                              | 8,073,683.30  | 381,291,740.95 | 29,568,930.06 | 419,703,405.58 | 3,370,015.14     | 129,492,423.14 |
| ปัจจัยการผลิต (กก.)                                  | 2,134,340.00  | 41,263,005.00  | 2,580,637.69  | 27,188,170.07  | 380,854.00       | 7,256,107.81   |
| รวม  | 74,711,417.60 | 481,144,233.36 | 73,609,386.68 | 533,101,119.43 | 25,376,625.44    | 264,738,402.15 |

ที่มา : ศูนย์บริหารจัดการด้านตรวจประเมินเขต 2 หนองคาย ข้อมูล ณ เดือน พฤษภาคม 2567

หมายเหตุ : ไม่มีการนำเข้าด้านประเมิน

3) ด้านกักกันสัตว์หนองคาย

(1.) จำนวนสัตว์/ซากสัตว์ ที่อนุญาตส่งออกราชอาณาจักร เดือนมกราคม ถึง เดือนพฤษภาคม 2567 มีจำนวนสัตว์ 2,243,888 ตัว มูลค่า 23,278,384.00 บาท และซากสัตว์ 980,681 กิโลกรัม มูลค่า 34,278,486.00 บาท ดังนี้

ตาราง จำนวนสัตว์ ที่อนุญาตส่งออกราชอาณาจักร เดือนมกราคม ถึง เดือนพฤษภาคม 2567

| ข้อมูลสินค้าปศุสัตว์ด้านกักกันสัตว์หนองคาย เดือนมกราคม ถึง เดือนพฤษภาคม 2567 |              |               |
|--|--------------|---------------|
| ชนิดสัตว์(ตัว)   | จำนวน        | มูลค่า(บาท)   |
| กระบือ(ตัว)  | 1            | 500,000.00    |
| ไก่ไข่อุ่น(ตัว)  | 126,000.00   | 9,720,000.00  |
| ลูกไก่เนื้อ(ตัว)   | 416,380.00   | 6,310,356.00  |
| ลูกไก่ไข่(ตัว)   | 1,698,060.00 | 1,584,228.00  |
| สุนัข(ตัว)   | 4            | 17,500.00     |
| แมว(ตัว)   | 2            | 3,000.00      |
| นกแก้ว(ตัว)  | 3            | 6,000.00      |
| สุกรพันธุ์   | 438          | 4,837,300     |
| รวม  | 2,243,888.00 | 23,278,384.00 |

ที่มา : ด้านกักกันสัตว์หนองคาย ข้อมูล ณ 27 พฤษภาคม 2567

ตาราง จำนวนซากสัตว์ ที่อนุญาตส่งออกราชอาณาจักร เดือนมกราคม ถึง เดือนพฤษภาคม 2567

| ชนิดซากสัตว์<br>(กิโลกรัม) | ปี 2567             |                      |
|----------------------------|---------------------|----------------------|
|                            | จำนวน (กก.)         | มูลค่า (บาท)         |
| ซากไก่                     | 1,642,284.00        | 52,314,155.00        |
| ซากสุกร                    | 75,547.00           | 7,207,717.00         |
| <b>รวม</b>                 | <b>1,717,831.00</b> | <b>59,521,872.00</b> |

ที่มา : ด่านกักกันสัตว์หนองคาย ข้อมูล ณ 27 พฤษภาคม 2567

(2.) จำนวนสัตว์/ซากสัตว์ ที่อนุญาตนำเข้าราชอาณาจักร เดือนมกราคม 2567 มีจำนวนสัตว์ 2 ตัว มูลค่า 7,000 บาท ดังนี้

ตาราง จำนวนสัตว์ที่อนุญาตนำเข้าราชอาณาจักร เดือนพฤษภาคม 2567

| ชนิดสัตว์  | จำนวน (ตัว) | มูลค่า (บาท) |
|------------|-------------|--------------|
| สุนัข      | 1           | 5,000        |
| แมว        | 1           | 2,000        |
| <b>รวม</b> | <b>2</b>    | <b>7,000</b> |

(2.1) ไม่มี สัตว์/ซากสัตว์ ที่นำเข้า ราชอาณาจักร

ที่มา : ด่านกักกันสัตว์หนองคาย ข้อมูล ณ 27 พฤษภาคม 2567

2. งบประมาณปี 2567 (ไตรมาส 2) หน่วยงานสังกัดกระทรวงเกษตรและสหกรณ์ ในจังหวัดหนองคาย ได้รับ งบประมาณทั้งสิ้นรวมทั้งสิ้น 77,231,601.36 บาท แบ่งเป็น

2.1 งบประมาณของส่วนราชการต้นสังกัด (Function Base)

1) งบประมาณงบทดตี 77,231,601.36 บาท งบประมาณทั้งหมด ผลการเบิกจ่าย 49,285,091.88 บาท คิดเป็นร้อยละ 63.81

2) ผลการดำเนินงาน/ผลการปฏิบัติราชการสำคัญ มีแผนงานโครงการจำแนก 192 โครงการ แยกเป็น

- ส่วนกลาง 15 หน่วยงาน (งบทดตี 103 โครงการ) งบประมาณ 47,123,520.36 บาท
- ส่วนภูมิภาค 6 หน่วยงาน (งบทดตี 58 โครงการ) งบประมาณ 8,967,350 บาท

3) รัฐวิสาหกิจ 3 หน่วยงาน (งบทดตี 31 โครงการ) งบประมาณ 21,140,731 บาท

(ที่มา : ระบบ MBUD, สนง.เกษตรและสหกรณ์จังหวัดหนองคาย, ข้อมูล ณ วันที่ 31 มีนาคม 2567)

### 3. สถานการณ์และการช่วยเหลือภัยพิบัติด้านเกษตร

3.1 โรคระบาดในสัตว์ ยังไม่มีรายงานการเกิดโรคระบาดสัตว์ในพื้นที่จังหวัดหนองคาย

3.2 ด้านพืช ประสบภัยพิบัติ (อุทกภัย) ทั้งสิ้น 7 อำเภอ 22 ตำบล 98 หมู่บ้าน (ข้อมูล ณ วันที่ 12 ตุลาคม 2566) โดยมีรายละเอียดดังนี้

### 3. สถานการณ์และการช่วยเหลือภัยพิบัติด้านเกษตร

3.1 โรคระบาดในสัตว์ ยังไม่มีรายงานการเกิดโรคระบาดสัตว์ในพื้นที่จังหวัดหนองคาย

3.2 ด้านพืช ยังไม่มีรายงาน ภัยพิบัติด้านการเกษตร (พืช)

3.3 ตาราง ภัยพิบัติด้านอุทกภัย

| ที่         | อำเภอ        | จำนวนตำบล | จำนวนหมู่บ้าน | จำนวนครัวเรือนประสบภัย | พื้นที่เสียหาย | วงเงินช่วยเหลือ | โอนเงินสำเร็จ | หมายเหตุ                                    |
|-------------|--------------|-----------|---------------|------------------------|----------------|-----------------|---------------|---|
|             |              |           |               |                        | ไร่            | บาท             |               |   |
| 1           | ศรีเชียงใหม่ | 2         | 5             | 28                     | 161.92         | 229,150.65      |               | อยู่ระหว่างโอนเงินให้เกษตรกร                |
| 2           | โพนพิสัย     | 1         | 7             | 150                    | 1,359.00       | 1,821,060.00    |               | อยู่ระหว่างโอนเงินให้เกษตรกร                |
| 3           | ท่าบ่อ       | 5         | 17            | 158                    | 1,353.25       | 1,879,833.00    |               | รอการอนุมัติงบประมาณจากสำนักงานปลัดกระทรวงฯ |
| 4           | เฝ้าไร่      | 4         | 18            | 206                    | 2,056.00       | 2,755,040.00    |               | รอการอนุมัติงบประมาณจากสำนักงานปลัดกระทรวงฯ |
| 5           | โพธิ์ตาก     | 2         | 5             | 80                     | 556.75         | 773,014.00      |               | รอการอนุมัติงบประมาณจากสำนักงานปลัดกระทรวงฯ |
| รวมทั้งสิ้น |              | 14        | 52            | 622                    | 5,486.92       | 7,458,097.65    |               |   |

รายงานความก้าวหน้าการให้ความช่วยเหลือผู้ประสบอุทกภัย ปี ๒๕๖๖ (ข้อมูล ณ วันที่ ๒๗ กุมภาพันธ์ ๒๕๖๗)

\*\*รวมพื้นที่เสียหาย จำนวน 5 อำเภอ 5,486.92 ไร่ วงเงินการให้ความช่วยเหลือ 7,458,097.65 บาท

3.3 ด้านประมง ประสบภัยพิบัติ (อุทกภัย) ทั้งสิ้น 2 อำเภอ 2 ตำบล 3 หมู่บ้าน โดยมีรายละเอียดดังนี้

1. อำเภอเมืองหนองคาย เกิดภัยพิบัติ เมื่อวันที่ 8 - 10 สิงหาคม 2566 เนื่องจากสถานการณ์แม่น้ำโขงเพิ่มระดับสูงขึ้นฉับพลัน จำนวน 1 ตำบล ได้แก่ ตำบลหินโงม หมู่ที่ 6 เกษตรกรจำนวน 1 ราย กระจกปลาเสียหายจาก เศษขอนไม้ลอยมาชนจนเกิดความเสียหาย จำนวน 2 กระจก พื้นที่ 40 ตร.ม. มูลค่าความเสียหาย 14,720 บาท สำนักงานประมงจังหวัดดำเนินการประสานองค์การปกครองส่วนท้องถิ่น ดำเนินการให้การช่วยเหลือในเบื้องต้นแล้ว

2. อำเภอโพธิ์ตาก เกิดภัยพิบัติ เมื่อวันที่ 16 - 21 กันยายน 2566 เกิดอุทกภัยเนื่องจากฝนตกหนัก (น้ำท่วมบ่อเลี้ยงปลา) จำนวน 1 ตำบล ได้แก่ ตำบลโพหนอง หมู่ที่ 5 บ้านไร่ หมู่ที่ 6 บ้านม่วง ซึ่งมีเกษตรกรได้รับความเสียหาย 1 ราย พื้นที่การเกษตร 8.21 ไร่ บาท องค์การบริหารส่วนตำบลโพหนองดำเนินการให้ความช่วยเหลือพื้นที่ที่ได้รับความเสียหาย 5 ไร่ วงเงินการให้ความช่วยเหลือ 23,410 บาท

### การเตรียมให้ความช่วยเหลือฤดูฝน/แล้ง ปี 2566/2567

โครงการชลประทานหนองคาย ได้ทำการติดตั้งเครื่องสูบน้ำเคลื่อนที่ ขนาด 8 นิ้ว จำนวน 8 เครื่อง และเครื่องสูบน้ำขนาดเคลื่อนที่ขนาด 10 นิ้ว 1 จำนวน 1 เครื่อง รวม 9 เครื่อง ในเขตพื้นที่ ตำบลวัดธาตุ บ้านเม็ก, บ้านเตื่อ อำเภอเมือง จังหวัดหนองคาย, ตำบลกุดบง บ้านกลุ่มพัฒนา อำเภอโพนพิสัย จังหวัดหนองคาย และตำบลโพนสา บ้านท่ามะเฟือง อำเภอท่าบ่อ จังหวัดหนองคาย เพื่อการช่วยเหลือพื้นที่เพาะปลูกพืชฤดูแล้ง ปี 2566/67 โดยสามารถส่งน้ำเข้าสู่พื้นที่การเกษตร ได้ประมาณ 4,244 ไร่



### 3. ผลการเฝ้าระวังโรคและแมลงศัตรูสำคัญ

- คณะกรรมการศูนย์ติดตามและแก้ไขปัญหาภัยพิบัติด้านการเกษตรจังหวัดหนองคาย ได้ดำเนินการประชุม เพื่อติดตามสถานการณ์และแก้ไขปัญหา เป็นประจำทุกเดือน

- ช่องทางในการประชาสัมพันธ์แจ้งเตือนภัย ดังนี้ (1) วิทยุ AM 810 Khz ทุกวันอังคาร เวลา 11.00–12.00 น. FM 90.5 Mhz เวลา 08.30 – 09.00 น. (2) เฟสบุ๊กกระทรวงเกษตรและสหกรณ์จังหวัดหนองคาย (3) ทางไลน์

4. ปัญหา/ข้อเรียกร้องที่เกิดขึ้นในจังหวัด/แนวทางแก้ไข (ใคร ได้รับผลกระทบ/เดือดร้อนอย่างไร เมื่อใด มีข้อเสนอให้รัฐแก้ไขปัญหาอย่างไร ได้ปฏิบัติการไปแล้วอย่างไร ผลเป็นอย่างไร มีข้อเสนอการแก้ไขปัญหาให้หมดสิ้นไปอย่างไร)

#### 4.1 ปัญหาที่ดินทำกิน

ปัญหาที่ดินทำกินในเขตการปฏิรูปที่ดิน ชาวบ้านในอำเภอเฝ้าไร่ ยื่นข้อเรียกร้องต่อผู้ว่าราชการจังหวัดหนองคาย ขอให้ที่ดินในเขตปฏิรูปที่ดินสามารถออกโฉนดได้ ข้อเสนอของชาวบ้านคือการทบทวนหรือแก้ไขกฎหมายที่เกี่ยวกับการปฏิรูปที่ดิน เพื่อให้เปลี่ยน ส.ป.ก. เป็น โฉนดได้ (ข้อมูล ณ วันที่ 29 มกราคม 2567)

#### 4.2 ปัญหานี้สิน

##### 1) กองทุนหมุนเวียนเพื่อการกู้ยืมแก่เกษตรกรและผู้ยากจน (อบก.) จังหวัดหนองคาย

- ตั้งแต่ 1 มกราคม 2534 – ปัจจุบัน 2567 มีเกษตรกรและผู้ยากจนที่ผ่านการพิจารณาอนุมัติ 573 ราย เป็นเงิน จำนวน 121,689,498 บาท ที่ดิน จำนวน 5,212-0-57.60 ไร่

- ตั้งแต่ 1 ตุลาคม 2566 – 8 มีนาคม 2567 เกษตรกรและผู้ยากจน ผ่านการพิจารณาอนุมัติ จำนวน 10 ราย เป็นเงิน จำนวน 3,344,250 บาท ที่ดินจำนวน 37-0-38.1 ไร่

##### 2) กองทุนสงเคราะห์เกษตรกร อนุมัติวงเงินให้กลุ่มเกษตรกร จำนวน 3 โครงการ ดังนี้

(1) โครงการเลี้ยงปลาตุ๊กในบ่อผ้าใบตำบลปะโคของวิสาหกิจชุมชนคนเลี้ยงปลาตุ๊กตำบลปะโค อำเภอเมืองหนองคาย จังหวัดหนองคาย ระยะเวลาดำเนินโครงการ 5 ปี (ปีพ.ศ. 2564 - พ.ศ. 2568) วงเงินกู้ยืม 3,956,670 บาท



(2) โครงการส่งเสริมอาชีพการเลี้ยงแพะของวิสาหกิจชุมชนคนเลี้ยงแพะนาหนึ่ง อำเภอโพธิ์ชัย จังหวัดหนองคาย ระยะเวลาดำเนินโครงการ 5 ปี (ปีพ.ศ. 2565 - พ.ศ. 2570) วงเงินกู้ยืม 3,267,840 บาท

(3) โครงการเลี้ยงปลาแบบผสมผสานในบ่อผ้าใบตำบลนาข่าของวิสาหกิจชุมชนกลุ่มเลี้ยงปลาตุ๊กในบ่อผ้าใบตำบลนาข่า อำเภอท่าบ่อ จังหวัดหนองคาย ระยะเวลาดำเนินโครงการ 5 ปี (ปีพ.ศ. 2565 - พ.ศ. 2570) วงเงินกู้ยืม 3,493,500 บาท

## 5. ข้อมูลความก้าวหน้า การช่วยเหลือเกษตรกรของกระทรวงเกษตรและสหกรณ์ตามนโยบายรัฐบาล พื้นที่จังหวัดหนองคาย

-

## 6. เขตการปฏิรูปที่ดินจังหวัดหนองคาย

จังหวัดหนองคาย ได้ดำเนินการปฏิรูปที่ดิน ตั้งแต่ปี พ.ศ. 2521 เป็นต้นมาจนถึงปัจจุบันได้ประกาศเขตการปฏิรูปที่ดิน ทั้ง 9 อำเภอ 44 ตำบล มีพื้นที่ดำเนินการปฏิรูปที่ดินทั้งสิ้น จำนวน 624,404 ไร่ โดยจำแนกพื้นที่ดินตามประเภทของที่ดินที่นำมาเพื่อดำเนินการปฏิรูปที่ดินได้ 2 ประเภท คือ

(1) ที่ดินของรัฐ (ทั้งสิ้น 8 อำเภอ 35 ตำบล) เนื้อที่ประกาศเขต 620,694 ไร่ ดังนี้

(1) ที่ดินเกษตรกรรม เนื้อที่ ส.ป.ก. ไร่ 510,411 ไร่ 38,034 แปลง เกษตรกร 30,775 ราย

### ตารางที่ 1 ที่ดินเกษตรกรรม

| อำเภอ        | ตำบล      | ทุก Code      |               |                | มอบ สปก 4-01/ สปก 4-01 ช |               |                |
|--------------|-----------|---------------|---------------|----------------|--------------------------|---------------|----------------|
|              |           | ราย           | แปลง          | ไร่            | ราย                      | แปลง          | ไร่            |
| ท่าบ่อ       | 1         | 0             | 0             | 0              | 0                        | 0             | 0              |
| เฝ้าไร่      | 5         | 11,230        | 13,881        | 185,423        | 11,230                   | 13,881        | 185,423        |
| โพธิ์ตาก     | 3         | 2,339         | 2,957         | 44,261         | 2,339                    | 2,957         | 44,261         |
| โพธิ์ชัย     | 10        | 8,440         | 10,313        | 140,118        | 8,440                    | 10,313        | 140,118        |
| เมืองหนองคาย | 4         | 1,454         | 1,695         | 18,455         | 1,454                    | 1,695         | 18,455         |
| รัตนวาปี     | 3         | 3,515         | 4,285         | 54,820         | 3,515                    | 4,285         | 54,820         |
| ศรีเชียงใหม่ | 4         | 1,602         | 1,972         | 31,085         | 1,602                    | 1,972         | 31,085         |
| สังคม        | 5         | 2,201         | 2,931         | 36,249         | 2,201                    | 2,931         | 36,249         |
| <b>รวม</b>   | <b>35</b> | <b>30,781</b> | <b>38,034</b> | <b>510,411</b> | <b>30,781</b>            | <b>38,034</b> | <b>510,411</b> |

ที่มา : สำนักงานการปฏิรูปที่ดินจังหวัดหนองคาย ข้อมูล ณ วันที่ 13 กุมภาพันธ์ 2567

(2) ที่ดินชุมชน (ที่อยู่อาศัย)

## ตารางที่ 2 ที่ดินชุมชน (ที่อยู่อาศัย)

| อำเภอ            | ตำบล      | ทุก Code      |               |              | มอบ สปก 4-01/<br>สปก 4-01 ช |               |              | มอบสัญญา   |            |           | มอบ สปก 4-01<br>+ มอบสัญญา |               |              |
|------------------|-----------|---------------|---------------|--------------|-----------------------------|---------------|--------------|------------|------------|-----------|----------------------------|---------------|--------------|
|                  |           | ราย           | แปลง          | ไร่          | ราย                         | แปลง          | ไร่          | ราย        | แปลง       | ไร่       | ราย                        | แปลง          | ไร่          |
| ท่าบ่อ           | 1         | 809           | 975           | 727          | 808                         | 974           | 726          | 1          | 1          | 0         | 809                        | 975           | 726          |
| เฝ้าไร่          | 5         | 6,577         | 7,141         | 3,055        | 6,489                       | 7,038         | 3,001        | 99         | 103        | 54        | 6588                       | 7141          | 3055         |
| โพธิ์ตาก         | 2         | 1,077         | 1,189         | 786          | 1,072                       | 1,184         | 781          | 5          | 5          | 4         | 1077                       | 1189          | 785          |
| โพนพิสัย         | 6         | 3,150         | 3,533         | 1,771        | 3,130                       | 3,511         | 1,763        | 22         | 22         | 8         | 3152                       | 3533          | 1771         |
| เมือง            | 1         | 1,423         | 1,686         | 949          | 1,403                       | 1,667         | 942          | 19         | 19         | 7         | 1422                       | 1686          | 949          |
| รัตนวาปี         | 2         | 1,692         | 1,859         | 705          | 1,692                       | 1,859         | 705          | 0          | 0          | 0         | 1692                       | 1859          | 705          |
| ศรี<br>เชียงใหม่ | 2         | 842           | 932           | 659          | 842                         | 931           | 657          | 1          | 1          | 2         | 843                        | 932           | 659          |
| สังคม            | 5         | 2,179         | 2,395         | 1,156        | 2,157                       | 2,376         | 1,149        | 18         | 19         | 7         | 2175                       | 2395          | 1156         |
| <b>รวม</b>       | <b>24</b> | <b>17,749</b> | <b>19,710</b> | <b>9,808</b> | <b>17,593</b>               | <b>19,540</b> | <b>9,724</b> | <b>165</b> | <b>170</b> | <b>82</b> | <b>17,758</b>              | <b>19,710</b> | <b>9,806</b> |

ที่มา : สำนักงานการปฏิรูปที่ดินจังหวัดหนองคาย ข้อมูล ณ วันที่ 13 กุมภาพันธ์ 2567

(3) ที่ดินเอกชน (ทั้งสิ้น 7 อำเภอ 17 ตำบล) เนื้อที่ 3,758 ไร่ ดังนี้

## ตารางที่ 3 ที่ดินเอกชน (ทั้งสิ้น 7 อำเภอ 17 ตำบล) เนื้อที่ 3,758 ไร่

| ลำดับ      | ประเภทที่ดิน                 | อำเภอ | ราย        | แปลง       | ไร่          |
|------------|------------------------------|-------|------------|------------|--------------|
| 1          | ที่บริจาคโดยเสด็จพระราชกุศลฯ | 1     | 15         | 15         | 150          |
| 2          | ที่ ส.ป.ก. จัดซื้อ           | 7     | 284        | 319        | 3,608        |
| <b>รวม</b> |                              |       | <b>299</b> | <b>334</b> | <b>3,758</b> |

รายงานผลการดำเนินงานการจัดที่ดินแทนที่กรณีเกษตรกรผู้รับการจัดที่ดินเสียชีวิตของ ส.ป.ก.  
จังหวัดหนองคาย

ข้อมูลจำนวนผู้เสียชีวิตที่ทายาทต้องมายื่นคำขอจัดที่ดินแทนที่ จำนวน 4,248 ราย จำนวน 5,403 แปลง  
จำนวน 70,256 ไร่ ดังนี้

- 1) ข้อมูลจำนวนผู้เสียชีวิตที่ทายาทได้ยื่นคำขอจัดที่ดินแทนที่ ที่ ส.ป.ก.จังหวัดได้ดำเนินการแล้ว จำนวน 2,382 แปลง จำนวน 1,983 ราย พื้นที่ 29,300.ไร่
- 2) คงเหลือทายาทที่ยังไม่ยื่นคำขอจัดที่ดินแทนที่ จำนวน 3,021 แปลง จำนวน 2,265 รายพื้นที่ 40,956 ไร่
- 3) มอบ ส.ป.ก. 4-01 กรณีเสียชีวิต 592 ราย (1 ต.ค. 2565 – 6 ก.ย. 2566)

1. ผลการดำเนินงาน การมอบโฉนดเพื่อการเกษตร ให้แก่เกษตรกรในเขตปฏิรูปที่ดินจังหวัดหนองคาย

จำนวน 108 ราย 122 แปลง เนื้อที่ประมาณ 1,428 – 3 - 88 ไร่

2. รับคำร้อง การยื่นคำขอออกโฉนดเพื่อการเกษตร

รับคำร้อง ส.ป.ก.จังหวัด จำนวน 4,219 แปลง

รับคำร้อง ระบบออนไลน์ จำนวน 1,465 แปลง

รับคำร้อง Mobile Unit จำนวน 1,837 แปลง

รวมรับคำร้องทั้งสิ้นจำนวน 7,521 แปลง

3. ดำเนินการออกโฉนดเพื่อการเกษตร

จำนวน 186 ราย 209 แปลง เนื้อที่ประมาณ 2,135 – 3 – 54 ไร่

ที่มา : สำนักงานการปฏิรูปที่ดินจังหวัดหนองคาย ข้อมูล ณ วันที่ 26 มกราคม 2567

7. การจัดรูปที่ดินและจัดระบบน้ำเพื่อการเกษตร

จังหวัดหนองคายมีการจัดรูปที่ดินเพื่อเกษตรกรรม เนื้อที่รวม 13,779 ไร่ เกษตรกร 1,313 ราย จำนวน 1,607 แปลง และการจัดระบบน้ำเพื่อเกษตรกรรม เนื้อที่ 2,181 ไร่ เกษตรกร 230 ราย จำนวน 1,647 แปลง

สำนักงานเกษตรและสหกรณ์จังหวัดหนองคาย [saraban\\_nki@opsmoac.go.th](mailto:saraban_nki@opsmoac.go.th)

กลุ่มสารสนเทศการเกษตร จัดทำโดย นางสาวศุภนิศา พิณธะ โทร 094-3833977