



# ข้อมูลด้านการเกษตรและสหกรณ์จังหวัดหนองคาย

หนองคาย “เมืองน่าอยู่ มุ่งสู่เกษตรอินทรีย์ ท่องเที่ยววิถีลุ่มน้ำโขง เชื่อมโยงการค้าชายแดน”





# 1. ข้อมูลพื้นฐานจังหวัดหนองคาย







# ลักษณะทางภูมิศาสตร์

**ทิศเหนือ:** ติดต่อกับกำแพงนครเวียงจันทน์ เขตเมืองหลวงของประเทศลาว โดยมีแม่น้ำโขงเป็นแนวพรมแดน

**ทิศตะวันออก :** ติดต่อกับอำเภอปากคาด และอำเภอโซ่พิสัย จังหวัดบึงกาฬ

**ทิศตะวันตก:** ติดต่อกับ อำเภอปากชม จังหวัดเลย

**ทิศใต้** :ติดต่อกับอำเภอบ้านม่วง จังหวัดสกลนคร อำเภอน้ำขุ่น อำเภอบ้านดุง อำเภอโนนสูง และอำเภอบ้านฝาง จังหวัดอุดรธานี



จังหวัดหนองคาย มีเนื้อที่ประมาณ 3,026.534 ตารางกิโลเมตร หรือประมาณ 1,891,583 ไร่ ลักษณะเป็นรูปยาวเรียงทอดไปตามลำน้ำโขง ซึ่งเป็นเส้นกั้นเขตแดนกับประเทศสาธารณรัฐประชาธิปไตยประชาชนลาว (สปป.ลาว) มีความยาวทั้งสิ้น 210.60 กิโลเมตร ความกว้างของพื้นที่ที่ทอดขนานไปตาม ลำน้ำโขง โดยเฉลี่ย 20 - 25 กิโลเมตร ห่างจากกรุงเทพมหานคร ตามทางหลวงแผ่นดินสาย 2 (มิตรภาพ) ประมาณ 615 กิโลเมตร ใช้เวลาเดินทางประมาณ 8 ชั่วโมง 48 นาที และตามเส้นทางรถไฟใต้ประมาณ 318 กม. ใช้เวลาเดินทางประมาณ 8-12 ชั่วโมง





# ลักษณะพื้นที่

พื้นที่ค่อนข้างราบ ได้แก่ เขตอำเภอเมืองหนองคาย อำเภอท่าบ่อ และอำเภอศรีเชียงใหม่ ซึ่งใช้ประโยชน์ในการทำนา และปลูกพืชบริเวณริมน้ำโขง

สภาพพื้นที่เป็นภูเขาที่มีความสูงชัน จากระดับน้ำทะเล ตั้งแต่ 200 เมตร เป็นบริเวณเทือกเขาต่างๆ ทางทิศตะวันตก ในเขตอำเภอสังคม

พื้นที่เป็นคลื่นลอนชันและเป็นเขาเป็นป่าธรรมชาติ เช่น ป่าไม้เต็งรัง เบญจพรรณ พบในเขตอำเภอสังคม

พื้นที่เป็นคลื่นลอนลาด กระจายอยู่ทุกอำเภอเป็นหย่อมๆ ซึ่งส่วนใหญ่เป็นที่ทำนาและปลูกพืชไร่ พืชสวนและป่าธรรมชาติ







# ฤดูกาล

ม.ค.	ก.พ.	มี.ค.	เม.ย.	พ.ค.	มิ.ย.	ก.ค.	ส.ค.	ก.ย.	ต.ค.	พ.ย.	ธ.ค.

## สภาพภูมิอากาศ

อุณหภูมิเฉลี่ยทั้งปี 31.60 องศา

อุณหภูมิสูงสุด 43.40 องศาเซลเซียส

อุณหภูมิต่ำสุด 22.50 องศาเซลเซียส

ความชื้นสัมพัทธ์เฉลี่ยทั้งปี 70.83 %

ความชื้นสัมพัทธ์สูงสุด 99.00 %

ความชื้นสัมพัทธ์ต่ำสุด 24.00 %

ปริมาณน้ำฝนค่าปกติคาบ 30 ปี (พ.ศ.2534-2563) = 1,676.0 มิลลิเมตร

น้ำฝนสะสมปัจจุบัน ตั้งแต่ 1 ม.ค.-20 ก.ย. 2567 = 2,020.1 มิลลิเมตร

ฝนตกสะสมปี 2566 = 1,616.4 มิลลิเมตร

ที่มา : สถานีอุตุนิยมวิทยาจังหวัดหนองคาย ณ 20 กันยายน 2567



ฤดูหนาว



ฤดูร้อน



ฤดูฝน



พายุหมุนเขตร้อน

ที่มา : สถานีอุตุนิยมวิทยาจังหวัดหนองคาย

- สถิติภูมิอากาศ,กรมอุตุนิยมวิทยา, มกราคม 2567
  - สถิติภูมิอากาศที่เป็นค่าเฉลี่ยใช้ข้อมูล คาบ 30 ปี ตั้งแต่ พ.ศ. 2534- 2563
  - สถิติภูมิอากาศที่เป็นค่าสูงสุดใช้ข้อมูล ตั้งแต่ปี พ.ศ. 2494 – 2566
- สถิติความชื้นสัมพัทธ์, สถานีอุตุนิยมวิทยาหนองคาย
  - สถิติความชื้นสัมพัทธ์เป็นค่าเฉลี่ยใช้ข้อมูล คาบ 30 ปี ตั้งแต่ พ.ศ. 2532-2561



# การแบ่งเขตการปกครอง

## การปกครองและประชากร

9 อำเภอ

62 ตำบล

678 หมู่บ้าน

2 เทศบาลเมือง

17 เทศบาลตำบล

48 อบต.

จังหวัดหนองคาย

ประชากร 516,830 คน

♂ ชาย 256,245 คน

♀ หญิง 260,585 คน

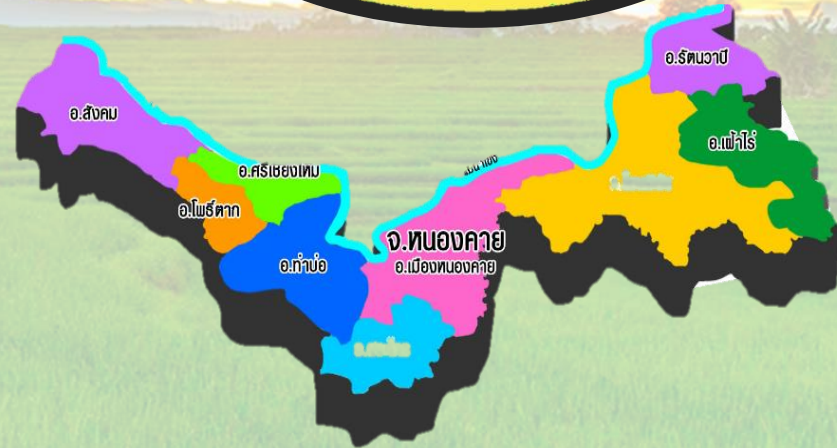



# เศรษฐกิจจังหวัดหนองคาย

สัดส่วนมูลค่าผลิตภัณฑ์มวลรวมจังหวัด (GPP) ประจำปี 2565

มีมูลค่า 47,315 ล้านบาท

- ภาคการเกษตร 12,289 ล้านบาท (25.97%)
- นอกภาคการเกษตร 35,026 ล้านบาท (74.03%)
- ผลิตภัณฑ์จังหวัดต่อหัว 104,375 บาท/คน/ปี

ผลิตภัณฑ์มวลรวมจังหวัดหนองคาย

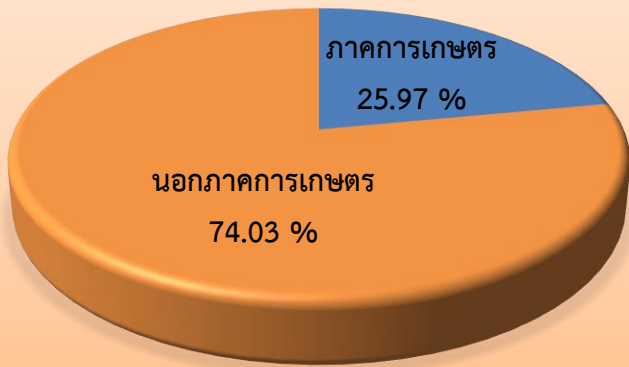

ผลิตภัณฑ์มวลรวมจังหวัดหนองคาย ประจำปี 2564

จังหวัดหนองคาย มีมูลค่าผลิตภัณฑ์มวลรวมจังหวัด (GPP) ปี2565 เท่ากับ 47,315 ล้านบาท ภาคเกษตร 12,289 ล้านบาท คิดเป็นร้อยละ 25.97 ของมูลค่าผลิตภัณฑ์มวลรวมจังหวัด นอกภาคการเกษตร 35,026 ล้านบาท คิดเป็นร้อยละ 74.03 ของมูลค่าผลิตภัณฑ์มวลรวมจังหวัด รายได้ประชากร เท่ากับ 104,375 บาทต่อคนต่อปี สินค้าหลักที่สำคัญในการขับเคลื่อนเศรษฐกิจของจังหวัด คือ ข้าว สับปะรด ยางพารา ปลาไนล โคเนื้อ

สัดส่วนโครงสร้าง สาขาการผลิตจังหวัดหนองคาย ปี 2565

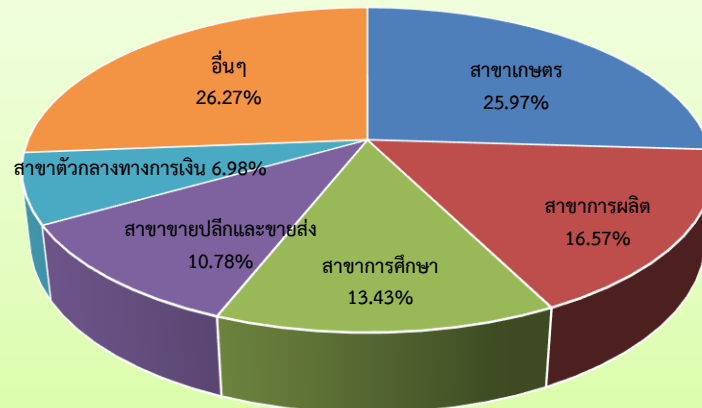

# GPP 2565

จังหวัดหนองคาย ณ ราคา ประจำปี (รวมเงินเพื่อ)	มูลค่าเพิ่ม (ล้านบาท)				
	2561	2562	2563	2564	2565
สาขาการผลิต	2561	2562	2563	2564	2565
ภาคเกษตรกรรม	8,352	8,972	9,382	10,147	12,289
สาขาเกษตรฯ ประมง	8,352	8,972	9,382	10,147	12,289
ภาคอุตสาหกรรม	7,569	8,179	8,214	9,733	8,719
สาขาเหมืองแร่และเหมืองหิน	353	290	136	173	230
สาขาการผลิต	6,685	7,301	7,464	8,887	7,839
สาขาไฟฟ้า ก๊าซ	421	474	507	553	517
สาขาประปา การจัดการของเสีย	111	113	107	120	133
ภาคบริการ	23,652	24,251	24,198	24,382	26,307
สาขาก่อสร้าง	1,459	1,293	1,431	1,524	1,811
สาขาขายปลีกขายส่งฯ	4,579	5,076	5,033	4,927	5,100
สาขาขนส่งฯ	1,595	1,538	1,380	1,554	2,020
สาขาโรงแรมร้านอาหาร	315	340	219	168	200
สาขาสารสนเทศและการสื่อสาร	439	471	455	465	547
สาขาตัวกลางทางการเงิน	3,049	3,087	3,145	2,977	3,303
สาขาอสังหาริมทรัพย์	1,774	1,665	1,890	1,799	2,063
สาขาวิทยาศาสตร์ฯ	15	21	34	23	25
สาขาการบริหารและสนับสนุนบริการ	167	176	73	31	52
สาขาบริหารราชการแผ่นดิน และประกันสังคม	1,835	1,901	1,969	2,057	1,997
สาขาการศึกษา	6,230	6,246	6,052	6,164	6,353
สาขาสุขภาพ	1,581	1,838	1,949	2,108	2,236
สาขาศิลปะความบันเทิงและนันทนาการ	100	120	121	147	156
สาขาบริการอื่น ๆ	515	480	445	439	446
<b>ผลิตภัณฑ์มวลรวมจังหวัดหนองคาย(GPP)</b>	<b>39,573</b>	<b>41,402</b>	<b>41,794</b>	<b>44,262</b>	<b>47,315</b>
<b>รายได้ประชากรต่อคนต่อปี (บาท)</b>	<b>86,721</b>	<b>90,820</b>	<b>91,782</b>	<b>97,321</b>	<b>104,175</b>
<b>จำนวนประชากร (1,000 คน)</b>	<b>456</b>	<b>456</b>	<b>455</b>	<b>455</b>	<b>454</b>

ที่มา : สำนักงานพัฒนาการเศรษฐกิจและสังคมแห่งชาติ  
(ผลิตภัณฑ์ภาคและจังหวัดแบบปริมาณลูกโซ่  
ฉบับ พ.ศ.2565),สำนักงานคลังจังหวัดหนองคาย





## 2. ดินและน้ำ



# ดิน

## ทรัพยากรดิน



**ทรัพยากรดิน ในจังหวัดหนองคาย จำแนกได้ 37 ชุดดิน**

**ชุดดินที่พบในพื้นที่ลุ่ม** ประกอบด้วย 10 ชุดดิน ส่วนใหญ่อยู่ในกลุ่มชุดดินที่ 7 ชุดดินธวัชบุรี (Th) เป็นดินสีมาก เนื้อดินบนเป็นดินร่วนหรือดินร่วนเหนียวปนทรายแป้ง สีนํ้าตาล น้ำตาลอ่อนหรือนํ้าตาลปนเทา

**ชุดดินที่พบในพื้นที่ดอน** ประกอบด้วย 27 ชุดดิน ส่วนใหญ่อยู่ในกลุ่มชุดดินที่ 49 ชุดดินโพนพิสัย เป็นดินต้นถึงชั้นกรวดลูกรังดินบนเป็นดินร่วนปนทรายหรือดินร่วน สีนํ้าตาลปนเทาเข้ม

## สภาพปัญหาดิน



ดินต้น

ร้อยละ 57.00

ดินทรายจัด

ร้อยละ 33.66

ดินในพื้นที่ลาดชันเชิงซ้อน

ร้อยละ 7.17

ดินเค็ม

ร้อยละ 2.17

**สภาพปัญหาของดินที่พบส่วนใหญ่ เป็นดินต้น**

มีชั้นลูกรัง ก้อนกรวด หรือเศษหินปะปน ทำให้เป็นอุปสรรคต่อการซึมน้ำของรากพืชและการไถพรวนและการเกษตรกรรมอื่นๆ ดินมีความอุดมสมบูรณ์ต่ำ

**หมายเหตุ** \*ร้อยละของพื้นที่จังหวัดหนองคาย







# ด้านดิน

## พื้นที่ความเหมาะสมของดิน สำหรับปลูกพืช

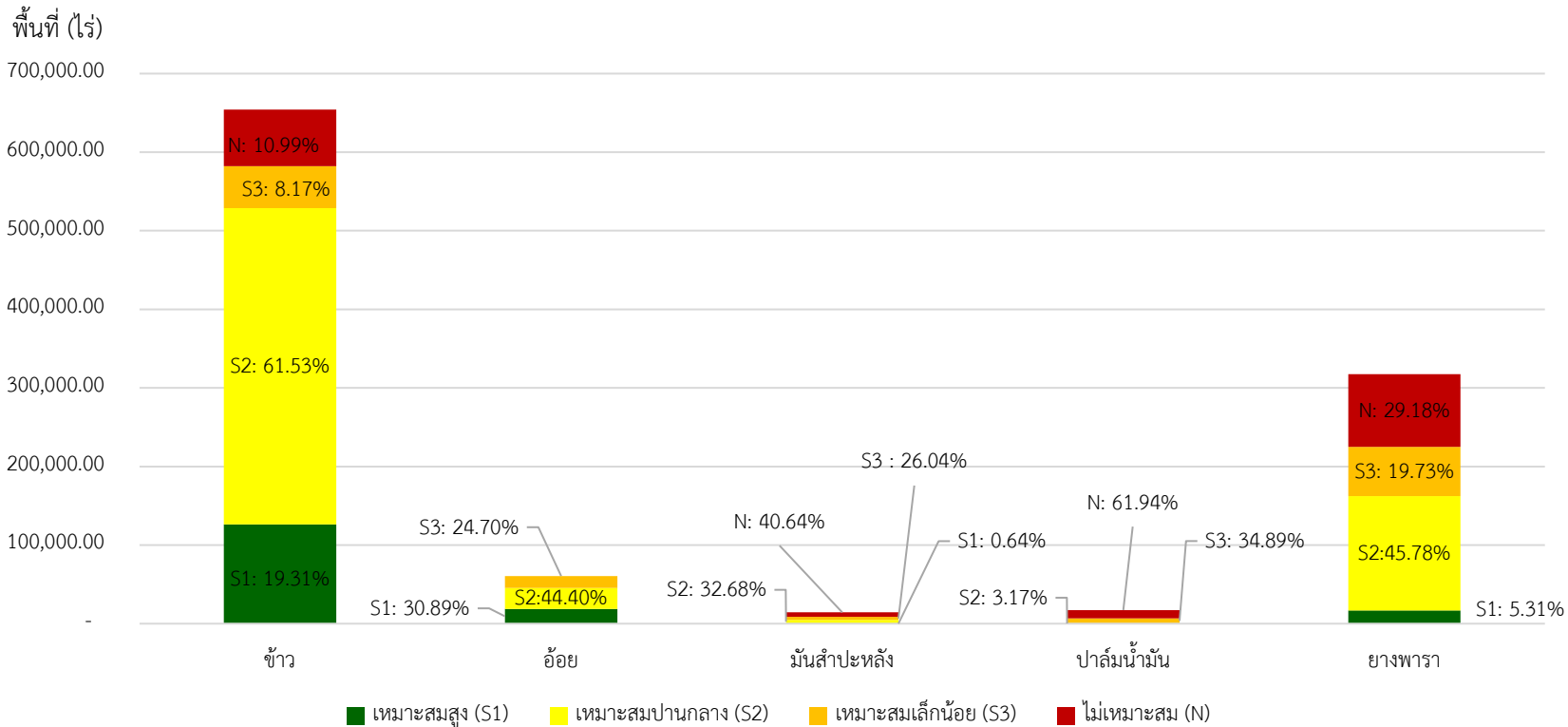

Agri-map Online



# ด้านดิน

## ชั้นความเหมาะสมของดิน สำหรับปลูกพืช (ปลูกจริง)



พื้นที่ (ไร่)

1,200,000.00

1,000,000.00

800,000.00

600,000.00

400,000.00

200,000.00

-

ข้าว

อ้อย

มันสำปะหลัง

ปาล์มน้ำมัน

ยางพารา

■ เหมาะสมปานกลาง (ปลูก)

■ เหมาะสมปานกลาง (คงเหลือ)

■ เหมาะสมสูง (ปลูก)

■ เหมาะสมสูง (คงเหลือ)

7.47%

12.76%

39.09%

40.67%

37.01%

4.34%

52.42%

6.23%

0.03%

1.4%

12.51%

86.06%

0.96%

99.04%

10.4%

89.6%

Agri-map Online





# ด้านดิน

## ชั้นความเหมาะสมของดิน สำหรับการเลี้ยงสัตว์



Agri-map Online

พื้นที่ (ไร่)

2,500,000.00

2,000,000.00

1,500,000.00

1,000,000.00

500,000.00

-

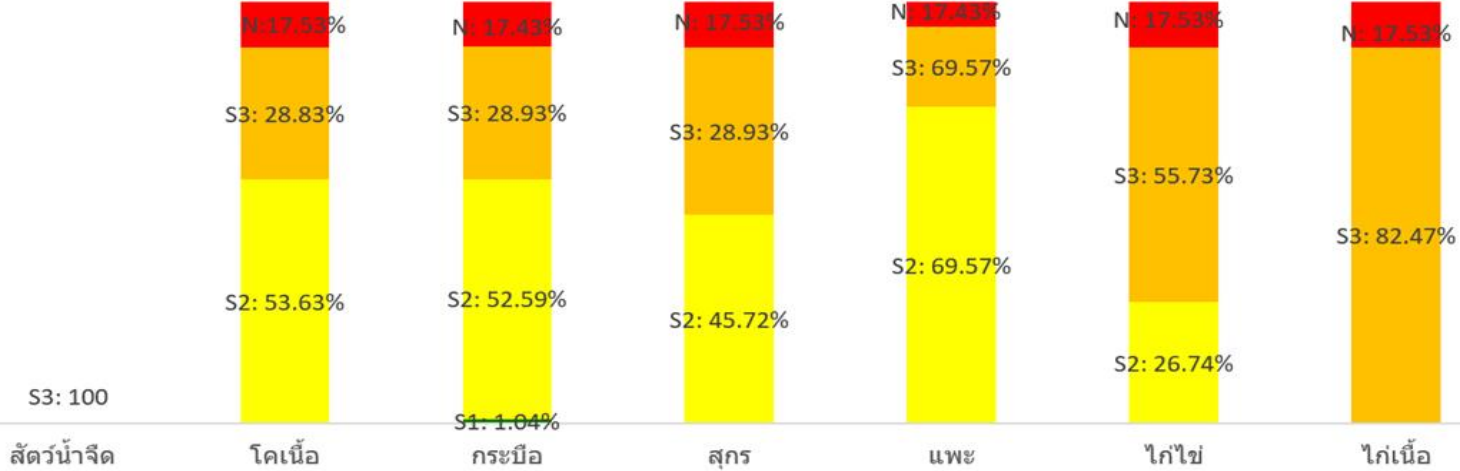

■ เหมาะสมสูง (S1)    ■ เหมาะสมปานกลาง (S2)    ■ เหมาะสมเล็กน้อย (S3)    ■ ไม่เหมาะสม (N)



# การปฏิรูปที่ดิน

พื้นที่ดำเนินการและการจัดที่ดินในเขตพื้นที่ ส.ป.ก.รวม 9 อำเภอ 44 ตำบล

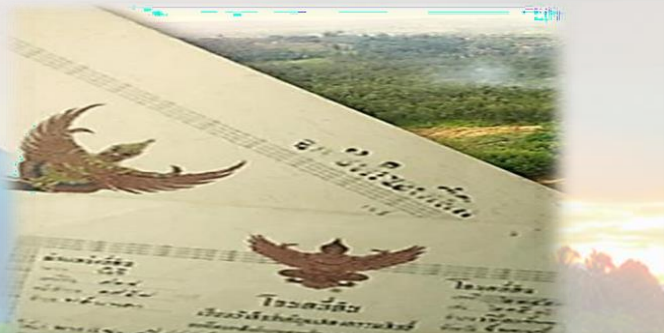

การจัดที่ดินแทนที่กรณีเกษตรกรผู้รับการจัดที่ดินเสียชีวิตของ ส.ป.ก.

จำนวนผู้เสียชีวิตที่ทายาทต้องมายื่นคำขอจัดที่ดินแทนที่ จำนวน 4,248 ราย จำนวน 5,403 แปลง จำนวน 70,256 ไร่

- ทายาทได้ยื่นคำขอจัดที่ดินแทนที่ ที่ ส.ป.ก.จังหวัดได้ดำเนินการแล้ว จำนวน 2,382 แปลง จำนวน 1,983 ราย พื้นที่ 29,300 ไร่
- คงเหลือทายาทที่ยังไม่ยื่นคำขอจัดที่ดินแทนที่ จำนวน 3,021 แปลง จำนวน 2,265 รายพื้นที่ 40,956 ไร่
- มอบ ส.ป.ก. 4-01 กรณีเสียชีวิต 592 ราย (1 ต.ค. 2565 – 6 ก.ย. 2566)

## พื้นที่ประกาศเขตรวม 620,694 ไร่

- **ที่ดินของรัฐ** เนื้อที่ประกาศเขต 620,69 ไร่ เนื้อที่ ส.ป.ก. ไร่ 510,411 ไร่ 38,034 แปลง เกษตรกร 30,775 ราย ประกอบด้วย
  - **ที่ดินเกษตรกรรม** 9 อำเภอ เนื้อที่ ส.ป.ก. ไร่ 510,411 ไร่ 38,034 แปลง เกษตรกร 30,781 ราย
  - **ที่ดินชุมชน (ที่อยู่อาศัย)** 9 อำเภอ 9,808 ไร่ 19,710 แปลง เกษตรกร 17,749 ราย
- **ที่ดินของเอกชน** เนื้อที่ 3,758 ไร่ 334 แปลง เกษตรกร 299 ราย (7 อำเภอ 17 ตำบล)
- **ทรัพย์สินส่วนพระมหากษัตริย์ ที่บริจาคโดยเสด็จพระราชกุศลฯ** 1 อำเภอ จำนวน 150 ไร่ 15 แปลง เกษตรกร 15 ราย
- **ประเภทที่ดิน ที่ส.ป.ก. จัดซื้อ** จำนวน 3,608 ไร่ 319 แปลง เกษตรกร 284 ราย

**พื้นที่ ส.ป.ก.มอบ** รวมเนื้อที่ 522,193 ไร่ 57,744 แปลง เกษตรกร 48,539 ราย

- **ที่ดินเกษตรกรรม** 9 อำเภอ เนื้อที่ 510,411 ไร่ 38,034 แปลง เกษตรกร 30,781 ราย
- **ที่ดินชุมชน (ที่อยู่อาศัย)** 9 อำเภอ เนื้อที่ 9,806 ไร่ 19,710 แปลง เกษตรกร 17,758 ราย





# คทช.

## โครงการจัดที่ดินทำกิน ให้ชุมชนตามนโยบายรัฐบาล (คทช.)

เขตพื้นที่ คทช. จัดที่ดินทำกินให้เกษตรกร 455 คน 529 แปลง  
3,253 ไร่ 3 งาน 36 ตร.ว . ใน 2 พื้นที่

1. พื้นที่ป่าพานพร้าวและป่าแก้งไก่อ อยู่ในอำเภอสังขม  
ประชาชนจำนวน 380 ราย ครอบครองพื้นที่จำนวน 454 แปลง  
เนื้อที่ 3,044 ไร่ 3 งาน 36 ตารางวา
2. พื้นที่นิคมสร้างตนเองโพนพิสัย อยู่ใน  
อำเภอรัตนวาปี และอำเภอโพน  
พิสัย ประชาชนจำนวน 75 ราย 75  
แปลง เนื้อที่ 209 ไร่



### การส่งเสริมอาชีพและการตลาด จำนวน 6 ด้าน

ด้านการพัฒนาที่ดิน	ด้านการพัฒนาแหล่งน้ำและปัจจัยพื้นฐาน	ด้านการส่งเสริมพัฒนาอาชีพและการตลาด	ด้านการส่งเสริมการรวมกลุ่ม	ด้านการสนับสนุนการเข้าถึงแหล่ง	ด้านการส่งเสริมและการทำบัญชีครัวเรือน
<ul style="list-style-type: none"> <li>• สถานีพัฒนาที่ดินจังหวัดหนองคาย</li> </ul>	<ul style="list-style-type: none"> <li>• โครงการชลประทานหนองคาย</li> </ul>	<ul style="list-style-type: none"> <li>• สำนักงานสหกรณ์จังหวัดหนองคาย</li> </ul>	<ul style="list-style-type: none"> <li>• สนง.สหกรณ์จังหวัดหนองคาย</li> <li>• สนง.ปศุสัตว์จังหวัดหนองคาย</li> <li>• สนง.ประมงจังหวัดหนองคาย</li> <li>• สนง.เกษตรจังหวัดหนองคาย</li> <li>• ศูนย์หม่อนไหมเฉลิมพระเกียรติฯ หนองคาย</li> <li>• สนง.พลังงานจังหวัดหนองคาย</li> </ul>	<ul style="list-style-type: none"> <li>• สนง.สหกรณ์จังหวัดหนองคาย</li> <li>• ธ.ก.ส.หนองคาย</li> <li>• สนง.พัฒนาชุมชนจังหวัดหนองคาย</li> <li>• สนง.พัฒนาสังคมและความมั่นคงของมนุษย์จังหวัดหนองคาย</li> </ul>	<ul style="list-style-type: none"> <li>• สำนักงานตรวจบัญชีสหกรณ์หนองคาย</li> </ul>





# การจัดรูปที่ดินและจัดระบบน้ำเพื่อเกษตรกรรมในพื้นที่จังหวัดหนองคาย

จัดรูปที่ดิน	เนื้อที่ (ไร่)	เกษตรกร (ราย)	แปลง
1. โครงการจัดรูปที่ดิน ต.หนองนาง อ.ท่าบ่อ และตำบลพระธาตุบังพวน อ.เมืองหนองคาย	7,742	695	912
2. โครงการจัดรูปที่ดินสถานีสูบน้ำด้วยไฟฟ้าบ้านคุยมุก อ.โพนพิสัย	1,750	175	291
3. โครงการจัดรูปที่ดินโครงการส่งน้ำและบำรุงรักษาห้วยโมง ต.พรานพร้าว และ ต.หนองปลาปาก อ.ศรีเชียงใหม่	2,000	88	112
4.โครงการจัดรูปที่ดินสถานีสูบน้ำด้วยไฟฟ้าบ้านโนนหนามแท่ง	1,100	315	200
5. โครงการจัดรูปที่ดินสถานีสูบน้ำด้วยไฟฟ้าบ้านโพนทัน ต.ชุมช้าง อ.โพนพิสัย	1,187	40	92
<b>รวม</b>	<b>13,779</b>	<b>1,313</b>	<b>1,607</b>

จัดระบบน้ำ	เนื้อที่ (ไร่)	เกษตรกร (ราย)	แปลง
1. โครงการจัดระบบน้ำเพื่อเกษตรกรรมสถานีสูบน้ำด้วยไฟฟ้าบ้านหินโงม ต.หินโงม อ.เมืองหนองคาย	2,181	230	1,647







# ข้อมูลอ่างเก็บน้ำที่อยู่ในความดูแลรับผิดชอบของกรมชลประทาน และอปท.

พื้นที่การเกษตรที่พัฒนาด้านชลประทานแล้ว

ลำดับ	รายการ	จำนวน	ความจุ	ความยาว	พื้นที่ (ไร่)		รวม (ไร่)
		แห่ง	(ล้าน ลบ.ม.)	กม.	พื้นที่ชลประทาน	พื้นที่รับประโยชน์	
1	ปตร.ขนาดใหญ่ คป.นค+คบ.ห้วยโงง	3	58.740	-	56,000	38,000	94,000
2	อ่างเก็บน้ำขนาดกลาง คป.นค	6	28.158	-	17,135	5,500	22,635
3	ขป.เล็ก (อ่างเก็บน้ำ) คป.นค	3	3.412	-	3,500	-	3,500
4	ขป.เล็ก (อ่างเก็บน้ำ) ถ่ายโอน	44	22.764	-	-	15,160	15,160
5	ขป.กลาง/ขป.เล็ก (ฝายทดน้ำ) คป.นค	6	0.593	-	4,482	3,500	-
6	ขป.เล็ก (ฝายทดน้ำ) ถ่ายโอน	55	-	-	-	29,360	29,360
7	ขป.เล็ก (ปตร./ทรบ.) คป.นค	7	-	-	-	50,166	50,166
8	พนักกันน้ำโขง + ท่อทังน้ำป่า คป.นค	1	-	61	-	1,245	1,245
9	สถานีสูบน้ำด้วยไฟฟ้า ถ่ายโอน	112	-	-	-	239,160	239,160
10	โครงการขุดลอกแหล่งน้ำธรรมชาติ ถ่ายโอน	183	24.264	-	-	13,066	13,066
11	สำนักงานจัดรูปที่ดินและจัดระบบน้ำเพื่อเกษตรกรรมที่ 10	1	-	-	8,715	-	8,715
รวม		421	137.931	61	89,832	395,157	484,989



# รายงานสถานการณ์น้ำโครงการชลประทานหนองคาย

## โครงการชลประทานหนองคาย สำนักงานชลประทานที่ 5

ข้อมูล ณ วันที่ 8 ตุลาคม 2567

### 10 มาตรการรับมือฤดูฝน ปี 2567

1. มาตรการกักเก็บน้ำฝน
2. มาตรการบำรุงรักษาเขื่อน
3. มาตรการพยากรณ์น้ำ
4. มาตรการแจ้งเตือนภัย
5. มาตรการป้องกันและบรรเทาผลกระทบจากน้ำท่วม
6. มาตรการบริหารจัดการน้ำ
7. มาตรการประชาสัมพันธ์
8. มาตรการเตรียมความพร้อม
9. มาตรการบริหารจัดการน้ำ
10. มาตรการบริหารจัดการน้ำ

**สถานีข้ามคลองบ้านป่า**  
คลองบ้านป่า 8 ช่อง  
ติดตั้งเครื่องสูบน้ำ  
ขนาด 14 นิ้ว  
จำนวน 1 เครื่อง

**ปลาร. ห้วยทราย** ติดตั้งเครื่องสูบน้ำ  
เครื่องที่ขนาด 24 นิ้ว 1 เครื่อง  
ขนาด 14 นิ้ว จำนวน 2 เครื่อง

**ปลาร. ห้วยบึงทราย** ติดตั้งเครื่องสูบน้ำ  
ขนาด 24 นิ้ว 1 เครื่อง  
ขนาด 12 นิ้ว 1 เครื่อง  
ขนาด 8 นิ้ว จำนวน 4 เครื่อง

**ปลาร. ห้วยบึงทราย** ติดตั้งเครื่องสูบน้ำ  
ขนาด 24 นิ้ว 1 เครื่อง  
ขนาด 12 นิ้ว 1 เครื่อง  
ขนาด 8 นิ้ว จำนวน 4 เครื่อง

**ปลาร. ห้วยทราย** เครื่องสูบน้ำขนาด 12 นิ้ว จำนวน 2 เครื่อง เครื่องสูบน้ำขนาด 8 นิ้ว 1 เครื่อง

**สถานีวัดน้ำ**

**ปลาร. ห้วยทราย** เครื่องสูบน้ำ ขนาด 24 นิ้ว 1 เครื่อง

**ปลาร. ห้วยทราย** เครื่องสูบน้ำ ขนาด 24 นิ้ว 1 เครื่อง

**ปลาร. ห้วยทราย** เครื่องสูบน้ำ ขนาด 24 นิ้ว 1 เครื่อง

**ปลาร. ห้วยทราย** เครื่องสูบน้ำ ขนาด 24 นิ้ว 1 เครื่อง

**ปลาร. ห้วยทราย** เครื่องสูบน้ำ ขนาด 24 นิ้ว 1 เครื่อง

### (1) สถานการณ์น้ำในแหล่งน้ำชลประทาน

แหล่งน้ำชลประทาน	จำนวน	ความจุ	น้ำปัจจุบัน	%	สถานการณ์
		ล้าน ลบ.ม.	ล้าน ลบ.ม.	คิดเป็น	เกณฑ์
<b>ประตูระบายน้ำเขื่อนโพนทอง</b>	3 แห่ง	55,080	156,750	284.59	น้ำล้นเขื่อน
1. ปลาร. ห้วยทราย	ช่องทาง	14,360	34,020	236.91	น้ำล้นเขื่อน
2. ปลาร. ห้วยทราย	เมือง	4,340	5,440	125.35	น้ำล้นเขื่อน
3. ปลาร. ห้วยทราย	โพนพิสัย	36,380	117,290	322.40	น้ำล้นเขื่อน
<b>อ่างเก็บน้ำเขื่อนกุดหวาย</b>	6 แห่ง	28,158	27,539	97.80	น้ำล้นเขื่อน
1. อ่างเก็บน้ำบึงทราย	ช่องทาง	8,620	8,803	102.12	น้ำล้นเขื่อน
	เมือง	0,888	0,000	0.00	น้ำไม่เต็ม
3. อ่างเก็บน้ำบึงทราย	โพนพิสัย	2,750	2,615	95.09	น้ำล้นเขื่อน
4. อ่างเก็บน้ำบึงทราย (ตอนบน) (พท.)	โพนพิสัย	7,800	7,923	101.58	น้ำล้นเขื่อน
5. อ่างเก็บน้ำบึงทราย (พท.)	โพนพิสัย	4,000	4,048	101.20	น้ำล้นเขื่อน
6. อ่างเก็บน้ำบึงทราย (พท.)	โพนพิสัย	4,100	4,150	101.22	น้ำล้นเขื่อน
<b>อ่างเก็บน้ำเขื่อนกุดหวาย</b>	4 แห่ง	1,596	1,534	96.12	น้ำล้นเขื่อน
1. อ่างเก็บน้ำบึงทราย (พท.)	ศรีเชียงใหม่	0,781	0,723	92.57	น้ำล้นเขื่อน
2. อ่างเก็บน้ำบึงทราย (พท.)	ศรีเชียงใหม่	0,222	0,218	98.20	น้ำล้นเขื่อน
3. อ่างเก็บน้ำบึงทราย (พท.)	โพนพิสัย	0,488	0,488	100.00	น้ำล้นเขื่อน
4. อ่างเก็บน้ำบึงทราย (พท.)	เมือง	0,105	0,105	100.00	น้ำล้นเขื่อน
<b>รวมปี 67</b>	13 แห่ง	84,834	185,823	219.04	น้ำล้นเขื่อน
<b>รวมปี 66</b>	13 แห่ง	84,834	58,287	68.71	น้ำล้น

\*อ่างเก็บน้ำหนองสองห้องอยู่ระหว่างซ่อมแซมและปรับปรุงระบบคลองส่งน้ำ RMC\*

### (2) สถานการณ์น้ำในแม่น้ำโขง (ม.)



### (4) กางเข็ญเข็มเครื่องมือเครื่องจักร

- (1) รถบรรทุก ขนาด 2 ตัน 3 คัน
- (2) รถบรรทุก ขนาด 4 ตัน 1 คัน
- (3) รถบรรทุกสิบล้อขนาด 6 ตัน 1 คัน
- (4) รถแทรกเตอร์ 1 คัน
- (5) รถคัทวันท์หลัง JCB 1 คัน
- (6) รถบรรทุกน้ำ 1 คัน
- (7) รถบรรทุกเกท 2 คัน
- (8) เครื่องสูบน้ำ 10 นิ้ว 2 เครื่อง
- (9) เครื่องสูบน้ำขนาด 8 นิ้ว 13 เครื่อง

- (1) ปลาร. ห้วยทราย ช่องน้ำเมือง อ่างเก็บน้ำหนองคาย ติดตั้งเครื่องสูบน้ำ ขนาด 24 นิ้ว 1 เครื่อง, ขนาด 12 นิ้ว 1 เครื่อง และขนาด 8 นิ้ว จำนวน 4 เครื่อง
- (2) ปลาร. ห้วยทราย ช่องน้ำเมือง อ่างเก็บน้ำหนองคาย ติดตั้งเครื่องสูบน้ำเครื่องที่ขนาด 24 นิ้ว 1 เครื่อง, ขนาด 14 นิ้ว 1 เครื่อง และขนาด 12 นิ้ว จำนวน 1 เครื่อง
- (3) ปลาร. ห้วยทราย ช่องน้ำเมือง อ่างเก็บน้ำหนองคาย ติดตั้งเครื่องสูบน้ำเครื่องที่ขนาด 24 นิ้ว 1 เครื่อง, ขนาด 14 นิ้ว 2 เครื่อง

- (4) ปลาร. ห้วยทราย จำนวนโพนพิสัย ติดตั้งรถแทรกเตอร์ เครื่องสูบน้ำหัวโพนพิสัย อ่างเก็บน้ำ 5 ช่องน้ำ/บริเวณ จำนวน 2 เครื่อง
- (5) ปลาร. ห้วยทราย จำนวนเมือง ติดตั้งรถแทรกเตอร์ ติดตั้งเครื่องสูบน้ำ ขนาด 10 เครื่อง และเครื่องสูบน้ำขนาดเครื่องที่ ขนาดโพนพิสัย ขนาด 24 นิ้ว จำนวน 1 เครื่อง และเครื่องสูบน้ำขนาด 42 นิ้ว 1 เครื่อง
- (6) ปลาร. ห้วยทราย เครื่องสูบน้ำขนาด 12 นิ้ว จำนวน 2 เครื่อง เครื่องสูบน้ำขนาด 8 นิ้ว 1 เครื่อง
- (7) สถานีข้ามคลองบ้านป่า หนองคาย อ.หนอง อ.พวน เครื่องสูบน้ำเครื่องที่ ขนาด 14 นิ้ว จำนวน 1 เครื่อง
- (8) สถานีข้ามคลองบ้านป่า หนองคาย อ.พวน เครื่องสูบน้ำเครื่องที่ ขนาด 14 นิ้ว จำนวน 1 เครื่อง
- (9) สถานีข้ามคลองบ้านป่า หนองคาย อ.พวน เครื่องสูบน้ำเครื่องที่ ขนาด 14 นิ้ว จำนวน 1 เครื่อง

### (5) สถานการณ์น้ำในโครงการชลประทานหนองคาย ปี 2567 (ม.ม.)

สถานีวัดน้ำฝน	ฝนเฉลี่ย 66	ฝนวานนี้	ฝนเฉลี่ยระยะปี 67	เทียบฝนเฉลี่ย 66	คิดเป็น %
<b>แหล่งน้ำชลประทาน 14 แห่ง</b>	<b>1,541.2</b>	<b>0.0</b>	<b>1,784.9</b>	<b>243.71</b>	<b>115.81</b>

### (3) การเพาะปลูกพืชในเขตชลประทาน (ไร่)

CE-11 ตุลาคม ปี 2567	แผน	ผล	คิดเป็น%	เก็บเกี่ยวแล้ว	คิดเป็น% เก็บเกี่ยว	จำหน่ายแล้ว
ศบ.หนองคาย	21,617	21,617	100	-	-	ไม่มี
ศบ.ห้วยทราย	50,481	50,481	100	-	-	ไม่มี
<b>รวม</b>	<b>72,098</b>	<b>72,098</b>	<b>100</b>	<b>-</b>	<b>-</b>	<b>ไม่มี</b>

ที่มา : ฝ่ายจัดสรรน้ำ โครงการชลประทานหนองคาย ข้อมูล ณ วันที่ 8 ตุลาคม 2567





# แหล่งน้ำนอกเขตชลประทาน

ข้อมูลโครงการแหล่งน้ำในไร่นานอกเขตชลประทาน น้ำบาดาล และเทคโนโลยีระบบสูบน้ำพลังงานแสงอาทิตย์

อำเภอ	ประเภท					
	โครงการแหล่งน้ำในไร่นานอกเขตชลประทาน (ปี พ.ศ.2548 - 2566) (บ่อ)	สระเก็บน้ำในไร่นานอกเขตชลประทานในเขตปฏิรูปที่ดินจังหวัดหนองคาย (บ่อ)	โครงการ 1 ตำบล 1 กลุ่มเกษตรกร ทฤษฎีใหม่ (บ่อ)	บ่อน้ำบาดาล (ปี พ.ศ.2562-2565) (บ่อ)	เทคโนโลยีระบบสูบน้ำพลังงานแสงอาทิตย์แบบเคลื่อนที่/รถเข็น (ระบบ)	เทคโนโลยีระบบสูบน้ำพลังงานแสงอาทิตย์แบบลากจูง (ระบบ)
1) เมืองหนองคาย	1,964	27	177	57	33	27
2) ท่าบ่อ	1,829	-	209	35	15	8
3) โพนพิสัย	2,966	1,497	234	39	16	7
4) ศรีเชียงใหม่	714	100	38	6	9	7
5) สังคม	1,134	-	40	21	2	-
6) สระใคร	1,274	-	71	7	25	1
7) เฝ้าไร่	1,831	1,157	-	7	1	17
8) รัตนวาปี	1,127	262	-	8	3	1
9) โพนธาดาก	851	88	31	9	5	3
รวมทั้งสิ้น	13,690	3,131	800	189	109	71

ที่มา: 1) สถานีพัฒนาที่ดินหนองคาย 2) สำนักงานการปฏิรูปที่ดินจังหวัดหนองคาย 3) สำนักงานพลังงานจังหวัดหนองคาย 4) สำนักงานเกษตรและสหกรณ์จังหวัดหนองคาย 5) ระบบสารสนเทศเพื่อการควบคุมกิจการน้ำบาดาล (dgr.go.th) ระบบสารสนเทศเพื่อการควบคุมกิจการน้ำบาดาล กรมทรัพยากรน้ำบาดาลกระทรวงทรัพยากรธรรมชาติและสิ่งแวดล้อม (สำนักงานทรัพยากรธรรมชาติและสิ่งแวดล้อมจังหวัดหนองคาย) ข้อมูล ณ วันที่ 31 ธันวาคม 2566





# ข้อมูล ด้านการเกษตร



# การผลิตสินค้าเกษตรที่สำคัญ ปี 2567

## พืช

	 ข้าว	 ยางพารา	 อ้อยโรงงาน	 ปาล์มน้ำมัน	 มันสำปะหลังโรงงาน	 สับปะรด	 กล้วยหอม	 กล้วยน้ำว้า	 มะเขือเทศโรงงาน
พื้นที่ปลูก (ไร่)	619,374.02	320,550.50	8,902.00	15,329.78	11,9958.33	4,562.97	872.72	2,178.25	1,126.00
พื้นที่ให้ผลผลิต (ไร่)	612,955.52	299,759.40	7,106.75	22,100	20,010	3,708.47	824.50	481.50	1,095.40
ผลผลิตต่อ (กก./ไร่)	369	232	10,575.00	1,571	3,331	4,771.30	514.37	255.20	1,869.22
ผลผลิตรวม (ตัน)	226,180	ยางก้อนถ้วย 115,906.97	75,153.88	25,907.32	38,446.03	17,694.24	424.10	466.25	2,047.54

ที่มา: ด้านพืช ข้อมูลสำนักงานเกษตรจังหวัดหนองคาย, การยางแห่งประเทศไทย จังหวัดหนองคาย

ด้านปศุสัตว์ ข้อมูลสำนักงานปศุสัตว์จังหวัดหนองคาย ดักงบประมาณ ข้อมูลสำนักงานประมงจังหวัดหนองคาย ข้อมูล ณ วันที่ 18 กันยายน 2567





# การผลิตสินค้าเกษตรที่สำคัญ ปี 2567

## ปศุสัตว์



โคเนื้อ



สุกร

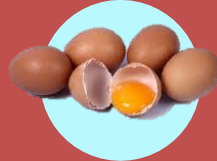

ไข่ไก่



แพะ

## ประมง



ปลาดุก



ปลานิล

พื้นที่ปลูก/เลี้ยง  
(ไร่)

64,871 (ตัว/ปี)

86,339 (ตัว)

661,623 (ตัว)

16,357(ตัว)

652.23 ไร่  
1,243บ่อ

36.07 ไร่  
2,997 กระชัง

พื้นที่ให้ผลผลิต  
(ไร่)

-

-

-

-

-

36.07

ผลผลิตต่อ  
ไร่ (กก.)

150 (กก./ตัว)

100 กก./ตัว

280 ฟอง/ตัว/ปี

27 (กก./ตัว)

4,871.41  
กก./ไร่

2,763.70  
(กก./กระชัง)

ผลผลิตรวม  
(ตัน)

12.563 ตัน/ปี

8.63 ตัน/ปี

185,254,440.00  
ฟอง/ปี

441.64 ตัน/ปี

3,177.28 ตัน

8,282.83

ที่มา: ด้านพืช ข้อมูลสำนักงานเกษตรจังหวัดหนองคาย สำนักงานการยางแห่งประเทศไทย จังหวัดหนองคาย

ด้านปศุสัตว์ ข้อมูลสำนักงานปศุสัตว์จังหวัดหนองคาย ด้านประมง ข้อมูลสำนักงานประมงจังหวัดหนองคาย ข้อมูล ณ วันที่/วันที่ 18 กันยายน 2567



# ข้อมูลการตลาด

ร้อยละการกระจายสินค้า	ข้าว	สับปะรด	ยางพารา	มะเขือเทศ	โคเนื้อ	สุกร	ไข่ไก่
ในจังหวัด	81	45	10	100	90	80	100
นอกจังหวัด	19	55	90	-	10	20	-



## แหล่งแปรรูปสินค้าเกษตรหลัก 29 แห่ง

- ข้าว 8 แห่ง
- สับปะรด 2 แห่ง
- ยางพารา 4 แห่ง
- มะเขือเทศ 3 แห่ง
- โรงฆ่าโค-กระบือ 1 แห่ง
- โรงฆ่าสุกร-โค-กระบือ 5 แห่ง
- โรงฆ่าสุกร 3 แห่ง
- โรงฆ่าสัตว์ปีก 3 แห่ง



ที่มา : 1) www.diw.go.th (กรมโรงงานอุตสาหกรรม)

2) สนง.ปศุสัตว์จังหวัดหนองคาย

3) กยท.

4) ระบบปฏิทินสินค้าเกษตร <https://pcc.oae.go.th/>

ข้อมูล ณ วันที่ 28 กุมภาพันธ์ 2567



## แปรรูปข้าวในจังหวัดหนองคาย รวม 8 แห่ง

- 1) บริษัทโรงสีไฟชัยธนาสินเจริญจำกัด อำเภอเมือง จังหวัดหนองคาย
- 2) ฉางข้าวดวงเจริญ อำเภอเมืองหนองคาย
- 3) ฉางข้าวเทียนชัย อำเภอเฝ้าไร่
- 4) ทำข้าวโชคเจริญทรัพย์ อำเภอท่าบ่อ
- 5) บริษัทโรงสีบุญสนองจำกัด อำเภอท่าบ่อ จังหวัดหนองคาย
- 6) บริษัทโรงสีศรีรุ่งเรืองจำกัด อำเภอท่าบ่อ จังหวัดหนองคาย
- 7) บริษัทไทยหิรัญไรซ์มิลล์ จำกัด อำเภอโพนพิสัย จังหวัดหนองคาย (โรงสีข้าวไทยจ่วนเฮง)
- 8) ห้างหุ้นส่วนจำกัด โรงสีบ้านด่อน อุดมทรัพย์







# แหล่งแปรรูปสินค้าเกษตร

แปรรูปสับปะรดในจังหวัดหนองคาย รวม 2 แห่ง

- 1) บริษัท ศรีเชียงใหม่อุตสาหกรรม (สับปะรดบรรจุกระป๋อง)
- 2) บริษัท ไทยซูนฟู๊ดส์ (สับปะรดบรรจุกระป๋อง)





# แหล่งแปรรูปสินค้าเกษตร



## แปรรูปยางพาราจังหวัดหนองคาย รวม 4 แห่ง

- 1) บริษัท ถาวรอุตสาหกรรมยางพารา ผลิตยางแท่ง เอส ที อาร์20  
ต.พระธาตุบังพวน อ.เมืองหนองคาย
- 2) บริษัท โชคอนันต์รับเบอร์ จำกัด ต.แก้งไก่อ อ.สังคม  
จ.หนองคาย
- 3) ห้างหุ้นส่วนจำกัด จ.เจริญรับเบอร์ ต.แก้งไก่อ อ.สังคม  
จ.หนองคาย
- 4) บริษัท เอส.ทรี.จี อินเตอร์เทรด จำกัด ต.แก้งไก่อ อ.สังคม  
จ.หนองคาย







# แหล่งแปรรูปสินค้าเกษตร

## แปรรูปมะเขือเทศในจังหวัดหนองคาย รวม 3 แห่ง

- 1) บริษัท ศรีเชียงใหม่อุตสาหกรรม
- 2) บริษัท ไทยซูนฟู้ดส์
- 3) บริษัท โรซ่า เกษตรอุตสาหกรรม จำกัด







# ด้านพืช

เกษตรกรขึ้นทะเบียน 65,829ครัวเรือน พื้นที่การเกษตรรวม 1,197,573ไร่

พื้นที่	อำเภอ	จำนวนครัวเรือน (ครัวเรือน)		พื้นที่ทั้งหมด (ไร่)	พื้นที่ถือครองทำการเกษตร (ไร่)								รวม	พื้นที่อื่นๆ	
		ทั้งหมด	เกษตรกร		ข้าวนาปี	พืชไร่	ไม้ผล	ไม้ยืนต้น	พืชผัก	ไม้ดอก/ ไม้ประดับ	ยางพารา	ปาล์มน้ำมัน			การเกษตร อื่นๆ
(1)	(2)	(7)	(8)	(9)	(10)	(11)	(12)	(13)	(14)	(15)	(16)	(17)	(18)	(19)	(20)
1	เมือง	62,129	11,814	379,656.25	104,507.00	2,272.00	700.25	1,359.00	3,277.00	36.00	3,470.00	1,275.00	37,581.00	154,477.25	225,179.00
2	ท่าบ่อ	28,172	9,979	222,068.75	101,000.00	21,567.00	1,174.00	1,187.00	3,657.00	-	7,716.00	2,685.00	25,953.00	164,939.00	57,129.75
3	โพนพิสัย	34,253	16,037	401,706.25	180,584.00	13,023.00	398.75	5,941.00	2,814.00	-	70,616.00	8,034.00	39,288.00	320,698.75	81,007.50
4	ศรีเชียงใหม่	10,611	3,407	123,725.00	22,764.00	8,933.00	1,170.00	43.00	593.00	-	13,667.00	2,344.00	1,494.00	51,008.00	72,717.00
5	สังคม	9,057	4,279	281,075.00	13,350.00	2,995.00	6,153.00	465.00	81.75	-	72,042.00	2,198.00	5,722.00	103,006.75	178,068.25
6	สระใคร	8,881	4,244	131,818.75	52,250.00	7,534.00	213.00	2,349.00	109.00	-	4,388.00	440.00	9,860.00	77,143.00	54,675.75
7	เฝ้าไร่	15,907	7,355	159,950.00	65,875.00	4,415.00	76.00	236.00	90.00	-	81,468.00	2,081.00	129.00	154,370.00	5,580.00
8	รัตนวาปี	13,466	6,408	127,500.00	48,044.00	1,246.00	459.75	1,160.00	98.00	-	65,939.00	2,835.00	453.00	120,234.75	7,265.25
9	โพธิ์ตาก	5,317	2,306	64,081.25	12,793.00	12,196.00	747.25	2,901.25	7.00	-	21,053.00	1,952.00	46.00	51,695.50	12,385.75
	รวม	187,793	65,829	1,891,581.25	601,167.00	74,181.00	11,092.00	15,641.25	10,726.75	36.00	340,359.00	23,844.00	120,526.00	1,197,573.00	694,008.25
	ร้อยละ				50.20	6.19	0.93	1.31	0.90	0.00	28.42	1.99	10.06	100	

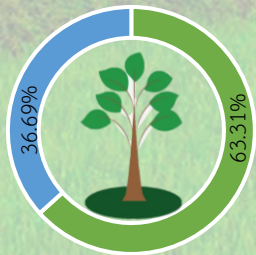

พื้นที่เกษตรกรรม  
63.31%  
(1,197,573 ไร่)

ของพื้นที่จังหวัด  
(1,891,581.25 ไร่)





# พืชเศรษฐกิจสำคัญ

ข้าวนาปี ปีการผลิต 2565/66 (แยกรายอำเภอ)

อำเภอ	พื้นที่เพาะปลูก (ไร่)	พื้นที่เก็บเกี่ยว (ไร่)	ผลผลิตรวม (ตัน)	ผลผลิตเฉลี่ย (กก./ไร่)
รวม	601,167	561,126	218,316	389
เมืองหนองคาย	104,507	102,996	41,198	400
ท่าบ่อ	101,000	97,135	36,814	379
โพนพิสัย	180,584	179,037	64,453	360
ศรีเชียงใหม่	22,764	22,313	8,814	395
สังคม	13,350	13,280	4,900	369
สระใคร	52,250	52,200	17,905	343
เฝ้าไร่	65,875	35,535	23,068	352
รัตนวาปี	48,044	47,994	16,846	351
โพธิ์ตาก	12,793	10,636	4,318	406

หมายเหตุ : พื้นที่เก็บเกี่ยว,ผลผลิตรวม,ผลผลิตเฉลี่ย เป็นข้อมูลคาดการณ์



# พืชเศรษฐกิจสำคัญ

## สับปะรด จังหวัดหนองคาย ปี 2560 - 2567

จังหวัดหนองคาย	พื้นที่ปลูก(ไร่)	พื้นที่เก็บเกี่ยว (ไร่)	ผลผลิตต่อไร่(กก.)
2560	7,343	5,357	5,648
2561	6,009	5,835	5,197
2562	4,480	4,282	5,185
2563	3,586	3,402	4,750
2564	4,276	4,229	5,441
2565	3,925	3,873	2,621
2566	3,925	3,873	5,519
2567	4,562.97	3,708.47	4,771.30 (กม.)

หมายเหตุ : ปี 2567 พื้นที่เพิ่มขึ้น เนื่องจาก 1. ปีที่แล้วเกษตรกรเปลี่ยนมาปลูกมัน เนื่องจากแล้ง  
2. เพิ่มพื้นที่ปลูกเพราะราคาดี น้ำเพียงพอ เกษตรกรเปลี่ยนจากปลูกมันเป็นสับปะรด

แผนภูมิแสดงเนื้อที่เก็บเกี่ยวและปริมาณผลผลิตสับปะรดโรงงาน จังหวัดหนองคาย ปี 2560 - 2567

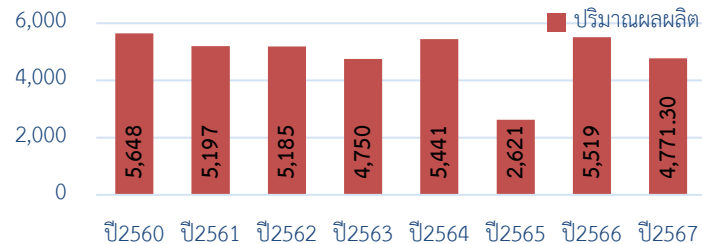
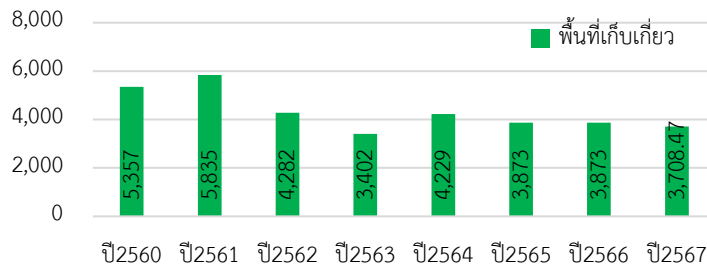

ที่มา : สำนักงานเกษตรจังหวัดหนองคาย, ข้อมูล ณ เดือน กรกฎาคม 2567





# พืชเศรษฐกิจสำคัญ

ยางพารา จังหวัดหนองคาย ปี 2567

พื้นที่ปลูก 322,982.90 ไร่ พื้นที่เปิดกรีด 299,533.94 ไร่

ลำดับ	อำเภอ	พื้นที่ปลูก (ไร่)	พื้นที่เปิดกรีด (ไร่)	ผลผลิตยางแห้ง (กก./ปี) 100%	ผลผลิตยางก้อนถ้วย (กก./ปี) 60%
1	เมืองหนองคาย	3,038.15	3,011.40	698,644.80	1,164,408
2	ท่าบ่อ	7,306.68	6,806.70	1,579,154.40	2,631,924.00
3	โพนพิสัย	69,239.14	65,763.81	15,257,203.92	25,428,673.20
4	ศรีเชียงใหม่	12,622.60	12,363.35	2,868,297.20	4,780,495.33
5	สังคม	70,971.70	60,037.77	13,928,762.64	23,214,604.40
6	สระใคร	3,736.61	3,701.83	858,824.56	1,431,374.27
7	เฝ้าไร่	74,359.29	70,060.05	16,253,931.60	27,089,886.00
8	รัตนวาปี	62,504.55	59,410.39	13,783,210.48	22,972,017.47
9	โพธิ์ตาก	19,204.18	18,378.64	4,263,844.48	7,106,407.47
รวม		322,982.90	299,533.94	69,491,874.08	115,819,790.13



# ด้านปศุสัตว์

เกษตรกรขึ้นทะเบียน 32,64 ครัวเรือน

เกษตรกรเลี้ยงโคเนื้อ 9,746 ราย รวมโคเนื้อ 64,871 ตัว

เกษตรกรเลี้ยงสุกร 773 ราย 86,339 ตัว

เกษตรกรเลี้ยงไก่ไข่ 965 ราย 661,623 ตัว

โค  
พื้นเมือง  
41,572 ตัว

โคพันธุ์  
แท้  
702 ตัว

โค  
ลูกผสม  
21,956 ตัว

โคขุน  
641 ตัว

มาตรฐาน  
ฟาร์ม  
148 ฟาร์ม

สุกรฟาร์ม  
มาตรฐานรวม  
48,343 ตัว

มาตรฐาน  
ฟาร์ม  
18 ฟาร์ม

ผลผลิตไข่ไก่  
185,254,440  
ฟอง/ปี



# ด้านประมง

เกษตรกรขึ้นทะเบียน : 8,522 ราย และเกษตรกรขึ้นทะเบียนฟาร์ม : 8,812 ฟาร์ม

เกษตรกร 193 ราย

จำนวน 2,997 กระชัง

เนื้อที่เลี้ยง 36.07 ไร่

การผลิตเฉลี่ย 21.36 ตัน/วัน







# ด้านการนำเข้า-ส่งออก (พืช)



## การส่งออกผลไม้ไทยไปประเทศจีน ปี 2567

ชนิด	จำนวน(ตู้)	ปริมาณ (กก.)	มูลค่า (ล้านบาท)
ทุเรียน	3,129	51,648,125.06	7,235,619,656.85
มังคุด	622	11,956,475.00	1,203,648,457.79
ลำไยอบแห้ง	103	1,633,683.00	184,352,937.43
รวม	3,854.00	65,238,283.06	8,623,621,052.07

## การนำเข้าสินค้าจากประเทศจีน

ชนิด	ปริมาณ (กก.)	มูลค่า (บาท)
ผักกาดหอมโครัลลีฟ	573,800.00	16,747,969.74
ผักกาดขาว	4,759,465.00	53,410,350.16
กะหล่ำปลีรูปหัวใจ	2,421,563.00	18,138,337.70
บร็อคโคลี่	1,122,648.00	36,191,732.27
กะหล่ำดอก	3,386,359.02	24,521,521.50
รวม	12,263,835.02	149,009,911.37





# ด้านการนำเข้า-ส่งออก (สัตว์/ซากสัตว์)

## จำนวนสัตว์ ที่อนุญาตส่งออกราชอาณาจักร

ชนิดสัตว์(ตัว)	จำนวน (ตัว)	มูลค่า (บาท)
กระป๋อง	1	500,000.00
ไก่ไข่อุ่น	232,500	20,370,000.00
ลูกไก่เนื้อ	853,120	11,301,996.00
ลูกไก่ไข่	2,255,340	3,096,193.00
เป็ดไข่	40,130	2,652,000.00
สุนัข	7	30,500.00
แมว	9	6,500.00
นกแก้ว	3	6,000.00
สุกรพันธุ์	528	5,469,500.00
โค(เนื้อ)	22	282,000.00
<b>รวม</b>	<b>3,381,660</b>	<b>43,712,689.00</b>

## จำนวนซากสัตว์ ที่อนุญาตส่งออกราชอาณาจักร

ชนิดซากสัตว์ (กิโลกรัม)	ปี 2567	
	จำนวน (กก.)	มูลค่า (บาท)
ซากสุกร	799,851	30,991,204.00
ซากไก่	3,354,574	109,340,949.00
<b>รวม</b>	<b>4,154,425</b>	<b>140,332,153.00</b>

## จำนวนสัตว์ที่อนุญาตนำเข้า ราชอาณาจักร

ชนิดสัตว์	จำนวน (ตัว)	มูลค่า (บาท)
สุนัข	8	29,000
แมว	1	2,000
<b>รวม</b>	<b>9</b>	<b>31,000.00</b>



ที่มา : ด่านกักกันสัตว์หนองคาย ข้อมูล ณ วันที่ 1 ม.ค. 67 - 8 ต.ค. 67





# ด้านการนำเข้า-ส่งออก (สัตว์น้ำ)



สถิติมูลค่าการนำเข้า-ส่งออกสัตว์น้ำ ที่ผ่านด่านตรวจสัตว์น้ำจังหวัดหนองคาย ปี 2565- 2567

ประเภท/ชนิด	2565		2566		2567 (ม.ค.-ต.ค.)	
	ปริมาณ	มูลค่า(บาท)	ปริมาณ	มูลค่า(บาท)	ปริมาณ	มูลค่า(บาท)
ลูกพันธุ์สัตว์น้ำ (ตัว)	64,249,995.00	19,888,002.00	38,931,160.00	48,596,570.00	27,920,120.00	5,439,434.00
ส่งออกเพื่อบริโภค						
(มีชีวิตร, แช่เย็นแช่แข็ง) (กก.)	253,399.30	38,701,485.41	2,528,658.93	37,612,973.78	206,916.80	50,555,868.11
ผลิตภัณฑ์สัตว์น้ำ (กก.)	8,073,683.30	381,291,740.95	29,568,930.06	419,703,405.58	6,952,063.38	264,389,496.10
ปัจจัยการผลิต (กก.)	2,134,340.00	41,263,005.00	2,580,637.69	27,188,170.07	405,964.00	8,606,342.11
<b>รวม</b>	<b>74,711,417.60</b>	<b>481,144,233.36</b>	<b>73,609,386.68</b>	<b>533,101,119.43</b>	<b>35,485,064.18</b>	<b>328,991,140.32</b>







**สินค้า GI  
จังหวัดหนองคาย**



## “กล้วยตากสังคม”

*Sangkhom Dried Banana หรือ Gluay Tak Sangkhom*



- ทะเบียนเลขที่ : สช 63100149
- พันธุ์ : กล้วยน้ำว้า พันธุ์พื้นเมือง  
พันธุ์มะลิอ่อน และพันธุ์ปากช่อง 50

ลักษณะเด่น รูปทรงแบน แต่ไม่เรียบ หดตัวเป็นลอนคลื่น เนื้อ สีน้ำตาลอ่อนถึงเข้ม เนื้อละเอียด ไม่มีเมล็ด ผิวสัมผัสแห้ง นุ่มและหนึบ รสชาติหวานตามธรรมชาติ ปราศจาก การปรุงแต่ง มีกลิ่นหอมคล้ายน้ำผึ้ง

**พื้นที่ปลูก** ครอบคลุมพื้นที่ในเขตอำเภอสังคม จังหวัดหนองคาย

**ผู้ผลิตที่ได้รับอนุญาตใช้ตราสัญลักษณ์ GI :** แม่อารักษ์



## สินค้า GI จังหวัดหนองคาย

### สับปะรด ศรีเชียงใหม่

สับปะรดศรีเชียงใหม่  
(Sri Chiang Mai Pineapple)  
หมายถึง สับปะรดพันธุ์ปัตตาเวีย รูปผลทรงรี  
ร่องตาตั้ง ก้านสั้น เปลือกบาง เนื้อสีเฝื่อนละเอียด  
มีสีเหลืองเข้ม (สีน้ำผึ้ง) มีกลิ่นหอม รสชาติ  
หวานฉ่ำ เกินหวานกรอบ รับประทาน  
แล้วไม่กักลิ้น ปลูกและผลิตในเขตพื้นที่อำเภอ  
ศรีเชียงใหม่ของจังหวัดหนองคาย



## “สับปะรด” Sri Chiang Mai Pineapple หรือ Sab Pa Rod Sri Chiang Mai

- ชั้นทะเบียน : 11 กุมภาพันธ์ 2563
- ทะเบียนเลขที่ : 65100174
- พันธุ์ : ปัตตาเวีย

**ลักษณะเด่น :** รูปทรงผลรี ก้านสั้น ร่องตาตั้ง กาบสั้น เปลือกบาง เนื้อสีเฝื่อนละเอียด มีสีเหลืองเข้ม (สีน้ำผึ้ง)

**พื้นที่ปลูก :** พื้นที่ปลูกทั้งหมด 873 ไร่ ปลูกและผลิตในเขตพื้นที่อำเภอศรีเชียงใหม่ ของจังหวัดหนองคาย

**ผู้ผลิตที่ได้รับอนุญาตใช้ตราสัญลักษณ์ GI :** รายเดียว จำนวนสมาชิก 68 ราย



## สินค้า GI จังหวัดหนองคาย



# “ปลานิลกระชังแม่น้ำโขงหนองคาย”

- **ขึ้นทะเบียน** : 26 กรกฎาคม 2565
- **ทะเบียนเลขที่** : สช 66100215
- **พันธุ์** : ปลานิลสายพันธุ์จิตรลดา

**ลักษณะเด่น** : รูปร่างหัวเล็ก ริมฝีปากบนและล่างเสมอกัน สี ลำตัวสีเทานวลจนถึงดำหรือปรับเปลี่ยนตามสภาพแวดล้อม มีลายพาดขวางของลำตัว เนื้อจะมีสีขาว แน่นเป็นลิ้มและนุ่ม รสชาติหวาน ไม่มีกลิ่นโคลน ขนาดที่เหมาะสมในการจับจำหน่าย ควรมีขนาดตัวไม่น้อยกว่า 1 กิโลกรัม

**พื้นที่เพาะเลี้ยง** : มีคุ้งน้ำกว้าง พื้นที่องน้ำเป็นทราย มีโชดหิน ทำให้การไหลผ่านของน้ำในแม่น้ำโขงในช่วงจังหวัดหนองคายเป็นการไหลแบบเอื่อยๆ ตลอดเวลาช่วยเพิ่มออกซิเจนในน้ำให้เหมาะสมกับการเลี้ยงปลานิล ทำให้ปลานิลมีสุขภาพดี จากการว่ายน้ำตลอดเวลา





# มาตรฐานสินค้าเกษตร

## 1 เกษตรอินทรีย์

ปีงบประมาณ 2567								
ชนิด	(มกษ) ข้าว	(มกษ) พืช	(มกษ) หม่อนไหมฯ	(BOS) พืช	(BOS) ประมง	(BOS) ปศุสัตว์	(PGS) พืช	รวม
เกษตรกร (ราย)	330	3	4	99	21	3	164	624
พื้นที่ (ไร่)	2,752.75	30.08	2	638.31	58	1.95	1,787.35	5,270.44

## 2 GAP

ชนิด	ข้าว	พืช	ประมง	ปศุสัตว์	หม่อนไหม	รวม
เกษตรกร (ราย)	414	370	26	134	15	959
พื้นที่ (ไร่)	3,845.75	1,143.19	14.723	1,473	22	6,498.66

ที่มา : สำนักงานเกษตรจังหวัดหนองคาย, ศูนย์หม่อนไหมเฉลิมพระเกียรติฯ หนองคาย, สถานีพัฒนาที่ดินหนองคาย, ศูนย์วิจัยและพัฒนาการเกษตรหนองคาย ,ศูนย์วิจัยข้าวหนองคาย  
ข้อมูล ณ เดือนมิถุนายน 2567



# แหล่งจำหน่ายสินค้าเกษตร

## ตลาดเกษตรกรจังหวัดหนองคาย

ตั้งอยู่บริเวณถนนด้านหลังองค์การบริหารส่วนจังหวัดหนองคายเปิดทุกวันจันทร์และวันพุธ เวลา 14.00 – 18.00 น.







# แหล่งจำหน่ายสินค้าเกษตร

## โครงการตลาดสีเขียวจังหวัดหนองคาย

ตั้งอยู่บริเวณร้านค้าสวัสดิการ (ตรงข้าม) โรงพยาบาลจังหวัดหนองคาย เปิด วันจันทร์ – ศุกร์ เวลา 08.00 – 17.00 น.







# แหล่งจำหน่ายสินค้าเกษตร

ตลาดประชารัฐเพื่อชุมชน (รทส.)

- ตั้งอยู่บริเวณหน้า รทส.อำเภอเฝ้าไร่
- ตั้งอยู่บริเวณหน้า รทส. อำเภอโพธิ์พิสัย



วันจันทร์ - ศุกร์ เวลา 08.00 - 17.00 น.

วันจันทร์ - ศุกร์ เวลา 08.00 - 17.00 น.







# แหล่งจำหน่ายสินค้าเกษตร

ตลาดเกษตรกรออนไลน์.com : กรมส่งเสริมการเกษตร

# ตลาดสินค้าเกษตรออนไลน์

จังหวัดหนองคาย

**AIC** : มหาวิทยาลัยขอนแก่นวิทยาเขตหนองคาย

เฟสบุ๊ค : เกษตรกรผู้ผลิต พบ ผู้บริโภค

เฟสบุ๊ค : ศูนย์รวมสินค้าชุมชน/เกษตรกร/วิสาหกิจชุมชน/แปลงใหญ่

**เกษตรกรผู้ผลิต พบ ผู้บริโภค**  
ศูนย์รวมสินค้าชุมชน/เกษตรกร/วิสาหกิจ...

**ศูนย์บริการสู่ชุมชน มหาวิทยาลัยขอนแก่น**  
มหาวิทยาลัยขอนแก่น  
community outreach Center

**ศูนย์บริการ มหาวิทยาลัยขอนแก่น**  
from kaen university community outreach Center

**พิงก์พี้นะกัน**  
by วิทยาลัยชุมชนหนองคาย

ศูนย์รวมสินค้าชุมชน/เกษตรกร/วิสาหกิจชุมชน/แปลงใหญ่

Fisherman Shop : กรมประมง

<https://www4.fisheries.go.th>

**เปิดบัญชี ชื้อ-ขาย สดทันที Online บัญชี ได้ที่ร้าน Fisheries Shop**

"Fisheries Shop"  
แหล่งรวมสินค้าสดจากเกษตรกรไทย ส่งตรงถึงมือผู้บริโภค  
สแกน QR CODE ลงทะเบียนการใช้งาน

**FISHERMAN SHOP! @หนองคาย**



กล้วยตาก แม่อำร์กันซ์ 1,500  
กล้วยตาก แม่อำร์กันซ์ 1,611  
กล้วยสุกทอดเบรกดเกด 1,438  
กล้วยอบเนย แม่อำร์กันซ์ 1,658

ปลาแดดเดียว 130  
ข้าวกล้อง 57  
มะนาวดองน้ำผึ้ง 65  
ส้มประด (ผลสด) 768

เมล็ดถั่วดาวอินคา ออร์แกนิก อบกกรอบ 2,498  
น้ำมันถั่วดาวอินคา 7014  
เห็ดหลินจืออบแห้ง ประสิทธิภาพสูงเห็ด 1,982



# แหล่งท่องเที่ยวเชิงเกษตร



กาแฟโกโก้ชนกลุ่มน้อย  
บ้านห้วยค้อ ตำบลบ้านม่วง  
อำเภอสังขม  
☎ 095 986 8303  
✉ aun1771@hotmail.com

วิชัยฟาร์มรัตนวาปี  
(เกษตรผสมผสาน)  
อำเภอรัตนวาปี  
☎ 061 627 9221  
f วิชัยฟาร์มรัตนวาปี



สวนผลไม้สวนศิลาปี ถิ่นนาคา  
ตำบลผาตั้ง  
อำเภอสังขม  
☎ 092 988 5434  
✉ mr.samritphon@gmail.com



แปลงใหญ่ไม้ผล  
ตำบลด่านศรีสุข  
อำเภอโพธิ์ตาก  
☎ 0931262274



โอที เมล่อนฟาร์ม  
บ้านพานพร้าว  
ตำบลพานพร้าว  
อำเภอศรีเชียงใหม่  
☎ 062162 3403  
f โอที เมล่อนฟาร์ม







# แหล่งท่องเที่ยว OTOP นวัตวิถี หนองคาย

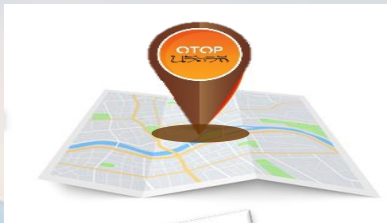

หมู่ 3 บ้านหนอง  
ต.บ้านม่วง อ.สังคม  
จ.หนองคาย  
☎ 042-414-871



หมู่ 11 บ้านกongsนาง  
ต.กongsนาง อ.ท่าบ่อ  
จ.หนองคาย  
☎ 042 991576  
<https://www.Samnakkongpralat.kongsnang.com>



หมู่ 2 บ้านหาดคำ  
ต.หาดคำ อ.เมือง  
จ.หนองคาย  
☎ 042 080 441



หมู่ 2 บ้านเตื่อ  
ต.บ้านเตื่อ อ.เมือง  
จ.หนองคาย  
☎ 086 953 9997  
✉ chantamma.888@gmail.com



หมู่ 1 บ้านผาดัง  
ต.ผาดัง อ.สังคม  
จ.หนองคาย  
☎ 082-261 4564



หมู่ 6 บ้านสี่กายเหนือ  
ต.สี่กาย อ.เมือง  
จ.หนองคาย  
☎ 089-5774267



หมู่ 1 บ้านจอมแจ้ง  
ต.สี่กาย อ.เมือง จ.หนองคาย  
☎ 0810501136  
☎ 042-013288



หมู่ 2 บ้านปะโคเหนือ  
ต.ปะโค อ.เมือง  
จ.หนองคาย  
☎ 083 289 8264  
✉ detsuteyim@gmail.com



หมู่ 1 บ้านโพธิ์ตาก ต.โพธิ์ตาก  
อ.โพธิ์ตาก จ.หนองคาย  
☎ 081 544 2319  
✉ laddawan.boon.jaihan8@gmail.com



หมู่ 4 บ้านบางกอน้อย  
ต.ด่านศรีสุข อ.โพธิ์ตาก  
จ.หนองคาย  
☎ 061 087 1109



# กลุ่มผู้ผลิต ผู้ประกอบการ สินค้า OTOP

## จำนวนผู้ประกอบการ

➤ 815 กลุ่ม/ราย

## จำนวนผลิตภัณฑ์

➤ 1,701 ผลิตภัณฑ์



อาหาร 737	★★★★★	5 ดาว จำนวน 18 ผลิตภัณฑ์
เครื่องดื่ม 70	★★★★	4 ดาว จำนวน 66 ผลิตภัณฑ์
ผ้าและเครื่องแต่งกาย 225	★★★	3 ดาว จำนวน 93 ผลิตภัณฑ์
ของใช้ฯ 547	★★	2 ดาว จำนวน 31 ผลิตภัณฑ์
สมุนไพรที่มีใช้อาหาร 122	★	1 ดาว จำนวน 12 ผลิตภัณฑ์





เสื้อคลุมและกางเกงถัก(เสื้อ)

อ.เมืองหนองคาย



ถั่วตัด กลุ่มแม่บ้านเกษตรจอมแจ้

อ.เมืองหนองคาย



SACHA INCHI OIL

ซาชา อินชิ ออย เรือนชมดา

อ.เมืองหนองคาย



ช้อนทองปลาร้าทรงเครื่อง

อ.เมืองหนองคาย



เสื้อผ้าสำเร็จรูป ฝ้ายเดอของ

อ.เมืองหนองคาย



ขนมเปี๊ยะบ้านอ้อม (ไส้ฟักโบราณ)

อ.เมืองหนองคาย

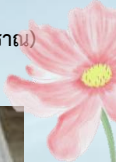

ผ้าพันคอ ฝ้ายเดอของ

อ.เมืองหนองคาย



ปลาสามข้อบดอง

อ.ท่าบ่อ



กล้วยอบเนย

อ.สังคม



5 ดาว

ปลาแดดเดียว

อ.ท่าบ่อ



กล้วยตาก

อ.สังคม



น้ำตรีผลา

อ.รัตนวาปี



กระเป๋าหนังวัวแท้

อ.รัตนวาปี



ผ้าคลุมไหล่ ผ้าห่มลายดอก

อ.โพธิ์ตาก



ผ้าหมัดหมี่

อ.เผ่าไร่



ผ้าหมัดหมี่ลายพญานาค

อ.สระใคร



น้ำพริกแจ่มมะเขือเทศ

อ.เมืองหนองคาย



กล้วยสุกทอด

อ.สังคม







สหกรณ์ภาคเกษตร/กลุ่มเกษตรกรปี 2566



สมาชิกสหกรณ์ทั้งหมด 76,383 คน

ประเภทสหกรณ์	สหกรณ์ ชั้น 1	สหกรณ์ ชั้น 2	สหกรณ์ ชั้น 3	สหกรณ์ ชั้น 4	จัดตั้งใหม่ยัง ไม่นำมาจัด ชั้น	รวม
<b>สหกรณ์ภาคการเกษตร</b>						
1. สหกรณ์การเกษตร	10	19	15	11	3	58
<b>สหกรณ์นอกภาคการเกษตร</b>						
2. สหกรณ์ออมทรัพย์	4		1			5
3. สหกรณ์เครดิตยูเนียน	0	1	3		1	5
4. สหกรณ์บริการ	0		1			1
5. สหกรณ์ร้านค้า	2	0	1	1		4
<b>รวม</b>	<u>16</u>	<u>20</u>	<u>6</u>	<u>12</u>	<u>4</u>	<u>73</u>

กลุ่มเกษตรกร 23 กลุ่ม  
สมาชิก 3,483 ราย

วิสาหกิจชุมชน 852 แห่ง  
สมาชิก 14,299 ราย



# ศูนย์การเรียนรู้การเพิ่มประสิทธิภาพการผลิตสินค้าเกษตร ปี 2565/2566



- ◆ ศูนย์หลัก 9 ศูนย์/อำเภอ
- ◆ ศูนย์เครือข่าย. 134 ศูนย์



## ศพก.อำเภอเฝ้าไร่

ประธาน : นายบุญล้วน โทนสงคราม

เทคโนโลยีเด่นศูนย์ฯ: การบริหารจัดการพื้นที่อย่างมีประสิทธิภาพการนำไปใช้ประโยชน์ : การบริหารจัดการพื้นที่ตามแนวทางเศรษฐกิจพอเพียง

หลักสูตรเรียนรู้: การบริหารจัดการพื้นที่อย่างมีประสิทธิภาพ



## ศพก.อำเภอศรีเชียงใหม่

ประธาน : นายภานุวัฒน์ แสงรัตน์

สินค้าหลัก: สับปะรดและเห็ด

การนำไปใช้ประโยชน์: การเพิ่มมูลค่าสินค้าเกษตร การพัฒนาสินค้าเกษตรให้มีมาตรฐาน GAP, GI

หลักสูตรเรียนรู้: การแปรรูปสับปะรดทอดกรอบ การทำแยมสับปะรด



## ศพก.อำเภอโพธิ์ตาก

ประธาน : นางสถาวร ไชยอินทร์

สินค้าหลัก: ข้าว

การนำไปใช้ประโยชน์: การเพิ่มประสิทธิภาพข้าว

หลักสูตรเรียนรู้: การลดต้นทุนการผลิตและการเพิ่มประสิทธิภาพการผลิต



## ศพก.อำเภอเมืองหนองคาย

ประธาน : นางสาวพิริยากร สีประเสริฐพันธ์

สินค้าหลัก : ผักอินทรีย์, ปุ๋ยหมักชีวภาพ

การนำไปใช้ประโยชน์ : การลดต้นทุนการผลิต, การเพิ่มมูลค่าสินค้า

หลักสูตรเรียนรู้ : การปลูกผักอินทรีย์ แปรรูปกล้วย, การเลี้ยงจิ้งหรีด



## ศพก.อำเภอสระใคร

ประธาน : นางกุลลาบ คำผาสุข

จุดเด่นของศูนย์ : ศูนย์จัดการศัตรูพืชชุมชน ผลิตข้าวอินทรีย์ เกษตรผสมผสาน

หลักสูตรเรียนรู้ : การผลิตข้าวอินทรีย์ การเพิ่มมูลค่าข้าวอินทรีย์ การปรับปรุงดิน



## ศพก.อำเภอท่าบ่อ

ประธาน : นายสมบุญ พิมพ์สุข

สินค้าหลัก : พืชผักและไร่สวนผสม

เทคโนโลยีเด่น : การบริหารจัดการพื้นที่อย่างมีประสิทธิภาพ

หลักสูตรเรียนรู้ : โค หนองนาโมเดล การลดต้นทุนการผลิตโดยใช้ปุ๋ยหมัก การปลูกผักปลอดภัย



## ศพก.อำเภอโพนพิสัย

ประธาน : นายนิคม ศรีชนะ

สินค้าหลัก : เกษตรผสมผสาน/เกษตรทฤษฎีใหม่

เทคโนโลยีเด่นของศูนย์หลัก : การบริหารจัดการน้ำ การบริหารพื้นที่อย่างมีประสิทธิภาพ

หลักสูตรการเรียนรู้ : การใช้ประโยชน์ การใช้น้ำอย่างคุ้มค่า การจัดทำบัญชีฟาร์ม



## ศพก.อำเภอสังขม

ประธาน : นายสุรัตน์ จินดาหอม

สินค้า : ข้าว

เทคโนโลยีเด่นของศูนย์เรียนรู้ : การบริหารจัดการพื้นที่อย่างมีประสิทธิภาพ

หลักสูตรการเรียนรู้ : การลดต้นทุนการผลิต และเพิ่มประสิทธิภาพการผลิต การทำเกษตรทฤษฎีใหม่ การปลูกไม้ผล



## ศพก.อำเภอรัตนวาปี

ประธาน : นายวิชัย ทดเจริญ

การนำไปใช้ประโยชน์ : เป็นการเพิ่มรายได้ให้แก่ครอบครัว

หลักสูตรการเรียนรู้ : การปลูกองุ่นและพืชผักในโรงเรือน การปรับปรุงดิน การใช้น้ำอย่างรู้ค่า

ที่มา: สำนักงานเกษตรจังหวัดหนองคาย ณ วันที่ 2 พฤษภาคม 2567



## ศูนย์จัดการดินปุ๋ยชุมชน

ลำดับ	อำเภอ	จำนวน/แห่ง
1	เฝ้าไร่	3
2	รัตนวาปี	3
3	ท่าบ่อ	3
4	โพธิ์ตาก	2
5	โพนพิสัย	2
6	สังคม	2
7	สระใคร	2
8	ศรีเชียงใหม่	2
9	อำเภอเมือง	2
รวม		21

ที่มา : สำนักงานพัฒนาที่ดินจังหวัดหนองคาย ข้อมูล ณ เดือนพฤษภาคม 2567

## โครงการธนาคารสินค้าเกษตร (ธนาคารปุ๋ยอินทรีย์)

ลำดับ	อำเภอ	จำนวน/แห่ง
1	อำเภอเมือง	2
2	เฝ้าไร่	1
3	โพนพิสัย	1

ที่มา: สำนักงานเกษตรจังหวัดหนองคาย





# วิสาหกิจชุมชน/กลุ่มเกษตรกร ผู้ปลูกพืชสมุนไพร (สมุนไพร)

ข้อมูลเกษตรกร/กลุ่มเกษตรกร ผู้ปลูกพืชสมุนไพร ของจังหวัดหนองคาย

ที่	อำเภอ	รายชื่อเกษตรกร/กลุ่มเกษตรกร
1	เมืองหนองคาย	วิสาหกิจชุมชนอนุรักษ์การปลูกสมุนไพรท้องถิ่นบ้านดอนกอก (ปลูกสมุนไพรพื้นบ้าน ข่า, ตะไคร้, ใบมะกรูด)
		วิสาหกิจชุมชนกลุ่มแม่บ้านเกษตรกรบ้านสีกายเหนือ (หมอนสมุนไพร, ลูกประคบสมุนไพร)
		วิสาหกิจชุมชนนิลวรรณสมุนไพร (ลูกประคบ, น้ำมันนวด, ยาหม่อง, ยาต้ม, สเปรย์ไล่ยุง)
		วิสาหกิจชุมชนลุ่มน้ำโขงหนองคาย (ปลูกสมุนไพรพื้นบ้าน, แปรรูป บดผง บรรจุแคปซูล)
		วิสาหกิจชุมชนฟามสุข by หอมด่วน (ยาหม่องน้ำ, ยาต้มสมุนไพร, ยาหม่องขี้ผึ้ง)
2	ท่าบ่อ	กลุ่มแม่บ้านเกษตรกรตำบลท่าบ่อ (ลูกประคบสมุนไพร)
3	โพนพิสัย	ประธานกลุ่มพืชสมุนไพรโพนพิสัย (นายชานนท์) ต.จุมพล
4	ศรีเชียงใหม่	วิสาหกิจชุมชนแปรรูปผลไม้และสมุนไพรไทยสามัคคี (นางประมวณ จันทอน) แปรรูปมะกรูดเชื่อม สมุนไพรไล่ยุง
		วิสาหกิจชุมชนพืชสมุนไพรเพื่อสุขภาพ D-ดงบัง (นายวิโรจน์ ยอดสิงห์) แปรรูปชาสมุนไพร ดาวอินคา
		วิสาหกิจชุมชนชมคำชาลิ้นโท (นางจิรดา สุนทองท้าว) ผลิตภัณฑ์ ผงสมุนไพรสปาเท้า ยาหม่องสมุนไพร ยาสีฟันสมุนไพร
		วิสาหกิจชุมชนนวดแผนไทยและสมุนไพรสะพานพุทธ (นางนาตยา ใจหาญ)
		แปลงใหญ่พืชสมุนไพรอินทรีย์ ต.เฝ้าไร่ อ.เฝ้าไร่ จ.หนองคาย
5	เฝ้าไร่	วิสาหกิจชุมชนกลุ่มเกษตรกรอินทรีย์ห้วยเตือ (นายทองอาน ไชยรส)
6	สังคม	วิสาหกิจชุมชนผลิตภัณฑ์สมุนไพรบ้านไทยพัฒนา
7	รัตนวาปี	นายสุรสิทธิ์ ขวัญศรี (ผู้ปลูกพืชสมุนไพร)
8	สระใคร	วิสาหกิจชุมชนกลุ่มขนมพื้นบ้านหนองบัว ต.บ้านฝาง อ.สระใคร (นางปทุมวัน ดวงเพชรแสง)
		วิสาหกิจชุมชนกลุ่มปลูกพืชสมุนไพรทหารผ่านศึก อำเภอสระใคร (นายสถิตย์ ศักดาคำ)
		วิสาหกิจชุมชนเกษตรกรอินทรีย์บ้านทองนาง (นายณรงค์ศักดิ์ หล้าสวย) (ปลูกหญ้าหวาน ตะไคร้ แปรรูปเป็นชา)
9	โพธิ์ตาก	กลุ่มสมุนไพรไทยบ้านห้วยหินขาว หมู่ 6 ต.ด่านศรีสุข (นายสำรวย บุญสวย)
		กลุ่มสารพัดพื้นถิ่นบ้านภูนั่งม่วง หมู่ 8 ต.ด่านศรีสุข (คุณรุ่งรัชณี)
		กลุ่มวิจัยพัฒนาพืชสมุนไพรและแปรรูปผลิตผลทางการเกษตร บ้านม่วง หมู่ 6 ตำบลโพธิ์ทอง (นายศิวะกุล จันทาศิริ)



# เกษตรกรปราดเปรื่อง พ.ศ.2557 – 2567 จังหวัดหนองคาย (Smart Farmer : SF) and (Young Smart Farmer : YSF)



ด้าน	Smart Farmer : SF	Young Smart Farmer : YSF	รวมทั้งสิ้น
ประมง	352	2	354
หม่อนไหม	27	-	27
ปศุสัตว์	1,435	40	1,475
เกษตรกร	113	61	174
สหกรณ์	1	-	1
การยาง	75	-	75
<b>รวม</b>	<b>2,003</b>	<b>103</b>	<b>2,106</b>





# ข้อมูลแปลงใหญ่จังหวัดหนองคาย

## 2559-2567



ปี พ.ศ.	จำนวน (แปลง)	เกษตรกร (ราย)	พื้นที่ (ไร่)
2559	3	409	4,985
2560	5	232	722
2561	10	569	6,346.95
2562	4	170	1,488.19
2563	8	370	5,856.75
2564	9	394	5,400.25
2565	6	256	2,152.46
2566	7	247	1,817.75
2567	6	245	3,474.50
<b>รวม</b>	<b>58</b>	<b>2,892</b>	<b>32,243.85</b>

ปี พ.ศ.	ชนิดสินค้า(ประเภท)	จำนวน(แปลง)
2559 - 2567	แปลงใหญ่ข้าว	22
	แปลงผัก/สมุนไพร	7
	แปลงพืชไร่	8
	แปลงไม้ผล	3
	แปลงยางพารา	8
	แปลงโคเนื้อ/โคขุน	6
	แปลงประมง	3
	แปลงไม้ดอก	1
	<b>รวม 8 ชนิด</b>	<b>58 แปลง</b>

ปัจจุบันจังหวัดหนองคายมีแปลงใหญ่ทั้งหมด 58 แปลง ในพื้นที่ 9 อำเภอเกษตรกร 2,892 ราย พื้นที่ 32,243.85 ไร่



# โครงการอันเนื่องมาจากพระราชดำริ จังหวัดหนองคาย



จำนวน 13 โครงการ

- ❖ โครงการในพระบาทสมเด็จพระบรมชนกาธิเบศร มหาภูมิพลอดุลยเดชมหาราช บรมนาถบพิตร จำนวน 10 โครงการ ดังนี้
  1. โครงการอ่างเก็บน้ำห้วยทอน (ตอนบน)      การพัฒนาด้านแหล่งน้ำ
  2. โครงการฝายห้วยทอน (ตอนล่าง)            การพัฒนาด้านแหล่งน้ำ
  3. โครงการอ่างเก็บน้ำห้วยไฮ                    การพัฒนาด้านแหล่งน้ำ
  4. โครงการอ่างเก็บน้ำห้วยหินสั่ว                การพัฒนาด้านแหล่งน้ำ
  5. โครงการอ่างเก็บน้ำวัดอรัญบรรพต            การพัฒนาด้านแหล่งน้ำ
  6. โครงการอ่างเก็บน้ำห้วยหินแก้ว                การพัฒนาด้านแหล่งน้ำ
  7. โครงการฝายห้วยคำมิต                          การพัฒนาด้านแหล่งน้ำ
  8. โครงการพัฒนาพื้นที่ลุ่มน้ำทอนอันเนื่องมาจากพระราชดำริ      การพัฒนาด้านสิ่งแวดล้อม
  9. โครงการปลูกป่าชายพัฒนา - แม่ฟ้าหลวง      การพัฒนาด้านสิ่งแวดล้อม
  - 10.โครงการพัฒนาลุ่มน้ำทอน - ห้วยหินสั่ว      การพัฒนาแบบบูรณาการและโครงการพัฒนาด้านอื่น ๆ
  11. โครงการจัดหาบำบัดน้ำบาดาลขนาดใหญ่แก้ปัญหาภัยแล้งอันเนื่องมาจากพระราชดำริ      การพัฒนาด้านแหล่งน้ำ
- ❖ โครงการในสมเด็จพระกนิษฐาธิราชเจ้า กรมสมเด็จพระเทพรัตนราชสุดาฯ สยามบรมราชกุมารี จำนวน 2 โครงการ
  1. โครงการเกษตรเพื่ออาหารกลางวัน            การพัฒนาด้านสาธารณสุข
  2. โครงการอนุรักษ์พันธุกรรมพืชอันเนื่องมาจากพระราชดำริ      การพัฒนาแบบบูรณาการและโครงการพัฒนาด้านอื่น ๆ

1

# โครงการอ่างเก็บน้ำห้วยทอน (ตอนบน)

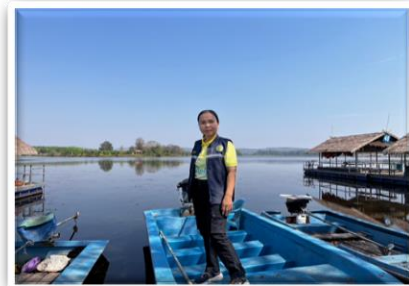
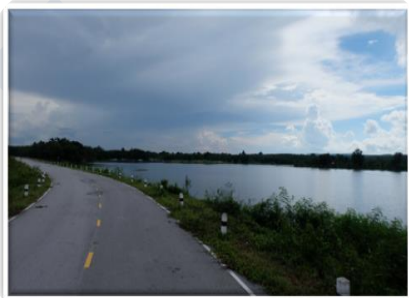
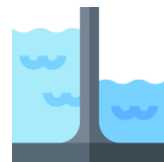

กรมชลประทานอนุมัติงบประมาณก่อสร้าง เมื่อปี พ.ศ. 2537 จำนวน 78.00 ล้านบาท  
และในปี พ.ศ. 2546 - 2548 จำนวน 125.00 ล้านบาท

สถานที่ดำเนินการ : บ้านบางกอกน้อย ตำบลด่านศรีสุข อำเภอโพธิ์ตาก จังหวัดหนองคาย

หน่วยงานที่รับผิดชอบ : กรมชลประทาน

รูปแบบการดำเนินงาน : การพัฒนาต้นแหล่งน้ำ

ประเภทโครงการ : อ่างเก็บน้ำ (ขนาดกลาง) พร้อมระบบส่งน้ำ

ลุ่มน้ำหลัก : ลุ่มน้ำโขง

ลุ่มน้ำย่อย : น้ำโมง

ความจุ : 7.800 ล้านลูกบาศก์เมตร

พื้นที่รับน้ำฝน : 42.8 ตารางกิโลเมตร

ปริมาณน้ำฝนเฉลี่ย : 1,109.8 มิลลิเมตร/ปี

ปริมาณน้ำไหลลงอ่างเก็บน้ำเฉลี่ย 13.48 ล้านลูกบาศก์เมตร/ปี

ระบบส่งน้ำเป็นระบบสูบน้ำพลังน้ำและพลังไฟฟ้าพร้อมระบบส่งน้ำด้วยท่อ จำนวน 9 สาย

ยาวรวม 13.623 กิโลเมตร พื้นที่ชลประทาน 2,800 ไร่

(บ้านบางกอกน้อย บ้านลุ่มพินี และบ้านทอนใต้)

ราษฎรได้รับประโยชน์ 233 ครัวเรือน จำนวน 884 ราย



## 2

## โครงการฝายห้วยทอน (ตอนล่าง)

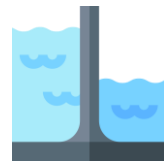

กรมชลประทานอนุมัติงบประมาณก่อสร้าง เมื่อปี พ.ศ. 2539 -2543

จำนวน 166.00 ล้านบาท

สถานที่ดำเนินการ : บ้านสาวแล ตำบลโพธิ์ตาก อำเภอโพธิ์ตาก จังหวัดหนองคาย

หน่วยงานที่รับผิดชอบ : กรมชลประทาน

รูปแบบการดำเนินงาน : การพัฒนาด้านแหล่งน้ำ

ประเภทโครงการ : ฝายทดน้ำพร้อมระบบส่งน้ำ

ลุ่มน้ำหลัก : ลุ่มน้ำโขง

ลุ่มน้ำย่อย : น้ำโมง

พื้นที่รับน้ำฝน : 180 ตารางกิโลเมตร

ปริมาณน้ำฝนเฉลี่ย : 1,677.0 มิลลิเมตร/ปี

ระบบส่งน้ำเป็นคลองตาดคอนกรีต จำนวน 5 สาย ความยาว 20.089 กิโลเมตร

พื้นที่ชลประทาน 4,482 ไร่ (บ้านสาวแล)

ราษฎรได้รับประโยชน์ 990 ครัวเรือน จำนวน 4,980 ราย

3

# โครงการอ่างเก็บน้ำห้วยไธ

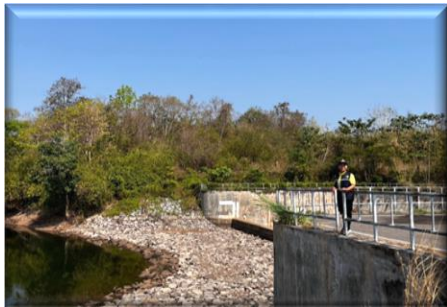
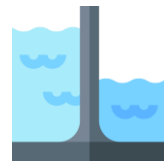

กรมชลประทานได้อนุมัติงบประมาณก่อสร้างอ่างเก็บน้ำ เมื่อปี พ.ศ. 2557 จำนวน 208 ล้านบาท

- ปี พ.ศ. 2558 จำนวน **46.2006** ล้านบาท
- ปี พ.ศ. 2559 จำนวน **47.8133** ล้านบาท
- ปี พ.ศ. 2560 จำนวน **47.1464** ล้านบาท
- ก่อหนี้ผูกพัน ปี พ.ศ. 2561 จำนวน **66.8397** ล้านบาท

สถานที่ดำเนินการ : บ้านห้วยหินขาว ตำบลด่านศรีสุข อำเภอโพธิ์ตาก จังหวัดหนองคาย

หน่วยงานที่รับผิดชอบ : กรมชลประทาน

รูปแบบการดำเนินงาน : การพัฒนาด้านแหล่งน้ำ

ประเภทโครงการ : อ่างเก็บน้ำ (ขนาดกลาง)

ลุ่มน้ำหลัก : ลุ่มน้ำโขง    ลุ่มน้ำย่อย : น้ำโมง

ความจุ : **4.100** ล้านลูกบาศก์เมตร

พื้นที่รับน้ำฝน : **27.0** ตารางกิโลเมตร

ปริมาณน้ำฝนเฉลี่ย : **1,594.5** มิลลิเมตร/ปี

ปริมาณน้ำไหลลงอ่างเก็บน้ำเฉลี่ย **17.07** ล้านลูกบาศก์เมตร/ปี

พื้นที่รับประโยชน์ **5,500** ไร่ (บ้านห้วยหินขาว)

ราษฎรได้รับประโยชน์ **514**ครัวเรือน จำนวน **1,880** ราย

## 4

## โครงการอ่างเก็บน้ำห้วยหินส้าว

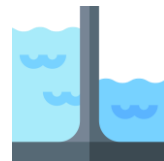

กรมชลประทานอนุมัติงบประมาณก่อสร้าง เมื่อปี พ.ศ. 2528 จำนวน 6.572 ล้านบาท  
ระบบส่งน้ำ ปี พ.ศ. 2537 จำนวน 7.505 ล้านบาท  
และปรับปรุงระบบส่งน้ำ ปี พ.ศ.2560 จำนวน 12 ล้านบาท

เป็นชลประทานขนาดเล็ก สร้างอ่างเก็บน้ำ ระบบคลองส่งน้ำในเขตพื้นที่ตำบลพระพุทธรบาท  
อำเภอศรีเชียงใหม่

มีการจัดตั้งกลุ่มผู้ใช้น้ำ จำนวน 2 กลุ่ม สมาชิก 13 คน  
พื้นที่รับประโยชน์ จำนวน 1,000 ไร่

ประชาชนได้รับประโยชน์ จำนวน 100 ครัวเรือน

สถานที่ดำเนินการ : บ้านไทยเจริญ ตำบลพระพุทธรบาท อำเภอศรีเชียงใหม่

หน่วยงานที่รับผิดชอบ : กรมชลประทาน

รูปแบบการดำเนินงาน : การพัฒนาด้านแหล่งน้ำ



5

## โครงการอ่างเก็บน้ำวัดอรุณบรรพต

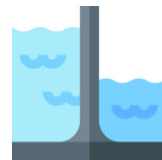

กรมชลประทานอนุมัติงบประมาณก่อสร้าง ปี 2529 จำนวน 971,000 บาท

เป็นชลประทานขนาดเล็ก สร้างอ่างเก็บน้ำในบริเวณวัดอรุณบรรพต  
สำหรับเป็นแหล่งน้ำต้นทุนใช้อุปโภค/บริโภคเฉพาะภายในวัด

สถานที่ดำเนินการ : บ้านหม้อ ตำบลบ้านหม้อ อำเภอศรีเชียงใหม่

หน่วยงานที่รับผิดชอบ : กรมชลประทาน

รูปแบบการดำเนินงาน : การพัฒนาต้นแหล่งน้ำ

6

# โครงการอ่างเก็บน้ำห้วยหินแก้ว

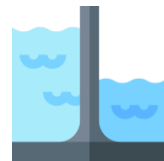

กรมชลประทานอนุมัติงบประมาณก่อสร้าง เมื่อปี พ.ศ.2544 จำนวน 134 ล้านบาท และมีแผนการดำเนินงาน ปี พ.ศ. 2560 - 2561 จำนวน 180.00 ล้านบาท

สถานที่ดำเนินการ : บ้านดอนขุ่น ตำบลด่านศรีสุข อำเภอโพธิ์ตาก จังหวัดหนองคาย  
หน่วยงานที่รับผิดชอบ : กรมชลประทาน

รูปแบบการดำเนินงาน : การพัฒนาต้นแหล่งน้ำ

ประเภทโครงการ : อ่างเก็บน้ำ(ขนาดกลาง)พร้อมระบบส่งน้ำ (อ่างฯก่อสร้างปี 2543-2544)

ลุ่มน้ำหลัก : ลุ่มน้ำโขง

ลุ่มน้ำย่อย : น้ำโมง

ความจุ : 4.000 ล้านลูกบาศก์เมตร

พื้นที่รับน้ำฝน : 42.8 ตารางกิโลเมตร

ปริมาณน้ำฝนเฉลี่ย : 1,109.8 มิลลิเมตร/ปี

ปริมาณน้ำไหลลงอ่างเก็บน้ำเฉลี่ย 13.48 ล้านลูกบาศก์เมตร/ปี

ระบบส่งน้ำเป็นระบบท่อ จำนวน 4 สาย ยาวรวม 7652.50 กิโลเมตร

พื้นที่ชลประทาน 1,100 ไร่ (บ้านบางกอกน้อย)

ราษฎรได้รับประโยชน์ 144 ครัวเรือน จำนวน 576 ราย

## 7

## โครงการฝายห้วยคำมิด

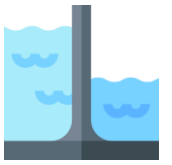

กรมชลประทานอนุมัติงบประมาณก่อสร้าง เมื่อปี พ.ศ. 2557 - 2558 จำนวน 27.960 ล้านบาท เป็นชลประทานขนาดเล็ก สร้างฝายทางระบายน้ำล้น เป็นแหล่งสำหรับพื้นที่การเกษตร และการอุปโภค/บริโภค ในพื้นที่อำเภอเฝ้าไร่ มีการจัดตั้งกลุ่มผู้ใช้น้ำ จำนวน 1 กลุ่ม สมาชิก 72 คน

พื้นที่ได้รับประโยชน์ : จำนวน 100 ไร่

ประชาชนได้รับประโยชน์ : จำนวน 145 ครัวเรือน

สถานที่ดำเนินการ : บ้านศิลา-ท่าคำบัง ตำบลวังหลวง อำเภอเฝ้าไร่ จังหวัดหนองคาย

หน่วยงานที่รับผิดชอบ : กรมชลประทาน

รูปแบบการดำเนินงาน : การพัฒนาด้านแหล่งน้ำ

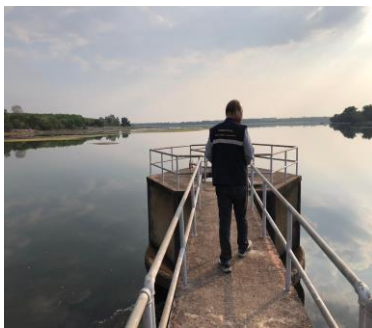



8

## โครงการพัฒนาพื้นที่ลุ่มน้ำทอน อันเนื่องมาจากพระราชดำริ

เริ่มดำเนินการ เมื่อปี พ.ศ. 2537 โดยระยะเริ่มต้นใช้งบประมาณจากสำนักงานคณะกรรมการพิเศษเพื่อประสานงานโครงการอันเนื่องมาจากพระราชดำริ (กปร.) หลังจากนั้นจึงใช้งบปกติของหน่วยงาน

เป็นโครงการที่ฟื้นฟูต้นน้ำและการส่งเสริมพัฒนาอาชีพตามภูมิปัญญาท้องถิ่นและการจัดตั้งเครือข่ายอนุรักษ์ทรัพยากรธรรมชาติและสิ่งแวดล้อมเขตป่าสงวนแห่งชาติ ปานพร้าว - แก้งไก่อำเภอสรีเชียงใหม่, อำเภอดอยสะเก็ด และ อำเภอสันกำแพง

สถานที่ดำเนินการ : บ้านห้วยไฮ ต. พระพุทธบาท อ.ศรีเชียงใหม่

หน่วยงานที่รับผิดชอบ : สำนักบริหารพื้นที่อนุรักษ์ที่ 10 (อุดรธานี)

รูปแบบการดำเนินงาน : การพัฒนาด้านสิ่งแวดล้อม

9

## โครงการปลูกป่าชายพัฒนา – แม่ฟ้าหลวง

ปี พ.ศ. 2538 ได้รับสนับสนุนงบประมาณจากสำนักงานคณะกรรมการพิเศษเพื่อประสานงานโครงการอันเนื่องมาจากพระราชดำริ (กปร.) และปี พ.ศ. 2539 – 2544 ได้รับการสนับสนุนงบประมาณ จากกรมป่าไม้ ปีละ 340,000 บาท

เป็นการให้ความรู้ในการปลูกป่าและบำรุงรักษาป่า เพื่อเป็นตัวอย่างแก่พื้นที่อื่นๆ ซึ่งเป็นการอนุรักษ์ทรัพยากรป่าไม้ และเพิ่มพื้นที่ป่าไม้ให้มากขึ้น

สถานที่ดำเนินการ : บ้านดอนขนน ตำบลด่านศรีสุข อำเภอดอยสะเก็ด

หน่วยงานที่รับผิดชอบ : สำนักบริหารพื้นที่อนุรักษ์ที่ 10 (อุดรธานี)

รูปแบบการดำเนินงาน : การพัฒนาด้านสิ่งแวดล้อม

# โครงการพัฒนาลุ่มน้ำทอน - ห้วยหินสั่ว

ขยายผลการดำเนินงานตามโครงการอันเนื่องมาจากพระราชดำริไปสู่เกษตรกรในหมู่บ้านอื่น ๆ ให้กว้างขวางยิ่งขึ้น เพื่อเป็นการป้องกันการบุกรุกทำลายป่า และส่งเสริมอาชีพแก่ราษฎรให้มั่นคงขึ้น โดยใช้บทบาทของหน่วยงาน



สถานที่ดำเนินการ : อำเภอศรีเชียงใหม่



หน่วยงานที่รับผิดชอบ : กรมปศุสัตว์ กรมส่งเสริมการเกษตร และกรมประมง



รูปแบบการดำเนินงาน : การพัฒนาแบบบูรณาการ

# โครงการเกษตรเพื่ออาหารกลางวันตามพระราชดำริ สมเด็จพระเทพรัตนราชสุดาฯ สยามบรมราชกุมารี

เริ่มดำเนินการตั้งแต่ปี พ.ศ. 2535 โดยมีส่วนราชการที่สนับสนุนงบประมาณจากหลายหน่วยงาน

รูปแบบการดำเนินงาน : การพัฒนาด้านสาธารณสุข

หน่วยงานที่รับผิดชอบ : สำนักงานเขตเขตพื้นที่การศึกษาประถมศึกษาหนองคาย เขต 1 และเขต 2

มีโรงเรียนต้นแบบของโครงการฯ ในพื้นที่จังหวัดหนองคาย จำนวน 6 แห่ง ดังนี้



ที่	โรงเรียน	สังกัด
1	โรงเรียนอาโอยามา 2 ตำบลต่านศรีสุข อำเภอโพธิ์ตาก	สพป.นค. เขต 1
2	โรงเรียนไทยรัฐวิทยา 105 (เชือกหม่วยวิทยา) ตำบลพระธาตุบังพวน อำเภอเมืองหนองคาย	สพป.นค. เขต 1
3	โรงเรียนบ้านว่วน ตำบลบ้านว่วน อำเภอท่าบ่อ	สพป.นค. เขต 1
4	โรงเรียนบ้านห้วยไซงัว ตำบลผาดั่ง อำเภอสังคม	สพป.นค. เขต 1
5	โรงเรียนเพียงหลวง ๑๓ (ประชาบำรุง) ในทูลกระหม่อมหญิง อุบลรัตนราชกัญญา สิริวัฒนาพรรณวดีตำบลวังหลวง อำเภอเฝ้าไร่	สพป.นค. เขต 2
6	โรงเรียนบ้านเชียงอาดตำบลเหล่าต่างคำ อำเภอโพนพิสัย	สพป.นค. เขต 2



## โครงการอนุรักษ์พันธุกรรมพืชอันเนื่องมาจากพระราชดำริ สมเด็จพระเทพรัตนราชสุดาฯ สยามบรมราชกุมารี



จังหวัดหนองคาย ได้ขอพระราชทานพระราชนุญาตเข้าร่วมสนองพระราชดำริโครงการ อพ.สธ. เพื่อดำเนินงานตามแผนแม่บท อพ.สธ. ในระยะ 5 ปีที่หก (1 ตุลาคม 2559 - 30 กันยายน 2564) โดยองค์กรปกครองส่วนท้องถิ่น จำนวน 68 แห่ง สมัครสมาชิกครบ 100% เป็นจังหวัดแรกในประเทศไทย และได้รับการตอบรับเป็นสมาชิกฐานทรัพยากรท้องถิ่นแล้ว จำนวน 66 แห่ง ซึ่งองค์การบริหารส่วนตำบลพระพุทธบาท อำเภอศรีเชียงใหม่ เป็นอปท. แรกของจังหวัดที่ได้รับป้ายพระราชทานจากโครงการฯ เมื่อปี 2560 ในส่วนของสถานศึกษา ได้รับการตอบรับเป็นสมาชิกสวนพฤกษศาสตร์โรงเรียน จำนวน 134 แห่ง มีสถานศึกษาต้นแบบที่ได้รับป้ายพระราชทาน และเกียรติบัตรชั้นที่ 1 -2 จำนวน 5 โรงเรียน ดังนี้

ที่	ชื่อสถานศึกษา	ป้ายพระราชทาน (พ.ศ.)	เกียรติบัตรชั้นที่ 1 (พ.ศ.)	เกียรติบัตรชั้นที่ 2 (พ.ศ.)
1	โรงเรียนชุมชนบ้านโพนสา	2546	2553	-
2	โรงเรียนโคกคอนวิทยาคม	2550	2552	-
3	วิทยาลัยอาชีวศึกษาหนองคาย	2552	2554	-
4	โรงเรียนราชประชานุเคราะห์ ๒๗	2552	2555	2557
5	โรงเรียนอนุบาลหนองคาย	2553	-	-

# โครงการจัดหาบำบัดน้ำบาดาลขนาดใหญ่แก้ปัญหาแล้งอันเนื่องมาจากพระราชดำริ



กรมทรัพยากรน้ำบาดาลได้อนุมัติงบประมาณก่อสร้างภายใต้โครงการเพิ่มประสิทธิภาพการบริหารจัดการทรัพยากรน้ำเพื่อรองรับสถานการณ์ภัยแล้งและฝนทิ้งช่วง ปี 2565 (งบกลาง) จำนวน 61,064,543.80 บาท ประกอบด้วยบ่อน้ำบาดาล ขนาด 6 นิ้ว จำนวน 8 บ่อ สามารถพัฒนาน้ำบาดาลขึ้นมาใช้ได้มากถึง 835,120 ลูกบาศก์เมตรต่อปี และก่อสร้างบ่อสังเกตการณ์ 2 บ่อ เพื่อติดตามคุณภาพน้ำและปริมาณน้ำของโครงการ รวมทั้งออกแบบก่อสร้างระบบประปาบาดาลขนาดใหญ่ที่มีถังเก็บน้ำความจุ 500 ลูกบาศก์เมตร จำนวน 2 ถัง จุดจ่ายน้ำถาวรด้วยระบบพลังงานแสงอาทิตย์ และอาคารศูนย์เรียนรู้ด้านน้ำบาดาล พร้อมระบบปรับปรุงคุณภาพน้ำดื่ม **ประชาชนในพื้นที่ตำบลสระใครได้รับประโยชน์ 5 หมู่บ้าน 1,200 ครัวเรือน จำนวน 3,800 ราย**

พระราชดำริ : พระบาทสมเด็จพระวชิรเกล้าเจ้าอยู่หัว

เมื่อวันที่ 1 สิงหาคม 2565 (ทูลเกล้าฯ)

ชื่อสถานที่ดำเนินการ	บ้านดงนาเทา ตำบลสระใคร อำเภอสระใคร
หน่วยงานที่รับผิดชอบ	กรมทรัพยากรน้ำบาดาล
รูปแบบการดำเนินงาน	การพัฒนาด้านแหล่งน้ำ



# ระบบเกษตรพันธสัญญา

จังหวัดหนองคาย มีผู้ประกอบการจดทะเบียนในระบบเกษตรพันธสัญญา  
จำนวน 1 ราย โดยมีรายละเอียดดังนี้

รหัสทะเบียน	รูปแบบ ผู้ประกอบการ	ชื่อ-สกุล	ที่ตั้ง	ประเภท สัญญา	ประเภทกิจกรรม	หมวดหมู่ การเกษตร ร1	หมวดหมู่ การเกษตร 2	จำนวนคู่สัญญา (เกษตรกร)
64431000473	บุคคลธรรมดา	นางจิตติมา เหมะรักษ์	ต.หินโงม อ.เมืองหนองคาย จ.หนองคาย	ซื้อขาย	ด้านเพาะเลี้ยงสัตว์น้ำ	น้ำจืด	ปลานิล	20 ราย

ลักษณะสัญญา เป็นการทำสัญญาซื้อขายปลาแบบประกันราคา โดยผู้ขายมีหน้าที่จัดหาลูกพันธุ์ปลา  
อาหาร และเวชภัณฑ์ ให้แก่เกษตรกร และประกันราคารับซื้อปลานิลเนื้อ ราคา กิโลกรัมละ 65 บาท  
และหากราคาตลาดมีราคาที่สูงกว่าราคาที่ระบุตามสัญญา ผู้ขายจะทำการรับซื้อราคาตลาดปลาในราคาที่สูงกว่า (สัญญามีอายุ 1 ปี)



# สำนักงานเกษตรและสหกรณ์จังหวัดหนองคาย

## ศาลากลางจังหวัดหนองคาย ชั้น 3



042- 422841



E-mail : [paco\\_nki@opsmoac.go.th](mailto:paco_nki@opsmoac.go.th)

เว็บไซต์ : <https://www.opsmoac.go.th>



Facebook : สำนักงานเกษตรและสหกรณ์จังหวัดหนองคาย

