

ข้อมูลพื้นฐานของจังหวัดหนองคาย

1. ข้อมูลด้านการเกษตรของจังหวัด

ข้อมูล ณ วันที่ 28 กุมภาพันธ์ 2568

1.1 **พื้นที่เกษตรกรรม** จังหวัดหนองคาย มีพื้นที่ทั้งหมด 1,891,581.25 ไร่ (ที่มา : แผนพัฒนาจังหวัดหนองคาย พ.ศ. 2566 – 2570 ประจำปีงบประมาณ พ.ศ. 2566) เป็นพื้นที่เกษตรกรรม 1,210,463.56 ไร่ คิดเป็น 63.99 ของพื้นที่ทั้งหมด มีเกษตรกรจำนวน 65,829 ครัวเรือน (ทบก.) คิดเป็นร้อยละ 35.05 ของครัวเรือนทั้งหมด

- พื้นที่ปลูกข้าว	584,650.83 ไร่
- พืชไร่	53,601.00 ไร่
- ไม้ผล	11,083.25 ไร่
- ไม้ยืนต้น	14,801.50 ไร่
- พืชผัก	13,496.98 ไร่
- ไม้ดอก/ไม้ประดับ	113.00 ไร่
- ยางพารา	340,359.00 ไร่
- ปาล์มน้ำมัน	23,844.00 ไร่
- พื้นที่การเกษตรอื่น	168,514.00 ไร่

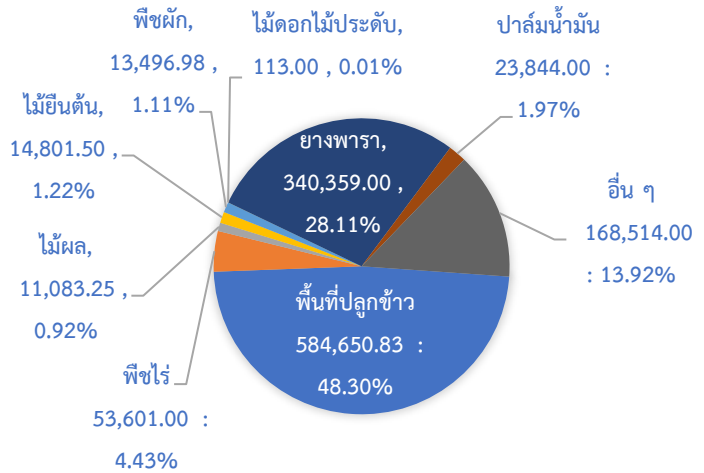

ที่มา : สำนักงานเกษตรจังหวัดหนองคาย

พื้นที่การเกษตรที่พัฒนาด้านชลประทาน

ที่	รายการ	จำนวน (แห่ง)	ความจุ (ล้าน ลบ.ม.)	ความยาว (กม.)	พื้นที่ (ไร่)		รวม (ไร่)
					พื้นที่ชลประทาน	พื้นที่รับประโยชน์	
๑	ปตร.ขนาดใหญ่ คป.นค.+คป.ห้วยโมง	๓	๕๘.๗๔๐	-	๕๖,๐๐๐	๓๘,๐๐๐	๙๔,๐๐๐
๒	อ่างเก็บน้ำขนาดกลาง คป.นค.	๖	๒๘.๑๕๘	-	๑๗,๑๓๕	๕,๕๐๐	๒๒,๖๓๕
๓	ขป.เล็ก (อ่างเก็บน้ำ) คป.นค.	๓	๓.๔๑๒	-	๓,๕๐๐	-	๓,๕๐๐
๔	ขป.เล็ก (อ่างเก็บน้ำ) ถ้ายโอน	๔๔	๒๒.๗๖๔	-	-	๑๕,๑๖๐	๑๕,๑๖๐
๕	ขป.กลาง/ขป.เล็ก (ฝายทดน้ำ) คป.นค.	๖	๐.๕๙๓	-	๔,๔๘๒	๓,๕๐๐	-
๖	ขป.เล็ก (ฝายทดน้ำ) ถ้ายโอน	๕๕	-	-	-	๒๙,๓๖๐	๒๙,๓๖๐
๗	ขป.เล็ก (ปตร./ทรบ.) คป.นค.	๗	-	-	-	๕๐,๑๖๖	๕๐,๑๖๖
๘	พนักกั้นน้ำโขง + ท่อทิ้งน้ำป่า คป.นค.	๑	-	๖๑	-	๑,๒๔๕	๑,๒๔๕
๙	สถานีสูบน้ำด้วยไฟฟ้า ถ้ายโอน	๑๑๒	-	-	-	๒๓๙,๑๖๐	๒๓๙,๑๖๐
๑๐	โครงการขุดลอกแหล่งน้ำธรรมชาติ ถ้ายโอน	๑๘๓	๒๔.๒๖๔	-	-	๑๓,๐๖๖	๑๓,๐๖๖
๑๑	สำนักงานจัดรูปที่ดินและจัดระบบน้ำเพื่อเกษตรกรรมที่ ๑๐	๑	-	-	๘,๗๑๕	-	๘,๗๑๕
	รวม	๔๒๑	๑๓๗.๙๓๑	๖๑	๘๙,๘๓๒	๓๙๕,๑๕๗	๔๘๔,๙๘๙

ที่มา : โครงการชลประทานหนองคาย ข้อมูล ณ วันที่ ๒๙ กุมภาพันธ์ ๒๕๖๗

1.2 สถานการณ์ด้านทรัพยากรการผลิตและแนวโน้ม

1) ปริมาณน้ำภาพรวมจังหวัด

1.1 สถานการณ์น้ำในเขตชลประทาน

แหล่งน้ำชลประทาน	อำเภอ	ความจุ ล้าน ลบ.ม.	น้ำปัจจุบัน ล้าน ลบ.ม.	% คิดเป็น	สถานการณ์เกณฑ์
ประจวบรายน้ำขนาดใหญ่	3 แห่ง	55.080	18.488	33.60	น้ำพอใช้
1.ปตร.ห้วยโมง *ห้วยโมงดูแล	ท่าบ่อ	14.360	2.163	15.10	น้ำน้อย
2.ปตร.ห้วยน้ำสวย	เมือง	4.340	2.835	65.40	น้ำดี
3.ปตร.ห้วยหลวง	โพธิ์ชัย	36.380	13.490	37.10	น้ำพอใช้
อ่างเก็บน้ำขนาดกลาง	6 แห่ง	28.158	16.582	58.90	น้ำดี
1.อ่างฯห้วยบังพวน	ท่าบ่อ	8.620	2.203	25.60	น้ำน้อย
2.อ่างฯหนองสองห้องอยู่ระหว่าง ซ่อมแซมและปรับปรุงระบบคลองส่งน้ำ RMC	เมือง	0.888	0.000	0.00	น้ำน้อย
3.อ่างฯห้วยเปลาวเือง	โพธิ์ชัย	2.750	1.338	48.70	น้ำพอใช้
4.อ่างฯห้วยทอน (ตอนบน) พรด.)	โพธิ์ตาก	7.800	6.304	80.90	น้ำดี
5.อ่างฯห้วยหินแก้ว (พรด.)	โพธิ์ตาก	4.000	3.622	90.60	น้ำดีมาก
6.อ่างฯห้วยไฮ (พรด.)	โพธิ์ตาก	4.100	3.115	76.00	น้ำดี
อ่างเก็บน้ำขนาดเล็ก/ฝาย	4 แห่ง	1.596	1.341	84.10	น้ำดีมาก
1. อ่างฯห้วยหินสัว (พรด.)	ศรีเชียงใหม่	0.781	0.620	79.40	น้ำดี
2. อ่างฯวัดอรุญบรรพต พรด.)	ศรีเชียงใหม่	0.222	0.170	76.60	น้ำดี
3. ฝายห้วยทอน (ตอนล่าง) (พรด.)	โพธิ์ตาก	0.488	0.465	95.30	น้ำดีมาก
4. ฝายห้วยคำมิต (พรด)	เผ่าไร่	0.105	0.086	82.00	น้ำดีมาก
รวมการใช้น้ำปี 67	13 แห่ง	84.834	36.411	43.00	น้ำพอใช้
รวมการใช้น้ำปี 66	13 แห่ง	84.834	39.667	46.80	น้ำพอใช้

หมายเหตุ : อ่างเก็บน้ำหนองสองห้องอยู่ระหว่างซ่อมแซมและปรับปรุงระบบคลองส่งน้ำ RMC*

ที่มา : โครงการชลประทานหนองคาย ข้อมูล ณ วันที่ 25 กุมภาพันธ์ 2568

2) ปริมาณน้ำฝนสะสมตั้งแต่วันที่ 1 ม.ค. – 20 ก.พ. 2568 เฉลี่ย 55.2 มม. (ค่าปกติ 1,676.6 มม.)

3) ความต้องการใช้น้ำของจังหวัด

- ปริมาณน้ำฝนสถานี ปตร. ห้วยวังฮู (ห้วยงานโครงการฯ) 0.0 มม. ปริมาณฝนสะสม 44.4 มม. ต่ำกว่า
ปริมาณฝนเฉลี่ย(1,503.2 มม.) 1,458.80 มม. คิดเป็น 2.95 %

- อ่างเก็บน้ำขนาดกลาง 5 แห่ง มีปริมาณน้ำ 16.439 ล้านลบ.ม. (58.40%ของความจุ)
 - แผนการปลูกพืชฤดูแล้ง ปี 2567/68 จำนวน 9,086 ไร่ เพาะปลูกแล้ว 9,509 ไร่ (104.66%ของแผน)
- เก็บเกี่ยว - ไร่ (0.00%ของ พท.เพาะปลูก)
- ปตร. จำนวน 5 แห่ง ปิดบาน 5 แห่ง
 - ทรบ. จำนวน 3 แห่ง ปิดบาน 3 แห่ง
 - ระดับน้ำโขง ที่สถานี Kh.1 (HYDRO 3 กรมชลประทาน) เวลา 06.00 น. วัดได้ 0.78 ม. หรือ ระดับน้ำ 154.38 ม.รทก. ต่ำกว่าระดับตลิ่ง/น้ำท่วม (165.85 ม.รทก.หรือ 12.20 ม.) -11.47 ม. ลดลงจากเมื่อวาน 0.02 ม. และสูงกว่าปี 2567 = +0.30 ม.

หมายเหตุ : ฝ่ายจัดสรรน้ำและปรับปรุงระบบชลประทาน โครงการชลประทานหนองคาย

2. พื้นที่ดำเนินการและการจัดที่ดินในเขตพื้นที่การปฏิรูปที่ดิน (ส.ป.ก.)

2. พื้นที่ดำเนินการและการจัดที่ดินในเขตพื้นที่การปฏิรูปที่ดิน (ส.ป.ก.)

2.1 สรุปพื้นที่ปฏิรูปที่ดินจังหวัดหนองคาย รวม 9 อำเภอ 46 ตำบล รายละเอียดดังนี้ (ข้อมูล ณ วันที่ 7 ต.ค.67)

* พื้นที่ปฏิรูปที่ดินประกาศเขตเมื่อวันที่ 2 ตุลาคม พ.ศ. 2521

- พื้นที่รับมอบ เนื้อที่ 631,948 ไร่
- พื้นที่กันคั้นกรมป่าไม้ (ตามมติ 14 กันยายน 2538) เนื้อที่ 11,254 ไร่
- พื้นที่ประกาศเขต 9 อำเภอ จำนวน 17 โครงการ (ที่ดินรัฐ) เนื้อที่ 620,694 ไร่
- พื้นที่ดำเนินการ (ที่ดินรัฐรวมทั้งดินเอกชน) เนื้อที่ 624,404 ไร่
- จัดที่ดินให้เกษตรกรแล้ว เนื้อที่ 489,719 ไร่

ดังนี้

- | | | | | |
|---------------------|------------|-------------|----------|--------------------------|
| 1. แปลงเกษตรกรรวม | 28,599 ราย | 35,004 แปลง | เนื้อที่ | 472,700 ไร่ (ส.ป.ก.4-01) |
| 2. แปลงที่อยู่อาศัย | 17,770 ราย | 19,719 แปลง | เนื้อที่ | 9,802 ไร่ (ส.ป.ก.4-01ข) |
| 3. แปลงที่ดินเอกชน | 299 ราย | 33-4 แปลง | เนื้อที่ | 3,758 ไร่ |

แยกเป็น - ทรัพย์สินส่วนพระมหากษัตริย์ ที่บริจาคโดยเสด็จพระราชกุศลฯ จำนวน 1 อำเภอ
เกษตรกร 15 ราย 15 แปลง 150 ไร่

- ประเภทที่ดิน ที่ ส.ป.ก. จัดซื้อ จำนวน 7 อำเภอ เกษตรกร 284 ราย 319 แปลง 3,608 ไร่

- | | | | | |
|--|---------|----------|----------|------------|
| 4. ที่สาธารณูปโภค | 112 ราย | 190 แปลง | เนื้อที่ | 2,744 ไร่ |
| 5. พื้นที่ดำเนินการไม่ได้ (ถนน แหล่งน้ำ หนังสือสำคัญ และอื่นๆ) | | | เนื้อที่ | 76,974 ไร่ |

2.2 ปรับปรุงหนังสืออนุญาตให้เข้าทำประโยชน์ในเขตปฏิรูปที่ดิน (ส.ป.ก. 4-01) เป็นโฉนดเพื่อการเกษตร
จำนวน 7,338 แปลง

- เกษตรกรยื่นคำขอแล้ว จำนวน 22,165 แปลง และได้รับอนุญาตให้เข้าทำประโยชน์ในเขตปฏิรูปที่ดิน (ส.ป.ก. 4-01) เป็นโฉนดเพื่อการเกษตร (ข้อมูลจากรายงานผลการยื่นขออกริษัทโฉนด ในระบบศูนย์บริการฯ วันที่ 6 พ.ย.67)

- ดำเนินการปรับปรุงหนังสืออนุญาตให้เข้าทำประโยชน์ในเขตปฏิรูปที่ดิน (ส.ป.ก. 4-01) เป็นโฉนดเพื่อการเกษตร แล้ว จำนวน 4,556 แปลง (ข้อมูลจาก Alroland วันที่ 6 พฤศจิกายน 2567)

4) ความเหมาะสมของดินในการเพาะปลูกพืช (Agri-Map analytic)

(1) พื้นที่ความเหมาะสมในการเพาะปลูกพืช

ระดับความเหมาะสม	ข้าว (ไร่)	อ้อย (ไร่)	มันสำปะหลัง (ไร่)	ข้าวโพด (ไร่)	สับปะรด (ไร่)	ยางพารา(ไร่)	ลำไย (ไร่)	ทุเรียน (ไร่)	ปาล์ม น้ำมัน (ไร่)	กล้วย (ไร่)
S1	126,264.20	3,174.96	91.91	13.14	12.75	16,871.70	114.00	-	-	-
S2	402,420.68	38,306.19	4,696.70	367.93	4,612.07	145,378.32	627.00	92.00	547.00	26.00
S3	53,399.69	-	3,742.88	283.29	41.54	62,633.33	109.00	2.00	6,032.00	739.00
N	71,904.35	49,423.91	5,841.09	1,108.40	456.42	92,648.71	63.00	75.00	10,710.00	13,659.00
รวมเนื้อที่	653,988.92	90,905.06	14,372.57	1,772.76	5,122.78	317,532.06	913.00	169.00	17,289.00	14,424.00

หมายเหตุ : 1) เนื้อที่ทั้งหมดได้จากการคำนวณในระบบสารสนเทศภูมิศาสตร์

2) ข้อมูลการใช้ที่ดิน กรมพัฒนาที่ดิน ปี 2562 เนื่องจากข้อมูลปัจจุบันได้มีการสำรวจ ปี 2565 อยู่ระหว่างการตรวจสอบข้อมูล จึงใช้ฐานข้อมูล ปี 2562

ที่มา : ข้อมูลการใช้ที่ดิน กรมพัฒนาที่ดิน (2562)

3. ขนาดเศรษฐกิจของจังหวัด

จังหวัดหนองคาย มีมูลค่าผลิตภัณฑ์มวลรวมจังหวัด (GPP) ปี 2565 เท่ากับ 47,315 ล้านบาท ภาคเกษตร 12,289 ล้านบาท คิดเป็นร้อยละ 25.97 ของมูลค่าผลิตภัณฑ์มวลรวมจังหวัด นอกภาคการเกษตร 35,026 ล้านบาท คิดเป็นร้อยละ 74.03 ของมูลค่าผลิตภัณฑ์มวลรวมจังหวัด รายได้ประชากร เท่ากับ 104,375 บาทต่อคนต่อปี

แผนภูมิที่ 1 แสดงสัดส่วนโครงสร้างสาขาการผลิตจังหวัดหนองคายใช้ข้อมูล GPP 2565

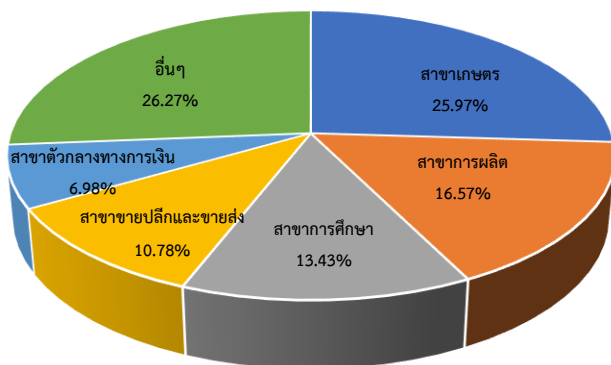

ที่มา : สำนักงานคลังจังหวัดหนองคาย ข้อมูล ณ เดือนพฤษภาคม 2567

แผนภูมิที่ 2 แสดงโครงสร้างทางเศรษฐกิจจังหวัดหนองคาย เปรียบเทียบระหว่างภาคการเกษตรและนอกภาคการเกษตรใช้ข้อมูล GPP ปี 2565 ผลิตภัณฑ์มวลรวมจังหวัดหนองคาย

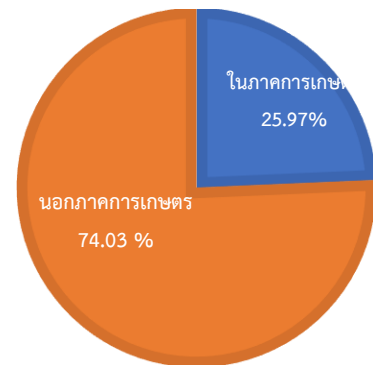

ที่มา : สำนักงานคณะกรรมการพัฒนาเศรษฐกิจและสังคมแห่งชาติ 2565
ข้อมูล ณ เดือนพฤษภาคม 2567

4 พืชเศรษฐกิจที่สำคัญ

ชนิดพืช	ปีการผลิต 2565/66				ปีการผลิต 2566/67			
	เนื้อที่ปลูก (ไร่)	เนื้อที่ เก็บเกี่ยว (ไร่)	ผลผลิต (กก./ไร่)	ผลผลิตรวม (ตัน)	เนื้อที่ ปลูก (ไร่)	เนื้อที่ เก็บเกี่ยว (ไร่)	ผลผลิต (กก./ไร่)	ผลผลิตรวม (ตัน)
1. ข้าวนาปี	601,167.00	591,126.00	369.00	218,316.00	619,374.02	612,955.52	369.00	226,180
2. ข้าวนาปรัง	89,712.00	88,909.00	519.00	46,557.00	86,457.00	85,980.00	518.00	44,758.00
3. ยางพารา	340,359.00	318,096.00	232.00	ยางก้อนถ้วย 121,233.60	320,550.50	299,759.40	232.00	ยางก้อนถ้วย 115,906.97
4. ปาล์มน้ำมัน	23,844.00	23,029.00	1,690.00	38,916.00	29,855.95	16,470.63	1,690.00	27,835.00
5. มันสำปะหลัง	20,144.00	20,010.00	3,331.00	66,655.00	20,945.00	20,662.00	3,215.00	66,430.00
6. อ้อยโรงงาน	16,797.00	11,960.00	8,398.00	100,440.00	8,902.00	7,106.75	10,575.00	75,153.88
7. กล้ายหอม	881.75	331.00	1,110.00	367.41	872.72	824.50	514.37	424.10
8. กล้ายน้ำว้า	2,326.00	1,015.00	2,085.00	2,116.275	2,178.25	481.50	255.20	466.25
8. มะเขือเทศ โรงงาน	1,699.00	1,699.00	2,715.00	4,613.00	1,126.00	1,095.40	1,869.22	2,047.54
9. สับปะรด	3,925.00	3,873.00	5,519.00	21,375.00	4,562.97	3,708.47	4,771.30	17,694.24

ที่มา : 1) ข้าวนาปี

- ปีการผลิต 2565/66 ข้อมูลเอกภาพ ณ วันที่ 30 ม.ค. 2566, สำนักงานเศรษฐกิจการเกษตร

- ปีการผลิต 2566/67 เนื้อที่ปลูก ระบบทะเบียนเกษตรกรกลาง สนง.เกษตรจังหวัดหนองคาย ตัดยอด
ณ วันที่ 26 ธ.ค. 66 เนื้อที่เก็บเกี่ยว, ผลผลิต เป็นข้อมูลคาดการณ์ ปี 66/67

2) ข้าวนาปรังปี ปีการผลิต 2565/66 ข้อมูลเอกภาพ ณ วันที่ 18 ต.ค. 2565, ปี 2566 ข้อมูลเอกภาพ
ณ วันที่ 7 ธ.ค. 2566

3) ยางพารา ปีการผลิต 2566/67 ข้อมูลจาก การยางแห่งประเทศไทยจังหวัดหนองคาย ตัดยอด ณ วันที่ 26 ธ.ค. 2566

4) ปาล์มน้ำมัน ปี 2566/67 ข้อมูลเอกภาพ เมื่อวันที่ 7 ก.ค. 2566, ปี 2566 ระบบสารสนเทศการผลิตสินค้า
เกษตร สนง.เกษตรจังหวัดหนองคาย ตัดยอด ณ วันที่ 26 ธ.ค. 2566

5) มันสำปะหลัง ปี 2566/67 ข้อมูลเอกภาพ เมื่อวันที่ 7 ธ.ค. 2566

6) อ้อยโรงงาน ปี 2566/67 ระบบสารสนเทศการผลิตสินค้าเกษตร ตัดยอด ณ วันที่ 30 ม.ค. 67

7) กล้าย ปี 2566/67 (กล้ายหอม, กล้ายน้ำว้า) ระบบสารสนเทศการผลิตสินค้าเกษตร (รต.02) ปี 2567
ตัดยอด ณ วันที่ 19 ส.ค. 67

8) มะเขือเทศโรงงาน ระบบสารสนเทศการผลิตสินค้าเกษตร ปี 2566 ตัดยอด ณ วันที่ 30 ม.ค. 67

9) สับปะรดโรงงาน ระบบสารสนเทศการผลิตสินค้าเกษตร ปี 2566 ตัดยอด ณ วันที่ 30 ม.ค. 67

5 สัตว์เศรษฐกิจที่สำคัญ

1) ด้านปศุสัตว์

ชนิดสัตว์	เกษตรกร (ครัวเรือน/ราย)	จำนวน (ตัว)	ผลผลิต/ หน่วย	หน่วย	ผลผลิตรวม	หน่วย
1. ไก่ไข่	965	661,623	280	ฟอง/ตัว/ปี	185,254,440	ฟอง/ปี
2. สุกร	773	86,339	100	กก./ตัว	8.63	ตัน/ปี
3. โคเนื้อ	9,746	64,736	150	กก./ตัว	9,710	ตัน/ปี
4. แพะ	340	16,357	27	กก./ตัว	441.64	ตัน/ปี

ที่มา : สำนักงานปศุสัตว์จังหวัดหนองคาย ข้อมูล ณ 27 มีนาคม 2567

2) ด้านประมง

ชนิดสัตว์น้ำ	พื้นที่เลี้ยง (ไร่)	จำนวน (บ่อ/กระชัง/ราย)	ผลผลิตรวม (ตัน/ปี)	ผลผลิตเฉลี่ย
1. ปลานิลกระชังแม่น้ำโขงหนองคาย	29.88	2,488 กระชัง	8,647.98	2,488 กก./กระชัง
2. ปลาดุกบ่อดิน	652.23	1,243 บ่อ	3,177.28	4,871.41 กก./ไร่
3. ปลาตะเพียนบ่อดิน	1,057.05	1,395 ราย	435.98	448.54 กก./บ่อ

ที่มา : สำนักงานประมงจังหวัดหนองคาย ข้อมูล ณ วันที่ 25 กุมภาพันธ์ 2568

หมายเหตุ : 1) ปลานิลกระชัง ช่องทางการจำหน่าย ในจังหวัด ได้แก่ อำเภอเมืองหนองคาย อำเภอท่าบ่อ และอำเภอใกล้เคียง และแหล่งจำหน่ายภายนอกจังหวัด ได้แก่ จังหวัดอุดรธานี จังหวัดหนองบัวลำภู รูปแบบการจำหน่ายจะมีทั้งการจำหน่ายแบบปลีก (แม่ค่านำไปจำหน่ายที่ตลาด) และพ่อค้าปลามารับที่กระชังและนำไปจำหน่ายที่จังหวัดใกล้เคียง เช่น จังหวัดอุดรธานี จังหวัดหนองบัวลำภู เป็นต้น

6 สินค้าเด่น/สินค้า GI



6.1) กล้วยตากสังคม ซึ่งเป็นสิ่งบ่งชี้ทางภูมิศาสตร์ที่ได้รับการประกาศขึ้นทะเบียน เมื่อวันที่ 22 กันยายน พ.ศ. 2563 โดยมีคุณสมบัติและลักษณะเฉพาะของสินค้าตามค่านิยาม คือ เป็นกล้วยน้ำว้า พันธุ์พื้นเมืองพันธุ์มะลิอ่อน และพันธุ์ปากช่อง 50 ที่นำมาผ่านกระบวนการแปรรูปด้วยการตากแดดและอบด้วยความร้อนในเตาถ่าน มีลักษณะทางกายภาพ คือ รูปทรงแบนแต่ไม่เรียบ หดตัวเป็นลอนคลื่น เนื้อสีน้ำตาลอ่อนถึงเข้มเนื้อละเอียด ไม่มีเมล็ด ผิวสัมผัสแห้ง นุ่ม และหนึบ รสชาติ หวานตามธรรมชาติ ปราศจากการปรุงแต่ง กลิ่นหอมคล้ายน้ำผึ้ง พื้นที่ปลูกอำเภอศรีบุญเรืองพื้นที่ในเขตอำเภอสังคม



6.2) สับปะรดศรีเชียงใหม่ ซึ่งเป็นสิ่งปั่งชี้ทางภูมิศาสตร์ที่ได้รับการขึ้นทะเบียน เมื่อวันที่ 11 กุมภาพันธ์ 2563 พันธุ์ปัตตาเวีย รูปทรงผลรี ก้านสั้น ร่องตาตื้น กาบสั้น เปลือกบาง เนื้อใยละเอียด มีสีเหลืองเข้ม (สีน้ำผึ้ง) ทานได้ตลอดทั้งปี พื้นที่ปลูกทั้งหมด 873 ไร่ ปลูกและผลิตในเขตพื้นที่อำเภอศรีเชียงใหม่ ผลผลิตต่อไร่ 4,771.30 กิโลกรัมต่อไร่ ของจังหวัดหนองคาย



6.3) ปลานิลกระชังแม่น้ำโขงหนองคาย ที่เลี้ยงในกระชังจึงไม่มีกลิ่นเหม็นคาว และไม่มีกลิ่นโคลน เนื้อแน่น นุ่ม เนื่องจากมีไขมันแทรก เป็นที่นิยมของผู้บริโภคในจังหวัดหนองคายรวมถึงจังหวัดใกล้เคียงเกษตรกร 127 ราย จำนวน 2,488 กระชัง เนื้อที่เลี้ยง 29.88 ไร่ ผลผลิตเฉลี่ย 8,647.98 ตัน/วัน ถือเป็นสินค้าด้านการเกษตรที่สร้างรายได้ให้กับจังหวัดหนองคายและเกษตรกรในชุมชนกว่า 540 ล้านบาทต่อปี

7 สินค้า OTOP 10 อันดับแรกของจังหวัด ได้แก่

1. ร้านแดงแหมมเนือง อำเภอเมืองหนองคาย จังหวัดหนองคาย
2. ร้านหมุยอแม่ถ้วน อำเภอท่าบ่อ จังหวัดหนองคาย
3. บริษัทชัยชาญผลิตภัณฑ์ไม้จำกัด อำเภอเมือง จังหวัดหนองคาย
4. เสื้อสตรีผ้าไทย ร้านมนตรา อำเภอเมืองหนองคาย จังหวัดหนองคาย
5. ชุดสตรี(เดรส) ร้านนิศาชล อำเภอเมืองหนองคาย จังหวัดหนองคาย
6. ชา ครีมถั่วดาวอินคา(ผิว) เรือนชมดาว อำเภอเมืองหนองคาย จังหวัดหนองคาย
7. จิรนนท์ผ้าไทย อำเภอเมืองหนองคาย จังหวัดหนองคาย
8. กระเป๋าผ้าและเครื่องหนัง NAKHARA COLLECTION อำเภอเมืองหนองคาย จังหวัดหนองคาย
9. หัตถกรรมภูมิปัญญาชาวบ้าน อำเภอท่าบ่อ จังหวัดหนองคาย
10. น้ำมัลเบอร์รี่ ผลิตภัณฑ์แปรรูปจากมัลเบอร์รี่ ทับเกษตรฟาร์ม อำเภอท่าบ่อ

8 โครงการชุมชนท่องเที่ยว OTOP นวัตวิถี (แหล่งท่องเที่ยวเชิงเกษตร)

1. กาแฟโกโก้ชนกลุ่มน้อย บ้านห้วยค้อ ตำบลบ้านม่วง อำเภอสังคม
2. สวนผลไม้สวนศิลป์ ถิ่นนาคา ตำบลผาตั้ง อำเภอสังคม
3. แปลงใหญ่ไม้ผล ตำบลด่านศรีสุข อำเภอโพธิ์ตาก
4. วิจัยฟาร์มรัตนวาปี (เกษตรผสมผสาน) อำเภอรัตนวาปี
5. โอท็อปเมล็ดพันธุ์ บ้านพานพร้าว ตำบลพานพร้าว อำเภอศรีเชียงใหม่

9 สหกรณ์การเกษตร

สถานะและทุนดำเนินงานของสหกรณ์และกลุ่มเกษตรกร ประจำปีงบประมาณ พ.ศ. 2567

ประเภทสหกรณ์/กลุ่มเกษตรกร	ดำเนินงาน/ธุรกิจ (แห่ง)	จำนวนสมาชิก (ราย)
สหกรณ์ภาคการเกษตร	58	57,347
สหกรณ์ออมทรัพย์	5	14,407
สหกรณ์ประมง	-	-
สหกรณ์ร้านค้า	3	914
สหกรณ์บริการ	1	91
สหกรณ์เครดิตยูเนี่ยน	5	3,782
กลุ่มเกษตรกร	22	2,629
รวม	94	79,170

มูลค่าธุรกิจสหกรณ์ ปีงบประมาณ 2567 สหกรณ์ดำเนินธุรกิจให้บริการแก่สมาชิก 6 ด้าน ซึ่งประกอบด้วย ธุรกิจรับฝากเงิน ธุรกิจสินเชื่อ ธุรกิจจัดหาสินค้ามาจำหน่าย ธุรกิจรวบรวมผลผลิต ธุรกิจแปรรูป และธุรกิจให้บริการ ซึ่งมีปริมาณธุรกิจรวมทั้งสิ้น 16,667 ล้านบาท

ที่มา : สำนักงานสหกรณ์จังหวัดหนองคาย ณ วันที่ 26 ก.พ. 2568

10. ข้อมูลการรับรองมาตรฐานสินค้าเกษตรปลอดภัยของจังหวัดหนองคาย

10.1 พื้นที่ GAP จังหวัดหนองคาย

มาตรฐานสินค้าเกษตร จังหวัดหนองคาย มีพื้นที่เกษตรอินทรีย์ 5,270.44 ไร่ เกษตรกร 624 ราย และมีเกษตรกรพื้นที่ GAP จำนวน 6,498.66 ไร่ เกษตรกร 959 ราย ดังนี้

พื้นที่เกษตรอินทรีย์จังหวัดหนองคาย

ชนิด	2566		2567	
	เกษตรกร (ราย)	พื้นที่ (ไร่)	เกษตรกร (ราย)	พื้นที่ (ไร่)
ข้าว (มกษ.)	254	2,537	330	2,752.75
พืช (มกษ.)	15	38.53	3	30.08
หม่อนไหม (มกษ.)	4	3.1	4	2
พืช (BOS)	-	-	99	638.31
ประมง (BOS)	-	-	21	58
ปศุสัตว์ (BOS)	-	-	3	1.95
PGS (พืช)	208	1,171.29	164	1,787.35
รวม	481	3,749.92	624	5,270.44

ที่มา : หน่วยงานในสังกัดกระทรวงเกษตรและสหกรณ์ จังหวัดหนองคาย ข้อมูล ณ วันที่ 27 มีนาคม 2567

10.2 พื้นที่ GAP จังหวัดหนองคาย

ชนิด	2566		2567	
	เกษตรกร (ราย)	พื้นที่ (ไร่)	เกษตรกร (ราย)	พื้นที่ (ไร่)
ข้าว	405	3,935	414	3,845.75
พืช	294	782.28	370	1,143.19
หม่อนไหม	8	4.75	15	22
ประมง	27	16.25	26	14.72
ปศุสัตว์	158	162	134	1,473
รวม	892	4,900.28	959	6,498.66

ที่มา : หน่วยงานในสังกัดกระทรวงเกษตรและสหกรณ์ จังหวัดหนองคาย ข้อมูล ณ วันที่ 27 มีนาคม 2567

10.3 แปลงใหญ่

ตาราง สรุปจำนวนข้อมูลแปลงใหญ่จังหวัดหนองคาย แยกรายอำเภอ (ปี 2559 - 2567)

อำเภอ	ประเภทแปลงใหญ่								รวม
	ข้าว	ผัก/ สมุนไพร	พืชไร่	ผลไม้	ยางพารา	โคเนื้อ/ โคขุน	ประมง	ไม้ดอก	
1. เมืองหนองคาย	2	-	-	-	-	1	2	1	6
2. ท่าบ่อ	4	1	1	-	-	2	-	-	8
3. สระใคร	1	-	2	-	-	1	-	-	4
4. โพนพิสัย	7	1	-	-	2	-	-	-	10
5. เฝ้าไร่	3	3	1	-	1	1	-	-	9
6. รัตนวาปี	2	-	2	1	1	1	-	-	7
7. ศรีเชียงใหม่	1	2	1	-	-	-	1	-	5
8. โพนธาด	2	-	1	1	2	-	-	-	6
9. สังคม	-	-	-	1	2	-	-	-	3
รวม	22	7	8	3	8	6	3	1	58

ที่มา : สำนักงานเกษตรจังหวัดหนองคาย ข้อมูล ณ วันที่ 6 พฤศจิกายน 2567

ตาราง สรุปข้อมูลแปลงใหญ่จังหวัดหนองคาย ปี 2559 – 2567

ปี พ.ศ.	จำนวน (แปลง)	เกษตรกร (ราย)	พื้นที่ (ไร่)
2559	3	409	4,985.00
2560	5	232	722.00
2561	10	571	6,345.00
2562	4	164	2,291.00
2563	8	370	5,856.00
2564	9	377	5,198.00
2565	6	257	2,152.00
2566	7	241	1,873.00
2567	6	245	3,513.00
รวม	58	2,866	32,935.00

ที่มา : สำนักงานเกษตรจังหวัดหนองคาย ข้อมูล ณ วันที่ 6 พฤศจิกายน 2567

10.4 ศูนย์เรียนรู้การเพิ่มประสิทธิภาพการผลิตสินค้าเกษตร

จังหวัดหนองคาย มีศูนย์เรียนรู้การเพิ่มประสิทธิภาพการผลิตสินค้าเกษตรหลักจำนวน 9 ศูนย์ (อำเภอละ 1 ศูนย์) และมีศูนย์เรียนรู้การเพิ่มประสิทธิภาพการผลิตสินค้าเกษตรเครือข่าย 134 ศูนย์ ใน 9 อำเภอ มีรายละเอียดดังนี้

ประเภทศูนย์เรียนรู้	อำเภอ									
	เมือง	ท่าบ่อ	สระใคร	โพนพิสัย	เฝ้าไร่	รัตนวาปี	ศรีเชียงใหม่	โพธิ์ตาก	สังคม	รวม
1. ด้านประมง					1		1	1		3
2. ด้านปศุสัตว์	2		3	1			3		1	10
3. ด้านข้าว/ศูนย์ข้าวชุมชน	2	2	3	2	2		1	1		13
4. ด้านไม้ผล	1			1	1		3	1	1	8
5. ด้านพืชไร่				1		1	1			3
6. ด้านไม้ยืนต้น				1			1			2
7. ด้านพืชผัก					1	1	6	1	1	10
8. ด้านแมลงเศรษฐกิจ									1	1
9. ด้านศูนย์จัดการดินปุ๋ยชุมชน (ศดปช.)			1			1			1	3
10. ด้านศูนย์จัดการศัตรูพืช (ศจช.)			3			1				4
11. ด้านการจัดการดิน			1					1	2	4
12. ด้านชลประทาน/การใช้น้ำอย่างรู้คุณค่า								1		1
13. ด้านศูนย์ปราชญ์ชาวบ้าน	1									1
14. ด้านศูนย์เรียนรู้เศรษฐกิจพอเพียง/เกษตรทฤษฎีใหม่/เกษตรผสมผสาน	6	8	5	10	7	13	3	3	6	61
15. ด้านการท่องเที่ยวเชิงเกษตร	1									1
16. ด้านการแปรรูปผลผลิตด้านการเกษตร	1	2		1				3	2	9
	รวม									134

ที่มา : สำนักงานเกษตรจังหวัดหนองคาย ข้อมูล ณ วันที่ 30 ตุลาคม 2567

10.5 วิสาหกิจชุมชนและเครือข่ายวิสาหกิจชุมชน

วิสาหกิจชุมชนและเครือข่ายวิสาหกิจชุมชน มีจำนวน 852 แห่ง ดังนี้

1) วิสาหกิจชุมชน 845 แห่ง สมาชิก 14,809 ราย มีมากที่สุดที่อำเภอโพนพิสัย อำเภอเฝ้าไร่ และอำเภอเมืองหนองคาย ตามลำดับ

2) เครือข่ายวิสาหกิจชุมชน 7 แห่ง สมาชิก 79 ราย ตั้งอยู่ที่อำเภอโพธิ์ตาก อำเภอศรีเชียงใหม่ อำเภอสังคม อำเภอสระใคร และอำเภอรันทนวาปี

กิจกรรมของวิสาหกิจชุมชนที่อนุมัติการจดทะเบียนแล้ว จำนวน 1,132 กิจกรรม จำนวนสมาชิก 14,809 ราย โดยอยู่ในกลุ่มการผลิตสินค้า มี 1,014 กิจกรรม คิดเป็นร้อยละ 89.6 ของกิจกรรมทั้งหมด กิจกรรมที่ดำเนินมากที่สุด ได้แก่ การผลิตพืช การผลิตปศุสัตว์ การแปรรูปและผลิตภัณฑ์ ตามลำดับ ส่วนกลุ่มการให้บริการมี 121 กิจกรรม คิดเป็นร้อยละ 10.40 ของกิจกรรมทั้งหมด กิจกรรมที่ดำเนินมากที่สุดได้แก่ ออมทรัพย์ชุมชน ร้านค้าชุมชน และการท่องเที่ยวตามลำดับ

10.6 การนำเข้า-ส่งออก

จังหวัดหนองคาย มีด่านตรวจของกระทรวงเกษตรและสหกรณ์ จำนวน 3 ด่าน ได้แก่ ด่านตรวจพืชหนองคาย ด่านกักกันสัตว์หนองคาย และศูนย์บริหารจัดการด่านตรวจประมงเขต 2 หนองคาย ผลการดำเนินงาน ดังนี้

1) ด่านตรวจพืชหนองคาย

- **การส่งออก** ผลไม้ไทยไปประเทศจีน ตั้งแต่เดือนมกราคม 2567 ถึง มกราคม 2568 มีปริมาณรวมทั้งหมด จำนวน 4,563 ตู ปริมาณรวม 77,224,353.54 กิโลกรัม มูลค่า 21,017,943,749.35 บาท ดังนี้

ชนิด	จำนวน(ตู้)	ปริมาณ (กก.)	มูลค่า (บาท)
ทุเรียน	3,714	61,603,485.04	8,574,819,272.17
มังคุด	644	12,375,705.50	12,057,301,555.75
ลำไยอบแห้ง	205	3,245,163.00	385,822,921.43
รวม	4,563	77,224,353.54	21,017,943,749.35

ที่มา : ด่านตรวจพืชหนองคาย ข้อมูล ณ วันที่ 5 มกราคม 2568

- **การนำเข้า** สินค้าจากประเทศจีน ตั้งแต่เดือนมกราคม 2567 ถึง เดือนมกราคม 2568 ปริมาณรวมทั้งหมด จำนวน 44,497,509.11 กิโลกรัม มูลค่า 1,310,105,275.76 บาท ดังนี้

ชนิด	ปริมาณ (กก.)	มูลค่า (บาท)
ผักกาดหอมโครัลลีฟ	1,705,909.75	36,991,121.30
ผักกาดขาว	15,698,289.29	427,495,960.95
กะหล่ำปลีรูปหัวใจ	16,661,273.29	438,126,208.79
บร็อกโคลี่	4,989,363.49	129,756,028.75
กะหล่ำดอก	5,442,673.29	277,735,955.97
รวม	44,497,509.11	1,310,105,275.76

ที่มา : ด้านตรวจพืชหนองคาย ข้อมูล ณ วันที่ 5 มกราคม 2568

2) ศูนย์บริหารจัดการด้านตรวจประมงเขต 2 (หนองคาย)

ตารางการ นำเข้า ส่งออก สินค้าประมง เดือนกุมภาพันธ์ 2568 มูลค่า 85,298,905.65 บาท

ประเภท/ชนิด	2566		2567		2568 (ม.ค - ก.พ.)	
	ปริมาณ	มูลค่า(บาท)	ปริมาณ	มูลค่า(บาท)	ปริมาณ	มูลค่า(บาท)
ลูกพันธุ์สัตว์น้ำ (ตัว)	42,392,060.00	11,785,947.00	28,305,670.00	6,521,764.00	1,944,500.00	570,900.00
ส่งออกเพื่อบริโภค (มีชีวิต, แช่เย็นแช่แข็ง) (กก.)	257,003.12	39,294,823.83	438,219.00	33,657,428.60	72,041.24	13,921,763.38
ผลิตภัณฑ์สัตว์น้ำ (กก.)	8,958,232.24	427,152,824.84	8,224,638.85	385,768,542.49	1,518,151.49	70,141,834.58
ปัจจัยการผลิต (กก.)	1,227,776.00	26,560,756.22	302,791.00	8,146,057.53	9392.00	664,407.69
รวม (ตัว/กก./บาท)	42,392,060	504,794,351.89	28,305,670	434,093,792.62	1,944,500.00	85,298,905.65
	10,443,011.36		8,965,648.85		1,599,584.73	

ที่มา : ศูนย์บริหารจัดการด้านตรวจประมงเขต 2 (หนองคาย) ข้อมูล ณ เดือนกุมภาพันธ์ 2568

หมายเหตุ : ไม่มีการนำเข้าด้านประมง

3) ด้านกักกันสัตว์หนองคาย

(1) จำนวนสัตว์/ซากสัตว์ ที่อนุญาตส่งออกราชอาณาจักร เดือนมกราคม 2567 ถึง เดือนกุมภาพันธ์ 2568 มีจำนวนสัตว์ 3,864,336 ตัว มูลค่า 52,029,446.00 บาท และซากสัตว์ 5,997,365 กิโลกรัม มูลค่า 197,420,442.00 บาท ดังนี้

ตาราง จำนวนสัตว์ ที่อนุญาตส่งออกราชอาณาจักร เดือนมกราคม 2567 ถึง เดือนกุมภาพันธ์ 2568

ข้อมูลสินค้าปศุสัตว์ด้านกักกันสัตว์หนองคาย เดือนมกราคม 2567 ถึง เดือนมกราคม 2568		
ชนิดสัตว์(ตัว)	จำนวน	มูลค่า(บาท)
กระบือ(ตัว)	3	500,000.00
ไก่ไข่รุ่น(ตัว)	265,500	22,071,600
ลูกไก่เนื้อ(ตัว)	1,122,460	15,885,156
ลูกไก่ไข่(ตัว)	2,423,670	3,916,190
เป็ดไข่(ตัว)	52,130	3,850,000
สุนัข(ตัว)	9	40,500.00
แมว(ตัว)	11	8,500.00
นกแก้ว(ตัว)	3	6,000.00
สุกรพันธุ์	528	5,469,500.00
โค(ตัว)	22	282,000.00
รวม	3,864,336	52,029,446.00

ที่มา : ด้านกักกันสัตว์หนองคาย ข้อมูล ณ 25 เดือนกุมภาพันธ์ 2568

ตาราง จำนวนซากสัตว์ ที่อนุญาตส่งออกราชอาณาจักร เดือนมกราคม 25267 ถึง เดือนกุมภาพันธ์ 2568

ชนิดซากสัตว์ (กิโลกรัม)	ปี 2568	
	จำนวน (กก.)	มูลค่า (บาท)
ซากไก่	4,661,566	148,145,056.00
ซากสุกร	1,335,799	49,275,386
รวม	5,997,365	197,420,442.00

ที่มา : ด่านกักกันสัตว์หนองคาย ข้อมูล ณ 25 เดือนกุมภาพันธ์ 2568

(2.1) จำนวนสัตว์/ซากสัตว์ ที่อนุญาตนำเข้าราชอาณาจักร เดือนมกราคม - เดือนกุมภาพันธ์ 2568 มีจำนวนสัตว์ 10 ตัว มูลค่า 33,000 บาท ดังนี้

ตาราง จำนวนสัตว์ที่อนุญาตนำเข้าราชอาณาจักร เดือนกุมภาพันธ์ 2568

ชนิดสัตว์	จำนวน (ตัว)	มูลค่า (บาท)
สุนัข	8	29,000
แมว	2	4,000
รวม	10	33,000

ที่มา : ด่านกักกันสัตว์หนองคาย ข้อมูล ณ 15 เดือนกุมภาพันธ์ 2568

11. งบประมาณปี 2568 หน่วยงานสังกัดกระทรวงเกษตรและสหกรณ์ ในจังหวัดหนองคาย ได้รับงบประมาณทั้งสิ้น รวมทั้งสิ้น 466,500,350.78 บาท แบ่งเป็น

11.1 งบประมาณของส่วนราชการต้นสังกัด (Function Base)

1) งบประมาณงบทด 466,500,350.78 บาท งบประมาณทั้งหมด ผลการเบิกจ่าย 195,500,607.07 บาท คิดเป็นร้อยละ 41.91(หมายเหตุ ข้อมูลตัดยอด ณ วันที่ 31 มกราคม 2568)

2) ผลการดำเนินงาน/ผลการปฏิบัติราชการสำคัญ มีแผนงานโครงการจำแนก 269 โครงการ แยกเป็น

- ส่วนกลาง 15 หน่วยงาน (งบทด 176 โครงการ) งบประมาณ 436,330,285.78 บาท

- ส่วนภูมิภาค 6 หน่วยงาน (งบทด 82 โครงการ) งบประมาณ 15,087,928.83 บาท

3) รัฐวิสาหกิจ 3 หน่วยงาน (งบทด 28 โครงการ) งบประมาณ 18,507,109.33 บาท

ที่มา : ระบบ MBUD, สนง.เกษตรและสหกรณ์จังหวัดหนองคาย,ข้อมูล ณ วันที่ 11 กุมภาพันธ์ 2568

11.2 โครงการนโยบายที่สำคัญ

-

11.3 โครงการพัฒนาแหล่งน้ำและระบบบริหารจัดการน้ำเพื่อการเกษตร

-

11.4 โครงการส่งเสริมการผลิตและนำเทคโนโลยีและนวัตกรรมเพื่อเพิ่มศักยภาพสินค้าเกษตรและเศรษฐกิจชุมชน

- โครงการส่งเสริมเกษตรปลอดภัยและเกษตรอินทรีย์ กิจกรรมยกระดับมาตรฐานฟาร์มไก่ไข่สู่มาตรฐาน GAP จังหวัดหนองคาย เป้าหมาย 150 ราย

- โครงการส่งเสริมการผลิตข้าวปลอดภัยได้มาตรฐาน ฝึกอบรมเกษตรกรในการผลิตข้าวตามมาตรฐาน GAP เป้าหมาย 800 ราย งบประมาณ 330,300 บาท

- โครงการส่งเสริมเกษตรปลอดภัยและเกษตรอินทรีย์ กิจกรรม การส่งเสริมเกษตรอินทรีย์แบบมีส่วนร่วม (PGS) เป้าหมาย 270 ราย งบประมาณ 475,300 บาท

11.5 โครงการยกระดับขีดความสามารถของเกษตรกรและสถาบันเกษตรกรสู่การเป็นผู้ประกอบการธุรกิจเกษตรที่มีคุณภาพ

-

12. สถานการณ์การผลิตและราคาสินค้าเกษตรที่สำคัญ

- ปลายิน เดือนกุมภาพันธ์ 2568 จำนวนผลิต 720 ตัน ราคา 62 บาท ที่มา : สำนักงานประมงจังหวัดหนองคาย

- สับปะรด เดือนกุมภาพันธ์ 2568 จำนวนผลิต 44 ตัน ราคา 16 บาท ที่มา : สำนักงานเกษตรจังหวัดหนองคาย

- ยางพารา เดือนกุมภาพันธ์ 2568 จำนวนผลิต 2,180 ตัน ราคา 37 บาท (ราคายางเนื้อแห้ง)

ที่มา : การยางแห่งประเทศไทยจังหวัดหนองคาย

13. สถานการณ์และการช่วยเหลือภัยพิบัติด้านเกษตร

13.1 การประกาศเขตพื้นที่ประสบภัยพิบัติฯ (อุทกภัย)

จังหวัดหนองคายได้ประกาศเขตพื้นที่ประสบภัยพิบัติฯ (อุทกภัย) แล้ว 9 อำเภอ 58 ตำบล 545 หมู่บ้าน ได้แก่

1) อำเภอศรีเชียงใหม่ จำนวน 4 ตำบล 40 หมู่บ้าน

2) อำเภอน้ำโสม จำนวน 10 ตำบล 79 หมู่บ้าน

3) อำเภอรัตนวาปี จำนวน 5 ตำบล 63 หมู่บ้าน

4) อำเภอเมืองหนองคาย จำนวน 15 ตำบล 147 หมู่บ้าน

5) อำเภอสังคม จำนวน 4 ตำบล 20 หมู่บ้าน

6) อำเภอโพธิ์ตาก จำนวน 3 ตำบล 26 หมู่บ้าน

7) อำเภอโพนพิสัย จำนวน 10 ตำบล 121 หมู่บ้าน

8) อำเภอเฝ้าไร่ จำนวน 5 ตำบล 30 หมู่บ้าน

9) อำเภอสระใคร จำนวน 3 ตำบล 41 หมู่บ้าน

13.2 สถานการณ์ภัยพิบัติด้านการเกษตร

1) **ด้านพืช** สำนักงานเกษตรจังหวัดหนองคาย ดำเนินการโอนเงินช่วยเหลือเกษตรกรผู้ประสบอุทกภัย ปี 2567 แล้วจำนวน 4 อำเภอ คือ อำเภอสังคม อำเภอโพธิ์ตาก อำเภอสระใคร และอำเภอรัตนวาปี จำนวน 1,692 ครัวเรือน รวมวงเงินช่วยเหลือ จำนวน 18,131,293.55 บาท คิดเป็นร้อยละ 13.43 ของเกษตรกรที่ได้รับความเสียหาย

2) **ด้านปศุสัตว์** สนง.ปศุสัตว์จังหวัดหนองคาย ดำเนินการโอนเงินช่วยเหลือเกษตรกรผู้ประสบอุทกภัย ปี 2567 เรียบร้อยแล้วทั้ง 18 ราย จำนวนวงเงินช่วยเหลือ 236,900 บาท คิดเป็นร้อยละ 100 ของเกษตรกรเมื่อวันที่ 16 มกราคม 2568 ที่ได้รับความเสียหาย รวม 9 อำเภอ 36 ตำบล 167 หมู่บ้าน เกษตรกรได้รับผลกระทบ 3,127 ราย สัตว์ได้รับผลกระทบ 92,646 ตัว ระยะเวลาการเกิดภัย(ด้านปศุสัตว์) 72 วัน (25 ส.ค. 67 – 5 พ.ย. 67)

3) **ด้านประมง** สนง.ประมงจังหวัดหนองคาย ดำเนินการโอนเงินช่วยเหลือเกษตรกรผู้ประสบอุทกภัย ปี 2567 โดยได้รับงบประมาณจากกระทรวงเกษตรและสหกรณ์แล้ว จำนวน 2 อำเภอ คือ อำเภอสังคม และ อำเภอรัตนวาปี รวมทั้งสิ้น 99 ราย จำนวนพื้นที่ 77.85 ไร่ รวมวงเงินช่วยเหลือ 336,401.70 บาท คิดเป็นร้อยละ 3.66 ของเกษตรกรที่ได้รับความเสียหาย

- ที่มา :**
- 1) ศูนย์ติดตามและแก้ไขปัญหาภัยพิบัติด้านการเกษตร ข้อมูล ณ วันที่ 25 กุมภาพันธ์ 2567
 - 2) สำนักงานเกษตรจังหวัดหนองคาย ข้อมูล ณ วันที่ วันที่ 17 กุมภาพันธ์ 2568
 - 3) สำนักงานปศุสัตว์จังหวัดหนองคาย ข้อมูล ณ วันที่ วันที่ 16 มกราคม 2568
 - 4) สำนักงานประมงจังหวัดหนองคาย ข้อมูล ณ วันที่ วันที่ 16 มกราคม 2568

14. การเตรียมให้ความช่วยเหลือฤดูฝน (ภัยแล้ง) ปี 2568

โครงการชลประทานหนองคาย ได้เตรียมความพร้อมเครื่องมือ เครื่องจักร ในการให้ความช่วยเหลือพื้นที่เสี่ยงการเกิดภัยในเขตพื้นที่ชลประทานจังหวัดหนองคายในช่วงฤดูแล้ง (ภัยแล้ง) และการดำเนินการให้ความช่วยเหลือในการเผชิญเหตุ ดังนี้

- 1) คาดการณ์และป้องกันพื้นที่ขาดแคลนน้ำ
- (2) สร้างความมั่นคงน้ำเพื่อเพื่อการอุปโภคและบริโภค และการเกษตรในการปฏิบัติการใช้น้ำอย่างมีประสิทธิภาพ
- (3) กำหนดแผนจัดสรรน้ำแหล่งพื้นที่เพาะปลูกพืชภัยแล้ง (4) เพิ่มประสิทธิภาพการใช้น้ำและลดการสูญเสียในทุภาคส่วน (5) เฝ้าระวังและแก้ไขคุณภาพน้ำ (6) เตรียมพร้อมรับมือภัยแล้งด้วยการบริหารจัดการน้ำ (7) สร้างการรับรู้ประชาสัมพันธ์ (8) ติดตามและประเมินผลการบริหารการใช้น้ำ

- 2) การให้ความช่วยเหลือ ฤดูร้อน 2567/2568 ดังนี้
 - ติดตั้งเครื่องสูบน้ำเคลื่อนที่ จำนวน 7 เครื่อง
- 3) การเตรียมเครื่องมือเครื่องจักรให้การช่วยเหลือ
 - รถบรรทุก ขนาด 2 ตัน 3 คัน
 - รถบรรทุก ขนาด 4 ตัน 1 คัน
 - รถบรรทุกติดเครนขนาด 6 ตัน 1 คัน
 - รถแทรกเตอร์ 1 คันข
 - รถตัดหญ้าชุดหลัง JCB 1 คัน
 - รถบรรทุกยกเท 1 คัน
 - เครื่องสูบน้ำ 10 นิ้ว 2 เครื่อง

หมายเหตุ : โครงการชลประทานหนองคาย ข้อมูล ณ วันที่ 25 กุมภาพันธ์ 2568

15. ผลการเฝ้าระวังโรคและแมลงศัตรูสำคัญ

คณะกรรมการศูนย์ติดตามและแก้ไขปัญหาภัยพิบัติด้านการเกษตรจังหวัดหนองคาย ได้ดำเนินการประชุมเพื่อติดตามสถานการณ์และแก้ไขปัญหาฯ เป็นประจำทุกเดือน ซึ่งยังไม่มีรายงานสถานการณ์การเกิดโรคระบาดด้านการเกษตร (พืช/ปศุสัตว์/ประมง) ในพื้นที่จังหวัดหนองคาย ทั้งนี้ ศูนย์ติดตามและแก้ไขปัญหาภัยพิบัติด้านการเกษตรฯ ได้ดำเนินการประชาสัมพันธ์แจ้งเตือนภัยด้านการเกษตร โดยใช้ช่องทางต่าง ๆ ดังนี้

- 1) การจัดรายการวิทยุ “รายการเพื่อชีวิตเกษตรกร” ผ่านช่องทางคลื่นวิทยุ AM 810 Khz ทุกวันอังคาร เวลา 11.00–12.00 น.
- 2) การไลฟ์สดและการแชร์สื่อสารสนเทศ ผ่านช่องทางเฟซบุ๊ก “กระทรวงเกษตรและสหกรณ์จังหวัดหนองคาย”
- 3) การแชร์สื่อสารสนเทศ ผ่านช่องทางไลน์กลุ่มเกษตรกร

16. ผลการดำเนินงานเพื่อช่วยเหลือเกษตรกร (รทส.)

- โครงการสนับสนุนค่าบริหารจัดการและพัฒนาผลผลิตเกษตรกรผู้ ปลูกข้าว จำนวน 49,468 ราย วงเงิน 389,805,300 บาท
- โอนไม่สำเร็จ จำนวน 26 ราย วงเงิน 181,787.50 บาท (เนื่องจากบัญชีธนาคารปิด/เลขบัญชีธนาคารไม่ถูกต้อง) (ข้อมูลสะสม ณ วันที่ 25 กุมภาพันธ์ 2568)

17. ปัญหา/ข้อเรียกร้องที่เกิดขึ้นในจังหวัด/แนวทางแก้ไข

17.1 ปัญหาที่ดินทำกิน

- 1) กองทุนหมุนเวียนเพื่อการกู้ยืมแก่เกษตรกรและผู้ยากจน (อบก.) จังหวัดหนองคาย
 - ตั้งแต่ 1 มกราคม 2534 – 27 กุมภาพันธ์ 2568 มีเกษตรกรและผู้ยากจนที่ผ่านการพิจารณาอนุมัติ 583 ราย เป็นเงิน จำนวน 124,815,423 บาท ที่ดิน จำนวน 5,197 – 1 – 4.3 ไร่

- ตั้งแต่ 1 ตุลาคม 2566 – 27 กุมภาพันธ์ 2568 เกษตรกรและผู้ยากจนยื่นคำร้องขอความช่วยเหลือ จำนวน 26 ราย วงเงิน 7,122,675 บาท ที่ดิน จำนวน 61-3-74 ไร่ ผ่านการพิจารณาอนุมัติ จำนวน 9 ราย วงเงินการให้ความช่วยเหลือ จำนวน 2,802,925 บาท ที่ดินจำนวน 17-0-19.4 ไร่

- ผ่านการพิจารณาอนุมัติ อบก.ส่วนอำเภอ จำนวน 5 ราย เป็นเงิน 1,094,000 บาท ที่ดิน 1-0-15.6 ไร่

- ผ่านการพิจารณาอนุมัติ อบก.ส่วนจังหวัด จำนวน 4 ราย เป็นเงิน 1,708,925 บาท ที่ดิน 17-0-19.4 ไร่

17.2 ปัญหานี้สิน/แหล่งเงินทุน

1) กองทุนสงเคราะห์เกษตรกร อนุมัติวงเงินให้กลุ่มเกษตรกร จำนวน 3 โครงการ ดังนี้

(1) โครงการเลี้ยงปลาตุกในบ่อผ้าใบตำบลปะโคของวิสาหกิจชุมชนคนเลี้ยงปลาตุกตำบลปะโค อำเภอเมืองหนองคาย จังหวัดหนองคาย ระยะเวลาดำเนินโครงการ 5 ปี (ปีพ.ศ. 2564 - พ.ศ. 2569) วงเงินกู้ยืม 3,956,670 บาท

1. ชำระงวดที่ 1 (ปี 2565) เมื่อวันที่ 21 ตุลาคม 2565 จำนวน 39,566.70 บาท (เฉพาะดอกเบี้ย)

2. ชำระงวดที่ 2 (ปี 2566) เมื่อวันที่ 27 ตุลาคม 2566 จำนวน 435,234.70 บาท (ดอกเบี้ย+เงินต้น)

(2) โครงการส่งเสริมอาชีพการเลี้ยงแพะของวิสาหกิจชุมชนคนเลี้ยงแพะนาหนัง อำเภอโพนพิสัย จังหวัดหนองคาย ระยะเวลาดำเนินโครงการ 5 ปี (ปีพ.ศ. 2565 - พ.ศ. 2570) วงเงินกู้ยืม 3,267,840 บาท

1. ชำระงวดที่ 1 (ปี 2566) เมื่อวันที่ 28 เมษายน 2566 จำนวน 32,678.40 บาท (เฉพาะดอกเบี้ย)

2. ชำระงวดที่ 2 (ปี 2567) เมื่อวันที่ 9 สิงหาคม 2567 จำนวน 32,678.40 บาท (เฉพาะดอกเบี้ย)

(3) โครงการเลี้ยงปลาแบบผสมผสานในบ่อผ้าใบตำบลนาข่าของวิสาหกิจชุมชนกลุ่มเลี้ยงปลาตุกในบ่อผ้าใบ ตำบลนาข่า อำเภอท่าบ่อ จังหวัดหนองคาย ระยะเวลาดำเนินโครงการ 5 ปี (ปีพ.ศ. 2565 - พ.ศ. 2570) วงเงินกู้ยืม 3,493,500 บาท

1.ชำระงวดที่ 1 (ปี 2566) เมื่อวันที่ 18 กรกฎาคม 2566 จำนวน 419,220 บาท (เงินต้น+ดอกเบี้ย)

2.ชำระงวดที่ 2 (ปี 2567) เมื่อวันที่ 2567 จำนวน 237,558 บาท (เงินต้น+ดอกเบี้ย) โดยแบ่งชำระ 2 ครั้ง ครั้งที่ 1 ชำระแล้วเมื่อวันที่ 2567 จำนวน 62,883 บาท (ดอกเบี้ย) และครั้งที่ 2 นัดชำระในเดือนธันวาคม 2567 จำนวน 174,678 บาท (เงินต้น)

17.3 การให้บริการศูนย์พิรุณราช

- ให้บริการ 220 เรื่อง ดำเนินการเสร็จสิ้น 217 เรื่อง 98.64 %

- อยู่ระหว่างการดำเนินการ 0

- เกินกำหนด 3 เรื่อง 1.36 %

สัดส่วนประเภทเรื่อง

- ขอรับการช่วยเหลือด้านพืช 190 เรื่อง

- ขอให้แก้ไขปัญหานี้สิน 18 เรื่อง

- ขอรับการช่วยเหลือ/สนับสนุนนโยบายของรัฐด้านการเกษตร 7 เรื่อง

- ขอรับการช่วยเหลือ/สนับสนุนเนื่องจากประสบภัยพิบัติทางการเกษตร 4 เรื่อง

- ขอรับการช่วยเหลือด้านประมง 1 เรื่อง

18. ปัญหาอุปสรรค