



## แผนปฏิบัติการ

๒  
ด้านการเกษตรและสหกรณ์

ของจังหวัดนนทบุรี

ประจำปีงบประมาณ พ.ศ. ๒๕๖๖

สำนักงานเกษตรและสหกรณ์จังหวัดนนทบุรี

NONTHABURI PROVINCIAL AGRICULTURE AND COOPERATIVES OFFICE

## คำนำ

สำนักงานปลัดกระทรวงเกษตรและสหกรณ์ได้กำหนดให้สำนักงานเกษตรและสหกรณ์จังหวัดนนทบุรีจัดทำและรวบรวมแผนปฏิบัติการด้านการเกษตรและสหกรณ์ของจังหวัด ประจำปีงบประมาณ พ.ศ. ๒๕๖๖ และรายงานความก้าวหน้าผลการดำเนินงานโครงการตามแผนปฏิบัติการด้านการเกษตรและสหกรณ์ของจังหวัด ประจำปีงบประมาณ พ.ศ. ๒๕๖๖ โดยการนำเข้าสู่ข้อมูลสู่ระบบแผนงาน/โครงการ ภายใต้โครงการพัฒนาระบบฐานข้อมูลด้านการเกษตรและสหกรณ์ของจังหวัด เป็นรายไตรมาส

สำนักงานเกษตรและสหกรณ์จังหวัดนนทบุรี ได้จัดทำและรวบรวมแผนปฏิบัติการด้านการเกษตรและสหกรณ์ของหน่วยงานในสังกัดกระทรวงเกษตรและสหกรณ์จังหวัดนนทบุรี เพื่อเป็นคู่มือในการติดตามและรายงานความก้าวหน้าการดำเนินงานโครงการของหน่วยงานให้บรรลุผลตามเป้าหมายที่กำหนดได้อย่างมีประสิทธิภาพ ในโอกาสนี้ ขอขอบคุณทุกท่านที่มีส่วนร่วมในการจัดทำแผนปฏิบัติการด้านการเกษตรและสหกรณ์ของจังหวัดนนทบุรี ประจำปีงบประมาณ พ.ศ. ๒๕๖๖ หากมีข้อผิดพลาดประการใด คณะผู้จัดทำขออภัยมา ณ ที่นี้

กลุ่มยุทธศาสตร์พัฒนาการเกษตร

สำนักงานเกษตรและสหกรณ์จังหวัดนนทบุรี

มกราคม ๒๕๖๖

## สารบัญ

	หน้า
ส่วนที่ ๑ แผนพัฒนาการเกษตรและสหกรณ์ของจังหวัดนนทบุรี	
๑. วิสัยทัศน์ พันธกิจ เป้าประสงค์	๑
๒. ยุทธศาสตร์พัฒนาการเกษตรและสหกรณ์จังหวัดนนทบุรี	๑
๓. แผนที่ยุทธศาสตร์ (Strategy Map) และแผนผังการเชื่อมโยงของยุทธศาสตร์	๖
ส่วนที่ ๒ แผนงานและผลผลิต ปีงบประมาณ พ.ศ. ๒๕๖๖	๑๐
ส่วนที่ ๓ แผนปฏิบัติการด้านการเกษตรและสหกรณ์ของจังหวัดนนทบุรี ประจำปีงบประมาณ พ.ศ. ๒๕๖๖	๒๑

## ส่วนที่ ๑ แผนพัฒนาการเกษตรและสหกรณ์จังหวัดนนทบุรี

### ๑. วิสัยทัศน์

แหล่งผลิตสินค้าเกษตรคุณภาพปลอดภัย มุ่งสู่เกษตรอัจฉริยะ ๔.๐

### ๒. พันธกิจ

- ๑) พัฒนาสถาบันเกษตรกรให้เข้มแข็ง และเกษตรกรพึ่งพาตนเองได้อย่างยั่งยืน
- ๒) ส่งเสริมการผลิต การแปรรูป การตลาดสินค้าเกษตรให้ปลอดภัยได้มาตรฐานและมูลค่าสูง
- ๓) พัฒนาและบริหารจัดการทรัพยากรการผลิตทางการเกษตรด้วยเทคโนโลยีและนวัตกรรม
- ๔) การพัฒนาการบริหารจัดการด้านการเกษตรและสหกรณ์ของจังหวัด

### ๓. เป้าประสงค์

เป้าประสงค์ที่ ๑ เกษตรกรมีคุณภาพชีวิตที่ดีขึ้น อาชีพมั่นคง และรายได้จากการทำการเกษตรเพิ่มขึ้น  
เป้าประสงค์ที่ ๒ สินค้าเกษตรของจังหวัดได้รับการพัฒนาการผลิตที่ปลอดภัยได้มาตรฐาน  
เป้าประสงค์ที่ ๓ การบริหารจัดการด้านการเกษตรมีประสิทธิภาพ และประสิทธิผลด้วยเทคโนโลยีและนวัตกรรม

### ๔. ตัวชี้วัดเป้าประสงค์

- ๑) รายได้สุทธิของครัวเรือนเกษตรกรเพิ่มขึ้นร้อยละ ๑๐ ต่อปี
- ๒) อัตราการขยายตัวของมูลค่าของสินค้าเกษตรปลอดภัย เพิ่มขึ้นร้อยละ ๓
- ๓) จำนวนสินค้าเกษตรได้รับการพัฒนาคุณภาพและผ่านการรับรองมาตรฐาน เพิ่มขึ้นปีละ ๒๐ แปลง
- ๔) จำนวนเกษตรกรนำเทคโนโลยีเกษตรและนวัตกรรมเพื่อเพิ่มประสิทธิภาพการจัดการด้านการเกษตร เพิ่มขึ้นปีละ ๒ กลุ่ม รวม ๑๐ กลุ่ม ภายในปี ๒๕๗๐

### ๕. ยุทธศาสตร์พัฒนาการเกษตรและสหกรณ์จังหวัดนนทบุรี

ยุทธศาสตร์ที่ ๑ สร้างความเข้มแข็งให้กับเกษตรกรและสถาบันเกษตรกร เพื่อให้เกษตรกรพึ่งพาตนเองได้ ในการประกอบอาชีพเกษตรกรรม รวมทั้งพัฒนาศักยภาพของเกษตรกรและสถาบันเกษตรกรให้เป็นผู้ประกอบการธุรกิจเกษตร เพื่อขับเคลื่อนการจัดความยากจนและพัฒนาคนทุกช่วงวัยอย่างยั่งยืนตามหลักปรัชญาของเศรษฐกิจพอเพียง โดยเฉพาะการทำเกษตรแบบผสมผสาน เกษตรทฤษฎีใหม่ และเกษตรอินทรีย์ ซึ่งจะช่วยให้รายได้ให้กับเกษตรกร รวมทั้งส่งเสริมการพัฒนาศักยภาพของเกษตรกรมีอาชีพให้สามารถบริหารจัดการฟาร์มแบบครบวงจร ตั้งแต่การผลิตแปรรูป และการตลาด ตลอดจนสร้างการรวมกลุ่มเกษตรกรให้เข้มแข็งและสามารถเชื่อมโยงเครือข่ายของเกษตรกร และสถาบันเกษตรกรได้อย่างมีประสิทธิภาพ โดยมีแนวทางการพัฒนาหรือกลยุทธ์ ดังนี้

๑) การทำการเกษตรตามหลักปรัชญาของเศรษฐกิจพอเพียง ด้วยการสร้างจิตสำนึกให้เกษตรกรน้อมนำหลักปรัชญาของเศรษฐกิจพอเพียงมาใช้ในการทำการเกษตรให้ครอบคลุมทุกครัวเรือน กลุ่มเกษตรกรองค์กร เครือข่ายเกษตรกร พึ่งพาตนเอง และสามารถต่อยอดไปสู่การทำธุรกิจเกษตรเชิงพาณิชย์

๒) ส่งเสริมการทำเกษตรกรรมอย่างยั่งยืนให้เห็นผลในทางปฏิบัติ โดยดำเนินกิจกรรมการผลิตทางการเกษตรในรูปแบบที่เหมาะสม อาทิ เกษตรผสมผสาน เกษตรธรรมชาติ วนเกษตร เกษตรทฤษฎีใหม่ และเกษตรอินทรีย์ ให้เกื้อกูลกับทรัพยากรที่มีอยู่อย่างจำกัด

๓) ส่งเสริมและพัฒนาเกษตรกรรุ่น Smart Farmer/Young Smart Farmer ด้วยการเสริมสร้างเกษตรกรรุ่นใหม่และองค์ความรู้เกี่ยวกับการผลิตสินค้าเกษตรปลอดภัย การทำเกษตรอินทรีย์ การผลิตพันธุ์ดี การใช้ปุ๋ยอินทรีย์และปุ๋ยเคมีอย่างถูกต้องตามค่าวิเคราะห์ดิน การวางแผนการผลิต ไปสู่การแปรรูปเพื่อเพิ่มมูลค่าสินค้าเกษตร และสร้างทักษะของความเป็นผู้ประกอบการโดยมีการประยุกต์ใช้เทคโนโลยีและนวัตกรรมในการพัฒนาการผลิต รวมถึงการปรับปรุงคุณภาพมาตรฐานสินค้าเกษตรและผลิตภัณฑ์ให้เป็นไปตามความต้องการของตลาด

๔) สร้างและเชื่อมโยงเครือข่ายของเกษตรกร และสถาบันเกษตรกร ส่งเสริมการรวมกลุ่มเกษตรกร เพื่อสร้างความเข้มแข็ง สนับสนุนให้เกษตรกรและสถาบันเกษตรกรเป็นผู้ประกอบการมืออาชีพ สนับสนุนการพัฒนาศักยภาพการผลิตและการตลาดของสถาบันเกษตรกร อาทิ สนับสนุนการเข้าถึงแหล่งเงินทุน ดอกเบี้ยต่ำ ขยายโอกาสในการเข้าถึงปัจจัยการผลิต สนับสนุนการขยายช่องทางด้านการตลาดสำหรับธุรกิจเกษตร การเชื่อมโยงระหว่างการผลิตกับการตลาด การบริหารจัดการของสถาบันเกษตรกรให้มีความเข้มแข็ง ส่งเสริมความร่วมมือในการพัฒนาการเกษตรระหว่างภาครัฐ เอกชน เกษตรกร และผู้บริโภค โดยรวมพลังทุกภาคส่วน ร่วมกันแก้ไขปัญหาและขับเคลื่อนการพัฒนาภาคการเกษตร บริหารจัดการสินค้าเกษตรตั้งแต่ต้นทาง กลางทาง และปลายทาง โดยยึดหลักการแบ่งปันผลประโยชน์ร่วมกัน

#### ตัวชี้วัด

๑. จำนวนเกษตรกรที่เป็นคนจนเป้าหมายในระบบบริหารจัดการข้อมูลการพัฒนาคนแบบชี้เป้า (Thai People Map and Analytics Platform) หรือ TP MAP ได้รับการเสริมสร้างความรู้ การพัฒนาการเกษตร ตามแนวเกษตรทฤษฎีใหม่โดยยึดปรัชญาเศรษฐกิจพอเพียง เพิ่มขึ้นปีละ ๔๕ ราย

๒. จำนวนเกษตรกรที่น้อมนำหลักทฤษฎีใหม่ไปปรับใช้พัฒนาคุณภาพชีวิตของตนเอง ปีละ ๑๐๐ ราย

๓. ร้อยละ ๘๕ ของการติดตามการชำระหนี้ค้ำประกันกองทุนหมู่บ้าน เพื่อการกู้ยืมแก่เกษตรกรและผู้ยากจน

๔. มีการจัดโครงการคลินิกเกษตรเคลื่อนที่ในพระราชานุเคราะห์ฯ โดยมีเกษตรกรเข้ารับบริการ ปีละ ๔๐๐ ราย

๕. Young Smart Farmer ได้รับการพัฒนาเป็นผู้ประกอบการเกษตรชั้นนำ ปีละ ๑๐ ราย

๖. จำนวน Smart Farmer/Young Smart Farmer ด้านการเกษตร เพิ่มขึ้นไม่น้อยกว่า ๒๐ รายต่อปี

๗. จำนวนเกษตรกรเป้าหมายที่มีความรู้ความเข้าใจการจัดทำบัญชีโครงการพัฒนาเกษตรกรรม อย่างยั่งยืน เพิ่มขึ้นปีละ ๑๐ ราย

๘. ร้อยละสหกรณ์การเกษตรและกลุ่มเกษตรกรผ่านเกณฑ์มาตรฐานของกรมส่งเสริมสหกรณ์ และมีความเข้มแข็งรักษาและยกระดับขึ้น เพิ่มขึ้นร้อยละ ๑๐ ของค่าเป้าหมายต่อปี

๙. จำนวนหมอดินอาสาที่ได้รับการพัฒนาศักยภาพด้านการพัฒนาที่ดิน และสามารถถ่ายทอดองค์ความรู้ได้ ปีละ ๒๔๘ ราย

๑๐. สมาชิกวิสาหกิจชุมชน ได้รับความรู้ด้านการบริหารจัดการวิสาหกิจชุมชน และสมาชิกกลุ่มเกษตรกรได้รับการพัฒนาความรู้ทักษะ ความสามารถในการเพิ่มประสิทธิภาพการบริหารจัดการสินค้าเกษตร เพิ่มขึ้นปีละ ๖๐ ราย

๑๑. เกษตรกรได้รับการพัฒนาศักยภาพด้านเคหกิจเกษตร เพื่อเตรียมความพร้อมเข้าสู่สังคมเกษตรสูงวัย เพิ่มขึ้นปีละ ๑๐ ราย

๑๒. จำนวนศูนย์เรียนรู้การเพิ่มประสิทธิภาพการผลิตสินค้าเกษตรได้รับการส่งเสริมและพัฒนาแต่ละด้าน ปีละ ๖ ศูนย์

๑๓. จำนวนศูนย์ข้าวชุมชนได้รับการส่งเสริมและพัฒนา ปีละ ๗ ศูนย์

**ยุทธศาสตร์ที่ ๒** ยกระดับการบริหารจัดการสินค้าเกษตรคุณภาพปลอดภัย และเกษตรมูลค่าสูง เพื่อลดต้นทุนการผลิตและสร้างโอกาสในการแข่งขันของสินค้าเกษตร ใช้การตลาดนำการผลิตด้วยการส่งเสริมการผลิตสินค้าเกษตรในรูปแบบแปลงใหญ่จัดการร่วมกันระหว่างภาครัฐเกษตรกร กับภาคเอกชน เพื่อให้สินค้าเกษตรได้มาตรฐานรองรับความต้องการของตลาด ส่งเสริมการบริหารจัดการโซ่อุปทานสินค้าเกษตรสถาบันเกษตรกร และผู้ประกอบการธุรกิจเกษตร ส่งเสริมการเพิ่มมูลค่าสินค้าเกษตรโดยนำภูมิปัญญาท้องถิ่นมาสร้างเรื่องราว (Story) และขยายช่องทางตลาดสู่การตลาด Online และ Offline ซึ่งจะเป็นส่วนสนับสนุนและสร้างผลประโยชน์ร่วมกันในการพัฒนาระดับภูมิภาค โดยมีแนวทางการพัฒนา หรือกลยุทธ์ ดังนี้

**๑) ส่งเสริมการผลิตสินค้าเกษตรให้ได้มาตรฐานมีคุณภาพและเชิงสร้างสรรค์** เพื่อพัฒนาสินค้าเกษตรให้มีคุณภาพและได้มาตรฐาน สร้างมูลค่าเพิ่ม และเพิ่มความสามารถในการแข่งขัน ด้วยการพัฒนาระบบการก่อนการเก็บเกี่ยว (Pre-harvest) เพื่อลดต้นทุนการผลิตและรองรับกระบวนการผลิตสินค้าเกษตรให้มีคุณภาพตามมาตรฐานสากล สนับสนุนการปรับเปลี่ยนการผลิตตามศักยภาพความเหมาะสมของพื้นที่และความต้องการของตลาด (Zoning by Agri-Map)

**๒) การเพิ่มมูลค่าสินค้าเกษตร** ด้วยการส่งเสริมการผลิตสินค้าเกษตรที่มีคุณภาพเอกลักษณ์ และมูลค่าสูงตามความต้องการของตลาดเฉพาะกลุ่ม (Niche Market) ยกระดับราคาสินค้าด้วยการสร้างสินค้าเกษตรปลอดภัย เกษตรอินทรีย์ ฮาลาล และนันทบุรีการ์นตี และเพิ่มมูลค่าสินค้าเกษตรด้วยเศรษฐกิจดิจิทัล (Digital Economy) ส่งเสริมการนำภูมิปัญญาท้องถิ่นไปใช้ในการแปรรูปเพื่อเพิ่มมูลค่าสินค้าเกษตรสร้างมูลค่าเพิ่มให้กับสินค้าเกษตรด้วยแนวคิดเกษตรสร้างสรรค์สร้างเรื่องราว (story) ของผลิตภัณฑ์ โดยใช้เทคโนโลยีสนับสนุนการพัฒนา

**๓) เสริมสร้างความมั่นคงทางอาหารอย่างยั่งยืน** ด้วยการสร้างความมั่นคงด้านอาหารสามารถเข้าถึงแหล่งอาหารทั้งทางกายภาพ และเศรษฐกิจอย่างเพียงพอ ปลอดภัย

**๔) สนับสนุนความร่วมมือระหว่างภาครัฐและเอกชน** สนับสนุนให้ผู้ประกอบการธุรกิจเกษตรหรือภาคเอกชนเข้ามามีส่วนร่วม

#### **ตัวชี้วัด**

๑. ร้อยละ ๘๐ ของความสำเร็จของการบริหารจัดการโครงการส่งเสริมเกษตรแปลงใหญ่
๒. จำนวนแปลงเกษตรกรที่ได้รับมาตรฐาน GAP เพิ่มขึ้นปีละ ๒๐ แปลง
๓. จำนวนสินค้าที่ได้รับการรับรองคุณภาพสินค้าเกษตรภายใต้แบรนด์นันทบุรีการ์นตี เพิ่มขึ้นปีละ ๑๐ สินค้า
๔. จำนวนผลิตภัณฑ์ที่มีมูลค่าสูงจากสินค้าเกษตรของจังหวัด อย่างน้อย ๒ ชนิดสินค้าภายในปี ๒๕๗๐
๕. การรับรองสถานที่จำหน่ายเนื้อสัตว์ ภายในปี ๒๕๗๐ จำนวน ๑๔๒ ร้าน
๖. เกษตรกร หรือองค์กรเกษตรกรสามารถสร้างและใช้ประโยชน์จากแหล่งอาหารเกิดความมั่นคงด้านอาหารในระดับชุมชน เพิ่มขึ้นปีละ ๑ จุด

**ยุทธศาสตร์ที่ ๓** เพิ่มความสามารถในการแข่งขันภาคการเกษตรด้วยเกษตรอัจฉริยะ ๔.๐ เพื่อพัฒนาการเกษตรของประเทศให้มีศักยภาพ ก้าวทันต่อการเปลี่ยนแปลงของโลกและสนับสนุนเทคโนโลยีและนวัตกรรมด้านการเกษตรอย่างต่อเนื่องพัฒนาเทคโนโลยีสารสนเทศการเกษตร และสร้างการเชื่อมโยงของข้อมูลอย่างเป็นระบบ เน้นการเข้าถึงเทคโนโลยีการเกษตรของเกษตรกรรายย่อยและกลุ่มเกษตรกร ด้วยการสนับสนุนความร่วมมือระหว่างภาครัฐ เอกชน และศูนย์เทคโนโลยีเกษตรและนวัตกรรม (Agritech and Innovation Center : AIC) โดยมีแนวทางการพัฒนา หรือกลยุทธ์ ดังนี้

๑) ส่งเสริมสนับสนุน ถ่ายทอดเทคโนโลยี และนวัตกรรมด้านการเกษตรเชิงสร้างสรรค์ ตั้งแต่ระดับการผลิต การแปรรูป และการตลาดในเชิงบูรณาการความร่วมมือระหว่างหน่วยงานที่เกี่ยวข้อง

๒) พัฒนาเทคโนโลยีสารสนเทศการเกษตรและเชื่อมโยงข้อมูลอย่างเป็นระบบบูรณาการ ข้อมูลระหว่างหน่วยงานโดยใช้เทคโนโลยีเพื่อสนับสนุนการทำงาน บริหารจัดการฐานข้อมูลการเกษตร ให้เป็นระบบ ครบถ้วน ทันสมัยตลอดเวลาเรียกใช้ได้ง่ายเพื่อให้ข้อมูลข่าวสารด้านการตลาดและความต้องการผลผลิตทางการเกษตร มีการกระจายไปสู่ผู้ผลิตอย่างทั่วถึง และทันต่อเหตุการณ์เพื่อให้เกษตรกรสามารถใช้ประโยชน์จากข้อมูลข่าวสารในการวางแผนการผลิตให้สัมพันธ์กับฤดูกาลและความต้องการของผู้บริโภค บริหารจัดการช่องทางการสื่อสารเพื่อให้เกษตรกรและผู้ให้บริการสามารถเข้าถึงแหล่งข้อมูลที่ถูกต้อง เป็นปัจจุบันได้ง่ายและสะดวกรวดเร็ว

### ตัวชี้วัด

๑. ร้อยละ ๘๐ ของครัวเรือนเกษตรกรได้รับการปรับปรุงข้อมูลทะเบียนเกษตรกรเป็นปัจจุบัน
๒. จำนวนวิสาหกิจชุมชนได้รับการพัฒนาผลิตภัณฑ์/บรรจุภัณฑ์/คุณภาพมาตรฐานสินค้าเกษตรแปรรูป เพิ่มขึ้นปีละ ๒ แห่ง
๓. จำนวนแพลตฟอร์มออนไลน์จำหน่ายสินค้าด้านการเกษตรของจังหวัดนนทบุรี เพิ่มขึ้น ๑ ระบบ ภายในปี พ.ศ. ๒๕๗๐
๔. จำนวนเกษตรกรได้รับการถ่ายทอดความรู้การใช้เทคโนโลยีการเกษตรยุคใหม่ การเกษตรแม่นยำ การเกษตรอัจฉริยะ เพื่อเพิ่มประสิทธิภาพการผลิต เพิ่มขึ้นปีละ ๕๐ ราย
๕. จำนวนเกษตรกรนำเทคโนโลยีเกษตรและนวัตกรรมเพื่อเพิ่มประสิทธิภาพการจัดการด้านการเกษตรเพิ่มขึ้น จำนวน ๒ กลุ่ม ภายในปี ๒๕๗๐

ยุทธศาสตร์ที่ ๔ บริหารจัดการทรัพยากรน้ำและทรัพยากรทางการเกษตรอย่างยั่งยืน สนับสนุน กิจกรรมเกษตรเชิงอนุรักษ์เพื่อคงความสมดุลของทรัพยากรธรรมชาติ ส่งเสริมการเกษตรที่เป็นมิตรต่อสิ่งแวดล้อม บริหารจัดการทรัพยากรน้ำจากคุณภาพน้ำ (น้ำเค็ม) ที่เหมาะสมกับพืชและพื้นที่ทำกินทางการเกษตรและสร้าง ภูมิคุ้มกันทางการเกษตรต่อการเปลี่ยนแปลงสภาพภูมิอากาศ โดยมีแนวทางการพัฒนา หรือกลยุทธ์ ดังนี้

๑) **ฟื้นฟูและอนุรักษ์ทรัพยากรการเกษตร** ปรับปรุง ฟื้นฟูและอนุรักษ์ทรัพยากรการเกษตรที่มีอยู่ อย่างจำกัดให้เกิดความคุ้มค่าและมีประสิทธิภาพเหมาะสมกับสภาพพื้นที่ รวมทั้งสนับสนุนกิจกรรมการเกษตร แบบยั่งยืนหรือเกษตรเชิงอนุรักษ์

๒) **ส่งเสริมการเกษตรที่เป็นมิตรกับสิ่งแวดล้อม** โดยจัดระบบการจัดการของเสียจากฟาร์มเกษตร ระบบการผลิต การแปรรูปสินค้าเกษตรและอาหาร สร้างความตระหนักให้เกษตรกรและผู้ที่เกี่ยวข้อง ตามหลัก วิชาการในการผลิตที่ไม่ก่อให้เกิดมลภาวะและไม่ทำลายสิ่งแวดล้อม ตลอดจนสนับสนุนความรู้ด้านวิชาการ ให้เกษตรกร/กลุ่มเกษตรกร สร้างความรู้และความเข้าใจเกี่ยวกับการลดปริมาณการใช้สารเคมีทางการเกษตร การส่งเสริมการเกษตรปลอดสารพิษให้แก่เกษตรกร ส่งเสริมการนำวัสดุเหลือใช้ทางการเกษตร เช่น แกลบ เปลือก และเมล็ด กลับมาแปรรูปเป็นพลังงานทดแทนเพื่อใช้ในระดับครัวเรือนและชุมชนส่งเสริมและสนับสนุน ให้เกษตรกรและสถาบันเกษตรกร รวมทั้งผู้ผลิตหรือผู้ประกอบการการเกษตรที่เป็นมิตรต่อสิ่งแวดล้อม โดยนำหลักการเศรษฐกิจชีวภาพ เศรษฐกิจหมุนเวียน และเศรษฐกิจสีเขียว (BCG Model) มาใช้ในห่วงโซ่อุปทาน (เศรษฐกิจชีวภาพ (Bio Economy) โดยการใช้ทรัพยากรชีวภาพเพื่อสร้างมูลค่าเพิ่มเน้นการพัฒนาเป็นผลิตภัณฑ์ มูลค่าสูงเศรษฐกิจหมุนเวียน (Circular Economy) คำนึงถึงการนำวัสดุต่าง ๆ กลับมาใช้ประโยชน์ให้มากที่สุด และระบบเศรษฐกิจสีเขียว (Green Economy) การเลือกใช้วัตถุดิบสีเขียวเพื่อรักษาสิ่งแวดล้อมและแก้ไขปัญหา มลพิษอย่างยั่งยืน)

๓) **บริหารจัดการทรัพยากรน้ำ** โดยการเพิ่มปริมาณน้ำ แหล่งน้ำเพื่อการเกษตร การบริหารจัดการน้ำตามสภาพของพื้นที่อย่างทั่วถึงจากคุณภาพน้ำ (น้ำเค็ม) ที่เหมาะสมกับพืชและครอบคลุมพื้นที่การเกษตรและสร้างเป็นเครือข่ายชลประทานที่สมบูรณ์เพิ่มประสิทธิภาพการบริหารจัดการน้ำตลอดลุ่มน้ำทั้งแหล่งน้ำต้นทุนปรับปรุง ซ่อมแซม ดูแลแหล่งน้ำและพื้นที่ชลประทานที่มีอยู่แล้วให้ใช้ประโยชน์ได้อย่างเต็มประสิทธิภาพ

#### **ตัวชี้วัด**

๑. จำนวนพื้นที่ของเกษตรกรที่ได้รับวัสดุเพื่อฟื้นฟูปรับปรุงดินให้มีความสมบูรณ์ เพิ่มขึ้นปีละ ๙๐๐ ไร่  
๒. จำนวนต้นกล้าหญ้าแฝกที่สนับสนุนให้เกษตรกรเพื่ออนุรักษ์ดินและน้ำ เพิ่มขึ้นปีละ ๕๐๐,๐๐๐ ต้น  
๓. ร้อยละ ๑๐๐ ของพื้นที่บริหารจัดการน้ำในเขตชลประทานได้รับน้ำตามปริมาณน้ำต้นทุนที่มีอยู่ในแต่ละปี

๔. ร้อยละ ๑๐๐ ของทางน้ำชลประทานที่มีคุณภาพน้ำมาตรฐานกลางของกรมชลประทาน

๕. จำนวนระบบอัจฉริยะแจ้งเตือนค่าความเค็มโดยใช้เซนเซอร์ เพิ่มขึ้นปีละ ๒ จุด

๖. จำนวนลูกพันธุ์สัตว์น้ำในแหล่งน้ำธรรมชาติ เพิ่มขึ้นปีละ ๒ ล้านตัว

๗. ร้อยละของพื้นที่การเกษตรที่มีการเผาผลาญ ปีละไม่น้อยกว่าร้อยละ ๑๐

#### **ยุทธศาสตร์ที่ ๕ ยกระดับท่องเที่ยวเกษตรเชิงสร้างสรรค์**

โดยมีแนวทางการพัฒนา หรือกลยุทธ์ ดังนี้

๑) **ส่งเสริมและพัฒนาการท่องเที่ยวเกษตรเชิงสร้างสรรค์** โดยพัฒนาให้เป็นแหล่งท่องเที่ยวที่นักท่องเที่ยวสามารถทำกิจกรรมร่วมกับชุมชนได้เป็นแหล่งท่องเที่ยวเชิงเกษตรแบบครบวงจร ส่งเสริมการท่องเที่ยวเชิงเกษตรสุขภาพ

๒) **ส่งเสริมและพัฒนาการบริการด้านท่องเที่ยวเกษตรให้มีคุณภาพได้มาตรฐานและเพิ่มมูลค่า** โดยพัฒนากระบวนการและมาตรฐานการผลิตเพื่อให้ได้สินค้าและบริการที่มีคุณภาพ และสร้างอัตลักษณ์/นำเสนอเรื่องราวแหล่งกำเนิดให้สินค้าในแต่ละท้องถิ่น ต่อยอดสู่การท่องเที่ยวเชิงเกษตร

#### **ตัวชี้วัด**

๑. ร้อยละ ๘๐ ของจำนวนสุนัข/แมว ได้รับการฉีดวัคซีน ป้องกันโรคพิษสุนัขบ้า

๒. แหล่งท่องเที่ยวเชิงเกษตรของวิสาหกิจชุมชนหรือกลุ่มเกษตรกรได้รับการพัฒนาศักยภาพและการบริการ พร้อมรองรับนักท่องเที่ยว ปีละ ๑ แห่ง

๓. จำนวนแหล่งท่องเที่ยวเชิงเกษตรที่มีการเชื่อมโยง จำนวน ๑ เส้นทาง ภายในปี ๒๕๗๐



## แผนที่ยุทธศาสตร์พัฒนาการเกษตรและสหกรณ์จังหวัดนนทบุรี (Strategy Map)

วิสัยทัศน์ : แหล่งผลิตสินค้าเกษตรคุณภาพปลอดภัย มุ่งสู่เกษตรอัจฉริยะ ๔.๐

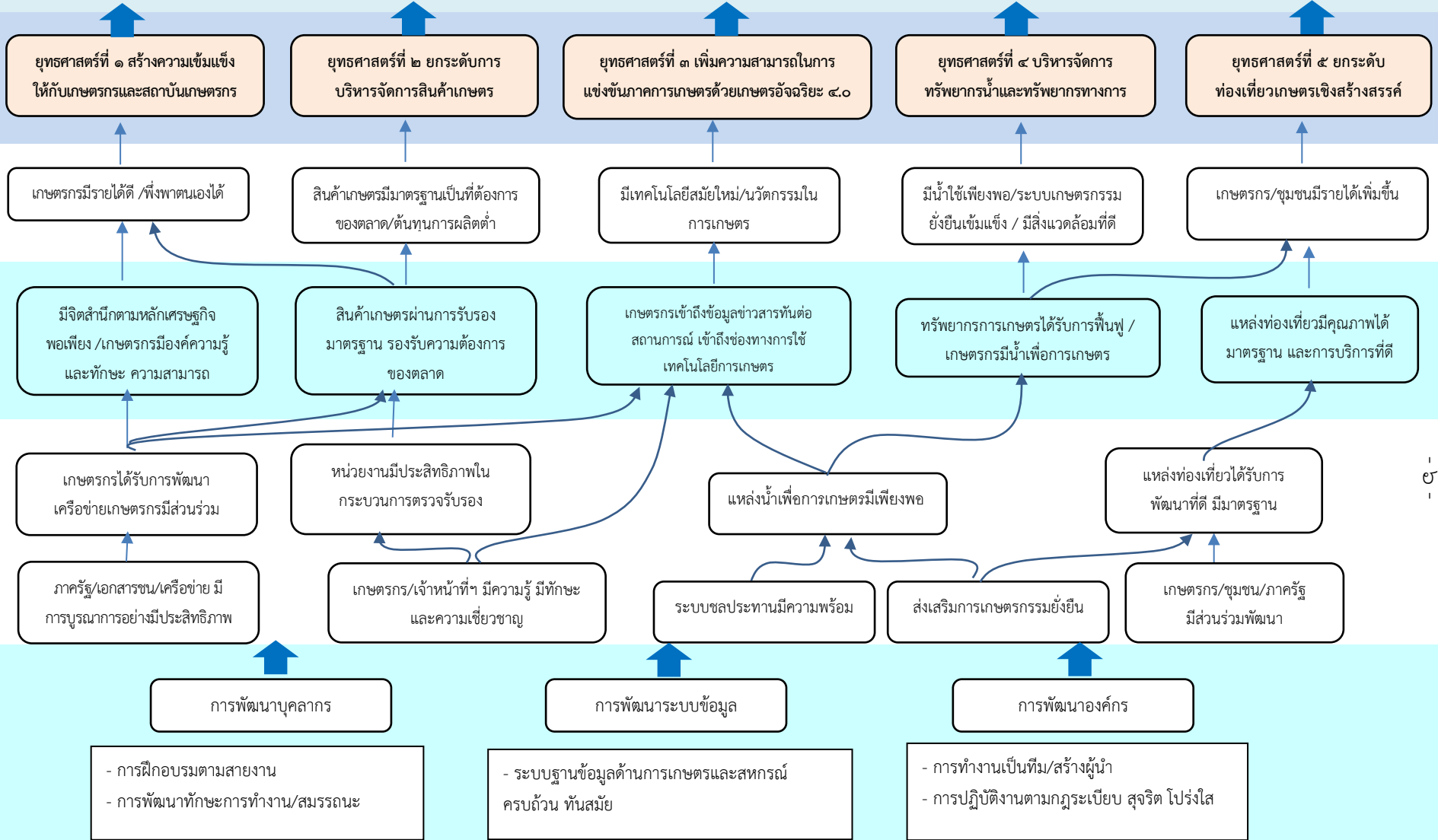

# การเชื่อมโยงของประเด็นยุทธศาสตร์และเป้าประสงค์เกษตรและสหกรณ์จังหวัดนนทบุรี

## วิสัยทัศน์ : แหล่งผลิตสินค้าเกษตรคุณภาพปลอดภัย มุ่งสู่เกษตรอัจฉริยะ ๔.๐

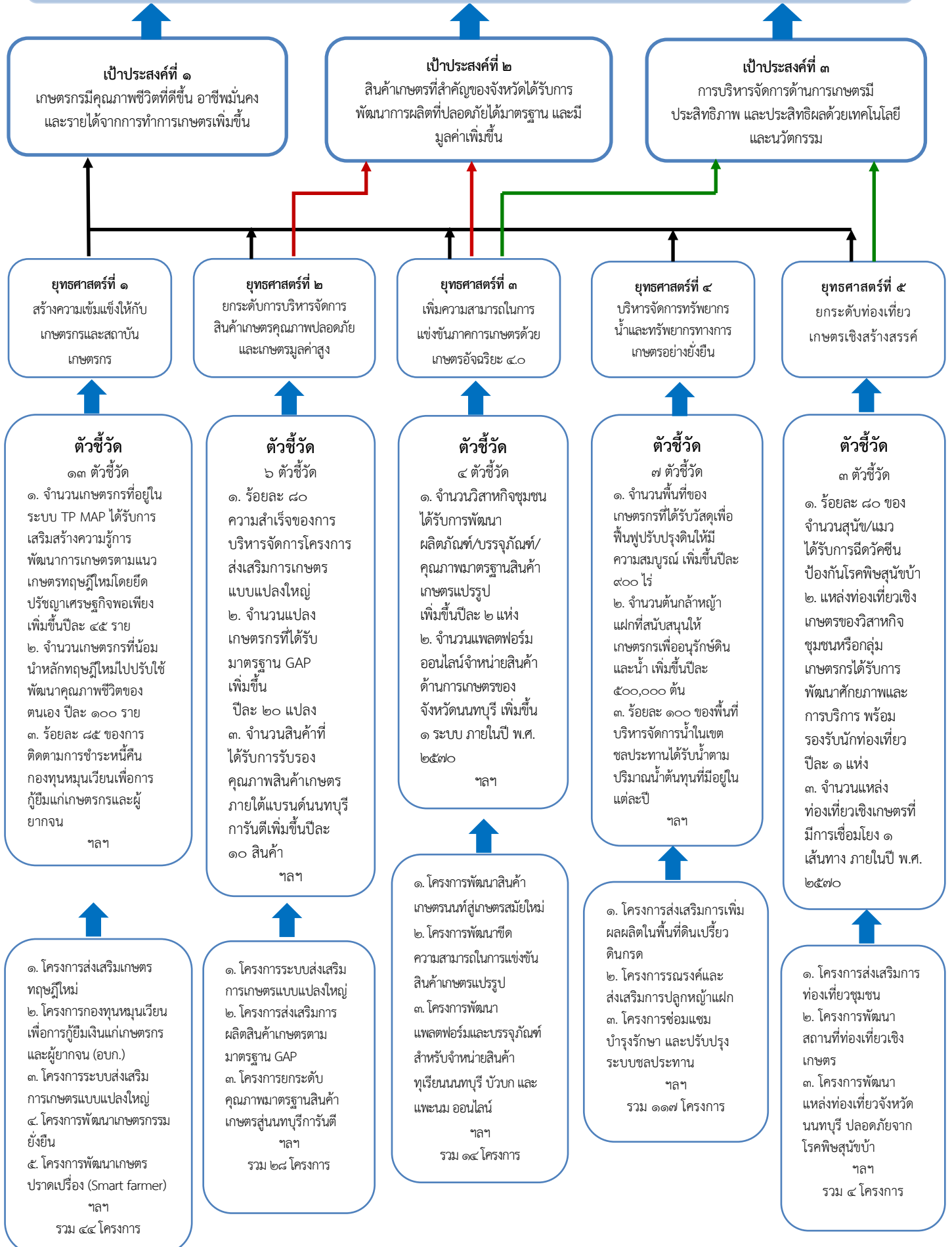

การเชื่อมโยงของประเด็นยุทธศาสตร์เกษตรและสหกรณ์จังหวัดนนทบุรี

ตารางที่ ๔ - ๑ การเชื่อมโยงของประเด็นยุทธศาสตร์เกษตรและสหกรณ์จังหวัดนนทบุรี

ยุทธศาสตร์ชาติ ๒๐ ปี (พ.ศ.๒๕๖๐ - ๒๕๗๙)	(ร่าง) แผนพัฒนาฯ ที่ ๑๓ (พ.ศ. ๒๕๖๖-๒๕๗๐)	ยุทธศาสตร์เกษตร และสหกรณ์ ๒๐ ปี (พ.ศ. ๒๕๖๐-๒๕๗๙)	ยุทธศาสตร์การพัฒนากา ภาคกลางและพื้นที่ กรุงเทพมหานคร (พ.ศ. ๒๕๖๐ - ๒๕๖๕)	ยุทธศาสตร์การพัฒนากลุ่มจังหวัดภาคกลาง ปริมณฑล (พ.ศ. ๒๕๖๐-๒๕๖๕)	ยุทธศาสตร์การพัฒนา จังหวัดนนทบุรี (ปี พ.ศ.๒๕๖๖ - ๒๕๗๐)	ยุทธศาสตร์เกษตรและ สหกรณ์จังหวัดนนทบุรี (พ.ศ. ๒๕๖๖-๒๕๗๐)
<p>๒. การสร้าง ความสามารถในการ แข่งขัน</p> <p>๔. การสร้างโอกาส ความเสมอภาคและ ความเท่าเทียมกันทาง สังคม</p> <p>๕. การสร้างการเติบโต บนคุณภาพชีวิตที่เป็น มิตรกับสิ่งแวดล้อม</p>	<p><b>หมุดหมายที่ ๑</b> ไทยเป็นประเทศชั้นนำด้าน สินค้าเกษตรและเกษตรแปรรูปมูลค่าสูง</p> <p><b>หมุดหมายที่ ๒</b> ไทยเป็นจุดหมายของการ ท่องเที่ยวที่เน้นคุณภาพและความยั่งยืน</p> <p><b>หมุดหมายที่ ๕</b> ไทยเป็นประตูการค้าการ ลงทุนและยุทธศาสตร์ทางโลจิสติกส์ที่สำคัญ ของภูมิภาค</p> <p><b>หมุดหมายที่ ๖</b> ไทยเป็นฐานการผลิตอุปกรณ์ อิเล็กทรอนิกส์อัจฉริยะที่สำคัญของโลก</p> <p><b>หมุดหมายที่ ๗</b> ไทยมีวิสาหกิจขนาดกลางและ ขนาดย่อมที่เข้มแข็ง มีศักยภาพสูง และสามารถ แข่งขันได้</p> <p><b>หมุดหมายที่ ๘</b> ไทยมีพื้นที่และเมืองอัจฉริยะ ที่น่าอยู่ปลอดภัย เติบโตได้อย่างยั่งยืน</p> <p><b>หมุดหมายที่ ๙</b> ไทยมีความยากจน ข้ามรุ่นลดลง และคนไทยทุกคนมีความคุ้มครอง ทางสังคมที่เพียงพอเหมาะสม</p> <p><b>หมุดหมายที่ ๑๐</b> ไทยมีเศรษฐกิจหมุนเวียนและ สังคมคาร์บอนต่ำ</p> <p><b>หมุดหมายที่ ๑๑</b> ไทยสามารถลดความเสี่ยง และผลกระทบจากภัยธรรมชาติและการ เปลี่ยนแปลงสภาพภูมิอากาศ</p> <p><b>หมุดหมายที่ ๑๒</b> ไทยมีกำลังคนสมรรถนะสูง มุ่งเรียนรู้อย่างต่อเนื่อง ตอบโจทย์การพัฒนา แห่งอนาคต</p> <p><b>หมุดหมายที่ ๑๓</b> ไทยมีภาครัฐ ที่ทันสมัย มีประสิทธิภาพ และตอบโจทย์ ประชาชน</p>	<p>๑. สร้างความเข้มแข็ง ให้กับเกษตรกรและ สถาบันเกษตรกร</p> <p>๒. เพิ่มประสิทธิภาพการ ผลิตและยกระดับ มาตรฐานสินค้า</p> <p>๓. เพิ่มความสามารถใน การแข่งขันภาค การเกษตรด้วยเทคโนโลยี และนวัตกรรม</p> <p>๔. บริหารจัดการ ทรัพยากรการเกษตรและ สิ่งแวดล้อมอย่างสมดุล และยั่งยืน</p> <p>๕. พัฒนาระบบบริหาร จัดการภาครัฐ</p>	<p>๒. พัฒนาคุณภาพแหล่ง ท่องเที่ยวที่มีชื่อเสียงระดับ นานาชาติและ สร้างความ เชื่อมโยงเพื่อกระจายการ ท่องเที่ยวทั่วทั้งภาค</p> <p>๓. ยกระดับการผลิตสินค้า เกษตรและอุตสาหกรรม โดยใช้นวัตกรรมเทคโนโลยี และความคิดสร้างสรรค์ เพื่อให้สามารถแข่งขันได้ อย่างยั่งยืน</p> <p>๔. บริหารจัดการน้ำและ ทรัพยากรธรรมชาติเพื่อ แก้ไขปัญหาหน้าทวม ภัยแล้ง และคงความสมดุล ของระบบนิเวศอย่างยั่งยืน</p>	<p>๑. พัฒนาระบบการผลิต ภาคการเกษตร อุตสาหกรรม และพาณิชย์ กรรมด้วยระบบอัจฉริยะ</p> <p>๒. พัฒนาโครงสร้างพื้นฐาน ระบบโลจิสติกส์ และระบบ ป้องกันบรรเทาพิบัติภัย</p> <p>๔. พัฒนาและส่งเสริม การท่องเที่ยวเชื่อมโยง วัฒนธรรมที่หลากหลาย</p>	<p>๒. การพัฒนาเศรษฐกิจ มูลค่าสูง เศรษฐกิจฐานราก ให้ก้าวหน้า และเติบโต อย่างต่อเนื่อง กระจาย ทั่วทั้งจังหวัด</p> <p>๓. การสร้างความยั่งยืน ของการพัฒนาที่เติบโตบน คุณภาพชีวิตที่เป็นมิตรกับ สิ่งแวดล้อม</p>	<p>๑. สร้างความเข้มแข็ง ให้กับเกษตรกรและสถาบัน เกษตรกร</p> <p>๒. ยกระดับการบริหาร จัดการสินค้าเกษตร คุณภาพปลอดภัย และเกษตรมูลค่าสูง</p> <p>๓. เพิ่มความสามารถใน การแข่งขันภาคการเกษตร ด้วยเกษตรอัจฉริยะ ๔.๐</p> <p>๔. บริหารจัดการ ทรัพยากรน้ำและ ทรัพยากรทางการเกษตร อย่างยั่งยืน</p> <p>๕. ยกระดับท่องเที่ยว เกษตรเชิงสร้างสรรค์</p>

# ความเชื่อมโยงยุทธศาสตร์การพัฒนาแผนพัฒนาการเกษตรและสหกรณ์จังหวัดนนทบุรี ปี พ.ศ. ๒๕๖๖ - ๒๕๗๐

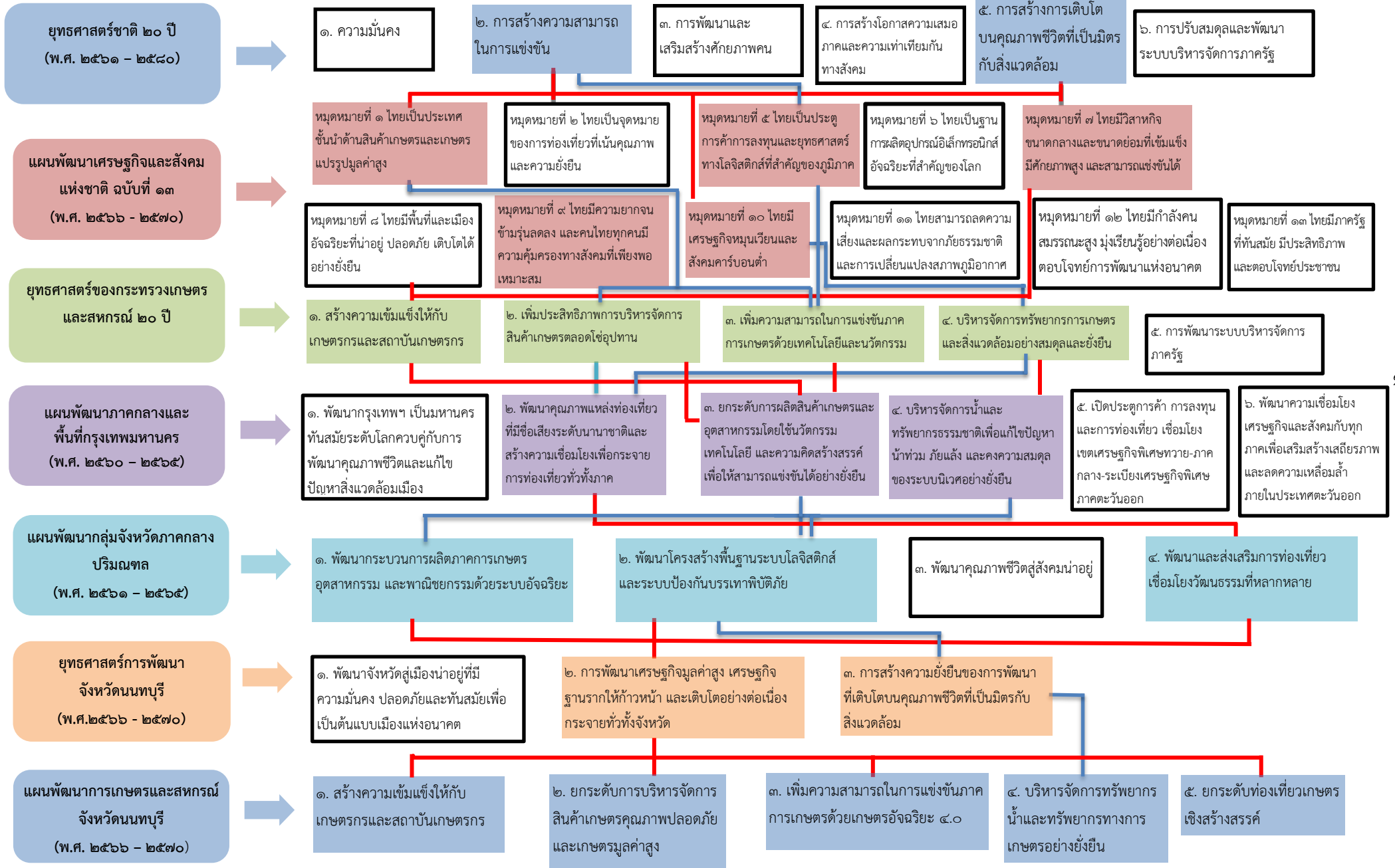

**ส่วนที่ ๒**  
**แผนงานและผลผลิต ปีงบประมาณ พ.ศ. ๒๕๖๖**

หน่วยงาน	ยุทธศาสตร์การจัดสรรงบประมาณ	แผนงาน	ผลผลิต
๑. สำนักงานปลัดกระทรวง เกษตรและสหกรณ์	๑. ด้านการสร้างความสามารถ ในการแข่งขัน	๑. บุคลากรภาครัฐ	รายการค่าใช้จ่ายบุคลากรภาครัฐ
		๒. ยุทธศาสตร์การเกษตรสร้างมูลค่า	๑. โครงการพัฒนาเกษตรกรรายยั่งยืน
			๒. โครงการขับเคลื่อนการเกษตรระดับ หมู่บ้านสู่การผลิตสินค้าเกษตรมูลค่าสูง
	๓. พื้นฐานด้านการสร้างความสามารถ ในการแข่งขัน	อำนาจการและบริหารจัดการ ด้านการเกษตร	
๒. ด้านการสร้างโอกาสและ ความเสมอภาคทางสังคม	ยุทธศาสตร์เสริมสร้างพลังทางสังคม	โครงการส่งเสริมการดำเนินงาน อันเนื่องมาจากพระราชดำริ	
๒. กรมชลประทาน	๑. ด้านการสร้างการเติบโตบน คุณภาพชีวิตที่เป็นมิตรต่อสิ่งแวดล้อม	๑. บุคลากรภาครัฐ	รายการค่าใช้จ่ายบุคลากรภาครัฐ บริหารจัดการทรัพยากรน้ำ
		๒. บูรณาการบริหารจัดการทรัพยากร น้ำ	๑. โครงการเพิ่มปริมาณน้ำในอ่างเก็บน้ำ เขื่อนแม่งวงอุดมธารา จังหวัดเชียงใหม่
			๒. โครงการเขื่อนทดน้ำผาจาก จังหวัดอุดรดิตต์
			๓. โครงการอ่างเก็บน้ำคลองหลวง จังหวัดชลบุรี
			๔. โครงการห้วยโสมงอันเนื่องมาจาก พระราชดำริ จังหวัดปราจีนบุรี
			๕. โครงการอ่างเก็บน้ำห้วยน้ำร้อนเนื่อง มาจากพระราชดำริ จังหวัดอุดรดิตต์
			๖. โครงการจัดหาแหล่งน้ำและเพิ่มพื้นที่ ชลประทาน
			๗. โครงการอ่างเก็บน้ำน้ำป้อนเนื่อง มาจากพระราชดำริ จังหวัดพะเยา
			๘. โครงการประทุรบายน้ำศรีสองรัก อันเนื่องมาจากพระราชดำริ อำเภอเชียงคาน จังหวัดเลย
			๙. โครงการพัฒนาลุ่มน้ำห้วยหลวงตอนล่าง จังหวัดหนองคาย
			๑๐. โครงการอ่างเก็บน้ำลำสะพุง อันเนื่อง มาจากพระราชดำริ จังหวัดชัยภูมิ
			๑๑. โครงการประทุรบายน้ำบ้านก้อพร้อม ระบบส่งน้ำ จังหวัดสกลนคร
			๑๒. โครงการอ่างเก็บน้ำลำน้ำชี อันเนื่อง มาจากพระราชดำริ จังหวัดชัยภูมิ
			๑๓. โครงการอ่างเก็บน้ำห้วยกรอกเคียน จังหวัดฉะเชิงเทรา
๑๔. โครงการอ่างเก็บน้ำคลองโปล้ จังหวัด ระยอง			

หน่วยงาน	ยุทธศาสตร์การจัดสรรงบประมาณ	แผนงาน	ผลผลิต		
๒. กรมชลประทาน (ต่อ)			๑๕. โครงการบรรเทาอุทกภัยเมืองนครศรีธรรมราช อันเนื่องมาจากพระราชดำริ จังหวัดนครศรีธรรมราช ๑๖. โครงการป้องกันและบรรเทาภัยจากน้ำ <input type="checkbox"/> ๑๗. โครงการคลองระบายน้ำหลาก บางบาล-บางไทร จังหวัดพระนครศรีอยุธยา ๑๘. โครงการบรรเทาอุทกภัยเมืองชัยภูมิ จังหวัดชัยภูมิ (ระยะที่ ๑) ๑๙. โครงการประตูระบายน้ำลำน้ำพุง-น้ำก่ำอันเนื่องมาจากพระราชดำริ จังหวัดสกลนคร ๒๐. โครงการปรับปรุงคลองยม-น่าน จังหวัดสุโขทัย		
		๓. ยุทธศาสตร์เพื่อสนับสนุนด้านการสร้างการเติบโตบนคุณภาพชีวิตที่เป็นมิตรต่อสิ่งแวดล้อม	๑. โครงการส่งเสริมการดำเนินงานอันเนื่องมาจากพระราชดำริ ๒. โครงการปรับปรุงงานชลประทาน ๓. โครงการสนับสนุนการบริหารจัดการน้ำและงานชลประทาน		
		๔. พื้นฐานด้านการสร้างการเติบโตบนคุณภาพชีวิตที่เป็นมิตรต่อสิ่งแวดล้อม	การจัดการงานชลประทาน		
		๓. กรมตรวจบัญชีสหกรณ์	๑. ด้านความมั่นคง	บูรณาการขับเคลื่อนการแก้ไขปัญหาจังหวัดชายแดนภาคใต้	โครงการพัฒนาตามศักยภาพของพื้นที่
			๒. ด้านการสร้างความสามารถในการแข่งขัน	๑. บุคลากรภาครัฐ	รายการค่าใช้จ่ายบุคลากรภาครัฐ
				๒. ยุทธศาสตร์การเกษตรสร้างมูลค่า	๑. โครงการระบบส่งเสริมเกษตรแบบแปลงใหญ่ ๒. โครงการพัฒนาเกษตรกรรมยั่งยืน ๓. โครงการบริหารจัดการการผลิตสินค้าเกษตรตามแผนที่เกษตรเพื่อการบริหารจัดการเชิงรุก (Agri-Map) ๔. โครงการส่งเสริมการแปรรูปสินค้าเกษตร ๕. โครงการส่งเสริมและพัฒนาวิสาหกิจชุมชน ๖. โครงการส่งเสริมและพัฒนาสถาบันเกษตรกร ๗. โครงการยกระดับสถาบันเกษตรกรให้เป็นผู้ประกอบการธุรกิจเกษตร ๘. โครงการส่งเสริมประสิทธิภาพด้านการเงินการบัญชีของสหกรณ์และกลุ่มเกษตรกรด้วยเทคโนโลยีสารสนเทศ
๓. พื้นฐานด้านการสร้างความสามารถในการแข่งขัน	สหกรณ์และสถาบันเกษตรกรได้รับการพัฒนาและเสริมสร้างความเข้มแข็ง				
	๓. ด้านการสร้างโอกาสและความเสมอภาคทางสังคม			๑. ยุทธศาสตร์เสริมสร้างพลังทางสังคม	๑. โครงการส่งเสริมการดำเนินงานอันเนื่องมาจากพระราชดำริ
		๒. โครงการเสริมสร้างการจัดทำบัญชีครัวเรือนเพื่อการจัดการเศรษฐกิจระดับครัวเรือน			
		๓. โครงการส่งเสริมอาสาสมัครเกษตร			

หน่วยงาน	ยุทธศาสตร์การจัดสรรงบประมาณ	แผนงาน	ผลผลิต	
๓. กรมตรวจบัญชีสหกรณ์ (ต่อ)		๒. บูรณาการพัฒนาและส่งเสริมเศรษฐกิจฐานราก	๑. โครงการศูนย์เรียนรู้การเพิ่มประสิทธิภาพการผลิตสินค้าเกษตร ๒. โครงการส่งเสริมและพัฒนาอาชีพเพื่อแก้ไขปัญหาที่ดินทำกินของเกษตรกร	
๔. กรมประมง	๑. ด้านความมั่นคง	๑. บูรณาการขับเคลื่อนการแก้ไขปัญหาจังหวัดชายแดนภาคใต้	โครงการพัฒนาตามศักยภาพของพื้นที่	
		๒. ยุทธศาสตร์จัดการปัญหาแรงงานต่างด้าวและการค้ามนุษย์	โครงการจัดการปัญหาแรงงานต่างด้าวและการค้ามนุษย์ด้านการประมง	
		๓. ยุทธศาสตร์ป้องกันและแก้ไขปัญหาที่มีผลกระทบต่อความมั่นคง	โครงการป้องกันและแก้ไขปัญหาการทำประมงผิดกฎหมาย	
	๒. ด้านการสร้างความสามารถในการแข่งขัน	๑. บุคลากรภาครัฐ		รายการค่าใช้จ่ายบุคลากรภาครัฐ พัฒนาเกษตรกรรมยั่งยืนและเสริมสร้างความเข้มแข็งของเกษตรกรอย่างเป็นระบบ
			๒. ยุทธศาสตร์การเกษตรสร้างมูลค่า	๑. โครงการยกระดับคุณภาพมาตรฐานสินค้าเกษตร
		๒. โครงการธนาคารสินค้าเกษตร		
		๓. โครงการระบบส่งเสริมเกษตรแบบแปลงใหญ่		
		๔. โครงการพัฒนาเกษตรกรรมยั่งยืน		
		๕. โครงการส่งเสริมอาชีพประมง		
		๖. โครงการผลิตและขยายสัตว์น้ำพันธุ์ดี		
๗. โครงการส่งเสริมและพัฒนาสินค้าเกษตรอัตลักษณ์พื้นถิ่น				
๘. โครงการบริหารจัดการทรัพยากรประมง				
๙. โครงการสร้างความเข้มแข็งกลุ่มการผลิตด้านประมง				
๑๐. โครงการเฝ้าระวัง ป้องกัน ควบคุมโรคและเชื้อดื้อยาในสัตว์น้ำและผลิตภัณฑ์				
๓. พื้นฐานด้านการสร้างความสามารถในการแข่งขัน		พัฒนาศักยภาพด้านการประมง		
๓. ด้านการสร้างโอกาสและความเสมอภาคทางสังคม	๑. ยุทธศาสตร์เสริมสร้างพลังทางสังคม		๑. โครงการพัฒนาพื้นที่โครงการหลวง ๒. โครงการส่งเสริมการดำเนินงานอันเนื่องมาจากพระราชดำริ	
		๒. บูรณาการพัฒนาและส่งเสริมเศรษฐกิจฐานราก	๑. โครงการส่งเสริมและพัฒนาอาชีพเพื่อแก้ไขปัญหาที่ดินทำกินของเกษตรกร ๒. โครงการศูนย์เรียนรู้การเพิ่มประสิทธิภาพการผลิตสินค้าเกษตร	
	๔. ด้านการสร้างการเติบโตบนคุณภาพชีวิตที่เป็นมิตรต่อสิ่งแวดล้อม		โครงการพัฒนาอาหารด้านการประมง	
๕. กรมปศุสัตว์	๑. ด้านความมั่นคง	บูรณาการขับเคลื่อนการแก้ไขปัญหาจังหวัดชายแดนภาคใต้	โครงการพัฒนาตามศักยภาพของพื้นที่	
	๒. ด้านการสร้างความสามารถในการแข่งขัน	๑. บุคลากรภาครัฐ	รายการค่าใช้จ่ายบุคลากรภาครัฐ พัฒนาเกษตรกรรมยั่งยืนและเสริมสร้างความเข้มแข็งของเกษตรกรอย่างเป็นระบบ	

หน่วยงาน	ยุทธศาสตร์การจัดสรรงบประมาณ	แผนงาน	ผลผลิต			
๕. กรมปศุสัตว์ (ต่อ)		๒. ยุทธศาสตร์การเกษตรสร้างมูลค่า	๑. โครงการยกระดับคุณภาพมาตรฐานสินค้าเกษตร ๒. โครงการพัฒนาประสิทธิภาพโลจิสติกส์เกษตรเพื่อลดการสูญเสีย ๓. โครงการจัดทำฐานข้อมูลเกษตรกรแห่งชาติ (NABC) ๔. โครงการระบบส่งเสริมเกษตรแบบแปลงใหญ่ ๕. โครงการพัฒนาศักยภาพกระบวนการผลิตสินค้าเกษตร ๖. โครงการพัฒนาเกษตรกรรมยั่งยืน ๗. โครงการส่งเสริมและพัฒนาสินค้าเกษตรอัตลักษณ์พื้นถิ่น ๘. โครงการสร้างมูลค่าเพิ่มจากวัสดุเหลือใช้ทางการเกษตร ๙. โครงการสร้างความเชื่อมั่นในสินค้าเกษตรและอาหาร ๑๐. โครงการบริหารจัดการการผลิตสินค้าเกษตรตามแผนที่เกษตรเพื่อการบริหารจัดการเชิงรุก (Agri-Map) ๑๑. โครงการส่งเสริมและพัฒนาเกษตรชีวภาพ			
		๓. พื้นฐานด้านการสร้างความสามารถในการแข่งขัน	พัฒนาศักยภาพการปศุสัตว์			
		๓. ด้านการสร้างโอกาสและความเสมอภาคทางสังคม	๑. ยุทธศาสตร์เสริมสร้างพลังทางสังคม	๑. โครงการพัฒนาพื้นที่โครงการหลวง ๒. โครงการอันเนื่องมาจากพระราชดำริ		
			๒. บูรณาการพัฒนาและส่งเสริมเศรษฐกิจฐานราก	๑. โครงการพัฒนาเกษตรกรปราดเป็รื่อง (Smart Farmer) ๒. โครงการส่งเสริมและพัฒนาอาชีพเพื่อแก้ไขปัญหาที่ดินทำกินของเกษตรกร ๓. โครงการศูนย์เรียนรู้การเพิ่มประสิทธิภาพการผลิตสินค้าเกษตร ๔. โครงการพัฒนาผลิตภัณฑ์สินค้าชุมชน		
			๖. กรมพัฒนาที่ดิน	๑. ด้านความมั่นคง	บูรณาการขับเคลื่อนการแก้ไขปัญหาจังหวัดชายแดนภาคใต้	โครงการพัฒนาตามศักยภาพของพื้นที่
			๒. ด้านการสร้างความสามารถในการแข่งขัน	๑. บุคลากรภาครัฐ	รายการค่าใช้จ่ายบุคลากรภาครัฐ	
				๒. ยุทธศาสตร์การเกษตรสร้างมูลค่า	๑. โครงการบริหารจัดการการผลิตสินค้าเกษตรตามแผนที่เกษตรเพื่อการบริหารจัดการเชิงรุก (Agri-Map)	
					๒. โครงการระบบส่งเสริมเกษตรแบบแปลงใหญ่	
					๓. โครงการบริหารจัดการทรัพยากรดินระดับตำบล	
					๔. โครงการบริหารจัดการดินและน้ำเขตพัฒนาที่ดินลุ่มน้ำ	
๕. โครงการพัฒนาพื้นที่เฉพาะ						



หน่วยงาน	ยุทธศาสตร์การจัดสรรงบประมาณ	แผนงาน	ผลผลิต
๖. กรมพัฒนาที่ดิน (ต่อ)			๖. โครงการเพิ่มประสิทธิภาพการใช้ประโยชน์ที่ดินในพื้นที่โครงการ ๑ ตำบล ๑ กลุ่มเกษตรกรทฤษฎีใหม่
			๗. โครงการพัฒนาพื้นที่เพิ่มมูลค่าที่ดินเพื่อการเกษตร
			๘. โครงการพัฒนาเกษตรกรรมยั่งยืน
			๙. โครงการก่อสร้างแหล่งน้ำในไร่นานอกเขตชลประทาน
			๑๐. โครงการปรับปรุงซ่อมแซมงานพัฒนาแหล่งน้ำขนาดเล็ก เพื่อถ่ายโอนภารกิจด้านโครงสร้างพื้นฐาน
			๑๑. โครงการพัฒนาระบบดิจิทัลกรมพัฒนาที่ดินเข้าสู่ระบบราชการ ๔.๐
		๓. บูรณาการเขตพัฒนาพิเศษภาคตะวันออก	โครงการเพิ่มผลผลิตภาพการเกษตรบนฐานทรัพยากรดินในเขตพัฒนาพิเศษภาคตะวันออก
		๔. พื้นฐานด้านการสร้างความสามารถในการแข่งขัน	๑. เกษตรกรได้รับการส่งเสริมและพัฒนาศักยภาพด้านการพัฒนาที่ดิน
			๒. ฐานข้อมูลทรัพยากรที่ดินได้รับการปรับปรุงและพัฒนา
			๓. ทรัพยากรที่ดินและน้ำได้รับการพัฒนา
๓. ด้านการสร้างโอกาสและความเสมอภาคทางสังคม	๑. ยุทธศาสตร์เสริมสร้างพลังทางสังคม	๑. โครงการพัฒนาพื้นที่โครงการหลวง	
		๒. โครงการส่งเสริมการดำเนินงานอันเนื่องมาจากพระราชดำริ	
	๒. บูรณาการพัฒนาระบบส่งเสริมเศรษฐกิจฐานราก	๑. โครงการส่งเสริมและพัฒนาอาชีพเพื่อแก้ไขปัญหาที่ดินทำกินของเกษตรกร	
		๒. โครงการศูนย์เรียนรู้การเพิ่มประสิทธิภาพการผลิตสินค้าเกษตร	
๔. ด้านการสร้างการเติบโตบนคุณภาพชีวิตที่เป็นมิตรต่อสิ่งแวดล้อม	๑. ยุทธศาสตร์จัดการมลพิษและสิ่งแวดล้อม	โครงการส่งเสริมการไกล่เกลี่ยและผลิตปุ๋ยอินทรีย์เพื่อลดการปล่อยก๊าซเรือนกระจก	
	๒. บูรณาการบริหารจัดการทรัพยากรน้ำ	โครงการป้องกันการชะล้างพังทลายของดินและพื้นที่ชุ่มน้ำที่เกษตรกรรมด้วยระบบอนุรักษ์ดินและน้ำ	
๗. กรมวิชาการเกษตร	๑. ด้านความมั่นคง	บูรณาการขับเคลื่อนการแก้ไขปัญหาจังหวัดชายแดนภาคใต้	โครงการพัฒนาตามศักยภาพของพื้นที่
	๒. ด้านการสร้างความสามารถในการแข่งขัน	๑. บุคลากรภาครัฐ	รายการค่าใช้จ่ายบุคลากรภาครัฐ พัฒนาเกษตรกรรมยั่งยืนและเสริมสร้างความเข้มแข็งของเกษตรกรอย่างเป็นระบบ
		๒. ยุทธศาสตร์การเกษตรสร้างมูลค่า	๑. โครงการบริหารจัดการการผลิตสินค้าเกษตรตามแผนที่เกษตรเพื่อการบริหารจัดการเชิงรุก (Agri-Map)
	๒. โครงการขับเคลื่อนผลงานวิจัยสู่การใช้ประโยชน์		
	๓. โครงการระบบส่งเสริมเกษตรแบบแปลงใหญ่		
๔. โครงการพัฒนาศักยภาพกระบวนการผลิตสินค้าเกษตร			

หน่วยงาน	ยุทธศาสตร์การจัดสรรงบประมาณ	แผนงาน	ผลผลิต	
๗. กรมวิชาการเกษตร (ต่อ)			๕. โครงการพัฒนาเทคโนโลยีเกษตรอัจฉริยะ	
			๖. โครงการพัฒนาพื้นที่เพื่อรองรับการวิจัยและถ่ายทอดเทคโนโลยีและนวัตกรรมการผลิตัญชา	
			๗. โครงการสร้างมูลค่าเพิ่มจากวัสดุเหลือใช้ทางการเกษตร	
			๘. โครงการส่งเสริมและพัฒนาสินค้าเกษตรอัตลักษณ์พื้นถิ่น	
			๙. โครงการส่งเสริมและพัฒนาสินค้าเกษตรชีวภาพ	
	๓. พื้นฐานด้านการสร้างความสามารถในการแข่งขัน	๑. ยกระดับคุณภาพมาตรฐานสินค้าเกษตร		
๒. บริหารจัดการองค์ความรู้และนวัตกรรมด้านการเกษตร	๓. ด้านการสร้างโอกาสและความเสมอภาคทางสังคม	๑. ยุทธศาสตร์เสริมสร้างพลังทางสังคม	โครงการส่งเสริมการค้าเนงานอันเนื่องมาจากพระราชดำริ	
๒. บูรณาการพัฒนาและส่งเสริมเศรษฐกิจฐานราก		๑. โครงการศูนย์เรียนรู้การเพิ่มประสิทธิภาพการผลิตสินค้าเกษตร		
๒. โครงการส่งเสริมและพัฒนาอาชีพเพื่อแก้ไขปัญหาที่ดินทำกินของเกษตรกร		๘. กรมส่งเสริมการเกษตร	๑. ด้านความมั่นคง	บูรณาการขับเคลื่อนการแก้ไขปัญหาจังหวัดชายแดนภาคใต้
๒. ด้านการสร้างความสามารถในการแข่งขัน	๑. บุคลากรภาครัฐ	รายการค่าใช้จ่ายบุคลากรภาครัฐ พัฒนาเกษตรกรรมยั่งยืนและเสริมสร้างความเข้มแข็งของเกษตรกรอย่างเป็นระบบ		
	๒. ยุทธศาสตร์การเกษตรสร้างมูลค่า	๑. โครงการบริหารจัดการการผลิตสินค้าเกษตรตามแผนที่เกษตรเพื่อการบริหารจัดการเชิงรุก (Agri-Map)		
๒. โครงการยกระดับคุณภาพมาตรฐานสินค้าเกษตร				
๓. โครงการส่งเสริมการใช้เครื่องจักรกลทางการเกษตร				
๔. โครงการขึ้นทะเบียนและปรับปรุงทะเบียนเกษตรกร				
๕. โครงการระบบส่งเสริมเกษตรแบบแปลงใหญ่				
๖. โครงการพัฒนาเกษตรกรรมยั่งยืน				
๗. โครงการพัฒนาศักยภาพกระบวนการผลิตสินค้าเกษตร				
๘. โครงการส่งเสริมการเพิ่มประสิทธิภาพการใช้น้ำในระดับไรนา				
๙. โครงการส่งเสริมและพัฒนาสินค้าเกษตรอัตลักษณ์พื้นถิ่น				
๑๐. โครงการส่งเสริมและพัฒนาสินค้าเกษตรชีวภาพ				
๑๑. โครงการผลิตและขยายพืชพันธุ์ดีเพื่อเพิ่มประสิทธิภาพการผลิตภาคเกษตร				
๑๒. โครงการพัฒนาประสิทธิภาพโลจิสติกส์เกษตรเพื่อลดการสูญเสีย				

หน่วยงาน	ยุทธศาสตร์การจัดสรรงบประมาณ	แผนงาน	ผลผลิต	
<p>๘. กรมส่งเสริมการเกษตร (ต่อ)</p>			<p>๑๓. โครงการเพิ่มประสิทธิภาพการผลิตสินค้าเกษตร</p> <p>๑๔. โครงการส่งเสริมการแปรรูปสินค้าเกษตร</p> <p>๑๕. โครงการสร้างเครือข่ายบริการเครื่องจักรกลทางการเกษตรร่วมกันของชุมชน</p> <p>๑๖. โครงการส่งเสริมการใช้สารชีวภัณฑ์และแมลงศัตรูธรรมชาติทดแทนสารเคมีทางการเกษตร</p> <p>๑๗. โครงการ ๑ อำเภอ ๑ แปลงเกษตรอัจฉริยะ</p> <p>๑๘. โครงการสร้างมูลค่าเพิ่มจากวัสดุเหลือใช้ทางการเกษตร</p> <p>๑๙. โครงการส่งเสริมการจัดตั้งและบริหารจัดการวิสาหกิจเกษตรฐานชีวภาพและภูมิปัญญาท้องถิ่น</p> <p>๒๐. โครงการส่งเสริมและพัฒนาวิสาหกิจชุมชน</p>	
		<p>๓. บูรณาการสร้างรายได้จากการท่องเที่ยว</p>	<p>โครงการส่งเสริมการท่องเที่ยวชุมชน</p>	
		<p>๔. พื้นฐานด้านการสร้างความสามารถในการแข่งขัน</p>	<p>เกษตรกรได้รับการส่งเสริมและพัฒนาศักยภาพ</p>	
	<p>๓. ด้านการสร้างโอกาสและความเสมอภาคทางสังคม</p>	<p>๑. ยุทธศาสตร์เสริมสร้างพลังทางสังคม</p>	<p>๑. โครงการพัฒนาพื้นที่โครงการหลวง</p> <p>๒. โครงการส่งเสริมการดำเนินงานโครงการอันเนื่องมาจากพระราชดำริ</p>	
		<p>๒. บูรณาการพัฒนาและส่งเสริมเศรษฐกิจฐานราก</p>	<p>๑. โครงการพัฒนาเกษตรกรปราดเปรื่อง (Smart Farmer)</p> <p>๒. โครงการส่งเสริมและพัฒนาอาชีพเพื่อแก้ไขปัญหาที่ดินทำกินของเกษตรกร</p> <p>๓. โครงการศูนย์เรียนรู้การเพิ่มประสิทธิภาพการผลิตสินค้าเกษตร</p> <p>๔. โครงการสร้างความเข้มแข็งกลุ่มการผลิตด้านการเกษตร</p>	
		<p>๓. ยุทธศาสตร์เพื่อสนับสนุนด้านการสร้างโอกาสและความเสมอภาคทางสังคม</p>	<p>โครงการส่งเสริมเคหกิจเกษตรในครัวเรือนเกษตรสูงวัย</p>	
		<p>๔. ด้านการสร้างการเติบโตบนคุณภาพชีวิตที่เป็นมิตรต่อสิ่งแวดล้อม</p>	<p>โครงการส่งเสริมการหยุดเผาในพื้นที่การเกษตร</p>	
	<p>๙. กรมส่งเสริมสหกรณ์</p>	<p>๑. ด้านการสร้างความสามารถในการแข่งขัน</p>	<p>๑. บุคลากรภาครัฐ</p>	<p>รายการค่าใช้จ่ายบุคลากรภาครัฐ</p>
			<p>๒. ยุทธศาสตร์การเกษตรสร้างมูลค่า</p>	<p>๑. โครงการพัฒนาศักยภาพการดำเนินธุรกิจของสหกรณ์ กลุ่มเกษตรกร และธุรกิจชุมชน</p>
				<p>๒. โครงการส่งเสริมและพัฒนาสถาบันเกษตรกร</p>
			<p>๓. โครงการระบบส่งเสริมเกษตรแบบแปลงใหญ่</p> <p>๔. โครงการยกระดับสถาบันเกษตรกรให้เป็นผู้ประกอบการธุรกิจเกษตร</p>	

หน่วยงาน	ยุทธศาสตร์การจัดสรรงบประมาณ	แผนงาน	ผลผลิต	
๙. กรมส่งเสริมสหกรณ์ (ต่อ)			๕. โครงการส่งเสริมและพัฒนาสินค้าเกษตรอัตลักษณ์พื้นถิ่น ๖. โครงการสร้างความเชื่อมั่นในสินค้าเกษตรและอาหาร ๗. โครงการส่งเสริมการแปรรูปสินค้าเกษตร ๘. โครงการยกระดับคุณภาพมาตรฐานสินค้าเกษตร	
		๓. พื้นฐานด้านการสร้างความสามารถในการแข่งขัน	สหกรณ์และกลุ่มเกษตรกรได้รับการส่งเสริมและพัฒนาให้มีความเข้มแข็งตามศักยภาพ	
	๒. ด้านการสร้างโอกาสและความเสมอภาคทางสังคม	๑. ยุทธศาสตร์เสริมสร้างพลังทางสังคม	๑. โครงการพัฒนาพื้นที่โครงการหลวง ๒. โครงการส่งเสริมการดำเนินงานอันเนื่องมาจากพระราชดำริ	
		๒. บูรณาการพัฒนาและส่งเสริมเศรษฐกิจฐานราก	โครงการส่งเสริมและพัฒนาอาชีพเพื่อแก้ไขปัญหาที่ดินทำกินของเกษตรกร	
		๓. ยุทธศาสตร์เพื่อสนับสนุนด้านการสร้างโอกาสและความเสมอภาคทางสังคม	๑. โครงการช่วยเหลือด้านหนี้สินสมาชิกสหกรณ์และกลุ่มเกษตรกร ๒. โครงการแก้ไขปัญหาหนี้สินและพัฒนาคุณภาพชีวิตสมาชิกสหกรณ์/กลุ่มเกษตรกรด้วยระบบสหกรณ์	
	๑๐. สำนักงานการปฏิรูปที่ดินเพื่อเกษตรกร	๑. ด้านการสร้างความสามารถในการแข่งขัน	๑. บุคลากรภาครัฐ	รายการค่าใช้จ่ายบุคลากรภาครัฐ พัฒนาเกษตรกรมั่งคั่งและเสริมสร้างความเข้มแข็งของเกษตรกรอย่างเป็นระบบ
๒. ยุทธศาสตร์การเกษตรสร้างมูลค่า			๑. โครงการระบบส่งเสริมเกษตรแบบแปลงใหญ่ ๒. โครงการพัฒนาเกษตรกรมั่งคั่ง ๓. โครงการพัฒนาธุรกิจชุมชน ๔. โครงการส่งเสริมและพัฒนาสินค้าเกษตรชีวภาพ ๕. โครงการยกระดับคุณภาพมาตรฐานสินค้าเกษตร	
๓. พื้นฐานด้านการสร้างความสามารถในการแข่งขัน			การปฏิรูปที่ดินเพื่อเกษตรกร	
๒. ด้านการสร้างโอกาสและความเสมอภาคทางสังคม			๑. ยุทธศาสตร์เสริมสร้างพลังทางสังคม	๑. โครงการส่งเสริมการดำเนินงานอันเนื่องมาจากพระราชดำริ ๒. โครงการพัฒนาผู้แทนเกษตรกร
		๒. บูรณาการพัฒนาและส่งเสริมเศรษฐกิจฐานราก	๑. โครงการพัฒนาเกษตรกรปราดเปรื่อง (Smart Farmer) ๒. โครงการส่งเสริมและพัฒนาอาชีพเพื่อแก้ไขปัญหาที่ดินทำกินของเกษตรกร ๓. โครงการบริหารจัดการที่ดินทำกินแก่เกษตรกรรายย่อยและผู้ด้อยโอกาส	
		๓. ด้านการสร้างการเติบโตบนคุณภาพชีวิตที่เป็นมิตรต่อสิ่งแวดล้อม	๑. ยุทธศาสตร์จัดการมลพิษและสิ่งแวดล้อม	โครงการเฝ้าระวังการเผาซากพืช วัชพืช และวัสดุทางการเกษตรในเขตปฏิรูปที่ดิน
			๒. บูรณาการบริหารจัดการทรัพยากรน้ำ	โครงการพัฒนาแหล่งน้ำเพื่อการเกษตรในเขตปฏิรูปที่ดิน

หน่วยงาน	ยุทธศาสตร์การจัดสรรงบประมาณ	แผนงาน	ผลผลิต
๑๑. สำนักงานมาตรฐานสินค้าเกษตรและอาหารแห่งชาติ	๑. ด้านการสร้างความสามารถในการแข่งขัน	๑. บุคลากรภาครัฐ	รายการค่าใช้จ่ายบุคลากรภาครัฐ ส่งเสริมประสิทธิภาพการผลิตการส่งออกสินค้าเกษตรและอุตสาหกรรมอาหาร
		๒. ยุทธศาสตร์การเกษตรสร้างมูลค่า	๑. โครงการพัฒนาเกษตรกรรมยั่งยืน
			๒. โครงการระบบส่งเสริมเกษตรแบบแปลงใหญ่
	๓. พื้นฐานด้านการสร้างความสามารถในการแข่งขัน	สินค้าเกษตรและอาหารมีคุณภาพได้มาตรฐาน	
๒. ด้านการสร้างโอกาสและความเสมอภาคทางสังคม	ยุทธศาสตร์เสริมสร้างพลังทางสังคม	โครงการส่งเสริมการดำเนินงานอันเนื่องมาจากพระราชดำริ	
๑๒. สำนักงานเศรษฐกิจการเกษตร	๑. ด้านการสร้างความสามารถในการแข่งขัน	๑. บุคลากรภาครัฐ	รายการค่าใช้จ่ายบุคลากรภาครัฐ พัฒนาเกษตรกรรมยั่งยืนและเสริมสร้างความเข้มแข็งของเกษตรกรอย่างเป็นระบบ
		๒. ยุทธศาสตร์การเกษตรสร้างมูลค่า	๑. โครงการบริหารจัดการการผลิตสินค้าเกษตรตามแผนที่เกษตรเพื่อการบริหารจัดการเชิงรุก (Agri-Map)
			๒. โครงการระบบส่งเสริมเกษตรแบบแปลงใหญ่
	๓. โครงการพัฒนาเกษตรกรรมยั่งยืน		
	๔. โครงการเตือนภัยเศรษฐกิจการเกษตร		
	๕. โครงการสร้างมูลค่าเพิ่มจากวัสดุเหลือใช้ทางการเกษตร		
๖. โครงการติดตามและวิเคราะห์สถานการณ์แนวโน้มภาคเกษตร			
๗. โครงการติดตามประเมินผลโครงการภายใต้แผนแม่บทด้านการเกษตร			
๘. โครงการประยุกต์ใช้เทคโนโลยีภูมิสารสนเทศเพื่อเพิ่มประสิทธิภาพการพยากรณ์ผลผลิตสินค้าเกษตร			
๙. โครงการจัดทำสารสนเทศเศรษฐกิจการเกษตร เพื่อสนับสนุนการบริหารจัดการสินค้าเกษตร			
๑๐. โครงการพัฒนาระบบการรักษาความปลอดภัยไซเบอร์			
๓. พื้นฐานด้านการสร้างความสามารถในการแข่งขัน	บริหารจัดการด้านเศรษฐกิจการเกษตร		
๒. ด้านการสร้างโอกาสและความเสมอภาคทางสังคม	๑. ยุทธศาสตร์เสริมสร้างพลังทางสังคม	โครงการติดตามประเมินผลการดำเนินงานโครงการพระราชดำริ	
	๒. บูรณาการพัฒนาและส่งเสริมเศรษฐกิจฐานราก	๑. โครงการศูนย์เรียนรู้การเพิ่มประสิทธิภาพการผลิตสินค้าเกษตร	
๒. โครงการติดตามประเมินผลภายใต้แผนงานบูรณาการพัฒนาและส่งเสริมเศรษฐกิจฐานราก			

หน่วยงาน	ยุทธศาสตร์การจัดสรรงบประมาณ	แผนงาน	ผลผลิต
๑๓. กรมการข้าว	๑. ด้านความมั่นคง	บูรณาการขับเคลื่อนการแก้ไขปัญหาจังหวัดชายแดนภาคใต้	โครงการพัฒนาตามศักยภาพของพื้นที่
	๒. ด้านการสร้างความสามารถในการแข่งขัน	๑. บุคลากรภาครัฐ	รายการค่าใช้จ่ายบุคลากรภาครัฐ พัฒนาเกษตรกรรมยั่งยืนและเสริมสร้างความเข้มแข็งของเกษตรกรอย่างเป็นระบบ
		๒. ยุทธศาสตร์การเกษตรสร้างมูลค่า	๑. โครงการยกระดับคุณภาพมาตรฐานสินค้า
			๒. โครงการระบบส่งเสริมเกษตรแบบแปลงใหญ่
			๓. โครงการส่งเสริมการแปรรูปสินค้าเกษตร
			๔. โครงการพัฒนาเกษตรกรรมยั่งยืน
	๕. โครงการผลิตและกระจายเมล็ดพันธุ์ข้าว		
๖. โครงการเสริมสร้างศักยภาพการผลิตเมล็ดพันธุ์ข้าวของศูนย์ข้าวชุมชน			
๗. โครงการสร้างมูลค่าเพิ่มจากวัสดุเหลือใช้ทางการเกษตร			
๘. โครงการส่งเสริมและพัฒนาสินค้าเกษตรอัตลักษณ์พื้นถิ่น (ข้าว)			
๙. โครงการ ๑ อำเภอ ๑ แปลงเกษตร			
๑๐. โครงการสนับสนุนลดต้นทุนการผลิตด้านการเกษตรสำหรับเกษตรกรผู้ปลูกข้าว			
๑๑. โครงการปรับปรุงการผลิตและกระจายเมล็ดพันธุ์ข้าว ปี ๒๕๖๖			
๑๒. โครงการส่งเสริมการเปลี่ยนเมล็ดพันธุ์			
๓. พื้นฐานด้านการสร้างความสามารถในการแข่งขัน	การเพิ่มศักยภาพพัฒนาการผลิตข้าว		
๓. ด้านการสร้างโอกาสและความเสมอภาคทางสังคม	๑. ยุทธศาสตร์เสริมสร้างพลังทางสังคม	โครงการส่งเสริมการดำเนินงานอันเนื่องมาจากพระราชดำริและโครงการหลวง	
	๒. บูรณาการพัฒนาและส่งเสริมเศรษฐกิจฐานราก	๑. โครงการพัฒนาเกษตรกรปราดเปรื่อง (Smart Farmer) ๒. โครงการส่งเสริมการพัฒนาระบบตลาดภายในสำหรับสินค้าเกษตร	
๑๔. กรมหม่อนไหม	๑. ด้านการสร้างความสามารถในการแข่งขัน	๑. บุคลากรภาครัฐ	รายการค่าใช้จ่ายบุคลากรภาครัฐ พัฒนาเกษตรกรรมยั่งยืนและเสริมสร้างความเข้มแข็งของเกษตรกรอย่างเป็นระบบ
		๒. ยุทธศาสตร์การเกษตรสร้างมูลค่า	๑. โครงการส่งเสริมและพัฒนาสินค้าเกษตรอัตลักษณ์พื้นถิ่น
			๒. โครงการการตลาดนำการผลิตด้านสินค้าหม่อนไหม
			๓. โครงการระบบส่งเสริมเกษตรแบบแปลงใหญ่
			๔. โครงการบริหารจัดการการผลิตสินค้าเกษตรตามแผนที่เกษตรเพื่อการบริหารจัดการเชิงรุก (Agri-Map)
			๕. โครงการธนาคารสินค้าเกษตร
		๖. โครงการพัฒนาเกษตรกรรมยั่งยืน	
๓. พื้นฐานด้านการสร้างความสามารถในการแข่งขัน	การผลิตสินค้าหม่อนไหมได้รับการส่งเสริมและพัฒนา		

หน่วยงาน	ยุทธศาสตร์การจัดสรรงบประมาณ	แผนงาน	ผลผลิต
	๒. ด้านการสร้างโอกาสและความเสมอภาคทางสังคม	๑. ยุทธศาสตร์เสริมสร้างพลังทางสังคม	โครงการส่งเสริมการดำเนินงานอันเนื่องมาจากพระราชดำริ
		๒. บูรณาการพัฒนาและส่งเสริมเศรษฐกิจฐานราก	๑. โครงการศูนย์เรียนรู้การเพิ่มประสิทธิภาพการผลิตสินค้าเกษตร
			๒. โครงการพัฒนาเกษตรกรปราดเปรื่อง (Smart Farmer)
๓. โครงการสร้างความเข้มแข็งกลุ่มการผลิตด้านการเกษตร			
๑๕. การยางแห่งประเทศไทย	ด้านการสร้างความสามารถในการแข่งขัน	พื้นฐานด้านการสร้างความสามารถในการแข่งขัน	โครงการสนับสนุนสินเชื่อเป็นเงินทุนหมุนเวียนแก่ผู้ประกอบการยาง (ยางแห้ง)

ส่วนที่ ๓

แผนปฏิบัติการด้านการเกษตรและสหกรณ์ของจังหวัดนนทบุรี  
ประจำปีงบประมาณ พ.ศ. ๒๕๖๖



## สรุปงบประมาณตามแผนปฏิบัติการด้านการเกษตรและสหกรณ์ของจังหวัดนนทบุรี ประจำปีงบประมาณ พ.ศ. ๒๕๖๖

## กระทรวงเกษตรและสหกรณ์

## จำแนกตามประเด็นการพัฒนาภายใต้แผนปฏิบัติการด้านการเกษตรและสหกรณ์ พ.ศ. ๒๕๖๖ - ๒๕๗๐

หน่วย : บาท

ลำดับ	กรม/ส่วนราชการ	จำแนกตามแหล่ง งบประมาณ	โครงการและงบประมาณตามประเด็นยุทธศาสตร์								รวม	
			ประเด็นการพัฒนาที่ ๑		ประเด็นการพัฒนาที่ ๒		ประเด็นการพัฒนาที่ ๓		ประเด็นการพัฒนาที่ ๔			
			โครงการ	งบประมาณ	โครงการ	งบประมาณ	โครงการ	งบประมาณ	โครงการ	งบประมาณ	โครงการ	งบประมาณ
๑	สำนักงานเกษตรและสหกรณ์จังหวัด นนทบุรี	งบประมาณจังหวัด	๐	๐.๐๐	๐	๐.๐๐	๐	๐.๐๐	๐	๐.๐๐	๐	๐.๐๐
		งบปกติ	๒	๑๖,๘๕๐.๐๐	๓	๓๙,๕๐๐.๐๐	๐	๐.๐๐	๐	๐.๐๐	๕	๕๖,๓๕๐.๐๐
		งบประมาณอื่น ๆ	๐	๐.๐๐	๐	๐.๐๐	๐	๐.๐๐	๐	๐.๐๐	๐	๐.๐๐
		<b>รวม ๑ แหล่ง</b>	<b>๒</b>	<b>๑๖,๘๕๐.๐๐</b>	<b>๓</b>	<b>๓๙,๕๐๐.๐๐</b>	<b>๐</b>	<b>๐.๐๐</b>	<b>๐</b>	<b>๐.๐๐</b>	<b>๕</b>	<b>๕๖,๓๕๐.๐๐</b>
๒	โครงการส่งน้ำและบำรุงรักษา พระยาบวรลือ	งบประมาณจังหวัด	๐	๐.๐๐	๐	๐.๐๐	๐	๐.๐๐	๐	๐.๐๐	๐	๐.๐๐
		งบปกติ	๐	๐.๐๐	๐	๐.๐๐	๒๑	๑๕,๘๙๙,๐๐๐.๐๐	๐	๐.๐๐	๒๑	๑๕,๘๙๙,๐๐๐.๐๐
		งบประมาณอื่น ๆ	๐	๐.๐๐	๐	๐.๐๐	๐	๐.๐๐	๐	๐.๐๐	๐	๐.๐๐
		<b>รวม ๑ แหล่ง</b>	<b>๐</b>	<b>๐.๐๐</b>	<b>๐</b>	<b>๐.๐๐</b>	<b>๒๑</b>	<b>๑๕,๘๙๙,๐๐๐.๐๐</b>	<b>๐</b>	<b>๐.๐๐</b>	<b>๒๑</b>	<b>๑๕,๘๙๙,๐๐๐.๐๐</b>
๓	โครงการชลประทานนนทบุรี	งบประมาณจังหวัด	๐	๐.๐๐	๐	๐.๐๐	๐	๐.๐๐	๐	๐.๐๐	๐	๐.๐๐
		งบปกติ	๐	๐.๐๐	๐	๐.๐๐	๒๔	๓๒,๕๑๗,๖๐๐.๐๐	๐	๐.๐๐	๒๔	๓๒,๕๑๗,๖๐๐.๐๐
		งบประมาณอื่น ๆ	๐	๐.๐๐	๐	๐.๐๐	๐	๐.๐๐	๐	๐.๐๐	๐	๐.๐๐
		<b>รวม ๑ แหล่ง</b>	<b>๐</b>	<b>๐.๐๐</b>	<b>๐</b>	<b>๐.๐๐</b>	<b>๒๔</b>	<b>๓๒,๕๑๗,๖๐๐.๐๐</b>	<b>๐</b>	<b>๐.๐๐</b>	<b>๒๔</b>	<b>๓๒,๕๑๗,๖๐๐.๐๐</b>
๔	โครงการส่งน้ำและบำรุงรักษา พระพิมล	งบประมาณจังหวัด	๐	๐.๐๐	๐	๐.๐๐	๐	๐.๐๐	๐	๐.๐๐	๐	๐.๐๐
		งบปกติ	๐	๐.๐๐	๐	๐.๐๐	๑๑	๖,๕๐๐,๐๐๐.๐๐	๐	๐.๐๐	๑๑	๖,๕๐๐,๐๐๐.๐๐
		งบประมาณอื่น ๆ	๐	๐.๐๐	๐	๐.๐๐	๐	๐.๐๐	๐	๐.๐๐	๐	๐.๐๐
		<b>รวม ๑ แหล่ง</b>	<b>๐</b>	<b>๐.๐๐</b>	<b>๐</b>	<b>๐.๐๐</b>	<b>๑๑</b>	<b>๖,๕๐๐,๐๐๐.๐๐</b>	<b>๐</b>	<b>๐.๐๐</b>	<b>๑๑</b>	<b>๖,๕๐๐,๐๐๐.๐๐</b>
๕	สำนักงานตรวจบัญชีสหกรณ์นนทบุรี	งบประมาณจังหวัด	๐	๐.๐๐	๐	๐.๐๐	๐	๐.๐๐	๐	๐.๐๐	๐	๐.๐๐
		งบปกติ	๑	๒๕,๘๐๐.๐๐	๗	๗๒,๗๗๐.๐๐	๐	๐.๐๐	๐	๐.๐๐	๘	๙๘,๕๗๐.๐๐
		งบประมาณอื่น ๆ	๐	๐.๐๐	๐	๐.๐๐	๐	๐.๐๐	๐	๐.๐๐	๐	๐.๐๐
		<b>รวม ๑ แหล่ง</b>	<b>๑</b>	<b>๒๕,๘๐๐.๐๐</b>	<b>๗</b>	<b>๗๒,๗๗๐.๐๐</b>	<b>๐</b>	<b>๐.๐๐</b>	<b>๐</b>	<b>๐.๐๐</b>	<b>๘</b>	<b>๙๘,๕๗๐.๐๐</b>
๖	สำนักงานประมงจังหวัดนนทบุรี	งบประมาณจังหวัด	๐	๐.๐๐	๑	๕๐๖,๖๐๐.๐๐	๐	๐.๐๐	๐	๐.๐๐	๑	๕๐๖,๖๐๐.๐๐
		งบปกติ	๓	๑๗๐,๕๐๐.๐๐	๓	๑๐,๓๐๐.๐๐	๐	๐.๐๐	๐	๐.๐๐	๖	๑๘๐,๘๐๐.๐๐
		งบประมาณอื่น ๆ	๐	๐.๐๐	๐	๐.๐๐	๐	๐.๐๐	๐	๐.๐๐	๐	๐.๐๐
		<b>รวม ๑ แหล่ง</b>	<b>๓</b>	<b>๑๗๐,๕๐๐.๐๐</b>	<b>๔</b>	<b>๕๑๖,๙๐๐.๐๐</b>	<b>๐</b>	<b>๐.๐๐</b>	<b>๐</b>	<b>๐.๐๐</b>	<b>๗</b>	<b>๖๘๗,๕๐๐.๐๐</b>
๗	สำนักงานปศุสัตว์จังหวัดนนทบุรี	งบประมาณจังหวัด	๐	๐.๐๐	๑	๑,๐๕๘,๙๐๐.๐๐	๐	๐.๐๐	๐	๐.๐๐	๑	๑,๐๕๘,๙๐๐.๐๐
		งบปกติ	๓	๗๙,๕๐๐.๐๐	๔	๘๗,๙๐๐.๐๐	๓	๑๔๙,๒๐๐.๐๐	๑	๑,๗๐๐.๐๐	๑๑	๓๑๘,๓๐๐.๐๐
		งบประมาณอื่น ๆ	๐	๐.๐๐	๐	๐.๐๐	๐	๐.๐๐	๐	๐.๐๐	๐	๐.๐๐
		<b>รวม ๑ แหล่ง</b>	<b>๓</b>	<b>๗๙,๕๐๐.๐๐</b>	<b>๕</b>	<b>๑,๑๔๖,๘๐๐.๐๐</b>	<b>๓</b>	<b>๑๔๙,๒๐๐.๐๐</b>	<b>๑</b>	<b>๑,๗๐๐.๐๐</b>	<b>๑๒</b>	<b>๑,๓๗๗,๒๐๐.๐๐</b>

ลำดับ	ส่วนราชการ/รัฐวิสาหกิจ	จำแนกตามแหล่งงบประมาณ	โครงการและงบประมาณตามประเด็นยุทธศาสตร์								รวม	
			ประเด็นยุทธศาสตร์ที่ ๑		ประเด็นยุทธศาสตร์ที่ ๒		ประเด็นยุทธศาสตร์ที่ ๓		ประเด็นยุทธศาสตร์ที่ ๔			
			โครงการ	งบประมาณ	โครงการ	งบประมาณ	โครงการ	งบประมาณ	โครงการ	งบประมาณ	โครงการ	งบประมาณ
๘	สถานีพัฒนาที่ดินนนทบุรี	งบประมาณจังหวัด	๐	๐.๐๐	๐	๐.๐๐	๐	๐.๐๐	๐	๐.๐๐	๐	๐.๐๐
		งบปกติ	๓	๑๑๕,๙๕๐.๐๐	๑	๔๙,๘๐๐.๐๐	๔	๔๑๔,๒๐๐.๐๐	๐	๐.๐๐	๘	๕๗๙,๙๕๐.๐๐
		งบประมาณอื่น ๆ	๐	๐.๐๐	๐	๐.๐๐	๐	๐.๐๐	๐	๐.๐๐	๐	๐.๐๐
		<b>รวม ๑ แหล่ง</b>	<b>๓</b>	<b>๑๑๕,๙๕๐.๐๐</b>	<b>๑</b>	<b>๔๙,๘๐๐.๐๐</b>	<b>๔</b>	<b>๔๑๔,๒๐๐.๐๐</b>	<b>๐</b>	<b>๐.๐๐</b>	<b>๘</b>	<b>๕๗๙,๙๕๐.๐๐</b>
๙	สำนักงานเกษตรจังหวัดนนทบุรี	งบประมาณจังหวัด	๐	๐.๐๐	๑	๒,๐๐๖,๒๐๐.๐๐	๐	๐.๐๐	๐	๐.๐๐	๑	๒,๐๐๖,๒๐๐.๐๐
		งบปกติ	๑๐	๑,๑๗๖,๖๙๐.๐๐	๕	๒๖๑,๓๗๐.๐๐	๖	๓๔๙,๔๐๐.๐๐	๐	๐.๐๐	๒๑	๑,๗๘๗,๔๖๐.๐๐
		งบประมาณอื่น ๆ	๐	๐.๐๐	๐	๐.๐๐	๐	๐.๐๐	๐	๐.๐๐	๐	๐.๐๐
		<b>รวม ๒ แหล่ง</b>	<b>๑๐</b>	<b>๑,๑๗๖,๖๙๐.๐๐</b>	<b>๖</b>	<b>๒,๒๖๗,๕๗๐.๐๐</b>	<b>๖</b>	<b>๓๔๙,๔๐๐.๐๐</b>	<b>๐</b>	<b>๐.๐๐</b>	<b>๒๑</b>	<b>๓,๗๙๓,๖๖๐.๐๐</b>
๑๐	สำนักงานสภรณ์จังหวัดนนทบุรี	งบประมาณจังหวัด	๐	๐.๐๐	๐	๐.๐๐	๐	๐.๐๐	๐	๐.๐๐	๐	๐.๐๐
		งบปกติ	๔	๕๖,๖๐๐.๐๐	๐	๐.๐๐	๐	๐.๐๐	๐	๐.๐๐	๔	๕๖,๖๐๐.๐๐
		งบประมาณอื่น ๆ	๐	๐.๐๐	๐	๐.๐๐	๐	๐.๐๐	๐	๐.๐๐	๐	๐.๐๐
		<b>รวม ๐ แหล่ง</b>	<b>๔</b>	<b>๕๖,๖๐๐.๐๐</b>	<b>๐</b>	<b>๐.๐๐</b>	<b>๐</b>	<b>๐.๐๐</b>	<b>๐</b>	<b>๐.๐๐</b>	<b>๔</b>	<b>๕๖,๖๐๐.๐๐</b>
<b>รวม ๑๐ หน่วยงาน</b>			<b>๒๖</b>	<b>๑,๖๑๖,๐๙๐.๐๐</b>	<b>๒๖</b>	<b>๔,๐๙๓,๓๔๐.๐๐</b>	<b>๖๙</b>	<b>๕๕,๘๒๙,๔๐๐.๐๐</b>	<b>๑</b>	<b>๑,๗๐๐.๐๐</b>	<b>๑๒๒</b>	<b>๖๑,๕๖๖,๓๓๐.๐๐</b>

## บัญชีงาน/โครงการตามแผนปฏิบัติการด้านการเกษตรและสหกรณ์ของจังหวัดนนทบุรี ประจำปีงบประมาณ พ.ศ. ๒๕๖๖

หน่วยงาน สำนักงานเกษตรและสหกรณ์จังหวัดนนทบุรี

แหล่งงบประมาณ งบปกติ

หน่วย : บาท

ลำดับที่	แผนงาน/ผลผลิต/โครงการ	เป้าหมาย		พื้นที่ดำเนินการ			งบประมาณ	แหล่งที่มาของงบประมาณ	ระยะเวลาดำเนินการ	สอดคล้องกับยุทธศาสตร์กระทรวง	สอดคล้องกับยุทธศาสตร์จังหวัด	สอดคล้องกับยุทธศาสตร์เกษตรและสหกรณ์ของจังหวัด
		จำนวน	หน่วยนับ	หมู่ที่	ตำบล	อำเภอ						
แผนงาน : ยุทธศาสตร์การเกษตรสร้างมูลค่า												
ผลผลิต : โครงการขับเคลื่อนการเกษตรระดับหมู่บ้านสู่การผลิตสินค้าเกษตรมูลค่าสูง												
๑	โครงการขับเคลื่อนการเกษตรระดับหมู่บ้านสู่การผลิตสินค้าเกษตรมูลค่าสูง ๑) จัดประชุมคณะกรรมการ/คณะทำงาน - ระดับจังหวัด (SCP) - ระดับอำเภอ (SCD) ๒) จัดทำ/ทบทวนแผนพัฒนาหมู่บ้าน ๓) ติดตามและรายงานผลการดำเนินงาน	๑	งาน	- ทุกอำเภอ -			๑๖,๘๐๐.๐๐	งบปกติ	พ.ย.๖๕ - ก.ย.๖๖	๒	พัฒนาเศรษฐกิจมูลค่าสูง เศรษฐกิจฐานราก ให้ก้าวหน้า และเติบโต อย่างต่อเนื่อง กระจาย ทั่วทั้งจังหวัด	ยกระดับการบริหาร จัดการสินค้าเกษตร คุณภาพปลอดภัย และ เกษตรมูลค่าสูง
ผลผลิต : โครงการยกระดับคุณภาพมาตรฐานสินค้าเกษตร												
๒	โครงการร้านอาหารวัตถุดิบปลอดภัย เลือกใช้สินค้า Q (Q Restaurant) ปีงบประมาณ พ.ศ. ๒๕๖๖ - ประชาสัมพันธ์และรับสมัครร้านอาหารเข้าร่วม โครงการ - ตรวจสอบรับรองร้านอาหารที่สมัครเข้าร่วม โครงการใหม่ - ตรวจสอบติดตามร้านอาหารที่ได้รับการรับรอง (รายเก่า) - จัดทำสื่อประชาสัมพันธ์ให้ผู้บริโภครู้จัก ร้านอาหารที่เข้าร่วมโครงการ - จัดประชุมคณะกรรมการตัดสินรับรอง - รายงานผลการดำเนินงานให้สำนักงาน มาตรฐานสินค้าเกษตรและอาหารแห่งชาติ (มกอช.)	๒๒/๑	ร้าน	เมื่อนนนทบุรี บางกรวย ปากเกร็ด			๑๓,๔๐๐.๐๐	มกอช.	พ.ย.๖๕ - ก.ย.๖๖	๒	พัฒนาเศรษฐกิจมูลค่าสูง เศรษฐกิจฐานราก ให้ก้าวหน้า และเติบโต อย่างต่อเนื่อง กระจาย ทั่วทั้งจังหวัด	ยกระดับการบริหาร จัดการสินค้าเกษตร คุณภาพปลอดภัย และ เกษตรมูลค่าสูง

ลำดับที่	แผนงาน/ผลผลิต/โครงการ	เป้าหมาย		พื้นที่ดำเนินการ			งบประมาณ	แหล่งที่มาของงบประมาณ	ระยะเวลาดำเนินการ	สอดคล้องกับยุทธศาสตร์กระทรวง	สอดคล้องกับยุทธศาสตร์จังหวัด	สอดคล้องกับยุทธศาสตร์เกษตรและสหกรณ์ของจังหวัด
		จำนวน	หน่วยนับ	หมู่ที่	ตำบล	อำเภอ						
๓	<p>โครงการส่งเสริมการบริโภคและใช้วัตถุดิบสินค้า Q ปีงบประมาณ พ.ศ. ๒๕๖๖</p> <ul style="list-style-type: none"> <li>- ออกสำรวจในพื้นที่ของจังหวัด เพื่อหาสถานที่จำหน่ายสินค้า Q (รายใหม่)</li> <li>- ประชาสัมพันธ์และรับสมัครสถานที่จำหน่ายสินค้า Q ที่เข้าร่วมโครงการ</li> <li>- ตรวจสอบรับรองร้านที่สมัครเข้าร่วมโครงการใหม่</li> <li>- ตรวจสอบติดตามร้านที่ได้รับการรับรอง (รายเก่า)</li> <li>- จัดทำสื่อประชาสัมพันธ์ให้ผู้บริโภครู้จักสินค้า Q</li> <li>- จัดประชุมคณะกรรมการตัดสินรับรอง</li> <li>- จัดทำป้ายรับรองสถานที่จำหน่ายสินค้า Q</li> <li>- รายงานผลการดำเนินงานให้สำนักงานมาตรฐานสินค้าเกษตรและอาหารแห่งชาติ (มกอช.)</li> </ul>	๒๔/๑	ร้าน			เมืองนนทบุรี บางกรวย บางใหญ่ ปากเกร็ด บางบัวทอง	๕,๓๐๐.๐๐	มกอช.	พ.ย.๖๕ - ก.ย.๖๖	๒	พัฒนาเศรษฐกิจมูลค่าสูง เศรษฐกิจฐานราก ให้ก้าวหน้า และเติบโต อย่างต่อเนื่อง กระจาย ทั่วทั้งจังหวัด	ยกระดับการบริหาร จัดการสินค้าเกษตร คุณภาพปลอดภัย และ เกษตรมูลค่าสูง
<p>แผนงาน : พื้นฐานด้านการสร้างความสามารถในการแข่งขัน</p> <p>ผลผลิต : อำนวยความสะดวกและบริหารจัดการด้านการเกษตร</p>												
๔	<p>โครงการสนับสนุนการขับเคลื่อนงานด้านการเกษตรในระดับพื้นที่</p> <ul style="list-style-type: none"> <li>- จัดประชุมคณะกรรมการขับเคลื่อนงานด้านการเกษตรระดับจังหวัด</li> <li>- ร่วมประชุมคณะทำงานขับเคลื่อนงานด้านการเกษตรระดับอำเภอ</li> <li>- สนับสนุนการปฏิบัติงานตามนโยบาย/โครงการสำคัญของกระทรวงเกษตรและสหกรณ์</li> </ul>	๒	ครั้ง			- ทุกอำเภอ -	๖,๘๕๐.๐๐	งบปกติ	พ.ย.๖๕ - ก.ย.๖๖	๑	พัฒนาเศรษฐกิจมูลค่าสูง เศรษฐกิจฐานราก ให้ก้าวหน้า และเติบโต อย่างต่อเนื่อง กระจาย ทั่วทั้งจังหวัด	สร้างความเข้มแข็ง ให้กับเกษตรกรและ สถาบันเกษตรกร

ลำดับที่	แผนงาน/ผลผลิต/โครงการ	เป้าหมาย		พื้นที่ดำเนินการ			งบประมาณ	แหล่งที่มาของงบประมาณ	ระยะเวลาดำเนินการ	สอดคล้องกับยุทธศาสตร์กระทรวง	สอดคล้องกับยุทธศาสตร์จังหวัด	สอดคล้องกับยุทธศาสตร์เกษตรและสหกรณ์ของจังหวัด
		จำนวน	หน่วยนับ	หมู่ที่	ตำบล	อำเภอ						
	- รายงานปัญหา อุปสรรค การดำเนินงานพัฒนา การเกษตรของจังหวัดต่อคณะอนุกรรมการพัฒนา การเกษตรและสหกรณ์ระดับจังหวัด (อ.พ.ก.)											
แผนงาน : ยุทธศาสตร์เสริมสร้างพลังทางสังคม												
ผลผลิต : โครงการส่งเสริมการดำเนินงานอันเนื่องมาจากพระราชดำริ												
๕	โครงการพระราชดำริ • คลินิกเกษตรเคลื่อนที่ - จัดนิทรรศการ • ออกหน่วยบำบัดทุกข์บำรุงสุข - จัดนิทรรศการ • อนุรักษ์พันธุกรรมพืชฯ - จัดทำแผนปฏิบัติงาน - จัดประชุมคณะทำงาน - ติดตามและรายงานผล	๑/๖/๑	ครั้ง	- ทุกอำเภอ -			๑๐,๐๐๐.๐๐	งปปกติ	พ.ย.๖๕ - ก.ย.๖๖	๑	พัฒนาเศรษฐกิจมูลค่าสูง เศรษฐกิจฐานราก ให้ก้าวหน้า และเติบโต อย่างต่อเนื่อง กระจาย ทั่วทั้งจังหวัด	สร้างความเข้มแข็ง ให้กับเกษตรกรและ สถาบันเกษตรกร
รวม	๓ แผนงาน ๔ ผลผลิต ๕ โครงการ						๕๖,๓๕๐.๐๐					

## บัญชีงาน/โครงการตามแผนปฏิบัติการด้านการเกษตรและสหกรณ์ของจังหวัดนนทบุรี ประจำปีงบประมาณ พ.ศ. ๒๕๖๖

## หน่วยงาน โครงการส่งน้ำและบำรุงรักษาพระยาบรรลือ

## แหล่งงบประมาณ งบปกติ

หน่วย : บาท

ลำดับที่	แผนงาน/ผลผลิต/โครงการ	เป้าหมาย		พื้นที่ดำเนินการ			งบประมาณ	แหล่งที่มาของ งบประมาณ	ระยะเวลา ดำเนินการ	สอดคล้องกับ ยุทธศาสตร์ กระทรวง	สอดคล้องกับ ยุทธศาสตร์จังหวัด	สอดคล้องกับยุทธศาสตร์ เกษตรและสหกรณ์ ของจังหวัด
		จำนวน	หน่วยนับ	หมู่ที่	ตำบล	อำเภอ						
แผนงาน : ยุทธศาสตร์เพื่อสนับสนุนด้านการสร้างการเติบโตบนคุณภาพชีวิตที่เป็นมิตรต่อสิ่งแวดล้อม												
ผลผลิต : โครงการสนับสนุนการบริหารจัดการน้ำและงานชลประทาน												
๑	โครงการซ่อมแซมประตูระบายน้ำไต่ตะนุ้ย	๑	แห่ง		ขุนศรี	ไทรน้อย	๖๕๐,๐๐๐.๐๐	งบปกติ	ต.ค.๖๕ - ก.ย.๖๖	๓	สร้างความยั่งยืนของการพัฒนาที่เติบโตบนฐานคุณภาพชีวิตที่เป็นมิตรกับสิ่งแวดล้อม	บริหารจัดการทรัพยากรน้ำและทรัพยากรทางการเกษตรอย่างยั่งยืน
๒	โครงการซ่อมแซมท่อระบายน้ำลาดหกลัง	๑	แห่ง		คลองขวาง	ไทรน้อย	๕๕๐,๐๐๐.๐๐	งบปกติ	ต.ค.๖๕ - ก.ย.๖๖	๓	สร้างความยั่งยืนของการพัฒนาที่เติบโตบนฐานคุณภาพชีวิตที่เป็นมิตรกับสิ่งแวดล้อม	บริหารจัดการทรัพยากรน้ำและทรัพยากรทางการเกษตรอย่างยั่งยืน
๓	โครงการซ่อมแซมท่อระบายน้ำปากคลองลำรางไทรใหญ่	๑	แห่ง		ไทรใหญ่	ไทรน้อย	๗๐๐,๐๐๐.๐๐	งบปกติ	ต.ค.๖๕ - ก.ย.๖๖	๓	สร้างความยั่งยืนของการพัฒนาที่เติบโตบนฐานคุณภาพชีวิตที่เป็นมิตรกับสิ่งแวดล้อม	บริหารจัดการทรัพยากรน้ำและทรัพยากรทางการเกษตรอย่างยั่งยืน
๔	โครงการซ่อมแซมท่อระบายน้ำสะพานขุนศรี ๓๔๐	๑	แห่ง		ไทรใหญ่	ไทรน้อย	๗๖๐,๐๐๐.๐๐	งบปกติ	ต.ค.๖๕ - ก.ย.๖๖	๓	สร้างความยั่งยืนของการพัฒนาที่เติบโตบนฐานคุณภาพชีวิตที่เป็นมิตรกับสิ่งแวดล้อม	บริหารจัดการทรัพยากรน้ำและทรัพยากรทางการเกษตรอย่างยั่งยืน

ลำดับที่	แผนงาน/ผลผลิต/โครงการ	เป้าหมาย		พื้นที่ดำเนินการ			งบประมาณ	แหล่งที่มาของงบประมาณ	ระยะเวลาดำเนินการ	สอดคล้องกับยุทธศาสตร์กระทรวง	สอดคล้องกับยุทธศาสตร์จังหวัด	สอดคล้องกับยุทธศาสตร์เกษตรและสหกรณ์ของจังหวัด
		จำนวน	หน่วยนับ	หมู่ที่	ตำบล	อำเภอ						
๕	โครงการซ่อมแซมท่อระบายน้ำหม่อมเข้ม	๑	แห่ง		ไทรใหญ่	ไทรน้อย	๖๕๐,๐๐๐.๐๐	งบปกติ	ต.ค.๖๕ - ก.ย.๖๖	๓	สร้างความยั่งยืนของการพัฒนาที่เติบโตบนฐานคุณภาพชีวิตที่เป็นมิตรกับสิ่งแวดล้อม	บริหารจัดการทรัพยากรน้ำและทรัพยากรทางการเกษตรอย่างยั่งยืน
๖	โครงการซ่อมแซมท่อระบายน้ำลาดหนึ่ง	๑	แห่ง		ราษฎร์นิยม	ไทรน้อย	๖๐๐,๐๐๐.๐๐	งบปกติ	ต.ค.๖๕ - ก.ย.๖๖	๓	สร้างความยั่งยืนของการพัฒนาที่เติบโตบนฐานคุณภาพชีวิตที่เป็นมิตรกับสิ่งแวดล้อม	บริหารจัดการทรัพยากรน้ำและทรัพยากรทางการเกษตรอย่างยั่งยืน
๗	โครงการกำจัดวัชพืชด้วยแรงคน คลองลำรี ปริมาณ ๔๕ ไร่	๑	งาน		บางบัวทอง	บางบัวทอง	๑๔๖,๓๐๐.๐๐	งบปกติ	ต.ค.๖๕ - ก.ย.๖๖	๓	สร้างความยั่งยืนของการพัฒนาที่เติบโตบนฐานคุณภาพชีวิตที่เป็นมิตรกับสิ่งแวดล้อม	บริหารจัดการทรัพยากรน้ำและทรัพยากรทางการเกษตรอย่างยั่งยืน
๘	โครงการจัดทำหุ่นป้องกันวัชพืชในเขตโครงการ	๑	แห่ง		บางรักพัฒนา	บางบัวทอง	๗๔๐,๐๐๐.๐๐	งบปกติ	ต.ค.๖๕ - ก.ย.๖๖	๓	สร้างความยั่งยืนของการพัฒนาที่เติบโตบนฐานคุณภาพชีวิตที่เป็นมิตรกับสิ่งแวดล้อม	บริหารจัดการทรัพยากรน้ำและทรัพยากรทางการเกษตรอย่างยั่งยืน
๙	โครงการซ่อมแซมระบบ ปิด-เปิด บานระบาย ประตูน้ำบางบัวทอง	๑	แห่ง		บางรักพัฒนา	บางบัวทอง	๘๐๐,๐๐๐.๐๐	งบปกติ	ต.ค.๖๕ - ก.ย.๖๖	๓	สร้างความยั่งยืนของการพัฒนาที่เติบโตบนฐานคุณภาพชีวิตที่เป็นมิตรกับสิ่งแวดล้อม	บริหารจัดการทรัพยากรน้ำและทรัพยากรทางการเกษตรอย่างยั่งยืน

ลำดับที่	แผนงาน/ผลผลิต/โครงการ	เป้าหมาย		พื้นที่ดำเนินการ			งบประมาณ	แหล่งที่มาของงบประมาณ	ระยะเวลาดำเนินการ	สอดคล้องกับยุทธศาสตร์กระทรวง	สอดคล้องกับยุทธศาสตร์จังหวัด	สอดคล้องกับยุทธศาสตร์เกษตรและสหกรณ์ของจังหวัด
		จำนวน	หน่วยนับ	หมู่ที่	ตำบล	อำเภอ						
๑๐	โครงการซ่อมแซมและบำรุงรักษาเครื่องกวนบานระบายประตुरะบายน้ำในเขตโครงการฯ	๑	แห่ง		บางรักพัฒนา	บางบัวทอง	๗๕๐,๐๐๐.๐๐	งบปกติ	ต.ค.๖๕ - ก.ย.๖๖	๓	สร้างความยั่งยืนของการพัฒนาที่เติบโตบนฐานคุณภาพชีวิตที่เป็นมิตรกับสิ่งแวดล้อม	บริหารจัดการทรัพยากรน้ำและทรัพยากรทางการเกษตรอย่างยั่งยืน
๑๑	โครงการบริหารการส่งน้ำในเขตโครงการพื้นที่ชลประทาน ๓๕๐,๐๐๐ ไร่	๑	งาน		บางรักพัฒนา	บางบัวทอง	๑,๖๙๗,๗๐๐.๐๐	งบปกติ	ต.ค.๖๕ - ก.ย.๖๖	๓	สร้างความยั่งยืนของการพัฒนาที่เติบโตบนฐานคุณภาพชีวิตที่เป็นมิตรกับสิ่งแวดล้อม	บริหารจัดการทรัพยากรน้ำและทรัพยากรทางการเกษตรอย่างยั่งยืน
๑๒	โครงการบำรุงรักษาลองสายซอยจำนวน ๑๗ สาย ระยะทาง ๑๔๕ กิโลเมตร	๑	งาน		บางรักพัฒนา	บางบัวทอง	๘๖๕,๖๐๐.๐๐	งบปกติ	ต.ค.๖๕ - ก.ย.๖๖	๓	สร้างความยั่งยืนของการพัฒนาที่เติบโตบนฐานคุณภาพชีวิตที่เป็นมิตรกับสิ่งแวดล้อม	บริหารจัดการทรัพยากรน้ำและทรัพยากรทางการเกษตรอย่างยั่งยืน
๑๓	โครงการบำรุงรักษาลองสายใหญ่จำนวน ๒๙ สาย ระยะทาง ๑๓๕.๓๐ กิโลเมตร	๑	งาน		บางรักพัฒนา	บางบัวทอง	๒,๔๓๗,๑๐๐.๐๐	งบปกติ	ต.ค.๖๕ - ก.ย.๖๖	๓	สร้างความยั่งยืนของการพัฒนาที่เติบโตบนฐานคุณภาพชีวิตที่เป็นมิตรกับสิ่งแวดล้อม	บริหารจัดการทรัพยากรน้ำและทรัพยากรทางการเกษตรอย่างยั่งยืน
๑๔	โครงการบำรุงรักษาทางลำเลียงใหญ่ระยะทาง ๘.๕๐ กิโลเมตร	๑	งาน		บางรักพัฒนา	บางบัวทอง	๑,๐๐๐,๐๐๐.๐๐	งบปกติ	ต.ค.๖๕ - ก.ย.๖๖	๓	สร้างความยั่งยืนของการพัฒนาที่เติบโตบนฐานคุณภาพชีวิตที่เป็นมิตรกับสิ่งแวดล้อม	บริหารจัดการทรัพยากรน้ำและทรัพยากรทางการเกษตรอย่างยั่งยืน



ลำดับที่	แผนงาน/ผลผลิต/โครงการ	เป้าหมาย		พื้นที่ดำเนินการ			งบประมาณ	แหล่งที่มาของงบประมาณ	ระยะเวลาดำเนินการ	สอดคล้องกับยุทธศาสตร์กระทรวง	สอดคล้องกับยุทธศาสตร์จังหวัด	สอดคล้องกับยุทธศาสตร์เกษตรและสหกรณ์ของจังหวัด
		จำนวน	หน่วยนับ	หมู่ที่	ตำบล	อำเภอ						
๑๕	โครงการบำรุงรักษาห้วยงาน พื้นที่ ๑๗๔ ไร่	๑	งาน		บางรักพัฒนา	บางบัวทอง	๓๑๒,๐๐๐.๐๐	งบปกติ	ต.ค.๖๕ - ก.ย.๖๖	๓	สร้างความยั่งยืนของการพัฒนาที่เติบโตบนฐานคุณภาพชีวิตที่เป็นมิตรกับสิ่งแวดล้อม	บริหารจัดการทรัพยากรน้ำและทรัพยากรทางการเกษตรอย่างยั่งยืน
๑๖	โครงการกำจัดวัชพืชด้วยแรงคน คลองประกอบศรีราษฎร์ ปริมาณ ๑๓ ไร่	๑	งาน		ราษฎร์นิยม	ไทรน้อย	๔๒,๓๐๐.๐๐	งบปกติ	ต.ค.๖๕ - ก.ย.๖๖	๓	สร้างความยั่งยืนของการพัฒนาที่เติบโตบนฐานคุณภาพชีวิตที่เป็นมิตรกับสิ่งแวดล้อม	บริหารจัดการทรัพยากรน้ำและทรัพยากรทางการเกษตรอย่างยั่งยืน
๑๗	โครงการกำจัดวัชพืชด้วยแรงคน คลองลากซ้อนเก่า ปริมาณ ๖๑ ไร่	๑	งาน		ละหาร	บางบัวทอง	๑๙๘,๐๐๐.๐๐	งบปกติ	ต.ค.๖๕ - ก.ย.๖๖	๓	สร้างความยั่งยืนของการพัฒนาที่เติบโตบนฐานคุณภาพชีวิตที่เป็นมิตรกับสิ่งแวดล้อม	บริหารจัดการทรัพยากรน้ำและทรัพยากรทางการเกษตรอย่างยั่งยืน
๑๘	โครงการซ่อมแซมประตูระบายน้ำลำโพ	๑	แห่ง		ละหาร	บางบัวทอง	๗๒๐,๐๐๐.๐๐	งบปกติ	ต.ค.๖๕ - ก.ย.๖๖	๓	สร้างความยั่งยืนของการพัฒนาที่เติบโตบนฐานคุณภาพชีวิตที่เป็นมิตรกับสิ่งแวดล้อม	บริหารจัดการทรัพยากรน้ำและทรัพยากรทางการเกษตรอย่างยั่งยืน
๑๙	โครงการซ่อมแซมท่อระบายน้ำนายวิชัย	๑	แห่ง		ลำโพ	บางบัวทอง	๗๕๐,๐๐๐.๐๐	งบปกติ	ต.ค.๖๕ - ก.ย.๖๖	๓	สร้างความยั่งยืนของการพัฒนาที่เติบโตบนฐานคุณภาพชีวิตที่เป็นมิตรกับสิ่งแวดล้อม	บริหารจัดการทรัพยากรน้ำและทรัพยากรทางการเกษตรอย่างยั่งยืน

ลำดับที่	แผนงาน/ผลผลิต/โครงการ	เป้าหมาย		พื้นที่ดำเนินการ			งบประมาณ	แหล่งที่มาของงบประมาณ	ระยะเวลาดำเนินการ	สอดคล้องกับยุทธศาสตร์กระทรวง	สอดคล้องกับยุทธศาสตร์จังหวัด	สอดคล้องกับยุทธศาสตร์เกษตรและสหกรณ์ของจังหวัด
		จำนวน	หน่วยนับ	หมู่ที่	ตำบล	อำเภอ						
๒๐	โครงการซ่อมแซมท่อระบายน้ำนายสมบูรณ์	๑	แห่ง		ลำโพ	บางบัวทอง	๗๓๐,๐๐๐.๐๐	งบปกติ	ต.ค.๖๕ - ก.ย.๖๖	๓	สร้างความยั่งยืนของการพัฒนาที่เติบโตบนฐานคุณภาพชีวิตที่เป็นมิตรกับสิ่งแวดล้อม	บริหารจัดการทรัพยากรน้ำและทรัพยากรทางการเกษตรอย่างยั่งยืน
๒๑	โครงการซ่อมแซมเครื่องกวนบ้านระบายประตูละบายน้ำพระอุดม	๑	แห่ง		คลองข่อย	ปากเกร็ด	๘๐๐,๐๐๐.๐๐	งบปกติ	ต.ค.๖๕ - ก.ย.๖๖	๓	สร้างความยั่งยืนของการพัฒนาที่เติบโตบนฐานคุณภาพชีวิตที่เป็นมิตรกับสิ่งแวดล้อม	บริหารจัดการทรัพยากรน้ำและทรัพยากรทางการเกษตรอย่างยั่งยืน
รวม	๑ แผนงาน ๑ ผลผลิต ๒๑ โครงการ						๑๕,๘๙๙,๐๐๐.๐๐					

บัญชีงาน/โครงการตามแผนปฏิบัติการด้านการเกษตรและสหกรณ์ของจังหวัดนนทบุรี ประจำปีงบประมาณ พ.ศ. ๒๕๖๖

หน่วยงาน โครงการชลประทานนนทบุรี

แหล่งงบประมาณ งบปกติ

หน่วย : บาท

ลำดับที่	แผนงาน/ผลผลิต/โครงการ	เป้าหมาย		พื้นที่ดำเนินการ			งบประมาณ	แหล่งที่มาของงบประมาณ	ระยะเวลาดำเนินการ	สอดคล้องกับยุทธศาสตร์กระทรวง	สอดคล้องกับยุทธศาสตร์จังหวัด	สอดคล้องกับยุทธศาสตร์เกษตรและสหกรณ์ของจังหวัด
		จำนวน	หน่วยนับ	หมู่ที่	ตำบล	อำเภอ						
แผนงาน : พื้นฐานด้านการสร้างการเติบโตบนคุณภาพชีวิตที่เป็นมิตรต่อสิ่งแวดล้อม												
ผลผลิต : การจัดการงานชลประทาน												
๑	โครงการซ่อมแซมอาคารที่ทำการโครงการ	๑	หลัง		บางตลาด	ปากเกร็ด	๙๕๐,๐๐๐.๐๐	งบปกติ	ม.ค. - มิ.ย.๖๖	๓	สร้างความยั่งยืนของการพัฒนาที่เติบโตบนฐานคุณภาพชีวิตที่เป็นมิตรกับสิ่งแวดล้อม	บริหารจัดการทรัพยากรน้ำและทรัพยากรทางการเกษตรอย่างยั่งยืน
แผนงาน : ยุทธศาสตร์เพื่อสนับสนุนด้านการสร้างการเติบโตบนคุณภาพชีวิตที่เป็นมิตรต่อสิ่งแวดล้อม												
ผลผลิต : โครงการสนับสนุนการบริหารจัดการน้ำและงานชลประทาน												
๒	โครงการซ่อมแซมประตูระบายน้ำ ประตูเรือสัญจร และสถานีสูบน้ำ คลองบางกรวย	๑	แห่ง		บางกรวย	บางกรวย	๓,๗๕๐,๐๐๐.๐๐	งบปกติ	ก.พ. - ก.ค.๖๖	๓	สร้างความยั่งยืนของการพัฒนาที่เติบโตบนฐานคุณภาพชีวิตที่เป็นมิตรกับสิ่งแวดล้อม	บริหารจัดการทรัพยากรน้ำและทรัพยากรทางการเกษตรอย่างยั่งยืน
๓	โครงการซ่อมแซมท่อระบายน้ำคลองผู้ใหญ่พิง	๑	แห่ง		บางเลน	บางใหญ่	๑,๖๐๐,๐๐๐.๐๐	งบปกติ	ก.พ. - ก.ค.๖๖	๓	สร้างความยั่งยืนของการพัฒนาที่เติบโตบนฐานคุณภาพชีวิตที่เป็นมิตรกับสิ่งแวดล้อม	บริหารจัดการทรัพยากรน้ำและทรัพยากรทางการเกษตรอย่างยั่งยืน
๔	โครงการซ่อมแซมท่อระบายน้ำคลองยายชิ้น	๑	แห่ง		บางเลน	บางใหญ่	๖๓๕,๐๐๐.๐๐	งบปกติ	ม.ค. - พ.ค.๖๖	๓	สร้างความยั่งยืนของการพัฒนาที่เติบโตบนฐานคุณภาพชีวิตที่เป็นมิตรกับสิ่งแวดล้อม	บริหารจัดการทรัพยากรน้ำและทรัพยากรทางการเกษตรอย่างยั่งยืน

ลำดับที่	แผนงาน/ผลผลิต/โครงการ	เป้าหมาย		พื้นที่ดำเนินการ			งบประมาณ	แหล่งที่มาของงบประมาณ	ระยะเวลาดำเนินการ	สอดคล้องกับยุทธศาสตร์กระทรวง	สอดคล้องกับยุทธศาสตร์จังหวัด	สอดคล้องกับยุทธศาสตร์เกษตรและสหกรณ์ของจังหวัด
		จำนวน	หน่วยนับ	หมู่ที่	ตำบล	อำเภอ						
๕	โครงการซ่อมแซมท่อระบายน้ำคลองยายถ้วน	๑	แห่ง		บางเลน	บางใหญ่	๖๓๕,๐๐๐.๐๐	งบปกติ	ต.ค.๖๕ - ก.พ.๖๖	๓	สร้างความยั่งยืนของการพัฒนาที่เติบโตบนฐานคุณภาพชีวิตที่เป็นมิตรกับสิ่งแวดล้อม	บริหารจัดการทรัพยากรน้ำและทรัพยากรทางการเกษตรอย่างยั่งยืน
๖	โครงการซ่อมแซมท่อระบายน้ำคลองยายปิ่น	๑	แห่ง		บางเลน	บางใหญ่	๗๖๗,๐๐๐.๐๐	งบปกติ	พ.ย.๖๕ - เม.ย.๖๖	๓	สร้างความยั่งยืนของการพัฒนาที่เติบโตบนฐานคุณภาพชีวิตที่เป็นมิตรกับสิ่งแวดล้อม	บริหารจัดการทรัพยากรน้ำและทรัพยากรทางการเกษตรอย่างยั่งยืน
๗	โครงการซ่อมแซมท่อระบายน้ำคลองโรงยาเก่า	๑	แห่ง		บางเลน	บางใหญ่	๑,๖๐๐,๐๐๐.๐๐	งบปกติ	ธ.ค.๖๕ - พ.ค.๖๖	๓	สร้างความยั่งยืนของการพัฒนาที่เติบโตบนฐานคุณภาพชีวิตที่เป็นมิตรกับสิ่งแวดล้อม	บริหารจัดการทรัพยากรน้ำและทรัพยากรทางการเกษตรอย่างยั่งยืน
๘	โครงการซ่อมแซมท่อระบายน้ำคลองลำประโดง	๑	แห่ง		บางเลน	บางใหญ่	๑,๕๐๐,๐๐๐.๐๐	งบปกติ	พ.ย.๖๕ - เม.ย.๖๖	๓	สร้างความยั่งยืนของการพัฒนาที่เติบโตบนฐานคุณภาพชีวิตที่เป็นมิตรกับสิ่งแวดล้อม	บริหารจัดการทรัพยากรน้ำและทรัพยากรทางการเกษตรอย่างยั่งยืน
๙	โครงการซ่อมแซมท่อระบายน้ำคลองลำรางธรรมชาติ	๑	แห่ง		บางตะไนย์	ปากเกร็ด	๙๘๐,๐๐๐.๐๐	งบปกติ	ม.ค. - มิ.ย.๖๖	๓	สร้างความยั่งยืนของการพัฒนาที่เติบโตบนฐานคุณภาพชีวิตที่เป็นมิตรกับสิ่งแวดล้อม	บริหารจัดการทรัพยากรน้ำและทรัพยากรทางการเกษตรอย่างยั่งยืน

ลำดับที่	แผนงาน/ผลผลิต/โครงการ	เป้าหมาย		พื้นที่ดำเนินการ			งบประมาณ	แหล่งที่มาของงบประมาณ	ระยะเวลาดำเนินการ	สอดคล้องกับยุทธศาสตร์กระทรวง	สอดคล้องกับยุทธศาสตร์จังหวัด	สอดคล้องกับยุทธศาสตร์เกษตรและสหกรณ์ของจังหวัด
		จำนวน	หน่วยนับ	หมู่ที่	ตำบล	อำเภอ						
๑๐	โครงการซ่อมแซมประตูระบายน้ำและสถานีสูบน้ำคลองพระอุดม	๑	แห่ง		คลองพระอุดม	ปากเกร็ด	๔,๒๐๐,๐๐๐.๐๐	งบปกติ	ม.ค. - ก.ค.๖๖	๓	สร้างความยั่งยืนของการพัฒนาที่เติบโตบนฐานคุณภาพชีวิตที่เป็นมิตรกับสิ่งแวดล้อม	บริหารจัดการทรัพยากรน้ำและทรัพยากรทางการเกษตรอย่างยั่งยืน
๑๑	โครงการกำจัดวัชพืชโดยแรงคน ปริมาณ ๑๕๓.๙๐ ไร่	๑	แห่ง		บางตลาด	ปากเกร็ด	๕๐๐,๐๐๐.๐๐	งบปกติ	ต.ค.๖๕ - ก.ย.๖๖	๓	สร้างความยั่งยืนของการพัฒนาที่เติบโตบนฐานคุณภาพชีวิตที่เป็นมิตรกับสิ่งแวดล้อม	บริหารจัดการทรัพยากรน้ำและทรัพยากรทางการเกษตรอย่างยั่งยืน
๑๒	โครงการขุดลอกตะกอนดินปรับสภาพท้องคลอง บริเวณสถานีสูบน้ำ จำนวน ๓๓ แห่ง	๑	งาน		บางตลาด	ปากเกร็ด	๓,๐๘๔,๐๐๐.๐๐	งบปกติ	ต.ค.๖๕ - ก.ย.๖๖	๓	สร้างความยั่งยืนของการพัฒนาที่เติบโตบนฐานคุณภาพชีวิตที่เป็นมิตรกับสิ่งแวดล้อม	บริหารจัดการทรัพยากรน้ำและทรัพยากรทางการเกษตรอย่างยั่งยืน
๑๓	โครงการซ่อมแซมจัดทำหุ่นป้องกันวัชพืชในคลอง จำนวน ๑๙ สาย เขตพื้นที่โครงการฯ	๑	งาน		บางตลาด	ปากเกร็ด	๖๑๕,๐๐๐.๐๐	งบปกติ	เม.ย. - ก.ย.๖๖	๓	สร้างความยั่งยืนของการพัฒนาที่เติบโตบนฐานคุณภาพชีวิตที่เป็นมิตรกับสิ่งแวดล้อม	บริหารจัดการทรัพยากรน้ำและทรัพยากรทางการเกษตรอย่างยั่งยืน
๑๔	โครงการบริหารการส่งน้ำ ในเขตโครงการพื้นที่ชลประทาน ๒๖,๐๐๐ ไร่	๑	งาน		บางตลาด	ปากเกร็ด	๑๔๐,๒๐๐.๐๐	งบปกติ	ต.ค.๖๕ - ก.ย.๖๖	๓	สร้างความยั่งยืนของการพัฒนาที่เติบโตบนฐานคุณภาพชีวิตที่เป็นมิตรกับสิ่งแวดล้อม	บริหารจัดการทรัพยากรน้ำและทรัพยากรทางการเกษตรอย่างยั่งยืน

ลำดับที่	แผนงาน/ผลผลิต/โครงการ	เป้าหมาย		พื้นที่ดำเนินการ			งบประมาณ	แหล่งที่มาของงบประมาณ	ระยะเวลาดำเนินการ	สอดคล้องกับยุทธศาสตร์กระทรวง	สอดคล้องกับยุทธศาสตร์จังหวัด	สอดคล้องกับยุทธศาสตร์เกษตรและสหกรณ์ของจังหวัด
		จำนวน	หน่วยนับ	หมู่ที่	ตำบล	อำเภอ						
๑๕	โครงการบำรุงรักษาลองส่งน้ำสายซอยระยะทาง ๕๕.๗๙ กิโลเมตร	๑	งาน		บางตลาด	ปากเกร็ด	๓๙๔,๒๐๐.๐๐	งบปกติ	ต.ค.๖๕ - ก.ย.๖๖	๓	สร้างความยั่งยืนของการพัฒนาที่เติบโตบนฐานคุณภาพชีวิตที่เป็นมิตรกับสิ่งแวดล้อม	บริหารจัดการทรัพยากรน้ำและทรัพยากรทางการเกษตรอย่างยั่งยืน
๑๖	โครงการบำรุงรักษาลองส่งน้ำสายใหญ่ระยะทาง ๔๐.๓๗ กิโลเมตร	๑	งาน		บางตลาด	ปากเกร็ด	๕๗๐,๑๐๐.๐๐	งบปกติ	ต.ค.๖๕ - ก.ย.๖๖	๓	สร้างความยั่งยืนของการพัฒนาที่เติบโตบนฐานคุณภาพชีวิตที่เป็นมิตรกับสิ่งแวดล้อม	บริหารจัดการทรัพยากรน้ำและทรัพยากรทางการเกษตรอย่างยั่งยืน
๑๗	โครงการบำรุงรักษาห้วงงานโครงการชลประทานพื้นที่ ๑๕๔.๕๘ ไร่	๑	งาน		บางตลาด	ปากเกร็ด	๓๒๗,๑๐๐.๐๐	งบปกติ	ต.ค.๖๕ - ก.ย.๖๖	๓	สร้างความยั่งยืนของการพัฒนาที่เติบโตบนฐานคุณภาพชีวิตที่เป็นมิตรกับสิ่งแวดล้อม	บริหารจัดการทรัพยากรน้ำและทรัพยากรทางการเกษตรอย่างยั่งยืน
๑๘	โครงการซ่อมแซมประตูระบายน้ำและสถานีสูบน้ำคลองอ้อมนนท์	๑	งาน		บางศรีเมือง	เมืองนนทบุรี	๖,๐๐๐,๐๐๐.๐๐	งบปกติ	พ.ย.๖๕ - พ.ค.๖๖	๓	สร้างความยั่งยืนของการพัฒนาที่เติบโตบนฐานคุณภาพชีวิตที่เป็นมิตรกับสิ่งแวดล้อม	บริหารจัดการทรัพยากรน้ำและทรัพยากรทางการเกษตรอย่างยั่งยืน
๑๙	โครงการซ่อมแซมตู้ควบคุมเครื่องสูบน้ำอาคารบังคับน้ำคลองวัดจันทร์	๑	งาน		บางกรวย	บางกรวย	๕๓๐,๐๐๐.๐๐	งบปกติ	ธ.ค.๖๕ - ก.พ.๖๖	๓	สร้างความยั่งยืนของการพัฒนาที่เติบโตบนฐานคุณภาพชีวิตที่เป็นมิตรกับสิ่งแวดล้อม	บริหารจัดการทรัพยากรน้ำและทรัพยากรทางการเกษตรอย่างยั่งยืน

ลำดับที่	แผนงาน/ผลผลิต/โครงการ	เป้าหมาย		พื้นที่ดำเนินการ			งบประมาณ	แหล่งที่มาของงบประมาณ	ระยะเวลาดำเนินการ	สอดคล้องกับยุทธศาสตร์กระทรวง	สอดคล้องกับยุทธศาสตร์จังหวัด	สอดคล้องกับยุทธศาสตร์เกษตรและสหกรณ์ของจังหวัด
		จำนวน	หน่วยนับ	หมู่ที่	ตำบล	อำเภอ						
๒๐	โครงการซ่อมแซมตู้ควบคุมเครื่องสูบน้ำอาคารบังคับน้ำคลองหมู่บ้าน ศรีบัณฑิต ๓ จุดที่ ๑	๑	งาน		บางกรวย	บางกรวย	๕๓๐,๐๐๐.๐๐	งบปกติ	ม.ค. - มี.ค.๖๖	๓	สร้างความยั่งยืนของการพัฒนาที่เติบโตบนฐานคุณภาพชีวิตที่เป็นมิตรกับสิ่งแวดล้อม	บริหารจัดการทรัพยากรน้ำและทรัพยากรทางการเกษตรอย่างยั่งยืน
๒๑	โครงการซ่อมแซมเครื่องสูบน้ำและตู้ควบคุมท่อระบายน้ำคลองนายโตน	๑	งาน		บางเลน	บางใหญ่	๖๑๐,๐๐๐.๐๐	งบปกติ	ต.ค. - ธ.ค.๖๕	๓	สร้างความยั่งยืนของการพัฒนาที่เติบโตบนฐานคุณภาพชีวิตที่เป็นมิตรกับสิ่งแวดล้อม	บริหารจัดการทรัพยากรน้ำและทรัพยากรทางการเกษตรอย่างยั่งยืน
๒๒	โครงการซ่อมแซมเครื่องสูบน้ำและตู้ควบคุมประตูระบายน้ำคลองซอย	๑	งาน		คลองข่อย	ปากเกร็ด	๑,๑๐๐,๐๐๐.๐๐	งบปกติ	พ.ย.๖๕ - ม.ค.๖๖	๓	สร้างความยั่งยืนของการพัฒนาที่เติบโตบนฐานคุณภาพชีวิตที่เป็นมิตรกับสิ่งแวดล้อม	บริหารจัดการทรัพยากรน้ำและทรัพยากรทางการเกษตรอย่างยั่งยืน
๒๓	โครงการซ่อมแซมเครื่องกว้านบานระบายอาคารประกอบประตูระบายน้ำและสถานีสูบน้ำคลองพระอุดม (ปตร.คลองบ้านแหลมกลาง)	๑	งาน		คลองพระอุดม	ปากเกร็ด	๖๐๐,๐๐๐.๐๐	งบปกติ	พ.ย.๖๕ - ม.ค.๖๖	๓	สร้างความยั่งยืนของการพัฒนาที่เติบโตบนฐานคุณภาพชีวิตที่เป็นมิตรกับสิ่งแวดล้อม	บริหารจัดการทรัพยากรน้ำและทรัพยากรทางการเกษตรอย่างยั่งยืน
๒๔	โครงการซ่อมแซมเครื่องสูบน้ำและตู้ควบคุมประตูระบายน้ำคลองวัดแดง	๑	งาน		ไทรมา	เมืองนนทบุรี	๔๐๐,๐๐๐.๐๐	งบปกติ	ต.ค. - ธ.ค.๖๕	๓	สร้างความยั่งยืนของการพัฒนาที่เติบโตบนฐานคุณภาพชีวิตที่เป็นมิตรกับสิ่งแวดล้อม	บริหารจัดการทรัพยากรน้ำและทรัพยากรทางการเกษตรอย่างยั่งยืน
รวม	๒ แผนงาน ๒ ผลผลิต ๒๔ โครงการ						๓๒,๕๑๗,๖๐๐.๐๐					

บัญชีงาน/โครงการตามแผนปฏิบัติการด้านการเกษตรและสหกรณ์ของจังหวัดนนทบุรี ประจำปีงบประมาณ พ.ศ. ๒๕๖๖

หน่วยงาน โครงการส่งน้ำและบำรุงรักษาพระพิมล

แหล่งงบประมาณ งบปกติ

หน่วย : บาท

ลำดับที่	แผนงาน/ผลผลิต/โครงการ	เป้าหมาย		พื้นที่ดำเนินการ			งบประมาณ	แหล่งที่มาของงบประมาณ	ระยะเวลาดำเนินการ	สอดคล้องกับยุทธศาสตร์กระทรวง	สอดคล้องกับยุทธศาสตร์จังหวัด	สอดคล้องกับยุทธศาสตร์เกษตรและสหกรณ์ของจังหวัด
		จำนวน	หน่วยนับ	หมู่ที่	ตำบล	อำเภอ						
แผนงาน : ยุทธศาสตร์เพื่อสนับสนุนด้านการสร้างการเติบโตบนคุณภาพชีวิตที่เป็นมิตรต่อสิ่งแวดล้อม												
ผลผลิต : โครงการสนับสนุนการบริหารจัดการน้ำและงานชลประทาน												
๑	โครงการงานป้องกันลาดตลิ่งคลองพระพิมลฝั่งใต้ ระยะทาง ๑๐๐ เมตร	๑	งาน		ไทรน้อย	ไทรน้อย	๕๙๐,๐๐๐.๐๐	งบปกติ	ม.ค. - พ.ค.๖๖	๓	สร้างความยั่งยืนของการพัฒนาที่เติบโตบนฐานคุณภาพชีวิตที่เป็นมิตรกับสิ่งแวดล้อม	บริหารจัดการทรัพยากรน้ำและทรัพยากรทางการเกษตรอย่างยั่งยืน
๒	โครงการงานรอกป้องกันวัชพืช คลองมะสังค์-เสนียวงค์ จำนวน ๖ แห่ง	๑	งาน		ไทรน้อย	ไทรน้อย	๗๕๐,๐๐๐.๐๐	งบปกติ	ธ.ค.๖๕ - เม.ย.๖๖	๓	สร้างความยั่งยืนของการพัฒนาที่เติบโตบนฐานคุณภาพชีวิตที่เป็นมิตรกับสิ่งแวดล้อม	บริหารจัดการทรัพยากรน้ำและทรัพยากรทางการเกษตรอย่างยั่งยืน
๓	โครงการงานซ่อมแซมอุปกรณ์บังคับน้ำ ประตูน้ำฉิมพลี	๑	งาน		ศาลากลาง	บางกรวย	๖๐๐,๐๐๐.๐๐	งบปกติ	ม.ค. - พ.ค.๖๖	๓	สร้างความยั่งยืนของการพัฒนาที่เติบโตบนฐานคุณภาพชีวิตที่เป็นมิตรกับสิ่งแวดล้อม	บริหารจัดการทรัพยากรน้ำและทรัพยากรทางการเกษตรอย่างยั่งยืน
๔	โครงการงานป้องกันลาดตลิ่งคลองทวีวัฒนา ฝั่งตะวันออก ระยะทาง ๙๐ เมตร	๑	งาน		ศาลากลาง	บางกรวย	๔๘๐,๐๐๐.๐๐	งบปกติ	ม.ค. - พ.ค.๖๖	๓	สร้างความยั่งยืนของการพัฒนาที่เติบโตบนฐานคุณภาพชีวิตที่เป็นมิตรกับสิ่งแวดล้อม	บริหารจัดการทรัพยากรน้ำและทรัพยากรทางการเกษตรอย่างยั่งยืน



ลำดับที่	แผนงาน/ผลผลิต/โครงการ	เป้าหมาย		พื้นที่ดำเนินการ			งบประมาณ	แหล่งที่มาของงบประมาณ	ระยะเวลาดำเนินการ	สอดคล้องกับยุทธศาสตร์กระทรวง	สอดคล้องกับยุทธศาสตร์จังหวัด	สอดคล้องกับยุทธศาสตร์เกษตรและสหกรณ์ของจังหวัด
		จำนวน	หน่วยนับ	หมู่ที่	ตำบล	อำเภอ						
๕	โครงการงานป้องกันลาดตลิ่งคลองมหาสวัสดิ์ฝั่งเหนือ ระยะทาง ๖๐ เมตร	๑	งาน		ศาลากลาง	บางกรวย	๔๒๐,๐๐๐.๐๐	งบปกติ	ม.ค. - พ.ค.๖๖	๓	สร้างความยั่งยืนของการพัฒนาที่เติบโตบนฐานคุณภาพชีวิตที่เป็นมิตรกับสิ่งแวดล้อม	บริหารจัดการทรัพยากรน้ำและทรัพยากรทางการเกษตรอย่างยั่งยืน
๖	โครงการงานป้องกันลาดตลิ่งห้วงงานฝ่ายส่งน้ำและบำรุงรักษาที่ ๒ ระยะทาง ๒๔๐ เมตร	๑	งาน		ศาลากลาง	บางกรวย	๘๙๐,๐๐๐.๐๐	งบปกติ	ม.ค. - พ.ค.๖๖	๓	สร้างความยั่งยืนของการพัฒนาที่เติบโตบนฐานคุณภาพชีวิตที่เป็นมิตรกับสิ่งแวดล้อม	บริหารจัดการทรัพยากรน้ำและทรัพยากรทางการเกษตรอย่างยั่งยืน
๗	โครงการงานรอกป้องกันวัชพืชคลองตาชม-บางอีลิอ จำนวน ๕ แห่ง	๑	งาน		พิมลราช	บางบัวทอง	๖๒๐,๐๐๐.๐๐	งบปกติ	ธ.ค.๖๕ - เม.ย.๖๖	๓	สร้างความยั่งยืนของการพัฒนาที่เติบโตบนฐานคุณภาพชีวิตที่เป็นมิตรกับสิ่งแวดล้อม	บริหารจัดการทรัพยากรน้ำและทรัพยากรทางการเกษตรอย่างยั่งยืน
๘	โครงการงานรอกป้องกันวัชพืชคลองโตะใหม่-บางคูวัด จำนวน ๖ แห่ง	๑	งาน		พิมลราช	บางบัวทอง	๗๘๐,๐๐๐.๐๐	งบปกติ	ธ.ค.๖๕ - เม.ย.๖๖	๓	สร้างความยั่งยืนของการพัฒนาที่เติบโตบนฐานคุณภาพชีวิตที่เป็นมิตรกับสิ่งแวดล้อม	บริหารจัดการทรัพยากรน้ำและทรัพยากรทางการเกษตรอย่างยั่งยืน
๙	โครงการงานกำจัดวัชพืชด้วยแรงคนโตะใหม่-บางคูวัด จำนวน ๑๐๗ ไร่	๑	งาน		บางแม่นาง	บางใหญ่	๓๕๐,๐๐๐.๐๐	งบปกติ	ธ.ค.๖๕ - มี.ค.๖๖	๓	สร้างความยั่งยืนของการพัฒนาที่เติบโตบนฐานคุณภาพชีวิตที่เป็นมิตรกับสิ่งแวดล้อม	บริหารจัดการทรัพยากรน้ำและทรัพยากรทางการเกษตรอย่างยั่งยืน

ลำดับที่	แผนงาน/ผลผลิต/โครงการ	เป้าหมาย		พื้นที่ดำเนินการ			งบประมาณ	แหล่งที่มาของงบประมาณ	ระยะเวลาดำเนินการ	สอดคล้องกับยุทธศาสตร์กระทรวง	สอดคล้องกับยุทธศาสตร์จังหวัด	สอดคล้องกับยุทธศาสตร์เกษตรและสหกรณ์ของจังหวัด
		จำนวน	หน่วยนับ	หมู่ที่	ตำบล	อำเภอ						
๑๐	โครงการงานกำจัดวัชพืชด้วยแรงคน โต๊ะใหม่-บางไทร จำนวน ๙๒ ไร่	๑	งาน		บางแม่นาง	บางใหญ่	๓๐๐,๐๐๐.๐๐	งบปกติ	ธ.ค.๖๕ - มี.ค.๖๖	๓	สร้างความยั่งยืนของการพัฒนาที่เติบโตบนฐานคุณภาพชีวิตที่เป็นมิตรกับสิ่งแวดล้อม	บริหารจัดการทรัพยากรน้ำและทรัพยากรทางการเกษตรอย่างยั่งยืน
๑๑	โครงการงานรอกป้องกันวัชพืชคลองบางใหญ่ จำนวน ๔ แห่ง	๑	งาน		บ้านใหม่	บางใหญ่	๗๒๐,๐๐๐.๐๐	งบปกติ	ธ.ค.๖๕ - เม.ย.๖๖	๓	สร้างความยั่งยืนของการพัฒนาที่เติบโตบนฐานคุณภาพชีวิตที่เป็นมิตรกับสิ่งแวดล้อม	บริหารจัดการทรัพยากรน้ำและทรัพยากรทางการเกษตรอย่างยั่งยืน
รวม	๑ แผนงาน ๑ ผลผลิต ๑๑ โครงการ						๖,๕๐๐,๐๐๐.๐๐					

บัญชีงาน/โครงการตามแผนปฏิบัติการด้านการเกษตรและสหกรณ์ของจังหวัดนนทบุรี ประจำปีงบประมาณ พ.ศ. ๒๕๖๖

หน่วยงาน สำนักงานตรวจบัญชีสหกรณ์นนทบุรี

แหล่งงบประมาณ งบปกติ

หน่วย : บาท

ลำดับที่	แผนงาน/ผลผลิต/โครงการ	เป้าหมาย		พื้นที่ดำเนินการ			งบประมาณ	แหล่งที่มาของงบประมาณ	ระยะเวลาดำเนินการ	สอดคล้องกับยุทธศาสตร์กระทรวง	สอดคล้องกับยุทธศาสตร์จังหวัด	สอดคล้องกับยุทธศาสตร์เกษตรและสหกรณ์ของจังหวัด
		จำนวน	หน่วยนับ	หมู่ที่	ตำบล	อำเภอ						
แผนงาน : ยุทธศาสตร์การเกษตรสร้างมูลค่า												
ผลผลิต : โครงการพัฒนาเกษตรกรรมยั่งยืน												
๑	โครงการเกษตรทฤษฎีใหม่ - อบรมอาสาสมัครเกษตรด้านบัญชี (ครูบัญชี) - อบรมการจัดทำบัญชีต้นทุนอาชีพ - กำกับแนะนำการจัดทำบัญชีต้นทุนอาชีพ - ติดตามการจัดเก็บข้อมูลทางบัญชี	๔๙	ราย	-	ทุกอำเภอ	-	๖,๑๘๐.๐๐	งบปกติ	พ.ย.๖๕ - ก.ย.๖๕	๒	พัฒนาเศรษฐกิจมูลค่าสูง เศรษฐกิจฐานราก ให้ก้าวหน้า และเติบโต อย่างต่อเนื่อง กระจาย ทั่วทั้งจังหวัด	ยกระดับการบริหาร จัดการสินค้าเกษตร คุณภาพปลอดภัย และ เกษตรมูลค่าสูง
๒	โครงการเกษตรผสมผสาน - อบรมการจัดทำบัญชีต้นทุนอาชีพ - กำกับแนะนำการจัดทำบัญชีต้นทุนอาชีพ - ติดตามการจัดเก็บข้อมูลทางบัญชี	๒๖	ราย	-	ทุกอำเภอ	-	๓,๑๕๐.๐๐	งบปกติ	พ.ย.๖๕ - ก.ย.๖๕	๒	พัฒนาเศรษฐกิจมูลค่าสูง เศรษฐกิจฐานราก ให้ก้าวหน้า และเติบโต อย่างต่อเนื่อง กระจาย ทั่วทั้งจังหวัด	ยกระดับการบริหาร จัดการสินค้าเกษตร คุณภาพปลอดภัย และ เกษตรมูลค่าสูง
ผลผลิต : โครงการระบบส่งเสริมเกษตรแบบแปลงใหญ่												
๓	โครงการระบบส่งเสริมเกษตรแบบแปลงใหญ่ - อบรมอาสาสมัครเกษตรด้านบัญชี (ครูบัญชี) - อบรมการจัดทำบัญชีต้นทุนอาชีพ - กำกับแนะนำการจัดทำบัญชีต้นทุนอาชีพ - ติดตามการจัดเก็บข้อมูลทางบัญชี	๑๔๓	ราย	-	ทุกอำเภอ	-	๑๘,๘๓๐.๐๐	งบปกติ	พ.ย.๖๕ - ก.ย.๖๕	๒	พัฒนาเศรษฐกิจมูลค่าสูง เศรษฐกิจฐานราก ให้ก้าวหน้า และเติบโต อย่างต่อเนื่อง กระจาย ทั่วทั้งจังหวัด	ยกระดับการบริหาร จัดการสินค้าเกษตร คุณภาพปลอดภัย และ เกษตรมูลค่าสูง

ลำดับที่	แผนงาน/ผลผลิต/โครงการ	เป้าหมาย		พื้นที่ดำเนินการ			งบประมาณ	แหล่งที่มาของงบประมาณ	ระยะเวลาดำเนินการ	สอดคล้องกับยุทธศาสตร์กระทรวง	สอดคล้องกับยุทธศาสตร์จังหวัด	สอดคล้องกับยุทธศาสตร์เกษตรและสหกรณ์ของจังหวัด
		จำนวน	หน่วยนับ	หมู่ที่	ตำบล	อำเภอ						
ผลผลิต : โครงการส่งเสริมและพัฒนาวิสาหกิจชุมชน												
๔	โครงการส่งเสริมและพัฒนาวิสาหกิจชุมชน - ประเมินความพร้อม (๑ ครั้ง/กลุ่ม) - วางรูปแบบบัญชี และการวางระบบการควบคุมภายใน (๑ ครั้ง/กลุ่ม) - สอนแนะนำการจัดทำบัญชี (๓ ครั้ง/กลุ่ม) - อบรมคณะกรรมการวิสาหกิจชุมชน	๕/๒๐	กลุ่ม/ราย	- ทุกอำเภอ -			๑๑,๕๘๐.๐๐	งบปกติ	พ.ย.๖๕ - ก.ย.๖๕	๒	พัฒนาเศรษฐกิจมูลค่าสูง เศรษฐกิจฐานราก ให้ก้าวหน้า และเติบโต อย่างต่อเนื่อง กระจาย ทั่วทั้งจังหวัด	สร้างความเข้มแข็ง ให้กับเกษตรกรและ สถาบันเกษตรกร
ผลผลิต : โครงการส่งเสริมการแปรรูปสินค้าเกษตร												
๕	โครงการส่งเสริมการแปรรูปสินค้าเกษตร - ประเมินความพร้อม (๑ ครั้ง/กลุ่ม) - วางรูปแบบบัญชี และการวางระบบการควบคุมภายใน (๑ ครั้ง/กลุ่ม) - สอนแนะนำการจัดทำบัญชี (๓ ครั้ง/กลุ่ม)	๒	กลุ่ม	- ทุกอำเภอ -			๓,๐๐๐.๐๐	งบปกติ	พ.ย.๖๕ - ก.ย.๖๕	๒	พัฒนาเศรษฐกิจมูลค่าสูง เศรษฐกิจฐานราก ให้ก้าวหน้า และเติบโต อย่างต่อเนื่อง กระจาย ทั่วทั้งจังหวัด	สร้างความเข้มแข็ง ให้กับเกษตรกรและ สถาบันเกษตรกร
แผนงาน : ยุทธศาสตร์เสริมสร้างพลังทางสังคม												
ผลผลิต : โครงการส่งเสริมการดำเนินงานอันเนื่องมาจากพระราชดำริ												
๖	โครงการคลินิกเกษตรเคลื่อนที่ฯ /จังหวัดเคลื่อนที่ - จัดนิทรรศการ - ให้คำปรึกษาแนะนำแก้ไขปัญหาด้านบัญชี	๔	ครั้ง		บางกร่าง ศาลากลาง ท่าอิฐ ขุนศรี	เมืองนนทบุรี บางกรวย ปากเกร็ด ไทรน้อย	๖,๐๐๐.๐๐	งบปกติ	พ.ย.๖๕ - ก.ย.๖๕	๒	พัฒนาเศรษฐกิจมูลค่าสูง เศรษฐกิจฐานราก ให้ก้าวหน้า และเติบโต อย่างต่อเนื่อง กระจาย ทั่วทั้งจังหวัด	สร้างความเข้มแข็ง ให้กับเกษตรกรและ สถาบันเกษตรกร

ลำดับที่	แผนงาน/ผลผลิต/โครงการ	เป้าหมาย		พื้นที่ดำเนินการ			งบประมาณ	แหล่งที่มาของงบประมาณ	ระยะเวลาดำเนินการ	สอดคล้องกับยุทธศาสตร์กระทรวง	สอดคล้องกับยุทธศาสตร์จังหวัด	สอดคล้องกับยุทธศาสตร์เกษตรและสหกรณ์ของจังหวัด
		จำนวน	หน่วยนับ	หมู่ที่	ตำบล	อำเภอ						
ผลผลิต : โครงการเสริมสร้างการจัดทำบัญชีครัวเรือนเพื่อการจัดการเศรษฐกิจระดับครัวเรือน												
๗	โครงการเสริมสร้างการจัดทำบัญชีครัวเรือนเพื่อการจัดการเศรษฐกิจระดับครัวเรือน - อบรมอาสาสมัครเกษตรด้านบัญชี (ครูบัญชี) - อบรมการจัดทำบัญชีรับ - จ่ายในครัวเรือน - กำกับแนะนำการจัดทำบัญชีรับ - จ่ายในครัวเรือน - ติดตามการจัดเก็บข้อมูลทางบัญชี	๔๒๕	ราย		บางกร่าง ศาลากลาง ทำอิฐ ขุนศรี	เมืองนนทบุรี บางกรวย ปากเกร็ด ไทรน้อย	๒๔,๐๓๐.๐๐	งบปกติ	พ.ย.๖๕ - ก.ย.๖๕	๒	พัฒนาเศรษฐกิจมูลค่าสูง เศรษฐกิจฐานราก ให้ก้าวหน้า และเติบโต อย่างต่อเนื่อง กระจาย ทั่วทั้งจังหวัด	สร้างความเข้มแข็ง ให้กับเกษตรกรและ สถาบันเกษตรกร
แผนงาน : บูรณาการพัฒนาระบบส่งเสริมเศรษฐกิจฐานราก												
ผลผลิต : โครงการศูนย์เรียนรู้การเพิ่มประสิทธิภาพการผลิตสินค้าเกษตร												
๘	โครงการศูนย์เรียนรู้การเพิ่มประสิทธิภาพการผลิต สินค้าเกษตร - พัฒนาศูนย์เรียนรู้	๖	ศูนย์		ไทรมา บางขุนทอง บางคูรัด บ้านใหม่ ขุนศรี	เมืองนนทบุรี บางกรวย บางบัวทอง บางใหญ่ ไทรน้อย	๒๕,๘๐๐.๐๐	งบปกติ	พ.ย.๖๕ - ก.ย.๖๕	๒	พัฒนาเศรษฐกิจมูลค่าสูง เศรษฐกิจฐานราก ให้ก้าวหน้า และเติบโต อย่างต่อเนื่อง กระจาย ทั่วทั้งจังหวัด	สร้างความเข้มแข็ง ให้กับเกษตรกรและ สถาบันเกษตรกร
รวม	๓ แผนงาน ๗ ผลผลิต ๘ โครงการ						๔๙,๘๓๐.๐๐					

## บัญชีงาน/โครงการตามแผนปฏิบัติการด้านการเกษตรและสหกรณ์ของจังหวัดนนทบุรี ประจำปีงบประมาณ พ.ศ. ๒๕๖๖

หน่วยงาน สำนักงานประมงจังหวัดนนทบุรี

แหล่งงบประมาณ งบจังหวัด

หน่วย : บาท

ลำดับที่	แผนงาน/ผลผลิต/โครงการ	เป้าหมาย		พื้นที่ดำเนินการ			งบประมาณ	แหล่งที่มาของงบประมาณ	ระยะเวลาดำเนินการ	สอดคล้องกับยุทธศาสตร์กระทรวง	สอดคล้องกับยุทธศาสตร์จังหวัด	สอดคล้องกับยุทธศาสตร์เกษตรและสหกรณ์ของจังหวัด
		จำนวน	หน่วยนับ	หมู่ที่	ตำบล	อำเภอ						
แผนงาน : การเสริมสร้างเศรษฐกิจฐานรากเข้มแข็ง แข่งขันได้												
ผลผลิต : พัฒนาเมืองให้สังคมน่าอยู่ เศรษฐกิจก้าวหน้า และพัฒนาที่ยั่งยืน												
๑	โครงการยกระดับคุณภาพสินค้าเกษตร สู่นนทบุรีการ์นต์ - เกษตรกรได้รับการรับรองมาตรฐานฟาร์ม GAP ร้อยละ ๘๐ - เกษตรกรสมัครเข้าร่วมการรับรองคุณภาพ สินค้าเกษตร ภายใต้แบรนด์นนทบุรีการ์นต์ ร้อยละ ๕๐	๓๙	ราย			บางบัวทอง บางใหญ่ ไทรน้อย	๕๐๖,๖๐๐.๐๐	งบจังหวัด	ต.ค.๖๕ - ก.ย.๖๖	๒	พัฒนาเศรษฐกิจมูลค่าสูง เศรษฐกิจฐานราก ให้ก้าวหน้า และเติบโต อย่างต่อเนื่อง กระจาย ทั่วทั้งจังหวัด	ยกระดับการบริหาร จัดการสินค้าเกษตร คุณภาพปลอดภัย และ เกษตรมูลค่าสูง
รวม	๑ แผนงาน ๑ ผลผลิต ๑ โครงการ						๕๐๖,๖๐๐.๐๐					

บัญชีงาน/โครงการตามแผนปฏิบัติการด้านการเกษตรและสหกรณ์ของจังหวัดนนทบุรี ประจำปีงบประมาณ พ.ศ. ๒๕๖๖

หน่วยงาน สำนักงานประมงจังหวัดนนทบุรี

แหล่งงบประมาณ งบปกติ

หน่วย : บาท

ลำดับที่	แผนงาน/ผลผลิต/โครงการ	เป้าหมาย		พื้นที่ดำเนินการ			งบประมาณ	แหล่งที่มาของงบประมาณ	ระยะเวลาดำเนินการ	สอดคล้องกับยุทธศาสตร์กระทรวง	สอดคล้องกับยุทธศาสตร์จังหวัด	สอดคล้องกับยุทธศาสตร์เกษตรและสหกรณ์ของจังหวัด
		จำนวน	หน่วยนับ	หมู่ที่	ตำบล	อำเภอ						
แผนงาน : บูรณาการพัฒนาและส่งเสริมเศรษฐกิจฐานราก												
ผลผลิต : โครงการศูนย์เรียนรู้การเพิ่มประสิทธิภาพการผลิตสินค้าเกษตร												
๑	โครงการศูนย์เรียนรู้การเพิ่มประสิทธิภาพการผลิตสินค้าประมง - พัฒนาแปลงเรียนรู้ ศพก. หลัก - ยกระดับศพก. เครือข่ายประมง ให้เป็นต้นแบบจุดเรียนรู้ - จัดกิจกรรม field day - ถ่ายทอดองค์ความรู้การเพาะเลี้ยงสัตว์น้ำ	๑	งาน		- ทุกอำเภอ -		๑๔๙,๕๐๐.๐๐	งบปกติ	ต.ค.๖๕ - ก.ย.๖๖	๑	พัฒนาเศรษฐกิจมูลค่าสูงเศรษฐกิจฐานรากให้ก้าวหน้า และเติบโตอย่างต่อเนื่อง กระจายทั่วทั้งจังหวัด	สร้างความเข้มแข็งให้กับเกษตรกรและสถาบันเกษตรกร
แผนงาน : ยุทธศาสตร์การเกษตรสร้างมูลค่า												
ผลผลิต : โครงการพัฒนาเกษตรกรรายยั่งยืน												
๒	โครงการส่งเสริมเกษตรกรทฤษฎีใหม่ด้านการประมง - พัฒนาเกษตรกรทฤษฎีใหม่ด้านการประมง	๑๑	ราย		- ทุกอำเภอ -		๑๑,๐๐๐.๐๐	งบปกติ	ต.ค.๖๕ - ก.ย.๖๖	๑	พัฒนาเศรษฐกิจมูลค่าสูงเศรษฐกิจฐานรากให้ก้าวหน้า และเติบโตอย่างต่อเนื่อง กระจายทั่วทั้งจังหวัด	สร้างความเข้มแข็งให้กับเกษตรกรและสถาบันเกษตรกร
ผลผลิต : โครงการส่งเสริมอาชีพประมง												
๓	โครงการส่งเสริมและสนับสนุนการเพาะเลี้ยงสัตว์น้ำ (คลินิกเกษตร) - ให้บริการ ความรู้ คำแนะนำ แก้ไขปัญหาการเพาะเลี้ยงสัตว์น้ำ	๔	ครั้ง		บางกร่าง ศาลากลาง ท่าอิฐ ขุนศรี	เมืองนนทบุรี บางกรวย ปากเกร็ด ไทรน้อย	๑๐,๐๐๐.๐๐	งบปกติ	ต.ค.๖๕ - ก.ย.๖๕	๑	พัฒนาเมืองให้ประชาชนมีคุณภาพชีวิตที่ดี และเป็นมิตรกับสิ่งแวดล้อม	สร้างความเข้มแข็งให้กับเกษตรกรและสถาบันเกษตรกร

ลำดับที่	แผนงาน/ผลผลิต/โครงการ	เป้าหมาย		พื้นที่ดำเนินการ			งบประมาณ	แหล่งที่มาของงบประมาณ	ระยะเวลาดำเนินการ	สอดคล้องกับยุทธศาสตร์กระทรวง	สอดคล้องกับยุทธศาสตร์จังหวัด	สอดคล้องกับยุทธศาสตร์และสหกรณ์ของจังหวัด
		จำนวน	หน่วยนับ	หมู่ที่	ตำบล	อำเภอ						
ผลผลิต : โครงการยกระดับคุณภาพมาตรฐานสินค้าเกษตร												
๔	โครงการพัฒนาคุณภาพมาตรฐานสินค้าประมงสู่มาตรฐาน - ยกระดับมาตรฐานฟาร์มเกษตรกร ให้เข้าสู่มาตรฐาน GAP	๑๕	ราย			บางบัวทอง ไทรน้อย	๕,๓๐๐.๐๐	งบปกติ	ต.ค.๖๕ - ก.ย.๖๖	๒	พัฒนาเศรษฐกิจมูลค่าสูง เศรษฐกิจฐานราก ให้ก้าวหน้า และเติบโต อย่างต่อเนื่อง กระจาย ทั่วทั้งจังหวัด	ยกระดับการบริหาร จัดการสินค้าเกษตร คุณภาพปลอดภัย และ เกษตรมูลค่าสูง
๕	โครงการสถิติการทำการประมง - สํารวจข้อมูลสถิติการเพาะเลี้ยงสัตว์น้ำ - สํารวจข้อมูลสถิติการจับสัตว์น้ำในแหล่งน้ำธรรมชาติ	๔๐๑	ราย			- ทุกอำเภอ -	๓,๕๐๐.๐๐	งบปกติ	ต.ค.๖๕ - ก.ย.๖๖	๒	พัฒนาเศรษฐกิจมูลค่าสูง เศรษฐกิจฐานราก ให้ก้าวหน้า และเติบโต อย่างต่อเนื่อง กระจาย ทั่วทั้งจังหวัด	ยกระดับการบริหาร จัดการสินค้าเกษตร คุณภาพปลอดภัย และ เกษตรมูลค่าสูง
ผลผลิต : โครงการขึ้นทะเบียนและปรับปรุงทะเบียนเกษตรกร												
๖	โครงการปรับปรุงทะเบียนเกษตรกรผู้เพาะเลี้ยงสัตว์น้ำ - ปรับปรุงข้อมูลทะเบียนเกษตรกรผู้เพาะเลี้ยงสัตว์น้ำ (รายได้-ผลผลิต)	๗๖๐	ราย			- ทุกอำเภอ -	๑,๕๐๐.๐๐	งบปกติ	ต.ค.๖๕ - มี.ค.๖๖	๒	พัฒนาเศรษฐกิจมูลค่าสูง เศรษฐกิจฐานราก ให้ก้าวหน้า และเติบโต อย่างต่อเนื่อง กระจาย ทั่วทั้งจังหวัด	ยกระดับการบริหาร จัดการสินค้าเกษตร คุณภาพปลอดภัย และ เกษตรมูลค่าสูง
รวม	๒ แผนงาน ๕ ผลผลิต ๖ โครงการ						๑๘๐,๘๐๐.๐๐					



บัญชีงาน/โครงการตามแผนปฏิบัติการด้านการเกษตรและสหกรณ์ของจังหวัดนนทบุรี ประจำปีงบประมาณ พ.ศ. ๒๕๖๖

หน่วยงาน สำนักงานปศุสัตว์จังหวัดนนทบุรี

แหล่งงบประมาณ งบจังหวัด

หน่วย : บาท

ลำดับที่	แผนงาน/ผลผลิต/โครงการ	เป้าหมาย		พื้นที่ดำเนินการ			งบประมาณ	แหล่งที่มาของงบประมาณ	ระยะเวลาดำเนินการ	สอดคล้องกับยุทธศาสตร์กระทรวง	สอดคล้องกับยุทธศาสตร์จังหวัด	สอดคล้องกับยุทธศาสตร์เกษตรและสหกรณ์ของจังหวัด
		จำนวน	หน่วยนับ	หมู่ที่	ตำบล	อำเภอ						
แผนงาน : การเสริมสร้างเศรษฐกิจฐานรากเข้มแข็ง แข่งขันได้												
ผลผลิต : พัฒนาเมืองให้สังคมน่าอยู่ เศรษฐกิจก้าวหน้า และพัฒนายั่งยืน												
๑	โครงการยกระดับคุณภาพสินค้าเกษตร สู่นนทบุรีการ์นต์ - อบรมหลักสูตรการเพิ่มประสิทธิภาพการผลิต แพะ - แกะ สู่ระบบมาตรฐาน (นอกสถานที่ราชการ) - สนับสนุนวัสดุการเกษตรและเวชภัณฑ์ให้กับ เกษตรกร	๕๐	ราย	- ทุกอำเภอ -			๑,๐๕๘,๙๐๐.๐๐	งบจังหวัด	ต.ค.๖๕ - ก.ย.๖๖	๒	พัฒนาเศรษฐกิจมูลค่าสูง เศรษฐกิจฐานราก ให้ก้าวหน้า และเติบโต อย่างต่อเนื่อง กระจาย ทั่วทั้งจังหวัด	ยกระดับการบริหาร จัดการสินค้าเกษตร คุณภาพปลอดภัย และ เกษตรมูลค่าสูง
รวม	๑ แผนงาน ๑ ผลผลิต ๑ โครงการ						๑,๐๕๘,๙๐๐.๐๐					

บัญชีงาน/โครงการตามแผนปฏิบัติการด้านการเกษตรและสหกรณ์ของจังหวัดนนทบุรี ประจำปีงบประมาณ พ.ศ. ๒๕๖๖

หน่วยงาน สำนักงานปศุสัตว์จังหวัดนนทบุรี

แหล่งงบประมาณ งบปกติ

หน่วย : บาท

ลำดับที่	แผนงาน/ผลผลิต/โครงการ	เป้าหมาย		พื้นที่ดำเนินการ			งบประมาณ	แหล่งที่มาของงบประมาณ	ระยะเวลาดำเนินการ	สอดคล้องกับยุทธศาสตร์กระทรวง	สอดคล้องกับยุทธศาสตร์จังหวัด	สอดคล้องกับยุทธศาสตร์เกษตรและสหกรณ์ของจังหวัด
		จำนวน	หน่วยนับ	หมู่ที่	ตำบล	อำเภอ						
แผนงาน : บูรณาการพัฒนาและส่งเสริมเศรษฐกิจฐานราก												
ผลผลิต : โครงการศูนย์เรียนรู้การเพิ่มประสิทธิภาพการผลิตสินค้าเกษตร												
๑	โครงการพัฒนาศูนย์เรียนรู้การเพิ่มประสิทธิภาพการผลิตสินค้าเกษตร - เกษตรกรเครือข่ายศูนย์เรียนรู้ได้รับการพัฒนาและส่งเสริมอาชีพด้านปศุสัตว์	๖๐	ราย	-	ทุกอำเภอ	-	๓๖,๐๐๐.๐๐	งบปกติ	ต.ค.๖๕ - ก.ย.๖๖	๑	พัฒนาเศรษฐกิจมูลค่าสูงเศรษฐกิจฐานรากให้ก้าวหน้า และเติบโตอย่างต่อเนื่อง กระจายทั่วทั้งจังหวัด	สร้างความเข้มแข็งให้กับเกษตรกรและสถาบันเกษตรกร
ผลผลิต : โครงการพัฒนาเกษตรกรปราดเปรื่อง (Smart Farmer)												
๒	โครงการสร้างเกษตรกรปราดเปรื่อง - เกษตรกรได้รับการถ่ายทอดองค์ความรู้เข้าสู่ระบบ Smart Farmer	๕๐	ราย	-	ทุกอำเภอ	-	๑๗,๕๐๐.๐๐	งบปกติ	ต.ค.๖๕ - ก.ย.๖๖	๑	พัฒนาเศรษฐกิจมูลค่าสูงเศรษฐกิจฐานรากให้ก้าวหน้า และเติบโตอย่างต่อเนื่อง กระจายทั่วทั้งจังหวัด	สร้างความเข้มแข็งให้กับเกษตรกรและสถาบันเกษตรกร
แผนงาน : พื้นฐานด้านการสร้างความสามารถในการแข่งขัน												
ผลผลิต : พัฒนาศักยภาพการปศุสัตว์												
๓	โครงการส่งเสริมและพัฒนาการปศุสัตว์ - ส่งเสริมและพัฒนาการปศุสัตว์ให้แก่เกษตรกร	๑๔	ราย	-	ทุกอำเภอ	-	๑๖,๒๐๐.๐๐	งบปกติ	ต.ค.๖๕ - ก.ย.๖๖	๒	พัฒนาเศรษฐกิจมูลค่าสูงเศรษฐกิจฐานรากให้ก้าวหน้า และเติบโตอย่างต่อเนื่อง กระจายทั่วทั้งจังหวัด	ยกระดับการบริหารจัดการสินค้าเกษตรคุณภาพปลอดภัย และเกษตรมูลค่าสูง

ลำดับที่	แผนงาน/ผลผลิต/โครงการ	เป้าหมาย		พื้นที่ดำเนินการ			งบประมาณ	แหล่งที่มาของงบประมาณ	ระยะเวลาดำเนินการ	สอดคล้องกับยุทธศาสตร์กระทรวง	สอดคล้องกับยุทธศาสตร์จังหวัด	สอดคล้องกับยุทธศาสตร์เกษตรและสหกรณ์ของจังหวัด
		จำนวน	หน่วยนับ	หมู่ที่	ตำบล	อำเภอ						
แผนงาน : ยุทธศาสตร์การเกษตรสร้างมูลค่า												
ผลผลิต : โครงการพัฒนาเกษตรกรรมยั่งยืน												
๔	โครงการส่งเสริมเกษตรกรทฤษฎีใหม่ - เกษตรกรได้รับการพัฒนาศักยภาพด้านปศุสัตว์ตามเกษตรทฤษฎีใหม่	๘๑	ราย	-	ทุกอำเภอ	-	๒๖,๐๐๐.๐๐	งบปกติ	ต.ค.๖๕ - ก.ย.๖๖	๑	พัฒนาเศรษฐกิจมูลค่าสูง เศรษฐกิจฐานราก ให้ก้าวหน้า และเติบโต อย่างต่อเนื่อง กระจาย ทั่วทั้งจังหวัด	สร้างความเข้มแข็ง ให้กับเกษตรกรและ สถาบันเกษตรกร
ผลผลิต : โครงการยกระดับคุณภาพมาตรฐานสินค้าเกษตร												
๕	โครงการตรวจสอบรับรองคุณภาพสินค้าปศุสัตว์ - ตรวจสอบมาตรฐานสถานประกอบการ สินค้าปศุสัตว์	๑,๒๐๑	แห่ง	-	ทุกอำเภอ	-	๒๗,๗๐๐.๐๐	งบปกติ	ต.ค.๖๕ - ก.ย.๖๖	๒	พัฒนาเศรษฐกิจมูลค่าสูง เศรษฐกิจฐานราก ให้ก้าวหน้า และเติบโต อย่างต่อเนื่อง กระจาย ทั่วทั้งจังหวัด	ยกระดับการบริหาร จัดการสินค้าเกษตร คุณภาพปลอดภัย และ เกษตรมูลค่าสูง
๖	โครงการพัฒนาและส่งเสริมอุตสาหกรรมฮาลาล ด้านปศุสัตว์ - ตรวจสอบมาตรฐานสถานประกอบการ สินค้าปศุสัตว์ตามเกณฑ์มาตรฐานฮาลาล	๑๐	แห่ง	-	ทุกอำเภอ	-	๔๐,๒๐๐.๐๐	งบปกติ	ต.ค.๖๕ - ก.ย.๖๖	๒	พัฒนาเศรษฐกิจมูลค่าสูง เศรษฐกิจฐานราก ให้ก้าวหน้า และเติบโต อย่างต่อเนื่อง กระจาย ทั่วทั้งจังหวัด	ยกระดับการบริหาร จัดการสินค้าเกษตร คุณภาพปลอดภัย และ เกษตรมูลค่าสูง
๗	โครงการอาหารนมสำหรับเด็กและเยาวชน - ตรวจสอบคุณภาพนมโรงเรียน	๕๔	โรงเรียน	-	ทุกอำเภอ	-	๓,๘๐๐.๐๐	งบปกติ	ต.ค.๖๕ - ก.ย.๖๖	๒	พัฒนาเศรษฐกิจมูลค่าสูง เศรษฐกิจฐานราก ให้ก้าวหน้า และเติบโต อย่างต่อเนื่อง กระจาย ทั่วทั้งจังหวัด	ยกระดับการบริหาร จัดการสินค้าเกษตร คุณภาพปลอดภัย และ เกษตรมูลค่าสูง

ลำดับที่	แผนงาน/ผลผลิต/โครงการ	เป้าหมาย		พื้นที่ดำเนินการ			งบประมาณ	แหล่งที่มาของงบประมาณ	ระยะเวลาดำเนินการ	สอดคล้องกับยุทธศาสตร์กระทรวง	สอดคล้องกับยุทธศาสตร์จังหวัด	สอดคล้องกับยุทธศาสตร์เกษตรและสหกรณ์ของจังหวัด
		จำนวน	หน่วยนับ	หมู่ที่	ตำบล	อำเภอ						
<b>ผลผลิต : โครงการพัฒนาศักยภาพกระบวนการผลิตสินค้าเกษตร</b>												
๘	โครงการการพัฒนาการผลิตปศุสัตว์ - การผสมเทียมสัตว์พันธุ์ดี และสัตว์ที่ตั้งท้องจากการผสมเทียม	๒๙๙	ตัว	-	ทุกอำเภอ	-	๑,๘๐๐.๐๐	งบปกติ	ต.ค.๖๕ - ก.ย.๖๖	๓	พัฒนาเศรษฐกิจมูลค่าสูง เศรษฐกิจฐานราก ให้ก้าวหน้า และเติบโต อย่างต่อเนื่อง กระจาย ทั่วทั้งจังหวัด	ยกระดับการบริหาร จัดการสินค้าเกษตร คุณภาพปลอดภัย และ เกษตรมูลค่าสูง
๙	โครงการพัฒนาสุขภาพสัตว์ - การตรวจเฝ้าระวังป้องกันโรคอุบัติใหม่ อุตุนิซ้า และโรคสัตว์แปลกถิ่น - การบริการดูแลสุขภาพสัตว์ - การบริการเสริมสร้างภูมิคุ้มกันโรคสัตว์ (FMD) โคเนื้อ/กระบือ/แพะ-แกะ (๒ รอบ) - การบริการเสริมสร้างภูมิคุ้มกันโรคสัตว์ (วัคซีนรวมป้องกันโรคในสัตว์ปีก ND+IB)	๑	งาน	-	ทุกอำเภอ	-	๑๓๒,๕๐๐.๐๐	งบปกติ	ต.ค.๖๕ - ก.ย.๖๖	๓	พัฒนาเศรษฐกิจมูลค่าสูง เศรษฐกิจฐานราก ให้ก้าวหน้า และเติบโต อย่างต่อเนื่อง กระจาย ทั่วทั้งจังหวัด	สร้างความเข้มแข็ง ให้กับเกษตรกรและ สถาบันเกษตรกร
<b>แผนงาน : ยุทธศาสตร์เสริมสร้างพลังทางสังคม</b>												
<b>ผลผลิต : โครงการส่งเสริมการดำเนินงานอันเนื่องมาจากพระราชดำริ</b>												
๑๐	โครงการสนับสนุนโครงการสัตว์ปลอดโรค คนปลอดภัยจากโรคพิษสุนัขบ้า - การผ่าตัดทำหมัน ภายใตโครงการสัตว์ปลอดโรค คนปลอดภัย จากโรคพิษสุนัขบ้า	๒,๑๗๕	ตัว	-	ทุกอำเภอ	-	๑,๗๐๐.๐๐	งบปกติ	ต.ค.๖๕ - ก.ย.๖๖	๔	พัฒนาจังหวัดให้เป็นสังคม ที่มีความมั่นคงปลอดภัย และทันสมัย เพื่อเป็น ต้นแบบเมืองแห่งอนาคต	ยกระดับการบริหาร จัดการสินค้าเกษตร คุณภาพปลอดภัย และ เกษตรมูลค่าสูง
<b>ผลผลิต : โครงการส่งเสริมการดำเนินงานอันเนื่องมาจากพระราชดำริ</b>												
๑๑	โครงการคลินิกเกษตรเคลื่อนที่ (ปศุสัตว์) - ให้บริการคลินิกปศุสัตว์	๔/๒๐๐	ครั้ง/ราย	-	ทุกอำเภอ	-	๑๔,๙๐๐.๐๐	งบปกติ	ต.ค.๖๕ - ก.ย.๖๖	๓	สร้างความยั่งยืนของการ พัฒนาที่เติบโตบนฐาน คุณภาพชีวิตที่เป็นมิตร กับสิ่งแวดล้อม	ยกระดับการบริหาร จัดการสินค้าเกษตร คุณภาพปลอดภัย และ เกษตรมูลค่าสูง
รวม	๔ แผนงาน ๘ ผลผลิต ๑๑ โครงการ						๓๑๘,๓๐๐.๐๐					

บัญชีงาน/โครงการตามแผนปฏิบัติการด้านการเกษตรและสหกรณ์ของจังหวัดนนทบุรี ประจำปีงบประมาณ พ.ศ. ๒๕๖๖

หน่วยงาน สถานีพัฒนาที่ดินนนทบุรี

แหล่งงบประมาณ งบปกติ

หน่วย : บาท

ลำดับที่	แผนงาน/ผลผลิต/โครงการ	เป้าหมาย		พื้นที่ดำเนินการ			งบประมาณ	แหล่งที่มาของงบประมาณ	ระยะเวลาดำเนินการ	สอดคล้องกับยุทธศาสตร์กระทรวง	สอดคล้องกับยุทธศาสตร์จังหวัด	สอดคล้องกับยุทธศาสตร์เกษตรและสหกรณ์ของจังหวัด
		จำนวน	หน่วยนับ	หมู่ที่	ตำบล	อำเภอ						
แผนงาน : พื้นฐานด้านการสร้างความสามารถในการแข่งขัน												
ผลผลิต : เกษตรกรได้รับการส่งเสริมและพัฒนาศักยภาพด้านการพัฒนาที่ดิน												
๑	โครงการหมอดินอาสา - อบรมหมอดินอาสา - ส่งเสริมข้อมูลทางวิชาการ	๑๑๖	ราย	- ทุกอำเภอ -			๖๒,๐๐๐.๐๐	งบปกติ	ธ.ค.๖๕ - ก.ย.๖๖	๒	พัฒนาเศรษฐกิจมูลค่าสูง เศรษฐกิจฐานราก ให้ก้าวหน้า และเติบโต อย่างต่อเนื่อง กระจาย ทั่วทั้งจังหวัด	ยกระดับการบริหาร จัดการสินค้าเกษตร คุณภาพปลอดภัย และ เกษตรมูลค่าสูง
๒	โครงการศูนย์ฝึกปฏิบัติการพัฒนาที่ดิน - ปรับปรุงศูนย์เรียนรู้การพัฒนาที่ดิน - ต่อยอดศูนย์ถ่ายทอดเทคโนโลยีการพัฒนาที่ดิน เป็นศูนย์ฝึกปฏิบัติการพัฒนาที่ดิน	๓	แห่ง	บางคูรัด ขุนศรี ไทรน้อย	บางบัวทอง ไทรน้อย		๓๓,๗๐๐.๐๐	งบปกติ	ธ.ค.๖๕ - ก.ย.๖๖	๑	พัฒนาเศรษฐกิจมูลค่าสูง เศรษฐกิจฐานราก ให้ก้าวหน้า และเติบโต อย่างต่อเนื่อง กระจาย ทั่วทั้งจังหวัด	สร้างความเข้มแข็ง ให้กับเกษตรกรและ สถาบันเกษตรกร
๓	โครงการส่งเสริมและพัฒนาเทคโนโลยีชีวภาพทางดิน - ส่งเสริมการผลิตและการใช้สารอินทรีย์ ลดการใช้สารเคมีทางการเกษตร	๑,๓๕๐	ราย	- ทุกอำเภอ -			๒๐,๒๕๐.๐๐	งบปกติ	ต.ค.๖๕ - ก.ย.๖๖	๑	พัฒนาเป็นเมืองเศรษฐกิจ มูลค่าสูง เศรษฐกิจฐาน รากให้ก้าวหน้า และเติบโต อย่างต่อเนื่อง กระจาย ทั่วทั้งจังหวัด	สร้างความเข้มแข็ง ให้กับเกษตรกรและ สถาบันเกษตรกร

ลำดับที่	แผนงาน/ผลผลิต/โครงการ	เป้าหมาย		พื้นที่ดำเนินการ			งบประมาณ	แหล่งที่มาของงบประมาณ	ระยะเวลาดำเนินการ	สอดคล้องกับยุทธศาสตร์กระทรวง	สอดคล้องกับยุทธศาสตร์จังหวัด	สอดคล้องกับยุทธศาสตร์เกษตรและสหกรณ์ของจังหวัด
		จำนวน	หน่วยนับ	หมู่ที่	ตำบล	อำเภอ						
ผลผลิต : ทรัพยากรที่ดินและน้ำได้รับการพัฒนา												
๔	โครงการปรับปรุงคุณภาพดิน - การพัฒนาพื้นที่ดินเปรี้ยว (ปูนมาร์ล) - ปรับปรุงพื้นที่ดินกรด (โดโลไมท์)	๓๘๐	ไร่		- ทุกอำเภอ -		๕,๗๐๐.๐๐	งบปกติ	ต.ค.๖๕ - ก.ย.๖๖	๔	การสร้างความยั่งยืนของการพัฒนาที่เติบโตบนคุณภาพชีวิตที่เป็นมิตรกับสิ่งแวดล้อม	บริหารจัดการทรัพยากรน้ำและทรัพยากรทางการเกษตรอย่างยั่งยืน
๕	โครงการฟื้นฟูและป้องกันการชะล้างพังทลายของดิน - รมรงค์และส่งเสริมการปลูกหญ้าแฝก	๑,๑๓๘	ไร่		- ทุกอำเภอ -		๓๓๒,๑๕๐.๐๐	งบปกติ	ต.ค.๖๕ - ก.ย.๖๖	๔	การสร้างความยั่งยืนของการพัฒนาที่เติบโตบนคุณภาพชีวิตที่เป็นมิตรกับสิ่งแวดล้อม	บริหารจัดการทรัพยากรน้ำและทรัพยากรทางการเกษตรอย่างยั่งยืน
๖	โครงการส่งเสริมการใช้สารอินทรีย์ลดการใช้สารเคมีทางการเกษตร - สนับสนุนปัจจัยการผลิตอินทรีย์การลดใช้สารเคมีทางการเกษตร (ปุ๋ยคอก) - โกลบตอซังเพื่อเพิ่มอินทรีย์วัตถุและแร่ธาตุในดิน	๒๔๐	ไร่		- ทุกอำเภอ -		๔๖,๓๕๐.๐๐	งบปกติ	ต.ค.๖๕ - ก.ย.๖๖	๔	การสร้างความยั่งยืนของการพัฒนาที่เติบโตบนคุณภาพชีวิตที่เป็นมิตรกับสิ่งแวดล้อม	บริหารจัดการทรัพยากรน้ำและทรัพยากรทางการเกษตรอย่างยั่งยืน
๗	โครงการสร้างความตระหนักในการรักษาทรัพยากรดิน - กิจกรรมงานวันดินโลก	๑	งาน		เสาธงหิน	บางใหญ่	๓๐,๐๐๐.๐๐	งบปกติ	ต.ค.๖๕ - ก.ย.๖๖	๔	การสร้างความยั่งยืนของการพัฒนาที่เติบโตบนคุณภาพชีวิตที่เป็นมิตรกับสิ่งแวดล้อม	บริหารจัดการทรัพยากรน้ำและทรัพยากรทางการเกษตรอย่างยั่งยืน

ลำดับที่	แผนงาน/ผลผลิต/โครงการ	เป้าหมาย		พื้นที่ดำเนินการ			งบประมาณ	แหล่งที่มาของงบประมาณ	ระยะเวลาดำเนินการ	สอดคล้องกับยุทธศาสตร์กระทรวง	สอดคล้องกับยุทธศาสตร์จังหวัด	สอดคล้องกับยุทธศาสตร์เกษตรและสหกรณ์ของจังหวัด
		จำนวน	หน่วยนับ	หมู่ที่	ตำบล	อำเภอ						
แผนงาน : บูรณาการพัฒนาระบบส่งเสริมเศรษฐกิจฐานราก												
ผลผลิต : โครงการศูนย์เรียนรู้การเพิ่มประสิทธิภาพการผลิตสินค้าเกษตร												
๘	โครงการพัฒนาเทคโนโลยีการพัฒนาที่ดินในศูนย์เรียนรู้การเพิ่มประสิทธิภาพการผลิตสินค้าเกษตร - พัฒนาศักยภาพ ศพก. - สนับสนุนการให้บริการด้านการพัฒนาที่ดินใน ศพก.	๖	ศูนย์	๖	ไทรมา ๑ บางขุนทอง ๓ บ้านใหม่ ๗ ชุนศรี ๔ บางคูรัด ๖ คลองข่อย	เมืองนนทบุรี บางกรวย บางใหญ่ ไทรน้อย บางบัวทอง ปากเกร็ด	๔๙,๘๐๐.๐๐	งบปกติ	จ.ค.๖๕ - ก.ย.๖๖	๒	พัฒนาเศรษฐกิจมูลค่าสูง เศรษฐกิจฐานราก ให้ก้าวหน้า และเติบโต อย่างต่อเนื่อง กระจาย ทั่วทั้งจังหวัด	ยกระดับการบริหาร จัดการสินค้าเกษตร คุณภาพปลอดภัย และ เกษตรมูลค่าสูง
รวม	๒ แผนงาน ๒ ผลผลิต ๘ โครงการ						๕๗๙,๙๕๐.๐๐					

## บัญชีงาน/โครงการตามแผนปฏิบัติการด้านการเกษตรและสหกรณ์ของจังหวัดนนทบุรี ประจำปีงบประมาณ พ.ศ. ๒๕๖๖

## หน่วยงาน สำนักงานเกษตรจังหวัดนนทบุรี

## แหล่งงบประมาณ งบจังหวัด

หน่วย : บาท

ลำดับที่	แผนงาน/ผลผลิต/โครงการ	เป้าหมาย		พื้นที่ดำเนินการ			งบประมาณ	แหล่งที่มาของงบประมาณ	ระยะเวลาดำเนินการ	สอดคล้องกับยุทธศาสตร์กระทรวง	สอดคล้องกับยุทธศาสตร์จังหวัด	สอดคล้องกับยุทธศาสตร์เกษตรและสหกรณ์ของจังหวัด
		จำนวน	หน่วยนับ	หมู่ที่	ตำบล	อำเภอ						
แผนงาน : การเสริมสร้างเศรษฐกิจฐานรากเข้มแข็ง แข่งขันได้												
ผลผลิต : พัฒนาเมืองให้สังคมน่าอยู่ เศรษฐกิจก้าวหน้า และพัฒนาที่ยั่งยืน												
๑	โครงการยกระดับคุณภาพสินค้าเกษตร สู่นนทบุรีการ์นต์ (เกษตร) - ประชุมคณะกรรมการขับเคลื่อนการรับรองสินค้า และบริการนนทบุรีการ์นต์ ด้านการเกษตร - สัมมนาชี้แจงแนวทางดำเนินงานโครงการยกระดับ คุณภาพมาตรฐานสินค้าเกษตรสู่นนทบุรีการ์นต์ (นอกสถานที่ราชการ) - การพัฒนาคุณภาพสินค้าเกษตรสู่มาตรฐาน GAP - การพัฒนากระบวนการ ผลิตและการลดต้นทุน การผลิตข้าว - ยกระดับการผลิตและคุณภาพผลผลิตสินค้า สิ่งป้อนชีวะภูมิศาสตร์ (GI) - การพัฒนาสินค้าเกษตรสู่การรับรองคุณภาพ สินค้าและบริการนนทบุรีการ์นต์ - การพัฒนาช่องทางการตลาด สินค้าแบรนด์ นนทบุรีการ์นต์	๑	งาน	- ทุกอำเภอ -			๒,๐๐๖,๒๐๐.๐๐	งบจังหวัด	ต.ค.๖๕ - ก.ย.๖๖	๒	พัฒนาเศรษฐกิจมูลค่าสูง เศรษฐกิจฐานราก ให้ก้าวหน้า และเติบโต อย่างต่อเนื่อง กระจาย ทั่วทั้งจังหวัด	ยกระดับการบริหาร จัดการสินค้าเกษตร คุณภาพปลอดภัย และ เกษตรมูลค่าสูง
รวม	๑ แผนงาน ๑ ผลผลิต ๑ โครงการ						๒,๐๐๖,๒๐๐.๐๐					



บัญชีงาน/โครงการตามแผนปฏิบัติการด้านการเกษตรและสหกรณ์ของจังหวัดนนทบุรี ประจำปีงบประมาณ พ.ศ. ๒๕๖๖

หน่วยงาน สำนักงานเกษตรจังหวัดนนทบุรี

แหล่งงบประมาณ งบปกติ

หน่วย : บาท

ลำดับที่	แผนงาน/ผลผลิต/โครงการ	เป้าหมาย		พื้นที่ดำเนินการ			งบประมาณ	แหล่งที่มาของงบประมาณ	ระยะเวลาดำเนินการ	สอดคล้องกับยุทธศาสตร์กระทรวง	สอดคล้องกับยุทธศาสตร์จังหวัด	สอดคล้องกับยุทธศาสตร์เกษตรและสหกรณ์ของจังหวัด
		จำนวน	หน่วยนับ	หมู่ที่	ตำบล	อำเภอ						
แผนงาน : บูรณาการพัฒนาระบบส่งเสริมเศรษฐกิจฐานราก												
ผลผลิต : โครงการศูนย์เรียนรู้การเพิ่มประสิทธิภาพการผลิตสินค้าเกษตร												
๑	โครงการศูนย์เรียนรู้การเพิ่มประสิทธิภาพการผลิตสินค้าเกษตร - พัฒนาศักยภาพของ ศพก. และศูนย์เครือข่าย - พัฒนาเกษตรกร - สนับสนุนการให้บริการของ ศพก. และเครือข่าย - การบริหารจัดการเพื่อขับเคลื่อนการดำเนินงาน - การพัฒนาศูนย์เครือข่าย	๑๘๐	ราย		- ทุกอำเภอ -		๕๕๗,๘๘๐.๐๐	งบปกติ	พ.ย.๖๕ - ก.ย.๖๖	๑	พัฒนาเศรษฐกิจมูลค่าสูงเศรษฐกิจฐานรากให้ก้าวหน้า และเติบโตอย่างต่อเนื่อง กระจายทั่วทั้งจังหวัด	สร้างความเข้มแข็งให้กับเกษตรกรและสถาบันเกษตรกร
ผลผลิต : โครงการพัฒนาเกษตรกรปราดเปรื่อง (Smart Farmer)												
๒	โครงการพัฒนาเกษตรกรปราดเปรื่อง (Smart Farmer) - พัฒนาเกษตรกรรุ่นใหม่ให้เป็น Young Smart Farmer - ขับเคลื่อนการดำเนินงานศูนย์บ่มเพาะเกษตรกรรุ่นใหม่ - พัฒนาศักยภาพเกษตรกรให้เป็นเกษตรกรปราดเปรื่อง (Smart Farmer) - ถอดองค์ความรู้เกษตรกรปราดเปรื่องต้นแบบ (Smart Farmer Model) ระดับจังหวัด	๔๐	ราย		- ทุกอำเภอ -		๑๑๗,๐๐๐.๐๐	งบปกติ	พ.ย.๖๕ - ก.ย.๖๖	๑	พัฒนาเศรษฐกิจมูลค่าสูงเศรษฐกิจฐานรากให้ก้าวหน้า และเติบโตอย่างต่อเนื่อง กระจายทั่วทั้งจังหวัด	สร้างความเข้มแข็งให้กับเกษตรกรและสถาบันเกษตรกร

ลำดับที่	แผนงาน/ผลผลิต/โครงการ	เป้าหมาย		พื้นที่ดำเนินการ			งบประมาณ	แหล่งที่มาของงบประมาณ	ระยะเวลาดำเนินการ	สอดคล้องกับยุทธศาสตร์กระทรวง	สอดคล้องกับยุทธศาสตร์จังหวัด	สอดคล้องกับยุทธศาสตร์เกษตรและสหกรณ์ของจังหวัด
		จำนวน	หน่วยนับ	หมู่ที่	ตำบล	อำเภอ						
<b>ผลผลิต : โครงการสร้างความเข้มแข็งกลุ่มการผลิตด้านการเกษตร</b>												
๓	โครงการสร้างความเข้มแข็งกลุ่มการผลิตด้านการเกษตร - เสริมสร้างและพัฒนาศักยภาพกลุ่มส่งเสริมอาชีพเกษตรกร - เสริมสร้างและพัฒนาศักยภาพกลุ่มแม่บ้านเกษตรกร - เสริมสร้างและพัฒนาศักยภาพกลุ่มยุวเกษตรกร - ส่งเสริมความมั่นคงทางด้านอาหารในระดับชุมชน	๘	กลุ่ม	- ทุกอำเภอ -			๑๑๖,๐๐๐.๐๐	งบปกติ	พ.ย.๖๕ - ก.ย.๖๖	๑	พัฒนาเศรษฐกิจมูลค่าสูง เศรษฐกิจฐานราก ให้ก้าวหน้า และเติบโต อย่างต่อเนื่อง กระจาย ทั่วทั้งจังหวัด	สร้างความเข้มแข็ง ให้กับเกษตรกรและ สถาบันเกษตรกร
<b>แผนงาน : พื้นฐานด้านการสร้างความสามารถในการแข่งขัน</b>												
<b>ผลผลิต : เกษตรกรได้รับการส่งเสริมและพัฒนาศักยภาพ</b>												
๔	โครงการอาสาสมัครเกษตร - ประชุมคณะกรรมการบริหารงานอาสาสมัครเกษตรจังหวัด - เวทีแลกเปลี่ยนเรียนรู้เกษตรกรหมู่บ้าน (กม.) - เวทีแลกเปลี่ยนเรียนรู้อาสาสมัครหมู่บ้าน (อกม.) - เวทีเครือข่ายแลกเปลี่ยนเรียนรู้อาสาสมัครระดับจังหวัด - คัดเลือกและจัดทำข้อมูลอาสาสมัครเกษตรกรหมู่บ้าน (อกม.)	๖๐	ราย	- ทุกอำเภอ -			๔๓,๕๖๐.๐๐	งบปกติ	พ.ย.๖๕ - ก.ย.๖๖	๑	พัฒนาเศรษฐกิจมูลค่าสูง เศรษฐกิจฐานราก ให้ก้าวหน้า และเติบโต อย่างต่อเนื่อง กระจาย ทั่วทั้งจังหวัด	สร้างความเข้มแข็ง ให้กับเกษตรกรและ สถาบันเกษตรกร
๕	โครงการพัฒนาเครือข่ายงานส่งเสริมการเกษตรระบบส่งเสริมการเกษตร กิจกรรมที่ ๑ การจัดเวทีแลกเปลี่ยนเรียนรู้ระดับอำเภอผ่านระบบออนไลน์ กิจกรรมที่ ๒ การผลิตสื่อประชาสัมพันธ์	๒๐	ราย	บางกระสอบ	เมืองนนทบุรี		๓๔,๔๐๐.๐๐	งบปกติ	พ.ย.๖๕ - ก.ย.๖๖	๓	พัฒนาเศรษฐกิจมูลค่าสูง เศรษฐกิจฐานราก ให้ก้าวหน้า และเติบโต อย่างต่อเนื่อง กระจาย ทั่วทั้งจังหวัด	เพิ่มความสามารถในการ แข่งขันภาคการเกษตรด้วย เกษตรอัจฉริยะ ๔.๐

ลำดับที่	แผนงาน/ผลผลิต/โครงการ	เป้าหมาย		พื้นที่ดำเนินการ			งบประมาณ	แหล่งที่มาของงบประมาณ	ระยะเวลาดำเนินการ	สอดคล้องกับยุทธศาสตร์กระทรวง	สอดคล้องกับยุทธศาสตร์จังหวัด	สอดคล้องกับยุทธศาสตร์เกษตรและสหกรณ์ของจังหวัด
		จำนวน	หน่วยนับ	หมู่ที่	ตำบล	อำเภอ						
แผนงาน : ยุทธศาสตร์การเกษตรสร้างมูลค่า												
ผลผลิต : โครงการพัฒนาเกษตรกรรมยั่งยืน												
๖	โครงการพัฒนาเกษตรกรรมยั่งยืน - พัฒนาเกษตรกรสู่มาตรฐานเกษตรอินทรีย์และศึกษาดูงาน - ติดตาม ให้คำปรึกษา และประเมินแปลงเบื้องต้น - สนับสนุนปัจจัยการผลิตเกษตรอินทรีย์	๓๑	ราย	-	ทุกอำเภอ	-	๓๖,๒๗๐.๐๐	งบปกติ	พ.ย.๖๕ - ก.ย.๖๖	๒	พัฒนาเศรษฐกิจมูลค่าสูง เศรษฐกิจฐานราก ให้ก้าวหน้า และเติบโต อย่างต่อเนื่อง กระจาย ทั่วทั้งจังหวัด	ยกระดับการบริหาร จัดการสินค้าเกษตร คุณภาพปลอดภัย และ เกษตรมูลค่าสูง
ผลผลิต : โครงการระบบส่งเสริมเกษตรแบบแปลงใหญ่												
๗	โครงการระบบส่งเสริมเกษตร แบบแปลงใหญ่ - การบริหารจัดการการถ่ายทอดความรู้ - ส่งเสริมการสร้างมูลค่าเพิ่มสินค้าเกษตร - จัดประชุมเชื่อมโยงการค้าในงานคณะกรรมการ เครือข่าย ศพก. และแปลงใหญ่ - การติดตามและประเมินผลโครงการ	๑/๑	แปลง/งาน	-	ทุกอำเภอ	-	๗๕,๔๐๐.๐๐	งบปกติ	พ.ย.๖๕ - ก.ย.๖๖	๑	พัฒนาเศรษฐกิจมูลค่าสูง เศรษฐกิจฐานราก ให้ก้าวหน้า และเติบโต อย่างต่อเนื่อง กระจาย ทั่วทั้งจังหวัด	สร้างความเข้มแข็ง ให้กับเกษตรกรและ สถาบันเกษตรกร
ผลผลิต : โครงการยกระดับคุณภาพมาตรฐานสินค้าเกษตร												
๘	โครงการยกระดับคุณภาพมาตรฐานสินค้าเกษตร - อบรมเกษตรกรเข้าสู่ระบบมาตรฐาน GAP และศึกษาดูงาน - ติดตามให้คำปรึกษาแนะนำและตรวจประเมิน แปลงเบื้องต้น - สนับสนุนการจัดการและพัฒนาผลผลิตสินค้า เกษตร GAP ในขั้นต้น	๓๕	ราย			เมืองนนทบุรี บางกรวย บางใหญ่ ปากเกร็ด	๖๒,๓๐๐.๐๐	งบปกติ	พ.ย.๖๕ - ก.ย.๖๖	๒	พัฒนาเศรษฐกิจมูลค่าสูง เศรษฐกิจฐานราก ให้ก้าวหน้า และเติบโต อย่างต่อเนื่อง กระจาย ทั่วทั้งจังหวัด	ยกระดับการบริหาร จัดการสินค้าเกษตร คุณภาพปลอดภัย และ เกษตรมูลค่าสูง

ลำดับที่	แผนงาน/ผลผลิต/โครงการ	เป้าหมาย		พื้นที่ดำเนินการ			งบประมาณ	แหล่งที่มาของงบประมาณ	ระยะเวลาดำเนินการ	สอดคล้องกับยุทธศาสตร์กระทรวง	สอดคล้องกับยุทธศาสตร์จังหวัด	สอดคล้องกับยุทธศาสตร์เกษตรและสหกรณ์ของจังหวัด
		จำนวน	หน่วยนับ	หมู่ที่	ตำบล	อำเภอ						
<b>ผลผลิต : โครงการส่งเสริมและพัฒนาวิสาหกิจชุมชน</b>												
๙	โครงการส่งเสริมและพัฒนาวิสาหกิจชุมชน - การยกระดับศักยภาพวิสาหกิจชุมชน - ส่งเสริมการสร้างเครือข่ายวิสาหกิจชุมชน - ประกวดวิสาหกิจชุมชนดีเด่น - ประชุมคณะกรรมการส่งเสริมวิสาหกิจชุมชนจังหวัด - ประชุมคณะอนุกรรมการส่งเสริมวิสาหกิจชุมชนจังหวัด และคณะกรรมการสรรหากรรมการผู้แทนวิสาหกิจชุมชนจังหวัด หรือคณะทำงานที่แต่งตั้งโดยคณะกรรมการส่งเสริมวิสาหกิจชุมชนจังหวัด - สนับสนุนการดำเนินงานของนายทะเบียนวิสาหกิจชุมชน	๖	แห่ง		- ทุกอำเภอ -		๑๕๐,๑๕๐.๐๐	งบปกติ	พ.ย.๖๕ - ก.ย.๖๖	๑	พัฒนาเศรษฐกิจมูลค่าสูง เศรษฐกิจฐานราก ให้ก้าวหน้า และเติบโต อย่างต่อเนื่อง กระจาย ทั่วทั้งจังหวัด	สร้างความเข้มแข็ง ให้กับเกษตรกรและ สถาบันเกษตรกร
<b>ผลผลิต : โครงการส่งเสริมการใช้เครื่องจักรกลทางการเกษตร</b>												
๑๐	โครงการส่งเสริมการใช้เครื่องจักรกลทางการเกษตร - สร้างช่างเกษตรท้องถิ่นประจำแปลงใหญ่ - ติดตามนิเทศประเมินผลและสรุปผล	๕๐	ราย			บางบัวทอง	๒๙,๗๐๐.๐๐	งบปกติ	พ.ย.๖๕ - ก.ย.๖๖	๑	พัฒนาเศรษฐกิจมูลค่าสูง เศรษฐกิจฐานราก ให้ก้าวหน้า และเติบโต อย่างต่อเนื่อง กระจาย ทั่วทั้งจังหวัด	สร้างความเข้มแข็ง ให้กับเกษตรกรและ สถาบันเกษตรกร
<b>ผลผลิต : โครงการส่งเสริมการใช้สารชีวภัณฑ์และแมลงศัตรูธรรมชาติทดแทนสารเคมีทางการเกษตร</b>												
๑๑	โครงการส่งเสริมการใช้สารชีวภัณฑ์และแมลงศัตรูธรรมชาติทดแทนสารเคมีทางการเกษตร - บริหารจัดการการถ่ายทอดความรู้เกี่ยวกับการป้องกันและกำจัดศัตรูพืชโดยวิธีผสมผสานให้เกษตรกร	๕๐	ราย			บางใหญ่	๖๗,๕๐๐.๐๐	งบปกติ	พ.ย.๖๕ - ก.ย.๖๖	๓	สร้างความยั่งยืนของการ พัฒนาที่เติบโตบนฐาน คุณภาพชีวิตที่เป็นมิตร กับสิ่งแวดล้อม	บริหารจัดการทรัพยากร น้ำและทรัพยากรทาง การเกษตรอย่างยั่งยืน

ลำดับที่	แผนงาน/ผลผลิต/โครงการ	เป้าหมาย		พื้นที่ดำเนินการ			งบประมาณ	แหล่งที่มาของงบประมาณ	ระยะเวลาดำเนินการ	สอดคล้องกับยุทธศาสตร์กระทรวง	สอดคล้องกับยุทธศาสตร์จังหวัด	สอดคล้องกับยุทธศาสตร์เกษตรและสหกรณ์ของจังหวัด
		จำนวน	หน่วยนับ	หมู่ที่	ตำบล	อำเภอ						
	<ul style="list-style-type: none"> <li>- ส่งเสริมให้เกษตรกรใช้ชีวภัณฑ์รวมถึงวิธีการต่างๆที่เหมาะสมในการควบคุมศัตรูพืช</li> <li>- สนับสนุนการดำเนินงานและรายงานผล</li> <li>- บริหารจัดการการถ่ายทอดความรู้เกี่ยวกับการใช้สารเคมีอย่างถูกต้องและปลอดภัย</li> <li>- ตรวจสอบการมีทางเลือกการเกษตรทดแทนในผลผลิตการเกษตรของเกษตรกร</li> </ul>											
<b>ผลผลิต : โครงการขึ้นทะเบียนและปรับปรุงทะเบียนเกษตรกร</b>												
๑๒	<ul style="list-style-type: none"> <li>- โครงการขึ้นทะเบียนและปรับปรุงทะเบียนเกษตรกร</li> <li>- ติดตามการจัดเก็บและปรับปรุงข้อมูลทะเบียนเกษตรกรให้เป็นปัจจุบัน</li> <li>- ค่าอินเทอร์เน็ตสำหรับใช้ Tablet ในการปรับปรุงทะเบียนและวาดแปลง (ค่าสาธารณูปโภค)</li> </ul>	๑๐,๐๐๐	ครัวเรือน		- ทุกอำเภอ -		๙๖,๙๐๐.๐๐	งบปกติ	พ.ย.๖๕ - ก.ย.๖๖	๓	พัฒนาเศรษฐกิจมูลค่าสูง เศรษฐกิจฐานราก ให้ก้าวหน้า และเติบโต อย่างต่อเนื่อง กระจาย ทั่วทั้งจังหวัด	เพิ่มความสามารถในการ แข่งขันภาคการเกษตรด้วย เกษตรอัจฉริยะ ๔.๐
<b>ผลผลิต : โครงการพัฒนาประสิทธิภาพโลจิสติกส์เกษตรเพื่อลดการสูญเสีย</b>												
๑๓	<ul style="list-style-type: none"> <li>- โครงการพัฒนาประสิทธิภาพโลจิสติกส์เกษตรเพื่อลดการสูญเสีย</li> <li>- พัฒนาความรู้และศักยภาพในการจัดการธุรกิจเกษตรและโลจิสติกส์</li> <li>- พัฒนาตลาดเกษตรกรให้มีศักยภาพ</li> </ul>	๑๐	ราย		บางกระสอบ	เมืองนนทบุรี	๒๓,๐๐๐.๐๐	งบปกติ	พ.ย.๖๕ - ก.ย.๖๖	๑	พัฒนาเศรษฐกิจมูลค่าสูง เศรษฐกิจฐานราก ให้ก้าวหน้า และเติบโต อย่างต่อเนื่อง กระจาย ทั่วทั้งจังหวัด	สร้างความเข้มแข็ง ให้กับเกษตรกรและ สถาบันเกษตรกร
<b>ผลผลิต : โครงการส่งเสริมการจัดตั้งและบริหารจัดการวิสาหกิจเกษตรฐานชีวภาพและภูมิปัญญาท้องถิ่น</b>												
๑๔	<ul style="list-style-type: none"> <li>- โครงการส่งเสริมการจัดตั้งและบริหารจัดการวิสาหกิจเกษตรฐานชีวภาพและภูมิปัญญาท้องถิ่น</li> <li>- สืบค้นข้อมูลแหล่งทรัพยากรวิสาหกิจเกษตรฐานชีวภาพและภูมิปัญญาท้องถิ่นด้านพืชและเกลือทะเลไทย</li> </ul>	๑	งาน		- ทุกอำเภอ -		๒๐,๐๐๐.๐๐	งบปกติ	พ.ย.๖๕ - ก.ย.๖๖	๑	พัฒนาเศรษฐกิจมูลค่าสูง เศรษฐกิจฐานราก ให้ก้าวหน้า และเติบโต อย่างต่อเนื่อง กระจาย ทั่วทั้งจังหวัด	สร้างความเข้มแข็ง ให้กับเกษตรกรและ สถาบันเกษตรกร

ลำดับที่	แผนงาน/ผลผลิต/โครงการ	เป้าหมาย		พื้นที่ดำเนินการ			งบประมาณ	แหล่งที่มาของงบประมาณ	ระยะเวลาดำเนินการ	สอดคล้องกับยุทธศาสตร์กระทรวง	สอดคล้องกับยุทธศาสตร์จังหวัด	สอดคล้องกับยุทธศาสตร์เกษตรและสหกรณ์ของจังหวัด
		จำนวน	หน่วยนับ	หมู่ที่	ตำบล	อำเภอ						
ผลผลิต : โครงการสร้างมูลค่าเพิ่มจากวัสดุเหลือใช้ทางการเกษตร												
๑๕	โครงการสร้างมูลค่าเพิ่มจากวัสดุเหลือใช้ทางการเกษตร - จัดเวทีชุมชน ครั้งที่ ๑ วิเคราะห์สถานการณ์และศักยภาพชุมชนเพื่อกำหนดแนวทางการจัดการเพิ่มมูลค่าเศษวัสดุเหลือใช้ทางการเกษตรที่เหมาะสมตามบริบทของชุมชน และวางแผนการดำเนินการ - สนับสนุนปัจจัยการผลิตตามแนวทางการดำเนินงานที่กำหนด - จัดเวทีชุมชน ครั้งที่ ๒ สรุปบทเรียนและคืนข้อมูลสู่ชุมชน - ติดตาม นิเทศ สรุปประเมินผล และจัดทำรายงาน	๒๐	ราย	- ๕ อำเภอ - ยกเว้น อำเภอไทรน้อย			๑๐๐,๔๐๐.๐๐	งบปกติ	พ.ย.๖๕ - ก.ย.๖๖	๓	สร้างความยั่งยืนของการพัฒนาที่เติบโตบนฐานคุณภาพชีวิตที่เป็นมิตรกับสิ่งแวดล้อม	บริหารจัดการทรัพยากรน้ำและทรัพยากรทางการเกษตรอย่างยั่งยืน
ผลผลิต : โครงการส่งเสริมการแปรรูปสินค้าเกษตร												
๑๖	โครงการส่งเสริมการแปรรูปสินค้าเกษตร - พัฒนาศูนย์วิจัยและพัฒนาวิชาการด้านการบริหารจัดการการผลิตสินค้าเกษตรแปรรูป	๒๐	ราย		บางกระสอ	เมืองนนทบุรี	๒๑,๐๐๐.๐๐	งบปกติ	พ.ย.๖๕ - ก.ย.๖๖	๒	พัฒนาเศรษฐกิจมูลค่าสูง เศรษฐกิจฐานราก ให้ก้าวหน้า และเติบโตอย่างต่อเนื่อง กระจายทั่วทั้งจังหวัด	เพิ่มความสามารถในการแข่งขันภาคการเกษตรด้วยเกษตรอัจฉริยะ ๔.๐
ผลผลิต : โครงการ ๑ อำเภอ ๑ แปลง เกษตรอัจฉริยะ												
๑๗	โครงการ ๑ อำเภอ ๑ แปลง เกษตรอัจฉริยะ - จัดทำแปลงต้นแบบเกษตรอัจฉริยะด้านอารักขาพืช - สำรวจ เก็บข้อมูล และรายงานข้อมูลการระบาดศัตรูพืช - จัดอบรมเกษตรกรผู้ดำเนินงานแปลงเป้าหมาย	๑	แปลง		บางแม่นาง	บางใหญ่	๕,๒๐๐.๐๐	งบปกติ	พ.ย.๖๕ - ก.ย.๖๖	๓	พัฒนาเศรษฐกิจมูลค่าสูง เศรษฐกิจฐานราก ให้ก้าวหน้า และเติบโตอย่างต่อเนื่อง กระจายทั่วทั้งจังหวัด	เพิ่มความสามารถในการแข่งขันภาคการเกษตรด้วยเกษตรอัจฉริยะ ๔.๐

ลำดับที่	แผนงาน/ผลผลิต/โครงการ	เป้าหมาย		พื้นที่ดำเนินการ			งบประมาณ	แหล่งที่มาของงบประมาณ	ระยะเวลาดำเนินการ	สอดคล้องกับยุทธศาสตร์กระทรวง	สอดคล้องกับยุทธศาสตร์จังหวัด	สอดคล้องกับยุทธศาสตร์เกษตรและสหกรณ์ของจังหวัด
		จำนวน	หน่วยนับ	หมู่ที่	ตำบล	อำเภอ						
<b>ผลผลิต : โครงการเพิ่มประสิทธิภาพการผลิตสินค้าเกษตร</b>												
๑๘	โครงการเพิ่มประสิทธิภาพการผลิตสินค้าเกษตร (ไม้ดอกไม้ประดับ) - การจัดประชุม/จัดเวทีชุมชน/จัดเวทีแลกเปลี่ยนเรียนรู้ - ส่งเสริมการผลิตไม้ดอกไม้ประดับคุณภาพ	๑๙	ราย			เมืองนนทบุรี	๕๑,๘๐๐.๐๐	งบปกติ	พ.ย.๖๕ - ก.ย.๖๖	๒	พัฒนาเศรษฐกิจมูลค่าสูง เศรษฐกิจฐานราก ให้ก้าวหน้า และเติบโตอย่างต่อเนื่อง กระจายทั่วทั้งจังหวัด	ยกระดับการบริหารจัดการสินค้าเกษตร คุณภาพปลอดภัย และเกษตรมูลค่าสูง
<b>แผนงาน : ยุทธศาสตร์จัดการมลพิษและสิ่งแวดล้อม</b>												
<b>ผลผลิต : โครงการส่งเสริมการหยุดเผาในพื้นที่การเกษตร</b>												
๑๙	โครงการส่งเสริมการหยุดเผาในพื้นที่การเกษตร - ส่งเสริมการหยุดเผาในพื้นที่การเกษตร - ติดตามและประเมินผลการดำเนินงาน	๙๐	ราย			บางบัวทอง ไทรน้อย	๔๕,๐๐๐.๐๐	งบปกติ	พ.ย.๖๕ - ก.ย.๖๖	๓	สร้างความยั่งยืนของการพัฒนาที่เติบโตบนฐานคุณภาพชีวิตที่เป็นมิตรกับสิ่งแวดล้อม	บริหารจัดการทรัพยากรน้ำและทรัพยากรทางการเกษตรอย่างยั่งยืน
<b>แผนงาน : ยุทธศาสตร์เพื่อสนับสนุนด้านการสร้างโอกาสและความเสมอภาคทางสังคม</b>												
<b>ผลผลิต : โครงการส่งเสริมเคหกิจเกษตรในครัวเรือนเกษตรกรสูงวัย</b>												
๒๐	โครงการส่งเสริมเคหกิจเกษตรในครัวเรือนเกษตรกรสูงวัย - ส่งเสริมเคหกิจเกษตรเพื่อการพัฒนาคุณภาพชีวิตในครัวเรือนเกษตรกรสูงวัย - ส่งเสริมการรวมกลุ่มเพื่อสร้างรายได้เสริมจากการประกอบอาชีพในกลุ่มเกษตรกรสูงวัย - สร้างและเชื่อมโยงเครือข่ายระหว่างเกษตรกรสูงวัยกับเกษตรกรรุ่นใหม่ เพื่อการพัฒนาอาชีพการเกษตร	๑๔	ราย			ปากเกร็ด	๔๔,๐๐๐.๐๐	งบปกติ	พ.ย.๖๕ - ก.ย.๖๖	๑	พัฒนาเศรษฐกิจมูลค่าสูง เศรษฐกิจฐานราก ให้ก้าวหน้า และเติบโตอย่างต่อเนื่อง กระจายทั่วทั้งจังหวัด	สร้างความเข้มแข็งให้กับเกษตรกรและสถาบันเกษตรกร

ลำดับที่	แผนงาน/ผลผลิต/โครงการ	เป้าหมาย		พื้นที่ดำเนินการ			งบประมาณ	แหล่งที่มาของงบประมาณ	ระยะเวลาดำเนินการ	สอดคล้องกับยุทธศาสตร์กระทรวง	สอดคล้องกับยุทธศาสตร์จังหวัด	สอดคล้องกับยุทธศาสตร์เกษตรและสหกรณ์ของจังหวัด
		จำนวน	หน่วยนับ	หมู่ที่	ตำบล	อำเภอ						
แผนงาน : ยุทธศาสตร์เสริมสร้างพลังทางสังคม												
ผลผลิต : โครงการส่งเสริมการดำเนินงานอันเนื่องมาจากพระราชดำริ												
๒๑	โครงการคลินิกเกษตรเคลื่อนที่ ในพระราชานุเคราะห์ฯ						๙๐,๐๐๐.๐๐	งบปกติ	ธ.ค.๖๕ - ก.ย.๖๖	๒	พัฒนาเศรษฐกิจมูลค่าสูง เศรษฐกิจฐานราก ให้ก้าวหน้า และเติบโต อย่างต่อเนื่อง กระจาย ทั่วทั้งจังหวัด	สร้างความเข้มแข็ง ให้กับเกษตรกรและ สถาบันเกษตรกร
รวม	๖ แผนงาน ๒๐ ผลผลิต ๒๑ โครงการ						๑,๗๘๗,๔๖๐.๐๐					



## บัญชีงาน/โครงการตามแผนปฏิบัติการด้านการเกษตรและสหกรณ์ของจังหวัดนนทบุรี ประจำปีงบประมาณ พ.ศ. ๒๕๖๖

หน่วยงาน สำนักงานสหกรณ์จังหวัดนนทบุรี

แหล่งงบประมาณ งบปกติ

หน่วย : บาท

ลำดับที่	แผนงาน/ผลผลิต/โครงการ	เป้าหมาย		พื้นที่ดำเนินการ			งบประมาณ	แหล่งที่มาของงบประมาณ	ระยะเวลาดำเนินการ	สอดคล้องกับยุทธศาสตร์กระทรวง	สอดคล้องกับยุทธศาสตร์จังหวัด	สอดคล้องกับยุทธศาสตร์เกษตรและสหกรณ์ของจังหวัด
		จำนวน	หน่วยนับ	หมู่ที่	ตำบล	อำเภอ						
แผนงาน : บูรณาการพัฒนาระบบส่งเสริมเศรษฐกิจฐานราก												
ผลผลิต : โครงการส่งเสริมและพัฒนาอาชีพเพื่อแก้ไขปัญหาที่ดินทำกินของเกษตรกร												
๑	โครงการส่งเสริมและพัฒนาอาชีพ ภายใต้โครงการการจัดที่ดินตามนโยบายรัฐบาล - ประสานงาน แนะนำ ส่งเสริม และพัฒนาอาชีพเพื่อแก้ไขปัญหาที่ดินทำกินของเกษตรกร	๑	แห่ง		มหาสวัสดิ์	บางกรวย	๗,๐๐๐.๐๐	งบปกติ	พ.ย.๖๕ - ก.ย.๖๖	๑	พัฒนาเศรษฐกิจมูลค่าสูง เศรษฐกิจฐานราก ให้ก้าวหน้า และเติบโต อย่างต่อเนื่อง กระจาย ทั่วทั้งจังหวัด	สร้างความเข้มแข็ง ให้กับเกษตรกรและ สถาบันเกษตรกร
แผนงาน : ยุทธศาสตร์การเกษตรสร้างมูลค่า												
ผลผลิต : โครงการส่งเสริมและพัฒนาสถาบันเกษตรกร												
๒	โครงการส่งเสริมและพัฒนาเพื่อรักษาและยกระดับ ความเข้มแข็งสหกรณ์/กลุ่มเกษตรกร - ส่งเสริมและพัฒนาเพื่อรักษาและยกระดับ ความเข้มแข็งสหกรณ์/กลุ่มเกษตรกร • สหกรณ์การเกษตรไทรน้อย จำกัด • สหกรณ์การเกษตรบางบัวทอง จำกัด • สหกรณ์การเกษตรบางใหญ่ จำกัด	๓	แห่ง		ละหาร เสาธงหิน ไทรน้อย	บางบัวทอง บางใหญ่ ไทรน้อย	๓๗,๓๐๐.๐๐	งบปกติ	ธ.ค.๖๕ - ก.ย.๖๖	๑	พัฒนาเศรษฐกิจมูลค่าสูง เศรษฐกิจฐานราก ให้ก้าวหน้า และเติบโต อย่างต่อเนื่อง กระจาย ทั่วทั้งจังหวัด	สร้างความเข้มแข็ง ให้กับเกษตรกรและ สถาบันเกษตรกร

ลำดับที่	แผนงาน/ผลผลิต/โครงการ	เป้าหมาย		พื้นที่ดำเนินการ			งบประมาณ	แหล่งที่มาของงบประมาณ	ระยะเวลาดำเนินการ	สอดคล้องกับยุทธศาสตร์กระทรวง	สอดคล้องกับยุทธศาสตร์จังหวัด	สอดคล้องกับยุทธศาสตร์เกษตรและสหกรณ์ของจังหวัด
		จำนวน	หน่วยนับ	หมู่ที่	ตำบล	อำเภอ						
แผนงาน : ยุทธศาสตร์เสริมสร้างพลังทางสังคม												
ผลผลิต : โครงการส่งเสริมการดำเนินงานอันเนื่องมาจากพระราชดำริ												
๓	โครงการคลินิกเกษตรเคลื่อนที่ (สหกรณ์) - จัดนิทรรศการ แนะนำ ส่งเสริมให้ความรู้ ด้านการสหกรณ์	๔	ครั้ง		บางกร่าง ศาลากลาง ท่าอิฐ ขุนศรี	เมืองนนทบุรี บางกรวย ปากเกร็ด ไทรน้อย	๙,๑๐๐.๐๐	งบปกติ	ธ.ค.๖๕ - ก.ย.๖๖	๑	พัฒนาเศรษฐกิจมูลค่าสูง เศรษฐกิจฐานราก ให้ก้าวหน้า และเติบโต อย่างต่อเนื่อง กระจาย ทั่วทั้งจังหวัด	สร้างความเข้มแข็ง ให้กับเกษตรกรและ สถาบันเกษตรกร
๔	โครงการขับเคลื่อนการประยุกต์ใช้หลักปรัชญา ของเศรษฐกิจพอเพียง ในสหกรณ์และกลุ่มเกษตรกร	๕	แห่ง		ตลาดขวัญ ละหาร เสาธงหิน ไทรน้อย	เมืองนนทบุรี บางบัวทอง บางใหญ่ ไทรน้อย	๓,๒๐๐.๐๐	งบปกติ	ธ.ค.๖๕ - ก.ย.๖๖	๑	พัฒนาเศรษฐกิจมูลค่าสูง เศรษฐกิจฐานราก ให้ก้าวหน้า และเติบโต อย่างต่อเนื่อง กระจาย ทั่วทั้งจังหวัด	สร้างความเข้มแข็ง ให้กับเกษตรกรและ สถาบันเกษตรกร
รวม	๓ แผนงาน ๓ ผลผลิต ๔ โครงการ						๕๖,๖๐๐.๐๐					

สำนักงานเกษตรและสหกรณ์จังหวัดนนทบุรี

NONHABURI PROVINCIAL AGRICULTURE AND COOPERATIVES OFFICE

## Contact



Email : [paco\\_nbi@opsmoac.go.th](mailto:paco_nbi@opsmoac.go.th)



Phone : ๐-๒๕๘๙-๙๕๘๐ ๐-๒๕๘๙-๙๗๓๒