



สำนักงานเกษตรและสหกรณ์จังหวัดนนทบุรี

NONTHABURI PROVINCIAL AGRICULTURE AND COOPERATIVES OFFICE

แผนพัฒนาการเกษตรและ
สหกรณ์จังหวัดนนทบุรี
พ.ศ. 2561 – 2565

ฉบับทบทวน
ปี พ.ศ. 2564



Contact



Email : Paco_nbi@opsmoac.go.th



Phone : 0-2589-9732



คำนำ

รัฐบาลมีนโยบายที่จะสร้างความเข้มแข็งและยั่งยืนให้กับเศรษฐกิจภายในประเทศ เพื่อยกระดับรายได้และพัฒนาคุณภาพชีวิตของประชาชนในทุกภูมิภาค และพัฒนาเศรษฐกิจรายภาค และชุมชนเข้มแข็งโดยให้ความสำคัญกับการกำหนดทิศทางการพัฒนาที่มุ่งสู่การเปลี่ยนผ่านประเทศไทย จากประเทศที่มีรายได้ปานกลางไปสู่ประเทศที่มีรายได้สูงมีความมั่นคงและยั่งยืน และนำไปสู่การบรรลุ วิสัยทัศน์ระยะยาว “มั่นคง มั่งคั่ง ยั่งยืน” ดังที่ได้กำหนดไว้ในยุทธศาสตร์ชาติ ๒๐ ปี (พ.ศ. ๒๕๖๑ - ๒๕๘๐) และเพื่อสอดคล้องกับแผนพัฒนาเศรษฐกิจและสังคมแห่งชาติ ฉบับที่ ๑๒ (ปี พ.ศ.๒๕๖๐ - ๒๕๖๔) และยุทธศาสตร์กระทรวงเกษตรและสหกรณ์ ๒๐ ปี (พ.ศ. ๒๕๖๐ - ๒๕๗๙)

สำนักงานเกษตรและสหกรณ์จังหวัดนนทบุรี ร่วมกับหน่วยงานในและนอกสังกัด กระทรวงเกษตรและสหกรณ์จังหวัดนนทบุรี สภาเกษตรกรจังหวัดนนทบุรี หอการค้าจังหวัดนนทบุรี สภาอุตสาหกรรมจังหวัด นนทบุรี ในนามคณะทำงานจัดทำแผนพัฒนาการเกษตรและสหกรณ์จังหวัดนนทบุรี ทบทวน และจัดทำแผนพัฒนาการเกษตรและสหกรณ์จังหวัดนนทบุรี ๕ ปี (พ.ศ. ๒๕๖๑ - ๒๕๖๕) ประจำปีงบประมาณ ๒๕๖๔ เพื่อใช้เป็นแนวทางในการปฏิบัติงานการพัฒนาการเกษตรของเจ้าหน้าที่ และหน่วยงานที่เกี่ยวข้องได้อย่างมีประสิทธิภาพ และหวังเป็นอย่างยิ่งว่าแผนพัฒนาการเกษตรและสหกรณ์จังหวัดนนทบุรี ๕ ปี (พ.ศ. ๒๕๖๑ - ๒๕๖๕) ฉบับทบทวน ประจำปี พ.ศ. ๒๕๖๔ จะเป็นประโยชน์ต่อการพัฒนาการเกษตร และสหกรณ์ของจังหวัดนนทบุรี ในโอกาสนี้ขอขอบคุณทุกท่านที่มีส่วนร่วมในการทบทวนและจัดทำแผนพัฒนา การเกษตรและสหกรณ์จังหวัดนนทบุรี หากมีข้อผิดพลาดประการใด คณะผู้จัดทำขออภัยมา ณ ที่นี้

สำนักงานเกษตรและสหกรณ์จังหวัดนนทบุรี

สิงหาคม ๒๕๖๔

สารบัญ

	หน้า
ส่วนที่ ๑ บทนำ	
๑. ที่มา	๑
๒. ทิศทาง นโยบาย และยุทธศาสตร์ที่เกี่ยวข้องกับการจัดทำแผนพัฒนาการเกษตรและสหกรณ์ของจังหวัดนนทบุรี	๒
ส่วนที่ ๒ ข้อมูลทั่วไปและข้อมูลด้านการเกษตรที่สำคัญของจังหวัดนนทบุรี	
๑. ข้อมูลทั่วไปของจังหวัดนนทบุรี	๒๒
๒. ข้อมูลด้านเกษตรที่สำคัญของจังหวัดนนทบุรี	๓๐
ส่วนที่ ๓ การวิเคราะห์สภาพแวดล้อมด้านการเกษตรและสหกรณ์ของจังหวัดนนทบุรี ผลการวิเคราะห์สภาพแวดล้อม (SWOT) ด้านการเกษตรและสหกรณ์ของจังหวัดนนทบุรี	๓๘
ส่วนที่ ๔ แผนพัฒนาการเกษตรและสหกรณ์ของจังหวัดนนทบุรี	
๑. วิสัยทัศน์ พันธกิจ เป้าประสงค์	๔๑
๒. ยุทธศาสตร์พัฒนาการเกษตรและสหกรณ์จังหวัดนนทบุรี	๔๑
๓. แผนที่ยุทธศาสตร์ (Strategy Map) และแผนผังการเชื่อมโยงของยุทธศาสตร์	๔๕
๔. แผนพัฒนาการเกษตรและสหกรณ์ของจังหวัดนนทบุรี (พ.ศ. ๒๕๖๑ – ๒๕๖๕)	๔๘
ส่วนที่ ๕ โครงการภายใต้ประเด็นยุทธศาสตร์ตามแผนพัฒนาการเกษตรและสหกรณ์ของจังหวัดนนทบุรี (พ.ศ. ๒๕๖๑ – ๒๕๖๕)	๕๘
ส่วนที่ ๖ แบบสรุปโครงการแบบย่อ (Project idea)	๙๒

สารบัญตาราง

ตารางที่		หน้า
ตารางที่ ๒ - ๑	ข้อมูลปริมาณน้ำฝน ปี ๒๕๖๑ - ๒๕๖๒	๒๔
ตารางที่ ๒ - ๒	ข้อมูลอุณหภูมิและความชื้นสัมพัทธ์สูงสุด - ต่ำสุด ปี ๒๕๖๑ - ๒๕๖๒	๒๔
ตารางที่ ๒ - ๓	ข้อมูลการแบ่งเขตการปกครองของจังหวัดนนทบุรี	๒๕
ตารางที่ ๒ - ๔	ข้อมูลจำนวนประชากรของจังหวัดนนทบุรี	๒๕
ตารางที่ ๒ - ๕	แสดงผลิตภัณฑ์มวลรวมของจังหวัดนนทบุรี	๒๘
ตารางที่ ๒ - ๖	ข้อมูลจำนวนครัวเรือนเกษตรกรและจำนวนแรงงานภาคเกษตร ของจังหวัดนนทบุรี	๓๐
ตารางที่ ๒ - ๗	ข้อมูลการใช้ที่ดินเพื่อการเกษตรแยกตามรายอำเภอ จังหวัดนนทบุรี	๓๐
ตารางที่ ๒ - ๘	ข้อมูลด้านการปลูกพืชเศรษฐกิจของจังหวัด ปีการผลิต ๒๕๖๔	๓๓
ตารางที่ ๒ - ๙	ข้อมูลด้านการปศุสัตว์ของจังหวัด ปี พ.ศ. ๒๕๖๔	๓๓
ตารางที่ ๒ - ๑๐	ข้อมูลด้านการประมงของจังหวัด ปี พ.ศ. ๒๕๖๔	๓๓
ตารางที่ ๒ - ๑๑	ข้อมูลสินค้าเกษตรที่ได้รับรองสิ่งบ่งชี้ทางภูมิศาสตร์ (GI) ของจังหวัดนนทบุรี	๓๔
ตารางที่ ๒ - ๑๒	ข้อมูลมาตรฐานสินค้าเกษตรของจังหวัดนนทบุรี	๓๔
ตารางที่ ๒ - ๑๓	ข้อมูลการเพาะปลูกและร้อยละผลผลิตเก็บเกี่ยวรายเดือนของสินค้าเกษตร ของจังหวัด	๓๔
ตารางที่ ๒ - ๑๔	ข้อมูลประเภทสหกรณ์และจำนวนสมาชิกของจังหวัดนนทบุรี	๓๕
ตารางที่ ๒ - ๑๕	ข้อมูลจำนวนและสมาชิกสถาบันเกษตรกรจังหวัดนนทบุรี	๓๕
ตารางที่ ๒ - ๑๖	ข้อมูลจำนวนอาสาสมัครเกษตรของจังหวัด	๓๖
ตารางที่ ๒ - ๑๗	ข้อมูลการอบรมให้ความรู้โครงการ Smart Farmer และ Young Smart Farmer ของจังหวัดนนทบุรี	๓๖
ตารางที่ ๓ - ๑	การวิเคราะห์สภาพแวดล้อมภายในโดย McKinsey ๗-S Framework	๓๘
ตารางที่ ๓ - ๒	การวิเคราะห์สภาพแวดล้อมภายนอกโดย PESTEL Analysis	๓๙
ตารางที่ ๓ - ๓	TOWS Matrix เพื่อกำหนดกลยุทธ์	๔๐
ตารางที่ ๔ - ๑	การเชื่อมโยงของประเด็นยุทธศาสตร์เกษตรและสหกรณ์จังหวัดนนทบุรี แผนพัฒนาการเกษตรและสหกรณ์ของจังหวัดนนทบุรี (พ.ศ. ๒๕๖๑ - ๒๕๖๕)	๔๘
	โครงการภายใต้ประเด็นยุทธศาสตร์ตามแผนพัฒนาการเกษตรและสหกรณ์ ของจังหวัดนนทบุรี (พ.ศ. ๒๕๖๑ - ๒๕๖๕)	๕๘
	แบบสรุปโครงการแบบย่อ (Project idea)	๙๒

ส่วนที่ ๑ บทนำ

๑. ที่มา

๑.๑ รัฐธรรมนูญแห่งราชอาณาจักรไทย พ.ศ. ๒๕๖๐ หมวด ๑๖ ได้บัญญัติให้มีการปฏิรูปประเทศโดยให้การจัดทำแผนปฏิรูปประเทศแต่ละด้านต้องสอดคล้องกับแผนแม่บทภายใต้แผนยุทธศาสตร์ ประกอบด้วย ด้านการเมือง ด้านการบริหารราชการแผ่นดิน ด้านกฎหมาย ด้านกระบวนการยุติธรรม ด้านเศรษฐกิจ ด้านทรัพยากรธรรมชาติและสิ่งแวดล้อม ด้านสาธารณสุข ด้านสื่อสารมวลชนเทคโนโลยีสารสนเทศ ด้านสังคม ด้านพลังงาน ด้านการป้องกันและปราบปรามการทุจริตและประพฤติมิชอบ ซึ่งในแผนการปฏิรูปประเทศ ด้านเศรษฐกิจ หัวข้อ ๒ การปฏิรูปด้านความเท่าเทียมและการเติบโตอย่างมีส่วนร่วม ประเด็นการขยายผลโครงการพระราชดำริ การพัฒนาระบบประกันภัยพิบัติและระบบเกษตรพันธสัญญา โดยมีความสอดคล้องกับยุทธศาสตร์ชาติด้านการสร้างความสามารถในการแข่งขัน หัวข้อเกษตรสร้างมูลค่า (เกษตรชีวภาพ เกษตรแปรรูป เกษตรอัจฉริยะ) ด้านการสร้างการเติบโตบนคุณภาพชีวิตที่เป็นมิตรต่อสิ่งแวดล้อม ประกอบกับนโยบายของรัฐบาลที่เกี่ยวข้องกับการเกษตร นโยบายหลัก การฟื้นฟูเศรษฐกิจและความสามารถในการแข่งขันของไทย นโยบายหลัก การพัฒนาสร้างความเข้มแข็งจากฐานรากส่งเสริมวิสาหกิจชุมชนและผลิตภัณฑ์ชุมชน และนโยบายเร่งด่วน การให้ความช่วยเหลือเกษตรกรและพัฒนานวัตกรรม

๑.๒ ยุทธศาสตร์เกษตรและสหกรณ์ ระยะ ๒๐ ปี (พ.ศ. ๒๕๖๐ - ๒๕๗๙) มุ่งในการแก้ไขจุดอ่อนและเสริมจุดแข็งให้เอื้อต่อการพัฒนาภาคการเกษตรในระยะยาว เพื่อบรรลุวิสัยทัศน์ “เกษตรกรรมมั่นคง ภาคการเกษตรมั่งคั่ง ทรัพยากรการเกษตรยั่งยืน” โดยมีแนวทางไปสู่เป้าหมาย คือ ยุทธศาสตร์ที่ ๑ สร้างความเข้มแข็งให้กับเกษตรกรและสถาบันเกษตรกร ยุทธศาสตร์ที่ ๒ เพิ่มประสิทธิภาพการผลิตและยกระดับมาตรฐานสินค้า ยุทธศาสตร์ที่ ๓ เพิ่มความสามารถในการแข่งขันภาคการเกษตรด้วยเทคโนโลยีและนวัตกรรม ยุทธศาสตร์ที่ ๔ บริหารจัดการทรัพยากรการเกษตรและสิ่งแวดล้อมอย่างสมดุลและยั่งยืน และ ยุทธศาสตร์ที่ ๕ พัฒนาระบบบริหารจัดการภาครัฐ

๑.๓ แผนพัฒนาการเกษตร ในช่วงแผนพัฒนาฯ ฉบับที่ ๑๒ (พ.ศ. ๒๕๖๐ - ๒๕๖๔) เป็นส่วนหนึ่งของแผนยุทธศาสตร์เกษตรและสหกรณ์ ระยะ ๒๐ ปี (พ.ศ. ๒๕๖๐ - ๒๕๗๙) ถือเป็นกรอบแนวทางสำคัญในการขับเคลื่อนการพัฒนาภาคการเกษตรในระยะ ๕ ปีแรก (พ.ศ. ๒๕๖๐ - ๒๕๖๔) ที่สอดคล้องกับยุทธศาสตร์ชาติ ๒๐ ปี แผนพัฒนาเศรษฐกิจและสังคมแห่งชาติ ฉบับที่ ๑๒ (พ.ศ. ๒๕๖๐ - ๒๕๖๔) และนโยบายรัฐบาลภายใต้วิสัยทัศน์ “ภาคเกษตรก้าวไกลด้วยเทคโนโลยีและนวัตกรรม ตลาดนำการผลิต ชีวิตเกษตรกรรมมีคุณภาพ ทรัพยากรการเกษตรมีความสมดุลและยั่งยืน” ครอบคลุมการพัฒนาภาคการเกษตรใน ๕ ด้าน ประกอบด้วย การสร้างความเข้มแข็งให้เกษตรกรและสถาบันเกษตรกร การเพิ่มประสิทธิภาพการบริหารจัดการสินค้าเกษตรตลอดโซ่อุปทาน การเพิ่มความสามารถในการแข่งขันด้วยเทคโนโลยีและนวัตกรรม การบริหารจัดการทรัพยากรการเกษตรและสิ่งแวดล้อมอย่างสมดุลและยั่งยืน และการพัฒนาระบบบริหารจัดการภาครัฐ โดยมีกระบวนการขับเคลื่อนแผนไปสู่การปฏิบัติผ่านกลไกขับเคลื่อนในระดับนโยบาย ยุทธศาสตร์ และหน่วยปฏิบัติ ที่จะช่วยกำกับให้ทุกหน่วยงานจัดทำแผนงาน/โครงการสำคัญที่สอดคล้องกับแนวทางการพัฒนา ภายใต้แผนพัฒนาการเกษตร ในช่วงแผนพัฒนาฯ ฉบับที่ ๑๒ (พ.ศ. ๒๕๖๐ - ๒๕๖๔) รวมทั้งติดตามประเมินผลการปฏิบัติงานตามแผนงาน/โครงการสำคัญดังกล่าวให้บรรลุผลสัมฤทธิ์ ซึ่งจะเป็นส่วนหนึ่งที่ช่วยขับเคลื่อนการพัฒนาประเทศสู่ความมั่นคง มั่งคั่ง ยั่งยืน ได้ในท้ายที่สุด

๒. ทิศทาง นโยบาย และยุทธศาสตร์ที่เกี่ยวข้องกับการจัดทำแผนพัฒนาการเกษตรและสหกรณ์ จังหวัดนนทบุรี

เพื่อให้การจัดทำแผนพัฒนาการเกษตรและสหกรณ์ของจังหวัด เป็นไปตามกรอบยุทธศาสตร์ชาติ ระยะ ๒๐ ปี ยุทธศาสตร์เกษตรและสหกรณ์ ระยะ ๒๐ ปี นโยบายรัฐบาล นโยบายของกระทรวงเกษตรและสหกรณ์ แผนพัฒนาเศรษฐกิจและสังคมแห่งชาติ แผนพัฒนาการเกษตรในช่วงแผนพัฒนาเศรษฐกิจและสังคมแห่งชาติ ฉบับที่ ๑๒ (พ.ศ. ๒๕๖๐ - ๒๕๖๔) จึงกำหนดกรอบแนวคิดหลักในการจัดทำแผนพัฒนาการเกษตรและสหกรณ์ของจังหวัด โดยมุ่งเน้นให้มีความเชื่อมโยงสอดคล้องกับนโยบายยุทธศาสตร์และแผนพัฒนาในระดับต่างๆ ที่เกี่ยวข้องกับการเกษตรและสหกรณ์ ดังนี้

๒.๑ ยุทธศาสตร์ชาติ (พ.ศ. ๒๕๖๑ - ๒๕๘๐)^๑ มีเป้าหมายการพัฒนาประเทศ คือ “ประเทศชาติมั่นคง ประชาชนมีความสุข เศรษฐกิจพัฒนาอย่างต่อเนื่อง สังคมเป็นธรรม ฐานทรัพยากรธรรมชาติยั่งยืน” โดยยกระดับศักยภาพของประเทศในหลากหลายมิติ พัฒนาค้นในทุกมิติและในทุกช่วงวัยให้เป็นคนดี เก่ง และมีคุณภาพ สร้างโอกาสและความเสมอภาคทางสังคม สร้างการเติบโตบนคุณภาพชีวิตที่เป็นมิตรกับสิ่งแวดล้อม และมีภาครัฐของประชาชนเพื่อประชาชนและประโยชน์ส่วนรวม โดยการประเมินผลการพัฒนาตามยุทธศาสตร์ชาติ ประกอบด้วย

- ๑) ความอยู่ดีมีสุขของคนไทยและสังคมไทย
- ๒) ขีดความสามารถในการแข่งขัน การพัฒนาเศรษฐกิจ และการกระจายรายได้
- ๓) การพัฒนาทรัพยากรมนุษย์ของประเทศ
- ๔) ความเท่าเทียมและความเสมอภาคของสังคม
- ๕) ความหลากหลายทางชีวภาพ คุณภาพสิ่งแวดล้อม และความยั่งยืนของทรัพยากรธรรมชาติ
- ๖) ประสิทธิภาพการบริหารจัดการและการเข้าถึงการให้บริการของภาครัฐ

๒.๒ ยุทธศาสตร์เกษตรและสหกรณ์ ระยะ ๒๐ ปี (พ.ศ. ๒๕๖๐ - ๒๕๗๙)^๒ กระทรวงเกษตรและสหกรณ์ ได้จัดทำยุทธศาสตร์เกษตรและสหกรณ์ ระยะ ๒๐ ปี (พ.ศ. ๒๕๖๐ - ๒๕๗๙) เพื่อเป็นกรอบการดำเนินงานในการพัฒนาภาคการเกษตรให้สามารถดำเนินการได้อย่างต่อเนื่องและมีประสิทธิภาพ ซึ่งสอดคล้องกับยุทธศาสตร์และแผนพัฒนาที่สำคัญ ได้แก่ ยุทธศาสตร์ชาติ (พ.ศ. ๒๕๖๑ - ๒๕๘๐) ทั้ง ๖ ยุทธศาสตร์ แผนพัฒนาเศรษฐกิจและสังคมแห่งชาติ ฉบับที่ ๑๒ แผนปฏิรูปของสภาขับเคลื่อนการปฏิรูปประเทศ (สปท.) และยังสอดคล้องกับเป้าหมายการพัฒนาที่ยั่งยืน (SDGs) ซึ่งเป็นเป้าหมายการพัฒนาในระดับโลกขององค์การสหประชาชาติ โดยยุทธศาสตร์เกษตรและสหกรณ์ ระยะ ๒๐ ปี (พ.ศ. ๒๕๖๐ - ๒๕๗๙) มุ่งในการแก้ไขจุดอ่อนและเสริมจุดแข็งให้เอื้อต่อการพัฒนาภาคการเกษตรในระยะยาว เพื่อบรรลุวิสัยทัศน์ “เกษตรกรรมมั่นคง ภาคการเกษตรมั่นคง ทรัพยากรการเกษตรยั่งยืน” โดยมีแนวทางไปสู่เป้าหมาย คือ

- ยุทธศาสตร์ที่ ๑ สร้างความเข้มแข็งให้กับเกษตรกรและสถาบันเกษตรกร
- ยุทธศาสตร์ที่ ๒ เพิ่มประสิทธิภาพการผลิตและยกระดับมาตรฐานสินค้าเกษตร
- ยุทธศาสตร์ที่ ๓ เพิ่มความสามารถในการแข่งขันภาคการเกษตรด้วยเทคโนโลยีและนวัตกรรม
- ยุทธศาสตร์ที่ ๔ บริหารจัดการทรัพยากรการเกษตรและสิ่งแวดล้อมอย่างสมดุลและยั่งยืน
- ยุทธศาสตร์ที่ ๕ พัฒนาระบบบริหารจัดการภาครัฐ

^๑ สำนักงานคณะกรรมการพัฒนาการเศรษฐกิจและสังคมแห่งชาติ. (๒๕๖๑, ตุลาคม). ยุทธศาสตร์ชาติ (พ.ศ. ๒๕๖๑ - ๒๕๘๐).

^๒ สำนักงานเศรษฐกิจการเกษตร. (๒๕๖๐, เมษายน). ยุทธศาสตร์เกษตรและสหกรณ์ ระยะ ๒๐ ปี (พ.ศ. ๒๕๖๐ - ๒๕๗๙).

๒.๓ แผนพัฒนาเศรษฐกิจและสังคมแห่งชาติ ฉบับที่ ๑๒ (พ.ศ. ๒๕๖๐ - ๒๕๖๔)^๓ การพัฒนาประเทศในระยะแผนพัฒนาฯ ฉบับที่ ๑๒ เป็นจุดเปลี่ยนที่สำคัญในการเชื่อมต่อกับยุทธศาสตร์ชาติ ๒๐ ปีในลักษณะการแปลงยุทธศาสตร์ระยะยาวสู่การปฏิบัติ โดยในแต่ละยุทธศาสตร์ของแผนพัฒนาฯ ฉบับที่ ๑๒ ได้กำหนดประเด็นการพัฒนาพร้อมทั้งแผนงาน/โครงการสำคัญที่ต้องดำเนินการให้เห็นผลเป็นรูปธรรมในช่วง ๕ ปีแรกของการขับเคลื่อนยุทธศาสตร์ชาติ เพื่อเตรียมความพร้อมคน สังคม และระบบเศรษฐกิจของประเทศให้สามารถปรับตัวรองรับผลกระทบจากการเปลี่ยนแปลงได้อย่างเหมาะสม ซึ่งยุทธศาสตร์ที่เกี่ยวข้องกับภาคการเกษตร ได้แก่ ยุทธศาสตร์การสร้างความเข้มแข็งทางเศรษฐกิจและแข่งขันได้อย่างยั่งยืน โดยมีแนวทางการพัฒนาที่มีความสำคัญสูงและสามารถผลักดันสู่การปฏิบัติ ดังนี้

๒.๓.๑ เสริมสร้างฐานการผลิตภาคเกษตรให้เข้มแข็งและยั่งยืน โดยพัฒนาและบำรุงรักษาแหล่งน้ำเพื่อการเกษตร จัดระบบการปลูกพืชให้สอดคล้องปริมาณน้ำที่หาได้ คุ้มครองพื้นที่เกษตรกรรมที่มีศักยภาพและขยายโอกาสในการเข้าถึงพื้นที่ทำกินของเกษตรกรให้มากขึ้น และส่งเสริมให้เกษตรกรมีความรู้ในการรวบรวมคัดเลือก และปรับปรุงพันธุ์กรรมพืช สัตว์ สัตว์น้ำ และจุลินทรีย์ของท้องถิ่น

๒.๓.๒ สร้างและถ่ายทอดองค์ความรู้ทางวิชาการ วิทยาศาสตร์ เทคโนโลยีและนวัตกรรม และ ภูมิปัญญาท้องถิ่นด้านการเกษตรแบบมีส่วนร่วม โดยส่งเสริมการวิจัยพัฒนาปัจจัยการผลิต วิจัยและพัฒนาเทคโนโลยี การผลิตและรูปแบบผลิตภัณฑ์เกษตรแปรรูปใหม่ๆ เพื่อสร้างมูลค่าเพิ่มและความหลากหลายของสินค้าและพัฒนา รูปแบบและกระบวนการถ่ายทอดความรู้ เพื่อปรับระบบการผลิตที่เหมาะสมกับสภาพพื้นที่และการเปลี่ยนแปลงของสภาพภูมิอากาศ

๒.๓.๓ ยกกระดับการผลิตสินค้าเกษตรและอาหารเข้าสู่ระบบมาตรฐานและสอดคล้องกับความต้องการของตลาดและการบริโภคอาหารเพื่อสุขภาพ โดยพัฒนาระบบมาตรฐานสินค้าเกษตรและอาหารให้เป็นที่ยอมรับในระดับสากล ส่งเสริมการผลิตสินค้าเกษตรและอาหารให้ได้คุณภาพมาตรฐานและความปลอดภัย และการบริโภคอาหารเพื่อสุขภาพ และขับเคลื่อนการผลิตสินค้าเกษตรอินทรีย์อย่างจริงจัง

๒.๓.๔ เสริมสร้างขีดความสามารถการผลิตในห่วงโซ่อุตสาหกรรมเกษตร โดยเสริมสร้างศักยภาพของสถาบันเกษตรกรและการรวมกลุ่ม ส่งเสริมให้เกษตรกรผลิตพืช ปศุสัตว์ และการทำประมงให้สอดคล้องกับศักยภาพพื้นที่และความต้องการของตลาด (Zoning) วิจัยพัฒนาและใช้เทคโนโลยีและเครื่องจักรสมัยใหม่ในกระบวนการผลิต สนับสนุนการสร้างมูลค่าเพิ่มสินค้าเกษตรและการใช้ประโยชน์จากฐานทรัพยากรชีวภาพเพื่อต่อยอดองค์ความรู้และพัฒนาผลิตภัณฑ์มูลค่าสูง บริหารจัดการผลผลิตอย่างเป็นระบบครบวงจร พัฒนากลไกจัดการความเสี่ยงที่กระทบต่อสินค้าเกษตร และสร้างความร่วมมือด้านการเกษตรกับประเทศเพื่อนบ้าน

๒.๓.๕ ส่งเสริมและเร่งขยายผลแนวคิดการทำเกษตรตามหลักปรัชญาของเศรษฐกิจพอเพียง โดยส่งเสริมให้เกษตรกรมีส่วนร่วมในการกำหนดนโยบายการเกษตร ส่งเสริมขยายผลและพัฒนาการผลิตในระบบเกษตรกรรมยั่งยืน และควบคุมการใช้สารเคมีการเกษตรที่เป็นอันตรายต่อสุขภาพและสิ่งแวดล้อมอย่างเคร่งครัด

๒.๓.๖ พัฒนาปัจจัยสนับสนุนในการบริหารจัดการภาคเกษตรและสนับสนุนเกษตรกรรุ่นใหม่ โดยพัฒนาฐานข้อมูลด้านอุปสงค์และอุปทานด้านการเกษตร สร้างบุคลากรด้านการเกษตร และปรับปรุงกฎหมายที่เกี่ยวข้องกับการเกษตรให้ทันสมัย

^๓ สำนักงานคณะกรรมการพัฒนาการเศรษฐกิจและสังคมแห่งชาติ. (๒๕๕๙). แผนพัฒนาเศรษฐกิจและสังคมแห่งชาติ ฉบับที่สิบสอง พ.ศ. ๒๕๖๐ - ๒๕๖๔.

๒.๔ นโยบายรัฐบาลที่เกี่ยวข้อง

คำแถลงนโยบายของคณะรัฐมนตรี พลเอกประยุทธ์ จันทร์โอชา นายกรัฐมนตรี แถลงต่อรัฐสภา เมื่อวันที่ ๒๕ กรกฎาคม ๒๕๖๒ ตามวิสัยทัศน์ “มุ่งมั่นให้ประเทศไทยเป็นประเทศที่พัฒนาแล้วในศตวรรษที่ ๒๑” โดยมีนโยบายที่เกี่ยวข้อง ดังนี้

๒.๔.๑ นโยบายหลัก การพัฒนาพื้นที่เศรษฐกิจและความสามารถในการแข่งขันของไทย
การพัฒนาภาคเกษตร ได้แก่

๑) รักษาเสถียรภาพราคาสินค้าเกษตรและรายได้ให้กับเกษตรกรในสินค้าเกษตรสำคัญ อาทิ ข้าว ยางพารา มันสำปะหลัง ปาล์ม อ้อย และข้าวโพด โดยผ่านเครื่องมือและมาตรการที่เหมาะสม มีประสิทธิภาพ ไม่เป็นภาระกับงบประมาณแผ่นดินเกินสมควร จัดให้มีระบบประกันภัยสินค้าเกษตร พัฒนาระบบตลาดที่เชื่อมโยงผลผลิตของเกษตรกรถึงผู้ประกอบการแปรรูปและผู้บริโภคอย่างเป็นธรรม การใช้เทคโนโลยีและเครื่องมือในการขยายและเข้าถึงตลาดในรูปแบบต่าง ๆ การอำนวยความสะดวกทางการค้า และการพัฒนาระบบโลจิสติกส์การเกษตรที่มีประสิทธิภาพ

๒) ลดต้นทุนและเพิ่มประสิทธิภาพการผลิตที่เหมาะสมและไม่ก่อให้เกิดภาระทางการเงิน การคลังของภาครัฐ โดยจัดให้มีมาตรการที่เกี่ยวข้องกับการเพิ่มรายได้และลดต้นทุนการเกษตรครบวงจร ตั้งแต่ การปรับโครงสร้างต้นทุนการผลิต อาทิ เมล็ดพันธุ์ พื้นที่เพาะปลูก ปุ๋ย เครื่องจักรกลและอุปกรณ์การเกษตร แหล่งน้ำ และระบบไฟฟ้าเพื่อการเกษตร การลดภาระหนี้สินโดยให้เกษตรกรเข้าถึงแหล่งทุนในระบบที่มีต้นทุนต่ำ การลดความเสี่ยงจากราคาพืชผลทางการเกษตร การพัฒนาทักษะอาชีพเสริมรายได้ รวมทั้ง การวิจัยพัฒนา เทคโนโลยีการเกษตรเพื่อเพิ่มผลผลิต และการปรับเปลี่ยนการผลิตให้เหมาะสมกับฐานทรัพยากรในพื้นที่ และความต้องการของตลาด นำระบบข้อมูลสารสนเทศการเกษตร ระบบแผนที่เกษตรเพื่อการจัดเขตพื้นที่ เกษตรกรรม (Zoning) และส่งเสริมกลไกอาสาสมัครเกษตรหมู่บ้าน รวมทั้งระบบการบริหารจัดการเชิงรุกมาใช้ในการบริหารจัดการการผลิตสินค้าเกษตรให้เหมาะสมกับพื้นที่

๓) พัฒนาองค์กรเกษตรกรและเกษตรกรรุ่นใหม่ โดยเพิ่มทักษะการประกอบการและพัฒนา ความเชื่อมโยงของกลุ่มเกษตรกร วิสาหกิจชุมชน และสหกรณ์ในทุกระดับ โดยเฉพาะด้านการตลาด การค้าออนไลน์ ระบบบัญชี เพื่อขยายฐานการผลิตและฐานการตลาดของสถาบันเกษตรกรให้เข้มแข็ง มีความสามารถในการแข่งขัน รวมทั้งการพัฒนาเกษตรกรรุ่นใหม่ไปสู่เกษตรกรอัจฉริยะ เพื่อการพัฒนาภาคเกษตรได้อย่างมั่นคงต่อไปในอนาคต

๔) ส่งเสริมการสร้างมูลค่าเพิ่มให้กับสินค้าเกษตร เพื่อยกระดับรายได้และคุณภาพชีวิต ให้กับเกษตรกร โดยใช้ประโยชน์จากฐานความหลากหลายทางชีวภาพ การลด ละ เลิกใช้ยาปราบศัตรูพืช โดยเร็ว โดยต้องจัดหาสารทดแทนที่มีประสิทธิภาพเพียงพอและเป็นที่ยอมรับของเกษตรกร การส่งเสริมการผลิตสินค้าเกษตรที่มีมูลค่าเพิ่มและโอกาสทางเศรษฐกิจ อาทิ เกษตรอินทรีย์ เกษตรอัตลักษณ์พื้นถิ่น เกษตรปลอดภัย เกษตรชีวภาพ และเกษตรแปรรูป เพื่อต่อยอดไปสู่เกษตรอุตสาหกรรม ส่งเสริมการวิจัยพัฒนา และถ่ายทอดเทคโนโลยีในการพัฒนาสินค้าเกษตรและผลิตภัณฑ์ รวมทั้งส่งเสริมการผลิตสินค้าเกษตรให้ได้ คุณภาพมาตรฐานและความปลอดภัย

๕) ดูแลเกษตรกรผู้มีรายได้น้อยให้สามารถเข้าถึงและใช้ประโยชน์ในที่ดินทำกินแหล่งเงินทุน โครงสร้างพื้นฐาน และปัจจัยการผลิตต่าง ๆ รวมทั้งดูแลและลดความเสียหายจากการทำการเกษตรในพื้นที่ ประสบภัยทางธรรมชาติซ้ำซากโดยกำหนดเขตพื้นที่เกษตรกรรม (Zoning)

๖) ส่งเสริมการปลูกไม้มีค่าเป็นพืชเศรษฐกิจ โดยการสนับสนุนพันธุ์กล้าไม้ และให้ความรู้ ในการบริหารจัดการเชิงพาณิชย์อย่างเหมาะสม ทั้งในด้านการปลูก บำรุงรักษา ดูแล และการแปรรูปเพื่อสร้างมูลค่าเพิ่ม ซึ่งจะช่วยเพิ่มรายได้ให้แก่เกษตรกรอีกทางหนึ่ง

๗) ส่งเสริมการทำปุ๋ยชีวภาพให้เกษตรกรมีรายได้เพิ่มขึ้น โดยส่งเสริมการตลาด วิจัยและพัฒนาพันธุ์สัตว์เศรษฐกิจ และสัตว์พื้นบ้าน อาทิ โคเนื้อ แพะ และแกะ เพื่อสร้างมูลค่าเพิ่ม พัฒนามาตรฐานการผลิตและคุณภาพของผลิตภัณฑ์ให้เป็นที่ยอมรับในระดับสากลและสอดคล้องกับความต้องการของผู้บริโภคทั้งภายในประเทศและต่างประเทศรวมทั้งสนับสนุนการส่งออกผลิตภัณฑ์ดังกล่าวไปสู่ตลาดโลก

๘) พื้นฟูและสนับสนุนอาชีพการทำประมงให้เกิดความยั่งยืนบนพื้นฐานของการรักษาทรัพยากรทางการประมงและทรัพยากรทางทะเลให้มีความสมบูรณ์อย่างต่อเนื่อง โดยเพิ่มขีดความสามารถในการทำประมงอย่างถูกต้องในกลุ่มประมงพื้นบ้านและเชิงพาณิชย์ การเข้าถึงแหล่งทุนเพื่อเพิ่มศักยภาพในการสร้างรายได้และลดต้นทุนการทำประมง ลดอุปสรรคในการประกอบอาชีพ ส่งเสริมการรวมกลุ่มประมงชายฝั่งและประมงพื้นบ้าน เพื่อสร้างพลังในการประกอบอาชีพควบคู่ไปกับการอนุรักษ์ในพื้นที่ และเร่งพัฒนาการเพาะเลี้ยงในทะเลให้สอดคล้องกับแผนการใช้ประโยชน์เชิงพื้นที่ รวมถึงการนำเทคโนโลยีและนวัตกรรมจากภูมิปัญญาในการแปรรูปมาเพิ่มมูลค่าผลิตภัณฑ์และสินค้าประมง

๒.๔.๒ นโยบายหลัก การพัฒนาสร้างความเข้มแข็งจากฐานราก ส่งเสริมวิสาหกิจชุมชนและผลิตภัณฑ์ชุมชน ได้แก่

๑) สร้างมูลค่าเพิ่มธุรกิจชุมชนผ่านอัตลักษณ์ของพื้นที่
๒) สนับสนุนความเข้มแข็งของวิสาหกิจชุมชนผ่านเทคโนโลยี
๓) สร้างโอกาสและส่งเสริมการเข้าถึงข้อมูลข่าวสารที่ทันสมัยและบริการทางการเงินของวิสาหกิจชุมชน

๔) ส่งเสริมการลงทุนในชุมชนเพื่อสร้างงานในชุมชน

๕) สร้างสภาพแวดล้อมที่เอื้อต่อการดำเนินธุรกิจของวิสาหกิจชุมชน

๒.๔.๓ นโยบายเร่งด่วน การให้ความช่วยเหลือเกษตรกรและพัฒนานวัตกรรม

โดยจัดพื้นที่การเกษตรให้สอดคล้องกับระบบบริหารจัดการน้ำและคุณภาพของดินตาม Agri-Map กำหนดเป้าหมายรายได้เกษตรกรให้สามารถมีรายได้จากผลผลิตทางการเกษตรที่มีคุณภาพในสินค้าเกษตรสำคัญ อาทิ ข้าว ยางพารา มันสำปะหลัง ปาล์ม อ้อย และข้าวโพด ด้วยการชดเชย การประกันรายได้ ส่งเสริมระบบประกันภัยสินค้าเกษตร หรือเครื่องมือทางการเงินสมัยใหม่ที่ไม่ก่อให้เกิดผลกระทบทางวินัยการเงินการคลังของภาครัฐในระยะยาว ส่งเสริมเกษตรกรพันธสัญญา และศึกษารูปแบบระบบแบ่งปันผลกำไรสินค้าเกษตรที่เป็นธรรมให้แก่เกษตรกร แก้ไขปัญหาข้าวครบวงจร ส่งเสริมการใช้ยางพาราในภาคอุตสาหกรรมและการพัฒนาโครงสร้างพื้นฐานของประเทศ ส่งเสริมการใช้ผลผลิตทางการเกษตรในอุตสาหกรรมพลังงาน สร้างนวัตกรรมและเครื่องมือทางการเกษตรในราคาที่เข้าถึงได้เพื่อลดต้นทุนการผลิต ควบคุมมาตรฐานการใช้สารเคมีหรือปุ๋ยเคมีในการเกษตรเพื่อนำไปสู่การลด ละ เลิกการใช้สารเคมีหรือปุ๋ยเคมี โดยจัดหาสิ่งทดแทนที่มีประสิทธิภาพและเป็นที่ยอมรับของเกษตรกร ต่อยอดภูมิปัญญาและความรู้ของปราชญ์ชาวบ้านในการสร้างนวัตกรรมผลิตภัณฑ์เกษตรแปรรูป รวมทั้งเร่งศึกษาวิจัยและพัฒนาเทคโนโลยีการใช้กัญชา กัญชง และพืชสมุนไพรในทางการแพทย์ อุตสาหกรรมการแพทย์ และผลิตภัณฑ์อื่น ๆ เพื่อสร้างโอกาสทางเศรษฐกิจและการสร้างรายได้ของประชาชน โดยกำหนดกลไกการดำเนินงานที่รัดกุม เพื่อมิให้เกิดผลกระทบทางสังคมตามที่กฎหมายบัญญัติไว้อย่างเคร่งครัด

๒.๕ การพัฒนาการเกษตรในช่วงแผนพัฒนาเศรษฐกิจและสังคมแห่งชาติ ฉบับที่ ๑๒ (พ.ศ. ๒๕๖๐ - ๒๕๖๔)

๒.๕.๑ กรอบแนวคิดการพัฒนา

๑) เศรษฐกิจพอเพียงกับการพัฒนาการเกษตร แม้ว่าจะมีการนำปรัชญาของเศรษฐกิจพอเพียงมาปรับใช้กับการพัฒนาการเกษตรของประเทศอย่างต่อเนื่อง แต่ปัญหาของเกษตรกรยังคงมีอยู่ในสังคมไทย เป็นเพราะเกษตรกรไทยส่วนใหญ่เป็นรายย่อย การทำการเกษตรหลายพื้นที่ยังเป็นไปในลักษณะต่างคนต่างทำ สิ่งต่าง ๆ เหล่านี้ควรได้รับการแก้ไข โดยยึดหลักปรัชญาของเศรษฐกิจพอเพียงมาปรับใช้ในการดำรงชีวิตประจำวัน เพื่อให้เกษตรกรพัฒนาระบบการผลิตให้สามารถเลี้ยงตัวเองได้ตามหลักความพอประมาณ

๒) แรงงานภาคการเกษตรมีแนวโน้มลดลงและการก้าวเข้าสู่สังคมผู้สูงอายุ แรงงานในภาคการเกษตรลดลงเนื่องมาจากเคลื่อนย้ายไปทำงานในภาคการผลิตอื่น การก้าวเข้าสู่สังคมผู้สูงอายุ การเจริญเติบโตทางเศรษฐกิจ การขยายตัวของภาคการผลิตอื่น และทัศนคติของเกษตรกรส่วนใหญ่คิดว่าการทำงานเกษตรเป็นงานที่หนักและลำบาก ไม่คุ้มค่า ทำให้เยาวชนรุ่นใหม่ไม่สนใจทำอาชีพการเกษตร ส่งผลให้แรงงานภาคการเกษตรมีแนวโน้มลดลง ซึ่งปัญหาดังกล่าวจำเป็นต้องได้รับการแก้ไขอย่างเป็นระบบ

๓) การปรับตัวของเกษตรกรสู่เกษตรกรมืออาชีพ (Smart Farmer) เกษตรกรจำนวนมากยังมีข้อจำกัดในการพัฒนาองค์ความรู้ด้านการผลิตเชื่อมโยงไปจนถึงการแปรรูปและการตลาด การขาดความรู้ความเข้าใจเรื่องการใช้ปัจจัยการผลิตทำให้ปัจจัยการผลิตดังกล่าวมากเกินความจำเป็น การปรับตัวของเกษตรกรจึงเป็นปัจจัยสำคัญอย่างยิ่งที่จะทำให้เป้าหมายการพัฒนาการเกษตรของประเทศบรรลุผลสำเร็จได้

๔) การส่งเสริมการทำเกษตรในรูปแบบของการพัฒนาเครือข่ายเกษตรกร องค์กรเกษตรกร และสถาบันเกษตรกร

๕) การบริหารจัดการสินค้าเกษตร ภาคการเกษตรมีความอ่อนไหวและเปราะบางมากกว่าภาคการผลิตอื่น ๆ จึงควรเน้นในเรื่องการวางแผนความต้องการและการผลิตสินค้าเกษตร (Demand & Supply) ในระดับจังหวัด เพื่อเป็นข้อมูลให้กับส่วนกลางในการบริหารจัดการสินค้าเกษตรในภาพรวม การขึ้นทะเบียนเกษตรกรทั่วประเทศ เพื่อรู้ปริมาณการผลิตสินค้าเกษตรที่สำคัญ

๖) มาตรฐานสินค้าเกษตร ประเทศไทยได้มีการพัฒนาด้านมาตรฐานสินค้าเกษตรไปมากเมื่อเทียบกับประเทศเพื่อนบ้าน แต่ยังคงมีปัญหาในเรื่องของการพัฒนาให้ทั่วถึง ทั้งด้านองค์ความรู้ การสร้างความเข้าใจเกี่ยวกับมาตรฐานสินค้าเกษตร การพัฒนาผลิตภัณฑ์และบรรจุภัณฑ์ เพื่อยืดอายุของสินค้าเกษตรและเพิ่มมูลค่าให้กับสินค้าเกษตร ดึงดูดความสนใจและตอบสนองต่อความต้องการที่หลากหลายของผู้บริโภคได้เป็นอย่างดี

๗) โลจิสติกส์และการพัฒนาโครงสร้างพื้นฐานการเกษตร เป็นการดำเนินการต่อเนื่องจากแผนพัฒนาการเกษตร ในช่วงแผนพัฒนาฯ ฉบับที่ ๑๑ (พ.ศ. ๒๕๕๕ - ๒๕๕๙) โดยยกระดับบุคลากรภาครัฐ เกษตรกร/สถาบันเกษตรกร เพื่อเพิ่มความสามารถในการแข่งขัน พัฒนาทักษะการบริหารจัดการโลจิสติกส์ระดับฟาร์ม ส่งเสริมและพัฒนากิจกรรมในโซ่คุณค่าของสินค้าเกษตร สนับสนุนให้เกิดเครือข่ายเกษตรกรและสถาบันเกษตรกร

๘) ความมั่นคงทางอาหารและพลังงาน การใช้พลังงานของโลกมีแนวโน้มเพิ่มขึ้น ส่งผลให้หลายประเทศรวมถึงประเทศไทยหันมาพึ่งพาการใช้พลังงานทดแทนเพิ่มขึ้นอย่างต่อเนื่อง ความต้องการพืชพลังงานมีแนวโน้มเพิ่มขึ้น

๙) การเกษตรที่เป็นมิตรกับสิ่งแวดล้อม การวางมาตรการและแนวทางเพื่อเตรียมความพร้อมรับมือและสนับสนุนการผลิตที่เป็นมิตรกับสิ่งแวดล้อมมีความสำคัญอย่างมากในการพัฒนาภาคการเกษตรของไทย

๑๐) การวิจัยและพัฒนาด้านการเกษตร รวมถึงนวัตกรรมและเทคโนโลยีการเกษตร

๑๑) กฎระเบียบและกฎหมายที่เกี่ยวข้องกับการพัฒนาการเกษตร

๑๒) ความร่วมมือและข้อตกลงระหว่างประเทศ ประเด็นสำคัญที่ควรพัฒนา คือ การศึกษา กฎระเบียบและกฎหมายของประเทศคู่ค้าที่จะมีผลกระทบต่อการค้าสินค้าเกษตร มาตรการนำเข้า-ส่งออกสินค้า

๑๓) การบริหารจัดการสินค้าเกษตรเพื่อรองรับการค้าชายแดนและเขตเศรษฐกิจพิเศษ

๒.๕.๒ ทิศทางการพัฒนา

๑) **วิสัยทัศน์** “ภาคเกษตรก้าวไกลด้วยเทคโนโลยีและนวัตกรรม ตลาดนำการผลิต ชีวิตเกษตรกรมีคุณภาพ ทรัพยากรการเกษตรมีความสมดุลและยั่งยืน”

๒) พันธกิจ

- (๑) พัฒนาคุณภาพชีวิตเกษตรกรให้มีความมั่นคง
- (๒) พัฒนาเศรษฐกิจการเกษตรให้เติบโตอย่างมีเสถียรภาพ
- (๓) ส่งเสริมการผลิตสินค้าเกษตรที่มีคุณภาพตลอดโซ่อุปทานให้สอดคล้องกับความต้องการของตลาด และส่งเสริมงานวิจัย เทคโนโลยี และนวัตกรรมเพื่อนำมาใช้ประโยชน์
- (๔) ส่งเสริมให้มีการบริหารจัดการทรัพยากรการเกษตรและสิ่งแวดล้อมอย่างสมดุลและยั่งยืน

๓) **วัตถุประสงค์ เป้าหมาย และตัวชี้วัด**

(๑) วัตถุประสงค์

- เพื่อสร้างความภาคภูมิใจในอาชีพเกษตรกรกรม สามารถพึ่งพาตนเองได้ มีการถ่ายทอดความรู้อย่างต่อเนื่อง เกิดการรวมกลุ่มเกษตรกรและเชื่อมโยงเครือข่ายกับภายนอกอย่างเข้มแข็ง และลดความเหลื่อมล้ำทางรายได้

- เพื่อส่งเสริมให้เกษตรกรและสถาบันเกษตรกรยกระดับผลิตภาพ ประสิทธิภาพ คุณภาพ มาตรฐาน รวมทั้งสร้างมูลค่าเพิ่มสินค้าเกษตรให้ตอบสนองความต้องการของตลาด

- เพื่อสร้างความสามารถในการแข่งขันของสินค้าเกษตร รวมทั้งพัฒนางานวิจัย เทคโนโลยี และนวัตกรรมมาใช้ประโยชน์

- เพื่อให้เกิดการบริหารจัดการทรัพยากรการเกษตรอย่างมีประสิทธิภาพ สามารถปรับตัวและสร้างภูมิคุ้มกันรองรับต่อการเปลี่ยนแปลงสภาพภูมิอากาศได้

(๒) เป้าหมาย

- ความผาสุกของเกษตรกรเพิ่มขึ้นอยู่ที่ระดับ ๘๕ ในปี ๒๕๖๔

- เกษตรกรมีรายได้เงินสดสุทธิทางการเกษตรเพิ่มขึ้นเป็น ๕๙,๔๖๐ บาท ต่อครัวเรือน ในปี ๒๕๖๔

- เศรษฐกิจภาคเกษตรเติบโตเฉลี่ยร้อยละ ๓ ต่อปี

- จำนวนงานวิจัย เทคโนโลยี และนวัตกรรมด้านการเกษตรถูกนำไปใช้ประโยชน์ เพิ่มขึ้นอย่างน้อยร้อยละ ๕ ต่อปี

- ทรัพยากรการเกษตรได้รับการฟื้นฟูและใช้ประโยชน์อย่างสมดุลและยั่งยืนเพิ่มขึ้น

(๓) ตัวชี้วัด

- ดัชนีชี้วัดความผาสุกของเกษตรกร
- รายได้เงินสดสุทธิทางการเกษตร
- GDP ภาคเกษตร
- จำนวนงานวิจัย เทคโนโลยี และนวัตกรรมที่นำไปใช้ประโยชน์
- ทรัพยากรการเกษตรที่มีการบริหารจัดการอย่างมีประสิทธิภาพ

๔) ยุทธศาสตร์และแนวทางการพัฒนาการเกษตร

ยุทธศาสตร์ที่ ๑ สร้างความเข้มแข็งให้กับเกษตรกรและสถาบันเกษตรกร

- ขยายผลการทำการเกษตรตามหลักปรัชญาของเศรษฐกิจพอเพียง
- เสริมสร้างความภาคภูมิใจและความมั่นคงในการประกอบอาชีพเกษตรกร
- ส่งเสริมการทำเกษตรกรรมยั่งยืนให้เห็นผลในทางปฏิบัติ
- พัฒนาองค์ความรู้ของเกษตรกรสู่เกษตรกรมืออาชีพ
- สร้างความเข้มแข็งและเชื่อมโยงเครือข่ายของเกษตรกร และสถาบันเกษตรกร

ยุทธศาสตร์ที่ ๒ เพิ่มประสิทธิภาพการบริหารจัดการสินค้าเกษตรตลอดโซ่อุปทาน

- ส่งเสริมการผลิตสินค้าเกษตรให้ได้มาตรฐานรองรับความต้องการของตลาด
- ส่งเสริมการบริหารจัดการโซ่อุปทานสินค้าเกษตร
- เพิ่มมูลค่าสินค้าเกษตร
- จัดตั้งศูนย์กลางและพัฒนาระบบตลาดสินค้าเกษตร
- เสริมสร้างความมั่นคงทางอาหารอย่างยั่งยืน
- สนับสนุนความร่วมมือระหว่างภาครัฐและเอกชน
- สนับสนุนการจัดการความเสี่ยงที่จะกระทบต่อพืชผลทางการเกษตร
- ส่งเสริมการค้าชายแดน การพัฒนาเขตเศรษฐกิจพิเศษ และความร่วมมือระหว่างประเทศ

ยุทธศาสตร์ที่ ๓ เพิ่มความสามารถในการแข่งขันภาคการเกษตรด้วยเทคโนโลยีและ

นวัตกรรม

- ส่งเสริมและสนับสนุนการวิจัย เทคโนโลยี และนวัตกรรมด้านการเกษตร
- พัฒนาเทคโนโลยีสารสนเทศการเกษตรและเชื่อมโยงข้อมูลอย่างเป็นระบบ
- ส่งเสริมการนำงานวิจัย เทคโนโลยี และนวัตกรรมไปใช้ประโยชน์

ยุทธศาสตร์ที่ ๔ บริหารจัดการทรัพยากรการเกษตรและสิ่งแวดล้อมอย่างสมดุลและยั่งยืน

- ฟื้นฟูและอนุรักษ์ทรัพยากรการเกษตร
- ส่งเสริมการเกษตรที่เป็นมิตรกับสิ่งแวดล้อม
- บริหารจัดการทรัพยากรน้ำ
- บริหารจัดการพื้นที่ทำกินทางการเกษตร
- สร้างภูมิคุ้มกันการเกษตรต่อการเปลี่ยนแปลงสภาพภูมิอากาศ

ยุทธศาสตร์ที่ ๕ พัฒนาระบบบริหารจัดการภาครัฐ

- พัฒนาบุคลากรการเกษตรภาครัฐ ปรับปรุงโครงสร้างส่วนราชการ และกระบวนการทำงาน
- ปรับปรุงแก้ไขกฎหมาย และกฎระเบียบที่เกี่ยวข้องกับการเกษตร

๒.๖ นโยบายสำคัญของกระทรวงเกษตรและสหกรณ์

๑. ยุทธศาสตร์และนโยบายของรัฐมนตรีกระทรวงเกษตรและสหกรณ์ รัฐมนตรีว่าการกระทรวงเกษตรและสหกรณ์ (ดร.เฉลิมชัย ศรีอ่อน) ได้กำหนดยุทธศาสตร์และแนวทางนโยบายหลักสำหรับการขับเคลื่อนงานภาคเกษตรให้ประสบผลสำเร็จ ดังนี้

๑.๑ ยุทธศาสตร์ ๕ ประเด็น ประกอบด้วย

๑) ยุทธศาสตร์ตลาดนำการผลิต เป็นยุทธศาสตร์หลักเพื่อปฏิรูปภาคเกษตรทั้งในรูปแบบตลาดออนไลน์ (แพลตฟอร์มรายสินค้าเพื่อรองรับ New Normal) ตลาดออฟไลน์ Modern Trade รถโมบาย ตลาดสด คาราวานสินค้า เกษตรพันธสัญญา และเคาน์เตอร์เทรด จัดกิจกรรมจับคู่ธุรกิจผู้ซื้อกับผู้ขายเพื่อสร้างเครือข่ายธุรกิจ

๒) ยุทธศาสตร์เทคโนโลยี ๔.๐ เพื่อการบริหารราชการแผ่นดิน การบริการประชาชน และการพัฒนาภาคเกษตรกรรม โดยใช้เทคโนโลยีตลอดห่วงโซ่อุปทานและมูลค่า (Supply - Value Chain) ตั้งแต่ การผลิต การแปรรูป จนถึงการตลาด

๓) ยุทธศาสตร์ ๓'S (Safety - Security - Sustainability - เกษตรปลอดภัย - เกษตรมั่นคง และเกษตรยั่งยืน)

๔) ยุทธศาสตร์การบริหารเชิงรุกแบบบูรณาการกับทุกภาคส่วน โดยเฉพาะโมเดล “เกษตร - พาณิชย์ทันสมัย”

๕) ยุทธศาสตร์เกษตรกรรมยั่งยืนตามแนวทางศาสตร์พระราชา

๑.๒ แนวทางนโยบายหลัก ๑๕ ด้าน ประกอบด้วย

๑) นโยบาย “ตลาดนำการผลิต” เป็นนโยบายหลักโดยเพิ่มช่องทางตลาดให้หลากหลายทั้งในรูปแบบตลาดออนไลน์ (แพลตฟอร์มรายสินค้าเพื่อรองรับ New Normal) ตลาดออฟไลน์ โมเดิร์นเทรด (Modern Trade) รถโมบาย ตลาดสด ตลาดชุมชน คาราวานสินค้า เกษตรพันธสัญญา และเคาน์เตอร์เทรด จัดกิจกรรม จับคู่ธุรกิจผู้ซื้อกับผู้ขายเพื่อสร้างเครือข่ายธุรกิจ โดยร่วมมืออย่างเข้มข้นกับกระทรวงพาณิชย์ภายใต้โมเดล “เกษตร - พาณิชย์ทันสมัย”

๒) การสร้างความเข้มแข็งให้สถาบันเกษตรกรและเศรษฐกิจฐานราก โดยส่งเสริมให้เกษตรกร มีการแลกเปลี่ยนความรู้ ช่วยเหลือซึ่งกันและกัน สามารถเชื่อมโยงเครือข่ายเกษตรกรและสถาบันเกษตรกรได้อย่างมีประสิทธิภาพ ทำให้มีอำนาจต่อรองในการซื้อขายผลผลิต ส่งเสริมการแปรรูปสินค้าเกษตร เพื่อเป็นผลิตภัณฑ์เกษตร ชุมชน เชื่อมโยงกับตลาดชุมชน/ตลาดเกษตรกร ตลาดสีเขียว (Green Market) และการท่องเที่ยวเชิงเกษตร สร้างเศรษฐกิจหมุนเวียนภายในชุมชน รวมทั้งพัฒนาบุคลากรให้มีความรู้ สามารถช่วยเหลือสมาชิกเกษตรกร เอื้อให้เกิดการพัฒนาในพื้นที่ ทั้งสังคม ชุมชน วัฒนธรรม สิ่งแวดล้อมและทรัพยากรธรรมชาติให้เข้มแข็งและยั่งยืน

๓) การส่งเสริมสถาบันเกษตรกร ผู้ประกอบการ และ Start Up เป็นหน่วยธุรกิจให้บริการทางการเกษตร (Agricultural Service Providers : ASP) เพื่อยกระดับสู่การให้บริการทางการเกษตร เช่น เทคโนโลยีในการดูแลรักษา รถจักรกลในการเตรียมดินและการเก็บเกี่ยว สำหรับให้บริการแก่พี่น้องเกษตรกรแบบครบวงจร

๔) การส่งเสริมเกษตรพันธสัญญา (Contract Farming) เพื่อสร้างความไว้วางใจและความร่วมมือในการพัฒนาศักยภาพการผลิตอย่างยั่งยืน ระหว่างเกษตรกรกับผู้ประกอบการ และร่วมกันยกระดับคุณภาพผลผลิต และแก้ปัญหาผลผลิตล้นตลาด

๕) การพัฒนาศูนย์เทคโนโลยีเกษตรและนวัตกรรม (AIC) เป็นแหล่งรวบรวมองค์ความรู้ด้านเทคโนโลยีทางการเกษตร สนับสนุนและส่งเสริมเทคโนโลยีเกษตร โดยเชื่อมโยงการทำงานกับ ศพก. เพื่อยกระดับสู่การทำเกษตรสมัยใหม่ และเกษตรแบบแม่นยำ (Precision Agriculture)

๖) การพัฒนาระบบโลจิสติกส์ด้านการเกษตร เพื่อตอบสนองต่อโซ่อุปทานที่เปลี่ยนแปลงไป โดยเฉพาะการค้าสินค้าเกษตรออนไลน์ที่ขยายตัวต่อเนื่อง เพื่อรักษาคุณภาพสินค้าเกษตรให้มีความสดใหม่และถึงมือผู้บริโภคอย่างรวดเร็ว รวมถึงพัฒนาระบบเชื่อมโยงทางอิเล็กทรอนิกส์ เพื่ออำนวยความสะดวกในการส่งออกและนำเข้าสินค้าเกษตร

๗) การบริหารจัดการน้ำอย่างเป็นระบบ มีการกระจายน้ำอย่างเหมาะสมและทั่วถึง รวมทั้ง พัฒนาแหล่งน้ำในไร่นาของเกษตรกรและชุมชน เพื่อให้เกษตรกรมีน้ำเพียงพอสำหรับใช้ในการอุปโภคบริโภคและทำการเกษตร ตลอดจนป้องกันและบรรเทาปัญหาอุทกภัย

๘) การบริหารจัดการพื้นที่เกษตรกรรม เพื่อให้เกษตรกรสามารถใช้ประโยชน์จากที่ดินได้ตรงตามศักยภาพของที่ดิน และสอดคล้องกับความต้องการของตลาดมากที่สุด โดยกำหนดเขตความเหมาะสมในการทำการเกษตรในแต่ละพื้นที่ให้เกิดประสิทธิภาพในการผลิตสูงสุดผ่านข้อมูล Agri - Map

๙) การส่งเสริมศูนย์เรียนรู้การเพิ่มประสิทธิภาพการผลิตสินค้าเกษตร (ศพก.) เพื่อบ่มเพาะเกษตรกรให้เป็น Smart Farmer ผ่านการถ่ายทอดเทคโนโลยีการผลิต การบริหารจัดการ และการตลาดแก่เกษตรกร รวมทั้งให้บริการทางวิชาการและเผยแพร่ข้อมูลข่าวสารในพื้นที่ โดยมีเกษตรกรต้นแบบเป็นผู้ถ่ายทอดความรู้และเป็นกลไกในการบูรณาการการทำงานของหน่วยงานต่างๆ ในการแก้ปัญหาและพัฒนาการเกษตรในระดับพื้นที่

๑๐) การประกันภัยพืชผล ให้ความคุ้มครองความเสียหายหรือความสูญเสียต่อพืชผลที่เอาประกันภัย ซึ่งเกิดจากภัยต่างๆ เช่น น้ำท่วม ภัยแล้ง ลมพายุ ลูกเห็บตก เป็นต้น ซึ่งจะช่วยสร้างเสถียรภาพทางรายได้และความมั่นคงในอาชีพให้แก่เกษตรกร รวมถึงการให้ความช่วยเหลือเยียวยาเกษตรกรที่ประสบภัยพิบัติทางธรรมชาติอย่างทันท่วงที

๑๑) การส่งเสริมเกษตรกรมัยยั่งยืน เพื่อเป็นภูมิคุ้มกันและสร้างความมั่นคงแก่เกษตรกร ได้แก่ เกษตรทฤษฎีใหม่ เกษตรผสมผสาน เกษตรอินทรีย์ เกษตรธรรมชาติ และวนเกษตร ด้วยการลด ละ เลิกการใช้สารเคมี ประชาสัมพันธ์ให้เกษตรกรรับรู้เกี่ยวกับการใช้สารเคมีอย่างถูกต้อง และมีการพัฒนาอาหารของไทยให้เป็นรูปแบบอาหารที่ปลอดภัยและมีกระบวนการผลิตที่เป็นมิตรกับสิ่งแวดล้อม เพื่อตอบสนองต่อความต้องการสินค้าเกษตรปลอดภัยใน ๕ร ได้แก่ โรงเรียน โรงแรม โรงพยาบาล เรือนจำ และร้านอาหาร

๑๒) การยกระดับขีดความสามารถในการแข่งขัน โดยการส่งเสริมผลิตภัณฑ์ที่มีเอกลักษณ์เฉพาะถิ่น สร้างแบรนด์ให้กับสินค้าเกษตรอัตลักษณ์ ส่งเสริมการแปรรูปสินค้าจากความหลากหลายทางชีวภาพ เช่น สมุนไพร แมลงเศรษฐกิจ ส่งเสริมสินค้าเกษตรที่มีศักยภาพทางการตลาดในอนาคต ทั้งสินค้าอาหารอนาคต (Future Food) และสินค้าเกษตรที่ตอบสนองผู้บริโภคเฉพาะกลุ่ม (Functional Food) รวมทั้งสินค้าเกษตรเพื่อพลังงานและอุตสาหกรรมแห่งอนาคต

๑๓) การวิจัยและพัฒนา เพื่อตอบสนองการพัฒนาภาคเกษตรของประเทศไทยบนพื้นฐานด้านวิทยาศาสตร์ เทคโนโลยี และนวัตกรรม เพื่อนำมาประยุกต์ใช้ให้เกิดประโยชน์สูงสุดต่อเกษตรกรและผู้บริโภค

๑๔) การพัฒนาฐานข้อมูล Big Data ในการใช้ประโยชน์และเชื่อมโยงแลกเปลี่ยนกับหน่วยงานต่างๆ เพื่อการบริหารและช่วยให้เกษตรกรมีข้อมูลที่ดีและเพียงพอต่อการตัดสินใจที่ถูกต้องและเหมาะสมเพื่อการผลิตและการจำหน่ายผ่านแพลตฟอร์มออนไลน์

๑๕) การประกันรายได้ของเกษตรกรผู้ปลูกข้าว ยางพารา มันสำปะหลัง ปาล์มน้ำมัน และข้าวโพดเลี้ยงสัตว์

๒. แนวทางการขับเคลื่อนกระทรวงเกษตรและสหกรณ์ของปลัดกระทรวงเกษตรและสหกรณ์ เมื่อวันที่ ๑ ธันวาคม ๒๕๖๓ ปลัดกระทรวงเกษตรและสหกรณ์ได้มอบแนวทางการขับเคลื่อนกระทรวงเกษตรและสหกรณ์ให้กับผู้บริหารและบุคลากรของส่วนราชการ/หน่วยงานในสังกัดกระทรวงเกษตรและสหกรณ์ ทั้งในส่วนกลางและส่วนภูมิภาค โดยสรุปเป็นแนวทางการดำเนินงานหลักใน ๓ ด้าน ดังนี้

๒.๑ การกิจเร่งด่วนเพื่อขับเคลื่อนยุทธศาสตร์และนโยบายให้บรรลุเป้าหมาย ประกอบด้วย

- ๑) เร่งรัดงานโครงการอันเนื่องมาจากพระราชดำริของกระทรวง
- ๒) ขยายพื้นที่เกษตรทฤษฎีใหม่สร้างความเข้มแข็งให้เกษตรกรฐานราก
- ๓) ยกระดับศักยภาพแปลงใหญ่ด้วยเกษตรสมัยใหม่
- ๔) ผลักดันการสร้างเกษตรมูลค่าสูง
- ๕) พัฒนาช่องทางเชื่อมโยงตลาดสินค้าเกษตรทั้งในและต่างประเทศ
- ๖) ผลักดันการพัฒนา Big Data อย่างเป็นรูปธรรม
- ๗) ยกระดับ ศพก. ศูนย์พัฒนา Smart Farmer ครบวงจร
- ๘) ปรับปรุงกลไกและคณะทำงานขับเคลื่อนระดับพื้นที่
- ๙) มอบหมายรองปลัดกระทรวงดูแลการขับเคลื่อนระดับพื้นที่
- ๑๐) ปรับปรุงระบบประชาสัมพันธ์ทุกรูปแบบให้ทันสมัยเข้าถึงเกษตรกร

๒.๒ ขับเคลื่อนการแก้ไขปัญหาเฉพาะหน้าให้เกษตรกร ประกอบด้วย

- ๑) การแก้ไขปัญหาให้เกษตรกรที่ได้รับผลกระทบจากโควิด - ๑๙
- ๒) เพิ่มประสิทธิภาพการบริหารจัดการและแก้ไขปัญหาภัยพิบัติด้านการเกษตร
- ๓) การรับเรื่องร้องทุกข์และการเยี่ยมเยียนพี่น้องเกษตรกร
- ๔) การแก้ไขปัญหาหนี้สินให้เกษตรกร

๒.๓ วางรากฐานการทำงานของกระทรวงรองรับความปกติใหม่ (New Normal) ประกอบด้วย

- ๑) สร้างเส้นทางความก้าวหน้าในอาชีพที่ชัดเจนและพัฒนา Smart Officer ให้พร้อมรับการเปลี่ยนแปลง
- ๒) สร้างความตระหนักในวันธรรมดามงคล ค่านิยมร่วม และสร้างอัตลักษณ์ของกระทรวง รวมทั้งยกระดับสวัสดิการเพื่อคนกระทรวง
- ๓) กำหนดตัวชี้วัดร่วมเพื่อสร้างพลังการขับเคลื่อนบูรณาการทั้งส่วนกลางและส่วนภูมิภาค
- ๔) ปรับปรุงโครงสร้าง อำนาจหน้าที่และบทบาทของหน่วยงานในสังกัดกระทรวงให้สอดคล้องกับเป้าหมายระยะยาวและแนวทางการพัฒนาด้านการเกษตรของประเทศ
- ๕) สร้างเอกภาพในการขับเคลื่อนภารกิจของกระทรวง
- ๖) สร้างหอบังคับการ (Control Tower) เพื่อตรวจสอบ ติดตาม การบริหารแผนงานและงบประมาณของกระทรวง
- ๗) ทบทวนแผนพัฒนาการเกษตรและสหกรณ์ระดับจังหวัดให้เป็นแผนหลักด้านการเกษตรของกระทรวงในจังหวัด เพื่อบูรณาการงบประมาณและสร้างแนวร่วมการพัฒนา
- ๘) ให้ผู้ตรวจราชการกระทรวงและผู้ตรวจราชการกรมเป็นผู้นำการเพิ่มประสิทธิภาพการปฏิบัติราชการในพื้นที่
- ๙) ผลักดันการศึกษาวิจัย เทคโนโลยีและนวัตกรรมทางการเกษตรทุกด้าน

๒.๗ แผนพัฒนาภาคกลางและพื้นที่กรุงเทพมหานคร

“พัฒนากรุงเทพฯ สุ่มหานครทันสมัย และภาคกลางเป็นฐานการผลิตสินค้าและบริการที่มีมูลค่าสูง”

เป้าหมายเชิงยุทธศาสตร์

ภาคกลางมีบทบาทสำคัญในการเชื่อมโยงกับทุกภาคภายในประเทศ เนื่องจากเป็นที่ตั้งของกรุงเทพมหานคร สถาบันการศึกษาและวิจัยชั้นนำทุกระดับ สถาบันการรักษาพยาบาลที่ดีที่สุด นอกจากนี้ภาคกลางยังมีแหล่งท่องเที่ยวที่มีชื่อเสียง สภาพพื้นที่และระบบชลประทานที่อุดมสมบูรณ์ เป็นฐานเศรษฐกิจอุตสาหกรรมที่สำคัญของประเทศ และเป็นพื้นที่แนวระเบียงเศรษฐกิจตอนใต้ของอนุภูมิภาคแม่น้ำโขง (Southern Economic Corridor) ที่เชื่อมโยงเมียนมา - ไทย - กัมพูชา - เวียดนาม ซึ่งเป็นเส้นทางลัดโลจิสติกส์ (Landbridge) เชื่อมโยงภูมิภาคอาเซียนกับโลกตะวันตกและโลกตะวันออก ภาคกลางจึงมีเป้าหมายที่จะ “พัฒนากรุงเทพฯ สุ่มหานครทันสมัยและภาคกลางเป็นฐานการผลิตสินค้าและบริการที่มีมูลค่าสูง”

วัตถุประสงค์

- ๑) เพื่อรักษาภาพลักษณ์ของกรุงเทพฯ ให้เป็นเมืองที่มีความทันสมัย และเป็นเมืองน่าอยู่น่าเที่ยวในลำดับต้นๆ ของโลกตลอดไป
- ๒) เพื่อยกระดับคุณภาพชีวิตของประชาชนให้ได้อยู่ดีมีสุขทั้งสุขภาพ จิตใจ มีความมั่นคงด้านอาชีพและรายได้ และมีสภาพแวดล้อมที่ดี
- ๓) เพื่อเพิ่มขีดความสามารถและยกระดับการผลิตและสร้างมูลค่าเพิ่มให้กับสินค้าและบริการด้านการเกษตร อุตสาหกรรม และการท่องเที่ยว อย่างต่อเนื่อง
- ๔) เพื่อฟื้นฟูและรักษาฐานทรัพยากรธรรมชาติและสิ่งแวดล้อมให้เอื้อต่อการพัฒนาเศรษฐกิจและคุณภาพชีวิตอย่างยั่งยืน

เป้าหมายและตัวชี้วัด

- ๑) อัตราการเจริญเติบโตทางเศรษฐกิจของภาคกลางขยายตัวเพิ่มขึ้น ประชาชนมีความปลอดภัยในชีวิตและทรัพย์สินดีขึ้น
- ๒) สัมประสิทธิ์ความไม่เสมอภาค (Gini Coefficient) ในการกระจายรายได้ของภาคกลางลดลง

สภาพเศรษฐกิจสาขาเกษตรของภาคกลางและพื้นที่กรุงเทพมหานคร

๑) ภาคกลางมีศักยภาพในการพัฒนาด้านการเกษตรตั้งแต่ต้นน้ำ กลางน้ำ และปลายน้ำ โดยมีดินและน้ำอุดมสมบูรณ์ และมีระบบชลประทานที่ดี มีลักษณะภูมิประเทศที่เอื้ออำนวย ทำให้เป็นแหล่งผลิตสินค้าเกษตรหลากหลายประเภท ทั้งพืชผัก ผลไม้ ปศุสัตว์ และประมง รวมทั้งเป็นแหล่งอุตสาหกรรมแปรรูป การเกษตรที่เชื่อมโยงแหล่งผลิตสินค้าเกษตรทั้งในภาคกลางและภาคอื่น ๆ มีสถาบันวิทยาศาสตร์ข้าวแห่งชาติ ตั้งอยู่ที่จังหวัดสุพรรณบุรี มีศูนย์วิจัยข้าวตั้งอยู่ในพื้นที่หลายจังหวัด ได้แก่ จังหวัดชัยนาท สุพรรณบุรี ลพบุรี ราชบุรี ปทุมธานี และพระนครศรีอยุธยา นอกจากนี้ยังมีตลาดค้าส่งค้าปลีกสินค้าเกษตรที่สำคัญในพื้นที่ เช่น ตลาดไท จังหวัดปทุมธานี ตลาดศรีเมือง จังหวัดราชบุรี ตลาดปลาสุพรรณ จังหวัดอ่างทอง และตลาดมหาชัย จังหวัดสมุทรสาคร เป็นต้น

๒) ภาคกลางมีมูลค่าผลิตภัณฑ์ภาคเกษตร ณ ราคาประจำปี พ.ศ. ๒๕๖๑ ประมาณ ๒๒๔,๕๔๖ ล้านบาท ลดลงจาก ๒๑๖,๙๕๗ ล้านบาท ในปี ๒๕๕๗ ภาคเกษตรของภาคกลางมีสัดส่วนมูลค่าผลิตภัณฑ์คิดเป็นร้อยละ ๖.๐ ของผลิตภัณฑ์ภาค และร้อยละ ๑๖.๙ ของผลิตภัณฑ์ภาคเกษตรของประเทศ เมื่อพิจารณาอัตราการเติบโตโดยเฉลี่ยในช่วง ๕ ปี (พ.ศ. ๒๕๕๗ - ๒๕๖๑) ของภาคเกษตรพบว่า ขยายตัวเฉลี่ยร้อยละ ๐.๓ เนื่องจากรูปแบบการผลิตเป็นเกษตรเชิงพาณิชย์ที่ใช้สารเคมีจำนวนมาก มีปัญหาดินเสื่อมโทรม และหลายพื้นที่มักประสบปัญหาอุทกภัยและภัยแล้ง

๓) ภาคกลางเป็นแหล่งเกษตรกรรมที่สำคัญของประเทศและมีแนวโน้มการพัฒนาคุณภาพการผลิตมากขึ้น แหล่งการทำเกษตรฯ (เกษตรและประมง) ที่สำคัญของภาคกลาง คือ จังหวัดราชบุรี มีสัดส่วนการผลิตร้อยละ ๑๒.๕ รองลงมา คือ จังหวัดสุพรรณบุรี ร้อยละ ๑๒.๓ จังหวัดกาญจนบุรี ร้อยละ ๑๑.๑ และจังหวัดนครปฐม ร้อยละ ๙.๔ ภาคกลางเป็นพื้นที่ที่มีที่ราบลุ่มแม่น้ำที่อุดมสมบูรณ์ เหมาะสมในการทำเกษตร แม้ว่าปัจจุบันมีแรงผลักดันทางเศรษฐกิจ ทำให้พื้นที่เกษตรกรรมของภาคกลางลดลงไปมาก โดยแปรเปลี่ยนไปเป็นพื้นที่อุตสาหกรรมและที่อยู่อาศัยมากขึ้น แต่ภาคกลางยังถือได้ว่าเป็นแหล่งผลิตสินค้าเกษตรที่สำคัญของประเทศแห่งหนึ่ง ทั้งทางด้านการเพาะปลูก การทำปศุสัตว์ และประมง สินค้าเกษตรที่สำคัญของภาคกลางมี ดังนี้

๓.๑) **ข้าวและพืชไร่** ผลผลิตที่สำคัญ ได้แก่ ข้าว จังหวัดที่มีพื้นที่ปลูกข้าวทั้งนาปีและนาปรังมาก คือ จังหวัดสุพรรณบุรี พระนครศรีอยุธยา และชัยนาท **มันสำปะหลัง** จังหวัดที่มีพื้นที่ปลูกมันสำปะหลังมาก คือ จังหวัดกาญจนบุรี และลพบุรี **อ้อยโรงงาน** ปลูกมากในจังหวัดกาญจนบุรี ลพบุรี และสุพรรณบุรี **สับปะรดโรงงาน** ปลูกมากในจังหวัดประจวบคีรีขันธ์ **ข้าวโพดเลี้ยงสัตว์** ปลูกมากในจังหวัดลพบุรี และสระบุรี

๓.๒) **กล้วยไม้** เป็นพืชส่งออกสำคัญที่ทำรายได้และสร้างชื่อเสียงให้กับประเทศ โดยแหล่งผลิตกล้วยไม้ที่สำคัญของประเทศอยู่ในพื้นที่ภาคกลาง ซึ่งจังหวัดที่มีพื้นที่เก็บเกี่ยวและผลผลิตมากที่สุดของภาคและของประเทศ คือ จังหวัดนครปฐม รองลงมา คือ จังหวัดสมุทรสาคร

๓.๓) **ปศุสัตว์** ได้แก่ **โคนม** เลี้ยงมากที่สุดที่จังหวัดสระบุรี รองลงมา คือ ลพบุรี ราชบุรี กาญจนบุรี ประจวบคีรีขันธ์ และนครปฐม **โคเนื้อ** เลี้ยงมากที่สุดที่จังหวัดกาญจนบุรี รองลงมา คือ สุพรรณบุรี ราชบุรี เพชรบุรี และประจวบคีรีขันธ์ **สุกร** เลี้ยงมากที่สุดที่จังหวัดราชบุรี รองลงมา คือ นครปฐม ลพบุรี สุพรรณบุรี และสระบุรี **เป็ดเนื้อ** เลี้ยงมากที่สุดที่จังหวัดสระบุรี รองลงมา คือ นครปฐม ลพบุรี และราชบุรี **เป็ดไข่** เลี้ยงมากที่สุดที่จังหวัดสระบุรี รองลงมา คือ อ่างทอง นครปฐม ราชบุรี ลพบุรี และพระนครศรีอยุธยา **ไก่เนื้อ** เลี้ยงมากที่สุดที่จังหวัดลพบุรี รองลงมา คือ กาญจนบุรี สระบุรี สุพรรณบุรี ราชบุรี และนครปฐม และ **ไก่ไข่** เลี้ยงมากที่สุดที่จังหวัดพระนครศรีอยุธยา รองลงมา คือ สุพรรณบุรี นครปฐม อ่างทอง และสระบุรี

๓.๔) **ประมง** ภาคกลางมีศักยภาพการทำประมงทั้งน้ำจืดและน้ำเค็ม โดยจังหวัดที่มีมูลค่าผลิตภัณฑ์สาขาประมงและเพาะเลี้ยงสัตว์น้ำสูงที่สุดของภาค คือ จังหวัดประจวบคีรีขันธ์ รองลงมา คือ สมุทรสาคร สมุทรปราการ และสมุทรสงคราม

๔) **พื้นที่ชลประทานต่อพื้นที่เกษตรของภาคกลางสูงกว่าค่าเฉลี่ยประเทศ** โดยมีสัดส่วนร้อยละ ๕๖.๐ ซึ่งสูงกว่าค่าเฉลี่ยของประเทศที่มีสัดส่วนร้อยละ ๒๒.๕ พื้นที่ชลประทานของภาคกลางในปี ๒๕๖๑ ครอบคลุมพื้นที่ประมาณ ๑๐.๑ ล้านไร่ คิดเป็นร้อยละ ๓๐.๑ ของพื้นที่ชลประทานทั้งประเทศ

๕) **เกษตรปลอดภัย/เกษตรอินทรีย์ในพื้นที่ยังมีไม่มากนัก** จากข้อมูลการตรวจรับรองเกษตรปลอดภัย และเกษตรอินทรีย์ของกรมวิชาการเกษตร ณ วันที่ ๕ พฤศจิกายน ๒๕๖๑ พบว่าภาคกลางมีพื้นที่เกษตรปลอดภัยรวมทั้งสิ้น ๑๐๑,๘๙๓.๕๘ ไร่ แบ่งออกเป็นที่ยังไม่หมดอายุ ๙๘,๔๘๐.๖๕ ไร่ และที่หมดอายุ ๓,๔๑๒.๙๓ ไร่ และเกษตรอินทรีย์ ๑,๔๖๙.๙๙ ไร่ แบ่งออกเป็นที่ยังไม่หมดอายุ ๑,๔๔๗.๗๔ ไร่ และที่หมดอายุ ๒๒.๒๕ ไร่ โดยจังหวัด ในภาคกลางที่มีพื้นที่ได้รับการรับรองแหล่งผลิตสินค้าเกษตรปลอดภัยมากที่สุด คือ จังหวัดประจวบคีรีขันธ์ รองมา คือ จังหวัดปทุมธานี ราชบุรี และสุพรรณบุรี ส่วนจังหวัดที่มีพื้นที่ได้รับการรับรองแหล่งผลิตสินค้าเกษตรอินทรีย์มากที่สุด คือ จังหวัดลพบุรี รองมา คือ จังหวัดสุพรรณบุรี สระบุรี ประจวบคีรีขันธ์ และราชบุรี

ยุทธศาสตร์การพัฒนา

ยุทธศาสตร์ที่ ๑ พัฒนากทม. เป็นมหานครทันสมัยระดับโลกควบคู่กับการพัฒนาคุณภาพชีวิตและแก้ไขปัญหาสิ่งแวดล้อมเมือง

แนวทางการพัฒนา

๑) เร่งพัฒนาระบบขนส่งมวลชนและระบบขนส่งสาธารณะ อาทิ รถไฟฟ้า รถเมย์ ฯลฯ เพื่อบรรเทาปัญหาจราจรและให้ประชาชนเข้าถึงบริการขนส่งสาธารณะที่สะดวกสบายและปลอดภัยในการเดินทาง

๒) ก่อสร้างถนนวงแหวน ถนนเชื่อมต่อ (Missing link) สะพานข้ามแม่น้ำเจ้าพระยา ฯลฯ เพื่อลดปัญหาความแออัดและคับคั่งของปริมาณการจราจรในเขตเมือง ลดปัญหาคอขวด เป็นการเชื่อมต่อโครงข่ายการเดินทางเพื่ออำนวยความสะดวกในการเข้าถึงและลดเวลาการเดินทาง รวมทั้งสร้างความเชื่อมโยงระหว่างเมืองและชนบท

๓) จัดระเบียบการใช้ประโยชน์ที่ดินโดยใช้มาตรการผังเมืองควบคุมการใช้พื้นที่รวมทั้งคุ้มครองแหล่งอนุรักษ์และทัศนียภาพเมือง ตลอดจนการจัดทัศนียภาพของเมืองให้สวยงาม มีพื้นที่ สีเขียว และสวนสาธารณะ

๔) พัฒนาระบบดูแลผู้สูงอายุ และออกแบบโครงสร้างพื้นฐานและบริการต่าง ๆ ให้สามารถรองรับคนทุกกลุ่มในสังคมได้อย่างเท่าเทียมกัน (Universal Design) เพื่อรองรับสังคมผู้สูงอายุ และส่งเสริมให้คนทุกกลุ่มสามารถเข้าถึงและใช้ประโยชน์จากการพัฒนาโครงสร้างพื้นฐานและบริการต่าง ๆ อย่างเสมอภาคและเท่าเทียมกัน

๕) ป้องกันและแก้ไขปัญหาขยะ น้ำเสีย น้ำท่วม และมลพิษทางอากาศ ในเขตพื้นที่ที่มีปัญหาความรุนแรงและความเสียหายเป็นมูลค่าสูง โดยเฉพาะในเขตพื้นที่กรุงเทพมหานครและปริมณฑล

๖) วางระบบป้องกันภัยอาชญากรรมและภัยก่อการร้ายในเขตกรุงเทพมหานคร และพื้นที่ต่อเนื่อง รวมทั้งพื้นที่ที่มีปัญหาอาชญากรรม ปัญหาการจราจร และปัญหาความรุนแรงในสังคม โดยการใช้เทคโนโลยี การบังคับใช้กฎหมาย การปลูกจิตสำนึกและเสริมสร้างความเป็นพลเมือง ตลอดจนสร้างเครือข่ายเฝ้าระวัง เพื่อดูแลรักษาความปลอดภัยในชีวิตและทรัพย์สินของประชาชน

๗) พัฒนากทม. เป็นเมืองน่าอยู่อัจฉริยะ โดยการจัดทำผังภูมิวิเศษเพื่อการจัดการพื้นที่และพัฒนาเมืองให้เป็นเมืองที่มีความน่าอยู่ อัจฉริยะ และสามารถรองรับกิจกรรมทางเศรษฐกิจ เป็นที่อยู่อาศัย ลดความเหลื่อมล้ำ และยกระดับคุณภาพชีวิตของประชาชนในพื้นที่ทุกกลุ่ม โดยยังคงรักษาอัตลักษณ์ของพื้นที่ ซึ่งระยะแรกดำเนินการที่บางซื่อเพื่อเป็นต้นแบบพัฒนาพื้นที่รอบสถานีระบบขนส่งมวลชน และเมืองอัจฉริยะแห่งแรก (Smart City) ในไทย และภูมิภาคอาเซียน

ยุทธศาสตร์ที่ ๒ พัฒนาคูณภาพแหล่งท่องเที่ยวที่มีชื่อเสียงระดับนานาชาติและสร้างความเชื่อมโยงเพื่อกระจายการท่องเที่ยวทั่วทั้งภาค

แนวทางการพัฒนา

๑) พัฒนาคูณภาพแหล่งท่องเที่ยวระดับนานาชาติ อาทิ วัดพระศรีรัตนศาสดาราม พระตำหนัก - หัวหิน สนามกอล์ฟระดับโลกที่เพชรบุรี กาญจนบุรี และพระนครศรีอยุธยา ให้เป็นฐานการกระจายรายได้และการสร้างงาน โดยยกระดับคุณภาพของธุรกิจด้านการท่องเที่ยวให้ได้มาตรฐานระดับนานาชาติและเป็นที่ประทับใจของนักท่องเที่ยว รวมทั้งพัฒนาการท่องเที่ยวเชื่อมโยงแหล่งท่องเที่ยวชายฝั่งทะเลตะวันตกของภาคกลาง ได้แก่ จังหวัดเพชรบุรี และประจวบคีรีขันธ์ เชื่อมกับจังหวัดชุมพร และระนอง ของภาคใต้

๒) พัฒนาแหล่งท่องเที่ยวมรดกโลกพระนครศรีอยุธยาอย่างยั่งยืน โดยฟื้นฟู บูรณะโบราณสถาน และเตรียมความพร้อมของเมืองให้สามารถรองรับภัยพิบัติ โดยเฉพาะอุทกภัยได้อย่างมีประสิทธิภาพ

๓) อนุรักษ์และพัฒนากรุงรัตนโกสินทร์และเมืองเก่า เพื่อรักษาอัตลักษณ์ของเมืองให้เป็นมรดกทางวัฒนธรรมที่สืบทอดความเจริญรุ่งเรืองด้านศิลปวัฒนธรรมอันยิ่งใหญ่ของชาติตลอดไป อาทิ พื้นที่เกาะรัตนโกสินทร์ในเขตกรุงเทพมหานคร เมืองเก่าเพชรบุรี เมืองเก่ากาญจนบุรี เมืองเก่าราชบุรี เมืองเก่าสุพรรณบุรี และเมืองเก่าลพบุรี

๔) พัฒนาแหล่งท่องเที่ยวที่มีศักยภาพ เช่น กลุ่มประวัติศาสตร์และศาสนา กาญจนบุรี - สุพรรณบุรี - พระนครศรีอยุธยา - อ่างทอง - สิงห์บุรี - ชัยนาท - ลพบุรี - สระบุรี - นครปฐม - ราชบุรี - เพชรบุรี กลุ่มดูแลสุขภาพด้วยแพทย์แผนไทย อาทิ นนทบุรี - สมุทรสาคร - นครปฐม - เพชรบุรี และกลุ่มท่องเที่ยวทางน้ำ อาทิ พระนครศรีอยุธยา - นนทบุรี - ปทุมธานี - อ่างทอง - สิงห์บุรี โดยปรับปรุงและพัฒนาแหล่งท่องเที่ยวและกิจกรรมการท่องเที่ยวให้มีคุณค่าและมูลค่าเพิ่ม มีความหลากหลาย และเชื่อมโยงการท่องเที่ยวระหว่างจังหวัดอย่างยั่งยืน รวมทั้งบริหารการท่องเที่ยวโดยคำนึงถึงขีดความสามารถในการรองรับ

๕) เพิ่มมาตรฐานแหล่งท่องเที่ยวท้องถิ่นและแหล่งท่องเที่ยวโดยชุมชน เช่น ตลาดสามชุก ตลาดน้ำอัมพวา ตลาดน้ำดำเนินสะดวก เกษะเกร็ด ท่องเที่ยวธรรมชาติสวนผึ้ง อุทยานแห่งชาติแก่งกระจาน ฯลฯ โดยปรับปรุงสิ่งอำนวยความสะดวก กิจกรรมการท่องเที่ยว สินค้าและบริการด้านการท่องเที่ยวให้ได้มาตรฐานสากล

๖) พัฒนาการเข้าถึงแหล่งท่องเที่ยวชุมชน แหล่งผลิตสินค้า OTOP และแหล่งท่องเที่ยวเชิงเกษตรเพื่อให้มีเส้นทางหรือเครือข่ายการคมนาคมที่สามารถเดินทางเข้าไปยังแหล่งท่องเที่ยวได้อย่างสะดวกและปลอดภัย เป็นการขยายเส้นทางท่องเที่ยวและกระจายรายได้สู่ชุมชน

ยุทธศาสตร์ที่ ๓ ยกระดับการผลิตสินค้าเกษตรและอุตสาหกรรมโดยใช้นวัตกรรม เทคโนโลยี และความคิดสร้างสรรค์ เพื่อให้สามารถแข่งขันได้อย่างยั่งยืน

แนวทางการพัฒนา

๑) นำผลการวิจัยและพัฒนาของสถาบันวิทยาศาสตร์ข้างแห่งชาติมาใช้ประโยชน์ในเชิงพาณิชย์ เช่น นำผลการวิจัยและพัฒนาของสถาบันวิทยาศาสตร์ข้าวแห่งชาติมาใช้ในการพัฒนาการผลิตข้าวในพื้นที่เพื่อเพิ่มผลผลิตต่อไร่ เพิ่มศักยภาพและยกระดับคุณภาพข้าวซึ่งเป็นสินค้าส่งออกที่สำคัญของประเทศให้มีคุณภาพตรงตามความต้องการของตลาด เป็นต้น

๒) พัฒนามาตรฐานฟาร์มเพื่อผลิตอาหารปลอดภัย (Food safety) จากสินค้าเกษตรหลักของภาค ได้แก่ ข้าว พืชผัก มะพร้าว โคนม โคเนื้อ สุกร ไก่ เป็ด กุ้ง ปลา โดยเฉพาะในพื้นที่ที่เป็นแหล่งผลิตสำคัญ ได้แก่ ชัยนาท สิงห์บุรี อ่างทอง ลพบุรี สระบุรี พระนครศรีอยุธยา สุพรรณบุรี ราชบุรี นครปฐม และประจวบคีรีขันธ์ เพื่อการส่งออกสินค้าเกษตรคุณภาพสูง ที่สอดคล้องกับความต้องการของผู้บริโภคในตลาดเฉพาะและตลาดระดับบน

๓) ส่งเสริมการใช้เทคโนโลยีการเกษตรเพื่อยกระดับสู่ Smart Farmer และ Smart Farming โดยส่งเสริมให้เกษตรกรมีความรู้ความสามารถในการใช้เทคโนโลยีการผลิตที่ทันสมัย และพันธุ์ที่เหมาะสม รวมทั้งปรับปรุงระบบการบริหารจัดการตลาดให้มีประสิทธิภาพ

๔) ฟื้นฟูความอุดมสมบูรณ์ทรัพยากรประมงทะเล โดยเร่งรัดการอนุรักษ์ ฟื้นฟู และการจัดการใช้ประโยชน์ทรัพยากรประมงและสิ่งแวดล้อมให้เป็นระบบเหมาะสม ควบคู่ไปกับการส่งเสริมและพัฒนาอาชีพ เช่น การส่งเสริมการวิจัยและถ่ายทอดเทคโนโลยีการจัดการและวิธีการเพาะเลี้ยงสัตว์น้ำเพื่อเพิ่มประสิทธิภาพการผลิต และสร้างมูลค่าเพิ่ม การส่งเสริมและพัฒนาการประมงพื้นบ้าน รวมทั้งการส่งเสริมและพัฒนาธุรกิจการประมง

เป็นต้น ในพื้นที่ที่มีศักยภาพด้านการประมงและเพาะเลี้ยงสัตว์น้ำบริเวณชายฝั่งรอบอ่าวไทย ได้แก่ ประจวบคีรีขันธ์ เพชรบุรี สมุทรสงคราม สมุทรสาคร และสมุทรปราการ

๕) เพิ่มความสามารถการแข่งขันอุตสาหกรรมประมง (สมุทรสาคร) อุตสาหกรรมก่อสร้าง (สระบุรี) อุตสาหกรรมยานยนต์และอิเล็กทรอนิกส์ (พระนครศรีอยุธยา ปทุมธานี สมุทรปราการ) ผู้การใช้เทคโนโลยีที่สูงขึ้น และเป็นมิตรกับสิ่งแวดล้อม

๖) พัฒนาทักษะแรงงานให้มีความรู้ขั้นสูง เพื่อยกระดับและปรับเปลี่ยนทักษะแรงงานให้ก้าวทันการเปลี่ยนแปลงทางเทคโนโลยีและนวัตกรรมสามารถรองรับอุตสาหกรรมและบริการแห่งอนาคต

๗) พัฒนากาญจนบุรี - ราชบุรี - เพชรบุรีตอนบน ให้เป็นแหล่งอุตสาหกรรมแปรรูปผลผลิตทางการเกษตรและปศุสัตว์ และกลุ่มอุตสาหกรรมสิ่งทอและเครื่องนุ่งห่มเชื่อมโยงกับแหล่งผลิต ในเมียนมา โดยเพิ่มประสิทธิภาพระบบโลจิสติกส์เพื่อลดต้นทุนในการขนส่งสินค้า รวมทั้งยกระดับคุณภาพสินค้าอุตสาหกรรมในพื้นที่ให้มีความทันสมัยและให้ได้มาตรฐานสากลไปสู่ตลาดอาเซียน

๘) ส่งเสริมและสนับสนุนธุรกิจ SMEs และ Start Up โดยให้ความสำคัญกับการเสริมสร้างองค์ความรู้ให้แก่ผู้ประกอบการในการดำเนินธุรกิจ อาทิ การดำเนินงานวิจัยนวัตกรรมและเทคโนโลยี มาใช้ในการเพิ่มประสิทธิภาพการผลิต และการใช้กลยุทธ์การตลาด ฯลฯ เพื่อให้สามารถเริ่มต้นธุรกิจและเติบโตได้อย่างมีประสิทธิภาพ

ยุทธศาสตร์ที่ ๔ บริหารจัดการน้ำและทรัพยากรธรรมชาติเพื่อแก้ไขปัญหาน้ำท่วม ภัยแล้ง และคงความสมดุลของระบบนิเวศอย่างยั่งยืน

แนวทางการพัฒนา

๑) พัฒนาแหล่งน้ำ และระบบกระจายน้ำ ในพื้นที่แล้งซ้ำซาก อาทิ กาญจนบุรี ประจวบคีรีขันธ์ ราชบุรี และลพบุรี เพิ่มประสิทธิภาพระบบบริหารจัดการน้ำ โดยปรับปรุงและบำรุงรักษาแหล่งน้ำเดิม วางแผนจัดสรรน้ำเพื่อรองรับความต้องการใช้น้ำที่เพิ่มขึ้นจากการขยายตัวของกิจกรรม ทางเศรษฐกิจและชุมชนได้อย่างพอเพียงและมีเสถียรภาพ รวมทั้งจัดทำแหล่งเก็บกักน้ำขนาดเล็กกระจาย ในพื้นที่การเกษตรเพื่อบรรเทา และแก้ไขปัญหาขาดแคลนน้ำในช่วงฤดูแล้ง

๒) ป้องกันและแก้ไขปัญหาน้ำท่วมพื้นที่เศรษฐกิจ ชุมชน แหล่งประวัติศาสตร์ โบราณสถาน และพื้นที่น้ำท่วมซ้ำซาก อาทิ ชัยนาท อ่างทอง สิงห์บุรี พระนครศรีอยุธยา สมุทรสาคร นนทบุรี ปทุมธานี และสมุทรปราการ โดยเพิ่มแหล่งเก็บกักน้ำที่เป็นแก้มลิง ส่งเสริมและสนับสนุนให้ประชาชนในพื้นที่เสี่ยงจัดตั้งกลุ่มเฝ้าระวังภัยน้ำท่วม

๓) ป้องกันและแก้ไขปัญหาการทรุดตัวของแผ่นดิน รวมทั้งปัญหาการรुक้าของน้ำเค็มในเฉพาะเขตพื้นที่กรุงเทพมหานครและปริมณฑล

๔) หยุดยั้งการบุกรุกทำลายพื้นที่ป่าและส่งเสริมการฟื้นฟูป่าเสื่อมโทรม ในพื้นที่จังหวัด กาญจนบุรี เพชรบุรี และราชบุรี โดยการปลูกป่าเพิ่มเติม และเพิ่มมาตรการเฝ้าระวังและป้องกันการบุกรุกป่า สนับสนุนสิทธิและบทบาทของชุมชนให้เข้ามามีส่วนร่วมในการบริหารจัดการพื้นที่ป่าชุมชนไม่ให้เสื่อมโทรมลง

๕) ขุดลอกลำน้ำเพื่อเพิ่มปริมาณการกักเก็บน้ำและใช้ในการขนส่ง อาทิ แม่น้ำเจ้าพระยา แม่น้ำท่าจีน ฯลฯ และเพิ่มประสิทธิภาพการเดินเรือ และปรับปรุงท่าเรือโดยสารสาธารณะในแม่น้ำและลำคลองสาขาที่สำคัญ อาทิ แม่น้ำเจ้าพระยา แม่น้ำป่าสัก และลำคลองสาขาในเขตกรุงเทพมหานครและปริมณฑล รวมทั้งฟื้นฟูคุณภาพน้ำแม่น้ำเจ้าพระยาและท่าจีนตอนล่างในพื้นที่ พระนครศรีอยุธยา ปทุมธานี นนทบุรี สมุทรปราการ นครปฐม และสมุทรสาคร

๖) พื้นฟูพื้นที่ชายฝั่งทะเลที่เสื่อมโทรม อาทิ ป่ากันและแก้ไขปัญหาการกัดเซาะชายฝั่งทะเล ในเขตพื้นที่จังหวัดสมุทรปราการ สมุทรสาคร สมุทรสงคราม เพชรบุรี ประจวบคีรีขันธ์ โดยการจัดทำแนวป้องกันการกัดเซาะชายฝั่งด้วยวิธีการที่เหมาะสม เช่น ปลูกป่าชายเลน และการทำแนวไม้ไผ่กันคลื่น แก้ไขปัญหามลพิษทางทะเล และชายฝั่ง โดยการบริหารจัดการขยะที่ลงสู่ทะเล และคราบน้ำมันในพื้นที่อ่าวไทยตอนใน

ยุทธศาสตร์ที่ ๕ เปิดประตูการค้า การลงทุน และการท่องเที่ยว เชื่อมโยง เขตเศรษฐกิจพิเศษ ทวาย - ภาคกลาง - ระเบียงเศรษฐกิจพิเศษภาคตะวันออก

แนวทางการพัฒนา

๑) พัฒนาทางหลวงพิเศษระหว่างเมือง และรถไฟ เชื่อมกรุงเทพฯ - กาญจนบุรี เพื่อเชื่อมโยงพื้นที่เศรษฐกิจชายแดนของภาคกับพื้นที่เศรษฐกิจหลักของประเทศให้สามารถเกี่ยวเนื่องและติดต่อทางการพัฒนาระหว่างพื้นที่ได้โดยสะดวกและรวดเร็ว

๒) เร่งพัฒนาพื้นที่เขตพัฒนาเศรษฐกิจพิเศษชายแดนบ้านพุน้ำร้อน อำเภอเมือง จังหวัดกาญจนบุรี ให้เป็นประตูเชื่อม Southern Economic Corridor จากท่าเรือทวาย - ท่าเรือแหลมฉบัง - ท่าเรือสิหนุวิลล์ ประเทศกัมพูชา - ท่าเรือวังเตา ประเทศเวียดนาม โดยพัฒนาโครงสร้างพื้นฐานและสิ่งอำนวยความสะดวกด้านการเดินทางและขนส่งเชื่อมโยงกับประเทศเพื่อนบ้าน

๓) พัฒนามาตรฐานด้านชายแดนไทย - เมียนมา บ้านพุน้ำร้อน ด่านเจดีย์สามองค์ และด่านสิงขร เพื่อเชื่อมโยงการค้า การลงทุน และการท่องเที่ยว กับเมียนมา โดยจัดระเบียบการใช้ประโยชน์ที่ดินให้สอดคล้องกับการพัฒนาในอนาคต พร้อมทั้งปรับปรุงและพัฒนาระบบโลจิสติกส์ ระบบสาธารณสุขปศุสัตว์ และสาธารณสุขการจุดบริการและสิ่งอำนวยความสะดวกบริเวณจุดผ่านแดน ตลาดจนระเบียบและกฎเกณฑ์ที่เกี่ยวข้อง

๔) พัฒนาเมืองและพื้นที่เศรษฐกิจของภาคกลางตามแนวแกนหลักการเชื่อมโยง เขตเศรษฐกิจพิเศษทวายกับ EEC โดยจัดเตรียมระบบสาธารณสุขปศุสัตว์และสาธารณสุขการรองรับการพัฒนากิจกรรมทางเศรษฐกิจเพื่อให้เอื้อต่อการพัฒนาการค้า การลงทุน และการท่องเที่ยวเชื่อมโยงระหว่างไทยกับเมียนมา

ยุทธศาสตร์ที่ ๖ พัฒนาความเชื่อมโยงเศรษฐกิจและสังคมกับทุกภาคเพื่อเสริมสร้าง เสถียรภาพและลดความเหลื่อมล้ำภายในประเทศ

แนวทางการพัฒนา

๑) เร่งดำเนินการแผนพัฒนาโครงสร้างพื้นฐานการคมนาคมขนส่งที่เชื่อมโยงภาคกลางกับภาคอื่นๆ ของประเทศ เพื่อกระจายประโยชน์และโอกาสจากจุดความเจริญหลักของประเทศให้เชื่อมโยงไปยังพื้นที่ที่ภาคอื่น ๆ ซึ่งจะทำให้เกิดการกระตุ้นการพัฒนาและลดความเหลื่อมล้ำระหว่างภาค อาทิ

- เชื่อมโยงภาคเหนือ ด้วยรถไฟความเร็วสูงกรุงเทพฯ - พิชญ์โลก และรถไฟทางคู่ลพบุรี - ปากน้ำโพ
- เชื่อมโยงภาคตะวันออกเฉียงเหนือ ด้วยรถไฟความเร็วสูงกรุงเทพฯ - นครราชสีมา และทางหลวงพิเศษระหว่างเมืองบางปะอิน - นครราชสีมา
- เชื่อมโยงภาคตะวันออก ด้วยรถไฟความเร็วสูงกรุงเทพฯ - ระยอง ทางหลวงพิเศษ พัทยา - มาบตาพุด และรถไฟทางคู่ฉะเชิงเทรา - คลองสิบเก้า - แก่งคอย
- เชื่อมโยงภาคใต้และภาคใต้ชายแดน ด้วยรถไฟความเร็วสูงกรุงเทพฯ - หัวหิน และรถไฟทางคู่ประจวบคีรีขันธ์ - ชุมพร

๒) พัฒนาพื้นที่รอบสถานีขนส่งระบบรางในเมืองที่มีศักยภาพที่สำคัญ อาทิ เมืองอยุธยา และบริเวณ เมืองชายแดนที่มีศักยภาพ รวมทั้งบริเวณใกล้พื้นที่เขตพัฒนาเศรษฐกิจพิเศษชายแดน อาทิ เมืองพุน้ำร้อน โดยสนับสนุนให้มีการจัดทำโครงการนำร่องที่ใช้แนวทางการจัดรูปที่ดิน การผังเมืองควบคู่กับการพัฒนาเมืองแบบประหยัดพลังงาน

๒.๘ แผนพัฒนากลุ่มจังหวัดภาคกลางปริมณฑล (ฉบับทบทวน ๒๕๖๕)

“กลุ่มจังหวัดอัจฉริยะที่ยั่งยืน (Smart and Sustainability Cluster)”

พันธกิจ

- ๑) ปรับโครงสร้างทางเศรษฐกิจของชุมชนและภาคการผลิตให้มีความสามารถในการแข่งขัน โดยนำเอาเทคโนโลยีมาปรับใช้เพื่อให้เกิดการเกษตรอัจฉริยะ (Smart Ecosystem)
- ๒) พัฒนาระบบโครงสร้างพื้นฐานเพื่อเพิ่มประสิทธิภาพในการเดินทางสัญจร รวมทั้งคำนึงถึงความปลอดภัย (Smart Mobility and Smart Safety)
- ๓) ยกระดับคุณภาพชีวิตประชาชนทุกช่วงวัย ให้สามารถใช้ชีวิตได้อย่างมีความสุข สู่การเป็นเมืองน่าอยู่ (Smart Citizen)
- ๔) พัฒนาแหล่งท่องเที่ยว และส่งเสริมการท่องเที่ยวเชิงศิลปวัฒนธรรม (Smart Tourism)

เป้าประสงค์

“เศรษฐกิจมั่นคง ประชาชนมีคุณภาพ และความสุขที่ยั่งยืน”

เศรษฐกิจมั่นคง	ประเมินอัตราการขยายตัวมูลค่าผลิตภัณฑ์มวลรวมกลุ่มจังหวัด เพิ่มขึ้น ร้อยละ ๓.๕
ประชาชนมีคุณภาพ	ประเมินจากมูลค่าผลิตภัณฑ์กลุ่มจังหวัดเฉลี่ยต่อหัว เพิ่มขึ้นร้อยละ ๔
ความสุขที่ยั่งยืน	ประเมินจากค่าดัชนีความก้าวหน้าของคน (HAI) เฉลี่ยของกลุ่มจังหวัด ต้องไม่น้อยกว่าค่าเฉลี่ยของปี ๒๕๖๒ (หรือไม่น้อยกว่า ๐.๖๖๕๔)

ประเด็นการพัฒนา

ประเด็นที่ ๑ พัฒนาระบบการผลิตภาคการเกษตร อุตสาหกรรมและพาณิชย์กรรมด้วยระบบอัจฉริยะ

วัตถุประสงค์

- ๑) เพิ่มมูลค่าในการผลิต ทั้งในภาคเกษตร อุตสาหกรรม พาณิชยกรรม
- ๒) สร้างสิ่งแวดล้อม ยกระดับและขีดความสามารถของคนทำงานและผู้ประกอบการ SMEs ทั้งในภาคเกษตร อุตสาหกรรมและบริการ

แนวทางการพัฒนา

- ๑) ส่งเสริมการทำเกษตรอัจฉริยะ เพื่อผลิตสินค้าเกษตรมูลค่าสูงและลดต้นทุนการผลิต
- ๒) พัฒนาแรงงานให้มีทักษะที่พร้อมรับการเปลี่ยนแปลงของการย้ายฐานการผลิต และรองรับการเปลี่ยนแปลงของโครงสร้างเศรษฐกิจ
- ๓) สร้างสิ่งแวดล้อม ยกระดับและขีดความสามารถของคนทำงานและผู้ประกอบการ SME และภาคอุตสาหกรรม

ประเด็นที่ ๒ พัฒนาโครงสร้างพื้นฐานระบบโลจิสติกส์ และระบบป้องกันบรรเทาพิบัติภัย

วัตถุประสงค์

- ๑) พัฒนาโครงสร้างพื้นฐานขนส่งสาธารณะและโลจิสติกส์เพื่อรองรับการเติบโตของเมืองและบริการประชาชนอย่างทั่วถึง
- ๒) พัฒนาระบบป้องกันบรรเทาพิบัติภัยอย่างยั่งยืน

แนวทางการพัฒนา

- ๑) พัฒนาระบบโครงสร้างพื้นฐานรองรับการขยายตัวของเมือง/ชุมชนและเพิ่มประสิทธิภาพระบบโครงข่ายการคมนาคมขนส่ง และระบบโลจิสติกส์
- ๒) พัฒนาเพิ่มประสิทธิภาพการบริหารจัดการน้ำและระบบป้องกันน้ำท่วมเขตเมืองและพื้นที่เศรษฐกิจ

ประเด็นที่ ๓ พัฒนาคุณภาพชีวิตสู่สังคมน่าอยู่

วัตถุประสงค์

- ๑) ประชาชนมีคุณภาพชีวิตที่ดีขึ้น
- ๒) เสริมสร้างอาชีพ สร้างรายได้ให้ประชาชน ผู้สูงอายุ ผู้ด้อยโอกาส และคนพิการ

แนวทางการพัฒนา

- ๑) เสริมสร้างอาชีพให้ประชาชน ผู้สูงอายุ ผู้ด้อยโอกาส และคนพิการ
- ๒) ส่งเสริมการบริการสุขภาพเพื่อให้ประชาชนได้รับบริการสุขภาพอย่างทั่วถึงสถานบริการสุขภาพที่มีคุณภาพตามมาตรฐานที่กำหนด

ประเด็นที่ ๔ พัฒนาและส่งเสริมการท่องเที่ยวเชื่อมโยงวัฒนธรรมที่หลากหลาย

วัตถุประสงค์

- ๑) เพิ่มรายได้และจำนวนนักท่องเที่ยว
- ๒) แหล่งท่องเที่ยวได้รับการพัฒนาให้มีความพร้อมรองรับการท่องเที่ยวที่สอดคล้องกับวิถีชีวิต

แนวทางการพัฒนา

- ๑) พัฒนาแหล่งท่องเที่ยววัฒนธรรมการเชื่อมโยงทางชาติพันธุ์
- ๒) พัฒนาพื้นที่เชิงการเกษตรมูลค่าสูง รองรับการท่องเที่ยวเพื่อการเรียนรู้แบบ one day trip และเพิ่มรายได้จากกิจกรรมส่งเสริมการท่องเที่ยว
- ๓) ส่งเสริมการท่องเที่ยวที่เชื่อมโยงกับจัดการประชุมนานาชาติ

๒.๙ แผนพัฒนาจังหวัดนนทบุรี ระยะ ๕ ปี (พ.ศ. ๒๕๖๑ - ๒๕๖๕) (ฉบับทบทวน ๒๕๖๕)

- ๑) วิสัยทัศน์จังหวัด/เป้าหมายการพัฒนา
จังหวัดนนทบุรี เป็นเมืองน่าอยู่ (Livable City)

๒) เป้าประสงค์รวม/วัตถุประสงค์

- ๒.๑) จังหวัดนนทบุรีเป็นเมืองที่ประชาชนมีคุณภาพชีวิตที่ดี
- ๒.๒) จังหวัดนนทบุรีเป็นเมืองที่มีความมั่นคงปลอดภัย

๓) พันธกิจของจังหวัดนนทบุรี พ.ศ. ๒๕๖๑-๒๕๖๕

๓.๑) พัฒนาและบริหารจัดการจังหวัดนนทบุรีให้เป็นเมืองที่ประชาชนมีคุณภาพชีวิตที่ดี และมีสภาพแวดล้อมที่เหมาะสมเป็นที่อยู่อาศัย

๓.๒) พัฒนาและบริหารจัดการจังหวัดนนทบุรีให้เป็นเมืองที่มีความมั่นคงปลอดภัยเหมาะสมแก่การอยู่อาศัยของประชาชน

ประเด็นยุทธศาสตร์/ประเด็นการพัฒนา สำหรับแผนพัฒนาจังหวัดนนทบุรี พ.ศ. ๒๕๖๑ - ๒๕๖๕

๑. พัฒนาเมืองให้ประชาชนมีคุณภาพชีวิตที่ดี และเป็นมิตรกับสิ่งแวดล้อม
๒. พัฒนาเมืองให้มีความมั่นคงปลอดภัย

ประเด็นยุทธศาสตร์/ประเด็นการพัฒนาที่ ๑ : พัฒนาเมืองให้ประชาชนมีคุณภาพชีวิตที่ดี และเป็นมิตรกับสิ่งแวดล้อม



เป้าประสงค์เชิงยุทธศาสตร์/วัตถุประสงค์ :

๑. พัฒนาและบริหารจัดการจังหวัดนนทบุรีให้เป็นเมืองที่ประชาชนมีคุณภาพชีวิตที่ดี และมีสภาพแวดล้อมที่เหมาะสมเป็นที่อยู่อาศัย

กลยุทธ์/แนวทางการพัฒนาที่ :

๑. พัฒนาโครงสร้างพื้นฐานการขนส่งสาธารณะระบบขนส่งมวลชน และระบบสาธารณูปโภคเพื่อรองรับการเติบโตของเมืองและบริการประชาชนอย่างทั่วถึง
 - พัฒนาโครงสร้างพื้นฐานและขนส่งสาธารณะระบบขนส่งมวลชนเพื่อรองรับการเติบโตของเมืองและบริการประชาชน
 - ปรับปรุงระบบสาธารณูปโภคเพื่อรองรับการอยู่อาศัยอย่างเพียงพอและมีประสิทธิภาพ
๒. ส่งเสริมเศรษฐกิจชุมชน/เศรษฐกิจฐานรากมีความเข้มแข็ง
 - ส่งเสริมและพัฒนาภาคเกษตรกรรมเข้มแข็ง
 - การส่งเสริมและพัฒนาภาคการท่องเที่ยวชุมชน
 - การส่งเสริมและพัฒนาเศรษฐกิจฐานราก

๓. บริหารจัดการภาครัฐให้มีประสิทธิภาพเพื่อรองรับการอยู่อาศัยของประชาชน
- ส่งเสริมและรักษาดูแลสุขภาพอนามัยของประชาชนให้มีความแข็งแรงสมบูรณ์
 - ส่งเสริมด้านการศึกษาให้มีประสิทธิภาพ
 - ดูแลพื้นที่เพื่อรองรับการอยู่อาศัยของประชาชนเพื่อผาสุกของประชาชน
 - พัฒนาระบบการให้บริการภาครัฐให้มีประสิทธิภาพเพื่อรองรับการเติบโตของเมือง

๔. พัฒนาพื้นที่ของจังหวัดนนทบุรีให้เป็นมิตรกับสิ่งแวดล้อม

- พัฒนาพื้นที่ของจังหวัดนนทบุรีให้เป็นเมืองสีเขียว
- จัดการมลพิษและขยะมูลฝอยเพื่อรักษาสิ่งแวดล้อมให้น่าอยู่
- ส่งเสริมการใช้พลังงานทดแทนและการอนุรักษ์พลังงานเพื่อการพัฒนาที่ยั่งยืนและเป็นมิตรกับสิ่งแวดล้อม

ประเด็นยุทธศาสตร์/ประเด็นการพัฒนาที่ ๒ : พัฒนาเมืองให้มีความมั่นคงปลอดภัย

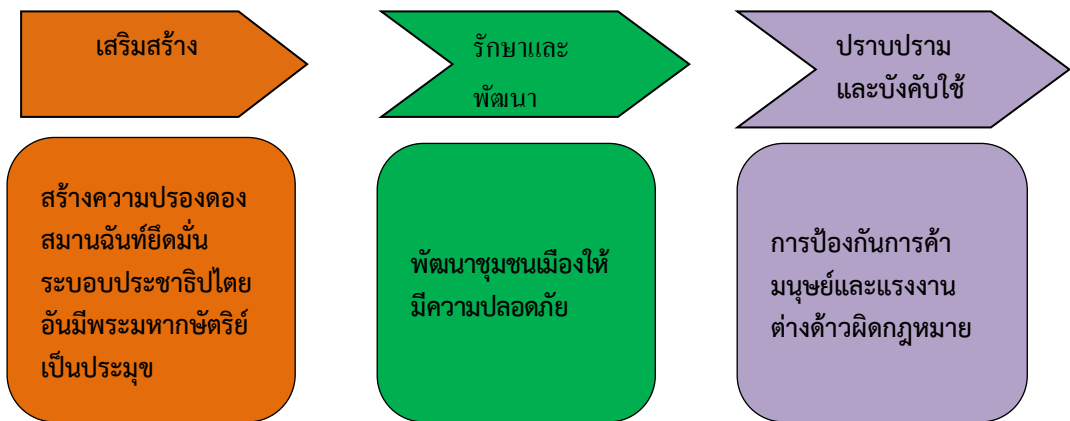

เป้าประสงค์เชิงยุทธศาสตร์/วัตถุประสงค์

๑. จังหวัดนนทบุรีเป็นเมืองที่มีความมั่นคงปลอดภัยเหมาะสมแก่การอยู่อาศัยของประชาชน

กลยุทธ์/แนวทางการพัฒนาที่ :

๑. สร้างความปรองดองสมานฉันท์ที่ยึดมั่นระบอบประชาธิปไตยอันมีพระมหากษัตริย์เป็นประมุข
- การเสริมสร้างความปรองดองสมานฉันท์ในชุมชน
 - พัฒนาระบอบประชาธิปไตยอันมีพระมหากษัตริย์เป็นประมุข
๒. พัฒนาชุมชนเมืองให้มีความปลอดภัย
- ส่งเสริมและสร้างพื้นที่เมืองให้ประชาชนมีความปลอดภัยในชีวิตและทรัพย์สิน
 - ควบคุมและแก้ไขปัญหาเสพติด แรงงานต่างด้าว ผู้หลบหนีเข้าเมือง และผู้ทำผิดกฎหมายให้เป็นไปตามกฎหมาย
 - ปรับปรุงและพัฒนาระบบป้องกันและบรรเทาสาธารณภัยให้สามารถช่วยเหลือประชาชนได้อย่างมีประสิทธิภาพ
๓. การป้องกันการค้ำมนุษย์และแรงงานต่างด้าวผิดกฎหมาย
- ป้องกันและปราบปรามการค้ำมนุษย์
 - เข้มงวดกวาดล้างจับกุมแรงงานต่างด้าวผิดกฎหมาย

ส่วนที่ ๒

ข้อมูลทั่วไปและข้อมูลด้านการเกษตรที่สำคัญของจังหวัดนนทบุรี

๑. ข้อมูลทั่วไปของจังหวัดนนทบุรี

๑.๑ ข้อมูลด้านกายภาพของจังหวัด

๑.๑.๑ ลักษณะทางภูมิศาสตร์

๑) ที่ตั้ง ขนาดพื้นที่

จังหวัดนนทบุรี ตั้งอยู่ภาคกลางของประเทศไทย เป็นหนึ่งในจังหวัดปริมณฑล ห่างจากกรุงเทพมหานครประมาณ ๒๐ กิโลเมตร มีเนื้อที่ประมาณ ๖๒๒.๓๘ ตารางกิโลเมตร หรือประมาณ ๓๘๘,๙๘๗.๕ ไร่ ตั้งอยู่บนละติจูดที่ ๑๓ องศา ๔๗ ลิปดาเหนือ ถึงละติจูดที่ ๑๔ องศา ๐๔ ลิปดาเหนือ และลองจิจูดที่ ๑๐๐ องศา ๑๕ ลิปดาตะวันออก ถึงลองจิจูดที่ ๑๐๐ องศา ๓๔ ลิปดาตะวันออก อยู่สูงจากน้ำทะเลปานกลางเฉลี่ย ๑.๘๐ เมตร

๒) อาณาเขต

จังหวัดนนทบุรีมีอาณาเขตติดกับหลายจังหวัด ดังนี้

ทิศเหนือ ติดต่อกับอำเภอลาดบัวหลวง จังหวัดพระนครศรีอยุธยา อำเภอลาดหลุมแก้วและอำเภอเมือง จังหวัดปทุมธานี

ทิศใต้ ติดต่อกับเขตบางพลัด เขตตลิ่งชัน และเขตทวีวัฒนา กรุงเทพมหานคร (ฝั่งธนบุรี)

ทิศตะวันออก ติดต่อกับเขตดอนเมือง เขตหลักสี่ เขตจตุจักร และเขตบางซื่อ กรุงเทพมหานคร (ฝั่งพระนคร)

ทิศตะวันตก ติดต่อกับอำเภอพุทธมณฑลและอำเภอบางเลน จังหวัดนครปฐม

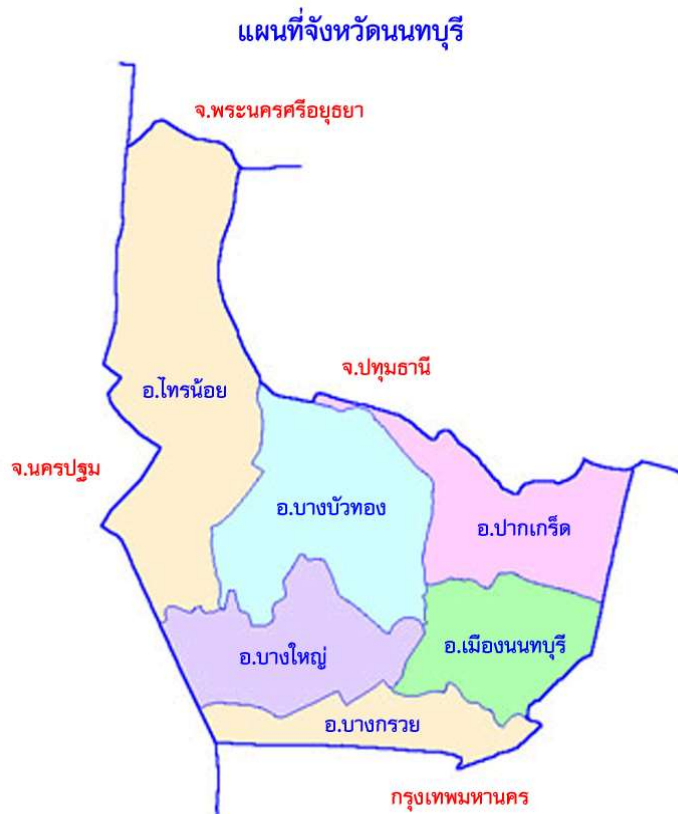

๓) สภาพพื้นที่

จังหวัดนนทบุรีมีสภาพพื้นที่ทั่วไปเป็นที่ราบต่ำไม่มีภูเขา มีแม่น้ำเจ้าพระยาไหลผ่านจึงแบ่งจังหวัดนนทบุรีออกเป็น ๒ ฝั่ง คือ ฝั่งตะวันออกและฝั่งตะวันตก พื้นที่ส่วนใหญ่เป็นที่ราบลุ่มมีน้ำท่วมถึง มีคูคลองขนาดต่าง ๆ เชื่อมโยงกันหลายสาย สภาพพื้นที่มีระดับความสูงต่ำของพื้นที่ไม่เกิน ๖ เมตร เหนือระดับน้ำทะเลปานกลาง ปัจจุบันพื้นที่ในบางอำเภอซึ่งเคยเป็นสวนผลไม้ต่าง ๆ และมีเขตติดต่อกับกรุงเทพมหานคร ได้มีการเปลี่ยนแปลงเป็นที่รองรับการขยายตัวในด้านอุตสาหกรรมและธุรกิจ

๔) ลักษณะดิน

๔.๑) จังหวัดนนทบุรีมีทรัพยากรดินเป็นดินที่ราบลุ่ม ซึ่งมีความอุดมสมบูรณ์เหมาะกับการทำเกษตรกรรม ซึ่งสามารถจำแนกประเภทของชุดดินได้ ๘ ชุดดิน ดังนี้

๔.๑.๑) ชุดดินบางกอก อยู่ในพื้นที่อำเภอบางใหญ่ อำเภอบางกรวย อำเภอเมืองนนทบุรี และอำเภอปากเกร็ด

๔.๑.๒) ชุดดินบางเขน อยู่ในพื้นที่อำเภอไทรน้อย อำเภอบางใหญ่ อำเภอบางกรวย อำเภอเมืองนนทบุรี และอำเภอปากเกร็ด

๔.๑.๓) ชุดดินธนบุรี อยู่ในพื้นที่อำเภอเมืองนนทบุรี อำเภอบางบัวทอง อำเภอบางใหญ่ อำเภอบางกรวย และอำเภอปากเกร็ด

๔.๑.๔) ชุดดินเสนา อยู่ในพื้นที่อำเภอไทรน้อย และอำเภอปากเกร็ด

๔.๑.๕) ชุดดินบางเลน อยู่ในพื้นที่อำเภอบางบัวทอง อำเภอบางใหญ่ และอำเภอไทรน้อย

๔.๑.๖) ชุดดินอยุธยา อยู่ในพื้นที่อำเภอปากเกร็ด และอำเภอไทรน้อย

๔.๑.๗) ชุดดินฉะเชิงเทรา อยู่ในพื้นที่อำเภอปากเกร็ด และอำเภอเมืองนนทบุรี

๔.๑.๘) ชุดดินธัญบุรี อยู่ในพื้นที่อำเภอปากเกร็ด

๔.๒) จังหวัดนนทบุรี สามารถจำแนกกลุ่มชุดดินได้ ๔ กลุ่มชุดดิน ดังนี้

๔.๒.๑) กลุ่มชุดดินที่ ๒ ดินเหนียวลึกลับมากปฏิกริยาดีเป็นกรดจัดมากอาจพบจุดปะสีเหลือง ฟางข้าวของสารประกอบกำมะถัน ลึกกว่า ๑๐ เซนติเมตรจากผิวดิน การระบายน้ำเลว ความอุดมสมบูรณ์ปานกลาง ชุดดินในกลุ่มที่พบในจังหวัดนนทบุรี ได้แก่ ชุดดินอยุธยา (Ay) ชุดดินบางเขน (Bn)

๔.๒.๒) กลุ่มชุดดินที่ ๓ กลุ่มดินเหนียวลึกลับมากที่เกิดจากตะกอนน้ำกร่อยอาจพบชั้นดินเลนของตะกอนน้ำทะเลที่ไม่มีศักยภาพ ก่อให้เกิดเป็นดินกรดกำมะถันภายในความลึก ๑๕๐ เซนติเมตรจากผิวดิน ปฏิกริยาดีเป็นกลางถึงเป็นด่าง การระบายน้ำเลว ความอุดมสมบูรณ์ปานกลางถึงสูง ชุดดินในกลุ่มที่พบในจังหวัดนนทบุรี ได้แก่ ชุดดินบางกอก (Bk) ชุดดินบางเลน (Bl) ชุดดินฉะเชิงเทรา (Cc)

๔.๒.๓) กลุ่มชุดดินที่ ๘ กลุ่มดินที่มีการยกร่อง เพื่อเปลี่ยนสภาพการใช้ที่ดินจากนาข้าวเป็นพืชผักหรือผลไม้ ทำให้ที่ดินและคุณสมบัติดินในแต่ละพื้นที่ไม่สม่ำเสมอ ขึ้นอยู่กับลักษณะและคุณสมบัติดินเดิมก่อนมีการยกร่องและวิธีการเตรียมแปลงปลูก ชุดดินในกลุ่มที่พบในจังหวัดนนทบุรี ได้แก่ ชุดดินธนบุรี (Tb)

๔.๒.๔) กลุ่มชุดดินที่ ๑๑ กลุ่มชุดดินลึก มีการระบายน้ำเลวหรือค่อนข้างเลว เนื้อดินเป็นดินเหนียวหรือดินเหนียวจัด พบจุดปะสีเหลืองของจาโรไซต์ที่ความลึก ๑๐๐ - ๑๕๐ เซนติเมตร ความอุดมสมบูรณ์ต่ำ ปฏิกริยาดีเป็นกรดจัดมากหรือเป็นกรดรุนแรง pH ๔.๐ - ๕.๐ ชุดดินในกลุ่มที่พบในจังหวัดนนทบุรี ได้แก่ ชุดดินเสนา (Se) ชุดดินธัญบุรี (Tan)

๑.๑.๒ ลักษณะภูมิอากาศ

๑) ฤดูกาล จังหวัดนนทบุรีแบ่งฤดูกาลออกเป็น ๓ ฤดู ดังนี้

๑.๑) ฤดูหนาว เริ่มตั้งแต่กลางเดือนตุลาคมถึงเดือนกุมภาพันธ์ ซึ่งเป็นฤดูมรสุมตะวันออกเฉียงเหนือ บริเวณความกดอากาศสูงจากประเทศจีน ซึ่งมีคุณสมบัติเย็นและแห้งแล้งแผ่ลงมาปกคลุมประเทศไทย แต่เนื่องจากจังหวัดนนทบุรีอยู่ในภาคกลาง อิทธิพลของบริเวณความกดอากาศสูงจากประเทศจีนที่แผ่ลงมาปกคลุมในช่วงฤดูหนาวจะช้ากว่าภาคเหนือและภาคตะวันออกเฉียงเหนือทำให้อากาศหนาวเย็นช้ากว่า โดยเริ่มมีอากาศหนาวเย็นประมาณกลางเดือนพฤศจิกายนและอากาศหนาวจัดในช่วงเดือนธันวาคม

๑.๒) ฤดูร้อน เริ่มเมื่อมรสุมตะวันออกเฉียงเหนือสิ้นสุดลง คือช่วงประมาณกลางเดือนกุมภาพันธ์ถึงกลางเดือนพฤษภาคม ความกดอากาศต่ำเนื่องจากความร้อนปกคลุมประเทศไทยตอนบน ประกอบกับลมที่พัดปกคลุมประเทศไทยเป็นลมฝ่ายใต้ ทำให้อากาศร้อนอบอ้าวทั่วไป โดยอากาศจะร้อนจัดในช่วงเดือนเมษายน

๑.๓) ฤดูฝน เริ่มตั้งแต่กลางเดือนพฤษภาคมถึงกลางเดือนตุลาคม ซึ่งเป็นช่วงที่มรสุมตะวันตกเฉียงใต้พัดปกคลุมประเทศไทย ร่องความกดอากาศต่ำที่พัดผ่านบริเวณภาคใต้ของประเทศไทยจะพัดผ่านบริเวณภาคกลางและภาคเหนือเป็นลำดับ ทำให้มีฝนตกชุกขึ้นตั้งแต่กลางเดือนพฤษภาคมเป็นต้นไป โดยในช่วงเดือนกันยายนเป็นช่วงที่มีฝนตกชุกที่สุดและเป็นช่วงที่มีความชื้นสูง

๒) ปริมาณน้ำฝน

ตารางที่ ๒ - ๑ ข้อมูลปริมาณน้ำฝน ปี ๒๕๖๑ - ๒๕๖๒

ปี	ปริมาณน้ำฝน (มม.)
๒๕๖๑	๑,๒๗๖.๔๐
๒๕๖๒	๘๐๕.๘๖

ที่มา โครงการชลประทานนนทบุรี ข้อมูล ณ ปี พ.ศ. ๒๕๖๔

๓) อุณหภูมิและความชื้นสัมพัทธ์

ตารางที่ ๒ - ๒ ข้อมูลอุณหภูมิและความชื้นสัมพัทธ์สูงสุด - ต่ำสุด ปี ๒๕๖๑ - ๒๕๖๒

ปี	อุณหภูมิ (องศาเซลเซียส)			ความชื้นสัมพัทธ์ (%)		
	เฉลี่ยสูงสุด	เฉลี่ยต่ำสุด	เฉลี่ยทั้งปี	เฉลี่ยสูงสุด	เฉลี่ยต่ำสุด	เฉลี่ยทั้งปี
๒๕๖๑	๓๒.๗๐	๒๕.๕๐	๒๘.๗๐	๙๐.๖๐	๕๙.๒๐	๗๕.๖๐
๒๕๖๒	๓๓.๘๐	๒๕.๘๐	๒๙.๔๐	๘๗.๒๐	๕๒.๐๐	๗๐.๕๐

ที่มา สำนักงานสถิติจังหวัดนนทบุรี ข้อมูล ณ ปี พ.ศ. ๒๕๖๔

๑.๑.๓ แหล่งน้ำธรรมชาติ

๑) แม่น้ำเจ้าพระยา ไหลผ่านจังหวัดนนทบุรี ตั้งแต่อำเภอปากเกร็ดผ่านอำเภอมืองนนทบุรี และเข้าสู่กรุงเทพมหานคร

๒) คลองอ้อมหรือแม่น้ำอ้อม แยกจากแม่น้ำเจ้าพระยาบริเวณตำบลบางศรีเมืองไหลผ่านตำบลบางศรีเมือง ตำบลไทรมา ตำบลบางรักน้อย ตำบลบางกร่าง ไหลไปยังอำเภอบางใหญ่ผ่านไปยังอำเภอบางกรวย และไปบรรจบแม่น้ำเจ้าพระยาอีกครั้ง

๓) คลองบางไผ่ เป็นคลองซอยแยกจากแม่น้ำเจ้าพระยา บริเวณตำบลบางไผ่ไหลไปตำบลบางสีทอง อำเภอบางกรวย

๔) คลองบางรักน้อย เป็นคลองซอยแยกจากคลองอ้อมไปสิ้นสุดที่ตำบลบางรักน้อยและอำเภอมืองนนทบุรี

๕) คลองวัดแดง เป็นคลองซอยแยกจากแม่น้ำเจ้าพระยา บริเวณตำบลไทรมา

๖) คลองบางกร่าง เป็นคลองข่อยแยกจากคลองอ้อมไหลผ่านตำบลบางศรีเมืองไปสิ้นสุดในตำบลบางกร่าง

๗) คลองบางเขนและคลองต่าง ๆ ซึ่งแยกจากแม่น้ำเจ้าพระยาไหลไปทางฝั่งตะวันออกของแม่น้ำ ซึ่งเป็นเขตเทศบาล

๑.๑.๔ ทรัพยากรธรรมชาติที่สำคัญ

จังหวัดนนทบุรีไม่มีพื้นที่ป่าสงวนแห่งชาติและอุทยานแห่งชาติ

๑.๒ ข้อมูลด้านการปกครองของจังหวัด

๑.๒.๑ การแบ่งเขตการปกครอง

ตารางที่ ๒ - ๓ ข้อมูลการแบ่งเขตการปกครองของจังหวัดนนทบุรี เป็นรายอำเภอ ปี พ.ศ. ๒๕๖๓

อำเภอ	พื้นที่ (ตร.กม.)	ระยะทาง จากอำเภอ ถึงจังหวัด (กม.)	จำนวน					
			ตำบล	หมู่บ้าน	อบต.	เทศบาล ตำบล	เทศบาล เมือง	เทศบาล นคร
๑) เมืองนนทบุรี	๗๗.๐๒	-	๑๐	๒๖	๓	๑	๑	๑
๒) บางกรวย	๕๗.๔๑	๑๖.๙๐	๙	๔๑	๓	๓	๑	๐
๓) บางใหญ่	๙๖.๔๐	๘.๑๐	๖	๖๙	๓	๕	๐	๐
๔) บางบัวทอง	๑๑๖.๔๔	๑๖.๐๐	๘	๗๓	๕	๐	๓	๐
๕) ปากเกร็ด	๘๙.๐๒	๗.๕๐	๑๒	๕๑	๖	๑	๐	๑
๖) ไทรน้อย	๑๘๖.๐๒	๒๙.๐๐	๗	๖๘	๗	๑	๐	๐
รวม	๖๒๒.๓๐	-	๕๒	๓๒๘	๒๗	๑๑	๕	๒

ที่มา ที่ทำการปกครองจังหวัดนนทบุรี ข้อมูล ณ ปี พ.ศ. ๒๕๖๔

๑.๒.๒ ข้อมูลประชากร

ตารางที่ ๒ - ๔ ข้อมูลจำนวนประชากรของจังหวัดนนทบุรี เป็นรายอำเภอ ปี พ.ศ. ๒๕๖๓

อำเภอ	ชาย (คน)	หญิง (คน)	รวมประชากร (คน)	จำนวนครัวเรือน (หลัง)
๑) เมืองนนทบุรี	๑๗๑,๘๓๖	๑๙๕,๓๕๓	๓๖๗,๑๘๙	๒๑๒,๒๔๐
๒) บางกรวย	๖๕,๐๔๒	๗๖,๑๐๗	๑๔๑,๑๔๙	๗๒,๖๕๒
๓) บางใหญ่	๗๒,๘๔๔	๘๔,๐๑๗	๑๕๖,๘๖๑	๘๔,๑๑๙
๔) บางบัวทอง	๑๓๑,๑๐๐	๑๕๐,๖๖๖	๒๘๑,๗๖๖	๑๔๓,๓๑๐
๕) ปากเกร็ด	๑๑๖,๑๑๑	๑๓๓,๓๐๔	๒๔๙,๔๑๕	๑๕๗,๙๙๑
๖) ไทรน้อย	๓๓,๐๑๖	๓๕,๙๙๑	๖๙,๐๐๗	๓๑,๖๒๐
รวม	๕๘๙,๙๔๙	๖๗๕,๔๓๘	๑,๒๖๕,๓๘๗	๗๐๑,๙๓๒

ที่มา กรมการปกครอง กระทรวงมหาดไทย ข้อมูล ณ ปี พ.ศ. ๒๕๖๔

๑.๓ ข้อมูลด้านสังคมและวัฒนธรรม

ประชาชนชาวจังหวัดนนทบุรีส่วนใหญ่นับถือศาสนาพุทธ รองลงมาคือศาสนาอิสลาม ศาสนาคริสต์ และศาสนาอื่น ๆ โดยนับถือศาสนาพุทธ คิดเป็นร้อยละ ๙๔.๖๑ นับถือศาสนาอิสลาม คิดเป็นร้อยละ ๕.๑๑ นับถือศาสนาคริสต์ คิดเป็นร้อยละ ๐.๒๕ และนับถือศาสนาอื่น ๆ คิดเป็นร้อยละ ๐.๐๓ สำหรับศาสนสถานในพื้นที่จังหวัดนนทบุรีประกอบด้วย วัด ๑๙๖ แห่ง โบสถ์ ๓๘ แห่ง และมัสยิด ๑๙ แห่ง

ในด้านวัฒนธรรมขนบธรรมเนียมประเพณีและการละเล่นพื้นเมืองของจังหวัดนนทบุรี ประชากรดั้งเดิมของจังหวัดนนทบุรีประกอบไปด้วยคนไทยที่สืบเชื้อสายมาจากหลายเชื้อชาติมีทั้งไทย จีน มอญและแขก ชนชาติดั้งเดิมและเป็นชนชาติคนส่วนใหญ่ของจังหวัดนนทบุรีนั้นเป็นชนชาติไทยซึ่งมีอยู่ทั่วไปทุกอำเภอ รองลงไปเป็นเชื้อสายจีนซึ่งสันนิษฐานว่าเข้ามาอยู่ตั้งแต่สมัยกรุงศรีอยุธยาเป็นราชธานีนอกจากนี้ ยังมีชนชาติที่อพยพเข้ามาภายหลังอีกสองเชื้อชาติ คือ ชาวไทยเชื้อสายมอญและชาวไทยเชื้อสายมลายู ซึ่งชาวไทยทั้งสองเชื้อชาตินี้อพยพมาอยู่ในจังหวัดนนทบุรีตั้งแต่สมัยกรุงศรีอยุธยาสมัยกรุงธนบุรีตลอดจนถึงสมัยกรุงรัตนโกสินทร์ ตอนต้นตั้งปรากฏหลักฐานในอักษรานุกรมภูมิศาสตร์ไทย ดังนั้น จังหวัดนนทบุรีจึงมีขนบธรรมเนียมประเพณี วัฒนธรรมและการละเล่นพื้นเมืองที่สำคัญนิยมปฏิบัติสืบทอดกันมาแต่โบราณถึงปัจจุบัน เช่น

๑) งานประเพณีตักบาตรพระร้อยแปด ซึ่งจะจัดขึ้นในวันแรม ๘ ค่ำ เดือน ๑๒ ของทุกปีของอำเภอบางกรวย โดยจะมีการแห่พระพุทธรูปที่มีชื่อเสียงจากหลายวัดไปตามลำน้ำ รุ่งขึ้นเป็นงานพิธีทำบุญตักบาตรร่วมกัน

๒) งานสงกรานต์ของทางการของเทศบาลและของชาวมอญจัดในช่วงวันที่ ๑๓ - ๑๕ เมษายน (หรือตามแต่โอกาสสมควรในช่วงสงกรานต์) มีการประกวดนางสงกรานต์ หนูน้อยสงกรานต์ ขบวนแห่ทางหงส์ ธงตะขาน้ำหวานและแห่ปลา (ปล่อยปลาปล่อยนก) และการละเล่นของชาวมอญ

๓) งานประเพณีรำมอญเป็นนาฏศิลป์ที่เก่าแก่อย่างยิ่งของมอญ โดยเฉพาะอย่างยิ่งในอำเภopakเกร็ด จังหวัดนนทบุรี อำเภอพระประแดง จังหวัดสมุทรปราการ และอำเภอสสามโคก จังหวัดปทุมธานี ยังมีผู้ที่รำมอญ สืบทอดมาตลอด

๔) งานวัฒนธรรมสองฝั่งเจ้าพระยา มหาเจษฎาบดินทร์ ซึ่งจะจัดขึ้นเป็นประจำทุกปี ในช่วงเดือนมีนาคม - เมษายน ณ อุทยานเฉลิมกาญจนาภิเษก และบริเวณวัดเฉลิมพระเกียรติวรวิหาร ซึ่งภายในงาน มีการจัดกิจกรรมต่าง ๆ อาทิเช่น พิธีบวงสรวงพระบาทสมเด็จพระนั่งเกล้าเจ้าอยู่หัว การแสดงทางวัฒนธรรมต่าง ๆ ทั้งการแสดงโขน เพลงเรือพื้นบ้าน ลิเก เป็นต้น อีกทั้งยังมีการจัด ตลาดวัฒนธรรมย้อนยุค โดยเปิดพื้นที่ให้เครือข่าย ทั้ง ๖ อำเภอ นำผลิตภัณฑ์มาจัดจำหน่ายทั้งสินค้า OTOP สินค้าภูมิปัญญาท้องถิ่น และงานศิลปหัตถกรรมพื้นบ้าน

๕) งานมหกรรมทุเรียนนนท์ จัดขึ้นเป็นประจำทุกปีในช่วงเดือนพฤษภาคม - มิถุนายน เพื่อเป็นการเผยแพร่ประชาสัมพันธ์องค์ความรู้เรื่องสิ่งบ่งชี้ทางภูมิศาสตร์ (GI) การปลูกทุเรียนแบบวิถีอินทรีย์ ตามภูมิปัญญาของชาวสวนจังหวัดนนทบุรี และส่งเสริมอนุรักษ์ทุเรียนนนท์ที่มีการกล่าวขานกันมาอย่างยาวนาน ด้วยคุณภาพและความอร่อย อีกทั้งภายในงานจะมีการจัดจำหน่ายทุเรียนจากเกษตรกรชาวสวนทุเรียน ซึ่งถือเป็นการส่งเสริมอาชีพและสร้างรายได้ให้กับเกษตรกรจังหวัดนนทบุรี

๑.๔ ข้อมูลโครงสร้างพื้นฐานและสาธารณูปโภค

๑.๔.๑ การคมนาคมขนส่งของจังหวัดนนทบุรี ประกอบด้วยทางบกและทางน้ำ

๑) การคมนาคมทางบก เนื่องจากสภาพทางภูมิศาสตร์ของจังหวัดนนทบุรีมีอาณาเขตติดต่อกับกรุงเทพมหานครถึง ๒ ด้านคือ ด้านทิศตะวันออกและทิศใต้ รวมทั้งเป็นจังหวัดในเขตปริมณฑล ระบบโครงข่ายการคมนาคมขนส่งทางบกของนนทบุรีค่อนข้างสมบูรณ์ทั้งระบบทางหลวงแผ่นดินจังหวัดและชนบทที่ได้ติดต่อภายในจังหวัด เชื่อมโยงเข้ากับกรุงเทพมหานครและจังหวัดใกล้เคียงทำให้การเดินทาง

สู่กรุงเทพมหานครและจังหวัดใกล้เคียงเป็นไปด้วยความสะดวก โดยมีโครงข่ายคมนาคมขนส่งทางบกติดต่อกันภายในจังหวัด และมีเส้นทางเชื่อมต่อกับทุกตำบล เส้นทางคมนาคมขนส่งของจังหวัดนนทบุรี ประกอบด้วยทางหลวงแผ่นดินซึ่งเชื่อมโยงระหว่างภูมิภาคและจังหวัด ทางหลวงจังหวัดซึ่งเชื่อมโยงจังหวัดกับอำเภอ ส่วนทางหลวงชนบทเชื่อมโยงระหว่างอำเภอไปยังตำบลและหมู่บ้าน นอกจากนี้ จังหวัดนนทบุรียังมีทางพิเศษซึ่งอยู่ในความรับผิดชอบของการทางพิเศษแห่งประเทศไทย ซึ่งประกอบด้วยระบบทางด่วน เพื่อช่วยให้การจราจรในใจกลางกรุงเทพมหานครสามารถกระจายสู่บริเวณรอบนอกและจากรอบนอกเข้าสู่ใจกลางเมืองได้สะดวกยิ่งขึ้น โดยจังหวัดนนทบุรีมีระบบขนส่งมวลชนที่ให้บริการประชาชนทั้งระบบขนส่งมวลชนทางรถไฟสายสีม่วง (สถานีเตาปูน – สถานีคลองบางไผ่) , รถโดยสารประจำทาง และรถขนส่งมวลชนรองโดยรถขนส่งสาธารณะ (Feeder) ซึ่งเป็น Smart Bus เชื่อมโยงกับรถไฟสายสีม่วง จังหวัดนนทบุรีได้เริ่มดำเนินการ ๒ เส้นทาง ประกอบด้วย เส้นทางสาย R๒ (เซ็นทรัลเวสต์เกต – บางไผ่ – บางบัวทอง – บางพลู) และเส้นทางสาย R๔ (ถนนชัยพฤกษ์ – ถนนราชพฤกษ์ – พระนั่งเกล้า) เพื่อดำเนินการแก้ไขปัญหาการจราจรในพื้นที่จังหวัดนนทบุรี

๒) การคมนาคมทางน้ำ เส้นทางคมนาคมทางน้ำที่สำคัญของจังหวัดนนทบุรี คือ แม่น้ำเจ้าพระยาและคลองต่าง ๆ เช่น คลองบางขุนศรี คลองพระพิมล คลองบางใหญ่ คลองมหาสวัสดิ์ และมีท่าเทียบเรือที่สำคัญ ได้แก่ ท่าเทศบาลเมืองนนทบุรี ท่าวัดเขมา ท่าปากเกร็ด ท่าประตูพระอุดม ท่าบางบัวทอง ท่าอิฐ ท่าบางใหญ่ ท่าวัดเขย่น และท่าไทรมา สำหรับการเดินทางโดยทางน้ำมีเรือด่วนเจ้าพระยาแล่นรับส่งผู้โดยสารระหว่างนนทบุรี – วัดพระยาไกร ตลอดทั้งวันซึ่งนับว่าเป็นการอำนวยความสะดวกและสร้างความเพลิดเพลินให้แก่นักท่องเที่ยวที่ต้องการเปลี่ยนบรรยากาศจากการเดินทางโดยรถยนต์มาเป็นทางเรือซึ่งมีเรือด่วนเจ้าพระยาบริการระหว่างเส้นทางจากท่าหน้าวัดราชสิงขร เขตยานนาวา ถึงท่าหน้านนทบุรี (ฝั่งพระนคร) อำเภอเมือง จังหวัดนนทบุรี ซึ่งเปิดให้บริการทุกวัน ระหว่างเวลา ๐๖.๐๐ ถึง ๑๘.๐๐ น.

๓) การไปรษณีย์ ปัจจุบันจังหวัดนนทบุรีมีที่ทำการไปรษณีย์โทรเลขให้บริการ จำนวนทั้งสิ้น ๑๓ ที่ทำการ โดยกระจายอยู่ทุกอำเภอซึ่งในอำเภอเมืองนนทบุรีมีมากที่สุดมีจำนวน ๖ ที่ทำการรองลงมาคือ อำเภอปากเกร็ดและอำเภอบางใหญ่ มีจำนวน ๒ ที่ทำการ นอกจากนี้ยังมีอำเภอละ ๑ ที่ทำการ

๑.๔.๒ ไฟฟ้า

จังหวัดนนทบุรีมีการไฟฟ้านครหลวงเป็นผู้ให้บริการจำหน่ายกระแสไฟฟ้าโดยมีการกระจายไฟฟ้าเกือบทุกหมู่บ้านในจังหวัด ครอบคลุมทั้งที่อยู่อาศัย สถานธุรกิจ อุตสาหกรรม สถานที่ราชการสาธารณะและอื่น ๆ

๑.๔.๓ ข้อมูลด้านการกักกันของจังหวัดนนทบุรี

จังหวัดนนทบุรีไม่มีด่านกักกันพืช ปศุสัตว์ และประมง

๑.๔.๔ ข้อมูลโครงสร้างพื้นฐานและสาธารณูปโภคอื่น ๆ

๑) การประปา จังหวัดนนทบุรีอยู่ในความรับผิดชอบของการประปานครหลวง ๓ สาขา ดังนี้

- สำนักงานการประปาสาขานนนทบุรี โดยผลิตน้ำบริการแก่ประชาชนครอบคลุมพื้นที่ในเขตอำเภอเมือง และอำเภอปากเกร็ดเต็มพื้นที่ที่มีพื้นที่ความรับผิดชอบ ๙๑.๙๕ ตารางกิโลเมตร เป็นพื้นที่จ่ายน้ำ ๘๒.๗๕ ตารางกิโลเมตร

- สำนักงานการประปาสาขางบางบัวทอง โดยผลิตน้ำบริการแก่ประชาชนครอบคลุมพื้นที่ในเขตอำเภอบางบัวทอง และอำเภอไทรน้อยเต็มพื้นที่ที่มีพื้นที่ความรับผิดชอบ ๓๔๐.๓๗ ตารางกิโลเมตรเป็นพื้นที่จ่ายน้ำ ๒๘๙.๕๙ ตารางกิโลเมตร

- สำนักงานประปาสาขามหาสวัสดิ์ โดยผลิตน้ำบริการแก่ประชาชนครอบคลุมพื้นที่ในเขตอำเภอบางกรวย และบางใหญ่เต็มพื้นที่รวมกับพื้นที่บางส่วนของอำเภอเมืองมีพื้นที่ความรับผิดชอบ ๒๐๐.๘๗ ตารางกิโลเมตร เป็นพื้นที่จ่ายน้ำ ๑๔๖ ตารางกิโลเมตร

๑.๕ ข้อมูลด้านเศรษฐกิจของจังหวัดนนทบุรี

๑.๕.๑ สภาพเศรษฐกิจโดยทั่วไป

จังหวัดนนทบุรีมีผลิตภัณฑ์มวลรวมจังหวัด ณ ราคาประจำปี พ.ศ. ๒๕๖๒ มีมูลค่า ๓๔๕,๔๑๑ ล้านบาท ผลิตภัณฑ์มวลรวมจังหวัดต่อหัวเท่ากับ ๑๙๗,๑๕๙ บาท จำแนกเป็นภาคการเกษตรจำนวน ๔,๕๘๘ ล้านบาท และนอกภาคการเกษตรจำนวน ๓๔๐,๘๒๓ ล้านบาท ประกอบด้วยสาขาที่มีผลิตภัณฑ์มวลรวมสูงสุด ๓ อันดับแรก ได้แก่

- ๑) สาขาการขนส่ง ขยายปลีก การซ่อมแซมยานยนต์และจักรยานยนต์ จำนวน ๖๓,๘๖๐ ล้านบาท
- ๒) สาขาอุตสาหกรรมการผลิต จำนวน ๕๓,๘๖๐ ล้านบาท
- ๓) สาขากิจกรรมด้านสุขภาพและงานสังคมสงเคราะห์ จำนวน ๔๒,๒๙๒ ล้านบาท

๑.๕.๒ ผลิตภัณฑ์มวลรวมของจังหวัดนนทบุรี (GPP)

ตารางที่ ๒ - ๕ แสดงผลิตภัณฑ์มวลรวมของจังหวัดนนทบุรี (GPP) ณ ราคาประจำปี พ.ศ. ๒๕๖๒

สาขาการผลิต	พ.ศ. ๒๕๖๑ (ล้านบาท)	พ.ศ. ๒๕๖๒ (ล้านบาท)	เพิ่มขึ้น/ลดลง (ร้อยละ)
ภาคการเกษตร	๕,๐๙๔	๔,๕๘๘	-๓.๘๓
เกษตรกรรม การป่าไม้ และการประมง	๕,๐๙๔	๔,๕๘๘	-๓.๘๓
นอกภาคการเกษตร	๓๒๑,๔๔๘	๓๔๐,๘๒๓	๖.๐๓
การทำเหมืองแร่และเหมืองหิน	๑๑๒	๑๐๙	-๒.๖๘
การผลิตอุตสาหกรรม	๕๐,๕๒๓	๕๓,๘๖๐	๖.๖๐
ไฟฟ้า ก๊าซ และระบบปรับอากาศ	๕,๔๗๓	๖,๑๖๘	๑๒.๗๐
การประปาและการจัดการของเสีย	๒,๒๒๙	๒,๕๗๐	๑๕.๓๐
การก่อสร้าง	๑๔,๑๙๓	๑๔,๕๒๕	๒.๓๓
การขายส่ง การขายปลีก การซ่อมยานยนต์และ - จักรยานยนต์	๖๒,๐๒๖	๖๓,๘๖๐	๒.๙๖
การขนส่ง และสถานที่เก็บสินค้า	๑๑,๕๑๒	๑๑,๗๗๐	๒.๒๔
กิจการโรงแรมและบริการด้านอาหาร	๗,๕๒๗	๙,๒๔๙	๒๒.๘๘
ข้อมูลข่าวสารและการสื่อสาร	๒๓,๗๘๙	๒๕,๙๑๑	๘.๙๒
การเงินและการประกันภัย	๒๙,๖๙๘	๓๐,๗๓๑	๓.๔๘
กิจกรรมเกี่ยวกับอสังหาริมทรัพย์	๑๕,๗๕๐	๑๖,๘๖๘	๗.๑๐
กิจกรรมวิชาชีพ วิทยาศาสตร์และกิจการทาง-วิชาการ	๔,๙๘๙	๕,๗๒๘	๑๔.๘๑
กิจกรรมการบริหารและบริการสนับสนุนอื่น ๆ	๕,๗๕๕	๖,๒๒๙	๘.๒๔
การบริหารราชการ การป้องกันประเทศ	๒๐,๙๖๔	๒๑,๒๓๐	๑.๒๗
การศึกษา	๗,๕๑๘	๕,๕๑๗	-๒๖.๖๒
กิจกรรมด้านสุขภาพและงานสังคมสงเคราะห์	๓๗,๙๔๘	๔๒,๒๙๒	๑๑.๔๕
ศิลปะ ความบันเทิงและนันทนาการ	๑๔,๓๖๐	๑๖,๘๒๓	๑๗.๑๕
กิจกรรมการบริการด้านอื่น ๆ	๗,๐๘๓	๗,๓๘๑	๔.๒๑

ที่มา สำนักงานคณะกรรมการพัฒนาเศรษฐกิจและสังคมแห่งชาติ ข้อมูล ณ ปี พ.ศ. ๒๕๖๔

๑.๖ ข้อมูลด้านอื่น ๆ ที่เกี่ยวข้อง

ด้านแรงงาน จำแนกตามอุตสาหกรรมและเพศ เป็นรายไตรมาส พ.ศ. ๒๕๖๓ ซึ่งเห็นว่า จังหวัดนนทบุรีมีประชากรอายุ ๑๕ ปีขึ้นไป เป็นผู้อยู่ในกำลังแรงงานจำนวน ๙๖๕,๙๔๐ ราย เป็นเพศชาย จำนวน ๕๒๑,๙๑๘ ราย และเพศหญิงจำนวน ๔๔๔,๐๒๒ ราย จำแนกเป็นผู้มีงานทำในภาคการเกษตรจำนวน ๓๑,๖๖๐ ราย ส่วนผู้มีงานทำนอกภาคการเกษตรจำนวน ๙๓๔,๒๘๐ ราย ในจำนวนนี้ทำงาน ในประเภท กิจการขายส่ง ขายปลีก ซ่อมแซมยานยนต์และจักรยานยนต์มากที่สุดจำนวน ๒๑๔,๘๔๓ ราย รองลงมาคือ การผลิตอุตสาหกรรมจำนวน ๑๕๐,๕๒๕ ราย และกิจการโรงแรมและบริการด้านอาหารจำนวน ๘๑,๘๐๙ ราย

ด้านการประกันสังคม จังหวัดนนทบุรีมีสถานประกอบการที่ขึ้นทะเบียนประกันสังคมจำนวน ๑๗,๗๒๑ แห่ง มีผู้ประกันตนตามมาตรา ๓๓ จำนวน ๓๕๒,๒๔๐ ราย ผู้ประกันตนตามมาตรา ๓๙ จำนวน ๖๓,๔๖๒ ราย และผู้ประกันตนตามมาตรา ๔๐ จำนวน ๔๗,๔๘๑ ราย ในส่วนของสถานบริการสาธารณสุขของ จังหวัดนนทบุรี จำแนกเป็นโรงพยาบาลของรัฐบาลจำนวน ๙ แห่ง โรงพยาบาลของเอกชน จำนวน ๑๒ แห่ง และโรงพยาบาลส่งเสริมสุขภาพตำบลจำนวน ๘๙ แห่ง สำหรับประเภทประโยชน์ทดแทน ที่ผู้ประกันตน ใช้บริการสูงสุด คือ กรณีเจ็บป่วยจำนวน ๑,๐๗๕,๘๐๔ ราย ของผู้ใช้บริการทั้งหมด

ด้านการท่องเที่ยว จังหวัดนนทบุรีมีรายได้จากการท่องเที่ยวจำนวน ๔,๓๕๖.๙๗ ล้านบาท มีแหล่งท่องเที่ยวที่น่าสนใจและหลากหลาย ทั้งแหล่งท่องเที่ยวเชิงประวัติศาสตร์และสถาปัตยกรรม แหล่งท่องเที่ยวเชิงวัฒนธรรม และแหล่งท่องเที่ยวเชิงธรรมชาติ เช่น

- ๑) ศาลากลางหลังเก่า ตั้งอยู่ริมแม่น้ำเจ้าพระยา สร้างขึ้นสมัยรัชกาลที่ ๖ ตัวอาคารสร้างแบบ สถาปัตยกรรมยุโรป เป็นอาคารไม้ติดต่อกันหลายหลัง มีการขึ้นทะเบียนเป็นโบราณสถาน ของชาติ โดยกรมศิลปากร ซึ่งปัจจุบันได้ใช้สถานที่นี้เป็นวิทยาลัยมหาดไทย สถาบันพัฒนา ข้าราชการระดับสูงของกระทรวงมหาดไทย
- ๒) ศาลหลักเมือง ตั้งอยู่หน้าศาลากลางจังหวัดหลังใหม่ เป็นอาคารทรงไทยจัดรมุขสีขาว ยอดปราสาท หน้าบันเป็นรูปหมอนน้ำลายวิจิตร เสาหลักเมืองทำด้วยไม้ชัยพฤกษ์ ถือเป็น ไม้ศักดิ์สิทธิ์ของไทย
- ๓) สวนสมเด็จพระศรีนครินทร์ มีเนื้อที่ประมาณ ๑๒๙ ไร่ เป็นสวนสาธารณะเต็มไปด้วยดอกไม้ นานาพันธุ์ และมีสวนน้ำสำหรับปั่นจักรยานน้ำ สัมผัสทัศนียภาพและเหมาะแก่การพักผ่อน
- ๔) เกาะเกร็ด มีเนื้อที่ประมาณ ๒,๔๔๕ ไร่ เป็นเกาะขนาดใหญ่อยู่กลางแม่น้ำเจ้าพระยา เป็นชุมชนเก่าแก่ก่อตั้งและเจริญรุ่งเรืองมาตั้งแต่สมัยกรุงศรีอยุธยาเป็นราชธานี ชาวบ้าน ที่อาศัยอยู่ในเกาะเกร็ดส่วนใหญ่เป็นชาวไทยเชื้อสายมอญ โบราณสถานต่าง ๆ จึงเป็น สถาปัตยกรรมของชาวมอญ เช่น วัดปรมย์ยิกาวาส วัดเสาธงทอง วัดฉิมพลี วัดไผ่ล้อม
- ๕) ศูนย์วัฒนธรรมพื้นบ้านชาวมอญ ตั้งอยู่บนเกาะเกร็ด แหล่งรวมภาชนะเครื่องปั้นดินเผา รามัญรูปทรงต่าง ๆ เป็นเครื่องปั้นดินเผาไม่เคลือบลวดลายวิจิตรมีชื่อเสียง และเป็นตรา ประจำจังหวัดนนทบุรี
- ๖) วัดเขมาภิรตาราม สร้างในรัชสมัยของพระบาทสมเด็จพระรามาธิบดีที่ ๑ (พระเจ้าอยู่หัว) เดิมชื่อวัดเขมา เป็นวัดหลวงตั้งแต่สมัยพระเจ้าอยู่หัว ต่อมาเปลี่ยนเป็นชื่อวัดเขมาภิรตาราม พร้อมทั้งยกฐานะขึ้นเป็นพระอารามหลวงชั้นโทจนถึงปัจจุบัน
- ๗) วัดเฉลิมพระเกียรติวรวิหาร เป็นพระอารามหลวงชั้นโทที่มีความสำคัญคู่บ้านเมือง ตั้งอยู่ ริมฝั่งแม่น้ำเจ้าพระยา สร้างขึ้นตามพระราชประสงค์ของพระบาทสมเด็จพระนั่งเกล้า เจ้าอยู่หัว รัชกาลที่ ๓ เป็นสถานที่ประสูติของสมเด็จพระศรี-สุลาไลย พระราชชนนีพันปีหลวง แห่งพระองค์

- ๘) แม่น้ำเจ้าพระยา เป็นแม่น้ำสายสำคัญไหลหล่อเลี้ยงชีวิตคนเมืองนนท์มาตั้งแต่อดีตจนถึงปัจจุบัน ชาวเมืองนนท์ถือเอาน้ำในแม่น้ำเจ้าพระยา บริเวณท่าน้ำหน้าวัดเฉลิมพระเกียรติวรวิหาร เป็นแหล่งน้ำศักดิ์สิทธิ์ สำหรับใช้ในการประกอบพิธีกรรมต่าง ๆ ที่สำคัญ
- ๙) คลองขนมหวาน เป็นแหล่งผลิตที่สำคัญและมีชื่อเสียงอยู่บริเวณสองฟากฝั่งของคลองบางบัวทองและท่าอิฐ ซึ่งมีการทำขนมหวานเป็นอาชีพหลักเกือบทุกครัวเรือนมาตั้งแต่อดีต
- ๑๐) ตลาดน้ำบางคูเวียง ตลาดจะมีช่วงเช้าเวลา ๐๖.๐๐ - ๐๘.๐๐ น. ชาวบ้านจะนำผลไม้ตามฤดูกาลบรรทุกเรือมาค้าขายกันที่นี่ รวมถึงยังมีอาหารและสินค้าอื่น ๆ ทุกเช้าพระภิกษุจากวัดบริเวณใกล้เคียงออกบิณฑบาตโดยใช้เรือลำเล็ก ๆ เป็นพาหนะ เป็นภาพชีวิตแบบไทย

๒. ข้อมูลด้านเกษตรที่สำคัญของจังหวัดนนทบุรี

๒.๑ ครัวเรือนเกษตรกรและแรงงานภาคเกษตร

ตารางที่ ๒ - ๖ ข้อมูลจำนวนครัวเรือนเกษตรกรและจำนวนแรงงานภาคเกษตรของจังหวัดนนทบุรี

อำเภอ	จำนวนครัวเรือน (หลังคาเรือน)	จำนวนครัวเรือนเกษตรกร (หลังคาเรือน)	ร้อยละจำนวนครัวเรือน เกษตรกร/ครัวเรือนทั้งหมด
๑) เมืองนนทบุรี	๒๑๒,๒๔๐	๑,๐๒๘	๐.๔๘
๒) บางกรวย	๗๒,๖๕๒	๑,๓๓๕	๑.๗๙
๓) บางใหญ่	๘๔,๑๑๙	๒,๓๖๔	๒.๘๑
๔) บางบัวทอง	๑๔๓,๓๑๐	๑,๘๐๖	๑.๒๖
๕) ปากเกร็ด	๑๕๗,๙๙๑	๑,๒๙๒	๐.๘๒
๖) ไทรน้อย	๓๑,๖๒๐	๔,๐๗๒	๑๒.๘๘
รวม	๗๐๑,๙๓๒	๑๑,๘๙๗	๑.๖๙

ที่มา ที่ทำการปกครองจังหวัดนนทบุรี และสำนักงานเกษตรจังหวัดนนทบุรี ข้อมูล ณ กุมภาพันธ์ พ.ศ. ๒๕๖๔

๒.๒ การใช้ที่ดินเพื่อการเกษตร

ตารางที่ ๒ - ๗ ข้อมูลการใช้ที่ดินเพื่อการเกษตรแยกตามรายอำเภอ จังหวัดนนทบุรี

อำเภอ	พื้นที่ทั้งหมด (ไร่)	พื้นที่ทำการเกษตร							
		ที่นา (ข้าว)		ไม้ผล/ไม้ยืนต้น/กล้วยไม้		พืชผัก		พืชอื่น ๆ	
		จำนวน (ไร่)	ร้อยละ พื้นที่ ทั้งหมด	จำนวน (ไร่)	ร้อยละ พื้นที่ ทั้งหมด	จำนวน (ไร่)	ร้อยละ พื้นที่ ทั้งหมด	จำนวน (ไร่)	ร้อยละ พื้นที่ ทั้งหมด
๑) เมืองนนทบุรี	๒,๑๗๔.๖๒	๒๗.๒๓	๑.๒๕	๒,๐๙๑.๒๖	๙๖.๑๗	๑๙.๐๔	๐.๘๘	๑๑.๕๖	๐.๕๓
๒) บางกรวย	๓,๘๖๕.๙๑	๘๒๖.๖๒	๒๑.๓๘	๑,๗๒๗.๙๙	๔๔.๗๐	๓๕๐	๙.๐๕	๒๗.๔๙	๐.๗๑
๓) บางใหญ่	๑๕,๕๔๐.๗๐	๑๐,๔๕๕.๒๑	๖๗.๒๑	๓,๕๙๗.๔๙	๒๓.๑๕	๖๑๕	๓.๙๖	๑๖	๐.๑๐
๔) บางบัวทอง	๑๔,๙๖๙.๗๒	๑๒,๖๘๘.๔๕	๘๔.๗๖	๑,๒๕๐.๓๑	๘.๓๕	๙๔๐	๖.๒๘	๙.๙๖	๐.๐๗
๕) ปากเกร็ด	๔,๙๘๙.๖๖	๒,๙๓๑.๐๑	๕๘.๗๔	๑,๘๖๗.๐๘	๓๗.๔๒	๙๒.๔๔	๑.๘๕	๒๔.๒๑	๐.๔๙
๖) ไทรน้อย	๕๙,๐๕๑.๔๑	๕๒,๐๔๙.๑๖	๘๘.๑๔	๔,๑๘๖	๗.๐๙	๑,๗๕๘	๒.๙๘	๒๕๙.๒๕	๐.๔๔
รวม	๑๐๐,๕๙๒.๐๒	๗๘,๙๖๗.๖๘	๗๘.๕๐	๑๔,๗๒๐.๑๓	๑๔.๖๓	๓,๗๗๔.๔๘	๓.๗๕	๓๔๘	๐.๓๕

ที่มา สำนักงานเกษตรจังหวัดนนทบุรี ข้อมูล ณ ข้อมูล ณ กุมภาพันธ์ พ.ศ. ๒๕๖๔

๒.๓ แหล่งน้ำเพื่อการเกษตร

๒.๓.๑ พื้นที่ชลประทานและระบบชลประทาน

พื้นที่ส่วนใหญ่ของจังหวัดนนทบุรีอยู่ในเขตพื้นที่ชลประทาน โดยมีโครงการชลประทานที่รับผิดชอบแจกจ่ายน้ำเข้าพื้นที่เกษตรของจังหวัดนนทบุรี ๓ โครงการ คือ โครงการชลประทานนนทบุรี ครอบคลุมพื้นที่อำเภอเมืองนนทบุรี อำเภอปากเกร็ด อำเภอบางบัวทอง อำเภอบางกรวย และอำเภอบางใหญ่ ส่วนโครงการส่งน้ำและบำรุงรักษาพระยาบรรลือ ครอบคลุมพื้นที่อำเภอไทรน้อย อำเภอบางบัวทอง และบางส่วนของอำเภอปากเกร็ด และโครงการส่งน้ำและบำรุงรักษาพระพิมล ครอบคลุมพื้นที่อำเภอบางใหญ่ อำเภอบางกรวย และบางส่วนของอำเภอบางบัวทอง ทั้งนี้ มีแม่น้ำไหลผ่าน ๑ สาย และมีคลองส่งน้ำเข้าสู่พื้นที่การเกษตรที่สำคัญ คือ

๑) คลองบางขุนศรี รับน้ำจากจังหวัดพระนครศรีอยุธยา ผ่านประตูระบายน้ำขุนศรี ผ่านเข้าคลองแยกในพื้นที่ตำบลไทรใหญ่ และตำบลราชบุรณิยม

๒) คลองลากค้อน ครอบคลุมพื้นที่บางส่วนของตำบลราชบุรณิยม

๓) คลองพระพิมล รับน้ำจากคลองญี่ปุ่นใต้ ในจังหวัดนครปฐมมีประตูเก็บกักน้ำอยู่ที่อำเภอบางบัวทอง ก่อนปล่อยลงสู่แม่น้ำเจ้าพระยา จ่ายน้ำครอบคลุมพื้นที่อำเภอบางใหญ่ อำเภอบางบัวทอง นับว่าเป็นคลองชลประทานสายหลักของจังหวัด

๔) คลองบางใหญ่ รับน้ำบางส่วนจากคลองโพงของจังหวัดนครปฐม

๕) คลองมหาสวัสดิ์ เป็นคลองชลประทานมีอยู่ตอนใต้สุดของจังหวัดนนทบุรี มีประตูน้ำฉิมพลีช่วยเก็บกักระบายน้ำ ใช้ในเขตพื้นที่อำเภอบางกรวยทั้งหมด

๒.๓.๒ แหล่งน้ำอื่น ๆ

น้ำบาดาลในจังหวัดนนทบุรี มีกำเนิดมาจากน้ำฝนที่ตกลงมาไหลแทรกไปกักเก็บอยู่ในช่องว่างระหว่างเม็ดกรวดและทราย ประกอบกันเป็นชั้นน้ำบาดาล ในตะกอนที่สะสมตัวอยู่ในที่ราบลุ่มน้ำหลากและบริเวณที่ราบต่ำของลุ่มน้ำเก่า มีหน่วยเรียกทางธรณีวิทยาว่า ชั้นน้ำที่ราบน้ำท่วมถึงยุคควอเทอร์นารี (Quaternary flood plain deposits aquifer : Qfd) หรือแต่เดิมเรียกว่า ชั้นน้ำเจ้าพระยา (Chao Phraya aquifer : Qcp) ประกอบด้วยชั้นตะกอนกรวด ทราย สลับกับชั้นดินเหนียว มีความหนาแน่นกว่า ๑๐๐ เมตร ซึ่งชั้นน้ำบาดาลในจังหวัดนนทบุรีสามารถแบ่งออกเป็น ๘ ชั้น ประกอบด้วย

๑) **ชั้นน้ำกรุงเทพ** เป็นชั้นน้ำบนสุด ส่วนบนสุดของชั้นน้ำนี้ปกคลุมด้วยดินเหนียวกรุงเทพ (Bangkok Clay) มีความหนาเฉลี่ย ๒๒ เมตร ชั้นน้ำอยู่ลึกจากพื้นดินประมาณ ๑๖ - ๓๐ เมตร ประกอบด้วยกรวดทรายและชั้นดินเหนียวบาง ๆ แทรกอยู่บ้าง ชั้นน้ำหนาประมาณ ๒๐ - ๓๐ เมตร มีปริมาณน้ำมากแต่คุณภาพไม่เหมาะสมที่จะนำไปใช้บริโภค เนื่องจากส่วนใหญ่เป็นน้ำคุณภาพกร่อยถึงเค็ม

๒) **ชั้นน้ำพระประแดง** อยู่ถัดจากชั้นกรุงเทพ แทรกด้วยชั้นดินเหนียวเนื้อแน่นสีน้ำตาลอมเทา ความหนาไม่น้อยกว่า ๑๐ เมตร ในชั้นดินเหนียวมักจะมีทรายแทรกสลับอยู่ ชั้นน้ำอยู่ที่ระดับความลึกประมาณ ๖๐ - ๘๐ เมตร ความหนาประมาณ ๒๐ - ๕๐ เมตร ประกอบไปด้วยกรวดทรายเม็ดเล็กและใหญ่คละกัน สีขาวอมเทาหรือสีน้ำตาลอ่อน และมีชั้นดินเหนียวบาง ๆ แทรกอยู่ ชั้นน้ำนี้ให้ปริมาณน้ำ แต่ก็มีคุณภาพกร่อยและค่อนข้างเค็ม

๓) **ชั้นน้ำนครหลวง** เป็นชั้นน้ำที่อยู่ลึกจากชั้นน้ำพระประแดงลงไป โดยมีดินเหนียวเนื้อแน่นสีน้ำตาล ความหนาประมาณ ๓ - ๑๐ เมตร ชั้นน้ำอยู่ลึกจากผิวดินประมาณ ๑๐๐ - ๑๔๐ เมตร ชั้นน้ำหนาประมาณ ๕๐ - ๗๐ เมตร ซึ่งชั้นน้ำประกอบด้วยตะกอนของกรวด ทราย แผ่ขยายครอบคลุมพื้นที่ออกไปในแนวเหนือ - ใต้ จนถึงจังหวัดชัยนาท

๔) **ชั้นน้ำนันทบุรี** วางตัวขนานกับชั้นน้ำนครหลวง และมีคุณสมบัติทางอุทกธรณีวิทยาที่คล้ายคลึงกัน ชั้นน้ำประกอบด้วยกรวด และมีชั้นดินเหนียวบาง ๆ แทรกอยู่ชั้นดินเหนียวที่แทรกอยู่บางตอนจะยอมให้น้ำไหลซึมผ่านไปได้ ชั้นน้ำอยู่ลึกจากผิวดินประมาณ ๑๗๐ - ๒๐๐ เมตร ความหนาของชั้นน้ำประมาณ ๓๐ - ๗๐ เมตร ปริมาณน้ำที่สามารถพัฒนาขึ้นมาใช้ได้ อยู่ระหว่าง ๑๕๐ - ๓๐๐ ลูกบาศก์เมตรต่อชั่วโมง

๕) **ชั้นน้ำสามโคก** วางตัวอยู่ใต้ชั้นน้ำนันทบุรี ประกอบไปด้วยชั้นทรายบาง ๆ หลายชั้น วางตัวเรียงสลับกันลงไป โดยมีชั้นดินเหนียวแทรกสลับอยู่กลาง ความลึกของชั้นน้ำประมาณ ๒๔๐ - ๒๕๐ เมตร ความหนาโดยเฉลี่ยประมาณ ๔๐ - ๘๐ เมตร คุณภาพน้ำใกล้เคียงกับชั้นน้ำนันทบุรี แต่ปริมาณน้ำที่สามารถพัฒนาได้จะน้อยกว่าชั้นน้ำนันทบุรี

๖) **ชั้นน้ำพญาไท** มีลักษณะทางอุทกธรณีวิทยาใกล้เคียงกันกับชั้นน้ำสามโคก ชั้นน้ำประกอบด้วยชั้นทรายบาง ๆ หลายชั้น วางตัวเรียงสลับกันลงไป โดยมีชั้นดินเหนียว เนื้อแน่นแข็ง ความหนาประมาณ ๕ - ๑๐ เมตร แทรกสลับอยู่ ชั้นน้ำอยู่ลึกประมาณ ๒๗๕ - ๓๕๐ เมตร ชั้นน้ำหนาประมาณ ๔๐ - ๖๐ เมตร คุณภาพน้ำใกล้เคียงกันกับชั้นน้ำสามโคก

๗) **ชั้นน้ำธนบุรี** วางตัวอยู่ใต้ชั้นน้ำพญาไท โดยมีชั้นดินเหนียวแทรกตัวสลับอยู่ชั้นดินเหนียวบางแห่งหนาถึง ๓๐ เมตร แต่บางแห่งจะหนาประมาณ ๑ เมตรเท่านั้น ชั้นน้ำอยู่ลึกประมาณ ๓๕๐ - ๔๐๐ เมตร ประกอบด้วยชั้นทรายนานา ๆ อย่างน้อย ๓ ชั้น แต่ละชั้นมีดินเหนียวแทรกสลับอยู่ความหนาของชั้นน้ำรวมกันประมาณ ๕๐ - ๑๐๐ เมตร น้ำบาดาลในชั้นน้ำธนบุรีส่วนใหญ่เป็นน้ำจืดหรือค่อนข้างจืด เว้นแต่ด้านตะวันตกเฉียงใต้ของฝั่งธนบุรีซึ่งน้ำจะมีคุณภาพกร่อยถึงเค็ม

๘) **ชั้นน้ำปากน้ำ** เป็นชั้นที่ลึกที่สุด ให้น้ำจืดในทุกพื้นที่ เป็นชั้นน้ำที่ประกอบไปด้วยชั้นทรายนานา ๆ ไม่น้อยกว่า ๓ ชั้น ซึ่งชั้นทรายที่อยู่ตอนล่างสุดลึก ๕๕๐ เมตรลงไป จะให้คุณภาพน้ำที่ดีที่สุด ชั้นน้ำอยู่ลึกจากผิวดินประมาณ ๔๒๐ - ๕๐๐ เมตร

ชั้นน้ำคุณภาพดี มีความสามารถในการให้น้ำสูง และมีการพัฒนามาขึ้นมาใช้กันมาก ได้แก่ ชั้นน้ำพระประแดง ชั้นน้ำนครหลวง ชั้นน้ำนันทบุรี และชั้นน้ำสามโคก ส่วนชั้นน้ำอื่น ๆ มีระดับลึกเกินไป ในขณะที่ชั้นน้ำกรุงเทพ ซึ่งเป็นชั้นน้ำชั้นบนสุด พบว่าน้ำมีคุณภาพกร่อยถึงเค็มจึงไม่นิยมพัฒนามาขึ้นมาใช้ เนื่องจากค่าใช้จ่ายในการพัฒนาค่อนข้างสูง ในทุกพื้นที่ของจังหวัดนนทบุรี น้ำบาดาลจะถูกกักเก็บอยู่ในชั้นกรวดและทรายที่สะสมตัวอยู่ในที่ราบลุ่มน้ำหลาก และบริเวณที่ราบต่ำของกลุ่มน้ำเก่า มีการเจาะบ่อบาดาลในชั้นน้ำพระประแดง ชั้นน้ำนครหลวง ชั้นน้ำนันทบุรี ชั้นน้ำสามโคก และชั้นน้ำพญาไท ที่ระดับความลึกตั้งแต่ ๑๐๐ - ๓๖๐ เมตร โดยจะพบชั้นน้ำคุณภาพดีที่ระดับความลึกตั้งแต่ ๑๘๐ เมตรลงไป ในเขตอำเภอเมืองนนทบุรี ไปจนถึงอำเภอไทรน้อย ส่วนในอำเภอบางกรวยและอำเภอบางใหญ่จะพบที่ระดับลึกระหว่าง ๓๐๐ - ๓๖๐ เมตร และมีค่าระดับน้ำปกติอยู่ระหว่าง ๑๐ - ๔๕ เมตร

ชั้นน้ำให้ปริมาณน้ำมากกว่า ๒๐ ลูกบาศก์เมตรต่อชั่วโมง ในทุกอำเภอของจังหวัดนนทบุรี คุณภาพน้ำโดยทั่วไปอยู่ในเกณฑ์ดี บริเวณที่มีค่าปริมาณสารทั้งหมดที่ละลายในน้ำ (TDS) น้อยกว่า ๕๐๐ มิลลิกรัมต่อลิตร มีอยู่ประมาณร้อยละ ๗๐ ของพื้นที่ทั้งจังหวัด ส่วนบริเวณที่มีค่า TDS ระหว่าง ๕๐๐ - ๑,๕๐๐ มิลลิกรัมต่อลิตร และมากกว่า ๑,๕๐๐ มิลลิกรัมต่อลิตร พบเป็นพื้นที่ประมาณร้อยละ ๑๕ ในปริมาณเท่ากัน ซึ่งบริเวณที่มีค่า TDS มากกว่า ๑,๕๐๐ มิลลิกรัมต่อลิตร ส่วนใหญ่จะพบอยู่ทางตะวันออกของอำเภอบางบัวทองในแนวเขตติดต่อกับทิศเหนือของอำเภอบางกรวย

สำหรับผลการวิเคราะห์ทางเคมี พบว่าคุณภาพของน้ำอยู่ในเกณฑ์ดีสามารถนำมาใช้ในการอุปโภค บริโภคได้ เมื่อเทียบกับมาตรฐานน้ำบาดาลเพื่อการบริโภค ทั้งนี้ขึ้นอยู่กับระดับความลึกของชั้นน้ำที่พัฒนาขึ้นมาใช้ ปริมาณการใช้น้ำบาดาลในจังหวัดนนทบุรี พบว่าส่วนใหญ่เฉลี่ยอยู่ในเกณฑ์สูงและมีอัตราการใช้น้ำอยู่ในระดับ ๕๐,๐๐๐ - ๑๐๐,๐๐๐ ลูกบาศก์เมตรต่อปี และเกินกว่า ๑๐๐,๐๐๐ ลูกบาศก์เมตรต่อปี คิดเป็นสัดส่วนพื้นที่ประมาณ ๗๐ : ๓๐

๒.๔ ข้อมูลด้านพืชและสัตว์เศรษฐกิจที่สำคัญของจังหวัดนนทบุรี

๒.๔.๑ ด้านการเกษตรของจังหวัด

ตารางที่ ๒ - ๘ ข้อมูลด้านพืชเศรษฐกิจของจังหวัด

ชนิดพืช	จำนวน ครัวเรือน เกษตรกร (ราย)	เนื้อที่เพาะปลูก (ไร่)	เนื้อที่ เก็บเกี่ยว (ไร่)	ผลผลิตที่ เก็บเกี่ยวได้ (กิโลกรัม)	ผลผลิตเฉลี่ย/ เนื้อที่เก็บเกี่ยว (กิโลกรัม)
๑) ข้าวนาปี ๒๕๖๒/๒๕๖๓	๔,๕๐๙	๘๕,๖๙๓	๘๕,๔๘๓	๕๙,๐๑๐	๖๙๐
๒) ข้าวนาปรัง ๒๕๖๓	๔,๕๐๙	๗๑,๐๓๕	๗๑,๐๑๒	๕๐,๑๕๑	๗๐๖
๓) ทูเรียน	๑,๐๑๖	๒,๒๗๒	๑๘๓	๖.๖๓	๓๖
๔) มังคุด	๓๘๔	๓๒๔	๗๖	๖.๔๘	๘๕
๕) กลั้วไม้	๑๒๐	๑,๙๗๙	๙๒๕	๓,๗๒๕.๙๘	๔,๐๒๘

ที่มา สำนักงานเกษตรจังหวัดนนทบุรี ข้อมูล ณ กุมภาพันธ์ พ.ศ. ๒๕๖๔

๒.๔.๒ ด้านการปศุสัตว์ของจังหวัด

ตารางที่ ๒ - ๙ ข้อมูลด้านสัตว์เศรษฐกิจของจังหวัด

ชนิดสัตว์	จำนวนเกษตรกร (ราย)	จำนวนสัตว์ (ตัว)	ผลผลิตรวม (ตัว/ปี)
๑) โคเนื้อ	๒๙๖	๑,๙๘๕	๑,๙๘๕
๒) กระบือ	๓๖	๑๖๕	๑๖๕
๓) แพะ	๒๔๘	๓,๕๓๘	๓,๕๓๘
๔) แกะ	๒๕	๓๔๕	๓๔๕
๕) ไก่พื้นเมือง	๓,๖๗๙	๑๐๕,๙๖๔	๑๐๕,๙๖๔
๖) ไก่เนื้อ	๓๙	๑๘,๕๑๓	๑๘,๕๑๓
๗) ไก่ไข่	๑๙๓	๑๐๕,๖๗๙	๑๐๕,๖๗๙
๘) ไก่ลูกผสม	๑๖	๓,๖๙๓	๓,๖๙๓
๙) เป็ดเทศ	๒๖๕	๔,๖๓๑	๔,๖๓๑
๑๐) เป็ดเนื้อ	๗๔	๑,๑๙๘	๑,๑๙๘
๑๑) เป็ดไข่	๑๔๙	๔๗,๔๒๕	๔๗,๔๒๕

ที่มา สำนักงานปศุสัตว์จังหวัดนนทบุรี ข้อมูล ณ กรกฎาคม พ.ศ. ๒๕๖๔

๒.๔.๓ ด้านการประมงของจังหวัด

ตารางที่ ๒ - ๑๐ ข้อมูลด้านสัตว์น้ำเศรษฐกิจของจังหวัด

ชนิดสัตว์	จำนวนเกษตรกร (ราย)	จำนวนพื้นที่ (ไร่)	ผลผลิตรวม (ตัน/ปี)
๑) ปลานิล	๑,๒๐๘	๒,๕๒๓.๑๐	๗๒๐.๑๐
๒) ปลาดุก	๓๓๕	๕๗๑.๙๑	๒,๐๙๓.๒๔
๓) ปลาดูบ	๓๑๘	๘๓๒.๑๓	๙๘.๘๙
๔) กุ้งขาว	๑๒	๓๔๒.๘๘	๑๑๔

ที่มา สำนักงานประมงจังหวัดนนทบุรี ข้อมูล ณ มกราคม พ.ศ. ๒๕๖๔

๒.๔.๔ ข้อมูลสินค้าเกษตรที่ได้รับรองสิ่งบ่งชี้ทางภูมิศาสตร์ (GI)

ตารางที่ ๒ - ๑๑ ข้อมูลสินค้าเกษตรที่ได้รับรองสิ่งบ่งชี้ทางภูมิศาสตร์ (GI) ของจังหวัดนนทบุรี

ชนิดสินค้า	หน่วยนับ	จำนวน (รวม)
ด้านพืช		
๑. ทุเรียนนนท์	ราย	๗๗
๒. กระเทียมหอมบางกร่าง	ราย	๔๑
๓. มะม่วงยายกล่ำ	ราย	๔๕

ที่มา สำนักงานเกษตรและสหกรณ์จังหวัดนนทบุรี, สำนักงานเกษตรจังหวัดนนทบุรี ข้อมูล ณ สิงหาคม พ.ศ. ๒๕๖๔

๒.๔.๕ ข้อมูลมาตรฐานสินค้าเกษตร

ตารางที่ ๒ - ๑๒ ข้อมูลมาตรฐานสินค้าเกษตรของจังหวัดนนทบุรี

มาตรฐาน/ชนิดสินค้า	จำนวนราย/แปลง	จำนวนไร่
GAP		
๑. พืช	๕๔๗	๑,๓๐๙.๘๓
๒. ข้าว	๒๒๙	๓,๕๗๖.๗๕
รวมทั้งสิ้น	๗๗๖	๔,๘๘๖.๕๘
เกษตรอินทรีย์		
พืช		
ปรับเปลี่ยน	๒	๑๔
รับรองแล้ว	๒	๒.๐๒๒๕
รวมทั้งสิ้น	๔	๑๖.๐๒๒๕

ที่มา ศูนย์วิจัยและพัฒนาการเกษตรนครปฐม และศูนย์วิจัยข้าวคลองหลวงข้อมูล ณ ธันวาคม พ.ศ. ๒๕๖๓

๒.๔.๖ การเพาะปลูกพืช/เลี้ยงสัตว์และผลผลิตสินค้าเกษตรที่สำคัญของจังหวัดนนทบุรี

ตารางที่ ๒ - ๑๓ ข้อมูลพื้นที่เพาะปลูกพืช/พื้นที่เลี้ยงสัตว์และผลผลิตสินค้าเกษตรที่สำคัญของจังหวัดนนทบุรี

สินค้า	ปีการผลิต ๒๕๖๓/ปีเพาะปลูก ๒๕๖๓/๖๔ และประมาณการปีการผลิต ๒๕๖๔						
	พื้นที่ เพาะปลูก/ พื้นที่เลี้ยง/ จำนวนสัตว์ ที่เลี้ยง	หน่วย นับ	ช่วงเวลาผลผลิต ออกสู่ตลาด	ปริมาณ ผลผลิตรวม	หน่วย นับ	ประมาณ การปริมาณ ผลผลิต ปีถัดไป	หน่วย นับ
ข้าวนาปี	๗๘,๘๙๗.๐๒	ไร่	ก.ค. - ก.พ. ปีถัดไป	๕๖,๕๓๖.๖๖	ตัน	๕๖,๖๗๙.๖๖	ตัน
ข้าวนาปรัง	๗๐,๓๕๔.๓๘		ก.พ. - ก.ค.	๕๐,๓๑๐.๕๙		๔๒,๘๓๖.๕๙	

สินค้า	ปีการผลิต ๒๕๖๓/ปีเพาะปลูก ๒๕๖๓/๖๔ และประมาณการปีการผลิต ๒๕๖๔						
	พื้นที่ เพาะปลูก/ พื้นที่เลี้ยง/ จำนวนสัตว์ ที่เลี้ยง	หน่วย นับ	ช่วงเวลาผลผลิต ออกสู่ตลาด	ปริมาณ ผลผลิตรวม	หน่วย นับ	ประมาณ การปริมาณ ผลผลิต ปีถัดไป	หน่วย นับ
ทุเรียน	๒,๑๑๙.๙๘	ไร่	เม.ย. - ส.ค.	๕.๕๒		๘.๒๐	ตัน
มะม่วง	๒,๔๙๕.๙๒		ก.พ. - ก.ค.	๑,๘๔๕.๔๙		๑,๘๔๗	
กระท้อน	๑๔๑.๔๐		เม.ย. - ส.ค.	๖๑.๔๐		๖๔.๔๐	
ปลาดุก	๖๗๓.๑๕		ตลอดทั้งปี	๒,๐๙๓.๒๔		๒,๐๘๐.๙๒	
น้ำนมดิบ (แพะ)	๓,๔๔๗	ตัว	ตลอดทั้งปี	-	ก.ก.	-	ก.ก.

ที่มา สำนักงานเกษตรจังหวัดนนทบุรี สำนักงานประมงจังหวัดนนทบุรี และสำนักงานปศุสัตว์จังหวัดนนทบุรี
ข้อมูล ณ ปี พ.ศ. ๒๕๖๔

๒.๕ สถาบันเกษตรกรและองค์กรเกษตรกร

๒.๕.๑ ประเภทสหกรณ์และจำนวนสมาชิก

ตารางที่ ๒ - ๑๔ ข้อมูลประเภทสหกรณ์และจำนวนสมาชิกของจังหวัดนนทบุรี

ประเภทสหกรณ์	จำนวนสหกรณ์ (แห่ง)	จำนวนสมาชิก (ราย)
๑) สหกรณ์ภาคการเกษตร	๘	๑๒,๑๔๕
๒) สหกรณ์นอกภาคการเกษตร	๖๒	๑๗๘,๕๘๑
รวม	๗๐	๑๙๐,๗๒๖

ที่มา สำนักงานสหกรณ์จังหวัดนนทบุรี ข้อมูล ณ ธันวาคม พ.ศ. ๒๕๖๓

๒.๕.๒ กลุ่มเกษตรกรจังหวัดนนทบุรี

ตารางที่ ๒ - ๑๕ ข้อมูลจำนวนและสมาชิกสถาบันเกษตรกรจังหวัดนนทบุรี

อำเภอ	กลุ่มเกษตรกร		กลุ่มแม่บ้าน เกษตรกร		กลุ่มยุวเกษตรกร		กลุ่มวิสาหกิจชุมชน	
	จำนวน กลุ่ม	สมาชิก (ราย)	จำนวน กลุ่ม	สมาชิก (ราย)	จำนวน กลุ่ม	สมาชิก (ราย)	จำนวน กลุ่ม	สมาชิก (ราย)
๑) เมืองนนทบุรี	๒	๓๐	๖	๑๐๐	๘	๙๓	๕๕	๕๗๘
๒) บางกรวย	๒	๒๗	๑๕	๑๔๐	๖	๙๕	๖๑	๔๗๘
๓) บางใหญ่	๙	๑๔๑	๖	๙๕	๘	๑๒๒	๔๙	๕๔๑
๔) บางบัวทอง	๕	๑๐๙	๖	๕๖	๕	๗๕	๖๑	๕๗๐
๕) ปากเกร็ด	๒	๔๒	๕	๗๕	๗	๘๔	๔๖	๔๗๕
๖) ไทรน้อย	๒	๒๖	๔	๕๒	๑๓	๑๑๖	๓๙	๔๒๔
รวม	๒๒	๓๗๕	๔๒	๕๑๘	๔๗	๕๘๕	๓๑๑	๓,๐๖๖

ที่มา สำนักงานเกษตรจังหวัดนนทบุรี ข้อมูล ณ กุมภาพันธ์ พ.ศ. ๒๕๖๔

๒.๖ ข้อมูลจำนวนอาสาสมัครเกษตรของจังหวัด

ตารางที่ ๒ - ๑๖ ข้อมูลจำนวนอาสาสมัครเกษตรของจังหวัด

อำเภอ	ด้านอาสาสมัครเกษตร								
	เกษตร และ สหกรณ์	ฝน หลวง	ตรวจ บัญชี	ประมง	ปศุสัตว์	หมอดิน	เกษตร หมู่บ้าน	สหกรณ์	ชลประทาน
๑) เมืองนนทบุรี	๐	๐	๕	๓	๒๕	๒๖	๒๖	๘	๐
๒) บางกรวย	๐	๐	๒	๔	๒๕	๔๖	๔๙	๓	๐
๓) บางใหญ่	๐	๑๑	๔	๑๓	๓๐	๔๓	๖๑	๘	๐
๔) บางบัวทอง	๐	๕	๕	๑๕	๒๐	๔๔	๖๒	๑๑	๐
๕) ปากเกร็ด	๐	๑๕	๔	๙	๑๒	๔๖	๕๐	๗	๐
๖) ไทรน้อย	๐	๖	๑๑	๒๙	๒๒	๔๓	๖๖	๔	๓
รวม	๐	๓๗	๓๑	๗๓	๑๓๔	๒๔๘	๓๑๔	๔๑	๓

ที่มา สำนักงานเกษตรและสหกรณ์จังหวัดนนทบุรี, สำนักงานตรวจบัญชีสหกรณ์จังหวัดนนทบุรี, สำนักงานประมงจังหวัดนนทบุรี, สำนักงานปศุสัตว์จังหวัดนนทบุรี, สถานีพัฒนาที่ดินนนทบุรี, สำนักงานเกษตรจังหวัดนนทบุรี และโครงการชลประทานนนทบุรี ข้อมูล ณ ปี พ.ศ. ๒๕๖๔

๒.๗ จำนวนปราชญ์ชาวบ้านของจังหวัดภายใต้โครงการเกษตรตามแนวทฤษฎีใหม่ โดยยึดปรัชญาเศรษฐกิจพอเพียง

จังหวัดนนทบุรีมีปราชญ์ชาวบ้าน จำนวน ๑ ราย คือ นายยวง เขียวนิล เป็นปราชญ์ชาวบ้าน อำเภอไทรน้อย จังหวัดนนทบุรี

๒.๘ ข้อมูลด้านการเกษตรอื่น ๆ ที่เกี่ยวข้อง

๒.๘.๑ ผู้ประกอบการสถานกักกันสัตว์น้ำ

จังหวัดนนทบุรีมีผู้ประกอบการเกี่ยวกับสถานกักกันสัตว์น้ำ จำนวน ๓ แห่ง ดังนี้

- ๑) บริษัท โค้ย มาร์ท ฟาร์ม จำกัด อำเภอปากเกร็ด มีจำนวน ๓ ห้องกักกัน
- ๒) บ้านบ่อปลา อำเภอบางกรวย มีจำนวน ๒ ห้องกักกัน
- ๓) เคนจิง โค้ย เฮ้าท์ อำเภอเมืองนนทบุรี มีจำนวน ๒ ห้องกักกัน

ที่มา สำนักงานประมงจังหวัดนนทบุรี ข้อมูล ณ ปี พ.ศ. ๒๕๖๔

๒.๘.๒ โครงการ Smart Farmer และ Young Smart Farmer

ตารางที่ ๒ - ๑๗ ข้อมูลการอบรมให้ความรู้โครงการ Smart Farmer และ Young Smart Farmer ของจังหวัดนนทบุรี

อำเภอ	ชื่อโครงการที่จัดอบรม	เดือนที่จัด อบรม	จำนวนครั้ง จัดอบรม	จำนวนผู้ เข้าอบรม	ประเภทผู้เข้า อบรม	หน่วยงานที่ จัดอบรม
ทุกอำเภอ	โครงการพัฒนา เกษตรกรปราดเปรื่อง กิจกรรมพัฒนา เกษตรกรรุ่นใหม่	ธ.ค. ๒๕๖๓ / ก.พ. และ เม.ย. ๒๕๖๔	๓ ครั้ง	๓๐ ราย	Young Smart Farmer	สำนักงาน เกษตร จังหวัด นนทบุรี
ทุกอำเภอ	โครงการพัฒนา เกษตรกรปราดเปรื่อง กิจกรรมพัฒนาศักยภาพ เกษตรกรให้เป็น Smart Farmer	ม.ค. - ก.พ. ๒๕๖๔	อำเภอละ ๒ ครั้ง	อำเภอละ ๒๐ ราย	เกษตรกรทั่วไป	

อำเภอ	ชื่อโครงการที่จัดอบรม	เดือนที่จัด อบรม	จำนวนครั้ง จัดอบรม	จำนวนผู้ เข้าอบรม	ประเภทผู้เข้า อบรม	หน่วยงานที่ จัดอบรม
เมืองนนทบุรี บางกรวย ปากเกร็ด บางใหญ่ ไทรน้อย	โครงการพัฒนา เกษตรกร สู่ Smart Farmer	ธ.ค. ๒๕๖๓	๑ ครั้ง	๑๐ ราย	เกษตรกรทั่วไป	สำนักงาน ปศุสัตว์ จังหวัด นนทบุรี
เมืองนนทบุรี บางกรวย ปากเกร็ด บางใหญ่ ไทรน้อย	โครงการพัฒนาอาสา ปศุสัตว์สู่ Smart Farmer	ธ.ค. ๒๕๖๓	๑ ครั้ง	๑๐ ราย	เกษตรกรทั่วไป และอาสา ปศุสัตว์	
บางบัวทอง	โครงการพัฒนา Smart Farmer ต้นแบบ	ธ.ค. ๒๕๖๓	๑ ครั้ง	๑๐ ราย	เกษตรกรที่เป็น Smart Farmer	
บางบัวทอง	โครงการสร้างผู้นำ เยาวชนเกษตรกร ด้านปศุสัตว์	ธ.ค. ๒๕๖๓	๑ ครั้ง	๑๐ ราย	เกษตรกรทั่วไป/ บุคคลทั่วไป อายุระหว่าง ๑๘ - ๔๕ ปี	

ที่มา สำนักงานเกษตรจังหวัดนนทบุรี และสำนักงานปศุสัตว์จังหวัดนนทบุรี ข้อมูล ณ กุมภาพันธ์ พ.ศ. ๒๕๖๔

ส่วนที่ ๓

การวิเคราะห์สภาพแวดล้อมด้านการเกษตรและสหกรณ์ของจังหวัดนนทบุรี

การวิเคราะห์สภาพแวดล้อมด้านการเกษตรและสหกรณ์ของจังหวัดนนทบุรี เป็นการวิเคราะห์สภาพแวดล้อมภายในและภายนอกจังหวัด ที่จะมีผลกระทบต่อการพัฒนาด้านการเกษตรและสหกรณ์ของจังหวัด ซึ่งข้อมูลที่ได้จากการวิเคราะห์จะนำมาเป็นพื้นฐานในการกำหนดทิศทางการพัฒนาการเกษตรและสหกรณ์ ตามเครื่องมือที่ใช้ในการวิเคราะห์ ต่อไป

ผลการวิเคราะห์สภาพแวดล้อม (SWOT) ด้านการเกษตรและสหกรณ์ของจังหวัดนนทบุรี

ตารางที่ ๓ - ๑ การวิเคราะห์สภาพแวดล้อมภายในโดย McKinsey ๗-S Framework

๗-S McKinsey	จุดแข็ง (Strengths : S)	จุดอ่อน (Weaknesses : W)
กลยุทธ์ (Strategy)	๑. มีระบบชลประทานที่สมบูรณ์ ๒. สภาพพื้นที่เหมาะสมแก่การเกษตร	๑. มีการเปลี่ยนแปลงพื้นที่ทำการเกษตรเป็นที่อยู่อาศัย สถานประกอบการ และระบบโครงสร้างพื้นฐาน ๒. ปัญหาคุณภาพน้ำ ๓. ต้นทุนการผลิตสูง
โครงสร้างขององค์กร (Structure)	๑. อยู่ใกล้แหล่งวิชาการสนับสนุนในพื้นที่ ๒. อยู่ใกล้แหล่งปัจจัยการผลิตตลาดและแหล่งชุมชนเมือง สะดวก และประหยัดค่าขนส่ง	๑. การรวมกลุ่มไม่เข้มแข็ง ๒. เกษตรกรส่วนใหญ่ไม่มีพื้นที่เป็นของตนเอง
ระบบการปฏิบัติงาน (System)	๑. มีการทำการเกษตรหลายรูปแบบ	๑. เกษตรกรยังใช้สารเคมี
บุคลากร (Staff)	๑. เกษตรกรมีศักยภาพด้านความรู้ความสามารถ และมีแหล่งเงินทุนต่อการดำเนินงานอย่างต่อเนื่อง ๒. เจ้าหน้าที่ส่งเสริมการเกษตรครอบคลุมทุกตำบล และมีองค์ความรู้หลากหลาย	๑. ขาดแรงงานด้านการเกษตร และเกษตรกรรุ่นใหม่มาสืบทอด
ทักษะ ความรู้ ความสามารถ (Skill)	๑. เกษตรกรมีความเชี่ยวชาญเฉพาะด้านในอาชีพของตน	๑. เกษตรกรขาดการพัฒนาต่อยอดไปสู่การตลาด
รูปแบบการบริหารจัดการ (Style)	๑. มีศูนย์เรียนรู้ด้านการเกษตรทุกอำเภอโดยมีเกษตรกรผู้นำ/ศพก./ศูนย์เครือข่ายปราชญ์ชาวบ้านในพื้นที่	๑. การพึ่งพาน้ำชลประทานโดยไม่มีน้ำสำรองของตนเอง
ค่านิยมร่วม (Shared Values)	๑. มีสินค้าสิ่งบ่งชี้ทางภูมิศาสตร์ (GI) เช่นทุเรียนนนท์ กระท้อนห่อบางกร่าง มะม่วงยายกล่ำและอื่น ๆ ๒. มีความผสมผสานระหว่างอุตสาหกรรม เกษตรกรรม และสถานที่ท่องเที่ยว	๑. เกษตรกรไม่ปรับเปลี่ยนวัฒนธรรมการทำเกษตร

ตารางที่ ๓ - ๒ การวิเคราะห์สภาพแวดล้อมภายนอกโดย PESTEL Analysis

โอกาส (Opportunities : O)	อุปสรรค (Threats : T)
ด้านการเมือง ภาครัฐและจังหวัดมีนโยบายส่งเสริมการผลิตสินค้าเกษตรปลอดภัยและได้มาตรฐานตลอดจนมีการบริหารจัดการทรัพยากรธรรมชาติและสิ่งแวดล้อมอย่างมีประสิทธิภาพ	- ความไม่มั่นคงทางการเมือง - การเปลี่ยนแปลงของสภาพภูมิอากาศ
ด้านเศรษฐกิจ การเข้าสู่ประชาคมเศรษฐกิจอาเซียนของประเทศไทย ทำให้ภาคการเกษตรมีโอกาสขยายความร่วมมือทางธุรกิจระหว่างประเทศร่วมกัน	- ความผันผวนของราคาสินค้าเกษตร
ด้านสังคม มีหน่วยงานภาครัฐและภาคเอกชนเข้ามาร่วมบูรณาการในพื้นที่	- การขยายตัวของธุรกิจอสังหาริมทรัพย์ทำให้ที่ดินราคาสูง
ด้านเทคโนโลยี - กระทรวงเกษตรและสหกรณ์มีนโยบายส่งเสริมและพัฒนาภาคการเกษตร - โดรน/เครื่องจักรกลทางการเกษตรต่าง ๆ	- ปัจจัยการผลิตมีราคาสูง
ด้านกฎหมาย - กฎหมายคุ้มครองผู้บริโภค - กฎระเบียบด้านสิ่งแวดล้อม	- กฎหมายการจ้างงาน
ด้านสิ่งแวดล้อม - กระทรวงเกษตรและสหกรณ์ และกระทรวงมหาดไทยมีนโยบายสนับสนุนการทำเกษตรตามหลักปรัชญาของเศรษฐกิจพอเพียง - สภาพดินมีความอุดมสมบูรณ์เหมาะต่อการทำการเกษตร	- ภัยธรรมชาติ โรคและแมลงระบาด

การจัดทำ TOWS Matrix เพื่อกำหนดกลยุทธ์

ตารางที่ ๓ - ๓ TOWS Matrix เพื่อกำหนดกลยุทธ์

<p style="text-align: center;">ปัจจัยภายใน</p> <p style="text-align: center;">ปัจจัยภายนอก</p>	<p>S จุดแข็ง (ภายใน)</p> <ol style="list-style-type: none"> ๑. มีระบบชลประทานที่สมบูรณ์ ๒. สภาพพื้นที่เหมาะสมแก่การเกษตร ๓. อยู่ใกล้แหล่งวิชาการสนับสนุนในพื้นที่ ๔. อยู่ใกล้แหล่งปัจจัยการผลิตตลาดและแหล่งชุมชนเมือง สะดวก และประหยัดค่าขนส่ง ๕. มีสินค้าสิ่งบ่งชี้ทางภูมิศาสตร์ (GI) เช่น พุเรียนนนท์ กระท้อนห่อบางกร่าง มะม่วงยายกล่ำและอื่น ๆ ๖. มีความผสมผสานระหว่างอุตสาหกรรมเกษตรกรรมและสถานที่ท่องเที่ยว ๗. เกษตรกรมีศักยภาพด้านความรู้ความสามารถและมีแหล่งเงินทุนต่อการดำเนินงานอย่างต่อเนื่อง ๘. เจ้าหน้าที่ส่งเสริมการเกษตรครอบคลุมทุกตำบลและมีองค์ความรู้หลากหลาย ๙. มีศูนย์เรียนรู้ด้านการเกษตรทุกอำเภอ 	<p>W จุดอ่อน (ภายใน)</p> <ol style="list-style-type: none"> ๑. มีการเปลี่ยนแปลงพื้นที่ทำการเกษตรเป็นที่อยู่อาศัย สถานประก อบการ และระบบโครงสร้างพื้นฐาน ๒. ขาดแรงงานด้านการเกษตรและเกษตรกร ๓. รุ้นใหม่มาสีบทอด ๓. ขาดการบริหารจัดการทางการตลาด ๔. ต้นทุนการผลิตสูง ๕. ปัญหาคุณภาพน้ำ ๖. การรวมกลุ่มไม่เข้มแข็ง ๗. เกษตรกรส่วนใหญ่ไม่มีพื้นที่เป็นของตนเอง
<p>O โอกาส (ภายนอก)</p> <ol style="list-style-type: none"> ๑. ภาครัฐและจังหวัดมีนโยบายส่งเสริมการผลิตสินค้าเกษตรปลอดภัยและได้มาตรฐาน ๒) กระทรวงเกษตรและสหกรณ์มีนโยบายส่งเสริมและพัฒนาภาคการเกษตร ๓) กระทรวงเกษตรและสหกรณ์และกระทรวงมหาดไทยมีนโยบายสนับสนุนการทำการเกษตรตามหลักปรัชญาของเศรษฐกิจพอเพียง ๔) มีหน่วยงานภาครัฐและภาคเอกชนเข้ามาร่วมบูรณาการในพื้นที่ ๕) การเข้าสู่ประชาคมเศรษฐกิจอาเซียนของประเทศไทย ทำให้ภาคการเกษตรมีโอกาสขยายความร่วมมือทางธุรกิจระหว่างประเทศร่วมกัน ๖) สภาพดินมีความอุดมสมบูรณ์เหมาะต่อการทำการเกษตร ๗) กฎหมายคุ้มครองผู้บริโภค ๘) กฎระเบียบด้านสิ่งแวดล้อม 	<p style="text-align: center;">SO จุดแข็ง + โอกาส</p> <p>กลยุทธ์</p> <p>S๑,๘,๙ O๑,๒,๔ – สนับสนุนความร่วมมือระหว่างภาครัฐและเอกชน</p> <p>S๒,๗ O๑,๕ – ส่งเสริมการผลิตสินค้าเกษตรให้มีคุณภาพได้มาตรฐานและเชิงสร้างสรรค์</p> <p>S๓,๖,๗ O๒ – การเพิ่มมูลค่าสินค้าเกษตร</p> <p>S๕,๖ O๓,๔ – เสริมสร้างความมั่นคงทางอาหารอย่างยั่งยืน</p> <p style="padding-left: 40px;">- ส่งเสริมการทำเกษตรกรรมอย่างยั่งยืน ให้เห็นผลในทางปฏิบัติ</p> <p>S๘ O๒ – พัฒนาเทคโนโลยีสารสนเทศการเกษตรและเชื่อมโยงข้อมูลอย่างเป็นระบบ</p>	<p style="text-align: center;">WO จุดอ่อน + โอกาส</p> <p>กลยุทธ์</p> <p>W๒ O๔ – ส่งเสริมและสนับสนุนเทคโนโลยีและนวัตกรรมด้านการเกษตรเชิงสร้างสรรค์</p> <p>W๓,๔ O๑,๒,๔ – พัฒนาองค์ความรู้ของเกษตรกร</p> <p>สู่เกษตรกรมืออาชีพ</p> <p>W๖,๗ O๒ – สร้างและเชื่อมโยงเครือข่ายของเกษตรกรและสถาบันเกษตรกร</p>
<p>T อุปสรรค/ภัยคุกคาม (ภายนอก)</p> <ol style="list-style-type: none"> ๑) การขยายตัวของธุรกิจอสังหาริมทรัพย์ทำให้ที่ดินราคาสูง ๒) ปัจจัยการผลิตมีราคาสูง ๓) ความผันผวนของราคาสินค้าเกษตร ๔) ภัยธรรมชาติ โรคและแมลงระบาด ๕) การเปลี่ยนแปลงของสภาพภูมิอากาศ ๖) ความไม่มั่นคงทางการเมือง ๗) กฎหมายการจ้างงาน 	<p style="text-align: center;">ST จุดแข็ง + ภัยคุกคาม</p> <p>S๒,๓,๕,๗,๘,๙ T๒,๓,๔,๕ – การทำการเกษตรตามหลักปรัชญาของเศรษฐกิจพอเพียง</p>	<p style="text-align: center;">WT จุดอ่อน + ภัยคุกคาม</p> <p>W๑,๕ T๔,๕ – พื้นฟูและอนุรักษ์ทรัพยากรการเกษตร</p> <p style="padding-left: 40px;">- ส่งเสริมการเกษตรที่เป็นมิตรกับสิ่งแวดล้อม</p> <p style="padding-left: 40px;">- บริหารจัดการทรัพยากรน้ำ</p>

ส่วนที่ ๔

แผนการพัฒนากาเกษตรและสหกรณ์จังหวัดนนทบุรี

๑. วิสัยทัศน์

แหล่งผลิตสินค้าเกษตรคุณภาพปลอดภัย เกษตรกรมีความมั่นคงและยั่งยืน

๒. พันธกิจ

- ๑) พัฒนาสถาบันเกษตรกรให้เข้มแข็ง และเกษตรกรพึ่งพาตนเองได้อย่างยั่งยืน
- ๒) ส่งเสริมการผลิต การแปรรูป การตลาดสินค้าเกษตรให้ปลอดภัยและได้มาตรฐาน
- ๓) พัฒนาและบริหารจัดการทรัพยากรการผลิตทางการเกษตร
- ๔) การพัฒนากาการบริหารจัดการด้านกาเกษตรและสหกรณ์ของจังหวัด

๓. เป้าประสงค์

- ๑) เกษตรกรมีคุณภาพชีวิตที่ดีขึ้น อาชีพมั่นคง และรายได้จากการทำกาเกษตรเพิ่มขึ้น
- ๒) สินค้าเกษตรที่สำคัญของจังหวัดได้รับการพัฒนาการผลิตที่ปลอดภัย และมีมูลค่าเพิ่มขึ้น
- ๓) ทรัพยากรทางการเกษตรมีการนำไปใช้เพื่อพัฒนาการเกษตรอย่างมีประสิทธิภาพ คุ่มค่า และยั่งยืน

๔. ยุทธศาสตร์พัฒนากาเกษตรและสหกรณ์จังหวัดนนทบุรี

ยุทธศาสตร์ที่ ๑ สร้างความเข้มแข็งให้กับเกษตรกรและสถาบันเกษตรกร เพื่อให้เกษตรกรพึ่งพาตนเองได้ ในการประกอบอาชีพเกษตรกรรม รวมทั้งพัฒนาศักยภาพของเกษตรกรและสถาบันเกษตรกรให้เป็นผู้ประกอบการธุรกิจเกษตรบนพื้นฐานหลักปรัชญาของเศรษฐกิจพอเพียง โดยเฉพาะการทำกาเกษตรแบบผสมผสาน เกษตรทฤษฎีใหม่ และเกษตรอินทรีย์ ซึ่งจะช่วยให้รายได้ให้กับเกษตรกร รวมทั้งส่งเสริมการพัฒนาองค์ความรู้ของเกษตรกรมืออาชีพให้สามารถบริหารจัดการฟาร์มแบบครบวงจร ตั้งแต่การผลิตแปรรูป และการตลาด ตลอดจนสร้างการรวมกลุ่มเกษตรกรให้เข้มแข็งและสามารถเชื่อมโยงเครือข่ายของเกษตรกร และสถาบันเกษตรกรได้อย่างมีประสิทธิภาพ โดยมีแนวทางการพัฒนา หรือกลยุทธ์ ดังนี้

๑) การทำกาเกษตรตามหลักปรัชญาของเศรษฐกิจพอเพียง ด้วยการสร้างจิตสำนึกให้เกษตรกรน้อมนำหลักปรัชญาของเศรษฐกิจพอเพียงมาใช้ในการทำกาเกษตรให้ครอบคลุมทุกครัวเรือน กลุ่มเกษตรกร องค์กร เครือข่ายเกษตรกร พึ่งพาตนเอง และสามารถต่อยอดไปสู่การทำธุรกิจเกษตรเชิงพาณิชย์

๒) ส่งเสริมการทำกาเกษตรกรรมอย่างยั่งยืนให้เห็นผลในทางปฏิบัติ โดยดำเนินกิจกรรมการผลิตทางการเกษตรในรูปแบบที่เหมาะสม อาทิ เกษตรผสมผสาน เกษตรธรรมชาติ วนเกษตร เกษตรทฤษฎีใหม่ และเกษตรอินทรีย์ ให้เกื้อกูลกับทรัพยากรที่มีอยู่อย่างจำกัด

๓) พัฒนาองค์ความรู้ของเกษตรกรสู่เกษตรกรมืออาชีพ ด้วยการเสริมสร้างองค์ความรู้เกี่ยวกับการผลิตสินค้าเกษตรปลอดภัย การทำเกษตรอินทรีย์ การผลิตพันธุ์ดี การใช้ปุ๋ยอินทรีย์และปุ๋ยเคมีอย่างถูกต้องตามค่าวิเคราะห์ดิน การวางแผนการผลิต มีการประยุกต์ใช้ภูมิปัญญาท้องถิ่นในการพัฒนาการผลิตไปสู่การแปรรูปขั้นต้นเพื่อเพิ่มมูลค่าสินค้าเกษตร การปรับปรุงคุณภาพมาตรฐานสินค้าเกษตรและผลิตภัณฑ์ให้เป็นไปตามความต้องการของตลาด

๔) **สร้างและเชื่อมโยงเครือข่ายของเกษตรกร และสถาบันเกษตรกร** ส่งเสริมการรวมกลุ่มเกษตรกร เพื่อสร้างความเข้มแข็ง สนับสนุนให้เกษตรกรและสถาบันเกษตรกรเป็นผู้ประกอบการมืออาชีพ สนับสนุนการพัฒนาศักยภาพการผลิตและการตลาดของสถาบันเกษตรกร อาทิ สนับสนุนการเข้าถึงแหล่งเงินทุนดอกเบี้ยต่ำ ขยายโอกาสในการเข้าถึงปัจจัยการผลิต สนับสนุนการขยายช่องทางด้านการตลาดสำหรับธุรกิจเกษตร การเชื่อมโยงระหว่างการผลิตกับการตลาด การบริหารจัดการของสถาบันเกษตรกร ให้มีความเข้มแข็ง ส่งเสริมความร่วมมือในการพัฒนาการเกษตรระหว่างภาครัฐ เอกชน เกษตรกร และผู้บริโภค โดยรวมพลังทุกภาคส่วนร่วมกันแก้ไขปัญหาและขับเคลื่อนการพัฒนาภาคการเกษตร บริหารจัดการสินค้าเกษตรตั้งแต่ต้นทาง กลางทาง และปลายทาง โดยยึดหลักการแบ่งปันผลประโยชน์ร่วมกัน

ตัวชี้วัด

๑. จำนวนเกษตรกร / กลุ่มเกษตรกร / สถาบันเกษตรกร ได้รับการพัฒนาความรู้ด้านการเกษตร / การบริหารจัดการด้านต่าง ๆ
๒. จำนวนเกษตรกรที่ได้รับความรู้และน้อมนำหลักปรัชญาของเศรษฐกิจพอเพียงมาเป็นแนวทางการประกอบอาชีพอย่างยั่งยืน
๓. จำนวนศูนย์เรียนรู้การเพิ่มประสิทธิภาพการผลิตสินค้าเกษตรและเครือข่ายด้านต่าง ๆ ได้รับการส่งเสริม

ยุทธศาสตร์ที่ ๒ เพิ่มประสิทธิภาพการบริหารจัดการสินค้าเกษตร เพื่อลดต้นทุนการผลิตและสร้างโอกาสในการแข่งขันของสินค้าเกษตร ใช้การตลาดนำการผลิตด้วยการส่งเสริมการผลิตสินค้าเกษตรในรูปแบบแปลงใหญ่ จัดการร่วมกันระหว่างภาครัฐ เกษตรกร กับภาคเอกชน เพื่อให้สินค้าเกษตรได้มาตรฐานรองรับความต้องการของตลาด ส่งเสริมการบริหารจัดการโซ่อุปทานสินค้าเกษตร สถาบันเกษตรกร และผู้ประกอบการธุรกิจเกษตร ส่งเสริมการเพิ่มมูลค่าสินค้าเกษตรโดยนำภูมิปัญญาท้องถิ่นมาสร้างเรื่องราว (Story) ให้กับสินค้าเกษตรและชุมชน การสนับสนุนความร่วมมือระหว่างภาครัฐ เอกชน กับเกษตรกร ซึ่งจะเป็นส่วนสนับสนุนและสร้างผลประโยชน์ร่วมกันในการพัฒนาระดับภูมิภาค โดยมีแนวทางการพัฒนา หรือกลยุทธ์ ดังนี้

๑) **ส่งเสริมการผลิตสินค้าเกษตรให้ได้มาตรฐานมีคุณภาพและเชิงสร้างสรรค์** เพื่อพัฒนาสินค้าเกษตรให้มีคุณภาพและได้มาตรฐาน สร้างมูลค่าเพิ่ม และเพิ่มความสามารถในการแข่งขัน ด้วยการพัฒนาระบบการก่อนการเก็บเกี่ยว (Pre-harvest) เพื่อลดต้นทุนการผลิตและรองรับกระบวนการผลิตสินค้าเกษตรให้มีคุณภาพตามมาตรฐานสากล สนับสนุนการปรับเปลี่ยนการผลิตตามศักยภาพความเหมาะสมของพื้นที่ และความต้องการของตลาด (Zoning by Agri-Map)

๒) **การเพิ่มมูลค่าสินค้าเกษตร** ด้วยการส่งเสริมการผลิตสินค้าเกษตรที่มีคุณภาพเอกลักษณ์ และมูลค่าสูงตามความต้องการของตลาดเฉพาะกลุ่ม (Niche Market) ยกระดับราคาสินค้าด้วยการสร้างสินค้าเกษตรปลอดภัย เกษตรอินทรีย์ และฮาลาล และเพิ่มมูลค่าสินค้าเกษตรด้วยเศรษฐกิจดิจิทัล (Digital Economy) ส่งเสริมการนำภูมิปัญญาท้องถิ่นไปใช้ในการแปรรูปเพื่อเพิ่มมูลค่าสินค้าเกษตร สร้างมูลค่าเพิ่มให้กับสินค้าเกษตรด้วยแนวคิดเกษตรสร้างสรรค์ โดยใช้เทคโนโลยีสนับสนุนการพัฒนา

๓) **เสริมสร้างความมั่นคงทางอาหารอย่างยั่งยืน** ด้วยการสร้างความมั่นคงด้านอาหารสามารถเข้าถึงแหล่งอาหารทั้งทางกายภาพ และเศรษฐกิจอย่างเพียงพอ ปลอดภัย

๔) **สนับสนุนความร่วมมือระหว่างภาครัฐและเอกชน** สนับสนุนให้ผู้ประกอบการธุรกิจเกษตรหรือภาคเอกชนเข้ามามีส่วนร่วม

ตัวชี้วัด

๑. จำนวนเกษตรกรได้รับการพัฒนาคุณภาพสินค้าเกษตรให้ปลอดภัยและได้รับการรับรองมาตรฐาน
๒. จำนวนเกษตรกรได้รับความรู้ในการเพิ่มประสิทธิภาพการบริหารจัดการสินค้าเกษตร การลดต้นทุนการผลิต การจัดการศัตรูพืช การจัดการดิน ปุ๋ย และน้ำ

ยุทธศาสตร์ที่ ๓ เพิ่มความสามารถในการแข่งขันภาคการเกษตรด้วยเทคโนโลยีและนวัตกรรม เพื่อพัฒนาการเกษตรของประเทศให้มีศักยภาพ ก้าวทันต่อการเปลี่ยนแปลงของโลก และสนับสนุนเทคโนโลยีและนวัตกรรมด้านการเกษตรอย่างต่อเนื่อง พัฒนาเทคโนโลยีสารสนเทศการเกษตร และสร้างการเชื่อมโยงของข้อมูลอย่างเป็นระบบ เน้นการเข้าถึงเทคโนโลยีการเกษตรของเกษตรกรรายย่อยและกลุ่มเกษตรกร โดยมีแนวทางการพัฒนา หรือกลยุทธ์ ดังนี้

๑) ส่งเสริมและสนับสนุนเทคโนโลยี และนวัตกรรมด้านการเกษตรเชิงสร้างสรรค์ ตั้งแต่ระดับการผลิต การแปรรูป และการตลาดในเชิงบูรณาการความร่วมมือระหว่างหน่วยงานที่เกี่ยวข้อง

๒) พัฒนาเทคโนโลยีสารสนเทศการเกษตรและเชื่อมโยงข้อมูลอย่างเป็นระบบ บริหารจัดการฐานข้อมูลการเกษตรให้เป็นระบบ ครบถ้วน ทันสมัยตลอดเวลา เรียกใช้ได้ง่าย เพื่อให้ข้อมูลข่าวสารด้านการตลาดและความต้องการผลผลิตทางการเกษตร มีการกระจายไปสู่ผู้ผลิตอย่างทั่วถึง และทันต่อเหตุการณ์ เพื่อให้เกษตรกรสามารถใช้ประโยชน์จากข้อมูลข่าวสารในการวางแผนการผลิตให้สัมพันธ์กับฤดูกาลและความต้องการของผู้บริโภค บริหารจัดการช่องทางการสื่อสารเพื่อให้เกษตรกรและผู้ให้บริการสามารถเข้าถึงแหล่งข้อมูลที่ถูกต้องเป็นปัจจุบันได้ง่ายและสะดวกรวดเร็ว

ตัวชี้วัด

๑. เพิ่มช่องทางการประชาสัมพันธ์ที่หลากหลาย
๒. วิชาหกิจได้รับการพัฒนาผลิตภัณฑ์/บรรจุภัณฑ์/คุณภาพมาตรฐานสินค้าเกษตรแปรรูป
๓. ร้อยละของการปรับปรุงข้อมูลทะเบียนเกษตรกรให้เป็นปัจจุบัน
๔. ระดับความสำเร็จของการนำเทคโนโลยีและนวัตกรรมมาใช้ในการปฏิบัติงานด้านการเกษตร

ยุทธศาสตร์ที่ ๔ บริหารจัดการทรัพยากรการเกษตรและสิ่งแวดล้อม สนับสนุนกิจกรรมเกษตรเชิงอนุรักษ์เพื่อคงความสมดุลของทรัพยากรธรรมชาติ ส่งเสริมการเกษตรที่เป็นมิตรต่อสิ่งแวดล้อม บริหารจัดการทรัพยากรน้ำ และพื้นที่ทำกินทางการเกษตร และสร้างภูมิคุ้มกันทางการเกษตรต่อการเปลี่ยนแปลงสภาพภูมิอากาศ โดยมีแนวทางการพัฒนา หรือกลยุทธ์ ดังนี้

๑) **ฟื้นฟูและอนุรักษ์ทรัพยากรการเกษตร** ปรับปรุง ฟื้นฟูและอนุรักษ์ทรัพยากรการเกษตร ที่มีอยู่อย่างจำกัดให้เกิดความคุ้มค่าและมีประสิทธิภาพเหมาะสมกับสภาพพื้นที่ รวมทั้งสนับสนุนกิจกรรมการเกษตรแบบยั่งยืนหรือเกษตรเชิงอนุรักษ์

๒) **ส่งเสริมการเกษตรที่เป็นมิตรกับสิ่งแวดล้อม** โดยจัดระบบการจัดการของเสียจากฟาร์มเกษตร ระบบการผลิต การแปรรูปสินค้าเกษตรและอาหาร สร้างความตระหนักให้เกษตรกรและผู้ที่เกี่ยวข้อง ตามหลักวิชาการในการผลิตที่ไม่ก่อให้เกิดมลภาวะและไม่ทำลายสิ่งแวดล้อม ตลอดจนสนับสนุนความรู้ด้านวิชาการให้เกษตรกร/กลุ่มเกษตรกร สร้างความรู้และความเข้าใจเกี่ยวกับการลดปริมาณการใช้สารเคมีการเกษตร การส่งเสริมการเกษตรปลอดสารพิษให้แก่เกษตรกร ส่งเสริมการนำวัสดุเหลือใช้ทางการเกษตร เช่น แกลบ เปลือกและเมล็ด กลับมาแปรรูปเป็นพลังงานทดแทนเพื่อใช้ในระดับครัวเรือนและชุมชน ส่งเสริมและสนับสนุนให้เกษตรกรและสถาบันเกษตรกร รวมทั้งผู้ผลิตหรือผู้ประกอบการเกษตรที่เป็นมิตรต่อสิ่งแวดล้อม โดยนำหลักการสีเขียวมาใช้ในโซ่อุปทานตั้งแต่การเลือกใช้วัตถุดิบสีเขียว

๓) **บริหารจัดการทรัพยากรน้ำ** โดยการเพิ่มปริมาณน้ำ แหล่งน้ำเพื่อการเกษตร การบริหารจัดการน้ำตามสภาพของพื้นที่อย่างทั่วถึงและครอบคลุมพื้นที่การเกษตร และสร้างเป็นเครือข่ายชลประทานที่สมบูรณ์ เพิ่มประสิทธิภาพการบริหารจัดการน้ำตลอดลุ่มน้ำทั้งแหล่งน้ำต้นทุน ปรับปรุง ซ่อมแซม ดูแลแหล่งน้ำ และพื้นที่ชลประทานที่มีอยู่แล้วให้ใช้ประโยชน์ได้อย่างเต็มประสิทธิภาพ

ตัวชี้วัด

๑. จำนวนพื้นที่ของเกษตรกรที่ได้รับวัสดุเพื่อฟื้นฟูปรับปรุงดินให้มีความสมบูรณ์
๒. จำนวนเกษตรกรที่ได้รับการฟื้นฟูและอนุรักษ์ทรัพยากรทางการเกษตร
๓. ร้อยละ ๒๐ ของเกษตรกรที่เข้าร่วมโครงการฯ ได้รับการขึ้นทะเบียนสินค้าสิ่งบ่งชี้ทางภูมิศาสตร์ (GI)
๔. จำนวนอาคารชลประทานที่ได้รับการซ่อมแซมบำรุงรักษาให้พร้อมใช้งานได้อย่างมีประสิทธิภาพในแต่ละปี

ยุทธศาสตร์ที่ ๕ ยกระดับท่องเที่ยวเกษตรเชิงสร้างสรรค์

โดยมีแนวทางการพัฒนา หรือกลยุทธ์ ดังนี้

๑) **ส่งเสริมและพัฒนาการท่องเที่ยวเกษตรเชิงสร้างสรรค์** โดยพัฒนาให้เป็นแหล่งท่องเที่ยวที่นักท่องเที่ยวสามารถทำกิจกรรมร่วมกับชุมชนได้ เป็นแหล่งท่องเที่ยวเชิงเกษตรแบบครบวงจร ส่งเสริมการท่องเที่ยวเกษตรสุขภาพ

๒) **ส่งเสริมและพัฒนาการบริการด้านท่องเที่ยวเกษตรให้มีคุณภาพได้มาตรฐานและเพิ่มมูลค่า** โดยพัฒนากระบวนการและมาตรฐานการผลิตเพื่อให้ได้สินค้าและบริการที่มีคุณภาพและเพิ่มศักยภาพผู้ประกอบการและชุมชน

ตัวชี้วัด

๑. จำนวนผู้ประกอบการที่พัฒนาเป็นแหล่งท่องเที่ยววิถีเกษตรมีศักยภาพในการต้อนรับนักท่องเที่ยว
๒. ร้อยละของจำนวนสุนัข/แมว ได้รับการฉีดวัคซีน ป้องกันโรคพิษสุนัขบ้า (ร้อยละ)

แผนที่ยุทธศาสตร์พัฒนาการเกษตรและสหกรณ์จังหวัดนนทบุรี

วิสัยทัศน์ : แหล่งผลิตสินค้าเกษตรคุณภาพปลอดภัย เกษตรกรมีความมั่นคงและยั่งยืน

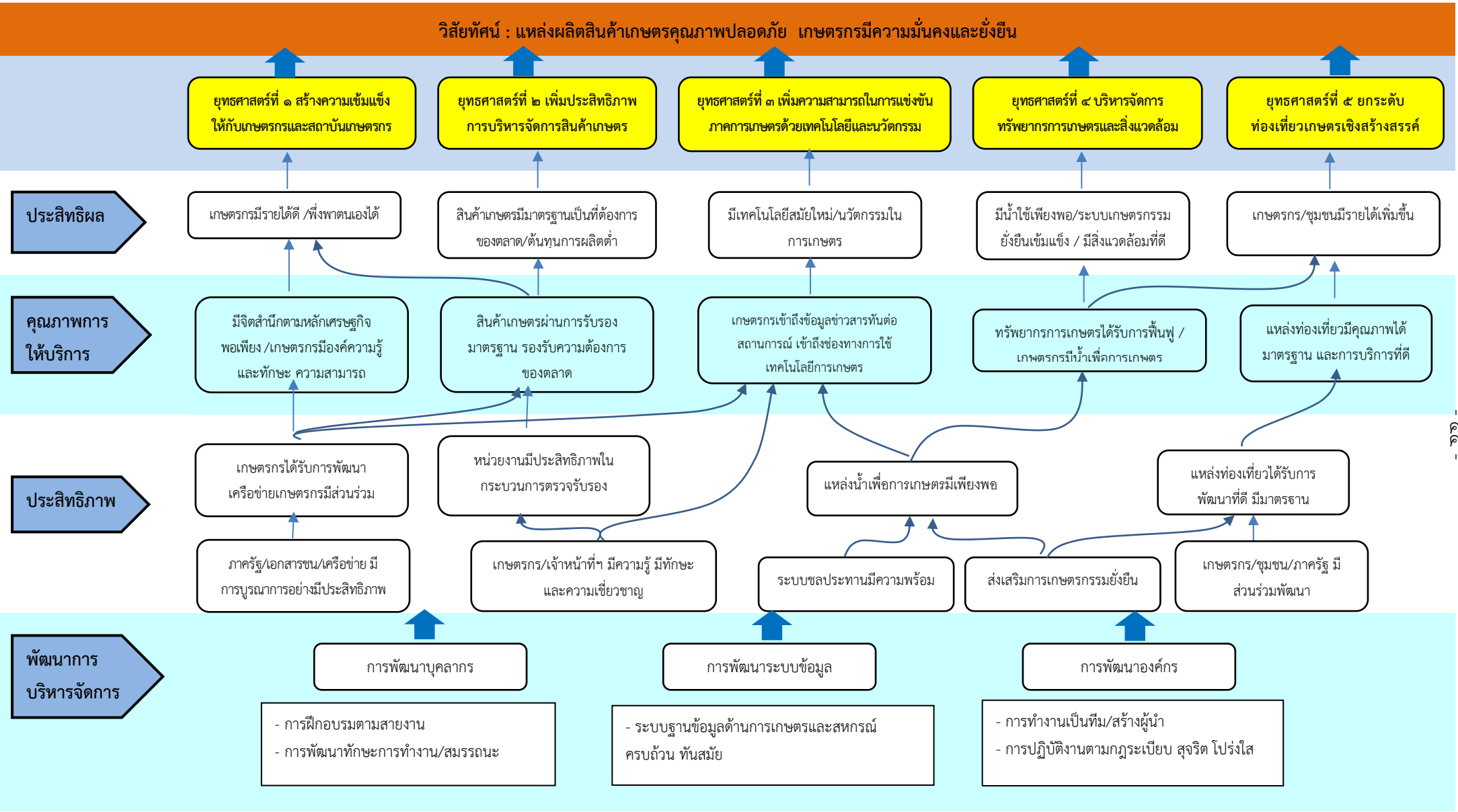

การเชื่อมโยงของประเด็นยุทธศาสตร์เกษตรและสหกรณ์จังหวัดนนทบุรี

ตารางที่ ๔ - ๑ การเชื่อมโยงของประเด็นยุทธศาสตร์เกษตรและสหกรณ์จังหวัดนนทบุรี

ยุทธศาสตร์ชาติ ๒๐ ปี (พ.ศ.๒๕๖๐ - ๒๕๗๙)	ยุทธศาสตร์เกษตรและ สหกรณ์ ๒๐ ปี (พ.ศ. ๒๕๖๐-๒๕๗๙)	แผนพัฒนาฯ ที่ ๑๒ (พ.ศ. ๒๕๖๐-๒๕๖๔)	ยุทธศาสตร์การพัฒนา ภาคกลางและพื้นที่ กรุงเทพมหานคร (พ.ศ. ๒๕๖๐ - ๒๕๖๕)	ยุทธศาสตร์การพัฒนากลุ่ม จังหวัดภาคกลางปริมณฑล (พ.ศ. ๒๕๖๐-๒๕๖๕)	ยุทธศาสตร์การพัฒนา จังหวัดนนทบุรี (ปี พ.ศ.๒๕๖๑ - ๒๕๖๕)	ยุทธศาสตร์เกษตรและ สหกรณ์จังหวัดนนทบุรี (พ.ศ. ๒๕๖๑-๒๕๖๕)
<p>๑. ความมั่นคง</p> <p>๒. การสร้างความสามารถในการแข่งขัน</p> <p>๓. การพัฒนาและเสริมสร้างศักยภาพคน</p> <p>๔. การสร้างโอกาสความเสมอภาคและความเท่าเทียมกันทางสังคม</p> <p>๕. การสร้างการเติบโตบนคุณภาพชีวิตที่เป็นมิตรกับสิ่งแวดล้อม</p> <p>๖. การปรับสมดุลและพัฒนาระบบบริหารจัดการภาครัฐ</p>	<p>๑. สร้างความเข้มแข็งให้กับเกษตรกรและสถาบันเกษตรกร</p> <p>๒. เพิ่มประสิทธิภาพการผลิตและยกระดับมาตรฐานสินค้า</p> <p>๓. เพิ่มความสามารถในการแข่งขันภาคการเกษตรด้วยเทคโนโลยีและนวัตกรรม</p> <p>๔. บริหารจัดการทรัพยากรการเกษตรและสิ่งแวดล้อมอย่างสมดุลและยั่งยืน</p> <p>๕. พัฒนาระบบบริหารจัดการภาครัฐ</p>	<p>๓. การสร้างความเข้มแข็งทางเศรษฐกิจและแข่งขันได้อย่างยั่งยืน โดยมีแนวทางการพัฒนาที่มีความสำคัญสูงและสามารถผลักดันสู่การปฏิบัติ</p> <p>๔. การเติบโตที่เป็นมิตรกับสิ่งแวดล้อมเพื่อการพัฒนาอย่างยั่งยืน</p>	<p>๒. พัฒนาคุณภาพแหล่งท่องเที่ยวที่มีชื่อเสียงระดับนานาชาติและ สร้างความเชื่อมโยงเพื่อกระจายการท่องเที่ยวทั่วทั้งภาค</p> <p>๓. ยกระดับการผลิตสินค้าเกษตรและอุตสาหกรรมโดยใช้นวัตกรรม เทคโนโลยี และความคิดสร้างสรรค์ เพื่อให้สามารถแข่งขันได้อย่างยั่งยืน</p> <p>๔. บริหารจัดการน้ำและทรัพยากรธรรมชาติเพื่อแก้ไขปัญหาหน้าท่วม ภัยแล้ง และคงความสมดุลของระบบนิเวศอย่างยั่งยืน</p>	<p>๑. พัฒนาระบบการผลิตภาคการเกษตร อุตสาหกรรม และพาณิชย์กรรมด้วยระบบอัจฉริยะ</p> <p>๒. พัฒนาโครงสร้างพื้นฐานระบบโลจิสติกส์ และระบบป้องกันบรรเทาพิบัติภัย</p> <p>๔. พัฒนาและส่งเสริมการท่องเที่ยวเชื่อมโยงวัฒนธรรมที่หลากหลาย</p>	<p>๑. พัฒนาเมืองให้ประชาชนมีคุณภาพชีวิตที่ดี และเป็นมิตรกับสิ่งแวดล้อม</p>	<p>๑ สร้างความเข้มแข็งให้กับเกษตรกรและสถาบันเกษตรกร</p> <p>๒ เพิ่มประสิทธิภาพการบริหารจัดการสินค้าเกษตร</p> <p>๓ เพิ่มความสามารถในการแข่งขันภาคการเกษตรด้วยเทคโนโลยีและนวัตกรรม</p> <p>๔ บริหารจัดการทรัพยากรการเกษตรและสิ่งแวดล้อม</p> <p>๕ ยกระดับท่องเที่ยวเกษตรเชิงสร้างสรรค์</p>

ความเชื่อมโยงยุทธศาสตร์การพัฒนาแผนพัฒนาการเกษตรและสหกรณ์จังหวัดนนทบุรี ปี พ.ศ. ๒๕๖๑ - ๒๕๖๕

ยุทธศาสตร์ชาติ ๒๐ ปี
(พ.ศ. ๒๕๖๑ - ๒๕๘๐)

แผนพัฒนาเศรษฐกิจและสังคม
แห่งชาติ ฉบับที่ ๑๒
(พ.ศ. ๒๕๖๐ - ๒๕๖๔)

ยุทธศาสตร์ของกระทรวงเกษตร
และสหกรณ์ ๒๐ ปี

แผนพัฒนาภาคกลางและ
พื้นที่กรุงเทพมหานคร
(พ.ศ. ๒๕๖๐ - ๒๕๖๕)

แผนพัฒนาภาคกลาง
ปริณทล
(พ.ศ. ๒๕๖๑ - ๒๕๖๕)

ยุทธศาสตร์การพัฒนา
จังหวัดนนทบุรี
(พ.ศ. ๒๕๖๑-๒๕๖๕)

แผนพัฒนาการเกษตรและสหกรณ์
จังหวัดนนทบุรี
(พ.ศ. ๒๕๖๑-๒๕๖๕)

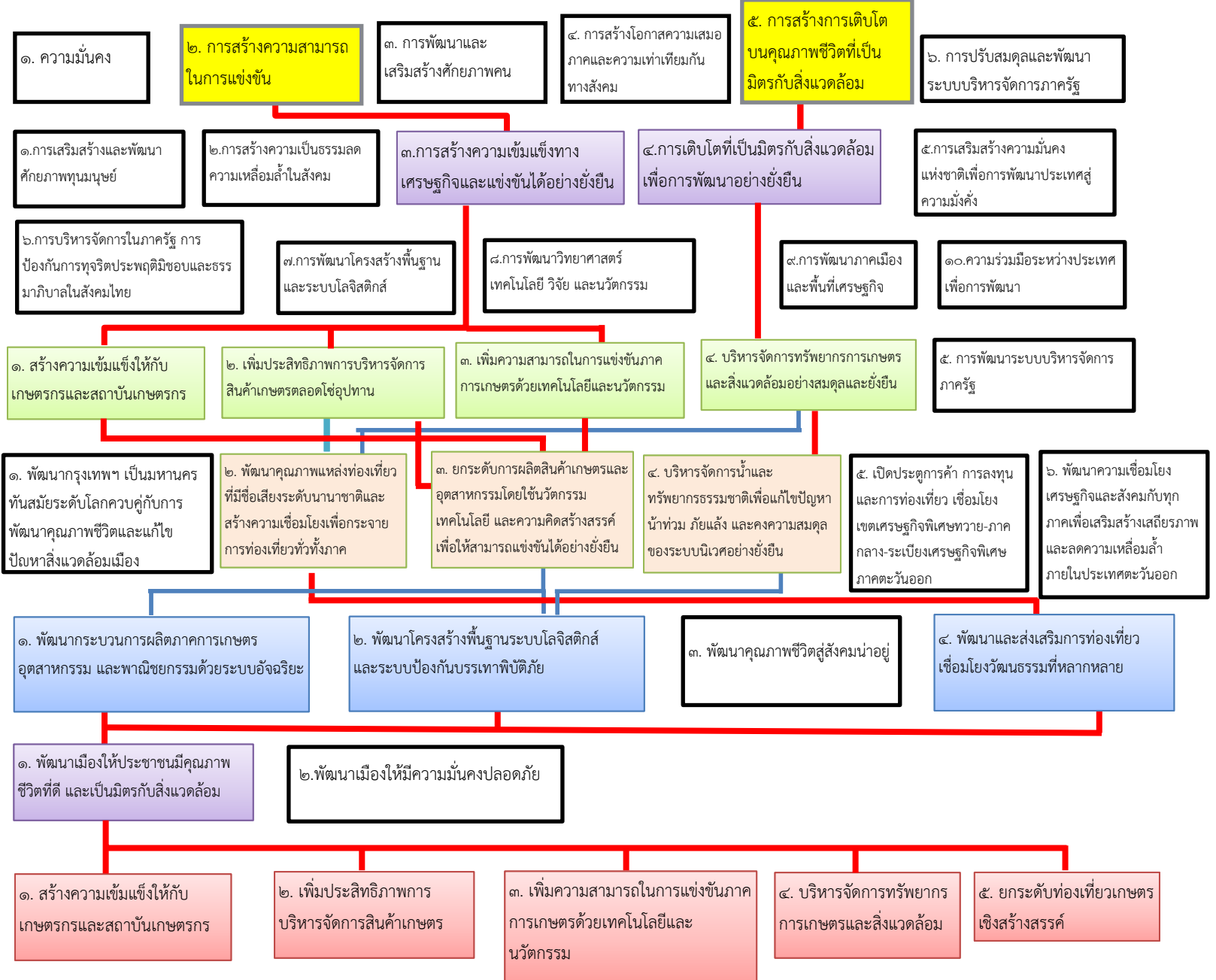

แผนพัฒนาการเกษตรและสหกรณ์ของจังหวัดนนทบุรี (พ.ศ. ๒๕๖๑ - ๒๕๖๕)

ประเด็นยุทธศาสตร์	เป้าประสงค์	ตัวชี้วัด	ค่าเป้าหมาย					รวม ๕ ปี	หน่วยงานรับผิดชอบ	กลยุทธ์	
			พ.ศ. ๒๕๖๑	พ.ศ. ๒๕๖๒	พ.ศ. ๒๕๖๓	พ.ศ. ๒๕๖๔	พ.ศ. ๒๕๖๕				
ประเด็นยุทธศาสตร์ที่ ๑ สร้างความเข้มแข็งให้กับเกษตรกรและสถาบันเกษตรกร	๑. เกษตรกรมีคุณภาพชีวิตที่ดีขึ้น อาชีพมั่นคง และรายได้จากการทำการเกษตรเพิ่มขึ้น	๑ จำนวนเกษตรกรที่เข้ารับการฝึกอบรมศูนย์ประชาชนผู้ชาวบ้านเพิ่มขึ้น	๓๐	๓๐	๓๐	๓๐	๓๐	๑๕๐	สนง.เกษตรและสหกรณ์จังหวัด	๑. การทำการเกษตรตามหลักปรัชญาของเศรษฐกิจพอเพียง ๒. ส่งเสริมการทำเกษตรกรรมอย่างยั่งยืนให้เห็นผลในทางปฏิบัติ	
		๒ จำนวนเกษตรกรที่น้อมนำหลักทฤษฎีใหม่ไปปรับใช้พัฒนาคุณภาพชีวิตของตนเอง	๔๓๔	๕๔๒	๕๓๔	๕๓๔	๕๓๔	๕๓๔	๕๓๔		สนง.เกษตรและสหกรณ์จังหวัด
		๓ ร้อยละความสำเร็จของการประสานและอำนวยความสะดวกการพระราชดำริเป็นไปตามแผนที่กำหนด	๘๕	๘๕	๘๕	๘๕	๘๕	๘๕	๘๕		สนง.เกษตรและสหกรณ์จังหวัด
		๔ ร้อยละความสำเร็จของการติดตามและแก้ไขปัญหาหนี้สินเกษตรกร	๘๕	๘๕	๘๕	๘๕	๘๕	๘๕	๘๕		สนง.เกษตรและสหกรณ์จังหวัด
		๕ จำนวนเกษตรกรที่ได้รับการถ่ายทอดความรู้ และส่งเสริมพัฒนาอาชีพการเกษตรพร้อมน้อมนำหลักปรัชญาของเศรษฐกิจพอเพียงมาเป็นแนวทางการประกอบอาชีพทางการเกษตรและการดำเนินชีวิต	๖๐๐	๖๐๐	๓๐๐	๓๐๐	๓๐๐	๒,๑๐๐	๒,๑๐๐		สนง.เกษตรจังหวัด
		๖ จำนวนเกษตรกรที่สามารถนำข้อมูลทางบัญชีไปใช้ในการพัฒนาอาชีพโครงการระบบส่งเสริมการเกษตรแบบแปลงใหญ่	๓๗๐	๓๗๐	๒๔๕	๒๔๕	๒๔๕	๑,๔๗๕	๑,๔๗๕		สนง.ตรวจบัญชีฯ
		๗ จำนวนเกษตรกรได้รับการถ่ายทอดความรู้การพัฒนาการเกษตรตามแนวเกษตรทฤษฎีใหม่ โดยยึดปรัชญาเศรษฐกิจพอเพียงจากศูนย์เครือข่ายชาวบ้าน (ราย)	๕	๕	๕	๕	๕	๒๕	๒๕		สนง.ปศุสัตว์จังหวัด
		๘ จำนวนเกษตรกรเป้าหมายที่มีความรู้ความเข้าใจการจัดทำบัญชีโครงการพัฒนาเกษตรกรรมอย่างยั่งยืน	๓๒๙	๓๑๖	๑๓๔	๑๓๔	๑๓๔	๑,๐๔๗	๑,๐๔๗		สนง.ตรวจบัญชีฯ

ประเด็นยุทธศาสตร์	เป้าประสงค์	ตัวชี้วัด	ค่าเป้าหมาย					รวม ๕ ปี	หน่วยงาน รับผิดชอบ	กลยุทธ์
			พ.ศ. ๒๕๖๑	พ.ศ. ๒๕๖๒	พ.ศ. ๒๕๖๓	พ.ศ. ๒๕๖๔	พ.ศ. ๒๕๖๕			
ประเด็นยุทธศาสตร์ที่ ๑ สร้างความเข้มแข็งให้กับ เกษตรกรและสถาบัน เกษตรกร	๑. เกษตรกรมีคุณภาพ ชีวิตที่ดีขึ้น อาชีพมั่นคง และรายได้จากการทำ การเกษตรเพิ่มขึ้น	๙ จำนวนเกษตรกรได้รับการเสริมสร้างความรู้ในการ ดำเนินกิจกรรมด้านประมง ตามแนวทางเกษตรทฤษฎีใหม่	๑๒๓	๑๐๘	-	-	-	๒๓๑	สนง.ประมงฯ	๑. การทำ การเกษตรตามหลัก ปรัชญาของ เศรษฐกิจพอเพียง
		๑๐ จำนวนเกษตรกรผ่านเกณฑ์ระดับความสำเร็จของการ ส่งเสริมและพัฒนาการปศุสัตว์ (ราย)	๒๗๐	๒๗๐	๒๗๐	๒๗๐	๒๗๐	๑,๓๕๐	สนง.ปศุสัตว์ จังหวัด	๒. ส่งเสริมการทำ เกษตรกรรมอย่าง ยั่งยืนให้เห็นผล ในทางปฏิบัติ
		๑๑ จำนวนเกษตรกรรุ่นใหม่ได้รับการอบรมพัฒนาให้เป็น Young Smart Farmer	๓๕	๓๐	๓๐	๓๐	๓๐	๑๕๕	สนง.เกษตร จังหวัด	๓. พัฒนาองค์ ความรู้ของ เกษตรกรสู่ เกษตรกรมืออาชีพ
		๑๒ จำนวนเกษตรกรที่เข้าร่วมโครงการ สามารถยกระดับเป็น Smart Farmer	๕๖	๑๒๐	๑๒๐	๑๒๐	๑๒๐	๕๒๖	สนง.เกษตร จังหวัด	
		๑๓ จำนวนกลุ่มของ Young Smart Farmer ที่เป็นเจ้าของ ศูนย์ และที่เป็นเครือข่ายศูนย์ ได้รับการเพิ่มศักยภาพ การดำเนินงานศูนย์บ่มเพาะเกษตรกรรุ่นใหม่	๑	๒	๒	๒	๒	๙	สนง.เกษตร จังหวัด	
		๑๔ จำนวนสหกรณ์และกลุ่มเกษตรกรผ่านเกณฑ์มาตรฐาน ของกรมส่งเสริมสหกรณ์ (สหกรณ์/กลุ่ม)	๘/๕	๘/๕	๕๓/๒	๕๕/๒	๕๗/๒	๒๗๕/๑๑	สนง.สหกรณ์ จังหวัด	
		๑๕ จำนวนเกษตรกรที่ได้รับการพัฒนาตามโครงการ เกษตรกรปราดเปรื่อง (Smart Farmer)	๑๐๐	๑๐๐	๑๐๐	๐	๑๐๐	๔๐๐	สนง.ประมงฯ	
		๑๖ จำนวนศูนย์เรียนรู้การเพิ่มประสิทธิภาพการผลิตสินค้า เกษตรด้านประมงได้รับการส่งเสริม	๖	๖	๖	๖	๖	๓๐	สนง.ประมงฯ	

ประเด็นยุทธศาสตร์	เป้าประสงค์	ตัวชี้วัด	ค่าเป้าหมาย					รวม ๕ ปี	หน่วยงานรับผิดชอบ	กลยุทธ์		
			พ.ศ. ๒๕๖๑	พ.ศ. ๒๕๖๒	พ.ศ. ๒๕๖๓	พ.ศ. ๒๕๖๔	พ.ศ. ๒๕๖๕					
ประเด็นยุทธศาสตร์ที่ ๑ สร้างความเข้มแข็งให้กับ เกษตรกรและสถาบัน เกษตรกร	๑. เกษตรกรมีคุณภาพ ชีวิตที่ดีขึ้น อาชีพมั่นคง และรายได้จากการทำ การเกษตรเพิ่มขึ้น	๑๗	จำนวนหมอดินอาสาที่ได้รับการพัฒนาศักยภาพด้านการ พัฒนาที่ดิน และสามารถถ่ายทอดองค์ความรู้ได้	๒๔๘	๒๔๘	๒๔๘	๒๔๘	๒๔๘	๒๔๘	๒๔๘	๒๔๘	๓. พัฒนาองค์ ความรู้ของ เกษตรกรสู่ เกษตรกรมืออาชีพ
		๑๘	ระดับความสำเร็จในการดำเนินงานโครงการพัฒนา เกษตรกร Smart Farmer (ราย)	๗๐	๘๐	๘๐	๘๐	๘๐	๓๙๐	สนง.ปศุสัตว์ จังหวัด		
		๑๙	จำนวนการส่งเสริมการเลี้ยงสัตว์แบบแปลงใหญ่ (แปลง)	๑	๑	๑	๑	๑	๑	๑	สนง.ปศุสัตว์ จังหวัด	
		๒๐	จำนวนเกษตรกรได้รับการถ่ายทอดความรู้และ เทคโนโลยีผ่านศูนย์ (ศพท.)	๖๐	๖๐	๖๐	๖๐	๖๐	๓๐๐	สนง.ปศุสัตว์ จังหวัด		
		๒๑	จำนวนเกษตรกรที่ได้รับการพัฒนาตามโครงการ เกษตรกรปราดเปรื่อง (smart farmer)	๓๐	๔๐	๔๕	๔๕	๔๕	๒๐๕	ศวช.คลอง หลวง		
		๒๒	จำนวนเกษตรกรในกลุ่มส่งเสริมอาชีพการเกษตรได้รับ การพัฒนาให้เข้มแข็งเป็น Smart Group	๘๐	๕๖	๗๕	๗๕	๗๕	๓๖๑	สนง.เกษตร จังหวัด	๔. สร้างและ เชื่อมโยงเครือข่าย ของเกษตรกร และ สถาบันเกษตรกร	
		๒๓	จำนวนกลุ่มแม่บ้านเกษตรกรพัฒนาเป็นแหล่งเรียนรู้ ต้นแบบด้านการพัฒนาคุณภาพชีวิตและเศรษฐกิจ ครัวเรือนให้แก่ชุมชนและกลุ่มเครือข่ายได้ โดยมีสมาชิก กลุ่มแม่บ้านเกษตรกรสามารถเป็นวิทยากรให้ความรู้	๒	๑	๑	๑	๑	๖	สนง.เกษตร จังหวัด		

ประเด็นยุทธศาสตร์	เป้าประสงค์	ตัวชี้วัด	ค่าเป้าหมาย					รวม ๕ ปี	หน่วยงาน รับผิดชอบ	กลยุทธ์		
			พ.ศ. ๒๕๖๑	พ.ศ. ๒๕๖๒	พ.ศ. ๒๕๖๓	พ.ศ. ๒๕๖๔	พ.ศ. ๒๕๖๕					
ประเด็นยุทธศาสตร์ที่ ๑ สร้างความเข้มแข็งให้กับ เกษตรกรและสถาบัน เกษตรกร	๑. เกษตรกรมีคุณภาพ ชีวิตที่ดีขึ้น อาชีพมั่นคง และรายได้จากการทำ การเกษตรเพิ่มขึ้น	๒๔	จำนวนยุวเกษตรกรได้รับการพัฒนา มีองค์ความรู้ มี ทักษะ และมีการดำเนินกิจกรรมกลุ่มยุวเกษตรกรอย่าง ยั่งยืน รวมทั้งสมาชิกกลุ่มยุวเกษตรกรมีความพร้อมใน การเป็นเกษตรกรรุ่นใหม่ในอนาคต	๔๕	๙๐	๙๐	๙๐	๙๐	๔๐๕	สนง.เกษตร จังหวัด	๔. สร้างและ เชื่อมโยงเครือข่าย ของเกษตรกร และ สถาบันเกษตรกร	
		๒๕	ร้อยละของอาสาสมัครเกษตรกรหมู่บ้าน (อกม.) ที่เข้าร่วม เวทีเรียนรู้แบบมีส่วนร่วมได้รับการเสริมสร้างความรู้ที่ จำเป็นในการปฏิบัติงานตามบทบาทหน้าที่ และอบรม ถ่ายทอดความรู้ด้านการจัดทำแผนการผลิตรายบุคคล (IFPP)	๗๕	๗๕	๗๕	๗๕	๗๕	๓๕๕	สนง.เกษตร จังหวัด		
		๒๖	จำนวนสมาชิกวิสาหกิจชุมชนสามารถจัดทำแผนพัฒนา กิจการวิสาหกิจชุมชนได้	๑๒๐	๑๒๐	๑๒๐	๑๒๐	๑๒๐	๖๐๐	สนง.เกษตร จังหวัด		
		๒๗	จำนวนศูนย์เรียนรู้การเพิ่มประสิทธิภาพการผลิตสินค้า เกษตรด้านบัญชีได้รับการส่งเสริม	๖	๖	๖	๖	๖	๖	๖		ตรวจบัญชี
		๒๘	จำนวนศูนย์เรียนรู้การเพิ่มประสิทธิภาพการผลิตสินค้า เกษตรได้รับการพัฒนาด้านพืช	๒	๖	๖	๖	๖	๖	๖		ศวพ.นครปฐม
		๒๙	จำนวนศูนย์ข้าวชุมชนได้รับการส่งเสริมและพัฒนา	๗	๘	๗	๗	๗	๗	๗		ศวช.คลอง หลวง
		๓๐	จำนวนศูนย์เรียนรู้การเพิ่มประสิทธิภาพสินค้าเกษตร (ศพก.) ได้รับการพัฒนาเป็นศูนย์เรียนรู้ด้านข้าว	๔	๔	๔	๔	๔	๔	๔		ศวช.คลอง หลวง

ประเด็นยุทธศาสตร์	เป้าประสงค์	ตัวชี้วัด	ค่าเป้าหมาย						หน่วยงาน รับผิดชอบ	กลยุทธ์			
			พ.ศ. ๒๕๖๑	พ.ศ. ๒๕๖๒	พ.ศ. ๒๕๖๓	พ.ศ. ๒๕๖๔	พ.ศ. ๒๕๖๕	รวม ๕ ปี					
ยุทธศาสตร์ที่ ๒ เพิ่มประสิทธิภาพการ บริหารจัดการสินค้าเกษตร	๒. สินค้าเกษตรที่สำคัญ ของจังหวัดได้รับการ พัฒนาการผลิตที่ปลอดภัย และมีมูลค่าเพิ่มขึ้น	๓	ร้อยละของเกษตรกรมีแผนการผลิตที่สอดคล้องกับความต้องการของตลาดและผลิตสินค้าเกษตรและผลิตภัณฑ์ที่ รับการรับรองมาตรฐาน	๖๐	๖๐	๖๐	๖๐	๖๐	๖๐	สนง.เกษตร จังหวัด	๑. ส่งเสริมการผลิต สินค้าเกษตรให้ได้ มาตรฐานมีคุณภาพ และเชิงสร้างสรรค์		
		๔	จำนวนแปลงเกษตรกรที่ได้รับการตรวจประเมินแปลง ตามมาตรฐานการผลิตพืชอินทรีย์ (แปลง)	๓	๔๙	๓	๒	๒	๕๙	ศวพ.นครปฐม			
		๕	จำนวนตัวอย่างเนื้อสัตว์ที่ส่งตรวจวิเคราะห์ ตาม พ.ร.บ. ควบคุมการจำหน่ายเนื้อสัตว์ พ.ศ. ๒๕๕๙	๖	๖	๖	๖	๖	๖	สนง.ปศุสัตว์ จังหวัด			
		๖	จำนวนการรับรองสถานที่จำหน่ายเนื้อสัตว์	๑๔๒	๑๔๒	๑๔๒	๑๔๒	๑๔๒	๑๔๒	๑๔๒		สนง.ปศุสัตว์ จังหวัด	
		๗	จำนวนสถานประกอบการที่ได้รับหนังสือสำคัญให้ใช้ เครื่องหมายรับรองฮาลาล ตามโครงการพัฒนาและ ส่งเสริมอุตสาหกรรมฮาลาลด้านปศุสัตว์	๑๐	๑๐	๑๐	๑๐	๑๐	๑๐	๑๐		สนง.ปศุสัตว์ จังหวัด	
		๘	จำนวนตัวอย่างการตรวจสอบการปนเปื้อนเกินมาตรฐาน ด้านสินค้าปศุสัตว์	๙๕	๙๕	๙๕	๙๕	๙๕	๙๕	๙๕		สนง.ปศุสัตว์ จังหวัด	
		๙	จำนวนฟาร์มที่มีมาตรฐานเพิ่มขึ้น (ราย)	๑	๑	๑	๑	๑	๕	๕		สนง.ปศุสัตว์ จังหวัด	
		๑๐	จำนวนสัตว์เลี้ยงได้รับการฉีดวัคซีน (ตัว)	๑๐,๒๐๐	๑๐,๒๐๐	๑๐,๒๐๐	๑๐,๒๐๐	๑๐,๒๐๐	๑๐,๒๐๐	๑๐,๒๐๐		๑๐,๒๐๐	สนง.ปศุสัตว์ จังหวัด

ประเด็นยุทธศาสตร์	เป้าประสงค์	ตัวชี้วัด	ค่าเป้าหมาย						หน่วยงานรับผิดชอบ	กลยุทธ์	
			พ.ศ. ๒๕๖๑	พ.ศ. ๒๕๖๒	พ.ศ. ๒๕๖๓	พ.ศ. ๒๕๖๔	พ.ศ. ๒๕๖๕	รวม ๕ ปี			
ยุทธศาสตร์ที่ ๒ เพิ่มประสิทธิภาพการบริหารจัดการสินค้าเกษตร	๒. สินค้าเกษตรที่สำคัญของจังหวัดได้รับการพัฒนาการผลิตที่ปลอดภัยและมีมูลค่าเพิ่มขึ้น	๑๑	จำนวนเกษตรกรที่เข้าร่วมโครงการพัฒนาคุณภาพสินค้าเกษตร ระดับปลอดภัย (Safety Level)	๒๐	๒๐	๒๐	๒๐	๒๐	๑๐๐	สนง.ประมงฯ	๑. ส่งเสริมการผลิตสินค้าเกษตรให้ได้มาตรฐานมีคุณภาพและเชิงสร้างสรรค์
		๑๒	จำนวนโครงการระบบส่งเสริมการเกษตรแบบแปลงใหญ่ที่ได้รับการส่งเสริมการผลิตที่ปลอดภัย	-	๒	๑	๕	๕	๑๓	ศวพ.นครปฐม	
		๑๓	จำนวนเกษตรกรที่ได้รับการรับรองมาตรฐานการผลิตข้าว GAP	๑๖๙	๒๖๙	๓๖๙	๔๖๙	๕๖๙	๕๖๙	ศวช.คลองหลวง	
		๑๔	จำนวนแปลงเกษตรกรที่ได้รับการตรวจประเมินแปลงตามมาตรฐานการปฏิบัติทางการเกษตรที่ดี (GAP) (แปลง)	๔๐๐	๔๓๐	๙๐	๒๐๐	๒๐๐	๑,๓๒๐	ศวพ.นครปฐม	๒. การเพิ่มมูลค่าสินค้าเกษตร, ๓. เสริมสร้างความมั่นคงทางอาหารอย่างยั่งยืน
		๑๕	จำนวนเกษตรกรผู้ปลูกเลี้ยงกล้วยไม้สามารถผลิตกล้วยไม้คุณภาพและหลากหลายมากขึ้น พร้อมทั้งได้พัฒนาความรู้และสามารถเชื่อมโยงการผลิตกับการตลาดและพัฒนาผลิตภัณฑ์กล้วยไม้ เพื่อเพิ่มมูลค่า	๐	๓๕	๐	๐	๐	๓๕	สนง.เกษตรจังหวัด	
		๑๖	จำนวนเกษตรกรสามารถพัฒนาคุณภาพผลผลิตได้มาตรฐาน ตรงตามความต้องการของตลาด	๐	๓๐	๓๐	๓๐	๓๐	๑๒๐	สนง.เกษตรจังหวัด	
		๑๗	จำนวนเกษตรกรมีแผนการสร้างความมั่นคงด้านอาหารในครัวเรือนและชุมชนของตนเอง สามารถนำความรู้และทักษะด้านการเกษตร/เศรษฐกิจเกษตรที่ได้รับไปใช้ในการสร้างความมั่นคงด้านอาหารให้แก่ครอบครัวและชุมชน	๓๐	๓๐	๓๐	๓๐	๓๐	๑๕๐	สนง.เกษตรจังหวัด	

ประเด็นยุทธศาสตร์	เป้าประสงค์	ตัวชี้วัด	ค่าเป้าหมาย						หน่วยงาน รับผิดชอบ	กลยุทธ์	
			พ.ศ. ๒๕๖๑	พ.ศ. ๒๕๖๒	พ.ศ. ๒๕๖๓	พ.ศ. ๒๕๖๔	พ.ศ. ๒๕๖๕	รวม ๕ ปี			
ยุทธศาสตร์ที่ ๓ เพิ่มความสามารถในการ แข่งขันภาคการเกษตร ด้วยเทคโนโลยีและ นวัตกรรม	๑. เกษตรกรมีคุณภาพ ชีวิตที่ดีขึ้น อาชีพมั่นคง และรายได้จากการทำ การเกษตรเพิ่มขึ้น	๑	ร้อยละของการลดรายจ่ายในการใช้ปุ๋ยของต้นแบบ ฟาร์มอัจฉริยะแปลงข้าว	-	-	-	๒๐	-	๒๐	สนง.เกษตร และสหกรณ์ จังหวัด	๑. ส่งเสริมและ สนับสนุนเทคโนโลยี และนวัตกรรมด้าน การเกษตรเชิงสร้างสรรค์
		๒	รายได้ของเกษตรกรที่เพิ่มขึ้นจากการพัฒนาผลิตภัณฑ์ การแปรรูปนอกกะลา	-	-	-	๒๐๐,๐๐๐	-	๒๐๐,๐๐๐	สนง.เกษตร และสหกรณ์ จังหวัด	
		๓	จำนวนศูนย์ถ่ายทอดเทคโนโลยีการพัฒนาดินที่สามารถ นำเทคโนโลยีด้านการพัฒนาที่ดินไปถ่ายทอดได้	๕	๕	๗	๑๐	๑๐	๔๐	สถานีพัฒนา ที่ดินจังหวัด	
		๔	จำนวนช่องทางการประชาสัมพันธ์ที่เพิ่มขึ้น	๑	๑	๑	๑	๑	๕	สนง.เกษตร และสหกรณ์ จังหวัด	๒. พัฒนาเทคโนโลยี สารสนเทศการเกษตร และเชื่อมโยงข้อมูล อย่างเป็นระบบ
		๕	จำนวน ศพก.ได้รับการพัฒนา ให้มีความพร้อมในการ ให้บริการถ่ายทอดความรู้ บริการข้อมูลข่าวสารบริการ ด้านการเกษตรต่าง ๆ และบริการรับเรื่องร้องเรียน ใน พื้นที่ทุกอำเภอ	๖	๖	๖	๖	๖	๖	สนง.เกษตร จังหวัด	
		๖	จำนวนการปรับปรุงข้อมูลทะเบียนเกษตรกร (ครัวเรือน)	๑๒,๐๐๐	๑๒,๐๐๐	๑๒,๐๐๐	๑๒,๐๐๐	๑๒,๐๐๐	๑๒,๐๐๐	สนง.เกษตร จังหวัด	
๒. สินค้าเกษตรที่สำคัญ ของจังหวัดได้รับการ พัฒนาการผลิตที่ปลอดภัย และมีมูลค่าเพิ่มขึ้น	๑	จำนวนวิสาหกิจชุมชน ได้รับการพัฒนาผลิตภัณฑ์/บรรจุ ภัณฑ์/คุณภาพมาตรฐานสินค้าเกษตรแปรรูป	๒๐	๒๐	๒	๒	๒	๔๖	สนง.เกษตร จังหวัด	๑. ส่งเสริมและ สนับสนุนเทคโนโลยี และนวัตกรรมด้าน การเกษตรเชิง สร้างสรรค์	
	๒	จำนวนผลสำเร็จของการผลิตสัตว์พันธุ์ดีโดยการผสม เทียม (ตัว)	๒๕๐	๒๕๐	๒๕๐	๒๕๐	๒๕๐	๒๕๐	สนง.ปศุสัตว์ จังหวัด		
๓. ทรัพยากรทาง การเกษตรมีการนำไปใช้ เพื่อพัฒนาการเกษตร อย่างมีประสิทธิภาพ คุ้มค่า และยั่งยืน	๑	ระดับความสำเร็จของการนำระบบอิเล็กทรอนิกส์มาใช้ ในการปฏิบัติงานของกรมปศุสัตว์	๙๑	๙๑	๙๑	๙๑	๙๑	๙๑	สนง.ปศุสัตว์ จังหวัด	๒. พัฒนาเทคโนโลยี สารสนเทศการเกษตร และเชื่อมโยงข้อมูล อย่างเป็นระบบ	
	๒	ร้อยละของเกษตรกรเป้าหมายที่ได้รับการปรับปรุง ข้อมูลทะเบียนเกษตรกรให้เป็นปัจจุบันพร้อมมาดผังแปลง	๑๐๐	๑๐๐	๑๐๐	๑๐๐	๑๐๐	๑๐๐	สนง.ปศุสัตว์ จังหวัด		

ประเด็นยุทธศาสตร์	เป้าประสงค์	ตัวชี้วัด	ค่าเป้าหมาย					รวม ๕ ปี	หน่วยงานรับผิดชอบ	กลยุทธ์
			พ.ศ. ๒๕๖๑	พ.ศ. ๒๕๖๒	พ.ศ. ๒๕๖๓	พ.ศ. ๒๕๖๔	พ.ศ. ๒๕๖๕			
ยุทธศาสตร์ที่ ๔ บริหารจัดการทรัพยากร การเกษตรและ สิ่งแวดล้อม	๑. เกษตรกรมีคุณภาพ ชีวิตที่ดีขึ้น อาชีพมั่นคง และรายได้จากการทำ การเกษตรเพิ่มขึ้น	๑ จำนวนพื้นที่ของเกษตรกรที่ได้รับวัสดุเพื่อปรับปรุง คุณภาพดินให้มีความสมบูรณ์ (ไร่)	๙๐๐	๘๑๐	๕๒๐	๙๐๐	๙๐๐	๔,๔๑๐	สถานีพัฒนา ที่ดินจังหวัด	๑. พัฒนาและอนุรักษ์ ทรัพยากรการเกษตร
		๒ จำนวนต้นกล้าหญ้าแฝกที่สนับสนุนให้เกษตรกรเพื่อ อนุรักษ์ดินและน้ำ	๕๐๐,๐๐๐	๕๐๐,๐๐๐	๕๐๐,๐๐๐	๕๐๐,๐๐๐	๕๐๐,๐๐๐	๒,๕๐๐,๐๐๐	สถานีพัฒนา ที่ดินจังหวัด	๒. ส่งเสริมการเกษตรที่ เป็นมิตรกับสิ่งแวดล้อม
		๓ จำนวนเกษตรกรที่นำชีวภัณฑ์ไปใช้ประโยชน์ในการ ผลิตพืช	-	-	๒๐	๒๐	๒๐	๖๐	ศวพ.นครปฐม	
๓. ทรัพยากรทาง การเกษตรมีการนำไปใช้ เพื่อพัฒนาการเกษตร อย่างมีประสิทธิภาพ คุ้มค่า และยั่งยืน	๑ จำนวนผู้เข้ามามีการจัดจัดนิทรรศการโครงการอนุรักษ์ พันธุกรรมพืชอันเนื่องมาจากพระราชดำริฯ	๑,๐๐๐	-	๑,๐๐๐	-	๑,๐๐๐	๓,๐๐๐	สนง.เกษตร และสหกรณ์ จังหวัด	๒. ส่งเสริมการเกษตรที่ เป็นมิตรกับสิ่งแวดล้อม	
	๒ จำนวนเกษตรกรยอมรับเทคโนโลยีการจัดการศัตรูพืชที่ ถูกต้องและเหมาะสม สามารถปกป้องผลผลิตของตน จากภัยศัตรูพืชได้	๕๐	๕๐	๕๐	๕๐	๕๐	๒๕๐	สนง.เกษตร จังหวัด		
	๓ ร้อยละของพื้นที่บริหารจัดการน้ำในเขตชลประทาน ได้รับน้ำตามปริมาณน้ำต้นทุนที่มีอยู่ในแต่ละปี	๘๐	๘๕	๙๐	๙๕	๑๐๐	๑๐๐	โครงการ ชลประทาน	๓. บริหารจัดการ ทรัพยากรน้ำ	
	๔ ร้อยละของทางน้ำชลประทานที่มีคุณภาพน้ำมาตรฐาน กลางของกรมชลประทาน	๘๐	๘๕	๙๐	๙๕	๑๐๐	๑๐๐	โครงการ ชลประทาน		

ประเด็นยุทธศาสตร์	เป้าประสงค์	ตัวชี้วัด	ค่าเป้าหมาย						หน่วยงาน รับผิดชอบ	กลยุทธ์	
			พ.ศ. ๒๕๖๑	พ.ศ. ๒๕๖๒	พ.ศ. ๒๕๖๓	พ.ศ. ๒๕๖๔	พ.ศ. ๒๕๖๕	รวม ๕ ปี			
ยุทธศาสตร์ที่ ๕ ยกระดับท่องเที่ยวเกษตร เชิงสร้างสรรค์	๑. เกษตรกรมีคุณภาพ ชีวิตที่ดีขึ้น อาชีพมั่นคง และรายได้จากการทำ การเกษตรเพิ่มขึ้น	๑	จำนวนผู้ประกอบการที่พัฒนาเป็นแหล่งท่องเที่ยววิถี เกษตรมีศักยภาพในการต้อนรับนักท่องเที่ยว	๒๐	๒๐	๑๐	๑๐	๑๐	๗๐	สนง. เกษตร จังหวัด	๑. ส่งเสริมและพัฒนาการ ท่องเที่ยวเชิงเกษตรเชิง สร้างสรรค์
		๒	จำนวนแหล่งท่องเที่ยวเชิงเกษตรที่มีความพร้อมใน การให้บริการนักท่องเที่ยวได้อย่างมีคุณภาพ	-	-	-	-	๖	๖	สนง. เกษตร จังหวัด	
		๓	จำนวนเกษตรกรและผู้ประกอบการสามารถบริหาร จัดการท่องเที่ยวเชิงเกษตรได้	-	-	-	-	๖๐	๖๐	สนง. เกษตร จังหวัด	
		๔	ร้อยละของจำนวนสุนัข/แมว ได้รับการฉีดวัคซีน ป้องกันโรคพิษสุนัขบ้า (ร้อยละ)	๘๐	๘๐	๘๐	๘๐	๘๐	๘๐	สนง.ปศุ สัตว์จังหวัด	๒. ส่งเสริมและพัฒนาการ บริการด้านท่องเที่ยวเกษตร ให้มีคุณภาพได้มาตรฐานและ เพิ่มมูลค่า

ส่วนที่ ๕ โครงการภายใต้ประเด็นยุทธศาสตร์ตามแผนพัฒนาการเกษตรและสหกรณ์ของจังหวัดนนทบุรี (พ.ศ. ๒๕๖๑ - ๒๕๖๕)

สรุปงบประมาณโครงการภายใต้ยุทธศาสตร์การพัฒนากการเกษตรและสหกรณ์จังหวัดนนทบุรี พ.ศ. ๒๕๖๑ - ๒๕๖๕ ฉบับทบทวน ปี พ.ศ.๒๕๖๔

ยุทธศาสตร์	แหล่ง งบประมาณ	งบประมาณ (บาท)					
		พ.ศ. ๒๕๖๑	พ.ศ. ๒๕๖๒	พ.ศ. ๒๕๖๓	พ.ศ. ๒๕๖๔	พ.ศ. ๒๕๖๕	รวม ๕ ปี
ประเด็นยุทธศาสตร์ที่ ๑ สร้างความเข้มแข็งให้กับเกษตรกรและสถาบันเกษตรกร	งบจังหวัด	๑,๗๔๐,๐๐๐	๑,๗๔๐,๐๐๐	๐	๐	๐	๓,๔๘๐,๐๐๐
	งบ Function	๓,๒๕๙,๔๖๐	๓,๖๘๗,๘๒๖	๓,๕๗๐,๘๕๐	๑,๘๙๓,๕๔๙	๒,๐๒๗,๗๓๐	๑๔,๔๓๗,๔๑๕
	รวม	๔,๙๙๙,๔๖๐	๕,๔๒๗,๘๒๖	๓,๕๗๐,๘๕๐	๑,๘๙๓,๕๔๙	๒,๐๒๗,๗๓๐	๑๗,๙๑๘,๔๑๕
ประเด็นยุทธศาสตร์ที่ ๒ เพิ่มประสิทธิภาพการบริหารจัดการสินค้าเกษตร	งบจังหวัด	๑๑,๐๑๑,๕๓๑	๑๒,๐๐๙,๐๐๐	๑,๓๒๕,๐๐๐	๑๒,๗๐๕,๒๐๐	๑๐,๑๙๙,๓๐๐	๔๗,๒๕๐,๐๓๑
	งบ Function	๕,๑๕๔,๘๕๕	๔,๔๙๔,๓๗๕	๒,๔๕๒,๙๑๐	-๖,๗๕๗,๕๒๐	-๖,๙๗๒,๗๕๐	-๑,๖๒๘,๑๓๐
	รวม	๑๖,๑๖๖,๓๘๖	๑๖,๕๐๓,๓๗๕	๓,๗๗๗,๙๑๐	๕,๙๔๗,๖๘๐	๓,๒๒๖,๕๕๐	๔๕,๖๒๑,๙๐๑
ประเด็นยุทธศาสตร์ที่ ๓ เพิ่มความสามารถในการแข่งขันภาคการเกษตรด้วยเทคโนโลยีและนวัตกรรม	งบจังหวัด	๐	๐	๐	๒,๓๖๐,๐๐๐	๐	๒,๓๖๐,๐๐๐
	งบ Function	๑๒๙,๖๐๐	๒๗๓,๘๐๐	๒๔๕,๐๐๐	๒๓๓,๔๐๐	๒๓๓,๔๐๐	๑,๑๑๕,๒๐๐
	รวม	๑๒๙,๖๐๐	๒๗๓,๘๐๐	๒๔๕,๐๐๐	๒,๕๙๓,๔๐๐	๒๓๓,๔๐๐	๓,๔๗๕,๒๐๐
ประเด็นยุทธศาสตร์ที่ ๔ บริหารจัดการทรัพยากรการเกษตรและสิ่งแวดล้อม	งบจังหวัด	๔,๙๕๐,๔๑๖	๓,๒๙๙,๔๐๐	๖๐๐,๐๐๐	๒,๐๐๐,๐๐๐	๖๐๐,๐๐๐	๑๑,๔๔๙,๘๑๖
	งบ Function	๓๙๔,๕๐๐	๓๙๓,๑๕๐	๙๒,๓๐๘,๑๐๐	๔๒๐,๙๖๖,๗๐๐	๑๙๙,๒๗๕,๓๐๐	๗๑๓,๓๓๗,๗๕๐
	รวม	๕,๓๔๔,๙๑๖	๓,๖๙๒,๕๕๐	๙๒,๙๐๘,๑๐๐	๔๒๒,๙๖๖,๗๐๐	๑๙๙,๘๗๕,๓๐๐	๗๒๔,๗๗๕,๕๖๖
ประเด็นยุทธศาสตร์ที่ ๕ ยกระดับท่องเที่ยวเกษตรเชิงสร้างสรรค์	งบจังหวัด	๐	๐	๐	๐	๐	๐
	งบ Function	๑๔,๐๐๐	๕๗,๐๐๐	๓๑,๕๐๐	๓๗,๔๐๐	๓,๐๐๐	๑๔๒,๙๐๐
	รวม	๑๔,๐๐๐	๕๗,๐๐๐	๓๑,๕๐๐	๓๗,๔๐๐	๓,๐๐๐	๑๔๒,๙๐๐
รวม		๒๖,๖๕๔,๓๖๒	๒๕,๙๕๔,๕๕๑	๑๐๐,๕๓๓,๓๖๐	๔๓๓,๔๓๘,๗๒๙	๒๐๕,๓๖๕,๙๘๐	๗๙๑,๙๔๖,๙๘๒

โครงการภายใต้ประเด็นยุทธศาสตร์ตามแผนพัฒนาการเกษตรและสหกรณ์ของจังหวัดนนทบุรี (พ.ศ. ๒๕๖๑ - ๒๕๖๕)

ประเด็นยุทธศาสตร์ที่ ๑ สร้างความเข้มแข็งให้กับเกษตรกรและสถาบันเกษตรกร

กลยุทธ์	โครงการ	แหล่งงบประมาณ	งบประมาณ (บาท)						หน่วยงานดำเนินการ		
			พ.ศ. ๒๕๖๑	พ.ศ. ๒๕๖๒	พ.ศ. ๒๕๖๓	พ.ศ. ๒๕๖๔	พ.ศ. ๒๕๖๕	รวม ๕ ปี	หลัก	ร่วม	
รวมงบประมาณ (บาท)			๔,๙๙๙,๔๖๐	๕,๔๒๗,๘๒๖	๓,๕๗๐,๘๕๐	๑,๘๙๓,๕๔๙	๒,๐๒๗,๗๓๐	๑๗,๙๑๙,๔๑๕			
๑. การทำการเกษตรตามหลักปรัชญาของเศรษฐกิจพอเพียง	๑	โครงการพัฒนาศูนย์เครือข่ายปราชญ์ชาวบ้าน	สำนักงานปลัดกระทรวงฯ	๒๗๑,๔๐๐	๒๐๗,๑๐๐	๒๐๗,๑๐๐	๑๓๐,๗๐๐	๒๐๗,๑๐๐	๑,๐๒๓,๔๐๐	สนง.เกษตรและสหกรณ์จังหวัด	
	๒	โครงการปลูกผักบริเวณอุ้งจอตเรือยนต์หลวง อ.ปากเกร็ด จ.นนทบุรี	กรมส่งเสริมการเกษตร	๖๐,๐๐๐	-	-	-	-	๖๐,๐๐๐	สนง.เกษตรจังหวัด	
	๓	โครงการส่งเสริมเศรษฐกิจพอเพียงขยายผลสู่การปฏิบัติ	กรมส่งเสริมการเกษตร	๓,๐๐๐	๑๓,๐๐๐	๑๖,๐๐๐	-	-	๓๒,๐๐๐	สนง.เกษตรจังหวัด	
	๔	โครงการคลินิกเกษตรเคลื่อนที่ฯ	กรมส่งเสริมการเกษตร	๑๒๐,๐๐๐	๑๓๖,๐๐๐	๑๒๐,๐๐๐	๑๑๐,๐๐๐	๑๑๐,๐๐๐	๕๙๖,๐๐๐	สนง.เกษตรจังหวัด	
	๕	โครงการระบบส่งเสริมการเกษตรแบบแปลงใหญ่	กรมตรวจบัญชีสหกรณ์	๒๒๑,๑๘๐	๒๓๕,๓๔๐	๙๖,๕๐๐	๑๓๙,๐๕๐	๑๓๙,๐๕๐	๘๓๑,๑๒๐	สนง.ตรวจบัญชีสหกรณ์จังหวัด	
	๖	พัฒนาเกษตรกรมัยยั่งยืน	กรมประมง	๕๔,๔๗๐	๗๕,๖๙๐	๓๕,๔๐๐	๓๗,๕๐๐	๓๗,๕๐๐	๒๔๐,๕๖๐	สนง.ประมงจังหวัด	
	๗	โครงการศูนย์เรียนรู้การเพิ่มประสิทธิภาพการผลิตสินค้าเกษตร	กรมปศุสัตว์	๑๐๕,๐๐๐	๔๙,๔๐๐	-	-	-	๑๕๔,๔๐๐	สนง.ปศุสัตว์จังหวัด	

ประเด็นยุทธศาสตร์ที่ ๑ สร้างความเข้มแข็งให้กับเกษตรกรและสถาบันเกษตรกร

กลยุทธ์	โครงการ	แหล่งงบประมาณ	งบประมาณ (บาท)						หน่วยงานดำเนินการ	
			พ.ศ. ๒๕๖๑	พ.ศ. ๒๕๖๒	พ.ศ. ๒๕๖๓	พ.ศ. ๒๕๖๔	พ.ศ. ๒๕๖๕	รวม ๕ ปี	หลัก	ร่วม
๑. การทำการเกษตรตามหลักปรัชญาของเศรษฐกิจพอเพียง	๘ โครงการส่งเสริมเกษตรทฤษฎีใหม่	กรมปศุสัตว์	๑๘๕,๑๕๐	๒๒๒,๒๐๐	-	-	-	๔๐๗,๓๕๐	สนง.ปศุสัตว์จังหวัด	
๒. ส่งเสริมการทำเกษตรกรรมอย่างยั่งยืนให้เห็นผลในทางปฏิบัติ	๑ โครงการเกษตรทฤษฎีใหม่	สำนักงานปลัดกระทรวงฯ	๑๖,๐๐๐	๑๓,๗๕๐	๒๐,๐๐๐	๒,๓๑๙	๒๐,๐๐๐	๗๒,๐๖๙	สนง.เกษตรและสหกรณ์จังหวัด	หน่วยงานในสังกัดกระทรวงฯ
	๒ โครงการพระราชดำริฯ	สำนักงานปลัดกระทรวงฯ	๑๐,๐๐๐	๑๐,๐๐๐	๑๐,๐๐๐	๑๕,๐๐๐	๑๕,๐๐๐	๖๐,๐๐๐	สนง.เกษตรและสหกรณ์จังหวัด	
	๓ โครงการสนับสนุนการปฏิบัติงานตามนโยบายสำคัญ	สำนักงานปลัดกระทรวงฯ	๑๙๓,๘๐๐	๑๔๙,๑๐๐	๑๔๙,๑๐๐	-	-	๔๙๒,๐๐๐	สนง.เกษตรและสหกรณ์จังหวัด	หน่วยงานในสังกัดกระทรวงฯ
	๔ โครงการกองทุนหมุนเวียนเพื่อการกู้ยืมแก่เกษตรกรและผู้ยากจน (อบก.)	สำนักงานปลัดกระทรวงฯ	๒๔,๕๒๐	๔๕,๕๐๐	๑๓๒,๐๐๐	๗๗,๔๒๐	๑๕๐,๕๒๐	๔๒๙,๙๖๐	สนง.เกษตรและสหกรณ์จังหวัด	
	๕ โครงการวันพระบิดาแห่งฝนหลวง	สำนักงานปลัดกระทรวงฯ	๔๐,๐๐๐	๔๐,๐๐๐	๔๐,๐๐๐	๔๐,๐๐๐	๔๐,๐๐๐	๒๐๐,๐๐๐	สนง.เกษตรและสหกรณ์จังหวัด	
	๖ โครงการส่งเสริมประสิทธิภาพการประชาสัมพันธ์ระดับจังหวัด	สำนักงานปลัดกระทรวงฯ	๓๕,๐๐๐	๓๕,๐๐๐	-	-	-	๗๐,๐๐๐	สนง.เกษตรและสหกรณ์จังหวัด	
	๗ โครงการ ๑ ตำบล ๑ กลุ่มเกษตรทฤษฎีใหม่	สำนักงานปลัดกระทรวงฯ	-	-	-	๓๓,๐๐๐	-	๓๓,๐๐๐	สนง.เกษตรและสหกรณ์จังหวัด	
	๘ โครงการพัฒนาเกษตรกรรมอย่างยั่งยืน	กรมตรวจบัญชีสหกรณ์	๑๓๐,๗๑๐	๘๘,๔๘๐	๕๒,๘๖๐	๒๒,๕๖๐	๒๒,๕๖๐	๓๑๗,๑๗๐	สนง.ตรวจบัญชีสหกรณ์จังหวัด	
	๙ โครงการพัฒนาการผลิตปศุสัตว์	กรมปศุสัตว์	-	๔,๕๐๐	-	-	-	๔,๕๐๐	สนง.ปศุสัตว์จังหวัด	

ประเด็นยุทธศาสตร์ที่ ๑ สร้างความเข้มแข็งให้กับเกษตรกรและสถาบันเกษตรกร

กลยุทธ์	โครงการ	แหล่งงบประมาณ	งบประมาณ (บาท)						หน่วยงานดำเนินการ	
			พ.ศ. ๒๕๖๑	พ.ศ. ๒๕๖๒	พ.ศ. ๒๕๖๓	พ.ศ. ๒๕๖๔	พ.ศ. ๒๕๖๕	รวม ๕ ปี	หลัก	ร่วม
๒. ส่งเสริมการทำเกษตรกรรมอย่างยั่งยืนให้เห็นผลในทางปฏิบัติ	๑๐ โครงการพัฒนาสุขภาพสัตว์	กรมปศุสัตว์	-	๙๒,๒๐๐	-	-	-	๙๒,๒๐๐	สนง.ปศุสัตว์จังหวัด	
	๑๑ โครงการพัฒนาเกษตรกรรมอย่างยั่งยืน	กรมวิชาการเกษตร	๓,๖๐๐	๕๘,๘๐๐	๓,๖๐๐	๒,๔๐๐	๒,๔๐๐	๗๐,๘๐๐	ศวพ.นครปฐม	
๓. พัฒนาองค์ความรู้ของเกษตรกรสู่เกษตรกรมืออาชีพ	๑ โครงการพัฒนาเกษตรกรปราดเปรื่อง (Smart Farmer)	กรมส่งเสริมการเกษตร	๑๐๐,๑๐๐	๒๔๘,๐๐๐	๒๖๘,๐๐๐	๒๒๔,๐๐๐	๒๒๔,๐๐๐	๑,๐๖๔,๑๐๐	สนง.เกษตรจังหวัด	
	๒ โครงการพัฒนาเกษตรกรปราดเปรื่อง (Smart Farmer)	กรมส่งเสริมสหกรณ์	-	๒๓,๒๐๐	-	-	-	๒๓,๒๐๐	สนง.สหกรณ์จังหวัด	
	๓ พัฒนาเกษตรกรปราดเปรื่อง (Smart Farmer)	กรมประมง	๒๗,๕๐๐	๓๒,๐๐๐	๑๕,๓๐๐	-	-	๗๔,๘๐๐	สนง.ประมงจังหวัด	
	๔ อบรมหมอดินอาสาประจำจังหวัด, อำเภอ, ตำบล, หมู่บ้าน	กรมพัฒนาที่ดิน	๑๕๐,๓๕๐	๑๕๐,๓๕๐	๐	๑๕๐,๓๕๐	๑๕๐,๓๕๐	๖๐๑,๔๐๐	สถานีพัฒนาที่ดินนนทบุรี	
	๕ โครงการพัฒนาเกษตรกรปราดเปรื่อง (Smart Farmer)	กรมการข้าว	๒๕๕,๐๐๐	๓๘๙,๕๐๐	๔๒๘,๔๕๐	-	-	๑,๐๗๒,๙๕๐	ศวช.คลองหลวง	สนง.เกษตรจังหวัด

ประเด็นยุทธศาสตร์ที่ ๑ สร้างความเข้มแข็งให้กับเกษตรกรและสถาบันเกษตรกร

กลยุทธ์	โครงการ	แหล่งงบประมาณ	งบประมาณ (บาท)						หน่วยงานดำเนินการ	
			พ.ศ. ๒๕๖๑	พ.ศ. ๒๕๖๒	พ.ศ. ๒๕๖๓	พ.ศ. ๒๕๖๔	พ.ศ. ๒๕๖๕	รวม ๕ ปี	หลัก	ร่วม
๓. พัฒนาการองค์ความรู้ของเกษตรกรสู่เกษตรกรมืออาชีพ	๖ การพัฒนาศักยภาพการดำเนินงานของกลุ่มเกษตรกร	กรมส่งเสริมสหกรณ์	-	๔๒,๑๐๐	๕,๘๒๐	-	-	๔๗,๙๒๐	สนง.สหกรณ์จังหวัด	
๔. สร้างและเชื่อมโยงเครือข่ายของเกษตรกรและสถาบันเกษตรกร	๑ โครงการส่งเสริมและพัฒนาวิสาหกิจชุมชน	จังหวัดนนทบุรี	๑,๗๔๐,๐๐๐	๑,๗๔๐,๐๐๐	-	-	-	๓,๔๘๐,๐๐๐	สนง.เกษตรจังหวัด	
	๒ โครงการอาสาสมัครเกษตร	กรมส่งเสริมการเกษตร	๖๘,๕๐๐	๔๓,๙๑๐	๔๔,๖๐๐	๔๑,๐๐๐	๔๑,๐๐๐	๒๓๘,๙๑๐	สนง.เกษตรจังหวัด	
	๓ โครงการสร้างความเข้มแข็งกลุ่มการผลิตด้านการเกษตร	กรมส่งเสริมการเกษตร	๑๑๗,๖๐๐	๘๑,๐๐๐	๑๒๔,๐๐๐	๑๖๖,๖๐๐	๑๖๖,๖๐๐	๖๕๕,๘๐๐	สนง.เกษตรจังหวัด	
	๔ โครงการยกระดับศักยภาพเกษตรกรรุ่นใหม่และผู้ประกอบการ/วิสาหกิจชุมชนในการผลิตสินค้าชุมชน	กรมส่งเสริมการเกษตร	๑๘๔,๓๐๐	๑๕๘,๔๐๐	๒๕๑,๕๐๐	๒๓๒,๐๕๐	๒๓๒,๐๕๐	๑,๐๕๘,๓๐๐	สนง.เกษตรจังหวัด	
	๕ โครงการตลาดเกษตรกร	กรมส่งเสริมการเกษตร	๓๐,๕๐๐	๘๒,๐๐๐	๒๓,๕๐๐	-	-	๑๓๖,๐๐๐	สนง.เกษตรจังหวัด	
	๖ โครงการพักชำระหนี้เงินต้นและลดดอกเบี้ยให้สมาชิกสหกรณ์/กลุ่มเกษตรกรที่ปลูกข้าวปีการผลิต ๒๕๕๙/๖๐ (เงินอุดหนุน)	กรมส่งเสริมสหกรณ์	-	๑๒๔,๔๗๖	-	-	-	๑๒๔,๔๗๖	สนง.สหกรณ์จังหวัด	
	๗ โครงการพัฒนาความเข้มแข็งภาคการเกษตร ๑ อำเภอ ๑ สหกรณ์ ภาคการเกษตร	กรมส่งเสริมสหกรณ์	๖๘,๘๐๐	๖๗,๘๐๐	-	-	-	๑๓๖,๖๐๐	สนง.สหกรณ์จังหวัด	
	๘ สร้างความเข้มแข็งให้กับกลุ่มเกษตรกร เพื่อเข้าถึงแหล่งเงินทุนในการผลิตและการตลาด (เงินอุดหนุน)	กรมส่งเสริมสหกรณ์	๑๕,๒๐๐	๗,๘๐๐	๖๐๐,๐๐๐	-	-	๖๒๓,๐๐๐	สนง.สหกรณ์จังหวัด	

ประเด็นยุทธศาสตร์ที่ ๑ สร้างความเข้มแข็งให้กับเกษตรกรและสถาบันเกษตรกร

กลยุทธ์	โครงการ	แหล่งงบประมาณ	งบประมาณ (บาท)						หน่วยงานดำเนินการ		
			พ.ศ. ๒๕๖๑	พ.ศ. ๒๕๖๒	พ.ศ. ๒๕๖๓	พ.ศ. ๒๕๖๔	พ.ศ. ๒๕๖๕	รวม ๕ ปี	หลัก	ร่วม	
๔. สร้างและเชื่อมโยงเครือข่ายของเกษตรกรและสถาบันเกษตรกร	๙	การพัฒนาศักยภาพการดำเนินงานของกลุ่มเกษตรกร	กรมส่งเสริมสหกรณ์	-	๔๒,๑๐๐	๔๓,๐๐๐	-	-	๘๕,๑๐๐	สนง.สหกรณ์จังหวัด	
	๑๐	โครงการพัฒนาสถาบันเกษตรกรรูปแบบประชารัฐ	กรมส่งเสริมสหกรณ์	-	๖๗,๘๐๐	-	-	-	๖๗,๘๐๐	สนง.สหกรณ์จังหวัด	
	๑๑	โครงการระบบส่งเสริมการเกษตรแบบแปลงใหญ่	กรมส่งเสริมสหกรณ์	๑๑๑,๙๐๐	๗๓,๙๘๐	-	-	-	๑๘๕,๘๘๐	สนง.สหกรณ์จังหวัด	
	๑๒	โครงการศูนย์เรียนรู้การเพิ่มประสิทธิภาพการผลิตสินค้าเกษตร	กรมส่งเสริมสหกรณ์	๑๕,๘๐๐	๒๙,๑๐๐	-	-	-	๔๔,๙๐๐	สนง.สหกรณ์จังหวัด	
	๑๓	ศูนย์เรียนรู้การเพิ่มประสิทธิภาพการผลิตสินค้าเกษตร	กรมตรวจบัญชีสหกรณ์	๓๔๒,๗๘๐	๑๖๙,๖๕๐	๑๐๖,๒๐๐	๑๓๐,๘๕๐	๑๓๐,๘๕๐	๘๘๐,๓๓๐	สนง.ตรวจบัญชีสหกรณ์จังหวัด	
	๑๔	ศูนย์เรียนรู้การเพิ่มประสิทธิภาพการผลิตสินค้าเกษตร	กรมประมง	๑๕๒,๔๐๐	๑๗๙,๐๐๐	๑๒๓,๙๐๐	๑๗๑,๐๐๐	๑๗๑,๐๐๐	๗๙๗,๓๐๐	สนง.ประมงจังหวัด	
	๑๕	โครงการศูนย์เรียนรู้การเพิ่มประสิทธิภาพการผลิตสินค้าเกษตร	กรมวิชาการเกษตร	๒๕,๐๐๐	๗๕,๐๐๐	๔๓,๐๐๐	๗๕,๐๐๐	๗๕,๐๐๐	๒๙๓,๐๐๐	ศวพ.นครปฐม	
	๑๖	โครงการผลิตสินค้าข้าวได้รับการส่งเสริมและพัฒนากิจกรรม เสริมสร้างความเข้มแข็งศูนย์ข้าวชุมชนและเครือข่าย	กรมการข้าว	๑๖,๐๐๐	๒๒,๖๐๐	๖๑๑,๐๒๐	๙๒,๗๕๐	๙๒,๗๕๐	๘๓๕,๑๒๐	ศวช.คลองหลวง	สนง.เกษตรจังหวัด
	๑๗	โครงการศูนย์เรียนรู้การเพิ่มประสิทธิภาพสินค้าเกษตร (ศพก.) ด้านข้าว	กรมการข้าว	๑๐๔,๐๐๐	๑๐๒,๐๐๐	-	-	-	๒๐๖,๐๐๐	ศวช.คลองหลวง	สนง.เกษตรจังหวัด

ประเด็นยุทธศาสตร์ที่ ๒ เพิ่มประสิทธิภาพการบริหารจัดการสินค้าเกษตร

กลยุทธ์	โครงการ	แหล่งงบประมาณ	งบประมาณ (บาท)						หน่วยงานดำเนินการ		
			พ.ศ. ๒๕๖๑	พ.ศ. ๒๕๖๒	พ.ศ. ๒๕๖๓	พ.ศ. ๒๕๖๔	พ.ศ. ๒๕๖๕	รวม ๕ ปี	หลัก	ร่วม	
รวมงบประมาณ (บาท)			๑๖,๑๖๖,๓๘๖	๑๖,๕๐๓,๓๗๕	๓,๗๗๗,๙๑๐	๕,๙๔๗,๖๘๐	๓,๒๒๖,๕๕๐	๔๕,๖๒๑,๙๐๑			
๑. ส่งเสริมการผลิตสินค้าเกษตรให้ได้มาตรฐานมีคุณภาพและเชิงสร้างสรรค์	๑	โครงการยกระดับคุณภาพมาตรฐานสินค้าเกษตรสู่ นนทบุรีการ์นต์	จังหวัดนนทบุรี	-	-	-	๒,๕๕๓,๒๐๐	๑,๙๗๕,๘๐๐	๔,๕๒๙,๐๐๐	สนง.เกษตร จังหวัด	
	๒	โครงการส่งเสริมการลดต้นทุนและเพิ่มประสิทธิภาพการผลิตพืชปลอดภัย	จังหวัดนนทบุรี	-	-	-	๒,๐๐๐,๐๐๐	-	๒,๐๐๐,๐๐๐	สนง.เกษตร จังหวัด	
	๓	โครงการระบบส่งเสริมการเกษตรแบบแปลงใหญ่	กรมส่งเสริมการเกษตร	๒,๑๕๕,๐๐๐	๘๒๙,๗๐๐	๑๘๔,๙๐๐	๑๔๕,๔๐๐	๗๖,๔๐๐	๓,๓๙๑,๔๐๐	สนง.เกษตร จังหวัด	
	๔	โครงการศูนย์เรียนรู้การเพิ่มประสิทธิภาพการผลิตสินค้าเกษตร	กรมส่งเสริมการเกษตร	๕๖๒,๔๒๐	๗๒๓,๗๐๐	๗๗๕,๔๘๐	๗๕๙,๓๐๐	๗๕๙,๓๐๐	๓,๕๘๐,๒๐๐	สนง.เกษตร จังหวัด	
	๕	โครงการเกษตรอินทรีย์	กรมส่งเสริมการเกษตร	๓๖,๐๐๐	-	-	-	-	๓๖,๐๐๐	สนง.เกษตร จังหวัด	
	๖	โครงการพัฒนาคุณภาพสินค้าเกษตรสู่มาตรฐาน	กรมส่งเสริมการเกษตร	-	๘๓,๖๐๐	๒๒๐,๐๐๐	๕๖,๑๐๐	๕๖,๑๐๐	๔๑๕,๘๐๐	สนง.เกษตร จังหวัด	
	๗	ยกระดับคุณภาพมาตรฐานสินค้าเกษตร	กรมประมง	๘,๐๐๐	๘,๐๐๐	๖,๐๐๐	๑๓,๗๐๐	๘,๐๐๐	๔๓,๗๐๐	สนง.ประมง จังหวัด	
	๘	โครงการพัฒนาศักยภาพกระบวนการผลิตสินค้าเกษตร	กรมปศุสัตว์	-	๒๐๑,๙๐๐	-	-	-	๒๐๑,๙๐๐	สนง.ปศุสัตว์ จังหวัด	
	๙	โครงการเฝ้าระวัง ป้องกัน ควบคุมบำบัดและ ฟื้นฟูโรคสัตว์	กรมปศุสัตว์	-	๔๖๕,๙๐๐	-	-	-	๔๖๕,๙๐๐	สนง.ปศุสัตว์ จังหวัด	
	๑๐	โครงการพัฒนาศักยภาพกระบวนการผลิตสินค้าเกษตร	กรมปศุสัตว์	-	๒,๐๐๐	-	-	-	๒,๐๐๐	สนง.ปศุสัตว์ จังหวัด	
	๑๑	โครงการยกระดับคุณภาพมาตรฐานสินค้าเกษตร	กรมปศุสัตว์	-	๑๑๓,๔๐๐	-	-	-	๑๑๓,๔๐๐	สนง.ปศุสัตว์ จังหวัด	

ประเด็นยุทธศาสตร์ที่ ๒ เพิ่มประสิทธิภาพการบริหารจัดการสินค้าเกษตร

กลยุทธ์	โครงการ	แหล่งงบประมาณ	งบประมาณ (บาท)						หน่วยงานดำเนินการ	
			พ.ศ. ๒๕๖๑	พ.ศ. ๒๕๖๒	พ.ศ. ๒๕๖๓	พ.ศ. ๒๕๖๔	พ.ศ. ๒๕๖๕	รวม ๕ ปี	หลัก	ร่วม
๑. ส่งเสริมการผลิตสินค้าเกษตรให้ได้มาตรฐานมีคุณภาพและเชิงสร้างสรรค์	๑๒ โครงการยกระดับมาตรฐานสินค้าเกษตรสู่มาตรฐาน	กรมวิชาการเกษตร	๑๗๙,๐๐๐	๑๙๐,๐๐๐	๔๕,๐๐๐	๑๐๐,๐๐๐	๑๐๐,๐๐๐	๖๑๔,๐๐๐	ศวพ.นครปฐม	
	๑๓ โครงการระบบส่งเสริมเกษตรแบบแปลงใหญ่	กรมวิชาการเกษตร	-	๓๘,๕๐๐	๓๗,๐๐๐	๒๐,๐๐๐	๒๐,๐๐๐	๑๑๕,๕๐๐	ศวพ.นครปฐม	
๒. การเพิ่มมูลค่าสินค้าเกษตร	๑ โครงการสร้างทางเลือกทางการเกษตรให้เกษตรกรผู้ปลูกข้าวจังหวัดนนทบุรีอย่างยั่งยืน	จังหวัดนนทบุรี	๑๑๑,๕๓๑	-	-	-	-	๑๑๑,๕๓๑	สนง.เกษตรและสหกรณ์จังหวัด	สนง.เกษตรจังหวัด./สนง.พาณิชย์จังหวัด
	๒ โครงการเพิ่มมูลค่าสินค้าเกษตรด้วยสิ่งปิ้งซีทางภูมิศาสตร์ (GI) ของจังหวัดนนทบุรี	จังหวัดนนทบุรี	-	๙๘๑,๐๐๐	๑,๓๒๕,๐๐๐	-	-	๒,๓๐๖,๐๐๐	สนง.เกษตรและสหกรณ์จังหวัด	สน.เกษตรจังหวัด./สนง.พาณิชย์จังหวัด
	๓ โครงการเพิ่มศักยภาพการผลิตข้าวปลอดภัยแบบครบวงจรและการลดต้นทุนการผลิตข้าว	จังหวัดนนทบุรี	๕,๐๐๐,๐๐๐	๒,๗๕๘,๐๐๐	-	-	-	๗,๗๕๘,๐๐๐	สนง.เกษตรจังหวัด	
	๔ โครงการส่งเสริมและพัฒนาการผลิตไม้ดอกไม้ประดับ	จังหวัดนนทบุรี	๑,๙๐๐,๐๐๐	๑,๒๗๐,๐๐๐	-	-	-	๓,๑๗๐,๐๐๐	สนง.เกษตรจังหวัด	
	๕ โครงการจัดงานพฤษภาคมและไม้ดอกไม้ประดับ	จังหวัดนนทบุรี	๒,๐๐๐,๐๐๐	๓,๐๐๐,๐๐๐	-	-	-	๕,๐๐๐,๐๐๐	สนง.เกษตรจังหวัด	
	๖ โครงการจัดงานมหกรรมทุเรียนนนท์	จังหวัดนนทบุรี	๒,๐๐๐,๐๐๐	๔,๐๐๐,๐๐๐	-	-	-	๖,๐๐๐,๐๐๐	สนง.เกษตรจังหวัด	

ประเด็นยุทธศาสตร์ที่ ๒ เพิ่มประสิทธิภาพการบริหารจัดการสินค้าเกษตร

กลยุทธ์	โครงการ	แหล่งงบประมาณ	งบประมาณ (บาท)						หน่วยงานดำเนินการ		
			พ.ศ. ๒๕๖๑	พ.ศ. ๒๕๖๒	พ.ศ. ๒๕๖๓	พ.ศ. ๒๕๖๔	พ.ศ. ๒๕๖๕	รวม ๕ ปี	หลัก	ร่วม	
๒. การเพิ่มมูลค่าสินค้าเกษตร	๗	โครงการร้านอาหารวัตถุดิบปลอดภัยเลือกใช้สินค้า Q (Q Restaurant)	มกอช.	๓๕,๐๐๐	๓๑,๔๐๐	๒๓,๗๐๐	๒๔,๑๓๐	๒๓,๗๐๐	๑๓๗,๙๓๐	สนง.เกษตรและสหกรณ์จังหวัด	กษจ.นบ/ปม.นบ./ปศ.นบ./ศวพ.นฐ
	๘	โครงการตรวจติดตามและเฝ้าระวังมาตรฐานสินค้าเกษตรระดับจังหวัด	มกอช.	๒๐,๐๐๐	๕,๐๐๐	๕,๐๐๐	-	๕,๐๐๐	๓๕,๐๐๐	สนง.เกษตรและสหกรณ์จังหวัด	สนง.เกษตรจังหวัด./ศวพ.นครปฐม
	๙	โครงการส่งเสริมการบริโภคและการใช้วัตถุดิบคุณภาพ	มกอช.	๒๘,๐๐๐	-	-	๑๔,๐๐๐	๑๔,๐๐๐	๕๖,๐๐๐	สนง.เกษตรและสหกรณ์จังหวัด	กษจ.นบ/ปม.นบ./ปศ.นบ./ศวพ.นฐ
	๑๐	โครงการยกระดับคุณภาพมาตรฐานสินค้าเกษตร	กรมการข้าว	๕๓,๘๗๕	๕๓,๘๗๕	๔๔,๐๐๐	๔๐,๐๐๐	๔๐,๐๐๐	๒๓๑,๗๕๐	ศวช.คลองหลวง	สนง.เกษตรจังหวัด
	๑๑	โครงการส่งเสริมการเพิ่มประสิทธิภาพการผลิตกล้วยไม้	กรมส่งเสริมการเกษตร	-	๑๔,๐๐๐	-	-	-	๑๔,๐๐๐	สนง.เกษตรจังหวัด	
	๑๒	โครงการส่งเสริมการเพิ่มประสิทธิภาพการผลิตสมุนไพร	กรมส่งเสริมการเกษตร	-	๕๑,๐๐๐	๑๐๐,๕๐๐	๖๘,๗๕๐	๖๘,๗๕๐	๒๘๙,๐๐๐	สนง.เกษตรจังหวัด	
	๑๓	โครงการส่งเสริมการอารักขาพืชเพื่อเพิ่มประสิทธิภาพการผลิตสินค้าเกษตร	กรมส่งเสริมการเกษตร	-	๓๐,๐๐๐	๙๐,๕๐๐	๒๕,๕๐๐	๒๕,๕๐๐	๑๗๑,๕๐๐	สนง.เกษตรจังหวัด	
๓. เสริมสร้างความมั่นคงทางอาหารอย่างยั่งยืน	๑	โครงการส่งเสริมเคหกิจเกษตรเพื่อความมั่นคงด้านอาหารในครัวเรือนและชุมชน	กรมส่งเสริมการเกษตร	๔๒,๐๐๐	๓๕,๐๐๐	-	-	-	๗๗,๐๐๐	สนง.เกษตรจังหวัด	
๔. สนับสนุนความร่วมมือระหว่างภาครัฐและเอกชน	๑	ระบบส่งเสริมการเกษตรแบบแปลงใหญ่	กรมประมง	-	๒๙๒,๐๐๐	๑๐๑,๒๓๐	๘๓,๖๐๐	-	๔๗๖,๘๓๐	สนง.ประมงจังหวัด	
	๒	โครงการระบบส่งเสริมการเกษตรแบบแปลงใหญ่	กรมการข้าว	๒,๐๓๕,๕๖๐	๑,๓๒๕,๔๐๐	๘๑๙,๖๐๐	๕๔,๐๐๐	๕๔,๐๐๐	๔,๒๘๘,๕๖๐	ศวช.คลองหลวง	สนง.เกษตรจังหวัดฯ

ประเด็นยุทธศาสตร์ที่ ๓ เพิ่มความสามารถในการแข่งขันภาคการเกษตรด้วยเทคโนโลยีและนวัตกรรม

กลยุทธ์	โครงการ	แหล่งงบประมาณ	งบประมาณ (บาท)						หน่วยงานดำเนินการ		
			พ.ศ. ๒๕๖๑	พ.ศ. ๒๕๖๒	พ.ศ. ๒๕๖๓	พ.ศ. ๒๕๖๔	พ.ศ. ๒๕๖๕	รวม ๕ ปี	หลัก	ร่วม	
รวมงบประมาณ (บาท)			๑๒๙,๖๐๐	๒๗๓,๘๐๐	๒๔๕,๐๐๐	๒,๕๙๓,๔๐๐	๒๓๓,๔๐๐	๓,๔๗๕,๒๐๐			
๑. ส่งเสริมและสนับสนุนเทคโนโลยี และนวัตกรรมด้านการเกษตรเชิงสร้างสรรค์	๑	โครงการพัฒนาสินค้าเกษตรนวัตกรรมสู่เกษตรกรสมัยใหม่	จังหวัดนนทบุรี	-	-	-	๒,๓๖๐,๐๐๐	-	๒,๓๖๐,๐๐๐	สนง.เกษตรและสหกรณ์จังหวัด	
	๒	โครงการพัฒนาขีดความสามารถในการแข่งขันสินค้าเกษตรแปรรูป	กรมส่งเสริมการเกษตร	๑๗,๖๐๐	๑๑๔,๐๐๐	๙๔,๐๐๐	๙๔,๐๐๐	๙๔,๐๐๐	๔๑๓,๖๐๐	สนง.เกษตรจังหวัด	
	๓	โครงการปรับปรุงข้อมูลเกษตรกรผู้เลี้ยงสัตว์	กรมปศุสัตว์	-	๑๙,๓๐๐	-	-	-	๑๙,๓๐๐	สนง.ปศุสัตว์จังหวัด	
	๔	ศูนย์ถ่ายทอดเทคโนโลยีด้านการพัฒนาที่ดิน	กรมพัฒนาที่ดิน	๒๐,๐๐๐	๒๐,๐๐๐	๒๑,๐๐๐	๒๐,๐๐๐	๒๐,๐๐๐	๑๐๑,๐๐๐	สถานีพัฒนาที่ดินนนทบุรี	
๒. พัฒนาเทคโนโลยีสารสนเทศการเกษตรและเชื่อมโยงข้อมูลอย่างเป็นระบบ	๑	โครงการปรับปรุงข้อมูลทะเบียนเกษตรกร	กรมส่งเสริมการเกษตร	๙๒,๐๐๐	๑๒๐,๕๐๐	๑๓๐,๐๐๐	๑๑๙,๔๐๐	๑๑๙,๔๐๐	๕๘๑,๓๐๐	สนง.เกษตรจังหวัด	

ประเด็นยุทธศาสตร์ที่ ๔ บริหารจัดการทรัพยากรการเกษตรและสิ่งแวดล้อม

กลยุทธ์	โครงการ / รายการ	แหล่งงบประมาณ	งบประมาณ (บาท)						หน่วยงานดำเนินการ		
			พ.ศ. ๒๕๖๑	พ.ศ. ๒๕๖๒	พ.ศ. ๒๕๖๓	พ.ศ. ๒๕๖๔	พ.ศ. ๒๕๖๕	รวม ๕ ปี	หลัก	ร่วม	
รวมงบประมาณ (บาท)			๕,๓๔๔,๙๑๖	๓,๖๙๒,๕๕๐	๙๒,๙๐๘,๑๐๐	๔๒๒,๙๖๖,๗๐๐	๑๙๙,๘๗๕,๓๐๐	๗๒๔,๗๘๗,๕๖๖			
๑. ฟันฟูและอนุรักษ์ทรัพยากรการเกษตร	๑	โครงการฟันฟูและอนุรักษ์สวนทุเรียนนนทบุรีอย่างยั่งยืน	จังหวัดนนทบุรี	๒,๕๐๐,๐๐๐	๒,๕๐๐,๐๐๐	-	-	-	๕,๐๐๐,๐๐๐	สนง.เกษตรจังหวัด	
	๒	รณรงค์และส่งเสริมการปลูกหญ้าแฝก	กรมพัฒนาที่ดิน	๓๖๕,๐๐๐	๓๖๕,๐๐๐	๓๖๕,๐๐๐	๓๖๕,๐๐๐	๓๖๕,๐๐๐	๑,๘๒๕,๐๐๐	สถานีพัฒนาที่ดินนนทบุรี	
๒. ส่งเสริมการเกษตรที่เป็นมิตรกับสิ่งแวดล้อม	๑	โครงการส่งเสริมการลดต้นทุนและเพิ่มประสิทธิภาพการผลิตพืชปลอดภัย	จังหวัดนนทบุรี	๒,๐๐๐,๐๐๐	๗๙๙,๔๐๐	-	๒,๐๐๐,๐๐๐	-	๔,๗๙๘,๔๐๐	สนง.เกษตรจังหวัด	
	๒	โครงการบริหารจัดการศูนย์ติดตามและแก้ไขปัญหาภัยพิบัติด้านการเกษตรจังหวัดนนทบุรี	สำนักงานปลัดกระทรวงฯ	๑๐,๐๐๐	๑๐,๐๐๐	-	-	๑๐,๐๐๐	๓๐,๐๐๐	สนง.เกษตรและสหกรณ์จังหวัด	หน่วยงานในสังกัดกระทรวงฯ
	๓	โครงการอนุรักษ์พันธุกรรมพืช อันเนื่องมาจากพระราชดำริฯ	จังหวัดนนทบุรี	๔๕๐,๔๑๖	-	๖๐๐,๐๐๐	-	๖๐๐,๐๐๐	๑,๖๕๐,๔๑๖	สนง.เกษตรและสหกรณ์จังหวัด	สนง.จังหวัด/สนง.ศึกษาธิการจังหวัด/องค์การปกครองส่วนท้องถิ่นจังหวัด
	๔	ส่งเสริมการเพิ่มผลผลิตพืชในพื้นที่ดินเปรี้ยว	กรมพัฒนาที่ดิน	๔,๕๐๐	๓,๑๕๐	๓,๐๐๐	๓,๐๐๐	๓,๐๐๐	๑๖,๖๕๐	สถานีพัฒนาที่ดินนนทบุรี	
	๕	ส่งเสริมการเพิ่มผลผลิตในพื้นที่ดินกรด	กรมพัฒนาที่ดิน	๙,๐๐๐	๙,๐๐๐	๔,๘๐๐	๑๐,๕๐๐	๑๐,๕๐๐	๔๓,๘๐๐	สถานีพัฒนาที่ดินนนทบุรี	

ประเด็นยุทธศาสตร์ที่ ๔ บริหารจัดการทรัพยากรการเกษตรและสิ่งแวดล้อม

กลยุทธ์	โครงการ / รายการ		แหล่งงบประมาณ	งบประมาณ (บาท)						หน่วยงานดำเนินการ	
				พ.ศ. ๒๕๖๑	พ.ศ. ๒๕๖๒	พ.ศ. ๒๕๖๓	พ.ศ. ๒๕๖๔	พ.ศ. ๒๕๖๕	รวม ๕ ปี	หลัก	ร่วม
	๖	ส่งเสริมการปลูกพืชปุ๋ยสดปรับปรุงบำรุงดิน	กรมพัฒนาที่ดิน	๖,๐๐๐	๖,๐๐๐	๓,๐๐๐	๖,๐๐๐	๖,๐๐๐	๒๗,๐๐๐	สถานีพัฒนาที่ดินนนทบุรี	
๓. บริหารจัดการทรัพยากรน้ำ	๑	บริหารการส่งน้ำโครงการชลประทานนนทบุรี พื้นที่ชลประทาน ๒๖,๐๐๐ ไร่ ตำบลบางตลาด อำเภอปากเกร็ด จังหวัดนนทบุรี	กรมชลประทาน	-	-	๑๕๐,๐๐๐	-	-	๑๕๐,๐๐๐	คป.นนทบุรี	
	๒	บำรุงรักษาคล่องส่งน้ำสายซอย ระยะทาง ๕๕.๗๙ กิโลเมตร โครงการชลประทานนนทบุรี ตำบลบางตลาด อำเภอปากเกร็ด จังหวัดนนทบุรี	กรมชลประทาน	-	-	๔๒๑,๘๐๐	-	-	๔๒๑,๘๐๐	คป.นนทบุรี	
	๓	บำรุงรักษาคล่องส่งน้ำสายใหญ่ ระยะทาง ๔๐.๓๗ กิโลเมตร โครงการชลประทานนนทบุรี ตำบลบางตลาด อำเภอปากเกร็ด จังหวัดนนทบุรี	กรมชลประทาน	-	-	๖๑๐,๐๐๐	-	-	๖๑๐,๐๐๐	คป.นนทบุรี	
	๔	บำรุงรักษาหัวงานโครงการชลประทาน พื้นที่ ๑๕๔.๕๘ ไร่ โครงการชลประทานนนทบุรี ตำบลบางตลาด อำเภอปากเกร็ด จังหวัดนนทบุรี	กรมชลประทาน	-	-	๓๕๐,๐๐๐	-	-	๓๕๐,๐๐๐	คป.นนทบุรี	
	๕	กำจัดวัชพืชด้วยแรงคน ปริมาณ ๒๑๕.๗๘ ไร่ โครงการชลประทานนนทบุรี ตำบลบางตลาด อำเภอปากเกร็ด จังหวัดนนทบุรี	กรมชลประทาน	-	-	๗๐๐,๐๐๐	-	-	๗๐๐,๐๐๐	คป.นนทบุรี	
	๖	ซ่อมแซมอาคารที่ทำการฝายส่งน้ำและบำรุงรักษาโครงการชลประทานนนทบุรี ตำบลบางตลาด อำเภอปากเกร็ด จังหวัดนนทบุรี	กรมชลประทาน	-	-	๘๐๐,๐๐๐	-	-	๘๐๐,๐๐๐	คป.นนทบุรี	

ประเด็นยุทธศาสตร์ที่ ๔ บริหารจัดการทรัพยากรการเกษตรและสิ่งแวดล้อม

กลยุทธ์	โครงการ / รายการ	แหล่งงบประมาณ	งบประมาณ (บาท)						หน่วยงานดำเนินการ		
			พ.ศ. ๒๕๖๑	พ.ศ. ๒๕๖๒	พ.ศ. ๒๕๖๓	พ.ศ. ๒๕๖๔	พ.ศ. ๒๕๖๕	รวม ๕ ปี	หลัก	ร่วม	
๓. บริหารจัดการทรัพยากรน้ำ	๗	ซ่อมแซมชุดลอกตะกอนดินปรับสภาพท้องคลองบริเวณสถานีสูบน้ำ ๓๖ แห่ง โครงการชลประทานนนทบุรี ตำบลบางตลาด อำเภอปากเกร็ด จังหวัดนนทบุรี	กรมชลประทาน	-	-	๓,๒๐๐,๐๐๐	-	-	๓,๒๐๐,๐๐๐	คป.นนทบุรี	
	๘	ซ่อมแซมแผ่นระดับน้ำตามอาคารชลประทานจำนวน ๒๐ แห่ง โครงการชลประทานนนทบุรี ตำบลบางตลาด อำเภอปากเกร็ด จังหวัดนนทบุรี	กรมชลประทาน	-	-	๓๕๐,๐๐๐	-	-	๓๕๐,๐๐๐	คป.นนทบุรี	
	๙	ซ่อมแซม ทรบ.คลองบางเลน อุปกรณ์ควบคุมเครื่องสูบน้ำและเครื่องกว้านบานระบายโครงการชลประทานนนทบุรี ตำบลบางเลน อำเภอบางใหญ่ จังหวัดนนทบุรี	กรมชลประทาน	-	-	๕๕๐,๐๐๐	-	-	๕๕๐,๐๐๐	คป.นนทบุรี	
	๑๐	ซ่อมแซมบำรุงรักษาระบบชลประทาน ตามข้อเสนอของเกษตรกรผู้ใช้น้ำชลประทาน จำนวน ๑๐ รายการ โครงการชลประทานนนทบุรี ตำบลบางตลาด อำเภอปากเกร็ด จังหวัดนนทบุรี	กรมชลประทาน	-	-	๑,๐๐๐,๐๐๐	-	-	๑,๐๐๐,๐๐๐	คป.นนทบุรี	
	๑๑	ซ่อมแซมประตูระบายน้ำคลองซอย อุปกรณ์ควบคุมเครื่องสูบน้ำและเครื่องกว้านบานระบายโครงการชลประทานนนทบุรี ตำบลคลองซอย อำเภอปากเกร็ด จังหวัดนนทบุรี	กรมชลประทาน	-	-	๙๔๕,๐๐๐	-	-	๙๔๕,๐๐๐	คป.นนทบุรี	
	๑๒	ซ่อมแซมประตูระบายน้ำคลองไทร อุปกรณ์ควบคุมเครื่องสูบน้ำและเครื่องกว้านบานระบายโครงการชลประทานนนทบุรี ตำบลคลองซอย อำเภอปากเกร็ด จังหวัดนนทบุรี	กรมชลประทาน	-	-	๘๙๐,๐๐๐	-	-	๘๙๐,๐๐๐	คป.นนทบุรี	

ประเด็นยุทธศาสตร์ที่ ๔ บริหารจัดการทรัพยากรการเกษตรและสิ่งแวดล้อม

กลยุทธ์	โครงการ / รายการ	แหล่งงบประมาณ	งบประมาณ (บาท)						หน่วยงานดำเนินการ		
			พ.ศ. ๒๕๖๑	พ.ศ. ๒๕๖๒	พ.ศ. ๒๕๖๓	พ.ศ. ๒๕๖๔	พ.ศ. ๒๕๖๕	รวม ๕ ปี	หลัก	ร่วม	
๓. บริหารจัดการทรัพยากรน้ำ	๑๓	ซ่อมแซมประตูระบายน้ำคลองบางน้อย อุปกรณ์ควบคุมเครื่องสูบน้ำและเครื่องก้วานบานระบาย โครงการชลประทานนนทบุรี ตำบลอ้อมเกร็ด อำเภอปากเกร็ด จังหวัดนนทบุรี	กรมชลประทาน	-	-	๗๓๐,๐๐๐	-	-	๗๓๐,๐๐๐	คป.นนทบุรี	
	๑๔	ซ่อมแซมประตูระบายน้ำคลองบางพลับ อุปกรณ์ควบคุมเครื่องสูบน้ำและเครื่องก้วานบานระบาย โครงการชลประทานนนทบุรี ตำบลบางพลับ อำเภอปากเกร็ด จังหวัดนนทบุรี	กรมชลประทาน	-	-	๗๖๕,๐๐๐	-	-	๗๖๕,๐๐๐	คป.นนทบุรี	
	๑๕	ซ่อมแซมประตูระบายน้ำคลองบางภูมิ อุปกรณ์ควบคุมเครื่องสูบน้ำและเครื่องก้วานบานระบาย โครงการชลประทานนนทบุรี ตำบลบางพลับ อำเภอปากเกร็ด จังหวัดนนทบุรี	กรมชลประทาน	-	-	๕๗๐,๐๐๐	-	-	๕๗๐,๐๐๐	คป.นนทบุรี	
	๑๖	ซ่อมแซมประตูระบายน้ำคลองวัดค่างควา อุปกรณ์ควบคุมเครื่องสูบน้ำและเครื่องก้วานบานระบาย โครงการชลประทานนนทบุรี ตำบลบางไผ่ อำเภอเมืองนนทบุรี จังหวัดนนทบุรี	กรมชลประทาน	-	-	๖๑๐,๐๐๐	-	-	๖๑๐,๐๐๐	คป.นนทบุรี	
	๑๗	ซ่อมแซมประตูระบายน้ำคลองสามวัง และเครื่องก้วานบานระบาย โครงการชลประทานนนทบุรี ตำบลบางบัวทอง อำเภอบางบัวทอง จังหวัดนนทบุรี	กรมชลประทาน	-	-	๓๗๐,๐๐๐	-	-	๓๗๐,๐๐๐	คป.นนทบุรี	

ประเด็นยุทธศาสตร์ที่ ๔ บริหารจัดการทรัพยากรการเกษตรและสิ่งแวดล้อม

กลยุทธ์	โครงการ / รายการ	แหล่งงบประมาณ	งบประมาณ (บาท)						หน่วยงานดำเนินการ		
			พ.ศ. ๒๕๖๑	พ.ศ. ๒๕๖๒	พ.ศ. ๒๕๖๓	พ.ศ. ๒๕๖๔	พ.ศ. ๒๕๖๕	รวม ๕ ปี	หลัก	ร่วม	
๓. บริหารจัดการทรัพยากรน้ำ	๑๘	ซ่อมแซมประตูระบายน้ำและสถานีสูบน้ำคลองบางกรวย อุปกรณ์ควบคุมเครื่องสูบน้ำและเครื่องกว้านบานระบาย โครงการชลประทานนนทบุรี ตำบลบางกรวย อำเภอบางกรวย จังหวัดนนทบุรี	กรมชลประทาน	-	-	๑,๓๐๐,๐๐๐	-	-	๑,๓๐๐,๐๐๐	คป.นนทบุรี	
	๑๙	ซ่อมแซมอาคารบังคับน้ำคลองวัดจันทร์ อุปกรณ์ควบคุมเครื่องสูบน้ำและเครื่องกว้านบานระบาย โครงการชลประทานนนทบุรี ตำบลบางกรวย อำเภอบางกรวย จังหวัดนนทบุรี	กรมชลประทาน	-	-	๕๐๐,๐๐๐	-	-	๕๐๐,๐๐๐	คป.นนทบุรี	
	๒๐	ซ่อมแซมอาคารบังคับน้ำคลองหมู่บ้านศรีบัณฑิต ๓ อุปกรณ์ควบคุมเครื่องสูบน้ำและเครื่องกว้านบานระบาย โครงการชลประทานนนทบุรี ตำบลบางกรวย อำเภอบางกรวย จังหวัดนนทบุรี	กรมชลประทาน	-	-	๕๐๐,๐๐๐	-	-	๕๐๐,๐๐๐	คป.นนทบุรี	
	๒๑	ปรับปรุงประสิทธิภาพเครื่องสูบน้ำประตูระบายน้ำและสถานีสูบน้ำคลองบางบัวทอง ๒ ขนาด ๖.๐๐ ลูกบาศก์เมตร/วินาที จำนวน ๒ เครื่อง โครงการชลประทานนนทบุรี ตำบลอ้อมเกร็ด อำเภopakเกร็ด จังหวัดนนทบุรี	กรมชลประทาน	-	-	๓๙,๕๐๐,๐๐๐	-	-	๓๙,๕๐๐,๐๐๐	คป.นนทบุรี	
	๒๒	ซ่อมแซม ทรบ.นายสมบุรณ์ เครื่องกว้าน ๑ ชุด โครงการส่งน้ำและบำรุงรักษาพระยาบรรลือ	กรมชลประทาน	-	-	๓๕๐,๐๐๐	-	-	๓๕๐,๐๐๐	คป.พระยาบรรลือ	
	๒๓	ซ่อมแซมจัดทำฟันทันป้องกันวัชพืชในเขตโครงการฯ ฟันทันจำนวน ๑๗ ฟัน โครงการส่งน้ำและบำรุงรักษาพระยาบรรลือ	กรมชลประทาน	-	-	๖๙๐,๐๐๐	-	-	๖๙๐,๐๐๐	คป.พระยาบรรลือ	

ประเด็นยุทธศาสตร์ที่ ๔ บริหารจัดการทรัพยากรการเกษตรและสิ่งแวดล้อม

กลยุทธ์	โครงการ / รายการ	แหล่งงบประมาณ	งบประมาณ (บาท)						หน่วยงานดำเนินการ		
			พ.ศ. ๒๕๖๑	พ.ศ. ๒๕๖๒	พ.ศ. ๒๕๖๓	พ.ศ. ๒๕๖๔	พ.ศ. ๒๕๖๕	รวม ๕ ปี	หลัก	ร่วม	
๓. บริหารจัดการทรัพยากรน้ำ	๒๔	ซ่อมแซม ทรบ.นายสุรินทร์ หินเรียง ๒๔ ลูกบาศก์เมตร โครงการส่งน้ำและบำรุงรักษาพระยาบรรลือ	กรมชลประทาน	-	-	๓๕๐,๐๐๐	-	-	๓๕๐,๐๐๐	คบ.พระยาบรรลือ	
	๒๕	ซ่อมแซม ทรบ.ลัดทวิผล บานระบาย ขนาด ๑.๐๐x๑.๐๐ เมตร โครงการส่งน้ำและบำรุงรักษาพระยาบรรลือ	กรมชลประทาน	-	-	๕๐๐,๐๐๐	-	-	๕๐๐,๐๐๐	คบ.พระยาบรรลือ	
	๒๖	ซ่อมแซม ทรบ.นายบุญส่ง เครื่องก้วาน ๑ ชุด โครงการส่งน้ำและบำรุงรักษาพระยาบรรลือ	กรมชลประทาน	-	-	๕๐๐,๐๐๐	-	-	๕๐๐,๐๐๐	คบ.พระยาบรรลือ	
	๒๗	ซ่อมแซมเครื่องก้วาน ปตร.พระอุดม ชุดเครื่องก้วาน ๑ ชุด โครงการส่งน้ำและบำรุงรักษาพระยาบรรลือ	กรมชลประทาน	-	-	๗๕๐,๐๐๐	-	-	๗๕๐,๐๐๐	คบ.พระยาบรรลือ	
	๒๘	ซ่อมแซม ทรบ.นายวิชัย เครื่องก้วาน ๑ ชุด โครงการส่งน้ำและบำรุงรักษาพระยาบรรลือ	กรมชลประทาน	-	-	๕๖๐,๐๐๐	-	-	๕๖๐,๐๐๐	คบ.พระยาบรรลือ	
	๒๙	ซ่อมแซม ทรบ.นายสานนท์ หินเรียง ๒๔ ลูกบาศก์เมตร โครงการส่งน้ำและบำรุงรักษาพระยาบรรลือ	กรมชลประทาน	-	-	๓๐๐,๐๐๐	-	-	๓๐๐,๐๐๐	คบ.พระยาบรรลือ	
	๓๐	ซ่อมแซม ทรบ.ลำรางตายศ เครื่องก้วาน ๑ ชุด โครงการส่งน้ำและบำรุงรักษาพระยาบรรลือ	กรมชลประทาน	-	-	๔๓๐,๐๐๐	-	-	๔๓๐,๐๐๐	คบ.พระยาบรรลือ	
	๓๑	ซ่อมแซม ทรบ.ลำรางตาโลม บานระบาย ขนาด ๑.๐๐x๑.๐๐ เมตร โครงการส่งน้ำและบำรุงรักษาพระยาบรรลือ	กรมชลประทาน	-	-	๔๕๐,๐๐๐	-	-	๔๕๐,๐๐๐	คบ.พระยาบรรลือ	
	๓๒	ซ่อมแซมเครื่องก้วานบานระบายอาคารชลประทานในเขตโครงการฯ บานระบาย ขนาด ๑.๕๐x๑.๕๐ เมตร โครงการส่งน้ำและบำรุงรักษาพระยาบรรลือ	กรมชลประทาน	-	-	๗๐๐,๐๐๐	-	-	๗๐๐,๐๐๐	คบ.พระยาบรรลือ	

ประเด็นยุทธศาสตร์ที่ ๔ บริหารจัดการทรัพยากรการเกษตรและสิ่งแวดล้อม

กลยุทธ์	โครงการ / รายการ	แหล่งงบประมาณ	งบประมาณ (บาท)						หน่วยงานดำเนินการ		
			พ.ศ. ๒๕๖๑	พ.ศ. ๒๕๖๒	พ.ศ. ๒๕๖๓	พ.ศ. ๒๕๖๔	พ.ศ. ๒๕๖๕	รวม ๕ ปี	หลัก	ร่วม	
๓. บริหารจัดการทรัพยากรน้ำ	๓๓	บำรุงรักษาคลองส่งน้ำสายใหญ่ จำนวน ๒๙ สาย ระยะทาง ๑๓๕.๕ กิโลเมตร โครงการส่งน้ำและบำรุงรักษาพระยาบรรลือ	กรมชลประทาน	-	-	๒,๐๔๓,๒๐๐	-	-	๒,๐๔๓,๒๐๐	คบ.พระยาบรรลือ	
	๓๔	บำรุงรักษาหัวงาน พื้นที่ ๑๗๔ ไร่ โครงการส่งน้ำและบำรุงรักษาพระยาบรรลือ	กรมชลประทาน	-	-	๓๙๕,๐๐๐	-	-	๓๙๕,๐๐๐	คบ.พระยาบรรลือ	
	๓๕	บำรุงรักษาทางลำเลียงใหญ่ โครงการส่งน้ำและบำรุงรักษาพระยาบรรลือ	กรมชลประทาน	-	-	๑,๒๐๐,๐๐๐	-	-	๑,๒๐๐,๐๐๐	คบ.พระยาบรรลือ	
	๓๖	บำรุงรักษาคลองส่งน้ำสายซอย จำนวน ๑๗ สาย ระยะทาง ๑๔๕ กิโลเมตร โครงการส่งน้ำและบำรุงรักษาพระยาบรรลือ	กรมชลประทาน	-	-	๑,๐๙๖,๒๐๐	-	-	๑,๐๙๖,๒๐๐	คบ.พระยาบรรลือ	
	๓๗	บริหารส่งน้ำในเขตโครงการ พื้นที่ชลประทาน ๓๕๐,๐๐๐ ไร่ โครงการส่งน้ำและบำรุงรักษาพระยาบรรลือ	กรมชลประทาน	-	-	๒,๑๕๐,๐๐๐	-	-	๒,๑๕๐,๐๐๐	คบ.พระยาบรรลือ	
	๓๘	ซ่อมแซมบำรุงรักษาระบบชลประทาน แจ่งหมากกลุ่มผู้ใช้ ๑๐ กลุ่ม โครงการส่งน้ำและบำรุงรักษาพระยาบรรลือ	กรมชลประทาน	-	-	๑,๐๐๐,๐๐๐	-	-	๑,๐๐๐,๐๐๐	คบ.พระยาบรรลือ	
	๓๙	ซ่อมแซม ทรบ.นายประหยัด ตำบลละหาร อำเภอ บางบัวทอง จังหวัดนนทบุรี	กรมชลประทาน	-	-	๕๙๘,๕๐๐	-	-	๕๙๘,๕๐๐	คบ.พระยาบรรลือ	
	๔๐	ซ่อมแซมทำนบชั่วคราว หมู่ ๑ ไทรใหญ่ ตำบลไทรใหญ่ อำเภอน้อย จังหวัดนนทบุรี	กรมชลประทาน	-	-	๕๖๘,๓๐๐	-	-	๕๖๘,๓๐๐	คบ.พระยาบรรลือ	
	๔๑	ซ่อมแซมบานระบายน้ำพร้อมรั้วตะแกรงเหล็กหัวงานโครงการฯ ตำบลบางรักพัฒนา อำเภอบางบัวทอง จังหวัดนนทบุรี	กรมชลประทาน	-	-	๕๙๙,๖๐๐	-	-	๕๙๙,๖๐๐	คบ.พระยาบรรลือ	
	๔๒	ซ่อมแซมระบบรางระบายน้ำหัวงานโครงการฯ ตำบลบางรักพัฒนา อำเภอบางบัวทอง จังหวัดนนทบุรี	กรมชลประทาน	-	-	๖๔๗,๘๐๐	-	-	๖๔๗,๘๐๐	คบ.พระยาบรรลือ	

ประเด็นยุทธศาสตร์ที่ ๔ บริหารจัดการทรัพยากรการเกษตรและสิ่งแวดล้อม

กลยุทธ์	โครงการ / รายการ	แหล่งงบประมาณ	งบประมาณ (บาท)						หน่วยงานดำเนินการ		
			พ.ศ. ๒๕๖๑	พ.ศ. ๒๕๖๒	พ.ศ. ๒๕๖๓	พ.ศ. ๒๕๖๔	พ.ศ. ๒๕๖๕	รวม ๕ ปี	หลัก	ร่วม	
๓. บริหารจัดการทรัพยากรน้ำ	๔๓	ปรับปรุง ปตร.คลองบางนา โครงการส่งน้ำและบำรุงรักษาพระพิมล	กรมชลประทาน	-	-	๑๔,๘๘๐,๐๐๐	-	-	๑๔,๘๘๐,๐๐๐	คป.พระพิมล	
	๔๔	ซ่อมแซม ปตร.ปากคลองมะสังค์ โครงการส่งน้ำและบำรุงรักษาพระพิมล	กรมชลประทาน	-	-	๔๘๐,๐๐๐	-	-	๔๘๐,๐๐๐	คป.พระพิมล	
	๔๕	ซ่อมแซมลาดตลิ่งคลองมหาสวัสดิ์ โครงการส่งน้ำและบำรุงรักษาพระพิมล	กรมชลประทาน	-	-	๖๕๐,๐๐๐	-	-	๖๕๐,๐๐๐	คป.พระพิมล	
	๔๖	ซ่อมแซม ปตร.ปากคลองทิววัฒนา โครงการส่งน้ำและบำรุงรักษาพระพิมล	กรมชลประทาน	-	-	๘๐๐,๐๐๐	-	-	๘๐๐,๐๐๐	คป.พระพิมล	
	๔๗	ซ่อมแซมคันดินโอบ ปตร.โต๊ะใหม่ โครงการส่งน้ำและบำรุงรักษาพระพิมล	กรมชลประทาน	-	-	๔๐๐,๐๐๐	-	-	๔๐๐,๐๐๐	คป.พระพิมล	
	๔๘	ซ่อมแซม ทรบ.คลองทิววัฒนา กม.๑๕+๔๓๐ โครงการส่งน้ำและบำรุงรักษาพระพิมล	กรมชลประทาน	-	-	๗๒๐,๐๐๐	-	-	๗๒๐,๐๐๐	คป.พระพิมล	
	๔๙	ซ่อมแซมแผ่นวัดระดับน้ำ ฝ่ายส่งน้ำและบำรุงรักษาที่ ๒ โครงการส่งน้ำและบำรุงรักษาพระพิมล	กรมชลประทาน	-	-	๓๕๐,๐๐๐	-	-	๓๕๐,๐๐๐	คป.พระพิมล	
	๕๐	ซ่อมแซม ปตร.บ้านกล้วย โครงการส่งน้ำและบำรุงรักษาพระพิมล	กรมชลประทาน	-	-	๔๕๐,๐๐๐	-	-	๔๕๐,๐๐๐	คป.พระพิมล	
	๕๑	ซ่อมแซมสะพานข้าม ปตร.ปากคลองทิววัฒนา โครงการส่งน้ำและบำรุงรักษาพระพิมล	กรมชลประทาน	-	-	๒๕๐,๐๐๐	-	-	๒๕๐,๐๐๐	คป.พระพิมล	
	๕๒	ซ่อมแซมอาคารที่ทำการฝ่ายส่งน้ำและบำรุงรักษาที่ ๒ โครงการส่งน้ำและบำรุงรักษาพระพิมล	กรมชลประทาน	-	-	๕๕๐,๐๐๐	-	-	๕๕๐,๐๐๐	คป.พระพิมล	

ประเด็นยุทธศาสตร์ที่ ๔ บริหารจัดการทรัพยากรการเกษตรและสิ่งแวดล้อม

กลยุทธ์	โครงการ / รายการ	แหล่งงบประมาณ	งบประมาณ (บาท)						หน่วยงานดำเนินการ		
			พ.ศ. ๒๕๖๑	พ.ศ. ๒๕๖๒	พ.ศ. ๒๕๖๓	พ.ศ. ๒๕๖๔	พ.ศ. ๒๕๖๕	รวม ๕ ปี	หลัก	ร่วม	
๓. บริหารจัดการทรัพยากรน้ำ	๕๓	กำจัดวัชพืชโดยเครื่องจักรคลองทิวพัฒนา ปริมาณ ๑๕,๔๐๐ ตัน	กรมชลประทาน	-	-	๔๖๗,๐๐๐	-	-	๔๖๗,๐๐๐	คป.พระพิมล	
	๕๔	ขุดลอกคลองโดยรถขุดจ้างเหมาคลองมะสังค์-เสนียวงษ์ ๙+๐๐๐ กม. โครงการส่งน้ำและบำรุงรักษาพระพิมล	กรมชลประทาน	-	-	๖๗๐,๐๐๐	-	-	๖๗๐,๐๐๐	คป.พระพิมล	
	๕๕	ขุดลอกคลองโดยรถขุดจ้างเหมาคลองสว่างอารมณ์ ๘+๕๐๐ กม. โครงการส่งน้ำและบำรุงรักษาพระพิมล	กรมชลประทาน	-	-	๕๗๔,๙๐๐	-	-	๕๗๔,๙๐๐	คป.พระพิมล	
	๕๖	บริหารการส่งน้ำ โครงการชลประทานนนทบุรี พื้นที่ชลประทาน ๒๖,๐๐๐ ไร่	กรมชลประทาน	-	-	-	๑๕๐,๐๐๐	-	๑๕๐,๐๐๐	คป.นนทบุรี	
	๕๗	กำจัดวัชพืชโดยแรงคน ปริมาณ ๑๕๓.๙๐ ไร่ โครงการชลประทานนนทบุรี	กรมชลประทาน	-	-	-	๕๐๐,๐๐๐	-	๕๐๐,๐๐๐	คป.นนทบุรี	
	๕๘	บำรุงรักษาคลองส่งน้ำสายใหญ่ ระยะทาง ๔๐.๓๗ กิโลเมตร โครงการชลประทานนนทบุรี	กรมชลประทาน	-	-	-	๖๑๐,๐๐๐	-	๖๑๐,๐๐๐	คป.นนทบุรี	
	๕๙	บำรุงรักษาคลองส่งน้ำสายชอย ระยะทาง ๕๕.๗๙ กิโลเมตร โครงการชลประทานนนทบุรี	กรมชลประทาน	-	-	-	๔๒๑,๘๐๐	-	๔๒๑,๘๐๐	คป.นนทบุรี	
	๖๐	บำรุงรักษาหัวงานโครงการชลประทาน พื้นที่ ๑๕๔.๕๘ ไร่ โครงการชลประทานนนทบุรี	กรมชลประทาน	-	-	-	๓๕๐,๐๐๐	-	๓๕๐,๐๐๐	คป.นนทบุรี	
	๖๑	ซ่อมแซมขุดลอกตะกอนดินปรับสภาพท้องคลองบริเวณสถานีสูบน้ำ ๓๖ แห่ง โครงการชลประทานนนทบุรี	กรมชลประทาน	-	-	-	๓,๒๐๐,๐๐๐	-	๓,๒๐๐,๐๐๐	คป.นนทบุรี	
	๖๒	ซ่อมแซมบำรุงรักษาระบบชลประทาน ตามข้อเสนอของเกษตรกรผู้ใช้น้ำชลประทาน จำนวน ๑๐ รายการ	กรมชลประทาน	-	-	-	๑,๐๐๐,๐๐๐	-	๑,๐๐๐,๐๐๐	คป.นนทบุรี	
๖๓	ซ่อมแซมประตูระบายน้ำคลองบางก่าลัง จำนวน ๑ แห่ง โครงการชลประทานนนทบุรี	กรมชลประทาน	-	-	-	๖๕๐,๐๐๐	-	๖๕๐,๐๐๐	คป.นนทบุรี		

ประเด็นยุทธศาสตร์ที่ ๔ บริหารจัดการทรัพยากรการเกษตรและสิ่งแวดล้อม

กลยุทธ์	โครงการ / รายการ	แหล่งงบประมาณ	งบประมาณ (บาท)						หน่วยงานดำเนินการ		
			พ.ศ. ๒๕๖๑	พ.ศ. ๒๕๖๒	พ.ศ. ๒๕๖๓	พ.ศ. ๒๕๖๔	พ.ศ. ๒๕๖๕	รวม ๕ ปี	หลัก	ร่วม	
๓. บริหารจัดการทรัพยากรน้ำ	๖๔	ซ่อมแซมประตูระบายน้ำคลองพระพิมล จำนวน ๑ แห่ง โครงการชลประทานนนทบุรี	กรมชลประทาน	-	-	-	๑,๒๐๐,๐๐๐	-	๑,๒๐๐,๐๐๐	คป.นนทบุรี	
	๖๕	ซ่อมแซมประตูระบายน้ำคลองวัดพิกุลทอง จำนวน ๑ แห่ง โครงการชลประทานนนทบุรี	กรมชลประทาน	-	-	-	๖๐๐,๐๐๐	-	๖๐๐,๐๐๐	คป.นนทบุรี	
	๖๖	ซ่อมแซม ทรบ.คลองยายล้อม อุปกรณ์ควบคุมเครื่องสูบน้ำและเครื่องกว้านบานระบาย	กรมชลประทาน	-	-	-	๖๕๐,๐๐๐	-	๖๕๐,๐๐๐	คป.นนทบุรี	
	๖๗	ซ่อมแซมประตูระบายน้ำคลองอ้อมนนท์ อุปกรณ์ควบคุมเครื่องสูบน้ำและเครื่องกว้านบานระบาย	กรมชลประทาน	-	-	-	๙๕๐,๐๐๐	-	๙๕๐,๐๐๐	คป.นนทบุรี	
	๖๘	ซ่อมแซมประตูระบายน้ำและสถานีสูบน้ำคลองพระอุดม ๒ อุปกรณ์ควบคุมเครื่องสูบน้ำและเครื่องกว้านบานระบาย โครงการชลประทานนนทบุรี	กรมชลประทาน	-	-	-	๑,๒๐๐,๐๐๐	-	๑,๒๐๐,๐๐๐	คป.นนทบุรี	
	๖๙	ซ่อมแซมประตูระบายน้ำคลองธรรมบาล อุปกรณ์ควบคุมเครื่องสูบน้ำและเครื่องกว้านบานระบาย	กรมชลประทาน	-	-	-	๘๕๐,๐๐๐	-	๘๕๐,๐๐๐	คป.นนทบุรี	
	๗๐	ซ่อมแซมประตูระบายน้ำและสถานีสูบน้ำคลองบางบัวทอง ๒ อุปกรณ์ควบคุมเครื่องสูบน้ำและเครื่องกว้านบานระบาย โครงการชลประทานนนทบุรี	กรมชลประทาน	-	-	-	๑,๓๐๐,๐๐๐	-	๑,๓๐๐,๐๐๐	คป.นนทบุรี	
	๗๑	ซ่อมแซมประตูระบายน้ำคลองสวนพริก อุปกรณ์ควบคุมเครื่องสูบน้ำและเครื่องกว้านบานระบาย	กรมชลประทาน	-	-	-	๖๕๐,๐๐๐	-	๖๕๐,๐๐๐	คป.นนทบุรี	
	๗๒	ซ่อมแซมประตูระบายน้ำคลองหลุมมะดิน อุปกรณ์ควบคุมเครื่องสูบน้ำและเครื่องกว้านบานระบาย	กรมชลประทาน	-	-	-	๖๐๐,๐๐๐	-	๖๐๐,๐๐๐	คป.นนทบุรี	
	๗๓	ซ่อมแซมประตูระบายน้ำคลองวัดแดง อุปกรณ์ควบคุมเครื่องสูบน้ำและเครื่องกว้านบานระบาย	กรมชลประทาน	-	-	-	๖๔๐,๐๐๐	-	๖๔๐,๐๐๐	คป.นนทบุรี	
๗๔	ซ่อมแซมประตูระบายน้ำคลองบางวัด อุปกรณ์ควบคุมเครื่องสูบน้ำและเครื่องกว้านบานระบาย	กรมชลประทาน	-	-	-	๖๕๐,๐๐๐	-	๖๕๐,๐๐๐	คป.นนทบุรี		

ประเด็นยุทธศาสตร์ที่ ๔ บริหารจัดการทรัพยากรการเกษตรและสิ่งแวดล้อม

กลยุทธ์	โครงการ / รายการ	แหล่งงบประมาณ	งบประมาณ (บาท)						หน่วยงานดำเนินการ		
			พ.ศ. ๒๕๖๑	พ.ศ. ๒๕๖๒	พ.ศ. ๒๕๖๓	พ.ศ. ๒๕๖๔	พ.ศ. ๒๕๖๕	รวม ๕ ปี	หลัก	ร่วม	
๓. บริหารจัดการทรัพยากรน้ำ	๗๕	ซ่อมแซมประตูระบายน้ำคลองบางตะไนย์ อุปกรณ์ควบคุมเครื่องสูบน้ำและเครื่องกักน้ำบานระบาย	กรมชลประทาน	-	-	-	๖๐๐,๐๐๐	-	๖๐๐,๐๐๐	คป.นนทบุรี	
	๗๖	ซ่อมแซมประตูระบายน้ำคลองบางสีทอง อุปกรณ์ควบคุมเครื่องสูบน้ำและเครื่องกักน้ำบานระบาย	กรมชลประทาน	-	-	-	๖๓๐,๐๐๐	-	๖๓๐,๐๐๐	คป.นนทบุรี	
	๗๗	ก่อสร้างประตูระบายน้ำและสถานีสูบน้ำคลองบางภูมิ จำนวน ๑ แห่ง โครงการชลประทานนนทบุรี	กรมชลประทาน	-	-	-	๙๔,๐๐๐,๐๐๐	-	๙๔,๐๐๐,๐๐๐	คป.นนทบุรี	
	๗๘	ปรับปรุงกำแพงป้องกันตลิ่งฝั่งด้านทิศเหนือคลองบางตลาด ความยาว ๒,๐๐๐ เมตร โครงการชลประทานนนทบุรี	กรมชลประทาน	-	-	-	๒๐๐,๐๐๐,๐๐๐	-	๒๐๐,๐๐๐,๐๐๐	คป.นนทบุรี	
	๗๙	ปรับปรุงอาคารปฏิบัติการน้ำ โครงการชลประทานนนทบุรี	กรมชลประทาน	-	-	-	๖,๐๐๐,๐๐๐	-	๖,๐๐๐,๐๐๐	คป.นนทบุรี	
	๘๐	ปรับปรุงประตูระบายน้ำคลองโสนน้อย โครงการส่งน้ำและบำรุงรักษาพระพิมล	กรมชลประทาน	-	-	-	๒๐,๐๐๐,๐๐๐	-	๒๐,๐๐๐,๐๐๐	คป.พระพิมล	
	๘๑	ซ่อมแซม ทรบ.คลองลือค ฝั่งซ้าย ๑ แห่ง โครงการส่งน้ำและบำรุงรักษาพระพิมล	กรมชลประทาน	-	-	-	๖๔๐,๐๐๐	-	๖๔๐,๐๐๐	คป.พระพิมล	
	๘๒	ซ่อมแซมคันคลองพระพิมล กม.๗+๗๕๐ - กม.๗+๓๐๐ ระยะทาง ๕๕๐ ม. โครงการส่งน้ำและบำรุงรักษาพระพิมล	กรมชลประทาน	-	-	-	๘๕๐,๐๐๐	-	๘๕๐,๐๐๐	คป.พระพิมล	
	๘๓	ซ่อมแซมสะพาน คสล. คนเดินข้าม ปตร.คลองสอง ๑ แห่ง โครงการส่งน้ำและบำรุงรักษาพระพิมล	กรมชลประทาน	-	-	-	๔๐๐,๐๐๐	-	๔๐๐,๐๐๐	คป.พระพิมล	
	๘๔	ซ่อมแซมสะพาน คสล. คนเดินข้าม ปตร.คลองสาม ๑ แห่ง โครงการส่งน้ำและบำรุงรักษาพระพิมล	กรมชลประทาน	-	-	-	๔๐๐,๐๐๐	-	๔๐๐,๐๐๐	คป.พระพิมล	
๘๕	ซ่อมแซม ปตร.ลัดศรีนวล โครงการส่งน้ำและบำรุงรักษาพระพิมล	กรมชลประทาน	-	-	-	๖๐๐,๐๐๐	-	๖๐๐,๐๐๐	คป.พระพิมล		

ประเด็นยุทธศาสตร์ที่ ๔ บริหารจัดการทรัพยากรการเกษตรและสิ่งแวดล้อม

กลยุทธ์	โครงการ / รายการ	แหล่งงบประมาณ	งบประมาณ (บาท)							หน่วยงานดำเนินการ	
			พ.ศ. ๒๕๖๑	พ.ศ. ๒๕๖๒	พ.ศ. ๒๕๖๓	พ.ศ. ๒๕๖๔	พ.ศ. ๒๕๖๕	รวม ๕ ปี	หลัก	ร่วม	
๓. บริหารจัดการทรัพยากรน้ำ	๘๖	ซ่อมแซม ปตร.ปลายคลองสอง ๑ แห่ง โครงการส่งน้ำและบำรุงรักษาพระพิมล	กรมชลประทาน	-	-	-	๖๔๐,๐๐๐	-	๖๔๐,๐๐๐	คป.พระพิมล	
	๘๗	ซ่อมแซมคลังพัสดุ ๒ ฝ่ายส่งน้ำที่ ๒ ๑ หลัง โครงการส่งน้ำและบำรุงรักษาพระพิมล	กรมชลประทาน	-	-	-	๓๒๐,๐๐๐	-	๓๒๐,๐๐๐	คป.พระพิมล	
	๘๘	ซ่อมแซม บานประตูระบายน้ำและอุปกรณ์ประกอบ ปตร. สถานี โครงการส่งน้ำและบำรุงรักษาพระพิมล	กรมชลประทาน	-	-	-	๗๕๐,๐๐๐	-	๗๕๐,๐๐๐	คป.พระพิมล	
	๘๙	กำจัดวัชพืชด้วยแรงคน คลองตาชม-บางอีลิอ จำนวน ๙๒.๓๐๗ ไร่ โครงการส่งน้ำและบำรุงรักษาพระพิมล	กรมชลประทาน	-	-	-	๓๐๐,๐๐๐	-	๓๐๐,๐๐๐	คป.พระพิมล	
	๙๐	โครงการปรับปรุงบานระบายและเกียร์มอเตอร์ประตูระบายน้ำกลางคลองขุนศรี ตำบลไทรใหญ่ อำเภอไทรน้อย จังหวัดนนทบุรี	งบจังหวัดนนทบุรี	-	-	-	๒๔,๙๗๑,๐๐๐	-	๒๔,๙๗๑,๐๐๐	คป.พระยาบรรลือ	
	๙๑	โครงการปรับปรุงบานระบายและเกียร์มอเตอร์ประตูระบายน้ำปลายคลองลากหมื่น - ไทรน้อย ตำบลคลองขวาง อำเภอไทรน้อย จังหวัดนนทบุรี	งบจังหวัดนนทบุรี	-	-	-	๙,๘๖๕,๐๐๐	-	๙,๘๖๕,๐๐๐	คป.พระยาบรรลือ	
	๙๒	โครงการปรับปรุงบานระบายและเกียร์มอเตอร์ประตูระบายน้ำปลายคลองลากหมื่น ตำบลบางบัวทอง อำเภอบางบัวทอง จังหวัดนนทบุรี	งบจังหวัดนนทบุรี	-	-	-	๙,๘๕๓,๐๐๐	-	๙,๘๕๓,๐๐๐	คป.พระยาบรรลือ	
	๙๓	โครงการปรับปรุงบานระบายและเกียร์มอเตอร์ประตูระบายน้ำบางบัวทอง ตำบลบางรักพัฒนา อำเภอบางบัวทอง จังหวัดนนทบุรี	งบจังหวัดนนทบุรี	-	-	-	๑๘,๘๑๑,๐๐๐	-	๑๘,๘๑๑,๐๐๐	คป.พระยาบรรลือ	
	๙๔	บริหารการส่งน้ำ โครงการส่งน้ำและบำรุงรักษาพระยาบรรลือ พื้นที่ชลประทาน ๓๕๐,๐๐๐ ไร่	กรมชลประทาน	-	-	-	๑,๘๑๖,๖๐๐	-	๑,๘๑๖,๖๐๐	คป.พระยาบรรลือ	
	๙๕	บำรุงรักษาคลองสายซอย จำนวน ๑๗ สาย โครงการส่งน้ำและบำรุงรักษาพระยาบรรลือ	กรมชลประทาน	-	-	-	๙๒๖,๒๐๐	-	๙๒๖,๒๐๐	คป.พระยาบรรลือ	
๙๖	บำรุงรักษาคลองสายใหญ่ จำนวน ๒๙ สาย โครงการส่งน้ำและบำรุงรักษาพระยาบรรลือ	กรมชลประทาน	-	-	-	๒,๖๐๗,๘๐๐	-	๒,๖๐๗,๘๐๐	คป.พระยาบรรลือ		

ประเด็นยุทธศาสตร์ที่ ๔ บริหารจัดการทรัพยากรการเกษตรและสิ่งแวดล้อม

กลยุทธ์	โครงการ / รายการ	แหล่งงบประมาณ	งบประมาณ (บาท)						หน่วยงานดำเนินการ		
			พ.ศ. ๒๕๖๑	พ.ศ. ๒๕๖๒	พ.ศ. ๒๕๖๓	พ.ศ. ๒๕๖๔	พ.ศ. ๒๕๖๕	รวม ๕ ปี	หลัก	ร่วม	
๓. บริหารจัดการทรัพยากรน้ำ	๙๗	บำรุงรักษาหัวงาน พื้นที่ ๑๗๔ ไร่ โครงการส่งน้ำและบำรุงรักษาพระยาบรรลือ	กรมชลประทาน	-	-	-	๓๓๓,๘๐๐	-	๓๓๓,๘๐๐	คบ.พระยาบรรลือ	
	๙๘	กำจัดวัชพืชโดยแรงคนคลองลำรี ปริมาณ ๔๕.๐๐ ไร่ โครงการส่งน้ำและบำรุงรักษาพระยาบรรลือ	กรมชลประทาน	-	-	-	๑๔๖,๐๐๐	-	๑๔๖,๐๐๐	คบ.พระยาบรรลือ	
	๙๙	ซ่อมแซมบำรุงรักษาระบบชลประทาน ตามข้อเสนอของเกษตรกรผู้ใช้น้ำชลประทาน จำนวน ๑๐ รายการ โครงการส่งน้ำและบำรุงรักษาพระยาบรรลือ	กรมชลประทาน	-	-	-	๑,๐๐๐,๐๐๐	-	๑,๐๐๐,๐๐๐	คบ.พระยาบรรลือ	
	๑๐๐	ซ่อมแซมเครื่องก้วานบานระบายในเขตโครงการฯ จำนวน ๑ แห่ง โครงการส่งน้ำและบำรุงรักษาพระยาบรรลือ	กรมชลประทาน	-	-	-	๘๐๐,๐๐๐	-	๘๐๐,๐๐๐	คบ.พระยาบรรลือ	
	๑๐๑	ซ่อมแซม ทรบ.ลำรางนายคำรณ จำนวน ๑ แห่ง โครงการส่งน้ำและบำรุงรักษาพระยาบรรลือ	กรมชลประทาน	-	-	-	๘๕๐,๐๐๐	-	๘๕๐,๐๐๐	คบ.พระยาบรรลือ	
	๑๐๒	ซ่อมแซม ทรบ.ซอยคลองตรง จำนวน ๑ แห่ง โครงการส่งน้ำและบำรุงรักษาพระยาบรรลือ	กรมชลประทาน	-	-	-	๗๔๐,๐๐๐	-	๗๔๐,๐๐๐	คบ.พระยาบรรลือ	
	๑๐๓	ซ่อมแซม ทรบ.ท้ายบ้านนายสาด จำนวน ๑ แห่ง โครงการส่งน้ำและบำรุงรักษาพระยาบรรลือ	กรมชลประทาน	-	-	-	๘๕๐,๐๐๐	-	๘๕๐,๐๐๐	คบ.พระยาบรรลือ	
	๑๐๔	ซ่อมแซมหินเรียง ปตน.บางบัวทอง จำนวน ๑ แห่ง โครงการส่งน้ำและบำรุงรักษาพระยาบรรลือ	กรมชลประทาน	-	-	-	๗๕๐,๐๐๐	-	๗๕๐,๐๐๐	คบ.พระยาบรรลือ	

ประเด็นยุทธศาสตร์ที่ ๔ บริหารจัดการทรัพยากรการเกษตรและสิ่งแวดล้อม

กลยุทธ์	โครงการ / รายการ	แหล่งงบประมาณ	งบประมาณ (บาท)						หน่วยงานดำเนินการ		
			พ.ศ. ๒๕๖๑	พ.ศ. ๒๕๖๒	พ.ศ. ๒๕๖๓	พ.ศ. ๒๕๖๔	พ.ศ. ๒๕๖๕	รวม ๕ ปี	หลัก	ร่วม	
๓. บริหารจัดการทรัพยากรน้ำ	๑๐๕	ซ่อมแซมคันดินรอบหัวงานฝ่ายส่งน้ำที่ ๑ จำนวน ๑ แห่ง โครงการส่งน้ำและบำรุงรักษาพระยาบรรลือ	กรมชลประทาน	-	-	-	๕๓๐,๐๐๐	-	๕๓๐,๐๐๐	คป.พระยาบรรลือ	
	๑๐๖	ซ่อมแซม ทรบ.เปรมทรัพย์ จำนวน ๑ แห่ง โครงการส่งน้ำและบำรุงรักษาพระยาบรรลือ	กรมชลประทาน	-	-	-	๕๕๐,๐๐๐	-	๕๕๐,๐๐๐	คป.พระยาบรรลือ	
	๑๐๗	ซ่อมแซม ปตร.ปลายคลองลากซ้อน-ไทรน้อย จำนวน ๑ แห่ง โครงการส่งน้ำและบำรุงรักษาพระยาบรรลือ	กรมชลประทาน	-	-	-	๕๕๐,๐๐๐	-	๕๕๐,๐๐๐	คป.พระยาบรรลือ	
	๑๐๘	ซ่อมแซมบันได ปตร.ในเขตฝ่ายส่งน้ำที่ ๓ จำนวน ๑ แห่ง โครงการส่งน้ำและบำรุงรักษาพระยาบรรลือ	กรมชลประทาน	-	-	-	๖๐๐,๐๐๐	-	๖๐๐,๐๐๐	คป.พระยาบรรลือ	
	๑๐๙	ซ่อมแซมจัดทำฟันทันป้องกันวัชพืชในเขตโครงการฯ จำนวน ๑ แห่ง โครงการส่งน้ำและบำรุงรักษาพระยาบรรลือ	กรมชลประทาน	-	-	-	๕๖๐,๐๐๐	-	๕๖๐,๐๐๐	คป.พระยาบรรลือ	
	๑๑๐	ซ่อมแซม ทรบ.ผู้ใหญ่รักษ์ จำนวน ๑ แห่ง โครงการส่งน้ำและบำรุงรักษาพระยาบรรลือ	กรมชลประทาน	-	-	-	๔๘๐,๐๐๐	-	๔๘๐,๐๐๐	คป.พระยาบรรลือ	
	๑๑๑	ซ่อมแซม ปตร.ลำรี จำนวน ๑ แห่ง โครงการส่งน้ำและบำรุงรักษาพระยาบรรลือ	กรมชลประทาน	-	-	-	๖๙๐,๐๐๐	-	๖๙๐,๐๐๐	คป.พระยาบรรลือ	
	๑๑๒	บำรุงรักษาหัวงานโครงการชลประทาน พื้นที่ ๑๕๔.๕๘ ไร่ โครงการชลประทานนนทบุรี	กรมชลประทาน	-	-	-	-	๓๕๐,๐๐๐	๓๕๐,๐๐๐	คป.นนทบุรี	
	๑๑๓	บำรุงรักษาคลองส่งน้ำสายใหญ่ ระยะทาง ๔๐.๓๗ กิโลเมตร โครงการชลประทานนนทบุรี	กรมชลประทาน	-	-	-	-	๖๑๐,๐๐๐	๖๑๐,๐๐๐	คป.นนทบุรี	

ประเด็นยุทธศาสตร์ที่ ๔ บริหารจัดการทรัพยากรการเกษตรและสิ่งแวดล้อม

กลยุทธ์	โครงการ / รายการ	แหล่งงบประมาณ	งบประมาณ (บาท)						หน่วยงานดำเนินการ		
			พ.ศ. ๒๕๖๑	พ.ศ. ๒๕๖๒	พ.ศ. ๒๕๖๓	พ.ศ. ๒๕๖๔	พ.ศ. ๒๕๖๕	รวม ๕ ปี	หลัก	ร่วม	
๓. บริหารจัดการทรัพยากรน้ำ	๑๑๔	บำรุงรักษาคลองส่งน้ำสายซอย ระยะทาง ๕๕.๗๙ กิโลเมตร โครงการชลประทานนนทบุรี	กรมชลประทาน	-	-	-	-	๔๒๑,๘๐๐	๔๒๑,๘๐๐	คป.นนทบุรี	
	๑๑๕	บริหารการส่งน้ำโครงการชลประทานนนทบุรี พื้นที่ชลประทาน ๒๖,๐๐๐ ไร่	กรมชลประทาน	-	-	-	-	๑๕๐,๐๐๐	๑๕๐,๐๐๐	คป.นนทบุรี	
	๑๑๖	กำจัดวัชพืชโดยแรงคน จำนวน ๓๖ สาย ปริมาณ ๓๐๗.๗๙ ไร่ โครงการชลประทานนนทบุรี	กรมชลประทาน	-	-	-	-	๑,๐๐๐,๐๐๐	๑,๐๐๐,๐๐๐	คป.นนทบุรี	
	๑๑๗	ซ่อมแซมขุดลอกตะกอนดินปรับสภาพท้องคลอง บริเวณสถานีสูบน้ำ ๓๔ แห่ง โครงการชลประทานนนทบุรี	กรมชลประทาน	-	-	-	-	๓,๐๘๔,๐๐๐	๓,๐๘๔,๐๐๐	คป.นนทบุรี	
	๑๑๘	ซ่อมแซมบำรุงรักษาระบบชลประทาน ตามข้อเสนอของเกษตรกรผู้ใช้น้ำชลประทาน จำนวน ๑๐ รายการ โครงการชลประทานนนทบุรี	กรมชลประทาน	-	-	-	-	๑,๐๐๐,๐๐๐	๑,๐๐๐,๐๐๐	คป.นนทบุรี	
	๑๑๙	ซ่อมแซมประตูระบายน้ำคลองไม้แฉว จำนวน ๑ แห่ง โครงการชลประทานนนทบุรี	กรมชลประทาน	-	-	-	-	๔๘๐,๐๐๐	๔๘๐,๐๐๐	คป.นนทบุรี	
	๑๒๐	ซ่อมแซมประตูระบายน้ำคลองแหลมเหนือ จำนวน ๑ แห่ง โครงการชลประทานนนทบุรี	กรมชลประทาน	-	-	-	-	๙๕๐,๐๐๐	๙๕๐,๐๐๐	คป.นนทบุรี	
	๑๒๑	ซ่อมแซมประตูระบายน้ำคลองแหลมกลาง จำนวน ๑ แห่ง โครงการชลประทานนนทบุรี	กรมชลประทาน	-	-	-	-	๕๑๐,๐๐๐	๕๑๐,๐๐๐	คป.นนทบุรี	
	๑๒๒	ซ่อมแซมประตูระบายน้ำคลองบางไฟใหญ่ จำนวน ๑ แห่ง โครงการชลประทานนนทบุรี	กรมชลประทาน	-	-	-	-	๙๑๐,๐๐๐	๙๑๐,๐๐๐	คป.นนทบุรี	

ประเด็นยุทธศาสตร์ที่ ๔ บริหารจัดการทรัพยากรการเกษตรและสิ่งแวดล้อม

กลยุทธ์	โครงการ / รายการ	แหล่งงบประมาณ	งบประมาณ (บาท)						หน่วยงานดำเนินการ		
			พ.ศ. ๒๕๖๑	พ.ศ. ๒๕๖๒	พ.ศ. ๒๕๖๓	พ.ศ. ๒๕๖๔	พ.ศ. ๒๕๖๕	รวม ๕ ปี	หลัก	ร่วม	
๓. บริหารจัดการทรัพยากรน้ำ	๑๒๓	ซ่อมแซมประตูระบายน้ำคลองบางไผ่น้อย จำนวน ๑ แห่ง โครงการชลประทานนนทบุรี	กรมชลประทาน	-	-	-	-	๘๖๐,๐๐๐	๘๖๐,๐๐๐	คป.นนทบุรี	
	๑๒๔	ซ่อมแซมประตูระบายน้ำคลองวัดสนามนอก จำนวน ๑ แห่ง โครงการชลประทานนนทบุรี	กรมชลประทาน	-	-	-	-	๙๔๕,๐๐๐	๙๔๕,๐๐๐	คป.นนทบุรี	
	๑๒๕	ซ่อมแซมอาคารบังคับน้ำคลองวัดเชิงเลน จำนวน ๑ แห่ง โครงการชลประทานนนทบุรี	กรมชลประทาน	-	-	-	-	๕๐๐,๐๐๐	๕๐๐,๐๐๐	คป.นนทบุรี	
	๑๒๖	ซ่อมแซมอาคารบังคับน้ำคลองวัดเชิงเลน ๒ จำนวน ๑ แห่ง โครงการชลประทานนนทบุรี	กรมชลประทาน	-	-	-	-	๒๕๐,๐๐๐	๒๕๐,๐๐๐	คป.นนทบุรี	
	๑๒๗	ซ่อมแซมอาคารบังคับน้ำคลองสุเหร่าแดง จำนวน ๑ แห่ง โครงการชลประทานนนทบุรี	กรมชลประทาน	-	-	-	-	๓๕๐,๐๐๐	๓๕๐,๐๐๐	คป.นนทบุรี	
	๑๒๘	ซ่อมแซมอาคารบังคับน้ำคลองบัว จำนวน ๑ แห่ง โครงการชลประทานนนทบุรี	กรมชลประทาน	-	-	-	-	๖๐๐,๐๐๐	๖๐๐,๐๐๐	คป.นนทบุรี	
	๑๒๙	ซ่อมแซมอาคารบังคับน้ำบ้านดอน จำนวน ๑ แห่ง โครงการชลประทานนนทบุรี	กรมชลประทาน	-	-	-	-	๑๒๐,๐๐๐	๑๒๐,๐๐๐	คป.นนทบุรี	
	๑๓๐	ซ่อมแซมอาคารบังคับน้ำคลองยี่เดช จำนวน ๑ แห่ง โครงการชลประทานนนทบุรี	กรมชลประทาน	-	-	-	-	๓๕๐,๐๐๐	๓๕๐,๐๐๐	คป.นนทบุรี	
	๑๓๑	ซ่อมแซมอาคารบังคับน้ำคลองบ้านยายปุ่น จำนวน ๑ แห่ง โครงการชลประทานนนทบุรี	กรมชลประทาน	-	-	-	-	๕๐๐,๐๐๐	๕๐๐,๐๐๐	คป.นนทบุรี	
	๑๓๒	ซ่อมแซมอาคารบังคับน้ำคลองบ้าน อบต.มานพ จำนวน ๑ แห่ง โครงการชลประทานนนทบุรี	กรมชลประทาน	-	-	-	-	๓๕๐,๐๐๐	๓๕๐,๐๐๐	คป.นนทบุรี	

ประเด็นยุทธศาสตร์ที่ ๔ บริหารจัดการทรัพยากรการเกษตรและสิ่งแวดล้อม

กลยุทธ์	โครงการ / รายการ	แหล่งงบประมาณ	งบประมาณ (บาท)						หน่วยงานดำเนินการ		
			พ.ศ. ๒๕๖๑	พ.ศ. ๒๕๖๒	พ.ศ. ๒๕๖๓	พ.ศ. ๒๕๖๔	พ.ศ. ๒๕๖๕	รวม ๕ ปี	หลัก	ร่วม	
๓. บริหารจัดการทรัพยากรน้ำ	๑๓๓	ซ่อมแซมอาคารบังคับน้ำคลองบ้านผู้ใหญ่ปัญญา จำนวน ๑ แห่ง โครงการชลประทานนนทบุรี	กรมชลประทาน	-	-	-	-	๒๕๐,๐๐๐	๒๕๐,๐๐๐	คป.นนทบุรี	
	๑๓๔	ซ่อมแซมประตูระบายน้ำคลองบางไผ่ จำนวน ๑ แห่ง โครงการชลประทานนนทบุรี	กรมชลประทาน	-	-	-	-	๙๑๐,๐๐๐	๙๑๐,๐๐๐	คป.นนทบุรี	
	๑๓๕	ซ่อมแซมตู้ควบคุมเครื่องกักน้ำบานระบาย พร้อมอุปกรณ์ประกอบ ทรบ. ๘ แห่ง บริเวณคันเฉลิมพระเกียรติ โครงการชลประทานนนทบุรี	กรมชลประทาน	-	-	-	-	๖๕๐,๐๐๐	๖๕๐,๐๐๐	คป.นนทบุรี	
	๑๓๖	ซ่อมแซมบานระบาย ทรบ.คลองยายปิ่น ขนาด ๓.๐ x ๓.๗ เมตร โครงการชลประทานนนทบุรี	กรมชลประทาน	-	-	-	-	๖๕๐,๐๐๐	๖๕๐,๐๐๐	คป.นนทบุรี	
	๑๓๗	ซ่อมแซมประตูระบายน้ำคลองพระพิมล จำนวน ๑ แห่ง โครงการชลประทานนนทบุรี	กรมชลประทาน	-	-	-	-	๒๗๘,๐๐๐	๒๗๘,๐๐๐	คป.นนทบุรี	
	๑๓๘	ซ่อมแซมบานประตูเรือสัญจร ประตูระบายน้ำและสถานีสูบน้ำคลองบางบัวทอง ๒ จำนวน ๑ งาน โครงการชลประทานนนทบุรี	กรมชลประทาน	-	-	-	-	๔,๕๘๗,๐๐๐	๔,๕๘๗,๐๐๐	คป.นนทบุรี	
	๑๓๙	ซ่อมแซมจัดทำท่อนป้องกันวัชพืชในคลอง จำนวน ๑๙ สาย เขตพื้นที่โครงการชลประทานนนทบุรี	กรมชลประทาน	-	-	-	-	๖๑๕,๐๐๐	๖๑๕,๐๐๐	คป.นนทบุรี	
	๑๔๐	ซ่อมแซมถนนห้วยงานโครงการ ความยาว ๐.๒๙๐ กิโลเมตร โครงการชลประทานนนทบุรี	กรมชลประทาน	-	-	-	-	๒,๖๓๐,๐๐๐	๒,๖๓๐,๐๐๐	คป.นนทบุรี	

ประเด็นยุทธศาสตร์ที่ ๔ บริหารจัดการทรัพยากรการเกษตรและสิ่งแวดล้อม

กลยุทธ์	โครงการ / รายการ	แหล่งงบประมาณ	งบประมาณ (บาท)						หน่วยงานดำเนินการ		
			พ.ศ. ๒๕๖๑	พ.ศ. ๒๕๖๒	พ.ศ. ๒๕๖๓	พ.ศ. ๒๕๖๔	พ.ศ. ๒๕๖๕	รวม ๕ ปี	หลัก	ร่วม	
๓. บริหารจัดการทรัพยากรน้ำ	๑๔๑	ซ่อมแซมรั้วหัวงานโครงการ ความยาว ๐.๖๐๐ กิโลเมตร โครงการชลประทานนนทบุรี	กรมชลประทาน	-	-	-	-	๒,๕๐๐,๐๐๐	๒,๕๐๐,๐๐๐	คป.นนทบุรี	
	๑๔๒	ก่อสร้างประตูระบายน้ำและสถานีสูบน้ำคลองบางภูมิ จำนวน ๑ แห่ง โครงการชลประทานนนทบุรี	กรมชลประทาน	-	-	-	-	๖๕,๐๐๐,๐๐๐	๖๕,๐๐๐,๐๐๐	คป.นนทบุรี	
	๑๔๓	ปรับปรุงอาคารปฏิบัติการน้ำ โครงการชลประทานนนทบุรี	กรมชลประทาน	-	-	-	-	๖,๐๐๐,๐๐๐	๖,๐๐๐,๐๐๐	คป.นนทบุรี	
	๑๔๔	ปรับปรุงประตูน้ำฉิมพลี โครงการส่งน้ำและบำรุงรักษาพระพิมล	กรมชลประทาน	-	-	-	-	๑๖,๕๐๐,๐๐๐	๑๖,๕๐๐,๐๐๐	คป.พระพิมล	
	๑๔๕	ประตูระบายน้ำคลองวาเดียว โครงการส่งน้ำและบำรุงรักษาพระพิมล	กรมชลประทาน	-	-	-	-	๘,๐๐๐,๐๐๐	๘,๐๐๐,๐๐๐	คป.พระพิมล	
	๑๔๖	ซ่อมแซมเครื่องสูบน้ำและระบบไฟฟ้า สถานีสูบน้ำยายสอน จำนวน ๑ เครื่อง โครงการส่งน้ำและบำรุงรักษาพระพิมล	กรมชลประทาน	-	-	-	-	๕๑๐,๐๐๐	๕๑๐,๐๐๐	คป.พระพิมล	
	๑๔๗	รอกป้องกันวัชพืชคลองมะสังค์-เสนียังษ์ จำนวน ๖ แห่ง โครงการส่งน้ำและบำรุงรักษาพระพิมล	กรมชลประทาน	-	-	-	-	๗๕๐,๐๐๐	๗๕๐,๐๐๐	คป.พระพิมล	
	๑๔๘	รอกป้องกันวัชพืชคลองตาชม-บางอีลิอ จำนวน ๕ แห่ง โครงการส่งน้ำและบำรุงรักษาพระพิมล	กรมชลประทาน	-	-	-	-	๖๒๐,๐๐๐	๖๒๐,๐๐๐	คป.พระพิมล	
	๑๔๙	รอกป้องกันวัชพืชคลองโตะใหม่-บางคูตัด จำนวน ๖ แห่ง โครงการส่งน้ำและบำรุงรักษาพระพิมล	กรมชลประทาน	-	-	-	-	๗๘๐,๐๐๐	๗๘๐,๐๐๐	คป.พระพิมล	

ประเด็นยุทธศาสตร์ที่ ๔ บริหารจัดการทรัพยากรการเกษตรและสิ่งแวดล้อม

กลยุทธ์	โครงการ / รายการ	แหล่งงบประมาณ	งบประมาณ (บาท)						หน่วยงานดำเนินการ		
			พ.ศ. ๒๕๖๑	พ.ศ. ๒๕๖๒	พ.ศ. ๒๕๖๓	พ.ศ. ๒๕๖๔	พ.ศ. ๒๕๖๕	รวม ๕ ปี	หลัก	ร่วม	
๓. บริหารจัดการทรัพยากรน้ำ	๑๕๐	รอป้องกันวัชพืชคลองบางใหญ่ จำนวน ๔ แห่ง โครงการส่งน้ำและบำรุงรักษาพระพิมล	กรมชลประทาน	-	-	-	-	๗๒๐,๐๐๐	๗๒๐,๐๐๐	คป.พระพิมล	
	๑๕๑	ป้องกันลาดตึงคลองพระพิมลฝั่งใต้ ระยะทาง ๑๐๐ เมตร โครงการส่งน้ำและบำรุงรักษาพระพิมล	กรมชลประทาน	-	-	-	-	๕๙๐,๐๐๐	๕๙๐,๐๐๐	คป.พระพิมล	
	๑๕๒	ป้องกันลาดตึงคลองทิววัฒนาฝั่งตะวันออก ระยะทาง ๙๐ เมตร โครงการส่งน้ำและบำรุงรักษาพระพิมล	กรมชลประทาน	-	-	-	-	๔๘๐,๐๐๐	๔๘๐,๐๐๐	คป.พระพิมล	
	๑๕๓	ป้องกันลาดตึงคลองมหาสวัสดิ์ฝั่งเหนือ ระยะทาง ๖๐ เมตร โครงการส่งน้ำและบำรุงรักษาพระพิมล	กรมชลประทาน	-	-	-	-	๔๒๐,๐๐๐	๔๒๐,๐๐๐	คป.พระพิมล	
	๑๕๔	ป้องกันลาดตึงห้วงงานฝายส่งน้ำและบำรุงรักษาที่ ๒ ระยะทาง ๒๔๐ เมตร โครงการส่งน้ำและบำรุงรักษาพระพิมล	กรมชลประทาน	-	-	-	-	๘๙๐,๐๐๐	๘๙๐,๐๐๐	คป.พระพิมล	
	๑๕๕	งานซ่อมแซมบานประตูระบายน้ำและอุปกรณ์ประกอบ ประตู.ยายสอน โครงการส่งน้ำและบำรุงรักษาพระพิมล	กรมชลประทาน	-	-	-	-	๖๘๐,๐๐๐	๖๘๐,๐๐๐	คป.พระพิมล	
	๑๕๖	งานซ่อมแซมบานประตูระบายน้ำและอุปกรณ์ประกอบ ประตู.นายยอด โครงการส่งน้ำและบำรุงรักษาพระพิมล	กรมชลประทาน	-	-	-	-	๘๗๐,๐๐๐	๘๗๐,๐๐๐	คป.พระพิมล	
	๑๕๗	งานซ่อมแซมบานประตูระบายน้ำและอุปกรณ์ประกอบ ประตู.นายจอน โครงการส่งน้ำและบำรุงรักษาพระพิมล	กรมชลประทาน	-	-	-	-	๘๕๐,๐๐๐	๘๕๐,๐๐๐	คป.พระพิมล	

ประเด็นยุทธศาสตร์ที่ ๔ บริหารจัดการทรัพยากรการเกษตรและสิ่งแวดล้อม

กลยุทธ์	โครงการ / รายการ	แหล่งงบประมาณ	งบประมาณ (บาท)						หน่วยงานดำเนินการ	
			พ.ศ. ๒๕๖๑	พ.ศ. ๒๕๖๒	พ.ศ. ๒๕๖๓	พ.ศ. ๒๕๖๔	พ.ศ. ๒๕๖๕	รวม ๕ ปี	หลัก	ร่วม
๓. บริหารจัดการทรัพยากรน้ำ	๑๕๘ ขุดลอกคลองโดยเรือขุดดำเนินการเอง คลองตาชม-บางอีลิอ โครงการส่งน้ำและบำรุงรักษาพระพิมล	กรมชลประทาน	-	-	-	-	๘,๐๐๐,๐๐๐	๘,๐๐๐,๐๐๐	คป.พระพิมล	
	๑๕๙ ขุดลอกคลองโดยเรือขุดดำเนินการเอง คลองมหาสวัสดิ์ โครงการส่งน้ำและบำรุงรักษาพระพิมล	กรมชลประทาน	-	-	-	-	๑๘,๐๐๐,๐๐๐	๑๘,๐๐๐,๐๐๐	คป.พระพิมล	
	๑๖๐ กำจัดวัชพืชโดยเครื่องจักรคล่องที่วิวัฒนา ปริมาณ ๖๔,๗๕๐ ตัน โครงการส่งน้ำและบำรุงรักษาพระพิมล	กรมชลประทาน	-	-	-	-	๑,๘๕๐,๐๐๐	๑,๘๕๐,๐๐๐	คป.พระพิมล	
	๑๖๑ กำจัดวัชพืชด้วยแรงคน คลองตาชม-บางอีลิอ จำนวน ๙๒ ไร่ โครงการส่งน้ำและบำรุงรักษาพระพิมล	กรมชลประทาน	-	-	-	-	๓๐๐,๐๐๐	๓๐๐,๐๐๐	คป.พระพิมล	
	๑๖๒ กำจัดวัชพืชด้วยแรงคน โตะใหม่-บางคูรัด จำนวน ๑๐๗ ไร่ โครงการส่งน้ำและบำรุงรักษาพระพิมล	กรมชลประทาน	-	-	-	-	๓๕๐,๐๐๐	๓๕๐,๐๐๐	คป.พระพิมล	
	๑๖๓ กำจัดวัชพืชด้วยแรงคน โตะใหม่-บางไทร จำนวน ๙๒ ไร่โครงการส่งน้ำและบำรุงรักษาพระพิมล	กรมชลประทาน	-	-	-	-	๓๐๐,๐๐๐	๓๐๐,๐๐๐	คป.พระพิมล	
	๑๖๔ กำจัดวัชพืชด้วยแรงคน มะสังค์-เสนีย์วงศ์ จำนวน ๙๒ ไร่ โครงการส่งน้ำและบำรุงรักษาพระพิมล	กรมชลประทาน	-	-	-	-	๓๐๐,๐๐๐	๓๐๐,๐๐๐	คป.พระพิมล	

ประเด็นยุทธศาสตร์ที่ ๔ บริหารจัดการทรัพยากรการเกษตรและสิ่งแวดล้อม

กลยุทธ์	โครงการ / รายการ	แหล่งงบประมาณ	งบประมาณ (บาท)						หน่วยงานดำเนินการ		
			พ.ศ. ๒๕๖๑	พ.ศ. ๒๕๖๒	พ.ศ. ๒๕๖๓	พ.ศ. ๒๕๖๔	พ.ศ. ๒๕๖๕	รวม ๕ ปี	หลัก	ร่วม	
๓. บริหารจัดการทรัพยากรน้ำ	๑๖๕	โครงการเพิ่มประสิทธิภาพการระบายน้ำประตูระบายน้ำพระอุดม จำนวน ๑ แห่ง โครงการส่งน้ำและบำรุงรักษาพระยาบรรลือ	กรมชลประทาน	-	-	-	-	๑๗,๐๐๐,๐๐๐	๑๗,๐๐๐,๐๐๐	คป.พระยาบรรลือ	
	๑๖๖	บริหารการส่งน้ำ โครงการส่งน้ำและบำรุงรักษาพระยาบรรลือ พื้นที่ชลประทาน ๓๕๐,๐๐๐ ไร่	กรมชลประทาน	-	-	-	-	๒,๑๕๐,๐๐๐	๒,๑๕๐,๐๐๐	คป.พระยาบรรลือ	
	๑๖๗	บำรุงรักษาคลองสายซอย จำนวน ๑๗ สาย โครงการส่งน้ำและบำรุงรักษาพระยาบรรลือ	กรมชลประทาน	-	-	-	-	๑,๐๙๖,๒๐๐	๑,๐๙๖,๒๐๐	คป.พระยาบรรลือ	
	๑๖๘	บำรุงรักษาคลองสายใหญ่ จำนวน ๒๙ สาย โครงการส่งน้ำและบำรุงรักษาพระยาบรรลือ	กรมชลประทาน	-	-	-	-	๔,๐๘๖,๔๐๐	๔,๐๘๖,๔๐๐	คป.พระยาบรรลือ	
	๑๖๙	บำรุงรักษาห้วยงาน พื้นที่ ๑๗๔ ไร่ โครงการส่งน้ำและบำรุงรักษาพระยาบรรลือ	กรมชลประทาน	-	-	-	-	๓๙๕,๐๐๐	๓๙๕,๐๐๐	คป.พระยาบรรลือ	
	๑๗๐	บำรุงรักษาทางลำเลียงใหญ่ โครงการส่งน้ำและบำรุงรักษาพระยาบรรลือ ระยะทาง ๘.๕๐ กิโลเมตร	กรมชลประทาน	-	-	-	-	๑,๐๐๐,๐๐๐	๑,๐๐๐,๐๐๐	คป.พระยาบรรลือ	
	๑๗๑	กำจัดวัชพืชโดยแรงคนคลองบางบัวทอง ปริมาณ ๔๙ ไร่ โครงการส่งน้ำและบำรุงรักษาพระยาบรรลือ	กรมชลประทาน	-	-	-	-	๑๖๑,๒๐๐	๑๖๑,๒๐๐	คป.พระยาบรรลือ	
	๑๗๒	กำจัดวัชพืชโดยแรงคนคลองลากฮ้อน-ไทรน้อย ปริมาณ ๘๙ ไร่ โครงการส่งน้ำและบำรุงรักษาพระยาบรรลือ	กรมชลประทาน	-	-	-	-	๒๙๑,๒๐๐	๒๙๑,๒๐๐	คป.พระยาบรรลือ	

ประเด็นยุทธศาสตร์ที่ ๔ บริหารจัดการทรัพยากรการเกษตรและสิ่งแวดล้อม

กลยุทธ์	โครงการ / รายการ	แหล่งงบประมาณ	งบประมาณ (บาท)						หน่วยงานดำเนินการ		
			พ.ศ. ๒๕๖๑	พ.ศ. ๒๕๖๒	พ.ศ. ๒๕๖๓	พ.ศ. ๒๕๖๔	พ.ศ. ๒๕๖๕	รวม ๕ ปี	หลัก	ร่วม	
๓. บริหารจัดการทรัพยากรน้ำ	๑๗๓	ซ่อมแซมบำรุงรักษาอาคารชลประทานตามข้อเสนอของเกษตรกรผู้ใช้น้ำชลประทาน จำนวน ๑ งาน โครงการส่งน้ำและบำรุงรักษาพระยาบรรลือ	กรมชลประทาน	-	-	-	-	๑,๐๐๐,๐๐๐	๑,๐๐๐,๐๐๐	คบ.พระยาบรรลือ	
	๑๗๔	ซ่อมแซมอาคารห้องประชุม จำนวน ๑ แห่ง โครงการส่งน้ำและบำรุงรักษาพระยาบรรลือ	กรมชลประทาน	-	-	-	-	๙๐๐,๐๐๐	๙๐๐,๐๐๐	คบ.พระยาบรรลือ	
	๑๗๕	ซ่อมแซม ทรบ.ผู้ใหญ่หนุ่ม จำนวน ๑ แห่ง โครงการส่งน้ำและบำรุงรักษาพระยาบรรลือ	กรมชลประทาน	-	-	-	-	๖๗๐,๐๐๐	๖๗๐,๐๐๐	คบ.พระยาบรรลือ	
	๑๗๖	ซ่อมแซม ทรบ.ตาชม จำนวน ๑ แห่ง โครงการส่งน้ำและบำรุงรักษาพระยาบรรลือ	กรมชลประทาน	-	-	-	-	๘๕๐,๐๐๐	๘๕๐,๐๐๐	คบ.พระยาบรรลือ	
	๑๗๗	ซ่อมแซม ทรบ.ลัดลำรี จำนวน ๑ แห่ง โครงการส่งน้ำและบำรุงรักษาพระยาบรรลือ	กรมชลประทาน	-	-	-	-	๗๕๐,๐๐๐	๗๕๐,๐๐๐	คบ.พระยาบรรลือ	
	๑๗๘	ซ่อมแซม ทรบ.ชาญศักดิ์ จำนวน ๑ แห่ง โครงการส่งน้ำและบำรุงรักษาพระยาบรรลือ	กรมชลประทาน	-	-	-	-	๘๕๐,๐๐๐	๘๕๐,๐๐๐	คบ.พระยาบรรลือ	
	๑๗๙	ซ่อมแซม ทรบ.นายประสิทธิ์ จำนวน ๑ แห่ง โครงการส่งน้ำและบำรุงรักษาพระยาบรรลือ	กรมชลประทาน	-	-	-	-	๖๐๐,๐๐๐	๖๐๐,๐๐๐	คบ.พระยาบรรลือ	
	๑๘๐	ซ่อมแซม ปตร.ขุนศรี กม.๓+๒๐๐ จำนวน ๑ แห่ง โครงการส่งน้ำและบำรุงรักษาพระยาบรรลือ	กรมชลประทาน	-	-	-	-	๖๘๐,๐๐๐	๖๘๐,๐๐๐	คบ.พระยาบรรลือ	
	๑๘๑	ซ่อมแซม ทรบ.นายสง่า จำนวน ๑ แห่ง โครงการส่งน้ำและบำรุงรักษาพระยาบรรลือ	กรมชลประทาน	-	-	-	-	๕๘๐,๐๐๐	๕๘๐,๐๐๐	คบ.พระยาบรรลือ	

ประเด็นยุทธศาสตร์ที่ ๔ บริหารจัดการทรัพยากรการเกษตรและสิ่งแวดล้อม

กลยุทธ์	โครงการ / รายการ	แหล่งงบประมาณ	งบประมาณ (บาท)						หน่วยงานดำเนินการ		
			พ.ศ. ๒๕๖๑	พ.ศ. ๒๕๖๒	พ.ศ. ๒๕๖๓	พ.ศ. ๒๕๖๔	พ.ศ. ๒๕๖๕	รวม ๕ ปี	หลัก	ร่วม	
๓. บริหารจัดการทรัพยากรน้ำ	๑๘๒	ซ่อมแซม ปตร.ปลายคลองลากซ้อน จำนวน ๑ แห่ง โครงการส่งน้ำและบำรุงรักษาพระยาบรรลือ	กรมชลประทาน	-	-	-	-	๖๕๐,๐๐๐	๖๕๐,๐๐๐	คบ.พระยาบรรลือ	
	๑๘๓	ซ่อมแซม ทรบ.ลาดสวาย จำนวน ๑ แห่ง โครงการส่งน้ำและบำรุงรักษาพระยาบรรลือ	กรมชลประทาน	-	-	-	-	๔๐๐,๐๐๐	๔๐๐,๐๐๐	คบ.พระยาบรรลือ	
	๑๘๔	ซ่อมแซมจัดทำท่อนิวซีซีในเขตโครงการ จำนวน ๑ แห่ง โครงการส่งน้ำและบำรุงรักษาพระยาบรรลือ	กรมชลประทาน	-	-	-	-	๗๐๐,๐๐๐	๗๐๐,๐๐๐	คบ.พระยาบรรลือ	
	๑๘๕	ซ่อมแซมโรงจอตถพร้อมลานหน้าอาคารที่ทำการโครงการฯ จำนวน ๑ แห่ง โครงการส่งน้ำและบำรุงรักษาพระยาบรรลือ	กรมชลประทาน	-	-	-	-	๘๓๐,๐๐๐	๘๓๐,๐๐๐	คบ.พระยาบรรลือ	
	๑๘๖	ซ่อมแซมอาคารที่ทำการและระบบไฟฟ้าฝ่ายส่งน้ำ ที่ ๓ จำนวน ๑ แห่ง โครงการส่งน้ำและบำรุงรักษาพระยาบรรลือ	กรมชลประทาน	-	-	-	-	๖๐๐,๐๐๐	๖๐๐,๐๐๐	คบ.พระยาบรรลือ	
	๑๘๗	ซ่อมแซมอาคารบังคับน้ำพิมลราช จำนวน ๑ แห่ง โครงการส่งน้ำและบำรุงรักษาพระยาบรรลือ	กรมชลประทาน	-	-	-	-	๘๒๐,๐๐๐	๘๒๐,๐๐๐	คบ.พระยาบรรลือ	
	๑๘๘	ซ่อมแซมเครื่องก้วานบานระบายอาคารชลประทานในเขตโครงการฯ จำนวน ๑ แห่ง โครงการส่งน้ำและบำรุงรักษาพระยาบรรลือ	กรมชลประทาน	-	-	-	-	๗๐๐,๐๐๐	๗๐๐,๐๐๐	คบ.พระยาบรรลือ	
	๑๘๙	ซ่อมแซมบำรุงรักษาระบบชลประทาน (จ้างแรงงาน) จำนวน ๑ งาน โครงการส่งน้ำและบำรุงรักษาพระยาบรรลือ	กรมชลประทาน	-	-	-	-	๑,๐๐๐,๐๐๐	๑,๐๐๐,๐๐๐	คบ.พระยาบรรลือ	

ประเด็นยุทธศาสตร์ที่ ๕ ยกระดับท่องเที่ยวเกษตรเชิงสร้างสรรค์

กลยุทธ์	โครงการ	แหล่งงบประมาณ	งบประมาณ (บาท)						หน่วยงานดำเนินการ	
			พ.ศ. ๒๕๖๑	พ.ศ. ๒๕๖๒	พ.ศ. ๒๕๖๓	พ.ศ. ๒๕๖๔	พ.ศ. ๒๕๖๕	รวม ๕ ปี	หลัก	ร่วม
รวมงบประมาณ (บาท)			๑๔,๐๐๐	๕๗,๐๐๐	๓๑,๕๐๐	๓๗,๔๐๐	๓,๐๐๐	๑๔๒,๙๐๐		
๑. ส่งเสริมและพัฒนากการท่องเที่ยวเกษตรเชิงสร้างสรรค์	โครงการเพิ่มศักยภาพการพัฒนาการท่องเที่ยวเชิงเกษตร จังหวัดนนทบุรี	จังหวัดนนทบุรี	-	-	-	-	-	-	สนง.เกษตรจังหวัด	
	๑ โครงการส่งเสริมและพัฒนากการท่องเที่ยววิถีเกษตร	กรมส่งเสริมการเกษตร	๑๔,๐๐๐	๗,๐๐๐	๓๑,๕๐๐	๓,๐๐๐	๓,๐๐๐	๕๘,๕๐๐	สนง.เกษตรจังหวัด	
๒. ส่งเสริมและพัฒนากบริการด้านท่องเที่ยวเกษตรให้มีคุณภาพได้มาตรฐานและเพิ่มมูลค่า	๒ โครงการสัตว์ปลอดโรค คนปลอดภัยจากโรคพิษสุนัขบ้า	กรมปศุสัตว์	-	๕๐,๐๐๐	-	๓๔,๔๐๐	-	๘๔,๔๐๐	สนง.ปศุสัตว์จังหวัด	

ส่วนที่ ๖
แบบสรุปโครงการแบบย่อ (Project idea)

ยุทธศาสตร์ที่ ๑ สร้างความเข้มแข็งให้กับเกษตรกรและสถาบันเกษตรกร

กลยุทธ์ที่ ๒ ส่งเสริมการทำเกษตรกรรมอย่างยั่งยืนให้เห็นผลในทางปฏิบัติ

หัวข้อ	รายละเอียด
๑. ชื่อโครงการ	โครงการเลี้ยงไก่ไข่เพื่อเพิ่มรายได้เสริมในครัวเรือน
๒. ความสำคัญของโครงการ หลักการและเหตุผล	ด้วยปัจจุบันค่าครองชีพมีแนวโน้มค่อนข้างสูง อันเนื่องมาจากการระบาดของโรคติดเชื้อไวรัสโคโรนา 2019 และแนวโน้มการหดตัวของเศรษฐกิจโลกได้ส่งผลกระทบต่อเศรษฐกิจของไทย ซึ่งวิกฤตที่เกิดขึ้นส่งผลกระทบเป็นวงกว้างโดยเฉพาะการประกอบอาชีพของเกษตรกร ทำให้จำเป็นต้องลดผลกระทบและให้การช่วยเหลือเกษตรกร โดยการลดรายจ่ายและเพิ่มรายได้เป็นทางเลือกที่ดีที่สุด เกษตรกรทั่วไปโดยเฉพาะเกษตรกรผู้เลี้ยงสัตว์ ไก่ไข่จึงเป็นสัตว์เศรษฐกิจที่มีความสำคัญชนิดหนึ่ง ไก่ไข่เป็นอาหารที่มีประโยชน์ มีคุณค่าทางอาหารสูงสามารถนำไปปรุงอาหารได้ทั้งคาวและหวาน สามารถบริโภคได้ทุกเพศทุกวัย เป็นที่ต้องการของผู้บริโภคเป็นจำนวนมากแทบทุกครัวเรือน การเลี้ยงไก่ไข่ในปัจจุบันได้มีการพัฒนาปรับปรุงพันธุ์และการจัดการด้านอาหารสัตว์มาเป็นเวลานานแล้ว จนกระทั่งไก่ไข่หลายพันธุ์ สามารถเลี้ยงในสภาพแวดล้อมแต่ละพื้นที่ และเลี้ยงแบบครัวเรือนได้ สามารถพึ่งพาตนเองและนำไปสู่การสร้างเสริมความเข้มแข็งของเศรษฐกิจภายในประเทศ ดำเนินการอย่างมีเหตุผล พอประมาณ และมีภูมิคุ้มกันตามหลักปรัชญาของเศรษฐกิจพอเพียง จึงสามารถส่งเสริมให้เลี้ยงเป็นอาชีพเสริมเพื่อลดรายจ่ายและสามารถเพิ่มรายได้ เนื่องจากไก่ไข่ในปัจจุบันมีราคาค่อนข้างแพง
๓. วัตถุประสงค์ของโครงการ	๑. เพื่อส่งเสริมการเลี้ยงสัตว์ปีกตามแนวเศรษฐกิจพอเพียง ๒. เพื่อสร้างความมั่นคงด้านอาหารให้ประชาชนได้บริโภคไข่ไก่ที่มีคุณภาพปลอดภัยและเป็นแหล่งอาหารโปรตีนในครัวเรือน ๓. เพื่อลดรายจ่ายและเพิ่มรายได้ให้เกษตรกร
๔. เป้าหมาย	เกษตรกรหรือบุคคลทั่วไปที่ได้รับผลกระทบจากสถานการณ์การระบาดของโรคติดเชื้อไวรัสโคโรนา 2019 จำนวน ๒๐๐ ราย
๕. พื้นที่ดำเนินการ	ทุกอำเภอในพื้นที่จังหวัดนนทบุรี
๖. กิจกรรมหลัก	๑.คัดเลือกเกษตรกรเข้าร่วมโครงการฯ ๒.ฝึกอบรมให้ความรู้เกษตรกร หลักสูตร การเลี้ยงไก่ไข่ ๓.สนับสนุนพันธุ์สัตว์และปัจจัยการผลิต ๔.ตรวจติดตาม/การประเมินผล
๗. หน่วยงานดำเนินงาน	สำนักงานปศุสัตว์จังหวัดนนทบุรี และสำนักงานปศุสัตว์อำเภอทุกอำเภอ

หัวข้อ	รายละเอียด
๘. ระยะเวลาในการดำเนินการ	ตุลาคม ๒๕๖๓ - กันยายน ๒๕๖๔
๙. งบประมาณ	๖๖๘,๐๐๐ บาท (หกแสนหกหมื่นแปดพันบาทถ้วน)
๑๐. ผลผลิต (Output)	เกษตรกรได้รับการส่งเสริมการเลี้ยงไก่ไข่
๑๑. ผลที่คาดว่าจะได้รับ (Outcome)	๑.เกษตรกรได้รับการส่งเสริมการเลี้ยงสัตว์ปีกตามแนวเศรษฐกิจพอเพียง ๒.ประชาชนได้บริโภคไข่ไก่ที่มีคุณภาพปลอดภัยและเป็นแหล่งอาหารโปรตีนในครัวเรือน ๓.ลดรายจ่าย/เพิ่มรายได้ให้เกษตรกร

ยุทธศาสตร์ที่ ๑ สร้างความเข้มแข็งให้กับเกษตรกรและสถาบันเกษตรกร

กลยุทธ์ที่ ๔ สร้างและเชื่อมโยงเครือข่ายของเกษตรกร และสถาบันเกษตรกร

หัวข้อ	รายละเอียด
๑. ชื่อโครงการ	โครงการส่งเสริมและพัฒนาวิสาหกิจชุมชนจังหวัดนนทบุรี
๒. ความสำคัญของโครงการ หลักการและเหตุผล	<p>เศรษฐกิจระดับชุมชน คือ รากฐานที่หล่อเลี้ยงเศรษฐกิจของประเทศ ประชาชนได้พึ่งพาและใช้ประโยชน์จากความอุดมสมบูรณ์ของทรัพยากรธรรมชาติ ในท้องถิ่น เพื่อการดำรงชีวิตและสร้างรายได้ให้แก่ครอบครัว การเสริมสร้างโอกาสให้สมาชิกในชุมชนได้นำความรู้ ภูมิปัญญาและทรัพยากรในท้องถิ่นมา พัฒนาเป็นผลิตภัณฑ์ของชุมชนเพื่อพัฒนาเป็นผลิตภัณฑ์ทางการท่องเที่ยว โดยสมาชิกในชุมชนมีโอกาสในการจำหน่ายสินค้าและบริการของชุมชนเพิ่มมากขึ้น ทำให้ชุมชนมีอาชีพที่เป็นทางเลือกและมีรายได้เพิ่มขึ้น จากการจำหน่ายผลิตภัณฑ์ของชุมชน ภาครัฐจึงมีหน้าที่สนับสนุนการรวมกลุ่มเพื่อการประกอบอาชีพของประชาชน โดยเข้าช่วยเหลือในด้านการให้ความรู้ถ่ายทอดเทคโนโลยี พัฒนาส่งเสริมกระบวนการผลิต พัฒนาด้านคุณภาพมาตรฐาน สร้างเสริมความเป็นผู้ประกอบการ และสร้างจิตสำนึกการรักษาสิ่งแวดล้อม รวมไปถึงการอำนวยความสะดวกต่าง ๆ บนพื้นฐานความต้องการที่แท้จริงของชุมชน เพื่อให้การส่งเสริมพัฒนาตามศักยภาพ ความชำนาญเฉพาะที่เหมาะสมกับแต่ละกลุ่มอาชีพ รวมถึงมีทิศทางการพัฒนาอย่างเป็นกระบวนการต่อเนื่อง และให้มีการทำงานเชิงบูรณาการในทุกภาคส่วนเพื่อให้วิสาหกิจชุมชนรับมือกับความเปลี่ยนแปลงที่เกิดขึ้นได้อย่างยั่งยืน ในการพัฒนาศักยภาพการแข่งขันของกลุ่มผลิตชุมชน/วิสาหกิจชุมชนอย่างยั่งยืนนั้น จำเป็นต้องสร้างวัฒนธรรมแห่งการเปลี่ยนแปลงบนพื้นฐานความคิดและความเข้าใจที่ถูกต้องอย่างมีเหตุมีผลและสอดคล้องกับความต้องการของตลาด ซึ่งสถาบันการศึกษาสามารถที่จะเข้ามาให้การสนับสนุนด้านการพัฒนาดังกล่าวได้ เนื่องจากสถาบันการศึกษาเป็นแหล่งรวมความรู้และประสบการณ์ต่าง ๆ ของนักวิจัย นักวิชาการ และผู้เชี่ยวชาญในหลากหลายสาขาวิชา ซึ่งสามารถประสานงานแบบบูรณาการเพื่อให้เกิดระบบเชื่อมโยงการถ่ายทอดการพัฒนาด้านการผลิต การถ่ายทอดเทคโนโลยี การออกแบบการเงิน การตลาด และการคุ้มครองงานออกแบบผลิตภัณฑ์ใหม่ด้วยการจดสิทธิบัตรในงานสิ่งประดิษฐ์คิดค้นที่ชุมชนรังสรรค์ขึ้นกับกรมทรัพย์สินทางปัญญา รวมถึงการพัฒนาทัศนคติของเยาวชนในชุมชนให้เห็นถึงความสำคัญและคุณค่าของการสืบทอดการผลิตผลิตภัณฑ์ของชุมชนอย่างต่อเนื่องซึ่งเป็นการเสริมต่อด้านความยั่งยืนของวิสาหกิจชุมชนในท้องถิ่น</p>
๓. วัตถุประสงค์ของโครงการ	<p>๑. เพื่อส่งเสริมและพัฒนากระบวนการเรียนรู้แก่สมาชิกวิสาหกิจชุมชนอย่างต่อเนื่องและสามารถจัดทำแผนการพัฒนากิจการวิสาหกิจชุมชนได้อย่างเหมาะสม ๒. สนับสนุนกิจการวิสาหกิจชุมชนให้มีการพัฒนาตามศักยภาพทั้งในด้านการบริหารจัดการสินค้าและบริการได้อย่างเหมาะสม ๓. เพื่อเพิ่มทักษะพัฒนาขีดความสามารถในการแข่งขันเชิงธุรกิจแก่วิสาหกิจชุมชน</p>

หัวข้อ	รายละเอียด
๔. เป้าหมาย	สมาชิกกลุ่มวิสาหกิจชุมชนในจังหวัดนนทบุรี
๕. พื้นที่ดำเนินการ	ดำเนินการในพื้นที่ทั้ง ๖ อำเภอของจังหวัดนนทบุรี
๖. กิจกรรมหลัก	<p>กิจกรรมที่ ๑ อบรมให้ความรู้และพัฒนากระบวนการเรียนรู้สมาชิกวิสาหกิจชุมชน</p> <p>กิจกรรมที่ ๒ ศึกษาดูงานขบวนการผลิตการพัฒนาบรรจุภัณฑ์และการตลาดวิสาหกิจชุมชน</p> <p>กิจกรรมที่ ๓ ส่งเสริมการประชาสัมพันธ์สินค้าวิสาหกิจชุมชน เพื่อการตลาดและส่งเสริมด้านการจำหน่ายสินค้า</p> <p>กิจกรรมที่ ๔ อบรมให้ความรู้เพิ่มทักษะพัฒนาขีดความสามารถในการแข่งขันเชิงธุรกิจ</p>
๗. หน่วยงานดำเนินงาน	สำนักงานเกษตรจังหวัดนนทบุรี
๘. ระยะเวลาในการดำเนินการ	ปีงบประมาณ พ.ศ. ๒๕๖๑ - พ.ศ. ๒๕๖๔
๙. งบประมาณ	<p>ปีงบประมาณ พ.ศ. ๒๕๖๑ จำนวน ๒,๐๐๐,๐๐๐ บาท (สองล้านบาทถ้วน)</p> <p>ปีงบประมาณ พ.ศ. ๒๕๖๒ จำนวน ๒,๐๐๐,๐๐๐ บาท (สองล้านบาทถ้วน)</p> <p>ปีงบประมาณ พ.ศ. ๒๕๖๓ จำนวน ๒,๐๐๐,๐๐๐ บาท (สองล้านบาทถ้วน)</p>
๑๐. ผลผลิต (Output)	<p>๑. สมาชิกวิสาหกิจชุมชนที่ได้รับความรู้ในการพัฒนาแปรรูปสินค้าเกษตรและสมุนไพรให้มีคุณภาพ จำนวน ๑๘๐ราย</p> <p>๒. มีการสนับสนุนการดำเนินงานส่งเสริมวิสาหกิจชุมชน ด้านส่งเสริมการขาย จำนวน ๑ ครั้ง</p> <p>๓. มีการพัฒนาบรรจุภัณฑ์เพิ่มเพิ่มขีดความสามารถในการแข่งขันแก่วิสาหกิจชุมชน จำนวน ๑ กลุ่ม</p>
๑๑. ผลที่คาดว่าจะได้รับ (Outcome)	<p>วิสาหกิจชุมชนได้รับการส่งเสริมและพัฒนาตามศักยภาพให้มีความเข้มแข็งสามารถพึ่งพาตนเองได้ และมีความพร้อมในการแข่งขันทางการค้ารวมไปถึงการพัฒนาไปสู่การเป็นผู้ประกอบการขนาดย่อมและขนาดกลางต่อไป มีความสามารถในการส่งออกและค้าขายกับประชาคมเศรษฐกิจอาเซียน</p>

หมายเหตุ* ไม่ได้รับการจัดสรรงบประมาณประจำปี พ.ศ. ๒๕๖๓ และ พ.ศ. ๒๕๖๔

ยุทธศาสตร์ที่ ๒ เพิ่มประสิทธิภาพการบริหารจัดการสินค้าเกษตร

กลยุทธ์ที่ ๑ ส่งเสริมการผลิตสินค้าเกษตรให้ได้มาตรฐานมีคุณภาพและเชิงสร้างสรรค์

หัวข้อ	รายละเอียด
๑. ชื่อโครงการ	โครงการเพิ่มศักยภาพการผลิตข้าวปลอดภัยแบบครบวงจรและการลดต้นทุนการผลิตข้าว
๒. ความสำคัญของโครงการ หลักการและเหตุผล	ประชากรส่วนใหญ่ของจังหวัดนนทบุรี มีอาชีพหลักทางการเกษตร พื้นที่ทำการเกษตร ๑๙๖,๘๖๙ ไร่ แบ่งเป็น การปลูกข้าว ๑๐๘,๘๓๑ ไร่ สภาพการผลิตสินค้าเกษตรของเกษตรกร ยังเป็นไปตามกระแสการตลาดมีการใช้สารเคมีและปุ๋ยเคมีในปริมาณที่เกินความจำเป็น เนื่องจากเกษตรกร ขาดความตระหนักในด้านการผลิตอาหารปลอดภัย และใช้เทคโนโลยีการผลิตที่เหมาะสม จังหวัดนนทบุรี ได้ให้ความสำคัญและตระหนักถึงปัญหาดังกล่าว จึงได้มีการส่งเสริมให้เกษตรกรผลิตสินค้าเกษตรให้ปลอดภัย โดยกำหนดยุทธศาสตร์การพัฒนาพื้นที่ ให้เป็นแหล่งผลิตสินค้าเกษตรมีคุณภาพและปลอดภัยมาอย่างต่อเนื่อง ส่งเสริมกระบวนการผลิตตามกระบวนการจัดการคุณภาพ GAP และพัฒนากระบวนการผลิตเมล็ดพันธุ์ข้าวให้มีคุณภาพดี ทั้งจังหวัดนนทบุรี จึงได้ดำเนินโครงการเพิ่มศักยภาพการผลิตข้าวปลอดภัยแบบครบวงจร และการลดต้นทุนการผลิตข้าว
๓. วัตถุประสงค์ของโครงการ	เพื่อเพิ่มศักยภาพการผลิตข้าวให้ปลอดภัยได้มาตรฐาน และลดต้นทุนการผลิตข้าว
๔. เป้าหมาย	กลุ่มเกษตรกรแปลงใหญ่ผู้ปลูกข้าว จังหวัดนนทบุรี
๕. พื้นที่ดำเนินการ	ดำเนินการในพื้นที่แปลงใหญ่ข้าวของจังหวัดนนทบุรี
๖. กิจกรรมหลัก	กิจกรรมที่ ๑ จัดงานรณรงค์และประชาสัมพันธ์การใช้เทคโนโลยีชีวภาพเพื่อการผลิตข้าวปลอดภัย กิจกรรมที่ ๒ พัฒนาศักยภาพกลุ่มเกษตรกรผู้ผลิตข้าวแปลงใหญ่ กิจกรรมที่ ๓ ศึกษาดูงานพัฒนาศักยภาพกลุ่มเกษตรกรผู้ผลิตข้าวแปลงใหญ่
๗. หน่วยงานดำเนินงาน	สำนักงานเกษตรจังหวัดนนทบุรี
๘. ระยะเวลาในการดำเนินการ	ปีงบประมาณ พ.ศ. ๒๕๖๑ - พ.ศ. ๒๕๖๔
๙. งบประมาณ	ปีงบประมาณ พ.ศ. ๒๕๖๑ จำนวน ๕,๐๐๐,๐๐๐ บาท (ห้าล้านบาทถ้วน) ปีงบประมาณ พ.ศ. ๒๕๖๒ จำนวน ๑,๕๕๖,๐๐๐ บาท (หนึ่งล้านห้าแสนห้าหมื่นบาทถ้วน) ปีงบประมาณ พ.ศ. ๒๕๖๓ จำนวน ๑,๕๕๙,๐๐๐ บาท (หนึ่งล้านห้าแสนห้าหมื่นเก้าพันบาทถ้วน) ปีงบประมาณ พ.ศ. ๒๕๖๔ จำนวน ๑,๖๐๐,๐๐๐ บาท (หนึ่งล้านหกแสนบาทถ้วน)
๑๐. ผลผลิต (Output)	๑. กลุ่มเกษตรกรผู้ปลูกข้าวในแปลงใหญ่ได้รับการพัฒนาศักยภาพ จำนวน ๕ กลุ่ม ๒. มีการรณรงค์และประชาสัมพันธ์การใช้เทคโนโลยีชีวภาพเพื่อการผลิตข้าวปลอดภัยแก่เกษตรกรผู้ปลูกข้าวจังหวัดนนทบุรี จำนวน ๑ ครั้ง

หัวข้อ	รายละเอียด
๑๑. ผลที่คาดว่าจะได้รับ (Outcome)	๑. เกษตรกรลดต้นทุนการผลิตสินค้าเกษตร โดยการเก็บเมล็ดพันธุ์ข้าวไว้ใช้เองการใช้ปุ๋ยชีวภาพและใช้สารชีวภัณฑ์ในการป้องกันศัตรูพืช ๒. เกษตรกรได้ความรู้ ทักษะ การผลิตข้าวให้มีความปลอดภัย

หมายเหตุ* ไม่ได้รับการจัดสรรงบประมาณประจำปี พ.ศ. ๒๕๖๔

ยุทธศาสตร์ที่ ๒ เพิ่มประสิทธิภาพการบริหารจัดการสินค้าเกษตร

กลยุทธ์ที่ ๑ ส่งเสริมการผลิตสินค้าเกษตรให้ได้มาตรฐานมีคุณภาพและเชิงสร้างสรรค์

หัวข้อ	รายละเอียด
๑. ชื่อโครงการ	โครงการฟื้นฟูและอนุรักษ์สวนทุเรียนนนทบุรีอย่างยั่งยืน
๒. ความสำคัญของโครงการ หลักการและเหตุผล	<p>๑.๑ ที่มา</p> <p>ตามนโยบายของรัฐบาลกำหนดแนวทางการแก้ไขปัญหาความยากจนของพี่น้องประชาชนในชนบทและเขตเมือง กระตุ้นเศรษฐกิจในระดับฐานรากของประเทศ ให้เกิดศักยภาพ/ความเข้มแข็งของประชาชนในหมู่บ้าน/ชุมชนเมือง โดยได้กำหนดเป็นแผนยุทธศาสตร์ให้ทุกหน่วยงาน ภาครัฐ เอกชนและประชาชนเข้ามามีส่วนร่วมในการแก้ไขปัญหาดังกล่าวด้วยการลดรายจ่ายเพิ่มรายได้ให้กับประชาชนตลอดจนส่งเสริมกระบวนการเรียนรู้ และบูรณาการกิจกรรมขององค์กรชุมชนและเครือข่าย รวมทั้งเสริมสร้างศักยภาพและส่งเสริมเศรษฐกิจพอเพียง</p> <p>รัฐบาลและกระทรวงที่เกี่ยวข้อง กำหนดนโยบายเศรษฐกิจฐานราก โดยที่รัฐมีอำนาจสั่งการ มีงบประมาณ มีกลไกราชการที่พร้อมรับคำสั่งจากส่วนกลางไปปฏิบัติ ทำให้นโยบายและการปฏิบัติมีลักษณะเหมือนกันทั่วประเทศ ส่วนใหญ่จึงไม่ประสบผลสำเร็จทางการพัฒนา ทำได้เพียงรูปแบบและประชาสัมพันธ์/โฆษณา และมักไม่ยั่งยืน ทำชั่วคราวแล้วก็เลิกไปเฉยๆ</p> <p>การที่ประชาชนและรัฐร่วมมือกันในการพัฒนาเศรษฐกิจและสังคม สอดคล้องกับการรณรงค์ประชาสัมพันธ์ “สานพลังประชารัฐเพื่อเศรษฐกิจฐานราก” เป็นความร่วมมือร่วมใจของรัฐและประชาสังคม เพื่อร่วมแก้ไขปัญหาเศรษฐกิจ และขับเคลื่อนการพัฒนา ซึ่งมีกลไก มีกระบวนการที่แตกต่างจากประชานิยม ซึ่งเป็นการรวมพลังทุกภาคส่วนไม่ว่าจะอยู่ในภาคประชาชน ภาคธุรกิจ หรือภาครัฐ ทุกคน คือ ประชาชนของชาติ โดยรัฐบาลเป็นผู้อำนวยการความสะดวกรับสนุน เปิดช่องทางให้เอกชน ประชาชน เข้ามามีส่วนร่วมตามกระบวนการประชาธิปไตย ทำให้การบริหารงานต่างๆไม่สร้างความขัดแย้งเกิดขึ้นระหว่างประชาชนกับรัฐบาล</p> <p>ประเทศต้องเริ่มสร้างความเข้มแข็งตั้งแต่ฐานรากขึ้นมา จะต้องร่วมมือกันทำให้เกิดความชัดเจนระหว่างภาครัฐ เอกชน ประชาชน และท้องถิ่น ซึ่งเป็นส่วนสำคัญในการสร้างเศรษฐกิจฐานราก ตลอดจนการลดปัญหาความเหลื่อมล้ำ การเข้าถึงการบริการของรัฐ และกระบวนการทางกฎหมายต่างๆ ทั้งนี้ หลักปรัชญาเศรษฐกิจพอเพียงของพระบาทสมเด็จพระเจ้าอยู่หัว ถือเป็นสิ่งสำคัญที่ต้องยึดถือรวมทั้งต้องมีความรู้คู่คุณธรรม โดยเฉพาะผู้ปกครองที่เข้ามาบริหารบ้านเมืองจะต้องมีคุณธรรม ศีลธรรม มีหลักธรรมาภิบาล ซึ่งประชาชนเองก็จะต้องมีศีลธรรม</p>

หัวข้อ	รายละเอียด
	<p style="text-align: center;">๑.๒ สรุปสาระสำคัญ</p> <p style="text-align: center;">(๑) สภาพปัญหา/ความต้องการ :</p> <p>จากสภาพภูมิประเทศของจังหวัดที่ตั้งอยู่ริมฝั่งแม่น้ำเจ้าพระยา มีสภาพพื้นที่และแหล่งน้ำอุดมสมบูรณ์ ประชากรส่วนใหญ่ของจังหวัดจึงประกอบอาชีพเกษตรกรรม และผลไม้ที่ทำชื่อเสียงให้กับจังหวัด คือ ทุเรียนเมืองนนท์ นอกจากนี้ยังมีการประกอบอาชีพทางด้านปศุสัตว์ และประมงน้ำจืด ตลอดจนมีการทำอุตสาหกรรมหลายชนิด อย่างไรก็ตามความเจริญทางด้านอุตสาหกรรมและพาณิชยกรรมก็ได้ขยายตัวอย่างรวดเร็ว อันเนื่องมาจากการขยายตัวทางธุรกิจในเขตกรุงเทพฯ ซึ่งเป็นสาเหตุหนึ่งที่ทำให้พื้นที่เพื่อการเกษตรของจังหวัดนนทบุรีลดลง และเพื่อเป็นการสนับสนุนเกษตรกรให้มีอาชีพ จึงต้องมีการพัฒนาด้านการเกษตรโดยพัฒนาให้ดำเนินการด้านการเกษตรโดยยึดหลักการของเศรษฐกิจพอเพียง ซึ่งจะส่งผลให้ประชาชนมีอาชีพ สร้างรายได้ให้กับตนเองและครอบครัว โดยที่ให้ดำเนินการตามแนวทฤษฎีใหม่จากขั้นที่ ๑ โดยการปรับเปลี่ยนแนวคิดและพฤติกรรมให้เกิดการพึ่งพาตนเองในระดับครอบครัวให้ไปสู่ขั้นที่ ๒ เมื่อเกษตรกรมีความพอเพียงขั้นพื้นฐานแล้วก็จะรวมกลุ่มกันเพื่อร่วมมือสร้างประโยชน์ให้แก่กลุ่มบนพื้นฐานของการไม่เบียดเบียนกัน การแบ่งปันช่วยเหลือซึ่งกันและกัน ซึ่งจะช่วยให้ชุมชนหรือเครือข่ายเกิดความพอเพียงในวิถีปฏิบัติอย่างแท้จริง ขั้นที่ ๓ ส่งเสริมให้ชุมชนหรือเครือข่ายสร้างความร่วมมือกับด้านแหล่งเงินทุน การตลาด การผลิต การจัดการข้อมูลข่าวสารนำไปสู่การตลาดเพิ่มประโยชน์กลุ่ม และพัฒนาคุณภาพชีวิต มีการสืบทอดภูมิปัญญา แลกเปลี่ยนความรู้ เทคโนโลยีที่เหมาะสม และบทเรียนจากการพัฒนาการเกษตรร่วมกัน ทำให้ชุมชน องค์กร และธุรกิจต่างๆ ที่ดำเนินชีวิตอย่างพอเพียงกลายเป็นเครือข่ายชุมชนพอเพียงที่เชื่อมโยงกันได้</p> <p>ดังนั้น การสร้างเศรษฐกิจภายในจังหวัดให้มีความเข้มแข็งจึงเป็นสิ่งสำคัญ โดยเฉพาะการสร้างความรู้ความเข้าใจและยกระดับความเชี่ยวชาญแก่เกษตรกร สถาบันเกษตรกร กลุ่มอาชีพ วิสาหกิจชุมชน ผู้ประกอบการ ในการผลิตเชิงสร้างสรรค์ จึงเป็นกระบวนการหนึ่งของจังหวัดที่จะต้องดำเนินการเพื่อสร้างศักยภาพให้เกิดขึ้นสู่ความเข้มแข็งของเศรษฐกิจฐานราก</p> <p style="text-align: center;">(๒) ความเร่งด่วน :</p> <p>การสร้างเศรษฐกิจฐานรากให้เข้มแข็งมีความสำคัญต่อการสร้างระบบเศรษฐกิจของจังหวัดและประเทศให้เข้มแข็ง</p>

หัวข้อ	รายละเอียด
๓. วัตถุประสงค์ของโครงการ	<p>๑. เพื่อสร้างความรู้ความเข้าใจและยกระดับความเชี่ยวชาญแก่เกษตรกร สถาบันเกษตรกรกลุ่มอาชีพ วิสาหกิจชุมชน ผู้ประกอบการ ในการผลิตเชิงสร้างสรรค์</p> <p>๒. เพื่อส่งเสริมสนับสนุนความเข้มแข็งของเศรษฐกิจฐานรากตามแนวทางประชารัฐ</p> <p>๓. เพื่อเสริมสร้างและส่งเสริมการพัฒนาโครงสร้างพื้นฐานในการส่งเสริมและสนับสนุนการสร้างอาชีพ สร้างงาน สร้างรายได้ในหมู่บ้าน/ชุมชน ที่มุ่งเน้นทั้งภาคการผลิต การแปรรูป และการตลาดอย่างครบวงจร และการเพิ่มศักยภาพในการประกอบอาชีพและความเป็นอยู่ของคนในหมู่บ้านและชุมชนให้ดีขึ้น</p> <p>๔. อนุรักษ์และฟื้นฟูสวนทุเรียนให้ยั่งยืน</p>
๔. เป้าหมาย	เกษตรกรผู้ปลูกทุเรียน จังหวัดนนทบุรี
๕. พื้นที่ดำเนินการ	ดำเนินการในพื้นที่ ๖ อำเภอของจังหวัดนนทบุรี
๖. กิจกรรมหลัก	<p>กิจกรรมที่ ๑ การเตรียมความพร้อมเจ้าหน้าที่</p> <p>กิจกรรมที่ ๒ การบริหารจัดการสวนทุเรียนอย่างยั่งยืน</p> <p>กิจกรรมที่ ๓ การศึกษาดูงานการบริหารจัดการทุเรียนอย่างยั่งยืน</p>
๗. หน่วยงานดำเนินงาน	สำนักงานเกษตรจังหวัดนนทบุรี
๘. ระยะเวลาในการดำเนินการ	ปีงบประมาณ พ.ศ. ๒๕๖๑ - พ.ศ. ๒๕๖๔
๙. งบประมาณ	<p>ปีงบประมาณ พ.ศ. ๒๕๖๑ จำนวน ๒,๕๐๐,๐๐๐ บาท (สองล้านห้าแสนบาทถ้วน)</p> <p>ปีงบประมาณ พ.ศ. ๒๕๖๒ จำนวน ๒,๐๐๐,๐๐๐ บาท (สองล้านบาทถ้วน)</p> <p>ปีงบประมาณ พ.ศ. ๒๕๖๓ จำนวน ๒,๐๐๐,๐๐๐ บาท (สองล้านบาทถ้วน)</p> <p>ปีงบประมาณ พ.ศ. ๒๕๖๔ จำนวน ๑,๕๘๖,๔๐๐.๐๐ บาท (หนึ่งล้านห้าแสนแปดหมื่นหกพันสี่ร้อยบาทถ้วน)</p>
๑๐. ผลผลิต (Output)	<ul style="list-style-type: none"> - เจ้าหน้าที่ที่มีความพร้อมในการให้ความรู้แก่เกษตรกร - เกษตรกรได้รับความรู้ในการบริหารจัดการสวนทุเรียนอย่างยั่งยืน จำนวน ๒๔๐ ราย
๑๑. ผลที่คาดว่าจะได้รับ (Outcome)	<ul style="list-style-type: none"> - เกษตรกรสามารถบริหารจัดการสวนทุเรียนอย่างยั่งยืน - สามารถอนุรักษ์สวนทุเรียนจังหวัดนนทบุรีให้คงอยู่ได้ต่อไป

หมายเหตุ* ไม่ได้รับการจัดสรรงบประมาณประจำปี พ.ศ. ๒๕๖๓ และพ.ศ. ๒๕๖๔

ยุทธศาสตร์ที่ ๒ : เพิ่มประสิทธิภาพการบริหารจัดการสินค้าเกษตร

กลยุทธ์ที่ ๑ : ส่งเสริมการผลิตสินค้าเกษตรให้ได้มาตรฐานมีคุณภาพและเชิงสร้างสรรค์

หัวข้อ	รายละเอียด
๑. ชื่อโครงการ	ยกระดับคุณภาพมาตรฐานสินค้าเกษตรสู่มาตรฐานที่ดี
๒. ความสำคัญของโครงการ หลักการและเหตุผล	เกษตรกรจำเป็นต้องมีการพัฒนาการผลิตสินค้าเกษตรที่มีคุณภาพและมาตรฐานเทียบเท่ากับมาตรฐานสากล เพื่อให้ผลผลิตสินค้าเกษตรเป็นที่น่าเชื่อถือและยอมรับด้วยการส่งเสริมสนับสนุนเกษตรกรผู้ผลิตเข้าสู่ระบบรับรองมาตรฐาน GAP มากขึ้น และผลักดันให้สินค้าเกษตรคุณภาพมาตรฐานของเกษตรกรจังหวัดนนทบุรีให้เป็นที่รู้จักเพิ่มมากขึ้น โดยสร้างการรับรองคุณภาพสินค้าเกษตรภายใต้แบรนด์ “นนทบุรีการ์นตี”
๓. วัตถุประสงค์ของโครงการ	๑) เพื่อพัฒนาศักยภาพเกษตรกรเพื่อเข้าสู่การรับรองมาตรฐานสินค้าเกษตรภายใต้แบรนด์ “นนทบุรีการ์นตี” ๒) เพื่อเพิ่มจำนวนสินค้าที่ได้รับการรับรองมาตรฐานสินค้าเกษตรภายใต้แบรนด์ “นนทบุรีการ์นตี”
๔. เป้าหมาย	เกษตรกรในพื้นที่จังหวัดนนทบุรี/ประชาชนทั่วไป ทั้งภายในและภายนอกจังหวัดนนทบุรี
๕. พื้นที่ดำเนินการ	ดำเนินการในพื้นที่ ๖ อำเภอของจังหวัดนนทบุรี
๖. กิจกรรมหลัก	๑. ยกระดับการผลิตและคุณภาพผลผลิตสินค้าเกษตรสู่มาตรฐาน GAP ๒. การพัฒนาสินค้าเกษตรมาตรฐาน GAP สู่ “นนทบุรีการ์นตี” ๓. การประชาสัมพันธ์สร้างการรับรู้ “นนทบุรีการ์นตี”
๗. หน่วยงานดำเนินงาน	สำนักงานเกษตรจังหวัดนนทบุรี
๘. ระยะเวลาในการดำเนินการ	ปีงบประมาณ พ.ศ. ๒๕๖๔ - พ.ศ. ๒๕๖๕
๙. งบประมาณ	ปีงบประมาณ พ.ศ. ๒๕๖๔ จำนวน ๒,๘๖๘,๐๐๐ บาท (สองล้านแปดแสนหกหมื่นแปดพันบาทถ้วน) ปีงบประมาณ พ.ศ. ๒๕๖๕ จำนวน ๒,๐๐๐,๐๐๐ บาท (สองล้านบาทถ้วน)
๑๐. ผลผลิต (Output)	๑. เกษตรกรที่เข้าร่วมโครงการเข้าใจหลักเกณฑ์ในการพัฒนาตนเองเพื่อให้ได้รับการรับรองคุณภาพสินค้าเกษตรภายใต้แบรนด์ “นนทบุรีการ์นตี” ๒. สินค้าเกษตรที่ผ่านการรับรองคุณภาพสินค้าเกษตรภายใต้แบรนด์ “นนทบุรีการ์นตี” มีจำนวนเพิ่มขึ้น
๑๑. ผลที่คาดว่าจะได้รับ (Outcome)	เกษตรกรนำความรู้ไปพัฒนาผลิตภัณฑ์เพื่อให้สอดคล้องกับหลักเกณฑ์ในการขอการรับรองคุณภาพสินค้าเกษตรภายใต้แบรนด์ “นนทบุรีการ์นตี”

ยุทธศาสตร์ที่ ๒ เพิ่มประสิทธิภาพการบริหารจัดการสินค้าเกษตร

กลยุทธ์ที่ ๑ ส่งเสริมการผลิตสินค้าเกษตรให้ได้มาตรฐานมีคุณภาพและเชิงสร้างสรรค์

หัวข้อ	รายละเอียด
๑. ชื่อโครงการ	โครงการส่งเสริมการเลี้ยงสัตว์น้ำจืด (ปลาตุก/กบ) ในบ่อกระชังบก
๒. ความสำคัญของโครงการ หลักการและเหตุผล	<p>จากสถานการณ์การระบาดของโรคติดเชื้อไวรัสโคโรนา ๒๐๑๙ พ.ศ.๒๕๖๓ ได้ส่งกระทบต่อทุกธุรกิจ ทุกอาชีพทุกชนชั้นของประเทศ เกิดภาวะการณ์ทรุดตัวของเศรษฐกิจ ทั่วโลก รัฐบาลไทยจึงได้กำหนดนโยบายเพื่อต้องการฟื้นฟูเศรษฐกิจและสังคมของประเทศ หนึ่งในแนวนโยบาย นั้นคือ การมุ่งเน้นกิจกรรมที่ก่อให้เกิดการสร้างงานสร้างอาชีพ เพื่อเกิดเป็นรายได้ต่อผู้ได้รับผลกระทบจาก สถานการณ์ครั้งนี้ ในระดับฐานราก จังหวัดนนทบุรี เป็นจังหวัดที่มีลักษณะเป็นชุมชนเมือง พื้นที่ทำกินส่วนใหญ่ มีราคาสูง ซึ่งเป็นที่อยู่อาศัยเป็นจำนวนมาก อย่างไรก็ตามจังหวัดนนทบุรีก็ยังมีพื้นที่การเกษตร ที่เกษตรกรอาศัยและทำกินอยู่ ซึ่งก็ได้รับผลกระทบจากสถานการณ์นี้เช่นกัน</p> <p>ดังนั้น เพื่อเป็นการช่วยเหลือดูแลพี่น้องเกษตรกรที่ยังมีการประกอบอาชีพในภาคเกษตรของจังหวัดนนทบุรีได้รับการช่วยเหลือ จากผลกระทบของการระบาดของโรค ติดเชื้อไวรัสโคโรนา ๒๐๑๙ พ.ศ.๒๕๖๓ สำนักงานประมงจังหวัดนนทบุรี จึงได้จัดทำโครงการส่งเสริมการเลี้ยงสัตว์ น้ำจืด (ปลาตุก/กบ) ในบ่อกระชังบก ให้แก่เกษตรกรในพื้นที่จังหวัดนนทบุรี ให้มีความรู้และสามารถผลิตอาหารประเภทสัตว์น้ำไว้บริโภคและสามารถจำหน่ายได้ในระยะสั้นๆ เป็นทั้งการลดรายจ่ายและเพิ่มรายได้ ซึ่งหากเกษตรกรมีความชำนาญเพิ่มมากขึ้น ก็จะสามารถเป็นอาชีพเสริม เพิ่มรายได้ ให้แก่ครอบครัวได้ต่อไป</p>
๓. วัตถุประสงค์ของโครงการ	<p>๑. เพื่อเพิ่มความรู้ในการเลี้ยงสัตว์น้ำจืด (ปลาตุก/กบ) ในบ่อกระชังบก ให้แก่เกษตรกรในเขตพื้นที่ จังหวัดนนทบุรี จำนวน ๒๘๘ ราย</p> <p>๒. เพื่อสร้างอาชีพเสริมให้แก่เกษตรกรในการเลี้ยงสัตว์น้ำจืด (ปลาตุก/กบ) ในบ่อกระชังบก เป็นการเพิ่มรายได้ให้แก่เกษตรกร ทำให้เกษตรกรมีชีวิตความเป็นอยู่และสุขภาพที่ดีขึ้น</p>
๔. เป้าหมาย	เกษตรกรประมงในจังหวัดนนทบุรี จำนวน ๒๘๘ ราย
๕. พื้นที่ดำเนินการ	ครอบคลุม ๖ อำเภอ ได้แก่ อำเภอเมืองนนทบุรี ปากเกร็ด บางกรวย บางบัวทอง บางใหญ่ และไทรน้อย
๖. กิจกรรมหลัก	<p>๑. สร้างความรู้ในการเลี้ยงสัตว์น้ำจืด (ปลาตุก/กบ) ในบ่อกระชังบกให้แก่เกษตรกร</p> <p>๒. พัฒนาเกษตรกรให้มีความรู้และสามารถผลิตอาหารประเภทสัตว์น้ำไว้บริโภคและสามารถจำหน่ายได้</p>
๗. หน่วยงานดำเนินงาน	สำนักงานประมงจังหวัดนนทบุรี

หัวข้อ	รายละเอียด
๘. ระยะเวลาในการดำเนินการ	พฤษภาคม - กันยายน ๒๕๖๔
๙. งบประมาณ	๑,๖๖๐,๐๐๐ บาท (หนึ่งล้านหกแสนหกหมื่นบาทถ้วน)
๑๐. ผลผลิต (Output)	ร้อยละ ๙๐ ของเกษตรกรจังหวัดนนทบุรีที่เข้าร่วมโครงการ สามารถนำความรู้ไปใช้ในการเลี้ยงสัตว์น้ำที่ได้รับการสนับสนุนจากโครงการ และมีรายได้เพิ่มขึ้น ๓,๕๐๐ บาท/คน/รุ่นการเลี้ยง
๑๑. ผลที่คาดว่าจะได้รับ (Outcome)	เกษตรกรสามารถนำความรู้จากการฝึกอบรมไปใช้ในการเลี้ยงสัตว์น้ำจืด (ปลาดุก/กบ) ในกระชังบ่ก จนสามารถได้ผลผลิตสัตว์น้ำ ซึ่งสามารถนำผลผลิตดังกล่าวมาใช้ทั้งในการบริโภคในครัวเรือนและ/หรือสามารถจำหน่ายในพื้นที่เกิดเป็นรายได้เข้าสู่ครัวเรือน

ยุทธศาสตร์ที่ ๒ เพิ่มประสิทธิภาพการบริหารจัดการสินค้าเกษตร

กลยุทธ์ที่ ๑ ส่งเสริมการผลิตสินค้าเกษตรให้ได้มาตรฐานมีคุณภาพและเชิงสร้างสรรค์

หัวข้อ	รายละเอียด
๑. ชื่อโครงการ	โครงการพัฒนาศักยภาพการผลิตสัตว์น้ำ เพื่อเยียวยาเกษตรกรซึ่งได้ผลกระทบจากสถานการณ์การระบาดของโรคติดต่อไวรัสโคโรนา 2019 (COVID-19)
๒. ความสำคัญของโครงการ หลักการและเหตุผล	จากสถานการณ์การระบาดของโรคติดต่อไวรัสโคโรนา 2019 พ.ศ.๒๕๖๓ ได้ส่งผลกระทบต่อทุกธุรกิจ ทุกอาชีพทุกชนชั้นของประเทศ เกิดภาวะการหดตัวของเศรษฐกิจ ดังนั้น เพื่อเป็นการช่วยเหลือดูแลพี่น้องเกษตรกรที่ยังมีการประกอบอาชีพในภาคเกษตร (ประมง) สำนักงานประมงจังหวัดนนทบุรี จึงได้จัดทำโครงการพัฒนาศักยภาพการผลิตสัตว์น้ำ เพื่อเยียวยาเกษตรกรซึ่งได้ผลกระทบจากสถานการณ์การระบาดของโรคติดต่อไวรัสโคโรนา 2019 (COVID-19) โดยเป็นการพัฒนาด้านการเพาะเลี้ยงสัตว์น้ำจืดของเกษตรกรในจังหวัดนนทบุรี ซึ่งมีความพร้อมและความสนใจที่ต้องการยกระดับฟาร์มของตนเองให้มีมาตรฐานสากลระดับ GAP ซึ่งจะส่งผลให้ผลผลิตจากการเพาะเลี้ยงสัตว์น้ำของเกษตรกรจังหวัดนนทบุรีได้รับการพัฒนายกระดับมาตรฐานคุณภาพ เป็นการเพิ่มมูลค่าของสินค้าสัตว์น้ำให้แก่เกษตรกรได้ต่อไป
๓. วัตถุประสงค์ของโครงการ	๑. เพื่อให้เกิดความมั่นคงและปลอดภัยทางอาหาร และเยียวยาเกษตรกรซึ่งได้ผลกระทบจากสถานการณ์การระบาดของโรคติดต่อไวรัสโคโรนา 2019 ๒. เพื่อยกระดับการผลิตสินค้าสัตว์น้ำไปสู่สินค้าที่มีคุณภาพมาตรฐาน สอดคล้องกับความต้องการของตลาดและอุตสาหกรรมต่อเนื่อง โดยเฉพาะอุตสาหกรรมอาหาร อุตสาหกรรมพลังงาน และอุตสาหกรรมเคมีภัณฑ์และยา ที่มีคุณภาพสูง ๓. เพื่อส่งเสริมให้เกษตรกรมีความรู้และทราบถึงการจำหน่ายสินค้าสัตว์น้ำที่ปลอดภัยและเพิ่มมูลค่าสินค้าที่ได้มาตรฐาน และเยียวยาเกษตรกรซึ่งได้ผลกระทบจากสถานการณ์การระบาดของโรคติดต่อไวรัสโคโรนา 2019
๔. เป้าหมาย	เกษตรกรผู้เลี้ยงปลาน้ำจืด จำนวน ๓๐ ราย (ฟาร์ม) ในพื้นที่จังหวัดนนทบุรี
๕. พื้นที่ดำเนินการ	อ.บางบัวทอง อ.บางใหญ่ และ อ.ไทรน้อย
๖. กิจกรรมหลัก	๑. ยกระดับการผลิตและคุณภาพผลผลิตสินค้าเกษตรสู่มาตรฐาน GAP ๒. การพัฒนาสินค้าเกษตรมาตรฐาน GAP
๗. หน่วยงานดำเนินงาน	สำนักงานประมงจังหวัดนนทบุรี
๘. ระยะเวลาในการดำเนินการ	พฤษภาคม - ธันวาคม ๒๕๖๔
๙. งบประมาณ	๓๙๑,๐๘๐ บาท (สามแสนเก้าหมื่นหนึ่งพันแปดสิบบาทถ้วน)
๑๐. ผลผลิต (Output)	จำนวนฟาร์มเลี้ยงสัตว์น้ำ ผ่านการตรวจประเมินตามมาตรฐาน GAP จำนวน ๓๐ ฟาร์ม/ปี
๑๑. ผลที่คาดว่าจะได้รับ (Outcome)	เกษตรกรผู้เพาะเลี้ยงสัตว์น้ำที่ร่วมโครงการ จะมีรายได้จากการผลิตและจำหน่ายสินค้าสัตว์น้ำ ไม่น้อยกว่า ๓๐ ราย รายได้เพิ่มขึ้นปีแรก ๑๐ % และจะเพิ่มขึ้นทุกปีๆ ละ ๕ %

ยุทธศาสตร์ที่ ๒ เพิ่มประสิทธิภาพการบริหารจัดการสินค้าเกษตร

กลยุทธ์ที่ ๒ การเพิ่มมูลค่าสินค้าเกษตร

หัวข้อ	รายละเอียด
๑. ชื่อโครงการ	โครงการส่งเสริมและพัฒนาการผลิตไม้ดอกไม้ประดับ
๒. ความสำคัญของโครงการ หลักการและเหตุผล	เนื่องจากในปัจจุบันจังหวัดนนทบุรี มีพื้นที่ทำการเกษตรลดน้อยลงทุกปี จากการขยายตัวของธุรกิจหมู่บ้านจัดสรร และยังคงมีเกษตรกรปลูกไม้ดอกไม้ประดับอยู่เป็นจำนวนมาก การส่งเสริมการเกษตรจึงต้องมุ่งเน้นให้เกษตรกรทำการเกษตรที่ใช้พื้นที่น้อย และมีการพัฒนาการผลิตเพื่อให้ได้ผลผลิตที่มีคุณภาพตรงกับความต้องการของตลาด ทำให้เกษตรกรมีรายได้มากขึ้น
๓. วัตถุประสงค์ของโครงการ	- เพื่อถ่ายทอดความรู้การผลิตไม้ดอกไม้ประดับ - เพื่อเพิ่มมูลค่าและการตลาดไม้ดอกไม้ประดับ
๔. เป้าหมาย	เกษตรกรจังหวัดนนทบุรี
๕. พื้นที่ดำเนินการ	ดำเนินการในพื้นที่ ๖ อำเภอของจังหวัดนนทบุรี
๖. กิจกรรมหลัก	กิจกรรมที่ ๑ อบรมให้ความรู้และฝึกปฏิบัติ กิจกรรมที่ ๒ ศึกษาดูงาน กิจกรรมที่ ๓ จัดเวทีแลกเปลี่ยนเรียนรู้การตลาด
๗. หน่วยงานดำเนินงาน	สำนักงานเกษตรจังหวัดนนทบุรี
๘. ระยะเวลาในการดำเนินการ	ปีงบประมาณ พ.ศ. ๒๕๖๑ - พ.ศ. ๒๕๖๔
๙. งบประมาณ	ปีงบประมาณ พ.ศ. ๒๕๖๑ จำนวน ๑,๙๐๐,๐๐๐ บาท (หนึ่งล้านเก้าแสนบาทถ้วน) ปีงบประมาณ พ.ศ. ๒๕๖๒ จำนวน ๗๓๖,๕๐๐ บาท (เจ็ดแสนสามหมื่นหกพันห้าร้อยบาทถ้วน) ปีงบประมาณ พ.ศ. ๒๕๖๓ จำนวน ๗๓๖,๕๐๐ บาท (เจ็ดแสนสามหมื่นหกพันห้าร้อยบาทถ้วน) ปีงบประมาณ พ.ศ. ๒๕๖๔ จำนวน ๑,๓๖๒,๐๐๐ บาท (หนึ่งล้านสามแสนหกหมื่นสองพันบาทถ้วน)
๑๐. ผลผลิต (Output)	- เกษตรกรจำนวน ๓๐๐ ราย ได้รับความรู้และปัจจัยการผลิตบางส่วนในการผลิตไม้ดอกไม้ประดับ - มีการเชื่อมโยงการตลาดจำนวน ๑ ครั้ง
๑๑. ผลที่คาดว่าจะได้รับ (Outcome)	- มีรายได้เพิ่มขึ้น (กลุ่มเป้าหมาย) - พัฒนาสินค้าให้ตรงกับความต้องการของตลาด

หมายเหตุ* ไม่ได้รับการจัดสรรงบประมาณประจำปี พ.ศ. ๒๕๖๓ และพ.ศ. ๒๕๖๔

ยุทธศาสตร์ที่ ๒ เพิ่มประสิทธิภาพการบริหารจัดการสินค้าเกษตร

กลยุทธ์ที่ ๒ การเพิ่มมูลค่าสินค้าเกษตร

หัวข้อ	รายละเอียด
๑. ชื่อโครงการ	โครงการส่งเสริมการลดต้นทุนและเพิ่มประสิทธิภาพการผลิตพืชปลอดภัย
๒. ความสำคัญของโครงการ หลักการและเหตุผล	เนื่องจากประเทศไทยได้ก้าวเข้ามาเป็นส่วนหนึ่งของประชาคมอาเซียน ซึ่งมีการแข่งขันทางการค้าจึงจำเป็นต้องมีการพัฒนาคุณภาพสินค้าให้ได้มาตรฐานมีความปลอดภัยต่อผู้บริโภคและสอดคล้องกับประเด็นยุทธศาสตร์จังหวัดนนทบุรี “เสริมสร้างและพัฒนาจังหวัดนนทบุรีให้กลายเป็นเมืองแห่งเศรษฐกิจสร้างสรรค์ในการผลิตภาคเกษตรกรรม ภาคอุตสาหกรรม ภาคธุรกิจการค้าและการท่องเที่ยวที่มีคุณภาพได้มาตรฐานและมีมูลค่าเพิ่ม” โดยจะพัฒนาระบบการผลิตสินค้าเกษตรที่ปลอดภัยได้มาตรฐานเพื่อการค้าและส่งออก
๓. วัตถุประสงค์ของโครงการ	๑) พัฒนาระบบการผลิตพืชอาหารของเกษตรกรให้ปลอดภัยตามหลักการเกษตรที่ดีที่เหมาะสมและพัฒนาการผลิตพืชคุณภาพ ๒) ลดปริมาณการระบาดของแมลงศัตรูพืช
๔. เป้าหมาย	เกษตรกร จังหวัดนนทบุรี
๕. พื้นที่ดำเนินการ	ดำเนินการในพื้นที่ ๖ อำเภอของจังหวัดนนทบุรี
๖. กิจกรรมหลัก	กิจกรรมที่ ๑ พัฒนาการผลิตและการตลาดพืชผักและผลไม้ กิจกรรมที่ ๒ การป้องกันความเสี่ยงการระบาดของศัตรูพืช กิจกรรมที่ ๓ การจัดการศัตรูพืชและลดความเสี่ยงจากการระบาดของศัตรูผัก (ตามกระบวนการโรงเรียนเกษตรกรผัก IPM) กิจกรรมที่ ๔ พัฒนาศักยภาพการผลิตด้วยเทคโนโลยีอัจฉริยะ (Smart Farm)
๗. หน่วยงานดำเนินงาน	สำนักงานเกษตรจังหวัดนนทบุรี
๘. ระยะเวลาในการดำเนินการ	๑ ตุลาคม ๒๕๖๓ – ๓๐ สิงหาคม ๒๕๖๔
๙. งบประมาณ	ปีงบประมาณ พ.ศ. ๒๕๖๑ จำนวน ๒,๐๐๐,๐๐๐ บาท (สองล้านบาทถ้วน) ปีงบประมาณ พ.ศ. ๒๕๖๒ จำนวน ๒,๐๐๐,๐๐๐ บาท (สองล้านบาทถ้วน) ปีงบประมาณ พ.ศ. ๒๕๖๓ จำนวน ๑,๙๖๐,๐๐๐ บาท (หนึ่งล้านเก้าแสนหกหมื่นบาทถ้วน) ปีงบประมาณ พ.ศ. ๒๕๖๔ จำนวน ๒,๘๘๐,๐๐๐ บาท (สองล้านแปดแสนแปดหมื่นบาทถ้วน)
๑๐. ผลผลิต (Output)	- เกษตรกรมีความรู้เรื่องการผลิตพืชอาหารปลอดภัยตามหลักการเกษตรที่ดีที่เหมาะสมและนำไปปฏิบัติ - เกษตรกรมีความรู้ด้านการบริหารศัตรูพืชโดยชีววิธี - เกษตรกรสามารถลดต้นทุนการผลิตจากการบริหารจัดการศัตรูพืชโดยชีววิธี
๑๑. ผลที่คาดว่าจะได้รับ (Outcome)	- เกษตรกรมีการพัฒนาระบบการผลิตพืชอาหารปลอดภัยตามหลักการเกษตรที่ดีที่เหมาะสม จำนวน ๑๘๐ ราย - เกษตรกรนำความรู้ด้านการบริหารศัตรูพืชโดยชีววิธีไปปฏิบัติไม่น้อยกว่าร้อยละ ๖๐ - ลดต้นทุนการผลิตข้าว จากการจัดการศัตรูพืช ไม่น้อยกว่า ร้อยละ ๑๐

ยุทธศาสตร์ที่ ๒ : พัฒนาเป็นเมืองแห่งเศรษฐกิจสร้างสรรค์ให้กับภาคบริการ ภาคเกษตรกรรม
ภาคพาณิชยกรรม ภาคอุตสาหกรรม และการท่องเที่ยวที่มีคุณภาพและมีมาตรฐานสากล

กลยุทธ์ที่ ๓ : ส่งเสริมและพัฒนาให้เป็นแหล่งผลิตภาคเกษตรกรรมที่มีคุณภาพและเชิงสร้างสรรค์

หัวข้อ	รายละเอียด
๑. ชื่อโครงการ	โครงการการเพิ่มมูลค่าสินค้าเกษตรด้วยสิ่งบ่งชี้ทางภูมิศาสตร์ (GI) ของจังหวัดนนทบุรี ปีงบประมาณ พ.ศ. ๒๕๖๕
๒. ความสำคัญของโครงการ หลักการและเหตุผล	<p>จังหวัดนนทบุรี ตั้งอยู่ในที่ราบลุ่มภาคกลางของประเทศไทย มีแม่น้ำเจ้าพระยาไหลผ่านแบ่งพื้นที่ของจังหวัดออกเป็น ๒ ส่วน ฝั่งตะวันออกและฝั่งตะวันตก พื้นที่ส่วนใหญ่เป็นที่ราบลุ่ม ดินดอนสามเหลี่ยมปากแม่น้ำเจ้าพระยาใกล้กับทะเลมีน้ำท่วมถึง ดินมีลักษณะเป็นดินตะกอนที่เกิดจากการพัดพาของน้ำตกตะกอนทับถมเป็นเวลานานเป็นดินเหนียวละเอียด ชั้นบนเป็นดินร่วนซุยมีความอุดมสมบูรณ์ด้วยแร่ธาตุตามธรรมชาติ จึงเหมาะกับการทำสวนผลไม้ โดยเฉพาะทุเรียน กระท้อน มะม่วง และไม้ผลต่าง ๆ</p> <p>โดยจังหวัดนนทบุรีเป็นแหล่งที่มีชื่อเสียงแหล่งหนึ่งในการปลูกผลไม้ โดยเฉพาะทุเรียนจนกลายเป็นส่วนหนึ่งของคำขวัญประจำจังหวัดนนทบุรี ความว่า "พระตำหนัก สง่างาม ลือนาม สวนสมเด็จ เกาะเกร็ด แหล่งดินเผา วัดเก่านามระบือ เลื่องลือทุเรียนนนท์ งามน่ายล ศูนย์ราชการ" ซึ่งแสดงถึงการเป็นที่รู้จักอย่างแพร่หลายของทุเรียนนนทบุรีในอดีตได้เป็นอย่างดี ต่อมาได้มีการนำเอาพันธุ์ทุเรียนต่าง ๆ เข้ามาปลูกเป็นสวนทุเรียนอย่างแพร่หลายตามแนวแม่น้ำเจ้าพระยาและขยายพื้นที่ มาจนถึงจังหวัดนนทบุรีทำให้ตลาดนนทบุรีในอดีตกลายเป็นแหล่งขายทุเรียนที่สำคัญแห่งหนึ่งของประเทศและเนื่องจากทุเรียนนนท์มีเนื้อละเอียดนุ่ม รสชาติหวานและมีกลิ่นหอมเป็นเอกลักษณ์ จึงทำให้ทุเรียนนนท์มีราคาสูง และเป็นที่ต้องการของตลาดนำรายได้เข้าสู่ชุมชนและจังหวัดนนทบุรีสำหรับผลไม้ชนิดอื่น ได้แก่ กระท้อนห่อบางกร่าง ซึ่งนายบุตร ทองแถม หมู่ ๖ ตำบลบางกร่าง อำเภอเมือง ได้นำเอากระท้อนที่ตนเองปลูกทูลเกล้าถวายพระเจ้าอยู่หัว ซึ่งกล่าวกันว่าได้รับคำชมว่ามีรสชาติดี กระท้อนบางกร่างจึงเป็นที่จึกกันดีตั้งแต่นั้นเป็นต้นมา</p> <p>ต่อมา ปี พ.ศ. ๒๕๕๓ จังหวัดนนทบุรีได้ขึ้นทะเบียนสิ่งบ่งชี้ทางภูมิศาสตร์ (Geographical Indication: GI) ของทุเรียนนนท์ และกระท้อนห่อบางกร่าง ดังนั้นเพื่อให้ได้สินค้าที่มีคุณภาพได้มาตรฐานของผู้บริโภคและกระตุ้นให้ผู้ผลิตเสริมสร้างและรักษาภาพพจน์ของสินค้ารวมถึงป้องกันการนำชื่อเสียงของทุเรียนนนท์ และกระท้อนห่อบางกร่าง ไปแอบอ้างเพื่อหาผลประโยชน์จึงใช้กระบวนการของการจัดทำ GI รวมถึงการเพิ่มการขึ้นทะเบียนสินค้าเกษตร GI เช่น มะม่วงยายกล่ำ เป็นต้น</p>
๓. วัตถุประสงค์ของโครงการ	<p>๑. เพื่อกระตุ้นให้ผู้ผลิตเสริมสร้างและรักษาคุณภาพมาตรฐานของสินค้าสิ่งบ่งชี้ทางภูมิศาสตร์ (GI) ของจังหวัดนนทบุรี</p> <p>๒. เพื่อเพิ่มมูลค่าสินค้าสิ่งบ่งชี้ทางภูมิศาสตร์ (GI) ของจังหวัดนนทบุรี</p> <p>๓. เพื่อส่งเสริมอัตลักษณ์สินค้าพื้นถิ่นของจังหวัดนนทบุรี</p>

หัวข้อ	รายละเอียด
๔. เป้าหมาย	เกษตรกรของจังหวัดนนทบุรี
๕. พื้นที่ดำเนินการ	พื้นที่ในจังหวัดนนทบุรี
๖. กิจกรรมหลัก	๑. การสำรวจและขึ้นทะเบียนผู้ขอใช้ตราสัญลักษณ์สิ่งบ่งชี้ทางภูมิศาสตร์จังหวัดนนทบุรี ๒. อบรมและศึกษาดูงานสิ่งบ่งชี้ทางภูมิศาสตร์ (GI) ๓. จัดงานแสดงและจำหน่ายสินค้าสิ่งบ่งชี้ทางภูมิศาสตร์ ๔. การเผยแพร่ประชาสัมพันธ์สิ่งบ่งชี้ทางภูมิศาสตร์จังหวัดนนทบุรี และตราสัญลักษณ์ติดสินค้าสิ่งบ่งชี้ทางภูมิศาสตร์จังหวัดนนทบุรี
๗. หน่วยงานดำเนินงาน	สนง.เกษตรและสหกรณ์จังหวัดนนทบุรี / สนง.เกษตรจังหวัดนนทบุรี / สนง.พาณิชย์จังหวัดนนทบุรี
๘. ระยะเวลาในการดำเนินการ	ปีงบประมาณ ๒๕๖๒ - ปีงบประมาณ ๒๕๖๕
๙. งบประมาณ	ปีงบประมาณ พ.ศ. ๒๕๖๒ จำนวน ๙๘๑,๐๐๐ บาท (เก้าแสนแปดหมื่นหนึ่งพันบาทถ้วน) ปีงบประมาณ พ.ศ. ๒๕๖๓ จำนวน ๑,๓๒๕,๐๐๐ บาท (หนึ่งล้านสามแสนสองหมื่นห้าพันบาทถ้วน) ปีงบประมาณ พ.ศ. ๒๕๖๔ จำนวน ๑,๑๖๒,๐๐๐ บาท (หนึ่งล้านหนึ่งแสนหกหมื่นสองพันบาทถ้วน) ปีงบประมาณ พ.ศ. ๒๕๖๕ จำนวน ๑,๒๒๓,๕๐๐ บาท (หนึ่งล้านสองแสนสองหมื่นสามพันห้าร้อยบาทถ้วน)
๑๐. ผลผลิต (Output)	๑. เพิ่มมูลค่าสินค้าเกษตรสิ่งบ่งชี้ทางภูมิศาสตร์ของเกษตรกรให้มีรายได้เพิ่มขึ้น ๒. สร้างการรับรู้สินค้าเกษตรสิ่งบ่งชี้ทางภูมิศาสตร์จังหวัดนนทบุรี ๓. รักษาภูมิปัญญาท้องถิ่นเอกลักษณ์ และวัฒนธรรมการผลิตสินค้าพื้นถิ่นจังหวัดนนทบุรี
๑๑. ผลที่คาดว่าจะได้รับ (Outcome)	๑. เกษตรกรได้รับการขึ้นทะเบียนสินค้าเกษตรสิ่งบ่งชี้ทางภูมิศาสตร์และมีรายได้เพิ่มขึ้น ๒. สร้างการรับรู้สินค้าเกษตรสิ่งบ่งชี้ทางภูมิศาสตร์จังหวัดนนทบุรี ๓. รักษาภูมิปัญญาท้องถิ่นเอกลักษณ์ และวัฒนธรรมการผลิตสินค้าพื้นถิ่นจังหวัดนนทบุรี

ยุทธศาสตร์ที่ ๓ : เพิ่มความสามารถในการแข่งขันภาคการเกษตรด้วยเทคโนโลยีและนวัตกรรม

กลยุทธ์ที่ ๑ : ส่งเสริมและสนับสนุนเทคโนโลยี และนวัตกรรมด้านการเกษตรเชิงสร้างสรรค์

หัวข้อ	รายละเอียด
๑. ชื่อโครงการ	โครงการพัฒนาสินค้าเกษตรนวัตสู่เกษตรสมัยใหม่
๒. ความสำคัญของโครงการ หลักการและเหตุผล	เพื่อปรับเปลี่ยนพฤติกรรมการค้าปลีกด้านเกษตรของเกษตรกรจังหวัดนนทบุรี ให้พร้อมรับและสามารถปรับตัวให้สอดคล้องกับสภาพภูมิอากาศที่เปลี่ยนแปลงไปของโลก รวมถึงสภาพโครงสร้างทางเศรษฐกิจของโลกและของไทยที่เปลี่ยนแปลงไปอย่างรวดเร็วและมีนัยสำคัญ โดยมุ่งหวังให้เกิดประโยชน์โดยตรงแก่เกษตรกรในการเพิ่มประสิทธิภาพด้านการผลิต การเพิ่มมูลค่าทางการตลาด และการบริหารจัดการสินค้าเกษตร ที่มุ่งสู่การเปลี่ยนผ่านประเทศไทยจากประเทศที่มีรายได้ปานกลางไปสู่ประเทศที่มีรายได้สูง มีความมั่นคง และยั่งยืน สังคมอยู่ร่วมกันอย่างมีความสุข
๓. วัตถุประสงค์ของโครงการ	จัดทำระบบฟาร์มอัจฉริยะในสินค้าข้าว /พัฒนาผลิตภัณฑ์จากหน่อกะลา
๔. เป้าหมาย	ตำบลบ้านใหม่ อำเภอบางใหญ่ / ตำบลเกาะเกร็ด อำเภอปากเกร็ด
๕. พื้นที่ดำเนินการ	ตำบลบ้านใหม่ อำเภอบางใหญ่ / ตำบลเกาะเกร็ด อำเภอปากเกร็ด
๖. กิจกรรมหลัก	๑. ร่วมมือกับสถาบันการศึกษาเพื่อเปิดโอกาสให้นักศึกษามีส่วนร่วมในการพัฒนาสินค้า ผักอบรมเชิงปฏิบัติ ๒. จัดทำระบบฟาร์มอัจฉริยะในสินค้าข้าว ๓. พัฒนาผลิตภัณฑ์จากหน่อกะลา
๗. หน่วยงานดำเนินงาน	สำนักงานเกษตรและสหกรณ์จังหวัดนนทบุรี
๘. ระยะเวลาในการดำเนินการ	๑ ตุลาคม ๒๕๖๔ – ๓๐ กันยายน ๒๕๖๕
๙. งบประมาณ	๒,๓๖๐,๐๐๐ บาท (สองล้านสามแสนหกหมื่นบาทถ้วน)
๑๐. ผลผลิต (Output)	๑. มีต้นแบบระบบฟาร์มอัจฉริยะแปลงข้าว จำนวน 1 แห่ง ๒. มีผลิตภัณฑ์จากการแปรรูปจากหน่อกะลาเพิ่มขึ้น จำนวน 1 ผลิตภัณฑ์
๑๑. ผลที่คาดว่าจะได้รับ (Outcome)	เกษตรกรมีรายได้เพิ่มขึ้นจากอาชีพการเกษตร /เพิ่มประสิทธิภาพการผลิตโดยใช้นวัตกรรม

ยุทธศาสตร์ที่ ๔ : บริหารจัดการทรัพยากรการเกษตรและสิ่งแวดล้อม

กลยุทธ์ที่ ๑ : ฟื้นฟูและอนุรักษ์ทรัพยากรการเกษตร

หัวข้อ	รายละเอียด
๑. ชื่อโครงการ	โครงการอนุรักษ์พันธุกรรมพืชอันเนื่องมาจากพระราชดำริ สมเด็จพระเทพรัตนราชสุดาฯ สยามบรมราชกุมารี จังหวัดนนทบุรี
๒. ความสำคัญของโครงการ หลักการและเหตุผล	จังหวัดนนทบุรีเข้าร่วมสนองพระราชดำริโครงการอนุรักษ์พันธุกรรมพืชอันเนื่องมาจากพระราชดำริสมเด็จพระเทพรัตนราชสุดาฯ สยามบรมราชกุมารี (อพ.สธ.) ระยะ ๕ ปีที่เจ็ด (๑ ตุลาคม ๒๕๖๔ - ๓๐ กันยายน ๒๕๖๙) โดยเน้นในฐานทรัพยากร ๓ ฐานคือ ทรัพยากรชีวภาพ ทรัพยากรกายภาพ และ ทรัพยากรวัฒนธรรมและภูมิปัญญา มีหน่วยงานราชการ สถานศึกษา และองค์กรปกครองส่วนท้องถิ่นในจังหวัดนนทบุรีร่วมสนองพระราชดำริหลายหน่วยงาน โดยบทบาทที่สำคัญของจังหวัดที่ร่วมสนองพระราชดำริจะอยู่ในส่วนที่เกี่ยวกับ กิจกรรมพิเศษสนับสนุนการอนุรักษ์พันธุกรรมพืช จังหวัดนนทบุรีได้เข้าร่วมจัดประชุมวิชาการและนิทรรศการร่วมกับโครงการอนุรักษ์พันธุกรรมพืชอันเนื่องมาจากพระราชดำริฯ เพื่อเทิดพระเกียรติและเผยแพร่ผลงานที่ได้ดำเนินการสนองพระราชดำริให้เยาวชนประชาชน หน่วยงานภาครัฐและภาคเอกชน ได้ทราบถึงความหลากหลายของทรัพยากรภายในจังหวัดนนทบุรี และการนำทรัพยากรไปใช้ประโยชน์ต่อไปในอนาคต
๓. วัตถุประสงค์ของโครงการ	๑. เพื่อเข้าร่วมจัดนิทรรศการกับโครงการอนุรักษ์พันธุกรรมพืชอันเนื่องมาจากพระราชดำริฯ ๒. เพื่อจัดทำเอกสาร/แผ่นพับประชาสัมพันธ์โครงการอนุรักษ์พันธุกรรมพืชอันเนื่องมาจากพระราชดำริฯ จังหวัดนนทบุรี ๓. เพื่อประชาสัมพันธ์เผยแพร่ผลงาน/กิจกรรมโครงการอนุรักษ์พันธุกรรมพืชอันเนื่องมาจากพระราชดำริฯ จังหวัดนนทบุรี ให้เป็นที่รู้จักแพร่หลาย
๔. เป้าหมาย	เยาวชน ประชาชน หน่วยงานภาครัฐและภาคเอกชน
๕. พื้นที่ดำเนินการ	สถานที่ตามที่โครงการอนุรักษ์พันธุกรรมพืชอันเนื่องมาจากพระราชดำริฯ กำหนด
๖. กิจกรรมหลัก	๑. จัดประชุมคณะทำงานเตรียมการจัดแสดงนิทรรศการฯ ๒. จัดทำเอกสาร/แผ่นพับ/สื่อเพื่อประชาสัมพันธ์เผยแพร่ ๓. จัดนิทรรศการ และประดับตกแต่งสถานที่ ณ สถานที่ตามที่โครงการอนุรักษ์พันธุกรรมพืชอันเนื่องมาจากพระราชดำริฯ กำหนด
๗. หน่วยงานดำเนินงาน	สำนักงานเกษตรและสหกรณ์จังหวัดนนทบุรี
๘. ระยะเวลาในการดำเนินการ	๑ ตุลาคม ๒๕๖๔ - ๓๐ กันยายน ๒๕๖๕
๙. งบประมาณ	จำนวน ๖๐๐,๐๐๐ บาท (หกแสนบาทถ้วน)
๑๐. ผลผลิต (Output)	การจัดแสดงนิทรรศการร่วมกับโครงการอนุรักษ์พันธุกรรมพืชอันเนื่องมาจากพระราชดำริฯ
๑๑. ผลที่คาดว่าจะได้รับ (Outcome)	การดำเนินงานโครงการอนุรักษ์พันธุกรรมพืชอันเนื่องมาจากพระราชดำริฯ จังหวัดนนทบุรีที่จัดแสดงและเกิดความจงรักภักดีต่อสถาบันพระมหากษัตริย์ให้กลุ่มเป้าหมายได้รับทราบ

ยุทธศาสตร์ที่ ๕ : ยกระดับท่องเที่ยวเกษตรเชิงสร้างสรรค์

กลยุทธ์ที่ ๑ : ส่งเสริมและพัฒนาการท่องเที่ยวเกษตรเชิงสร้างสรรค์

หัวข้อ	รายละเอียด
๑. ชื่อโครงการ	โครงการเพิ่มศักยภาพการพัฒนาการท่องเที่ยวเชิงเกษตร จังหวัดนนทบุรี
๒. ความสำคัญของโครงการ หลักการและเหตุผล	การท่องเที่ยวเชิงเกษตรในจังหวัดนนทบุรี ยังขาดการพัฒนาให้มีมาตรฐานเพื่อรองรับนักท่องเที่ยวได้อย่างมีประสิทธิภาพ และขาดการประชาสัมพันธ์แหล่งท่องเที่ยวเชิงเกษตรให้เป็นที่รู้จัก และเนื่องจากการท่องเที่ยวเชิงเกษตรกำลังเป็นที่นิยมในหมู่นักท่องเที่ยว การจัดทำโครงการนี้ ทำให้เกษตรกรในจังหวัดนนทบุรีสามารถสร้างรายได้เพิ่มจากการท่องเที่ยวเชิงเกษตรได้
๓. วัตถุประสงค์ของโครงการ	๑. เพื่อพัฒนาการท่องเที่ยวเชิงเกษตรในจังหวัดนนทบุรี ให้มีมาตรฐานสามารถให้บริการนักท่องเที่ยวได้อย่างมีคุณภาพ ๒. เพื่อพัฒนาเกษตรกร/ผู้ประกอบการ ให้มีความสามารถในการบริหารจัดการท่องเที่ยวเชิงเกษตร
๔. เป้าหมาย	เกษตรกรในพื้นที่จังหวัดนนทบุรี/ประชาชนทั่วไป ทั้งภายในและภายนอกจังหวัดนนทบุรี
๕. พื้นที่ดำเนินการ	ดำเนินการในพื้นที่ ๖ อำเภอของจังหวัดนนทบุรี
๖. กิจกรรมหลัก	๑. จัดทำแนวทางการพัฒนาแหล่งท่องเที่ยว เชิงเกษตรให้มีศักยภาพ ๒. พัฒนาเกษตรกร/ผู้ประกอบการ ให้มีความสามารถในการบริหารจัดการท่องเที่ยวเชิงเกษตร ๓. การยกระดับแหล่งท่องเที่ยวเชิงเกษตรให้มีศักยภาพพร้อมให้บริการนักท่องเที่ยว ๔. จัด Press Tour เพื่อนำชมแหล่งท่องเที่ยวเชิงเกษตรทั้ง ๖ แหล่ง
๗. หน่วยงานดำเนินงาน	สำนักงานเกษตรจังหวัดนนทบุรี
๘. ระยะเวลาในการดำเนินการ	๑ ตุลาคม ๒๕๖๔ – ๓๐ กันยายน ๒๕๖๕
๙. งบประมาณ	๑,๖๒๐,๐๕๐ บาท (หนึ่งล้านหกแสนสองหมื่นห้าสิบบาทถ้วน)
๑๐. ผลผลิต (Output)	๑. พื้นที่เกษตรของจังหวัดนนทบุรี มีความพร้อมในการท่องเที่ยวเชิงเกษตร ๒. เกษตรกรและผู้ประกอบการสามารถบริหารจัดการท่องเที่ยวเชิงเกษตรได้
๑๑. ผลที่คาดว่าจะได้รับ (Outcome)	เกษตรกรมีรายได้เพิ่มขึ้นจากอาชีพการเกษตร โดยการเข้าร่วมธุรกิจท่องเที่ยวเชิงเกษตร เช่น การให้บริการ การจำหน่ายสินค้า ตลอดจนสร้างอาชีพเสริมรายได้อื่น ๆ เพื่อรองรับธุรกิจท่องเที่ยวเชิงเกษตรในท้องถิ่น