

พื้นที่จังหวัดทั้งหมด 1,272,114 ไร่ (พื้นที่เกษตรกรรม 829,966 ไร่)

พื้นที่เกษตรกรรม (ไร่)

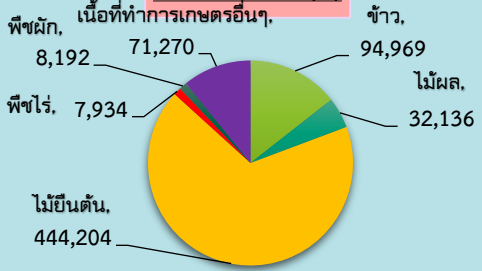

พืชเศรษฐกิจที่สำคัญ (ตัน)

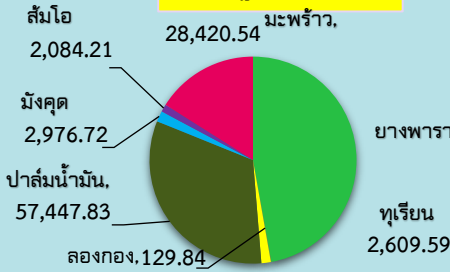

สัตว์เศรษฐกิจ (ตัว)

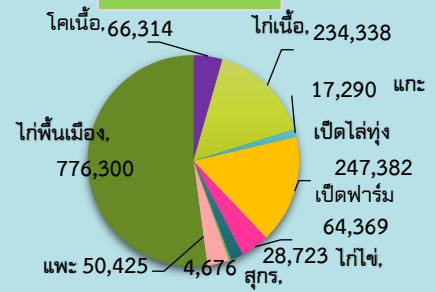

GPP มูลค่า 50,600 ล้านบาท (ปี 2564)

- จำนวนประชากร 727,686 คน
- ภาคการเกษตร 81,385 ครัวเรือน
- แรงงานภาคเกษตร 341,309 คน
- ปริมาณน้ำภาพรวมจังหวัด 800 ล้าน ลบ.ม.
- พื้นที่ชลประทาน 385,622 ไร่ (51.2% ของพื้นที่เกษตรกรรม)

สินค้าเด่น/GI

ส้มโอปาก

ผลกลมมีจุด ผิวผลมีขมมีรสคล้ายกะหล่ำหรือเนื้อมีสีชมพูอมแดง รสชาติหวาน หอม เนื้อนุ่มและเป็นผลไม้ที่ปลูกง่าย ไม่ต้องดูแลรักษาเป็นพิเศษ

ลูกยี่

เมื่อสุกเปลือกจะเป็นสีดำ เนื้อในสีน้ำตาลขนาดผลโตเต็มที่เท่าปลายนิ้วชี้ รสหวานอมเปรี้ยว



ทุเรียนทรายขาว

พันธุ์หมอนทอง มีขนาดใหญ่มาก ก้านขั้วแข็ง มีลักษณะทรงกลม ขาวหรือผิวเปลือกหนาแข็ง มีหนามแหลมขาว ผลอ่อนมีสีเขียว ผลสุกมีสีน้ำตาลปนเขียว เปลือกบาง เนื้อมีสีทองสวยเรียบเนียน/เนื้อแห้ง รสชาติกลมกล่อม หวานนุ่ม เบ๊นน้อย ติดอันดับทุเรียนคุณภาพ 1 ใน 5 ที่อร่อยที่สุดในประเทศ

ประสิทธิภาพการผลิตสินค้าเกษตรด้านพืช (กก./ไร่)

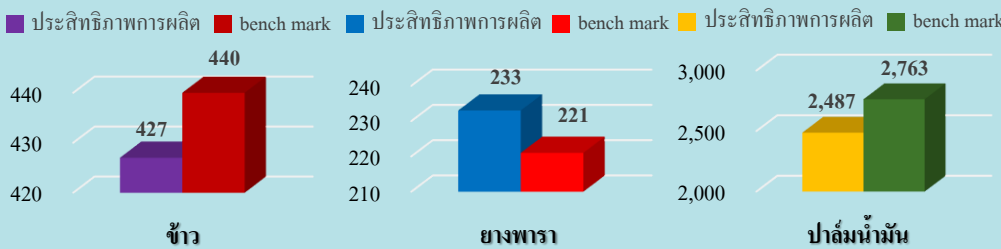

ปัตตานี

Infographic ข้อมูลพื้นฐานจังหวัด

ข้อมูล ณ วันที่ 4 มีนาคม 2567

ปริมาณสินค้าเกษตรที่ได้รับรองมาตรฐาน

เกษตรอินทรีย์

2566 : เกษตรกร - ราย พื้นที่ - ไร่
2567 : เกษตรกร 1- ราย พื้นที่ 0.75 ไร่

ข้าว

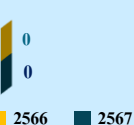

GAP

2566 : เกษตรกร 1,196 ราย พื้นที่ 2,230,898 ไร่
2567 : เกษตรกร 162 ราย พื้นที่ 703,6784 ไร่

พืชและข้าว



พืชผัก

ประมง



ประมง

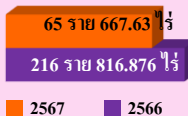

GAP ด้านพืชและข้าว

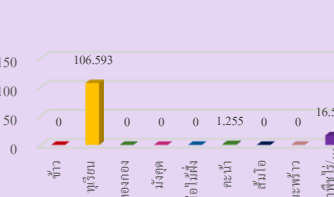

ประมงชายฝั่งและประมงน้ำจืด

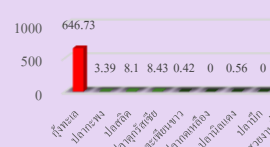

ปี 2567 มีงบประมาณเพื่อการพัฒนาการเกษตร รวม 89,315,407 บาท

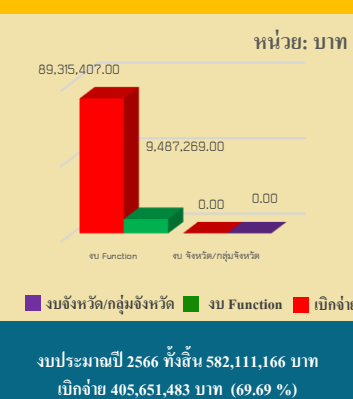

ภัยพิบัติด้านเกษตร

พื้นที่เสี่ยงอุทกภัย จังหวัดปัตตานี

- จังหวัดปัตตานีได้ประกาศ เขตพื้นที่ประสบสาธารณภัย/เขตการให้ความช่วยเหลือผู้ประสบภัยพิบัติกรณีฉุกเฉินเหตุอุทกภัย จำนวน 2 ช่วง คือ ช่วงที่ 1 ระหว่างวันที่ 24 - 30 พฤศจิกายน 2566 และช่วงที่ 2 ระหว่างวันที่ 24 - 31 ธันวาคม 2566 รวมถึงจังหวัดปัตตานีมีพื้นที่ประสบภัย จำนวน 12 อำเภอ (อำเภอเมือง อำเภอหนองจิก อำเภอปะนาเระ อำเภอสายบุรี พู้อย่างแดง ยะหริ่ง มายอ โคกโพธิ์ ยะรัง แม่ลาน กะพ้อ และไม้แก่น) จำนวน 81 ตำบล 382 หมู่บ้าน 37 ชุมชน
- ไร่ที่ได้รับความเสียหายในยางพารา พื้นที่การเพาะปลูกของไร่อ้อย จำนวน 12 อำเภอ 66 ตำบล รวมทั้งสิ้น 98,375 ไร่ เกษตรกร 13,534 ราย

ปัญหาและอุปสรรคในกรณีนี้รวมถึง 1. ราคาขายที่ตกต่ำ ทำให้เกษตรกรในพื้นที่ส่วนใหญ่ขาดความเอาใจใส่ในการดูแลสวนยาง เพราะเกษตรกรคิดว่าไม่คุ้มกับการลงทุน

2. สภาพอากาศที่เปลี่ยนแปลงบ่อย ในพื้นที่มีฝนตกชุกยาวนานกว่าปกติ ซึ่งเป็นสาเหตุที่ทำให้การแพร่ระบาดของโรคเป็นไปได้อย่างรวดเร็วมากยิ่งขึ้น

3. แปลงยางส่วนใหญ่เป็นยางต้นสูง ทำให้การเลือกใช้วัสดุรักษาได้ไม่หลากหลาย เนื่องจากขาดแคลนเครื่องมือที่จะใช้ เช่น การป้องกันโรคด้วยการฉีดพ่นทางใบก็ไม่สามารถทำได้ เป็นต้น

(**ข้อมูล ณ วันที่ 4 มีนาคม 2567)

หน่วยงานในสังกัดกระทรวงเกษตรและสหกรณ์ของจังหวัดปัตตานี ได้รับงบประมาณ (ประจำปีงบประมาณ พ.ศ.2566 ไปพลางก่อน) จำนวน 89,315,407 บาท เบิกจ่าย 9,487,269 บาท คิดเป็นร้อยละ 10.62 (ข้อมูล ณ ธันวาคม 2566)

โครงการที่สำคัญ

- 3.1 การขับเคลื่อนนโยบายของรัฐมนตรีว่าการกระทรวงเกษตรและสหกรณ์ (ร้อยเอก ธรรมนัส พรหมเผ่า)
 - 3.1.1 ส่งเสริมการผลิตทุเรียนทรายขาวให้เป็นที่รู้จักคุณภาพ ได้รับการรับรองมาตรฐานการผลิต สร้างอัตลักษณ์ให้กับอำเภอโคกโพธิ์ และจังหวัดปัตตานี รวมทั้งแนวทางการแก้ไขปัญหาการแพร่ระบาดของโรครากเน่า โคนเน่า เพื่อยุทธศาสตร์ปิ่นทอง หอนางจะมณีทุเรียน และโรคราใบร่วงยางพารา ฯลฯ
 - 1) ส่งเสริมการพัฒนาเกษตรกรเข้าสู่การรับรองมาตรฐาน GAP มีเป้าหมายจำนวน 31 แปลง พื้นที่ 94.30 ไร่ (ต่อเนื่องจากปี 2566)
 - 2) ประชาสัมพันธ์สร้างความรู้ให้เกษตรกรเข้าร่วมโครงการระบบส่งเสริมการเกษตรแบบแปลงใหญ่ ให้ครอบคลุมทั้งตำบลทรายขาว
 - 3) จัดทำแผนงาน/โครงการ เสนอขอของ งบประมาณจากกลุ่มจังหวัดปีงบประมาณ พ.ศ. 2567 7 ให้ดำเนินการศึกษา สำรวจแหล่งน้ำต้นทุนที่มีในพื้นที่ หรือนำผลการศึกษาร่วมกับหน่วยงานจังหวัดปัตตานีที่ได้ทำการศึกษามาแล้ว หรือเชื่อมบางลง มาเชื่อมโยงกับระบบชลประทานของกรมชลประทาน เพื่อพัฒนาแหล่งน้ำร่วมกับ โดยบูรณาการงานร่วมกับผู้นำท้องถิ่น ท้องถิ่น ทั้งนี้ ให้ดำเนินการโดยใช้งบประมาณ ประจำปีงบประมาณ พ.ศ.2567