

พื้นที่จังหวัดทั้งหมด 1,272,117 ไร่ (พื้นที่เกษตรกรรม 811,513 ไร่)

**พื้นที่เกษตรกรรม (ไร่)**

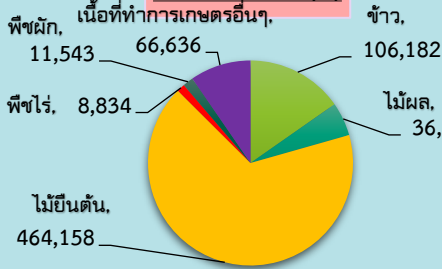

**พืชเศรษฐกิจที่สำคัญ (ตัน)**

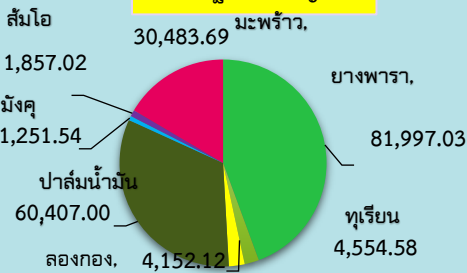

**สัตว์เศรษฐกิจที่สำคัญ (ตัว)**

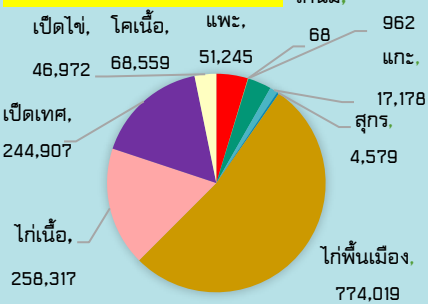

**GPP มูลค่า 50,600 ล้านบาท (ปี 2565)**

- จำนวนประชากร 730,686 คน
- ภาคการเกษตร 82,839 ครัวเรือน
- แรงงานภาคเกษตร 343,715 คน
- ปริมาณน้ำภาพรวมจังหวัด 863.42 ล้าน ลบ.ม.
- พื้นที่ชลประทาน 385,622 ไร่ (51.2% ของพื้นที่เกษตรกรรม)

**สินค้าเด่น/GI**

**ส้มโอปลูก**

ผลกลมมีจุด ผิวผลมีขมมีรสคล้ายกะหล่ำหมี เนื้อมีสีชมพูอมแดง รสชาติหวาน หอม เนื้อนุ่มและเป็นผลไม้ที่ปลูกง่าย ไม่ต้องดูแลรักษาเป็นพิเศษ

**ลูกยี่**

เมื่อสุกเปลือกจะเป็นสีดำ เนื้อในสีน้ำตาล ขนาดผลโตเต็มที่เท่าปลายนิ้วชี้ รสหวานอมเปรี้ยว



**ทุเรียนทรายขาว**

พันธุ์หมอนทอง มีขนาดใหญ่มาก ก้านข้าวแข็ง มีลักษณะทรงกลม ขาวรี ผิวเปลือกหนาแข็ง มีหนามแหลมขาว ผลอ่อนมีสีเขียว ผลสุกมีสีน้ำตาลปนเขียว เปลือกบาง เนื้อมีสีทองสวยเรียบเนียน/เนื้อแห้ง รสชาติกลมกล่อม หวานนุ่ม เบ๊นน้อย ติดอันดับทุเรียนคุณภาพ 1 ใน 5 ที่อร่อยที่สุดในประเทศ

**ประสิทธิภาพการผลิตสินค้าเกษตรด้านพืช (กก./ไร่)**

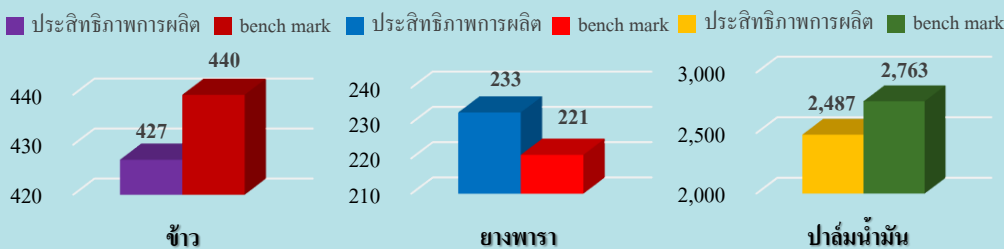

**ปัตตานี**

**Infographic ข้อมูลพื้นฐานจังหวัด**

ข้อมูล ณ วันที่ 30 พฤษภาคม 2567

**ปริมาณสินค้าเกษตรที่ได้รับรองมาตรฐาน**

**เกษตรอินทรีย์**

2566 : เกษตรกร - ราย พื้นที่ - ไร่  
2567 : เกษตรกร 3 ราย พื้นที่ 1.75 ไร่

**GAP**

2566 : เกษตรกร 1,196 ราย พื้นที่ 2,230,898 ไร่  
2567 : เกษตรกร 469 ราย พื้นที่ 1,436,919.25 ไร่

**ข้าว**

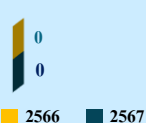

**พืชและข้าว**



**พืชผัก**

**ประมง**

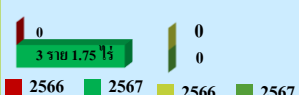

**ประมง**



**GAP ด้านพืชและข้าว**

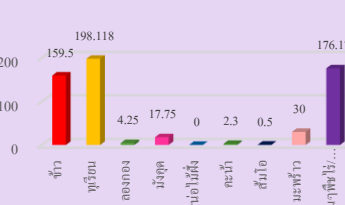

**ประมาณการผลผลิตและประมาณน้ำจืด**

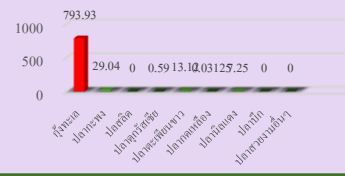

ปี 2567 มีงบประมาณเพื่อการพัฒนาการเกษตร รวม 148,978,272.18 บาท

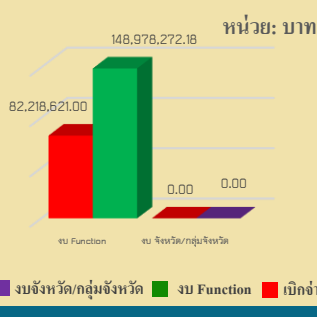

งบประมาณปี 2566 ทั้งสิ้น 582,111,166 บาท  
เบิกจ่าย 405,651,483 บาท (69.69 %)

**ภัยพิบัติด้านเกษตร**

**พื้นที่เสี่ยงอุทกภัย จังหวัดปัตตานี**

- พื้นที่คาดว่าจะเสี่ยงภัยแล้งจังหวัดปัตตานี จำนวน 12 อำเภอ 86 ตำบล 237 หมู่บ้าน
- ไร่นาในช่วงชนิดใหม่ในบางพาราพื้นที่การระบาดของโรค จำนวน 7 อำเภอ 37 ตำบล รวมทั้งสิ้น 2,088 ไร่ เกษตรกร 483 ราย

**ปัญหาและอุปสรรคในการดำเนินงาน**

1. ราคาขายที่ตกต่ำ ทำให้เกษตรกรในพื้นที่ส่วนใหญ่ขาดความเอาใจใส่ในการดูแลสวนยาง เพราะเกษตรกรคิดว่าไม่คุ้มกับการลงทุน
2. สภาพอากาศที่เปลี่ยนแปลงบ่อย ในพื้นที่ฝนตกชุกยาวนานกว่าปกติ ซึ่งเป็นสาเหตุที่ทำให้การระบาดของโรคเข้าไปได้อย่างรวดเร็วมากยิ่งขึ้น
3. แผลยางส่วนใหญ่อุปสรรคเป็นยางต้นสูง ทำให้การเลือกใช้อุปกรณ์การตัดไม้ไม่หลากหลาย เนื่องจากขาดแคลนเครื่องมือที่จะใช้ เช่น การป้องกันโรคด้วยการฉีดพ่นทางใบก็ไม่สามารถทำได้ เป็นต้น

(\*\*ข้อมูล ณ วันที่ 30 พฤษภาคม 2567)

หน่วยงานในสังกัดกระทรวงเกษตรและสหกรณ์ของจังหวัดปัตตานี ได้รับงบประมาณปี 2567 หน่วยงานในสังกัดกระทรวงเกษตรและสหกรณ์ของจังหวัดปัตตานี ได้รับงบประมาณ (ประจำปีงบประมาณ พ.ศ.2566 ไปพลางก่อน) จำนวน 148,978,272.18 บาท เบิกจ่าย 82,218,621 บาท คิดเป็นร้อยละ 55.19 (ข้อมูล ณ ต้นไตรมาส 2)

**โครงการที่สำคัญ**

- 3.1 การขับเคลื่อนนโยบายของรัฐมนตรีว่าการกระทรวงเกษตรและสหกรณ์ (ร้อยเอก ธรรมนัส พรหมเผ่า)
  - 3.1.1 ส่งเสริมการผลิตทุเรียนทรายขาวให้เกษตรกรทุเรียนคุณภาพ ได้รับการรับรองมาตรฐานการผลิต สร้างอัตลักษณ์ให้กับอำเภอโคกโพธิ์ และจังหวัดปัตตานี รวมทั้งแนวทางแก้ไขปัญหาการแพร่ระบาดของโรครากเน่า โคนเน่า เพื่อยุทธยาครบปັນ หอนเจาะเมล็ดทุเรียน และโรคใบร่วงยางพารา ฯลฯ
  - 1) ส่งเสริมการพัฒนาเกษตรกรเข้าสู่อุตสาหกรรมมาตรฐาน GAPมีเป้าหมายจำนวน 31 แปลง พื้นที่ 94.30 ไร่ (ต่อเนื่องจากปี 2566)
  - 2) ประชาสัมพันธ์สร้างการรับรู้ให้เกษตรกรเข้าร่วมโครงการระบบส่งเสริมการเกษตรแบบแปลงใหญ่ ให้ครอบคลุมทั้งตำบลทรายขาว
  - 3) จัดทำแผนงาน/โครงการ (เสนอของบ งบประมาณจากกลุ่มจังหวัดปีงบประมาณ พ.ศ. 2567) ให้ดำเนินการศึกษาสำรวจแหล่งน้ำต้นทุเรียนในพื้นที่ หรือนำผลการศึกษารองการบริการส่วนจังหวัดปัตตานีที่ได้การศึกษาแล้ว หรือเขียนบางลง มาเชื่อมโยงกับระบบชลประทานของกรมชลประทาน เพื่อพัฒนาแหล่งน้ำร่วมกับ โดยบูรณาการงานร่วมกับผู้นำท้องถิ่น ท้องถิ่น ทั้งนี้ ให้ดำเนินการโดยใช้งบประมาณ ประจำปีงบประมาณ พ.ศ.2567