

พื้นที่จังหวัดทั้งหมด 1,272,117 ไร่ (พื้นที่เกษตรกรรม 811,513 ไร่)

พื้นที่เกษตรกรรม (ไร่)

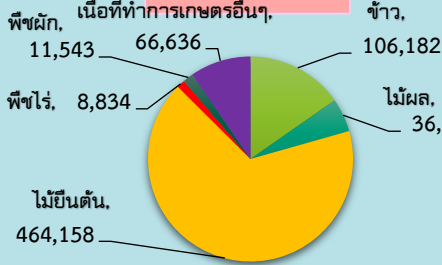

พืชเศรษฐกิจที่สำคัญ (ตัน)

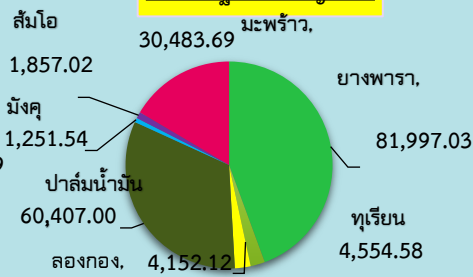

สัตว์เศรษฐกิจที่สำคัญ (ตัว)

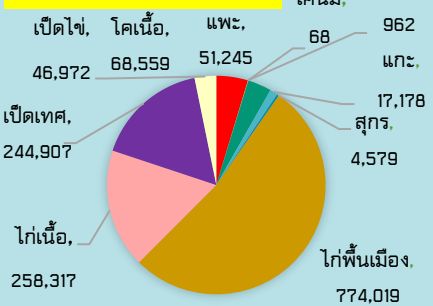

GPP มูลค่า 50,600 ล้านบาท (ปี 2565)

- จำนวนประชากร 730,686 คน
- ภาคการเกษตร 82,839 ครัวเรือน
- แรงงานภาคเกษตร 343,715 คน
- ปริมาณน้ำภาพรวมจังหวัด 863.42 ล้าน ลบ.ม.
- พื้นที่ชลประทาน 385,622 ไร่ (51.2% ของพื้นที่เกษตรกรรม)

สินค้าเด่น/GI

ส้มโอปาก

ผลกลมมีจุด ผิวผลมีขมมีเมล็ดเล็กกะม่อหือ เนื้อมีสีชมพูอมแดง รสชาติหวาน หอม เนื้อนุ่มและเป็นผลไม้ที่ปลูกง่าย ไม่ต้องดูแลรักษาเป็นพิเศษ

ลูกยี่

เมื่อสุกเปลือกจะเป็นสีดำ เนื้อในสีน้ำตาล ขนาดผลโตเต็มที่เท่าปลายนิ้วชี้ รสหวาน อมเปรี้ยว



ทุเรียนทรายขาว

พันธุ์หมอนทอง มีขนาดใหญ่มากันข้าวแข็ง มีลักษณะทรงกลม ขาวรี ผิวเปลือกหนาแข็ง มีหนามแหลมยาว ผลอ่อนมีสีเขียว ผลสุกมีสีน้ำตาลปนเขียว เปลือกบาง เนื้อมีสีทองสวยเรียบเนียน เนื้อแห้ง รสชาติกลมกล่อม หวานนุ่ม เบ๊นึ่งน้อย คิดอันดับทุเรียนคุณภาพ 1 ใน 5 ที่อร่อยที่สุดในประเทศ

ประสิทธิภาพการผลิตสินค้าเกษตรด้านพืช (กก./ไร่)

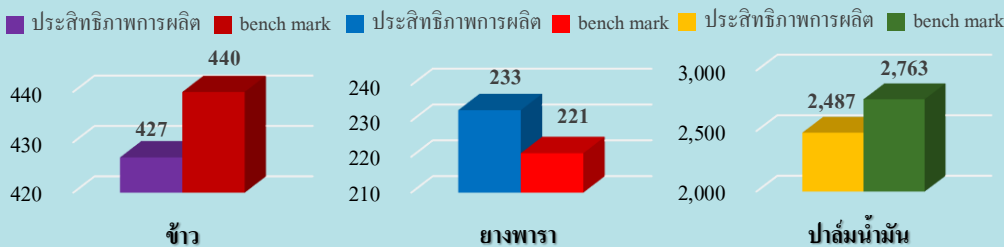

ปัตตานี

Infographic ข้อมูลพื้นฐานจังหวัด

ข้อมูล ณ วันที่ 28 มิถุนายน 2567

ปริมาณสินค้าเกษตรที่ได้รับรองมาตรฐาน

เกษตรอินทรีย์

2566 : เกษตรกร - ราย พื้นที่ - ไร่
2567 : เกษตรกร 3 ราย พื้นที่ 1.75 ไร่

GAP

2566 : เกษตรกร 1,196 ราย พื้นที่ 2,230.898 ไร่
2567 : เกษตรกร 469 ราย พื้นที่ 1,436.91925 ไร่

ข้าว

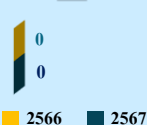

พืชและข้าว



พืชผัก

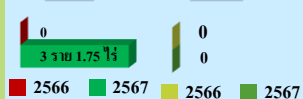

ประมง

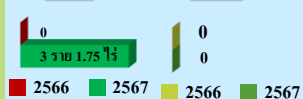

ประมง



ภัยพิบัติด้านเกษตร

โรคใบร่วง

ชนิดใหม่ในยางพาราพื้นที่การระบาดของโรค จำนวน 7 อำเภอ 37 ตำบล รวมทั้งสิ้น 4,742 ไร่ เกษตรกร 1,242 ราย

ปัญหาและอุปสรรคในการดำเนินงาน

1. ราคาขายที่ตกต่ำ ทำให้เกษตรกรในพื้นที่ส่วนใหญ่ขาดความเอาใจใส่ในการดูแลสวนยาง เพราะเกษตรกรคิดว่าไม่คุ้มกับการลงทุน
2. สภาพอากาศที่เปลี่ยนแปลงบ่อย ในพื้นที่มีฝนตกชุกยาวนานกว่าปกติ ซึ่งเป็นสาเหตุที่ทำให้การแพร่ระบาดของโรคเป็นไปได้อย่างรวดเร็วมากยิ่งขึ้น
3. แปลงยางส่วนใหญ่เป็นยางต้นสูง ทำให้การเลือกใช้วิธีดูแลรักษาได้ไม่หลากหลาย เนื่องจากขาดแคลนเครื่องมือที่จะใช้ เช่น การป้องกันโรคด้วยการฉีดพ่นทางใบก็ไม่สามารถทำได้ เป็นต้น

(***ข้อมูล ณ วันที่ 28 มิถุนายน 2567)

GAP ด้านพืชและด้านข้าว

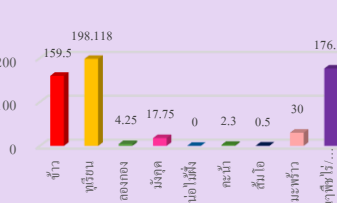

ประมาณขายและประมาณซื้อ

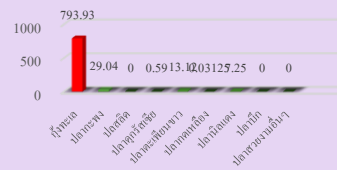

ปี 2567 มีงบประมาณเพื่อการพัฒนาเกษตรกรรม รวม 150,494,722.18 บาท

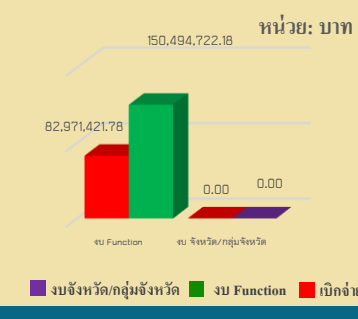

งบประมาณปี 2566 ทั้งสิ้น 582,111,166 บาท
เบิกจ่าย 405,651,483 บาท (69.69%)

งบประมาณ ปี 2567 หน่วยงานในสังกัดกระทรวงเกษตรและสหกรณ์ของจังหวัดปัตตานี ได้รับงบประมาณจำนวน 150,494,722.18 บาท เบิกจ่าย 82,971,421.78 บาท คิดเป็นร้อยละ 55.13

โครงการที่สำคัญ

- 3.1 การขับเคลื่อนนโยบายของรัฐมนตรีว่าการกระทรวงเกษตรและสหกรณ์ (ร้อยเอก ธรรมนัส พรหมเผ่า)
 - 3.1.1 ส่งเสริมการผลิตทุเรียนทรายขาวให้เป็นทุเรียนคุณภาพ ได้รับการรับรองมาตรฐานการผลิต สร้างอัตลักษณ์ให้กับอำเภอโคกโพธิ์ และจังหวัดปัตตานี รวมทั้งแนวทางการแก้ไขปัญหาการแพร่ระบาดของโรครากเน่า โคนเน่า เพื่อยืดอายุการปล้น หนอนเจาะเมล็ดทุเรียน และโรคใบร่วงยางพารา ฯลฯ
- 1) ส่งเสริมการพัฒนาเกษตรกรเข้าสู่การรับรองมาตรฐาน GAP มีเป้าหมายจำนวน 31 แปลง พื้นที่ 94.30 ไร่ (ต่อเนื่องจากปี 2566)
 - 2) ประชาสัมพันธ์สร้างการรับรู้ให้เกษตรกรเข้าร่วมโครงการระบบส่งเสริมการเกษตรแบบแปลงใหญ่ ให้ครอบคลุมทั้งตำบลทรายขาว
 - 3) จัดทำแผนงาน/โครงการ เสนอของงบประมาณจากกลุ่มจังหวัดปีงบประมาณ พ.ศ. 2567 7 ให้ดำเนินการศึกษา สำรวจแหล่งน้ำต้นทุนที่มีในพื้นที่ หรือนำผลการศึกษารายงานของสำนักงานส่วนจังหวัดปัตตานีที่ได้การศึกษาแล้ว หรือเชื่อมบางลง มาเชื่อมโยงกับระบบชลประทานของกรมชลประทาน เพื่อพัฒนาด้านแหล่งน้ำร่วมกันโดยบูรณาการงานร่วมกับผู้นำท้องถิ่น ท้องถิ่น ทั้งนี้ ให้ดำเนินการโดยใช้งบประมาณ ประจำปีงบประมาณ พ.ศ.2567