



แผนพัฒนาจังหวัดพังงา 5 ปี
พ.ศ. 2561 – 2565
(ฉบับทบทวน ณ ธันวาคม ปี 2562)



คำนำ

พระราชบัญญัติระเบียบบริหารราชการแผ่นดิน พ.ศ. 2534 ซึ่งแก้ไขเพิ่มเติมโดยพระราชบัญญัติระเบียบบริหารราชการแผ่นดิน (ฉบับที่ 7) พ.ศ. 2550 มาตรา 52 วรรคสาม กำหนดไว้ว่า “ เพื่อประโยชน์ในการบริหารงานแบบบูรณาการในจังหวัดและกลุ่มจังหวัด ให้จังหวัดหรือกลุ่มจังหวัดยื่นคำขอจัดตั้งงบประมาณได้ ในกรณีนี้ให้ถือว่าจังหวัดหรือกลุ่มจังหวัดเป็นส่วนราชการตามกฎหมายว่าด้วยวิธีการงบประมาณ ” และ มาตรา 53/1 “ ให้จังหวัดจัดทำแผนพัฒนาจังหวัดให้สอดคล้องกับแนวทางการพัฒนาเศรษฐกิจและสังคมแห่งชาติ แผนพัฒนาที่เกี่ยวข้องและนโยบายต่างๆ และความต้องการของประชาชนในท้องถิ่นในจังหวัด ” และคณะกรรมการบูรณาการนโยบายการพัฒนาภาคก็ได้มีมติครั้งที่ 2/2562 เมื่อวันที่ 2 ธันวาคม 2562 เห็นชอบนโยบายหลักเกณฑ์และวิธีการจัดทำแผนพัฒนาจังหวัดและกลุ่มจังหวัด พ.ศ. 2561 - 2565 (ฉบับทบทวน)

คณะกรรมการบริหารงานจังหวัดแบบบูรณาการ (ก.บ.จ.) ดำเนินการจัดทำแผนพัฒนาจังหวัดแผนพัฒนาจังหวัดพังงา (พ.ศ. 2561 – 2565) ฉบับทบทวน เพื่อเป็นกรอบทิศทางพัฒนาจังหวัดและแนวทางการแก้ไขปัญหาที่ครอบคลุมทุกมิติการพัฒนา ทั้งการพัฒนาด้านเศรษฐกิจ ด้านสังคมและคุณภาพชีวิต ด้านทรัพยากรธรรมชาติและสิ่งแวดล้อม และการพัฒนาด้านมั่นคง โดยกำหนดแนวทางการพัฒนาควบคู่กับการแก้ไขปัญหาของพื้นที่ไปพร้อมกัน ได้ผ่านกระบวนการจัดทำและให้ความเห็นชอบโดยคณะกรรมการบริหารงานจังหวัดแบบบูรณาการ (ก.บ.จ.) จังหวัดพังงา และผ่านการประชุมหารือร่วมกันในทุกภาคส่วน ทั้งภาครัฐ ภาคเอกชน และภาคประชาสังคมในพื้นที่ ตามมาตรา 19 บนพื้นฐานของความสอดคล้องกับแผนพัฒนาเศรษฐกิจและสังคมแห่งชาติ ฉบับที่ 12 พ.ศ. 2560-2564 วิสัยทัศน์ของประเทศไทย นโยบายสำคัญของรัฐบาล ยุทธศาสตร์การพัฒนาระดับชาติ แผนพัฒนากลุ่มจังหวัดภาคใต้ฝั่งอันดามัน(ระนอง พังงา ภูเก็ต กระบี่ สตูล และตรัง) โดยมีเป้าหมายการพัฒนา คือ “จังหวัดพังงาเป็นศูนย์กลางการท่องเที่ยว เชิงนิเวศ เกษตรกรรมยั่งยืน สังคมแห่งการเรียนรู้ สู่ความเป็นเมืองน่าอยู่ เมืองแห่งความสุข”



คณะกรรมการบริหารงานจังหวัดแบบบูรณาการ (ก.บ.จ.) จังหวัดพังงา

ธันวาคม 2562

สารบัญ

หน้า

คำนำ

ส่วนที่ 1 ข้อมูลเพื่อการพัฒนา

1.1 ความเป็นมา	2
1.2 ลักษณะทางกายภาพ	5
1.3 การบริหารราชการ/การปกครอง/ประชากร	7
1.4 ข้อมูลเศรษฐกิจ	10
1.5 ข้อมูลทางสังคม	27
1.6 โครงสร้างพื้นฐาน	38
1.7 ทรัพยากรธรรมชาติและสิ่งแวดล้อม	50
1.8 ประเด็นปัญหาความต้องการเชิงพื้นที่	58
1.9 ข้อมูลผลการดำเนินงานตามแผนพัฒนาจังหวัดในช่วงที่ผ่านมา	61

ส่วนที่ 2 การวิเคราะห์สภาพการณ์และศักยภาพ

2.1 ประเด็นการพัฒนา

บทวิเคราะห์

1) ด้านเศรษฐกิจ	83
2) ด้านการเกษตร	95
3) ด้านการบริการและการท่องเที่ยว	106
4) ด้านอุตสาหกรรม	113
5) ด้านสังคม/ แรงงาน	116
6) ด้านสาธารณสุข	119
7) ด้านการศึกษา	126
8) ด้านความมั่นคง	143
9) ด้านทรัพยากรธรรมชาติและสิ่งแวดล้อม	154

2.2 การวิเคราะห์สถานะแวดล้อมและศักยภาพ (Swot Analysis)	167
--	-----

ส่วนที่ 3 ประเด็นการพัฒนา

3.1 เป้าหมายการพัฒนา	172
3.2 วัตถุประสงค์	173
3.3 ตัวชี้วัดความสำเร็จตามเป้าหมายการพัฒนาจังหวัด	173
3.4 ประเด็นการพัฒนาจังหวัดพังงา	173
1) วัตถุประสงค์	
2) เป้าหมายและตัวชี้วัด	
3) แนวทางการพัฒนา	
4) แผนงานโครงการอย่างย่อ (Project Brief)	
(1) แผน (ชุดโครงการ) (แบบ จ.1)	182
(2) โครงการ (แบบ จ1 - 1)	244

ภาคผนวก

ผนวก ก-ข



ส่วนที่ 1

1. ข้อมูลเพื่อการพัฒนา

1.1 ความเป็นมา

1.2 ลักษณะทางกายภาพ

1.3 การบริหารราชการ/การปกครอง/ประชากร

1.4 ข้อมูลเศรษฐกิจ

1.5 ข้อมูลทางสังคม

1.6 โครงสร้างพื้นฐาน

1.7 ทรัพยากรธรรมชาติและสิ่งแวดล้อม

1.8 ประเด็นปัญหาความต้องการเชิงพื้นที่

1.9 ข้อมูลผลการดำเนินงานตามแผนพัฒนาจังหวัด

ส่วนที่ 1

1. ข้อมูลเพื่อการพัฒนา

1.1 ความเป็นมา

จังหวัดพังงานั้นเดิมน่าจะเรียกกันว่า "เมืองภูงา" ตามชื่อเขาทางหรือเขาพังงา ซึ่งตั้งอยู่ในตัวจังหวัดพังงา ในปัจจุบัน ในสมัยก่อนเมืองภูงาขึ้นอยู่กับนครศรีธรรมราช ในสมัยรัชกาลที่ 2 ชื่อของ "เมืองภูงา" ได้ปรากฏอยู่ในทำเนียบข้าราชการเมืองนครศรีธรรมราช ซึ่งน่าจะเป็นเมืองขึ้นของพระสุรัสวดีฝ่ายซ้าย เมืองภูงานี้ อาจจะตั้งชื่อให้คล้องจองกับเมืองภูเก็ต และเหตุที่เมืองภูงากลายเป็นเมืองพังงานั้น สันนิษฐานกันว่าน่าจะเนื่องมาจากเมืองภูงาเป็นเมืองที่มีแร่อุดมสมบูรณ์ มีชาวต่างชาติมาติดต่อซื้อขายแร่ดีบุกกันมาก และชาวต่างชาติเหล่านี้ คงจะออกเสียงเมืองภูงาเป็นเมือง "พังงา" ไปเพราะแต่เดิมชาวต่างชาติเขียนชื่อเมืองภูงาว่า PHUNGA หรือ PUNGA ซึ่งอาจอ่านว่า ภูงา หรือ พังงา ก็ได้ จังหวัดพังงาเป็นจังหวัดที่เก่าแก่อีกจังหวัดหนึ่ง ในประเทศไทยจากการขุดค้นของนักโบราณคดีพบเครื่องมือและภาพเขียนสีแบบต่างๆ ตามถ้ำในละแวกอ่าวพังงา ซึ่งอยู่ในเขต อ.เมือง และ อ.ทับปุด และยังพบเครื่องมือขวานหินขัด อาวุธที่ทำด้วยกระดูกสัตว์และภาชนะที่ทำจากดินเผาที่บริเวณ อ.ตะกั่วป่า ทำให้เชื่อว่าบริเวณดังกล่าว เคยเป็นที่อยู่อาศัยของมนุษย์โบราณเมื่อราว ๆ หลายพันปีมาแล้ว จากหลักฐานทางโบราณคดี ประกอบกับการวิเคราะห์ของนักประวัติศาสตร์ แสดงให้เห็นว่าพื้นที่บริเวณกลุ่มน้ำตะกั่วป่าเคยเป็นที่อยู่อาศัย ของชุมชนสมัยก่อนประวัติศาสตร์ เมื่อประมาณ 5,000 ถึง 3,000 ปีมาแล้ว เดิมทีชุมชนเหล่านี้อาศัยอยู่ในป่าเขตต้นลำน้ำตะกั่วป่า และแถบเทือกเขาในจังหวัดพังงา โดยพบหลักฐานสำคัญแบบเดียวกับกลุ่มชนสมัยก่อนประวัติศาสตร์ในภาคใต้ทั่วไป เช่น การใช้ขวานหินขัด แบบขวานยาว และแบบจะงอยปากนก หินทุบเปลือกไม้เพื่อใช้ทำผ้า และขวานหินขัดแบบมีป้าและไม่มีป้าต่อมาชนกลุ่มนี้จึงเคลื่อนย้ายมาอยู่ริมฝั่งใกล้ทะเลมากขึ้น เพื่อตั้งถิ่นฐานเป็นชุมชนเกษตรกรรม และชุมชนชาวน้ำ จากการสำรวจของกรมศิลปากรในปี พ.ศ. 2530 - 2531 ค้นพบหลักฐานโบราณวัตถุจากผิวดินที่มนุษย์สมัยก่อนประวัติศาสตร์ประกอบกิจกรรมต่าง ๆ แล้วทิ้งร่องรอยโบราณวัตถุเหล่านี้ ไว้ตามถ้ำและเพิงผาหินปูนในระดับที่ไม่สูงมากนักและอยู่ไม่ไกลจากชายฝั่งทะเลสาเหตุที่มนุษย์สมัยก่อนประวัติศาสตร์พักอาศัยอยู่ในบริเวณนี้อย่างหนาแน่น ก็เพราะความอุดมสมบูรณ์ด้วยทรัพยากรจากทะเล และยังสามารถล่าสัตว์และหาสมุนไพรจากป่าได้เช่นกัน บางแหล่งที่ค้นพบมีลักษณะเป็นเกาะอยู่บริเวณป่าชายเลน เข้าใจว่าเป็นที่ทำกิจกรรมเป็นครั้งคราว เพราะไม่มีน้ำจืดสำหรับอุปโภคบริโภค หรือนักประวัติศาสตร์บางท่านก็ว่าเป็นที่พักของเรือสินค้าก่อนเข้าสู่ฝั่ง อันเป็นแหล่งโบราณคดีที่กรมศิลปากรพบจากการสำรวจในอ่าวพังงา เช่น เขาช้าง เขาจุ่ม ถ้ำถ้ำสิวรรค์ วังหม้อแกง เขาพังงา เขาเฒ่า เขาหนุ่ย ถ้ำกลาง เขาบ่อ ถ้ำฝั่ง ถ้ำพระ เขาพัง เขาแดง ส่วนแหล่งโบราณคดีที่มีศิลปะถ้ำ ซึ่งลักษณะของแหล่งที่พบส่วนใหญ่จะไม่พบหลักฐานทางโบราณคดีบนผิวดิน หรือบนพื้นถ้ำ เพิงผา แหล่งที่พบ ศิลปะถ้ำ เช่น เขาเขียน

เขาระยะยำ เขาพระอาตเตมา จังหวัดพังงา ถ้ำผีหัวโต แหลมไฟไหม้ แหลมชาวเล ถ้ำชาวเล แหลมท้ายแรด จังหวัดกระบี่ ภาพที่พลก็มีลักษณะแตกต่างกันออกไป มีทั้งภาพคนและภาพสัตว์ต่าง ๆ โดยภาพนั้นจะมีลักษณะที่เป็นเงาทึบ และแบบโครงร่างภายนอกภายใน สีที่ใช้ก็มีทั้งสีเหลือง น้ำตาล ส้ม

บริเวณที่ตั้งของจังหวัดพังงาในปัจจุบันนั้น เคยเป็นที่อยู่อาศัยของมนุษย์สมัยก่อนประวัติศาสตร์มาก่อน จากหลักฐานทางโบราณคดีที่มีการค้นพบเศษเครื่องปั้นดินเผา กำไลหิน และเปลือกหอยที่ถ้ำในวัดสุวรรณคูหา อำเภอดงทับฟ้า และการพบภาพเขียนสีที่ผนังเขาเขียนเป็นต้น ประวัติศาสตร์เมืองพังงาอยู่ที่ตำบลเกาะคอเขา บ้านทุ่งตึก อำเภอดงทับฟ้า ที่มีการค้นพบชุมชนโบราณ ลูกปัด เศษภาชนะแตกหักจำนวนมาก ที่เป็นหลักฐานเกี่ยวกับการค้าในสมัยโบราณ ชาวบ้านสูงอายุเรียกบริเวณบ้านทุ่งตึกว่า เมืองตะโกลา หรือ ตะกั่วป่า ในปัจจุบัน และยังได้มีการขุดค้นพบเทวรูปพระวิษณุ หรือพระนารายณ์ และชิ้นส่วนเทวรูปบนเขาเวียง ที่บริเวณ อ.กะปง ทำให้เชื่อว่ามีบรรดานักเดินเรือ พ่อค้าพราหมณ์ และช่างฝีมือจากอินเดีย ซึ่งอยู่ในเขตการปกครองของราชวงศ์ปัลลวะ ซึ่งนับถือศาสนาฮินดูได้มาขึ้นบก ณ ชุมชนโบราณในเขตเมืองตะกั่วป่าแห่งนี้

นอกจากนี้ในตำนานเมืองนครศรีธรรมราชได้กล่าวถึงเมือง "ตะกั่วกลาง" ซึ่งเป็นชุมชนที่มีการขุดแร่ดีบุก ชาวพื้นเมืองสมัยนั้นเรียกดีบุกว่า "ตะกั่วดำ" ดังนั้นเมืองตะกั่วกลางจึงน่าจะหมายถึงบริเวณ อ. ตะกั่วป่า และ อ. ตะกั่วทุ่ง ในเขตจังหวัดพังงา และ อ. กลาง ในเขต จังหวัดภูเก็ตในปัจจุบัน

จังหวัดพังงาเคยเป็นเมืองท่าการค้าที่สำคัญของแหลมมลายูทางฝั่งตะวันตก พ่อค้าต่างชาติสมัยโบราณอย่างอินเดีย จีน และอาหรับ จะใช้แม่น้ำตะกั่วป่าล่องสินค้า และขนสินค้าต่อทางบก เพื่อไปยังอีกฝั่งหนึ่งของแหลมมลายู ได้สะดวกรวดเร็วขึ้น ประวัติศาสตร์เกี่ยวกับสมัยนั้นระบุว่า หัวเมืองริมฝั่งทะเลอันดามันอย่าง ตะกั่วป่า ตะกั่วทุ่งและกลาง ล้วนเป็นเมืองขึ้นของอาณาจักรศรีวิชัย จนเมื่ออาณาจักรสุโขทัยเรืองอำนาจได้เข้าปกครองศรีวิชัย จึงได้ตั้งเมืองนครศรีธรรมราชเป็นเมืองเอก แล้วนำหัวเมืองทั้ง 3 มาเป็นเมืองขึ้นด้วย สมัยกรุงศรีอยุธยา ตะกั่วป่ามีฐานะเป็นหัวเมืองทางใต้ ส่วนเมืองพังงาเป็นเมืองแขวง ขึ้นอยู่กับเมืองตะกั่วป่า สมัยนั้นเมืองนครศรีธรรมราชเป็นหัวเมืองเอก และมีหัวเมืองต่างๆ ขึ้นกับเมืองนครศรีธรรมราชหลายเมือง รวมถึงเมืองตะกั่วป่า ตะกั่วทุ่ง และเมืองกลางด้วย

ปี พ.ศ. 2328 คราวศึกลาดหญ้าในสมัยรัชกาลที่ 1 พม่ายกกองทัพมาปล้นสะดมเมืองตะกั่วป่าอีกครั้ง ในปี พ.ศ. 2352 ในการนี้พระบาทสมเด็จพระพุทธเลิศหล้านภาลัย ได้โปรดเกล้าฯ ให้สมเด็จพระนั่งเกล้าเจ้าฟ้ากรมหลวงเสนานุรักษ์กรมพระราชวังบวร ยกทัพหลวงมาช่วย จากกรุงเทพฯ และได้มาทับซบไล่ทหารพม่าหลบหนีไป ระหว่างศึกได้มีราษฎรบางส่วนอพยพไปหลบภัยอยู่ที่ กราฎา (ภาษามลายู แปลว่า ปากน้ำ ภูเขา) ที่มีภูเขาล้อมรอบ ครั้นเสร็จศึกแล้วกรมพระราชวังบวรมหาเสนานุรักษ์ ทรงพระราชดำริว่า พม่าได้เผาเมืองกลาง ทำให้บ้านเมืองอ่อนแอยากที่จะสร้างขึ้นใหม่ จึงโปรดให้รวบรวมพลเมือง จากกลางข้ามฟากมาตั้งภูมิลำเนาอยู่ที่ กราฎา และจัดการปกครองขึ้นเป็นเมือง จนกระทั่ง พ.ศ. 2383 เมืองตะกั่วป่า เริ่มเป็นปึกแผ่นมากขึ้น ความร่ำรวยจากการค้าขายแร่ดีบุกที่เมืองตะกั่วป่า ในระหว่างปี พ.ศ. 2404 - 2433 มีฐานะสูงเท่าเทียมเมืองพังงา และกลาง บางครั้งเจ้าเมืองตะกั่วป่ายังได้ดูแลเมืองอื่น ๆ ด้วย รวมทั้งเมืองตะกั่วทุ่ง กลาง และภูเก็ต

ต่อมาเกิดปัญหาขึ้นภายในเมืองเนื่องจากการขัดผลประโยชน์ทางการค้าของ บรรดาชาวจีนก๊กต่าง ๆ ทำให้การผลิตแร่ดีบุกชะงักงัน กอปรกับราคาดีบุกในตลาดโลกขณะนั้นตกต่ำทำให้เศรษฐกิจของเมืองทรุดลงในปี พ.ศ. 2433 มีการปฏิรูปการปกครองแบ่งเป็นมณฑลฝ่ายตะวันตก รวมเอาหัวเมืองต่าง ๆ เข้าไว้ด้วยกัน เมืองตะกั่วป่ามีฐานะเป็นจังหวัด ขึ้นอยู่ในปกครองของมณฑลภูเก็ต และเริ่มเก็บภาษีแบบใหม่ พระนราเทพกษัตริ์ (สิทธิ) ผู้รักษาเมืองตะกั่วป่าได้รับแต่งตั้งเป็นผู้ว่าราชการเมืองดูแลแบ่งท้องที่เมืองตะกั่วป่าออกเป็น 3 อำเภอ คือ ตลาดใหญ่ เกาะคอเขา กะปง

ต่อมาในปี พ.ศ. 2444 พระพลยุทธสงคราม ปลัดเมืองผู้รักษาราชการแทน ย้ายเมืองตะกั่วป่าไปตั้งที่ เกาะคอเขา ปากน้ำตะกั่วป่า เพื่อสะดวกแก่การคมนาคม ค้าขาย ต่อมาในปี พ.ศ. 2448 จึงย้ายศาลากลางจังหวัดและตัวเมืองมาตั้ง ที่บ้านย่านยาว ตำบลตะกั่วป่า คืออำเภอตะกั่วป่าในปัจจุบัน ต่อมา ได้มีการเปลี่ยนแปลงการปกครองเป็นมณฑลเมืองพังงาและตะกั่วป่าขึ้นอยู่กับมณฑลภูเก็ต จนถึงสมัยรัชกาลที่ 7 เกิดภาวะเศรษฐกิจตกต่ำทั่วประเทศ จึงยุบเมืองตะกั่วป่ามาซึ่งอยู่กับเมืองพังงา

1.2 ลักษณะทางกายภาพ

ขนาดและที่ตั้ง

จังหวัดพังงา ตั้งอยู่ทางภาคใต้ตอนบนชายฝั่งทะเลด้านตะวันตกติดกับทะเลอันดามัน อยู่ระหว่างละติจูดที่ 8 องศา 27 ลิปดา 52.3 พิลิปดาเหนือกับเส้นลองจิจูดที่ 98 องศา 32 ลิปดาตะวันออก ห่างจากกรุงเทพมหานคร ประมาณ 788 กิโลเมตร มีพื้นที่ทั้งหมด 4,170.885 ตารางกิโลเมตร หรือ ประมาณ 2,606,803.125 ไร่ เป็นอันดับที่ 9 ของภาคใต้และเป็นอันดับที่ 54 ของประเทศ ซึ่งแบ่งเป็นพื้นที่ต่างๆ ดังนี้

พื้นที่ทำการเกษตร	1,806.112	ตารางกิโลเมตร หรือประมาณ	1,128,824 ไร่
พื้นที่ป่าไม้	1,722.550	ตารางกิโลเมตร หรือประมาณ	1,076,594 ไร่
เนื้อที่อื่นๆ	642.227	ตารางกิโลเมตร หรือประมาณ	401,392.625 ไร่



แผนภาพที่ 1 แผนที่จังหวัดพังงา

อาณาเขตติดต่อ ทิศเหนือติดต่อกับ จังหวัดระนอง

ทิศใต้ติดต่อกับ จังหวัดภูเก็ต

ทิศตะวันออกติดต่อกับ จังหวัดสุราษฎร์ธานี และจังหวัดกระบี่

ทิศตะวันตกติดต่อกับทะเลอันดามันและมหาสมุทรอินเดีย

ลักษณะภูมิประเทศ

สภาพภูมิศาสตร์ของจังหวัดพังงา เป็นภูเขาสลับซับซ้อนทอดเป็นแนวยาวจากทิศเหนือไปทิศใต้ มีชายฝั่งทะเลยาวประมาณ 239.25 กิโลเมตร มีพื้นที่ป่าไม้ เป็นป่าไม้ประเภทไม้ผลัดใบ มีชนิดป่าที่สำคัญ ได้แก่ ป่าดิบเขา ป่าดิบชื้น และป่าชายเลน สำหรับบริเวณที่เป็นที่ราบจะลาดลงจากทิศตะวันออกไปยังทิศตะวันตกลงสู่ทะเลอันดามัน ตามชายฝั่งทะเลจะมีป่าชายเลนเกือบตลอดพื้นที่ประกอบด้วยเกาะประมาณ 105 เกาะ และมีเกาะอยู่ในทะเลอันดามันจำนวนมาก เช่น เกาะยาว หมู่เกาะสุรินทร์ และหมู่เกาะสิมิลัน

ลักษณะภูมิอากาศ

ลักษณะอากาศทั่วไป เนื่องจากจังหวัดพังงาเป็นจังหวัดที่อยู่ใกล้ทะเล อุณหภูมิเฉลี่ยตลอดปี มีค่าคงที่ไม่เปลี่ยนแปลงมากนัก และมีฝนตกชุกในฤดูฝน เพราะอยู่ทางด้านรับลม จึงได้รับอิทธิพลจากลมมรสุมตะวันตกเฉียงใต้ซึ่งพัดผ่านมหาสมุทรอินเดียอย่างเต็มที่ ส่วนฤดูหนาวอากาศไม่หนาวจัด เพราะอยู่ไกลจากอิทธิพลของอากาศหนาวพอสมควร และบางครั้งอาจมีฝนตกได้ เนื่องจากลมมรสุมตะวันออกเฉียงเหนือที่พัดผ่านอ่าวไทยพาเอาฝนมาตกแต่มีปริมาณน้อยกว่าจังหวัดที่อยู่ทางด้านตะวันออกของภาคใต้

ฤดูกาล ฤดูกาลของจังหวัดพังงาพิจารณาตามลักษณะของลมฟ้าอากาศของประเทศไทยออกได้เป็น 3 ฤดู คือ

ฤดูร้อน เริ่มตั้งแต่เดือนมกราคมถึงเดือนเมษายน ระยะเวลานี้เป็นช่วงว่างของฤดูมรสุม จะมีลมจากทิศตะวันออกเฉียงใต้พัดปกคลุมทำให้มีอากาศร้อนอบอ้าวทั่วไป เดือนที่มีอากาศร้อนที่สุดคือมีนาคม

ฤดูฝน เริ่มตั้งแต่กลางเดือนพฤษภาคมถึงกลางเดือนตุลาคม ซึ่งเป็นฤดูมรสุมตะวันตกเฉียงใต้พัดปกคลุมประเทศไทย และมีร่องความกดอากาศต่ำปกคลุมภาคใต้เป็นระยะ ๆ อีกด้วย จึงทำให้มีฝนตกมากตลอดฤดู และเดือนกันยายนจะมีฝนตกมากที่สุด

ฤดูหนาว เริ่มตั้งแต่กลางเดือนพฤศจิกายนถึงกลางเดือนมกราคมซึ่งเป็นฤดูมรสุมตะวันออกเฉียงเหนือจะมีลมเย็นและแห้งจากทิศตะวันออกเฉียงเหนือพัดผ่าน ทำให้มีอากาศเย็นทั่วไป แต่เนื่องจากจังหวัดพังงาอยู่ใกล้ทะเล อุณหภูมิจะลดลงเพียงเล็กน้อยอากาศจึงไม่สู้หนาวเย็นมากนัก และตามชายฝั่งมีฝนตกทั่วไปแต่มีปริมาณไม่มาก

อุณหภูมิ จังหวัดพังงาอยู่ใกล้ทะเล ฤดูร้อนจึงไม่ร้อนมาก ส่วนฤดูหนาวไม่ถึงกับหนาวจัด อุณหภูมิเฉลี่ยตลอดปีประมาณ 27.84°C . อุณหภูมิสูงสุดเฉลี่ย 33.60°C . อุณหภูมิต่ำสุดเฉลี่ย 22.08°C . เดือนที่มีอากาศร้อนอบอ้าวที่สุดคือเดือนมีนาคม

ฝน เนื่องจากพังงาอยู่ทางด้านฝั่งตะวันตกของภาคใต้ ซึ่งรับลมมรสุมตะวันตกเฉียงใต้อย่างเต็มที่ในฤดูฝนจึงเป็นจังหวัดที่มีฝนอยู่ในเกณฑ์ดีมากเมื่อเทียบกับจังหวัดอื่นๆ ในภาคเดียวกัน ส่วนในฤดูมรสุมตะวันออกเฉียงเหนือมีฝนตกน้อย เพราะถูกทิวเขาทางด้านตะวันออกของภาคใต้ปิดกั้นลมไว้ ปริมาณฝนเฉลี่ยตลอดปี 2551 ประมาณ 3,638.3 มิลลิเมตร มีฝนตกประมาณ 185 วัน เดือนที่มีฝนตกมากที่สุด คือ เดือนกันยายนและตุลาคม ฝนตกประมาณ 23-26 วัน

1.3 การบริหารราชการจังหวัดพังงา/การปกครอง/ประชากร

โครงสร้างการบริหารราชการในจังหวัด

การจัดองค์กรบริหารราชการมีหน่วยราชการที่อยู่ในการควบคุมและกำกับดูแลของ ผู้ว่าราชการจังหวัด ทั้งในระดับหมู่บ้าน ตำบล อำเภอ และจังหวัด โดยมีทั้งหมด 8 อำเภอ 48 ตำบล 321 หมู่บ้าน

ส่วนราชการในระดับจังหวัดมี 3 ลักษณะ คือ

(1) หน่วยบริหารราชการส่วนภูมิภาคประจำจังหวัดพังงา มีทั้งสิ้น 34 หน่วยงาน ประกอบด้วย

1. สำนักงานจังหวัดพังงา
2. ที่ทำการปกครองจังหวัดพังงา
3. สำนักงานคลังจังหวัดพังงา
4. เรือนจำจังหวัดพังงา
5. เรือนจำอำเภอตะกั่วป่า
6. สำนักงานโยธาธิการและผังเมืองจังหวัดพังงา
7. สำนักงานที่ดินจังหวัดพังงา
8. สำนักงานพัฒนาชุมชนจังหวัดพังงา
9. สำนักงานป้องกันและบรรเทาสาธารณภัย
10. สำนักงานเกษตรและสหกรณ์จังหวัดพังงาจังหวัดพังงา
11. สำนักงานเกษตรจังหวัดพังงา
12. สำนักงานปฏิรูปที่ดินจังหวัดพังงา
13. สำนักงานประมงจังหวัดพังงา
14. สำนักงานปศุสัตว์จังหวัดพังงา
15. สำนักงานสหกรณ์จังหวัดพังงา
16. สำนักงานแรงงานจังหวัดพังงา
17. สำนักงานจัดหางานจังหวัดพังงา
18. สำนักงานประกันสังคมจังหวัดพังงา
19. สำนักงานสวัสดิการและคุ้มครองแรงงานจังหวัด
20. สำนักงานขนส่งจังหวัดพังงา
21. สำนักงานประชาสัมพันธ์จังหวัดพังงา
22. สำนักงานพัฒนาสังคมและความมั่นคงของมนุษย์จังหวัดพังงา
23. สำนักงานพาณิชย์จังหวัดพังงา
24. สำนักงานทรัพยากรธรรมชาติและสิ่งแวดล้อมจังหวัดพังงา
25. สำนักงานอุตสาหกรรมจังหวัดพังงา
26. สำนักงานสถิติจังหวัดพังงา
27. สำนักงานสาธารณสุขจังหวัดพังงา
28. สำนักงานวัฒนธรรมจังหวัดพังงา
29. สำนักงานคุมประพฤติจังหวัดพังงา
30. สำนักงานพระพุทธศาสนาจังหวัดพังงา
31. สำนักงานบังคับคดีจังหวัดพังงา
32. สำนักงานการท่องเที่ยวและกีฬาจังหวัดพังงา
33. สำนักงานท้องถิ่นจังหวัดพังงา
34. สำนักงานพลังงานจังหวัดพังงา

(1) หน่วยบริหารราชการส่วนกลางในจังหวัด มีทั้งสิ้น 41 หน่วยงาน

(3) หน่วยบริหารราชการส่วนท้องถิ่น มี องค์การบริหารส่วนจังหวัด 1 แห่ง เทศบาลเมือง 2 แห่ง คือ เทศบาลเมืองพังงา และเทศบาลเมืองตะกั่วป่าและเทศบาลตำบล 13 แห่ง คือ 1.เทศบาลตำบลโคกกลอย 2. เทศบาลตำบลกระโสม อำเภอดะกั่วทุ่ง 3 . เทศบาลตำบลท้ายเหมือง 4. เทศบาลตำบลลำแก่น อำเภอย้ายเหมือง 5. เทศบาลตำบลทับปุด อำเภอย้ายเหมือง 6. เทศบาลตำบลท่านา อำเภอกะปง 7. เทศบาลตำบลคุระ อำเภอกุระบุรี 8. เทศบาลตำบลเกาะยาว อำเภอกะยาว 9. เทศบาลตำบลเกาะยาวใหญ่ โดยมีการยกฐานะขึ้นใหม่ในปี พ.ศ. 2555จำนวน 3 แห่ง คือ เทศบาลตำบลพุน้ำ อำเภอกะยาว เทศบาลตำบลบางเตย อำเภอย้ายเหมืองพังงา และเทศบาล ตำบลคึกคัก เทศบาลตำบลบางนายสี อำเภอดะกั่วป่า นอกจากนี้ยังมี องค์การบริหารส่วนตำบล 39 แห่ง ดังนี้

- เขตอำเภอย้ายเหมืองพังงา อบต.เกาะปันหยี, อบต.ถ้ำน้ำผุด, อบต.นบปริง, อบต.ตากแดด, อบต.ทุ่งคาโงก, อบต.ปากอ

- เขตอำเภอกะยาว อบต.เกาะยาวน้อย, อบต.เกาะยาวใหญ่,

- เขตอำเภอกะปง อบต.ท่านา, อบต.รมณีย์, อบต.เหล, อบต.เหมาะ

- เขตอำเภอดะกั่วทุ่ง อบต.กระโสม, อบต.กะไหล, อบต.คลองเคียน, อบต.โคกกลอย, อบต.ถ้ำ, อบต.ท่าอยู่, อบต.หล่อยูง

- เขตอำเภอดะกั่วป่า อบต.บางนายสี, อบต.โคกเคียน, อบต.บางไทร, อบต.บางม่วง, อบต.เกาะคอเขา

- เขตอำเภอกุระบุรี อบต.คุระ, อบต.บางวัน, อบต.แม่นางขาว, อบต.เกาะพระทอง

- เขตอำเภอย้ายเหมือง อบต.โคกเจริญ, อบต.ทับปุด, อบต.บ่อแสน, อบต.บางเหรียง, อบต.มะรุ่ย

- เขตอำเภอย้ายเหมือง อบต.ท้ายเหมือง, อบต.ทุ่งมะพร้าว, อบต.นาเตย, อบต.บางทอง,

อบต.ลำภี

การปกครอง

จังหวัดพังงาแบ่งการปกครอง เป็น 8 อำเภอ 48 ตำบล 321 หมู่บ้าน 2 เทศบาลเมือง 13 เทศบาลตำบล และองค์การบริหารส่วนตำบล 36 แห่ง

จำนวนประชากร

ประชากรของจังหวัดพังงา ณ เดือนสิงหาคม 2561 มีจำนวน 268,210 คน เป็นเพศชาย 133,922 คน เพศหญิง 134,288 คน และจำนวนบ้าน 111,650 หลังคาเรือน ความหนาแน่นของประชากรประมาณ 60 คนต่อตารางกิโลเมตร มีจำนวนประชากร

ตารางที่ 1 แสดงจำนวนประชากร จำแนกตามเขตการปกครองรายอำเภอ

อำเภอ	พื้นที่ (ตร.กม.)	ห่างจาก จังหวัด	ตำบล	หมู่บ้าน	เทศบาล		อบต.	ประชากร			จำนวนบ้าน
					เมือง	ตำบล		ชาย	หญิง	รวม	
เมืองพังงา	549.552	-	8	42	1	1	6	20,860	21,557	42,417	17,119
ตะกั่วป่า	478.538	57	8	51	1	2	5	24,641	258,110	49,751	22,580
ตะกั่วทุ่ง	610.779	13	7	68	-	2	7	22,138	22,222	44,360	16,758
ท้ายเหมือง	611.793	57	6	49	-	2	5	24,894	24,247	49,141	21,422
กะปง	588.793	37	5	22	-	1	4	7,200	7,201	14,401	7,950
ทับปุด	272.429	26	6	38	-	1	5	13,007	13,081	26,088	8,844
คุระบุรี	917.948	137	4	33	-	1	4	14,017	13,817	27,834	10,565
เกาะยาว	141.065	40.5	3	18	-	2	2	7,165	7,053	14,218	6,412
รวม	4,170.897	-	48	321	2	13	38	134,288	133,922	268,210	111,650

ที่มา : ข้อมูลจำนวนครัวเรือนทั้งหมดจากสำนักทะเบียนราษฎร์ กรมการปกครอง ณ เดือน กันยายน พ.ศ. 2561

1.4 ข้อมูลเศรษฐกิจ

การเกษตร

จังหวัดพังงา มีผู้ประกอบการอาชีพเกษตรกรในช่วงปี พ.ศ. 2561 จำนวน 44,057 ครัวเรือน หรือร้อยละ 39.51 ของครัวเรือนทั้งหมด ที่มีจำนวน 111,496 ครัวเรือน และพื้นที่ทำการเกษตร มีจำนวน 1,128,824 ไร่ หรือร้อยละ 43.30 จากพื้นที่ทั้งหมด 2,606,812 ไร่ พืชเศรษฐกิจสำคัญหลัก คือ ยางพารา ปาล์มน้ำมัน และพืชสวนอื่นๆ มีพื้นที่เพาะปลูกกระจายไปในทุกอำเภอ อำเภอที่มีพื้นที่ทำการเกษตรมากที่สุดคือ อำเภอกระบือ มีจำนวน 223,536 ไร่ จากพื้นที่ของอำเภอที่มีจำนวน 573,718 ไร่ หรือร้อยละ 38.96 ในขณะเดียวกันด้านครัวเรือนที่ทำการเกษตร มีจำนวน 6,029 ครัวเรือน จากจำนวนครัวเรือน 11,693 ครัวเรือน หรือร้อยละ 51.56 และมีจำนวนเกษตรกรเพียง จำนวน 11,575 ราย สำหรับพืชเศรษฐกิจยางพารามีพื้นที่ปลูก ถึงจำนวน 639,769 ไร่ หรือร้อยละ 56.68 ของพื้นที่ทำการเกษตร ให้ผลผลิตรวม 142,797 ตัน มูลค่า 7,376.29 ล้านบาท ในขณะที่ปาล์มน้ำมัน มีพื้นที่ปลูก 253,359 ไร่ หรือร้อยละ 22.44 ของพื้นที่ทำการเกษตร ให้ผลผลิตรวม 635,250 ตัน มูลค่า 2,674.41 ล้านบาท และพื้นที่ไม่ผล เช่น มะพร้าว จำนวน 14,885 ไร่ มังคุด จำนวน 12,367 ไร่ และทุเรียน จำนวน 7,483 ไร่ และพื้นที่ปลูกผักร้อยละ 1.58 เป็นต้น นอกจากนี้ ในส่วนของการปลูกข้าวในจังหวัดพังงา ซึ่งจังหวัดพังงาเน้นการปลูกข้าวเป็นวิถีชีวิต เพื่อบริโภคภายในครัวเรือน และเพื่อการท่องเที่ยวไม่เน้นเพื่อการจำหน่าย

ตารางที่ 2 แสดงพื้นที่ทั้งหมดและพื้นที่ทำการเกษตรแยกเป็นรายอำเภอในช่วงปี พ.ศ. 2561

อำเภอ	พื้นที่ทั้งหมด (ไร่)	พื้นที่ทำ การเกษตร (ไร่)	ครัวเรือน ทั้งหมด (ครัวเรือน)	ครัวเรือน เกษตรกร (ครัวเรือน)	จำนวน เกษตรกร (ราย)
เมืองพังงา	343,470	133,886	17,133	5,666	12,295
กะปง	367,996	121,985	6,243	3,531	11,581
ตะกั่วทุ่ง	381,737	235,119	16,978	7,131	18,825
ตะกั่วป่า	299,086	141,495	24,738	6,754	16,749
เกาะยาว	88,166	41,916	5,162	2,853	10,984
กระบือ	573,718	223,536	11,693	6,029	11,575
ทับปุด	170,268	70,403	8,306	4,608	15,575
ท้ายเหมือง	382,371	160,484	21,243	7,485	11,227
รวม	2,606,812	1,128,824	111,496	44,057	108,811

ที่มา : สำนักงานเกษตรจังหวัดพังงา พ.ศ.2561



ตารางที่ 3 แสดงพืชเศรษฐกิจที่สำคัญของจังหวัดพังงา และพื้นที่ปลูกในช่วงปี พ.ศ.2561

ที่	ชนิดพืช	เนื้อที่ปลูก (ไร่)	เนื้อที่ เก็บเกี่ยว (ไร่)	ผลผลิต เฉลี่ย (กก./ไร่)	ผลผลิต รวม (ตัน)	มูลค่า (ล้านบาท)	จำนวน ครัวเรือน เกษตรกร	ราคาเฉลี่ย (บาท/กก.)
1	ยางพารา	639,769	543,545	263	142,797	7,376.29	24,074	52.22
2	ปาล์มน้ำมัน	253,359	209,171	3,037	635,250	2,674.41	7,884	4.21
3	มังคุด	12,367	12,247	620	7,590	248.95	4,862	32.80
4	ทุเรียน	7,483	7,191	433	3,115	234.70	2,159	53.94
5	เงาะ	5,342	5,231	641	3,352	74.35	2,899	22.18
6	ลองกอง	7,220	7,086	410	2,908	65.75	3,360	22.61
7	มะพร้าว	14,885	14,130	747	8,336	142.33	4,206	17
8	สะตอ	9,733	9,705	850	5,920	120.23	4,685	20
9	สับปะรด	5,446	5,428	2,926	11,922	144.25	242	15
10	มะม่วงหิมพานต์	3,071	3,048	455	1,471	43.20	2,009	27
11	ข้าวนาปี	1,678	1,678	331	450	8.16	915	13
12	ข้าวไร่ดอกข่า	1,736	1,736	369	513	21.20	353	66
13	ทุเรียนสาธิต	515	147	1,102	287.92	61.69	353	195
14	แตงโม	3,000	2,978	3,068	7,440	82.45	247	12
15	ผักเหมียง	1,848	1,848	431	642	41.48	2,193	68
16	มะนาว	305	300	1,029	217	10.83	415	51
17	มะละกอ	195	195	3,693	164	1.89	1,307	13
18	พืชผักอื่นๆ	3,557	3,474	997	3,4692	121.17	2,446	35
19	ผักไฮโดรโปนิกส์	105 ไร่ (ขนาด 2x7ม)		180 กก./ไร่	18.77	1.50	50	80
รวม		971,509	829,138	-	-	11,473.33	-	-

ที่มา : สำนักงานเกษตรจังหวัดพังงา พ.ศ. 2561



ศูนย์กลางการค้าและการตลาดที่สำคัญจังหวัดพังงา

โครงสร้างเศรษฐกิจของจังหวัดพังงา โดยทั่วไปขึ้นอยู่กับภาคเกษตรกรรม ประมงและการค้าส่งค้าปลีก เป็นสำคัญ พืชเศรษฐกิจที่สำคัญ ได้แก่ ยางพารา ปาล์มน้ำมัน และไม้ผล นอกจากนี้ยังมีการเพาะเลี้ยงสัตว์น้ำชายฝั่ง การประมงชายฝั่ง และการประมงน้ำลึก จังหวัดพังงามีการประกอบธุรกิจการค้าและการตลาดที่ไม่มีการแข่งขันกันเท่าที่ควร และส่วนใหญ่เป็นกิจการขนาดเล็ก ทำให้มีอัตราการขยายตัวในอัตราค่อนข้างต่ำ ประกอบกับเป็นจังหวัดที่ตั้งอยู่ใกล้กับจังหวัดภูเก็ต ซึ่งมีการแข่งขันทางการตลาดสูง ส่งผลให้ราคาสินค้าประเภทของใช้ที่จำเป็นหลายชนิดในจังหวัดภูเก็ตราคาต่ำกว่า ประชาชนนิยมเดินทางไปจับจ่ายซื้อสินค้าในห้างสรรพสินค้าขนาดใหญ่ในจังหวัดภูเก็ต โดยเฉพาะในช่วงวันหยุด ทำให้ปริมาณเงินหมุนเวียนในจังหวัดลดลง รวมทั้งผลกระทบจากนักท่องเที่ยวส่วนใหญ่ มีการเดินทางเข้าไปเยือนกลับทำให้การใช้จ่ายเงินของนักท่องเที่ยวในจังหวัดพังงามีน้อย

การประกอบกิจการค้าในจังหวัดพังงา ส่วนใหญ่เป็นกิจการขนาดเล็ก เนื่องจากผู้ประกอบการในจังหวัดมีน้อย ทำให้ฐานการบริโภคแคบ การสั่งซื้อสินค้าอุปโภคบริโภคโดยตรง ในจำนวนมากๆ จากตลาดต้นทางหรือแหล่งผลิตมีน้อย อำนาจการต่อรองต่ำ นอกจากนี้ปัญหาการคมนาคมที่ไม่สะดวกล้วนเป็นปัจจัยสำคัญที่มีผลให้ราคาสินค้าในจังหวัดอยู่ในระดับสูง เนื่องจากต้องผ่านช่องทางการตลาดหลายขั้นตอน โดยโครงสร้างการตลาดสินค้าต่าง ๆ ในจังหวัดพังงา สามารถจำแนกได้เป็นประเภทใหญ่ๆ ดังนี้

(1.) **ตลาดสินค้าเกษตร** สินค้าเกษตรที่สำคัญของจังหวัดพังงา ได้แก่ยางพารา ปาล์มน้ำมัน โดยปกติช่องทางการตลาดสินค้าเกษตรในจังหวัดพังงาประกอบด้วย สินค้าจากเกษตรกรไปสู่ผู้บริโภคโดยตรง พ่อค้าเร่หรือพ่อค้าท้องถิ่น รวบรวมผลผลิตไปจำหน่ายต่อให้กับพ่อค้าปลีก/ผู้บริโภค/โรงงานแปรรูป

(2.) **ตลาดสินค้าอุปโภคบริโภค** ตลาดสดในจังหวัดพังงามีจำนวน 6 แห่ง อยู่ในเขตเทศบาลเมืองพังงา เมืองตะกั่วป่า ตลาดสด บขส. ตะกั่วป่า เทศบาลตำบลทับปุด ท้ายเหมือง คุระบุรี และยังมีตลาดนัดในพื้นที่ต่าง ๆ ทั่วจังหวัดพังงาอีกเป็นจำนวนมาก นอกจากนี้ จังหวัดพังงายังมีห้างสรรพสินค้าขนาดใหญ่ อาทิ ห้างสรรพสินค้าบิ๊กซี ซูเปอร์เซ็นเตอร์ (BigC) ห้างเอ็นเคช้อปปิ้งมอลล์ (Nk Shopping Mall) ห้างสรรพสินค้าเทสโก้-โลตัส (Tesco Lotus) และซูเปอร์ซีป (Supper Cheap) เป็นต้น

ปศุสัตว์

จังหวัดพังงา มีการเลี้ยงสัตว์เพื่อบริโภคภายในจังหวัด และสามารถส่งจำหน่ายจังหวัดใกล้เคียงได้จำนวนหนึ่ง สัตว์เศรษฐกิจที่สำคัญๆ เช่น โคเนื้อ โคนม กระบือ สุกร ไก่ เป็ด แพะ และแกะ เป็นต้น และมีจำนวนฟาร์มที่เลี้ยงสุกร ไก่เนื้อ ไก่ไข่ และไก่พื้นเมืองในพื้นที่



ในช่วงปี พ.ศ.2561ทั้งหมด 153 ฟาร์ม ผ่านการรับรองมาตรฐาน GAP (Good Agricultural Practice) หมายถึง ระบบการผลิตที่ถูกต้องในฟาร์ม โดยพิจารณาตั้งแต่พื้นที่การปลูก การดูแลรักษา การเก็บเกี่ยวและการจัดการหลังเก็บเกี่ยว เพื่อให้ได้ผลผลิตที่มีคุณภาพ มีลักษณะตรงตามความต้องการ และมีความปลอดภัยต่อการบริโภค จำนวน 94 ฟาร์ม มีจำนวนเกษตรกรผู้เลี้ยงสัตว์เศรษฐกิจในพื้นที่ 8 อำเภอ จำนวน 8,917 ราย ในพื้นที่อำเภอตะกั่วทุ่งมีกลุ่มเกษตรกรสูงสุด จำนวน 1,538 ราย และมูลค่าสัตว์เลี้ยงโดยเฉพาะที่สำคัญๆ ใน 7 ชนิด มีมูลค่าจำนวน 994.56 ล้านบาท ดังจะเห็นได้จากตารางแสดงจำนวนฟาร์มสัตว์เลี้ยงและตารางแสดงปริมาณการผลิตสัตว์เศรษฐกิจของจังหวัดพังงาในช่วงปี พ.ศ. 2561 ดังกล่าว

ตารางที่ 4 แสดงจำนวนฟาร์มสัตว์เลี้ยงที่ได้รับการรับรองมาตรฐาน (GAP) ในช่วงปี พ.ศ. 2561

ชนิดสัตว์	จำนวนฟาร์มทั้งหมด (ฟาร์ม)	จำนวนฟาร์มที่ผ่าน GAP (ฟาร์ม)	จำนวนสัตว์ (ตัว)
สุกร	67	28	39,826
ไก่เนื้อ	64	50	683,300
ไก่ไข่	19	19	489,335
ไก่พื้นเมือง	3	-	14,300
รวม	153	94	1,226,761

ที่มา : สำนักงานปศุสัตว์จังหวัดพังงา

ตารางที่ 5 แสดงปริมาณการผลิตสัตว์เศรษฐกิจของจังหวัดพังงา ในปี 2561

อำเภอ	เกษตรกร (ราย)	โคเนื้อ (ตัว)	กระบือ (ตัว)	สุกร (ตัว)	ไก่ (ตัว)	เป็ด (ตัว)	แพะ (ตัว)	แกะ (ตัว)	รวม
เมืองพังงา	1,142	390	21	820	21,361	2,476	337	4	26,551
เกาะยาว	751	144	292		15,016	3,075	752	45	20,075
กะปง	772	419	139	11,150	119,149	4,090	325	22	136,066
ตะกั่วทุ่ง	1,538	900	352	5,538	108,804	2,766	4,663		124,561
ตะกั่วป่า	1,128	670	902	2,011	59,761	1,530	345	19	66,366
คุระบุรี	822	408			14,625	1,951	926	16	18,748
ทับปุด	1,286	823	20	704	44,932	6,289	1,302	6	55,362
ท้ายเหมือง	1,478	1,795	1,055	2,736	224,108	8,678	584	150	240,584
รวม	8,917	5,549	2,781	22,959	607,756	30,855	9,234	262	688,313
มูลค่า		166.47	83.43	447.70	212.71	27.02	55.40	0.96	

ที่มา : สำนักงานปศุสัตว์จังหวัดพังงา

การประมง

จังหวัดพังงา เป็นจังหวัดที่มีความสำคัญทางด้านการประมงมากจังหวัดหนึ่ง เนื่องจากสภาพพื้นที่มีอาณาเขตติดต่อกับทะเลอันดามัน ดังนั้น อาชีพทำการประมงจึงเป็นอาชีพหลักสำคัญอีกอาชีพหนึ่งของจังหวัด โดยพื้นที่ทำการประมงส่วนใหญ่ คือ บริเวณท้องทะเลอันดามันไปจนถึงแนวเขตประเทศพม่า และในบริเวณอ่าวพังงา มีการทำประมงขนาดใหญ่ ด้วยเรืออวนดำหรืออวนล้อมจับ อวนลอย ปลาอินทรี อวนลากแผ่นตะเฆ่ อวนรุน อวนไต่หมึก เป็นต้น และการประมงขนาดเล็กส่วนมากใช้เครื่องมือพื้นบ้าน ได้แก่ อวนลอยปลา อวนลอยปู อวนลอยกุ้ง ลอบปลา ลอบปู ลอบหมึก และระวะกุ้งเคย เป็นต้น



เนื่องจากจังหวัดพังงามีท้องทะเลอ่าวพังงา ที่อุดมสมบูรณ์ เป็นแหล่งแพร่ขยายพันธุ์สัตว์น้ำและพักอาศัยตัวของสัตว์น้ำวัยอ่อน โดยเฉพาะอย่างยิ่ง “ปลาหู” กระทรวงเกษตรและสหกรณ์จึงออกประกาศกระทรวงเกษตรและสหกรณ์ ลงวันที่ 24 ตุลาคม 2551 เรื่องกำหนดห้ามใช้เครื่องมือทำการประมงบางชนิดทำการประมงในฤดูปลาที่มีไข่และวางไข่ เลี้ยงลูกในที่จับสัตว์น้ำบางส่วนของจังหวัดภูเก็ต พังงา กระบี่ และตรัง ภายในระยะเวลาที่กำหนด ตั้งแต่วันที่ 1 เมษายน ถึง 30 มิถุนายน ของทุกปี จากการประกาศการอนุรักษ์ทรัพยากรสัตว์น้ำ ดังกล่าว ทำให้ชาวประมงจังหวัดพังงาประกอบอาชีพการประมงได้อย่างยั่งยืน

ในช่วงปี พ.ศ. 2557- 2559 มีครัวเรือน ที่ทำการประมง จำนวน 5,584 ครัวเรือน แยกเป็น การประมงทะเลอย่างเดียว จำนวน 4,395 ครัวเรือน การทำประมงเพาะเลี้ยงชายฝั่งอย่างเดียว จำนวน 917 ครัวเรือน และแบบผสมคือเป็นการทำประมงทะเล และทำการประมงเพาะเลี้ยงชายฝั่งไปด้วย แบบคู่ขนานกันไปด้วย จำนวน 272 ครัวเรือน และมีปริมาณสัตว์น้ำเค็มขึ้นทำปลาที่สำคัญในช่วงปี พ.ศ. 2557 -2559 จำนวน 24,495 ตัน 18,308 ตัน และ 28,443 ตัน ตามลำดับ ดังรายละเอียดดังตารางแสดง ครัวเรือน ทำการประมงที่จำแนกตามประเภทของการทำประมง และตารางแสดงปริมาณสัตว์น้ำเค็มขึ้นทำปลา ที่สำคัญๆ ในช่วงปี พ.ศ. 2557 - 2559



ตารางที่ 6 ครัวเรือนการทำประมงในพื้นที่แยกตามประเภทการทำประมง ในช่วงปี พ.ศ.2557-2559

หน่วย : ครัวเรือน

ปี พ.ศ.	การประมงทะเล อย่างเดียว	การทำประมงเพาะเลี้ยง ชายฝั่งอย่างเดียว	ทำการประมงแบบผสม ทั้งประมงทะเลและ เพาะเลี้ยงชายฝั่ง	รวม
2557-2559	4,395	917	272	5,584

ที่มา : กรมประมง กระทรวงเกษตรและสหกรณ์

ตารางที่ 7 แสดงปริมาณสัตว์น้ำเค็มขึ้นทำปลาที่สำคัญๆ ในช่วงปี พ.ศ. 2557-2559

ปริมาณ : ตัน

ปริมาณ	ปี พ.ศ.		
	2557	2558	2559
	24,495	18,308	28,443

ที่มา : กรมประมง กระทรวงเกษตรและสหกรณ์

อุตสาหกรรม

ตารางที่ 8 แสดงโรงงานในพื้นที่จังหวัดพังงา

รายการ	หน่วย	ปี พ.ศ.		
		2557	2558	2559
จำนวนโรงงานที่เปิดดำเนินการใหม่	ราย	41	69	35
ทุนทะเบียน	ล้านบาท	463.37	848.34	406.15
แรงงาน	คน	348	647	215

ที่มา : สำนักงานอุตสาหกรรมจังหวัดพังงา

ด้านสถาบันเกษตรกร

ตารางที่ 9 แสดงรายละเอียดจำนวนสหกรณ์และจำนวนสมาชิกตามประเภทสหกรณ์

ประเภทสหกรณ์	จำนวนสหกรณ์ (แห่ง)			จำนวนสมาชิกสหกรณ์ (คน)		
	ปี 2557	ปี 2558	ปี 2559	ปี 2557	ปี 2558	ปี 2559
1. สหกรณ์การเกษตร	38	35	35	35,110	34,445	34,019
2. สหกรณ์ประมง	2	2	1	60	194	104
3. สหกรณ์นิคม	-	-	-	-	-	-
4. สหกรณ์ออมทรัพย์	5	5	5	7,131	7,230	7,578
5. สหกรณ์ร้านค้า	-	-	-	-	-	-
6. สหกรณ์บริการ	5	5	6	620	492	422
7. สหกรณ์เครดิตยูเนียน	-	-	-	-	-	-
รวม	50	47	47	42,921	42,361	42,123

ที่มา : สำนักงานสหกรณ์จังหวัดพังงา

ตารางที่ 10 แสดงรายละเอียดข้อมูลพื้นฐานการรวมตัวของเกษตรกร

ประเภทกลุ่มเกษตรกร	จำนวนกลุ่มเกษตรกร (แห่ง)			จำนวนสมาชิกกลุ่มเกษตรกร (คน)		
	ปี 2557	ปี 2558	ปี 2559	ปี 2557	ปี 2558	ปี 2559
1. กลุ่มเกษตรกรทำนา	3	3	3	481	658	547
2. กลุ่มเกษตรกรทำ	24	23	23	2,090	3,896	3,831
3. กลุ่มเกษตรกรเลี้ยงสัตว์	-	-	-	-	-	-
4. กลุ่มเกษตรกรทำไร่	-	-	-	-	-	-
5. กลุ่มเกษตรกรทำ	2	2	2	58	58	53
6. กลุ่มเกษตรกรอื่น ๆ	-	-	-	-	-	-
รวม	29	28	28	2,629	4,554	4,431

ที่มา : สำนักงานสหกรณ์จังหวัดพังงา

ตารางที่ 11 แสดงผลิตภัณฑ์ที่สำคัญและมีชื่อเสียง

รายการข้อมูล	ข้อมูลปี 2558	ข้อมูลปี 2557	ข้อมูลปี 2556
ชื่อประเภทผลิตภัณฑ์ พื้นที่ และผลผลิตต่อเดือน			
กลุ่มขมิ้นผง เลขที่ 2/2 หมู่ที่ 1 ตำบลถ้ำทองกลาง อำเภอทับปุด จังหวัดพังงา	450,000.-	300,000.-	250,000.-
กลุ่มภูตาล เลขที่ 40/1 หมู่ที่ 5 ตำบลโคกกลอย อำเภอตะกั่วทุ่ง จังหวัดพังงา	280,000.-	250,000.-	230,000.-
กลุ่มแม่บ้านเกษตรกรบ้านปริง (น้ำพริกกุ้งเสียบ) เลขที่ 72/9 หมู่ที่ 4 ตำบลนบปริง อำเภอเมืองพังงา จังหวัดพังงา	300,000.-	150,000.-	120,000.-
กลุ่มขนมเต้าส้อมประมวล เลขที่ 63 ถนนมนตรี อำเภอตะกั่วป่า จังหวัดพังงา	260,000.-	240,000.-	220,000.-
กลุ่มอาชีพเพื่อการส่งเสริมอาชีพบ้านโคกโคไคร (กุ้งย่าง) เลขที่ 29/1 หมู่ที่ 1 ตำบลมะลุ่ย อำเภอทับปุดจังหวัดพังงา	450,000.-	400,000.-	300,000.-

ที่มา: สำนักงานพัฒนาชุมชนจังหวัดพังงา

ด้านการท่องเที่ยว

แหล่งท่องเที่ยวในจังหวัดพังงา

อำเภอเมืองพังงา

ถ้ำพุงช้าง อยู่ในวัดประภาคาริมเขต หลังศาลากลาง จังหวัดพังงา สภาพภายในถ้ำมีหินงอกหินย้อยสวยงาม มีธารน้ำไหลตลอดปี

ถ้ำฤๅษีสวรรค์และถ้ำลูกเสือ อยู่ในสวนสมเด็จพระศรีนครินทร์ ริมถนนเพชรเกษมเยื้องกับศาลากลางจังหวัด เป็นถ้ำที่สามารถทะลุถึงกันได้โดยมีถ้ำฤๅษีสวรรค์อยู่ด้านหน้า ภายในถ้ำมีธารน้ำใสและมีหินงอกหินย้อย ด้านหน้าถ้ำเป็นสวนสาธารณะ



วนอุทยานสระนางมโนห์รา หรือธารน้ำตกสระนางมโนห์รา ใช้เส้นทางพังงา - ตะกั่วป่า จากตัวเมืองพังงา ไปประมาณ 5 กิโลเมตร แล้ว แยกขวาข้างสถานีการไฟฟ้าฝ่ายผลิตไปอีก 3 กิโลเมตร ถึงบริเวณธารน้ำตก สภาพโดยทั่วไป เป็นป่าร่มรื่น มีธารน้ำตกที่เกิดจากลำธารไหลจากไหล่เขาตกลงสู่แอ่งใหญ่ตลอดปี

อุทยานแห่งชาติอ่าวพังงา อยู่ในเขตอำเภอเมือง และอำเภอตะกั่วทุ่ง ครอบคลุมพื้นที่ 250,000 ไร่ ประกาศเป็นเขตอุทยานฯ เมื่อวันที่ 29 เมษายน 2524 การเดินทางใช้ทางหลวงหมายเลข 4 ซึ่งมุ่งไปสู่ตำบล โคกกลอย อ.ตะกั่วทุ่ง ห่างจากตัวเมืองประมาณ 5 กิโลเมตร แยกซ้าย เข้าทางหลวงหมายเลข 4144 อีก 2 กิโลเมตรถึงที่ทำการอุทยานฯ การเดินทางไปชมอุทยานแห่งชาติอ่าวพังงาโดยทั่วไปใช้เวลาประมาณ 2-3 ชั่วโมง ซึ่งจะมีเรือนำเที่ยวไปยังเกาะปันหยี เขาพิงกัน เกาะตะปู ถ้ำลอด เกาะห้อง หรือแหล่งท่องเที่ยวอื่น ๆ ในบริเวณใกล้เคียง แล้วแต่ จะตกลงกับเรือนำเที่ยว โดยมีที่ให้เช่าเรือหลายแห่งดังนี้



- ท่าเรือด้านศุลกากร ใกล้โรงแรมพังงาเบย์รีสอร์ท
- ท่าเรือสุระกุล หรือท่าเรือกระโสม ในอำเภอตะกั่วทุ่ง เป็นเรือหางยาว
- ท่าเรือในบริเวณอุทยานแห่งชาติอ่าวพังงา เป็นเรือหางยาว
- เรือจุ ลำละ 6-8 คน เทียบละ ประมาณ 1,000-1,500 บาท

อำเภอตะกั่วป่า

อุทยานแห่งชาติเขาหลัก - ลำรู่ ครอบคลุม เขตอำเภอท้ายเหมือง อำเภอกะปง อำเภอตะกั่วป่า อำเภอเมือง เมื่อผ่านอำเภอตะกั่วป่าไป 33 กิโลเมตร จะถึงที่ทำการอุทยานฯ มีแหล่งท่องเที่ยวที่เรียกโดยทั่วไปว่า ชายหาดเขาหลัก ซึ่งอยู่ห่างจากตัวอำเภอตะกั่วป่า 25 กม. ตามเส้นทางหมายเลข 4 (สายท้ายเหมือง - ตะกั่วป่า) แล้วเลี้ยวซ้ายที่กิโลเมตร ที่ 56 - 57 ก่อนเข้าเขตอำเภอท้ายเหมือง จะเห็นเขาลูกหนึ่ง ชื่อเขาหลักมีศาลเจ้าพ่อเขาหลักตั้งอยู่บริเวณฝั่งตรงข้ามของเขาลูกจะเป็นชายทะเลเขาหลัก ซึ่งเป็นหาดหินและหาดทรายสวยงามตลอดชายฝั่ง เช่น ชายหาดนางทอง หาดบางเนียง



แหลมปะการัง อยู่ระหว่างเส้นทางตะกั่วป่า - เขาหลัก จากตัวเมืองตะกั่วป่าอยู่ด้านขวามือเลี้ยวเข้าไปจาก ถนนเพชรเกษมประมาณ 5 กม. เป็นหาดทรายที่มีคลื่นซัดซากปะการังเขากวางหักขึ้นมาบนฝั่งจนเต็มหาดจนได้ชื่อหาดว่า **"แหลมปะการัง"** มีทิวสนเป็นแนวร่มรื่น เหมาะสำหรับตั้งแคมป์พักผ่อนหย่อนใจ

หาดบางสัก จะอยู่ในท้องที่ตำบลบางม่วง ริมถนนเพชรเกษม กิโลเมตรที่ 76 -77 มีทางแยกขวามือเข้าไปอีก 1 กม. หาดบางสักเป็นหาดทรายขาวสะอาดเป็นแนวยาว ร่มรื่นด้วยทิวสน

น้ำตกโตนช่อฟ้า อยู่ระหว่างเส้นทางตะกั่วป่า - เขาหลัก เช่นเดียวกับแหลมปะการัง

อำเภอตะกั่วทุ่ง



วัดสุวรรณคูหา ตั้งอยู่ที่หมู่ที่ 2 ตำบลกระโสม อำเภอตะกั่วทุ่ง การเดินทางใช้เส้นทางสาย พังงา -โคกกลอย (ทางหลวงหมายเลข 4) ไป 7 กม. ถึงหมู่ที่ 2 (กิโลเมตรที่ 31) อำเภอตะกั่วทุ่งจะมีถนน เข้าไปทางขวามืออีก 1 กม. วัดสุวรรณคูหาชาวบ้านทั่วไปเรียกว่า **"วัดถ้ำ"** เป็นวัดที่น่าสนใจและมีความสำคัญมากวัดหนึ่งของจังหวัดพังงา เนื่องจากเป็นโบราณสถานที่สำคัญทางประวัติศาสตร์ในบริเวณ ที่ตั้งวัดมีภูเขาลูกหนึ่ง ซึ่งเขาลูกนี้มีถ้ำใหญ่น้อยหลายแห่งทั้ง ถ้ำใหญ่ ถ้ำแจ้ง ถ้ำมืด และถ้ำแก้ว ถ้ำใหญ่ซึ่งอยู่ตอนล่างสุด เวลาเข้าถ้ำจะต้องผ่านก่อนเสมอ มีขนาดใหญ่กว่าถ้ำอื่น กว้างประมาณ 20 เมตรเศษ ยาวประมาณ 40 เมตรเศษ พื้นถ้ำเรียบ เพดานโค้งครึ่งวงกลมเหมือนประทุนเรือ ตลอดความยาวของถ้ำประดับด้วยกระเบื้องถ้วยจานเชิงลายคราม และเบญจรงค์ ซึ่งมีขนาดต่างๆ ถ้ำใหญ่ใช้เป็นวิหาร มีพระพุทธรูปปูนปั้นต่างๆ อยู่หลายองค์ ที่สำคัญคือ พระพุทธไสยาสน์ ขนาดยาว 7 วา 2 คอก มีความสวยงาม

น้ำตกgramณู อยู่ใกล้กับวัดสุวรรณคูหา จากกิโลเมตรที่ 31 มีทางแยกขวาเข้าไปอีก 7 กม. น้ำตกgramณูเป็นน้ำตกขนาดกลางบริเวณโดยรอบเป็นป่ารก มีน้ำตกตลอดปี

ชายทะเลท่าปูน จากทางหลวงหมายเลข 4 ต่อเข้า จังหวัดภูเก็ตโดยหลวงทาง หมายเลข 402 ก่อนถึงเกาะภูเก็ต บริเวณช่องแคบปากพระ จะมองเห็นหาดทรายทั้งด้านซ้ายและขวา

อำเภอท้ายเหมือง

อุทยานแห่งชาติเขาลำปี - หาดท้ายเหมือง ครอบคลุมพื้นที่ 45,000 ไร่ ประกาศเป็นอุทยานฯ เมื่อวันที่ 14 เมษายน พ.ศ. 2529 สถานที่ท่องเที่ยวที่น่าสนใจในเขต อุทยานแห่งชาติเขาลำปี - หาดท้ายเหมือง ได้แก่ น้ำตกลำปี ตั้งอยู่หมู่ที่ 6 ตำบลท้ายเหมือง ริมถนนเพชรเกษม (ทางหลวงหมายเลข 4) บริเวณ กิโลเมตร ที่ 32 - 33 จะมีทางแยกซ้ายมือเข้าไปอีก 1.5 กิโลเมตร น้ำตกลำปี เป็นน้ำตกขนาดกลาง มี 3 ชั้น แต่ละชั้นมีความสูง ประมาณ 100 เมตร มีน้ำตกตลอดปี น้ำตกโดนไพร ที่บริเวณกิโลเมตร 28- 29 จะมีทางแยกซ้ายเข้าไปอีก 7 กิโลเมตร แล้วเดินเข้าไปอีก 1 กิโลเมตร น้ำตกโดนไพร มีขนาดใหญ่มีน้ำตลอดปี การเดินทางไปชมน้ำตกโดนไพรนั้นควรไปชมในฤดูแล้ง



หาดท้ายเหมือง อยู่ในเขต อบต.ท้ายเหมือง มีถนนแยกขวา เข้าไปอีก 1.5 กิโลเมตร จากนั้นเข้าถนนเลียบชายหาดไปอีก 5 กิโลเมตร สภาพเป็นหาดทรายสะอาดขนานไปกับทางหลวง แผ่นดินมีความยาวกว่า 13 กิโลเมตร น้ำทะเลใสเล่นน้ำได้ เป็นที่ตั้ง สนามกอล์ฟแห่งแรกของจังหวัดพังงา ในระหว่างเดือนพฤศจิกายน - กุมภาพันธ์ จะมีเต่าทะเลขึ้นมาวางไข่ จึงมีประเพณีเดินดูเต่า ในตอนกลางคืนเดือนหงาย

ศูนย์อนุรักษ์กลางโครงการอุทยานใต้ทะเลจุฬารักษ์ ตั้งอยู่ ในกองเรือภาค 3 ทับละมู จังหวัดพังงา จัดตั้งขึ้นเพื่อให้ความรู้เกี่ยวกับทรัพยากร ธรรมชาติใต้ทะเลแก่นักท่องเที่ยวและประชาชนทั่วไป เป็นอาคาร 2 ชั้น จัดแบ่งออกเป็นส่วนที่ประทับ และห้องทรงงานขององค์ประธานสถาบันวิจัยจุฬารักษ์ ห้องอาหาร ห้องประชุม ศาลาการแสดง และห้องแสดงนิทรรศการซึ่งแบ่งเป็น 2 ส่วน ส่วนแรกแบ่งเป็น 4 ห้อง ห้องที่ 1 แสดงจุดกำเนิดของโครงการ ห้องที่ 2 แสดงคุณค่าและความสำคัญของทรัพยากรธรรมชาติ และสิ่งแวดล้อมทางทะเล ห้องที่ 3 แสดงมิติใหม่ของการท่องเที่ยวไทยเชิงอนุรักษ์ ห้องที่ 4 แสดงจินตนาภาพของโลกใต้ท้องทะเล ส่วนที่ 2 เป็นห้องนิทรรศการ " แหล่งความรู้ ข้อมูลด้านการท่องเที่ยวที่หมุนเวียนถ่ายถอดเรื่องราวเชิงสร้างสรรค์ "

บ่อน้ำพุร้อนบ้านบ่อदान ตั้งอยู่ที่ตำบลนาเตย ริมฝั่งทะเลอันดามันหากเดินทางจากภูเก็ตผ่านสี่แยก ตำบลโคกกลอย ตรงไปหลักกิโลเมตรที่ 6 จะเป็นเห็นทางเข้าข้างโรงเรียนบ้านบ่อदान เข้าไปประมาณ 3 กิโลเมตร

อำเภอทับปุด

เป็นอำเภอเดียวของจังหวัดพังงาที่ไม่มีพื้นที่ติดกับทะเล แหล่งท่องเที่ยวจึงเป็นลักษณะแหล่งน้ำตก และการท่องเที่ยวเชิงวัฒนธรรม การเดินทางไปอำเภอทับปุด จากตัวเมืองพังงาตามเส้นทางสายเพชรเกษม ระยะทางประมาณ 26 ก.ม. แหล่งท่องเที่ยวที่สำคัญ คือ

วัดราษฎร์อุปถัมภ์ (วัดบางเหรียง)

ตั้งอยู่ในพื้นที่ ต.บางเหรียง ห่างจากที่ว่าการ อำเภอทับปุด ถนนเพชรเกษม 11 ก.ม. โดยเลี้ยวเข้าเส้นทางสายทับปุด - พนม วัดบางเหรียงเป็นวัดที่มีสภาพแวดล้อมอันสวยงาม เพราะเป็นวัดที่มีภูเขาล้อมรอบ มีถาวรวัตถุที่สำคัญคือ พระบรมธาตุเจดีย์ นิมิตร ตั้งอยู่บนยอดเขาล้าน เป็นเจดีย์รูประฆังคว่ำ รูปหล่อเจ้าแม่กวนอิมอั่งดงาม



และพระพุทธรูปองค์โต ซึ่งประดิษฐานอยู่บนยอดเขาใกล้เคียงกับ พระบรมธาตุเจดีย์นิมิตร และรูปหล่อเจ้าแม่กวนอิม

น้ำตกเต่าทอง อยู่ห่างจากที่ว่าการอำเภอประมาณ 9 ก.ม. การเดินทางใช้เส้นทางสายเพชรเกษม เดินทางถึงหมู่ที่ 3 ตำบลบ่อแสน อำเภอทับปุด จะมีทางลูกรังแยกเข้าน้ำตกอีก 11 กม. สามารถเล่นน้ำได้



อำเภอเกาะยาว

ประกอบด้วย 2 เกาะใหญ่ คือ เกาะยาวน้อย และเกาะยาวใหญ่ล้อมรอบด้วยเกาะเล็กๆ เกาะยาวน้อย และเกาะยาวใหญ่มีชายหาดที่น่าสนใจมากมายได้แก่

หาดโล๊ะปาแรด ตั้งอยู่บนเกาะยาวใหญ่ เป็นหาดทรายร่มรื่นไปด้วยสวนมะพร้าว หาดทรายขาวละเอียดเป็นแนวยาวเหยียด ทางเหนืออ่าวมีแหลมประกอบด้วยโขดหินสวยงามลงเล่นน้ำทะเลได้ทุกเวลา

หาดป่าทราย อยู่ห่างจากอำเภอเกาะยาวน้อยราว 7 กิโลเมตร หาดทรายขาวสะอาด มีทิวไม้ร่มรื่นสามารถลงเล่นน้ำได้โดยปลอดภัย ทิวทัศน์นอกฝั่งมองเห็นเกาะต่างๆ ของจังหวัดกระบี่

หาดเต่าเขา มีหาดทรายประกอบด้วยโขดหิน นอกจากนี้ยังมีก้อนหินเล็กๆ หลากหลายลวดลาย ห่างจากฝั่งออกไปเล็กน้อยมีเกาะนก ซึ่งเป็นเกาะเล็กๆ ยามน้ำลดสามารถเดินไปเที่ยวเกาะนี้ได้โดยสะดวก บนเกาะมีไม้ป่าและกล้วยไม้ปกคลุมอยู่ทั่วไป



อ่าวคลองสน ตั้งอยู่บนเกาะยาวใหญ่ หาดทรายร่มรื่นไปด้วยทิวสน ด้านซ้ายมีโขดหินเล็กหลากสีสวยงาม อ่าวนี้นั่งเล่นน้ำทะเลได้ และสามารถชมปะการังสวยงาม เวลากลางคืนสามารถหาหอยต่างๆ บริเวณชายหาดได้

อ่าวทราย ตั้งอยู่บนเกาะยาวใหญ่ เป็นหาดทรายละเอียดมีโขดหินสวยงาม เล่นน้ำได้

อ่าวล้าน ตั้งอยู่บนเกาะยาวใหญ่ เป็นหาดทรายสวยงามลงเล่นน้ำได้ ทิศเหนือของอ่าวเป็น หน้าผาชันน้ำลึก การคมนาคมทางบกไม่สะดวก ไปได้สะดวกเฉพาะทางเรือ

อ่าวหินกอง ตั้งอยู่บนเกาะยาวใหญ่ เป็นหาดร่มรื่นไปด้วยป่าไม้เขียว มีลูกปลากะเบนมากมาย ไม่เหมาะสมสำหรับการเล่นน้ำ

แหลมนกออก ตั้งอยู่บนเกาะยาวใหญ่ เป็นหาดทรายมีโขดหิน สามารถเล่นน้ำได้

เกาะไข่ เป็นเกาะเล็กๆ 2 เกาะ เรียกว่าเกาะไข่นอก และเกาะไข่นอก ทั้ง 2 เกาะมีหาดทรายขาว น้ำทะเลใส มีปลาสวยงาม และปะการัง **การเดินทางไปเกาะไข่** สามารถซื้อทัวร์จากบริษัทนำเที่ยวในจังหวัดพังงา หรือ บริษัทนำเที่ยวบริเวณเขาหลัก หรือเช่าเรือเหมาลำได้จากท่าเรือเกาะสิเหร่ ท่าเรือแหลมหินหรืออ่าวฉลอง จังหวัดภูเก็ต

อำเภอกะปง

น้ำตกลำรู่ เป็นอุทยานแห่งชาติอยู่ในเขตป่าเทือกเขากระโด เป็นน้ำตกที่มีความสูง ขนาดกลางรวม 5 ชั้น เดินทางโดยใช้ทางแยกจาก ทางหลวง 4090 ผ่านที่ว่าการอำเภอกะปง ไปยังหมู่บ้านลำรู่ ประมาณ 9 กม. และเดินทางต่อไปยังน้ำตกลำรู่อีก 1 กม.



น้ำตกหินลาด ห่างจากที่ว่าการอำเภอกะปงไปทางทิศตะวันออกเฉียงใต้ประมาณ 8 กิโลเมตร เกิดจากคลอง 3 คลอง คือ คลองบางใหญ่ คลองเขาไม้แก้ว และคลองมะละกอ ไหลมาบรรจบกัน เกิดเป็นน้ำตกหินลาดที่มี โขดหินสวยงามธารน้ำใสสะอาด

วัดนารายณิการาม อยู่ห่างจากที่ว่าการอำเภอ ประมาณ 14 กิโลเมตร เป็นที่ประดิษฐานเทวรูปพระนารายณ์ พระลักษมณ์และนางสีดา รูปสลักเหล่านี้มีความสำคัญเกี่ยวกับ ประวัติความเป็นมาของเมือง "ตะโกลา" (ชื่อเดิมของเมืองตะกั่วป่า) และการเผยแพร่เข้ามาของวัฒนธรรมอินเดียในภูมิภาคแถบนี้ สถานที่ประดิษฐานพระนารายณ์เดิม จัดเป็นสวนสาธารณะ เนื้อที่ประมาณ 20 ไร่เศษ เป็นที่สาธารณหมู่บ้านดูแลโดย อบต.เหล

บ่อน้ำร้อนอำเภอกะปง อยู่ห่างจากตัวอำเภอ 8 กม. มีน้ำแร่ไหลผ่านทางอำเภอได้จัดบ่อน้ำแร่ไว้ น้ำแร่มีอุณหภูมิประมาณ 65 องศาเซลเซียส เป็นที่สาธารณะหมู่บ้านประมาณ 12 ไร่

น้ำตกแสงทอง เป็นน้ำตกขนาดกลาง ห่างตัวเมือง พังงา 48 กม. ตรงข้ามโรงพยาบาล กะปง มีทางเข้าน้ำตกระยะ ทาง 6 กม. น้ำตกแสงทองมีทั้งหมด 11 ชั้น เล่นน้ำได้ตลอดปี

น้ำตกเขาชัน หมู่ที่ 1 ตำบลรมณีย์ ห่างจากอำเภอ 20 ก.ม.

น้ำตกโดนหมาก หมู่ที่ 1 ตำบลเหล ห่างจากอำเภอ 15 ก.ม.



อำเภอกระบุรี



อุทยานแห่งชาติหมู่เกาะสิมิลัน อยู่ห่างจากตัวจังหวัดไปทางทิศตะวันตกประมาณ 50 กิโลเมตร เป็นหมู่เกาะเล็กๆ 9 เกาะ ในทะเลอันดามัน เรียงลำดับจากเหนือมาใต้ ได้แก่ เกาะบอน เกาะบางู เกาะสิมิลัน เกาะปายู เกาะเมียง (มี 2 เกาะติดกัน) เกาะปาหยัน เกาะปายัง เกาะหยุง ที่ทำการอุทยานฯ อยู่ที่เกาะเมียง เพราะเป็นเกาะที่มีน้ำจืด

หมู่เกาะเหล่านี้ " ได้รับการยกย่องจากนิตยสารสกินไดฟวิ่งของอเมริกาว่ามีความสวยงามทั้งบนบกและใต้น้ำ เป็น 1 ใน 10 ของสถานที่ท่องเที่ยวของโลกที่น่าสนใจ "

เกาะสิมิลัน เป็นเกาะใหญ่ที่สุดลักษณะอ่าวโค้งเหมือนเกือกม้าใต้ท้องทะเล อุดมไปด้วยก้อนหิน และแนวปะการังสภาพหาดทรายเนื้อละเอียดสวยงามมากเหมาะสำหรับดำน้ำดูปลา และปะการัง ทางด้านเหนือของเกาะมีก้อนหินขนาดใหญ่รูปร่างแปลกตามาก เช่น หินรูป รองเท้าบูท หินรูป | เรือใบซึ่งเป็นจุดชมวิวยที่สวยงาม



เกาะบางู หรือ เกาะหัวกะโหลก สภาพใต้น้ำเหมือนหุบเขาใต้น้ำที่เต็มไปด้วยทุ่งหญ้า ปะการัง หุบเหวลึก และฝูงปลา

เกาะหยุง เป็นเกาะที่มีหาดทรายขาวสะอาดและยาว มากที่สุดในจำนวน 9 เกาะ เมื่อถึงฤดูวางไข่ของเต่าคือระหว่าง เดือนพฤศจิกายนถึงเดือนกุมภาพันธ์ จะมีร่องรอยของเต่าที่ขึ้น มาวางไข่ บนชายหาดคล้ายกับรอยตีนตะขาบเล็ก

เกาะเมียง เป็นเกาะขนาดใหญ่รองจากเกาะสิมิลัน เป็นที่ตั้งของที่ทำการอุทยานฯ มีแหล่งน้ำจืดมีหาดทรายที่สวยงามเหมาะแก่การพักผ่อน

การเดินทาง และที่พัก ไปเกาะสิมิลัน สามารถติดต่อจองที่พักได้ที่ ที่ทำการอุทยานแห่งชาติหมู่เกาะสิมิลัน หมู่ 1 ตำบลลำแก่น อำเภอท้ายเหมือง จังหวัดพังงา โทร. 0-7659-5045 การเดินทางจากท่าเรือทับละมุ อำเภอท้ายเหมือง ใช้เวลา ในการเดินทาง 3 ชม. มีเรือขนาดใหญ่ ให้เช่า หรือติดต่อผ่านที่ทำการอุทยานฯ เช่นกัน ช่วงเวลาที่เหมาะสมในการเดินทางท่องเที่ยวทางทะเล อยู่ระหว่างเดือนพฤศจิกายนถึงเดือนเมษายน หลังจากนั้น ตั้งแต่วันที่ 1 พฤษภาคม จนถึงตุลาคม ทางอุทยานจะปิดเกาะงดรับนักท่องเที่ยว นักท่องเที่ยวส่วนใหญ่จะไปลงเรือที่ท่าเรือทับละมุ จากทางหลวงหมายเลข 4 (ช่วงระนอง-พังงา) ช่วง ต.ลำแก่น มีทางแยกขวาไปท่าเรือทับละมุอีกประมาณ 5 กิโลเมตร ก่อนถึงท่าเรือด้านซ้ายมือเป็นที่ตั้งของที่ทำการและศูนย์บริการนักท่องเที่ยวอุทยานแห่งชาติหมู่เกาะสิมิลัน หากเดินทางโดยรถโดยสารประจำทางจากสถานีขนส่งสายใต้

สามารถไปได้ทุกคันที่วิ่งสายระนอง-พังงา ลงที่ทางแยกไปท่าเรือทับละมุแล้วต่อรถรับจ้างมาที่ท่าเรือช่วงกลางเดือนพฤศจิกายนถึงกลางเดือนพฤษภาคม เป็นฤดูท่องเที่ยว มีเรือโดยสาร จากท่าเรือทับละมุไปเกาะสิมิลันทุกวัน โดยเรือส่วนเรือออกช่วงเช้า หากมาเป็นหมู่คณะสามารถเช่าเหมาเรือได้ หมู่เกาะสิมิลันอยู่ห่างจากฝั่งที่ท่าเรือทับละมุ ซึ่งเป็นจุดที่ใกล้ที่สุดประมาณ 70 กิโลเมตร แต่ก็มีเรือท่าเรือ โดยสารธรรมดาและเรือเร็วบริการพานักท่องเที่ยวมาจากภูเก็ตด้วย หมู่เกาะสิมิลันอยู่ห่างไกลจากฝั่งมีสิ่งอำนวยความสะดวกที่จำเป็นสำหรับจำนวนนักท่องเที่ยวที่จำกัด การเดินทางไปเกาะสิมิลันจึงต้องติดต่อล่วงหน้าเท่านั้น



อุทยานแห่งชาติหมู่เกาะสุรินทร์ ประกอบด้วยเกาะ 5 เกาะ คือเกาะสุรินทร์เหนือ เกาะสุรินทร์ใต้ เกาะรี เกาะไข่ และเกาะกลางเป็นหมู่เกาะที่อยู่ติดกับเขตแดนไทย - พม่า มีแนวปะการัง น้ำตื้นที่อุดมสมบูรณ์และสวยงามมาก เหมาะเป็นแหล่งน้ำตื้นดูปะการัง

สถานที่ที่น่าสนใจมี เกาะสุรินทร์เหนือ และเกาะสุรินทร์ใต้ ในเกาะนี้มีอ่าวทั้งหมด 10 กว่าอ่าว ที่มีชื่อเสียงคือ อ่าวแม่ยาย หรือแม่ใหญ่ เป็นอ่าวที่มี คลื่นลมสงบและมีขนาดใหญ่ที่สุด อ่าวลึกอยู่ทางตะวันออกเฉียงใต้ของเกาะ สุรินทร์เหนือมีน้ำลึกจนเป็นสีเขียวเข้ม มีปะการังน้ำตื้นที่สวยงามมาก หมู่เกาะสุรินทร์มีชาวเลเผ่ามอญแกนที่ยังดำรงชีวิตแบบดั้งเดิมกลุ่มสุดท้ายในประเทศไทยที่บริเวณชายหาดเกาะสุรินทร์ใต้ ในวันขึ้น 15 ค่ำ เดือน 3ของทุกปีจะมีงานพิธีกรรมลอยเรือชาวเล การเดินทางจากกรุงเทพฯ ถึงอำเภอกระบือรี จังหวัดพังงา ใช้ทางหลวงหมายเลข 4 ช่วงกิโลเมตร ที่ 720 (ห่างจากตัวอำเภอกระบือรีประมาณ 6 กิโลเมตร) จะมีทางแยกไปท่าเรือกระบือรีอีกประมาณ 2 กิโลเมตร ถึงที่ทำการและศูนย์บริการนักท่องเที่ยวอุทยานแห่งชาติหมู่เกาะสุรินทร์ หากเดินทางโดยรถโดยสารประจำทางจากสถานีขนส่งสายใต้สามารถไปได้ทุกคันที่ผ่านอำเภอกระบือรี ลงที่ทางแยกไปท่าเรือกระบือรี หรือที่ตัวอำเภอกระบือรีแล้วต่อรถมาที่ท่าเรือช่วงกลางเดือนพฤศจิกายนถึงกลางเดือนพฤษภาคม เป็นฤดูท่องเที่ยว มีเรือโดยสารจากท่าเรือกระบือรีไปเกาะสุรินทร์ทุกวัน ออกเวลา 9.00 น. ใช้เวลาประมาณ 3-4 ชั่วโมง และเที่ยวกลับออกจากเกาะสุรินทร์เวลา 10.00 น. ถึงฝั่งประมาณ 14.00 น.



ตารางที่ 12 แสดงเทศกาลงานประเพณีสำคัญของจังหวัดพังงา

ชื่องาน	ห้วงระยะเวลา	กิจกรรม	สถานที่จัดงาน	ผู้รับผิดชอบ/ติดต่อ
กาชาดและงานประจำปี	ปลายเดือนมกราคม – ต้นเดือนกุมภาพันธ์ (ตรุษจีน)	การออกร้านกาชาด และหน่วยงานต่าง ๆ กิจกรรมรื่นเริง	หน้าศาลากลางเก่า	สนง.กาชาด และที่ทำการ ปกครองจังหวัด พังงา
แห่เทพเจ้าศาลเจ้า แม่มาจ้อโป	เดือนกุมภาพันธ์	นำรูปปั้นของเจ้าแม่โสเกี้ยว โบราณแล้วเดินแห่รอบเมือง ร่วมกับสรรพาวุธประจำเทพ ต่างๆ ในศาลเจ้า	ถนนในเขตเมือง และเขต ต.ถ้ำน้ำผุด อ.เมือง	เทศบาลเมืองพังงา
วันแตงโม	ประมาณเดือน ก.พ. ของทุกปี	ประกวดผลผลิตแตงโมและ พืชผลทางการเกษตร	หน้าที่ว่าการ อ.คุระบุรี	อ.คุระบุรี
เทศกาลปล่อยเต่า	1-10 มีนาคม ของทุกปี	การปล่อยลูกเต่าทะเล มหรสพ กิจกรรมรื่นเริง	บริเวณหาด หาดท้ายเหมือง	อ.ท้ายเหมือง
งานประเพณีสงกรานต์	วันที่ 13 เม.ย. ของทุกปี	ทำบุญตักบาตร รดน้ำขอพรผู้สูงอายุ	บริเวณหน้า เทศบาลเมืองพังงาและ ตะกั่วป่า	เทศบาล
งานประเพณีลอยเรือ	เม.ย.-พ.ค. ของ ทุกปี	เป็นงานประเพณีของชนเผ่า มอญแกมซึ่งอาศัยอยู่บริเวณ หมู่เกาะสุรินทร์ มีการประกอบพิธีฉลอง เสาวิญญูตามบรรพบุรุษ	เกาะสุรินทร์ใต้	อุทยานแห่งชาติ หมู่เกาะสุรินทร์
บวงสรวงเทวรูปพระ นารายณ์และบริวาร	พฤษภาคม ของทุกปี	ทำพิธีบวงสรวง เทวรูปพระนารายณ์ และกิจกรรมรื่นเริง	อุทยาน พระนารายณ์ อ.ตะกั่วป่า	อ.ตะกั่วป่า
ประเพณีถือศีลกินผัก	ขึ้น 1-9 ค่ำ เดือน 11	การถือศีลกินผักของชาวไทย เชื้อสายจีน	ศาลเจ้าต่าง ๆ	ศาลเจ้าต่าง ๆ
วันสารทเดือน 10	แรม 15 ค่ำ เดือน 10	การทำบุญใหญ่ให้บรรพ บุรุษ โดยนำอาหารไปถวาย พระที่วัด และการจัดงาน เทศกาลที่ อ.กะปง	วัดต่าง ๆ ในจังหวัด	วัดต่าง ๆ และ อ.กะปง
งานเปิดฤดูกาลท่องเที่ยว ของจังหวัด	ต้นเดือนพฤศจิกายน ของทุกปี	กิจกรรมการท่องเที่ยว ของจังหวัด กิจกรรมรื่นเริง นิทรรศการแหล่งท่องเที่ยว	ชายหาดเขาหลัก	สนง.การท่องเที่ยว และกีฬาจังหวัดพังงา

1.5 ข้อมูลด้านสังคม

สภาพทางสังคมในจังหวัดพังงาเป็นสังคมเกษตรกรรม เพราะอาชีพหลักของคนพังงา คือการเกษตร ความเป็นอยู่ของชาวพังงาเป็นแบบเรียบง่าย ไม่นิยมความฟุ้งเฟ้อ สถานบริการ หรือสถานบันเทิงในจังหวัดพังงามีน้อย คนพังงาชอบทำอาหารทานกันเองที่บ้าน หรือสังสรรค์กันในกลุ่มญาติพี่น้อง ไม่นิยมเที่ยวนอกบ้าน เนื่องจากอาชีพเกษตรกรรมเป็นอาชีพหลักของจังหวัดพังงา แต่คนพังงาไม่นิยมเป็นการเป็นลูกจ้างของคนอื่น เจ้าของกิจการ หรือเจ้าของสวนที่มีพื้นที่มาก ๆ ต้องใช้แรงงานจากต่างชาติ เช่น พม่า ลาว ทำให้เกิดปัญหาตามมาในเรื่องของการเกิดอาชญากรรม แต่อย่างไรก็ตามตำรวจภูธรจังหวัดพังงาได้มี มาตรการป้องกันปราบปรามอาชญากรรมในจังหวัดพังงา โดย

- 1) ระดมกำลังในการป้องกันปราบปรามอาชญากรรมประจำเดือน
- 2) ระดมกำลังป้องกันและปราบปรามอาชญากรรมในช่วงเทศกาลต่าง ๆ
- 3) เเร่งรัดสืบสวนจับกุมคดีค้างเก่า
- 4) จัดระบบสายตรวจให้ครอบคลุมทุกพื้นที่ เพิ่มความถี่ของสายตรวจตามสภาพพื้นที่ในการเกิดอาชญากรรมและในด้านมาตรการการรักษาความปลอดภัยนักท่องเที่ยว ดังนี้
 - 4.1 จัดกำลังรักษาความสงบเรียบร้อยและอำนวยความสะดวแก่นักท่องเที่ยวตามสถานที่ท่องเที่ยวในพื้นที่รับผิดชอบ
 - 4.2 จัดกำลังอำนวยความสะดวแก่นักท่องเที่ยวในช่วงเทศกาลต่าง ๆ
 - 4.3 เเร่งรัดปราบปรามอบายมุขผิดกฎหมายตามสถานที่ท่องเที่ยว สถานบันเทิง
 - 4.4 จัดอบรมเจ้าหน้าที่ตำรวจในพื้นที่ท่องเที่ยวให้มีความรู้เกี่ยวกับการใช้ภาษาอังกฤษเพื่อการท่องเที่ยว

◎ การศาสนา

ชาวพุทธในจังหวัดพังงานิยมไปวัดหรือพุทธศาสนสถาน เพื่อไปทำบุญหรือประกอบพิธีกรรม ในวันสำคัญต่างๆ เช่นเดียวกับพุทธศาสนิกชนจังหวัดอื่น ได้แก่ วันธรรมสวนะ, วันมาฆบูชา, วันวิสาขบูชา วันเข้าพรรษา, วันออกพรรษา, วันอาสาฬหบูชา และเทศกาลประเพณีสำคัญ เช่น วันขึ้นปีใหม่ วันสงกรานต์ ประเพณีประเพณีสารทเดือนสิบ เป็นต้น และที่สำคัญประชาชนนำหลักธรรมทางพระพุทธศาสนาเป็นแนวทางปฏิบัติในการดำเนินชีวิตและปฏิบัติงาน สร้างความมั่นคงในสังคมได้ดีตลอดมา ศาสนิกชนในศาสนาอื่น เช่น อิสลาม คริสต์ศาสนา ได้อยู่ร่วมในสังคมอย่างดี ยังคงให้เกียรติปฏิบัติงานร่วมกันอย่างดี ปฏิบัติศาสนกิจตามที่นับถืออย่างสมบูรณ์

ตารางที่ 13 ข้อมูลด้านพระพุทธศาสนาจังหวัดพังงา ปี 2558

ที่	อำเภอ	จำนวน						
		วัด	ที่พักสงฆ์	วัดร้าง	มหานิกาย		ธรรมยุต	
					ภิกษุ	สามเณร	ภิกษุ	สามเณร
1	เมืองพังงา	14	11	4	121	10	23	-
2	เกาะยาว	-	1	-	-	-	-	-
3	กะปง	6	3	9	70	5	-	-
4	ตะกั่วทุ่ง	15	4	6	106	7	27	2
5	ตะกั่วป่า	16	9	17	183	4	3	-
6	คุระบุรี	6	7	-	68	7	6	3
7	ทับปุด	9	5	10	84	2	-	-
8	ท้ายเหมือง	17	4	2	160	11	17	1
รวม		82	44	48	792	46	76	6

การนับถือศาสนาของประชากรในจังหวัดพังงา

ศาสนาพุทธ 75.50 % ศาสนาอิสลาม 24.45 % ศาสนาคริสต์ 0.05 %

ที่มา สำนักงานพระพุทธศาสนาจังหวัดพังงา

๐ การศึกษา

ตารางที่ 14 แสดงสถานศึกษา จำนวนครูและนักเรียนในพื้นที่จังหวัดพังงา ในช่วงปี พ.ศ. 2558 - 2560

ประเภท	ปี พ.ศ.2558			ปี พ.ศ.2559			ปี พ.ศ.2560		
	จำนวน รร	นักเรียน	ครู	จำนวน รร	นักเรียน	ครู	จำนวน รร	นักเรียน	ครู
	159	24,362	1,542	157	24,014	1,510	151	24,192	1,504
เอกชน	16	6,714	379						

ที่มา : สำนักเขตพื้นที่การศึกษาประถมศึกษาพังงา

๐ ด้านสาธารณสุข

จังหวัดพังงา มีบุคลากรทางการแพทย์ภาครัฐประกอบด้วย แพทย์ ทันตแพทย์ เภสัชกร พยาบาล วิชาชีพ และพยาบาลเทคนิค จังหวัดพังงา ปีพ.ศ. 2560 มีจำนวนทั้งสิ้น 971 คน สัดส่วนบุคลากรทางการแพทย์ต่อประชากร โดยเปรียบเทียบกับประชากรทะเบียนราษฎร จำนวนทั้งสิ้น 268,210 คน คิดเป็น 1:290 โดยสัดส่วนทางการแพทย์ต่อประชากรน้อยที่สุด คือ พยาบาลวิชาชีพ คิดเป็น 1:385 และสัดส่วนบุคลากรทางการแพทย์ต่อประชากรมากที่สุด คือ พยาบาลเทคนิค 1:6,756 ดังรายละเอียด

ตารางที่ 15 จำนวนและสัดส่วนบุคลากรทางการแพทย์จังหวัดพังงา ปี พ.ศ. 2560

บุคลากรทางการแพทย์	จำนวน	สัดส่วนต่อประชากรจังหวัดพังงา
แพทย์	122	1:2,852
ทันตแพทย์	45	1:6,261
เภสัชกร	63	1:5,134
พยาบาลวิชาชีพ	707	1:385
พยาบาลเทคนิค	34	1:6,756

ที่มา: สำนักงานปลัดกระทรวงสาธารณสุข กระทรวงสาธารณสุข

ข้อมูลสถิติชีพและสถานะสุขภาพ จังหวัดพังงา

ตารางที่ 16 แสดงสถิติชีพ จังหวัดพังงา ปี 2553 – 2556

อัตรา	2553	2554	2555	2556
อัตราเกิด/1,000	11.85	12.68	13.67	12.59
อัตราตาย/1,000	5.72	5.73	5.95	6.37
อัตราเพิ่ม/100	0.61	0.69	0.77	0.62

ที่มา : ฐานข้อมูล เกิด ตาย สำนักนโยบายและยุทธศาสตร์ กระทรวงสาธารณสุข

ตารางที่ 17 แสดงอัตราการเกิดและการตายต่อประชากร 1,000 คน ในช่วงระหว่างปี พ.ศ. 2558-2559

จังหวัด	เพศ	2558				2559			
		จำนวนการเกิด	จำนวนการเกิดต่อประชากร 1,000 คน	จำนวนการตาย	จำนวนการตายต่อประชากร 1,000 คน	จำนวนการเกิด	จำนวนการเกิดต่อประชากร 1,000 คน	จำนวนการตาย	จำนวนการตายต่อประชากร 1,000 คน
ตัวราขอนาจักร	รวม	679,502	10.45	445,964	6.86	666,207	10.25	469,085	7.22
	ชาย	348,913	10.93	252,302	7.90	342,951	10.75	265,439	8.32
	หญิง	330,589	9.99	193,662	5.85	323,256	9.76	203,646	6.15
ภาคใต้	รวม	123,722	13.41	53,936	5.85	120,001	12.95	56,602	6.11
	ชาย	63,541	13.97	30,784	6.77	61,562	13.49	32,367	7.09
	หญิง	60,181	12.87	23,152	4.95	58,439	12.43	24,235	5.16
พังงา	รวม	2,759	10.56	1,512	5.79	2,624	10.03	1,641	6.27
	ชาย	1,353	10.37	844	6.47	1,349	10.33	976	7.48
	หญิง	1,406	10.75	668	5.11	1,275	9.72	665	5.07

ตารางที่ 18 แสดงข้อมูลแรงงานจำแนกตามอาชีพ

รายการข้อมูล	ข้อมูลปี 2556	ข้อมูลปี 2557	ข้อมูลปี 2558
จำนวนครัวเรือนแยกตามอาชีพ	(คน)	(คน)	(คน)
เกษตรกรรม – ทำนา	49	24	51
เกษตรกรรม – ทำไร่	51	50	66
เกษตรกรรม – ทำสวน	40,299	39,740	37,997
เกษตรกรรม – ประมง	3,933	3,651	3,623
เกษตรกรรม – ปศุสัตว์	56	40	45
รับราชการ เจ้าหน้าที่รัฐ	5,729	5,256	3,486
พนักงานรัฐวิสาหกิจ	362	353	309
พนักงานบริษัท	1,146	756	798
รับจ้างทั่วไป	49,953	44,780	38,798
ค้าขาย	12,696	11,587	8,762
ธุรกิจส่วนตัว	4,476	3,994	2,782
อาชีพอื่น (นอกเหนือที่กล่าวแล้ว)	7,274	7,312	7,392
กำลังศึกษา	38,615	37,819	33,739
ไม่มีอาชีพ	12,371	13,257	11,472
รวม	177,010	168,619	149,323
รายได้เฉลี่ยต่อครัวเรือน/เดือน	(บาท)	(บาท)	(บาท)
รายได้เฉลี่ยครัวเรือน/ปี	262,763.-	271,107.-	232,518.-
รายได้เฉลี่ยครัวเรือน/เดือน	21,896.92.-	22,592.25.-	19,376.50.-

ที่มา : สำนักงานสถิติจังหวัดพังงา

ตารางที่ 19 แสดงจำนวนแรงงานในจังหวัดพังงา ปี 2555-2557

ประเภท	ปี 2557	ปี 2558	ปี 2559
1. กำลังแรงงานรวม	147,032	152,041	147,283
- ผู้มีงานทำ	144,850	150,146	143,315
- ผู้ว่างงาน	2,110	1,895	3,968
- ผู้รอฤดูกาล	72	-	-
2. ผู้มีงานทำ	144,850	152,041	147,283
- ภาคเกษตร	61,369	66,821	51,483
- ภาคนอกเกษตร	83,481	85,217	95,800

ที่มา : สำนักงานสถิติแห่งชาติ

ตารางที่ 20 อัตราค่าจ้างขั้นต่ำในจังหวัดพังงา ปี 2558 - 2560

วันที่ประกาศบังคับใช้	อัตราค่าจ้างขั้นต่ำจังหวัดพังงา (บาท : วัน)
ปี 2558 (1 มกราคม 2558)	300
ปี 2559 (1 มกราคม 2559)	300
ปี 2561 (1 เมษายน 2561)	320

ที่มา : สำนักงานแรงงานจังหวัดพังงา

◎ การวัฒนธรรม

ประเพณีที่สำคัญ



ประเพณีวันสารทเดือนสิบ เป็นประเพณีทำบุญเพื่ออุทิศส่วนกุศลให้กับบรรพบุรุษที่ล่วงลับไปแล้วทุกปี เมื่อถึงวันสารทเดือนสิบ (แรม 15 ค่ำ เดือน 10) ชาวบ้านในชุมชนจะชักชวนญาติพี่น้องไปวัดเพื่อร่วมกันทำบุญอุทิศส่วนกุศลไปให้บรรพชนที่ล่วงลับไปแล้ว นำอาหารคาวหวานไปถวายพระที่วัด ฟังพระธรรมเทศนา และถวายภัตตาหารเพลแด่พระภิกษุ จากนั้นก็จะนำอาหาร ส่วนหนึ่งใส่กระตุงเปรตนำไปตั้งในสถานที่ที่ทางวัดได้จัดเตรียมไว้ให้เพื่อเป็นการเซ่นไหว้วิญญาณ ผู้ที่ล่วงลับไปแล้ว จากนั้นจะนำอาหารส่วนหนึ่งไปแจกชาวไทยใหม่ (ชาวเล)

ประเพณีกินเจ ประเพณีกินเจหรือประเพณีกินผักเป็นประเพณีเก่าแก่ประเพณีหนึ่งของชาวไทยเชื้อสายจีนในจังหวัดพังงา ในระหว่างวันแรม 1-9 ค่ำ เดือน 11 จะถือศีลกินเจหยุดกินเนื้อสัตว์ทุกชนิดเพื่อละเว้นจากการกระทำบาป



ประเพณีปล่อยเต่า (ประเพณีอนุรักษ์พันธุ์เต่าทะเล) วัดฤๅษะสงฆ์เพื่ออนุรักษ์พันธุ์เต่าทะเลซึ่งเป็นสัตว์หายากที่ขึ้นมาวางไข่บนหาดทรายชายทะเลของอำเภอท้ายเหมืองเป็นประจำ โดย จัดขึ้นระหว่างวันที่ 1-11 มีนาคมของทุกปี ณ บริเวณหาดท้ายเหมือง ซึ่งตั้งอยู่หมู่ที่ 9 ตำบลท้ายเหมือง อำเภอท้ายเหมือง

ประเพณีลอยแพ จะทำกันปีละหนึ่งครั้งในราวเดือน 12 ของทุกปี เมื่อจะถึงกำหนดวันลอยแพชาวบ้านจะไปช่วยกันตัดไม้ไผ่มาต่อเป็นแพ โดยให้แพมีขนาดใหญ่พอที่จะบรรจุสิ่งของ ได้แล้วจัดตกแต่งประดับประดาให้สวยงาม ใส่เล็บ เส้นผม และสิ่งของต่าง ๆ จากนั้นจะนำแพไปทำพิธีสวดสมโภช ในวันรุ่งขึ้นก็จะช่วยกันนำแพไปลอยที่ชายหาดหรือแหล่งน้ำในหมู่บ้าน ก่อนลอยแพจะมีการแสดงธรรมถวายภัตตาหารเพลแก่พระภิกษุ และร่วมกันรับประทานอาหาร



ประเพณีการขอส่วนบุญ ประเพณีการขอส่วนบุญ เป็นประเพณีที่เกิดจากความเชื่อของชาวไทยใหม่ที่ถือปฏิบัติกันอย่างเคร่งครัดมาตลอด โดยเมื่อถึงวันสารทเดือนสิบ ชาวไทยใหม่ทุกคนจัดเตรียมภาชนะสำหรับบรรจุสิ่งของ เช่น กระจอบ ตะกร้า ถุง หรือภาชนะอื่น ๆ ไปนั่งตามวัดต่าง ๆ เพื่อรอรับสิ่งของที่ชาวบ้านนำมาวัด เช่น ขนม อาหาร ผลไม้ เสื้อผ้า และเงิน เมื่อได้สิ่งของต่าง ๆ แล้วก็จะนำกลับไปบ้านของตนเองเพื่อเซ่นไหว้ผีตายาย และผีบ้านผีเรือนก่อน จึงจะนำไปรับประทาน



พิธีกรรมที่สำคัญ

ประชาชนในจังหวัดพังงามีการประกอบพิธีกรรมตามความเชื่อที่สืบทอดกันมาตั้งแต่บรรพบุรุษหลายแบบอย่างที่สำคัญ ได้แก่

การตั้งศาลพระภูมิ ศาลเจ้าที่ (หลาพ่อตา) คนพังงามีความเชื่อกันว่าแผ่นดินทุกแห่งมี พระภูมิเจ้าที่สิงสถิตอยู่ การเข้าไปอยู่อาศัยต้องให้ความเคารพ ยำเกรงไม่ลบหลู่ และควรมีการตั้งศาลเพื่อเป็นที่สิงสถิตของพระภูมิเจ้าที่ พระภูมิเจ้าที่จะช่วยปกปักรักษาคุ้มครองให้พ้นจากภัยอันตราย ทั้งปวง โดยเรียกการตั้งศาลเจ้าที่ว่าตั้งหลาพ่อตา (คำว่า “หลาพ่อตา เป็นภาษาถิ่นใต้ที่กร่อนมาจากคำว่า “ศาลา” หรืออีกนัยหนึ่งหมายถึง “ศาล” นั่นเอง)



การทำภูมิ เป็นความเชื่อของคนในท้องถิ่นที่มีมาแต่ครั้งบรรพบุรุษโดยเชื่อว่าการได้ทำภูมที่บ้านหรือทำภูมิแต่งงานนั้น จะทำให้เกิดความเป็นสิริมงคล เกิดโชคลาภ มั่งมีศรีสุข และช่วยให้งานพิธีสำเร็จลุล่วงไปด้วยดี

แหล่งประวัติศาสตร์ โบราณคดี และสถานที่สำคัญ

สามารถจำแนกออกเป็น 2 ประเภท คือ บริเวณที่เป็นเมืองเก่า ได้แก่ เมืองตะกั่วป่า เมืองคุระบุรี เมืองตะกั่วทุ่ง เมืองพังงาและบริเวณที่เป็นแหล่งหรือสถานที่ที่พบโบราณวัตถุหรือโบราณสถาน ในยุคสมัยต่าง ๆ จากการสำรวจปรากฏรายละเอียด ดังนี้

เมืองตะกั่วป่า เป็นชุมชนโบราณตะกั่วป่า หมายถึง ชุมชนในสมัยแรกเริ่มประวัติศาสตร์ลุ่มแม่น้ำ ตะกั่วป่า เริ่มจากแหล่งโบราณคดีใกล้ต้นแม่น้ำตะกั่วป่า ในเขตอำเภอกะปง ไปจนถึงแหล่งโบราณคดีปากแม่น้ำตะกั่วป่า เขตอำเภอตะกั่วป่า และเขตอำเภอคุระบุรี จังหวัดพังงา เขตชุมชนโบราณตะกั่วป่า สันนิษฐานว่าอยู่ตรงบริเวณเขตอำเภอกะปง เขตอำเภอคุระบุรี และเขตอำเภอตะกั่วป่ารวมกันเรียกว่า ตะโกลา ซึ่งเป็นชื่อที่ใช้เรียกเมืองตะกั่วป่าในสมัยโบราณ



แหล่งโบราณคดีสมัยแรกเริ่มประวัติศาสตร์ที่สำคัญ เป็นแหล่งชุมชนโบราณตะกั่วป่า ตั้งอยู่ในแนวลำน้ำ ตะกั่วป่า โดยมีแหล่งโบราณคดีเขาเวียง (เขาพระนารายณ์) ตั้งอยู่ในบริเวณที่บรรจบกันของแม่น้ำตะกั่วป่า กับคลองกะปง (คลองกะปงมีต้นน้ำอยู่ที่เขาไม้แก้วทางทิศใต้ของเขาพระนารายณ์)

บ้านทุ่งตึก อยู่บนเกาะคอเขาตอนท้ายเกาะ ลักษณะพื้นที่เป็นลานทราย มีต้นไม้ขึ้นไม่มากนัก บางแห่งก็เป็นป่าละเมาะ สาเหตุที่ชาวบ้านทั่วไปเรียกว่าทุ่งตึก ก็เนื่องจากบนลานทรายระหว่างป่าละเมาะแห่งนี้ มีซากอาคารโบราณสถานคล้ายกับเป็นตึกหรือวิหารปรากฏอยู่ และได้พบชิ้นส่วนของศาสนสถานและสัญลักษณ์ รูปเคารพในศาสนาพราหมณ์ จากหลักฐานเหล่านี้ทำให้นักปราชญ์ทางโบราณคดีส่วนใหญ่ลงความเห็นว่าทุ่งตึก เป็นที่ตั้งเมืองท่าโบราณซึ่งชาวอินเดีย จีน อาหรับ และชาวมลายูมาทำการค้าขาย ส่วนสาเหตุการขบเซาะลงไปนั้น ยังไม่มีหลักฐานแน่ชัด สันนิษฐานว่าคงมาจากเกิดสงครามหรือถูกศัตรูรุกรานในตอนปลายของสมัยศรีวิชัย

เขาพระเหิน ตั้งอยู่ในเขตตำบลบางนายสีต่อเขตตำบลบางม่วง เป็นภูเขาขนาดเล็กเตี้ย อยู่ใกล้เส้นทางที่จะแล่นเรือขึ้นไปตามลำแม่น้ำตะกั่วป่าบนยอดเขาพระเหิน มีซากอาคารที่คงเป็นศาสนสถานขนาดเล็กก่อด้วยอิฐหลังหนึ่ง ปัจจุบันถูกทำลายหมดเหลือเพียงก้อนอิฐ

เมืองครุบุรี เป็นเมืองที่มีโบราณวัตถุหลายชนิดที่มีลักษณะเช่นเดียวกับแหล่งโบราณคดีบ้านทุ่งตึก .

วัดสุวรรณคูหา ตั้งอยู่ที่ตำบลกระโสม ตำบลตะกั่วทุ่ง วัดเก่าแก่ที่มีโบราณสถานสำคัญทางประวัติศาสตร์และโบราณคดี จากการขุดค้นทางโบราณคดี พบร่องรอยหลักฐานสำคัญ ได้แก่ ขวานหิน ยุคหิน ใหม่อายุราว 3,000 - 4,000 ปี กำไลทำด้วยเปลือกหอย และลูกปัดหินสีส้มซึ่งเป็นหลักฐานที่แสดงให้เห็นว่า เป็นที่อยู่อาศัยของมนุษย์มาตั้งแต่สมัยก่อนประวัติศาสตร์

เขาช้าง เป็นภูเขาหินปูนลูกใหญ่ถือเป็นสัญลักษณ์ของจังหวัดพังงา วางตัวยาวตามแนวเหนือ-ใต้ กว่า 3 กิโลเมตร

เขาซุ้ม เป็นเขาหินปูนลูกเล็กๆ แต่เห็นเด่นชัดเพราะอยู่กลางเมืองพังงา

เขาเขียน เป็นเขาหินปูนอยู่ในอ่าวพังงา มีความยาวกว่า 2 กิโลเมตรทางทิศตะวันออกของภูเขา มีเพิงผาเป็นรอยบากตามแนวยาวของภูเขา

เขาพระนารายณ์ ตั้งอยู่ที่ตำบลเหล อำเภอกะปง จังหวัดพังงา บนภูเขาเป็นที่ประดิษฐานรูปเคารพของศาสนาพราหมณ์ ในอดีตที่ผ่านมา

พิพิธภัณฑ์ภูมิปัญญาไทย ตั้งอยู่ หมู่ที่ 4 ตำบลนาเตย อำเภอย้ายเหมือง เป็นอาคารภูมิพิทักษ์สงฆ์เก่าแก่ของวัดลุมพินี เก็บรวบรวมวัตถุโบราณประเภทเครื่องมือเครื่องใช้ในชีวิตประจำวันของคนในท้องถิ่น จัดให้เป็นแหล่งศึกษา ค้นคว้าของเยาวชนและแหล่งมรดกทางวัฒนธรรม

พิพิธภัณฑ์สถานเทพนารายณ์ ตั้งอยู่ที่วัดนารายณ์การาม หมู่ที่ 3 ตำบลเหล อำเภอกะปง จังหวัดพังงา เป็นสถานที่เก็บสะสมวัตถุโบราณของท้องถิ่น

ศาลเจ้าแม่หลักเมืองพังงา (เจ้าแม่สายทอง) ศาลเจ้าแม่หลักเมืองพังงา ตั้งอยู่ที่หมู่ที่ 1 บ้านควน ปัจจุบันกองดินที่ฝังศพเจ้าแม่สายทอง ประดิษฐานอยู่ภายในศาลหลักเมืองพังงา

พระมหาธาตุเจดีย์พุทธธรรมบันลือ ตั้งอยู่ที่วัดราษฎร์อุปลัมภ์ หมู่ที่ 4 ตำบลบางเหรียง อำเภอบ้านทับุด ระยะทางจากจังหวัดถึงสถานที่ท่องเที่ยวประมาณ 35 กิโลเมตร สร้างโดยพระครูปลัดพิศาลบุรินทร์โก เมื่อ พ.ศ. 2529 เป็นเจดีย์ทรงระฆังคว่ำมีฐานสามชั้น ลักษณะฐาน เป็นรูป 8 เหลี่ยมด้านเท่าเส้นผ่าศูนย์กลาง 41 เมตร สูง 109 เมตร

วัดนารายณิการาม วัดนารายณิการามหรือวัดเหล ตั้งอยู่หมู่ที่ 3 ตำบลเหล ห่างจากที่ว่าการอำเภอ ประมาณ 10 กิโลเมตร เป็นที่ประดิษฐานเทวรูปจำลองในศาสนาพราหมณ์ 3 รูป ได้แก่ พระนารายณ์ พระลักษมณ์ และนางสีดา เป็นศิลปะอินเดีย แบบปัลลวะตอนปลาย

สวนสาธารณะอุทยานพระนารายณ์ อยู่ตรงข้ามกับที่ว่าการเทศบาลเมืองตะกั่วป่า เป็นสถานที่พักผ่อนหย่อนใจ และที่สำคัญเป็นที่ประดิษฐานองค์เทวรูปพระนารายณ์ และเทพบริวารจำลอง ซึ่งเป็นที่เคารพสักการะของชาวตะกั่วป่า

กำแพงค่าย กำแพงค่ายเป็นสถานที่ท่องเที่ยวที่สำคัญทางประวัติศาสตร์อยู่ในเขตเทศบาลเมืองตะกั่วป่า โดยพระยาเสนาฯ (นุช ณ นคร) ผู้ว่าราชการจังหวัดตะกั่วป่า เป็นผู้สร้างล้อมรอบจวนที่พัก โดยทำเป็นกำแพงค่ายป้องกันศัตรู

วัดเสนานุชรังสรรค์ วัดเสนานุชรังสรรค์ ตั้งอยู่ในเขตเทศบาลเมืองตะกั่วป่า คนทั่วไปเรียกว่า “วัดใหม่กำแพง” พระยาเสนาฯ (นุช ณ นคร) เป็นผู้สร้างเมื่อปี พ.ศ. 2590 มีโบราณสถานที่น่าสนใจ คือ พระอุโบสถ ซึ่งเป็นสถาปัตยกรรมสมัยรัตนโกสินทร์

วัดถ้ำสุวรรณคูหา ตั้งอยู่หมู่ที่ 2 ตำบลกระโสม ชาวบ้านเรียกว่าวัดถ้ำ ภายในวัดมีถ้ำขนาดใหญ่ ประดิษฐานพระพุทธรูปไสยาสน์และบริเวณเพดานถ้ำจะประดับด้วยถ้วยชามสมัยโบราณ วัดถ้ำสุวรรณคูหา ประกอบด้วยถ้ำเล็กถ้ำใหญ่จำนวนมาก



ศาลากลางจังหวัดพังงา (หลังเก่า) ตั้งอยู่บนเพชรเกษม ตำบลท้ายช้าง อำเภอเมืองพังงา สร้างขึ้นเมื่อปี พ.ศ. 2473 ตรงกับสมัยพระบาทสมเด็จพระปกเกล้าเจ้าอยู่หัว รัชกาลที่ ๗ เป็นตึกชั้นเดียวขนานไปกับถนนเพชรเกษม รูปแบบอาคารทรงปั้นหยา ตรงกึ่งกลางอาคารด้านหน้าต่อเป็นหน้ามุขเปิดโล่ง มีระเบียงยาวตลอดตัวอาคาร ปลายปีกอาคาร ทั้งสองข้างจัดเป็นห้องโถงใหญ่ เสาเป็นคอนกรีตเสริมเหล็กฝาผนังก่ออิฐถือปูน พื้นอาคารเป็นไม้เนื้อแข็งเก่าแก่แข็งแรงหลังคาปูด้วยกระเบื้องซีเมนต์

1.6 โครงสร้างพื้นฐาน

๑ การคมนาคมขนส่ง

๑ ทางบก

การคมนาคมขนส่งในตัวเมืองจังหวัดพังงาและรอบนอกมีความคล่องตัวสูง เนื่องจากจังหวัดพังงาเป็นจังหวัดเล็ก ๆ ถนนหนทางมีเพียงพอสำหรับการจราจร ไม่มีสภาพการจราจรที่แออัดเช่นเมืองใหญ่อื่น ๆ นอกจากนี้ยังมีทางหลวงแผ่นดิน เป็นถนนสายหลักที่เชื่อมโยงระหว่างจังหวัดพังงากับจังหวัดใกล้เคียง และระหว่างจังหวัดพังงากับอำเภอต่าง ๆ ครอบคลุมพื้นที่ โดยมีเส้นทางหลัก ดังนี้

1. ทางหลวงแผ่นดินหมายเลข 4 จากต่อเขตจังหวัดระนองผ่านคุระบุรี, ตะกั่วป่า, ท้ายเหมือง โคกกลอย, ตะกั่วทุ่ง, พังงา ทัพปุด ต่อเขตจังหวัดกระบี่ ระยะทาง 220.743 กิโลเมตร
2. ทางหลวงแผ่นดินหมายเลข 401 จากต่อเขตจังหวัดสุราษฎร์ธานี – แยกทางหลวง หมายเลข 4090 ระยะทาง 42.000 กม.
3. ทางหลวงแผ่นดินหมายเลข 402 จากสามแยกบ้านโคกกลอย – สะพานสารสิน ต่อเขตจังหวัดภูเก็ต ระยะทาง 9.200 กม.
4. ทางหลวงแผ่นดินหมายเลข 415 จากแยกทางหลวงหมายเลข 4 (ตลาดทัพปุด) – ต่อเขตเทศบาลเมืองพังงา ระยะทาง 21.527 กม.
5. ทางหลวงแผ่นดินหมายเลข 4032 จากแยกทางหลวงหมายเลข 4090 (บ.ตำตัว) – ตลาดเก่า ตะกั่วป่า ระยะทาง 7.538 กม.
6. ทางหลวงแผ่นดินหมายเลข 4044 จากแยกทางหลวงหมายเลข 415 (บ.บางทราย) – ท่าไทร ระยะทาง 2.950 กม.
7. ทางหลวงแผ่นดินหมายเลข 4090 จากแยกทางหลวงหมายเลข 401 (บ.รมณีย์) – แยกทางหลวงหมายเลข 4 พังงา ระยะทาง 49.813 กม.
8. ทางหลวงแผ่นดินหมายเลข 4144 จากแยกทางหลวงหมายเลข 4 (บ.ตากแดด) – อ่าวพังงา ระยะทาง 3.875 กม.
9. ทางหลวงแผ่นดินหมายเลข 4175 จากแยกทางหลวงหมายเลข 4 (บ.ลำแก่น) – บ้านทับละมุ ระยะทาง 4.570 กม.
10. ทางหลวงแผ่นดินหมายเลข 4175 จากแยกทางหลวงหมายเลข 4090 (บ.เหมาะ) – (อ.กะปง) ระยะทาง 6.477 กม.

11. ทางหลวงแผ่นดินหมายเลข 4240 จากแยกทางหลวงหมายเลข 4090 (บ.บกปุ๋ย) – แยกทางหลวงหมายเลข 4 ทุ่งมะพร้าว ระยะทาง 14.800 กม. และมีโครงการที่สำนักงานบำรุงทางพังงาได้รับงบประมาณในปี 2552 คือ

(1) งานขยายทางจราจร ทางหลวงหมายเลข 4 ตอนทางแยกไปโคกเคียน – บางสัก ระหว่าง กม.780+547 – กม.781+637 ระยะทาง 1.090 กม. (กม.เดิม กม.73+910 – กม.75+00) วงเงินงบประมาณ 5,202,000.00 บาท ปริมาณงาน 7,420 ตร.ม.

(2) งานเสริมผิวแอสฟัลท์ ทางหลวงหมายเลข 401 ตอน ทางแยกไปตะกั่วป่า – สะพาน กม. 113+050 (ต่อเขต สน.บท. สุราษฎร์ธานีที่ 3) ระหว่าง กม.127+775 – กม.138+000 ระยะทาง 10.225 กม. วงเงินงบประมาณ 29,999,500.00 บาท ปริมาณงาน 102,250 ตร.ม.

นอกจากนี้ยังมีถนนโครงข่ายในความรับผิดชอบของสำนักงานทางหลวงชนบทจังหวัดพังงาหลายเส้นทาง ดังนี้



ตารางที่ 21 แสดงเส้นทางถนนโครงข่ายในความรับผิดชอบของสำนักงานทางหลวงชนบทจังหวัดพังงา

ลำดับ	สายทาง	ชื่อสายทาง	ตำบล-อำเภอ	ระยะทาง	ชนิดผิว
1	พง 1001	แยก ทล.หมายเลข 4 - บ.ปากอ	ต.ตากแดด อ.เมือง	8.190	ลาดยาง
2	พง 3002	แยก ทล.หมายเลข 401- บ.ปากพู้	ต.ทะเล ต.ท่านา อ.กะปง	13.162	ลาดยาง
3	พง 4003	แยก ทล.หมายเลข 4240 – บ.ปลายห้าง	ต.ทุ่งมะพร้าว ต.ลำภี อ.ท้ายเหมือง	16.750	ลาดยาง
4	พง 1004	แยก ทล.หมายเลข 4 -บ.คลองเคียน	ต.คลองเคียนอ.ตะกั่วทุ่ง	24.400	ลาดยาง
5	พง 1005	แยก ทล.หมายเลข 4 -บ.บางไทร	ต.คึกคัก ต.บางไทรอ.ตะกั่วป่า	16.853	ลาดยาง
6	พง 3006	แยก ทล.หมายเลข 402 – บ.นาใต้	ต.โคกกลอย อ.ตะกั่วทุ่ง	5.475	ลาดยาง
7	พง 5007	บ.กระโสม –บางทอง	ต.ถ้ำ อ.ตะกั่วทุ่ง ต.บางทอง อ.ท้ายเหมือง	15.225	ลาดยาง
8	พง 3008	แยก ทล.หมายเลข 415 –บ้านบางพัฒนา	ต.บางเตย อ.เมือง	10.425	ลาดยาง
9	พง 1009	แยก ทล.หมายเลข 4 – บ้านสวนพลู	ต.โคกเจริญ อ.ทับปุด	6.124	ลาดยาง
10	พง1010	แยก ทล.หมายเลข 4 - น้ำตกสระนางมโนราห์	ต.นบปรัง อ.เมือง	4.243	ลาดยาง

ลำดับ	สายทาง	ชื่อสายทาง	ตำบล-อำเภอ	ระยะทาง	ชนิดผิว
11	พง 4011	แยก ทล.หมายเลข 4090 – น้ำตกแสงทอง	ต.เหมาะ อ.กะปง	5.000	ลาดยาง
12	พง 5012	ตลาดท้ายเหมือง – ชายทะเลท้ายเหมือง	ต.ท้ายเหมือง อ.ท้ายเหมือง	3.875	ลาดยาง
13	พง 5013	บ.ทางด้าน – บ.โชคอำนวย	ต.แม่นางขาว อ.คุระบุรี	11.612	ลาดยาง
14	พง 5014	แยก ทช. หมายเลข. 3002 –บ.น้ำพุร้อน	ต.ท่านา อ.กะปง	4.450	ลาดยาง
15	พง 5015	บ.โคกกลอย – บ.นาใต้	ต.โคกกลอย อ.ตะกั่วทุ่ง	3.120	ลาดยาง
16	พง 1016	แยก ทล.หมายเลข 4 – บ.ต้นแซะ	ต.โคกกลอย อ.ตะกั่วทุ่ง	6.800	ลาดยาง
17	พง 1019	แยก ทล.หมายเลข 4 – บ.นาใน	ต.ทุ่งมะพร้าว อ.ท้ายเหมือง	4.862	ลาดยาง
18	พง 1020	แยก ทล.หมายเลข 4 – บ.นาแฝก	ต.นาเตย อ.ท้ายเหมือง	4.610	ลาดยาง
19	พง 5021	แยก ทช.หมายเลข 5007- บ.วัดแร่	ต.บางทอง อ.ท้ายเหมือง	4.632	ลาดยาง
20	พง 1022	แยก ทล.หมายเลข 4 – บ.ทับก่า	ต.บางนายสี อ.ตะกั่วป่า	4.102	ลาดยาง
21	พง 5023	บ.บางนายสี – ท่าเทียบเรือสะพานพระ	ต.บางนายสี อ.ตะกั่วป่า	3.404	ลาดยาง
22	พง 4024	แยก ทล.หมายเลข 4090 –บ.ปลายวา	ต.เหมาะ อ.กะปง	8.375	ลาดยาง
23	พง 1025	แยก ทล.หมายเลข 4 – บ.ทุ่งรัก	ต.แม่นางขาว อ.คุระบุรี	2.674	ลาดยาง
24	พง 3026	แยก ทล.หมายเลข 415 – สนง.ทช.จ.พังงา	ต.ถ้ำน้ำผุด อ.เมือง	1.793	ลาดยาง
25	พง 3027	แยก ทล.หมายเลข 415 – บ.ถ้ำน้ำผุด	ต.ถ้ำน้ำผุด อ.เมือง	2.054	ลาดยาง/ ลูกรัง
26	พง 1028	แยก ทล.หมายเลข 4 – บ.บางอับ	ต.บางม่วง อ.ตะกั่วป่า	8.985	คสล./ ลาดยาง
27	พง 5029	แยก ทช.หมายเลข 1004 – บ.เจ้าขรัว	ต.คลองเคียน อ.ตะกั่วทุ่ง	4.397	ลาดยาง
28	พง 10.30	แยก ทล.หมายเลข 4 – น้ำตกโตนไพร	ต.ท้ายเหมือง อ.ท้ายเหมือง	7.000	ลาดยาง / ลูกรัง
29	พง 5031	บ.ทุ่งคอน – บ.หาดทรายขาว	ต.บางทอง อ.ท้ายเหมือง	5.000	ลาดยาง/ ลูกรัง
30	พง 5032	แยก ทช.หมายเลข 5015 – บ้านไร่ด่าน	ต.โคกกลอย อ.ตะกั่วทุ่ง ต.นาเตย อ.ท้ายเหมือง	10.804	ลาดยาง
31	พง 5033	แยก ทล.หมายเลข 4 – น้ำตกลำปี	ต.ท้ายเหมือง อ.ท้ายเหมือง	1.870	ลาดยาง
32	พง 5034	แยก ทล.หมายเลข 4090 - เทศบาลท่านา	ต.เหมาะ อ.กะปง	0.985	ลูกรัง
33	พง 5035	แยก ทล.หมายเลข 4240 –บ.ช้างนอน	ต.ลำगी อ.ท้ายเหมือง	6.427	ลาดยาง
34	พง 5036	แยก ทล.หมายเลข 4 – ชายหาดบ่อदान	ต.นาเตย อ.ท้ายเหมือง	2.650	ลาดยาง
36		บ.พรุไน – บ.แหลมใหญ่	ต.พรุไน อ.เกาะยาว	3.000	คสล.
37		โรงเรียนบ้านบางม่วง	ต.บางม่วง อ.ตะกั่วป่า	0.975	ลาดยาง

ที่มา : แขวงทางหลวงชนบทพังงา

๑๐ ทางน้ำ

การคมนาคมทางน้ำในจังหวัดพังงาส่วนใหญ่เป็นการเดินทางในระยะสั้น ระหว่างเกาะต่าง ๆ เช่น อ. เกาะยาว กับตัวจังหวัด หรือเพื่อการท่องเที่ยว เช่น การเดินทางไปหมู่เกาะสุรินทร์ หมู่เกาะสิมิลัน เกาะปันหยี หรือแหล่งท่องเที่ยวอื่น โดยมีท่าเรือที่สำหรับการขนส่งพาณิชย์ ท่าเทียบเรือขนส่งสินค้า และท่าเทียบเรือ เพื่อการท่องเที่ยว ซึ่งดำเนินการท่องเที่ยวโดยภาครัฐ มีดังนี้

ตารางที่ 22 ตารางแสดงจำนวนท่าเรือสำหรับการขนส่งพาณิชย์ ท่าเทียบเรือขนส่งสินค้าและท่าเทียบเรือเพื่อการท่องเที่ยว ซึ่งดำเนินการท่องเที่ยวโดยภาครัฐ

ลำดับที่	รายการ	จำนวน	หมายเหตุ
1	จำนวนท่าเทียบเรือ	23 ท่า	
2	จำนวนเที่ยวเรือที่ออกต่อวัน	500-600 (ลำ/ต่อวัน)	-ขึ้นอยู่กับฤดูกาลท่องเที่ยว/เทศกาล
3	จำนวนผู้โดยสารท่าเรือ ต่อวัน	6,000-8,000 (คน/ต่อวัน)	และสภาพอากาศ

ที่มา : สำนักงานเจ้าท่าภูมิภาคสาขาพังงา

ตารางที่ 23 ข้อมูลท่าเทียบเรือเพื่อการท่องเที่ยวในจังหวัดพังงา แยกรายอำเภอ

อำเภอ	ลำดับ	ชื่อที่อยู่ท่าเรือ	ผู้บริหารท่าเทียบเรือ	ปริมาณเรือที่ใช้ท่าเรือ	ฤดูท่องเที่ยว	ปริมาณการใช้ท่าเรือ (ต่อวัน)	เส้นทางการใช้ท่าเรือ
เมือง	1	ท่าเทียบเรือท่าด่าน, พังงาเบย์ (ท่าเหนือ)	อบจ.พังงา	เรือบรรทุกคนโดยสาร (เพลลาใบยาว) ประมาณ 30 ลำ/วัน	ทั้งปี	250	ไป-กลับท่าเทียบเรือท่าด่าน อ.เมือง-ต.เกาะยาวน้อย และหมู่เกาะต่าง ๆ ในอ่าวพังงา
	2	ท่าเทียบเรือท่าด่าน, พังงาเบย์ (ท่ากลาง)	อบจ.พังงา	เรือบรรทุกคนโดยสาร (เพลลาใบยาว) ประมาณ 25 ลำ/วัน	ทั้งปี	200	ไป-กลับท่าเทียบเรือท่าด่าน อ.เมือง-ต.เกาะยาวน้อย และหมู่เกาะต่าง ๆ ในอ่าวพังงา
	3	ท่าเทียบเรือท่าด่าน, พังงาเบย์ (ท่าล่าง)	อบจ.พังงา	เรือบรรทุกคนโดยสาร (เพลลาใบยาว) ประมาณ 25 ลำ/วัน	ทั้งปี	200	ไป-กลับท่าเทียบเรือท่าด่าน อ.เมือง-ต.เกาะยาวน้อย และหมู่เกาะต่าง ๆ ในอ่าวพังงา
	4	ท่าเทียบเรือเกาะปันหยี	อบจ.เกาะปันหยี	เรือบรรทุกคนโดยสาร (เพลลาใบยาว) ประมาณ 150 ลำ/วัน	ทั้งปี	2,500	ไป-กลับท่าเทียบเรือท่าด่าน อ.เมือง-ต.เกาะยาวน้อย และหมู่เกาะต่าง ๆ ในอ่าวพังงา

อำเภอ	ลำดับ	ชื่อที่อยู่ท่าเรือ	ผู้บริหารท่าเทียบเรือ	ปริมาณเรือที่ใช้ท่าเรือ	ฤดูท่องเที่ยว	ปริมาณการใช้ท่าเรือ (ต่อวัน)	เส้นทาง การใช้ท่าเรือ
	5	ท่าเทียบเรือบ้านในหงบ	อบจ.ตากแดด	เรือบรรทุกคนโดยสาร (เพลลาใบยาว) ประมาณ 25 ลำ/วัน	พฤศจิกายน-เมษายน	200	ไป-กลับท่าเทียบเรือบ้านในหงบ และหมู่เกาะต่าง ๆ ในอ่าวพังงา
ตะกั่วทุ่ง	6	ท่าเทียบเรือสุระกุล (ท่าเรือร้านผล)	ทต.กระโสม	เรือบรรทุกคนโดยสาร (เพลลาใบยาว) ประมาณ 30 ลำ/วัน	ทั้งปี	300	ไป-กลับท่าเทียบเรือสุระกุล -หมู่เกาะต่าง ๆ ในอ่าวพังงา
	7	ท่าเทียบเรือสุระกุล (ท่าเรือร้านเกียรติเจริญชัย 2)	ทต.กระโสม	เรือบรรทุกคนโดยสาร (เพลลาใบยาว) ประมาณ 25 ลำ/วัน	ทั้งปี	300	ไป-กลับท่าเทียบเรือสุระกุล -หมู่เกาะต่าง ๆ ในอ่าวพังงา
	8	ท่าเทียบเรือสุระกุล (ท่าเรือร้านเกียรติเจริญชัย 1)- ท่าเทียบเรือเอกชน	ทต.กระโสม	เรือบรรทุกคนโดยสาร (เพลลาใบยาว) ประมาณ 40 ลำ/วัน	ทั้งปี	500	ไป-กลับท่าเทียบเรือสุระกุล -หมู่เกาะต่าง ๆ ในอ่าวพังงา
	9	ท่าเทียบเรือสุระกุล (ท่าเรือร้านเพื่อนฝูง)- ท่าเทียบเรือเอกชน	ทต.กระโสม	เรือบรรทุกคนโดยสาร (เพลลาใบยาว) ประมาณ 15 ลำ/วัน	ทั้งปี	150	ไป-กลับท่าเทียบเรือสุระกุล -หมู่เกาะต่าง ๆ ในอ่าวพังงา
	10	ท่าเทียบเรือสามช่อง	อบต.กะไหล	เรือบรรทุกคนโดยสาร (เรือเร็ว) /(เพลลาใบจักรยาว) ประมาณ 20 ลำ/วัน	ทั้งปี	250	ไป-กลับท่าเทียบเรือกะไหล -หมู่เกาะต่าง ๆ ในอ่าวพังงา
	11	ท่าเทียบเรือคลองเคียน	อบต.คลองเคียน	เรือบรรทุกคนโดยสาร (เรือเร็ว) /(เพลลาใบจักรยาว) ประมาณ 5 ลำ/วัน	ทั้งปี	80	ไป-กลับท่าเทียบเรือคลองเคียน -หมู่เกาะต่าง ๆ ในอ่าวพังงา
คุระบุรี	12	ท่าเทียบเรืออุทยานแห่งชาติหมู่เกาะสุรินทร์	กรมอุทยานทางทะเล	เรือบรรทุกคนโดยสาร (เรือเร็ว) /เรือบรรทุกคนโดยสาร/เรือตรวจการณ์ของราชการต่าง ๆ ประมาณ 3 ลำ/วัน	พฤศจิกายน-เมษายน	120	ไป-กลับท่าเทียบเรืออุทยานแห่งชาติหมู่เกาะสุรินทร์-หมู่เกาะสิมิลัน
	13	ท่าเทียบเรือคุระบุรี	บริษัทคุระบุรีกรีนวิว	เรือบรรทุกคนโดยสาร (เรือเร็ว)/เรือบรรทุกคนโดยสาร ประมาณ 5 ลำ/วัน	พฤศจิกายน-เมษายน	150-200	ไป-กลับท่าเทียบเรือคุระบุรีกรีนวิว-หมู่เกาะสุรินทร์-หมู่เกาะสิมิลัน ,เกาะพระทอง
ท้ายเหมือง	14	ท่าเทียบเรือทับละมุ	ธนารักษ์จังหวัดพังงา โดยให้เช่าบริหารท่าเทียบเรือเอกชน	เรือบรรทุกคนโดยสาร (เรือเร็ว) /(เพลลาใบจักรยาว) ประมาณ 30 ลำ/วัน	พฤศจิกายน-เมษายน	500	ไป-กลับท่าเทียบเรือทับละมุ-หมู่เกาะสิมิลัน, หมู่เกาะสุรินทร์ เกาะตาชัย

อำเภอ	ลำดับ	ชื่อที่อยู่ท่าเรือ	ผู้บริหารท่าเทียบเรือ	ปริมาณเรือที่ใช้ท่าเรือ	ฤดูท่องเที่ยว	ปริมาณการใช้ท่าเรือ (ต่อวัน)	เส้นทางกาใช้ท่าเรือ
ตะกั่วป่า	15	ท่าเทียบเรือแพขนานยนต์น้ำเค็ม	อบต.บางม่วง	เรือบรรทุกคนโดยสารและยานพาหนะ/เรือบรรทุกคนโดยสาร (เพลลาใบจักรยาว) ประมาณ 20 ลำ/วัน	ทั้งปี	300	ไป-กลับท่าเทียบเรือ น้ำเค็ม-ท่าเทียบเรือ เกาะคอเขา , เกาะผ้า , เกาะตาชัย,หมู่เกาะสุรินทร์
	16	ท่าเทียบเรือแพขนานยนต์เกาะคอเขา	อบต.เกาะคอเขา	เรือบรรทุกคนโดยสารและยานพาหนะ/เรือบรรทุกคนโดยสาร (เพลลาใบจักรยาว) ประมาณ 20 ลำ/วัน	ทั้งปี	300	ไป-กลับท่าเทียบเรือ น้ำเค็ม-ท่าเทียบเรือ เกาะคอเขา , เกาะผ้า , เกาะตาชัย,หมู่เกาะสุรินทร์
	17	ท่าเทียบเรือแหลมสน	กรมประมง	เรือบรรทุกคนโดยสารและยานพาหนะ/เรือบรรทุกคนโดยสาร (เพลลาใบจักรยาว) / เรือประมงประมาณ 5 ลำ/วัน	พฤศจิกายน-เมษายน	100	ไป-กลับท่าเทียบเรือ แหลมสน-เกาะตาชัย ,หมู่เกาะสุรินทร์
เกาะยาว	18	ท่าเทียบเรือสุขาภิบาล	ทต.เกาะยวน้อย/บริหารโดยนายโชติทองย่อย	เรือบรรทุกคนโดยสาร (เพลลาใบจักรยาว)/เรือบรรทุกคน,สินค้า/เรือตรวจการณ์ของหน่วยงานราชการต่างๆ ประมาณ 3 ลำ/วัน	ทั้งปี	20-50	ไป-กลับท่าเทียบเรือสุขาภิบาล-ท่าด่านจ.พังงา,บางโรงจ.ภูเก็ต
	19	ท่าเทียบเรือมานะห์	อบต.เกาะยวน้อย	เรือบรรทุกคนโดยสาร (เพลลาใบจักรยาว)/เรือเร็ว/เรือตรวจการณ์ของหน่วยงานราชการต่างๆ ประมาณ 30 ลำ/วัน	ทั้งปี	200-300	ไป-กลับท่าเทียบเรือสุขาภิบาล-ท่าด่านจ.พังงา,บางโรงจ.ภูเก็ต
	20	ท่าเทียบเรือบ้านท่าเขา	อบต.เกาะยวน้อย	เรือบรรทุกคนโดยสาร (เพลลาใบจักรยาว)/เรือเร็ว/เรือบรรทุกคนโดยสารตรวจการณ์ของหน่วยงานราชการต่างๆ ประมาณ 20 ลำ/วัน	ทั้งปี	200	ไป-กลับท่าเทียบเรือบ้านท่าเขา-ท่าเลน, อำเภอพระนาง,หมู่เกาะป่าเกาะห้อง จ.กระบี่
	21	ท่าเทียบเรือคลองเหยีย	อบต.เกาะยาวใหญ่	เรือบรรทุกคนโดยสาร (เพลลาใบจักรยาว)/ (เรือเร็ว)/เรือประมง(เพลลาใบจักรยาว) ประมาณ 20 ลำ/วัน	ทั้งปี	150-200	ไป-กลับท่าเทียบเรือคลองเหยีย-บางโรงจ.ภูเก็ต,ท่าเรือท่าอ่าวนาง จ.กระบี่

อำเภอ	ลำดับ	ชื่อที่อยู่ท่าเรือ	ผู้บริหารท่าเทียบเรือ	ปริมาณเรือที่ใช้ท่าเรือ	ฤดูท่องเที่ยว	ปริมาณการใช้ท่าเรือ (ต่อวัน)	เส้นทางการใช้ท่าเรือ
	22	ท่าเทียบเรือช่องหลาด	อบต. เกาะยาวใหญ่	เรือบรรทุกคนโดยสาร (เพลลาใบจักรยาว)/(เรือเร็ว)/เรือประมงเพลลาใบจักรยาว) ประมาณ 20 ลำ/วัน	ทั้งปี	150-200	ไป-กลับท่าเทียบเรือช่องหลาด-ท่าเทียบเรือมาเนาะห์,ท่าเรือบางโรงจ.ภูเก็ต,ท่าเรือท่าอ่าวนาง จ.กระบี่
	23	ท่าเทียบเรือโละจาก	อบต.พรุไฉ	เรือบรรทุกคนโดยสาร (เพลลาใบจักรยาว)/(เรือเร็ว)/เรือบรรทุกคนโดยสาร,เรือประมง) ประมาณ 6 ลำ/วัน	ทั้งปี	200-300	ไป-กลับท่าเทียบเรือโละจาก-ท่าเรือรัชฎา จ.ภูเก็ต,หมู่เกาะพีพี จ.กระบี่,เกาะไข่อ่าวพังงา จ.พังงา

ที่มา: สำนักงานเจ้าท่าภูมิภาคที่ 5



๑๐ ทางอากาศ

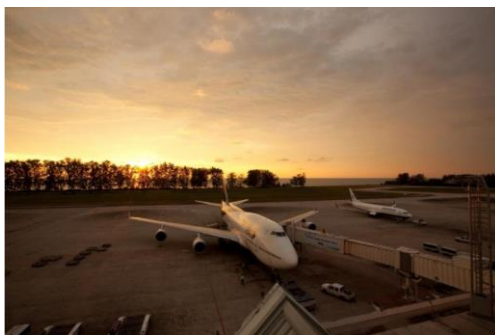

การเดินทางทางอากาศยานต้องอาศัยการเดินทางผ่านสนามบินนานาชาติภูเก็ต และเดินทางต่อด้วยรถยนต์จากสนามบินนานาชาติภูเก็ตถึงตัวจังหวัดพังงา ด้วยระยะทางประมาณ 70 กิโลเมตร โดยทางหลวงแผ่นดินหมายเลข 402 และ 4144 นอกจากนี้ยังสามารถใช้บริการจากสนามบินจังหวัดกระบี่ได้อีกด้วย

ระบบสาธารณูปโภค

➤ ไฟฟ้า

การไฟฟ้าส่วนภูมิภาคจังหวัดพังงา ได้ดำเนินการโครงการเร่งรัดขยายเขตระบบไฟฟ้าให้ครัวเรือนที่ไม่มีไฟฟ้าใช้ (รฟค.) ซึ่งเป็นโครงการของการไฟฟ้าส่วนภูมิภาค (กฟภ.) มีวัตถุประสงค์ที่ต้องการให้ราษฎรมีไฟฟ้าใช้ครบทุกครัวเรือน โดย กฟภ.ได้กำหนดแนวทางในการสำรวจและขยายเขตระบบจำหน่ายไฟฟ้าให้กับราษฎรเพื่อจัดเข้าโครงการดังนี้

1. กรณีงานขยายเขตระบบจำหน่ายให้กับกลุ่มราษฎรที่มีเงินลงทุนเฉลี่ยต่อครัวเรือนไม่เกิน 50,000 บาท ต่อ ครัวเรือน ให้การไฟฟ้าส่วนภูมิภาคจังหวัดพังงา ดำเนินการสำรวจจำนวนครัวเรือนและประมาณการค่าใช้จ่ายเพื่อขอจัดสรรงบประมาณไปยังการไฟฟ้าส่วนภูมิภาค เขต 2 (ภาคใต้) จ.นครศรีธรรมราช เพื่อจัดสรรงบประมาณ

2. กรณีงานขยายเขตระบบจำหน่ายไฟฟ้าให้กลุ่มราษฎรที่มีเงินลงทุนเฉลี่ยต่อครัวเรือนเกิน 50,000 บาท ให้สรุปรายชื่องานขยายเขตเพื่อขออนุมัติจัดสรรงบประมาณไปยัง กฟภ. เพื่อพิจารณาจัดสรรงบประมาณให้ต่อไป

โครงการดังกล่าว การไฟฟ้าส่วนภูมิภาคจังหวัดพังงา ได้ริเริ่มอย่างจริงจังตั้งแต่ปี พ.ศ. 2546 เป็นต้นมาโดยได้จัดราษฎรเข้าโครงการไฟฟ้าชนบทครอบคลุมทั้งจังหวัดพังงา ยกเว้น อ.เกาะยาว อยู่ในความรับผิดชอบของการไฟฟ้าส่วนภูมิภาคอำเภอถลาง จังหวัดภูเก็ต ปัจจุบันคงเหลือราษฎรที่อยู่นอกเหนือจาก 2 กรณีดังกล่าวข้างต้น เช่น กลุ่มราษฎรที่ต้องใช้เงินลงทุนต่อครัวเรือนเกิน 50,000 บาท ขึ้นไป หรือราษฎรที่มีข้อจำกัดในการขยายเขตไฟฟ้า ได้แก่ ราษฎรที่ตั้งบ้านอยู่ในพื้นที่ ป่าสงวนแห่งชาติ ป่าชายเลน อุทยานแห่งชาติ รวมทั้งราษฎรที่อยู่ในพื้นที่ ๆ มีสภาพเป็นเกาะ เป็นต้น ซึ่งราษฎรในกลุ่มดังกล่าวข้างต้น การไฟฟ้าส่วนภูมิภาคได้จัดเข้าโครงการเร่งรัดขยายบริการไฟฟ้าด้วยเซลล์แสงอาทิตย์ (Solar Home System : SHS) ไปแล้วแต่อย่างไรก็ตาม การสร้างบ้านเรือนของราษฎรบนพื้นที่ ๆ ยังไม่มีระบบจำหน่ายของการไฟฟ้าพาดยังคงมีเกิดขึ้นใหม่อย่างต่อเนื่อง การไฟฟ้าส่วนภูมิภาคจังหวัดพังงา ได้ขอรายชื่อจากองค์กรปกครองส่วนท้องถิ่นเพื่อมารวบรวมจัดทำแผนงานสำรวจขยายเขตไฟฟ้าเพิ่มเติม และขออนุมัติจัดสรรงบประมาณเป็นระยะ ๆ ให้ไปจนกว่าจะสิ้นสุดโครงการซึ่งในปัจจุบันมีสถานะมีไฟฟ้าใช้ของราษฎรในพื้นที่จังหวัดพังงา ดังนี้

▶ ประปา

การใช้น้ำประปาในพื้นที่จังหวัดพังงา ที่ตั้งจากประปาส่วนภูมิภาค ประปาในความรับผิดชอบของ อบต. และประปาหมู่บ้าน ตามโครงการต่าง ๆ ครั้วเรือนที่มีน้ำประปาใช้ จำนวน 11,747 ครั้วเรือน คิดเป็นร้อยละ 12.91 ของครั้วเรือนทั้งหมด สำหรับแหล่งน้ำจากประปาภูมิภาคในจังหวัดพังงา มี 3 แห่ง คือ

1. การประปาภูมิภาคพังงา มีแหล่งผลิตน้ำบนเนื้อที่ประมาณ 70 ไร่ ตั้งอยู่หมู่ที่ 4 ต.นบปริง โดยใช้แหล่งน้ำจาก คลองพังงา น้ำตกโตน และขุมเหมืองสินทอง ทำการผลิตและจ่ายน้ำให้ประชาชนในเขตเทศบาลเมืองพังงา และพื้นที่รอบนอก เช่น ตำบลนบปริง ตำบลเกาะปันหยี และตำบลตากแดด มีผู้ใช้น้ำจากแหล่งผลิตนี้ จำนวน 4,464 ครั้วเรือน และนอกจากนี้ยังมีแหล่งผลิตน้ำจากคลองมะรุ่ย ซึ่งทำการผลิตและจ่าย ให้ประชาชนในเขตเทศบาลตำบลทับปุด และพื้นที่รอบนอกในตำบลทับปุด โดยมีผู้ใช้น้ำ จากแหล่งผลิตนี้จำนวน 731 ครั้วเรือน สำหรับแผนงาน/โครงการที่จะดำเนินการในปี 2551 ของการประปาพังงา ได้แก่

- โครงการวางท่อขยายเขตการจำหน่ายน้ำไปยังที่ต่างๆ
- โครงการขยายเขตการจ่ายจากทางแยกเข้าโรงเรียนอนุบาลพังงาไปยังถนนใหม่ จนบรรจบถนน สายพังงาทับปุด สีแยก รพช.ระยะทางประมาณ 1,200 เมตร
- โครงการขยายเขตการจ่ายน้ำไปตามถนนต่าง ๆ ที่ยังไม่มีท่อเมนจ่ายน้ำ ซึ่งอยู่ในความรับผิดชอบ ของ อบต.นบปริง อบต.ถ้ำน้ำผุด และอบต.ตากแดด

2. การประปาท้ายเหมือง มีแหล่งผลิตน้ำจากสระเก็บน้ำดิบของการประปา บนเนื้อที่ประมาณ 80 ไร่ ตั้งอยู่ที่ตำบลท้ายเหมือง อ.ท้ายเหมือง ทำการผลิตและจำหน่ายน้ำให้ประชาชนในเขตเทศบาลตำบลท้ายเหมือง และส่งน้ำไปยังพื้นที่จำหน่ายน้ำโคกกลอย จ่ายน้ำให้ประชาชนในเขตเทศบาลตำบลโคกกลอย และรอบนอกบางส่วน มีผู้ใช้น้ำ จากแหล่งผลิตนี้ จำนวน 2,150 ครั้วเรือน

3. การประปาตะกั่วป่า มีแหล่งผลิตน้ำบนเนื้อที่ประมาณ 20 ไร่ ตั้งอยู่ที่ตำบลโคกเคียน อ.ตะกั่วป่า ใช้แหล่งน้ำจากน้ำตกบางอี และน้ำในขุมเหมืองโคกเคียน ทำการผลิตและจ่ายน้ำให้ประชาชนในเขตเทศบาลเมืองตะกั่วป่า และรอบนอกบางส่วน เช่น ตำบลบางนายสี ตำบลโคกเคียน ตำบลบางม่วง สุดปลายท่อที่ชุมชนบ้านน้ำเค็ม และชุมชนผู้ประสภัยบ้านพรุเดียว มีผู้ใช้น้ำจำนวน 3,282 ครั้วเรือน กำลังการผลิตน้ำประปาในความรับผิดชอบในความรับผิดชอบของการประปาส่วนภูมิภาคในพื้นที่จังหวัดพังงา มีจำนวน 4,818,000 ลบ.ม. ผลิตน้ำดิบได้ 3,589,293 ลบ.ม.

➤ การชลประทาน

จากลักษณะภูมิประเทศจังหวัดพังงา ซึ่งประกอบด้วยภูเขาและทะเล ทำให้ระบบชลประทานมีประโยชน์ต่อพื้นที่ทางการเกษตร ได้ประมาณ 54,368 ไร่ (คิดเป็นร้อยละ 6.10 ของพื้นที่การเกษตรของจังหวัด) แยกเป็นพื้นที่ชลประทานขนาดกลาง 28,700 ไร่ พื้นที่ชลประทานขนาดเล็ก 25,668 ไร่ จำนวนครัวเรือนที่ได้รับประโยชน์ 1,671 ครัวเรือน ซึ่งจังหวัดได้พัฒนาระบบชลประทานเพื่อให้เกษตรกรสามารถนำน้ำจากแหล่งธรรมชาติที่มีอยู่อย่างจำกัดมาใช้ให้เกิดประโยชน์สูงสุด โดยมีโครงการพัฒนาแหล่งน้ำขนาดใหญ่ และขนาดกลางที่สำคัญ ซึ่งได้มีการสำรวจความเหมาะสมและความเป็นไปได้ของโครงการเสนอกกรมชลประทาน และได้รับความเห็นชอบให้กำหนดเป็นแผนการพัฒนาและปรับปรุงแหล่งน้ำของจังหวัด ซึ่งจะดำเนินการในอนาคตจำนวน 7 โครงการ โดยมีรายละเอียดสรุปได้ ดังนี้

ตารางที่ 24 แสดงที่ตั้ง ความจุ และจำนวนพื้นที่ที่ได้รับประโยชน์จากโครงการก่อสร้างอ่างเก็บน้ำ

ที่	โครงการ	ที่ตั้ง	ความจุ (ล้าน ลบ.ม.)	พื้นที่รับ ประโยชน์ (ไร่)
1.	อ่างเก็บน้ำคลองลำรุใหญ่	หมู่ 1 ตำบลลำแก่น อำเภอท้ายเหมือง	12.78	1,200
2.	อ่างเก็บน้ำคลองถ้ำ	หมู่ 2 ตำบลตากแดด อำเภอเมือง	20.20	3,200
3.	อ่างเก็บน้ำบ้านทุ่งขมิ้น	หมู่ 4 ตำบลศึกคัก อำเภอตะกั่วป่า	15.50	10,000
4.	อ่างเก็บน้ำคลองพรุ	หมู่ 7 ตำบลบางทอง อำเภอท้ายเหมือง	3.00	10,000
5.	อ่างเก็บน้ำคลองซาลี	หมู่ 7 ตำบลคุระ อำเภอคุระบุรี	4.00	15,000
6.	อ่างเก็บน้ำคลองดอกแดง	หมู่ 5 ต.บางไทร อำเภอตะกั่วป่า	3.74	4,040
7.	อ่างเก็บน้ำคลองลำไทรมาศ	หมู่ 3 ต.โคกเจริญ อำเภอทับปุด	5.00	8,000

ที่มา: โครงการชลประทานพังงา

ตารางที่ 25 แสดงโครงการชลประทานขนาดเล็กอันเนื่องมาจากพระราชดำริ

ชื่อโครงการ	ที่ตั้ง	ความจุ (ลบ.ม.)	พื้นที่ชลประทาน(ไร่)	พื้นที่รับประโยชน์ (ไร่)
ฝายคลองทับยาว	ต.เหลอ อ.กะปง	-	1,500	1,500
ฝายคลองบางเสน	ต.เหมาะ อ.กะปง	-	800	800
ฝายคลองตำหนัง	ต.บางวัน อ.คุระบุรี	-	1,400	1,400
ฝายคลองลำรุใหญ่	ต.ลำแก่น อ.ท้ายเหมือง	-	1,500	1,500
จัดหาแหล่งน้ำสนับสนุนโครงการ มูลนิธิชัยพัฒนาศูนย์รวมพรรณไม้ ภูมิภาคสาขาจังหวัดพังงา	ต.บางวัน อ.คุระบุรี	5,400	500	500
ฝายคลองใน	ต.รมณีย์ อ.กะปง	-	500	500
อาคารอัดน้ำคลองน้ำแดง	ต.นาเตย อ.ท้ายเหมือง	30,000	1,050	1,050

ที่มา : โครงการชลประทานพังงา

ตารางที่ 26 แสดงโครงการชลประทานขนาดกลาง

ชื่อโครงการ	ที่ตั้ง	ความจุ	พื้นที่ชลประทาน(ไร่)	พื้นที่รับประโยชน์(ไร่)
ฝายคลองนาเตย	ต.บางทอง อ.ท้ายเหมือง	-	4,000	4,000
ฝายคลองถ้ำ	ต.ตากแดด อ.เมือง	-	3,200	3,200
ฝายคลองลำไทรมาศ	ต.โคกเจริญ อ.ทับปุด	-	4,000	4,000
ฝายคลองบ่อแสน	ต.บ่อแสน อ.ทับปุด	-	3,600	3,600
ฝายคลองนางย่อน	ต.คุระ อ.คุระบุรี	-	15,000	15,000
รวม			29,800	29,800

ที่มา: โครงการชลประทานพังงา

ตารางที่ 27 แสดงแผนงาน/โครงการในปีต่อไปของโครงการชลประทานพังงา มีดังนี้

แผนงาน / โครงการ	ที่ตั้ง	ปีที่ก่อสร้าง
-อาคารบังคับน้ำวิทยาลัยเกษตรกรรมพังงาพร้อมระบบส่งน้ำ	ต.ถ้ำ อ.ตะกั่วทุ่ง	2555
-ฝายตักตะกอนบ้านปากเหล	ต.เหล อ.กะปง	2555
-คันกั้นน้ำพร้อมอาคารประกอบฝายคลองถ้ำ	ต.ตากแดด อ.เมือง	2555
-อาคารตักตะกอนบ้านปากคลองปลายวา	ต.ตำตัว อ.ตะกั่วป่า	2555
-อาคารป้องกันตลิ่งคลองถ้ำ-หินสามก้อน	ต.กระโสม อ.ตะกั่วทุ่ง	2555
-อาคารรับน้ำป่าลงสู่คลองตะกั่วป่า	อ.ตะกั่วป่า	2555
-ปรับปรุงคลองตะกั่วป่าพร้อมอาคารประกอบ	อ.ตะกั่วป่า	2555
-ป้องกันการกัดเซาะตลิ่งคลองตะกั่วป่าระยะที่ 2	ต.บางนายสี อ.ตะกั่วป่า	2555
-ป้องกันการกัดเซาะตลิ่งคลองตะกั่วป่าระยะที่ 3	ต.โคกเคียน อ.ตะกั่วป่า	2555
-ป้องกันการกัดเซาะตลิ่งคลองตะกั่วป่าระยะที่ 4	ต.ตำตัว อ.ตะกั่วป่า	2555
-อาคารตักตะกอนบ้านพระนารายณ์	ต.ตำตัว อ.ตะกั่วป่า	2555
-แก้มลิงบ้านนบปริง	ต.นบปริง อ.เมือง	2555
-แก้มลิงคลองรมณี	ต.รมณี อ.กะปง	2555
-ทำนบดินคลองบางหละ	ม.11 บางหละ ต.คุระ อ.คุระบุรี	2555
-อ่างเก็บน้ำชุมชนหนองบางบอน	ม.3 ต.ท่านา อ.กะปง	2555
-อ่างเก็บน้ำชุมชนหนองเกาะบะ	ม.4 ต.ท่านา อ.กะปง	2555
-อาคารบังคับน้ำโตนตาคุ้ม	ม.1 ต.หมาะ อ.กะปง	2555
-อ่างเก็บน้ำบ้านพรุแจ้ง	ต.พรุใน อ.เกาะยาว	2555
-อ่างเก็บน้ำห้วยสำเภาหม้อ	ต.พรุใน อ.เกาะยาว	2555
-อาคารอัดน้ำคลองน้ำจืด	ต.เกาะยาวน้อย อ.เกาะยาว	2555
-อาคารอัดน้ำควนเคียม	ต.เกาะยาวน้อย อ.เกาะยาว	2555
-อาคารบังคับน้ำพรุไซบอน	ต.พรุใน อ.เกาะยาว	2555
-อาคารอัดน้ำคลองพรุใน	ต.พรุใน อ.เกาะยาว	2556
-ฝายคลองบางไร	บ้านกลาง ต.คุระ อ.คุระบุรี	2556
-อาคารบังคับน้ำคลองบางเหรียญใน	ม.1 ต.บางเหรียญ อ.ทับปุด	2555
ฝายคลองบ้านนาสา	บ้านนาสา ต.นาเตย อ.ท้ายเหมือง	2555
-ระบบส่งน้ำอาคารอัดน้ำคลองมาหนี่	บ้านบางแดด ต.แม่นางขาว อ.คุระบุรี	2556
-ทำนบดินบ้านปากวิป	ม.1 ต.ศึกคัก อ.ตะกั่วป่า	2555
-อ่างเก็บน้ำบางศรีพัฒนา	ม.4 ต.ทุ่งคาโงก อ.เมือง	2555
-อาคารบังคับน้ำบ้านตีนเขา	ม.3 ต.ทุ่งคาโงก อ.เมือง	2555
-อาคารบังคับน้ำคลองบางน้ำใส	ต.นบปริง อ.เมือง	2554

ที่มา: โครงการชลประทานพังงา

1.7 ทรัพยากรธรรมชาติและสิ่งแวดล้อม

ทรัพยากรดิน

ข้อมูลสภาพทรัพยากรดินของจังหวัดพังงา ได้จากแผนที่กลุ่มชุดดิน มาตราส่วน 1 : 50,000 ของกรมพัฒนาที่ดินซึ่งจังหวัดพังงา ประกอบไปด้วยกลุ่มชุดดิน 22 กลุ่ม ลักษณะดินจะแตกต่างกันตามธรณีสัณฐานและต้นกำเนิดดิน ซึ่งแบ่งออกได้ดังนี้

☞ หาดทรายและสันทราย (Beach ridges and sand dune) เกิดเป็นแนวยาวแคบๆ ขนานกับชายฝั่งทะเลด้านตะวันตก เกิดจากการกระทำของคลื่นหรือกระแสน้ำทะเลพัดพาเอาทรายไปกองทับถมไว้บริเวณเหนือหาดทราย ทำให้เกิดเป็นสันทรายเตี้ย ๆ ลักษณะของเนื้อดินเป็นดินทราย มีสภาพพื้นที่เป็นลูกคลื่นลอนลาด ความลาดชันประมาณ 2 - 4 % ความอุดมสมบูรณ์ของดินต่ำ การใช้ประโยชน์ที่ดินส่วนใหญ่เป็นสวนมะพร้าว

☞ บริเวณที่ลุ่มราบน้ำทะเลขึ้นถึง (Active tidal flat) ลักษณะพื้นที่ เป็นที่ราบลุ่มชายฝั่งทะเลที่น้ำทะเลขึ้นถึงอยู่เป็นประจำ ส่วนใหญ่เกิดตามบริเวณปากแม่น้ำของอำเภอกระบุรี ตะกั่วป่า ตะกั่วทุ่ง ทับปุด และอำเภอเมือง เกิดจากการทับถมของตะกอนตามบริเวณปากแม่น้ำ ส่วนใหญ่เป็นตะกอนเนื้อละเอียด ดังนั้นดินที่พบในบริเวณนี้จึงเป็นดินเลน หรือดินทรายปนเลน หรือดินเหนียว สีเทา และดินเค็ม หรือดินเค็มกรดแผงเนื่องจากอิทธิพลของน้ำทะเล การใช้ประโยชน์ที่ดินส่วนใหญ่เป็นป่าชายเลน

☞ บริเวณที่ราบตะกอนลำน้ำ (Alluvial plain) ประกอบด้วย

* บริเวณที่เป็นสันดินริมน้ำ (Levee) เกิดจากแม่น้ำลำธารพาตะกอนมาทับถมในบริเวณริมฝั่งแม่น้ำ มีความลาดชันประมาณ 2 - 4 % ดินที่พบเป็นดินเนื้อละเอียด มีการระบายน้ำดี การใช้ประโยชน์ของที่ดินส่วนใหญ่ปลูกไม้ผล

* บริเวณที่เป็นที่ราบลานตะพักลำน้ำระดับต่ำ (Low terrace) ลักษณะเป็นที่ราบเรียบเกิดจากตะกอนลำน้ำ ที่ถูกพัดพามาทับถมกันเป็นเวลานาน ดังนั้นจึงทำให้ดินมีลักษณะเนื้อดินแตกต่างกันไป เช่น ดินเหนียว ดินร่วนปนดินเหนียว ดินเหนียวปนทราย หรือดินร่วนเหนียวปนทราย เป็นต้น โดยทั่วไปมีการระบายน้ำเร็ว พบบริเวณอำเภอท้ายเหมือง อำเภอตะกั่วทุ่ง การใช้ประโยชน์ของที่ดินใช้ทำนาข้าว และปลูกปาล์มน้ำมัน

* บริเวณที่เป็นลูกคลื่นของลานตะพักลำน้ำ (Old alluvial terrace) ลักษณะเป็นที่ดอนอยู่ถัดจากที่ราบลานตะพักลำน้ำระดับต่ำ ซึ่งเกิดจากการเปลี่ยนทิศทางเดินของแม่น้ำลำธารและการกัดเซาะของแม่น้ำลำธารในอดีต ทำให้ภูมิประเทศดังกล่าวเป็นเนิน มีลักษณะคล้ายลูกคลื่นดินส่วนใหญ่มีลักษณะเป็นดินเนื้อหยาบหรือค่อนข้างเป็นทราย บางแห่งพบลูกรังปะปนอยู่ในชั้นดิน การใช้ประโยชน์ที่ดินปลูกยางพารา มะพร้าว ไม้ผล และปาล์มน้ำมัน

* บริเวณพื้นที่ลูกคลื่นที่เป็นพื้นที่เหลือค้ำจากการกัดกร่อน (Erosional surface) บริเวณนี้เคยเป็นเนินเขาหรือภูเขามาก่อน ต่อมาเกิดการกัดกร่อนตามธรรมชาติ ทำให้ผิวพื้นกลายเป็นลูกคลื่นลอนลาดถึงลอนชัน ดังที่เห็นอยู่ในปัจจุบัน ลักษณะของดินในบริเวณนี้แตกต่างกันไปแล้วแต่ชนิดของหินพื้นล่าง การใช้ประโยชน์ที่ดินปลูกยางพาราและปาล์มน้ำมัน

๑ บริเวณที่ลาดเชิงเขาและเนินเขา (Foothill slope and hilly) ลักษณะพื้นที่เป็นเนินเขาเตี้ยๆ มีความลาดชัน 16 - 35 % ที่ดินเกิดส่วนใหญ่เกิดจากการสลายตัวของหินพื้นล่างหรือเกิดจากหินลาดเชิงเขา ส่วนใหญ่จะเป็นดินตื้นมีเศษหินปะปน การใช้ประโยชน์ที่ดินเป็นป่าไม้ธรรมชาติและปลูกยางพารา

๑ บริเวณที่เป็นภูเขาและเทือกเขา (Hills and mountains) เป็นภูเขาและเทือกเขาต่างสลับซับซ้อน มีความลาดชันมากกว่า 35% เป็นทิวยาวตามแนวเหนือใต้และทางด้านทิศตะวันออก ได้แก่ทิวเขาภูเก็ต ประกอบด้วยหินชนิดต่าง ๆ เป็นแหล่งต้นน้ำลำธาร พืชพรรณที่ขึ้นอยู่เป็นป่าดิบชื้น

ลักษณะดินบางบริเวณ

๑ ดินในตำบลคุระ อำเภอกุระบุรี ลักษณะดินเป็นดินลาดเชิงชัน เป็นสภาพพื้นที่ประกอบด้วยภูเขาและเทือกเขามีความลาดชันมากกว่าร้อยละ 30 มักจะเกิดปัญหาการพังทลายของดิน

๑ ดินในตำบลเกาะพระทอง อำเภอกุระบุรี ดินชุดนี้จัดเป็นดินลึกมากเนื้อดินเป็นดินทรายปนดินร่วนหรือดินทราย มีปริมาณธาตุอาหารตามธรรมชาติต่ำ มักจะเกิดปัญหาดินไม่อุ้มน้ำ เพราะเป็นดินทรายจัดและเนื้อดินหยาบเป็นทรายจัด

๑ ดินในบริเวณตำบลบางม่วง อำเภอตะกั่วป่า เป็นดินลึกมากมีการระบายน้ำดี ดินบนเนื้อดินเป็นดินร่วนปนทราย ส่วนดินล่างมีเนื้อดินเป็นดินร่วนเหนียวปนทรายปนกรวด ดินชุดนี้มีปริมาณอาหารตามธรรมชาติต่ำ มักจะเกิดปัญหาการสูญเสียหน้าดินและการพังทลายของดิน

๑ ดินในอำเภอตะกั่วป่า ลักษณะดินเป็นดินลึกมีการระบายน้ำดี ดินบนเนื้อดินเป็นดินร่วนเหนียวปนทราย ดินตอนล่างมีเนื้อดินเหนียวปนทรายหยาบปานกลางถึงปนทรายหยาบ มักจะเกิดปัญหาการกัดกร่อนผิวดิน โดยเฉพาะบริเวณที่มีความลาดชันสูงเนื่องจากอัตราการไหลของน้ำบนผิวดินเร็ว

๑ ดินในตำบลนาเตย อำเภอย้ายเหมือง ดินชุดนี้เป็นดินลึกมาก มีการระบายน้ำมากเกินไป ดินชั้นบนมีเนื้อดินเป็นดินทรายปนดินร่วนหรือดินทราย ดินล่างมีเนื้อดินเป็นดินทรายปนดินร่วนหรือดินทราย ดินชุดนี้มีธาตุอาหารตามธรรมชาติต่ำ มีสมบัติทางกายภาพเลว เพราะเป็นดินทรายหยาบ ไม่มีโครงสร้างและมีการระบายน้ำมากเกินไป ดินชุดนี้มักเกิดปัญหาเกี่ยวกับการขาดแคลนน้ำเนื่องจากดินไม่อุ้มน้ำ

๑ ดินในตำบลพรุใน อำเภอกะยวม เป็นดินลึกมาก มีการระบายน้ำดี มีการไหลบ่าของน้ำผิวดินเร็ว ดินบนเป็นดินร่วนปนทราย ดินล่างเป็นดินร่วนปนทรายและมีปริมาณอนุภาคดินเหนียวเพิ่มขึ้นตามความลึก มักเกิดปัญหาดินมีการระบายน้ำค่อนข้างมากเนื่องจากเนื้อดินเป็นดินทราย

ทรัพยากรป่าไม้

ทรัพยากรป่าไม้ของจังหวัดพังงา ในปี พ.ศ. 2561 มีเนื้อที่รวมทั้งสิ้น 1,111,058.69 ไร่ จำแนกเป็นประเภทต่าง ๆ ได้ดังนี้

- ป่าบก พื้นที่ส่วนใหญ่เป็นป่าดงดิบ ประกอบด้วยป่าดิบชื้น ป่าดิบเขาและป่าไผ่ ที่มีสภาพป่าแน่นทึบมีเรือนยอดชิดกัน สภาพป่าค่อนข้างสมบูรณ์ประกอบด้วยพันธุ์ไม้มีค่านานาชนิด มีเนื้อที่รวมกัน 815,898.06 ไร่



- ป่าชายเลน จังหวัดพังงามีพื้นที่ป่าชายเลนมากที่สุด เมื่อเปรียบเทียบกับจังหวัดต่าง ๆ ด้านฝั่งทะเลอันดามัน มีเนื้อที่รวมกันทั้งสิ้น 274,401.14 ไร่

พื้นที่ป่าไม้ของจังหวัดพังงา สามารถนำมาจำแนกในเชิงกฎหมายได้ 4 กลุ่ม คือ

1. **ป่าไม้ถาวรตามมติคณะรัฐมนตรี (Permanent)** หรือป่าจำแนก, ป่าไม้ชั่วคราว, ป่าไม้ถาวร, ป่าไม้ถาวรของชาติ หรือป่าเตรียมการ หมายถึงพื้นที่ที่กำหนดไว้เป็นป่าไม้ตามมติคณะรัฐมนตรี โดยมีมติเมื่อวันที่ 14 พฤศจิกายน 2504 จำนวน 61 ป่า ต่อมาได้มีการปรับปรุงแนวเขตป่าไม้ถาวรตามมติคณะรัฐมนตรี เมื่อวันที่ 12 เมษายน 2513 จำนวน 4 ป่า , เมื่อวันที่ 20 กันยายน 2537 จำนวน 52 ป่า และเมื่อวันที่ 24 มกราคม 2547 จำนวน 1 ป่า รวม 67 ป่า เนื้อที่รวม 173,634.00 ไร่ คงเหลือ 67 ปี 261,347.00 ไร่

2. **ป่าสงวนแห่งชาติ (National Reserved Forest)** หมายความว่า ป่าที่ได้กำหนดให้เป็นป่าสงวนแห่งชาติตามพระราชบัญญัติป่าสงวนแห่งชาติ พ.ศ. 2507 จากกฎกระทรวงระหว่างปี พ.ศ. 2501 – 2529 ได้กำหนดพื้นที่ป่าไม้ของจังหวัดพังงาไว้เป็นป่าสงวนแห่งชาติ รวมจำนวน 73 ป่า รวมเนื้อที่ทั้งสิ้น 1,505,426.50 ไร่ กรมป่าไม้ (2535) ดำเนินการจำแนกเขตการใช้ประโยชน์ทรัพยากรและที่ดินป่าไม้ ในพื้นที่ป่าสงวนแห่งชาติในท้องที่จังหวัดพังงาได้ เนื้อที่ 1,514,187.00 ไร่ ดังนี้

2.1) เขตพื้นที่ป่าเพื่อการอนุรักษ์ (Conservation Zone or Zone C) หมายถึง พื้นที่ป่าสงวนแห่งชาติ ที่กำหนดไว้เพื่อการอนุรักษ์สิ่งแวดล้อม ดิน น้ำ พันธุ์พืชและพันธุ์สัตว์ที่มีคุณค่าหายาก เพื่อการป้องกันภัยธรรมชาติ อันเกิดจากน้ำท่วมและการพังทลายของดิน ตลอดจนเพื่อประโยชน์ในด้านการศึกษาค้นคว้าวิจัย นันทนาการของประชาชนและความมั่นคงของชาติ มีเนื้อที่ 902,800.00 ไร่ แบ่งเป็นพื้นที่ป่าเพื่อการอนุรักษ์ตามกฎหมาย เนื้อที่ 317,860.00 ไร่ และพื้นที่ป่าเพื่อการอนุรักษ์ตามมติคณะรัฐมนตรี เนื้อที่ 584,940.00 ไร่

2.2) เขตพื้นที่ป่าเพื่อเศรษฐกิจ (Economic Zone or Zone E) หมายถึงพื้นที่ป่าสงวนแห่งชาติ ที่กำหนดไว้เพื่อผลิตไม้และของป่า รวมถึงพื้นที่เศรษฐกิจตามนัยมติคณะรัฐมนตรีเกี่ยวกับการกำหนดชั้นคุณภาพลุ่มน้ำ และการจำแนกเขตการใช้ประโยชน์ที่ดินในพื้นที่ป่าชายเลน พื้นที่เพื่อการพัฒนาทรัพยากรป่าไม้ และพื้นที่ประสานการใช้ประโยชน์ร่วมกันระหว่างทรัพยากรป่าไม้กับทรัพยากร ธรรมชาติอื่น ๆ เพื่อประโยชน์ทางเศรษฐกิจและความมั่นคงของชาติ มีเนื้อที่ 602,762.00 ไร่ ซึ่งกรมป่าไม้ได้มอบให้ ส.ป.ก.พังงา นำไปปฏิรูปที่ดิน เนื้อที่ 118,400.70 ไร่ ดังนั้น คงเหลือพื้นที่ป่าเพื่อเศรษฐกิจ เนื้อที่ 484,361.30 ไร่ 2.3) เขตพื้นที่ป่าที่เหมาะสมต่อการเกษตร (Agricultural Zone or Zone A) หมายถึง พื้นที่ป่าสงวนแห่งชาติ ที่มีสมรรถนะที่ดินเหมาะสมต่อการเกษตรหรือมีศักยภาพสูงในการพัฒนาด้านการเกษตร ตามผลการจำแนกสมรรถนะที่ดินของกรมพัฒนาที่ดิน รัฐสามารถพัฒนาความเป็นอยู่ของราษฎรได้อย่างมีประสิทธิภาพ มีเนื้อที่ 8,625.00 ไร่ ซึ่งกรมป่าไม้ได้มอบให้ ส.ป.ก. พังงา นำไปปฏิรูปที่ดินทั้งหมด

3. อุทยานแห่งชาติ (National Park) หมายความว่า ที่ดินที่ได้กำหนดให้เป็นอุทยานแห่งชาติ ตามพระราชบัญญัติอุทยานแห่งชาติ พ.ศ.2504 จังหวัดพังงาเป็นจังหวัดที่มีการประกาศพื้นที่เป็นเขตอุทยานแห่งชาติจำนวน 7 แห่ง รวมเนื้อที่ประมาณ 722,477.00 ไร่ ประกอบด้วย

3.1) อุทยานแห่งชาติอ่าวพังงา	มีเนื้อที่	250,000.00	ไร่
3.2) อุทยานแห่งชาติศรีพังงา	มีเนื้อที่	153,800.00	ไร่
3.3) อุทยานแห่งชาติหมู่เกาะสุรินทร์	มีเนื้อที่	88,282.00	ไร่
3.4) อุทยานแห่งชาติหมู่เกาะสิมิลัน	มีเนื้อที่	87,500.00	ไร่
3.5) อุทยานแห่งชาติเขาลำปี – หาดท้ายเหมือง	มีเนื้อที่	45,000.00	ไร่
3.6) อุทยานแห่งชาติเขาลัก – ลำรู่	มีเนื้อที่	78,125.00	ไร่
3.7) อุทยานแห่งชาติแหลมสน	มีเนื้อที่	196,875.00	ไร่

ครอบคลุมพื้นที่ในเขตจังหวัดพังงาเนื้อที่ 19,770 ไร่ ส่วนที่เหลืออยู่ในเขตจังหวัดระนอง นอกจากนี้ ยังมีพื้นที่เตรียมการประกาศอุทยานแห่งชาติ หมู่เกาะระ-เกาะพระทอง เนื้อที่ประมาณ 141,125.00 ไร่

4. เขตรักษาพันธุ์สัตว์ป่า (Wildlife Sanctuary) คือบริเวณที่ที่กำหนดให้เป็นที่อยู่อาศัยของสัตว์ป่าเชิงรักษาไว้ซึ่งพันธุ์สัตว์ป่า ตามพระราชบัญญัติสงวนและคุ้มครองสัตว์ป่า พ.ศ. 2535 ได้มีประกาศพระราชกฤษฎีกากำหนดพื้นที่ให้เป็นเขตรักษาพันธุ์สัตว์ป่าโตนปวิวรรต ในท้องที่อำเภอเมืองพังงา กะปง ทัพปุด จำนวน 1 แห่ง เนื้อที่ 138,712.50 ไร่

5. วนอุทยาน (Forest Park) เป็นพื้นที่ที่มีทิวทัศน์สวยงาม มีจุดเด่นที่น่าสนใจอันควรแก่การรักษาไว้เพื่อการพักผ่อนหย่อนใจ และเพื่อการศึกษาของประชาชน เช่นเดียวกับอุทยานแห่งชาติ แต่มีขนาดเล็กกว่า จังหวัดพังงามีวนอุทยาน 2 แห่ง เนื้อที่รวม 305.00 ไร่ ประกอบด้วย

5.1) วนอุทยานสะพานางมโนราห์มีเนื้อที่	180.00	ไร่
5.2) วนอุทยานน้ำตกรามัญมีเนื้อที่	125.00	ไร่

ที่มา : สำนักงานทรัพยากรธรรมชาติและสิ่งแวดล้อมจังหวัดพังงา

การดำเนินงานปฏิรูปที่ดินจังหวัดพังงา

ประเภทที่ดินของรัฐ

จังหวัดพังงาได้รับมอบพื้นที่ของรัฐมาดำเนินการการปฏิรูปที่ดิน ตามมติคณะรัฐมนตรี เมื่อวันที่ 30 มีนาคม 2536 และวันที่ 1 มีนาคม 2538 จำนวน 96 แปลง เนื้อที่ 439,109 ไร่ แยกเป็น พื้นที่ป่าสงวนแห่งชาติ ที่เสื่อมสภาพแล้ว ซึ่งเป็นพื้นที่ป่าที่มีความเหมาะสมต่อการเกษตร (Zone A) และพื้นที่ป่าเศรษฐกิจ (Zone E) จำนวน 54 แปลง เนื้อที่ 327,589 ไร่ และที่จำแนกฯ ออกจาก ป่าไม้ถาวรตามมติคณะรัฐมนตรี ที่สาธารณประโยชน์ จำนวน 42 แปลง เนื้อที่ 111,811 ไร่ สำหรับพื้นที่ป่าสงวนฯ ได้มีการกันพื้นที่คั้นกรมป่าไม้ เนื่องจากไม่เหมาะสมที่จะนำมาปฏิรูปที่ดิน จำนวน 255,703 ไร่

จังหวัดพังงามีเนื้อที่ประกาศเขตปฏิรูปที่ดินแล้ว จำนวน 76 โครงการ ในท้องที่ 8 อำเภอ 41 ตำบล เนื้อที่ประมาณ 236,953 ไร่ กันคั้นกรมป่าไม้หลังประกาศเขตแล้ว เนื้อที่ 23,317 คงเหลือพื้นที่ดำเนินการ ประมาณ 213,636 ไร่ ซึ่งแยกเป็นพื้นที่อื่น ๆ (มีหนังสือสำคัญ สาธารณูปโภคฯ) 98,880 ไร่ และพื้นที่จัดได้ 114,756 ไร่ ตั้งแต่เริ่มต้นจนถึงวันที่ 31 ธันวาคม 2551 จัดที่ดินให้แก่เกษตรกรแล้ว จำนวน 7,209 ราย 9,196 แปลง 93,045 ไร่

ประเภทที่ดินเอกชน จำนวน 3 โครงการ ประกอบด้วย

1. โครงการ “ภูมิทาน” เป็นที่ดินที่มีผู้บริจาคโดยเสด็จพระราชกุศลตามโครงการ “ภูมิทาน” ในท้องที่อำเภอท้ายเหมือง จำนวนเนื้อที่ 501 ไร่ ดำเนินการจัดให้เกษตรกร ที่ทำประโยชน์อยู่เดิมเช่าทำประโยชน์ต่อไป จำนวน 32 ราย 34 แปลง ตั้งแต่ปี 2528 เป็นต้นมา

2. โครงการกองทุนที่ดินอำเภอกระบุรี เป็นที่ดินเอกชนที่จัดซื้อมาโดยใช้เงินกองทุนรวม เพื่อช่วยเหลือเกษตรกร (กระทรวงการคลัง) ในท้องที่อำเภอกระบุรี จำนวนเนื้อที่ 133-1-87 ไร่ เพื่อจัดให้กับผู้รับจ้างแรงงานทางการเกษตร โดยการให้เช่าซื้อ จำนวน 13 ราย 13 แปลง เริ่มดำเนินการจัดให้เกษตรกรเช่าทำประโยชน์ เมื่อวันที่ 10 ก.พ.41 ปัจจุบันได้รวมกองทุนที่ดินเข้ากับกองทุนการปฏิรูปที่ดินเพื่อเกษตรกร (ส.ป.ก.) ตามมติ ครม. เมื่อวันที่ 17 ก.ย. 47

3. โครงการที่ดินกองทุนการปฏิรูปที่ดินเพื่อเกษตรกร เป็นที่ดินเอกชนที่จัดซื้อมาโดยใช้เงินกองทุนการปฏิรูปที่ดินเพื่อเกษตรกร (ส.ป.ก.) ในท้องที่อำเภอกะปง เนื้อที่ 74-2-68 ไร่ ปัจจุบันอยู่ระหว่างดำเนินการคัดเลือกจัดเกษตรกรลงแปลง

ทรัพยากรน้ำ

แหล่งน้ำตามธรรมชาติ

จังหวัดพังงา มีแม่น้ำ ห้วย ลำธาร คลอง 357 สาย ซึ่งในจำนวนนี้มีที่ใช้งานได้ช่วงฤดูแล้ง 337 สาย มีแหล่งน้ำที่ได้รับการปรับปรุงฟื้นฟูแล้ว 180 แห่ง

แหล่งน้ำที่ใช้เป็นแหล่งน้ำดิบเพื่ออุปโภค บริโภค และการเกษตรที่สำคัญของจังหวัด พังงา ในปัจจุบันประกอบด้วยลำน้ำ 6 สาย ได้แก่

1. **คลองพังงา** มีความยาวประมาณ 45 กิโลเมตร ต้นกำเนิดมาจากเทือกเขากระทะคว่ำ ในเขตอำเภอกะปง ไหลผ่านอำเภอเมืองที่ตำบลทุ่งคาโงก ตำบลนบปริง ตำบลถ้ำน้ำผุดและไหลลงสู่อ่าวพังงาที่บ้านท้ายช้าง เดิมคลองสายนี้เป็นเส้นทางคมนาคมที่สำคัญ เคยมีเรือสำเภาแล่นเข้ามาติดต่อซื้อขายถึงตัวเมืองพังงา แต่ปัจจุบันลำน้ำมีลักษณะตื้นเขินและสภาพน้ำค่อนข้างขุ่นตลอดปี

2. **คลองตะกั่วป่า** มีความยาวประมาณ 30 กิโลเมตร ต้นกำเนิดมาจากเทือกเขากระทะคว่ำ ในเขตอำเภอกะปง ไหลผ่านตำบลเหล ของอำเภอกะปง และตำบลต่างๆ ในอำเภอตะกั่วป่า ได้แก่ ตำบลตำตัว ตำบลบางไทร ตำบลโคกเคียน ตำบลตะกั่วป่า และตำบลบางนายสี และไหลลงสู่ทะเลอันดามัน

คลองสายนี้ในอดีตเคยเป็นเส้นทางคมนาคมที่สำคัญ เคยมีเรือแล่นเข้าไปถึงอำเภอกะปงได้ แต่ปัจจุบันมีสภาพตื้นเขิน และน้ำขุ่น เช่นเดียวกับคลองพังงา นอกจากนี้ยังทำให้เกิดน้ำท่วมในเขตอำเภอตะกั่วป่าเป็นประจำ ในช่วงฤดูฝนตกหนัก

3. **คลองนางย่อน** มีความยาวประมาณ 24 กิโลเมตร ต้นกำเนิดมาจากเทือกเขา พระหมี และเขาพ่อตาหลวงแก้ว ในเขตตำบลคุระ อำเภอคุระบุรี ใกล้แนวเขตจังหวัดระนอง ไหลผ่านบ้านกลาง บ้านนางย่อน บ้านทุ่งนา ตำบลคุระ อำเภอคุระบุรี และไหลสู่ทะเลอันดามัน คลองสายนี้เป็นแหล่งน้ำเพื่อการเกษตรที่สำคัญ

4. **คลองนาเตย** มีความยาวประมาณ 10 กิโลเมตร มีต้นกำเนิดมาจากทิวเขาโตนไทร เขาหม่น และเขาโตนดิน ไหลผ่านบ้านคลองปริง บ้านดอนอิฐ บ้านนาเตย ตำบล นาเตย อำเภอท้ายเหมือง และไหลลงสู่ทะเลอันดามัน บริเวณบ้านท่าแดง ตำบลนาเตย อำเภอท้ายเหมือง ปัจจุบันคลองสายนี้ใช้เป็นแหล่งน้ำต้นทุนฝายคลองนาเตย

5. **คลองถ้ำ** มีความยาวประมาณ 13 กิโลเมตร มีต้นกำเนิดมาจากเขาสะแกเพิง เขาวังกอ ไหลผ่านบ้านถ้ำ ตำบลถ้ำ บ้านบางจัน บ้านบางหมักนอก ตำบลกระโสม อำเภอตะกั่วทุ่ง และไหลลงสู่อ่าวพังงา ปัจจุบันคลองสายนี้เป็นแหล่งต้นน้ำทูนของโครงการฝายคลองถ้ำ ตำบลตากแดด อำเภอเมือง

6. **คลองลำไทรมาศ** มีความยาวประมาณ 23 กิโลเมตร มีต้นกำเนิดมาจากทิวเขา ดำหนอนไหลผ่านบ้านนาหลวง บ้านไทรมาศ และรวมกับคลองมะรุ่ย ไหลลงสู่อ่าวพังงาในเขต ตำบลมะรุ่ย อำเภอทับปุด

คาดการณ์ว่าในอนาคตจะมีแหล่งน้ำที่สำคัญอีกแห่งหนึ่ง เพื่อบริการขยายตัวทางเศรษฐกิจจากโครงการพัฒนาพื้นที่ชายฝั่งทะเลภาคใต้ คือ คลองลำรู่ ตำบลลำแก่น อำเภอท้ายเหมือง จากนั้นรวมกับคลองทุ่งมะพร้าว ที่บ้านห้วยไผ่ ตำบลลำแก่น อำเภอท้ายเหมือง และไหลลงสู่ทะเลอันดามัน

สภาพลุ่มน้ำและการแบ่งลุ่มน้ำ

จังหวัดพังงา มีพื้นที่อยู่ในลุ่มน้ำภาคใต้ฝั่งตะวันตก 4,171 ตร.กม. ประกอบด้วยลุ่มน้ำสาขาลุ่มน้ำ ครอบคลุมเขตการปกครอง 8 อำเภอ 2 เทศบาลเมือง 13 เทศบาลตำบล 39 อบต. และ 321 หมู่บ้าน สรุปได้ดังตารางต่อไปนี้

ตารางที่ 28 แสดงพื้นที่รับน้ำในจังหวัดพังงา

รหัสลุ่มน้ำ	ลุ่มน้ำสาขา	พื้นที่รับน้ำ (ตร.กม.)
25.03	ภาคใต้ฝั่งตะวันตกตอนบน (ส่วน จ.พังงา)	1,075
25.04	คลองตะกั่วป่า	836
25.05	ภาคใต้ฝั่งตะวันตกตอนบน (ส่วน จ.พังงา)	2,260
	รวมกลุ่มลุ่มน้ำสาขาจังหวัดพังงา	4,171

ที่มา : สำนักงานเลขาธิการลุ่มน้ำภาคใต้ฝั่งตะวันตกจังหวัดพังงา

ข้อมูลปริมาณน้ำ

- ปริมาณน้ำฝน ปริมาณน้ำฝนในจังหวัดพังงามีค่าเฉลี่ยรายปีเท่ากับ 3,119 มม. โดยมีค่าผันแปรแต่ละลุ่มน้ำสาขาระหว่าง 2,500 – 3,480 มม.

- ปริมาณน้ำท่า จังหวัดพังงามีปริมาณน้ำท่ารายปีเฉลี่ยเท่ากับ 8,477 ล้าน ลบ.ม. คิดเป็นปริมาณน้ำท่ารายปีเฉลี่ยต่อหน่วยพื้นที่รับน้ำ (yield) เท่ากับ 75.70 ลิตร/วินาที/ตร.กม.

ตารางที่ 29 แสดงแหล่งน้ำในจังหวัดพังงา แยกรายอำเภอ

ประเภท	อำเภอ								รวม	หน่วยนับ
	เมือง	เกาะยาว	กะปง	ตะกั่วทุ่ง	ตะกั่วป่า	คุระบุรี	ทับปุด	ท้ายเหมือง		
แม่น้ำ ห้วย คลอง	58	21	62	94	69	52	60	84	500	สาย
หนอง บึง	42	19	37	68	69	31	38	56	360	แห่ง
อ่างเก็บน้ำ	40	19	21	67	50	31	38	48	314	แห่ง
ฝาย	40	18	27	71	51	34	40	49	330	แห่ง
สระ	41	19	32	70	51	37	64	48	362	แห่ง
บ่อบาดาล	97	-	55	95	129	82	79	144	681	บ่อ
บ่อน้ำตื้น	44	32	26	83	57	35	55	67	399	บ่อ
ประปาชนบท	44	18	23	75	54	35	39	54	371	แห่ง
โครงการสูบน้ำด้วยไฟฟ้า	40	17	21	67	50	32	37	51	315	แห่ง

ที่มา : สำนักงานเลขาธิการลุ่มน้ำภาคใต้ฝั่งตะวันตก (จังหวัดพังงา)

แหล่งน้ำบาดาลและบ่อน้ำบาดาล

ศักยภาพแหล่งน้ำบาดาลของจังหวัดพังงา

จากการประมวลผลข้อมูลทั้งหมดพบว่าแหล่งน้ำบาดาลที่มีศักยภาพสูงสุดในพื้นที่คือแหล่ง น้ำบาดาลในชั้นตะกอนร่วน ที่พบกระจายทั่วไปในพื้นที่จังหวัด ประกอบไปด้วยแหล่งน้ำบาดาล ในชั้นตะกอนทรายชายหาดที่สามารถพัฒนาแหล่งน้ำ ได้ที่ระดับความลึก ตั้งแต่ 2 - 6 เมตร ปริมาณน้ำ 5 - 10 ลบม./ชม. ชั้นตะกอนน้ำพาที่สามารถพัฒนาแหล่งน้ำได้ ที่ระดับความลึก ตั้งแต่ 20 - 40 เมตร มีปริมาณน้ำระหว่าง 5-15 ลบม./ชม. รวมทั้งตะกอนเศษหินเชิงเขาที่สามารถพัฒนาแหล่งน้ำได้ที่ระดับความลึกระหว่าง 10-40 เมตร ปริมาณน้ำ 10-20 ลบม./ชม. คุณภาพน้ำบาดาลส่วนใหญ่เป็นน้ำจืดคุณภาพดี แต่ปริมาณเหล็กในน้ำค่อนข้างสูงในเกือบทุกพื้นที่บริเวณพื้นที่ติดกับชายฝั่งทะเล เช่น บริเวณ อำเภอเมือง อำเภอทับปุด อำเภอท้ายเหมือง และอำเภอตะกั่วทุ่ง จะพบว่า ปริมาณน้ำเค็มจากทะเล รุกล้ำเข้ามาในชั้นน้ำบาดาล จากผลวิเคราะห์ทางเคมีของบ่อน้ำบาดาลในบริเวณดังกล่าว พบว่ามีปริมาณคลอไรด์ และปริมาณความกระด้างสูงกว่าเกณฑ์มาตรฐาน

แหล่งน้ำบาดาลที่มีศักยภาพสูงสุดอีกชนิดหนึ่งก็คือ แหล่งน้ำบาดาลในชั้นหินปูน ในเขตอำเภอเมือง และอำเภอทับปุด สามารถพัฒนาแหล่งน้ำได้ที่ระดับความลึก 20 - 50 เมตร จนถึงระดับลึก 100 เมตร ปริมาณน้ำอยู่ในเกณฑ์ 5 - 20 ลบม./ชม. และบางบริเวณมีปริมาณน้ำมากกว่า 20 ลบม./ชม. แหล่งน้ำบาดาลที่มีศักยภาพรองลงมา ได้แก่ แหล่งน้ำบาดาล หินตะกอนกึ่งหินแปรอายุ ครีตบอร์เนียวรวมทั้งหินแปรอายุไซลูเรียน - ดีโวเนียน ความลึกของชั้นน้ำบาดาลอยู่ในเกณฑ์ 10 - 40 เมตร ปริมาณน้ำอยู่ในช่วง 2 - 10 ลบม./ชม. คุณภาพน้ำบาดาลเป็นน้ำจืดคุณภาพดี แต่ปริมาณเหล็กในน้ำสูง แหล่งน้ำบาดาลที่มีศักยภาพต่ำได้แก่ แหล่งน้ำบาดาลในชั้นหินตะกอน ชุดโคราชตอนล่าง หินตะกอนชุดลำปาง และหินแกรนิต ความลึกของชั้นน้ำบาดาล อยู่ในช่วง 10-35 เมตร ปริมาณน้ำส่วนใหญ่น้อยกว่า 2 ลบม./ชม. ยกเว้นบริเวณที่หินผุหรือมีโครงสร้างทางธรณีวิทยาประเภทรอยแตก รอยแยก หรือรอยเลื่อน ขนาดใหญ่พาดผ่านก็จะได้ปริมาณน้ำมากขึ้น คุณภาพน้ำบาดาลเป็นน้ำจืดคุณภาพดี แต่ปริมาณเหล็กในน้ำค่อนข้างสูง

บ่อน้ำบาดาลในจังหวัดพังงาแบ่งเป็น 2 ลักษณะ

1) บ่อน้ำบาดาลที่เจาะโดยหน่วยงานราชการต่างๆ เช่น กรมทรัพยากรธรณี กรมโยธาธิการ กรมอนามัย ซึ่งบ่อน้ำบาดาลเหล่านี้เจาะเพื่อใช้ในการอุปโภค บริโภค ของราษฎรในท้องถิ่นทุรกันดารและราษฎรทั่วไปในจังหวัดพังงา รวมประมาณ 771 บ่อ

2) บ่อน้ำบาดาลของเอกชนที่ต้องดำเนินการตามประกาศกระทรวงอุตสาหกรรม (ฉบับที่ 8) ลงวันที่กันยายน 2537 ออกตามความในพระราชบัญญัติน้ำบาดาล พ.ศ. 2520 เรื่อง กำหนดเขตน้ำบาดาลและความลึกของบ่อน้ำบาดาล รายละเอียดที่ได้ดำเนินการมา ดังนี้

* มีการออกใบอนุญาตใช้น้ำบาดาล จำนวน 120 บ่อ แยกตามลักษณะการใช้น้ำ

- ใช้น้ำเพื่ออุปโภค บริโภค จำนวน 16 บ่อ
- ใช้เพื่อธุรกิจ (อุตสาหกรรม) จำนวน 98 บ่อ
- ใช้เพื่อการเกษตรกรรม จำนวน 6 บ่อ

1.8 ประเด็นปัญหาความต้องการเชิงพื้นที่จังหวัดพังงา

สรุปปัญหาภาพรวม

1) ด้านเศรษฐกิจ

1.1 ภาคการท่องเที่ยว

โครงสร้างพื้นฐานการคมนาคมขนส่งระหว่างจังหวัด และแหล่งท่องเที่ยวยังไม่ได้มาตรฐานเพียงพอที่รองรับอัตราการขยายตัวด้านการท่องเที่ยวที่เพิ่มขึ้นทุกปี (ถนน / ท่าเทียบเรือ / สนามบิน / ไฟฟ้าแสงสว่าง)

1.2 ภาคเกษตร

ราคาผลผลิตทางการเกษตรที่ตกต่ำ ผนวกกับต้นทุนการผลิตสูงในพืชเศรษฐกิจหลักของจังหวัดพังงา (ยางพารา ปาล์มน้ำมัน) เช่น น้ำมันเชื้อเพลิงในการขนถ่ายผลผลิต ปุ๋ย ผู้ประกอบการทั้งขนาดกลาง และขนาดย่อม ยังไม่เข้าถึงการบริการธุรกิจและแหล่งเงินทุนยังขาดศูนย์กระจายสินค้าภาคเกษตรและการรวมกลุ่มที่เข้มแข็ง รวมถึงน้ำเพื่อการเกษตร (เขื่อน ฝาย ระบบชลประทาน)

2) ด้านสังคม

ยังขาดการศึกษาเชิงพื้นที่ เพื่อยกระดับคุณภาพลดความเหลื่อมล้ำทางการศึกษา รวมทั้งยกระดับผลสัมฤทธิ์ เพื่อตอบสนองต่อการเจริญเติบโตทางเศรษฐกิจ ท้องถิ่นยังขาดการมีส่วนร่วมในการขับเคลื่อน การพัฒนาในเชิงพื้นที่ การส่งเสริมสุขภาพผู้สูงอายุ (ศูนย์สังเคราะห์/บ้านพักพิง)

3) ด้านทรัพยากรธรรมชาติและสิ่งแวดล้อม

การบุกรุกทำลายทรัพยากรป่าไม้ มีปัญหาขยะโดยเฉพาะในพื้นที่แหล่งท่องเที่ยว ซึ่งมีแนวโน้มเพิ่มขึ้น และน้ำเสียจากชุมชนและจากแหล่งท่องเที่ยว น้ำกัดเซาะบริเวณชายฝั่ง

4) ด้านความมั่นคงปลอดภัยในชีวิตและทรัพย์สิน

ปัญหาด้านคมนาคมขนส่งที่ยังไม่ได้มาตรฐาน ไฟฟ้าแสงสว่างบนถนน เส้นทางสายหลัก สายรอง และเส้นทางเข้าสู่แหล่งท่องเที่ยว รวมถึงการแพร่ระบาดของยาเสพติด.

5) การบริหารการบริหารจัดการเชิงพื้นที่

ภาครัฐ ชุมชน ตำบล องค์กรปกครองส่วนท้องถิ่น อำเภอ ขาดความเข้าใจต่อบริบทของพื้นที่ ทั้งเชิงกายภาพ สังคม วัฒนธรรม ศักยภาพต่อการขับเคลื่อนการพัฒนาตามยุทธศาสตร์จังหวัด

ตารางที่ 30 แสดงปัญหาความต้องการเชิงพื้นที่จังหวัดพังงา 10 อันดับแรก

อันดับ	ประเด็นปัญหา	ความต้องการพื้นที่ของพื้นที่	พื้นที่
1	โครงสร้างพื้นฐานคมนาคมขนส่งและสาธารณูปโภคและอัตราการขยายตัวของพื้นที่	1.ทางอากาศ -การก่อสร้างสนามบิน -สะพานเชื่อมเกาะคอเขา 2.ทางน้ำ -ทำเทียบเรือสู่แหล่งท่องเที่ยวขนาดใหญ่ -พัฒนาทำเทียบเรือมาริน่า เพื่อรองรับเรือยอร์ช ซุปเปอร์ยอร์ช 3.ทางบก -ก่อสร้างระบบราง (รถไฟสายสุราษฎร์- พังงา(ทำนูน) -ถนน 4 ช่องจราจร เส้นทางสายหลัก/รอง และไฟฟ้าแสงสว่างของการท่องเที่ยว	อำเภอตะกั่วทุ่ง อำเภอตะกั่วป่า ทุกอำเภอ อำเภอท้ายเหมือง อำเภอตะกั่วทุ่ง อำเภอตะกั่วทุ่ง ทั้งจังหวัด
2	การท่องเที่ยว	1.การประชาสัมพันธ์ในเชิงลึกและในระบบเทคโนโลยี 2.พัฒนาแหล่งท่องเที่ยวหลัก/รอง 3.การท่องเที่ยวโดยชุมชน 4 4.เส้นทางจักรยาน	ทั้งจังหวัด
3	การเกษตร	-ศูนย์อัตราการค้าภาคเกษตร -พืชผลผลิตราคาตกต่ำโดยเฉพาะพืชเศรษฐกิจของจังหวัด (ยางพารา ปาล์มน้ำมัน) ส่งผลต่อรายได้ภาคเกษตรลดลง	ทั้งจังหวัด
4	ขยะและน้ำเสีย	ในพื้นที่แหล่งท่องเที่ยว เกาะปันหยี และพื้นที่แหล่งท่องเที่ยวอื่น ยังขาดระบบบำบัดขยะ ที่มีคุณภาพ และได้มาตรฐาน	ทั้งจังหวัด
5	น้ำเพื่ออุปโภคบริโภค	ทั้งภาคเกษตร และภาคการท่องเที่ยว (เขื่อน ฝาย ระบบชลประทาน) ไม่เพียงพอต่อความต้องการใช้น้ำในอนาคต	ทั้งจังหวัด

อันดับ	ประเด็นปัญหา	ความต้องการพื้นที่ของพื้นที่	พื้นที่
6	น้ำกัดเซาะบริเวณชายฝั่ง	- โดยเฉพาะการกัดเซาะชายฝั่งที่มีผลกระทบอย่างรุนแรง และมีแนวโน้มขยายวงกว้างในพื้นที่ - ขาดเขื่อนป้องกันน้ำกัดเซาะ	อำเภอท้ายเหมือง อำเภอตะกั่วป่า อำเภอตะกั่วทุ่ง
7	ความปลอดภัยในชีวิตและทรัพย์สิน	- ยาเสพติด - ระบบ/ศูนย์ให้ความช่วยเหลือทางทะเลอย่างครบวงจร เพื่อความเชื่อมั่นในความปลอดภัยในชีวิตและทรัพย์สินให้กับนักท่องเที่ยว - ไฟฟ้าแสงสว่างในเส้นทางคมนาคม	ทั้งจังหวัด
8	ด้านการศึกษา	ขาดการยกระดับคุณภาพและผลสัมฤทธิ์ทางการศึกษา เพื่อลดความเหลื่อมล้ำ ความยากจน	ทั้งจังหวัด
9	ด้านคุณภาพชีวิตด้านสาธารณสุข	อุปกรณ์และบุคลากรทางการแพทย์และคุณภาพการรักษายังไม่เพียงพอต่อประชากรในพื้นที่	ทั้งจังหวัด
10	ด้านการบริหารจัดการ	หน่วยงานในพื้นที่ โดยเฉพาะองค์กรปกครองส่วนท้องถิ่น มีส่วนร่วมในการการบริหารจัดการเชิงพื้นที่น้อย	ทั้งจังหวัด

1.9 ข้อมูลผลการดำเนินงานตามแผนพัฒนาจังหวัดพังงาที่ผ่านมา

การพัฒนาจังหวัดในช่วงที่ช่วงที่ผ่านมา จังหวัดและทุกภาคส่วนทั้งภาครัฐ ภาคเอกชน รวมทั้งภาคประชาสังคมในพื้นที่ ได้ร่วมกันผลักดัน และขับเคลื่อนการพัฒนาจังหวัดทั้งในด้านเศรษฐกิจสังคม ทรัพยากรธรรมชาติ และสิ่งแวดล้อม ความมั่นคง ร่วมทั้งการพัฒนาคุณภาพชีวิต เพื่อบรรลุเป้าหมายในการเน้น “ ศูนย์กลางการท่องเที่ยวเชิงนิเวศ เกษตรกรรมยั่งยืน สังคมแห่งการเรียนรู้ สู่อุณหภูมิชีวิตที่ดี ” ภายใต้แผนปฏิบัติการประจำปี และแผนพัฒนาจังหวัดพังงา พ.ศ. 2561 – 2565 การขับเคลื่อนเป้าหมายการพัฒนาในระยะเร่งด่วน

1. ส่งเสริมอาชีพ
2. ยกระดับการท่องเที่ยว
3. เพิ่มประสิทธิภาพความปลอดภัย
4. สนับสนุนการกีฬา
5. รักษาความสะอาด

โดยบูรณาการงบประมาณ ของทุกภาคส่วน ทั้งในส่วนของงบประมาณของจังหวัด งบ Function ของส่วนราชการ และองค์กรปกครองส่วนท้องถิ่น พัฒนาในทุกมิติ ทั้งนโยบายของรัฐ (Function Base) ภารกิจหรือนโยบายพิเศษ (Agenda Base) ผสมผสานกับศักยภาพของพื้นที่ทั้งหน่วยงานส่วนกลางในพื้นที่ส่วนภูมิภาค และองค์กรปกครองส่วนท้องถิ่น (Area Base) ส่งการพัฒนาที่ยั่งยืน เพื่อกระตุ้นเศรษฐกิจและการพัฒนา รวมทั้งการแก้ไขปัญหาไปพร้อมกัน เพื่อพัฒนาและขับเคลื่อนจังหวัดพังงาให้บรรลุเป้าหมายการพัฒนา ในการเป็น “ ศูนย์กลางการท่องเที่ยวเชิงนิเวศ เกษตรกรรมยั่งยืน สังคมแห่งการเรียนรู้ สู่อุณหภูมิเมืองน่าอยู่ เมืองแห่งความสุข ” และประเด็นการพัฒนาจังหวัด และจากผลการดำเนินงานในช่วงแผนพัฒนาจังหวัดพังงา (พ.ศ.2561-2564) ที่ผ่านมา ได้ขับเคลื่อนการดำเนินงานผ่านแผนปฏิบัติการประจำปีของจังหวัด ตามประเด็นการพัฒนาจังหวัดทั้ง 5 ประเด็น โดยได้รับการจัดสรรงบประมาณเพื่อขับเคลื่อนแผนงาน โครงการภายใต้แผนปฏิบัติการประจำปีของจังหวัดพังงา ประจำปีงบประมาณ พ.ศ. 2559 - 2562 ดังนี้

ตารางที่ 31 : แสดงงบประมาณโครงการภายใต้จังหวัด ในช่วง ปี 2559 – 2562

ผลผลิต	ประเด็นการพัฒนาจังหวัด	ปี พ.ศ. 2559		ปี พ.ศ. 2560		ปี พ.ศ. 2561		ปี พ.ศ. 2562		รวมทั้งสิ้น		
		งปม.(บาท)	คก.	งปม.(บาท)	คก.	งปม.(บาท)	คก.	งปม.(บาท)	คก.	งปม.(บาท)	คก.	ร้อยละ
การพัฒนาด้านเศรษฐกิจ	1. สร้างเสริมคุณภาพการท่องเที่ยวเชิงนิเวศครบวงจร	119,933,300	14	128,696,600	8	167,435,900	10	113,086,800	19	529,152,600	51	67
	2. สร้างเสริมระบบการผลิต การบริโภค การค้า การบริหารจัดการเกษตรอย่างเป็นระบบที่ยั่งยืน	7,578,800	3	12,652,000	3	17,958,200	5	9,672,000	3	47,861,000	14	6.07
ด้านการบริหารทรัพยากรธรรมชาติและสิ่งแวดล้อม	3. สร้างเสริมรายการจัดการทรัพยากรธรรมชาติ อย่างมีประสิทธิภาพและสมดุล			36,000,000	1	53,029,000	3	25,600,000	2	114,629,000	6	14.55
การพัฒนาด้านสังคม	4. ยกระดับคุณภาพชีวิตที่ดี สร้างสังคมมั่นคงน่าอยู่	27,364,100	10	6,065,000	2			14,958,500	2	48,387,600	14	6.14
	5. สร้างเสริมระบบความมั่นคงปลอดภัยในชีวิตและทรัพย์สิน					3,654,700	2	2,293,700	2	5,948,400	2	0.75
ด้านการบริหารจัดการ	-	8,000,000	1	8,000,000	1	8,000,000	1	8,000,000	1	32,000,000	4	4.06
แผนงานส่งเสริมความเข้มแข็งและยั่งยืนให้กับเศรษฐกิจภายในประเทศอย่างยั่งยืน						84,794,000	3	-	-	84,794,000	3	10.76
รวม		154,876,200	28	191,413,600	15	268,110,300	24	173,611,000	24	788,011,100	94	

แสดงงบประมาณโครงการภายใต้จังหวัด ในช่วง ปี 2559 – 2562

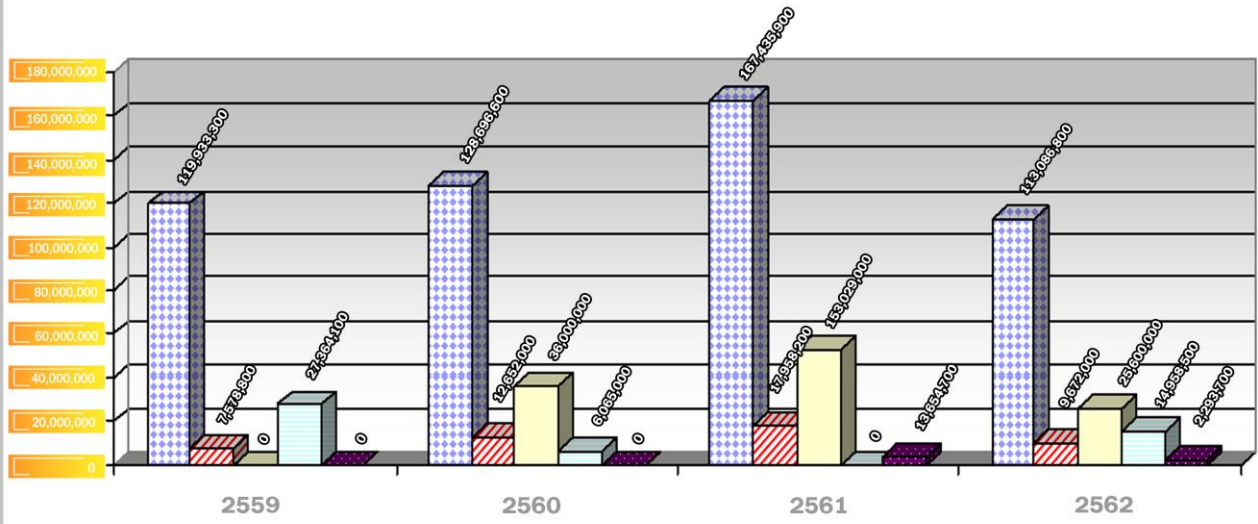

- 1. สร้างเสริมคุณภาพการท่องเที่ยวเชิงนิเวศครบวงจร
- 2. สร้างเสริมระบบการผลิต การบริโภคการค้าการบริหารจัดการเกษตรอย่างเป็นระบบที่ยั่งยืน
- 3. สร้างเสริมรายการจัดการทรัพยากรธรรมชาติ อย่างมีประสิทธิภาพและสมดุล
- 4. ยกระดับคุณภาพชีวิตที่ดี สร้างสังคมมั่นคงน่าอยู่
- 5. สร้างเสริมระบบความมั่นคงปลอดภัยในชีวิตและทรัพย์สิน

แสดงร้อยละของงบประมาณโครงการภายใต้จังหวัด ในช่วง ปี 2559 – 2562

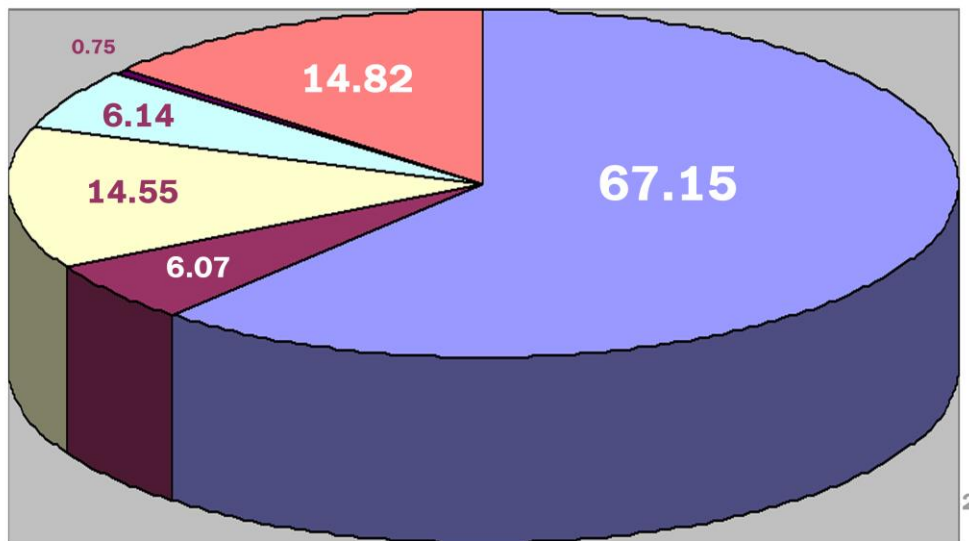

- 1. สร้างเสริมคุณภาพการท่องเที่ยวเชิงนิเวศครบวงจร (67.15)
- 2. สร้างเสริมระบบการผลิต การบริโภคการค้าการบริหารจัดการเกษตรอย่างเป็นระบบที่ยั่งยืน (6.07)
- 3. สร้างเสริมรายการจัดการทรัพยากรธรรมชาติ อย่างมีประสิทธิภาพและสมดุล (14.55)
- 4. ยกระดับคุณภาพชีวิตที่ดี สร้างสังคมมั่นคงน่าอยู่ (6.14)
- 5. สร้างเสริมระบบความมั่นคงปลอดภัยในชีวิตและทรัพย์สิน (0.75)
- 6. อื่นๆ (14.82)

สรุปผล การพัฒนาตามประเด็นการพัฒนาของจังหวัด

ในช่วงแผนพัฒนาจังหวัด ในห้วง พ.ศ. 2559 - 2561 จังหวัดได้ดำเนินการขับเคลื่อนการพัฒนาภายใต้ 5 ประเด็นการพัฒนาจังหวัด และในปี พ.ศ. 2562 จังหวัดพังงาได้ทบทวนแผนพัฒนาจังหวัด และประเด็นการพัฒนาจังหวัดเพื่อให้สอดคล้องกับบริบทของพื้นที่ โดยบูรณาการประเด็นการพัฒนาที่ 4 ยกระดับคุณภาพชีวิตที่ดี สร้างสังคมมั่นคงน่าอยู่ ซึ่งเป็นการพัฒนาด้านสังคม และประเด็นการพัฒนาที่ 5 สร้างเสริมระบบความมั่นคงในชีวิตและทรัพย์สิน อันเป็นประเด็นพัฒนาด้านความมั่นคง ภายใต้ cluster เดียวกัน โดยแผนพัฒนาจังหวัด จะประกอบไปด้วยยุทธศาสตร์การพัฒนา ดังนี้

ประเด็นการพัฒนาที่ 1 : สร้างเสริมคุณภาพการท่องเที่ยวเชิงนิเวศครบวงจร

ประเด็นการพัฒนาที่ 2 : สร้างเสริมระบบการผลิต แปรรูป การบริโภค การค้า การบริหารจัดการ ด้านการเกษตร อย่างเป็นระบบและยั่งยืน

ประเด็นการพัฒนาที่ 3 : สร้างเสริมระบบการจัดการทรัพยากรธรรมชาติและสิ่งแวดล้อมให้มีประสิทธิภาพและสมดุล

ประเด็นการพัฒนาที่ 4 : ยกระดับคุณภาพชีวิตที่ดี ความมั่นคงปลอดภัย เพื่อสร้างสังคม ให้มั่นคงและน่าอยู่

ผลการดำเนินงานในภาพรวมจากเป้าหมายการพัฒนา

เป้าหมายการพัฒนา : จังหวัดพังงา เป็นศูนย์กลางการท่องเที่ยวเชิงนิเวศ เกษตรกรรมยั่งยืน สังคมแห่งการเรียนรู้
สู่ความเป็นเมืองน่าอยู่ เมืองแห่งความสุข

ตัวชี้วัดความสำเร็จตามเป้าหมายการพัฒนา

1. จำนวนนักท่องเที่ยวและรายได้จากการท่องเที่ยวที่เพิ่มขึ้น
2. มูลค่าสินค้าภาคเกษตรที่เพิ่มขึ้นและปลอดภัยได้มาตรฐาน

หากพิจารณาถึงจำนวนแผนงาน/โครงการ ที่ได้รับจัดสรรงบประมาณ เพื่อขับเคลื่อนเป้าหมายการพัฒนา จังหวัดพังงาได้รับการจัดสรรในช่วงปี พ.ศ. 2559 - 2562 มีจำนวน 94 โครงการ งบประมาณ 788,011,100 บาท

ทั้งนี้และทั้งนั้น ในการขับเคลื่อนการดำเนินงานตามเป้าหมายการพัฒนาในพื้นที่จังหวัด ได้บูรณาการ และสร้างกระบวนการมีส่วนร่วมในทุกภาคส่วน ทั้งภาครัฐ เอกชน และองค์กรปกครองส่วนท้องถิ่น

อย่างไรก็ตาม หากพิจารณาถึงข้อมูลจำนวนนักท่องเที่ยวผู้มาเยือนในพื้นที่จังหวัดพังงา ในช่วงปี 2561 มีอัตราการขยายตัวของนักท่องเที่ยว เพิ่มขึ้นร้อยละ 2.62 จากร้อยละ 6.70 และร้อยละ 5.60 ในปี 2559 และปี 2560 หรือจำนวน 4,868,330 คน จากจำนวน 4,475,223 คน และจำนวน 4,740,683 คน

ในขณะเดียวกันภาครายได้จากการท่องเที่ยว ก็ขยายตัวเพิ่มขึ้นเช่นกัน โดยในปี 2561 ขยายตัวเพิ่มขึ้นร้อยละ 10.11 จากร้อยละ 12.8 และร้อยละ 8.85 ในปี 2559 และปี 2560 หรือจำนวน 52,014.56 ล้านบาท 4,261,949.49 ล้านบาท และ 46,758.39 ล้านบาท ตามลำดับ

ตารางที่ 31 จำนวนรายได้และนักท่องเที่ยวในพื้นที่จังหวัดพังงา

	ปี 2559	อัตราการขยายตัว	ปี 2560	อัตราการขยายตัว	ปี 2561	อัตราการขยายตัว
จำนวนนักท่องเที่ยว (คน)	4,475,223	6.70	4,740,683	5.60	4,868,330	2.62
รายได้นักท่องเที่ยว (ล้านบาท)	42,619.49	12.68	46,758.39	8.85	52,014.56	10.11

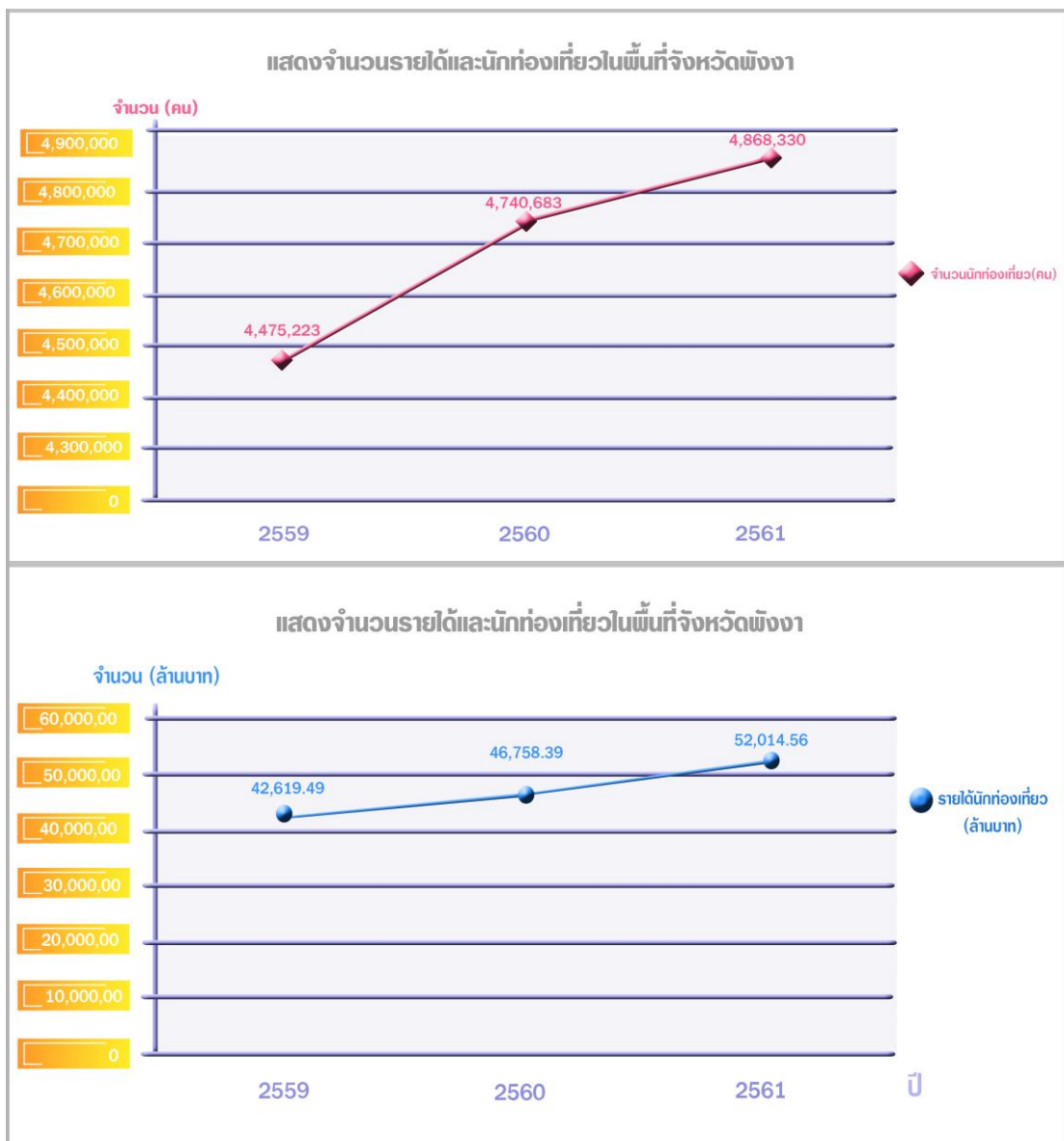

หากจะพิจารณาถึงตัวชี้วัดตามเป้าหมายการพัฒนา ตัวชี้วัดที่ 1 : จำนวนนักท่องเที่ยวและรายได้จากการท่องเที่ยวที่เพิ่มขึ้น ถือว่าบรรลุตามเป้าหมายตัวชี้วัด

ในด้านการพัฒนาภาคเกษตร หากพิจารณาถึงมูลค่าผลิตภัณฑ์มวลรวม ในภาคเกษตรในช่วงปี 2558 - 2560 อัตราการขยายตัวของมูลค่าผลผลิตสูงขึ้น ในปี 2560 มีมูลค่าขยายตัวร้อยละ 5.74 จากการขยายตัวร้อยละ 11.95 ในปี 2559 เป็นการขยายตัวเพิ่มขึ้นจากที่หดตัวร้อยละ 14.56 ในปี 2558

อันเนื่องมาจากจังหวัด โดยทุกภาคส่วน ได้ร่วมส่งเสริมพัฒนา และต่อยอด รวมทั้ง การส่งเสริมเทคโนโลยีใหม่ๆ ให้แก่เกษตรกรในพื้นที่ รวมทั้งการพัฒนาเกษตรแปลงใหญ่ สร้างกระบวนการเรียนรู้ เพื่อสร้างรายได้ให้กับครัวเรือนภาคเกษตร

ตารางที่ 32 อัตราการขยายตัวของผลิตภัณฑ์มวลรวมภาคเกษตรในพื้นที่จังหวัดพังงา

(หน่วย : ล้านบาท)

ปี 2558	อัตราการขยายตัว	2559	อัตราการขยายตัว	2560	อัตราการขยายตัว
11,932	-14.56	13,552	11.95	14,377	5.74

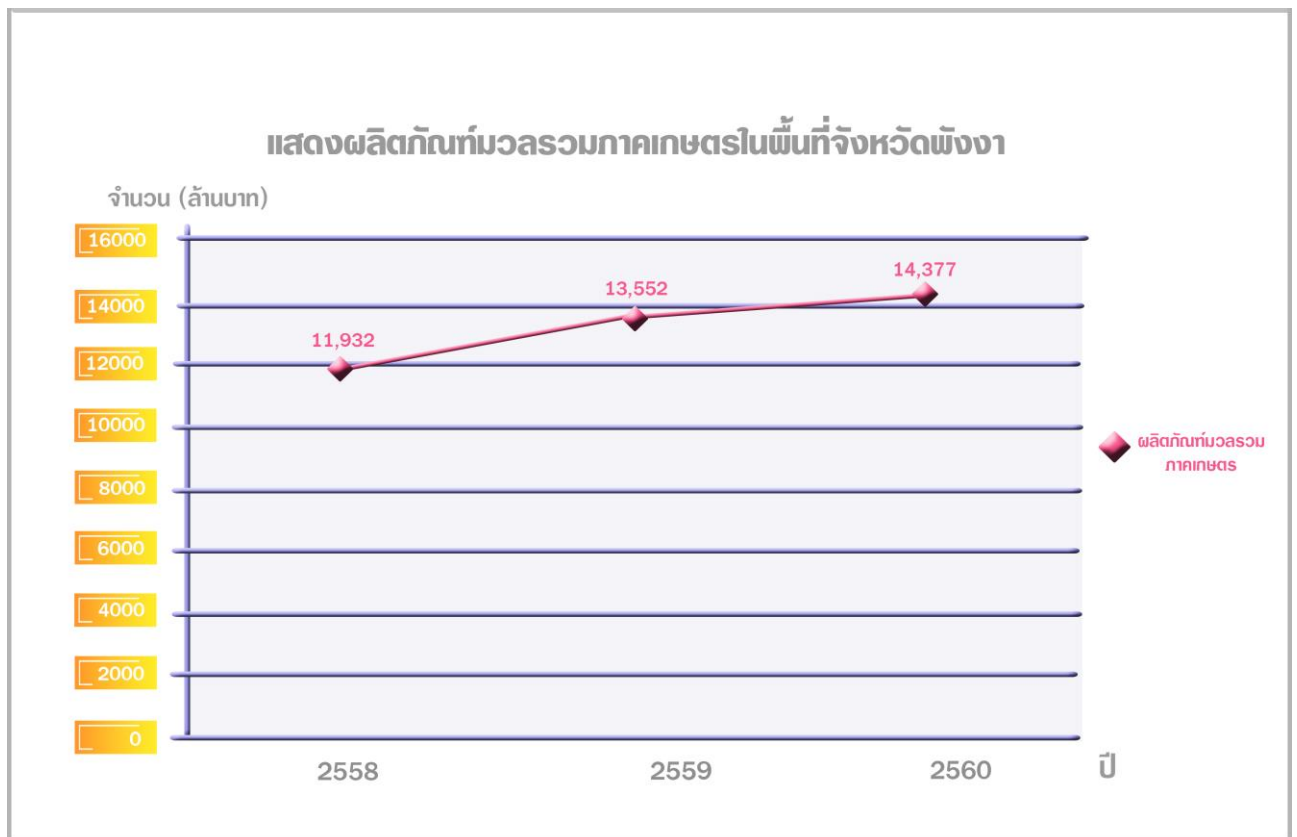

เมื่อพิจารณาตัวชี้วัดเป้าหมายการพัฒนา ตัวชี้วัดที่ 2 : มูลค่าสินค้าภาคเกษตรที่เพิ่มขึ้นและปลอดภัยได้มาตรฐาน จากข้อมูลอัตราการขยายตัวของผลิตภัณฑ์มวลรวมภาคเกษตร (GPP) ดังกล่าว ถือว่า จังหวัดบรรลุเป้าหมายตามตัวชี้วัด

สรุปผลการดำเนินงานในแต่ละด้าน

๐ การพัฒนาด้านเศรษฐกิจ ซึ่งประกอบด้วยประเด็นการพัฒนา

ประเด็นการพัฒนาที่ 1 : สร้างเสริมคุณภาพการท่องเที่ยวเชิงนิเวศครบวงจร

ประเด็นการพัฒนาที่ 2 : สร้างเสริมระบบการผลิต การแปรรูป การบริโภค การค้า การบริหารจัดการเกษตร อย่างเป็นระบบและยั่งยืน

1) ภาคการท่องเที่ยว

ในช่วงการพัฒนาจังหวัดในภาพรวมของแผนพัฒนา **ประเด็นการพัฒนาที่ 1 : สร้างเสริมคุณภาพการท่องเที่ยวเชิงนิเวศครบวงจร** ซึ่งเป็นประเด็นเศรษฐกิจด้านการท่องเที่ยว อันเป็นเศรษฐกิจที่สำคัญของจังหวัดพังงา ได้รับการจัดสรรงบประมาณเพื่อพัฒนาพื้นที่ ในช่วงปี พ.ศ.2559 -2562 จำนวน 529,152,600 ล้านบาท สัดส่วนเพียงร้อยละ 67 ถือเป็นสัดส่วนสูงสุดในทุกประเด็นการพัฒนาจังหวัด มีจุดเน้นการพัฒนาที่เชื่อมโยงในลักษณะ “ต้นน้ำ – กลางน้ำ –ปลายน้ำ ” เช่น การพัฒนาโครงสร้างพื้นฐานในการอำนวยความสะดวกเข้าถึง ถนนเข้าสู่แหล่งท่องเที่ยว การปรับปรุงภูมิทัศน์แหล่งท่องเที่ยวให้สวยงาม การพัฒนาท่าเทียบเรือเพื่อขนส่งนักท่องเที่ยวไปยังเกาะแก่งต่างๆ ซึ่งเป็นสิ่งจำเป็นต่อการพัฒนาให้ได้มาตรฐาน มีความปลอดภัย นอกจากนี้ยังรวมไปถึงการพัฒนาด้านบุคลากรรองรับการท่องเที่ยว การประชาสัมพันธ์และส่งเสริมด้านการตลาด นอกจากนี้จังหวัดพังงายังได้จัดกิจกรรม Event ต่างซึ่งเป็นกิจกรรมด้านปลายน้ำ เพื่อการกระตุ้นเศรษฐกิจนอกฤดูกาลท่องเที่ยว (Out of Season Economy) ของจังหวัดพังงาที่จะนำไปสู่ฐานเศรษฐกิจที่เข้มแข็งของพื้นที่ เพิ่มสถานะทางเศรษฐกิจให้เกิดการหมุนเวียนตลอดทุกช่วงฤดูกาล เพื่อให้นักท่องเที่ยวได้รับรู้ว่า พังงาสามารถเดินทางมาเที่ยวได้ตลอดทั้งปี ภายใต้ Concept “ความสุขใต้ฟ้าอันดามัน Blue Andaman happiness” แนวคิด “สุขที่ได้เห็น สุขใจที่ได้ลิ้มรส สุขใจที่ได้กลิ่น และสุขใจที่ได้ฟัง ” อีกทั้งการนำด้านการกีฬามาเป็น การ Event จุดใจด้านการท่องเที่ยว เช่น การจัดแข่งขันจักรยานระดับโลก L’ETAPE BY LE TOUR DE FRANCE ซึ่งเป็นการแสดงศักยภาพของจังหวัดพังงาในการจัดงานระดับโลกต่อชาวต่างชาติและนักลงทุนเป็นการประชาสัมพันธ์ให้จังหวัดพังงาเป็นที่รู้จักต่อสายตาชาวโลกมากขึ้น เปิดโอกาสให้กับธุรกิจการจัดงาน และยังเป็น การสร้างศักยภาพจังหวัดพังงาสู่สายตาภูมิภาคของโลก สร้างภาพลักษณ์ที่ดี ที่จะส่งเสริมให้จังหวัดพังงาในฐานะของ DESTINATION ของการจัดงานไมซ์และงานระดับ MEGA EVENT ในอนาคตอีกด้วย การจัดมหกรรมส่งเสริมการท่องเที่ยวของจังหวัดพังงา “เสน่ห์พังงา” โครงการ “พังกาอนติดดาว ราคาติดดิน” การส่งเสริมการท่องเที่ยวในชุมชน มีการแข่งขันไตรกีฬา Sand Sea Sun Phangnga Triathlon และโครงการ สะพายกล้อง ท่องเกาะยาว รวมถึงการจัดงานเปิดฤดูกาลท่องเที่ยวของจังหวัด ภายใต้แนวคิด “พังกาเที่ยวได้ไม่สิ้นสุด.. Infinity Phangnga” นอกจากนี้ยังมีชุมชนท่องเที่ยว หรือท่องเที่ยววิถีชีวิตชุมชน ซึ่งเป็นทางเลือกใหม่ เป็นต้น

ซึ่งผลการพัฒนาดังกล่าวข้างต้น ส่งผลให้จังหวัดพังงามีจำนวนนักท่องเที่ยวผู้มาเยี่ยมชมเยือนในปี 2561 จังหวัดพังงาสูงเป็นอันดับ 5 ของภาคใต้ รองจังหวัดภูเก็ต กระบี่ สุราษฎร์ธานี และจังหวัดสงขลา 4,868,330 คน เพิ่มขึ้นจากปี 2560 ที่มีจำนวนนักท่องเที่ยว 4,740,683 คน ขยายตัวร้อยละ 2.62 และสูงกว่าปี 2559 ที่มีจำนวน 4,475,223 คน ขยายตัวหรือเพิ่มขึ้นร้อยละ 8.07 มีจำนวนผู้เยี่ยมชมเยือนอยู่ในอันดับที่ 15 ของประเทศ

ในขณะที่เดียวกันภาครายได้จากนักท่องเที่ยวในพื้นที่จังหวัดพังงา ในปี 2561 จังหวัดพังงายังคงทำรายได้สูง เป็นอันดับ 5 ของภาคใต้ มีรายได้จากนักท่องเที่ยว จำนวน 52,014.56 ล้านบาท หรือขยายตัวเพิ่มขึ้นร้อยละ 10.11 จากปี 2560 ที่มีรายได้จากนักท่องเที่ยวจำนวน 46,758.39 ล้านบาท ขยายตัวหรือเติบโตเพิ่มขึ้นร้อยละ 8.85 จากปี 2559 รายได้จากภาคการท่องเที่ยวสูงเป็นอันดับ 9 ของประเทศ อันเนื่องมาจากจำนวนนักท่องเที่ยวที่เพิ่มขึ้น มีกำลังจับจ่ายสูงส่งผลให้เกิดค่าใช้จ่ายต่อหัวมากขึ้น ซึ่งนักท่องเที่ยวชาวต่างชาติถือเป็นกลุ่มนักท่องเที่ยวมีแนวโน้มอัตราการท่องเที่ยวสูงกว่านักท่องเที่ยวชาวไทยผนวกกับจังหวัดพังงาได้ร่วมกับทุกภาคส่วนในการเสริมจุดแข็งด้านการท่องเที่ยวในเชิงรุกทั้งในและต่างประเทศ พึ่งดึงดูดนักท่องเที่ยว โดยเฉพาะการกระตุ้นเศรษฐกิจนอกฤดูกาลท่องเที่ยว (Out of Season Economy) การจัดประชาสัมพันธ์หรือ Road show ตลาดการท่องเที่ยวทั้งในและต่างประเทศ การจัด Event ส่งเสริมการท่องเที่ยวโดยมีจุดขายที่หลากหลายเพื่อเสริมสร้างศักยภาพเครือข่ายและกระตุ้นการท่องเที่ยว

หากพิจารณาในประเด็นด้านตัวชี้วัด ซึ่งมีตัวชี้วัดจำนวน 3 ตัว คือ

ตัวชี้วัดที่ 1 ร้อยละของจำนวนนักท่องเที่ยวที่เพิ่มขึ้น ร้อยละ 5 จังหวัดพังงา มีจำนวนนักท่องเที่ยวขยายตัวหรือเติบโตจากปี 2561 ร้อยละ 2.62 ในปี 2560 ขยายตัวร้อยละ 8.07 และขยายตัวในช่วงปี 2559 ร้อยละ 6.67

แม้ในปี 2561 อัตราการขยายตัวของนักท่องเที่ยวจะต่ำกว่าค่าเป้าหมายเพียงเล็กน้อย ปัจจัยมาจากบริบทของการเปลี่ยนแปลงของกระแสการท่องเที่ยวโลกและความผันแปรของอิทธิพลมรสุมส่งผลกระทบต่อการท่องเที่ยว ประกอบกับแผนงาน/โครงการ ด้านการพัฒนาท่องเที่ยว ภายใต้งบประมาณของจังหวัด ในช่วงที่ผ่านมา ได้รับการจัดสรรงบประมาณน้อย เพียง 2-3 โครงการ ซึ่งส่งผลให้การขับเคลื่อนการพัฒนา ด้านการท่องเที่ยวในพื้นที่ไม่เต็มศักยภาพ และจังหวัดยังไม่บรรลุตามเกณฑ์เป้าหมายตัวชี้วัด อย่างไรก็ตามแม้การดำเนินงานจะยังไม่บรรลุเป้าหมายที่วางไว้ (นักท่องเที่ยวตามเกณฑ์) ด้วยเหตุปัจจัยดังกล่าวข้างต้น แต่จำนวนนักท่องเที่ยวยังเป็นการเพิ่มในอัตราที่ขยายตัวอย่างต่อเนื่อง ทั้งนี้ จังหวัดพังงายังต้องกระตุ้นหนุนเสริมด้านการท่องเที่ยวอย่างต่อเนื่อง เนื่องจากเป็นภาคเศรษฐกิจหลักของจังหวัด โดยเฉพาะการกระตุ้นภาคการตลาด การประชาสัมพันธ์ เชิงรุก ควบคู่ ขนานกับการพัฒนาแหล่งท่องเที่ยวในพื้นที่

ตัวชี้วัดที่ 2 ร้อยละที่เพิ่มขึ้นของรายได้จากการการท่องเที่ยว ร้อยละ 7/ ปี ในด้านรายได้จากการท่องเที่ยว ในปี 2561 มีรายได้ขยายตัวร้อยละ 10.11 จากช่วง 2 ปีที่ผ่านมา (พ.ศ.2559 - 2560) ที่มีการขยายตัวด้านรายได้สูงสุดร้อยละ 8.85 และร้อยละ 15.68 โดยในช่วง 2 ปีก่อน หากจะพิจารณาค่าใช้จ่ายโดยเฉลี่ย (บาท/คน/วัน) ในช่วงปี 2561 นักท่องเที่ยว มีค่าเฉลี่ยใช้จ่าย (บาท/คน/วัน) อยู่ที่ 5,454.14 สูงกว่าร้อยละ 5.51 และร้อยละ 6.67 ในปี 2559 และปี 2560

ตัวชี้วัดที่ 3 ร้อยละของความพึงพอใจของนักท่องเที่ยวที่มาเยือนจังหวัดพังงา ร้อยละ 70 ซึ่งจะพิจารณาได้จากจำนวนนักท่องเที่ยวที่เดินทางเข้ามาท่องเที่ยวในพื้นที่จังหวัดพังงา ส่วนใหญ่เป็นนักท่องเที่ยวที่เดินทางมาเที่ยวซ้ำ โดยเฉพาะนักท่องเที่ยวชาวต่างชาติในกลุ่มนักท่องเที่ยวชาวเยอรมัน หรือ สแกนดิเนเวีย เดินทางมาท่องเที่ยวในพื้นที่จังหวัดพังงาเป็นจำนวนมาก ซึ่งถือเป็นตลาดหลักของจังหวัดพังงา เนื่องจากนักท่องเที่ยวมีความพึงพอใจและประทับใจต่อการท่องเที่ยวไม่ว่าจะเป็นแหล่งท่องเที่ยวทางธรรมชาติโดยเฉพาะทะเลที่เป็นเกาะแก่งแหล่งดำน้ำ อาหารพื้นเมือง ซึ่งได้รับความนิยมจากนักท่องเที่ยวและเดินทางเข้ามาท่องเที่ยวอีก และหากจะพิจารณาใน GPP สาขาที่พักและบริการด้านอาหาร ในปี 2559 มีมูลค่าถึง 22,282 ล้านบาท เพิ่มขึ้นจากปี 2559 ถึง ที่มีจำนวน 22,217 ล้านบาท และในปี 2558 ที่มีจำนวน 20,737 ล้านบาท ขยายตัวหรือเติบโตขึ้นร้อยละ 0.3 ซึ่งถือว่าบรรลุตามเป้าหมายตัวชี้วัด

แต่ทั้งนี้และทั้งนั้นยังคงให้ความสำคัญต่อการพัฒนา โดยเฉพาะการรักษาทุนรายได้เดิม และการสร้างงานรายได้ใหม่ของจังหวัด เพื่อดึงดูดหรือหรือเชิญชวนนักท่องเที่ยว เดินทางเข้ามาท่องเที่ยวในพื้นที่มากขึ้น โดยเน้นการพัฒนา ดังนี้

จุดเน้นการพัฒนาด้านการท่องเที่ยวและบริการ

- เน้นการสร้างจุดขาย การพัฒนาแหล่งท่องเที่ยวใหม่สินค้าและบริการด้านการท่องเที่ยวมาตรฐานสากล
- การประชาสัมพันธ์ และการกระตุ้นตลาดการท่องเที่ยวในเชิงรุก
- การพัฒนาสิ่งอำนวยความสะดวก โครงสร้างพื้นฐานที่มีมาตรฐานความปลอดภัย อาทิ สนามบิน ท่าเทียบเรือ เพื่อการท่องเที่ยวถนน สีช่องจราจร
- การส่งเสริมวัฒนธรรมประเพณีท้องถิ่นและวิถีชีวิตบนอัตลักษณ์ของชุมชน
- ความปลอดภัยทางการท่องเที่ยวมาตรฐาน
- การพัฒนาโครงสร้างพื้นฐานเพื่อรองรับพัฒนาเศรษฐกิจและการท่องเที่ยวของจังหวัดระหว่างพื้นที่ เมืองและเกาะแก่ง การประชาสัมพันธ์การท่องเที่ยว รวมถึงการส่งเสริมผลเลิศในการกระตุ้นเศรษฐกิจนอกฤดูกาลท่องเที่ยว (Out of Season Economy) ของจังหวัดพังงาอันจะนำไปสู่ฐานเศรษฐกิจที่เข้มแข็งของพื้นที่การเพิ่มฐานเศรษฐกิจและเพิ่มมูลค่าผลิตภัณฑ์ มวลรวมของจังหวัด

ตารางที่ 33 แสดงสถิติการเติบโต ของนักท่องเที่ยวผู้เยี่ยมชมเยือนจังหวัดพังงา ในช่วงปี พ.ศ. 2557 - 2560

จังหวัด	2558	2559	2560	2561
จังหวัดพังงา /นักท่องเที่ยวผู้เยี่ยมชมเยือน (คน)	4,176,738	4,477,266	4,740,683	4,868,330
-ชาวไทย	1,175,130	1,240,400	1,317,434	1,409,746
-ชาวต่างชาติ	3,001,608	3,234,823	3,423,249	3,458,584
อัตราการเปลี่ยนแปลง Δ (ร้อยละ)	10.69	6.71	5.56	2.62

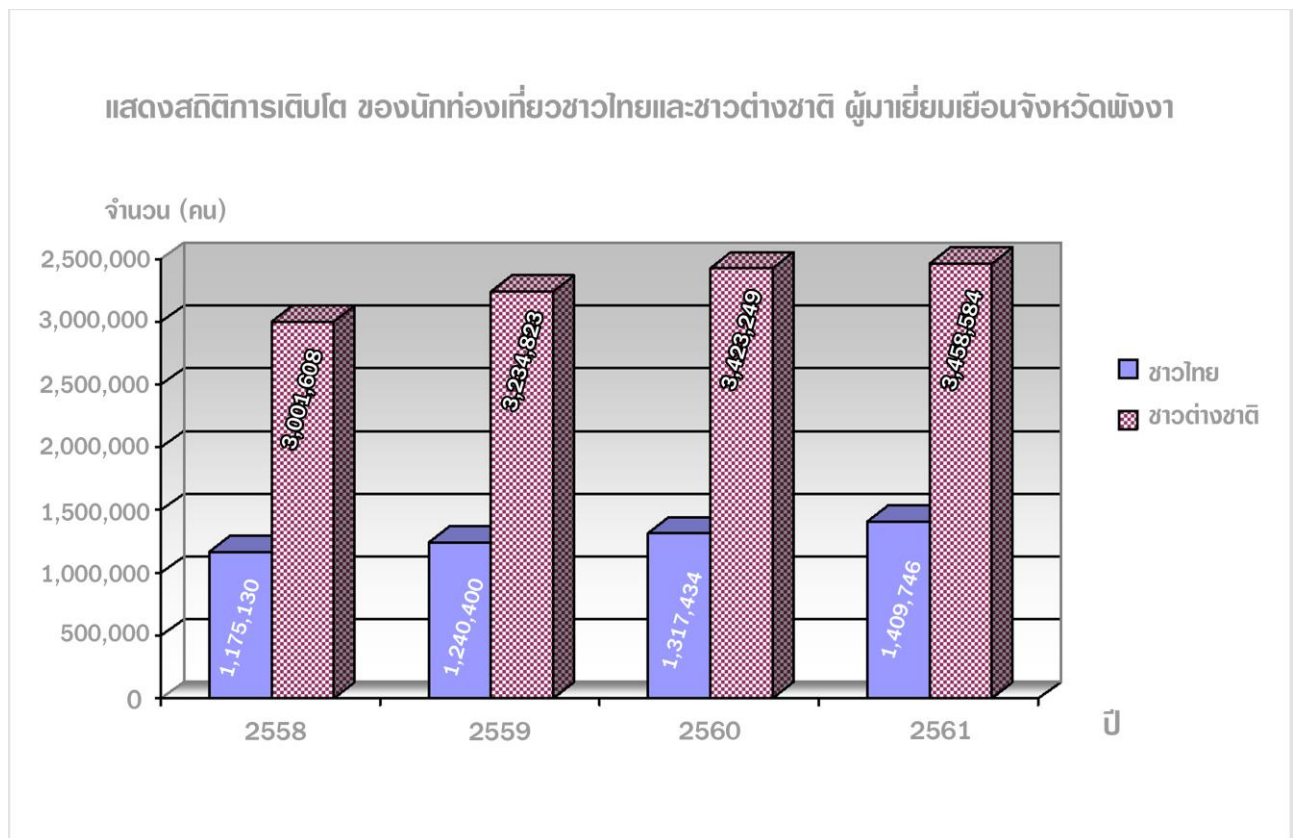

ตารางที่ 34 แสดงสถิติการเติบโต ของรายได้จากการท่องเที่ยวจังหวัดพังงา

จังหวัด	2558	2559	2560	2561
จังหวัดพังงา /รายได้จากการท่องเที่ยว (ล้านบาท)	37,215.75	44,619.73	46,758.39	52,014.56
-ชาวไทย	4,759.20	5,187.61	5,719.31	6,339.19
-ชาวต่างชาติ	32,456.55	37,431.88	41,039.08	45,675.37
อัตราการเปลี่ยนแปลง Δ (ร้อยละ)	21.19	16.59	4.57	10.11

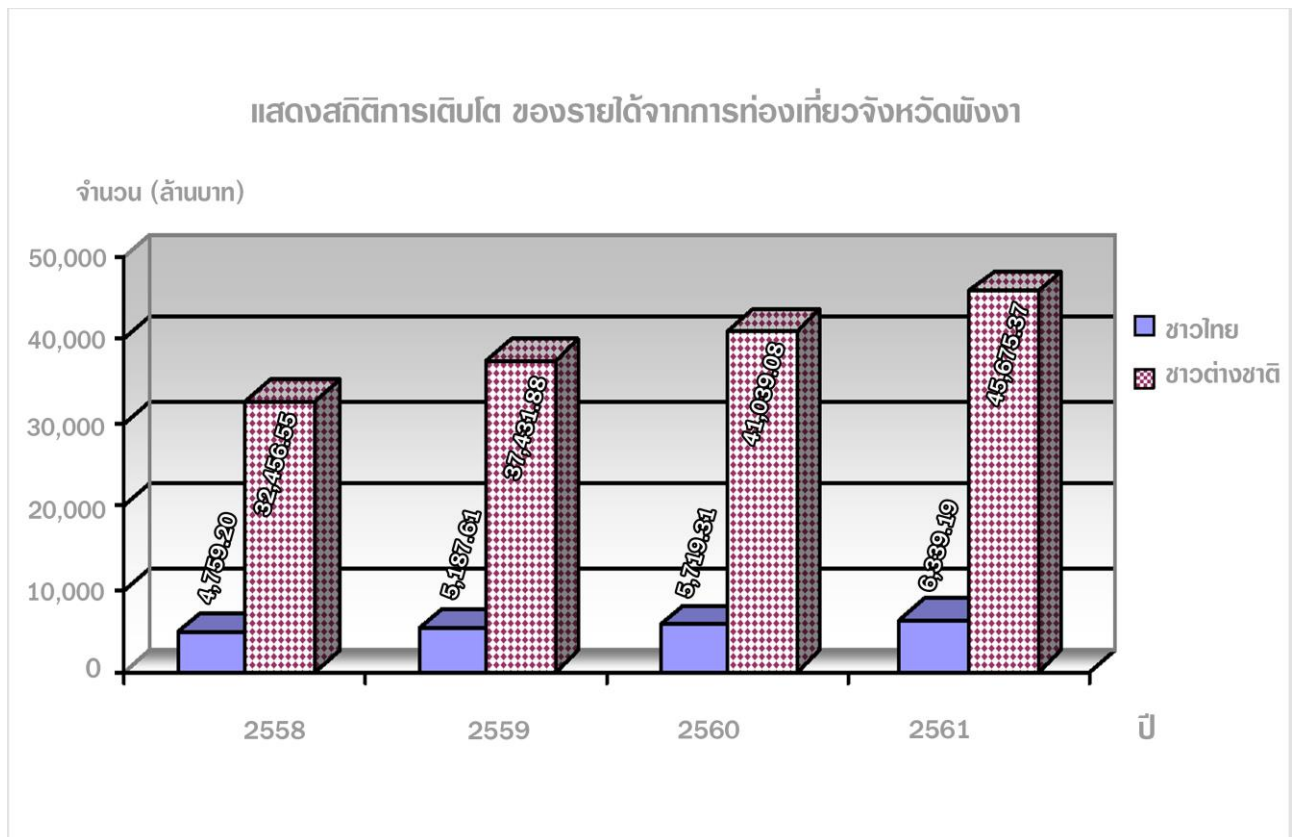

ตารางที่ 35 แสดงค่าใช้จ่ายโดยเฉลี่ยของนักท่องเที่ยว (บาท/คน/วัน)

จังหวัด	2558	2559	2560	2561
ค่าใช้จ่ายโดยเฉลี่ย (บาท/คน/วัน)	4,478.05	4,810.39	5,090.68	5,454.14

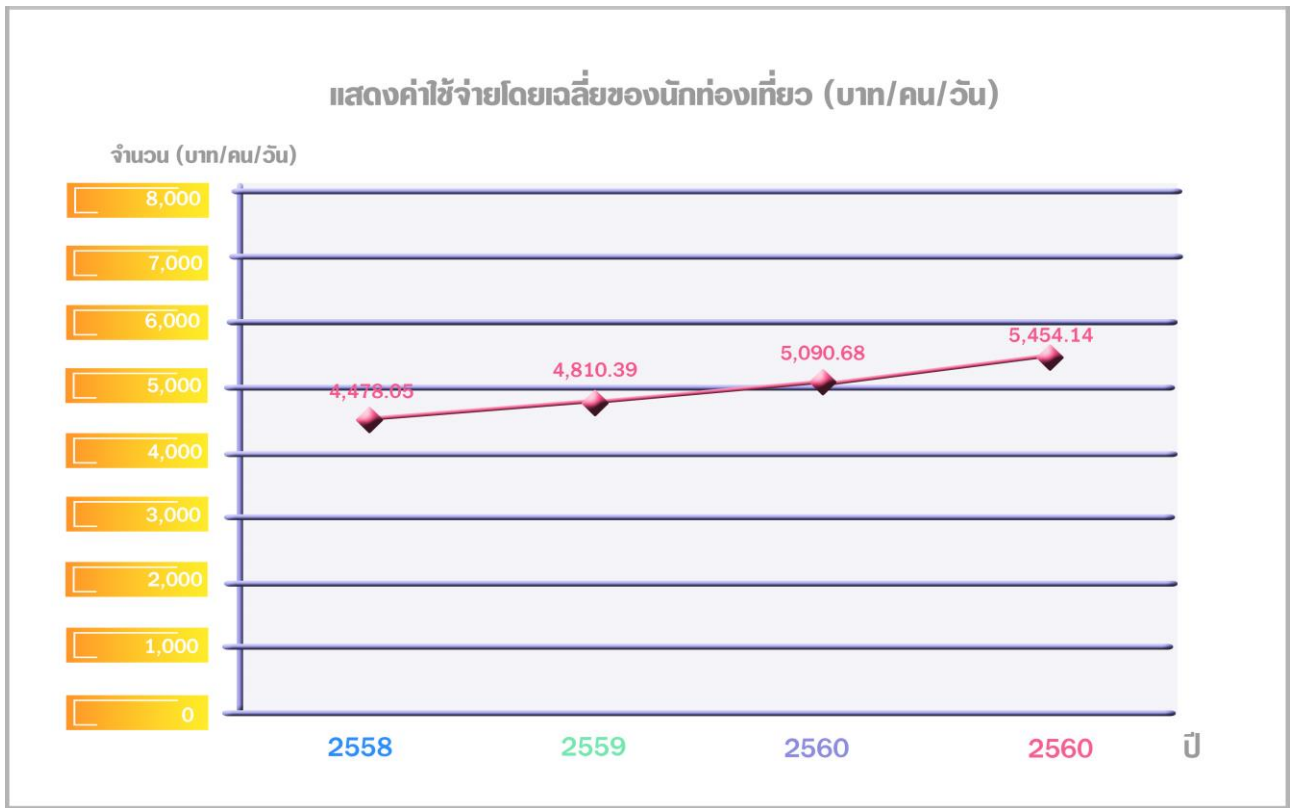

2) เศรษฐกิจภาคเกษตร

ประเด็นการพัฒนาที่ 2 : สร้างเสริมระบบการผลิต แปรรูป การบริโภค การค้า การบริหารจัดการ
ด้านการเกษตรอย่างเป็นระบบและยั่งยืน

ตารางที่ 36 แสดงมูลค่าเศรษฐกิจในภาคเกษตรเทียบกับผลิตภัณฑ์มวลรวมของจังหวัด ในปี 2558 - 2560

มูลค่าเศรษฐกิจในภาคเกษตร ในปี พ.ศ. 2560 สัดส่วน ร้อยละ 20.03 เมื่อเทียบกับผลิตภัณฑ์
มวลรวมของจังหวัด

หน่วย : ล้านบาท

สาขาการผลิต	มูลค่าเพิ่ม ณ ราคาประจำปี		
	2558	2559	2560
ภาคเกษตร	11,932	13,552	14,377
เกษตรกรรม การป่าไม้และการประมง	11,932	13,552	14,377
นอกภาคเกษตร	46,043	51,722	57,384
ผลิตภัณฑ์มวลรวมจังหวัด	57,975	65,324	71,761

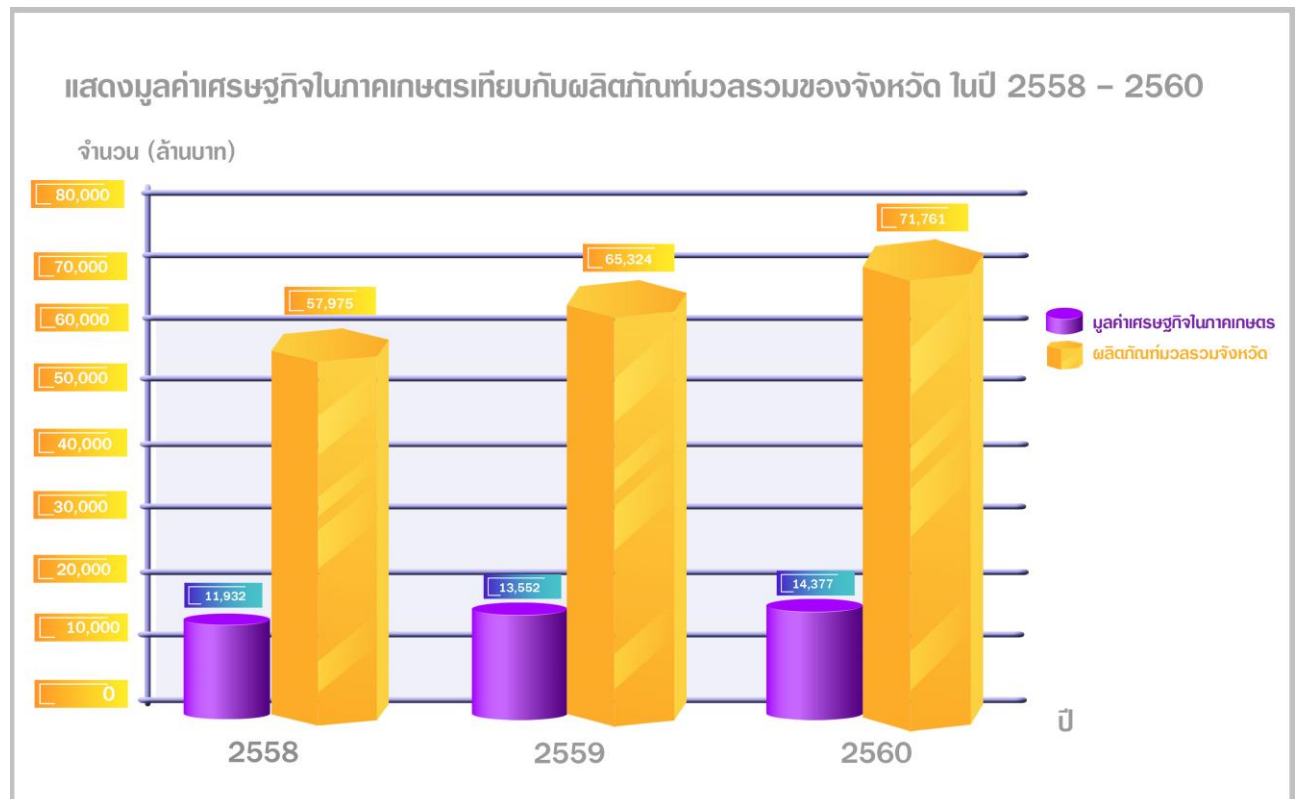

พิจารณาในแง่ของอัตราการขยายตัวทางเศรษฐกิจ ภาคเกษตร สาขาเกษตรกรรม การป่าไม้ และการประมง มีอัตราการขยายตัวหรือขยับตัวเพิ่มขึ้นร้อยละ 5.74 จากที่ลดลงเมื่อปีก่อน มีมูลค่า 13,552 ล้านบาท หากจะพิจารณาจากตัวชี้วัดด้านการพัฒนา ในภาคเศรษฐกิจ การเกษตร ซึ่งเป็นประเด็นการพัฒนาที่ 2 : สร้างเสริมระบบการผลิต แปรรูป การบริโภค การค้า การบริหารจัดการ ด้านการเกษตรอย่างเป็นระบบและยั่งยืน ในช่วงแผนพัฒนาจังหวัดที่ผ่านมา จังหวัดได้รับการจัดสรรงบประมาณค่อนข้างน้อย ในสัดส่วน 6.07 เมื่อเปรียบเทียบกับงบประมาณการพัฒนาด้านเศรษฐกิจทั้งหมด แต่อย่างไรก็ตามจังหวัดได้ให้ความสำคัญและจุดเน้นในการพัฒนา ดังนี้

จุดเน้นในการพัฒนา

1. การเพิ่มประสิทธิภาพยกระดับผลิตสินค้าทางการเกษตร การผลิต พืชเศรษฐกิจ สัตว์เศรษฐกิจของจังหวัด ยางพารา ปาล์มน้ำมัน ปศุสัตว์ ประมง นอกจากนี้ยังให้ความสำคัญกับการส่งเสริมการรวมกลุ่ม เพื่อการแปรรูป และการตลาดการเพาะเลี้ยงสัตว์น้ำชายฝั่ง และอุตสาหกรรมแปรรูป เพื่อเชื่อมโยงภาคเศรษฐกิจด้านการท่องเที่ยวของจังหวัด สู้ขีดความสามารถในการแข่งขันและเกษตรทางเลือกเพื่อสนับสนุนการท่องเที่ยวและ เช่นพืชสมุนไพร และอาหารปลอดภัยเพื่อสนับสนุนการท่องเที่ยวจังหวัดพังงา
2. การเสริมสร้างรายได้ให้กับเกษตรกร ควบคู่ กับการพัฒนาสถาบันเกษตรกร เชื่อมโยงการผลิตสู่การตลาด
3. การเพิ่มจำนวนแปลงฟาร์มค่ามาตรฐาน GAP
4. การส่งเสริมการลงทุนการผลิตเกษตรอุตสาหกรรม ประมง เพิ่มสร้างมูลค่าเพิ่มให้กับผลผลิต
5. การเพิ่มประสิทธิภาพการใช้พื้นที่การเกษตรให้เกิดประโยชน์สูงสุด เพื่อสร้างความรู้ความเข้าใจกับเกษตรกร ในการเกษตรผสมผสานตามศาสตร์พระราชา เพื่อเสริมรายได้จากการผลิตพืชเชิงเดี่ยว การสร้างแปลงตัวอย่างและเกษตรกรต้นแบบ เพื่อให้เป็นแหล่งศึกษา เรียนรู้ ศึกษารวมทั้งการเพิ่มประสิทธิภาพการใช้ทรัพยากรที่ดิน น้ำ แรงงาน และสิ่งแวดล้อมอย่างรู้คุณค่า เกษตรที่เกื้อกูลกัน และเกิดประโยชน์สูงสุด

ผลการพัฒนาในภาคเกษตรมีมูลค่าเริ่มขยับตัวเพิ่มขึ้นเพียงเล็กน้อย พิจารณาจาก GPP ภาคเกษตร ที่มีมูลค่า 14,372 ล้านบาท ในปี พ.ศ. 2560 และมูลค่า 12,552 ล้านบาทในปี พ.ศ. 2559 ซึ่งจังหวัดบรรลุค่าเป้าหมายตามเกณฑ์ตัวชี้วัดนี้

ปัจจัยที่สำคัญต่อการพัฒนาที่ส่งผลให้การพัฒนาอย่างไม่บรรลุตามค่าเป้าหมายตัวชี้วัด

1. งบประมาณในการพัฒนาภาคเกษตรค่อนข้างน้อย และมีแผนงาน/โครงการด้านการเกษตรค่อนข้างน้อยเช่นกัน งบประมาณในแต่ละแผนงาน/โครงการไม่สูงมากนัก
2. ความผันผวนของราคาปาล์มน้ำมัน/ยางพารา
3. สภาพภูมิอากาศ จังหวัดพังงามีผลตกชุกตลอดทั้งปี ทำให้เป็นอุปสรรคต่อภาคเกษตร ส่งผลให้เกษตรกร ไม่สามารถเข้าไปเก็บเกี่ยวผลผลิตในพื้นที่ได้

๐ ด้านทรัพยากรธรรมชาติและสิ่งแวดล้อม

ซึ่งมีประเด็นการพัฒนาที่ 3 : สร้างเสริมระบบการจัดการทรัพยากรธรรมชาติและสิ่งแวดล้อมให้มีประสิทธิภาพและสมดุล มีตัวชี้วัดที่สำคัญ คือ จำนวนพื้นที่ทรัพยากรธรรมชาติและสิ่งแวดล้อม ได้รับการอนุรักษ์ พื้นที่ป้องกันเพิ่มขึ้น

ในช่วง 4 ปี ที่ผ่านมา จังหวัดพังงา ได้รับการจัดการงบประมาณ ภายใต้ประเด็นการพัฒนาที่ 3 เพื่อดำเนินการในด้านทรัพยากรธรรมชาติและสิ่งแวดล้อม เพียง 6 โครงการ งบประมาณ 114,629,000 บาท สัดส่วน 14.95 เมื่อเทียบกับสัดส่วน งบประมาณด้านเศรษฐกิจ โดยได้รับการจัดการงบประมาณในปี พ.ศ. 2560, และปี 2561 ซึ่งมีจำนวนน้อยไม่เพียงพอ ต่อการขับเคลื่อนการดำเนินงานในพื้นที่ ทั้งนี้ในด้านการบริหารจัดการทรัพยากรธรรมชาติและสิ่งแวดล้อมได้เน้นการเพิ่มพื้นที่สีเขียว/พื้นที่ป่าไม้ในพื้นที่ 8 อำเภอ โดยมีโครงการที่สำคัญ ๆ เช่น โครงการชาวพังงารักษ์ธรรมชาติ ร่วมรักษาสิ่งแวดล้อม ที่ได้ดำเนินพัฒนากิจกรรมเก็บกวาดขยะในแหล่งท่องเที่ยวพร้อมนำขยะใต้ท้องทะเล เพื่อคืนกลับสู่ธรรมชาติโครงการชาวพังงาฟื้นฟูป่ารักษาสิ่งแวดล้อม โดยมีกิจกรรมในพื้นที่ป่าไม้ใน 8 อำเภอ ผลการดำเนินงานตามตัวชี้วัด 1.) จำนวนพื้นที่ทรัพยากรธรรมชาติและสิ่งแวดล้อมที่ได้รับการอนุรักษ์และพื้นที่ป้องกันเพิ่มขึ้น ร้อยละ 8/ปี และ ตัวชี้วัด 2.) ปริมาณที่เพิ่มขึ้นของทรัพยากรป่าไม้ที่เสื่อมโทรมหรือถูกทำลายได้รับการฟื้นฟู 150 ไร่/ปี หรือ 40,000 กล้า/ปี หากพิจารณาข้อมูลพื้นที่ป่าไม้ในพื้นที่จังหวัดพังงา จะเห็นได้ว่ามีแนวโน้มลดลง ในปี พ.ศ. 2559 ลดลงร้อยละ 0.08 หรือจำนวน 1,076,013.04 ไร่ ในปี พ.ศ. 2560 จากจำนวน 1,078,232.57 ไร่ ในปี 2558 และจำนวน 1,076,855.30 ไร่ และในปี 2559

ตารางที่ 37 แสดงพื้นที่ ป่าไม้ แยกเป็น ประเทศ ภาคใต้ และจังหวัดพังงา

	2559	2560	2561	การเปลี่ยนแปลง (+/-)			
				2559 - 2560	ร้อยละ	2559 - 2560	ร้อยละ
ประเทศ	102,174,805.09	102,156,350.53	102,488,302.50	-18,454.56	- 0.02	331,951.67	0.32
ภาคใต้	11,076,832.92	11,088,343.45	11,207,228.70	11,510.53	0.10	118,885.25	1.07
จังหวัดพังงา	1,076,855.30	1,076,013.04	1,111,058.69	-842.26	- 0.08	35,045.65	3.26

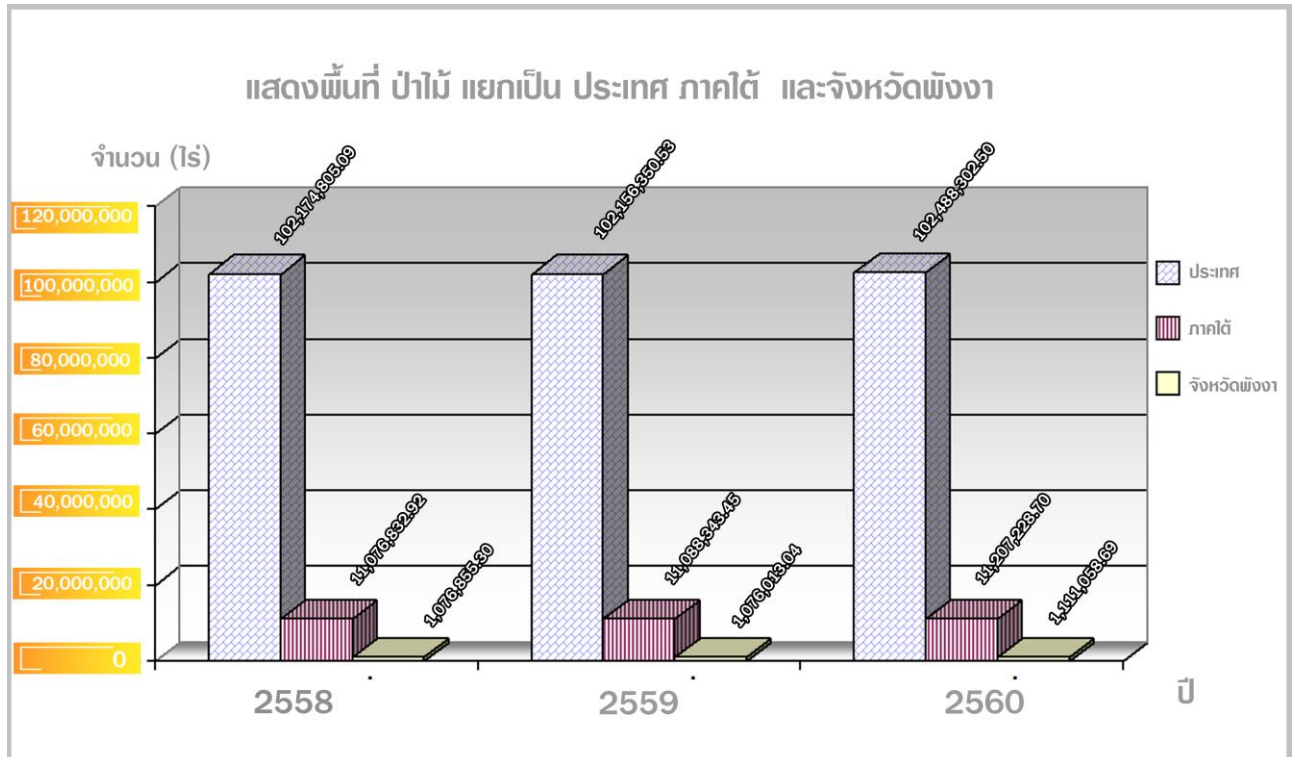

และขณะเดียวกันหากพิจารณาจากตัวชี้วัด จำนวนพื้นที่ทรัพยากรธรรมชาติและสิ่งแวดล้อม ที่ได้รับการอนุรักษ์ฟื้นฟู ป้องกันเพิ่มขึ้น ร้อยละ 8 ผลการพัฒนาจังหวัดยังไม่บรรลุตามเกณฑ์ค่าเป้าหมายตัวชี้วัด โดยจำนวนพื้นที่ป่าที่เพิ่มขึ้น ในปี พ.ศ. 2561 มีจำนวน 1,111,820 ไร่ หรือ เพิ่มขึ้น ร้อยละ 3.26 เมื่อเทียบกับ จำนวนพื้นที่ป่าไม้ ที่มีจำนวน 1,078,232.57 ไร่ สำหรับตัวชี้วัด จำนวนเครือข่ายกลุ่ม/ชุมชน ที่มีส่วนร่วม ในการบริหารจัดการทรัพยากรธรรมชาติและสิ่งแวดล้อม เพิ่มขึ้น ร้อยละ 10 จากการรณรงค์สร้างกระบวนการ ความร่วมมือทุกภาคส่วนในการตระหนักถึงทรัพยากรธรรมชาติและสิ่งแวดล้อม จะเห็นได้ว่าตั้งแต่ช่วงระหว่าง ปี พ.ศ. 2557 -2561 มีจำนวนเครือข่ายกลุ่ม/ชุมชน/ประชาชนเข้าร่วมอนุรักษ์ทรัพยากรธรรมชาติและ สิ่งแวดล้อมเพิ่มมากขึ้น ร้อยละ 18.03 ในปี พ.ศ. 2561 ร้อยละ 30.62 ในปี พ.ศ.2560 และร้อยละ 8.79 ใน ปี พ.ศ.2559 ซึ่งผลการดำเนินงานจังหวัดสามารถดำเนินการได้บรรลุค่าเป้าหมายตามตัวชี้วัด

ตารางที่ 38 แสดงจำนวนประชาชนเข้าร่วมอนุรักษ์ทรัพยากรธรรมชาติและสิ่งแวดล้อม

ปี	คน	ร้อยละ
2557	689	10.21
2558	800	13.88
2559	877	8.79
2560	1264	30.62
2561	1542	18.03

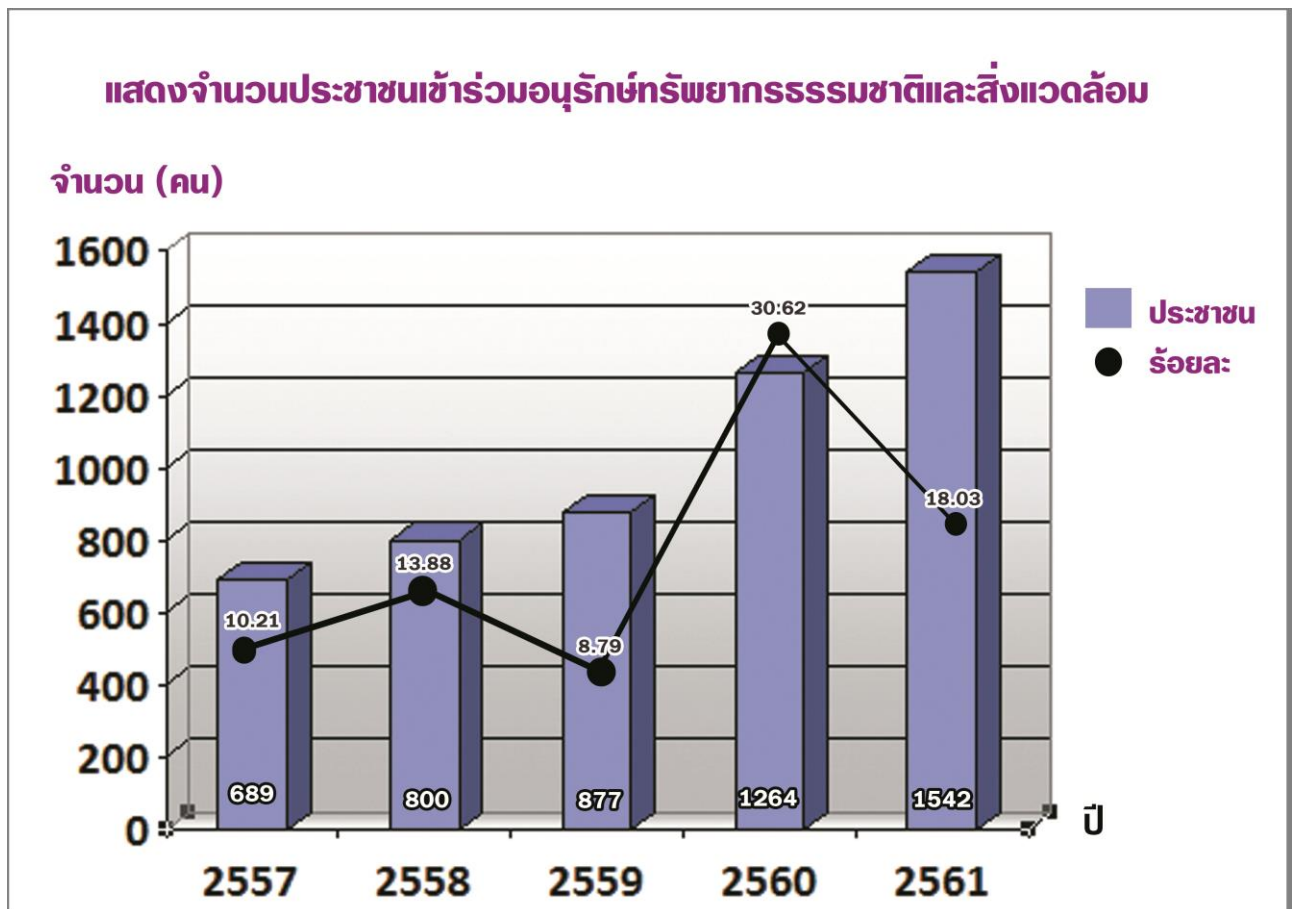

และตัวชี้วัด 4) ระดับความสำเร็จของการบริหารจัดการทรัพยากรธรรมชาติและสิ่งแวดล้อม ระดับ 5 ซึ่งจังหวัดพังงาจะต้องดำเนินการในลักษณะองค์รวมเป็นการบูรณาการการดำเนินงานในภาพรวมในการป้องกันและแก้ไขปัญหาไปพร้อมๆ กัน เช่นด้านการอนุรักษ์ฟื้นฟูสิ่งแวดล้อม เพิ่มพื้นที่ป่าไม้ การบริหารจัดการขยะ การบริหารจัดการพื้นที่น้ำกัดเซาะชายฝั่ง แต่ทั้งนี้และทั้งนี้จังหวัดพังงายังมีข้อจำกัดในเรื่องงบประมาณที่จะสนับสนุนและเกื้อหนุนการดำเนินงานดังกล่าวค่อนข้างน้อยและบางปีไม่ได้รับการจัดสรรงบประมาณแต่อย่างใด ถึงแม้ผลการดำเนินงานที่ผ่านมาจะไม่บรรลุตามเกณฑ์ค่าเป้าหมายตามตัวชี้วัดที่วางไว้ แต่ทั้งนี้และทั้งนี้ จังหวัดยังให้ความสำคัญต่อการพัฒนาในด้านทรัพยากรธรรมชาติและสิ่งแวดล้อมซึ่งถือเป็นทุนทรัพย์ของจังหวัด โดยยังเน้นและให้ความสำคัญต่อการขับเคลื่อนการดำเนินงานอย่างต่อเนื่องสู่ความยั่งยืน เนื่องจากทรัพยากรธรรมชาติและสิ่งแวดล้อมเป็นทุนทรัพย์ที่สำคัญของพื้นที่ที่จะนำไปสู่การพัฒนาด้านการท่องเที่ยวของจังหวัดและต่อยอดการพัฒนาด้านอื่นๆ โดยจังหวัดให้ความสำคัญในการดำเนินงาน ดังนี้

1. การฟื้นฟูและเพิ่มพื้นที่สีเขียวหรือพื้นที่ป่าไม้/ป่าชายเลนในตำบล ชุมชน และอำเภอ โดยกระบวนการมีส่วนร่วมของทุกภาคส่วน รวมทั้งการจัดทำแผนการบริหารจัดการทรัพยากรทั้งป่าบก ป่าชายเลน
2. สร้างเครือข่ายอนุรักษ์ทรัพยากรธรรมชาติและสิ่งแวดล้อมรวมทั้งการเฝ้าระวัง
3. การแก้ไขปัญหาความเสื่อมโทรมของพื้นที่ป่าต้นน้ำ/ป่าพรุ
4. การรณรงค์ลดปริมาณขยะมูลฝอยในแหล่งท่องเที่ยว รวมทั้งการส่งเสริมการใช้พลังงานทดแทน

ปัจจัยที่สำคัญต่อการพัฒนา

1. งบประมาณในการพัฒนาด้านการบริหารจัดการทรัพยากรธรรมชาติและสิ่งแวดล้อมที่ได้รับการจัดสรรค่อนข้างน้อย และบางปีงบประมาณไม่ได้รับการจัดสรรทำให้การดำเนินงานพัฒนาด้านการบริหารจัดการทรัพยากรธรรมชาติและสิ่งแวดล้อมไม่ต่อเนื่อง

2. จำนวนพื้นที่ป่าที่ลดลงของจังหวัด ถึงแม้จังหวัดจะได้ดำเนินมาตรการในการเพิ่มพื้นที่สีเขียวอย่างต่อเนื่อง ทั้งนี้ เนื่องจากการเปลี่ยนแปลงการใช้ประโยชน์ที่ดินในพื้นที่ป่าไม้ เพื่อเกษตรกรรม การท่องเที่ยว การขยายตัวของชุมชน ส่งผลให้เกิดการบุกรุกพื้นที่ป่าไม้ เพื่อบริการเปลี่ยนแปลง ซึ่งอาจเป็นปัญหาอุปสรรคต่อการพัฒนา

อย่างไรก็ตาม หากพิจารณาในด้านงบประมาณของจังหวัดที่จะขับเคลื่อนการพัฒนา ด้านสิ่งแวดล้อม ซึ่งเป็นทุนทรัพย์ที่สำคัญที่จะเชื่อมโยงการพัฒนาด้านอื่น ๆ บางปีงบประมาณ จังหวัดไม่ได้รับการจัดสรรงบประมาณแผนงาน/โครงการ ด้านสิ่งแวดล้อมแต่อย่างใด ส่งผลให้การพัฒนาไม่ต่อเนื่อง แม้จังหวัดจะบูรณาการและสร้างกระบวนการมีส่วนร่วมกับทุกภาคส่วนในของพื้นที่

๐ ด้านสังคม

ประเด็นการพัฒนาที่ 4 : ยกระดับคุณภาพชีวิตที่ดี ความมั่นคงปลอดภัย เพื่อสร้างสังคม ให้มั่นคงน่าอยู่

หากพิจารณาผลการดำเนินงานตามตัวชี้วัด 1) ร้อยละของครัวเรือนยากจนรายได้เฉลี่ย ต่อคน/ปีต่ำกว่า 30,000 บาท ซึ่งมีค่าเป้าหมายลดลง 30 % ต่อปี

ตารางที่ 39 แสดงเส้นความยากจน (ด้านรายจ่าย) ของจังหวัดพังงา

(หน่วย : บาท/คน/ปี)

จังหวัดพังงา			ประเทศ			
2559	2560	2561	2558	2559	2560	2561
2653	2677	2670	2644	2667	2686	2710

ตารางที่ 40 แสดงส่วนคนจน (ด้านรายจ่าย) ของจังหวัดพังงา

(หน่วย : ร้อยละ)

	2558	2559	2560	2561
ประเทศ	7.21	8.61	7.87	9.85
จังหวัดพังงา	7.89	5.12	3.41	5.96

หากพิจารณาถึงสัดส่วนคนจน (ด้านรายจ่าย) ในช่วง 3 ปี ที่ผ่านมา ปี พ.ศ. 2559 - 2561 จะเห็นว่า สัดส่วนคนจนจังหวัดพังงา มีสัดส่วนที่ต่ำกว่าค่าของประเทศ โดยในปี 2561 มีสัดส่วนร้อยละ 5.96 ในขณะที่สัดส่วนของประเทศ มีสัดส่วนร้อยละ 9.85 และในปี 2560 จังหวัดพังงามีสัดส่วนร้อยละ 3.41 สัดส่วนของประเทศร้อยละ 7.87

โดยปัจจัยพื้นฐานของปัญหาความยากจนส่วนใหญ่เป็นปัญหาระบบกรรมสิทธิ์ที่ดิน หรือขาดแคลนที่ทำกินอันเป็นปัจจัยสำคัญในการประกอบอาชีพและเป็นที่อยู่อาศัยอันส่งผลกระทบต่อสร้างรายได้ให้กับครัวเรือนและปัจจัยอื่น ๆ เช่น การเข้าถึงการศึกษาในพื้นที่ชนบท การสร้างงานสร้างรายได้ที่กระจุกตัวเฉพาะพื้นที่ชุมชน ทั้งนี้และทั้งนั้นจังหวัดพังงา และทุกภาคส่วนที่เกี่ยวข้อง ได้ร่วมกันสร้างเสริมสร้างคุณภาพชีวิต ให้กับประชาชนในพื้นที่ สร้างรายได้ขยายโอกาส ทำให้ครัวเรือนมีรายได้เพิ่มขึ้น ส่งผลให้จังหวัดบรรลุเป้าหมายตามเกณฑ์ตัวชี้วัด

สำหรับตัวชี้วัด 2) ร้อยละของดัชนีความมั่นคงของมนุษย์ ร้อยละ 80 ซึ่งหากพิจารณาจากการสำรวจวิจัยของศูนย์เครือข่ายวิชาการเพื่อสังเกตการณ์และวิจัยความสุขชุมชน มหาวิทยาลัยอัสสัมชัญ เรื่อง “ ผลการจัดอันดับจังหวัดแห่งความสุขของประเทศไทย ” มีการดำรงชีวิตแบบเรียบง่าย แบบสังคมเกษตร ประชาชนให้ความสำคัญกับการศึกษา ของบุตรหลาน มีระบบการจัดสวัสดิการ จังหวัดพังงา เป็นเมืองน่าอยู่ ประชาชนอยู่แล้วมีความสุข อันดับ 2 ของประเทศ ในปี พ.ศ.2560 ร้อยละ 60.7 รองจากจังหวัดแม่ฮ่องสอน (ร้อยละ 60.9) อย่างไรก็ตาม เมื่อพิจารณาค่าดัชนีความมั่นคงของมนุษย์ปี 2560 - 2561 ของสำนักงานสภาพัฒนาการเศรษฐกิจและสังคมแห่งชาติ ซึ่งมีการจัดเก็บจำนวน 12 มิติ จังหวัดพังงา มีค่าเฉลี่ยอยู่ที่ 72.72 ซึ่งสูงกว่าค่าเฉลี่ยของประเทศ (69.76) และเป็นจังหวัด ที่ประชาชนมีคุณภาพชีวิตและความมั่นคงสูงเป็นลำดับที่ 25 ของประเทศ ซึ่งผลการดำเนินการพัฒนาและบูรณาการในการดำเนินงานของทุกภาคส่วนที่คู่ขนานกันในการยกระดับคุณภาพชีวิตและความอยู่ดีมีสุขของประชาชนในพื้นที่ จังหวัดสามารถดำเนินการได้บรรลุตามเกณฑ์ค่าเป้าหมายตัวชี้วัดนี้

ตารางที่ 41 แสดงดัชนีความมั่นคงของมนุษย์ของจังหวัดพังงา

หน่วย : ร้อยละ

	ตัวชี้วัด												
	ที่อยู่อาศัย	สุขภาพ	อาหาร	การศึกษา	การมีงานทำและรายได้	ครอบครัว	ชุมชนและการสนับสนุนทางสังคม	ศาสนาและวัฒนธรรม	ความปลอดภัยในชีวิตและทรัพย์สิน	สิทธิและความเป็นธรรม	การเมือง	สิ่งแวดล้อมทรัพยากร/พลังงาน	ค่า CH SI
ประเทศ	70.31	70.25	70.22	69.76	69.83	69.79	70.37	70.43	70.13	70.33	70.12	69.70	69.76
พังงา	75.00	73.69	73.46	66.92	70.24	67.99	70.46	71.63	70.87	66.90	76.75	66.54	72.72

ที่มา : สำนักงานสภาพัฒนาการเศรษฐกิจและสังคมแห่งชาติ

สำหรับประเด็นการพัฒนาที่ 5 เสริมสร้างระบบรักษาความมั่นคงปลอดภัยในชีวิตและทรัพย์สิน ซึ่งเป็นประเด็นการพัฒนาใหม่ที่จังหวัดได้เพิ่ม ในแผนพัฒนาจังหวัดในช่วงปี พ.ศ. 2560 มีตัวชี้วัดที่สำคัญ คือ 1) ประชาชนมีความปลอดภัยในชีวิตและทรัพย์สินร้อยละ หากพิจารณาถึงสัดส่วนคดีอุกฉกรรจ์และคดีสะเทือนขวัญต่อประชาชนแล้ว ตามที่เกิดในพื้นที่ในช่วงปี 2557 - 2559 จะเห็นได้ว่ามีสัดส่วนที่ต่ำกว่าสัดส่วนของประเทศ โดยในปี 2559 มีเพียง 29 คดี และจังหวัดพังงาเป็นจังหวัดที่มีสัดส่วน คดีอุกฉกรรจ์และสะเทือนขวัญต่อประชากรแล้วต่ำสุดเมื่อเทียบกับ 14 จังหวัดภาคใต้ ซึ่งผลการดำเนินงานจังหวัดบรรลุค่าเป้าหมายตามเกณฑ์ตัวชี้วัด

ตัวชี้วัด : ประชาชนมีความปลอดภัยในชีวิตและทรัพย์สิน

หากพิจารณาถึงสัดส่วนคดีอุกฉกรรจ์ และคดีสะเทือนขวัญต่อประชาชนแล้ว ตามที่เกิดในพื้นที่ในช่วงปี 2559 - 2561 จะเห็นได้ว่ามีสัดส่วนที่ต่ำกว่าสัดส่วนของประเทศ โดยในปี 2561 มีเพียง 1 คดี ส่วนในปี 2559 - 2560 ไม่มีคดีอุกฉกรรจ์และคดีสะเทือนขวัญเกิดขึ้นในพื้นที่แต่อย่างใด ซึ่งจะเห็นได้ว่าจังหวัดพังงา โดยเฉพาะชุมชนทุกชุมชน ได้มีส่วนร่วมในกระบวนการเฝ้าระวังและเสริมสร้างความเข้มแข็ง จึงเป็นปัจจัยให้คดีต่างๆ ที่เกิดขึ้นในพื้นที่น้อย

อย่างไรก็ตามการพัฒนาด้านสังคมทั้งในด้านการยกระดับคุณภาพชีวิตที่ดี สร้างสังคมมั่นคง น่าอยู่ และการเสริมสร้างระบบความมั่นคงปลอดภัยในชีวิตและทรัพย์สิน แม้การดำเนินงานที่ผ่านมา จะบรรลุค่าเป้าหมายตัวชี้วัดเพียงบางส่วน แต่ทั้งนี้และทั้งนั้นจังหวัดยังคงให้ความสำคัญที่ต้องดำเนินการพัฒนา ควบคู่ขนานกัน โดยเน้นการพัฒนา ดังนี้

1. เสริมสร้างขบวนการชุมชนเข้มแข็งในการแก้ไขปัญหาสังคม (ยาเสพติด/อาชญากรรม หรืออื่นๆ)
2. ด้านการยกระดับคุณภาพชีวิตและมาตรฐานบริการสุขภาพ การพัฒนาสถานบริการสุขภาพ ให้มีมาตรฐาน เข้าถึงและทั่วถึง
3. การพัฒนายกระดับรายได้และเสริมสร้างความเข้มแข็งของครัวเรือน ความยากจน ในครัวเรือนมีรายได้เพิ่มขึ้น รวมถึงการเสริมสร้างวิถีชีวิตตามแนวเศรษฐกิจพอเพียง
4. การพัฒนาบุคลากรด้านแรงงาน สร้างงาน สร้างรายได้ ขยายโอกาสในอาชีพ
5. การเสริมสร้างมาตรการความปลอดภัยในชีวิตและทรัพย์สินของประชาชนและนักท่องเที่ยว ในพื้นที่เพื่อสร้างเชื่อมั่นในการเป็นเมืองสงบสุข น่าอยู่ น่าเที่ยว เช่น การตั้งจุดตรวจจุดสกัดในทุกพื้นที่ การจัดชุด มวลชนสัมพันธ์ในชุมชน เพื่อสร้างการมีส่วนร่วมของชุมชนในการป้องกันปัญหาอาชญากรรมในชุมชน
6. จัดระบบการบริหารจัดการด้านศึกษาสู่การเรียนรู้ตลอดชีพ โดยเน้นการพัฒนา และยกระดับด้านคุณภาพ
7. พัฒนาศักยภาพความมั่นคงของชุมชน (พังงาเมืองปลอดภัย) โดยพัฒนาควบคู่กับการพัฒนา คุณภาพชีวิต สู่ความเป็นเมืองที่อยู่แล้วประชาชนมีความสุขที่สุดของประเทศ

ปัจจัยที่สำคัญต่อการพัฒนา

1. ความผันแปรของครัวเรือนยากจน กล่าวคือ จังหวัดมีครัวเรือนที่ตกเกณฑ์ความยากจน ซึ่งเป็นครัวเรือนยากจนที่ไม่สามารถพัฒนาได้ เนื่องจากชรา พิกัด ต้องให้การสงเคราะห์อย่างเดียว ซึ่งทำให้ครัวเรือน ยากจนยังไม่หมดไปจากพื้นที่จังหวัด
2. ผู้ว่างงานทั้งในภาคเกษตรกรรมและแรงงานในภาคการท่องเที่ยวและบริการ ส่วนใหญ่ เป็นผู้ที่พึงจบการศึกษายังไม่พร้อมต่อการทำงาน และเลือกงานหรืออาชีพตำแหน่งงานว่างให้ตรงตามความต้องการ ซึ่งยังเป็นปัญหาอุปสรรคต่อการส่งเสริมอาชีพเพื่อลดปัญหาการว่างงานในพื้นที่
3. งบประมาณที่ได้รับการจัดสรรเพื่อพัฒนาด้านสังคมและคุณภาพชีวิตรวมถึงความมั่นคงในพื้นที่ มีน้อย บางแผนงาน/โครงการเป็นการดำเนินงานต่อเนื่องแต่ได้รับการจัดสรรงบประมาณเพียงปีเดียว

ส่วนที่ 2

การวิเคราะห์สภาพการณ์และศักยภาพ

2.1 ประเด็นการพัฒนา

บทวิเคราะห์

- 1) ด้านเศรษฐกิจ
- 2) ด้านการเกษตร
- 3) ด้านการบริการและการท่องเที่ยว
- 4) ด้านอุตสาหกรรม
- 5) ด้านสังคม/ แรงงาน
- 6) ด้านสาธารณสุข
- 7) ด้านการศึกษา
- 8) ด้านความมั่นคง
- 9) ด้านทรัพยากรธรรมชาติและสิ่งแวดล้อม

2.2 การวิเคราะห์สถานะแวดล้อมและศักยภาพ (Swot Analysis)

การวิเคราะห์สภาพการณ์และศักยภาพ

2.1 ประเด็นการพัฒนา

บทวิเคราะห์

1) ด้านเศรษฐกิจ

➤ 1. สภาพเศรษฐกิจและรายได้ของจังหวัดพังงา

1.1 ภาพรวมการเจริญเติบโต

เศรษฐกิจของจังหวัดพังงา มีมูลค่าผลิตภัณฑ์มวลรวมจังหวัด ณ ราคาประจำปี พ.ศ. 2560 มูลค่า 71,761 ล้านบาท ยังคงขึ้นอยู่กับภาคนอกการเกษตรเป็นหลักโดยเฉพาะสาขาที่พืชและบริการด้านอาหาร แต่ก็ยังต้องพึ่งพาภาคการเกษตรที่ช่วยเกื้อหนุน ประกอบด้วยภาคเกษตรที่มีมูลค่า จำนวน 14,377 ล้านบาท ภาคนอกเกษตรที่มีมูลค่า 57,384 ล้านบาท โดยมีสาขาการผลิต เรียงลำดับ ดังนี้

1. สาขาที่พืชและบริการด้านอาหาร มูลค่า 28,353 ล้านบาท สัดส่วนร้อยละ 39.51
2. สาขาเกษตรกรรมการป่าไม้และการประมง มูลค่า 14,377 ล้านบาท สัดส่วนร้อยละ 20.03
3. สาขาการขนส่งและการขายปลีกการซ่อมแซมยานยนต์และจักรยายนยนต์ มูลค่า 5,498 ล้านบาท สัดส่วนร้อยละ 7.66
4. สาขาการขนส่งและสถานที่เก็บสินค้า มูลค่า 6,911 ล้านบาท สัดส่วนร้อยละ 9.63
5. สาขากิจกรรมการบริการและการบริการสนับสนุน มูลค่า 2,549 ล้านบาท สัดส่วนร้อยละ 3.55
6. สาขาการศึกษา มูลค่า 2,463 ล้านบาท สัดส่วนร้อยละ 3.43
7. สาขากิจกรรมทางการเงินและการประกันภัย มูลค่า 2,257 ล้านบาท สัดส่วนร้อยละ 3.15
8. สาขาการบริหารราชการ การป้องกันประเทศและการประกันสังคมภาคบังคับ มูลค่า 2,142 ล้านบาท สัดส่วนร้อยละ 2.98
9. สาขาการผลิต มูลค่า 2,000 ล้านบาท สัดส่วนร้อยละ 2.79
10. สาขากิจกรรมอสังหาริมทรัพย์ มูลค่า 1,286 ล้านบาท สัดส่วนร้อยละ 1.79
11. สาขาการก่อสร้าง มูลค่า 1,034 ล้านบาท สัดส่วนร้อยละ 1.44
12. สาขากิจกรรมด้านสุขภาพและงานสังคมสงเคราะห์ มูลค่า 921 ล้านบาท ส่วนร้อยละ 1.28
13. สาขาไฟฟ้า ก๊าซไอน้ำ และระบบปรับอากาศ มูลค่า 649 ล้านบาท สัดส่วนร้อยละ 0.90
14. สาขาการทำเหมืองแร่และเหมืองหิน มูลค่า 621 ล้านบาท สัดส่วนร้อยละ 0.87
15. สาขากิจกรรมบริการด้านอื่น ๆ มูลค่า 248 สัดส่วนร้อยละ 0.35
16. สาขาข้อมูลข่าวสารและการสื่อสาร มูลค่า 243 ล้านบาท ค่ะส่วนร้อยละ 0.34
17. สาขาศิลปะความบันเทิงและนันทนาการ มูลค่า 114 ล้านบาท สัดส่วนร้อยละ 0.15
18. สาขาการจัดการน้ำและสาขาการจัดการการบำบัดน้ำเสียสิ่งปฏิกูล มูลค่า 75 ล้านบาท สัดส่วนร้อยละ 0.10
19. สาขากิจกรรมทางวิชาชีพวิทยาศาสตร์และเทคโนโลยีและเทคนิค มูลค่า 17 ล้านบาท สัดส่วนร้อยละ 0.02

กราฟแสดงสัดส่วนเศรษฐกิจจังหวัดพังงา

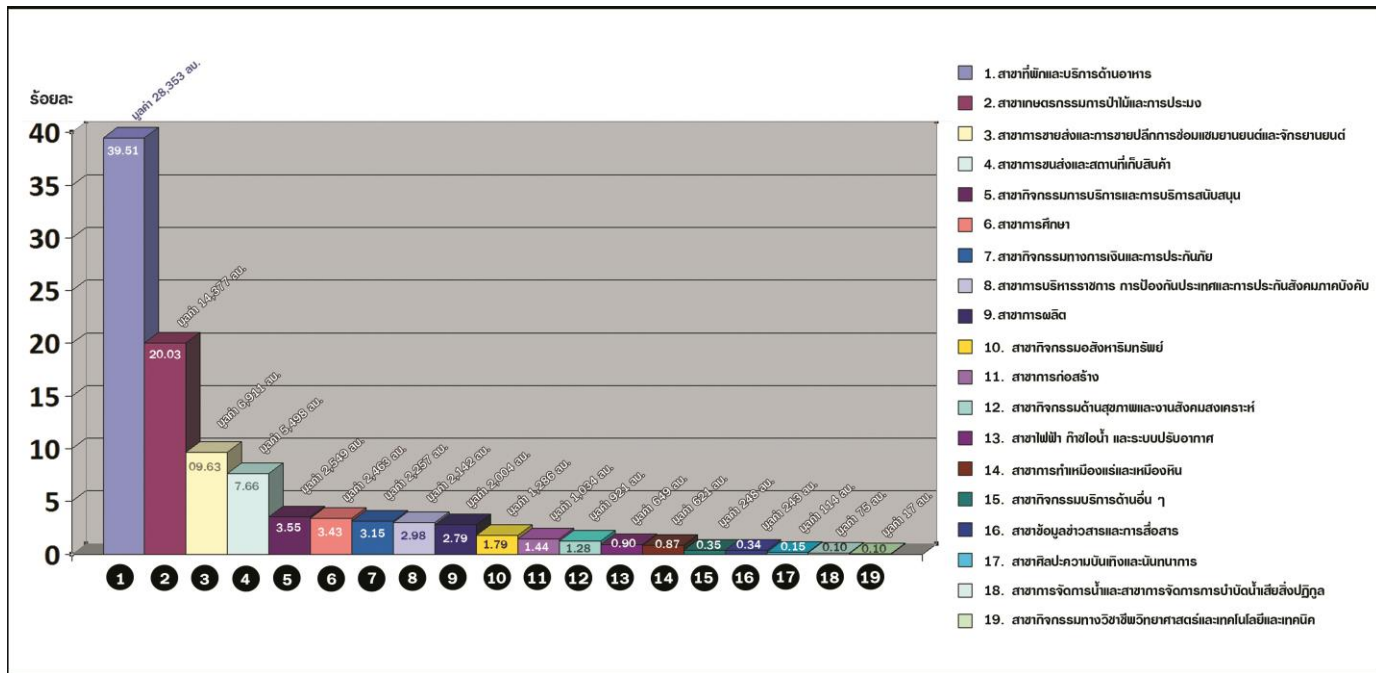

โครงสร้างเศรษฐกิจจังหวัดพังงาพึ่งพาภาวนอกเกษตร

หากจะพิจารณาจากสัดส่วนเศรษฐกิจของจังหวัดพังงา จะเห็นได้ว่ายังคงขึ้นอยู่กับภาคนอกเกษตร มากที่สุด มีสัดส่วนถึงร้อยละ 79.97 โดยในช่วงปี พ.ศ. 2557 - 2560 มีมูลค่ามวลรวมภาคนอกเกษตร ขยายตัวเฉลี่ยร้อยละ 4.1 ต่อปี โดยเฉพาะสาขาที่พักและบริการด้านอาหารที่เพิ่มขึ้น เนื่องจากจังหวัดพังงา มีแหล่งท่องเที่ยวชั้นนำของโลก มีการพัฒนาด้านการท่องเที่ยว ที่รองรับนักท่องเที่ยวให้เกิดความสะดวกสบาย น่าอยู่น่าเที่ยว และการจัดกิจกรรมกระตุ้นการท่องเที่ยวนอกฤดูกาล (out of season) ส่งผลให้รายได้ในภาคการท่องเที่ยวที่สูงขึ้นอย่างต่อเนื่อง มีการลงทุนประกอบการโรงแรมที่พัก และภัตตาคารที่สูงขึ้นอย่างทุกปี ประกอบกับประชาชนในพื้นที่ ได้ตระหนักถึงความสำคัญของการท่องเที่ยวและการเป็นเจ้าภาพที่ดี ส่วนภาคเกษตรที่ประชาชนส่วนใหญ่ในพื้นที่ยังคงประกอบอาชีพด้านการเกษตรที่เชื่อมโยงและเกี่ยวเนื่องกับภาคการท่องเที่ยว โดยเฉพาะในพื้นที่ อำเภอกะปง อำเภอเกาะยาว อำเภอท้ายเหมือง เป็นต้น มูลค่าผลิตภัณฑ์นอกเกษตรขยายตัวเพิ่มขึ้นจากร้อยละ 11.99 ในปี 2559 เป็นร้อยละ 5.74 ในปี 2560 เนื่องจากสภาวะและปัจจัยต่าง ๆ ที่ไม่อำนวยต่อภาคเกษตร เช่น ปริมาณฝนที่ตกมากตลอดทั้งปี

ตารางที่ 42 แสดงผลิตภัณฑ์มวลรวมจังหวัดพังงา (GPP) ปี 2558 – 2560

หน่วย : ล้านบาท

สาขาการผลิต	มูลค่าเพิ่ม ณ ราคาประจำปี			มูลค่าเพิ่ม ณ ราคาคงที่ (CVMs)		
	2558	2559	2560	2558	2559	2560
ภาคเกษตร	11,932	13,552	14,377	7,207	7,361	7,439
เกษตรกรรม การป่าไม้และการประมง	11,932	13,552	14,377	7,207	7,361	7,439
นอกภาคเกษตร	46,043	51,772	57,384	30,495	32,544	34,181
การทำเหมืองแร่และเหมืองหิน	516	600	621	332	341	349
การผลิต	2,103	2,167	2,004	997	992	915
ไฟฟ้า ก๊าซ ไอน้ำ และระบบปรับอากาศ	586	617	649	540	583	605
การจัดหาน้ำ การจัดการ การบำบัดน้ำเสียสิ่งปฏิกูล	60	65	75	32	35	36
การก่อสร้าง	862	1,092	1,034	613	796	742
การขายส่งและการขายปลีก การซ่อมแซมยานยนต์และ จักรยานยนต์	3,908	4,729	5,498	1,939	2,203	2,499
การขนส่งและสถานที่เก็บสินค้า	4,534	5,018	6,911	3,287	3,624	4,633
ที่พักและบริการด้านอาหาร	22,510	26,128	28,353	20,737	22,217	22,282
ข้อมูลข่าวสารและการสื่อสาร	373	233	243	588	365	378
กิจกรรมทางการเงินและการประกันภัย	1,993	2,154	2,257	1,292	1,379	1,465
กิจกรรมอสังหาริมทรัพย์	1,151	1,170	1,286	1,203	1,228	1,351
กิจกรรมทางวิชาชีพ วิทยาศาสตร์ และเทคนิค	12	16	17	13	17	17
กิจกรรมการบริหารและการบริการสนับสนุน	2,077	2,248	2,549	1,298	1,397	1,555
การบริหารราชการ การป้องกันประเทศ และการประกันสังคมภาคบังคับ	1,925	1,952	2,142	1,158	1,129	1,197
การศึกษา	2,258	2,326	2,463	1,173	1,173	1,209
กิจกรรมด้านสุขภาพและงานสังคมสงเคราะห์	866	912	921	528	536	523
ศิลปะ ความบันเทิง และนันทนาการ	76	97	114	68	91	107
กิจกรรมบริการด้านอื่นๆ	234	248	248	182	190	188
ผลิตภัณฑ์มวลรวมจังหวัด	57,975	65,324	71,761	34,659	36,661	38,203
รายได้เฉลี่ยต่อหัวประชากร(บาท)	217,205	243,278	265,768	-	-	-
จำนวนประชากร(พันคน)	267	269	270	-	-	-

ที่มา : สำนักงานคลังจังหวัดพังงา

อัตราการขยายตัวทางเศรษฐกิจ

การผลิตภาคเกษตร ในปี 2560 ขยายตัวร้อยละ 5.74 ขยายตัวเพิ่มขึ้นจากร้อยละ 11.95 ในปี 2559 เป็นผลมาจากการเพาะปลูกพืชเศรษฐกิจที่สำคัญ เช่น ยางพารา ปาล์มน้ำมัน และไม้ผล (มังคุด เงาะ ทุเรียน ลองกอง) เป็นต้น ยางพาราและปาล์มน้ำมัน จึงเป็นพืชเศรษฐกิจหลักของจังหวัดพังงา มีแนวโน้มเพิ่มขึ้นอย่างรวดเร็ว ในระยะหลัง เนื่องจากการปรับเปลี่ยนพื้นที่ปลูกเดิม ประกอบกับมีฝนตกชุกตลอดทั้งปี จึงมีความเหมาะสม ต่อการปลูกปาล์มน้ำมันและไม้ผล และไม้ผลมีแนวโน้มพื้นที่ปลูกมากขึ้น โดยเฉพาะทุเรียน ซึ่งมีราคาตลาดสูงเป็นแรงจูงใจในการขยายพื้นที่ปลูก อย่างไรก็ตามการประมงทะเล ขยายตัวสูงขึ้นถึงร้อยละ 74.42 ขยายตัวเพิ่มขึ้นจากร้อยละ 35.63 จากปีก่อนเช่นกัน

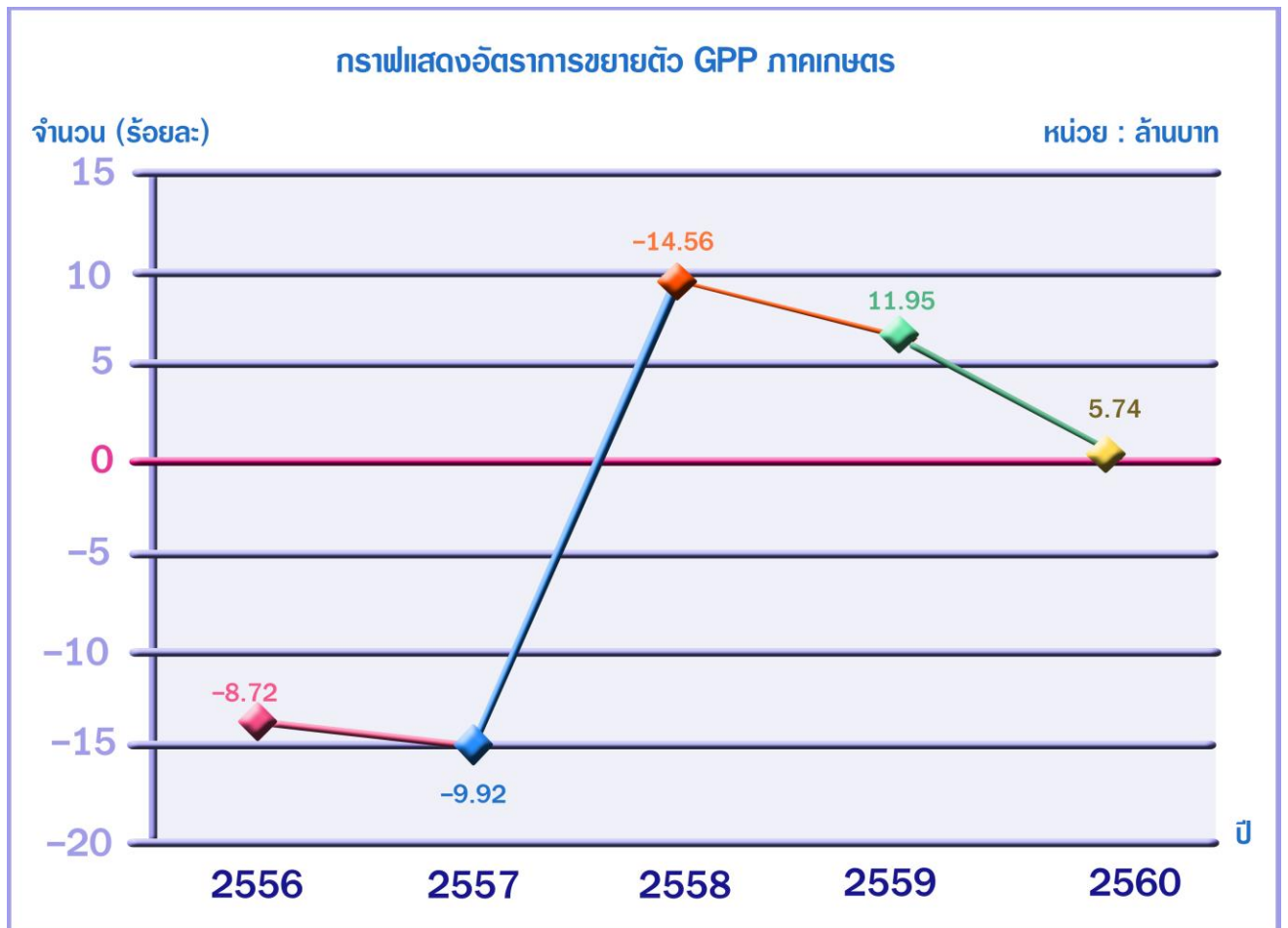

อัตราการขยายตัว GPP ภาคเกษตร

การผลิตนอกภาคเกษตร ในปี 2560 ขยายตัวร้อยละ 9.78 ขยายตัวจากร้อยละ 11.07 ในปี 2559 เป็นผลมาจากการผลิตในสาขาที่สำคัญ ในทุกสาขาการผลิต สาขาที่สำคัญๆ ได้แก่ สาขาที่พักและบริการด้านอาหารที่มีการขยายตัวอย่างต่อเนื่อง ขยายตัวร้อยละ 7.85 เป็นผลมาตรการการกระตุ้นภาคการธุรกิจการท่องเที่ยวของจังหวัด ที่เป็นการสร้างฐานการผลิตการท่องเที่ยวในพื้นที่ การประชาสัมพันธ์และกิจกรรมกระตุ้นการท่องเที่ยวเชิงรุก ส่งผลให้นักท่องเที่ยวเดินทางเข้ามาท่องเที่ยวในพื้นที่มากขึ้นกว่าปีก่อน นอกจากนี้จะส่งผลให้สาขาที่พักและบริการด้านอาหาร ยังเชื่อมโยงสาขาการขนส่งและการเก็บรักษา โดยเฉพาะการขนส่งในภาคการท่องเที่ยวและธุรกิจที่เกี่ยวข้องเนื่องกับการท่องเที่ยว ซึ่งขยายตัวร้อยละ 5.56 สาขาการขายส่งและการขายปลีก การซ่อมแซมยานยนต์และจักรยายนยนต์ ขยายตัว ร้อยละ 13.99 สาขากิจกรรมการบริการและการบริการสนับสนุน ขยายตัวร้อยละ 11.81 สาขาการศึกษา ขยายตัวร้อยละ 5.56 สาขาการบริหารราชการและป้องกันประเทศและการประกันสังคมภาคบังคับ ขยายตัวร้อยละ 8.87 เป็นต้น

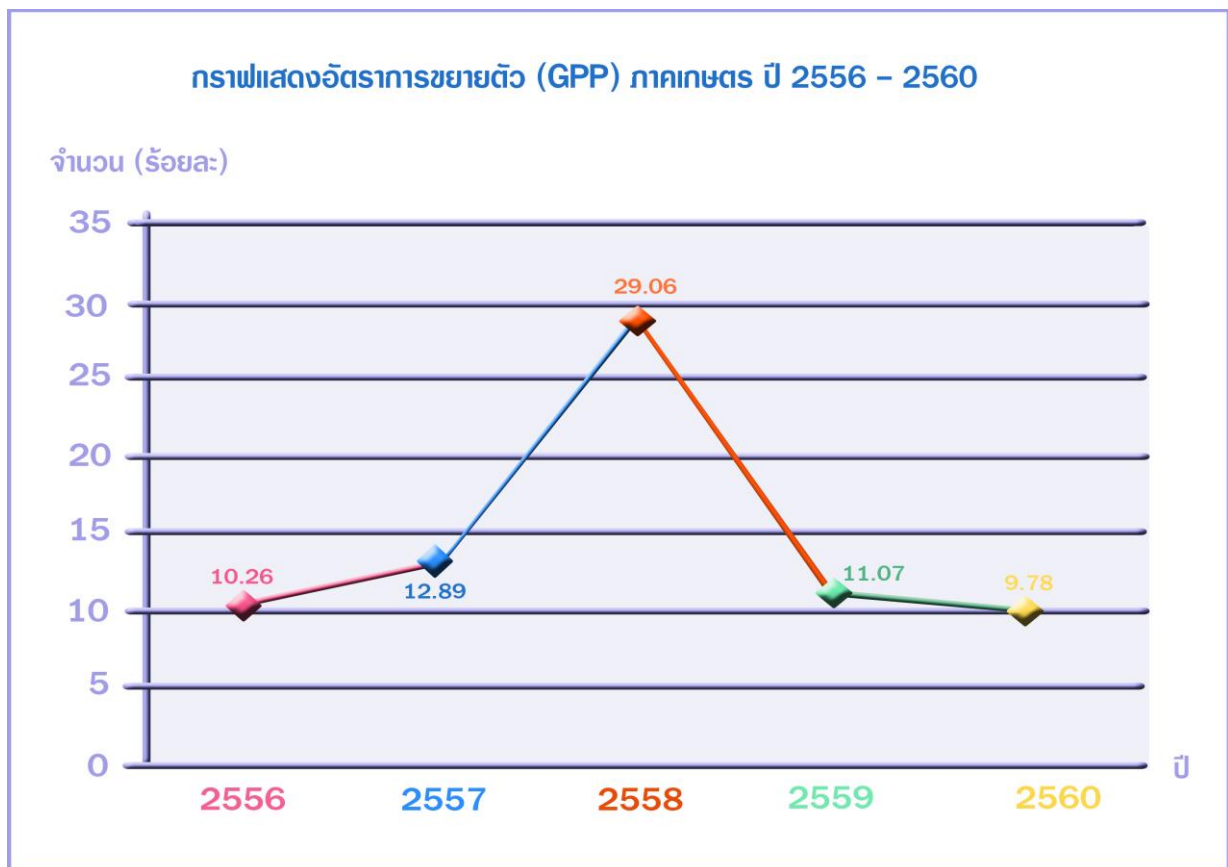

ตารางที่ 44 แสดงผลิตภัณฑ์มวลรวมจังหวัดพังงาเปรียบเทียบกับจังหวัดในภาคใต้ (GPP) ปี 2558 – 2560

จังหวัด	ปี พ.ศ. 2558	ปี พ.ศ. 2559	ปี พ.ศ. 2560
ภาคใต้	1,193,832	1,306,019	1,371,184
สงขลา	234,269	240,532	241,838
สุราษฎร์ธานี	177,408	194,380	211,048
ภูเก็ต	166,620	191,037	209,011
นครศรีธรรมราช	140,343	150,765	153,575
กระบี่	75,510	82,152	89,702
ชุมพร	68,382	79,542	79,397
ตรัง	61,152	67,694	73,202
พังงา	57,975	65,324	71,761
ปัตตานี	49,241	54,561	55,738
ยะลา	38,041	41,927	43,369
นราธิวาส	38,154	42,168	42,737
สตูล	31,990	34,298	36,557
พัทลุง	32,195	36,549	36,479
ระนอง	22,541	25,090	26,770

แสดงผลิตภัณฑ์มวลรวมจังหวัดพังงาเปรียบเทียบกับจังหวัดในภาคใต้ (GPP) ปี 2558 – 2560

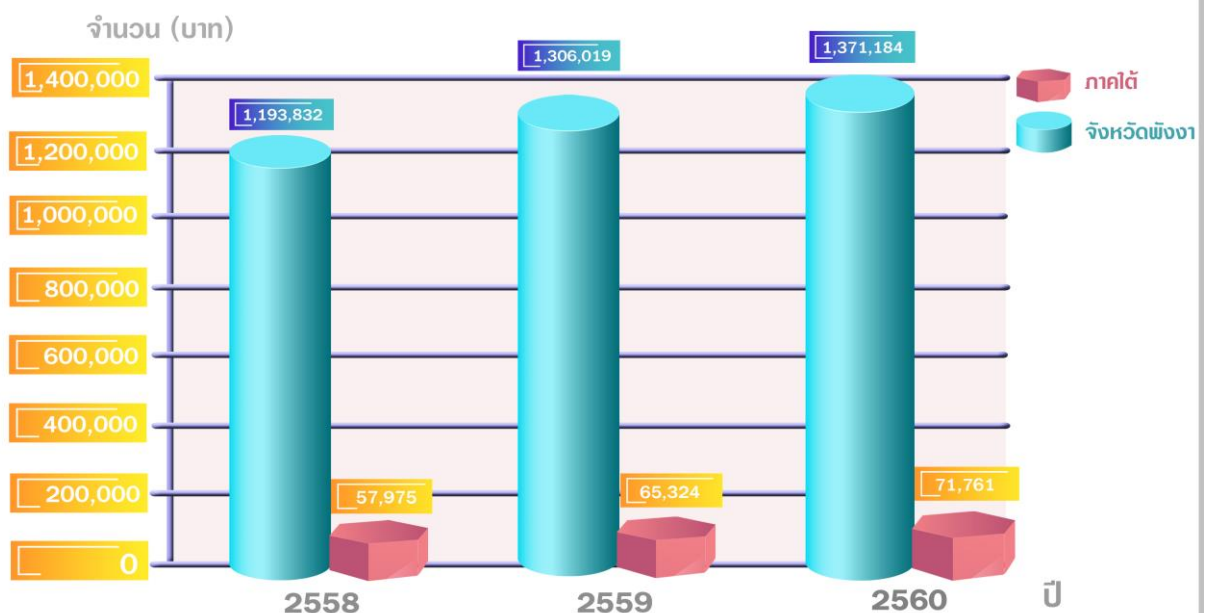

ผลิตภัณฑ์มวลรวมของจังหวัดเฉลี่ยต่อหัว

รายได้เฉลี่ยต่อหัวประชากร(บาท) เพิ่มขึ้นอย่างต่อเนื่อง ในปี พ.ศ. 2560 ผลิตภัณฑ์มวลรวมต่อหัวประชากร GPP Per capita (Baht) เท่ากับ 265,768 บาท จาก 243,278 บาท ในปี 2559 ขยายตัวเพิ่มขึ้น ร้อยละ 8.46 แสดงให้เห็นถึงประชาชนในพื้นที่ที่มีคุณภาพชีวิตที่ดีขึ้น รายได้เพิ่มขึ้น โดยจังหวัดพังงามีผลิตภัณฑ์มวลรวมต่อหัวประชากร สูงเป็นลำดับ 2 ของภาคใต้ รองจากจังหวัดภูเก็ต ที่มีผลิตภัณฑ์มวลรวมต่อหัวประชากรสูงสุด 388,559 บาทต่อคนต่อปี ส่วนใหญ่เป็นผลผลิตมาจากภาคนอกเกษตร เช่น ที่พักและบริการด้านอาหาร การขนส่งและสถานที่เก็บสินค้า การขายส่งและการขายปลีก การซ่อมแซมยานยนต์และจักรยานยนต์ รวมทั้งการศึกษา แต่ในภาคเกษตรก็ยังมีมีความสำคัญ ที่จะช่วยเกื้อหนุนซึ่งกันและกัน ซึ่งแสดงถึงโครงสร้างการกระจายรายได้ที่อยู่ในระดับใกล้เคียงกับปีที่แล้ว

ตารางที่ 45 แสดง GRP, GPP, PER CAPITA AT CURRENT MARKET PRICES AND POPULATION ในปี 2560

NO.		GPP 2017p (Millions of Baht)	POPULATION 2017p (1,000 Persons)	PER CAPITA 2017p (Baht)
	SOUTHERN	1,371,184	9,261	148,067
1	PHUKET	209,011	538	388,559
2	SURAT THANI	211,048	1,053	200,471
3	RANONG	26,770	256	104,517
4	PHANGNGA	71,761	270	265,768
5	KRABI	89,702	375	239,309
6	CHUMPHON	79,397	491	161,626
7	NAKHON SI THAMMARAT	153,575	1,537	99,899
8	SONGKHLA	241,838	1,548	156,245
9	SATUN	36,557	282	129,565
10	YALA	43,369	448	96,867
11	TRANG	73,202	629	116,394
12	NARATHIWAT	42,737	692	61,765
13	PHATTHALUNG	36,479	512	71,298
14	PATTANI	55,738	630	88,442

ที่มา : สำนักงานสภาพัฒนาการเศรษฐกิจและสังคมแห่งชาติ

ตารางที่ 46 แสดงผลิตภัณฑ์มวลรวมต่อหัวประชากร GPP Per capital (Baht) ปี 2558 – 2560
ของจังหวัดพังงาและภาคใต้

หน่วย : ล้านบาท

ลำดับ	จังหวัด	ปี พ.ศ. 2558	ปี พ.ศ. 2559	ปี พ.ศ. 2560
ภาคใต้		130,380	141,805	148,067
1	ภูเก็ต	311,490	356,273	388,559
2	พังงา	217,205	243,278	265,768
3	กระบี่	203,182	220,047	239,309
4	สุราษฎร์ธานี	170,361	185,608	200,471
5	ชุมพร	141,040	162,914	161,626
6	สงขลา	153,086	156,270	156,245
7	สตูล	114,394	122,122	129,565
8	ตรัง	98,471	108,273	116,394
9	ระนอง	88,664	98,303	104,517
10	นครศรีธรรมราช	92,709	98,791	99,899
11	ยะลา	85,693	94,044	96,867
12	ปัตตานี	78,847	86,975	88,442
13	พัทลุง	63,963	71,997	71,298
14	นราธิวาส	55,616	61,200	61,765

ที่มา : สำนักงานสภาพัฒนาการเศรษฐกิจและสังคมแห่งชาติ

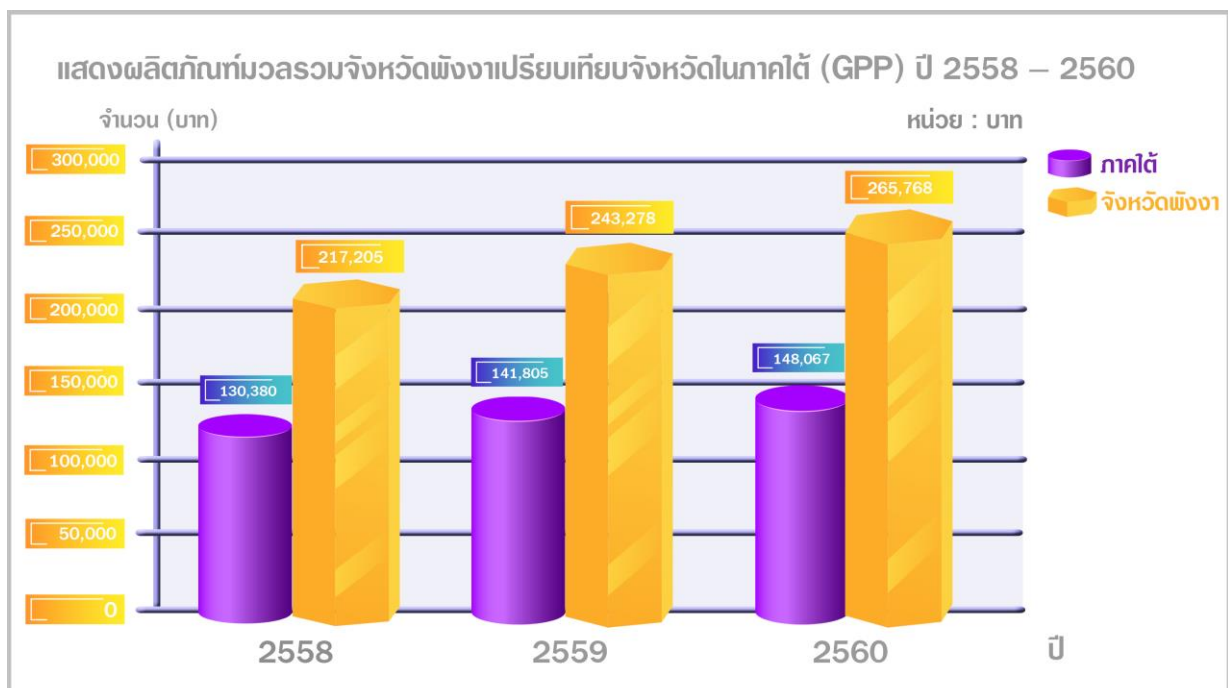

ตารางที่ 47 แสดงผลิตภัณฑ์จังหวัดต่อหัว (GRP per capita) หรือรายได้เฉลี่ยต่อคนต่อปี ของจังหวัดพังงา และของประเทศในปี 2560 จำนวน 15 จังหวัด (เรียงตามลำดับมากไปน้อย)

ลำดับ	จังหวัด	บาทต่อปี
ประเทศ		228,398
1	ระยอง	1,095,667
2	ชลบุรี	581,475
3	กรุงเทพมหานคร	573,907
4	ปราจีนบุรี	486,601
5	พระนครศรีอยุธยา	465,972
6	ฉะเชิงเระ	427,409
7	สมุทรสาคร	411,326
8	ภูเก็ต	388,559
9	สมุทรปราการ	343,215
10	สระบุรี	330,750
11	นครปฐม	308,167
12	พังงา	265,768
13	ปทุมธานี	254,627
14	จันทบุรี	254,582
15	กระบี่	239,309

ที่มา : สำนักงานสภาพัฒนาการเศรษฐกิจและสังคมแห่งชาติ

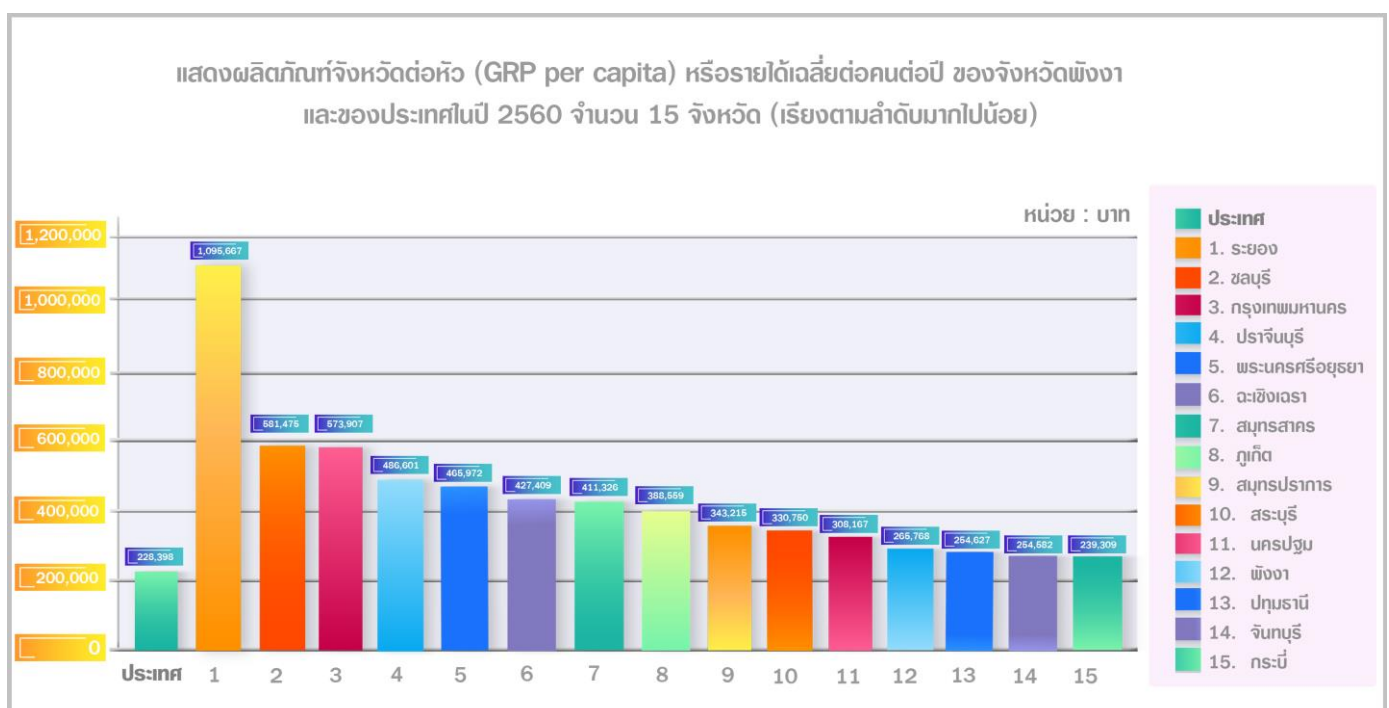

ตารางที่ 48 ผลิตภัณฑ์จังหวัดต่อหัว (GRP per capita)หรือรายได้เฉลี่ยต่อคนต่อปี
ของกลุ่มจังหวัดภาคใต้ฝั่งอันดามันในปี 2560 (เรียงตามลำดับมากไปน้อย)

ลำดับ	จังหวัด	บาทต่อปี
1	ภูเก็ต	388,559
2	พังงา	265,768
3	กระบี่	239,309
4	สตูล	129,565
5	ตรัง	116,394
6	ระนอง	104,517
ภาคใต้		148,067

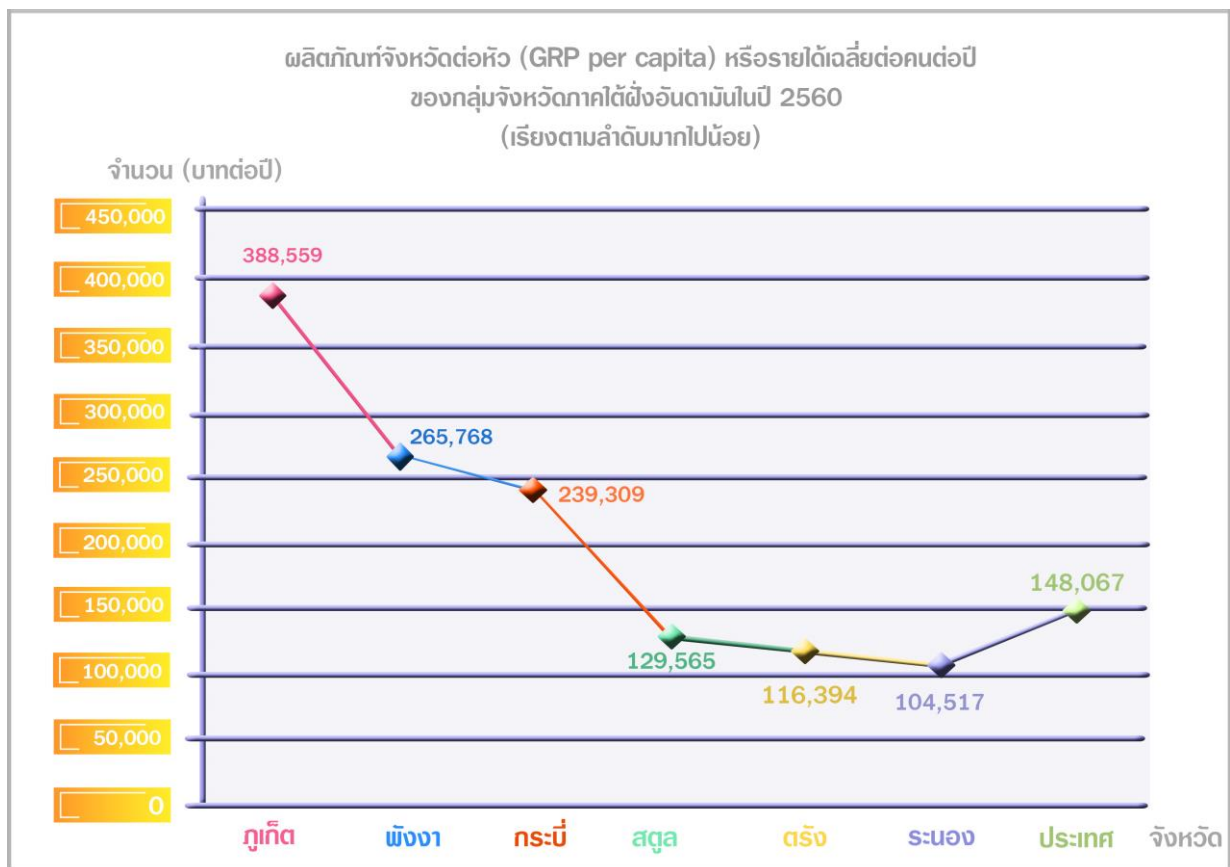

ตารางที่ 49 แสดง GRP,GDP,PER CAPITA CURRENT MARKET PRICES AND POPULATION
เปรียบเทียบประเทศ/ภาคใต้/จังหวัดพังงา

ปี พ.ศ.	ประเทศ				ภาคใต้				จังหวัดพังงา			
	2557	2558	2559	2560	2557	2558	2559	2560	2557	2558	2559	2560
GPP (Millions of baht)	13,203,737	13,672,851	14,533,466	15,451,959	1,140,898	1,199,315	1,322,040	1,371,184	44,637	47,337	63,899	71,761
PER CAPITA(baht)	197,062	203,356	215,455	218,398	125,357	130,978	143,544	148067	168,303	177,350	143,544	265,768
POPULATION (1,000 persons)	67,003	67,236	67,455	67,654	9,101.2	9,156.6	9,210	9,261	265	267	269	270

ที่มา : สำนักงานสภาพัฒนาการเศรษฐกิจและสังคมแห่งชาติ

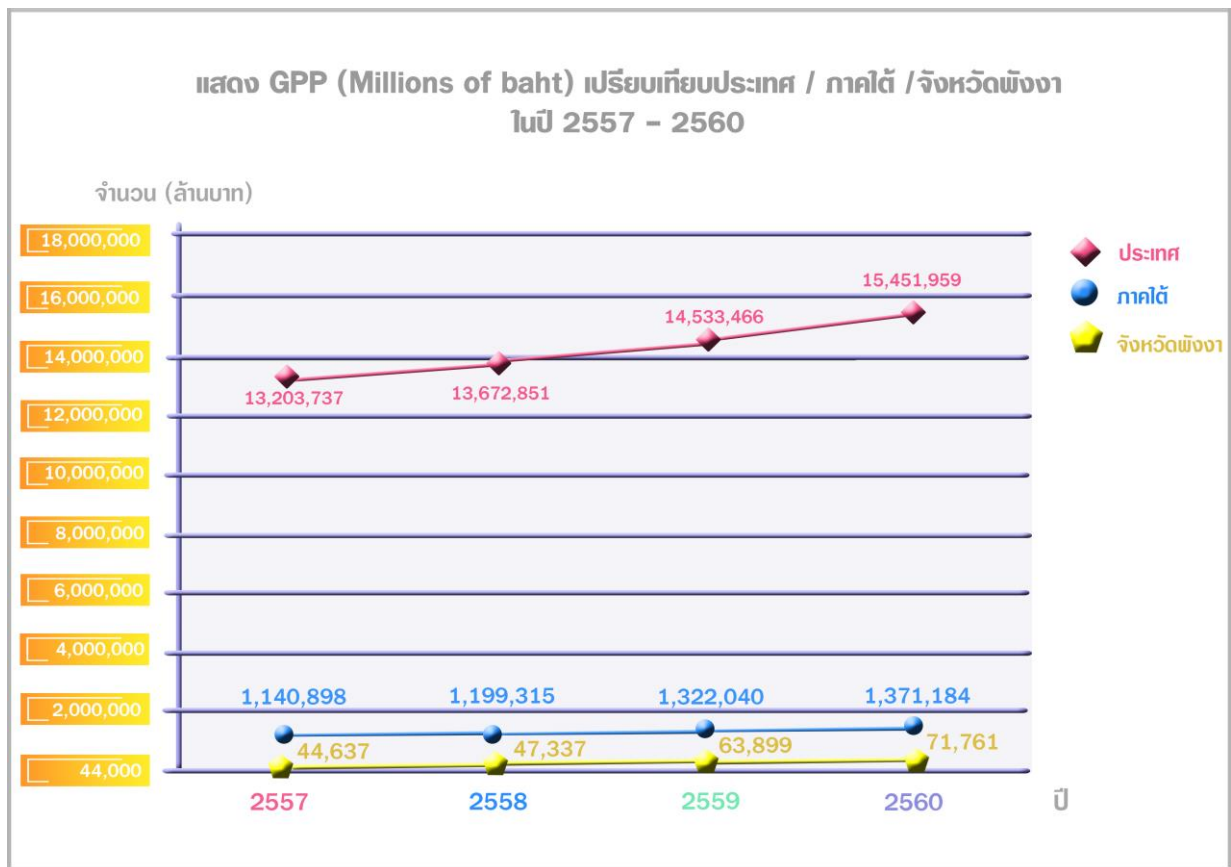

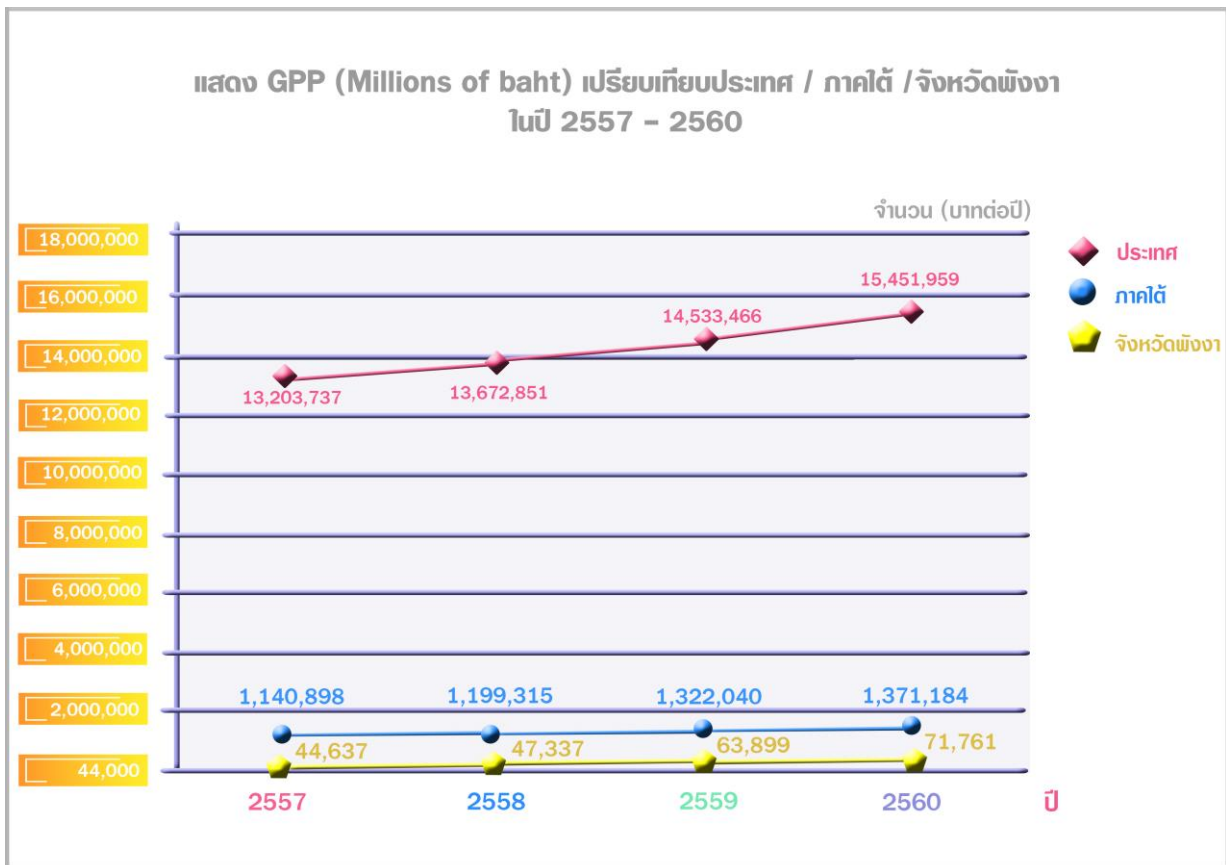
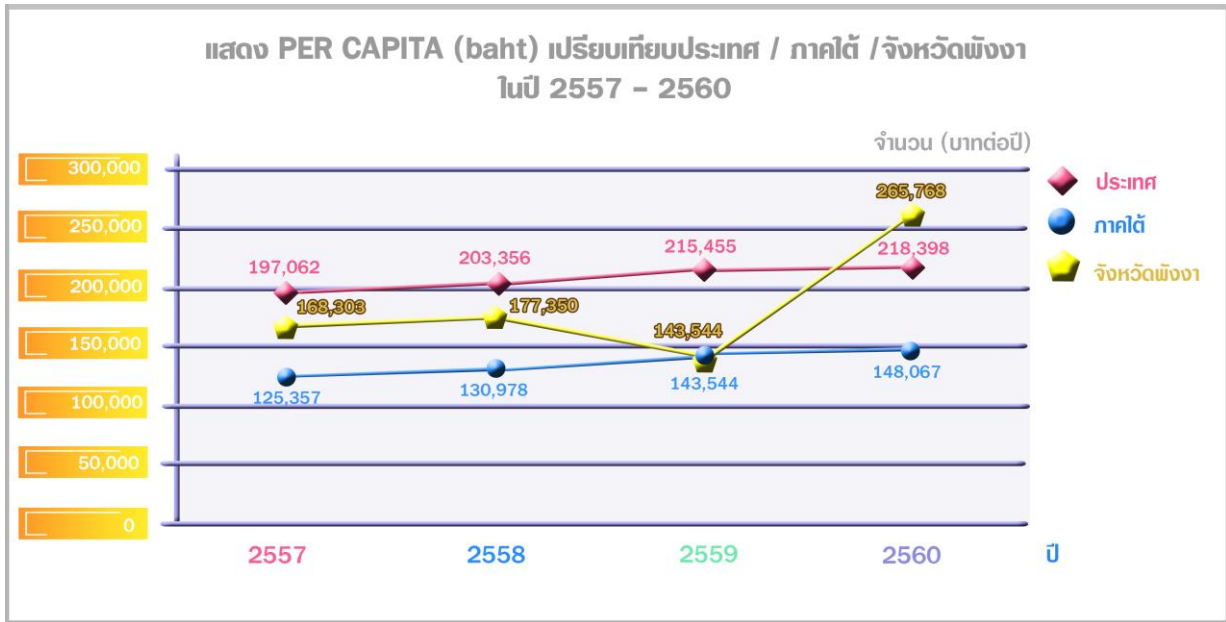

2) ด้านการเกษตรและอุตสาหกรรม

➤ ภาคการเกษตร

โดยสร้างเศรษฐกิจภาคเกษตรจังหวัดพังงา ยังพึ่งพาภาคเกษตรเป็นหลัก มูลค่าผลิตภัณฑ์ภาคเกษตร มีแนวโน้มปรับตัวดีขึ้น ในปี 2560 มีมูลค่าเพิ่มขึ้น ร้อยละ 5.74 จากที่เพิ่มขึ้น ร้อยละ 11.95 ในปี 2559 มูลค่าการผลิต มาจากพืชเศรษฐกิจหลักของจังหวัด เช่น ยางพารา ปาล์มน้ำมัน รวมถึงมูลค่าของผลผลิตด้านการประมงทะเล ปริมาณสัตว์น้ำ และการส่งออก ซึ่งมูลค่าผลผลิตภาคการเกษตรเป็นการเพิ่มขึ้นจากที่หดตัวลง ร้อยละ -14.56 ในปี 2558 เป็นผลมาจากจังหวัดพังงา ได้กำหนดให้การพัฒนาภาคเกษตรเป็นแนวทางการพัฒนาที่สำคัญของจังหวัด ให้ความสำคัญกับผลิตภาพการผลิตมากขึ้น การเพิ่มขีดความสามารถในการแข่งขัน ให้สอดคล้องกับสถานการณ์ และแนวโน้มการเจริญเติบโตทางด้านเศรษฐกิจการเกษตร การยกระดับรายได้ของเกษตรกรให้สูงขึ้น เป็นปัจจัยสนับสนุนให้เศรษฐกิจภาคเกษตรขยายตัวอย่างมีเสถียรภาพในระยะยาว

➤ ยางพารา

พืชเศรษฐกิจหลัก อันดับ 1 ของจังหวัด ในปี 2561 พื้นที่ปลูก 639,769 ไร่ ลดลงร้อยละ 10.32 จากร้อยละ 5.20 ในปี 2560 ซึ่งมีพื้นที่ปลูก 734,430 ไร่ เนื่องจากปัจจัยภายในที่เกษตรกรประสบปัญหาราคายางพาราตกต่ำและผันผวน จากปี 2559 ที่มีราคา 43.58 บาท/กิโลกรัม เป็น 63.72 บาท 52.22 บาท ในปี 2560 และ 2561 อีกทั้ง เกษตรกรได้เข้าร่วมโครงการปรับเปลี่ยนพื้นที่ปลูกยางพาราเป็นพืชอื่น ๆ กับการยางแห่งประเทศไทย ประกอบกับพังงา มีฝนตกชุกตลอดทั้งปี ส่งผลให้เกษตรกรออกกรีดยางพาราได้น้อย เกษตรกรจึงมักกรีดยางพาราในช่วงผลัดใบแทน และการใช้แรงงานในสวนยางพาราส่วนใหญ่เป็นแรงงานต่างด้าว ทำให้รายได้จากสวนยางพาราไหลออกมานอกประเทศ และในอนาคตมีแนวโน้มการขาดแรงงานในการกรีดยางพารา

ตารางที่ 50 แสดงพื้นที่ปลูกพืชเศรษฐกิจยางพารา ผลผลิตและมูลค่าผลผลิต ในปี 2558 – 2561

ปี	พื้นที่ปลูก (ไร่)	คร่าวเรือน	เนื้อที่ให้ผลผลิต (ไร่)	ผลผลิต (ตัน)	มูลค่า (ล้านบาท)	ราคาเฉลี่ย (บาท/ก.ก.)
2558	774,715	20,214	608,648	158,857	6,689.71	48.99
2559	774,715	21,214	608,648	172,431	7,408.60	43.58
2560	73,4430	19,123	59,4176	156,387	9,965	63.72
2561	63,9769	24,074	543,545	142,797	7,376.29	52.22

ที่มา : สำนักงานเกษตรจังหวัดพังงา

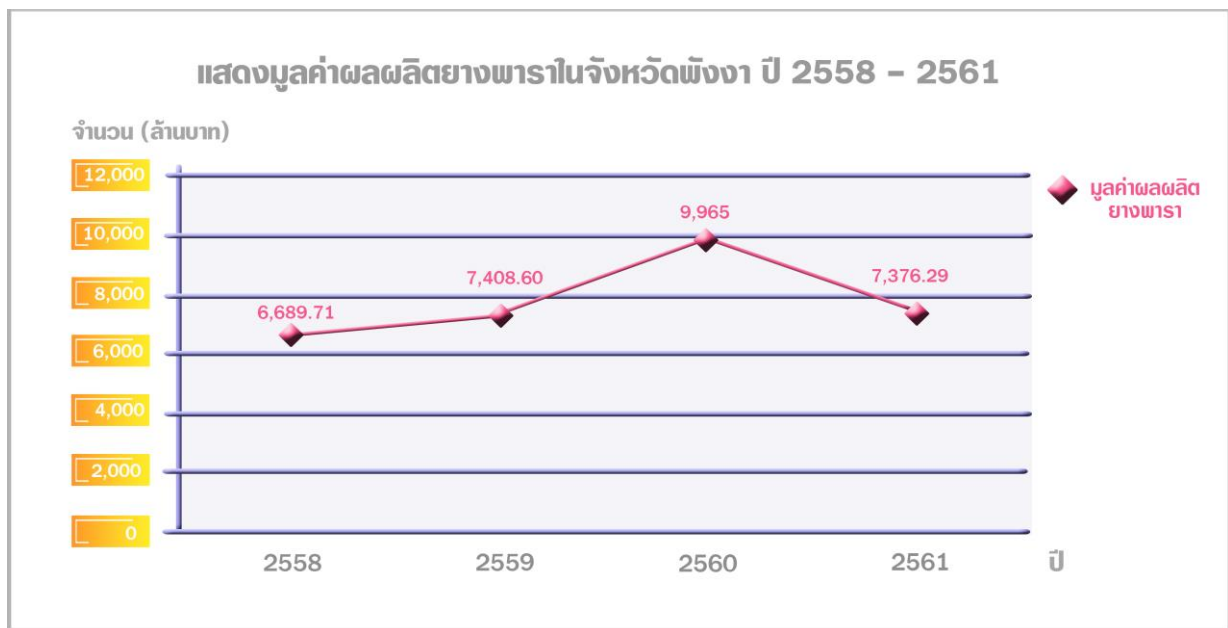

ปัจจัยที่เอื้อสนับสนุนต่อการผลิต

1. จังหวัดได้ส่งเสริมและสนับสนุนการใช้เทคโนโลยี การเพิ่มผลผลิตภาพการผลิตยางพาราให้กับกลุ่มเกษตรกรและกลุ่มสหกรณ์
2. การสนับสนุนการวิจัย และแปรรูป เพื่อสร้างมูลค่า เพิ่มให้กับผลิตภัณฑ์ยางพารา

ปัจจัยที่ส่งผลกระทบต่อมูลค่าผลผลิตยางพารา

1. ปัญหาราคายางผันผวน ปัจจัยของต้นทุนการผลิตสูง (ปุ๋ย ค่าขนส่ง เคมีภัณฑ์ทางการเกษตร) การผลิตและการใช้ยางพาราของโลกมีความไม่สมดุล
2. สภาพภูมิอากาศที่ไม่เอื้ออำนวยต่อเพาะปลูกยางพาราและการเก็บเกี่ยวหรือกรีดยางพารา เนื่องจากจังหวัดพังงามีฝนตกชุกตลอดทั้งปี

▶ ปาล์มน้ำมัน

ปาล์มน้ำมัน เป็นพืชเศรษฐกิจหลักที่สำคัญอีกกิจกรรมหนึ่ง ในภาคเกษตรของจังหวัดพังงา ในปี 2561 มีพื้นที่ปลูกปาล์มน้ำมัน 253,359 ไร่ ร้อยละ 22.44 ของพื้นที่ทำการเกษตรทั้งจังหวัด 1,128,824 ไร่ พื้นที่เพิ่มขึ้นร้อยละ 14.07 จากปี 2560 มีปริมาณผลผลิต มีแนวโน้มเพิ่มขึ้นอย่างรวดเร็ว ในปี 2560 จำนวน 3,132 กิโลกรัม จากจำนวน 2,916 กิโลกรัม, และ 3,037 กิโลกรัมต่อไร่ ในปี 2559 และปี 2560 หรือผลผลิตรวม 502,268 ตัน, 507,536 ตัน, 635,250 ตัน ในปี 2559 ,ปี 2560 และปี 2561 ส่งผลต่อมูลค่าผลผลิต ที่มีปัจจัยสูงขึ้นตามลำดับ โดยมีมูลค่า 2,211.62 ล้านบาท 2,217.93 ล้านบาท และ 2,674.41 ล้านบาท ในปี 2559 , ปี 2560 และปี 2561 มีปัจจัยสำคัญ เนื่องจากราคายางพาราตกต่ำ ทำให้เกษตรกรปรับเปลี่ยนพื้นที่มาปลูกปาล์มน้ำมันแทนยางพารา ประกอบกับ สภาพอากาศที่มีฝนตกชุกเกือบตลอดทั้งปี ทำให้เหมาะสมแก่การปลูกปาล์มน้ำมัน และปัจจัยด้านราคามีขยับตัวสูงขึ้น เป็นกิโลกรัมละ 4.37 บาท จากเดิมกิโลกรัมละ 4.22 บาท และปัจจัยความต้องการด้านพลังงานทดแทน ยังคงมีความต้องการในด้านการบริโภคและอุปโภค และความต้องการผลผลิตปาล์มน้ำมันสูงขึ้น ส่งผลให้รายได้ของเกษตรกรเพิ่มขึ้น ซึ่งหากมองโดยรวม จะเห็นว่าแนวโน้มปาล์มน้ำมันในพื้นที่จังหวัดพังงา มีทิศทางการพัฒนาที่ดี ประกอบกับจังหวัดพังงา ได้พัฒนาการเพิ่มประสิทธิภาพด้านการผลิตปาล์มน้ำมันให้กับกลุ่มเกษตรกร กลุ่มสหกรณ์ มีองค์ความรู้ ในการเพิ่มผลผลิตตามความต้องการของตลาด การส่งเสริมการใช้ปุ๋ยอินทรีย์ ในการเพาะปลูก การปรับปรุงสายพันธุ์ ถ่ายทอดเทคโนโลยี ส่งเสริมการทำเกษตรแบบแปลงใหญ่ รวมทั้งการสร้างเครือข่ายเกษตรกรพัฒนาเปอร์เซ็นต์น้ำมันปาล์ม ส่งผลให้มูลค่าผลผลิตปาล์มน้ำมัน รวมทั้งการขยายพื้นที่ปลูกเพิ่มสูงขึ้นตามลำดับ

ตารางที่ 51 แสดงผลผลิตด้านการเกษตร (ปาล์มน้ำมัน) ในปี 2559 - 2561

ผลผลิตด้านการเกษตร (ปาล์มน้ำมัน)								
เนื้อที่ปลูก (ไร่)			ผลผลิต (ตัน)			ผลผลิต (ไร่)		
2559	2560	2561	2559	2560	2561	2559	2560	2561
160,350	174,052	253,359	502,268	507,536	635,250	3,132	2,916	3,037

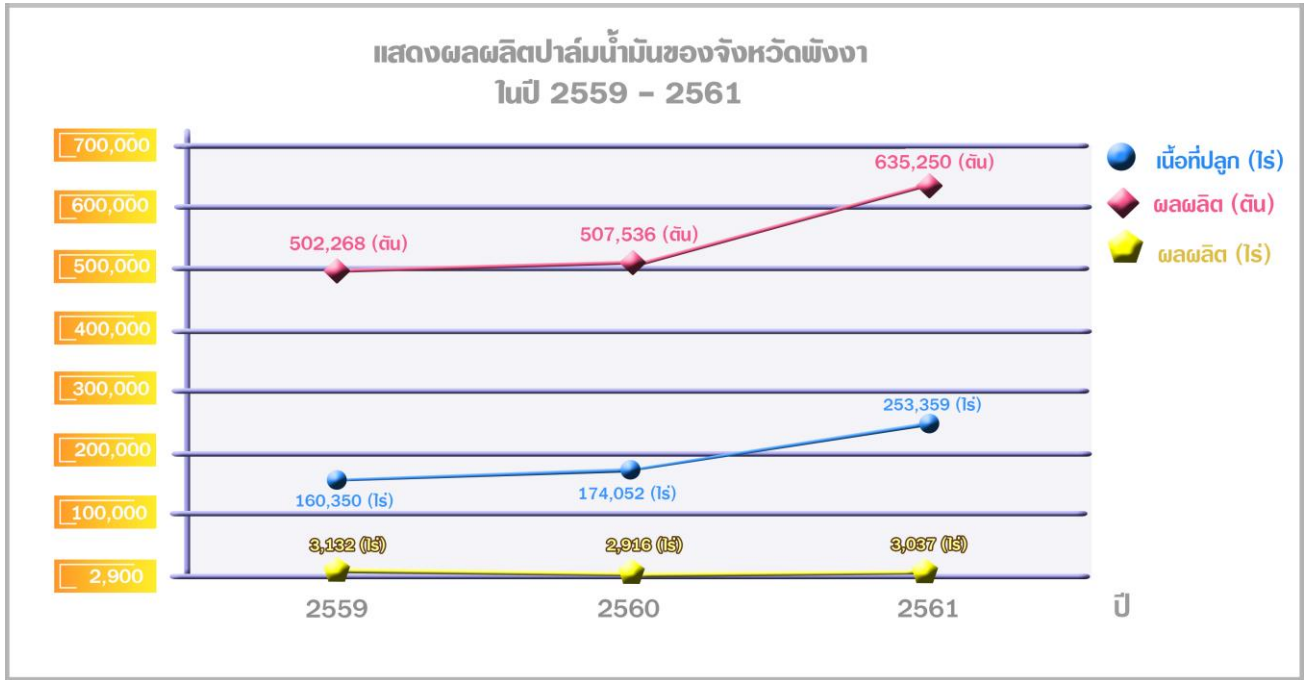

ตารางที่ 52 แสดงผลผลิตด้านการเกษตร (ปาล์มน้ำมัน) ในปี 2559 - 2561 ในพื้นที่จังหวัดพังงา

ประเภท	ผลผลิตด้านการเกษตร (ปาล์มน้ำมัน)		
	2559	2560	2561
ผลผลิตรวม (ตัน)	502,268	507,536	635,250
มูลค่า (ล้านบาท)	2,211.62	2,217.93	2,674.41

ที่มา : สำนักงานเกษตรจังหวัดพังงา

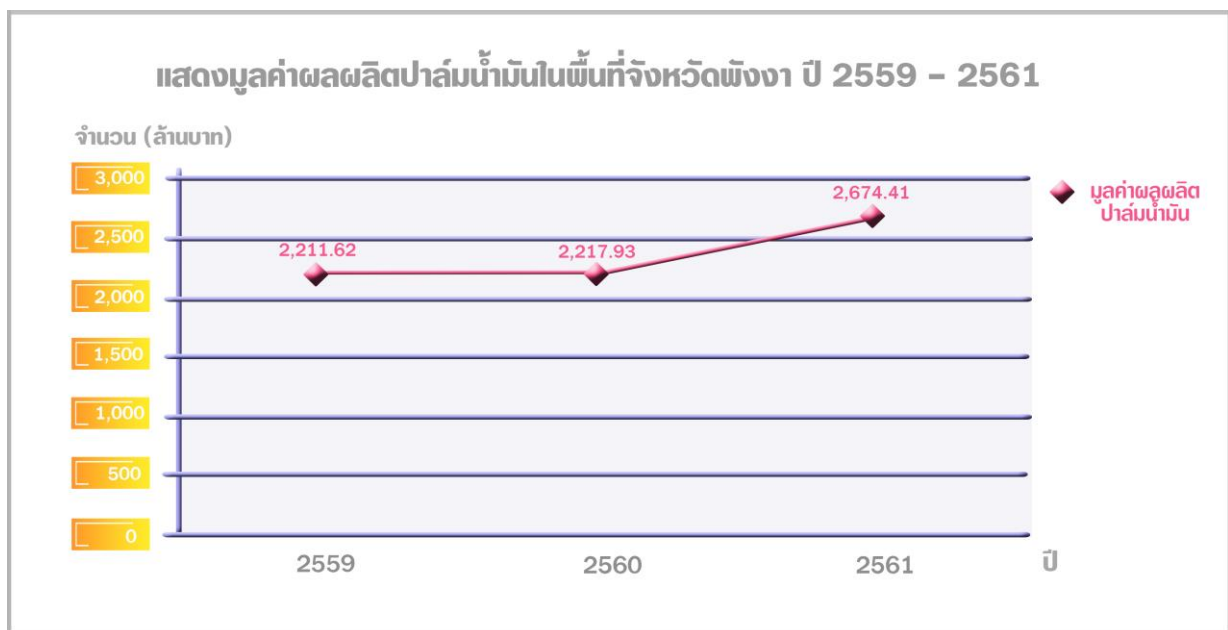

ปัจจัยที่เอื้อสนับสนุนต่อการผลิต

1. จังหวัดได้ส่งเสริมและสนับสนุนการใช้เทคโนโลยี การเพิ่มผลผลิตภาพการผลิตปาล์มน้ำมันให้กับกลุ่มเกษตรกร และกลุ่มสหกรณ์
2. การสนับสนุนการวิจัย ปรับปรุงพันธุ์ ถ่ายทอดเทคโนโลยี ส่งเสริมการทำเกษตรแบบแปลงใหญ่
3. นวัตกรรมแปรรูปเพื่อสร้างมูลค่าเพิ่มให้กับผลิตภัณฑ์

ปัจจัยที่ส่งผลกระทบต่อมูลค่าผลผลิตปาล์มน้ำมัน

1. ปัญหาต้นทุนการผลิตสูง เช่น ปุ๋ย และค่าพาหนะขนส่ง น้ำมันเชื้อเพลิง
2. ราคาที่มีความผันผวน และตลาดราคาตกต่ำ
3. เเปอร์เซ็นต์น้ำมันต่ำ เพราะเกษตรกรตัดปาล์มดิบ ขายคละ ในขณะที่ลานเทร็กซื้อคละ/แยกถูกร่าง/รดน้ำ/เติมน้ำเร่งสุก และโรงงานสกัดน้ำมันปาล์มแข่งขันกันรับซื้อ เเปอร์เซ็นต์น้ำมันที่ได้ต่ำประสิทธิภาพการผลิตต่ำ

พืชเศรษฐกิจอื่นๆ

นอกจากปาล์มน้ำมันและยางพาราอันเป็นพืชเศรษฐกิจหลักของจังหวัดพังงาแล้ว จังหวัดพังงายังมีพืชเศรษฐกิจอื่นๆ ที่เพาะปลูกและทำรายได้ให้กับเกษตรกรในพื้นที่ เช่น ทูเรียนสาธิตา มังคุด เงาะ ลองกอง มะพร้าว เป็นต้น โดยมีพื้นที่ปลูกในภาพรวม ในปี 2561 ะลดตัวจาก 2 ปีที่ผ่านมา (พ.ศ.2559-2560) เนื่องจากปัจจัยหลายๆ ประเด็นเป็นตัวผันแปร ไม่ว่าจะเป็นสภาพภูมิอากาศ ราคาผลผลิตและความต้องการของตลาดการค้า แต่ในขณะเดียวกันพืชเศรษฐกิจบางชนิด เช่น มะพร้าว ทูเรียน มีแนวโน้มการปลูกที่ขยับตัวสูงขึ้น เป็นผลมาจากเกษตรกรส่วนหนึ่งที่ได้ปรับเปลี่ยนการปลูกทดแทนยางพาราและปาล์มน้ำมันที่ได้ผลกระทบจากราคาที่ลดลง แต่ขณะเดียวกันมูลค่าผลผลิต เริ่มขยับตัวสูงขึ้นเพียงเล็กน้อย โดยในปี 2561 มีมูลค่าเพิ่มขึ้น 1422.63 ล้านบาท จาก 1164.23 ล้านบาท ในปี 2559 และ 1098.72 ล้านบาท ในปี 2560

ตารางที่ 53 พืชเศรษฐกิจอื่นๆ: เนื้อที่ ผลิต และผลผลิตต่อไร่ ในช่วงปี พ.ศ. 2559 - 2561

พืชเศรษฐกิจอื่นๆ ปี 2558-2560												
ชนิดพืช	พื้นที่ปลูก(ไร่)			พื้นที่ให้ผลผลิต (ไร่)			ผลผลิต (ตัน)			มูลค่าผลผลิต (ล้านบาท)		
	2559	2560	2561	2559	2560	2561	2559	2560	2561	2559	2560	2561
มังคุด	12,790	12,487	12367	12,670	12,367	12247	6,939	3,154	7590	4,758	78.84	248.95
ทูเรียน	7,306	7,458	7483	7,250	7,184	7191	3,259	1,997	3115	2,116	139.80	234.70
เงาะ	5,487	5,342	5342	5,487	5,231	5231	2,650	1,784	3352	2,937	44.59	74.35
ลองกอง	7,407	7,220	7220	7,071	6,972	7086	3,532	614	2908	3,395	24.54	65.75
มะพร้าว	14,026	14,176	14885	10,862	11,187	14130	8,336	6,153	8336	4,206	123.06	142.33
สะตอ	9,638	9,733	9733	6,643	6,975	9705	5,920	5,231	5920	4,685	130.78	120.23
สับปะรด	5,286	5,446	5446	4,221	5,286	5428	11,923	15,594	11922	242	233.91	144.25
พืชผักอื่นๆ	4,062	4,752	78,381	3,936	4,698	76,422	4,389	4,684	45,895	4,447	163.94	1,422.63

ที่มา : สำนักงานเกษตรจังหวัดพังงา

สัตว์เศรษฐกิจ

ประมง

ด้านการประมงทางทะเลของจังหวัดพังงา หรือปริมาณสัตว์น้ำเค็มขึ้นท่า เริ่มขยายตัวขึ้นในช่วง 2 ปีที่ผ่านมา ในปี 2560 มีปริมาณสัตว์น้ำเค็มขึ้นท่า จำนวน 111,177 ตัน สูงเป็นอันดับ 1 ของจังหวัดภาคใต้ฝั่งอันดามัน ในขณะที่จังหวัดภูเก็ต มีปริมาณสัตว์น้ำเค็มขึ้นท่า รองลงมา จำนวน 69,560 ตัน จังหวัดตรัง จำนวน 42,356 ตัน จังหวัดสตูล จำนวน 400,880 ตัน และจังหวัดระนอง 34,051 ตัน ตามลำดับ หรืออัตราการขยายตัว ร้อยละ 74.42 ในปี 2560 ซึ่งเป็นอัตราการขยายตัวสูงสุดในรอบ 3 ปี ที่ผ่านมา จากร้อยละ 35.63 ในปี 2559 และเพิ่มขึ้นจากที่หดตัวลง ร้อยละ 24.91 ในปี 2558 และเริ่มขยายตัวขึ้นในปี 2559 ร้อยละ 25.26

ในขณะเดียวกัน มูลค่าสัตว์น้ำเค็มขึ้นท่า ขยายตัวสูงขึ้นสูงสุดในรอบ 3 ปี ที่ผ่านมา โดยในปี 2560 มีมูลค่า 3,237,034 บาทจากมูลค่า 578,802 บาท และ 864,948 บาทในปี 2558 และปี 2559 หรือเพิ่มขึ้นร้อยละ 73.28 จากที่หดตัวลงร้อยละ 27.96 ในปี 2558 และขยับตัวขึ้นร้อยละ 33.08 ในปี 2559

ตารางที่ 54 แสดงปริมาณสัตว์น้ำเค็มขึ้นท่าของจังหวัดพังงา ปี พ.ศ. 2556 - 2560

รายการ	หน่วย	ปี พ.ศ.				
		2556	2557	2558	2559	2560
ปริมาณสัตว์น้ำเค็มขึ้นท่า	ตัน	32,619	24,495	18,308	28,443	111,177

ที่มา : สำนักงานเศรษฐกิจการเกษตร

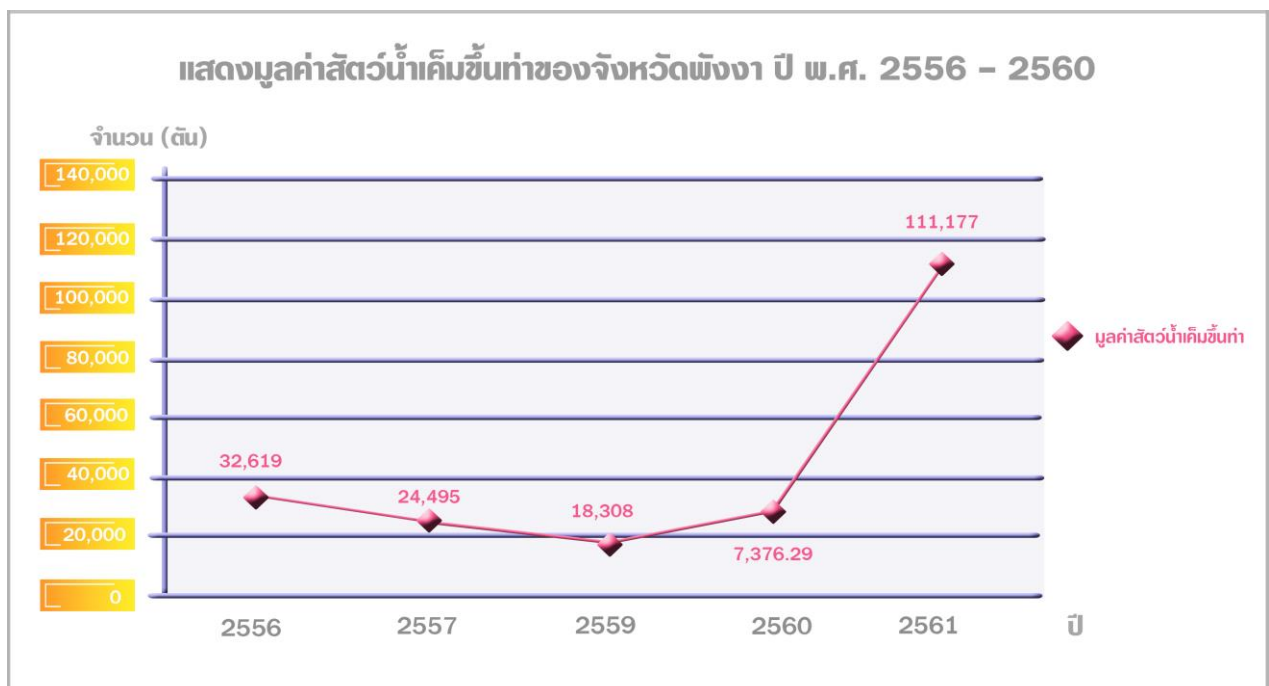

ตารางที่ 55 แสดงมูลค่าสัตว์น้ำเค็มขึ้นท่าของจังหวัดพังงา ปี พ.ศ. 2556 - 2560

รายการ	หน่วย	ปี พ.ศ.				
		2556	2557	2558	2559	2560
มูลค่าสัตว์น้ำเค็มขึ้นท่า	บาท	853,461	803,466	578,802	864,948	3,237,034

ที่มา : สำนักงานเศรษฐกิจการเกษตร

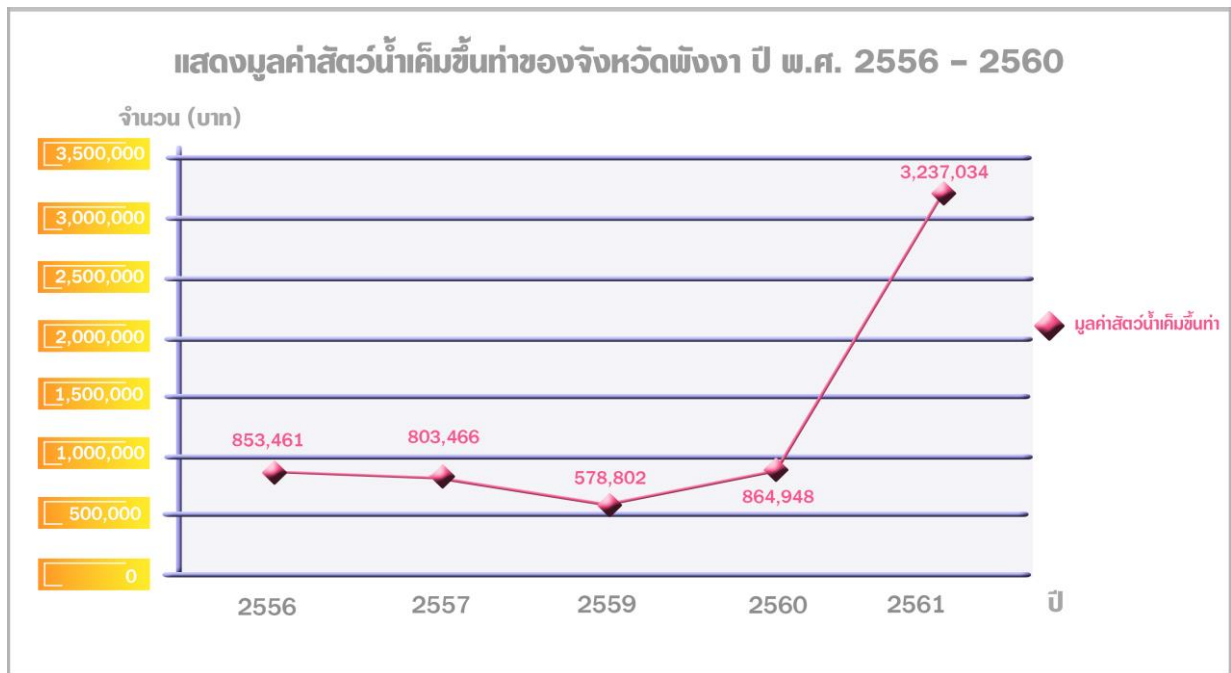

ปศุสัตว์

เศรษฐกิจในภาคเกษตรนอกจากจะมีเศรษฐกิจหลักในด้านยางพารา ปาล์มน้ำมัน และประมงแล้ว เกษตรปศุสัตว์ โดยเฉพาะการส่งเสริมการเลี้ยงโค กระบือ สุกร และไก่เนื้อ ยังนับว่าเป็นเศรษฐกิจที่จังหวัดพังงา ยังให้ความสำคัญควบคู่ขนาดกัน แม้สถานการณ์ด้านการตลาดของผู้บริโภค อาจไม่แน่นอนนัก ทั้งการบริโภคภายในจังหวัดและการส่งออก แต่การขยายตัวของการผลิตที่สูงขึ้นเกษตรกร มีการส่งเสริมการเลี้ยงโค ในปี 2562 เพิ่มขึ้น ร้อยละ 16.33 จากร้อยละ 9.83 ในปี 2560 และร้อยละ 3.12 ในปี 2561 ด้านปริมาณการเลี้ยงกระบือ สุกร ไก่ เป็ด และแพะ ก็มีปริมาณการเลี้ยงในปี 2562 ที่สูงขึ้นจาก 2 ปี ที่ผ่านมา ร้อยละ 9.03 จากร้อยละ 4.42 และร้อยละ 9.26 ในปี 2560 และปี 2561 เช่นเดียวกัน

หากพิจารณา ถึงปศุสัตว์ทั้งหมดจังหวัดพังงาผลิตไก่เนื้อได้มากที่สุด รองลงมาคือ ไก่ เป็ด สุกร แพะ โคเนื้อ และกระบือ การเลี้ยงเป็นอาชีพทางเลือกที่มีแนวโน้มและอนาคตที่ดีของเกษตรกร ประกอบกับจังหวัดพังงาได้มีนโยบายให้การสนับสนุน ในด้านความปลอดภัยของอาหารเพื่อให้ประชาชน และผู้บริโภคสินค้าเนื้อสัตว์และผลิตภัณฑ์จากสัตว์ที่มีคุณภาพและปลอดภัยปราศจากสารตกค้าง ส่วนราชการ ที่เกี่ยวข้องในพื้นที่ ก็ที่มีบทบาทสำคัญ ในการผลักดันและกำหนดมาตรฐานและมาตรการต่างๆ เพื่อผลิตสินค้า ปศุสัตว์ที่มีคุณภาพ ถูกสุขอนามัย ปลอดภัยให้ผู้บริโภคทั้งภายในและสู่ครัวเรือนตามัน และภาคใต้ มีการพัฒนา โรงฆ่าสัตว์ให้ได้มาตรฐานเท่าเทียม โรงฆ่าสัตว์เพื่อการส่งออกและยกระดับสถานที่จำหน่ายเนื้อสัตว์สะอาด สู่มาตรฐาน และให้ความรู้ต่อผู้บริโภคในเรื่องการเลือกซื้อ ที่ปลอดภัยได้มาตรฐาน พร้อมสร้างแบรนด์สินค้าภายใต้ แบรินด์ที่จังหวัดรับรอง นอกจากนี้ยังได้ร่วมมือกับคณะกรรมการกลางอิสลามในพื้นที่ตรวจรับรองโรงฆ่าสัตว์ และสถานที่จำหน่ายเนื้อสัตว์ ให้ได้มาตรฐานอาหารฮาลาล เกิดความเชื่อมั่นแก่ผู้บริโภค เพื่อสร้างความมั่นคง ทางด้านอาหารและก้าวสู่การเป็นครัวโลก

ตารางที่ 56 จำนวนเกษตรกรผู้เลี้ยงสัตว์และปศุสัตว์ของจังหวัดพังงา ปี 2560 - 2562

จำนวนเกษตรกรผู้เลี้ยงสัตว์และปศุสัตว์ของจังหวัดพังงา			
ประเภท	2560	2561	2562
เกษตรกรผู้เลี้ยงสัตว์	9,843	10,133	10,384
โคเนื้อ	5,717	5,901	7,053
กระบือ	2,664	2,802	2,927
สุกร	2,5473	23,013	33,087
ไก่	1,191,162	1,323,261	1,448,448
เป็ด	34,083	32,625	34,176
แพะ	8,932	9,399	10,524

ปัจจัยที่มีผลต่อผลิตภาพการผลิตทางการเกษตรของจังหวัดพังงา

1. ประชากร แรงงานภาคเกษตร ประชากรภาคเกษตรมีแนวโน้มลดลง โดยหันไปประกอบอาชีพนอกภาคเกษตร โดยเฉพาะในสาขาโรงแรมและภัตตาคารมากขึ้น แรงงานภาคเกษตรส่วนใหญ่อายุอยู่ระหว่าง 15-64 ปี
2. ฐานะและการลงทุนทำการเกษตรของครัวเรือนเกษตรกร
 - 2.1 รายได้ของครัวเรือน โดยพิจารณาได้จากผลิตภัณฑ์จังหวัดต่อหัว (GRP per capita) หรือรายได้เฉลี่ยต่อคนต่อปีที่มีแนวโน้มสูงขึ้นในรอบ 3 ปี (พ.ศ.2557-2559) โดยเพิ่มขึ้นสัดส่วนร้อยละ 0.92 ในปี 2559 สัดส่วนร้อยละ 0.81 และร้อยละ 0.95 ในปี 2558 และปี 2557 แสดงให้เห็นถึงครัวเรือนมีรายได้มากขึ้นเมื่อพิจารณาปัจจัยต่อการใช้จ่ายครัวเรือนก็มีแนวโน้มการใช้จ่ายเพิ่มมากขึ้นเช่นกัน โดยเฉพาะปัจจัยการผลิตทางการเกษตร เช่น พันธุ์พืช ปุ๋ย ราคาขนส่ง
3. ความเข้มแข็งของเกษตรกรและองค์กรภาคการเกษตร ในภาพรวมเกษตรกรยังมีการรวมทางเศรษฐกิจน้อย เนื่องจากสภาพปัจจัยหลายๆ อย่างเช่น ความพร้อมของครัวเรือน ตลาดกลางทางการเกษตร เพื่อเกื้อหนุนหรือสนับสนุนการรวมกลุ่มยังขาดศักยภาพ
4. น้ำฝนและน้ำท่า จังหวัดพังงาได้รับอิทธิพลลมมรสุมตะวันออกเฉียงใต้ตลอดทั้งปี ทำให้ฝนตกกระจายทั่วทุกพื้นที่ของจังหวัด เฉลี่ย 4,776 มิลลิเมตร ในปี 2558 จำนวน 3,545 มิลลิเมตร และ 3,274 มิลลิเมตร ในปี 2557 และปี 2556 ส่งผลต่อภาคการเกษตรโดยตรง
5. การเปลี่ยนแปลงสภาวะด้านทรัพยากรธรรมชาติและสิ่งแวดล้อม เช่น ทุนทรัพยากรธรรมชาติและสิ่งแวดล้อมยังเสื่อมโทรม การเปลี่ยนแปลงสภาพภูมิอากาศส่งผลซ้ำเติมให้ปัญหาทางทรัพยากรธรรมชาติและสิ่งแวดล้อมทวีเพิ่มมากขึ้น ภาวะโลกร้อนส่งผลกระทบต่อผลิตภาพการเกษตร เกิดการย้ายถิ่นฐานและบุกรุกป่าเพิ่มขึ้น เพื่อทำการเกษตร

การใช้พื้นที่การเกษตร

ปี 2560 จังหวัดพังงา มีพื้นที่ใช้ประโยชน์ทางการเกษตร ส่วนใหญ่เป็นการปลูกพืช ไม้ผล ไม้ยืนต้น ในปี 2560 มีจำนวน 1,100,122 ไร่ ลดลงจากปี 2559 ถึง จำนวน 405 ไร่ โดยหันไปปลูกพืช สวนผัก ไม้ดอกไม้ประดับ และใช้ประโยชน์อื่น ๆ ทดแทนในช่วงฤดูกาลที่ไม้ผล ยังไม่ให้ผลผลิต เป็นการหมุนเวียนปรับเปลี่ยนฤดูกาลปลูก เพื่อให้ความสามารถสร้างรายได้เสริมต่อครัวเรือน

ตารางที่ 57 แสดงพื้นที่ใช้ประโยชน์ทางการเกษตรของจังหวัดพังงา ปี พ.ศ. 2556 - 2560

หน่วย : ไร่

ปี	ภาค/จังหวัด	เนื้อที่ใช้ประโยชน์ทางการเกษตร	ขนาดฟาร์ม	นาข้าว	พืชไร่	สวนผลไม้อื่น (ตัน)	สวนผักไม้ดอกไม้ประดับ	อื่นๆ
2558	ภาคใต้	21,750,986	21.43	1,032,302	10,355	19,605,149	127,350	975,830
	พังงา	1,129,141	36.76	2,597	-	1,100,348	119	26,080
2559	ภาคใต้	21,751,983	21.32	1,030,376	10,373	19,607,743	12,548	975,943
	พังงา	1,129,301	35.95	2,596	-	1,100,527	120	26,058
2560	ภาคใต้	21,747,980	21.36	1,029,264	10,489	19,604,493	128,231	975,503
	พังงา	1,128,921	34.78	2,585	-	1,100,122	129	26,085

ที่มา: สำนักงานเศรษฐกิจการเกษตร กระทรวงเกษตรและสหกรณ์

ภาคนอกเกษตร

การผลิตภาคนอกเกษตรในช่วงปี 2560 ปรับตัวดีขึ้น โดยขยายตัวเพิ่มขึ้นสัดส่วนร้อยละ 9.78 จากช่วง 2 ปีก่อน (พ.ศ. 2558 - 2559) ที่มีอัตราการขยายตัวที่สัดส่วนร้อยละ 27.39 มาจากสาขาที่สำคัญ สาขาขนส่งและสถานที่เก็บสินค้า เป็นผลมาจากการจัดทำกิจกรรมด้านการท่องเที่ยวในเชิงรุก ส่งผลให้ตลาดความต้องการของนักท่องเที่ยวในพื้นที่มากขึ้น สาขาที่พักและบริการด้านอาหาร ด้านอาหาร ขยายตัวในสัดส่วน ร้อยละ 7.85 ซึ่ง สาขาการขนส่งและการขายปลีกการซ่อมแซมยานยนต์และจักรยานยนต์ ขยายตัวเพิ่มขึ้นสัดส่วนร้อยละ 13.99 สาขาที่พักและบริการด้านอาหาร ขยายตัวร้อยละ 7.85 สาขาการศึกษา ขยายตัวร้อยละ 5.56 แต่อย่างไรก็ตามสาขาที่การผลิตลดลงได้แก่ สาขาการผลิต ลดลงร้อยละ 7.52 สาขาก่อสร้าง ลดลง ร้อยละ 5.31

3) ด้านการบริการและการท่องเที่ยว

การท่องเที่ยวเป็นสาขาที่มีบทบาทสำคัญ เป็นแหล่งสร้างรายได้ที่สำคัญของจังหวัด จังหวัดพังงามีความหลากหลายทางการท่องเที่ยว ทั้งด้านศิลปวัฒนธรรม ประเพณี วิถีชีวิตชุมชน เชิงสุขภาพ หรือสปา น้ำพุร้อน และการท่องเที่ยวทางทะเล มีแหล่งท่องเที่ยวสำคัญที่มีศักยภาพ เช่น หมู่เกาะสิมิลัน หมู่เกาะสุรินทร์ ซึ่งเป็นแหล่งดำน้ำดูปะการังที่มีชื่อเสียงในระดับโลก และยังมีแหล่งท่องเที่ยวเชิงนิเวศ มีอัตราการขยายตัวของนักท่องเที่ยว ผู้มาเยือนในพื้นที่จังหวัดพังงาอย่างต่อเนื่อง สร้างรายได้ในภาคบริการท่องเที่ยวมูลค่าหลายล้านบาท/ต่อปี ให้กับประเทศ มีจำนวนนักท่องเที่ยวเดินทางเข้ามาท่องเที่ยว จำนวน 4,868,330 คน ขยายตัวเพิ่มขึ้น ร้อยละ 10.69 ร้อยละ 6.67 และร้อยละ 5.60 ในปี 2558 ปี 2559 และปี 2560 กลุ่มนักท่องเที่ยวส่วนใหญ่ที่เดินทางเข้ามาท่องเที่ยวในจังหวัดพังงา ยังเป็นกลุ่มนักท่องเที่ยวชาวต่างชาติ ที่มีแนวโน้มในภาพรวมขยายตัวขึ้นร้อยละ 1.02 ทั้งนี้เป็นผลสืบเนื่องมาจากการพื้นที่จังหวัดพังงา มีศักยภาพที่โดดเด่นทางการท่องเที่ยว มีทรัพยากรธรรมชาติที่อุดมสมบูรณ์และหลากหลาย ทั้งหมู่เกาะ หาดทราย ชายทะเล ปะการัง ป่าชายเลน ป่าไม้ ภูเขา น้ำตก วัฒนธรรมประเพณี วิถีชุมชน และอัตลักษณ์เมืองเก่า ประกอบกับการลงทุน ของภาคเอกชนในการบริการรองรับการท่องเที่ยวระดับมืออาชีพ จึงทำให้จังหวัดพังงา เป็นแหล่งท่องเที่ยวที่มีชื่อเสียงเป็นที่รู้จักในระดับนานาชาติมีนักท่องเที่ยวทั้งชาวไทยและชาวต่างประเทศในอัตราเฉลี่ยเพิ่มขึ้นทุกปี และมีแนวโน้มเพิ่มขึ้นอย่างต่อเนื่อง ประกอบกับจังหวัดได้ร่วมมือกับผู้ประกอบการภาคธุรกิจเอกชนด้านการท่องเที่ยวภายในจังหวัดร่วมกันประชาสัมพันธ์ในเชิงรุก ทั้งในและต่างประเทศและจัดกิจกรรมส่งเสริมการท่องเที่ยว เสริมสร้างศักยภาพเครือข่ายการท่องเที่ยว การบริหารจัดการและการกระตุ้นการท่องเที่ยวในชุมชน รวมทั้งการพัฒนาแหล่งท่องเที่ยวใหม่ ๆ อย่างต่อเนื่อง ส่งเสริมและพัฒนาการท่องเที่ยวอย่างเป็นระบบครบวงจร ตั้งแต่การพัฒนาแหล่งท่องเที่ยวการพัฒนาสินค้า และผลิตภัณฑ์เพื่อการท่องเที่ยว การพัฒนาบุคลากรทางการท่องเที่ยว การส่งเสริมการตลาด และการประชาสัมพันธ์ สร้างมาตรฐานทางการท่องเที่ยวระดับสากลตลอดจนการพัฒนาเครือข่ายเพื่อกระจายการท่องเที่ยวสู่ชุมชน โดยส่งเสริมการท่องเที่ยว ส่งเสริมและพัฒนาการท่องเที่ยวอย่างเป็นระบบครบวงจร กระจายรายได้ทางเศรษฐกิจสู่ชุมชนและประชาชนในวงกว้าง และนำทุนทางวัฒนธรรมของจังหวัดพังงามาสร้างคุณค่าทางสังคมและเพิ่มมูลค่าทางเศรษฐกิจ เพื่อกระตุ้นการท่องเที่ยวของจังหวัดพังงาเชิงประวัติศาสตร์ วัฒนธรรมประเพณี ซึ่งเป็นทุนทรัพย์และอัตลักษณ์ของจังหวัดพังงาให้เกิดความยั่งยืน เพิ่มรายได้และจำนวนนักท่องเที่ยวในพื้นที่อย่างต่อเนื่อง สังคมเกิดความ ตะหนักในคุณค่าของวัฒนธรรม สร้างสังคมแห่งการเรียนรู้ ด้วยการนำประวัติศาสตร์ของท้องถิ่นมาสร้างความเข้มแข็งทางวัฒนธรรมและสร้างรายได้จากการท่องเที่ยวให้กับคนในชุมชน ยังรวมถึง การสร้างตลาดการท่องเที่ยวในเชิงรุก การจัดหากิจกรรมใหม่ๆ ในพื้นที่ รวมถึงการพัฒนากลุ่ม Cluster ท่องเที่ยวไม่ว่าจะเป็นการท่องเที่ยวโดยชุมชน การท่องเที่ยวเชิงเกษตร การท่องเที่ยวทางทะเล ของทุกภาคส่วนทั้งภาครัฐ ภาคเอกชน สถาบันการศึกษา และภาคประชาสังคม ให้สามารถทำกิจกรรมท่องเที่ยวได้ตลอดทั้งปี โดยเฉพาะเศรษฐกิจนอกฤดูกาลท่องเที่ยว (Out of Season Economy) เพิ่มสถานะทางเศรษฐกิจให้เกิดการหมุนเวียนตลอดทุกช่วงฤดูกาล เพื่อให้นักท่องเที่ยวได้รับรู้ว่า พังงาสามารถเดินทางมาเที่ยวได้ตลอดทั้งปี ภายใต้ Concept “ความสุขใต้ฟ้าอันดามัน Blue Andaman happiness” แนวคิด “สุขที่ได้เห็น สุขใจที่ได้ลิ้มรส สุขใจที่ได้กลิ่น และสุขใจที่ได้ฟัง ” อีกทั้งการนำด้านการกีฬามาเป็นการ

Event จูงใจด้านการท่องเที่ยว เช่น การจัดแข่งขัน จักรยานระดับโลก L'ETAPE BY LE TOUR DE FRANCE ซึ่งเป็นการแสดงศักยภาพของจังหวัดพังงาในการจัดงานระดับโลกต่อชาวต่างชาติและนักลงทุนเป็นการประชาสัมพันธ์ให้จังหวัดพังงาเป็นที่รู้จักต่อสายตาชาวโลกมากขึ้น เปิดโอกาสให้กับธุรกิจการจัดงาน และยังเป็น การสร้างศักยภาพจังหวัดพังงาสู่สายตานิคมภาคของโลก สร้างภาพลักษณ์ที่ดี ที่จะส่งเสริมให้จังหวัดพังงา ในฐานะของ DESTINATION ของการจัดงานไมซ์และงานระดับ MEGA EVENT ในอนาคตอีกด้วย

วิเคราะห์แนวโน้มสถานการณ์การท่องเที่ยวของจังหวัดพังงา

ปัจจุบันจังหวัดพังงาถือเป็นเมืองหลักทางการท่องเที่ยวที่มีรายได้เข้าประเทศอยู่อันดับ 8 และมีจำนวนผู้เยี่ยมชมเยือนอยู่ในอันดับที่ 15 ของประเทศ มีลักษณะการท่องเที่ยวเป็นเมืองท่องเที่ยวเชื่อมโยงกับ ภูเก็ต แต่มีจุดอ่อนด้านการท่องเที่ยวในเรื่องแหล่งท่องเที่ยวส่วนมากอยู่ในเขตป่าสงวนและเขตอุทยานแห่งชาติ ทำให้ลักษณะการท่องเที่ยวจึงเป็นการท่องเที่ยวในเชิงฤดูกาล เมื่อหมดหน้าฤดูกาลจะมีนักท่องเที่ยวทางเข้ามา น้อยมาก จึงเป็นอุปสรรคในการพัฒนาและทุนด้านท่องเที่ยวในจังหวัดพังงา แต่หากภาครัฐและภาคเอกชน ในพื้นที่ร่วมกันส่งเสริมแหล่งท่องเที่ยวอื่น ๆ ที่ไม่อยู่ในพื้นที่เขตอุทยานแห่งชาติ รวมถึงแหล่งท่องเที่ยวชุมชน ให้สามารถทำกิจกรรมท่องเที่ยวได้ตลอดทั้งปี ก็อาจจะกระตุ้นให้นักท่องเที่ยวเดินทางมาท่องเที่ยวจังหวัดพังงา ขึ้น

1. จำนวนนักท่องเที่ยวผู้มาเยี่ยมชมเยือน ในปี 2561 จังหวัดพังงาสูงเป็นอันดับ 5 ของภาคใต้ มีจำนวนนักท่องเที่ยว จำนวน 4,868,330 คน รองจากจังหวัดภูเก็ต สงขลา กระบี่ และจังหวัดสุราษฎร์ธานี ตามลำดับ คิดเป็นสัดส่วนร้อยละ 9.97 ของภาคใต้ และมีอัตราการขยายตัวสูงอย่างต่อเนื่องเป็นอันดับ 3 ของจังหวัดภาคใต้กลุ่มอันดามัน รองจากจังหวัดภูเก็ต ที่มีนักท่องเที่ยวจำนวน 14,409,212 คน และจังหวัด กระบี่ที่มีนักท่องเที่ยว จำนวน 6,766,858 คน

ตารางที่ 58 แสดงจำนวนนักท่องเที่ยวผู้มาเยี่ยมเยือน ในปี 2558 - 2560 กลุ่มจังหวัดภาคใต้ฝั่งอันดามัน

จังหวัด	ปี พ.ศ.			
	2558 (คน)	2559 (คน)	2560 (คน)	2559 - 2561
ภูเก็ต	13,203,284	13,410,658	14,012,863	14,409,212
กระบี่	5,575,541	5,803,836	6,588,822	6,766,858
พังงา	4,176,738	4,477,233	4,740,683	4,868,330
ตรัง	1,414,663	1,465,811	1,514,092	1,578,906
ระนอง	880,989	923,243	977,472	1,012,560
สตูล	1,328,813	1,376,430	1,442,825	1,519,352

ที่มา : กระทรวงการท่องเที่ยวและกีฬา

ตารางที่ 59 แสดงสถิติการเติบโต ของนักท่องเที่ยวผู้เยี่ยมเยือนจังหวัดพังงา

จังหวัด	2558	2559	2560	2561
จังหวัดพังงา				
จังหวัดพังงา /นักท่องเที่ยวผู้เยี่ยมเยือน (คน)	4,176,738	4,477,266	4,740,683	4,868,330
- ชาวไทย	1,175,130	1,240,400	1,317,434	1,409,746
- ชาวต่างชาติ	3,001,608	3,234,823	3,423,249	3,458,584
อัตราการเปลี่ยนแปลง Δ (ร้อยละ)	10.69	6.71	5.56	2.63

ในขณะเดียวกันภาครายได้จากการท่องเที่ยวในพื้นที่จังหวัดพังงา ในปี 2561 จังหวัดพังงายังคงทำรายได้ สูงเป็นอันดับ 5 ของภาคใต้ มีรายได้จากนักท่องเที่ยว จำนวน 52,014.56 ล้านบาท รองจากจังหวัดภูเก็ต กระบี่ จังหวัดสุราษฎร์ธานี และสงขลา และมีรายได้จากภาคการท่องเที่ยวสูงเป็นอันดับ 3 ของจังหวัดภาคใต้กลุ่มอันดามัน รองจากจังหวัดภูเก็ต และจังหวัดกระบี่ จำนวนรายได้ซึ่งมีการขยายตัวอย่างต่อเนื่องเช่นเดียวกันอันเนื่องมาจากจำนวนนักท่องเที่ยวที่เพิ่มขึ้น มีกำลังจับจ่ายสูงส่งผลให้เกิดค่าใช้จ่ายต่อหัวมากขึ้น ซึ่งนักท่องเที่ยวชาวต่างชาติถือเป็นกลุ่มนักท่องเที่ยวมีแนวโน้มอัตราการท่องเที่ยวสูงกว่านักท่องเที่ยวชาวไทยผนวกกับจังหวัดพังงาได้ร่วมกับทุกภาคส่วนในการเสริมจุดแข็งด้านการท่องเที่ยวในเชิงรุก ทั้งในและต่างประเทศ พึ่งดึงดูดนักท่องเที่ยว โดยเฉพาะการกระตุ้นเศรษฐกิจนอกฤดูกาลท่องเที่ยว (Out of Season Economy) การจัดประชาสัมพันธ์หรือ Road show ตลาดการท่องเที่ยว ทั้งในและต่างประเทศ การจัด Event ส่งเสริมการท่องเที่ยวโดยมีจุดขายที่หลากหลาย เพื่อเสริมสร้างศักยภาพเครือข่ายและกระตุ้นการท่องเที่ยว

ตารางที่ 60 แสดงจำนวนรายได้จากนักท่องเที่ยว ในปี 2558 - 2560 กลุ่มจังหวัดภาคใต้ฝั่งอันดามัน

ภาค/ จังหวัด	ปี พ.ศ.			
	2558 (ล้านบาท)	2559 (ล้านบาท)	2560 (ล้านบาท)	2561 (ล้านบาท)
ภูเก็ต	313,005.63	321,711.22	423,012.85	449,100.73
กระบี่	78,335.83	84,886.01	105,029.06	115,176.70
พังงา	37,215.75	44,619.73	46,758.39	520,14.56
ตรัง	6,884.63	8,213.92	9,028.01	9,746.85
ระนอง	3,322.56	3,996.81	4,311.07	4,566.76
สตูล	7,000.54	7,540.73	8,168.70	8,822.00

ที่มา : กระทรวงการท่องเที่ยวและกีฬา

ตารางที่ 61 แสดงสถิติการเติบโต ของรายได้จากการท่องเที่ยวจังหวัดพังงา ในช่วงปี พ.ศ. 2558 - 2561

จังหวัด	2558	2559	2560	2561
จังหวัดพังงา				
จังหวัดพังงา /รายได้จากการท่องเที่ยว (ล้านบาท)	37,215.75	44,619.73	46,758.39	52,014.56
- ชาวไทย	4,759.20	5,187.61	5,719.31	6,339.19
- ชาวต่างชาติ	32,456.55	37,431.88	41,039.08	45,675.37
อัตราการเปลี่ยนแปลง Δ (ร้อยละ)	21.19	16.59	4.57	10.11

สำหรับการเติบโตของค่าใช้จ่ายเฉลี่ยของผู้มาเยี่ยมเยือนจังหวัดพังงาพบว่าค่าใช้จ่ายเฉลี่ย (บาท/คน/วัน) ของผู้มาเยี่ยมเยือนมีการเติบโตทุกปี โดยในปี พ.ศ. 2561 มีค่าใช้จ่ายเฉลี่ย 5,454.14 บาท หรือมีการเติบโตร้อยละ 6.66 สำหรับในปี พ.ศ. 2560 จังหวัดพังงามีอัตราการเติบโตของค่าใช้จ่ายเฉลี่ย (บาท/คน/วัน) ของผู้มาเยี่ยมเยือนอยู่ที่ 5,099.68 และในปี พ.ศ. 2559 ค่าใช้จ่ายเฉลี่ย 4,810.39 (บาท/คน/วัน)

ตารางที่ 62 แสดงสถิติการเติบโตค่าใช้จ่ายเฉลี่ยเยี่ยมชมเยือนจังหวัดพังงา

จังหวัดพังงา	ปี พ.ศ. 2558	ปี พ.ศ. 2559	ปี พ.ศ. 2560	ปี พ.ศ. 2561
ค่าใช้จ่ายเฉลี่ย (บาท/คน/วัน)	4,478.05	4,810.39	5,090.68	5,454.14
สัดส่วนการเติบโต Δ (ร้อยละ)	9.85	6.91	5.51	6.66

วิเคราะห์ข้อมูลนักท่องเที่ยวชาวต่างชาติที่เดินทางเข้ามาจังหวัดพังงา

ในปี พ.ศ. 2561 ที่ผ่านมามีนักท่องเที่ยวชาวต่างชาติที่เดินทางเข้ามาท่องเที่ยว 10 อันดับแรก ดังนี้

ลำดับที่	ประเทศ/ปี พ.ศ.	
	พ.ศ. 2560	พ.ศ. 2561
1	เยอรมัน	เยอรมัน
2	สวีเดน	จีน
3	สวิตเซอร์แลนด์	ออสเตรเลีย
4	ออสเตรเลีย	สวีเดน
5	ฝรั่งเศส	ฝรั่งเศส
6	อังกฤษ	อังกฤษ
7	จีน	รัสเซีย
8	ออสเตรเลีย	สวิตเซอร์แลนด์
9	เดนมาร์ก	ออสเตรเลีย
10	รัสเซีย	ญี่ปุ่น

วิเคราะห์นักท่องเที่ยวหลักที่เดินทางมาเยือนจังหวัดพังงา (ชาวเยอรมัน)

สำหรับจังหวัดพังงา มีนักท่องเที่ยวชาวเยอรมัน สแกนดิเนเวีย เดินทางมาท่องเที่ยวในพื้นที่จังหวัดพังงา เป็นจำนวนมากที่สุดในปี พ.ศ. 2561 มีนักท่องเที่ยวชาวยุโรป โดยเฉพาะชาวเยอรมัน เดินทางมาท่องเที่ยวจังหวัดพังงาประมาณ 361,813.83 คน ซึ่งถือเป็นตลาดหลักของจังหวัด

อย่างไรก็ตามแม้กลุ่มนักท่องเที่ยวชาวต่างชาติในกลุ่มเป้าหมายหลักและเป้าหมายรอง จะมีแนวโน้มเดินทางเข้ามาท่องเที่ยวที่สูงขึ้น ทั้งนี้และทั้งนั้น จังหวัดพังงาโดยภาครัฐและภาคเอกชนได้ร่วมกันจัดกิจกรรมกระตุ้นด้านการตลาดการท่องเที่ยว และด้านการประชาสัมพันธ์การท่องเที่ยวในเชิงลึก รวมทั้งการจัดกิจกรรม Event เพื่อส่งเสริมการท่องเที่ยว เพื่อดึงดูดนักท่องเที่ยวในเชิงรุกอย่างต่อเนื่อง

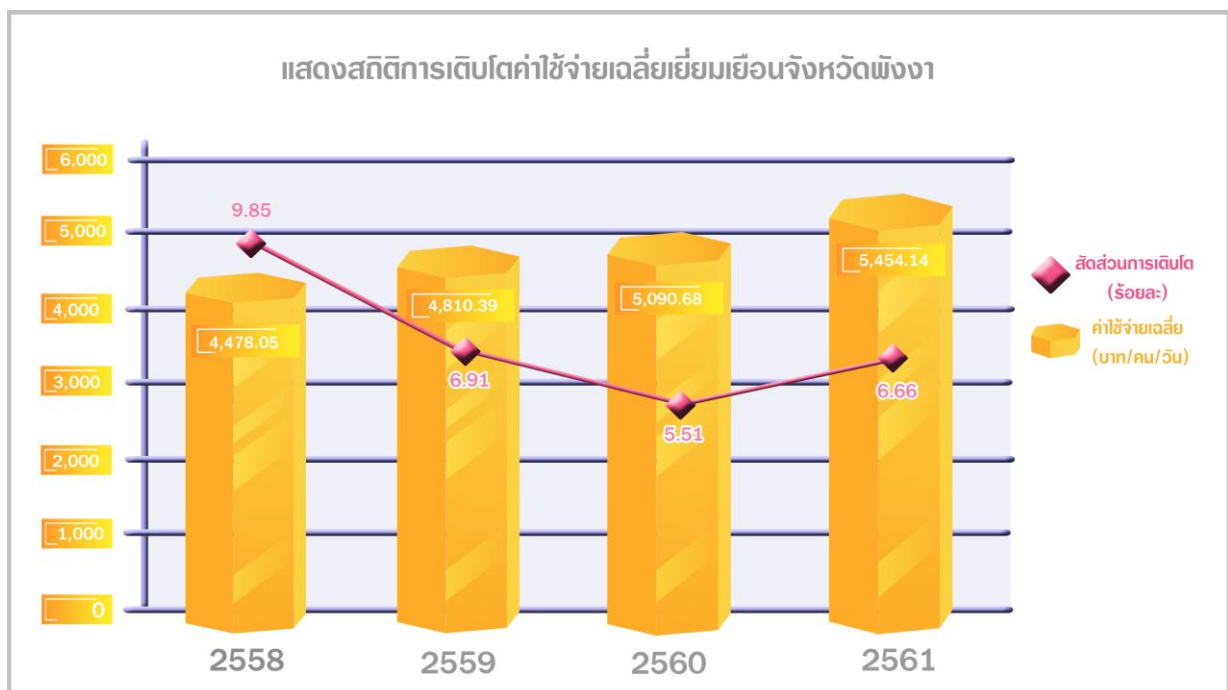

ปัญหาด้านการท่องเที่ยว

จากการสำรวจข้อมูลจากกลุ่มตัวอย่างผู้เยี่ยมชมทั้งชาวไทยและชาวต่างประเทศที่เดินทางมาท่องเที่ยวในพื้นที่จังหวัดพังงา ในปี 2558 - 2561 พบปัญหาด้านการท่องเที่ยวที่สำคัญ โครงสร้างพื้นฐานการคมนาคมขนส่ง เชื่อมโยงระหว่างจังหวัดและเชื่อมโยงแหล่งท่องเที่ยวในจังหวัด ยังไม่ได้มาตรฐานเพียงพอสำหรับสถานพักผ่อน ซึ่งนักท่องเที่ยวทั้งชาวไทยและชาวต่างประเทศมีความพึงพอใจต่อการให้บริการของสถานพักผ่อน อยู่ในเกณฑ์พอใช้เป็นส่วนใหญ่ ทั้งในด้านคุณภาพ ความสะอาด และสุขอนามัยของอาหาร

นอกจากนี้ในด้านแหล่งท่องเที่ยว ยังขาดการพัฒนาสู่มาตรฐานรวมทั้งสิ่งอำนวยความสะดวกในด้านบุคลากรทางการท่องเที่ยวยังขาดการยกระดับมาตรฐานและทักษะในการให้บริการ

ข้อเสนอแนะ

1) ด้านสถานพักผ่อน

1. จัดทำระบบมาตรฐานการให้บริการของสถานพักผ่อนประเภทต่าง ๆ ทั้งโรงแรม บังกะโล/รีสอร์ท/เกสต์เฮาส์ ฯลฯ จำแนกตามขนาดเล็ก กลาง และใหญ่ (พิจารณาจากจำนวนห้องพัก) เพื่อแจกให้กับผู้ให้บริการ
2. มีการประเมินสถานพักผ่อนแต่ละประเภทอย่างน้อยปีละครั้งหลังจากจัดทำระบบมาตรฐานแล้ว

2) ด้านแหล่งท่องเที่ยว

1. แหล่งท่องเที่ยวและบุคลากรทางการท่องเที่ยวยังขาดการยกระดับมาตรฐาน
2. จัดทำระบบมาตรฐานการให้บริการของสถานพักผ่อนประเภทต่าง ๆ จำแนกตามขนาดเล็ก กลาง และใหญ่ (พิจารณาจากจำนวนคนที่สามารถรองรับได้) เพื่อแจกให้กับผู้ให้บริการ
3. มีการประเมินแหล่งท่องเที่ยวประเภทต่าง ๆ อย่างน้อยปีละครั้งหลังจากจัดทำระบบมาตรฐานแล้ว

3) ด้านระบบโครงสร้างพื้นฐานและขนส่งสาธารณะ

1. โครงสร้างพื้นฐานการคมนาคมขนส่งเชื่อมโยงระหว่างจังหวัดและเชื่อมโยงแหล่งท่องเที่ยวในจังหวัด ยังไม่ได้มาตรฐานเพียงพอที่จะรองรับอัตราการขยายตัวทางการท่องเที่ยวที่เพิ่มขึ้น
2. จัดทำระบบมาตรฐานการให้บริการของสถานขนส่งผู้โดยสารทั้งบก ทางน้ำ และทางอากาศจำแนกตามขนาดเล็ก กลาง และใหญ่ (พิจารณาจากจำนวนผู้มาใช้บริการ) เพื่อแจกให้กับสถานีขนส่งผู้โดยสารต่าง ๆ
3. มีการประเมินสถานีขนส่งสาธารณะต่าง ๆ อย่างน้อยปีละครั้งหลังจากจัดทำระบบมาตรฐานแล้ว

4) ด้านอุตสาหกรรม

การค้าและการลงทุนจังหวัดพังงา

การค้าและการตลาดจังหวัดพังงา

จังหวัดพังงา มีการประกอบธุรกิจการค้าและการตลาด ที่ไม่มีการแข่งขันกันเท่าที่ควร และส่วนใหญ่เป็นกิจการขนาดเล็ก ทำให้มีอัตราการขยายตัวในค่อนข้างต่ำ ประกอบกับเป็นจังหวัดที่ตั้งอยู่ใกล้กับจังหวัดภูเก็ต ซึ่งมีการแข่งขันทางด้านการตลาดสูง ส่งผลให้ราคาสินค้าประเภทของใช้ที่จำเป็นหลายชนิด ในจังหวัดภูเก็ต ราคาค่าต่ำกว่า ประชาชนนิยมเดินทางไปจับจ่ายซื้อสินค้าในห้างสรรพสินค้าขนาดใหญ่ในจังหวัดภูเก็ต โดยเฉพาะในช่วงวันหยุด ทำให้ปริมาณเงินหมุนเวียนในจังหวัดลดลง รวมทั้งผลกระทบจากนักท่องเที่ยวส่วนใหญ่ มีการเดินทางเข้าไปเยือนกลับ ทำให้การใช้จ่ายเงินของนักท่องเที่ยวในจังหวัดพังงามีน้อย การประกอบกิจการค้าในจังหวัด ส่วนใหญ่เป็นกิจการขนาดเล็ก เนื่องจากผู้บริโภคในจังหวัดมีน้อยทำให้ฐานการบริโภคแคบ การสั่งซื้อสินค้าอุปโภคบริโภคโดยตรง ในจำนวนมาก ๆ จากตลาดต้นทาง หรือแหล่งผลิตมีน้อย อำนาจการต่อรองต่า นอกจากนี้ ปัญหาการคมนาคมที่ไม่สะดวกล้วนเป็นปัจจัยสำคัญ ที่มีผลให้ราคาสินค้าในจังหวัดอยู่ในระดับสูง เนื่องจากต้องผ่านช่องทางการตลาดหลายขั้นตอน โดยโครงสร้างการตลาดสินค้าต่าง ๆ ในจังหวัดพังงา สามารถจำแนกได้เป็นประเภทใหญ่ ๆ ดังนี้

(1.) **ตลาดสินค้าเกษตร** สินค้าเกษตรที่สำคัญของจังหวัดพังงา ได้แก่ยางพารา ปาล์มน้ำมัน โดยปกติช่องทางการตลาดสินค้าเกษตรในจังหวัดพังงาประกอบด้วย สินค้าจากเกษตรกรไปสู่ผู้บริโภคโดยตรง พ่อค้าเร่หรือพ่อค้าท้องถิ่นรวบรวมผลผลิตไปจำหน่ายต่อให้กับพ่อค้าปลีก/ผู้บริโภค/โรงงานแปรรูป

(2.) **ตลาดสินค้าอุปโภคบริโภค** ตลาดสดในจังหวัดพังงามีจำนวน 6 แห่ง อยู่ในเขตเทศบาลเมืองพังงา เทศบาลเมืองตะกั่วป่า ตลาดสด บขส.ตะกั่วป่า เทศบาลตำบลทับปุด ท้ายเหมือง คุระบุรี และยังมีตลาดนัดในพื้นที่ต่างๆ ทั่วจังหวัดพังงาอีกเป็นจำนวนมาก นอกจากนี้ จังหวัดพังงายังมีห้างสรรพสินค้าขนาดใหญ่ อาทิ ห้างสรรพสินค้าบิ๊กซี ห้างเอ็นเคซ้อปิ้งมอลล์ และห้างสรรพสินค้าเทสโก้ - โลตัส เป็นต้น

การลงทุนประกอบกิจการนิติบุคคลจังหวัดพังงา

การประกอบธุรกิจในจังหวัดพังงา ส่วนใหญ่เป็นกิจการลงทุนรายย่อย เงินลงทุนอยู่ในระหว่าง 1 – 5 ล้านบาท ธุรกิจที่มีการลงทุนมากที่สุด ได้แก่ ธุรกิจค้าส่งค้าปลีก ธุรกิจบริการ ธุรกิจการก่อสร้างธุรกิจโรงแรมและภัตตาคาร และธุรกิจก่อสร้างหิรัญทรัพย์ โดยการจดทะเบียนลงทุนในทุกประเภท ไม่ว่าจะเป็นรูปแบบบริษัทจำกัด ห้างหุ้นส่วนจำกัด และห้างหุ้นส่วนสามัญนิติบุคคล ในช่วงปี พ.ศ.2560 มีการขยายตัวการลงทุนสูง ในสัดส่วนร้อยละ 14.15 ขยายตัวมากกว่าในช่วง 2 ปี (พ.ศ.2558 -2559) ที่มีการจดทะเบียนการลงทุน จำนวน 1,148 รายในปี 2558 และจำนวน 1,311 รายในปี 2559

ประมาณร้อยละ 59 ในขณะที่ร้อยละ 41 เป็นการจัดตั้งห้างหุ้นส่วน ซึ่งอำเภอที่จำนวนนิติบุคคลมากที่สุด ได้แก่ อำเภอตะกั่วป่า อำเภอตะกั่วทุ่ง และอำเภอเมืองพังงา ตามลำดับ

การจดทะเบียนนิติบุคคลในจังหวัดพังงา

ตารางที่ 63 จำนวนประเภทนิติบุคคลที่คงอยู่แยกตามทุนจดทะเบียน ในช่วง พ.ศ. 2558 - 2560

ปี .พ.ศ.									
พ.ศ.2558				พ.ศ.2559			พ.ศ.2560		
ประเภททุนจดทะเบียน	บริษัทจำกัด	ห้างหุ้นส่วน จำกัด	ห้างหุ้นส่วน สามัญ นิติบุคคล	บริษัทจำกัด	ห้างหุ้นส่วน จำกัด	ห้างหุ้นส่วน สามัญ นิติบุคคล	บริษัทจำกัด	ห้างหุ้นส่วน จำกัด	ห้างหุ้นส่วน สามัญ นิติบุคคล
น้อยกว่า 1 ล้านบาท	27	81	-	35	88		42	97	
1 – 4.99	453	295	-	538	346		644	407	
5 – 9.99	105	32	1	113	34	1	135	44	1
10 – 49.99	85	20	-	86	21		87	21	
50 – 99.99	20	1	-	21	1		21	1	
100 ล้านบาทขึ้นไป	26	2	-	26	2		26	2	
รวม	716	431	1	819	492		955	572	

ที่มา : สำนักงานพาณิชย์จังหวัดพังงา

ตารางที่ 64 การลงทุนตามหมวดธุรกิจสูงสุด 5 ในช่วงระหว่างปี พ.ศ. 2558 – 2560

ปี พ.ศ.						
พ.ศ.2558			พ.ศ.2559		พ.ศ.2560	
ประเภทธุรกิจ	จำนวนราย	ทุนรวม (บาท)	จำนวนราย	ทุนรวม (บาท)	จำนวนราย	ทุนรวม (บาท)
หมวดธุรกิจค้าส่ง-ค้าปลีก	289	1,032,485,000	344	1,290,685,000	448	1,531,585,000
หมวดการบริการ	189	898,308,800	210	931,808,800	239	969,508,800
หมวดธุรกิจการก่อสร้าง	172	431,491,000	205	471,491,000	224	497,191,000
หมวดธุรกิจอสังหาริมทรัพย์ และบริการทางธุรกิจ	135	4,636,644,000	154	4,615,490,000	168	4,708,490,000
หมวดธุรกิจโรงแรมและ ภัตตาคาร	138	1,919,490,700	141	1,906,990,700	150	1,935,590,700
รวม	923	8,918,419,500	1,054	9,216,465,500	1,229	9,642,365,500

ที่มา : สำนักงานพาณิชย์จังหวัดพังงา

ตารางที่ 65 แสดงจำนวนนิติบุคคลที่ดำเนินธุรกิจอยู่ แยกตามรายอำเภอ

ปี พ.ศ.									
พ.ศ.2558				พ.ศ.2559			พ.ศ.2560		
อำเภอ	ห้าง หุ้นส่วน จำกัด (ราย)	บริษัทจำกัด (ราย)	ห้างหุ้นส่วน สามัญ นิติบุคคล (ราย)	ห้าง หุ้นส่วน จำกัด (ราย)	บริษัทจำกัด (ราย)	ห้างหุ้นส่วน สามัญ นิติบุคคล (ราย)	ห้างหุ้นส่วน จำกัด (ราย)	บริษัทจำกัด (ราย)	ห้างหุ้นส่วน สามัญ นิติบุคคล (ราย)
ตะกั่วป่า	148	336		169	373		199	420	
ตะกั่วทุ่ง	54	128		53	146		73	169	
เมืองพังงา	89	80	1	101	96	1	120	121	1
ท้ายเหมือง	57	75		69	96		75	111	
เกาะยาว	12	45		13	50		15	56	
กระบี่	20	23		21	25		24	31	
ทับปุด	43	18		45	23		53	33	
กะปง	8	11		11	13		13	14	
รวม	431	718		492	813		572	955	

ที่มา : สำนักงานพาณิชย์จังหวัดพังงา

ตารางที่ 66 แสดงสถิติการจดทะเบียนนิติบุคคล พ.ศ. 2558 - พ.ศ. 2560

ปีการจดทะเบียน	การจดทะเบียน	
	จัดตั้งใหม่.	เลิก
2558	116	25
2559	157	38
2560	162	45

ที่มา : สำนักงานพาณิชย์จังหวัดพังงา

แสดงสถิติการจดทะเบียนนิติบุคคล พ.ศ. 2558 - พ.ศ. 2560

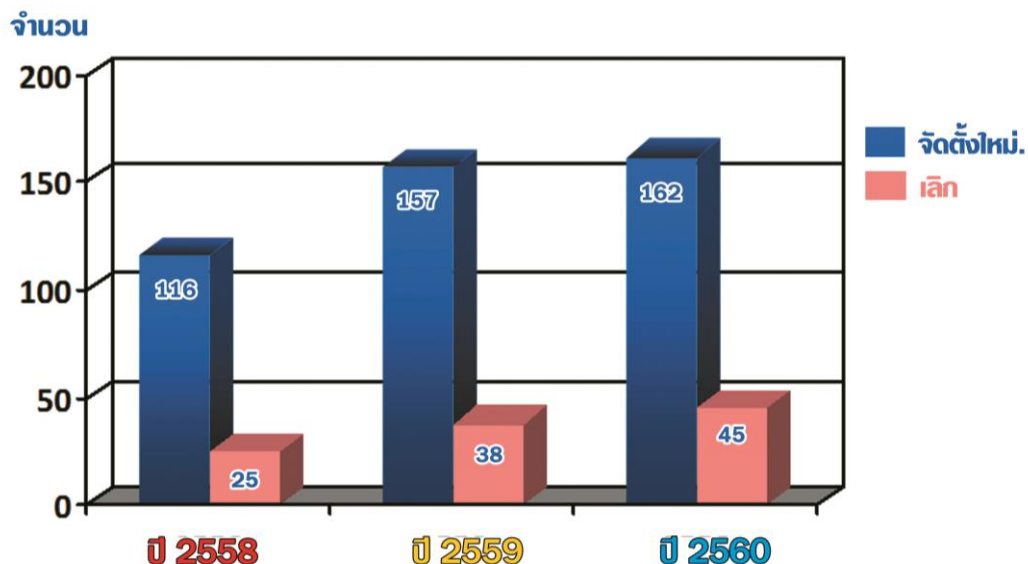

วิเคราะห์ปัจจัยมีผลกระทบต่อสถานะเศรษฐกิจของจังหวัดพังงา

1. สถานการณ์ความไม่สงบของภาคใต้ ซึ่งมีผลกระทบต่อเศรษฐกิจในสาขาโรงแรม และภัตตาคาร โดยเฉพาะจำนวนนักท่องเที่ยวและรายได้จากการท่องเที่ยว
2. ปริมาณของผลผลิตทางการเกษตรและปศุสัตว์ โดยเฉพาะพืชเศรษฐกิจและสัตว์ เศรษฐกิจ ที่ได้รับผลกระทบต่อต้นทุนการผลิตที่มีราคาสูง และผลผลิตราคาไม่แน่นอน เช่น ปุ๋ย ราคาขนส่ง ตลาดราคาอย่างพารา และปาล์มน้ำมันที่มีการผกผันและแนวโน้มราคาต่ำลงทำให้เกษตรกรผู้ปลูกยางพาราและปาล์มน้ำมันประสบภาวะขาดทุน
3. สภาพอากาศที่เปลี่ยนแปลงมีมรสุมและฝนตกชุกตลอดปี ซึ่งจะส่งผลกระทบต่อเศรษฐกิจทั้งภาคเกษตรซึ่งทำให้เกษตรกรไม่สามารถเพาะปลูก หรือเข้าไปเก็บเกี่ยวผลผลิตได้ หากสภาพภูมิอากาศและสภาพพื้นที่เอื้ออำนวยต่อการเกษตรทั้งพืชเศรษฐกิจ (ปาล์ม น้ำมัน ยางพารา) และประมง รวมทั้งภาคนอกเกษตร เช่น การท่องเที่ยว โรงแรมและภัตตาคาร หรืออื่น ๆ ก็จะส่งผลให้ครัวเรือนมีรายได้เพิ่มขึ้น ประชาชนในพื้นที่มีคุณภาพชีวิตได้
4. ราคาน้ำมันเชื้อเพลิงที่มีแนวโน้มสูงขึ้นอย่างต่อเนื่อง

◆ การวิเคราะห์สถานการณ์ด้านสังคม

5) ด้านสังคม/ แรงงาน

ด้านอัตราการว่างงาน โดยรวมในพื้นที่จังหวัดพังงา ในปี 2560 มีแนวโน้มของความต้องการแรงงาน ทั้งในภาคอุตสาหกรรม สถานประกอบการ หรืออื่นๆ เพิ่มขึ้นจากในช่วงปี พ.ศ. 2556 - 2559 โดยมีกำลังแรงงานหรือลูกจ้างในสถานประกอบการ จำนวน 28,404 คน หรือความต้องการกำลังแรงงานเพิ่มขึ้นในสัดส่วนร้อยละ 14.97, 14.95, 15.23, และสัดส่วนร้อยละ 6.92 ในปี 2557- 2559 ตามลำดับ ซึ่งยังคงเห็นว่าตลาดความต้องการด้านแรงงานในพื้นที่จังหวัดพังงา ยังคงมีความต้องการเป็นจำนวนมาก โดยเฉพาะแรงงานในภาคอุตสาหกรรมการท่องเที่ยวและที่เกี่ยวข้อง ยังรวมไปถึงภาคเกษตรกรรม อย่างไรก็ตามจังหวัดพังงาก็ยังมีความจำเป็นต่อการพัฒนาคุณภาพแรงงาน ที่อยู่ในพื้นที่ให้มีศักยภาพและทักษะตรงตามความต้องการของตลาดแรงงาน และในขณะเดียวกันจำนวนแรงงานต่างด้าวที่ได้รับอนุญาตทำงานในช่วงปี พ.ศ. 2560 มีแนวโน้มจะลดลงจากช่วง ในช่วง 3 ปีที่ผ่านมา (พ.ศ. 2557 - 2559) ซึ่งมีจำนวน 20,648 คน ในขณะที่ปี พ.ศ. 2559 มีจำนวน 27,168 คน ปี พ.ศ. 2558 มีจำนวน 25,165 คน และปี พ.ศ.2557 มีจำนวน 21,952 คน ซึ่งแสดงให้เห็นถึงกำลังความต้องการด้านแรงงานต่างด้าว โดยเฉพาะในภาคกิจกรรมที่เกี่ยวกับการก่อสร้างในพื้นที่เริ่มชะลอตัว อันเนื่องมาจากการได้รับผลกระทบจากปริมาณฝนที่ตกชุกตลอดทั้งปี

ตารางที่ 67 จำนวนสถานประกอบกิจการที่มีลูกจ้างตั้งแต่ 1 คนขึ้นไป และจำนวนลูกจ้าง จำแนกตามภาค และจังหวัด พ.ศ. 2556 - 2560

หน่วย: คน

ภาค	จังหวัด	รายการ	2556	2557	2558	2559	2560
ทั่วราชอาณาจักร	ทั่วราชอาณาจักร	จำนวนสถานประกอบกิจการ (คน)	356,919	350,863	350,961	364,182	381,954
		จำนวนลูกจ้าง	7,946,924	8,178,161	8,452,378	8,900,487	8,977,095
ภาคใต้	ภาคใต้	จำนวนสถานประกอบกิจการ (คน)	50,419	48,103	48,573	51,622	53,481
		จำนวนลูกจ้าง	603,308	624,568	662,627	745,692	736,465
	นครศรีธรรมราช	จำนวนสถานประกอบกิจการ (คน)	5,338	4,559	4,499	4,419	4,618
		จำนวนลูกจ้าง	50,697	49,512	53,226	52,292	54,136
	กระบี่	จำนวนสถานประกอบกิจการ (คน)	3,128	3,288	3,116	3,246	3,384
		จำนวนลูกจ้าง	34,331	36,881	39,680	42,944	43,883
	พังงา	จำนวนสถานประกอบกิจการ (คน)	1,506	1,533	1,644	1,970	2,127
		จำนวนลูกจ้าง	16,309	19,175	22,619	24,152	28,404
	ภูเก็ต	จำนวนสถานประกอบกิจการ (คน)	8,639	8,892	8,928	9,387	9,801
		จำนวนลูกจ้าง	129,938	132,855	143,804	153,442	164,946
	สุราษฎร์ธานี	จำนวนสถานประกอบกิจการ (คน)	5,600	6,077	6,961	8,090	8,099
		จำนวนลูกจ้าง	73,031	83,814	93,668	146,051	102,577
	ระนอง	จำนวนสถานประกอบกิจการ (คน)	2,036	1,951	2,004	2,244	2,310
		จำนวนลูกจ้าง	22,882	19,869	20,066	20,553	20,975
	ชุมพร	จำนวนสถานประกอบกิจการ (คน)	3,204	2,834	2,582	2,960	3,237
		จำนวนลูกจ้าง	30,088	32,174	35,995	36,992	39,919
	สงขลา	จำนวนสถานประกอบกิจการ (คน)	8,791	9,002	8,993	9,101	9,320
		จำนวนลูกจ้าง	150,426	152,910	152,069	162,429	170,081
	สตูล	จำนวนสถานประกอบกิจการ (คน)	1,584	1,608	1,707	1,773	1,869
		จำนวนลูกจ้าง	10,228	11,746	13,805	14,733	16,015

ภาค	จังหวัด	รายการ	2556	2557	2558	2559	2560
	ตรัง	จำนวนสถานประกอบกิจการ (คน)	3,503	3,313	3,286	3,420	3,581
		จำนวนลูกจ้าง	33,786	34,406	35,778	37,300	39,286
	พัทลุง	จำนวนสถานประกอบกิจการ (คน)	1,443	1,006	1,044	1,114	1,133
		จำนวนลูกจ้าง	9,537	10,653	10,962	11,753	11,953
	ปัตตานี	จำนวนสถานประกอบกิจการ (คน)	2,020	1,219	1,060	1,149	1,200
		จำนวนลูกจ้าง	15,689	14,948	15,339	17,547	18,121
	ยะลา	จำนวนสถานประกอบกิจการ (คน)	2,021	1,519	1,519	1,516	1,554
		จำนวนลูกจ้าง	15,783	15,578	15,380	15,138	15,785
	นราธิวาส	จำนวนสถานประกอบกิจการ (คน)	1,606	1,302	1,230	1,233	1,248
		จำนวนลูกจ้าง	10,583	10,047	10,236	10,366	10,384

ที่มา: กรมสวัสดิการและคุ้มครองแรงงาน กระทรวงแรงงาน

ตารางที่ 68 จำนวนคนต่างด้าวที่ได้รับอนุญาตทำงานคงเหลือ รายจังหวัด พ.ศ. 2552 - 2560

หน่วย: คน

จังหวัด	2552	2553	2554	2555	2556	2557	2558	2559	2560
นครศรีธรรมราช	10,474	9,144	11,914	1,267	14,036	17,797	20,908	21,966	27,691
กระบี่	6,172	5,710	14,072	9,913	10,944	14,322	15,712	15,725	20,132
พังงา	26,183	23,462	25,487	2,773	33,047	21,952	25,165	27,168	20,643
ภูเก็ต	61,875	56,733	38,652	84,596	185,490	43,336	20,205	15,575	62,878
สุราษฎร์ธานี	68,631	62,941	80,864	98,687	23,612	57,798	70,096	73,607	98,867
ระนอง	49,208	42,160	48,993	40,609	51,181	51,392	48,711	40,535	37,049
ชุมพร	32,542	24,237	55,051	23,908	29,254	23,485	23,142	9,863	31,911
สงขลา	43,143	36,626	67,130	9,196	79,025	70,896	52,291	39,931	51,287
สตูล	3,611	2,257	5,008	2,321	456	5,479	6,412	6,396	3,137
ตรัง	7,818	6,093	11,066	8,866	8,519	7,560	9,949	8,119	12,890
พัทลุง	403	301	1,026	524	33	360	347	330	803
ปัตตานี	4,784	2,514	13,774	3,502	3,718	4,129	4,313	3,390	3,632
ยะลา	2,747	2,128	5,583	3,111	2,397	2,786	1,330	1,416	2,063
นราธิวาส	403	1,117	3,095	1,400	2,255	2,924	3,137	1,657	1,418

หมายเหตุ : ตั้งแต่ ปี 2558 เพิ่มมาตรา 14 คนต่างด้าวที่เข้ามาทำงานในลักษณะไป - กลับ หรือตามฤดูกาล

ที่มา : กรมการจัดหางาน กระทรวงแรงงาน

6) ด้านสาธารณสุข

ข้อมูลสถิติชีพและสถานะสุขภาพ จังหวัดพังงา

ตารางที่ 69 จำนวนการเกิดมีชีพทั้งหมดและการเกิดมีชีพในโรงพยาบาลและร้อยละการเกิดมีชีพในโรงพยาบาล
ต่อการเกิดมีชีพทั้งหมด พ.ศ. 2557 - 2559

หน่วย: คน

ภาค	จังหวัด	2557			2558			2559		
		การเกิดมีชีพทั้งหมด	การเกิดในโรงพยาบาล	ร้อยละ	การเกิดมีชีพทั้งหมด	การเกิดในโรงพยาบาล	ร้อยละ	การเกิดมีชีพทั้งหมด	การเกิดในโรงพยาบาล	ร้อยละ
ทั่วราชอาณาจักร	ทั่วราชอาณาจักร	711,805	690,310	96.98	679,502	656,232	96.58	666,207	641,146	96.24
ภาคใต้	ภาคใต้	129,235	123,431	95.51	123,722	118,068	95.43	120,001	114,524	95.44
	นครศรีธรรมราช	17,934	17,424	97.16	16,968	16,459	97.00	15,751	15,310	97.20
	กระบี่	6,867	6,778	98.70	6,541	6,438	98.43	6,473	6,321	97.65
	พังงา	2,850	2,844	99.79	2,759	2,751	99.71	2,624	2,613	99.58
	ภูเก็ต	7,238	6,739	93.11	6,935	6,236	89.92	7,121	6,527	91.66
	สุราษฎร์ธานี	14,546	13,809	94.93	13,699	13,137	95.90	12,897	12,299	95.36
	ระนอง	1,951	1,925	98.67	1,814	1,791	98.73	1,831	1,804	98.53
	ชุมพร	5,796	5,735	98.95	5,479	5,393	98.43	5,252	5,171	98.46
	สงขลา	20,333	18,809	92.50	19,706	18,291	92.82	18,943	17,522	92.50
	สตูล	4,574	4,547	99.41	4,354	4,221	96.95	4,045	3,917	96.84
	ตรัง	7,600	7,588	99.84	7,056	7,044	99.83	6,640	6,620	99.70
	พัทลุง	5,321	5,308	99.76	4,938	4,925	99.74	4,426	4,411	99.66
	ปัตตานี	11,319	10,722	94.73	11,108	10,571	95.17	11,252	10,752	95.56
	ยะลา	10,273	8,899	86.63	10,155	8,835	87.00	10,459	9,199	87.95
นราธิวาส	12,633	12,304	97.40	12,210	11,976	98.08	12,287	12,058	98.14	

ที่มา: สำนักงานปลัดกระทรวง กระทรวงสาธารณสุข

ตารางที่ 70 จำนวนการเกิด จำแนกตามเพศ พ.ศ. 2557 - 2560

หน่วย : คน

จังหวัด	ปี	เกิด		
		รวม	ชาย	หญิง
ภาคใต้	2557	141,120	73,110	68,010
	2558	134,139	68,908	65,231
	2559	125,732	64,505	61,227
	2560	124,907	64,355	60,552
จังหวัดนครศรีธรรมราช	2557	18,742	9,604	9,138
	2558	17,564	9,144	8,420
	2559	16,082	8,273	7,809
	2560	15,711	8,156	7,555
จังหวัดกระบี่	2557	7,427	3,805	3,622
	2558	7,139	3,696	3,443
	2559	6,730	3,380	3,350
	2560	6,624	3,419	3,205
จังหวัดพังงา	2557	3,487	1,807	1,680
	2558	3,375	1,692	1,683
	2559	3,142	1,622	1,520
	2560	2,949	1,526	1,423
จังหวัดภูเก็ต	2557	8,939	4,643	4,296
	2558	8,570	4,416	4,154
	2559	8,196	4,168	4,028
	2560	8,154	4,244	3,910
จังหวัดสุราษฎร์ธานี	2557	15,939	8,298	7,641
	2558	14,961	7,617	7,344
	2559	13,807	7,111	6,696
	2560	13,808	7,055	6,753
จังหวัดระนอง	2557	3,015	1,569	1,446
	2558	2,688	1,379	1,309
	2559	2,455	1,287	1,168
	2560	2,515	1,354	1,161
จังหวัดชุมพร	2557	6,419	3,312	3,107
	2558	6,128	3,144	2,984
	2559	5,706	2,974	2,732
	2560	5,608	2,856	2,752

จังหวัด	ปี	เกิด		
		รวม	ชาย	หญิง
จังหวัดสงขลา	2557	22,348	11,555	10,793
	2558	21,256	10,882	10,374
	2559	19,941	10,303	9,638
	2560	19,524	10,030	9,494
จังหวัดสตูล	2557	4,832	2,532	2,300
	2558	4,539	2,378	2,161
	2559	4,129	2,123	2,006
	2560	4,113	2,139	1,974
จังหวัดตรัง	2557	8,194	4,296	3,898
	2558	7,539	3,917	3,622
	2559	6,746	3,411	3,335
	2560	6,664	3,415	3,249
จังหวัดพัทลุง	2557	5,513	2,935	2,578
	2558	5,058	2,621	2,437
	2559	4,462	2,235	2,227
	2560	4,379	2,192	2,187
จังหวัดปัตตานี	2557	11,852	6,080	5,772
	2558	11,710	6,001	5,709
	2559	11,369	5,745	5,624
	2560	11,535	5,959	5,576
จังหวัดยะลา	2557	11,108	5,769	5,339
	2558	10,919	5,590	5,329
	2559	10,524	5,514	5,010
	2560	10,738	5,565	5,173
จังหวัดนราธิวาส	2557	13,305	6,905	6,400
	2558	12,693	6,431	6,262
	2559	12,443	6,359	6,084
	2560	12,585	6,445	6,140

ตารางที่ 71 จำนวนการตายทั้งหมด การตายในโรงพยาบาล และร้อยละการตายในโรงพยาบาลต่อการตายทั้งหมด พ.ศ. 2557 - 2559

หน่วย: คน

จังหวัด	2557			2558			2559		
	การตายทั้งหมด	การตายในโรงพยาบาล	ร้อยละ	การตายทั้งหมด	การตายในโรงพยาบาล	ร้อยละ	การตายทั้งหมด	การตายในโรงพยาบาล	ร้อยละ
ภาคใต้	52,988	21,968	41.46	54,007	22,526	41.71	56,654	24,260	42.82
นครศรีธรรมราช	9,259	4,125	44.55	9,385	4,213	44.89	9,823	4,459	45.39
กระบี่	2,098	829	39.51	2,356	1,048	44.48	2,445	1,129	46.18
พังงา	1,471	681	46.30	1,503	689	45.84	1,612	763	47.33
ภูเก็ต	1,966	1,149	58.44	1,988	1,179	59.31	2,122	1,281	60.37
สุราษฎร์ธานี	5,867	2,741	46.72	6,039	2,707	44.83	6,237	2,904	46.56
ระนอง	847	435	51.36	880	440	50.00	906	482	53.20
ชุมพร	3,216	1,559	48.48	3,090	1,487	48.12	3,386	1,691	49.94
สงขลา	8,870	4,040	45.55	9,245	4,133	44.71	9,601	4,481	46.67
สตูล	1,525	433	28.39	1,462	454	31.05	1,619	560	34.59
ตรัง	3,773	1,372	36.36	3,745	1,442	38.50	3,964	1,536	38.75
พัทลุง	3,017	1,035	34.31	3,090	1,142	36.96	3,189	1,202	37.69
ปัตตานี	4,099	1,115	27.20	4,101	1,160	28.29	4,403	1,238	28.12
ยะลา	2,648	1,034	39.05	2,708	966	35.67	2,873	1,071	37.28
นราธิวาส	4,332	1,420	32.78	4,415	1,466	33.20	4,474	1,463	32.70

ที่มา: สำนักงานปลัดกระทรวงสาธารณสุข

ตารางที่ 72 จำนวนการเกิดมีชีพ การตาย ต่อประชากร 1,000 คน (จำแนกตามเพศ) พ.ศ. 2557 - 2559

หน่วย: คน													
จังหวัด	เพศ	2557				2558				2559			
		จำนวนการเกิด	จำนวนการเกิดต่อประชากร 1,000 คน	จำนวนการตาย	จำนวนการตายต่อประชากร 1,000 คน	จำนวนการเกิด	จำนวนการเกิดต่อประชากร 1,000 คน	จำนวนการตาย	จำนวนการตายต่อประชากร 1,000 คน	จำนวนการเกิด	จำนวนการเกิดต่อประชากร 1,000 คน	จำนวนการตาย	จำนวนการตายต่อประชากร 1,000 คน
ภาคใต้	รวม	129,235	14.09	52,917	5.77	123,722	13.41	53,936	5.85	120,001	12.95	56,602	6.11
	ชาย	66,931	14.80	30,274	6.70	63,541	13.97	30,784	6.77	61,562	13.49	32,367	7.09
	หญิง	62,304	13.40	22,643	4.87	60,181	12.87	23,152	4.95	58,439	12.43	24,235	5.16
นครศรีธรรมราช	รวม	17,934	11.61	9,306	6.02	16,968	10.95	9,445	6.10	15,751	10.15	9,883	6.37
	ชาย	9,203	12.03	5,261	6.87	8,854	11.54	5,354	6.98	8,105	10.55	5,622	7.32
	หญิง	8,731	11.20	4,045	5.19	8,114	10.38	4,091	5.23	7,646	9.76	4,261	5.44
กระบี่	รวม	6,867	15.13	2,089	4.60	6,541	14.26	2,354	5.13	6,473	13.99	2,432	5.26
	ชาย	3,526	15.60	1,235	5.46	3,385	14.83	1,398	6.12	3,254	14.15	1,433	6.23
	หญิง	3,341	14.66	854	3.75	3,156	13.69	956	4.15	3,219	13.84	999	4.29
พังงา	รวม	2,850	10.94	1,486	5.71	2,759	10.56	1,512	5.79	2,624	10.03	1,641	6.27
	ชาย	1,473	11.31	834	6.41	1,353	10.37	844	6.47	1,349	10.33	976	7.48
	หญิง	1,377	10.58	652	5.01	1,406	10.75	668	5.11	1,275	9.72	665	5.07
ภูเก็ต	รวม	7,238	19.36	1,961	5.24	6,935	18.33	1,976	5.22	7,121	18.66	2,112	5.54
	ชาย	3,738	21.12	1,146	6.47	3,569	19.95	1,190	6.65	3,618	20.10	1,258	6.99
	หญิง	3,500	17.77	815	4.14	3,366	16.88	786	3.94	3,503	17.38	854	4.24
สุราษฎร์ธานี	รวม	14,546	14.04	5,827	5.62	13,699	13.15	6,002	5.76	12,897	12.35	6,204	5.94
	ชาย	7,576	14.80	3,400	6.64	6,979	13.56	3,430	6.67	6,633	12.87	3,551	6.89
	หญิง	6,970	13.30	2,427	4.63	6,720	12.75	2,572	4.88	6,264	11.85	2,653	5.02
ระนอง	รวม	1,951	11.09	854	4.85	1,814	10.32	889	5.06	1,831	10.46	914	5.22
	ชาย	1,014	11.38	505	5.67	927	10.43	498	5.60	953	10.77	534	6.04
	หญิง	937	10.79	349	4.02	887	10.21	391	4.50	878	10.13	380	4.39
ชุมพร	รวม	5,796	11.61	3,192	6.39	5,479	10.93	3,061	6.11	5,252	10.44	3,373	6.71
	ชาย	2,983	12.03	1,841	7.43	2,797	11.25	1,781	7.16	2,756	11.05	1,935	7.76
	หญิง	2,813	11.18	1,351	5.37	2,682	10.62	1,280	5.07	2,496	9.84	1,438	5.67
สงขลา	รวม	20,333	14.57	8,636	6.19	19,706	14.05	8,966	6.39	18,943	13.47	9,304	6.62
	ชาย	10,498	15.41	4,944	7.26	10,120	14.79	5,119	7.48	9,784	14.27	5,297	7.72
	หญิง	9,835	13.77	3,692	5.17	9,586	13.35	3,847	5.36	9,159	12.71	4,007	5.56
สตูล	รวม	4,574	14.70	1,544	4.96	4,354	13.86	1,488	4.74	4,045	12.79	1,654	5.23
	ชาย	2,405	15.53	893	5.77	2,284	14.61	831	5.32	2,078	13.21	943	5.99
	หญิง	2,169	13.87	651	4.16	2,070	13.12	657	4.16	1,967	12.37	711	4.47
ตรัง	รวม	7,600	11.92	3,792	5.95	7,056	11.04	3,771	5.90	6,640	10.37	3,982	6.22
	ชาย	3,984	12.76	2,222	7.12	3,659	11.69	2,134	6.82	3,361	10.72	2,245	7.16
	หญิง	3,616	11.12	1,570	4.83	3,397	10.41	1,637	5.02	3,279	10.04	1,737	5.32
พัทลุง	รวม	5,321	10.25	3,081	5.93	4,938	9.47	3,148	6.04	4,426	8.46	3,240	6.20
	ชาย	2,834	11.17	1,701	6.70	2,553	10.02	1,814	7.12	2,220	8.70	1,833	7.18
	หญิง	2,487	9.37	1,380	5.20	2,385	8.94	1,334	5.00	2,206	8.24	1,407	5.26
ปัตตานี	รวม	11,319	16.58	4,146	6.07	11,108	16.11	4,141	6.01	11,252	16.17	4,445	6.39
	ชาย	5,813	17.21	2,300	6.81	5,703	16.70	2,301	6.74	5,678	16.47	2,517	7.30
	หญิง	5,506	15.97	1,846	5.35	5,405	15.53	1,840	5.29	5,574	15.86	1,928	5.49
ยะลา	รวม	10,273	20.18	2,648	5.20	10,155	19.74	2,743	5.33	10,459	20.16	2,902	5.59
	ชาย	5,342	21.15	1,511	5.98	5,193	20.35	1,585	6.21	5,495	21.34	1,681	6.53
	หญิง	4,931	19.23	1,137	4.43	4,962	19.15	1,158	4.47	4,964	19.00	1,221	4.67
นราธิวาส	รวม	12,633	16.40	4,355	5.65	12,420	31.38	4,440	5.70	12,287	15.65	4,516	5.75
	ชาย	6,542	17.14	2,481	6.50	12,330	31.99	2,505	6.50	6,278	16.16	2,542	6.54
	หญิง	6,091	15.67	1,874	4.82	12,090	30.77	1,935	4.92	6,009	15.15	1,974	4.98

ที่มา : สำนักงานปลัดกระทรวงสาธารณสุข กระทรวงสาธารณสุข

ตารางที่ 73 จำนวนเจ้าหน้าที่ทางการแพทย์และสาธารณสุขบางประเภท จำแนกตามภาคและจังหวัด พ.ศ. 2557 - 2560

หน่วย : คน

จังหวัด	เจ้าหน้าที่ทางการแพทย์	2557	2558	2559	2560
ภาคใต้	แพทย์	3,501	3,708	3,815	4,252
	ทันตแพทย์	987	1,057	1,029	1,247
	เภสัชกร	1,605	1,671	1,720	1,807
	พยาบาลวิชาชีพ	22,316	22,711	23,138	23,356
	พยาบาลเทคนิค	868	472	451	398
นครศรีธรรมราช	แพทย์	448	466	459	527
	ทันตแพทย์	122	140	136	175
	เภสัชกร	218	233	236	242
	พยาบาลวิชาชีพ	2,587	2,594	2,655	2,679
	พยาบาลเทคนิค	100	47	40	32
กระบี่	แพทย์	111	139	130	139
	ทันตแพทย์	46	48	45	62
	เภสัชกร	64	71	73	79
	พยาบาลวิชาชีพ	745	790	794	846
	พยาบาลเทคนิค	34	17	15	7
พังงา	แพทย์	91	104	103	122
	ทันตแพทย์	48	43	36	45
	เภสัชกร	53	57	57	63
	พยาบาลวิชาชีพ	716	706	715	707
	พยาบาลเทคนิค	44	42	44	34
ภูเก็ต	แพทย์	311	314	361	393
	ทันตแพทย์	66	71	75	95
	เภสัชกร	104	106	118	128
	พยาบาลวิชาชีพ	1,090	1,150	1,206	1,286
	พยาบาลเทคนิค	29	27	35	19
สุราษฎร์ธานี	แพทย์	465	484	475	556
	ทันตแพทย์	96	104	98	155
	เภสัชกร	225	226	236	250
	พยาบาลวิชาชีพ	2,744	2,619	2,574	2,709
	พยาบาลเทคนิค	85	74	100	153
ระนอง	แพทย์	60	64	57	66
	ทันตแพทย์	26	30	23	35
	เภสัชกร	32	37	31	41
	พยาบาลวิชาชีพ	474	470	467	471
	พยาบาลเทคนิค	22	10	9	7
ชุมพร	แพทย์	168	169	159	176
	ทันตแพทย์	48	48	51	68
	เภสัชกร	86	90	93	98
	พยาบาลวิชาชีพ	1,010	1,034	1,073	1,084
	พยาบาลเทคนิค	38	27	23	15

จังหวัด	เจ้าหน้าที่ทางการแพทย์	2557	2558	2559	2560
สงขลา	แพทย์	897	933	1,088	1,149
	ทันตแพทย์	213	229	233	202
	เภสัชกร	273	276	294	285
	พยาบาลวิชาชีพ	4,486	4,498	4,795	4,768
	พยาบาลเทคนิค	186	82	67	53
สตูล	แพทย์	78	84	78	89
	ทันตแพทย์	33	38	36	40
	เภสัชกร	49	51	52	58
	พยาบาลวิชาชีพ	756	761	741	728
	พยาบาลเทคนิค	19	8	8	6
ตรัง	แพทย์	226	250	246	266
	ทันตแพทย์	81	85	79	96
	เภสัชกร	127	130	137	141
	พยาบาลวิชาชีพ	1,411	1,439	1,449	1,479
	พยาบาลเทคนิค	57	29	24	16
พัทลุง	แพทย์	110	140	124	142
	ทันตแพทย์	56	60	56	76
	เภสัชกร	85	98	104	103
	พยาบาลวิชาชีพ	1,088	1,101	1,115	1,112
	พยาบาลเทคนิค	25	16	15	11
ปัตตานี	แพทย์	177	180	169	196
	ทันตแพทย์	59	62	63	75
	เภสัชกร	90	96	94	100
	พยาบาลวิชาชีพ	1,542	1,843	1,850	1,838
	พยาบาลเทคนิค	56	20	15	3
ยะลา	แพทย์	183	187	178	209
	ทันตแพทย์	51	54	58	72
	เภสัชกร	93	95	94	102
	พยาบาลวิชาชีพ	1,656	1,674	1,659	1,632
	พยาบาลเทคนิค	80	53	42	34
นราธิวาส	แพทย์	176	194	188	222
	ทันตแพทย์	42	45	40	51
	เภสัชกร	106	105	101	117
	พยาบาลวิชาชีพ	2,011	2,032	2,045	2,017
	พยาบาลเทคนิค	93	20	14	8

ที่มา: สำนักงานปลัดกระทรวงสาธารณสุข กระทรวงสาธารณสุข

จำนวนเจ้าหน้าที่ทางการแพทย์และสาธารณสุขบางประเภท จำแนกตามภาคและจังหวัด พ.ศ. 2557 - 2560

จำนวน (คน)

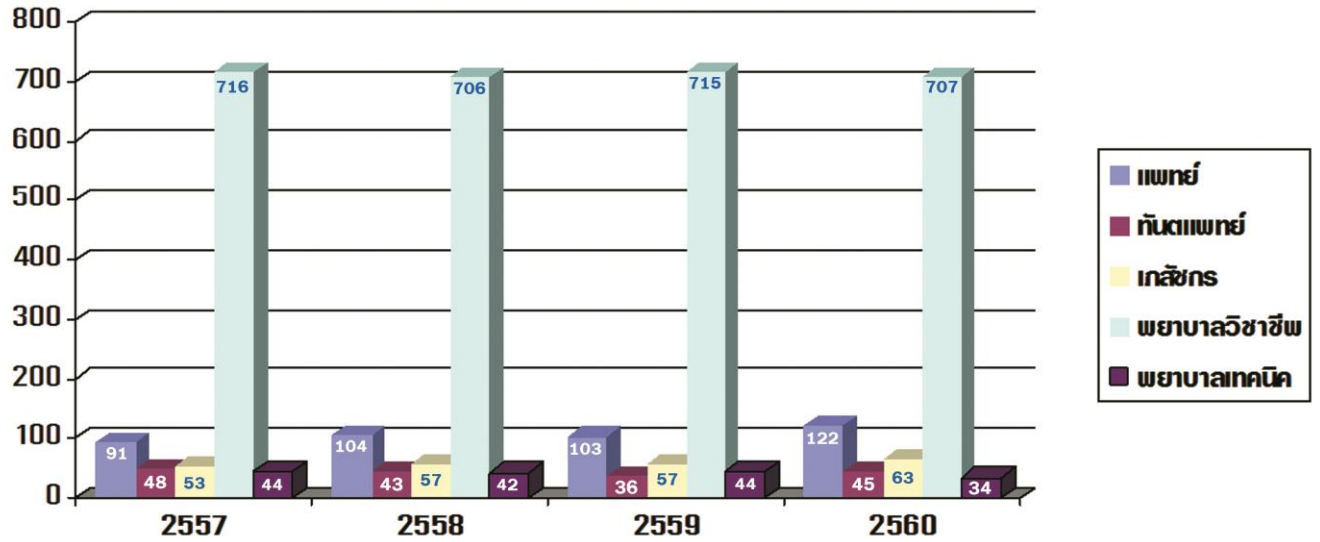

7) ด้านการศึกษา

สภาพปัจจุบันและปัญหาทางการศึกษาจังหวัดพังงา

1. ระดับก่อนประถม

- 1.1 อัตราการเข้าเรียนของประชากรกลุ่มอายุ 3-5 ปี คิดเป็นร้อยละ 95.35
- 1.2 ผู้ปกครอง/ผู้เกี่ยวข้อง ยังไม่เห็นความสำคัญในเรื่องพัฒนาการ และ IQ ของเด็ก

2. ระดับประถมศึกษา – มัธยมศึกษาตอนปลาย

- 2.1 อัตราการเข้าเรียนของประชากรวัยเรียนภาคบังคับ คิดเป็นร้อยละ 99.57
เนื่องจากมีเด็กออกกลางคันและตกหล่น
- 2.2 อัตราการเรียนชั้นมัธยมศึกษาตอนปลาย (ม.4/ปวช.1) คิดเป็นร้อยละ 91.38
- 2.3 นักเรียนในช่วงชั้นที่ 1 (ป.1-ป.3) อ่าน/เขียนไม่ได้ คิดเป็นร้อยละ 4.32
สาเหตุส่วนใหญ่มาจากนักเรียนไม่รักการอ่าน
- 2.4 ผลสัมฤทธิ์ทางการเรียนวิชาหลักต่ำ (คณิตศาสตร์ วิทยาศาสตร์ ภาษาไทย ภาษาอังกฤษ และสังคมศึกษา) คะแนนเฉลี่ยไม่ถึงร้อยละ 50
- 2.5 มีสถานศึกษาที่มีคะแนน O-Net ปีการศึกษา 2558 ของชั้น ม.3 ต่ำกว่าคะแนนเฉลี่ยของประเทศเกือบทุกโรงเรียน โดยเฉพาะวิชาอังกฤษ คณิตศาสตร์ และวิทยาศาสตร์ จำนวน 9-12 โรงเรียน และชั้น ม.6 จำนวน 9-12 โรงเรียน ของโรงเรียนทั้งหมดในพื้นที่ เช่นเดียวกัน
- 2.6 อัตราออกกลางคันสูงกว่าค่าเฉลี่ยของประเทศ (0.8%) คือ ร้อยละ 1.34 สาเหตุส่วนใหญ่มาจากมีปัญหาครอบครัว ต้องหาเลี้ยงครอบครัวและมีฐานะยากจน
- 2.7 มีโรงเรียนขนาดเล็กจำนวนมาก (นักเรียนต่ำกว่า 120 คน) จำนวนมาก โดยเฉพาะในสังกัดสำนักงานเขตพื้นที่การศึกษา คิดเป็นร้อยละ 55.11 ของโรงเรียนทั้งหมด

3. การจัดการศึกษานอกระบบและตามอัธยาศัย

- 3.1 แหล่งเรียนรู้มีน้อย ขาดเทคโนโลยีและสื่อที่ทันสมัย ไม่จูงใจให้ประชาชนใช้บริการ
- 3.2 ขาดแคลนอาคารสถานที่ และอุปกรณ์ในการจัดการเรียนการสอน
- 3.3 ขาดแคลนครู/วิทยากร ในสาขาวิชาชีพที่เป็นความต้องการของท้องถิ่น

4. ระดับอาชีวศึกษา

- 4.1 มีสถานศึกษาที่เปิดสอนในระดับอาชีวศึกษา 4 แห่ง คือ วิทยาลัยเทคนิคพังงา วิทยาลัยเกษตรและเทคโนโลยีพังงา วิทยาลัยการอาชีพท้ายเหมือง และวิทยาลัยการอาชีพตะกั่วป่า
- 4.2 สัดส่วนผู้เรียนสายสามัญต่อสายอาชีพ 63 : 37
- 4.3 สถานศึกษาไม่สามารถจัดการศึกษา ตามความต้องการของตลาดแรงงานได้ เนื่องจากสถานศึกษามีข้อจำกัดในเรื่องวิทยากรและวัสดุอุปกรณ์ฝึก
- 4.4 นักศึกษามีทักษะวิชาชีพและคุณลักษณะที่ยังไม่เป็นที่ยอมรับของผู้ประกอบการเท่าที่ควร
- 4.5 ผู้ปกครองมีค่านิยมส่งเด็กเรียนต่อสายสามัญศึกษามากกว่าสายอาชีวศึกษา เพราะมีความเชื่อว่าจะได้เรียนต่อระดับอุดมศึกษา มีงานทำและรายได้สูงกว่า

5. ระดับอุดมศึกษา

- 5.1 วิทยาลัยชุมชนพังงา เปิดสอนถึงระดับอนุปริญญา และหลักสูตรระยะสั้น สามารถเปิด สอน ได้บางวิชา มีข้อจำกัดในเรื่องวิทยากร
- 5.2 มีสถาบันการศึกษา ได้มาเปิดศูนย์การเรียนในระดับปริญญาตรีและสูงกว่า จำนวน 3 สถาบัน
 - 5.2.1 มหาวิทยาลัยแม่โจ้ ร่วมกับ วิทยาลัยเกษตรและเทคโนโลยีพังงา เปิดสอนระดับปริญญาตรี หลักสูตรศิลปศาสตรบัณฑิต สาขาวิชาการจัดการชุมชน ตั้งแต่ปีการศึกษา 2549 ณ วิทยาลัยเกษตร และเทคโนโลยีพังงา อำเภอตะกั่วทุ่ง จังหวัดพังงา
 - 5.2.2 มหาวิทยาลัยราชภัฏสวนดุสิต เปิดสอนระดับปริญญาตรี - ปริญญาโท - ปริญญาโท ณ โรงเรียนติบุกพังงาวิทยายน อำเภอเมือง จังหวัดพังงา
 - 5.2.3 มหาวิทยาลัยรามคำแหง เปิดสอนระดับปริญญาตรี - ปริญญาโท ณ สาขาวิทยบริการเฉลิมพระเกียรติจังหวัดพังงา อำเภอท้ายเหมือง
- 5.3.3 ยังไม่มีสถาบันระดับอุดมศึกษาที่เปิดสอนระดับปริญญาตรี ที่ตั้งอยู่ในจังหวัดพังงา

📌 การพัฒนาคุณภาพชีวิต/ ความยากจน

ด้านความยากจนจังหวัดพังงา อยู่ในเส้นความความยากจน (ด้านรายจ่าย) ในปี พ.ศ.2559 (บาท/คน/เดือน) อยู่ที่ 2,653 หรือสัดส่วนร้อยละ 0.52 เมื่อเทียบกับเส้นความยากจน (ด้านรายจ่าย) ของประเทศ (บาท/คน/เดือน) อยู่ที่ 2,667 ขณะเดียวกันจำนวนคนจน (ด้านรายจ่าย) เมื่อวัดด้านรายจ่ายเพื่ออุปโภคบริโภค ต่อพันคน ในช่วงปี พ.ศ. 2559 จังหวัดพังงามีสัดส่วนอยู่ที่ 13.7 ในขณะที่ประเทศอยู่ที่ 5,810.1 และภาคใต้อยู่ 1,137.5 แต่อย่างไรก็ตามในส่วนของค่าใช้จ่ายโดยเฉลี่ยต่อเดือนต่อครัวเรือน (บาท) ในปี 2560 อยู่ที่จำนวน 19,958.35 บาท ครัวเรือนมีแนวโน้มการใช้จ่ายในครัวเรือนลดลง จากปี 2558 ที่มีจำนวน 20,716.90 และปี 2559 มีจำนวน 20,255.66 อันเนื่องมาจากครัวเรือน เริ่มมีการออมในครัวเรือนมากขึ้น ประกอบกับสถานะเศรษฐกิจค่าครองชีพที่สูงขึ้น ส่งผลให้ครัวเรือนมีการใช้จ่ายเพื่อการอุปโภคบริโภคน้อยลง และหันมาเก็บออมมากขึ้น ขณะเดียวกันด้านหนี้สินเฉลี่ยต่อครัวเรือนก็ลดลงตามไปด้วยเช่นกัน ซึ่งในปี 2560 เหลือจำนวนเพียง 131,646.20 บาทต่อครัวเรือน แม้ครัวเรือนจะมีหนี้สินลดลงและรายจ่ายเพื่อการบริโภคลดลงจังหวัดพังงา ก็ยังให้ความสำคัญและขับเคลื่อนแก้ไขปัญหาพัฒนาคุณภาพชีวิตครัวเรือนยากจนอย่างต่อเนื่อง ทั้งในด้านการส่งเสริมรายได้และการสร้างงานสร้างอาชีพให้กับครัวเรือน เพื่อขยายฐานรายได้ของครัวเรือนให้มีรายได้มากขึ้นและเพียงพอต่อการครองชีพของครัวเรือนได้

ตารางที่ 74 เส้นความยากจน (ด้านรายจ่าย) พ.ศ. 2557 - 2559

หน่วย: บาท/คน/เดือน

ภาค	จังหวัด	2557	2558	2559
ประเทศ	ประเทศ	2,647	2,644	2,667
ภาคใต้	ภาคใต้	2,735	2,724	2,731
	นครศรีธรรมราช	2,626	2,594	2,636
	กระบี่	2,608	2,567	2,580
	พังงา	2,605	2,627	2,653
	ภูเก็ต	2,996	3,097	3,013
	สุราษฎร์ธานี	2,803	2,781	2,833
	ระนอง	2,752	2,762	2,826
	ชุมพร	2,745	2,726	2,765
	สงขลา	2,922	2,907	2,859
	สตูล	2,587	2,569	2,576
	ตรัง	2,733	2,722	2,758
	พัทลุง	2,805	2,782	2,850
	ปัตตานี	2,508	2,492	2,486
	ยะลา	2,803	2,770	2,757
นราธิวาส	2,531	2,528	2,496	

ที่มา: ข้อมูลจากการสำรวจภาวะเศรษฐกิจและสังคมของครัวเรือน สำนักงานสถิติแห่งชาติ,

ประมวลผลโดย สำนักพัฒนาฐานข้อมูลและตัวชี้วัดภาวะสังคม สำนักงานคณะกรรมการพัฒนาการเศรษฐกิจและสังคมแห่งชาติ

ตารางที่ 75 สัดส่วนคนจน (ด้านรายจ่าย) เพื่อการอุปโภค บริโภค พ.ศ. 2556 - 2559

หน่วย: ร้อยละ

ภาค	จังหวัด	2556	2557	2558	2559
ประเทศ	ประเทศ	10.94	10.53	7.21	8.61
ภาคใต้	ภาคใต้	10.96	13.79	9.92	12.35
	นครศรีธรรมราช	9.91	11.53	11.87	8.08
	กระบี่	8.47	4.70	3.10	6.35
	พังงา	2.45	2.32	7.89	5.12
	ภูเก็ต	0.00	0.72	0.63	0.52
	สุราษฎร์ธานี	1.39	2.65	2.23	1.35
	ระนอง	15.31	15.85	12.06	16.62
	ชุมพร	3.12	4.95	5.85	5.37
	สงขลา	1.49	5.94	2.11	8.22
	สตูล	5.10	6.87	7.71	5.81
	ตรัง	9.21	11.08	7.39	15.93
	พัทลุง	15.24	17.71	13.06	14.02
	ปัตตานี	37.44	39.15	34.91	35.98
	ยะลา	22.42	32.83	21.04	21.24
	นราธิวาส	35.31	45.13	19.50	37.30

ที่มา : ข้อมูลจากการสำรวจภาวะเศรษฐกิจและสังคมของครัวเรือน สำนักงานสถิติแห่งชาติ,

ตารางที่ 76 จำนวนคนจน (ด้านรายจ่าย) เมื่อวัดด้านรายจ่ายเพื่ออุปโภคบริโภค พ.ศ. 2557 - 2559

หน่วย: พันคน

ภาค	จังหวัด	2557	2558	2559
ประเทศ	ประเทศ	7,057.4	4,847.2	5,810.1
ภาคใต้	ภาคใต้	1,254.8	908.6	1,137.5
	นครศรีธรรมราช	173.1	179.7	123.4
	กระบี่	17.4	11.5	23.7
	พังงา	6.2	21.1	13.7
	ภูเก็ต	3.8	3.4	2.8
	สุราษฎร์ธานี	27.4	23.2	14.2
	ระนอง	40.1	30.7	42.4
	ชุมพร	23.8	28.4	26.2
	สงขลา	90.4	32.3	126.6
	สตูล	19.1	21.6	16.3
	ตรัง	68.3	45.9	99.6
	พัทลุง	88.4	65.7	71.1
	ปัตตานี	243.4	218.0	225.7
	ยะลา	145.1	93.4	94.7
	นราธิวาส	308.3	133.8	257.0

ที่มา : สำนักพัฒนาฐานข้อมูลและตัวชี้วัดภาวะสังคม สำนักงานคณะกรรมการพัฒนาการเศรษฐกิจและสังคมแห่งชาติ

ตารางที่ 77 ค่าใช้จ่ายโดยเฉลี่ยต่อเดือนต่อครัวเรือน พ.ศ. 2558 - 2560

หน่วย: บาท

ภาค	จังหวัด	2558	2559	2560
ภาคใต้	นครศรีธรรมราช	19,828.70	21,011.81	20,051.18
	กระบี่	28,403.20	24,823.83	24,925.19
	พังงา	20,716.90	20,255.66	19,958.35
	ภูเก็ต	27,435.40	30,238.67	32,853.12
	สุราษฎร์ธานี	26,165.30	24,743.15	24,186.29
	ระนอง	18,616.90	18,511.33	18,496.89
	ชุมพร	24,541.80	22,933.28	24,143.88
	สงขลา	23,617.30	23,466.01	23,693.16
	สตูล	19,591.20	20,732.92	18,810.72
	ตรัง	19,794.90	18,599.29	18,768.44
	พัทลุง	17,143.30	18,420.66	16,807.88
	ปัตตานี	15,341.10	17,962.18	16,948.61
	ยะลา	13,453.90	14,122.15	15,483.63
	นราธิวาส	13,717.40	13,065.80	14,980.10

ที่มา: การสำรวจภาวะเศรษฐกิจและสังคมของครัวเรือน สำนักงานสถิติแห่งชาติ กระทรวงดิจิทัลเพื่อเศรษฐกิจและสังคม

ตารางที่ 78 หนี้สินเฉลี่ยต่อครัวเรือน จำแนกตามวัตถุประสงค์ของการกู้ยืม พ.ศ. 2556 - 2560

หน่วย: บาท

จังหวัด	วัตถุประสงค์ของการกู้ยืม	2556	2558	2560
พังงา	หนี้สินทั้งสิ้น	123,375.60	164,166.60	131,646.20
	เพื่อใช้จ่ายในครัวเรือน	47,987.30	75,221.50	62,839.44
	เพื่อใช้ทำธุรกิจที่ไม่ใช่การเกษตร	8,746.30	13,771.40	4,686.01
	เพื่อใช้ทำการเกษตร	5,556.00	20,551.70	31,541.94
	เพื่อใช้ในการศึกษา	366.80	1,487.50	514.88
	เพื่อใช้ซื้อ/เช่าซื้อบ้านและที่ดิน	60,719.30	53,134.50	32,063.94
	อื่น ๆ	0	0	0

หมายเหตุ : หนี้อื่นๆ ได้แก่ หนี้จากการค้าประกันบุคคลอื่น หนี้ค่าปรับหรือจ่ายชดเชยค่าเสียหาย เป็นต้น

ที่มา : การสำรวจภาวะเศรษฐกิจและสังคมของครัวเรือน สำนักงานสถิติแห่งชาติ กระทรวงดิจิทัลเพื่อเศรษฐกิจและสังคม

***การจัดเก็บข้อมูล 2 ปี/ครั้ง (ปี เว้นปี)

แรงงาน

ด้านการจ้างงานของจังหวัดพังงา ในช่วงปี พ.ศ. 2560 มีการบรรจุงานให้กับผู้ว่างงานหรือผู้สมัครงานเพิ่มขึ้นจากในช่วง 2 ปี (ปี พ.ศ. 2558 - 2559) ซึ่งมีแรงงานที่ได้รับการบรรจุงานทั้งสิ้น 762 คน เพิ่มขึ้นคิดเป็นร้อยละ 2.7 โดยมีผู้สมัครงานทั้งสิ้น 992 คน ในด้านจำนวนผู้ประกันตนในระบบประกันสังคมของจังหวัดในปี พ.ศ.2560 ก็เพิ่มขึ้นโดยเช่นกัน โดยมีจำนวนทั้งสิ้น 25,217 ราย เพิ่มขึ้นคิดเป็นร้อยละ 4.07 ในขณะที่ปี พ.ศ. 2559 มีจำนวน 23,289 ราย และปี พ.ศ.2558 มีจำนวนเพียง 21,524 ราย ซึ่งแสดงให้เห็นถึงอัตราการว่างงานของแรงงานในพื้นที่ จังหวัดมีแนวโน้มลดลง ส่วนใหญ่เป็นแรงงานในกลุ่มอาชีพ เกษตรกรรม การผลิต การก่อสร้าง การขายส่ง และอื่น ๆ

ตารางที่ 79 : แสดงอัตราการขยายตัวของแรงงานและการจ้าง ในช่วงปี 2557 - 2560

รายการ	หน่วย	ปี 2557	ปี 2558	Δ +/-	ปี 2559	ปี 2560	Δ +/-
จำนวนผู้ประกันตนในระบบประกันสังคม	คน	21,524	23,289	8.20	24,231	25,217	4.07
อัตราค่าจ้างขั้นต่ำ	บาท	300	300	0.00	300	308	2.67
ตำแหน่งงานว่าง	ตำแหน่ง	122	150	22.95	113	150	32.74
จำนวนสถานประกอบการที่ต้องการแรงงาน	อัตรา	1,170	1,312	18.52	1,144	1,056	-7.69
จำนวนผู้สมัครงาน	คน	2,829	2,806	-0.81	983	992	0.92
จำนวนผู้ได้รับบรรจุงาน	คน	1,634	1,578	-3.43	742	762	2.70

ที่มา : สำนักงานจัดหางานจังหวัดพังงา

การช่วยเหลือผู้ด้อยโอกาส

1. เงินสงเคราะห์ช่วยเหลือผู้ประสบปัญหาทางสังคมกรณีฉุกเฉิน โดยปัจจุบันสภาพความเป็นอยู่และปัญหาในทางสังคมได้เปลี่ยนแปลงไป ทำให้ประชาชนอาจประสบปัญหาสังคมอย่างไม่รู้ตัว ซึ่งปัญหาเหล่านี้จำเป็นต้องได้รับการแก้ไขในเบื้องต้น เพื่อป้องกันไม่ให้นำไปสู่ปัญหาสังคมด้านอื่น จังหวัดพังงาดำเนินการให้ความช่วยเหลือกลุ่มเป้าหมายตามหลักการสังคมสงเคราะห์เฉพาะราย รวมทั้งการสงเคราะห์การดูแลผู้สูงอายุหรือกองทุนผู้สูงอายุ และยังรวมถึงผู้ที่ประสบปัญหาความเดือดร้อนที่เกิดขึ้นโดยเหตุปัจจุบันทันด่วน หรือเป็นที่คาดหมายว่าจะเกิดขึ้นในเวลาอันใกล้ และจะต้องได้รับการแก้ไขโดยฉับพลันทันที เพื่อป้องกันมิให้เกิดปัญหาสังคมด้านอื่น ๆ ตามมา เป็นการช่วยเหลือเบื้องต้นก่อนให้การสงเคราะห์พัฒนาฟื้นฟูเพื่อจะได้ช่วยเหลือตนเองได้

ตารางที่ 80 จำนวนผู้สูงอายุที่ได้รับเงินตามกองทุนผู้สูงอายุ ปีงบประมาณ 2558 - 2560

หน่วย : ราย /บาท

จังหวัด	2558		2559		2560	
	ผู้ได้รับอนุมัติ (ราย)	เงินอนุมัติ (บาท)	ผู้ได้รับอนุมัติ (ราย)	เงินอนุมัติ (บาท)	ผู้ได้รับ อนุมัติ (ราย)	เงินอนุมัติ (บาท)
นครศรีธรรมราช	174	5,181,000	280	8,114,300	292	8,103,000
กระบี่	4	120,000	18	493,500	34	916,000
พังงา	34	989,000	74	2,119,000	45	1,241,000
ภูเก็ต	46	1,366,600	26	710,200	44	1,208,900
สุราษฎร์ธานี	26	778,000	123	3,541,350	186	5,509,700
ระนอง	54	1,571,900	79	2,192,300	46	1,316,000
ชุมพร	47	1,330,000	93	2,573,930	96	2,270,000
สงขลา	46	1,347,800	60	1,700,800	46	1,188,000
สตูล	86	2,284,100	108	2,633,000	91	2,196,000
ตรัง	21	630,000	22	615,000	14	330,000
พัทลุง	48	1,355,000	56	1,650,400	61	1,729,000
ปัตตานี	7	210,000	16	440,000	77	2,089,000
ยะลา	30	900,000	55	1,564,000	71	2,010,000
นราธิวาส	34	690,000	37	1,011,000	61	1,756,000

ที่มา : กรมกิจการผู้สูงอายุ กระทรวงการพัฒนาสังคมและความมั่นคงของมนุษย์

ตารางที่ 80 สถิติกองทุนประกันสังคม 2550 - 2559

หน่วย: แห่ง, คน, ราย

จังหวัด	กองทุนประกันสังคม	2557	2558	2559
พังงา	จำนวนสถานประกอบการ	1,249	1,280	1,319
	จำนวนผู้ประกันตนในระบบประกันสังคม ตามมาตรา 33	18,824	20,533	21,285
	จำนวนผู้ประกันตนในระบบประกันสังคม ตามมาตรา 39	2,700	2,756	2,946
	กรณีเจ็บป่วย (ราย)	31,687	35,189	42,441
	กรณีทุพพลภาพ (ราย)	4	2	2
	กรณีตาย (ราย)	48	64	68
	กรณีคลอดบุตร (ราย)	823	866	918
	กรณีชราภาพ (ราย)	592	346	789
	บำเหน็จ	563	265	656
	บำนาญ	29	81	133
	กรณีสงเคราะห์บุตร (ราย)	3,401	3,709	4,014
	ว่างงาน (ราย)	374	403	420
	ผู้ประกันตน มาตรา 40	15,785	14,622	14,731

แนวโน้มการพัฒนาที่แสดงให้เห็นถึงศักยภาพของจังหวัดจากการดำเนินการ

ให้การสงเคราะห์ผู้สูงอายุและผู้ด้อยโอกาส คือ

- 1) เกิดกระบวนการในการดำเนินงานด้านผู้สูงอายุ ดังนี้
 - การสงเคราะห์ ได้แก่ การให้การสงเคราะห์ช่วยเหลือในเรื่องในเรื่องเครื่องอุปโภคบริโภค เงินสงเคราะห์ช่วยเหลือ เงินทุนประกอบอาชีพ สถานที่พักพิง
 - การป้องกัน ได้แก่ การจัดทำแผนยุทธศาสตร์ด้านผู้สูงอายุโดยกำหนดโครงการ/กิจกรรมในการป้องกันปัญหาด้านต่าง ๆ ของผู้สูงอายุ การจัดตั้งกลุ่มอาสาสมัครในการเฝ้าระวัง ดูแล ช่วยเหลือ
 - การแก้ไข ได้แก่ การแก้ไขปัญหาตามผลกระทบที่เกิดกับกลุ่มเป้าหมายโดยตรง และทัน่วงที่ ทั้งที่เป็นกลุ่มเป้าหมายหลัก หรือที่ได้รับแจ้งจากองค์กรเครือข่าย
 - การพัฒนา ได้แก่ การอบรมให้ความรู้ในเรื่องสิทธิ สวัสดิการการเข้าถึงบริการจากรัฐ การให้ความรู้แก่ เจ้าหน้าที่องค์การปกครองส่วนท้องถิ่นรวมทั้งคนในชุมชนในเรื่องการดูแลช่วยเหลือผู้สูงอายุ การจัดตั้งกลุ่มอาสาสมัครทั้ง อพส./อพม.
- 2) เกิดความร่วมมือระหว่างหน่วยงานภาครัฐ ภาคเอกชน ภาคประชาสังคมในการป้องกันและแก้ไขปัญหาผู้สูงอายุและผู้ด้อยโอกาส ทั้งด้านงบประมาณและความร่วมมือในการดำเนินการโครงการกิจต่าง ๆ
- 3) เครือข่ายและอาสาสมัครมีความเข้มแข็ง มีทักษะความรู้และมีจิตอาสาในการดำเนินงานในการสงเคราะห์ช่วยเหลือขึ้น
- 4) ผู้สูงอายุและผู้ด้อยโอกาสมีหลักประกันที่มั่นคงในการดำรงชีวิตมีความปลอดภัยในชีวิตทรัพย์สิน และมีภูมิคุ้มกันทางสังคมไม่ให้ตนเองตกอยู่ในภาวะเสี่ยงหรือประสบกับปัญหาทางสังคม
- 5) องค์กรปกครองส่วนท้องถิ่นมีแนวทางที่ชัดเจนมากขึ้น เพื่อป้องกันคุ้มครองไม่ให้ผู้สูงอายุและผู้ด้อยโอกาสต้องอยู่ในภาวะยากหรือไม่สามารถเข้าถึงสิทธิสวัสดิการ และมีวิธีป้องกันแก้ไขปัญหาให้แก่ผู้สูงอายุและผู้ด้อยโอกาส
- 6) สังคมในภาพรวมสามารถนำแนวทางนี้ไปสร้างภูมิคุ้มกันทางสังคมให้กับคนทุกวัยเพื่อลดความเสี่ยงหรือลดการประสบกับปัญหาความเหลื่อมล้ำทางสังคมของคนอื่น
- 7) เกิดการเสริมสร้างทัศนคติให้ความสำคัญต่อการป้องกันอย่างมีแบบแผนและยั่งยืนมากกว่าที่จะเน้นที่การให้ความช่วยเหลือ/เยียวยาเมื่อมีผู้ประสบปัญหาทางสังคม เป็นการสร้างหลักประกันที่มั่นคงในชีวิตและทรัพย์สิน ซึ่งจะช่วยลดความเสี่ยงและความเสียหายที่จะเกิดขึ้น และไม่ให้เกิดปัญหาทางสังคมของผู้สูงอายุและผู้ด้อยโอกาส
- 8) บุคคลต่าง ๆ ในสังคมสามารถเข้ามามีส่วนร่วมในการช่วยกันสร้างภูมิคุ้มกันภัยทางสังคมให้เกิดขึ้นในชุมชนได้อย่างง่าย โดยมีอาสาสมัครเข้ามาร่วมกันป้องกัน และคุ้มครองให้ผู้สูงอายุและผู้ด้อยโอกาสในชุมชนมีโอกาสและมีภูมิคุ้มกันทางสังคม
- 9) สร้างความเข้มแข็งให้กับครอบครัวและชุมชนมีความเอื้ออาทรต่อกัน ให้สมาชิกในชุมชนไม่รู้สึกโดดเดี่ยวหรือแปลกแยก

รายงานสถานการณ์ทางวัฒนธรรม

จังหวัดได้สำรวจสถานการณ์ทางวัฒนธรรม โดยใช้แบบสอบถามสุ่มในกลุ่มเป้าหมายเด็กและเยาวชน รวมทั้งประชาชนในพื้นที่เกี่ยวกับสถานการณ์ทางวัฒนธรรมในพื้นที่จังหวัดเพื่อศึกษาแนวโน้ม แบบสอบถามสำหรับเด็กและเยาวชน มี 4 ตอน ดังนี้

ตอนที่ 1 ข้อมูลพื้นฐาน

ตอนที่ 2 ข้อมูลสถานการณ์ทางวัฒนธรรม มี 12 ด้าน

1. ด้านครอบครัว
2. ด้านสื่อ
3. ด้านศาสนา
4. ความมีน้ำใจเอื้อเฟื้อเผื่อแผ่ จิตสาธารณะ
5. การอ่อนน้อมถ่อมตน
6. ความซื่อสัตย์ไม่คดโกง
7. การขอโทษขอบคุณยอมรับผิด ให้อภัย
8. การรักษาวลสงวนตัวแต่งกายถูกกาลเทศะ
9. ความกตัญญูรู้คุณ
10. การเคารพกฎหมายกระเบียบสังคม
11. การเคารพสิทธิเสรีภาพของผู้อื่น
12. การเทิดทูนสถาบันพระมหากษัตริย์

ตอนที่ 3 ข้อมูลป้องกันและแก้ไขปัญหาเสพติดในมิติวัฒนธรรม

ตอนที่ 4 ข้อเสนอแนะเกี่ยวกับงานวัฒนธรรมและยาเสพติด

แบบสอบถามประชาชน มี 3 ตอน

ตอนที่ 1 และ 2 เหมือนเยาวชน

ตอนที่ 3 ข้อเสนอแนะเพื่อพัฒนาวิถีชีวิตของประชาชนในจังหวัด

วิเคราะห์ข้อมูลด้วยสถิติ ค่าแจกแจงความถี่ ค่าร้อยละ ค่าเฉลี่ย ค่าเบี่ยงเบนมาตรฐาน การแปลผลนำเสนอ ในรูปแบบของร้อยละ ของผู้ที่ ตอบ มาก และมากที่สุด หมายถึงเห็นด้วย ร้อยละของผู้ที่ต่อน้อย และน้อยที่สุด ไม่เห็นด้วย ร้อยละของผู้ตอบปานกลาง ไม่นำมาแปลผล จากการสำรวจข้อมูลพื้นฐานเด็กและเยาวชน ในภาพรวม

1. แยกเป็น ชาย ร้อยละ 46 หญิง ร้อยละ 52 ไม่ระบุเพศ ร้อยละ 2
2. การศึกษา มัธยม ร้อยละ 50 นอกกระบบ ร้อยละ 35 ไม่ได้ศึกษา ร้อยละ 13 และไม่ระบุ ร้อยละ 2
3. อยู่กับพ่อแม่ ร้อยละ 48 อยู่กับพ่อแม่ ร้อยละ 16 และอื่นๆ

สรุปภาพรวมดังนี้

1. สภาวการณ์ทางด้านครอบครัว

เด็กและเยาวชนในระบบเห็นว่า กิจกรรมที่ครอบครัวทำร่วมกันมากที่สุด คือ ครอบครัวมีเวลาพูดคุยกัน ร้อยละ 58.8 เด็กและเยาวชนนอกระบบและประชาชนเห็นว่า ครอบครัวทานข้าวเย็นร่วมกัน เป็นกิจกรรมที่ครอบครัวทำร่วมกันมากที่สุด ร้อยละ 29.3 ประชาชน ร้อยละ 60.60 กิจกรรมครอบครัวที่มีการรักกันระหว่างพ่อแม่ลูก เป็นกิจกรรมเด็กเยาวชนในระบบ เห็นว่าทำร่วมกันน้อยที่สุด ร้อยละ 34.4 เด็กเยาวชนนอกระบบ ร้อยละ 32.8 และประชาชน ร้อยละ 21.3 สภาวการณ์ทางวัฒนธรรมด้านครอบครัว จังหวัดพังงา กิจกรรมวัฒนธรรมที่ยังนิยม คือ การทานข้าวเย็นร่วมกัน การมีเวลาพูดคุย และการรับฟังความคิดเห็นกิจกรรมที่ไม่นิยม คือ บอกรักกันระหว่างพ่อแม่ลูก และการใช้เวลาหรือทำกิจกรรมวันเสาร์ - อาทิตย์หรือวันหยุดร่วมกัน แนวโน้มสภาวการณ์ทางวัฒนธรรมด้านครอบครัว ของเด็กและเยาวชน ในจังหวัดพังงา มีการพูดคุยแสดงความคิดเห็นแสดงออกต่อครอบครัวมากขึ้น การทานข้าวเย็นร่วมกันกับครอบครัวของ เยาวชนมีแนวโน้มลดลงเมื่อเทียบกับประชาชน จะเห็นว่าสภาวการณ์ทุกด้าน ทุกข้อของการสำรวจ เด็กและเยาวชนในระบบและ ประชาชน มีผลการสำรวจที่ใกล้เคียงกัน ขณะที่เยาวชนนอกระบบมีค่าแตกต่างคือมีค่าน้อยกว่า เนื่องจากว่าเยาวชนนอกระบบจะตอบคำถามเป็นค่าปานกลางเป็นส่วนใหญ่

2. สภาวการณ์ทางด้านสื่อ

พบว่าทั้งเด็กและเยาวชนในระบบ บริโภคสื่อ Facebook, Google plus, line, Skype และ Social Media มากถึง ร้อยละ 61.6 ขณะที่ เด็กและเยาวชนนอกระบบ และประชาชน บริโภคข่าวรายวันทางโทรทัศน์มากที่สุด ร้อยละ 47.3 ในขณะที่ประชาชน ร้อยละ 59.8 พบว่าทั้งเด็กและเยาวชน ในระบบและนอกระบบ และประชาชน อ่านหนังสือพิมพ์ รายวันน้อยลง หรือไม่อ่านหนังสือพิมพ์รายวัน ร้อยละ 63.6 เด็กและเยาวชนนอกระบบ ร้อยละ 50.8 ในขณะที่ประชาชน เห็นว่าฉันไม่อ่านหนังสือพิมพ์รายวัน ร้อยละ 43.6

สภาวการณ์ด้านสื่อ ของเด็ก และประชาชนจังหวัดพังงา มีการใช้สื่อ และ Social network มากขึ้น เนื่องจากเข้าถึงได้ง่ายจากโทรศัพท์มือถือ จนกลายเป็นสิ่งจำเป็นในชีวิตประจำวัน การอ่านหนังสือพิมพ์มีแนวโน้มลดลง ข่าวรายวันส่วนมากติดตามจากโทรทัศน์เนื่องจากการเข้าถึงได้ง่ายกว่า เด็กเยาวชน และประชาชน ในจังหวัดพังงา นิยมใช้ internet เพื่อการบันเทิง มากกว่าการติดตามข่าวสาร แนวโน้มสภาวการณ์ ใช้สื่อออนไลน์มาก การอ่านข่าวหนังสือพิมพ์น้อยลงมาก ข่าว ทางโทรทัศน์ยังเป็นที่น่าสนใจอยู่

3. สภาวการณ์ทางด้านศาสนา

พบว่าทั้งเด็กและเยาวชนในระบบ นอกระบบ และประชาชน มีความเชื่อในการทำดี ต้องได้ดี ทำชั่วต้องได้ชั่ว ร้อยละ 73.6 เด็กและเยาวชนนอกระบบ ร้อยละ 35 ในขณะที่ประชาชน ร้อยละ 57.3 พบว่าทั้งเด็กและเยาวชนในระบบ เห็นว่าการปฏิบัติกิจกรรมทางศาสนา มาใช้ในชีวิตประจำวัน (สวดมนต์ ละหมาด ขอมพรพระผู้เป็นเจ้า) เป็นกิจกรรมที่ไม่ได้ทำ หรือนาน้อยที่สุด ร้อยละ 35.1 เด็กและเยาวชนนอกระบบ ร้อยละ 35.3 ในขณะที่ประชาชน ร้อยละ 28.8 ความเชื่อเรื่องทำดีได้ดี ทำชั่วได้ชั่ว

ความศรัทธาต่อหลักคำสอนทางศาสนา ยังเป็นสิ่งยึดถือในสังคมจังหวัดพังงา ทั้งในระดับเด็กและเยาวชนและประชาชนในจังหวัดพังงา แต่การปฏิบัติกิจกรรมทางศาสนาประจำวัน เช่น สวดมนต์มีน้อย และความไม่เข้าใจในพิธีกรรมทางศาสนา หรือให้ความสำคัญน้อย

4. สถานการณ์ความมีน้ำใจ เอื้อเฟื้อเพื่อแม่มีจิตสาธารณะ

พบว่าเด็กและเยาวชนในระบบ และประชาชน เห็นว่ากิจกรรมที่ทำมากที่สุด เมื่อใช้บริการสาธารณะ ฉันทสละที่นั่งให้แก่เด็ก คนชรา สตรีมีครรภ์ ร้อยละ 52.8 ประชาชน ร้อยละ 56.8 เด็กเยาวชนนอกระบบ ร้อยละ 20.3 เห็นว่าการให้บริการหรือเสียสละทรัพย์สิน เวลาและสิ่งของ ให้กับผู้ที่ต้องการความช่วยเหลือหรือผู้ด้อยโอกาส ร้อยละ 22

สถานการณ์ทางวัฒนธรรมจังหวัดพังงา ความมีน้ำใจ เอื้อเฟื้อเพื่อแม่ ความเสียสละ ต่อเด็ก คนชรา สตรี การบริจาค และการช่วยเหลือผู้อื่นอยู่ในระดับดี แนวโน้มสถานการณ์ของเด็กและเยาวชนช่วยเหลือผู้อื่นเมื่อมีโอกาสมีมากขึ้น

5. สถานการณ์ความอ่อนน้อมถ่อมตน เคารพผู้ใหญ่ มีสัมมาคาราวะ

พบว่าทั้งเด็กและเยาวชนในระบบ เด็กและเยาวชนนอกระบบ และประชาชน เห็นด้วยมากที่สุด คือ ฉันทเชื่อฟังคำสั่งสอนของพ่อแม่ ร้อยละ 66.6 ร้อยละ 31.6 และ ร้อยละ 66.8 16

สถานการณ์ทางวัฒนธรรม ความอ่อนน้อมถ่อมตน เคารพผู้ใหญ่ มีสัมมาคาราวะของเด็กเยาวชน ในระบบและประชาชนจังหวัดพังงา อยู่ในระดับดี แนวโน้ม สถานการณ์ทางวัฒนธรรม ความอ่อนน้อมถ่อมตน เคารพผู้ใหญ่ มีสัมมาคาราวะ การพูดจาสุภาพเรียบร้อยของเด็กและเยาวชน มีแนวโน้มลดลง เมื่อเทียบกับประชาชน

6. สถานการณ์ความซื่อสัตย์ ไม่คดโกง

พบว่า ทั้งเด็กและเยาวชนในระบบและนอกระบบ เห็นด้วยมากที่สุดว่า หากเก็บ ทรัพย์สินมีค่าของผู้อื่นได้ จะประกาศหาเจ้าของเพื่อคืนของที่เก็บได้ทุกครั้ง ร้อยละ 56 และ ร้อยละ 29.8 ในขณะที่ประชาชน เห็นด้วยมากที่สุดว่า จะใช้ของของผู้อื่นก่อนได้รับอนุญาต ร้อยละ 40.3 พบว่าเด็กและเยาวชนในระบบ ไม่เห็นด้วย การเคยพูดโกหก เด็กและเยาวชนนอก ระบบ ไม่เห็นด้วย ฉันทเคยลอกการบ้านเพื่อน ร้อยละ 28.8 และประชาชนไม่เห็นด้วย ฉันทยินดีให้ สินบน หากทำให้งานเสร็จเร็วขึ้น ร้อยละ 6

สถานการณ์ทางวัฒนธรรม เด็กและเยาวชนในระบบจะมีความซื่อสัตย์จังหวัดพังงา ไม่คดโกงมากกว่า ประชาชนเด็กและเยาวชนเห็นว่าการลอกข้อสอบ ลอกการบ้าน และการใช้ของผู้อื่นก่อนได้รับอนุญาต เป็นเรื่องปกติ แนวโน้มสถานการณ์ทางวัฒนธรรม ความซื่อสัตย์ ไม่คดโกง เด็กเยาวชนอยู่ในระดับดี และมีแนวโน้มดีกว่าประชาชน

7. สถานการณ์การขอโทษขอบคุณ ยอมรับผิดให้อภัย

พบว่า ทั้งเด็กและเยาวชนในระบบ เห็นด้วยมากที่สุดว่า จะขอโทษเมื่อกระทำความผิด ทั้งโดยตั้งใจ และไม่ตั้งใจทุกครั้ง ร้อยละ 68.5 เด็กและเยาวชนนอกระบบ เมื่อเพื่อนรู้สึกตัวว่าทำผิดมาขอโทษ ก็พร้อมจะให้อภัย เห็นด้วยมากที่สุดว่า ร้อยละ 35.3 ประชาชนเห็นด้วยมากที่สุด ว่าการกล่าวขอขอบคุณ เมื่อได้รับสิ่งของ หรือความช่วยเหลือ จากผู้อื่นทุกครั้ง ร้อยละ 60.5

แนวโน้มสถานการณ์ทางวัฒนธรรม การขอโทษ ขอขอบคุณ ยอมรับผิด ให้อภัย ในเด็กและเยาวชนจังหวัดพังงา อยู่ในระดับดี กว่าประชาชน

8. สถานการณ์การรักษานวลสงวนตัว แต่งกายถูกกาลเทศะ

พบว่า ทั้งเด็กและเยาวชน ไม่เห็นด้วย กับการมีแฟนหรือมีกิ๊กหลายคน ร้อยละ 76.2 และประชาชน ไม่เห็นด้วย กับการมีแฟนหรือมีกิ๊กหลายคน ร้อยละ 74.5 พบว่าทั้งเด็กและเยาวชน ไม่เห็นด้วย ว่าให้มีการผูกเนื้อต้องตัวกับเพื่อนต่างเพศ ร้อยละ 31.5 และประชาชน ไม่เห็นด้วย ว่าให้มีการผูกเนื้อต้องตัวกับเพื่อนต่างเพศ ร้อยละ 55.5

สถานการณ์ทางวัฒนธรรม การรักษานวลสงวนตัว แต่งกายถูกกาลเทศะ ของจังหวัดพังงา ยังอยู่ในระดับดี แนวโน้ม สถานการณ์ทางวัฒนธรรม เด็กและเยาวชนเห็นว่าการผูกเนื้อต้องตัวเป็นเรื่องปกติ แนวคิดการอยู่ด้วยกันก่อนแต่งงานเป็นเรื่องปกติมีมาก

9. สถานการณ์ความกตัญญูรู้คุณ

พบว่าทั้งเด็กและเยาวชน เห็นด้วย กับการดูแลและช่วยเหลืองานของพ่อแม่หรือครูอาจารย์ ทุกโอกาส ร้อยละ 48.8 เด็กและประชาชนนอกระบบ ร้อยละ 27.6 และประชาชน เห็นด้วย กับการดูแลพ่อแม่หรือญาติผู้ใหญ่ ร้อยละ 60.5 พบว่า ทั้งเด็กและเยาวชน เห็นด้วย จะตอบแทนบุญคุณของชาติ และแผ่นดิน ทุกครั้งที่มีโอกาส ร้อยละ 43.6 และประชาชน เห็นด้วย กับการที่จะตอบแทนบุญคุณของชาติและแผ่นดิน ทุกครั้งที่มีโอกาส ร้อยละ 61.3 สถานการณ์ทางวัฒนธรรม ความกตัญญูรู้คุณ ของจังหวัดพังงา อยู่ในระดับดี

10. สถานการณ์การเคารพกฎหมาย กฎระเบียบสังคม

พบว่าทั้งเด็กและเยาวชน เห็นด้วย กับการไม่เคยทิ้งขยะในที่สาธารณะ ร้อยละ 37.1 และประชาชนเห็นด้วย กับการไม่เคยทิ้งขยะในที่สาธารณะ ร้อยละ 49.3 พบว่าทั้งเด็กและเยาวชน เห็นด้วย ที่จะต่อแถวหรือเข้าคิวทุกครั้ง ที่ใช้บริการกรณีคนเยอะ ๆ ร้อยละ 36.8 และประชาชน เห็นด้วย ที่จะต่อแถวหรือเข้าคิวทุกครั้งที่ใช้บริการกรณีคน เยอะๆ ร้อยละ 59.3

สถานการณ์ทางวัฒนธรรม การเคารพกฎหมาย กฎระเบียบในสังคม ของจังหวัดพังงา อยู่ในระดับดี แนวโน้มทางวัฒนธรรมเด็กและเยาวชนปฏิบัติตามกฎระเบียบน้อยลง

11. สภาวะการณ์ด้านการเคารพสิทธิเสรีภาพของผู้อื่น

พบว่า ทั้งเด็กและเยาวชน เห็นด้วย กับการยอมรับฟังความคิดเห็นของเพื่อน หรือผู้อื่นทุกครั้ง แม้จะไม่เห็นด้วยในใจ ร้อยละ 36.6 และประชาชนเห็นด้วย กับการยอมรับฟังความคิดเห็นของเพื่อน หรือผู้อื่นทุกครั้ง แม้จะไม่เห็นด้วยในใจ ร้อยละ 48.3 พบว่าทั้งเด็กและเยาวชน เห็นด้วย กับการไม่เคยส่งเสียงดัง รบกวนผู้อื่นในที่สาธารณะ หรือ ในโอกาสอื่น ๆ ร้อยละ 30.4 และประชาชนเห็นด้วย กับการไม่เคยส่งเสียงดัง รบกวนผู้อื่นในที่สาธารณะ หรือ ในโอกาสอื่น ๆ ร้อยละ 50.8

สภาวะการณ์ทางวัฒนธรรม การเคารพสิทธิเสรีภาพของผู้อื่น อยู่ระดับดี เด็กเยาวชน เห็นว่าการส่งเสียงรบกวนผู้อื่นในที่สาธารณะเป็นเรื่องปกติมากขึ้นเมื่อเทียบกับประชาชน

12. สภาวะการณ์ ด้านการเทิดทูนสถาบันพระมหากษัตริย์

พบว่า ทั้งเด็กและเยาวชน เห็นด้วย ฉันทิยตรงเคารพธงชาติทุกครั้งเมื่อได้ยินเสียงเพลงชาติ ในที่สาธารณะ ร้อยละ 35.4 ประชาชน เห็นด้วย ฉันทิยตรงเคารพธงชาติทุกครั้งเมื่อได้ยิน เสียงเพลงชาติ ในที่สาธารณะ ร้อยละ 68.3 พบว่าทั้งเด็กและเยาวชน เห็นด้วย ฉันทิยภาคภูมิใจพระมหากษัตริย์ของไทย ที่ทรงเสียสละ ปกป้องอธิปไตยและพัฒนาประเทศไทยจนกระทั่งถึงทุกวันนี้ ร้อยละ 62.7. ประชาชน เห็นด้วย ฉันทิยภาคภูมิใจพระมหากษัตริย์ของไทยที่ทรงเสียสละปกป้องอธิปไตย และพัฒนาประเทศไทยจนกระทั่ง ถึงทุกวันนี้ ร้อยละ 51

สภาวะการณ์ทางวัฒนธรรม การเทิดทูนสถาบันพระมหากษัตริย์ของเด็กเยาวชน การยึดมั่นตรง เคารพธงชาติน้อยลง เมื่อเทียบกับประชาชน ความภาคภูมิใจในสถาบันพระมหากษัตริย์ยังอยู่ในระดับดี

13. การป้องกันและแก้ปัญหาเสพติดในมิติวัฒนธรรม

1. ความคิดเห็นของเด็กและเยาวชนจังหวัดพังงา พบว่า เด็กและเยาวชน ทั้งในระบบและนอกระบบ จำนวน 800 คน เคยทดลองยาเสพติดหรือไม่ เคยทดลอง ถึง 401 คน ร้อยละ 50.13 และไม่เคยทดลอง 396 คน ร้อยละ 49.50

2. ความคิดเห็นของเด็กและเยาวชนจังหวัดพังงา พบว่า เด็กและเยาวชน ทั้งในระบบ และนอกระบบ เคยทดลอง 402 คน ยาเสพติดที่เคยทดลองครั้งแรก บุหรี่ ร้อยละ 37.50 เหล้า ร้อยละ 21.62 กระท่อม ร้อยละ 13.62 เหล้าปั่น ร้อยละ 8 กัญชา ร้อยละ 6.25 ยาบ้า ร้อยละ 5.75 และยาไอซ์ ร้อยละ 3.25

3. ความคิดเห็นของเด็กและเยาวชนจังหวัดพังงา พบว่า เด็กและเยาวชน ทั้งในระบบ และนอกระบบ เคยทดลอง 402 คน เหตุผลที่ฉันทิยเริ่มทดลองยาเสพติดครั้งแรก อยากลอง/เท่ ร้อยละ 26 ตามเพื่อน ๆ พี่ ๆ ในกลุ่ม ร้อยละ 21 เครียดจากการเรียน ร้อยละ 8.75 เครียดจากปัญหาส่วนตัว/แฟน ร้อยละ 7.62 เครียดจาก ปัญหาทางบ้าน/ขาดความอบอุ่นจากพ่อแม่ ร้อยละ 6.87

4. ความคิดเห็นของเด็กและเยาวชนจังหวัดพังงา พบว่า เด็กและเยาวชน ทั้งในระบบและนอกระบบ จำนวน 800 คน พบว่าเคยเห็นเพื่อนหรือคนในชุมชน หรือในหมู่บ้านเสพยาเสพติดประเภท บุหรี่ ร้อยละ 60.25 เหล้า ร้อยละ 53.62 กัญชา ร้อยละ 22.50 กระท่อม ร้อยละ 30.75 เหล้าปั่น ร้อยละ 22.63 และไม่เคยเห็นเลย ร้อยละ 4.25

5. ความคิดเห็นของเด็กและเยาวชนจังหวัดพังงา พบว่า เด็กและเยาวชน ทั้งในระบบและนอกระบบ จำนวน 800 คน พบว่าเคยเห็นหรือคนในชุมชน หรือในหมู่บ้าน จำหน่ายยาเสพติดประเภท บุหรี่ ร้อยละ 45.88 เหล้า ร้อยละ 44.88 กัญชา ร้อยละ 12.50 กระท่อม ร้อยละ 15.13 เหล้าปั่น ร้อย ละ 16.88 ยาบ้า ร้อยละ 7.88 และไม่เคยเห็นเลย ร้อยละ 2.25

6. ความคิดเห็นของเด็กและเยาวชนจังหวัดพังงา พบว่า เด็กและเยาวชน ทั้งในระบบและนอกระบบ จำนวน 800 คน พบว่าเคยเห็นหรือคนในชุมชน หรือในหมู่บ้านเป็นแหล่งพักยาเสพติดประเภท บุหรี่ ร้อยละ 10.88 เหล้า ร้อยละ 6.5 กัญชา ร้อยละ 4.0 กระท่อม ร้อยละ 5.75 เหล้าปั่น ร้อยละ 3.38 ยาบ้า ร้อยละ 3.00 และไม่เคยเห็นเลย ร้อยละ 4.75

7. ความคิดเห็นของเด็กและเยาวชนจังหวัดพังงา พบว่า เด็กและเยาวชน ทั้งในระบบและนอกระบบ จำนวน 800 คน สถานที่ที่ฉันทน์หรือเพื่อนชอบรวมกลุ่มทำกิจกรรมในวันหยุด ยามว่าง ตอนเย็น หรือตอนกลางคืน สถานที่ที่ฉันทน์หรือเพื่อนชอบไปรวมกลุ่มทำกิจกรรมกันในวันหยุด ยามว่าง ตอนเย็น โรงเรียน ร้อยละ 23.00 ห้างสรรพสินค้า ร้อยละ 22.25 ร้านเกม/อินเทอร์เน็ต ร้อยละ 21.13 ศาลาหรือสวนสาธารณะ ในหมู่บ้าน ร้อยละ 19.50 สถานบันเทิง ร้อยละ 18.38 โต๊ะสนุกเกอร์ ร้อย ละ 17.67 และริมถนนในหมู่บ้าน/ชุมชน ร้อยละ 17.25

8. จังหวัดของเราจะพัฒนางานด้านศาสนา ศิลปะและวัฒนธรรมอย่างไร

8.1 จัดกิจกรรมที่เป็นประสบการณ์ตรง เพื่อให้เด็กและเยาวชนได้เข้าถึงการเรียนรู้ได้อย่าง หลากหลาย

8.2 ส่งเสริมความรู้และทักษะทางด้านศิลปะ วัฒนธรรมและภูมิปัญญาในท้องถิ่น รวมทั้งคุณธรรม จริยธรรม และคุณลักษณะอันพึงประสงค์ที่สอดคล้องกับสังคมไทย

8.3 การใช้หลักคำสอนของศาสนาเป็นแนวทางในการประพฤติปฏิบัติตน

9. จังหวัดของเราควรป้องกันหรือแก้ไขปัญหายาเสพติดอย่างไร

- 9.1 ให้การศึกษาแก่ประชาชนอย่างทั่วถึง
- 9.2 การสร้างกิจกรรมเสริมสร้างสำหรับเยาวชนในชุมชน เพื่อให้สามารถใช้เวลาว่างให้เป็น ประโยชน์ เช่น การกีฬา นันทนาการ เป็นต้น
- 9.3 การสร้างความตระหนักและจิตสำนึกของประชาชนในการมีส่วนร่วม
- 9.4 เสริมกิจกรรมยามว่าง โดยการส่งเสริมอาชีพแก่ชุมชนยามว่าง
- 9.5 แก้ไขปัญหาเศรษฐกิจและสังคมอย่างจริงจัง และจัดสรรงบประมาณในการป้องกันและปราบปรามสิ่งเสพติด

10. ความคิดเห็นของเด็กและเยาวชนจังหวัดพังงา ที่คิดว่ากิจกรรมที่ต้องการให้ผู้ใหญ่ใจดี หรือภาคส่วนที่เกี่ยวข้อง จัดให้เด็กและเยาวชน

10.1 กีฬา	จำนวน 496 คน	ร้อยละ 62
10.2 ตลาดนัดวัยรุ่น เช่น ถนนเด็กเดิน	จำนวน 268 คน	ร้อยละ 33.50
10.3 เวทีประกวด/แข่งขัน	จำนวน 187 คน	ร้อยละ 23.37
10.4 ค่ายทักษะชีวิต/ทักษะอาชีพเบื้องต้น	จำนวน 188 คน	ร้อยละ 23.38
10.5 ค่ายศิลปะและวัฒนธรรม	จำนวน 188 คน	ร้อยละ 23.38

ข้อมูลด้านการนับถือศาสนา

ประชาชนในจังหวัดพังงา นับถือศาสนาพุทธ ร้อยละ 75.50 รองลงมา นับถือศาสนาอิสลาม ร้อยละ 24.40 และศาสนาคริสต์ ร้อยละ 0.05

ตารางที่ 81 : แสดงข้อมูลจำนวนศาสนสถานของแต่ละศาสนา ในช่วงปี พ.ศ. 2557 - 2559

ที่	อำเภอ	2559				2558				2557			
		วัด	ที่พักสงฆ์	มัสยิด	โบสถ์คริสต์	วัด	ที่พักสงฆ์	มัสยิด	โบสถ์คริสต์	วัด	ที่พักสงฆ์	มัสยิด	โบสถ์คริสต์
1.	เมืองพังงา	15	11	12	2	14	9	11	2	14	11	11	2
2.	ทับปุด	9	5	13	-	9	5	13	-	9	2	13	-
3.	ตะกั่วทุ่ง	15	5	27	-	15	1	29	-	15	7	29	2
4.	ท้ายเหมือง	17	8	8	-	17	4	8	-	18	6	8	-
5.	ตะกั่วป่า	17	10	6	1	15	10	6	1	15	10	6	1
6.	กะปง	6	3	-	-	6	3	-	-	6	3	-	-
7.	คุระบุรี	7	6	15	-	7	7	14	-	6	5	14	-
8.	เกาะยาว	-	-	24	-	-	1	23	-	-	-	23	-
รวม		86	48	105	3	83	40	104	3	83	42	104	3

ที่มา : สำนักพระพุทธศาสนาจังหวัดพังงา

การให้บริการภาครัฐ

◎ โทรศัพท์ และการเข้าถึงอินเทอร์เน็ต

สภาวะการเข้าถึงและการใช้บริการโทรศัพท์ในพื้นที่ในช่วง พ.ศ. 2560 พบว่า ประชาชนมีผู้เข้าถึงเทคโนโลยีการสื่อสารโดยเฉพาะโทรศัพท์มือถือแบบสมาร์ทโฟน ที่สูงกว่าการเครื่องสื่อสารชนิดอื่น ๆ เช่น เครื่องโทรศัพท์ เครื่องคอมพิวเตอร์ ทั้งนี้ เนื่องจากความต้องการของตลาดผู้บริโภค ลดลงโดยหันไปใช้บริการโทรศัพท์เคลื่อนที่ เพื่ออำนวยความสะดวกมากกว่า

◎ ปัจจัยที่ส่งผลต่อความผันแปร

1. รายได้ของประชาชนในครัวเรือน และอัตราค่าใช้จ่าย ที่มีค่าใช้จ่ายสูง ส่งผลกระทบต่อรายได้ที่มีอยู่
2. รสนิยม และความพึงพอใจ
3. จำนวนผู้บริโภคในตลาด ที่ขึ้นอยู่กับผู้ผลิตและกระแสความต้องการของตลาดสินค้าของกลุ่มผู้ใช้บริการ

ตารางที่ 82 จำนวนครัวเรือนที่มีอุปกรณ์/เครื่องมือเทคโนโลยีสารสนเทศและการสื่อสาร พ.ศ. 2558 - 2560

หน่วย : ครัวเรือน

จังหวัด	จำนวนเครื่องมือ/อุปกรณ์เทคโนโลยีสารสนเทศ	2558	2559	2560
พังงา	เครื่องโทรศัพท์	6,058	6,125	4,265
		74,216	75,561	82,578
	เครื่องโทรสาร	136	226	295
		5,921	81,460	86,548
	เครื่องคอมพิวเตอร์	12,046	17,144	12,918
		68,228	64,542	73,925
โทรศัพท์มือถือแบบ สมาร์ทโฟน	31,637	47,921	55,354	
	48,637	33,765	31,489	

8) ด้านความมั่นคง

จังหวัดพังงา มีสภาพสังคมที่ประชาชนอยู่ร่วมกันอย่างสงบสุข มีคดีอาชญากรรมและปัญหาการแพร่ระบาดของยาเสพติดเบาบาง แต่เนื่องจากพื้นที่ของจังหวัดเป็นแหล่งท่องเที่ยวอยู่ติดกับจังหวัดภูเก็ต จังหวัดกระบี่ และจังหวัดสุราษฎร์ธานี ซึ่งมีธุรกรรมทางเศรษฐกิจสูงและติดกับจังหวัดระนองที่มีปัญหาการอพยพของแรงงานต่างด้าว ทำให้จังหวัดพังงา เป็นพื้นที่เสี่ยงที่อาจจะมีแนวโน้มของอาชญากรรมและยาเสพติดเพิ่มขึ้น

หากพิจารณาถึงคดีต่าง ๆ ที่เกิดขึ้นในพื้นที่จังหวัดพังงา ในช่วงปี 2559 - 2560 จะเห็นได้ว่า มีสัดส่วนที่ต่ำ มีคดีเกิดขึ้นเพียงเล็กน้อย คดีความผิดเกี่ยวกับชีวิต ร่างกายและเพศ ลดลงอย่างต่อเนื่อง ในปี 2561 มีเพียง 90 คดี หรือสัดส่วน 33.35 ต่อประชากรแสนคน ลดลงจากปี 2560 ที่มีจำนวน 119 คดี ส่วนคดีความผิดเกี่ยวกับทรัพย์สินก็ลดลงเช่นกัน มีเพียง 277 คดี จาก 304 คดี ในปี 2560

อย่างไรก็ตาม คดีความผิดซึ่งเป็นผู้เสียหายในปี 2561 มีจำนวน 4,210 คดีเพิ่มขึ้นจาก 3,335 คดี และ 3,798 คดีในปี 2559 และปี 2560 ในขณะที่เดียวกัน คดีความผิดยาเสพติดในพื้นที่ ก็มีแนวโน้มเพิ่มขึ้น 4,210 คดี จาก 1,562 คดี และ 2,246 คดี ในปี 2559 และปี 2560 เช่นกัน

แม้จังหวัดพังงา จะเป็นพื้นที่เส้นทางผ่านด้านคดียาเสพติด หรือคดีต่าง ๆ จังหวัดพังงา ได้ตระหนักและเห็นความสำคัญของมาตรการสร้างความปลอดภัยในชีวิตและทรัพย์สินให้กับประชาชน และนักท่องเที่ยว การสร้างความเข้มแข็งของชุมชน และกระบวนการมีส่วนร่วม แก้ไขปัญหาทางสังคม เพื่อให้จังหวัดพังงาเป็นเมืองแห่งความสุข เมืองน่าอยู่ อย่างยั่งยืน

ตารางที่ 83 คดีความผิดเกี่ยวกับชีวิต ร่างกาย และเพศ ในพื้นที่จังหวัดพังงา

ปี พ.ศ.	รับแจ้งคดี	จับกุม		อัตราความผิด : ประชากรแสนคน
		คดี	คน	
2559	114	76	90	42.93
2560	119	81	100	44.49
2561	90	70	87	33.35

ตารางที่ 84 คดีความผิดเกี่ยวกับทรัพย์สินในพื้นที่จังหวัดพังงา

ปี พ.ศ.	รับแจ้งคดี	จับกุม		อัตราความผิด : ประชากรแสนคน
		คดี	คน	
2559	326	172	206	122.75
2560	304	182	232	113.65
2561	277	167	196	103.27

ตารางที่ 85 คดีความผิดซึ่งเป็นผู้เสียหายในพื้นที่จังหวัดพังงา

ปี พ.ศ.	คดี	คน
2559	3,335	3,714
2560	3,798	3,859
2561	4,210	4,251

ตารางที่ 86 คดีความผิดเกี่ยวกับยาเสพติดในพื้นที่จังหวัดพังงา

ปี พ.ศ.	คดี	คน
2559	1,562	1,707
2560	2,246	2,208
2561	4,210	4,251

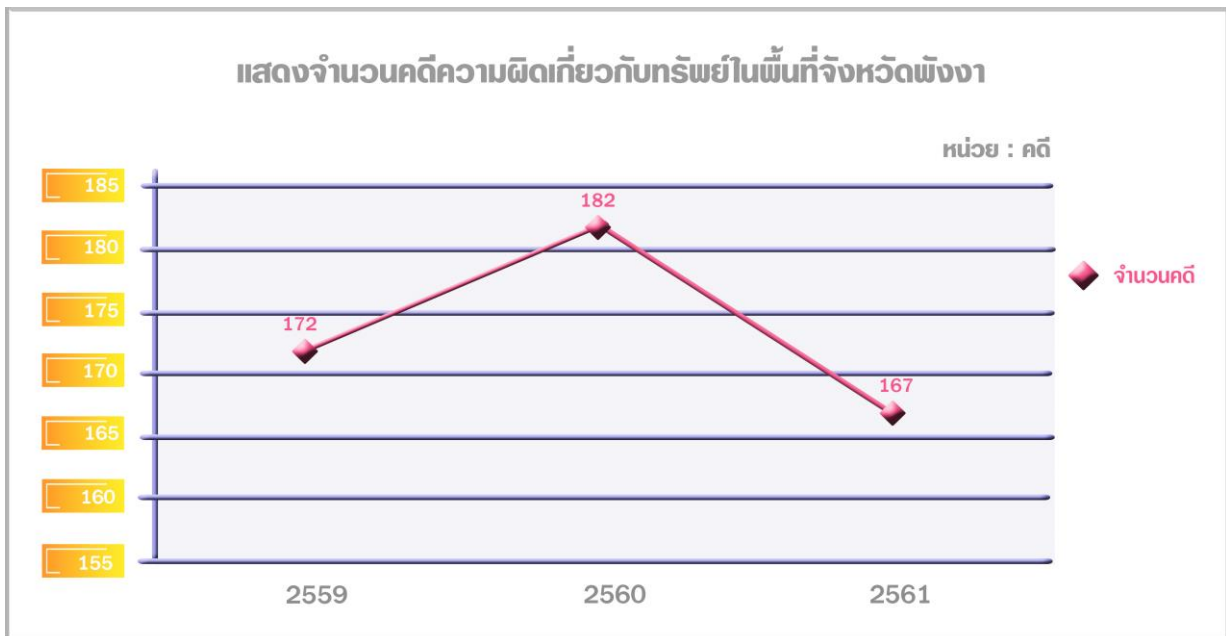
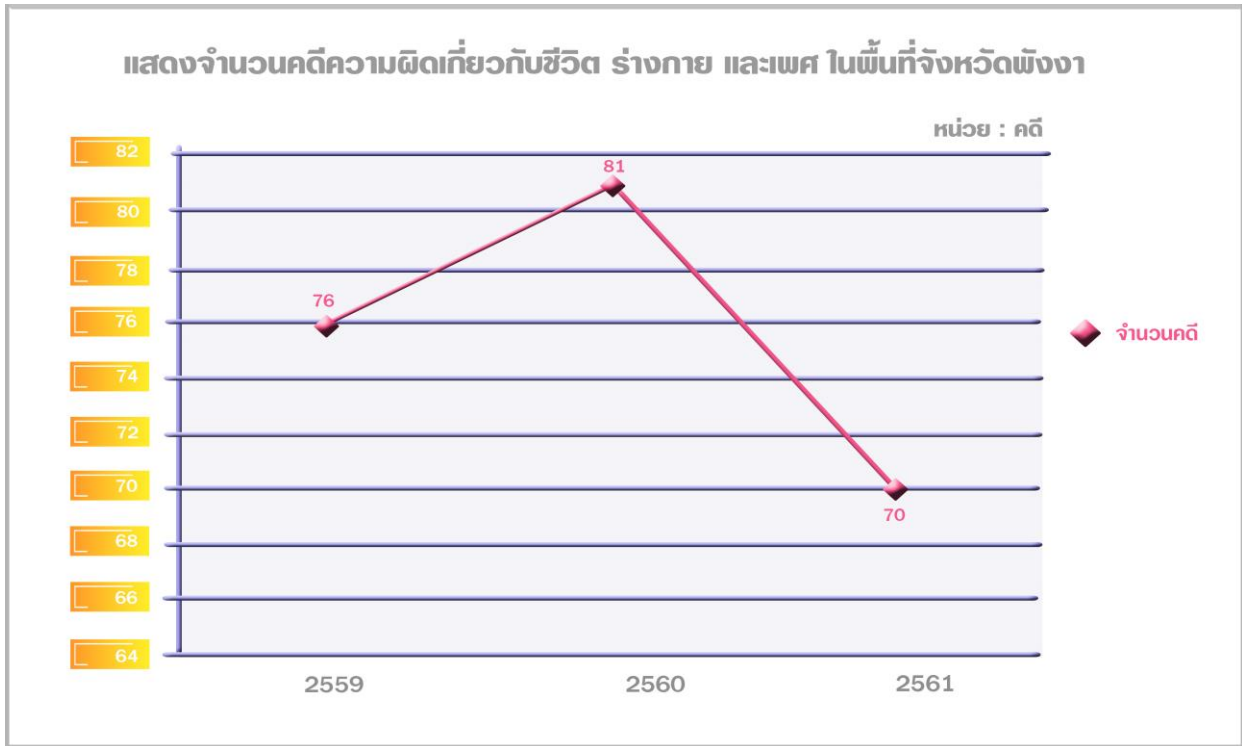

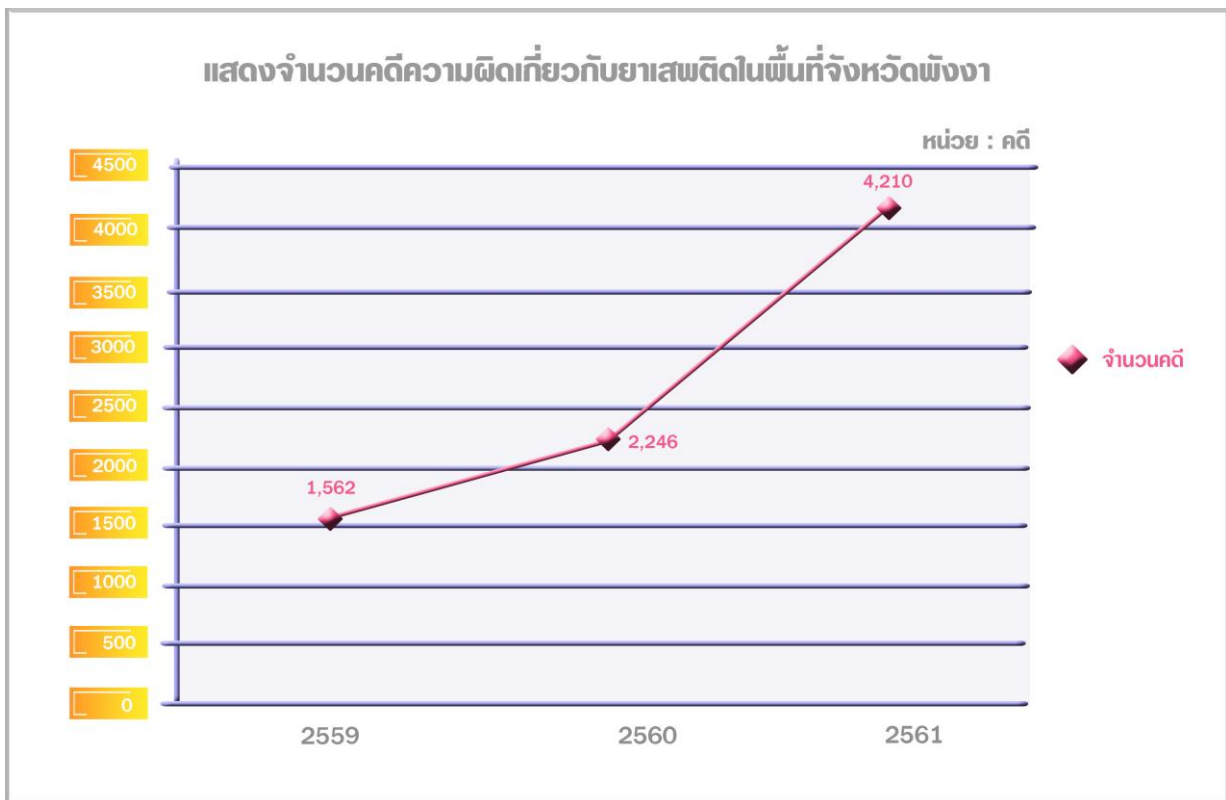
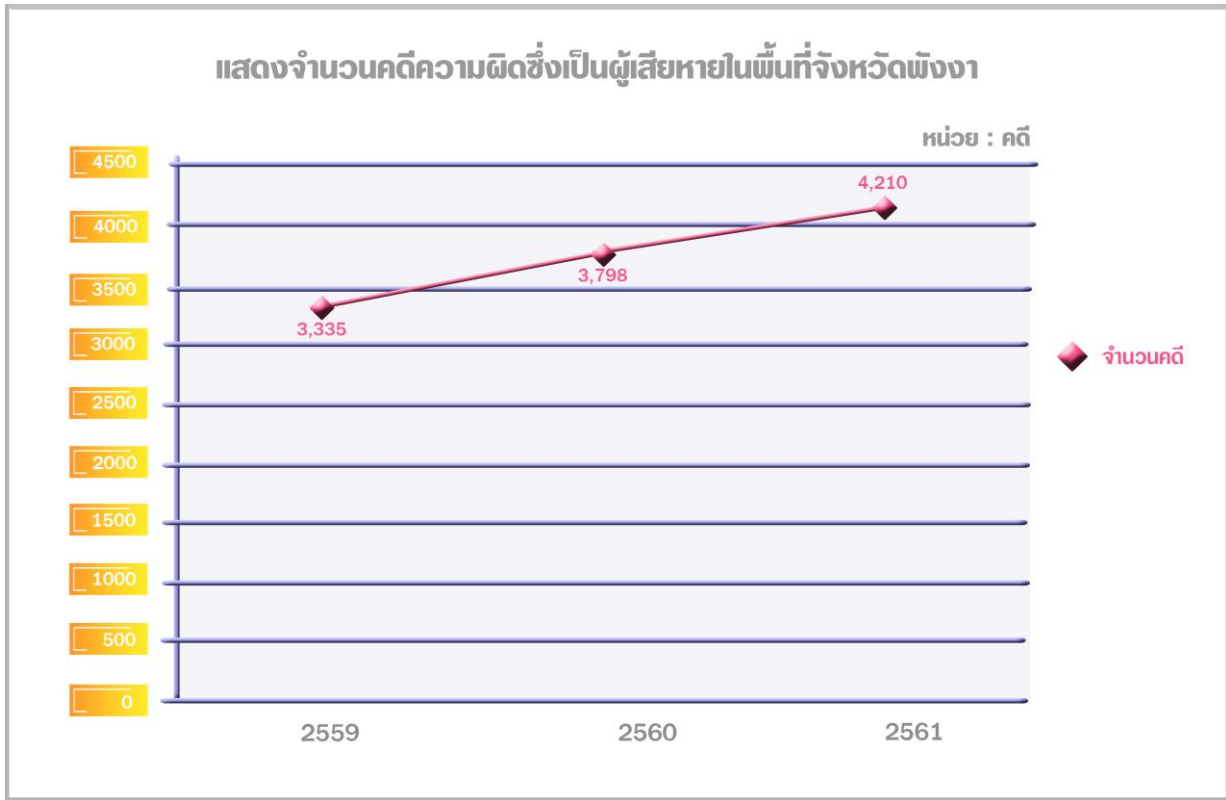

ตารางที่ 87 แสดงอุบัติเหตุการจราจรทางบก และความเสียหาย พ.ศ. 2557 – 2559

อุบัติเหตุการจราจรทางบก	2557	2558	2559
จำนวนอุบัติเหตุ (คดี)	185	302	198
จำนวนคนตายและบาดเจ็บ (ราย)	179	147	86
- ตาย	67	58	41
- บาดเจ็บ	112	89	45
ทรัพย์สินเสียหาย (บาท)	453,000	679,000	759,700
สาเหตุที่เกิดอุบัติเหตุ			
- ขับรถเร็วเกินอัตราที่กำหนด	28	24	25
- ตัดหน้าระยะกระชั้นชิด	6	5	14
- ฝ่าฝืนป้ายหยุด	-	-	1
- ฝ่าฝืนสัญญาณไฟจราจร	1	-	2
- ไม่ให้สัญญาณจอด/ชะลอ/เลี้ยว	1	1	1
- บรรทุกเกินพิกัด	-	-	1
- ขับรถไม่ชำนาญ	13	24	8
- อุปกรณ์ชำรุด	14	22	5
- หลับใน	-	-	-
- อื่น ๆ	155	284	159

ที่มา : สำนักงานตำรวจแห่งชาติ

ยาเสพติด

จังหวัดพังงา มีสถานการณ์การแพร่ระบาดของยาเสพติดในระดับเบาบาง โดยพิจารณาจากสัดส่วนคดี ยาเสพติด (จับกุม) ต่อประชากรแสนคน ในช่วงปี พ.ศ. 2557-2559 มีสัดส่วนที่น้อยกว่า สัดส่วนของประเทศและของภาคใต้ ปี พ.ศ. 2559 มี คดียาเสพติด 1,524 คดี โดยจังหวัดพังงา มีสัดส่วนคดียาเสพติด (จับกุม) ต่อประชากรแสนคน ต่ำเป็นอันดับที่ 2 ของภาคใต้รองจาก จังหวัดระนอง

ถึงแม้จังหวัดพังงา จะมีสัดส่วนการจับกุมยาเสพติดในพื้นที่ ต่ำกว่าสัดส่วนของประเทศ แต่สถานการณ์ยาเสพติด ในพื้นที่ยังต้องมีมาตรการเฝ้าระวังอย่างต่อเนื่อง เนื่องจากพื้นที่จังหวัดพังงา เป็นเส้นทางผ่านการขนย้ายยาเสพติด (โดยเฉพาะพืชกระท่อม) จากจังหวัดระนอง กระบี่ และจังหวัดสุราษฎร์ธานีไปยังจังหวัดภูเก็ต ซึ่งอาจส่งผลกระทบต่อความมั่นคงรวมถึงคุณภาพชีวิตของประชาชนในพื้นที่

ตารางที่ 88 จำนวนคดียาเสพติด จำแนกตามชนิดยาเสพติด พ.ศ. 2557 – 2559

หน่วย: คดี

จังหวัด	ชนิดยาเสพติด	2557	2558	2559
กระบี่	รวม	2,734	2,204	2,447
	เฮโรอีน	2	0	0
	เฮ็คซ์ตาซี	1	1	0
	กัญชาแห้ง	267	222	214
	พืชกระท่อม	702	907	1,129
	เมทแอมเฟตามีน	1,466	852	895
	ไอซ์	296	221	208
	โคคาอิน(โคเคน)	0	1	1
	คีตามีน	0	0	0
	โคเดอีน	0	0	0
พังงา	รวม	1,266	1,093	1,524
	เฮโรอีน	0	0	0
	เฮ็คซ์ตาซี	0	0	0
	กัญชาแห้ง	133	90	147
	พืชกระท่อม	634	620	882
	เมทแอมเฟตามีน	328	242	363
	ไอซ์	171	141	132
	โคคาอิน(โคเคน)	0	0	0
	คีตามีน	0	0	0
	โคเดอีน	0	0	0

จังหวัด	ชนิดยาเสพติด	2557	2558	2559
ภูเก็ต	รวม	3,142	3,144	4,015
	เฮโรอีน	36	19	19
	เฮ็คซ์ตาซี	1	1	2
	กัญชาแห้ง	424	412	538
	พืชกระท่อม	837	1,469	2,040
	เมทแอมเฟตามีน	800	418	496
	ไอซ์	1,028	813	910
	โคคาอิน(โคเคน)	16	12	9
	คีตามีน	0	0	1
	โคเดอีน	0	0	0
ระนอง	รวม	1,402	1,171	1,342
	เฮโรอีน	1	0	0
	เฮ็คซ์ตาซี	0	0	0
	กัญชาแห้ง	44	38	62
	พืชกระท่อม	960	873	859
	เมทแอมเฟตามีน	366	230	351
	ไอซ์	31	30	70
	โคคาอิน(โคเคน)	0	0	0
	คีตามีน	0	0	0
	โคเดอีน	0	0	0
สตูล	รวม	2,928	2,441	2,372
	เฮโรอีน	1	0	3
	เฮ็คซ์ตาซี	0	0	0
	กัญชาแห้ง	451	243	148
	พืชกระท่อม	887	1,155	1,274
	เมทแอมเฟตามีน	1,489	1,001	868
	ไอซ์	100	42	79
	โคคาอิน(โคเคน)	0	0	0
	คีตามีน	0	0	0
	โคเดอีน	0	0	0

จังหวัด	ชนิดยาเสพติด	2557	2558	2559
ตรัง	รวม	6,215	2,765	2,200
	เฮโรอีน	0	0	0
	เฮ็คซ์ตาซี	0	0	2
	กัญชาแห้ง	456	204	59
	พืชกระท่อม	891	1,196	1,101
	เมทแอมเฟตามีน	4,799	1,321	987
	ไอซ์	69	44	51
	โคคาอิน(โคเคน)	0	0	0
	คีตามีน	0	0	0
	โคเดอีน	0	0	0

ที่มา: สำนักงานคณะกรรมการป้องกันและปราบปรามยาเสพติด กระทรวงยุติธรรม

ตารางที่ 89 แสดงสัดส่วนคดียาเสพติด(จับกุม)**(ต่อแสนคน) ปี 2557-2559

หน่วย : ต่อประชากรแสนคน

จังหวัด	จำนวนและสัดส่วนคดียาเสพติด					
	2557		2558		2559	
	จำนวน	สัดส่วน	จำนวน	สัดส่วน	จำนวน	สัดส่วน
ภาคใต้	110,582		93,078		87,502	
ชุมพร	3,193	0.03	5,441	0.06	2,545	0.03
สุราษฎร์ธานี	8,025	0.07	8,784	0.09	10,283	0.12
นครศรีธรรมราช	6,435	0.06	5,442	0.06	2,128	0.02
พัทลุง	3,494	0.03	2,032	0.02	1,954	0.02
ระนอง	1,402	0.01	1,171	0.01	1,342	0.02
พังงา	1,266	0.01	1,093	0.01	1,524	0.02
ภูเก็ต	3,142	0.03	3,144	0.03	4,015	0.05
กระบี่	2,734	0.02	2,204	0.02	2,447	0.03
ตรัง	6,215	0.06	2,765	0.03	2,200	0.03
สงขลา	7,662	0.07	5,547	0.06	6,186	0.07
สตูล	2,928	0.03	2,441	0.03	2,372	0.03
ปัตตานี	2,423	0.02	2,632	0.03	2,802	0.03
ยะลา	2,368	0.02	2,079	0.02	2,252	0.03
นราธิวาส	4,004	0.04	3,528	0.04	3,402	0.04

ที่มา : สำนักงานตำรวจแห่งชาติ

สถานการณ์แรงงานต่างด้าวที่เข้ามาทำในพื้นที่จังหวัดพังงา ทั้งที่ได้รับอนุญาตและแรงงานที่หลบหนีเข้าเมืองผิดกฎหมาย ส่วนใหญ่เป็นตลาดแรงงานระดับล่าง ประเภท กรรมกร ประมง ในปี 2557 มีแรงงานต่างด้าว ที่เข้ามาทำงานที่ได้รับอนุญาต จำนวน 4,150 คน ปี 2558 จำนวน 33,123 คน และปี 2559 จำนวน 617 คน ในส่วนของแรงงานต่างด้าวหลบหนีเข้าเมืองผิดกฎหมายมีแนวโน้มที่ลดลงจาก จำนวน 239 ในปี 2557 ลดลงจำนวน 39 ราย ในปี 2558 และจำนวน 37 ราย ในปี 2559 เป็นผลมาจากจังหวัด โดยทุกภาคส่วนได้ร่วมกันรณรงค์และกวดขันแรงงานต่างด้าว ที่เข้ามาในพื้นที่โดยผิดกฎหมาย รวมทั้งการตั้งด่านตรวจด่านสกัดกั้นแรงงานผิดกฎหมาย ในพื้นที่อำเภอตะกั่วป่า และจัดชุดปฏิบัติการออกตรวจตราอย่างอย่างต่อเนื่อง

ตารางที่ 90 แสดงแรงงานต่างด้าวที่เข้ามาทำงานในพื้นที่จังหวัดพังงา ปี 2557 - 2559

ประเภท	ปี 2557	ปี 2558	ปี 2559	การเปลี่ยนแปลง (ร้อยละ) ในปี 2557-2559
1. แรงงานต่างด้าวที่เข้ามาทำงานที่ได้รับอนุญาต	4,150	33,123	617	-98.14
- ชั่วคราวทั่วไป	94	509	612	20.24
- พิสูจน์สัญชาติ	4,056	32,605	-	-
- ส่งเสริมการลงทุน (BOI)	-	-	5	5
2. แรงงานต่างด้าวหลบหนีเข้าเมืองผิดกฎหมาย	239	39	37	-5.13
- ชนกลุ่มน้อย	5	39	37	-5.13
- มติ ครม. (3สัญชาติ)	234	-	-	-

ที่มา : สำนักงานจัดหางานจังหวัดพังงา

ในด้านภัยจากการคมนาคมและขนส่ง เมื่อพิจารณาถึงจำนวนการเกิดภัยในพื้นที่ในช่วงปี 2556 - 2558 มีจำนวนภัยเกิดขึ้น ในพื้นที่ 8 อำเภอ ทั้งนี้ จังหวัดได้ร่วมกันรณรงค์อุบัติเหตุ - อุบัติภัย โดยเฉพาะในช่วงวันหยุดเทศกาลต่าง ๆ อย่างเป็นประจำทุกปี รวมทั้ง การรณรงค์ในสถานศึกษา เยาวชน ประชาชนทุกภาคส่วน ได้ร่วมกันตระหนักถึงภัย และความสูญเสียที่อาจจะเกิดขึ้น นอกจากนี้ยังได้ร่วมกันรณรงค์การสวมหมวกกันน็อคให้แก่ผู้ขับขี่อย่างปลอดภัย ในส่วนของภัยธรรมชาติ ถึงอุทกภัย อัคคีภัย วาตภัย และภัยแล้ง มีแนวโน้มลดลง ในปี 2558 เช่นเดียวกัน

ตารางที่ 91 แสดงความเสียหายที่เกิดจากภัยธรรมชาติ (พ.ศ. 2556 – 2558)

ลำดับที่	ประเภทภัย	ปี 2556		ปี 2557		ปี 2558	
		(ครั้ง)	ความเสียหาย (บาท)	(ครั้ง)	ความเสียหาย (บาท)	(ครั้ง)	ความเสียหาย (บาท)
1	อุทกภัย	3	4,610,589	2	7,800,900	3	50,000
2	อัคคีภัย	2	350,000	-	-	-	-
3	วาตภัย	7	40,500	9	258,000	2	25,000
4	ภัยแล้ง	-	-	-	-	3	7,000
รวม		12	5,001,089	11	8,058,000	8	82,000

ตารางที่ 92 แสดงสถิติการเกิดภัยธรรมชาติ (พ.ศ. 2556 – 2558)

ที่	อำเภอ	ปี 2556				ปี 2557				ปี 2558			
		อุทกภัย	อัคคีภัย	อุทกภัย	อัคคีภัย	วาตภัย	ภัยแล้ง	วาตภัย	ภัยแล้ง	อุทกภัย	อัคคีภัย	วาตภัย	ภัยแล้ง
		จำนวน (ครั้ง)	จำนวน (ครั้ง)	จำนวน (ครั้ง)	จำนวน (ครั้ง)	จำนวน (ครั้ง)	จำนวน (ครั้ง)	จำนวน (ครั้ง)	จำนวน (ครั้ง)	จำนวน (ครั้ง)	จำนวน (ครั้ง)	จำนวน (ครั้ง)	จำนวน (ครั้ง)
1	เมืองพังงา	1	2	1	-	-	-	-	-	-	1	1	-
2	ตะกั่วป่า	1	-	3	-	-	-	3	-	1	2	1	-
3	ตะกั่วทุ่ง	-	-	-	-	1	-	1	-	-	-	-	1
4	ท้ายเหมือง	-	-	-	-	-	-	1	-	-	-	-	1
5	ทับปุด	-	-	-	-	-	-	1	-	-	-	-	-
6	กะปง	1	-	1	-	-	-	0	-	-	-	-	-
7	คุระบุรี	-	-	2	-	1	-	3	-	1	1	-	-
8	เกาะยาว	-	-	-	-	-	-	-	-	-	3	-	1
รวม		3	2	7	-	2	-	9	-	2	7	2	3

ที่มา : สำนักงานป้องกันและบรรเทาสาธารณภัยจังหวัดพังงา

◆ การประเมินความเสี่ยงภัยของจังหวัด

จังหวัดพังงา ได้เผชิญกับภัยพิบัติครั้งร้ายแรงที่ควรค่าแก่การจดจำและ การเตรียมพร้อม สำหรับการรับมือกับสาธารณภัยเช่น เหตุการณ์รถบรรทุกแก๊สระเบิด ในปี พ.ศ.2534 มีผู้เสียชีวิต 207 คน จากเหตุการณ์สึนามิ ในปี พ.ศ.2547 มีผู้เสียชีวิต 4,225 คน มีผู้สูญหายจำนวนมาก หลังเหตุการณ์สึนามิ จังหวัดพังงา ได้ให้ความสำคัญกับการจัดการภัยพิบัติมากขึ้น การบริหารจัดการภัยพิบัติ ได้ดำเนินการขึ้น ทั้งในส่วนที่เป็นโครงสร้าง การจัดสร้าง หอเตือนภัย อาคารหลบภัย หอกระจายข่าว แผนที่แสดงเส้นทาง หลบหนีคลื่นยักษ์ และป้ายบอกทางแสดงเส้นทางไปยังสถานที่ปลอดภัย และไม่ใช้โครงสร้าง เช่น การฝึกอบรม ชุมชน ให้มีการเตรียมความพร้อมในการรับมือกับภัยพิบัติ การสร้างเครือข่ายชุมชนเฝ้าระวังและเตือนภัย การฝึกซ้อมแผนอพยพในกรณีเกิดเหตุการณ์ เพื่อสร้างความเชื่อมั่น แก่นักท่องเที่ยวและประชาชนในพื้นที่ จากข้อมูลสถิติการเกิดสาธารณภัย และสภาวะแวดล้อม ซึ่งนับวันก็มีการเปลี่ยนแปลงอยู่ตลอดเวลาตามวัฏจักร ทางธรรมชาติ อันเป็นผลให้เกิดปรากฏการณ์ต่าง ๆ ทั้งที่เกิดจากการกระทำของมนุษย์

อันเนื่องมาจากการเร่งรัดการพัฒนาที่ผ่านมา ทำให้ทรัพยากรธรรมชาติเสื่อมโทรมลงอย่างมาก สภาพทางนิเวศวิทยาเปลี่ยนแปลงไป ส่งผลให้ภัยธรรมชาติเกิดขึ้นบ่อยครั้ง และมีแนวโน้มที่จะทวีความเสียหาย และความรุนแรง นับวันจะมีเพิ่มมากขึ้น ทำให้จังหวัดพังงามีความเสี่ยงต่อการเกิดสาธารณภัย ดังนี้ (เรียงจากความเสี่ยงภัยมากไปหาน้อยตามลำดับ)

- 1) ภัยจากพายุหมุนเขตร้อน
- 2) อุทกภัยและดินโคลนถล่ม
- 3) ภัยจากอัคคีภัย
- 4) ภัยจากการคมนาคมและขนส่ง
- 5) ภัยแล้ง
- 6) ภัยจากไฟฟ้าและหมอกควัน
- 7) ภัยจากแผ่นดินไหว
- 8) ภัยจากโรคระบาดพืชและสัตว์
- 9) ภัยจากโรคระบาดในมนุษย์
- 10) ภัยจากคลื่นสึนามิ
- 11) ภัยจากการกัดเซาะชายฝั่ง

9) ด้านทรัพยากรธรรมชาติและสิ่งแวดล้อม

◆ ทรัพยากรป่าไม้

จังหวัดพังงา ยังมีพื้นที่ ป่าไม้ ในช่วง ปี 2561 มีจำนวน 1,111,058.69 ไร่ เพิ่มขึ้นจากที่ลดลงในช่วง 3 ปีที่ผ่านมา โดยในปี 2559 มีพื้นที่ป่าไม้ลดลง 1,377.27 ไร่ และปี 2560 ลดลง 842.26 ไร่ สัดส่วนร้อยละ 32.35 ของพื้นที่จังหวัด ที่มีจำนวน 3,434,460.12 ไร่ มีพื้นที่ป่าไม้สูงลำดับที่ 3 ของจังหวัด ภาคใต้ รองจากจังหวัดสุราษฎร์ธานี ที่มีจำนวน 2,353,412.71 ไร่ และนครศรีธรรมราช ที่มีจำนวน 1,122,801.39 ไร่ ปัจจัยที่มีผลให้เป็นพื้นที่ป่าไม้ของจังหวัดพังงาลดลง ในช่วง 3 ปีที่ผ่านมา มาจากการเพิ่มขึ้นของจำนวนประชากร และชุมชนส่วนใหญ่ ที่มีวิถีชีวิตและใช้ประโยชน์จากทรัพยากรป่าไม้ ไม่ว่าจะเป็นประกอบอาชีพ การค้า หรือการทำการเกษตร และการพัฒนาเศรษฐกิจและสังคมที่ขยายตัวเพิ่มขึ้น ซึ่งล้วนแล้วแต่ส่งผลกระทบต่อการใช้ทรัพยากรป่าไม้อย่างต่อเนื่อง

แม้ในช่วงที่ผ่านมา จังหวัดพังงาจะเผชิญกับพื้นที่ป่าไม้ ซึ่งเป็นทุนทรัพย์ที่สำคัญลดลง ด้วยเหตุปัจจัยดังกล่าว จังหวัดได้ตระหนักและเล็งเห็นความสำคัญในการเพิ่มพื้นที่ป่าไม้ เพื่อสู่ความเป็นเมืองสีเขียว “Go Green ” โดยผนึกความร่วมมือทุกภาคส่วน อนุรักษ์ ป่าไม้ พื้นที่ป่าไม้ รวมทั้งการกำหนดนโยบายของพื้นที่ ในการดำเนินงานที่เป็นมิตรกับสิ่งแวดล้อม ส่งผลให้ปี 2561 มีพื้นที่ป่าไม้เพิ่มขึ้นถึง 35,045.65 ไร่ หรือร้อยละ 3.26

ตารางที่ 93 เนื้อที่ป่าไม้จากการแปลสภาพดาวเทียม พ.ศ. 2558 - 2561

หน่วย: ไร่

ภาค	จังหวัด	2558	2559	2560	2561
รวมทั้งประเทศ	รวมทั้งประเทศ	102,240,981.84	102,174,805.09	102,153,350.53	102,488,302.20
ภาคใต้	ภาคใต้	11,074,005.17	11,076,832.92	11,088,343.45	11,207,228.70
	กระบี่	551,905.32	550,822.08	552,275.68	571,841.58
	ชุมพร	804,298.87	805,587.29	798,173.53	803,569.21
	ตรัง	673,000.44	671,231.86	672,241.45	681,583.70
	นครศรีธรรมราช	1,104,210.33	1,105,396.20	1,110,447.33	1,122,801.39
	นราธิวาส	741,535.37	743,995.26	744,196.80	747,681.21
	ปัตตานี	63,515.94	66,644.49	67,668.32	70,956.92
	พังงา	1,078,232.57	1,076,855.30	1,076,013.04	1,111,058.69
	พัทลุง	384,777.60	383,288.18	385,093.41	388,712.16
	ภูเก็ต	69,167.36	69,505.78	69,657.28	70,502.21
	ยะลา	921,648.72	916,946.66	918,730.46	916,421.36
	ระนอง	1,073,461.82	1,078,013.18	1,076,715.89	1,080,609.03
	สงขลา	534,565.78	528,477.28	529,094.48	533,335.76
	สตูล	738,773.49	741,889.23	745,585.77	754,742.77
สุราษฎร์ธานี	233,4881.56	2,338,120.13	2,342,450.01	2,353,412.71	

ที่มา: สำนักจัดการที่ดินป่าไม้ กรมป่าไม้

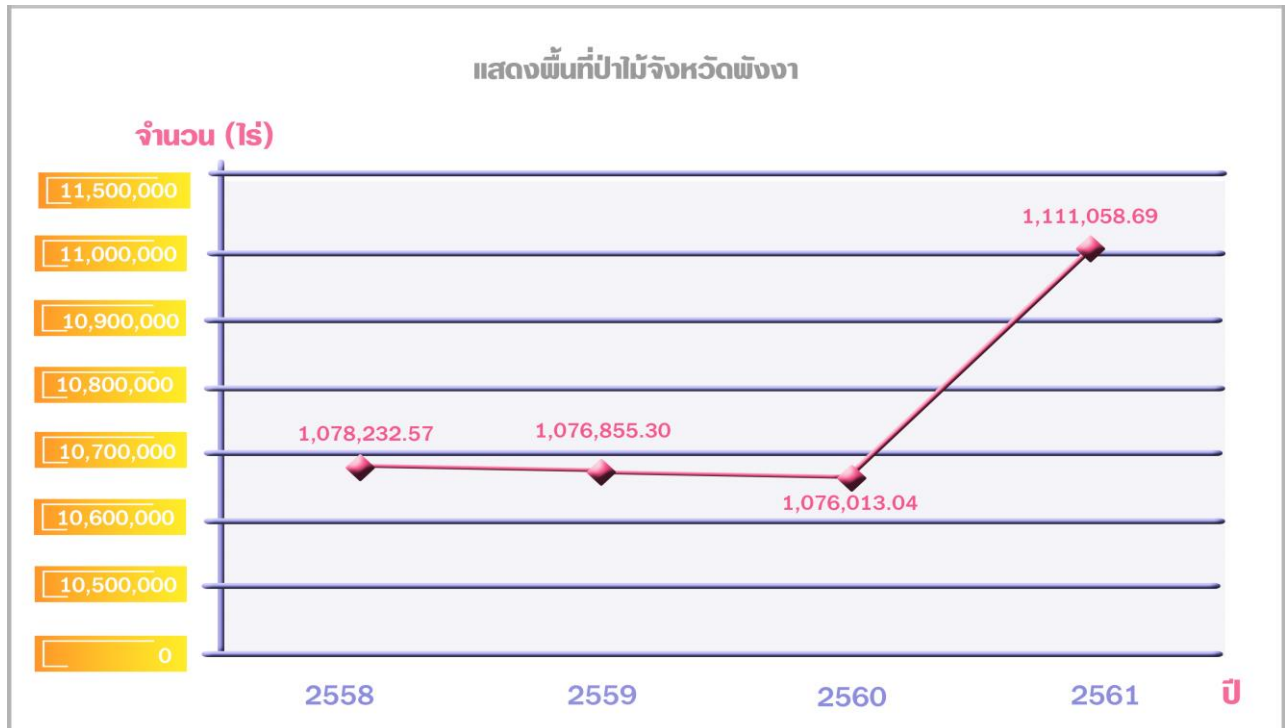

ตารางที่ 94 แสดงพื้นที่ป่าไม้/พื้นที่จังหวัด ในช่วงปี 2561 ของจังหวัดพังงาและของภาคใต้

จังหวัด	พื้นที่จังหวัด (ไร่)	พื้นที่ป่าไม้ (ไร่)	สัดส่วนร้อยละของพื้นที่จังหวัด
กระบี่	3,327,160.32	571,541.58	17.19
ระนอง	2,018,415.58	1,080,609.03	53.54
สตูล	1,887,104.44	754,742.77	39.99
ยะลา	2,797,417.84	916,421.36	32.76
พังงา	3,434,460.12	1,111,058.69	32.35
นครศรีธรรมราช	6,177,901.73	1,122,801.39	18.17
สุราษฎร์ธานี	8,174,644.93	2,353,412.71	28.79
นราธิวาส	2,807,081.61	747,681.21	26.64
ตรัง	2,953,504.44	681,583.70	23.08
ชุมพร	3,748,782.72	803,569.21	21.44
ภูเก็ต	341,788.41	70,502.21	20.63
พัทลุง	2,413,169.61	388,712.16	16.11
สงขลา	4,838,147.99	533,335.76	11.02
ปัตตานี	1,235,321.61	70,956.92	5.74
ภาคใต้	46,154,901.40	102,488,302.19	24.28
รวมทั้งประเทศ	323,528,699.65	11,207,228.70	31.68

ที่มา : กรมป่าไม้

◆ แนวโน้มของปัญหา ทรัพยากรป่าไม้ในพื้นที่จังหวัดพังงา

1. การเปลี่ยนแปลงการใช้ประโยชน์ที่ดินในพื้นที่ป่าไม้ เพื่อเกษตรกรรม การท่องเที่ยว การขยายตัวของชุมชน ส่งผลให้เกิดการบุกรุกพื้นที่ป่าไม้ เพื่อรองรับการเปลี่ยนแปลง ดังกล่าวส่งผลให้พื้นที่ป่าไม้ในพื้นที่ลดลงอย่างรวดเร็ว ในช่วงระหว่างปี 2558 - 2560 ถึงจำนวน 2,219.53 ไร่ โดย

ในช่วงระหว่างปี 2558 - 2559 ลดลง 1377.27 ไร่ หรือ ร้อยละ 0.13

ในช่วงระหว่างปี 2559 - 2560 ลดลง 842.26 ไร่ หรือ ร้อยละ 0.08

ในปี 2560 พื้นที่ป่าไม้ลดลงเป็นลำดับ 3 (ร้อยละ 0.08) ของพื้นที่ภาคใต้ รองจากจังหวัดชุมพร (ร้อยละ 0.92) จังหวัดระนอง ร้อยละ 0.12 และจัดให้อยู่ในพื้นที่วิกฤต ตามแผนแม่บทแก้ไขปัญหาทรัพยากรป่าไม้ ที่ได้แบ่งพื้นที่ออกเป็น พื้นที่วิกฤตรุนแรง 12 จังหวัด พื้นที่วิกฤต 33 จังหวัด (รวมจังหวัดพังงา) และพื้นที่อื่นๆ 31 จังหวัด ซึ่งเป็นประเด็นสำคัญที่จังหวัดจะต้องเร่งรัดการพัฒนา โดยเฉพาะการอนุรักษ์และการฟื้นฟูเพิ่มพื้นที่ป่าไม้ให้คงความสมบูรณ์

2. ปัจจัยของการเสื่อมโทรมของพื้นที่ทรัพยากรป่าไม้ ที่ยังขาดการบริหารจัดการแผนการใช้ประโยชน์ของพื้นที่รวมทั้งการอนุรักษ์ฟื้นฟูทรัพยากรป่าไม้

3. บริบทของเศรษฐกิจ สังคมและสิ่งแวดล้อมที่เปลี่ยนแปลงไป ไม่ว่าจะเป็นการเพิ่มขึ้นของจำนวนประชากร การขยายตัวของชุมชน การประกอบอาชีพ การค้า หรือการทำเกษตร ซึ่งล้วนแล้วแต่ส่งผลกระทบต่อการใช้ทรัพยากรป่าไม้ที่ลดลงอย่างต่อเนื่อง

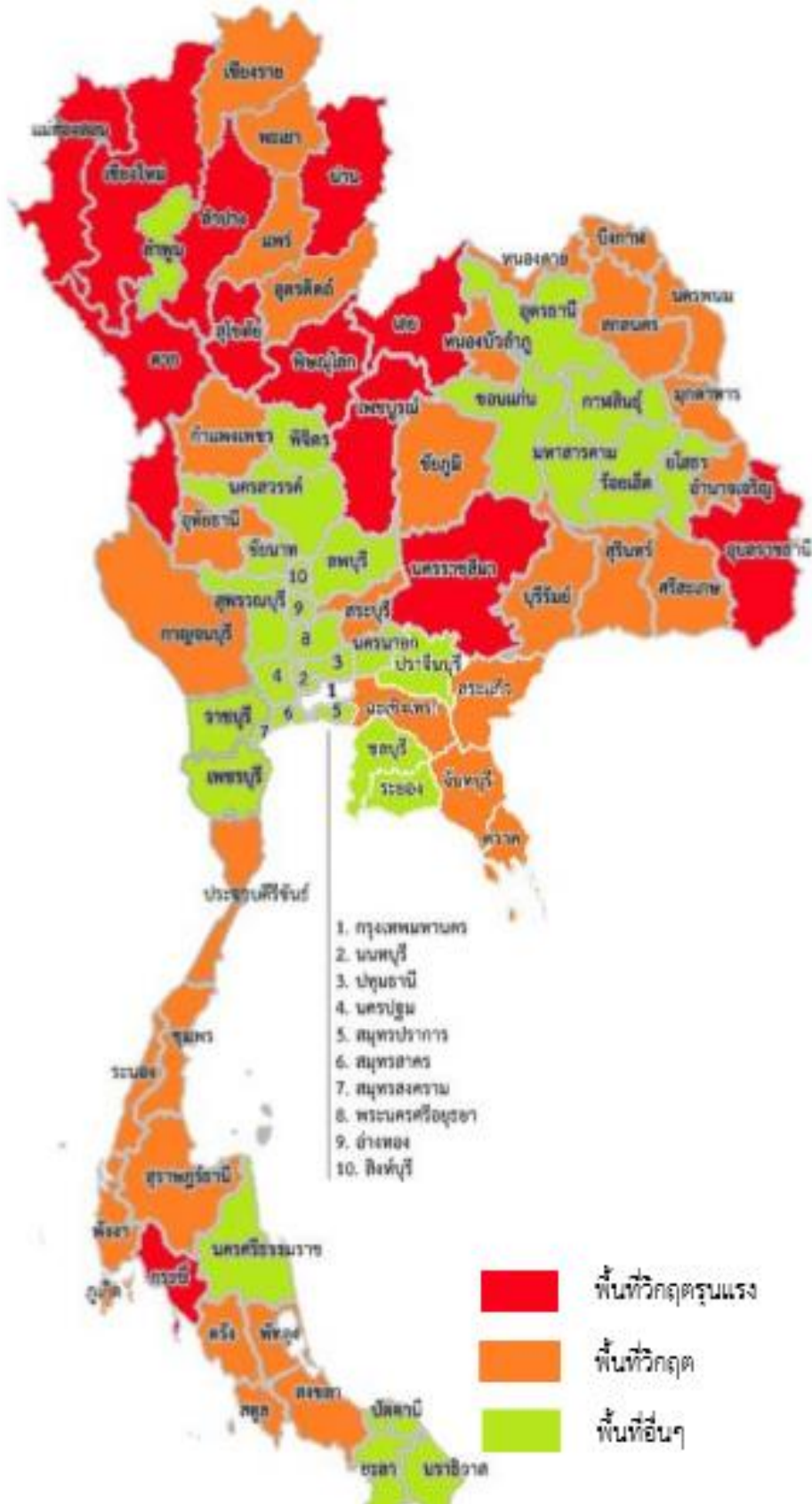

ส่วนการบุกรุกพื้นที่ป่าไม้ ในช่วงปี พ.ศ. 2558 มีแนวโน้มลดลง เหลือจำนวน 94 คดี หรือร้อยละ 29.85 จากปี พ.ศ. 2557 ที่มีจำนวน 134 คดี

ปัญหาในการบุกรุกพื้นที่ป่าไม้ อันเนื่องมาจาก

1. การขยายตัวของพื้นที่ชุมชน ต้องการพื้นที่ทำการเกษตร
2. การขยายตัวของภาคธุรกิจการท่องเที่ยว และที่เกี่ยวข้องกับการท่องเที่ยว ที่มีแนวโน้มขยายตัวอย่างต่อเนื่อง ส่งผลให้มีการบุกรุกพื้นที่เพื่อกิจการต่าง ๆ มากขึ้น

ตารางที่ 95 : แสดงสถิติการบุกรุกพื้นที่ป่าไม้ในช่วงระหว่าง ปี พ.ศ. 2556 – 2558

ปี พ.ศ.	จำนวนคดี	เนื้อที่ (ไร่)	จำนวนผู้ต้องหา	ค่าเสียหายของ... (บาท)
2556	84	597-0-09	52	45,387,150.53
2557	134	1,093-2-61	28	101,164,719.98
2558	94	1,245-1-55	75	95,996,469.64

ที่มา: สำนักงานทรัพยากรธรรมชาติและสิ่งแวดล้อมจังหวัดพังงา

➤ สถานการณ์ขยะมูลฝอย

จากการสำรวจและประเมินอัตราการผลิตและปริมาณของขยะมูลฝอยในปี 2560 โดยสำนักงานทรัพยากรธรรมชาติและสิ่งแวดล้อมจังหวัดพังงา ร่วมกับสำนักงานสิ่งแวดล้อมภาคที่ 15 ภูเก็ต ภายใต้โครงการเมืองสวยใส ไร้มลพิษ มีขยะมูลฝอยเกิดขึ้นในพื้นที่จังหวัดพังงา 296 ตัน/วัน ปริมาณขยะเพิ่มขึ้นกว่าในช่วงปี 2559 ที่มีปริมาณ จำนวน 283 ตัน/วัน

ตารางที่ 96 : แสดงปริมาณขยะมูลฝอยในช่วงปี พ.ศ.2558 -2560

จังหวัด	ปี 2558 (ตัน/วัน)	ปี 2559 (ตัน/วัน)	ปี 2560 (ตัน/วัน)
อันดามัน	2,774	2,740	2,960
กระบี่	557	541	564
ตรัง	665	660	663
พังงา	301	283	296
ภูเก็ต	744	771	946
ระนอง	199	187	189
สตูล	308	298	302

ที่มา : กระทรวงทรัพยากรธรรมชาติและสิ่งแวดล้อม

องค์ประกอบขยะมูลฝอย ในปี 2560 ยังไม่มีรายงานการศึกษาขององค์ประกอบขยะมูลฝอย แต่จาก ข้อมูลการศึกษาด้านการจัดการขยะมูลฝอยขององค์กรปกครองส่วนท้องถิ่นที่จังหวัดพังงา ในปี พ.ศ. 2559 เทศบาลเมืองพังงา มีสัดส่วนของขยะอินทรีย์สูงถึงร้อยละ 50.58 ขยะทั่วไปและขยะอันตราย ร้อยละ 3.92 และร้อยละ 0 ตามลำดับ และเป็นขยะรีไซเคิลสูงถึง ร้อยละ 45.50 ของปริมาณขยะมูลฝอย ส่งกำจัดทั้งหมด

ของเสียอันตรายจากชุมชน สถานการณ์การจัดการของเสียอันตรายจากชุมชนจังหวัดพังงา พบว่า องค์กรปกครองส่วนท้องถิ่นเกือบทุกแห่ง ยังไม่มีระบบบริหารจัดการของเสียอันตรายจากชุมชนที่เป็นระบบ ครบวงจร ตั้งแต่การคัดแยก รวบรวม ขนส่ง และกำจัด โดยเทศบาลเมืองพังงา เทศบาลตำบลกระบะบุรี และเทศบาล ตำบลทับปุด มีการประชาสัมพันธ์ และกิจกรรมสนับสนุนกลไกการคัดแยก มีการบันทึกปริมาณของเสียอันตราย ที่รวบรวมได้จากต้นทาง ส่วนขององค์กรปกครองส่วนท้องถิ่นอื่นนั้น จังหวัดพังงา ได้ขอให้มีการประชาสัมพันธ์ คัดแยก และรวบรวมของเสียอันตรายไว้ชั่วคราว เพื่อรอการขนส่งไปกำจัดด้วยแล้ว นอกจากนี้ ในปีงบประมาณ พ.ศ. 2560 เทศบาลเมืองพังงา ได้รับงบประมาณสำหรับก่อสร้างอาคารศูนย์รวบรวมของเสียอันตราย โดยองค์การบริหารส่วนจังหวัดพังงา มีโครงการสนับสนุนการขนส่งและกำจัดของเสียอันตรายในทุกปี

มูลฝอยติดเชื้อ ข้อมูลในปี 2560 มีแหล่งกำเนิดมูลฝอยติดเชื้อในจังหวัดพังงา มาจากโรงพยาบาล ทั่วไปและโรงพยาบาลชุมชน 9 แห่ง โรงพยาบาลส่งเสริมสุขภาพตำบล 64 แห่ง คลินิกเอกชน 114 แห่ง คลินิกสัตว์ 6 แห่ง นอกจากนั้นมาจากบ้านเรือนโดยผู้ป่วยติดเชื้อ ด้านการบริหารจัดการมูลฝอยติดเชื้อ มีการดำเนินการกำจัดขยะมูลฝอยติดเชื้อได้ครอบคลุมทุกพื้นที่ แยกเป็น 2 วิธี คือ กำจัดเองโดยโรงพยาบาล ใช้วิธีการเผาและจ้างเอกชนดำเนินการผ่านระบบของโรงพยาบาล มีระบบตรวจสอบคุณภาพ ตามมาตรฐาน ที่กำหนด โดยงานอนามัยสิ่งแวดล้อม งานบริหาร และงานควบคุมการติดเชื้อ (Infection Control) ในทุก โรงพยาบาล ดังนี้

1) ดำเนินการจ้างเอกชน ประกอบด้วย 4 โซน

- อำเภอเมืองพังงา มีโรงพยาบาลพังงาเป็นแม่ข่าย
- อำเภอตะกั่วป่า มีโรงพยาบาลตะกั่วป่าเป็นแม่ข่าย
- อำเภอตะกั่วทุ่ง มีโรงพยาบาลตะกั่วทุ่งเป็นแม่ข่าย
- อำเภอทับปุด มีโรงพยาบาลทับปุดเป็นแม่ข่าย

2) ดำเนินการเผา โดยใช้เตาเผาของโรงพยาบาลเอง ประกอบด้วย 4 โซน

- อำเภอเกาะยาว มีโรงพยาบาลเกาะยาวเป็นแม่ข่าย
- อำเภอกะปง มีโรงพยาบาลกะปงเป็นแม่ข่าย
- อำเภอกระบะบุรี มีโรงพยาบาลกระบะบุรีเป็นแม่ข่าย
- อำเภอท้ายเหมือง มีโรงพยาบาลท้ายเหมืองเป็นแม่ข่าย

และปัจจุบันสำนักงานสาธารณสุขจังหวัดพังงาร่วมกับกรมอนามัย อยู่ระหว่างการพัฒนา

ระบบฐานข้อมูลปริมาณของมูลฝอยติดเชื้อที่เกิดขึ้นและนำไปกำจัด

การคัดแยกและนำขยะมูลฝอยกลับมาใช้ประโยชน์ใหม่ ในปี พ.ศ. 2560 สถานการณ์การใช้ประโยชน์ของเสียในพื้นที่จังหวัดพังงา ประกอบด้วย กิจกรรมสิ่งประดิษฐ์จากวัสดุเหลือใช้ กิจกรรมน้ำหมักชีวภาพและปุ๋ยหมักจากขยะอินทรีย์ กิจกรรมบริจาควัสดุอะลูมิเนียมเพื่อจัดทำขาเทียม กิจกรรมคัดแยกขยะของพนักงานท้ายรถขยะ และกิจกรรมการคัดแยกในสถานที่กำจัดขยะมูลฝอย โดยจากการสอบถามข้อมูลด้านการจัดการขยะ ขององค์การปกครองส่วนท้องถิ่นในพื้นที่จังหวัดพังงา เบื้องต้นพบว่า ในครัวเรือนและตลาดสดบางแห่ง ได้มีการคัดแยกขยะอินทรีย์และขยะรีไซเคิลบางส่วนก่อนการเก็บขนขยะ เพื่อเลี้ยงสัตว์ผลิตน้ำหมักชีวภาพ และขายให้ผู้รับซื้อขยะประมาณ 79.30 ตัน/วัน นอกจากนี้ขยะที่ได้รับการเก็บขนบางส่วนมีการคัดแยกโดยพนักงานท้ายรถขยะ และผู้ค้าขายขยะในสถานที่กำจัดขยะ ประมาณ 6.37 ตัน/วัน อย่างไรก็ตาม ยังไม่สามารถระบุปริมาณการใช้ประโยชน์ของขยะมูลฝอยที่ชัดเจนถูกต้อง ได้อย่างครบถ้วน เนื่องจากยังไม่มีระบบการบันทึกและการรายงานข้อมูลที่เหมาะสม

การเก็บขนและขนส่งขยะมูลฝอย จากการสำรวจข้อมูลการจัดการขยะมูลฝอยในปี 2560 พบว่า มีองค์กรปกครองส่วนท้องถิ่น ที่ให้บริการเก็บรวบรวมขนส่งและกำจัดขยะมูลฝอย 44 แห่ง หรือคิดเป็นร้อยละ 84.62 ของจำนวนเทศบาลและองค์การบริหารส่วนตำบลในจังหวัดพังงา เทศบาลเกือบทุกแห่งมีรถเก็บรวบรวมและขนส่งขยะมูลฝอยเป็นของตนเอง และให้บริการเก็บรวบรวมและขนส่งขยะมูลฝอยในพื้นที่รับผิดชอบ มีเพียงเทศบาลตำบลเกาะยาวใหญ่เท่านั้น ที่ไม่มีการให้บริการเก็บรวบรวมและขนส่งขยะมูลฝอย ส่วนการจัดการขยะมูลฝอยขององค์กรปกครองส่วนท้องถิ่น ระดับองค์การบริหารส่วนตำบลพบว่า มีการให้บริการเก็บรวบรวมและขนส่งขยะมูลฝอยร้อยละ 83.33 โดยมีเพียงบางองค์การบริหารส่วนตำบล ไม่มีการให้บริการเก็บรวบรวมและขนส่งขยะมูลฝอย โดยให้ชุมชนหรือชาวบ้านจัดการกันเอง

การกำจัดขยะมูลฝอยปัจจุบัน การสำรวจข้อมูลสถานที่กำจัดขยะมูลฝอยในปี 2560 พบว่า องค์กรปกครองส่วนท้องถิ่นในจังหวัดพังงา ที่มีสถานที่กำจัดขยะของตนเอง จำนวน 16 แห่ง ปริมาณขยะมูลฝอยที่ได้รับการกำจัดประมาณ 190.66 ตัน/วัน และพบว่าปริมาณขยะที่นำมากำจัดโดยวิธีการที่ถูกต้องและไม่ถูกต้อง ประมาณ 81 ตัน/วัน และ 109.66 ตัน/วัน ตามลำดับ โดยมีการนำขยะกลับไปใช้ประโยชน์ 85.67 ตัน/วัน มีองค์กรปกครองส่วนท้องถิ่นที่ได้รับงบประมาณก่อสร้างระบบกำจัดมูลฝอย โดยวิธีฝังกลบอย่างถูกหลักสุขาภิบาล จำนวน 2 แห่ง คือ เทศบาลเมืองพังงา และเทศบาลเมืองตะกั่วป่า และระบบ MBT จำนวน 1 แห่ง คือ องค์การบริหารส่วนตำบลเกาะยาวน้อย

การบริหารจัดการขยะมูลฝอยแบบรวมศูนย์ ตามแผนบริหารจัดการขยะมูลฝอยจังหวัดพังงา พ.ศ. 2558 - 2562 ได้กำหนดให้มีการบริหารจัดการขยะแบบรวมศูนย์ (Cluster) จำนวน 4 แห่ง ได้แก่ ศูนย์เทศบาลเมืองพังงา รองรับขยะมูลฝอยในพื้นที่ อ.เมือง, อ.ทับปุด, อ.ตะกั่วทุ่ง, อ.ท้ายเหมือง และศูนย์เทศบาลเมืองตะกั่วป่า รองรับขยะมูลฝอยในพื้นที่ อ.ตะกั่วป่า, อ.คุระบุรี, อ.กะปง มีการกำจัดขยะในปัจจุบัน เป็นแบบฝังกลบ โดยมีแผนพัฒนาให้มีรูปแบบการกำจัดด้วยการแปรรูปเป็นเชื้อเพลิงแท่ง (RDF) โดยให้เอกชนร่วมลงทุน ขณะนี้ องค์กรปกครองส่วนท้องถิ่นทั้ง 2 แห่ง อยู่ระหว่างดำเนินการตาม พ.ร.บ.การให้เอกชนร่วมลงทุน ในกิจการของรัฐ พ.ศ. 2556 ส่วนอีก 2 แห่ง ตั้งอยู่ในพื้นที่เกาะเพื่อให้สามารถดำเนินการบริหารจัดการขยะมูลฝอยได้ในพื้นที่ของตนเองได้ คือ ศูนย์ อบต.เกาะยวน้อย รองรับขยะมูลฝอยในพื้นที่ ต.เกาะยวน้อย อ.เกาะยาว มีเทคโนโลยีกำจัดขยะในปัจจุบันแบบชีวภาพเชิงกล (MBT) ขณะนี้ อยู่ระหว่างการก่อสร้าง ระบบแปรรูปขยะประเภทพลาสติกไปเป็นน้ำมันเชื้อเพลิง และ ศูนย์เทศบาลตำบลพรุใน รองรับขยะมูลฝอยในพื้นที่ ต.เกาะยาวใหญ่ อ.เกาะยาว

ปัจจุบันมีการกำจัดที่ไม่ถูกหลักวิชาการเป็นแบบเทกองกลางแจ้ง (Opendump) จังหวัดพังงา มีแผนผลักดันให้มีการขอรับงบประมาณเพื่อก่อสร้างระบบกำจัดขยะมูลฝอยอย่างถูกต้องตามหลักวิชาการต่อไป

ที่มา : สำนักงานสิ่งแวดล้อมภาคที่ 15 ภูเก็ต, สำนักงานทรัพยากรธรรมชาติและสิ่งแวดล้อมจังหวัดพังงา, 2559

ตารางที่ 97 : แสดงระบบกำจัดขยะมูลฝอยในจังหวัดพังงา

สถานที่กำจัดขยะมูลฝอย	จำนวน (ไร่)	ระบบกำจัดขยะมูลฝอย
1. ม.1 ต.เกาะยวน้อย อ.เกาะยาว (เทศบาลตำบลเกาะยาว)	1	Open dump
2. ม.3 ต.ตากแดด อ.เมือง (เทศบาลเมืองพังงา)	71	Control dump
3. ม.2 ต.ทับปุด อ.ทับปุด (เทศบาลตำบลทับปุด)	11	Open dump
4. ม.1 ต.ท้ายเหมือง อ.ท้ายเหมือง (เทศบาลตำบลท้ายเหมือง)	10.5	Open dump
5. ต.เกาะยวน้อย อ.เกาะยาว (อบต.เกาะยวน้อย)	2	MBT
6. ม.12 ต.โคกกลอย อ.ตะกั่วทุ่ง (เทศบาลตำบลโคกกลอย)	20	Open dump/Open burn
7. ม.7 ต.บางนายสี อ.ตะกั่วป่า (เทศบาลเมืองตะกั่วป่า)	217	Control dump
8. ม.8 ต.คุระ ต.คุระบุรี (เทศบาลตำบลคุระบุรี)	15	Open dump
9. ม.1 ต.ทุ่งคาโงก อ.เมือง (อบต.ทุ่งคาโงก)	2	Open dump/Open burn
10. ม.3 ต.บางเตย อ.เมือง (เทศบาลตำบลบางเตย)	4	Open dump/Open burn
11. ม.1 ต.บางม่วง อ.ตะกั่วป่า (อบต.บางม่วง)	5	Open dump
12. ม.2 ต.คลองเคียน อ.ตะกั่วทุ่ง (อบต.คลองเคียน)	5.2	Open dump/Open burn
13. ม.3 ต.หล่อยิ่ง อ.ตะกั่วทุ่ง (อบต.หล่อยิ่ง)	2	Open dump/Open burn
14. ม.9 ต.ท้ายเหมือง อ.ท้ายเหมือง (อบต.ท้ายเหมือง)	8	Open dump
15. ม.5 ต.ลำแก่น อ.ท้ายเหมือง (เทศบาลตำบลลำแก่น)	30	Open dump
16. ม.2 ต.พรุใน อ.เกาะยาว (เทศบาลตำบลพรุใน)	11	Open dump

ที่มา : สำนักงานทรัพยากรธรรมชาติและสิ่งแวดล้อมจังหวัดพังงา

ตารางที่ 98 ปริมาณขยะมูลฝอย จำแนกตามภาค จังหวัด และเขตการปกครอง พ.ศ. 2558 - 2560

หน่วย: ตันต่อวัน

ภาคและจังหวัด	2558			2559			2560		
	รวม	ในเขตเทศบาล	นอกเขตเทศบาล	รวม	ในเขตเทศบาล	นอกเขตเทศบาล	รวม	ในเขตเทศบาล	นอกเขตเทศบาล
ภาคใต้	9,494	4,951	4,543	9,293	4,800	4,493	9,556	4,985	4,571
นครศรีธรรมราช	1,097	494	603	1,009	465	544	982	453	529
กระบี่	557	168	389	541	148	394	564	154	410
พังงา	301	125	176	283	112	172	296	124	172
ภูเก็ต	744	664	80	771	701	70	946	853	93
สุราษฎร์ธานี	1,071	684	387	1,034	661	373	1,049	671	378
ระนอง	199	142	57	187	129	58	189	128	61
ชุมพร	365	144	221	368	161	208	369	156	213
สงขลา	1,624	1,108	516	1,625	1,103	521	1,634	1,107	527
สตูล	308	77	231	298	67	230	302	71	231
ตรัง	665	237	428	660	229	431	663	232	431
พัทลุง	523	332	191	524	332	192	532	339	193
ปัตตานี	640	192	448	648	175	474	666	176	490
ยะลา	549	249	300	597	293	303	611	296	315
นราธิวาส	851	335	516	748	225	523	753	225	528

ที่มา: กรมควบคุมมลพิษ กระทรวงทรัพยากรธรรมชาติและสิ่งแวดล้อม

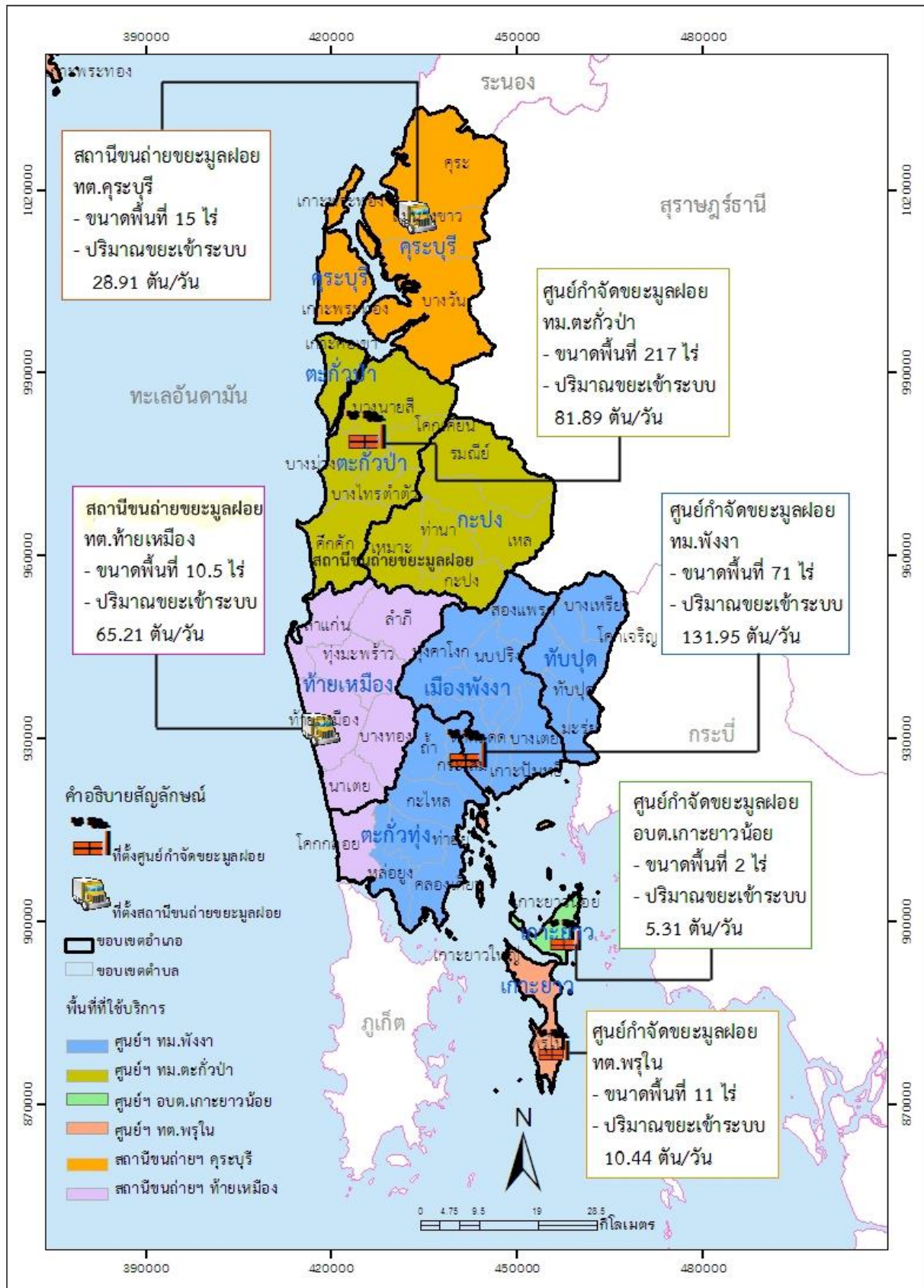

การเปลี่ยนแปลงชายฝั่งทะเล

จากเอกสารการจำแนกเขต เพื่อการจัดการด้านธรณีวิทยาและทรัพยากรธรณีจังหวัดพังงา กรมทรัพยากรธรณี กระทรวงทรัพยากรธรรมชาติและสิ่งแวดล้อม มีข้อมูลว่าประเทศไทยมีชายฝั่งทะเล ยาว 3,148 กิโลเมตร ประกอบด้วยพื้นที่ชายฝั่งจังหวัดต่าง ๆ 23 จังหวัด แบ่งเป็น ชายฝั่งด้านอ่าวไทย และชายฝั่งด้านอันดามัน ชายฝั่งที่ถูกกัดเซาะคิดเป็นระยะทางทั้งสิ้น 830 กิโลเมตร หรือร้อยละ 23 ของพื้นที่ ชายฝั่งทั้งหมด โดยชายฝั่งด้านอ่าวไทยซึ่งประกอบด้วยพื้นที่ชายฝั่ง 17 จังหวัด มีความยาวทั้งสิ้น 2,055 กิโลเมตร มีชายฝั่งที่ถูกกัดเซาะ 730 กิโลเมตร คิดเป็นร้อยละ 35 ของพื้นที่ชายฝั่งด้านอ่าวไทยทั้งหมด ส่วนชายฝั่ง ด้านอันดามันประกอบด้วยพื้นที่ชายฝั่ง 6 จังหวัดมีความยาว 1,093 กิโลเมตร มีชายฝั่งที่ถูกกัดเซาะ ยาว 100 กิโลเมตร คิดเป็นร้อยละ 9 ของพื้นที่ชายฝั่งด้านอันดามันทั้งหมด สำหรับกระบวนการเปลี่ยนแปลง ชายฝั่งทะเลนอกจากเกิดกระบวนการกัดเซาะข้างต้นแล้ว บางแห่งยังสามารถพบการสะสมของตะกอน ทำให้พื้นที่ชายฝั่งงอกออกไปและเกิดการตื่นเงินโดยพบว่าพื้นที่ชายฝั่งทะเลด้านอ่าวไทยเกิดการสะสม ของตะกอนรวม 127.3 กิโลเมตร คิดเป็นร้อยละ 7.49 ของความยาวชายฝั่งทั้งหมด และพื้นที่ชายฝั่งทะเล ด้านอันดามันเกิดการสะสม ของตะกอนรวม 35 กิโลเมตร คิดเป็นร้อยละ 3.7 ของความยาวชายฝั่งทั้งหมด

ชายฝั่งจังหวัดพังงา มีความยาว 148 กิโลเมตร พื้นที่ที่สามารถทำการประเมินการเปลี่ยนแปลง ได้คิดเป็นระยะทางทั้งสิ้นประมาณ 243 กิโลเมตร เนื่องจากรวมเกาะพระทองและเกาะคอเขา จึงมีความยาว เส้นชายฝั่งเพิ่มขึ้น ผลจากการศึกษาพบชายฝั่งมีการกัดเซาะระยะทางรวมทั้งสิ้น 47,453 เมตร หรือร้อยละ 19.50 ของระยะทางตามแนวชายฝั่งที่มีการเปลี่ยนแปลงทั้งหมด คิดเป็นพื้นที่ 485 ไร่

ที่มา: กรมทรัพยากรธรณี, 2556

การเปลี่ยนแปลงของแนวปะการัง

จากรายงานการสำรวจและประเมินสถานภาพและศักยภาพทรัพยากรทางทะเล และชายฝั่งปะการังและหญ้าทะเล ปี 2556 ของสถาบันวิจัยและพัฒนาทรัพยากรทางทะเล ชายฝั่งทะเล และป่าชายเลน กรมทรัพยากรทางทะเลและชายฝั่ง กระทรวงทรัพยากรธรรมชาติและสิ่งแวดล้อม ได้เลือก สำรวจแนวปะการังในเขตจังหวัดพังงา จำนวน 6,438 ไร่ พบแนวปะการังอยู่ในสภาพดีจนถึงดีมาก 3.7 % สภาพสมบูรณ์ปานกลาง 15.9 % ส่วนอีก 80.4 % อยู่ในสภาพเสียหายจนถึงเสียหายมาก โดยภาพรวมถือว่า แนวปะการังในเขตจังหวัดพังงาที่เลือกสำรวจในครั้งนี้ อยู่ในสภาพเสียหาย โดยมีปะการังที่มีชีวิตปกคลุมพื้นที่ โดยเฉลี่ยเท่ากับ 23.2 % ปะการังตาย 56.6 % เมื่อเปรียบเทียบกับข้อมูลในอดีตก่อนที่จะเกิดเหตุการณ์ปะการัง ฟอกขาวปี 2553 พบว่ามีแนวปะการังที่เสียหายเพิ่มขึ้นคิดเป็นสัดส่วนได้ 64.1 % แนวปะการังที่ยังคงมีสภาพคงที่ คิดเป็นสัดส่วน 19.3 % และแนวปะการัง ที่มีสภาพดีขึ้นคิดเป็นสัดส่วน 7.7 %

ที่มา : สถาบันวิจัยและพัฒนาทรัพยากรทางทะเล ชายฝั่งทะเล และป่าชายเลน, 2556

๑ สภาพความต้องการน้ำในปัจจุบัน

ตารางที่ 99 สถิติการผลิต และการจำหน่ายน้ำประปา ของการประปาส่วนภูมิภาค ปีงบประมาณ 2558 - 2560

จังหวัด	รายละเอียด	2558	2559	2560
พังงา	ผู้ใช้น้ำ (ราย)	15,247	15,878	16,432
	ปริมาณการผลิต (ล้านลูกบาศก์เมตร)	8.3	8.5	8.5
	ปริมาณการจำหน่าย (ล้านลูกบาศก์เมตร)	4.5	4.6	4.7
	เฉลี่ยการใช้น้ำ (ลบ.ม. / ราย / เดือน)	24.5	24.3	23.7

- เพื่อการเกษตรโดยประเมินการใช้ในพื้นที่การเกษตรของจังหวัดพังงา ประมาณ 891,207 ไร่ มีความต้องการใช้น้ำประมาณ 236.28 ล้าน ลบ.ม.ต่อปี
- เพื่อการอุปโภค-บริโภค จังหวัดพังงา มีประชากร ประมาณ 240,000 คน ประเมินการใช้น้ำ ประมาณ 13.17 ล้าน ลบ.ม.ต่อปี
- เพื่อการปศุสัตว์ ประเมินการใช้น้ำประมาณ 0.39 ล้าน ลบ.ม.ต่อปี
- เพื่อการท่องเที่ยว ประเมินการใช้น้ำประมาณ 0.52 ล้าน ลบ.ม.ต่อปี
- เพื่อรักษาระบบนิเวศ ประเมินการใช้น้ำประมาณ 91.82 ล้าน ลบ.ม.ต่อปี
- เพื่อรักษาระบบนิเวศ ประเมินการใช้น้ำประมาณ 91.82 ล้าน ลบ.ม.ต่อปี

ที่มา : สำนักงานทรัพยากรธรรมชาติและสิ่งแวดล้อมจังหวัดพังงา

การกำหนดตำแหน่งการพัฒนา (Positioning) ของจังหวัด

ลำดับที่	จังหวัด	การกำหนดตำแหน่งการพัฒนา (Positioning) ของจังหวัด (เรียงลำดับ)	เหตุผล/ข้อมูลสนับสนุน
1	พังงา	1.เมืองท่องเที่ยวเชิงนิเวศ	<p>จังหวัด มีทรัพยากรธรรมชาติที่สมบูรณ์และหลากหลาย ทั้งป่าเขา หาดทราย เกาะแก่งปะการังเป็นที่รู้จักและมีชื่อเสียงระดับโลก อาทิ อุทยานแห่งชาติทางทะเล หมู่เกาะสุรินทร์ หมู่เกาะสิมิลัน อ่าวพังงา เขาตะปู เกาะปันหยี ฯลฯ ประกอบกับ มีแหล่งท่องเที่ยวทางวัฒนธรรมประเพณี ประวัติศาสตร์และแหล่งโบราณคดี เป็นเมืองที่สงบ เรียบง่าย น่าอยู่ ประชาชนมีความสามัคคีสมานฉันท์มีอัธยาศัยดี เป็นมิตรกับนักท่องเที่ยว นอกจากนี้ยังมีสถานที่พักผ่อนอำนวยความสะดวกในระดับมาตรฐานสากล</p> <p>สถานการณ์การท่องเที่ยวของจังหวัดพังงาในช่วง 3 ปีที่ผ่านมา (ปี พ.ศ. 2558-2560) มีดังนี้</p> <p>1.รายได้จากการท่องเที่ยว</p> <ul style="list-style-type: none"> - ปี 2561 จำนวน 52,414.56 ล้านบาท (เพิ่มขึ้นร้อยละ 10.11) - ปี 2560 จำนวน 46,758.39 ล้านบาท (เพิ่มขึ้นร้อยละ 8.85) - ปี 2559 จำนวน 42,619.49 ล้านบาท <p>2.จำนวนท่องเที่ยว</p> <ul style="list-style-type: none"> - ปี 2561 จำนวน 4,868,330 คน (เพิ่มขึ้นร้อยละ 2.62) - ปี 2560 จำนวน 4,740,685 คน (เพิ่มขึ้นร้อยละ 5.60) - ปี 2559 จำนวน 4,475,223 คน
		2. เมืองเกษตรกรรม (ปาล์มน้ำมัน ยางพารา ประมง ปศุสัตว์)	<p>จังหวัดพังงาเป็นพื้นที่มีศักยภาพในการผลิตสินค้าเกษตร ทั้งปาล์มน้ำมัน ยางพารา ประมง ปศุสัตว์ พืชสวนไร่ จากข้อมูลของ สำนักพัฒนาเศรษฐกิจสังคมแห่งชาติ ปี 2560 มี GPP จากภาคเกษตร มูลค่า จำนวน 14,377 ล้านบาท มีทรัพยากรดิน และทรัพยากรชายฝั่งที่อุดมสมบูรณ์ มีปริมาณน้ำเพียงพอต่อการผลิต</p>

2.3 การวิเคราะห์สถานะแวดล้อม และศักยภาพ (SWOT Analysis)

จังหวัดได้นำผลการวิเคราะห์ข้อมูลตัวชี้วัดการพัฒนาจังหวัดทั้งด้านการพัฒนาแบบทั่วถึง (Inclusive Growth) การเติบโตทางเศรษฐกิจและการเพิ่มขีดความสามารถในการแข่งขัน (Growth & Competitiveness) การเติบโตทางเศรษฐกิจ สีเขียว (Green Growth) และตัวชี้วัดประสิทธิภาพการดำเนินงานภาครัฐ (Government Efficiency) มาประกอบการวิเคราะห์สถานะแวดล้อมที่สำคัญๆ ดังนี้ (SWOT)

๐ จังหวัดพังงา : ผลการทบทวนสถานะแวดล้อม (swot)

จุดแข็ง Strength S :	จุดอ่อน Weaknesses w :
<p>1. จังหวัดพังงาเป็นจังหวัดที่มีฐานเศรษฐกิจดี มีการเติบโตของเศรษฐกิจและผลิตภัณฑ์มวลรวมต่อหัวสูงกว่าค่าเฉลี่ยของภาคใต้และยังมีแนวโน้มของศักยภาพทางเศรษฐกิจที่เติบโตอย่างต่อเนื่องในอนาคต</p> <p>2. แนวชายฝั่งทะเลและหมู่เกาะด้านการท่องเที่ยวเชิงนิเวศ มีความสวยงาม เป็นแหล่งโอโซน มีความปลอดภัย มีความพร้อมและได้รับการยอมรับในระดับนานาชาติ</p> <p>3. มีความหลากหลายเชิงวัฒนธรรม เมืองเก่าโบราณคดี ที่มีความเป็นมายาวนานและมีคุณค่า</p> <p>4. ปัจจัยพื้นฐานการผลิตทางการเกษตรมีศักยภาพที่เอื้อต่อการเพิ่มมูลค่าการค้าของจังหวัด</p> <p>5. มีทรัพยากรธรรมชาติที่หลากหลายและสมบูรณ์แห่งหนึ่งของประเทศ รวมทั้งความหลากหลายทางชีวภาพ</p> <p>6. เป็นพื้นที่ทางเลือกใหม่สำหรับการลงทุนภายนอก</p> <p>7. เป็นจังหวัดที่คนในครัวเรือนอยู่แล้วมีความสุขอันดับ 8 ของประเทศ จากการสำรวจระดับความสุขเฉลี่ยของคนในครัวเรือน จากข้อมูล จปฐ ปี พ.ศ. 2559</p>	<p>1. โครงสร้างพื้นฐานยังขาดมาตรฐานที่รองรับการพัฒนาเศรษฐกิจและขยายตัวด้านการท่องเที่ยว ทั้งการขนส่งทางน้ำ รถไฟและทางอากาศ (สนามบิน ถนนสี่ช่องจราจร ท่าเทียบเรือ)</p> <p>2. แรงงานและบุคลากรยังขาดการพัฒนาฝีมืออาชีพที่รองรับธุรกิจการท่องเที่ยวและบริการรวมทั้งภาคการเกษตร ยังไม่เพียงพอที่จะรองรับสู่การแข่งขันในภูมิภาค (ทักษะฝีมือและภาษา)</p> <p>3. ขาดการบริหารจัดการอย่างเป็นระบบและมีประสิทธิภาพในการเพิ่มมูลค่าด้านการเกษตร (ตลาดกลางสินค้า / ต้นทุนการผลิต/การรวมกลุ่มหรือสถาบันเกษตรกร/เกษตรอุตสาหกรรมแปรรูป)</p> <p>4. ปัญหาทรัพยากรธรรมชาติและสิ่งแวดล้อมมีแนวโน้มเริ่มเสื่อมโทรม (การบุกรุกพื้นที่ป่าไม้ ขยะ มูลฝอยในพื้นที่ท่องเที่ยว / ป่าต้นน้ำ/ป่าพรุ/ป่าชายเลน)</p> <p>5. แหล่งท่องเที่ยวยังขาดการยกระดับมาตรฐานการพัฒนาและประชาสัมพันธ์ ยังไม่ครอบคลุม</p> <p>6. การจัดการศึกษายังไม่สอดคล้องกับความต้องการของท้องถิ่นและบริบทของพื้นที่ (เมืองท่องเที่ยว/ประชาคมอาเซียน/หลักสูตรการศึกษาด้านการท่องเที่ยวต่างประเทศ) รวมถึงผลสัมฤทธิ์ทางการศึกษาของเยาวชนยังอยู่ในเกณฑ์ต่ำ</p>

โอกาส Opportunity O :	ภัยคุกคาม Threats T :
<p>1. นโยบายของรัฐบาลที่กำหนดให้กลุ่ม Hub Marina เป็นกลุ่มที่มีศักยภาพการท่องเที่ยวของจังหวัด</p> <p>2. ตลาดการท่องเที่ยวมีการขยายตัวเพิ่มมากขึ้นอย่างต่อเนื่อง</p> <p>3. ทิศทางการพัฒนาการท่องเที่ยวแบบ Slow Life สอดคล้องกับศักยภาพของจังหวัด</p> <p>4. กรอบความร่วมมือเขตเศรษฐกิจตามฝ่าย (IMT-GT) ที่เอื้อต่อการพัฒนาพื้นที่ โดยเฉพาะด้านการท่องเที่ยว การค้าการลงทุน ด้านการเกษตร อุตสาหกรรมและสิ่งแวดล้อม ฯลฯ</p> <p>5. นโยบายการกำหนดพื้นที่การเกษตร (Zoning) ของรัฐบาลทำให้เกิดความชัดเจนต่อการบริหารจัดการภาคเกษตรในพื้นที่</p> <p>6. นโยบายครัวไทยสู่ครัวโลก ที่เกื้อหนุนต่อภาคเกษตรรวมทั้งกระแสโลกมีความต้องการบริโภคอาหารปลอดภัย/ ผลิตภัณฑ์ที่ปลอดภัยและอาหารเพื่อสุขภาพ</p>	<p>1. ระบบเศรษฐกิจโลก เปลี่ยนแปลงและผันผวน มีผลกระทบต่อการค้า การลงทุน ภาคเกษตรกรรม การท่องเที่ยว และการพัฒนาในด้านอื่น ๆ</p> <p>2. สถานการณ์ทางการเมือง ส่งผลต่อความเชื่อมั่นด้านการค้า การลงทุน การท่องเที่ยวของชาวต่างประเทศ</p> <p>3. นโยบายขาดความต่อเนื่องในแต่ละช่วงแต่ละสมัย</p> <p>4. ภูมิอากาศที่แปรปรวนฝนตกชุกตลอดทั้งปี ส่งผลกระทบต่อภาคการเกษตรและภาคการท่องเที่ยวหลักของจังหวัด</p> <p>5. ยังเป็นพื้นที่เสี่ยงภัยพิบัติทางธรรมชาติ</p> <p>6. ภาคอุตสาหกรรมการท่องเที่ยวมีตลาดการแข่งขันทั้งในและต่างประเทศสูงซึ่งอาจส่งผลกระทบต่อกลุ่มเป้าหมายของนักท่องเที่ยวที่มีอยู่</p>

◎ สอดคล้องยุทธศาสตร์การพัฒนาพื้นที่

ยุทธศาสตร์เชิงรุก (S-O Strategies)

1. พัฒนาจังหวัดพังงาสู่เมืองน่าอยู่ เมืองแห่งความสุข ตามแนวคิด “สุขจังที่พังงา”
2. พัฒนาสินค้าเกษตร เกษตรกรรมอุตสาหกรรมให้ได้มาตรฐาน สู่ครัวอันดามันและตลาดโลก
3. พัฒนาระบบโครงสร้างพื้นฐานและสิ่งอำนวยความสะดวกสู่มาตรฐาน เพื่อรองรับการพัฒนาทางเศรษฐกิจสู่ภูมิภาค
4. พัฒนารักษาความปลอดภัยและการสื่อสารที่ทันสมัย

ยุทธศาสตร์เชิงป้องกัน (S-T Strategies)

1. พัฒนาระบบรักษาความปลอดภัย ระบบเตือนภัย และเครือข่ายการสื่อสารที่ทันสมัย
2. การป้องกันและลดความเสี่ยงภัยที่เกิดจากภัยพิบัติธรรมชาติอุทกภัย และธรณีพิบัติ

ยุทธศาสตร์ปรับปรุง (W-O Strategies)

1. พัฒนาบุคลากรทางการท่องเที่ยวและเกษตรกรและขีดความสามารถในการแข่งขัน
2. พัฒนาขีดความสามารถในการผลิตและการสร้างมูลค่าเพิ่ม เน้นการลดต้นทุนการผลิตและพัฒนาคุณภาพมาตรฐานสินค้าเกษตร
3. คุ้มครอง ป้องกัน รักษา พื้นฟูทรัพยากรธรรมชาติและสิ่งแวดล้อม (ทุนทรัพย์) รวมทั้งการเพิ่มพื้นที่ป่าไม้/ป่าชายเลนอย่างต่อเนื่องเชื่อมโยงการท่องเที่ยวเชิงอนุรักษ์
4. พัฒนาการตลาดและการประชาสัมพันธ์ เชิงรุกอย่างมีประสิทธิภาพ
5. พัฒนาระบบการชุมชนเข้มแข็งในการแก้ไขปัญหาสังคม

ยุทธศาสตร์เชิงปรับเปลี่ยน (W-T Strategies)

1. พัฒนาระบบการบริหารจัดการของทุกภาคส่วนในพื้นที่ในลักษณะพหุภาคี ที่ส่งผลต่อการพัฒนาพื้นที่ เพื่อพัฒนาและเชื่อมโยงด้านเศรษฐกิจการท่องเที่ยว การค้าการลงทุน ด้านสังคมคุณภาพชีวิตและด้านการจัดการทรัพยากรธรรมชาติและสิ่งแวดล้อมอย่างสมดุลและยั่งยืน
2. ขยายฐานการผลิตสินค้าเกษตรที่หลากหลาย ทั้งพืช ปศุสัตว์ ประมง ในการผลิตที่มีมาตรฐานปลอดภัยสู่ครัวอันดามัน เพื่อสร้างรายได้และความมั่นคงทางอาหาร

สรุปปัญหาเชิงพื้นที่และความท้าทาย

1. ภาคการท่องเที่ยวโดยเฉพาะโครงสร้างพื้นฐานที่เชื่อมโยงระหว่างจังหวัดและแหล่งท่องเที่ยวยังไม่ได้มาตรฐานเพียงพอรองรับภาคการท่องเที่ยว เช่น ถนนสี่เลน ท่าเทียบเรือ สนามบินรถไฟ
2. แหล่งท่องเที่ยวมีความหลากหลาย ทั้งแหล่งท่องเที่ยวทางบกและทางทะเลเป็นที่รู้จักและมีชื่อเสียงระดับโลก การพัฒนาแหล่งท่องเที่ยว บุคลากร การส่งเสริมการตลาดและการประชาสัมพันธ์ จึงจำเป็นอย่างยิ่งต่อการพัฒนาพื้นที่
3. ภาคเกษตร พืชเศรษฐกิจ (ยางพารา ปาล์มน้ำมัน ผลไม้ โค กระบือ และประมง) ซึ่งเป็นสินค้าที่สร้างรายได้ให้กับพื้นที่ ยังมีปัญหาราคาตกต่ำ และต้นทุนการผลิตสูง รวมไปถึงความต้องการพัฒนาขับเคลื่อนศูนย์กระจายสินค้า ภาคเกษตรอย่างครบวงจรในพื้นที่ ตั้งแต่ต้นทางสู่ปลายทาง (ผลิต แปรรูปบรรจุภัณฑ์ และการตลาด)
4. ปัญหาทรัพยากรธรรมชาติและสิ่งแวดล้อม ยังเป็นปัจจัยสำคัญต่อการพัฒนาโดยเฉพาะปัญหาการกัดเซาะชายฝั่งและขยะมูลฝอย เริ่มมีแนวโน้มที่จะเพิ่มขึ้นในพื้นที่แหล่งท่องเที่ยวสำคัญ เช่น เกาะปันหยี อุทยานแห่งชาติหมู่เกาะสุรินทร์ อุทยานแห่งชาติหมู่เกาะสิมิลัน เขาหลัก รวมถึงการบริหารจัดการบริหารจัดการน้ำ อย่างเป็นระบบและยั่งยืน จังหวัดมีความได้เปรียบในการพัฒนาเชิงพื้นที่ เนื่องจากพื้นที่อยู่ในเขตพื้นที่การพัฒนาเศรษฐกิจ 3 ฝ่าย Indonesia-Malaysia-Thailand Growth Triangle (IMT-GT) ซึ่งสามารถใช้โอกาสในเวที IMT-GT เชื่อมโยงการพัฒนาสู่ภูมิภาค

ส่วนที่ 3

ประเด็นการพัฒนา

- 3.1 เป้าหมายการพัฒนา
- 3.2 วัตถุประสงค์
- 3.3 ตัวชี้วัดความสำเร็จตามเป้าหมายการพัฒนาจังหวัด
- 3.4 ประเด็นการพัฒนาจังหวัดพังงา
 - 1) วัตถุประสงค์
 - 2) เป้าหมายและตัวชี้วัด
 - 3) แนวทางการพัฒนา
 - 4) แผนงานโครงการอย่างย่อ (Project Brief)
 - (1) แผน (ชุดโครงการ) (แบบ จ.1)
 - (2) โครงการ (แบบ จ1 - 1)

ส่วนที่ 3

ยุทธศาสตร์การพัฒนาจังหวัดพังงา

▶ 3.1 เป้าหมายการพัฒนา :

“ จังหวัดพังงา เป็นศูนย์กลางการท่องเที่ยวเชิงนิเวศ เกษตรกรรมยั่งยืน
 สังคมแห่งการเรียนรู้ สู่ความเป็นเมืองน่าอยู่ เมืองแห่งความสุข ”



▶ 3.2 วัตถุประสงค์

1. เพื่อพัฒนาการท่องเที่ยวจังหวัดพังงาให้เป็นศูนย์กลางการท่องเที่ยวเชิงนิเวศ
2. เพื่อพัฒนาภาคเกษตร (ยางพารา ปาล์มน้ำมัน ผลไม้ ปศุสัตว์ ประมง)
และอุตสาหกรรมภาคเกษตรให้มีความยั่งยืน
3. อนุรักษ์ฟื้นฟูทรัพยากรธรรมชาติและสิ่งแวดล้อมสู่ความสมดุลอย่างยั่งยืน
4. ประชาชนจังหวัดพังงามีคุณภาพชีวิตที่ดีและมีสังคมน่าอยู่
5. ประชาสังคม มีความมั่นคง ปลอดภัยในชีวิตและทรัพย์สิน

▶ 3.3 ตัวชี้วัดความสำเร็จตามเป้าหมายการพัฒนาจังหวัด

1. จำนวนนักท่องเที่ยวและรายได้จากการท่องเที่ยวที่เพิ่มขึ้น ไม่น้อยกว่าร้อยละ 7
จากฐานปีที่ผ่านมา
2. มูลค่าสินค้าภาคเกษตรที่เพิ่มขึ้นและปลอดภัยได้มาตรฐาน ไม่น้อยกว่าร้อยละ 0.5
จากฐานปีที่ผ่านมา

▶ 3.4 ประเด็นการพัฒนาจังหวัดพังงา

ประเด็นการพัฒนาที่ 1	: สร้างเสริมคุณภาพการท่องเที่ยวเชิงนิเวศครบวงจร
ประเด็นการพัฒนาที่ 2	: สร้างเสริมระบบการผลิต แปรรูป การบริโภค การค้า การบริหารจัดการ ด้านการเกษตรอย่างเป็นระบบและยั่งยืน
ประเด็นการพัฒนาที่ 3	: สร้างเสริมระบบการจัดการทรัพยากรธรรมชาติและสิ่งแวดล้อม ให้มีประสิทธิภาพและสมดุล
ประเด็นการพัฒนาที่ 4	: ยกระดับคุณภาพชีวิตที่ดี ความมั่นคงปลอดภัย เพื่อสร้างสังคม ให้มั่นคงและน่าอยู่

ประเด็นการพัฒนาที่ 1 เสริมสร้างคุณภาพการท่องเที่ยวเชิงนิเวศครบวงจร

1. บทนำ

ในช่วงแผนพัฒนาจังหวัดพังงา ที่ผ่านมา จังหวัดพังงา เผชิญความท้าทายในการพัฒนาเพื่อเสริมสร้างความสามารถทางเศรษฐกิจ ด้านการท่องเที่ยวอยู่เสมอ อาทิ ปัจจัยด้านความผันผวนของเศรษฐกิจโลก เศรษฐกิจของประเทศ โครงสร้างประชากรที่เข้าสู่สังคมสูงวัย ปัจจัยด้านความปลอดภัยในชีวิตและทรัพย์สินในภาคใต้ เทคโนโลยีที่มีการพัฒนาอย่างรวดเร็วและการเปลี่ยนแปลงสภาพภูมิอากาศและภัยธรรมชาติ โดยเฉพาะความผันผวนของฤดูกาล สภาวะฝนตกน้ำท่วม ส่งผลให้ภาคการท่องเที่ยวและบริการต้องปรับตัวให้สอดคล้องกับสถานการณ์และความต้องการของผู้บริโภค โดยเฉพาะนักท่องเที่ยวชาวไทยและชาวต่างประเทศ

ในการพัฒนาเสริมสร้างขีดความสามารถในการท่องเที่ยวในช่วงแผนพัฒนาจังหวัดพังงา 2561 – 2565 ได้ยึดเป้าหมายการยกระดับ การสร้างจุดขาย การพัฒนาแหล่งท่องเที่ยวใหม่ สินค้าและบริการด้านการท่องเที่ยวมาตรฐานสากล

ประเด็นการพัฒนาด้าน : การสร้างเสริมคุณภาพการท่องเที่ยวเชิงนิเวศครบวงจรจึงกำหนดแนวทางการพัฒนา เพื่อขับเคลื่อนเศรษฐกิจภาคการท่องเที่ยว ที่มุ่งสร้างมูลค่าเพิ่ม ในการท่องเที่ยวและการบริการให้สูงขึ้น รวมทั้งการรักษาฐานรายได้จากการท่องเที่ยวเดิม ในขณะที่เดียวกันก็จำเป็นต้องพัฒนาปัจจัยสนับสนุนต่างๆ ทั้งในส่วนของโครงสร้างพื้นฐาน ทางกายภาพ ในด้านโครงข่ายคมนาคมที่เชื่อมโยงระหว่างกันทั้งพื้นที่เมืองและเกาะแก่ง รวมถึงเทคโนโลยี และโครงสร้างพื้นฐานทางเศรษฐกิจเพื่ออำนวยความสะดวกสู่ความเป็น เมืองท่องเที่ยวอัจฉริยะ ควบคู่การท่องเที่ยวเชิงนิเวศ

2. วัตถุประสงค์

1. เพื่อพัฒนาจังหวัดพังงาให้เป็นเมืองท่องเที่ยวเชิงนิเวศ
2. เพื่อยกระดับรายได้จากภาคการท่องเที่ยวและการขยายตัวทางเศรษฐกิจให้เพิ่มขึ้น
3. ยกระดับโครงสร้างพื้นฐานและส่งออกและอำนวยความสะดวกรองรับการท่องเที่ยวให้มีมาตรฐานและปลอดภัย

3. เป้าหมาย

จังหวัดพังงาเป็นศูนย์กลางการท่องเที่ยวเชิงนิเวศ

4. ตัวชี้วัด

1. ร้อยละของจำนวนนักท่องเที่ยวที่เพิ่มขึ้น ร้อยละ 10 จากปี ที่ผ่านมา
2. ร้อยละที่เพิ่มขึ้นของรายได้จากการการท่องเที่ยว ร้อยละ 7/ ปี
3. ร้อยละของความพึงพอใจของนักท่องเที่ยวที่มาเยือนจังหวัดพังงา ไม่ต่ำกว่าร้อยละ 80

5. แนวทางการพัฒนา

1. เพิ่มประสิทธิภาพของโครงสร้างพื้นฐานและระบบขนส่งที่หลากหลาย ปลอดภัย เป็นมิตรกับสิ่งแวดล้อม
2. พัฒนาบุคลากรทางการท่องเที่ยว ให้สามารถแข่งขันและรองรับ ประชาคมอาเซียน และนักท่องเที่ยวกลุ่มเป้าหมาย
3. พัฒนาสินค้า บริการการตลาดและประชาสัมพันธ์การท่องเที่ยวอย่างมีประสิทธิภาพ
4. พัฒนาแหล่งท่องเที่ยวที่เป็นเอกลักษณ์ของจังหวัดพังงาให้มีคุณภาพ
5. เสริมสร้างคุณภาพการท่องเที่ยวเชิงนิเวศบนความหลากหลายปลอดภัย
6. พัฒนาเทคโนโลยีดิจิทัล เพื่อสร้างมูลค่าเพิ่มในเศรษฐกิจการท่องเที่ยว

ประเด็นการพัฒนาที่ 2 สร้างเสริมระบบการผลิต แปรรูป การบริโภค การค้า การบริหารจัดการ ด้านการเกษตรอย่างเป็นระบบและยั่งยืน

1. บทนำ

ภาคเกษตร ยังคงมีบทบาทสำคัญในการเสริมสร้างความเข้มแข็งของเศรษฐกิจภายในพื้นที่จังหวัดพังงา แม้ที่ผ่านมาจังหวัดพังงา จะได้รับผลกระทบจากความผันผวนของภาคตลาดการเปลี่ยนแปลงสภาพภูมิอากาศที่ทำให้เกิดปริมาณฝนตกชุกตลอด 3 ปี น้ำท่วม ภัยแล้ง มีผลผลิตทางการเกษตรต่อไร่ต่ำ และการปลูกพืชเชิงเดี่ยว รวมถึงสัดส่วนมูลค่าผลิตภัณฑ์มวลรวมของจังหวัดสาขาเกษตรที่ลดน้อยลง เมื่อเทียบกับสาขาการผลิตอื่น ๆ สินค้าเกษตรปรับเปลี่ยนบทบาทจากเกษตรเพื่ออุปโภคบริโภค เป็นเกษตรส่งออก เกษตรแปรรูป เป็นสินค้าที่ใช้ เป็นวัตถุดิบเพื่อการผลิตของภาคการผลิตอื่น สร้างมูลค่าและรายได้ให้กับเกษตรกรในพื้นที่ อย่างไรก็ตาม การพัฒนาดังกล่าวอาจมีผลกระทบต่อทรัพยากรธรรมชาติ ที่เป็นปัจจัยสนับสนุนการผลิต ทางเกษตร เช่น ดิน น้ำ และป่าไม้ หรืออื่น ๆ

ดังนั้น การเพิ่มศักยภาพของเกษตรกร ผู้ประกอบการพัฒนาคนรุ่นใหม่ ร่วมกับการปรับโมเดลภาคเกษตร เพื่อตอบสนองต่อความต้องการของตลาด ผสมผสานกับศาสตร์ปรัชญาเศรษฐกิจพอเพียงบนพื้นฐานของการต่อยอดอดีต และปรับปัจจุบัน พร้อมทั้งส่งเสริม สนับสนุน ภาคเกษตรให้สามารถสร้างฐานรายได้ ขยายโอกาสทางการค้าและการลงทุนในภูมิภาคควบคู่ไปกับการยกระดับรายได้และการอยู่ดีกินดีของครัวเรือนภาคเกษตรจึงเป็นสิ่งสำคัญ

ประเด็นการพัฒนาด้านสร้างเสริมระบบการผลิต แปรรูป การบริโภค การค้า การบริหารจัดการด้านการเกษตรอย่างเป็นระบบและยั่งยืน จึงเป็นแนวทางการพัฒนาขับเคลื่อนเศรษฐกิจ ทั้งในปัจจุบันและในอนาคต ที่สร้างมูลค่าเพิ่มในภาคเกษตร เกษตรอุตสาหกรรมเชื่อมโยงภาคท่องเที่ยวและบริการ การเพิ่มผลิตภาพทางการเกษตร ทำในเชิงปริมาณและมูลค่าเพื่อสร้างฐานรายได้เดิม และสร้างฐานรายได้ใหม่อย่างครบวงจร ทั้งเกษตรอัตลักษณ์ของพื้นที่ เกษตรปลอดภัย เกษตรชีวภาพ เกษตรแปรรูป และเกษตรอัจฉริยะ เพื่อให้เกษตรกรมีรายได้ต่อครัวเรือนที่สูงขึ้น

2. วัตถุประสงค์

1. เพื่อพัฒนาภาคเกษตรให้มีคุณภาพได้มาตรฐาน และมีมูลค่าเพิ่มจากการผลิต แปรรูปและการค้า
2. เพื่อพัฒนาส่งเสริมเกษตรอัตลักษณ์พื้นถิ่น เกษตรปลอดภัย เกษตรชีวภาพ เกษตรอัจฉริยะ ให้มีคุณภาพตอบสนองต่อความต้องการของผู้บริโภค

3. เป้าหมาย

1. มูลค่าสินค้าภาคเกษตรที่เพิ่มขึ้นและปลอดภัยได้มาตรฐาน
2. เกษตรกรมีคุณภาพชีวิตที่ดีอาชีพมั่นคงและรายได้จากภาคเกษตรเพิ่มขึ้น
3. ทรัพยากรทางการเกษตรมีการนำไปใช้เพื่อพัฒนาการเกษตรอย่างมีประสิทธิภาพคุ้มค่า

4. ตัวชี้วัด

1. ร้อยละของอัตราการเติบโตของผลิตภัณฑ์มวลรวมภาคเกษตรที่เพิ่มขึ้น ร้อยละ 2.5
2. จำนวนฟาร์ม/โรงงานที่ได้รับการรับรองคุณภาพมาตรฐาน (ร้อยละ 90/ปี)
 - จำนวนครัวเรือนเกษตรกรที่มีรายได้เพิ่มขึ้น (ไม่ต่ำกว่า 7,000 ครัวเรือน)
3. จำนวนพื้นที่เกษตรกรรมยั่งยืน (700 ไร่ / ปี)
4. จำนวนดินที่ได้รับการบริหารจัดการและฟื้นฟู (1,000 ไร่ / ปี)
5. จำนวนสถาบันเกษตรกรที่มีความเข้มแข็ง (ร้อยละ 80)

5. แนวทางการพัฒนา

1. ผลผลิตสินค้าเกษตรให้มีความปลอดภัยและได้มาตรฐานเพื่อการส่งออก
2. ส่งเสริมการแปรรูปสินค้าเกษตรให้ได้มาตรฐานโดยใช้เทคโนโลยีอย่างเหมาะสม
3. พัฒนาโครงสร้างพื้นฐานและอนุรักษ์ฟื้นฟูทรัพยากรการเกษตรอย่างเหมาะสม
4. ส่งเสริมผลผลิตทางการเกษตรตามแนวเศรษฐกิจพอเพียง
5. พัฒนากลไกการกระจายสินค้าเกษตรสู่ตลาดอย่างเหมาะสมการบรรจุภัณฑ์การเพิ่มมูลค่าสินค้าเกษตรโดยการเชื่อมโยงตลาดทั้งภายในและภายนอกประเทศ
6. ส่งเสริมพัฒนาองค์ความรู้ในการจัดการการผลิตที่มีประสิทธิภาพและได้คุณภาพพัฒนากลุ่ม / สถาบันเกษตรกรสหกรณ์ให้เข้มแข็งรองรับการผลิตสินค้าเกษตรปลอดภัยได้มาตรฐาน
7. ส่งเสริมการวิจัยและพัฒนา

ประเด็นการพัฒนาที่ 3 : สร้างเสริมระบบการจัดการทรัพยากรธรรมชาติและสิ่งแวดล้อม ให้มีประสิทธิภาพและสมดุล

1. บทนำ

ทรัพยากรธรรมชาติและสิ่งแวดล้อม เป็นปัจจัยที่มีอยู่อย่างจำกัดในช่วงที่ผ่านมา จังหวัดพังงามีความท้าทายต่อการพัฒนาที่สำคัญ อาทิ เช่น ภาคการท่องเที่ยวและบริการ ภาคการเกษตรที่มีอัตราขยายตัวทางเศรษฐกิจในปี 2560 ร้อยละ 8.97 และการขยายตัวของเมืองที่เติบโตอย่างต่อเนื่อง ส่งผลให้ทรัพยากรธรรมชาติและสิ่งแวดล้อมของจังหวัด ยังมีการใช้อย่างสิ้นเปลืองและเสื่อมโทรมลงอย่างรวดเร็ว ไม่ว่าจะเป็นทรัพยากรชายฝั่งทะเล ป่าไม้ที่ลดลง ทรัพยากรดินเสื่อมโทรม ของความหลากหลายทางชีวภาพ ถูกคุกคาม เป็นต้น ซึ่งปัญหาเชิงทรัพยากรธรรมชาติและสิ่งแวดล้อม ดังกล่าว ก่อให้เกิดจุดอ่อนของการรักษาและการยกระดับคุณภาพการผลิตในภาคท่องเที่ยวและบริการ ในขณะเดียวกันปัญหาด้านการบริหารจัดการทรัพยากรธรรมชาติและสิ่งแวดล้อมในพื้นที่ นับเป็นประเด็นที่ทำท้าทายต่อการพัฒนาเชิงพื้นที่อีกประเด็นหนึ่ง

จากปัจจัยและแนวโน้มของบริบทการเปลี่ยนแปลง ดังกล่าว จะเห็นได้ว่าทรัพยากรธรรมชาติและสิ่งแวดล้อม อันเป็นทุนทรัพย์ของการพัฒนามีแนวโน้มต่อการเปลี่ยนแปลงอย่างรวดเร็วในอนาคต มีผลวัดสูง มีความซับซ้อนหลายมิติ มีผลต่อความเสี่ยงในการขาดแคลนในอนาคต จึงจำเป็นต้องขับเคลื่อนการพัฒนาอย่างคู่ขนานหรือพร้อมกันกับมิติอื่น ๆ

ดังนั้น ภายใต้อัตลักษณ์ทรัพยากรธรรมชาติและสิ่งแวดล้อมที่มีอยู่อย่างจำกัด แผนพัฒนาจังหวัดพังงา ประเด็นสร้างเสริมระบบการจัดการทรัพยากรธรรมชาติและสิ่งแวดล้อม ให้มีความสำคัญกับการรักษาและเพิ่มพื้นที่สีเขียวที่เป็นมิตรกับสิ่งแวดล้อม (Go Green) อนุรักษ์ฟื้นฟู แม่น้ำลำคลอง หรือแหล่งน้ำธรรมชาติ ทรัพยากรทางทะเลและชายฝั่ง และความหลากหลายทางชีวภาพ รวมถึงอื่น ๆ ในลักษณะการพัฒนา 3 มิติ คือ เติบโต สมดุล ยั่งยืน

2. วัตถุประสงค์

1. เพื่อให้จังหวัดพังงาเติบโตอย่างยั่งยืนบนเศรษฐกิจสีเขียว
2. เพื่อรักษาทุนทรัพย์ (ต้นทุนของจังหวัด) ป่าไม้ สัตว์น้ำ/ป่า ระบบนิเวศวิทยา ให้คงความยั่งยืน
3. เพื่อสงวนรักษา อนุรักษ์ ฟื้นฟูและพัฒนาทรัพยากรธรรมชาติ

3. เป้าหมาย

1. อนุรักษ์และฟื้นฟูทรัพยากรธรรมชาติสู่ความสมดุลและยั่งยืน

4. ตัวชี้วัด

1. จำนวนพื้นที่ทรัพยากรธรรมชาติและสิ่งแวดล้อมที่ได้รับการอนุรักษ์และฟื้นฟูป้องกันเพิ่มขึ้น ร้อยละ 3/ปี จากฐานปีที่ผ่านมา
2. ปริมาณที่เพิ่มขึ้นของทรัพยากรป่าไม้ที่เสื่อมโทรม หรือถูกทำลายได้รับการฟื้นฟู 100 ไร่/ปี หรือ 10,000 กล้า/ปี จากฐานปีที่ผ่านมา
3. จำนวนเครือข่าย/กลุ่ม/ชุมชน ที่มีส่วนร่วมในการบริหารจัดการทรัพยากรธรรมชาติและสิ่งแวดล้อมที่เพิ่มขึ้น ร้อยละ 5/ปี จากฐานปีที่ผ่านมา
4. ระดับความสำเร็จของการบริหารจัดการทรัพยากรธรรมชาติและสิ่งแวดล้อม ร้อยละ 5

5. แนวทางการพัฒนา

1. ส่งเสริมและขยายผลกระบวนการเรียนรู้และสร้างจิตสำนึกมีส่วนร่วมในการบริหารจัดการทรัพยากรธรรมชาติและสิ่งแวดล้อมอย่างสมดุล
2. กำหนดเขตการใช้พื้นที่ประโยชน์ที่ดิน และแหล่งน้ำให้เหมาะสม
3. ส่งเสริมฟื้นฟูและอนุรักษ์ทรัพยากร ธรรมชาติและสิ่งแวดล้อมอย่างยั่งยืน
4. การบริหารจัดการสิ่งแวดล้อมได้รับการแก้ไขอย่างมีประสิทธิภาพ

ประเด็นการพัฒนาที่ 4 : ยกระดับคุณภาพชีวิตที่ดี ความมั่นคงปลอดภัย เพื่อสร้างสังคม ให้มั่นคงน่าอยู่

1. บทนำ

แผนพัฒนาจังหวัดพังงา พ.ศ. 2561 - 2565 จำเป็นต้องให้ความสำคัญและการพัฒนาคุณภาพชีวิตคุณภาพทางสังคม อย่างบูรณาการและเป็นระบบ ซึ่งจะเป็พื้นฐานสำคัญในการพัฒนายุทธศาสตร์จังหวัดในด้านต่าง ๆ สามารถบรรลุวัตถุประสงค์ได้ตามเป้าหมาย โดยเฉพาะการสร้างโอกาสให้กับทุนทรัพย์ของคนประชาสังคมจังหวัดพังงา สู่คุณภาพชีวิตที่ดี ให้เป็นปัจจัยเกื้อหนุน เป้าประสงค์ยุทธ “ คนพังงามีคุณภาพชีวิตที่ดี สังคมน่าอยู่ ” มีวัฒนธรรมหลากหลาย หล่อหลอมด้วยกลุ่มชาติพันธุ์ มีจิตใจโอบอ้อมอารี สมานฉันท์ที่รักษาวิถีชีวิตประเพณีวัฒนธรรมดั้งเดิมให้อยู่คู่พังงา บนอัตลักษณ์ของพื้นที่ คงความเป็นเมืองน่าอยู่ น่าเที่ยว อยู่แล้ว มีความสุขที่สุด หรือ “ พังงา เมืองแห่งความสุข ” (Phangnga Happiness)

2. วัตถุประสงค์

1. เพื่อให้ประชาชนมีคุณภาพชีวิตที่ดี มีความปลอดภัยในชีวิตและทรัพย์สิน (อยู่ดีกินดี และมีความสุข)
2. สร้างพังงาหรือสังคมแห่งการเรียนรู้ตลอดช่วงวัย
3. เพื่อฟื้นฟูมรดกทางสถาปัตยกรรม ศิลปวัฒนธรรม อัตลักษณ์ และวิถีชีวิตพื้นถิ่นมนุษยธรรมชาติ และด้านวัฒนธรรมอย่างยั่งยืน

3. เป้าหมาย

1. ประชาชนมีคุณภาพชีวิตที่ดีมีความมั่นคงยั่งยืน

4. ตัวชี้วัด

1. ร้อยละของดัชนีความมั่นคงของมนุษย์ (ร้อยละ 75)
2. ร้อยละของครัวเรือนยากจนรายได้เฉลี่ย ต่อคน/ปีต่ำกว่า 30,000 บาท (ลดลง 10 % ต่อปี)
3. ประชาชนมีความปลอดภัยในชีวิตและทรัพย์สิน ร้อยละ 80/ปี

5. แนวทางการพัฒนา

1. ส่งเสริมการเรียนรู้ประวัติศาสตร์วัฒนธรรมประเพณีและภูมิปัญญาท้องถิ่น
2. ส่งเสริมสังคมแห่งการศึกษาและเรียนรู้ “พังงาศึกษา”
3. เสริมสร้างความมั่นคงในอาชีพ
4. ส่งเสริมการให้ประชาชนเข้าถึงสวัสดิการและบริการแห่งของรัฐ
5. เพิ่มประสิทธิภาพระบบรักษาความปลอดภัยในชีวิตและทรัพย์สิน
 - สาธารณภัย
 - อุทกภัย
 - อุบัติภัย และอื่นๆ
6. ส่งเสริมจิตสำนึกและกระบวนการมีส่วนร่วมในการแก้ไขปัญหาด้านความมั่นคง และปัญหายาเสพติด
7. ส่งเสริมและพัฒนาหมู่บ้าน/ชุมชน เข้มแข็งพึ่งตนเองได้

แผนพัฒนาจังหวัด/กลุ่มจังหวัด พ.ศ. 2561– พ.ศ. 2565

เป้าหมายการพัฒนา :

“ จังหวัดพังงา เป็นศูนย์กลางการท่องเที่ยวเชิงนิเวศ เกษตรกรรมยั่งยืน
สังคมแห่งการเรียนรู้ สู่ความเป็นเมืองน่าอยู่ เมืองแห่งความสุข ”

ประเด็นการพัฒนาที่ 1 สร้างเสริมคุณภาพการท่องเที่ยวเชิงนิเวศครบวงจร

ประเด็นการ พัฒนา	แผนงาน	ตัวชี้วัดของแผนงาน	ค่าเป้าหมาย					
			2561	2562	2563	2564	2565	2561- 2565
1. จังหวัดพังงา เป็นศูนย์กลางการท่องเที่ยวเชิงนิเวศ	1. เพิ่มประสิทธิภาพของโครงสร้างพื้นฐานและระบบขนส่งที่หลากหลาย ปลอดภัย เป็นมิตรกับสิ่งแวดล้อม 2. พัฒนาบุคลากรทางการท่องเที่ยว ให้สามารถแข่งขันและรองรับ ประชาคมอาเซียน และนักท่องเที่ยวกลุ่มเป้าหมาย 3. พัฒนาสินค้า บริการการตลาดและประชาสัมพันธ์ การท่องเที่ยวอย่างมีประสิทธิภาพ 4. พัฒนาแหล่งท่องเที่ยวที่เป็นเอกลักษณ์ของจังหวัดพังงาให้มีคุณภาพ 5. เสริมสร้างคุณภาพการท่องเที่ยวเชิงนิเวศ บนความหลากหลายปลอดภัย 6. พัฒนาเทคโนโลยีดิจิทัล เพื่อสร้างมูลค่าเพิ่ม ในเศรษฐกิจการท่องเที่ยว	1. ร้อยละของจำนวนนักท่องเที่ยวที่เพิ่มขึ้นจากฐานปีที่ผ่านมา (ค่าฐานปี 2561 จำนวน 4,863,330 คน)	5	7	9	11	12	12
		2. ร้อยละที่เพิ่มขึ้นของรายได้จากการการท่องเที่ยว ร้อยละ 7/ ปี จากฐานปีที่ผ่านมา (ค่าฐาน ปี 2561 จำนวน 52,014.56 ล้านบาท)	7%	7%	7%	7%	7%	7%
		3. ร้อยละของความพึงพอใจของนักท่องเที่ยวที่มาเยือนจังหวัดพังงา	70	75	80	85	90	90

บัญชีรายการชุดโครงการ (Project Idea)				งบประมาณดำเนินการ (11)					
ประเด็นการพัฒนา /โครงการ (7)	แหล่ง งปม. (8)	ยุทธ ศาสตร์ ชาติ (9)	หน่วยดำเนินการ (10)	พ.ศ. 2561	พ.ศ. 2562	พ.ศ. 2563	พ.ศ. 2564	พ.ศ. 2565	พ.ศ. 2561-2565
การพัฒนาด้านเศรษฐกิจ (มั่งคั่ง)									
ประเด็นการพัฒนาที่ 1: สร้างเสริมคุณภาพการท่องเที่ยวเชิงนิเวศครบวงจร									
แผนงาน 1: เพิ่มประสิทธิภาพของโครงสร้างพื้นฐานและระบบขนส่งที่หลากหลาย ปลอดภัย เป็นมิตรกับสิ่งแวดล้อม									
1. โครงการพัฒนาเส้นทางคมนาคมสู่แหล่งท่องเที่ยวเชิงสุขภาพ "สปาโคลน" คลองมะรุ่ย : ถนนสายบ้านมะรุ่ย - บ้านโคกไคร (พง.ถ.10002)	1	2	อ.ทับปุด	-	-	14,727,500	-	-	14,727,500
2. โครงการทุนทำเทียบเรือลอยน้ำจังหวัดพังงา	1	2	สนง.โยธาธิการและผังเมืองจังหวัดพังงา	-	-	24,000,000	-	-	24,000,000
3. โครงการพัฒนาเส้นทางคมนาคมสู่แหล่งท่องเที่ยวเชิงนิเวศและผจญภัยบ้านสองแพรก ถนนสายบ้านบางบัว - บ้านสองแพรก (พง.ถ.10013)	1	2	อ.เมืองพังงา	-	-	10,531,000	-	-	10,531,000
4. โครงการพัฒนาเส้นทางคมนาคมสู่แหล่งท่องเที่ยวเชิงทะเล ถนนสายบ้านนางย่อน - บ้านบางแคด (พง.ถ.10018)	1	2	อ.คุระบุรี	-	-	1,071,500	-	-	1,071,500
5. โครงการพัฒนาเส้นทางคมนาคมสู่แหล่งท่องเที่ยวตลาดนัดประชารัฐคนไทยยิ้มได้ "ตลาด ลองแล @ บางนุ" สายบ้านบางนุ-บ้านบางทราย อำเภอตะกั่วทุ่ง จังหวัดพังงา	1	2	อ.ตะกั่วทุ่ง	-	-	5,000,000	-	-	5,000,000
6. โครงการพัฒนาศักยภาพแหล่งท่องเที่ยวและสร้างเสริมสุขภาพในพื้นที่ อำเภอตะกั่วป่า จังหวัดพังงา	1	2	อ.ตะกั่วป่า	-	-	5,863,800	-	-	5,863,800
7. โครงการก่อสร้างกำแพงหินกันดิน ความยาว 950 เมตร	1	2	อ.ตะกั่วทุ่ง	-	-	11,236,000	-	-	11,236,000
8. โครงการส่งเสริม สนับสนุน การท่องเที่ยวเชิงนิเวศตำบลคุระ	1	2	อ.คุระบุรี	-	-	2,000,000	-	-	2,000,000
9. โครงการปรับปรุงและต่อเติมศาลา เพื่อเป็นจุดบริการนักท่องเที่ยว	1	2	ที่ทำการปกครองอำเภอกะปง	713,000	-	-	-	-	713,000
10. โครงการก่อสร้างสะพาน คลส.ช่องพลี	1	2	ที่ทำการปกครองอำเภอกะปง	2,460,000	-	-	-	-	2,460,000
11. โครงการปรับปรุงซ่อมแซม ถนนลาดยางพร้อมขยายไหล่ทาง ถนนสายกะปง-ตะกั่วป่า	1	2	ที่ทำการปกครองอำเภอกะปง	12,019,000	-	-	-	-	12,019,000
12. โครงการก่อสร้างและปรับปรุงสนามกีฬา กลางเมืองตะกั่วป่า	1	2	ที่ทำการปกครองอำเภอตะกั่วป่า	43,900,000	-	-	-	-	43,900,000
13. โครงการปรับปรุงศูนย์วัฒนธรรม อำเภอตะกั่วป่าจังหวัดพังงา	1	2	ที่ทำการปกครองอำเภอตะกั่วป่า	9,299,000	-	-	-	-	9,299,000
14. โครงการปรับปรุงภูมิทัศน์สวนสาธารณะทุ่งพระโพธิ์ เมืองตะกั่วป่า อำเภอตะกั่วป่า จังหวัดพังงา	1	2	ที่ทำการปกครองอำเภอตะกั่วป่า	5,000,000	-	-	-	-	5,000,000

บัญชีรายการชุดโครงการ (Project Idea)				งบประมาณดำเนินการ (11)					
ประเด็นการพัฒนา/โครงการ (7)	แหล่ง งปม. (8)	ยุทธศาสตร์ ชาติ (9)	หน่วย ดำเนินการ (10)	พ.ศ. 2561	พ.ศ. 2562	พ.ศ. 2563	พ.ศ. 2564	พ.ศ. 2565	พ.ศ. 2561-2565
การพัฒนาด้านเศรษฐกิจ (มั่งคั่ง)									
ประเด็นการพัฒนาที่ 1 : สร้างเสริมคุณภาพการท่องเที่ยวเชิงนิเวศรบกวน									
แผนงาน 1 : เพิ่มประสิทธิภาพของโครงสร้างพื้นฐานและระบบขนส่งที่หลากหลาย ปลอดภัย เป็นมิตรกับสิ่งแวดล้อม									
15. โครงการก่อสร้าง/ปรับปรุงถนน เสนาราชบุรี (เพชรเกษม) อำเภอตะกั่วป่า จังหวัดพังงา	1	2	ที่ทำการปกครอง อำเภอตะกั่วป่า	56,280,000	-	-	-	-	56,280,000
16. โครงการสุขภาพ เพื่อการท่องเที่ยว ตะกั่วป่า ม.7 ตำบลบางนายสี	1	2	ที่ทำการปกครอง อำเภอตะกั่วป่า	14,988,000	-	-	-	-	14,988,000
17. โครงการพัฒนาท่าเทียบเรือคลองเคียน เพื่อส่งเสริมการท่องเที่ยว	1	2	ที่ทำการปกครอง อำเภอตะกั่วทุ่ง	7,181,000	-	-	-	-	7,181,000
18. เปิดตำนานเมืองตะกั่วทุ่ง เพื่อส่งเสริมการท่องเที่ยว	1	2	ที่ทำการปกครอง อำเภอตะกั่วทุ่ง	500,000	500,000	500,000	-	-	500,000
19. โครงการก่อสร้างทางเดินเพื่อการ ท่องเที่ยวอ่าวพังงา หมู่ที่ 9	1	2	ที่ทำการปกครอง อำเภอตะกั่วทุ่ง	-	10,000,000	-	-	-	10,000,000
20. โครงการก่อสร้างหอชมวิวกุฏิทัศน์ บ้านสามช่อง หมู่ที่ 9	1	2	ที่ทำการปกครอง อำเภอตะกั่วทุ่ง	-	30,000,000	-	-	-	30,000,000
21. โครงการบุกเบิกถนนหินคลุก สายน้ำตกโดนหมอก หมู่ที่ 6	1	2	ที่ทำการปกครอง อำเภอตะกั่วทุ่ง	-	3,512,000	-	-	-	3,512,000
22. โครงการก่อสร้างโป๊ะพร้อมสะพานท่า เทียบเรือ ตำบลเกาะปันหยี	1	2	ที่ทำการปกครอง อำเภอเมือง	-	14,120,000	-	-	-	14,120,000
23. โครงการก่อสร้างถนน คสล.สายคลองถ้ำ	1	2	ที่ทำการปกครอง อำเภอเมือง	-	5,670,000	-	-	-	5,670,000
24. โครงการก่อสร้างท่าเทียบเรือ ขนาดเล็ก ไม่เกิน 10 ตันกรอส	1	2	ที่ทำการปกครอง อำเภอตะกั่วป่า	-	1,900,000	-	-	-	1,900,000
25. โครงการปรับปรุงภูมิทัศน์สถานที่ ท่องเที่ยวในเขตทหาร ฐานทัพเรือพังงา ทัพเรือภาคที่ 3 ปี พ.ศ. 2562	1	2	สำนักงาน ท่องเที่ยวและ กีฬาจังหวัดพังงา	-	5,000,000	-	-	-	5,000,000
26. โครงการส่งเสริมการท่องเที่ยว บ้านบางพัฒนา	1	2	ที่ทำการปกครอง อำเภอเมือง	-	7,000,000	-	-	-	7,000,000
27. โครงการก่อสร้างถนน คสล.สายคลองถ้ำ	1	2	ที่ทำการปกครอง อำเภอเมือง	-	5,670,000	-	-	-	5,670,000
28. โครงการก่อสร้างท่าเทียบเรือ ขนาดเล็กไม่เกิน 10 ตันกรอส	1	2	ที่ทำการปกครอง อำเภอตะกั่วป่า	-	1,900,000	-	-	-	1,900,000
29. โครงการก่อสร้างประติมากรรมใต้ทะเล เพื่อการท่องเที่ยว จังหวัดพังงา	1	2	สำนักงาน ท่องเที่ยวและ กีฬาจังหวัดพังงา	-	30,000,000	-	-	-	30,000,000
30. โครงการปรับปรุงภูมิทัศน์สถานที่ ท่องเที่ยวในเขตทหาร ฐานทัพเรือพังงา ทัพเรือภาคที่ 3 ปี พ.ศ. 2562	1	2	สำนักงาน ท่องเที่ยวและ กีฬาจังหวัดพังงา	-	5,000,000	-	-	-	5,000,000
31. โครงการพัฒนาเส้นทางคมนาคมสู่แหล่ง ท่องเที่ยวเชิงสุขภาพ “สปาโคลน” คลองมะรุ่ย	1	2	ที่ทำการปกครอง อำเภอทับปุด	-	22,086,000	-	-	-	22,086,000
32. โครงการพัฒนาเส้นทางคมนาคม สู่แหล่งท่องเที่ยวเชิงประวัติศาสตร์ “วัดเทสก์ธรรมนาวา”	1	2	ที่ทำการปกครอง อำเภอท้ายเหมือง	-	17,717,000	-	-	-	17,717,000

บัญชีรายการชุดโครงการ (Project Idea)				งบประมาณดำเนินการ (11)					
ประเด็นการพัฒนา /โครงการ (7)	แหล่ง งปม. (8)	ยุทธศาสตร์ ชาติ (9)	หน่วย ดำเนินการ (10)	พ.ศ. 2561	พ.ศ. 2562	พ.ศ. 2563	พ.ศ. 2564	พ.ศ. 2565	พ.ศ. 2561-2565
การพัฒนาด้านเศรษฐกิจ (มั่งคั่ง)									
ประเด็นการพัฒนาที่ 1: สร้างเสริมคุณภาพการท่องเที่ยวเชิงนิเวศครบวงจร									
แผนงาน 1 : เพิ่มประสิทธิภาพของโครงสร้างพื้นฐานและระบบขนส่งที่หลากหลาย ปลอดภัย เป็นมิตรกับสิ่งแวดล้อม									
33. โครงการปรับปรุงภูมิทัศน์ เพื่อการท่องเที่ยวเชิงครูด อ.คุระบุรี	1	2	ที่ทำการปกครอง อำเภอคุระบุรี	-	13,150,000	-	-	-	13,150,000
34. โครงการพัฒนาเส้นทางคมนาคม สู่แหล่งท่องเที่ยวทางทะเล ถนนสายบ้านนาง ย่อน-บ้านบางแดด	1	2	ที่ทำการปกครอง จังหวัดพังงา (อำเภอคุระบุรี) อบจ	-	11,263,000	-	-	-	11,263,000
35. โครงการพัฒนาเส้นทางคมนาคม สู่แหล่งท่องเที่ยวเชิงวัฒนธรรม	1	2	ที่ทำการปกครอง จังหวัดพังงา (อำเภอตะกั่วป่า) อบจ	-	10,952,600	-	-	-	10,952,600
36. โครงการพัฒนาเส้นทางคมนาคม สู่แหล่งท่องเที่ยวเชิงนิเวศและผจญภัย บ้านสองแพรก	1	2	ที่ทำการปกครอง อำเภอเมืองพังงา /อบจ	-	10,531,000	-	-	-	10,531,000
37. โครงการพัฒนาแหล่งท่องเที่ยว บ่อน้ำพุร้อนคลองปลายพู่ (ระยะที่ 2)	1	2	ที่ทำการปกครอง อำเภอกะปง	-	34,720,000	-	-	-	34,720,000
38. โครงการพัฒนาเส้นทางคมนาคม สู่แหล่งท่องเที่ยวทางธรรมชาติ “ภูตจ้อ ”	1	2	ที่ทำการปกครอง อำเภอกะปง	-	9,015,000	-	-	-	9,015,000
39. โครงการก่อสร้างทำเทียบเรือการ ท่องเที่ยว (บ้านกลาง-บางพัฒนา)	1	2	ที่ทำการปกครอง (อำเภอเมืองพังงา เทศบาลตำบล บางเตย)	-	10,000,000	-	-	-	10,000,000
40. โครงการปรับปรุงภูมิทัศน์ บริเวณน้ำตกโตน หมู่ที่ 1,3	1	2	ที่ทำการปกครอง (อำเภอเมืองพังงา อบต.ปากอ)	-	1,770,000	-	-	-	1,770,000
41. โครงการก่อสร้างทำเทียบเรือเชื่อมต่อ 2 เกาะ 2 ตำบล 2 อำเภอ	1	2	ที่ทำการปกครอง อำเภอตะกั่วป่า (อบต.เกาะคอ เขา)	-	1,845,800	-	-	-	1,845,800
42. โครงการติดตั้งป้ายแสดงสถานที่แหล่ง ท่องเที่ยวบนเส้นทางถนนเพชรเกษม หมายเลขที่ 4	1	2	ที่ทำการปกครอง อำเภอตะกั่วป่า (อบต.คึกคัก)	-	2,864,400	-	-	-	2,864,400
43. โครงการหอชมวิวเพื่อการท่องเที่ยว บ้านสามช่องเหนือ หมู่ที่ 9 ตำบลกะไหล	1	2	ที่ทำการปกครอง อำเภอตะกั่วทุ่ง	-	4,500,000	-	-	-	4,500,000
44. โครงการปรับปรุงภูมิทัศน์บ้านเกาะแรด หมู่ที่ 6 ตำบลหล่อยูง อ.ตะกั่วทุ่ง	1	2	ที่ทำการปกครอง อำเภอตะกั่วทุ่ง	-	3,234,000	-	-	-	3,234,000
45. โครงการสวนสุขภาพปิงนบหลวง ม.4 ต.โคกเจริญ จ.พังงา	1	2	ที่ทำการปกครอง อำเภอทับปุด	-	2,219,000	-	-	-	2,219,000
46. โครงการพัฒนาแหล่งท่องเที่ยว ปิงนบหลวง ม.4 ต.โคกเจริญ อ.ทับปุด จ.พังงา	1	2	ที่ทำการปกครอง อำเภอทับปุด	-	5,977,900	-	-	-	5,977,900
47. โครงการพัฒนาแหล่งท่องเที่ยว อ่างเก็บน้ำบางปู	1	2	ที่ทำการปกครอง อำเภอทับปุด	-	7,538,000	-	-	-	7,538,000

บัญชีรายการชุดโครงการ (Project Idea)				งบประมาณดำเนินการ (11)					
ประเด็นการพัฒนา /โครงการ (7)	แหล่ง งปม. (8)	ยุทธ ศาสตร์ ชาติ (9)	หน่วยดำเนินการ (10)	พ.ศ. 2561	พ.ศ. 2562	พ.ศ. 2563	พ.ศ. 2564	พ.ศ. 2565	พ.ศ. 2561-2565
การพัฒนาด้านเศรษฐกิจ (มั่งคั่ง)									
ประเด็นการพัฒนาที่ 1: สร้างเสริมคุณภาพการท่องเที่ยวเชิงนิเวศครบวงจร									
แผนงาน 1 : เพิ่มประสิทธิภาพของโครงสร้างพื้นฐานและระบบขนส่งที่หลากหลาย ปลอดภัย เป็นมิตรกับสิ่งแวดล้อม									
48. โครงการพัฒนาแหล่งท่องเที่ยว วัดราษฎร์อุปถัมภ์	1	2	ที่ทำการปกครอง อำเภอทับปุด	-	3,829,040	-	-	-	3,829,040
49. โครงการทุนทำเทียบเรือลอยน้ำจังหวัด พังงา ระยะที่ 2	1	2	สนง.โยธาธิการ และผังเมือง	-	-	-	37,000,000	-	37,000,000
50. โครงการพัฒนาแหล่งท่องเที่ยวระบบ ปริงเพื่อชุมชนและการท่องเที่ยวเชิงสุขภาพ หมู่ที่ 1 ตำบลนบปริง อำเภอเมือง จังหวัด พังงา	1	2	สนง.โยธาธิการ และผังเมือง	-	-	-	40,000,000	-	40,000,000
51. โครงการปรับปรุงภูมิทัศน์บริเวณจุดชมวิว และปรับปรุงท่าเรือเพื่อสนับสนุนการ ท่องเที่ยว บ้านท่าไทร หมู่ที่ 7 ต.บ่อแสน อ.ทับปุด จ.พังงา	1	2	สนง.โยธาธิการ และผังเมือง	-	-	-	33,000,000	-	33,000,000
52. โครงการเพิ่มประสิทธิภาพโครงสร้าง พื้นฐานเข้าสู่แหล่งท่องเที่ยวเชิงประวัติศาสตร์ อ.ตะกั่วป่า	1	2	ที่ทำการปกครอง อำเภอตะกั่วป่า	-	-	-	17,691,000	-	17,691,000
53. โครงการติดตั้งไฟฟ้าแสงสว่างเข้าสู่แหล่ง ท่องเที่ยวบ่อน้ำพุร้อนปลายพู่ อำเภอกะปง	1	2	ที่ทำการปกครอง อำเภอกะปง	-	-	-	11,881,000	-	11,881,000
54. โครงการปรับปรุงภูมิทัศน์ถนนป่าสะตอ	1	2	ที่ทำการปกครอง อำเภอตะกั่วทุ่ง	-	-	-	9,999,500	-	9,999,500
แผนงาน 2 : พัฒนาบุคลากรทางการท่องเที่ยว ให้สามารถแข่งขันและรองรับ ประชาคมอาเซียน และนักท่องเที่ยว กลุ่มเป้าหมาย									
55. โครงการพัฒนาศักยภาพบุคลากร ด้านการท่องเที่ยวและบริการ	1	2	ศูนย์พัฒนาฝีมือ แรงงานจังหวัด พังงา	482,000	576,000	724,000	828,000	-	2,610,000
56. โครงการพัฒนาศักยภาพบุคลากร ด้านการท่องเที่ยวจังหวัดพังงา	1	2	สำนักงานการ ท่องเที่ยวและ กีฬาจังหวัดพังงา	2,836,400	2,836,400	2,836,400	-	-	2,836,400
57. โครงการส่งเสริมศักยภาพการท่องเที่ยวใน พื้นที่จังหวัดพังงา ประจำปีงบประมาณ พ.ศ. 2562	1	2	สำนักงาน ท่องเที่ยวและ กีฬาจังหวัดพังงา	-	19,160,000	-	-	-	19,160,000
58. โครงการพัฒนาบุคลากรเพื่อรองรับ การท่องเที่ยวทางทะเลจังหวัดพังงา	1	2	สำนักงานท่องเที่ยว และกีฬาจังหวัด พังงา/วิทยาลัย ชุมชนจังหวัดพังงา	-	5,500,000	-	-	-	5,500,000
59. โครงการพัฒนาศักยภาพบุคลากรด้านการ ท่องเที่ยวจังหวัดพังงา	1	2	สนง.พัฒนาฝีมือ แรงงานพังงา	-	-	-	749,600	-	749,600
แผนงาน 3 : พัฒนาลินค้า บริการการตลาดและประชาสัมพันธ์การท่องเที่ยวอย่างมีประสิทธิภาพ									
60. โครงการการสร้างสรรค์อุตสาหกรรม เชิงวัฒนธรรม	1	2	สนง.อุตสาหกรรม จังหวัด	-	-	5,000,000	-	-	5,000,000
61. ประชาสัมพันธ์การท่องเที่ยวจังหวัดพังงา	1	2	สำนักงาน ประชาสัมพันธ์ จังหวัดพังงา	-	-	1,650,000	-	-	1,650,000

ประเด็นการพัฒนา /โครงการ (7)	แหล่ง งปม. (8)	ยุทธ ศาสตร์ ชาติ (9)	หน่วยดำเนินการ (10)	พ.ศ. 2561	พ.ศ. 2562	พ.ศ. 2563	พ.ศ. 2564	พ.ศ. 2565	พ.ศ. 2561-2565
การพัฒนาด้านเศรษฐกิจ (มั่งคั่ง)									
ประเด็นการพัฒนาที่ 1: สร้างเสริมคุณภาพการท่องเที่ยวเชิงนิเวศครบวงจร									
แผนงาน 3 : พัฒนาลินค้า บริการการตลาดและประชาสัมพันธ์การท่องเที่ยวอย่างมีประสิทธิภาพ									
62. โครงการประชาสัมพันธ์การท่องเที่ยว จังหวัดพังงาสู่จุดหมายปลายทางของ นักท่องเที่ยว	1	2	สำนักงาน ประชาสัมพันธ์ จังหวัดพังงา	1,445,000	1,445,000	1,445,000	-	-	4,335,000
63. ประชาสัมพันธ์การท่องเที่ยวจังหวัดพังงา	1	2	สำนักงานการ ท่องเที่ยวและ กีฬาจังหวัดพังงา	5,468,000	6,170,000	5,468,000	-	-	17,106,000
64. โครงการพัฒนาศักยภาพชุมชนท่องเที่ยว นวัตวิถีพังงา "ชุมชนท่องเที่ยว สุขจัง@พังงา"	1	2	สนง.พัฒนาชุมชน จังหวัดพังงา	-	-	-	5,440,000	-	5,440,000
แผนงาน 4 : พัฒนาแหล่งท่องเที่ยวที่เป็นเอกลักษณ์ของจังหวัดพังงาให้มีคุณภาพ									
65. โครงการจัดทำประติมากรรมอุทยานการ เรียนรู้ได้ท่องเที่ยวเพื่อส่งเสริมการท่องเที่ยว จังหวัดพังงา	1	2	สำนักงานบริหาร จัดการทรัพยากร ทางทะเลและ ชายฝั่งที่ 8	-	-	20,000,000	-	-	20,000,000
66. โครงการส่งเสริมพัฒนาศักยภาพชุมชน ท่องเที่ยว OTOP นวัตวิถี "รักจัง...พังงา" สู่ความมั่นคง มั่งคั่ง ยั่งยืน	1	2	สนง.พัฒนาชุมชน จังหวัดพังงา	-	-	4,300,000	-	-	4,300,000
67. โครงการส่งเสริมและเพิ่มศักยภาพ ทางการแข่งขันด้านการท่องเที่ยวจังหวัดพังงา	1	2	สนง.ท่องเที่ยว และกีฬาจังหวัด พังงา	-	-	15,000,000	-	-	15,000,000
68. โครงการส่งเสริมอัตลักษณ์ศิลปะการแสดง ทางวัฒนธรรม สู่การท่องเที่ยวอย่างยั่งยืน	1	2	สนง.วัฒนธรรม จังหวัดพังงา	-	-	2,700,000	-	-	2,700,000
69. โครงการสนับสนุน การดำเนินงาน ของเครือข่ายทางด้านศิลปะ ศาสนา วัฒนธรรม และ อนุรักษ์ฟื้นฟูขนบธรรมเนียม ประเพณีจังหวัดพังงา เพื่อส่งเสริม การท่องเที่ยวอย่างยั่งยืน	1	2	สนง.วัฒนธรรม จังหวัดพังงา	-	-	3,100,000	-	-	3,100,000
70. โครงการปรับปรุงสวนประวัติศาสตร์ทาง วัฒนธรรม อำเภอตะกั่วป่า จังหวัดพังงา	1	2	อ.ตะกั่วป่า	-	-	3,048,000	-	-	3,048,000
71. โครงการงานแต่งโมและของดี อำเภอคุระบุรี	1	2	อ.คุระบุรี	-	-	500,000	-	-	500,000
72. โครงการสนับสนุน การดำเนินงาน เครือข่ายทางด้านศิลปะศาสนา วัฒนธรรม และอนุรักษ์ฟื้นฟูขนบธรรมเนียมประเพณี จังหวัดพังงา เพื่อส่งเสริมการท่องเที่ยวอย่างยั่งยืน	1	2	สำนักงาน วัฒนธรรมจังหวัด พังงา	3,000,000	3,500,000	3,500,000	3,500,000	-	13,500,000
73. โครงการหมู่บ้านท่องเที่ยวทางวัฒนธรรม สร้างสรรค์	1	2	สำนักงาน วัฒนธรรมจังหวัด พังงา	1,200,000	1,200,000	1,200,000	1,200,000	-	4,800,000
74. โครงการพัฒนาคุณภาพ OTOP เชิงสร้างสรรค์สู่เศรษฐกิจชุมชนที่มั่งคั่ง	1	2	สนง.พัฒนาชุมชน จังหวัดพังงา	5,000,000	5,000,000	5,000,000	5,000,000	-	5,000,000

บัญชีรายการชุดโครงการ (Project Idea)				งบประมาณดำเนินการ (11)					
ประเด็นการพัฒนา / โครงการ (7)	แหล่ง งปม. (8)	ยุทธ ศาสตร์ ชาติ (9)	หน่วยดำเนินการ (10)	พ.ศ.	พ.ศ.	พ.ศ.	พ.ศ.	พ.ศ.	พ.ศ.
				2561	2562	2563	2564	2565	2561-2565
การพัฒนาด้านเศรษฐกิจ (มั่งคั่ง)									
ประเด็นการพัฒนาที่ 1: สร้างเสริมคุณภาพการท่องเที่ยวเชิงนิเวศครบวงจร									
แผนงาน 4 : พัฒนาแหล่งท่องเที่ยวที่เป็นเอกลักษณ์ของจังหวัดพังงาให้มีคุณภาพ									
75. โครงการส่งเสริมและพัฒนาศักยภาพการบริหารจัดการสินค้าและผลิตภัณฑ์ชุมชนชนูสกาล	1	2	สนง.พัฒนาชุมชนจังหวัดพังงา	1,000,000	-	-	-	-	1,000,000
76. โครงการเพิ่มช่องทางการตลาดสินค้า OTOPI (Road Show)	1	2	สนง.พัฒนาชุมชนจังหวัดพังงา	4,000,000	4,000,000	4,000,000	-	-	4,000,000
77. โครงการส่งเสริมการท่องเที่ยวบ้านบางพัฒนา	1	2	ที่ทำการปกครองอำเภอเมือง	-	7,000,000	-	-	-	7,000,000
78. โครงการก่อสร้างประติมากรรมใต้ทะเลเพื่อการท่องเที่ยว จังหวัดพังงา	1	2	สำนักงานท่องเที่ยวและกีฬาจังหวัดพังงา	-	30,000,000	-	-	-	30,000,000
79. โครงการส่งเสริมวัฒนธรรมประเพณีท้องถิ่นและวิถีชีวิต จังหวัดพังงา ปีงบประมาณ 2562	1	2	สำนักงานท่องเที่ยวและกีฬาจังหวัดพังงา	-	13,440,000	-	-	-	13,440,000
80. โครงการก่อสร้างสรรค์อุตสาหกรรมเชิงวัฒนธรรม	1	2	สำนักงานอุตสาหกรรมจังหวัดพังงา	-	7,000,000	-	-	-	7,000,000
81. โครงการพัฒนาการรวมกลุ่มอุตสาหกรรมสปาธุรกิจเชิงสุขภาพเพื่อสนับสนุนการท่องเที่ยวจังหวัดพังงา	1	2	สำนักงานอุตสาหกรรมจังหวัดพังงา	-	5,500,000	-	-	-	5,500,000
82. โครงการขยายเครือข่ายเพื่อสร้างความเข้มแข็งและยั่งยืน Andaman Hub Medical Network (พัฒนาและจัดตั้งหน่วยบริการรักษาพยาบาลโรคเฉพาะทางเวชศาสตร์ใต้น้ำ)	1	2	1. สำนักงานสาธารณสุขจังหวัดพังงา 2. โรงพยาบาลฐานทัพเรือพังงา ทัพเรือภาคที่ 3	-	49,490,000	-	-	-	49,490,000
83. โครงการพัฒนาและส่งเสริมหมู่บ้าน OTOPI เพื่อการท่องเที่ยวเชิงธรรมชาตินิเวศและวัฒนธรรมประเพณีภูมิปัญญาพื้นถิ่น	1	2	สำนักงานพัฒนาชุมชนจังหวัดพังงา	-	4,370,000	-	-	-	4,370,000
84. โครงการก่อสร้างเวทีกลางแจ้งจอ LED พร้อมลานกิจกรรม	1	2	สำนักงานโยธาธิการและผังเมืองจังหวัดพังงา	-	15,030,000	-	-	-	15,030,000
85. โครงการส่งเสริมและเพิ่มศักยภาพทางการแข่งขันด้านการท่องเที่ยวจังหวัดพังงา	1	2	สำนักงานท่องเที่ยวและกีฬาจังหวัดพังงา	-	-	15,000,000	-	-	15,000,000
86. โครงการพัฒนาเมืองเก่า สูการเป็นพิพิธภัณฑ์มีชีวิต (Living Museum) เพื่อสร้างศักยภาพการท่องเที่ยวทางวัฒนธรรมและประวัติศาสตร์ของจังหวัดพังงา	1	2	สนง.วัฒนธรรมจังหวัดพังงา	-	-	-	5,500,000	-	5,500,000

บัญชีรายการชุดโครงการ (Project Idea)				งบประมาณดำเนินการ (11)					
ประเด็นการพัฒนา /โครงการ (7)	แหล่ง งปม. (8)	ยุทธ ศาสตร์ ชาติ (9)	หน่วยดำเนินการ (10)	พ.ศ. 2561	พ.ศ. 2562	พ.ศ. 2563	พ.ศ. 2564	พ.ศ. 2565	พ.ศ. 2561-2565
การพัฒนาด้านเศรษฐกิจ (มั่งคั่ง)									
ประเด็นการพัฒนาที่ 1: สร้างเสริมคุณภาพการท่องเที่ยวเชิงนิเวศครบวงจร									
แผนงาน 5 : เสริมสร้างคุณภาพการท่องเที่ยวเชิงนิเวศบนความหลากหลายปลอดภัย									
87. โครงการส่งเสริมการท่องเที่ยวเชิงศาสนา ศิลปะ วัฒนธรรม	1	2	ที่ทำการปกครอง อำเภอดงทับป่	-	-	-	12,269,500	-	12,269,500
88. โครงการพัฒนาศักยภาพแหล่งท่องเที่ยวเชิงสุขภาพบ่อน้ำพุร้อนรมณีย์ อำเภอกะปง	1	2	ที่ทำการปกครอง อำเภอกะปง	-	-	-	1,973,000	-	1,973,000
89. โครงการพัฒนาศักยภาพแหล่งท่องเที่ยวและสร้างเสริมสุขภาพในพื้นที่ตำบลคึกคัก อำเภอดงทับป่ จังหวัดพังงา	1	2	ที่ทำการปกครอง อำเภอดงทับป่	-	-	-	36,516,100	-	36,516,100
รวมงบประมาณ				176,771,400	474,702,140	169,401,200	210,666,700	0	996,032,640

บัญชีรายการชุดโครงการ (Project Idea)				งบประมาณดำเนินการ (11)					
ประเด็นการพัฒนา / โครงการ (7)	แหล่ง งปม. (8)	ยุทธ ศาสตร์ ชาติ (9)	หน่วยดำเนินการ (10)	พ.ศ. 2561	พ.ศ. 2562	พ.ศ. 2563	พ.ศ. 2564	พ.ศ. 2565	พ.ศ. 2561-2565
การพัฒนาด้านเศรษฐกิจ (มั่งคั่ง)									
ประเด็นการพัฒนาที่ 1: สร้างเสริมคุณภาพการท่องเที่ยวเชิงนิเวศครบวงจร									
โครงการของกระทรวงคมนาคม									
โครงการของกรมทางหลวง									
1. โครงการกิจกรรมยกระดับมาตรฐานและเพิ่มประสิทธิภาพทางหลวงทางหลวงหมายเลข 4 ตอนควบคุม 0901 ตอน อ่าวเคย - บางนายสี ระหว่าง กม.692+931 -กม.764+181 ระยะทางดำเนินการ 71.250 กม.	2	1	แขวงทางหลวงพังงา	-	-	700,000,000	-	-	700,000,000
2. โครงการกิจกรรมยกระดับมาตรฐานและเพิ่มประสิทธิภาพทางหลวงทางหลวงหมายเลข 401 ตอน แยกโคกเคียน-เขาศกพนม ระหว่าง กม.0+000- -กม.73+742 ระยะทางดำเนินการ 73.742 กม.	2	1	แขวงทางหลวงพังงา	-	-	750,000,000	-	-	750,000,000
3. โครงการกิจกรรมยกระดับมาตรฐานและเพิ่มประสิทธิภาพทางหลวงทางหลวงหมายเลข 4 ตอนควบคุม 0902 ตอน ตะกั่วป่า-บางลึก ระหว่าง กม.768+400- -กม.786+627 ระยะทางดำเนินการ 18.227 กม.	2	1	แขวงทางหลวงพังงา	-	-	200,000,000	-	-	200,000,000
4. โครงการกิจกรรมยกระดับมาตรฐานและเพิ่มประสิทธิภาพทางหลวงทางหลวงหมายเลข 4009 ตอนควบคุม 0300 ตอน บางหล่อ-อ่าวลึก ระหว่าง กม.119+437- -กม.127+856 ระยะทางดำเนินการ 10.419 กม.	2	1	แขวงทางหลวงพังงา	-	-	100,000,000	-	-	100,000,000
5. โครงการกิจกรรมยกระดับมาตรฐานและเพิ่มประสิทธิภาพทางหลวงทางหลวงหมายเลข 4197 ตอนควบคุม 0100 ตอน เขาค้อ-ปลายพระยา ระหว่าง กม.0+000 -กม.15+938 ระยะทางดำเนินการ 15.938 กม.	2	1	แขวงทางหลวงพังงา	-	-	150,000,000	-	-	150,000,000
6. โครงการกิจกรรมยกระดับมาตรฐานและเพิ่มประสิทธิภาพทางหลวงทางหลวงหมายเลข 4367 ตอน อ.ปลายพระยา-อ.ทับปุด ระหว่าง กม.0+000 -กม.29+194 ระยะทางดำเนินการ 29.194 กม.	2	1	แขวงทางหลวงพังงา	-	-	370,000,000	-	-	370,000,000
7. โครงการเพิ่มประสิทธิภาพและพัฒนาบริหารจัดการทางจราจร เพื่อเพิ่มความปลอดภัยทางถนนในพื้นที่จังหวัดพังงา	1	2	แขวงทางหลวงภูเก็ต	-	-	20,000,000	-	-	20,000,000
8. โครงการก่อสร้างท่าอากาศยานนานาชาติพังงา กิจกรรมหลัก ก่อสร้างท่าอากาศยานพังงา	2	1	กรมการบินพลเรือน	125,000,000	125,000,000	125,000,000	125,000,000	-	500,000,000

บัญชีรายการชุดโครงการ (Project Idea)				งบประมาณดำเนินการ (11)					
ประเด็นการพัฒนา /โครงการ (7)	แหล่ง งปม. (8)	ยุทธ ศาสตร์ ชาติ (9)	หน่วยดำเนินการ (10)	พ.ศ. 2561	พ.ศ. 2562	พ.ศ. 2563	พ.ศ. 2564	พ.ศ. 2565	พ.ศ. 2561-2565
การพัฒนาด้านเศรษฐกิจ (มั่งคั่ง)									
ประเด็นการพัฒนาที่ 1: สร้างเสริมคุณภาพการท่องเที่ยวเชิงนิเวศครบวงจร									
โครงการของกระทรวงคมนาคม									
โครงการของกรมทางหลวง									
9. โครงการก่อสร้างทางรถไฟเพื่อการ ท่องเที่ยวสายสุราษฎร์-พังงา (ท่าปูน) กิจกรรมหลัก ก่อสร้างทางรถไฟเพื่อการ ท่องเที่ยวสายสุราษฎร์-พังงา	2	1	การรถไฟ แห่งประเทศไทย	125,000,000	125,000,000	125,000,000	125,000,000	-	500,000,000
10. โครงการพัฒนาโครงข่ายสะพาน	2	2	แขวงทางหลวง ชนบทพังงา	46,000,000	33,000,000	-	-	-	79,000,000
- กิจกรรมหลักที่ 1 ก่อสร้างสะพานข้ามคลองมะรุ่ย									
- กิจกรรมหลักที่ 2 ก่อสร้างสะพานข้ามคลองกะปง ม.3	2	2							
- กิจกรรมหลักที่ 3 ก่อสร้างสะพานข้ามคลองกะปง ม.2	2	2							
- กิจกรรมหลักที่ 4 ก่อสร้างสะพานข้ามคลองห้วยดลิ่ง	2	2							
- กิจกรรมหลักที่ 5 ก่อสร้างสะพานข้ามคลองลำรางสาธารณะ สาย บ.ตาตำ	2	2							
- กิจกรรมหลักที่ 6 ก่อสร้างสะพานข้าม คลองโทรมาส	2	2							
11. โครงการยกระดับมาตรฐานทาง	2	2	แขวงทางหลวง ชนบทพังงา	49,427,500	-	-	-	-	49,427,500
- กิจกรรมที่ 1 ก่อสร้างถนนลาดยาง สายแยก ทล.4240	2	2							
- กิจกรรมที่ 2 ก่อสร้างถนนลาดยางสาย บ.บางปอ-บ.ฝักฉัตร	2	2							
กิจกรรมที่ 3 ก่อสร้างถนนลาดยางสายแยก ทพ.พง 1005-บ.ดอกแดง	2	2							
กิจกรรมที่ 4 ก่อสร้างถนนลาดยางสาย บ.บางทรายน้อย-บ.ออก	2	2							
กิจกรรมที่ 5 ก่อสร้างถนนลาดยางสายแยก ทล.4-บ.ทุ่งละออง	2	2							
12. โครงการก่อสร้างถนนสี่ช่องจราจร ทางหลวงหมายเลข 4 พังงา เชื่อมต่อจังหวัดระนอง กิจกรรมหลัก ก่อสร้างถนนสี่ช่องจราจรทาง หลวงหมายเลข 4 พังงา เชื่อมต่อจังหวัด ระนอง	2	1	กรมทางหลวง	150,000,000	150,000,000	150,000,000	150,000,000	-	600,000,000
13. โครงการก่อสร้างถนนและสะพานเชื่อม เกาะคอเขา อ.ตะกั่วป่า	2	1	กรมทางหลวง	200,000,000	200,000,000	200,000,000	200,000,000	-	800,000,000

บัญชีรายการชุดโครงการ (Project Idea)				งบประมาณดำเนินการ (11)					
ประเด็นการพัฒนา โครงการ (7)	แหล่ง งปม. (8)	ยุทธ ศาสตร์ ชาติ (9)	หน่วยดำเนินการ (10)	พ.ศ.	พ.ศ.	พ.ศ.	พ.ศ.	พ.ศ.	พ.ศ.
				2561	2562	2563	2564	2565	2561-2565
การพัฒนาด้านเศรษฐกิจ (มั่งคั่ง)									
ประเด็นการพัฒนาที่ 1: สร้างเสริมคุณภาพการท่องเที่ยวเชิงนิเวศครบวงจร									
โครงการของกระทรวงคมนาคม									
โครงการของกรมทางหลวง									
14. โครงการเพิ่มประสิทธิภาพทางหลวง ในเส้นทางท่องเที่ยวหลัก	2	1	กรมทางหลวง	182,500,000	182,500,000	182,500,000	182,500,000	-	730,000,000
15. โครงการเคลือบผิวจราจรป้องกันการ การลื่นไถล	2	1	กรมทางหลวง	50,000,000	50,000,000	50,000,000	50,000,000	-	50,000,000
16. โครงการก่อสร้างถนนและพัฒนาระบบ การจราจรที่ได้มาตรฐานปลอดภัย ไปสู่แหล่งหลักจังหวัดพังงา	2	1	กรมทางหลวง	25,000,000	25,000,000	25,000,000	25,000,000	-	100,000,000
17. โครงการก่อสร้างถนน(กิจกรรมสนับสนุน ยุทธศาสตร์โลจิสติกส์)	2	1	กรมทางหลวง	-	25,000,000	25,000,000	25,000,000	-	75,000,000
18. โครงการก่อสร้างทำเทียบเรือเพื่อ เชื่อมโยงการท่องเที่ยววงแหวนอันดามัน (คลองหิน)	2	1	กรมเจ้าท่า	-	100,000,000	100,000,000	100,000,000	-	-
19. โครงการก่อสร้างทำเทียบเรือมาตรฐาน เพื่อการท่องเที่ยว หมู่เกาะสิมิลัน-หมู่เกาะสุรินทร์	2	1	กรมเจ้าท่า	75,000,000	75,000,000	75,000,000	75,000,000	-	300,000,000
20. โครงการพัฒนาการโลจิสติกส์ทางทะเล	2	1	สำนักงานขนส่ง ทางน้ำที่ 5 สาขาพังงา	-	50,000,000	50,000,000	50,000,000	-	150,000,000
21. โครงการก่อสร้างทำเทียบเรือ เพื่อรองรับนักท่องเที่ยวทับละมู	2	1	สำนักงานขนส่ง ทางน้ำที่ 5 สาขาพังงา	-	40,000,000	40,000,000	40,000,000	-	120,000,000
22. โครงการก่อสร้างทำเทียบเรือ เพื่อรองรับนักท่องเที่ยวคุระบุรี	2	1	สำนักงานขนส่ง ทางน้ำที่ 5 สาขาพังงา	-	40,000,000	40,000,000	-	-	80,000,000
23. โครงการศึกษากระทบต่อสิ่งแวดล้อม และออกแบบก่อสร้างทำเทียบเรือ เพื่อการท่องเที่ยวจังหวัดพังงา	2	1	สนง.ขนส่งทางน้ำ ที่ 5 สาขาพังงา	-	10,000,000	10,000,000	10,000,000	-	30,000,000
24. โครงการงานศึกษาความเหมาะสม ทางด้านเศรษฐกิจวิศวกรรม สิ่งแวดล้อม ในรายละเอียดและสำรวจออกแบบ เพื่อก่อสร้างทำเทียบเรือเฟอร์รี่เชื่อมโยง เกาะยาวน้อยและเกาะยาวใหญ่	2	1	สนง.ขนส่งทางน้ำ ที่ 5 สาขาพังงา	10,000,000	10,000,000	10,000,000	10,000,000	-	30,000,000
25. โครงการงานศึกษาความเหมาะสม ทางด้านเศรษฐกิจวิศวกรรม สิ่งแวดล้อม ในรายละเอียดและสำรวจออกแบบ เพื่อปรับปรุงและขยายทำเทียบเรือคุระบุรี อ.คุระบุรี จ.พังงา	2	1	สนง.ขนส่งทางน้ำ ที่ 5 สาขาพังงา	10,000,000	10,000,000	10,000,000	10,000,000	-	30,000,000
26. โครงการงานก่อสร้างทำเทียบเรือบริเวณ บ้านไถ่ปาเหลด หมู่ที่ 7 ต.พรุใน จ.พังงา	2	1	สนง.ขนส่งทางน้ำ ที่ 5 สาขาพังงา	17,000,000	17,000,000	17,000,000	17,000,000	-	51,000,000

บัญชีรายการชุดโครงการ (Project Idea)				งบประมาณดำเนินการ (11)					
ประเด็นการพัฒนาโครงการ (7)	แหล่ง งปม. (8)	ยุทธ ศาสตร์ ชาติ (9)	หน่วยดำเนินการ (10)	พ.ศ. 2561	พ.ศ. 2562	พ.ศ. 2563	พ.ศ. 2564	พ.ศ. 2565	พ.ศ. 2561-2565
การพัฒนาด้านเศรษฐกิจ (มั่งคั่ง)									
ประเด็นการพัฒนาที่ 1: สร้างเสริมคุณภาพการท่องเที่ยวเชิงนิเวศครบวงจร									
โครงการของกระทรวงคมนาคม									
โครงการของกรมทางหลวง									
27. โครงการก่อสร้างถนนและสะพาน ทำเทียบแพขนานยนต์ตำบลบางม่วง และตำบลเกาะคอเขา	2	1	สำนักงานเจ้าท่า ส่วนภูมิภาค	169,000,000	169,000,000	169,000,000	169,000,000	-	507,000,000
28. กิจกรรมยกระดับมาตรฐานและเพิ่ม ประสิทธิภาพทางหลวง (ทางหลวงหมายเลข 4 ตอนควบคุม 0901 ตอน อ่าวเคย - บางนายสี ระหว่าง กม.714+575- กม. 716+137)	2	1	แขวงทางหลวง พังงา	-	-	-	48,000,000	-	48,000,000
29. แผนงานบูรณาการพัฒนาพื้นที่ระดับภาค ทางหลวงหมายเลข 401 ตอนควบคุม 0101 ตอน แยกโคกเคียน - เขาศก ระหว่าง กม. 0+100 - กม. 1+750	2	1	แขวงทางหลวง พังงา	-	-	-	50,000,000	-	50,000,000
30. กิจกรรมยกระดับมาตรฐานและเพิ่ม ประสิทธิภาพทางหลวง (ทางหลวงหมายเลข 4090 ตอนควบคุม 0100 ตอน นบปรัง - นิคม ระหว่าง กม. 0+000 - กม. 1+000)	2	1	แขวงทางหลวง พังงา	-	-	-	40,000,000	-	40,000,000
31. แผนงานบูรณาการพัฒนาพื้นที่ระดับภาค ทางหลวงหมายเลข 4 ตอนควบคุม 0903 ตอน คลองบางดินสอ - นาเหนือ ระหว่าง กม. 884+598 - กม. 886+598	2	1	แขวงทางหลวง พังงา	-	-	-	70,000,000	-	70,000,000
32. โครงการพัฒนาทางหลวงหมายเลข 4 เป็น ช่องจราจร ตอน บ.บางลึก-อ.ตะกั่วป่า ระยะทาง 8.000 กม.	2	1	แขวงทางหลวง พังงา	-	-	-	25,000,000	-	25,000,000
33. ก่อสร้าง ปรับปรุงสะพานและอาคาร ระบายน้ำ สะพานคลองตะกั่วป่า ทางหลวง หมายเลข 4090 ตอนนิคม-ตำตัว ที่ กม. 43+080	2	1	แขวงทางหลวง พังงา	-	-	-	70,000,000	-	70,000,000
34. ยกระดับมาตรฐานและเพิ่มประสิทธิภาพ ทางหลวง ทางหลวงหมายเลข 4090 ตอนนิคม- ตำตัว ที่ กม.42+700-กม.43+455 (รวมการ ปรับปรุงทางแยก)	2	1	แขวงทางหลวง พังงา	-	-	-	70,000,000	-	70,000,000
35. ยกระดับมาตรฐานและเพิ่มประสิทธิภาพ ทางหลวง ทางหลวงหมายเลข 4090 ตอนนิคม- หินดาน กม.25+000-กม.26+500 บริเวณทาง โค้งบ้านเขาช่องกะไค	2	1	แขวงทางหลวง พังงา	-	-	-	50,000,000	-	50,000,000
36. ปรับปรุงทางหลวงผ่านย่านชุมชน ทาง หลวงหมายเลข 4090 ตอนนิคม-หินดาน กม. 33+500-กม.34+500 บริเวณชุมชนบ้านท่านา	2	1	แขวงทางหลวง พังงา	-	-	-	40,000,000	-	40,000,000
37. ยกระดับมาตรฐานและเพิ่มประสิทธิภาพ ทางหลวง ทางหลวงหมายเลข 4090 ตอน บาง ไทร-ตำตัว กม.0+000-กม.1+500 บริเวณตลาด ตะกั่วป่า	2	1	แขวงทางหลวง พังงา	-	-	-	50,000,000	-	50,000,000

บัญชีรายการชุดโครงการ (Project Idea)				งบประมาณดำเนินการ (11)					
ประเด็นการพัฒนาโครงการ (7)	แหล่ง งปม. (8)	ยุทธ ศาสตร์ ชาติ (9)	หน่วยดำเนินการ (10)	พ.ศ.	พ.ศ.	พ.ศ.	พ.ศ.	พ.ศ.	พ.ศ.
				2561	2562	2563	2564	2565	2561-2565
การพัฒนาด้านเศรษฐกิจ (มั่งคั่ง)									
ประเด็นการพัฒนาที่ 1: สร้างเสริมคุณภาพการท่องเที่ยวเชิงนิเวศครบวงจร									
โครงการของกระทรวงคมนาคม									
โครงการของกรมทางหลวง									
38. ยกกระดับมาตรฐานและเพิ่มประสิทธิภาพทางหลวง ทางหลวงหมายเลข 4240 ตอน ทุ่งมะพร้าว-สามแยกนิคม กม.7+000-กม.8+750 บ้านลำกิ๋ ตอน 1	2	1	แขวงทางหลวงพังงา	-	-	-	50,000,000	-	50,000,000
39. งานบูรณะทางผิวแอสฟัลท์ ทางหลวงหมายเลข 4090 ตอน นิคม-หินदान กม.39+000-กม.43+000	2	1	แขวงทางหลวงพังงา	-	-	-	22,000,000	-	22,000,000
40. งานฟื้นฟูทางหลวง ทางหลวงหมายเลข 4090 ตอน นิคม-หินदान กม.34+600ด้านขวาทาง	2	1	แขวงทางหลวงพังงา	-	-	-	13,000,000	-	13,000,000
41. งานฟื้นฟูทางหลวง ทางหลวงหมายเลข 4090 ตอน นิคม-หินदान กม.24+700ด้านซ้ายทาง	2	1	แขวงทางหลวงพังงา	-	-	-	28,000,000	-	28,000,000
42. งานฟื้นฟูทางหลวง ทางหลวงหมายเลข 4090 ตอน นิคม-หินदान กม.22+300ด้านขวาทาง	2	1	แขวงทางหลวงพังงา	-	-	-	23,000,000	-	23,000,000
43. งานไฟฟ้าแสงสว่าง ทางหลวง4090 ตอน นิคม-หินदान กม.14+200-15+500 จ.พังงา	2	1	แขวงทางหลวงพังงา	-	-	-	3,000,000	-	3,000,000
44. งานไฟฟ้าแสงสว่าง ทางหลวง4277 ตอน ท่าปูน-ในยาง กม.0+000-2+000 จ.พังงา	2	1	แขวงทางหลวงพังงา	-	-	-	3,000,000	-	3,000,000
45. งานไฟฟ้าแสงสว่าง ทางหลวง4032 ตอน บางไทร-ตำตัว กม.4+400-7+400 จ.พังงา	2	1	แขวงทางหลวงพังงา	-	-	-	3,800,000	-	3,800,000
46. งานไฟฟ้าแสงสว่าง ทางหลวง4240 ตอน ทุ่งมะพร้าว-สามแยกนิคม กม.0+000-2+000 จ.พังงา	2	1	แขวงทางหลวงพังงา	-	-	-	3,800,000	-	3,800,000
47. งาน Hot - Recycling ตอน ดันแะ-ทุ่งโพธิ์ กม.0+000-5+290	2	1	แขวงทางหลวงพังงา	-	-	-	15,000,000	-	15,000,000
48. ปรับปรุงทางหลวง ทล.4 ตอน ห้วยเหมือง-คลองบางดินสอ ตอน 2กม.849+600-851+600	2	1	แขวงทางหลวงพังงา	-	-	-	30,000,000	-	30,000,000
49. ปรับปรุงจุดเสี่ยงและบริเวณทางหลวง ทล.4090 ตอน นิคม -หินदान ตอน 2กม.23+100-23+700	2	1	แขวงทางหลวงพังงา	-	-	-	22,000,000	-	22,000,000
50. ปรับปรุงทางหลวงผ่านย่านชุมชน ทล.4 ตอน ห้วยเหมือง-คลองบางดินสอ กม.851+900-กม.852+980 ชุมชนบ้านท่าอยู่ ตอน 1	2	1	แขวงทางหลวงพังงา	-	-	-	30,000,000	-	30,000,000
51. ปรับปรุงทางหลวงผ่านย่านชุมชน ทล.4 ตอน ห้วยเหมือง-คลองบางดินสอ กม.852+980-กม.854+553 ชุมชนบ้านท่าอยู่ ตอน 2	2	1	แขวงทางหลวงพังงา	-	-	-	30,000,000	-	30,000,000

บัญชีรายการชุดโครงการ (Project Idea)				งบประมาณดำเนินการ (11)					
ประเด็นการพัฒนา/โครงการ (7)	แหล่ง งปม. (8)	ยุทธ ศาสตร์ ชาติ (9)	หน่วยดำเนินการ (10)	พ.ศ.	พ.ศ.	พ.ศ.	พ.ศ.	พ.ศ.	พ.ศ.
				2561	2562	2563	2564	2565	2561-2565
การพัฒนาด้านเศรษฐกิจ (มั่งคั่ง)									
ประเด็นการพัฒนาที่ 1: สร้างเสริมคุณภาพการท่องเที่ยวเชิงนิเวศครบวงจร									
โครงการของกระทรวงคมนาคม									
โครงการของกรมทางหลวง									
52. ปรับปรุงทางหลวงผ่านย่านชุมชน ทล.402 ตอน โคกกลอย-หมากปรก กม.1+210-กม. 2+500 ชุมชนบ้านโคกกลอย	2	1	แขวงทางหลวงพังงา	-	-	-	30,000,000	-	30,000,000
53. ปรับปรุงทางหลวงผ่านย่านชุมชน ทล.402 ตอน โคกกลอย-หมากปรก กม.2+500-กม. 3+800 ชุมชนบ้านต้นชะ	2	1	แขวงทางหลวงพังงา	-	-	-	30,000,000	-	30,000,000
54. ยกระดับมาตรฐานและเพิ่มประสิทธิภาพทางหลวง ทล.402 ตอน โคกกลอย-หมากปรก กม.3+800-กม.6+000 ชุมชนสามแยก บขส. โคกกลอย ตอน 1	2	1	แขวงทางหลวงพังงา	-	-	-	50,000,000	-	50,000,000
55. ยกระดับมาตรฐานและเพิ่มประสิทธิภาพทางหลวง ทล.402 ตอน โคกกลอย-หมากปรก กม.6+000-กม.8+200 ชุมชนบ้านท่าปูน	2	1	แขวงทางหลวงพังงา	-	-	-	50,000,000	-	50,000,000
56. ยกระดับมาตรฐานและเพิ่มประสิทธิภาพทางหลวง ทล.4303 ตอน ต้นชะ-ทุ่งโพธิ์ กม. 0+000-กม.1+500 ชุมชนบ้านสามแยก บขส. โคกกลอย ตอน 2	2	1	แขวงทางหลวงพังงา	-	-	-	50,000,000	-	50,000,000
57. ยกระดับมาตรฐานและเพิ่มประสิทธิภาพทางหลวง ทล.4303 ตอน ต้นชะ-ทุ่งโพธิ์ กม. 4+000-กม.5+290 ชุมชนบ้านทุ่งโพธิ์	2	1	แขวงทางหลวงพังงา	-	-	-	50,000,000	-	50,000,000
58. งานบำรุงรักษาทางหลวง พื้นที่จังหวัดพังงา	2	1	แขวงทางหลวงพังงา	-	-	-	40,000,000	-	40,000,000
59. โครงการสร้างความเชื่อมั่นและความปลอดภัยแก่นักท่องเที่ยว	2	1	แขวงทางหลวงพังงา	-	-	-	38,460,000	-	38,460,000
60. โครงการก่อสร้างอ่างเก็บน้ำคลองลำรูใหญ่	2	1	แขวงทางหลวงพังงา	-	-	-	659,000,000	-	659,000,000
61. โครงการศึกษาผลกระทบสิ่งแวดล้อมและออกแบบเบื้องต้นในการก่อสร้างสะพานเชื่อมเกาะคอเขา อ.ตะกั่วป่า จ.พังงา	2	1	แขวงทางหลวงชนบทพังงา	-	-	-	19,150,000	-	19,150,000
62. ปรับปรุงทางหลวง บริเวณโค้งบางปลา – โค้งช่องคับทางหลวงหมายเลข ๔ ตอน ห้ายเหมือง – คลองบางดินสอ ระหว่าง กม. 851+900 – กม. 852+980	2	1	แขวงทางหลวงภูเก็ต	-	-	-	50,000,000	-	50,000,000
63. ปรับปรุงจุดเสี่ยงและบริเวณอันตรายทางหลวงโดยก่อสร้างปรับปรุงแก้ไขแนวโค้งอันตรายเขากะโด อ.กะปง ทางหลวงหมายเลข 4090 ตอน นิคม – หินदान ระหว่าง กม. 23+100 – กม. 23+700	2	1	แขวงทางหลวงภูเก็ต	-	-	-	22,000,000	-	22,000,000

บัญชีรายการชุดโครงการ (Project Idea)				งบประมาณดำเนินการ (11)					
ประเด็นการพัฒนาโครงการ (7)	แหล่ง งปม. (8)	ยุทธ ศาสตร์ ชาติ (9)	หน่วยดำเนินการ (10)	พ.ศ. 2561	พ.ศ. 2562	พ.ศ. 2563	พ.ศ. 2564	พ.ศ. 2565	พ.ศ. 2561-2565
การพัฒนาด้านเศรษฐกิจ (มั่งคั่ง)									
ประเด็นการพัฒนาที่ 1: สร้างเสริมคุณภาพการท่องเที่ยวเชิงนิเวศครบวงจร									
โครงการของกระทรวงคมนาคม									
โครงการของกรมทางหลวง									
64. ยกระดับมาตรฐานและเพิ่มประสิทธิภาพทางหลวง หมายเลข 4 ตอนควบคุม 0901 ตอนอ่าวเคย - บางนายสี ระหว่างกม. 714+575- กม. 716+137 บ.คุระ ต.คุระ อ.คุระบุรี จ.พังงา	2	1	แขวงทางหลวงพังงา	-	-	-	48,000,000	-	48,000,000
65. ก่อสร้างขยายถนน ๒ ช่องจราจร เป็น 4 ช่องจราจร เกาะยก พร้อมระบบไฟส่องสว่างและระบบระบายน้ำทางหลวงหมายเลข 401 ตอนควบคุม 0101 ตอน แยกโคกเคียน - เขาคอก ระหว่าง กม. 0+100 - กม. 1+750 บ.โคกเคียน ต.โคกเคียน อ.ตะกั่วป่า จ.พังงา	2	1	แขวงทางหลวงพังงา	-	-	-	50,000,000	-	50,000,000
66. พัฒนาโลจิสติกส์ ย่านชุมชนบ้านท่าอยู่ทางหลวงหมายเลข 4 ตอน ท้ายเหมือง - คลองบางดินสอ ระหว่าง กม. 841+900 - กม. 852+980	2	1	แขวงทางหลวงภูเก็ต	-	-	-	50,000,000	-	50,000,000
67. โครงการเพิ่มประสิทธิภาพและยกระดับความปลอดภัยเส้นทางหลวงทางหลวงหมายเลข 4090	2	1	แขวงทางหลวงภูเก็ต	-	-	-	120,000,000	-	120,000,000
68. โครงการยกระดับมาตรฐานและเพิ่มประสิทธิภาพทางหลวงหมายเลข 4090 ตอนควบคุม 0100 ตอน นบปริง- นิคม ระหว่าง กม. 0+000 - กม. 1+000 บ.ปากทรา ต.นบปริง อ.เมือง จ.พังงา	2	1	แขวงทางหลวงพังงา	-	-	-	50,000,000	-	50,000,000
69. ก่อสร้างขยายถนน 2 ช่องจราจร เป็น 4 ช่องจราจร เกาะยก พร้อมระบบไฟส่องสว่างและระบบระบายน้ำทางหลวงหมายเลข 4 ตอนควบคุม 0903 ตอน คลองบางดินสอ - นาเหนือ ระหว่าง กม. 884+598 - กม. 886+598 บ.ญวน ต.ถ้ำน้ำผุด อ.เมือง จ.พังงา	2	1	แขวงทางหลวงพังงา	-	-	-	70,000,000	-	70,000,000
กระทรวงเกษตรและสหกรณ์									
กรมชลประทาน									
1. โครงการจัดหาแหล่งน้ำรองรับแหล่งท่องเที่ยวหลัก (เขาหลัก/เกาะยาว)	2	1	กรมชลประทาน	-	-	-	200,000,000	-	200,000,000
โครงการของกระทรวงทรัพยากรธรรมชาติและสิ่งแวดล้อม									
โครงการของสำนักงานปลัดกระทรวงทรัพยากรธรรมชาติและสิ่งแวดล้อม									
1. โครงการก่อสร้างถนนคอนกรีตเสริมเหล็กจุดเสี่ยงอันตราย จำนวน 6 จุดไปแหล่งท่องเที่ยวภูตจ้อ	2	1	สนง.ทสจ.	-	-	9,000,000	-	-	-

บัญชีรายการชุดโครงการ (Project Idea)				งบประมาณดำเนินการ (11)					
ประเด็นการพัฒนาโครงการ (7)	แหล่ง งปม. (8)	ยุทธ ศาสตร์ ชาติ (9)	หน่วยดำเนินการ (10)	พ.ศ.	พ.ศ.	พ.ศ.	พ.ศ.	พ.ศ.	พ.ศ.
				2561	2562	2563	2564	2565	2561-2565
การพัฒนาด้านเศรษฐกิจ (มั่งคั่ง)									
ประเด็นการพัฒนาที่ 1: สร้างเสริมคุณภาพการท่องเที่ยวเชิงนิเวศครบวงจร									
โครงการของกระทรวงทรัพยากรธรรมชาติและสิ่งแวดล้อม									
โครงการของสำนักงานปลัดกระทรวงทรัพยากรธรรมชาติและสิ่งแวดล้อม									
2. โครงการก่อสร้างเส้นทางศึกษาธรรมชาติเพื่อพัฒนาการท่องเที่ยวเชิงนิเวศ หน่วยพิทักษ์อุทยานแห่งชาติที่ ลป.4 (โดนไพร) อุทยานแห่งชาติเขาลำปี-หาดท้ายเหมือง จังหวัดพังงา	2	1	อุทยานแห่งชาติเขาลำปี-หาดท้ายเหมือง	-	-	1,500,000	-	-	1,500,000
3. โครงการปรับปรุงลานจอดรถเพื่อพัฒนาแหล่งท่องเที่ยวน้ำตกลำปี หน่วยพิทักษ์อุทยานแห่งชาติที่ ลป.2 (น้ำตกลำปี) อุทยานแห่งชาติเขาลำปี-หาดท้ายเหมือง จ.พังงา	2	1	อุทยานแห่งชาติเขาลำปี-หาดท้ายเหมือง	-	-	3,266,000	-	-	3,266,000
4. โครงการปรับปรุงลานจอดรถเพื่อพัฒนาแหล่งท่องเที่ยวน้ำตกโดนไพร หน่วยพิทักษ์อุทยานแห่งชาติที่ ลป.4 (น้ำตกโดนไพร) อุทยานแห่งชาติเขาลำปี-หาดท้ายเหมือง จังหวัดพังงา	2	1	อุทยานแห่งชาติเขาลำปี-หาดท้ายเหมือง	-	-	1,738,000	-	-	1,738,000
5. โครงการก่อสร้างเส้นทางศึกษาธรรมชาติเพื่อพัฒนาการท่องเที่ยวเชิงนิเวศ หน่วยพิทักษ์อุทยานแห่งชาติที่ ลป.3 (ปาง) อุทยานแห่งชาติเขาลำปี-หาดท้ายเหมือง จังหวัดพังงา	2	1	อุทยานแห่งชาติเขาลำปี-หาดท้ายเหมือง	-	-	2,500,000	-	-	2,500,000
โครงการของกรมอุทยานแห่งชาติสัตว์ป่าและพันธุ์พืช									
6. โครงการก่อสร้างเส้นทางศึกษาธรรมชาติเพื่อพัฒนาการท่องเที่ยวเชิงนิเวศ หน่วยพิทักษ์อุทยานแห่งชาติที่ ลป.4 (โดนไพร) อุทยานแห่งชาติเขาลำปี-หาดท้ายเหมือง จังหวัดพังงา	2	1	อุทยานแห่งชาติเขาลำปี-หาดท้ายเหมือง	-	-	1,500,000	-	-	1,500,000
7. โครงการปรับปรุงลานจอดรถเพื่อพัฒนาแหล่งท่องเที่ยวน้ำตกลำปี หน่วยพิทักษ์อุทยานแห่งชาติที่ ลป.2 (น้ำตกลำปี) อุทยานแห่งชาติเขาลำปี-หาดท้ายเหมือง จังหวัดพังงา	2	1	อุทยานแห่งชาติเขาลำปี-หาดท้ายเหมือง	-	-	3,266,000	-	-	3,266,000
8. โครงการปรับปรุงลานจอดรถเพื่อพัฒนาแหล่งท่องเที่ยวน้ำตกโดนไพร หน่วยพิทักษ์อุทยานแห่งชาติที่ ลป.4 (น้ำตกโดนไพร) อุทยานแห่งชาติเขาลำปี-หาดท้ายเหมือง จังหวัดพังงา	2	1	อุทยานแห่งชาติเขาลำปี-หาดท้ายเหมือง	-	-	1,738,000	-	-	1,738,000
9. โครงการก่อสร้างเส้นทางศึกษาธรรมชาติเพื่อพัฒนาการท่องเที่ยวเชิงนิเวศ หน่วยพิทักษ์อุทยานแห่งชาติที่ ลป.3 (ปาง) อุทยานแห่งชาติเขาลำปี-หาดท้ายเหมือง จังหวัดพังงา	2	1	อุทยานแห่งชาติเขาลำปี-หาดท้ายเหมือง	-	-	2,500,000	-	-	2,500,000
โครงการของกรมควบคุมมลพิษ									
10. โครงการบริหารจัดการขยะและน้ำเสียในแหล่งท่องเที่ยว	2	1	กรมควบคุมมลพิษ	100,000,000	100,000,000	100,000,000	-	-	-

บัญชีรายการชุดโครงการ (Project Idea)				งบประมาณดำเนินการ (11)					
ประเด็นการพัฒนา โครงการ (7)	แหล่ง งปม. (8)	ยุทธ ศาสตร์ ชาติ (9)	หน่วยดำเนินการ (10)	พ.ศ.	พ.ศ.	พ.ศ.	พ.ศ.	พ.ศ.	พ.ศ.
				2561	2562	2563	2564	2565	2561-2565
การพัฒนาด้านเศรษฐกิจ (มั่งคั่ง)									
ประเด็นการพัฒนาที่ 1: สร้างเสริมคุณภาพการท่องเที่ยวเชิงนิเวศครบวงจร									
โครงการของกระทรวงมหาดไทย									
โครงการของกรมการปกครอง									
1. โครงการพัฒนาศักยภาพแหล่งท่องเที่ยว ศูนย์อนุรักษ์พันธุ์เต่าทะเล ฐานทัพเรือภาคที่ 3 ตำบลลำแก่น อำเภอท้ายเหมือง จังหวัดพังงา	2	1	อ.ท้ายเหมือง/ ฐานทัพเรือพังงา	-	-	21,136,300	-	-	21,136,300
2. โครงการ งานของดีอำเภอคุระบุรี	2	1	อ.คุระบุรี	-	-	500,000	-	-	500,000
3.โครงการปรับปรุงระบบแสงสว่าง ในแหล่งท่องเที่ยวและชุมชนเมือง หมู่ที่ 2 ต.บางนายสี อ.ตะกั่วป่า จ.พังงา	2	1	อ.ตะกั่วป่า	-	-	350,000	-	-	350,000
กรมโยธาธิการและผังเมือง									
4. โครงการเขื่อนป้องกันตลิ่งริมชายฝั่งทะเล อ้นดามันหาดบางหลาโอน	2	1	กรมโยธาธิการ และผังเมือง	-	96,000,000	96,000,000	96,000,000	-	150,000,000
5. โครงการก่อสร้างแนวกันคลื่นบริเวณ ชายฝั่งอำเภอโคกกลอย, ท้ายเหมือง และตะกั่วป่า	2	1	กรมโยธาธิการ และผังเมือง	100,000,000	100,000,000	100,000,000	-	-	-
6. โครงการพัฒนาระบบโลจิสติกส์ การท่องเที่ยวเชื่อมโยงแหล่งท่องเที่ยวหลัก กับแหล่งท่องเที่ยวในชุมชน	2	1	กรมโยธาธิการ และผังเมือง	-	50,000,000	50,000,000	50,000,000	-	150,000,000
7. โครงการก่อสร้างท่าเรือเพื่อรองรับ การท่องเที่ยวจังหวัดพังงาอย่างเป็นระบบ ครบวงจร	2	1	กรมโยธาธิการ และผังเมือง	-	60,000,000	60,000,000	60,000,000	-	180,000,000
8. โครงการก่อสร้างเขื่อนป้องกันตลิ่งริมคลอง พังงาบริเวณหน้าฝายกันคลองพังงา	2	1	กรมโยธาธิการ และผังเมือง	-	50,000,000	50,000,000	50,000,000	-	150,000,000
9. โครงการพัฒนาเขตเศรษฐกิจท่องเที่ยว จังหวัดพังงา	2	1	กรมโยธาธิการ และผังเมือง	-	169,400,000	169,400,000	169,400,000	-	508,200,000
10. โครงการศึกษาและจัดทำรายงาน ผลกระทบสิ่งแวดล้อม พัฒนาเขตเศรษฐกิจ ท่องเที่ยวจังหวัดพังงา	2	1	กรมโยธาธิการ และผังเมือง	-	12,800,000	12,800,000	12,800,000	-	38,400,000
กรมป้องกันและบรรเทาสาธารณภัย									
11. โครงการป้องกันและแก้ไขปัญหา น้ำท่วม ในแหล่งท่องเที่ยวสำคัญ	2	1	กรมป้องกัน และบรรเทา สาธารณภัย	-	50,000,000	50,000,000	50,000,000	-	-
กระทรวงพาณิชย์									
1. โครงการเชื่อมโยงตลาดผลิตภัณฑ์ชุมชน สินค้าเกษตรและการท่องเที่ยว	2	1	กระทรวงพาณิชย์	-	10,000,000	-	-	-	-
โครงการของกระทรวงท่องเที่ยวและกีฬา									
โครงการของสำนักงานงานปลัดกระทรวงท่องเที่ยวและกีฬา									
1. โครงการพัฒนาพื้นที่เพื่อเป็นแหล่ง ท่องเที่ยวเชิงกีฬาและนันทนาการ จังหวัดพังงา ปี พ.ศ. 2563	2	1	สำนักงาน ท่องเที่ยวและ กีฬาจังหวัดพังงา	-	-	5,000,000	-	-	5,000,000

บัญชีรายการชุดโครงการ (Project Idea)				งบประมาณดำเนินการ (11)					
ประเด็นการพัฒนา /โครงการ (7)	แหล่ง งปม. (8)	ยุทธ ศาสตร์ ชาติ (9)	หน่วยดำเนินการ (10)	พ.ศ. 2561	พ.ศ. 2562	พ.ศ. 2563	พ.ศ. 2564	พ.ศ. 2565	พ.ศ. 2561-2565
การพัฒนาด้านเศรษฐกิจ (มั่งคั่ง)									
ประเด็นการพัฒนาที่ 1: สร้างเสริมคุณภาพการท่องเที่ยวเชิงนิเวศครบวงจร									
โครงการของสำนักนายกรัฐมนตรี									
โครงการของกรมประชาสัมพันธ์									
1. โครงการประชาสัมพันธ์การท่องเที่ยว จังหวัดพังงา	2	4	สนง. ประชาสัมพันธ์	-	-	250,000	-	-	250,000
รวมงบประมาณกรม/กระทรวง				1,433,927,500	2,134,700,000	4,435,944,300	4,317,910,000	-	10,759,481,800

บัญชีรายการชุดโครงการ (Project Idea)				งบประมาณดำเนินการ (11)					
ประเด็นการพัฒนาโครงการ (7)	แหล่ง งปม. (8)	ยุทธ ศาสตร์ ชาติ (9)	หน่วยดำเนินการ (10)	พ.ศ. 2561	พ.ศ. 2562	พ.ศ. 2563	พ.ศ. 2564	พ.ศ. 2565	พ.ศ. 2561-2565
การพัฒนาด้านเศรษฐกิจ (มั่งคั่ง)									
ประเด็นการพัฒนาที่ 1: สร้างเสริมคุณภาพการท่องเที่ยวเชิงนิเวศครบวงจร									
โครงการขององค์กรปกครองส่วนท้องถิ่น									
1. โครงการก่อสร้างเส้นทางส่งเสริมการท่องเที่ยวเชิงประวัติศาสตร์เขาพระบาท อำเภอตะกั่วป่า จังหวัดพังงา	3	2	อบต.บางไทร	-	-	3,365,000	-	-	3,365,000
2. โครงการพัฒนาเส้นทางการท่องเที่ยวชุมชนสายคลองสน-โต๊ะโปะน้อย ตำบลเกาะยาวใหญ่,ตำบลพรุใน เพื่อส่งเสริมการท่องเที่ยวอำเภอเกาะยาว ประจำปีงบประมาณ พ.ศ. 2563	3	2	อบต. เกาะยาวใหญ่	-	-	19,244,000	-	-	19,244,000
3. โครงการพัฒนาเส้นทางการท่องเที่ยวชุมชนสายสามแยกเทศบาล - บ้านป่าพราย ตำบลเกาะยาวน้อย เพื่อส่งเสริมการท่องเที่ยวอำเภอเกาะยาว	3	2	อบต. เกาะยาวน้อย	-	-	14,630,000	-	-	14,630,000
4. โครงการติดตั้งไฟฟ้าแสงสว่างแหล่งท่องเที่ยวทำเทียบเรือบ้านท่าใหญ่	3	2	อบต.บ่อแสน	-	-	6,935,000	-	-	6,935,000
5. โครงการติดตั้งไฟฟ้าแสงสว่างแหล่งท่องเที่ยวทำเทียบเรือบ้านคลองเคียน	3	2	อบต.คลองเคียน	-	-	7,524,000	-	-	7,524,000
6. โครงการปรับปรุงภูมิทัศน์บริเวณพระราชานุสาวรีย์สมเด็จพระศรีนครินทร์ราชมราชชนนี ภายในบริเวณสวนสมเด็จพระศรีนครินทร์ พังงา	3	2	เทศบาล เมืองพังงา	-	-	1,500,000	-	-	1,500,000
7. โครงการปรับปรุงภูมิทัศน์บริเวณทำเทียบเรือสุระกุล	3	2	เทศบาล ตำบลกระโสม	-	-	5,000,000	-	-	5,000,000
8. โครงการพัฒนาโครงสร้างพื้นฐานเพื่อส่งเสริมการท่องเที่ยวบนน้ำพุร้อนรมณีย์ ตำบลรมณีย์ อำเภอกะปง จังหวัดพังงา	3	2	อบต.รมณีย์	-	-	5,267,000	-	-	5,267,000
9. โครงการป้องกันและยกระดับมาตรฐานความปลอดภัยทางถนน เพื่อส่งเสริมการท่องเที่ยว ตำบลเกาะน้อย อำเภอเกาะยาว จังหวัดพังงา	3	2	อ.เกาะยาวน้อย	-	-	6,125,000	-	-	6,125,000
10. โครงการติดตั้งไฟส่องอาทิตย์ถนนสายเทศบาล-อันป่าเพื่อความปลอดภัยของประชาชนและนักท่องเที่ยว ตำบลเกาะน้อย อำเภอเกาะยาว จังหวัดพังงา	3	2	อ.เกาะยาวน้อย	-	-	3,680,000	-	-	3,680,000
11. โครงการปรับปรุงภูมิทัศน์จุดชมวิวและจุดแสดงประติมากรรมวัดราษฎร์อุปถัมภ์เพื่อส่งเสริมการท่องเที่ยว	3	2	อบต.ทับปุด	-	-	7,533,000	-	-	7,533,000
12. โครงการท่องเที่ยวเชิงอนุรักษ์ทางทะเล	3	2	อบต.ท้ายเหมือง	-	-	2,182,500	-	-	2,182,500
13. โครงการพัฒนาแหล่งท่องเที่ยว น้ำตกข้างนอน	3	2	อบต.ท้ายเหมือง	-	-	2,703,000	-	-	2,703,000
14. โครงการทอชมวิวเพื่อการท่องเที่ยว บ้านสามช่องเหนือ หมู่ที่ 9 ตำบลกะไหล	3	2	อบต.กะไหล	-	-	4,799,000	-	-	4,799,000

บัญชีรายการชุดโครงการ (Project Idea)				งบประมาณดำเนินการ (11)					
ประเด็นการพัฒนา /โครงการ (7)	แหล่ง งปม. (8)	ยุทธ ศาสตร์ ชาติ (9)	หน่วยดำเนินการ (10)	พ.ศ. 2561	พ.ศ. 2562	พ.ศ. 2563	พ.ศ. 2564	พ.ศ. 2565	พ.ศ. 2561-2565
การพัฒนาด้านเศรษฐกิจ (มั่งคั่ง)									
ประเด็นการพัฒนาที่ 1: สร้างเสริมคุณภาพการท่องเที่ยวเชิงนิเวศครบวงจร									
โครงการขององค์กรปกครองส่วนท้องถิ่น									
15. โครงการปรับปรุงระบบแสงสว่างในแหล่งท่องเที่ยวและชุมชนเมือง หมู่ที่ 2 ต.บางนายสี อ.ตะกั่วป่า จ.พังงา	3	2	เทศบาล บางนายสี	-	-	350,000	-	-	350,000
16. โครงการศึกษาผลกระทบและความเป็นไปได้ในการนำเทศบาลตำบลคึกคักและพื้นที่ใกล้เคียงเข้าเป็นเขตพื้นที่องค์การบริหารการพัฒนาพื้นที่พิเศษเพื่อการท่องเที่ยว	3	2	เทศบาล ตำบลคึกคัก	-	-	500,000	-	-	500,000
17. โครงการจัดการแข่งขันกีฬาวิ่งมินิมาราธอนเพื่อส่งเสริมการท่องเที่ยวเขาหลัก "เขาหลักมินิมาราธอนครั้งที่ 1 "	3	2	เทศบาล ตำบลคึกคัก	-	-	935,000	-	-	935,000
18. โครงการจัดการแข่งขันไตรกีฬานานาชาติ "คนเหล็ก เขาหลัก - พังงา" เพื่อส่งเสริมการท่องเที่ยว	3	2	เทศบาล ตำบลคึกคัก	-	-	1,000,000	-	-	1,000,000
19. โครงการติดตั้งไฟสัญญาณจราจรจำนวน 2 จุดคือ ตลาดสดเอกชนบุรี และหน้าที่ว่าการอำเภอบุรี	3	2	เทศบาลตำบล บุรี	-	-	2,500,000	-	-	2,500,000
20. โครงการปรับปรุงผิวถนนเสริมผิวแอสฟัลต์คอนกรีต ถนนเทศบาล 9 (ซอยบ่อหิน)	3	2	เทศบาลตำบล บุรี	-	-	1,752,000	-	-	1,752,000
21. โครงการก่อสร้างระบบน้ำ (หลังสำนักงานเทศบาล)	3	2	เทศบาล ตำบลบุรี	-	-	4,000,000	-	-	4,000,000
22. โครงการก่อสร้างอาคารเอนกประสงค์และสนามฟุตบอล	3	2	เทศบาล ตำบลบุรี	-	-	8,000,000	-	-	8,000,000
23. โครงการปรับปรุงผิวถนนเสริมผิวแอสฟัลต์คอนกรีตซอยแสงทอง	3	2	เทศบาล ตำบลบุรี	-	-	2,000,000	-	-	2,000,000
24. โครงการปรับปรุงผิวถนนเสริมผิวแอสฟัลต์คอนกรีต ถนนเทศบาล 4 (ซอยทุ่งรัก)	3	2	เทศบาล ตำบลบุรี	-	-	1,962,000	-	-	1,962,000
25. โครงการก่อสร้างเกาะกลางถนนเพชรเกษม	3	2	เทศบาล ตำบลบุรี	-	-	1,962,000	-	-	1,962,000
26. โครงการขยายถนนสี่เลนเพชรเกษมจากคลองบางหลู-คลองบางปด	3	2	เทศบาล ตำบลบุรี	-	-	40,000,000	-	-	40,000,000
27. โครงการก่อสร้างหลังคาคลุมสนามกีฬา ระดับตำบลหมู่ที่ 5 ตำบลบางวัน จังหวัดพังงา	3	2	เทศบาล ตำบลบุรี	-	-	8,630,000	-	-	8,630,000
28. โครงการก่อสร้างอาคารเอนกประสงค์ วัดนิโครธารามหมู่ที่ 1 ตำบลทับปุด อำเภอทับปุด จังหวัดพังงา	3	2	เทศบาล ตำบลทับปุด	-	-	2,547,000	-	-	2,547,000
29. โครงการปรับปรุงภูมิทัศน์สนามกีฬาากลาง อำเภอทับปุด ม.6 ต.บ่อแสน อ.ทับปุด จ.พังงา	3	2	เทศบาล ตำบลทับปุด	-	-	3,197,000	-	-	3,197,000

บัญชีรายการชุดโครงการ (Project Idea)				งบประมาณดำเนินการ (11)					
ประเด็นการพัฒนา /โครงการ (7)	แหล่ง งปม. (8)	ยุทธ ศาสตร์ ชาติ (9)	หน่วยดำเนินการ (10)	พ.ศ. 2561	พ.ศ. 2562	พ.ศ. 2563	พ.ศ. 2564	พ.ศ. 2565	พ.ศ. 2561-2565
การพัฒนาด้านเศรษฐกิจ (มั่งคั่ง)									
ประเด็นการพัฒนาที่ 1: สร้างเสริมคุณภาพการท่องเที่ยวเชิงนิเวศครบวงจร									
โครงการขององค์กรปกครองส่วนท้องถิ่น									
30. โครงการก่อสร้างถนน คสล. สายบางปอ-พักฉัตร	3	2	องค์การบริหารส่วนตำบลถ้ำ	-	-	1,863,000	-	-	1,863,000
31. โครงการก่อสร้างถนน คสล. สายบ้านนอก -โคกท่อน	3	2	องค์การบริหารส่วนตำบลถ้ำ	-	-	2,820,000	-	-	2,820,000
32. โครงการก่อสร้างถนน คสล.สายบ้านบางใหญ่	3	2	องค์การบริหารส่วนตำบลถ้ำ	-	-	2,035,000	-	-	2,035,000
33. โครงการก่อสร้างสระว่ายน้ำ ตำบลโคกกลอย	3	2	องค์การบริหารส่วนตำบลถ้ำ	-	-	17,323,900	-	-	17,323,900
34. โครงการปรับปรุงซ่อมแซมถนนลาดยางสายรอบหมู่บ้าน ม.1 ต.ท่านา อ.กะปง จ.พังงา	3	2	เทศบาลตำบลท่านา	-	-	3,235,000	-	-	3,235,000
35. โครงการปรับปรุงซ่อมแซม ถนนลาดยางพร้อมขยายไหล่ทาง ถนนสายกะปง-ตะกั่วป่า	3	2	เทศบาลตำบลท่านา	-	-	15,634,000	-	-	15,634,000
36. โครงการปรับปรุงถนน คสล.เสริมผิวแอสฟัลต์ติกคอนกรีต (ซอยวรสิทธิ์)	3	2	อบต.เกาะคอเขา	-	-	5,126,000	-	-	5,126,000
37. โครงการ วางท่อระบายน้ำ (BOX CONVERT) สำเร็จรูปพร้อมงานปรับปรุงผิวจราจร ม.7 บ้านพรุเดี่ยว ตำบลบางนายสี อำเภอตะกั่วป่า	3	2	เทศบาลตำบลบางนายสี	-	-	19,675,000	-	-	19,675,000
38.โครงการปรับปรุงผิวจราจรสายเขาสะข่า-ปะการัง กว้าง 5 เมตร ยาว 3,624 เมตร หนา 0.05 เมตร พร้อมสะพาน ขนาด กว้าง 6 เมตร ยาว 17 เมตร	3	2	เทศบาลตำบลคึกคัก	-	-	10,920,200	-	-	10,920,200
39. โครงการก่อสร้างถนนยกระดับแอสฟัลต์ติก สายชายทะเลคึกคัก หมู่ที่ 3 ตำบลคึกคัก	3	2	เทศบาลตำบลคึกคัก	-	-	8,989,400	-	-	8,989,400
40. โครงการก่อสร้างคูระบายน้ำ คสล. จำนวน 388 ท่อน พร้อมบ่อพักปรับปรุงผิวแอสฟัลต์ติกคอนกรีต กว้าง 8 เมตร ยาว 499 เมตร ถนนสายวัดผดุงธรรมวิวาส หมู่ที่ 5 ตำบลคึกคัก	3	2	เทศบาลตำบลคึกคัก	-	-	4,765,000	-	-	4,765,000
41. โครงการเสริมผิวจราจรแอสฟัลต์ติกคอนกรีต สายท่าดินแดง - แหลมสิงห์	3	2	องค์การบริหารส่วนตำบลท้ายเหมือง	-	-	6,356,000	-	-	6,356,000
42. โครงการก่อสร้างถนน คสล.เสริมผิวแอสฟัลต์ติกคอนกรีต (สายหัวแหลม) หมู่ที่ 4 ตำบลบางเตย อำเภอเมืองพังงา จังหวัดพังงา	3	2	เทศบาลตำบลบางเตย	-	-	497,000	-	-	497,000

บัญชีรายการชุดโครงการ (Project Idea)				งบประมาณดำเนินการ (11)					
ประเด็นการพัฒนา / โครงการ (7)	แหล่ง งปม. (8)	ยุทธ ศาสตร์ ชาติ (9)	หน่วยดำเนินการ (10)	พ.ศ.	พ.ศ.	พ.ศ.	พ.ศ.	พ.ศ.	พ.ศ.
				2561	2562	2563	2564	2565	2561-2565
การพัฒนาด้านเศรษฐกิจ (มั่งคั่ง)									
ประเด็นการพัฒนาที่ 1: สร้างเสริมคุณภาพการท่องเที่ยวเชิงนิเวศครบวงจร									
โครงการขององค์กรปกครองส่วนท้องถิ่น									
43. โครงการก่อสร้างถนน คสล.เสริมผิวแอสฟัลต์ติกคอนกรีต (ขอยร่วมใจ) หมู่ที่ 3 ตำบลบางเตย อำเภอเมืองพังงา จังหวัดพังงา	3	2	เทศบาลตำบลบางเตย	-	-	497,000	-	-	497,000
44. โครงการก่อสร้างถนน คสล.เสริมผิวแอสฟัลต์ติกคอนกรีต (สายท่าเรือปากหลัก) หมู่ที่ 3 ตำบลบางเตย อำเภอเมืองพังงา จังหวัดพังงา	3	2	เทศบาลตำบลบางเตย	-	-	499,000	-	-	499,000
45. โครงการก่อสร้างกำแพงเสาเข็มคอนกรีต ใหล่ทางถนนสายบ้านบางแสง หมู่ที่ 2	3	2	องค์การบริหารส่วนตำบลทุ่งคาโงก	-	-	1,200,000	-	-	1,200,000
46. โครงการก่อสร้างถนนคอนกรีตเสริมเหล็ก สายวงแหวนเศรษฐกิจ	3	2	องค์การบริหารส่วนตำบลบปรัง	-	-	3,600,000	-	-	3,600,000
47. โครงการก่อสร้างถนนลาดยางแอสฟัลท์ บ้านทับเหรียญ หมู่ที่ 5	3	2	องค์การบริหารส่วนตำบลทุ่งคาโงก	-	-	9,000,000	-	-	9,000,000
48. โครงการก่อสร้างสะพานคอนกรีตเสริมเหล็กข้ามห้วยกั้ง หมู่ที่ 3	3	2	องค์การบริหารส่วนตำบลบปรัง	-	-	1,300,000	-	-	1,300,000
49. โครงการก่อสร้างโรงจอดรถบ้านในหุบ หมู่ที่ 4 อำเภอเมืองพังงา จังหวัดพังงา	3	2	องค์การบริหารส่วนตำบลตากแดด	-	-	611,700	-	-	611,700
50. โครงการยกระดับมาตรฐานทางก่อสร้างถนนคอนกรีตเสริมเหล็ก ขอยปาก หมู่ที่ 6 ตำบลคึกคัก อำเภอตะกั่วป่า จังหวัดพังงา	3	2	เทศบาลตำบลคึกคัก	-	-	690,700	-	-	690,700
51. โครงการติดตั้งเสาไฟฟ้าแสงสว่างสูง 20 เมตร ภายในเขตเทศบาลตำบลโคกกลอย	3	2	เทศบาลตำบลโคกกลอย	-	-	7,584,000	-	-	7,584,000
52. โครงการขยายเขตไฟฟ้าแรงต่ำพร้อมติดตั้งหม้อแปลง ระยะทาง 1,500 เมตร ขอยปากคลองหมู่ที่ 6 ตำบลคึกคัก อำเภอตะกั่วป่า จังหวัดพังงา	3	2	เทศบาลตำบลคึกคัก	-	-	1,700,000	-	-	1,700,000
53. โครงการปรับปรุงภูมิทัศน์คลองบางหลูพร้อมไฟปฏิมากรรม	3	2	เทศบาลตำบลคุบุรี	-	-	10,000,000	-	-	10,000,000
54. โครงการก่อสร้างคูระบายน้ำ ถนนสายโล๊ะจาก - โล๊ะโป๊ะ (บริเวณบ้านออก) หมู่ที่ 6	3	2	องค์การบริหารส่วนตำบลเกาะยวน้อย	-	-	4,167,000	-	-	4,167,000
55. โครงการปรับปรุงภูมิทัศน์สายเลียบบคลองท่าอยู่	3	2	องค์การบริหารส่วนตำบลคลองเคียน	-	-	1,900,000	-	-	1,900,000

บัญชีรายการชุดโครงการ (Project Idea)				งบประมาณดำเนินการ (11)					
ประเด็นการพัฒนา /โครงการ (7)	แหล่ง งปม. (8)	ยุทธ ศาสตร์ ชาติ (9)	หน่วยดำเนินการ (10)	พ.ศ. 2561	พ.ศ. 2562	พ.ศ. 2563	พ.ศ. 2564	พ.ศ. 2565	พ.ศ. 2561-2565
การพัฒนาด้านเศรษฐกิจ (มั่งคั่ง)									
ประเด็นการพัฒนาที่ 1: สร้างเสริมคุณภาพการท่องเที่ยวเชิงนิเวศครบวงจร									
โครงการขององค์กรปกครองส่วนท้องถิ่น									
56. โครงการพัฒนาเส้นทางคมนาคมสายสาย-หน้าบ่อน้ำ เพื่อส่งเสริมการท่องเที่ยวจังหวัดพังงา	3	2	อบต.บางเตย	-	-	499,000	-	-	499,000
57. โครงการพัฒนาเส้นทางคมนาคมหมู่บ้านบางเตยใต้ เพื่อส่งเสริมการท่องเที่ยวเชิงนิเวศ : (ถนนสายท่าเรือ - บ้านบางเตยใต้ หมู่ที่ 7 ต.บางเตย)	3	2	อบต.บางเตย	-	-	499,000	-	-	499,000
58. โครงการพัฒนาเส้นทางคมนาคมเพื่อส่งเสริมการท่องเที่ยว : (ถนนสายวงแหวน-บ้านบางเตยกลาง)	3	2	อบต.บางเตย	-	-	499,000	-	-	499,000
59. โครงการก่อสร้างป้ายบอกสถานที่ท่องเที่ยวอำเภอเมืองพังงา จังหวัดพังงา	3	2	อ.เมืองพังงา	-	-	146,200	-	-	146,200
60. โครงการพัฒนาเส้นทางคมนาคมสู่แหล่งท่องเที่ยวเชิงนิเวศและผจญภัยบ้านสองแพรก ถนนสายบ้านบางบัว - บ้านสองแพรก (พง.ถ.10013)	3	2	อบจ.	-	-	10,531,000	-	-	10,531,000
61. โครงการก่อสร้างกำแพงหินกันดินความยาว 950 เมตร	3	2	อ.ตะกั่วทุ่ง	-	-	11,236,000	-	-	11,236,000
62. โครงการส่งเสริม สนับสนุน การท่องเที่ยวเชิงนิเวศตำบลคุระ	3	2	อบต.คุระบุรี	-	-	2,000,000	-	-	2,000,000
63. โครงการปรับปรุงภูมิทัศน์แหล่งท่องเที่ยวคลองสังเณห์ หมู่ที่ 9 ตำบลบางนายสี อำเภอตะกั่วป่า จังหวัดพังงา	3	2	เทศบาล บางนายสี	-	-	3,225,500	-	-	3,225,500
64. โครงการอนุรักษ์นกเงือก ส่งเสริมการท่องเที่ยวอย่างยั่งยืน อำเภอเกาะยาว จังหวัดพังงา	3	2	อบต.เกาะยาว	-	-	548,000	-	-	548,000
65. โครงการงานแต่งโมและของดีอำเภอคุระบุรี	3	2	อบต.คุระบุรี	-	-	500,000	-	-	500,000
66. โครงการพัฒนาโครงสร้างพื้นฐานเพื่อรองรับและสนับสนุนการท่องเที่ยวชุมชนหมู่บ้าน OTOP นวัตกรรมบ้านสามช่องเหนือ	3	2	อบต.กะไหล	-	-	6,134,000	-	-	6,134,000
67. โครงการติดตั้งไฟฟ้าสาธารณะแหล่งท่องเที่ยวหาดคึกคัก	3	2	อบต.คึกคัก	-	-	4,074,500	-	-	4,074,500
68. โครงการปรับปรุงภูมิทัศน์บ่อน้ำพุร้อนรมณีย์ ตำบลรมณีย์ อำเภอกะปง จังหวัดพังงา	3	2	อบต.รมณีย์	-	-	1,973,000	-	-	1,973,000
69. โครงการถนนหรือทางเดินเท้าพร้อมปรับปรุงภูมิทัศน์เลียบริมแนวกำแพงกันคลื่นบ้านปากเกาะ	3	2	อบต.เกาะคอเขา	-	-	10,000,000	-	-	10,000,000
70. โครงการเปิดฤดูกาลการท่องเที่ยวอำเภอคุระบุรี	3	2	ทบ.ตำบลคุระบุรี	200,000	-	-	-	-	200,000
71. โครงการสวนสุขภาพบึงนบหลวง	2	2	อบต.โคกเจริญ	2,000,000	2,000,000	-	-	-	4,000,000

บัญชีรายการชุดโครงการ (Project Idea)				งบประมาณดำเนินการ (11)					
ประเด็นการพัฒนา / โครงการ (7)	แหล่ง งปม. (8)	ยุทธ ศาสตร์ ชาติ (9)	หน่วยดำเนินการ (10)	พ.ศ.	พ.ศ.	พ.ศ.	พ.ศ.	พ.ศ.	พ.ศ.
				2561	2562	2563	2564	2565	2561-2565
การพัฒนาด้านเศรษฐกิจ (มั่งคั่ง)									
ประเด็นการพัฒนาที่ 1: สร้างเสริมคุณภาพการท่องเที่ยวเชิงนิเวศครบวงจร									
โครงการขององค์กรปกครองส่วนท้องถิ่น									
72. โครงการปรับปรุงภูมิทัศน์สระน้ำบ้านออก	3	3	อบต.บ่อแสน	-	500,000	500,000	-	-	10,000,000
73. โครงการก่อสร้างทางเดินเท้าชมป่าชายเลน	3	3	อบต.บ่อแสน	-	5,000,000	5,000,000	5,000,000	-	15,000,000
74. โครงการพัฒนาแหล่งท่องเที่ยว	3	1	อบต.บ่อแสน	400,000	400,000	400,000	400,000	-	16,000,000
75. โครงการสร้างสะพานลอย	3	2	อบต.บ่อแสน	3,500,000	3,500,000	-	-	-	7,000,000
76. โครงการป้ายบอกแนวเขต ป้ายชื่อซอยภายในเขต อบต.บ่อแสน	3	5	อบต.บ่อแสน	200,000	200,000	200,000	200,000	-	800,000
77. โครงการปรับปรุงภูมิทัศน์สถานที่ท่องเที่ยวในเขต อบต.บ่อแสน	3	1	อบต.บ่อแสน	300,000	300,000	300,000	300,000	-	12,000,000
78. โครงการกิจกรรม “บ้านเมืองน่าอยู่”	3	5	เทศบาลตำบลทับปุด	30,000	30,000	30,000	30,000	-	120,000
79. โครงการปรับปรุงภูมิทัศน์บริเวณศาลพ่อตา	3	2	อบต.มะรุ่ย	50,000	50,000	50,000	50,000	-	200,000
80. แหล่งท่องเที่ยวและชุมชนปลอดโรคพิษสุนัขบ้า	3	5	ปศุสัตว์	72,000	72,000	72,000	72,000	-	280,000
81. โครงการฝึกอบรมดูงานเพื่อเพิ่มประสิทธิภาพของกลุ่มแม่บ้าน / กลุ่มอาชีพ / ผู้นำสตรี / ผู้สูงอายุ	3	5	อบต.บ่อแสน	400,000	400,000	400,000	400,000	-	1,600,000
82. โครงการฝึกอบรมด้านภาษาอังกฤษพื้นฐานแก่ผู้ประกอบการร้านค้าจำหน่ายสินค้า	3	1	เทศบาลตำบลทับปุด	50,000	50,000	50,000	50,000	-	200,000
83. โครงการฝึกอบรมภาคทฤษฎีให้แก่เยาวชนและประชาชนทั่วไป	3	2	เทศบาลตำบลทับปุด	50,000	50,000	50,000	50,000	-	200,000
84. โครงการพัฒนาศูนย์เรียนรู้สู่ประชาคมอาเซียน	3	1	เทศบาลตำบลทับปุด	50,000	50,000	50,000	50,000	-	200,000
85. โครงการภาษาอังกฤษเพื่อการสื่อสาร	3	2	อบต.มะรุ่ย	100,000	100,000	100,000	100,000	-	400,000
86. โครงการสนับสนุนและส่งเสริมการฝึกอบรมภาคทฤษฎีและผู้ประกอบการ	3	1	อบต.มะรุ่ย	70,000	70,000	70,000	70,000	-	280,000
87. โครงการค่ายเยาวชนไทยก้าวไกลสู่อาเซียน	3	2	อบต.โคกเจริญ	30,000	30,000	30,000	30,000	-	120,000
88. โครงการมีคฤหบดีน้อย	3	1	อบต.บางเหริยง	50,000	50,000	50,000	50,000	-	200,000
89. โครงการติดตั้งป้ายประชาสัมพันธ์การท่องเที่ยว	3	1	เทศบาลตำบลทับปุด	30,000	100,000	-	-	-	400,000
90. โครงการส่งเสริมสนับสนุนการบริหารจัดการด้านการท่องเที่ยว	3	5	อบต.มะรุ่ย	500,000	500,000	500,000	500,000	-	200,000
91. โครงการสนับสนุนและส่งเสริมศูนย์ต้อนรับการท่องเที่ยว	3	1	อบต.มะรุ่ย	2,000,000	2,000,000	2,000,000	2,000,000	-	8,000,000
92. โครงการจัดทำป้ายประชาสัมพันธ์สถานที่ท่องเที่ยว	3	1	อบต.โคกเจริญ	80,000	80,000	80,000	80,000	-	320,000
93. โครงการประชาสัมพันธ์การท่องเที่ยว	3	1	อบต.บางเหริยง	50,000	50,000	50,000	50,000	-	200,000

บัญชีรายการชุดโครงการ (Project Idea)				งบประมาณดำเนินการ (11)					
ประเด็นการพัฒนา /โครงการ (7)	แหล่ง งปม. (8)	ยุทธ ศาสตร์ ชาติ (9)	หน่วยดำเนินการ (10)	พ.ศ. 2561	พ.ศ. 2562	พ.ศ. 2563	พ.ศ. 2564	พ.ศ. 2565	พ.ศ. 2561-2565
การพัฒนาด้านเศรษฐกิจ (มั่งคั่ง)									
ประเด็นการพัฒนาที่ 1 : สร้างเสริมคุณภาพการท่องเที่ยวเชิงนิเวศรบบวงจร									
งบประมาณองค์การปกครองส่วนท้องถิ่น									
94. โครงการจัดทำป้ายประชาสัมพันธ์ และป้ายบอกทางแหล่งท่องเที่ยว ในตำบลบางเหรียง	3	5	อบต.บางเหรียง	300,000	300,000	300,000	300,000	-	1,200,000
95. พัฒนากำเนิดทลวงพ้อแซม	1	2	อ.ทับปุด	605,160	-	-	-	-	605,160
96. โครงการประเพณีแห่ผ้าขึ้นธาตุ	3	2	อบต.บางเหรียง	100,000	100,000	100,000	100,000	-	400,000
97. โครงการพัฒนาอนุสรณ์สถานถ้ำน้ำ หลวงพ้อแซม	3	2	อบต.ทับปุด	-	3,725,160	-	-	-	-
98. โครงการสวนสุขภาพบึงนบหลวง	3	2	อบต.ทับปุด	-	2,219,000	-	-	-	-
99. โครงการปรับปรุงระบบแสงสว่าง ในแหล่งท่องเที่ยวและชุมชนเมือง หมู่ที่ 2 ต.บางนายสี อ.ตะกั่วป่า	3	1	อบต. บางนายสี	-	350,000	-	-	-	-
100. โครงการก่อสร้างท่าเทียบเรือ เชื่อมต่อ 2 เกาะ 2 ตำบล 2 อำเภอ	3	1	อบต.เกาะคอเขา	-	1,845,800	-	-	-	-
101. โครงการก่อสร้างถนนคอนกรีตเสริม เหล็ก ขอยครุรัศ ม.4 ต.คึกคัก	3	1	เทศบาลตำบล คึกคัก	-	666,500	-	-	-	-
102. โครงการติดตั้งป้ายแสดงสถานที่แหล่ง ท่องเที่ยวบนเส้นทาง ถนนเพชรเกษม หมายเลข4	3	1	เทศบาลตำบล คึกคัก	-	2,864,400	-	-	-	-
103. โครงการก่อสร้างสะพาน คสล.พร้อม ทางเท้าขอยบางอีสาด ม.5 ต.บางไทร	3	1	อบต.บางไทร	-	3,375,000	-	-	-	-
104. โครงการก่อสร้างท่าเทียบเรือขนาดไม่ เกิน 10 ตันกรอส ม.2 ต.เกาะคอเขา	3	1	เทศบาลตำบล คึกคัก	-	1,845,800	-	-	-	-
105. โครงการก่อสร้างลานจอดรถท่าเทียบ เรือหัวเขา บ้านนอกนา ม.2 ต.เกาะคอเขา	3	1	อบต. เกาะคอเขา	-	2,396,000	-	-	-	-
106. โครงการปรับปรุงผิวจราจร แอสฟัลต์ติกคอนกรีต ม.4 ต.เกาะคอเขา	3	1	อบต. เกาะคอเขา	-	5,186,800	-	-	-	-
107. โครงการก่อสร้างถนนคอนกรีต เสริมเหล็กสายเสียดอต ม.5	3	1			1,473,500	-	-	-	-
108. โครงการพัฒนาแหล่งท่องเที่ยว บ่อน้ำพุร้อนคลองปลายพู่ ระยะที่ 2	3	1	อบต.ท่านา	-	34,720,000	-	-	-	-
109. โครงการเส้นทางคมนาคมสู่แหล่ง ท่องเที่ยวทางธรรมชาติ ภูตจ้อ ถนนสาย บ้านท่าหัน-บ้านโนนเหล็ก	3	1	อบต.เหล็ก	-	9,015,000	-	-	-	-
110. โครงการก่อสร้างป้ายบอกเส้นทางไป แหล่งท่องเที่ยวและสถานที่สำคัญในเขตพื้นที่ อำเภอกะปง	3	1	อบต.ท่านา	-	400,000	-	-	-	-
111. โครงการปรับปรุงผิวลานจอดรถและผิว จราจร บริเวณท่าเทียบเรือบ้านสามช่องเหนือ	3	1	อบต.กะไหล	-	2,702,000	-	-	-	-

บัญชีรายการชุดโครงการ (Project Idea)				งบประมาณดำเนินการ (11)					
ประเด็นการพัฒนา /โครงการ (7)	แหล่ง งปม. (8)	ยุทธ ศาสตร์ ชาติ (9)	หน่วยดำเนินการ (10)	พ.ศ. 2561	พ.ศ. 2562	พ.ศ. 2563	พ.ศ. 2564	พ.ศ. 2565	พ.ศ. 2561-2565
การพัฒนาด้านเศรษฐกิจ (มั่งคั่ง)									
ประเด็นการพัฒนาที่ 1: สร้างเสริมคุณภาพการท่องเที่ยวเชิงนิเวศครบวงจร									
งบประมาณองค์การปกครองส่วนท้องถิ่น									
112. โครงการซ่อมสร้างถนน สายแหลมหิน-บ้านเกาะแรด ม.6 ต.หล่อยูง	3	1	อบต.หล่อยูง	-	2,000,000	-	-	-	-
113. โครงการก่อสร้างถนนคอนกรีตเสริมเหล็ก สายพกรูต	3	1	อบต.ท่าอยู่	-	1,612,000	-	-	-	-
114. โครงการซ่อมสร้างถนน สายบ้านนา-บ้านแหลมหิน ม.3.6 ต.หล่อยูง	3	1	อบต.หล่อยูง	-	4,150,000	-	-	-	-
115. โครงการก่อสร้างท่อลอดเหลี่ยม (Box Culvert) ขนาด 2 ช่อง -3.00 เมตร*3.00 เมตร	3	1	อบต.ถ้ำ	-	1,043,700	-	-	-	-
116. โครงการก่อสร้างถนนคอนกรีตเสริมเหล็ก สายชอยโก๊ะขึ้น	3	1	อบต.ท่าอยู่	-	1,289,000	-	-	-	-
117. โครงการก่อสร้างคอนกรีตเสริมเหล็ก สายบางนุ-บางไส ม.6 ต.กะไหล	3	1	อบต.กะไหล	-	3,517,600	-	-	-	-
118. โครงการปรับปรุงผิวจราจร ASPHALT CONCRETE ถนนสายบ้านฝ้ายนา - บ้านสามช่องเหนือ ม.9 บ้านสามช่องเหนือ	3	1	อบต.กะไหล	-	3,432,000	-	-	-	-
119. โครงการเสริมผิวจราจรพาราแอสฟัลท์ติกคอนกรีต สายนาทุ่งสัน-บ้านเขาเต่าใน หมู่ที่ 3 ต.ทับปุด อ.ทับปุด จ.พังงา	3	1	อบต.ทับปุด	-	-	-	2,790,000	-	2,790,000
120. โครงการซ่อมแซม ถนนลาดยางพร้อมขยายไหล่ทาง ถนนสายกะปะง-ตะกั่วป่า	3	1	อบต.ท่านา	-	-	-	1,108,700	-	1,108,700
121. โครงการก่อสร้างถนนคอนกรีตเสริมเหล็ก สายแล้งหิน-หินदान ต.ท่านา อ.กะปะง จ.พังงา	3	1	อบต.ท่านา	-	-	-	7,948,000	-	7,948,000
122. โครงการปรับปรุงซ่อมแซมถนนลาดยาง สายรอบหมู่บ้าน ม.1 ต.ท่านา อ.กะปะง จ.พังงา	3	1	อบต.ท่านา	-	-	-	3,489,000	-	3,489,000
123. โครงการก่อสร้างถนนลาดยางแอสฟัลท์ บ้านทับเหรียญ หมู่ที่ 5	3	1	อบต.ทุ่งคาโงก	-	-	-	9,000,000	-	9,000,000
124. โครงการก่อสร้างถนนคอนกรีตเสริมเหล็ก สายวงแหวนเศรษฐกิจ	3	1	อบต.ทุ่งคาโงก	-	-	-	3,600,000	-	3,600,000
125. โครงการก่อสร้างกำแพงเสาเข็มคอนกรีต ไหล่ทางถนนสายบ้านบางแกลก หมู่ที่ 2	3	1	อบต.ทุ่งคาโงก	-	-	-	1,200,000	-	1,200,000
126. โครงการติดตั้งไฟฟ้าแสงสว่างสาธารณะ ถนนสายบ้านไร่-ตะกั่วป่า พื้นที่บ้านทุ่งใหญ่ หมู่ที่ 8 ต.โคกเคียน อ.ตะกั่วป่า จ.พังงา	3	1	อบต.โคกเคียน	-	-	-	9,641,000	-	9,641,000
127. โครงการก่อสร้างผิวทางแอลฟัลด์ คอนกรีตปรับปรุงคุณภาพด้วยยางธรรมชาติ พร้อมขยายเขตไฟฟ้า สายลูกค่าง หมู่ที่ 6 ต.บางไทร อ.ตะกั่วป่า จ.พังงา	3	1	อบต.บางไทร	-	-	-	14,326,000	-	14,326,000
128. โครงการก่อสร้างเส้นทางส่งเสริมการท่องเที่ยวเชิงประวัติศาสตร์เขาพระบาท หมู่ที่ 6 บ้านในปี ต.บางไทร อ.ตะกั่วป่า จ.พังงา	3	1	อบต.บางไทร	-	-	-	3,365,000	-	3,365,000

บัญชีรายการชุดโครงการ (Project Idea)				งบประมาณดำเนินการ (11)					
ประเด็นการพัฒนา โครงการ (7)	แหล่ง งปม. (8)	ยุทธ ศาสตร์ ชาติ (9)	หน่วยดำเนินการ (10)	พ.ศ.	พ.ศ.	พ.ศ.	พ.ศ.	พ.ศ.	พ.ศ.
				2561	2562	2563	2564	2565	2561-2565
การพัฒนาด้านเศรษฐกิจ (มั่งคั่ง)									
ประเด็นการพัฒนาที่ 1: สร้างเสริมคุณภาพการท่องเที่ยวเชิงนิเวศครบวงจร									
งบประมาณองค์การปกครองส่วนท้องถิ่น									
129. โครงการพัฒนาศักยภาพแหล่งท่องเที่ยวและสร้างเสริมสุขภาพในพื้นที่ตำบลคึกคัก อำเภอตะกั่วป่า จังหวัดพังงา	3	1	อบต.คึกคัก	-	-	-	5,863,700	-	5,863,700
130. โครงการปรับปรุงและพัฒนาแหล่งท่องเที่ยวสะพานน้ำบตาเอียด หมู่ที่ 2 ตำบลโคกเจริญ อำเภอบ้านทับ จังหวัดพังงา	3	1	อบต.โคกเจริญ	-	-	-	5,283,300	-	5,283,300
131. โครงการปรับปรุงและพัฒนาแหล่งท่องเที่ยวสะพานบ้านต้นวัด หมู่ที่ 3 ต.โคกเจริญ อ.ทับปุด จ.พังงา	3	1	อบต.โคกเจริญ	-	-	-	2,148,400	-	2,148,400
132. โครงการติดตั้งไฟฟ้าแสงสว่างถนนบ้านปากฟู-บ่อน้ำร้อน ต.ท่านา อ.กะปง จ.พังงา	3	1	อบต.ท่านา	-	-	-	1,188,100	-	1,188,100
133. โครงการพัฒนาเส้นทางท่องเที่ยวสายคลองสน-ลิ๊ะเป๊ะน้อย ต.เกาะยาวน้อย ต.พรุใน	3	1	อบต.พรุใน	-	-	-	19,244,000	-	19,244,000
134. โครงการพัฒนาเส้นทางท่องเที่ยวสายสามแยกเทศบาล-บ้านป่าทราย ต.เกาะยาวน้อย	3	1	อบต.เกาะยาวน้อย	-	-	-	14,630,000	-	14,630,000
135. โครงการป้องกันยกระดับมาตรฐานความปลอดภัยทางถนนเพื่อส่งเสริมการท่องเที่ยว ต.เกาะยาวน้อย อ.เกาะยาว จ.พังงา	3	1	อบต.เกาะยาวน้อย	-	-	-	6,125,000	-	6,125,000
136. โครงการก่อสร้างถนนคอนกรีตเสริมเหล็กสายคลองถ้ำ-ตากแดด หมู่ที่ 5 ต.ปากอ อ.เมืองพังงา จ.พังงา	3	1	อบต.ปากอ	-	-	-	2,490,000	-	2,490,000
137. โครงการปรับปรุงทางเดินเท้าเข้าแหล่งท่องเที่ยวเชิงนิเวศน้ำตกคลองถ้ำ หมู่ที่ 5 ต.ปากอ อ.เมืองพังงา จ.พังงา	3	1	อบต.ปากอ	-	-	-	9,340,000	-	9,340,000
138. โครงการก่อสร้างถนนคอนกรีตเสริมเหล็กสายในเหล-พิพิธภัณฑสถานวิทยากราม	3	1	อบต.เหล	-	-	-	3,800,000	-	3,800,000
139. โครงการจัดงานประเพณีอนุรักษ์เต่าทะเลจังหวัดพังงา ประจำปี 2564	3	1	อบต.ท้ายเหมือง	-	-	-	325,000	-	325,000
140. โครงการพัฒนาระดับคุณภาพมาตรฐานผลิตภัณฑ์ชุมชน อำเภอท้ายเหมืองจังหวัดพังงา	3	1	อบต.ท้ายเหมือง	-	-	-	500,000	-	500,000
141. โครงการจัดการแข่งขันกีฬาชายหาด เพื่อกระตุ้นและส่งเสริมการท่องเที่ยว	3	1	อบต.ท้ายเหมือง	-	-	-	815,800	-	815,800
142. โครงการงานแต่งโมเดลของดีอำเภอคุระบุรี	3	1	อบต.คุระบุรี	-	-	-	490,000	-	490,000
143. โครงการไตรกีฬา (ล่องแก่งเรือยาง ล่องแก่งห่วงยาง ล่องเรือแคนู แลธารมรดก อ.คุระบุรี	3	1	อบต.คุระบุรี	-	-	-	910,000	-	910,000

บัญชีรายการชุดโครงการ (Project Idea)				งบประมาณดำเนินการ (11)					
ประเด็นการพัฒนา /โครงการ (7)	แหล่ง งปม. (8)	ยุทธ ศาสตร์ ชาติ (9)	หน่วยดำเนินการ (10)	พ.ศ. 2561	พ.ศ. 2562	พ.ศ. 2563	พ.ศ. 2564	พ.ศ. 2565	พ.ศ. 2561-2565
การพัฒนาด้านเศรษฐกิจ (มั่งคั่ง)									
ประเด็นการพัฒนาที่ 1: สร้างเสริมคุณภาพการท่องเที่ยวเชิงนิเวศครบวงจร									
งบประมาณองค์การปกครองส่วนท้องถิ่น									
144. โครงการปรับปรุงภูมิทัศน์ชายทะเลท้าย เหมือง เพื่อส่งเสริมการท่องเที่ยว	3	1	อบต.ท้ายเหมือง	-	-	-	1,310,000	-	1,310,000
145. โครงการปรับปรุงพัฒนาแหล่งท่องเที่ยว เชิงประวัติศาสตร์ วัดสุวรรณवास (วัดแร่)	3	1	อบต.ท้ายเหมือง	-	-	-	20,900,000	-	20,900,000
146. โครงการพัฒนาแหล่งท่องเที่ยวป่าชุมชน ควนยาง บางทอง ต.บางทอง อ.ท้ายเหมือง จ.พังงา	3	1	อบต.ท้ายเหมือง	-	-	-	9,170,000	-	9,170,000
147. งานโครงการปรับปรุงเส้นทาง ถ.ศรีตะกั่วป่า ถ.อุดมธารา (ตลาดเก่า) อ.ตะกั่วป่า จ.พังงา	3	1	ทต.เมือง ตะกั่วป่า	-	-	-	6,082,832	-	6,082,832
148. ปรับปรุงผิวจราจรถนนทางหลวงท้องถิ่น (พง. ถ. 10009) สายบ้านกระโสม – บ้านโตน ดิน อำเภอตะกั่วทุ่ง จังหวัดพังงา	3	1	อบจ.พังงา	-	-	-	11,260,000	-	11,260,000
149. ปรับปรุงผิวจราจรถนนทางหลวงท้องถิ่น (พง. ถ.10007) สายเขากล้วย – นาเดย อำเภอท้ายเหมือง จังหวัดพังงา	3	1	อบจ.พังงา	-	-	-	7,731,500	-	7,731,500
150. ปรับปรุงผิวจราจรถนนทางหลวงท้องถิ่น (พง.ถ. 10018) สายบ้านนางย่อน – บ้านบางแดด อำเภอคุระบุรี จังหวัดพังงา	3	1	อบจ.พังงา	-	-	-	6,341,000	-	6,341,000
151. ปรับปรุงผิวจราจรถนนทางหลวงท้องถิ่น (พง. ถ. 10015) สายบ้านในปี – บ้านบางมรวน อำเภอตะกั่วป่า จังหวัดพังงา	3	1	อบจ.พังงา	-	-	-	8,541,500	-	8,541,500
152. ซ่อมสร้างผิวจราจรถนนทางหลวงท้องถิ่น (พง. ถ. 10001) สายบ้านบนทุ่ง – บ้านโคก เลือด อำเภอทับปุด จังหวัดพังงา	3	1	อบจ.พังงา	-	-	-	7,585,000	-	7,585,000
งบประมาณองค์การปกครองส่วนท้องถิ่น				11,217,160	105,811,260	374,058,600	218,424,832	-	652,344,592

แผนพัฒนาจังหวัด/กลุ่มจังหวัด พ.ศ. 2561– พ.ศ. 2565

เป้าหมายการพัฒนา :

“ จังหวัดพังงา เป็นศูนย์กลางการท่องเที่ยวเชิงนิเวศ เกษตรกรรมยั่งยืน
สังคมแห่งการเรียนรู้ สู่ความเป็นเมืองน่าอยู่ เมืองแห่งความสุข ”

ประเด็นการพัฒนาที่ 2 สร้างเสริมระบบการผลิต แปรรูป การบริโภค การค้า การบริหารจัดการ ด้านการเกษตร
อย่างเป็นระบบและยั่งยืน

ประเด็นการพัฒนา	แผนงาน	ตัวชี้วัดของแผนงาน	ค่าเป้าหมาย					
			2561	2562	2563	2564	2565	2561-2565
1. มูลค่าสินค้าภาคเกษตรที่เพิ่มขึ้นและปลอดภัยได้มาตรฐาน	1. ผลิตสินค้าเกษตรให้มีความปลอดภัยและได้มาตรฐานเพื่อการส่งออก 2. ส่งเสริมการแปรรูปสินค้าเกษตรให้ได้มาตรฐานโดยใช้เทคโนโลยีอย่างเหมาะสม 3. พัฒนาโครงสร้างพื้นฐานและอนุรักษ์ฟื้นฟูทรัพยากรการเกษตรอย่างเหมาะสม 4. ส่งเสริมผลผลิตทางการเกษตรตามแนวเศรษฐกิจพอเพียง 5. พัฒนากลไกการกระจายสินค้าเกษตรสู่ตลาดอย่างเหมาะสมการบรรจุภัณฑ์การเพิ่มมูลค่าสินค้าเกษตรโดย การเชื่อมโยงตลาดทั้งภายในและภายนอกประเทศ	1.1.ร้อยละของอัตราการเติบโตของผลิตภัณฑ์มวลรวมภาคเกษตรที่เพิ่มขึ้น (2.5%) ค่าฐานปี 2560 จำนวน 14,377 ล้านบาท)	2.5%	2.5%	2.5%	2.5%	2.5%	2.5%
		1.2 จำนวนฟาร์ม/โรงงาน ที่ได้รับการรับรองคุณภาพมาตรฐาน (ร้อยละ)	90	90	90	90	90	90
2. เกษตรกรมีคุณภาพชีวิตที่ดีอาชีพมั่นคงและรายได้จากภาคเกษตรเพิ่มขึ้น	6. ส่งเสริมพัฒนาองค์ความรู้ในการจัดการการผลิตที่มีประสิทธิภาพและได้คุณภาพพัฒนา	- จำนวนครัวเรือนเกษตรกรที่มีรายได้เพิ่มขึ้น (ครัวเรือน)	4,000	5,000	6,000	7,000	7,000	7,000
3. ทรัพยากรทางการเกษตรมีการนำไปใช้เพื่อพัฒนาการเกษตรอย่างมีประสิทธิภาพคุ้มค่า	กลุ่ม / สถาบันเกษตรกรสหกรณ์ให้เข้มแข็งรองรับการผลิตสินค้าเกษตรปลอดภัยได้มาตรฐาน 7. ส่งเสริมการวิจัยและพัฒนา	3.1 จำนวนพื้นที่เกษตรกรรมยั่งยืน (ไร่)	700	700	700	700	700	35,000
		3.2 จำนวนดินที่ได้รับ การบริหารจัดการและฟื้นฟู (ไร่)	1,000	1,000	1,000	1,000	1,000	5,000
		3.3 จำนวนสถาบันเกษตรกรที่มีความเข้มแข็ง (แห่ง)	10	10	15	20	25	80

บัญชีรายการชุดโครงการ (Project Idea)				งบประมาณดำเนินการ (11)					
ประเด็นการพัฒนา /โครงการ (7)	แหล่ง งปม. (8)	ยุทธ ศาสตร์ ชาติ (9)	หน่วยดำเนินการ (10)	พ.ศ. 2561	พ.ศ. 2562	พ.ศ. 2563	พ.ศ. 2564	พ.ศ. 2565	พ.ศ. 2561-2565
การพัฒนาด้านเศรษฐกิจ (มั่งคั่ง)									
ประเด็นการพัฒนา ที่ 2 สร้างเสริมระบบการผลิต แปรรูป การบริโภค การค้า การบริหารจัดการ ด้านการเกษตรอย่างเป็นระบบและยั่งยืน									
แผนงาน 1 : ผลผลิตสินค้าเกษตรให้มีความปลอดภัยและได้มาตรฐานเพื่อการส่งออก									
1. โครงการเกษตรผสมผสาน ตามศาสตร์พระราชา พังงาโมเดล	1	2	สนง.เกษตร จังหวัดพังงา	-	-	12,592,000	-	-	12,592,000
2. โครงการส่งเสริมการผลิตสินค้าเกษตรปลอดภัย เพื่อรองรับการเป็นเมืองสุขภาพและเมืองท่องเที่ยวเชิงคุณภาพในอนาคต	1	2	สำนักงานเกษตร จังหวัดพังงา	-	-	3,556,000	-	-	3,556,000
3. โครงการส่งเสริมเกษตรกรให้มีรายได้ โดยการปลูกทุเรียนพันธุ์สีลาการพิชิตลักษณะจังหวัดพังงา	1	2	สำนักงานเกษตร จังหวัดพังงา	-	-	4,000,000	-	-	4,000,000
4. โครงการเกษตรเพื่ออาหารกลางวันในโรงเรียนตามแนวพระราชดำริ	1	2	สนง.เกษตร จังหวัดพังงา	-	-	1,305,000	-	-	1,305,000
5. โครงการการสร้างแหล่งเรียนรู้ ฐาน และส่งเสริมการสร้างรายได้เพื่อรองรับการท่องเที่ยวของจังหวัดพังงา	1	2	สนง.เกษตร จังหวัดพังงา	-	-	27,491,000	-	-	27,491,000
6. โครงการส่งเสริมและเชื่อมโยงตลาดจังหวัดพังงา	1	2	สนง.พาณิชย์ จังหวัดพังงา	-	-	3,689,000	-	-	3,689,000
7. โครงการเพิ่มทรัพยากรสัตว์น้ำและอนุรักษ์สัตว์ทะเลถิ่นถิ่นอันดามัน	1	2	ศูนย์วิจัยและ พัฒนาการ เพาะเลี้ยงสัตว์น้ำ ชายฝั่งพังงา	-	-	1,000,000	-	-	1,000,000
8. โครงการพัฒนาระดับผู้ผลิตผู้ประกอบการ OTOP สูการเป็น Smart Business Solution	1	2	สนง.พัฒนาชุมชน จังหวัดพังงา	-	-	2,410,000	-	-	2,410,000
9. โครงการส่งเสริมองค์กรชุมชนประมงท้องถิ่นจังหวัดพังงาสู่การพัฒนาอาชีพประมงพื้นบ้านอย่างยั่งยืน	1	2	สนง.ประมง จังหวัดพังงา	-	-	15,458,000	-	-	15,458,000
10. โครงการเพิ่มประสิทธิภาพธนาคารปูม้า	1	2	สนง.ประมง จังหวัดพังงา	-	-	1,100,000	-	-	1,100,000
11. โครงการยกระดับการผลิตปศุสัตว์ (แพะเพิ่มมูลค่าให้สวนยางพาราและปาล์มน้ำมัน)	1	2	สำนักงานปศุสัตว์ จังหวัดพังงา	-	-	17,747,000	-	-	17,747,000

บัญชีรายการชุดโครงการ (Project Idea)				งบประมาณดำเนินการ (11)					
ประเด็นการพัฒนา /โครงการ (7)	แหล่ง งปม. (8)	ยุทธ ศาสตร์ ชาติ (9)	หน่วยดำเนินการ (10)	พ.ศ. 2561	พ.ศ. 2562	พ.ศ. 2563	พ.ศ. 2564	พ.ศ. 2565	พ.ศ. 2561-2565
การพัฒนาด้านเศรษฐกิจ (มั่งคั่ง)									
ประเด็นการพัฒนาที่ 2 สร้างเสริมระบบการผลิต แปรรูป การบริโภค การค้า การบริหารจัดการ ด้านการเกษตรอย่างเป็นระบบและยั่งยืน									
แผนงาน 1 : ผลผลิตสินค้าเกษตรให้มีความปลอดภัยและได้มาตรฐานเพื่อการส่งออก									
12. โครงการฟื้นฟูทรัพยากรสัตว์โดยรัฐ ร่วมราษฎร์	1	2	สำนักงานประมง จังหวัดพังงา	11,626,800	15,000,000	15,000,000	15,000,000	-	56,626,800
13. โครงการส่งเสริมการเลี้ยงสาหร่าย พวงอุ้ง	1	2	สำนักงานประมง จังหวัดพังงา	808,200	808,200	808,200	-	-	2,424,600
14. โครงการส่งเสริมรวมกลุ่มการทำประมง เครื่องมือลอบหมึกที่ถูกต้องกฎหมาย	1	2	สำนักงานประมง จังหวัดพังงา	600,000	-	-	-	-	600,000
15. โครงการบริหารจัดการให้เกิดผลผลิต สัตว์น้ำในแหล่งน้ำธรรมชาติโดยชุมชน มีส่วนร่วม	1	2	สำนักงานประมง จังหวัดพังงา	-	5,000,000	5,000,000	5,000,000	-	15,000,000
16. โครงการเพิ่มส่งเสริมการเพาะเลี้ยง สัตว์น้ำเศรษฐกิจรองรับการส่งเสริมการ ท่องเที่ยวจังหวัดพังงา เช่น (หอยนางรม, หอยตลับ, หอยจืดแจจ) (ปูดำ, ปูม้า) (พันธุ์ปลาเก๋ามุก, พันธุ์ปลาเก๋าดอกแดง, พันธุ์ปลากะพงขาว)	1	2	สำนักงานประมง จังหวัดพังงา	8,000,000	5,000,000	5,000,000	5,000,000	-	23,000,000
17. โครงการส่งเสริมการเลี้ยงสัตว์น้ำใน เขตชุมชนใช้ระบบน้ำในเขตชุมชน ใช้ระบบน้ำประปาภูเขา	1	2	สำนักงานประมง จังหวัดพังงา	-	2,000,000	2,000,000	2,000,000	-	6,000,000
18. โครงการสร้างบ้านปลาขนาดเล็กใน พื้นที่ชุมชน	1	2	สำนักงานประมง จังหวัดพังงา	-	1,000,000	1,000,000	1,000,000	-	3,000,000
19. โครงการจัดสร้างปะการังเทียมเฉลิม พระเกียรติฯ	1	2	สำนักงานประมง จังหวัดพังงา	-	1,000,000	1,000,000	1,000,000	-	3,000,000
20. โครงการส่งเสริมการแปรรูปสัตว์น้ำ เพื่อการผลิตมูลค่าเพิ่มทางเศรษฐกิจ มีความปลอดภัย และได้มาตรฐาน โดยใช้ทรัพยากรสัตว์น้ำในท้องถิ่น	1	2	สำนักงานประมง จังหวัดพังงา	-	900,000	900,000	900,000	-	2,700,000
21. โครงการสนับสนุนอาชีพปศุสัตว์ใน พื้นที่ชลประทาน	1	2	สำนักงาน ปศุสัตว์ จังหวัดพังงา	-	300,000	300,000	300,000	-	900,000
22. โครงการยกระดับการผลิตสินค้า ด้านปศุสัตว์	1	2	สำนักงาน ปศุสัตว์ จังหวัดพังงา	-	-	2,000,000	2,000,000	-	4,000,000
23. โครงการผลิตภัณฑ์และอาหาร ปลอดภัยจังหวัดพังงา	1	2	สสจ.พังงา	-	-	800,000	800,000	-	1,600,000
24. โครงการประมงพื้นบ้านเพื่อการ ท่องเที่ยว	1	2	สำนักงานประมง จังหวัดพังงา	-	-	8,000,000	8,000,000	-	16,000,000

บัญชีรายการชุดโครงการ (Project Idea)				งบประมาณดำเนินการ (11)					
ประเด็นการพัฒนา /โครงการ (7)	แหล่ง งปม. (8)	ยุทธ ศาสตร์ ชาติ (9)	หน่วยงาน ดำเนินการ (10)	พ.ศ. 2561	พ.ศ. 2562	พ.ศ. 2563	พ.ศ. 2564	พ.ศ. 2565	พ.ศ. 2561-2565
การพัฒนาด้านเศรษฐกิจ (มั่งคั่ง)									
ประเด็นการพัฒนาที่ 2 สร้างเสริมระบบการผลิต แปรรูป การบริโภค การค้า การบริหารจัดการ ด้านการเกษตรอย่างเป็นระบบและยั่งยืน									
แผนงาน 1 : ผลผลิตค้าเกษตรให้มีความปลอดภัยและได้มาตรฐานเพื่อการส่งออก									
25. โครงการสนับสนุนอาชีพประมงพื้นที่ อาชีพประมงพื้นที่ชลประทาน	1	2	สำนักงานประมง จังหวัดพังงา	-	-	-	1,000,000	-	1,000,000
26. โครงการยกระดับการผลิตสินค้า ด้านประมง	1	2	สำนักงานประมง จังหวัดพังงา	-	-	-	2,000,000	-	2,000,000
27. โครงการส่งเสริมและพัฒนา เพื่อปรับเปลี่ยนเครื่องมือประมง ให้มีความสอดคล้องกับทรัพยากรประมง	1	2	สำนักงานประมง จังหวัดพังงา	-	1,000,000	1,000,000	1,000,000	-	3,000,000
28. โครงการขยายผลหมู่บ้านเศรษฐกิจ พอเพียงต้นแบบ	1	2	ที่ทำการปกครอง อำเภอตะกั่วทุ่ง	1,200,000	-	-	-	-	1,200,000
29. โครงการจัดตั้งตลาดกลางเพื่อเป็น แหล่งรวมและจำหน่ายพันธุ์สัตว์น้ำ	1	2	สำนักงานประมง จังหวัดพังงา	-	15,000,000	15,000,000	15,000,000	-	60,000,000
30. โครงการส่งเสริมและพัฒนาศึกษาภาพ การผลิตสินค้าปศุสัตว์ปลอดภัยสู่ประชาคม อาเซียน	1	2	สำนักงาน ปศุสัตว์จังหวัด	-	-	5,000,000	-	-	5,000,000
31. โครงการฟื้นฟูทรัพยากรสัตว์น้ำจังหวัด พังงาโดยชุมชนมีส่วนร่วม	1	2	สำนักงานประมง จังหวัดพังงา	-	-	8,809,400	-	-	8,809,400
32. โครงการเชื่อมโยงตลาดผลิตภัณฑ์ ชุมชน	1	1	สำนักงาน พาณิชย์จังหวัด พังงา	4,183,950	-	2,000,000	-	-	2,000,000
33. โครงการส่งเสริมอาชีพประมง สร้างรายได้ให้เกษตรกร	1	1	สำนักงานประมง จังหวัดพังงา	-	-	1,157,000	-	-	1,157,000
34. โครงการอาหารปลอดภัยเพื่อสนับสนุน การท่องเที่ยวจังหวัดพังงา	1	1	สำนักงานเกษตร และสหกรณ์ จังหวัดพังงา	6,498,000	6,450,000	6,450,000	-	6,450,000	25,800,000
35. โครงการบริหารจัดการให้เกิดผลผลิต สัตว์น้ำในแหล่งน้ำธรรมชาติ (กิจกรรม: บริหารจัดการและควบคุม การทำประมง,พัฒนาตามแผนแม่บท การจัดการ	1	1	สำนักงานประมง จังหวัดพังงา	-	10,000,000	10,000,000	-	10,000,000	3,000,000
36. โครงการประมงเพื่ออาหารกลางวัน ในโรงเรียน	1	1	สำนักงานประมง จังหวัดพังงา	-	350,000	350,000	-	350,000	1,050,000
37. โครงการเพิ่มผลผลิตทรัพยากรสัตว์น้ำ จังหวัดพังงา (หอยชักตีน,หอยจับแฉง, หอยแครง,หอยนางรม,ปูแสม,ปูม้า, ปลากะพงขาว,กุ้งก้ามกราม และอื่น ๆ)	1	1	สำนักงานประมง จังหวัดพังงา	-	3,900,000	3,900,000	-	3,900,000	11,700,000
38. โครงการบริหารจัดการให้เกิดผลผลิต สัตว์น้ำในแหล่งน้ำธรรมชาติ (กิจกรรม : บริหารจัดการและควบคุมการทำประมง ,พัฒนาตามแผนแม่บทการจัดการ	1	1	สำนักงานประมง จังหวัดพังงา	-	10,000,000	10,000,000	-	10,000,000	3,000,000
39. โครงการประมงเพื่ออาหารกลางวัน ในโรงเรียน	1	1	สำนักงานประมง จังหวัดพังงา	-	350,000	350,000	-	350,000	1,050,000

บัญชีรายการชุดโครงการ (Project Idea)				งบประมาณดำเนินการ (11)					
ประเด็นการพัฒนา /โครงการ (7)	แหล่ง งปม. (8)	ยุทธ ศาสตร์ ชาติ (9)	หน่วยดำเนินการ (10)	พ.ศ. 2561	พ.ศ. 2562	พ.ศ. 2563	พ.ศ. 2564	พ.ศ. 2565	พ.ศ. 2561-2565
การพัฒนาด้านเศรษฐกิจ (มั่งคั่ง)									
ประเด็นการพัฒนาที่ 2 สร้างเสริมระบบการผลิต แปรรูป การบริโภค การค้า การบริหารจัดการ ด้านการเกษตรอย่างเป็นระบบและยั่งยืน									
แผนงาน 1 : ผลผลิตสินค้าเกษตรให้มีความปลอดภัยและได้มาตรฐานเพื่อการส่งออก									
40. โครงการก่อสร้างตลาดศูนย์กระจาย สินค้าชุมชน ม.7 ต.โคกเจริญ กิจกรรมหลัก ก่อสร้างอาคารตลาด และศูนย์กระจายสินค้า	1	1	ที่ทำการปกครอง อำเภอทับปุด	1,500,000	-	-	-	-	1,500,000
41. โครงการส่งเสริมและพัฒนาองค์กร กลุ่มแม่บ้านประมงแปรรูปสัตว์น้ำ	1	1	สำนักงานประมง จังหวัดพังงา	-	1,000,000	1,000,000	1,000,000	-	3,000,000
42. โครงการจัดตั้งเครือข่ายประมง ส่งเสริมการอนุรักษ์และพัฒนาความมั่นคง แหล่งเพาะพันธุ์สัตว์น้ำในชุมชน	1	1	สำนักงานประมง จังหวัดพังงา	-	2,000,000	2,000,000	2,000,000	-	6,000,000
43. โครงการฝึกอบรมการซ่อมแซม เครื่องยนต์แก๊กลูกสูบของเรือประมง พื้นบ้าน	1	1	สำนักงานประมง จังหวัดพังงา	-	500,000	500,000	500,000	-	1,500,000
44. โครงการเพิ่มศักยภาพและจัดตั้ง สถานเกษตรกรของเกษตรกรผู้เพาะเลี้ยง สัตว์น้ำกร่อยในเขตจังหวัดพังงา	1	1	สำนักงานประมง จังหวัดพังงา	-	1,000,000	1,000,000	1,000,000	-	4,000,000
45. โครงการเพิ่มศักยภาพและจัดตั้ง สถานเกษตรกรของเกษตรกรผู้เพาะเลี้ยง สัตว์น้ำจืดในเขตจังหวัดพังงา	1	1	สำนักงานประมง จังหวัดพังงา	-	1,000,000	1,000,000	1,000,000	-	4,000,000
46. โครงการส่งเสริมธนาคารเครื่องมือ ทำการประมงชุมชน	1	1	สำนักงานประมง จังหวัดพังงา	-	400,400	-	-	-	400,400
47. โครงการพัฒนาผลิตภัณฑ์และบรรจุ ภัณฑ์เชิงสร้างสรรค์ที่มีอัตลักษณ์ ของจังหวัดพังงา	1	1	สำนักงาน อุตสาหกรรม จังหวัดพังงา	-	4,500,000	-	-	-	4,500,000
48. โครงการพัฒนาศักยภาพ ผู้ประกอบการเพื่อขยายตลาดทั้งภายใน และระหว่างประเทศจังหวัดพังงา	1	1	สำนักงาน พาณิชย์จังหวัด พังงา	-	3,514,000	-	-	-	3,514,000
49. โครงการปลูกเมล็ดพันธุ์พืชผัก ระบบปิด	1	1	สำนักงานเกษตร และสหกรณ์	-	10,000,000	-	-	-	10,000,000
50. โครงการส่งเสริมการสร้างรายได้ให้ เกษตรกรโดยการปลูกมะพร้าวน้ำหอม เพื่อการส่งเสริมการท่องเที่ยวจังหวัดพังงา	1	1	สำนักงานเกษตร และสหกรณ์	-	2,948,000	-	-	-	2,948,000
51. โครงการธนาคารต้นพันธุ์ทุเรียนสาธิต การ พืชอัตลักษณ์จังหวัดพังงา	1	1	สำนักงานเกษตร และสหกรณ์	-	6,248,000	-	-	-	6,248,000
52. โครงการพัฒนาสายพันธุ์ปลากะพง ขาวเพื่อส่งเสริมอาชีพการเลี้ยงปลาทะเล	1	1	สำนักงานเกษตร และสหกรณ์	-	5,776,000	-	-	-	5,776,000
53. โครงการยกระดับการผลิตสินค้า ปศุสัตว์	1	1	สำนักงานเกษตร และสหกรณ์	-	17,747,900	-	-	-	17,747,900

บัญชีรายการชุดโครงการ (Project Idea)				งบประมาณดำเนินการ (11)					
ประเด็นการพัฒนา /โครงการ (7)	แหล่ง งปม. (8)	ยุทธ ศาสตร์ ชาติ (9)	หน่วยดำเนินการ (10)	พ.ศ. 2561	พ.ศ. 2562	พ.ศ. 2563	พ.ศ. 2564	พ.ศ. 2565	พ.ศ. 2561-2565
การพัฒนาด้านเศรษฐกิจ (มั่งคั่ง)									
ประเด็นการพัฒนาที่ 2 สร้างเสริมระบบการผลิต แปรรูป การบริโภค การค้า การบริหารจัดการ ด้านการเกษตรอย่างเป็นระบบและยั่งยืน									
แผนงาน 1 : ผลិតสินค้าเกษตรให้มีความปลอดภัยและได้มาตรฐานเพื่อการส่งออก									
54. โครงการพัฒนาและยกระดับผลิตภัณฑ์ OTOP ให้มีคุณภาพและมาตรฐานทันสมัย และขยายช่องทางการตลาด เพื่อสนับสนุน การท่องเที่ยวโดยชุมชนจังหวัด	1	1	สง.พัฒนาชุมชน จังหวัดพังงา	-	5,651,600	-	-	-	5,651,600
55. โครงการผลิตภัณฑ์แปรรูปข้าวดอกขำ หมู่ที่ 1 บ้านตากแดด ตำบลตากแดด	1	1	ที่ทำการปกครอง อำเภอเมือง พังงา/สง. พัฒนาชุมชน อำเภอเมืองพังงา	-	122,124	-	-	-	122,124
56. โครงการก่อสร้างโรงผลิตปุ๋ยอินทรีย์ชีวภาพและก่อสร้างถนนและจัดหา ครุภัณฑ์และวัสดุ	1	1	ที่ทำการปกครอง อำเภอเมืองพังงา	-	2,490,000	-	-	-	2,490,000
57. โครงการส่งเสริมการเลี้ยงสาหร่าย พวงงุ่นในกระชัง หมู่ที่ 3	1	1	ที่ทำการปกครอง อำเภอเมือง พังงา/อบต. เกาะป็นหี	-	500,000	-	-	-	500,000
58. โครงการก่อสร้างศูนย์เรียนรู้เศรษฐกิจ ชุมชน หมู่ที่ 2	1	1	ที่ทำการปกครอง อำเภอเมือง พังงา/อบต. เกาะป็นหี	-	600,000	-	-	-	600,000
59. โครงการก่อสร้างศูนย์เรียนรู้ การทำกะปิ หมู่ที่ 3	1	1	ที่ทำการปกครอง อำเภอเมือง พังงา/อบต. เกาะป็นหี	-	2,100,000	-	-	-	2,100,000
60. โครงการก่อสร้างโรงสีข้าวชุมชน หมู่ที่ 3	1	1	ที่ทำการปกครอง อำเภอเมืองพังงา	-	865,000	-	-	-	865,000
61. โครงการพัฒนาการเกษตรแนวปรัชญา เศรษฐกิจพอเพียง	1	1	ที่ทำการปกครอง อำเภอเมืองพังงา	-	200,000	-	-	-	200,000
62. โครงการยกระดับผลิตภัณฑ์ขมิ้นชันให้ ได้คุณภาพมาตรฐาน	1	1	ที่ทำการปกครอง อำเภอทับปุด	-	1,304,840	-	-	-	1,304,840
63. โครงการพัฒนาโรงฆ่าสัตว์มาตรฐาน สู่ครัวอาหารโลก	1	1	ที่ทำการปกครอง อำเภอทับปุด	-	1,602,100	-	-	-	1,602,100
64. โครงการก่อสร้างตลาดศูนย์กระจาย สินค้าชุมชน ม.7 ต.โคกเจริญ	1	1	ที่ทำการปกครอง อำเภอทับปุด	-	1,500,000	-	-	-	1,500,000
65. โครงการฟื้นฟูทรัพยากรประมงในเขต ประมงทะเล	1	1	ที่ทำการปกครอง อำเภอทับปุด	-	2,200,000	-	-	-	2,200,000
66. โครงการส่งเสริมการปลูกข้าวไร้ดอก ขำตามหลักการดำเนินงานเกษตร ฤษฎีใหม่	1	1	ที่ทำการปกครอง อำเภอทับปุด	-	400,000	-	-	-	400,000

บัญชีรายการชุดโครงการ (Project Idea)				งบประมาณดำเนินการ (11)					
ประเด็นการพัฒนา / โครงการ (7)	แหล่ง งปม. (8)	ยุทธ ศาสตร์ ชาติ (9)	หน่วยดำเนินการ (10)	พ.ศ. 2561	พ.ศ. 2562	พ.ศ. 2563	พ.ศ. 2564	พ.ศ. 2565	พ.ศ. 2561-2565
การพัฒนาด้านเศรษฐกิจ (มั่งคั่ง)									
ประเด็นการพัฒนาที่ 2 สร้างเสริมระบบการผลิต แปรรูป การบริโภค การค้า การบริหารจัดการ ด้านการเกษตรอย่างเป็นระบบและยั่งยืน									
แผนงาน 1 : ผลผลิตสินค้าเกษตรให้มีความปลอดภัยและได้มาตรฐานเพื่อการส่งออก									
67. โครงการปรับปรุงอาคารและขยายผลศูนย์การเรียนรู้เศรษฐกิจพอเพียงบ้านนากลาง	1	1	ที่ทำการปกครองอำเภอตะกั่วทุ่ง	-	698,000	-	-	-	698,000
68. โครงการส่งเสริมการปลูกผักปลอดภัยในโรงเรียน	1	1	ที่ทำการปกครองอำเภอตะกั่วทุ่ง	-	911,500	-	-	-	911,500
69. โครงการฟื้นฟูทรัพยากรสัตว์น้ำอำเภอตะกั่วทุ่งโดยชุมชนมีส่วนร่วม	1	1	ที่ทำการปกครองอำเภอตะกั่วทุ่ง	-	1,883,100	-	-	-	1,883,100
70. โครงการงานเทศกาลวันทุเรียนสาธิตาและของดีอำเภอกะปง	1	1	ที่ทำการปกครองอำเภอกะปง	-	699,999	-	-	-	699,999
71. โครงการผลิตปุ๋ยชีวภาพเพื่อความปลอดภัย และความมั่นคงทางอาหาร	1	1	สำนักงานปศุสัตว์จังหวัดพังงา	-	4,173,100	-	-	-	4,173,100
72. โครงการเกษตรเพื่ออาหารกลางวันในโรงเรียนตามแนวพระราชดำริ	1	1	สำนักงานเกษตรจังหวัดพังงา	-	-	-	1,254,600	-	1,254,600
73. โครงการส่งเสริมเกษตรกรด้านการประมง	1	1	ที่ทำการปกครองอำเภอทับปุด	-	-	-	2,307,600	-	2,307,600
74. โครงการพัฒนาสินค้าและแหล่งท่องเที่ยวเชิงเกษตรเพื่อรองรับการท่องเที่ยวของจังหวัดพังงา	1	1	สนง.เกษตรจังหวัดพังงา	-	-	-	9,733,300	-	9,733,300
75. โครงการผลิตปุ๋ยชีวภาพเพื่อความปลอดภัย และความมั่นคงทางอาหาร	1	1	สนง.ปศุสัตว์จังหวัดพังงา	-	-	-	4,707,300	-	4,707,300
76. โครงการเสริมสร้างแหล่งการเรียนรู้และอนุรักษ์ทรัพยากรสัตว์น้ำอย่างเป็นระบบและยั่งยืน	1	1	ศูนย์วิจัยและพัฒนาการเพาะเลี้ยงสัตว์น้ำชายฝั่งพังงา	-	-	-	3,036,500	-	3,036,500
แผนงาน 2 : ส่งเสริมการแปรรูปสินค้าเกษตรให้ได้มาตรฐานโดยใช้เทคโนโลยีอย่างเหมาะสม									
77. โครงการส่งเสริมและสนับสนุนการใช้เทคโนโลยีพลังงานทดแทนเพื่อพัฒนาผลิตภัณฑ์ทางการเกษตร	1	2	สำนักงานพลังงานจังหวัดพังงา	-	-	1,000,000	-	-	1,000,000
78. โครงการการยกระดับช่องทางการตลาดด้วยตลาดออนไลน์	1	2	สนง.พาณิชย์จังหวัดพังงา	-	-	-	1,005,000	-	1,005,000
79. โครงการส่งเสริมและเชื่อมโยงตลาดสินค้าเกษตรและผลิตภัณฑ์ชุมชนจังหวัดพังงา	1	2	สนง.พาณิชย์จังหวัดพังงา	-	-	-	6,292,000	-	6,292,000
80. โครงการพัฒนายกระดับผู้ประกอบการ OTOP สูการเป็นมืออาชีพ 4.0	1	2	สนง.พัฒนาชุมชนจังหวัดพังงา	-	-	-	2,510,000	-	2,510,000
แผนงาน 6 : ส่งเสริมพัฒนาองค์ความรู้ในการจัดการการผลิตที่มีประสิทธิภาพและได้คุณภาพพัฒนากลุ่ม / สถาบันเกษตรกรสหกรณ์ให้เข้มแข็งรองรับการผลิตสินค้าเกษตรปลอดภัยได้มาตรฐาน									
81. โครงการส่งเสริมอาชีพให้แก่ประชาชนเขตพื้นที่จังหวัดพังงา	1	2	กศน.จังหวัดพังงา	-	-	4,800,000	-	-	4,800,000
รวมงบประมาณจังหวัด				34,416,950	162,593,863	207,472,600	96,346,300	31,050,000	490,647,763

บัญชีรายการชุดโครงการ (Project Idea)				งบประมาณดำเนินการ (11)					
ประเด็นการพัฒนา /โครงการ (7)	แหล่ง งปม. (8)	ยุทธ ศาสตร์ ชาติ (9)	หน่วยดำเนินการ (10)	พ.ศ. 2561	พ.ศ. 2562	พ.ศ. 2563	พ.ศ. 2564	พ.ศ. 2565	พ.ศ. 2561-2565
การพัฒนาด้านเศรษฐกิจ (มั่งคั่ง)									
ประเด็นการพัฒนาที่ 2 สร้างเสริมระบบการผลิต แปรรูป การบริโภค การค้า การบริหารจัดการ ด้านการเกษตรอย่างเป็นระบบและยั่งยืน									
งบประมาณกระทรวง/กรม									
โครงการของกระทรวงเกษตรและสหกรณ์									
1. โครงการพัฒนาศูนย์เครือข่ายปราชญ์ ชาวบ้าน	3	2	สนง.เกษตรและ สหกรณ์จังหวัด พังงา	-	-	264,000	-	-	264,000
2. โครงการส่งเสริมแนวทางเกษตรทฤษฎีใหม่ (5 ไร่สวนสลับสวนเกษตรทฤษฎีใหม่ภายใน หลวง)	3	2	สนง.เกษตรและ สหกรณ์จังหวัด พังงา	-	-	32,000	-	-	32,000
3. โครงการร้านอาหารปลอดภัย เลือกใช้สินค้า Q	3	2	สนง.เกษตรและ สหกรณ์จังหวัด พังงา	-	-	30,000	-	-	30,000
4. โครงการอันเนื่องมาจากพระราชดำริ	3	2	สนง.เกษตรและ สหกรณ์จังหวัด พังงา	-	-	10,000	-	-	10,000
5. โครงการส่งเสริมการใช้สารชีวภัณฑ์ ป้องกันศัตรูพืชเพื่อรองรับการผลิตสินค้า เกษตรปลอดภัย	3	2	สนง.เกษตร จังหวัดพังงา	-	-	-	344,960	-	344,960
โครงการของกรมปศุสัตว์									
6. โครงการยกระดับการผลิตสินค้าปศุสัตว์	3	2	สนง.ปศุสัตว์ จังหวัดพังงา	-	-	1,606,000	-	-	1,606,000
โครงการของกรมประมง									
7. โครงการฟื้นฟูพันธุ์กุ้งก้ามกรามในแหล่ง น้ำธรรมชาติ	3	2	สนง.ประมง จังหวัดพังงา	-	-	-	2,658,100	-	2,658,100
โครงการของกรมพัฒนาที่ดิน									
8. โครงการส่งเสริมการปรับปรุงดินเพื่อผลิต พืชปลอดภัย	3	2	สถานีพัฒนาที่ พังงา	-	-	-	859,000	-	859,000
โครงการของกรมชลประทาน									
9. โครงการฝายดักตะกอนคลองพังงา แห่งที่ 1 (บริเวณหลังการประปาส่วนภูมิภาค)	3	2	โครงการ ชลประทานพังงา	-	-	35,000,000	-	-	35,000,000
10. โครงการฝายคลองสวนพลูพร้อม ระบบส่งน้ำ	3	2	โครงการ ชลประทานพังงา	-	-	35,000,000	-	-	35,000,000
11. โครงการปรับปรุงระบบท่อส่งน้ำสาย ใหญ่ฝั่งซ้ายระยะที่ 2 ฝายคลองนางยอน	3	2	โครงการ ชลประทานพังงา	-	-	50,000,000	-	-	50,000,000
12. โครงการฝายคลองพังงา ทุ่งคาโจก สนับสนุนเกษตรแปลงใหญ่ปาล์มน้ำมัน	3	2	โครงการ ชลประทานพังงา	-	-	35,000,000	-	-	35,000,000
13. โครงการปรับปรุงสะพานข้ามคลองน้ำ RMC กม. 3+380 ฝายคลองนาเตย	3	2	โครงการ ชลประทานพังงา	-	-	25,000,000	-	-	25,000,000
14. โครงการปรับปรุงถนนสาย LMP ฝาย คลองถ้ำ	3	2	โครงการ ชลประทานพังงา	-	-	35,000,000	-	-	35,000,000
15. โครงการปรับปรุงถนนคันคลองส่งน้ำ 1L-LMC ฝายคลองลำไทรมาศ	3	2	โครงการ ชลประทานพังงา	-	-	3,000,000	-	-	3,000,000
16. โครงการอาคารบังคับน้ำวิทยาลัย เกษตรกรรมพังงาพร้อมระบบส่งน้ำ	3	2	โครงการ ชลประทานพังงา	-	-	10,000,000	-	-	10,000,000

บัญชีรายการชุดโครงการ (Project Idea)				งบประมาณดำเนินการ (11)					
ประเด็นการพัฒนา /โครงการ (7)	แหล่ง งปม. (8)	ยุทธ ศาสตร์ ชาติ (9)	หน่วยดำเนินการ (10)	พ.ศ. 2561	พ.ศ. 2562	พ.ศ. 2563	พ.ศ. 2564	พ.ศ. 2565	พ.ศ. 2561-2565
การพัฒนาด้านเศรษฐกิจ (มั่งคั่ง)									
ประเด็นการพัฒนาที่ 2 สร้างเสริมระบบการผลิต แปรรูป การบริโภค การค้า การบริหารจัดการ ด้านการเกษตรอย่างเป็นระบบและยั่งยืน									
งบประมาณกระทรวง/กรม									
โครงการของกระทรวงเกษตรและสหกรณ์									
17. โครงการปรับปรุงรางระบายน้ำภายในโครงการที่ทำการโครงการชลประทานพังงาพร้อมปรับพื้นที่	3	2	โครงการชลประทานพังงา	-	-	35,000,000	-	-	35,000,000
18. โครงการซ่อมแซมบำรุงรักษาระบบชลประทาน	3	2	โครงการชลประทานพังงา	-	-	22,185,800	-	-	22,185,800
โครงการของกรมชลประทาน									
19. โครงการอาคารบังคับน้ำบ้านปริง	3	2	โครงการก่อสร้างสำนักชลประทานที่ 15	-	-	29,350,000	-	-	29,350,000
20. งานจัดระบบน้ำโครงการฝายคลองนางย่อน (ระยะที่ 4)	3	2	สำนักงานจัดรูปที่ดินและจัดระบบน้ำเพื่อเกษตรกรรมที่ 32	-	-	8,000,000	-	-	8,000,000
21. โครงการก่อสร้างแหล่งน้ำและระบบส่งน้ำ	2	3	ชลประทานพังงา						
กิจกรรมหลัก 1. อาคารบังคับน้ำวิทยาลัยเกษตรกรรมพังงา พร้อมระบบส่งน้ำ				8,000,000	-	-	-	-	8,000,000
กิจกรรมหลัก 2. อ่างเก็บน้ำน้ำตกโดนหมอกพร้อมระบบส่งน้ำ			ขป.	50,000,000	-	-	-	-	50,000,000
กิจกรรมหลัก 3. ปรับปรุงระบบกระจายน้ำโครงการมูลนิธิชัยพัฒนาศูนย์รวมพรรณไม้ภูมิภาค สาขาจังหวัดพังงา				10,402,000	-	-	-	-	10,402,000
กิจกรรมหลัก 4. ระบบส่งน้ำฝายคลองลำรู่ระยะ 2				20,000,000	-	-	-	-	20,000,000
กิจกรรมหลัก 5. อาคารอัดน้ำปลายคลองแพรกขวาพร้อมระบบส่งน้ำ				30,000,000	-	-	-	-	30,000,000
กิจกรรมหลัก 6. ฝายคลองบางหมานพร้อมระบบส่งน้ำ				26,000,000	-	-	-	-	26,000,000
กิจกรรมหลัก 7. ฝายตักตะกอนบ้านพระนารายณ์				35,000,000	-	-	-	-	35,000,000
กิจกรรมหลัก 8. อาคารบังคับน้ำบ้านด่านพระยา				15,000,000	-	-	-	-	15,000,000
กิจกรรมหลัก 9. อาคารป้องกันตลิ่งคลองตะกั่วป่า ระยะที่ 2				35,000,000	-	-	-	-	35,000,000
กิจกรรมหลัก 10. ฝายตักตะกอนคลองพังงาแห่งที่ 1 (บริเวณหลังการประปาส่วนภูมิภาค)				35,000,000	-	-	-	-	35,000,000
กิจกรรมหลัก 11. ซ่อมแซมอาคารบังคับน้ำบ้านศรีราชาและส่วนประกอบพร้อมระบบส่งน้ำ				2,000,000	-	-	-	-	2,000,000
กิจกรรมหลัก 12. ฝายบ้านบางเหรียงพร้อมระบบส่งน้ำ				32,000,000	-	-	-	-	32,000,000

บัญชีรายการชุดโครงการ (Project Idea)				งบประมาณดำเนินการ (11)					
ประเด็นการพัฒนา /โครงการ (7)	แหล่ง งปม. (8)	ยุทธ ศาสตร์ ชาติ (9)	หน่วยดำเนินการ (10)	พ.ศ. 2561	พ.ศ. 2562	พ.ศ. 2563	พ.ศ. 2564	พ.ศ. 2565	พ.ศ. 2561-2565
การพัฒนาด้านเศรษฐกิจ (มั่งคั่ง)									
ประเด็นการพัฒนาที่ 2 สร้างเสริมระบบการผลิต แปรรูป การบริโภค การค้า การบริหารจัดการ ด้านการเกษตรอย่างเป็นระบบและยั่งยืน									
งบประมาณกระทรวง/กรม									
โครงการของกรมชลประทาน									
กิจกรรมหลัก 13. ระบบส่งน้ำฝายคลองลำรู่ ระยะ 2				20,000,000	-	-	-	-	20,000,000
กิจกรรมหลัก 14. ฝายบ้านปลายวา				27,000,000	-	-	-	-	27,000,000
กิจกรรมหลัก 15. ฝายคลองโตนจิกพร้อม ระบบส่งน้ำ				23,000,000	-	-	-	-	23,000,000
กิจกรรมหลัก 16. ฝายคลองบางเตยพร้อม ระบบส่งน้ำ				16,000,000	-	-	-	-	16,000,000
กิจกรรมหลัก 17. อ่างเก็บน้ำชุมชนหนอง บางบอน				18,000,000	-	-	-	-	18,000,000
กิจกรรมหลัก 18. ระบบน้ำโครงการฝายคลอง นางย่อน				10,000,000	-	-	-	-	10,000,000
กิจกรรมหลัก 19. ซ่อมแซมบำรุงรักษาระบบ ชลประทาน				25,000,000	-	-	-	-	25,000,000
กิจกรรมหลัก 20. ปรับปรุงระบบท่อส่งน้ำสาย ใหญ่ฝั่งซ้าย (ฝายคลองนางย่อน) (ระยะที่1)				-	30,000,000	-	-	-	30,000,000
กิจกรรมหลัก 21. ระบบส่งน้ำฝายบ้านห้วย ทราย				-	5,000,000	-	-	-	5,000,000
กิจกรรมหลัก 22. อาคารบังคับน้ำบ้านตีนเขา				-	5,000,000	-	-	-	5,000,000
กิจกรรมหลัก 23. อาคารบังคับน้ำบ้านฝายท่า				-	35,000,000	-	-	-	35,000,000
กิจกรรมหลัก 24. อาคารป้องกันตลิ่งคลอง บางม่วง (ระยะที่1)				-	30,000,000	-	-	-	30,000,000
กิจกรรมหลัก 25. คันกันน้ำคลองตะกั่วป่า				-	6,400,000	-	-	-	6,400,000
กิจกรรมหลัก 26. อาคารป้องกันตลิ่งคลอง ตะกั่วป่า (ระยะที่2)				-	35,000,000	-	-	-	35,000,000
กิจกรรมหลัก 27. ฝายบ้านบางยูงพร้อมระบบ ส่งน้ำ				-	34,000,000	-	-	-	34,000,000
กิจกรรมหลัก 28. ฝายบ้านปลายคลองช้าง นอนพร้อมระบบส่งน้ำ				-	22,000,000	-	-	-	22,000,000
กิจกรรมหลัก 29. ฝายคลองแพรกเขาพร้อม ระบบส่งน้ำ				-	20,000,000	-	-	-	20,000,000
กิจกรรมหลัก 30. ระบบน้ำโครงการฝายคลอง นางย่อน				-	10,000,000	-	-	-	10,000,000
กิจกรรมหลัก 31. ซ่อมแซมบำรุงรักษาระบบ ชลประทาน				-	25,000,000	-	-	-	25,000,000
กิจกรรมหลัก 32. ฝายคลองช้างนอนพร้อม ระบบส่งน้ำ				-	-	15,000,000	-	-	15,000,000
กิจกรรมหลัก 33. ฝายบ้านทรายขาวพร้อม ระบบส่งน้ำ				-	-	20,000,000	-	-	20,000,000
กิจกรรมหลัก 34. ปรับปรุงถนนพร้อมอาคาร ประกอบสาย LMP ช่วงที่ 2 (ฝายคลองนางย่อน)				-	-	25,000,000	-	-	25,000,000

บัญชีรายการชุดโครงการ (Project Idea)				งบประมาณดำเนินการ (11)					
ประเด็นการพัฒนา /โครงการ (7)	แหล่ง งปม. (8)	ยุทธ ศาสตร์ ชาติ (9)	หน่วยดำเนินการ (10)	พ.ศ. 2561	พ.ศ. 2562	พ.ศ. 2563	พ.ศ. 2564	พ.ศ. 2565	พ.ศ. 2561-2565
การพัฒนาด้านเศรษฐกิจ (มั่งคั่ง)									
ประเด็นการพัฒนาที่ 2 สร้างเสริมระบบการผลิต แปรรูป การบริโภค การค้า การบริหารจัดการ ด้านการเกษตรอย่างเป็นระบบและยั่งยืน									
งบประมาณกระทรวง/กรม									
โครงการของกรมชลประทาน									
กิจกรรมหลัก 35. ปรับปรุงระบบท่อส่งน้ำสายใหญ่ฝั่งซ้าย (ฝายคลองนางย่อน) (ระยะที่2)				-	-	30,000,000	-	-	30,000,000
กิจกรรมหลัก 36. ปรับปรุงรางระบายน้ำ กม. 0+015 - กม.0+155 คลองส่งน้ำ LMC ฝายคลองนาเตย				-	-	2,500,000	-	-	2,500,000
กิจกรรมหลัก 37. อ่างเก็บน้ำบางศรีพัฒนา				-	-	15,000,000	-	-	15,000,000
กิจกรรมหลัก 38. ฝายดักตะกอนคลองบางม่วง (แห่งที่1)				-	-	25,000,000	-	-	25,000,000
กิจกรรมหลัก 40. อาคารป้องกันน้ำเค็มคลองมะรุ่ย				-	-	30,000,000	-	-	30,000,000
กิจกรรมหลัก 41. ระบบน้ำโครงการฝายคลองตำหนิง				-	-	10,000,000	-	-	10,000,000
กิจกรรมหลัก 42. ซ่อมแซมบำรุงรักษาระบบชลประทาน				-	-	25,000,000	-	-	25,000,000
กิจกรรมหลัก 43 อาคารบังคับน้ำโตนตาคุ้ม				-	-	-	5,000,000	-	5,000,000
กิจกรรมหลัก 44. อาคารป้องกันตลิ่งคลองตะกั่วป่า ระยะที่ 3				-	-	-	30,000,000	-	30,000,000
กิจกรรมหลัก 45. ฝายดักตะกอนคลองพังงาแห่งที่ 2 (บริเวณวัดประชุมโยธี)				-	-	-	35,000,000	-	35,000,000
กิจกรรมหลัก 46. ฝายดักตะกอนคลองบางม่วง (แห่งที่2)				-	-	-	25,000,000	-	25,000,000
กิจกรรมหลัก 47. ฝายดักตะกอนคลองพังงาแห่งที่ 3 (บริเวณสถานีอนามัยตำบลถ้ำน้ำผุด)				-	-	-	35,000,000	-	35,000,000
กิจกรรมหลัก 48. อาคารอัดน้ำคลองบางหอย				-	-	-	15,000,000	-	15,000,000
กิจกรรมหลัก 49. ฝายคลองบางหินพร้อมระบบส่งน้ำ				-	-	-	15,000,000	-	15,000,000
กิจกรรมหลัก 50. ฝายบ้านคลองตาเทียนพร้อมระบบส่งน้ำ				-	-	-	22,000,000	-	22,000,000
กิจกรรมหลัก 51. ระบบน้ำโครงการฝายคลองตำหนิง				-	-	-	10,000,000	-	10,000,000
กิจกรรมหลัก 52. ซ่อมแซมบำรุงรักษาระบบชลประทาน				-	-	-	25,000,000	-	25,000,000
โครงการของกรมอาชีวศึกษา									
1. โครงการอนุรักษ์และขยายพันธุ์พืชท้องถิ่นสู่การสร้างเศรษฐกิจชุมชนอย่างยั่งยืน	3	2	กศน.จังหวัดพังงา	-	-	2,000,000	-	-	2,000,000

บัญชีรายการชุดโครงการ (Project Idea)				งบประมาณดำเนินการ (11)					
ประเด็นการพัฒนา /โครงการ (7)	แหล่ง งปม. (8)	ยุทธ ศาสตร์ ชาติ (9)	หน่วยดำเนินการ (10)	พ.ศ. 2561	พ.ศ. 2562	พ.ศ. 2563	พ.ศ. 2564	พ.ศ. 2565	พ.ศ. 2561-2565
การพัฒนาด้านเศรษฐกิจ (มั่งคั่ง)									
ประเด็นการพัฒนาที่ 2 สร้างเสริมระบบการผลิต แปรรูป การบริโภค การค้า การบริหารจัดการ ด้านการเกษตรอย่างเป็นระบบและยั่งยืน									
โครงการของกรมการปกครอง									
1. โครงการเพิ่มประสิทธิภาพการผลิตและการแปรรูปด้านการประมงสู่มาตรฐานสากล	3	2	อ.ตะกั่วทุ่ง	-	-	3,918,000	-	-	3,918,000
2. โครงการบริหารจัดการทรัพยากรประมงสู่ความสมดุลและยั่งยืน			อ.ตะกั่วทุ่ง/สนง.ประมงจังหวัดพังงา/ศูนย์วิจัยและพัฒนาการเพาะเลี้ยงสัตว์น้ำชายฝั่งพังงา	-	-	2,015,800	-	-	2,015,800
3. โครงการส่งเสริมอาชีพให้แก่ประชาชนเขตพื้นที่อำเภอตะกั่วทุ่ง	3	2	อ.ตะกั่วทุ่ง/ กศน.อ.ตะกั่วทุ่ง	-	-	1,679,650	-	-	1,679,650
4. โครงการฟื้นฟูทรัพยากรสัตว์น้ำโดยชุมชนมีส่วนร่วม	3	2	อ.ทับปุด	-	-	-	1,817,600	-	1,817,600
งบประมาณกระทรวง/กรม									
โครงการของกรมพัฒนาพลังงานทดแทนและอนุรักษ์พลังงาน (พพ.)									
1. โครงการส่งเสริมและสนับสนุนการใช้เทคโนโลยีพลังงานทดแทนเพื่อพัฒนาผลิตภัณฑ์ทางการเกษตร	3	2	สนง.พลังงานจังหวัดพังงา	-	-	763,000	-	-	763,000
งบประมาณกระทรวง/กรม				437,402,000	257,400,000	532,354,250	222,679,660	-	1,449,835,910

บัญชีรายการชุดโครงการ (Project Idea)				งบประมาณดำเนินการ (11)					
ประเด็นการพัฒนา /โครงการ (7)	แหล่ง งปม. (8)	ยุทธ ศาสตร์ ชาติ (9)	หน่วย ดำเนินการ (10)	พ.ศ. 2561	พ.ศ. 2562	พ.ศ. 2563	พ.ศ. 2564	พ.ศ. 2565	พ.ศ. 2561- 2565
การพัฒนาด้านเศรษฐกิจ (มั่งคั่ง)									
ประเด็นการพัฒนาที่ 2 สร้างเสริมระบบการผลิต แปรรูป การบริโภค การค้า การบริหารจัดการ ด้านการเกษตรอย่างเป็นระบบและยั่งยืน									
งบประมาณองค์กรปกครองส่วนท้องถิ่น									
1. โครงการผลิตภัณฑแปรรูปข้าวดอกขาม.1 บ้านตากแดด			อบต. ตากแดด	-	122,124	-	-	-	122,124
2. โครงการส่งเสริมการเลี้ยงสาหร่ายพวงองุ่นในกระชัง ม.3			อบต. เกาะปันหยี	-	500,000	-	-	-	500,000
3. โครงการก่อสร้างศูนย์เรียนรู้เศรษฐกิจชุมชน ม.2			อบต. เกาะปันหยี	-	6,000,000	-	-	-	6,000,000
4. โครงการพัฒนาโรงฆ่าสัตว์มาตรฐานสู่ครัวอาหารโลก			อบต. ทับปุด	-	1,602,100	-	-	-	1,602,100
5. โครงการก่อสร้างโรงผลิตปุ๋ยอินทรีย์ชีวภาพและก่อสร้างและถนนและจัดหาครุภัณฑ์และวัสดุ			อบต. ทุ่งคาโงก	-	2,490,000	-	-	-	2,490,000
รวมงบประมาณองค์กรปกครองส่วนท้องถิ่น				-	10,714,224	-	-	-	10,714,224

แผนพัฒนาจังหวัด/กลุ่มจังหวัด พ.ศ. 2561– พ.ศ. 2565

เป้าหมายการพัฒนา :

“ จังหวัดพังงา เป็นศูนย์กลางการท่องเที่ยวเชิงนิเวศ เกษตรกรรมยั่งยืน
สังคมแห่งการเรียนรู้ สู่ความเป็นเมืองน่าอยู่ เมืองแห่งความสุข ”

ประเด็นการพัฒนาที่ 3 สร้างเสริมระบบการจัดการทรัพยากรธรรมชาติและสิ่งแวดล้อมให้มีประสิทธิภาพและสมดุล

ประเด็นการพัฒนา	แผนงาน	ตัวชี้วัดของแผนงาน	ค่าเป้าหมาย					
			2561	2562	2563	2564	2565	2561-2565
1.อนุรักษ์และฟื้นฟูทรัพยากรธรรมชาติสู่ความสมดุลและยั่งยืน	1. ส่งเสริมและขยายผลกระบวนการเรียนรู้และสร้างจิตสำนึกมีส่วนร่วมในการบริหารจัดการทรัพยากรธรรมชาติและสิ่งแวดล้อมอย่างสมดุล	1.จำนวนพื้นที่ทรัพยากรธรรมชาติและสิ่งแวดล้อมที่ได้รับการอนุรักษ์และฟื้นฟูป้องกันเพิ่มขึ้น ร้อยละ 3/ปี (ค่าฐานปี 2561 จำนวน 1,111,058.69 ไร่)	3	3	3	3	3	3
	2. กำหนดเขตการใช้พื้นที่ประโยชน์ที่ดิน และแหล่งน้ำให้เหมาะสม	2. ปริมาณที่เพิ่มขึ้นของทรัพยากรป่าไม้ที่เสื่อมโทรม หรือถูกทำลายได้รับการฟื้นฟู 100 ไร่/ปี หรือ 10,000 กล้า/ปี	100 ไร่	100 ไร่	100 ไร่	100 ไร่	100 ไร่	100 ไร่
	3. ส่งเสริมฟื้นฟูและอนุรักษ์ทรัพยากร ธรรมชาติและสิ่งแวดล้อมอย่างยั่งยืน	3.จำนวนเครือข่าย/กลุ่ม/ชุมชน ที่มีส่วนร่วมในการบริหารจัดการทรัพยากรธรรมชาติและสิ่งแวดล้อมที่เพิ่มขึ้น ร้อยละ 10/ปี (จากฐานปีที่ผ่านมา) ปี 2562 จำนวน 1,540 คน	5	5	5	5	5	5
	4. การบริหารจัดการสิ่งแวดล้อมได้รับการแก้ไขอย่างมีประสิทธิภาพ	4.ระดับความสำเร็จของการบริหารจัดการทรัพยากรธรรมชาติและสิ่งแวดล้อม ร้อยละ 5	5	5	5	5	5	5

บัญชีรายการชุดโครงการ (Project Idea)				งบประมาณดำเนินการ (11)					
ประเด็นการพัฒนา / โครงการ (7)	แหล่ง งปม. (8)	ยุทธศาสตร์ ชาติ (9)	หน่วย ดำเนินการ (10)	พ.ศ.	พ.ศ.	พ.ศ.	พ.ศ.	พ.ศ.	พ.ศ.
				2561	2562	2563	2564	2565	2561-2565
การพัฒนาด้านสังคม (ยั่งยืน)									
ประเด็นการพัฒนาที่ 3 : สร้างเสริมระบบการจัดการทรัพยากรธรรมชาติและสิ่งแวดล้อมให้มีประสิทธิภาพและสมดุล									
แผนงาน 1 : ส่งเสริมและขยายผลกระบวนการเรียนรู้และสร้างจิตสำนึกมีส่วนร่วมในการบริหารจัดการทรัพยากรธรรมชาติและสิ่งแวดล้อมอย่างสมดุล									
1. โครงการรักษ้างंगा รักษาสิ่งแวดล้อม	1	5	สนง.ทสจ.พังงา	-	-	2,650,000	-	-	2,650,000
2. โครงการฟื้นฟูทรัพยากรทางทะเลและชายฝั่งจังหวัดพังงาโดยใช้ระบบประชารัฐ	1	5	สำนักงานบริหารจัดการทรัพยากรทางทะเลและชายฝั่งที่ 8	-	-	20,000,000	-	-	20,000,000
3. โครงการปรับปรุงภูมิทัศน์ริมฝั่งคลองพังงา หมู่ที่ 3 ต.ถ้ำน้ำมุด อ.เมืองพังงา จ.พังงา ความยาว 420 เมตร	1	5	สนง.โยธาธิการและผังเมือง	-	-	30,000,000	-	-	30,000,000
4. โครงการส่งเสริมและพัฒนาศักยภาพภาคีเครือข่ายภาคประชาชนในการบริหารจัดการทรัพยากรธรรมชาติและสิ่งแวดล้อม	1	5	สนง.ทสจ.พังงา	-	-	1,667,000	-	-	1,667,000
5. โครงการทำความดีด้วยหัวใจร่วมลดภัยสิ่งแวดล้อม	1	5	สนง.ทสจ.พังงา	-	-	1,630,000	-	-	1,630,000
6. โครงการปรับปรุงภูมิทัศน์บริเวณริมฝั่งคลองพังงา บ้านควน หมู่ที่ 1 ตำบลถ้ำน้ำมุด อำเภอเมืองพังงา ความยาว 370 เมตร	1	5	สนง.โยธาธิการและผังเมือง	-	-	30,000,000	-	-	30,000,000
7. โครงการอนุรักษ์ ป่าชุมชน และบริหารจัดการทรัพยากรป่าชายเลนจังหวัดพังงา สู่วิถียั่งยืน	1	5	สำนักงานบริหารจัดการทรัพยากรทางทะเลและชายฝั่งที่ 8	-	-	13,000,000	-	-	13,000,000
8. โครงการปรับปรุงภูมิทัศน์สระน้ำห้วยลานไทร	1	5	อ.ทับปุด	-	-	5,830,000	-	-	5,830,000
9. โครงการป่าในเมืองเขามะมิงสวนป่าประชารัฐเพื่อความสุขของคนไทย	1	5	สำนักงานทรัพยากรธรรมชาติและสิ่งแวดล้อมจังหวัดพังงา	-	-	9,137,000	-	-	9,137,000
10. โครงการจัดทำแผนแม่บทการบริหารจัดการน้ำเสียจังหวัดพังงา	1	5	สำนักงานทรัพยากรธรรมชาติและสิ่งแวดล้อมจังหวัดพังงา	-	-	5,000,000	-	-	5,000,000
11. โครงการปรับปรุงและสร้างเขื่อนป้องกันตลิ่งริมชายฝั่ง บ้านปากเกาะ หมู่ที่ 3 ต.เกาะคอเขา อำเภอตะกั่วป่า จังหวัดพังงา	1	5	อ.ตะกั่วป่า	-	-	7,012,000	-	-	7,012,000
12. โครงการสร้างจิตสำนึกและการมีส่วนร่วมในการอนุรักษ์ทรัพยากรธรรมชาติและสิ่งแวดล้อม	1	5	สนง.ทสจ.พังงา	-	2,000,000	2,000,000	2,000,000	-	6,000,000
13. โครงการจัดการสิ่งแวดล้อมเพื่อส่งเสริมการท่องเที่ยวจังหวัดพังงา	1	5	สนง.ทสจ.พังงา	1,695,000	2,000,000	2,000,000	2,000,000	-	-
14. โครงการฝึกอบรมอาสาสมัครด้านการอนุรักษ์และการป้องกันปราบปรามการกระทำผิดเกี่ยวกับทรัพยากรธรรมชาติและสิ่งแวดล้อมตำรวจภูธรจังหวัดพังงา	1	5	สถานีตำรวจภูธรจังหวัดพังงา	62,560	100,000	100,000	100,000	-	-
15. โครงการอบรมพนักงานฝ่ายปกครอง/สมาชิกอาสาสมัครดินแดน (อส.) ชูรักษาความสงบเรียบร้อยประจำหมู่บ้าน (ชรบ.) เพื่อจัดการทรัพยากรธรรมชาติและสิ่งแวดล้อมอย่างยั่งยืน	1	5	ที่ทำการปกครองจังหวัดพังงา	184,160	200,000	200,000	200,000	-	-

บัญชีรายการชุดโครงการ (Project Idea)				งบประมาณดำเนินการ (11)					
ประเด็นการพัฒนา / โครงการ (7)	แหล่ง งปม. (8)	ยุทธศาสตร์ ชาติ (9)	หน่วย ดำเนินการ (10)	พ.ศ.	พ.ศ.	พ.ศ.	พ.ศ.	พ.ศ.	พ.ศ.
				2561	2562	2563	2564	2565	2561-2565
ประเด็นการพัฒนาที่ 3 : สร้างเสริมระบบการจัดการทรัพยากรธรรมชาติและสิ่งแวดล้อมให้มีประสิทธิภาพและสมดุล									
แผนงาน 1 : ส่งเสริมและขยายผลกระบวนการเรียนรู้และสร้างจิตสำนึกมีส่วนร่วมในการบริหารจัดการทรัพยากรธรรมชาติและสิ่งแวดล้อมอย่างสมดุล									
16. โครงการเพิ่มศักยภาพพื้นที่ป่าเพื่อรักษาสมดุลธรรมชาติ	1	5	ทสจ./ป่าไม้ จังหวัดพังงา	10,014,000	2,000,000	2,000,000	2,000,000	-	-
17. โครงการฟื้นฟูทรัพยากรทางทะเลและชายฝั่งจังหวัดพังงาโดยใช้ระบบประมง	1	5	สนง.บริหาร จัดการทรัพยากร ทางทะเลและ ชายฝั่งที่ 8	-	20,650,000	-	-	-	-
18. โครงการ WE LOVE PHANGNGA (เรารักพังงา)	1	5	สนง.สาธารณสุข	-	6,550,000	-	-	-	-
19. โครงการปรับปรุงภูมิทัศน์บริเวณฝั่งคลองพังงา (ตำบลนบปริง อำเภอเมืองพังงา จังหวัดพังงา)	1	5	สนง.โยธาธิการ และผังเมือง	-	27,400,000	-	-	-	-
20. โครงการศึกษาความเป็นไปได้การผลิตไฟฟ้าจากพลังงานลมในพื้นที่จังหวัดพังงา	1	5	สนง.พลังงาน จังหวัดพังงา	-	-	1,696,000	-	-	1,696,000
21. โครงการหน่วยงานต้นแบบในการใช้พลังงานสะอาดในจังหวัดพังงา	1	5	สนง.พลังงาน จังหวัดพังงา	-	-	3,301,000	2,000,000	-	5,301,000
แผนงาน 2 : กำหนดเขตการใช้พื้นที่ประโยชน์ที่ดิน และแหล่งน้ำให้เหมาะสม									
22. โครงการ กินอิ่ม นอนอุ่น บนผืนดินแห่งความสุข พังงา"	1	5	สำนักงาน สาธารณสุข จังหวัดพังงา	-	-	28,187,000	-	-	28,187,000
23. โครงการศึกษาความเหมาะสมและออกแบบรายละเอียดเพื่อการบริหารจัดการน้ำเสีย	1	5	สนง.ทสจ.พังงา	20,000,000	-	-	-	-	20,000,000
24. โครงการป้องกันอุบัติเหตุด้านสารเคมีในโรงงานอุตสาหกรรม	1	5	สนง.อุตสาหกรรม จังหวัดพังงา	770,000	770,000	770,000	770,000	-	-
25. โครงการระบบสุขาภิบาล คลองบางหลาโอน ขนาด 500 ลบ.ม./วัน หมู่ที่ 7 ตำบลคึกคัก อำเภอตะกั่วป่า จังหวัดพังงา	1	5	ที่ว่าการอำเภอ ตะกั่วป่า,เทศบาล ตำบลคึกคัก	10,186,500	-	-	-	-	10,186,500
26. โครงการขุดลอกหนองน้ำท่าหงส์	1	5	ที่ว่าการอ.เมือง, อบต.ตากแดด	1,800,000	-	-	-	-	1,800,000
27. โครงการก่อสร้างเขื่อนป้องกันตลิ่งริมคลองพังงา	1	5	สนง.โยธาธิการ และผังเมือง จังหวัดพังงา	36,000,000	-	-	-	-	36,000,000
28. โครงการศึกษาออกแบบเขื่อนป้องกันตลิ่งริมชายทะเลริมแม่น้ำ	1	5	สนง.โยธาธิการ และผังเมือง จังหวัดพังงา	12,000,000	-	-	-	-	12,000,000
29. โครงการเพิ่มศักยภาพในการบริหารจัดการทรัพยากรน้ำแบบบูรณาการ	1	5	ทสจ./ป่าไม้ จังหวัดพังงา	6,800,000	6,800,000	6,800,000	6,800,000	-	-
30. โครงการบริหารจัดการขยะมูลฝอยในแหล่งท่องเที่ยว หมู่ที่ 2 ตำบลเกาะปันหยี	1	5	ที่ทำการปกครอง อำเภอเมือง	5,084,000	-	-	-	-	5,084,000
31. โครงการก่อสร้างเขื่อนป้องกันตลิ่งริมคลองพังงา หมู่ที่ 2 ตำบลถ้ำน้ำผุด อำเภอเมืองพังงา จังหวัด	1	5	สนง.โยธาธิการ และผังเมือง	-	24,600,000	-	-	-	-
32. โครงการก่อสร้างเขื่อนป้องกันตลิ่งริมชายทะเล บ้านวัดท่าไทร ตำบลนาเตย อำเภอท้ายเหมือง จังหวัดพังงา	1	5	สนง.โยธาธิการ และผังเมือง	-	29,700,000	-	-	-	-

บัญชีรายการชุดโครงการ (Project Idea)				งบประมาณดำเนินการ (11)					
ประเด็นการพัฒนา /โครงการ (7)	แหล่ง งปม. (8)	ยุทธศาสตร์ ชาติ (9)	หน่วย ดำเนินการ (10)	พ.ศ. 2561	พ.ศ. 2562	พ.ศ. 2563	พ.ศ. 2564	พ.ศ. 2565	พ.ศ. 2561-2565
ประเด็นการพัฒนาที่ 3 : สร้างเสริมระบบการจัดการทรัพยากรธรรมชาติและสิ่งแวดล้อมให้มีประสิทธิภาพและสมดุล									
แผนงาน 2 : กำหนดเขตการใช้พื้นที่ประโยชน์ที่ดิน และแหล่งน้ำให้เหมาะสม									
33. โครงการศึกษาความเหมาะสมและ ออกแบบรายละเอียดเพื่อการบริหารจัดการ น้ำเสีย	1	5	สนง.ทสจ.พัง	-	20,000,000	-	-	-	-
34. โครงการก่อสร้างฝายน้ำล้นปลายคลอง- แพรกชวา ขอยตาเดือน หมู่ที่ 3	1	5	ที่ทำการปกครอง อำเภอท้ายเหมือง	-	30,000,000	-	-	-	-
แผนงาน 3 : ส่งเสริมฟื้นฟูและอนุรักษ์ทรัพยากร ธรรมชาติและสิ่งแวดล้อมอย่างยั่งยืน									
35. โครงการฟื้นฟูทรัพยากรทางทะเลและ ชายฝั่งจังหวัดพังงาโดยใช้ระบบประชารัฐ	1	5	สำนักงาน ทรัพยากรทาง ทะเลและชายฝั่ง ที่ 6	-	-	-	21,000,000	-	21,000,000
แผนงาน 4 : การบริหารจัดการสิ่งแวดล้อมได้รับการแก้ไขอย่างมีประสิทธิภาพ									
36. โครงการปรับปรุงภูมิทัศน์สวนสาธารณะ เฉลิมพระเกียรติ บึงบพหลวง หมู่ที่ 4 ต.โคก เจริญ อ.ทับปุด จ.พังงา	1	5	สนง.โยธาธิการ และผังเมือง จังหวัดพังงา	-	-	-	30,000,000	-	30,000,000
37. โครงการก่อสร้างเขื่อนป้องกันตลิ่ง ริมคลองพังงา เชื่อมต่อถนนพระเกียรติ	1	5	สนง.โยธาธิการ และผังเมือง จังหวัดพังงา	-	-	-	30,000,000	-	30,000,000
รวมงบประมาณจังหวัด				196,274,720	172,770,000	172,980,000	96,870,000	-	424,859,000

บัญชีรายการชุดโครงการ (Project Idea)				งบประมาณดำเนินการ (11)					
ประเด็นการพัฒนา / โครงการ (7)	แหล่ง งปม. (8)	ยุทธ ศาสตร์ ชาติ (9)	หน่วยดำเนินการ (10)	พ.ศ. 2561	พ.ศ. 2562	พ.ศ. 2563	พ.ศ. 2564	พ.ศ. 2565	พ.ศ. 2561-2565
ประเด็นการพัฒนาที่ 3 : สร้างเสริมระบบการจัดการทรัพยากรธรรมชาติและสิ่งแวดล้อมให้มีประสิทธิภาพและสมดุล									
งบประมาณกระทรวง/กรม									
โครงการของกระทรวงทรัพยากรธรรมชาติและสิ่งแวดล้อม									
โครงการของสำนักงานปลัดกระทรวงทรัพยากรธรรมชาติและสิ่งแวดล้อม									
1. โครงการพัฒนาสถานีเพาะเลี้ยงสัตว์ป่าให้เป็น แหล่งเรียนรู้ทางธรรมชาติด้านสัตว์ป่า	2	5	สนง.ทสจ.	-	-	136,890,000	-	-	136,890,000
2. โครงการจัดการปัญหาที่ดินทำกิน	2	5	สนง.ทสจ.	-	-	740,000	-	-	740,000
3. โครงการเพิ่มประสิทธิภาพนิเวศบริการของ ทรัพยากรทางทะเลและชายฝั่ง ในพื้นที่อำเภอเมือง และอำเภอทับปุดจังหวัดพังงา	2	5	สำนักงานบริหาร จัดการทรัพยากร ทางทะเลและ ชายฝั่งที่ 8	-	-	27,100,000	-	-	27,100,000
4. โครงการขุดลอกสระน้ำบพลวง	2	5	กรมทรัพยากรน้ำ	9,800,000	-	-	-	-	98,000,000
5. โครงการปรับปรุงฝายบางหริยง	2	5	กรมทรัพยากรน้ำ	35,000,000	-	-	-	-	35,000,000
6. โครงการอนุรักษ์แหล่งน้ำสาธารณะ โรงเรียนตะกั่วป่าสนานุกูล	2	5	กรมทรัพยากรน้ำ	5,000,000	-	-	-	-	5,000,000
7. โครงการก่อสร้างฝายน้ำล้นขนาดเล็ก คลองบางทราย	2	5	กรมทรัพยากรน้ำ	2,000,000	-	-	-	-	2,000,000
8. โครงการก่อสร้างฝายน้ำล้นหนองน้ำค้างคาว	2	5	กรมทรัพยากรน้ำ	10,000,000	-	-	-	-	10,000,000
9. โครงการก่อสร้างฝายน้ำล้นคลองกะพง	2	5	กรมทรัพยากรน้ำ	30,000,000	-	-	-	-	30,000,000
10. โครงการอนุรักษ์ฟื้นฟูแหล่งน้ำสาธารณะ บางปุย	2	5	กรมทรัพยากรน้ำ	-	15,000,000	-	-	-	-
11. โครงการอนุรักษ์ฟื้นฟูแหล่งน้ำบ้านดิ่งชั้น	2	5	กรมทรัพยากรน้ำ	-	-	2,000,000	-	-	-
12. โครงการอนุรักษ์ฟื้นฟูแหล่งน้ำควนจิกพร้อมท่อ ส่งน้ำ	2	5	กรมทรัพยากรน้ำ	-	-	-	3,000,000	-	-
13. โครงการขุดลอกคลองมะรุ่ยช่วงที่ 1	2	5	กรมทรัพยากรน้ำ	-	2,774,000	-	-	-	-
14. โครงการก่อสร้างฝายขนาดเล็ก ม.2 ต.ทับปุด อ.ทับปุด	2	5	กรมทรัพยากรน้ำ	-	-	2,774,000	-	-	35,000,000
15. โครงการขุดลอกคลองมะรุ่ยช่วงที่ 2	2	5	กรมทรัพยากรน้ำ	-	1,835,000	-	-	-	16,000,000
16. โครงการอนุรักษ์ฟื้นฟูสระน้ำ พร้อมก่อสร้างระบบกระจายน้ำ-ท่อส่งน้ำ	2	5	กรมทรัพยากรน้ำ	-	3,500,000	-	-	-	15,000,000
17. โครงการขุดลอกคลองมะรุ่ยช่วงที่ 3	2	5	กรมทรัพยากรน้ำ	-	-	2,415,000	-	-	20,000,000
18. โครงการขุดลอกสระ ต.มะรุ่ย อ.ทับปุด	2	5	กรมทรัพยากรน้ำ	-	-	-	500,000	-	25,000,000
19. โครงการก่อสร้างฝายน้ำล้นคลอง บางทรายพร้อมขุดลอก	2	5	กรมทรัพยากรน้ำ	-	6,000,000	-	-	-	35,000,000
20. โครงการก่อสร้างฝายน้ำล้นขนาดเล็ก คลองบางทราย	2	5	กรมทรัพยากรน้ำ	-	-	1,200,000	-	-	97,000,000
21. โครงการก่อสร้างฝายน้ำล้นขนาดเล็ก คลองปรึก	2	5	กรมทรัพยากรน้ำ	-	-	-	2,500,000	-	36,000,000
22. โครงการปรับปรุงเขื่อน บ้านควนคา ต.ตากแดด	2	5	กรมทรัพยากรน้ำ	-	3,000,000	-	-	-	15,000,000
23. โครงการก่อสร้างฝายน้ำล้นคลองถ้ำ	2	5	กรมทรัพยากรน้ำ	-	-	1,500,000	-	-	15,000,000
24. โครงการอนุรักษ์ฟื้นฟูสระน้ำ สวนกาญจนาภิเษก	2	5	กรมทรัพยากรน้ำ	-	3,000,000	-	-	-	22,000,000
25. โครงการอนุรักษ์ฟื้นฟูสระน้ำบยัด	2	5	กรมทรัพยากรน้ำ	-	-	3,000,000	-	-	15,000,000
26. โครงการอนุรักษ์ฟื้นฟูสระเจ้าคุณ	2	5	กรมทรัพยากรน้ำ	-	-	-	3,000,000	-	2,000,000
27. โครงการขุดลอกเขื่อน หมู่ที่ 4 บ้านพรุดี	2	5	กรมทรัพยากรน้ำ	-	2,000,000	-	-	-	2,000,000
28. โครงการอนุรักษ์ฟื้นฟูแหล่งน้ำคลองโตน	2	5	กรมทรัพยากรน้ำ	-	-	1,000,000	-	-	1,000,000
29. โครงการขุดลอกหนองปากอ	2	5	กรมทรัพยากรน้ำ	-	-	-	2,000,000	-	2,000,000

บัญชีรายการชุดโครงการ (Project Idea)				งบประมาณดำเนินการ (11)					
ประเด็นการพัฒนา /โครงการ (7)	แหล่ง งปม. (8)	ยุทธ ศาสตร์ ชาติ (9)	หน่วยดำเนินการ (10)	พ.ศ. 2561	พ.ศ. 2562	พ.ศ. 2563	พ.ศ. 2564	พ.ศ. 2565	พ.ศ. 2561-2565
ประเด็นการพัฒนาที่ 3 : สร้างเสริมระบบการจัดการทรัพยากรธรรมชาติและสิ่งแวดล้อมให้มีประสิทธิภาพและสมดุล									
งบประมาณกระทรวง/กรม									
โครงการของกระทรวงทรัพยากรธรรมชาติและสิ่งแวดล้อม									
30. โครงการขุดลอกคลองทำน้ำลึก หมู่ที่ 4	2	5	กรมทรัพยากรน้ำ	-	250,000	-	-	-	250,000
31. โครงการขุดลอกคลองน้ำเค็มท่าลากพระ	2	5	กรมทรัพยากรน้ำ	-	-	250,000	-	-	250,000
32. โครงการก่อสร้างฝายกั้นน้ำคลองบางนุ	2	5	กรมทรัพยากรน้ำ	-	-	6,000,000	-	-	6,000,000
33. โครงการขุดลอกคลองนบใหญ่	2	5	กรมทรัพยากรน้ำ	-	-	800,000	-	-	800,000
34. โครงการขุดลอกคลองบ้านบางบ้านเหนือบก เพื่อง	2	5	กรมทรัพยากรน้ำ	-	-	-	200,000	-	200,000
35. โครงการก่อสร้างฝายน้ำล้นคลองบางตุ	2	5	กรมทรัพยากรน้ำ	-	-	3,000,000	-	-	3,000,000
36. โครงการขุดลอกคลองงบ้านบางมุดใน	2	5	กรมทรัพยากรน้ำ	-	-	3,000,000	-	-	3,000,000
37. โครงการขุดลอกคลองบางกัน	2	5	กรมทรัพยากรน้ำ	-	-	-	2,500,000	-	2,500,000
38. ขุดลอกคลองบางม่วง	2	5	กรมทรัพยากรน้ำ	-	5,000,000	-	-	-	5,000,000
39. โครงการก่อสร้างอ่างเก็บน้ำคลองโดน	2	5	กรมทรัพยากรน้ำ	-	-	10,000,000	-	-	10,000,000
40. โครงการขุดลอกหนองน้ำนบตากัน	2	5	กรมทรัพยากรน้ำ	-	-	10,000,000	-	-	10,000,000
41. โครงการพัฒนาหนองน้ำสาธารณะ บ้านปากเกาะ	2	5	กรมทรัพยากรน้ำ	-	-	-	20,000,000	-	20,000,000
42. โครงการขุดลอกคลองคึกคัก	2	5	กรมทรัพยากรน้ำ	-	-	2,000,000	-	-	2,000,000
43. โครงการอนุรักษ์ฟื้นฟูแหล่งน้ำบ้านทุ่งขมิ้น	2	5	กรมทรัพยากรน้ำ	-	2,000,000	-	-	-	2,000,000
44. โครงการขุดลอกฝายน้ำทุ่งขมิ้นเหนือ-บางตา เทียน	2	5	กรมทรัพยากรน้ำ	-	-	-	300,000	-	300,000
45. ขุดลอกสระน้ำหลังโรงพยาบาลตะกั่วป่า	2	5	กรมทรัพยากรน้ำ	-	5,000,000	-	-	-	5,000,000
46. ขุดลอกสระน้ำ หมู่ 9 ต.บางนายสี	2	5	กรมทรัพยากรน้ำ	-	-	-	1,000,000	-	1,000,000
47. โครงการขุดลอกซ่อมแซมช่วงท่อระบายน้ำล้น บางถวน	2	5	กรมทรัพยากรน้ำ	-	-	-	6,500,000	-	6,500,000
48. โครงการปรับปรุงระบบประปาท่อ PE	2	5	กรมทรัพยากรน้ำ	-	-	6,500,000	-	-	6,500,000
49. โครงการขยายเขตท่อส่งน้ำ	2	5	กรมทรัพยากรน้ำ	-	5,500,000	-	-	-	5,500,000
50. ปรับปรุงสระน้ำบ้านขุมมุด	2	5	กรมทรัพยากรน้ำ	-	-	-	3,000,000	-	3,000,000
51. โครงการก่อสร้างกำแพงกั้นน้ำเขาะ พร้อมปรับปรุงภูมิทัศน์บ้านท่าปากแหวง หมู่ 11 ต. โคกกลอย	2	5	กรมทรัพยากรน้ำ	-	10,000,000	-	-	-	10,000,000
52. โครงการขุดลอกคลองโดนนาเหนือ-สนามกีฬา นาเหนือ-บ้านตาดำ-นบปราบ- ทางหลวงหมายเลขที่ 4	2	5	กรมทรัพยากรน้ำ	-	-	2,990,000	-	-	2,990,000
53. โครงการก่อสร้างฝายกั้นน้ำเขาะ บ้านรังนก	2	5	กรมทรัพยากรน้ำ	-	-	-	2,000,000	-	2,000,000
54. โครงการอนุรักษ์ฟื้นฟูแหล่งน้ำสาธารณะ	2	5	กรมทรัพยากรน้ำ	-	-	-	13,000,000	-	13,000,000
55. โครงการขุดลอกคลองบ่อพรุ-บ้านนาใต้	2	5	กรมทรัพยากรน้ำ	-	-	-	1,996,000	-	1,996,000
56. โครงการก่อสร้างกั้นน้ำ-ฝายทดน้ำคลองหมู่ที่ 1 ต.โคกกลอย	2	5	กรมทรัพยากรน้ำ	-	2,000,000	-	-	-	2,000,000
57. โครงการก่อสร้างเขื่อนกั้นดิน หมู่ที่ 1,2 และหมู่ที่ 13	2	5	กรมทรัพยากรน้ำ	-	-	19,200,000	-	-	19,200,000
58. โครงการก่อสร้างอ่างเก็บน้ำบ้านเจ้าชวี	2	5	กรมทรัพยากรน้ำ	-	10,000,000	-	-	-	10,000,000
59. โครงการก่อสร้างสระน้ำพรุพักหนาม	2	5	กรมทรัพยากรน้ำ	-	5,000,000	-	-	-	5,000,000
60. โครงการก่อสร้างเขื่อนป้องกันตลิ่ง	2	5	กรมทรัพยากรน้ำ	-	-	30,000,000	-	-	30,000,000
61. โครงการอนุรักษ์ฟื้นฟูคลองบางปลา	2	5	กรมทรัพยากรน้ำ	-	-	-	10,000,000	-	10,000,000
62. โครงการก่อสร้างฝายน้ำล้นบ้านบางนุ	2	5	กรมทรัพยากรน้ำ	-	-	-	6,000,000	-	6,000,000

บัญชีรายการชุดโครงการ (Project Idea)				งบประมาณดำเนินการ (11)					
ประเด็นการพัฒนา / โครงการ (7)	แหล่ง งปม. (8)	ยุทธ ศาสตร์ ชาติ (9)	หน่วยดำเนินการ (10)	พ.ศ. 2561	พ.ศ. 2562	พ.ศ. 2563	พ.ศ. 2564	พ.ศ. 2565	พ.ศ. 2561-2565
ประเด็นการพัฒนาที่ 3 : สร้างเสริมระบบการจัดการทรัพยากรธรรมชาติและสิ่งแวดล้อมให้มีประสิทธิภาพและสมดุล									
งบประมาณกระทรวง/กรม									
โครงการของกระทรวงทรัพยากรธรรมชาติและสิ่งแวดล้อม									
63. โครงการก่อสร้างฝายน้ำล้น บ้านบางเขียงใหญ่	2	5	กรมทรัพยากรน้ำ	-	-	-	3,500,000	-	3,500,000
64. ปรับปรุงแหล่งน้ำหรือชุดซ่อมแซม บ่อน้ำจิตสาธารณะในเขตเทศบาล (เสนอโดยชุมชนเทศบาลสัมพันธ์)	2	5	กรมทรัพยากรน้ำ	-	400,000	-	-	-	400,000
65. ก่อสร้างอุโมงค์ลอดบ้านโนนา	2	5	กรมทรัพยากรน้ำ	-	700,000	-	-	-	700,000
66. โครงการลอกคลองระบายน้ำคลองชายหมี	2	5	กรมทรัพยากรน้ำ	-	-	800,000	-	-	800,000
67. โครงการขุดลอกแหลมล้าน	2	5	กรมทรัพยากรน้ำ	-	-	-	1,000,000	-	1,000,000
68. โครงการปรับปรุงหนองน้ำพระพิทักษ์	2	5	กรมทรัพยากรน้ำ	-	5,000,000	-	-	-	5,000,000
69. ขุดลอกหนองน้ำนาโ	2	5	กรมทรัพยากรน้ำ	-	-	2,000,000	-	-	2,000,000
70. ขุดลอกหนองน้ำยาอินทร์	2	5	กรมทรัพยากรน้ำ	-	-	2,000,000	-	-	2,000,000
71. ก่อสร้างฝายน้ำล้นขนาดเล็ก คลองบ้านกลาง	2	5	กรมทรัพยากรน้ำ	-	-	-	3,500,000	-	3,500,000
72. ขุดลอกคลองบริเวณหน้าสวนป่าถ่ม นายเลอศักดิ์ ผลิโกมล ถึงสวนนายอ้อม	2	5	กรมทรัพยากรน้ำ	-	3,000,000	-	-	-	3,000,000
73. ขุดลอกคลองบางจวัน	2	5	กรมทรัพยากรน้ำ	-	-	600,000	-	-	600,000
74. สร้างแหล่งเก็บน้ำ	2	5	กรมทรัพยากรน้ำ	-	-	-	900,000	-	900,000
75. ก่อสร้างฝายชะลอน้ำพร้อม ระบบประปาภูเขา	2	5	กรมทรัพยากรน้ำ	-	5,000,000	-	-	-	5,000,000
76. ก่อสร้างฝายน้ำล้นคลองกะพง	2	5	กรมทรัพยากรน้ำ	-	-	30,000,000	-	-	30,000,000
77. ก่อสร้างฝายขนาดเล็ก คลองตำหา	2	5	กรมทรัพยากรน้ำ	-	-	500,000	-	-	500,000
78. อนุรักษ์และฟื้นฟูหนองน้ำบางจับ	2	5	กรมทรัพยากรน้ำ	-	-	-	500,000	-	500,000
79. อนุรักษ์และฟื้นฟูแหล่งน้ำหนองน้ำบางเข้	2	5	กรมทรัพยากรน้ำ	-	6,000,000	-	-	-	6,000,000
80. ปรับปรุงฝายน้ำล้นคลองรมณีย์ พร้อมระบบกระจายน้ำ	2	5	กรมทรัพยากรน้ำ	-	-	5,000,000	-	-	5,000,000
81. ปรับปรุงซ่อมแซมฝายบางคัน พร้อมระบบกระจายน้ำ	2	5	กรมทรัพยากรน้ำ	-	-	-	5,000,000	-	5,000,000
82. ก่อสร้างฝายน้ำล้นขนาดเล็ก บางหลี่	2	5	กรมทรัพยากรน้ำ	-	3,000,000	-	-	-	3,000,000
83. ปรับปรุงซ่อมแซมฝายโนไร่	2	5	กรมทรัพยากรน้ำ	-	-	4,000,000	-	-	4,000,000
84. ปรับปรุงซ่อมแซมฝายบางเคียน พร้อมระบบกระจายน้ำ	2	5	กรมทรัพยากรน้ำ	-	-	-	6,000,000	-	6,000,000
85. ก่อสร้างฝายหน้าเหมือง 72 พร้อมระบบกระจายน้ำ	2	5	กรมทรัพยากรน้ำ	-	6,000,000	-	-	-	6,000,000
86. ปรับปรุงซ่อมแซมฝายชี่ตaylor	2	5	กรมทรัพยากรน้ำ	-	-	6,000,000	-	-	6,000,000
โครงการของกรมอุทยานแห่งชาติสัตว์ป่าและพันธุ์พืช									
87. โครงการร่วมพิทักษ์-รักษาคัด ปีที่ 3 อุทยาน แห่งชาติเขาลำปี-หาดท้ายเหมือง ประจำปี งบประมาณ พ.ศ. 2563	2	5	อุทยานแห่งชาติ เขาลำปี-หาดท้าย เหมือง อำเภอท้าย เหมือง จังหวัด พังงา	-	-	310,000	-	-	310,000
88. โครงการประชารัฐพิทักษ์เต่าทะเล อุทยานแห่งชาติเขาลำปี-หาดท้ายเหมือง จังหวัด พังงา พ.ศ. 2562-2563	2	5	อุทยานแห่งชาติ เขาลำปี-หาดท้าย เหมือง อำเภอท้าย เหมือง จังหวัด พังงา	-	-	150,000	-	-	150,000

บัญชีรายการชุดโครงการ (Project Idea)				งบประมาณดำเนินการ (11)					
ประเด็นการพัฒนา /โครงการ (7)	แหล่ง งปม. (8)	ยุทธ ศาสตร์ ชาติ (9)	หน่วยดำเนินการ (10)	พ.ศ. 2561	พ.ศ. 2562	พ.ศ. 2563	พ.ศ. 2564	พ.ศ. 2565	พ.ศ. 2561-2565
ประเด็นการพัฒนาที่ 3 : สร้างเสริมระบบการจัดการทรัพยากรธรรมชาติและสิ่งแวดล้อมให้มีประสิทธิภาพและสมดุล									
งบประมาณกระทรวง/กรม									
โครงการของกระทรวงพลังงาน									
89. โครงการของกรมพัฒนาพลังงานทดแทนและอนุรักษ์พลังงาน (พพ.)	2	5	สนง.พลังงาน จังหวัดพังงา	-	-	3,301,000	-	-	3,301,000
90. โครงการศึกษาความเป็นไปได้การผลิตไฟฟ้าจากพลังงานลมในพื้นที่จังหวัดพังงา	2	5	สนง.พลังงาน จังหวัดพังงา	-	-	1,696,000	-	-	1,696,000
โครงการของกระทรวงเกษตรและสหกรณ์									
กรมชลประทาน									
91. โครงการปรับปรุงระบบท่อส่งน้ำสายใหญ่ฝั่งซ้าย (ฝายคลองนางยอน) (ระยะที่1)	2	5	กรมชลประทาน	30,000,000	-	-	-	-	30,000,000
92. โครงการระบบส่งน้ำฝายบ้านห้วยทราย	2	5	กรมชลประทาน	5,000,000	-	-	-	-	5,000,000
93. โครงการก่อสร้างอาคารบังคับน้ำบ้านตีนเขา	2	5	กรมชลประทาน	5,000,000	-	-	-	-	5,000,000
94. โครงการก่อสร้างอาคารบังคับน้ำบ้านฝายท่า	2	5	กรมชลประทาน	35,000,000	-	-	-	-	35,000,000
95. โครงการก่อสร้างอาคารป้องกันตลิ่งบริเวณคลองพังงา (ระยะที่1)	2	5	กรมชลประทาน	80,000,000	80,000,000	80,000,000	80,000,000	-	320,000,000
96. โครงการก่อสร้างอาคารป้องกันตลิ่งคลองบางม่วง (ระยะที่1)	2	5	กรมชลประทาน	30,000,000	30,000,000	30,000,000	30,000,000	-	120,000,000
97. โครงการก่อสร้างคันกันน้ำคลองตะกั่วป่า	2	5	กรมชลประทาน	6,400,000	-	-	-	-	6,400,000
98. โครงการก่อสร้างฝายดักตะกอนคลองพังงาแห่งที่1 (บริเวณหลังการประปาส่วนภูมิภาค)	2	5	กรมชลประทาน	35,000,000	-	-	-	-	35,000,000
99. อ่างเก็บน้ำคลองลำไทรมาศ	2	5	กรมชลประทาน	103,000,000	160,000,000	-	-	-	263,000,000
100. ปรับปรุงรางระบายน้ำ กม.0+015-กม.0+155 คลองส่งน้ำ LMC ฝายคลองนาเตย	2	5	กรมชลประทาน	-	2,500,000	-	-	-	2,500,000
101. อ่างเก็บน้ำบางศรีพัฒนา	2	5	กรมชลประทาน	-	15,000,000	-	-	-	15,000,000
102. ก่อสร้างอาคารป้องกันน้ำเค็มคลองมะรุ่ย	2	5	กรมชลประทาน	-	25,000,000	-	-	-	25,000,000
103. ก่อสร้างฝายดักตะกอนคลองบางม่วง (แห่งที่1)	2	5	กรมชลประทาน	-	30,000,000	-	-	-	30,000,000
104. ก่อสร้างฝายดักตะกอนคลองพังงาแห่งที่ 2 บริเวณวัดประชุมโยธี	2	5	กรมชลประทาน	-	35,000,000	-	-	-	35,000,000
105. ปรับปรุงฝายคลองบางเตยพร้อมระบบส่งน้ำ	2	5	กรมชลประทาน	-	16,000,000	-	-	-	16,000,000
106. ปรับปรุงฝายคลองช้างนอนพร้อมระบบส่งน้ำ	2	5	กรมชลประทาน	-	-	15,000,000	-	-	15,000,000
107. ปรับปรุงฝายบ้านทรายขาวพร้อมระบบส่งน้ำ	2	5	กรมชลประทาน	-	-	20,000,000	-	-	20,000,000
108. ก่อสร้างฝายดักตะกอนคลองบางม่วง (แห่งที่ 2)	2	5	กรมชลประทาน	-	-	25,000,000	-	-	25,000,000
109. ก่อสร้างฝายดักตะกอนคลองพังงาแห่งที่ 3 บริเวณสถานีอนามัยถ้ำน้ำมุด	2	5	กรมชลประทาน	-	-	35,000,000	-	-	35,000,000

บัญชีรายการชุดโครงการ (Project Idea)				งบประมาณดำเนินการ (11)					
ประเด็นการพัฒนา /โครงการ (7)	แหล่ง งปม. (8)	ยุทธ ศาสตร์ ชาติ (9)	หน่วยดำเนินการ (10)	พ.ศ. 2561	พ.ศ. 2562	พ.ศ. 2563	พ.ศ. 2564	พ.ศ. 2565	พ.ศ. 2561-2565
ประเด็นการพัฒนาที่ 3 : สร้างเสริมระบบการจัดการทรัพยากรธรรมชาติและสิ่งแวดล้อมให้มีประสิทธิภาพและสมดุล									
งบประมาณกระทรวง/กรม									
110. ปรับปรุงระบบส่งน้ำฝายคลองลำไทร มาต (ในสวนพื้นที่เดิมและพื้นที่เพิ่มเติม)	2	5	กรมชลประทาน	-	-	97,000,000	-	-	97,000,000
111. ก่อสร้างอ่างเก็บน้ำหินกองพร้อม ระบบส่งน้ำ	2	5	กรมชลประทาน	-	-	36,000,000	-	-	36,000,000
112. ปรับปรุงอาคารอัดน้ำคลองบางหยอย	2	5	กรมชลประทาน	-	-	15,000,000	-	-	15,000,000
113. ปรับปรุงฝายคลองบางหิน พร้อมระบบส่งน้ำ	2	5	กรมชลประทาน	-	-	15,000,000	-	-	15,000,000
114. ปรับปรุงฝายบ้านคลองตาเทียนพร้อม ระบบส่งน้ำ	2	5	กรมชลประทาน	-	-	22,000,000	-	-	22,000,000
115. ก่อสร้างฝายน้ำล้น หมู่ที่ 1 บ้านโตนตาคุ่ม ต.เหมาะ อ.กะปง	2	5	สนง.พัฒนาที่ดิน จังหวัดพังงา กรม พัฒนาที่ดิน	-	-	-	-	-	-
116. ก่อสร้างฝายน้ำล้น หมู่ที่ 2 บ้านบางด่าน ต.แม่นางขาว อ.กระบุรี	2	5	สนง.พัฒนาที่ดิน จังหวัดพังงา กรม พัฒนาที่ดิน	-	-	-	-	-	-
117. .ระบบท่อส่งน้ำ หมู่ 5,7,8 ต.ถ้ำ อ.ตะกั่วทุ่ง	2	5	สนง.พัฒนาที่ดิน จังหวัดพังงา กรมพัฒนาที่ดิน	-	-	-	-	-	-
118. ก่อสร้างฝายน้ำล้น หมู่ที่ 1 บ้านเมืองใหม่ ต.เกาะคอเขา อ.ตะกั่วป่า	2	5	สนง.พัฒนาที่ดิน จังหวัดพังงา กรมพัฒนาที่ดิน	-	-	-	-	-	-
119. โครงการก่อสร้างอ่างเก็บน้ำ คลองลำรูใหญ่	2	5	สำนักงาน ก่อสร้าง ชลประทานขนาด ใหญ่ที่ 10	-	-	-	659,000,000	-	659,000,000
120. โครงการศึกษาผลกระทบสิ่งแวดล้อม และออกแบบเบื้องต้นในการก่อสร้างสะพาน เชื่อมเกาะคอเขา อ.ตะกั่วป่า จ.พังงา	2	5	แขวงทางหลวง ชนบทพังงา	-	-	-	19,150,000	-	19,150,000
รวมงบประมาณกระทรวง/กรม				509,400,000	504,459,000	718,716,000	886,046,000		2,909,623,000

บัญชีรายการชุดโครงการ (Project Idea)				งบประมาณดำเนินการ (11)					
ประเด็นการพัฒนา /โครงการ (7)	แหล่ง งปม. (8)	ยุทธ ศาสตร์ ชาติ (9)	หน่วยดำเนินการ (10)	พ.ศ.	พ.ศ.	พ.ศ.	พ.ศ.	พ.ศ.	พ.ศ.
				2561	2562	2563	2564	2565	2561-2565
ประเด็นการพัฒนาที่ 3 สร้างเสริมระบบการจัดการทรัพยากรธรรมชาติและสิ่งแวดล้อมอย่างมีประสิทธิภาพและสมดุล									
งบประมาณปกครองส่วนท้องถิ่น									
1. โครงการบริหารจัดการขยะมูลฝอยใน แหล่งท่องเที่ยว	3	5	อ.เมืองพังงา	-	-	3,650,000	-	-	3,650,000
2. โครงการก่อสร้างคูระบายน้ำถนนสายลิ๊ะ จาก - ลิ๊ะโป๊ะ (บริเวณบ้านออก) หมู่ที่ 6 ตำบลพรุโน อำเภอกะยง จังหวัดพังงา	3	5	เทศบาล ตำบลพรุโน	-	-	4,167,000	-	-	4,167,000
3. โครงการก่อสร้างเขื่อนกั้นดินพัง (ก่อสร้าง กำแพงหินก่อ)	3	5	อ.ตะกั่วทุ่ง	-	-	2,593,000	-	-	2,593,000
4. โครงการวางท่อระบายน้ำ (Box Convert) สำเร็จรูป พร้อมงาน ปรับปรุงผิวจราจร ม.7 บ้านพรเดียว ตำบลบางนายสี อำเภอกะยง จังหวัดพังงา	3	5	เทศบาล ตำบลบางนายสี	-	-	19,675,000	-	-	19,675,000
5. โครงการวางท่อระบายน้ำ คลส. พร้อมบ่อพักถนนเพชรเกษมหน้าหมวดการ ทางคุระบุรีถึงคลองนางยอนทั้งสองข้าง	3	5	เทศบาลตำบล คุระบุรี	-	-	7,434,000	-	-	7,434,000
6. โครงการก่อสร้างผนังกั้นดินคลองนาง ยอน-พร้อมปรับปรุงภูมิทัศน์	3	5	เทศบาลตำบล คุระบุรี	-	-	10,000,000	-	-	10,000,000
7. โครงการปรับปรุงภูมิทัศน์เรียงหินคาด คลองนางยอนช่วงตอนล่างสะพานนางยอน ฝั่งขวาถึงซอยท่าเรือ (คลองโพด)	3	5	เทศบาลตำบล คุระบุรี	-	-	10,000,000	-	-	10,000,000
8. โครงการปรับปรุงระบบประปาเทศบาล ตำบลคุระบุรี	3	5	เทศบาลตำบล คุระบุรี	-	-	350,000	-	-	350,000
9. โครงการเฝ้าระวังตรวจสอบคุณภาพ น้ำประปาภูเขาอำเภอกะยง	3	5	อ.กะยง	-	-	119,000	-	-	119,000
10. โครงการบริหารจัดการขยะมูลฝอยใน แหล่งท่องเที่ยว	3	5	อ.เมืองพังงา	-	-	3,650,000	-	-	3,650,000
11. โครงการก่อสร้างคูระบายน้ำถนนสายลิ๊ะ จาก - ลิ๊ะโป๊ะ (บริเวณบ้านออก) หมู่ที่ 6 ตำบลพรุโน อำเภอกะยง จังหวัดพังงา	3	5	เทศบาล ตำบลพรุโน	-	-	4,167,000	-	-	4,167,000
12. โครงการก่อสร้างเขื่อนกั้นดินพัง (ก่อสร้างกำแพงหินก่อ)	3	5	อ.ตะกั่วทุ่ง	-	-	2,593,000	-	-	2,593,000
13. โครงการวางท่อระบายน้ำ (Box Convert) สำเร็จรูป พร้อมงาน ปรับปรุงผิวจราจร ม.7 บ้านพรเดียว ตำบล บางนายสี อำเภอกะยง จังหวัดพังงา	3	5	เทศบาลตำบล บางนายสี	-	-	19,675,000	-	-	19,675,000
14. โครงการวางท่อระบายน้ำ คลส. พร้อมบ่อพักถนนเพชรเกษมหน้าหมวด การทางคุระบุรีถึงคลองนางยอนทั้งสองข้าง	3	5	เทศบาลตำบล คุระบุรี	-	-	7,434,000	-	-	7,434,000
15. โครงการปรับปรุงระบบประปาเทศบาล ตำบลคุระบุรี	3	5	เทศบาลตำบล คุระบุรี	-	-	350,000	-	-	350,000
16. โครงการประขารัฐพิทักษ์เต่าทะเล อุทยานแห่งชาติเขาลำปี-หาดท้ายเหมือง จังหวัดพังงา พ.ศ. 2562-2563	3	5	อุทยานแห่งชาติเขา ลำปี-หาดท้าย เหมือง อำเภอกะยง จังหวัดพังงา	-	-	150,000	-	-	150,000
17. โครงการเฝ้าระวังตรวจสอบคุณภาพ น้ำประปาภูเขาอำเภอกะยง	3	5	อ.กะยง	-	-	119,000	-	-	119,000

บัญชีรายการชุดโครงการ (Project Idea)				งบประมาณดำเนินการ (11)					
ประเด็นการพัฒนา / โครงการ (7)	แหล่ง งปม. (8)	ยุทธ ศาสตร์ ชาติ (9)	หน่วยดำเนินการ (10)	พ.ศ. 2561	พ.ศ. 2562	พ.ศ. 2563	พ.ศ. 2564	พ.ศ. 2565	พ.ศ. 2561-2565
ประเด็นการพัฒนาที่ 3 สร้างเสริมระบบการจัดการทรัพยากรธรรมชาติและสิ่งแวดล้อมอย่างมีประสิทธิภาพและสมดุล									
งบประมาณปกครองส่วนท้องถิ่น									
18. โครงการจัดการปัญหาที่ดินทำกิน	3	5	สำนักงาน ทรัพยากรธรรมชาติและ สิ่งแวดล้อม จังหวัดพังงา	-	-	740,000	-	-	740,000
19. โครงการร่วมพิทักษ์-รักษา ป่าที่ 3 อุทยานแห่งชาติเขาลำปี-หาดท้ายเหมือง ประจำปีงบประมาณ พ.ศ. 2563	3	5	อุทยานแห่งชาติเขาลำ ปี-หาดท้าย เหมือง อำเภอย้าย เหมือง จังหวัดพังงา	-	-	310,000	-	-	310,000
20. โครงการก่อสร้างผนังกันน้ำคลองยายท่อ หมู่ที่ 3 ตำบลเหมาะ อำเภอกะปง จังหวัดพังงา	3	5	อำเภอกะปง	-	9,250,000	-	-	-	9,250,000
21. โครงการก่อสร้างผนังกันน้ำกัดเซาะตลิ่ง ริมคลองโนไร่ หมู่ที่ 1 ตำบลเหมาะ อำเภอกะปง จังหวัดพังงา	3	5	อำเภอกะปง	-	7,500,000	-	-	-	7,500,000
22. โครงการขุดลอกน้ำค้างควา หมู่ที่ 2 ตำบลเหมาะ อำเภอกะปง จังหวัดพังงา	3	5	อำเภอกะปง	-	13,000,000	-	-	-	13,000,000
23. โครงการก่อสร้างผนังกันน้ำสายบางโคก หมู่ที่ 2 ตำบลเหมาะ อำเภอกะปง จังหวัดพังงา	3	5	อำเภอกะปง	-	12,500,000	-	-	-	12,500,000
24. โครงการขุดลอกคลองกะปง พร้อมเรียง หินป้องกันน้ำกัดเซาะตลิ่ง	3	5	อำเภอกะปง	-	494,600	-	-	-	494,600
25. โครงการพัฒนาแหล่งน้ำพรุเดี่ยว ม.7 บ้านพรุเดี่ยว ก่อสร้างคูระบายน้ำ คสล. (รอบหนองน้ำพรุเดี่ยว)	3	5	อำเภอตะกั่วป่า	-	9,805,700	-	-	-	9,805,700
26. โครงการก่อสร้างคูระบายน้ำสายวัดมด ธรรมโพธิวาสและปรับปรุงเสริมผิวแอสฟัลต์ที่ คอนกรีต หมู่ที่ 3	3	5	อำเภอตะกั่วป่า	-	4,765,000	-	-	-	4,765,000
27. โครงการปรับปรุงผิวจราจรสายเขาสะบ้า ปะการัง	3	5	อำเภอตะกั่วป่า	-	10,920,200	-	-	-	10,920,200
28. โครงการศึกษาและออกแบบระบบบำบัด น้ำเสียรวม	3	5	อำเภอตะกั่วป่า	-	4,248,300	-	-	-	4,248,300
29. โครงการก่อสร้างคูระบายน้ำ คสล. จำนวน 388 ท่อน พร้อมบ่อพักปรับปรุงผิว แอสฟัลต์คอนกรีตกว้าง 5 เมตร ยาว 49 เมตร ถนนสายวัดมดธรรมโพธิวาส	3	5	อำเภอตะกั่วป่า	-	4,765,000	-	-	-	4,765,000
30. โครงการก่อสร้าง/ปรับปรุง ถนนแอสฟัลติก ท่อระบายน้ำและทางเดินเท้า สายชายหาดบางเนียง	3	5	อำเภอตะกั่วป่า	-	31,055,900	-	-	-	31,055,900
31. โครงการขุดลอกคลองกะปง พร้อมเรียง หินป้องกันน้ำกัดเซาะตลิ่ง	3	5	อำเภอกะปง	-	494,600	-	-	-	494,600
32. โครงการก่อสร้างคูระบายน้ำสายวัดมด ธรรมโพธิวาสและปรับปรุงเสริมผิว แอสฟัลต์คอนกรีต หมู่ที่ 3	3	5	อำเภอตะกั่วป่า	-	4,756,000	-	-	-	4,756,000
33. โครงการปรับปรุงผิวจราจรสายเขาสะบ้า ปะการัง	3	5	อำเภอตะกั่วป่า	-	10,920,200	-	-	-	10,920,200

บัญชีรายการชุดโครงการ (Project Idea)				งบประมาณดำเนินการ (11)						
ประเด็นการพัฒนา / โครงการ (7)	แหล่ง งปม. (8)	ยุทธ ศาสตร์ ชาติ (9)	หน่วยดำเนินการ (10)	พ.ศ.	พ.ศ.	พ.ศ.	พ.ศ.	พ.ศ.	พ.ศ.	
				2561	2562	2563	2564	2565	2561-2565	
ประเด็นการพัฒนาที่ 3 สร้างเสริมระบบการจัดการทรัพยากรธรรมชาติและสิ่งแวดล้อมอย่างมีประสิทธิภาพและสมดุล										
งบประมาณปกครองส่วนท้องถิ่น										
34. โครงการบริหารจัดการขยะจากแหล่งท่องเที่ยว (เกาะสุรินทร์ เกาะสิมิลัน เขาหลัก) ตามแนวคิด Phangnga world class destination	3	5	สนง.ส่งเสริมปกครองส่วนท้องถิ่น	-	49,997,000	-	-	-	-	49,997,000
35. โครงการปรับปรุงแหล่งน้ำสาธารณะทุ่งส้อง	3	5	อำเภอท้ายเหมือง	-	30,000,000	-	-	-	-	30,000,000
36. โครงการวางท่อระบายน้ำ คลส. พร้อมบ่อพักถนนเพชรเกษมหน้าหน้าหมวดการทางคุระบุรีถึงคลองนางยอนทั้งสองข้าง	3	5	อำเภอคุระบุรี	-	7,434,000	-	-	-	-	7,434,000
37. โครงการปรับปรุงระบบประปาหมู่บ้าน หมู่ที่ 1	3	5	อบต.ปากอ	-	1,579,000	-	-	-	-	1,579,000
38. โครงการก่อสร้างคูระบายน้ำตลอดแนวทางหลวงหมู่ที่ 10 บ้านควนแรด	3	5	ที่ทำการปกครองจังหวัดพังงา	-	6,800,000	-	-	-	-	6,800,000
39. โครงการก่อสร้างระบบระบายน้ำสูง (แบบถ้วยแฉก) พร้อมชุดเจาะบ่อบาดาลและติดตั้งเครื่องสูบน้ำ ขนาด 2 แรงม้า 2 จุด พร้อมวางท่อ HDPE	3	5	อบต.ทุ่งคอก	-	4,465,000	-	-	-	-	4,465,000
40. โครงการก่อสร้างระบบประปาหมู่บ้านแบบผิวดิน	3	5	อำเภอทับปุด	-	28,184,000	-	-	-	-	28,184,000
41. โครงการก่อสร้างเขื่อนกั้นดินพัง (ก่อสร้างกำแพงหินก่อ)	3	5	อำเภอตะกั่วทุ่ง	-	2,593,000	-	-	-	-	2,593,000
42. โครงการก่อสร้างปรับปรุงระบายน้ำ คลส.ริมถนนเพชรเกษม บริเวณตลาดเหนือจากหน้า โรงเรียนบ้านกระโสม ถึงปากซอยท.3 (ฝั่งตรงข้ามที่ว่าการอำเภอ)	3	5	อำเภอตะกั่วทุ่ง	-	3,230,000	-	-	-	-	3,230,000
43. โครงการก่อสร้างประปาหมู่บ้านนารักแรด แบบกรมทรัพยากรน้ำ	3	5	อำเภอตะกั่วทุ่ง	-	1,082,000	-	-	-	-	1,082,000
44. โครงการก่อสร้างฝายน้ำล้น	3	5	อำเภอตะกั่วทุ่ง	-	250,000	-	-	-	-	250,000
45. โครงการก่อสร้างระบายน้ำ คลส. พร้อมกำแพงหินทิ้ง	3	5	อำเภอตะกั่วทุ่ง	-	355,400	-	-	-	-	355,400
46. โครงการก่อสร้างระบบประปาหมู่บ้านแบบผิวดิน	3	5	อำเภอทับปุด	-	28,184,000	-	-	-	-	28,184,000
47. โครงการจัดทำเส้นทางศึกษาธรรมชาติป่าเลนอุทยานแห่งชาติเขาลำปี หาดท้ายเหมือง	3	5	อบต.ท้ายเหมือง	-	-	-	5,000,000	-	-	5,000,000
48. โครงการพัฒนาแหล่งน้ำ พร้อมทางเดินคอนกรีตเสริมเหล็กแฉกไฟฟ้ากิ่งเดียว บ้านดอกแดง หมู่ที่ 5 ต.บางไทร อ.ตะกั่วป่า จ.พังงา	3	5	อบต.บางไทร	-	-	-	8,572,000	-	-	8,572,000
49. โครงการซ่อมแซมท่อส่งน้ำฝายคลองแพรกกลาง ตำบลตากแดด อำเภอเมืองพังงา จังหวัดพังงา - ตำบลกระโสม อำเภอตะกั่วทุ่ง จังหวัดพังงา	3	5	อบจ.พังงา	-	-	-	12,000,000	-	-	12,000,000
รวมทั้งสิ้น				-	288,628,900	97,176,000	25,572,000	-	-	411,376,900

บัญชีรายการชุดโครงการ (Project Idea)				งบประมาณดำเนินการ (11)				
ประเด็นการพัฒนา /โครงการ (7)	แหล่ง งปม. (8)	ผลผลิต (9)	หน่วยดำเนินการ (10)	พ.ศ. 2561	พ.ศ. 2562	พ.ศ. 2563	พ.ศ. 2564	พ.ศ. 2561- 2564
ประเด็นการพัฒนาที่ 3 : สร้างเสริมระบบการจัดการทรัพยากรธรรมชาติและสิ่งแวดล้อมให้มีประสิทธิภาพและสมดุล								
งบประมาณภาคเอกชน								
1. โครงการผลิตไฟฟ้าพลังงานแสงอาทิตย์ จำนวน 4 แห่ง (เกาะยวน้อย ,เกาะยาวใหญ่,เกาะหมากน้อย,เกาะพระทอง)	4	3	สนง.พลังงาน จังหวัดพังงา	250,000,000	-	-	-	250,000,000
2. โครงการผลิตไฟฟ้าจากเชื้อเพลิงชีวมวล จำนวน 4 แห่ง	4	3		60,000,000	-	-	-	60,000,000
3.โครงการก่อสร้างโรงไฟฟ้าไบโอแก๊สเพลิงก๊าซชีวภาพจากน้ำเสียโรงงานสกัดน้ำมันปาล์ม จำนวน 1 แห่ง ขนาด 3.5 เมกกะวัตต์	4	3	สนง.พลังงาน จังหวัดพังงา	180,000,000	-	-	-	180,000,000
4. โครงการผลิตไฟฟ้าจากขยะ จำนวน 1 แห่ง ขนาด 1 เมกกะวัตต์	4	3	สนง.พลังงาน จังหวัดพังงา	80,000,000	-	-	-	80,000,000
รวมทั้งสิ้น				570,000,000	0	0	0	570,000,000

แผนพัฒนาจังหวัด/กลุ่มจังหวัด พ.ศ. 2561– พ.ศ. 2565

เป้าหมายการพัฒนา :

“ จังหวัดพังงา เป็นศูนย์กลางการท่องเที่ยวเชิงนิเวศ เกษตรกรรมยั่งยืน
สังคมแห่งการเรียนรู้ สู่ความเป็นเมืองน่าอยู่ เมืองแห่งความสุข ”

ประเด็นการพัฒนาที่ 4 ยกระดับคุณภาพชีวิตที่ดี ความมั่นคงปลอดภัย เพื่อสร้างสังคม ให้มั่นคงน่าอยู่

ประเด็นการพัฒนา	แผนงาน	ตัวชี้วัดของแผนงาน	ค่าเป้าหมาย					
			2561	2562	2563	2564	2565	2561-2565
ประชาชน มีคุณภาพชีวิตที่ดีมี ความมั่นคงยั่งยืน	1. ส่งเสริมการเรียนรู้ประวัติศาสตร์วัฒนธรรม ประเพณีและภูมิปัญญาท้องถิ่น	1. ร้อยละของดัชนีความ มั่นคงของมนุษย์	65	68	70	72	74	65-74
	2. ส่งเสริมสังคมแห่งการศึกษาและเรียนรู้ “พังงาศึกษา”	2. ร้อยละของครัวเรือน ยากจนรายได้เฉลี่ย ต่อคน/ปีต่ำกว่า 30,000 บาท (ลดลง 10 % ต่อปี)	10	10	10	10	10	10
	3. เสริมสร้างความมั่นคงในอาชีพ 4. ส่งเสริมการให้ประชาชนเข้าถึงสวัสดิการ และบริการแห่งของรัฐ 5. เพิ่มประสิทธิภาพระบบรักษาความ ปลอดภัยในชีวิตและทรัพย์สิน - สาธารณภัย - อุทกภัย - อุบัติภัย และอื่นๆ 6. ส่งเสริมจิตสำนึกและกระบวนการ มีส่วน ร่วมในการแก้ไขปัญหาด้านความมั่นคง และ กิจกรรมทางสังคม 7. ส่งเสริมและพัฒนาหมู่บ้าน/ชุมชน เข้มแข็งพึ่งตนเองได้	3. ประชาชนมีความ ปลอดภัยในชีวิตและ ทรัพย์สิน	80	80	80	80	80	80

บัญชีรายการชุดโครงการ (Project Idea)				งบประมาณดำเนินการ (11)					
ประเด็นการพัฒนา /โครงการ (7)	แหล่ง งปม. (8)	ยุทธศาสตร์ ชาติ (9)	หน่วย ดำเนินการ (10)	พ.ศ. 2561	พ.ศ. 2562	พ.ศ. 2563	พ.ศ. 2564	พ.ศ. 2565	พ.ศ. 2561-2565
การพัฒนาด้านสังคม (มั่นคง)									
ประเด็นการพัฒนาที่ 4 ยกระดับคุณภาพชีวิตที่ดี ความมั่นคงปลอดภัย เพื่อสร้างสังคม ให้มั่นคงน่าอยู่									
แผนงาน 2 : ส่งเสริมสังคมแห่งการศึกษาและเรียนรู้ “พังงาศึกษา”									
1. โครงการพัฒนาศักยภาพ TO BE NUMBER ONE จังหวัดพังงา ปี 2563	1	4	สำนักงาน สาธารณสุข จังหวัดพังงา	-	-	3,000,000	-	-	3,000,000
2. โครงการเสริมอาชีพ สร้างรายได้ชาวพังงา สู่เมืองน่าอยู่ และนายล	1	4	สนง.แรงงาน จังหวัดพังงา	-	-	1,300,000	-	-	1,300,000
3. โครงการเสริมสร้างศักยภาพแรงงาน สร้างฐาน เศรษฐกิจเมืองพังงา	1	4	สรจ.	1,518,860	1,518,860	1,518,860	-	-	4,556,580
4. โครงการบูรณาการภาคีเครือข่ายคนอาสา เพื่อการจัดสวัสดิการสังคมจังหวัดพังงา	1	4	พมจ.	289,300	-	-	-	-	289,300
5. โครงการอนุรักษ์และฟื้นฟูประวัติศาสตร์ และวัฒนธรรมจังหวัดพังงา	1	4	สำนักงาน วัฒนธรรมจังหวัด พังงา	600,000	650,000	650,000	650,000	-	4,800,000
6. โครงการพังงาน่าอยู่คู่วิถีชีวิตวัฒนธรรม สร้างสรรค์จริยธรรมและเศรษฐกิจประชาชน	1	4	สำนักงาน วัฒนธรรมจังหวัด พังงา	500,000	500,000	500,000	500,000	-	2,000,000
7. โครงการเอกลักษณ์จากศิลปะการแสดง พื้นบ้านสร้างสรรค์ศิลปะการแสดงพื้นถิ่น	1	4	สำนักงาน วัฒนธรรมจังหวัด พังงา	300,000	2,646,000	500,000	500,000	-	3,946,000
8. โครงการพัฒนาศูนย์เรียนชุมชน ตามรอยเท้าพ่อ	1	4	สนง.พัฒนาชุมชน จังหวัดพังงา	1,500,000	1,500,000	1,500,000	-	-	4,500,000
9. โครงการขยายผลหมู่บ้านตามรอยเท้าพ่อสู่ หมู่บ้านเศรษฐกิจพอเพียง	1	4	สนง.พัฒนาชุมชน จังหวัดพังงา	3,000,000	3,000,000	3,000,000	-	-	9,000,000
10. โครงการพัฒนาศักยภาพผู้นำชุมชน สู่การพัฒนาชุมชนเข้มแข็ง	1	4	สนง.พัฒนาชุมชน จังหวัดพังงา	2,000,000	2,000,000	2,000,000	-	-	6,000,000
11. โครงการพัฒนาศักยภาพเครือข่าย อาสาสมัครพัฒนาจังหวัดพังงาสู่ชุมชน เข้มแข็ง ยั่งยืน	1	4	สนง.พัฒนาชุมชน จังหวัดพังงา	2,000,000	2,000,000	2,000,000	-	-	6,000,000
12. โครงการส่งเสริมการจัดตั้งและพัฒนา กลุ่มอาชีพสร้างความมั่นคงให้แก่ชุมชน	1	4	สนง.พัฒนาชุมชน จังหวัดพังงา	1,000,000	1,000,000	1,000,000	-	-	3,000,000
13. โครงการการพัฒนาและส่งเสริมวิถี พอเพียง " เดินตามรอยเท้าพ่อ " สู่หมู่บ้านเศรษฐกิจพอเพียงต้นแบบ	1	4	สนง.พัฒนาชุมชน จังหวัดพังงา	-	4,907,000	-	-	-	4,907,000
14. โครงการพัฒนาแรงงาน (นอกระบบ) สานสร้างความสมดุลย์ เพิ่มพูนเศรษฐกิจ เมืองพังงา	1	4	สำนักงานแรงงาน จังหวัดพังงา	-	1,233,300	-	-	-	1,233,300
15. โครงการศูนย์ส่งเสริม และพัฒนา คุณภาพชีวิตผู้สูงอายุ จังหวัดพังงา	1	4	สนง.พมจ.พังงา	-	18,624,600	-	-	-	18,624,600
แผนงาน 5 : เพิ่มประสิทธิภาพระบบรักษาความปลอดภัยในชีวิตและทรัพย์สิน -สาธารณภัย/- อุทกภัย/- อุบัติภัย และอื่นๆ									
16. โครงการเพิ่มประสิทธิภาพพัฒนา ศักยภาพด้านการรักษาความปลอดภัยและ ความสงบเรียบร้อย	1	1	ที่ทำการปกครอง จังหวัดพังงา/ ศอ.ปส.จ.พง	-	-	3,687,000	-	-	3,687,000
17. โครงการป้องกันและแก้ไขปัญหาเสพ ติด (พังงาปลอดภัยเสพติด)	1	1	ที่ทำการปกครอง จังหวัดพังงา/ ศอ.ปส.จ.พง	-	-	1,793,000	-	-	1,793,000

บัญชีรายการชุดโครงการ (Project Idea)				งบประมาณดำเนินการ (11)					
ประเด็นการพัฒนา /โครงการ (7)	แหล่ง งปม. (8)	ยุทธศาสตร์ ชาติ (9)	หน่วย ดำเนินการ (10)	พ.ศ. 2561	พ.ศ. 2562	พ.ศ. 2563	พ.ศ. 2564	พ.ศ. 2565	พ.ศ. 2561-2565
การพัฒนาด้านสังคม (มั่นคง)									
ประเด็นการพัฒนาที่ 4 ยกระดับคุณภาพชีวิตที่ดี ความมั่นคงปลอดภัย เพื่อสร้างสังคม ให้มั่นคงน่าอยู่									
แผนงาน 5 : เพิ่มประสิทธิภาพระบบรักษาความปลอดภัยในชีวิตและทรัพย์สิน -สาธารณภัย/- อุทกภัย/- อุบัติภัย และอื่นๆ									
18. โครงการพัฒนาศักยภาพความมั่นคงของชุมชน (พังงาเมืองปลอดภัย)	1	1	ที่ทำการปกครองจังหวัดพังงา/อำเภอทุกอำเภอ	1,269,300	1,882,500	1,300,000	1,400,000	-	5,851,800
19. เพิ่มประสิทธิภาพความปลอดภัยในชีวิตและทรัพย์สินในพื้นที่จังหวัดพังงา(CCTV ในพื้นที่แหล่งท่องเที่ยว)	1	1	ตำรวจภูธรจังหวัดพังงา ที่ทำการปกครองจังหวัด ที่ว่าการอำเภอทุกอำเภอ	20,000,000	54,849,400	-	-	-	74,849,400
20. โครงการเสริมสร้างความปลอดภัยกิจกรรมด้านการป้องกันและบรรเทาสาธารณภัยแก่เยาวชน นักเรียน นักศึกษาในสถานศึกษา	1	1	สำนักงานป้องกันและบรรเทาสาธารณภัยจังหวัดพังงา	3,000,000	-	-	-	-	3,000,000
21. ส่งเสริมและพัฒนาศักยภาพหมู่บ้านฐานต่อปณิธานแม่ด้วยหมู่บ้านกองทุนแม่ของแผ่นดินแก้ไขปัญหาเสพติด	1	1	สง.พัฒนาชุมชนจังหวัดพังงา	2,000,000	187,400	2,151,000	2,151,000	-	6,489,400
22. โครงการสายตรวจรถจักรยานยนต์และเรือเพื่อรักษาความสงบเรียบร้อย	1	1	ที่ทำการปกครองอำเภอตะกั่วป่า	-	-	727,700	-	-	727,700
23. โครงการพัฒนาระบบป้องกันและบรรเทาสาธารณภัยจังหวัดพังงา ประจำปี พ.ศ. 2564	1	1	อำเภอตะกั่วป่า	-	-	-	8,400,000	-	8,400,000
แผนงาน 6 : ส่งเสริมจิตสำนึกและกระบวนการมีส่วนร่วมในการแก้ไขปัญหาด้านความมั่นคง และปัญหาเสพติด									
24. โครงการป้องกันและแก้ไขปัญหาเสพติดจังหวัดพังงา	1	1	ที่ทำการปกครองจังหวัดพังงา/สอ.ปส.จ.พง	-	-	-	9,164,100	-	9,164,100
25. โครงการเพิ่มประสิทธิภาพการป้องกันปราบปรามการค้ามนุษย์และสกัดกั้นการเคลื่อนย้ายบุคคลต่างด้าวเข้าเมืองโดยผิดกฎหมาย อ.ตะกั่วป่า จ.พังงา	1	1	อำเภอตะกั่วป่า	-	-	-	1,535,100	-	1,535,100
26. โครงการสนับสนุนการดำเนินกิจกรรมจิตอาสาจังหวัดพังงา ปีงบประมาณ พ.ศ. 2563	1	1	ที่ทำการปกครองจังหวัดพังงา/ศูนย์อำนวยการจิตอาสาพระราชทานจังหวัดพังงา	-	-	-	1,172,750	-	1,172,750
รวมงบประมาณโครงการของจังหวัด				38,977,460	96,499,060	26,627,560	25,472,950	-	189,827,030

บัญชีรายการชุดโครงการ (Project Idea)				งบประมาณดำเนินการ (11)					
ประเด็นการพัฒนา /โครงการ (7)	แหล่ง งปม. (8)	ยุทธศาสตร์ ชาติ (9)	หน่วย ดำเนินการ (10)	พ.ศ.	พ.ศ.	พ.ศ.	พ.ศ.	พ.ศ.	พ.ศ.
				2561	2562	2563	2564	2565	2561-2565
ประเด็นการพัฒนาที่ 4 ยกระดับคุณภาพชีวิตที่ดี ความมั่นคงปลอดภัย เพื่อสร้างสังคม ให้มั่นคงน่าอยู่									
โครงการของกระทรวง กรม									
แผนงาน 2 : ส่งเสริมสังคมแห่งการศึกษาและเรียนรู้ “พังงาศึกษา”									
1.โครงการกีฬาสามล้อสามล้อรักคนพิการประจำปี 2563 (Phangnga Sports for All 2020)	2	4	สำนักงานท่องเที่ยวและกีฬาจังหวัดพังงา	-	-	5,000,000	-	-	5,000,000
2. โครงการพัฒนาศักยภาพให้บริการทางการศึกษาแก่ผู้พิการในจังหวัดพังงา	2	4	สำนักงานศึกษาธิการจังหวัดพังงา			8,625,800			8,625,800
3. โครงการจ้างงานเร่งด่วนและพัฒนาทักษะฝีมือเพื่อบรรเทาความเดือดร้อนด้านอาชีพ	2	4	สรจ.	1,000,000	-	-	-	-	1,000,000
4. โครงการสาน สร้าง เสริมสุข แรงงานไทย	2	4	สรจ.	300,000	-	-	-	-	300,000
5. โครงการป้องกันปัญหาการค้ามนุษย์ด้านแรงงาน	2	4	สรจ.	50,000	-	-	-	-	50,000
6. โครงการบริหารจัดการแรงงานกลุ่มเฉพาะ แรงงานนอกระบบ แรงงานคนพิการและแรงงานผู้สูงอายุ	2	4	สรจ.	90,000	-	-	-	-	90,000
7. โครงการพัฒนาระบบสารสนเทศเพื่อตอบสนองการจัดระบบบริการสุขภาพและการบริหารจัดการในทุกระดับ	2	4	สสจ.พังงา	250,000	250,000	250,000	250,000	-	1,000,000
8. โครงการพัฒนาศักยภาพบุคลากรด้านวิชาการอย่างต่อเนื่อง (วิจัย/นวัตกรรม/R2R)	2	4	สสจ.พังงา	350,000	350,000	350,000	350,000	-	1,400,000
9. โครงการส่งเสริมภาคีเครือข่ายให้มีส่วนร่วมในการจัดการด้านสุขภาพ	2	4	สสจ.พังงา	580,000	580,000	580,000	580,000	-	2,320,000
10. โครงการส่งเสริมให้ อปท. มีการบังคับใช้กฎหมายที่เกี่ยวข้องกับด้านสุขภาพให้มีความเข้มแข็ง	2	4	สสจ.พังงา	50,000	50,000	50,000	50,000	-	200,000
11. โครงการดำเนินงานสาธารณสุขเชิงรุกตามแนวพระราชดำริ	2	4	สสจ.พังงา	180,000	180,000	180,000	180,000	-	720,000
12. โครงการส่งเสริมให้ประชาชนมีความรอบรู้ด้านสุขภาพ	2	4	สสจ.พังงา	400,000	400,000	400,000	400,000	-	1,600,000
13. โครงการพัฒนาควบคุม ป้องกันโรคและภัยสุขภาพ	2	4	สสจ.พังงา	1,500,000	1,500,000	1,500,000	1,500,000	-	6,000,000
14. โครงการแก้ปัญหาสุขภาพสตรีและเด็กปฐมวัย	2	4	สสจ.พังงา	280,000	280,000	280,000	280,000	-	1,120,000
15. โครงการแก้ปัญหาสุขภาพเด็กวัยเรียน	2	4	สสจ.พังงา	220,000	220,000	220,000	220,000	-	880,000
16. โครงการแก้ปัญหาสุขภาพเด็กวัยรุ่น	2	4	สสจ.พังงา	1,500,000	1,500,000	1,500,000	1,500,000	-	6,000,000
17. โครงการแก้ปัญหาสุขภาพวัยทำงาน	2	4	สสจ.พังงา	250,000	250,000	250,000	250,000	-	1,000,000
18. โครงการแก้ปัญหาสุขภาพผู้สูงอายุและผู้พิการ	2	4	สสจ.พังงา	280,000	280,000	280,000	280,000	-	1,120,000
19. โครงการควบคุม กำกับ ติดตามและประเมินผลให้บรรลุตามภารกิจอย่างมีประสิทธิภาพ	2	4	สสจ.พังงา	800,000	800,000	800,000	800,000	-	3,200,000

บัญชีรายการชุดโครงการ (Project Idea)				งบประมาณดำเนินการ (11)					
ประเด็นการพัฒนา /โครงการ (7)	แหล่ง งปม. (8)	ยุทธศาสตร์ ชาติ (9)	หน่วย ดำเนินการ (10)	พ.ศ.	พ.ศ.	พ.ศ.	พ.ศ.	พ.ศ.	พ.ศ.
				2561	2562	2563	2564	2565	2561-2565
การพัฒนาด้านสังคม (ยั่งยืน)									
ประเด็นการพัฒนาที่ 4 ยกระดับคุณภาพชีวิตที่ดี ความมั่นคงปลอดภัย เพื่อสร้างสังคม ให้มั่นคงน่าอยู่									
โครงการของกระทรวง กรม									
แผนงาน 2 : ส่งเสริมสังคมแห่งการศึกษาและเรียนรู้ “พังงาศึกษา”									
20. โครงการจัดซื้อครุภัณฑ์และสิ่งก่อสร้างสถานบริการสุขภาพในจังหวัดพังงา	2	4	สสจ.พังงา	71,800,000	72000000	75000000	75000000	-	293,800,000
21. โครงการพัฒนาคุณธรรมจริยธรรมบุคลากรสาธารณสุขสาธารณสุขจังหวัดพังงา	2	4	สสจ.พังงา	800,000	800,000	800,000	800,000	-	3,200,000
22. โครงการพัฒนาระบบการควบคุมภายในและบริหารความเสี่ยงสำนักงานสาธารณสุขจังหวัดพังงา	2	4	สสจ.พังงา	50,000	50,000	50,000	50,000	-	200,000
23. โครงการพัฒนาริยธรรมของนักวิจัยในมนุษย์	2	4	สสจ.พังงา	15,000	15,000	15,000	15,000	-	60,000
24. โครงการจ้างงานเร่งด่วนและพัฒนาทักษะฝีมือเพื่อบรรเทาความเดือดร้อนด้านอาชีพ	2	4	สรจ.	1,000,000	-	-	-	-	1,000,000
25. โครงการสาน สร้าง เสริมสุข แรงงานไทย	2	4	สรจ.	300,000	-	-	-	-	300,000
26. โครงการป้องกันปัญหาการค้ามนุษย์ด้านแรงงาน	2	4	สรจ.	50,000	-	-	-	-	50,000
27. โครงการบริหารจัดการแรงงานกลุ่มเฉพาะ แรงงานนอกระบบ แรงงานคนพิการและแรงงานผู้สูงอายุ	2	4	สรจ.	90,000	-	-	-	-	90,000
28. โครงการมหกรรมเปิดโลกอาชีพ	2	4	สนง.ศึกษาธิการจังหวัดพังงา	-	531,100	-	-	-	531,100
29. โครงการสถานศึกษาคุณธรรม	2	4	สนง.ศึกษาธิการจังหวัดพังงา	-	1,819,150	-	-	-	1,819,150
30. โครงการศูนย์บริการเทคโนโลยีสารสนเทศเพื่อการศึกษาสำหรับเด็กพิการ	2	4	สนง.ศึกษาธิการจังหวัดพังงา	-	600,000	-	-	-	600,000
31. โครงการพัฒนาหน่วยบริการประจำอำเภอ	2	4	สนง.ศึกษาธิการจังหวัดพังงา	-	2,444,000	-	-	-	2,444,000
32. โครงการส่งเสริมฟื้นฟูสมรรถภาพเด็กพิการและป้องกันความพิการ โดยการใช้ธาราบบัดและกายภาพบำบัด	2	4	สนง.ศึกษาธิการจังหวัดพังงา	-	83,900	-	-	-	83,900
33. โครงการพัฒนาทักษะทางภาษาอังกฤษเพื่อการสื่อสาร	2	4	สนง.ศึกษาธิการจังหวัดพังงา	-	3,230,400	-	-	-	3,230,400
34. โครงการพังงาเมืองแห่งการเรียนรู้และสร้างสรรค์	2	4	สำนักงานกศน. พังงา	-	1,544,840	-	-	-	1,544,840
35. โครงการส่งเสริมและพัฒนาคุณภาพชีวิตผู้สูงอายุ	2	4	สนง.พมจ.พังงา	-	1,369,200	-	-	-	1,369,200
36. โครงการค่ายสายใยแห่งครอบครัว	2	4	สนง.พมจ.พังงา	-	740,000	-	-	-	740,000
37. โครงการลูกผู้ว่า (การพัฒนาศักยภาพเด็กเยาวชน ผู้ด้อยโอกาสและคนพิการจังหวัดพังงา)	2	4	สนง.พมจ.พังงา	-	1,500,000	-	-	-	1,500,000
38. โครงการรวมพลคนจิตอาสา	2	4	สนง.พมจ.พังงา	-	410,400	-	-	-	410,400
39. โครงการสานพลังซ่อมแซมบ้านผู้สูงอายุ	2	4	สนง.พมจ.พังงา	-	1,282,600	-	-	-	1,282,600
40. โครงการ พม.รวมพลังสร้างความหวังผู้ด้อยโอกาส	2	4	สนง.พมจ.พังงา	-	841,500	-	-	-	841,500

บัญชีรายการชุดโครงการ (Project Idea)				งบประมาณดำเนินการ (11)						
ประเด็นการพัฒนา /โครงการ (7)	แหล่ง งปม. (8)	ยุทธศาสตร์ ชาติ (9)	หน่วย ดำเนินการ (10)	พ.ศ.	พ.ศ.	พ.ศ.	พ.ศ.	พ.ศ.	พ.ศ.	
				2561	2562	2563	2564	2565	2561-2565	
การพัฒนาด้านสังคม (ยั่งยืน)										
ประเด็นการพัฒนาที่ 4 ยกระดับคุณภาพชีวิตที่ดี ความมั่นคงปลอดภัย เพื่อสร้างสังคม ให้มั่นคงน่าอยู่										
โครงการของกระทรวง กรม										
แผนงาน 2 : ส่งเสริมสังคมแห่งการศึกษาและเรียนรู้ “พังงาศึกษา”										
41. โครงการส่งเสริมความเข้มแข็งทาง ภาษาอังกฤษ เพื่อรองรับการเข้าสู่ประชาคม อาเซียน	2	4	สถานีตำรวจภูธร โคกกลอย	-	114,800	-	-	-	-	114,800
42. โครงการจัดรูปที่ดินเพื่อพัฒนาแนวถนน โครงการตามถนนผังเมืองรวม (ถนนสาย ข5 บางส่วน) ผังเมืองรวมโคกกลอย - ท้ายเหมือง จังหวัดพังงา	2	4	สนง.ยธ.จังหวัด พังงา	-	99,556,000	-	-	-	-	99,556,000
43. โครงการปรับปรุงภูมิทัศน์หน้าที่ว่าการ อำเภอทับปุดจังหวัดพังงา	2	4	อ.ทับปุด	-	550,000	-	-	-	-	550,000
44. โครงการพัฒนาศักยภาพศูนย์บริการการแพทย์ เขาลักเชื่อมโยงบริการการแพทย์ฉุกเฉินทางทะเล (Andaman Hub Medical Network) ระยะที่ 2	2	4	สำนักงาน สาธารณสุข จังหวัดพังงา	-	48,687,700	-	-	-	-	48,687,700
รวมงบประมาณโครงการของกระทรวง กรม				82,185,000	244,810,590	96,130,800	82,505,000	-	-	505,631,390

บัญชีรายการชุดโครงการ (Project Idea)				งบประมาณดำเนินการ (11)					
ประเด็นการพัฒนา /โครงการ (7)	แหล่ง งปม. (8)	ยุทธศาสตร์ ชาติ (9)	หน่วย ดำเนินการ (10)	พ.ศ.	พ.ศ.	พ.ศ.	พ.ศ.	พ.ศ.	พ.ศ.
				2561	2562	2563	2564	2565	2561-2565
ประเด็นการพัฒนาที่ 4 ยกระดับคุณภาพชีวิตที่ดี ความมั่นคงปลอดภัย เพื่อสร้างสังคม ให้มั่นคงน่าอยู่									
งบประมาณองค์กรปกครองส่วนท้องถิ่น									
การพัฒนาด้านสังคม (ยั่งยืน)									
แผนงาน 2 : ส่งเสริมสังคมแห่งการศึกษาและเรียนรู้ “พังงาศึกษา”									
1. โครงการปรับปรุงผิวถนนเสริมผิวแอสฟัลต์ คอนกรีต ถนนเทศบาล	3	4	ทบ.ตำบลคุระบุรี อ.คุระบุรี	1,751,000	-	-	-	-	1,751,000
2.โครงการก่อสร้างอาคารเอนกประสงค์ และสนามฟุตบอล	3	4	ทบ.ตำบลคุระบุรี อ.คุระบุรี	8,000,000	8,000,000	-	-	-	16,000,000
3. โครงการก่อสร้างสระว่ายน้ำ (หลังสำนักงานเทศบาล)	3	4	ทบ.ตำบลคุระบุรี อ.คุระบุรี	4,000,000	4,000,000	-	-	-	8,000,000
4. โครงการวางท่อระบายน้ำ คลส. พร้อมบ่อบัก ถนนเพชรเกษมหน้าหมวดการทางคุระบุรี ถึงคลองนางย่อนทั้งสองข้าง	3	4	ทบ.ตำบลคุระบุรี อ.คุระบุรี	7,434,000	-	-	-	-	7,434,000
5. โครงการขยายถนนสี่เลนเพชรเกษม จากคลองบางหลู-คลองบางปด	3	4	ทบ.ตำบลคุระบุรี อ.คุระบุรี	40,000,000	-	-	-	-	40,000,000
6. โครงการติดตั้งไฟสัญญาณจราจรจำนวน 2 จุด คือ ตลาดสดเอกชน คุระบุรีและหน้าที่ว่าการอำเภอ คุระบุรี	3	4	ทบ.ตำบลคุระบุรี อ.คุระบุรี	2,500,000	-	-	-	-	2,500,000
7. โครงการจัดทำบ่อบำบัดน้ำเสียคลองนางย่อน	3	4	ทบ.ตำบลคุระบุรี อ.คุระบุรี	1,200,000	-	-	-	-	1,200,000
8. โครงการปรับปรุงผิวถนนเสริมผิวแอสฟัลต์ คอนกรีตทุกสายในเขตเทศบาล	3	4	ทบ.ตำบลคุระบุรี อ.คุระบุรี	20,000,000	-	-	-	-	20,000,000
9. โครงการก่อสร้างเกาะกลางถนนเพชรเกษม	3	4	ทบ.ตำบลคุระบุรี อ.คุระบุรี	4,000,000	-	-	-	-	4,000,000
10. โครงการเสริมผิวจราจรพารา แอสฟัลท์ติกคอนกรีต สายบ้านทางด้าน-บ้านโชค อำนวย หมู่ที่ 1,8ต.แม่นางขาว อ.คุระบุรี	3	4	อบต.แม่นางขาว อ.คุระบุรี	9,393,000	-	-	-	-	9,393,000
11. โครงการกีฬาส่งเสริมการท่องเที่ยว : ก่อสร้างโรงยิมเนเซียม ขนาด 1,000 ที่นั่ง	3	4	อบจ.พังงา	-	56,435,000	-	-	-	56,435,000
12. โครงการก่อสร้างถนนลาดยาง สายบ้านทับเหรียญ	3	4	อบต.ทุ่งคำโงก	-	9,000,000	-	-	-	9,000,000
13. โครงการปรับปรุงซ่อมแซมถนนคอนกรีตเสริม เหล็กสายท่าเทียบเรือท่าไร่ หมู่ที่ 5	3	4	ทต.บางเตย	-	999,000	-	-	-	999,000
14. โครงการก่อสร้างถนนคอนกรีตเสริมเหล็กสาย สวาย-หน้าน้ำบ่อ หมู่ที่ 5	3	4	ทต.บางเตย	-	499,000	-	-	-	499,000
15. โครงการก่อสร้างสนามฟุตบอล โรงเรียนวัดปัจจันตคาม	3	4	อบต.ทุ่งคำโงก	-	2,500,000	-	-	-	2,500,000
16. โครงการก่อสร้างถนน คลส. สายร้านหมวดแก้ว - คลองพังงา	3	4		-	5,640,000	-	-	-	5,640,000

บัญชีรายการชุดโครงการ (Project Idea)				งบประมาณดำเนินการ (11)						
ประเด็นการพัฒนา /โครงการ (7)	แหล่ง งปม. (8)	ยุทธศาสตร์ ชาติ (9)	หน่วย ดำเนินการ (10)	พ.ศ.	พ.ศ.	พ.ศ.	พ.ศ.	พ.ศ.	พ.ศ.	
				2561	2562	2563	2564	2565	2561-2565	
ประเด็นการพัฒนาที่ 4 ยกระดับคุณภาพชีวิตที่ดี ความมั่นคงปลอดภัย เพื่อสร้างสังคม ให้มั่นคงน่าอยู่										
งบประมาณองค์กรปกครองส่วนท้องถิ่น										
การพัฒนาด้านสังคม (ยั่งยืน)										
แผนงาน 2 : ส่งเสริมสังคมแห่งการศึกษาและเรียนรู้ “พังงาศึกษา”										
17. โครงการก่อสร้างถนน คสล.สายนาน้อย ซอย 1	3	4	อบต.ตากแดด	-	400,000	-	-	-	-	400,000
18. โครงการปรับปรุงผิวจราจรสายเขาสะบ้า-ปะการัง	3	4	เทศบาลตำบลคึกคัก	-	10,920,200	-	-	-	-	10,920,200
19. โครงการพัฒนาระบบสาธารณสุขปโภคก่อสร้างสะพานขอยบางอีสาร หมู่ที่ 5 ตำบลบางไทรอำเภอตะกั่วป่า จังหวัดพังงา	3	4	อบต.บางไทร	-	3,375,000	-	-	-	-	3,375,000
20. โครงการก่อสร้างศาลาออกประสงค์บ้านทุ่งตึก	3	4	อบต.เกาะคอเขา	-	840,000	-	-	-	-	840,000
21. โครงการปรับปรุงถนนเข้าแหล่งท่องเที่ยวชายทะเล	3	4		-	5,186,800	-	-	-	-	5,186,800
22. โครงการก่อสร้างถนนคอนกรีตเสริมเหล็กขอยคุรุรัศ หมู่ที่ 4 ตำบลคึกคัก อำเภอตะกั่วป่า จังหวัดพังงา	3	4	เทศบาลตำบลคึกคัก	-	666,500	-	-	-	-	666,500
23. โครงการก่อสร้างสนามกีฬาหมู่บ้าน หมู่ที่ 6	3	4		-	2,354,000	-	-	-	-	2,354,000
24. โครงการก่อสร้างสนามฟุตบอล 7 คน (แบบปูหญ้าเทียม)	3	4		-	806,500	-	-	-	-	806,500
25. โครงการก่อสร้างสนามกีฬาหมู่บ้าน หมู่ที่ 2	3	4		-	235,400	-	-	-	-	235,400
26. โครงการยกระดับถนนสายห้วยช่องเหนือ	3	4	อบต.ทุ่งมะพร้าว	-	1,000,000	-	-	-	-	1,000,000
27. โครงการก่อสร้างถนน คสล. ขอยคลองฉนวนใต้ 2 หมู่ที่ 3	3	4	อบต.ทุ่งมะพร้าว	-	2,000,000	-	-	-	-	2,000,000
28. โครงการปรับปรุงผิวจราจรถนนเพชรเกษมด้วยแอสฟัลท์ติกคอนกรีต	3	4		-	2,700,000	-	-	-	-	2,700,000
29. โครงการก่อสร้างถนน คสล.สายเลียบบูชลประทาน หมู่ที่ 4-6	3	4		-	2,880,000	-	-	-	-	2,880,000
30. โครงการปรับปรุงถนนสายวัดราชาเป็นถนนลาดยาง ม.5	3	4	อบต.บางทอง	-	3,000,000	-	-	-	-	3,000,000
31. โครงการก่อสร้างถนน คสล.สายสะพานหล่อ-ฝายน้ำล้น	3	4		-	11,375,000	-	-	-	-	11,375,000
32. โครงการก่อสร้างถนน คสล.สายบ้านน้ำแดง - หนองจันทร์	3	4	อบต.บางทอง	-	2,880,000	-	-	-	-	2,880,000
33. โครงการก่อสร้างถนน คสล.สายสะพานหล่อ - คลองไช้ดำ	3	4		-	2,960,000	-	-	-	-	2,960,000
34. โครงการก่อสร้างถนน คสล.สายนาตาต้า - ห้วยบวย	3	4		-	2,960,000	-	-	-	-	2,960,000
35. โครงการก่อสร้างถนน คสล.สายขอยบางป้อม ม.1	3	4		-	5,920,000	-	-	-	-	5,920,000
36. โครงการก่อสร้างถนน คสล.สายหามหนึ่ง	3	4		-	1,480,000	-	-	-	-	1,480,000
40. โครงการปรับปรุงผิวจราจรสายบ้านนาโน-ฝายท่า	3	4	อบต.ทุ่งมะพร้าว	-	12,000,000	-	-	-	-	12,000,000

บัญชีรายการชุดโครงการ (Project Idea)				งบประมาณดำเนินการ (11)					
ประเด็นการพัฒนา /โครงการ (7)	แหล่ง งปม. (8)	ยุทธศาสตร์ ชาติ (9)	หน่วย ดำเนินการ (10)	พ.ศ.	พ.ศ.	พ.ศ.	พ.ศ.	พ.ศ.	พ.ศ.
				2561	2562	2563	2564	2565	2561-2565
การพัฒนาด้านสังคม (ยั่งยืน)									
ประเด็นการพัฒนาที่ 4 ยกระดับคุณภาพชีวิตที่ดี ความมั่นคงปลอดภัย เพื่อสร้างสังคม ให้มั่นคงน่าอยู่									
งบประมาณองค์กรปกครองส่วนท้องถิ่น									
แผนงาน 2 : ส่งเสริมสังคมแห่งการศึกษาและเรียนรู้ “พังงาศึกษา”									
37. โครงการก่อสร้างถนน คสล.สายถนน หลังโรงเรียนบางต๊อบ หมู่ที่ 5-6	3	4	อบต.บางวัน	-	1,500,000	-	-	-	1,500,000
38. โครงการก่อสร้างถนน คสล./ลาดยาง สาย สำนักสงฆ์-หน้าฝาย หมู่ที่ 8	3	4	อบต.บางวัน	-	1,500,000	-	-	-	1,500,000
39. โครงการก่อสร้างโรงยิมเอนกประสงค์ บ้านบางวัน หมู่ที่ 1,4	3	4	อบต.บางวัน	-	5,000,000	-	-	-	5,000,000
40. โครงการก่อสร้างหลังคาคลุมสนามกีฬา อบต.	3	4	อบต.บางวัน	-	8,000,000	-	-	-	8,000,000
41. โครงการก่อสร้างสะพาน คสล.สายต้นไทร	3	4	อบต.บางวัน	-	2,000,000	-	-	-	2,000,000
42. โครงการก่อสร้างสะพาน/ท่อลอดเหลี่ยม คสล. สายห้วยสวนเหนือ หมู่ที่ 1	3	4	อบต.บางวัน	-	3,000,000	-	-	-	3,000,000
43. โครงการสร้างถนนช่องวังและลานออกกำลัง กายเพื่อสุขภาพ อ.คุระบุรี	3	4		-	6,385,000	-	-	-	6,385,000
44. โครงการก่อสร้างพังกันดินคลองนางยอน- พร้อมปรับภูมิทัศน์	3	4	อบต.คุระบุรี	-	10,000,000	-	-	-	10,000,000
45. โครงการปรับปรุงผิวถนนเสริมผิวแอสฟัลต์ คอนกรีต ถนนเทศบาล 9 (ซอยบ่อหิน)	3	4	เทศบาลตำบล กระ	-	1,752,000	-	-	-	1,752,000
46. โครงการก่อสร้างถนนคอนกรีต เสริมเหล็ก สายเล็ดตอด หมู่ที่ 5-บ้านสายปึงหนิง หมู่ที่ 6	3	4		-	1,473,500	-	-	-	1,473,500
47. โครงการก่อสร้างสนามกีฬาฟุตบอลหญ้าเทียม	3	4		-	4,211,000	-	-	-	4,211,000
48. โครงการก่อสร้างถนนคอนกรีตเสริมเหล็ก สายทับยาว-นกชุก หมู่ที่ 4 ตำบลท่านาเชื่อมต่อ ตำบลเหล อำเภอกะปง จังหวัดพังงา	3	4	อบต.ท่านา	-	10,739,000	-	-	-	10,739,000
49. โครงการปรับปรุงซ่อมแซมถนนลาดยาง สายโรงเรียนบ้านพู่ - บ่อน้ำพุร้อน หมู่ที่ 4 ต.ท่านา อ.กะปง จังหวัดพังงา	3	4	อบต.ท่านา	-	14,844,000	-	-	-	14,844,000
50. โครงการปรับปรุงซ่อมแซมถนนลาดยาง พร้อมขยายไหล่ทาง สายกะปง - ตะกั่วป่า หมู่ที่ 2 ต.ท่านา อ.กะปง จังหวัดพังงา	3	4	อบต.ท่านา	-	10,289,000	-	-	-	10,289,000
51. โครงการปรับปรุงและซ่อมแซมถนนลาดยาง สายเขี้ยวหลอด-ตีนเป็ด	3	4	อบต.ลำลึก	-	10,000,000	-	-	-	10,000,000
52. โครงการก่อสร้างสนามฟุตบอลหญ้าเทียม บ้านบ่อแสนไทรงาม หมู่ที่ 2 ตำบลมะรุ่ย อำเภอกะปง จังหวัดพังงา	3	4	อบต.มะรุ่ย	-	4,700,000	-	-	-	4,700,000
53. โครงการก่อสร้างสนามฟุตบอล สนามกีฬา ตำบลโคกเจริญ	3	4	อบต.โคกเจริญ	-	9,145,000	-	-	-	9,145,000
54. โครงการปรับปรุงผิวจราจร ASPHLT CONCRETE ถนนสายบ้านฝายนา-บ้านสามช่อง เหนือ ม.9 บ้านสามช่องเหนือ เพื่อการท่องเที่ยว	3	4	อบต.กะไหล	-	3,432,000	-	-	-	3,432,000

บัญชีรายการชุดโครงการ (Project Idea)				งบประมาณดำเนินการ (11)						
ประเด็นการพัฒนา /โครงการ (7)	แหล่ง งปม. (8)	ยุทธศาสตร์ ชาติ (9)	หน่วย ดำเนินการ (10)	พ.ศ.	พ.ศ.	พ.ศ.	พ.ศ.	พ.ศ.	พ.ศ.	
				2561	2562	2563	2564	2565	2561-2565	
การพัฒนาด้านสังคม (ยั่งยืน)										
ประเด็นการพัฒนาที่ 4 ยกระดับคุณภาพชีวิตที่ดี ความมั่นคงปลอดภัย เพื่อสร้างสังคม ให้มั่นคงน่าอยู่										
งบประมาณองค์กรปกครองส่วนท้องถิ่น										
แผนงาน 2 : ส่งเสริมสังคมแห่งการศึกษาและเรียนรู้ “พังงาศึกษา”										
55. โครงการปรับปรุงผิวจราจร ASPHLT CONCRETE บริเวณท่าเทียบเรือ-บ้านสามช่องเหนือ ม.9 บ้านสามช่องเหนือ เพื่อการท่องเที่ยว	3	4	อบต.กะไหล	-	2,702,000	-	-	-	-	2,702,000
56. โครงการก่อสร้างคอนกรีตเสริมเหล็ก สายบางนุ-บางไส หมู่ที่ 6 บ้านบางนุ ตำบลกะไหล เพื่อการท่องเที่ยว	3	4	อบต.กะไหล	-	3,517,600	-	-	-	-	3,517,600
57. โครงการก่อสร้างคอนกรีตเสริมเหล็ก สายซอยโก๊ะขึ้น	3	4		-	1,289,000	-	-	-	-	1,289,000
58. โครงการซ่อมสร้างถนน สายแหลมหิน-บ้านเกาะแรด หมู่ที่ 6 ต.หล่อยูง	3	4	อบต.หล่อยูง	-	2,000,000	-	-	-	-	2,000,000
59. โครงการซ่อมสร้างถนน สายบ้านนา บ้านแหลมหิน หมู่ที่ 3,6 ต.หล่อยูง	3	4	อบต.หล่อยูง	-	4,150,000	-	-	-	-	4,150,000
60. โครงการก่อสร้างถนนคอนกรีตเสริมเหล็ก สายพรุ่ กรูด	3	4		-	1,612,000	-	-	-	-	1,612,000
61. โครงการก่อสร้างท่อลอดเหลี่ยม (Box CuLvert) ขนาด 2 ช่อง - 3.00 เมตร X 3.00 เมตร ความยาว 6.00 เมตร	3	4		-	1,043,700	-	-	-	-	1,043,700
62. โครงการก่อสร้างถนน คสล. สายนาบน - แหลมใต้ หมู่ที่ 4	3	4		-	8,091,000	-	-	-	-	8,091,000
63. โครงการก่อสร้างอาคารโรงพลศึกษา 1,000 ที่นั่ง	3	4	อบจ.พังงา	-	-	-	56,435,000	-	-	56,435,000
แผนงาน 4 : ส่งเสริมการให้ประชาชนเข้าถึงสวัสดิการและบริการแห่งของรัฐ										
64 โครงการปรับปรุงซ่อมแซมสนามกีฬาองค์การบริหารส่วนจังหวัดพังงา อำเภอเมืองพังงา จังหวัดพังงา	3	4	อบจ.พังงา	-	-	-	23,400,000	-	-	23,400,000
แผนงาน 5 : เพิ่มประสิทธิภาพพระบรรักษาความปลอดภัยในชีวิตและทรัพย์สิน -สาธารณภัย/- อุทกภัย/- อุบัติภัย และอื่นๆ										
65. โครงการติดตั้งเสาไฟฟ้าส่องสว่าง โคมไฟ ถนนเพชรเกษม หมายเลข 4 (สายหลัก) เพื่อสร้างความปลอดภัยแก่นักท่องเที่ยวในพื้นที่กิจกรรมหลักที่ 1 ติดตั้งเสาไฟฟ้าส่องสว่าง โคมไฟ ถนนเพชรเกษม หมายเลข 4 (สายหลัก)	3	1	ที่ทำการปกครองอำเภอตะกั่วป่า	-	7,692,300	-	-	-	-	7,692,300
66. โครงการติดตั้งไฟส่องอาทิตย์ถนนสายเทศบาล-อันป่าเพื่อความปลอดภัยของประชาชนและนักท่องเที่ยวตำบลเกาะยาวน้อย อำเภอเกาะยาว จังหวัดพังงา กิจกรรมหลักที่ 1 ติดตั้งไฟส่องอาทิตย์ถนนสายเทศบาล-อันป่า ตำบลเกาะยาวน้อย อำเภอเกาะยาว จังหวัดพังงา	3	1	ที่ทำการปกครองอำเภอเกาะยาว	-	3,680,000	-	-	-	-	3,680,000

บัญชีรายการชุดโครงการ (Project Idea)				งบประมาณดำเนินการ (11)					
ประเด็นการพัฒนา /โครงการ (7)	แหล่ง งปม. (8)	ยุทธศาสตร์ ชาติ (9)	หน่วย ดำเนินการ (10)	พ.ศ. 2561	พ.ศ. 2562	พ.ศ. 2563	พ.ศ. 2564	พ.ศ. 2565	พ.ศ. 2561-2565
การพัฒนาด้านสังคม (ยั่งยืน)									
ประเด็นการพัฒนาที่ 4 ยกระดับคุณภาพชีวิตที่ดี ความมั่นคงปลอดภัย เพื่อสร้างสังคม ให้มั่นคงน่าอยู่									
งบประมาณองค์กรปกครองส่วนท้องถิ่น									
แผนงาน 5 : เพิ่มประสิทธิภาพระบบรักษาความปลอดภัยในชีวิตและทรัพย์สิน -สาธารณภัย/- อุทกภัย/- อุบัติภัย และอื่นๆ									
67. โครงการป้องกันและยกระดับมาตรฐานความปลอดภัยทางถนนเพื่อส่งเสริมการท่องเที่ยว ตำบลเกาะยวน้อย อำเภอเกาะยาว จังหวัดพังงา กิจกรรมหลักที่ 1 ติดตั้งราวกันตก (GUARD RALL) ยาวรวม 450 เมตร ป้ายจราจรและเครื่องหมายจราจร ตำบลเกาะยวน้อย อำเภอเกาะยาว จังหวัดพังงา	3	1	ที่ทำการปกครองอำเภอเกาะยาว	-	6,125,000	-	-	-	6,125,000
รวมงบประมาณองค์กรปกครองส่วนท้องถิ่น				98,278,000	300,885,500	-	79,835,000	-	478,998,500

แบบ จ.1-1
(Project Brief รายโครงการ)

การจัดทำแบบสรุปโครงการแบบย่อ (Project Brief) ของทุกโครงการภายใต้งบประมาณของจังหวัด/กลุ่มจังหวัด
แบบสรุปโครงการแบบย่อ (Project Brief)

ประเด็นการพัฒนาที่ 1: สร้างเสริมคุณภาพการท่องเที่ยวเชิงนิเวศครบวงจร

แผนงาน 1: เพิ่มประสิทธิภาพของโครงสร้างพื้นฐานและระบบขนส่งที่หลากหลาย ปลอดภัย เป็นมิตรกับสิ่งแวดล้อม

หัวข้อ	รายละเอียด
1. ชื่อโครงการ	โครงการพัฒนาเส้นทางคมนาคมสู่แหล่งท่องเที่ยวเชิงสุขภาพ สปาโคลน ” คลองมะรุ่ย ถนนสายบ้านมะรุ่ย – บ้านโคกไคร (พง.ถ. 10002)
2. ความสำคัญของโครงการ หลักการและเหตุผล	คลองมะรุ่ย อยู่ในตำบลมะรุ่ย อำเภอทับปุด จังหวัดพังงา เป็นที่รู้จักของนักท่องเที่ยว ซึ่งนิยมความแปลกใหม่ของธรรมชาติ นั่นคือ หาดทรายร้อนในคลองมะรุ่ย ซึ่งเป็นจุดที่กลุ่มของนักท่องเที่ยวชุมชนบ้านโคกไคร จัดทริปท่องเที่ยวแบบธรรมชาติ “ สปาโคลนร้อน หาดทรายร้อนและน้ำเค็ม ” เป็นที่ชื่นชอบของนักท่องเที่ยวที่ชื่นชอบในธรรมชาติเป็นอย่างมาก โดยกิจกรรมประกอบด้วยการนั่งเรือหัวโทงชมธรรมชาติยามเช้าใน ลำคลองมะรุ่ย พอถึงหาดทรายร้อนจะมีการเดินย่ำบนผืนทรายที่มีอุณหภูมิร้อนกำลังดี ต่อด้วยการแช่น้ำร้อนในจุดที่ต้องการสปาโคลนร้อนเป็นเวลา 10 นาที เพื่อเป็นการเปิดรูขุมขน ก่อนจะไปล้างน้ำเย็นในลำคลอง จากนั้นก็จะมีการนำโคลนร้อนซึ่งอยู่ลึกไปจากดินเลนประมาณ 1 เมตร ซึ่งเป็นโคลนร้อนที่มีสีดำสนิทและอุณหภูมิกำลังดี พอกลงไปตามร่างกายตามจุดที่ต้องการ แล้วให้นั่งหรือนอนพักเป็นเวลา 15 นาที จากนั้นจึงล้างโคลนออกด้วยน้ำในลำคลอง ซึ่งพบว่าหลังจากทำกิจกรรม เสร็จสิ้นได้สร้างความรู้สึกลดชื่น ผ่อนคลาย ส่วนในจุดที่มีการพอกโคลนร้อนนั้นรู้สึกชุ่มชื้นผิวและนุ่มเนียนขึ้นอีกด้วย นอกจากนี้ ยังมีแหล่งท่องเที่ยวใกล้เคียง ได้แก่ ถ้ำผีหัวโต หาดทรายร้อน หาดตั้งเลนหรือหาดปุมตแดง อีกทั้งคลองมะรุ่ย ก็ยังเป็นคลองสองจังหวัด เพราะฝั่งซ้ายเป็นแผ่นดินในจังหวัดพังงา ส่วนฝั่งขวาอยู่ในเขตจังหวัดกระบี่ โดยสองฝากฝั่งของลำคลองนั้นยังเป็นที่ตั้งของป่าชายเลนที่อุดมสมบูรณ์และภูเขารูปรางแปลกตาให้ได้ชม ในช่วงฤดูฝนจะเห็นสายหมอกลอยกระทบกับขุนเขา เป็นทัศนียภาพที่สวยงามอีกแห่งหนึ่งของจังหวัดพังงา ดังนั้นการพัฒนาเส้นทางคมนาคม สู่แหล่งท่องเที่ยวเชิงสุขภาพ “ สปาโคลน ” คลองมะรุ่ย เพื่อให้ได้นักท่องเที่ยวได้เดินทางสัมผัสกับบรรยากาศการท่องเที่ยวที่สวยงาม และดีต่อสุขภาพ ได้อย่างสะดวกและปลอดภัย จึงเป็นสิ่งสำคัญที่ทุกภาคส่วนจะต้องให้ความสำคัญร่วมกันพัฒนาและส่งเสริมการท่องเที่ยว องค์การบริหารส่วนจังหวัดพังงา จึงได้บูรณาการแผนงาน โครงการงบประมาณและการทำงานในการประสานความร่วมมือร่วมกับจังหวัดพังงา จัดทำโครงการพัฒนาเส้นทางคมนาคมสู่แหล่งท่องเที่ยวเชิงสุขภาพ “ สปาโคลน ” คลองมะรุ่ย ถนนสายบ้านมะรุ่ย – บ้านโคกไคร (พง.ถ. 10002) ขึ้น
3. วัตถุประสงค์	<ol style="list-style-type: none"> 1. เพื่อเป็นการประชาสัมพันธ์แหล่งท่องเที่ยวให้สอดคล้องและเหมาะสม สร้างความเชื่อมโยงของการท่องเที่ยวของภาคใต้ และสร้างรายได้ให้กับท้องถิ่น 2. เพื่อส่งเสริมการท่องเที่ยว 3. เพื่ออำนวยความสะดวกในการเดินทางสู่แหล่งท่องเที่ยวได้อย่างสะดวกและปลอดภัย 4. เพื่อสร้างความมั่นใจในความปลอดภัยในชีวิตและทรัพย์สิน 5. เพื่อสนองต่อนโยบายรัฐบาล

หัวข้อ	รายละเอียด
4. พื้นที่เป้าหมาย	ตำบลมะรุ่ย อำเภอทับปุด จังหวัดพังงา
5. กิจกรรมหลัก	ปรับปรุงถนน
5.1 กิจกรรมหลักที่ 1 งบประมาณ ผู้รับผิดชอบ หน่วยงานที่เกี่ยวข้อง	ปรับปรุงผิวจราจรแอสฟัลต์คอนกรีต ขนาดกว้าง 8.00 เมตร ความยาวรวม 5,200 เมตร ทน 0.05 เมตร หรือพื้นที่ไม่น้อยกว่า 41,600 ตารางเมตร (ตามแบบแปลนองค์การบริหารส่วนจังหวัดพังงา) งบประมาณ 14,727,500 บาท ว่าที่ ร.อ.พงษ์ศักดิ์ เวทยาวงศ์ ตำแหน่ง นายอำเภอทับปุด ที่ทำการปกครองอำเภอทับปุด
5.2 กิจกรรมหลักที่ 2 งบประมาณ ผู้รับผิดชอบ หน่วยงานที่เกี่ยวข้อง	-
6. หน่วยงานดำเนินงาน	ที่ทำการปกครองอำเภอทับปุด
7. ระยะเวลาในการดำเนินงาน	1 ปี เริ่มต้นปีงบประมาณ พ.ศ. 2563 สิ้นสุดปีงบประมาณ พ.ศ. 2563
8. งบประมาณ	งบประมาณ 14,727,500 บาท
9. ผลผลิต (Output)	มีเส้นทางคมนาคม จำนวน 1 แห่ง ที่ได้มาตรฐานในการเดินทางเข้าสู่แหล่งท่องเที่ยวที่สามารถอำนวยความสะดวกให้แก่นักท่องเที่ยวให้สามารถเข้าถึงการท่องเที่ยวได้สะดวกและปลอดภัยต่อชีวิตและทรัพย์สิน
10. ผลที่คาดว่าจะได้รับ (Outcome)	(1) มีความสามารถในการรองรับ อำนวยความสะดวก และปลอดภัยให้แก่นักท่องเที่ยว (2) ภาคการท่องเที่ยวเป็นอีกช่องทางหนึ่งในการสร้างรายได้ให้กับท้องถิ่น

แบบ จ.1-1
(Project Brief รายโครงการ)

การจัดทำแบบสรุปโครงการแบบย่อ (Project Brief) ของทุกโครงการภายใต้งบประมาณของจังหวัด/กลุ่มจังหวัด
แบบสรุปโครงการแบบย่อ (Project Brief)

ประเด็นการพัฒนาที่ 1: สร้างเสริมคุณภาพการท่องเที่ยวเชิงนิเวศครบวงจร

แผนงาน 1: เพิ่มประสิทธิภาพของโครงสร้างพื้นฐานและระบบขนส่งที่หลากหลาย ปลอดภัย เป็นมิตรกับสิ่งแวดล้อม

หัวข้อ	รายละเอียด
1. ชื่อโครงการ	โครงการท่นท่าเทียบเรือลอยน้ำจังหวัดพังงา
2. ความสำคัญของโครงการ หลักการและเหตุผล	<p>จังหวัดพังงา เป็นพื้นที่ที่มีศักยภาพด้านการท่องเที่ยวสูงทั้งการพัฒนาเมือง การพัฒนาแหล่งท่องเที่ยวเชิงอนุรักษ์ปัจจุบันสร้างรายได้จากการท่องเที่ยวในพื้นที่จังหวัดพังงาในช่วงปี พ.ศ. 2559 มีจำนวน 4,477,233 คน และรายได้จากการท่องเที่ยว จำนวน 41,614.73 ล้านบาท แนวโน้มขยายตัวอย่างต่อเนื่อง</p> <p>มีความจำเป็นเร่งด่วนมาก เนื่องด้วยมีการกัดเซาะริมตลิ่ง เกิดการพังทลายของดินส่งผลต่อภูมิทัศน์ของแหล่งท่องเที่ยวและยังส่งผลกระทบต่อทรัพยากรธรรมชาติในด้านต่าง ๆ เช่น การบุกรุกพื้นที่ริมคลองอีกทั้งยังเป็นการตอบสนองต่อนโยบายของรัฐบาล และแผนพัฒนาเศรษฐกิจและสังคมแห่งชาติ ฉบับที่ 12 การสร้างรายได้และกระตุ้นเศรษฐกิจ รวมทั้งการส่งเสริมการอนุรักษ์ทรัพยากรธรรมชาติและสิ่งแวดล้อม อันส่งผลต่อการท่องเที่ยวในระยะยาวอย่างยั่งยืนของจังหวัดพังงา</p>
3. วัตถุประสงค์ของโครงการ	<ol style="list-style-type: none"> 1. เพื่อกระตุ้นเศรษฐกิจพัฒนาเป็นแหล่งท่องเที่ยวชุมชนเชิงอนุรักษ์ระดับนานาชาติ โดยเชื่อมโยงแหล่งท่องเที่ยวสำคัญของจังหวัดและในภูมิภาค 2. เพื่อเป็นการส่งเสริมวิถีชีวิตริมคลองและอนุรักษ์สิ่งแวดล้อมด้วยบริหารจัดการแหล่งน้ำอย่างองค์รวม (Integrated Water resources management,IWRM) 3. เพื่อเป็นการอนุรักษ์สิ่งแวดล้อมริมคลอง และป้องกันการกัดเซาะของริมตลิ่ง
4. ตัวชี้วัดความสำเร็จของโครงการ	ท่นลอยน้ำเพื่อรองรับการท่องเที่ยวที่มีความปลอดภัย จำนวน 7 ท่า
5. พื้นที่เป้าหมาย	<ol style="list-style-type: none"> 1. บ้านบางเตย หมู่ที่ 6 ตำบลบางเตย อำเภอเมืองพังงา จังหวัดพังงา 2. บ้านในหีบ หมู่ที่ 4 ตำบลตากแดด อำเภอเมืองพังงา จังหวัดพังงา 3. บ่อแสน หมู่ที่ 4 ตำบลทับปุด อำเภอทับปุด จังหวัดพังงา 4.บ้านสามช่องเหนือ หมู่ที่ 9 ตำบลกะไหล อำเภอตะกั่วทุ่ง จังหวัดพังงา 5. บ้านสามช่องใต้ หมู่ที่ 8 ตำบลกะไหล อำเภอตะกั่วทุ่ง จังหวัดพังงา 6.บ้านคลองเจริญ หมู่ที่ 2 ตำบลทุ่งมะพร้าว อำเภอท้ายเหมือง จังหวัดพังงา 7. บ้านโคกไคร หมู่ที่ 1 ตำบลมะรุ่ย อำเภอทับปุด จังหวัดพังงา
6. กิจกรรมหลัก	ก่อสร้างท่นท่าเทียบเรือลอยน้ำจังหวัดพังงา จำนวน 7 ท่า
5.1 กิจกรรมหลักที่ 1 หน่วยงานรับผิดชอบ : สำนักงานโยธาธิการและผังเมือง จังหวัดพังงา	ก่อสร้างท่นท่าเทียบเรือบ้านบางเตย หมู่ที่ 6 ตำบลบางเตย อำเภอเมืองพังงา จังหวัดพังงา งบประมาณ 3,796,000 บาท

หัวข้อ	รายละเอียด
5.2 กิจกรรมหลักที่ 2 หน่วยงานรับผิดชอบ : สำนักงานโยธาธิการและผังเมือง จังหวัดพังงา	ก่อสร้างท่อน้ำเทียบเรือบ้านในหงบ หมู่ที่ 4 ตำบลตากแดด อำเภอเมืองพังงา จังหวัดพังงา งบประมาณ 4,001,000 บาท
5.3 กิจกรรมหลักที่ 3 หน่วยงานรับผิดชอบ : สำนักงานโยธาธิการและผังเมือง จังหวัดพังงา	ก่อสร้างท่อน้ำเทียบเรือบ่อแสน หมู่ที่ 4 ตำบลทับปุด อำเภอทับปุด จังหวัดพังงา งบประมาณ 3,102,500 บาท
5.4 กิจกรรมหลักที่ 4 หน่วยงานรับผิดชอบ : สำนักงานโยธาธิการและผังเมือง จังหวัดพังงา	ก่อสร้างท่อน้ำเทียบเรือบ้านสามช่องเหนือ หมู่ที่ 9 ตำบลกะไหล อำเภอตะกั่วทุ่ง จังหวัดพังงา งบประมาณ 2,188,500 บาท
5.5 กิจกรรมหลักที่ 5 หน่วยงานรับผิดชอบ : สำนักงานโยธาธิการและผังเมือง จังหวัดพังงา	ก่อสร้างท่อน้ำเทียบเรือบ้านสามช่องใต้ หมู่ที่ 8 ตำบลกะไหล อำเภอตะกั่วทุ่ง จังหวัดพังงา งบประมาณ 3,649,500 บาท
5.6 กิจกรรมหลักที่ 6 หน่วยงานรับผิดชอบ : สำนักงานโยธาธิการและผังเมือง จังหวัดพังงา	ก่อสร้างท่อน้ำเทียบเรือบ้านคลองเจริญ หมู่ที่ 2 ตำบลทุ่งมะพร้าว อำเภอท้ายเหมือง จังหวัดพังงา งบประมาณ 3,262,500 บาท
5.7 กิจกรรมหลักที่ 7 หน่วยงานรับผิดชอบ : สำนักงานโยธาธิการและผังเมือง จังหวัดพังงา	ก่อสร้างท่อน้ำเทียบเรือบ้านโคกโคกร หมู่ที่ 1 ตำบลมะรุ่ย อำเภอทับปุด จังหวัดพังงา งบประมาณ 4,000,000 บาท
6.หน่วยงานดำเนินการ	สำนักงานโยธาธิการและผังเมืองจังหวัดพังงา
7. ระยะเวลา	เริ่มต้นปี 1 ตุลาคม 2562 สิ้นสุดปี 30 กันยายน 2563
8. งบประมาณรวมทั้งสิ้น	24,000,000.00 บาท
9. ผลผลิต (output)	ท่อน้ำเทียบเรือเพื่อรองรับการท่องเที่ยวที่มีความปลอดภัยจำนวน 7 ท่า
10. ผลที่คาดว่าจะได้รับ (outcome)	1. นักท่องเที่ยวและประชาชนที่เดินทางสัญจรไปมา ระหว่างแหล่งท่องเที่ยวได้รับความสะดวก และปลอดภัย 2. ลดอุบัติเหตุในชีวิตและทรัพย์สินที่อาจจะเกิดขึ้นจากการท่องเที่ยวและสัญจรไปมา ไม่น้อยกว่า ร้อยละ 10

แบบ จ.1-1

(Project Brief รายโครงการ)

การจัดทำแบบสรุปโครงการแบบย่อ (Project Brief) ของทุกโครงการภายใต้งบประมาณของจังหวัด/กลุ่มจังหวัด
แบบสรุปโครงการแบบย่อ (Project Brief)

ประเด็นการพัฒนาที่ 1: สร้างเสริมคุณภาพการท่องเที่ยวเชิงนิเวศครบวงจร

แผนงาน 1: เพิ่มประสิทธิภาพของโครงสร้างพื้นฐานและระบบขนส่งที่หลากหลาย ปลอดภัย เป็นมิตรกับสิ่งแวดล้อม

หัวข้อ	รายละเอียด
1. ชื่อโครงการ	โครงการพัฒนาเส้นทางคมนาคมสู่แหล่งท่องเที่ยวเชิงนิเวศและผจญภัยบ้านสองแพรก ถนนสายบ้านบางบัว – บ้านสองแพรก (พง.ถ. 10013)
2. ความสำคัญของโครงการ หลักการและเหตุผล	<p>การส่งเสริมการท่องเที่ยวมีปัจจัยสำคัญหลายประการด้วย ที่ทำให้การท่องเที่ยวประสบผลสำเร็จ สร้างความประทับใจมีผู้ลี้มนักท่องเที่ยวที่เดินทางมาเยือน เช่น เส้นทางคมนาคมที่ดีได้มาตรฐาน การเดินทางสะดวก มีความปลอดภัยในชีวิตและทรัพย์สิน การเดินทางสู่แหล่งท่องเที่ยวโดยเส้นทางคมนาคม สายบ้านบางบัว – บ้านสองแพรก (พง.ถ. 10013) เพื่อเข้าสู่แหล่งท่องเที่ยว “ท่องเที่ยวเชิงนิเวศและผจญภัยบ้านสองแพรก ” และสามารถเดินทางไปยังจังหวัดระนอง จังหวัดภูเก็ต และจังหวัดกระบี่ ซึ่งเป็นเส้นทางการท่องเที่ยวเชื่อมโยงแหล่งท่องเที่ยวของกลุ่มจังหวัดภาคใต้ฝั่งอันดามัน นั้น ขณะนี้เส้นทางสายบ้านบางบัว – บ้านสองแพรก ซึ่งมีความยาว 8,850 เมตร เป็นถนนที่ได้ก่อสร้างมานานแล้ว ปัจจุบันจึงมีสภาพชำรุดทรุดโทรมผิวจราจรเป็นหลุมบ่อ ประสบปัญหาการเดินทางที่ไม่สะดวกและไม่ปลอดภัยต่อชีวิตและทรัพย์สินของนักท่องเที่ยว ซึ่งส่งผลกระทบต่อการเดินทางมาท่องเที่ยวของนักท่องเที่ยวเป็นอย่างยิ่ง</p> <p>ดังนั้นการพัฒนาเส้นทางคมนาคมสู่แหล่งท่องเที่ยวเชิงนิเวศและผจญภัยบ้านสองแพรก ถนนสายบ้านบางบัว – บ้านสองแพรก (พง.ถ. 10013) เพื่อให้นักท่องเที่ยวได้เดินทางมาสัมผัสกับธรรมชาติที่ร่มรื่นด้วยป่าเขาลำเนาไพรและได้รับความสนุกสนาน ตื่นเต้นหวาดเสียว ผจญภัย มีความทรงจำ ความปลอดภัย ที่เป็นประสบการณ์ใหม่ได้อย่างสะดวกและปลอดภัย จึงเป็นสิ่งสำคัญที่ทุกภาคส่วนจะต้องให้ความสำคัญร่วมกันพัฒนา และส่งเสริมการท่องเที่ยว องค์การบริหารส่วนจังหวัดพังงา จึงได้บูรณาการแผนงานโครงการงบประมาณ และการทำงานประสานความร่วมมือกับจังหวัดพังงา จัดทำโครงการพัฒนาเส้นทางคมนาคมสู่แหล่งท่องเที่ยวเชิงนิเวศและผจญภัยบ้านสองแพรก ถนนสายบ้านบางบัว – บ้านสองแพรก (พง.ถ. 10013) (พง.ถ. 10016) ขึ้น</p>
3. วัตถุประสงค์	<ol style="list-style-type: none"> 1. เพื่อเป็นการประชาสัมพันธ์แหล่งท่องเที่ยวให้สอดคล้องและเหมาะสม สร้างความเชื่อมโยงของการท่องเที่ยวของภาคใต้ และสร้างรายได้ให้กับท้องถิ่น 2. เพื่อส่งเสริมการท่องเที่ยว 3. เพื่ออำนวยความสะดวกในการเดินทางสู่แหล่งท่องเที่ยวได้อย่างสะดวกและปลอดภัย 4. เพื่อสร้างความมั่นใจในความปลอดภัยในชีวิตและทรัพย์สิน 5. เพื่อสนองต่อนโยบายรัฐบาล

หัวข้อ	รายละเอียด
4. พื้นที่เป้าหมาย	บ้านบางบัว – บ้านสองแพรก อำเภอเมือง จังหวัดพังงา
5. กิจกรรมหลัก	ปรับปรุงถนน
5.1 กิจกรรมหลักที่ 1 งบประมาณ ผู้รับผิดชอบ หน่วยงานที่เกี่ยวข้อง	ปรับปรุงผิวจราจรแอสฟัลท์คอนกรีต ขนาดกว้าง 5.00 - 7.00 เมตร หนา 0.05 เมตร มีพื้นที่ไม่น้อยกว่า 33,000 ตารางเมตร รายละเอียดตามประมาณราคาและแบบแปลนที่กำหนด งบประมาณ 10,531,000 บาท นายปริญญา ภูมิพาณิชย์ ตำแหน่ง นายอำเภอเมืองพังงา ที่ทำการปกครองอำเภอเมืองพังงา
5.2 กิจกรรมหลักที่ 2 งบประมาณ ผู้รับผิดชอบ หน่วยงานที่เกี่ยวข้อง	-
6. หน่วยงานดำเนินงาน	ที่ทำการปกครองอำเภอเมืองพังงา
7. ระยะเวลาในการดำเนินงาน	1 ปี เริ่มต้นปีงบประมาณ พ.ศ.2562 สิ้นสุดปีงบประมาณ พ.ศ. 2562
8. งบประมาณ	งบประมาณ 10,531,00 บาท
9. ผลผลิต (Output)	มีเส้นทางคมนาคม จำนวน 1 แห่ง ที่ได้มาตรฐานในการเดินทางเข้าสู่แหล่งท่องเที่ยวที่สามารถอำนวยความสะดวกให้แก่นักท่องเที่ยวให้สามารถเข้าถึงการท่องเที่ยวได้สะดวกและปลอดภัยต่อชีวิตและทรัพย์สิน
10. ผลที่คาดว่าจะได้รับ (Outcome)	(1) มีความสามารถในการรองรับ อำนวยความสะดวก และปลอดภัยให้แก่นักท่องเที่ยว (2) ภาคการท่องเที่ยวเป็นอีกช่องทางหนึ่งในการสร้างรายได้ให้กับท้องถิ่น

แบบ จ.1-1
(Project Brief รายโครงการ)

การจัดทำแบบสรุปโครงการแบบย่อ (Project Brief) ของทุกโครงการภายใต้งบประมาณของจังหวัด/กลุ่มจังหวัด
แบบสรุปโครงการแบบย่อ (Project Brief)

ประเด็นการพัฒนาที่ 1: สร้างเสริมคุณภาพการท่องเที่ยวเชิงนิเวศครบวงจร

แผนงาน 1: เพิ่มประสิทธิภาพของโครงสร้างพื้นฐานและระบบขนส่งที่หลากหลาย ปลอดภัย เป็นมิตรกับสิ่งแวดล้อม

หัวข้อ	รายละเอียด
1. ชื่อโครงการ	โครงการพัฒนาเส้นทางคมนาคมสู่แหล่งท่องเที่ยวทางทะเล ถนนสายบ้านนางย่อน – บ้านบางแดด (พ.ง. 10018)
2. ความสำคัญของโครงการ หลักการและเหตุผล	<p>เนื่องจากสภาพภูมิอากาศของจังหวัดพังงา มีฝนตกหนักอย่างต่อเนื่องเกือบตลอดทั้งปี ซึ่งการตกในแต่ละครั้งมีปริมาณน้ำฝนมาก น้ำท่วมขัง กัดเซาะผิวจราจรทำให้เกิดความชำรุดเสียหาย ประกอบกับถนนสายดังกล่าวได้มีการก่อสร้างมานานแล้ว มีความเสื่อมสภาพไปตามกาลเวลาก่อให้เกิดความเสียหายและส่งผลกระทบต่อการเดินทางของนักท่องเที่ยว เพื่อเดินทางเข้าแหล่งท่องเที่ยวโดยใช้เส้นทางสายบ้านนางย่อน – บ้านบางแดด (พ.ง. 10018) อำเภอคุระบุรี จังหวัดพังงา ซึ่งปัจจุบันมีความชำรุดทรุดโทรม ผิวจราจรเป็นหลุมบ่อ ประสบกับปัญหาการเดินทางไม่สะดวกและไม่ปลอดภัยต่อชีวิตและทรัพย์สินของนักท่องเที่ยว ซึ่งส่งผลกระทบต่อและเป็นอุปสรรคต่อการเดินทางของนักท่องเที่ยวอย่างยิ่ง</p> <p>การเดินทางท่องเที่ยวทางทะเลสู่หมู่เกาะสุรินทร์ และหมู่เกาะสิมิลัน ได้รับความสนใจจากนักท่องเที่ยวทั้งชาวไทยและชาวต่างประเทศเป็นจำนวนมากขึ้นทุกปี เพื่อเดินทางไปพักผ่อนหย่อนใจ สัมผัสธรรมชาติทางทะเล และชมหาดทรายที่ขาวสะอาดอันบริสุทธิ์ ดังนั้นการพัฒนาเส้นทางคมนาคมไปสู่ท่าเทียบเรือ เพื่อเดินทางไปยังหมู่เกาะสุรินทร์ และสิมิลันได้อย่างสะดวกและปลอดภัยนั้น จึงเป็นสิ่งสำคัญที่ทุกภาคส่วนจะต้องให้ความสำคัญร่วมกันพัฒนา และส่งเสริมการท่องเที่ยว องค์การบริหารส่วนจังหวัดพังงา จึงได้บูรณาการแผนงานโครงการงบประมาณ และการทำงานประสานความร่วมมือกับจังหวัดพังงา จัดทำโครงการพัฒนาเส้นทางคมนาคมสู่แหล่งท่องเที่ยวทางทะเล ถนนสายบ้านนางย่อน – บ้านบางแดด (พ.ง. 10018) ขึ้น</p>
3. วัตถุประสงค์	<ol style="list-style-type: none"> 1. เพื่อเป็นการประชาสัมพันธ์แหล่งท่องเที่ยวให้สอดคล้องและเหมาะสม สร้างความเชื่อมโยงของการท่องเที่ยวของภาคใต้ และสร้างรายได้ให้กับท้องถิ่น 2. เพื่อส่งเสริมการท่องเที่ยว 3. เพื่ออำนวยความสะดวกในการเดินทางสู่แหล่งท่องเที่ยวได้อย่างสะดวกและปลอดภัย 4. เพื่อสร้างความมั่นใจในความปลอดภัยในชีวิตและทรัพย์สิน 5. เพื่อสนองนโยบายรัฐบาล

หัวข้อ	รายละเอียด
4. พื้นที่เป้าหมาย	หมู่ที่ 6, 7 บ้านทุ่งรัก ตำบลแม่นางขาว อำเภอกระบุรี จังหวัดพังงา
5. กิจกรรมหลัก	ปรับปรุงถนน
5.1 กิจกรรมหลักที่ 1 งบประมาณ ผู้รับผิดชอบ หน่วยงานที่เกี่ยวข้อง	ปรับปรุงผิวจราจรแอสฟัลท์คอนกรีต ขนาด กว้าง 6.00 เมตร ยาว 3,130 เมตร ทน 0.05 เมตร หรือมีพื้นที่ไม่น้อยกว่า 18,780 ตารางเมตร รายละเอียดตามประมาณราคาและแบบแปลนที่กำหนด งบประมาณ 10,715,000 บาท นายสาธิต ไกรนรา ตำแหน่ง นายอำเภอกระบุรี ที่ทำการปกครองอำเภอกระบุรี
5.2 กิจกรรมหลักที่ 2 งบประมาณ ผู้รับผิดชอบ หน่วยงานที่เกี่ยวข้อง	-
6. หน่วยงานดำเนินงาน	ที่ทำการปกครองอำเภอกระบุรี
7. ระยะเวลาในการดำเนินงาน	1 ปี เริ่มต้นปีงบประมาณ พ.ศ.2563 สิ้นสุดปีงบประมาณ พ.ศ. 2563
8. งบประมาณ	งบประมาณ 10,715,000 บาท
9. ผลผลิต (Output)	มีเส้นทางคมนาคม จำนวน 1 แห่ง ที่ได้มาตรฐานในการเดินทางเข้าสู่แหล่งท่องเที่ยวที่สามารถอำนวยความสะดวกให้นักท่องเที่ยวให้สามารถเข้าถึงการท่องเที่ยวได้สะดวกและปลอดภัยต่อชีวิตและทรัพย์สิน
10. ผลที่คาดว่าจะได้รับ (Outcome)	(1) มีความสามารถในการรองรับ อำนวยความสะดวก และปลอดภัยให้นักท่องเที่ยว (2) ภาคการท่องเที่ยวเป็นอีกช่องทางหนึ่งในการสร้างรายได้ให้กับท้องถิ่น

แบบ จ.1-1
(Project Brief รายโครงการ)

การจัดทำแบบสรุปโครงการแบบย่อ (Project Brief) ของทุกโครงการภายใต้งบประมาณของจังหวัด/กลุ่มจังหวัด
แบบสรุปโครงการแบบย่อ (Project Brief)

ประเด็นการพัฒนาที่ 1: สร้างเสริมคุณภาพการท่องเที่ยวเชิงนิเวศครบวงจร

แผนงาน 1: เพิ่มประสิทธิภาพของโครงสร้างพื้นฐานและระบบขนส่งที่หลากหลาย ปลอดภัย เป็นมิตรกับสิ่งแวดล้อม

หัวข้อ	รายละเอียด
1. ชื่อโครงการ	โครงการพัฒนาเส้นทางคมนาคมสู่แหล่งท่องเที่ยวตลาดนัดประชารัฐ คนไทยยิ้มได้ “ตลาด ลองแล @ บางนุ” สายบ้านบางนุ – บ้านบางทราย อำเภอดงทับทิม จังหวัดพังงา
2. ความสำคัญของโครงการ หลักการและเหตุผล	<p>การพัฒนาเส้นทางคมนาคมทางบกเพื่อเชื่อมโยงพื้นที่เศรษฐกิจที่สำคัญของประเทศที่เชื่อมต่อสู่สถานที่ท่องเที่ยวที่สะดวกและปลอดภัยในการสัญจร เพื่อให้นักท่องเที่ยวได้เดินทางเข้ามายังแหล่งท่องเที่ยวได้อย่างสะดวกและปลอดภัย นับเป็นเรื่องหลักที่ช่วยสร้างรายได้ให้กับคนในชุมชนหรือสถานที่นั้น ๆ ให้มีเงินทุนหมุนเวียนไว้ง่าย และกระจายตัวไปยังแหล่งกว้างอย่างภาครัฐและประเทศชาติต่อไป การท่องเที่ยวไม่ได้สร้างเม็ดเงินหรือรายได้ให้เพียงแต่สถานที่หรือจุดที่เป็นแหล่งท่องเที่ยวเท่านั้น แต่ยังคงเกี่ยวเนื่องไปถึงการเดินทางและการขนส่งอีกด้วย กล่าวคือทั้งการใช้จ่ายใช้สอยระหว่างทาง และการขนส่งสินค้าเพื่อจำหน่ายด้วยตนเอง และสิ่งเหล่านี้จะมีความราบรื่นสมบูรณ์ได้ก็ต้องอาศัยทางที่สะดวก ปลอดภัย ได้มาตรฐาน การสร้างถนนเพื่อเชื่อมสถานที่ในแต่ละจุดให้เข้าถึงกันได้ง่ายจึงมีความจำเป็นอย่างยิ่งที่ทุกภาคส่วนต้องให้ความสำคัญร่วมกันพัฒนา ตลาด ลองแล @ บางนุ ตั้งอยู่ในตำบลกะไหล อำเภอดงทับทิม จังหวัดพังงา ตลาดประชารัฐ คนไทยยิ้มได้ตามนโยบายส่งเสริมของรัฐบาลที่ต้องการให้คนไทยยิ้มได้ เนื่องจากเป็นตลาดแห่งทางเลือก ตลาดแห่งอาชีพ และตลาดแห่งโอกาสของประชาชนในท้องถิ่นที่จะร่วมกันสร้างงาน เพิ่มรายได้เพื่อกระตุ้นเศรษฐกิจรากฐานในท้องถิ่น โดยการนำสินค้าการเกษตรพื้นถิ่น สินค้า OTOP สินค้าอุปโภค บริโภค ผักปลอดสารพิษ มาจำหน่ายให้แก่นักท่องเที่ยวทั้งชาวไทยและชาวต่างประเทศที่เดินทางเข้ามาท่องเที่ยว “ตลาด ลองแล @ บางนุ” นอกจากจะเป็นตลาดประชารัฐคนไทยยิ้มได้แล้ว ยังเป็นสถานที่ท่องเที่ยวแห่งใหม่ของอำเภอดงทับทิม จังหวัดพังงา ที่นักท่องเที่ยวให้ความสนใจเดินทางเข้ามาท่องเที่ยวโดยมีจุดประสงค์เพื่อซื้อป๊อปปี้ ชิม กิน เที่ยว ชิลล์ แซะ ในตลาด ซึ่งนักท่องเที่ยวจะได้สัมผัสกับบรรยากาศร้านค้าที่เป็นเอกลักษณ์พื้นถิ่นที่เป็นธรรมชาติ อีกทั้งยังได้ลิ้มรสอาหารพื้นบ้านทั้งคาวหวาน ขนมไทยพื้นบ้านที่จัดไว้ในภาชนะจากวัสดุธรรมชาติ เช่นใบตอง รวมถึงการรับประทานขนมจีนที่รับประทานคู่กับผักสดพื้นบ้านปลอดสารพิษ ซึ่งนอกจากจะได้ความอร่อยแล้วยังส่งผลให้สุขภาพที่ดีอีกด้วย ดังนั้น การพัฒนาเส้นทางคมนาคมสู่แหล่งท่องเที่ยวตลาดนัดประชารัฐ คนไทยยิ้มได้ “ตลาด ลองแล @ บางนุ” : ถนนทางหลวงท้องถิ่น พง.ถ. 10008 สายบ้านบางนุ – บ้านบางทราย อำเภอดงทับทิม จังหวัด</p>

หัวข้อ	รายละเอียด
	พังงา เพื่อให้ให้นักท่องเที่ยวได้เดินทางมาสัมผัสกับบรรยากาศการท่องเที่ยวที่เป็นเอกลักษณ์พื้นถิ่นของอำเภอตะกั่วทุ่ง จังหวัดพังงา ได้อย่างสะดวกและปลอดภัย จึงเป็นสิ่งสำคัญที่ทุกภาคส่วนจะต้องให้ความสำคัญร่วมกันพัฒนาและส่งเสริมการท่องเที่ยว องค์การบริหารส่วนจังหวัดพังงา จึงได้บูรณาการแผนงานโครงการงบประมาณ พร้อมทั้งประสานความร่วมมือร่วมกับสำนักงานการท่องเที่ยวและกีฬาจังหวัดพังงา จัดทำโครงการพัฒนาเส้นทางคมนาคมสู่ตลาดนัดประชารัฐ คนไทยยิ้มได้ “ตลาด ลองแล @ บางนุ” : ถนนทางหลวงท้องถิ่น พง.ถ. 10008 สายบ้านบางนุ – บ้านบางทราย อำเภอตะกั่วทุ่ง จังหวัดพังงา ขึ้น
3. วัตถุประสงค์	(1) เพื่อเป็นการประชาสัมพันธ์แหล่งท่องเที่ยว และสร้างรายได้ให้กับท้องถิ่น (2) เพื่อส่งเสริมการท่องเที่ยว (3) เพื่ออำนวยความสะดวกในการเดินทางสู่แหล่งท่องเที่ยวได้อย่างสะดวกและปลอดภัย (4) เพื่อสร้างความมั่นใจในความปลอดภัยในชีวิตและทรัพย์สิน (5) เพื่อสนองต่อนโยบายรัฐบาล
4. พื้นที่เป้าหมาย	ตำบลกะไหล อำเภอตะกั่วทุ่ง จังหวัดพังงา
5. กิจกรรมหลัก	ปรับปรุงถนน
5.1 กิจกรรมหลักที่ 1 งบประมาณ ผู้รับผิดชอบ หน่วยงานที่เกี่ยวข้อง	ดำเนินการเสริมผิวและซ่อมสร้างผิวจราจรพาราแอสฟัลท์คอนกรีต ขนาดกว้าง 6.00 เมตร ยาว 1,400 เมตร หรือมีพื้นที่ไม่น้อยกว่า 8,400 ตารางเมตร รายละเอียดตามแบบแปลนที่กำหนด งบประมาณ 5,000,000 บาท นางกัญญาชลา สุขิตรกุล ตำแหน่ง ท่องเที่ยวและกีฬาจังหวัดพังงา สำนักงานการท่องเที่ยวและกีฬาจังหวัดพังงา
5.2 กิจกรรมหลักที่ 2 งบประมาณ ผู้รับผิดชอบ หน่วยงานที่เกี่ยวข้อง	-
6. หน่วยงานดำเนินงาน	สำนักงานการท่องเที่ยวและกีฬาจังหวัดพังงา
7. ระยะเวลาในการดำเนินงาน	1 ปี เริ่มต้นปีงบประมาณ พ.ศ.2563 สิ้นสุดปีงบประมาณ พ.ศ. 2563
8. งบประมาณ	งบประมาณ 5,000,000 บาท
9. ผลผลิต (Output)	มีเส้นทางคมนาคม จำนวน 1 แห่ง ที่ได้มาตรฐานในการเดินทางเข้าสู่แหล่งท่องเที่ยวที่สามารถอำนวยความสะดวกให้แก่นักท่องเที่ยวให้สามารถเข้าถึงการท่องเที่ยวได้สะดวกและปลอดภัยต่อชีวิตและทรัพย์สิน
10. ผลที่คาดว่าจะได้รับ (Outcome)	(1) มีความสามารถในการรองรับ อำนวยความสะดวก และปลอดภัยให้แก่นักท่องเที่ยว (2) ภาคการท่องเที่ยวเป็นอีกช่องทางหนึ่งในการสร้างรายได้ให้กับท้องถิ่น

แบบ จ.1-1
(Project Brief รายโครงการ)

การจัดทำแบบสรุปโครงการแบบย่อ (Project Brief) ของทุกโครงการภายใต้งบประมาณของจังหวัด/กลุ่มจังหวัด
แบบสรุปโครงการแบบย่อ (Project Brief)

ประเด็นการพัฒนาที่ 1: สร้างเสริมคุณภาพการท่องเที่ยวเชิงนิเวศครบวงจร

แผนงาน 1: เพิ่มประสิทธิภาพของโครงสร้างพื้นฐานและระบบขนส่งที่หลากหลาย ปลอดภัย เป็นมิตรกับสิ่งแวดล้อม

หัวข้อ	รายละเอียด
1. ชื่อโครงการ	โครงการพัฒนาศักยภาพแหล่งท่องเที่ยวและสร้างเสริมสุขภาพในพื้นที่จังหวัดพังงา
2. ความสำคัญของโครงการ หลักการและเหตุผล	จากสภาพสถานการณ์ ณ ปัจจุบัน ได้มีนักท่องเที่ยวและประชาชนทั่วไปเข้าไปใช้บริการท่องเที่ยวพักผ่อนและออกกำลังกายเป็นจำนวนมากในพื้นที่ ซึ่งในพื้นที่ตำบลคึกคักมีที่ดินสาธารณะประจำตำบลคึกคัก หมู่ที่ 6 ตำบลคึกคัก อำเภอตะกั่วป่า จังหวัดพังงา มีสภาพเหมาะสมด้วยมีที่ตั้งติดทะเลและลำน้ำสาธารณะคลองบางเนียง ซึ่งควรแก่การก่อสร้างให้เป็นสวนสุขภาพ พัฒนาเป็นแหล่งท่องเที่ยวแห่งใหม่ของอำเภอตะกั่วป่า และจังหวัดพังงา แต่พื้นที่ดังกล่าวยังขาดการปรับปรุงพัฒนาที่เหมาะสม ประกอบกับสภาพพื้นที่ดังกล่าวเหมาะสมในการทำเส้นทางเดินเพื่อสุขภาพ (Walkway) ซึ่งจะถูกออกแบบให้กลมกลืนกับธรรมชาติ ตลอดเส้นทางจะได้สัมผัสกับธรรมชาติ หากมีการปรับปรุงพัฒนาให้เหมาะสม จะสามารถแก้ปัญหาความต้องการของประชาชนและพัฒนาแหล่งท่องเที่ยวในพื้นที่ดังกล่าว ดึงดูดพร้อมรองรับนักท่องเที่ยวประชาชนทั่วไปให้เข้ามาท่องเที่ยวพักผ่อน ออกกำลังกาย พร้อมสร้างความประทับใจได้เป็นอย่างดี เพิ่มมูลค่าทางธุรกิจ สร้างงาน สร้างรายได้แก่ประชาชนในพื้นที่
3. วัตถุประสงค์ของโครงการ	(1) เพื่อส่งเสริมการท่องเที่ยวเขาหลักให้นักท่องเที่ยวมีความประทับใจและอยากมาเที่ยวทุกปี (2) เพื่อปรับปรุงภูมิทัศน์ เชื่อมโยงทางด้านกิจกรรมการท่องเที่ยว กีฬา สุขภาพ สังคมและเศรษฐกิจ (3) กระตุ้นเศรษฐกิจ ส่งเสริมให้นักท่องเที่ยวเดินทางมาเที่ยวในพื้นที่ (4) ประชาชนในพื้นที่และนักท่องเที่ยวมีสถานที่พักผ่อนหย่อนใจ (5) เพื่ออำนวยความสะดวกและให้บริการแก่ประชาชน มีสถานที่ออกกำลังกาย ประชาชนมีสุขภาพจิตแจ่มใส มีความสุข
ตัวชี้วัดและค่าเป้าหมาย	นักท่องเที่ยวเพิ่มขึ้นในพื้นที่ไม่น้อยกว่าร้อยละ 5
4. พื้นที่เป้าหมาย	พื้นที่สาธารณะประโยชน์หมู่ที่ 6 ตำบลคึกคัก อ.ตะกั่วป่า

หัวข้อ	รายละเอียด
5. กิจกรรมหลัก	ก่อสร้างเส้นทางเดินเพื่อสุขภาพ (Walkway) และปรับปรุงภูมิทัศน์พื้นที่ หมู่ที่ 6 ตำบลคึกคัก พื้นที่ไม่น้อยกว่า 2,355 ตร.ม งบประมาณ 3,473,100 บาท
กิจกรรมหลักที่ 2	ติดตั้งไฟฟ้าแรงต่ำพร้อมติดตั้งหม้อแปลง ระยะทาง 1,500 เมตร ซอยปากคลอง หมู่ที่ 6 ตำบลคึกคัก งบประมาณ 1,700,000 บาท
กิจกรรมหลักที่ 3	ยกระดับมาตรฐานทางก่อสร้างถนนคอนกรีตเสริมเหล็ก ซอยปากคลอง หมู่ที่ 6 ตำบลคึกคัก กว้าง 4.50 ม. ยาว 238 ม. งบประมาณ 690,700 บาท
6. หน่วยงาน ที่รับผิดชอบ	ที่ทำการปกครองอำเภอตะกั่วป่า
7. ระยะเวลาดำเนินงาน	เริ่มต้นปี 1 ต.ค. 2562 สิ้นสุดปี ๓๐ ก.ย. 2563
8. งบประมาณ	5,863,800.- บาท
9. ผลผลิต (output)	- เส้นทางเดินเพื่อสุขภาพ (Walkway) และปรับปรุงภูมิทัศน์พื้นที่ หมู่ที่ 6 ตำบลคึกคัก พื้นที่ไม่น้อยกว่า 2,355 ตร.ม - ไฟฟ้าแรงต่ำพร้อมติดตั้งหม้อแปลง ระยะทาง 1,500 เมตร ซอยปากคลอง หมู่ที่ 6 ตำบลคึกคัก - ถนนคอนกรีตเสริมเหล็ก ซอยปากคลอง หมู่ที่ 6 ตำบลคึกคัก กว้าง 4.50 ม. ยาว 238 ม.
10. ผลที่คาดว่าจะได้รับ (outcome)	นักท่องเที่ยวเดินทางมาท่องเที่ยวมากขึ้น ส่งเสริมเศรษฐกิจ ประชาชนในพื้นที่มีรายได้จากการท่องเที่ยว

แบบ จ.1-1
(Project Brief รายโครงการ)

การจัดทำแบบสรุปโครงการแบบย่อ (Project Brief) ของทุกโครงการภายใต้งบประมาณของจังหวัด/กลุ่มจังหวัด
แบบสรุปโครงการแบบย่อ (Project Brief)

ประเด็นการพัฒนาที่ 1: สร้างเสริมคุณภาพการท่องเที่ยวเชิงนิเวศครบวงจร

แผนงาน : 4 พัฒนาแหล่งท่องเที่ยวที่เป็นเอกลักษณ์ของจังหวัดพังงาให้มีคุณภาพ

หัวข้อ	รายละเอียด
1. ชื่อโครงการ	โครงการจัดทำประติมากรรมอุทยานการเรียนรู้ใต้ท้องทะเลเพื่อส่งเสริมการท่องเที่ยวจังหวัดพังงา
2. ความสำคัญของโครงการ หลักการและเหตุผล	<p>จังหวัดในเขตพัฒนาภาคใต้ฝั่งอันดามัน มีแหล่งท่องเที่ยวที่ทางทะเลที่มีชื่อเสียง เป็นที่นิยมเที่ยวในแหล่งท่องเที่ยวทางทะเล ได้ท่องเที่ยวเลมีชื่อเสียงติดอันดับต้นๆ ของโลก ดังนั้น เพื่อให้เกิดการท่องเที่ยวอย่างยั่งยืน มีการกระจายนักท่องเที่ยวออกไปจุดที่มีความหนาแน่นจนเกินไป และเกิดสมดุลทางทรัพยากรธรรมชาติและสิ่งแวดล้อม จึงควรมีการพัฒนาแหล่งท่องเที่ยวใต้ท้องทะเลเพื่อรองรับนักท่องเที่ยวที่เพิ่มขึ้น ประกอบกับการอนุรักษ์ทรัพยากรทางธรรมชาติและสิ่งแวดล้อมไม่ให้เกิดความเสียหายจากนักท่องเที่ยว</p> <p>ตามรูปแบบโครงการที่ได้กำหนดไว้ แหล่งท่องเที่ยวประติมากรรมใต้ท้องทะเลปัจจุบันมีเพียง 3 แห่งในโลก แห่งแรกคือ ที่ประเทศเม็กซิโก แห่งที่สองคือ ที่ประเทศสเปน และแห่งที่สามคือ ประเทศไทย(ใต้ท้องทะเลเขาหลัก อำเภอตะกั่วป่า จังหวัดพังงา) ซึ่งเป็นแห่งที่สามของโลก และเป็นแห่งแรกในเอเชีย และเพื่อให้เป็นพิพธิภณขที่ใต้ทะเล ควบคุมไปกับการฟื้นฟูทรัพยากรทางทะเลและชายฝั่งสร้างแหล่งอาศัยหลบภัยให้กับสัตว์น้ำ และส่งเสริมการท่องเที่ยวในแหล่งปะการังเทียมลดผลกระทบจากการท่องเที่ยวในแหล่งปะการังธรรมชาติ เป็นแหล่งดำน้ำปะการังเทียมเกิดปะการังธรรมชาติ ทำให้เกิดความน่าสนใจและเป็นสิ่งดึงดูดใจของนักท่องเที่ยว การดำน้ำดูปะการังเทียมลดจำนวนนักท่องเที่ยวดำน้ำออกจากแนวปะการังจริง เป็นการช่วยอนุรักษ์และฟื้นฟูปะการังจริง ให้อยู่คู่ท้องทะเล ส่งเสริมและพัฒนาแหล่งท่องเที่ยวใต้น้ำ เป็นแหล่งท่องเที่ยวใหม่ลดผลกระทบจากการท่องเที่ยวใต้น้ำในแหล่งปะการังธรรมชาติ เพิ่มจำนวนวันพัก และกระจายรายได้สู่พื้นที่ให้มากขึ้น ต่อยอดความอุดมสมบูรณ์ให้กับแหล่งปะการังเทียมเดิม ให้เป็นแหล่งหลบภัยเพาะพันธุ์วางไข่ เพิ่มเติมระบบนิเวศที่หายไป ส่งเสริมเชื่อมโยงการท่องเที่ยวทางทะเลของกลุ่มจังหวัดอันดามัน(กระบี่ ตรัง พังงา ภูเก็ต และสตูล)</p>
3. วัตถุประสงค์ของโครงการ	<ol style="list-style-type: none"> 1) พัฒนาแหล่งท่องเที่ยวใหม่ใต้ท้องทะเลอันดับต้นๆ ของเอเชีย และระดับโลก 2) สร้างกิจกรรมการท่องเที่ยวที่หลากหลาย ในพื้นที่ ดึงดูดนักท่องเที่ยวให้พักและกระจายรายได้สู่พื้นที่ให้เพิ่มขึ้น 3) สร้างความยั่งยืนทางทรัพยากรทางทะเลควบคู่ไปกับการพัฒนาการท่องเที่ยว ลดผลกระทบจากการท่องเที่ยวใต้น้ำในแหล่งปะการังธรรมชาติ เพิ่มจำนวนปะการังและสร้างความอุดมสมบูรณ์ในระบบนิเวศแนวปะการังเทียม และการดำเนินงานตามแนวนโยบายของรัฐบาล และภารกิจของกรมทรัพยากรทางทะเลและชายฝั่ง เป็นการต่อยอดโครงการจัดวางปะการังเทียมแบบบูรณาการ ของกรมทรัพยากรทางทะเลและชายฝั่งที่ได้ทำไว้แล้ว

หัวข้อ	รายละเอียด
4. ผลผลิต และผลลัพธ์ของโครงการ	ประติมากรรมใต้ท้องทะเล จำนวน 21 ชิ้น
5. ตัวชี้วัดความสำเร็จของโครงการ	<p>1) พัฒนาและส่งเสริมแหล่งท่องเที่ยวใหม่ใต้ท้องทะเลอันดับต้นๆ ของเอเชีย และระดับโลก เชื่อมโยงการท่องเที่ยวทางทะเลของกลุ่มจังหวัดอันดามัน (กระบี่ ตรัง พังงา ภูเก็ต และสตูล)</p> <p>2) สร้างกิจกรรมการท่องเที่ยวที่หลากหลาย ดึงดูดนักท่องเที่ยวให้พักและกระจายรายได้สู่พื้นที่ให้เพิ่มขึ้น</p> <p>3) สร้างความยั่งยืนของทรัพยากรทางทะเลควบคู่ไปกับการพัฒนาการท่องเที่ยว ลดผลกระทบจากการท่องเที่ยวดำน้ำในแหล่งปะการังธรรมชาติเพิ่มจำนวนปะการังและสร้างความอุดมสมบูรณ์ ในระบบนิเวศแนวปะการังเทียม และการดำเนินงานตามแนวนโยบายของรัฐบาล และภารกิจของกรมทรัพยากรทางทะเลและชายฝั่ง เป็นการต่อยอดโครงการจัดวางปะการังเทียมแบบบูรณาการ ของกรมทรัพยากรทางทะเลและชายฝั่งที่ได้ทำไว้แล้ว</p>
6. ความเชื่อมโยงกับยุทธศาสตร์จังหวัดและนโยบายอื่นๆ	ด้านการสร้างการเติบโตที่เป็นมิตรกับสิ่งแวดล้อม
7. ระยะเวลา	ตุลาคม 2562 - กันยายน 2563
8. กิจกรรมที่สำคัญของโครงการ	<p>1. จัดทำประติมากรรม 21 ชิ้นงาน</p> <p>2. เคลื่อนย้ายประติมากรรมสู่ท้องทะเล</p> <p>3. จัดกิจกรรมงานประชาสัมพันธ์การท่องเที่ยว ส่งเสริมการใช้ประโยชน์ และพิธีเปิดโครงการและวางประติมากรรมลงสู่ใต้ท้องทะเลตามพื้นที่ที่กำหนดไว้</p> <p>4. งานสำรวจพื้นที่ทางทะเลบริเวณจัดวางประติมากรรมและติดตามการใช้ประโยชน์ก่อนและหลังการจัดวาง</p>
9. งบประมาณ	20,000,000.- บาท
10. ผู้รับผิดชอบ	สำนักงานบริหารจัดการทรัพยากรทางทะเลและชายฝั่งที่ 8

แบบ จ.1-1
(Project Brief รายโครงการ)

การจัดทำแบบสรุปโครงการแบบย่อ (Project Brief) ของทุกโครงการภายใต้งบประมาณของจังหวัด/กลุ่มจังหวัด
แบบสรุปโครงการแบบย่อ (Project Brief)

ประเด็นการพัฒนาที่ 1: สร้างเสริมคุณภาพการท่องเที่ยวเชิงนิเวศครบวงจร

แผนงาน : 4. พัฒนาแหล่งท่องเที่ยวที่เป็นเอกลักษณ์ของจังหวัดพังงาให้มีคุณภาพ

หัวข้อ	รายละเอียด
1. ชื่อโครงการ	โครงการส่งเสริมและพัฒนาศักยภาพชุมชนท่องเที่ยว OTOP นวัตวิถี “รักจัง...พังงา” สู่ความมั่นคง มั่งคั่ง ยั่งยืน”
2. ความสำคัญของโครงการ หลักการและเหตุผล	ในปีงบประมาณ พ.ศ. 2561 จังหวัดพังงา มีหมู่บ้านชุมชนท่องเที่ยว OTOP นวัตวิถี จำนวน 33 หมู่บ้าน/ชุมชน ได้รับการพัฒนาศักยภาพด้วย 5 กระบวนงาน ประกอบด้วย การพัฒนาบุคลากรด้าน การท่องเที่ยว พัฒนาแหล่งท่องเที่ยวและสิ่งอำนวยความสะดวก พัฒนาสินค้าและบริการด้านการท่องเที่ยว เชื่อมโยงเส้นทางการท่องเที่ยวแต่ละท้องถิ่น ส่งเสริมการตลาดชุมชนท่องเที่ยว ซึ่งจากการผลการดำเนินการขับเคลื่อนชุมชนที่ผ่านมาพบว่าระบบการบริหารจัดการชุมชนชุมชนท่องเที่ยว OTOP นวัตวิถี จังหวัดพังงา ด้านบุคลากรด้านต่าง ๆ ในชุมชน ต้องได้รับการเพิ่มทักษะในด้านต่าง ๆ เช่น การเป็นเจ้าของบ้านที่ดี การเป็นนักร้อง เรื่อง ตลอดจนการให้บริการแก่นักท่องเที่ยว ด้วยการนำเสนอวิถีวัฒนธรรมชุมชน เพื่อสร้างความประทับใจ เพื่อให้ประชาชนและชุมชนมีรายได้ที่เพิ่มขึ้น ประชาชนมีความสุข “รักจัง...พังงา” สู่ความมั่นคง มั่งคั่ง และยั่งยืน
3. วัตถุประสงค์ของโครงการ	<ol style="list-style-type: none"> 1. เพื่อพัฒนาเศรษฐกิจฐานรากให้เกิดรายได้กับชุมชน โดยยกระดับคุณภาพชีวิตของประชาชนอย่างทั่วถึง กระตุ้นเศรษฐกิจภายในประเทศให้มีความเข้มแข็ง 2. เพื่อสร้างและพัฒนาบุคลากร ผู้ประกอบการ และผู้ที่เกี่ยวข้องในชุมชนท่องเที่ยว ให้มีขีดความสามารถในการคิดเชิงสร้างสรรค์ และสามารถนำมาต่อยอดในการบริหารจัดการชุมชนได้อย่างเหมาะสม 3. เพื่อเชื่อมโยงการตลาดท่องเที่ยวกับภาคธุรกิจและประชาสัมพันธ์ชุมชนท่องเที่ยว
4. ตัวชี้วัดและค่าเป้าหมาย	จำนวนบุคลากรในหมู่บ้าน/ชุมชน ท่องเที่ยว OTOP นวัตวิถีได้รับการพัฒนาศักยภาพ
5. พื้นที่เป้าหมาย	จังหวัดพังงา
6. กิจกรรมหลัก	ส่งเสริมและพัฒนาศักยภาพชุมชนท่องเที่ยว
กิจกรรมหลักที่ 1	ประชุมเชิงปฏิบัติการพัฒนาศักยภาพผู้นำชุมชนด้านการบริหารจัดการชุมชนท่องเที่ยว OTOP นวัตวิถี (80 คน 5 วัน)
งบประมาณ	682,200 บาท
หน่วยงานที่เกี่ยวข้อง	สำนักงานพัฒนาชุมชนจังหวัดพังงา

หัวข้อ	รายละเอียด
กิจกรรมหลักที่ 2 งบประมาณ หน่วยงานที่เกี่ยวข้อง	ฝึกอบรมเพิ่มทักษะปราชญ์ชุมชนและเยาวชนสู่การเป็นนักร้องที่ดี (80 คน 2 วัน) 184,600 บาท สำนักงานพัฒนาชุมชนจังหวัดพังงา
กิจกรรมหลักที่ 3 งบประมาณ หน่วยงานที่เกี่ยวข้อง	ฝึกอบรมเพิ่มทักษะผู้ประกอบการชุมชนสู่การเป็นเจ้าของที่ดี (2 วัน 120 คน) 274,000 บาท สำนักงานพัฒนาชุมชนจังหวัดพังงา
กิจกรรมหลักที่ 4 งบประมาณ หน่วยงานที่เกี่ยวข้อง	ติดตามประเมินผลชุมชนท่องเที่ยว OTOP นวัตวิถี (1 วัน) 159,200 บาท สำนักงานพัฒนาชุมชนจังหวัดพังงา
กิจกรรมหลักที่ 5 งบประมาณ หน่วยงานที่เกี่ยวข้อง	เชื่อมโยงการตลาดท่องเที่ยวภาคธุรกิจ (1 ครั้ง 5 วัน) 3,000,000 บาท สำนักงานพัฒนาชุมชนจังหวัดพังงา
7. หน่วยงานดำเนินงาน	สำนักงานพัฒนาชุมชนจังหวัดพังงา
8. งบประมาณ	4,300,000 บาท
9. ผลผลิต (output)	(1) หมู่บ้าน/ชุมชน ชุมชนท่องเที่ยว OTOP นวัตวิถี มีการบริหารจัดการที่มี ประสิทธิภาพ (2) หมู่บ้าน/ชุมชนท่องเที่ยว OTOP นวัตวิถี มีบุคลากรในการขับเคลื่อนที่มีศักยภาพเพิ่มขึ้น
10. ผลที่คาดว่าจะได้รับ (outcome)	(1) หมู่บ้าน/ชุมชนท่องเที่ยว OTOP นวัตวิถี และประชาชนมีรายได้เพิ่มขึ้นอย่างต่อเนื่อง (2) หมู่บ้าน/ชุมชนท่องเที่ยว OTOP นวัตวิถี ได้รับการพัฒนาบุคลากรด้านการท่องเที่ยว จำนวน 33 หมู่บ้าน/ชุมชน (3) หมู่บ้าน/ชุมชนท่องเที่ยว OTOP นวัตวิถี ได้รับการเชื่อมโยงการตลาดกับภาคธุรกิจ

แบบ จ.1-1
(Project Brief รายโครงการ)

การจัดทำแบบสรุปโครงการแบบย่อ (Project Brief) ของทุกโครงการภายใต้งบประมาณของจังหวัด/กลุ่มจังหวัด
แบบสรุปโครงการแบบย่อ (Project Brief)

ประเด็นการพัฒนาที่ 1: สร้างเสริมคุณภาพการท่องเที่ยวเชิงนิเวศครบวงจร

แผนงาน 3 : พัฒนาสินค้า บริการการตลาดและประชาสัมพันธ์การท่องเที่ยวอย่างมีประสิทธิภาพ

หัวข้อ	รายละเอียด
1. ชื่อโครงการ	โครงการส่งเสริมและเพิ่มศักยภาพทางการแข่งขันด้านการท่องเที่ยวจังหวัดพังงา
2. ความสำคัญของโครงการ หลักการและเหตุผล	<p>รัฐบาลมีนโยบายส่งเสริมการท่องเที่ยวไทย โดยกำหนดเป้าหมายเพิ่มรายได้ภาคการท่องเที่ยวและกระจายรายได้ไปสู่ชุมชนทุกระดับ โดยให้ภาครัฐ เอกชนและประชาชนบูรณาการความร่วมมือในการส่งเสริมการท่องเที่ยวในทุกพื้นที่</p> <p>จังหวัดพังงา เป็นศูนย์กลางการท่องเที่ยวเชิงนิเวศ มีทรัพยากรทางธรรมชาติที่อุดมสมบูรณ์ เป็นเมืองที่เงียบสงบ และมีวัฒนธรรมที่หลากหลายผสมผสานทั้งไทย จีน มุสลิม ที่อาศัยอยู่ร่วมกันอย่างกลมกลืน มีวัฒนธรรมประเพณีและวิถีชีวิตท้องถิ่นที่เอื้ออำนวยต่อการส่งเสริมการท่องเที่ยว การจัดกิจกรรมและสามารถกระตุ้นตลาดการท่องเที่ยวผ่านกิจกรรมการท่องเที่ยวที่หลากหลาย ทำให้การท่องเที่ยวของจังหวัดพังงาเกิดความน่าสนใจ น่าหลงใหล เพื่อรองรับนักท่องเที่ยวในกลุ่มต่าง ๆ เพิ่มมากขึ้น</p> <p>การจัดกิจกรรมเพื่อส่งเสริมและเพิ่มศักยภาพทางการแข่งขันด้านการท่องเที่ยวของจังหวัดพังงาเป็นอีกหนทางหนึ่งที่จะช่วยเสริมสร้างรายได้ให้กับชุมชนและชาวบ้าน ซึ่งสามารถช่วยเหลือประชาชนในช่วงภาวะราคาพืชผลตกต่ำ อีกทั้ง สถานการณ์ท่องเที่ยวของจังหวัดพังงา ในช่วงเปิดฤดูกาลท่องเที่ยว (High Season) ได้รับความนิยมนักท่องเที่ยวทั้งชาวไทยและต่างชาติเพิ่มมากขึ้น</p>
3. วัตถุประสงค์ของโครงการ	<ol style="list-style-type: none"> 1. เพื่อพัฒนาบุคลากรทางการท่องเที่ยวและเพิ่มศักยภาพทางการแข่งขันทางการท่องเที่ยว 2. ประชาสัมพันธ์การท่องเที่ยวจังหวัดพังงาและกระตุ้นเศรษฐกิจในภาคอุตสาหกรรมการท่องเที่ยว 3. เพื่อเป็นกิจกรรมรองรับนักท่องเที่ยวและส่งเสริมการท่องเที่ยวในพื้นที่จังหวัดพังงาตลอดทั้งปี 4. เพื่อเสริมสร้างรายได้และกระจายรายได้ให้กับคนในพื้นที่บริเวณใกล้เคียง

หัวข้อ	รายละเอียด
4. ผลผลิต และผลลัพธ์	<p>ผลผลิต</p> <ol style="list-style-type: none"> 1. จังหวัดพังงามีกิจกรรมส่งเสริมการท่องเที่ยวในรูปแบบที่หลากหลาย รองรับการท่องเที่ยวของจังหวัดพังงาได้ตลอดทั้งปี 2. ชาวบ้านมีงานทำและสร้างรายได้ให้กับครอบครัว 3. มีนักท่องเที่ยวเดินทางเข้ามาท่องเที่ยวในจังหวัดพังงาเพิ่มมากขึ้น 4. พัฒนาคุณภาพชีวิตและลดความเหลื่อมล้ำทางสังคม <p>ผลลัพธ์</p> <ol style="list-style-type: none"> 1. จังหวัดพังงาเป็นที่รู้จักของนักท่องเที่ยวชาวไทยและชาวต่างประเทศมากขึ้น 2. ทำให้แหล่งท่องเที่ยวธรรมชาติมีความมั่นคงยั่งยืน เนื่องจากประชาชนเกิดความหวงแหนที่จะปกป้องแหล่งท่องเที่ยวและเพื่อสร้างรายได้ให้กับคนในชุมชน 3. ทำให้เศรษฐกิจของชุมชนดีขึ้นและส่งผลต่อการเจริญเติบโตของเศรษฐกิจในประเทศต่อไป
5. ตัวชี้วัดความสำเร็จของโครงการ	<ol style="list-style-type: none"> 1. ร้อยละของรายได้นักท่องเที่ยวที่เพิ่มขึ้น 2. ร้อยละของจำนวนนักท่องเที่ยวที่เพิ่มขึ้น 3. ร้อยละความพึงพอใจของนักท่องเที่ยว
6. ความเชื่อมโยงกับยุทธศาสตร์จังหวัดและนโยบายอื่นๆ	ยุทธศาสตร์การพัฒนาจังหวัดด้านการท่องเที่ยว กลุ่มจังหวัดภาคใต้ฝั่งอันดามัน ยุทธศาสตร์การพัฒนากระทรวงการท่องเที่ยวและกีฬา และนโยบายรัฐบาลที่มุ่งเน้นด้านการท่องเที่ยว
7. ระยะเวลา	ตุลาคม 2562 - กันยายน 2563
8. กิจกรรมที่สำคัญของโครงการ	<p>1) กิจกรรมพัฒนาศักยภาพบุคลากรชุมชนและเครือข่ายเพื่อขับเคลื่อนการท่องเที่ยวโดยชุมชน</p> <p>กิจกรรมหลัก การอบรม/พัฒนาและการศึกษาดูงานในแหล่งท่องเที่ยวโดยชุมชนในพื้นที่แบ่งเป็น 3 รุ่น รุ่นละ 50 คน รวม 150 คน (ชุมชน 3 ระดับ)</p> <p>2) กิจกรรมส่งเสริมการท่องเที่ยว “เที่ยวพังงา พาใจ ใส่เกียรติ” และจัดทำภาพยนตร์โฆษณาเชิงสารคดีน้ำเที่ยว</p> <p>กิจกรรมหลัก - เที่ยวพังงา พาใจ ใส่เกียรติ 1 คืน 2 วัน จำนวน 50 คน - จัดทำภาพยนตร์โฆษณาเชิงสารคดีน้ำเที่ยว</p> <p>3) กิจกรรมส่งเสริมศักยภาพการท่องเที่ยว “SCUBA Diving for all, Training and World Record” (อบรมดำน้ำคนพิการ)</p> <p>กิจกรรมหลัก จัดอบรมฝึกสอนจำนวน 2 หลักสูตร คือ</p> <ul style="list-style-type: none"> - หลักสูตรที่ 1 อบรมผู้ฝึกสอนผู้พิการดำน้ำลึก - หลักสูตรที่ 2 อบรมผู้พิการดำน้ำลึกและบัดดี้ผู้ช่วยเหลือผู้พิการ

หัวข้อ	รายละเอียด
	4) กิจกรรมหรรรมกีฬาผู้พิการ (Phangnga Sports for All/Tourism for All) กิจกรรมหลัก - จัดการแข่งขันกีฬาผู้พิการ
9. งบประมาณ	13,400,000 บาท
10. ผู้รับผิดชอบ	สำนักงานการท่องเที่ยวและกีฬาจังหวัดพังงา

แบบ จ.1-1
(Project Brief รายโครงการ)

การจัดทำแบบสรุปโครงการแบบย่อ (Project Brief) ของทุกโครงการภายใต้งบประมาณของจังหวัด/กลุ่มจังหวัด
แบบสรุปโครงการแบบย่อ (Project Brief)

ประเด็นการพัฒนาที่ 1: สร้างเสริมคุณภาพการท่องเที่ยวเชิงนิเวศครบวงจร

แผนงาน : 4 พัฒนาแหล่งท่องเที่ยวที่เป็นเอกลักษณ์ของจังหวัดพังงาให้มีคุณภาพ

หัวข้อ	รายละเอียด
1. ชื่อโครงการ	โครงการส่งเสริมอัตลักษณ์ศิลปะการแสดงทางวัฒนธรรม สู่อุตสาหกรรมท่องเที่ยวอย่างยั่งยืน
2. ความสำคัญของโครงการ หลักการ และเหตุผล	<p>ปัจจุบันศิลปะการแสดงพื้นเมืองของจังหวัดพังงา ไม่ได้รับการส่งเสริมให้มีความหลากหลาย การแสดงส่วนใหญ่เป็นชุดการแสดงที่มีมาแต่เดิม เช่น โนรา หนังตะลุง ร่องเง็ง ลีเกปา ระเบ้าร่อนแร่ เป็นต้น ซึ่งมีการส่งเสริมการเรียนรู้สู่เด็ก เยาวชน ประชาชนในขอบเขตที่จำกัด ทำให้ศิลปะการแสดงพื้นเมือง ได้รับการส่งเสริมและถ่ายทอดน้อย ไม่สามารถสะท้อนวิถีชีวิตความเป็นอยู่ ประเพณีวัฒนธรรมของคนในจังหวัดพังงา ได้ครอบคลุมคุณค่าประวัติศาสตร์ที่มีอยู่จริง</p> <p>เพื่อเป็นการส่งเสริม พัฒนา ศิลปะการแสดงพื้นเมือง ในจังหวัดพังงา ให้มีความหลากหลาย สร้างการเรียนรู้และสืบทอดวิถีชีวิต วัฒนธรรมแก่เด็ก เยาวชนรุ่นใหม่ และนำไปสู่การสร้างมูลค่าเพิ่มทางสังคมและเศรษฐกิจ จึงมีความจำเป็นอย่างยิ่งที่จะต้องได้รับการส่งเสริม และพัฒนา ศิลปะการแสดงพื้นเมืองจังหวัดพังงาให้เกิดการสั่งสม สืบทอดเอกลักษณ์ของท้องถิ่น สร้างการเรียนรู้ ความภาคภูมิใจและความรักในคุณค่าวิถีไทย วิถีถิ่นสู่คนรุ่นหลังต่อไป</p>
3. วัตถุประสงค์ของโครงการ	<ol style="list-style-type: none"> 1. เพื่อส่งเสริมศิลปะการแสดงพื้นถิ่น ของจังหวัดพังงาให้ได้รับการพัฒนาและมีความหลากหลายมากขึ้นและรองรับการท่องเที่ยวเชิงวัฒนธรรม 2. เพื่อส่งเสริมการเรียนรู้ และสืบทอดวิถีวัฒนธรรมผ่านสื่ออย่างปลอดภัยและสร้างสรรค์ 3. เพื่อเพิ่มบทบาทของหน่วยงานทางวัฒนธรรมในพื้นที่ ในการเผยแพร่ศิลปะและวัฒนธรรมของชาติและท้องถิ่น ให้เป็นที่รับรู้อย่างกว้างขวาง รวมถึงเสริมสร้างฐานรากวัฒนธรรมให้เกิดความเข้มแข็ง 4. ส่งเสริม สนับสนุนประชาชน คนรุ่นใหม่เข้าถึง เข้าใจและภาคภูมิใจร่วมสร้างสรรค์คุณค่าเอกลักษณ์ของชาติและอัตลักษณ์ของท้องถิ่นจังหวัดพังงา 5. เพื่อนำทุนทางวัฒนธรรมมาพัฒนาสินค้าและบริการทางวัฒนธรรมเพื่อสร้างมูลค่าเพิ่มทางเศรษฐกิจ
4. พื้นที่เป้าหมาย	สถานศึกษาในพื้นที่จังหวัดพังงา
5. กิจกรรมหลัก	จัดอบรมให้ความรู้และฝึกปฏิบัติศิลปะการแสดง และจัดแสดงผลงาน
5.1 กิจกรรมหลักที่ 1	จัดอบรมให้ความรู้และฝึกปฏิบัติศิลปะการแสดง “โขน” ให้แก่เยาวชนในจังหวัดพังงาและจังหวัดใกล้เคียง
งบประมาณ ผู้รับผิดชอบ หน่วยงานที่เกี่ยวข้อง	<p>751,000.-บาท</p> <p>สำนักงานวัฒนธรรมจังหวัดพังงา</p> <p>สถานศึกษาในพื้นที่จังหวัดพังงา</p> <p>วิทยาลัยนาฏศิลป์ นครศรีธรรมราช /พัทลุง</p> <p>สถาบันบัณฑิตพัฒนศิลป์ กระทรวงวัฒนธรรม</p>

หัวข้อ	รายละเอียด
5.2 กิจกรรมหลักที่ 2 งบประมาณ ผู้รับผิดชอบ หน่วยงานที่เกี่ยวข้อง	จัดอบรมให้ความรู้และฝึกปฏิบัติศิลปะการแสดง “กลองยาว” ให้แก่เยาวชนในจังหวัดพังงา และจังหวัดใกล้เคียง 536,000.-บาท สำนักงานวัฒนธรรมจังหวัดพังงา สถานศึกษาในพื้นที่จังหวัดพังงา วิทยาลัยนาฏศิลป์ นครศรีธรรมราช /พัทลุง สถาบันบัณฑิตพัฒนศิลป์ กระทรวงวัฒนธรรม
5.3 กิจกรรมหลักที่ 3 งบประมาณ ผู้รับผิดชอบ หน่วยงานที่เกี่ยวข้อง	จัดอบรมให้ความรู้และฝึกปฏิบัติศิลปะการแสดง “ติเกฮูลู” ให้แก่เยาวชนในจังหวัดพังงาและจังหวัดใกล้เคียง 751,000.-บาท สำนักงานวัฒนธรรมจังหวัดพังงา สถานศึกษาในพื้นที่จังหวัดพังงา วิทยาลัยนาฏศิลป์ นครศรีธรรมราช /พัทลุง สถาบันบัณฑิตพัฒนศิลป์ กระทรวงวัฒนธรรม
5.4 กิจกรรมหลักที่ 4 งบประมาณ ผู้รับผิดชอบ หน่วยงานที่เกี่ยวข้อง	จัดการแสดงผลงานในอบรมให้ความรู้และฝึกปฏิบัติ ศิลปะการแสดงจำนวน 1 ครั้ง ในจังหวัดพังงา 608,000.-บาท สำนักงานวัฒนธรรมจังหวัดพังงา สถานศึกษาในพื้นที่จังหวัดพังงา วิทยาลัยนาฏศิลป์ นครศรีธรรมราช /พัทลุง สถาบันบัณฑิตพัฒนศิลป์ กระทรวงวัฒนธรรม
6.หน่วยงานดำเนินงาน	สำนักงานวัฒนธรรมจังหวัดพังงา
7.ระยะเวลา	1 ปี
8.งบประมาณ	2,700,000 .-บาท
9.ผลผลิต (output)	1. นักเรียน นักศึกษา เยาวชน และประชาชนจังหวัดจังหวัดพังงา ได้ใช้บริการองค์ความรู้ด้านศิลปะการแสดงพื้นถิ่น จำนวนไม่น้อยกว่า 500 คน 2. เป็นองค์ความรู้ ข้อมูลทางวิชาการที่เกี่ยวข้องกับด้านศิลปะการแสดง 3. เป็นศูนย์รวมการสร้างรายได้ สร้างอาชีพ สร้างโอกาสของชุมชน 4. เพิ่มช่องทางและระยะเวลาการท่องเที่ยวในจังหวัดให้มากขึ้น นักท่องเที่ยวสามารถท่องเที่ยวแหล่งเรียนรู้ทางวัฒนธรรมของจังหวัดได้ทุกฤดูกาล 5. สามารถเชื่อมโยงแหล่งท่องเที่ยวทางวัฒนธรรมระหว่างจังหวัดใกล้เคียง เช่น กระบี่ ระนอง ภูเก็ต ฯลฯ ซึ่งจะนำไปสู่การพัฒนาการท่องเที่ยวได้อย่างยั่งยืนต่อไป
10. ผลที่คาดว่าจะได้รับ (Outcome)	นักเรียน นักศึกษา เยาวชน และประชาชนจังหวัดพังงา และกลุ่มจังหวัดภาคใต้ฝั่งอันดามัน ได้ร่วมกันเผยแพร่ศิลปะและวัฒนธรรมของท้องถิ่น ให้เป็นที่รับรู้อย่างกว้างขวาง รวมถึงเสริมสร้างฐานรากวัฒนธรรมให้เกิดความเข้มแข็ง

แบบ จ.1-1
(Project Brief รายโครงการ)

การจัดทำแบบสรุปโครงการแบบย่อ (Project Brief) ของทุกโครงการภายใต้งบประมาณของจังหวัด/กลุ่มจังหวัด
แบบสรุปโครงการแบบย่อ (Project Brief)

ประเด็นการพัฒนาที่ 1: สร้างเสริมคุณภาพการท่องเที่ยวเชิงนิเวศครบวงจร

แผนงาน : 4 พัฒนาแหล่งท่องเที่ยวที่เป็นเอกลักษณ์ของจังหวัดพังงาให้มีคุณภาพ

หัวข้อ	รายละเอียด
1. ชื่อโครงการ	โครงการสนับสนุน การดำเนินงานของเครือข่ายทางด้านศิลปะ ศาสนา วัฒนธรรม และอนุรักษ์ฟื้นฟูขนบธรรมเนียมประเพณีจังหวัดพังงา เพื่อส่งเสริมการท่องเที่ยวอย่างยั่งยืน
2. ความสำคัญของโครงการ หลักการและเหตุผล	การท่องเที่ยวเป็นอุตสาหกรรมหลักที่สร้างรายได้ให้แก่จังหวัดพังงา และยังคงมีการขยายตัวอย่างต่อเนื่อง ซึ่งในจังหวัดพังงาประกอบไปด้วยการท่องเที่ยวหลากหลายประเภท ไม่ว่าจะเป็นการท่องเที่ยวเชิงธรรมชาติ การท่องเที่ยวเชิงวัฒนธรรม การท่องเที่ยวเชิงกีฬาและนันทนาการ และประเภทที่กำลังได้รับความนิยมเป็นอย่างมากในปีที่ผ่านมาคือการท่องเที่ยวเชิงวัฒนธรรม ซึ่งพิพิธภัณฑสถานเมืองพังงาก็ถือเป็นอีกสถานที่หนึ่ง ที่มีการท่องเที่ยว ที่หลากหลาย มีตัวอาคารที่สวยงาม เป็นเอกลักษณ์ มีนักท่องเที่ยวให้ความสนใจไปเยี่ยมชมเป็นจำนวนมาก โดยทางจังหวัดพังงามีการสนับสนุนการท่องเที่ยวผ่านพิพิธภัณฑสถานเมืองพังงาเป็นการสร้างรายได้ที่ยั่งยืนให้กับชุมชนผ่านโครงการต่างๆ เพราะนอกจากจะเป็นการสร้างรายได้แล้ว ยังเป็นการร่วมกันอนุรักษ์วิถีชีวิตดั้งเดิม วัฒนธรรมต่างๆ ให้สามารถดำรงอยู่ได้อย่างมั่นคงและยั่งยืน และหากได้รับการส่งเสริมให้เป็นแหล่งท่องเที่ยวเชิงวัฒนธรรม ก็จะช่วยส่งเสริมให้พิพิธภัณฑสถานเมืองพังงาสามารถนำวิถีชีวิตต่างๆ ของชาวจังหวัดพังงามาใช้ให้เกิดประโยชน์ อีกทั้งช่วยสร้างรายได้ และส่งเสริมการท่องเที่ยวให้แก่จังหวัดพังงา ได้อีกด้วย
3. วัตถุประสงค์ของโครงการ	<ol style="list-style-type: none"> (1) เพื่อส่งเสริมและประชาสัมพันธ์การท่องเที่ยวเชิงวัฒนธรรมของจังหวัดพังงา (2) เพื่อส่งเสริมกิจกรรมด้านการท่องเที่ยวในรูปแบบใหม่ๆ ของจังหวัดพังงา (3) เพื่อส่งเสริมกิจกรรมการท่องเที่ยววิถีไทย และสัมผัสวิถีชีวิตของคนในท้องถิ่น (4) เพื่อนำทุนทางวัฒนธรรมมาพัฒนาสินค้าและบริการทางวัฒนธรรมเพื่อสร้างมูลค่าเพิ่มทางเศรษฐกิจ
4. ตัวชี้วัดและค่าเป้าหมาย	<p>ผลผลิต :</p> <ol style="list-style-type: none"> (1) นักเรียน นักศึกษา เยาวชน และประชาชนจังหวัดในจังหวัดพังงา ได้ใช้บริการองค์ความรู้ด้านศิลปะการแสดงพื้นถิ่น จำนวนไม่น้อยกว่า 1,000 คน (2) คาดว่าหลังจากดำเนินโครงการแล้วจะมีนักท่องเที่ยวเข้าสู่ จังหวัดพังงา เพิ่มขึ้น ร้อยละ 0.01 จากปีที่ผ่านมา (3) เป็นองค์ความรู้ ข้อมูลทางวิชาการที่เกี่ยวข้องกับด้านศิลปะการแสดงพื้นถิ่นของจังหวัดพังงา (4) เป็นศูนย์รวมการสร้างรายได้ สร้างอาชีพ สร้างโอกาสของชุมชน (5) มีนักท่องเที่ยวเข้ามาท่องเที่ยวและใช้จ่ายในพื้นที่จังหวัดพังงามากขึ้นและเพิ่มพื้นที่ทางวัฒนธรรมให้แก่ผู้มาเยี่ยมชม (6) เพิ่มช่องทางและระยะเวลาการท่องเที่ยวในจังหวัดพังงาให้มากขึ้น นักท่องเที่ยวสามารถท่องเที่ยวแหล่งเรียนรู้ทางวัฒนธรรมของจังหวัดพังงาได้ทุกฤดูกาล

หัวข้อ	รายละเอียด
4. ตัวชี้วัดความสำเร็จของโครงการ	สามารถนำทุนทางวัฒนธรรมมาพัฒนาสินค้าและบริการทางวัฒนธรรมเพื่อสร้างมูลค่าเพิ่มทางเศรษฐกิจ ของจังหวัดพังงา โดยเฉพาะเป้าประสงค์ด้านการท่องเที่ยว คาดว่าจะเพิ่มร้อยละ 0.01 ต่อปี
5. กิจกรรมหลัก	- ปรับปรุงอาคารหอศิลป์วัฒนธรรมเมืองตะกั่วป่าตามแบบ สำนักศิลปากรที่ 15 ภูเก็ต บริเวณอาคารที่ว่าการอำเภอตะกั่วป่า (หลังเก่า)
6. ความเชื่อมโยงกับยุทธศาสตร์จังหวัด/กลุ่มจังหวัด และนโยบายอื่นๆ	1. เสริมสร้างคุณภาพการท่องเที่ยวเชิงนิเวศครบวงจร 2. การพัฒนาคุณภาพด้านการท่องเที่ยวให้มีมาตรฐานอย่างยั่งยืน
7. ระยะเวลา	270 วัน
8. กิจกรรมที่สำคัญของโครงการ	เทศกาลลานวัฒนธรรม พิพิธภัณฑ์เมืองภูงา ณ ราตรี (Night at the museum)
9. งบประมาณ	3,100,000 บาท
10. ผู้รับผิดชอบ	สำนักงานวัฒนธรรมจังหวัดพังงา

แบบ จ.1-1
(Project Brief รายโครงการ)

การจัดทำแบบสรุปโครงการแบบย่อ (Project Brief) ของทุกโครงการภายใต้งบประมาณของจังหวัด/กลุ่มจังหวัด
แบบสรุปโครงการแบบย่อ (Project Brief)

ประเด็นการพัฒนาที่ 1: สร้างเสริมคุณภาพการท่องเที่ยวเชิงนิเวศครบวงจร

แผนงาน : 4 พัฒนาแหล่งท่องเที่ยวที่เป็นเอกลักษณ์ของจังหวัดพังงาให้มีคุณภาพ

หัวข้อ	รายละเอียด
1. ชื่อโครงการ	โครงการปรับปรุงสวนประวัติศาสตร์ทางวัฒนธรรม อำเภอตะกั่วป่า จังหวัดพังงา
2. ความสำคัญของโครงการ หลักการและเหตุผล	อาคารที่ว่าการอำเภอตะกั่วป่า (หลังเก่า) เป็นสถาปัตยกรรมที่มีอยู่รูปทรงแบบเดียวกับศาลากลางจังหวัดพังงาหลังเก่า สร้างขึ้นเมื่อ ปี พ.ศ. 2472 เพื่อใช้เป็นศาลากลางจังหวัดตะกั่วป่า จนเมื่อวันที่ 1 เมษายน พ.ศ. 2475 ในสมัยรัชกาลที่ 7 แห่งกรุงรัตนโกสินทร์ จังหวัดตะกั่วป่าถูกลดฐานะเป็นอำเภอ เนื่องจากภาวะเศรษฐกิจของชาติตกต่ำอย่างมาก ศาลากลางจังหวัดตะกั่วป่าแห่งนี้ จึงใช้เป็นที่ว่าการอำเภอ ตะกั่วป่าตั้งแต่นั้นเป็นต้นมา ที่ว่าการอำเภอตะกั่วป่า เป็นโบราณสถานที่มีคุณค่าด้านสถาปัตยกรรม ลักษณะตัวอาคารเป็นคอนกรีตเสริมเหล็ก ผังก่ออิฐถือปูน พื้นอาคารเป็นไม้สัก มีทางเดินส่วนหน้าตลอดตัวอาคาร หลังคาทรงปั้นหยา ไปด้วยกระเบื้องหินทรายลูกฟูก เป็นสถาปัตยกรรมชิโนโปรตุกีสประยุกต์ และได้รับการขึ้นทะเบียนเป็นโบราณสถานจากกรมศิลปากร ต่อมา ปี พ.ศ.2561 ได้ปรับปรุงที่ว่าการอำเภอตะกั่วป่า (หลังเก่า) เป็นหอศิลป์วัฒนธรรม เก็บรวบรวมวัตถุโบราณและสิ่งล้ำค่าของอำเภอตะกั่วป่า ไว้ให้อนุชนรุ่นหลังและนักท่องเที่ยวได้เข้าชม และเป็นการเผยแพร่ด้านสถาปัตยกรรมอันล้ำค่าของจังหวัดพังงา
3. วัตถุประสงค์ของโครงการ	(1) เพื่อรองรับหอศิลป์วัฒนธรรมเมืองตะกั่วป่า ในการที่ประชาชนในพื้นที่และนักท่องเที่ยว ใช้บริการข้อมูลทางประวัติศาสตร์และวัฒนธรรมตะกั่วป่าที่จัดบริการอย่างเป็นระบบเกิดประโยชน์สูงสุด/ประชาชนเกิดความประทับใจ สุขภาพแข็งแรง (2) เพื่อกำหนดแนวทางการพัฒนาพื้นที่การท่องเที่ยวในอำเภอตะกั่วป่าเพื่อนักท่องเที่ยวและประชาชนในพื้นที่ (3) เพื่อให้นักท่องเที่ยวและประชาชนในพื้นที่และพื้นที่ใกล้เคียงให้เข้าท่องเที่ยวเพิ่มมากขึ้น (4) เพื่อพัฒนาพื้นที่ท่องเที่ยวในอำเภอตะกั่วป่า รองรับการท่องเที่ยวในอนาคต (5) เพื่อรองรับการท่องเที่ยวของนักท่องเที่ยว และเพื่อพัฒนาคุณภาพการท่องเที่ยว ให้มีมาตรฐาน
4. ตัวชี้วัดและค่าเป้าหมาย	1. เป็นประชาชนในพื้นที่อำเภอตะกั่วป่า และนักท่องเที่ยว ที่มาใช้บริการหอศิลป์วัฒนธรรม อำเภอตะกั่วป่า 2. เพื่อส่งเสริมภาคการท่องเที่ยว เพื่อนำไปสู่การพัฒนาคุณภาพที่นักท่องเที่ยวเพิ่มขึ้น ในแต่ละปีไม่น้อยกว่า 15,000 คน
4. พื้นที่เป้าหมาย	สวนประวัติศาสตร์ ที่ว่าการอำเภอตะกั่วป่า (หลังเก่า) อำเภอตะกั่วป่า
5. กิจกรรมหลัก	-ปรับปรุงอาคารหอศิลป์วัฒนธรรมเมืองตะกั่วป่าตามแบบ สำนักศิลปากรที่ 15 ภูเก็ต บริเวณอาคารที่ว่าการอำเภอตะกั่วป่า (หลังเก่า)

หัวข้อ	รายละเอียด
6. หน่วยงาน ที่รับผิดชอบ	ที่ทำการปกครองอำเภอตะกั่วป่า
7. ระยะเวลาดำเนินงาน	เริ่มต้นปี 1 ต.ค. 2562 สิ้นสุดปี 30 ก.ย. 2563
8. งบประมาณ	3,048,000.- บาท
9. ผลผลิต (output)	-อาคารหอศิลปวัฒนธรรมเมืองตะกั่วป่าตามแบบ สำนักศิลปากรที่ 15 ภูเก็ต บริเวณอาคารที่ว่างอำเภอตะกั่วป่า (หลังเก่า)
10. ผลที่คาดว่าจะได้รับ (outcome)	1. เป็นสถานที่ท่องเที่ยวทางวัฒนธรรม 2. เพื่อส่งเสริมและเพิ่มรายได้ภาคการท่องเที่ยว เพื่อนำไปสู่การพัฒนาคุณภาพ ด้านการท่องเที่ยว 3. ส่งเสริมการเรียนรู้ประวัติศาสตร์อำเภอตะกั่วป่า

แบบ จ.1-1
(Project Brief รายโครงการ)

การจัดทำแบบสรุปโครงการแบบย่อ (Project Brief) ของทุกโครงการภายใต้งบประมาณของจังหวัด/กลุ่มจังหวัด
แบบสรุปโครงการแบบย่อ (Project Brief)

ประเด็นการพัฒนาที่ 1: สร้างเสริมคุณภาพการท่องเที่ยวเชิงนิเวศครบวงจร

แผนงาน : 4 พัฒนาแหล่งท่องเที่ยวที่เป็นเอกลักษณ์ของจังหวัดพังงาให้มีคุณภาพ

หัวข้อ	รายละเอียด
1. ชื่อโครงการ	โครงการสร้างสรรค์อุตสาหกรรมเชิงวัฒนธรรม
2. ความสำคัญของโครงการ หลักการและเหตุผล	<p>จากยุทธศาสตร์การพัฒนาประเทศ ที่กล่าวถึงการสร้างโอกาสทางเศรษฐกิจด้วยฐานความรู้ เทคโนโลยี นวัตกรรม และความคิดสร้างสรรค์บนพื้นฐานการผลิตและการบริโภคที่เป็นมิตรต่อสิ่งแวดล้อม ภายใต้หลักการพัฒนาพื้นที่ ภารกิจ และการมีส่วนร่วมของทุกภาคส่วนในสังคมไทย ซึ่งจะนำไปสู่การพัฒนาเพื่อประโยชน์สุขที่ยั่งยืนของสังคมไทยตามหลักปรัชญาเศรษฐกิจพอเพียง และมีทุนทางวัฒนธรรมที่สะท้อนเอกลักษณ์ของความเป็นชาติ ซึ่งเป็นจุดแข็งที่สามารถเชื่อมโยงทุนทางเศรษฐกิจและทุนทรัพยากรธรรมชาติให้เป็นพลังขับเคลื่อนการเสริมสร้างความอยู่ดีมีสุข สร้าง รากฐานการเสริมสร้างความสามัคคี และความมั่นคงของสังคมไทยที่สืบทอดมาจากประวัติศาสตร์อันยาวนาน และมีวัฒนธรรมที่เจริญรุ่งเรืองทั้งภาษา วรรณกรรม ศิลปกรรม นาฏศิลป์ ดนตรี โบราณสถาน โบราณวัตถุ ตลอดจนขนบธรรมเนียมประเพณีที่เป็นแบบแผนและวิถีชีวิตอันดีงามมาจนถึงปัจจุบันเมื่อนำมาประยุกต์สร้างสรรค์ร่วมกับนวัตกรรมหรือเทคโนโลยี จะเกิดเป็นสินค้าและบริการที่ตอบสนองความต้องการของตลาด ทั้งยังสามารถนำระบบคุณค่าในสังคมท้องถิ่นมาสร้างสรรค์ผลิตภัณฑ์ชุมชนให้เกิดมูลค่าเพิ่มทางเศรษฐกิจ อันเป็นปัจจัยสำคัญที่ส่งเสริมการพัฒนาประเทศให้ยั่งยืน</p> <p>จังหวัดพังงามีความได้เปรียบเชิงภูมิศาสตร์ เป็นภูมิภาคที่มีการท่องเที่ยวเชิงนิเวศชั้นนำระดับโลก มีวัฒนธรรมและภูมิปัญญาท้องถิ่นที่โดดเด่น หากได้นำมาต่อยอดและผสมผสานกับความคิดสร้างสรรค์ผนวกกับองค์ความรู้และเทคโนโลยีสมัยใหม่ จะทำให้จังหวัดพังงาสามารถผลิตสินค้าและบริการที่โดดเด่น มีมูลค่าเพิ่มทางเศรษฐกิจสูง การพัฒนาทุนทางวัฒนธรรม โดยการสร้างสรรค์ ต่อยอด เพิ่มศักยภาพและโอกาสในการพัฒนาให้เป็นสินค้าและบริการเชิงสร้างสรรค์ จะมีบทบาทสำคัญต่อการขับเคลื่อนเศรษฐกิจของจังหวัดตั้งนั้นการประยุกต์ใช้เสน่ห์และเอกลักษณ์จากทุนวัฒนธรรมและภูมิปัญญาสร้างสรรค์เป็นผลิตภัณฑ์และบริการที่สอดคล้องกับความต้องการของตลาดทั้งในและต่างประเทศ เพื่อเชื่อมโยงกับการท่องเที่ยว จะเป็นการสร้างมูลค่าเพิ่มทางเศรษฐกิจตามแนวยุทธศาสตร์ประเทศในการพัฒนา Thailand 4.0 ด้วย</p>

หัวข้อ	รายละเอียด
3. วัตถุประสงค์ของโครงการ	3.1 เพื่อวางรากฐานแนวคิดในการนำทุนทางวัฒนธรรมและภูมิปัญญา มาประยุกต์ใช้ในการพัฒนาธุรกิจอุตสาหกรรม เพื่อสร้างรายได้ให้ชุมชน 3.2 เพื่อส่งเสริมให้ชุมชนนำภูมิปัญญาและวัฒนธรรมมาพัฒนา ผลิตภัณฑ์และบริการที่มีคุณค่าตรงกับความต้องการของตลาดการท่องเที่ยว 3.3 เพื่อสร้างกิจกรรมรองรับการท่องเที่ยวเชิงวัฒนธรรม
4. พื้นที่เป้าหมาย	พื้นที่จังหวัดพังงา
5. กิจกรรมหลัก	
5.1 กิจกรรมประชุมชี้แจงวางกรอบแนวทางการดำเนินงาน งบประมาณ : 100,000 บาท ผู้รับผิดชอบ : สำนักงานอุตสาหกรรมจังหวัดพังงา หน่วยงานที่เกี่ยวข้อง : สำนักงานการท่องเที่ยวและกีฬาจังหวัดพังงา	- แต่งตั้งคณะทำงาน เจ้าหน้าที่บริหารโครงการ และจัดประชุม เพื่อวางกรอบและแนวทางการดำเนินงานให้เกิดประสิทธิภาพสูงสุด
5.2 กิจกรรมศึกษารากฐานวัฒนธรรมของหมู่บ้านอุตสาหกรรมสร้างสรรค์ งบประมาณ : 100,000 บาท ผู้รับผิดชอบ : สำนักงานอุตสาหกรรมจังหวัดพังงา หน่วยงานที่เกี่ยวข้อง : สำนักงานการท่องเที่ยวและกีฬาจังหวัดพังงา	- สืบเสาะรากฐานประเพณี วัฒนธรรม วิถีชีวิตความเป็นอยู่ และภูมิปัญญาท้องถิ่น เพื่อเชื่อมโยงการท่องเที่ยว
5.3 กิจกรรมบ่มเพาะเสริมสร้างศักยภาพของหมู่บ้านอุตสาหกรรมสร้างสรรค์รองรับการท่องเที่ยว งบประมาณ : 250,000 บาท ผู้รับผิดชอบ : สำนักงานอุตสาหกรรมจังหวัดพังงา หน่วยงานที่เกี่ยวข้อง : สำนักงานการท่องเที่ยวและกีฬาจังหวัดพังงา	- เสริมสร้างศักยภาพการดำเนินธุรกิจของหมู่บ้านอุตสาหกรรมสร้างสรรค์ การทำแผนธุรกิจ (การบริหารจัดการ การวางแผนกลยุทธ์ การผลิต การตลาด การเงิน การสร้างตราสินค้า การพัฒนาเส้นทางการท่องเที่ยว กิจกรรมการสาธิตในชุมชน ฯลฯ)
5.4 กิจกรรมสร้างสรรค์ผลิตภัณฑ์จากการใช้ทุนทางวัฒนธรรมและภูมิปัญญาท้องถิ่นสนับสนุนการท่องเที่ยว งบประมาณ : 1,000,000 บาท ผู้รับผิดชอบ : สำนักงานอุตสาหกรรมจังหวัดพังงา หน่วยงานที่เกี่ยวข้อง : สำนักงานการท่องเที่ยวและกีฬาจังหวัดพังงา	- พัฒนาผลิตภัณฑ์และบริการเพื่อสร้างมูลค่าเพิ่มทางเศรษฐกิจ โดยการประยุกต์ใช้ทุนวัฒนธรรม ภูมิปัญญา และนวัตกรรม จำนวน 25 ผลิตภัณฑ์

หัวข้อ	รายละเอียด
<p>5.5 กิจกรรมเสริมสร้างประสบการณ์ด้วยการศึกษาเรียนรู้นอกสถานที่ งบประมาณ : 450,000 บาท ผู้รับผิดชอบ : สำนักงานอุตสาหกรรมจังหวัดพังงา หน่วยงานที่เกี่ยวข้อง : สำนักงานการท่องเที่ยวและกีฬาจังหวัดพังงา</p>	<p>- เสริมสร้างประสบการณ์ด้วยการศึกษาเรียนรู้นอกสถานที่ ที่นาราชฐาน ประเพณี วัฒนธรรม วิถีชีวิตความเป็นอยู่และภูมิปัญญามาเชื่อมโยงกับการท่องเที่ยว</p>
<p>5.6 กิจกรรมส่งเสริมการตลาดเชิงรุก งบประมาณ : 3,000,000 บาท ผู้รับผิดชอบ : สำนักงานอุตสาหกรรมจังหวัดพังงา หน่วยงานที่เกี่ยวข้อง : สำนักงานการท่องเที่ยวและกีฬาจังหวัดพังงา</p>	<p>- จัดกิจกรรมแสดงผลงานการพัฒนาภายใต้โครงการสร้างสรรค์อุตสาหกรรมเชิงวัฒนธรรม จำนวน 5 หมู่บ้าน - จัดแสดงและจำหน่ายสินค้าจำนวน 1 ครั้ง - จัดทำสื่อประชาสัมพันธ์ เพื่อเชื่อมโยงสู่การท่องเที่ยว (ป้ายหมู่บ้าน ป้ายแสดงเส้นทางท่องเที่ยว แผ่นพับ สื่อวีดิทัศน์ หนังสือ ฯลฯ)</p>
<p>5.7 กำกับ ติดตาม และบริหารโครงการพัฒนาหมู่บ้านอุตสาหกรรมสร้างสรรค์ งบประมาณ : 100,000 บาท ผู้รับผิดชอบ : สำนักงานอุตสาหกรรมจังหวัดพังงา หน่วยงานที่เกี่ยวข้อง : สำนักงานการท่องเที่ยวและกีฬาจังหวัดพังงา</p>	<p>- ค่าใช้จ่ายในการกำกับ ติดตาม และบริหารโครงการ</p>
<p>6. หน่วยงานดำเนินงาน</p>	<p>สำนักงานอุตสาหกรรมจังหวัดพังงา</p>
<p>7. ระยะเวลาในการดำเนินงาน</p>	<p>ระยะเวลา 1 ปี (1 ตุลาคม 2562- 30 กันยายน 2563)</p>
<p>8. งบประมาณ</p>	<p>งบประมาณตามแผนปฏิบัติการประจำปีของจังหวัดพังงา ประจำปีงบประมาณ พ.ศ. 2562 จำนวน 5,000,000 ล้านบาท</p>
<p>9. ผลผลิต</p>	<p>1. มีหมู่บ้านอุตสาหกรรมสร้างสรรค์ในพื้นที่จังหวัดพังงา จำนวน 5 หมู่บ้าน 2. ผู้ผลิตผลิตภัณฑ์ชุมชน กลุ่มวิสาหกิจชุมชนและผู้นำท้องถิ่นได้รับการพัฒนาจำนวน 100 ราย 3. มีผลิตภัณฑ์ที่เกิดจากการใช้ทุนทางวัฒนธรรมและภูมิปัญญาท้องถิ่น จำนวน 25 ผลิตภัณฑ์</p>
<p>10. ผลที่คาดว่าจะได้รับ</p>	<p>1. เกิดการนำทุนทางวัฒนธรรมและภูมิปัญญามาประยุกต์ใช้ในการพัฒนาธุรกิจอุตสาหกรรมเพื่อสร้างรายได้ให้แก่ชุมชน 2. ผลิตภัณฑ์และบริการที่มีคุณค่าตรงกับความต้องการของผู้ซื้อในตลาดการท่องเที่ยว 3. สร้างโอกาสทางการตลาดและสร้างรายได้ให้แก่ชุมชน โดยการสร้างกิจกรรมรองรับการท่องเที่ยวเชิงวัฒนธรรม</p>

แบบ จ.1-1
(Project Brief รายโครงการ)

การจัดทำแบบสรุปโครงการแบบย่อ (Project Brief) ของทุกโครงการภายใต้งบประมาณของจังหวัด/กลุ่มจังหวัด
แบบสรุปโครงการแบบย่อ (Project Brief)

ประเด็นการพัฒนาที่ 1: สร้างเสริมคุณภาพการท่องเที่ยวเชิงนิเวศครบวงจร

แผนงาน 3 : พัฒนาสินค้า บริการการตลาดและประชาสัมพันธ์การท่องเที่ยวอย่างมีประสิทธิภาพ

หัวข้อ	รายละเอียด
1. ชื่อโครงการ	ประชาสัมพันธ์การท่องเที่ยวจังหวัดพังงา
2. ความสำคัญของโครงการ หลักการและเหตุผล	<p>จังหวัดพังงา มีความพร้อมในการพัฒนาและส่งเสริมการท่องเที่ยว เนื่องจากมีศักยภาพทางพื้นที่ที่สวยงาม เหมาะแก่การท่องเที่ยวเชิงนิเวศ จากข้อมูลสถิติของกองเศรษฐกิจการท่องเที่ยวและกีฬา กรมการท่องเที่ยว จังหวัดพังงา ได้สร้างรายได้ในแต่ละปี 15-17 พันล้านบาท ทำให้เศรษฐกิจหมุนเวียนมีเงินหมุนสะพัดในช่วงฤดูกาลท่องเที่ยว มีนักท่องเที่ยวเข้ามาพักอาศัย และใช้จ่ายใช้สอย โดยเฉพาะในพื้นที่เขาหลัก อำเภอตะกั่วป่า พื้นที่อ่าวพังงาและเกาะยาว สถานการณ์การท่องเที่ยวปี 2561 สรุป 8 เดือนมีผู้มาเยี่ยมเยือน 3,294,836 คน รายได้ ๓ 3,466.08 ล้านบาท ซึ่งสถานการณ์ท่องเที่ยวจังหวัดพังงา มีแนวโน้มดีขึ้นเรื่อยๆ</p> <p>มีความจำเป็นต้องใช้ “สื่อและกิจกรรมการประชาสัมพันธ์” เป็นช่องทางการขับเคลื่อนให้กลุ่มเป้าหมายรับรู้ข้อมูลข่าวสารที่ถูกต้อง รวดเร็ว มีความรู้ ความเข้าใจที่ถูกต้อง รับทราบและเข้าถึงจะนำไปสู่ความร่วมมือและการมีส่วนร่วมของประชาชนจากทุกภาคส่วนในการผลักดันการดำเนินงาน ให้บรรลุวัตถุประสงค์</p>
3. วัตถุประสงค์ของโครงการ	<ol style="list-style-type: none"> 1. ประชาสัมพันธ์ยุทธศาสตร์ การท่องเที่ยวเชิงนิเวศ ในหลากหลายช่องทาง เช่นวิทยุ โทรทัศน์ สื่อออนไลน์ ให้เป็นที่รับทราบของประชาชน และนักท่องเที่ยวในวงกว้าง 2. ประชาสัมพันธ์ ให้ความรู้ ความเข้าใจ สร้างความพร้อมแก่กลุ่มเป้าหมายในภาคส่วนต่างๆของจังหวัดพังงาในการเป็นเจ้าบ้านที่ดีเพื่อต้อนรับนักท่องเที่ยว
4. ตัวชี้วัดและค่าเป้าหมาย	ประชาชนได้รับรู้ข้อมูลข่าวสาร นโยบายสำคัญ ๆ ของรัฐ โครงการ/กิจกรรม ต่าง ๆ อย่างต่อเนื่อง และประชาชนมีการพัฒนาคุณภาพชีวิตที่ดีขึ้น
4. พื้นที่เป้าหมาย	จังหวัดพังงา
5. กิจกรรมหลัก	ประชาสัมพันธ์การท่องเที่ยวผ่านกิจกรรมการประชาสัมพันธ์และเผยแพร่ภาพสดผ่านทางโซเชียลมีเดียชุมชนออนไลน์บนอินเทอร์เน็ต

หัวข้อ	รายละเอียด
5.1 กิจกรรมหลักที่ 1 งบประมาณ ผู้รับผิดชอบ หน่วยงานที่เกี่ยวข้อง	ประชาสัมพันธ์การท่องเที่ยวผ่านจัดทำป้ายบิลบอร์ดบริเวณทางด่วนดอนเมืองโทลเวย์ ขนาดไม่น้อยกว่า 360 ตรม.จำนวน 1 ป้าย 1,000,000.- บาท นายชนาวุธ บุญเมธี ประชาสัมพันธ์จังหวัดพังงา -
5.2 กิจกรรมหลักที่ 2 งบประมาณ ผู้รับผิดชอบ หน่วยงานที่เกี่ยวข้อง	จัดทำหนังสือประชาสัมพันธ์ด้านการท่องเที่ยวจังหวัด 3 ภาษา(ไทย/อังกฤษ/จีน) 500,000 บาท นายชนาวุธ บุญเมธี ประชาสัมพันธ์จังหวัดพังงา -
5.3 กิจกรรมหลักที่ 3 งบประมาณ ผู้รับผิดชอบ หน่วยงานที่ เกี่ยวข้อง	จัดซื้ออุปกรณ์เผยแพร่ภาพสดผ่านทางโซเชียลมีเดีย 150,000 บาท นายชนาวุธ บุญเมธี ประชาสัมพันธ์จังหวัดพังงา
6. หน่วยงานดำเนินงาน	สำนักงานประชาสัมพันธ์จังหวัดพังงา
7. ระยะเวลาในการดำเนินงาน	1 ปี (ตุลาคม 2562-กันยายน 2563)
8. งบประมาณ	1,650,000 บาท จากงบยุทธศาสตร์การพัฒนาจังหวัด
9. ผลผลิต (output)	1. จัดทำป้ายบิลบอร์ดบริเวณทางด่วนดอนเมืองโทลเวย์ ขนาดไม่น้อยกว่า 360 ตรม 2. จัดทำหนังสือประชาสัมพันธ์ด้านการท่องเที่ยวจังหวัด 3 ภาษา(ไทย/อังกฤษ/จีน) 3. จัดซื้ออุปกรณ์เผยแพร่ภาพสดผ่านทางโซเชียลมีเดีย
10. ผลที่คาดว่าจะได้รับ (Outcome)	ประชาชนได้รับรู้ข้อมูล/ข่าวสาร นโยบายสำคัญ ๆ ด้านการท่องเที่ยว ของรัฐ ทำให้มีการพัฒนาคุณภาพชีวิตที่ดีขึ้น

แบบ จ.1-1
 (Project Brief รายโครงการ)

การจัดทำแบบสรุปโครงการแบบย่อ (Project Brief) ของทุกโครงการภายใต้งบประมาณของจังหวัด/กลุ่มจังหวัด
 แบบสรุปโครงการแบบย่อ (Project Brief)

ประเด็นการพัฒนาที่ 1: สร้างเสริมคุณภาพการท่องเที่ยวเชิงนิเวศครบวงจร

แผนงาน 1 : เพิ่มประสิทธิภาพของโครงสร้างพื้นฐานและระบบขนส่งที่หลากหลาย ปลอดภัย เป็นมิตรกับสิ่งแวดล้อม

หัวข้อ	รายละเอียด
1. ชื่อโครงการ	โครงการทუნ่าเทียบเรือลอยน้ำจังหวัดพังงา (ระยะที่ 2)
2. ความสำคัญของโครงการหลักการและเหตุผล	จังหวัดพังงา เป็นพื้นที่ที่มีศักยภาพด้านการท่องเที่ยวสูงทั้งการพัฒนาเมือง การพัฒนาแหล่งท่องเที่ยวเชิงอนุรักษ์ปัจจุบันสร้างรายได้จากการท่องเที่ยวในพื้นที่ จังหวัดพังงาในช่วงปี พ.ศ. 2559 มีจำนวน 4,477,233 คน และรายได้จากการท่องเที่ยว จำนวน 41,614.73 ล้านบาท แนวโน้มขยายตัวอย่างต่อเนื่อง มีความจำเป็นเร่งด่วนมาก เนื่องด้วยมีการกัดเซาะริมตลิ่ง เกิดการพังทลายของดิน ส่งผลต่อภูมิทัศน์ของแหล่งท่องเที่ยวและยังส่งผลกระทบต่อทรัพยากรธรรมชาติ ในด้านต่าง ๆ เช่น การบุกรุกพื้นที่ริมคลองอีกทั้งยังเป็นการตอบสนองต่อนโยบายของ รัฐบาล และแผนพัฒนาเศรษฐกิจและสังคมแห่งชาติ ฉบับที่ 12 การสร้างรายได้ และกระตุ้นเศรษฐกิจ รวมทั้งการส่งเสริมการอนุรักษ์ทรัพยากรธรรมชาติและสิ่งแวดล้อม อันส่งผลต่อการท่องเที่ยวในระยะยาวอย่างยั่งยืนของจังหวัดพังงา
3. วัตถุประสงค์ของโครงการ	1. เพื่อกระตุ้นเศรษฐกิจพัฒนาเป็นแหล่งท่องเที่ยวชุมชนเชิงอนุรักษ์ระดับนานาชาติ โดยเชื่อมโยงแหล่งท่องเที่ยวสำคัญของจังหวัดและในภูมิภาค 2. เพื่อเป็นการส่งเสริมวิถีชีวิตริมคลองและอนุรักษ์สิ่งแวดล้อมด้วยบริหารจัดการแหล่งน้ำอย่างองค์รวม (Integrated Water resources management,IWRM) 3. เพื่อเป็นการอนุรักษ์สิ่งแวดล้อมริมคลอง และป้องกันการกัดเซาะของริมตลิ่ง
4. ตัวชี้วัดความสำเร็จของโครงการ	ท่าเทียบเรือลอยน้ำ
5. ผลผลิต/ผลลัพธ์	ท่าเทียบเรือลอยน้ำ
6. ความเชื่อมโยงกับยุทธศาสตร์	1. ส่งเสริมและการพัฒนาการท่องเที่ยวเชิงนิเวศ 2. การเสริมสร้างความมั่นคงของฐานทรัพยากรธรรมชาติและสิ่งแวดล้อมให้สมดุลอย่างยั่งยืน 3. พัฒนาคุณภาพชีวิตและสังคมสู่ความเข้มแข็งอย่างยั่งยืน
7. ระยะเวลา	เริ่มต้นปี 1 ตุลาคม 2563 สิ้นสุดปี 30 กันยายน 2564
8. งบประมาณรวมทั้งสิ้น	37,000,000.00 บาท
9. กิจกรรมหลักของโครงการ	
9.1 กิจกรรมหลักที่ 1 งบประมาณ ผู้รับผิดชอบ	ทუნ่าเทียบเรือลอยน้ำจังหวัดพังงา จำนวน 8 ท่า งบลงทุน 37,000,000.00 บาท สำนักงานโยธาธิการและผังเมืองจังหวัดพังงา

หัวข้อ	รายละเอียด
9.1.1 รายละเอียดงบประมาณ	<p>งบลงทุน 37,000,000.00 บาท</p> <ul style="list-style-type: none">- ค่าที่ดินและสิ่งก่อสร้าง คิดแบ่งร้อยละ ตามไตรมาสของการดำเนินงานโครงการฯ <p>เป้าหมาย</p> <p>พัฒนาหุ่นเทียบเรือเพื่อการท่องเที่ยวเชิงนิเวศ จังหวัดพังงา จำนวน 8 จุด</p> <ul style="list-style-type: none">- หลังดำเนินโครงการแล้วเสร็จจะส่งมอบให้องค์กรปกครองส่วนท้องถิ่นเป็นหน่วยงานดูแลบำรุงรักษา

แบบ จ.1-1
(Project Brief รายโครงการ)

การจัดทำแบบสรุปโครงการแบบย่อ (Project Brief) ของทุกโครงการภายใต้งบประมาณของจังหวัด/กลุ่มจังหวัด
แบบสรุปโครงการแบบย่อ (Project Brief)

ประเด็นการพัฒนาที่ 1: สร้างเสริมคุณภาพการท่องเที่ยวเชิงนิเวศครบวงจร

แผนงาน 1 : เพิ่มประสิทธิภาพของโครงสร้างพื้นฐานและระบบขนส่งที่หลากหลาย ปลอดภัย เป็นมิตรกับสิ่งแวดล้อม

หัวข้อ	รายละเอียด
1. ชื่อโครงการ	โครงการปรับปรุงระบบน้ำสาธารณะนบปริงเพื่อชุมชน และการท่องเที่ยวเชิงสุขภาพ
2. ความสำคัญของโครงการหลักการและเหตุผล	จังหวัดพังงา เป็นพื้นที่ที่มีศักยภาพด้านการท่องเที่ยวสูงทั้งการพัฒนาเมือง การพัฒนาแหล่งท่องเที่ยวเชิงอนุรักษ์ปัจจุบันสร้างรายได้จากการท่องเที่ยวในพื้นที่จังหวัดพังงา ในช่วงปี พ.ศ. 2561 มีจำนวน 4,632,266 คน และรายได้จากการท่องเที่ยว จำนวน 48,200.73 ล้านบาท แนวโน้มขยายตัวอย่างต่อเนื่อง มีความจำเป็นเร่งด่วนมาก เนื่องด้วยมีการกัดเซาะริมตลิ่ง เกิดการพังทลายของดินส่งผลต่อภูมิทัศน์ของแหล่งท่องเที่ยวและยังส่งผลกระทบต่อทรัพยากรธรรมชาติในด้านต่าง ๆ เช่น การบุกรุกพื้นที่ริมคลองอีกทั้งยังเป็นการตอบสนองต่อนโยบายของรัฐบาล และแผนพัฒนาเศรษฐกิจและสังคมแห่งชาติ ฉบับที่ 12 การสร้างรายได้และกระตุ้นเศรษฐกิจ รวมทั้งการส่งเสริมการอนุรักษ์ทรัพยากรธรรมชาติและสิ่งแวดล้อม อันส่งผลต่อการท่องเที่ยวในระยะยาวอย่างยั่งยืนของจังหวัดพังงา
3. วัตถุประสงค์ของโครงการ	1. เพื่อกระตุ้นเศรษฐกิจพัฒนาเป็นแหล่งท่องเที่ยวชุมชนเชิงอนุรักษ์ระดับนานาชาติ โดยเชื่อมโยงแหล่งท่องเที่ยวสำคัญของจังหวัดและในภูมิภาค 2. เพื่อเป็นการส่งเสริมวิถีชีวิตริมคลองและอนุรักษ์สิ่งแวดล้อมด้วยบริหารจัดการแหล่งน้ำอย่างองค์รวม (Integrated Water resources management,IWRM) 3. เพื่อเป็นการอนุรักษ์สิ่งแวดล้อมสาธารณะน้ำสาธารณะ และป้องกันการกัดเซาะของริมตลิ่ง
4. ตัวชี้วัดความสำเร็จของโครงการ	จัดภูมิทัศน์บริเวณสาธารณะน้ำสาธารณะเพื่อเป็นแหล่งท่องเที่ยวเชิงสุขภาพ
5. ผลผลิต/ผลลัพธ์	จัดภูมิทัศน์บริเวณสาธารณะน้ำสาธารณะเพื่อเป็นแหล่งท่องเที่ยวเชิงสุขภาพ
6. ความเชื่อมโยงกับยุทธศาสตร์	1. ส่งเสริมและการพัฒนาการท่องเที่ยวเชิงสุขภาพ 2. การเสริมสร้างความมั่นคงของฐานทรัพยากรธรรมชาติและสิ่งแวดล้อมให้สมดุลอย่างยั่งยืน 3. พัฒนาคุณภาพชีวิตและสังคมสู่ความเข้มแข็งอย่างยั่งยืน
7. ระยะเวลา	เริ่มต้นปี 1 ตุลาคม 2563 สิ้นสุดปี 30 กันยายน 2564
8. งบประมาณรวมทั้งสิ้น	40,000,000.00 บาท
9. กิจกรรมหลักของโครงการ	
9.1 กิจกรรมหลักที่ 1 งบประมาณ ผู้รับผิดชอบ	ปรับปรุงระบบน้ำสาธารณะนบปริงเพื่อชุมชน และการท่องเที่ยวเชิงสุขภาพ งบลงทุน 40,000,000.00 บาท สำนักงานโยธาธิการและผังเมืองจังหวัดพังงา

หัวข้อ	รายละเอียด
9.1.1 รายละเอียดงบประมาณ	งบลงทุน 40,000,000.00 บาท <ul style="list-style-type: none"> - ค่าที่ดินและสิ่งก่อสร้าง คิดแบ่งร้อยละ ตามไตรมาสของการดำเนินงานโครงการฯ เป้าหมาย - ปรับปรุงสระน้ำสาธารณะนบปริงเพื่อชุมชน และการท่องเที่ยวเชิงสุขภาพ - หลังดำเนินโครงการแล้วเสร็จจะส่งมอบให้องค์การบริหารส่วนตำบล นบปริง เป็นหน่วยงานดูแลบำรุงรักษา

...

แบบ จ.1-1
(Project Brief รายโครงการ)

การจัดทำแบบสรุปโครงการแบบย่อ (Project Brief) ของทุกโครงการภายใต้งบประมาณของจังหวัด/กลุ่มจังหวัด
แบบสรุปโครงการแบบย่อ (Project Brief)

ประเด็นการพัฒนาที่ 1: สร้างเสริมคุณภาพการท่องเที่ยวเชิงนิเวศครบวงจร

แผนงาน 1 : เพิ่มประสิทธิภาพของโครงสร้างพื้นฐานและระบบขนส่งที่หลากหลาย ปลอดภัย เป็นมิตรกับสิ่งแวดล้อม

หัวข้อ	รายละเอียด
1. ชื่อโครงการ	โครงการปรับปรุงระบบน้ำสาธารณะนบปริงเพื่อชุมชน และการท่องเที่ยวเชิงสุขภาพ
2. ความสำคัญของโครงการ หลักการและเหตุผล	จังหวัดพังงา เป็นพื้นที่ที่มีศักยภาพด้านการท่องเที่ยวสูงทั้งการพัฒนาเมือง การพัฒนาแหล่งท่องเที่ยวเชิงอนุรักษ์ปัจจุบันสร้างรายได้จากการท่องเที่ยวในพื้นที่จังหวัดพังงาในช่วงปี พ.ศ. 2561 มีจำนวน 4,632,266 คน และรายได้จากการท่องเที่ยวจำนวน 48,200.73 ล้านบาท แนวโน้มขยายตัวอย่างต่อเนื่อง มีความจำเป็นเร่งด่วนมาก เนื่องด้วยมีการกัดเซาะริมตลิ่ง เกิดการพังทลายของดินส่งผลต่อภูมิทัศน์ของแหล่งท่องเที่ยวและยังส่งผลกระทบต่อทรัพยากรธรรมชาติในด้านต่าง ๆ เช่น การบุกรุกพื้นที่ที่ริมคลองอีกทั้งยังเป็นการตอบสนองต่อนโยบายของรัฐบาล และแผนพัฒนาเศรษฐกิจและสังคมแห่งชาติ ฉบับที่ 12 การสร้างรายได้และกระตุ้นเศรษฐกิจ รวมทั้งการส่งเสริมการอนุรักษ์ทรัพยากรธรรมชาติและสิ่งแวดล้อม อันส่งผลต่อการท่องเที่ยวในระยะยาวอย่างยั่งยืนของจังหวัดพังงา
3. วัตถุประสงค์ของโครงการ	1. เพื่อกระตุ้นเศรษฐกิจพัฒนาเป็นแหล่งท่องเที่ยวชุมชนเชิงอนุรักษ์ระดับนานาชาติ โดยเชื่อมโยงแหล่งท่องเที่ยวสำคัญของจังหวัดและในภูมิภาค 2. เพื่อเป็นการส่งเสริมวิถีชีวิตริมคลองและอนุรักษ์สิ่งแวดล้อมด้วยบริหารจัดการแหล่งน้ำอย่างองค์รวม (Integrated Water resources management,IWRM) 3. เพื่อเป็นการอนุรักษ์สิ่งแวดล้อมระบบน้ำสาธารณะ และป้องกันการกัดเซาะของริมตลิ่ง
4. ตัวชี้วัดความสำเร็จของโครงการ	จัดภูมิทัศน์บริเวณระบบน้ำสาธารณะเพื่อเป็นแหล่งท่องเที่ยวเชิงสุขภาพ
5. ผลผลิต/ผลลัพธ์	จัดภูมิทัศน์บริเวณระบบน้ำสาธารณะเพื่อเป็นแหล่งท่องเที่ยวเชิงสุขภาพ
6. ความเชื่อมโยงกับยุทธศาสตร์	1. ส่งเสริมและการพัฒนาการท่องเที่ยวเชิงสุขภาพ 2. การเสริมสร้างความมั่นคงของฐานทรัพยากรธรรมชาติและสิ่งแวดล้อมให้สมดุลอย่างยั่งยืน 3. พัฒนาคุณภาพชีวิตและสังคมสู่ความเข้มแข็งอย่างยั่งยืน
7. ระยะเวลา	เริ่มต้นปี 1 ตุลาคม 2563 สิ้นสุดปี 30 กันยายน 2564
8. งบประมาณรวมทั้งสิ้น	40,000,000.00 บาท
9. กิจกรรมหลักของโครงการ	
9.1 กิจกรรมหลักที่ 1 งบประมาณ ผู้รับผิดชอบ	ปรับปรุงระบบน้ำสาธารณะนบปริงเพื่อชุมชน และการท่องเที่ยวเชิงสุขภาพ งบลงทุน 40,000,000.00 บาท สำนักงานโยธาธิการและผังเมืองจังหวัดพังงา

หัวข้อ	รายละเอียด
9.1.1 รายละเอียดงบประมาณ	งบลงทุน 40,000,000.00 บาท <ul style="list-style-type: none">- ค่าที่ดินและสิ่งก่อสร้าง คิดแบ่งร้อยละ ตามไตรมาสของการดำเนินงานโครงการฯเป้าหมาย- ปรับปรุงสระน้ำสาธารณะนบปริงเพื่อชุมชน และการท่องเที่ยวเชิงสุขภาพ- หลังดำเนินโครงการแล้วเสร็จจะส่งมอบให้องค์การบริหารส่วนตำบล นบปริง เป็นหน่วยงานดูแลบำรุงรักษา

แบบ จ.1-1
(Project Brief รายโครงการ)

การจัดทำแบบสรุปโครงการแบบย่อ (Project Brief) ของทุกโครงการภายใต้งบประมาณของจังหวัด/กลุ่มจังหวัด
แบบสรุปโครงการแบบย่อ (Project Brief)

ประเด็นการพัฒนาที่ 1: สร้างเสริมคุณภาพการท่องเที่ยวเชิงนิเวศครบวงจร

แผนงาน 1 : เพิ่มประสิทธิภาพของโครงสร้างพื้นฐานและระบบขนส่งที่หลากหลาย ปลอดภัย เป็นมิตรกับสิ่งแวดล้อม

หัวข้อ	รายละเอียด
1. ชื่อโครงการ	โครงการปรับปรุงภูมิทัศน์บริเวณจุดชมวิวและปรับปรุงท่าเรือเพื่อสนับสนุนการท่องเที่ยวบ้านท่าไทร หมู่ที่ 7 ตำบลบ่อแสน อำเภอทับปุด จังหวัดพังงา
2. ความสำคัญของโครงการหลักการและเหตุผล	จังหวัดพังงา เป็นพื้นที่ที่มีศักยภาพด้านการท่องเที่ยวสูงทั้งการพัฒนาเมือง การพัฒนาแหล่งท่องเที่ยวเชิงอนุรักษ์ปัจจุบันสร้างรายได้จากการท่องเที่ยวในพื้นที่จังหวัดพังงาในช่วงปี พ.ศ. 2559 มีจำนวน 4,477,233 คน และรายได้จากการท่องเที่ยว จำนวน 41,614.73 ล้านบาท แนวโน้มขยายตัวอย่างต่อเนื่อง มีความจำเป็นเร่งด่วนมาก เนื่องด้วยมีการกัดเซาะริมตลิ่ง เกิดการพังทลายของดินส่งผลต่อภูมิทัศน์ของแหล่งท่องเที่ยวและยังส่งผลกระทบต่อทรัพยากรธรรมชาติในด้านต่าง ๆ เช่น การบุกรุกพื้นที่ริมคลองอีกทั้งยังเป็นการตอบสนองต่อนโยบายของรัฐบาล และแผนพัฒนาเศรษฐกิจและสังคมแห่งชาติ ฉบับที่ 12 การสร้างรายได้และกระตุ้นเศรษฐกิจ รวมทั้งการส่งเสริมการอนุรักษ์ทรัพยากรธรรมชาติและสิ่งแวดล้อม อันส่งผลต่อการท่องเที่ยวในระยะยาวอย่างยั่งยืนของจังหวัดพังงา
3. วัตถุประสงค์ของโครงการ	1. เพื่อกระตุ้นเศรษฐกิจพัฒนาเป็นแหล่งท่องเที่ยวชุมชนเชิงอนุรักษ์ระดับนานาชาติ โดยเชื่อมโยงแหล่งท่องเที่ยวสำคัญของจังหวัดและในภูมิภาค 2. เพื่อเป็นการส่งเสริมวิถีชีวิตริมคลองและอนุรักษ์สิ่งแวดล้อมด้วยบริหารจัดการแหล่งน้ำอย่างองค์รวม (Integrated Water resources management, IWRM) 3. เพื่อเป็นการอนุรักษ์สิ่งแวดล้อมริมคลอง และป้องกันการกัดเซาะของริมตลิ่ง
4. ตัวชี้วัดความสำเร็จของโครงการ	จัดภูมิทัศน์จุดชมวิวและท่าเรือให้สวยงาม
5. ผลผลิต/ผลลัพธ์	สร้างทัศนียภาพบริเวณพื้นที่จุดชมวิวและท่าเรือให้สวยงาม
6. ความเชื่อมโยงกับยุทธศาสตร์	1. ส่งเสริมและการพัฒนาการท่องเที่ยวเชิงนิเวศ 2. การเสริมสร้างความมั่นคงของฐานทรัพยากรธรรมชาติและสิ่งแวดล้อมให้สมดุลอย่างยั่งยืน 3. พัฒนาคุณภาพชีวิตและสังคมสู่ความเข้มแข็งอย่างยั่งยืน
7. ระยะเวลา	เริ่มต้นปี 1 ตุลาคม 2563 สิ้นสุดปี 30 กันยายน 2564
8. งบประมาณรวมทั้งสิ้น	30,000,000.00 บาท
9. กิจกรรมหลักของโครงการ	
9.1 กิจกรรมหลักที่ 1 งบประมาณ ผู้รับผิดชอบ	โครงการปรับปรุงภูมิทัศน์บริเวณจุดชมวิวและปรับปรุงท่าเรือเพื่อสนับสนุนการท่องเที่ยวบ้านท่าไทร หมู่ที่ 7 ตำบลบ่อแสน อำเภอทับปุด จังหวัดพังงา งบลงทุน 30,000,000.00 บาท สำนักงานโยธาธิการและผังเมืองจังหวัดพังงา

หัวข้อ	รายละเอียด
9.1.1 รายละเอียดงบประมาณ	<p>งบลงทุน 30,000,000.00 บาท</p> <ul style="list-style-type: none">- ค่าที่ดินและสิ่งก่อสร้าง คิดแบ่งร้อยละ ตามไตรมาสของการดำเนินงานโครงการฯ เป้าหมาย <p>ปรับปรุงภูมิทัศน์บริเวณจุดชมวิวและปรับปรุงท่าเรือเพื่อสนับสนุนการท่องเที่ยว บ้านท่าไทร หมู่ที่ 7 ตำบลบ่อแสน อำเภอทับปุด จังหวัดพังงา</p> <ul style="list-style-type: none">- หลังดำเนินโครงการแล้วเสร็จจะส่งมอบให้องค์กรปกครองส่วนท้องถิ่นเป็นหน่วยงานดูแลบำรุงรักษา

แบบ จ.1-1
(Project Brief รายโครงการ)

การจัดทำแบบสรุปโครงการแบบย่อ (Project Brief) ของทุกโครงการภายใต้งบประมาณของจังหวัด/กลุ่มจังหวัด
แบบสรุปโครงการแบบย่อ (Project Brief)

ประเด็นการพัฒนาที่ 1: สร้างเสริมคุณภาพการท่องเที่ยวเชิงนิเวศครบวงจร

แผนงาน 1 : เพิ่มประสิทธิภาพของโครงสร้างพื้นฐานและระบบขนส่งที่หลากหลาย ปลอดภัย เป็นมิตรกับสิ่งแวดล้อม

หัวข้อ	รายละเอียด
1. โครงการเพิ่มประสิทธิภาพของโครงสร้างพื้นฐานและระบบขนส่ง	<p>1. ก่อสร้างเส้นทางส่งเสริมการท่องเที่ยวเชิงประวัติศาสตร์เขาพระบาท หมู่ที่ 6 ตำบลบางไทร อำเภอตะกั่วป่า จังหวัดพังงา</p> <p>2. ก่อสร้างผิวทางแอสฟัลต์คอนกรีตปรับปรุงคุณภาพด้วยยางธรรมชาติ สายลูกค่าง หมู่ที่ 6 ตำบลบางไทร อำเภอตะกั่วป่า จังหวัดพังงา</p>
2. ความสำคัญของโครงการ หลักการและเหตุผล	<p>อำเภอตะกั่วป่า จังหวัดพังงา เป็นอำเภอที่มีโบราณสถาน และประเพณีวัฒนธรรมพื้นถิ่น ตั้งอยู่ชายฝั่งทะเลตะวันตกหรือฝั่งทะเลอันดามัน ห่างจากอำเภอเมืองพังงาไปทางเหนือ ประมาณ 60 กิโลเมตรพื้นที่ส่วนใหญ่เป็นภูเขาสูง อาทิ น้ำตก อุทยานแห่งชาติ จุดชมวิวโบราณสถาน วัด และประเพณีวัฒนธรรมอันเป็นเอกลักษณ์ที่ทรงคุณค่าและสร้างความประทับใจให้กับนักท่องเที่ยวและผู้มาเยือนอยู่เสมอ รวมถึง “วัดพระธาตุคีรีเขต” หรือที่ชาวบ้านเรียกกันว่า “วัดลุ่ม” วัดเก่าแก่อของอำเภอตะกั่วป่า เป็นสถานที่ประดิษฐานพระบรมสารีริกธาตุ ซึ่งนับว่าเป็นสิ่งมงคลสูงสุดคู่บ้านคูเมือง ที่ชาวอำเภอตะกั่วป่าภาคภูมิใจ ตั้งอยู่บนเขาพระบาท หมู่ที่ 6 ตำบลบางไทร เป็นแหล่งท่องเที่ยวทางวัฒนธรรมที่นักท่องเที่ยวสนใจเหมาะแก่เรียนรู้วัฒนธรรม ประเพณี ขนบธรรมเนียมพื้นถิ่นและการพักผ่อนหย่อนใจสำหรับประชาชนในพื้นที่และนักท่องเที่ยว เพื่อเป็นการส่งเสริมการท่องเที่ยวเชิงประวัติศาสตร์ พัฒนาพื้นที่ให้มีความปลอดภัยในการเดินทางไปยังวัดพระธาตุโดยใช้ถนนสายเขาพระบาทและรองรับน้ำฝนที่จะตกหนักในช่วงฤดูฝน อำเภอตะกั่วป่าจึงได้จัดทำโครงการก่อสร้างถนนคอนกรีตเสริมเหล็กสายเขาพระบาทและก่อสร้างทางระบายน้ำขึ้น และโครงการก่อสร้างผิวทางแอสฟัลต์คอนกรีตด้วยยางธรรมชาติพร้อมขยายเขตไฟฟ้า เพื่อเป็นการเชื่อมโยงโครงข่ายคมนาคมด้านการท่องเที่ยว สร้างความมั่นใจ ความปลอดภัย และอำนวยความสะดวกในการเดินทางให้แก่นักท่องเที่ยวทั้งชาวไทยและชาวต่างชาติไปเที่ยวชมในแหล่งท่องเที่ยวต่างๆ ในพื้นที่ตำบลบางไทร อำเภอตะกั่วป่า</p>
3. วัตถุประสงค์ของโครงการ	<p>(1) เพื่อปรับปรุงเส้นทางของแหล่งท่องเที่ยว ให้มีความสะดวกปลอดภัยแก่นักท่องเที่ยว</p> <p>(2) เพื่อแก้ไขปัญหาน้ำท่วมขังผิวจราจรในแหล่งท่องเที่ยวพื้นที่ตำบลบางไทร</p>
4. เป้าหมายและตัวชี้วัดความสำเร็จของโครงการ	<p>(1) ข้อมูลทั่วไปเกี่ยวกับปัญหาถนนเดิม น้ำท่วมขังผิวจราจรและทางระบายน้ำ</p> <p>(2) สสำรวจออกแบบ งบประมาณการ โครงการก่อสร้าง ปรับปรุงผิวจราจร ทางระบายน้ำ ปรับปรุงทางเท้า แบบ ปร.4, ปร.5 แบบแปลน เสนอผู้ว่าราชการจังหวัดพังงา</p> <p>(3) กำหนดรูปแบบ และรายการละเอียดของโครงการพร้อมนำไปขอรับการสนับสนุนงบประมาณและในการจัดซื้อจัดจ้างตามระเบียบของราชการ</p>

หัวข้อ	รายละเอียด
5. ความเชื่อมโยงกับประเด็นการพัฒนาจังหวัด/กลุ่มจังหวัด และทิศทางการพัฒนาภาค	ตำบลบางไทรในปัจจุบัน สภาพผิวจราจรถนนสายรองในพื้นที่ท่องเที่ยวยังเป็นหลุมเป็นบ่อมีน้ำท่วมขังช่วงฤดูฝน การระบายน้ำไม่สะดวก ระบบระบายน้ำไม่ทั่วถึง จึงส่งผลให้น้ำท่วมขัง โดยเฉพาะถนนซอยลูกค่าง หมู่ที่ 6 ตำบลบางไทร เป็นพื้นที่โครงข่ายคมนาคมเชื่อมต่อกับถนนบางมรวน – ในปี เส้นทางไปสู่พื้นที่ท่องเที่ยวเชิงประวัติศาสตร์เขาพระบาท และแหล่งท่องเที่ยวเมืองเก่าตะกั่วป่า จึงมีความจำเป็นจะต้องการปรับปรุงแก้ไข
6. กิจกรรมที่สำคัญของโครงการ	1.ก่อสร้างเส้นทางส่งเสริมการท่องเที่ยวเชิงประวัติศาสตร์เขาพระบาท หมู่ที่ 6 ตำบลบางไทร อำเภอตะกั่วป่า จังหวัดพังงา 1.1 ก่อสร้างถนนคสล. กว้าง 4.00 เมตร ยาว 1000 เมตร หนา 0.15 เมตร หรือพื้นที่ไม่น้อยกว่า 4000 ตารางเมตร 1.2 ก่อสร้างรางระบายน้ำ คสล. กว้าง 0.50 เมตร ยาว 2000 เมตร ลึกเฉลี่ย 0.05 เมตร 2.ก่อสร้างผิวทางแอสฟัลต์คอนกรีตปรับปรุงคุณภาพด้วยยางธรรมชาติ พร้อมขยายเขตไฟฟ้า ความยาว ไม่น้อยกว่า 3500 เมตร สายลูกค่าง หมู่ที่ 6 ตำบลบางไทร อำเภอตะกั่วป่า จังหวัดพังงา
7. หน่วยงานดำเนินการ	ที่ทำการปกครองอำเภอตะกั่วป่า
8. ระยะเวลาในการดำเนินงาน	เริ่ม 1 ต.ค. 2563 สิ้นสุด 30 ก.ย. 2564
9. งบประมาณ	17,691,000 บาท
10. ผลผลิต	1.ก่อสร้างเส้นทางส่งเสริมการท่องเที่ยวเชิงประวัติศาสตร์เขาพระบาท หมู่ที่ 6 ตำบลบางไทร อำเภอตะกั่วป่า จังหวัดพังงา 2.ก่อสร้างผิวทางแอสฟัลต์คอนกรีตปรับปรุงคุณภาพด้วยยางธรรมชาติ พร้อมขยายเขตไฟฟ้า สายลูกค่าง หมู่ที่ 6 ตำบลบางไทร อำเภอตะกั่วป่า จังหวัดพังงา
11. ผลที่คาดว่าจะได้รับ	(1) โครงข่ายคมนาคมของแหล่งท่องเที่ยว มีความสะดวกและปลอดภัยแก่นักท่องเที่ยว (2) แก้ไขปัญหาน้ำท่วมขังผิวจราจรในแหล่งท่องเที่ยวพื้นที่ตำบลบางไทร

แบบ จ.1-1
(Project Brief รายโครงการ)

การจัดทำแบบสรุปโครงการแบบย่อ (Project Brief) ของทุกโครงการภายใต้งบประมาณของจังหวัด/กลุ่มจังหวัด
แบบสรุปโครงการแบบย่อ (Project Brief)

ประเด็นการพัฒนาที่ 1: สร้างเสริมคุณภาพการท่องเที่ยวเชิงนิเวศครบวงจร

แผนงาน 1 : เพิ่มประสิทธิภาพของโครงสร้างพื้นฐานและระบบขนส่งที่หลากหลาย ปลอดภัย เป็นมิตรกับสิ่งแวดล้อม

หัวข้อ	รายละเอียด
1. ชื่อโครงการ	โครงการติดตั้งไฟฟ้าแสงสว่างสาธารณะถนนสายบ้านปากพู้-บ่อน้ำร้อน
2. ความสำคัญของโครงการ หลักการ และเหตุผล	ถนนสายบ้านปากพู้-บ่อน้ำร้อน หมู่ที่ 4 ตำบลท่านา อำเภอกะปง จังหวัดพังงา ตั้งอยู่ในเขตพื้นที่องค์การบริหารส่วนตำบลท่านา เป็นถนนสายสำคัญในด้านการท่องเที่ยวบ่อน้ำพุร้อนคลองปลายพู้และด้านการคมนาคมของประชาชนในพื้นที่ปัจจุบัน น้ำพุร้อนคลองปลายพู้มีนักท่องเที่ยวเข้ามาท่องเที่ยวเป็นจำนวนมาก แต่เนื่องจากถนนสายดังกล่าวไม่มีไฟฟ้าส่องสว่างในเวลากลางคืน ทำให้นักท่องเที่ยวทั้งภายในและภายนอกไม่ได้รับความสะดวกและปลอดภัยในการสัญจร การติดตั้งไฟฟ้าแสงสว่างถนนบ้านปากพู้-บ่อน้ำร้อนต.ท่านา อ.กะปง จ.พังงา จึงมีความจำเป็นอย่างยิ่งเพื่อให้ประชาชนทั้งภายในและภายนอก มีความสะดวกและปลอดภัยในการสัญจร และส่งเสริมการท่องเที่ยว องค์การบริหารส่วนตำบลท่านา จึงขอเสนอโครงการติดตั้งไฟฟ้าแสงสว่างถนนบ้านปากพู้-บ่อน้ำร้อนต.ท่านา อ.กะปง จ.พังงา เพื่อขอรับการสนับสนุนงบประมาณในการแก้ไขปัญหาความเดือดร้อนแก่ประชาชน
3. วัตถุประสงค์ของโครงการ	เพื่อให้ประชาชนได้รับความสะดวกและปลอดภัยในการสัญจร
4. ตัวชี้วัดและค่าเป้าหมาย	ความสะดวกและปลอดภัยในการสัญจร
4. พื้นที่เป้าหมาย	หมู่ที่ 4 ตำบลท่านา อำเภอกะปง จังหวัดพังงา
5. กิจกรรมหลัก	ติดตั้งไฟฟ้าแสงสว่างถนนบ้านปากพู้-บ่อน้ำร้อนต.ท่านา อ.กะปง จ.พังงา
5.1 กิจกรรมหลักที่ 1 งบประมาณ ผู้รับผิดชอบ หน่วยงานที่เกี่ยวข้อง	11,881,000 บาท อำเภอกะปง อำเภอกะปง
6. หน่วยงานดำเนินงาน	อำเภอกะปง
7. ระยะเวลาในการดำเนินงาน	ปีงบประมาณ 2564
8. งบประมาณ	งบประมาณของกระทรวง/กรม
9. ผลผลิต (output)	ติดตั้งไฟฟ้าแสงสว่างถนนบ้านปากพู้-บ่อน้ำร้อนต.ท่านา อ.กะปง จ.พังงา
10. ผลที่คาดว่าจะได้รับ (Outcome)	ประชาชนทั้งภายในและภายนอกมีความสะดวกและปลอดภัยในการสัญจร และช่วยส่งเสริมการท่องเที่ยว

แบบ จ.1-1
(Project Brief รายโครงการ)

การจัดทำแบบสรุปโครงการแบบย่อ (Project Brief) ของทุกโครงการภายใต้งบประมาณของจังหวัด/กลุ่มจังหวัด
แบบสรุปโครงการแบบย่อ (Project Brief)

ประเด็นการพัฒนาที่ 1: สร้างเสริมคุณภาพการท่องเที่ยวเชิงนิเวศครบวงจร

แผนงาน 1 : เพิ่มประสิทธิภาพของโครงสร้างพื้นฐานและระบบขนส่งที่หลากหลาย ปลอดภัย เป็นมิตรกับสิ่งแวดล้อม

หัวข้อ	รายละเอียด
1. ชื่อโครงการ	โครงการปรับปรุงภูมิทัศน์ถนนป่าสตอ
2. ความสำคัญของโครงการหลักการ และเหตุผล	ตามที่พื้นที่ตำบลโคกกลอย อำเภอตะกั่วทุ่ง จังหวัดพังงา มีความสำคัญถือว่าเป็นแหล่งท่องเที่ยวที่สามารถส่งเสริมรายได้หลักมีความสำคัญต่อเศรษฐกิจของประเทศ และเป็นอยู่ของประชาชนจังหวัดพังงา โดยเป็นแหล่งท่องเที่ยวที่มีความสวยงาม เป็นสิ่งดึงดูดใจให้คนมาเที่ยวจังหวัดพังงา แต่ละปีจะมีนักท่องเที่ยวทั้งชาวไทยและต่างประเทศมาเที่ยวเป็นจำนวนมาก ทำให้เกิดการสร้างงาน สร้างอาชีพ และรายได้ให้กับประชาชนในท้องถิ่น รวมถึงการพัฒนาด้านงานบริการ สร้างอาชีพให้กับชุมชนได้เป็นอย่างดี ซึ่งงานป่าสตอ หมู่ 3 ตำบลโคกกลอย อำเภอตะกั่วทุ่งจังหวัดพังงาถือว่าเป็นแหล่งท่องเที่ยวทางธรรมชาติที่สวยงามและสามารถพัฒนาเป็นแหล่งท่องเที่ยวในอำเภอตะกั่วทุ่ง จังหวัดพังงา ให้เป็นที่รู้จักอย่างกว้างขวาง แต่ยังคงขาดการพัฒนาและบริหารจัดการที่เหมาะสมและตามที่รัฐบาลได้กำหนดให้กลุ่มจังหวัดพังงาเป็นกลุ่มจังหวัดอันดามัน ซึ่งเป็นกลุ่มที่มีศักยภาพการท่องเที่ยวและการขยายตัวทางเศรษฐกิจภายในประเทศ จะทำให้จังหวัดพังงาสามารถใช้ตลาดภายในประเทศเป็นพื้นฐานในการขยายตัวด้านการลงทุนในระยะแรกก่อนจะขยายสู่ระดับนานาชาติในระยะต่อไปโดยเฉพาะอย่างยิ่งการพัฒนาด้านการท่องเที่ยวในจังหวัด
3. วัตถุประสงค์ของโครงการ	<ol style="list-style-type: none"> 1. เพื่อส่งเสริมและพัฒนาแหล่งท่องเที่ยวให้เกิดขึ้นในท้องถิ่น อันจะเป็นการสร้างงานและกระจายรายได้สู่ประชาชน 2. เพื่อเป็นแหล่งรองรับนักท่องเที่ยวที่ต้องการสัมผัสธรรมชาติได้อย่างสะดวก สบายมีความปลอดภัย 3. เพื่อส่งเสริมการท่องเที่ยวภายในประเทศ ป้องกันไม่ให้เงินรั่วไหลออกจากประเทศ อีกทั้งยังเพิ่มแหล่งท่องเที่ยวที่มีคุณภาพให้ชาวต่างประเทศได้รู้จัก 4. เพื่อส่งเสริมการท่องเที่ยวภายในประเทศได้มีโอกาสเข้าร่วมในการดูแลป้องกันรักษาทรัพยากรธรรมชาติผ่านขบวนการท่องเที่ยว 5. เพื่อให้ประชาชนในพื้นที่ได้มีส่วนร่วมในการอนุรักษ์และดูแลรักษาพื้นที่สาธารณะ ซึ่งเป็นสถานที่ท่องเที่ยวอย่างยั่งยืน 6. เพื่อรองรับการขยายตัวของการคมนาคมและการขนส่งในอนาคต
4. ตัวชี้วัดความสำเร็จของโครงการ	ร้อยละความสำเร็จของโครงการจุดศูนย์กลางการคมนาคม
5. ผลผลิต/ผลลัพธ์	จุดศูนย์กลางการคมนาคม

หัวข้อ	รายละเอียด
6. ความเชื่อมโยงกับยุทธศาสตร์	1. ส่งเสริมและการพัฒนาการท่องเที่ยวเชิงนิเวศ 2. การเสริมสร้างความมั่นคงของฐานทรัพยากรธรรมชาติและสิ่งแวดล้อมให้สมดุลอย่างยั่งยืน 3. พัฒนาคุณภาพชีวิตและสังคมสู่ความเข้มแข็งอย่างยั่งยืน
7. ระยะเวลา	1 ปี เริ่มต้นปี 2564 สิ้นสุดปี 2565
8. งบประมาณรวมทั้งสิ้น	9,999,500 บาท
9. กิจกรรมหลักของโครงการ	
9.1 กิจกรรมหลักที่ 1 งบประมาณ ผู้รับผิดชอบ	พัฒนาแหล่งท่องเที่ยวและจุดศูนย์กลางการคมนาคมจังหวัดพังงา (ห่านป่าสโตโคกกลอย)
9.1.1 รายละเอียดงบประมาณ	งบลงทุน 9,999,500 บาท - ค่าที่ดินและสิ่งก่อสร้าง คิดแบ่งร้อยละ ตามไตรมาสของการดำเนินงานโครงการฯ เป้าหมาย พัฒนาแหล่งท่องเที่ยวและจุดศูนย์กลางการคมนาคมจังหวัดพังงา - (ห่านป่าสโตโคกกลอย)หลังดำเนินโครงการแล้วเสร็จจะส่งมอบให้องค์กรปกครองส่วนท้องถิ่นเป็นหน่วยงานดูแลบำรุงรักษา

แบบ จ.1-1
(Project Brief รายโครงการ)

การจัดทำแบบสรุปโครงการแบบย่อ (Project Brief) ของทุกโครงการภายใต้งบประมาณของจังหวัด/กลุ่มจังหวัด
แบบสรุปโครงการแบบย่อ (Project Brief)

ประเด็นการพัฒนาที่ 1: สร้างเสริมคุณภาพการท่องเที่ยวเชิงนิเวศครบวงจร

แผนงาน 2 : พัฒนาบุคลากรทางการท่องเที่ยว ให้สามารถแข่งขันและรองรับ ประชาคมอาเซียน และนักท่องเที่ยว กลุ่มเป้าหมาย

หัวข้อ	รายละเอียด
1. ชื่อโครงการ	โครงการพัฒนาศักยภาพบุคลากรด้านการท่องเที่ยวจังหวัดพังงา
2. ความสำคัญของโครงการ หลักการ และเหตุผล	จังหวัดพังงาเป็นจังหวัดที่มีเศรษฐกิจที่ดี มีการเติบโตของเศรษฐกิจและผลิตภัณฑ์มวลรวมต่อหัวสูงกว่าค่าเฉลี่ยของประเทศ และยังมีแนวโน้มของศักยภาพทางเศรษฐกิจที่เติบโตอย่างต่อเนื่องในอนาคต รวมทั้งมีทรัพยากรด้านการท่องเที่ยวที่มีศักยภาพสูง ชายหาดสะอาดสวยงาม ภูเขา น้ำตก แหล่งปะการังใต้ทะเลสวยงาม เช่น เกาะสิมิลันเกาะสุรินทร์ ภูมิทัศน์อ่าวพังงาเป็นที่รู้จักในระดับนานาชาติ และยังมีแหล่งท่องเที่ยวอันครอบคลุมพื้นที่รวมถึงแหล่งท่องเที่ยวทางประวัติศาสตร์และวัฒนธรรม สามารถเชื่อมโยงเส้นทางคมนาคมและท่องเที่ยวทั้งทางบก ทางอากาศทางเรือ ในกลุ่มภาคใต้ฝั่งอันดามันและไปสู่ภูมิภาคต่างๆ
3. วัตถุประสงค์ของโครงการ	<ol style="list-style-type: none"> 1. เพื่อส่งเสริมและพัฒนาแหล่งท่องเที่ยวให้เกิดขึ้นในท้องถิ่น อันจะเป็นการสร้างงานและกระจายรายได้สู่ประชาชน 2. เพื่อเป็นแหล่งรองรับนักท่องเที่ยวที่ต้องการสัมผัสธรรมชาติได้อย่างสะดวก สบายมีความปลอดภัย 3. เพื่อส่งเสริมการท่องเที่ยวภายในประเทศ ป้องกันไม่ให้เงินรั่วไหลออกจากประเทศ อีกทั้งยังเพิ่มแหล่งท่องเที่ยวที่มีคุณภาพให้ชาวต่างประเทศได้รู้จัก 4. เพื่อส่งเสริมการท่องเที่ยวภายในประเทศได้มีโอกาสเข้าร่วมในการดูแลป้องกันรักษาทรัพยากรธรรมชาติผ่านขบวนการท่องเที่ยว 5. เพื่อให้ประชาชนในพื้นที่ได้มีส่วนร่วมในการอนุรักษ์และดูแลรักษาพื้นที่สาธารณะซึ่งเป็นสถานที่ท่องเที่ยวอย่างยั่งยืน 6. เพื่อรองรับการขยายตัวของการคมนาคมและการขนส่งในอนาคต
4. ผลผลิต และผลลัพธ์ของโครงการ	<p>ผลผลิต :</p> <p>ประชาชนที่ประกอบอาชีพด้านการท่องเที่ยวและแรงงานในสถานประกอบกิจการด้านการบริการ และการท่องเที่ยว กลุ่มผู้นำชุมชนท่องเที่ยว และกลุ่มแรงงานในธุรกิจขนาดไทยและสปา จำนวน 200 คน ได้รับการฝึกอบรม เพื่อพัฒนาความรู้และทักษะฝีมือด้านภาษาและการบริการ สามารถทำงานได้อย่างมีประสิทธิภาพยิ่งขึ้น</p>
5. ตัวชี้วัดความสำเร็จของโครงการ	- ตัวชี้วัด จำนวนแรงงานผ่านการฝึกอบรมไม่น้อยกว่าร้อยละ 80
6. ความเชื่อมโยงกับยุทธศาสตร์จังหวัด/กลุ่มจังหวัด และนโยบายอื่นๆ	<ol style="list-style-type: none"> 1. เสริมสร้างคุณภาพการท่องเที่ยวเชิงนิเวศครบวงจร 2. การพัฒนาคุณภาพด้านการท่องเที่ยวให้มีมาตรฐานอย่างยั่งยืน

หัวข้อ	รายละเอียด
7. ระยะเวลา	1 เดือน
8. กิจกรรมที่สำคัญของโครงการ	<ol style="list-style-type: none"> 1. หลักสูตรนวดไทยเพื่อสุขภาพ 150 ชั่วโมง (25 วัน) รุ่นที่ 1 จำนวน 20 คน 2. หลักสูตรนวดไทยเพื่อสุขภาพ 150 ชั่วโมง (25 วัน) รุ่นที่ 2 จำนวน 20 คน 3. หลักสูตรนวดฝ่าเท้าเพื่อสุขภาพ 60 ชม. (10 วัน) รุ่นที่ 1 จำนวน 20 คน 4. หลักสูตรนวดฝ่าเท้าเพื่อสุขภาพ 60 ชม. (10 วัน) รุ่นที่ 2 จำนวน 20 คน 5. หลักสูตรภาษาเยอรมันเพื่อการสื่อสาร 30 ชม. (5วัน) รุ่นที่ 1 จำนวน 20 คน 6. หลักสูตรภาษาจีนเพื่อการสื่อสาร 30 ชม. (5 วัน) รุ่นที่ 1 จำนวน 20 คน 7. หลักสูตรภาษาจีนเพื่อการสื่อสาร 30 ชม. (5 วัน) รุ่นที่ 2 จำนวน 20 คน 8. หลักสูตรภาษาอังกฤษเพื่อการสื่อสาร 30 ชม. (5 วัน) รุ่นที่ 1 จำนวน 20 คน 9. หลักสูตรภาษาอังกฤษเพื่อการสื่อสาร 30 ชม. (5วัน) รุ่นที่ 2 จำนวน 20 คน 10. หลักสูตรภาษาอังกฤษเพื่อการสื่อสาร 30 ชม. (5 วัน) รุ่นที่ 3 จำนวน 20 คน
8. ผลผลิต และผลลัพธ์ของโครงการ	<p>ผลผลิต :</p> <p>ประชาชนที่ประกอบอาชีพด้านการท่องเที่ยวและแรงงานในสถานประกอบกิจการด้านการบริการ และการท่องเที่ยว กลุ่มผู้นำชุมชนท่องเที่ยว และกลุ่มแรงงานในธุรกิจนวดไทยและสปา จำนวน 200 คน ได้รับการฝึกอบรม เพื่อพัฒนาความรู้และทักษะฝีมือด้านภาษาและการบริการ สามารถทำงานได้อย่างมีประสิทธิภาพยิ่งขึ้น</p>
9. งบประมาณ	749,600 บาท
10. ผู้รับผิดชอบ	สำนักงานพัฒนาฝีมือแรงงานพังงา

แบบ จ.1-1
(Project Brief รายโครงการ)

การจัดทำแบบสรุปโครงการแบบย่อ (Project Brief) ของทุกโครงการภายใต้งบประมาณของจังหวัด/กลุ่มจังหวัด
แบบสรุปโครงการแบบย่อ (Project Brief)

ประเด็นการพัฒนาที่ 1 : สร้างเสริมคุณภาพการท่องเที่ยวเชิงนิเวศครบวงจร

แผนงาน 3 : พัฒนาลินค้า บริการการตลาดและประชาสัมพันธ์การท่องเที่ยวอย่างมีประสิทธิภาพ

หัวข้อ	รายละเอียด
1. ชื่อโครงการ	โครงการพัฒนาศักยภาพชุมชนท่องเที่ยววันวิถีพังงา “ชุมชนต้องเที่ยว สุขจัง@พังงา”
2. ความสำคัญของโครงการ หลักการและเหตุผล	<p>ในปีงบประมาณ พ.ศ. 2561 จังหวัดพังงา มีหมู่บ้านชุมชนท่องเที่ยว OTOP นวัตวิถี จำนวน 33 หมู่บ้าน/ชุมชน ได้รับการพัฒนาศักยภาพด้วย 5 กระบวนงาน ประกอบด้วย การพัฒนาบุคลากรด้านการท่องเที่ยว พัฒนาแหล่งท่องเที่ยวและสิ่งอำนวยความสะดวก พัฒนาลินค้าและบริการด้านการท่องเที่ยว เชื่อมโยงเส้นทางการท่องเที่ยวแต่ละท้องถิ่น ส่งเสริมการตลาดชุมชนท่องเที่ยว ซึ่งจากการติดตามประเมินผลการดำเนินการโครงการชุมชนท่องเที่ยว OTOP นวัตวิถี ที่ผ่านมามีปรากฏว่าด้านการบริหารจัดการชุมชนท่องเที่ยว การจัดโปรแกรมการท่องเที่ยว การพัฒนาผลิตภัณฑ์สินค้า OTOP และของที่ระลึก และการประชาสัมพันธ์ ยังเป็นจุดอ่อนในการพัฒนาซึ่งมุ่งมั่นในการปรับเปลี่ยนรูปแบบ โดยมุ่งเน้นการพัฒนาเพื่อพัฒนารูปแบบการพัฒนาชุมชนท่องเที่ยววันวิถีพังงา รูปแบบนวัตกรรมสินค้าบริการ และการทำงานแบบบูรณาการ เปิดโอกาสให้นักท่องเที่ยวได้สัมผัสเสน่ห์ของชุมชน ร่วมทำกิจกรรมกับชุมชน สนับสนุนให้เกิดการสร้างงาน สร้างอาชีพ และสร้างรายได้ เป็นการกระตุ้นเศรษฐกิจท้องถิ่น (local economy) เกิดความเข้มแข็งโดยใช้ความหลากหลาย ใช้อัตลักษณ์ของท้องถิ่นมาสร้างมูลค่าเพิ่มผ่านการท่องเที่ยวโดยชุมชน</p> <p>จังหวัดพังงา เล็งเห็นความสำคัญในการสร้างและพัฒนาศักยภาพชุมชนท่องเที่ยว “นวัตวิถีพังงา” จึงได้จัดทำโครงการพัฒนาศักยภาพชุมชนท่องเที่ยว นวัตวิถีพังงา “ชุมชนต้องเที่ยว” นี้ เพื่อสร้างความมั่นคง มั่งคั่ง ยั่งยืน สู่การเป็นนางฟ้าอันดามัน “Angle of the Andaman Sea” #สุขจัง@พังงา</p>
3. วัตถุประสงค์ของโครงการ	<ol style="list-style-type: none"> 1. เพื่อพัฒนารูปแบบการพัฒนาชุมชนท่องเที่ยว OTOP นวัตวิถี 2. เพิ่มศักยภาพคณะกรรมการบริหาร ผู้ประกอบการชุมชนให้มีความพร้อมในการสร้างอัตลักษณ์เฉพาะของหมู่บ้าน ทั้งในด้านผลิตภัณฑ์ OTOP สินค้าที่ระลึก อาหารพื้นถิ่น สถานที่ท่องเที่ยว วัฒนธรรมประเพณี ภูมิปัญญาท้องถิ่น และการจัดโปรแกรมท่องเที่ยวที่เหมาะสมกับลูกค้าเฉพาะกลุ่ม 3. ยกระดับผลิตภัณฑ์และบริการด้านการท่องเที่ยวให้ได้คุณภาพมาตรฐานเพื่อให้มีควมพร้อมในการรองรับนักท่องเที่ยว สามารถสร้างอาชีพ เพิ่มรายได้ให้กับประชาชนในชุมชน 4. เพื่อเพิ่มช่องทางการตลาดและประชาสัมพันธ์ชุมชนท่องเที่ยว OTOP นวัตวิถี ให้เป็นที่รู้จักแก่นักท่องเที่ยวทำให้ชุมชนมีรายได้เพิ่มขึ้นจากการจำหน่ายสินค้าและบริการ
4. ตัวชี้วัดและค่าเป้าหมาย	จำนวนผู้ประกอบการในหมู่บ้าน/ชุมชน ท่องเที่ยว OTOP นวัตวิถีได้รับการพัฒนาศักยภาพ มีรายได้เพิ่มขึ้น
5. พื้นที่เป้าหมาย	ชุมชนท่องเที่ยว OTOP นวัตวิถี จำนวน 33 หมู่บ้าน

หัวข้อ	รายละเอียด
6. กิจกรรมหลัก	พัฒนาการบริหารจัดการชุมชนด้านการท่องเที่ยว
กิจกรรมหลักที่ 1 งบประมาณ หน่วยงานที่เกี่ยวข้อง	ประชุมเชิงปฏิบัติการ “ชุมชนท่องเที่ยว นวัตวิถี สุขจัง@พังงา” (80 คน 3 วัน) 343,600 บาท สำนักงานพัฒนาชุมชนจังหวัดพังงา
กิจกรรมหลักที่ 2 งบประมาณ หน่วยงานที่เกี่ยวข้อง	กิจกรรมสนับสนุนการจัดทำโปรแกรมการท่องเที่ยว “ชุมชนท่องเที่ยว นวัตวิถี สุขจัง@พังงา” (120 คน 2 วัน) 293,400 บาท สำนักงานพัฒนาชุมชนจังหวัดพังงา
กิจกรรมหลักที่ 3 งบประมาณ หน่วยงานที่เกี่ยวข้อง	ยกระดับและพัฒนาผลิตภัณฑ์เพื่อจำหน่ายให้นักท่องเที่ยว 1,320,000 บาท สำนักงานพัฒนาชุมชนจังหวัดพังงา
กิจกรรมหลักที่ 4 งบประมาณ หน่วยงานที่เกี่ยวข้อง	กิจกรรมทดสอบโปรแกรมการท่องเที่ยว “ชุมชนท่องเที่ยว นวัตวิถี สุขจัง@พังงา” (๑วัน/อำเภอรวม ๘ อำเภอ) 2,473,000 บาท สำนักงานพัฒนาชุมชนจังหวัดพังงา
กิจกรรมหลักที่ 5 งบประมาณ หน่วยงานที่เกี่ยวข้อง	การจัดทำเอกสารแนะนำโปรแกรมการท่องเที่ยวพร้อมจัดทำเป็น digital file เพื่อเผยแพร่ในระบบ online 1,010,000 บาท สำนักงานพัฒนาชุมชนจังหวัดพังงา
7. หน่วยงานดำเนินงาน	สำนักงานพัฒนาชุมชนจังหวัดพังงา
8. งบประมาณ	5,440,000 บาท
9. ผลผลิต (output)	(1) หมู่บ้าน/ชุมชน ชุมชนท่องเที่ยว OTOP นวัตวิถี มีการบริหารจัดการที่ดี มีกิจกรรมรองรับนักท่องเที่ยว (2) หมู่บ้าน/ชุมชนท่องเที่ยว OTOP นวัตวิถี มีโปรแกรมการท่องเที่ยวและผลิตภัณฑ์พร้อมจำหน่าย และให้บริการเพิ่มขึ้น
10. ผลที่คาดว่าจะได้รับ (outcome)	(1) หมู่บ้าน/ชุมชนท่องเที่ยว OTOP นวัตวิถี และประชาชนมีรายได้เพิ่มขึ้นอย่างต่อเนื่อง (2) หมู่บ้าน/ชุมชนท่องเที่ยว OTOP นวัตวิถี ได้รับการพัฒนาด้านการท่องเที่ยว จำนวน 33 หมู่บ้าน/ชุมชน

แบบ จ.1-1
(Project Brief รายโครงการ)

การจัดทำแบบสรุปโครงการแบบย่อ (Project Brief) ของทุกโครงการภายใต้งบประมาณของจังหวัด/กลุ่มจังหวัด
แบบสรุปโครงการแบบย่อ (Project Brief)

ประเด็นการพัฒนาที่ 1: สร้างเสริมคุณภาพการท่องเที่ยวเชิงนิเวศครบวงจร

แผนงาน 4 : พัฒนาแหล่งท่องเที่ยวที่เป็นเอกลักษณ์ของจังหวัดพังงาให้มีคุณภาพ

หัวข้อ	รายละเอียด
1. ชื่อโครงการ	พัฒนาเมืองเก่า สู่การเป็นพิพิธภัณฑ์มีชีวิต (Living Museum) เพื่อสร้างศักยภาพการท่องเที่ยวทางวัฒนธรรมและประวัติศาสตร์ของจังหวัดพังงา
2. ความสำคัญของโครงการ หลักการ และเหตุผล	การท่องเที่ยวเป็นอุตสาหกรรมหลักที่สร้างรายได้ให้แก่จังหวัดพังงา และยังคงมีการขยายตัวอย่างต่อเนื่อง ซึ่งในจังหวัดพังงาประกอบไปด้วยการท่องเที่ยวหลากหลายประเภท ไม่ว่าจะเป็นการท่องเที่ยวเชิงธรรมชาติ การท่องเที่ยวเชิงวัฒนธรรม การท่องเที่ยวเชิงกีฬาและนันทนาการ และประเภทที่กำลังได้รับความนิยมเป็นอย่างมากในปีที่ผ่านมาคือการท่องเที่ยวเชิงวัฒนธรรม ซึ่งพิพิธภัณฑ์เมืองพังงาก็ถือเป็นอีกสถานที่หนึ่ง ที่มีการท่องเที่ยว ที่หลากหลาย มีตัวอาคารที่สวยงาม เป็นเอกลักษณ์ มีนักท่องเที่ยวให้ความสนใจไปเยี่ยมชมเป็นจำนวนมาก โดยทางจังหวัดพังงามีการสนับสนุนการท่องเที่ยวผ่านพิพิธภัณฑ์เมืองพังงาเป็นการสร้างรายได้ที่ยั่งยืนให้กับชุมชนผ่านโครงการต่างๆ เพราะนอกจากจะเป็นการสร้างรายได้แล้ว ยังเป็นการร่วมกันอนุรักษ์วิถีชีวิตดั้งเดิม วัฒนธรรมต่างๆ ให้สามารถดำรงอยู่ได้อย่างมั่นคงและยั่งยืน และหากได้รับการส่งเสริมให้เป็นแหล่งท่องเที่ยวเชิงวัฒนธรรม ก็จะช่วยส่งเสริมให้พิพิธภัณฑ์เมืองพังงานำวิถีชีวิตต่างๆ ของชาวจังหวัดพังงา มาใช้ให้เกิดประโยชน์ อีกทั้งช่วยสร้างรายได้ และส่งเสริมการท่องเที่ยวให้แก่จังหวัดพังงา ได้อีกด้วย
3. วัตถุประสงค์ของโครงการ	<ol style="list-style-type: none"> 1. เพื่อฟื้นฟู อนุรักษ์ ประเพณี วิถีชีวิตของจังหวัดพังงา เป็นเมืองนำอยู่ทางวัฒนธรรม 2. เพื่อสร้างแหล่งเรียนรู้แหล่งทางประวัติศาสตร์ โบราณคดีและวิถีชีวิตชาวพังงา ในพื้นที่อนุรักษ์โบราณสถานศาลากลางจังหวัดพังงาหลังเก่า 3. เพื่อส่งเสริมการท่องเที่ยวทางวัฒนธรรมจังหวัดพังงา เพิ่มจุดขายการท่องเที่ยวทางวัฒนธรรม
4. ผลผลิต และผลลัพธ์ ของโครงการ	<p>ผลผลิต :</p> <ol style="list-style-type: none"> (1) นักเรียน นักศึกษา เยาวชน และประชาชนจังหวัดในจังหวัดพังงา ได้ใช้บริการองค์ความรู้ด้านศิลปะการแสดงพื้นถิ่น จำนวนไม่น้อยกว่า ๑,๐๐๐ คน (2) คาดว่าหลังจากดำเนินโครงการแล้วจะมีนักท่องเที่ยวเข้าสู่ จังหวัดพังงา เพิ่มขึ้น ร้อยละ 0.01 จากปีที่ผ่านมา (3) เป็นองค์ความรู้ ข้อมูลทางวิชาการที่เกี่ยวข้องกับด้านศิลปะการแสดงพื้นถิ่นของจังหวัดพังงา (4) เป็นศูนย์รวมการสร้างรายได้ สร้างอาชีพ สร้างโอกาสของชุมชน (5) มีนักท่องเที่ยวเข้ามาท่องเที่ยวและใช้จ่ายในพื้นที่จังหวัดพังงามากขึ้นและเพิ่มพื้นที่ทางวัฒนธรรมให้แก่ผู้มาเยี่ยมชม (6) เพิ่มช่องทางและระยะเวลาการท่องเที่ยวในจังหวัดพังงาให้มากขึ้น นักท่องเที่ยวสามารถท่องเที่ยวแหล่งเรียนรู้ทางวัฒนธรรมของจังหวัดพังงาได้ทุกฤดูกาล
5. ตัวชี้วัดความสำเร็จ ของโครงการ	สามารถนำทุนทางวัฒนธรรมมาพัฒนาสินค้าและบริการทางวัฒนธรรมเพื่อสร้างมูลค่าเพิ่มทางเศรษฐกิจของจังหวัดพังงา โดยเฉพาะเป้าประสงค์ด้านการท่องเที่ยว คาดว่าจะเพิ่มร้อยละ 0.01 ต่อปี

หัวข้อ	รายละเอียด
6. ความเชื่อมโยงกับยุทธศาสตร์ จังหวัด/กลุ่มจังหวัด และนโยบายอื่นๆ	1. เสริมสร้างคุณภาพการท่องเที่ยวเชิงนิเวศครบวงจร 2. การพัฒนาคุณภาพด้านการท่องเที่ยวให้มีมาตรฐานอย่างยั่งยืน
7. ระยะเวลา	240 วัน
8. กิจกรรมที่สำคัญของโครงการ	กิจกรรมพัฒนาแหล่งเรียนรู้ประวัติศาสตร์โบราณคดีและวิถีชีวิตชาวพังงา
9. งบประมาณ	5,500,000 บาท
10. ผู้รับผิดชอบ	สำนักงานวัฒนธรรมจังหวัดพังงา

แบบ จ.1-1
(Project Brief รายโครงการ)

การจัดทำแบบสรุปโครงการแบบย่อ (Project Brief) ของทุกโครงการภายใต้งบประมาณของจังหวัด/กลุ่มจังหวัด
แบบสรุปโครงการแบบย่อ (Project Brief)

ประเด็นการพัฒนาที่ 1: สร้างเสริมคุณภาพการท่องเที่ยวเชิงนิเวศครบวงจร

แผนงาน 5 : เสริมสร้างคุณภาพการท่องเที่ยวเชิงนิเวศบนความหลากหลายปลอดภัย

หัวข้อ	รายละเอียด
1. ส่งเสริมการท่องเที่ยว เชิงศาสนา ศิลปะ วัฒนธรรม	โครงการเพื่อรองรับหอศิลป์วัฒนธรรมเมืองตะกั่วป่า และการแสดงศิลปะพื้นบ้านภาคใต้ เสริมสร้างคุณภาพด้านการท่องเที่ยวให้มีความสมบูรณ์มากยิ่งขึ้น
2. ความสำคัญของโครงการ หลักการและเหตุผล	<p>อำเภอตะกั่วป่า แต่เดิมเป็นเมืองเรียกว่า เมืองตะกั่วป่า แต่ในสมัยโบราณคือเมือง ตะโกลาเป็นเมืองท่าสำคัญเมืองหนึ่ง ทางฝั่งทะเลด้านตะวันตกภาคใต้ของประเทศไทยมาแต่โบราณ กาล และเป็นเมืองที่มีความเจริญรุ่งเรืองมาพร้อมๆ กับเมืองนครศรีธรรมราชและเมืองไทรบุรี ชาวพื้นเมืองเดิมเป็นชาวปาพวกหนึ่ง เรียกว่าซาไก ต่อมาชาวมาลายูได้อพยพเข้ามาตั้งหลักแหล่ง ในดินแดนแถบนี้ประมาณ พ.ศ. 200-300 พระเจ้าอโศกมหาราช จักรพรรดิแห่งประเทศอินเดีย ได้ยกกองทัพมาปราบแคว้นกสิงคราชในอินเดียตะวันออกเฉียงใต้ ชาวสิงคราช บางพวกได้อพยพ หลบภัยจากถิ่นฐานมาขึ้นที่เมืองตะกั่วป่าและเมืองใกล้เคียง เช่น เมืองตะกั่วทุ่ง ถลาง เป็นต้น ชาวสิงคราชเหล่านั้นได้นำอาจารย์ที่มีความรู้ด้านต่างๆ มาเผยแพร่ในดินแดน ดังปรากฏฝีมือ ในทางช่างไว้เป็นหลักฐาน คือ การขุดพบศิลาจารึกอักษรทมิฬและได้หลักฐานเป็นเทวรูป จำนวน 3 องค์ ที่ปากเวียง (เมืองตะกั่วป่าเดิม) มีผู้ให้ความเห็นยืนยันว่า เทวรูปองค์หนึ่งเป็นรูปพระ ศิวะ ส่วนอีกองค์ก็ยังไม่มีการขุดพบโบราณคดีวินิจฉัยว่ามีความหมายอย่างไร นอกจากประชาชนเรียก เทวรูปสามองค์นี้ว่า พระนารายณ์ พระลักษมณ์ และนางสีดา เทวรูปทั้งสามองค์นี้เป็นปฏิมากรรม ฝ่ายอินเดียทั้งสิ้น</p> <p>เมืองตะกั่วป่า เป็นเมืองท่าที่สำคัญที่ชนต่างชาติทางตะวันตกรู้จักกันดี โดยเฉพาะ ชนชาติอินเดียมาถึงก่อนชาติอื่นๆ ดังปรากฏตามหลักฐานในหนังสือมิลินทปัญหา ซึ่งได้เขียนไว้ ประมาณ พ.ศ. 500 ชาวอินเดียเรียกเมืองตะกั่วป่านี้ว่าเมืองตักโกลในภาษาบาลี และกุลในภาษา สิงหล ในเวลาต่อมามีชนชาติกรีก (Cladius Ptolemy) อาหรับและเปอร์เซีย เข้ามาทำการค้าขาย ติดต่อด้วยปรากฏตามจดหมายเหตุของ คลาดิอุส ปโตเลมี เรียกเมืองนี้ว่าตะโกลา อาหรับเรียก กะ ละ หรือกะโลละ</p> <p>อาคารที่ว่าการอำเภอตะกั่วป่า (หลังเก่า) เป็นสถาปัตยกรรมที่มีอยู่รูปทรงแบบ เดียวกับศาลากลางจังหวัดพังงาหลังเก่า สร้างขึ้นเมื่อปี พ.ศ. 2472 เพื่อใช้เป็นศาลากลางจังหวัด ตะกั่วป่า จนเมื่อวันที่ 1 เมษายน พ.ศ. 2475 ในสมัยรัชกาลที่ 7 แห่งกรุงรัตนโกสินทร์ จังหวัดตะกั่ว ป่าถูกลดฐานะเป็นอำเภอ เนื่องจากภาวะเศรษฐกิจของชาติตกต่ำอย่างมาก ศาลากลางจังหวัดตะกั่ว ป่าแห่งนี้ จึงใช้เป็นที่ว่าการอำเภอตะกั่วป่าตั้งแต่บัดนั้นเป็นต้นมา ที่ว่าการอำเภอตะกั่วป่า เป็น โบราณสถานที่มีคุณค่าด้านสถาปัตยกรรม ลักษณะตัวอาคารเป็นคอนกรีตเสริมเหล็ก ผนังก่ออิฐถือ ปูน พื้นอาคารเป็นไม้สักมีทางเดินส่วนหน้าตลอดตัวอาคารหลังคาทรงปั้นหยา ปูด้วยกระเบื้องหิน ทรายลูกฟูก เป็นสถาปัตยกรรมชิโนโปรตุกีสประยุกต์ และได้รับการขึ้นทะเบียนเป็นโบราณสถาน จากกรมศิลปากร</p>

หัวข้อ	รายละเอียด
	<p>การแสดงออกทางด้านนาฏศิลป์โขนและนาฏศิลป์พื้นบ้านภาคใต้ นอกจากเป็นไปเพื่อความบันเทิงแล้ว ยังเป็นกิจกรรมที่ช่วยส่งเสริม อนุรักษ์ เอกลักษณ์ของความเป็นชาติเอาไว้ และเสริมสร้างความมั่นคงทางอารมณ์และจิตใจ (EQ) ให้กับผู้เข้าร่วมกิจกรรมได้เป็นอย่างดี อีกทั้งยังเป็นการสร้างรายได้ระหว่างเรียนให้กับเยาวชนที่มีความสามารถ ทางด้านนาฏศิลป์ ให้มีรายได้ระหว่างเรียนให้กับเยาวชนที่มีความสามารถ ทางด้านนาฏศิลป์ ให้มีรายได้ระหว่างเรียน และสนองพระราชเสาวนีย์ในสมเด็จพระนางเจ้าสิริกิติ์ พระบรมราชินีนาถ พระบรมราชชนนีพันปีหลวง ที่ทรงว่าการแสดงโขนจะสูญหายไปจากประเทศไทย จึงอยากให้เยาวชนไทยรุ่นใหม่แสดงโขน และดูโขนเป็นให้เป็นเอกลักษณ์ของชาติไทยสืบไป จากเหตุผลดังกล่าว จึงมีแนวคิดที่สนับสนุนส่งเสริมให้เกิดการเรียนรู้ และพัฒนาให้นักเรียนหรือเยาวชนที่สนใจ ให้มีความชำนาญในนาฏศิลป์ สาขการแสดงโขนและนาฏศิลป์พื้นบ้านภาคใต้ และเผยแพร่ประชาสัมพันธ์การท่องเที่ยวตามเทศกาลให้ชุมชนและนักท่องเที่ยวมากขึ้นต่อไป</p>
<p>3. วัตถุประสงค์ของโครงการ</p>	<p>(1) จัดทำหอศิลป์วัฒนธรรมเมืองตะกั่วป่า เพื่อให้ข้อมูลทางประวัติศาสตร์และวัฒนธรรมอารยธรรมกลุ่มตะกั่วป่าแก่นักท่องเที่ยวทั้งชาวไทยชาวต่างชาติอย่างเป็นระบบ</p> <p>(2) เพื่อส่งเสริมการท่องเที่ยวและการจัดทำท่องเที่ยวให้มีความหลากหลาย</p> <p>(3) เพื่อให้ได้จุด (Land Mark) ให้นักท่องเที่ยวและประชาชนในพื้นที่ และพื้นที่ใกล้เคียง ได้มีความประทับใจและเป็นที่ยึดจุดประวัติศาสตร์ความเป็นมา ประเพณีการแต่งกาย สัตว์ที่หายากที่มีอยู่ในพื้นที่ของอำเภอตะกั่วป่ามากยิ่งขึ้น</p> <p>(4) มีชุดการแสดงโขนนาฏศิลป์ภาคใต้สร้างความประทับใจแก่นักท่องเที่ยวทั้งชาวไทยและชาวต่างชาติ</p> <p>(5) เพื่อสืบสานเอกลักษณ์ของชาติ และสนองพระราชชนนีพันปีหลวง</p>
<p>4. เป้าหมายและตัวชี้วัดความสำเร็จของโครงการ</p>	<p>(1) มีนักท่องเที่ยวทั้งชาวไทยและชาวต่างชาติเข้ามาเที่ยวชมในพื้นที่อำเภอตะกั่วป่าเพิ่มมากขึ้น</p> <p>(2) เอกลักษณ์ศิลปวัฒนธรรมได้รับการสืบสาน</p>
<p>5. ความเชื่อมโยงกับประเด็นการพัฒนาจังหวัด/กลุ่มจังหวัด และทิศทางการพัฒนาภาค</p>	<p>แผนยุทธศาสตร์จังหวัดพังงา ได้เน้นเป้าหมายใน การพัฒนาในการขับเคลื่อนการพัฒนาเมืองพังงาระยะเร่งด่วนในด้านยกระดับการท่องเที่ยว ซึ่งสอดคล้องกับแผนพัฒนาเศรษฐกิจและสังคมแห่งชาติ (พ.ศ.2560 – 2564) ข้อ 6 ยึด “หลักการนำไปสู่ปฏิบัติให้เกิดผลสัมฤทธิ์อย่างจริงจังใน 5 ปี ที่ต่อยอดไปสู่ผลสัมฤทธิ์ที่เป็นเป้าหมายระยะยาว” จากการพัฒนา เป็นกลไกเชื่อมต่อในลำดับแรกที่จะกำกับและส่งต่อแนวทางการพัฒนาและเป้าหมายในยุทธศาสตร์ชาติ 20 ปี ให้เกิดการปฏิบัติในทุกระดับและในแต่ละด้านอย่างสอดคล้องกัน แผนพัฒนาฯ ฉบับที่ 12 จึงให้ความสำคัญกับการใช้กลไกประชารัฐที่เป็นการรวมพลังขับเคลื่อนจากทั้งภาครัฐ เอกชน และประชาชน และการกำหนดประเด็นบูรณาการของการพัฒนาที่มีลำดับความสำคัญสูง และได้กำหนดในระดับแผนงาน/โครงการสำคัญที่จะตอบสนองต่อเป้าหมายการพัฒนาได้อย่างแท้จริง รวมทั้งการกำหนดเป้าหมายและตัวชี้วัดที่มีความครอบคลุมหลากหลายมิติมากกว่าแผนพัฒนาฯ ฉบับที่ผ่านมา มา ในการกำหนดเป้าหมายได้คำนึงถึงความสอดคล้องกับเป้าหมายระยะยาวของยุทธศาสตร์ชาติและการเป็นกรอบกำกับเป้าหมายและตัวชี้วัดในระดับย่อยลงมาที่จะต้องถูกส่งต่อและกำกับให้สามารถดำเนินการให้เกิดขึ้นอย่างมีผลสัมฤทธิ์ภายใต้กรอบการจัดสรรงบประมาณ การติดตามและประเมินผลการใช้จ่ายเงินงบประมาณแผ่นดิน และการติดตามประเมินผลการปฏิบัติราชการรวมทั้งการพัฒนาระบบราชการที่สอดคล้องเป็นสาระเดียวกันหรือเสริมหนุนซึ่งกันและกัน</p>

หัวข้อ	รายละเอียด
	แผนพัฒนาฯ ฉบับที่ 12 จึงกำหนดประเด็นบูรณาการเพื่อการพัฒนาเพื่อเป็นแนวทางสำคัญ ประกอบการจัดสรรงบประมาณแผ่นดิน รวบรวมและกำหนดแผนงาน/โครงการสำคัญในระดับปฏิบัติ และกำหนดจุดเน้นในการพัฒนาเชิงพื้นที่ในระดับสาขาการผลิตและบริการและจังหวัดที่เป็น จุดยุทธศาสตร์สำคัญในด้านต่างๆ
6. กิจกรรมที่สำคัญของโครงการ	<p>1. จัดทำหอศิลปวัฒนธรรมอารยะธรรมลุ่มน้ำตะกั่วป่า</p> <p>1.1 Total of arrival room</p> <p>1.2 Total of introduction room</p> <p>1.3 Total of hall , Contion and strong room</p> <p>1.4 Total of toilet , Disabled toilet</p> <p>1 Flooring</p> <p>2 Wall finishes</p> <p>3 Ceilings</p> <p>4 Doors windows</p> <p>5 Sanitary ware</p> <p>1.5 Total of takola room</p> <p>1.6 Total of maritime room</p> <p>1.7 Total of 3 era room</p> <p>1.8 Total of rama 3</p> <p>1.9 Total of rama 5,6</p> <p>1.10 Total of rama 9</p> <p>1.11 Total of takuapa 1</p> <p>1.12 Total of takuapa 2</p> <p>1.13 Total of takuapa 3</p> <p>1.14 Total of meeting room</p> <p>1.15 Total of ramp</p> <p>1.16 Total of Greeting</p> <p>1.17 Total of temporary gallery</p> <p>1.18 Total of other</p> <p>2. ชุดศิลปะการแสดงโขน-นาฏศิลป์พื้นบ้านภาคใต้</p> <p>2.1 ชุดยักษ์ ทศกัณฐ์ จำนวน 1 ชุด</p> <p>2.2 ชุดทหารเอก (มโหธร เปาวนาสูตร) จำนวน 2 ชุด</p> <p>2.3 ชุดเสนายักษ์ จำนวน 6 ชุด</p> <p>2.4 ชุดเขนยักษ์ จำนวน 6 ชุด</p> <p>2.5 ชุดพระแฉนยาว จำนวน 2 ชุด</p> <p>2.6 ชุดนางทอง จำนวน 1 ชุด</p> <p>2.7 ชุดทหารเอก (สุครีพ องค์คต) จำนวน 2 ชุด</p> <p>2.8 ชุดหนุมาน จำนวน 1 ชุด</p> <p>2.9 ชุดเสนาลิง จำนวน 6 ชุด</p>

หัวข้อ	รายละเอียด
	2.10 ชุดมโนราห์ จำนวน 6 ชุด 2.11 หุ่นกระบोक จำนวน 2 ชุด 2.12 ชุดพญานาคห้าเศียร จำนวน 1 ชุด
7. หน่วยงานดำเนินการ	ที่ทำการปกครองอำเภอตะกั่วป่าจังหวัดพังงา
8. ระยะเวลาในการดำเนินงาน	เดือนตุลาคม พ.ศ. 2563 สิ้นสุด เดือนกันยายน พ.ศ. 2564
9. งบประมาณ	12,269,500 บาท
10. ผลผลิต	(1) โครงการปรับปรุงอาคารที่ว่าการอำเภอตะกั่วป่า (หลังเก่า) เป็นหอศิลป์วัฒนธรรมเมืองตะกั่วป่า (2) ชุดศิลปะการแสดงโขน-นาฏศิลป์พื้นบ้านภาคใต้
11. ผลที่คาดว่าจะได้รับ	(1) นักท่องเที่ยวทั้งชาวไทยและชาวต่างชาติเข้ามาเที่ยวชมในพื้นที่อำเภอตะกั่วป่าเพิ่มมากขึ้น (2) เป็นจุด (Land Mark) ในการให้บริการข้อมูลทางด้านศิลปวัฒนธรรมแก่นักท่องเที่ยวและประชาชนอย่างเป็นระบบและสมบูรณ์ รวมทั้งสร้างความประทับใจแก่นักท่องเที่ยวที่มาเที่ยวชม (3) เอกอัครราชทูตศิลปวัฒนธรรมได้รับการสืบสาน (4) นักเรียนได้รับการอบรมและฝึกทักษะในการแสดงโขน-นาฏศิลป์พื้นบ้านภาคใต้

แบบ จ.1-1
(Project Brief รายโครงการ)

การจัดทำแบบสรุปโครงการแบบย่อ (Project Brief) ของทุกโครงการภายใต้งบประมาณของจังหวัด/กลุ่มจังหวัด
แบบสรุปโครงการแบบย่อ (Project Brief)

ประเด็นการพัฒนาที่ 1: สร้างเสริมคุณภาพการท่องเที่ยวเชิงนิเวศครบวงจร

แผนงาน 5 : เสริมสร้างคุณภาพการท่องเที่ยวเชิงนิเวศบนความหลากหลายปลอดภัย

หัวข้อ	รายละเอียด
1. ชื่อโครงการ	- พัฒนาศักยภาพแหล่งท่องเที่ยวเชิงสุขภาพบ่อน้ำพุร้อนรมณีย์ อำเภอกะปง จังหวัดพังงา
2. ความสำคัญของโครงการ หลักการและเหตุผล	- เป็นแหล่งท่องเที่ยวเชิงสุขภาพและมีนักท่องเที่ยวทั้งชาวไทยและชาวต่างประเทศ ในพื้นที่อำเภอกะปงและพื้นที่ใกล้เคียง คือ ภูเก็ต กระบี่ เขาหลัก ตะกั่วป่า คุระบุรี และเขาเสก เข้าไปใช้บริการจำนวนมาก โดยเฉลี่ยประมาณวันละไม่ต่ำกว่า 200 คน อำเภอกะปงพิจารณาแล้วเห็นว่า เพื่อให้สอดคล้องกับประเด็นยุทธศาสตร์ ส่งเสริมและพัฒนากการท่องเที่ยวเชิงนิเวศ ตามแผนพัฒนาจังหวัดพังงา จึงได้จัดทำโครงการปรับปรุงภูมิทัศน์บ่อน้ำพุร้อนรมณีย์ ตำบลรมณีย์ อำเภอกะปง จังหวัดพังงา เพื่อขอรับการสนับสนุนงบประมาณรายจ่ายประจำปี ตามแผนปฏิบัติการจังหวัดปีงบประมาณ พ.ศ. 2564
3. วัตถุประสงค์ของโครงการ	- ปรับปรุงภูมิทัศน์บ่อน้ำพุร้อนตำบลรมณีย์ - เพื่อพัฒนาโครงการสร้างพื้นฐานและสิ่งอำนวยความสะดวกในแหล่งท่องเที่ยว - เพื่อพัฒนาการให้บริการประชาชน นักท่องเที่ยวทั้งชาวไทยและชาวต่างประเทศ - เพื่อส่งเสริมพัฒนาแหล่งท่องเที่ยวและกิจกรรมทางเลือกการท่องเที่ยวที่หลากหลายและได้มาตรฐานรวมทั้งการสร้างโอกาสเสริมสร้างอาชีพและรายได้
4. ตัวชี้วัดและค่าเป้าหมาย	- จำนวนแหล่งท่องเที่ยวในพื้นที่ได้รับการพัฒนา - ร้อยละของนักท่องเที่ยวเพิ่มมากขึ้น
4. พื้นที่เป้าหมาย	บ่อน้ำพุร้อนรมณีย์ หมู่ที่ 4 ตำบลรมณีย์ อำเภอกะปง จังหวัดพังงา
5. กิจกรรมหลัก	- ก่อสร้างรั้วคสล. พร้อมประตูสแตนเลส - ก่อสร้างทางเท้า มีหลังคาคลุม - ก่อสร้างทางเท้า พร้อมโคมไฟสนาม
5.1 กิจกรรมหลักที่ 1 งบประมาณ ผู้รับผิดชอบ หน่วยงานที่เกี่ยวข้อง	1,973,000 บาท (หนึ่งล้านเก้าแสนเจ็ดหมื่นสามพันบาทถ้วน) อำเภอกะปง อำเภอกะปง
6. หน่วยงานดำเนินงาน	-อำเภอกะปง
7. ระยะเวลาในการดำเนินงาน	-ปีงบประมาณ 2564
8. งบประมาณ	-งบประมาณของจังหวัด/กลุ่มจังหวัด
9. ผลผลิต (output)	-แหล่งท่องเที่ยวเชิงสุขภาพได้รับการพัฒนา 1 แห่ง
10. ผลที่คาดว่าจะได้รับ (Outcome)	-ประชาชนในพื้นที่มีรายได้เพิ่มขึ้น -ร้อยละของนักท่องเที่ยวเพิ่มมากขึ้น

แบบ จ.1-1
(Project Brief รายโครงการ)

การจัดทำแบบสรุปโครงการแบบย่อ (Project Brief) ของทุกโครงการภายใต้งบประมาณของจังหวัด/กลุ่มจังหวัด
แบบสรุปโครงการแบบย่อ (Project Brief)

ประเด็นการพัฒนาที่ 1: สร้างเสริมคุณภาพการท่องเที่ยวเชิงนิเวศครบวงจร

แผนงาน 5 : เสริมสร้างคุณภาพการท่องเที่ยวเชิงนิเวศบนความหลากหลายปลอดภัย

หัวข้อ	รายละเอียด
1.ชื่อโครงการ	โครงการพัฒนาศักยภาพแหล่งท่องเที่ยวและสร้างเสริมสุขภาพในพื้นที่ตำบลคึกคัก อำเภอดงทับฟ้า จังหวัดพังงา
2.ความสำคัญของโครงการ หลักการและเหตุผล	ตามนโยบายรัฐบาลกำหนดให้มีการพัฒนาและดำเนินการเสริมสร้างศักยภาพระดับพื้นที่ด้านการส่งเสริมและพัฒนาการท่องเที่ยวตามยุทธศาสตร์ชาติ 20 ปี และเชื่อมโยงกับแผนพัฒนาเศรษฐกิจและสังคมแห่งชาติฉบับที่ 12 และยุทธศาสตร์การพัฒนาจังหวัดพังงา ซึ่งพื้นที่อำเภอดงทับฟ้า จังหวัดพังงา โดยเฉพาะพื้นที่เขาหลัก ตำบลคึกคัก เป็นพื้นที่แหล่งท่องเที่ยวและเศรษฐกิจหลักของจังหวัด ประกอบกับพื้นที่สาธารณะประโยชน์ หมู่ที่ 6 ของตำบลคึกคัก ซึ่งมีพื้นที่จำนวน 40 ไร่ ซึ่งเป็นพื้นที่ที่ติดกับทะเลอันดามัน บริเวณหาดบางเนียง และคลองบางเนียง ดังนั้นเพื่อใช้ประโยชน์อย่างคุ้มค่า เพิ่มมูลค่าระดับพื้นที่ ยกยกระดับสถานที่ท่องเที่ยว เพิ่มรายได้ให้กับประชาชนในพื้นที่ตำบลคึกคักและใกล้เคียง อำเภอดงทับฟ้าเล็งเห็นถึงความสำคัญในการพัฒนาศักยภาพแหล่งท่องเที่ยวและสร้างเสริมสุขภาพในพื้นที่ตำบลคึกคัก จึงสมควรดำเนินการก่อสร้างเส้นทางเดินเพื่อสุขภาพ (Walkway) และปรับปรุงภูมิทัศน์พื้นที่ และขยายเขตไฟฟ้าแรงต่ำพร้อมติดตั้งหม้อแปลง รวมถึงก่อสร้างถนนคอนกรีตเสริมเหล็ก ซอยปากคลอง และติดตั้งกล้องระบบกล้องโทรทัศน์วงจรปิด (CCTV) และติดตั้งกล้องตรวจจับความเร็วตำบลคึกคัก อำเภอดงทับฟ้า ซึ่งสามารถช่วยให้ผู้สัญจรมีความปลอดภัย ลดการสูญเสียชีวิตและทรัพย์สินของผู้ใช้ทางหลวงเป็นสำคัญและลดปัญหาอาชญากรรมต่างๆ นอกจากนี้เป็นการส่งเสริมด้านความปลอดภัยในชีวิตและทรัพย์สินของนักท่องเที่ยวที่เข้ามาท่องเที่ยวในเขตตำบลคึกคัก ดึงดูดพร้อมรองรับนักท่องเที่ยวเดินทางเข้ามาพักในพื้นที่เพิ่มขึ้นจากเดิม เพิ่มขึ้นเป็นจำนวนร้อยละ 10 – 15 จำนวนนักท่องเที่ยวประมาณ 5 ล้านคน คิดเป็นรายได้ 26,128 ล้านบาท ทำให้อัตราค่าใช้จ่ายนักท่องเที่ยวในพื้นที่เพิ่มขึ้นเป็นลำดับ เป็นการเพิ่มอัตราค่าใช้จ่ายในพื้นที่ และประชาชนทั่วไปให้เข้ามาท่องเที่ยวพักผ่อน ออกกำลังกายพร้อมสร้างความประทับใจได้เป็นอย่างดี เพิ่มมูลค่าทางธุรกิจ สร้างงาน สร้างรายได้แก่ประชาชนในพื้นที่ตำบลคึกคักและพื้นที่ใกล้เคียงเป็นอย่างมาก เป็นการเพิ่มทางเลือกในการท่องเที่ยวให้กับนักท่องเที่ยว พัฒนาและยกระดับมาตรฐานแหล่งท่องเที่ยว ซึ่งจะเป็นการสร้างภาพลักษณ์ที่ดีให้กับการท่องเที่ยว อันจะนำมาซึ่งจำนวนนักท่องเที่ยวและรายได้จากการท่องเที่ยวที่เพิ่มขึ้น
3.วัตถุประสงค์ของโครงการ	เพื่อส่งเสริมการท่องเที่ยวเขาหลักให้นักท่องเที่ยวมีความประทับใจและอยากมาเที่ยวทุกปี ป้องกันและดูแลรักษาความปลอดภัยให้กับ สถานที่ท่องเที่ยวและสถานที่สำคัญ ชุมชนและประชาชนในพื้นที่ได้รับประโยชน์จากเทคโนโลยีการรักษาความปลอดภัยซึ่งเป็นเทคโนโลยีมาตรฐานในระดับสากล
4.พื้นที่เป้าหมาย	ตำบลคึกคัก (เขาหลัก) อำเภอดงทับฟ้า จังหวัดพังงา
5.กิจกรรมหลัก	ยกระดับมาตรฐานแหล่งท่องเที่ยว และจัดทำโครงการเพื่อส่งเสริมสุขภาพของประชาชนในพื้นที่ ตำบลคึกคัก อำเภอดงทับฟ้า วงเงิน 36,516,100 บาท (สามสิบล้านห้าแสนหนึ่งหมื่นหกพันหนึ่งร้อยบาทถ้วน)

หัวข้อ	รายละเอียด
กิจกรรมที่ 1 งบประมาณ ผู้รับผิดชอบ หน่วยงานที่เกี่ยวข้อง	ก่อสร้างเส้นทางเดินเพื่อสุขภาพ (Walkway) และปรับปรุงภูมิทัศน์พื้นที่ หมู่ที่ 6 ตำบลคึกคัก อำเภอตะกั่วป่า จังหวัดพังงา 3,473,000 -ล้านบาท อำเภอตะกั่วป่า เทศบาลตำบลคึกคัก
กิจกรรมที่ 2 งบประมาณ ผู้รับผิดชอบ หน่วยงานที่เกี่ยวข้อง	ยกระดับมาตรฐานทางก่อสร้างถนนคอนกรีตเสริมเหล็ก ซอยปากคลอง หมู่ที่ 6 ตำบลคึกคัก อำเภอตะกั่วป่า จังหวัดพังงา 690,700 ล้านบาท อำเภอตะกั่วป่า เทศบาลตำบลคึกคัก
กิจกรรมที่ 3 งบประมาณ ผู้รับผิดชอบ หน่วยงานที่เกี่ยวข้อง	ขยายเขตไฟฟ้าแรงต่ำพร้อมติดตั้งหม้อแปลง ระยะทาง 1,500 เมตร ซอยปากคลอง หมู่ที่ 6 ตำบลคึกคัก อำเภอตะกั่วป่า จังหวัดพังงา 1,700,000 บาท อำเภอตะกั่วป่า เทศบาลตำบลคึกคัก
กิจกรรมที่ 4 งบประมาณ ผู้รับผิดชอบ หน่วยงานที่เกี่ยวข้อง	ติดตั้งกล้องระบบกล้องโทรทัศน์วงจรปิด (CCTV) พร้อมติดตั้งภายในพื้นที่ตำบลคึกคัก หมู่ที่ 1 – 7 จำนวน 84 ชุดและติดตั้งกล้องตรวจจับความเร็วตำบลคึกคัก อำเภอตะกั่วป่า จังหวัดพังงา 30,652,400 บาท อำเภอตะกั่วป่า เทศบาลตำบลคึกคัก
6. หน่วยงานดำเนินงาน	จังหวัดพังงา
7. ระยะเวลาในการดำเนินงาน	ปีงบประมาณ พ.ศ. 2564
8. งบประมาณ	36,516,100 บาท (สามสิบล้านห้าแสนหนึ่งหมื่นหกพันหนึ่งร้อยบาทถ้วน)
9. ผลผลิต (output)	- ก่อสร้างเส้นทางเดินเพื่อสุขภาพ (Walkway) และปรับปรุงภูมิทัศน์พื้นที่ รวมถึงขยายเขตไฟฟ้าแสงสว่าง เพื่อสุขภาพที่ได้มาตรฐานระดับสากล และความปลอดภัยในชีวิตและทรัพย์สินของประชาชน
10. ผลที่คาดว่าจะได้รับ (Outcome)	พื้นที่สาธารณะประโยชน์หมู่ที่ 6 ได้มีการปรับปรุงและใช้ประโยชน์และมีมาตรฐานมากขึ้น ประชาชนและนักท่องเที่ยวได้รับความปลอดภัย

แบบ จ.1-1
(Project Brief รายโครงการ)

การจัดทำแบบสรุปโครงการแบบย่อ (Project Brief) ของทุกโครงการภายใต้งบประมาณของจังหวัด/กลุ่มจังหวัด
แบบสรุปโครงการแบบย่อ (Project Brief)

ประเด็นการพัฒนาที่ 2 สร้างเสริมระบบการผลิต แปรรูป การบริโภค การค้า การบริหารจัดการ
ด้านการเกษตรอย่างเป็นระบบและยั่งยืน

แผนงาน 4 : ส่งเสริมผลผลิตทางการเกษตรตามแนวเศรษฐกิจพอเพียง

หัวข้อ	รายละเอียด
1. ชื่อโครงการ	1. โครงการเกษตรผสมผสาน ตามศาสตร์พระราชา พังงาโมเดล
2. ความสำคัญของโครงการ หลักการและเหตุผล	จากสภาพปัญหาความเดือดร้อนของเกษตรกรชาวสวนยางพาราและสวนปาล์มน้ำมัน ที่ประสบปัญหาหาค่าผลผลิตตกต่ำ จังหวัดพังงาจึงได้จัดทำโครงการ เพื่อรณรงค์ส่งเสริมการเพิ่มประสิทธิภาพ และการใช้ทรัพยากรที่ดิน น้ำ และสิ่งแวดล้อมอื่นๆ ให้เกิดประโยชน์สูงสุดโดยการส่งเสริมให้เกษตรกรหันมาปรับเปลี่ยนพฤติกรรมทำการเกษตร ลดพื้นที่ทำการเกษตรเชิงเดี่ยว โดยส่งเสริมให้เกษตรกร ทั้ง 8 อำเภอ ในจังหวัดพังงา ปรับเปลี่ยนพฤติกรรมทำการเกษตรเชิงเดี่ยวเป็นการทำการเกษตรแบบผสมผสานตามศาสตร์พระราชา ซึ่งได้ดำเนินการกิจกรรมการปลูกสะอีนโตแซมยางพารา จัดตั้งศูนย์เรียนรู้อาชีพเกษตรกรอัจฉริยะเกษตรกรรุ่นใหม่ เพื่อสนองนโยบายของรัฐในการแก้ไขปัญหาหาค่ายางพาราและปาล์มน้ำมันตกต่ำอย่างเป็นระบบเพื่อสนับสนุนและพัฒนาต่อยอดให้ทำกิจกรรมเกษตรผสมผสานในพื้นที่การเกษตรแปลงเดิม ตามหลักการ “เพิ่มพื้นที่ทำกินโดยไม่เพิ่มโฉนด” เป็นการสร้างโอกาสสร้างอาชีพเพิ่ม สร้างรายได้เพิ่ม ลดการว่างงานแฝง สร้างความเข้มแข็งให้กับกลุ่ม/องค์กรเกษตรกรทั้ง 8 อำเภอ ของจังหวัดพังงา ให้สามารถประกอบอาชีพการเกษตรได้อย่างมีประสิทธิภาพ จึงมีความจำเป็นต้องเร่งรัดจัดทำโครงการเกษตรผสมผสาน ตามศาสตร์พระราชา พังงาโมเดล เพื่อเพิ่มประสิทธิภาพการใช้พื้นที่การเกษตรให้เกิดประโยชน์สูงสุด ในจังหวัดพังงา

หัวข้อ	รายละเอียด
3. วัตถุประสงค์ของโครงการ	<ol style="list-style-type: none"> 1. เพื่อสร้างองค์ความรู้ความเข้าใจกับเกษตรกร เรื่องการทำกิจกรรมเกษตรผสมผสาน ตามศาสตร์พระราชา เพื่อเสริมรายได้จากการผลิตพืชเชิงเดี่ยว 2. เพื่อส่งเสริมการทำกิจกรรม ในรูปแบบเกษตรผสมผสานแปลงใหญ่ (แปลงตัวอย่างและเกษตรกรต้นแบบ) เรื่องการทำเกษตรผสมผสานตามศาสตร์พระราชา ให้เป็นแหล่งศึกษา เรียนรู้ ดูงาน และท่องเที่ยวเกษตร 3. เพื่อเพิ่มประสิทธิภาพการใช้ทรัพยากรที่ดิน น้ำ แรงงาน และสิ่งแวดล้อมอย่างรู้คุณค่า การทำกิจกรรมเกษตรทั้งด้านพืช สัตว์ สัตว์น้ำที่เกี่ยวเนื่องกัน และเกิดประโยชน์สูงสุด 4. เพื่อส่งเสริมการรวมกลุ่ม และการสร้างเครือข่ายอาชีพที่ช่วยเหลือเกี่ยวเนื่องกัน ทั้งในกระบวนการผลิต การแปรรูป การตลาด และการซื้อ-ขายปัจจัยการผลิต 5. เพื่อส่งเสริมการสร้างกลุ่มอาชีพที่ทันสมัย และเครือข่ายอาชีพที่มั่นคง ยั่งยืน 6. เพื่อสร้างองค์ความรู้ และทักษะให้เกษตรกรรุ่นใหม่ เรื่องการปลูกพืชเกษตรอัจฉริยะ
4. พื้นที่เป้าหมาย	<ol style="list-style-type: none"> 1. กลุ่มเศรษฐกิจพอเพียงในชุมชนตามพระราชดำริ สมเด็จพระเทพรัตนราชสุดาฯ สยามบรมราชกุมารี ในพื้นที่อำเภอท้ายเหมือง ตะกั่วทุ่ง และกะปง 3 แปลง ๑ละ 200 ไร่ รวม 600 ไร่ เกษตรกร 300 ราย 2. เกษตรกรทุกอำเภอ ในจังหวัดพังงา (ผู้สมัครเข้าร่วมโครงการปลูกสละอินโดแซมในสวนยางพารา) จำนวน 8 อำเภอ 8 กลุ่ม ๆ ละ 10 แปลง ๑ละ 3 ไร่ รวม 240 ไร่ เกษตรกร 80 ราย 3. ทุกอำเภอ ในจังหวัดพังงา (เกษตรกรรุ่นใหม่ ผู้สมัครเข้าร่วม โครงการจัดทำแปลงปลูกพืชอัจฉริยะ) จำนวน 10 แปลง เกษตรกรรุ่นใหม่ 10 ราย
5. กิจกรรมหลัก	
<p>5.1 กิจกรรมหลักที่ 1</p> <p>งบประมาณ 4,381,000 บาท</p> <p>ผู้รับผิดชอบ นายนิพนธ์ สุขสะอาด</p> <p>ตำแหน่ง : เกษตรจังหวัดพังงา</p> <p>หน่วยงานที่เกี่ยวข้อง</p> <ol style="list-style-type: none"> 1) สำนักงานปศุสัตว์จังหวัดพังงา 2) สำนักงานประมงจังหวัดพังงา 3) สถานีพัฒนาที่ดินจังหวัดพังงา 4) สำนักงานการปฏิรูปที่ดินจังหวัดพังงา 5) ศูนย์วิจัยและพัฒนาการเกษตรพังงา 	<p>การสร้างอาชีพเสริมในสวนเกษตรแปลงเดิม (สวนยางพารา สวนปาล์ม น้ำมัน สวนผลไม้ และพื้นที่ว่างหัวไร่ปลายนา) โดยการทำการเกษตรผสมผสานตามศาสตร์พระราชา ในพื้นที่การเกษตรเชิงเดี่ยว ของเกษตรกร ในจังหวัดพังงา</p>

หัวข้อ	รายละเอียด
กิจกรรมย่อยที่ 1.1	การปลูกพืชสร้างอาชีพเสริมในพื้นที่เกษตรแปลงเดิม ทั้งปลูกไว้กิน (พืชอาหาร) ปลูกไว้ขาย ปลูกไว้ใช้สอย และปลูกไว้เป็นยา (สมุนไพร) กิจกรรมตามเมนูทางเลือกของเกษตรกร
กิจกรรมย่อยที่ 1.2	ส่งเสริมการเลี้ยงสัตว์ปีกเพื่อเป็นแหล่งอาหารโปรตีนในครัวเรือน
กิจกรรมย่อยที่ 1.3	ส่งเสริมการทำปุ๋ยหมัก และเพาะเลี้ยงไส้เดือน เพื่อปรับปรุงบำรุงดินและลดต้นทุนการผลิต (แบบกลุ่ม)
กิจกรรมย่อยที่ 1.4	ส่งเสริมการป้องกันกำจัดศัตรูพืชด้วยชีววิธี (การขยายเชื้อโตโคเดอริมา, บิวเวอร์เรีย, เมตตาไรเซียม และสมุนไพรอื่น ๆ)
กิจกรรมย่อยที่ 1.5	ส่งเสริมการเลี้ยงปลา ร่วมกับระบบการปลูกพืชแบบเกื้อกูลกัน ระบบบ่อควาโปนิคส์ (Aquaponics System) เพื่อเป็นแหล่งอาหารของชุมชน (แบบกลุ่ม)
กิจกรรมย่อยที่ 1.6	ส่งเสริมการเลี้ยงผึ้งโพรงไทยเพื่อเสริมรายได้ในครัวเรือน
5.2 กิจกรรมหลักที่ 2 งบประมาณ 6,600,000 บาท ผู้รับผิดชอบ นายนิพนธ์ สุขสะอาด ตำแหน่ง : เกษตรจังหวัดพังงา 1) สถานีพัฒนาที่ดินจังหวัดพังงา 2) สำนักงานการปฏิรูปที่ดิน จังหวัดพังงา 3) ศูนย์วิจัยและพัฒนาการเกษตรพังงา	ส่งเสริมการปลูกสละอินโดแซมในสวนยางพารา
กิจกรรมย่อยที่ 2.1	ฝึกอบรม / ดูงานการปลูกสละอินโดแซมในสวนยางพารา ที่ให้ผลผลิตแล้ว
กิจกรรมย่อยที่ 2.2	สนับสนุนต้นพันธุ์สละอินโด วัสดุระบบการให้น้ำ และป้ายแปลง แก่เกษตรกรผู้ร่วมโครงการ (แบบกลุ่ม)
กิจกรรมย่อยที่ 2.3	การติดตาม นิเทศ ให้คำแนะนำทางวิชาการอย่างต่อเนื่อง
5.3 กิจกรรมหลักที่ 3 งบประมาณ 1,611,000 บาท ผู้รับผิดชอบ นายนิพนธ์ สุขสะอาด ตำแหน่ง : เกษตรจังหวัดพังงา หน่วยงานที่เกี่ยวข้อง 1) สถานีพัฒนาที่ดินจังหวัดพังงา 2) สำนักงานการปฏิรูปที่ดิน จังหวัดพังงา 3) ศูนย์วิจัยและพัฒนาการเกษตรพังงา	จัดตั้งศูนย์เรียนรู้อาชีพเกษตรอัจฉริยะ เกษตรกรรุ่นใหม่ ในจังหวัดพังงา

หัวข้อ	รายละเอียด
กิจกรรมย่อยที่ 3.1	ฝึกอบรม / ฐานการเรียนรู้ในโรงเรียนระบบเกษตรอัจฉริยะ
กิจกรรมย่อยที่ 3.2	สนับสนุนโรงเรียน อุปกรณ์การให้น้ำ ให้อุณหภูมิ และระบบการควบคุม แบบดิจิทัลที่เป็นเทคโนโลยีขั้นสูง สั่งการด้วย Smart Phone และป้ายแปลง แก่เกษตรกรผู้ร่วมโครงการ (แบบกลุ่ม/เครือข่าย)
กิจกรรมย่อยที่ 3.3	การสนับสนุนวัสดุบรรจุภัณฑ์ และเครื่องหมายการค้า
กิจกรรมย่อยที่ 3.4	การติดตาม นิเทศ ให้คำแนะนำทางวิชาการ และตรวจรับรองมาตรฐาน
6. หน่วยงานดำเนินงาน	สำนักงานเกษตรจังหวัดพังงา
7. ระยะเวลาในการดำเนินงาน	1 ตุลาคม 2562 – 30 กันยายน 2563
8. งบประมาณ	12,592,000 บาท
9. ผลผลิต (output)	<ol style="list-style-type: none"> เกษตรกรผู้ร่วมโครงการทุกรายทำกิจกรรมเกษตรผสมผสานตามแนวทางศาสตร์พระราชา อย่างน้อย 2 กิจกรรมขึ้นไป เกษตรกรผู้ร่วมโครงการทุกราย ผลิตสละอินโด ที่มีคุณภาพมาตรฐานปลอดภัยเพื่อการค้าแบบมืออาชีพ เสริมจากการทำอาชีพสวนยางพาราแบบเชิงเดี่ยว เป็นเกษตรผสมผสาน ตามแนวทางศาสตร์พระราชา เกษตรกรรุ่นใหม่ผู้ร่วมโครงการทุกราย ผลิตผัก/ผลไม้ ที่มีคุณภาพมาตรฐานปลอดภัยเพื่อการค้าแบบมืออาชีพ
10. ผลที่คาดว่าจะได้รับ (Outcome)	<ol style="list-style-type: none"> เกษตรกรผู้ร่วมโครงการมีความมั่นคงทางด้านอาหาร และมีรายได้เพิ่มขึ้นมากกว่าการทำเกษตรเชิงเดี่ยว มีชีวิตความเป็นอยู่ที่ดีขึ้น จำนวนไม่น้อยกว่า 300 ครัวเรือน เกษตรกรผู้ปลูกปาล์มน้ำมันและยางพารา และพืชเชิงเดี่ยวอื่น ๆ จำนวนไม่น้อยกว่า 1,000 ราย มีโอกาสเข้ามาเรียนรู้ การทำอาชีพเสริมเพิ่มรายได้ เกษตรกรผู้ร่วมโครงการ จำนวน 300 ราย สามารถลดต้นทุนการผลิตได้ ร้อยละ 10 เกษตรกรมีการรวมกลุ่ม/เครือข่าย เป็นวิสาหกิจชุมชน เพื่อการผลิตและจำหน่ายที่มีความเข้มแข็งอย่างน้อย จำนวน 3 กลุ่ม เกษตรกรผู้ร่วมโครงการปลูกสละอินโดแซมในสวนยางพารา ในทุกอำเภอ ได้รับความรู้ความเข้าใจ และสามารถนำความรู้ไปประกอบเป็นอาชีพที่มั่นคง เกษตรกรที่เข้าร่วมโครงการ มีการรวมตัวกันเป็นกลุ่มที่เข้มแข็งและเป็นเครือข่ายอาชีพที่สนับสนุนเกื้อกูลกันได้ เกษตรกรผู้ร่วมโครงการทุกคน สามารถจัดตั้งศูนย์เรียนรู้อาชีพเกษตรอัจฉริยะเกษตรกรรุ่นใหม่ได้ ในจังหวัดพังงา สามารถนำความรู้ไปประกอบเป็นอาชีพที่มั่นคงได้ เกษตรกรมีการรวมกลุ่มเพื่อการผลิตและจำหน่าย ที่มีความเข้มแข็งอย่างน้อย จำนวน 10 กลุ่ม มีแปลงเรียนรู้ ฐาน แปลงเกษตรอัจฉริยะ และท่องเที่ยวเกษตร โดยเกษตรกรรุ่นใหม่ต้นแบบสามารถเป็นวิทยากรเกษตรกร และเป็นแหล่งผลิตอาหารปลอดภัยรองรับเมืองสุขภาพ และเมืองท่องเที่ยวในทุกอำเภอ

แบบ จ.1-1
(Project Brief รายโครงการ)

การจัดทำแบบสรุปโครงการแบบย่อ (Project Brief) ของทุกโครงการภายใต้งบประมาณของจังหวัด/กลุ่มจังหวัด
แบบสรุปโครงการแบบย่อ (Project Brief)

ประเด็นการพัฒนาที่ 2 สร้างเสริมระบบการผลิต แปรรูป การบริโภค การค้า การบริหารจัดการ
ด้านการเกษตรอย่างเป็นระบบและยั่งยืน

แผนงาน 1 : ผลิตสินค้าเกษตรให้มีความปลอดภัยและได้มาตรฐานเพื่อการส่งออก

หัวข้อ	รายละเอียด
1. ชื่อโครงการ	2. โครงการส่งเสริมการผลิตสินค้าเกษตรปลอดภัย เพื่อรองรับการเป็นเมืองสุขภาพ และเมืองท่องเที่ยวเชิงคุณภาพในอนาคต
2. ความสำคัญของโครงการ หลักการและเหตุผล	<p>เพื่อรณรงค์ส่งเสริมการเพิ่มประสิทธิภาพ และการใช้ทรัพยากรที่ดิน น้ำ และสิ่งแวดล้อมอื่นๆ ให้เกิดประโยชน์สูงสุดโดยการส่งเสริมให้เกษตรกรหันมาปรับเปลี่ยนพฤติกรรมกรรมการเกษตร ลดพื้นที่ทำการเกษตรเชิงเดี่ยว โดยการส่งเสริมให้เกษตรกรผลิตผักในโรงเรือนเพื่อการค้า โดยไม่พึ่งพาสารเคมี ตอบโจทย์นโยบายรัฐในเรื่องการแก้ไขปัญหาทางพาราและปาล์มน้ำมันราคาตกต่ำอย่างเป็นระบบโดยการผลิตอาหารปลอดภัย เกษตรอินทรีย์ รองรับการเป็นเมืองสุขภาพ และเมืองท่องเที่ยว ในชุมชนที่มีศักยภาพ ทั้ง 8 อำเภอ พร้อมทั้งภาคการเกษตรยังมีปัญหาที่ต้องเร่งแก้ไขอย่างต่อเนื่อง อาทิ ราคาสินค้าเกษตรตกต่ำ ผลผลิตล้นตลาด ต้นทุนการผลิตสูง ประสบภัยแล้ง น้ำท่วม เป็นต้น มีสาเหตุมาจากเกษตรกรไทยยังขาดปัจจัยสำคัญ 3 ด้าน คือ 1) ขาดความรู้ 2) ขาดเงินทุน และ 3) ไม่มีตลาดรองรับ จึงกำหนดนโยบาย “ตลาดนำการผลิต ” ซึ่งจะเป็นแนวทางให้เกษตรกรและกลุ่มเกษตรกรวางแผนการผลิตเพื่อตอบสนองกับความต้องการของตลาดในจังหวัดพังงา สนับสนุนและพัฒนาต่อยอดให้ทำกิจกรรมเกษตรผสมผสานในพื้นที่การเกษตรแปลงเดิม ตามหลักการ “เพิ่มพื้นที่ทำกินโดยไม่เพิ่มโฉนด” เป็นการสร้างโอกาส สร้างอาชีพเพิ่ม สร้างรายได้เพิ่ม ลดการว่างงานแฝง สร้างความเข้มแข็งให้กับกลุ่ม/องค์กรเกษตรกร ให้สามารถประกอบอาชีพการเกษตรได้อย่างมีประสิทธิภาพ จึงมีความจำเป็นต้องเร่งรัดจัดทำโครงการส่งเสริมการผลิตสินค้าเกษตรปลอดภัย เพื่อรองรับการเป็นเมืองสุขภาพและเมืองท่องเที่ยวเชิงคุณภาพในอนาคต</p> <p>กิจกรรมส่งเสริมการผลิตผักในโรงเรือนเพื่อการค้า- พังงาเมืองสุขภาพ เพื่อเพิ่มประสิทธิภาพการใช้พื้นที่การเกษตรให้เกิดประโยชน์สูงสุดในจังหวัดพังงาต่อไป</p>

หัวข้อ	รายละเอียด
3. วัตถุประสงค์ของโครงการ	<p>1. เพื่อสร้างองค์ความรู้ความเข้าใจกับเกษตรกรผู้ร่วมโครงการ เรื่องการปลูกผักเพื่อการค้า และสร้างแหล่งผลิตอาหารปลอดภัย รองรับการเป็นเมืองสุขภาพ และเมืองท่องเที่ยว</p> <p>2. เพื่อส่งเสริมการสร้างกลุ่มอาชีพที่เข้มแข็ง และเครือข่ายอาชีพที่มั่นคง ยั่งยืน</p> <p>3. เพื่อสร้างแปลงเกษตรให้เป็นแหล่งศึกษา เรียนรู้ ดูงาน และท่องเที่ยวเกษตร</p> <p>4. เพื่อเพิ่มประสิทธิภาพการใช้ทรัพยากรที่ดิน น้ำ แรงงาน และสิ่งแวดล้อมอย่างรู้คุณค่า เป็นเกษตรกรรมประณีต ผลิตในพื้นที่น้อย แต่ได้ผลตอบแทนสูง</p>
4. พื้นที่เป้าหมาย	เกษตรกร ในจังหวัดพังงา (ผู้ผลิตพืชผักในโรงเรือนเพื่อการค้า) จำนวน 8 อำเภอ 8 กลุ่ม ๆ ละ 10 แปลง ๆ ละ 1 ไร่ รวม 80ไร่ เกษตรกร 80 ราย
5. กิจกรรมหลัก	
<p>5.1 กิจกรรมหลักที่ 1</p> <p>งบประมาณ ๓,556,000 บาท</p> <p>ผู้รับผิดชอบ นายนิพนธ์ สุขสะอาด</p> <p>ตำแหน่ง : เกษตรจังหวัดพังงา</p> <p>หน่วยงานที่เกี่ยวข้อง</p> <p>1) สถานีพัฒนาที่ดินจังหวัดพังงา</p> <p>2) ศูนย์วิจัยและพัฒนาการเกษตรพังงา</p> <p>3) สำนักงานการปฏิรูปที่ดินจังหวัดพังงา</p> <p>4) สำนักงานสหกรณ์จังหวัดพังงา</p> <p>5) สำนักงานตรวจบัญชีสหกรณ์พังงา</p>	ส่งเสริมการผลิตผักในโรงเรือนเพื่อการค้า - พังงาเมืองสุขภาพ
กิจกรรมย่อยที่ 1.1	การฝึกอบรมทางวิชาการ สร้างการรับรู้ ศึกษาดูงาน และฝึกปฏิบัติ
กิจกรรมย่อยที่ 1.2	ส่งเสริมการปลูกพืชผักในโรงเรือนเพื่อการค้า ในรูปกลุ่ม โดยการสนับสนุนโรงเรือนปลูกผัก คลุมพลาสติก พร้อมอุปกรณ์การให้น้ำให้น้ำและปุ๋ยแปลง
กิจกรรมย่อยที่ 1.3	ส่งเสริมการรวมกลุ่ม และการสร้างเครือข่ายอาชีพเกษตรกรผู้ปลูกผักเพื่อการค้า เป็นเครือข่ายระดับจังหวัด
กิจกรรมย่อยที่ 1.4	ส่งเสริมการทำปุ๋ยหมัก น้ำหมัก เพาะเลี้ยงไส้เดือน เพื่อปรับปรุงบำรุงดิน และลดต้นทุนการผลิต (แบบกลุ่ม)
กิจกรรมย่อยที่ 1.5	ส่งเสริมการป้องกันกำจัดศัตรูพืชด้วยชีววิธี (การขยายเชื้อไตรโคเดอร์มา, บิวเวอร์เรีย, เมตตาไรเซียม สารขับไล่แมลง และสมุนไพรอื่น ๆ) ในชุมชน (แบบกลุ่ม)
กิจกรรมย่อยที่ 1.6	การติดตาม นิเทศ ให้คำแนะนำทางวิชาการอย่างต่อเนื่อง

หัวข้อ	รายละเอียด
6. หน่วยงานดำเนินงาน	สำนักงานเกษตรจังหวัดพังงา
7. ระยะเวลาในการดำเนินงาน	1 ตุลาคม 2562 - 30 กันยายน 2563
8. งบประมาณ	3,556,000 บาท
9. ผลผลิต (output)	เกษตรกรผู้ร่วมโครงการทุกรายทำกิจกรรมผลิตผักเพื่อการค้าแบบมีอาชีพ เสริมจากการทำอาชีพเกษตรกรรมเดิม เสริมจากการทำอาชีพเกษตรกรรมเดิม ให้เป็นแหล่งอาหารปลอดภัย รองรับการเป็นเมืองสุขภาพและเมืองท่องเที่ยว
10. ผลที่คาดว่าจะได้รับ (Outcome)	<p>10.1 เกษตรกรผู้ร่วมโครงการผลิตผักเพื่อการค้า – พังงาเมืองสุขภาพในทุกอำเภอ ได้รับความรู้ความเข้าใจ และสามารถประกอบเป็นอาชีพที่มั่นคง</p> <p>10.2 เกษตรกรที่เข้าร่วมโครงการ มีการรวมตัวกันเป็นกลุ่มที่เข้มแข็ง และเป็นเครือข่ายอาชีพที่สนับสนุนเกื้อกูลกันได้</p> <p>10.3 มีแปลงเรียนรู้ ฐาน และท่องเที่ยวเกษตร โดยเกษตรกรต้นแบบสามารถเป็นวิทยากรเกษตรกร และเป็นแหล่งผลิตอาหารปลอดภัย รองรับเมืองสุขภาพ และเมืองท่องเที่ยว ในทุกอำเภอ</p>

แบบ จ.1-1
(Project Brief รายโครงการ)

การจัดทำแบบสรุปโครงการแบบย่อ (Project Brief) ของทุกโครงการภายใต้งบประมาณของจังหวัด/กลุ่มจังหวัด
แบบสรุปโครงการแบบย่อ (Project Brief)

ประเด็นการพัฒนาที่ 2 สร้างเสริมระบบการผลิต แปรรูป การบริโภค การค้า การบริหารจัดการ
ด้านการเกษตรอย่างเป็นระบบและยั่งยืน

แผนงาน 1 : ผลិតสินค้าเกษตรให้มีความปลอดภัยและได้มาตรฐานเพื่อการส่งออก

หัวข้อ	รายละเอียด
1. ชื่อโครงการ	โครงการส่งเสริมเกษตรกรให้มีรายได้เสริมโดยการปลูกทุเรียนพันธุ์สาลิกา พีชอัตลักษณ์จังหวัดพังงา
2. ความสำคัญของโครงการ หลักการและเหตุผล	- เนื่องจากทุเรียนพันธุ์สาลิกา เป็นพีชอัตลักษณ์ของจังหวัดพังงา เป็นทุเรียนพันธุ์ พื้นเมืองที่มีความเฉพาะเจาะจงมีในพื้นที่จังหวัดพังงาเท่านั้น แต่มีพื้นที่ปลูกและ ปริมาณผลผลิตน้อย เกษตรกรจากจังหวัดพังงา และจังหวัดใกล้เคียงมีความต้องการ บริโภคทุเรียน พันธุ์สาลิกาและจังหวัดพังงาเป็นเมืองท่องเที่ยวเชิงนิเวศน์ชั้นนำ ระดับโลกนักท่องเที่ยวนิยมบริโภคจำนวนมาก ราคาสูง ตลอดช่วงฤดูกาลผลิต ทุเรียน พันธุ์นี้ มีปริมาณผลผลิตน้อยมาก ไม่เพียงพอกับความต้องการของผู้บริโภค
3. วัตถุประสงค์ของโครงการ	1. เพื่ออนุรักษ์และขยายพื้นที่ปลูกทุเรียนพันธุ์สาลิกา ให้คงอยู่ตลอดไป 2. เพื่อเป็นการกระจายรายได้สู่เกษตรกรอย่างทั่วถึง 3. เพื่อตอบสนองความต้องการของผู้บริโภคในจังหวัดพังงาและจังหวัดใกล้เคียง 4. เพื่อเป็นอัตลักษณ์และเป็นที่ยกย่องว่า “ทุเรียนสาลิกาต้องพังงาเท่านั้น”
4. พื้นที่เป้าหมาย	8 อำเภอ
5. กิจกรรมหลัก	ส่งเสริมเกษตรกรให้มีรายได้เสริมโดยการปลูกทุเรียนพันธุ์สาลิกา พีชอัตลักษณ์จังหวัดพังงา
5.1 กิจกรรมหลักที่ 1 งบประมาณ 3,600,000 บาท ผู้รับผิดชอบ นายบุญฤทธิ์ คงเรือง 081-8949609 หน่วยงานที่เกี่ยวข้อง สนง. เกษตรจังหวัดพังงา	1. กิจกรรม ส่งเสริมเกษตรกรให้มีรายได้เสริมโดยการปลูกทุเรียนพันธุ์สาลิกา พีชอัตลักษณ์จังหวัดพังงา -ส่งเสริมการปลูกทุเรียนพันธุ์สาลิกา แก่เกษตรกร 500 ราย ในพื้นที่ทั้ง 8 อำเภอ ของจังหวัดพังงา

หัวข้อ	รายละเอียด
<p>5.2 กิจกรรมหลักที่ 2</p> <p>งบประมาณ 300,000 บาท</p> <p>ผู้รับผิดชอบ นายกวีพจน์ มัชฌากิจ</p> <p>081-0819759</p> <p>หน่วยงานที่เกี่ยวข้อง</p> <p>สนง. เกษตรจังหวัดพังงา</p>	<p>2. กิจกรรม จัดทำและขยายเชื้อไตรโคเดอร์ม่ากำจัดโรคเน่าโคนเน่าทุเรียน</p> <p>- จัดทำและขยายเชื้อไตรโคเดอร์ม่ากำจัดโรคเน่าโคนเน่าทุเรียน แก่เกษตรกร 500 ราย</p> <p>ในพื้นที่ทั้ง 8 อำเภอ</p>
<p>5.3 กิจกรรมหลักที่ 3</p> <p>งบประมาณ 100,000 บาท</p> <p>น.ส. อรสา ช่วยบำรุง</p> <p>084-3999557</p> <p>หน่วยงานที่เกี่ยวข้อง</p> <p>สนง. เกษตรจังหวัดพังงา</p>	<p>3. กิจกรรม ส่งเสริมการตลาด</p> <p>1) ประชาสัมพันธ์นำสื่อมวลชนดูงานทุเรียนสาธิต 1 ครั้ง</p> <p>2) จัดกิจกรรมบริการนักท่องเที่ยว“บุฟเฟต์ผลไม้” 4 ครั้ง ๆ</p> <p>3) ค่าจัดตกแต่งสถานที่ ภูมิทัศน์ ป้าย 1 จุด</p>
6. หน่วยงานดำเนินงาน	สำนักงานเกษตรจังหวัดพังงา
7. ระยะเวลาในการดำเนินงาน	ต.ค. 62 – ก.ย. 63
8. งบประมาณ	4,000,000 บาท (สี่ล้านบาทถ้วน)
9. ผลผลิต (output)	<ul style="list-style-type: none"> - เกษตรกรได้รับการส่งเสริมการปลูกและอนุรักษ์ทุเรียนพันธุ์สาธิต จำนวน 500 ราย - ปริมาณผลผลิตทุเรียนพันธุ์สาธิตเพิ่มขึ้นเพียงพอต่อความต้องการของผู้บริโภค - เกษตรกรมีรายได้เพิ่มขึ้น อีกทั้งเป็นการสนับสนุนการท่องเที่ยวของจังหวัดพังงาอีกทางหนึ่ง
10. ผลที่คาดว่าจะได้รับ (Outcome)	<ul style="list-style-type: none"> - เกษตรกรได้รับการส่งเสริมการปลูกและอนุรักษ์ทุเรียนพันธุ์สาธิต - ปริมาณผลผลิตทุเรียนพันธุ์สาธิตเพิ่มขึ้นเพียงพอต่อความต้องการของผู้บริโภค - เกษตรกรมีรายได้เพิ่มขึ้น อีกทั้งเป็นการสนับสนุนการท่องเที่ยวของจังหวัดพังงาอีกทางหนึ่ง - ทำให้เกษตรกรมีรายได้ที่มั่นคงมากขึ้น ทดแทนสถานการณ์ราคาผลผลิตพืชเศรษฐกิจตกต่ำ - ทำให้เกษตรกรได้รับการส่งเสริมการปลูกและอนุรักษ์ทุเรียนพันธุ์สาธิตให้คงอยู่ เป็นอัตลักษณ์ของจังหวัดพังงาตลอดไป

แบบ จ.1-1
(Project Brief รายโครงการ)

การจัดทำแบบสรุปโครงการแบบย่อ (Project Brief) ของทุกโครงการภายใต้งบประมาณของจังหวัด/กลุ่มจังหวัด

แบบสรุปโครงการแบบย่อ (Project Brief)

ประเด็นการพัฒนาที่ 2 สร้างเสริมระบบการผลิต แปรรูป การบริโภค การค้า การบริหารจัดการ

ด้านการเกษตรอย่างเป็นระบบและยั่งยืน

แผนงาน 4 : ส่งเสริมผลผลิตทางการเกษตรตามแนวเศรษฐกิจพอเพียง

หัวข้อ	รายละเอียด
1. ชื่อโครงการ	5. เกษตรเพื่ออาหารกลางวันในโรงเรียนตามแนวพระราชดำริ
2. ความสำคัญของโครงการ หลักการและเหตุผล	สมเด็จพระเทพรัตนราชสุดาฯ สยามบรมราชกุมารี มีพระราชดำริเกี่ยวกับการพัฒนาเด็กและเยาวชนในถิ่นทุรกันดาร เริ่มแรกเมื่อปี พ.ศ. 2523 ทรงทดลองทำโครงการเกษตรเพื่ออาหารกลางวันในโรงเรียนตำรวจตระเวนชายแดน ต่อมาทรงมีพระราชดำริให้ดำเนินโครงการอื่นๆ และขยายพื้นที่ดำเนินการไปยังสถานศึกษาอื่น ๆ มีหน่วยงานดำเนินงานสนองพระราชดำริทั้งภาครัฐและภาคเอกชน เพื่อเป็นการน้อมนำพระราชดำริการพัฒนาเด็กและเยาวชนในถิ่นทุรกันดาร เกี่ยวกับโครงการเกษตรเพื่ออาหารกลางวันในโรงเรียน ที่ให้ขยายพื้นที่ไปยังสถานศึกษาอื่นๆ จึงได้มีการส่งเสริมและสนับสนุนให้เด็กนักเรียนในโรงเรียนเรียนรู้และมีทักษะพื้นฐานทางการเกษตรในการผลิตอาหารเพื่อบริโภค นำมาเป็นอาหารกลางวันในโรงเรียน เพื่อให้เด็กและเยาวชนมีโภชนาการที่ดี สุขภาพแข็งแรง มีคุณภาพชีวิตที่ดีขึ้น เป็นพื้นฐานทางด้านอาชีพที่จำเป็นในการดำรงชีวิต และมีส่วนร่วมในการพัฒนาชุมชนและประเทศชาติได้
3. วัตถุประสงค์ของโครงการ	1. เพื่อส่งเสริมเด็กและเยาวชน และนักเรียนมีโภชนาการที่ดี 2. เพื่อให้เด็กและเยาวชนทุกคน มีความรู้และทักษะพื้นฐานทางการเกษตร ยั่งยืนในการผลิต อาหารเพื่อการบริโภค และทางด้านอาชีพที่จำเป็นในการดำรงชีวิต
4. ตัวชี้วัดและค่าเป้าหมาย	- จำนวนเด็กนักเรียน ไม่น้อยกว่า 500 คน มีอาหารกลางวันบริโภคในโรงเรียน - มีการดำเนินงานโครงการเกษตรเพื่ออาหารกลางวันในโรงเรียน จำนวน 12 โรงเรียน - เด็กนักเรียนและเยาวชน เกิดการเรียนรู้ ทักษะ ในการปลูกพืชเลี้ยงสัตว์ เลี้ยงปลา มีอาหารบริโภค และขยายผลไปปฏิบัติที่บ้านตนเอง
5. พื้นที่เป้าหมาย	- ดำเนินการในโรงเรียนในพระราชดำริ จังหวัดพังงา รวม 12 โรงเรียน ดังนี้ 1. ราชประชานุเคราะห์ 35 หมู่ที่ 8 อำเภอบางม่วง อำเภอดงทับปด จังหวัดพังงา สังกัด สำนักงานการศึกษาพิเศษ (สพฐ) 2. บ้านน้ำเค็ม หมู่ที่ 2 อำเภอบางม่วง อำเภอดงทับปด จังหวัดพังงา สังกัด สพป.พังงา (สพฐ) 3. บ้านบางดง หมู่ที่ 5 อำเภอบางนายสี อำเภอดงทับปด จังหวัดพังงา สังกัด สพป.พังงา (สพฐ) 4. พระราชทานหีบละมู หมู่ที่ 5 อำเภอลำแก่น อำเภอย้ายเหมือง จังหวัดพังงา สังกัด สพป.พังงา (สพฐ) 5. บ้านในไร่ หมู่ที่ 7 อำเภอนาเตย อำเภอย้ายเหมือง จังหวัดพังงา สังกัด สพป.พังงา (สพฐ)

หัวข้อ	รายละเอียด
	6. บ้านทุ่งรักชัยพัฒน์ หมู่ที่ 6 อำเภอแม่นางขาว อำเภอกระบุรี จังหวัดพังงา สังกัด สพป.พังงา (สพฐ) 7. คุระบุรีชัยพัฒนาพิทยาคม หมู่ที่ 1 อำเภอคุระ อำเภอกระบุรี จังหวัดพังงา สังกัด สพม.14 (สพฐ) 8. เกียรติประชา หมู่ที่ 2 อำเภอเกาะพระทอง อำเภอกระบุรี จังหวัดพังงา สังกัด สพป.พังงา (สพฐ) 9. คุระบุรี หมู่ที่ 1 อำเภอคุระ อำเภอกระบุรี จังหวัดพังงา สังกัด สพป.พังงา (สพฐ) 10. บ้านทุ่งละออง หมู่ที่ 4 อำเภอบางวัน อำเภอกระบุรี จังหวัดพังงา สังกัด สพป.พังงา (สพฐ) 11. บ้านคลองบอน หมู่ที่ 4 อำเภอเกาะยาวใหญ่ อำเภอเกาะยาว จังหวัดพังงา สังกัด สพป.พังงา (สพฐ) 12. บ้านคลองดินเหนียว หมู่ที่ 7 อำเภอพุนนัง อำเภอเกาะยาว จังหวัดพังงา สังกัด สพป.พังงา (สพฐ)
6. กิจกรรมหลัก	1. กิจกรรมปลูกผัก 2. กิจกรรมเลี้ยงไก่ไข่ 3. กิจกรรมเพาะเห็ด 4. กิจกรรมเลี้ยงปลา
6.1 กิจกรรมหลักที่ 1 งบประมาณ ผู้รับผิดชอบ	1. กิจกรรมปลูกผัก 1.1 สร้างโรงเรือนปลูกผักระบบปิด ขนาด 6x12 เมตร จำนวน 12 หลังๆ ละ 40,000 บาท <u>งบประมาณ</u> 480,000 บาท สำนักงานเกษตรจังหวัดพังงา 1.2 ปัจจัยการผลิต เช่น เมล็ดพันธุ์ผัก ปุ๋ยอินทรีย์ ปุ๋ยเคมี <u>งบประมาณ</u> 135,000 บาท สำนักงานเกษตรจังหวัดพังงา
6.2 กิจกรรมหลักที่ 2 งบประมาณ ผู้รับผิดชอบ	2. กิจกรรมเลี้ยงไก่ไข่ 2.1 จัดซื้อพันธุ์ไก่ไข่ อายุไม่น้อยกว่า 18 สัปดาห์ จำนวน 1,200 ตัวๆ ละ 220 บาท <u>งบประมาณ</u> 264,000 บาท สำนักงานเกษตรจังหวัดพังงา 2.2 ค่าอาหารไก่ไข่ โปรตีนไม่น้อยกว่าร้อยละ 16 จำนวน 12,000 กิโลกรัมๆ ละ 20 บาท <u>งบประมาณ</u> 240,000 บาท สำนักงานเกษตรจังหวัดพังงา 2.3 ค่าเวชภัณฑ์ ตัวละ 10 บาท จำนวน 1,200 ตัว <u>งบประมาณ</u> 12,000 บาท สำนักงานเกษตรจังหวัดพังงา

หัวข้อ	รายละเอียด
6.3 กิจกรรมหลักที่ 3 งบประมาณ ผู้รับผิดชอบ	3. กิจกรรมเพาะเห็ด 3.1 จัดซื้อก้อนเชื้อเห็ดนางฟ้า จำนวน 12,000 ก้อนๆละ 12 บาท งบประมาณ 144,000 บาท สำนักงานเกษตรจังหวัดพังงา
6.4 กิจกรรมหลักที่ 4 งบประมาณ ผู้รับผิดชอบ	4. กิจกรรมเลี้ยงปลา 4.1 ค่าพันธุ์ปลา จำนวน 24,000 ตัวๆละ 1 บาท งบประมาณ 24,000 บาท สำนักงานเกษตรจังหวัดพังงา 4.2 ค่าอาหารปลา กระสอบละ 500 บาท จำนวน 12 กระสอบ งบประมาณ 6,000 บาท สำนักงานเกษตรจังหวัดพังงา
7. หน่วยงานดำเนินงาน	สำนักงานเกษตรจังหวัดพังงา เป็นหน่วยงานรับผิดชอบหลัก
8. ระยะเวลาในการดำเนินงาน	1 ปี พ.ศ.2563
9. งบประมาณ	1,305,000.- บาท
10. ผลผลิต (Output)	มีการดำเนินงานโครงการเกษตรเพื่ออาหารกลางวันในโรงเรียน จำนวน 12 โรงเรียน
11. ผลผลิตที่คาดว่าจะได้รับ (Outcome)	เด็กนักเรียนและเยาวชน เกิดการเรียนรู้ ทักษะ ในการปลูกพืชเลี้ยงสัตว์ เลี้ยงปลา มีอาหารบริโภค และขยายผลไปปฏิบัติที่บ้านตนเอง

แบบ จ.1-1
(Project Brief รายการโครงการ)

การจัดทำแบบสรุปโครงการแบบย่อ (Project Brief) ของทุกโครงการภายใต้งบประมาณของจังหวัด/กลุ่มจังหวัด
แบบสรุปโครงการแบบย่อ (Project Brief)

ประเด็นการพัฒนาที่ 2 สร้างเสริมระบบการผลิต แปรรูป การบริโภค การค้า การบริหารจัดการ
ด้านการเกษตรอย่างเป็นระบบและยั่งยืน

แผนงาน 1 : ผลិតินค้าเกษตรให้มีความปลอดภัยและได้มาตรฐานเพื่อการส่งออก

หัวข้อ	รายละเอียด
1. ชื่อโครงการ	5. การสร้างแหล่งเรียนรู้ ฐานและส่งเสริมการสร้างรายได้เพื่อรองรับการท่องเที่ยวของจังหวัดพังงา
2. ความสำคัญของโครงการ หลักการและเหตุผล	<p>แผนพัฒนาเศรษฐกิจและสังคมแห่งชาติฉบับที่ 12 (พ.ศ. 2560 – 2564) เน้นการสร้างขีดความสามารถในการแข่งขันของธุรกิจและบริการและการท่องเที่ยวที่มีศักยภาพให้เติบโตและสนับสนุนภาคการผลิต การพัฒนาเกษตรสู่ความเป็นเลิศทางอาหาร ให้ความสำคัญกับการเพิ่มมูลค่าการผลิตภาคเกษตร ให้ความสำคัญกับการผลิตอาหารและสินค้าเกษตรให้เพียงพอต่อความต้องการในระยะ 10 ปี ข้างหน้า ส่งเสริมการผลิตและพัฒนาภาคการเกษตรเพื่อการสร้างมูลค่าเพิ่ม เพื่อยกระดับคุณภาพชีวิตของเกษตรกรให้สามารถพึ่งพาตนเองได้</p> <p>จังหวัดพังงา เป็นจังหวัดที่มีทรัพยากรธรรมชาติที่อุดมสมบูรณ์ เป็นแหล่งเกษตรกรรมและแหล่งท่องเที่ยวเชิงนิเวศที่สวยงามและมีชื่อเสียงระดับโลก จึงมีปริมาณนักท่องเที่ยวทั้งชาวไทยและชาวต่างชาติเดินทางเข้ามาท่องเที่ยวในแต่ละปีจำนวนมาก ประกอบกับปัจจุบันกระแสการบริโภคมุ่งเน้นอาหารเพื่อสุขภาพและมีความปลอดภัย ซึ่งสินค้าเกษตรอาหารที่ผลิตในพื้นที่ไม่เพียงพอต่อความต้องการ จะต้องนำเข้าจากนอกพื้นที่ จึงจำเป็นต้องให้การส่งเสริมและพัฒนาศักยภาพ แก่เกษตรกรผู้ผลิต รวมถึงการพัฒนาแหล่งท่องเที่ยวเชิงเกษตร กิจกรรมการท่องเที่ยวเชิงเกษตร และจัดให้มีการประชาสัมพันธ์ เผยแพร่ข้อมูลข่าวสารแก่ผู้ประกอบการและนักท่องเที่ยว เพื่อรองรับการท่องเที่ยวของจังหวัดพังงา สร้างแรงดึงดูดใจให้กับนักท่องเที่ยว เข้ามาใช้บริการ อุตสาหกรรมการท่องเที่ยวและบริการมากขึ้น ส่งผลอันดีต่อระบบเศรษฐกิจของจังหวัด จึงได้จัดทำโครงการการสร้างแหล่งเรียนรู้ ฐานและส่งเสริมการสร้างรายได้เพื่อรองรับการท่องเที่ยวของจังหวัดพังงา ขึ้นเพื่อสร้างแหล่งเรียนรู้ และส่งเสริมการผลิตพืชปลอดภัยในพื้นที่รองรับแนวคิดการท่องเที่ยวเชิงนิเวศน์</p>

หัวข้อ	รายละเอียด
3. วัตถุประสงค์ของโครงการ	<ol style="list-style-type: none"> 1. เพื่อตอบสนองนโยบายรัฐบาลและเป็นการขับเคลื่อนยุทธศาสตร์ของจังหวัดพังงา 2. เพื่อสร้างรายได้ให้แก่เกษตรกร 3. เพื่อขยายพื้นที่ปลูกพืชอัตลักษณ์และเพิ่มปริมาณผลผลิตพืชที่มีจำนวนไม่เพียงพอต่อความต้องการของนักท่องเที่ยว 4. เพื่อประชาสัมพันธ์ เผยแพร่ และจัดทำข้อมูลเครือข่ายการท่องเที่ยวจังหวัดพังงา
4. พื้นที่เป้าหมาย	8 อำเภอ
5. กิจกรรมหลัก	พัฒนาแหล่งท่องเที่ยว ส่งเสริมและสนับสนุนการผลิตสินค้าเกษตรสร้างรายได้เพื่อรองรับการท่องเที่ยว
5.1 กิจกรรมหลักที่ 1 งบประมาณ 19,394,000 บาท ผู้รับผิดชอบ นายบุญฤทธิ์ คงเรือง 081-8949609 หน่วยงานที่เกี่ยวข้อง สนง. เกษตรจังหวัดพังงา	1. กิจกรรม ส่งเสริมการผลิตพืชอาหารเพื่อรองรับการท่องเที่ยว <ol style="list-style-type: none"> 1) ส่งเสริมและสนับสนุนการผลิตเมล่อนและพืชผักระบบปิด 2) ส่งเสริมและสนับสนุนการผลิตมะพร้าวน้ำหอม 3) ส่งเสริมและสนับสนุนการผลิตทุเรียนสาธิต 4) กิจกรรม ฝึกอบรมและดูงาน
5.2 กิจกรรมหลักที่ 2 งบประมาณ 7,000,000 บาท ผู้รับผิดชอบ น.ส. อรสา ช่วยบำรุง 084-3999557 หน่วยงานที่เกี่ยวข้อง สนง. เกษตรจังหวัดพังงา	2. กิจกรรม การพัฒนาจุดเรียนรู้ ฐานเรียนรู้รองรับการท่องเที่ยววิถีเกษตร <ol style="list-style-type: none"> 1) จัดทำป้ายฐานเรียนรู้ 2) ปรับปรุงภูมิทัศน์ 3) จัดทำข้อมูล 4) จัดทำแผนที่เชื่อมโยงแหล่งท่องเที่ยว 5) ผลิตสื่อประชาสัมพันธ์เส้นทางและฐานเรียนรู้
5.3 กิจกรรมหลักที่ 3 งบประมาณ 1,097,000 บาท น.ส. อรสา ช่วยบำรุง 084-3999557 หน่วยงานที่เกี่ยวข้อง สนง. เกษตรจังหวัดพังงา	3. กิจกรรม พัฒนาการเรียนรู้ของสมาชิก และพัฒนาการสร้างเครือข่ายท่องเที่ยววิถีเกษตร <ol style="list-style-type: none"> 1) อบรมผู้ประกอบการท่องเที่ยววิถีเกษตร 2) อบรมผู้นำเที่ยว 3) ศึกษาดูงาน
6. หน่วยงานดำเนินงาน	สำนักงานเกษตรจังหวัดพังงา
7. ระยะเวลาในการดำเนินงาน	ต.ค. 62 – ก.ย. 63
8. งบประมาณ	27,491,000 บาท (ยี่สิบเจ็ดล้านสี่แสนเก้าหมื่นหนึ่งพันบาทถ้วน)
9. ผลผลิต (output)	<ul style="list-style-type: none"> - ผู้มีส่วนเกี่ยวข้องในการผลิตสินค้าเกษตรและผู้ประกอบการด้านการท่องเที่ยวได้รับการพัฒนาศักยภาพ - แหล่งท่องเที่ยวได้รับการพัฒนาและประชาสัมพันธ์
10. ผลที่คาดว่าจะได้รับ (Outcome)	<ul style="list-style-type: none"> - ผู้ผลิตสินค้าเกษตร ผู้ประกอบการด้านการท่องเที่ยว ได้รับการส่งเสริมและพัฒนาศักยภาพ - มีการเชื่อมโยงเครือข่ายด้านการท่องเที่ยว - แหล่งท่องเที่ยววิถีเกษตรได้รับการพัฒนา

แบบ จ.1-1
(Project Brief รายโครงการ)

การจัดทำแบบสรุปโครงการแบบย่อ (Project Brief) ของทุกโครงการภายใต้งบประมาณของจังหวัด/กลุ่มจังหวัด
แบบสรุปโครงการแบบย่อ (Project Brief)

ประเด็นการพัฒนาที่ 2 สร้างเสริมระบบการผลิต แปรรูป การบริโภค การค้า การบริหารจัดการ
ด้านการเกษตรอย่างเป็นระบบและยั่งยืน

แผนงาน 1 : ผลិតสินค้าเกษตรให้มีความปลอดภัยและได้มาตรฐานเพื่อการส่งออก

หัวข้อ	รายละเอียด
1. ชื่อโครงการ	6. การส่งเสริมและเชื่อมโยงตลาดจังหวัดพังงา
2. ความสำคัญของโครงการ หลักการและเหตุผล	<p><u>นโยบายรัฐบาล</u> ได้ให้ความสำคัญกับการปรับโครงสร้างของประเทศ เพื่อให้หลุดจากกับดักประเทศรายได้ปานกลางสู่รายได้สูง และยุทธศาสตร์กระทรวงพาณิชย์ ยุทธศาสตร์ที่ 1 การพัฒนาผู้ประกอบการแบบครบวงจร เพื่อขับเคลื่อนเศรษฐกิจการค้าของประเทศให้เจริญก้าวหน้าอย่างมั่นคง เป็นธรรม ยั่งยืน และมีภูมิคุ้มกันต่อการเปลี่ยนแปลงและผันผวนของภาวะเศรษฐกิจโลก โดยการเพิ่มศักยภาพผู้ประกอบการให้มีความรู้ความสามารถในการแข่งขัน และเพิ่มมูลค่าของสินค้าพร้อมทั้งยกระดับคุณภาพของสินค้าที่ตอบสนองต่อความต้องการของตลาดและก้าวทันต่อสถานการณ์ทางการค้าที่เปลี่ยนแปลงได้อย่างมีประสิทธิภาพ</p> <p><u>ยุทธศาสตร์ชาติ</u></p> <p>ข้อ 2. ยุทธศาสตร์ด้านการสร้างความสามารถในการแข่งขัน</p> <p>แผนพัฒนาเศรษฐกิจและสังคมแห่งชาติ ฉบับที่ 12</p> <ul style="list-style-type: none"> - การสร้างความเข้มแข็งทางเศรษฐกิจและแข่งขันได้อย่างยั่งยืน - ยุทธศาสตร์ชาติ ข้อ 2. ยุทธศาสตร์ด้านการสร้างความสามารถในการแข่งขัน - แผนพัฒนาเศรษฐกิจและสังคมแห่งชาติ ฉบับที่ 12 (การสร้างความเข้มแข็งทางเศรษฐกิจและแข่งขันได้อย่างยั่งยืน) <p><u>ยุทธศาสตร์กลุ่มจังหวัด</u> ประเด็นการพัฒนาที่ 1 : พัฒนาการผลิต แปรรูป และการบริหารจัดการพืชเศรษฐกิจหลัก (ปาล์มน้ำมัน ยางพารา ไม้ผล)</p> <p><u>ยุทธศาสตร์จังหวัด</u> ประเด็นที่ 2 : เสริมสร้างระบบการผลิต การบริโภค การค้า การบริหารจัดการด้านการเกษตรอย่างเป็นระบบที่ยั่งยืน (พัฒนากลไกการกระจายสินค้าเกษตรสู่ตลาดอย่างเหมาะสม การบรรจุภัณฑ์การเพิ่มมูลค่าสินค้าเกษตรโดยการเชื่อมโยงตลาดทั้งภายในและภายนอกประเทศ)</p> <p><u>สาระสำคัญ</u></p> <p>เกษตรกรรมเป็นภาคการผลิตที่มีความสำคัญ เนื่องจากประชากรส่วนใหญ่ของภาคมีการดำรงชีพที่เกี่ยวข้องอยู่กับภาคการเกษตร ผลผลิตการเกษตรที่ผลิตได้ส่วนหนึ่งใช้เป็นอาหารสำหรับเลี้ยงประชากรภายในภาคและประเทศ ส่วนที่เหลือใช้เป็นวัตถุดิบสำหรับอุตสาหกรรมแปรรูปการเกษตรก่อให้เกิดมูลค่าเพิ่มของผลผลิตและการจ้างแรงงาน นอกจากนี้ยังเป็นสินค้าส่งออกเพิ่มรายได้ต่างประเทศ และช่วยลดดุลการค้าระหว่างประเทศของประเทศไทยได้อีกทางหนึ่งด้วย โดยพืชเศรษฐกิจสำคัญของจังหวัดพังงา ได้แก่ ยางพารา ปาล์มน้ำมัน เงาะ มังคุดทุเรียน ลองกอง และข้าว และผลิตภัณฑ์ชุมชน SMEs ที่มีศักยภาพแต่ยังขาดการประชาสัมพันธ์และการเชื่อมโยงการตลาดอย่างต่อเนื่อง</p>

หัวข้อ	รายละเอียด
	<p>นอกจากนี้นโยบายรัฐบาลได้ให้ความสำคัญกับการปรับโครงสร้างของประเทศ เพื่อให้หลุดจากกับดักประเทศรายได้ปานกลางสู่รายได้สูง โดยการเพิ่มศักยภาพผู้ประกอบการให้มีความรู้ความสามารถในการแข่งขัน และเพิ่มมูลค่าของสินค้าพร้อมทั้งยกระดับคุณภาพของสินค้าที่ตอบสนองต่อความต้องการของตลาดและก้าวทันต่อสถานการณ์ทางการค้าที่เปลี่ยนแปลงได้อย่างมีประสิทธิภาพ และจากสภาพเศรษฐกิจในปัจจุบันรายได้จากภาคการเกษตรปรับตัวลดลงอย่างต่อเนื่อง การสร้างโอกาสทางการตลาดสินค้าเกษตรอุตสาหกรรม/เกษตรแปรรูป/ผลิตภัณฑ์ชุมชนจึงมีความจำเป็นต้องดำเนินการทันที เพื่อเป็นการเสริมสร้างเศรษฐกิจให้เข้มแข็งขึ้น</p> <p>ดังนั้น การจัดทำกิจกรรมนี้เพื่อเป็นการเชื่อมโยงตลาดระหว่างผู้ผลิต ผู้รวบรวม ผู้กระจายสินค้า ไปจนถึงผู้บริโภค ทำให้สินค้าเกษตรอุตสาหกรรม/เกษตรแปรรูป/ผลิตภัณฑ์ชุมชนของจังหวัด สามารถกระจายไปสู่ภูมิภาคอื่นทั้งในประเทศและต่างประเทศ และยังเป็นสร้างโอกาสในการพัฒนาธุรกิจ เพื่อการแข่งขันในระดับนานาชาติต่อไป</p>
3. วัตถุประสงค์ขอโครงการ	<ul style="list-style-type: none"> - ประชาสัมพันธ์ผลิตภัณฑ์เด่น มีคุณภาพ ที่เป็นเอกลักษณ์ - เชื่อมโยงตลาดระหว่างผู้ผลิต ผู้รวบรวม ผู้กระจายสินค้าจากแหล่งผลิตไปยังผู้บริโภค
4. ตัวชี้วัดและค่าเป้าหมาย	<ol style="list-style-type: none"> 1. ผู้เข้าร่วมกิจกรรมมีความพึงพอใจ 2. มียอดจำหน่ายสินค้าในการจัดงาน
4. พื้นที่เป้าหมาย	จังหวัดพังงา /นอกภูมิภาคภายในประเทศ
5. กิจกรรมหลัก	
<p>กิจกรรมหลักที่ 1 การจัดงานแสดงสินค้า</p> <p>งบประมาณ</p> <p>ผู้รับผิดชอบ</p> <p>หน่วยงานที่เกี่ยวข้อง</p>	<p>งบประมาณจังหวัดพังงา ปี 2563 จำนวน 6,852,000.-บาท</p> <p>สนง.พาณิชย์จังหวัดพังงา</p> <p>- สนง.พัฒนาชุมชน / อุตสาหกรรม / เครือข่ายผลิตภัณฑ์ชุมชนจังหวัดพังงา / สมาคมธุรกิจท่องเที่ยว / หอการค้าจังหวัด / สภาเกษตรกรจังหวัด</p>
6. หน่วยงานดำเนินงาน	สำนักงานพาณิชย์จังหวัดพังงา
7. ระยะเวลาในการดำเนินงาน	ปีงบประมาณ พ.ศ.2563 -2564
8. งบประมาณ	<p>งบประมาณของจังหวัด ปี 2563</p> <p>จำนวน 6,852,000.-บาท</p>
9. ผลผลิต (output)	ผู้ผลิต/ผู้ประกอบการมีรายได้และมีช่องทางการจำหน่ายเพิ่มขึ้น
10. ผลที่คาดว่าจะได้รับ (Outcome)	เพิ่มช่องทางการตลาดและประชาสัมพันธ์ผลิตภัณฑ์

แบบ จ.1-1
(Project Brief รายโครงการ)

การจัดทำแบบสรุปโครงการแบบย่อ (Project Brief) ของทุกโครงการภายใต้งบประมาณของจังหวัด/กลุ่มจังหวัด
แบบสรุปโครงการแบบย่อ (Project Brief)

ประเด็นการพัฒนาที่ 2 สร้างเสริมระบบการผลิต แปรรูป การบริโภค การค้า การบริหารจัดการ
ด้านการเกษตรอย่างเป็นระบบและยั่งยืน

แผนงาน 1 : ผลិតสินค้าเกษตรให้มีความปลอดภัยและได้มาตรฐานเพื่อการส่งออก

หัวข้อ	รายละเอียด
1. ชื่อโครงการ	โครงการเพิ่มทรัพยากรสัตว์น้ำและอนุรักษ์สัตว์ทะเลอันดามัน
2. ความสำคัญของโครงการ หลักการและเหตุผล	<p>สัตว์น้ำเศรษฐกิจบริเวณชายฝั่งจังหวัดพังงาที่สำคัญ ได้แก่ ปลากระพงขาว และ หอยชักตีน ซึ่งเคยมีชุมชนในพื้นที่ชายฝั่งทะเลอันดามันของจังหวัดพังงา เป็นสัตว์น้ำที่นิยมบริโภคกันอย่างแพร่หลาย มีคุณค่าสูงในด้านโภชนาการ และมีมูลค่าสูงในทางด้านของเศรษฐกิจ</p> <p>ปัจจุบันสัตว์น้ำในธรรมชาติมีจำนวนลดลงอย่างต่อเนื่อง เนื่องจากการทำประมงที่เกินกำลังการผลิตของสัตว์น้ำ และความต้องการของตลาด จึงจำเป็นต้องมีพื้นที่ที่มีการฟื้นฟูแหล่งผลิตลูกพันธุ์หอยชักตีนและลูกพันธุ์ปลากระพงขาวในธรรมชาติ ให้มีความสมบูรณ์ ปล่อยพันธุ์สัตว์น้ำเสริมธรรมชาติ เพื่อให้อัตราการทดแทนของสัตว์น้ำในธรรมชาติมีภาวะสมดุล เป็นการสร้างระบบนิเวศให้มีความอุดมสมบูรณ์มากขึ้น และเพื่อเพิ่มผลผลิตทางการประมงให้แก่เกษตรกรในท้องถิ่นได้มีรายได้จากการทำประมงเพิ่มมากขึ้น</p> <p>อีกทั้งสถานการณ์การลดลงของจำนวนเต่าทะเลอย่างเห็นได้ชัด ในบริเวณหาดท้ายเหมือง จ.พังงา ซึ่งเป็นแหล่งวางไข่ของเต่ามะเฟืองและเต่าตนุ แต่อัตราการรอดของลูกเต่าแรกเกิดมีอัตราการรอดต่ำ หากไม่มีการนำอนุบาลและจัดการการเลี้ยงที่เหมาะสมส่งผลให้จำนวนเต่าทะเลในธรรมชาติลดน้อยลง ทางศูนย์ฯ ได้ร่วมกับฐานทัพเรือภาคที่ 3 ในการช่วยเหลือรับอนุบาลลูกเต่าในระยะแรกเกิดจนอายุ 8 เดือน ก่อนปล่อยลงสู่ธรรมชาติ เพื่อเป็นการเพิ่มอัตราการรอดของลูกเต่าทะเล เพิ่มจำนวนเต่าทะเลในธรรมชาติให้คงความสมดุลตามธรรมชาติ และเป็นดัชนีบ่งชี้ความอุดมสมบูรณ์ของระบบนิเวศบริเวณชายฝั่งทะเลอันดามัน ด้วยความมีศักยภาพในการอนุบาลลูกเต่าทะเล และที่ตั้งของศูนย์ฯ อยู่ใกล้บริเวณหาดท้ายเหมืองที่เหมาะสมต่อการปล่อยเต่าคืนสู่ทะเล ทำให้ทุกปีทางจังหวัดพังงาได้จัดกิจกรรมงานประเพณีอนุรักษ์เต่าทะเลจังหวัดพังงา ขึ้นที่หาดท้ายเหมือง เพื่อสนับสนุนกิจกรรมการอนุรักษ์เต่าทะเลและเห็นถึงคุณค่าของทรัพยากรธรรมชาติทางทะเล ซึ่งเป็นงานเทศกาลประจำปีของจังหวัดพังงา ที่จัดขึ้นในวันที่ 1 – 10 มีนาคม ของทุกปี เป็นประเพณีที่มีเอกลักษณ์และจัดต่อเนื่องมาอย่างยาวนาน</p>

หัวข้อ	รายละเอียด
	<p>ทั้งนี้ศูนย์วิจัยและพัฒนาการเพาะเลี้ยงสัตว์น้ำชายฝั่งพังงาเป็นหน่วยงานราชการของจังหวัดพังงาที่สามารถดำเนินการด้านการเพาะเลี้ยงสัตว์น้ำได้อย่างต่อเนื่อง ประกอบกับมีบุคลากรที่มีความรู้ความสามารถในการเพาะเลี้ยงสัตว์น้ำ เพื่อให้บรรลุวัตถุประสงค์ตามเป้าหมาย และสามารถเชื่อมโยงการพัฒนาในภาคการประมง ให้สอดคล้องกับแนวทางการบริหารจัดการในมิติต่างๆภายในจังหวัดได้นั้นจึงจำเป็นต้องได้รับการสนับสนุนจากภาครัฐ ให้ศูนย์ฯ ดำเนินโครงการตามแผนปฏิบัติราชการของจังหวัดพังงา ให้เป็นไปอย่างต่อเนื่องและเพื่อให้เกิดการพัฒนาอย่างยั่งยืนในด้านศักยภาพทรัพยากรทางทะเล และสร้างรายได้ก้นบ้นในพื้นที่ โดยไม่เกิดผลกระทบเชิงลบและเกิดความสอดคล้องใน 3 มิติ คือ เศรษฐกิจ สังคม และสิ่งแวดล้อม เพื่อให้บรรลุวิสัยทัศน์ “ประเทศมีความมั่นคง มั่งคั่ง ยั่งยืน เป็นประเทศพัฒนาแล้วด้วยการพัฒนาตามปรัชญาเศรษฐกิจพอเพียง” จึงเสนอของบประมาณ ในโครงการเพิ่มทรัพยากรสัตว์น้ำและอนุรักษ์สัตว์ทะเลคืนถิ่นอันดามัน</p>
3. วัตถุประสงค์ขอโครงการ	<p>(1) เพื่อเพิ่มผลผลิตทรัพยากรสัตว์น้ำ (หอยชักตีน,ปลากะพงขาว) ในธรรมชาติ (2) เพื่ออนุบาลพันธุ์เต่าทะเลให้มีขนาดและอายุที่สามารถอยู่รอดในธรรมชาติ ได้ดี (3) เสริมสร้างความรู้และกระตุ้นจิตสำนึกในการอนุรักษ์ทรัพยากรสัตว์น้ำ (4) เพื่อส่งเสริมงานประเพณีอนุรักษ์เต่าทะเลจังหวัดพังงา โดยจัดพันธุ์เต่าทะเล เพื่อร่วม ปลอ่ยสู่ธรรมชาติ</p>
4. ตัวชี้วัดและค่าเป้าหมาย	<p>(1) จำนวนลูกหอยชักตีนที่ผลิตได้เพิ่มขึ้น ในปี 2563 50,000 ตัว (2) จำนวนลูกปลากะพงขาวที่ผลิตได้เพิ่มขึ้น ในปี 2563 50,000 ตัว (3) ลูกเต่าทะเลที่นำมาอนุบาล ในปี 2563 อนุบาลลูกเต่าทะเลได้อายุ 8 เดือน ได้ไม่น้อยกว่า 100 ตัว (สำหรับปล่อยใน มี.ค. 2564 100 ตัว)</p>
4. พื้นที่เป้าหมาย	<p>(1) ศูนย์วิจัยและพัฒนาการเพาะเลี้ยงสัตว์น้ำชายฝั่งพังงา 164 ม.9 ต.ท้ายเหมือง อ.ท้ายเหมือง จ.พังงา (2) แหล่งพ่อแม่พันธุ์ปลากะพงขาว พ่อแม่พันธุ์หอยชักตีนในพื้นที่จังหวัดพังงา (3) กิจกรรมประเพณีปล่อยเต่าทะเลจังหวัดพังงา บริเวณหาดท้ายเหมือง ต.ท้ายเหมือง อ.ท้ายเหมือง จ.พังงา</p>
5. กิจกรรมหลัก	<p>กิจกรรมที่ 1 การผลิตพันธุ์สัตว์น้ำ 1.1 การผลิตลูกพันธุ์หอยชักตีนลงสู่แหล่งน้ำธรรมชาติ 1.2 การผลิตลูกพันธุ์ปลากะพงขาวลงสู่แหล่งน้ำธรรมชาติ กิจกรรมที่ 2 การอนุบาลลูกเต่าทะเล 2.1 อนุบาลลูกเต่าทะเลระยะแรกเกิดจนถึงเต่าทะเลอายุ 8 เดือน สำหรับอนุรักษ์พันธุ์เต่าทะเลให้คงอยู่ 2.2 กิจกรรมปล่อยเต่าทะเลลงสู่ธรรมชาติ ในงานประเพณีอนุรักษ์เต่าทะเลจังหวัดพังงาที่จัดขึ้นในเดือนมีนาคมของทุกปี</p>
5.1 กิจกรรมหลักที่ 1 งบประมาณ ผู้รับผิดชอบ	<p>ผลิตพันธุ์สัตว์น้ำเพื่อปล่อยลงสู่แหล่งน้ำธรรมชาติและอนุรักษ์เต่าทะเล 1,000,000 .- บาท (หนึ่งล้านบาทถ้วน) นางพิชญา ชัยนาค ตำแหน่ง ผู้อำนวยการศูนย์วิจัยและพัฒนาการเพาะเลี้ยงสัตว์น้ำชายฝั่งพังงา</p>

หัวข้อ	รายละเอียด																																		
6. หน่วยงานดำเนินงาน	ศูนย์วิจัยและพัฒนาการเพาะเลี้ยงสัตว์น้ำชายฝั่งพังงา																																		
7. ระยะเวลาในการดำเนินงาน	1 ปี (1 ตุลาคม 2562 ถึงสิ้นสุด 30 กันยายน 2563)																																		
8. งบประมาณ	<table border="0"> <tr> <td>1. งบดำเนินงาน</td> <td>1,000,000.- บาท</td> </tr> <tr> <td>1.1 ค่าตอบแทน</td> <td>120,000.- บาท</td> </tr> <tr> <td>(1.1.1) ค่าตอบแทนนักวิชาการประมงและ เจ้าพนักงานประมงปฏิบัติงานในวันหยุดราชการ และนอกเวลาราชการ</td> <td>120,000.- บาท</td> </tr> <tr> <td>1.2 ค่าใช้สอย</td> <td>15,000.- บาท</td> </tr> <tr> <td>(1.2.1) ค่าจ้างเหมาลำเลี้ยงพันธุ์สัตว์น้ำสำหรับ นำไปปล่อยลงสู่แหล่งน้ำธรรมชาติ (ไป-กลับ)</td> <td>15,000.- บาท</td> </tr> <tr> <td>1.4 ค่าวัสดุการเกษตร</td> <td>705,000.-บาท</td> </tr> <tr> <td>(1) ค่าพ่อแม่พันธุ์หอยชักตีน</td> <td>40,000.-บาท</td> </tr> <tr> <td>(2) ค่าอาหารสด (ปลาเหยื่อ)</td> <td>270,000.- บาท</td> </tr> <tr> <td>(3) ค่าอาหารเม็ดสำเร็จรูป</td> <td>150,000.-บาท</td> </tr> <tr> <td>(4) ค่าอาหารมีชีวิต</td> <td>85,000.- บาท</td> </tr> <tr> <td>(5) ค่าวัสดุการเกษตรอื่นๆ</td> <td>100,000.- บาท</td> </tr> <tr> <td>(6) ค่าสารเคมีป้องกันและกำจัดศัตรู</td> <td>60,000.- บาท</td> </tr> <tr> <td>1.5 ค่าวัสดุวิทยาศาสตร์</td> <td>70,000.-บาท</td> </tr> <tr> <td>1.6 ค่าวัสดุเชื้อเพลิง</td> <td>10,000.-บาท</td> </tr> <tr> <td>1.7 ค่าวัสดุสำนักงาน</td> <td>25,000.-บาท</td> </tr> <tr> <td>1.8 ค่าวัสดุงานบ้านงานครัว</td> <td>35,000.-บาท</td> </tr> <tr> <td>1.9 ค่าวัสดุก่อสร้าง</td> <td>20,000.-บาท</td> </tr> </table>	1. งบดำเนินงาน	1,000,000.- บาท	1.1 ค่าตอบแทน	120,000.- บาท	(1.1.1) ค่าตอบแทนนักวิชาการประมงและ เจ้าพนักงานประมงปฏิบัติงานในวันหยุดราชการ และนอกเวลาราชการ	120,000.- บาท	1.2 ค่าใช้สอย	15,000.- บาท	(1.2.1) ค่าจ้างเหมาลำเลี้ยงพันธุ์สัตว์น้ำสำหรับ นำไปปล่อยลงสู่แหล่งน้ำธรรมชาติ (ไป-กลับ)	15,000.- บาท	1.4 ค่าวัสดุการเกษตร	705,000.-บาท	(1) ค่าพ่อแม่พันธุ์หอยชักตีน	40,000.-บาท	(2) ค่าอาหารสด (ปลาเหยื่อ)	270,000.- บาท	(3) ค่าอาหารเม็ดสำเร็จรูป	150,000.-บาท	(4) ค่าอาหารมีชีวิต	85,000.- บาท	(5) ค่าวัสดุการเกษตรอื่นๆ	100,000.- บาท	(6) ค่าสารเคมีป้องกันและกำจัดศัตรู	60,000.- บาท	1.5 ค่าวัสดุวิทยาศาสตร์	70,000.-บาท	1.6 ค่าวัสดุเชื้อเพลิง	10,000.-บาท	1.7 ค่าวัสดุสำนักงาน	25,000.-บาท	1.8 ค่าวัสดุงานบ้านงานครัว	35,000.-บาท	1.9 ค่าวัสดุก่อสร้าง	20,000.-บาท
1. งบดำเนินงาน	1,000,000.- บาท																																		
1.1 ค่าตอบแทน	120,000.- บาท																																		
(1.1.1) ค่าตอบแทนนักวิชาการประมงและ เจ้าพนักงานประมงปฏิบัติงานในวันหยุดราชการ และนอกเวลาราชการ	120,000.- บาท																																		
1.2 ค่าใช้สอย	15,000.- บาท																																		
(1.2.1) ค่าจ้างเหมาลำเลี้ยงพันธุ์สัตว์น้ำสำหรับ นำไปปล่อยลงสู่แหล่งน้ำธรรมชาติ (ไป-กลับ)	15,000.- บาท																																		
1.4 ค่าวัสดุการเกษตร	705,000.-บาท																																		
(1) ค่าพ่อแม่พันธุ์หอยชักตีน	40,000.-บาท																																		
(2) ค่าอาหารสด (ปลาเหยื่อ)	270,000.- บาท																																		
(3) ค่าอาหารเม็ดสำเร็จรูป	150,000.-บาท																																		
(4) ค่าอาหารมีชีวิต	85,000.- บาท																																		
(5) ค่าวัสดุการเกษตรอื่นๆ	100,000.- บาท																																		
(6) ค่าสารเคมีป้องกันและกำจัดศัตรู	60,000.- บาท																																		
1.5 ค่าวัสดุวิทยาศาสตร์	70,000.-บาท																																		
1.6 ค่าวัสดุเชื้อเพลิง	10,000.-บาท																																		
1.7 ค่าวัสดุสำนักงาน	25,000.-บาท																																		
1.8 ค่าวัสดุงานบ้านงานครัว	35,000.-บาท																																		
1.9 ค่าวัสดุก่อสร้าง	20,000.-บาท																																		
9 ผลผลิต (output)	<p>(1) สร้างแหล่งขยายพันธุ์สัตว์น้ำในธรรมชาติ</p> <p>(2) มีจำนวนลูกหอยชักตีน ขนาดความยาวเปลือก 1 เซนติเมตร ในแหล่งน้ำธรรมชาติบริเวณชายฝั่งจังหวัดพังงาเพิ่มขึ้น</p> <p>(3) มีจำนวนลูกปลากะพงขาว ขนาดความยาว 1 เซนติเมตร ในแหล่งน้ำธรรมชาติ บริเวณชายฝั่งจังหวัดพังงาเพิ่มขึ้น</p> <p>(4) จำนวนเต่าทะเลอายุ 8 เดือน ที่ปล่อยลงสู่ธรรมชาติในประเพณีอนุรักษ์เต่าทะเลจังหวัดพังงา ได้ 100 ตัว/ปี (มี.ค.2564)</p> <p>(5) ประชาชนมีส่วนร่วมในการอนุรักษ์ทรัพยากรประมง</p>																																		

หัวข้อ	รายละเอียด
10. ผลที่คาดว่าจะได้รับ (Outcome)	(1) มีแหล่งขยายพันธุ์สัตว์น้ำในธรรมชาติทั้งทางด้านปริมาณและคุณภาพเพิ่มมากขึ้น (2) มีจำนวนลูกหอยชักตีน ขนาดความยาวเปลือก 1 เซนติเมตร ในแหล่งน้ำธรรมชาติ บริเวณชายฝั่ง จังหวัดพังงาเพิ่มขึ้น (3) มีจำนวนลูกปลากะพงขาว ขนาดความยาว 1 เซนติเมตร ในแหล่งน้ำธรรมชาติ บริเวณชายฝั่งจังหวัดพังงาเพิ่มขึ้น (4) เพิ่มอัตราการรอดของเต่าทะเลที่ปล่อยลงสู่ธรรมชาติ ในงานประเพณีอนุรักษ์เต่าทะเล จังหวัดพังงาประจำปี 2564 (5) ประชาชนมีส่วนร่วมในการอนุรักษ์และเล็งเห็นถึงคุณค่าของทรัพยากรสัตว์น้ำ

แบบ จ.1-1
(Project Brief รายการโครงการ)

การจัดทำแบบสรุปโครงการแบบย่อ (Project Brief) ของทุกโครงการภายใต้งบประมาณของจังหวัด/กลุ่มจังหวัด
แบบสรุปโครงการแบบย่อ (Project Brief)

ประเด็นการพัฒนาที่ 2 สร้างเสริมระบบการผลิต แปรรูป การบริโภค การค้า การบริหารจัดการ
ด้านการเกษตรอย่างเป็นระบบและยั่งยืน

แผนงาน 1 : ผลិតสินค้าเกษตรให้มีความปลอดภัยและได้มาตรฐานเพื่อการส่งออก

หัวข้อ	รายละเอียด
1. ชื่อโครงการ	8. พัฒนาระดับผู้ผลิตผู้ประกอบการ OTOP สู่การเป็น Smart Business Solution
2. ความสำคัญของโครงการ หลักการและเหตุผล	จากสถานการณ์ปัจจุบัน จังหวัดพังงาได้ส่งเสริมอาชีพให้ประชาชนชน โดยดำเนินการผ่านโครงการสร้างสัมมาชีพ และมีการส่งเสริมให้เกิดการรวมกลุ่มเพื่อผลิตสินค้า สร้างรายได้ให้กับครอบครัว ชุมชน เพื่อสร้างเศรษฐกิจให้เกิดความมั่นคง มั่นคั่ง ยั่งยืน ในสภาวะความเป็นจริง จังหวัดพังงามีผู้ผลิตและผู้ประกอบการมาเป็น OTOP จำนวน 530 กลุ่ม/ราย และมีผลิตภัณฑ์จำนวน 1,334 ผลิตภัณฑ์ โดยทั้งผู้ผลิตและผู้ประกอบการ OTOP ยังขาดความรู้ความสามารถในการบริหารจัดการธุรกิจ เพื่อให้เท่าทันยุคไทยแลนด์ 4.0 ประกอบกับในสถานการณ์เศรษฐกิจและสังคม ได้มีการพัฒนาและเปลี่ยนแปลงอย่างรวดเร็ว ซึ่งเพื่อพัฒนาผู้ผลิตและผู้ประกอบการให้ปรับตัวทันสมัยต่อเหตุการณ์ และแข่งขันในภาคธุรกิจได้อย่างมืออาชีพ ดังนั้นเพื่อสนับสนุนให้ผู้ผลิตและผู้ประกอบการ OTOP จังหวัดพังงา เป็นผู้ที่มีความสามารถในการบริหารจัดการธุรกิจอย่างรอบด้าน และก่อให้เกิดการสร้างงาน สร้างรายได้ ส่งผลต่อการพัฒนาเศรษฐกิจฐานราก เกิดความมั่นคง มั่นคั่ง และยั่งยืน ซึ่งได้ดำเนินการจัดให้มีกิจกรรมนี้ขึ้น
3. วัตถุประสงค์ของโครงการ	พัฒนาระดับผู้ผลิตผู้ประกอบการ OTOP สู่การเป็น Smart Business Solution (มีความสามารถในการบริหารจัดการธุรกิจอย่างรอบด้าน)
4. ตัวชี้วัดและค่าเป้าหมาย	ตัวชี้วัด : เชิงคุณภาพ ผู้ผลิต ผู้ประกอบการ OTOP เป้าหมายที่มีศักยภาพ จำนวน 20 กลุ่มใหญ่ ได้รับการพัฒนาให้เป็น Smart Business Solution (มีความสามารถในการบริหารจัดการธุรกิจอย่างรอบด้าน) ตัวชี้วัด : เชิงปริมาณ ผู้ผลิต ผู้ประกอบการ OTOP จำนวน 50 กลุ่ม/ราย ได้รับการพัฒนาศักยภาพให้มีความรู้ ความเข้าใจ ในการบริหารธุรกิจอย่างรอบด้าน
5. พื้นที่เป้าหมาย	จังหวัดพังงา
5. กิจกรรมหลัก	พัฒนาขีดความสามารถผู้ผลิต ผู้ประกอบการ OTOP
กิจกรรมหลักที่ 1	การประชุมคณะทำงาน หนึ่งตำบล หนึ่งผลิตภัณฑ์จังหวัด และ คณะทำงาน KBO จังหวัด (กลุ่มเป้าหมาย 50 คน 1 วัน)
งบประมาณ	24,100 บาท
หน่วยงานที่เกี่ยวข้อง	สำนักงานพัฒนาชุมชนจังหวัดพังงา

หัวข้อ	รายละเอียด
กิจกรรมหลักที่ 2 งบประมาณ หน่วยงานที่เกี่ยวข้อง	2.ประชุมเชิงปฏิบัติการ แนวทางการพัฒนาระดับผู้ผลิต ผู้ประกอบการ OTOP สู่การเป็น Smart Business Solution (กลุ่มเป้าหมาย 110 คน ระยะเวลา 3 วัน) 337,600 บาท สำนักงานพัฒนาชุมชนจังหวัดพังงา
กิจกรรมหลักที่ 3 งบประมาณ หน่วยงานที่เกี่ยวข้อง	ฝึกอบรมเชิงปฏิบัติการ ผู้ผลิต ผู้ประกอบการ OTOP ที่มีศักยภาพ ที่ผ่านการคัดเลือก (กลุ่มเป้าหมาย 50 คน ระยะเวลา 3 วัน) 221,300 บาท สำนักงานพัฒนาชุมชนจังหวัดพังงา
กิจกรรมหลักที่ 4 งบประมาณ หน่วยงานที่เกี่ยวข้อง	4.พัฒนาผลิตภัณฑ์ OTOP ของกลุ่มที่ผ่านการคัดเลือกจ้างเหมาสถาบันศึกษา/หน่วยงาน/ เอกชน ในการฝึกอบรมพัฒนาผลิตภัณฑ์ และบรรจุภัณฑ์ พร้อมผลิตเพื่อจำหน่าย 1,600,000 บาท สำนักงานพัฒนาชุมชนจังหวัดพังงา
กิจกรรมหลักที่ 5 งบประมาณ หน่วยงานที่เกี่ยวข้อง	ติดตามสนับสนุนการดำเนินงาน จำนวน 3 ครั้ง 42,000 บาท สำนักงานพัฒนาชุมชนจังหวัดพังงา
กิจกรรมหลักที่ 6 งบประมาณ หน่วยงานที่เกี่ยวข้อง	นำเสนอผลการดำเนินโครงการ จำนวน 1 ครั้ง 150 คน 185,000 บาท สำนักงานพัฒนาชุมชนจังหวัดพังงา
7. หน่วยงานดำเนินงาน	สำนักงานพัฒนาชุมชนจังหวัดพังงา
8. งบประมาณ	2,410,000 บาท
9. ผลผลิต (output)	ผู้ผลิต ผู้ประกอบการ OTOP จำนวน 50 กลุ่ม/ราย ได้รับการพัฒนา ศักยภาพให้มีความรู้ ความเข้าใจ ในการบริหารธุรกิจอย่างรอบด้าน
10. ผลที่คาดว่าจะได้รับ (outcome)	- ผู้ผลิต ผู้ประกอบการ OTOP มีศักยภาพและเกิดต้นแบบ Smart Business Solution จำนวน 20 กลุ่ม/ราย - ผู้ผลิต ผู้ประกอบการ OTOP ได้รับความรู้ด้านการพัฒนาธุรกิจ การ วางแผนธุรกิจ Business Plan และโครงสร้างทางธุรกิจ (Business Model Canvas) จำนวน 20 กลุ่ม/ราย

แบบ จ.1-1
(Project Brief รายโครงการ)

การจัดทำแบบสรุปโครงการแบบย่อ (Project Brief) ของทุกโครงการภายใต้งบประมาณของจังหวัด/กลุ่มจังหวัด
แบบสรุปโครงการแบบย่อ (Project Brief)

ประเด็นการพัฒนาที่ 2 สร้างเสริมระบบการผลิต แปรรูป การบริโภค การค้า การบริหารจัดการ
ด้านการเกษตรอย่างเป็นระบบและยั่งยืน

แผนงาน 1 : ผลិតลินค้าเกษตรให้มีความปลอดภัยและได้มาตรฐานเพื่อการส่งออก

หัวข้อ	รายละเอียด
1. ชื่อโครงการ	9. โครงการส่งเสริมองค์กรชุมชนประมงท้องถิ่นจังหวัดพังงาสู่การพัฒนาอาชีพประมงพื้นบ้านอย่างยั่งยืน
2. ความสำคัญของโครงการ หลักการและเหตุผล	จังหวัดพังงา ได้เล็งเห็นความสำคัญของการรวมกลุ่มของชาวประมงพื้นบ้านที่มีวัตถุประสงค์เดียวกันเพื่อให้เกิดการขึ้นทะเบียนองค์กรชุมชนประมงท้องถิ่นที่จะเข้ามามีบทบาทในการดูแลพัฒนาท้องถิ่นมีจิตสำนึกในการบริหารจัดการทรัพยากรประมงชายฝั่งให้เป็นฐานทรัพยากรสัตว์น้ำที่จะสร้างอาชีพ สร้างรายได้ให้แก่ชาวประมงพื้นบ้านตลอดไป จึงจัดทำโครงการส่งเสริมองค์กรชุมชนประมงท้องถิ่นจังหวัดพังงาสู่การพัฒนาอาชีพประมงพื้นบ้านอย่างยั่งยืน เพื่อให้องค์กรชุมชนประมงท้องถิ่นสามารถจัดตั้งเป็นภาคีเครือข่ายที่สามารถสร้างการมีส่วนร่วมในการบริหารจัดการทรัพยากรประมงในท้องถิ่นของตนเองเพื่อความอยู่ดีกินดีของชาวประมงพื้นบ้านและสร้างความมั่นคงด้านอาหารทะเลให้ชาวพังงาตลอดไป
3. วัตถุประสงค์ของโครงการ	(1) เพื่อให้องค์กรชุมชนท้องถิ่นมีส่วนร่วมในการบริหารทรัพยากรประมงของตนเอง (2) เพื่อเพิ่มปริมาณสัตว์น้ำในแหล่งน้ำธรรมชาติให้เพิ่มมากขึ้น (3) เพื่อเสริมสร้างความรู้และกระตุ้นจิตสำนึกในการอนุรักษ์ทรัพยากรสัตว์น้ำ (4) สร้างองค์ความรู้การแปรรูปสัตว์น้ำที่มีคุณภาพเพื่อรองรับตลาดอิเล็กทรอนิกส์
4. ตัวชี้วัดและค่าเป้าหมาย	องค์กรชุมชนประมงท้องถิ่นไม่น้อยกว่า จำนวน 13 ชุมชน มีส่วนร่วมได้รับการส่งเสริมให้มีส่วนร่วมในการบริหารจัดการทรัพยากรประมงในท้องถิ่นชุมชนตนเอง
4. พื้นที่เป้าหมาย	อำเภอชายทะเล 7 อำเภอ ในจังหวัดพังงา
5. กิจกรรมหลัก	1. จัดสร้างโรงซ่อมแซมเรือประมงพื้นบ้าน ณ กลุ่มเครือข่ายประมงพื้นบ้านคุระบุรี ม. 3 บ.หินลาด ต.คุระบุรี จ.พังงา 2. สนับสนุนพันธุ์สัตว์น้ำในพื้นที่ที่มีการจัดตั้งองค์กรประมงชุมชนท้องถิ่น 13 ชุมชน 3. สร้างบ้านปลาด้วยท่อคอนกรีต หรือซั้งทางมะพร้าว ตามความเหมาะสมของสภาพพื้นที่เพื่อเป็นแหล่งขยายพันธุ์สัตว์น้ำ เป็นที่หลบซ่อนและวางไข่ของสัตว์น้ำในพื้นที่อนุรักษ์ของชุมชนที่คัดเลือก ในพื้นที่อำเภอชายทะเล 7 อำเภอ พร้อมปล่อยพันธุ์สัตว์น้ำลงในพื้นที่บ้านปลา 4. อบรมให้ความรู้ในการแปรรูปสัตว์น้ำ เพื่อเพิ่มมูลค่าสัตว์น้ำให้แก่เกษตรกรกลุ่มเครือข่ายประมงพื้นบ้านคุระบุรี ม. 3 บ.หินลาด ต.คุระบุรี จ.พังงา

หัวข้อ	รายละเอียด
<p>5.1 กิจกรรมหลักที่ 1</p> <p>งบประมาณ ผู้รับผิดชอบ หน่วยงานที่เกี่ยวข้อง</p>	<p>กิจกรรมก่อสร้างโรงซ่อมแซมเรือประมงพื้นบ้าน แหล่งเรียนรู้วิถีประมงพื้นบ้าน สร้างโรงซ่อมแซมเรือประมงพื้นบ้าน ขนาดกว้าง 5.00 เมตร ยาว 3.50 เมตร พร้อมอุปกรณ์ที่เกี่ยวข้อง ณ กลุ่มเครือข่ายประมงพื้นบ้านกระบือ ม. 3 บ.หินลาด ต.กระบือ ตามแบบก่อสร้างของกลุ่มวิศวกรรม กรมประมง เลขที่ 289/2562 ลงวันที่ 24 สิงหาคม 2561</p> <p>7,888,000.- บาท</p> <p>สำนักงานประมงจังหวัดพังงา สำนักงานประมงอำเภอกระบือ อำเภอกระบือ องค์การบริหารส่วนตำบลกระบือ</p>
<p>5.2 กิจกรรมหลักที่ 2</p> <p>งบประมาณ ผู้รับผิดชอบ หน่วยงานที่เกี่ยวข้อง</p>	<p>กิจกรรมการบริหารจัดการทรัพยากรให้เกิดผลผลิตสัตว์น้ำในแหล่งน้ำธรรมชาติโดยองค์กรชุมชนประมงท้องถิ่น ประชุมรับฟังความเห็นของชุมชนในการกำหนดเขตอนุรักษ์สัตว์น้ำและสนับสนุนพันธุ์สัตว์น้ำปล่อยในพื้นที่อนุรักษ์ขององค์กรประมงชุมชนท้องถิ่น จำนวน 13 ชุมชน โดยทุกชุมชนจะต้องได้รับการขึ้นทะเบียนองค์กรชุมชนประมงท้องถิ่นกับกรมประมง</p> <p>6,631,000.- บาท</p> <p>สำนักงานประมงจังหวัดพังงา สำนักงานประมงอำเภอทุกอำเภอ อำเภอทุกอำเภอ องค์กรปกครองส่วนท้องถิ่น</p>
<p>5.3 กิจกรรมหลักที่ 3</p> <p>งบประมาณ ผู้รับผิดชอบ หน่วยงานที่เกี่ยวข้อง</p>	<p>กิจกรรมสร้างบ้านปลาขนาดเล็กในพื้นที่องค์กรชุมชนประมงท้องถิ่น ประชุมชี้แจงและรับฟังความเห็นในการกำหนดเขตอนุรักษ์สัตว์น้ำของชุมชน พร้อมจัดซื้อท่อคอนกรีต เพื่อวางในทะเลเป็นแหล่งหลบซ่อนและวางไข่ ในพื้นที่อนุรักษ์ของชุมชน ในพื้นที่ชายทะเล 7 อำเภอ จังหวัดพังงา และปล่อยพันธุ์สัตว์น้ำในเขตอนุรักษ์ของชุมชน</p> <p>584,000.- บาท</p> <p>สำนักงานประมงจังหวัดพังงา สำนักงานประมงอำเภอทุกอำเภอ อำเภอทุกอำเภอ องค์กรปกครองส่วนท้องถิ่น</p>
<p>5.4 กิจกรรมหลักที่ 4</p> <p>งบประมาณ ผู้รับผิดชอบ หน่วยงานที่เกี่ยวข้อง</p>	<p>กิจกรรมส่งเสริมการแปรรูปสัตว์น้ำ อาหารปลอดภัย ได้มาตรฐานรับรอง เพื่อเพิ่มมูลค่าทางเศรษฐกิจ อบรมให้ความรู้ ในการแปรรูปสัตว์น้ำ พร้อมสนับสนุนวัสดุ อุปกรณ์ในการแปรรูปสัตว์น้ำเพื่อเพิ่มมูลค่า ให้แก่กลุ่มเกษตรกรในพื้นที่ หมู่ 3 บ้านหินลาด ตำบลกระบือ อำเภอกระบือ จังหวัดพังงา</p> <p>355,000.- บาท</p> <p>สำนักงานประมงจังหวัดพังงา สำนักงานประมงอำเภอกระบือ อำเภอกระบือ องค์กรปกครองส่วนท้องถิ่น</p>
<p>6. หน่วยงานดำเนินงาน</p>	<p>สำนักงานประมงจังหวัดพังงา สำนักงานประมงอำเภอทุกอำเภอ</p>
<p>7. ระยะเวลาในการดำเนินงาน</p>	<p>1 ตุลาคม 2562 ถึง 30 กันยายน 2563</p>

หัวข้อ	รายละเอียด
8. งบประมาณ	15,458,000.- บาท
9. ผลผลิต (output)	ชุมชนประมงพื้นบ้านได้รับการส่งเสริมให้มีอาชีพมั่นคง
10. ผลที่คาดว่าจะได้รับ (Outcome)	<ol style="list-style-type: none"> 1. ชาวประมงพื้นบ้านเกิดการร่วมกลุ่มเป็นองค์กรชุมชนประมงท้องถิ่น 2. ชาวประมงพื้นบ้านได้รับการส่งเสริมให้มีส่วนร่วมในการบริหารจัดการทรัพยากรในชุมชน 3. ชาวประมงพื้นบ้านมีอาชีพที่มั่นคงในบนฐานทรัพยากรประมงยั่งยืน

แบบ จ.1-1
(Project Brief รายการโครงการ)

การจัดทำแบบสรุปโครงการแบบย่อ (Project Brief) ของทุกโครงการภายใต้งบประมาณของจังหวัด/กลุ่มจังหวัด
แบบสรุปโครงการแบบย่อ (Project Brief)

ประเด็นการพัฒนาที่ 2 สร้างเสริมระบบการผลิต แปรรูป การบริโภค การค้า การบริหารจัดการ
ด้านการเกษตรอย่างเป็นระบบและยั่งยืน

แผนงาน 1 : ผลผลิตสินค้าเกษตรให้มีความปลอดภัยและได้มาตรฐานเพื่อการส่งออก

หัวข้อ	รายละเอียด
1. ชื่อโครงการ	10. โครงการเพิ่มประสิทธิภาพธนาคารปูม้า
2. ความสำคัญของโครงการ หลักการและเหตุผล	การฟื้นฟูทรัพยากรปูม้าจากการทำ "ธนาคารปูม้า" เป็นวิธีการที่มีบทบาทในการช่วยฟื้นฟูทรัพยากรปูม้าที่ลดลง และถือความสำเร็จในการพัฒนาและแก้ไขปัญหาความเสื่อมโทรมของทรัพยากรในท้องทะเลไทย ทำให้ชาวบ้านมีรายได้มากขึ้นและเป็นการฟื้นฟูทรัพยากรธรรมชาติและสิ่งแวดล้อมชายฝั่งทะเลอย่างยั่งยืน รัฐบาลจึงมีนโยบายให้เพิ่มจำนวนและประสิทธิภาพของธนาคารปูม้าเพื่อให้ทรัพยากรปูม้าเพิ่มขึ้นอย่างต่อเนื่องและยั่งยืน
3. วัตถุประสงค์ของโครงการ	1. เพื่อเพิ่มปริมาณปูม้าในแหล่งน้ำธรรมชาติให้มากขึ้น 2. เพื่อเสริมสร้างความรู้และกระตุ้นจิตสำนึกในการอนุรักษ์ทรัพยากรปูม้า 3. เพื่อให้ชุมชนมีส่วนร่วมในการบริหารจัดการทรัพยากรปูม้า
4. ตัวชี้วัดและค่าเป้าหมาย	มีแหล่งขยายพันธุ์ปูม้าเพิ่มขึ้น ไม่น้อยกว่า 5 แห่ง
4. พื้นที่เป้าหมาย	อำเภอชายทะเลในจังหวัดพังงา
5. กิจกรรมหลัก งบประมาณ ผู้รับผิดชอบ หน่วยงานที่เกี่ยวข้อง	เพิ่มประสิทธิภาพและขยายธนาคารปูม้าสู่ชุมชนและเสริมสร้างความรู้และกระตุ้นจิตสำนึกในการบริหารจัดการทรัพยากรปูม้า 1,101,000.- บาท สำนักงานประมงจังหวัดพังงา สำนักงานประมงอำเภอในพื้นที่ดำเนินการ องค์กรปกครองส่วนท้องถิ่น
6. หน่วยงานดำเนินงาน	สำนักงานประมงจังหวัดพังงา
7. ระยะเวลาในการดำเนินงาน	1 ตุลาคม 2562 ถึง 30 กันยายน 2563
8. งบประมาณ	1,101,000.- บาท งบพัฒนาจังหวัดพังงา
9. ผลผลิต (output)	1. จำนวนปูม้าในแหล่งน้ำธรรมชาติมีปริมาณเพิ่มขึ้น 2. ประชาชน ชาวประมงมีอาหารทะเลเพิ่มขึ้น ก่อนให้เกิดรายได้แก่ชาวประมง 3. ประชาชนมีส่วนร่วมในการอนุรักษ์ทรัพยากรสัตว์น้ำ ทำให้ระบบนิเวศสมบูรณ์ขึ้น
10. ผลที่คาดว่าจะได้รับ (Outcome)	1. ประชาชน ชาวประมงมีจิตสำนึก ร่วมมือในการอนุรักษ์และมีส่วนร่วมในการอนุรักษ์ทรัพยากรปูม้า 2. สร้างแหล่งขยายพันธุ์ปูม้าในจังหวัดพังงา ไม่น้อยกว่า 5 แห่ง

แบบ จ.1-1
(Project Brief รายโครงการ)

การจัดทำแบบสรุปโครงการแบบย่อ (Project Brief) ของทุกโครงการภายใต้งบประมาณของจังหวัด/กลุ่มจังหวัด
แบบสรุปโครงการแบบย่อ (Project Brief)

ประเด็นการพัฒนาที่ 2 สร้างเสริมระบบการผลิต แปรรูป การบริโภค การค้า การบริหารจัดการ
ด้านการเกษตรอย่างเป็นระบบและยั่งยืน

แผนงาน 1 : ผลិតสินค้าเกษตรให้มีความปลอดภัยและได้มาตรฐานเพื่อการส่งออก

หัวข้อ	รายละเอียด
1. ชื่อโครงการ	11. ยกระดับการผลิตสินค้าปศุสัตว์ (แพะเพิ่มมูลค่าให้ส่วนยางพาราและปาล์มน้ำมัน)
2. ความสำคัญของโครงการ หลักการและเหตุผล	เพื่อให้การแก้ไขปัญหาความเดือดร้อนด้านเศรษฐกิจฐานราก ซึ่งราคาสินค้าเกษตรตกต่ำ (ยางพาราและปาล์มน้ำมัน) ที่ได้ผลตอบแทนแบบรวดเร็ว ให้เกษตรกรมีรายได้เพิ่มขึ้นจากการใช้ที่ดินทำการเกษตรทางอื่นนอกเหนือจากการปลูกปาล์มน้ำมัน ยางพารา ซึ่งเป็นการทำการเกษตรแบบเชิงเดี่ยวเป็นการทำเกษตรแบบประณีต หรือเกษตรผสมผสาน และเพิ่มปริมาณการผลิตปศุสัตว์ให้เพียงพอกับความต้องการของผู้บริโภค จึงมีความสำคัญเร่งด่วนที่จะดำเนินโครงการ
3. วัตถุประสงค์ของโครงการ	<ol style="list-style-type: none"> 1. เพื่อเพิ่มปริมาณการผลิตสัตว์ ชนิด โคเนื้อคุณภาพ และแพะเนื้อคุณภาพ เพื่อเพิ่มรายได้ให้กับเกษตรกร 2. เพื่อเป็นทางเลือกในการประกอบอาชีพเสริมให้กับเกษตรกรชาวสวนยางพารา ปาล์มน้ำมัน และผู้สนใจการเลี้ยงสัตว์ หรือยึดถือเป็นอาชีพหลักได้อย่างยั่งยืนในรูปแบบเกษตรผสมผสาน 3. เพื่อแก้ไขปัญหาภาวะเศรษฐกิจตกต่ำ กระตุ้นเศรษฐกิจและการท่องเที่ยวภายในจังหวัด 4. เพื่อสร้างเครือข่ายกับเกษตรกร กลุ่มเกษตรกร และหน่วยงานภาครัฐและเอกชน
4. ตัวชี้วัดและค่าเป้าหมาย	<ul style="list-style-type: none"> - จำนวนแหล่งผลิตพืชอาหารสัตว์คุณภาพ 20 แปลง - จำนวนพ่อ-แม่แพะพันธุ์ดี 800 ตัว
5. พื้นที่เป้าหมาย	ที่ตั้งกลุ่มเลี้ยงแพะจำนวน 20 กลุ่ม 8 อำเภอ
6. กิจกรรมหลัก	<p>กิจกรรมที่ 1 กิจกรรมศูนย์กระจายพันธุ์แพะมาตรฐาน</p> <p>กิจกรรมที่ 2 กิจกรรมเพิ่มผลผลิตแพะเนื้อคุณภาพ</p>
6.1 กิจกรรมหลักที่ 1 งบประมาณ ผู้รับผิดชอบ	<ol style="list-style-type: none"> 1. กิจกรรมศูนย์กระจายพันธุ์แพะมาตรฐาน 1.1 จัดซื้อพันธุ์แพะพ่อ-แม่พันธุ์ 800 ตัว 20 กลุ่ม 8 อำเภอ งบประมาณ 12,000,000 บาท สำนักงานปศุสัตว์จังหวัดพังงา

หัวข้อ	รายละเอียด
<p>6.2 กิจกรรมหลักที่ 2</p> <p>งบประมาณ</p> <p>ผู้รับผิดชอบ</p>	<p>กิจกรรมที่ 2 กิจกรรมเพิ่มผลผลิตแพะเนื้อคุณภาพ</p> <p>2.1 จัดหาเครื่องย่อยพืชอาหาร จำนวน 40 เครื่อง เกษตรกรเลี้ยงแพะ จำนวน 20 กลุ่ม 8 อำเภอ <u>งบประมาณ</u> 2,000,000 บาท สำนักงานปศุสัตว์จังหวัดพังงา</p> <p>2.2 จ้างเหมาปลูกหญ้าเนเปียร์ 200 ไร่ เกษตรกรเลี้ยงแพะ จำนวน 20 กลุ่ม 8 อำเภอ <u>งบประมาณ</u> 2,160,000 บาท สำนักงานปศุสัตว์จังหวัดพังงา</p> <p>2.3 การจัดตั้งกลุ่มแพะเนื้อ 20 กลุ่ม โดยการจัดประชุมอบรม/จ้างเหมาจัดเก็บข้อมูลการผลิต เกษตรกรเลี้ยงแพะเนื้อ 8 อำเภอ จำนวน 275 ราย <u>งบประมาณ</u> 361,500 บาท สำนักงานปศุสัตว์จังหวัดพังงา</p> <p>2.4 จัดหาถังพลาสติกขนาด150 ลิตร 2,000 ถัง เกษตรกรเลี้ยงแพะ จำนวน 20 กลุ่ม 8 อำเภอ <u>งบประมาณ</u> 1,000,000 บาท สำนักงานปศุสัตว์จังหวัดพังงา</p> <p>2.5 จัดหาเวชภัณฑ์ยาสัตว์เป็นกองทุนยา เกษตรกรเลี้ยงแพะ จำนวน 20 กลุ่ม 8 อำเภอ <u>งบประมาณ</u> 100,000 บาท สำนักงานปศุสัตว์จังหวัดพังงา</p> <p>2.6 ติดตามประเมินผล เกษตรกรเลี้ยงแพะ จำนวน 20 กลุ่ม 8 อำเภอ <u>งบประมาณ</u> 126,400 บาท สำนักงานปศุสัตว์จังหวัดพังงา</p>
7. หน่วยงานดำเนินงาน	สำนักงานปศุสัตว์จังหวัดพังงา
8. ระยะเวลาในการดำเนินงาน	1 ปี พ.ศ.2563
9. งบประมาณ	17,747,000.- บาท
10.ผลผลิต (Output)	<ul style="list-style-type: none"> - แหล่งผลิตแพะเนื้อคุณภาพมาตรฐานปลอดภัยที่ได้รับการเชื่อมั่นของผู้บริโภค - ปริมาณผลผลิตแพะเนื้อคุณภาพเพียงพอต่อความต้องการของผู้บริโภค - เกษตรกรสามารถผลิตแพะเนื้อจำหน่ายสร้างรายได้เพิ่มมากขึ้น
11.ผลผลิตที่คาดว่าจะได้รับ (Outcome)	เกษตรกรมีความมั่นใจในการพัฒนาตลอด Value Chain ของแพะเนื้อคุณภาพ เกิดการรวมกลุ่มที่เข้มแข็ง ร่วมกันผลิตสินค้าที่มีคุณภาพอย่างต่อเนื่อง

แบบ จ.1-1
(Project Brief รายโครงการ)

การจัดทำแบบสรุปโครงการแบบย่อ (Project Brief) ของทุกโครงการภายใต้งบประมาณของจังหวัด/กลุ่มจังหวัด
แบบสรุปโครงการแบบย่อ (Project Brief)

ประเด็นการพัฒนาที่ 2 สร้างเสริมระบบการผลิต แปรรูป การบริโภค การค้า การบริหารจัดการ
ด้านการเกษตรอย่างเป็นระบบและยั่งยืน

แผนงาน 7 : ส่งเสริมการวิจัยและพัฒนา

หัวข้อ	รายละเอียด
1. ชื่อโครงการ	71. โครงการส่งเสริมและสนับสนุนการใช้พลังงานทดแทน เพื่อลดต้นทุนและพัฒนาผลิตภัณฑ์ทางการเกษตร
2. ความสำคัญของโครงการ หลักการและเหตุผล	<p>แผนพัฒนาพลังงานทดแทนและพลังงานทางเลือก (AEDP) พ.ศ.2558-2579 ที่สอดคล้องกับกรอบของการจัดทำแผนพัฒนาเศรษฐกิจและสังคมแห่งชาติ ได้แก่ แผนพัฒนากำลังผลิตไฟฟ้าของประเทศไทย แผนอนุรักษ์พลังงาน แผนพัฒนาพลังงานทดแทนและพลังงานทางเลือก แผนการจัดหาก๊าซธรรมชาติของไทย และแผนบริหารจัดการน้ำมันเชื้อเพลิง โดยในการจัดทำแผนพัฒนาพลังงานทดแทนและพลังงานทางเลือก ให้มีความสำคัญในการส่งเสริมการผลิตพลังงานจากวัตถุดิบพลังงานทดแทนที่มีอยู่ภายในประเทศให้ได้เต็มตามศักยภาพ การพัฒนาศักยภาพการผลิตพลังงานทดแทนด้วยเทคโนโลยีที่มีความเหมาะสม และการพัฒนา พลังงานทดแทนเพื่อผลประโยชน์ร่วมในมิติด้านสังคมและสิ่งแวดล้อมแก่ชุมชน โดยมีเป้าหมายในการเพิ่มสัดส่วนการใช้พลังงานทดแทนเป็นร้อยละ 30 ของการใช้พลังงาน</p> <p>จังหวัดพังงามีสภาพพื้นที่ฝนตกตลอดทั้งปี ทำให้เกิดปัญหาด้านผลิตภัณฑ์สินค้าเกษตรแปรรูปชนิดอบแห้ง เกษตรกรส่วนใหญ่ใช้วิธีการตากแห้งโดยใช้แสงแดดธรรมชาติโดยตรง ทำให้ผลิตภัณฑ์เกิดการปนเปื้อนจากฝุ่นละออง การรบกวนจากแมลง และเกิดเชื้อราเนื่องจากการเปียกฝน ซึ่งเกษตรกรแก้ปัญหาโดยการนำวัตถุดิบใส่ตู้อบไฟฟ้า ทำให้ผลิตภัณฑ์อบแห้งไม่มีคุณภาพ สิ้นเปลืองพลังงาน และเสียเวลาในการตากแห้งมาก ซึ่งถ้าใช้เทคโนโลยีตู้อบแห้งพลังงานแสงอาทิตย์สามารถ ลดเวลาในการแปรรูปผลิตภัณฑ์ เพิ่มรายได้แก่เกษตรกร และลดรายจ่ายให้แก่กลุ่มเกษตรกร เป็นต้น</p> <p>ผลิตภัณฑ์การแปรรูปสินค้าของจังหวัดพังงา กลุ่มวิสาหกิจชุมชนส่วนใหญ่ใช้แก๊ส LPG เป็นเชื้อเพลิงในการแปรรูป ส่งผลให้ต้นทุนในการผลิตสูง จึงมีการส่งเสริมให้กลุ่มวิสาหกิจชุมชนใช้ไม้ฟืนเป็นเชื้อเพลิงแทนแก๊ส LPG ในกระบวนการผลิต โดยใช้กับเทคโนโลยีพลังงานทดแทนคือ เตาหมนทล ซึ่งใช้เชื้อเพลิงน้อย ให้ความร้อนสูง ออกแบบการใช้งานให้ถูกสุขอนามัย สามารถนำวัตถุดิบที่นำมาเชื้อเพลิง เช่น ไม้ฟืน เศษไม้ ปีกไม้ยางพารา ทางมะพร้าว เป็นต้น โดยสามารถลดต้นทุนการผลิตได้เป็นจำนวนมากถึงร้อยละ 70</p>
3. วัตถุประสงค์ของโครงการ	<ul style="list-style-type: none"> - เพื่อจัดซื้อเทคโนโลยีพลังงานทดแทนเพื่อมอบให้กลุ่มวิสาหกิจชุมชนและมูลนิธิ - กระตุ้นและส่งเสริมการใช้เทคโนโลยีพลังงานทดแทน - เพิ่มมูลค่าของสินค้าจากการอบแห้งด้วยพลังงานแสงอาทิตย์ - ลดต้นทุนในการผลิต - นำวัสดุที่เหลือใช้จากการเกษตรมาเป็นพลังงานเชื้อเพลิง

หัวข้อ	รายละเอียด
4. ตัวชี้วัดและค่าเป้าหมาย	<ul style="list-style-type: none"> - ตู้อบแห้งพลังงานแสงอาทิตย์ขนาด 2x2 เมตร จำนวน 23 ตู้ - เตาศรชุกิจประยุกต์แบบ มณฑลขนาด 2 กระทะ จำนวน 4 ชุด
5. พื้นที่เป้าหมาย	<ul style="list-style-type: none"> - กลุ่มวิสาหกิจชุมชนกลุ่มเครื่องแกงและแปรรูปผลิตภัณฑ์ (ม.2 กะปง) ตำบลกะปง อำเภอกะปง - กลุ่มวิสาหกิจชุมชนกลุ่มแม่บ้านเกษตรกรบ้านปากถัก ตำบลท่านา อำเภอกะปง - กลุ่มวิสาหกิจชุมชนกลุ่มชาสมุนไพรเชิงตีมอำเภอกะปง ตำบลเหล อำเภอกะปง - กลุ่มวิสาหกิจชุมชนกลุ่มแม่บ้านทำใหญ่แหลมทอง ตำบลปอแสน อำเภอทับปุด - มูลนิธิชัยพัฒนา-กาชาดไทย (บ้านทุ่งรัก) ตำบลคุระ อำเภอคุระบุรี - กลุ่มวิสาหกิจชุมชนล้อมปลากะตักกลางวัน ตำบลพรุใน อำเภอเกาะยาว - กลุ่มวิสาหกิจชุมชนโดยชุมชนบ้านสามช่องเหนือ บ้านสามช่องเหนือ ตำบลกะไหล อำเภอตะกั่วทุ่ง - กลุ่มวิสาหกิจชุมชนกลุ่มเพาะเห็ดห่มู1บ้านบางเต่า หมู่1 ตำบลบางนายสี อำเภอตะกั่วป่า - กลุ่มวิสาหกิจชุมชนกลุ่มอาชีพแม่บ้าน บ้านกะปง ม.2 ตำบลกะปง อำเภอกะปง - กลุ่มวิสาหกิจชุมชนบ้านโคกไคร ตำบลมะรุ่ย อำเภอทับปุด - กลุ่มวิสาหกิจชุมชนแปรรูปเกษตรและสมุนไพร ตำบลโคกกลอย อำเภอตะกั่วทุ่ง - กลุ่มวิสาหกิจชุมชนกลุ่มแม่บ้านเกษตรกรบ้านคลองจุด ม.5 ตำบลมะรุ่ย อำเภอทับปุด - กลุ่มวิสาหกิจชุมชนผลิตน้ำพริกและเครื่องแกงตำมือบ้านท่ากะได หมู่ที่ 4 ตำบลกะปง อำเภอกะปง
6. กิจกรรมหลัก	ระบุแนวทางและวิธีการดำเนินงานที่เป็นกิจกรรมหลักที่ส่งผลให้โครงการบรรลุวัตถุประสงค์
6.1 กิจกรรมหลักที่ 1 งบประมาณ ผู้รับผิดชอบ หน่วยงานที่เกี่ยวข้อง	<p>ประชุมกับหน่วยงานที่เกี่ยวข้องและดำเนินการจัดซื้อจัดจ้าง</p> <p>159,000 บาท</p> <p>สำนักงานพลังงานจังหวัดพังงา เกษตรจังหวัด, <i>องค์กรปกครองส่วนท้องถิ่น</i>, สำนักงานโยธาธิการและผังเมืองจังหวัดพังงา และ พัฒนาชุมชนจังหวัด</p>
รายละเอียดงบประมาณ	<p>รวมทั้งสิ้น 159,000 บาท</p> <p>งบดำเนินงาน 159,000 บาท</p> <ul style="list-style-type: none"> - ค่าจ้างเหมาบริการผู้ประสานงานโครงการตลอดโครงการ จำนวน 1 คน เป็นเวลา 12 เดือน ฤ ละ 12,000 บาท เป็นเงิน 144,000 บาท - ค่าวัสดุสำนักงาน (กระดาษ A4 จำนวน 5 รีมๆ ละ 120 บาท) เป็นเงิน 600 บาท - ค่าน้ำมันเชื้อเพลิง (ดีเซล 140 ลิตรๆ ละ 30 บาท) 4,200 บาท - ค่าตอบแทนคณะกรรมการกำหนดร่างขอบเขตของงาน จำนวน 4 คน ประชุม 1 ครั้ง เป็นเงิน 5,100 บาท - ค่าตอบแทนคณะกรรมการประกวดราคาตามโครงการ จำนวน 4 คน ประชุม 1 ครั้ง เป็นเงิน 5,100 บาท

หัวข้อ	รายละเอียด
6.2 กิจกรรมหลักที่ 2 งบประมาณ ผู้รับผิดชอบ หน่วยงานที่เกี่ยวข้อง	สนับสนุนเทคโนโลยีพลังงานทดแทน 768,450 บาท ผู้รับจ้าง สำนักงานพลังงานจังหวัดพังงา
รายละเอียดงบประมาณ	รวมทั้งสิ้น 768,450 บาท งบดำเนินงาน 6,550 บาท - ค่าวัสดุคอมพิวเตอร์ (หมึกพิมพ์ จำนวน 5 ตลับ ๆ ละ 650 บาท) เป็นเงิน 3,250 บาท - ค่าน้ำมันเชื้อเพลิง (ดีเซล 140 ลิตร ๆ ละ 30 บาท) เป็นเงิน 4,200 บาท งบลงทุน 761,000 บาท - ตู้อบแห้งพลังงานแสงอาทิตย์ ขนาด 2 x 2 เมตร จำนวน 23 ตู้ ๆ ละ 27,000 บาท เป็นเงิน 621,000 บาท - เตาเศรษฐกิจประยุกต์แบบ มณฑลขนาด 2 กระทะทั้งระบบ จำนวน 4 ชุด ๆ ละ 35,000 บาท เป็นเงิน 140,000 บาท
6.3 กิจกรรมหลักที่ 3 งบประมาณ ผู้รับผิดชอบ หน่วยงานที่เกี่ยวข้อง	อบรมให้ความรู้การใช้และการดูแลรักษาเทคโนโลยีพลังงานทดแทน 52,030 บาท สำนักงานพลังงานจังหวัดพังงา <i>องค์กรปกครองส่วนท้องถิ่น</i>
รายละเอียดงบประมาณ	รวมทั้งสิ้น 52,030 บาท งบดำเนินงาน 46,840 บาท - ค่าตอบแทนวิทยากร จำนวน 7 ครั้ง x 6 ชม. ๆ ละ 600 บาท จำนวน 1 ท่าน เป็นเงิน 25,200 บาท - ค่าจ้างเหมาบริการจัดทำอาหารว่างและเครื่องดื่ม จำนวน 7 ครั้ง ครั้งละ 35 คน ๆ ละ 50 บาท จำนวน 1 วัน เป็นเงิน 12,250 บาท - ค่าจ้างทำไวนิลขนาด 1 x 3 เมตร จำนวน 7 แผ่น ๆ ละ 500 บาท เป็นเงิน 3,500 บาท - วัสดุสำนักงาน (กระดาษ A4 จำนวน 5 รีม ๆ ละ 120 บาท กระดาษกาว จำนวน 2 โหล ๆ ละ 200 บาท) เป็นเงิน 1,000 บาท - ค่าน้ำมันเชื้อเพลิง (ดีเซล 140 ลิตร ๆ ละ 30 บาท) 4,200 บาท - ค่าเบี้ยเลี้ยง จำนวน 7 ครั้ง ๆ ละ 120 บาทต่อคน จำนวน 7 คน เป็นเวลา 1 วัน เป็นเงิน 5,880 บาท

หัวข้อ	รายละเอียด
6.4 กิจกรรมหลักที่ 4 งบประมาณ ผู้รับผิดชอบ หน่วยงานที่เกี่ยวข้อง รายละเอียดงบประมาณ	เก็บข้อมูลและติดตามผลก่อนและหลังใช้งานเทคโนโลยีพลังงานทดแทน 20,520 บาท สำนักงานพลังงานจังหวัดพังงา <i>องค์กรปกครองส่วนท้องถิ่น</i> รวมทั้งสิ้น 20,520 บาท งบดำเนินงาน 20,520 บาท - ค่าน้ำมันเชื้อเพลิง (ดีเซล 140 ลิตรๆ ละ 30 บาท) 4,200 บาท - ค่าเบี้ยเลี้ยง จำนวน 12 ครั้ง ๆ ละ 360 บาทต่อคน จำนวน 1 คน เป็นเวลา 2 วัน เป็นเงิน 4,320 บาท - ค่าที่พัก จำนวน 12 ครั้ง จำนวน 1 คืน ๆ ละ 600 บาท เป็นเงิน 7,200 บาท - ค่าเรือโดยสาร จำนวน 12 ครั้ง ๆ ละ 400 บาท เป็นเงิน 4,800 บาท
7. หน่วยงานดำเนินงาน	สำนักงานพลังงานจังหวัดพังงา
8. ระยะเวลาในการดำเนินงาน	1 ปีงบประมาณ (1 ตุลาคม 2562 – 30 กันยายน 2563)
9. งบประมาณ	1,000,000 บาท งบจังหวัด
10. ผลผลิต (output)	<ul style="list-style-type: none"> - ตู้อบแห้งพลังงานแสงอาทิตย์ ขนาด 2 x 2 เมตร จำนวน 23 ตู้ - เตาเศรษฐกิจประยุกต์แบบ มณฑลขนาด 2 กระทะทั้งระบบ จำนวน 5 ชุด - ผลิตภัณฑ์แปรรูปอบแห้งมีคุณภาพ
11. ผลที่คาดว่าจะได้รับ (Outcome)	<ul style="list-style-type: none"> - เพิ่มมูลค่าของสินค้าและผลิตภัณฑ์ - ระยะเวลาในการแปรรูปผลิตภัณฑ์ลดลง ทำให้เกษตรกรสามารถผลิตได้จำนวนที่เพิ่มมากขึ้น - ลดต้นทุนในการผลิตแปรรูป ทำให้รายได้ของเกษตรกรเพิ่มขึ้นเพื่อทำให้มีคุณภาพชีวิตที่ดีขึ้น

แบบ จ.1-1

(Project Brief รายการโครงการ)

การจัดทำแบบสรุปโครงการแบบย่อ (Project Brief) ของทุกโครงการภายใต้งบประมาณของจังหวัด/กลุ่มจังหวัด

แบบสรุปโครงการแบบย่อ (Project Brief)

ประเด็นการพัฒนาที่ 2 สร้างเสริมระบบการผลิต แปรรูป การบริโภค การค้า การบริหารจัดการ

ด้านการเกษตรอย่างเป็นระบบและยั่งยืน

แผนงาน 1 : ผลผลิตสินค้าเกษตรให้มีความปลอดภัยและได้มาตรฐานเพื่อการส่งออก

หัวข้อ	รายละเอียด
1. ชื่อโครงการ	72.โครงการส่งเสริมอาชีพให้แก่ประชาชนเขตพื้นที่จังหวัดพังงา
2. ความสำคัญของโครงการ หลักการ และเหตุผล	รัฐบาลมีนโยบายในการสร้างความมั่นคงและเข้มแข็งให้กับระบบเศรษฐกิจของประเทศรวมทั้ง เร่งสร้างสังคมที่มีคุณภาพ โดยการจัดอุปสรรคต่าง ๆ ที่มีต่อการเจริญเติบโตทางเศรษฐกิจและการลดความเหลื่อมล้ำทางสังคม ตลอดจนการวางแผนการพัฒนาในด้านต่าง ๆ ในระยะยาว ครอบคลุมถึงการพัฒนาศูนย์สุขภาพมนุษย์เพื่อเพิ่มขีดความสามารถในการแข่งขัน การสร้างความมั่นคง มั่งคั่งทางเศรษฐกิจและสังคมของประเทศ เป็นสิ่งสำคัญที่ประเทศจะต้องมีทิศทางและเป้าหมายการพัฒนาระยะยาวที่ชัดเจน
3. วัตถุประสงค์ของโครงการ	<ol style="list-style-type: none"> 1. เพื่อส่งเสริมความรู้และทักษะด้านอาชีพให้แก่แม่บ้านและสตรีและประชาชนทั่วไปในจังหวัดพังงา 2. เพื่อสร้างโอกาสและทางเลือกในการประกอบอาชีพเป็นการเพิ่มรายได้และลดรายจ่ายในครัวเรือน 3. เพื่อส่งเสริมและจัดตั้งกลุ่มอาชีพในจังหวัดพังงา 4. เพื่อให้ประชาชนได้ใช้เวลาว่างให้เกิดประโยชน์ต่อตนเองและครอบครัว 5. เพื่อเสริมสร้างให้ประชาชนพึ่งตนเอง ตลอดจนมีการดำเนินชีวิตบนพื้นฐานแนวคิดปรัชญาเศรษฐกิจ
4. ผลผลิต และผลลัพธ์ของโครงการ	<p>ผลผลิต (Out put)</p> <p>ส่งเสริมการจัดกิจกรรมที่เสริมสร้างอุดมการณ์ตามหลักปรัชญาของเศรษฐกิจพอเพียงโดยใช้เทคโนโลยีที่เหมาะสม ตามโครงการ 1 อำเภอ 1 อาชีพ ในชุมชน</p> <p>ผลลัพธ์ (Out come)</p> <p>ร้อยละ 80 ของของกลุ่มเป้าหมายได้ใช้เทคโนโลยีที่เหมาะสม โดยนำหลักปรัชญาของเศรษฐกิจพอเพียง มาปรับใช้ในชีวิตประจำวันดำรงตนอยู่ในชุมชน สังคมได้อย่างมีความสุข</p>
5. ตัวชี้วัดความสำเร็จของโครงการ	สามารถจัดตั้งเป็นกลุ่มวิสาหกิจชุมชนและพัฒนาคุณภาพสินค้าได้อย่างยั่งยืน

หัวข้อ	รายละเอียด
6. ความเชื่อมโยงกับยุทธศาสตร์จังหวัดและนโยบายอื่นๆ	ประเด็นการพัฒนาที่ 4 พัฒนาคุณภาพชีวิตและสังคมแห่งการเรียนรู้สู่ความเข้มแข็งอย่างยั่งยืน
7. ระยะเวลา	1 ต.ค. 2562 – 30 ก.ย. 2563
8. กิจกรรมที่สำคัญของโครงการ	<ol style="list-style-type: none"> 1. การปักล้อมผ้าปาเต๊ะ 2. พัฒนากล้วยฉาบหลากรสให้อยู่ได้นานยิ่งขึ้น 3. การแปรรูปผลิตภัณฑ์จากผึ้ง และออกแบบบรรจุภัณฑ์ 4. การนวดแผนไทย 5. การออกแบบบรรจุภัณฑ์ และการวางแผนการตลาดผ่านช่องทางออนไลน์ 6. กระเป๋าตราตรีปักล้อม
9. งบประมาณ	4,800,000 บาท
10. ผู้รับผิดชอบ	สำนักงาน กศน.จังหวัดพังงา

แบบ จ.1-1

(Project Brief รายโครงการ)

การจัดทำแบบสรุปโครงการแบบย่อ (Project Brief) ของทุกโครงการภายใต้งบประมาณของจังหวัด/กลุ่มจังหวัด

แบบสรุปโครงการแบบย่อ (Project Brief)

ประเด็นการพัฒนาที่ 2 สร้างเสริมระบบการผลิต แปรรูป การบริโภค การค้า การบริหารจัดการ

ด้านการเกษตรอย่างเป็นระบบและยั่งยืน

แผนงาน 1 : ผลิตสินค้าเกษตรให้มีความปลอดภัยและได้มาตรฐานเพื่อการส่งออก

หัวข้อ	รายละเอียด
1. ชื่อโครงการ	โครงการ เกษตรเพื่ออาหารกลางวันในโรงเรียนตามแนวพระราชดำริ
2. ความสำคัญของโครงการ หลักการและเหตุผล	<p>สมเด็จพระเทพรัตนราชสุดาฯ สยามบรมราชกุมารี มีพระราชดำริเกี่ยวกับการพัฒนาเด็กและเยาวชนในถิ่นทุรกันดาร เริ่มแรกเมื่อปี พ.ศ. 2523 ทรงทดลองทำโครงการเกษตรเพื่ออาหารกลางวันในโรงเรียนตำรวจตระเวนชายแดน ต่อมาทรงมีพระราชดำริให้ดำเนินโครงการอื่นๆ และขยายพื้นที่ดำเนินการไปยังสถานศึกษาอื่น ๆ มีหน่วยงานดำเนินงานสนองพระราชดำริทั้งภาครัฐและภาคเอกชน</p> <p>ประชากรส่วนใหญ่ของภาคมีการดำรงชีพที่เกี่ยวข้องอยู่กับภาคการเกษตร ผลิตผลการเกษตรที่ผลิตได้ส่วนหนึ่งใช้เป็นอาหารสำหรับเลี้ยงประชากรภายในภาคและประเทศ ส่วนที่เหลือใช้เป็นวัตถุดิบสำหรับอุตสาหกรรมแปรรูปการเกษตรก่อให้เกิดมูลค่าเพิ่มของผลผลิตและการจ้างแรงงาน นอกจากนี้ยังเป็นสินค้าส่งออกเพิ่มรายได้ต่างประเทศ และช่วยลดดุลการค้าระหว่างประเทศของประเทศไทยได้อีกทางหนึ่งด้วย โดยพืชเศรษฐกิจสำคัญของจังหวัดพังงา ได้แก่ ยางพารา ปาล์มน้ำมัน เงาะ มังคุด ทุเรียน ลองกอง และข้าว และผลิตภัณฑ์ชุมชน SMEs ที่มีศักยภาพแต่ยังขาดการประชาสัมพันธ์และการเชื่อมโยงการตลาดอย่างต่อเนื่อง</p> <p>นอกจากนี้นโยบายรัฐบาลได้ให้ความสำคัญกับการปรับโครงสร้างของประเทศเพื่อให้หลุดจากกับดักประเทศรายได้ปานกลางสู่รายได้สูง โดยการเพิ่มศักยภาพผู้ประกอบการให้มีความรู้ความสามารถในการแข่งขัน และเพิ่มมูลค่าของสินค้าพร้อมทั้งยกระดับคุณภาพของสินค้าที่ตอบสนองต่อความต้องการของตลาดและก้าวทันต่อสถานการณ์ทางการค้าที่เปลี่ยนแปลงได้อย่างมีประสิทธิภาพ และจากสภาพเศรษฐกิจในปัจจุบันรายได้จากภาคการเกษตรไม่แน่นอน ขึ้นอยู่กับราคาผลผลิตและปริมาณความต้องการของตลาด การสร้างโอกาสทางการตลาดสินค้าเกษตรอุตสาหกรรม/เกษตรแปรรูป/ผลิตภัณฑ์ชุมชนจึงมีความจำเป็นต้องดำเนินการทันที เพื่อเป็นการเสริมสร้างเศรษฐกิจให้เข้มแข็งขึ้น</p> <p>ดังนั้น การจัดทำกิจกรรมนี้เพื่อเป็นการเชื่อมโยงตลาด</p>
3. วัตถุประสงค์ของโครงการ	<ol style="list-style-type: none"> 1. เพื่อส่งเสริมเด็กและเยาวชน และนักเรียนมีโภชนาการที่ดี 2. เพื่อให้เด็กและเยาวชนทุกคน มีความรู้และทักษะพื้นฐานทางการเกษตรยั่งยืนในการผลิตอาหารเพื่อการบริโภค และทางด้านอาชีพที่จำเป็นในการดำรงชีวิต
4. ตัวชี้วัดและค่าเป้าหมาย	จำนวนเด็กนักเรียน ไม่น้อยกว่า 500 คน มีอาหารกลางวันบริโภคในโรงเรียน
5. พื้นที่เป้าหมาย	โรงเรียนในพระราชดำริ ในจังหวัดพังงา

หัวข้อ	รายละเอียด
6. กิจกรรมหลัก	
กิจกรรมหลักที่ 1. กิจกรรมปลูกผัก	- สร้างโรงเรือนปลูกผักระบบปิด ขนาด 6x12 เมตร จำนวน 12 หลังๆ ละ 40,000 บาท รวมงบประมาณ 480,000 บาท - ปัจจัยการผลิต เช่น เมล็ดพันธุ์ผัก ปุ๋ยอินทรีย์ ปุ๋ยเคมี เป็นเงิน 120,600 บาท
2. กิจกรรมเลี้ยงไก่ไข่	- จัดซื้อพันธุ์ไก่ไข่ อายุไม่น้อยกว่า 18 สัปดาห์ จำนวน 1,200 ตัวๆละ 200 บาท รวม งบประมาณ 240,000 บาท - ค่าอาหารไก่ไข่ โปรตีนไม่น้อยกว่าร้อยละ 16 จำนวน 12,000 กิโลกรัมๆละ 19 บาท เป็นเงิน 228,000 บาท - ค่าเวชภัณฑ์ ตัวละ 10 บาท จำนวน 1,200 ตัว เป็นเงิน 12,000 บาท
3. กิจกรรมเพาะเห็ด	- จัดซื้อก้อนเชื้อเห็ดนางฟ้า จำนวน 12,000 ก้อนๆละ 12 บาท เป็นเงิน 144,000 บาท - ค่าพันธุ์ปลา จำนวน 24,000 ตัวๆ ละ 1 บาท เป็นเงิน 24,000 บาท
4. กิจกรรมเลี้ยงปลา	- ค่าอาหารปลา กระสอบละ 500 บาท จำนวน 12 กระสอบ เป็นเงิน 6,000 บาท
7. หน่วยงานดำเนินงาน	สำนักงานเกษตรจังหวัดพังงา
8. ระยะเวลาในการดำเนินงาน	ปีงบประมาณ พ.ศ.2564
9. งบประมาณ	งบประมาณของจังหวัด ปี 2564 จำนวน 1,284,600 .- บาท
10. ผลผลิต (output)	มีการดำเนินงานโครงการเกษตรเพื่ออาหารกลางวันในโรงเรียน จำนวน 12 โรงเรียน
11. ผลที่คาดว่าจะได้รับ (Outcome)	เด็กนักเรียนและเยาวชน เกิดการเรียนรู้ ทักษะ ในการปลูกพืชเลี้ยงสัตว์ เลี้ยงปลา มีอาหาร บริโภค และขยายผลไปปฏิบัติที่บ้านตนเอง

แบบ จ.1-1

(Project Brief รายโครงการ)

การจัดทำแบบสรุปโครงการแบบย่อ (Project Brief) ของทุกโครงการภายใต้งบประมาณของจังหวัด/กลุ่มจังหวัด

แบบสรุปโครงการแบบย่อ (Project Brief)

ประเด็นการพัฒนาที่ 2 สร้างเสริมระบบการผลิต แปรรูป การบริโภค การค้า การบริหารจัดการ

ด้านการเกษตรอย่างเป็นระบบและยั่งยืน

แผนงาน 1 : ผลผลิตสินค้าเกษตรให้มีความปลอดภัยและได้มาตรฐานเพื่อการส่งออก

ที่	หัวข้อ	รายละเอียด
1	ชื่อโครงการ	โครงการส่งเสริมอาชีพเกษตรกรด้านการประมง
2	ความสำคัญของโครงการ หลักการและเหตุผล	<p>เกษตรพอเพียง เป็นแนวพระราชดำริของพระบาทสมเด็จพระบรมชนกาธิเบศร มหาภูมิพลอดุลยเดชมหาราช บรมนาถบพิตร ที่ทรงเล็งเห็นถึงความสำคัญของประชาชนในเรื่องความเป็นอยู่ มีพระราชดำรัสแนวทางให้ทุกคนอยู่อย่างพอเพียง ไม่ใช่จ่ายฟุ่มเฟือย พออยู่พอกิน ส่งผลให้ในช่วงหลายๆ ปีที่ผ่านมาเกษตรกรหลายรายหันมาทำการเกษตรแบบพอเพียงมากขึ้น และปัจจุบันจำนวนของเกษตรกรที่ยึดหลักเศรษฐกิจพอเพียงยังเพิ่มสูงขึ้นอย่างต่อเนื่อง จึงเป็นพระมหากรุณาธิคุณอันล้นพ้นที่พระองค์ทรงมีพระเนตรอันกว้างไกลต่อประชาชนชาวไทยอันหาที่สุดไม่ได้</p> <p>ในปัจจุบันการเลี้ยงสัตว์น้ำถือเป็นอาชีพที่สำคัญไม่แพ้อาชีพการปลูกปลูกพืชต่างๆ โดยเฉพาะเกษตรกรที่อาศัยอยู่ใกล้แม่น้ำลำคลองหรือพื้นที่ที่น้ำชลประทานเข้าถึง รวมถึงพื้นที่ต่างๆ ที่มีบ่อกักเก็บน้ำ ซึ่งสามารถสร้างรายได้อย่างมากต่อปี นอกจากนั้น การเลี้ยงสัตว์น้ำถือเป็นแหล่งอาหารสำหรับการบริโภคภายในครัวเรือนในแต่ละวัน เป็นการดำเนินชีวิตแบบยึดหลักเศรษฐกิจพอเพียง ของพระบาทสมเด็จพระบรมชนกาธิเบศร มหาภูมิพลอดุลยเดชมหาราช บรมนาถบพิตร</p> <p>ในสภาวะสินค้าการเกษตรจำพวกยางพาราและปาล์มน้ำมันราคาตกต่ำส่งผลให้เกษตรกรในพื้นที่อำเภอทับปุด ซึ่งประกอบอาชีพหลักทำสวนยางพาราและปาล์มน้ำมันมีความเดือนร้อนรายได้ไม่เพียงพอต่อการดำรงชีพในปัจจุบัน การส่งเสริมให้เกษตรกรเพาะเลี้ยงสัตว์น้ำชนิดต่างๆ จึงเป็นแนวทางเลือกอีกอย่างหนึ่ง เพื่อแก้ปัญหาความเดือดร้อนของประชาชนเกษตรกรสามารถสร้างอาหารโปรตีนไว้บริโภคในครัวเรือน ส่วนที่เหลือจากการบริโภคในครัวเรือนยังสามารถขายเพื่อเป็นรายได้เสริมของครัวเรือนตามหลักเศรษฐกิจพอเพียง แต่เนื่องจากเกษตรกรบางส่วนมีฐานะยากจน ไม่มีรายได้เพียงพอที่จะลงทุนประกอบอาชีพ จึงมีความจำเป็นต้องส่งเสริมอาชีพให้แก่เกษตรกรในพื้นที่อำเภอทับปุด จังหวัดพังงา เพื่อแก้ไขปัญหาในระยะยาวให้แก่เกษตรกรในพื้นที่อำเภอทับปุดให้มีคุณภาพชีวิตที่ดียิ่งขึ้นและมีการประกอบอาชีพที่มั่นคงและยั่งยืน</p> <p>อำเภอทับปุด จึงได้จัดทำโครงการส่งเสริมอาชีพเกษตรกรด้านการประมงขึ้น เพื่อเป็นแนวทางเลือกอีกอย่างหนึ่ง ในการแก้ปัญหาความเดือดร้อนของประชาชน เกษตรกรสามารถสร้างอาหารโปรตีนไว้บริโภคในครัวเรือน ส่วนที่เหลือจากการบริโภคในครัวเรือนยังสามารถขายเพื่อเป็นรายได้เสริมของครัวเรือน และสามารถพัฒนาเป็นรายได้หลักต่อไปได้ด้วย</p>

ที่	หัวข้อ	รายละเอียด
3	วัตถุประสงค์ของโครงการ	1. เพื่อให้เกษตรกรมีความรู้ด้านการประมง 2. เพื่อพัฒนาอาชีพของเกษตรกรด้านการเพาะเลี้ยงสัตว์น้ำ 3. เพื่อให้เกษตรกรมีผลิตภัณฑ์สัตว์น้ำไว้บริโภคในครัวเรือนและจำหน่ายตามหลักเศรษฐกิจพอเพียง 4. เพื่อสร้างอาชีพให้แก่เกษตรกรในพื้นที่ที่สามารถสร้างรายได้และมีคุณภาพชีวิตที่ดีขึ้น
4	ตัวชี้วัดและค่าเป้าหมาย	1. รายได้ของเกษตรกรเพิ่มขึ้น 2. ความพึงพอใจของเกษตรกรที่เข้าร่วมโครงการ
5.	พื้นที่เป้าหมาย	พื้นที่อำเภอทับปุด จังหวัดพังงา
6	ความเชื่อมโยงกับยุทธศาสตร์	ระบุมความเชื่อมโยงของโครงการกับ 1) ยุทธศาสตร์ชาติ ข้อที่ 2 ด้านการสร้างความสามารถในการแข่งขัน 2) นโยบายของรัฐบาล ข้อที่ 5 การพัฒนาเศรษฐกิจและความสามารถในการแข่งขันของไทย 3) แผนพัฒนาเศรษฐกิจและสังคมแห่งชาติ ฉบับที่ 12 (พ.ศ.2560 – 2564) ข้อที่ 3 ยุทธศาสตร์การสร้างความเข้มแข็งทางเศรษฐกิจและแข่งขันได้อย่างยั่งยืน 4) ยุทธศาสตร์ที่ 2 สร้างเสริมระบบการผลิต การบริโภค การค้า การบริหารจัดการด้านการเกษตร อย่างเป็นระบบที่ยั่งยืน
7	กิจกรรมหลัก	กิจกรรมที่ 1 การเลี้ยงปลากะพงขาวในกระชังด้วยอาหารเม็ดสำเร็จรูป กิจกรรมที่ 2 การเลี้ยงปลานิลจืดรถตาในบ่อดิน กิจกรรมที่ 3 การเลี้ยงปลาดุกอยู่ในบ่อดิน กิจกรรมที่ 4 การเลี้ยงปลาสร้อยในบ่อดิน กิจกรรมที่ 5 การเลี้ยงปลาหมอในบ่อดิน กิจกรรมที่ 6 การเลี้ยงหอยขมในบ่อซีเมนต์
	5.1 กิจกรรมหลักที่ 1 งบประมาณ : 564,600.00 ผู้รับผิดชอบ : ที่ทำการปกครอง อำเภอทับปุดหน่วยงานที่ เกี่ยวข้อง : ประมงอำเภอทับปุด	การเลี้ยงปลากะพงขาวในกระชังด้วยอาหารเม็ดสำเร็จรูป
	5.2 กิจกรรมหลักที่ 2 งบประมาณ : 344,600 ผู้รับผิดชอบ : ที่ทำการปกครอง อำเภอทับปุดหน่วยงานที่ เกี่ยวข้อง : ประมงอำเภอทับปุด	กิจกรรมที่ ๒ การเลี้ยงปลานิลจืดรถตาในบ่อดิน

ที่	หัวข้อ	รายละเอียด
	5.3 กิจกรรมหลักที่ 3 งบประมาณ : 344,600 ผู้รับผิดชอบ : ที่ทำการปกครอง อำเภอทับปุดหน่วยงานที่ เกี่ยวข้อง : อบต.โคกเจริญ	กิจกรรมที่ 3 การเลี้ยงปลาอุกอยู่ในบ่อดิน
	5.4 กิจกรรมหลักที่ 4 งบประมาณ : 344,600 ผู้รับผิดชอบ : ที่ทำการปกครอง อำเภอทับปุดหน่วยงานที่ เกี่ยวข้อง : ประมงอำเภอทับปุด	กิจกรรมที่ 4 การเลี้ยงปลาชุกในบ่อดิน
	5.4 กิจกรรมหลักที่ 5 งบประมาณ : 384,600 ผู้รับผิดชอบ : ที่ทำการปกครอง อำเภอทับปุดหน่วยงานที่ เกี่ยวข้อง : ประมงอำเภอทับปุด	กิจกรรมที่ 5 การเลี้ยงปลาหมอในบ่อดิน
	5.5 กิจกรรมหลักที่ 6 งบประมาณ : 324,600 ผู้รับผิดชอบ : ที่ทำการปกครอง อำเภอทับปุดหน่วยงานที่ เกี่ยวข้อง : ประมงอำเภอทับปุด	กิจกรรมที่ 6 การเลี้ยงหอยขมในบ่อซีเมนต์
8	หน่วยดำเนินงาน	หน่วยดำเนินการ:ที่ทำการปกครองอำเภอทับปุด ผู้รับผิดชอบ:นายจักรพงษ์ พันธุ์เพ็ง ตำแหน่ง: นายอำเภอทับปุด สถานที่ติดต่อ: :ที่ทำการปกครองอำเภอทับปุด หมายเลขโทรศัพท์ : 081-8673166
9	ระยะเวลา	1 ปีงบประมาณ เริ่มต้น เดือนตุลาคม 2563 – เดือนกันยายน 2564
10	งบประมาณ	2,307,600.00 บาท (สองล้านสามแสนเจ็ดพันหกร้อยบาทถ้วน)
11	ผลผลิต(output)	เกษตรกรชาวประมงมีรายได้เพิ่มขึ้น
12	ผลที่คาดว่าจะได้รับ (outcome)	เกษตรกรในพื้นที่อำเภอทับปุดมีความรู้และสามารถประกอบอาชีพเลี้ยงสัตว์น้ำเพื่อสร้างรายได้ ลดรายจ่ายให้แก่ครอบครัวได้

แบบ จ.1-1

(Project Brief รายการโครงการ)

การจัดทำแบบสรุปโครงการแบบย่อ (Project Brief) ของทุกโครงการภายใต้งบประมาณของจังหวัด/กลุ่มจังหวัด

แบบสรุปโครงการแบบย่อ (Project Brief)

ประเด็นการพัฒนาที่ 2 สร้างเสริมระบบการผลิต แปรรูป การบริโภค การค้า การบริหารจัดการ

ด้านการเกษตรอย่างเป็นระบบและยั่งยืน

แผนงาน 1 : ผลิตสินค้าเกษตรให้มีความปลอดภัยและได้มาตรฐานเพื่อการส่งออก

หัวข้อ	รายละเอียด
1. ชื่อโครงการ	พัฒนาสินค้าและแหล่งท่องเที่ยวเชิงเกษตรเพื่อรองรับการท่องเที่ยวของจังหวัดพังงา
2. ความสำคัญของโครงการ หลักการและเหตุผล	<p>แผนพัฒนาเศรษฐกิจและสังคมแห่งชาติฉบับที่ 12 (พ.ศ. 2560 – 2564) เน้นการสร้างขีดความสามารถในการแข่งขันของธุรกิจและบริการและการท่องเที่ยวที่มีศักยภาพให้เติบโตและสนับสนุนภาคการผลิต การพัฒนาเกษตรสู่ความเป็นเลิศทางอาหาร ให้มีความสำคัญกับการเพิ่มมูลค่าการผลิตภาคเกษตร ให้มีความสำคัญกับการผลิตอาหารและสินค้าเกษตรให้เพียงพอต่อความต้องการในระยะ 10 ปี ข้างหน้า ส่งเสริมการผลิตและพัฒนาภาคการเกษตรเพื่อการสร้างมูลค่าเพิ่ม เพื่อยกระดับคุณภาพชีวิตของเกษตรกรให้สามารถพึ่งพาตนเองได้</p> <p>จังหวัดพังงา เป็นจังหวัดที่มีทรัพยากรธรรมชาติที่อุดมสมบูรณ์ เป็นแหล่งเกษตรกรรมและแหล่งท่องเที่ยวเชิงนิเวศที่สวยงามและมีชื่อเสียงระดับโลก จึงมีปริมาณนักท่องเที่ยวทั้งชาวไทยและชาวต่างชาติเดินทางเข้ามาท่องเที่ยวในแต่ละปีจำนวนมาก ประกอบกับปัจจุบันกระแสการบริโภคมุ่งเน้นอาหารเพื่อสุขภาพและมีความปลอดภัย ซึ่งสินค้าเกษตรอาหารที่ผลิตในพื้นที่ไม่เพียงพอต่อความต้องการ จะต้องนำเข้าจากนอกพื้นที่ จึงจำเป็นต้องให้การส่งเสริมและพัฒนาศักยภาพ แก่เกษตรกรผู้ผลิต รวมถึงการพัฒนาแหล่งท่องเที่ยวเชิงเกษตร กิจกรรมการท่องเที่ยวเชิงเกษตร และจัดให้มีการประชาสัมพันธ์ เผยแพร่ข้อมูลข่าวสารแก่ผู้บริโภคและนักท่องเที่ยว เพื่อรองรับการท่องเที่ยวของจังหวัดพังงา สร้างแรงจูงใจให้กับนักท่องเที่ยว เข้ามาใช้บริการ อุตสาหกรรมการท่องเที่ยวและบริการมากขึ้น ส่งผลอันดีต่อระบบเศรษฐกิจของจังหวัด จึงได้จัดทำโครงการพัฒนาสินค้าและแหล่งท่องเที่ยวเชิงเกษตรเพื่อรองรับการท่องเที่ยวของจังหวัดพังงาขึ้นเพื่อสร้างแหล่งท่องเที่ยวเชิงเกษตร และส่งเสริมการผลิตพืชปลอดภัยในพื้นที่รองรับแนวคิดการท่องเที่ยวเชิงนิเวศ</p> <p>เนื่องจากจังหวัดพังงาเป็นเมืองท่องเที่ยวเชิงนิเวศชั้นนำ ระดับโลกนักท่องเที่ยวนิยมบริโภคผลไม้ เช่น ทุเรียนจำนวนมาก ราคาสูง ตลอดช่วงฤดูกาลผลิต มีปริมาณผลผลิตน้อยมาก ไม่เพียงพอต่อความต้องการของผู้บริโภค ต้องนำเข้าจากจังหวัดอื่นตลอดจนมีแหล่งท่องเที่ยวเชิงเกษตรจำนวนมาก ขาดการประชาสัมพันธ์ยังไม่เป็นที่รู้จักของนักท่องเที่ยวและยังไม่ได้รับการพัฒนา แหล่งท่องเที่ยวเชิงเกษตรขาดการพัฒนาพืชผักผลไม้ สินค้าเกษตร ไม่เพียงพอต่อความต้องการของผู้บริโภคและนักท่องเที่ยว ผลไม้บางชนิด เช่น ทุเรียนทองคำตัว เป็นพืชอัตลักษณ์ เฉพาะเจาะจงที่มีเฉพาะในพื้นที่จังหวัดพังงาเท่านั้น จึงเห็นควรส่งเสริมการพัฒนาแหล่งท่องเที่ยวเชิงเกษตร และส่งเสริมการผลิตพืชผักผลไม้ เพื่อรองรับการท่องเที่ยวจังหวัดพังงา</p>

หัวข้อ	รายละเอียด
3. วัตถุประสงค์ของโครงการ	<ol style="list-style-type: none"> 1. เพื่อพัฒนาเกษตรกรและองค์กรเครือข่ายการท่องเที่ยวเชิงเกษตรตอบสนองนโยบายรัฐบาลและเป็นการขับเคลื่อนยุทธศาสตร์ของจังหวัดพังงา 2. เพื่อยกระดับคุณภาพผลผลิตและสร้างรายได้ให้แก่เกษตรกร 3. เพื่อขยายพื้นที่ปลูกพืชอัตลักษณ์และเพิ่มปริมาณผลผลิตพืชให้เพียงพอต่อความต้องการของนักท่องเที่ยว 4. เพื่อประชาสัมพันธ์เผยแพร่แหล่งท่องเที่ยวและสินค้าเกษตรของจังหวัดพังงา
4. ตัวชี้วัดความสำเร็จของโครงการ	<ol style="list-style-type: none"> 1. จำนวนผู้ผลิต ผู้ประกอบการสินค้าเกษตรและอาหารปลอดภัยได้รับการส่งเสริมและพัฒนาศักยภาพ จำนวน 1,000 ราย 2. แหล่งเรียนรู้ได้รับการพัฒนา 20 แห่ง 3. สมาชิก ผู้ประกอบการ ผู้นำชม มีการเชื่อมโยงเครือข่ายด้านการท่องเที่ยววิถีเกษตรไม่น้อยกว่า 400 ราย 4. จำนวนช่องทางการประชาสัมพันธ์ เผยแพร่ข้อมูลข่าวสารด้านการท่องเที่ยวอย่างน้อย 2 ช่องทาง
5. ผลผลิต/ผลลัพธ์	<p>ผลผลิตของโครงการ (output)</p> <ol style="list-style-type: none"> 1. ผู้มีส่วนเกี่ยวข้องในการผลิตสินค้าเกษตรและผู้ประกอบการด้านการท่องเที่ยวได้รับการพัฒนาศักยภาพ 2. แหล่งท่องเที่ยวได้รับการพัฒนาและประชาสัมพันธ์ <p>ผลประโยชน์/ผลลัพธ์ของโครงการ (outcome)</p> <ol style="list-style-type: none"> 1. ผู้ผลิตสินค้าเกษตร ผู้ประกอบการด้านการท่องเที่ยว ได้รับการส่งเสริมและพัฒนาศักยภาพ 2. มีการเชื่อมโยงเครือข่ายด้านการท่องเที่ยว 3. แหล่งท่องเที่ยววิถีเกษตรได้รับการพัฒนา
6. ความเชื่อมโยงกับยุทธศาสตร์	เชื่อมโยงยุทธศาสตร์การพัฒนาสินค้าและบริการการท่องเที่ยว
7. ระยะเวลา	ต.ค. 63 – ก.ย.64
8. งบประมาณรวมทั้งสิ้น	9,747,700 บาท (เก้าล้านเจ็ดแสนสี่หมื่นเจ็ดพันเจ็ดร้อยบาทถ้วน)
9. กิจกรรมหลักของโครงการ	
<p>9.1 กิจกรรมหลักที่ 1</p> <p>งบประมาณ 6,671,200 บาท</p> <p>ผู้รับผิดชอบ น.ส. อรสา ช่วยบำรุง</p> <p>นักวิชาการส่งเสริมการเกษตรชำนาญการ</p> <p>084-3999557</p>	<p>1. ส่งเสริมการผลิตพืชรองรับการท่องเที่ยว</p>
9.1.1 รายละเอียดงบประมาณ	<p>งบประมาณที่ใช้ในการดำเนินงาน จำนวน 651,600 บาท</p> <ol style="list-style-type: none"> 1.1 จัดฝึกอบรมถ่ายทอดความรู้เทคโนโลยีการปลูกทุเรียนทองดำตัวให้แก่เกษตรกร 151,600 บาท 1.2 สนับสนุนต้นพันธุ์ทุเรียนทองดำตัว 500,000 บาท 1.3 อบรมและศึกษาดูงานเกษตรกรผู้ปลูกมังคุด 1,006,400 บาท 1.4 สนับสนุนตะกร้าพลาสติกใส่มังคุด 250,000 บาท

หัวข้อ	รายละเอียด
	1.5 ส่งเสริมการปลูกทุเรียนสาธิต 4,000,000 บาท 1.6 ส่งเสริมการปลูกมะพร้าวน้ำหอมรองรับการท่องเที่ยว 263,200 บาท 1.7 สนับสนุนต้นพันธุ์มะพร้าวน้ำหอม 500,000 บาท
9.2 กิจกรรมหลักที่ 2 งบประมาณ 466,900 บาท ผู้รับผิดชอบ น.ส. อรสา ช่วยบำรุง นักวิชาการส่งเสริมการเกษตรชำนาญการ 084-3999557	2. พัฒนาองค์กร เกษตรกร ผู้ประกอบการ สมาชิก และเจ้าหน้าที่ ด้านท่องเที่ยวเชิงเกษตร
9.2.1 รายละเอียดงบประมาณ	งบประมาณที่ใช้ในการดำเนินงาน จำนวน 466,900 บาท 2.1 จัดฝึกอบรมเกษตรกรผู้ประกอบการท่องเที่ยวเชิงเกษตร ผู้นำชมและเจ้าหน้าที่ จำนวน 160 คน (เกษตรกร 120 คน เจ้าหน้าที่ 40 คน) 104,300 บาท 2.2 จัดศึกษาดูงานเกษตรกรผู้ประกอบการท่องเที่ยวเชิงเกษตร ผู้นำชมและเจ้าหน้าที่ จำนวน 2 รุ่น ๆ ละ 2 วัน รุ่นละ 80 คน 362,600 บาท
9.3 กิจกรรมหลักที่ 3 งบประมาณ 1,000,000 บาท ผู้รับผิดชอบ น.ส. อรสา ช่วยบำรุง นักวิชาการส่งเสริมการเกษตรชำนาญการ 084-3999557	3. พัฒนาแหล่งท่องเที่ยวเชิงเกษตร
9.3.1 รายละเอียดงบประมาณ	งบประมาณที่ใช้ในการดำเนินงาน จำนวน 1,000,000 บาท 3.1 ปรับภูมิทัศน์แหล่งท่องเที่ยวเชิงเกษตร จำนวน 10 จุด 500,000 บาท 3.2 จัดทำแผ่นพับแหล่งท่องเที่ยวเชิงเกษตร จำนวน 25,000 ใบ 250,000 บาท 3.3 จัดทำแผ่นพับเชื่อมโยงเส้นทางแหล่งท่องเที่ยวเชิงเกษตร จำนวน 25,000 ใบ 250,000 บาท
9.4 กิจกรรมหลักที่ 4 งบประมาณ 1,600,000 บาท ผู้รับผิดชอบ น.ส. อรสา ช่วยบำรุง นักวิชาการส่งเสริมการเกษตรชำนาญการ 084-3999557	4. พัฒนาลินค้าเกษตรแปรรูป
9.4.1 รายละเอียดงบประมาณ	งบประมาณที่ใช้ในการดำเนินงาน จำนวน 1,600,000 บาท พัฒนารรจุกัมภ์สินค้าเกษตรแปรรูป 16 ชนิด 1,600,000 บาท

แบบ จ.1-1

(Project Brief รายโครงการ)

การจัดทำแบบสรุปโครงการแบบย่อ (Project Brief) ของทุกโครงการภายใต้งบประมาณของจังหวัด/กลุ่มจังหวัด

แบบสรุปโครงการแบบย่อ (Project Brief)

ประเด็นการพัฒนาที่ 2 สร้างเสริมระบบการผลิต แปรรูป การบริโภค การค้า การบริหารจัดการ

ด้านการเกษตรอย่างเป็นระบบและยั่งยืน

แผนงาน 1 : ผลผลิตสินค้าเกษตรให้มีความปลอดภัยและได้มาตรฐานเพื่อการส่งออก

หัวข้อ	รายละเอียด
1. ชื่อโครงการ	โครงการผลิตปศุสัตว์เพื่อความปลอดภัย และความมั่นคงทางอาหาร
2. ความสำคัญของโครงการ หลักการและเหตุผล	แผนพัฒนาจังหวัดพังงา ประเด็นยุทธศาสตร์ที่ ๒ เพิ่มประสิทธิภาพการบริหารจัดการสินค้าเกษตรตลอดห่วงโซ่อุปทาน ควบคู่กับการส่งเสริมการท่องเที่ยวจังหวัดพังงา และวาระจังหวัดพังงาเป็นแนวทางในการขับเคลื่อนการพัฒนาจังหวัด โดยด้านปศุสัตว์ มีไก่พื้นเมือง แพะ และโคเนื้อเป็นสัตว์ที่จะส่งเสริมและพัฒนารูปแบบการเลี้ยงเพื่อให้เกษตรกรได้มีทางเลือกในการผลิตสินค้าเกษตร ร่วมกับการทำการเกษตรชนิดอื่น ซึ่งประสบปัญหาภาวะราคาผลผลิตตกต่ำ ซึ่งจะช่วยในการเพิ่มมูลค่าทางเศรษฐกิจและส่งเสริมการท่องเที่ยว นโยบาย Phangnga Safety Kitchen ของจังหวัดพังงา ที่มุ่งเป้าหมายให้จังหวัดพังงา เป็นเมืองท่องเที่ยวระดับโลก โดยประเด็นการพัฒนาประการหนึ่งคือ การพัฒนาและยกระดับคุณภาพผลผลิต ซึ่งการดำเนินโครงการนี้มีความสอดคล้องและตอบสนองความต้องการของตลาดท่องเที่ยวในปัจจุบัน การส่งเสริมและผลิตเนื้อที่มีคุณภาพซึ่งเป็นวัตถุดิบอาหารที่นักท่องเที่ยวใช้ในการบริโภคซึ่งปัจจุบันต้องนำเข้าจากต่างประเทศ เนื่องจากจังหวัดพังงามีที่ตั้งที่มีความเหมาะสมในการผลิตเพื่อใช้ในพื้นที่และส่งไปจำหน่ายยังเมืองท่องเที่ยวในกลุ่มจังหวัดอันดามัน เช่นภูเก็ต กระบี่
3. วัตถุประสงค์ของโครงการ	1. สร้างฟาร์มมาตรฐานผลิตปศุสัตว์ที่มีความปลอดภัย เพียงพอ และเพื่อการส่งออก 2. สร้างฟาร์มต้นแบบเป็นแหล่งเรียนรู้การทำเกษตรแบบผสมผสาน 3. ปรับปรุงพันธุ์แพะให้เลี้ยงง่ายโตไว 4. ส่งเสริมการแปรรูปผลิตภัณฑ์ 5. เพื่อเพิ่มรายได้ให้เกษตรกร
4. ตัวชี้วัดความสำเร็จของโครงการ	๑. ฟาร์มแพะมาตรฐานเพิ่มขึ้น ไม่น้อยกว่า ๘ ฟาร์ม ๒. มีแพะพันธุ์ดีเพิ่มขึ้น ไม่น้อยกว่า ๓๖๐ ตัว ๓. เกษตรกรต้นแบบในการเลี้ยงแพะเพิ่มขึ้น ไม่น้อยกว่า ๘ ราย
5. ผลผลิต/ผลลัพธ์	- มีแหล่งผลิตแพะเนื้อคุณภาพมาตรฐานปลอดภัยที่ได้รับการเชื่อมั่นของผู้บริโภค - มีฟาร์มแพะมาตรฐานเป็นต้นแบบในการเลี้ยง - เกษตรกรสามารถผลิตแพะเนื้อจำหน่ายสร้างรายได้เพิ่มมากขึ้น - มีผลิตภัณฑ์แปรรูปสร้างมูลค่าเพิ่ม - มีกิจกรรมการส่งเสริมการขาย
6. ความเชื่อมโยงกับนโยบายยุทธศาสตร์ จังหวัด นโยบายจังหวัด	เชื่อมโยงกับประเด็นการพัฒนาของจังหวัด ประเด็นยุทธศาสตร์ที่ ๒ ส่งเสริมการผลิต การบริโภค การค้า การบริหาร/จัดการด้านการเกษตรอย่างเป็นระบบที่ยั่งยืน

หัวข้อ	รายละเอียด
7. ระยะเวลา	1 ตุลาคม 2563 – 30 กันยายน 2564
8. กิจกรรมหลักของโครงการ	
กิจกรรมหลักที่ 1	1. การสร้างเกษตรกรต้นแบบ
กิจกรรมหลักที่ 2	2. การปรับปรุงพันธุ์แพะ
กิจกรรมหลักที่ 3	3. การสร้างฟาร์มแพะมาตรฐาน
กิจกรรมหลักที่ 4	4. การแปรรูปผลิตภัณฑ์
กิจกรรมหลักที่ 5	5. การส่งเสริมการขาย
รวมงบประมาณทั้งสิ้น	4,707,300 บาท (สี่ล้านเจ็ดแสนเจ็ดพันสามร้อยบาทถ้วน)

แบบ จ.1-1

(Project Brief รายโครงการ)

การจัดทำแบบสรุปโครงการแบบย่อ (Project Brief) ของทุกโครงการภายใต้งบประมาณของจังหวัด/กลุ่มจังหวัด

แบบสรุปโครงการแบบย่อ (Project Brief)

ประเด็นการพัฒนาที่ 2 สร้างเสริมระบบการผลิต แปรรูป การบริโภค การค้า การบริหารจัดการ

ด้านการเกษตรอย่างเป็นระบบและยั่งยืน

แผนงาน 1 : ผลិតลินค้าเกษตรให้มีความปลอดภัยและได้มาตรฐานเพื่อการส่งออก

หัวข้อ	รายละเอียด
1. ชื่อโครงการ	โครงการเสริมสร้างแหล่งการเรียนรู้และอนุรักษ์ทรัพยากรสัตว์น้ำอย่างเป็นระบบและยั่งยืน
2. ความสำคัญของโครงการ หลักการและเหตุผล	<p>สัตว์น้ำเศรษฐกิจบริเวณชายฝั่งทะเลจังหวัดพังงาที่สำคัญ ได้แก่ หอยชักตีน และปลากะพงขาว เดิมเคยมีชุมชนในพื้นที่ชายฝั่งทะเลของจังหวัดพังงา หอยชักตีนเป็นหอยเศรษฐกิจที่มีการบริโภคกันอย่างแพร่หลาย ในปัจจุบันชาวประมงมีการเก็บหอยชักตีนเพื่อนำไปจำหน่ายเฉลี่ย 200-300 กิโลกรัมต่อเดือน ซึ่งไม่เพียงพอต่อความต้องการของตลาด ทำให้มีราคาจำหน่ายเฉลี่ยอยู่ที่ 200-300 บาทต่อกิโลกรัม ปริมาณการจำหน่ายอยู่ที่ 30-35 ตันต่อกิโลกรัมพบว่าราคาการจำหน่ายหอยชักตีนมีแนวโน้มสูงขึ้นเนื่องจากยังเป็นที่ยิยมในการบริโภคอย่างต่อเนื่อง ประกอบกับการท่องเที่ยวเชิงนิเวศบริเวณจังหวัดชายฝั่งอันดามันได้รับความนิยมเพิ่มมากขึ้น ทำให้มีจำนวนนักท่องเที่ยวนิยมในการบริโภคอาหารท้องถิ่นเพิ่มมากขึ้น ส่งผลทำให้การจับหอยชักตีนในธรรมชาติได้ปริมาณลดลงและมีขนาดเล็ก ดังนั้นการผลิตลูกพันธุ์หอยชักตีนเพื่อปล่อยลงสู่แหล่งน้ำธรรมชาติและบริเวณแหล่งอนุรักษ์ที่มีการควบคุมการทำประมงในพื้นที่จังหวัดพังงา เป็นอีกวิธีหนึ่งที่สามารถเพิ่มปริมาณลูกพันธุ์หอยชักตีน ก่อให้เกิดอัตราการทดแทนสัตว์น้ำในธรรมชาติ ให้มีภาวะที่สมดุล โดยการปล่อยพันธุ์หอยชักตีนขนาดความยาวเปลือก 1-2 เซนติเมตรขึ้นไป เนื่องจากเป็นระยะที่ลูกหอยมีความแข็งแรง ทนต่อการเปลี่ยนแปลงของสภาพแวดล้อมในธรรมชาติได้ดี จึงทำให้มีอัตราการรอดสูงชันในธรรมชาติหอยชักตีนใช้เวลา 6-7 เดือนเพื่อเจริญเติบโตจนมีความยาวเปลือกอยู่ระหว่าง 5-6 เซนติเมตร ซึ่งเป็นขนาดที่เหมาะสมในการจับเพื่อนำไปบริโภคได้ ทำให้เกิดความสมดุลระหว่างการเจริญเติบโตของหอยต่อการจับไปบริโภคและเพิ่มผลผลิตให้เพียงพอต่อความต้องการสร้างมูลค่าเพิ่มทางการตลาด อีกทั้งเป็นการเพิ่มพ่อแม่พันธุ์หอยที่มีความสมบูรณ์เพศพร้อมสืบพันธุ์ได้ เพื่อแก้ปัญหาการขาดแคลนลูกพันธุ์และพ่อแม่พันธุ์จากธรรมชาติได้อีกทางหนึ่งด้วย</p> <p>ปลากะพงขาว เป็นสัตว์น้ำเศรษฐกิจอีกชนิดหนึ่งที่มีจำนวนลดลงอย่างต่อเนื่องในธรรมชาติ ก่อให้เกิดปัญหาการขาดแคลนทรัพยากรสัตว์น้ำ ประกอบกับความต้องการของตลาดที่เพิ่มสูงขึ้น ทำให้ปลาที่จับได้จากธรรมชาติมีปริมาณน้อยลง ปลากะพงขาวในพื้นที่จังหวัดพังงาสามารถพบได้ตั้งแต่บริเวณสภาพน้ำกร่อยตามลำคลองไปจนถึงทะเลเปิด เป็นปลาที่มีความสามารถในการทนต่อการเปลี่ยนแปลงของความเค็มน้ำสูงผู้คนนิยมบริโภคกันอย่างแพร่หลาย มีคุณค่าทางด้านโภชนาการสูง โดยปลากะพงขาวที่จับได้จากธรรมชาติขนาดปลาจวน (น้ำหนักประมาณ 600-800 กรัม) ราคาจำหน่ายอยู่ที่ 180-200 บาทต่อกิโลกรัม ปลากะพงขาวที่จับได้จากธรรมชาติมีขนาดลำตัวเล็กและปริมาณลดน้อยลงอย่างชัดเจน โดยปลากะพงขาวที่นำมาบริโภคส่วนใหญ่ ได้จากการเพาะเลี้ยง ราคาขายในท้องตลาดจะมีราคาต่ำกว่าปลาที่จับได้จากธรรมชาติ เฉลี่ยราคาจะอยู่ที่ 150-180 บาทต่อกิโลกรัม เนื่องจากหอยชักตีนและปลากะพงขาวเป็นสัตว์น้ำเศรษฐกิจที่ได้รับความนิยม</p>

หัวข้อ	รายละเอียด
	<p>ในการบริโภค เป็นที่ต้องการของตลาดและสามารถสร้างมูลค่าได้ จึงก่อให้เกิดการทำประมงที่เกินกำลังผลิตของสัตว์น้ำในธรรมชาติ จึงจำเป็นต้องมีการฟื้นฟูและเพิ่มแหล่งผลิตลูกพันธุ์ หอยชักตีนและลูกพันธุ์ปลากระพงขาวในธรรมชาติให้มีความสมบูรณ์ ปล่อยพันธุ์สัตว์น้ำเสริมธรรมชาติ เพื่อให้อัตราการทดแทนของสัตว์น้ำในธรรมชาติ มีภาวะสมดุล เป็นการ สร้างระบบนิเวศให้มีความอุดมสมบูรณ์มากขึ้น และเพื่อเพิ่มผลผลิตทางการประมงให้แก่เกษตรกรในท้องถิ่นได้มีรายได้จากการทำประมง การบริหารจัดการสถานแสดงพันธุ์สัตว์น้ำ และอาคารวิดิทัศน์อนุรักษ์เต่าทะเล เพื่อให้บริการนักเรียน นักศึกษา ประชาชนและ นักท่องเที่ยว เนื่องจากศูนย์วิจัยและพัฒนาการเพาะเลี้ยงสัตว์น้ำชายฝั่งพังงา ได้รับงบประมาณดำเนินการก่อสร้างโครงการท่องเที่ยวเชิงเกษตรแหล่งเรียนรู้คู่อุทยานอนุรักษ์ ในปีงบประมาณ 2560 และโครงการแหล่งเรียนรู้ประมงเพื่อการท่องเที่ยว ในปีงบประมาณ 2561 ทางศูนย์ฯ ได้เปิดให้นักท่องเที่ยวทั้งชาวไทยและชาวต่างชาติ ประชาชน นักเรียน นักศึกษา ได้เข้ามาเยี่ยมชมอย่างต่อเนื่อง จากข้อมูลนักท่องเที่ยวเข้าชมสัตว์น้ำภายในศูนย์ฯ ปี 2562 เพิ่มขึ้นจากปี 2561 คิดเป็นร้อยละ 10 มีแนวโน้มนักท่องเที่ยวที่สนใจเข้าเยี่ยมชมเพิ่มมากขึ้น เนื่องจากเป็นแหล่งท่องเที่ยวหนึ่งในจังหวัดพังงาที่สามารถทำกิจกรรมท่องเที่ยวได้ตลอดทั้งปีโดยเฉพาะช่วงนอกฤดูกาลท่องเที่ยว เป็นการเพิ่มสถานะทางเศรษฐกิจให้เกิดการหมุนเวียนตลอดทุกช่วงฤดูกาลทำให้ศูนย์ฯสามารถคงแนวคิด ภายใต้ Concept “ความสุขใต้ฟ้าอันดามัน Blue Andaman happiness” ในอนาคตได้อีกด้วยจากการที่เป็นแหล่งเรียนรู้ สร้างจิตสำนึกในการอนุรักษ์ทรัพยากรธรรมชาติทางทะเลและสัตว์ทะเลหายาก โดยเฉพาะการอนุรักษ์เต่าทะเล เพื่อเป็นการเพิ่มอัตราการรอดของลูกเต่าทะเล เพิ่มจำนวนเต่าทะเลในธรรมชาติให้คงความสมดุล เป็นดัชนีบ่งชี้ความอุดมสมบูรณ์ของระบบนิเวศน์บริเวณชายฝั่งทะเลอันดามันทางศูนย์ฯ ได้ร่วมกับฐานทัพเรือภาคที่ 3 ในการช่วยเหลือรับอนุบาลลูกเต่าในระยะแรกเกิดจนอายุ 8 เดือนก่อนปล่อยลงสู่ธรรมชาติและทุกปีทางจังหวัดพังงาได้จัดกิจกรรมงานประเพณีอนุรักษ์เต่าทะเลจังหวัดพังงาบริเวณชายหาดท้ายเหมือง เพื่อสนับสนุนกิจกรรมการอนุรักษ์เต่าทะเลและเห็นถึงคุณค่าของทรัพยากรธรรมชาติ ทางทะเล ซึ่งเป็นงานเทศกาลประจำปีของจังหวัดพังงา ที่จัดขึ้นในวันที่ 1 – 10 มีนาคม ของทุกปี เป็นประเพณีที่มีเอกลักษณ์และจัดต่อเนื่องมาอย่างยาวนาน มีจำนวนนักท่องเที่ยวทั้งชาวไทยและชาวต่างชาติให้ความสนใจในการเข้าร่วมกิจกรรมเพิ่มมากขึ้นเป็นกิจกรรมที่กระตุ้นเศรษฐกิจด้านการท่องเที่ยวของจังหวัดพังงาได้อีกทางหนึ่งด้วย</p> <p>ศูนย์วิจัยและพัฒนาการเพาะเลี้ยงสัตว์น้ำชายฝั่งพังงาเป็นหน่วยงานราชการของจังหวัดพังงาสามารถดำเนินการด้านการเพาะเลี้ยงสัตว์น้ำได้อย่างต่อเนื่อง ประกอบกับมีบุคลากรที่มีความรู้ความสามารถในการเพาะเลี้ยงสัตว์น้ำ เพื่อให้บรรลุวัตถุประสงค์ตามเป้าหมาย สามารถเชื่อมโยงการพัฒนาในภาคการประมง ให้สอดคล้องกับแนวทางการบริหารจัดการในมิติต่างๆภายในจังหวัดได้นั้น จึงจำเป็นต้องได้รับการสนับสนุนจากภาครัฐเพื่อดำเนินโครงการตามแผนปฏิบัติการของจังหวัดพังงา ให้เป็นไปอย่างต่อเนื่องและเพื่อให้เกิดการพัฒนาอย่างยั่งยืนในด้านศักยภาพทรัพยากรทางทะเลและสร้างรายได้กับคนในพื้นที่โดยไม่เกิดผลกระทบเชิงลบสร้างความสอดคล้องใน 3 มิติ คือ เศรษฐกิจ สังคม และสิ่งแวดล้อม เพื่อให้บรรลุวิสัยทัศน์ “ประเทศมีความมั่นคง มั่งคั่ง ยั่งยืน เป็นประเทศพัฒนาแล้วด้วยการพัฒนาตามปรัชญาเศรษฐกิจพอเพียง” จึงเสนอของบประมาณในโครงการเสริมสร้างแหล่งการเรียนรู้และอนุรักษ์ทรัพยากรสัตว์น้ำอย่างเป็นระบบและยั่งยืน</p>

หัวข้อ	รายละเอียด
3. วัตถุประสงค์ของโครงการ	<ol style="list-style-type: none"> 1. เพื่อเพิ่มผลผลิตสัตว์น้ำเศรษฐกิจ (หอยชักตีนและปลากะพงขาว)ให้เกิดความสมดุลของทรัพยากรสัตว์น้ำในธรรมชาติของพื้นที่จังหวัดพังงา 2. เพื่อสร้างแหล่งอนุรักษ์พันธุ์หอยชักตีนในธรรมชาติของพื้นที่จังหวัดพังงา 3. เพื่อส่งเสริมงานประเพณีอนุรักษ์เต่าทะเลจังหวัดพังงา โดยผลิตเต่าทะเลเพื่อร่วมปล่อยสู่ธรรมชาติคืนถิ่นอันดามัน 4. พัฒนาสถานแสดงพันธุ์สัตว์น้ำและอาคารวิดิทัศน์อนุรักษ์เต่าทะเลให้เป็นแหล่งท่องเที่ยวเชิง การเรียนรู้ด้านประมงและการอนุรักษ์ทรัพยากรสัตว์น้ำอย่างยั่งยืน 5. เสริมสร้างความรู้และกระตุ้นจิตสำนึกในการอนุรักษ์ทรัพยากรสัตว์น้ำ
4. ตัวชี้วัดความสำเร็จของโครงการ	<ol style="list-style-type: none"> (1) จำนวนลูกพันธุ์หอยชักตีนที่ผลิตได้ มีขนาดความยาวเปลือก 1 เซนติเมตรขึ้นไปสามารถปล่อยคืนสู่แหล่งน้ำธรรมชาติและแหล่งอนุรักษ์พันธุ์ได้ 100,000 ตัว (2) จำนวนปลากะพงขาวที่ผลิตได้ ขนาดความยาวลำตัว 1 นิ้วขึ้นไป สามารถปล่อยคืนสู่ธรรมชาติได้ 5,000 ตัว (3) ลูกเต่าทะเลที่นำมาอนุบาลสำหรับปล่อยในงานประเพณีอนุรักษ์เต่าทะเลจังหวัดพังงา ในเดือนมีนาคม ประจำปี 2565 อายุ 8 เดือน จำนวน 100 ตัว (4) จำนวนนักท่องเที่ยวเข้าเยี่ยมชมสถานแสดงพันธุ์สัตว์น้ำและอาคารวิดิทัศน์อนุรักษ์เต่าทะเล เพื่อเสริมสร้างการเรียนรู้และการกระตุ้นจิตสำนึกในการอนุรักษ์ทรัพยากรสัตว์น้ำ เพิ่มขึ้นร้อยละ 10
5. ผลผลิต/ผลลัพธ์	<p>ผลผลิต:</p> <ol style="list-style-type: none"> 1. จำนวนหอยชักตีนในแหล่งน้ำธรรมชาติและแหล่งอนุรักษ์พันธุ์บริเวณชายฝั่งจังหวัดพังงาเพิ่มขึ้น 2. สร้างแหล่งขยายพันธุ์สัตว์น้ำในแหล่งน้ำธรรมชาติบริเวณชายฝั่งจังหวัดพังงาเพิ่มขึ้น 3. จำนวนปลากะพงขาว ขนาด 1 นิ้วขึ้นไปในแหล่งน้ำธรรมชาติ บริเวณชายฝั่งจังหวัดพังงาเพิ่มขึ้น 4. จำนวนเต่าทะเลอายุ 8 เดือน ที่ปล่อยคืนสู่ธรรมชาติในงานประเพณีอนุรักษ์เต่าทะเลจังหวัดพังงา ได้ 100 ตัว/ปี (ในเดือนมีนาคม 2565) 5. นักเรียน นักศึกษา ประชาชนและนักท่องเที่ยว มีส่วนร่วมในการอนุรักษ์ทรัพยากรสัตว์น้ำและเต่าทะเลของจังหวัดพังงา 6. นักท่องเที่ยวที่เข้ามาเยี่ยมชมสถานแสดงพันธุ์สัตว์น้ำ และอาคารวิดิทัศน์อนุรักษ์เต่าทะเล เพิ่มขึ้นจากปี 2563 ร้อยละ 10 <p>ผลลัพธ์</p> <ol style="list-style-type: none"> (1) มีแหล่งขยายพันธุ์สัตว์น้ำในธรรมชาติทั้งทางด้านปริมาณและคุณภาพเพิ่มมากขึ้น (2) สามารถเพิ่มผลผลิตและสร้างความสมดุลของทรัพยากรสัตว์น้ำในธรรมชาติ (3) จังหวัดพังงามีแหล่งท่องเที่ยวที่สามารถท่องเที่ยวนอกฤดูกาลได้มีมาตรฐานและมีการบริหารจัดการที่ยั่งยืน (4) ชุมชน/องค์กรปกครองส่วนท้องถิ่นมีส่วนร่วมในการอนุรักษ์ทรัพยากรประมงและเห็นถึงคุณค่าของทรัพยากรสัตว์น้ำ

หัวข้อ	รายละเอียด
6. ความเชื่อมโยงกับยุทธศาสตร์	<p>การพัฒนาด้านเศรษฐกิจ ประกอบด้วยประเด็นยุทธศาสตร์ ประเด็นยุทธศาสตร์ที่ 2 : สร้างเสริมระบบการผลิต การบริโภคการค้าการบริหารจัดการ การเกษตรอย่างเป็นระบบที่ยั่งยืน</p> <p>กลยุทธ์ <u>ประเด็นยุทธศาสตร์ที่ 2</u> -การเพิ่มประสิทธิภาพและการอนุรักษ์ทรัพยากรสัตว์น้ำชายฝั่ง และประสิทธิภาพในการใช้พื้นที่ด้านการเพาะเลี้ยงสัตว์น้ำให้เกิดประโยชน์สูงสุด</p>
7. ระยะเวลา	1 ปี เริ่มต้น ตุลาคม พ.ศ.2563 สิ้นสุด กันยายน พ.ศ.2564
8. งบประมาณรวมทั้งสิ้น	3,036,500 บาท (สามล้านสามหมื่นหกพันห้าร้อยบาทถ้วน)
9. กิจกรรมหลักของโครงการ	
9.1 กิจกรรมหลัก	<p>กิจกรรมที่ 1 ผลิตพันธุ์สัตว์น้ำเศรษฐกิจ (หอยชักตีน,ปลากะพงขาว) เพื่อปล่อยลงสู่แหล่งน้ำธรรมชาติและแหล่งอนุรักษ์พันธุ์หอยชักตีนในพื้นที่จังหวัดพังงา</p> <p>1.1 รวบรวมพ่อแม่พันธุ์หอยชักตีนจากธรรมชาติ 1.2 เพาะพันธุ์และอนุบาลหอยชักตีนตั้งแต่ระยะวัยอ่อนจนถึงระยะลงเกาะพื้น จนมีขนาดความยาวเปลือก 1 เซนติเมตรจำนวน 100,000 ตัว 1.3 ผลิตลูกพันธุ์ปลากะพงขาวตั้งแต่ระยะวัยอ่อนจนมีขนาดความยาวลำตัว 1 นิ้วจำนวน 5,000 ตัว 1.4 ปล่อยพันธุ์หอยชักตีนและปลากะพงขาวลงสู่แหล่งน้ำธรรมชาติและแหล่งอนุรักษ์พันธุ์จำนวน 10 ครั้ง 1.5 จัดซื้อครุภัณฑ์เพิ่มประสิทธิภาพในการอนุบาลและเพาะเลี้ยงสัตว์น้ำ จำนวน 7 รายการ</p> <p>กิจกรรมที่ 2 การบริหารจัดการสถานแสดงพันธุ์สัตว์น้ำและอาคารวิดิทัศน์อนุรักษ์เต่าทะเลบริการแก่นักเรียนนักศึกษาประชาชนและนักท่องเที่ยว</p> <p>2.1 จัดทำสื่อการเรียนรู้สถานแสดงพันธุ์สัตว์น้ำและอาคารวิดิทัศน์อนุรักษ์เต่าทะเล 2.1.1 จัดทำแผ่นป้ายบอกข้อมูลชนิดชนิดของสัตว์น้ำเศรษฐกิจและชนิดเต่าทะเล จำนวน 20 ป้าย โดยระบุชื่อภาษาไทย ชื่อภาษาอังกฤษ ชื่อสามัญ ชื่อวิทยาศาสตร์ ลักษณะทั่วไป 2.1.2 จัดทำป้ายชื่อชนิดสัตว์น้ำพร้อมภาพประกอบ ติดตั้งบริเวณบ่อที่ใช้เยี่ยมชมสัตว์น้ำจำนวน 24 ป้าย 2.1.3 จัดทำป้ายแนะนำข้อปฏิบัติ ป้ายเตือน และป้ายสัญลักษณ์ ในการเยี่ยมชมสัตว์น้ำทั้งภาษาไทยและภาษาอังกฤษจำนวน 12 ป้าย 2.1.4 จัดทำภาพแคนวาสข้อมูลการอนุรักษ์เต่าทะเลและภัยคุกคามสถานการณ์เต่าทะเล 2.2 การบริหารจัดการสถานแสดงพันธุ์สัตว์น้ำ อาคารวิดิทัศน์อนุรักษ์เต่าทะเล 2.2.1 จัดหาบริการนักวิชาการประมงที่มีประสบการณ์และองค์ความรู้ เพื่อให้ความรู้แก่นักเรียนนักศึกษาประชาชนและนักท่องเที่ยว ในด้านการเพาะเลี้ยงสัตว์น้ำและการอนุรักษ์เต่าทะเล 2.2.2 จัดหาบริการเจ้าหน้าที่ดูแลความสะอาดเรียบร้อยบริเวณสถานแสดงพันธุ์สัตว์น้ำอาคารวิดิทัศน์อนุรักษ์เต่าทะเล เพื่อรองรับนักเรียนนักศึกษาประชาชนและนักท่องเที่ยว</p>

หัวข้อ	รายละเอียด																																																
งบประมาณ ผู้รับผิดชอบ	<p>กิจกรรมที่ 3 อนุบาลเต่าทะเลระยะแรกเกิดจนถึงอายุ 8 เดือนจำนวน 100 ตัวเพื่อปล่อยลงสู่ทะเลในงานประเพณีอนุรักษ์เต่าทะเลจังหวัดพังงา</p> <p>3.1 ขอรับการสนับสนุนลูกเต่าทะเลแรกฟักจากทัพเรือภาค 3 ฐานทัพเรือทัพละมู ตำบลลำแก่น อำเภอท้ายเหมือง จังหวัดพังงา</p> <p>3.2 อนุบาลลูกเต่าทะเลระยะแรกเกิดจนถึงเต่าทะเลอายุ 8 เดือน จำนวน 100 ตัว สำหรับอนุรักษ์พันธุ์เต่าทะเลให้คงอยู่และสำหรับปล่อยคืนสู่ทะเลอันดามันในงานประเพณีอนุรักษ์เต่าทะเลจังหวัดพังงา ในเดือนมีนาคม ประจำปี 2565</p> <p>3,036,500 บาท (สามล้านสามหมื่นหกพันห้าร้อยบาทถ้วน)</p> <p>ศูนย์วิจัยและพัฒนาการเพาะเลี้ยงสัตว์น้ำชายฝั่งพังงา 164 ม.9 ต.ท้ายเหมือง อ.ท้ายเหมือง จ.พังงา 82120</p>																																																
9.1.1รายละเอียดงบประมาณ	<table border="1"> <thead> <tr> <th data-bbox="483 884 1220 913">รายการ</th> <th data-bbox="1220 884 1481 913">งบประมาณ (บาท)</th> </tr> </thead> <tbody> <tr> <td data-bbox="483 913 1220 943">รวมทั้งสิ้น</td> <td data-bbox="1220 913 1481 943">3,036,500</td> </tr> <tr> <td data-bbox="483 943 1220 972">1.งบดำเนินงาน :</td> <td data-bbox="1220 943 1481 972">2,429,000</td> </tr> <tr> <td data-bbox="483 972 1220 1001">1.1 ค่าตอบแทน</td> <td data-bbox="1220 972 1481 1001">120,000</td> </tr> <tr> <td data-bbox="483 1001 1220 1144">(1.1.1) ค่าตอบแทนนักวิชาการ ประมงและเจ้าพนักงานประมงปฏิบัติงานในวันหยุด ราชการและนอกเวลาราชการ (4 คน)</td> <td data-bbox="1220 1001 1481 1144">120,000</td> </tr> <tr> <td data-bbox="483 1144 1220 1173">1.2 ค่าจ้างเหมาบริการ</td> <td data-bbox="1220 1144 1481 1173">857,000</td> </tr> <tr> <td data-bbox="483 1173 1220 1249">(1.2.1) จัดทำแผ่นป้ายบ่งบอกข้อมูลชนิดชนิดของสัตว์น้ำเศรษฐกิจและชนิดเต่าทะเล 20 ป้าย</td> <td data-bbox="1220 1173 1481 1249">25,000</td> </tr> <tr> <td data-bbox="483 1249 1220 1279">(1.2.2) จัดทำป้ายชื่อชนิดสัตว์น้ำพร้อมภาพ 24 ป้าย</td> <td data-bbox="1220 1249 1481 1279">15,000</td> </tr> <tr> <td data-bbox="483 1279 1220 1368">(1.2.3) จัดทำป้ายแนะนำข้อปฏิบัติป้ายเตือนและป้ายสัญลักษณ์ในการเยี่ยมชมสัตว์น้ำ ทั้งภาษาไทยและภาษาอังกฤษ</td> <td data-bbox="1220 1279 1481 1368">40,000</td> </tr> <tr> <td data-bbox="483 1368 1220 1444">(1.2.4) จัดทำป้ายแนะนำข้อปฏิบัติป้ายเตือนและป้ายสัญลักษณ์ในการเยี่ยมชมสัตว์น้ำ ทั้งภาษาไทยและภาษาอังกฤษ 20 ตร.ม.</td> <td data-bbox="1220 1368 1481 1444">70,000</td> </tr> <tr> <td data-bbox="483 1444 1220 1520">(1.2.4) จ้างเหมาบริการงานทำความสะอาดสถานแสดงพันธุ์สัตว์น้ำ และห้องน้ำบริการ นักท่องเที่ยว</td> <td data-bbox="1220 1444 1481 1520">147,000</td> </tr> <tr> <td data-bbox="483 1520 1220 1550">(1.2.5) จ้างเหมาบริการนักวิชาการประมง ปฏิบัติงานดูแลและอนุบาลสัตว์น้ำ(3 คน)</td> <td data-bbox="1220 1520 1481 1550">540,000</td> </tr> <tr> <td data-bbox="483 1550 1220 1626">(1.2.6) ค่าจ้างเหมาลำเลียงพันธุ์สัตว์น้ำสำหรับไปปล่อยสู่แหล่งน้ำธรรมชาติ</td> <td data-bbox="1220 1550 1481 1626">20,000</td> </tr> <tr> <td data-bbox="483 1626 1220 1655">1.3 ค่าวัสดุการเกษตร</td> <td data-bbox="1220 1626 1481 1655">842,000</td> </tr> <tr> <td data-bbox="483 1655 1220 1684">(1.3.1) ค่าพ่อแม่พันธุ์หอยชักตีน</td> <td data-bbox="1220 1655 1481 1684">40,000</td> </tr> <tr> <td data-bbox="483 1684 1220 1713">(1.3.2) ค่าอาหารสด</td> <td data-bbox="1220 1684 1481 1713">180,000</td> </tr> <tr> <td data-bbox="483 1713 1220 1742">(1.3.3) ค่าอาหารเม็ดสำเร็จรูป</td> <td data-bbox="1220 1713 1481 1742">200,000</td> </tr> <tr> <td data-bbox="483 1742 1220 1771">(1.3.4) ค่าอาหารมีชีวิต</td> <td data-bbox="1220 1742 1481 1771">120,000</td> </tr> <tr> <td data-bbox="483 1771 1220 1800">(1.3.5) ค่าสารเคมีป้องกันและกำจัดศัตรู</td> <td data-bbox="1220 1771 1481 1800">30,000</td> </tr> <tr> <td data-bbox="483 1800 1220 1830">(1.3.6) ค่าวัสดุการเกษตรอื่นๆ</td> <td data-bbox="1220 1800 1481 1830">150,000</td> </tr> <tr> <td data-bbox="483 1830 1220 1859">(1.3.7) ค่าพ่อแม่พันธุ์ปลาทะเล</td> <td data-bbox="1220 1830 1481 1859">100,000</td> </tr> <tr> <td data-bbox="483 1859 1220 1888">(1.3.8) เนื้อปลาสดแช่</td> <td data-bbox="1220 1859 1481 1888">7,000</td> </tr> <tr> <td data-bbox="483 1888 1220 1917">(1.3.9) กุ้งสด</td> <td data-bbox="1220 1888 1481 1917">15,000</td> </tr> <tr> <td data-bbox="483 1917 1220 1946">1.4 ค่าวัสดุงานบ้านงานครัว</td> <td data-bbox="1220 1917 1481 1946">50,000</td> </tr> </tbody> </table>	รายการ	งบประมาณ (บาท)	รวมทั้งสิ้น	3,036,500	1.งบดำเนินงาน :	2,429,000	1.1 ค่าตอบแทน	120,000	(1.1.1) ค่าตอบแทนนักวิชาการ ประมงและเจ้าพนักงานประมงปฏิบัติงานในวันหยุด ราชการและนอกเวลาราชการ (4 คน)	120,000	1.2 ค่าจ้างเหมาบริการ	857,000	(1.2.1) จัดทำแผ่นป้ายบ่งบอกข้อมูลชนิดชนิดของสัตว์น้ำเศรษฐกิจและชนิดเต่าทะเล 20 ป้าย	25,000	(1.2.2) จัดทำป้ายชื่อชนิดสัตว์น้ำพร้อมภาพ 24 ป้าย	15,000	(1.2.3) จัดทำป้ายแนะนำข้อปฏิบัติป้ายเตือนและป้ายสัญลักษณ์ในการเยี่ยมชมสัตว์น้ำ ทั้งภาษาไทยและภาษาอังกฤษ	40,000	(1.2.4) จัดทำป้ายแนะนำข้อปฏิบัติป้ายเตือนและป้ายสัญลักษณ์ในการเยี่ยมชมสัตว์น้ำ ทั้งภาษาไทยและภาษาอังกฤษ 20 ตร.ม.	70,000	(1.2.4) จ้างเหมาบริการงานทำความสะอาดสถานแสดงพันธุ์สัตว์น้ำ และห้องน้ำบริการ นักท่องเที่ยว	147,000	(1.2.5) จ้างเหมาบริการนักวิชาการประมง ปฏิบัติงานดูแลและอนุบาลสัตว์น้ำ(3 คน)	540,000	(1.2.6) ค่าจ้างเหมาลำเลียงพันธุ์สัตว์น้ำสำหรับไปปล่อยสู่แหล่งน้ำธรรมชาติ	20,000	1.3 ค่าวัสดุการเกษตร	842,000	(1.3.1) ค่าพ่อแม่พันธุ์หอยชักตีน	40,000	(1.3.2) ค่าอาหารสด	180,000	(1.3.3) ค่าอาหารเม็ดสำเร็จรูป	200,000	(1.3.4) ค่าอาหารมีชีวิต	120,000	(1.3.5) ค่าสารเคมีป้องกันและกำจัดศัตรู	30,000	(1.3.6) ค่าวัสดุการเกษตรอื่นๆ	150,000	(1.3.7) ค่าพ่อแม่พันธุ์ปลาทะเล	100,000	(1.3.8) เนื้อปลาสดแช่	7,000	(1.3.9) กุ้งสด	15,000	1.4 ค่าวัสดุงานบ้านงานครัว	50,000
รายการ	งบประมาณ (บาท)																																																
รวมทั้งสิ้น	3,036,500																																																
1.งบดำเนินงาน :	2,429,000																																																
1.1 ค่าตอบแทน	120,000																																																
(1.1.1) ค่าตอบแทนนักวิชาการ ประมงและเจ้าพนักงานประมงปฏิบัติงานในวันหยุด ราชการและนอกเวลาราชการ (4 คน)	120,000																																																
1.2 ค่าจ้างเหมาบริการ	857,000																																																
(1.2.1) จัดทำแผ่นป้ายบ่งบอกข้อมูลชนิดชนิดของสัตว์น้ำเศรษฐกิจและชนิดเต่าทะเล 20 ป้าย	25,000																																																
(1.2.2) จัดทำป้ายชื่อชนิดสัตว์น้ำพร้อมภาพ 24 ป้าย	15,000																																																
(1.2.3) จัดทำป้ายแนะนำข้อปฏิบัติป้ายเตือนและป้ายสัญลักษณ์ในการเยี่ยมชมสัตว์น้ำ ทั้งภาษาไทยและภาษาอังกฤษ	40,000																																																
(1.2.4) จัดทำป้ายแนะนำข้อปฏิบัติป้ายเตือนและป้ายสัญลักษณ์ในการเยี่ยมชมสัตว์น้ำ ทั้งภาษาไทยและภาษาอังกฤษ 20 ตร.ม.	70,000																																																
(1.2.4) จ้างเหมาบริการงานทำความสะอาดสถานแสดงพันธุ์สัตว์น้ำ และห้องน้ำบริการ นักท่องเที่ยว	147,000																																																
(1.2.5) จ้างเหมาบริการนักวิชาการประมง ปฏิบัติงานดูแลและอนุบาลสัตว์น้ำ(3 คน)	540,000																																																
(1.2.6) ค่าจ้างเหมาลำเลียงพันธุ์สัตว์น้ำสำหรับไปปล่อยสู่แหล่งน้ำธรรมชาติ	20,000																																																
1.3 ค่าวัสดุการเกษตร	842,000																																																
(1.3.1) ค่าพ่อแม่พันธุ์หอยชักตีน	40,000																																																
(1.3.2) ค่าอาหารสด	180,000																																																
(1.3.3) ค่าอาหารเม็ดสำเร็จรูป	200,000																																																
(1.3.4) ค่าอาหารมีชีวิต	120,000																																																
(1.3.5) ค่าสารเคมีป้องกันและกำจัดศัตรู	30,000																																																
(1.3.6) ค่าวัสดุการเกษตรอื่นๆ	150,000																																																
(1.3.7) ค่าพ่อแม่พันธุ์ปลาทะเล	100,000																																																
(1.3.8) เนื้อปลาสดแช่	7,000																																																
(1.3.9) กุ้งสด	15,000																																																
1.4 ค่าวัสดุงานบ้านงานครัว	50,000																																																

หัวข้อ	รายละเอียด	
	1.5 ค่าวัสดุวิทยาศาสตร์	250,000
	1.6 ค่าวัสดุสำนักงาน	30,000
	1.7 ค่าวัสดุก่อสร้าง	30,000
	1.8 ค่าสาธารณูปโภค	250,000
	(1.8.1) ค่าไฟฟ้า	150,000
	(1.8.2) ค่าน้ำประปา	100,000
	งบลงทุน	607,500
	2.1 ครุภัณฑ์การเกษตร	307,500
	เครื่องสูบน้ำแบบหยดโข่ง	175,000
	ปั้มลม	10,000
	เครื่องสูบน้ำไดโว่แตนเลส	20,000
	ปั้มน้ำ Boyu SPF 18000	20,000
	เครื่องบดอาหารขนาดเล็ก	50,000
	ชุดกรองน้ำฆ่าเชื้อพร้อมหลอดยูวี	32,500
	2.2 ครุภัณฑ์วิทยาศาสตร์	300,000
	กล้องจุลทรรศน์ชนิด 3 ตาพร้อมชุดถ่ายภาพระบบดิจิตอล	300,000

แบบ จ.1-1

(Project Brief รายโครงการ)

การจัดทำแบบสรุปโครงการแบบย่อ (Project Brief) ของทุกโครงการภายใต้งบประมาณของจังหวัด/กลุ่มจังหวัด

แบบสรุปโครงการแบบย่อ (Project Brief)

ประเด็นการพัฒนาที่ 2 สร้างเสริมระบบการผลิต แปรรูป การบริโภค การค้า การบริหารจัดการ

ด้านการเกษตรอย่างเป็นระบบและยั่งยืน

แผนงาน 2 : ส่งเสริมการแปรรูปสินค้าเกษตรให้ได้มาตรฐานโดยใช้เทคโนโลยีอย่างเหมาะสม

หัวข้อ	รายละเอียด
1. ชื่อโครงการ	โครงการยกระดับช่องทางการตลาดด้วยตลาดออนไลน์
2. ความสำคัญของโครงการ หลักการและเหตุผล	<p>ปัจจุบันบริบททางการตลาดมีการเปลี่ยนแปลงไปอย่างรวดเร็ว ตามรูปแบบของสังคมในปัจจุบันที่เป็นสังคมดิจิทัล มีการนำความเจริญก้าวหน้าทางเทคโนโลยีเข้ามาใช้ในทุกกิจกรรมของสังคม โดยเฉพาะด้านการตลาดที่มีการใช้สื่อออนไลน์ในการประชาสัมพันธ์ และติดต่อสื่อสารไปยังลูกค้า แต่ปัจจุบันผู้ประกอบการอีกจำนวนมากยังขาดความรู้ วิธีการ และเทคนิคเกี่ยวกับตลาดออนไลน์ ทำให้ขาดโอกาสทางการตลาด และรัฐบาลส่งเสริมให้ใช้เทคโนโลยีในการพัฒนาเศรษฐกิจและสังคมของประเทศ ตามนโยบายการพัฒนาเศรษฐกิจของประเทศ “ไทยแลนด์ 4.0”</p> <p>ยุทธศาสตร์ชาติ 20 ปี</p> <p>ยุทธศาสตร์ด้านการสร้างความสามารถในการแข่งขัน การเพิ่มขีดความสามารถทางการค้าและการเป็นผู้ประกอบการ</p> <p>แผนพัฒนาเศรษฐกิจและสังคมแห่งชาติ ฉบับที่ 12</p> <p>ยุทธศาสตร์ที่ 2 ยุทธศาสตร์การสร้างความสามารถในการแข่งขัน พัฒนาประเทศสู่ความเป็นชาติการค้า โดยใช้ฐานเศรษฐกิจดิจิทัล และการพัฒนานวัตกรรม ปรับปรุงประสิทธิภาพการทางธุรกิจของผู้ประกอบการ ขจัดอุปสรรค และอำนวยความสะดวกทางด้านโครงสร้างและระบบ ด้านปัจจัยสนับสนุน และด้านบุคลากร</p> <p>นโยบายรัฐบาล</p> <p>ข้อ 7.2 พัฒนาศักยภาพในการแข่งขันของผู้ประกอบการไทยทุกระดับโดยสอดคล้องกับข้อตกลงในการเคลื่อนย้ายสินค้า บริการ การลงทุน แรงงานฝีมือ และปัจจัยการผลิตต่าง ๆ ที่เปิดเสรีมากขึ้น โดยเฉพาะกลุ่มวิสาหกิจขนาดกลางและขนาดย่อมของไทยให้สามารถแข่งขันได้ รวมทั้งสามารถดำเนินธุรกิจร่วมกับผู้ประกอบการในประเทศสมาชิกอาเซียนเพื่อนำไปสู่ความเชื่อมโยงกับห่วงโซ่อุปทานตลาดโลกได้</p> <p>ยุทธศาสตร์ของกระทรวงพาณิชย์ (2559 – 2564)</p> <p>ประเด็นยุทธศาสตร์ที่ 4 สร้างความเข้มแข็งเศรษฐกิจการค้าภายในประเทศ</p> <p>ยุทธศาสตร์กลุ่มจังหวัด ประเด็นยุทธศาสตร์ที่ 1 : พัฒนาการผลิต แปรรูป และการบริหารจัดการพืชเศรษฐกิจหลัก (ปาล์มน้ำมัน ยางพารา ไม้ผล)</p>

หัวข้อ	รายละเอียด
	ยุทธศาสตร์จังหวัด ประเด็นที่ 2 : เสริมสร้างระบบการผลิต การแปรรูป การบริโภค การค้า การบริหารจัดการด้านการเกษตรอย่างเป็นระบบที่ยั่งยืน (พัฒนากลไกการกระจายสินค้าเกษตรสู่ตลาดอย่างเหมาะสม การบรรจุภัณฑ์การเพิ่มมูลค่าสินค้าเกษตรโดยการเชื่อมโยงตลาดทั้งภายในและภายนอกประเทศ) การตลาดดิจิทัลได้เข้ามามีบทบาทอย่างมากในการค้าขายและได้เพิ่มความสำคัญมากขึ้นๆ ดังจะเห็นได้จากมูลค่าการจำหน่ายสินค้าออนไลน์ที่เพิ่มขึ้นซึ่งผู้ประกอบการในภูมิภาคส่วนใหญ่ยังไม่ได้ให้ความสำคัญตลาดออนไลน์เท่าที่ควรทำให้ขาดโอกาสทางการตลาด จึงมีความจำเป็นอย่างยิ่งที่จะต้องนำรูปแบบการตลาดออนไลน์มาใช้เพื่อขยายกลุ่มลูกค้าและเพิ่มช่องทางในการประชาสัมพันธ์สินค้า
3. วัตถุประสงค์ของโครงการ	1. เพื่อเพิ่มประสิทธิภาพผู้ประกอบการในการทำธุรกิจสมัยใหม่ในยุคดิจิทัล (Digital Society) 2. เพื่อเพิ่มช่องทางการตลาดโดยตลาดดิจิทัล
4. ตัวชี้วัดและค่าเป้าหมาย	1. ผู้เข้าร่วมโครงการ ไม่น้อยกว่า 5 ราย ได้นำความรู้เกี่ยวกับตลาดดิจิทัลมาปรับใช้ 2. ผู้เข้าร่วมกิจกรรมมีความพึงพอใจไม่น้อยกว่าร้อยละ 80
4. พื้นที่เป้าหมาย	จังหวัดพังงา
5. กิจกรรมหลัก	
กิจกรรมที่ 1 1.1 จัดอบรมเชิงปฏิบัติการเกี่ยวกับตลาดดิจิทัล 1.2 แบ่งกลุ่มปฏิบัติจริงในการทำธุรกิจบนตลาดออนไลน์	งบประมาณ จำนวน 844,900.-บาท สนง.พาณิชย์จังหวัดพังงา - กลุ่ม นักธุรกิจรุ่นใหม่ YEC /SME/ กลุ่มเกษตรกร และสถาบันเกษตรกร /Smart Farmer /สถาบันศึกษา/ /กลุ่มท่องเที่ยวชุมชน/ ภาคเอกชนและส่วนราชการที่เกี่ยวข้อง
กิจกรรมที่ 2 การพัฒนาและเพิ่มประสิทธิภาพการบริหารจัดการโลจิสติกส์เพื่อตลาดออนไลน์ เพื่อยกระดับตลาดและขยายช่องทางการตลาดของกลุ่มเป้าหมายให้เกิดความยั่งยืน	งบประมาณ จำนวน 160,100.-บาท สนง.พาณิชย์จังหวัดพังงา - กลุ่ม นักธุรกิจรุ่นใหม่ YEC /SME/ กลุ่มเกษตรกร และสถาบันเกษตรกร /Smart Farmer /สถาบันศึกษา/ /กลุ่มท่องเที่ยวชุมชน/ ภาคเอกชนและส่วนราชการที่เกี่ยวข้อง
6. หน่วยงานดำเนินงาน	สำนักงานพาณิชย์จังหวัดพังงา
7. ระยะเวลาในการดำเนินงาน	ปีงบประมาณ พ.ศ.2564
8. งบประมาณ	งบประมาณของจังหวัด ปี 2564 จำนวน 1,005,000.- บาท
9. ผลผลิต (output)	- ผู้เข้าอบรมสามารถนำความรู้ที่ได้รับไปขยายโอกาสทางธุรกิจ
10. ผลที่คาดว่าจะได้รับ (Outcome)	- ช่องทางการค้าเพิ่มขึ้น

แบบ จ.1-1

(Project Brief รายการโครงการ)

การจัดทำแบบสรุปโครงการแบบย่อ (Project Brief) ของทุกโครงการภายใต้งบประมาณของจังหวัด/กลุ่มจังหวัด
แบบสรุปโครงการแบบย่อ (Project Brief)

ประเด็นการพัฒนาที่ 2 สร้างเสริมระบบการผลิต แปรรูป การบริโภค การค้า การบริหารจัดการ
ด้านการเกษตรอย่างเป็นระบบและยั่งยืน

แผนงาน 2 : ส่งเสริมการแปรรูปสินค้าเกษตรให้ได้มาตรฐานโดยใช้เทคโนโลยีอย่างเหมาะสม

หัวข้อ	รายละเอียด
1. ชื่อโครงการ	การส่งเสริมและเชื่อมโยงตลาดสินค้าเกษตรและผลิตภัณฑ์ชุมชน จังหวัดพังงา
2. ความสำคัญของโครงการ หลักการและเหตุผล	<p>นโยบายรัฐบาลได้ให้ความสำคัญกับการปรับโครงสร้างของประเทศ เพื่อให้หลุดจากกับดักประเทศรายได้ปานกลางสู่รายได้สูง และ ยุทธศาสตร์กระทรวงพาณิชย์ ยุทธศาสตร์ที่ 1 การพัฒนาผู้ประกอบการแบบครบวงจร เพื่อขับเคลื่อนเศรษฐกิจการค้าของประเทศให้เจริญก้าวหน้าอย่างมั่นคง เป็นธรรม ยั่งยืน และมีภูมิคุ้มกัน ต่อการเปลี่ยนแปลงและผันผวนของภาวะเศรษฐกิจโลก โดยการเพิ่ม ศักยภาพผู้ประกอบการให้มีความรู้ความสามารถในการแข่งขัน และ เพิ่มมูลค่าของสินค้าพร้อมทั้งยกระดับคุณภาพของสินค้าที่ตอบสนอง ต่อความต้องการของตลาดและก้าวทันต่อสถานการณ์ทางการค้าที่ เปลี่ยนแปลงได้อย่างมีประสิทธิภาพ</p> <p>2.ยุทธศาสตร์ชาติ</p> <p>ข้อ 2. ยุทธศาสตร์ด้านการสร้างความสามารถในการแข่งขัน</p> <p>3.แผนพัฒนาเศรษฐกิจและสังคมแห่งชาติ ฉบับที่ 12</p> <ul style="list-style-type: none"> -การสร้างเสริมความเข้มแข็งทางเศรษฐกิจและแข่งขันได้อย่างยั่งยืน - ยุทธศาสตร์ชาติ ข้อ 2. ยุทธศาสตร์ด้านการสร้างความสามารถในการแข่งขัน - แผนพัฒนาเศรษฐกิจและสังคมแห่งชาติ ฉบับที่ 12 (การสร้าง ความเข้มแข็งทางเศรษฐกิจและแข่งขันได้อย่างยั่งยืน - ยุทธศาสตร์กลุ่มจังหวัด ประเด็นยุทธศาสตร์ที่ 1 : พัฒนาการ ผลิต แปรรูป และการบริหารจัดการพืชเศรษฐกิจหลัก (ปาล์มน้ำมัน ยางพารา ไม้ผล) - ยุทธศาสตร์จังหวัด ประเด็นที่ 2 : เสริมสร้างระบบการผลิต แปรรูป การบริโภค การค้า การบริหารจัดการด้านการเกษตรอย่างเป็น ระบบที่ยั่งยืน (พัฒนากลไกการกระจายสินค้าเกษตรสู่ตลาดอย่าง เหมาะสม การบรรจุภัณฑ์การเพิ่มมูลค่าสินค้าเกษตรโดยการเชื่อมโยง ตลาดทั้งภายในและภายนอกประเทศ)

หัวข้อ	รายละเอียด
	<p>เกษตรกรรมเป็นภาคการผลิตที่มีความสำคัญ เนื่องจากประชากรส่วนใหญ่ของภาคมีการดำรงชีพที่เกี่ยวข้องอยู่กับภาคการเกษตร ผลผลิตการเกษตรที่ผลิตได้ส่วนหนึ่งใช้เป็นอาหารสำหรับเลี้ยงประชากรภายในภาคและประเทศ ส่วนที่เหลือใช้เป็นวัตถุดิบสำหรับอุตสาหกรรมแปรรูปการเกษตรก่อให้เกิดมูลค่าเพิ่มของผลผลิตและการจ้างแรงงาน นอกจากนี้ยังเป็นสินค้าส่งออกเพิ่มรายได้ต่างประเทศ และช่วยลดดุลการค้าระหว่างประเทศของประเทศไทยได้อีกทางหนึ่งด้วย โดยพืชเศรษฐกิจสำคัญของจังหวัดพังงา ได้แก่ ยางพารา ปาล์มน้ำมัน เงาะ มังคุด พุรีเยน ลองกอง และข้าว และผลิตภัณฑ์ชุมชน SMEs ที่มีศักยภาพแต่ยังขาดการประชาสัมพันธ์และการเชื่อมโยงการตลาดอย่างต่อเนื่อง</p> <p>นอกจากนี้นโยบายรัฐบาลได้ให้ความสำคัญกับการปรับโครงสร้างของประเทศเพื่อให้หลุดจากกับดักประเทศรายได้ปานกลางสู่รายได้สูง โดยการเพิ่มศักยภาพผู้ประกอบการให้มีความรู้ความสามารถในการแข่งขัน และเพิ่มมูลค่าของสินค้าพร้อมทั้งยกระดับคุณภาพของสินค้าที่ตอบสนองต่อความต้องการของตลาดและก้าวทันต่อสถานการณ์ทางการค้าที่เปลี่ยนแปลงได้อย่างมีประสิทธิภาพ และจากสภาพเศรษฐกิจในปัจจุบันรายได้จากภาคการเกษตรไม่แน่นอน ขึ้นอยู่กับราคาผลผลิตและปริมาณความต้องการของตลาด การสร้างโอกาสทางการตลาดสินค้าเกษตรอุตสาหกรรม/เกษตรแปรรูป/ผลิตภัณฑ์ชุมชนจึงมีความจำเป็นต้องดำเนินการทันที เพื่อเป็นการเสริมสร้างเศรษฐกิจให้เข้มแข็งขึ้น</p> <p>ดังนั้น การจัดทำกิจกรรมนี้เพื่อเป็นการเชื่อมโยงตลาดระหว่างผู้ผลิต ผู้รวบรวม ผู้กระจายสินค้า ไปจนถึงผู้บริโภค ทำให้สินค้าเกษตร/เกษตรแปรรูป/ผลิตภัณฑ์ชุมชนของจังหวัด สามารถกระจายไปสู่ภูมิภาคอื่น และยังเป็นการสร้างโอกาสในการพัฒนาธุรกิจ เพื่อเพิ่มขีดความสามารถในการแข่งขัน</p> <p>ประชาสัมพันธ์การท่องเที่ยว สร้างรายได้ให้ชุมชนอย่างยั่งยืน</p>
3. วัตถุประสงค์ของโครงการ	<ul style="list-style-type: none"> - ประชาสัมพันธ์สินค้าที่มีคุณภาพ ที่เป็นเอกลักษณ์ - เชื่อมโยงตลาดระหว่างผู้ผลิต ผู้รวบรวม ผู้กระจายสินค้าจากแหล่งผลิตไปยังผู้บริโภค - ประชาสัมพันธ์วัฒนธรรมประเพณี และการท่องเที่ยวของจังหวัดพังงา
4. ตัวชี้วัดและค่าเป้าหมาย	<ul style="list-style-type: none"> - ยอดการจำหน่ายสินค้าในโครงการ ไม่น้อยกว่า 9 ล้านบาท - ผู้ประกอบการที่เข้าร่วมโครงการ มีความพึงพอใจไม่น้อยกว่าร้อยละ 80
4. พื้นที่เป้าหมาย	จังหวัดพังงา /นอกภูมิภาคภาคใต้

หัวข้อ	รายละเอียด
5. กิจกรรมหลัก	
กิจกรรมหลักที่ 1 การจัดงานแสดงสินค้า งบประมาณ ผู้รับผิดชอบ หน่วยงานที่เกี่ยวข้อง	งบประมาณจังหวัดพังงา ปี 2564 จำนวน 6,292,000.-บาท สนง.พาณิชย์จังหวัดพังงา - สนง.เกษตรและสหกรณ์ / สนง.สหกรณ์ / สนง.เกษตร / สนง.พัฒนา ชุมชน / อุตสาหกรรม / เครือข่ายผลิตภัณฑ์ชุมชนจังหวัดพังงา / สภา เกษตรกรจังหวัด
6. หน่วยงานดำเนินงาน	สำนักงานพาณิชย์จังหวัดพังงา
7. ระยะเวลาในการดำเนินงาน	ปีงบประมาณ พ.ศ.2564
8. งบประมาณ	งบประมาณของจังหวัด ปี 2564 จำนวน 6,292,000.- บาท
9. ผลผลิต (output)	ผู้ผลิต/ผู้ประกอบการมีรายได้และมีช่องทางการจำหน่ายเพิ่มขึ้น
10. ผลที่คาดว่าจะได้รับ (Outcome)	เพิ่มช่องทางการตลาดและประชาสัมพันธ์ผลิตภัณฑ์/ประชาสัมพันธ์ การท่องเที่ยว

แบบ จ.1-1

(Project Brief รายการโครงการ)

การจัดทำแบบสรุปโครงการแบบย่อ (Project Brief) ของทุกโครงการภายใต้งบประมาณของจังหวัด/กลุ่มจังหวัด

แบบสรุปโครงการแบบย่อ (Project Brief)

ประเด็นการพัฒนาที่ 2 สร้างเสริมระบบการผลิต แปรรูป การบริโภค การค้า การบริหารจัดการ

ด้านการเกษตรอย่างเป็นระบบและยั่งยืน

แผนงาน 2 : ส่งเสริมการแปรรูปสินค้าเกษตรให้ได้มาตรฐานโดยใช้เทคโนโลยีอย่างเหมาะสม

หัวข้อ	รายละเอียด
1. ชื่อโครงการ	พัฒนาระดับผู้ผลิตผู้ประกอบการ OTOP สู่การเป็นมืออาชีพ 4.0
2. ความสำคัญของโครงการ หลักการและเหตุผล	จากสถานการณ์ปัจจุบัน จังหวัดพังงาได้ส่งเสริมอาชีพให้ประชาชนชน โดยดำเนินการผ่านโครงการสร้างสัมมาชีพ และมีการส่งเสริมให้เกิดการรวมกลุ่มเพื่อผลิตสินค้า สร้างรายได้ให้กับครอบครัว ชุมชน เพื่อสร้างระบบข้อมูลฐานรากให้เกิดความมั่นคง มั่นคั่ง ยั่งยืน ในสถานะความเป็นจริง จังหวัดพังงามีผู้ผลิตและผู้ประกอบการ มาเป็น OTOP จำนวน ๕๓๐ กลุ่ม/ราย และมีผลิตภัณฑ์จำนวน ๑,๓๓๔ ผลิตภัณฑ์ โดยทั้งผู้ผลิตและผู้ประกอบการ OTOP ยังขาดความรู้ความสามารถในการบริหารองค์การธุรกิจ เพื่อให้เท่าทันยุคไทยแลนด์ ๔.๐ ประกอบกับ ในสถานการณ์เศรษฐกิจและสังคม ได้มีการพัฒนาและเปลี่ยนแปลงอย่างรวดเร็ว ซึ่งเพื่อพัฒนาผู้ผลิตและผู้ประกอบการให้ปรับตัวทันสมัยต่อเหตุการณ์ และแข่งขันในภาคธุรกิจอย่างมืออาชีพผู้ผลิตและผู้ประกอบการ OTOP จังหวัดพังงา ให้เป็นผู้ที่มีความสามารถในการบริหารจัดการธุรกิจอย่างครบครัน ก่อให้เกิดการสร้างงาน สร้างรายได้ ส่งผลต่อการพัฒนาเศรษฐกิจฐานราก เกิดความมั่นคง มั่นคั่ง และยั่งยืนต่อไป
3. วัตถุประสงค์ของโครงการ	พัฒนาระดับผู้ผลิตผู้ประกอบการ OTOP สู่การเป็น Smart Business Solution (ความสามารถในการบริหารจัดการธุรกิจอย่างรอบด้าน)
4. ตัวชี้วัดและค่าเป้าหมาย	คุณภาพ ผู้ผลิต ผู้ประกอบการ OTOP เป้าหมายที่มีศักยภาพ จำนวน ๒๐ กลุ่มใหญ่ ได้รับการพัฒนาให้เป็นมืออาชีพมีความสามารถในการบริหารจัดการธุรกิจอย่างรอบด้าน
5. พื้นที่เป้าหมาย	จังหวัดพังงา
6. กิจกรรมหลัก	พัฒนาขีดความสามารถผู้ผลิต ผู้ประกอบการ OTOP
กิจกรรมหลักที่ 1 งบประมาณ หน่วยงานที่เกี่ยวข้อง	การประชุมคณะทำงาน หนึ่งตำบล หนึ่งผลิตภัณฑ์จังหวัด และ คณะทำงาน KBO จังหวัด (กลุ่มเป้าหมาย 50 คน 1 วัน) 28,000 บาท สำนักงานพัฒนาชุมชนจังหวัดพังงา
กิจกรรมหลักที่ 2 งบประมาณ หน่วยงานที่เกี่ยวข้อง	เพิ่มทักษะการพัฒนาพัฒนาระดับผู้ผลิต ผู้ประกอบการ OTOP สู่การเป็นมืออาชีพ(กลุ่มเป้าหมาย 110 คน ระยะเวลา 3 วัน) 450,000 บาท สำนักงานพัฒนาชุมชนจังหวัดพังงา

หัวข้อ	รายละเอียด
กิจกรรมหลักที่ 3 งบประมาณ หน่วยงานที่เกี่ยวข้อง	เพิ่มศักยภาพ ผู้ผลิต ผู้ประกอบการ OTOP ที่ผ่านการคัดเลือก (กลุ่มเป้าหมาย 50 คน ระยะเวลา 3 วัน) 220,000 บาท สำนักงานพัฒนาชุมชนจังหวัดพังงา
กิจกรรมหลักที่ 4 งบประมาณ หน่วยงานที่เกี่ยวข้อง	พัฒนาผลิตภัณฑ์ OTOP ของกลุ่มที่ผ่านการคัดเลือกจ้างเหมาสถาบันศึกษา/หน่วยงาน/เอกชน ในการฝึกอบรมพัฒนาผลิตภัณฑ์ และบรรจุภัณฑ์ พร้อมผลิตเพื่อจำหน่าย จำนวน 20 ผลิตภัณฑ์ 1,600,000 สำนักงานพัฒนาชุมชนจังหวัดพังงา
กิจกรรมหลักที่ 5 งบประมาณ หน่วยงานที่เกี่ยวข้อง	นำเสนอผลการดำเนินโครงการ 212,000 บาท สำนักงานพัฒนาชุมชนจังหวัดพังงา
7. หน่วยงานดำเนินงาน	สำนักงานพัฒนาชุมชนจังหวัดพังงา
8. งบประมาณ	2,510,000 บาท
9. ผลผลิต (output)	- ผู้ผลิต ผู้ประกอบการ OTOP มีศักยภาพและเกิดต้นแบบ จำนวน 20 กลุ่ม/ราย - ผู้ผลิต ผู้ประกอบการ OTOP ได้รับความรู้ด้านการพัฒนาธุรกิจ การวางแผนธุรกิจ Business Plan และโครงสร้างทางธุรกิจ (Business Model Canvas) จำนวน 20 กลุ่ม/ราย
10. ผลที่คาดว่าจะได้รับ (outcome)	- ผู้ผลิต ผู้ประกอบการ OTOP มีการบริหารจัดการที่มีประสิทธิภาพ มีรายได้เพิ่มขึ้น

แบบ จ.1-1
 (Project Brief รายโครงการ)

การจัดทำแบบสรุปโครงการแบบย่อ (Project Brief) ของทุกโครงการภายใต้งบประมาณของจังหวัด/กลุ่มจังหวัด
 แบบสรุปโครงการแบบย่อ (Project Brief)

ประเด็นการพัฒนาที่ 3 สร้างเสริมระบบการจัดการทรัพยากรธรรมชาติและสิ่งแวดล้อมให้มีประสิทธิภาพและสมดุล

แผนงาน 1 : ส่งเสริมและขยายผลกระบวนการเรียนรู้และสร้างจิตสำนึกมีส่วนร่วมในการบริหารจัดการทรัพยากรธรรมชาติและสิ่งแวดล้อมอย่างสมดุล

หัวข้อ	รายละเอียด
1. ชื่อโครงการ	โครงการรักษ์พังงา รักษาสิ่งแวดล้อม
2. ความสำคัญของโครงการ หลักการและเหตุผล	<p>จังหวัดพังงา เป็นจังหวัดที่เต็มไปด้วยแหล่งท่องเที่ยวมากมาย ทั้งบนบกและใต้น้ำ โดยเฉพาะ กลุ่มเกาะสวยงามที่วางตัวเรียงรายอยู่ในทะเลอันดามัน จนจังหวัดพังงาได้รับสมญานามว่าเป็นดินแดนแห่งป่าเกาะ รวมทั้งยังมีผืนป่าชายเลนหนาแน่นและอุดมสมบูรณ์ที่สุดในประเทศไทย จังหวัดพังงาเต็มไปด้วยวิถีชีวิตที่น่าสนใจ โดยเฉพาะเรื่องราวของผู้คนหลากหลายเชื้อชาติ ทั้งไทย จีน มุสลิม และชาวไทยใหม่ (ชาวเล) ที่อาศัยอยู่ในชุมชนเก่าแก่ที่น่าสนใจ เช่น เกาะปันหยี เกาะยาว หมู่บ้านชาวมอแกนในบริเวณหมู่เกาะสุรินทร์ ชุมชนชาวเหมืองแร่ที่ตะกั่วป่า ฯลฯ นอกจากนี้ จังหวัดพังงายังเต็มไปด้วยแหล่งธรรมชาติที่มีเอกลักษณ์ เป็นที่รู้จักไปทั่วโลก เช่น โลกใต้น้ำของหมู่เกาะสิมิลัน ดงปะการังหลากหลายและฝูงปลาน้อยใหญ่ใต้ทะเล หมู่เกาะสุรินทร์ เขาตะปู เขาพิงกัน เกาะพระทอง ป่าชายเลนน้ำตก โถงถ้ำพังงา ภาพเขียนสีในถ้ำ ภาชนะ ดินเผา ฯลฯ ทั้งหมดนี้ล้วนเป็นทรัพยากรล้ำค่าที่ทำให้ จังหวัดพังงาเป็นหนึ่งในจุดหมายปลายทางของนักท่องเที่ยวเสมอมา จากการที่มีแหล่งท่องเที่ยวมากมายนี้เองทำให้อุตสาหกรรมการท่องเที่ยวของจังหวัดพังงาเติบโตขึ้นอย่างรวดเร็ว ส่งผลกระทบต่อสิ่งแวดล้อม จึงมีความต้องการของภาคประชาชนในการแก้ไขปัญหาเรื่องน้ำเสียและขยะในแหล่งท่องเที่ยวที่สำคัญ ซึ่งเป็นความต้องการตั้งแต่ระดับพื้นที่ การแก้ไขปัญหาการใช้วัสดุที่ทำลายสิ่งแวดล้อมในสถานที่ท่องเที่ยว เพื่อตอบสนองแผนพัฒนาจังหวัดในเรื่องของการยกระดับคุณภาพการท่องเที่ยวในระดับนานาชาติ ตามยุทธศาสตร์ของกลุ่มจังหวัดอันดามัน เพื่อรองรับการเข้าสู่ประชาคมเศรษฐกิจอาเซียน (Asean Economics Community – AEC) และตามนโยบายของรัฐบาล พล.อ. ประยุทธ์ จันทร์โอชา ที่ได้แถลงต่อสภานิติบัญญัติแห่งชาติเมื่อวันที่ 12 กันยายน 2557 นโยบายเร่งด่วนข้อ 9. การรักษาความมั่นคงของฐานทรัพยากร และการสร้างสมดุลระหว่างการอนุรักษ์ กับการใช้ประโยชน์อย่างยั่งยืน 9.4) เร่งรัดการควบคุมมลพิษทางอากาศ ขยะ และน้ำเสีย ที่เกิดจากการผลิตและบริโภค ในพื้นที่ใดที่สามารถจัดการขยะมูลฝอยด้วยการแปรรูปเป็นพลังงานก็จะสนับสนุนให้ดำเนินการ ส่วนขยะอุตสาหกรรมนั้นจะวางระเบียบมาตรการเป็นพิเศษ โดยกำหนดให้ทั้งในบ่อขยะอุตสาหกรรมที่สร้างขึ้นแบบ มีมาตรฐาน และพัฒนาระบบตรวจสอบไม่ให้มีการลักลอบทิ้งขยะติดเชื้อ และใช้มาตรการทางกฎหมาย</p>

หัวข้อ	รายละเอียด
	<p>และการบังคับใช้กฎหมายอย่างเด็ดขาด โดยการจัดการระบบกำจัดขยะของเสียอันตรายมลพิษทางอากาศ หมอกควันโดยวิธีที่เป็นมิตรกับสิ่งแวดล้อม และเพิ่มขีดความสามารถขององค์กรปกครองส่วนท้องถิ่น ในการจัดการขยะมูลฝอยและการจัดการน้ำเสียชุมชน และเพื่อตอบสนองยุทธศาสตร์ชาติระยะ 20 ปี (พ.ศ. 2560 - 2579) ยุทธศาสตร์ที่ 5 ด้านการสร้างการเติบโตที่เป็นมิตรกับสิ่งแวดล้อม ยุทธศาสตร์ตามแผนพัฒนาเศรษฐกิจและสังคมแห่งชาติ ฉบับที่ 12 (พ.ศ. 2560 - 2564) การบริหารจัดการสิ่งแวดล้อม และยุทธศาสตร์กระทรวงทรัพยากรธรรมชาติและสิ่งแวดล้อม ระยะ 20 ปี (พ.ศ. 2560 - 2579) ประเด็นการพัฒนาที่ 3 ป้องกัน รักษา และฟื้นฟู คุณภาพสิ่งแวดล้อม นำไปสู่การปฏิบัติที่เป็นรูปธรรมอย่างชัดเจน</p> <p>สภาพปัญหา/ความต้องการ</p> <p>ทรัพยากรธรรมชาติและสิ่งแวดล้อมในพื้นที่จังหวัดพังงาซึ่งเป็นสถานที่ท่องเที่ยวที่สำคัญของประเทศ มีการถูกบุกรุกทำลาย มีปัญหาด้านภัยธรรมชาติ ดินถล่ม น้ำท่วมขัง ปัญหาทรัพยากรเสื่อมโทรม ทั้งในพื้นที่ต้นน้ำ ในพื้นที่ป่าในเขตอนุรักษ์ ซึ่งเป็นแหล่งต้นน้ำลำธาร แหล่งกำเนิดแม่น้ำ ลำคลองที่สำคัญ หล่อเลี้ยงคนในพื้นที่จังหวัดพังงา รวมทั้งสถานที่ท่องเที่ยว ซึ่งเป็นแหล่งรายได้หลักของจังหวัดพังงา การสร้างความชุ่มชื้นในแหล่งต้นน้ำจะส่งผลให้ทรัพยากรธรรมชาติมีความอุดมสมบูรณ์ในเรื่องของทรัพยากรป่าไม้ แหล่งน้ำ ในพื้นที่กลางน้ำ มีการจัดสรรน้ำ เพื่อการเกษตรและการอุปโภคบริโภคอย่างเป็นธรรม มีการลดการใช้ปุ๋ยเคมี ยาฆ่าแมลง มีการสร้างฝายชะลอน้ำ สำหรับพื้นที่ปลายน้ำ มีการบริหารจัดการขยะ น้ำเสีย แบบบูรณาการ โดยชุมชนและผู้ประกอบการ การรักษาคุณภาพชายหาดแหล่งท่องเที่ยวของจังหวัดพังงา ดำน้ำ เก็บขยะในแหล่งปะการัง การดำเนินการต้องอาศัยกระบวนการมีส่วนร่วมของชุมชนและผู้ประกอบการ การดำเนินการเน้นการมีส่วนร่วมในการบริหารการจัดการสิ่งแวดล้อม ในสถานที่แหล่งท่องเที่ยวที่เป็นชายหาดที่สำคัญการประชาสัมพันธ์เชิงรุกให้ความมั่นใจนักท่องเที่ยว เพื่อสร้างความมั่นใจและส่งเสริมการท่องเที่ยวและเป็นการแก้ไขปัญหาด้านสุขภาพและอนามัยของประชาชนทั่ว ๆ ไป</p> <p>สำหรับในปีงบประมาณ 2563 สำนักงานทรัพยากรธรรมชาติและสิ่งแวดล้อมจังหวัดพังงาจะดำเนินโครงการรักษารักษาสิ่งแวดล้อม เพื่อพัฒนาไปสู่การบริหารจัดการทรัพยากรธรรมชาติและสิ่งแวดล้อมอย่างยั่งยืน แก้ไขปัญหาด้านทรัพยากรธรรมชาติและสิ่งแวดล้อม ปัญหาการเพิ่มขึ้นของปริมาณ ของเสียและขยะมูลฝอยจากกิจกรรมทางการท่องเที่ยวและครัวเรือนเป็นจำนวนมาก และก่อให้เกิดปัญหาสิ่งแวดล้อมเสื่อมโทรม โดยเฉพาะปัญหาขยะมูลฝอยตกค้างในทะเลและบริเวณชายหาด ซึ่งควรเร่งแก้ไขเพื่อไม่ให้เกิดผลเสียต่อทรัพยากรธรรมชาติและสิ่งแวดล้อมมากไปกว่านี้ การอนุรักษ์ฟื้นฟูทรัพยากรธรรมชาติและสิ่งแวดล้อม ซึ่งจะนำความอุดมสมบูรณ์ของแหล่งท่องเที่ยวทางธรรมชาติที่สวยงาม อันจะเป็นการกระตุ้นการท่องเที่ยวตามนโยบายของรัฐบาล เพื่อส่งเสริมการท่องเที่ยวของจังหวัดพังงาต่อไป</p>

หัวข้อ	รายละเอียด
3. วัตถุประสงค์ของโครงการ	1) สนองนโยบายรัฐบาลที่ได้แถลงต่อรัฐสภาในด้านการพัฒนาแหล่งท่องเที่ยวและการอนุรักษ์ทรัพยากรธรรมชาติและสิ่งแวดล้อมตามนโยบายที่ดิน ทรัพยากรธรรมชาติและสิ่งแวดล้อม 2) ตอบสนองยุทธศาสตร์ชาติระยะ 20ปี (พ.ศ. 2560 - 2579) ยุทธศาสตร์ที่ 5 ด้านการสร้างการเติบโตที่เป็นมิตรกับสิ่งแวดล้อม, ยุทธศาสตร์ตามแผนพัฒนาเศรษฐกิจและสังคมแห่งชาติ ฉบับที่ 12 (พ.ศ. 2560 - 2564) การบริหารจัดการสิ่งแวดล้อม, ยุทธศาสตร์กระทรวงทรัพยากรธรรมชาติและสิ่งแวดล้อม ระยะ 20 ปี (พ.ศ. 2560 - 2579) ประเด็นการพัฒนาที่ 3 ป้องกัน รักษา และฟื้นฟู คุณภาพสิ่งแวดล้อม และแผนพัฒนาจังหวัดในเรื่องของการยกระดับคุณภาพการท่องเที่ยวในระดับนานาชาติตามยุทธศาสตร์ของกลุ่มจังหวัดอันดามัน 3) บริหารจัดการทรัพยากรธรรมชาติและสิ่งแวดล้อมภายใต้กระบวนการมีส่วนร่วมจากทุกภาคส่วน 4) ส่งเสริมและสร้างจิตสำนึกด้านทรัพยากรธรรมชาติและสิ่งแวดล้อมให้กับองค์กรปกครองส่วนท้องถิ่น ผู้ประกอบการ และผู้ที่สนใจ
4. เป้าหมายและตัวชี้วัดความสำเร็จของโครงการ	1. มีการจัดกิจกรรมรณรงค์เก็บขยะใต้ทะเลในพื้นที่จังหวัดพังงา จำนวน 5 แห่ง ๆ ละ 2 ครั้ง โดยมีผู้เข้าร่วมรวมทั้งหมดไม่น้อยกว่า 500 คน 2. มีการจัดกิจกรรมรณรงค์ทำความสะอาดชายหาดท่องเที่ยว ในพื้นที่จังหวัดพังงา จำนวน 17 หาด โดยมีผู้เข้าร่วมรวมทั้งหมดไม่น้อยกว่า 2,040 คน 3. มีการจัดกิจกรรมรณรงค์ทำความสะอาดเก็บขยะในลำคลองป่าชายเลน ในพื้นที่จังหวัดพังงา จำนวน 10 คลอง โดยมีผู้เข้าร่วมรวมทั้งหมดไม่น้อยกว่า 500 คน
5. ความเชื่อมโยงกับประเด็นการพัฒนาจังหวัด/กลุ่มจังหวัด และทิศทางการพัฒนาภาค	ประเด็นการพัฒนาของจังหวัด/กลุ่มจังหวัด การจัดการทรัพยากรธรรมชาติและสิ่งแวดล้อมอย่างสมดุล
6. กิจกรรมที่สำคัญของโครงการ	1. กิจกรรมรณรงค์เก็บขยะใต้ทะเลใน พื้นที่จังหวัดพังงา จำนวน 5 แห่ง ๆ ละ 2 ครั้ง 2. กิจกรรมรณรงค์ทำความสะอาดชายหาดท่องเที่ยว ในพื้นที่จังหวัดพังงา จำนวน 17 หาด 3. กิจกรรมรณรงค์ทำความสะอาดเก็บขยะในลำคลองป่าชายเลน ในพื้นที่จังหวัดพังงา จำนวน 10 คลอง
7. หน่วยงานดำเนินงาน	สำนักงานทรัพยากรธรรมชาติและสิ่งแวดล้อมจังหวัดพังงา
8. ระยะเวลาในการดำเนินการ	ตุลาคม 2562 – กันยายน 2563
9. งบประมาณ	2,650,000 บาท

หัวข้อ	รายละเอียด
10. ผลผลิต (Output)	<ol style="list-style-type: none"> 1. มีการจัดกิจกรรมรณรงค์เก็บขยะใต้ทะเลในพื้นที่จังหวัดพังงา จำนวน 5 แห่ง ๆ ละ 2 ครั้ง โดยมีผู้เข้าร่วมรวมทั้งหมดไม่น้อยกว่า 500 คน 2. มีการจัดกิจกรรมรณรงค์ทำความสะอาดชายหาดท่องเที่ยว ในพื้นที่จังหวัดพังงา จำนวน 17 หาด โดยมีผู้เข้าร่วมรวมทั้งหมดไม่น้อยกว่า 2,040 คน 3. มีการจัดกิจกรรมรณรงค์ทำความสะอาดเก็บขยะในลำคลองป่าชายเลน ในพื้นที่จังหวัดพังงา จำนวน 10 คลอง โดยมีผู้เข้าร่วมรวมทั้งหมดไม่น้อยกว่า 500 คน
11. ผลที่คาดว่าจะได้รับ (Outcome)	<ol style="list-style-type: none"> 1. ทรัพยากรธรรมชาติและสิ่งแวดล้อมได้รับการฟื้นฟู ภายใต้การมีส่วนร่วมจากทุกภาคส่วน 2. ปริมาณขยะและของเสียในบริเวณสถานที่ท่องเที่ยวลดลง 3. ได้รับความร่วมมือจากทุกภาคส่วนในการเข้าร่วมกิจกรรม 4. ประชาชน และนักท่องเที่ยว มีความพึงพอใจต่อทรัพยากรธรรมชาติและสิ่งแวดล้อมในพื้นที่จังหวัดพังงาเพิ่มมากขึ้น 5. ประชาชน นักเรียน นักศึกษา นักท่องเที่ยว และผู้ประกอบการ มีจิตสำนึกที่ดีในการอนุรักษ์และฟื้นฟูทรัพยากรธรรมชาติและสิ่งแวดล้อม

แบบ จ.1-1
(Project Brief รายโครงการ)

การจัดทำแบบสรุปโครงการแบบย่อ (Project Brief) ของทุกโครงการภายใต้งบประมาณของจังหวัด/กลุ่มจังหวัด
แบบสรุปโครงการแบบย่อ (Project Brief)

ประเด็นการพัฒนาที่ 3 สร้างเสริมระบบการจัดการทรัพยากรธรรมชาติและสิ่งแวดล้อมให้มีประสิทธิภาพและสมดุล

แผนงาน 1 : ส่งเสริมและขยายผลกระบวนการเรียนรู้และสร้างจิตสำนึกมีส่วนร่วมในการบริหารจัดการทรัพยากรธรรมชาติและสิ่งแวดล้อมอย่างสมดุล

หัวข้อ	รายละเอียด
1. ชื่อโครงการ	โครงการฟื้นฟูทรัพยากรทางทะเลและชายฝั่งจังหวัดพังงาโดยใช้ระบบประจักษ์
2. ความสำคัญของโครงการ หลักการและเหตุผล	<p>พื้นที่ชายฝั่งทะเลนับเป็นฐานเศรษฐกิจที่สำคัญของประเทศ เนื่องจากเป็นแหล่งทรัพยากรธรรมชาติระบบนิเวศทางทะเลและชายฝั่งที่ค่อนข้างอุดมสมบูรณ์ ได้แก่ แนวปะการัง แหล่งหญ้าทะเล ระบบนิเวศชายฝั่งทะเล ป่าชายเลน ซึ่งมีความสำคัญต่อระบบนิเวศความหลากหลายทางชีวภาพ เป็นแหล่งที่อยู่อาศัย หลบภัยเพาะพันธุ์ วางไข่ และเลี้ยงตัวอ่อนของสัตว์น้ำนานาชนิด มีความสำคัญทางด้านเศรษฐกิจ แหล่งอาหารที่มีความสำคัญต่อวิถีชีวิตความเป็นอยู่ของประชาชนในพื้นที่</p> <p>สืบเนื่องจากสภาพประชากรเพิ่มจำนวนมากขึ้น การใช้ประโยชน์จากทรัพยากรเพิ่มมากขึ้นเกิดการผลัดจากธรรมชาติ เช่น ใช้เครื่องมือจับสัตว์น้ำประเภททำลายล้าง การใช้ประโยชน์จากทรัพยากรป่าชายเลน และพื้นที่ชายฝั่งไม่เหมาะสม ส่งผลถึงการลดลงของทรัพยากร ส่งผลต่อความเป็นอยู่ที่ดีของประชาชน</p> <p>การแก้ไขปัญหาในพื้นที่รูปแบบภูมิปัญญาดั้งเดิมของชุมชนชายฝั่งพื้นบ้าน เป็นแนวทางหนึ่ง ที่จะช่วยฟื้นฟูทรัพยากรทางทะเลและชายฝั่ง โดยเป็นแหล่งอนุบาลสัตว์น้ำวัยอ่อน เป็นฐานทรัพยากรสัตว์น้ำใกล้ฝั่งให้กับตนเอง ลักษณะของการสร้างบ้านปลาและจัดป่า-เล ชุมชน ปัจจุบันจะใช้วัสดุ ซึ่งเป็นมิตรกับสิ่งแวดล้อม ไม่ก่อให้เกิดผลกระทบต่อระบบนิเวศทางทะเล ผสมผสานกับการจัดหาสัตว์น้ำบางชนิดที่ชุมชนต้องการมาปล่อยเพิ่มเติมในพื้นที่ และการจัดการอย่างเป็นระบบ ให้เกิดผลสัมฤทธิ์ในทางปฏิบัติ ก่อให้เกิดความสมบูรณ์ของทรัพยากรทางทะเลและชายฝั่ง โดยการส่งเสริมองค์ความรู้ สร้างการมีส่วนร่วมให้กับเยาวชน ประชาชน และกลุ่มอาสาสมัครเรียนรู้วิถีชุมชนชายฝั่ง ในการอนุรักษ์ พื้นฟู และดูแลทรัพยากรทางทะเลและชายฝั่งร่วมกัน สนับสนุนการจัดกิจกรรมต่างๆ ของชุมชน เสริมสร้างความเข้มแข็ง และสร้างความตระหนักในการอนุรักษ์และฟื้นฟูทรัพยากรทางทะเลและชายฝั่ง เพื่อช่วยเหลือการปฏิบัติงานของเจ้าหน้าที่ภาครัฐ ให้ประชาชนในท้องถิ่นได้รู้สึกหวงแหนรักษาและรู้จักคุณค่าความสำคัญของทรัพยากรทางทะเลและชายฝั่งโดยระบบประจักษ์ ซึ่งจะส่งผลถึงระบบนิเวศโดยรวมของทรัพยากรธรรมชาติและสิ่งแวดล้อม ร่วมกันดูแลรักษาไว้ในท้องถิ่น เป็นสมบัติให้ลูกหลานภาคภูมิใจและมีไว้ใช้ได้อย่างยั่งยืนในอนาคตต่อไป</p>

หัวข้อ	รายละเอียด
<p>3. วัตถุประสงค์ขอโครงการ</p>	<ol style="list-style-type: none"> 1. พัฒนาและเพิ่มความอุดมสมบูรณ์ของระบบนิเวศทางทะเลและชายฝั่ง ตั้งแต่ชายป่า – ลงสู่ทะเล พัฒนาเป็นแนวปะการังธรรมชาติให้ตัวอ่อนปะการังมายึดเกาะเจริญเติบโต พัฒนาเป็นแนวปะการังธรรมชาติในที่สุด และป้องกันการบุกรุกทำลายจากการลักลอบการทำลายทรัพยากรทางทะเลและชายฝั่งในเขตอนุรักษ์ 2. ส่งเสริมองค์ความรู้ ความตระหนักถึงคุณค่าและความสำคัญของทรัพยากรทางทะเลและชายฝั่ง และสร้างการมีส่วนร่วมให้กับเยาวชนประชาชน และกลุ่มอาสาสมัครให้เรียนรู้วิถีชุมชนชายฝั่ง ในการอนุรักษ์ฟื้นฟู และดูแลทรัพยากรทางทะเลและชายฝั่งร่วมกัน 3. ปกป้องและสร้างแหล่งอาหาร สนับสนุนให้คงไว้ซึ่งวิถีชีวิตชุมชนชายฝั่งอย่างยั่งยืน เพิ่มแหล่งท่องเที่ยวด้านน้ำทางทะเลแห่งใหม่ สร้างงานและสร้างรายได้ให้แก่ชุมชนชายฝั่ง
<p>4. พื้นที่เป้าหมาย</p>	<p>จังหวัดพังงา</p>
<p>5. กิจกรรมหลัก</p>	
<p>5.1 กิจกรรม 1 : การจัดทำป่า-เล ชุมชน “ บ้านปลา ธนาคารูปเรียนรู้วิถีชุมชนชายฝั่งฟื้นฟูแหล่งปะการัง”</p> <p>งบประมาณ : 5,000,000 บาท</p> <p>ผู้รับผิดชอบ : สำนักงานบริหารจัดการทรัพยากรทางทะเลและชายฝั่งที่ 8</p> <p>หน่วยงานที่เกี่ยวข้อง :</p> <ul style="list-style-type: none"> - สำนักงานทรัพยากรธรรมชาติและสิ่งแวดล้อมจังหวัด - องค์กรปกครองส่วนท้องถิ่น 	<ol style="list-style-type: none"> 1. สำรวจและคัดเลือกพื้นที่ กำหนดแนวเขตป่า-เลชุมชนที่เหมาะสม โดย ทูภาคส่วนที่เกี่ยวข้อง เช่น ผู้แทนชุมชนชายฝั่ง สภาองค์การชุมชน ผู้นำองค์กรปกครองส่วนท้องถิ่น 2. ฟื้นฟูป่าชายเลน โดยวิธีปลูกเสริมฯ และปล่อยพันธุ์สัตว์น้ำที่เป็นสัตว์ประจำถิ่นและหากินในบริเวณที่เป็นป่าชายเลน 3. จัดเวทีประชาคมกำหนดกติกาในการรักษาและใช้ประโยชน์จากป่า-เลชุมชน 4. จัดกิจกรรมจัดการสิ่งแวดล้อมใต้ทะเลในแหล่งปะการังเทียมและพื้นที่เชื่อมโยง จำนวน 2 ครั้ง 5. ติดตาม ประเมินผล และจัดทำรายงานสรุปผลการดำเนินงาน
<p>5.2 กิจกรรม 2 : กิจกรรมสร้างแหล่งอาศัยสัตว์ทะเลโดยปะการังเทียม</p> <p>งบประมาณ : 15,000,000 บาท</p> <p>ผู้รับผิดชอบ : สำนักงานบริหารจัดการ ทรัพยากรทางทะเลและชายฝั่งที่ 8</p> <p>หน่วยงานที่เกี่ยวข้อง :</p> <ul style="list-style-type: none"> - สำนักงานทรัพยากรธรรมชาติและสิ่งแวดล้อมจังหวัด - องค์กรปกครองส่วนท้องถิ่น 	<ol style="list-style-type: none"> 1. สำรวจพื้นที่ที่มีความเหมาะสมในการจัดการวางปะการังเทียม 2. ผู้มีส่วนได้ส่วนเสียเข้าร่วมประชุมรับฟังและแสดงความคิดเห็น 3. ดำเนินการจ้างเหมาจัดทำและจัดวางปะการังเทียม 4. จัดกิจกรรมประชาสัมพันธ์ ให้ความรู้ แหล่งท่องเที่ยวด้านน้ำลดผลกระทบในแหล่งธรรมชาติ 5. ติดตาม ประเมินผลการเปลี่ยนแปลงของระบบนิเวศแหล่งปะการังเทียมและจัดทำรายงานสรุปผลการดำเนินงาน

หัวข้อ	รายละเอียด
6. หน่วยงานดำเนินงาน	สำนักงานบริหารจัดการทรัพยากรทางทะเลและชายฝั่งที่ 8
7. ระยะเวลาในการดำเนินงาน	1 ปี (ปีงบประมาณ พ.ศ.2563)
8. งบประมาณ	20,000,000 บาท จากงบจังหวัดพังงา
9. ผลผลิต (output)	<ol style="list-style-type: none"> 1. ได้พื้นที่ป่า-เลขุมนชน ที่ชาวบ้านสามารถใช้ประโยชน์ร่วมกัน จำนวน 600 ไร่ 2. พื้นที่ทางทะเลและชายฝั่ง แหล่งปะการัง และพื้นที่เชื่อมโยง ได้รับการดูแลจัดการสิ่งแวดล้อม จำนวนไม่น้อยกว่า 4 ไร่ 3. เยาวชน ประชาชน และอาสาสมัคร ได้รับความรู้และมีส่วนร่วม ด้านการอนุรักษ์และฟื้นฟูทรัพยากรทางทะเลและชายฝั่ง ในรูปแบบภูมิปัญญาชาวบ้าน “บ้านปลา ธนาคารปู” จำนวน 300 คน 4. ได้ปะการังเทียมเพื่อฟื้นฟูแนวปะการังธรรมชาติให้ตัวอ่อนปะการัง มายึดเกาะเจริญเติบโต และเป็นที่อยู่อาศัยของสัตว์ทะเล จำนวน 1,500 แห่ง
10. ผลที่คาดว่าจะได้รับ (Outcome)	สามารถลดผลกระทบอันเกิดจากปัญหาทรัพยากรทางทะเลและชายฝั่งเสื่อมโทรม จากการจัดการดูแลทรัพยากรทางทะเลและชายฝั่งอย่างมีส่วนร่วม พร้อมทั้งชุมชนชายฝั่ง มีรายได้เพิ่มขึ้น

แบบ จ.1-1
(Project Brief รายโครงการ)

การจัดทำแบบสรุปโครงการแบบย่อ (Project Brief) ของทุกโครงการภายใต้งบประมาณของจังหวัด/กลุ่มจังหวัด
แบบสรุปโครงการแบบย่อ (Project Brief)

ประเด็นการพัฒนาที่ 3 สร้างเสริมระบบการจัดการทรัพยากรธรรมชาติและสิ่งแวดล้อมให้มีประสิทธิภาพและสมดุล

แผนงาน 1 : ส่งเสริมและขยายผลกระบวนการเรียนรู้และสร้างจิตสำนึกมีส่วนร่วมในการบริหารจัดการทรัพยากรธรรมชาติและสิ่งแวดล้อมอย่างสมดุล

หัวข้อ	รายละเอียด
1. ชื่อโครงการ	โครงการปรับปรุงภูมิทัศน์ริมฝั่งคลองบริเวณศูนย์ราชการ (ระยะที่ 2) หมู่ที่ 3 ตำบลถ้ำน้ำผุด อำเภอเมืองพังงา จังหวัดพังงา ความยาว 420 เมตร
2. ความสำคัญของโครงการ หลักการและเหตุผล	จังหวัดพังงา เป็นพื้นที่ที่มีศักยภาพด้านการท่องเที่ยวสูงทั้งการพัฒนาเมือง การพัฒนาแหล่งท่องเที่ยวเชิงอนุรักษ์ปัจจุบันสร้างรายได้จากการท่องเที่ยวในพื้นที่จังหวัดพังงา ในช่วงปี พ.ศ. 2559 มีจำนวน 4,477,233 คน และรายได้จากการท่องเที่ยว จำนวน 41,614.73 ล้านบาท แนวโน้มขยายตัวอย่างต่อเนื่อง มีความจำเป็นเร่งด่วนมาก เนื่องด้วยมีการกัดเซาะริมตลิ่ง เกิดการพังทลายของดินส่งผลต่อภูมิทัศน์ของแหล่งท่องเที่ยวและยังส่งผลกระทบต่อทรัพยากรธรรมชาติในด้านต่าง ๆ เช่น การบุกรุกพื้นที่ริมคลองอีกทั้งยังเป็นการตอบสนองต่อนโยบายของรัฐบาล และแผนพัฒนาเศรษฐกิจและสังคมแห่งชาติ ฉบับที่ 12 การสร้างรายได้และกระตุ้นเศรษฐกิจรวมทั้งการส่งเสริมการอนุรักษ์ทรัพยากรธรรมชาติและสิ่งแวดล้อม อันส่งผลต่อการท่องเที่ยวในระยะยาวอย่างยั่งยืนของจังหวัดพังงา
3. วัตถุประสงค์ของโครงการ	1. เพื่อกระตุ้นเศรษฐกิจพัฒนาเป็นแหล่งท่องเที่ยวชุมชนเชิงอนุรักษ์ระดับนานาชาติ โดยเชื่อมโยงแหล่งท่องเที่ยวสำคัญของจังหวัดและในภูมิภาค 2. เพื่อเป็นการส่งเสริมวิถีชีวิตริมคลองและอนุรักษ์สิ่งแวดล้อมด้วยบริหารจัดการแหล่งน้ำอย่างองค์รวม (Integrated Water resources management,IWRM) 3. เพื่อเป็นการอนุรักษ์สิ่งแวดล้อมริมคลอง และป้องกันการกัดเซาะของริมตลิ่ง
4. ตัวชี้วัดความสำเร็จของโครงการ	ภูมิทัศน์ริมคลองพังงา ระยะทาง 420 เมตร
5. พื้นที่เป้าหมาย	หมู่ที่ 3 ตำบลถ้ำน้ำผุด อำเภอเมืองพังงา จังหวัดพังงา
6.กิจกรรมหลัก	ปรับปรุงภูมิทัศน์ริมฝั่งคลองบริเวณศูนย์ราชการ (ระยะที่ 2) หมู่ที่ 3 ตำบลถ้ำน้ำผุด อำเภอเมืองพังงา จังหวัดพังงา ความยาว 420 เมตร
5.1 กิจกรรมหลักที่ 1 หน่วยงานรับผิดชอบ : สำนักงานโยธาธิการและผังเมือง จังหวัดพังงา	ปรับปรุงภูมิทัศน์ริมฝั่งคลองบริเวณศูนย์ราชการ (ระยะที่ 2) หมู่ที่ 3 ตำบลถ้ำน้ำผุด อำเภอเมืองพังงา จังหวัดพังงา ความยาว 420 เมตร งบประมาณ 30,000,000 บาท

หัวข้อ	รายละเอียด
6.หน่วยงานดำเนินการ	สำนักงานโยธาธิการและผังเมืองจังหวัดพังงา
7. ระยะเวลา	เริ่มต้นปี 1 ตุลาคม 2562 สิ้นสุดปี 30 กันยายน 2563
8. งบประมาณรวมทั้งสิ้น	30,000,000.00 บาท
9.ผลผลิต (output)	ภูมิทัศน์ริมฝั่งคลองบริเวณศูนย์ราชการ หมู่ที่ 3 ตำบลถ้ำน้ำผุด อำเภอเมืองพังงา จังหวัดพังงา ความยาว 420 เมตร
10 ผลที่คาดว่าจะได้รับ (outcome)	<ol style="list-style-type: none"> 1.ป้องกันและบรรเทาปัญหาอุทกภัยและน้ำท่วมในช่วงฤดูฝน 2.ทัศนียภาพบริเวณพื้นที่ก่อสร้างมีสวยงามเป็นแหล่งท่องเที่ยวใหม่ริมฝั่งคลองของจังหวัดพังงาที่สามารถดึงดูดให้ประชาชนและนักท่องเที่ยวได้เดินทางมาท่องเที่ยวและพักผ่อนในพื้นที่ 3. รายได้จากครัวเรือนของประชาชนในพื้นที่ ที่เกิดจากการสร้างงาน สร้างอาชีพเสริมในด้านการท่องเที่ยว

แบบ จ.1-1
(Project Brief รายโครงการ)

การจัดทำแบบสรุปโครงการแบบย่อ (Project Brief) ของทุกโครงการภายใต้งบประมาณของจังหวัด/กลุ่มจังหวัด
แบบสรุปโครงการแบบย่อ (Project Brief)

ประเด็นการพัฒนาที่ 3 สร้างเสริมระบบการจัดการทรัพยากรธรรมชาติและสิ่งแวดล้อมให้มีประสิทธิภาพและสมดุล

แผนงาน 1 : ส่งเสริมและขยายผลกระบวนการเรียนรู้และสร้างจิตสำนึกมีส่วนร่วมในการบริหารจัดการทรัพยากรธรรมชาติและสิ่งแวดล้อมอย่างสมดุล

หัวข้อ	รายละเอียด
1. ชื่อโครงการ	โครงการส่งเสริมและพัฒนาศักยภาพภาคประชาชนในการบริหารจัดการทรัพยากรธรรมชาติและสิ่งแวดล้อม
2. ความสำคัญของโครงการ หลักการและเหตุผล	การบริหารจัดการทรัพยากรธรรมชาติและสิ่งแวดล้อมในปัจจุบัน ตามพระราชบัญญัติส่งเสริมและรักษาคุณภาพสิ่งแวดล้อมแห่งชาติ พ.ศ.2535 ได้ให้อำนาจแก่องค์กรเอกชนและประชาชนมีส่วนร่วมในการตัดสินใจด้านสิ่งแวดล้อมทั้งในระดับชาติและระดับท้องถิ่น (มาตรา 6 และ 7) โดยแนวทางการบริหารจัดการทรัพยากรธรรมชาติและสิ่งแวดล้อม อยู่ภายใต้กรอบนโยบายและแผนการส่งเสริมและรักษาคุณภาพสิ่งแวดล้อม แห่งชาติ พ.ศ. 2560-2579 ที่มีวิสัยทัศน์ให้ประเทศไทยมีฐานทรัพยากรธรรมชาติที่สมดุลและยั่งยืน และเป็นสังคมที่เป็นมิตรกับสิ่งแวดล้อม นอกจากนี้ตามแผนจัดการคุณภาพสิ่งแวดล้อม (พ.ศ. 2560 – 2564) ยังมุ่งเน้นการอนุรักษ์ ฟื้นฟู และใช้ประโยชน์จากทรัพยากรธรรมชาติอย่างสมดุลและเป็นธรรม มีสิ่งแวดล้อมที่ดี และมุ่งสู่การเติบโตที่เป็นมิตรต่อสิ่งแวดล้อม ซึ่งแผนนี้ได้ให้ความสำคัญต่อบทบาทของชุมชนท้องถิ่นที่เป็นกลไกสำคัญในการพัฒนาประเทศ ให้ความสำคัญต่อสิทธิเสรีภาพ และการมีส่วนร่วมของประชาชนและชุมชน โดยให้มีบทบาทและความรับผิดชอบเพื่อสร้างความเข้มแข็งและพึ่งพาตัวเองได้ ซึ่งการส่งเสริมกระบวนการมีส่วนร่วมของทุกภาคส่วนและทุกระดับในการร่วมคิด ร่วมตัดสินใจ ร่วมทำ และร่วมรับผิดชอบแก้ไขปัญหาของชุมชน จะทำให้ชุมชนเกิดการเรียนรู้ผ่านการเข้าร่วมกระบวนการรู้เท่าทันต่อการเปลี่ยนแปลง และเกิดสังคมแห่งการเรียนรู้ ส่งผลให้ชุมชนมีความเข้มแข็งอย่างยั่งยืน เป็นพลังหลักในการพัฒนาฐานรากของประเทศให้มั่นคง และสามารถบรรเทาปัญหาเศรษฐกิจ สังคม ทรัพยากรธรรมชาติและสิ่งแวดล้อมในระดับท้องถิ่นได้อย่างมีประสิทธิภาพ

หัวข้อ	รายละเอียด
	<p>สภาพปัญหา/ความต้องการ :</p> <p>จากข้อมูลสถานการณ์ทรัพยากรธรรมชาติและสิ่งแวดล้อมจังหวัดพังงาในปี 2560 พบว่ามีปัญหาด้านทรัพยากรธรรมชาติและสิ่งแวดล้อมในพื้นที่หลายด้าน ได้แก่ ปัญหาด้านทรัพยากรป่าไม้ ทรัพยากรทางทะเลและชายฝั่ง ทรัพยากรน้ำ ทรัพยากรดิน รวมถึงด้านสิ่งแวดล้อม เช่น ปัญหาด้านขยะมูลฝอยและน้ำเสีย ซึ่งปัญหาด้านทรัพยากรธรรมชาติและสิ่งแวดล้อมดังกล่าวส่วนใหญ่มีจุดเริ่มต้นที่เกิดขึ้นมาจากในระดับท้องถิ่น ดังนั้น จึงจำเป็นต้องมีการสร้างความร่วมมือจากภาคีทุกภาคส่วนในพื้นที่ ทั้งนี้ จังหวัดพังงาได้มีการจัดตั้งภาคีเครือข่ายภาคประชาชนในรูปแบบของเครือข่ายอาสาสมัครพิทักษ์ทรัพยากรธรรมชาติและสิ่งแวดล้อมหมู่บ้าน (ทสม.) ปัจจุบันมีสมาชิกจำนวน 1,493 คน ซึ่งในการจัดตั้งเครือข่าย ทสม. เป็นการ บูรณาการให้ภาคีเครือข่ายภาคประชาชนทำงานร่วมกับภาครัฐในลักษณะสร้างการมีส่วนร่วมเพื่อการอนุรักษ์ทรัพยากรธรรมชาติและสิ่งแวดล้อมในท้องถิ่น ที่ผ่านมามีเครือข่าย ทสม. ของจังหวัดพังงายังขาดศักยภาพและความเข้มแข็งในการอนุรักษ์และฟื้นฟูทรัพยากรธรรมชาติและสิ่งแวดล้อม เนื่องจากยังขาดแคลนงบประมาณสำหรับการส่งเสริมและพัฒนาศักยภาพของเครือข่าย จึงทำให้ขาดความต่อเนื่องและขาดการมีส่วนร่วมในการบริหารจัดการทรัพยากรธรรมชาติและสิ่งแวดล้อมในพื้นที่อย่างจริงจังและมีประสิทธิภาพ</p> <p>ความเร่งด่วน</p> <p>เร่งด่วนมาก เนื่องจากจะต้องส่งเสริมและพัฒนาเครือข่ายภาคีภาคประชาชนสำหรับการบริหารจัดการทรัพยากรธรรมชาติและสิ่งแวดล้อม ซึ่งเป็นกลไกที่สำคัญในการทำงานร่วมกับเจ้าหน้าที่ของรัฐให้มีศักยภาพที่เข้มแข็งและเป็นที่ยอมรับ สามารถบริหารจัดการทรัพยากรธรรมชาติและสิ่งแวดล้อมในพื้นที่จังหวัดพังงา ได้อย่างแท้จริง มีประสิทธิภาพ และเกิดความยั่งยืนตลอดไป</p>
3.วัตถุประสงค์ของโครงการ	<ol style="list-style-type: none"> 1. เพื่อส่งเสริมภาคีเครือข่ายภาคประชาชน ให้มีส่วนร่วมในการวางแผนการบริหารจัดการทรัพยากรธรรมชาติและสิ่งแวดล้อมในทุกระดับตั้งแต่ระดับชุมชน หมู่บ้าน ตำบล อำเภอ จนถึงระดับจังหวัด 2. เพื่อพัฒนาศักยภาพแกนนำภาคีเครือข่ายภาคประชาชน ให้สามารถเป็นผู้นำในการบริหารจัดการทรัพยากรธรรมชาติและสิ่งแวดล้อมในท้องถิ่นได้อย่างมีประสิทธิภาพ และมีความยั่งยืน 3. เพื่อประสานความร่วมมือระหว่างกลุ่มภาคีเครือข่าย ในการจัดกิจกรรมร่วมกันทั้งในระดับชุมชน และระดับจังหวัด

หัวข้อ	รายละเอียด
4. เป้าหมายและตัวชี้วัดความสำเร็จของโครงการ	<ol style="list-style-type: none"> 1. สมาชิกอาสาสมัครพิทักษ์ทรัพยากรธรรมชาติและสิ่งแวดล้อมหมู่บ้าน (ทสม.) จังหวัดพังงา ได้รับการพัฒนาศักยภาพโดยการฝึกอบรม จำนวน 500 คน 2. แกนนำสมาชิกอาสาสมัครพิทักษ์ทรัพยากรธรรมชาติและสิ่งแวดล้อมหมู่บ้าน (ทสม.) จังหวัดพังงา ที่ได้รับการพัฒนาศักยภาพโดยการศึกษาดูงานพื้นที่ต้นแบบฯ จำนวน 120 คน 3. เครือข่ายอาสาสมัครพิทักษ์ทรัพยากรธรรมชาติและสิ่งแวดล้อมหมู่บ้าน (ทสม.) ระดับพื้นที่ในจังหวัดพังงา จำนวน 8 เครือข่าย มีกิจกรรมอย่างต่อเนื่อง 4. มีกิจกรรมด้านการอนุรักษ์และฟื้นฟูทรัพยากรธรรมชาติและสิ่งแวดล้อม 3 ครั้ง
5. ความเชื่อมโยงกับประเด็นการพัฒนาจังหวัด/กลุ่มจังหวัด และทิศทางการพัฒนาภาค	<p>ประเด็นการพัฒนาของจังหวัด/กลุ่มจังหวัด การจัดการทรัพยากรธรรมชาติและสิ่งแวดล้อมอย่างสมดุล</p>
6. กิจกรรมที่สำคัญของโครงการ	<ol style="list-style-type: none"> 1. จัดประชุมปรึกษาหารือคณะกรรมการเครือข่ายอาสาสมัครพิทักษ์ทรัพยากรธรรมชาติและสิ่งแวดล้อมหมู่บ้าน (ทสม.) และผู้เกี่ยวข้องในระดับจังหวัด เพื่อเตรียมการและวางแผนการดำเนินงาน 2. จัดทำฐานข้อมูลของภาคีเครือข่าย และข้อมูลที่สำคัญด้านทรัพยากรธรรมชาติและสิ่งแวดล้อม 3. จัดประชุม/อบรม/สัมมนาเครือข่ายและสมาชิกอาสาสมัครพิทักษ์ทรัพยากรธรรมชาติและสิ่งแวดล้อมหมู่บ้าน (ทสม.) จังหวัดพังงา 4. ศึกษาดูงานพื้นที่ต้นแบบในการจัดการทรัพยากรธรรมชาติและสิ่งแวดล้อมอย่างยั่งยืน 5. จัดกิจกรรมด้านการอนุรักษ์และฟื้นฟูทรัพยากรธรรมชาติและสิ่งแวดล้อมในระดับพื้นที่ 6. ติดตาม และประเมินผลการดำเนินงานผลสรุปผลโครงการ
7. หน่วยงานดำเนินงาน	สำนักงานทรัพยากรธรรมชาติและสิ่งแวดล้อมจังหวัดพังงา
8. ระยะเวลาในการดำเนินการ	1 ปี เริ่มต้น ตุลาคม 2562 สิ้นสุด กันยายน 2563
9. งบประมาณ	1,667,000 บาท
10. ผลผลิต (Output)	<ol style="list-style-type: none"> 1. สมาชิกอาสาสมัครพิทักษ์ทรัพยากรธรรมชาติและสิ่งแวดล้อมหมู่บ้าน (ทสม.) จังหวัดพังงา ได้รับการพัฒนาศักยภาพโดยการฝึกอบรม จำนวน 500 คน 2. แกนนำสมาชิกอาสาสมัครพิทักษ์ทรัพยากรธรรมชาติและสิ่งแวดล้อมหมู่บ้าน (ทสม.) จังหวัดพังงา ที่ได้รับการพัฒนาศักยภาพโดยการศึกษาดูงานพื้นที่ต้นแบบฯ จำนวน 120 คน 3. เครือข่ายอาสาสมัครพิทักษ์ทรัพยากรธรรมชาติและสิ่งแวดล้อมหมู่บ้าน (ทสม.) ระดับพื้นที่ในจังหวัดพังงา จำนวน 8 เครือข่าย มีกิจกรรมอย่างต่อเนื่อง 4. มีกิจกรรมด้านการอนุรักษ์และฟื้นฟูทรัพยากรธรรมชาติและสิ่งแวดล้อม 3 ครั้ง
11. ผลที่คาดว่าจะได้รับ (Outcome)	<p>เกิดกระบวนการมีส่วนร่วมด้านการบริหารจัดการทรัพยากรธรรมชาติและสิ่งแวดล้อมในพื้นที่ สามารถอนุรักษ์ ฟื้นฟู และใช้ประโยชน์ของทรัพยากรธรรมชาติและสิ่งแวดล้อมได้อย่างสมดุลตามหลักการพัฒนาที่ยั่งยืน</p>

แบบ จ.1-1
(Project Brief รายโครงการ)

การจัดทำแบบสรุปโครงการแบบย่อ (Project Brief) ของทุกโครงการภายใต้งบประมาณของจังหวัด/กลุ่มจังหวัด
แบบสรุปโครงการแบบย่อ (Project Brief)

ประเด็นการพัฒนาที่ 3 สร้างเสริมระบบการจัดการทรัพยากรธรรมชาติและสิ่งแวดล้อมให้มีประสิทธิภาพและสมดุล
แผนงาน : อนุรักษ์ฟื้นฟูทรัพยากรธรรมชาติและสิ่งแวดล้อม

หัวข้อ	รายละเอียด
1.ชื่อโครงการ	โครงการทำความดีด้วยหัวใจ ร่วมลดภัยสิ่งแวดล้อม ร่วมลดภัยสิ่งแวดล้อม
2. ความสำคัญของโครงการ หลักการและเหตุผล	<p>ตามที่รัฐบาลได้ผลักดันให้การจัดการขยะมูลฝอย “เป็นวาระแห่งชาติ” ซึ่งคณะรักษาความสงบแห่งชาติ ได้เห็นชอบ Road Map การจัดการขยะมูลฝอยและของเสียอันตราย เมื่อวันที่ 26 สิงหาคม 2557 ซึ่งมีแนวทางการแก้ไขปัญหาขยะมูลฝอย 4 แนวทาง คือ 1) เร่งจัดการขยะมูลฝอยสะสมในสถานที่กำจัดขยะพื้นที่วิกฤติ 2) การสร้างรูปแบบที่เหมาะสมเพื่อจัดการกับขยะที่เข้ามาใหม่ โดยเน้นการคัดแยกขยะตั้งแต่ต้นทางและแปรรูปพลังงาน 3) การจัดระเบียบมาตรการบริหารจัดการขยะมูลฝอยและของเสียอันตราย และ 4) การสร้างวินัยของคนในชาติ มุ่งสู่การจัดการที่ยั่งยืน เป็นที่คาดหวังว่าจะเป็นกระบวนการที่นำพาสู่สิ่งแวดล้อมที่ดี และต่อมากกระทรวงทรัพยากรธรรมชาติและสิ่งแวดล้อม ได้จัดทำแผนแม่บทการบริหารจัดการขยะมูลฝอยของประเทศ (พ.ศ. 2559 – 2564) ซึ่งมีกรอบแนวคิด คือ การลดการเกิดขยะมูลฝอยและของเสียอันตรายที่แหล่งกำเนิด การนำของเสียกลับมาใช้ซ้ำและใช้ประโยชน์ใหม่ตามหลัก 3Rs (Reduce, Reuse, Recycle) เพื่อให้เกิดการจัดการขยะมูลฝอยอย่างยั่งยืน การส่งเสริมการกำจัดขยะมูลฝอยและของเสียอันตรายแบบศูนย์รวม โดยใช้เทคโนโลยีแบบผสมผสาน การแปรรูปผลิตเป็นพลังงานอย่างเหมาะสม และความรับผิดชอบมีส่วนร่วมของทุกภาคส่วนในการจัดการขยะมูลฝอยและของเสียอันตราย ประกอบกับมติคณะรัฐมนตรี เมื่อวันที่ 17 กรกฎาคม 2561 เห็นชอบให้ดำเนินโครงการ “ทำความดีด้วยหัวใจ ลดภัยสิ่งแวดล้อม” มอบหมายให้หน่วยงานที่เกี่ยวข้องร่วมบูรณาการดำเนินกิจกรรมภายใต้โครงการ ดังนี้ 1) กิจกรรม “มาตรการลดและคัดแยกขยะมูลฝอยในหน่วยงานภาครัฐ” โดยมอบหมายให้ทุกหน่วยงานภาครัฐร่วมมือดำเนินงานพร้อมกันทั่วประเทศ และให้ สำนักงาน ก.พ.ร. กำหนดให้ “ผลการลดและคัดแยกขยะมูลฝอย” เป็นตัวชี้วัดประสิทธิภาพของหน่วยงานภาครัฐ โดยเริ่มตั้งแต่ปีงบประมาณ 2562 ทั้งนี้ เพื่อให้เกิดภาพลักษณ์ เป็นแบบอย่างในการดำเนินงานให้แก่ประชาชนและภาคเอกชน 2) กิจกรรมรณรงค์ “ทำความดีด้วยหัวใจ ลดรับ ลดให้ ลดใช้ถุงพลาสติก” มอบหมายให้กระทรวงทรัพยากรธรรมชาติและสิ่งแวดล้อม (ทส.) ร่วมกับกระทรวงมหาดไทย (มท.) ดำเนินงานพร้อมกันทั่วประเทศ เพื่อรณรงค์สร้างกระแสให้กับประชาชน ผู้ประกอบการ ลดการใช้ถุงพลาสติกหูหิ้ว และงดการใช้โฟมบรรจุอาหาร</p>

หัวข้อ	รายละเอียด
	<p>(1.2) สภาพปัญหา/ความต้องการ :</p> <p>จากข้อมูลสถานการณ์ขยะมูลฝอยของจังหวัดพังงาในปี 2561 พบว่ามีปริมาณขยะมูลฝอยที่เกิดขึ้นประมาณ 306 ตัน/วัน ได้รับการกำจัดที่ถูกต้องตามหลักวิชาการประมาณ 84 ตัน/วัน มีการนำมาใช้ประโยชน์ประมาณ 112 ตัน/วัน และมีการกำจัดที่ไม่ถูกต้องตามหลักวิชาการถึง 111 ตัน/วัน ซึ่งขยะมูลฝอยที่มีการกำจัดไม่ถูกต้องนั้นถูกกองทิ้งไว้ในแหล่งกำจัด ไม่มีการฝังกลบส่งผลกระทบต่อสิ่งแวดล้อม เช่น เกิดกลิ่นเหม็น เป็นแหล่งเพาะพันธุ์แมลงนำโรค หรือทำให้เกิดน้ำเน่าเสีย น้ำเสียที่เกิดจากกองขยะมูลฝอยเป็นน้ำเสียที่มีความสกปรกสูง มีทั้งสารอินทรีย์ สารอนินทรีย์ เชื้อโรค และสารพิษต่างๆ เจือปนอยู่ เมื่อน้ำเสียจากกองขยะมูลฝอยไหลไปตามพื้นดินบริเวณใด ก็จะทำให้บริเวณนั้นเกิดความสกปรกและความเสื่อมโทรมของพื้นดิน อาจเปลี่ยนแปลงสภาพทำให้ดินมีคุณสมบัติเป็นกรดหรือด่างได้ ในกรณีที่น้ำเสียจากกองขยะมูลฝอยไหลลงสู่แหล่งน้ำก็จะทำให้คุณภาพน้ำเสียไป ทั้งนี้ ไม่ว่าจะเป็นแหล่งน้ำผิวดินหรือแหล่งน้ำใต้ดินก็ตามล้วนเป็นอันตรายต่อผู้ใช้น้ำและสิ่งมีชีวิตที่อาศัยในแหล่งน้ำ น้ำที่สกปรกมากหรือมีสารพิษเจือปนอยู่ก็จะส่งผลกระทบต่อระบบนิเวศของแหล่งน้ำ อาจทำให้สัตว์น้ำตายในเวลาอันสั้น สัตว์น้ำที่มีค่าบางชนิดอาจสูญพันธุ์ไป และน้ำที่มีสิ่งสกปรกเจือปนย่อมไม่เหมาะแก่การอุปโภค บริโภค แม้จะนำไปปรับปรุงคุณภาพแล้วก็ตาม เช่น การทำระบบน้ำประปา ซึ่งก็ต้องสิ้นเปลืองค่าใช้จ่ายในกระบวนการปรับปรุงคุณภาพน้ำ นอกจากนี้ ขยะมูลฝอยที่ตกอยู่หรือถูกทิ้งลงในคูคลอง หรือทางระบายน้ำจะไปสกปรกกันการไหลของน้ำ ทำให้แหล่งน้ำสกปรก เกิดการเน่าเสีย หรือขยะที่เป็นถุงพลาสติกบางส่วนอาจถูกพัดพาไปตามกระแส น้ำลงสู่ทะเล ส่งผลกระทบต่อระบบนิเวศทางทะเลได้อีกเช่นเดียวกัน และจากข้อมูลของกรมควบคุมมลพิษ พบว่าปัญหาขยะมูลฝอยส่วนหนึ่งที่เกิดขึ้นนั้น มาจากถุงพลาสติกที่ผู้ประกอบการทั้งห้างสรรพสินค้า ร้านสะดวกซื้อ ร้านขายของชำ รวมถึงตลาดสด ใช้บรรจุสินค้าให้แก่ประชาชน โดยในแต่ละปีพบว่าประเทศไทย มีการใช้ถุงพลาสติกหิ้วเป็นจำนวนมากถึง 45,000 ล้านใบ/ปี เป็นถุงพลาสติกที่เกิดจากตลาดสดประมาณ 18,000 ล้านใบ/ปี จากร้านขายของชำประมาณ 13,500 ล้านใบ/ปี และจากห้างสรรพสินค้าหรือร้านสะดวกซื้ออีกประมาณ 13,500 ล้านใบ/ปี โดยร้อยละ 85 ของถุงพลาสติกที่เกิดขึ้นนั้นตกค้างอยู่ในธรรมชาติ และส่งผลกระทบต่อสิ่งแวดล้อม ซึ่งปัญหาขยะมูลฝอยและของเสียอันตรายที่ทวีความรุนแรงมากขึ้นตลอดทุกปี เป็นผลเนื่องมาจากขาดความร่วมมือของภาคส่วนต่างๆ ขาดการบริหารจัดการที่มีประสิทธิภาพ และสาเหตุที่ทำให้เกิดปัญหาที่สำคัญอีกประการหนึ่ง ก็คือ ประชาชนยังขาดความรู้และจิตสำนึกเกี่ยวกับปัญหาและการจัดการขยะมูลฝอย จึงไม่ให้ความสำคัญที่จะลดและคัดแยกขยะมูลฝอยตั้งแต่ต้นทางหรือแหล่งกำเนิด รวมถึงหน่วยงานภาครัฐส่วนใหญ่ยังไม่ได้ปฏิบัติให้เป็นแบบอย่างแก่ประชาชน ในด้านการลด คัดแยก หรือการใช้ประโยชน์จากขยะมูลฝอย ปริมาณขยะมูลฝอยจึงเพิ่มมากขึ้นทุกปี</p>

หัวข้อ	รายละเอียด
	<p>(1.3) ความเร่งด่วน :</p> <p>มีความจำเป็นต้องดำเนินการโดยเร่งด่วน เพื่อสร้างความร่วมมือให้ทุกภาคส่วน เข้ามามีส่วนร่วมในการลดและคัดแยกขยะมูลฝอยตั้งแต่ต้นทางหรือแหล่งกำเนิด รวมถึงการลดการใช้ถุงพลาสติกหูหิ้ว และงดการใช้โฟมบรรจุอาหาร โดยการจัดทำสื่อความรู้ สื่อประชาสัมพันธ์ ในรูปแบบต่าง ๆ และรณรงค์สร้างกระแสให้ทุกหน่วยงานภาครัฐ ภาคเอกชน และประชาชน มีการลดและคัดแยกขยะมูลฝอยตั้งแต่ต้นทางหรือแหล่งกำเนิด ลดการใช้ถุงพลาสติก และงดใช้โฟมบรรจุอาหาร เพื่อลดปริมาณขยะมูลฝอยที่เพิ่มขึ้น ทุกปีในพื้นที่จังหวัดพังงา และลดปัญหาผลกระทบต่อสิ่งแวดล้อมที่เกิดจากขยะมูลฝอยต่อไป</p>
3. วัตถุประสงค์ของโครงการ	<ol style="list-style-type: none"> 1. เพื่อจัดทำสื่อความรู้ สื่อประชาสัมพันธ์ ด้านการลดคัดแยกขยะมูลฝอย ลดการใช้ถุงพลาสติก และงดใช้โฟมบรรจุอาหาร 2. เพื่อรณรงค์ประชาสัมพันธ์และสร้างกระแสให้ทุกหน่วยงานภาครัฐ ภาคเอกชน และประชาชน เข้ามามีส่วนร่วมมีส่วนร่วมในการลดคัดแยกขยะมูลฝอย ลดการใช้ถุงพลาสติก และงดใช้โฟมบรรจุอาหาร
4. เป้าหมายและตัวชี้วัดความสำเร็จของโครงการ	<ol style="list-style-type: none"> 1. จัดทำสื่อประชาสัมพันธ์เพื่อรณรงค์แก่หน่วยงานภาครัฐ ภาคเอกชน และประชาชน เข้ามามีส่วนร่วมในการลดคัดแยกขยะมูลฝอย ลดการใช้ถุงพลาสติกหูหิ้ว และงดใช้โฟม 8 รูปแบบ 2. จัดทำตะแกรงคัดแยกขยะรีไซเคิล มอบให้ทุกหน่วยงานภาครัฐ เพื่อดำเนินการคัดแยกขยะในหน่วยงาน เป็นตัวอย่างให้แก่ภาคเอกชน และประชาชน 125 ชุด
5. ความเชื่อมโยงกับประเด็นการพัฒนาจังหวัด/กลุ่มจังหวัด และทิศทางการพัฒนาภาค	<p>ประเด็นการพัฒนาของจังหวัด/กลุ่มจังหวัด การจัดการทรัพยากรธรรมชาติและสิ่งแวดล้อมอย่างสมดุล</p> <p>กลยุทธ์ 1. ส่งเสริมกระบวนการเรียนรู้และสร้างจิตสำนึกมีส่วนร่วมในการบริหารจัดการทรัพยากรธรรมชาติและสิ่งแวดล้อมอย่างสมดุล</p> <p>2. ส่งเสริมฟื้นฟูและอนุรักษ์ทรัพยากรธรรมชาติและสิ่งแวดล้อมอย่างยั่งยืน</p>
6. กิจกรรมที่สำคัญของโครงการ	<ol style="list-style-type: none"> 1. จัดทำสื่อประชาสัมพันธ์เพื่อรณรงค์แก่หน่วยงานภาครัฐ ภาคเอกชน และประชาชน เข้ามามีส่วนร่วมในการลดคัดแยกขยะมูลฝอย ลดการใช้ถุงพลาสติกหูหิ้ว และงดใช้โฟม 2. จัดทำตะแกรงคัดแยกขยะรีไซเคิล มอบให้ทุกหน่วยงานภาครัฐ เพื่อดำเนินการคัดแยกขยะในหน่วยงาน เป็นตัวอย่างให้แก่ภาคเอกชน และประชาชน
7. หน่วยงานดำเนินงาน	สำนักงานทรัพยากรธรรมชาติและสิ่งแวดล้อมจังหวัดพังงา

หัวข้อ	รายละเอียด
8. ระยะเวลาในการดำเนินการ	1 ปี เริ่มต้น ตุลาคม 2562 สิ้นสุด กันยายน 2563
9. งบประมาณ	1,630,000 บาท (หนึ่งล้านหกแสนสามหมื่นบาทถ้วน)
10. ผลผลิต (Output)	<ol style="list-style-type: none"> 1. สื่อรณรงค์ประชาสัมพันธ์ให้หน่วยงานภาครัฐ ผู้ประกอบการตลาดสด ห้างสรรพสินค้า ร้านสะดวกซื้อ ร้านขายของชำ และประชาชนทั่วไป ลดการสร้างขยะ ลดการใช้ถุงพลาสติกหูหิ้ว และงดใช้โฟมบรรจุอาหาร จำนวน 8 รูปแบบ 2. ตะแกรงคัดแยกขยะรีไซเคิล จำนวน 125 ชุด
11. ผลที่คาดว่าจะได้รับ (Outcome)	หน่วยงานภาครัฐ ภาคเอกชน และประชาชน มีส่วนร่วมในการลดปริมาณขยะที่ต้นทาง ปรับเปลี่ยนพฤติกรรมลดการใช้ถุงพลาสติก และงดใช้โฟมบรรจุอาหาร

แบบ จ.1-1
(Project Brief รายโครงการ)

การจัดทำแบบสรุปโครงการแบบย่อ (Project Brief) ของทุกโครงการภายใต้งบประมาณของจังหวัด/กลุ่มจังหวัด
แบบสรุปโครงการแบบย่อ (Project Brief)

ประเด็นการพัฒนาที่ 3 สร้างเสริมระบบการจัดการทรัพยากรธรรมชาติและสิ่งแวดล้อมให้มีประสิทธิภาพและสมดุล

แผนงาน 1 : ส่งเสริมและขยายผลกระบวนการเรียนรู้และสร้างจิตสำนึกมีส่วนร่วมในการบริหารจัดการทรัพยากรธรรมชาติและสิ่งแวดล้อมอย่างสมดุล

หัวข้อ	รายละเอียด
1. ชื่อโครงการ	โครงการปรับปรุงภูมิทัศน์บริเวณฝั่งคลองพังงา บ้านควน หมู่ที่ 1 ตำบลถ้ำน้ำผุด อำเภอเมืองพังงา จังหวัดพังงา ความยาว 370 เมตร
2. ความสำคัญของโครงการ หลักการและเหตุผล	จังหวัดพังงา เป็นพื้นที่ที่มีศักยภาพด้านการท่องเที่ยวสูงทั้งการพัฒนาเมือง การพัฒนาแหล่งท่องเที่ยวเชิงอนุรักษ์ปัจจุบันสร้างรายได้จากการท่องเที่ยวในพื้นที่จังหวัดพังงาในช่วงปี พ.ศ. 2559 มีจำนวน 4,477,233 คน และรายได้จากการท่องเที่ยวจำนวน 41,614.73 ล้านบาท แนวโน้มขยายตัวอย่างต่อเนื่อง มีความจำเป็นเร่งด่วนมาก เนื่องด้วยมีการกัดเซาะริมตลิ่ง เกิดการพังทลายของดินส่งผลต่อภูมิทัศน์ของแหล่งท่องเที่ยวและยังส่งผลกระทบต่อทรัพยากรธรรมชาติในด้านต่าง ๆ เช่น การบุกรุกพื้นที่ริมคลองอีกทั้งยังเป็นการตอบสนองต่อนโยบายของรัฐบาล และแผนพัฒนาเศรษฐกิจและสังคมแห่งชาติ ฉบับที่ 12 การสร้างรายได้และกระตุ้นเศรษฐกิจรวมทั้งการส่งเสริมการอนุรักษ์ทรัพยากรธรรมชาติและสิ่งแวดล้อม อันส่งผลต่อการท่องเที่ยวในระยะยาวอย่างยั่งยืนของจังหวัดพังงา
3. วัตถุประสงค์ของโครงการ	1. เพื่อกระตุ้นเศรษฐกิจพัฒนาเป็นแหล่งท่องเที่ยวชุมชนเชิงอนุรักษ์ระดับนานาชาติ โดยเชื่อมโยงแหล่งท่องเที่ยวสำคัญของจังหวัดและในภูมิภาค 2. เพื่อเป็นการส่งเสริมวิถีชีวิตริมคลองและอนุรักษ์สิ่งแวดล้อมด้วยบริหารจัดการแหล่งน้ำอย่างองค์รวม (Integrated Water resources management,IWRM) 3. เพื่อเป็นการอนุรักษ์สิ่งแวดล้อมริมคลอง และป้องกันการกัดเซาะของริมตลิ่ง
4. ตัวชี้วัดความสำเร็จของโครงการ	จัดภูมิทัศน์ริมคลองพังงาสองฝั่งคลองให้สวยงาม
5. ผลผลิต/ผลลัพธ์	สร้างทัศนียภาพบริเวณพื้นที่ริมคลองพังงาทั้งสองฝั่งให้สวยงาม
6. ความเชื่อมโยงกับยุทธศาสตร์	1. ส่งเสริมและการพัฒนาการท่องเที่ยวเชิงนิเวศ 2. การเสริมสร้างความมั่นคงของฐานทรัพยากรธรรมชาติและสิ่งแวดล้อมให้สมดุลอย่างยั่งยืน 3. พัฒนาคุณภาพชีวิตและสังคมสู่ความเข้มแข็งอย่างยั่งยืน
7. ระยะเวลา	เริ่มต้นปี 1 ตุลาคม 2562 สิ้นสุดปี 30 กันยายน 2563
8. งบประมาณรวมทั้งสิ้น	30,000,000.00 บาท
9. กิจกรรมหลักของโครงการ	

หัวข้อ	รายละเอียด
9.1 กิจกรรมหลักที่ 1 งบประมาณ ผู้รับผิดชอบ	ปรับปรุงภูมิทัศน์บริเวณฝั่งคลองพังงา ระยะทาง 370 เมตร งบลงทุน 30,000,000.00 บาท สำนักงานโยธาธิการและผังเมืองจังหวัดพังงา
9.1.1 รายละเอียดงบประมาณ	งบลงทุน 30,000,000.00 บาท <ul style="list-style-type: none"> - ค่าที่ดินและสิ่งก่อสร้าง คิดแบ่งร้อยละ ตามไตรมาสของการดำเนินงานโครงการฯ เป้าหมาย ปรับปรุงภูมิทัศน์บริเวณฝั่งคลองพังงา เพื่อป้องกันปัญหาอุทกภัยและสร้างทัศนียภาพบริเวณพื้นที่ก่อสร้างให้สวยงาม ตำบลถ้ำน้ำผุด อำเภอเมืองพังงา จังหวัดพังงา - ระยะความยาว 370 เมตร - หลังดำเนินโครงการแล้วเสร็จจะส่งมอบให้องค์การบริหารส่วนตำบล ถ้ำน้ำผุด เป็นหน่วยงานดูแลบำรุงรักษา

แบบ จ.1-1
(Project Brief รายโครงการ)

การจัดทำแบบสรุปโครงการแบบย่อ (Project Brief) ของทุกโครงการภายใต้งบประมาณของจังหวัด/กลุ่มจังหวัด
แบบสรุปโครงการแบบย่อ (Project Brief)

ประเด็นการพัฒนาที่ 3 สร้างเสริมระบบการจัดการทรัพยากรธรรมชาติและสิ่งแวดล้อมให้มีประสิทธิภาพและสมดุล

แผนงาน 1 : ส่งเสริมและขยายผลกระบวนการเรียนรู้และสร้างจิตสำนึกมีส่วนร่วมในการบริหารจัดการทรัพยากรธรรมชาติและสิ่งแวดล้อมอย่างสมดุล

หัวข้อ	รายละเอียด
1.ชื่อโครงการ	โครงการอนุรักษ์ ป่าชุมชน และบริหารจัดการทรัพยากรป่าชายเลนจังหวัดพังงา สู่ความยั่งยืน
2. ความสำคัญของโครงการ หลักการและเหตุผล	<p>สภาพปัญหา/ความต้องการ : ป่าชายเลน เป็นทรัพยากรธรรมชาติที่มีคุณค่ามหาศาล ทั้งในด้านป่าไม้ ประมง และสิ่งแวดล้อม ป่าชายเลนเป็นแหล่งขยายพันธุ์แหล่งเพาะฟัก และอนุบาลสัตว์น้ำวัยอ่อนนานาชนิด จึงมีความสำคัญต่อประชาชนที่ประกอบอาชีพประมงและดำรงชีวิตอยู่แถบชายฝั่งทะเล ผลผลิตจากป่าชายเลนทั้งทางตรงและทางอ้อมช่วยเพิ่มมูลค่าทางเศรษฐกิจได้มาก นอกจากนี้ ป่าชายเลนยังทำหน้าที่เสมือนกำแพงธรรมชาติที่ช่วยป้องกันและลดความรุนแรงของคลื่นทะเลและลมพายุไม่ให้เกิดอันตรายต่อมนุษย์และพื้นที่ชายฝั่ง</p> <p>จังหวัดพังงาเป็นจังหวัดที่มีป่าชายเลนมากที่สุดในประเทศไทย ปัจจุบันมีพื้นที่ประมาณ 274,401.14 ไร่ สถานการณ์โดยทั่วไป พบว่าการบุกรุกทำลายป่าชายเลนมีน้อยลง การมีส่วนร่วมสงวน อนุรักษ์ ป่าชุมชน จากประชาชนและทุกภาคส่วนมีมากขึ้น ป่าชายเลนพังงามีความอุดมสมบูรณ์มากขึ้นเป็นลำดับตั้งนั้นเพื่อสร้างหลักประกันความยั่งยืนของทรัพยากรป่าชายเลนจังหวัดพังงาให้คงอยู่ตลอดไป ลดความเสี่ยงจากการถูกบุกรุกทำลายและบริหารจัดการป่าชายเลนให้สามารถอำนวยประโยชน์ได้อย่างสูงสุดเพื่อเป็นฐานทรัพยากรในการพัฒนาเศรษฐกิจ สังคม และสิ่งแวดล้อม ให้เกิดความมั่นคงมั่งคั่งยั่งยืน สู่การบรรลุเป้าหมายตามแผนยุทธศาสตร์ชาติ 20 ปี แผนพัฒนาเศรษฐกิจและสังคมแห่งชาติ แผนปฏิรูปประเทศ และแผนพัฒนาจังหวัดพังงา จึงควรส่งเสริมให้ประชาชนในท้องถิ่นมีส่วนร่วมอนุรักษ์ ป่าชุมชน และบริหารจัดการป่าชายเลนเชิงพื้นที่ในระดับตำบล เสริมสร้างความรู้และจิตสำนึกการอนุรักษ์ป่าชายเลนให้แก่ เด็กๆ และเยาวชน ปลูกฟื้นฟูป่าเพื่อเพิ่มพื้นที่ป่าชายเลน และสร้างสมดุลระหว่างการอนุรักษ์และใช้ประโยชน์จากป่าชายเลนอย่างยั่งยืนผ่านกิจกรรมสร้างแหล่งศึกษาเรียนรู้และท่องเที่ยวเชิงอนุรักษ์ในป่าชายเลนจังหวัดพังงา สำนักงานบริหารจัดการทรัพยากรป่าชายเลนที่ 8 จึงจัดทำโครงการอนุรักษ์ ป่าชุมชน และบริหารจัดการทรัพยากรป่าชายเลนจังหวัดพังงา สู่ความยั่งยืน</p>

หัวข้อ	รายละเอียด
	<p>ความเร่งด่วน : (ระดับความจำเป็นเร่งด่วน) ป่าชายเลนเป็นฐานทรัพยากรธรรมชาติ ที่สนับสนุนการพัฒนาเศรษฐกิจ สังคม และสิ่งแวดล้อม ของจังหวัดพังงาโดยตลอด อีกทั้งยังช่วยปกป้องพื้นที่ชายฝั่งจากภัยธรรมชาติ จึงควรมีการอนุรักษ์ ป่าชายเลน ปกป้อง คุ้มครองให้คงอยู่และมีความอุดมสมบูรณ์อย่างยั่งยืน รวมทั้งจัดระบบการบริหารจัดการที่เหมาะสมและมีประสิทธิภาพภายใต้การมีส่วนร่วมของทุกภาคส่วน หากไม่ดำเนินการจะส่งผลให้เกิดความเสี่ยงต่อทรัพยากรป่าชายเลน จากการบุกรุกทำลายและภัยคุกคามอื่นๆ ได้ รวมทั้งสูญเสียโอกาสในการใช้ทรัพยากรป่าชายเลนให้เกิดประโยชน์สูงสุดตามศักยภาพเพื่อเป็นฐานทรัพยากรในการพัฒนาจังหวัดพังงาให้เป็นเมืองแห่งความสุข</p>
<p>3.วัตถุประสงค์ของโครงการ</p>	<ol style="list-style-type: none"> อนุรักษ์ ป่าชายเลน ปกป้อง คุ้มครองป้องกัน และดูแลรักษาป่าชายเลนจังหวัดพังงาให้คงอยู่อย่างยั่งยืนและมีความอุดมสมบูรณ์ ส่งเสริมการบริหารจัดการทรัพยากรป่าชายเลนจังหวัดพังงาในระดับตำบล โดยมีส่วนร่วมของประชาชนและทุกภาคส่วนร่วม พัฒนาพื้นที่ป่าชายเลนในเมืองจังหวัดพังงา ให้เป็นศูนย์ศึกษาธรรมชาติป่าชายเลน และแหล่งท่องเที่ยวอนุรักษ์ เสริมสร้างความรู้ ทักษะ ประสบการณ์ และจิตสำนึกการอนุรักษ์ป่าชายเลนให้แก่เด็ก ๆ และเยาวชน
<p>4.เป้าหมายและตัวชี้วัดความสำเร็จของโครงการ</p>	<p>กลุ่มเป้าหมาย : ประชาชนในพื้นที่ ผู้นำชุมชน/ท้องถิ่น เด็กๆ และเยาวชน และนักท่องเที่ยว</p> <p>ผู้มีส่วนได้ส่วนเสีย : ประชาชนในพื้นที่ ผู้นำชุมชน/ท้องถิ่น เด็ก และเยาวชนและนักท่องเที่ยว</p> <p>เป้าหมายโครงการ ตัวชี้วัด :</p> <p>กิจกรรม 1 : ส่งเสริมการอนุรักษ์และจัดการป่าชายเลนระดับตำบลอย่างยั่งยืน โดยประชาชนมีส่วนร่วม จำนวน 26 ตำบล</p> <p>กิจกรรม 2 : ปลูกป่าเพิ่มพื้นที่ป่าชายเลนจังหวัดพังงา จำนวน 200 ไร่</p> <p>กิจกรรม 3 : ประตูป่าชายเลนจังหวัดพังงา (Phangnga Mangrove Gateway) จำนวน 1 แห่ง</p> <p>กิจกรรม 4 : ป่าของเด็ก จำนวน 500 ไร่</p>
<p>5.ความเชื่อมโยงกับประเด็นการพัฒนาจังหวัด/กลุ่มจังหวัด และทิศทางการพัฒนาภาค</p>	<p>ยุทธศาสตร์ชาติ : ยุทธศาสตร์ที่ 5 ด้านการสร้างการเติบโตที่เป็นมิตรกับสิ่งแวดล้อม</p> <p>ประเด็นการพัฒนาของจังหวัด/กลุ่มจังหวัด : สร้างเสริมระบบการจัดการทรัพยากรธรรมชาติและสิ่งแวดล้อม อย่างมีประสิทธิภาพและสมดุล</p>

หัวข้อ	รายละเอียด
6. กิจกรรมที่สำคัญของโครงการ	<p>กิจกรรม 1 : ส่งเสริมการอนุรักษ์และจัดการป่าชายเลนระดับตำบลอย่างยั่งยืน โดยมีประชาชนมีส่วนร่วม</p> <ol style="list-style-type: none"> 1. จัดทำข้อมูลพื้นที่ป่าชายเลนจังหวัดพังงาระดับตำบล 2. จัดทำและติดตั้งป้ายแสดงพื้นที่ป่าชายเลนจังหวัดระดับตำบลเพื่อการจัดการ 3. จัดประชุมรายงานข้อมูลป่าชายเลนเพื่อการจัดการ และลงนามบันทึกข้อตกลงความร่วมมืออนุรักษ์ป่าชายเลนจังหวัดพังงาระดับตำบล <p>กิจกรรม 2 : ปลูกป่าเพิ่มพื้นที่ป่าชายเลนจังหวัดพังงา</p> <ol style="list-style-type: none"> 1. ปลูกป่าชายเลนบริเวณพื้นที่ป่าชายเลนถูกเปลี่ยนแปลงสภาพและเสื่อมโทรมชั้นวิกฤติ เนื้อที่ 200 ไร่ 2. ปลูกป่าชายเลนโดยวิธีเลียนแบบธรรมชาติ เนื้อที่ 200 ไร่ <p>กิจกรรม 3 : ประตูสู่ป่าชายเลนจังหวัดพังงา (Phangnga Mangrove Gateway)</p> <ol style="list-style-type: none"> 1. จัดทำทางเดินศึกษาธรรมชาติป่าชายเลน ระยะทาง 500 เมตร 2. ขุดคูแพรกจัดทำแนวเขตป่าชายเลนถาวร 1.5 กม. 3. ปรับภูมิทัศน์ตามสภาพภูมินิเวศน์ป่าชายเลน และสร้างจุด Land Mark 1 แห่ง 4. จัดทำป้ายสื่อความหมายธรรมชาติป่าชายเลน จำนวน 11 ชุด <p>กิจกรรม 4 : ป่าของเด็ก</p> <ol style="list-style-type: none"> 1. จัดทำคู่มือโครงการป่าของเด็ก 2. จัดค่ายเยาวชนอนุรักษ์ป่าชายเลน 3. จัดกิจกรรมเด็กปลูกป่าชายเลน
7. หน่วยงานดำเนินงาน	สำนักงานบริหารจัดการทรัพยากรทางทะเลและชายฝั่งที่ 8
8. ระยะเวลาในการดำเนินการ	1 ปี เริ่มต้น เดือนตุลาคม 2562 สิ้นสุดเดือนกันยายน 2563
9. งบประมาณ	จำนวน 13,000,000.- บาท (สิบสามล้านบาทถ้วน)
10. ผลผลิต (Output)	<p>กิจกรรม 1 : ส่งเสริมการอนุรักษ์และจัดการป่าชายเลนระดับตำบลอย่างยั่งยืน โดยมีประชาชนมีส่วนร่วม</p> <ol style="list-style-type: none"> 1. จัดทำข้อมูลพื้นที่ป่าชายเลนจังหวัดพังงาระดับตำบล 2. จัดทำและติดตั้งป้ายแสดงพื้นที่ป่าชายเลนจังหวัดระดับตำบลเพื่อการจัดการ 3. จัดประชุมรายงานข้อมูลป่าชายเลนเพื่อการจัดการ และลงนามบันทึกข้อตกลงความร่วมมืออนุรักษ์ป่าชายเลนจังหวัดพังงาระดับตำบล <p>กิจกรรม 2 : ปลูกป่าเพิ่มพื้นที่ป่าชายเลนจังหวัดพังงา</p> <ol style="list-style-type: none"> 1. ปลูกป่าชายเลนบริเวณพื้นที่ป่าชายเลนถูกเปลี่ยนแปลงสภาพและเสื่อมโทรมชั้นวิกฤติ เนื้อที่ 200 ไร่ 2. ปลูกป่าชายเลนโดยวิธีเลียนแบบธรรมชาติ เนื้อที่ 200 ไร่

หัวข้อ	รายละเอียด
	<p>กิจกรรม 3 : ประตูสู่ป่าชายเลนจังหวัดพังงา (Phangnga Mangrove Gateway)</p> <ol style="list-style-type: none"> 1. จัดทำทางเดินศึกษาธรรมชาติป่าชายเลน ระยะทาง 500 เมตร 2. ชุดคูแพรกจัดทำแนวเขตป่าชายเลนถาวร 1.5 กม. 3. ปรับภูมิทัศน์ตามสภาพภูมินิเวศน์ป่าชายเลน และสร้างจุด Land Mark 1 แห่ง 4. จัดทำป้ายสื่อความหมายธรรมชาติป่าชายเลน จำนวน 11 ชุด <p>กิจกรรม 4 : ป่าของเด็ก</p> <ol style="list-style-type: none"> 1. จัดทำคู่มือโครงการป่าของเด็ก 2. จัดค่ายเยาวชนอนุรักษ์ป่าชายเลน 3. จัดกิจกรรมเด็กปลูกป่าชายเลน
<p>11. ผลที่คาดว่าจะได้รับ (Outcome)</p>	<ol style="list-style-type: none"> 1. ป่าชายเลนจังหวัดพังงาคงความอุดมสมบูรณ์ มีการอนุรักษ์ พื้นฟู และบริหารจัดการอย่างเป็นระบบและมีประสิทธิภาพโดยการมีส่วนร่วมของประชาชนและทุกภาคส่วน สามารถอำนวยความสะดวกในด้านเศรษฐกิจ สังคม และสิ่งแวดล้อมได้อย่างสูงสุดและยั่งยืน 2. พื้นที่โครงการป่าในเมืองจังหวัดพังงาเป็นพื้นที่ที่มีความพร้อมสำหรับการศึกษาเรียนรู้ป่าชายเลนจังหวัดพังงา และท่องเที่ยวเชิงอนุรักษ์ ของเด็กๆ เยาวชน ประชาชน และนักท่องเที่ยว

แบบ จ.1-1
(Project Brief รายโครงการ)

การจัดทำแบบสรุปโครงการแบบย่อ (Project Brief) ของทุกโครงการภายใต้งบประมาณของจังหวัด/กลุ่มจังหวัด
แบบสรุปโครงการแบบย่อ (Project Brief)

ประเด็นการพัฒนาที่ 3 สร้างเสริมระบบการจัดการทรัพยากรธรรมชาติและสิ่งแวดล้อมให้มีประสิทธิภาพและสมดุล

แผนงาน 1 : ส่งเสริมและขยายผลกระบวนการเรียนรู้และสร้างจิตสำนึกมีส่วนร่วมในการบริหารจัดการทรัพยากรธรรมชาติและสิ่งแวดล้อมอย่างสมดุล

หัวข้อ	รายละเอียด
1. ชื่อโครงการ	โครงการปรับปรุงภูมิทัศน์สระน้ำห้วยลานไทร หมู่ที่ 5 ตำบลโคกเจริญ อำเภอบ้านทับทิม จังหวัดพังงา
2. ความสำคัญของโครงการ หลักการและเหตุผล	เนื่องจากบริเวณสระน้ำห้วยลานไทร เป็นพื้นที่ที่ควรส่งเสริมและสนับสนุนให้เป็นแหล่งท่องเที่ยวเชิงสุขภาพที่สำคัญของอำเภอบ้านทับทิม นั้น ยังไม่มีการพัฒนาทางด้านโครงสร้างพื้นฐานที่จำเป็น งานก่อสร้างถนนคอนกรีตเสริมเหล็ก งานไฟฟ้าและแสงสว่างเป็นต้น จึงมีความต้องการขอรับสนับสนุนงบประมาณเพื่อก่อสร้างและจัดหาโครงสร้างพื้นฐานดังกล่าว และเนื่องจากบริเวณสระน้ำห้วยลานไทร ม.5 ต.โคกเจริญ อ.บ้านทับทิม เป็นพื้นที่ควรแก่การฟื้นฟู อนุรักษ์ธรรมชาติและสิ่งแวดล้อมอย่างยั่งยืนและเพื่อเป็นการส่งเสริมกระบวนการเรียนรู้และสร้างจิตสำนึก มีส่วนร่วมในการบริหารจัดการทรัพยากรธรรมชาติและสิ่งแวดล้อมอย่างสมดุล
3. วัตถุประสงค์ของโครงการ	เพื่อเป็นการพัฒนาและปรับปรุงสถานที่ท่องเที่ยวในอำเภอบ้านทับทิมให้เป็นที่ยอมรับสำหรับนักท่องเที่ยวเพื่อสอดรับวิสัยทัศน์ของจังหวัดในด้านเป็นศูนย์กลางด้านการท่องเที่ยวเชิงนิเวศน์ และเพื่อพัฒนาโครงสร้างพื้นฐานด้านสาธารณูปโภคแหล่งท่องเที่ยวให้ได้มาตรฐาน
4. พื้นที่เป้าหมาย	บ้านลาน หมู่ที่ 5 ตำบลโคกเจริญ อำเภอบ้านทับทิม จังหวัดพังงา
5. กิจกรรมหลัก	1. งานก่อสร้างถนน คสล.โดยรอบ 2. งานไฟฟ้าและแสงสว่างโดยรอบ 3. งานขุดลอกและอาคารน้ำเข้า
5.1 กิจกรรมหลักที่ 1 งบประมาณ ผู้รับผิดชอบ หน่วยงานที่เกี่ยวข้อง	งานก่อสร้างถนน คสล.โดยรอบ 3,012,000 บาท ว่าที่ ร้อยเอกพงศ์ศักดิ์ เวทยาวงศ์ ตำแหน่ง นายอำเภอบ้านทับทิม ที่ทำการปกครองอำเภอบ้านทับทิม/เทศบาลตำบลบ้านทับทิม
5.2 กิจกรรมหลักที่ 2 งบประมาณ ผู้รับผิดชอบ หน่วยงานที่เกี่ยวข้อง	งานไฟฟ้าและแสงสว่างโดยรอบ 2,466,000 บาท ว่าที่ ร้อยเอกพงศ์ศักดิ์ เวทยาวงศ์ ตำแหน่ง นายอำเภอบ้านทับทิม ที่ทำการปกครองอำเภอบ้านทับทิม/เทศบาลตำบลบ้านทับทิม

หัวข้อ	รายละเอียด
5.3 กิจกรรมหลักที่ 3 งบประมาณ ผู้รับผิดชอบ หน่วยงานที่เกี่ยวข้อง	งานขุดลอกและอาคารน้ำเข้า 352,000 บาท ว่าที่ ร้อยเอกพงศศักดิ์ เวทยาวงศ์ ตำแหน่ง นายอำเภอทับปุด ที่ทำการปกครองอำเภอทับปุด/เทศบาลตำบลทับปุด
6. หน่วยดำเนินงาน	ที่ทำการปกครองอำเภอทับปุด
7. ระยะเวลาในการดำเนินงาน	1 ปี
8. งบประมาณ	5,830,000 บาท
9. ผลผลิต	การปรับปรุงภูมิทัศน์สระน้ำห้วยลานไทร ม5 ต.โคกเจริญ
10. ผลที่คาดว่าจะได้รับ	สระน้ำห้วยลานไทร ม.5 ต.โคกเจริญ ได้รับการปรับปรุงภูมิทัศน์พัฒนาเป็นแหล่งท่องเที่ยวสร้างรายได้ ให้คนในชุมชนและประชาชนในพื้นที่มีแหล่งน้ำสะอาดใช้ในการอุปโภค บริโภค และใช้ในการเกษตร

แบบ จ.1-1
(Project Brief รายโครงการ)

การจัดทำแบบสรุปโครงการแบบย่อ (Project Brief) ของทุกโครงการภายใต้งบประมาณของจังหวัด/กลุ่มจังหวัด
แบบสรุปโครงการแบบย่อ (Project Brief)

ประเด็นการพัฒนาที่ 3 สร้างเสริมระบบการจัดการทรัพยากรธรรมชาติและสิ่งแวดล้อมให้มีประสิทธิภาพและสมดุล

แผนงาน 1 : ส่งเสริมและขยายผลกระบวนการเรียนรู้และสร้างจิตสำนึกมีส่วนร่วมในการบริหารจัดการทรัพยากรธรรมชาติและสิ่งแวดล้อมอย่างสมดุล

หัวข้อ	รายละเอียด
1. ชื่อโครงการ	โครงการป่าในเมืองเขามามัง สวนป่าประชารัฐ เพื่อความสุขของคนไทย
2. ความสำคัญของโครงการ หลักการและเหตุผล	<p>รัฐมนตรีว่าการกระทรวงทรัพยากรธรรมชาติและสิ่งแวดล้อม พล.อ.สุรศักดิ์ กาญจนรัตน์ ได้มีนโยบายให้ดำเนินโครงการป่าในเมือง “สวนป่าประชารัฐ เพื่อความสุขของคนไทย” ที่ต้องการให้ประชาชนเข้ามามีส่วนร่วมในพื้นที่ป่าไม้ ตามความเหมาะสมของแต่ละพื้นที่ ซึ่งรัฐมนตรีว่าการกระทรวงทรัพยากรธรรมชาติและสิ่งแวดล้อม ได้ให้แนวทางในการดำเนินโครงการฯ ทั่วประเทศ โดยใช้พื้นที่ของกรมป่าไม้ กรมอุทยานแห่งชาติ สัตว์ป่า และพันธุ์พืช และกรมทรัพยากรทางทะเลและชายฝั่ง ที่เป็นพื้นที่ป่าไม้และพื้นที่ปลูกต้นไม้ที่ตั้งอยู่ในเมืองหรือใกล้เคียง โดยรัฐร่วมมือกับท้องถิ่นและชุมชนดำเนินการในลักษณะประชารัฐ และให้ประชาชน มาใช้ประโยชน์ เช่น เป็นที่พักผ่อนหย่อนใจ ออกกำลังกาย ศึกษาธรรมชาติ เป็นแหล่งเรียนรู้ ระบบนิเวศวิทยาป่าไม้ เป็นต้น</p> <p>กรมป่าไม้ ได้สนองนโยบาย โดยมีคำสั่งกรมป่าไม้ ที่ 1402/2561 ลงวันที่ 25 เมษายน 2561 เรื่อง แต่งตั้งคณะกรรมการอำนวยการและคณะทำงานโครงการป่าในเมือง “สวนป่าประชารัฐ เพื่อความสุขของคนไทย” โดยมอบหมายให้สำนักจัดการทรัพยากรป่าไม้ทุกสำนัก และสำนักจัดการทรัพยากรป่าไม้สาขา ทุกสาขา ดำเนินการสำรวจและคัดเลือกพื้นที่ที่มีความเหมาะสมในการดำเนินการตามโครงการดังกล่าว ซึ่งสำนักจัดการทรัพยากรป่าไม้ ที่ 12 สาขากระบี่ ได้ดำเนินการสำรวจพื้นที่ที่เหมาะสมตามหลักเกณฑ์ที่กรมป่าไม้กำหนด ได้แก่ พื้นที่ป่าเขามามัง จังหวัดพังงา ตั้งอยู่ในเขตป่าสงวนแห่งชาติ ป่าเขามามังและป่าเขาบางเต่า ท้องที่บ้านในปิ หมู่ที่ 6 ตำบลบางไทร อำเภอดงทับปด จังหวัดพังงา เนื้อที่ 2,658 ไร่ พร้อมทั้งจัดทำโครงการ ป่าในเมือง “เขามามัง จังหวัดพังงา สวนป่าประชารัฐ เพื่อความสุขของคนไทย</p>

หัวข้อ	รายละเอียด
	<p>1.1 สรุปสาระสำคัญ</p> <p>สภาพปัญหา/ความต้องการ</p> <p>ตามที่ บริษัท กรุงเทพ โทรทัศน์ และวิทยุ จำกัด (บริษัท) ได้รับอนุญาตให้เข้าทำประโยชน์ หรืออยู่ในเขตป่าสงวนแห่งชาติ เพื่อตั้งสถานีโทรทัศน์และสถานีดาวเทียม(สถานีโทรทัศน์ สี กองทัพบก ช่อง 7) พร้อมถนนเข้าออกสถานี ซึ่งปัจจุบัน สถานียุติการออกอากาศฯ ตั้งแต่วันที่ 1 สิงหาคม 2560 และได้ส่งคืนพื้นที่ตามหนังสืออนุญาต ให้เข้าทำประโยชน์ หรืออยู่อาศัย ในเขตป่าสงวนแห่งชาติ เนื่องจากยุติสถานีโทรทัศน์และได้ส่งมอบพื้นที่ดังกล่าว คืนกรมป่าไม้ พร้อมด้วยอาคารสิ่งปลูกสร้างระบบไฟฟ้า และอุปกรณ์สำนักงานและอื่นๆ เป็นที่เรียบร้อย เมื่อวันที่ 2 ตุลาคม พ.ศ. 2560 ประเด็นปัญหาหลังจากบริษัทกรุงเทพโทรทัศน์และวิทยุใช้ประโยชน์ ถนนดินลูกรังนี้ ใช้อยู่เดิมขาดการซ่อมแซม ทำให้ชำรุด ผุพัง ใช้การแทบไม่ได้ และที่สำคัญหลังจากได้รับมอบ อาคารสถานที่พร้อมอุปกรณ์อื่นๆ ซึ่งเจ้าหน้าที่หน่วยป้องกันและพัฒนาป่าไม้ตะกั่วป่า ต้องเข้าไปดูแลควบคุมอย่างต่อเนื่อง และที่สำคัญกว่านั้น ทางสำนักจัดการทรัพยากรป่าไม้ที่ 12 สาขากระบี่ ได้ให้หน่วยฯ ทำโครงการป่าในเมืองเขามามัง สวนป่าประชารัฐ เพื่อความสุขของคนไทย ซึ่งเป็นนโยบายของรัฐมนตรีว่าการกระทรวงทรัพยากรธรรมชาติและสิ่งแวดล้อม เพื่อความสุขของคนไทย ต้องการให้ประชาชน เข้ามาใช้ประโยชน์ ในพื้นที่ป่าไม้ ตามความเหมาะสมของแต่ละพื้นที่ ได้ใช้แนวทางในการดำเนินโครงการโดยรัฐร่วมมือกับท้องถิ่น และชุมชนดำเนินการในลักษณะประชารัฐ และให้ประชาชนมาใช้ประโยชน์ เช่น เป็นที่พักผ่อนหย่อนใจ ออกกำลังกาย ศึกษาธรรมชาติ เป็นแหล่งเรียนรู้ระบบนิเวศวิทยาป่าไม้ เป็นต้น ทางหน่วยฯ จึงเห็นว่าเพื่อสนองตอบนโยบายของรัฐ การใช้เส้นทางสัญจร ไม่ว่าของเจ้าหน้าที่ผู้ดูแลสถานที่หรือประชาชนทั่วไปก็ดี โดยมีความสะดวกคล่องตัว ในการดำเนินกิจกรรมต่างๆ จึงเสนอโครงการทำถนน คสล. เส้นนี้ขึ้นมาเพื่อรองรับประโยชน์ในหลาย ๆ ด้านที่กล่าวมา</p>
<p>3. วัตถุประสงค์ของโครงการ</p>	<ol style="list-style-type: none"> 1. เพื่อเป็นการประชาสัมพันธ์โครงการป่าในเมือง “สวนป่าประชารัฐ เพื่อความสุขของคนไทย” ให้เป็นที่รู้จักกันอย่างกว้างขวาง 2. เพื่อเป็นการสงวน อนุรักษ์ และฟื้นฟูทรัพยากรป่าไม้ให้สมบูรณ์ 3. เพื่อเสริมสร้างการมีส่วนร่วมขององค์การปกครองส่วนท้องถิ่น ภาคราชการและประชาชนแบบประชารัฐ ในการบริหารจัดการป่าไม้ในเมืองให้เกิดความสมบูรณ์และยั่งยืน 4. เพื่อสร้างทัศนคติ ที่ดีต่อองค์กรในการร่วมมือแบบประชารัฐ พัฒนา ควบคุม ไปกับการอนุรักษ์ ทรัพยากรธรรมชาติและสิ่งแวดล้อม 5. เพื่อเป็นแหล่งพักผ่อนหย่อนใจ สถานที่ออกกำลังกาย ของประชาชนชาวจังหวัดพังงาและประชาชนใกล้เคียง 6. เพื่อเป็นแหล่งเรียนรู้ ศึกษาธรรมชาติ ศึกษาวิจัยเกี่ยวกับทรัพยากรป่าไม้ ระบบนิเวศวิทยาป่าไม้ ของนักเรียน นักศึกษา และประชาชนทั่วไป

หัวข้อ	รายละเอียด
	<p>7. เพื่อเป็นปอดในเมืองขนาดใหญ่ของชาวจังหวัดพังงา รวมถึงให้ทุกคนมีส่วนร่วม ในการดูแลรักษาพื้นที่สีเขียวที่อยู่ในเมือง ให้คงอยู่อย่างยั่งยืน</p> <p>8. เพื่อปลูกสร้างจิตสำนึกให้ประชาชนทุกคนมีความรักและหวงแหนทรัพยากรธรรมชาติและสิ่งแวดล้อม</p>
4. พื้นที่เป้าหมาย	ท้องที่บ้านในปี หมู่ที่ 6 ตำบลบางไทร อำเภอตะกั่วป่า จังหวัดพังงา เนื้อที่ 2,658 ไร่
5. กิจกรรมหลัก	
<p>5.1 งานก่อสร้างถนนคสล. กว้าง 5.00 เมตร ยาว2,823.00 เมตร หนา 0.15 เมตร หรือพื้นที่ไม่น้อยกว่า 14,115 ตารางเมตร พร้อมไหล่ทางหินกะสผสมดินหรือทราย 2 ข้าง เฉลี่ยข้างละ 0.50 เมตร และวางท่อระบายน้ำ คสล 0.60 เมตร จำนวน 12 จุด จุดละ 7 ท่อน</p> <p>งบประมาณ : 9,137,000 บาท</p> <p>ผู้รับผิดชอบ : 1. นายสวัสดิ์ อันเต็ง</p> <p>ตำแหน่ง ผู้อำนวยการสำนักงานทรัพยากรธรรมชาติและสิ่งแวดล้อมจังหวัดพังงา หมายเลขโทรศัพท์ 0817371490</p> <p>2. นายวิริยะ อ่อนแก้ว</p> <p>ตำแหน่ง เจ้าพนักงานป่าไม้ชำนาญงาน</p> <p>หัวหน้าหน่วยป้องกันและพัฒนาป่าไม้ตะกั่วป่า</p> <p>หน่วยงานที่เกี่ยวข้อง :</p> <ul style="list-style-type: none"> - สำนักงานทรัพยากรธรรมชาติและสิ่งแวดล้อมจังหวัดพังงา - หน่วยป้องกันและพัฒนาป่าไม้ตะกั่วป่า 	
6. หน่วยงานดำเนินงาน	สำนักงานทรัพยากรธรรมชาติและสิ่งแวดล้อมจังหวัดพังงา หน่วยป้องกันและพัฒนาป่าไม้ตะกั่วป่า
7. ระยะเวลาในการดำเนินงาน	1 ปี (ปีงบประมาณ พ.ศ.256๓)
8. งบประมาณ	9,137,000 บาท จากงบจังหวัดพังงา
9. ผลผลิต (output)	งานก่อสร้างถนนคสล. กว้าง 5.00 เมตร ยาว2,823.00 เมตร หนา 0.15 เมตร หรือพื้นที่ไม่น้อยกว่า 14,115 ตารางเมตร พร้อมไหล่ทางหินกะสผสมดินหรือทราย 2 ข้าง เฉลี่ยข้างละ 0.50 เมตร และวางท่อระบายน้ำ คสล 0.60 เมตร จำนวน 12 จุด จุดละ 7 ท่อน

หัวข้อ	รายละเอียด
10. ผลที่คาดว่าจะได้รับ (Outcome)	<ol style="list-style-type: none"> 1. พัฒนา ยกระดับ มาตรฐาน คุณภาพแหล่งท่องเที่ยว 2. ปรับปรุงเส้นทางแหล่งท่องเที่ยวถนนสายช่อง 7 สี เป็นการสะดวกที่เจ้าหน้าที่จะได้ออกตรวจพื้นที่เพื่อพิทักษ์รักษาทรัพยากรและดูแลความปลอดภัยของนักท่องเที่ยวอันเป็นการสะดวกและป้องกันอันตรายในการเที่ยวชมทิวทัศน์ของนักท่องเที่ยวทั้งชาวไทยและชาวต่างประเทศ 3. สร้างจิตสำนึกในการมีส่วนร่วมในการอนุรักษ์ทรัพยากรธรรมชาติและสิ่งแวดล้อมของนักท่องเที่ยวและประชาชนทั่วไป 4. เพิ่มปริมาณนักท่องเที่ยวและรองรับนักท่องเที่ยวจากต่างประเทศ 5. สอดคล้องกับ แผนยุทธศาสตร์ การพัฒนาจังหวัดพังงา ประเด็น ยุทธศาสตร์ ที่ 3 สร้างเสริมระบบการจัดการทรัพยากรธรรมชาติและสิ่งแวดล้อม อย่างมีประสิทธิภาพและสมดุล

แบบ จ.1-1
(Project Brief รายโครงการ)

การจัดทำแบบสรุปโครงการแบบย่อ (Project Brief) ของทุกโครงการภายใต้งบประมาณของจังหวัด/กลุ่มจังหวัด
แบบสรุปโครงการแบบย่อ (Project Brief)

ประเด็นการพัฒนาที่ 3 สร้างเสริมระบบการจัดการทรัพยากรธรรมชาติและสิ่งแวดล้อมให้มีประสิทธิภาพและสมดุล

แผนงาน 1 : ส่งเสริมและขยายผลกระบวนการเรียนรู้และสร้างจิตสำนึกมีส่วนร่วมในการบริหารจัดการทรัพยากรธรรมชาติและสิ่งแวดล้อมอย่างสมดุล

หัวข้อ	รายละเอียด
1. ชื่อโครงการ	โครงการจัดทำแผนแม่บทการบริหารจัดการน้ำเสียจังหวัดพังงา
2. ความสำคัญของโครงการ หลักการและเหตุผล	จังหวัดพังงา เป็นจังหวัดที่มีทรัพยากรธรรมชาติที่สมบูรณ์และมีความหลากหลาย ทั้งป่าเขา หาดทราย เกาะแก่งปะการัง เป็นที่รู้จักและมีชื่อเสียงระดับโลก อาทิ อุทยานแห่งชาติทางทะเลต่างๆ หมู่เกาะสุรินทร์ หมู่เกาะสิมิลัน อ่าวพังงา เขาตาดู เขาหลัก เกาะปันหยี เกาะไข ฯลฯ นอกจากนี้ ยังมีแหล่งท่องเที่ยวทางวัฒนธรรมประเพณี ประวัติศาสตร์และแหล่งโบราณคดีที่สำคัญ เป็นเมืองที่สงบ เรียบง่าย น่าอยู่ ประชาชนมีอัธยาศัยดีเป็นมิตรกับนักท่องเที่ยว มีสถานที่พักอยู่ในระดับมาตรฐานสากล จึงทำให้ในแต่ละปีมีนักท่องเที่ยวเข้ามาท่องเที่ยวเป็นจำนวนมาก เกิดการขยายตัวของภาคธุรกิจการท่องเที่ยวอย่างรวดเร็ว มีการใช้ประโยชน์จากทรัพยากร - ธรรมชาติเพิ่มขึ้นอย่างต่อเนื่อง ซึ่งตามนโยบายและแผนการส่งเสริมและรักษาคุณภาพสิ่งแวดล้อมแห่งชาติ พ.ศ. 2560-2579 ได้มีวิสัยทัศน์ให้ประเทศไทยมีฐานทรัพยากรธรรมชาติที่สมดุลและยั่งยืน และเป็นสังคมที่เป็นมิตรกับสิ่งแวดล้อม สอดคล้องกับแผนพัฒนาเศรษฐกิจและสังคมแห่งชาติ ฉบับที่ 12 (พ.ศ. 2560 - 2564) ที่มียุทธศาสตร์การพัฒนาประเทศ 10 ยุทธศาสตร์ ซึ่งยุทธศาสตร์ที่เกี่ยวข้องกับการจัดการทรัพยากรธรรมชาติและสิ่งแวดล้อม คือ ยุทธศาสตร์ที่ 4 การเติบโตที่เป็นมิตรกับสิ่งแวดล้อมเพื่อพัฒนาอย่างยั่งยืน มีเป้าหมายคือ ทunesทางธรรมชาติและคุณภาพสิ่งแวดล้อมสามารถสนับสนุนการเติบโตที่เป็นมิตรกับสิ่งแวดล้อม มีความมั่นคงทางอาหาร พลังงาน และน้ำ นอกจากนี้ ตามแผนจัดการคุณภาพสิ่งแวดล้อม (พ.ศ. 2560 – 2564) มียุทธศาสตร์การจัดการคุณภาพสิ่งแวดล้อมที่ดี ได้รับการป้องกัน บำบัด และฟื้นฟู มุ่งเน้นให้ความสำคัญกับการป้องกันปัญหาสิ่งแวดล้อมที่เกิดขึ้น ณ แหล่งกำเนิด ลดปริมาณของเสียที่เกิดขึ้นในทุกขั้นตอน และสนับสนุนการนำกลับมาใช้ใหม่ อีกทั้งการจัดการของเสียที่เกิดขึ้นจะต้องมีระบบการจัดการแบบรวมศูนย์ เพื่อลดการเกิดแหล่งมลพิษ และเปิดโอกาสให้ทุกภาคส่วนมีส่วนร่วมในการจัดการ ดูแลและรักษาสิ่งแวดล้อมให้มีคุณภาพที่ดี โดยสิ่งแวดล้อมจะต้องได้รับการจัดการอย่างเป็นระบบ มีการบำบัด และฟื้นฟูอย่างถูกหลักวิธี ทำให้มีการใช้ทรัพยากรได้อย่างคุ้มค่า และไม่ส่งผลกระทบต่อชุมชนและสิ่งแวดล้อม โดยมีเป้าหมายของยุทธศาสตร์ คือ สิ่งแวดล้อมได้รับการจัดการที่ดีอย่างมีคุณภาพทั้งการป้องกัน บำบัด ฟื้นฟู และการถ่ายทอดสิ่งแวดล้อมที่ดีสู่รุ่นต่อไป

หัวข้อ	รายละเอียด
	<p>สภาพปัญหา/ความต้องการ :</p> <p>จากการขยายตัวของภาคธุรกิจการท่องเที่ยวอย่างรวดเร็ว มีรายได้เพิ่มขึ้นจากการท่องเที่ยวในระบบเศรษฐกิจ ในขณะที่เดียวกันก็มีการใช้ประโยชน์และปล่อยมลพิษเพิ่มมากขึ้น เช่นเดียวกัน ทำให้ส่งผลกระทบต่อสิ่งแวดล้อม ซึ่งในปัจจุบันได้เกิดปัญหาความเสื่อมโทรมของคุณภาพน้ำในบริเวณแหล่งท่องเที่ยวที่สำคัญของจังหวัดพังงา ทั้งที่มีระดับที่รุนแรงและไม่รุนแรงเกิดขึ้นในหลายพื้นที่ เช่น บริเวณแหล่งท่องเที่ยวในพื้นที่อำเภอตะกั่วป่า อำเภอท้ายเหมือง และอำเภอเมือง เป็นต้น ซึ่งอาจส่งผลกระทบต่อเนืองย้อนกลับไปยังภาคของธุรกิจการท่องเที่ยวได้หากไม่ได้มีการป้องกัน บำบัด หรือฟื้นฟู</p> <p>ความเร่งด่วน</p> <p>มีความจำเป็นต้องดำเนินการโดยเร่งด่วน ในการว่าจ้างที่ปรึกษาที่มีความเชี่ยวชาญ เป็นการเฉพาะ ศึกษาจัดทำแผนแม่บทเพื่อการบริหารจัดการน้ำเสียในภาพรวมของจังหวัดพังงา เพื่อเป็นการป้องกัน ลด และขจัดมลพิษที่เกิดขึ้น สนับสนุนแนวทางการเติบโตที่เป็นมิตรกับสิ่งแวดล้อมเพื่อการพัฒนาอย่างยั่งยืน ต่อไป</p>
3. วัตถุประสงค์ของโครงการ	เพื่อจัดทำแผนแม่บทการบริหารจัดการน้ำเสียจังหวัดพังงา เป็นแนวทางให้ทุกภาคส่วนมีทิศทางและเป้าหมายที่ชัดเจนในการป้องกัน ลด และขจัดมลพิษด้านน้ำเสีย
4. เป้าหมายและตัวชี้วัดความสำเร็จของโครงการ	<ul style="list-style-type: none"> - รายงานฉบับสมบูรณ์แผนแม่บทการบริหารจัดการน้ำเสียจังหวัดพังงา 100 ชุด - รายงานสรุปสำหรับผู้บริหารแผนแม่บทการบริหารจัดการน้ำเสียจังหวัดพังงา 50 ชุด
5. ความเชื่อมโยงกับประเด็นการพัฒนาจังหวัด/กลุ่มจังหวัด และทิศทางพัฒนาภาค	<p>ประเด็นการพัฒนาของจังหวัด/กลุ่มจังหวัด การจัดการทรัพยากรธรรมชาติและสิ่งแวดล้อมอย่างสมดุล</p> <p>กลยุทธ์ 1. ส่งเสริมกระบวนการเรียนรู้และสร้างจิตสำนึกมีส่วนร่วมในการบริหารจัดการทรัพยากรธรรมชาติและสิ่งแวดล้อมอย่างสมดุล</p> <p>2. ส่งเสริมฟื้นฟูและอนุรักษ์ทรัพยากรธรรมชาติและสิ่งแวดล้อมอย่างยั่งยืน</p>
6. กิจกรรมที่สำคัญของโครงการ	ว่าจ้างที่ปรึกษาเพื่อศึกษาจัดทำแผนแม่บทการบริหารจัดการน้ำเสียจังหวัดพังงา
7. หน่วยงานดำเนินงาน	สำนักงานทรัพยากรธรรมชาติและสิ่งแวดล้อมจังหวัดพังงา
8. ระยะเวลาในการดำเนินการ	1 ปี เริ่มต้น ตุลาคม 2562 สิ้นสุด กันยายน 2563
9. งบประมาณ	5,000,000 บาท
10. ผลผลิต (Output)	แผนแม่บทการบริหารจัดการน้ำเสียจังหวัดพังงา 1 แผน
11. ผลที่คาดว่าจะได้รับ (Outcome)	จังหวัดพังงา มีทิศทาง แนวทางและเทคโนโลยีที่เหมาะสมในการป้องกัน ลด และขจัดมลพิษด้านน้ำเสียให้แก่ทุกภาคส่วนในพื้นที่

แบบ จ.1-1
(Project Brief รายโครงการ)

การจัดทำแบบสรุปโครงการแบบย่อ (Project Brief) ของทุกโครงการภายใต้งบประมาณของจังหวัด/กลุ่มจังหวัด
แบบสรุปโครงการแบบย่อ (Project Brief)

ประเด็นการพัฒนาที่ 3 สร้างเสริมระบบการจัดการทรัพยากรธรรมชาติและสิ่งแวดล้อมให้มีประสิทธิภาพและสมดุล

แผนงาน 1 : ส่งเสริมและขยายผลกระบวนการเรียนรู้และสร้างจิตสำนึกมีส่วนร่วมในการบริหารจัดการทรัพยากรธรรมชาติและสิ่งแวดล้อมอย่างสมดุล

หัวข้อ	รายละเอียด
ชื่อโครงการ	โครงการปรับปรุงและก่อสร้างเขื่อนป้องกันตลิ่งริมชายฝั่ง บ้านปากเกาะ หมู่ที่ 3 ต.เกาะคอเขา อำเภอตะกั่วป่า จังหวัดพังงา
หลักการและเหตุผล	<p>จากแนวทางการพัฒนาจังหวัดพังงา ภายใต้กรอบวิสัยทัศน์ “ศูนย์กลางการท่องเที่ยวเชิงนิเวศ เกษตรกรรมยั่งยืน สังคมแห่งการเรียนรู้ สุขภาพชีวิตที่ดี” ด้วยสภาพถนนเข้าสู่แหล่งท่องเที่ยวชายทะเล สภาพถนนชำรุดทรุดโทรมเป็นหลุม ซึ่งในแต่ละปีนักท่องเที่ยวทั้งชาวไทย ชาวต่างชาติ นิยมเดินทางเข้าไปพักผ่อนตากอากาศ ชายทะเลเป็นจำนวนมากและมีสถานประกอบการโรงแรม รีสอร์ท ที่ให้บริการแก่นักท่องเที่ยวหลายแห่ง เป็นแหล่งรายได้จากการท่องเที่ยว สร้างงานสร้างรายได้ให้กับประชาชนในพื้นที่ตำบลเกาะคอเขา</p> <p>จากปัญหาน้ำทะเลกัดเซาะชายฝั่งอย่างรุนแรง หมู่ที่ 3 บ้านปากเกาะ สำนักงานโยธาธิการและผังเมืองจังหวัดพังงา ได้ดำเนินการก่อสร้างแนวเขื่อนหินตามโครงการซ่อมบำรุงและสร้างเขื่อนป้องกันตลิ่งริมชายฝั่งบ้านปากเกาะแล้วเสร็จเพื่อป้องกันน้ำทะเลกัดเซาะชายฝั่ง</p> <p>องค์การบริหารส่วนตำบลเกาะคอเขา ได้ขอความร่วมมือสำนักงานโยธาธิการและผังเมืองพังงา ดำเนินการออกแบบรายละเอียดเพิ่มเติมโครงการ เพื่อแก้ไขปัญหาน้ำทะเลข้ามแนวเขื่อน ให้ความมั่นคง แข็งแรง และปลอดภัย สามารถกันคลื่นน้ำทะเลในช่วงฤดูมรสุม ที่ส่งผลกระทบต่อความเป็นอยู่ของประชาชนในพื้นที่เป็นอย่างมาก</p>
วัตถุประสงค์	<p>(1) เพื่อแก้ไขปัญหาน้ำทะเลกัดเซาะชายฝั่ง เสริมแนวเขื่อน และสร้างความมั่นคง แข็งแรง ปลอดภัยของแนวเขื่อนหินกล่อมเกะเบียน</p> <p>(2) เพื่อแก้ไขปัญหาน้ำทะเลข้ามแนวเขื่อนป้องกันกัดเซาะชายฝั่ง เข้าท่วมพื้นที่ส่งผลกระทบต่อความเป็นอยู่ของประชาชน</p> <p>(3) เพื่อสร้างความปลอดภัยให้แก่ประชาชนในพื้นที่ หากเกิดภัยทางทะเลขึ้นในแต่ละครั้งจะมีความเสียหายและสูญเสียเป็นจำนวนมาก</p> <p>ความปลอดภัยในการสัญจรมากยิ่งขึ้น</p>

หัวข้อ	รายละเอียด
เป้าหมายโครงการ	เชื่อมป้องกันตลิ่งริมชายฝั่ง บ้านปากเกาะ ประชาชนในพื้นที่เขตตำบลเกาะคอเขา และประชาชนชาวอำเภอตะกั่วป่า
ความสอดคล้องกับยุทธศาสตร์กลุ่มจังหวัด/ จังหวัดและยุทธศาสตร์การพัฒนาระดับภาคใต้	ประเด็นการพัฒนา ส่งเสริมพัฒนาการท่องเที่ยวเชิงนิเวศน์ กลยุทธ์ พัฒนาระบบโครงสร้างพื้นฐานและระบบสาธารณสุขปโภคให้ได้มาตรฐาน
ระยะเวลาดำเนินงาน	เริ่มต้นปี 1 ต.ค. 2561 สิ้นสุดปี 30 ก.ย. 2562
หน่วยงาน ที่รับผิดชอบ	ที่ทำการปกครองอำเภอตะกั่วป่า
วงเงินโครงการ	7,012,000 บาท
รายละเอียดประมาณการค่าใช้จ่าย	ค่าที่ดินและสิ่งก่อสร้าง
ลักษณะของโครงการ	เป็นโครงการเพื่อแก้ไขปัญหาอย่างเร่งด่วนหรือจำเป็น โดยประมาณการความเสียหายหรือผลกระทบที่อาจเกิดขึ้น
วิธีดำเนินการ	จ้างเหมา
แผนการดำเนินงาน	ไตรมาส 1 ดำเนินการ 20 % ไตรมาส 2 ดำเนินการ 30 % ไตรมาส 3 ดำเนินการ 50
แผนการใช้จ่ายเงิน	ไตรมาส 1 เป็นเงิน 100,000 บาท ไตรมาส 2 เป็นเงิน 100,000 บาท ไตรมาส 3 เป็นเงิน 296,200 บาท
ผลที่คาดว่าจะได้รับ	1. ประชาชนในพื้นที่เกิดความพึงพอใจที่หน่วยงานของทางราชการเอาใจใส่ดูแลความเดือดร้อน และแก้ไขปัญหาของประชาชน 2. ทำให้นักท่องเที่ยวสามารถเดินทางเข้าถึงแหล่งท่องเที่ยวได้อย่างปลอดภัยและสะดวกมากยิ่งขึ้น 3. สามารถรองรับนักท่องเที่ยวที่มีจำนวนเพิ่มมากขึ้นทุกปี
ตัวชี้วัดความสำเร็จ	ประชาชนจำนวน 950 คริวเรือของตำบลเกาะคอเขาได้รับความสะดวกในการสัญจร
ผู้รับผิดชอบโครงการ	นายสรวิฑู ธนาเจริญสกุล ตำแหน่ง นายอำเภอตะกั่วป่า สถานที่ติดต่อ ที่ว่าการอำเภอตะกั่วป่า โทร. 081-8673148

แบบ จ.1-1

(Project Brief รายโครงการ)

การจัดทำแบบสรุปโครงการแบบย่อ (Project Brief) ของทุกโครงการภายใต้งบประมาณของจังหวัด/กลุ่มจังหวัด

แบบสรุปโครงการแบบย่อ (Project Brief)

ประเด็นการพัฒนาที่ 3 สร้างเสริมระบบการจัดการทรัพยากรธรรมชาติและสิ่งแวดล้อมให้มีประสิทธิภาพและสมดุล

แผนงาน 1 : ส่งเสริมและขยายผลกระบวนการเรียนรู้และสร้างจิตสำนึกมีส่วนร่วมในการบริหารจัดการทรัพยากรธรรมชาติและ

และสิ่งแวดล้อมอย่างสมดุล

หัวข้อ	รายละเอียด
1. ชื่อโครงการ	โครงการกินอิม นอนอุ่น บนผืนดินแห่งความสุข “พังงา”
2. ความสำคัญของโครงการ หลักการและเหตุผล	ปัญหาการจัดการด้านสิ่งแวดล้อมในเรื่องมูลฝอยติดเชื้อ มูลฝอยรวม การปนเปื้อนของสารเคมีสู่ห่วงโซ่ของน้ำ อาหารและสินค้าเกษตร ที่ทำการผลิตทั้งภายในและที่นำเข้ามาจากต่างจังหวัด มีมาตรฐานค่อนข้างต่ำ ประกอบกับผู้ผลิต ผู้ประกอบการในจังหวัดส่วนใหญ่ ยังขาดความรู้ความเข้าใจ แนวทางในการปฏิบัติและรักษาไว้ซึ่งมาตรฐาน รวมทั้งขาดความเชื่อมโยงเครือข่ายด้านการผลิต การตลาด และขาดการประชาสัมพันธ์เท่าที่ควร ส่งผลทำให้ผู้บริโภค นักท่องเที่ยว ไม่สามารถเข้าถึงข้อมูลข่าวสารแหล่งผลิต จำหน่ายอย่างทั่วถึง ดังนั้นอาหารและสินค้าเกษตรที่ทำการผลิตภายในจังหวัดเป็นที่ยอมรับของผู้บริโภค จึงจำเป็นต้องให้การส่งเสริมและพัฒนาศักยภาพ แก่ ผู้ผลิต ผู้ประกอบการ ผลิตสินค้าเกษตร ผลิตภัณฑ์อาหาร ให้มีคุณภาพและปลอดภัยได้รับมาตรฐาน สร้างและเชื่อมโยงเครือข่ายด้านการผลิต และการตลาดในจังหวัด รวมถึงการจัดศูนย์กลางด้านอาหารปลอดภัย ซึ่งสามารถใช้เป็นจุดพักผ่อนระหว่างกิจกรรมท่องเที่ยว และจัดให้มีการประชาสัมพันธ์ เผยแพร่ ข้อมูลข่าวสารแก่ ผู้บริโภค และนักท่องเที่ยว เพื่อสร้างแรงดึงดูดใจให้กับนักท่องเที่ยว เข้ามาใช้บริการอุตสาหกรรมท่องเที่ยวและบริการมากขึ้น ซึ่งส่งผลดีต่อระบบเศรษฐกิจของจังหวัด อีกทั้งการจัดการด้านสิ่งแวดล้อมก็มีความจำเป็นเร่งด่วน ที่ต้องดำเนินการเพื่อให้เกิดภาพลักษณ์อันดีต่ออุตสาหกรรมท่องเที่ยวของจังหวัดพังงา
3. วัตถุประสงค์ของโครงการ	<ol style="list-style-type: none"> 1. เพื่อส่งเสริมและพัฒนาศักยภาพผู้ผลิต และผู้ประกอบการ ให้มีความรู้ ความเข้าใจเกี่ยวกับการผลิตอาหารและผลิตภัณฑ์สินค้าเกษตรที่มีคุณภาพ และความปลอดภัยได้รับการรับรองมาตรฐานสากล 2. เพื่อสร้างและเชื่อมโยงเครือข่าย ผู้ผลิต ผู้ประกอบการ ภายในกลุ่มจังหวัดเพื่อเพิ่มขีดความสามารถในการแข่งขันด้านการตลาด 3. เพื่อประชาสัมพันธ์ เผยแพร่ และจัดทำระบบฐานข้อมูลแหล่งผลิตสินค้าเกษตรและอาหารปลอดภัยเชื่อมโยงภายในจังหวัด 4. เพื่อบริหารจัดการขยะและมูลฝอยติดเชื้ออย่างเป็นระบบ 5. เพื่อเฝ้าระวังและแก้ปัญหาการปนเปื้อนของสารเคมีสู่ระบบห่วงโซ่อาหาร 6. เพื่อเลิกการใช้ภาชนะโฟมบรรจุอาหารทั้งระบบ 7. เพื่อบริหารจัดการน้ำสะอาดทั้งระบบ 8. จัดระบบสิ่งแวดล้อมที่เอื้อต่อการทำงานในอุตสาหกรรมท่องเที่ยวและโรงงาน 9. ร่วมดำเนินการกับบริษัทประชารัฐรักสามัคคี จำกัด ในการจัดอาหารปลอดภัยเข้าสู่ธุรกิจท่องเที่ยว

หัวข้อ	รายละเอียด
4. ตัวชี้วัดและค่าเป้าหมาย	<ol style="list-style-type: none"> 1. จำนวนผู้ผลิต ผู้ประกอบการ สินค้าเกษตร และอาหารปลอดภัยได้รับส่งเสริมและพัฒนาศักยภาพด้านการผลิตไม่น้อยกว่า 1,200 ราย 2. จำนวนเกษตรกร/ ผู้ประกอบการ/ที่มีการเชื่อมโยงเครือข่ายด้านการผลิตและการตลาด ไม่น้อยกว่า 500 ราย 3. จำนวนช่องทางการประชาสัมพันธ์ เผยแพร่ ข้อมูลข่าวสารแหล่งผลิต และจำหน่ายสินค้าเกษตร และอาหารปลอดภัย 4 ช่องทาง 4. อาหารและผลิตภัณฑ์อาหารที่ผลิตในจังหวัด มีคุณภาพและความปลอดภัย ร้อยละ 90 5. สถานที่จำหน่ายอาหารและตลาดสดได้มาตรฐานไม่น้อยกว่า ร้อยละ 90 6. มีระบบการบริหารจัดการขยะอย่างเป็นรูปธรรม 8 อำเภอ 7. มีคลินิกโรคจากการประกอบอาชีพและสิ่งแวดล้อม 8 อำเภอ 8. มีการลดการใช้โฟมบรรจุอาหาร ร้อยละ 100 9. มีระบบการบริหารจัดการน้ำสะอาดและการตรวจสอบ ร้อยละ 100 10. มีความร่วมมือกับภาคเอกชนในนาม “ประชารัฐ” 8 อำเภอ
5. พื้นที่เป้าหมาย	8 อำเภอ ในจังหวัดพังงา
6. กิจกรรมหลัก	<ol style="list-style-type: none"> 1. กิจกรรมภาคประชาสังคมกับการบริหารจัดการมูลฝอยทั่วไปและมูลฝอยติดเชื้อเพื่อสู่แหล่งกำจัดที่ปลอดภัยและเป็นมิตรกับสิ่งแวดล้อม ตามแนวคิด “รักจังพังงา” 2. กิจกรรมการเฝ้าระวังและแก้ปัญหาการปนเปื้อนของสารอันตรายสู่ระบบห่วงโซ่อาหาร 3. กิจกรรมการจัดการระบบสิ่งแวดล้อมที่เอื้อต่อการดำรงชีวิตในกิจการที่ต้องใช้แรงงาน 4. กิจกรรมนโยบาย 3 ร 1 อ กับการปกป้องสุขภาพอนามัยและอนุรักษ์สิ่งแวดล้อมโดยกลวิธีโนโม่ (พังงาปลอดโฟม 100 %) 5. กิจกรรมอาหารปลอดภัยเพื่อสนับสนุนการท่องเที่ยวจังหวัดพังงา (Phang-nga World's Cuisine) 6. กิจกรรมการบริหารจัดการน้ำสะอาดเพื่อรองรับการเติบโตของแหล่งท่องเที่ยว 7. กิจกรรม “ตลาดประชารัฐ” กับระบบการจัดอาหารเข้าสู่ธุรกิจท่องเที่ยว 8. กิจกรรมส่งเสริมการตลาดและประชาสัมพันธ์เชิงรุกเพื่อสร้างแรงจูงใจและภาพลักษณ์อันดีต่ออันดามัน “ Green Festival” 9. กิจกรรมประชาสัมพันธ์การท่องเที่ยวเชิงสุขภาพด้วยวิธีการโปรโมทแบบ “กินอ่อม นอนอุ่น” 10. กิจกรรม “Green and Happiness School” เพื่อปรับปรุงระบบการจัดการอาหารเพื่อรองรับนักเรียนเป้าหมายที่เพิ่มเติมในอนาคตตามการประมาณการ และพัฒนาสิ่งแวดล้อมที่เอื้อต่อการเรียนรู้ อย่างมีคุณภาพ 11. กิจกรรมปรับปรุงระบบการผลิตอาหารให้ปลอดภัยและมีคุณค่าเพียงพอต่อการเจริญเติบโตด้วยวิธีคิด “Green and Intelligent School” 12. กิจกรรมศูนย์ปฏิบัติการเพื่อวางแผน ควบคุม แก้ไขภาวะโภชนาการนักเรียนและเด็กปฐมวัยจังหวัดพังงา

หัวข้อ	รายละเอียด
6.1 กิจกรรมหลักที่ 1 งบประมาณ ผู้รับผิดชอบ	กิจกรรมภาคประชาสังคมกับการบริหารจัดการมูลฝอยทั่วไปและมูลฝอยติดเชื้อเพื่อสู่แหล่งกำจัดที่ปลอดภัยและเป็นมิตรกับสิ่งแวดล้อม ตามแนวคิด “รักจังพังงา” 2,450,000 บาท สำนักงานสาธารณสุขจังหวัดพังงา
6.2 กิจกรรมหลักที่ 2 งบประมาณ ผู้รับผิดชอบ	กิจกรรมการเฝ้าระวังและแก้ปัญหาการปนเปื้อนของสารอันตรายสู่ระบบห่วงโซ่อาหาร 500,000 บาท สำนักงานสาธารณสุขจังหวัดพังงา
6.3 กิจกรรมหลักที่ 3 งบประมาณ ผู้รับผิดชอบ	กิจกรรมการจัดการระบบสิ่งแวดล้อมที่เอื้อต่อการดำรงชีวิตในกิจการที่ต้องใช้แรงงาน 200,000 บาท สำนักงานสาธารณสุขจังหวัดพังงา
6.4 กิจกรรมหลักที่ 4 งบประมาณ ผู้รับผิดชอบ	กิจกรรมนโยบาย 3 ร 1 อ กกับการปกป้องสุขภาพอนามัยและอนุรักษ์สิ่งแวดล้อมโดยกลวิธีโนโม่ (พังงาปลอดโม่ 100 %) 2,100,000 บาท สำนักงานสาธารณสุขจังหวัดพังงา
6.5 กิจกรรมหลักที่ 5 งบประมาณ ผู้รับผิดชอบ	กิจกรรมอาหารปลอดภัยเพื่อสนับสนุนการท่องเที่ยวจังหวัดพังงา (Phang-nga World's Cuisine) 3,000,000 บาท สำนักงานสาธารณสุขจังหวัดพังงา
6.6 กิจกรรมหลักที่ 6 งบประมาณ ผู้รับผิดชอบ	กิจกรรมการบริหารจัดการน้ำสะอาดเพื่อรองรับการเติบโตของแหล่งท่องเที่ยว 500,000 บาท สำนักงานสาธารณสุขจังหวัดพังงา
6.7 กิจกรรมหลักที่ 7 งบประมาณ ผู้รับผิดชอบ	กิจกรรม “ตลาดประชารัฐ” กับระบบการจัดการเข้าสู่ธุรกิจท่องเที่ยว 500,000 บาท สำนักงานสาธารณสุขจังหวัดพังงา
6.8 กิจกรรมหลักที่ 8 งบประมาณ ผู้รับผิดชอบ	กิจกรรมส่งเสริมการตลาดและประชาสัมพันธ์เชิงรุกเพื่อสร้างแรงจูงใจและภาพลักษณ์อันดีต่ออันดามัน “ Green Festival” 2,000,000 บาท สำนักงานสาธารณสุขจังหวัดพังงา
6.9 กิจกรรมหลักที่ 9 งบประมาณ ผู้รับผิดชอบ	กิจกรรมประชาสัมพันธ์การท่องเที่ยวเชิงสุขภาพด้วยวิธีการโปรโมทแบบ “กินอิม นอนอุ่น” 1,000,000 บาท สำนักงานสาธารณสุขจังหวัดพังงา
6.10 กิจกรรมหลักที่ 10 งบประมาณ ผู้รับผิดชอบ	กิจกรรม “Green and Happiness School” เพื่อปรับปรุงระบบการจัดการอาหารเพื่อรองรับนักเรียนเป้าหมายที่เพิ่มเติมในอนาคตตามการประมาณการ และพัฒนาสิ่งแวดล้อมที่เอื้อต่อการเรียนรู้อย่างมีคุณภาพ 1,000,000 บาท สำนักงานสาธารณสุขจังหวัดพังงา

หัวข้อ	รายละเอียด
6.11 กิจกรรมหลักที่ 11	กิจกรรมปรับปรุงระบบการผลิตอาหารให้ปลอดภัยและมีคุณค่าเพียงพอต่อการเจริญเติบโตด้วยวิธีคิด “Green and Intelligent School”
งบประมาณ ผู้รับผิดชอบ	1,000,000 บาท สำนักงานสาธารณสุขจังหวัดพังงา
6.12 กิจกรรมหลักที่ 12	กิจกรรมศูนย์ปฏิบัติการเพื่อวางแผน ควบคุม แก้ไขภาวะโภชนาการนักเรียนและเด็กปฐมวัยจังหวัดพังงา
งบประมาณ ผู้รับผิดชอบ	13,687,000 บาท สำนักงานสาธารณสุขจังหวัดพังงา
7. หน่วยงานดำเนินงาน	สำนักงานสาธารณสุขจังหวัดพังงา
8. ระยะเวลาในการดำเนินงาน	1 ปี พ.ศ.2563
9. งบประมาณ	28,187,000.- บาท
10. ผลผลิต (Output)	- ผู้มีส่วนเกี่ยวข้องในระบบการผลิตอาหารและผู้ประกอบการด้านการท่องเที่ยวได้รับการปกป้องด้านน้ำ อาหารปลอดภัย สิ่งแวดล้อม และการให้บริการที่มีคุณภาพ
11. ผลผลิตที่คาดว่าจะได้รับ (Outcome)	- ผู้ผลิต ผู้ประกอบการ สินค้าเกษตร ผลิตภัณฑ์ อาหาร ได้รับส่งเสริมและพัฒนาศักยภาพเกี่ยวกับการผลิตอาหารและน้ำ ให้ได้มาตรฐานและปลอดภัย ได้รับการรับรองมาตรฐานสากล - มีการเชื่อมโยงเครือข่าย ด้านการผลิต การตลาด ภายในกลุ่มจังหวัดเพื่อเพิ่มขีดความสามารถในการแข่งขันด้านการตลาด - มีสถานที่ผลิต สถานที่จำหน่าย สินค้าเกษตร ผลิตภัณฑ์ อาหาร และน้ำที่สะอาดมีคุณภาพและปลอดภัยได้มาตรฐานตรงความต้องการของผู้บริโภค - ผู้ผลิตและผู้บริโภค สินค้าเกษตรและอาหารมีคุณภาพชีวิตที่ดี - มีแหล่งข้อมูลการผลิตสินค้าเกษตรและอาหารที่ได้มาตรฐานความปลอดภัย เผยแพร่ไปยังผู้บริโภคได้กว้างขวางและรวดเร็วยิ่งขึ้น - นักท่องเที่ยวและประชาชนทั่วไปมีทางเลือกในการบริโภคที่ปลอดภัย

แบบ จ.1-1
(Project Brief รายโครงการ)

การจัดทำแบบสรุปโครงการแบบย่อ (Project Brief) ของทุกโครงการภายใต้งบประมาณของจังหวัด/กลุ่มจังหวัด
แบบสรุปโครงการแบบย่อ (Project Brief)

ประเด็นการพัฒนาที่ 3 สร้างเสริมระบบการจัดการทรัพยากรธรรมชาติและสิ่งแวดล้อมให้มีประสิทธิภาพและสมดุล

แผนงาน 1 : ส่งเสริมและขยายผลกระบวนการเรียนรู้และสร้างจิตสำนึกมีส่วนร่วมในการบริหารจัดการทรัพยากรธรรมชาติและสิ่งแวดล้อมอย่างสมดุล

หัวข้อ	รายละเอียด																																																																																																																					
1. ชื่อโครงการ	โครงการหน่วยงานต้นแบบในการใช้พลังงานสะอาดในจังหวัดพังงา																																																																																																																					
2. ความสำคัญของโครงการ หลักการและเหตุผล	<p>แผนปฏิรูปประเทศด้านพลังงาน การปฏิรูปด้านที่ 5 การอนุรักษ์พลังงานและการใช้พลังงานอย่างมีประสิทธิภาพ ประเด็นการปฏิรูปที่ 15 การใช้มาตรการบริษัทจัดการพลังงาน (ESCO) สำหรับหน่วยงานภาครัฐ แนวทางปฏิรูป ให้หน่วยงานสามารถใช้โซลาร์รูฟผลิตไฟฟ้าใช้เองได้</p> <p>การใช้พลังงานไฟฟ้าในปัจจุบันมีแนวโน้มจะเพิ่มมากขึ้นทุกปี ซึ่งในสถานที่ราชการให้บริการแก่ประชาชนเป็นจำนวนมาก โดยสำนักงานขนส่งจังหวัดพังงามีห้องที่ใช้ควบคุม GPS ของรถยนต์เพื่อความปลอดภัยในชีวิตของประชาชนที่อยู่บนท้องถนน ซึ่งห้องดังกล่าวต้องใช้ไฟฟ้าตลอด 24 ชั่วโมง จึงทำให้มีการใช้พลังงานไฟฟ้าปริมาณสูง การติดตั้งโซลาร์บนหลังคา (Solar rooftop) เพื่อผลิตไฟฟ้า จะช่วยลดค่าใช้จ่ายด้านพลังงานไฟฟ้าลงประมาณ 39,000 หน่วยต่อปี* (จากผลการประเมินเบื้องต้น) และยังเป็นต้นแบบให้กับส่วนราชการอื่นที่ที่มีความสนใจ ตลอดจนประชาชน ต้นตัว ตระหนักถึง และเห็นต้นแบบการใช้เทคโนโลยีพลังงานสะอาดภายในจังหวัด</p> <div style="text-align: center;"> <p>ผลประเมินพลังงานไฟฟ้าที่ผลิตได้จากระบบเซลล์แสงอาทิตย์ (เบื้องต้น)</p> <p>จังหวัด : พังงา - อำเภอ : เมืองพังงา ตำบล : ตำบลดุสิต ขนาดระบบ PV : 30 kWp - ประสิทธิภาพแผงเซลล์ : 15% - Performance Ratio (PR) (เฉลี่ย) : 73.1% - มุมเอียง 15° (CI:0.5)</p> <table border="1"> <thead> <tr> <th colspan="13">Global Irradiation (kWh/m² day)</th> </tr> </thead> <tbody> <tr> <td>Jan.</td><td>Feb.</td><td>Mar.</td><td>Apr.</td><td>May.</td><td>Jun.</td><td>Jul.</td><td>Aug.</td><td>Sep.</td><td>Oct.</td><td>Nov.</td><td>Dec.</td><td>Total</td> </tr> <tr> <td>4.95</td><td>5.47</td><td>5.63</td><td>5.57</td><td>4.82</td><td>4.56</td><td>4.42</td><td>4.39</td><td>4.36</td><td>4.26</td><td>4.29</td><td>4.48</td><td>1738</td> </tr> </tbody> </table> <table border="1"> <thead> <tr> <th colspan="13">Total Irradiation on Tilted Plane (kWh/m² day)</th> </tr> </thead> <tbody> <tr> <td>Jan.</td><td>Feb.</td><td>Mar.</td><td>Apr.</td><td>May.</td><td>Jun.</td><td>Jul.</td><td>Aug.</td><td>Sep.</td><td>Oct.</td><td>Nov.</td><td>Dec.</td><td>Total</td> </tr> <tr> <td>5.74</td><td>6.02</td><td>5.86</td><td>5.4</td><td>4.48</td><td>4.15</td><td>4.07</td><td>4.21</td><td>4.45</td><td>4.6</td><td>4.89</td><td>5.29</td><td>1797</td> </tr> </tbody> </table> <table border="1"> <thead> <tr> <th colspan="13">Total Energy Production (kWh/month)</th> </tr> </thead> <tbody> <tr> <td>Jan.</td><td>Feb.</td><td>Mar.</td><td>Apr.</td><td>May.</td><td>Jun.</td><td>Jul.</td><td>Aug.</td><td>Sep.</td><td>Oct.</td><td>Nov.</td><td>Dec.</td><td>Total</td> </tr> <tr> <td>3,902.2</td><td>3,696.2</td><td>3,983.8</td><td>3,552.7</td><td>3,045.6</td><td>2,730.3</td><td>2,766.9</td><td>2,862.1</td><td>2,927.7</td><td>3,127.2</td><td>3,217.1</td><td>3,596.3</td><td>39,408.4</td> </tr> </tbody> </table> </div> <p>*รูป ผลการประเมินพลังงานไฟฟ้าที่ผลิตจากระบบเซลล์แสงอาทิตย์ (เบื้องต้น)</p>	Global Irradiation (kWh/m ² day)													Jan.	Feb.	Mar.	Apr.	May.	Jun.	Jul.	Aug.	Sep.	Oct.	Nov.	Dec.	Total	4.95	5.47	5.63	5.57	4.82	4.56	4.42	4.39	4.36	4.26	4.29	4.48	1738	Total Irradiation on Tilted Plane (kWh/m ² day)													Jan.	Feb.	Mar.	Apr.	May.	Jun.	Jul.	Aug.	Sep.	Oct.	Nov.	Dec.	Total	5.74	6.02	5.86	5.4	4.48	4.15	4.07	4.21	4.45	4.6	4.89	5.29	1797	Total Energy Production (kWh/month)													Jan.	Feb.	Mar.	Apr.	May.	Jun.	Jul.	Aug.	Sep.	Oct.	Nov.	Dec.	Total	3,902.2	3,696.2	3,983.8	3,552.7	3,045.6	2,730.3	2,766.9	2,862.1	2,927.7	3,127.2	3,217.1	3,596.3	39,408.4
Global Irradiation (kWh/m ² day)																																																																																																																						
Jan.	Feb.	Mar.	Apr.	May.	Jun.	Jul.	Aug.	Sep.	Oct.	Nov.	Dec.	Total																																																																																																										
4.95	5.47	5.63	5.57	4.82	4.56	4.42	4.39	4.36	4.26	4.29	4.48	1738																																																																																																										
Total Irradiation on Tilted Plane (kWh/m ² day)																																																																																																																						
Jan.	Feb.	Mar.	Apr.	May.	Jun.	Jul.	Aug.	Sep.	Oct.	Nov.	Dec.	Total																																																																																																										
5.74	6.02	5.86	5.4	4.48	4.15	4.07	4.21	4.45	4.6	4.89	5.29	1797																																																																																																										
Total Energy Production (kWh/month)																																																																																																																						
Jan.	Feb.	Mar.	Apr.	May.	Jun.	Jul.	Aug.	Sep.	Oct.	Nov.	Dec.	Total																																																																																																										
3,902.2	3,696.2	3,983.8	3,552.7	3,045.6	2,730.3	2,766.9	2,862.1	2,927.7	3,127.2	3,217.1	3,596.3	39,408.4																																																																																																										

หัวข้อ	รายละเอียด
3. วัตถุประสงค์ของโครงการ	- เป็นต้นแบบในการใช้พลังงานสะอาดจากการติดตั้งโซลาร์เซลล์ผลิตไฟฟ้าในส่วนราชการจังหวัดพังงา - กระตุ้นและส่งเสริมการใช้เทคโนโลยีพลังงานสะอาดในส่วนราชการ - ประชาชน ตื่นตัว ตระหนักถึง การใช้เทคโนโลยีพลังงานสะอาดภายในจังหวัด
4. ตัวชี้วัดและค่าเป้าหมาย	โซลาร์เซลล์ผลิตไฟฟ้าขนาดกำลังการผลิต 30 กิโลวัตต์
5. พื้นที่เป้าหมาย	สำนักงานขนส่งจังหวัดพังงา ตำบลท้ายช้าง อำเภอเมือง จังหวัดพังงา
6. กิจกรรมหลัก	ระบุแนวทางและวิธีการดำเนินงานที่เป็นกิจกรรมหลักที่ส่งผลให้โครงการบรรลุวัตถุประสงค์
6.1 กิจกรรมหลักที่ 1 งบประมาณ ผู้รับผิดชอบ หน่วยงานที่เกี่ยวข้อง	ประสานงานกับหน่วยงานที่เกี่ยวข้องและดำเนินการจัดซื้อจัดจ้าง 168,300 บาท สำนักงานพลังงานจังหวัดพังงา สำนักงานขนส่งจังหวัดพังงา, คณะกรรมการกำกับกิจการพลังงาน, การไฟฟ้าส่วนภูมิภาค, สำนักงานโยธาธิการและผังเมืองจังหวัดพังงา และ องค์กรปกครองส่วนท้องถิ่น
รายละเอียดงบประมาณ	รวมทั้งสิ้น 168,300 บาท งบดำเนินงาน 168,300 บาท - ค่าจ้างเหมาบริการผู้ประสานงานโครงการตลอดโครงการ จำนวน 1 คน เป็นเวลา 10 เดือนๆ ละ 15,000 บาท เป็นเงิน 150,000 บาท - ค่าวัสดุสำนักงาน (กระดาษ A4 จำนวน 10 รีมๆละ 120 บาท) เป็นเงิน 1,200 บาท - ค่าน้ำมันเชื้อเพลิง 7,500 บาท - ค่าตอบแทนคณะกรรมการกำหนดร่างขอบเขตของงาน จำนวน 4 คน ประชุม 1 ครั้ง เป็นเงิน 4,800 บาท - ค่าตอบแทนคณะกรรมการกำหนดราคากลาง จำนวน 4 คน ประชุม 1 ครั้ง เป็นเงิน 4,800 บาท
6.2 กิจกรรมหลักที่ 2 งบประมาณ ผู้รับผิดชอบ หน่วยงานที่เกี่ยวข้อง	ติดตั้งระบบโซลาร์เซลล์ผลิตไฟฟ้าบนหลังคา 1,815,600 บาท ผู้รับจ้าง สำนักงานพลังงานจังหวัดพังงา

หัวข้อ	รายละเอียด
รายละเอียดงบประมาณ	<p>รวมทั้งสิ้น 1,815,600 บาท</p> <p>งบดำเนินงาน 15,600 บาท</p> <ul style="list-style-type: none"> - ค่าวัสดุคอมพิวเตอร์ (หมึกพิมพ์) 6,000 บาท - ค่าตอบแทนคณะกรรมการพิจารณาผล จำนวน 4 คน ประชุม 1 ครั้ง เป็นเงิน 4,800 บาท - ค่าตอบแทนคณะกรรมการตรวจรับ จำนวน 4 คน ประชุม 1 ครั้ง เป็นเงิน 4,800 บาท <p>งบลงทุน 1,800,000 บาท</p> <ul style="list-style-type: none"> - ระบบโซลาร์เซลล์ผลิตไฟฟ้าขนาด 30 กิโลวัตต์ แบบ On-grid พร้อมตัวแสดงผลประหยัดพลังงาน เป็นเงิน 1,800,000 บาท
<p>6.3 กิจกรรมหลักที่ 3</p> <p>งบประมาณ</p> <p>ผู้รับผิดชอบ</p> <p>หน่วยงานที่เกี่ยวข้อง</p>	<p>อบรมให้ความรู้การใช้และการดูแลรักษาเทคโนโลยีพลังงานทดแทน</p> <p>16,100 บาท</p> <p>สำนักงานพลังงานจังหวัดพังงา</p> <p>องค์กรปกครองส่วนท้องถิ่น</p>
รายละเอียดงบประมาณ	<p>รวมทั้งสิ้น 16,100 บาท</p> <p>งบดำเนินงาน 16,100 บาท</p> <ul style="list-style-type: none"> - ค่าตอบแทนวิทยากร จำนวน 1 ครั้ง x 7 ชม.ๆ ละ 600 บาท จำนวน 1 ท่าน เป็นเงิน 4,200 บาท - ค่าจ้างเหมาบริการจัดทำอาหารว่างและเครื่องดื่ม จำนวน 2 ครั้ง ครั้งละ 60 คน ๆ ละ 35 บาท จำนวน 1 วัน เป็นเงิน 4,200 บาท - ค่าจ้างเหมาบริการจัดทำอาหารกลางวัน จำนวน 1 ครั้ง ครั้งละ 60 คน ๆ ละ 120 บาท จำนวน 1 วัน เป็นเงิน 7,200 บาท - ค่าจ้างทำไวนิลขนาด 1 x 3 เมตร จำนวน 1 แผ่น ๆ ละ 500 บาท เป็นเงิน 500 บาท
7. หน่วยงานดำเนินงาน	สำนักงานพลังงานจังหวัดพังงา
8. ระยะเวลาในการดำเนินงาน	1 ปีงบประมาณ (1 ตุลาคม 2563 – 30 กันยายน 2564)
9. งบประมาณ	2,000,000 บาท งบจังหวัด
10. ผลผลิต (output)	<ul style="list-style-type: none"> - ระบบโซลาร์เซลล์ผลิตไฟฟ้าขนาด 30 กิโลวัตต์ - พลังงานไฟฟ้าจากโซลาร์เซลล์
11. ผลที่คาดว่าจะได้รับ (Outcome)	<ul style="list-style-type: none"> - ประชาชนที่มาใช้บริการให้ความสนใจด้านพลังงานทดแทนเพิ่มมากขึ้น - เป็นต้นแบบการลดใช้พลังงานในภาครัฐ - ภาคเอกชนมีความเชื่อมั่นในระบบโซลาร์เซลล์ผลิตไฟฟ้าเพิ่มมากขึ้น - สำนักงานขนส่งจังหวัดพังงามีค่าใช้จ่ายด้านพลังงานไฟฟ้าลดลงไม่น้อยกว่า 39,000 หน่วยต่อปี

แบบ จ.1-1
(Project Brief รายโครงการ)

การจัดทำแบบสรุปโครงการแบบย่อ (Project Brief) ของทุกโครงการภายใต้งบประมาณของจังหวัด/กลุ่มจังหวัด
แบบสรุปโครงการแบบย่อ (Project Brief)

แผนงาน 3 : ส่งเสริมฟื้นฟูและอนุรักษ์ทรัพยากร ธรรมชาติและสิ่งแวดล้อมอย่างยั่งยืน

หัวข้อ	รายละเอียด
1. ชื่อโครงการ	โครงการฟื้นฟูทรัพยากรทางทะเลและชายฝั่งจังหวัดพังงาโดยใช้ระบบประชารัฐ
2. ความสำคัญของโครงการ หลักการและเหตุผล	<p>พื้นที่ชายฝั่งทะเลนับเป็นฐานเศรษฐกิจที่สำคัญของประเทศ เนื่องจากเป็นแหล่งทรัพยากรธรรมชาติ ระบบนิเวศทางทะเลและชายฝั่งที่ค่อนข้างอุดมสมบูรณ์ ได้แก่ แนวปะการัง แหล่งหญ้าทะเล ระบบนิเวศชายฝั่งทะเล ป่าชายเลน ซึ่งมีความสำคัญต่อระบบนิเวศความหลากหลายทางชีวภาพ เป็นแหล่งที่อยู่อาศัย หลบภัย เพาะพันธุ์ วางไข่ และเลี้ยงตัวอ่อนของสัตว์น้ำนานาชนิด มีความสำคัญทางด้านเศรษฐกิจ แหล่งอาหารที่มีความสำคัญต่อวิถีชีวิตความเป็นอยู่ของประชาชนในพื้นที่</p> <p>สืบเนื่องจากสภาพประชากรเพิ่มจำนวนมากขึ้น การใช้ประโยชน์จากทรัพยากรเพิ่มมากขึ้น การผลิตจากธรรมชาติ เช่น ใช้เครื่องมือจับสัตว์น้ำประเภททำลายล้าง การใช้ประโยชน์จากทรัพยากรป่าชายเลน และพื้นที่ชายฝั่งไม่เหมาะสม ส่งผลถึงการลดลงของทรัพยากร ส่งผลต่อความเป็นอยู่ที่ดีของประชาชน</p> <p>การแก้ไขปัญหาในพื้นที่รูปแบบภูมิปัญญาดั้งเดิมของชุมชนชายฝั่งพื้นบ้าน เป็นแนวทางหนึ่งที่จะช่วยฟื้นฟูทรัพยากรทางทะเลและชายฝั่ง โดยเป็นแหล่งอนุบาลสัตว์น้ำวัยอ่อน เป็นฐานทรัพยากรสัตว์น้ำใกล้ฝั่งให้กับตนเอง ลักษณะของการสร้างบ้านปลาและจัดทำป่า-เล ชุมชนปัจจุบันจะใช้วัสดุ ซึ่งเป็นมิตรกับสิ่งแวดล้อม ไม่ก่อให้เกิดผลกระทบต่อระบบนิเวศทางทะเล ผสมผสานกับการจัดหาสัตว์น้ำบางชนิดที่ชุมชนต้องการมาปล่อยเพิ่มเติมในพื้นที่ และการจัดการอย่างเป็นระบบ ให้เกิดผลสัมฤทธิ์ในทางปฏิบัติ ก่อให้เกิดความสมบูรณ์ของทรัพยากรทางทะเลและชายฝั่ง โดยการส่งเสริมองค์ความรู้ สร้างการมีส่วนร่วมให้กับเยาวชน ประชาชน และกลุ่มอาสาสมัครเรียนรู้วิถีชุมชนชายฝั่ง ในการอนุรักษ์ ฟื้นฟู และดูแลทรัพยากรทางทะเลและชายฝั่งร่วมกัน สนับสนุนการจัดกิจกรรมต่างๆ ของชุมชน เสริมสร้างความเข้มแข็ง และสร้างความตระหนักในการอนุรักษ์และฟื้นฟูทรัพยากรทางทะเลและชายฝั่ง เพื่อช่วยเหลือการปฏิบัติงานของเจ้าหน้าที่ภาครัฐ ให้ประชาชนในท้องถิ่นได้รู้สึกหวงแหนรักษาและรู้จักคุณค่าความสำคัญของทรัพยากรทางทะเลและชายฝั่งโดยระบบประชารัฐ ซึ่งจะส่งผลถึงระบบนิเวศโดยรวมของทรัพยากรธรรมชาติและสิ่งแวดล้อม ร่วมกันดูแลรักษาไว้ในท้องถิ่น เป็นสมบัติให้ลูกหลานภาคภูมิใจและมีไว้ใช้ได้อย่างยั่งยืนในอนาคตต่อไป</p>

หัวข้อ	รายละเอียด
3. วัตถุประสงค์ของโครงการ	<ol style="list-style-type: none"> ฟื้นฟูและเพิ่มความอุดมสมบูรณ์ของระบบนิเวศทางทะเลและชายฝั่ง ตั้งแต่ชายป่า – ลงสู่ทะเล ฟื้นฟูแนวปะการังธรรมชาติให้ตัวอ่อนปะการังมายึดเกาะเจริญเติบโต พัฒนาเป็นแนวปะการังธรรมชาติในที่สุด และป้องกันการบุกรุกทำลายจากการลักลอบการทำลายทรัพยากรทางทะเลและชายฝั่งในเขตอนุรักษ์ ส่งเสริมองค์ความรู้ ความตระหนักถึงคุณค่าและความสำคัญของทรัพยากรทางทะเลและชายฝั่ง และสร้างการมีส่วนร่วมให้กับเยาวชน ประชาชน และกลุ่มอาสาสมัครให้เรียนรู้วิถีชุมชนชายฝั่ง ในการอนุรักษ์ ฟื้นฟู และดูแลทรัพยากรทางทะเลและชายฝั่งร่วมกัน ปกป้องและสร้างแหล่งอาหาร สนับสนุนให้คงไว้ซึ่งวิถีชีวิตชุมชนชายฝั่งอย่างยั่งยืน เพิ่มแหล่งท่องเที่ยวด้านน้ำทางทะเลแห่งใหม่ สร้างงานและสร้างรายได้ให้แก่ชุมชนชายฝั่ง
4. พื้นที่เป้าหมาย	จังหวัดพังงา
5. กิจกรรมหลัก	
<p>5.1 กิจกรรม 1 : การจัดทำป่า-เล ชุมชน “บ้านปลา ธนาครปุ เรียนรู้วิถี ชุมชนชายฝั่งฟื้นฟูแหล่งปะการัง” งบประมาณ : 5,000,000 บาท ผู้รับผิดชอบ : สำนักงานบริหารจัดการ ทรัพยากรทางทะเลและชายฝั่งที่ 8 หน่วยงานที่เกี่ยวข้อง :</p> <ul style="list-style-type: none"> - สำนักงานทรัพยากรธรรมชาติและ สิ่งแวดล้อมจังหวัด - องค์กรปกครองส่วนท้องถิ่น 	<ol style="list-style-type: none"> สำรวจและคัดเลือกพื้นที่ กำหนดแนวเขตป่า-เลชุมชนที่เหมาะสม โดย ทุกภาคส่วนที่เกี่ยวข้อง เช่น ผู้แทนชุมชนชายฝั่ง สภาองค์กรชุมชน ผู้นำองค์กรปกครองส่วนท้องถิ่น ฟื้นฟูป่าชายเลน โดยวิธีปลูกเสริมฯ และปล่อยพันธุ์สัตว์น้ำ ที่เป็นสัตว์ประจำถิ่นและหา กินในบริเวณที่เป็นป่าชายเลน จัดเวทีประชาคมกำหนดกติกาในการรักษาและใช้ประโยชน์จากป่า-เลชุมชน จัดกิจกรรมจัดการสิ่งแวดล้อมได้ทะเลในแหล่งปะการังเทียมและพื้นที่เชื่อมโยง จำนวน 2 ครั้ง ติดตาม ประเมินผล และจัดทำรายงานสรุปผลการดำเนินงาน
<p>5.2 กิจกรรม 2 : กิจกรรมสร้างแหล่ง อาศัยสัตว์ทะเลโดยปะการังเทียม งบประมาณ : 15,000,000 บาท ผู้รับผิดชอบ : สำนักงานบริหารจัดการ ทรัพยากรทางทะเลและชายฝั่งที่ 8 หน่วยงานที่เกี่ยวข้อง :</p> <ul style="list-style-type: none"> - สำนักงานทรัพยากรธรรมชาติและ สิ่งแวดล้อมจังหวัด - องค์กรปกครองส่วนท้องถิ่น 	<ol style="list-style-type: none"> สำรวจพื้นที่ที่มีความเหมาะสมในการจัดการวางปะการังเทียม ผู้มีส่วนได้ส่วนเสียเข้าร่วมประชุมรับฟังและแสดงความคิดเห็น ดำเนินการจ้างเหมาจัดทำและจัดวางปะการังเทียม จัดกิจกรรมประชาสัมพันธ์ ให้ความรู้ แหล่งท่องเที่ยวด้านน้ำ ลดผลกระทบในแหล่ง ธรรมชาติ ติดตาม ประเมินผลการเปลี่ยนแปลงของระบบนิเวศแหล่งปะการังเทียมและจัดทำ รายงานสรุปผลการดำเนินงาน
6. หน่วยงานดำเนินงาน	สำนักงานทรัพยากรทางทะเลและชายฝั่งที่ 6
7. ระยะเวลาในการดำเนินงาน	1 ปี (ปีงบประมาณ พ.ศ.2564)

หัวข้อ	รายละเอียด
8. งบประมาณ	20,000,000 บาท จากงบจังหวัดพังงา
9. ผลผลิต (output)	<ol style="list-style-type: none"> 1. ได้พื้นที่ป่า-เลชุมชน ที่ชาวบ้านสามารถใช้ประโยชน์ร่วมกัน จำนวน 600 ไร่ 2. พื้นที่ทางทะเลและชายฝั่ง แหล่งปะการัง และพื้นที่เชื่อมโยงได้รับการดูแลจัดการสิ่งแวดล้อม จำนวนไม่น้อยกว่า 4 ไร่ 3. เยาวชน ประชาชน และอาสาสมัคร ได้รับความรู้และมีส่วนร่วมด้านการอนุรักษ์และฟื้นฟูทรัพยากรทางทะเลและชายฝั่ง ในรูปแบบภูมิปัญญาชาวบ้าน “บ้านปลา ธนาคารปู” จำนวน 300 คน 4. ได้ปะการังเทียมเพื่อฟื้นฟูแนวปะการังธรรมชาติให้ตัวอ่อนปะการังมายึดเกาะเจริญเติบโต และเป็นที่อยู่อาศัยของสัตว์ทะเล จำนวน 1,500 แห่ง
10. ผลที่คาดว่าจะได้รับ (Outcome)	สามารถลดผลกระทบอันเกิดจากปัญหาทรัพยากรทางทะเลและชายฝั่งเสื่อมโทรมจากการจัดการดูแลทรัพยากรทางทะเลและชายฝั่งอย่างมีส่วนร่วม พร้อมทั้งชุมชนชายฝั่งมีรายได้เพิ่มขึ้น

แบบ จ.1-1
(Project Brief รายโครงการ)

การจัดทำแบบสรุปโครงการแบบย่อ (Project Brief) ของทุกโครงการภายใต้งบประมาณของจังหวัด/กลุ่มจังหวัด
แบบสรุปโครงการแบบย่อ (Project Brief)

ประเด็นการพัฒนาที่ 3 สร้างเสริมระบบการจัดการทรัพยากรธรรมชาติและสิ่งแวดล้อมให้มีประสิทธิภาพและสมดุล
แผนงาน 4 : การบริหารจัดการสิ่งแวดล้อมได้รับการแก้ไขอย่างมีประสิทธิภาพ

หัวข้อ	รายละเอียด
1. ชื่อโครงการ	โครงการปรับปรุงภูมิทัศน์ สวนสาธารณะเฉลิมพระเกียรติบึงนบหลวง หมู่ที่ 4 ตำบลโคกเจริญ อำเภอทับปุด จังหวัดพังงา
2. ความสำคัญของโครงการ หลักการและเหตุผล	จังหวัดพังงา เป็นพื้นที่ที่มีศักยภาพด้านการท่องเที่ยวสูงทั้งการพัฒนาเมือง การพัฒนาแหล่งท่องเที่ยวเชิงอนุรักษ์ปัจจุบันสร้างรายได้จากการท่องเที่ยวในพื้นที่จังหวัดพังงาในช่วงปี พ.ศ. 2559 มีจำนวน 4,477,233 คน และรายได้จากการท่องเที่ยว จำนวน 41,614.73 ล้านบาท แนวโน้มขยายตัวอย่างต่อเนื่อง มีความจำเป็นเร่งด่วนมาก เนื่องด้วยมีการกัดเซาะริมตลิ่ง เกิดการพังทลายของดินส่งผลต่อภูมิทัศน์ของแหล่งท่องเที่ยวและยังส่งผลกระทบต่อทรัพยากรธรรมชาติในด้านต่าง ๆ เช่น การบุกรุกพื้นที่ริมคลองอีกทั้งยังเป็นการตอบสนองต่อนโยบายของรัฐบาล และแผนพัฒนาเศรษฐกิจและสังคมแห่งชาติ ฉบับที่ 12 การสร้างรายได้และกระตุ้นเศรษฐกิจ รวมทั้งการส่งเสริมการอนุรักษ์ทรัพยากรธรรมชาติและสิ่งแวดล้อม อันส่งผลต่อการท่องเที่ยวในระยะยาวอย่างยั่งยืนของจังหวัดพังงา
3. วัตถุประสงค์ของโครงการ	1. เพื่อกระตุ้นเศรษฐกิจพัฒนาเป็นแหล่งท่องเที่ยวชุมชนเชิงอนุรักษ์ระดับนานาชาติ โดยเชื่อมโยงแหล่งท่องเที่ยวสำคัญของจังหวัดและในภูมิภาค 2. เพื่อเป็นการส่งเสริมวิถีชีวิตริมคลองและอนุรักษ์สิ่งแวดล้อมด้วยบริหารจัดการแหล่งน้ำอย่างองค์รวม (Integrated Water resources management,IWRM) 3. เพื่อเป็นการอนุรักษ์สิ่งแวดล้อมสระน้ำสาธารณะ และป้องกันการกัดเซาะของริมตลิ่ง
4. ตัวชี้วัดความสำเร็จของโครงการ	จัดภูมิทัศน์บริเวณบึงนบหลวงเพื่อเป็นแหล่งท่องเที่ยวเชิงสุขภาพ
5. ผลผลิต/ผลลัพธ์	จัดภูมิทัศน์บริเวณบึงนบหลวงเพื่อเป็นแหล่งท่องเที่ยวเชิงสุขภาพ
6. ความเชื่อมโยงกับยุทธศาสตร์	1. ส่งเสริมและการพัฒนาการท่องเที่ยวเชิงสุขภาพ 2. การเสริมสร้างความมั่นคงของฐานทรัพยากรธรรมชาติและสิ่งแวดล้อมให้สมดุลอย่างยั่งยืน 3. พัฒนาคุณภาพชีวิตและสังคมสู่ความเข้มแข็งอย่างยั่งยืน
7. ระยะเวลา	เริ่มต้นปี 1 ตุลาคม 2563 สิ้นสุดปี 30 กันยายน 2564
8. งบประมาณรวมทั้งสิ้น	30,000,000.00 บาท

หัวข้อ	รายละเอียด
9. กิจกรรมหลักของโครงการ	
9.1 กิจกรรมหลักที่ 1 งบประมาณ ผู้รับผิดชอบ	ปรับปรุงภูมิทัศน์สวนสาธารณะเฉลิมพระเกียรติบึงนบหลวงเป็นที่แหล่งออกกำลังกายของประชาชนบริเวณนั้นและบริเวณใกล้เคียง งบลงทุน 30,000,000.00 บาท สำนักงานโยธาธิการและผังเมืองจังหวัดพังงา
9.1.1 รายละเอียดงบประมาณ	งบลงทุน 30,000,000.00 บาท <ul style="list-style-type: none"> - ค่าที่ดินและสิ่งก่อสร้าง คิดแบ่งร้อยละ ตามไตรมาสของการดำเนินงานโครงการฯ เป้าหมาย - ปรับปรุงบึงนบหลวงเพื่อออกกำลังกายของประชาชนบริเวณนั้นและใกล้เคียง - หลังดำเนินโครงการแล้วเสร็จจะส่งมอบให้องค์การบริหารส่วนตำบลโคกเจริญ เป็นหน่วยงานดูแลบำรุงรักษา

แบบ จ.1-1
(Project Brief รายโครงการ)

การจัดทำแบบสรุปโครงการแบบย่อ (Project Brief) ของทุกโครงการภายใต้งบประมาณของจังหวัด/กลุ่มจังหวัด
แบบสรุปโครงการแบบย่อ (Project Brief)

ประเด็นการพัฒนาที่ 3 สร้างเสริมระบบการจัดการทรัพยากรธรรมชาติและสิ่งแวดล้อมให้มีประสิทธิภาพและสมดุล
แผนงาน 4 : การบริหารจัดการสิ่งแวดล้อมได้รับการแก้ไขอย่างมีประสิทธิภาพ

หัวข้อ	รายละเอียด
1. ชื่อโครงการ	โครงการก่อสร้างเขื่อนป้องกันตลิ่งริมคลองพังงา เชื่อมต่อถนนเฉลิมพระเกียรติ หมู่ที่ 3 ตำบลถ้ำน้ำผุด อำเภอเมืองพังงา จังหวัดพังงา ความยาวรวม 420 เมตร
2. ความสำคัญของโครงการ หลักการและเหตุผล	จังหวัดพังงา เป็นพื้นที่ที่มีศักยภาพด้านการท่องเที่ยวสูงทั้งการพัฒนาเมือง การพัฒนาแหล่งท่องเที่ยวเชิงอนุรักษ์ปัจจุบันสร้างรายได้จากการท่องเที่ยวในพื้นที่จังหวัดพังงาในช่วงปี พ.ศ. 2561 มีจำนวน 4,632,266 คน และรายได้จากการท่องเที่ยว จำนวน 48,200.73 ล้านบาท แนวโน้มขยายตัวอย่างต่อเนื่อง มีความจำเป็นเร่งด่วนมาก เนื่องด้วยมีการกัดเซาะริมตลิ่ง เกิดการพังทลายของดินส่งผลต่อภูมิทัศน์ของแหล่งท่องเที่ยวและยังส่งผลกระทบต่อทรัพยากรธรรมชาติในด้านต่าง ๆ เช่น การบุกรุกพื้นที่ริมคลองอีกทั้งยังเป็นการตอบสนองต่อนโยบายของรัฐบาล และแผนพัฒนาเศรษฐกิจและสังคมแห่งชาติ ฉบับที่ 12 การสร้างรายได้และกระตุ้นเศรษฐกิจ รวมทั้งการส่งเสริมการอนุรักษ์ทรัพยากรธรรมชาติและสิ่งแวดล้อม อันส่งผลต่อการท่องเที่ยวในระยะยาวอย่างยั่งยืนของจังหวัดพังงา
3. วัตถุประสงค์ของโครงการ	1. เพื่อกระตุ้นเศรษฐกิจพัฒนาเป็นแหล่งท่องเที่ยวชุมชนเชิงอนุรักษ์ระดับนานาชาติ โดยเชื่อมโยงแหล่งท่องเที่ยวสำคัญของจังหวัดและในภูมิภาค 2. เพื่อเป็นการส่งเสริมวิถีชีวิตริมคลองและอนุรักษ์สิ่งแวดล้อมด้วยบริหารจัดการแหล่งน้ำอย่างองค์รวม (Integrated Water resources management,IWRM) 3. เพื่อเป็นการอนุรักษ์สิ่งแวดล้อมริมคลอง และป้องกันการกัดเซาะของริมตลิ่ง
4. ตัวชี้วัดความสำเร็จของโครงการ	จัดภูมิทัศน์ริมคลองพังงาสองฝั่งคลองให้สวยงาม
5. ผลผลิต/ผลลัพธ์	สร้างทัศนียภาพบริเวณพื้นที่ริมคลองพังงาทั้งสองฝั่งให้สวยงาม
6. ความเชื่อมโยงกับยุทธศาสตร์	1. ส่งเสริมและการพัฒนาการท่องเที่ยวเชิงนิเวศ 2. การเสริมสร้างความมั่นคงของฐานทรัพยากรธรรมชาติและสิ่งแวดล้อมให้สมดุลอย่างยั่งยืน 3. พัฒนาคุณภาพชีวิตและสังคมสู่ความเข้มแข็งอย่างยั่งยืน
7. ระยะเวลา	เริ่มต้นปี 1 ตุลาคม 2563 สิ้นสุดปี 30 กันยายน 2564
8. งบประมาณรวมทั้งสิ้น	30,000,000.00 บาท
9. กิจกรรมหลักของโครงการ	

หัวข้อ	รายละเอียด
9.1 กิจกรรมหลักที่ 1 งบประมาณ ผู้รับผิดชอบ	โครงการก่อสร้างเขื่อนป้องกันตลิ่งริมคลองพังงา เชื่อมต่อถนนเฉลิมพระเกียรติ หมู่ที่ 3 ตำบลถ้ำน้ำผุด อำเภอเมืองพังงา จังหวัดพังงา ความยาวรวม 420 เมตร งบลงทุน 30,000,000.00 บาท สำนักงานโยธาธิการและผังเมืองจังหวัดพังงา
9.1.1 รายละเอียดงบประมาณ	งบลงทุน 30,000,000.00 บาท <ul style="list-style-type: none"> - ค่าที่ดินและสิ่งก่อสร้าง คิดแบ่งร้อยละ ตามไตรมาสของการดำเนินงานโครงการฯ เป้าหมายปรับปรุงภูมิทัศน์ริมฝั่งคลองบริเวณศูนย์ราชการจังหวัดพังงา หมู่ที่ 3 ตำบลถ้ำน้ำผุด อำเภอเมืองพังงา จังหวัดพังงา เพื่อป้องกันปัญหาอุทกภัยและสร้างทัศนียภาพบริเวณพื้นที่ก่อสร้างให้สวยงาม ตำบลถ้ำน้ำผุด อำเภอเมืองพังงา จังหวัดพังงา - ระยะความยาว 420 เมตร - หลังดำเนินโครงการแล้วเสร็จจะส่งมอบให้องค์การบริหารส่วนตำบลถ้ำน้ำผุด เป็นหน่วยงานดูแลบำรุงรักษา

แบบ จ.1-1
 (Project Brief รายการโครงการ)

การจัดทำแบบสรุปโครงการแบบย่อ (Project Brief) ของทุกโครงการภายใต้งบประมาณของจังหวัด/กลุ่มจังหวัด
 แบบสรุปโครงการแบบย่อ (Project Brief)

ประเด็นการพัฒนาที่ 4 ยกระดับคุณภาพชีวิตที่ดี ความมั่นคงปลอดภัย เพื่อสร้างสังคม ให้มั่นคงน่าอยู่

แผนงาน 5 : เพิ่มประสิทธิภาพระบบรักษาความปลอดภัยในชีวิตและทรัพย์สิน

หัวข้อ	รายละเอียด
1. ชื่อโครงการ	โครงการเพิ่มประสิทธิภาพพัฒนาศักยภาพด้านการรักษาความปลอดภัยและความสงบเรียบร้อย
2. ความสำคัญของโครงการ หลักการและเหตุผล	<p>กรมการปกครอง ได้จัดทำแผนยุทธศาสตร์กรมการปกครอง ปีงบประมาณ พ.ศ.2561-2564 โดยมีวิสัยทัศน์ “การบริหารราชการในระดับพื้นที่ที่มีความเข้มแข็งเพื่อความมั่นคงและการพัฒนาอย่างยั่งยืน” เพื่อเป็นยุทธศาสตร์ในการบริหารราชการของกรมการปกครอง โดยมีความเชื่อมโยงกับแผนยุทธศาสตร์ชาติ 20 ปี (พ.ศ.2560 – 2579) แผนพัฒนาเศรษฐกิจและสังคมแห่งชาติ ฉบับที่ 12 และนโยบายความมั่นคงของชาติ เป็นต้น โดยใช้เป็นกลไกในการบริหารราชการของกรมการปกครอง และมุ่งหวังให้เกิดความผาสุกของประชาชน และประเทศชาติอย่างยั่งยืน</p> <p>จากแผนยุทธศาสตร์กรมการปกครอง กองการสื่อสาร กรมการปกครอง ซึ่งเป็นหน่วยงานบริหารจัดการด้านการสื่อสารของกรมการปกครอง ได้จัดทำแผนยุทธศาสตร์ เพื่อใช้เป็นกลไกในการขับเคลื่อนภารกิจการบริหารจัดการด้านการสื่อสารให้สามารถดำรงการสื่อสารได้ตลอดเวลา ทั้งในภาวะปกติ และภาวะฉุกเฉิน</p> <p>จังหวัดพังงา ซึ่งถือว่าเป็นเมืองท่องเที่ยวระดับโลก ได้ตระหนักและเล็งเห็นถึงความสำคัญของการสื่อสารทั้งในภาวะปกติและภาวะฉุกเฉินเช่นเดียวกับแผนยุทธศาสตร์กรมการปกครองจึงมุ่งเน้นพัฒนาคุณภาพและประสิทธิภาพด้านการพัฒนาบุคลากรการสร้างเครือข่ายสื่อสาร จังหวัดพังงา โดยที่ทำการปกครองจังหวัด (กลุ่มงานความมั่นคง) จึงได้จัดทำโครงการนี้ขึ้น เพื่อพัฒนาบุคลากรให้มีความรู้ความสามารถในการใช้วิทยุแบบสังเคราะห์ความถี่ ตลอดจนสร้างเครือข่ายในการช่วยเหลือ สนับสนุนสอดส่องการกระทำ ความผิดและแจ้งข่าวบอกกล่าวให้กับเจ้าหน้าที่เมื่อพบเห็นเหตุการณ์ที่ไม่ปกติเกิดขึ้นในพื้นที่</p>
3. วัตถุประสงค์ของโครงการ	<p>(1) เพื่อสร้างเครือข่ายด้านการข่าวของจังหวัดพังงา</p> <p>(2) เพื่อให้ผู้เข้ารับการฝึกอบรมมีความรู้ ความเข้าใจ เกี่ยวกับหลักการทำงาน และการใช้งานวิทยุสื่อสารเบื้องต้น</p> <p>(3) เพื่อให้ผู้เข้ารับการฝึกอบรมได้รับทราบถึงระเบียบกฎหมายที่เกี่ยวข้อง ตลอดจนขั้นตอนวิธีปฏิบัติเกี่ยวกับการใช้คลื่นวิทยุคมนาคม</p>

หัวข้อ	รายละเอียด
4. ตัวชี้วัดและค่าเป้าหมาย	1. บุคลากรด้านการสื่อสารมีสมรรถนะเพิ่มขึ้น ร้อยละ 80 2. มีเครือข่ายด้านการสื่อสารด้วยวิทยุสื่อสารครอบคลุมพื้นที่ทั้งจังหวัด 3. ประชาชนและนักท่องเที่ยวมีความพึงพอใจต่อความปลอดภัยในชีวิตและทรัพย์สิน ร้อยละ 80
5. พื้นที่เป้าหมาย	ศูนย์ศึกษาวิจัยศิลปกรรมวัฒนธรรมและประเพณีแห่งอันดามันจังหวัดพังงา
6. กิจกรรมหลัก	กิจกรรมที่ 1 โครงการฝึกอบรมให้ความรู้การใช้งานวิทยุสื่อสารสังเคราะห์ความถี่ประเภท 2 กิจกรรมที่ 2 โครงการจัดตั้งเครือข่ายวิทยุสื่อสารกรมการปกครองในทุกหมู่บ้าน/ตำบล/อำเภอ
6.1 กิจกรรมหลักที่ 1 งบประมาณ ผู้รับผิดชอบ	โครงการฝึกอบรมให้ความรู้การใช้งานวิทยุสื่อสารสังเคราะห์ความถี่ประเภท 2 589,200.-บาท ที่ทำการปกครองจังหวัดพังงา (กลุ่มงานความมั่นคง)
6.2 กิจกรรมหลักที่ 2 งบประมาณ ผู้รับผิดชอบ	โครงการจัดตั้งเครือข่ายวิทยุสื่อสารกรมการปกครองในทุกหมู่บ้าน/ตำบล/อำเภอ 3,085,800.-บาท ที่ทำการปกครองจังหวัดพังงา (กลุ่มงานความมั่นคง)
7. หน่วยงานดำเนินงาน	ที่ทำการปกครองจังหวัดพังงา (กลุ่มงานความมั่นคง)
8. ระยะเวลาในการดำเนินงาน	1 ปี พ.ศ.2563
9. งบประมาณ	3,675,000.- บาท
10. ผลผลิต (Output)	(1) บุคลากรมีความรู้ในการใช้วิทยุแบบสังเคราะห์ความถี่ (2) มีเครือข่ายด้านการสื่อสารด้วยวิทยุสื่อสารครอบคลุมพื้นที่ทั้งจังหวัด (3) ความปลอดภัยในชีวิตและทรัพย์สินของประชาชนและนักท่องเที่ยวในจังหวัดพังงา
11. ผลผลิตที่คาดว่าจะได้รับ (Outcome)	(1) บุคลากรมีความรู้ในการใช้วิทยุแบบสังเคราะห์ความถี่ (2) มีเครือข่ายด้านการสื่อสารด้วยวิทยุสื่อสารครอบคลุมพื้นที่ทั้งจังหวัด (3) ความปลอดภัยในชีวิตและทรัพย์สินของประชาชนและนักท่องเที่ยวในจังหวัดพังงา

แบบ จ.1-1
 (Project Brief รายการโครงการ)

การจัดทำแบบสรุปโครงการแบบย่อ (Project Brief) ของทุกโครงการภายใต้งบประมาณของจังหวัด/กลุ่มจังหวัด
 แบบสรุปโครงการแบบย่อ (Project Brief)

ประเด็นการพัฒนาที่ 4 ยกระดับคุณภาพชีวิตที่ดี ความมั่นคงปลอดภัย เพื่อสร้างสังคม ให้น่าอยู่
 แผนงาน 5 : เพิ่มประสิทธิภาพระบบรักษาความปลอดภัยในชีวิตและทรัพย์สิน

หัวข้อ	รายละเอียด
1. ชื่อโครงการ	โครงการป้องกันและแก้ไขปัญหายาเสพติด (พังงาปลอดภัยยาเสพติด)
2. ความสำคัญของโครงการ หลักการและเหตุผล	<p>สถานการณ์ด้านการค้าและการแพร่ระบาดของยาเสพติดในพื้นที่จังหวัดพังงา ยังคงมีการลักลอบค้าและการแพร่ระบาดของยาเสพติดอย่างต่อเนื่อง โดยตัวยาเสพติดที่มีการแพร่ระบาดมากในปัจจุบัน ได้แก่ พืชกระท่อม รองลงมาเป็นยาบ้า กัญชา และไอซ์ ด้านการลำเลียงยาเสพติดเข้ามาในพื้นที่จะเป็นการลำเลียงเข้ามาครั้งละไม่มาก ต่างจากในปีที่ผ่านมา ที่นักค้าสามารถติดต่อซื้อขายผ่านนักโทษในเรือนจำได้ จะมีการส่งยาเสพติดมาพักไว้ในพื้นที่จำนวนมาก ลำเลียงเข้ามาโดยรถยนต์ส่วนตัว แต่หลังจากที่เครือข่ายในเรือนจำมีศักยภาพลดลง นักค้ายาเสพติดในพื้นที่แบ่งออกเป็นกลุ่มเล็กกลุ่มน้อยหลายกลุ่ม แต่ละกลุ่มก็พยายามที่จะติดต่อซื้อขายยาเสพติดจากพื้นที่ภาคเหนือหรือพื้นที่ภาคกลางเองโดยตรง และมักจะลำเลียงมากับรถยนต์โดยสารหรือบริการขนส่งสาธารณะอื่นๆ เช่น เครื่องบิน เป็นต้น กลุ่มผู้ค้ายาเสพติดส่วนใหญ่ผู้ค้าจะเป็นกลุ่มเดิมที่พื้นที่โทษจำคุกออกมา แต่โดยภาพรวมแล้วสถานการณ์ปัญหาเสพติดลดลงเมื่อเปรียบเทียบกับในช่วงระยะที่ผ่านมา จากการประเมินสถานะหมู่บ้าน/ชุมชน ห้วงเดือน มีนาคม – กันยายน 2561 พบว่าพื้นที่ที่มีสภาพการแพร่ระบาดรุนแรง 48 หมู่บ้าน/ชุมชน มีปัญหาปานกลาง 56 หมู่บ้าน/ชุมชน มีปัญหาน้อย 95 หมู่บ้าน/ชุมชน และปลอดภัยยาเสพติด 141 หมู่บ้าน/ชุมชน ดังนั้นเพื่อให้การดำเนินงานป้องกันและแก้ไขปัญหาเสพติดในพื้นที่จังหวัดพังงา ดำเนินการอย่างต่อเนื่องและเป็นระบบ มีการบูรณาการการปฏิบัติการทั้งด้านการป้องกันการปราบปราม การบำบัดรักษา การสร้างภูมิคุ้มกันให้เด็กและเยาวชน โดยเฉพาะการสร้างความเข้มแข็งให้กับชุมชน การสร้างภูมิคุ้มกันให้เด็กและเยาวชนทั้งในและนอกสถานศึกษา การเสริมสร้างทักษะชีวิต สอดคล้องกับสถานการณ์ปัจจุบัน พาตนเองและครอบครัวให้พ้นจากภัยอันตรายจากยาเสพติด รวมทั้งการสนับสนุนการปราบปรามการทำลายโครงสร้างการค้าและวงจร การเงิน การบำบัด รักษาเชิงคุณภาพ การดูแลบริหารจัดการพื้นที่ที่เสี่ยง และจัดกิจกรรมเชิงสร้างสรรค์ให้เกิดขึ้นในสังคม เพื่อคุณภาพชีวิตที่ดีของประชาชน</p>

หัวข้อ	รายละเอียด
3. วัตถุประสงค์ของโครงการ	<ol style="list-style-type: none"> 1. เพื่อลดจำนวนผู้ค้า ผู้เสพ ผู้ติดยาเสพติด และเยาวชนกลุ่มเสี่ยงให้น้อยลงจาก 2. เพื่อบูรณาการทุกภาคส่วนให้เข้ามามีส่วนร่วมในการแก้ไขปัญหา ยาเสพติด โดยเฉพาะการสร้างเสริมความเข้มแข็งให้กับชุมชน 3. เพื่อสกัดกั้น ลดการแพร่ระบาดของยาเสพติดที่จะแพร่ระบาดหรือผ่านพื้นที่ 4. เพื่อให้มีระบบกลไกการเฝ้าระวังป้องกันและแก้ไขปัญหา ยาเสพติดในกลุ่มนักเรียน นักศึกษา เยาวชน และครอบครัว 5. เพื่อป้องกันและแก้ไขปัญหา ยาเสพติดให้อยู่ในระดับที่ไม่ส่งผลกระทบต่อ 6. เพื่อส่งเสริมความคิดสร้างสรรค์ ทักษะชีวิตและสร้างภูมิคุ้มกันทางสังคมให้เด็กเยาวชน และประชาชน 7. เพื่อส่งเสริมและสนับสนุนการมีส่วนร่วมของชุมชนในการสร้างภูมิคุ้มกันให้กับเด็กเยาวชน และประชาชน 8. เพื่อสกัดกั้นการลักลอบลำเลียงยาเสพติด สารตั้งต้น และเคมีภัณฑ์ ผ่านเส้นทางสายหลักและสายรองในพื้นที่จังหวัดพังงา 9. เพื่อจัดตั้งเครือข่ายการเฝ้าระวังป้องกันและแก้ไขปัญหา ยาเสพติด 10. เพื่อสร้างกระแสการรณรงค์ป้องกันและแก้ไขปัญหา ยาเสพติดตามแนวทางการดำเนินโครงการ TO BE NUMBER ONE ให้หน่วยงานภาครัฐ ภาคเอกชน ภาคประชาชน ได้เกิดความรู้ความเข้าใจ ความตื่นตัวในการมีส่วนร่วมในการ ป้องกันและแก้ไขปัญหา ยาเสพติด
4. ตัวชี้วัดและค่าเป้าหมาย	<ol style="list-style-type: none"> 1. การจัดกิจกรรมรณรงค์เนื่องในวันต่อต้านยาเสพติดโลก โดยมีประชาชน นักเรียน นักศึกษา และส่วนราชการ ร่วมกิจกรรม ไม่น้อยกว่า 2,000 คน 2. การขับเคลื่อนการดำเนินงานป้องกันและแก้ไขปัญหา ยาเสพติด โดยการจัดซื้อชุดตรวจปัสสาวะเพื่อหาสารเสพติด ประเภทยาบ้า จำนวน 5,000 ชุด และประเภทกัญชา จำนวน 5,000 ชุด รวม 10,000 ชุด 3. การขับเคลื่อนการดำเนินงานโครงการ TO BE NUMBER ONE (ประชาชน นักเรียน นักศึกษา และส่วนราชการเข้าร่วมกิจกรรมไม่น้อยกว่า 400 คน)
5. พื้นที่เป้าหมาย	ในจังหวัดพังงา
6. กิจกรรมหลัก	<ol style="list-style-type: none"> 1. การจัดกิจกรรมรณรงค์เนื่องในวันต่อต้านยาเสพติดโลก 2. การขับเคลื่อนการดำเนินงานป้องกันและแก้ไขปัญหา ยาเสพติด โดยการจัดซื้อชุดตรวจปัสสาวะเพื่อหาสารเสพติด 3. การขับเคลื่อนการดำเนินงานโครงการ TO BE NUMBER ONE
6.1 กิจกรรมหลักที่ 1 งบประมาณ ผู้รับผิดชอบ	<p>การจัดกิจกรรมรณรงค์เนื่องในวันต่อต้านยาเสพติดโลก</p> <p>468,000.-บาท</p> <p>ที่ทำการปกครองจังหวัดพังงา (กลุ่มงานความมั่นคง)</p>
6.2 กิจกรรมหลักที่ 2 งบประมาณ ผู้รับผิดชอบ	<p>การขับเคลื่อนการดำเนินงานป้องกันและแก้ไขปัญหา ยาเสพติด โดยการจัดซื้อชุดตรวจปัสสาวะเพื่อหาสารเสพติด</p> <p>325,000.-บาท</p> <p>ที่ทำการปกครองจังหวัดพังงา (กลุ่มงานความมั่นคง)</p>

หัวข้อ	รายละเอียด
6.3 กิจกรรมหลักที่ 3 งบประมาณ ผู้รับผิดชอบ	การขับเคลื่อนการดำเนินงานโครงการ TO BE NUMBER ONE 1,000,000.-บาท ที่ทำการปกครองจังหวัดพังงา (กลุ่มงานความมั่นคง)
7. หน่วยงานดำเนินงาน	ที่ทำการปกครองจังหวัดพังงา (กลุ่มงานความมั่นคง)
8. ระยะเวลาในการดำเนินงาน	1 ปี พ.ศ.2563
9. งบประมาณ	1,793,000.- บาท
10.ผลผลิต (Output)	1. มีการจัดกิจกรรมรณรงค์เนื่องในวันต่อต้านยาเสพติดโลกจังหวัดพังงา ในวันที่ 26 มิถุนายน 2563 2. มีการจัดซื้อชุดตรวจปัสสาวะเพื่อใช้ในการป้องกันปราบปรามและบำบัดรักษาเสพติด 3. มีการตรวจปัสสาวะนักเรียน นักศึกษา เพื่อคัดกรองและป้องกันกลุ่มผู้มีโอกาสเข้าไปเกี่ยวข้องกับยาเสพติด 4. จัดกิจกรรมเพื่อให้ประชาชน นักเรียน นักศึกษา ได้มีส่วนร่วมและใช้เวลาว่างให้เกิดประโยชน์ห่างไกลจากยาเสพติด
11.ผลผลิตที่คาดว่าจะได้รับ (Outcome)	1. เกิดการบูรณาการในการปฏิบัติงานจากทุกหน่วยงาน ทั้งภาครัฐและเอกชน รวมถึงประชาชน นักเรียน นักศึกษา ให้มีความสนใจ และร่วมกิจกรรม 2. ลดจำนวนกลุ่มเสี่ยงในกลุ่มนักเรียน นักศึกษา สร้างภูมิคุ้มกันให้กับนักเรียน นักศึกษา มากขึ้น 3. ลดกลุ่มเสี่ยงในกลุ่มนักเรียน นักศึกษา สร้างภูมิคุ้มกันให้กับนักเรียน นักศึกษา มากขึ้น 4. มีการป้องกันและแก้ไขปัญหาเสพติดอย่างมีประสิทธิภาพ และเป็นรูปธรรมที่ชัดเจนมากยิ่งขึ้น

แบบ จ.1-1
 (Project Brief รายโครงการ)

การจัดทำแบบสรุปโครงการแบบย่อ (Project Brief) ของทุกโครงการภายใต้งบประมาณของจังหวัด/กลุ่มจังหวัด
 แบบสรุปโครงการแบบย่อ (Project Brief)

ประเด็นการพัฒนาที่ 4 ยกระดับคุณภาพชีวิตที่ดี ความมั่นคงปลอดภัย เพื่อสร้างสังคม ให้นั้นคงน่าอยู่

แผนงาน 2 : ส่งเสริมการสังคมแห่งการศึกษาและเรียนรู้ "พังงาศึกษา"

หัวข้อ	รายละเอียด
1. ชื่อโครงการ	7. โครงการพัฒนาศักยภาพ TO BE NUMBER ONE จังหวัดพังงา ปี 2563
2. ความสำคัญของโครงการ หลักการและเหตุผล	<p>จังหวัดพังงา ได้จัดการประกวดและส่งการประกวดจังหวัดและชมรม TO BE NUMBER ONE ประเภทต่าง ๆ ทั้งในระดับภาคและระดับประเทศเป็นประจำทุกปี เพื่อเป็นส่วนหนึ่งในการส่งเสริมคุณภาพชีวิตของเด็ก เยาวชน ให้เป็นคนเก่ง คนดี มีความสุข และเป็นหนึ่งโดยไม่ต้องพึ่งยาเสพติด โดยได้น้อมนำโครงการ TO BE NUMBER ONE ในทูลกระหม่อมหญิงอุบลรัตนราชกัญญาสิริโสภาพรหมวดีมาดำเนินงาน ตั้งแต่ปี พ.ศ.2545 เป็นต้นมา ซึ่งคาดหวังให้เด็กและเยาวชน มีคุณลักษณะกล้าคิด กล้าทำ กล้าแสดงออกในเชิงสร้างสรรค์ และมีคุณธรรมจริยธรรม ทำคุณประโยชน์ให้กับสังคม โรงเรียน ครอบครัว และพัฒนาตนเองในการใช้เวลาว่างให้เกิดประโยชน์อย่างสูงสุด มีทักษะในการดำเนินชีวิต สามารถดำรงตนในสังคมแห่งการเปลี่ยนแปลงได้อย่างมีความสุข พร้อมเป็นบุคคลต้นแบบในการขับเคลื่อนกิจกรรมต่างๆ ให้ปรากฏเป็นรูปธรรมตามโครงการพระราชดำริ พร้อมขยายเครือข่ายสู่ชุมชน ส่งผลให้เยาวชนในสังคมต่างไกลยาเสพติด</p> <p>ดังนั้น เพื่อเป็นการเตรียมความพร้อมในการประกวด จังหวัดและชมรม TO BE NUMBER ONE ประเภทต่าง ๆ ทั้งในระดับภาคและระดับประเทศ จึงได้จัดทำโครงการพัฒนาศักยภาพ TO BE NUMBER ONE จังหวัดพังงา เพื่อป้องกันและแก้ปัญหาเสพติดในสถานประกอบการ ในสถานศึกษา ในชุมชน ในเรือนจำและในสถานพินิจและคุมประพฤติ ให้มีความต่อเนื่องและยั่งยืนต่อไป</p>
3. วัตถุประสงค์	เพื่อส่งเสริม สนับสนุนและเตรียมความพร้อมชมรม TO BE NUMBER ONE เข้าร่วมประกวด จังหวัดและชมรม TO BE NUMBER ONE ในปี พ.ศ.2563
4. ตัวชี้วัดความสำเร็จของโครงการ	1. กลุ่มเด็กและเยาวชน และ ประชาชนทั่วไป เข้าร่วมกิจกรรม TO BE NUMBER ONE ทุกกิจกรรมตามตัวชี้วัดของกรมสุขภาพจิต อย่างต่อเนื่อง
5. พื้นที่เป้าหมาย	1. กลุ่มเด็กและเยาวชน และ ประชาชนทั่วไป ในพื้นที่จังหวัดพังงา

หัวข้อ	รายละเอียด
6. กิจกรรมที่สำคัญของโครงการ	<p>1. กิจกรรมที่ 1 การดำเนินงานตามแนวทางโครงการ TO BE NUMBER ONE งบประมาณ 861,360 บาท (แปดแสนหกหมื่นหนึ่งพันสามร้อยหกสิบบาทถ้วน)</p> <p>1.1 ประชุมเชิงปฏิบัติการวางแผนยุทธศาสตร์ งบประมาณ 325,760 -. บาท (สามแสนสองหมื่นห้าพันเจ็ดร้อยหกสิบบาทถ้วน)</p> <p>1.2 สัมมนาวิชาการองค์ความรู้สู่ ยอดเพชร เครือข่ายทั่วประเทศ งบประมาณ 346,800 -. บาท (สามแสนสี่หมื่นหกพันแปดร้อยบาทถ้วน)</p> <p>1.3 ประชุมเชิงปฏิบัติการแลกเปลี่ยนเรียนรู้และถอดบทเรียนการดำเนินงาน TO BE NUMBER ONE จังหวัดพังงา งบประมาณ 34,400 -. บาท (สามหมื่นสี่พันสี่ร้อยบาทถ้วน)</p> <p>1.4 สนับสนุนการดำเนินงานชมรม TO BE NUMBER ONE สู่ต้นแบบระดับยอดเพชร จำนวน 9 ชมรม งบประมาณ 90,000-. บาท (เก้าหมื่นบาทถ้วน)</p> <p>1.5 ประชุม อบรม สัมมนา ของผู้รับผิดชอบงานยาเสพติด และภาคีเครือข่าย งบประมาณ 40,400 -. บาท (สี่หมื่นสี่ร้อยบาทถ้วน)</p> <p>1.6 สนับสนุนการดำเนินงานคณะอนุกรรมการ 8 คณะ งบประมาณ 24,000 -. บาท (สองหมื่นสี่พันบาทถ้วน)</p> <p>2. กิจกรรมที่ 2 การประกวดตามโครงการ TO BE NUMBER ONE งบประมาณ 1,639,340 บาท (หนึ่งล้านหกแสนสามหมื่นเก้าพันสามร้อยสี่สิบบาทถ้วน)</p> <p>2.1 กิจกรรมเข้าค่ายให้ความรู้และเตรียมความพร้อมของการประกวด TO BE NUMBER ONE IDOLและDancercise จังหวัดพังงา งบประมาณ 324,400 -. บาท (สามแสนสองหมื่นสี่พันสี่ร้อยบาทถ้วน)</p> <p>2.2 กิจกรรมการประกวด TO BE NUMBER ONE IDOLและDancercise จังหวัดพังงา งบประมาณ 200,000 -. บาท (สองแสนบาทถ้วน)</p> <p>2.3 ประเมิน/ประกวด/ชมรม TO BE NUMBER ONE ระดับพื้นที่ งบประมาณ 345,000 -. บาท (สามแสนสี่หมื่นห้าพันบาทถ้วน)</p> <p>2.4 มหกรรมรวมพลคน TO BE NUMBER ONE ระดับประเทศ (13-15 ก.ค) ณ อิมแพค เมืองทองธานี จังหวัดนนทบุรี งบประมาณ 769,940 -. บาท (เจ็ดแสนหกหมื่นเก้าพันเก้าร้อยสี่สิบบาทถ้วน)</p> <p>3. กิจกรรมที่ 3 การดำเนินงาน TO BE NUMBER ONE เพื่อความต่อเนื่องและยั่งยืน งบประมาณ 499,300 -. บาท (สี่แสนเก้าหมื่นหนึ่งพันสามร้อยบาทถ้วน)</p> <p>4. กิจกรรมที่ 4 การสร้างกระแส TO BE NUMBER ONE จังหวัดพังงา</p>

หัวข้อ	รายละเอียด
7. งบประมาณ	3,000,000บาท (สามล้านบาทถ้วน)
8. ระยะเวลา	ปีงบประมาณ 2563
9. ผู้รับผิดชอบ	1. สำนักงานสาธารณสุขจังหวัดพังงา
10. ผลิต (output)	ผลผลิต : ชมรม TO BE NUMBER ONE ทุกประเภท มีความพร้อม มีคุณภาพและพัฒนา อย่างต่อเนื่อง ผลลัพธ์ : ชมรม TO BE NUMBER ONE สู่ความเป็นเลิศทุกประเภท
11. ผลที่คาดว่าจะได้รับ (Outcome)	ผลลัพธ์ : ชมรม TO BE NUMBER ONE สู่ความเป็นเลิศทุกประเภท

แบบ จ.1-1
 (Project Brief รายโครงการ)

การจัดทำแบบสรุปโครงการแบบย่อ (Project Brief) ของทุกโครงการภายใต้งบประมาณของจังหวัด/กลุ่มจังหวัด

แบบสรุปโครงการแบบย่อ (Project Brief)

ประเด็นการพัฒนาที่ 4 ยกระดับคุณภาพชีวิตที่ดี ความมั่นคงปลอดภัย เพื่อสร้างสังคม ให้มั่นคงน่าอยู่

แผนงาน 2 : ส่งเสริมการสังคมแห่งการศึกษาและเรียนรู้ "พังงาศึกษา"

หัวข้อ	รายละเอียด
1. ชื่อโครงการ	8. โครงการเสริมอาชีพ สร้างรายได้ชาวพังงา สู่มืองน่าอยู่ และน่าыл
2. ความสำคัญของโครงการ หลักการและเหตุผล	<p>ตามนโยบายรัฐบาล (พลเอกประยุทธ์ จันทร์โอชา) ได้แถลงนโยบายต่อสภานิติบัญญัติแห่งชาติ เมื่อวันที่ 12 กันยายน 2557 นโยบายที่ 3 การลดความเหลื่อมล้ำของสังคม และการสร้างโอกาสเข้าถึงบริการของรัฐ โดยในระยะเฉพาะหน้า จะเร่งสร้างโอกาส อาชีพ และการมีรายได้ที่มั่นคงแก่ผู้ที่เข้าสู่ตลาดแรงงาน โดยให้แรงงานทั้งระบบมีโอกาสเข้าถึงการเรียนรู้และพัฒนาทักษะฝีมือแรงงานในทุกระดับอย่างมีมาตรฐาน และเตรียมความพร้อมเข้าสู่สังคมที่มีความหลากหลาย เนื่องจากการเข้าสู่ประชาคมอาเซียน ต้องสร้างความเข้มแข็งและความพร้อมแก่แรงงานไทยและร่วมพัฒนาระบบความคุ้มครองทางสังคมของแรงงานอาเซียน และรัฐบาลยังได้น้อมนำหลักปรัชญาเศรษฐกิจพอเพียงมาเป็นปรัชญานำทางเพื่อนำไปสู่การพัฒนาที่ "มั่นคง มั่งคั่ง ยั่งยืน"</p> <p>แรงงานนอกระบบเป็นแรงงานส่วนใหญ่ของประเทศ สำหรับจังหวัดพังงา ผลการสำรวจของสำนักงานแรงงานจังหวัด ในปี 2560 มีกลุ่มแรงงานนอกระบบ 248 กลุ่ม สมาชิก 93,461 คน และจากข้อมูลของสถิติจังหวัดมีแรงงานนอกระบบ 65,528 คน (ร้อยละ 47.64 ของผู้มีงานทำในพื้นที่จังหวัดพังงา)</p> <p>จังหวัดพังงา ขับเคลื่อนเศรษฐกิจหลักด้วยภาคบริการและการท่องเที่ยว โดยมีการส่งเสริมให้แรงงานนอกระบบและแรงงานกลุ่มพิเศษ (แรงงานสูงอายุ และแรงงานพิการ) ได้เพิ่มทักษะอาชีพ มีรายได้ โดยให้ขายสินค้าอยู่ภายในชุมชนเพื่อสร้างรายได้เพิ่มให้ชุมชน นำเสนอ ภูมิปัญญา วิถีชีวิต วัฒนธรรม และความคิดสร้างสรรค์มาดัดแปลงเป็นรายได้กระจายในพื้นที่ สร้างชุมชนเข้มแข็ง โดยทุกคนพร้อมเป็นเจ้าของลูกหลานไม่ต้องออกไปหารายได้นอกชุมชน นอกจากนี้ ควรได้รับการส่งเสริม ประชาสัมพันธ์ ให้เป็นที่รู้จัก ช่วยสร้างความรัก ความภาคภูมิใจในจังหวัดพังงา และนำอัตลักษณ์จังหวัดพังงาให้เป็นที่รู้จักในระดับประเทศ ดังสโลแกนที่ว่า "รักจังพังงา"</p>

หัวข้อ	รายละเอียด
3. วัตถุประสงค์ของโครงการ	<p>1) เพื่อให้กลุ่มแรงงานนอกระบบสามารถฝึกทักษะและศักยภาพในสาขาอาชีพต่าง ๆ</p> <p>2) เพื่อขยายความคุ้มครองแรงงานนอกระบบให้มีคุณภาพชีวิต ได้รับการส่งเสริม คุ้มครอง และพัฒนาด้านการมีหลักประกันทางสังคม ด้านการมีอาชีพอนามัยและสิ่งแวดล้อมที่เหมาะสมในการทำงาน</p> <p>3) สินค้า OTOP ได้รับการรับรองมาตรฐานผลิตภัณฑ์เพื่อเกิดความเชื่อมั่นแก่ผู้บริโภค</p> <p>4) เพื่อส่งเสริม ประชาสัมพันธ์ ให้ ชุมชน OTOP นวัตกรรม เป็นที่รู้จัก ช่วยสร้างความรักความภาคภูมิใจ ดังสโลแกนที่ว่า "รักจังพังงา"</p> <p>5) เพื่อให้มีการบูรณาการการทำงานกับเครือข่ายแรงงานนอกระบบ ทั้งภาครัฐ เอกชน ประชาสังคม และภาคประชาชน 6) กระตุ้นเศรษฐกิจในภาพรวมของจังหวัด</p>
4. ตัวชี้วัดและค่าเป้าหมาย	<p>1) แรงงานนอกระบบและแรงงานกลุ่มพิเศษ ผ่านการพัฒนาทักษะฝีมือ ไม่น้อยกว่า ร้อยละ 80 ของผู้เข้ารับการฝึก</p> <p>2) แรงงานนอกระบบและแรงงานกลุ่มพิเศษ ผ่านการให้ความรู้เกี่ยวกับกฎหมายคุ้มครองแรงงาน และสิทธิประโยชน์ในระบบประกันตนมาตรา 40 ไม่น้อยกว่าร้อยละ 80 ของผู้เข้ารับการฝึก</p> <p>3) แรงงานนอกระบบและแรงงานกลุ่มพิเศษ ผ่านการส่งเสริมการจัดทำมาตรฐานผลิตภัณฑ์ ชุมชนและ ออย. ไม่น้อยกว่าร้อยละ 80 ของผู้เข้ารับการฝึก</p>
5. กิจกรรมหลัก	
5.2 กิจกรรมหลักที่ 2 งบประมาณ ผู้รับผิดชอบ หน่วยงานที่เกี่ยวข้อง	<p>2. ฝึกเสริมทักษะอาชีพสร้างงาน เสริมรายได้แก่แรงงานนอกระบบ</p> <p>1,300,000 บาท</p> <p>สนง.แรงงานจังหวัดพังงา</p> <p>สนง.พัฒนาชุมชนจังหวัดพังงา/ เครือข่ายแรงงานนอกระบบแรงงานสูงอายุและแรงงานผู้พิการ /สนง.ประกันสังคมจังหวัดพังงา/ สนง.สวัสดิการและคุ้มครองแรงงานจังหวัดพังงา/ สนง.อุตสาหกรรมจังหวัดพังงา/ สนง.สาธารณสุขจังหวัดพังงา</p>
6. หน่วยงานดำเนินงาน	สำนักงานแรงงานจังหวัดพังงา
7. ระยะเวลาการดำเนินงาน	มกราคม - มิถุนายน 2562
8. งบประมาณ	1,300,000 บาท
9. ผลผลิต (Output)	<p>1) แรงงานนอกระบบและแรงงานกลุ่มพิเศษ ได้รับการบริการ 300 คน</p> <p>2) แรงงานนอกระบบและแรงงานกลุ่มพิเศษ มีระดับความพึงพอใจต่อการเข้าร่วมโครงการฯ ไม่น้อยกว่าร้อยละ 80</p>
10. ผลที่คาดว่าจะได้รับ (Outcome)	<p>1) แรงงานนอกระบบและแรงงานกลุ่มพิเศษ มีความมั่นคงในอาชีพและรายได้</p> <p>2) สร้างสินค้า OTOP ได้เรียนรู้การพัฒนาการรับรองสินค้ามาตรฐาน</p> <p>3) เกิดเครือข่ายแรงงานนอกระบบที่มีความเข้มแข็ง</p>

แบบ จ.1-1
 (Project Brief รายโครงการ)

การจัดทำแบบสรุปโครงการแบบย่อ (Project Brief) ของทุกโครงการภายใต้งบประมาณของจังหวัด/กลุ่มจังหวัด

แบบสรุปโครงการแบบย่อ (Project Brief)

ประเด็นการพัฒนาที่ 4 ยกระดับคุณภาพชีวิตที่ดี ความมั่นคงปลอดภัย เพื่อสร้างสังคม ให้มั่นคงน่าอยู่

แผนงาน 6 : ส่งเสริมจิตสำนึกและกระบวนการมีส่วนร่วมในการแก้ไขปัญหาด้านความมั่นคง และปัญหายาเสพติด

หัวข้อ	รายละเอียด
1. ชื่อโครงการ	โครงการป้องกันและแก้ไขปัญหายาเสพติดจังหวัดพังงา
2. ความสำคัญของโครงการ หลักการและเหตุผล	เพื่อให้การดำเนินงานตามแผนปฏิบัติการป้องกันปราบปรามและบำบัดรักษาเสพติดเป็นไปอย่างมีประสิทธิภาพ และเห็นผลเป็นรูปธรรม จึงจำเป็นต้องมีการบูรณาการขับเคลื่อนในการแก้ไขปัญหาทุกด้านและได้รับความร่วมมือจากทุกฝ่ายในการแก้ไขปัญหา ศอ.ปส.จ.พ.ง. จึงได้จัดทำโครงการป้องกันและแก้ไขปัญหาเสพติด กิจกรรมหลักพังงาปลอดภัยยาเสพติด โดยให้ส่วนราชการต่างๆ ในพื้นที่ ร่วมเป็นหน่วยดำเนินการ
3. วัตถุประสงค์ของโครงการ	<ol style="list-style-type: none"> 1. เพื่อลดจำนวนผู้เสพ ผู้ติดยาเสพติด ให้น้อยลงโดยเฉพาะกลุ่มเด็กและเยาวชน ทั้งในและนอกสถานศึกษา 2. เพื่อค้นหาเด็กและเยาวชนกลุ่มเสี่ยงที่ใช้ และเสพยาเสพติดเข้าสู่กระบวนการบำบัดฟื้นฟูและปรับเปลี่ยนพฤติกรรมให้กลับมาเป็นคนดีของสังคมและไม่กลับ ไปยุ่งเกี่ยวกับยาเสพติดอีก 3. เพื่อดำเนินงานในมาตรการเชิงรุก ด้านการป้องกันและปราบปรามยาเสพติดโดยบูรณาการหน่วยงานต่าง ๆ ในการปิดล้อมตรวจค้นพื้นที่แพร่ระบาดของยาเสพติด 4. เพื่อให้สถานศึกษาได้ตระหนักถึงการดำเนินงานป้องกันและแก้ไขปัญหาเสพติดในสถานศึกษา และขับเคลื่อนการดำเนินงานด้านการป้องกันและแก้ไขปัญหาเสพติดในสถานศึกษา 5. เพื่อขับเคลื่อนกิจกรรม TO BE NUMBER ONE จังหวัดพังงาในทุกพื้นที่จังหวัดพังงาอย่างมีประสิทธิภาพและเห็นผลเป็นรูปธรรม และสนับสนุนให้เยาวชนได้เข้าร่วมกิจกรรม TO BE NUMBER ONE ในระดับจังหวัด ภาค และประเทศ 6. เพื่อเพิ่มศักยภาพเครือข่ายกองทุนแม่ของแผ่นดินระดับตำบล 7. เพื่อให้ประชาชนในตำบล/หมู่บ้าน ปลอดภัยในชีวิตและทรัพย์สิน
4. ตัวชี้วัดและค่าเป้าหมาย	<ol style="list-style-type: none"> 1) ตรวจสอบสารเสพติดในปัสสาวะเด็กและเยาวชนทั้งในสถานศึกษาและนอกสถานศึกษา จำนวน 5,000 คน 2) ปฏิบัติการปิดล้อมตรวจค้นการจัดระเบียบสังคมพื้นที่เสี่ยงและพื้นที่แพร่ระบาดจำนวน 8 อำเภอ

หัวข้อ	รายละเอียด
	<p>3) กิจกรรมการขับเคลื่อน TO BE NUMBER ONE</p> <p>3.1 ประเภทสถานศึกษาอาชีวศึกษาและอุดมศึกษา 197 แห่ง</p> <p>3.2 ประเภทชุมชน 337 แห่ง</p> <p>3.3 ประเภทสถานประกอบการ 65 แห่ง</p> <p>3.4 ประเภทจังหวัด 1 แห่ง</p> <p>3.5 ประเภทเรือนจำ 2 แห่ง</p> <p>3.6 ประเภทสถานพินิจและคุ้มครองประพฤติ 2 แห่ง</p> <p>4) กิจกรรมรณรงค์เนื่องในวันต่อต้านยาเสพติดโลก จำนวน 2,000 คน</p> <p>5) กิจกรรมเสริมสร้างศักยภาพกองทุนแม่ของแผ่นดินจากหมู่บ้านปลอดภัยยาเสพติดสู่ตำบลเข้มแข็งมั่นคง ยั่งยืน</p> <p>5.1 จำนวนของหมู่บ้าน/ชุมชนกองทุนแม่ของแผ่นดินจังหวัดพังงามีการพัฒนาศักยภาพทุกกองทุนที่มีผลการพัฒนาจากระดับ C พัฒนาเป็นระดับ B และระดับ A เพิ่มขึ้น</p> <p>5.2 มีเครือข่ายกองทุนแม่ของแผ่นดินระดับตำบลจำนวน 8 อำเภอ</p> <p>6) สถานบริการ/สถานประกอบการในพื้นที่ จำนวน 8 อำเภอ</p>
5. กิจกรรมหลัก	<p>พังงาปลอดยาเสพติด</p> <p>งบประมาณ 9,164,100.-บาท (เก้าล้านหนึ่งแสนหกหมื่นสี่พันหนึ่งร้อยบาทถ้วน)</p>
5.1 กิจกรรมที่ 1	<p>การจัดซื้อชุดทดสอบหาสารเสพติดในกลุ่มเป้าหมาย</p> <p>งบประมาณ 325,000.-บาท (สามแสนสองหมื่นห้าพันบาทถ้วน)</p> <p>ผู้รับผิดชอบ ปลัดจังหวัดพังงา</p> <p>หน่วยงานที่เกี่ยวข้อง ศูนย์อำนวยการป้องกันและปราบปรามยาเสพติดจังหวัดพังงา</p>
5.2 กิจกรรมที่ 2	<p>การปฏิบัติการปิดล้อมตรวจค้นพื้นที่แพร่ระบาดยาเสพติด</p> <p>งบประมาณ 588,800.-บาท (ห้าแสนแปดหมื่นแปดพันแปดร้อยบาทถ้วน)</p> <p>ผู้รับผิดชอบ นายอำเภอ ทุกอำเภอ</p> <p>หน่วยงานที่เกี่ยวข้อง ศูนย์ปฏิบัติการป้องกันและปราบปรามยาเสพติดอำเภอ ทุกอำเภอ</p>
5.3 กิจกรรมที่ 3	<p>กิจกรรมการขับเคลื่อน TO BE NUMBER ONE</p> <p>งบประมาณ 5,571,400 บาท (ห้าล้านห้าแสนเจ็ดหมื่นหนึ่งพันสี่ร้อยบาทถ้วน)</p> <p>ผู้รับผิดชอบ นายแพทย์สาธารณสุขจังหวัดพังงา</p> <p>หน่วยงานที่เกี่ยวข้อง สำนักงานสาธารณสุขจังหวัดพังงา</p>

หัวข้อ	รายละเอียด
5.4 กิจกรรมที่ 4	กิจกรรมรณรงค์เนื่องในวันต่อต้านยาเสพติดโลก งบประมาณ 494,000. บาท (สี่แสนเก้าหมื่นสี่พันบาทถ้วน) ผู้รับผิดชอบ ปลัดจังหวัดพังงา หน่วยงานที่เกี่ยวข้อง ศูนย์อำนวยการป้องกันและปราบปรามยาเสพติดจังหวัดพังงา
5.5 กิจกรรมที่ 5	กิจกรรมเสริมสร้างศักยภาพกองทุนแม่ของแผ่นดินจากหมู่บ้านปลอดภัยยาเสพติด สู่ตำบลเข้มแข็ง มั่นคง ยั่งยืน งบประมาณ 1,777,400 บาท (หนึ่งล้านเจ็ดแสนเจ็ดหมื่นเจ็ดพันสี่ร้อยบาทถ้วน) ผู้รับผิดชอบ พัฒนาการจังหวัดพังงา หน่วยงานที่เกี่ยวข้อง สำนักงานพัฒนาชุมชนจังหวัดพังงา
5.6 กิจกรรมที่ 6	กิจกรรมที่ 6 พัฒนาศักยภาพความมั่นคงของชุมชน งบประมาณ 1,265,000 บาท (หนึ่งล้านสองแสนหกหมื่นห้าพันบาทถ้วน) ผู้รับผิดชอบ ปลัดจังหวัดพังงา หน่วยงานที่เกี่ยวข้อง ที่ทำการปกครองจังหวัดพังงา (กลุ่มงานความมั่นคง)
6. หน่วยงานดำเนินงาน	ศอ.ปส.จ.พง./ศป.ปส.อ./สนง.สาธารณสุขจังหวัดพังงา/สพป./สำนักงานพัฒนา ชุมชนจังหวัดพังงา/ที่ทำการปกครองจังหวัดพังงา (กลุ่มงานความมั่นคง)
7. ระยะเวลาในการดำเนินงาน	ตุลาคม 2563 - กันยายน 2564
8. งบประมาณ	9,164,100.-บาท (เก้าล้านหนึ่งแสนหกหมื่นสี่พันหนึ่งร้อยบาทถ้วน)
9. ผลผลิต (Output)	จำนวนผู้เสพ ผู้ติดยาเสพติด ในจังหวัดพังงาจำนวนลดลง
10. ผลที่คาดว่าจะได้รับ (Outcome)	เมืองพังงาน่าอยู่ คนพังงามีคุณภาพ ครอบครัว ชุมชนในจังหวัดพังงา มีความสุข ประชาชนสามารถใช้ชีวิตได้อย่างมีความสุข ปลอดภัยจากยาเสพติด

แบบ จ.1-1
 (Project Brief รายโครงการ)

การจัดทำแบบสรุปโครงการแบบย่อ (Project Brief) ของทุกโครงการภายใต้งบประมาณของจังหวัด/กลุ่มจังหวัด
 แบบสรุปโครงการแบบย่อ (Project Brief)

ประเด็นการพัฒนาที่ 4 ยกระดับคุณภาพชีวิตที่ดี ความมั่นคงปลอดภัย เพื่อสร้างสังคม ให้มั่นคงน่าอยู่

แผนงาน 6 : ส่งเสริมจิตสำนึกและกระบวนการมีส่วนร่วมในการแก้ไขปัญหาด้านความมั่นคง และปัญหาอาชญากรรม

หัวข้อ	รายละเอียด
1. ชื่อโครงการ	สนับสนุนการดำเนินงานกิจกรรมจิตอาสาจังหวัดพังงา ปีงบประมาณ พ.ศ. 2563
2. ความสำคัญของโครงการ หลักการและเหตุผล	<p>รัฐบาลได้กำหนดยุทธศาสตร์ชาติ ระยะ 20 ปี ซึ่งมีวิสัยทัศน์ว่า “ประเทศไทยมีความมั่นคง มั่งคั่ง ยั่งยืนเป็นประเทศพัฒนาแล้ว ด้วยการพัฒนาตามหลักปรัชญาเศรษฐกิจพอเพียง” โดยมีเป้าหมายการพัฒนาประเทศ คือ “ประเทศชาติมีความมั่นคง ประชาชนมีความสุข เศรษฐกิจพัฒนาอย่างต่อเนื่องสังคมเป็นธรรม ฐานทรัพยากรธรรมชาติยั่งยืน” โดยภายใต้ยุทธศาสตร์ชาติด้านความมั่นคง</p> <p>ประเด็นการพัฒนาที่ 4.1 การรักษาความสงบภายในประเทศ ในประเด็นที่ 4.1.2 การพัฒนาและเสริมสร้าง ความจงรักภักดีต่อสถาบันหลักของชาติได้กำหนดเป้าหมาย กล่าวคือ “เพื่อให้คนในชาติมีจิตสำนึกรักและ ห่วงแหน มุ่งจงรักภักดี พร้อมธำรงไว้ซึ่งสถาบันชาติ ศาสนา พระมหากษัตริย์ ให้เป็นสิ่งยึดเหนี่ยวและศูนย์รวมจิตใจ หนึ่งเดียวกันของคนทั้งชาติโดยปลูกฝังและสร้างความตระหนักรู้ถึงความสำคัญของสถาบันหลักของชาติ รมรงค์เสริมสร้างความรักและภาคภูมิใจในความเป็นคนไทย และชาติไทยผ่านกลไกต่างๆ รวมถึงการศึกษาประวัติศาสตร์ในเชิงสร้างสรรค์น้อมนำและเผยแพร่ ศาสตร์พระราชา หลักปรัชญาของเศรษฐกิจพอเพียง รวมถึงแนวทางพระราชดำริต่างๆ ให้เกิดความเข้าใจอย่างถ่องแท้ และนำไปประยุกต์ปฏิบัติใช้อย่างกว้างขวาง จัดกิจกรรมเฉลิมพระเกียรติและเผยแพร่พระราชกรณียกิจอย่างสม่ำเสมอ”</p> <p>ศูนย์อำนวยการใหญ่จิตอาสาพระราชทาน ได้จัดทำแนวทางปฏิบัติการจัดกิจกรรมจิตอาสา ในโอกาสวันสำคัญของชาติไทย เพื่อให้ส่วนราชการใช้เป็นแนวทางปฏิบัติกิจกรรมจิตอาสาในวันสำคัญของชาติตามความเหมาะสม ตามบริบทของพื้นที่ กระทรวงมหาดไทยจึงแจ้งปฏิทินจิตอาสา วันสำคัญชาติไทย โดยสั่งผู้ว่าราชการจังหวัดทั่วประเทศ ดำเนินการจัดกิจกรรมจิตอาสาพัฒนาในโอกาสวันสำคัญของชาติไทย ห้วง 12 เดือนในปี พ.ศ.256๔ ตามแนวทางที่ศูนย์อำนวยการใหญ่ จิตอาสาพระราชทานกำหนด ซึ่งต้องจัดกิจกรรมในหลากหลายพื้นที่ เช่น โรงเรียน/สถานศึกษา ถนน/ชายฝั่งทะเล แหล่งศิลปวัฒนธรรมท้องถิ่น/สถานที่ท่องเที่ยววิถีชุมชน ย่านการค้า/ตลาดชุมชน สถานสงเคราะห์เด็ก สตรี คนชรา ศาสนสถาน ชุมชน ริมแม่น้ำ/คูคลอง/ถนน สะพาน/ชายฝั่งทะเล สวนสาธารณะ/ปลูกต้นไม้ ปลูกป่า โรงพยาบาล/สถานพยาบาล สิ่งสาธารณูปโภคไฟฟ้า ประปา ขนส่ง สาธารณะ เป็นต้น</p>

หัวข้อ	รายละเอียด
	<p>ศูนย์อำนวยการจิตอาสาพระราชทานจังหวัดพังงา เป็นหน่วยงานเจ้าภาพผู้รับผิดชอบหลักระดับจังหวัด ในการดำเนินกิจกรรมจิตอาสาของจังหวัดพังงา ซึ่งต้องจัดทุกเดือน โดยที่ผ่านมามีต้องขอรับการสนับสนุน ยืมวัสดุอุปกรณ์จากองค์กรปกครองส่วนท้องถิ่นในพื้นที่จัดกิจกรรมทุกครั้ง ขาดความคล่องตัวในการดำเนินงานพิธีการ พระราชพิธี ตลอดจนถึงอุปกรณ์ เครื่องใช้สอยที่ใช้ในการพัฒนาท้องถิ่น ท้องที่ ชุมชน ไม่ว่าจะเป็นกิจกรรมบำเพ็ญสาธารณประโยชน์เก็บขยะ ตัดแต่งกิ่งไม้ การอนุรักษ์ธรรมชาติและสิ่งแวดล้อม การอำนวยความสะดวกและความปลอดภัยในการดำรงชีวิตประจำวัน การประกอบอาชีพ รวมทั้งการสาธารณสุข เป็นต้น เพื่อให้สามารถตอบสนองวัตถุประสงค์ที่ศูนย์อำนวยการใหญ่จิตอาสาพระราชทาน กระทรวงมหาดไทยและผู้ว่าราชการจังหวัดพังงา กำหนดไว้ จึงจำเป็นต้องจัดซื้อวัสดุอุปกรณ์ เครื่องใช้สอย เพื่อดำเนินกิจกรรมจิตอาสาในระดับจังหวัดพังงา</p>
<p>3. วัตถุประสงค์ของโครงการ</p>	<ul style="list-style-type: none"> - เพื่อสนับสนุนความพร้อมในการดำเนินกิจกรรมจิตอาสา ส่งเสริมภาพลักษณ์ที่ดี - เพื่อเป็นการสนับสนุนกำลังพล/ประชาชนจิตอาสาที่มีส่วนร่วมในการดำเนินกิจกรรม/โครงการต่างๆ ที่เกี่ยวข้องกับวันสำคัญของชาติไทยและจิตอาสาในพื้นที่จังหวัดพังงา - ส่งเสริมการขับเคลื่อนบูรณาการร่วมในการดำเนินกิจกรรมร่วมกันของหน่วยงานระดับจังหวัด ท้องถิ่นท้องที่ชุมชน
<p>4. ตัวชี้วัดและค่าเป้าหมาย</p>	<ul style="list-style-type: none"> - ประชาชนได้ตระหนักรู้และแสดงออกถึงความจงรักภักดีต่อสถาบันชาติ ศาสนา พระมหากษัตริย์ - ประชาชนได้ตระหนักรู้รักสามัคคี ปรงดอง สมานฉันท์ - พื้นที่มีการพัฒนาปรับปรุงภูมิทัศน์ มีความสะอาดสวยงามมากขึ้น
<p>4. พื้นที่เป้าหมาย</p>	<p>จังหวัดพังงา</p>
<p>5. กิจกรรมหลัก</p>	
<p>กิจกรรมหลักที่ 1 งานพัฒนา งบประมาณ</p> <p>กิจกรรมหลักที่ 2 งานเวที พิธีการ งบประมาณ</p> <p>กิจกรรมหลักที่ 3 สนับสนุนการบริหารจัดการกิจกรรมจิตอาสาของศูนย์อำนวยการจิตอาสาพระราชทานจังหวัดพังงาและศูนย์อำนวยการจิตอาสาพระราชทานอำเภอทั้ง 8 อำเภอ งบประมาณ</p> <p>ผู้รับผิดชอบ หน่วยงานที่เกี่ยวข้อง</p>	<p>319,750</p> <p>183,765</p> <p>669,900</p> <p>ศูนย์อำนวยการจิตอาสาพระราชทานจังหวัดพังงา ที่ทำการปกครองจังหวัดพังงา</p>
<p>6. หน่วยงานดำเนินงาน</p>	<p>ศูนย์อำนวยการจิตอาสาพระราชทานจังหวัดพังงา</p>
<p>7. ระยะเวลาในการดำเนินงาน</p>	<p>ปีงบประมาณ พ.ศ.2564</p>

หัวข้อ	รายละเอียด
8. งบประมาณ	งบประมาณของจังหวัด ปี 2564 จำนวน 1,172,750.- บาท
9. ผลผลิต (output)	การดำเนินกิจกรรมจิตอาสาเป็นไปตามวัตถุประสงค์ของ ศอญ.จิตอาสาพระราชทาน
10. ผลที่คาดว่าจะได้รับ (Outcome)	<ul style="list-style-type: none"> - กำลังพล/ประชาชนจิตอาสามีส่วนร่วมในการดำเนินกิจกรรม/โครงการต่างๆ ที่เกี่ยวเนื่องกับวันสำคัญของชาติไทยและจิตอาสาในพื้นที่จังหวัดพังงา มีวัสดุอุปกรณ์สำหรับทำกิจกรรมครบถ้วน - หน่วยงานผู้จัดกิจกรรม ทั้งกิจกรรมเวทีและกิจกรรมพัฒนาภาคสนามมีความคล่องตัวขึ้นสามารถเตรียมการจัดกิจกรรมได้สมบูรณ์ รวดเร็ว ควบคุมความเรียบร้อยได้ดีขึ้น

รายการตรวจสอบการดำเนินการตามพระราชกฤษฎีกาว่าด้วยการบริหารงานจังหวัด
และกลุ่มจังหวัดแบบบูรณาการ พ.ศ. 2551

จังหวัดพังงา

การดำเนินการ	ดำเนินการแล้ว	ไม่ได้ดำเนินการ
๑) ตรวจสอบความคิดเห็นของประชาชนในท้องถิ่นในจังหวัดด้วยวิธีหนึ่งวิธีใด ดังต่อไปนี้ <input type="checkbox"/> มอบให้สวนราชการ หน่วยงานของรัฐ สถาบันการศึกษา หรือบุคคลอื่นใด ทำการศึกษาตรวจสอบความคิดเห็นของประชาชนในท้องถิ่นในจังหวัด <input checked="" type="checkbox"/> มอบให้ฝ่ายเลขานุการ ก.บ.จ. ดำเนินการหรือร่วมกับหน่วยงานอื่น ทำการศึกษา ตรวจสอบความคิดเห็นของประชาชนในท้องถิ่นในจังหวัด <input type="checkbox"/> แต่งตั้งคณะอนุกรรมการของ ก.บ.จ. ขึ้นคณะหนึ่ง ทำหน้าที่ ประสานงานเพื่อให้ได้ ข้อมูลความคิดเห็นของประชาชนในท้องถิ่นในจังหวัด <input type="checkbox"/> ดำเนินการอื่นตามที่ ก.บ.จ. เห็นสมควร โดยดำเนินการ.....	✓	
2) จัดประชุมหารือร่วมกันระหว่างหัวหน้าสวนราชการที่มีสถานที่ตั้งทำการอยู่ในจังหวัด ไม่ว่าจะเป็นราชการบริหารส่วนภูมิภาคหรือราชการบริหารส่วนกลางและผู้บริหารองค์กรปกครองส่วนท้องถิ่นทั้งหมดในจังหวัด รวมทั้ง ผู้แทนภาคประชาสังคม และผู้แทนภาคธุรกิจเอกชน เพื่อรับฟังความคิดเห็น เกี่ยวกับแผนพัฒนาจังหวัดตามมาตรา 53/1 แห่งพระราชบัญญัติระเบียบบริหารราชการแผ่นดิน พ.ศ. 2534 ซึ่งแก้ไขเพิ่มเติมโดยพระราชบัญญัติระเบียบบริหารราชการแผ่นดิน (ฉบับที่ 7) พ.ศ. 2550 และมาตรา 19 มาตรา 21 มาตรา 22 มาตรา 23 และมาตรา 24 แห่ง พระราชกฤษฎีกาว่าด้วยการบริหารงานจังหวัดและกลุ่มจังหวัดแบบบูรณาการ พ.ศ. 2551	✓	
3) การประชุมของ ก.บ.จ. เพื่อจัดทำและเห็นชอบแผนพัฒนาจังหวัดตามพระราชกฤษฎีกาว่าด้วยการบริหารงานจังหวัดและกลุ่มจังหวัดแบบบูรณาการ พ.ศ. 2551 และหลักเกณฑ์ และวิธีการที่ ก.บ.ภ. กำหนด	✓	

ข้าพเจ้าขอรับรองว่า ข้อความดังกล่าวข้างต้นเป็นความจริงทุกประการ ทั้งนี้ได้แนบรายงานการประชุมคณะกรรมการบริหารงานจังหวัดแบบบูรณาการ (ก.บ.จ.) มาพร้อมนี้ด้วย



(นายจำเริญ ทิพญพงษ์ธาดา)

ผู้ว่าราชการจังหวัดพังงา

สรุปผลการทบทวนแผนพัฒนาจังหวัด/กลุ่มจังหวัด(พ.ศ. 2561-2565)
(ฉบับทบทวน)

หัวข้อ	แผนพัฒนาจังหวัด/กลุ่มจังหวัด (พ.ศ. 2561 - 2564) (เสนอในปีงบประมาณ พ.ศ. 2562)	แผนพัฒนาจังหวัด/กลุ่มจังหวัด (พ.ศ. 2561-2565) (ฉบับทบทวน)	เหตุผลของการปรับเปลี่ยน
เป้าหมายการพัฒนา	<ol style="list-style-type: none"> 1. จำนวนนักท่องเที่ยวและรายได้จากการท่องเที่ยวที่เพิ่มขึ้น 2. มูลค่าสินค้าภาคเกษตรที่เพิ่มขึ้นและปลอดภัยได้มาตรฐาน 3. อนุรักษ์ฟื้นฟูทรัพยากรธรรมชาติและสิ่งแวดล้อมอย่างยั่งยืน 4. ประชาชนจังหวัดพังงามีคุณภาพชีวิตที่ดีและมีสังคมน่าอยู่ 5. ประชาสังคมมีความมั่นคง ปลอดภัยในชีวิตและทรัพย์สิน 	คงเดิม	
ตัวชี้วัดความสำเร็จตามเป้าหมายการพัฒนา	<ol style="list-style-type: none"> 1. ร้อยละของจำนวนนักท่องเที่ยวที่เพิ่มขึ้น ร้อยละ 5-12 (จากฐานปีที่ผ่านมา) ปี 2559 จำนวน 4,477,266 คน 2. ร้อยละที่เพิ่มขึ้นของรายได้จากการท่องเที่ยว ร้อยละ 7/ ปี (จากฐานปีที่ผ่านมา) ปี 2559 จำนวน 41,587.73 ล้านบาท 3. ร้อยละ 70-85ของความพึงพอใจของนักท่องเที่ยวที่มาเยือนจังหวัดพังงา 4. ร้อยละของอัตราการเติบโตของผลิตภัณฑ์มวลรวมภาคเกษตรที่เพิ่มขึ้น (2.5%) 5. จำนวนฟาร์ม/โรงงานที่ได้รับการรับรองคุณภาพมาตรฐาน (ร้อยละ 90) 	<ol style="list-style-type: none"> 1. ร้อยละของจำนวนนักท่องเที่ยวที่เพิ่มขึ้น ร้อยละ 5-12 (จากฐานปีที่ผ่านมา)ปี 2560 จำนวน 4,740,683 คน 2. ร้อยละที่เพิ่มขึ้นของรายได้จากการท่องเที่ยว ร้อยละ 7/ ปี (จากฐานปีที่ผ่านมา) ปี 2560 จำนวน 46,758.39 ล้านบาท 3. ร้อยละ 70-85ของความพึงพอใจของนักท่องเที่ยวที่มาเยือนจังหวัดพังงา 4. ร้อยละของอัตราการเติบโตของผลิตภัณฑ์มวลรวมภาคเกษตรที่เพิ่มขึ้น (2.5%) 5. จำนวนฟาร์ม/โรงงานที่ได้รับการรับรองคุณภาพมาตรฐาน (ร้อยละ 90) 	ปรับตัวชี้วัดที่ 1 , 2 และจำนวนตัวชี้วัดใหม่ เพื่อให้สอดคล้องและเชื่อมโยงกับเป้าหมายการพัฒนา /ประเด็นการพัฒนาและศักยภาพของจังหวัด

<p>6. จำนวนครัวเรือนเกษตรกรที่มีรายได้เพิ่มขึ้น (7,000 ครัวเรือน)</p> <p>7. จำนวนพื้นที่เกษตรกรรมยั่งยืน (28,000ไร่)</p> <p>8. จำนวนดินที่ได้รับการบริหารจัดการและฟื้นฟู (4,000 ไร่)</p> <p>9. จำนวนสถาบันเกษตรกรที่มีความเข้มแข็ง (70 แห่ง)</p> <p>10. จำนวนพื้นที่ทรัพยากรธรรมชาติและสิ่งแวดล้อมที่ได้รับการอนุรักษ์และฟื้นฟูป้องกันเพิ่มขึ้น ร้อยละ 8/ปี</p> <p>11. ปริมาณที่เพิ่มขึ้นของทรัพยากรป่าไม้ที่เสื่อมโทรม หรือถูกทำลายได้รับการฟื้นฟู 150 ไร่/ปี หรือ 40,000 กล้า/ปี</p> <p>12. จำนวนเครือข่าย/กลุ่ม/ชุมชน ที่มีส่วนร่วมในการบริหารจัดการทรัพยากรธรรมชาติและสิ่งแวดล้อมที่เพิ่มขึ้น ร้อยละ 10/ปี</p> <p>13.ระดับความสำเร็จของการบริหารจัดการทรัพยากรธรรมชาติและสิ่งแวดล้อม ร้อยละ 5</p> <p>14. ร้อยละของดัชนีความมั่นคงของมนุษย์(ร้อยละ 65-80)</p> <p>15.ร้อยละของครัวเรือนยากจนรายได้เฉลี่ย ต่อคน/ปีต่ำกว่า 30,000 บาท (ลดลง 10 % ต่อปี)</p> <p>16.ร้อยละที่ลดลงของคดียาเสพติดที่จับกุมต่อประชากร (ลดลงร้อยละ30/ปี)</p> <p>17.ประชาชนมีความปลอดภัยในชีวิตและทรัพย์สิน (ร้อยละ 80)</p>	<p>6. จำนวนครัวเรือนเกษตรกรที่มีรายได้เพิ่มขึ้น (7,000 ครัวเรือน)</p> <p>7. จำนวนพื้นที่เกษตรกรรมยั่งยืน (28,000ไร่)</p> <p>8. จำนวนดินที่ได้รับการบริหารจัดการและฟื้นฟู (4,000 ไร่)</p> <p>9. จำนวนสถาบันเกษตรกรที่มีความเข้มแข็ง (70 แห่ง)</p> <p>10.จำนวนพื้นที่ทรัพยากรธรรมชาติและสิ่งแวดล้อมที่ได้รับการอนุรักษ์และฟื้นฟูป้องกันเพิ่มขึ้น ร้อยละ 3/ปี</p> <p>11.ปริมาณที่เพิ่มขึ้นของทรัพยากรป่าไม้ที่เสื่อมโทรม หรือถูกทำลายได้รับการฟื้นฟู 100 ไร่/ปี หรือ 10,000 กล้า/ปี</p> <p>12.จำนวนเครือข่าย/กลุ่ม/ชุมชน ที่มีส่วนร่วมในการบริหารจัดการทรัพยากรธรรมชาติและสิ่งแวดล้อมที่เพิ่มขึ้น ร้อยละ 5/ปี</p> <p>13.ระดับความสำเร็จของการบริหารจัดการทรัพยากรธรรมชาติและสิ่งแวดล้อม ร้อยละ 5</p> <p>14.ร้อยละของดัชนีความมั่นคงของมนุษย์(ร้อยละ 75-80)</p> <p>15.ร้อยละของครัวเรือนยากจนรายได้เฉลี่ย ต่อคน/ปีต่ำกว่า 30,000 บาท (ลดลง 10 % ต่อปี)</p> <p>16.ประชาชนมีความปลอดภัยในชีวิตและทรัพย์สิน (ร้อยละ 75)</p>	
--	--	--

<p>ประเด็นการพัฒนา</p>	<p>ประเด็นการพัฒนาที่ 1 :สร้างเสริมคุณภาพการท่องเที่ยวเชิงนิเวศครบวงจร</p> <p>ประเด็นการพัฒนาที่ 2 : สร้างเสริมระบบการผลิต การบริโภค การค้า การบริหารจัดการด้านการเกษตรอย่างเป็นระบบที่ยั่งยืน</p> <p>ประเด็นการพัฒนาที่ 3 : สร้างเสริมระบบการจัดการทรัพยากรธรรมชาติและสิ่งแวดล้อมอย่างมีประสิทธิภาพและสมดุล</p> <p>ประเด็นการพัฒนาที่ 4 : ยกระดับคุณภาพชีวิตที่ดี สร้างสังคมมั่นคงน่าอยู่</p> <p>ประเด็นการพัฒนาที่ 5:สร้างเสริมระบบความมั่นคงปลอดภัยในชีวิตและทรัพย์สิน</p>	<p>ประเด็นการพัฒนาที่ 1 :สร้างเสริมคุณภาพการท่องเที่ยวเชิงนิเวศครบวงจร</p> <p>ประเด็นการพัฒนาที่ 2 : สร้างเสริมระบบการผลิต แปรรูป การบริโภค การค้า การบริหารจัดการด้านการเกษตรอย่างเป็นระบบและยั่งยืน</p> <p>ประเด็นการพัฒนาที่ 3 : สร้างเสริมระบบการจัดการทรัพยากรธรรมชาติและสิ่งแวดล้อมให้มีประสิทธิภาพและสมดุล</p> <p>ประเด็นการพัฒนาที่ 4 : ยกระดับคุณภาพชีวิตความมั่นคงปลอดภัย เพื่อ สร้างสังคมให้มั่นคงและน่าอยู่</p>	<p>ปรับปรุงประเด็นการพัฒนาใหม่ เพื่อให้สอดคล้องและเชื่อมโยงกับเป้าหมายการพัฒนาและศักยภาพของจังหวัด และทิศทางการพัฒนาประเทศตามแผนยุทธศาสตร์ชาติ</p>
-------------------------------	--	---	--



สุงจังหวัดพังงา
Angel of the Andaman Sea

สำนักงานจังหวัดพังงา

กลุ่มงานยุทธศาสตร์และข้อมูลเพื่อการพัฒนาจังหวัด

โทร 076 481 422

เว็บไซต์ www.phangnga.go.th