

จังหวัดพัทลุง

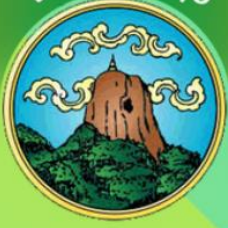

# แผนพัฒนาจังหวัดพัทลุง 5 ปี (พ.ศ. 2566 - 2570) ฉบับทบทวน พ.ศ. 2567



"เมืองแห่งความยั่งยืน  
ด้านเศรษฐกิจ สังคม ความมั่นคง  
ทรัพยากรธรรมชาติและสิ่งแวดล้อม  
(Sustainability Phatthalung)"



## 1. บทสรุปผู้บริหาร

แผนพัฒนาจังหวัดพัทลุง (พ.ศ. 2566 - 2570) ฉบับทบทวน พ.ศ. 2567 จัดทำขึ้นเพื่อให้จังหวัดพัทลุงมีทิศทางการดำเนินงานที่ชัดเจน สอดคล้องเชื่อมโยงกับยุทธศาสตร์ชาติ แผนแม่บทภายใต้ยุทธศาสตร์ชาติ แผนการปฏิรูปประเทศ แผนพัฒนาเศรษฐกิจและสังคมแห่งชาติ นโยบายรัฐบาล ข้อเสนอของนายกรัฐมนตรี แผนพัฒนาภาค และบริบทที่เกี่ยวข้อง รวมทั้งใช้เป็นแนวทางในการขับเคลื่อนการดำเนินงานและการติดตามประเมินผลได้อย่างมีประสิทธิภาพและบรรลุผลสัมฤทธิ์ ซึ่งเป็นไปตามพระราชกฤษฎีกาว่าด้วยหลักเกณฑ์และวิธีการบริหารกิจการบ้านเมืองที่ดี (ฉบับที่ 2) พ.ศ. 2562 และพระราชกฤษฎีกาว่าด้วยการบริหารงานเชิงพื้นที่แบบบูรณาการ พ.ศ. 2565 และการพัฒนาที่มุ่งตอบสนองความต้องการและแก้ไขปัญหาที่สำคัญของจังหวัด ในการจัดทำแผนพัฒนาจังหวัดพัทลุง (พ.ศ. 2566 - 2570) ฉบับทบทวน พ.ศ. 2567 ได้มีการสรุปข้อมูลพื้นฐานของจังหวัดพัทลุง การวิเคราะห์สภาพแวดล้อมโดยใช้เครื่องมือ SWOT Analysis ทั้งสภาพแวดล้อมภายนอกและสภาพแวดล้อมภายใน นำไปสู่การกำหนดเป้าหมายการพัฒนา พันธกิจ ประเด็นการพัฒนา เป้าประสงค์ ตัวชี้วัดความสำเร็จตามเป้าหมายการพัฒนา และแนวทางการพัฒนา ทั้งนี้ ได้มีการกำหนดแผนงาน/โครงการซึ่งแสดงให้เห็นถึงห่วงโซ่มูลค่า (Value Chain) แผนการดำเนินงาน งบประมาณ ประเภทของงบประมาณ ตัวชี้วัด ค่าเป้าหมาย และความสอดคล้องเชื่อมโยงกับยุทธศาสตร์ชาติ แผนระดับชาติ นโยบายรัฐบาล และแผนพัฒนาภาค โดยได้ระบุแผนงาน/โครงการครอบคลุมตั้งแต่ ปี พ.ศ. 2566 - 2570

แผนพัฒนาจังหวัดพัทลุง (พ.ศ. 2566 - 2570) ฉบับทบทวน พ.ศ. 2567 จึงมีความสำคัญในฐานะเป็นกลไกสำคัญของจังหวัดพัทลุงในการขับเคลื่อนการดำเนินงานตามนโยบายของรัฐบาล (Agenda) ตามภารกิจของส่วนราชการ (Function) และงานในระดับพื้นที่ (Area) โดยในการจัดทำแผนงาน โครงการต่างๆ จะคำนึงความจำเป็นเร่งด่วน และการฟื้นฟูด้านต่างๆ ทั้งด้านเศรษฐกิจ สังคม สิ่งแวดล้อมและสถานการณ์การแพร่ระบาดของโรคติดเชื้อไวรัสโคโรนา 2019 (Covid-19) ด้วยแล้ว เพื่อให้บรรลุเป้าหมายการพัฒนาจังหวัด “เมืองแห่งความยั่งยืนด้านเศรษฐกิจ สังคม ความมั่นคง ทรัพยากรธรรมชาติและสิ่งแวดล้อม” (Sustainability Phatthalung) และสอดคล้องตามประเด็นการพัฒนาของจังหวัด

” ประเด็นการพัฒนาที่ 1 ”

การพัฒนาเศรษฐกิจมูลค่าสูงที่ยั่งยืนจากฐานการเกษตร อุตสาหกรรม ต่อเนื่องจากการเกษตร และผลิตภัณฑ์ชุมชนและท้องถิ่น

” ประเด็นการพัฒนาที่ 2 ”

การพัฒนาการท่องเที่ยวและกีฬาเพื่อสร้างมูลค่าเพิ่มทางเศรษฐกิจ

” ประเด็นการพัฒนาที่ 3 ”

การพัฒนาคุณภาพ สังคมแห่งโอกาส เอื้ออาทร อยู่เย็นเป็นสุข และมีความเสมอภาค มีความมั่นคง สงบเรียบร้อย สู่เมืองแห่งปัญญา อุดมด้วยนวัตกรรมและสุขภาวะที่ยั่งยืน

” ประเด็นการพัฒนาที่ 4 ”

การจัดการทรัพยากรธรรมชาติ เพื่อเป็นหลักประกันของการเติบโตบนคุณภาพชีวิตที่เป็นมิตรกับสิ่งแวดล้อมที่ยั่งยืน

” ประเด็นการพัฒนาที่ 5 ”

การพัฒนาโครงสร้างพื้นฐาน การคมนาคมและโลจิสติกส์และการบริหารจัดการบ้านเมืองที่น่าอยู่และทันสมัย เชื่อมโยงภาคใต้ฝั่งอ่าวไทย ภาคใต้ฝั่งอันดามัน จังหวัดชายแดนภาคใต้ และอาเซียนตอนใต้



## 2. ความสอดคล้องกับแผน 3 ระดับ ตามนโยบายของมติคณะรัฐมนตรี เมื่อวันที่ 4 ธันวาคม 2560 และสรุปสาระสำคัญของแผนพัฒนาจังหวัดพัทลุง

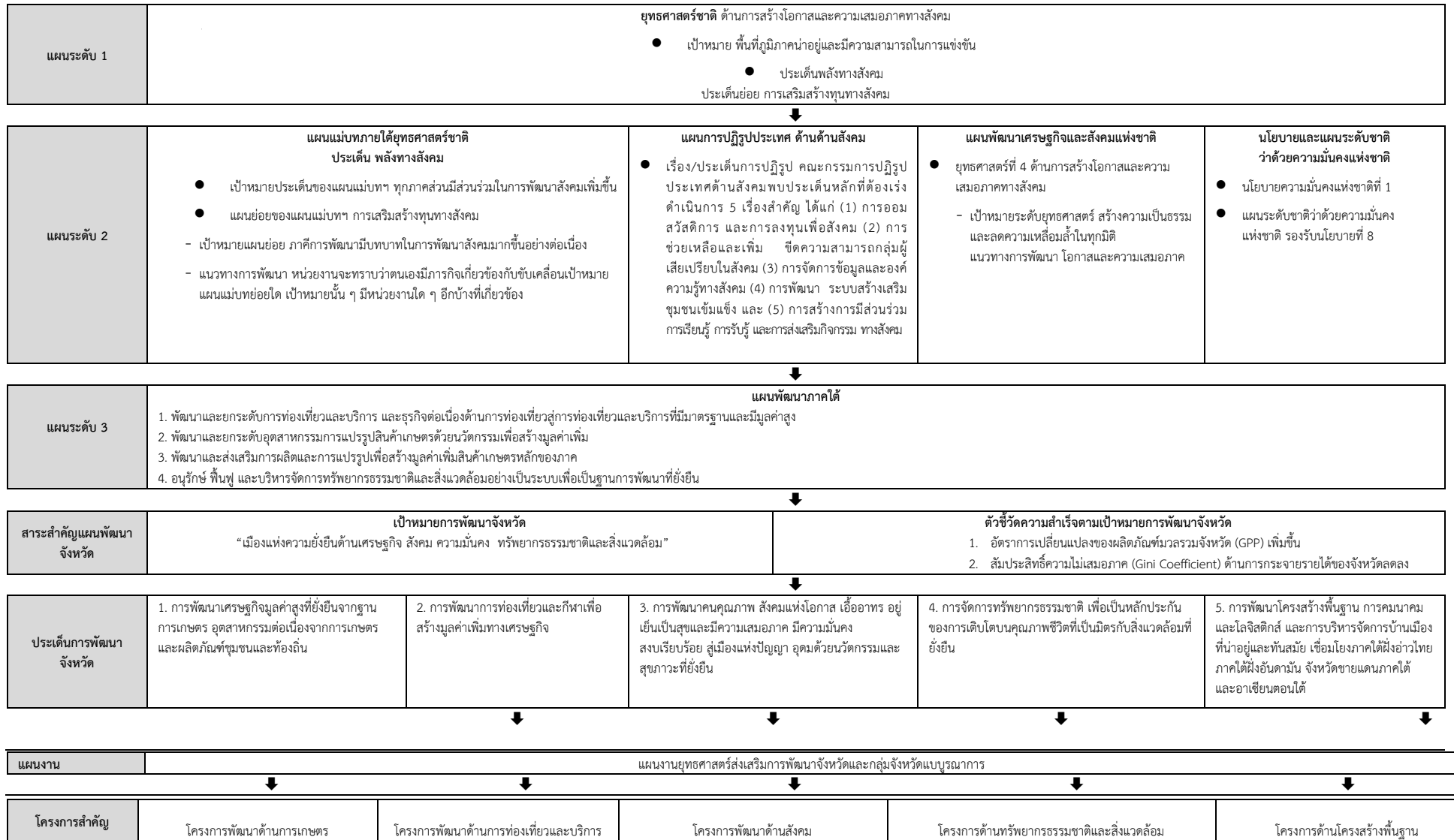



โครงการสำคัญ	โครงการพัฒนาด้านการเกษตร	โครงการพัฒนาด้านการท่องเที่ยวและบริการ	โครงการพัฒนาด้านสังคม	โครงการบริหารจัดการด้านทรัพยากรธรรมชาติและสิ่งแวดล้อม	การพัฒนาโครงสร้างพื้นฐาน การคมนาคม และโลจิสติกส์
	1.โครงการพัทลุงเมืองเกษตรปลอดภัย	1.โครงการเพิ่มประสิทธิภาพด้านความปลอดภัยให้นักท่องเที่ยวในพื้นที่ป่าอนุรักษ์	1.โครงการรณรงค์ป้องกันปัญหาเสพติด TO BE NUMBER ONE จังหวัดพัทลุง	1.โครงการเพิ่มประสิทธิภาพการใช้พลังงานแสงอาทิตย์ เพื่อเป็นมิตรกับสิ่งแวดล้อม	1.โครงการก่อสร้างเพิ่มประสิทธิภาพทางหลวง ทางหลวงหมายเลข 4164 ตอน สีแยกโพธิ์ทอง - เขาปู่ กม.7+150 – กม.8+000
	2.โครงการพัฒนาศักยภาพการตลาดเศรษฐกิจดิจิทัล	2.โครงการพัฒนาผลิตภัณฑ์ของที่ระลึกที่เชื่อมโยงกับวัฒนธรรมและภูมิปัญญาท้องถิ่น จังหวัดพัทลุง	2.โครงการเมืองลุง เมืองน่าอยู่ เมืองบายใจ	2.โครงการก่อสร้างเขื่อนป้องกันตลิ่งริมคลองอ้ายใหญ่ บ้านอ้าย หมู่ที่ 2 ตำบลชัยบุรี อำเภอเมือง จังหวัดพัทลุง ความยาว 250.00 เมตร	2.โครงการติดตั้งไฟฟ้าแสงสว่างบนถนนโครงข่ายทางหลวงชนบท ถนนสาย พท.2041 แยกทางหลวงหมายเลข 41- บ้านทุ่งชุมพล อำเภอป่าพะยอม จังหวัดพัทลุง
	3.โครงการพัฒนาศักยภาพยกระดับคลัสเตอร์จังหวัดพัทลุง	3.โครงการย้อนรอยประวัติศาสตร์ "ตามรอยพระพุทธเจ้าหลวง"	3.โครงการคนเมืองลุง คุณภาพ	3.โครงการสร้างและพัฒนาชุมชนอนุรักษ์พันธุกรรมพืชอันเนื่องมาจากพระราชดำริฯ	3.โครงการติดตั้งไฟฟ้าแสงสว่าง บนถนนโครงข่ายทางหลวงชนบท ถนนสาย พท.4001 แยกทางหลวงหมายเลข 4047 – บ้านท่าช้าง อ.เมือง,ควนขนุน จ.พัทลุง
	4.โครงการพัฒนา สืบสาน รักษา ต่อยอด "ภูมิปัญญาหัตถกรรมกระจูด"	4.โครงการส่งเสริมการท่องเที่ยวเชิงศาสนา และวัฒนธรรม		4.โครงการเตรียมความพร้อมด้านการป้องกันและบรรเทาสาธารณภัยจังหวัดพัทลุง	4.โครงการติดตั้งราวกันอันตราย W-BEAM GUARDRAIL THICKNESS 3.2 MM. TYPE I
	5.โครงการสร้างมูลค่าเพิ่มในสินค้าเกษตรด้วยรูปแบบ BCG Model เพื่อความยั่งยืน และส่งเสริมการท่องเที่ยว	5.โครงการพัฒนาชุมชนท่องเที่ยวเชิงสร้างสรรค์และวัฒนธรรม		5.โครงการกำจัดวัชพืชและพืชรุกรานต่างถิ่น ในทะเลน้อย	5.โครงการเปลี่ยนป้ายจราจรรองรับสายทางอาเซียน
	6.โครงการพัฒนาศักยภาพการผลิตพืชเศรษฐกิจเพื่อความมั่นคงของอาชีพเกษตรกร	6.โครงการส่งเสริมศักยภาพการท่องเที่ยวชุมชนอย่างรับผิดชอบบนฐานนิเวศน์และวัฒนธรรมเพื่อการพัฒนาที่ยั่งยืน ( Phatthalung go green Festival)		6.โครงการก่อสร้างเขื่อนป้องกันตลิ่งพร้อมปรับปรุงภูมิทัศน์บริเวณวัดคลองซุด หมู่ที่ 8 ตำบลทานโพธิ์ อำเภอเขาชัยสน จังหวัดพัทลุง ความยาว 195.00 เมตร	6.โครงการติดตั้งไฟฟ้าแสงสว่าง เสาไฟฟ้าแบบกึ่งเดี่ยวสูง 9.00 ม. ชนิด HP SL 250 WATTS, CUT-OFF 9.00 M. (MOUNTING HEIGHT) TAPERED STEEL POLE SINGLE BRACKET WITH HIGH PRESSURE SODIUM LAMP 250 WATTS, CUT - OFF
	7.โครงการเสริมสร้างอาชีพ และพัฒนาศักยภาพการผลิตสินค้าประมงสุดลาดอย่างยั่งยืน	7.โครงการปรับปรุงถนนคอนกรีตเสริมเหล็กเข้าสู่แหล่งท่องเที่ยว ถนนสายบ้านถ้ำลา - บ้านห้วยลำพัง - น้ำตกหนานปลิว อ.ป่าพะยอม จ.พัทลุง		7.โครงการก่อสร้างเขื่อนป้องกันตลิ่งริมคลองปรางหมู่ ถนนสายปรางหมู่-ทุ่งหน้าถ้ำ หมู่ที่ 4 ตำบลพวนวัง อ.อำเภอควนขนุน จังหวัดพัทลุง ความยาวรวม 275.00 เมตร	7.โครงการติดตั้งป้ายจราจรสำหรับทางแยกระดับพื้นราบ ก่อนเข้าทางแยก และหลังทางแยก บนถนนโครงข่าย ทางหลวงชนบทพัทลุง 6 สายทาง
	8. โครงการส่งเสริมเกษตรตามหลักปรัชญาเศรษฐกิจพอเพียง			8.โครงการอนุรักษ์พันธุทรัพยากรธรรมชาติและสิ่งแวดล้อม เพื่อการพัฒนาที่ยั่งยืน	8.โครงการก่อสร้างระบบระบายน้ำพร้อมทางเท้า ทางหลวงหมายเลข 4122 ตอน ป่าบอนเหนือ - โห้สีะ จังกระ ระหว่าง กม.52+850-กม 53+440
	9.โครงการเพิ่มศักยภาพการผลิตและการตลาดสินค้าปศุสัตว์ปลอดภัย			9.โครงการบูรณาการจัดการขยะต้นทางในวัด เพื่อสุขอนามัยชุมชนและส่งเสริมการท่องเที่ยวเชิงศาสนา วัฒนธรรมของจังหวัดพัทลุง	9.โครงการซ่อมสร้างถนนลาดยาง ถนนสาย บ้านปลักป้อม อ.ตะโหมด จ.พัทลุง





## ข้อมูลพื้นฐานทางกายภาพ

### 3.1 ข้อมูลเพื่อการพัฒนา

#### ความเป็นมา

ชื่อพัทลุง ในสมัยก่อนไม่ได้เขียนอย่างที่ปรากฏให้เห็น จากหลักฐานบนเหรียญอีแปะพัทลุง พ.ศ.2426 เขียนว่า พัททะลุง และพัตะลุง ในเอกสารของไทยใช้ต่างกันมากมาย ได้แก่ พะลุง พัตลุง พัทลุง พัฒลุง พัทลุง

ความหมายของชื่อเมือง หมายถึง เมืองข้างหรือเมืองเกี่ยวเนื่องด้วยข้าง ซึ่งตรงกับข้อเท็จจริงหลายประการ คำว่า “พัต-ท-พัท” ยังไม่อาจทราบได้ว่าคำเดิมเขียนอย่างไร ทราบเพียงว่า เป็นคำขึ้นต้นส่วนคำพื้นที่เมืองที่เรียกว่า “ตะลุง” แปลว่า เสาลำมข้าง หรือไม้หลักผูกข้าง ชื่อบ้านนามเมืองของพัทลุงที่เกี่ยวข้องข้างมีมาก หรือจะเรียกว่าเป็น “เมืองข้าง” ก็ได้ โดยเฉพาะทางฝั่งตะวันตกของทะเลสาบสงขลา ในแถบชะรัด ซึ่งอยู่ติดกับเทือกเขาบรรทัด มีข้างป่าชุกชุม และในตำนานนางเลียดชาว ตำนานเมืองพัทลุงกล่าวว่า ตาสามโม่ ยายเพชร เป็นหมอคำ หมอเฒ่า นายกองข้างเลี้ยงข้างส่งเจ้าพระยากรุงทองทุกปี ต่อมาพระกุมาร กับนางเลียดชาวได้รับมรดกเป็นนายกองเลี้ยงข้างส่งสวย ซึ่งในปัจจุบันชาวบ้านบางส่วนยังคงนับถือ “ตาหมอข้าง”

จังหวัดพัทลุง มีประวัติความเป็นมายาวนาน ตั้งแต่สมัยก่อนประวัติศาสตร์ ดังปรากฏหลักฐานจากการค้นพบขวานหินขัดในท้องที่ทั่วไปหลายอำเภอในสมัยศรีวิชัย (พุทธศตวรรษที่ 13 -14) บริเวณเมืองพัทลุงเป็นแหล่งชุมชนที่ได้รับวัฒนธรรมอินเดีย นับถือพุทธศาสนาเถรวาทนิกายาน หลักฐานค้นพบ เช่น พระพิมพ์ดินดิบจำนวนมากเป็นรูปพระโพธิสัตว์รูปเทวดา โดยค้นพบบริเวณถ้ำคูหาสวรรค์ และถ้ำเขาอกทะลุ ต่อมาในพุทธศตวรรษที่ 19 ในสมัยกรุงศรีอยุธยา เมืองพัทลุงมีฐานะเป็นเมืองขึ้นตรี ซึ่งนับว่าเป็นหัวเมืองหนึ่งของพระราชอาณาจักรทางใต้ ในสมัยนั้นเมืองพัทลุงมักประสบปัญหาการโจมตีจากกลุ่มโจรสลัดมาเลย์อยู่เสมอ โดยเฉพาะอย่างยิ่งกลุ่มโจรสลัดอาจะอารู และยุยงคนตะเน ได้โจมตีเผาทำลายสร้างความเสียหายแก่เมืองพัทลุงถึงสองครั้ง ปัญหาดังกล่าวนี้เป็นปัจจัยหนึ่งที่ทำให้มีการย้ายสถานที่ตั้งเมืองอยู่เสมอ และก็เป็นมูลเหตุหนึ่งที่ทำให้ชาวเมืองพัทลุงเป็นนักต่อสู้ที่เข้มแข็ง ในสมัยธนบุรีและรัตนโกสินทร์ ได้มีการย้ายสถานที่ตั้งเมืองอีกหลายครั้ง และได้ยกขึ้นเป็นเมืองชั้นโท ในรัชกาลพระบาทสมเด็จพระพุทธยอดฟ้าจุฬาโลกมหาราช ในช่วงนี้เมืองพัทลุงมีผู้นำสำคัญในการสร้างความเจริญ และความมั่นคงให้กับบ้านเมืองหลายท่าน อาทิเช่น พระยาพัทลุง (ขุนคางเหล็ก) พระยาวิชิตเสนา (ทองขาว) พระยาอภัยบริรักษ์ (จ้อย จันทโรจนวงศ์) ได้ป้องกันเอกราชของชาติมาหลายครั้ง เช่น เมื่อสงครามเก้าทัพ (พ.ศ.2328- 2329) พระมหาช่วย วัดป่าลิไลย์ ได้นำชาวพัทลุงต่อสู้ป้องกันการรุกรานของพม่าจนได้รับความดีความชอบโปรดเกล้าฯ ให้เป็นพระยาช่วยทุกขราษฎร์

นอกจากสงครามกับพม่าแล้ว ชาวพัทลุงยังมีบทบาทสำคัญในการรักษาความมั่นคงปลอดภัยของประเทศชาติ ในหัวเมืองภาคใต้ เพราะปรากฏอยู่เสมอว่าทางเมืองหลวงได้มีคำสั่งให้เกณฑ์ชาวพัทลุงพร้อมด้วยเสบียงอาหารไปทำสงครามปราบปรามกบฏในหัวเมืองมาลายู เช่น กบฏไทรบุรี พ.ศ.2373 และ พ.ศ.2381 ซึ่งบทบาทดังกล่าวนี้สะท้อนให้เห็นความสำคัญของเมืองพัทลุงทางด้านการเมือง การปกครองและแหล่งอยู่อาศัย ผู้นำในอดีตเป็นอย่างดี ต่อมาในรัชสมัยของพระบาทสมเด็จพระจุลจอมเกล้าเจ้าอยู่หัว รัชกาลที่ 5 ได้ทรงโปรดเกล้าฯ ให้มีการปรับปรุงการปกครองส่วนภูมิภาคใหม่ เป็นการปกครองแบบเทศาภิบาลใน พ.ศ. 2437 และได้ประกาศจัดตั้งมณฑลนครศรีธรรมราชขึ้น เมื่อ พ.ศ.2439 ประกอบด้วยเมืองต่างๆ คือ นครศรีธรรมราช พัทลุง สงขลา และหัวเมืองทั้ง 7 ที่เป็นเมืองปัตตานีเดิม สำหรับเมืองพัทลุงแบ่งการปกครองเป็น 3 อำเภอ คือ อำเภอกลางเมือง อำเภออุดร อำเภอทักษิณ ขณะนั้นตัวเมืองตั้งอยู่ที่ตำบลลำปำ จนกระทั่ง พ.ศ.2467 พระบาทสมเด็จพระมงกุฎเกล้าเจ้าอยู่หัวโปรดเกล้าฯ ให้ย้ายเมืองพัทลุงมาอยู่ที่บ้านวังเนียง ตำบลคูหาสวรรค์ ในปัจจุบัน เพื่อจะได้อยู่ใกล้เส้นทางรถไฟสะดวกในการติดต่อกับเมืองต่างๆ จากอดีตถึงปัจจุบันเมืองพัทลุงได้มีการย้ายเมืองหลายครั้ง สถานที่ที่เคยเป็นเมืองที่ตั้งเมืองพัทลุง ได้แก่



1. โคนเมืองแก้ว ปัจจุบันหมู่ที่ 4 ตำบลจองถนน อำเภอเขาชัยสน
2. บ้านควนแร่ ปัจจุบันหมู่ที่ 1 ตำบลควนมะพร้าว อำเภอเมืองพัทลุง
3. เขาชัยบุรี (เขาเมืองฯ) ปัจจุบันหมู่ที่ 1 ตำบลชัยบุรี อำเภอเมืองพัทลุง
4. ท่าเสม็ด ปัจจุบันหมู่ที่ 11 ตำบลท่าเสม็ด อำเภอชะอวด จังหวัดนครศรีธรรมราช
5. เมืองพระรถ ปัจจุบันหมู่ที่ 1 ตำบลพญาขัน อำเภอเมืองพัทลุง
6. บ้านควนมะพร้าว ปัจจุบันหมู่ที่ 2 ตำบลพญาขันอำเภอเมืองพัทลุง
7. บ้านม่วง ปัจจุบันหมู่ที่ 6 ตำบลพญาขัน อำเภอเมืองพัทลุง
8. บ้านโคกลุง ปัจจุบันหมู่ที่ 4 ตำบลลำปำ อำเภอเมืองพัทลุง

### 3.1.1 ข้อมูลพื้นฐานทางกายภาพ

#### 1) ที่ตั้งและอาณาเขต

จังหวัดพัทลุงตั้งอยู่ทางทิศตะวันออกเฉียงใต้ของประเทศไทย ระหว่างละติจูดที่ 7 องศา 6 ลิปดาเหนือ ถึง 7 องศา 53 ลิปดาเหนือ และลองจิจูดที่ 99 องศา 44 ลิปดาตะวันออก ถึง 100 องศา 26 ลิปดาตะวันออก ห่างจากกรุงเทพมหานครตามเส้นทางรถยนต์ทางหลวงสายเอเชียทางหลวง (หมายเลข 41) เป็นระยะทางประมาณ 856 กิโลเมตร และตามเส้นทางรถไฟเป็นระยะทางประมาณ 846 กิโลเมตร ความยาวของจังหวัดจากทิศเหนือไปทิศใต้ประมาณ 83 กิโลเมตรและความกว้างจากทิศตะวันออกไปทิศตะวันตกเป็นระยะทางประมาณ 56 กิโลเมตร มีอาณาเขตติดต่อกับจังหวัดใกล้เคียง ดังนี้

<b>ทิศเหนือ</b>	ติดต่อกับอำเภอชะอวด อำเภอหัวไทร จังหวัดนครศรีธรรมราช และอำเภอระโนด จังหวัดสงขลา
<b>ทิศใต้</b>	ติดต่อกับอำเภอรัตนภูมิ อำเภอกวนเนียง จังหวัดสงขลา และอำเภอกวนกาหลง จังหวัดสตูล
<b>ทิศตะวันออก</b>	ติดต่อกับทะเลสาบพัทลุง-สงขลาซึ่งเป็นน่านน้ำติดต่อกับ อำเภอระโนด อำเภอกะแสสินธุ์ อำเภอสทิงพระ และอำเภอสิงหนคร จังหวัดสงขลา
<b>ทิศตะวันตก</b>	ติดเทือกเขาบรรทัด ซึ่งเป็นแนวติดต่อกับอำเภอห้วยยอด อำเภอเมืองตรัง อำเภอนาโยง อำเภอย่านตาขาว และอำเภอปะเหลียน จังหวัดตรัง

การคมนาคมสะดวก เพราะตั้งอยู่กึ่งกลางของภาคใต้ (กึ่งกลางระหว่างจังหวัดชุมพร-นราธิวาส) เป็นศูนย์รวมของการคมนาคมทางบก จากภาคใต้ตอนบน (ฝั่งอ่าวไทย) และภาคตะวันตก (ฝั่งอันดามัน) ลงสู่ภาคใต้ตอนล่างและภาคใต้ชายแดน โดยใช้เส้นทางสายเพชรเกษม (หมายเลข 4) ระหว่างสี่แยกเอเชียอำเภอเมือง (จ.พัทลุง)-อำเภอหาดใหญ่ (จ.สงขลา) มีทางรถไฟผ่านหลายอำเภอจากเหนือจรดใต้ การเดินทางโดยเครื่องบินสะดวก รวดเร็ว (ระยะทางจากจังหวัดพัทลุง ถึงสนามบินตรัง 70 กม. สนามบินหาดใหญ่ 100 กม. สนามบินจังหวัดนครศรีธรรมราช 100 กม.)



## 2) ลักษณะภูมิประเทศ

**สภาพภูมิประเทศ** มีลักษณะเป็นภูเขาและที่ราบสูงทางด้านทิศตะวันตก ประกอบด้วยเทือกเขาบรรทัด ถัดมาทางทิศตะวันออกเป็นพื้นที่ราบสลับที่ดอน และเป็นพื้นที่ราบลุ่มจดทะเลสาบสงขลา พื้นที่ทั้งหมด ประมาณ 3,424 ตารางกิโลเมตร หรือ 2,140,296 ไร่ เป็นพื้นดิน 1,919,446 ไร่ พื้นน้ำ 220,850 ไร่ เป็นพื้นที่ทางเกษตร 1,327,270 ไร่ (62%) พื้นที่ป่า 384,438 ไร่ (18%) และพื้นที่อื่นๆ 428,588 ไร่ (20%)

**ลักษณะของพื้นที่** ประกอบด้วย **พื้นที่ภูเขา** มีลักษณะเป็นเทือกเขาที่มียอดสูงๆ ต่ำๆ มีความสูงเฉลี่ยประมาณ 800 เมตร และลาดไปทางทิศตะวันออกลงสู่ทะเลสาบสงขลาในอัตราความลาดชัน 25- 30 เปอร์เซ็นต์ เทือกเขานี้เป็นส่วนหนึ่งของเทือกเขาานครศรีธรรมราช เรียกกันโดยทั่วไปในท้องถิ่นว่าเขาบรรทัด พื้นที่ภูเขามีสันที่รวมกันประมาณ 835.90 ตารางกิโลเมตร หรือร้อยละ 24.41 ของพื้นที่ทั้งหมด อยู่ในเขตพื้นที่อำเภอป่าบอน ตะโหมด กงหรา ศรีนครินทร์ ศรีบรรพต และป่าพะยอม **พื้นที่ลูกคลื่นลอนชัน** เป็นส่วนที่อยู่ถัดจากเทือกเขาบรรทัด หรือพื้นที่เชิงเขาลักษณะภูมิประเทศเป็นเนินเตี้ย ๆ ที่เรียกกันโดยทั่วไปในท้องถิ่นว่า ควน มีเนื้อที่ประมาณ 539.70 ตารางกิโลเมตร หรือร้อยละ 15.76 ของพื้นที่ทั้งหมด **พื้นที่ราบ** มีเนื้อที่รวมกันประมาณ 1,485.54 ตารางกิโลเมตร หรือร้อยละ 43.38 ของพื้นที่ทั้งหมด ลักษณะพื้นที่ราบ และเนื่องจากเป็นที่ที่เหมาะสมแก่การกสิกรรม ประชากร ส่วนใหญ่ของจังหวัด จึงนิยมตั้งถิ่นฐานหนาแน่นในบริเวณนี้ และ**พื้นที่เกาะ** เป็นพื้นที่ในบริเวณทะเลสาบสงขลาในเขตจังหวัดพัทลุง ตั้งอยู่ในเขตอำเภอปากพะยูน มีเนื้อที่รวมกันประมาณ 219.17 ตารางกิโลเมตร หรือร้อยละ 6.40 ของพื้นที่ทั้งหมด พื้นที่เกาะเป็นถิ่นที่อยู่ของนกอินทรีมีเนื้อที่รวมกันประมาณ 1.12 ตารางกิโลเมตร อนึ่ง พื้นน้ำในจังหวัดพัทลุงนั้นนับเป็นส่วนสำคัญของทะเลสาบสงขลา ประกอบด้วยทะเลน้อย และทะเลหลวงหรือทะเลสาบสงขลาตอนใน คิดเป็นเนื้อที่ประมาณ 344.16 ตารางกิโลเมตร หรือร้อยละ 10 ของพื้นที่ทั้งหมด



### 3) ลักษณะภูมิอากาศ

จังหวัดพัทลุงมีลมมรสุมตะวันออกเฉียงเหนือ และลมมรสุมตะวันตกเฉียงใต้พัดผ่าน ทำให้มีสภาพภูมิอากาศอยู่ใต้อิทธิพลของมรสุมที่พัดปกคลุม ทำให้ในปีหนึ่งๆ จะมีเพียง 2 ฤดูกาล เท่านั้น คือ

**ฤดูร้อน** เริ่มตั้งแต่ปลายเดือนมีนาคม - กลางเดือนกันยายน ความร้อน และความอบอ้าวของอากาศมีสูงสุดในช่วงเดือนเมษายน โดยจะมีอุณหภูมิสูงสุดเฉลี่ย 37.3 องศาเซลเซียส อุณหภูมิต่ำสุดเฉลี่ย 24.1 องศาเซลเซียส โดยในคาบ 30 ปี จังหวัดพัทลุงมีอุณหภูมิเฉลี่ย 28.1 องศาเซลเซียส

**ฤดูฝน** เริ่มตั้งแต่กลางเดือนกันยายน - กลางเดือนมีนาคม โดยปริมาณฝนสูงสุดในรอบปี 2556 – 2562 คือ เดือนพฤศจิกายน 2560 วัดได้ 1,063.0 มิลลิเมตร มีความชื้นสัมพัทธ์เฉลี่ยสูงสุด 94.0% และเฉลี่ยต่ำสุด 62.0% ปริมาณน้ำฝน จังหวัดพัทลุง มีฝนเฉลี่ยทั้งปีในคาบ 30 ปี อยู่ที่ 2,071.8 มิลลิเมตร และปริมาณน้ำฝนของปี 2562 วัดปริมาณได้ 1,523.6 มิลลิเมตร

### 4) ข้อมูลการปกครอง

#### การปกครอง

จังหวัดพัทลุง มีรูปแบบการปกครองและการบริหารราชการแผ่นดิน 3 รูปแบบ คือ

1. การบริหารราชการส่วนกลาง ซึ่งมีที่ตั้งในพื้นที่จังหวัดพัทลุง จำนวน 81 ส่วนราชการ
2. การบริหารราชการส่วนภูมิภาค จัดรูปแบบการปกครองและการบริหารราชการออกเป็น 2 ระดับ
  - ระดับจังหวัด จำนวน 32 ส่วนราชการ
  - ระดับอำเภอ ประกอบด้วย 11 อำเภอ
3. การบริหารราชการส่วนท้องถิ่น 74 แห่ง 1 องค์การบริหารส่วนจังหวัด 1 เทศบาลเมือง

48 เทศบาลตำบล และ 24 องค์การบริหารส่วนตำบล

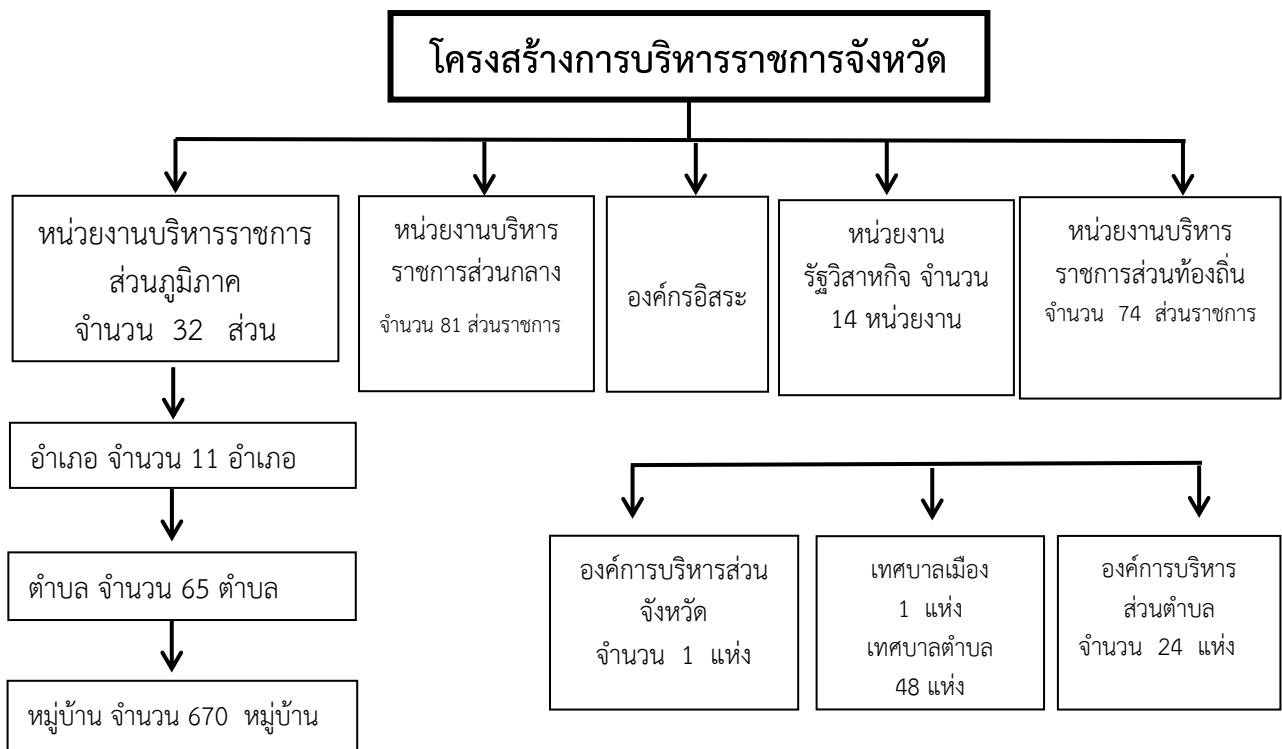





## 5) ประชากร

จังหวัดพัทลุงมีประชากรจากทะเบียนราษฎร (ข้อมูลเดือนกันยายน 2565) จำนวน 515,839 คน ประชากร เพศชาย 248,023 คน เพศหญิง 267,816 คน มีครัวเรือน 205,093 ครัวเรือน อำเภอที่มีประชากรมากที่สุด คือ อำเภอเมืองพัทลุง จำนวน 120,361 คน 50,926 ครัวเรือน และอำเภอที่มีประชากรน้อยที่สุด คืออำเภอศรีบรรพต จำนวน 18,063 คน 6,985 ครัวเรือน

### โครงสร้างประชากรจังหวัดพัทลุง ข้อมูลประชากรจังหวัดพัทลุง เดือน กันยายน 2565

อำเภอ	ประชากร (คน)			จำนวนครัวเรือน
	ชาย	หญิง	รวม	
เมืองพัทลุง	56,932	63,429	120,361	50,926
งหรา	18,261	18,422	36,683	11,922
เขาชัยสน	21,899	22,976	44,875	17,042
ตะโหมด	12,239	16,246	28,485	12,028
ควนขนุน	39,816	43,273	83,089	32,585
ปากพะยูน	22,587	25,719	48,306	17,940
ศรีบรรพต	9,012	9,051	18,063	6,985
ป่าบอน	23,610	24,137	47,747	17,810
บางแก้ว	12,719	13,107	25,826	9,845
ป่าพะยอม	17,428	18,252	35,680	17,555
ศรีนครินทร์	13,520	13,204	26,724	10,455
<b>รวม</b>	<b>248,023</b>	<b>267,816</b>	<b>515,839</b>	<b>205,093</b>

ที่มา : ที่ทำการปกครองจังหวัดพัทลุง



### กลุ่มชาติพันธุ์

กลุ่มชาติพันธุ์ในจังหวัดพัทลุง คือ ชนเผ่าซาไก หรือ มั่นนิ หรือ มานี หรือเงาะป่า ซึ่งเป็นชนเผ่าพื้นเมืองดั้งเดิม อาศัยอยู่บริเวณเทือกเขาบรรทัดในพื้นที่อำเภอป่าบอน และอำเภอกงหรา ปัจจุบันมีจำนวนประมาณ 77 คน คิดเป็นร้อยละ 0.014 ของจำนวนประชากรในจังหวัด ซาไกเป็นกลุ่มชาติพันธุ์นิกริโต (Nigrito) มีถิ่นฐานอยู่ในพื้นที่ตอนใต้ของประเทศไทย ตลอดไปจนถึงประเทศมาเลเซีย และบางส่วนของประเทศอินโดนีเซีย

ซาไกมีถิ่นที่อยู่อาศัย คือ ตามป่าเขา มีการย้ายถิ่นเร่ร่อนอยู่ตลอดเวลาตามความอุดมสมบูรณ์ของป่าและแหล่งอาหาร ใช้การหาของป่าและล่าสัตว์ในการยังชีพ เมื่ออาหารที่มีอยู่ในบริเวณนั้นหมด จึงอพยพไปหาอาหารที่อื่น วนเวียนผลัดเปลี่ยนตลอดปี การศึกษาเน้นตามธรรมชาติเป็นหลัก มีวัฒนธรรมที่เป็นเอกลักษณ์ และเชื่อในสิ่งที่เหนือธรรมชาติ การถ่ายทอดภูมิปัญญาเป็นไปในลักษณะการบอกเล่า เนื่องจากไม่มีภาษาเขียน

ปัจจุบันกลุ่มชนเผ่าซาไกได้รับความช่วยเหลือจากจังหวัดพัทลุงในการแก้ไขปัญหา ด้านสถานะและสิทธิของบุคคล รวมถึงการให้ความช่วยเหลือด้านต่างๆเช่นที่อยู่อาศัย, การดำรงชีพ, การศึกษา และสุขภาพ เป็นต้น เพื่อให้ซาไกสามารถปรับตัวและรู้เท่าทันถึงความเปลี่ยนแปลงที่มาจากสังคมภายนอกได้

### 6) ท่องเที่ยว

จังหวัดพัทลุงมีแหล่งที่พักสำหรับนักท่องเที่ยว จำนวน 156 แห่ง ห้องพัก 2,555 ห้อง และระหว่าง ปี 2557 – 2561 จังหวัดพัทลุงมีจำนวนนักท่องเที่ยวและรายได้จากการท่องเที่ยวเพิ่มขึ้นอย่างต่อเนื่อง

นักท่องเที่ยว/ รายได้	ปี พ.ศ.									
	2560		2561		2562		2563		2564	
	จำนวน นักท่องเที่ยว	รายได้ (ล้านบาท)	จำนวน นักท่องเที่ยว	รายได้ (ล้านบาท)	จำนวน นักท่องเที่ยว	รายได้ (ล้านบาท)	จำนวน นักท่องเที่ยว	รายได้ (ล้านบาท)	จำนวนนัก ท่องเที่ยว	รายได้ (ล้านบาท)
ไทย	1,553,436	3,116.59	1,624,120	1,452.980	1,607,835	3,376.28	735,705	1,354.82	321,365	472.00
ต่างชาติ	15,897	39.33	17,721	1,870.500	18,297	47.53	1,538	4.88	-	-
รวม	1,569,333	3,155.92	1,641,841	1,457.280	1,626,132	3,423.81	737,243	1,360.00	321,365	472.00

### ทรัพยากรการท่องเที่ยว

จังหวัดพัทลุงได้ให้ความสำคัญและเป็นการพัฒนาการท่องเที่ยวเชิงอนุรักษ์ศาสนา ประเพณี วัฒนธรรมท้องถิ่น ซึ่งมีความหลากหลายที่สำคัญได้แก่ การจัดงานล่องเรือแล่นกทะเลน้อย งานบูชา สิ่งศักดิ์สิทธิ์เขาอ้อ งานมโนราห์ไว้ครุ งานย้อนรอยประวัติศาสตร์วัดเขียนบางแก้ว งานแข่งโปงลาง งานมินิมาราธอน อีกทั้ง ให้ทุกอำเภอจัดกิจกรรมที่เป็นเอกลักษณ์โดดเด่น เพื่อฟื้นฟูอนุรักษ์และประชาสัมพันธ์แหล่งท่องเที่ยวของแต่ละอำเภอ



- แหล่งท่องเที่ยวของจังหวัดพัทลุง

**แหล่งท่องเที่ยวทางธรรมชาติ** จังหวัดพัทลุงในอดีตเป็นเมืองที่นักท่องเที่ยวไม่ค่อยแวะมาเที่ยวมากนัก นักท่องเที่ยวที่มาเที่ยวจังหวัดพัทลุงส่วนใหญ่จะมาเป็นกลุ่ม เป็นครอบครัว สถานที่ท่องเที่ยวของจังหวัดพัทลุง ได้แก่

1. **อุทยานนกน้ำทะเลน้อย** เป็นอุทยานนกน้ำที่ใหญ่ที่สุดในประเทศไทย ตั้งอยู่ที่ตำบลทะเลน้อย อำเภอควนขนุน มีเนื้อที่ประมาณ 45 ตารางกิโลเมตร เป็นที่อาศัยของนกน้ำ ประมาณ 187 สายพันธุ์ และมีพืชนานาพันธุ์ มีความหลากหลายทางระบบนิเวศสูง การเดินทางใช้เส้นทางหมายเลข 448 จากอำเภอเมืองพัทลุง ถึงอำเภอควนขนุน ระยะทาง 32 กิโลเมตร

2. **อุทยานแห่งชาติเขาปู่ - เขาย่า** เนื้อที่ประมาณ 433,755 ไร่ มีสภาพเป็นป่าดิบชื้น มีพืชพันธุ์ไม้ที่สำคัญ ได้แก่ หลุมพอ เคี่ยม ตะเคียนทอง และมีสัตว์ป่าที่สำคัญ ได้แก่ สมเสร็จ แรด ลิง ค่าง และนกนานาชนิด การเดินทางใช้เส้นทางหมายเลข 41 ไปอำเภอควนขนุน แยกซ้ายเข้าทางหลวงหมายเลข 4164 สู่อำเภอศรีบรรพต เข้าไปประมาณ 17 กิโลเมตร และแยกซ้ายเข้าอีก 4 กิโลเมตร ถึงที่ทำการอุทยาน

3. **เขตรักษาพันธุ์สัตว์ป่าเขาบรรทัด** มีเนื้อที่ประมาณ 167 ตารางกิโลเมตร ครอบคลุมพื้นที่จังหวัดตรัง สงขลา สตูล ภูมิประเทศเป็นเทือกเขา เป็นแหล่งต้นน้ำลำธาร และพรรณไม้มีค่ามากมาย

4. **หาดแสนสุขลำปำ** เป็นหาดทรายที่มีทิวสนร่มรื่นริมฝั่งทะเลสาบน้ำจืดขนาดใหญ่ เดินทางจากเมืองพัทลุงไปตามทางหลวงหมายเลข 447 ระยะทาง 1 กิโลเมตร

5. **แหลมจองถนน** ตั้งอยู่ตำบลจองถนน เดินทางจากเมืองพัทลุงไปตามเส้นทางสายเพชรเกษม เลี้ยวซ้ายผ่านอำเภอเขาชัยสน ไปอีกประมาณ 12 กิโลเมตร เป็นหมู่บ้านชาวประมงอยู่บนเนินดินและลาดชันลงไปยังหาดทะเลสาบสงขลา สามารถมองเห็นทิวทัศน์เกาะแก่งต่างๆ ได้เป็นอย่างดี

6. **เกาะสี่ เกาะห้า** ตั้งอยู่ในทะเลสาบสงขลา ตำบลเกาะหมาก อำเภอปากพะยูน เกาะแห่งนี้พระบาทสมเด็จพระจุลจอมเกล้าเจ้าอยู่หัว เคยเสด็จประพาส และทรงจารึกพระปรมาภิไธยย่อไว้ ณ บริเวณหน้าผาถ้ำเทวดา และในบริเวณนี้ได้ก่อสร้างอนุสาวรีย์พระองค์ท่านประดิษฐานไว้ด้วย เกาะนี้ยังเป็นที่อยู่อาศัยของนกนางแอ่นทะเลจำนวนมาก จึงถูกเรียกว่า “เกาะรังนก” และมีสัมปทานเพื่อนำรังนกเหล่านี้ไปจำหน่าย สภาพธรรมชาติของเกาะ มีความงดงามมากแห่งหนึ่งของจังหวัดพัทลุง การเดินทางสามารถเดินทางได้จากท่าเรือตำบลลำปำ ระยะทาง 25 กิโลเมตร หรือท่าเรืออำเภอปากพะยูน ระยะทาง 1 กิโลเมตร

7. **บ่อน้ำร้อน บ่อน้ำเย็น (ธารน้ำเย็น)** ตั้งอยู่ตำบลเขาชัยสน อำเภอเขาชัยสน เชื่อกันว่าเป็นน้ำศักดิ์สิทธิ์ที่ใช้รักษาโรคบางอย่างได้ เดินทางจากจังหวัดพัทลุงไปทางใต้ตามทางหลวงหมายเลข 4 ประมาณ 25 กิโลเมตร

8. **น้ำตกไพรวัลย์** ตั้งอยู่ในหน่วยพิทักษ์ป่าบ้านพุด เขตรักษาพันธุ์สัตว์ป่าเขาบรรทัด ตำบลคลองเฉลิม อำเภอกงหรา เดินทางจากบ้านคลองหมวยไปตามถนนลำสินธุ์บ้านกงหรา ระยะทาง 23 กิโลเมตร

9. **น้ำตกตะโหมต หรือน้ำตกหม่อมจ้อย** ตั้งอยู่ในบริเวณหน่วยพิทักษ์ป่าตะโหมต อยู่ห่างจากที่ทำการอำเภอตะโหมต เป็นระยะทาง 12 กิโลเมตร



**10. ภูเขาอกทะลุ** เดินทางจากวัดคูหาสวรรค์ มุ่งหน้าไปบนทางหลวงหมายเลข 447 จะพบภูเขาอกทะลุตั้งตระหง่านอยู่ทางทิศตะวันออกของสถานีรถไฟพัทลุง ภูเขาอกทะลุเป็นสัญลักษณ์ของจังหวัดพัทลุง ตั้งอยู่ที่ตำบลบ้านนา อำเภอศรีนครินทร์ อยู่ห่างจากตัวเมืองพัทลุงไปตามถนนสายพัทลุง - ตรัง ระยะทาง 21 กิโลเมตร ตัวถ้ำอยู่ห่างจากถนนประมาณ 5 เมตร เป็นถ้ำที่มีหินงอกหินย้อย สวยงามมาก

**11. ถ้ำสมโน** ตั้งอยู่ที่ตำบลบ้านนา อำเภอศรีนครินทร์ อยู่ห่างจากตัวเมืองพัทลุงไปตามถนนสายพัทลุง - ตรัง (ทางหลวงแผ่นดินสายเพชรเกษม หมายเลข 4 ระยะทาง 21 กิโลเมตร) เป็นถ้ำที่มีหินงอก หินย้อย และมีห้องโถงกว้างใหญ่โต และร่มเย็นสวยงามวิจิตรตระการตาตามธรรมชาติ ถ้ำมีสองชั้นคือ ชั้นแรกเสมอกับพื้นราบและชั้นใต้ดิน ภายในถ้ำมีพระพุทธรูปปางต่างๆ หลายนองค์นอกจากนั้นถ้ำสมโนยังเป็นสถานที่ที่วิปัสณาที่มีชื่อเสียงโด่งดังในกลุ่มของผู้ที่แสวงธรรม

**12. ล่องแก่ง** จังหวัดพัทลุงมีกิจกรรมล่องแก่งสำหรับผู้ผจญภัยและชอบความตื่นเต้น ซึ่งปัจจุบันเป็นแหล่งท่องเที่ยวที่ได้รับความนิยมแพร่หลาย เป็นแหล่งท่องเที่ยวที่ตั้งอยู่ในพื้นที่ตำบลลานข่อย อำเภอป่าพะยอมห่างจากตัวเมืองพัทลุงไปตามถนนสายพัทลุง - นครศรีธรรมราช (ทางหลวงแผ่นดินสายเอเชีย หมายเลข 41) ระยะทาง 40 กิโลเมตร

### แหล่งท่องเที่ยวทางประวัติศาสตร์ ได้แก่

**1. วัดวัง** ตั้งอยู่ตำบลลำปำ อำเภอเมืองพัทลุง ห่างจากเมืองพัทลุง 6 กิโลเมตร เป็นปูชนียสถานที่สำคัญแห่งหนึ่งของจังหวัดพัทลุง สร้างโดยพระยาพัทลุง (ทองขาว) ในสมัยรัชกาลที่ 3 และเคยเป็นสถานที่ทำพิธีถือน้ำพิพัฒน์สัตยาในสมัยรัตนโกสินทร์ ภายในพระอุโบสถมีภาพเขียนฝาผนังเขียนด้วยสีฝุ่นเกี่ยวกับพุทธประวัติและเทพ พระประธานเป็นพระพุทธรูปปูนปั้น และระเบียงคดโดยรอบมีพระพุทธรูปปูนปั้นจำนวน 18 องค์

**2. วัดคูหาสวรรค์** ตั้งอยู่เชิงเขาคูหาสวรรค์ ใกล้ตลาดสดเทศบาลเมืองพัทลุง วัดนี้สร้างสมัยอยุธยา และต่อมาได้รับการยกฐานะขึ้นเป็นพระอารามหลวงแห่งแรกของจังหวัดพัทลุง ภายในวัดนี้มีถ้ำพระพุทธรูปปางไสยาสน์องค์ใหญ่และพระพุทธรูปนั่งประดิษฐานอยู่ตามผนังถ้ำ และบริเวณหน้าถ้ำมีจารึกพระปรมาภิไธยย่อของพระมหากษัตริย์และเชื้อพระวงศ์หลายพระองค์

**3. พระพุทธรูปรัตนไตรยชัยวัฒน์จตุรทิศ** หรือที่เรียกกันว่า “พระสี่มุมเมือง” เป็นพระพุทธรูปประจำภาคใต้ และปูชนียวัตถุคู่เมืองของพัทลุง ประดิษฐานอยู่ภายในศาลาจัตุรมุข บริเวณด้านหน้าระหว่างศาลากลางจังหวัดพัทลุงกับศาลจังหวัดพัทลุง เป็นพระพุทธรูปหล่อสัมฤทธิ์ปางสมาธิที่พระบาทสมเด็จพระบรมชนกาธิเบศร มหาภูมิพลอดุลยเดชมหาราช บรมนาถบพิตร โปรดเกล้าพระราชทานไว้ที่จังหวัดพัทลุง เมื่อปี พ.ศ. 2511

**4. อนุสาวรีย์พระยาทุกขราษฎร์(ช่วย)** ประดิษฐานอยู่ที่สามแยกท่ามิหรำ ตำบลท่ามิหรำ อำเภอเมืองพัทลุง ตามประวัติกล่าวว่าพระยาทุกขราษฎร์ เดิมเป็นพระสงฆ์ ชื่อพระมหาช่วย จำพรรษาอยู่วัดป่าลิไลยก์พระมหาช่วยชักชวนชาวเมืองพัทลุงให้ต่อสู้ข้าศึก รักษาเมือง ต่อต้านกองทัพพม่าจนแตกพ่าย เมื่อเสร็จศึกพม่าแล้วพระมหาช่วยสมัครลาสิกขาบทยกเข้ารับราชการในสมเด็จพระบวรราชเจ้ามหาสุรสิงหนาท ทรงแต่งตั้งให้เป็นพระยาทุกขราษฎร์ ตำแหน่งในกรมการเมืองพัทลุง





5. วัดพระบรมธาตุเขียนบางแก้ว ตั้งอยู่หมู่ที่ 4 ตำบลจองถนน อำเภอเขาชัยสน เดินทางตามเส้นทางหลวงหมายเลข 481 เลี้ยวว่าการอำเภอเขาชัยสน ระยะทาง 7 กิโลเมตร วัดเขียนตั้งอยู่ริมทะเลสาบสงขลา เป็นวัดเก่าแก่ที่มีพระธาตุบางแก้ว ซึ่งสร้างแบบเดียวกับพระมหาธาตุเจดีย์นครศรีธรรมราช แต่มีขนาดเล็กกว่า เป็นปูชนียสถานที่เก่าแก่ที่สุดแห่งหนึ่งของจังหวัดพัทลุง เชื่อกันว่าสร้างมาตั้งแต่สมัยกรุงศรีอยุธยาตอนต้น สันนิษฐานว่าพื้นที่บริเวณวัดนี้เป็นที่ตั้งของเมืองพัทลุงมาก่อน เพราะได้พบซากปรักหักพังของศิลาแลงและพระพุทธรูปมากมาย

6. วังเจ้าเมืองพัทลุง (วังเก่า - วังใหม่) ตั้งอยู่ที่ถนนอภัยภักดิ์ ตำบลลำปำ อำเภอเมือง จังหวัดพัทลุง อยู่ห่างจากตัวเมืองประมาณ 6 กิโลเมตร ในอดีตวังแห่งนี้เคยใช้เป็นสถานที่ว่าราชการ และเป็นที่พักอาศัยของเจ้าเมืองพัทลุง มีความสวยงามโดดเด่น ปัจจุบันถือเป็นแหล่งท่องเที่ยวทางประวัติศาสตร์ที่สำคัญแห่งหนึ่งของจังหวัด ซึ่งวังเจ้าเมืองพัทลุงแห่งนี้ เป็นที่รู้จักในอีกชื่อหนึ่งว่า “วังเก่า - วังใหม่” โดยประกอบด้วย โบราณสถานสำคัญที่ตั้งอยู่ในอาณาบริเวณเดียวกัน

8. ย้อนรอยประวัติศาสตร์ “ตามรอยพระพุทธเจ้าหลวง” เมื่อปีพุทธศักราช ๒๔๓๒ (ร.ศ.๑๐๘) พระบาทสมเด็จพระจุลจอมเกล้าเจ้าอยู่หัวรัชกาลที่ 5 หรือ พระพุทธเจ้าหลวง แห่งกรุงรัตนโกสินทร์ ทรงเป็นพระมหากษัตริย์ที่อุทิศงานให้กับภารกิจของบ้านเมือง ทั้งด้านการเมือง การปกครอง การศึกษา ศาสนา การพัฒนาประเทศและด้านอื่นๆ อย่างอเนกประการ โดยพระองค์ได้ทรงสอดส่องดูแล ทุกข์สุขของอาณาประชาราษฎร์ อย่างใกล้ชิด ดังเห็นได้จากการเสด็จประพาสต้น และการเสด็จประพาสหัวเมืองอย่างทั่วถึง โดยเฉพาะหัวเมืองปักษ์ใต้ตลอดแหลมมลายู ในปีพุทธศักราช 2432 อันเป็นปีที่พระบาทสมเด็จพระจุลจอมเกล้าเจ้าอยู่หัวรัชกาลที่ 5 ได้เสด็จประพาสหัวเมืองภาคใต้ ตลอดแหลมมลายูครั้งนั้น ได้เสด็จเกาะสี่เกาะห้า ดังข้อความที่ปรากฏในพระหัตถเลขา จดหมายเหตุเสด็จประพาสแหลมมลายู ร.ศ. 108 จากการเสด็จประพาสครั้งนั้น จึงถือเป็นปีสำคัญสำหรับเมืองพัทลุง ถือเป็นเหตุการณ์ทางประวัติศาสตร์ที่ควรค่าแก่การจดจำไว้อย่างยิ่ง พระบาทสมเด็จพระจุลจอมเกล้าเจ้าอยู่หัว ทรงเป็นพระมหากษัตริย์ไทยพระองค์แรก ที่ได้ทรงเสด็จเยี่ยมพสกนิกรไพร่ฟ้าของแผ่นดินถึงถิ่นเมืองพัทลุง ที่ตั้งอยู่ห่างไกลจากเมืองหลวงเป็นระยะทางถึง 800 กว่ากิโลเมตร และการเสด็จประพาสหัวเมืองภาคใต้เต็มไปด้วยความยากลำบากอย่างยิ่ง เพราะการคมนาคมไม่สะดวกเช่นทุกวันนี้เพื่อเป็นการย้อนรำลึกถึงประวัติศาสตร์อันสำคัญ จังหวัดพัทลุง โดยเทศบาลเมืองพัทลุง เทศบาลตำบลปากพะยูน องค์การบริหารส่วนตำบลเกาะหมาก อ.ปากพะยูน ได้จัดงานย้อนรอยประวัติศาสตร์ “ตามรอยเสด็จพระพุทธเจ้าหลวง” ตั้งแต่วันที่ 22 - 25 กรกฎาคม ของทุกปี

### แหล่งท่องเที่ยวศิลปวัฒนธรรม ได้แก่

1. หมู่บ้านหัตถกรรมรูปหนังตะลุง เป็นศูนย์ฝึกงานแกะหนังตะลุงแห่งภาคใต้ เปิดเมื่อปี พ.ศ.2524 ตามพระราชดำริของสมเด็จพระนางเจ้าสิริกิติ์ พระบรมราชินีนาถ พระบรมราชชนนีพันปีหลวง เอกลักษณะของตัวหนังที่เน้นที่รูปทรงของ ตัวหนัง เป็นชิ้นงานที่มีน้ำหนัก เน้นธรรมชาติ หมู่ที่ 1 บ้านบางแก้ว ตำบลท่ามะเดื่อ อำเภอบางแก้ว จังหวัดพัทลุง เดินทางจากสามแยกถนนเพชรเกษม-ทางรถไฟ ประมาณ 9 กิโลเมตร ห่างจากทางรถไฟ 200 เมตร ห่างจากตัวเมือง 36 กิโลเมตร





## ข้อมูลเชิงเปรียบเทียบ

### 1) ด้านข้อมูลเศรษฐกิจ

#### 1.1 ผลิตภัณฑ์มวลรวมจังหวัดพัทลุง

ผลิตภัณฑ์มวลรวมจังหวัดพัทลุง ณ ราคาประจำปี ปี 2563 โดยเฉลี่ยสาขาการเกษตร การป่าไม้ และการประมง มีสัดส่วนสูงที่สุดร้อยละ 31.87 ของสัดส่วนเฉลี่ยทั้ง 19 สาขา การผลิตและการบริการ รองลงมาได้แก่ สาขาการขายส่ง การขายปลีก การซ่อมแซมยานยนต์ และจักรยานยนต์ สาขาการผลิต อุตสาหกรรมมีสัดส่วนร้อยละ 13.24 และ 8.81 ตามลำดับ ในปี 2563 จังหวัดพัทลุงมีมูลค่าผลิตภัณฑ์มวลรวม ณ ราคาประจำปีทั้งสิ้น 38,126 ล้านบาท สูงขึ้นจากปี 2562 จำนวน 539 ล้านบาท 1.43 % เป็นลำดับที่ 12 ของภาค และลำดับที่ 62 ของประเทศ รายได้ส่วนใหญ่ของจังหวัดพัทลุง มาจากผลผลิตด้านการเกษตร โดยเฉพาะยางพารา ข้าว ปาล์ม น้ำมัน ไม้ผล ไม้ยืนต้น พืชไร่ ผัก และปศุสัตว์ รวมทั้งประมง ทั้งนี้ เพราะศักยภาพโดยรวมเหมาะแก่การทำเกษตร ทิศตะวันตกเป็นเทือกเขาบรรทัด แหล่งต้นน้ำลำธาร (พื้นที่ ลาดเอียงไม่มาก) และทิศตะวันออกของจังหวัดจรดทะเลสาบสงขลา จะเป็นที่ราบลุ่ม

#### ตารางที่ ผลิตภัณฑ์จังหวัด จำแนกตามสาขาการผลิต พ.ศ. 2561 – 2563

สาขาการผลิต	มูลค่า (ล้านบาท)		
	พ.ศ. 2561r	พ.ศ. 2562r	พ.ศ. 2563p
ภาคเกษตร	11,361	12,027	12,150
เกษตรกรรม การป่าไม้ และการประมง	11,361	12,027	12,150
<b>ภาคนอกการเกษตร</b>	<b>24,878</b>	<b>25,560</b>	<b>25,976</b>
การทำเหมืองแร่และเหมืองหิน	207	213	218
การผลิตอุตสาหกรรม	3,674	3,419	3,357
ไฟฟ้า ก๊าซ และระบบปรับอากาศ	464	493	523
การประปาและการจัดการของเสีย	94	176	184
การก่อสร้าง	1,551	1,687	1,892
การขายส่ง การขายปลีก การซ่อมยานยนต์และจักรยานยนต์	4,720	4,922	5,049
การขายส่ง และสถานที่เก็บสินค้า	834	914	848
ที่พักแรมและบริการด้านอาหาร	141	153	115
ข้อมูลข่าวสารและการสื่อสาร	594	647	658
การเงินและการประกันภัย	3,328	3,584	3,599
กิจกรรมเกี่ยวกับอสังหาริมทรัพย์	1,682	1,614	1,713
กิจกรรมวิชาชีพ วิทยาศาสตร์ และกิจกรรมทางวิชาการ	17	25	25
กิจกรรมการบริหารและบริการสนับสนุนอื่นๆ	110	114	51
การบริหารราชการ การป้องกันประเทศฯ	1,988	1,060	1,130
การศึกษา	1,613	3,566	3,611
กิจกรรมด้านสุขภาพ และงานสังคมสงเคราะห์	1,527	1,623	1,678
ศิลปะ ความบันเทิง และนันทนาการ	73	87	78
กิจกรรมการบริการด้านอื่นๆ	259	264	245
<b>ผลิตภัณฑ์มวลรวมจังหวัด (Gross Provincial Products)</b>	<b>36,239</b>	<b>37,587</b>	<b>38,126</b>
<b>ผลิตภัณฑ์จังหวัดต่อบุคคล (บาท) (GPP Per Capita Baht)</b>	<b>73,686</b>	<b>76,419</b>	<b>77,516</b>
<b>ประชากร (1,000 คน)</b>	<b>492</b>	<b>492</b>	<b>492</b>

ที่มา:สำนักงานสภาพัฒนาการเศรษฐกิจและสังคมแห่งชาติ



### ผลิตภัณฑ์มวลรวมจังหวัดพัทลุงปี พ.ศ.2563

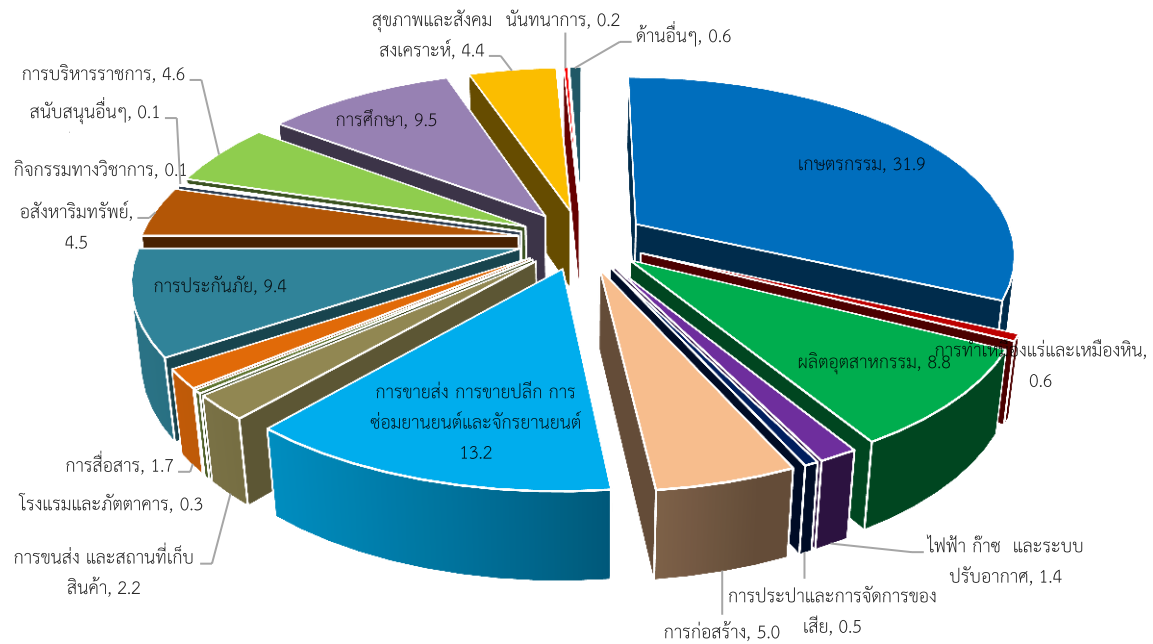

#### 1.2 ด้านการท่องเที่ยว

จังหวัดพัทลุงมีแหล่งที่พักสำหรับนักท่องเที่ยว จำนวน 156 แห่ง ห้องพัก 2,555 ห้อง และระหว่าง ปี 2560 – 2564 จังหวัดพัทลุงมีจำนวนนักท่องเที่ยวและรายได้จากการท่องเที่ยวเพิ่มขึ้นอย่างต่อเนื่อง

#### สถิติด้านการท่องเที่ยวจังหวัดพัทลุง ประจำปี 2560-2564

นักท่องเที่ยว/ รายได้	ปี พ.ศ.									
	2560		2561		2562		2563		2564	
	จำนวน นักท่องเที่ยว	รายได้ (ล้านบาท)	จำนวน นักท่องเที่ยว	รายได้ (ล้านบาท)	จำนวน นักท่องเที่ยว	รายได้ (ล้านบาท)	จำนวน นักท่องเที่ยว	รายได้ (ล้านบาท)	จำนวนนัก ท่องเที่ยว	รายได้ (ล้านบาท)
ไทย	1,553,436	3,116.59	1,624,120	1,452.980	1,607,835	3,376.28	735,705	1,354.82	321,365	472.00
ต่างชาติ	15,897	39.33	17,721	1,870.500	18,297	47.53	1,538	4.88	-	-
รวม	1,569,333	3,155.92	1,641,841	1,457.280	1,626,132	3,423.81	737,243	1,360.00	321,365	472.00

(ที่มา: กองเศรษฐกิจการท่องเที่ยวและกีฬา กระทรวงการท่องเที่ยวและกีฬา)





### 1.3 ด้านการเกษตร

ในปี 2563 จังหวัดพัทลุงมีพื้นที่ถือครองเพื่อทำการเกษตร 1,495,976.00 ไร่ หรือ ร้อยละ 69.90 ของพื้นที่ทั้งหมด แยกเป็นยางพาราปลูกมากที่สุด พื้นที่ปลูก จำนวน 993,455 ไร่ คิดเป็นร้อยละ 66.41 ของพื้นที่ทำการเกษตร รองลงมาปลูกข้าว พื้นที่ปลูก จำนวน 150,014.82 ไร่ คิดเป็นร้อยละ 10.30 ของพื้นที่ทำการเกษตร ไม้ผล ไม้ยืนต้น พืชไร่ พืชผัก พื้นที่ปลูก จำนวน 160,221 ไร่ คิดเป็นร้อยละ 10.71 ของพื้นที่ทำการเกษตร และพื้นที่อื่น ๆ เช่น บ่อปลา บ่อกึ่ง ทุ่งหญ้าเลี้ยงสัตว์ คอกปศุสัตว์ และพื้นที่ไม่ได้ใช้ประโยชน์ จำนวน 192,259 ไร่ คิดเป็นร้อยละ 12.85 ของพื้นที่ทำการเกษตร

#### ยางพารา

ยางพารา ในปี 2564 มีพื้นที่ปลูกต่อปี จำนวน 986,865 ไร่ พื้นที่ให้ผลผลิต 901,600 ไร่ ผลผลิต 202,336 ตัน ผลผลิตเฉลี่ยต่อไร่ต่อปี 224 กิโลกรัมต่อไร่ต่อปี ซึ่งเมื่อเปรียบเทียบกับปี 2563 ที่ผ่านมา พบว่า มีพื้นที่ปลูกยางพาราลดลง 6,590 ไร่ หรือร้อยละ 0.66 พื้นที่ให้ผลผลิตเพิ่มขึ้น 6,304 ไร่ หรือ ร้อยละ 0.70 ผลผลิตลดลง 1694 ตัน หรือร้อยละ 0.83 ผลผลิตเฉลี่ยต่อไร่ลดลง 4 กิโลกรัมต่อไร่ หรือร้อยละ 1.75

รายการ	ปี 2562	ปี 2563	ปี 2564
1. พื้นที่ปลูก (ไร่)	1,001,970	993,455	986,865
2. พื้นที่ให้ผลผลิต(ไร่)	842,463	893,296	901,600
3. ผลผลิต (ตัน)	211,795	204,030	202,336
4. ผลผลิตเฉลี่ย (กก./ไร่)/ปี	251	228	224

(ที่มา:สำนักงานเกษตรจังหวัดพัทลุง)

#### เปรียบเทียบพื้นที่ปลูกและพื้นที่เก็บเกี่ยวยางพาราจังหวัดพัทลุง

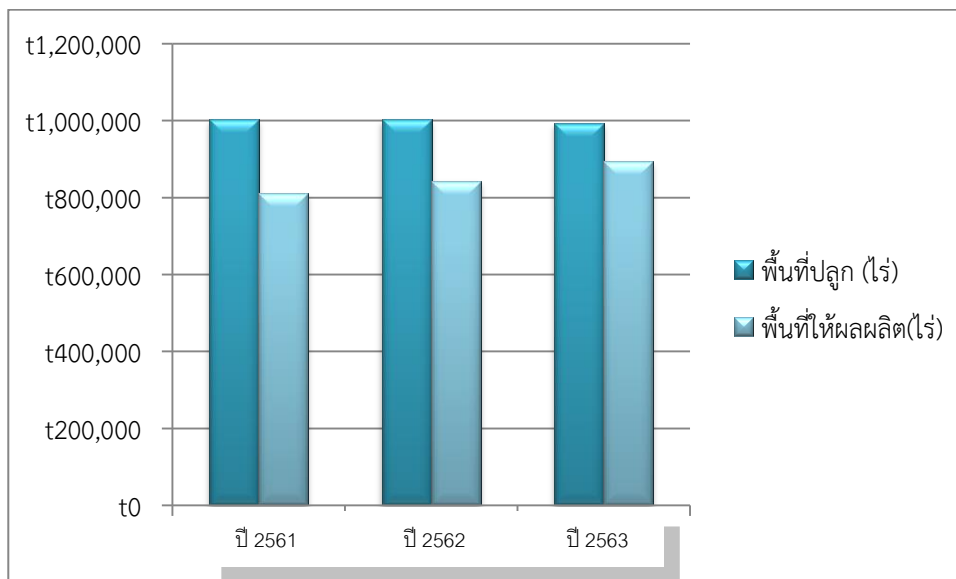





**ข้าว**

ข้าวนาปี ในปี 2564 มีพื้นที่ทำนา จำนวน 146,985 ไร่ พื้นที่เก็บเกี่ยว 145,645 ไร่ ผลผลิต 65,252 ตัน ผลผลิตเฉลี่ยต่อไร่ 448 กิโลกรัม ซึ่งเมื่อเปรียบเทียบกับปี 2563 ที่ผ่านมา พบว่า มีพื้นที่ปลูกข้าวนาปีลดลง 1,028 ไร่ หรือร้อยละ 0.70 พื้นที่เก็บเกี่ยวลดลง 2,355 ไร่ หรือร้อยละ 1.59 ผลผลิตลดลง 1,395.40 ตัน หรือร้อยละ 2.09 ผลผลิตเฉลี่ยต่อปีลดลง 2 กิโลกรัมต่อไร่ หรือร้อยละ 0.44

ข้าวนาปรังในปี 2564 มีพื้นที่ทำนา จำนวน 28,042ไร่ พื้นที่เก็บเกี่ยว 28,042 ไร่ ผลผลิต 13,921 ตัน ผลผลิตเฉลี่ยต่อไร่ละ 537 กิโลกรัมต่อไร่ ซึ่งเมื่อเปรียบเทียบกับปี 2563 ที่ผ่านมา พบว่า มีพื้นที่ปลูกข้าวนาปรังเพิ่มขึ้น 2,516 ไร่ หรือร้อยละ 9.86 พื้นที่เก็บเกี่ยวเพิ่มขึ้น 2,516 ไร่ หรือร้อยละ 9.86 ผลผลิตเพิ่มขึ้น 819.52 ตัน หรือร้อยละ 6.26 ผลผลิตเฉลี่ยต่อไร่เพิ่มขึ้น 24 กิโลกรัม หรือร้อยละ 4.68 ผลผลิตรวมของปี 2564 มีผลผลิต จำนวน 79,173 ตัน ซึ่งเมื่อเทียบกับปี 2563 พบว่า มีผลผลิตรวมข้าวลดลง จำนวน 575.88 หรือร้อยละ 0.72

รายการ	ปี 2562		ปี 2563		ปี 2564	
	ข้าวนาปี	ข้าวนาปรัง	ข้าวนาปี	ข้าวนาปรัง	ข้าวนาปี	ข้าวนาปรัง
1. พื้นที่ปลูก (ไร่)	136,392	34,344	148,013	25,526	146,985	28,042
2. พื้นที่เก็บเกี่ยว (ไร่)	136,392	34,344	148,000	25,526	145,645	28,042
3. ผลผลิต (ตัน)	60,733.41	17,737.41	66,647.40	13,101.48	65,252	13,921
4. ผลผลิตเฉลี่ย (กก./ไร่)	445	516	450	513	448	537
ผลผลิตรวม (นาปีและนาปรัง)	78,470.41 (ตัน)		79,748.88 (ตัน)		79,173 (ตัน)	

(ที่มา:สำนักงานเกษตรจังหวัดพัทลุง)

**เปรียบเทียบพื้นที่ปลูก พื้นที่เก็บเกี่ยว ข้าวนาปีและนาปรัง ในพื้นที่จังหวัดพัทลุง**

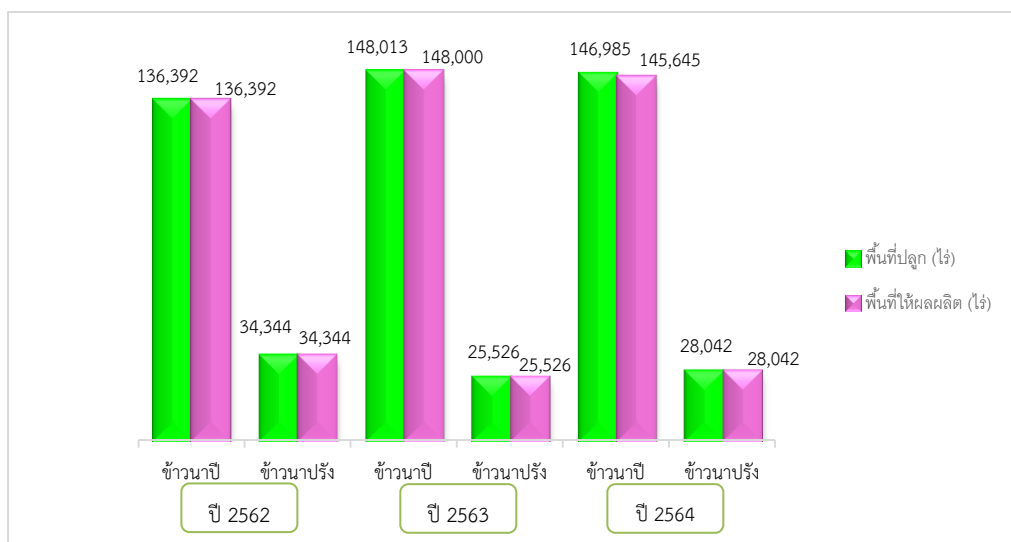



### ปาล์มน้ำมัน

ปาล์มน้ำมัน ในปี 2564 มีพื้นที่ปลูก จำนวน 102,340 ไร่ พื้นที่ให้ผลผลิต 89,297 ไร่ ผลผลิต 253,240 ตัน ผลผลิตเฉลี่ยต่อไร่ 2,836 กิโลกรัม ซึ่งเมื่อเปรียบเทียบกับปี 2563 ที่ผ่านมา พบว่า มีพื้นที่ปลูกปาล์มน้ำมันเพิ่มขึ้น 1,696 ไร่ หรือร้อยละ 1.68 พื้นที่เก็บเกี่ยวเพิ่มขึ้น 8,712 ไร่ หรือร้อยละ 10.81 ผลผลิตเพิ่มขึ้น 49,305 ตัน หรือร้อยละ 24.18 ผลผลิตเฉลี่ยต่อไร่เพิ่มขึ้น 268 กิโลกรัม หรือร้อยละ 10.44

รายการ	ปี 2562	ปี 2563	ปี 2564
1. พื้นที่ปลูก (ไร่)	99,424	100,644	102,340
2. พื้นที่ให้ผลผลิต (ไร่)	76,289	80,585	89,297
3. ผลผลิต (ตัน)	188,992	203,935	253,240
4. ผลผลิตเฉลี่ย (กก./ไร่)	2,477	2,568	2,836

(ที่มา:สำนักงานเกษตรจังหวัดพัทลุง)

### เปรียบเทียบพื้นที่ปลูก พื้นที่ให้ผลผลิต ปาล์มน้ำมัน ในพื้นที่จังหวัดพัทลุง

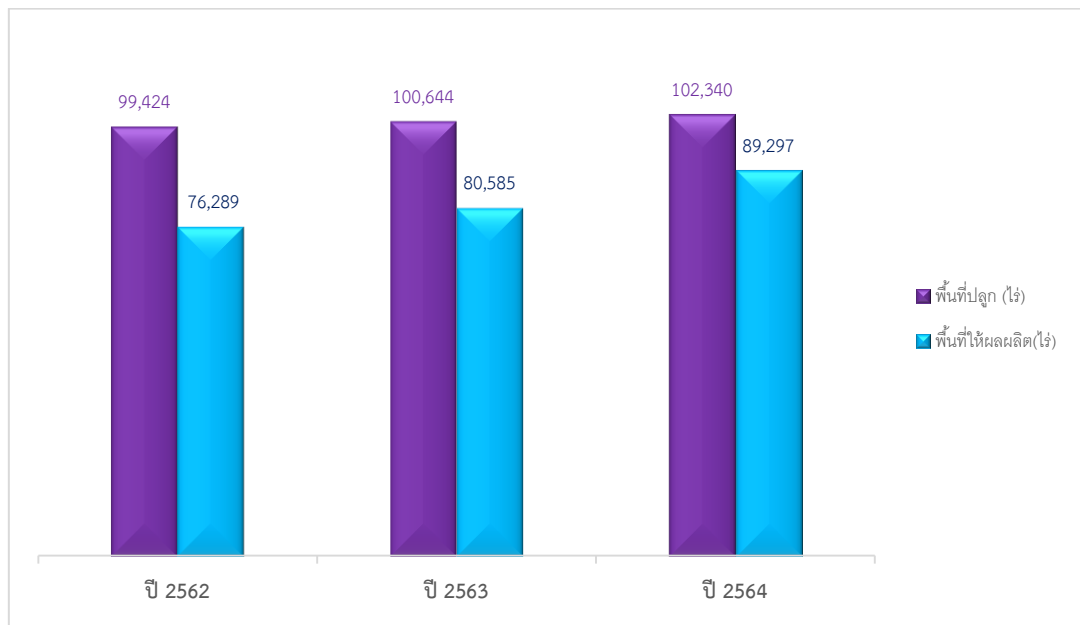

### ไม้ผล

#### 1. เงาะ

เงาะ ในปี 2564 มีพื้นที่ปลูก จำนวน 2,443 ไร่ พื้นที่ให้ผลผลิต 2,220 ไร่ ผลผลิต 1,008 ตัน ผลผลิตเฉลี่ยต่อไร่ 452 กิโลกรัม ซึ่งเมื่อเปรียบเทียบกับปี 2563 ที่ผ่านมา พบว่า มีพื้นที่ปลูกเงาะลดลง 866ไร่ หรือร้อยละ 26.17 พื้นที่ให้ผลผลิตลดลง 1,074 ไร่ หรือร้อยละ 32.60 ผลผลิตลดลง 965 ตัน หรือร้อยละ 48.91 ผลผลิตเฉลี่ยต่อไร่ลดลง 147 กิโลกรัมต่อไร่หรือร้อยละ 24.54





รายการ	ปี 2562	ปี 2563	ปี 2564
1. พื้นที่ปลูก (ไร่)	3,436	3,309	2,443
2. พื้นที่ให้ผลผลิต (ไร่)	3,434	3,294	2,220
3. ผลผลิต (ตัน)	1,917	1,973	1,008
4. ผลผลิตเฉลี่ย (กก./ไร่)	558	599	452

(ที่มา:สำนักงานเกษตรจังหวัดพัทลุง)

### เปรียบเทียบพื้นที่ปลูกและพื้นที่ให้ผลผลิต เงาะในจังหวัดพัทลุง

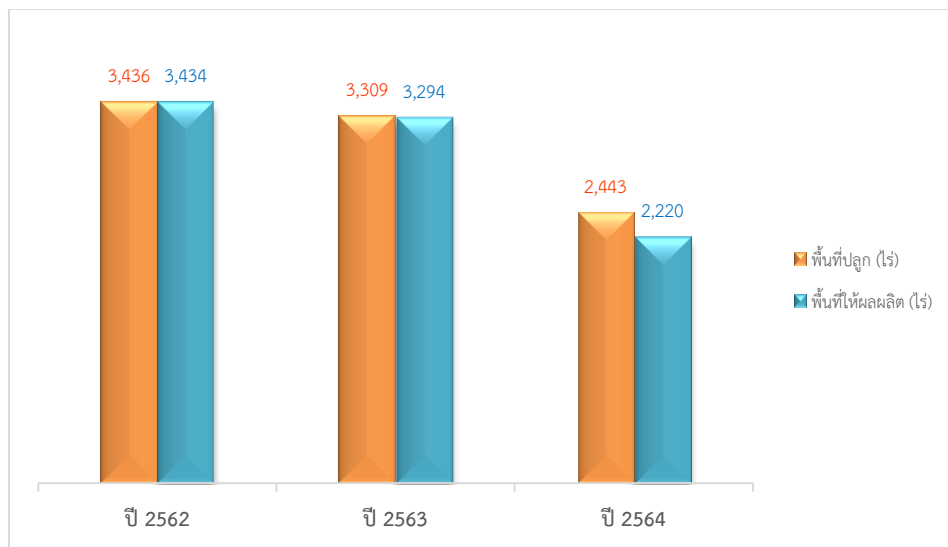

## 2. มังคุด

มังคุด ในปี 2564 มีพื้นที่ปลูก จำนวน 9,207 ไร่ พื้นที่ให้ผลผลิต 7,945 ไร่ ผลผลิต 4,346 ตัน ผลผลิตเฉลี่ยต่อไร่ 547 กิโลกรัม ซึ่งเมื่อเปรียบเทียบกับปี 2563 ที่ผ่านมามีพื้นที่ปลูกมังคุดลดลง 3,379 ไร่ หรือร้อยละ 26.85 พื้นที่ให้ผลผลิตลดลง 3,409 ไร่ หรือร้อยละ 30.02 ผลผลิตเพิ่มขึ้น 970 ตัน หรือร้อยละ 28.73 ผลผลิตเฉลี่ยต่อไร่เพิ่มขึ้น 250 กิโลกรัม หรือร้อยละ 84.18

รายการ	ปี 2562	ปี 2563	ปี 2564
1. พื้นที่ปลูก (ไร่)	11,944	12,586	9,207
2. พื้นที่ให้ผลผลิต (ไร่)	11,299	11,354	7,945
3. ผลผลิต (ตัน)	5,893	3,376	4,346
4. ผลผลิตเฉลี่ย (กก./ไร่)	522	297	547

(ที่มา:สำนักงานเกษตรจังหวัดพัทลุง)





### เปรียบเทียบพื้นที่ปลูกและพื้นที่ให้ผลผลิต มังคุด ในจังหวัดพัทลุง

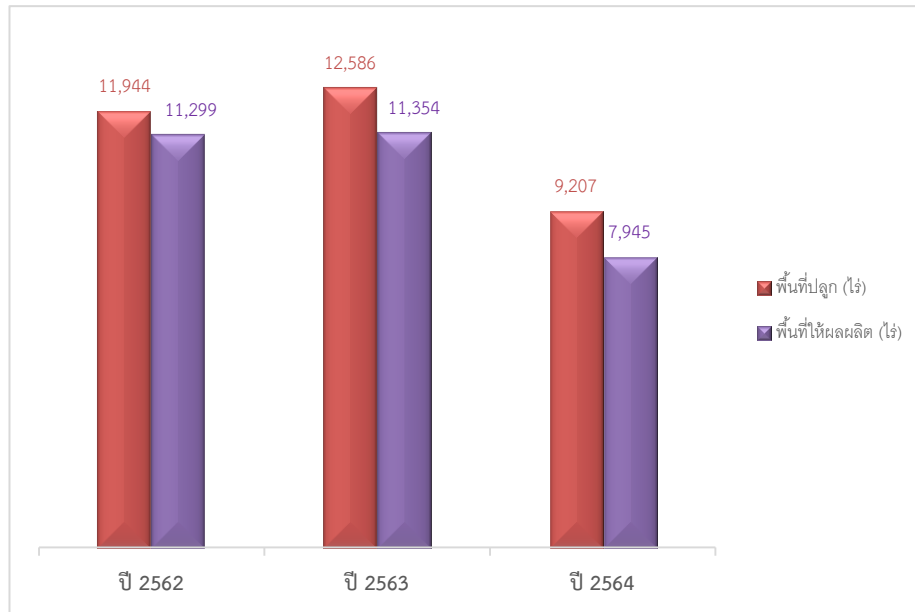

### 3. ทูเรียน

ทุเรียน ในปี 2564 มีพื้นที่ปลูก จำนวน 6,591 ไร่ พื้นที่ให้ผลผลิต 3,651 ไร่ ผลผลิต 1,836 ตัน ผลผลิตเฉลี่ยต่อไร่ 503 กิโลกรัมต่อไร่ ซึ่งเมื่อเปรียบเทียบกับปี 2563 ที่ผ่านมา พบว่า มีพื้นที่ปลูกทุเรียน เพิ่มขึ้น 664 ไร่ หรือร้อยละ 11.20 พื้นที่ให้ผลผลิตเพิ่มขึ้น 158 ไร่ หรือร้อยละ 4.52 ผลผลิตเพิ่มขึ้น 186 ตัน หรือร้อยละ 11.27 ผลผลิตเฉลี่ยต่อไร่เพิ่มขึ้น 30 กิโลกรัม หรือร้อยละ 6.34

รายการ	ปี 2562	ปี 2563	ปี 2564
1. พื้นที่ปลูก (ไร่)	4,993	5,927	6,591
2. พื้นที่ให้ผลผลิต (ไร่)	3,346	3,493	3,651
3. ผลผลิต (ตัน)	1,490	1,650	1,836
4. ผลผลิตเฉลี่ย (กก./ไร่)	445	473	503

(ที่มา:สำนักงานเกษตรจังหวัดพัทลุง)

### เปรียบเทียบพื้นที่ปลูกและพื้นที่ให้ผลผลิต ทุเรียนในจังหวัดพัทลุง

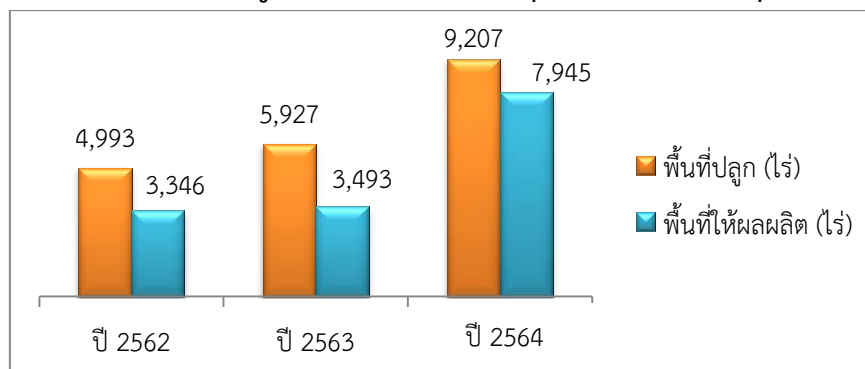



#### 4. ลองกอง

ลองกอง ในปี 2564 มีพื้นที่ปลูก จำนวน 5,576 ไร่ พื้นที่ให้ผลผลิต 5,572 ไร่ ผลผลิต 1,564 ตัน ผลผลิตเฉลี่ยต่อไร่ 281 กิโลกรัม ซึ่งเมื่อเปรียบเทียบกับปี 2563 ที่ผ่านมา พบว่า มีพื้นที่ปลูก ลองกองลดลง 2,830 ไร่ หรือร้อยละ 33.67 พื้นที่ให้ผลผลิตลดลง 2,828 ไร่ หรือร้อยละ 33.67 ผลผลิตลดลง 343 ตัน หรือร้อยละ 17.99 ผลผลิตเฉลี่ยต่อไร่เพิ่มขึ้น 54 กิโลกรัม หรือร้อยละ 23.79

รายการ	ปี 2562	ปี 2563	ปี 2564
1. พื้นที่ปลูก (ไร่)	8,878	8,406	5,576
2. พื้นที่ให้ผลผลิต (ไร่)	8,865	8,400	5,572
3. ผลผลิต (ตัน)	3,481	1,907	1,564
4. ผลผลิตเฉลี่ย (กก./ไร่)	393	227	281

(ที่มา:สำนักงานเกษตรจังหวัดพัทลุง)

#### เปรียบเทียบพื้นที่ปลูกและพื้นที่ให้ผลผลิต ลองกองในจังหวัดพัทลุง

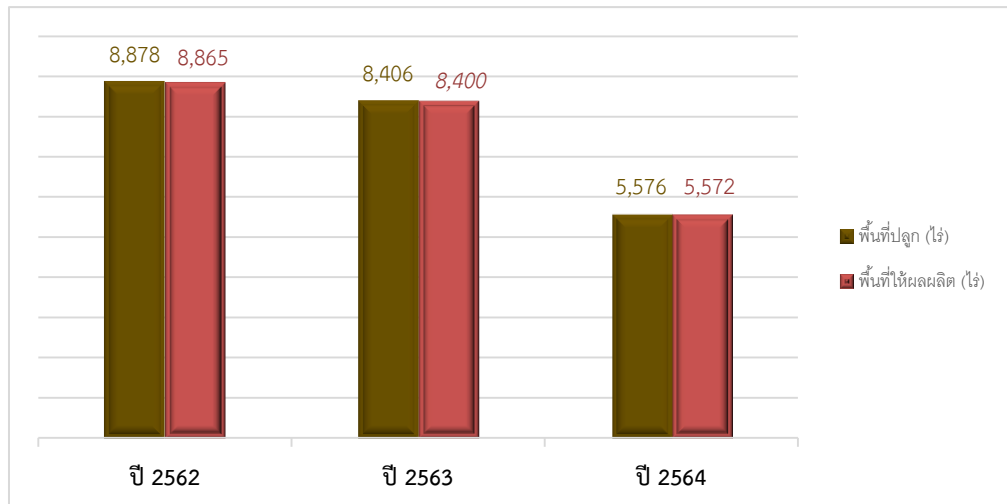

#### 5. สละ

สละ ในปี 2564 มีพื้นที่ปลูก จำนวน 3,099 ไร่ พื้นที่ให้ผลผลิต 2,360 ไร่ ผลผลิต 3,571 ตัน ผลผลิตเฉลี่ยต่อไร่ 1,513 กิโลกรัม ซึ่งเมื่อเปรียบเทียบกับปี 2563 ที่ผ่านมา พบว่า มีพื้นที่ปลูกสละลดลง 41 ไร่ หรือร้อยละ 13.06 พื้นที่ให้ผลผลิตลดลง 448 ไร่ หรือร้อยละ 15.95 ผลผลิตลดลง 1,306 ตัน หรือร้อยละ 26.78 ผลผลิตเฉลี่ยต่อไร่ลดลง 224 กิโลกรัม หรือร้อยละ 12.90

รายการ	ปี 2562	ปี 2563	ปี 2564
1. พื้นที่ปลูก (ไร่)	2,939	3,140	3,099
2. พื้นที่ให้ผลผลิต (ไร่)	2,683	2,808	2,360
3. ผลผลิต (ตัน)	5,179	4,877	3,571
4. ผลผลิตเฉลี่ย (กก./ไร่)	1,930	1,737	1,513

(ที่มา:สำนักงานเกษตรจังหวัดพัทลุง)





### เปรียบเทียบพื้นที่ปลูกและพื้นที่ให้ผลผลิต สละ ในจังหวัดพัทลุง

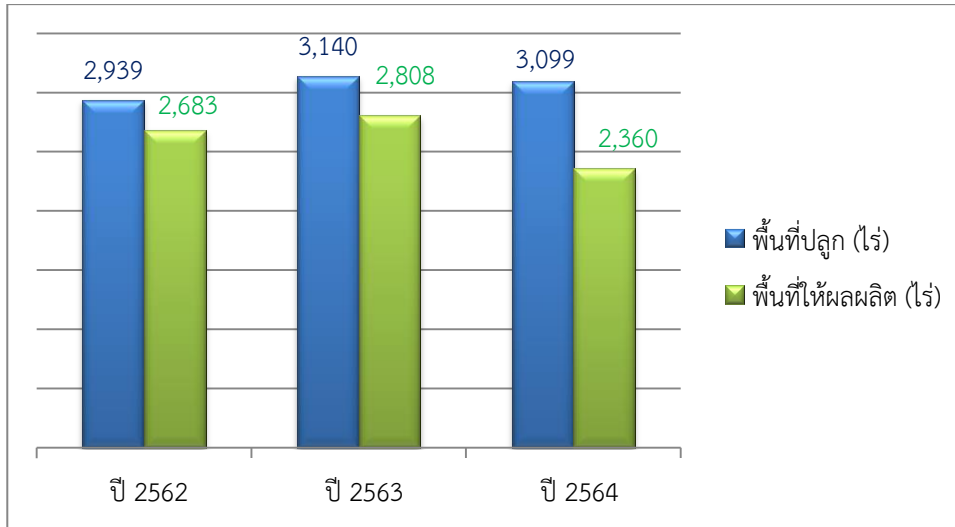

#### พืชผัก

#### 1. พริกชี้หนู

พริกชี้หนู ในปี 2564 มีพื้นที่ปลูก จำนวน 1,106ไร่ พื้นที่ให้ผลผลิต 1,057 ไร่ ผลผลิต 862 ตัน ผลผลิตเฉลี่ยต่อไร่ 816 กิโลกรัม ซึ่งเมื่อเปรียบเทียบกับปี 2563 ที่ผ่านมา พบว่า มีพื้นที่ปลูกพริกชี้หนู เพิ่มขึ้น 87 ไร่ หรือ ร้อยละ 8.54 พื้นที่ให้ผลผลิตเพิ่มขึ้น 65 ไร่ หรือร้อยละ 6.55 ผลผลิตเพิ่มขึ้น 166 ตัน หรือร้อยละ 23.85 ผลผลิตเฉลี่ยต่อไร่เพิ่มขึ้น 126 กิโลกรัมต่อไร่ หรือร้อยละ 18.26

รายการ	ปี 2562	ปี 2563	ปี 2564
1. พื้นที่ปลูก (ไร่)	1,144	1,019	1,106
2. พื้นที่ให้ผลผลิต (ไร่)	1,092	992	1,057
3. ผลผลิต (ตัน)	738	696	862
4. ผลผลิตเฉลี่ย (กก./ไร่)	767	690	816

(ที่มา:สำนักงานเกษตรจังหวัดพัทลุง)

### เปรียบเทียบพื้นที่ปลูกและพื้นที่ให้ผลผลิต พริกชี้หนู ในจังหวัดพัทลุง

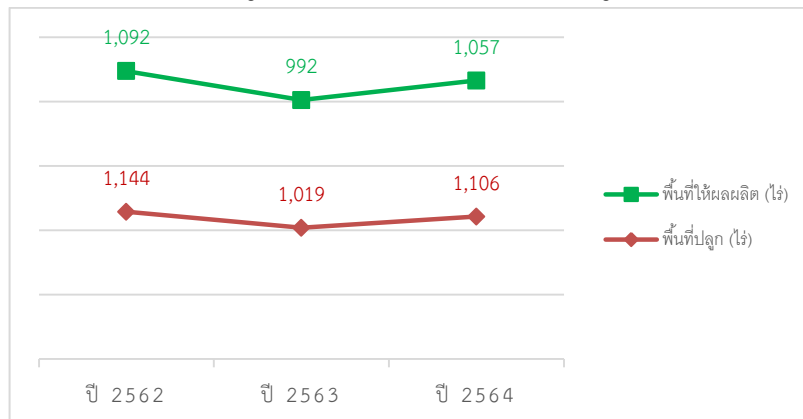



## 2. ข้าวโพดหวาน

ข้าวโพดหวาน ในปี 2564 มีพื้นที่ปลูก จำนวน 665 ไร่ พื้นที่ให้ผลผลิต 657 ไร่ ผลผลิต 645 ตัน ผลผลิตเฉลี่ยต่อไร่ 981 กิโลกรัม ซึ่งเมื่อเปรียบเทียบกับปี 2563 ที่ผ่านมา พบว่า มีพื้นที่ปลูกข้าวโพดหวานเพิ่มขึ้น 260 ไร่ หรือร้อยละ 64.20 พื้นที่ให้ผลผลิตลดลง 260 ไร่ หรือร้อยละ 65.49 ผลผลิตเพิ่มขึ้น 211 ตัน หรือร้อยละ 37.21 ผลผลิตเฉลี่ยต่อไร่เพิ่มขึ้น 85 กิโลกรัมต่อไร่ หรือร้อยละ 9.49

รายการ	ปี 2562	ปี 2563	ปี 2564
1. พื้นที่ปลูก (ไร่)	686	405	665
2. พื้นที่ให้ผลผลิต(ไร่)	664	397	657
3. ผลผลิต (ตัน)	567	356	645
4. ผลผลิตเฉลี่ย (กก./ไร่)	854	896	981

(ที่มา:สำนักงานเกษตรจังหวัดพัทลุง)

### เปรียบเทียบพื้นที่ปลูกและพื้นที่ให้ผลผลิต ข้าวโพดหวาน ในจังหวัดพัทลุง

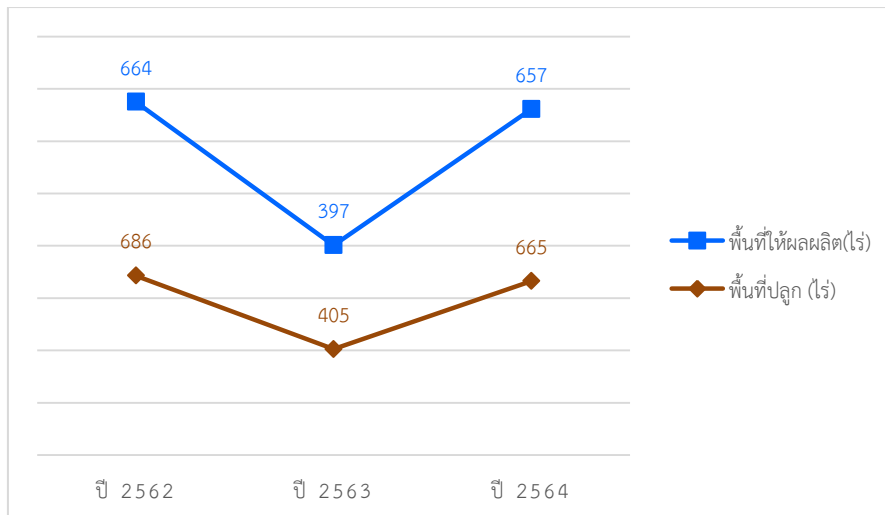

## 3. ขมิ้น

ขมิ้น ในปี 2564 มีพื้นที่ปลูก จำนวน 267 ไร่ พื้นที่ให้ผลผลิต 267 ไร่ ผลผลิต 463 ตัน ผลผลิตเฉลี่ยต่อไร่ 1,732 กิโลกรัม ซึ่งเมื่อเปรียบเทียบกับปี 2563 ที่ผ่านมา พบว่า มีพื้นที่ปลูกขมิ้นลดลง 122 ไร่ หรือร้อยละ 31.36 พื้นที่ให้ผลผลิตลดลง 122 ไร่ หรือร้อยละ 31.36 ผลผลิตลดลง 257 ตัน หรือร้อยละ 35.69 ผลผลิตเฉลี่ยต่อไร่ลดลง 140 กิโลกรัม หรือร้อยละ 7.48

รายการ	ปี 2562	ปี 2563	ปี 2564
1. พื้นที่ปลูก (ไร่)	477	389	267
2. พื้นที่ให้ผลผลิต (ไร่)	477	389	267
3. ผลผลิต (ตัน)	727	720	463
4. ผลผลิตเฉลี่ย (กก./ไร่)	1,524	1,872	1,732

(ที่มา:สำนักงานเกษตรจังหวัดพัทลุง)





### เปรียบเทียบพื้นที่ปลูกและพื้นที่ให้ผลผลิต ไขมัน ในจังหวัดพัทลุง

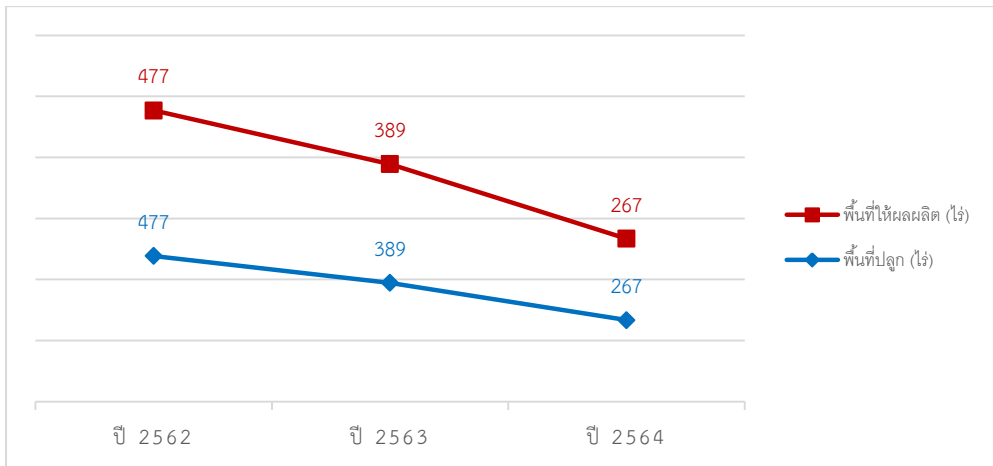

#### พืชไร่

#### 1. สับปะรด

สับปะรด ในปี 2564 มีพื้นที่ปลูก จำนวน 4,288 ไร่ พื้นที่ให้ผลผลิต 3,687 ไร่ ผลผลิต 12,688 ตัน ผลผลิตเฉลี่ยต่อไร่ละ 3,442 กิโลกรัม ซึ่งเมื่อเปรียบเทียบกับปี 2563 ที่ผ่านมา พบว่า มีพื้นที่ปลูก สับปะรดเพิ่มขึ้น 1,041 ไร่ หรือร้อยละ 32.06 พื้นที่ให้ผลผลิตเพิ่มขึ้น 451 ไร่ หรือร้อยละ 13.94 ผลผลิตเพิ่มขึ้น 1,796 ตัน หรือร้อยละ 16.49 ผลผลิตเฉลี่ยต่อไร่เพิ่มขึ้น 76 กิโลกรัมต่อไร่ หรือร้อยละ 2.26

รายการ	ปี 2562	ปี 2563	ปี 2564
1. พื้นที่ปลูก (ไร่)	4,350	3,247	4,288
2. พื้นที่ให้ผลผลิต (ไร่)	4,050	3,236	3,687
3. ผลผลิต (ตัน)	15,722	10,892	12,688
4. ผลผลิตเฉลี่ย (กก./ไร่)	3,882	3,366	3,442

(ที่มา:สำนักงานเกษตรจังหวัดพัทลุง)

### เปรียบเทียบพื้นที่ปลูกและพื้นที่ให้ผลผลิต สับปะรด ในจังหวัดพัทลุง

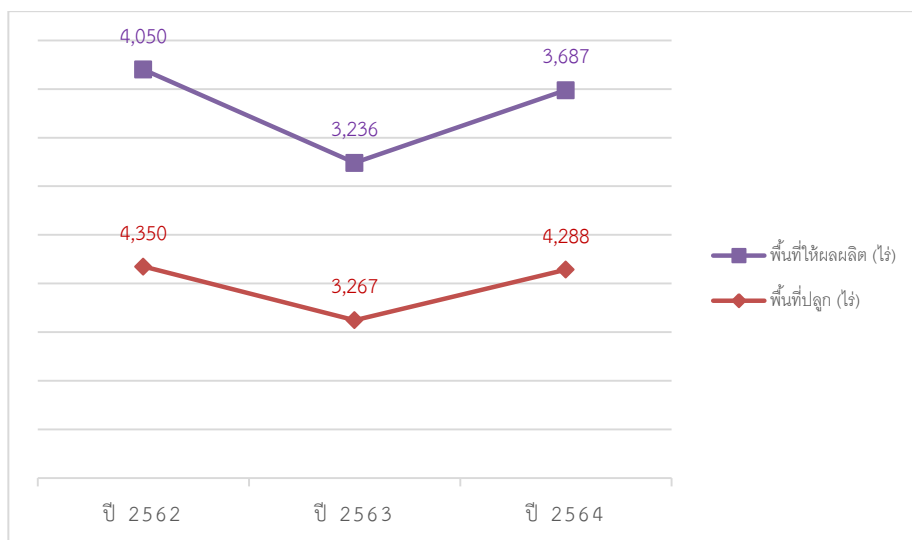





## 2. ถั่วป็นหยี

ถั่วป็นหยี ในปี 2564 มีพื้นที่ปลูก จำนวน 458 ไร่ พื้นที่เก็บเกี่ยว 458 ไร่ ผลผลิต 141 ตัน ผลผลิตเฉลี่ยต่อไร่ 308 กิโลกรัม ซึ่งเมื่อเปรียบเทียบกับปี 2563 ที่ผ่านมา พบว่า มีพื้นที่ปลูกถั่วป็นหยีลดลง 14 ไร่ หรือร้อยละ 2.97 พื้นที่ให้ผลผลิตลดลง 14 ไร่ หรือร้อยละ 2.97 ผลผลิตลดลง 3 ตัน หรือร้อยละ 2.08 ผลผลิตเฉลี่ยต่อไร่เพิ่มขึ้น 4 กิโลกรัมต่อไร่ หรือร้อยละ 1.32

รายการ	ปี 2562	ปี 2563	ปี 2564
1. พื้นที่ปลูก (ไร่)	555	472	458
2. พื้นที่ให้ผลผลิต (ไร่)	553	472	458
3. ผลผลิต (ตัน)	160	144	141
4. ผลผลิตเฉลี่ย (กก./ไร่)	289	304	308

(ที่มา:สำนักงานเกษตรจังหวัดพัทลุง)

### เปรียบเทียบพื้นที่ปลูกและพื้นที่ให้ผลผลิต ถั่วป็นหยี ในจังหวัดพัทลุง

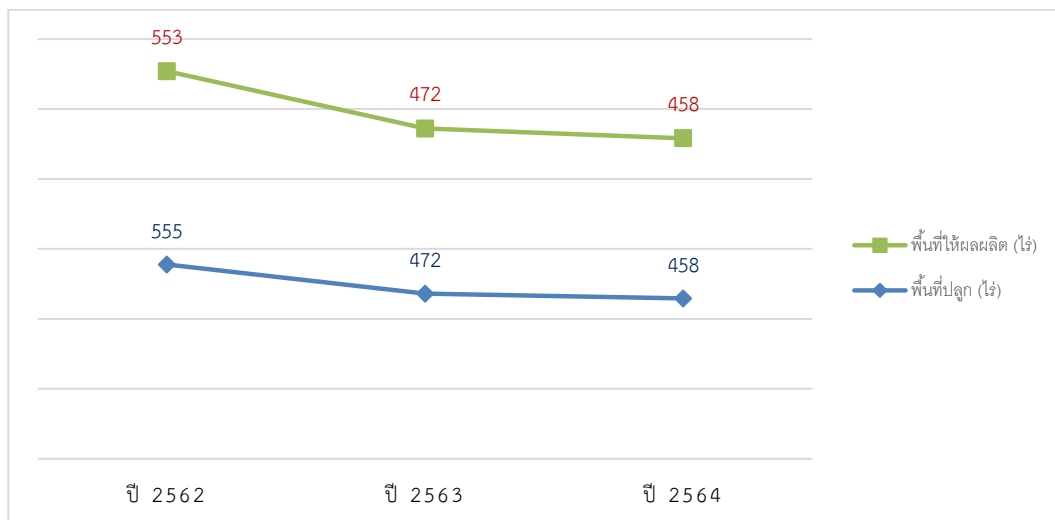

## 3. ถั่วลิสง

ถั่วลิสง ในปี 2563 มีพื้นที่ปลูก จำนวน 420 ไร่ พื้นที่ให้ผลผลิต 420 ไร่ ผลผลิต 194 ตัน ผลผลิตเฉลี่ยต่อไร่ละ 461 กิโลกรัม ซึ่งเมื่อเปรียบเทียบกับปี 2563 ที่ผ่านมา พบว่า มีพื้นที่ปลูกถั่วลิสงลดลง 144 ไร่ หรือร้อยละ 25.53 พื้นที่ให้ผลผลิตลดลง 144ไร่ หรือร้อยละ 25.53 ผลผลิตเพิ่มขึ้น 54 ตัน หรือร้อยละ 38.57 ผลผลิตเฉลี่ยต่อไร่เพิ่มขึ้น 212 กิโลกรัมต่อไร่ หรือร้อยละ 85.14

รายการ	ปี 2562	ปี 2562	ปี 2564
1. พื้นที่ปลูก (ไร่)	789	564	420
2. พื้นที่ให้ผลผลิต (ไร่)	789	564	420
3. ผลผลิต (ตัน)	202	140	194
4. ผลผลิตเฉลี่ย (กก./ไร่)	256	249	461

(ที่มา:สำนักงานเกษตรจังหวัดพัทลุง)





### เปรียบเทียบพื้นที่ปลูกและพื้นที่ให้ผลผลิต ถั่วลิสง ในจังหวัดพัทลุง

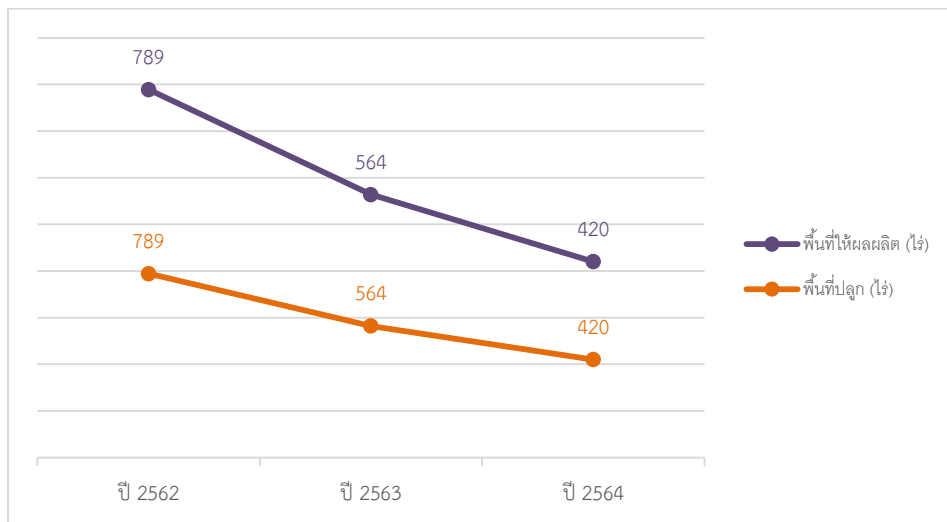

## การปศุสัตว์

### สถานการณ์การเลี้ยงปศุสัตว์ ปี 2564

#### โคเนื้อ

เลี้ยงโคเนื้อ ปี 2564 จำนวน 210,741 ตัว เพิ่มขึ้นจากปี 2563 จำนวน 53,967 ตัว คิดเป็นร้อยละ 25.60% เกษตรกรผู้เลี้ยงโคเนื้อ จำนวน 36,390 ราย เพิ่มขึ้นจากปี 2563 จำนวน 5,762 ราย คิดเป็นร้อยละ 15.83% การเลี้ยงโคเนื้อเพิ่มขึ้นเนื่องจาก เกษตรกรให้ความสนใจและหันมาเลี้ยงโคเนื้อมากขึ้น มีการส่งเสริมการเลี้ยงโคจากภาครัฐ ช่วยเพิ่มศักยภาพการผลิตโคเนื้อ ในหลายๆ โครงการ เช่น โครงการฟาร์มโคเนื้อสร้างอาชีพระยะที่ 2, โครงการธนาคารโค - กระบือ, สหกรณ์โคเนื้อศรีวิชัย (พัทลุง) จำกัด ส่งเสริมให้เกษตรกรสมัครสมาชิกเพื่อเลี้ยงโคเนื้อมากขึ้น และมีตลาดรองรับ

ปี 2562		ปี 2563		ปี 2564	
จำนวนโคเนื้อ (ตัว)	เกษตรกร (ราย)	จำนวนโคเนื้อ (ตัว)	เกษตรกร (ราย)	จำนวนโคเนื้อ (ตัว)	เกษตรกร (ราย)
133,960	26,643	156,774	30,682	210,741	36,390





### เปรียบเทียบจำนวนโคเนื้อและเกษตรกรผู้เลี้ยง ในจังหวัดพัทลุง

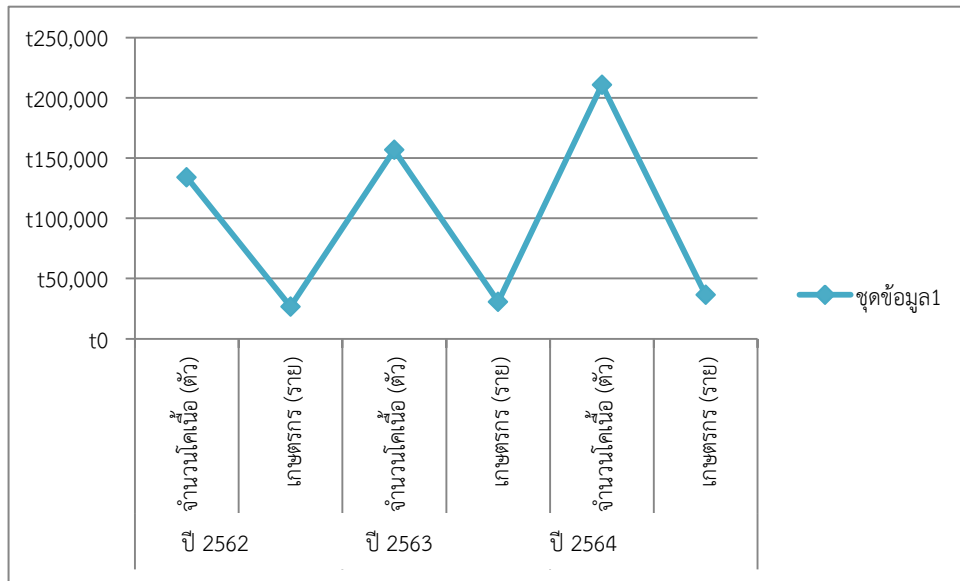

### โคนม

เลี้ยงโคนม ปี 2564 จำนวน 3,240 ตัว ลดลงจากปี 2563 จำนวน 7 ตัว คิดเป็นร้อยละ 0.21% เกษตรกร จำนวน 92 ราย คงที่จากปี 2563 เนื่องจากผลกระทบจากโรคปากและเท้าเปื่อยที่ระบาดในปี 2562 – 2563 ทำให้เกษตรกรคัดโคที่มีผลกระทบด้านสุขภาพจากโรคระบาดออกจากฟาร์ม

ปี 2562		ปี 2563		ปี 2564	
จำนวนโคนม (ตัว)	เกษตรกร (ราย)	จำนวนโคนม (ตัว)	เกษตรกร (ราย)	จำนวนโคนม (ตัว)	เกษตรกร (ราย)
3,689	130	3,247	92	3,240	92

### เปรียบเทียบจำนวนโคนมและเกษตรกรผู้เลี้ยง ในจังหวัดพัทลุง

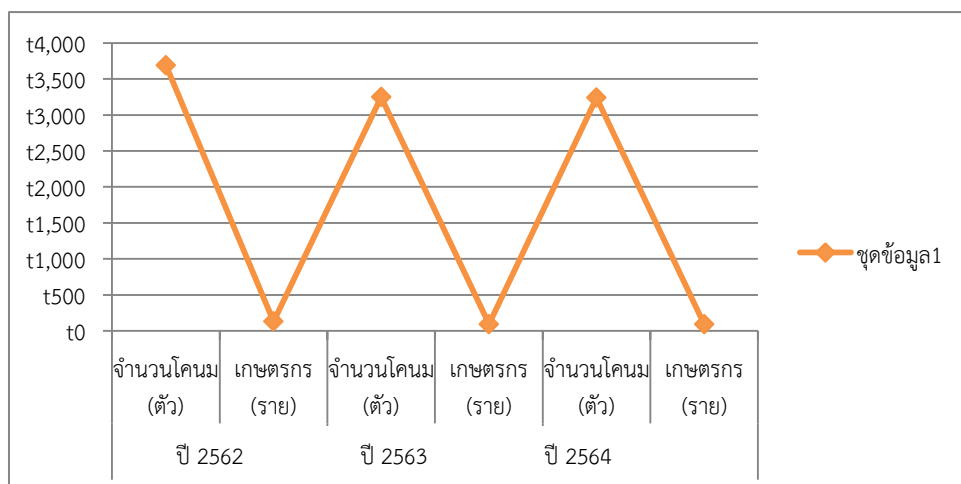



### สุกร

การเลี้ยงสุกรปี 2564 สุกรจำนวน 586,677 ตัว เพิ่มขึ้นจากปี 2563 จำนวน 104,853 ตัวคิดเป็นร้อยละ 17.87% เกษตรกรจำนวน 5,923 ราย เพิ่มขึ้นจากปี 2563 จำนวน 560 ราย คิดเป็นร้อยละ 9.45% เนื่องจากจังหวัดพัทลุง มีบริษัทเอกชน ขนาดใหญ่ เช่น บริษัท เบทาโกรภาคใต้ จำกัด, บริษัท ซี พี เอฟ (ประเทศไทย) จำกัด (มหาชน) และอื่นๆ เป็นฐานการผลิตสุกรในภาคใต้ เพราะมีสภาพภูมิประเทศที่เอื้ออำนวย ทั้งระบบโลจิสติกส์ สะดวกต่อการขนส่งตลาดในจังหวัดใกล้เคียงอย่างต่อเนื่อง

ปี 2562		ปี 2563		ปี 2564	
จำนวนสุกร (ตัว)	เกษตรกร (ราย)	จำนวนสุกร (ตัว)	เกษตรกร (ราย)	จำนวนสุกร (ตัว)	เกษตรกร (ราย)
408,791	5,095	481,824	5,363	589,677	5,923

### เปรียบเทียบจำนวนสุกรและเกษตรกรผู้เลี้ยง ในจังหวัดพัทลุง

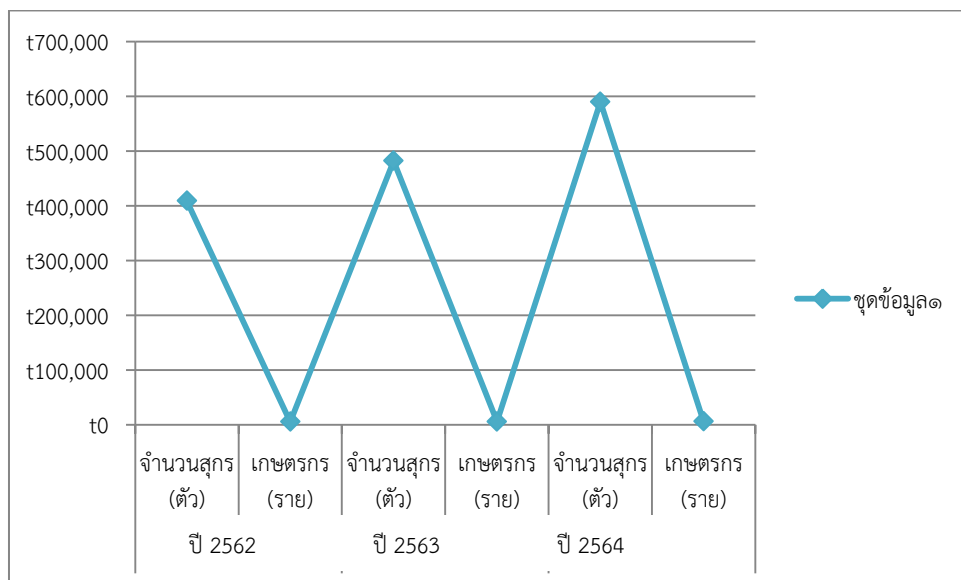

### ไก่เนื้อ

การเลี้ยงไก่เนื้อ ปี 2564 จำนวน 6,866,488 ตัว เพิ่มขึ้นจากปี 2563 จำนวน 303,838 ตัว คิดเป็นร้อยละ 4.42% เกษตรกร จำนวน 929 ราย ลดลงจากปี 2563 จำนวน 60 ราย คิดเป็นร้อยละ 6.45% เนื่องจากมีบริษัทเอกชนรายใหญ่ มาลงทุนที่จังหวัดพัทลุง เพื่อการส่งออกซึ่งมีกำลังการผลิตสูงถึงวันละ 60,000 ตัว ทำให้เกษตรกรเร่งสร้างโรงเรือนเพื่อให้มีผลผลิตเพียงพอต่อการส่งโรงงาน

ปี 2562		ปี 2563		ปี 2564	
จำนวนไก่เนื้อ (ตัว)	เกษตรกร (ราย)	จำนวนไก่เนื้อ (ตัว)	เกษตรกร (ราย)	จำนวนไก่เนื้อ (ตัว)	เกษตรกร (ราย)
6,099,780	905	6,562,650	989	6,866,488	929





### เปรียบเทียบจำนวนไก่เนื้อและเกษตรกรผู้เลี้ยง ในจังหวัดพัทลุง

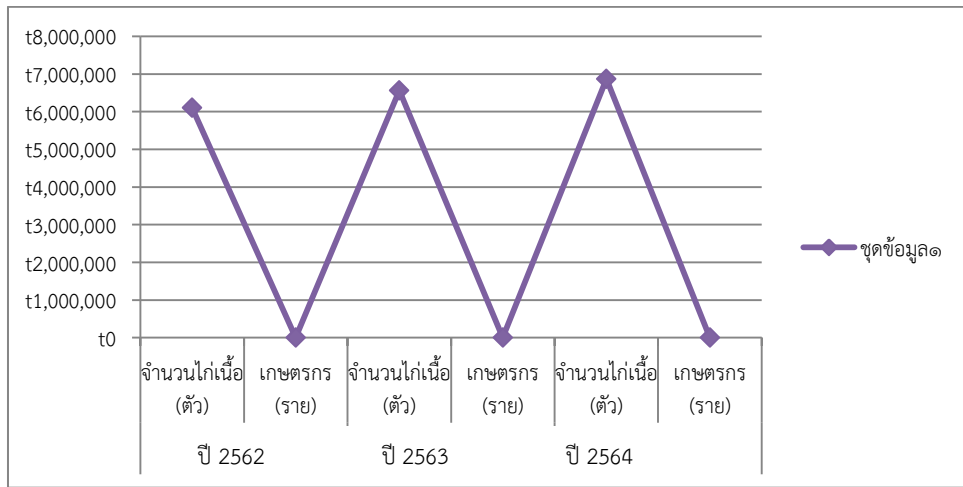

#### แพะ

การเลี้ยงแพะ ในปี 2564 จำนวน 31,487 ตัว เพิ่มขึ้นจากปี 2563 จำนวน 7,092 ตัว คิดเป็นร้อยละ 22.25% จำนวน เกษตรกร 2,131 ราย เพิ่มขึ้นจากปี 2563 จำนวน 425 ราย คิดเป็นร้อยละ 19.94% เนื่องจาก แพะในปัจจุบันมีราคาดี เลี้ยงง่ายเหมาะกับสภาพพื้นที่ที่มีพืชอาหารอุดมสมบูรณ์และเกษตรกรส่วนใหญ่ประสบความสำเร็จด้านพืช เช่น ข้าว ปาล์ม น้ำมัน และยางพารา แพะจึงเป็นสัตว์ที่เกษตรกรเหล่านี้ให้ความสนใจและมีศักยภาพในการลงทุนพร้อมทั้งกลุ่มผู้บริโภคในจังหวัดพัทลุงและจังหวัดใกล้เคียงมีความนิยมบริโภคเพิ่มขึ้น

ปี 2562		ปี 2563		ปี 2564	
จำนวนแพะ (ตัว)	เกษตรกร (ราย)	จำนวนแพะ (ตัว)	เกษตรกร (ราย)	จำนวนแพะ (ตัว)	เกษตรกร (ราย)
21,855	1,535	24,395	1,706	31,487	2,131

### เปรียบเทียบจำนวนแพะและเกษตรกรผู้เลี้ยง ในจังหวัดพัทลุง

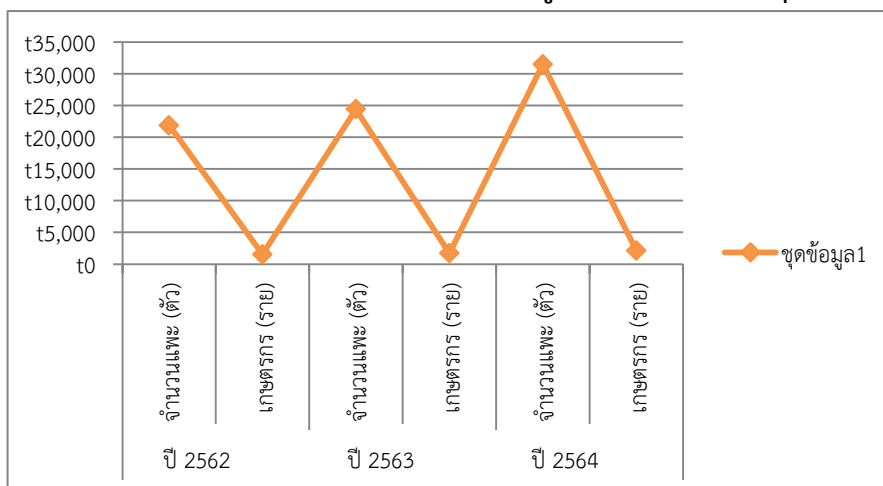



### เปิด

การเลี้ยงเปิด ในปี 2564 จำนวน 773,549 ตัว เพิ่มขึ้นจากปี 2563 จำนวน 193,039 ตัวคิดเป็นร้อยละ 24.95% เกษตรกร จำนวน 11,929 ราย เพิ่มขึ้นจากปี 2563 จำนวน 1,804 ราย คิดเป็นร้อยละ 15.12% เนื่องจากมีการส่งเสริมการเลี้ยงสัตว์จากทางภาครัฐซึ่งทางจังหวัดพัทลุง เลือกลงการเลี้ยงเปิดกับการเลี้ยงไก่ ตามโครงการเกษตรทฤษฎีใหม่ และอีกส่วนหนึ่งมาจาก เกษตรกรให้ความสนใจในเรื่องการบริโภคเนื้อเปิดและไข่เปิดมากขึ้นส่งผลให้มีการขยายการผลิตมากขึ้น

ปี 2562		ปี 2563		ปี 2564	
จำนวนเปิด (ตัว)	เกษตรกร (ราย)	จำนวนเปิด (ตัว)	เกษตรกร (ราย)	จำนวนเปิด (ตัว)	เกษตรกร (ราย)
563,811	9,758	580,510	10,125	773,549	11,929

เปรียบเทียบจำนวนเปิดและเกษตรกรผู้เลี้ยง ในจังหวัดพัทลุง

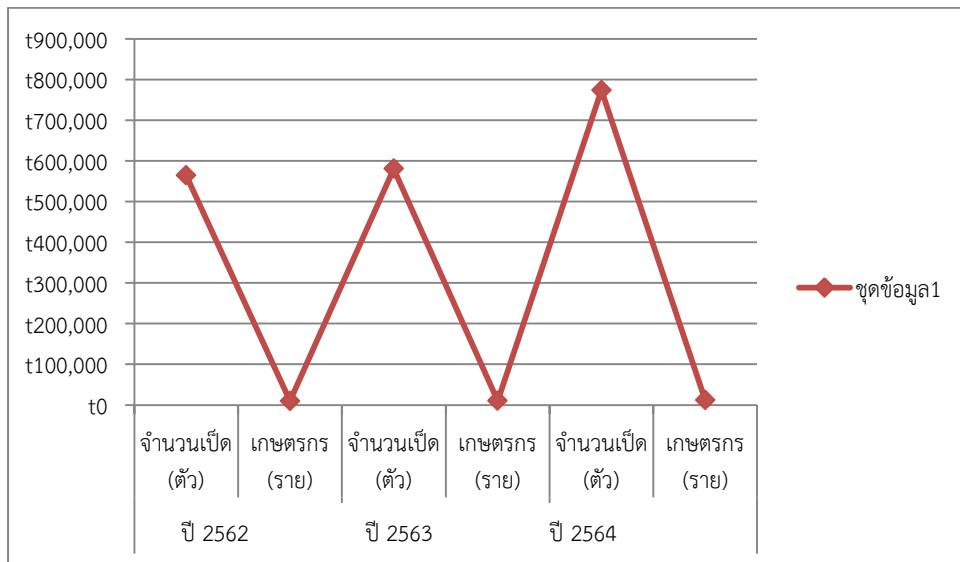

### อุตสาหกรรม

วันที่ 30 เมษายน 2564 จังหวัดพัทลุงมีโรงงานอุตสาหกรรมทั้งหมด 309 โรง เงินลงทุนรวม 6,874.59 ล้านบาท และมีจำนวนคนงาน 4,105คน โดยเป็นโรงงานอุตสาหกรรมจำพวก 2 จำนวน 43 โรง ทุน 328.45 ล้านบาท คนงาน 383 คน จำพวก 3 จำนวน 266 โรง ทุน 6,546.13 ล้านบาท คนงาน 3,724 คน อำเภอที่มีจำนวนโรงงานอุตสาหกรรมมากที่สุดคืออำเภอเมืองพัทลุง มีจำนวนโรงงาน 65 โรง เงินทุน 1,726.81 ล้านบาท คนงาน 1,250 คนรองลงมาคือ อำเภอป่าบอน มีโรงงาน 34 โรง เงินทุน 2,729.02 ล้านบาทคนงาน 1,195 คน อำเภอที่มีโรงงานน้อยที่สุดคืออำเภอบางแก้ว มีจำนวนโรงงาน 7 โรง เงินทุน 139.4 ล้านบาท คนงาน 140 คน การประกอบการด้านอุตสาหกรรมในจังหวัดพัทลุงส่วนใหญ่ เป็นโรงงานกลาง และมีโรงงานขนาดใหญ่เพียง 8 โรง ที่มีการลงทุนมากกว่า 100 ล้านบาท คือ





สถานประกอบการ	ประกอบกิจการ	จำนวนเงินทุน (ล้านบาท)	คนงาน (คน)
1. บริษัทสยามอินโด รีบเบอร์ จำกัด (หยุดประกอบกิจการชั่วคราว)	ผลิตยางแท่ง เอส.ที.อาร์	114.00	386
2. บริษัทเททาโกรเกษตรอุตสาหกรรม จำกัด	การฆ่าสัตว์ (สุกร)/แปรรูปสุกร (ตัดแต่ง)	173.53	252
3. สหกรณ์โคนมพัทลุง จำกัด	แปรรูปนมสดและทำผลิตภัณฑ์นมสดชนิดต่าง ๆ	283.29	35
4. บริษัท เซาท์แลนด์ลาเท็กซ์ (พัทลุง) จำกัด	ผลิตน้ำยางข้น	382.00	102
5. บริษัทเททาโกรเกษตรอุตสาหกรรม จำกัด	แปรรูปไก่และผลิตเนื้อไก่แช่แข็ง	510.76	305
6. บริษัท พัทลุง กรีน เพาเวอร์ จำกัด	ผลิตและจำหน่ายกระแสไฟฟ้า ขนาดกำลังผลิต 9.9 MW	700.00	48
7. บริษัท พัทลุงกรีน โฮลดิ้ง จำกัด (ยังไม่แจ้งประกอบกิจการ)	ผลิตพลังงานไฟฟ้าจากเชื้อเพลิงชีวมวล กำลัง การผลิต 9.9 MW	940.00	44
8. บริษัทยูนิวานิชน้ำมันปาล์ม จำกัด (มหาชน)	สกัดน้ำมันจากผลปาล์ม	702,75	98

#### สถิติข้อมูลโรงงานประกอบกิจการใหม่/ขยายโรงงาน /กลุ่มอุตสาหกรรม S-curve

ปี	ประกอบกิจการใหม่			ขยายโรงงาน			กลุ่มอุตสาหกรรม S-curve		
	จำนวน (โรง)	เงินทุน (ล้านบาท)	คนงาน(คน)	จำนวน (โรง)	เงินทุน (ล้าน บาท)	คนงาน(คน)	จำนวน (โรง)	เงินทุน (ล้านบาท)	คนงาน(คน)
2559	22	220.85	203	3	232.96	227	5	40.5	26
2560	17	103.13	180	0	0	0	0	0	0
2561	13	99.15	76	0	0	0	6	45.01	36
2562	8	72.91	102	0	0	0	1	1.71	4
2563	23	616.75	308	3	81.34	91	1	10	9





## ๒) ด้านสังคมและความมั่นคง

### ศาสนา

จังหวัดพัทลุงมีศาสนาสถาน จำนวน 402 แห่ง วัดในพุทธศาสนา 249 วัด สำนักสงฆ์ 48 แห่ง มัสยิด 101 แห่ง โบสถ์คริสต์ 4 แห่ง

### ตารางแสดงผู้นับถือศาสนา

ศาสนา	ปี พ.ศ. 2563	
	จำนวน (คน)	ร้อยละ
พุทธ	460,911	87.82
อิสลาม	63,206	12.04
คริสต์	695	0.13
อื่นๆ	53	0.01
รวม	5234,865	100

### สาธารณสุข

#### สถานบริการด้านสาธารณสุขภาครัฐ

จังหวัดพัทลุงมีสถานบริการสาธารณสุขภาครัฐ ประเภทโรงพยาบาล จำนวน 11 แห่ง มีจำนวนเตียงทั้งหมด 810 เตียง มีอัตราส่วนเตียงต่อประชากรเท่ากับ 1 : 648

รายชื่อโรงพยาบาลและจำนวนเตียง ในจังหวัดพัทลุง

ลำดับ	อำเภอ	ชื่อ	ประเภท	ระดับ	จำนวน (เตียง)
1	เมือง	โรงพยาบาลพัทลุง	โรงพยาบาลทั่วไป	S	450
2	ควนขนุน	โรงพยาบาลควนขนุน	โรงพยาบาลชุมชน	M2	90
3	เขาชัยสน	โรงพยาบาลเขาชัยสน	โรงพยาบาลชุมชน	F2	30
4	กงหรา	โรงพยาบาลกงหรา	โรงพยาบาลชุมชน	F2	30
5	ตะโหมด	โรงพยาบาลตะโหมด	โรงพยาบาลชุมชน	F1	30
6	ป่าบอน	โรงพยาบาลป่าบอน	โรงพยาบาลชุมชน	F2	30
7	บางแก้ว	โรงพยาบาลบางแก้ว	โรงพยาบาลชุมชน	F2	30
8	ปากพะยูน	โรงพยาบาลปากพะยูน	โรงพยาบาลชุมชน	F2	30
9	ศรีบรรพต	โรงพยาบาลศรีบรรพต	โรงพยาบาลชุมชน	F2	30
10	ป่าพะยอม	โรงพยาบาลป่าพะยอม	โรงพยาบาลชุมชน	F2	30
11	ศรีนครินทร์	โรงพยาบาลศรีนครินทร์ (ปัญญาชนทักษิณ)	โรงพยาบาลชุมชน	F2	30
รวม					810

ประเภท โรงพยาบาลส่งเสริมสุขภาพตำบล จำนวน 124 แห่ง ครอบคลุมทุกตำบลของจังหวัดพัทลุง







### จำนวนสถานพยาบาลเอกชน ร้านขายยาและสถานที่ผลิตยาจังหวัดพัทลุง ปี 2563

สถานพยาบาลประเภทที่ไม่รับผู้ป่วยไว้ค้างคืน			สถานพยาบาลประเภทที่รับผู้ป่วยไว้ค้างคืน		
- การประกอบโรคศิลปะสาขาสาขา การแพทย์แผนจีน	1	แห่ง	โรงพยาบาลปิยะรักษ์ ขนาด 30 เตียง	1	แห่ง
- คลินิกเวชกรรม	30	แห่ง			
- กายภาพบำบัด	2	แห่ง	<b>ร้านขายยา/สถานที่ผลิตยา</b>		
- คลินิกเฉพาะทางด้านเวชกรรม	19	แห่ง	- แผนปัจจุบัน (ขย.1)	79	แห่ง
- คลินิกทันตกรรม	20	แห่ง	- แผนปัจจุบันบรรจุเสร็จ (ขย.2)	10	แห่ง
- คลินิกเฉพาะทางด้านทันตกรรม	4	แห่ง	- ร้านขายยาสัตว์ (ขย.3)	13	แห่ง
- คลินิกการพยาบาลและการผดุงครรภ์	55	แห่ง	- แผนโบราณ (ขยบ.)	10	แห่ง
- คลินิกเทคนิคการแพทย์	4	แห่ง	- ผลิตยาแผนโบราณ	3	แห่ง
- คลินิกการแพทย์แผนไทย	4	แห่ง	<b>รวม</b>	<b>115</b>	<b>แห่ง</b>
- สหคลินิก	2	แห่ง			
- คลินิกทันตกรรมชั้นสอง	1	แห่ง			
<b>รวม</b>	<b>142</b>	<b>แห่ง</b>			

บุคลากรทางการแพทย์ที่ปฏิบัติหน้าที่ในสถานพยาบาลทุกแห่ง ทุกสังกัดในเขตพื้นที่ ประกอบด้วย

-แพทย์	จำนวน	151 คน	อัตราส่วนต่อประชากร	=1 : 3,475
-ทันตแพทย์	จำนวน	63 คน	อัตราส่วนต่อประชากร	=1 : 8,331
-เภสัชกร	จำนวน	114 คน	อัตราส่วนต่อประชากร	=1 : 4,604
-พยาบาล	จำนวน	1,184 คน	อัตราส่วนต่อประชากร	=1 : 443
-นักวิชาการสาธารณสุข	จำนวน	340 คน	อัตราส่วนต่อประชากร	=1 : 1,543
-นักเทคนิคการแพทย์	จำนวน	36 คน	อัตราส่วนต่อประชากร	=1 : 14,579
-นักรังสีการแพทย์	จำนวน	14 คน	อัตราส่วนต่อประชากร	=1 : 37,490

### ข้อมูลสถิติชีพและสถานะสุขภาพ

ข้อมูลสถิติชีพจังหวัดพัทลุง ปีงบประมาณ พ.ศ. 2554 – 2564

เครื่องชี้วัด (หน่วยวัดต่อประชากร)	เป้าหมาย	สถานการณ์ ปี พ.ศ.										
		2554	2555	2556	2557	2558	2559	2560	2561	2562	2563	2564
อัตราการเกิด (ต่อพัน)		10.82	8.42	10.68	10.19	9.48	8.47	8.22	8.74	7.19	5.33	6.44
อัตราการตาย (ต่อพัน)		5.56	4.88	5.95	6.13	6.27	6.48	6.74	6.69	7.19	4.94	7.54
อัตราการเพิ่มประชากร (ต่อร้อย)		0.52	0.35	0.47	0.41	0.32	0.20	0.15	0.21	0.00	0.04	-0.10
อัตราการคาดตาย (ต่อแสนเกิดมีชีพ)	<17	18.35	23.9	0	36.37	39.39	0	45.45	0	26.00	0	0
อัตราทารกตาย (ต่อพันเกิดมีชีพ)	<5	5.51	6.28	4.16	4.00	3.53	3.22	3.40	7.63	4.77	4.65	6.34

ที่มา : กองยุทธศาสตร์และแผนงาน สำนักงานปลัดกระทรวงสาธารณสุข (ข้อมูลการเกิด, การตาย) : งานส่งเสริมสุขภาพ สสจ.พัทลุง (ข้อมูลการตายของมารดา และทารก)





## ความมั่นคง

### สถานการณ์ปัญหาอาชญากรรม

สถานการณ์ปัญหาอาชญากรรม เกี่ยวกับความปลอดภัยในชีวิตและทรัพย์สินของจังหวัดพัทลุงสรุปสถิติคดีอาญา ระหว่างปีงบประมาณ 2562 – 2564 โดยปี 2564 คดีที่มีการรับแจ้งจับกุมมากที่สุด เป็นคดีรัฐเป็นผู้เสียหาย เช่น อาวุธปืน ยาเสพติด การพนัน จำนวน 3,145 คดี จับได้ 3,845 คน คดีลดลงจากปี 2563 จำนวน 2,080 คดี ลดลงจากปี 2562 จำนวน 1,178 คดี

สถานการณ์ปัญหาอาชญากรรมเกี่ยวกับความปลอดภัยในชีวิตและทรัพย์สินของจังหวัดพัทลุงสรุปสถิติคดีอาญา 4 กลุ่ม ภ.จว.พัทลุง ย้อนหลัง 3 ปี (ปี พ.ศ. 2561 , 2562 , 2563)

ประเภทความผิด	ปี 2562			ปี 2563			ปี 2564		
	รับแจ้ง (คดี)	จับ (คดี)	ร้อยละที่จับได้	รับแจ้ง (คดี)	จับ (คดี)	ร้อยละที่จับได้	รับแจ้ง (คดี)	จับ (คดี)	ร้อยละที่จับได้
กลุ่มที่ 1 ฐานความผิดเกี่ยวกับชีวิตร่างกาย และเพศ	193	145	75.13	178	146	82.02	161	142	88.20
กลุ่มที่ 2 ฐานความผิดเกี่ยวกับทรัพย์สิน (ภาพรวม)	509	291	57.40	554	399	72.02	512	409	79.88
กลุ่มที่ 3 ความผิดพิเศษ	125	89	71.20	89	68	76.40	87	63	72.41
	จับกุม			จับกุม			จับกุม		
กลุ่มที่ 4 กลุ่มความผิดที่รัฐเป็นผู้เสียหาย ยาเสพติด อาวุธปืน วัตถุระเบิด และการพนัน	คดี	คน		คดี	คน		คดี	คน	
	4,323	5,025		5,225	6,380		3,145	3,845	

ที่มา : ตำรวจภูธรจังหวัดพัทลุง (ข้อมูล ณ วันที่ 1 ตุลาคม 2564)

### การแพร่ระบาดของยาเสพติด

จังหวัดพัทลุงมีการจับกุมยาเสพติดในปี 2563 จำนวน 2,920 ราย จำนวน 3,118 คน มีอัตราเพิ่มขึ้นจากปี 2562 จำนวน 466 ราย 494 คน

### สถิติการจับกุมคดียาเสพติดจังหวัดพัทลุงปี พ.ศ. 2560 – 2563

พ.ศ.	2560	2561	2562	2563
จับกุมคดียาเสพติด/ราย	2,656	2,967	2,454	2,920
จับกุมคดียาเสพติด/คน	3,128	3,269	2,624	3,118

ในปี 2563 มีการบำบัดยาเสพติดโดยการสมัครใจเข้ารับการบำบัด จำนวน 300 คน ผ่านการบำบัด 300คน ให้บริการบำบัดตาม พ.ร.บ. 80 คน ผ่านการบำบัด 80 คน การบำบัดรักษาในระบบต้องโทษ จำนวน 100 คน ผ่านการบำบัด 138 คน เปรียบเทียบจาก ปี 2562 อัตราการบำบัดด้านสมัครใจผู้ผ่านเข้ารับการบำบัดลดลงจากปี 2562 จำนวน 2 คน ให้บริการบำบัดตาม พ.ร.บ. ลดลง จากปี 2562 จำนวน 52 คน การบำบัดรักษาในระบบต้องโทษจำนวนเข้ารับการบำบัด เพิ่มขึ้นจากปี 2562 จำนวน 18 คน





### สถิติการบำบัดผู้ติดยาเสพติด

พ.ศ.	สมัครใจเข้ารับ การบำบัด		ให้บริการบำบัดตาม พ.ร.บ.		การบำบัดรักษาในระบบต้องโทษ	
	จำนวน (คน)	ผ่านการบำบัด (คน)	จำนวน (คน)	ผ่านการ บำบัด(คน)	จำนวน (คน)	ผ่านการบำบัด (คน)
2560	643	643	62	62	28	28
2561	303	303	420	420	-	-
2562	300	302	164	132	103	120
2563	300	300	80	80	100	138
<b>รวม</b>	<b>1,546</b>	<b>1,548</b>	<b>726</b>	<b>194</b>	<b>231</b>	<b>286</b>

ที่มา :ศอ.ปส.จ.พัทลุง

### ด้านแรงงาน

#### ข้อมูลประชากรและกำลังแรงงาน

ปี 2564 จังหวัดพัทลุงมีประชากรผู้อยู่ในวัยทำงาน (อายุ 15 ปีขึ้นไป) จำนวน 425,496 คน เป็นเพศหญิง 224,336 คน (ร้อยละ 52.72) เพศชาย 201,160 คน (ร้อยละ 47.28) ขณะที่ผู้มีอายุต่ำกว่า 15 ปี มีจำนวน 100,418 คน โดยกลุ่มผู้อยู่ในวัยทำงาน (ผู้มีอายุ 15 ปีขึ้นไป) จำนวน 425,496 คน พบว่าเป็นผู้อยู่ในกำลังแรงงาน 308,465 คน จำแนกเป็นผู้มีงานทำ 305,276 คน (ร้อยละ 98.97 ของกำลังแรงงานทั้งหมด) ขณะที่ผู้ว่างงานมีจำนวน 3,108 คน (อัตราการว่างงานร้อยละ 1.0) และแรงงานรอฤดูกาล 81 คน (ร้อยละ 0.03) ขณะที่ผู้ที่ไม่ อยู่ในกำลังแรงงานมีจำนวน 115,958 คน พบว่าเป็นผู้ทำงานบ้าน จำนวน 24,156 คน (ร้อยละ 5.68 ) เรียนหนังสือ จำนวน 33,203 คน (ร้อยละ 7.80) และอื่นๆ จำนวน 58,598 คน (ร้อยละ 13.77)

#### ประชากรกำลังแรงงาน จำแนกตามสถานภาพแรงงาน และเพศ จังหวัดพัทลุง ปี 2564

สถานภาพ	จำนวน (คน)		
	รวม	ชาย	หญิง
ประชากรอายุ 15 ปีขึ้นไป	425,496	201,160	224,336
<b>1. ผู้อยู่ในกำลังแรงงาน</b>	<b>308,465</b>	<b>159,371</b>	<b>150,168</b>
1.1 กำลังแรงงานปัจจุบัน	308,384	159,371	150,087
- ผู้มีงานทำ	305,276	158,023	148,326
- ผู้ว่างงาน	3,108	1,348	1,761
1.2 กำลังแรงงานที่รอฤดูกาล	81	-	81
<b>2. ผู้ไม่อยู่ในกำลังแรงงาน</b>	<b>115,958</b>	<b>41,790</b>	<b>74,168</b>
- ทำงานบ้าน	24,156	626	23,531
- เรียนหนังสือ	33,203	14,861	18,343
- อื่นๆ	58,598	26,304	32,295
ประชากรอายุต่ำกว่า 15 ปี	100,418	51,590	48,828
อัตราการจ้างงานต่อกำลังแรงงาน	98.96	99.15	98.77
อัตราการว่างงาน	1.00	0.8	1.2

ที่มา : สรุปผลการสำรวจภาวะการทำงานของประชากร ปี พ.ศ.๒๕๖๔ จังหวัดพัทลุง สำนักงานสถิติจังหวัด





ผู้ปฏิบัติงานในจังหวัดพัทลุง จำนวน 306,350 คน พบว่าทำงานในภาคเกษตรกรรม 158,169 คน ร้อยละ 51.63 ทำงานนอกภาคเกษตรกรรม 148,181 คน ร้อยละ 48.37 ซึ่งกลุ่มผู้ทำงานนอกภาคเกษตรกรรมทำงาน ในอุตสาหกรรมบริการขายส่ง ขายปลีก มากที่สุด จำนวน 38,754 คน คิดเป็นร้อยละ 12.65 รองลงมา คือ การผลิต จำนวน 20,563 คน ร้อยละ 6.71 การบริหารราชการและป้องกันประเทศ จำนวน 17,768 คน ร้อยละ 5.80 การก่อสร้าง จำนวน 16,856 คน ร้อยละ 5.50 และโรงแรมและภัตตาคาร จำนวน 16,840 คน ร้อยละ 5.50 ส่วนที่เหลือกระจายอยู่ในอุตสาหกรรมประเภทอื่นๆ

**ผู้ปฏิบัติงานจังหวัดพัทลุง จำแนกตามอุตสาหกรรม และเพศ ในภาคเกษตรกรรม และนอกภาคเกษตรกรรม ปี 2564**

ประเภทอุตสาหกรรม	ชาย	หญิง	รวม
<b>รวมภาคเกษตรกรรม</b>	<b>88,736</b>	<b>69,434</b>	<b>158,169</b>
1. เกษตรกรรม การป่าไม้ และการประมง	88,736	69,434	158,169
<b>รวมนอกภาคเกษตรกรรม</b>	<b>69,287</b>	<b>78,892</b>	<b>148,181</b>
2. การทำเหมืองแร่ และเหมืองหิน	-	-	-
3. การผลิต	7,262	13,300	20,563
4. การไฟฟ้า ก๊าซ และไอน้ำ	399	93	482
5. การจัดหา น้ำ บำบัดน้ำเสีย	94	138	232
6. การก่อสร้าง	15,855	1,002	16,856
7. การขายส่ง การขายปลีก	17,584	21,170	38,754
8. การขนส่ง ที่เก็บสินค้า	3,827	1,061	4,888
9. กิจกรรมโรงแรม และอาหาร	3,843	12,997	16,840
10. ข้อมูลข่าวสารและการสื่อสาร	526	38	564
11. กิจกรรมทางการเงินและการประกันภัย	481	1,925	2,406
12. กิจกรรมอสังหาริมทรัพย์	107	240	309
13. กิจกรรมทางวิชาชีพ และเทคนิค	1,512	865	2,377
14. การบริหารและการสนับสนุน	555	672	1,227
15. การบริหารราชการ และการป้องกันประเทศ	9,675	8,093	17,768
16. การศึกษา	2,474	7,368	9,841
17. สุขภาพ และสังคมสงเคราะห์	734	5,231	5,965
18. ศิลปะ ความบันเทิง นันทนาการ	744	347	1,091
19. กิจกรรมบริการด้านอื่น ๆ	3,657	3,643	7,300
20. ลูกจ้างในครัวเรือนส่วนบุคคล	-	719	719
21. องค์การระหว่างประเทศและองค์การต่างประเทศอื่น ๆ และสมาชิก	-	-	-
22. ไม่ทราบ	-	-	-
<b>รวม</b>	<b>158,023</b>	<b>148,326</b>	<b>306,350</b>

ที่มา : สำนักงานสถิติจังหวัดพัทลุง





### ด้านสวัสดิการสังคม

จังหวัดพัทลุง มีหน่วยงานซึ่งมีบทบาทหน้าที่และภารกิจด้านการพัฒนาสังคมและด้านสวัสดิการสังคม ประกอบด้วย หน่วยงานในสังกัดกระทรวงการพัฒนาสังคมและความมั่นคงของมนุษย์ ได้แก่ สำนักงานพัฒนาสังคมและความมั่นคงของมนุษย์จังหวัดพัทลุง นิคมสร้างตนเองควนขนุนจังหวัดพัทลุง บ้านพักเด็กและครอบครัวจังหวัดพัทลุง และศูนย์คุ้มครอง คนไร้ที่พึ่งจังหวัดพัทลุง โดยมีภาคีเครือข่ายภาครัฐและเอกชนอื่นๆ ได้แก่ สำนักงานป้องกันและบรรเทาสาธารณภัยจังหวัดพัทลุง เหล่ากาชาดจังหวัดพัทลุง และองค์กรปกครองส่วนท้องถิ่น และกองทุนสวัสดิการชุมชน

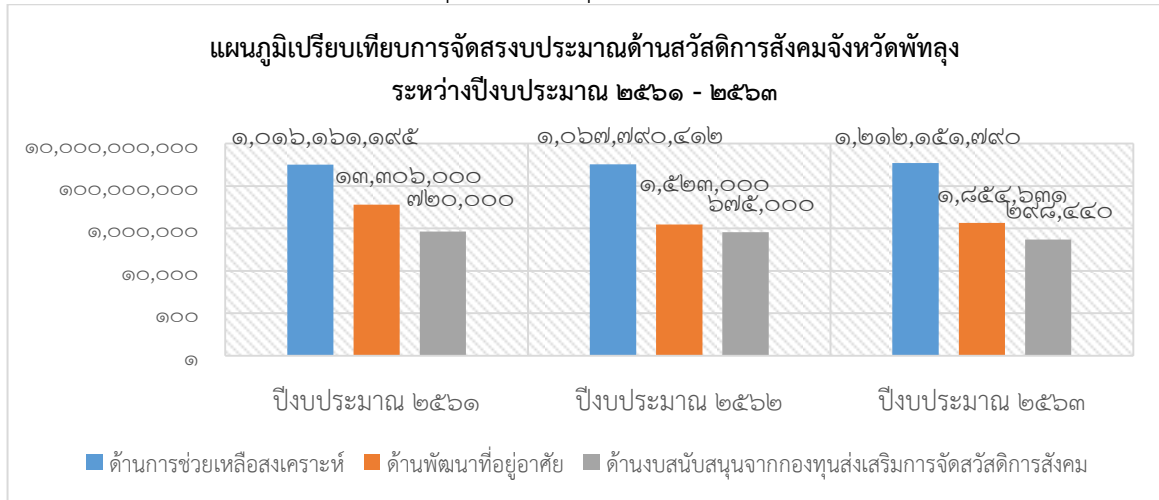

ที่มา สำนักงานพัฒนาสังคมและความมั่นคงของมนุษย์จังหวัดพัทลุง

### ผลการดำเนินงานด้านสวัสดิการสังคม

ตารางสรุปผลการดำเนินงานด้านสวัสดิการสังคมของจังหวัดพัทลุง ระหว่างปีงบประมาณ 2561 – 2563

ลำดับ	ประเด็นการช่วยเหลือ	ปีงบประมาณ (1 ตุลาคม – 30 กันยายน)		
		2561 (ราย)	2562 (ราย)	2563 (ราย)
1	ด้านการช่วยเหลือสงเคราะห์	413,429	289,652	292,731
2	ด้านการพัฒนาที่อยู่อาศัย	715	292	283
3	ด้านสนับสนุนจากกองทุนส่งเสริมการจัดสวัสดิการสังคม	500	700	400
รวม		414,644	290,644	293,414

ที่มา สำนักงานพัฒนาสังคมและความมั่นคงของมนุษย์จังหวัดพัทลุง





### 3) ด้านทรัพยากรธรรมชาติและสิ่งแวดล้อม

#### ทรัพยากรดิน

กรมพัฒนาที่ดินได้จำแนกดินในพื้นที่จังหวัดพัทลุงไว้ จำนวน 62 กลุ่มชุดดิน ซึ่งลักษณะดิน มีความสัมพันธ์กับลักษณะภูมิประเทศและวัตถุดิบกำเนิด (ชนิดของหิน)

#### ลักษณะดินของจังหวัดพัทลุง

ประเภทของดิน	พื้นที่ (ไร่)	ร้อยละของพื้นที่ จังหวัด
<b>ดินเปรี้ยวจัด</b>	<b>62,430</b>	<b>2.92</b>
ดินเปรี้ยวจัดที่พบชั้นดินกรดกำมะถันในระดับตื้น	19,711	0.92
ดินเปรี้ยวจัดที่พบชั้นดินกรดกำมะถันในระดับลึกปานกลาง	39,981	1.87
ดินเปรี้ยวจัดที่พบชั้นดินกรดกำมะถันในระดับลึกมาก	2,738	0.13
<b>ดินอินทรีย์</b>	<b>3,435</b>	<b>0.16</b>
ดินอินทรีย์	3,435	0.16
<b>ดินเค็มชายทะเล</b>	<b>6,445</b>	<b>0.30</b>
ดินเค็มชายทะเล	6,445	0.30
<b>ดินทราย</b>	<b>10,928</b>	<b>0.51</b>
ดินทรายในพื้นที่ลุ่ม	1,716	0.08
ดินทรายในพื้นที่ดอนที่ไม่มีชั้นดานอินทรีย์	9,212	0.43
<b>ดินตื้น</b>	<b>204,740</b>	<b>9.57</b>
ดินตื้นในพื้นที่ลุ่มถึงลูกรังหรือก้อนกรวด	10,955	0.51
ดินตื้นในพื้นที่ดอนถึงลูกรังก้อนกรวดหรือเศษหิน	158,591	7.41
ดินตื้นในพื้นที่ดอนถึงชั้นหินพื้น	35,194	1.64
<b>พื้นที่ลาดชันเชิงซ้อน</b>	<b>382,296</b>	<b>17.86</b>
พื้นที่ลาดชันเชิงซ้อน	382,296	17.86
<b>ทรัพยากรดินอื่นๆ</b>	<b>1,182,546</b>	<b>55.26</b>
ดินที่มีปฏิกิริยาเป็นกรดพบในที่ลุ่ม	752,725	35.17
ดินที่มีปฏิกิริยาเป็นกรดพบในที่ดอน	352,218	16.56
ดินที่มีการยกร่อง	553	0.03
ดินที่มีปฏิกิริยาเป็นด่างพบในที่ลุ่ม	77,050	3.60
<b>พื้นที่เบ็ดเตล็ด</b>	<b>287,476</b>	<b>13.43</b>
<b>รวมพื้นที่ดิน</b>	<b>2,140,296</b>	<b>100.00</b>

ที่มา : สถานีพัฒนาที่ดินพัทลุง





1. ดินที่เหมาะสมสำหรับปลูกข้าว
  - ดินที่เหมาะสมสำหรับปลูกข้าวเป็นพื้นที่ลุ่มพื้นที่ราบเรียบ (ร้อยละ 0-2) มีการระบายน้ำเลวหรือค่อนข้างเลวมีเนื้อที่รวม 572,032,002 ไร่หรือร้อยละ 26.77 ของพื้นที่จังหวัด
  - ดินที่เหมาะสมปานกลางสำหรับปลูกข้าวเป็นพื้นที่เป็นดินเปรี้ยวพื้นที่ราบเรียบ (ร้อยละ 0-2) มีการระบายน้ำเลวถึงค่อนข้างเลวมีเนื้อที่รวม 43,194 ไร่หรือร้อยละ 2.02 ของพื้นที่จังหวัด
  - ดินที่เหมาะสมปานกลางสำหรับปลูกข้าวดินตื้นถึงชั้นลูกรังและเป็นดินทรายพื้นที่ราบเรียบ (ร้อยละ 0-2) มีการระบายน้ำเลวถึงค่อนข้างเลวมีเนื้อที่รวม 7,023 ไร่หรือร้อยละ 0.33 ของพื้นที่จังหวัด
2. ดินที่เหมาะสมสำหรับปลูกพืชไร่พืชผักไม้ผลไม้ยืนต้นหญ้าเลี้ยงสัตว์พื้นที่ค่อนข้างราบเรียบถึงเป็นลูกคลื่นลอนชัน (ร้อยละ 0-20) ดินมีการระบายน้ำดีหรือดีปานกลางมีเนื้อที่ 422,922 ไร่หรือร้อยละ 19.75 ของพื้นที่จังหวัด
3. ดินที่เหมาะสมสำหรับปลูกมะพร้าวมะม่วงหิมพานต์พื้นที่ราบเรียบ (ร้อยละ 0-2) พวกดินชายทะเลดินทรายการระบายน้ำดีมีเนื้อที่ 740 ไร่หรือร้อยละ 0.03 ของพื้นที่จังหวัด
4. ดินที่เหมาะสมสำหรับปลูกพืชไร่พืชผักไม้ผลไม้ยืนต้นหญ้าเลี้ยงสัตว์พวกดินร่วนปนดินเหนียวหรือดินร่วนเป็นดินลึกปานกลางพบชั้นของเศษหินปะปนมากในช่วงความลึก 50-100 เซนติเมตรเป็นพื้นที่ลูกคลื่นลอนลาดเล็กน้อยถึงเป็นลูกคลื่นลอนชัน (ร้อยละ 2-20) มีเนื้อที่ 118,853 ไร่หรือร้อยละ 5.53 ของพื้นที่จังหวัด
5. ดินที่เหมาะสมสำหรับปลูกพืชไร่หรือไม้ใช้สอยโตเร็วพวกดินร่วนปนดินเหนียวหรือดินร่วนเป็นดินตื้นดินมีการระบายน้ำดีพบชั้นหินพื้นภายใน 50 เซนติเมตรพื้นที่เป็นลูกคลื่นลอนลาดเล็กน้อยถึงเป็นเนินเขา (ร้อยละ 2-35) มีเนื้อที่ 76,109 ไร่หรือร้อยละ 2.40 ของพื้นที่จังหวัด
6. ดินที่ไม่เหมาะสมทางการเกษตรควรปลูกป่าเพิ่มเติมในบริเวณที่ถูกถากถางพวกดินตื้นมีหินพื้นโผล่พื้นที่ลูกคลื่นลอนชันมีเนื้อที่ 1,615 ไร่หรือร้อยละ 0.08 ของพื้นที่จังหวัด
7. ดินที่ไม่เหมาะสมทางการเกษตรควรอนุรักษ์ไว้เป็นป่าไม้หรือปลูกป่าเพิ่มเติมในบริเวณที่ราษฎรบุกรุกพวกดินตื้นมีหินพื้นโผล่มีความลาดชันมากกว่าร้อยละ 35 มีเนื้อที่ 436,457 ไร่หรือร้อยละ 20.39 ของพื้นที่จังหวัด
8. ดินที่ไม่เหมาะสมทางการเกษตรควรอนุรักษ์ไว้เป็นป่าชายเลนมีเนื้อที่ 29,186 ไร่หรือร้อยละ 1.36 ของพื้นที่จังหวัด
9. ที่ดินเบ็ดเตล็ดเป็นที่ที่ได้แยกออกจากพื้นที่ดินที่มีศักยภาพในการใช้ประโยชน์หรือบริเวณที่ไม่เป็นดินตามธรรมชาติได้แก่โรงเรือนเพาะเลี้ยงสัตว์ (AF) พื้นที่ป่าชายเลน (F) ที่ดินตัดแปลง (ML) พื้นที่ชุมชนหมู่บ้าน (U) พื้นที่น้ำ (W) มีเนื้อที่ 349,670 ไร่หรือร้อยละ 16.30 ของพื้นที่จังหวัด





## ทรัพยากรน้ำ

### ทรัพยากรน้ำแหล่งน้ำธรรมชาติ

จังหวัดพัทลุงมีพื้นที่รับน้ำ (Watershed Area) ทั้งสิ้น 3,513.57 ตาราง กิโลเมตร ตั้งอยู่ในลุ่มน้ำทะเลสาบสงขลา ลำน้ำส่วนใหญ่เป็นลานสายสั้นๆ มีความกว้างประมาณ 10-30 เมตร ยาวประมาณ 30-45 กิโลเมตร มีต้นน้ำจากเทือกเขาบรรทัดซึ่งแบ่งเขตระหว่างจังหวัดตรงกับจังหวัดพัทลุง ส่วนมากจะมีทิศทางการไหล ของน้ำจากทิศตะวันตกไปยังทิศตะวันออก ซึ่งจะไหลไปรวมกันที่ทะเลสาบสงขลา ปริมาณน้ำฝนเฉลี่ยรายปี เท่ากับ 2,139.66 ล้านลูกบาศก์เมตรต่อปี ซึ่งสามารถนำไปใช้สำหรับทำการเกษตรจำนวน 635.88 ล้านลูกบาศก์เมตร การอุปโภคบริโภค จำนวน 19.77 ล้านลูกบาศก์เมตร และอุตสาหกรรม 4.03 ล้านลูกบาศก์เมตร รวม 658.91 ล้านลูกบาศก์เมตร ต่อปี ดังนั้น จะมีปริมาณน้ำที่ไม่สามารถเก็บกักไว้ใช้ และไหลลงทะเลสาบสงขลา คิดเป็นปริมาณ 2,204.44 ล้านลูกบาศก์เมตร โดยจำแนกได้ 3 ลุ่มน้ำหลัก และ 4 ลุ่มน้ำย่อย ดังนี้

1. ลุ่มน้ำภาคใต้ฝั่งตะวันออกตอนบนมีเขตพื้นที่ครอบคลุมในท้องที่อำเภอป่าพะยอมในพื้นที่บางส่วนของตำบลเกาะเต่า และตำบลลานข่อย
  2. ลุ่มน้ำทะเลสาบสงขลา มีเขตพื้นที่ครอบคลุมในท้องที่อำเภอ
    - 2.1 อำเภอกงหรา อำเภอเขาชัยสน อำเภอกวนขนุน อำเภอบางแก้ว อำเภอปากพะยูน อำเภอเมืองพัทลุง อำเภอศรีนครินทร์ และอำเภอศรีบรรพต
    - 2.2 อำเภอตะโหมด ในพื้นที่ตำบล และตำบลแม่ขรี และในพื้นที่บางส่วนของตำบลตะโหมด
    - 2.3 อำเภอป่าบอน ในพื้นที่ตำบลโคกทราย ตำบลทุ่งนารี ตำบลป่าบอน และตำบลวังใหม่ และในพื้นที่บางส่วนของตำบลหนองธง
    - 2.4 อำเภอป่าพะยอม ในพื้นที่ตำบลบ้านพร้าว และตำบลป่าพะยอม และในพื้นที่บางส่วนของตำบลเกาะเต่า และตำบลลานข่อย
3. ลุ่มน้ำภาคใต้ฝั่งตะวันตก มีเขตพื้นที่ครอบคลุมในท้องที่
  - 3.1 อำเภอตะโหมด ในพื้นที่บางส่วนของตำบลตะโหมด
  - 3.2 อำเภอป่าบอน ในพื้นที่บางส่วนของตำบลหนองธง





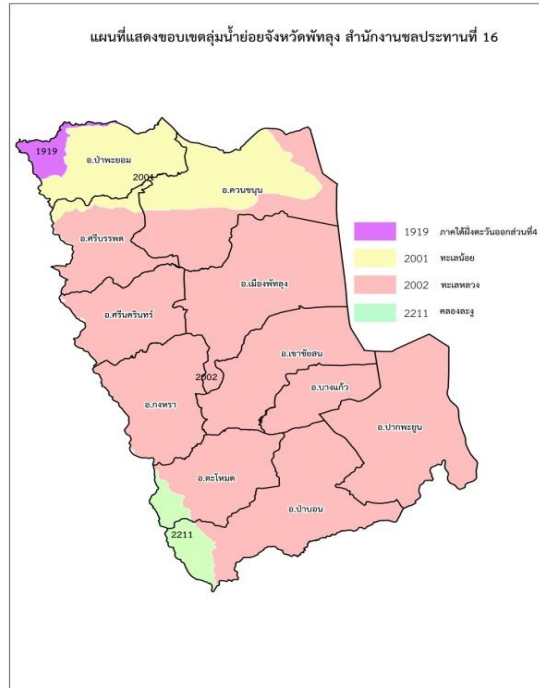

ลุ่มน้ำย่อยในพื้นที่จังหวัดพัทลุง มี 4 ลุ่มน้ำย่อย ดังนี้

ตารางแสดงปริมาณน้ำท่าในลุ่มน้ำย่อย 4 ลุ่มน้ำของจังหวัดพัทลุง

ที่	ลุ่มน้ำย่อย	พื้นที่รับน้ำ (ตร.กม.)	ปริมาณ น้ำท่า เฉลี่ย (ล้าน ลบ.ม/ ปี)	ความต้องการใช้น้ำ (ล้าน ลบ.ม./ปี)				ปริมาณ น้ำ เหลือ(ล้าน ลบ.ม./ปี)
				การ เกษตร	อุปโภค บริโภค	อุตสาหกรรม	รวม	
1	ภาคใต้ฝั่งตะวันออก ส่วนที่ 4	81.017	26.13	7.05	0.13	0.18	7.36	18.94
2	ทะเลน้อย	555.216	690.20	155.78	3.46	0	849.444	524.90
3	ทะเลหลวง	4,396.849	2146.70	470.05	15.31	2.10	487.46	1660.60
4	คลองสูง	849.145	0	0	0	0	0	0
		5,882.227	2863.03	632.88	18.90	2.28	1344.26	2204.44





## แหล่งน้ำชลประทาน

### ตารางข้อมูลแสดงจำนวนแหล่งน้ำชลประทาน

อำเภอ	ตำบล	ชื่อแหล่งน้ำ	จำนวนโครงการ	พื้นที่รับประโยชน์(ไร่)	รวมทั้งหมด	
					จำนวนโครงการ	พื้นที่รับชลประทาน (ไร่)
เมืองพัทลุง	นาท่อม	ฝายนาท่อม	**1	62,688	1	62,688
กงหรา	ชะรัด	ฝายพญาไธ้	**1	22,732	2	22,732
	คลองเฉลิม	ฝายคลองหลักสาม	**1	31,295	-	31,295
เขาชัยสน	ควนขนุน	ฝายควนกุฎ	**1	46,193	1	46,193
ตะโหมด	ตะโหมด	โครงการอ่างเก็บน้ำคลองหัวช้างอันเนื่องมาจากพระราชดำริ	**1	แหล่งน้ำต้นทุนให้ฝายท่าเขียด		
ควนขนุน	-	-	-	-	-	-
ปากพะยูน	-	-	-	-	-	-
ศรีบรรพต	เขาย่า	ประตูระบายน้ำท่าแนะ	**1	32,028	1	32,028
ป่าบอน	ป่าบอน	ฝายป่าบอน	**1	6,799	1	6,799
	ทุ่งนารี	อ่างเก็บน้ำป่าบอน	**1	แหล่งน้ำต้นทุนให้ประตูป่าบอนและฝายป่าบอน		
		ประตูป่าบอน	**1	29,774	3	29,774
		พัฒนาลุ่มน้ำย่อยคลองพรุฬ	-	-	-	15,000
บางแก้ว	โคกสัก	โครงการส่งน้ำและบำรุงรักษาท่าเขียด	*1	103,000	1	103,000
ป่าพะยอม	บ้านพร้าว	ฝายบ้านพร้าว	**1	40,839	2	40,839
	เกาะเต่า	อ่างเก็บน้ำป่าพะยอม	**1	แหล่งน้ำต้นทุนให้ฝายบ้านพร้าว		
ศรีนครินทร์	-	-	-	-	-	-
<b>รวม</b>	-	-	-	-	<b>12</b>	<b>325,348</b>

### ทรัพยากรป่าไม้

จังหวัดพัทลุง มีพื้นที่ป่าไม้ที่เป็นป่าสงวนแห่งชาติ 31 ป่า เนื้อที่ตามกฎกระทรวง 756,168.75 ไร่ สงมอบให้สำนักงานปฏิรูปที่ดินเพื่อเกษตรกรรม (ส.ป.ก.) จำนวน 19 ป่า เนื้อที่ 153,674.99 ไร่ ป่าอนุรักษ์ จำนวน 6 แห่ง เนื้อที่ 889,473.81 ไร่ คงเหลือป่าสงวนแห่งชาติที่ไม่ทับซ้อนกับป่าอนุรักษ์ เนื้อที่ 49,477.66 ไร่ คงเหลือป่าที่สมบูรณ์ 392,594.56 ไร่ คิดเป็นร้อยละ 16.27 ของพื้นที่ทั้งหมด (ข้อมูล ณ ปี พ.ศ. 2564) ซึ่งจำแนกประเภทได้ ดังนี้



### ตารางจำแนกพื้นที่ป่าจังหวัดพัทลุง

พื้นที่ป่า	จำนวน	พื้นที่ (ไร่)
พื้นที่ป่าสงวนแห่งชาติที่ไม่ทับซ้อนกับพื้นที่ป่าอนุรักษ์	31 ป่า	49,477.66 ไร่
พื้นที่อุทยานแห่งชาติเขาปู่-เขาย่า	1 แห่ง	175,792.12 ไร่
พื้นที่เขตรักษาพันธุ์สัตว์ป่าเขาบรรทัด	1 แห่ง	269,330.00 ไร่
พื้นที่เขตห้ามล่าสัตว์ป่าทะเลน้อย	1 แห่ง	94,481.56 ไร่
พื้นที่เขตห้ามล่าสัตว์ป่าทะเลหลวง	1 แห่ง	211,205.10 ไร่
พื้นที่เขตห้ามล่าสัตว์ป่าทะเลสาบสงขลา	1 แห่ง	136,742.89 ไร่
พื้นที่วนอุทยานเมืองเก่าชัยบุรี	1 แห่ง	1,922.14 ไร่
พื้นที่ป่ามอบให้ ส.ป.ก	19 ป่า	153,674.99 ไร่
ป่าชุมชนตามพระราชบัญญัติป่าชุมชน พ.ศ. 2562 (เว็บไซต์ กรมป่าไม้)	72 หมู่บ้าน	5,234-3-27 ไร่
พื้นที่คงสภาพป่าสมบูรณ์ทั้งจังหวัด ณ ปี 64		392,594.56 ไร่

### ตารางเปรียบเทียบพื้นที่ป่าไม้จังหวัดพัทลุงในรอบ 5 ปี \*\*

ปี พ.ศ.	พื้นที่ (ตารางกิโลเมตร)	พื้นที่ป่าไม้ (ไร่)	ร้อยละของจังหวัด
2560	616.15	385,093.41	15.96
2561	621.94	388,712.16	16.11
2562	628.35	392,719.81	16.27
2563	627.93	392,459.47	16.26
2564	628.15	392,594.56	16.27

\*\* ข้อมูลพื้นที่ป่าไม้จาก <http://forestinfo.forest.go.th/> และสำนักจัดการที่ดินป่าไม้ กรมป่าไม้





## 2. ทรัพยากรสัตว์ป่า พืชพันธุ์ และความหลากหลายทางชีวภาพ

จังหวัดพัทลุง มีทรัพยากรสัตว์ป่า พืชพันธุ์ และความหลากหลายทางชีวภาพมากมาย โดยเฉพาะอย่างยิ่ง ความหลากหลายทางชีวภาพในระบบนิเวศวิทยาป่าบก และความหลากหลายทางชีวภาพในระบบนิเวศวิทยาป่าพรุและทะเลสาบ ซึ่งส่วนใหญ่อยู่ในพื้นที่ป่าอนุรักษ์ ได้แก่

**1) อุทยานแห่งชาติเขาปู่-เขาย่า** ครอบคลุมพื้นที่จังหวัดนครศรีธรรมราช ตรัง และพัทลุง ในพื้นที่ตำบลชุมพล ลำสินธุ์ และบ้านนา อำเภอศรีนครินทร์ ตำบลตะพาน และเขาปู่ อำเภอศรีบรรพต ตำบลเกาะเต่าและลานข่อย อำเภอป่าพะยอม ตำบลกงหรา ชะรัดและคลองทรายขาว อำเภอกงหรา ห่างจากจังหวัดพัทลุง 37 กิโลเมตร โดยได้ ประกาศให้เป็นพื้นที่ “อุทยานแห่งชาติเขาปู่-เขาย่า” เมื่อปี 2525 นับเป็นอุทยานแห่งชาติ ลำดับที่ 42 ของประเทศไทย

ลักษณะภูมิประเทศ/ภูมิอากาศ เป็นเทือกเขาสูงพื้นที่โดยส่วนใหญ่จะอยู่ในบริเวณป่าเทือกเขาบรรทัดมีภูเขาสูงสลับซับซ้อนมากมายมี “เขาหินแทน” เป็นยอดเขาสูงสุด มีความสูงประมาณ 877 เมตรจากระดับน้ำทะเลปานกลางเป็นจุดแบ่งเขต ระหว่างจังหวัดพัทลุงและตรัง สภาพธรณีประกอบไปด้วยเทือกเขาหินปูน จัดอยู่ในกลุ่ม หินปูนทุ่งสง ยุคออร์โดวิเซียนถึงยุคไทรแอสซิกจูราสสิก อายุประมาณ 150 - 450 ล้านปี มาแล้ว

พื้นที่อุทยานแห่งชาติเขาปู่-เขาย่า เป็นต้นน้ำของแม่น้ำตรังและแม่น้ำปากพนัง โดยในฝั่งจังหวัดพัทลุงเป็นแหล่งกำเนิดคลองลาไม คลองไม้เสียบ คลองน้ำใส ซึ่งจะไหล รวมเป็นคลองชะอวดและแม่น้ำปากพนัง ส่วนในฝั่งจังหวัดตรังเป็นต้นกำเนิดของ คลองลำภูรา คลองละมอ ซึ่งเป็นต้นน้ำของแม่น้ำตรัง

สภาพพืชพรรณ/สัตว์ป่า ส่วนใหญ่เป็นป่าดิบชื้น ประมาณ 60% ของพื้นที่ มีพรรณไม้หลายชนิด ขึ้นอยู่อย่างหนาแน่น ได้แก่ ไม้ยาง ตะเคียน หลุมพอ กระบาก จำปาป่า พิกุล ไข่เขียว นาคบุตร พญาไม้ เป็นต้น

สัตว์เลี้ยงลูกด้วยนม พบประมาณ 60 กว่าชนิด ได้แก่ เลียงผา เสือปลา พญากระรอกเหลือง พญากระรอกดำ เก้ง กวาง กระจง หมูป่า ค่างแว่นถิ่นใต้ ชะนี อีเห็นลายพาด หมีคน หูผีจิว ค้างคาวแม่ไก่ป่าฝน ค้างคาวปีกถุงเคราดำ ค้างคาวมงกุฎเล็ก เป็นต้น

นกพบประมาณ 286 ชนิด อาทิเช่น นกเขาสวรรค์ นกยางเขนดง นกกินปลี สีเรียบ นกจับแมลง สีส้ม นกขุนแผนอกส้ม นกกระบังรอก นกเงือกหัวหงอก นกเขาเขียว เหยี่ยวรุ้ง นกโพระดก นกกระเดียนแดง นกกระจับกระหม่อมแดง เป็นต้น

สัตว์เลื้อยคลาน พบประมาณ 67 ชนิด อาทิเช่น งูดินมลายู เหาข้าง งูจงอาง กิ้งก่าบินหัวสีฟ้า ตุ๊กแกป่าได้ งูใบ้ ตูดตู๋ ตะกวด ตะพาน้ำ เป็นต้น

สัตว์สะเทินน้ำสะเทินบก เช่น กบหนองมลายู กบเขาหลังตอง กบอ่อง จิ้งโคร่ง อึ่งกรายมลายู กบชะง่อนหินเมืองใต้ กบตะนาวศรี กบวอก อึ่งกรายลายจุด อึ่งกราย หัวแหลม คางคกแคระ เขียดบัว เป็นต้น

แมลง พบประมาณ 70 ชนิด อาทิเช่น ผีเสื้อหลวง จักจั่นวงมวนแดง ตัวกว้าง ห้าขา ผีเสื้อพอมด ผีเสื้อช่างร่อน ผีเสื้อหางดิ่งอศวร ผีเสื้อพระเสาร์ใหญ่ ผีเสื้อ ดาราไพร์ปีกซีใต้ ผีเสื้อเจ้าป่า เป็นต้น

สถานที่ท่องเที่ยวในพื้นที่อุทยานเขาปู่-เขาย่า ได้แก่ น้ำตกเหรียญทอง ถ้ำริน เทพนิมิต (ถ้ำตาปู่) และถ้ำมัจฉาปลาวาน





**2) เขตห้ามล่าสัตว์ป่าทะเลน้อย** เป็นอุทยานนกน้ำที่ใหญ่ที่สุดในประเทศไทย ได้มีการสำรวจเมื่อปี พ.ศ. 2517 และได้รับการประกาศจัดตั้งเป็นเขตห้ามล่าสัตว์ป่าทะเลน้อย เมื่อวันที่ 18 กุมภาพันธ์ 2518 นับเป็นเขตห้ามล่าสัตว์ป่าแห่งแรกของประเทศไทย

อาณาเขตครอบคลุมพื้นที่ 3 จังหวัด คือ บางส่วนของตำบลพนาสูง และ ตำบลทะเลน้อย อำเภอควนขนุน จังหวัดพัทลุง ตำบลบ้านขาว ตำบลเครียะ อำเภอ ระโนด จังหวัดสงขลา ตำบลขนหาด ตำบลนางหลง ตำบลเสม็ด ตำบลชะอวด อำเภอ ชะอวด จังหวัดนครศรีธรรมราช มีเนื้อที่ประมาณ 457 ตารางกิโลเมตรหรือ 285,625 ไร่ (พื้นดิน 429 ตร.กม. ประมาณ 268,125 ไร่ และพื้นน้ำ 28 ตร.กม. ประมาณ 17,500 ไร่)

เขตห้ามล่าสัตว์ป่าทะเลน้อย ขึ้นชื่อว่าเป็นพื้นที่ชุ่มน้ำที่มีความสมบูรณ์และสำคัญที่สุดแห่งหนึ่งของไทย โดยเฉพาะพื้นที่บริเวณพรุควนขันได้รับการจดทะเบียน เป็นพื้นที่ชุ่มน้ำโลก หรือแรมซาร์ไซต์แห่งแรกของประเทศไทย และเป็นลำดับที่ 110 ของโลก เมื่อปี พ.ศ. 2541

ทะเลน้อยเป็นที่อยู่อาศัยของนกน้ำหลากหลายพันธุ์ ประมาณ 287 ชนิด สัตว์เลื้อยคลาน 26 ชนิด สัตว์เลี้ยงลูกด้วยนม 6 ชนิด มีนกที่ประจำถิ่นและนกอพยพมาจากที่อื่นตามฤดูกาล เช่น นกกาบบัว นกกุลา นกกระสานวล นกกระสาแดง นกกาเล็กน้ำ นกแขวก นกเป็ดน้ำ นกกระทง นกนางนวล นกกระเด็น นกกระสาแดง ฯลฯ โดยช่วงเดือนมกราคมถึงเดือนเมษายนเป็นช่วงเวลาที่นกชุกชุมมากที่สุด และมีพืชไม้นานาพันธุ์มากมาย เช่น ลำพู กุ่มน้ำ จิกพรุ เสม็ดขาว บัวสาย บัวลินจง ฯลฯ

**3) เขตรักษาพันธุ์สัตว์ป่าเขาบรรทัด** ตั้งอยู่ที่บ้านนาวงตำบลบ้านนา อำเภอ ศรีนครินทร์ จังหวัดพัทลุง ติดกับถนนเพชรเกษม (ทางหลวงหมายเลข 4) จากจังหวัดพัทลุง - จังหวัดตรัง ห่างจากตัวเมืองจังหวัดพัทลุง ประมาณ 27 กิโลเมตร และ ห่างจากตัวเมืองจังหวัดตรัง ประมาณ 31 กิโลเมตร

ลักษณะภูมิประเทศโดยทั่วไปเป็นเทือกเขาประกอบด้วยภูเขาสูงหลายลูกสลับ ซับซ้อนเรียงกันเป็นแนวยอดเขาที่สำคัญคือ เขาหลัก สูงจากระดับน้ำทะเลปานกลางประมาณ 700 เมตร เป็นแหล่งกำเนิดของต้นน้ำลำธารที่ไหลรวมกันเป็นทะเลสาบสงขลาในพื้นที่ 4 จังหวัด คือ พัทลุง ตรัง สตูล และสงขลา

ชนิดป่าและพรรณไม้พื้นที่ของเขตรักษาพันธุ์สัตว์ป่าเขาบรรทัด ส่วนใหญ่เป็นป่าดงดิบชื้น ประมาณ 80% ของพื้นที่ทั้งหมดพื้นที่ภูเขา มีลักษณะเป็น ดินมากกว่าหินพรรณไม้ที่มีค่าและสำคัญของพื้นที่ ได้แก่ ไม้ตระกูลยาง หลุมพอ ตะเคียนต่าง ๆ ไข่เขียว ขานาง ฯลฯ นอกจากป่าดิบชื้นแล้วยังประกอบด้วยป่าดิบเขา ซึ่งมีอยู่ประมาณ 20% ของพื้นที่

พื้นที่ป่าของเขตรักษาพันธุ์สัตว์ป่าเขาบรรทัด เป็นป่าดงดิบชื้น จึงมีสัตว์ป่าชุกชุมทั้งสัตว์ครึ่งบกครึ่งน้ำ สัตว์ปีก เช่น นกเงือก นกกางเขน นกหัว เป็นต้น สัตว์เลี้ยงลูกด้วยนม เช่น กวาง เสือ สมเสร็จ กระวาง เลียงผา เม่น เก้ง ชะนี ลิง ค่างป่า กระรอก ฯลฯ และสัตว์เลื้อยคลานหลากหลายชนิด

สถานที่ท่องเที่ยว คือ น้ำตกลานหม่อมจ้อย อยู่ในพื้นที่ของหน่วยพิทักษ์ป่าบ้านตะโหมด อำเภอ ตะโหมด จังหวัดพัทลุง น้ำตกไพรวัลย์อยู่ในพื้นที่ของหน่วยพิทักษ์ป่าบ้านพุด อำเภอกงหรา จังหวัดพัทลุง น้ำตกโตนแพรทองอยู่ในพื้นที่ของหน่วยพิทักษ์ป่าบ้านโตน อำเภอศรีนครินทร์ จังหวัดพัทลุง

**4) เขตห้ามล่าสัตว์ป่าทะเลหลวง** เดิมรู้จักกันในนาม “อ่าวบางเต็ง” โดยกรมอุทยานแห่งชาติ สัตว์ป่า และพันธุ์พืช ได้ส่งเจ้าหน้าที่เข้ามาสำรวจข้อมูลเบื้องต้นของพื้นที่ เพื่อจะดำเนินการจัดตั้งเป็น เขตห้ามล่าสัตว์ป่า ตั้งแต่ปี 2540 มีพื้นที่รวมทั้งสิ้น 600 ตารางกิโลเมตร หรือ 375,000 ไร่ ครอบคลุมพื้นที่ 2 จังหวัด คือ พัทลุง และสงขลา สำนักงานตั้งอยู่ เลขที่ 151 หมู่ที่ 3 ตำบลจองถนน อำเภอเขาชัยสน จังหวัดพัทลุง

ภูมิประเทศส่วนใหญ่เป็นพื้นน้ำ ประมาณ 90% พื้นดินและเกาะกลางทะเล ประมาณ 10% มีเกาะน้อยใหญ่ทั้งหมดอยู่ 12 เกาะ





เกาะที่มีขนาดใหญ่ที่สุด คือ เกาะสี่ - เกาะห้า ซึ่งมีลักษณะเป็นเขาหินปูนที่สูงชัน และเป็นแหล่งรังนกนางแอ่นที่ดีและมีคุณภาพ มีการสัมปทานเพื่อนำรังนกไปจำหน่าย สภาพธรรมชาติของเกาะสี่ - เกาะห้าสวยงามมาก แนวโน้มอาจเป็นจุดขายด้านการท่องเที่ยวเชิงอนุรักษ์ที่สำคัญของจังหวัดพัทลุงและเป็นแหล่งท่องเที่ยวทางประวัติศาสตร์ “ตามรอยประพาสสมเด็จพระพุทธเจ้าหลวง”

ชนิดป่าและพรรณไม้พื้นที่ของเขตห้ามล่าสัตว์ป่าทะเลหลวง ส่วนใหญ่เป็นป่าดงดิบชื้น ป่าพรุ และป่าชายเลน พันธุ์ไม้ที่พบ ได้แก่ เสม็ด ลำพู คุระ จิก ฯลฯ

สัตว์ป่าที่พบ ได้แก่ โลมาอิรวตี นกอีโคง เป็ดคับแค เป็ดแดง ฯลฯ

**โลมาอิรวตี** เป็นสัตว์เลี้ยงลูกด้วยนม เลือดอุ่น หายใจด้วยปอด ลำตัวสีเทาดำ หัวกลมมนคล้ายบาตรพระ ไม่มีจงอยปาก มีครีบหลังหนึ่งครีบค่อนไปทางหาง ตัวเต็มวัยขนาดลำตัวที่พบ 1.8 - 2.75 เมตร เป็นสัตว์สังคมชอบอยู่รวมกันเป็นฝูง พบในพื้นที่เขตห้ามล่าสัตว์ป่าทะเลหลวง สถานการณ์ความอยู่รอดของโลมาอิรวตีในประเทศไทยมีแนวโน้มจำนวนลดลง ปัจจุบันเหลือเพียง 14 - 20 ตัว สาเหตุหลัก คือ โลมาติดอวนชาวประมง โดยเฉพาะอวนปลาบึก , การผสมพันธุ์กันเองในกลุ่ม (แบบเลือดชิด) , การสะสมสารพิษในทะเลสาบ และลักษณะทางชีววิทยาหรือพฤติกรรมของโลมาอิรวตีมีความเสี่ยงต่อการสูญพันธุ์สูง เช่น ความต้องการพื้นที่อาศัยที่มีลักษณะเฉพาะ หรือการตกถูกเพียงคราวละ 1 ตัว ประมาณ 2-3 ปี/ครั้ง

### 3. ทรัพยากรทางทะเลและชายฝั่ง

#### ตารางจำแนกพื้นที่ป่าชายเลนในจังหวัดพัทลุง

จังหวัด	อำเภอ	ตำบล	ป่าชายเลนตามมติ (ไร่)	ป่าชายเลนคงสภาพ (ไร่)
พัทลุง	เขาชัยสน	จองถนน	2.95	2.95
พัทลุง	บางแก้ว	นาปะขอ	10.63	0
พัทลุง	ปากพะยูน	ปากพะยูน	956.91	0
<b>รวม</b>			<b>970.49</b>	<b>2.95</b>

\*\* ข้อมูลพื้นที่ป่าชายเลนจาก เว็บไซต์ <https://km.dmcr.go.th> ของกรมทรัพยากรทางทะเลและชายฝั่ง

การใช้ประโยชน์ที่ดินในพื้นที่ป่าชายเลน การเปลี่ยนแปลงพื้นที่ป่าชายเลนในจังหวัดพัทลุง เกิดจากการใช้ประโยชน์ที่ดินในพื้นที่ป่าชายเลนเพื่อกิจกรรมอื่นๆ เช่น การเกษตร นาุ้ง และทำเทียบเรือ เป็นต้น จากโครงการจำแนกเขตการใช้ประโยชน์ที่ดินป่าชายเลน พ.ศ. 2557 ได้จำแนกเขตการใช้ประโยชน์พื้นที่ ป่าชายเลนออกเป็นพื้นที่ต่างๆ





### รูปแบบการใช้ประโยชน์ที่ดินป่าชายเลนจังหวัดพัทลุง ปี พ.ศ. 2557

การใช้ประโยชน์ที่ดินจังหวัดพัทลุง	พื้นที่ (ไร่)
ป่าชายเลน(ป่าคงสภาพ)	๒.๙๕
ป่าชายหาด	๐.๐๐
ป่าพรุ	๐.๐๐
ป่าบก	๐.๐๐
พื้นที่เพาะเลี้ยงสัตว์น้ำ	๐.๐๐
นาเกลือ	๐.๐๐
เกษตรกรรม	๙๖๖.๘๓
เมืองและสิ่งก่อสร้าง	๐.๐๐
ท่าเทียบเรือ	๐.๐๐
เลนนอก/หาดเลน	๐.๐๐
หาดทราย	๐.๐๐
พื้นที่เปลี่ยนแปลงแนวชายฝั่ง*	๐.๗๑
พื้นที่ทิ้งร้าง	๐.๐๐
รวม	๙๗๐.๕๙

\*\* ข้อมูลการใช้ประโยชน์ที่ดินป่าชายเลนจาก เว็บไซต์ <https://km.dmcr.go.th> ของกรมทรัพยากรทางทะเลและชายฝั่ง

### การศึกษาการเปลี่ยนแปลงแนวชายฝั่งของจังหวัดพัทลุง

จังหวัดพัทลุงมีพื้นที่ติดชายฝั่งทะเลสาบสาบ ตามผลการแปลงความยาวชายฝั่งภาพถ่ายทางอากาศ ปี พ.ศ.2545 ความยาวประมาณ 214.93 กิโลเมตร และตามผลการแปลงความยาวชายฝั่งภาพถ่ายทางอากาศ ปีพ.ศ.2563 ความยาวประมาณ 220.39 กิโลเมตร และระยะทางยาวประมาณ 209.25 กิโลเมตร ซึ่งครอบคลุมพื้นที่ชายฝั่งทั้ง 2 เกาะ ได้แก่ เกาะหมาก และเกาะนางคำ

จากการวิเคราะห์ข้อมูลการเปลี่ยนแปลงแนวชายฝั่งด้วยการแปลภาพถ่ายทางอากาศสีเชิงเลข มาตราส่วน 1 : 25,000 ปี พ.ศ. 2545 กับการแปลภาพถ่ายจากดาวเทียมไทยโชต ชนิด Pan-Sharpned/Orthorectification ปี พ.ศ. 2563 และการลงพื้นที่สำรวจตรวจสอบสถานภาพชายฝั่งจังหวัดพัทลุง พบว่า พื้นที่ชายฝั่งทะเลสาบสาบ จังหวัดพัทลุงมีการเปลี่ยนแปลงสถานภาพชายฝั่ง จำนวน 220 จุด โดยแบ่งออกเป็น พื้นที่ที่มีตะกอนทับถม จำนวน 164 จุด และพื้นที่ที่มีการกัดเซาะชายฝั่ง จำนวน 56 จุด โดยมีรายละเอียดดังตารางที่ 3





อำเภอ	ตำบล	พื้นที่ทับถม		พื้นที่กัดเซาะ		สถานภาพ (จุด)	
		ตารางเมตร	ไร่	ตารางเมตร	ไร่	ทับถม	กัดเซาะ
อ.ควนขนุน	ต.ทะเลน้อย	288.14	0.18	-97,569.87	-60.98	2	3
	ต.พนางตุง	1,443.41	0.90	-361,646.07	-226.03	2	3
อ.เมืองพัทลุง	ต.ลำปำ	289,398.50	180.87	-205,358.47	-128.35	22	25
อ.เขาชัยสน	ต.ทานโพระี	78,552.77	49.10	-25,927.99	16.20	15	10
	ต.จองถนน	110,755.47	69.22	-2,315.58	-1.45	21	3
อ.บางแก้ว	ต.นาปะขอ	123,628.53	77.27	-2,116.09	-1.32	19	2
อ.ปากพะยูน	ต.ฝาละมี	85,849.25	53.66	-3,756.47	-2.35	13	2
	ต.ปากพะยูน	14,764.89	9.23	-3,756.47	-2.35	2	1
	ต.เกาะหมาก	237,528.94	148.46	-9,641.67	-6.03	38	7
	ต.เกาะนางค้ำ	111,855.71	69.91	0	0.00	30	0
รวม		1,054,065.61	658.80	-712,088.68	-445.06	164	56

จากตารางการวิเคราะห์ข้อมูลการเปลี่ยนแปลงแนวชายฝั่งด้วยการแปลภาพถ่ายทางอากาศสี่ตั้งแต่ปี พ.ศ. 2545 ถึง ปี พ.ศ. 2563 พบว่า

- พื้นที่ที่มีตะกอนทับถม รวม 1,054,065.61 ตร.ม. หรือ 658.80 ไร่ โดยพบมากที่สุดที่ ต.ลำปำ 180.87 ไร่ ต.เกาะหมาก 148.46 ไร่ และ ต.นาปะขอ 77.27 ไร่
- พื้นที่ที่มีการกัดเซาะชายฝั่ง รวม -712,088.68 ตร.ม. หรือ -445.06 ไร่ โดยพบมากที่สุดที่ ต.พนางตุง -226.03 ไร่ ต.ลำปำ -128.35 ไร่ และ ต.ทะเลน้อย -60.98 ไร่







### 3.1.3 ประเด็นปัญหาและความต้องการเชิงพื้นที่

จากการทบทวนความเปลี่ยนแปลง และความต่อเนื่องของการพัฒนาจากที่ผ่านมา รวมทั้งการวิเคราะห์ศักยภาพและความต้องการของพื้นที่ พบว่าจังหวัดพัทลุงมีประเด็นปัญหาสำคัญ สรุปได้ดังนี้

#### 1. ปัญหาน้ำท่วม/อุทกภัยซ้ำซากและระบบการระบายน้ำออกสู่ทะเล

สาเหตุจากฝนที่ตกหนักในช่วงฤดูฝนในพื้นที่ตอนบนลุ่มน้ำบริเวณเทือกเขาบรรทัด เกิดน้ำป่าไหลหลากและน้ำท่วมฉับพลันในเขตอำเภอป่าพะยอม อำเภอศรีบรรพต อำเภอศรีนครินทร์ อำเภอกงหรา อำเภอดงมะดะ และอำเภอป่าบอน เมื่อน้ำไหลผ่านตอนกลางของพื้นที่ลุ่มน้ำในเขตอำเภอควนขนุน อำเภอเมือง อำเภอเขาชัยสน อำเภอบางแก้ว อำเภอตะโหมด และอำเภอป่าบอน เกิดน้ำเอ่อล้นตลิ่งท่วมพื้นที่สองฝั่งของลำน้ำ เนื่องจากลำน้ำมีขนาดเล็กไม่สามารถรับปริมาณน้ำหลากได้ จากนั้นจึงไหลลงสู่ทะเลหลวง ทำให้เกิดน้ำท่วมขังบริเวณที่ราบลุ่มริมทะเลในเขตอำเภอควนขนุน อำเภอเมือง อำเภอเขาชัยสน อำเภอบางแก้ว อำเภอปากพะยูน รวมทั้งพื้นที่น้ำท่วมซ้ำซากในเขตจังหวัดพัทลุง

ดังนั้นปัญหาน้ำท่วมจึงต้องใช้มาตรการหลายๆ มาตรการประกอบกัน เช่น การก่อสร้างแหล่งกักเก็บน้ำเพื่อชะลอน้ำไว้ที่ตอนต้นน้ำ การปรับปรุงลำน้ำธรรมชาติให้มีขนาดที่เหมาะสม มีประสิทธิภาพการระบายน้ำหลากในรอบปีต่างๆ ได้ ซึ่งจังหวัดได้ดำเนินการแก้ไขปัญหามาอย่างต่อเนื่อง และบางโครงการใช้งบประมาณจำนวนมาก จึงขอรับการสนับสนุนงบประมาณจากกระทรวง/กรม ระดับส่วนกลางที่สำคัญ ได้แก่ โครงการบรรเทาอุทกภัยระบายน้ำคลองลำเบ็ด

#### 2. ปัญหาโครงสร้างพื้นฐาน โดยเฉพาะเส้นทางคมนาคมในพื้นที่ระดับตำบล หมู่บ้าน และทางเข้าแหล่งท่องเที่ยว

ระบบเครือข่ายการคมนาคมขนส่งในหลายพื้นที่ชำรุดทรุดโทรม เป็นหลุมเป็นบ่อ รวมทั้งอำนวยความสะดวกยังไม่ได้มาตรฐานสากล และยังไม่ได้เชื่อมโยงเส้นทางเข้าสู่แหล่งท่องเที่ยว โดยเฉพาะแหล่งท่องเที่ยวเดิมกับแหล่งท่องเที่ยวใหม่ และแหล่งท่องเที่ยวหลายแห่งยังไม่ได้พัฒนาให้ได้ระดับมาตรฐาน เนื่องจากแหล่งท่องเที่ยวธรรมชาติส่วนใหญ่อยู่ในเขตพื้นที่อุทยาน เขตพื้นที่ป่า ทั้งนี้ หากจะดำเนินการใดๆ จะต้องได้รับอนุญาตจากกระทรวง/กรม ที่รับผิดชอบ

#### 3. ปัญหาคุณภาพสินค้าและพืชผลด้านการเกษตรไม่ได้มาตรฐาน/และราคาตกต่ำ

ปัญหาหลักของภาคการเกษตร คือ ต้นทุนการผลิตสูง เกษตรกรมีหนี้สินทั้งในระบบและนอกระบบ จุดอ่อนของการทำการเกษตรแบบอิสระ คือ การแบกรับภาระต้นทุนที่สูง และเกษตรกรยังมิได้รวมกลุ่มผู้ผลิต จึงไม่มีอำนาจต่อรองเกี่ยวกับราคาสินค้า อีกทั้งเกษตรกรที่ประกอบอาชีพไร่นาสวนผสม ได้ลดปริมาณและชนิดพืชที่ปลูก และเลี้ยงสัตว์เป็นรายได้เสริม

#### 4. ปัญหาด้านสิ่งแวดล้อม ได้แก่แหล่งกำจัดขยะ การแพร่ขยายของวัชพืชในทะเลสาบสงขลา (พื้นที่จังหวัดพัทลุง)

วัชพืชหลายร้อยต้นในทะเลน้อย ทำน้ำเน่าเสีย ทำลายระบบนิเวศ หลังขุดลอกแล้ว ไม่นำขึ้นฝั่ง ชาวบ้านชุมชนทะเลน้อย และนักท่องเที่ยวที่เดินทางมาเที่ยวในเขตห้ามล่าสัตว์ป่าทะเลน้อย และสถานี





พัฒนาทะเลน้อย อ.ควนขนุน จ.พัทลุง ได้รับผลกระทบ หลังจากที่สำนักงานทรัพยากรธรรมชาติและสิ่งแวดล้อมจังหวัดพัทลุง ร่วมกับสำนักอนุรักษ์ที่ 6 จ.สงขลา ได้ทำการขุดลอกวัชพืชน้ำ ต้นกก และผักตบชวาในทะเล และบริเวณโดยรอบสำนักงานที่ทำการเพื่อปรับภูมิทัศน์ แต่หลังจากการขุดลอกวัชพืชน้ำแล้ว ไม่ได้นำวัชพืชน้ำที่ขุดลอกขึ้นมาฝัง ปล่อยให้ตายและเน่าเปื่อยในทะเล ส่งกลิ่นเหม็นและน้ำเน่าเสีย ทำลายระบบนิเวศของพื้นที่ทะเลน้อย ชาวบ้านระบุว่า หลังจากที่มีการขุดลอกมานานกว่า 2 เดือน ทำให้น้ำเริ่มเน่าเสียและส่งกลิ่นอย่างรุนแรง พร้อมทั้งปลาที่เคยอาศัยอยู่ที่ชาวบ้านเคยดักจับ ก็หนีหายไป แต่ช่วงน้ำหลาก ทำให้การเน่าเปื่อยและน้ำเสียไม่ขยายวงกว้างมากนัก

#### 5. ปัญหาการพัฒนาแหล่งท่องเที่ยวให้ได้มาตรฐาน ซึ่งส่วนใหญ่อยู่ในพื้นที่อุทยาน

จังหวัดพัทลุงมีทรัพยากรด้านการท่องเที่ยวที่หลากหลาย ประกอบด้วย สำหรับแหล่งท่องเที่ยวเชิงธรรมชาติที่สำคัญ ได้แก่ อุทยานนกน้ำ อุทยานเขาปู่ – เขาย่า เขตรักษาพันธุ์สัตว์ป่า เขาบรรทัดและน้ำตกต่างๆ ซึ่งเป็นแหล่งท่องเที่ยวที่อยู่ในเขตพื้นที่ป่า เขตพื้นที่อุทยานแห่งชาติ ซึ่งปัจจุบันสภาพถนนเข้าสู่แหล่งท่องเที่ยวบางแห่ง ชำรุด เป็นหลุมเป็นบ่อ และสภาพภูมิทัศน์ของแหล่งท่องเที่ยวไม่สะอาดรับ และขาดสิ่งอำนวยความสะดวก ทั้งนี้ จะดำเนินการปรับปรุงหรือซ่อมแซมจะต้องขออนุญาตจากกระทรวง/กรม เจ้าของพื้นที่ ซึ่งใช้ระยะเวลาและหลายโครงการไม่ได้รับอนุญาตให้ดำเนินการ นอกจากนี้ยังมีเรื่องโครงสร้างพื้นฐานด้านการท่องเที่ยว ซึ่งจำเป็นอย่างยิ่งที่จะต้องมีการพัฒนาให้ได้มาตรฐานเพื่อรองรับการท่องเที่ยวต่อไป เช่น ป้ายบอกทาง ศูนย์บริการนักท่องเที่ยว ห้องสุขาที่ยังไม่ได้มาตรฐานและยังไม่ครอบคลุม เป็นต้น

#### 6. ปัญหาแหล่งน้ำเพื่อการอุปโภค บริโภค

ปัญหาเรื่องน้ำ ทั้งน้ำท่วมน้ำแล้ง เป็นภัยธรรมชาติที่เกิดขึ้นได้ทั่วไป และมีแนวโน้มที่จะทวีความรุนแรงขึ้นในอนาคต ส่วนการแก้ปัญหาขณะนี้รัฐบาลมีนโยบายให้จังหวัดต่างๆ ดำเนินการเร่งศึกษาสำรวจเพื่อจัดทำแก้มลิงหรือแหล่งสำหรับกักเก็บน้ำทุกตำบล เพื่อเก็บน้ำในหน้าฝน ลดปัญหาน้ำท่วมบ้านเรือนและพื้นที่เกษตรของประชาชน และเมื่อถึงฤดูแล้งก็จะสามารถนำน้ำดังกล่าวไปใช้ในการอุปโภคบริโภค และน้ำเพื่อการเกษตรของประชาชน ซึ่งจะแก้ปัญหาได้ทั้งน้ำท่วมและน้ำแล้ง

สำหรับจังหวัดพัทลุง ขณะนี้ได้มอบหมายหน่วยงานต่างๆ ที่รับผิดชอบ ทั้งในส่วนของสำนักงานป้องกันและบรรเทาสาธารณภัย โครงการชลประทานพัทลุง อำเภอทุกอำเภอ ท้องถิ่นทุกแห่ง รวมทั้งฝ่ายทหาร ได้ออกทำการขุดลอกคูคลองที่มีปัญหาการตื้นเขิน และการอุดตันของท่อระบายน้ำต่าง ๆ จึงขอให้ประชาชนได้ให้ความร่วมมือ ช่วยกันดูแลแหล่งน้ำใกล้ๆ บ้านให้มีความสะอาดด้วย

#### 7. ข้อจำกัดด้านการคมนาคม

จังหวัดพัทลุงมีข้อจำกัดด้านคมนาคมเพื่อส่งเสริมและพัฒนาด้านการค้าการลงทุน ด้านแรงงาน และแรงงานฝีมือ และโดยเฉพาะด้านการท่องเที่ยว ซึ่งยังคงเป็นอุปสรรคต่อการประกอบธุรกิจของจังหวัด เช่น จังหวัดพัทลุงไม่มีสนามบิน ไม่มีท่าเทียบเรือที่ได้มาตรฐานสำหรับการค้า การลงทุน หรือการท่องเที่ยวโดยเฉพาะการท่องเที่ยวในทะเลสาบสงขลาที่เชื่อมโยงกับพัทลุง สงขลา นครศรีธรรมราช

และกรณีสนามบินในปัจจุบันจังหวัดพัทลุงมีประกาศฯลงวันที่ 10 กันยายน 2565 แต่งตั้งคณะทำงานขับเคลื่อนการพัฒนาโครงสร้างพื้นฐานโลจิสติกส์เพื่อสนับสนุนการท่องเที่ยว ( ทางบก ทางน้ำ





และทางอากาศ) ด้วยการที่พัทลุงมีทรัพยากรด้านการท่องเที่ยวเป็นจำนวนมาก หากจังหวัดพัทลุงมีสนามบินในจังหวัดก็จะสามารถช่วยในด้านการรองรับนักท่องเที่ยวที่มาเที่ยวจังหวัดพัทลุงได้โดยตรง เพื่อขับเคลื่อนการจัดการด้านคมนาคมและโลจิสติกส์เพื่อสนับสนุนการค้า การลงทุน และการท่องเที่ยวของจังหวัดพัทลุงโดยเฉพาะการเร่งรัดการสร้างสนามบินพัทลุง และได้มีการประชุมร่วมกับกรมท่าอากาศยานและหน่วยงานที่เกี่ยวข้องเพื่อขับเคลื่อนเรื่องดังกล่าวแล้ว





## ข้อมูลปัญหาความต้องการระดับพื้นที่จังหวัดพัทลุง

### 1. อำเภอ เมืองพัทลุง

ที่	ด้าน/ปัญหาความต้องการ	ตัวชี้วัดโครงการ	พื้นที่ บ้าน หมู่ที่	เป้าหมายผู้รับประโยชน์	หมายเหตุ
1	การส่งเสริมการปลูกข้าวเหนียวดำ ตำบลตำนาน	1. เพิ่มรายได้ให้แก่เกษตรกรชาวนา 2. เกษตรกรรณรงค์ความรู้ในการปลูกข้าวเหนียวดำ	ตำบลตำนาน	เกษตรกรตำบลตำนาน	
2	เกษตรกรอินทรีย์ระดับอำเภอ	<b>เชิงปริมาณ</b> เกษตรกรผู้เข้าร่วมโครงการ จำนวน 25 ราย ได้รับการอบรม ด้านการผลิตและกระบวนการจัดการสินค้าเกษตรอินทรีย์เชิงคุณภาพ เกษตรกรผู้เข้าร่วมโครงการร้อยละ 50 ผ่านการประเมินแปลงเบื้องต้น	อำเภอเมืองพัทลุง	เกษตรกรอำเภอเมือง จำนวน 25 ราย	
3	โครงการส่งเสริมการปลูกพืชปลอดสารพิษและได้รับการรองรับมาตรฐาน GAP	ทำให้ลดต้นทุนการผลิตของเกษตรกร ด้านค่าใช้จ่ายในการซื้อสารเคมีป้องกันและกำจัดศัตรูพืชช่วยเกษตรกรมีรายได้เพิ่มขึ้น	อำเภอเมืองพัทลุง		
4.	ส่งเสริมการประกอบกิจกรรมเสริมในสวนยางพารา	1. เกษตรกรเป้าหมาย ตำบลนาท่อม ตำบลร่มเมือง ตำบลนาโหนด และตำบลโคกชะงาย อำเภอเมืองพัทลุง รวม 50 คน มีรายได้เพิ่มขึ้นจากการทำกิจกรรมเสริมในสวนยางพารา 2. มีแหล่งเรียนรู้ต้นแบบ แปลงศึกษาดูงาน ตำบลละ 1 แปลงเรียนรู้	ตำบลนาท่อม ตำบลร่มเมือง ตำบลนาโหนด และตำบลโคกชะงาย อำเภอเมืองพัทลุง	เกษตรกร จำนวน 50 คน	





ข้อมูลปัญหาความต้องการระดับพื้นที่จังหวัดพัทลุง

2. อำเภอ ควนขนุน

ที่	ด้าน/ปัญหาความต้องการ	ตัวชี้วัดโครงการ	แผนงาน	พื้นที่ บ้าน หมู่ที่	เป้าหมายผู้รับประโยชน์	หมายเหตุ
ประเด็นการพัฒนาที่ 1 การพัฒนาคนและสังคมให้มีคุณภาพ						
1	โครงการพัฒนาคุณธรรมจริยธรรมข้าราชการ				ปค.อ.ควนขนุน	
2	โครงการศูนย์ดำรงธรรมอำเภอ...ยิ้มเคลื่อนที่				ปค.อ.ควนขนุน	
ประเด็นการพัฒนาที่ 2 การพัฒนาการท่องเที่ยวเชิงนิเวศน์						
3	โครงการจัดทำแปลงขยายพันธุ์บัวนาชนิด				ทต.ทะเลน้อย	
ประเด็นการพัฒนาที่ 3 การจัดการทรัพยากรธรรมชาติและสิ่งแวดล้อมที่ยั่งยืน						
4	โครงการปรับปรุงศูนย์เรียนรู้โครงการพระราชดำริระดับอำเภอ	เป็นศูนย์เรียนรู้โครงการพระราชดำริที่ได้มาตรฐาน	พัฒนาศูนย์เรียนรู้พระราชดำริระดับอำเภอให้ได้มาตรฐาน		ปค.อ.ควนขนุน	
5	สนับสนุนกิจการตามโครงการอันเนื่องมาจากพระราชดำริและการพัฒนาด้านทรัพยากรธรรมชาติและสิ่งแวดล้อม				อบต.ชะมวง	
6	โครงการขุดตักและเคลื่อนย้ายวัชพืชในทะเลน้อย	1. ดำเนินการกำจัดวัชพืชในแหล่งท่องเที่ยวทะเลน้อย 2. ประชาชนสามารถใช้พื้นที่ทะเลน้อยในการประกอบอาชีพการเกษตร 3. สามารถแก้ปัญหาหน้าท่วมและการระบายน้ำได้อย่างมีประสิทธิภาพ 4. พัฒนาแหล่งท่องเที่ยวทะเลน้อยใหญ่เป็นแหล่งท่องเที่ยวระดับ A list 5. ประชาชนมีรายได้เพิ่มขึ้นทั้งจากการเกษตร และภาคธุรกิจการท่องเที่ยว	พัฒนาแหล่งท่องเที่ยวของจังหวัดที่มีความโดดเด่น ให้ได้มาตรฐาน	ตำบลทะเลน้อย อำเภอควนขนุน จังหวัดพัทลุง	ทต.พนางตุง	





ที่	ด้าน/ปัญหาความต้องการ	ตัวชี้วัดโครงการ	แผนงาน	พื้นที่ บ้าน หมู่ที่	เป้าหมายผู้รับประโยชน์	หมายเหตุ
<b>ประเด็นการพัฒนาที่ 4 การเพิ่มขีดความสามารถเกษตรกรอุตสาหกรรมเนื่องจากการเกษตรและผลิตภัณฑ์ชุมชน</b>						
7.	สนับสนุนกลุ่มอาชีพในเขตพื้นที่ตำบลชะมวง			ต.ชะมวง อ.ควนขนุน	อบต.ชะมวง	
8.	โครงการส่งเสริมและพัฒนากลุ่มส่งเสริมอาชีพ				สนง.เกษตร อ.ควนขนุน	
9.	โครงการส่งเสริมและพัฒนากลุ่มวิสาหกิจชุมชน				สนง.เกษตร อ.ควนขนุน	
10.	โครงการเพิ่มประสิทธิภาพการผลิตน้ำมันปาล์ม				สนง.เกษตร อ.ควนขนุน	
11.	โครงการเพิ่มประสิทธิภาพการผลิตพืชผัก				สนง.เกษตร อ.ควนขนุน	
12.	โครงการเพิ่มประสิทธิภาพการผลิตผลไม้				สนง.เกษตร อ.ควนขนุน	
13.	โครงการส่งเสริมการผลิตข้าวเพื่อความมั่นคงทางอาหาร				สนง.เกษตร อ.ควนขนุน	
14.	โครงการส่งเสริมการผลิตสินค้าเกษตรปลอดภัย	ระดับความสำเร็จในการจัดทำกิจกรรมเกษตรปลอดภัย โดยยึดหลักปรัชญาเศรษฐกิจพอเพียง			สนง.เกษตร อ.ควนขนุน	
15.	โครงการพัฒนาคุณภาพสินค้า				สนง.เกษตร อ.ควนขนุน	
16.	โครงการส่งเสริมการผลิตขยายและใช้จุลินทรีย์แทนสารเคมี				สนง.เกษตร อ.ควนขนุน	
<b>ประเด็นการพัฒนาที่ 5 การเสริมสร้างความมั่นคงและการบริหารกิจการบ้านเมืองที่ดี</b>						
17.	การปรับปรุงซ่อมแซมศาลาประชาคม อำเภอควนขนุน (ปุกระเบื้อง)	ศาลาประชาคมมีความมั่นคงแข็งแรงและปลอดภัยต่อผู้ใช้งาน		อ.ควนขนุน		





### ข้อมูลปัญหาความต้องการระดับพื้นที่จังหวัดพัทลุง

#### 3. อำเภอกงหรา

ที่	ด้าน/ปัญหาความต้องการ	ตัวชี้วัดโครงการ	พื้นที่ บ้าน หมู่ที่	เป้าหมายผู้รับประโยชน์	หมายเหตุ
ประเด็นยุทธศาสตร์ ที่ 1 การเพิ่มขีดความสามารถภาคเกษตร อุตสาหกรรมต่อเนื่องจากการเกษตร ผลิตภัณฑ์ชุมชน และท้องถิ่น					
1.	1.1 โครงการผลิตปุ๋ยอินทรีย์ชีวภาพสู่เกษตรกร ยั่งยืน	ร้อยละความพึงพอใจของ นักท่งเที่ยว ทั้งในและนอกพื้นที่	ทุกตำบลในพื้นที่อำเภอกงหรา	กลุ่มส่งเสริมอาชีพการเกษตร (กลุ่ม เข้มแข็ง) จำนวน 5 กลุ่ม เกษตรกร จำนวน 150 คน	
2.	1.2 โครงการส่งเสริมการผลิตสารชีวภัณฑ์ และการป้องกันกำจัดศัตรูพืชโดยชีววิธี	ร้อยละความพึงพอใจของ นักท่งเที่ยว ทั้งในและนอกพื้นที่	กลุ่มจัดการศัตรูพืชจำนวน 4 กลุ่ม ในอำเภอกงหรา	กลุ่มจัดการศัตรูพืชจำนวน 4 กลุ่ม เกษตรกรจำนวน 120 คน	
ประเด็นยุทธศาสตร์ที่ 2 การเพิ่มขีดความสามารถภาคเกษตร อุตสาหกรรมต่อเนื่องจากการเกษตร ผลิตภัณฑ์ชุมชน และท้องถิ่น					
3	2.1 มหกรรมเปิดโลกการท่องเที่ยวและของดี อำเภอกงหรา จังหวัดพัทลุง	ร้อยละความพึงพอใจของ นักท่งเที่ยว ทั้งในและนอกพื้นที่	บริเวณหน้าที่ว่าการอำเภอกงหรา และสถานที่ท่งเที่ยวในพื้นที่ อำเภอกงหรา	ประชาชนในพื้นที่อำเภอกงหรา	





## ข้อมูลปัญหาความต้องการระดับพื้นที่จังหวัดพัทลุง

### 4.อำเภอ ตะโหมด

ที่	ด้าน/ปัญหาความต้องการ	ตัวชี้วัดโครงการ	แผนงาน	พื้นที่ บ้าน หมู่ที่	เป้าหมายผู้รับประโยชน์	หมายเหตุ
ประเด็นยุทธศาสตร์ที่ 1 การเพิ่มขีดความสามารถภาคเกษตร อุตสาหกรรมต่อเนื่องจากการเกษตร ผลิตภัณฑ์ชุมชน และท่องเที่ยว						
1.	1.1 โครงการมหกรรมสินค้าเกษตรและผลิตภัณฑ์ OTOP (อำเภอตะโหมด)	รายได้จากการท่องเที่ยวเพิ่มขึ้น (ร้อยละ 1 )	ส่งเสริมและสร้างสรรค์มูลค่าเพิ่มจากผลิตภัณฑ์ภูมิปัญญาให้เป็นแหล่งสร้างงาน สร้างอาชีพ และรายได้แก่ชุมชนและการอนุรักษ์ที่ยั่งยืน	อ.ตะโหมด จังหวัดพัทลุง	เกษตรกรผู้เข้าร่วมโครงการ 60 ราย	
2.	1.2 โครงการขับเคลื่อนขยายผลศูนย์เรียนรู้โครงการพระราชดำริระดับอำเภอ ประจำปี พ.ศ.2566	ระดับความสำเร็จในการจัดทำกิจกรรมปลูกผักสวนครัวโดยใช้ระบบอินทรีย์ โดยยึดหลักปรัชญาเศรษฐกิจพอเพียง	สร้างองค์ความรู้ พัฒนาเทคโนโลยีจัดการสารสนเทศการเกษตรที่เป็นระบบ	กองร้อยอาสาสมัครรักษาดินแดน อำเภอตะโหมด หมู่ที่ 7 ตำบลแม่ชรี อำเภอตะโหมด	ข้าราชการ พนักงาน ลูกจ้าง ตลอดจนสมาชิกกองร้อยอาสาสมัครรักษาดินแดน อำเภอตะโหมด	
ประเด็นยุทธศาสตร์ที่ 3 การพัฒนาคน คุณภาพ สังคมคุณธรรม สู่เมืองแห่งปัญญาและสันติสุขที่ยั่งยืน						
3	3.1 โครงการจัดงานประเพณีสองศาสนาและวัฒนธรรมย้อนยุคตะโหมด	จำนวนผู้เข้าร่วมโครงการไม่น้อยกว่า 500 คน	ส่งเสริมคุณธรรม จริยธรรม และรักษาวัฒนธรรม ประเพณีที่ดีงาม	วัดตะโหมด ตำบลตะโหมด อำเภอตะโหมด	1.ประชาชนในพื้นที่ 2.นักท่องเที่ยว	







## ข้อมูลปัญหาความต้องการระดับพื้นที่จังหวัดพัทลุง

### 5. อำเภอ ศรีบรรพต

ที่	ด้าน/ปัญหาความต้องการ	ตัวชี้วัดโครงการ	พื้นที่ บ้าน หมู่ที่	เป้าหมายผู้รับประโยชน์	หมายเหตุ
ประเด็นการพัฒนาของจังหวัดที่ 1 : การเพิ่มขีดความสามารถภาคเกษตร อุตสาหกรรมเนื่องจากการเกษตร ผลิตภัณฑ์ชุมชน และท่องเที่ยว					
1	1.1 โครงการก่อสร้างศาลาหมู่บ้านและร้านค้าชุมชน หมู่ที่ 2 ตำบลตะพาน อำเภอศรีบรรพต จังหวัดพัทลุง	ประชาชน ร้อยละ 100 ของครัวเรือนได้รับผลประโยชน์ต่อการก่อสร้างอาคารร้านค้าชุมชน	หมู่ที่ 2 ตำบลตะพาน อำเภอศรีบรรพต จังหวัดพัทลุง	ประชาชนในพื้นที่หมู่ที่ 2 ตำบลตะพาน อำเภอศรีบรรพต จังหวัดพัทลุง	
ประเด็นการพัฒนาของจังหวัดที่ 2 : การพัฒนาสู่อุตสาหกรรมท่องเที่ยวเชิงนิเวศน์แบบเพิ่มคุณค่าครบวงจรที่ยั่งยืน					
2.	2.1 โครงการงานชาวสวนและของดีศรีบรรพต อำเภอศรีบรรพต จังหวัดพัทลุง	1. ผู้มาร่วมงานทั้งในพื้นที่และนอกเขตพื้นที่รู้จัก อำเภอศรีบรรพตและผลิตภัณฑ์สินค้า OTOP และของดีศรีบรรพต 2. ผู้มาร่วมงานได้ซื้อผลไม้ที่สด ราคาถูกจากเจ้าของสวนโดยตรง	อำเภอศรีบรรพต จังหวัดพัทลุง	ประชาชนในพื้นที่ อำเภอศรีบรรพต	
3.	2.2 โครงการก่อสร้าง Canopy walk way	นักท่องเที่ยวได้สัมผัสความสวยงามทางธรรมชาติ จุดชมวิว สร้างแลนด์มาร์คใหม่ของจังหวัดพัทลุง	อุทยานแห่งชาติเขาปู่ - เขาย่า	1.นักท่องเที่ยว 2.ประชาชนในพื้นที่อำเภอศรีบรรพต และพื้นที่ใกล้เคียง	





ที่	ด้าน/ปัญหาความต้องการ	ตัวชี้วัดโครงการ	พื้นที่ บ้าน หมู่ที่	เป้าหมายผู้รับประโยชน์	หมายเหตุ
<b>ประเด็นการพัฒนาของจังหวัดที่ 3 : การพัฒนาคนและสังคมให้มีคุณภาพ</b>					
4.	3.1 โครงการควบคุมป้องกันการแพร่ระบาดของโรคติดเชื้อไวรัสโคโรนา 2019 (COVID-19)	1. อสม. กลุ่มเป้าหมายจัดอบรมพัฒนาศักยภาพร้อยละ 80 2. หน่วยบริการสาธารณสุขได้รับการสนับสนุนวัสดุควบคุมและป้องกันโรคเบื้องต้น	สาธารณสุขอำเภอศรีบรรพต	อสม. และโรงพยาบาลส่งเสริมสุขภาพตำบลในพื้นที่อำเภอศรีบรรพต	
<b>ประเด็นการพัฒนาของจังหวัดข้อที่ 5 : การพัฒนาโครงสร้างพื้นฐาน และการบริหารจัดการบ้านเมืองรองรับการเปลี่ยนแปลงและพัฒนาสู่เมืองน่าอยู่</b>					
5	5.1 โครงการยกระดับสะพานคลองห้วยไสถนนทางหลวงแผ่นดิน หมายเลข 4164	ก่อสร้างสะพานเพื่อให้สะพานมีความมั่นคงแข็งแรงและปลอดภัยต่อผู้สัญจร	ที่ทำการปกครองอำเภอศรีบรรพต และอบต.เขาปู่	ประชาชนในพื้นที่อำเภอศรีบรรพต	
6.	5.2 โครงการซ่อมสร้างผิวจราจรแอสฟัลท์ติกคอนกรีต โดยใช้วิธี Pavement In Place Cycling สายภายในหมู่บ้าน หมู่ที่ 9 ตำบลเขาย่า อำเภอศรีบรรพต จังหวัดพัทลุง	เพื่อแก้ไขปัญหาเส้นทางคมนาคมที่ไม่สะดวก และการขนส่งผลผลิตทางการเกษตร	ที่ทำการปกครองอำเภอศรีบรรพต และอบต.เขาย่า	ประชาชนหมู่ที่ 9 ตำบลเขาย่า อำเภอศรีบรรพต จังหวัดพัทลุง	
7.	5.3 โครงการก่อสร้างถนนแอสฟัลท์ติกคอนกรีตสาย ว่างใหม่ - สวนป่าชุมชน หมู่ที่ 6 ,9 ตำบลเขาย่า อำเภอศรีบรรพต จังหวัดพัทลุง	เพื่อแก้ไขปัญหาเส้นทางคมนาคมที่ไม่สะดวก และการขนส่งผลผลิตทางการเกษตร	ที่ทำการปกครองอำเภอศรีบรรพต และอบต.เขาย่า	ประชาชนในพื้นที่หมู่ที่ 6 ,9 ตำบลเขาย่า อำเภอศรีบรรพต จังหวัดพัทลุง	





ที่	ด้าน/ปัญหาความต้องการ	ตัวชี้วัดโครงการ	พื้นที่ บ้าน หมู่ที่	เป้าหมายผู้รับประโยชน์	หมายเหตุ
8	5.4 โครงการก่อสร้างถนนคสล. สายหุหนาน-บ้านโนไร่-บ้านแก่ง หมู่ที่ 10 ตำบลเขาย่า อำเภอสรีบรรพต จังหวัดพัทลุง	เพื่อแก้ไขปัญหาเส้นทางคมนาคมที่ไม่สะดวก และการขนส่งผลผลิตทางการเกษตร	ที่ทำการปกครอง อำเภอสรีบรรพต และอบต.เขาย่า	ประชาชนหมู่ที่ 10 ตำบลเขาย่า อำเภอสรีบรรพต จังหวัดพัทลุง	
9	5.5 โครงการก่อสร้างถนนคสล. สายพลประชาสรรค์ หมู่ที่ 8 ตำบลเขาย่า อำเภอสรีบรรพต จังหวัดพัทลุง	เพื่อแก้ไขปัญหาเส้นทางคมนาคมที่ไม่สะดวก และการขนส่งผลผลิตทางการเกษตร	ที่ทำการปกครอง อำเภอสรีบรรพต และอบต.เขาย่า	ประชาชนหมู่ที่ 8 ตำบลเขาย่า อำเภอสรีบรรพต จังหวัดพัทลุง	
10	5.6 โครงการก่อสร้างถนนคสล. สายทุ่งสิบบาท หมู่ที่ 8 ตำบลเขาย่า อำเภอสรีบรรพต จังหวัดพัทลุง	เพื่อแก้ไขปัญหาเส้นทางคมนาคมที่ไม่สะดวก และการขนส่งผลผลิตทางการเกษตร	ที่ทำการปกครอง อำเภอสรีบรรพต และอบต.เขาย่า	ประชาชนหมู่ที่ 8 ตำบลเขาย่า อำเภอสรีบรรพต จังหวัดพัทลุง	
11	5.7 โครงการก่อสร้างถนนคสล. สายหนองปด-ป่าแก่ง หมู่ที่ 2 ตำบลเขาย่า อำเภอสรีบรรพต จังหวัดพัทลุง	เพื่อแก้ไขปัญหาเส้นทางคมนาคมที่ไม่สะดวก และการขนส่งผลผลิตทางการเกษตร	ที่ทำการปกครอง อำเภอสรีบรรพต และอบต.เขาย่า	ประชาชนหมู่ที่ 2 ตำบลเขาย่า อำเภอสรีบรรพต จังหวัดพัทลุง	
12	5.8 โครงการก่อสร้างคสล. สายเลียบบ้วยลำอน หมู่ที่ 7 ตำบลเขาย่า อำเภอสรีบรรพต จังหวัดพัทลุง	เพื่อแก้ไขปัญหาเส้นทางคมนาคมที่ไม่สะดวก และการขนส่งผลผลิตทางการเกษตร	ที่ทำการปกครอง อำเภอสรีบรรพต และอบต.เขาย่า	ประชาชนหมู่ที่ 7 ตำบลเขาย่า อำเภอสรีบรรพต จังหวัดพัทลุง	





ที่	ด้าน/ปัญหาความต้องการ	ตัวชี้วัดโครงการ	พื้นที่ บ้าน หมู่ที่	เป้าหมายผู้รับประโยชน์	หมายเหตุ
13	5.9 ก่อสร้างถนนคอนกรีตเสริมเหล็ก สายท่าข้าม - ต้นไทร หมู่ที่ 8 ตำบลตะพาน อำเภอสรีบรรพต จังหวัดพัทลุง	เพื่อแก้ไขปัญหาเส้นทางคมนาคมที่ไม่สะดวก และการขนส่งผลผลิตทางการเกษตร	ที่ทำการปกครอง อำเภอสรีบรรพต และอบต.เขาป่า	ประชาชนบ้านท่าข้าม หมู่ที่ 8 ตำบลตะพาน อำเภอสรีบรรพต จังหวัดพัทลุง	
14	5.10 โครงการก่อสร้างถนนคสล. สายควนฤทธิ์ - เขาป่าแหร หมู่ที่ 3 ตำบลเขาป่า อำเภอสรีบรรพต จังหวัดพัทลุง	เพื่อแก้ไขปัญหาเส้นทางคมนาคมที่ไม่สะดวก และการขนส่งผลผลิตทางการเกษตร	ที่ทำการปกครอง อำเภอสรีบรรพต และอบต.เขาป่า	ประชาชนหมู่ที่ 3 ตำบลเขาป่า อำเภอสรีบรรพต จังหวัดพัทลุง	
15	5.11 โครงการก่อสร้างถนนคสล. สายบ้านม่วง - บ้านโนไร่ หมู่ที่ 3 ตำบลเขาป่า อำเภอสรีบรรพต จังหวัดพัทลุง	เพื่อแก้ไขปัญหาเส้นทางคมนาคมที่ไม่สะดวก และการขนส่งผลผลิตทางการเกษตร	ที่ทำการปกครอง อำเภอสรีบรรพต และอบต.เขาป่า	ประชาชน หมู่ที่ 3 ตำบลเขาป่า อำเภอสรีบรรพต จังหวัดพัทลุง	
16	5.12 ก่อสร้างถนนคอนกรีตเสริมเหล็ก สายหัสศคุณ - ต้นไทร หมู่ที่ 7 ตำบลตะพาน อำเภอสรีบรรพต จังหวัดพัทลุง	มีเส้นทางถนนคอนกรีตเสริมเหล็กเพิ่มขึ้น ระยะทาง 1,000 กิโลเมตร 2. ขนถ่ายสินค้าทางการเกษตรได้เพิ่มมากขึ้น	ที่ทำการปกครอง อำเภอสรีบรรพต และอบต.ตะพาน	ประชาชนบ้านหัสศคุณ หมู่ที่ 7 ตำบลตะพาน อำเภอสรีบรรพต จังหวัดพัทลุง	
17	5.13 โครงการก่อสร้างสะพานข้ามคลอง ท่าแนะ ถนนสายท่าเหนือ-เขาป่าแหร-ควนลม	ก่อสร้างสะพานเพื่อให้สะพานมีความมั่นคง แข็งแรงและปลอดภัยต่อผู้สัญจร	ที่ทำการปกครอง อำเภอสรีบรรพต และอบต.เขาป่า	ประชาชนในพื้นที่ หมู่ที่ 6 ตำบลเขาป่า อำเภอสรีบรรพต จังหวัดพัทลุง	





ที่	ด้าน/ปัญหาความต้องการ	ตัวชี้วัดโครงการ	พื้นที่ บ้าน หมู่ที่	เป้าหมายผู้รับประโยชน์	หมายเหตุ
18	5.14 ก่อสร้างถนนคอนกรีตเสริมเหล็กสาย ห้วยไทร-นารา หมู่ที่ 7 ตำบลตะแพน อำเภอ ศรีบรรพต จังหวัดพัทลุง	1. มีเส้นทางถนนคอนกรีตเสริมเหล็กเพิ่มขึ้น ระยะทาง 1,000 กิโลเมตร 2. ขนถ่ายสินค้าทางการเกษตรได้เพิ่มมากขึ้น	ที่ทำการปกครองอำเภอ ศรีบรรพต และอบต.ตะแพน	ประชาชนบ้านหัสคุณ หมู่ที่ 7 ตำบลตะแพน อำเภอศรีบรรพต จังหวัดพัทลุง	
19	5.15 โครงการก่อสร้างถนนคสล. สายทูลนานา - สะพานยาง หมู่ที่ 10 ตำบล เขาย่า อำเภอศรีบรรพต จังหวัดพัทลุง	เพื่อแก้ไขปัญหาเส้นทางคมนาคมที่ไม่สะดวก และการขนส่งผลผลิตทางการเกษตร	ที่ทำการปกครองอำเภอ ศรีบรรพต และอบต.เขาย่า	ประชาชนในพื้นที่หมู่ที่ 10 ตำบลเขาย่า อำเภอศรีบรรพต จังหวัดพัทลุง	
20	5.16 โครงการก่อสร้างถนนคสล.สายวังรา โป๊ะ-วังาย หมู่ที่ 3 ตำบลเขาย่า อำเภอศรีบรรพต จังหวัดพัทลุง	เพื่อแก้ไขปัญหาเส้นทางคมนาคมที่ไม่สะดวก และการขนส่งผลผลิตทางการเกษตร	ที่ทำการปกครองอำเภอ ศรีบรรพต และอบต.เขาย่า	ประชาชนในพื้นที่หมู่ที่ 3 ตำบลเขาย่า อำเภอศรีบรรพต จังหวัดพัทลุง	
21	5.17 โครงการก่อสร้างสะพานถนนสายทางเข้า เขาป่าแห้ว	ก่อสร้างสะพานเพื่อให้สะพานมีความมั่นคง แข็งแรงและปลอดภัยต่อผู้สัญจร	ที่ทำการปกครองอำเภอ ศรีบรรพต และอบต.เขาปู่	ประชาชนในพื้นที่หมู่ที่ 7 ตำบลเขาปู่ อำเภอศรีบรรพต จังหวัดพัทลุง	





ข้อมูลปัญหาความต้องการระดับพื้นที่จังหวัดพัทลุง

6. อำเภอ ป่าบอน

ที่	ด้าน/ปัญหาความต้องการ	ตัวชี้วัดโครงการ	แผนงาน	พื้นที่ บ้าน หมู่ที่	เป้าหมายผู้รับประโยชน์	หมายเหตุ
ประเด็นการพัฒนาของชาติที่ 2 การพัฒนาอุตสาหกรรมท่องเที่ยวเชิงอนุรักษ์แบบเพิ่มมูลค่าครบวงจรที่ยั่งยืน						
1.	2.1 โครงการจัดการแข่งขันวิ่ง "ป่าบอนมาราธอนและฟันรัน" ครั้งที่ 16 ประจำปี 2566	ประชาชนมีความพึงพอใจในการร่วมกิจกรรม,จัดกิจกรรมแข่งขันวิ่ง "ป่าบอนมินิมาราธอนและฟันรัน" ครั้งที่ 16 และส่งเสริมการท่องเที่ยวและส่งเสริมการออกกำลังกายและเล่นกีฬา ณ อ่างเก็บน้ำ คลองป่าบอน ม.7 ต.ทุ่งนารี ร้อยละ 80	พัฒนากิจกรรมท่องเที่ยวของจังหวัดที่มีความโดดเด่น การสร้างปฏิทินการท่องเที่ยวเมืองลุงในระดับพื้นที่	อ่างเก็บน้ำคลองป่าบอน หมู่ที่ 7 ตำบลทุ่งนารี	ผู้เข้าร่วมแข่งขันและนักท่องเที่ยว จำนวน 1,000 คน	





ข้อมูลปัญหาความต้องการระดับพื้นที่จังหวัดพัทลุง

7.อำเภอ ป่าพะยอม

ที่	ด้าน/ปัญหาความต้องการ	ตัวชี้วัดโครงการ	แผนงาน	พื้นที่ บ้าน หมู่ที่	เป้าหมายผู้รับประโยชน์	หมายเหตุ
ประเด็นการพัฒนาของจังหวัดที่ 2 การพัฒนาอุตสาหกรรมท่องเที่ยวเชิงอนุรักษ์แบบเพิ่มมูลค่าครบวงจรที่ยั่งยืน						
1.	โครงการที่ต้องการขอรับการสนับสนุนงบประมาณหรือการสนับสนุนการดำเนินงานจากงบจังหวัด					
	2.1 งานวันดอกพะยอมบาน	1.นักท่องเที่ยวเพิ่มขึ้น จำนวนวัน ละไม่ต่ำกว่า 500 คน 2.สร้างรายได้แก่ชุมชนไม่น้อยกว่า วันละ 50,00 บาท		อำเภอป่าพะยอม	ประชาชนในพื้นที่ อำเภอป่าพะยอม	





ข้อมูลปัญหาความต้องการระดับพื้นที่จังหวัดพัทลุง

8.อำเภอ เขาชัยสน

ที่	ด้าน/ปัญหาความต้องการ	ตัวชี้วัดโครงการ	แผนงาน	พื้นที่ บ้าน หมู่ที่	เป้าหมายผู้รับประโยชน์	หมายเหตุ
ประเด็นการพัฒนาจังหวัดที่ 4 การจัดการทรัพยากรธรรมชาติและสิ่งแวดล้อมที่ยั่งยืน						
1	4.1 โครงการพัฒนาลุ่มน้ำบางแก้ว-ท่าชะงิดบริเวณฝายบ้านไร่ (คลองปากเหนียด)	ปริมาณน้ำท่วมลดลงในพื้นที่ หมู่ที่ 10 ตำบลเขาชัยสน อ.เขาชัยสน	พัฒนาสร้างการเติบโตบนคุณภาพชีวิตที่เป็นมิตรกับสิ่งแวดล้อม	หมู่ที่ 10 ตำบลเขาชัยสน		
ประเด็นการพัฒนาจังหวัดที่ 5 การพัฒนาโครงสร้างพื้นฐาน และการบริหารจัดการบ้านเมือง รองรับการเปลี่ยนแปลง และการพัฒนาเมืองสู่อนาคต						
2	5.1 โครงการก่อสร้างถนนคอนกรีตเสริมเหล็ก สายสะพานบ้านพรุ - ฝายนรา	ราษฎรในพื้นที่ตำบลจองถนน และผู้ใช้เส้นทางในพื้นที่ใกล้เคียง มีเส้นทางสัญจรคมนาคมที่ดีขึ้น	พัฒนาโครงสร้างพื้นฐานการพัฒนามาคมนาคมขนส่งและระบบโลจิสติกส์รองรับการพัฒนาการท่องเที่ยว การขนส่งผลผลิตทางการเกษตร	ถนนสายสะพานบ้านพรุ - โคกขาม หมู่ที่ 7 บ้านพรุ	ประชาชนในพื้นที่ 60 ครัวเรือน	
3	5.2 โครงการก่อสร้างถนนคอนกรีตเสริมเหล็ก รหส์ทางหลวงท้องถิ่น พท.ถ.74-072 สายควนโก - เลียบทางรถไฟ หมู่ที่ 1,11 ตำบลห่านโพธิ์	ราษฎรในพื้นที่ตำบลจองถนน และผู้ใช้เส้นทางในพื้นที่ใกล้เคียง มีเส้นทางสัญจรคมนาคมที่ดีขึ้น	พัฒนาโครงสร้างพื้นฐาน การพัฒนามาคมนาคมขนส่งและระบบโลจิสติกส์รองรับการพัฒนาการท่องเที่ยว การขนส่งผลผลิตทางการเกษตร	หมู่ที่ 1,11 ตำบลห่านโพธิ์	ประชาชนในพื้นที่ หมู่ที่ 1 และ 11 ตำบลห่านโพธิ์ จำนวน 899 ครัวเรือน	







ที่	ด้าน/ปัญหาความต้องการ	ตัวชี้วัดโครงการ	แผนงาน	พื้นที่ บ้าน หมู่ที่	เป้าหมายผู้รับประโยชน์	หมายเหตุ
4	5.3 โครงการก่อสร้างถนน คสล.สาย คลองม่วง - ควนสระ หมู่ที่ 6 ตำบล โคกม่วง อำเภอเขาชัยสน	ราษฎรในพื้นที่ตำบลจองถนน และผู้ใช้เส้นทางในพื้นที่ใกล้เคียง มีเส้นทางสัญจร คมนาคมที่ดีขึ้น	พัฒนาโครงสร้างพื้นฐาน การพัฒนาคมนาคมขนส่งและ ระบบโลจิสติกส์รองรับ การพัฒนาการท่องเที่ยว การขนส่งผลผลิตทางการเกษตร	หมู่ที่ 6 ตำบลโคกม่วง อำเภอเขาชัยสน	ประชาชนในพื้นที่โคกม่วง และ พื้นที่ใกล้เคียง	
5	5.4 โครงการก่อสร้างถนนคอนกรีต เสริมเหล็กสาย กม.42 – ควนหย้าคา หมู่ที่ 7	ราษฎรในพื้นที่หมู่ที่ 7 ตำบลจองถนนและผู้ใช้เส้นทางในพื้นที่ใกล้เคียง มีเส้นทางสัญจร คมนาคมที่ดีขึ้น	พัฒนาโครงสร้างพื้นฐานการ พัฒนาคมนาคมขนส่งและ ระบบโลจิสติกส์รองรับการ พัฒนาการท่องเที่ยว การขนส่งผลผลิตทางการเกษตร	บ้านลานช้าง หมู่ที่ 7 ตำบลเขาชัยสน	ประชาชนในพื้นที่หมู่ที่ 7 จำนวน 545 ครัวเรือน	
6	5.5 โครงการก่อสร้างถนน คสล.สาย ควนไต่ - สะพานไทร หมู่ที่ 1	ราษฎรในพื้นที่ตำบลจองถนน และผู้ใช้เส้นทางในพื้นที่ใกล้เคียง มีเส้นทางสัญจร คมนาคมที่ดีขึ้น	พัฒนาโครงสร้างพื้นฐาน การพัฒนาคมนาคมขนส่งและ ระบบโลจิสติกส์รองรับการ พัฒนาการท่องเที่ยว การขนส่งผลผลิตทางการเกษตร	หมู่ที่ 1 ตำบลควนขนุน อ.เขาชัยสน	ประชาชนในพื้นที่ หมู่ที่ 1 ตำบลควนขนุน อำเภอ เขาชัยสน	





ข้อมูลปัญหาความต้องการระดับพื้นที่จังหวัดพัทลุง

9. อำเภอ บางแก้ว

ที่	ด้าน/ปัญหาความต้องการ	ตัวชี้วัดโครงการ	แผนงาน	พื้นที่ บ้าน หมู่ที่	เป้าหมายผู้รับประโยชน์	หมายเหตุ
<p>ประเด็นการพัฒนาจังหวัดข้อที่ 2. : การพัฒนาอุตสาหกรรมการท่องเที่ยวเชิงนิเวศน์แบบเพิ่มคุณค่า ครอบคลุม ครอบคลุมที่ยั่งยืน</p>						
1	2.1 โครงการมหรรรมาอาหารดีบางแก้ว อำเภอบางแก้ว จังหวัดพัทลุง	1.ผู้ร่วมงานรู้จักสินค้าและอาหารดีบางแก้ว 2.มีร้านอาหารและแผงลอยเข้าร่วมไม่ต่ำกว่า 80 ร้าน 3.ผู้เข้าร่วมโครงการ ไม่น้อยกว่าจำนวน 1,000 คน	พัฒนาระบบการบริหารจัดการคุณภาพบุคลากรและอุตสาหกรรมการท่องเที่ยวให้ได้มาตรฐาน	ถนนรัตนภิมุข หน้าสถานีรถไฟบางแก้ว	ประชาชนในพื้นที่อำเภอบางแก้ว	
<p>ประเด็นการพัฒนาจังหวัดข้อที่ 5 : การพัฒนาโครงสร้างพื้นฐานและการบริหารจัดการบ้านเมืองรองรับการเปลี่ยนแปลงและการพัฒนาสู่เมืองน่าอยู่</p>						
2	5.1 ก่อสร้างถนนคอนกรีตเสริมเหล็ก สายเพชรเกษม – ศาลาหมู่บ้าน หมู่ที่ 8	<u>เชิงคุณภาพ</u> ประชาชนได้รับบริการด้านโครงสร้างพื้นฐานที่เหมาะสมตามปัจจุบัน <u>เชิงปริมาณ</u> ก่อสร้างถนน คสล. กว้าง 3.50 - 5.00 เมตร ยาว 1,060 เมตร หนา 0.15 เมตร มีพื้นรวมไม่น้อยกว่า 5,195 ตารางเมตร พร้อมไหล่ทางหินผุกว้างเฉลี่ยข้างละ 0.20 เมตร	การพัฒนาโครงสร้างพื้นฐานและการบริหารจัดการบ้านเมืองรองรับการเปลี่ยนแปลงและการพัฒนาสู่เมืองอนาคต	หมู่ที่ 8 ตำบลโคกสัก อำเภอบางแก้ว จังหวัดพัทลุง	ประชาชนในพื้นที่อำเภอบางแก้ว จังหวัดพัทลุง	





ที่	ด้าน/ปัญหาความต้องการ	ตัวชี้วัดโครงการ	แผนงาน	พื้นที่ บ้าน หมู่ที่	เป้าหมายผู้รับประโยชน์	หมายเหตุ
3	5.2 ซ่อมสร้างผิวทาง (Para Asphaltic Concrete) ถนนสาย บ้านท่ามะเดื่อ - บ้านบางขน หมู่ที่ 2 ,3 ตำบลท่ามะเดื่อ	<u>เชิงคุณภาพ</u> ประชาชนได้รับการด้านโครงสร้างพื้นฐานที่เหมาะสมตามปัจจุบัน <u>เชิงปริมาณ</u> ซ่อมสร้างผิวทาง (Para Asphaltic Concrete) ถนนสายบ้านท่ามะเดื่อ - บ้านบางขน หมู่ที่ 2 ,3 ตำบลท่ามะเดื่อ ประชาชนในพื้นที่หมู่ที่ 2,3,4 ตำบลท่ามะเดื่อและพื้นที่ใกล้เคียง คริวเรือนและประชาชนผู้รับผลประโยชน์ 674 คริวเรือน จำนวน 1,867 คน	การพัฒนาโครงสร้างพื้นฐานและการบริหารจัดการ บ้านเมืองรองรับการเปลี่ยนแปลงและการพัฒนา สู่เมืองอนาคต	บ้านท่ามะเดื่อ - บ้านบางขน หมู่ที่ 2 ,3 ตำบลท่ามะเดื่อ อำเภอบางแก้ว จังหวัดพัทลุง	ประชาชนในพื้นที่หมู่ที่ 2,3,4 ตำบลท่ามะเดื่อและพื้นที่ใกล้เคียง คริวเรือนและประชาชนผู้รับผลประโยชน์ 674 คริวเรือน จำนวน 1,867 คน	
4	5.3 ปรับปรุงผิวจราจรแบบแอสฟัลต์คอนกรีต พร้อมวางท่อกลมคสล.มอก. ชั้น 3 ระบายน้ำ ถนนสายเพชรเกษม ซอย 1	<u>เชิงคุณภาพ</u> ประชาชนได้รับการด้านโครงสร้างพื้นฐานที่เหมาะสมตามปัจจุบัน <u>เชิงปริมาณ</u> ปรับปรุงผิวจราจรแบบแอสฟัลต์คอนกรีต พร้อมวางท่อกลมคสล.มอก. ชั้น 3 ระบายน้ำ ขนาด 0.06 ม. ความยาวไม่น้อยกว่า 276 ม. รวมงานผิวทางและไหล่ทางแอสฟัลต์คอนกรีตหนา 0.05 ม. ไม่น้อยกว่า 2,844 ตร.ม. ถนนสายเพชรเกษม ซอย 1	การพัฒนาโครงสร้างพื้นฐานและการบริหารจัดการ บ้านเมืองรองรับการเปลี่ยนแปลงและการพัฒนา สู่เมืองอนาคต	ชุมชนสุขศาลาพัฒนา หมู่ที่ 1 ตำบลท่ามะเดื่อ อำเภอบางแก้ว จังหวัดพัทลุง	ประชาชนหมู่ที่ 1 ตำบลท่ามะเดื่อ อำเภอบางแก้ว จังหวัดพัทลุง	





ที่	ด้าน/ปัญหาความต้องการ	ตัวชี้วัดโครงการ	แผนงาน	พื้นที่ บ้าน หมู่ที่	เป้าหมายผู้รับประโยชน์	หมายเหตุ
5	5.4 ก่อสร้างระบบสูบน้ำพลังงานแสงอาทิตย์สำหรับระบบประปาหมู่บ้าน	<u>เชิงคุณภาพ</u> ประชาชนได้รับการด้านโครงสร้างพื้นฐานที่เหมาะสมตามปัจจุบัน <u>เชิงปริมาณ</u> ก่อสร้างระบบสูบน้ำพลังงานแสงอาทิตย์สำหรับระบบประปาหมู่บ้าน จำนวน 11 แห่ง จำนวน 1,200 คริวเรือน	การพัฒนาโครงสร้างพื้นฐานและการบริหารจัดการบ้านเมืองรองรับการเปลี่ยนแปลงและการพัฒนาสู่เมืองอนาคต	หมู่ที่ 1,2,3,5,6, 7,8,9,11,12,14 ตำบลนาปะขอ อำเภอบางแก้ว จังหวัดพัทลุง	ประชาชนในพื้นที่ตำบลนาปะขอ จำนวน 1,200 คริวเรือน	
6	5.5 ก่อสร้างถนนคแนกรีตเสริมเหล็ก สายลอน - บ่อนางซี หมู่ที่ 3,11 กว้าง 5.00 เมตร ยาว 2,470 เมตร หนา 0.15 เมตร หรือมีพื้นที่ไม่น้อยกว่า 12,350 ตารางเมตร พร้อมไหล่ทางหินผุกว้างเฉลี่ยข้างละ 0.30 เมตร	<u>เชิงคุณภาพ</u> ประชาชนได้รับการด้านโครงสร้างพื้นฐานที่เหมาะสมตามปัจจุบัน <u>เชิงปริมาณ</u> ก่อสร้างถนนคแนกรีตเสริมเหล็ก สายลอน - บ่อนางซี หมู่ที่ 3,11 กว้าง 5.00 เมตร ยาว 2,470 เมตร หนา 0.15 เมตร หรือมีพื้นที่ไม่น้อยกว่า 12,350 ตารางเมตร พร้อมไหล่ทางหินผุกว้างเฉลี่ยข้างละ 0.30 เมตร	การพัฒนาโครงสร้างพื้นฐานและการบริหารจัดการบ้านเมืองรองรับการเปลี่ยนแปลงและการพัฒนาสู่เมืองอนาคต	หมู่ที่ 3,11 ตำบลโคกสัก อำเภอบางแก้ว จังหวัดพัทลุง	ประชาชนในพื้นที่หมู่ที่ 3,11 ตำบลโคกสัก อำเภอบางแก้ว จังหวัดพัทลุง	





ที่	ด้าน/ปัญหาความต้องการ	ตัวชี้วัดโครงการ	แผนงาน	พื้นที่ บ้าน หมู่ที่	เป้าหมายผู้รับประโยชน์	หมายเหตุ
7.	5.6 ก่อสร้างถนนคอนกรีตเสริมเหล็ก รหัสทางหลวงท้องถิ่น พท.ถ.25-004 สายบ้านสังเขย่า - ทางรถไฟ หมู่ที่ 3 ตำบลท่ามะเดื่อ	<u>เชิงคุณภาพ</u> ประชาชนได้รับการด้าน โครงสร้างพื้นฐานที่เหมาะสมตาม ปัจจุบัน <u>เชิงปริมาณ</u> ก่อสร้างถนนคอนกรีตเสริมเหล็ก รหัส ทางหลวงท้องถิ่น พท.ถ.25-004 สายบ้าน สังเขย่า - ทางรถไฟ หมู่ที่ 3 ตำบลท่ามะเดื่อ ครั้วเรือนและ ประชาชนผู้ได้รับผลประโยชน์ 244 ครั้วเรือน จำนวน 641 คน	การพัฒนาโครงสร้างพื้นฐาน และการบริหารจัดการ บ้านเมืองรองรับการ เปลี่ยนแปลงและการพัฒนา สู่เมืองอนาคต	หมู่ที่ 3 บ้านสังเขย่า ตำบลท่ามะเดื่อ อำเภอ บางแก้ว จังหวัดพัทลุง	ประชาชนในพื้นที่หมู่ที่ 3 บ้านสังเขย่า ตำบลท่า มะเดื่อ อำเภอบางแก้ว จังหวัดพัทลุง 244 ครั้วเรือน จำนวน 641 คน	
8.	5.7 ก่อสร้างถนนคอนกรีตเสริมเหล็ก สายเพชรเกษม - ปอเนาะ หมู่ที่ 6 กว้าง 5.00 เมตร ยาว 1,020 เมตร หนา 0.15 เมตร หรือมีพื้นที่ไม่น้อยกว่า 5,100 ตารางเมตร พร้อมไหล่ทางหินผุ กว้างเฉลี่ยข้างละ 0.30 เมตร	<u>เชิงคุณภาพ</u> ประชาชนได้รับการด้าน โครงสร้างพื้นฐานที่เหมาะสมตาม ปัจจุบัน <u>เชิงปริมาณ</u> ก่อสร้างถนนคอนกรีตเสริมเหล็ก สายเพชรเกษม - ปอเนาะ หมู่ที่ 6 กว้าง 5.00 เมตร ยาว 1,020 เมตร หนา 0.15 เมตร หรือมีพื้นที่ไม่น้อย กว่า 5,100 ตารางเมตร พร้อมไหล่ ทางหินผุ กว้างเฉลี่ยข้างละ 0.30 เมตร	การพัฒนาโครงสร้างพื้นฐาน และการบริหารจัดการ บ้านเมืองรองรับการ เปลี่ยนแปลงและการพัฒนา สู่เมืองอนาคต	หมู่ที่ 6 ตำบลโคกสัก อำเภอบางแก้ว จังหวัดพัทลุง	ประชาชนในพื้นที่ หมู่ที่ 6 ตำบลโคกสัก อำเภอบางแก้ว จังหวัดพัทลุง	





ที่	ด้าน/ปัญหาความต้องการ	ตัวชี้วัดโครงการ	แผนงาน	พื้นที่ บ้าน หมู่ที่	เป้าหมายผู้รับประโยชน์	หมายเหตุ
9.	5.8 เรียงหินใหญ่ใส่กล่องตาข่ายแก้ปัญหาน้ำกัดเซาะริมตลิ่งคลองท่ามะเตือ บริเวณระบบประปา หมู่ที่ 2 ตำบลท่ามะเตือ	<u>เชิงคุณภาพ</u> ประชาชนได้รับบริการด้านโครงสร้างพื้นฐานที่เหมาะสมตามปัจจุบัน <u>เชิงปริมาณ</u> เรียงหินใหญ่ใส่กล่องตาข่ายแก้ปัญหาน้ำกัดเซาะริมตลิ่งคลองท่ามะเตือ บริเวณระบบประปา หมู่ที่ 2 ตำบลท่ามะเตือ และพื้นที่ใกล้เคียง จำนวน 270 ครัวเรือน สามารถป้องกันกระแสน้ำกัดเซาะริมตลิ่งและแก้ปัญหาน้ำท่วมในพื้นที่ได้อย่างถาวร	การพัฒนาโครงสร้างพื้นฐานและการบริหารจัดการบ้านเมืองรองรับการเปลี่ยนแปลงและการพัฒนาสู่เมืองอนาคต	หมู่ที่ 2 บ้านเกาะประตู่ ตำบลท่ามะเตือ อำเภอบางแก้ว จังหวัดพัทลุง	ประชาชนหมู่ที่ 2 บ้านเกาะประตู่ ตำบลท่ามะเตือ อำเภอบางแก้ว จังหวัดพัทลุง จำนวน 270 ครัวเรือน 821 คน	
10	5.9 ก่อสร้างถนนคอนกรีตเสริมเหล็ก สายซอย นายชู หมู่ที่ 12 กว้างเฉลี่ย 4.00 เมตร ยาว 598 เมตร หนา 0.15 เมตร หรือมีพื้นที่รวมไม่น้อยกว่า 2,392 ตารางเมตร พร้อมไหล่ทางหินผุกว้างเฉลี่ยข้างละ 0.20 เมตร	<u>เชิงคุณภาพ</u> ประชาชนได้รับบริการด้านโครงสร้างพื้นฐานที่เหมาะสมตามปัจจุบัน <u>เชิงปริมาณ</u> ก่อสร้างถนนคอนกรีตเสริมเหล็ก สายซอยนายชู หมู่ที่ 12 กว้างเฉลี่ย 4.00 เมตร ยาว 598 เมตร หนา 0.15 เมตร หรือมีพื้นที่รวมไม่น้อยกว่า 2,392 ตารางเมตร พร้อมไหล่ทางหินผุกว้างเฉลี่ยข้างละ 0.20 เมตร	การพัฒนาโครงสร้างพื้นฐานและการบริหารจัดการบ้านเมืองรองรับการเปลี่ยนแปลงและการพัฒนาสู่เมืองอนาคต	หมู่ที่ 8 ตำบลโคกสัก อำเภอบางแก้ว จังหวัดพัทลุง	ประชาชนในพื้นที่ หมู่ที่ 8 ตำบลโคกสัก 4:4 อำเภอบางแก้ว จังหวัดพัทลุง	





ข้อมูลปัญหาความต้องการระดับพื้นที่จังหวัดพัทลุง

10. อำเภอกาบังพะยูง

ที่	ด้าน/ปัญหาความต้องการ	ตัวชี้วัดโครงการ	แผนงาน	พื้นที่ บ้าน หมู่ที่	เป้าหมายผู้รับประโยชน์	หมายเหตุ
ประเด็นการพัฒนาของจังหวัดพัทลุงที่ 1 การเพิ่มขีดความสามารถภาคเกษตร อุตสาหกรรมต่อเนื่องจากการเกษตร ผลิตภัณฑ์ชุมชน และท้องถิ่น						
1	โครงการที่ขอรับการสนับสนุนงบประมาณหรือการสนับสนุนการดำเนินงานจากงบจังหวัด					
	1.1 โครงการก่อสร้างถนนคอนกรีตเสริมเหล็กสายทางหลังโรงเรียนวัดหัวควน-คลองหัวควน หมู่ที่ 3 ตำบลดอนประดู่	ถนนคอนกรีตเสริมเหล็กทางหลังโรงเรียนวัดหัวควน หมู่ที่ 3 ตำบลดอนประดู่		หมู่ที่ 3 ตำบลดอนประดู่ อำเภอกาบังพะยูง	ประชาชนในพื้นที่และใกล้เคียง	
	1.2 โครงการส่งเสริมการแปรรูปผลิตภัณฑ์ทางการเกษตรเพื่อเพิ่มมูลค่า	เกษตรกรมีความรู้ความสามารถในการแปรรูปผลิตภัณฑ์ให้เป็นเอกลักษณ์ของชุมชน สร้างรายได้แก่ครอบครัว		เกษตรกรหมู่ที่ 9 ตำบลหารเทา	เกษตรกรจำนวน 30 คน	
	1.3 โครงการพัฒนาอาสาสมัครเกษตรหมู่บ้าน	อาสาสมัครเกษตรหมู่บ้าน จำนวน 50 คน			อาสาสมัครเกษตรหมู่บ้าน จำนวน 50 คน	
2	โครงการที่ขอรับการสนับสนุนงบประมาณหรือการสนับสนุนการดำเนินงานจากงบองค์กรปกครองส่วนท้องถิ่นระดับจังหวัด					
	1.4 โครงการขุดลอกเหมืองสายเกาะหิม - บ้านโพธิ์ หมู่ที่ 4 ตำบลดอนประดู่	ขุดลอกเหมืองปากบนกว้าง 3.50 ม. ขุดเฉลี่ย 2.5 ม. ยาว 1,190 ม. รวมปริมาตรดินขุดไม่น้อยกว่า 8,360,000 ลูกบาศก์เมตร		เหมืองสายเกาะหิม-บ้านโพธิ์ หมู่ที่ 4 ตำบลดอนประดู่		





ที่	ด้าน/ปัญหาความต้องการ	ตัวชี้วัดโครงการ	แผนงาน	พื้นที่ บ้าน หมู่ที่	เป้าหมายผู้รับประโยชน์	หมายเหตุ
<b>ประเด็นการพัฒนาจังหวัดที่ 2 การพัฒนาอุตสาหกรรมการท่องเที่ยวเชิงนิเวศน์แบบเพิ่มคุณค่าครบวงจรที่ยั่งยืน</b>						
3	โครงการที่ขอรับการสนับสนุนงบประมาณหรือการสนับสนุนการดำเนินงานจากงบจังหวัด					
	โครงการปากพะยูนมิมีนาราชอนและพันรัน	นักท่องเที่ยวเพิ่มขึ้น 5 เปอร์เซ็นต์		บริเวณที่ว่าการอำเภอปากพะยูน ตำบลเกาะหมาก	นักท่องเที่ยว	
<b>ประเด็นการพัฒนาจังหวัดที่ 3 การพัฒนาคน คุณภาพ สังคมคุณธรรม สู่เมืองภูมิปัญญาและสุขภาวะที่ยั่งยืน</b>						
4	โครงการที่ขอรับการสนับสนุนงบประมาณหรือการสนับสนุนการดำเนินงานจากงบจังหวัด					
	โครงการก่อสร้างลานกีฬาเอนกประสงค์ พร้อมอุปกรณ์บ้านบ่อนนท์ หมู่ที่ 9 ตำบลเกาะนางคำ	เยาวชนปลอดจากยาเสพติด สุขภาวะ คนในชุมชนดีขึ้น		หมู่ที่ 9 ตำบลเกาะนางคำ		
	โครงการส่งเสริมอาชีพสร้างรายได้สู่ชุมชน	กลุ่มผู้สูงอายุ/กลุ่มแม่บ้านมีรายได้ ช่วยเหลือครอบครัว			กลุ่มผู้สูงอายุและ กลุ่มแม่บ้าน	
5	โครงการที่ขอรับการสนับสนุนงบประมาณหรือการสนับสนุนการดำเนินงานจากกระทรวง กรม (งบ Function)					
	โครงการปรับภูมิทัศน์ที่ว่าการอำเภอปากพะยูน	ภูมิทัศน์ที่ว่าการอำเภอปากพะยูน		ที่ทำการปกครองอำเภอปากพะยูน		
<b>ประเด็นการพัฒนาจังหวัดที่ 4 การจัดการทรัพยากรธรรมชาติและสิ่งแวดล้อมที่ยั่งยืน</b>						
6	โครงการที่ขอรับการสนับสนุนงบประมาณหรือการสนับสนุนการดำเนินงานจากงบจังหวัด					
	โครงการขุดลอกคลองฝาละมี-คลองสะพาน ข้าง หมู่ที่ 1 ตำบลฝาละมี	คลองปากกว้างเฉลี่ย 28 ม. ลึกเฉลี่ย 4 ม.ยาว 2,200 ม. ท้องกว้างเฉลี่ย 18 ม		หมู่ที่ 1 ตำบลฝาละมี	ประชาชนพื้นที่ หมู่ที่ 1 ตำบลฝาละมี	
	โครงการปล่อยพันธุ์สัตว์น้ำลงสู่ทะเลสาบ เพื่อคืนความสมบูรณ์ให้กับธรรมชาติ	หมู่ที่ 2,5 ตำบลเกาะนางคำ				







ที่	ด้าน/ปัญหาความต้องการ	ตัวชี้วัดโครงการ	แผนงาน	พื้นที่ บ้าน หมู่ที่	เป้าหมายผู้รับประโยชน์	หมายเหตุ
ประเด็นการพัฒนาจังหวัดที่ 5 การพัฒนาโครงสร้างพื้นฐาน และการบริหารจัดการบ้านเมืองรอบรับการเปลี่ยนแปลงและการพัฒนาสู่เมืองลุ่มน้ำอยู่						
7	โครงการที่ขอรับการสนับสนุนงบประมาณหรือการสนับสนุนการดำเนินงานจากงบจังหวัด					
	โครงการซ่อมสร้างผิวทางแอสฟัลต์คอนกรีต สายท่าดิน-เกาะโคบ หมู่ที่ 8 (sta 6+350-sta 12+750) ตำบลเกาะหมาก	ถนนสายท่าดิน-เกาะโคบ หมู่ที่ 8 ตำบลเกาะหมาก				
	โครงการก่อสร้างถนนคอนกรีตเสริมเหล็ก สายตกควน หมู่ที่ 2 ตำบลเกาะนางคำ	ถนนสายตกควน หมู่ที่ 2 ตำบลเกาะนางคำ				
	โครงการก่อสร้างถนนลาดยาง Asphalt Concreteสายตอนประดู่ หมู่ที่ 4 - ควนเผयो หมู่ที่ 10 (พท.ถ.48-007) ตำบลตอนประดู่					
	โครงการปรับปรุงถนนสายบ่อนนท์ - บางพลองหมู่ที่ 6,9	ถนนสายบ่อนนท์ - บางพลอง หมู่ที่ 6,9				
	โครงการก่อสร้างถนนคอนกรีตเสริมเหล็ก สายหนองไพร-วังหลัง หมู่ที่ 1 ตำบลหารเทา	ถนนสายหนองไพร-วังหลัง หมู่ที่ 1 ตำบลหารเทา				





### 3.1.4 ผลการพัฒนาและแก้ไขปัญหาของจังหวัดในช่วงที่ผ่านมา

จังหวัดพัทลุงได้รับความเห็นชอบวงเงินงบประมาณตามแผนปฏิบัติการประจำปีงบประมาณ พ.ศ. 2565 จำนวน 14 โครงการ งบประมาณ 150,064,600 บาท ซึ่งงบประมาณจำนวนนี้จะรวมทั้งค่าใช้จ่ายในการบริหารงานจังหวัดแบบบูรณาการ จำนวน 9 ล้านบาท โดยจังหวัดพัทลุงได้มีการดำเนินการขับเคลื่อนการพัฒนาในด้านต่างๆ ในปีงบประมาณ พ.ศ. 2565 ดังนี้

#### 1. ด้านเศรษฐกิจ

##### 1.1 การพัฒนาด้านการเกษตร

จังหวัดพัทลุงได้มีโครงการพัฒนาด้านการเกษตรจำนวน 3 โครงการ ซึ่งดำเนินการขับเคลื่อนในส่วนของการดำเนินการให้จังหวัดพัทลุงเป็นเมืองเกษตรปลอดภัยและเกษตรอินทรีย์โดยการสร้างความมั่นคงทางอาหารปลอดภัยให้แก่เกษตรกรที่มีรายได้น้อยมีการสัมมนาอบรมให้ความรู้แก่เกษตรกรส่งเสริมการใช้ปุ๋ยอินทรีย์และการเกษตรเพื่ออาหารกลางวันในโรงเรียน โดยใช้งบประมาณจำนวน 3,150,000 บาท มีการพัฒนาเศรษฐกิจฐานการเกษตรและอุตสาหกรรมแบบครบวงจรโดยเฉพาะการดำเนินกิจกรรมเกษตรในด้านต่างๆ เช่น การลดต้นทุนและเพิ่มประสิทธิภาพการผลิตข้าวครบวงจร การส่งเสริมการเลี้ยงผึ้งโพรงและชันโรง การเพิ่มประสิทธิภาพการผลิตมะพร้าวเพื่อความมั่นคงทางอาหาร เป็นต้น โดยใช้งบประมาณจำนวน 2,161,200 บาท นอกจากนี้ มีโครงการพัฒนาผลิตไก่คอลอน ซึ่งเป็นอัตลักษณ์ของเมืองพัทลุง โดยการดำเนินการพัฒนาองค์ความรู้ให้กับเกษตรกรใช้งบประมาณจำนวน 218,300 บาท

##### 1.2 พัฒนาด้านการท่องเที่ยวและบริการ

จังหวัดพัทลุงมีการพัฒนาด้านการท่องเที่ยวมากขึ้น เป็นเศรษฐกิจอีกสาขาหนึ่งให้มีการเติบโตควบคู่กับการพัฒนาด้านการเกษตรซึ่งจะเป็น 2 สาขาหลักของยุทธศาสตร์การพัฒนาทางด้านรายได้ของจังหวัดพัทลุง โดยมีโครงการพัฒนาที่สำคัญได้แก่ โครงการพัฒนาศักยภาพแหล่งท่องเที่ยวเรียนรู้ธรรมชาติสวนพฤกษศาสตร์พนาตุ้ง งบประมาณ 7,886,000 บาท โครงการปรับปรุงและพัฒนาแหล่งท่องเที่ยวหาดแสนสุขลำปำ งบประมาณ 2,000,000 บาท และโครงการส่งเสริมการท่องเที่ยวประจำถิ่น โครงการจัดงานมหกรรมย้อนรอยอารยธรรมศรีวิชัยสู่อาเซียน มาฆบูชาผ้าขึ้นห่มพระบรมธาตุเจดีย์วัดเขยิบางแก้ว งบประมาณ 300,000 บาท โครงการส่งเสริมการท่องเที่ยวเชิงศาสนาและวัฒนธรรมโครงการสืบสานศิลป์ถิ่นโนรา งบประมาณ 450,000 บาท โครงการท่องเที่ยวเชิงอาหารวิถีถิ่นพัทลุง โครงการจัดเทศกาลอาหารพื้นถิ่นพัทลุง เขา ป่านา เล งบประมาณ 650,000 บาท

#### 2. ด้านสังคม

จังหวัดพัทลุงได้ให้ความสำคัญต่อการพัฒนาในบริบทด้านสังคมเป็นอย่างมากโดยเป็นการพัฒนาควบคู่กับการพัฒนาในด้านอื่นๆ ซึ่งจากสถานการณ์ในปัจจุบันจังหวัดพัทลุงมีปัญหาเร่งด่วนด้านสังคมที่จะต้องมีการดำเนินการ ได้แก่ ปัญหายาเสพติด ปัญหาครอบครัวอ่อนแอ ปัญหาประชาชนสูงอายุมีอย่างต่อเนื่อง และมีปัญหาด้านความยากจน โดยการดำเนินโครงการเมืองลุง เมืองพลคุณภาพ มีการพัฒนาศักยภาพเด็กและเยาวชน การดำเนินกิจกรรม To Be Number One งบประมาณ 8,285,400 บาท





### 3. ด้านทรัพยากรธรรมชาติและสิ่งแวดล้อม

ได้มีการดำเนินการในหลายๆโครงการเนื่องจังหวัดพัทลุงมีแนวคิดในการพัฒนาด้านการท่องเที่ยวที่เป็นมิตรกับสิ่งแวดล้อมและรักษาทรัพยากรธรรมชาติ จึงได้มีการดำเนินโครงการค่ายเยาวชนอนุรักษ์พื้นที่ชุ่มน้ำทะเลน้อย งบประมาณ 466,000 บาท โครงการก่อสร้างเขื่อนป้องกันตลิ่งริมคลองลำสินธุ์ งบประมาณ 21,000,000 บาท

### 4. ด้านโครงสร้างพื้นฐาน

จังหวัดพัทลุงได้มีการพัฒนาเส้นทางคมนาคมและติดตั้งไฟฟ้าส่องสว่างบนโครงข่ายทางหลวงชนบทและทางหลวงแผ่นดิน ในจำนวนหลายทาง ซึ่งเป็นเส้นทางรองรับการคมนาคมขนส่ง และเข้าสู่แหล่งท่องเที่ยวสำคัญ ทำให้นักท่องเที่ยว ประชาชน และผู้ใช้รถใช้ถนนได้รับความสะดวกและมีความปลอดภัยในการสัญจร โดยเฉพาะในช่วงเวลาากลางคืนในหลายเส้นทาง

### ปัญหา/อุปสรรค

จากสถานการณ์การแพร่ระบาดของโรคติดเชื้อไวรัสโคโรนา 2019 ระลอกใหม่ ทำให้มีผลต่อการพัฒนาจังหวัดในห้วงปีที่ผ่านมา โดยเฉพาะการดำเนินโครงการต่างๆ ซึ่งมีผลต่อการเบิกจ่ายงบประมาณในภาพรวมของจังหวัด แต่อย่างไรก็ตามก็ได้มีการแก้ไขปัญหาโดยมีการทำความเข้าใจกับส่วนราชการต่างๆที่เป็นหน่วยดำเนินโครงการ โดยผ่านการประชุมติดตามเร่งรัดเป็นประจำทุกเดือน

นอกจากนี้จังหวัดพัทลุงก็ยังมีปัญหาที่ต้องดำเนินการแก้ไขโดยเฉพาะการพัฒนายุทธศาสตร์ด้านการท่องเที่ยวมากขึ้น ดังนั้น การพัฒนาโครงสร้างพื้นฐานเพื่อรองรับด้านการท่องเที่ยวในส่วนของถนนหนทาง ป้ายบอกแหล่งท่องเที่ยวและสิ่งอำนวยความสะดวกแก่นักท่องเที่ยว ห้องสุขา ศูนย์ข้อมูลบริการนักท่องเที่ยว กล้องวงจรปิด เครือข่ายอินเทอร์เน็ตไร้สาย (Wi-Fi) และการพัฒนาบุคลากร/ประชาชนเจ้าบ้านที่ดี เพื่อรองรับด้านการท่องเที่ยว เรื่องความปลอดภัยของนักท่องเที่ยวและการพัฒนาสิ่งอำนวยความสะดวกเกี่ยวกับที่พักต่างๆยังเป็นสิ่งจำเป็นที่จะต้องมีการพัฒนาต่อไป และนอกจากนี้ปัญหาด้านสิ่งแวดล้อม เรื่องของการพัฒนาภาคการเกษตรและการนำเทคโนโลยีดิจิทัลมาใช้ ช่วยในการบริหารจัดการเมือง การแก้ไขสิ่งแวดล้อมและภาคการเกษตรก็เป็นสิ่งจำเป็นที่จะต้องมีการพัฒนาให้มีประสิทธิภาพมากขึ้น ซึ่งจะนำไปสู่เป้าหมายอีกด้านหนึ่งของจังหวัด โดยเฉพาะการเป็นเมืองพัทลุง Smart City ซึ่งจะอำนวยความสะดวกด้านการท่องเที่ยวและการใช้ชีวิตประจำวันแก่ประชาชนและนักท่องเที่ยวตลอดจนเกษตรกรมากขึ้น





### 3.2.1 บทวิเคราะห์

จังหวัดพัทลุงได้ดำเนินการประเมินศักยภาพการพัฒนาจังหวัดในปัจจุบัน และโอกาสการพัฒนาในอนาคต ในด้านการเกษตร จากการวิเคราะห์พบว่า จุดแข็ง จุดอ่อน โอกาส และภัยคุกคาม (SWOT Analysis) ในรอบปี พ.ศ. 2566 – 2570 สามารถสรุปได้ดังนี้

#### จุดแข็ง (Strengths)

การประเมินศักยภาพทางยุทธศาสตร์ด้านจุดแข็ง เป็นการประเมินจุดเด่นของจังหวัดพัทลุงที่จะดำเนินการให้จุดยืนการพัฒนาบรรลุผลสัมฤทธิ์ ซึ่งจากการวิเคราะห์จุดแข็ง มีดังนี้

S1 จังหวัดพัทลุงมีพื้นที่เหมาะสมต่อการทำการเกษตร (Zoning) และเป็นแหล่งผลิตผลผลิตทางการเกษตรที่มีความหลากหลาย สามารถสร้างงาน สร้างรายได้แก่จังหวัด เช่น ยางพารา ข้าว การประมง และการปศุสัตว์ มีสินค้าเกษตรและผลิตภัณฑ์เกษตรที่เป็นเอกลักษณ์ สิ่งบ่งชี้ทางภูมิศาสตร์ วัฒนธรรมของจังหวัดที่โดดเด่น และมีศักยภาพ เช่น ข้าวสังข์หยดพัทลุง เป็นต้น

S2 มีสถานศึกษาในทุกกระดับ มีมหาวิทยาลัยในพื้นที่ มีผลงานทางการมีสถานศึกษาในระดับ และมหาวิทยาลัยที่มีงานวิจัยเพื่อการพัฒนาการเกษตรอย่างต่อเนื่อง และสามารถนำมาต่อยอดได้อย่างมีประสิทธิภาพ ประชาชนมีความรู้ตื่นตัวในการศึกษา การชุมชน มีแหล่งเรียนรู้ภูมิปัญญาท้องถิ่น มีปราชญ์เกษตรที่มีชื่อเสียงระดับประเทศ ทั้งด้านพืช ปศุสัตว์ ประมงเกษตรผสมผสาน เศรษฐกิจพอเพียง ที่เป็นยอมรับในระดับประเทศ รวมถึงมีโครงการพระราชดำริในพื้นที่ที่เป็นแหล่งเรียนรู้ของประชาชน เป็นแหล่งส่งเสริมการท่องเที่ยวเพื่อการเรียนรู้

S3 ท่าเลที่ตั้งจังหวัดอยู่กึ่งกลางของภาคใต้ สามารถเชื่อมโยงกับจังหวัดที่เป็นศูนย์กลางการค้าการท่องเที่ยวในกลุ่มจังหวัดภาคใต้ฝั่งอ่าวไทย ฝั่งอันดามัน จังหวัดภาคใต้ตอนล่าง และการเดินทางสู่ภูมิภาคอาเซียน และผลสานการพัฒนาเชื่อมโยงระหว่างพื้นที่ได้

S4 พื้นที่มีอากาศดี มีความชุ่มชื้น มีแหล่งท่องเที่ยวทางธรรมชาติที่หลากหลายทั้งนิเวศน์ป่าเขา นิเวศน์พื้นที่ชุ่มน้ำ แหล่งอารยธรรม ประวัติศาสตร์ และสิ่งศักดิ์สิทธิ์ทางศาสนา มีกิจกรรมการท่องเที่ยวจากวิถีชุมชน ตลาดชุมชนและการเติบโตของการท่องเที่ยววิถีชุมชนที่เติบโตมากที่สุดในประเทศ (พ.ศ.๒๕๖๑)

S5 ทรัพยากรทางธรรมชาติมีความอุดมสมบูรณ์ ดินดี น้ำพอเพียง มีพื้นที่ป่าเป็นแหล่งต้นน้ำ และเป็นพื้นที่ชุ่มน้ำ (Ramsar site) แห่งแรกของประเทศไทยที่มีความอุดมสมบูรณ์ คงความหลากหลายทางชีวภาพมีสมุนไพร และพันธุ์พืชที่หลากหลาย และเป็นแหล่งท่องเที่ยวที่สำคัญของจังหวัด

S6 มีเส้นทางสายหลักตัดผ่านทั้งระบบรางและถนน ทำให้เกิดความสะดวกในการคมนาคม การขนส่ง การเดินทางรองรับการท่องเที่ยว และการรองรับการพัฒนาจังหวัด พื้นที่ที่สามารถเชื่อมโยงการเดินทาง การคมนาคมไปยังฝั่งอันดามัน อ่าวไทย และจังหวัดชายแดนภาคใต้

S7 ระบบการดูแลสุขภาพในระดับปฐมภูมิและเชิงพื้นที่ มีความเข้มแข็งในการสร้างเสริมสุขภาพและมีภาคีเครือข่ายในระดับชุมชน หมู่บ้านและตำบลที่มีศักยภาพ และเข้มแข็ง วิถีประชาชนเป็นไปอย่างเรียบง่าย ยังมีค่านิยมการพึ่งตนเองทางสุขภาพ และมีหน่วยบริการโรงพยาบาลที่มีการจัดบริการผ่านเกณฑ์มาตรฐาน HA เป็นศูนย์บริการทางการแพทย์ที่มีมาตรฐาน



S8 วัฒนธรรม ประเพณี มีความโดดเด่น มีปราชญ์ทางวัฒนธรรม วิถีชีวิตประชาชนเรียบง่าย มีการรวมกลุ่ม การเกื้อกูลระหว่างกันของประชาชน มีระบบการดูแล มีกองทุน มีสวัสดิการชุมชน มีผู้ทรงคุณวุฒิทางสังคมที่มีความสามารถปฏิบัติงานในระดับประเทศ และนานาชาติ

S9 ผู้ประกอบการรุ่นใหม่มีศักยภาพ มีความเข้มแข็ง สามารถสร้างโมเดลเศรษฐกิจในพื้นที่เพื่อเป็นแหล่งท่องเที่ยว การสร้างสรรค์บริการ เป็นแหล่งสร้างงาน จนเป็นที่รู้จักของนักท่องเที่ยวในพื้นที่จังหวัดใกล้เคียง และในประเทศ (ตลาดใต้โหนด ตลาดสวนไผ่ นาโปแก เป็นต้น)

S10 สร้างเยาวชนคนรุ่นใหม่สืบทอดภูมิปัญญาวัฒนธรรมท้องถิ่นวิถีชีวิตต่อยอดให้แพร่หลายสู่ระดับนานาชาติ

S11 จังหวัดพัทลุงมีจุดแข็งที่นานาชาติให้การยอมรับ เช่น มโนราห์ที่เป็นมรดกโลก ควายปลักทะเลน้อย เป็นต้น

S12 จังหวัดพัทลุงมีภาคประชาชนและองค์กรชุมชนที่มีแนวคิดและมีความเข้มแข็งเป็นอย่างมากเป็น อัตลักษณ์ที่โดดเด่นของจังหวัด

### จุดอ่อน (Weaknesses)

การประเมินศักยภาพทางยุทธศาสตร์ด้านจุดอ่อน เป็นการประเมินจุดด้อยในการดำเนินการให้จุดยืน ไม่บรรลุผลสัมฤทธิ์ ซึ่งจากการวิเคราะห์จุดอ่อน มีดังนี้

W1 การจัดการผลผลิตทางอุตสาหกรรมเกษตร และการสร้างมูลค่าเพิ่มยังขาดการบริหารจัดการ การวิจัย เทคโนโลยี และเงินทุน ในการบริหารจัดการผลผลิตภาคอุตสาหกรรมเกษตร และการเพิ่มมูลค่า ทำให้ขาดโอกาสทางการแข่งขันเมื่อเปรียบเทียบกับจังหวัดใกล้เคียงหรือประเทศเพื่อนบ้าน

W2 การผลิตทางการเกษตรที่มุ่งเน้นการบริโภคในครัวเรือนและการจำหน่ายผลผลิตเหลือจากการบริโภคมีข้อจำกัด ในภาคอุตสาหกรรมเกษตร เกษตรกรส่วนใหญ่เป็นกลุ่มเกษตรกรรายย่อยการรวมกลุ่ม และอำนาจต่อรอง ยังไม่เข้มแข็งเชิงพาณิชย์ องค์กรความรู้ทางการเกษตรเป็นองค์ความรู้ที่สืบทอดกันมา ขาดการพัฒนาให้ก้าวทัน การเปลี่ยนแปลง การแข่งขันกับสังคมและคู่แข่งจากภายนอก

W3 เกษตรกรทำการเกษตรรูปแบบเชิงเดี่ยว (ยางพารา) ส่งผลต่อภาวะความเสี่ยงจากความผันผวน ของราคาสินค้าเกษตร การรวมกลุ่มของเกษตรกรในหลายพื้นที่ยังไม่เข้มแข็ง การดำเนินกิจกรรมยังขาดความ ต่อเนื่อง และประชากรทางการเกษตรลดลง โดยเฉพาะคนรุ่นใหม่ ขาดแคลนแรงงานในภาคการเกษตร และขาดบุคลากรในการวิจัยและพัฒนา (R&D) เชิงนวัตกรรม โดยเฉพาะการเพิ่มมูลค่าสินค้าเกษตร และผลิตภัณฑ์ชุมชน ตั้งแต่ ต้นน้ำ กลางน้ำ ปลายน้ำ ที่เป็นแบรนด์ที่มีศักยภาพในระดับส่งออก

W4 เกษตรกรใช้องค์ความรู้จากภูมิปัญญาท้องถิ่น ขาดการนำเทคโนโลยี นวัตกรรมมาปรับมาใช้ร่วมกันทำให้ ไม่ทันต่อความก้าวหน้าที่เปลี่ยนแปลงขาดแคลนแรงงานภาคการเกษตรและเกษตรกรคนรุ่นใหม่

W5 แหล่งท่องเที่ยวในพื้นที่จังหวัดพัทลุงยังไม่ได้มีการพัฒนาให้มีมาตรฐานการท่องเที่ยวนานาชาติ นักท่องเที่ยวต่างชาติยังน้อย การพัฒนาเพื่อรองรับการท่องเที่ยวอารยะสถาปัตยกรรมยังไม่ได้มีการพัฒนา และการจัดการอนามัยสิ่งแวดล้อมเพื่อสร้างความมั่นใจของนักท่องเที่ยวจากสถานะการณ์การแพร่ระบาดของโควิด-19 ยังไม่ได้มาตรฐานที่ดี

W6 เส้นทางหลักมีอุบัติเหตุบ่อยเนื่องจากความไม่มีมาตรฐานของเส้นทาง และถนนชำรุด และการไม่มี วินัยจราจรของผู้ขับขี่

W7 แนวทางการพัฒนาพื้นที่ ความไม่ต่อเนื่องของการพัฒนาจังหวัด ส่วนราชการยังปรับตัวไม่ทันการ เปลี่ยนแปลง ระบบการบริการประชาชนยังไม่ทันสมัย การบูรณาการในการพัฒนาจังหวัด และข้อมูล



สารสนเทศที่ใช้สนับสนุนในการวางแผนพัฒนาด้านต่างๆ ยังไม่สมบูรณ์และไม่เป็นเอกภาพ การประสานกันระหว่างส่วนราชการและการเชื่อมโยงกับท้องถิ่น ขาดการเชื่อมโยงและบูรณาการที่มีประสิทธิภาพ แผนงานการพัฒนาอย่างไม่เป็นไปในทิศทางเดียวกัน

W8 ขีดความสามารถของประชาชนเพื่อการรองรับการเติบโตของเทคโนโลยีดิจิทัล เศรษฐกิจและสังคม แห่งอนาคต และการแข่งขัน โดยเฉพาะรายได้ที่ยังคงพึ่งพาจากทางการเกษตร และแรงงานภาคการบริการ ขาดการพัฒนาผลิตภาพที่เป็นมืออาชีพที่แข่งขันได้

W9 มีการแพร่ระบาดของยาเสพติด ปัญหาของเยาวชนและการมีหนี้สินจากการมีวิถีชีวิตที่ปรับเปลี่ยนไป

W10 ปัญหาน้ำท่วมซ้ำซาก ทำให้ผลผลิตทางการเกษตรเสียหาย การบริหารจัดการน้ำยังไม่มีประสิทธิภาพ มีการทำการเกษตรที่ใช้สารเคมีทำให้ระบบนิเวศน์เสียหาย ปัญหาขยะในชุมชนเริ่มมีมากขึ้นมีปัญหาการบุกรุกทำลายป่าจากการขยายพื้นที่ทำการเกษตรในพื้นที่นิเวศน์ป่าเขา และพื้นที่ชุ่มน้ำ

W11 จังหวัดพัทลุงพื้นที่ส่วนใหญ่เป็นที่ดินของรัฐ มีการบุกรุกถือครองทำประโยชน์ ผลกระทบต่อเศรษฐกิจ และความมั่นคง/การไม่มีหลักทรัพย์เข้าถึงแหล่งทุน ทำให้ขาดโอกาสในการลงทุน

### โอกาส (Opportunities)

การประเมินศักยภาพทางยุทธศาสตร์ด้านโอกาส เป็นการประเมินปัจจัยภายนอกที่ส่งเสริมให้การดำเนินการให้จุดยืนบรรลุผลสัมฤทธิ์

O1 นโยบายของรัฐบาลที่มีการส่งเสริมด้านโลจิสติกส์เชื่อมโยงในกลุ่มจังหวัด และอาเซียน และการพัฒนาตามแนวทางการเติบโตของภาค และกลุ่มจังหวัด ที่เชื่อมโยงกับจังหวัดใกล้เคียง สามารถเชื่อมโยงการเดินทางระหว่างกันได้ และยังมีโอกาสจากการเชื่อมโยงการพัฒนากับระเบียงเศรษฐกิจภาคใต้ตามนโยบายรัฐบาล (Southern Economic Corridor : SEC) และนโยบายทางการเมืองผลักดันการพัฒนาโครงสร้างพื้นฐาน การคมนาคมทางบก ทางอากาศ เชื่อมโยงกับจังหวัดใกล้เคียง และประเทศ

O2 การพัฒนาของเทคโนโลยีสมัยใหม่ สื่อดิจิทัล อินเทอร์เน็ตความเร็วสูง ทำให้ประชาชนสามารถเข้าถึงแหล่งข้อมูลการเรียนรู้ได้สะดวกรวดเร็วยิ่งขึ้น ส่งผลต่อการเพิ่มประสิทธิภาพในการบริหารจัดการ และการเรียนรู้ของประชาชน

O3 นโยบายของรัฐบาลที่เน้นการขับเคลื่อนโครงการตามแนวพระราชดำริ การพัฒนาตามหลักปรัชญาของเศรษฐกิจพอเพียง ซึ่งจะเป็ประโยชน์ต่อการพัฒนาของจังหวัดที่มีต้นทุนทางสังคม และนโยบายการใช้หลักปรัชญาของเศรษฐกิจพอเพียงสนับสนุนการลดต้นทุนการผลิตเพิ่มคุณภาพชีวิตของเกษตรกร สร้างความหลากหลายทางชีวภาพ เป็นทางออกในการพึ่งตนเองของเกษตรกรรายย่อย และภาครัฐให้ความสำคัญกับการทำการเกษตรที่เป็นมิตรกับสิ่งแวดล้อม และคุณภาพชีวิตของเกษตรกร ในการส่งเสริมให้เป็นหนึ่งในจังหวัดเมืองเกษตรสีเขียว (Green City)

O4 การเชื่อมโยงผลผลิตและผลิตภัณฑ์ทางการเกษตร การบริการการท่องเที่ยวกับประชาคมอาเซียน ทำให้นักท่องเที่ยวจากประเทศมาเลเซีย สิงคโปร์ และประเทศอื่นๆ เข้ามาในพื้นที่มากขึ้น เป็นช่องทางในการสร้างงานสร้างรายได้ให้กับเกษตรกร จากการพัฒนาการผลิตสินค้าเกษตรและการบริการ แก่นักท่องเที่ยว บนฐานภูมิปัญญาท้องถิ่นสู่สากล

O5 การเติบโตของการท่องเที่ยวเชิงอนุรักษ์ การท่องเที่ยววิถีชีวิต การท่องเที่ยวเพื่อสุขภาพและการท่องเที่ยวแบบเดินทางด้วยตนเอง เป็นโอกาสในการพัฒนาการท่องเที่ยวของจังหวัด และยังมีโอกาส ในการเชื่อมโยงการท่องเที่ยวกับจังหวัดใกล้เคียง ทั้งฝั่งอ่าวไทย และอันดามัน





O6 แนวทางการปฏิรูปประเทศ ในรูปแบบการใช้ยุทธศาสตร์นำการบริหาร สามารถนำมาใช้ในการพัฒนาระบบการทำงานแบบบูรณาการร่วมกับท้องถิ่น และการเชื่อมโยงกับจังหวัดใกล้เคียง มีโอกาสในการสร้างสรรค์โครงการขนาดใหญ่ในการขอรับงบประมาณจากการพัฒนาภาค และทิศทางการพัฒนาประเทศ

O7 จังหวัดใกล้เคียง (สงขลา ตรัง นครศรีธรรมราช) มีอุตสาหกรรมทางการเกษตร และอุตสาหกรรมต่อเนื่องทางการเกษตร ซึ่งเป็นแหล่งรองรับผลผลิตทางการเกษตรของจังหวัด และการกำหนดจุดยืนทางยุทธศาสตร์ของประเทศ กลุ่มจังหวัดอ่าวไทย อันดามัน (Strategy Position) ให้ความสำคัญต่อการพัฒนาด้านการเกษตร และสหกรณ์

O8 การพัฒนาประเทศตามแนวนโยบายไทยแลนด์ 4.0 การพัฒนาตามแผนเศรษฐกิจและสังคมแห่งชาติ ฉบับที่ ๑๓ ทำให้เป็นโอกาสในการสร้างสรรค์นวัตกรรม การพัฒนาจากความหลากหลายทางชีวภาพ และวัฒนธรรม วิถีชีวิต

O9 กระแสการบริโภคอาหารปลอดภัย การยกเลิกการใช้สารเคมีในการทำเกษตร การเติบโตของการบริโภคอาหารคุณภาพ ผลผลิตทางการเกษตรเฉพาะกลุ่ม (ผู้สูงอายุ ผู้รักสุขภาพ และกลุ่มผลิตภัณฑ์เวชสำอาง และอาหารเสริม) เป็นโอกาสสำคัญในการพัฒนาการเกษตรอินทรีย์ และการพัฒนาผลิตภัณฑ์ของจังหวัด

### ภัยคุกคาม (Threats)

การประเมินศักยภาพทางยุทธศาสตร์ด้านอุปสรรคเป็นการประเมินปัจจัยภายนอกที่คุกคามต่อการดำเนินการให้จุดยืนไม่บรรลุผลสัมฤทธิ์ ซึ่งจากการวิเคราะห์อุปสรรค มีดังนี้

T1 ภัยธรรมชาติ ความแปรปรวนของสภาพภูมิอากาศ การเกิดอุทกภัย ภัยแล้ง ดินถล่ม การเกิดโรคระบาดในสัตว์ และพืชทำให้ผลผลิตทางการเกษตรเสียหาย

T2 ความไม่มีเสถียรภาพของราคาผลผลิตทางการเกษตรมีภาวะความเสี่ยงต่อการลงทุน และการเติบโตทางเศรษฐกิจของสังคมโลก ส่งผลต่อผลผลิตหลักของจังหวัด ขาดการบริหารจัดการผลผลิตที่เป็นมืออาชีพ

T3 กลุ่มทุนหรือผู้ประกอบการรายใหญ่จากภายนอกมีศักยภาพในการผลิตและการตลาดมากกว่าเกษตรกรรายย่อยในพื้นที่ จึงทำให้เกษตรกรในพื้นที่ขาดโอกาสในการแข่งขัน

T4 ความเปลี่ยนแปลงของสังคมภายนอก ทำให้คนรุ่นใหม่ขาดแรงจูงใจในการประกอบอาชีพเกษตรกรรม และส่งผลต่อพฤติกรรมของเยาวชน การบริโภคนิยม การเสพสื่อที่ไม่เหมาะสม การมีพฤติกรรมเลียนแบบจากสิ่งที่ไม่ถูกต้อง

T5 การแพร่ระบาดของโคโรนาไวรัส ๒๐๑๙ กระทบต่อการดำรงชีวิตของประชาชน การท่องเที่ยว ชบเซา ประชาชนมีความเครียด ตกงาน ธุรกิจ การลงทุนชะลอตัว ค่าครองชีพเพิ่มสูงขึ้น ต้นทุนการบริการของผู้ประกอบการเพิ่มมากขึ้น และส่งผลต่อการปรับลดงบประมาณของหน่วยงานภาครัฐของจังหวัด

T6 พลังงานหลักมีแนวโน้มราคาสูงขึ้น ต้องพึ่งพาจากต่างประเทศ ส่งผลต่อการเพิ่มขึ้นของต้นทุนทางการเกษตร และราคาของผลผลิต ทำให้ส่งผลกระทบต่อขีดความสามารถในการแข่งขัน

T7 ปัญหาความไม่สงบในพื้นที่ภาคใต้ ปัญหาความไม่เป็นระเบียบเรียบร้อยของประเทศทำให้ภาพลักษณ์ทางการท่องเที่ยวในพื้นที่ใกล้เคียง และกระทบต่อการเชื่อมโยงกับการท่องเที่ยวนานาชาติ

T8 การแพร่ระบาดของยาเสพติด ในพื้นที่ที่ผ่านมามีผลกระทบต่อพัฒนาเยาวชนทั้งทางตรงและทางอ้อม และกระทบต่อการดำรงชีวิตของประชาชนในพื้นที่





## ทิศทางการพัฒนายุทธศาสตร์การพัฒนาจังหวัดพัทลุง (TOWs Matrix)

จากการวิเคราะห์จุดแข็ง โอกาส จุดอ่อน และอุปสรรค ข้างต้น ทำให้สามารถกำหนดทิศทางการพัฒนาของจังหวัด ได้ดังนี้

### ทิศทางการพัฒนาเชิงรุก

ทิศทางการพัฒนาเชิงรุก เป็นการใช้ประโยชน์จากโอกาสภายนอกมาผสานกับจุดแข็งภายในเพื่อเน้นการพัฒนาที่รุกไปข้างหน้า โดยจากการวิเคราะห์พบว่า จังหวัดพัทลุงมีทิศทางการพัฒนาเชิงรุก ดังนี้

1. พัฒนาศักยภาพการผลิตและการแปรรูปผลผลิตทางการเกษตรที่มีศักยภาพ ยางพารา ปาล์มน้ำมัน ไม้ผล ข้าวสังข์หยด ข้าวเล็บนก (ข้าวอินก) ปศุสัตว์ (ไก่เนื้อ ไก่เนื้อ/โคนม แพะ) ประมง เน้นเกษตรอุตสาหกรรม เชิงนวัตกรรมสร้างสรรคให้มีคุณภาพมาตรฐานสากล พัฒนา BCG ควบคู่พัฒนาด้านพัทลุงเมืองเกษตรสร้างสรรคเพื่อการส่งออกสู่ตลาดประชาคมอาเซียน เน้นการส่งเสริมการพัฒนาองค์ความรู้เทคโนโลยีเพื่อการพัฒนาการเกษตรของจังหวัด ให้มีศักยภาพที่สามารถแข่งขันได้ และมีโอกาสทางการตลาดมากขึ้น
2. ส่งเสริมการพัฒนาระบบตลาดกลางสินค้าเกษตรมาตรฐานสากล เพื่อเป็นแหล่งรวบรวม แหล่งพัก และแหล่งพัฒนาคุณภาพสู่การค้าและการส่งออกปศุสัตว์มาตรฐาน ทั้งระดับจังหวัด ระดับอำเภอ ระดับตำบล และระดับหมู่บ้าน
3. พัฒนาศักยภาพชุมชนด้านพันธุ์พืช ปศุสัตว์และประมง ให้ความสำคัญด้านความมั่นคงด้านอาหาร เพื่อให้เกษตรกรรายย่อยอยู่ได้ โดยการสนับสนุนปัจจัยการผลิตเพื่อสร้างคุณค่า และส่งเสริมการวิจัยและพัฒนา (R&D) เชิงนวัตกรรม เพิ่มมูลค่าสินค้าเกษตรและผลิตภัณฑ์ชุมชน ตั้งแต่ ต้นน้ำ กลางน้ำ ปลายน้ำ
4. พัฒนาประสิทธิภาพการผลิตด้านการเกษตร พืช ประมง ปศุสัตว์ ตามศักยภาพของพื้นที่ (zoning) ด้วยกลไกสร้างองค์กรเกษตรกรที่มีประสิทธิภาพและเข้มแข็งให้ผลิตสินค้าเกษตรพืช ประมง ปศุสัตว์ ที่ได้มาตรฐาน GAP อย่างยั่งยืน
5. พัฒนาศักยภาพบุคลากรด้านการเกษตรสู่ความเป็นเลิศ เพื่อยกระดับการปฏิบัติงานมุ่งเน้นผลสัมฤทธิ์ รองรับการเปลี่ยนแปลงกระแสโลก สร้างเกษตรกรรุ่นใหม่ให้รักและมุ่งมั่นในการประกอบอาชีพ การเกษตรภายใต้แรงจูงใจด้านการตลาด
6. เสริมสร้างกระบวนการผลิตการเกษตรและสินค้าแปรรูปด้านการเกษตรที่เป็นมิตรกับสิ่งแวดล้อม พัฒนาประสิทธิภาพการผลิตอาหารคุณภาพและปลอดภัยได้มาตรฐานเพื่อการส่งออกรองรับการเข้าสู่ AEC และอาหารสู่ครัวโลก สร้างความเข้มแข็งบุคลากรมีทักษะในการทำงานที่มุ่งมั่นเพื่อเตรียมพร้อม รองรับนโยบายการผลิตอาหารเป็น Green City
7. สนับสนุนส่งเสริมการทำกรเกษตรในพื้นที่ที่มีความเหมาะสม พัฒนาศักยภาพองค์กรและสถาบันเกษตรกร เพื่อเพิ่มประสิทธิภาพการผลิตสินค้าเกษตรให้สามารถแข่งขันในตลาดโลก ผ่านการสนับสนุนการสร้างวัฒนธรรมการผลิตเพื่อรองรับการกำหนดตำแหน่งทางยุทธศาสตร์
8. การพัฒนาแหล่งท่องเที่ยวให้มีความโดดเด่นเชื่อมโยงกับภูมิภาคเพื่อพร้อมรองรับนักท่องเที่ยวในระดับนานาชาติ และการพัฒนาระดับการใช้ภาษาต่างประเทศให้กับบุคลากรด้านการท่องเที่ยว
9. ประชาสัมพันธ์ในเชิงรุก ผ่านสื่อ ช่องทางที่หลากหลาย เจาะกลุ่มนักท่องเที่ยวเชิงอนุรักษ์ และวิถีชีวิต ศาสนา วัฒนธรรม
10. เปิดตลาดการท่องเที่ยวครอบครัว และการท่องเที่ยวที่เดินทางด้วยตนเอง เชื่อมนักท่องเที่ยวจากจังหวัดข้างเคียง และชาวต่างชาติจากพื้นที่ข้างเคียงสู่พัทลุง





11. ส่งเสริมสนับสนุนเครือข่ายชุมชนในการเพิ่มพื้นที่สีเขียวในจังหวัดพัทลุงเพื่อป้องกันผลกระทบจากการเปลี่ยนแปลงภูมิอากาศ
12. ใช้วัฒนธรรม/วิถีชุมชนที่มีความเข้มแข็งในการแก้ไขปัญหาสิ่งแวดล้อม (การใช้ปุ๋ยอินทรีย์/ถุงผ้า/บรรจุภัณฑ์เป็นมิตรต่อสิ่งแวดล้อม)
13. การพัฒนาการคมนาคมขนส่งเชื่อมโยงการพัฒนา กับฝั่งอ่าวไทย อันดามัน ภาคใต้ตอนล่าง และประชาคมอาเซียน

### ทิศทางการพัฒนาเชิงป้องกัน

ทิศทางการพัฒนาเชิงป้องกัน เป็นการใช้ประโยชน์จากจุดแข็งภายใน ในการป้องกันปัญหาอุปสรรค และภัยคุกคามจากภายนอก โดยจากการวิเคราะห์พบว่า จังหวัดพัทลุงมีทิศทางการพัฒนาเชิงป้องกัน ดังนี้

1. การส่งเสริมการนำความรู้/เทคโนโลยีมาใช้ให้เกิดประโยชน์ในการพัฒนา และเพิ่มมูลค่าแก่ปัจจัยการผลิตเพื่อลดต้นทุนการทำการเกษตร พร้อมสร้างความเข้มแข็งแก่ตราสินค้าของปัจจัยผลิตทางการเกษตร สร้างแบรนด์ผลิตภัณฑ์
2. ส่งเสริมและอนุรักษ์พืชพันธุ์ทางการเกษตรที่หลากหลาย และไม่นำ ไม่สนับสนุนการผลิตพืช GMOs ไม่อนุญาตให้ชาวต่างชาติเข้ามาใช้พื้นที่ทุกรูปแบบ
3. การส่งเสริมการบูรณาการผลผลิตทางการเกษตรร่วมกับจังหวัดใกล้เคียง เพื่อการเพิ่มโอกาสทางการขาย การส่งออกสู่อาเซียน
4. พัฒนาโครงสร้างบริหารงาน องค์กร และสถาบันเกษตรกร ให้บุคลากรมุ่งมั่นทำงาน เพื่อยกระดับสินค้าเกษตรให้มีมาตรฐาน
5. พัฒนาระบบโลจิสติกส์ให้การขนส่งสินค้าเกษตร และผลิตภัณฑ์แปรรูปด้านการเกษตร เพื่อเพิ่มมูลค่าการส่งออกที่รวดเร็วและปลอดภัย
6. พัฒนาเกษตรกรรุ่นใหม่ให้หันมาประกอบอาชีพเกษตรที่ได้มาตรฐานเพื่อสร้างแรงจูงใจในการประกอบอาชีพ ร่วมพัฒนาการผลิตสินค้าเกษตรที่ถูกต้องตามมาตรฐานสินค้าเกษตร
7. การบริหารจัดการพื้นที่รับน้ำในเขตพื้นที่การเกษตร ปลูกจิตสำนึกการใช้และอนุรักษ์ทรัพยากรการเกษตรอย่างเหมาะสมและยั่งยืน
8. ส่งเสริมการเรียนรู้ความเปลี่ยนแปลงของโลกในทุกกลุ่มวัย ที่เข้าถึงในชุมชน ยกกระดับความคิดเปลี่ยนวิถีที่ปรับตัวได้ทันความเปลี่ยนแปลง และคงความติงามของจังหวัดไว้ได้
9. การจัดการปัญหาการไม่สามารถพัฒนาการบริการของหน่วยงานรัฐให้เท่าทันการเปลี่ยนแปลงด้วยมาตรการเชิงนโยบายของประเทศ และพื้นที่ แบบบูรณาการ
10. การพัฒนาและปรับเปลี่ยนทิศทางการศึกษาสู่วิชาชีพได้มากขึ้น
11. การบังคับใช้กฎหมาย/การณรงค์ป้องกันและเยาวชนติดยาเสพติด

### ทิศทางการพัฒนาเชิงแก้ไข

ทิศทางการพัฒนาเชิงแก้ไขเป็นการใช้ประโยชน์จากโอกาสภายนอกในการปรับปรุง แก้ไข และเสริมจุดอ่อนภายในจังหวัด โดยการจากการวิเคราะห์พบว่าจังหวัดพัทลุงมีทิศทางการพัฒนาเชิงแก้ไข ดังนี้

1. สนับสนุนให้มีการรวมกลุ่มการผลิตสินค้าทางการเกษตร (start up/young SMEs) เพื่อการพัฒนาอาหารปลอดภัย ให้มีคุณภาพเพื่อการส่งออก และป้อนสู่อุตสาหกรรมการเกษตรในจังหวัดใกล้เคียง



2. แสวงหาความร่วมมือเพื่อการนำเข้า และพัฒนาแรงงานภาคเกษตรกับกลุ่มประเทศประชาคมเครือขายในอาเซียน
3. การส่งเสริมกระแสนุรักษ์ในพื้นที่ พร้อมสนับสนุนการผลิตทางการเกษตรและการพัฒนาให้เป็นแหล่งผลิตอาหารคุณภาพ ปลอดภัย และสร้างสรรค์ เป็นมิตรกับสิ่งแวดล้อม ส่งการส่งออกในต่างประเทศ และรองรับตลาดคุณภาพในประเทศ
4. ปรับเปลี่ยนวิธีการผลิตผลการผลิตทางการเกษตรสู่วิถีชีวภาพและการแก้ไขผลผลิตราคาตกต่ำของเกษตรกร
5. เสริมสร้างการผลิตพืช สัตว์ และสัตว์น้ำประจำถิ่น และเพื่อลดรายจ่าย เพิ่มรายได้ เพื่ออนุรักษ์และปรับปรุงพันธุ์พืช สัตว์ สัตว์น้ำประจำถิ่นอย่างยั่งยืน
6. พัฒนาศักยภาพบุคลากรให้มีประสิทธิภาพด้านการใช้เทคโนโลยีเพื่อพัฒนาการใช้ระบบฐานข้อมูลสารสนเทศทางการเกษตรที่ถูกต้องและทันสมัย เสริมสร้างการบูรณาการในการเชื่อมโยงเครือข่ายทุกหน่วยงาน และองค์กรเกษตรกรในการพัฒนาการเกษตรและสหกรณ์สู่การปฏิบัติตามแผนยุทธศาสตร์พัฒนาการเกษตรจังหวัดพัทลุง พัฒนาระบบการผลิต และการตลาดให้สามารถแข่งขันได้ โดยสร้างแรงจูงใจในการผลิตและการปฏิบัติ
7. สร้างความเข้าใจและพัฒนาทักษะของบุคลากรในการสร้าง Smart Farmer และ Smart Officer โดยมุ่งเน้นผลสัมฤทธิ์อย่างยั่งยืน สนับสนุนการปรับเปลี่ยนระบบการผลิต โดยใช้นโยบาย Zoning ที่ขับเคลื่อนโดย Smart Farmer และ Smart Officer เพื่อนำไปสู่การจัดการระบบการผลิตและการตลาดเชิงกลยุทธ์
8. ขยายพื้นที่รับน้ำในเขตและนอกเขตชลประทานให้เพียงพอและครอบคลุมทุกพื้นที่การเกษตรกับสภาพดิน น้ำ สนับสนุนส่งเสริมการทำเกษตรในพื้นที่ที่มีความเหมาะสม และสร้างอ่างเก็บน้ำเพื่อเป็นแหล่งน้ำต้นทุนขับเคลื่อนแหล่งผลิตสินค้าเกษตรให้มีประสิทธิภาพ
9. สร้างองค์กรเกษตรกรที่มีประสิทธิภาพและเข้มแข็งให้ใช้เทคโนโลยีการแปรรูปสินค้าเกษตรเพื่อเพิ่มมูลค่าและได้มาตรฐานสากล
10. พัฒนาบุคลากรให้รองรับทางด้านการท่องเที่ยวให้รอบรู้ข้อมูลแหล่งท่องเที่ยวในจังหวัดที่สามารถสร้างมูลค่าการท่องเที่ยวสู่นานาชาติได้
11. สร้างเครือข่ายการท่องเที่ยวในระดับจังหวัดกับฝั่งอ่าวไทย อันดามันอาเซียนใต้ สร้างกิจกรรมสถานที่ จุดดึงดูดใจ พื้นที่การท่องเที่ยวใหม่ ดึงดูดนักท่องเที่ยว
12. เสริมสร้างขีดความสามารถในการนำทุนทางวัฒนธรรม ทุนทางสังคม มาสร้างคุณค่า มูลค่าทางเศรษฐกิจ ด้วยการพัฒนาขีดความสามารถแก่ชุมชน ที่สามารถสร้างสรรค์คุณค่าได้
13. พัฒนาคุณภาพการศึกษา เน้นการยกระดับขีดความสามารถครู การจัดการการเรียนรู้และการให้ชุมชน ผู้ปกครองมีส่วนร่วมในการพัฒนาการเรียนรู้ของผู้เรียน
14. การปรับปรุงเส้นทางคมนาคม และการโลจิสติกส์ของจังหวัดให้มีมาตรฐาน ปลอดภัยทั้งในพื้นที่หลัก และพื้นที่รองในชุมชน
15. การพัฒนาคุณภาพ ขีดความสามารถของบุคลากรภาครัฐ และการพัฒนาการบริหารจัดการและการบริการรองรับการเติบโตของเมืองสู่นานาชาติ
16. รมรงค์ให้เยาวชน/นักศึกษา กลับภูมิลำเนาเดิม/พัฒนาบ้านเกิด โดยใช้วิชาชีพด้านอาชีพหรือการเกษตรเป็นสำคัญเพื่อต่อยอดการบริหารจัดการในภาพรวมจังหวัด



### ทิศทางการพัฒนาเชิงตั้งรับ

ทิศทางการพัฒนาเชิงตั้งรับ เป็นการปรับปรุงภายในจังหวัดและหลีกเลี่ยงภัยคุกคามจากภายนอก โดยจากการวิเคราะห์พบว่าจังหวัดพัทลุงมีทิศทางการพัฒนาเชิงตั้งรับ ดังนี้

1. การป้องกันและแก้ไขปัญหาอุทกภัยอย่างยั่งยืน
2. การพัฒนาระบบเทคโนโลยีดิจิทัลเพื่อให้ประชาชนเข้าถึงและก้าวทันความเปลี่ยนแปลงของสังคม
3. บูรณาการ ส่งเสริม และพัฒนา การใช้พลังงานทดแทนอย่างยั่งยืน
4. เสริมสร้างกระบวนการทัศน์ ค่านิยมเชิงสร้างสรรค์และทักษะชีวิตให้แก่เด็กและเยาวชน ในการป้องกัน และแก้ไขปัญหาเสพติด การใช้ชีวิตและรู้เท่าทันความเปลี่ยนแปลงของสังคม
5. การรณรงค์ให้ พ่อ แม่ ผู้ปกครองตระหนักถึงการเลี้ยงดูบุตรหลานให้มีคุณภาพที่ดี หลีกเลี่ยงยาเสพติด
6. ถ่ายทอดวิชาชีพให้เยาวชนพัฒนาที่ดินให้เป็นหลักทรัพย์เข้าถึงแหล่งเงินทุน
7. ปรับปรุงรูปแบบระบบการทำงานของระบบราชการให้ทันสมัย และสนับสนุนการทำงานร่วมกัน ระหว่างมหาวิทยาลัย ประชาสังคม และประชาชนให้มากยิ่งขึ้น



### 3.2.2 เป้าหมายการพัฒนาจังหวัด

เมืองแห่งความยั่งยืนด้านเศรษฐกิจ สังคม ความมั่นคง  
ทรัพยากรธรรมชาติและสิ่งแวดล้อม  
(Sustainability Phatthalung)

โดยกำหนดนิยามของเป้าหมายการพัฒนาจังหวัดในการขับเคลื่อนช่วงปี พ.ศ. 2566 – 2570 ดังนี้

#### เมืองแห่งความยั่งยืนด้านเศรษฐกิจ หมายถึง

- การเร่งฟื้นคืนสภาพเศรษฐกิจจากวิกฤติโคโรนาไวรัส ๒๐๑๙ ในมิติชุมชนสามารถสร้างงานสร้างอาชีพ ให้การช่วยเหลือเพื่อการเดินทางเศรษฐกิจอย่างต่อเนื่อง ทัวถึงจนกลับมาเข้มแข็ง และเติบโตด้วยหลักปรัชญาของเศรษฐกิจพอเพียง
- เศรษฐกิจจังหวัดเติบโตอย่างต่อเนื่องจากการเกษตร ยึดหลักการผลิต การแปรรูป การพัฒนาเป็นผลิตภัณฑ์เพิ่มมูลค่าที่เหมาะสมกับระบบนิเวศน์ เกิดแบรนด์ทางการเกษตรในระดับประเทศ และส่งออก จังหวัดสามารถ ใช้ทรัพยากรอย่างประหยัดมีประสิทธิภาพ ตั้งอยู่บนพื้นฐานของความสมดุลต่อสภาพแวดล้อม รักษาอัตราการผลิตให้อยู่ในระดับที่ไม่ก่อให้เกิดผลเสียทั้งในระยะสั้นและระยะยาว ตลอดจนผลผลิตทางการเกษตรมีความปลอดภัยต่อสุขภาพและพละานามัยของมนุษย์ เป็นการเกษตรจากการเรียนรู้บนพื้นฐานกระบวนการมีส่วนร่วมของชุมชนเกษตร และนำไปสู่การพึ่งพาตนเองของเกษตรกร ผลผลิตมีหลากหลายเพียงพอต่อการดำรงชีวิต และความมั่นคงทางอาหารของจังหวัด
- วัฒนธรรม ภูมิปัญญา ประเพณี ผลผลิตจากภูมิปัญญาของจังหวัด สามารถสร้างสรรค์เป็นนวัตกรรมผลิตภัณฑ์ เพื่อสร้างรายได้เข้าสู่จังหวัด ผลิตภัณฑ์ชุมชน แข่งขันได้ และมีกลุ่มเศรษฐกิจชุมชนที่เชื่อมโยงกันในตลาดและระหว่างตำบล และจังหวัดใกล้เคียง มีศักยภาพในการพึ่งตนเองและพึ่งกันเองทางเศรษฐกิจได้สูง และนำหลักปรัชญาของเศรษฐกิจพอเพียงมาเป็นฐานสำคัญในการพัฒนาเศรษฐกิจชุมชน ให้มีความยั่งยืน
- แหล่งท่องเที่ยว กิจกรรมการท่องเที่ยว ทั้งในพื้นที่นิเวศน์ภูเขา-ทะเลสาบ-วัฒนธรรม ศาสนา ประเพณีมีชื่อเสียงระดับประเทศ และนานาชาติ มุ่งสู่อุตสาหกรรมการท่องเที่ยวเชิงอนุรักษ์ และการท่องเที่ยวเพื่อการส่งเสริมสุขภาพแบบครบวงจร สามารถสร้างงานอาชีพรายได้ให้กับชุมชน และจังหวัดพัทลุงเป็นโมเดลความสำเร็จของประเทศที่โดดเด่นในการท่องเที่ยว เพื่อการเรียนรู้ ศึกษาดูงานการท่องเที่ยวเชิงอนุรักษ์ การท่องเที่ยวเพื่อสุขภาพ การท่องเที่ยวในเชิงวัฒนธรรมชุมชน และท้องถิ่นมีความพร้อมในการเป็นเจ้าบ้านที่ดี เกิดนวัตกรรมกิจกรรมท่องเที่ยวเพิ่มมูลค่า มีแหล่งจุดใจทางการท่องเที่ยวที่ได้รับการสร้างสรรค์และพัฒนาขึ้น (Tourism Land mark)
- จังหวัดพัทลุงเป็นต้นแบบของโมเดลเศรษฐกิจที่ให้ความสำคัญกับเรื่องของเทคโนโลยีชีวภาพ การหมุนเวียนใช้ซ้ำเพื่อให้เกิดประโยชน์สูงสุด และการดูแลสิ่งแวดล้อม (BCG Model) ของประเทศ





- จังหวัดพัทลุงมีพื้นที่เศรษฐกิจใหม่จากการท่องเที่ยว การบริการ การโลจิสติกส์ การเกษตร การแพทย์ การบริการผู้สูงอายุ การศึกษา ที่เกิดขึ้นกระจายครอบคลุมทั่วทั้งจังหวัด มีศักยภาพในการเชื่อมโยง เศรษฐกิจ ภาคใต้ฝั่งอันดามัน ภาคใต้ฝั่งอ่าวไทย จังหวัดชายแดนภาคใต้ และสามารถกระจายการเติบโตทางเศรษฐกิจ ทั้งในส่วนของพัฒนาตลอดเส้นทางหลัก แหล่งท่องเที่ยวสำคัญ แหล่งเศรษฐกิจชุมชน สำคัญ ที่สามารถสร้างงานอาชีพและรายได้ที่มั่นคง ให้กับชุมชนและประชาชน
- ระบบโครงสร้างพื้นฐาน การคมนาคมขนส่ง และโลจิสติกส์ มีมาตรฐานเชื่อมโยงฝั่งอันดามัน อ่าวไทยและจังหวัดชายแดนภาคใต้ อย่างเป็นระบบรองรับการเติบโตทางด้านเศรษฐกิจ และการขยายตัวของเมือง พัฒนาชุมชนเมืองแห่งท่องเที่ยวให้เป็น Smart city และมีความก้าวหน้าในสร้างสนามบินในจังหวัด

### เมืองแห่งความยั่งยืนด้านสังคม หมายถึง

- คนพัทลุงมีความรักทางวัฒนธรรม และวิถีดั้งเดิมที่มีคุณค่า มีการศึกษาดี เรียนรู้ตลอดชีวิต มีทักษะศตวรรษที่ 21 มีความเป็นพลเมืองไทย พลเมืองอาเซียน พลเมืองโลก และความรัก ภาควุมใจในจังหวัดสูงมีความสามารถในการสร้างสรรค์นวัตกรรม และการปรับตัวท่ามกลาง ความเปลี่ยนแปลงสูง เป็นเมืองแห่งความเข้มแข็ง ของวิถีชีวิต และเป็นแหล่งที่อยู่อาศัย ที่เรียบง่ายในระดับชั้นนำของประเทศ
- คนพัทลุงมีคุณภาพ คนพัทลุงตื่นตัวทางการเรียนรู้ เป็นเมืองการศึกษา ผู้คนใฝ่รู้ เรียนรู้ ตลอดชีวิต วัฒนธรรมการศึกษาเข้มแข็ง สถานศึกษาทุกระดับมีคุณภาพ มาตรฐาน สามารถสร้าง นวัตกรรมสังคมบนฐานของชุมชน เพื่อการพึ่งตนเอง เกิดแหล่งเรียนรู้ในชุมชนที่หลากหลาย เพื่อรองรับเศรษฐกิจและสังคมแห่งอนาคต
- คนพัทลุงมีสุขภาพสมบูรณ์แข็งแรงทุกมิติ (กาย สติปัญญา จิตใจ อารมณ์ สังคม สิ่งแวดล้อมฯ) ได้รับการพัฒนาศักยภาพในการจัดการสุขภาวะตนเอง ชุมชนตามศักยภาพที่มีอยู่ พัฒนาจังหวัด ให้มุ่งสู่ความเป็นเลิศในการเป็นเมืองสุขภาพดี ปัญญาที่ยั่งยืน สถานบริการสุขภาพมีมาตรฐาน ในการจัดบริการที่ประชาชนเข้าถึงบริการด้วยความเชื่อมั่นปลอดภัย และจังหวัดพัทลุงเป็น ศูนย์กลางของการส่งเสริมสุขภาพ มีความพร้อมในการเป็นศูนย์บำบัดและฟื้นฟูสุขภาพผู้สูงอายุ ที่มีคุณภาพและมาตรฐานระดับสากล
- ชุมชน ประชาชนมีวิถีชีวิตเรียบง่าย มีความรับผิดชอบต่อสังคม มุ่งต่อส่วนรวม ดำเนินชีวิตด้วย หลักปรัชญาของเศรษฐกิจพอเพียง เป็นแหล่งเรียนรู้วิถีชุมชนในระดับประเทศ สามารถสร้าง คุณค่าทางการท่องเที่ยว
- ประชาชนมีอาชีพ มีรายได้เพียงพอต่อการดำรงชีพ มีหลักประกันความมั่นคง มีความปลอดภัย ในชีวิตและทรัพย์สิน ได้รับความคุ้มครองตามกฎหมายอย่างเสมอภาคและเป็นธรรม มีศักดิ์ศรี ของความเป็นมนุษย์ สามารถดำรงชีวิตในสังคมได้อย่างมีความสุข มีความมั่นคงในชีวิต (มีงาน มีอาชีพ มีรายได้ มีที่อยู่อาศัย และมีความปลอดภัยในชีวิตและทรัพย์สิน)
- วัฒนธรรม ประเพณีของชุมชนได้รับการจัดการอย่างเข้มแข็ง มีคุณค่าทางการพัฒนาทางสังคม และเศรษฐกิจของชุมชน จังหวัดพัทลุงเป็นจังหวัดที่โดดเด่นของการส่งเสริมและพัฒนาสถาบัน หลักของชาติ (ชาติ ศาสนา พระมหากษัตริย์) เป็นเมืองจิตอาสาทำดีด้วยหัวใจ และมีความ เข้มแข็งของการปกครองในระบอบประชาธิปไตยอันมีพระมหากษัตริย์เป็นประมุข





### เมืองแห่งความยั่งยืนด้านความมั่นคง หมายถึง

- จังหวัดพัทลุงเป็นเมืองที่มีความสงบ คนมีความเข้มแข็ง มีความตระหนักในเรื่องความมั่นคง และมีส่วนร่วมในการแก้ปัญหา มีความจงรักภักดีต่อสถาบันหลักของชาติ และสามารถรวมพลังเพื่อสร้างการเมืองในระบบประชาธิปไตย ในพื้นที่ที่มีเสถียรภาพ
- จังหวัดพัทลุงสามารถป้องกันและแก้ไขปัญหาที่กระทบต่อความมั่นคง แก้ไขปัญหาเดิมที่มีอยู่อย่างจริงจังจนยุติ ไม่ส่งผลต่อการพัฒนาจังหวัดพร้อมทั้งมีระบบติดตามเฝ้าระวัง ป้องกัน และแก้ไขปัญหาที่จะเกิดขึ้นได้อย่างมีประสิทธิภาพ
- ความสามารถในการรักษาความมั่นคง และผลประโยชน์ทางทรัพยากรธรรมชาติและสิ่งแวดล้อม จังหวัดพัทลุงมีความเข้มแข็งของกลไกการบริหารจัดการความมั่นคงแบบบูรณาการในระดับจังหวัด อำเภอ ตำบล หมู่บ้าน สามารถติดตามเฝ้าระวัง แจ้งเตือน ป้องกัน และแก้ไขปัญหาความมั่นคงของจังหวัดได้อย่างเป็นรูปธรรม มีนวัตกรรมความมั่นคงระดับชุมชน เพื่อการจัดการตนเอง และเกิดหมู่บ้านต้นแบบของการจัดการความมั่นคงในการพึ่งตนเองและพึ่งกันเองอย่างเข้มแข็งในทุกตำบล

### เมืองแห่งความยั่งยืนด้านทรัพยากรธรรมชาติและสิ่งแวดล้อม หมายถึง

- ทรัพยากรธรรมชาติของจังหวัดได้รับการอนุรักษ์ พัฒนา และบริหารการใช้ประโยชน์ที่คำนึงถึงการใช้อย่างยั่งยืน พื้นที่ป่า พื้นที่ที่ได้รับการจัดการระบบนิเวศน์ และมีทรัพยากรสัตว์น้ำ พืชน้ำ เพิ่มขึ้นอย่างต่อเนื่อง เกิดคุณค่าทางสังคม และหนุนเสริมการพัฒนาเศรษฐกิจ เป็นโมเดลการพัฒนาเศรษฐกิจฐานชีวภาพ เศรษฐกิจหมุนเวียน และเศรษฐกิจสีเขียวของประเทศ (BCG Model)
- ปัญหาทางสิ่งแวดล้อม ภัยทางธรรมชาติ ลดลง อย่างต่อเนื่อง มีระบบการจัดการ การป้องกัน และการรับมือที่มีประสิทธิภาพ มีกลไกเชิงนวัตกรรม เพื่อการจัดการความยั่งยืนของทรัพยากรธรรมชาติ เกิดโมเดลในชุมชนด้านความสำเร็จในการลดและหยุดยั้งภัยธรรมชาติซ้ำซาก ทั้งอุทกภัย และภัยแล้ง และสาธารณภัยอื่นที่คุกคามต่อเศรษฐกิจ สังคมของพื้นที่
- สังคมพัทลุงเป็นสังคมที่ให้ความสำคัญกับการสร้างเมืองสีเขียว เกิดวัฒนธรรมการรักษารักษาธรรมชาติในทุกหมู่บ้าน ปัญหาการบุกรุกทำลายป่าไม้ ทรัพยากรลดลง พื้นที่ป่าไม้เพิ่มมากขึ้นอย่างต่อเนื่อง
- พัทลุงเป็นเมืองอากาศบริสุทธิ์ ไม่มีมลพิษทางสิ่งแวดล้อม การจัดการขยะมีมาตรฐานเมืองสิ่งแวดล้อมที่ดี เป็นเมืองพลังงานสะอาด





## วัตถุประสงค์ของการพัฒนา

การบริหารเชิงพื้นที่และการพัฒนาจังหวัดพัทลุง มุ่งสู่เมืองแห่งความยั่งยืนด้านเศรษฐกิจ สังคม ความมั่นคง ทรัพยากรธรรมชาติและสิ่งแวดล้อม โดยน้อมนำ “ปรัชญาเศรษฐกิจพอเพียง” มาปรับใช้ในทุกกระบวนการ และทุกภาคส่วน โดยได้กำหนดวัตถุประสงค์ของการพัฒนาจังหวัด ดังนี้

1. เพื่อพัฒนาคนให้มีคุณภาพ สุขภาพดี มีความรู้และปัญญา พร้อมคุณธรรม ครอบครัวยุ่งุ่น ชุมชนเข้มแข็ง พึ่งพาตนเองได้อย่างยั่งยืน
2. เพื่อเสริมสร้าง และจัดการให้เกิดความอุดมสมบูรณ์ของทรัพยากรธรรมชาติ และดูแลรักษา คุณภาพสิ่งแวดล้อม การใช้ประโยชน์อย่างรู้คุณค่า
3. เพื่อพัฒนาชุมชนให้มีความเข้มแข็งด้วยหลักปรัชญาของเศรษฐกิจพอเพียง มีความสามารถในการพึ่งตนเองปรับตัวได้เท่าทันการเปลี่ยนแปลง
4. เพื่อพัฒนาการเกษตรให้เป็นรายได้หลักทางเศรษฐกิจของจังหวัด และความมั่นคงทางอาหาร อย่างมีนัยและยั่งยืน
5. เพื่อส่งเสริมและพัฒนาการท่องเที่ยวทุกรูปแบบให้มีคุณภาพมาตรฐานทางการท่องเที่ยว

## ตัวชี้วัดความสำเร็จตามเป้าหมายรวมของแผนการพัฒนา (Goals)

เพื่อให้สอดคล้องกับศักยภาพการพัฒนาจังหวัดและบริบทการเปลี่ยนแปลงทางเศรษฐกิจและสังคมของประเทศ และก้าวไปสู่เป้าหมายการพัฒนาจังหวัดที่พึงปรารถนาในระยะเวลา 5 ปี (พ.ศ. 2566 - 2570) จังหวัดจึงกำหนดเป้าประสงค์รวมของการพัฒนาของการเป็นเมืองแห่งความยั่งยืนด้านเศรษฐกิจ สังคม ความมั่นคง ทรัพยากรธรรมชาติและสิ่งแวดล้อมของประเทศหรือตัวชี้วัดความสำเร็จตามเป้าหมายการพัฒนาจังหวัด ดังนี้

1. การเติบโตทางเศรษฐกิจในด้านผลิตภัณฑ์มวลรวมเฉลี่ยของจังหวัดจากฐานของการเกษตร การท่องเที่ยว การค้า และการบริการมีอัตราการขยายตัวเพิ่มขึ้น
2. ประชาชนมีความมั่นคงในชีวิต มีอาชีพและรายได้ที่มั่นคง รายได้เฉลี่ยต่อหัวต่อคนต่อปีเพิ่มขึ้น
3. จังหวัดพัทลุง เป็นเมืองที่น่าอยู่ มีความอยู่เย็นเป็นสุขเป็นเมืองแห่งปัญญา อุดมด้วยนวัตกรรม และสุขภาวะที่ยั่งยืน มีโครงสร้างพื้นฐานที่ทันสมัยและเป็นสังคมที่เติบโตอย่างต่อเนื่อง มีดัชนีความก้าวหน้าทางสังคม และดัชนีความอยู่เย็นเป็นสุขร่วมกันในสังคมอยู่ในระดับที่สูงขึ้น
4. คนพัทลุงเป็นคนคุณภาพใฝ่รู้ เรียนรู้ตลอดชีวิต ปรับตัวทันการเปลี่ยนแปลง โดยมีดัชนีการพัฒนามนุษย์หรือความก้าวหน้าของคนอยู่ในระดับที่ดีขึ้น
5. พัทลุงเมืองสีเขียว ทรัพยากร ธรรมชาติอุดมสมบูรณ์ ชุมชนมีสิ่งแวดล้อมดี ดัชนีวัดคุณภาพสิ่งแวดล้อมอยู่ในระดับเกณฑ์มาตรฐาน และมีจำนวนพื้นที่ป่าเพิ่มขึ้น
6. พัทลุงเป็นเมืองที่มีความสงบเรียบร้อย ประชาชนมีความปลอดภัยในชีวิตและทรัพย์สิน อัตราการเกิดคดีของอาชญากรรมลดลง ชุมชนมีความมั่นคงปลอดภัยเพิ่มขึ้น



### 3.2.3 ตัวชี้วัดความสำเร็จตามเป้าหมายการพัฒนาจังหวัด 5 ปี (พ.ศ. 2566 - 2570) ฉบับทบทวนประจำปี 2567

๑. อัตราการเปลี่ยนแปลงของผลิตภัณฑ์มวลรวมจังหวัด (GPP) เพิ่มขึ้น
๒. สัมประสิทธิ์ความไม่เสมอภาค (Gini Coefficient) ด้านการกระจายรายได้ของจังหวัดลดลง







### 3.2.4 ประเด็นการพัฒนาของจังหวัด

#### ประเด็นการพัฒนา (Strategic Issue)

เพื่อการขับเคลื่อนแผนการพัฒนาสู่การปฏิบัติ จังหวัดพัทลุงได้กำหนดประเด็นการพัฒนา 5 ประเด็น เพื่อเป็นกรอบแนวทางในการขับเคลื่อนการพัฒนาจังหวัด โดยจัดลำดับความสำคัญของประเด็นการพัฒนา ดังนี้

##### ” ประเด็นการพัฒนาที่ 1 ”

การพัฒนาเศรษฐกิจมูลค่าสูงที่ยั่งยืนจากฐานการเกษตร อุตสาหกรรม ต่อเนื่องจากการเกษตร และผลิตภัณฑ์ชุมชนและท้องถิ่น

##### ” ประเด็นการพัฒนาที่ 2 ”

การพัฒนาการท่องเที่ยวและกีฬาเพื่อสร้างมูลค่าเพิ่มทางเศรษฐกิจ

##### ” ประเด็นการพัฒนาที่ 3 ”

การพัฒนาคุณภาพ สังคมแห่งโอกาส เอื้ออาทร อยู่เย็นเป็นสุข และมีความเสมอภาค มีความมั่นคง สงบเรียบร้อย สู้เมืองแห่งปัญญา อุดมด้วยนวัตกรรมและสุขภาวะที่ยั่งยืน

##### ” ประเด็นการพัฒนาที่ 4 ”

การจัดการทรัพยากรธรรมชาติ เพื่อเป็นหลักประกันของการเติบโต บนคุณภาพชีวิตที่เป็นมิตรกับสิ่งแวดล้อมที่ยั่งยืน

##### ” ประเด็นการพัฒนาที่ 5 ”

การพัฒนาโครงสร้างพื้นฐาน การคมนาคมและโลจิสติกส์และการบริหารจัดการบ้านเมืองที่น่าอยู่และทันสมัย เชื่อมโยงภาคใต้ ฝั่งอ่าวไทย ภาคใต้ฝั่งอันดามัน จังหวัดชายแดนภาคใต้ และอาเซียน ตอนใต้





## ประเด็นการพัฒนาที่ 1 การพัฒนาเศรษฐกิจมูลค่าสูงที่ยั่งยืนจากฐานการเกษตร การอุตสาหกรรมต่อเนื่องจากการเกษตร และผลิตภัณฑ์ชุมชน และท้องถิ่น

### 1. แนวคิด หลักการของประเด็นการพัฒนา

จังหวัดพัทลุงมีพื้นที่เหมาะสมต่อการทำการเกษตร (Zoning) และเป็นแหล่งผลิตผลผลิตทางการเกษตรที่มีความหลากหลาย สามารถสร้างงาน สร้างรายได้แก่จังหวัด เช่น ยางพารา ข้าว การประมง และการปศุสัตว์มีสินค้าเกษตรและผลิตภัณฑ์เกษตรที่เป็นเอกลักษณ์ สิ่งบ่งชี้ทางภูมิศาสตร์ วัฒนธรรมของจังหวัดที่โดดเด่นและมีศักยภาพ และทำเลที่ตั้งจังหวัดอยู่กึ่งกลางของภาคใต้ สามารถเชื่อมโยงกับจังหวัดที่เป็นศูนย์กลางการเกษตร การค้า การท่องเที่ยวในกลุ่มจังหวัดภาคใต้ฝั่งอ่าวไทย ฝั่งอันดามัน จังหวัดภาคใต้ตอนล่าง และการเดินทางสู่ภูมิภาคอาเซียน ที่สามารถสร้างมูลค่าจากการค้า การบริการ การท่องเที่ยวเพื่อการเรียนรู้ทางการเกษตรได้และจังหวัดยังมีอุตสาหกรรมต่อเนื่องจากการเกษตรและผลิตภัณฑ์ชุมชนซึ่งผลิตจากสินค้าทางการเกษตรที่มีความโดดเด่น

ในขณะที่ความท้าทายสำคัญของจังหวัด คือ การจัดการผลผลิตทางอุตสาหกรรมเกษตรและการสร้างมูลค่าเพิ่มยังขาดการบริหารจัดการ การวิจัย เทคโนโลยีและเงินทุนที่ทำให้ขาดโอกาสทางการแข่งขันสินค้าเกษตร ขาดเทคโนโลยีการผลิตให้ได้มูลค่าเพิ่มทางเศรษฐกิจ ขาดการพัฒนาให้ก้าวทันการเปลี่ยนแปลง การแข่งขันกับสังคมและคู่แข่งจากภายนอกและการรับมือกับปัญหาประชากรทางการเกษตรลดลง โดยเฉพาะคนรุ่นใหม่ ขาดแคลนแรงงาน ในภาคการเกษตรและขาดบุคลากรในการวิจัยและพัฒนา (R&D) เชิงนวัตกรรม เพิ่มมูลค่าสินค้าเกษตรและผลิตภัณฑ์ชุมชน ตั้งแต่ ต้นน้ำ กลางน้ำ ปลายน้ำ และขาดการประยุกต์ใช้นวัตกรรมและภูมิปัญญาท้องถิ่นในการพัฒนาสินค้าเกษตรหรือแปรรูปสินค้า และการที่ภาครัฐให้ความสำคัญกับการทำการเกษตรที่เป็นมิตรกับสิ่งแวดล้อม และคุณภาพชีวิตของเกษตรกร ในการส่งเสริมให้เป็นหนึ่งในจังหวัดเมืองเกษตรสีเขียว (Green City) อีกทั้งการที่มีผู้ประกอบการรายใหญ่สนใจเข้ามาลงทุนทำการเกษตรในจังหวัด เนื่องจากเห็นว่า จังหวัดมีนโยบายให้ความสำคัญกับการพัฒนาการเกษตร และจังหวัดมีศักยภาพด้านการเกษตรสูง และการที่จังหวัดใกล้เคียง (สงขลา ตรัง นครศรีธรรมราช) มีอุตสาหกรรมทางการเกษตร และอุตสาหกรรมต่อเนื่องทางการเกษตร ซึ่งเป็นแหล่งรองรับผลผลิตทางการเกษตรของจังหวัด และโอกาสสำคัญของจังหวัดคือการพัฒนาเทคโนโลยีสมัยใหม่ทำให้เกษตรกรสามารถเข้าถึงแหล่งข้อมูล การเรียนรู้ได้สะดวกรวดเร็วยิ่งขึ้น การใช้เทคโนโลยีการแปรรูปสินค้าเกษตรเพื่อเพิ่มมูลค่าที่สามารถนำมายกระดับคุณค่า มูลค่าการเกษตรของจังหวัดได้

ด้านการท่องเที่ยวจังหวัดพัทลุงมีแหล่งท่องเที่ยวทางธรรมชาติที่หลากหลายทั้งนิเวศน์ป่าเขา มีศูนย์เรียนรู้ทางการเกษตร มีภูมิปัญญาท้องถิ่นที่สามารถเป็นแหล่งเรียนรู้และถ่ายทอดสู่ชนรุ่นหลัง มีแหล่งอารยธรรมและแหล่งประวัติศาสตร์ และสิ่งศักดิ์สิทธิ์ทางศาสนา และผู้คนมีความเป็นมิตรกับนักท่องเที่ยว วิถีชีวิตเหมาะกับการท่องเที่ยวเชิงนิเวศน์ ต้นทุนทางการท่องเที่ยวไม่สูง และยังมีผลิตภัณฑ์ชุมชน อาหารอร่อยหลากหลายที่เป็นสิ่งที่นักท่องเที่ยวรู้จักอย่างแพร่หลาย และรัฐบาลมีนโยบายส่งเสริมด้านการท่องเที่ยวอย่างเต็มที่ เพื่อสร้างรายได้ให้กับประเทศและการเติบโตของการท่องเที่ยวเชิงอนุรักษ์ การท่องเที่ยวเพื่อสุขภาพและการท่องเที่ยวแบบเดินทางด้วยตนเองเป็นโอกาสในการพัฒนาการท่องเที่ยวของจังหวัด และการที่จังหวัดพัทลุงตั้งอยู่จุดศูนย์กลางของภาคใต้และมีระบบขนส่งจังหวัดใกล้เคียงที่สามารถเชื่อมโยงนักท่องเที่ยวสู่พื้นที่ได้อย่างสะดวกมากขึ้นและความท้าทายสำคัญคือการรับมือกับภัยคุกคามจากการแข่งขันด้านธุรกิจการท่องเที่ยวในจังหวัดใกล้เคียงมีสูง เมื่อเทียบกับจังหวัดพัทลุง ยังมีน้อยส่งผลให้ไม่สามารถดึงดูดนักท่องเที่ยวสู่พื้นที่ได้และการเกิดภัยธรรมชาติ ความแปรปรวนของธรรมชาติ ทำให้ฤดูกาลของการท่องเที่ยวไม่แน่นอน อีกทั้งปัญหาความไม่สงบ ปัญหาความไม่เป็นระเบียบเรียบร้อยของประเทศ ทำให้ภาพลักษณ์ทางการท่องเที่ยวกระทบต่อการท่องเที่ยวนานาชาติ





## 2. วัตถุประสงค์

- 1) เพื่อเสริมสร้างความเป็นเลิศของจังหวัดในการเป็นเมืองเศรษฐกิจสร้างคุณค่าจากการเกษตรของประเทศ ที่มีศักยภาพในระดับนานาชาติ ที่มีผลผลิตทางการเกษตรที่มีคุณภาพ มาตรฐาน และปลอดภัย และเป็นต้นแบบเมืองเกษตรอินทรีย์ระดับประเทศ และกำลังคนทางการเกษตรของจังหวัด สถาบันการเกษตรของจังหวัด ให้มีความเข้มแข็งเป็นเกษตรกรรุ่นใหม่ (Smart Farmer) ที่มีความเชี่ยวชาญทางการเกษตรในการทำการเกษตรอย่างชาญฉลาด และแข่งขันได้ มีคุณภาพชีวิตที่ดีขึ้น
- 2) เพื่อพัฒนาจังหวัดให้มีความมั่นคงทางอาหารให้มีความสมบูรณ์และมีคุณภาพ ตั้งแต่ระดับครัวเรือน ชุมชน หมู่บ้าน ให้มีแหล่งอาหารของตนเอง
- 3) เพื่อพัฒนาโครงสร้างพื้นฐานทางการเกษตร การท่องเที่ยวของจังหวัดให้มีความพร้อมในการรองรับการพัฒนาการเศรษฐกิจสร้างคุณค่าที่เติบโตอย่างยั่งยืน
- 4) เพื่อสร้างโอกาสทางเศรษฐกิจแก่ชุมชน สร้างคุณค่า มูลค่าเพิ่มจากผลผลิต และผลิตภัณฑ์ชุมชน สร้างงาน อาชีพแก่ประชาชนในชุมชน
- 5) เพื่อพัฒนาการท่องเที่ยวของจังหวัดให้มีขีดความสามารถที่แข่งขันได้ และให้ได้มาตรฐานการบริหารจัดการการท่องเที่ยวเชิงอนุรักษ์ และวิถีชีวิตในระดับชั้นนำ สร้างโอกาสทางการตลาดการท่องเที่ยวจากการพัฒนากิจกรรมการท่องเที่ยวของจังหวัดที่มีความโดดเด่น การสร้างปฏิทินการท่องเที่ยวเมืองลุงในระดับพื้นที่ และปฏิทินการท่องเที่ยวนานาชาติ และผลิตภัณฑ์ สินค้าและบริการการท่องเที่ยวที่เป็นเอกลักษณ์ และแข่งขันได้

## 3. เป้าหมายพัฒนา ตัวชี้วัด และค่าเป้าหมาย

1. เป้าหมายการพัฒนา : จังหวัดพัทลุงเป็นเมืองเศรษฐกิจฐานรากเข้มแข็ง ทันสมัย การเกษตรและผลิตภัณฑ์ชุมชนสามารถสร้างคุณค่า คุณภาพมาตรฐานระดับสากล สร้างความมั่นคงทางเศรษฐกิจกระจายรายได้ สร้างงาน อาชีพแก่เกษตรกร และชุมชน ที่เติบโตอย่างต่อเนื่อง

ตัวชี้วัด	ผลงานที่ผ่านมา	ค่าเป้าหมาย (พ.ศ. 2566 – 2570)					ผู้รับผิดชอบ
		2566	2567	2568	2569	2570	
1. ร้อยละที่เพิ่มขึ้นของรายได้ภาคเกษตรเพิ่มขึ้นร้อยละ 5 ต่อปี	47,119 บาท ต่อคนต่อปี	5	5	5	5	5	สำนักงานเกษตรและสหกรณ์จังหวัดพัทลุง
2. พื้นที่เกษตรกรรมยั่งยืนเพิ่มขึ้น	24,084.68 ไร่	255,200	255,200	255,200	255,200	255,200	สำนักงานเกษตรและสหกรณ์จังหวัดพัทลุง
3. ผลิตภัณฑ์จากภาคการเกษตรเพิ่มขึ้น	166 ผลิตภัณฑ์	2.0	2.0	2.0	2.0	2.0	สำนักงานอุตสาหกรรมจังหวัดพัทลุง
4. มูลค่าการจำหน่ายผลิตภัณฑ์ชุมชนและท้องถิ่นเพิ่มขึ้น ร้อยละ 5 ต่อปี	1,999.08 ล้านบาท ข้อมูลปี 2563	5	5	5	5	5	สำนักงานพัฒนาชุมชนจังหวัดพัทลุง





## แนวทางการพัฒนา และมาตรการ แนวทางการขับเคลื่อนสู่การปฏิบัติ

### แนวทางการพัฒนาที่ 1 พัฒนาระบบนิเวศการเกษตร เพื่อการพึ่งตนเอง และสร้างสรรค์คุณค่าทางเศรษฐกิจที่ยั่งยืน

มาตรการ และแนวทางการขับเคลื่อนสู่การปฏิบัติ

1) การเพิ่มประสิทธิภาพ และการจัดการทรัพยากรทางการเกษตรของจังหวัด พัฒนาฐานข้อมูลทรัพยากร และการเกษตรเพื่อนำไปสู่การบริหารจัดการพื้นที่เกษตรกรรมอย่างเหมาะสม พัฒนาฐานข้อมูลสารสนเทศ การเกษตรและระบบติดตาม เฝ้าระวัง เตือนภัยสินค้าเกษตรให้ทันสถานการณ์

2) ส่งเสริมการรวมกลุ่มของเกษตรกรเป็นเกษตรแปลงใหญ่ที่เข้มแข็ง และพัฒนาทักษะการส่งเสริม การวิจัยและพัฒนาจากภูมิปัญญาชาวบ้านเพื่อการพึ่งตนเองในการจัดการแมลงศัตรูพืช การผลิตปุ๋ยอินทรีย์ น้ำหมักชีวภาพใช้เอง

3) การเพิ่มพื้นที่การเกษตรที่มีน้ำเพียงพอต่อการทำการเกษตร การสนับสนุนระบบการเก็บกักน้ำ เพื่อการเกษตรในรูปแบบใหม่ๆ การสนับสนุนการพัฒนาระบบการให้น้ำในแปลงเกษตร เพื่อการเพิ่มผลผลิต โดยเฉพาะในกลุ่มข้าว ไม้ผล

4) ปรับระบบการจัดการระบบนิเวศในสวนยางพารา และปาล์มน้ำมัน การปฏิรูปการจัดการแปลงสวนยางพารา สวนปาล์มน้ำมันโดยการส่งเสริมการปลูกพืชแบบผสมผสาน และการเลี้ยงสัตว์พื้นเมืองในสวนยาง การเลี้ยงปลาในสวนยางที่เหมาะสม การปลูกพืชสมุนไพรในสวนยาง การพัฒนาทักษะการจัดการแปลงสวนยางพาราสร้างมูลค่าเพิ่มการพัฒนาทักษะเกษตรกรในการสร้างแหล่งสมุนไพรในสวนยาง การส่งเสริมการพัฒนาในรูปแบบการเกษตรแปลงใหญ่ การสร้างโอกาสในการต่อยอดสวนปาล์มน้ำมัน ไปสู่พลังงานทดแทน และส่งเสริมการปลูกไม้เศรษฐกิจเพื่อลดความเสี่ยงจากพืชผลเกษตรตกต่ำ (ไม้ตะเคียน ไม้หูลุมพอ) โดยเฉพาะการปลูกในสวนยาง ฯลฯ

5) เสริมสร้างขีดความสามารถของกลุ่มเกษตรกรในการบริหารจัดการการเกษตรแบบชาญฉลาด การมีทักษะนวัตกรรมการเกษตร จัดตั้งโรงเรียนเกษตรกรเฉพาะ และพัฒนาเกษตรกรมุ่งสู่การพัฒนาเป็นผู้ประกอบการ ในการสร้างคุณค่า ส่งเสริมสถานศึกษาวิทยาลัยเกษตรกรรม และมหาวิทยาลัยทักษิณร่วมผลิตหลักสูตรการเรียนรู้ทางการเกษตร เพิ่มประชากรเกษตรกรคุณภาพสู่สังคมเมืองพัทลุง

6) สร้างความตระหนักแก่เกษตรกรให้เกิดความรับผิดชอบต่อระบบการผลิตทางการเกษตรครบวงจร ที่มีความปลอดภัย ใส่ใจผู้บริโภคเป็นเมืองเกษตรคุณธรรม สร้างเกษตรกรให้เป็นนักการเกษตรคุณธรรม เป็นเกษตรกรวิถีอินทรีย์ที่เข้มแข็ง เพื่อการพัฒนาจังหวัดพัทลุงสู่เมืองธรรมเกษตรของประเทศ สร้างต้นแบบนาข้าว แปลงผลไม้ ฟาร์มสัตว์น้ำ ฟาร์มปศุสัตว์ ที่ใช้หลักการทำการเกษตรอย่างมีคุณธรรม เพื่อการรักษาดิน น้ำ และสิ่งแวดล้อมแบบครบวงจร

7) พัฒนาขีดความสามารถของบุคลากรทางการเกษตรของจังหวัด ทั้งภาครัฐ เกษตรอย่าง ต่อเนื่อง พร้อมทั้งสร้างเกษตรกรยุคใหม่ เพื่อสืบทอดอาชีพทางการเกษตร เน้นการพัฒนาให้เป็นเกษตรกรสมัยใหม่ ที่มีองค์ความรู้ และใช้เทคโนโลยีในการเพิ่มค่าแก่การเกษตรได้พัฒนาเป็นผู้ประกอบการใหม่จากฐานการเกษตร (Agricultural start up) ที่มุ่งเน้นคนรุ่นใหม่ และการสร้างมูลค่าเพิ่มแก่ผลผลิตทางการเกษตรให้เป็นอาชีพ ด้วยกลไกของสถาบันทางการศึกษาทางการเกษตรของจังหวัด (มหาวิทยาลัยทักษิณ วิทยาลัยเกษตรฯ) และการพัฒนาผ่านศูนย์เรียนรู้การเกษตรทุกแห่งของจังหวัด

8) พัฒนาระบบขนส่งและการโลจิสติกส์รองรับการเกษตร และสร้างระบบสาธารณูปโภคเชื่อมโยง การเกษตร สนับสนุนการพัฒนาเส้นทางในพื้นที่เกษตร การจัดสร้างศูนย์กระจายสินค้าทางการเกษตร ของจังหวัดพัทลุง





9) ส่งเสริม สนับสนุน การสร้างเครื่องมือ อุปกรณ์ทางการเกษตรของจังหวัด เพื่อการใช้ในจังหวัด และการจำหน่ายนอกพื้นที่ทั้งเครื่องมือสวนยาง สวนผลไม้ นาข้าว ประมง และปศุสัตว์

## **แนวทางการพัฒนาที่ 2 พัฒนาสู่การเกษตรสมัยใหม่ ผลผลิต ผลิตภัณฑ์เกษตรมูลค่าสูง และเป็นเมืองอาหารของภาคใต้ และเมืองเกษตรส่งออกที่แข่งขันได้**

มาตรการ และแนวทางการขับเคลื่อนสู่การปฏิบัติ

1) สนับสนุนความร่วมมือกับมหาวิทยาลัยทักษิณ และภาคีเครือข่ายทั้งใน และต่างประเทศในการ เพิ่มมูลค่าผลผลิตทางการเกษตรสู่เกษตรอุตสาหกรรมด้านอาหารมาตรฐานการส่งออก และการส่งเสริมการสร้าง ตราสินค้าผลผลิตทางการเกษตรของจังหวัดพัทลุงที่มีมาตรฐานการส่งออก สร้างระบบการตลาดการเกษตรที่มี ศักยภาพที่แข่งขันได้ ทั้งในรูปแบบตลาดการเกษตรในชุมชน จังหวัด และตลาดการเกษตรบนระบบดิจิทัล

2) การพัฒนาความสามารถเกษตรกรในการทำการตลาดการเกษตรบนระบบดิจิทัล ส่งเสริมการสร้าง เว็บไซต์เพื่อการกระจายสินค้าทางการเกษตรสู่ตลาด การพัฒนาระบบซื้อขายผลผลิตทางการเกษตรบนระบบดิจิทัล

3) ส่งเสริมรวมกลุ่มของเกษตรกรคุณภาพเป็นชุมชนการเกษตรส่งออก เกษตรมาตรฐานฮาลาล ที่เข้มแข็งมีพลังทางการจัดการและการค้าด้วยกลไกและกระบวนการของสหกรณ์ และการส่งเสริมการสร้าง ตราสินค้าทั้งผลผลิตทางการเกษตร และปัจจัยผลิตทางการเกษตรของจังหวัด และพัฒนาเป็นวิสาหกิจชุมชน และผู้ประกอบการขนาดกลางและขนาดเล็ก (SME) ด้านการเกษตร และเกษตรอุตสาหกรรม และส่งเสริม การวิจัยพัฒนาสร้างองค์ความรู้ทางการเกษตรเพื่อการค้า การส่งออก และพัฒนาระบบข้อมูลสารสนเทศ ทางการเกษตรให้ทันสมัย จัดทำระบบ Big data

4) พัฒนาผลผลิตทางการเกษตรคุณภาพในกลุ่ม ยางพารา ปาล์มน้ำมัน ปศุสัตว์ สัตว์น้ำ ไม้ผล พืชผัก ข้าว และพืชเศรษฐกิจใหม่ทั้งัญญา สมุนไพร และกระเทียม มีคุณภาพมาตรฐานด้วยการสร้างสรรคองค์ ความรู้เทคโนโลยี และนวัตกรรมทางการเกษตร ส่งเสริมการพัฒนาการผลิต แปรรูปผลผลิตเชิงสร้างสรรค์ เป็นเมืองเกษตรชีวภาพที่แข่งขันได้ และเพื่อลดความเสี่ยงทางการตลาด และเพิ่มมูลค่าทางการตลาดในกลุ่ม พืชและสัตว์เศรษฐกิจของจังหวัด เน้นการตลาดนำการผลิต และการพัฒนาผลผลิตเป็นผลิตภัณฑ์ที่มีคุณค่า

5) สนับสนุนการพัฒนาแบรนด์เกษตรที่เข้มแข็ง พร้อมทั้งสนับสนุนต่อยอดกลุ่มวิสาหกิจชุมชน ทางการเกษตรต่างๆ สร้างแบรนด์ของตนเองเพื่อการพัฒนากิจการสู่ระดับการส่งออก การส่งเสริมการเข้าถึง แหล่งเงินทุนเพื่อการขยายกิจการการพัฒนาขีดความสามารถในการสร้างนวัตกรรมการผลิตเพื่อสร้างคุณค่า แก่ผลิตภัณฑ์ การพัฒนาทักษะการตลาดดิจิทัล และตลาดพรีเมียม

6) การปฏิรูประบบนาข้าวจังหวัด โดยการการพัฒนาเกษตรกร สถาบันเกษตรกร ด้วยหลักการ เกษตรอัจฉริยะ Smart Farmer และ Precision farming ให้มีแปลงเกษตรที่ประสบความสำเร็จในทุกตำบล ที่เป็นแหล่งทำนา และขยายอย่างต่อเนื่อง การพัฒนาองค์ความรู้แก่เกษตรกร การพัฒนา Start up ทางการเกษตรสร้างคุณค่าและมูลค่า การพัฒนาระบบการจัดการนาข้าวอินทรีย์คุณค่าสูง ส่งเสริมให้เกิด รูปแบบนาข้าวแปลงใหญ่ สร้างเกษตรกรมืออาชีพที่มีสมรรถนะสูง พัฒนาปราชญ์ทางการเกษตรนาข้าว ส่งเสริม การสร้างมูลค่าแปลงนาข้าวเพื่อการท่องเที่ยว โมเดลนาโปแค ในโซนกลาง และโซนฝั่งจังหวัดสงขลา ทั้งนี้ เน้นการเชื่อมโยงให้เป็นในทิศทางเดียวกัน หนุนเสริมระหว่างกัน เพื่อรองรับการท่องเที่ยววิถีการเกษตรเมืองลุง

7) ส่งเสริมการสร้างมูลค่าสัตว์เศรษฐกิจเชื่อมโยงการท่องเที่ยว กีฬา และวัฒนธรรม เน้นการ พัฒนามูลค่าวัวชน โคขุนศรีวิชัย ไก่พื้นเมือง (ไก่คอลอน) และแพะ ให้จังหวัดพัทลุงเป็นเมืองปศุสัตว์เชื่อมโยง อาเซียนได้ และเป็นแหล่งผลิตปศุสัตว์ของฝั่งอันดามันและอ่าวไทย และสัตว์น้ำแบบครบวงจรทั้ง การพัฒนาพันธุ์ การดูแลที่ได้มาตรฐาน การส่งเสริมการพัฒนาวิทยาการทางสัตวศาสตร์ เพื่อการพัฒนาสุขภาพสัตว์ที่ได้มาตรฐาน





8) โดยการจัดตั้งศูนย์อภิบาลและวิทยาการสัตว์ในมหาวิทยาลัยทักษิณส่งเสริมการแปรรูป การสร้างผลผลิต การสร้างแบรนด์ และสร้างหลักประกันทางรายได้ทางการเกษตรด้วยเกษตรทางเลือกใหม่จังหวัดพัทลุง

9) ยกกระดับจังหวัดสู่การเป็นศูนย์ผลิต รวบรวม และกระจายพันธุ์พืชและสัตว์ด้วยเทคโนโลยีชีวภาพ และส่งเสริมขีดความสามารถในการผลิตพันธุ์พืช พันธุ์โค และพันธุ์แพะ เพื่อให้พัทลุงเป็นแหล่งในการผลิต และจำหน่ายพันธุ์สัตว์ พันธุ์พืชของภาคใต้ และในระดับการส่งออก ผ่านการขับเคลื่อนด้วยกระบวนการวิจัยและการพัฒนาจากสถาบันการศึกษาในพื้นที่ และภาคีเครือข่าย ส่งเสริมการจัดตั้งธนาคารพันธุ์พืช พันธุ์สัตว์น้ำ พันธุ์โค และพันธุ์แพะ ในรูปแบบที่ทันสมัย และครบวงจร และส่งเสริมสถาบันการศึกษา (มหาวิทยาลัยทักษิณ วิทยาลัยเกษตรและเทคโนโลยี) เร่งสร้างผลงานวิจัย นวัตกรรมทางการเกษตรเพื่อเสริมมูลค่าทางการตลาดของผลผลิต

10) เพิ่มโอกาสทางการค้าผลผลิต และผลิตภัณฑ์ทางการเกษตร ในการเปิดตลาดพรีเมียม และตลาดฮาลาล ที่เชื่อมโยงกับภาคใต้ตอนล่าง สู่ตลาดในประเทศและอาเซียน โดยมุ่งเน้นผลิตภัณฑ์ที่มีคุณภาพ และมีศักยภาพสูงภายใต้แบรนด์เกษตรพัทลุง โดยการจัดงานของดีเมืองลุงในรูปแบบเมืองลุงเกษตรแฟร์นานาชาติ เน้นการส่งเสริมการเจรจาธุรกิจ การส่งเสริมการขายสินค้า และการนำเสนอวิทยาการ นวัตกรรมทางการเกษตร และการส่งเสริมการท่องเที่ยว

11) สร้างกระบวนการทางการค้าผลผลิตทางการเกษตร โลจิสติกส์ ผลผลิตการเกษตรที่มีมาตรฐานตลอดจนห่วงโซ่อุปทาน โดยส่งเสริมภาคเอกชน ภาครัฐ ในการดำเนินงานร่วมกันในรูปแบบการลงทุนภาครัฐ และเอกชน (Public private partnership) โดยจัดสร้างตลาดกลางทางการเกษตรในจังหวัดพัทลุง (โมเดลตลาดไทย) เพื่อการขยายการค้าทางการเกษตรกับกลุ่มจังหวัดอ่าวไทย กลุ่มจังหวัดอันดามัน อาเซียนตอนใต้ ตลาดจีน ตลาดอินเดีย และกรอบอาเซียนบวก 3 และบวก 6 และสร้างระบบตลาดการเกษตรในระบบอินเทอร์เน็ต พัฒนาเป็นตลาดเกษตรดิจิทัลเชื่อมการค้าโลก โดยจัดทำแพลตฟอร์มดิจิทัลนำเสนอสินค้าการเกษตรเมืองลุง

11) การเพิ่มประสิทธิภาพในการให้บริการทางการค้าที่เชื่อมโยงกับฐานการเกษตร ส่งเสริม สนับสนุน ส่วนราชการเร่งพัฒนาตนเองเพื่ออำนวยความสะดวกแก่ผู้ประกอบการต่อเนื่องจากภาคการเกษตรที่มีความรวดเร็วลดขั้นตอน การนำการค้าขายออนไลน์มาสนับสนุนการค้าผลผลิตและผลิตภัณฑ์ทางการเกษตร

### **แนวทางการพัฒนาที่ 3** เสริมสร้างความมั่นคงทางอาหารให้มีความสมบูรณ์และมีคุณภาพ ตั้งแต่ระดับครัวเรือน ชุมชน หมู่บ้าน ให้มีแหล่งอาหารของตนเอง พึ่งตนเองทางอาหารได้

มาตรการ และแนวทางการขับเคลื่อนสู่การปฏิบัติ

1) ส่งเสริมหมู่บ้าน ครัวเรือนสร้างอาหารปลอดภัย (ชุมชนเกษตรอินทรีย์วิถีเมืองลุง) เพื่อการพึ่งตนเองทางการเกษตร ด้วยการนำหลักปรัชญาของเศรษฐกิจพอเพียงมาใช้ การทำเกษตรแบบพอเพียงในครัวเรือน และให้มีการผลิตเพื่อบริโภคให้มีถนนพืชผักพอเพียง หมู่บ้านพืชผักพอเพียง ส่งเสริมการปลูกผักในครัวเรือนอย่างจริงจัง การสร้างอาหารในครัวเรือน การปลูกผัก พร้อมทั้งเลี้ยงสัตว์พื้นเมืองในชุมชน

2) ส่งเสริมการเรียนรู้การเกษตรในโครงการอันเนื่องมาจากพระราชดำริ ส่งเสริมการเกษตรตามหลักปรัชญาของเศรษฐกิจพอเพียงให้มีแปลงเรียนรู้การเกษตร สนับสนุนให้ทุกโรงเรียนที่มีพื้นที่เหมาะสมสร้างแปลงเกษตรในโรงเรียน และส่งเสริมการจัดตั้งโรงเรียนเกษตรกร และศูนย์เรียนรู้การเกษตรในตำบลตามลักษณะผลผลิตทางการเกษตรที่มีศักยภาพ โดยใช้พื้นที่หมู่บ้านต้นแบบเป็นกลไกในการขับเคลื่อน

3) การส่งเสริมการมีคุณภาพชีวิตที่ดีแก่เกษตรกร การสร้างหลักประกันและสวัสดิการเพื่อเกษตรกรในชุมชน การยกย่องคนทำเกษตรให้เป็นที่ยอมรับ และนับถือจากสังคม การประกาศคนดีเกษตรกรเด่นในทุกตำบล อำเภอ และจังหวัด ส่งเสริมให้ทุกภาคส่วนให้ความสำคัญกับเกษตรกร





ร่วมจัดสวัสดิการแก่เกษตรกร ส่งเสริมการจัดตั้งกองทุนเกษตรกร

4) การส่งเสริมการจัดตั้งธนาคารพันธบัตร พันธุ์สัตว์ในจังหวัด และวางมาตรการเพื่อการคุ้มครองพืช สัตว์ ของท้องถิ่นให้ได้รับการดูแลและพัฒนาอย่างเหมาะสม คุ้มครองอาชีพทางการเกษตรของชุมชนไม่ให้ถูกครอบงำจากทุนจากภายนอก และทุนต่างประเทศ ส่งเสริมการอนุรักษ์แหล่งอาหารในชุมชน การเพิ่มความอุดมสมบูรณ์ทางอาหาร การส่งเสริมการทำเกษตรที่ไม่ทำลายสิ่งแวดล้อมเพื่อการอนุรักษ์แหล่งอาหาร

5) เพิ่มความอุดมสมบูรณ์เพื่อความสมดุลทางอาหาร และเพื่อความสมดุลทางระบบนิเวศในพื้นที่ป่าเขา ลุ่มน้ำ และทะเลสาบสงขลา เพื่อให้เป็นแหล่งอาหารคุณภาพของจังหวัด โดยการปล่อยสัตว์ประจำถิ่น การส่งเสริมการปลูกพืชอาหารประจำถิ่น การปล่อยสัตว์น้ำพื้นเมือง พืชน้ำประจำถิ่น ในแหล่งน้ำธรรมชาติ พร้อมทั้งส่งเสริม และการอนุรักษ์การปลูกพืช และเลี้ยงสัตว์พื้นเมือง

#### **แนวทางการพัฒนาที่ 4 พัฒนาระบบการบริหารจัดการดิน น้ำ และการจัดการความรู้อะไรก็ตาม** ในภาคการเกษตร รองรับการผลิตความเข้มแข็ง ความมั่นคง ทางภาคการเกษตร

มาตรการ และแนวทางการขับเคลื่อนสู่การปฏิบัติ

1) การพัฒนาความสามารถแรงงานภาคการเกษตรให้มีศักยภาพในการสร้างเทคโนโลยี และการพัฒนาผลผลิตคุณภาพ พร้อมการสร้างมุมมองอาชีพการเกษตรใหม่แก่คนรุ่นใหม่ ส่งเสริมให้มีโรงเรียนเกษตรกร สร้างศูนย์เรียนรู้การพัฒนาการเกษตรแบบครบวงจรประจำพื้นที่การเกษตรต้นแบบที่มีอยู่ ส่งเสริมสถานศึกษาเร่งพัฒนาหลักสูตรการอบรมเฉพาะทางการเกษตร หลักสูตรการบริหารจัดการทางการเกษตร พร้อมทั้งสนับสนุนการพัฒนาปราชญ์ทางการเกษตรของจังหวัดให้มีบทบาทในการพัฒนาเกษตรฐานความรู้

2) จัดระเบียบแรงงานภาคการเกษตรที่เป็นแรงงานจากประเทศเพื่อนบ้าน และให้การดูแลอย่างมีมนุษยธรรม การส่งเสริม สนับสนุนคนรุ่นใหม่ให้หันมาทำการเกษตรผ่านการพัฒนาให้เป็นผู้ประกอบการเกษตรรุ่นใหม่ ผู้บริหารจัดการฟาร์มการเกษตรที่ทันสมัย

3) การปรับปรุงบำรุงดิน เน้นการสร้างผลผลิตปุ๋ยอินทรีย์ ให้มีโรงปุ๋ยอินทรีย์ชุมชน โรงพันธุ์พืช พันธุ์สัตว์ ในตำบล สร้างมาตรการในการคุ้มครองทรัพยากรดิน น้ำ และภูมิปัญญาของภาคการเกษตรของจังหวัด ส่งเสริมสนับสนุนการสร้างแบรนด์จากปุ๋ยอินทรีย์ของวิสาหกิจชุมชน

4) ส่งเสริมการใช้พลังงานทดแทนและพลังงานทางเลือกให้เกษตรกรผลิตพลังงานเพื่อใช้ในการเกษตร เพื่อลดต้นทุนการเกษตรของเกษตรกร และการรักษาสิ่งแวดล้อม การส่งเสริมการสร้างระบบน้ำจากโซลาร์เซลล์ป้อนน้ำ

5) การปฏิรูประบบการบริหารจัดการน้ำเพื่อการเกษตร เน้นการจัดหาแหล่งน้ำ ให้กระจายในทั่วทุกพื้นที่ แหล่งเกษตร ขยายพื้นที่ชลประทาน การสร้างแหล่งน้ำในพื้นที่การเกษตร การส่งเสริม สนับสนุนการจัดระบบ การป้องกันความเสียหายของพื้นที่เกษตรจากอุทกภัย ทั้งนี้ การพัฒนาแหล่งน้ำและระบบชลประทานเน้นเพื่อเพิ่มพื้นที่เขตชลประทานและพื้นที่การเกษตรทั้งนอก และในเขตชลประทานแต่ละสายให้มากขึ้นที่เข้าถึงการเกษตรมากขึ้น

#### **แนวทางการพัฒนาที่ 5 สนับสนุนการฟื้นเศรษฐกิจชุมชนจากสถานการณ์การแพร่ระบาดของไวรัสโคโรนา และเสริมสร้างเศรษฐกิจชุมชนจากฐานการผลิต การตลาด พึ่งตนเอง พึ่งกันเอง และเชื่อมโยงเครือข่าย**

มาตรการ และแนวทางการขับเคลื่อนสู่การปฏิบัติ

1) เร่งเยียวยา ดูแล เศรษฐกิจชุมชนจากการเกิดวิกฤติจากการแพร่ระบาดของโรคติดเชื้อไวรัสโคโรนา 2019





2) สนับสนุนการสร้างแหล่งกลางทางการค้าผลผลิตทางการเกษตรในระดับพื้นที่เพื่อกระตุ้นการหมุนเวียนของรายได้ในชุมชน เพื่อเป็นศูนย์กระจายสินค้าทางการเกษตรของจังหวัด ส่งเสริมการพัฒนาตลาดชุมชนที่เชื่อมโยงกับวิถีชีวิตเมื่อเกษตร โดยใช้โมเดลของตลาดสวนไผ่ ตลาดใต้โหนด เป็นแนวคิดในการพัฒนา ทั้งนี้ต้องรักษามาตรฐานคุณธรรมของการดำเนินงานอย่างเข้มแข็ง และเน้นการมีส่วนร่วมของเกษตรกร และชุมชน

3) สนับสนุนการสร้างงาน สร้างอาชีพ และรายได้จากผลิตภัณฑ์ชุมชนที่ต่อเนื่องจากภาคการเกษตรของท้องถิ่น เพื่อกระจายรายได้สู่ชุมชน การสร้างผู้ประกอบการใหม่จากฐานการเกษตร การทำการเกษตรเชิงสร้างสรรค์ การพัฒนาการท่องเที่ยวเชิงเกษตร ในทุกอำเภอที่มีศักยภาพในระดับประเทศ และมีความพร้อมในการเชื่อมโยงการท่องเที่ยวนานาชาติ

4) สร้างตลาดกลางในการรวบรวมผลผลิตทางการเกษตรของจังหวัดในระดับตำบล อำเภอ และจากพื้นที่ใกล้เคียงและทุกพื้นที่ในประเทศให้พัทลุงเป็นแหล่งกระจายผลผลิต เพื่อป้อนสู่ตลาดฝั่งอ่าวไทย อันดามัน ภาคใต้ตอนล่าง และอาเซียนตอนใต้ และระดับนานาชาติ โดยเฉพาะตลาดกลางปศุสัตว์ และพืชผัก ผลไม้

5) การแสวงหาความร่วมมือกับจังหวัดใกล้เคียงเพื่อการระบายผลผลิตทางการเกษตร ผลิตภัณฑ์ทางการเกษตร ผ่านกลไกของประชารัฐ และการขับเคลื่อนเชิงนโยบายของจังหวัด ให้จังหวัดพัทลุงเป็นแหล่งอาหารคุณภาพและปลอดภัยของภาคใต้

6) การสร้างโอกาสทางการเกษตรในการเจาะตลาดอาหารมุสลิม ผ่านเครือข่ายในพื้นที่ และการเชื่อมโยงกับจังหวัดใกล้เคียง เพื่อการเชื่อมโยงกับการเป็นเมืองอุตสาหกรรมอาหารฮาลาลในจังหวัดชายแดนใต้

7) การส่งเสริมการพัฒนาเชิงสร้างสรรค์จากฐานทางการเกษตรให้เกิดคุณค่าที่เชื่อมโยงกับการท่องเที่ยวทางการเกษตร การเรียนรู้ทางการเกษตร (โมเดลนาโปแก อำเภอควนขนุน)

8) การเสริมสร้างขีดความสามารถของชุมชนในการพัฒนาตนเองให้มีความมั่นคงทางรายได้จากการเกษตร และอาหาร มีอาหารปลอดภัยบริโภค ส่งเสริมการบริโภคผลผลิตพัทลุง การพัฒนาตำรับเมนูพัทลุง ส่งเสริมร้านอาหารในจังหวัดสร้างเมนูผลผลิตพัทลุง ส่งเสริมให้เป็นเมืองอาหารคุณภาพเชื่อมโยงการท่องเที่ยว พัฒนาถนนอาหารในทุกอำเภอเพื่อการกระตุ้นเศรษฐกิจเชิงพื้นที่ และสร้างตลาดกลางอาหารเพื่อสุขภาพในระดับตำบล โมเดลตลาดสวนไผ่ ตลาดใต้โหนด เพื่อเป็นแหล่งอาหารสุขภาพที่มีคุณภาพในพื้นที่ และสร้างรายได้ในชุมชน พัฒนาตลาดสัตว์น้ำมาตรฐานในพื้นที่ฝั่งทะเลสาบ ให้เป็นแหล่งรวบรวม จำหน่ายผลผลิตสัตว์น้ำของจังหวัด

## **แนวทางการพัฒนาที่ 6 สร้างโอกาสทางการค้า การลงทุน และการพัฒนาผู้ประกอบการของจังหวัดให้แข่งขันได้**

มาตรการ และแนวทางการขับเคลื่อนสู่การปฏิบัติ

1) สนับสนุนการพัฒนาศักยภาพผู้ประกอบการขนาดกลางและขนาดย่อม วิสาหกิจชุมชน ผู้ประกอบการใหม่ เพื่อรองรับการเติบโตของเศรษฐกิจ และสังคมแห่งอนาคต

2) ส่งเสริมการสร้างโอกาสทางการตลาดเชื่อมโยงกับเทคโนโลยีดิจิทัล

3) สนับสนุนให้มีพื้นที่เศรษฐกิจในระดับจังหวัด อำเภอ ตำบล และการเชื่อมโยงเศรษฐกิจกับจังหวัดใกล้เคียง การสนับสนุนการเปิดตลาดกับประเทศเพื่อนบ้าน และนานาชาติ

4) บูรณาการความร่วมมือกับมหาวิทยาลัย และภาคีทางการค้า เพื่อการพัฒนาขีดความสามารถของผู้ประกอบการของจังหวัดให้เข้มแข็ง แข่งขันได้ การพัฒนาทักษะ และวิทยาการการค้าสมัยใหม่อย่างต่อเนื่อง

5) ส่งเสริมคนรุ่นใหม่ที่มีศักยภาพในการรวมกลุ่มสร้างโอกาสทางการตลาดจากเทคโนโลยีดิจิทัล สนับสนุนชมรมนักธุรกิจรุ่นใหม่







## ประเด็นการพัฒนาค 2 การพัฒนาการท่องเที่ยวและกีฬาเพื่อสร้างมูลค่าเพิ่มทางเศรษฐกิจ

### 1. แนวคิด หลักการของประเด็นยุทธศาสตร์

จังหวัดพัทลุงมีแหล่งท่องเที่ยวทางธรรมชาติที่หลากหลายทั้งนี้เวศป่าเขา มีศูนย์เรียนรู้ทางการเกษตร มีภูมิปัญญาท้องถิ่นที่สามารถเป็นแหล่งเรียนรู้และถ่ายทอดสู่ชนรุ่นหลัง มีแหล่งอารยธรรมและแหล่งประวัติศาสตร์ และสิ่งศักดิ์สิทธิ์ทางศาสนา และผู้คนมีความเป็นมิตรกับนักท่องเที่ยว วิถีชีวิต เหมาะกับการท่องเที่ยวเชิงนิเวศน์ เชิงเกษตร เชิงวัฒนธรรม เชิงสุขภาพ เป็นต้นทุนทางการท่องเที่ยว และยังมีผลิตภัณฑ์ชุมชน อาหารอร่อยหลากหลาย ที่เป็นสิ่งที่นักท่องเที่ยวรู้จักอย่างแพร่หลายแต่จังหวัดยังขาดบุคลากรด้านการท่องเที่ยวที่มีคุณภาพ เช่นผู้ประกอบการ ผู้ให้บริการ ชุมชนท่องเที่ยว เจ้าหน้าที่ของรัฐ และไกด์ และแหล่งท่องเที่ยวในพื้นที่จังหวัดพัทลุงยังไม่ได้รับการพัฒนาให้มีมาตรฐานการท่องเที่ยวนานาชาติ ขาดการเชื่อมโยงกับเครือข่ายที่เกี่ยวข้องของด้านการท่องเที่ยวให้ครอบคลุมทั้งจังหวัด ไม่มีการประชาสัมพันธ์ด้านการท่องเที่ยวในระดับนานาชาติ และขาดการประชาสัมพันธ์ด้านการท่องเที่ยวอย่างต่อเนื่อง และชุมชนยังขาดการมีส่วนร่วมในการส่งเสริมการท่องเที่ยวการท่องเที่ยวในโอกาสสำคัญต่อจังหวัด คือการเข้าสู่ประชาคมอาเซียน ทำให้นักท่องเที่ยวจากประเทศมาเลเซีย สิงคโปร์ และประเทศอื่นๆ เข้ามาในพื้นที่มากขึ้น และรัฐบาลมีนโยบายส่งเสริมด้านการท่องเที่ยวอย่างเต็มที่ เพื่อสร้างรายได้ให้กับประเทศและการเติบโตของการท่องเที่ยวทุกรูปแบบ รวมถึงการท่องเที่ยวเพื่อสุขภาพและการท่องเที่ยวแบบเดินทางด้วยตนเอง เป็นโอกาสในการพัฒนาการท่องเที่ยวของจังหวัดและการที่จังหวัดพัทลุงตั้งอยู่จุดศูนย์กลางของภาคใต้และมีระบบขนส่งจังหวัดใกล้เคียงที่สามารถเชื่อมโยงนักท่องเที่ยวสู่พื้นที่ได้อย่างสะดวกมากขึ้น เป็นความท้าทายสำคัญคือการรับมือกับภัยคุกคามจากการแข่งขันด้านธุรกิจการท่องเที่ยวในจังหวัดใกล้เคียงมีสูง เมื่อเทียบกับจังหวัดพัทลุง ยังมีน้อยส่งผลให้ไม่สามารถดึงดูดนักท่องเที่ยวสู่พื้นที่ได้ และการเกิดภัยธรรมชาติ ความแปรปรวนของธรรมชาติ ทำให้ฤดูกาลของการท่องเที่ยวไม่แน่นอน อีกทั้งปัญหาความไม่สงบ ปัญหาความไม่เป็นระเบียบเรียบร้อยของประเทศ ทำให้ภาพลักษณ์ทางการท่องเที่ยวกระทบต่อการท่องเที่ยวนานาชาติ

### 2. วัตถุประสงค์

1. เพื่อพัฒนาการท่องเที่ยวของจังหวัดพัทลุงให้มีขีดความสามารถที่แข่งขันได้ และให้มีมาตรฐานการบริหารจัดการการท่องเที่ยวทุกรูปแบบ และวิถีชีวิตในระดับชั้นนำ
2. เพื่อสร้างโอกาสทางการตลาดการท่องเที่ยวจากการพัฒนากิจกรรมการท่องเที่ยวของจังหวัดที่มีความโดดเด่นการสร้างปฏิทินการท่องเที่ยวเมืองลุงในระดับพื้นที่และปฏิทินการท่องเที่ยวนานาชาติ
3. เพื่อพัฒนาผลิตภัณฑ์ สินค้าและบริการการท่องเที่ยวที่เป็นเอกลักษณ์และแข่งขันได้
4. เพื่อพัฒนาโครงสร้างพื้นฐานทางการท่องเที่ยว ที่เชื่อมโยงอย่างเป็นระบบทั่วทั้งจังหวัดพัทลุง

**3. เป้าประสงค์** : การท่องเที่ยวเติบโตอย่างต่อเนื่อง สร้างความมั่นคงทางเศรษฐกิจ กระจายรายได้สู่จังหวัดสู่ชุมชน และเป็นต้นแบบของการท่องเที่ยวชุมชน และการท่องเที่ยวทุกรูปแบบ ทำให้เกิดความยั่งยืนของจังหวัดและประเทศ





ตัวชี้วัด	ผลงาน ที่ผ่านมา	ค่าเป้าหมาย (พ.ศ.2566 - 2570)					ผู้รับผิดชอบ
		2566	2567	2568	2569	2570	
1.ร้อยละจำนวนรายได้ โดยรวมของจังหวัดจาก การท่องเที่ยวเพิ่มขึ้น (ร้อยละต่อปี)	ปี พ.ศ.2563 จำนวน 1,375 ล้านบาท	5	5	5	5	5	สนง.การ ท่องเที่ยวและ กีฬา จ.พัทลุง

### แนวทางพัฒนา และมาตรการ แนวทางการขับเคลื่อนสู่การปฏิบัติ

**แนวทางการพัฒนาที่ 1** พัฒนาแหล่งท่องเที่ยว สร้างสิ่งจูงใจทางการท่องเที่ยว รองรับ  
การท่องเที่ยวเชิงนิเวศน์ การท่องเที่ยวเชิงเกษตร การท่องเที่ยวเชิงวัฒนธรรม วิถีชีวิต และการท่องเที่ยวเชิงธุรกิจ  
มาตรการ และแนวทางการขับเคลื่อนสู่การปฏิบัติ

1) พัฒนาแหล่งท่องเที่ยวเชิงนิเวศน์ ธรรมชาติ ป่าเขา น้ำตก การล่องแก่งและลุ่มน้ำทะเลสาบ  
พัทลุงให้เป็นสถานที่แหล่งพักผ่อนของนักท่องเที่ยวและการท่องเที่ยวแบบครอบครัว และการท่องเที่ยวผจญภัย  
เดินป่าการล่องแก่งมาตรฐานนานาชาติ (Family Hipster Tourist And Jungle Tour) การพัฒนาพื้นที่เมือง  
เก่าชัยบุรี เน้นการปรับปรุงและพัฒนาแหล่งท่องเที่ยวที่มีสิ่งอำนวยความสะดวกที่ได้มาตรฐาน ปลอดภัย และมี  
เอกลักษณ์ประจำถิ่น

2) ส่งเสริมการเชื่อมโยงการท่องเที่ยวอารยธรรมศรีวิชัย - ลังกาสูกะ โดยการพัฒนาแหล่ง  
ท่องเที่ยวเชิงประวัติศาสตร์ วัฒนธรรม ศิลปะ ประเพณี จิตวิญญาณ และสิ่งศักดิ์สิทธิ์การสร้างเส้นทาง  
ท่องเที่ยวสิ่งศักดิ์สิทธิ์ 9 วัด (วัดเขยนบางแก้ว วัดคูหาสวรรค์ วัดเขาอ้อ วัดวัง วัดดอนศาลาน่า วัดปากสระ  
วัดเขาแดงตก วัดภูเขาทอง วัดพระเกิด และเส้นทางตามรอยเกจิอาจารย์ลุ่มน้ำทะเลสาบพัทลุง ปรับปรุง  
โครงสร้างพื้นฐานบริเวณวัดให้เป็นแหล่งท่องเที่ยว พัฒนาให้เป็นแหล่งศึกษาเรียนรู้ในทางโบราณคดี  
และประวัติศาสตร์ ส่งเสริมให้มีปราชญ์ชาวบ้าน สร้างมัคคุเทศก์น้อย และห้องนิทรรศการแสดงความรู้  
ที่ทันสมัยสื่อที่เป็นสากล)

3) สนับสนุนการสร้างสิ่งจูงใจทางการท่องเที่ยว โดยการจัดสร้างประตูเมืองทางทิศเหนือ ทิศใต้  
ทิศตะวันออกและทิศตะวันตก เพื่อการเปิดสู่การท่องเที่ยวเชิงนิเวศน์ของจังหวัดพัทลุง และการสร้างสิ่งจูงใจ  
ทางวัฒนธรรม เช่น รูปหนังตะลุง มโนรา ในเส้นทางลงเขาบรรทัด เส้นทางเลียบทะเลสาบ รูปปั้นควายทะเล  
และโลมาอิรวดีขนาดใหญ่ เป็นต้น

4) การสร้าง และพัฒนาแหล่งท่องเที่ยวเพื่อรองรับการท่องเที่ยวเพื่อสุขภาพ การฟื้นฟูสุขภาพ  
รองรับผู้สูงอายุ เน้นตลาดการท่องเที่ยวเชิงสุขภาพมาตรฐานในระดับพื้นที่ การเชื่อมโยงกับฝั่งอ่าวไทย และอันดามัน  
เพื่อการจูงใจนักท่องเที่ยวต่างชาติ ทั้งการปรับปรุงภูมิทัศน์และสภาพแวดล้อมน้ำพุร้อนเขาชัยสน และการส่งเสริม  
สนับสนุนการจัดสร้างศูนย์อภิบาลสุขภาพผู้สูงอายุแบบครบวงจรเชื่อมโยงการท่องเที่ยวทุกรูปแบบ

5) พัฒนาเส้นทางท่องเที่ยวเชื่อมโยงแหล่งท่องเที่ยวต่าง ๆ เพื่อเพิ่มระยะเวลาการท่องเที่ยว  
ให้เกิดอัตราการพักค้างเพิ่มขึ้น พัฒนาพื้นที่ การคมนาคมทางการท่องเที่ยวเพื่อการท่องเที่ยวป่าเขา  
การท่องเที่ยวในทะเลสาบ การท่องเที่ยวประวัติศาสตร์ศาสนา ทั้งการปรับปรุงเส้นทางที่ชำรุด การทำป้ายจราจร





ทางการท่องเที่ยว การจัดสร้างจุดพักทางการท่องเที่ยวที่มีสิ่งอำนวยความสะดวกรวมทั้งห้องน้ำบริการข้อมูลการท่องเที่ยว ในรูปแบบดิจิทัล การบริการ wifi การจำหน่ายของที่ระลึก (Tourism rest area) การปรับปรุง และพัฒนาท่าเทียบเรือเพื่อการท่องเที่ยวในพื้นที่ทะเลสาบ

6) ส่งเสริมและพัฒนาทะเลน้อยให้เป็นแหล่งศึกษา และดูนก ในระดับนานาชาติ สร้างสิ่งอำนวยความสะดวกในทะเลน้อยกลางทะเลที่ไม่กระทบต่อสิ่งแวดล้อม สร้างหอคอยชมธรรมชาติกลางทะเลสาบในพื้นที่ทะเลน้อย ทะเลหลวง เพื่อการท่องเที่ยวเชิงนิเวศน์ ชมนก ชมควายน้ำ ความหลากหลายของนิเวศวิทยา พร้อมจัดระเบียบการท่องเที่ยวทางเรือ จัดระเบียบเมือง ชุมชนในพื้นที่ให้มีความสะอาด พัฒนาคุณภาพผู้ให้บริการท่องเที่ยวในชุมชนให้เอื้อต่อการเปิดตลาดการท่องเที่ยวนานาชาติ

7) พัฒนาชายฝั่งและปรับปรุงภูมิทัศน์ อนุรักษ์สิ่งแวดล้อม อนุรักษ์สงวนพันธุ์สัตว์น้ำหายาก (โลมาอิรวดี) สร้าง Land Mark เช่น สัญลักษณ์มโนราห์ หนังตะลุง เทริดโนรา และนกนางแอ่น เป็นต้น

8) สร้างสิ่งอำนวยความสะดวกทางการท่องเที่ยว การสร้างเส้นทางจักรยานในพื้นที่เส้นทางทะเลน้อย-ระโนด และเส้นทางเพชรเกษมในพื้นที่เขาบรรทัด พัฒนาให้มีมาตรฐานระดับสากลทำให้พัทลุงเป็นสวรรค์ของการท่องเที่ยวทางจักรยาน

9) สร้างโอกาสในการเป็นเมืองท่องเที่ยว เพื่อการส่งเสริมสุขภาพ การสนับสนุนการท่องเที่ยวเพื่อการฟื้นฟูสุขภาพ การใช้กัญชาเพื่อการบำบัดรักษาสุขภาพ

## **แนวทางการพัฒนาที่ 2 พัฒนากิจกรรมการท่องเที่ยวของจังหวัดระดับชาติและนานาชาติที่มีความโดดเด่น รองรับการท่องเที่ยวทุกฤดูกาล และกระตุ้นเศรษฐกิจใหม่**

มาตรการ และแนวทางการขับเคลื่อนสู่การปฏิบัติ

1) พัฒนากิจกรรมด้านการท่องเที่ยวตามปฏิทินการท่องเที่ยว ทั้งในระดับนานาชาติให้ยิ่งใหญ่ น่าสนใจมากขึ้น มีความหลากหลายและต่อเนื่อง พัฒนาและสร้างกระแสเมืองลุงเมืองเดียวเที่ยวทั้งปี เช่น สนับสนุนการจัดงานแข่งโปงลางนาชาติ งานมหกรรมวันโคนานาชาติ งานวันข้าวสังข์หยดและชาวนาภาคใต้ จัดงานล่องเรือแล่นก เล่นยอนานาชาติ งานบูชาสิ่งศักดิ์สิทธิ์เขาอ้อ และงานมโนราโรงครู งานสืบสานวัฒนธรรมประเพณีมาฆบูชาแห่ผ้าขึ้นห่มองค์พระบรมธาตุเจดีย์วัดเขยิบบางแก้ว เชื่อมโยงประวัติศาสตร์ศรีวิชัย-ลังกาสุกะ งานวันเดินป่านานาชาติขึ้นเขาบรรทัด งานวิ่งเทรลนานาชาติ งานมหกรรมตกลานานาชาติ งานวิ่งมาราธอน งานไตรกีฬา เป็นต้น

2) ส่งเสริมกิจกรรมการท่องเที่ยวเพื่อการเรียนรู้วิถีวัฒนธรรมท้องถิ่น นิเวศน์ทะเลสาบและป่าเขา โดยพัฒนากิจกรรมในเส้นทางท่องเที่ยวเฉพาะเช่น กิจกรรมการศึกษาดูงานทางด้านการเกษตร กิจกรรมการท่องเที่ยวเพื่อสุขภาพ กิจกรรมการท่องเที่ยวเชิงอาหารวิถีถิ่นพัทลุง กิจกรรมการท่องเที่ยวงานหัตถกรรม ศิลปกรรม กิจกรรมท่องเที่ยววนิเวศน์ป่าเขา กิจกรรมท่องเที่ยวผจญภัยเทือกเขาบรรทัด กิจกรรมการท่องเที่ยวเชิงเกษตร เป็นต้น

3) สร้างนวัตกรรมกิจกรรมการท่องเที่ยวพัฒนาพื้นที่เชิงนิเวศธรรมชาติป่าเขาและลุ่มน้ำทะเลสาบ (ทะเลน้อย ทะเลหลวง ในทะเลสาบสงขลา) ให้เป็นแหล่งท่องเที่ยวครบวงจรเชื่อมโยงสู่ระดับนานาชาติ สร้างนวัตกรรมการท่องเที่ยวให้มีการออกแบบครอบคลุมการพัฒนาทั้งจังหวัดพัทลุง เช่น กิจกรรมล่องเรือแบบชาวประมง ล่องเรือศึกษาธรรมชาติ ล่องเรือถ้ำรูปสวยงาม ล่องเรือชมนกและนิเวศน์พื้นที่ชุ่มน้ำ และกิจกรรมวิถีชีวิตคนพื้นที่ชุ่มน้ำแบบดั้งเดิม “ทะเลสาบพัทลุง ณ เมืองลุง สวรรค์ของนักตกปลาแห่งเอเชีย” และกิจกรรมการท่องเที่ยวที่ใหม่ๆ ของพื้นที่





4) สนับสนุนการพัฒนากิจกรรมการท่องเที่ยวของจังหวัดให้เป็นพื้นที่ท่องเที่ยวเพื่อการประชุม สัมมนา เชื่อมโยงรายการการท่องเที่ยวหลักจากการประชุม สัมมนา และส่งเสริมกิจกรรมการท่องเที่ยวเชิงกีฬา โดยเฉพาะ การปั่นจักรยาน การวิ่งเทรล เป็นต้น

### **แนวทางการพัฒนาที่ 3 พัฒนาการท่องเที่ยววิถีชีวิตชุมชน หนุนเศรษฐกิจชุมชน เชื่อมโยงผลิตภัณฑ์สินค้าและบริการกับการท่องเที่ยวที่เป็นเอกลักษณ์ มีมาตรฐานปลอดภัย และแข่งขันได้**

มาตรการ และแนวทางการขับเคลื่อนสู่การปฏิบัติ

1) เตรียมพร้อมชุมชนสิ่งแวดล้อมแหล่งท่องเที่ยวสำคัญของจังหวัด ทั้งการต้อนรับนักท่องเที่ยว การจัดระเบียบชุมชน ส่งเสริมให้ชุมชนสามารถจัดการการท่องเที่ยวแบบพัทลุงธานี วิถีเมืองลุง ในชุมชน ในรูปแบบเส้นทางท่องเที่ยวชุมชน (เรียนรู้วิถีปะ วัฒนธรรม ประเพณี เรียนรู้ชีวิตของเมืองลุง อาหารพื้นบ้าน และเรียนรู้ด้านประวัติศาสตร์) พร้อมทั้งส่งเสริมชุมชนต้นแบบเพื่อการพัฒนาเป็นศูนย์เรียนรู้การท่องเที่ยวของ จังหวัดพัทลุง และพัฒนาระบบการจัดการท่องเที่ยวชุมชนเพื่อเปิดรับการท่องเที่ยวนานาชาติในรูปแบบ โฮมสเตย์นานาชาติ

2) การส่งเสริมการพัฒนาการผลิตสินค้าและผลิตภัณฑ์ชุมชน ด้านการท่องเที่ยวเพื่อรองรับ การท่องเที่ยว (ส่งเสริมผลิตภัณฑ์การท่องเที่ยวชุมชน) สร้างมาตรฐานร้านอาหารคุณภาพรับการท่องเที่ยว ของจังหวัด อาหารพื้นบ้านอร่อยและปลอดภัย จัดทำตำหรับเมนูประจำถิ่น การสร้างแบรนด์ผลผลิตชุมชน ผลิตภัณฑ์จังหวัด ให้มีศักยภาพในการแข่งขันระดับนานาชาติ เชื่อมโยงกับการพัฒนาภาค กลุ่มจังหวัด และการท่องเที่ยวฝั่งอ่าวไทย อันดามัน และชายแดนใต้

3) สร้างแหล่งค้าขายในสถานที่ท่องเที่ยวชุมชนที่เป็นเอกลักษณ์ และไม่ทำลายบรรยากาศ การท่องเที่ยว โดยการใช้โมเดลการท่องเที่ยวตลาดสวนไม้ ตลาดใต้โหนด และนาโปแก เป็นฐานในการพัฒนา และการขาย ไปทั่วทั้งจังหวัด ที่เป็นไปในทิศทางเดียวกัน หนุนเสริมต่อกันเป็นเส้นทางท่องเที่ยววิถีชุมชน และพัฒนาการท่องเที่ยวทุกรูปแบบ

4) ส่งเสริมให้มีการสร้างโฮมสเตย์ในชุมชน โดยจัดการท่องเที่ยวให้ชุมชนมีส่วนร่วมในการจัดการ การท่องเที่ยวของชุมชน พัฒนาขีดความสามารถชุมชนในการบริหารจัดการการท่องเที่ยวของตนเอง มีการรับรอง มาตรฐานการท่องเที่ยวชุมชน พัฒนาคุณภาพบุคลากรการท่องเที่ยวของชุมชน และสร้างมาตรฐานความปลอดภัย ทางการท่องเที่ยวของจังหวัดและการดำเนินธุรกิจท่องเที่ยวที่เป็นไปตามกฎหมาย

5) ส่งเสริมพัฒนาการบริการทุกรูปแบบของผู้ให้บริการสาธารณะ การพัฒนารถรับจ้างประจำ เมือง (รถตุ๊ก ตุ๊ก รถโดยสารไม้) ที่เชื่อมโยงกับการท่องเที่ยวรถโดยสาร ร้านค้า ผู้ให้บริการที่เชื่อมโยง กับแหล่งท่องเที่ยว เป็นการบริการนักท่องเที่ยวให้มีมาตรฐานในการบริการที่มีคุณธรรมและเป็นมืออาชีพ

6) ส่งเสริมพัฒนาการกิจกรรมการท่องเที่ยวในชุมชนในพื้นที่มุสลิมของพัทลุง เพื่อการเชื่อมโยง การพัฒนากับจังหวัดชายแดนใต้ การพัฒนากิจกรรมนวัตวิถี การพัฒนาการท่องเที่ยวมาตรฐาน ฮาลาล เพื่อการส่งเสริมกลุ่มเป้าหมายมุสลิมจากชายแดนใต้ และอาเซียนตอนใต้

7) การพัฒนาพื้นที่ชุมชนท่องเที่ยวเชื่อมโยงชุมชนทะเลน้อย ชุมชนลำปำ เน้นการสร้างวิถีชุมชน การส่งเสริมเศรษฐกิจชุมชน การพัฒนาแหล่งที่พัก จุดแวะพักทางการท่องเที่ยวของชุมชน เพื่อสร้างโอกาส ในการจำหน่ายผลิตภัณฑ์ของชุมชน การพัฒนาโฮมสเตย์ชุมชนที่มีมาตรฐาน ตลอดเส้นทางเลียบทะเลสาบ

8) ส่งเสริมผู้ประกอบการท่องเที่ยวชุมชน โดยการพัฒนาเมืองลุงสู่ต้นแบบชุมชนโฮมสเตย์ ในระดับ มาตรฐานยกระดับขีดความสามารถผู้ประกอบการท่องเที่ยวชุมชนของจังหวัดให้มีศักยภาพในการพัฒนา มาตรฐานที่พักของตนเอง ออกแบบรายการท่องเที่ยวชุมชนของตนเอง การทำตลาดการท่องเที่ยวชุมชน





บนระบบดิจิทัล และการบริการการท่องเที่ยวชุมชนที่มีมาตรฐานและเอกลักษณ์ เน้นการพัฒนาบุคลากรชุมชน และสร้างกระบวนการมีส่วนร่วมเป็นเครือข่ายชุมชนท่องเที่ยว สร้างจิตสำนึกชุมชนในการเป็นเจ้าของบ้านที่ดี รองรับการท่องเที่ยวการจัดระเบียบความเรียบร้อยชุมชนท่องเที่ยวที่มีความปลอดภัยได้มาตรฐานสากล และส่งเสริมการมีส่วนร่วมจากผู้ประกอบการท่องเที่ยวในการควบคุม กำกับ มาตรฐานการท่องเที่ยวเชิงนิเวศน์ไม่ให้ทำลายสิ่งแวดล้อมและวิถีดำรงของจังหวัด เพื่อป้องกันไม่ให้เกิดโทษทางท่องเที่ยวเติบโตที่ไม่มีทิศทาง ส่งเสริมผู้ประกอบการพัฒนากิจกรรม สถานที่พักในรูปแบบของบูติกที่มีเอกลักษณ์ของจังหวัดพัทลุง พัฒนาโฮมสเตย์ชุมชน มาตรฐานนานาชาติในพื้นที่อำเภอศรีบรรพต พื้นที่เมืองเก่าชัยบุรี ชุมชนลำปำ ชุมชน ในบริเวณพื้นที่ฝั่งนิเวศน์ ป่าเขา ในรูปแบบการรวมกลุ่มโฮมสเตย์ ของชุมชนและส่งเสริมผู้ประกอบการที่มีศักยภาพพัฒนาโรงแรมที่พักที่มีมาตรฐานสากลเพื่อเพิ่มโอกาสการพักค้างของนักท่องเที่ยวที่มีศักยภาพในการใช้จ่าย

#### **แนวทางการพัฒนาที่ 4 พัฒนาผู้ประกอบการ บุคลากรการท่องเที่ยว และมาตรฐานการท่องเที่ยวรองรับการยกระดับอุตสาหกรรมการท่องเที่ยวให้ได้มาตรฐานในช่วง Next normal**

มาตรการ และแนวทางการขับเคลื่อนสู่การปฏิบัติ สนับสนุนสถาบันการศึกษาในพื้นที่เร่งผลิต และพัฒนาบุคลากรรองรับอุตสาหกรรมการท่องเที่ยวของจังหวัดที่สอดคล้องกับยุทธศาสตร์และศักยภาพของจังหวัด และส่งเสริมการฝึกอบรมทางการท่องเที่ยวแก่ชุมชน ให้สามารถจัดการท่องเที่ยวของตนเองได้

1) การพัฒนาผู้ประกอบการในอุตสาหกรรมการท่องเที่ยว ผู้ประกอบการร้านอาหาร ผู้ประกอบการที่พักกลุ่มผู้ค้า ผู้ประกอบการด้านการท่องเที่ยวทุกรูปแบบ ผู้ประกอบการใหม่ที่มีศักยภาพสูง การส่งเสริมการรวมกลุ่มผู้ประกอบการที่เข้มแข็ง การเชื่อมโยงตลาดกับฝั่งอ่าวไทยและอันดามัน การทำการตลาดการท่องเที่ยวในระบบดิจิทัล ในรูปแบบสภาอุตสาหกรรมท่องเที่ยว สภาธุรกิจท่องเที่ยว ชมรมการท่องเที่ยว

2) สร้างมาตรฐานการท่องเที่ยวสู่การเป็นจังหวัดที่มีขีดความสามารถในการแข่งขันทางการท่องเที่ยวได้ โดยการพัฒนาผู้ประกอบการในระบบโลจิสติกส์ทางการท่องเที่ยว ในกลุ่มกิจการโดยสารสาธารณะทั้งทางบก ทางน้ำ ในการพัฒนารูปแบบการเดินทางปลอดภัยรับนักท่องเที่ยว พัฒนาสิ่งอำนวยความสะดวกในการทำธุรกิจ การส่งเสริมการท่องเที่ยวกลุ่ม MICE ในเมืองลุง การจัดการอนามัยสิ่งแวดล้อมในพื้นที่ท่องเที่ยว การพัฒนาระบบเทคโนโลยีสารสนเทศและสื่อดิจิทัลเพื่อการท่องเที่ยว การกำหนดหลักเกณฑ์ของราคาที่พัก อาหาร ในแหล่งท่องเที่ยว

#### **แนวทางการพัฒนาที่ 5 พัฒนาการตลาดท่องเที่ยว สร้างโอกาสทางการท่องเที่ยวแบบเชิงรุกแบบ Next normal**

มาตรการ และแนวทางการขับเคลื่อนสู่การปฏิบัติ

1) สนับสนุนการพัฒนาศักยภาพผู้ประกอบการท่องเที่ยว โรงแรม ในการพัฒนาการตลาดท่องเที่ยวเพื่อดึงดูดนักท่องเที่ยวจากอาเซียนตอนใต้ อันดามัน ภาคใต้ ตอนล่างและฝั่งอ่าวไทยตอนบน เน้นการทำตลาดแบบเข้าถึง ประชาสัมพันธ์ เพื่อการสร้างแรงจูงใจมาเที่ยวพัทลุง ทุกรูปแบบ

2) ส่งเสริมการสร้างสื่อด้านการท่องเที่ยวในรูปแบบภาษาที่หลากหลายที่เข้าถึง นักท่องเที่ยว ป้ายโฆษณา ทั่วทุกพื้นที่ในสถานที่ท่องเที่ยวในภาคใต้และพื้นที่ใกล้เคียง ในพื้นที่สนามบินในจังหวัดใกล้เคียง สร้างเครือข่ายการท่องเที่ยวและการขยายศักยภาพตลาดการท่องเที่ยวการ Road Show ในแหล่งท่องเที่ยว ฝั่งอ่าวไทย อันดามัน อาเซียนใต้ ตลาดจีน และตลาดอินเดีย

3) ส่งเสริมผู้ประกอบการท่องเที่ยวรุ่นใหม่ในการพัฒนาการประชาสัมพันธ์และการตลาดที่หลากหลายครอบคลุมทุกช่องทางสื่อ และเข้าถึงทุกกลุ่มเป้าหมาย สร้างการตลาดการท่องเที่ยวในระบบดิจิทัล และการประชาสัมพันธ์ด้วยรูปแบบการตลาดในสื่อเทคโนโลยีสารสนเทศ และการใช้โซเชียลมีเดีย





4) สนับสนุนการสื่อสาร การประชาสัมพันธ์เพื่อการพัฒนาการท่องเที่ยว ด้วยเนื้อหาดิจิทัล การนำ Blocker Youtuber ทั้งในประเทศ และระดับนานาชาติ เข้ามาท่องเที่ยว และใช้ชีวิตนักท่องเที่ยวที่จังหวัดพัทลุง เพื่อให้เป็นผู้ประชาสัมพันธ์การท่องเที่ยวของจังหวัดในระบบดิจิทัล

### ประเด็นการพัฒนาที่ 3 การพัฒนาคุณภาพ สังคมแห่งโอกาส เอื้ออาทร อยู่เย็นเป็นสุข และมีความเสมอภาค มีความมั่นคง สงบเรียบร้อย สู่เมืองแห่งปัญญา อุดมด้วยนวัตกรรม และสุขภาวะที่ยั่งยืน

#### ๑. แนวคิด หลักการของประเด็นการพัฒนา

ชาวจังหวัดพัทลุงมีความเรียบง่ายของการใช้ชีวิต มีแหล่งศาสนา มีแหล่งเรียนรู้ภูมิปัญญาท้องถิ่น มีประชาชนชาวบ้านที่หลากหลาย มีชื่อเสียงระดับประเทศและระดับนานาชาติ สามารถสร้างชื่อเสียงให้กับจังหวัด รายได้และโอกาสในการพัฒนาแก่พื้นที่อย่างต่อเนื่อง มีโครงการพระราชดำรินในพื้นที่ที่เป็นแหล่งเรียนรู้ของประชาชน เป็นที่ศึกษาดูงานทั้งภายในจังหวัดและจังหวัดใกล้เคียง และคนพัทลุงใฝ่เรียนรู้สนใจการศึกษา มีสถานศึกษาในทุกระดับ มีมหาวิทยาลัยในพื้นที่ มีผลงานทางการวิจัยและพัฒนาที่รองรับการพัฒนาทางการเกษตร สังคม และการพัฒนาในมิติอื่นๆ ของจังหวัด มีความพร้อมของการเมืองที่อยู่อาศัยที่สงบ และคุณภาพชีวิตที่ดี

จังหวัดมีปัญหาด้านสังคมที่สำคัญได้แก่ ระบบบริการสุขภาพทำให้บริการรักษาพยาบาลของโรงพยาบาลขาดแคลนเครื่องมือและอุปกรณ์ทางการแพทย์ที่จำเป็นและมีความสำคัญในการให้บริการ และการขยายตัวอย่างรวดเร็วของสังคมผู้สูงอายุ ปัญหาเด็กก่อนวัยเรียนมีพัฒนาการช้า และปัญหาภัยคุกคามทางสุขภาพด้วยโรคอุบัติการณ์ใหม่ และปัญหาด้านคุณภาพการศึกษาในระดับมัธยมต่ำกว่าประเทศและผู้ปกครองมีค่านิยมให้บุตรหลานเข้ารับการศึกษานในสถานศึกษาสายสามัญสูงกว่าสายอาชีวะ ซึ่งส่งผลให้เข้าไปสู่ปัญหาการว่างงาน การขาดแคลนแรงงาน และแนวโน้มปัญหาครอบครัวอ่อนแอ การหย่าร้างในอัตราสูงส่งผลต่อปัญหาด้านอื่นๆ เช่น ปัญหายาเสพติดก็ยังมีหลายพื้นที่ การตั้งครุภัณฑ์ในวัยรุ่น ปัญหาอาชญากรรม ปัญหาความรุนแรงในครอบครัว ซึ่งส่งผลต่อการใช้ชีวิตในครอบครัวและชุมชน

นอกจากนี้ยังมีความจำเป็นในการเร่งรัดการเพิ่มขีดความสามารถในการตอบโต้สถานการณ์ฉุกเฉินในด้านต่างๆ ประกอบด้วย อุบัติภัย และสภาวะคุกคามทางสุขภาพ การส่งเสริมพัฒนาการเด็กก่อนวัยเรียน การนำทุนทางวัฒนธรรม ภูมิปัญญาท้องถิ่นมาสร้างให้เกิดคุณค่าทางสังคมและมูลค่าทางเศรษฐกิจอย่างจริงจัง เพื่อลดปัญหาเศรษฐกิจและปัญหาหนี้สินในครัวเรือน พร้อมทั้งการสร้างโอกาสในการพัฒนาเทคโนโลยีสมัยใหม่ให้ประชาชนเข้าถึงแหล่งข้อมูล องค์ความรู้ สามารถเรียนรู้ได้สะดวก รวดเร็วยิ่งขึ้น ส่งผลต่อการเพิ่มประสิทธิภาพในการบริหารจัดการ และการเรียนรู้ของประชาชนด้วยตนเอง และนอกจากนั้นความจำเป็นในการสร้างสังคมที่มีภูมิคุ้มกันในตนเองจากการขับเคลื่อนโครงการตามแนวพระราชดำริ การพัฒนาตามหลักปรัชญาของเศรษฐกิจพอเพียง ซึ่งจะเป็นประโยชน์ต่อการพัฒนาของจังหวัดที่มีต้นทุนทางสังคม และรองรับการขยายตัวของความเป็นสังคมผู้สูงอายุ

#### 2. วัตถุประสงค์

1) เพื่อเสริมสร้างศักยภาพและขีดความสามารถของประชาชนให้เป็นมนุษย์ที่สมบูรณ์รองรับการพัฒนาจังหวัด และการเติบโตสู่อนาคตทุกช่วงวัย

2) เพื่อปลูกฝัง ค่านิยม อุดมการณ์ จิตสำนึกและสร้างวินัยในการ เป็นพลเมืองที่มีคุณธรรม เทิดทูนสถาบันหลักของชาติและเคารพกฎหมายอย่างเคร่งครัด สอดคล้องกับนโยบายเมืองลุง เมืองบายใจ เพื่อการนำทุนทางศาสนาวัฒนธรรม วิถีชีวิต ภูมิปัญญา มาเพิ่มคุณค่าทางสังคม และเพิ่มมูลค่าทางเศรษฐกิจ และทรัพยากรธรรมชาติสิ่งแวดล้อม





- 3) เพื่อนำทุนทางสังคม ศาสนาวัฒนธรรม วิถีชีวิต ภูมิปัญญา ภูมิทัศน์ของจังหวัด มาเพิ่มคุณค่าทางสังคมทางเศรษฐกิจและอนุรักษ์ทรัพยากรธรรมชาติและสิ่งแวดล้อม อย่างสมดุล
- 4) เพื่อระดมพลังภาคีทุกภาคส่วนในจังหวัดเข้าร่วมสร้างและพัฒนาเมืองให้เป็นเมืองและสังคมที่ทันสมัย มีความสงบปลอดภัย น่าอยู่ เอื้ออาทรและสันติสุข อย่างยั่งยืน
- 5) เพื่อเสริมสร้างชุมชนจัดการตนเอง บนฐานปรัชญาของเศรษฐกิจพอเพียงสู่ชุมชนเข้มแข็ง และสันติอย่างยั่งยืน
- 6) เพื่อสร้างภูมิคุ้มกันทางสังคมและพัฒนาศักยภาพให้แก่สถาบันครอบครัว และพัฒนาวิถีทางสังคมให้เข้มแข็ง ร่วมเป็นพลังผลักดันให้เกิดความมั่นคงของมนุษย์ แก่ประชาชนทุกกลุ่ม

**3. เป้าประสงค์ :** ประชาชนมีคุณภาพ เรียนรู้ตลอดชีวิต สังคมน่าอยู่และมีความสงบด้วยหลักปรัชญาของเศรษฐกิจพอเพียง ประกอบด้วย

- 1) ประชาชนมีความเป็นพลเมืองที่มีคุณภาพ มีสุขภาวะ เข้าถึงบริการสุขภาพ การศึกษา และการเรียนรู้ตลอดชีวิต
- 2) ประชาชนมีค่านิยม อุดมการณ์เชิงสร้างสรรค์ เทิดทูนสถาบันหลักของชาติมีจิตสำนึกวินัยคุณธรรม และเคารพกฎหมายอย่างเคร่งครัด
- 3) อนุรักษ์ทุนทางสังคม สร้างคุณค่าทางสังคม และเพิ่มมูลค่าทางเศรษฐกิจ และการอยู่ร่วมกันอย่างสันติสุข เป็นเมืองแห่งวัฒนธรรมและเมืองแห่งศักดิ์สิทธิ์
- 4) เป็นเมืองและสังคมที่ทันสมัย ปลอดภัย น่าอยู่ เอื้ออาทรและสันติสุข อย่างยั่งยืน
- 5) เป็นเมืองแห่งการเรียนรู้ ชุมชนมีความเข้มแข็ง สามารถจัดการตนเองได้ด้วยหลักปรัชญาของเศรษฐกิจพอเพียง และมีความสามารถในการตอบโต้สถานการณ์ฉุกเฉินหรือภัยพิบัติทุกรูปแบบได้อย่างมีประสิทธิภาพ
- 6) ประชาชนกลุ่มเปราะบางเข้าถึงโอกาสและได้รับการคุ้มครองสิทธิ์ มีความมั่นคงของมนุษย์ สถาบันครอบครัวและวิถีทางสังคมมีความเข้มแข็ง

ตัวชี้วัด	ผลงานที่ผ่านมา	ค่าเป้าหมาย (พ.ศ. 2566 - 2570)					ผู้รับผิดชอบ
		2566	2567	2568	2569	2570	
1. ดัชนีความอยู่เย็นเป็นสุขร่วมกันในสังคมไทย	76.47 (ของประเทศ ปี61)	76.60	77.00	78.00	79.00	80.00	หน่วยงานที่เกี่ยวข้องตามตัวชี้วัดย่อย
2. ดัชนีความก้าวหน้าทางสังคม (Social Progress Index : SPI)	70.72 (ของประเทศ ปี 63)	74.00	75.00	76.00	77.00	78.00	หน่วยงานที่เกี่ยวข้องตามตัวชี้วัดย่อย
3. ดัชนีความก้าวหน้าของคน (Human Achievement Index : HAI)	0.5801 ปี 60	0.60	0.625	0.650	0.675	0.70	หน่วยงานที่เกี่ยวข้องตามตัวชี้วัดย่อย





## แนวทางการพัฒนา และมาตรการ แนวทางการขับเคลื่อนสู่การปฏิบัติ

### แนวทางการพัฒนาที่ 1 การพัฒนาทรัพยากรมนุษย์ให้มีความเป็นพลเมืองที่มีคุณภาพ

#### มาตรการ แนวทางการขับเคลื่อนสู่การปฏิบัติ

1. เสริมสร้างสุขภาวะที่ดีให้แก่ประชาชน ทั้งสุขภาพกาย สุขภาพจิตและภาวะทางสังคมที่เกื้อกูล ดำเนินการส่งเสริมสนับสนุนการปรับเปลี่ยนพฤติกรรมสุขภาพของประชาชนให้มีพฤติกรรมสุขภาพที่ถูกต้อง ทั้งในส่วนของประชาชนทั่วไปและกลุ่มเสี่ยง การจัดกิจกรรมมหกรรมสร้างสุขภาพเพื่อสร้างกระแสและกระตุ้นให้ประชาชนตระหนักต่อการมีพฤติกรรมสุขภาพที่ถูกต้อง การปรับปรุงอนามัยสิ่งแวดล้อมให้เกื้อกูลต่อการจัดกิจกรรมด้านส่งเสริมสุขภาพการป้องกันโรคและการคุ้มครองผู้บริโภค ได้แก่ การออกกำลังกายกิจกรรมนันทนาการ และแหล่งเรียนรู้ทางด้านสุขภาพในมิติต่างๆ การจัดกิจกรรมสร้างแรงจูงใจแก่ประชาชน ในการปรับเปลี่ยนพฤติกรรมสุขภาพ หรือดูแลสุขภาพด้วยตนเอง โดยมีการยกย่อง เชิดชูเกียรติ ผู้มีสุขภาพดีหรือมีพฤติกรรมสุขภาพที่ดี เป็นต้น และการจัดกิจกรรมสื่อสารประชาสัมพันธ์สถานการณ์ด้านสุขภาพหรือองค์ความรู้ให้แก่ประชาชน อย่างต่อเนื่อง

2. ส่งเสริมและพัฒนากลไกการจัดการและบริการสุขภาพที่ประชาชนทุกกลุ่มเป้าหมายสามารถเข้าถึง บริการได้อย่างครอบคลุมและทั่วถึง และก้าวสู่มาตรฐานระบบสุขภาพที่ยั่งยืน ดำเนินการพัฒนาคุณภาพหน่วยบริการสุขภาพให้ได้มาตรฐานตามเกณฑ์พัฒนาระบบเฝ้าระวังและควบคุมโรคทั่วไปและโรคอุบัติใหม่ การตอบโต้สถานการณ์หรือภัยคุกคามทางสุขภาพเสริมสร้างความเข้มแข็งให้แก่ภาคีเครือข่ายด้านสุขภาพ อาสาสมัครสาธารณสุขและองค์กรภาคประชาสังคม เสริมสมรรถนะในการให้บริการสุขภาพแก่หน่วยบริการสุขภาพทุกระดับ ในการจัดหาเครื่องมือหรืออุปกรณ์ทางการแพทย์ที่จำเป็นหรือใช้เทคโนโลยีขั้นสูง แต่ไม่ได้รับการสนับสนุนจากส่วนกลางหรือหน่วยงานต้นสังกัด และการจัดตั้งศูนย์บริการด้านการแพทย์เฉพาะทางรองรับความต้องการของประชาชนหรือผู้ป่วยของจังหวัด

3. พัฒนาศักยภาพคนทุกช่วงวัยให้พร้อมรับการเปลี่ยนแปลงและการเจริญเติบโตของประเทศ เน้นการพัฒนาให้เด็กแรกเกิดและเด็กก่อนวัยเรียนให้มีพัฒนาการที่สมวัย ส่งเสริมทักษะชีวิตวัยรุ่นเพื่อลดแม่วัยใส เติบโตทักษะสากลแก่เยาวชน (ภาษาอังกฤษ เทคโนโลยีสารสนเทศ การจัดการสมัยใหม่ และวัฒนธรรมสากล) เพื่อการขับเคลื่อนจังหวัดในอนาคต และการมีทักษะชีวิตที่พึ่งตนเองได้ด้วยอัตลักษณ์พื้นที่

4. ส่งเสริมสนับสนุนการยกระดับคุณภาพสถานศึกษาและบุคลากรทุกระดับพัฒนาไปสู่เมืองอุดมปัญญา เป็นศูนย์กลางการศึกษาทางการเกษตรและการท่องเที่ยวเชิงนิเวศน์ที่มีคุณภาพ ระดับประเทศ การพัฒนาคุณภาพการจัดการศึกษาทางการเกษตรวิทยาลัยเกษตรกรรมและเทคโนโลยี วิทยาลัยเทคนิค วิทยาลัยการอาชีพ ให้มีส่วนสำคัญในการสร้างแรงงานคุณภาพ สู่พื้นที่ สร้างสังคมอุดมปัญญา และสร้างเยาวชนคนดีที่มีสมรรถนะสูง ส่งเสริมการจัดสร้างศูนย์บ่มเพาะเพื่อการพัฒนาเยาวชนแห่งอนาคต

5. ผลิตและพัฒนากำลังคนภาคแรงงานและการจัดการธุรกิจเพื่อรองรับความต้องการทางด้านเกษตร ท่องเที่ยวและการพัฒนาจังหวัดในอนาคต เน้นการวางแผน การสร้างความร่วมมือเชิงบูรณาการระหว่างมหาวิทยาลัยทักษิณ วิทยาลัยอาชีวศึกษาในพื้นที่ กับผู้ประกอบการเพื่อการฝึกอบรม และพัฒนาทักษะเฉพาะความเชี่ยวชาญเฉพาะ ส่งเสริมการสร้างสรรค้หลักสูตรเพื่อการบริหาร และการพัฒนาเมืองของมหาวิทยาลัยทักษิณ เพื่อการพัฒนาจังหวัดสู่อนาคต การพัฒนาทักษะยุคดิจิทัล และทักษะชีวิตตามหลักปรัชญาของเศรษฐกิจพอเพียง แก่ประชาชนเปราะบาง และทักษะอื่นๆ ที่จำเป็นต่อการดำเนินชีวิตในวิถีเศรษฐกิจและสังคมแห่งอนาคต







6. สร้างความเป็นพลเมืองไทยอาเซียน และพลเมืองโลก และพัฒนาทักษะศตวรรษที่ ๒๑ เพื่อการวางรากฐานทางปัญญา และฐานของความภาคภูมิใจในความเป็นเมืองลุง ให้ความสำคัญกับการเตรียมพร้อมเด็กและเยาวชนให้มีความสมบูรณ์ของพัฒนาการ ความคิดและทักษะชีวิตของสังคม สร้างแหล่งเรียนรู้ สื่อการเรียนรู้ของชุมชน สร้างห้องสมุดทันสมัยประจำชุมชน ให้ประชาชนเข้าถึงและใช้ประโยชน์จากการเรียนรู้จากสังคมโลกให้มีแหล่งเรียนรู้อยู่ทุกที่ ให้ชุมชนได้เข้าถึงและใช้ประโยชน์ในสังคม Digital ที่สามารถสร้างอาชีพและรายได้ให้กับชุมชน

7. ส่งเสริมและพัฒนาระบบการศึกษาใน นอกระบบ และการศึกษาตามอัธยาศัย ที่เกื้อกูลต่อการเข้าถึงการศึกษาและเรียนรู้ตลอดชีวิตของประชาชนทุกช่วงวัยและทุกกลุ่มเป้าหมาย ดำเนินการพัฒนาระบบการเรียนการสอน ช่องทางการการเรียนรู้ โดยการนำ ดิจิทัลเทคโนโลยี (Digital technology) มาประยุกต์หรือใช้เป็นเครื่องมือหรือรูปแบบในการจัดระบบการศึกษา การพัฒนาศักยภาพด้าน Digital technology ของสถานศึกษาให้สามารถรองรับระบบการศึกษาที่พัฒนาได้อย่างสอดคล้องและทันสมัย

8. พัฒนาศักยภาพและส่งเสริมบทบาทเชิงสร้างสรรค์และสร้างพลังทางสังคมให้แก่สภาเด็กและเยาวชนทุกระดับ อาสาสมัคร และองค์กรภาคประชาสังคม ดำเนินการส่งเสริมบทบาทและพัฒนาศักยภาพในด้านต่างๆ สร้างกระบวนการมีส่วนร่วมในการพัฒนาคนทุกช่วงวัย ให้แก่องค์กรภาคีเครือข่ายที่เกี่ยวข้องกับการพัฒนากำลังคนและการพัฒนาคุณภาพชีวิต ประกอบด้วย สภาเด็กและเยาวชน อาสาสมัครและองค์กรอาสาสมัครกลุ่มต่างๆ รวมทั้งองค์กรภาคประชาสังคม เพื่อให้ทุกองค์กรและภาคีเครือข่ายร่วมเป็นพลังทางสังคมในการพัฒนาทรัพยากรมนุษย์ของจังหวัดต่อไป

9. ป้องกันและแก้ไขปัญหาการตั้งครมภ์ในวัยรุ่น ดำเนินการจัดกิจกรรมเชิงป้องกันปัญหา โดยสร้างความรู้และความตระหนักต่อปัญหาการตั้งครมภ์ไม่พร้อมในวัยรุ่น แก่ประชาชนกลุ่มเป้าหมาย ผู้เกี่ยวข้องและกลุ่มเสี่ยง การประชาสัมพันธ์ การจัดตั้งและพัฒนาเครือข่ายเฝ้าระวังและแก้ไขปัญหาในระดับพื้นที่ในทุกระดับ และการให้ความช่วยเหลือและแก้ไขปัญหาที่เป็นผลกระทบจากการตั้งครมภ์ในวัยรุ่นแบบบูรณาการ

## **แนวทางการพัฒนาที่ 2 เสริมสร้าง plugged ค่านิยม อุดมการณ์ จิตสำนึกและสร้างวินัยในการเป็นพลเมืองที่มีคุณธรรมเทิดทูน สถาบันหลักของชาติและเคารพกฎหมายอย่างเคร่งครัด**

มาตรการ แนวทางการขับเคลื่อนสู่การปฏิบัติ

1. เสริมสร้าง plugged ค่านิยม อุดมการณ์ และวินัยแก่เด็กและเยาวชนดำเนินการจัดกิจกรรมเสริมสร้าง plugged ค่านิยม อุดมการณ์เชิงสร้างสรรค์แก่เด็กและเยาวชน รวมทั้งประชาชนทั่วไป เพื่อปลูกฝังการเป็นพลเมืองที่ดีของชาติ ความสำนึกและความภาคภูมิใจในแผ่นดินเกิด การแบ่งปันและเอื้ออาทรต่อเพื่อนมนุษย์ การยกย่องเชิดชูเกียรติบุคคลดีเด่นประจำปีและนำความดี/ความโดดเด่นไปเผยแพร่ให้สังคมได้รับรู้หรือใช้เป็นแบบอย่างในการพัฒนาตนเอง

2. เสริมสร้างจิตสำนึก เทิดทูนสถาบันหลักของชาติ และสร้างวินัยในการเป็นพลเมืองที่มีคุณธรรม ดำเนินการจัดกิจกรรมเสริมสร้าง plugged ค่านิยม อุดมการณ์เชิงสร้างสรรค์แก่เด็กและเยาวชน รวมทั้งประชาชนทั่วไป เพื่อปลูกฝังวินัยความรักชาติ คุณธรรมจริยธรรม ความสำนึกและความภาคภูมิใจในความเป็นคนไทย การเทิดทูน สถาบันชาติ ศาสนา และพระมหากษัตริย์ เนื่องในวันสำคัญต่างๆของชาติและเทศกาลของจังหวัด การยกย่องเชิดชูเกียรติบุคคลดีเด่นประจำปี และนำความดี/ความโดดเด่นไปเผยแพร่ให้สังคมได้รับรู้หรือใช้เป็นแบบอย่างในการพัฒนาตนเอง และ ให้การสนับสนุนกิจกรรมขององค์กรหรือหน่วยงานภาคประชาสังคมที่ดำเนินการเสริมสร้างจิตสำนึก เทิดทูนสถาบันหลักของชาติ

3. เสริมสร้างคุณธรรมจริยธรรมในทุกช่วงวัยและแก้ไขวิกฤตสังคมแบบบูรณาการ โดยการบูรณาการทุกภาคส่วนแก้วิกฤตสังคมแบบบูรณาการ พร้อมเสริมสร้างคุณธรรมจริยธรรมในทุกช่วงวัย ให้พัทลุงเป็นเมืองจิตอาสา การมีส่วนร่วมในการพัฒนาสาธารณะ พัทลุงเป็นต้นแบบเมืองคุณธรรมของประเทศ เพิ่มทักษะให้เมืองลุง





สามารถเรียนรู้ด้วยการดูแลตนเอง ทั้งในด้านการดูแลตนเอง การปรับเปลี่ยนนิสัยที่ไม่พัฒนา หรือภาพลบ ปรับพฤติกรรมที่เป็นพลเมืองของโลกอย่างเท่าทัน เพื่อความมั่นคงในการดำรงชีพ และการพึ่งตนเอง

4. เสริมสร้างจิตสาธารณะและทำประโยชน์ต่อส่วนรวมอย่างมั่นคงและยั่งยืน ปลุกจิตสำนึก และกระตุ้นให้คนในชุมชนท้องถิ่นเกิดความตระหนักตื่นตัว มีส่วนร่วมในการฟื้นฟู เผยแพร่ สืบสาน สร้างสรรค์ ภูมิปัญญาท้องถิ่น และคุณค่าความหลากหลายของศาสนาศิลปวัฒนธรรม ที่เป็นวิถีชีวิตและค่านิยมที่ดีงาม ของความเป็นชาติและวัฒนธรรมเมืองลุง เพื่อก่อให้เกิดคุณค่าทางสังคม และการพัฒนาเศรษฐกิจ ขยายผลเมืองลุงเมือง 6 ดี (คนดี ปัญญาดี สุขภาพดี สิ่งแวดล้อมดี รายได้ดี และสันติสุขดี) ให้เกิดในทุกหมู่บ้าน ส่งเสริม การจัดทำธรรมนูญหมู่บ้าน 6 ดี การส่งเสริมการพัฒนาศูนย์การเรียนรู้ และภาคประชาชนรองรับการเป็นเมืองวิถีพุทธ วิถีมุสลิมสันติสุข

### **แนวทางการพัฒนาที่ 3 เสริมสร้างการนำทุนทางศาสนาวัฒนธรรม วิถีชีวิต ภูมิปัญญา ที่ยั่งยืน และเพิ่มคุณค่าทางสังคม และเพิ่มมูลค่าทางเศรษฐกิจ และการอยู่ร่วมกันอย่างสันติสุข**

มาตรการ แนวทางการขับเคลื่อนสู่การปฏิบัติ

1. การนำทุนทางศาสนา วัฒนธรรมวิถีชีวิต ภูมิปัญญาของจังหวัดมาสร้างคุณค่าทางสังคม และมูลค่าทาง เศรษฐกิจ เน้นการสร้างรายได้สู่ชุมชน และต่อยอดสู่อุตสาหกรรมวัฒนธรรมสร้างสรรค์และการท่องเที่ยว จากฐาน ปัญญาชุมชน นำคนดี คนเก่ง ของเมืองลุงคืนถิ่นร่วมพัฒนาจังหวัด โดยการสร้างสรรค์กิจกรรมทางวัฒนธรรม พิธีกรรม ประเพณี และการเชื่อมโยงเส้นทางประวัติศาสตร์เชื่อมต่อกับจังหวัดใกล้เคียงและอาเซียน (นครศรีธรรมราช สุราษฎร์ธานี) สร้างสัญลักษณ์เพื่อการส่งเสริมการท่องเที่ยวสิ่งศักดิ์สิทธิ์เมืองลุง อุทยานเกจิอาจารย์เมืองลุง (พื้นที่ทะเลน้อย) การส่งเสริมหมู่บ้านศีล 5 ที่เข้มแข็ง การพัฒนาหมู่บ้านวิถีธรรม (พุทธ อิสลาม และศาสนาอื่นๆ)

2. สื่อสาร พัฒนาจังหวัดพัทลุงสู่สังคมในการเป็นเมืองแห่งวัฒนธรรม และเมืองศักดิ์สิทธิ์ (Cultural and Holy City) ระดับนานาชาติ ส่งเสริมสนับสนุน รักษา พัฒนาประเพณี วัฒนธรรมของจังหวัดให้ เป็นสิ่งที่มีคุณค่าสูงสุดของจังหวัด ทุกภาคส่วนให้ความสำคัญ และระดับประเทศร่วมพัฒนาสนับสนุน ประสานความร่วมมือกับส่วนราชการ ชุมชน เอกชน ในการแต่งกายพื้นเมืองในทุกวันศุกร์ โดยการจัดงาน มหกรรมวัฒนธรรมของศักดิ์สิทธิ์เมืองลุงนานาชาติในทุกปี ส่งเสริมให้มีถนนตลาดวัฒนธรรมในพื้นที่เมืองพัทลุง สนับสนุนการพัฒนากิจกรรมของสำนักเขาอ้อ

3. เพิ่ม และขยายภูมิปัญญาจากปราชญ์ชาวบ้าน และเรียนรู้จากปราชญ์ชาวบ้านให้ได้รับการสืบสาน และสร้างให้ เกิดประโยชน์ในภาพกว้างอย่างต่อเนื่องให้คนรุ่นใหม่เข้าถึง ส่งเสริมภูมิปัญญาทางการแพทย์ แผนไทยและแพทย์ทางเลือก ภูมิปัญญาทางอาหารพื้น เมือง การแต่งกาย ที่อยู่อาศัย วิถีชีวิตประจำถิ่น การส่งเสริมการรักษากลุ่มชาติพันธุ์ (เงาะป่าชาวกู) เพื่อการพัฒนาให้เกิดคุณค่า มูลค่าทางการท่องเที่ยว สนับสนุน สถาบันการศึกษาอาชีวศึกษา มัธยม ในการรักษา และพัฒนาภูมิปัญญาเมืองลุง การส่งเสริมความรู้สู่เยาวชนในการเรียนรู้วิถีเมืองลุง

4. การเพิ่มประสิทธิภาพการจัดการเพื่อการส่งเสริม อนุรักษ์ สร้างคุณค่าของมโนราห์ หนังตะลุง และศิลปะการแสดงอื่นๆ ให้มีความโดดเด่น การพัฒนาศักยภาพศิลปิน การส่งเสริมการพัฒนาวิถีศิลปิน ให้พัทลุงเป็น เมืองศิลปะ ศิลปิน ในระดับประเทศ โดยการจัดสร้างหอเกียรติยศประชาชนอาวุโส ปราชญ์ชาวบ้าน และศิลปินเมือง ลุง การส่งเสริมการพัฒนากิจกรรมครอบครัวมโนราห์ นายหนังตะลุง การสร้างทายาทศิลปินถิ่นเมืองลุง การพัฒนา ผลิตภัณฑ์จากนวัตกรรมวิถีทางวัฒนธรรมจากมโนราห์ หนังตะลุง การก่อสร้างมณฑปพื่อขุนศรีศรธา





## แนวทางการพัฒนาที่ 4 สร้างเมืองสุขภาวะ เมืองกีฬาและสันทนาการ เมืองที่ปลอดภัย น่าอยู่ และสันติสุข บนฐานแห่งหลักปรัชญาของเศรษฐกิจพอเพียง

มาตรการ แนวทางการขับเคลื่อนสู่การปฏิบัติ

1. การส่งเสริมการพัฒนาหมู่บ้านสุขภาพดี ฉลาดรู้ทางสุขภาวะ ให้มีความสำคัญกับการจัดการสุขภาพตนเองของประชาชนและชุมชนอย่างเท่าทัน พัฒนาระบบบริการปฐมภูมิ เพื่อให้เป็นหน่วยปฏิบัติการเชิงรุกในชุมชนเพื่อการดูแลประชาชน การส่งเสริมสุขภาพ การเฝ้าระวังป้องกันโรคและภัยคุกคามทางสุขภาพ พัฒนาระบบการสาธารณสุขในระดับพื้นที่ ทั้งระดับตำบลและอำเภอ ให้เป็นกลไกสำคัญในการพัฒนาคุณภาพชีวิตประชาชน ส่งเสริมบทบาทภารกิจของคณะกรรมการพัฒนาคุณภาพชีวิตระดับอำเภอให้เข้มแข็ง การสนับสนุนการพัฒนาโรงพยาบาลในทุกระดับของจังหวัดรองรับการดูแลสุขภาพของประชาชน และรองรับการพัฒนาจังหวัด สนับสนุนการพัฒนาความเป็นเลิศในการบริการสุขภาพแก่ประชาชนที่มีความพร้อมในการรองรับสังคมผู้สูงอายุ ผู้ป่วยเรื้อรัง และอุบัติเหตุฉุกเฉิน และการปฏิบัติการแบบมีส่วนร่วมในการสร้างสังคมแห่งสุขภาวะเพื่อลดปัญหาภัยคุกคามทางสุขภาพ ส่งเสริมท้องถิ่นร่วมสร้างระบบนิเวศน์สุขภาพในชุมชน การส่งเสริมการพัฒนาสู่เมืองสมุนไพรแบบครบวงจรในหน่วยบริการสุขภาพของจังหวัด ส่งเสริมพิจิตรเป็นเมืองสร้างสุขภาพ การออกกำลังกาย การวิ่ง การปั่นจักรยาน

2. สร้างกระแสเมืองลงเมืองบายใจ (Slow life city) ให้เป็นวิถีชุมชนที่ยั่งยืน ให้เกิดเป็นกระแสสังคมที่เข้าถึงประชาชนทั้งจังหวัด ด้วยกลไกการประชาสัมพันธ์อย่างต่อเนื่อง และส่งเสริมการจัดทำธรรมนูญหมู่บ้านเมืองลงเมืองบายใจทั่วทั้งจังหวัด การพัฒนาระบบการสื่อสารดิจิทัล การใช้สื่อทุกประเภทเพื่อสนับสนุนสโลแกน (เมืองลงบายใจ) เข้าถึงในระดับหมู่บ้าน การรักษาวินัยชีวิตดั้งเดิมในระดับหมู่บ้าน ให้มีหมู่บ้านวิถีดั้งเดิมที่พัฒนาให้เกิดคุณค่า มูลค่าทางเศรษฐกิจ

3. ส่งเสริมการพัฒนาคนต้นแบบวิถีพอเพียง เพื่อทำหน้าที่เป็นผู้นำการเปลี่ยนแปลงของจังหวัด ในการสร้างเมืองพอเพียง สนับสนุนการพัฒนาแหล่งเรียนรู้ตามวิถีปรัชญาของเศรษฐกิจพอเพียง ดำเนินการค้นหาและจัดทำทะเบียนรวมทั้งข้อมูลสำคัญหรือผลงานดีเด่นของคนต้นแบบให้เป็นปัจจุบัน จัดกิจกรรมยกย่องและพัฒนาศักยภาพคนต้นแบบ สนับสนุนให้เป็นแหล่งเรียนรู้ของสังคมและสนับสนุนช่องทางในการเผยแพร่องค์ความรู้ที่หลากหลายและทันสมัย

4. สนับสนุนการพัฒนาระบบหมู่บ้านจัดการความสงบเรียบร้อยด้วยตนเอง การพัฒนากำลังคนของหมู่บ้านเพื่อการจัดการความสงบเรียบร้อยของพื้นที่ โดยการพัฒนาขีดความสามารถของผู้นำท้องที่ ผู้แทนของชุมชนอย่างต่อเนื่องและจัดระเบียบสังคม จัดการภัยคุกคามทางสังคมของจังหวัด จนถึงระดับหมู่บ้าน ให้ปลอดภัยอันตรายภัยสังคม ลดปัญหาอาชญากรรมทุกพื้นที่ด้วยกลไกของหมู่บ้าน ชุมชน เสริมสร้างความเข้มแข็งของหมู่บ้านสันติสุขจัดการตนเองได้ การพัฒนาคณะกรรมการหมู่บ้านให้มีธรรมาภิบาล และมีศักยภาพสูง

5. ปฏิบัติการเชิงรุกเพื่อการเฝ้าระวัง และจัดการภัยยาเสพติดแบบเข้าถึงชุมชนทุกพื้นที่ สร้างทีมผู้นำท้องที่ ร่วมภาคประชาชน คณะกรรมการหมู่บ้านที่เข้มแข็ง เต็มขีดในการปฏิบัติการหมู่บ้านสีขาว การส่งเสริมผู้เสพเข้าสู่การบำบัดฟื้นฟู การพัฒนาอาชีพ และการเสริมสร้างสภาพแวดล้อมชุมชน ให้เอื้อต่อการห่างไกลยาเสพติดทุกชนิด การรวมพลังสังคมร่วมลดปัญหาการตั้งครุฑที่ไม่พร้อมในวัยรุ่น การพัฒนาระบบติดตามเฝ้าระวังกลุ่มเสี่ยง ครอบครัวเสี่ยง

6. ส่งเสริมสนับสนุนเครื่องมือ อุปกรณ์ และทรัพยากรแก่ชุมชนเพื่อการเฝ้าระวังภัยทางสังคม ภัยอาชญากรรม และภัยพิบัติ โดยการติดตั้งระบบกล้องวงจรปิดในระดับพื้นที่ในหมู่บ้าน และพื้นที่เสี่ยงสำคัญของจังหวัด พร้อมเชื่อมโยงกับการจัดการของหน่วยงานความมั่นคงในพื้นที่ ในรูปแบบห้องปฏิบัติการความปลอดภัยดิจิทัล





7. สนับสนุนการศึกษา โดยจัดสร้างโรงเรียนกีฬาในจังหวัดและการพัฒนากิจกรรมสันทนาการ และการส่งเสริมกีฬา การพัฒนาความเป็นเลิศทางการกีฬา ส่งเสริมการพัฒนางานกรีฑาของจังหวัดให้มีความทันสมัย และประชาชนเข้ามามีส่วนร่วมมากขึ้น สนับสนุนการจัดงานกีฬาอาชีพ กีฬานานาชาติในจังหวัด และการเป็นเจ้าภาพงานแข่งขันกีฬาในระดับประเทศ และนานาชาติ การส่งเสริมการแข่งขันกีฬาในจังหวัดพัทลุง การนำกีฬารายการระดับประเทศ และนานาชาติมาจัดการแข่งขันที่จังหวัด การสร้างสรรครายการกีฬาของจังหวัดเพื่อส่งเสริมการท่องเที่ยว และการพัฒนาคุณภาพประชาชน ส่งเสริมการเป็นเมืองกีฬา เมืองกรีฑา

8. ป้องกันและแก้ไขปัญหาความรุนแรงในสังคม และครอบครัว ดำเนินการจัดกิจกรรมเชิงป้องกัน โดยสร้างความรู้และความตระหนักต่อปัญหาความรุนแรงในสังคม และครอบครัว กฎหมายที่เกี่ยวข้อง ให้แก่ประชาชนกลุ่มเป้าหมาย ผู้เกี่ยวข้องและกลุ่มเสี่ยง การประชาสัมพันธ์ข่าวสารกฎหมายและสถานการณ์ การจัดตั้งและพัฒนาเครือข่ายเฝ้าระวังและแก้ไขปัญหาในระดับพื้นที่ในทุกพื้นที่ การพัฒนาศักยภาพของกลไกตามกฎหมายและการให้ความช่วยเหลือและแก้ไขปัญหาที่เป็นผลกระทบจากความรุนแรงในสังคม และครอบครัวแบบบูรณาการ

### **แนวทางการพัฒนาที่ 5 สร้างและพัฒนาเมืองแห่งการเรียนรู้และชุมชนที่เข้มแข็ง**

มาตรการ แนวทางการขับเคลื่อนสู่การปฏิบัติ

1. เสริมสร้างความตื่นตัวเป็นสังคมแห่งการเรียนรู้ในทุกระดับ โดยจัดตั้งสถาบันและศูนย์การเรียนรู้ต่างๆ ให้เหมาะสมและครอบคลุมทุกช่วงวัย และพัฒนาระบบการจัดการที่มีประสิทธิภาพ ได้แก่ สร้างศูนย์วิวัฒน์ปัญญาประจำชุมชน (โดยใช้สถานศึกษาหรือสร้างขึ้นใหม่) เพื่อการเสริมสร้างวัฒนธรรมการเรียนรู้ ใฝ่ศึกษาของพัทลุง ให้เข้มแข็งที่สืบทอดส่งต่อกันในสังคมเมืองพัทลุง ส่งเสริมให้เกิดครุจิตอาสา เพื่อการทำหน้าที่ในการเป็นโค้ชความรู้ในช่วงวันหยุดเพื่อการติวเข้มปัญญาก่อนนักเรียน เยาวชน ในชุมชน (ใช้สถานที่ของท้องถิ่น หรือโรงเรียน) การจัดตั้งวิทยาลัยปราชญ์ประชาชนเมืองลุง เพื่อเป็นแหล่งผลิต พัฒนา ถ่ายทอดปัญญาของจังหวัด เป็นศูนย์แลกเปลี่ยนเรียนรู้ของจังหวัด และรองรับการท่องเที่ยวเพื่อการเรียนรู้ สนับสนุนบทบาทของวิทยาลัย ภูมิปัญญาในการปฏิบัติภารกิจเพื่อการสร้างคุณค่า การจัดสร้างอุทยานการเรียนรู้และการพัฒนาเด็ก เยาวชน ในรูปแบบ TK Park ที่ทันสมัย ร่วมสนับสนุนท้องถิ่นในการส่งเสริมการพัฒนาศูนย์เด็กเล็ก และโรงเรียนในระดับพื้นฐานทั้งจังหวัด ให้เป็น Smart Classroom ในพื้นที่เพื่อการพัฒนาเด็กเล็กในชุมชน

2. เสริมสร้างและพัฒนาชุมชนเข้มแข็งด้านสวัสดิการสังคมและสวัสดิการชุมชน ดำเนินการส่งเสริม และพัฒนากองทุนสวัสดิการชุมชน ทั้งในด้านการบริหารจัดการ การให้บริการสวัสดิการและการพัฒนาองค์กร ให้เป็นองค์กรที่มีมาตรฐานตามเกณฑ์ การสนับสนุนงบประมาณขององค์กรปกครองส่วนท้องถิ่นให้แก่กองทุนสวัสดิการชุมชนตามที่ระเบียบกำหนดพัฒนาช่องทางเข้าถึงสวัสดิการสังคมและศักยภาพกลไกในระดับพื้นที่ ได้แก่อาสาสมัคร ผู้นำชุมชน องค์กรเครือข่าย ในการประชาสัมพันธ์และส่งเสริมการเข้าถึงสวัสดิการสังคมของประชาชนทุกกลุ่มเป้าหมาย

3. พัฒนาศักยภาพผู้นำชุมชนในกระบวนการจัดการตนเองของชุมชน และการมีส่วนร่วมในชุมชน ดำเนินการเสริมสร้างความรู้และแลกเปลี่ยนประสบการณ์ การบริหารจัดการที่มีประสิทธิภาพ กระบวนการมีส่วนร่วมที่เป็นเอกภาพ และการประเมินผล ให้แก่คณะทำงาน ผู้นำชุมชนและผู้นำเยาวชนในพื้นที่ มีการกำหนดหลักเกณฑ์การจัดกลุ่มระดับการจัดการตนเองของชุมชนเพื่อสร้างโอกาสการพัฒนาและยกระดับเป็นแหล่งเรียนรู้





## แนวทางการพัฒนาที่ 6 พัฒนาคุณภาพชีวิต การพัฒนาสังคมผู้สูงอายุ การสร้างโอกาสกลุ่มคนเปราะบางด้วยกลไกการมีส่วนร่วมจากภาคีทุกภาคส่วน และประชารัฐ

มาตรการ แนวทางการขับเคลื่อนสู่การปฏิบัติ

1. การเตรียมพร้อมสังคมรับการดูแลผู้สูงอายุ การส่งเสริมการสร้างคุณค่าจากผู้สูงอายุ ให้การดูแลผู้สูงอายุที่มีอายุยืน จัดทำฐานข้อมูล ถอดบทเรียน เพื่อสร้างกระแสสังคม เมืองลุงคนอายุเกินร้อยปี ส่งเสริมการพัฒนาบุคลากรในการดูแลผู้สูงอายุ ผลักดันให้พัทลุงเป็นแหล่งผลิต พัฒนากำลังคนเพื่อการอภิบาลผู้สูงอายุของภาคใต้ และพัฒนานวัตกรรมทางสุขภาพแก่ผู้สูงอายุ โดยการจัดสร้างศูนย์อภิบาลสุขภาพ และพัฒนาคุณภาพผู้สูงอายุแบบครบวงจรและสนับสนุนการพัฒนากระบวนการจัดการสุขภาพผู้สูงอายุในหมู่บ้าน การส่งเสริมโรงเรียนผู้สูงอายุ การส่งเสริมการรวมกลุ่มผู้สูงอายุเพื่อการพัฒนาและพึ่งพากัน การพัฒนาระบบสวัสดิการผู้สูงอายุ การจัดสร้างศูนย์อภิบาลผู้สูงอายุแบบครบวงจร ภายใต้การดูแลของหน่วยงานสาธารณสุข การพัฒนาที่อยู่อาศัยแก่ผู้สูงอายุที่มีความเปราะบาง

2. การพัฒนาเครือข่ายประชาชนจิตอาสาเพื่อการพัฒนาคุณภาพชีวิตกลุ่มประชาชนเปราะบาง (ผู้ขึ้นทะเบียนบัตรสวัสดิการแห่งรัฐ คนพิการ ผู้สูงอายุ) ส่งเสริมการสร้างกระแสสังคมเมืองลุง เมืองจิตอาสา ทำดีด้วยหัวใจ ให้มีเดือนจิตอาสาในระดับหมู่บ้านทุกวันสิ้นเดือน เพื่อการร่วมกันพัฒนาในระดับหมู่บ้าน และการสร้างจิตอาสาสุขภาพเพื่อการดูแลผู้ป่วยติดบ้านติดเตียง การพัฒนาระบบสุขภาพรองรับสังคมผู้สูงอายุ และการสร้างหมู่บ้านปลอดโรคเรื้อรังให้กระจายทั่วทั้งจังหวัด

3. การส่งเสริมอาชีพแก่คนพิการ คนจน ในรูปแบบประชารัฐ ร่วมมือระหว่างภาคเอกชนในการสร้างโอกาสการทำงานแก่คนจน ผู้สูงอายุ การส่งเสริมการรวมกลุ่มของประชาชนเป้าหมายในรูปแบบของชมรม เพื่อการช่วยเหลือ เกื้อกูล และการเข้าถึงการบริการของรัฐ การส่งเสริมการศึกษาแก่ประชาชนเป้าหมายเปราะบาง สนับสนุนการพัฒนาพื้นที่สาธารณะในจังหวัดให้เหมาะสมในการบริการคนพิการ คนสูงอายุ ให้มีอารยะสถาปัตยกรรม การปรับปรุงระบบบริการของส่วนราชการโดยประชาชนเป็นศูนย์กลาง การจัดการบริการให้ประชาชนกลุ่มเปราะบางเข้าถึงได้ง่าย

4. การพัฒนาทักษะด้านดิจิทัลและทักษะชีวิตตามหลักปรัชญาของเศรษฐกิจพอเพียง แก่ประชาชนเปราะบาง และทักษะอื่นๆ ที่จำเป็นต่อการดำเนินชีวิตในวิถีเศรษฐกิจและสังคมแห่งอนาคต โดยการจัดกิจกรรมเสริมสร้างองค์ความรู้ ทักษะและประสบการณ์ชีวิต ในด้านการใช้ประโยชน์จากดิจิทัลเทคโนโลยี หลักปรัชญาของเศรษฐกิจพอเพียง และด้านอื่นๆ ที่จำเป็น ในรูปแบบและวิธีการที่เหมาะสม ให้แก่ประชาชนกลุ่มเปราะบาง

5. พัฒนาสถาบันครอบครัวให้มีความเข้มแข็ง อบอุ่น ลดความเหลื่อมล้ำทางสังคม โดยกระบวนการวิเคราะห์สถานการณ์ปัญหา การจัดทำแผนพัฒนารายครอบครัว การจัดสวัสดิการสังคม การจัดสวัสดิการของกองทุนสวัสดิการชุมชน และสร้างหลักประกันทางสังคมอย่างทั่วถึงในทุกช่วงวัยและทุกกลุ่มเป้าหมาย ด้วยเอกลักษณ์ของพัทลุงและความร่วมมือของชุมชน

6. การพัฒนาศักยภาพและเสริมสร้างพลังทางสังคมให้แก่องค์กรด้านสวัสดิการชุมชน องค์กรสาธารณประโยชน์ หรือองค์กรอื่นๆในการเฝ้าระวัง ดูแล ช่วยเหลือประชาชนกลุ่มเปราะบาง ให้ได้รับโอกาสเข้าถึงสิทธิและได้รับความช่วยเหลืออย่างครอบคลุมและทั่วถึง โดยการจัดกิจกรรมพัฒนาศักยภาพด้านองค์ความรู้ การบริหารจัดการ กลวิธีการให้ความช่วยเหลือในลักษณะต่างๆ และกิจกรรมเสริมสร้างประสบการณ์ การดำเนินงานระหว่างองค์กร



## ประเด็นการพัฒนาที่ 4 การจัดการทรัพยากรธรรมชาติ เพื่อเป็นหลักประกันของการเติบโต บนคุณภาพชีวิตที่เป็นมิตรกับสิ่งแวดล้อมที่ยั่งยืน

### 1. แนวคิด หลักการและเหตุผลของประเด็นการพัฒนา

จังหวัดพัทลุงมีทรัพยากรทางธรรมชาติที่มีความอุดมสมบูรณ์ ดินดี น้ำพอเพียง มีพื้นที่ป่าเป็นแหล่งต้นน้ำและมี (Ramsar site) เป็นพื้นที่ชุ่มน้ำ แห่งแรกของประเทศไทย และลำดับที่ 948 ในทะเบียนพื้นที่ชุ่มน้ำที่มีความสำคัญระหว่างประเทศ แห่งแรกของประเทศที่มีความอุดมสมบูรณ์ คงความหลากหลายทางชีวภาพ และเป็นแหล่งท่องเที่ยวที่สำคัญของจังหวัด และมีเครือข่ายอนุรักษ์ทรัพยากรธรรมชาติและสิ่งแวดล้อมที่เข้มแข็ง ประชาชนเข้าถึงข้อมูลข่าวสารผ่านช่องทางได้อย่างรวดเร็วแต่ความร่วมมือจากภาคประชาชนท้องถิ่นในการอนุรักษ์ทรัพยากรธรรมชาติยังไม่เข้มแข็ง มีการใช้สารเคมีในภาคการเกษตร มีการบุกรุกทำลายป่าเพื่อทำการเกษตรโดยเฉพาะพืชเศรษฐกิจ (ปลูกยางพารา ปาล์มน้ำมัน) การมีส่วนร่วมขององค์กรปกครองส่วนท้องถิ่นต่อการอนุรักษ์ทรัพยากรธรรมชาติน้อย การบริหารจัดการน้ำไม่มีประสิทธิภาพ ทำให้น้ำไม่เพียงพอต่อการเกษตร และที่สำคัญคือการขาดแหล่งเก็บกักน้ำ ทำให้มีน้ำท่วมซ้ำซาก และขาดการบริหารจัดการกำจัดของเสียอย่างมีประสิทธิภาพในขณะที่ นโยบายรัฐบาลให้ความสำคัญในการดูแลรักษาทรัพยากรธรรมชาติ และสิ่งแวดล้อมนโยบายรัฐบาลส่งเสริมการใช้พลังงานทางเลือกที่เป็นมิตรต่อสิ่งแวดล้อม และการมีสถาบันการศึกษาเพื่อวิจัยและพัฒนาการพลังงานและสิ่งแวดล้อม และมีเทคโนโลยีที่เป็นมิตรต่อสิ่งแวดล้อม เป็นโอกาสสำคัญทางยุทธศาสตร์ของจังหวัดที่จะนำมาใช้ให้เป็นประโยชน์ แต่กระนั้นก็ตามจังหวัดยังต้องรับมือกับภัยคุกคาม ทั้งการพัฒนาจังหวัดไปสู่เมืองเศรษฐกิจ ส่งผลให้มีการทำลายทรัพยากรธรรมชาติและสิ่งแวดล้อมมากขึ้น พลังงานหลักมีแนวโน้มราคาสูงขึ้น ต้องพึ่งพาจากต่างประเทศ ผลกระทบทางด้านสิ่งแวดล้อมจากพื้นที่ใกล้เคียง (ไฟป่า) และภัยคุกคามจากปรากฏการณ์ทางธรรมชาติ

### 2. วัตถุประสงค์

- 1) เพื่อปรับระบบการบริหารจัดการทรัพยากรป่าไม้ สัตว์ป่าและน้ำของจังหวัดตลอดห่วงโซ่คุณค่าที่มีความเชื่อมโยงกันอย่างเป็นระบบ
- 2) เพื่อระดมพลังภาคีทุกภาคส่วนร่วมจัดการปัญหาสิ่งแวดล้อมของจังหวัด
- 3) เพื่อเสริมสร้างขีดความสามารถของชุมชนให้มีศักยภาพในการพึ่งตนเองทางพลังงาน และสามารถจัดการระบบนิเวศน์ชุมชนได้อย่างมีประสิทธิภาพ

### 3. เป้าประสงค์ : พัทลุงเมืองสีเขียว ทรัพยากรธรรมชาติอุดมสมบูรณ์ ชุมชนมีสิ่งแวดล้อมดี

ตัวชี้วัด	ผลงานที่ผ่านมา	ค่าเป้าหมาย (พ.ศ.2566 - 2570)					ผู้รับผิดชอบ
		2566	2567	2568	2569	2570	
1. ร้อยละการลดลงของพื้นที่ป่าอนุรักษ์ถูกบุกรุกทำลายลดลง (พิจารณาจากจำนวนพื้นที่ป่าที่ถูกบุกรุก ดำเนินคดีตามกฎหมายเฉลี่ยย้อนหลัง 3 ปี)	19 คดี	15	14	13	12	11	สนง.ทสจ.พท
2. จำนวนพื้นที่ป่าได้รับการฟื้นฟูและส่งเสริมการปลูกต้นไม้ ไม่น้อยกว่า 100 ไร่/ปี (เฉลี่ย 100 ต้นต่อไร่)	100 ไร่	100	100	100	100	100	สนง.ทสจ.พท.
3. จำนวนพื้นที่ที่ได้รับการพัฒนาระบบการบริหารจัดการน้ำตามศักยภาพของกลุ่มน้ำเพื่อให้เกิด	2 แห่ง	2	2	5	5	5	สำนักงานทรัพยากรน้ำภาค 8



ตัวชี้วัด	ผลงาน ที่ผ่านมา	ค่าเป้าหมาย (พ.ศ.2566 - 2570)					ผู้รับผิดชอบ
		2566	2567	2568	2569	2570	
ประโยชน์กับพื้นที่							
4.จำนวนแปลงเกษตรในแหล่งน้ำหลักที่ลดการใช้ยาและสารเคมีที่เป็นอันตรายต่อสุขภาพและสิ่งแวดล้อม	10	10	10	10	10	10	เกษตรจังหวัดพัทลุง
5.จำนวนชุมชนที่มีการใช้พลังงานทางเลือกที่เป็นมิตรกับสิ่งแวดล้อมเพิ่มขึ้น	2	2	2	2	2	2	พลังงานจังหวัดพัทลุง
6.ร้อยละของพื้นที่ป่าอนุรักษ์ได้รับความเสียหายจากไฟป่าลดลง	ปีพ.ศ. 2563 – 2564 ไม่เกิดไฟป่าในพื้นที่อนุรักษ์	6	5	4	3	2	สถานีควบคุมไฟป่าพัทลุง
7.ร้อยละของปริมาณขยะมูลฝอยชุมชน ที่ได้รับการจัดการอย่างถูกต้อง	73	75	80	90	100	100	สนง.ทสจ.พท.

### แนวทางการพัฒนา และมาตรการ แนวทางการขับเคลื่อนสู่การปฏิบัติ

#### แนวทางการพัฒนาที่ 1 พัฒนาระบบการบริหารจัดการเพื่อการอนุรักษ์ ใช้ประโยชน์จากทรัพยากรธรรมชาติ และสิ่งแวดล้อม ที่สอดคล้องกับระบบนิเวศ เขา ป่า นา เล แบบครบวงจร

##### มาตรการ แนวทางการขับเคลื่อนสู่การปฏิบัติ

- 1) อนุรักษ์ระบบนิเวศน์เขาป่า เป็นพื้นที่ป่าเขาเทือกเขาบรรทัดซึ่งเป็นเขตพื้นที่ต้นน้ำ โดย
  - ปลูกป่าในบริเวณพื้นที่เทือกเขาบรรทัด เพื่อรองรับความสมบูรณ์ของความเป็นป่าต้นน้ำ และการรักษาสมดุลของระบบนิเวศน์ พร้อมส่งเสริมการท่องเที่ยวป่าเขา การจัดการการบุกรุกพื้นที่เพื่อการทำการเกษตร การส่งเสริมการทำเกษตรแบบผสมผสานในพื้นที่เกษตรโซนภูเขา
  - สนับสนุนให้ชุมชนมีส่วนร่วมในการปลูกต้นไม้ในพื้นที่ต้นน้ำ และขับเคลื่อนนโยบายในการจัดการปัญหาการบุกรุกทำลายทรัพยากรธรรมชาติในพื้นที่ ตลอดทุกหมู่บ้านที่อยู่ในโซนภูเขาฝั่งตะวันตกของจังหวัด
  - การส่งเสริม อนุรักษ์ ปล่อยสัตว์น้ำพื้นเมือง เพื่อการรักษาสมดุลทางธรรมชาติ การสร้างพื้นที่อนุบาลธรรมชาติ การสนับสนุนการพัฒนาการทำงานของส่วนราชการ การพัฒนาบุคลากรนักอนุรักษ์ที่มีหน้าที่ในการอนุรักษ์ทรัพยากรในพื้นที่ป่าฝั่งตะวันตก
  - การส่งเสริมการนำเทคโนโลยีที่ทันสมัยมาบริหารจัดการผืนป่าของจังหวัด
- 2) พัฒนาระบบนิเวศน์นาข้าว และพื้นที่ราบเชิงเขารวมถึงพื้นที่ราบลุ่มที่มีการใช้ที่ดินด้านการเกษตร และที่อยู่อาศัย โดย
  - สนับสนุนให้ชุมชนมีส่วนร่วมในการปลูกต้นไม้ ในที่ดินว่างเปล่าและที่สาธารณประโยชน์ เพื่อเป็นรายได้ในอนาคต
  - การส่งเสริมการทำเกษตรแบบปลอดภัย เพื่อลดปัญหาความเสื่อมโทรมของทรัพยากรดิน และน้ำ รวมทั้งคุณภาพชีวิตของเกษตรกร
  - การเพิ่มความอุดมสมบูรณ์ในพื้นที่นา การปลูกพืชพื้นเมืองในหัวคันนา การปล่อยปลาพื้นเมืองในพื้นที่เกษตร พื้นที่ราบลุ่ม



3) พัฒนาระบบนิเวศน์ในทะเลสาบที่ยังยืน เป็นพื้นที่ที่ริมทะเลน้อย เขตพื้นที่ชุ่มน้ำ และชายฝั่งทะเลของทะเลสาบสงขลา

- ส่งเสริมการฟื้นฟูและพัฒนาทรัพยากรธรรมชาติและสิ่งแวดล้อมการฟื้นฟูป่าพรุในพื้นที่ชุ่มน้ำของจังหวัด เพื่อความอุดมสมบูรณ์ทะเลน้อย ทะเลหลวง การเพิ่มพื้นที่บัวแดงในทะเลน้อย การเพิ่มพื้นที่พืชพื้นเมือง กระชูด การส่งเสริมการอนุรักษ์นกประจำถิ่นสัตว์ประจำถิ่น

- ส่งเสริมการทำการเกษตร ด้านเพาะเลี้ยงสัตว์น้ำ รวมถึงวิธีการจับสัตว์น้ำที่เป็นมิตรกับสิ่งแวดล้อม  
- ส่งเสริมการท่องเที่ยวเชิงอนุรักษ์ในพื้นที่ทะเลน้อย ทั้งทางด้านธรรมชาติ วิถีชีวิต และวัฒนธรรม พัฒนาส่วนราชการที่ทำหน้าที่ในการดูแลพื้นที่ริมทะเลสาบให้มีสมรรถนะสูง การพัฒนาบุคลากร การส่งเสริมการพัฒนาการบริหารเชิงธรรมาภิบาล และการบริการประชาชน การสร้างเครือข่ายภาคประชาชนเพื่อการร่วมเฝ้าระวังธรรมชาติ

- การปล่อยสัตว์น้ำ การพัฒนาพื้นที่อนุบาล สัตว์น้ำในพื้นที่ชุ่มน้ำของจังหวัด การจัดสร้างเพื่อการอนุรักษ์สัตว์น้ำของจังหวัด และส่งเสริมการท่องเที่ยว

- การนำเทคโนโลยีที่ทันสมัยมาใช้ในการบริหารจัดการพื้นที่ชุ่มน้ำของจังหวัด การสร้างแกนนำภาคประชาชนตลอดริมน้ำทุกหมู่บ้าน

## แนวทางการพัฒนาที่ 2 พัฒนาเมือง เพื่อรับมือกับการเปลี่ยนแปลงสภาพภูมิอากาศโลก และภัยพิบัติสิ่งแวดล้อมและน้ำ

มาตรการ แนวทางการขับเคลื่อนสู่การปฏิบัติ

1) รวบรวมข้อมูลสภาพอากาศ และปัจจัยเสี่ยงทางธรรมชาติของจังหวัดพัทลุง รวมถึงการเปลี่ยนแปลงสภาพอากาศ เพื่อเป็นข้อมูลในการสนับสนุนการวางแผนโครงการเพื่อรองรับการเปลี่ยนแปลงของสภาพอากาศ การนำเทคโนโลยีที่ทันสมัยมาใช้ในการแจ้งเตือนภัยน้ำท่วม ดินถล่ม

2) การบริหารจัดการน้ำแบบบูรณาการในทุกระดับหน่วยงานทุกลำน้ำหลักของจังหวัดตลอดลำน้ำ เช่น การสร้างฝายชะลอน้ำในลำน้ำหลักและลำน้ำสาขาการสร้างแหล่งน้ำต้นทุนรองรับการเกษตรและการบริโภค อุโมงค์ในชุมชนการพัฒนาพื้นที่อุปสรรคทางเดินน้ำ พื้นที่น้ำกัดเซาะรวมถึง การจัดการน้ำเพื่อการเกษตรและการท่องเที่ยวให้มีความคุ้มค่า สร้างระบบบริการจัดการน้ำ กลุ่มผู้ใช้น้ำ การนำเทคโนโลยีมาใช้ในการจัดการการเปิด ปิดน้ำ อัตโนมัติ

3) เพิ่มประสิทธิภาพระบบการชลประทาน ให้เข้าถึงพื้นที่เกษตรมากขึ้น การสร้างแหล่งน้ำในพื้นที่การเกษตรเพื่อรับมือกับปัญหาภัยแล้ง ฝนทิ้งช่วงที่ทำให้ผลผลิตทางการเกษตรเสียหาย และเพื่อการสร้างคุณค่า มูลค่า การผลิตผลผลิตทางการเกษตรนอกฤดู และการเกษตรพรีเมียม

4) การพัฒนาทักษะการทำการเกษตรในพื้นที่น้ำท่วมซ้ำซาก การส่งเสริมเกษตรการวางแผนการผลิต การพัฒนานวัตกรรมทางการเกษตรเพื่อรับมือกับปัญหาอุทกภัย การสร้างพื้นที่ทุ่งรับน้ำช่วงน้ำหลาก การจัดระบบสวัสดิการแก่ประชาชนที่เสียสละ

5) การขยายพื้นที่ การสร้างคลอง และพัฒนาระบบการคมนาคมในเส้นทางหลักที่ขวางทางเดินน้ำในช่วงน้ำหลาก การสร้างทางน้ำในพื้นที่ทางรางที่ขวางการไหลของน้ำ การขุดลอกพื้นที่ปลายน้ำในทะเลสาบ การจัดหาอุปกรณ์ เครื่องจักร เพื่อการผันน้ำ และผลักดันน้ำช่วงอุทกภัย การพัฒนาระบบคลองระบายน้ำป้องกันเมือง ชุมชน

6) สนับสนุนการพัฒนาคุณภาพเพื่อการอุปโภค บริโภค การสร้างแหล่งน้ำบริโภคในโรงเรียน พัฒนาประปาหมู่บ้าน ประปาโรงเรียน ให้เด็ก นักเรียน ประชาชน ได้มีน้ำคุณภาพในการอุปโภค และบริโภค







### แนวทางการพัฒนาที่ 3 ส่งเสริมและพัฒนาสู่การเป็นเมืองแหล่งพลังงานทางเลือก พลังงานทดแทนเพื่อรักษาคุณภาพสิ่งแวดล้อมที่ยั่งยืน

มาตรการ แนวทางการขับเคลื่อนสู่การปฏิบัติ

1) ส่งเสริมการคิดค้นเทคโนโลยีเพื่อสร้างพลังงานในชุมชนควบคู่กับการอนุรักษ์สิ่งแวดล้อม ส่งเสริม สนับสนุนชุมชนในการใช้ประโยชน์จากพลังงานน้ำ พลังงานแสงอาทิตย์ พลังงานลม และพลังงานชีวมวล โดยจัดสร้างสถานีพลังงานประจำชุมชนเพื่อการพึ่งตนเองทางพลังงาน ให้มีพื้นที่ต้นแบบแหล่งเรียนรู้พลังงานในจังหวัด ในพื้นที่สำคัญทางธรรมชาติของจังหวัดในรูปแบบโซล่าเซลล์ และในพื้นที่ของเกษตรกร และส่งเสริม สนับสนุน หมู่บ้าน เสริมสร้างมาตรการเชิงพื้นที่เพื่อการอนุรักษ์ และลดการใช้พลังงาน การตระหนักในคุณค่าของพลังงาน และการมีทักษะในการจัดการพลังงานของตนเองอย่างเหมาะสม

2) สนับสนุนองค์กรปกครองส่วนท้องถิ่นในการจัดสร้างระบบการจัดการขยะที่ทันสมัย เน้นการจัดการขยะมูลฝอยและของเสียอย่างมีประสิทธิภาพแบบมีส่วนร่วมทุกภาคส่วนในชุมชนเมือง และในพื้นที่ท่องเที่ยวหลัก เน้นการจัดการปัญหา มลพิษต่อสิ่งแวดล้อมก่อนเข้าสู่พื้นที่ทรัพยากรธรรมชาติของจังหวัด โดยการจัดให้มีพื้นที่บำบัดน้ำเสียก่อนที่จะลงสู่ทะเลสาบ การพัฒนาชุมชนที่เชื่อมโยงกับพื้นที่ทางธรรมชาติ เช่น ชุมชนทะเลน้อย ชุมชนลำปำ ชุมชนรายรอบทะเลหลวง ให้มีแหล่งบำบัดน้ำเสียในแหล่งท่องเที่ยวก่อนลงสู่แม่น้ำ ลำคลอง

3) การส่งเสริมให้มีแหล่งบำบัดน้ำเสียในครัวเรือนในชุมชน โดยเฉพาะในพื้นที่ท่องเที่ยว พื้นที่ชุมชนวิถีพัทลุง พื้นที่ที่มีความเสี่ยงด้านสิ่งแวดล้อมในระดับชุมชน จากการเลี้ยงสัตว์ โดยเฉพาะฟาร์มสุกร และการปฏิรูประบบการจัดการทรัพยากรธรรมชาติและสิ่งแวดล้อมในพื้นที่ท่องเที่ยว และการเกษตรหลักส่งเสริม Green and Agro Tourism ให้เข้มแข็ง เพื่อสร้างโอกาสทางรายได้แก่ชุมชน สนับสนุนให้มีการสร้างโรงงานบริหารจัดการขยะแบบครบวงจรที่สามารถแปลงขยะเป็นพลังงานไฟฟ้า

4) การส่งเสริมการพัฒนาเมือง Green and Clean ในพื้นที่เมือง อำเภอ และพื้นที่ชุมชนหลัก เน้นการพัฒนาพื้นที่สีเขียว เมืองปลอดโฟมถุงพลาสติก การจัดการระบบน้ำเสีย ความสะอาดของถนน พื้นที่ชุมชน การจัดการถังขยะอัตลักษณ์เมือง การจัดทำธรรมนูญเมืองสะอาด สิ่งแวดล้อมดีในพื้นที่ส่งเสริมการพัฒนาศักยภาพท้องถิ่นในการพัฒนาพื้นที่

5) ส่งเสริม สนับสนุนการศึกษาความเป็นไปได้ในการพัฒนาระบบ Solar cell floating ในพื้นที่ทะเลสาบของจังหวัด เพื่อการมีแหล่งพลังงานที่มั่นคงในอนาคต





## ประเด็นการพัฒนาที่ 5 การพัฒนาโครงสร้างพื้นฐาน การคมนาคมและโลจิสติกส์ และการบริหารจัดการบ้านเมืองที่น่าอยู่และทันสมัย เชื่อมโยงภาคใต้ฝั่งอ่าวไทย ภาคใต้ฝั่งอันดามัน จังหวัดชายแดนภาคใต้ และอาเซียนตอนใต้

### 1. แนวคิด หลักการของประเด็นการพัฒนา

จังหวัดพัทลุงมีเส้นทางสายหลักตัดผ่านทั้งระบบรางและถนน ทำให้เกิดความสะดวกรวดเร็วในการเดินทาง สภาพภูมิประเทศตั้งอยู่กึ่งกลางของภาคใต้ แต่ปัญหาสำคัญคือการขาดความต่อเนื่องด้านการพัฒนา ขาดการบูรณาการระหว่างหน่วยงานที่มีหน้าที่รับผิดชอบ ในการพัฒนาการคมนาคมและโลจิสติกส์ และนอกจากนั้นยังมีปัญหาจากการมีลำดับการบังคับบัญชาหลายชั้น จนเกิดความล่าช้าในการปฏิบัติงานทางด้านการบริหารจัดการการเชื่อมโยงแผนงาน ทรัพยากรระหว่างกันของหน่วยงานยังไม่มีประสิทธิภาพ และที่สำคัญคือการขาดการจัดการองค์ความรู้ที่เข้มแข็ง ไม่สามารถใช้ประโยชน์จากระบบ IT ได้อย่างมีประสิทธิภาพในการพัฒนาการบริการ ในขณะที่นโยบายของรัฐบาลที่มีการส่งเสริมด้านโลจิสติกส์เชื่อมโยงในกลุ่มจังหวัด และอาเซียน และการเข้าสู่ประชาคมอาเซียนทำให้มีการพัฒนาระบบโครงสร้างพื้นฐาน การคมนาคม การขนส่งรองรับการท่องเที่ยว และการมีสถาบันการศึกษาในพื้นที่ใกล้เคียงที่สนับสนุน ส่งเสริมการพัฒนาบุคลากรทางด้านการบริหารและโลจิสติกส์ และการเชื่อมโยงข้อมูลข่าวสารทางสังคมออนไลน์ ทำให้การปฏิบัติงานมีความสะดวก รวดเร็ว และโอกาสจากการเชื่อมโยงการเดินทางทางอากาศกับจังหวัดใกล้เคียง แต่ภัยคุกคามที่สำคัญต่อจังหวัดทั้งงบประมาณของประเทศมีอย่างจำกัด ทำให้การพัฒนาขาดความต่อเนื่อง หรือปัญหาด้านการขอใช้พื้นที่จากหน่วยงานที่มีหน้าที่รับผิดชอบที่ขาดการประสานงานระหว่างกัน และมีการเปลี่ยนแปลงทางด้านนโยบายที่ไม่ต่อเนื่อง ส่งผลต่อการปฏิบัติงานที่ไม่ต่อเนื่องทั้งการบริหารและการพัฒนาบุคลากร การจัดสรรงบประมาณไม่เพียงพอ (ด้านการพัฒนาบุคลากร และการจัดหาระบบ IT) ก็ยังเป็นประเด็นที่ทำนายต่อจังหวัด

### 2. วัตถุประสงค์

- 1) เพื่อพัฒนาโครงสร้างพื้นฐาน รองรับการพัฒนาการท่องเที่ยว การขนส่งผลผลิตทางการเกษตร เพื่อความสะดวก รวดเร็ว และปลอดภัยทำให้คุณภาพชีวิตของประชาชนดีขึ้น
- 2) เพื่อเสริมสร้างความพร้อมของจังหวัดในการพัฒนาสู่ประชาคมอาเซียน และประชาคมโลก เน้นจังหวัดเป็นเมืองพร้อมสู่สากล
- 3) เพื่อเสริมสร้างขีดความสามารถทางการบริหารจัดการของจังหวัดเพื่อรองรับยุทธศาสตร์ การพัฒนาประเทศไทย และการขับเคลื่อนตามแนวนโยบายของจังหวัด มุ่งเน้นการสร้างจังหวัดเป็นเมืองที่ Smart ในการบริหารจัดการ

**3. เป้าประสงค์ :** ระบบโครงสร้างพื้นฐานมีประสิทธิภาพ การคมนาคมปลอดภัย ระบบการบริหารจัดการ มีธรรมาภิบาล การบริการประชาชนมีคุณภาพ ทันสมัย





แนวทางการพัฒนา และมาตรการ แนวทางการขับเคลื่อนสู่การปฏิบัติ

แนวทางการพัฒนาที่ 1 พัฒนาโครงสร้างพื้นฐานการพัฒนาการคมนาคม การขนส่ง และระบบ

โลจิสติกส์รองรับการพัฒนาการท่องเที่ยว การขนส่งผลผลิตทางการเกษตร

มาตรการ แนวทางการขับเคลื่อนสู่การปฏิบัติ

- 1) การพัฒนาคุณภาพในเส้นทางหลัก ทั้งทางบก ทางราง ทางน้ำที่มีความปลอดภัย จัดการจุดเสี่ยงภัย

ตัวชี้วัด	ผลงานที่ผ่านมา	ค่าเป้าหมาย (พ.ศ. 2566 - 2570)					ผู้รับผิดชอบ
		2566	2567	2568	2569	2570	
1) จำนวนระยะทางที่ปรับปรุงถนนสายหลักต่อปี	ปีละ 50 กม.	50	50	50	50	50	แขวงทางหลวงพัทลุง
2) จำนวนราชการที่ให้บริการประชาชนด้วยระบบดิจิทัล	ปีละ 1 แห่ง	1	1	1	1	1	สำนักงานจังหวัดพัทลุง
3) จำนวนพื้นที่ที่พัฒนาให้เป็นเมืองน่าอยู่ มาตรฐาน Green and Clean และ Smart City	ร้อยละ 10	2	2	2	2	2	สนง.โยธาธิการและผังเมือง
4) อัตราการลดลงของการบาดเจ็บ และเสียชีวิตจากการจราจร	ร้อยละ 80	80	80	80	80	80	แขวงทางหลวงพัทลุง ตำรวจภูธรสำนักงานสาธารณสุข

ด้วยวิศวกรรมจราจรที่มีมาตรฐาน ลดปัญหาอุบัติเหตุของจังหวัด โดยสนับสนุนการติดตั้งระบบ CCTV ในทึกเส้นทางหลักเพิ่ม การจัดทำระบบกันลื่นทางโค้งทางอันตราย การก่อสร้างระบบชะลอรถในพื้นที่ชุมชน พื้นที่ท่องเที่ยวทั้งจังหวัด

2) ปรับปรุงป้ายบอกทางที่มีความเป็นสากล สนับสนุนการสร้างป้ายจราจรอัจฉริยะ การสร้างจุดพักระหว่างการเดินทางที่ทันสมัย ในเส้นทางหลักของจังหวัด เพื่อกระตุ้นการเติบโตทางเศรษฐกิจ การศึกษาความเหมาะสมในการพัฒนา และขยายพื้นที่ถนนรองรับเส้นทางจักรยานในพื้นที่ทะเลสาบ และพื้นที่ป่าเขา (เส้นทางเดิมเขาบรรทัด และเส้นทางปัจจุบัน)

3) ส่งเสริม สนับสนุน การพัฒนาเส้นทางรองในชุมชนที่มีความปลอดภัย บูรณาการร่วมกับท้องถิ่น ในการสร้างวิสัยทัศน์การพัฒนาโครงสร้างพื้นฐานทางการคมนาคม ไฟฟ้า ประปา และระบบการสื่อสารของพื้นที่ เน้นการสร้างเส้นทางเชื่อมโยงกับเส้นทางหลักเพื่อส่งเสริมการท่องเที่ยว และการขนส่งผลผลิตทางการเกษตร และตัดเส้นทางใหม่ที่มีศักยภาพและไม่ทำลายสิ่งแวดล้อม

4) สนับสนุนการพัฒนาภูมิทัศน์ในสถานีรถไฟรองรับการเปิดเส้นทางในทางรางและการคมนาคมทางอากาศเชื่อมโยนนานาชาติ และเขตเศรษฐกิจพิเศษเมื่อนานาชาติของจังหวัดสงขลา และการเชื่อมโยงกับอ่าวไทย อันดามันและอาเซียน และการพัฒนาระบบโลจิสติกส์รองรับการขนส่งผลผลิตการเกษตร ในทางรางสู่ภาคใต้ตอนล่าง และอาเซียนได้ ส่งเสริมการพัฒนาการขนส่งทางรางเพื่อการพัฒนาพื้นที่สถานีรถไฟเชื่อมโยงการค้าการท่องเที่ยว และขยายเส้นทางใหม่เลียบเมืองในพื้นที่เมือง พื้นที่อำเภอควนขนุน รองรับการเดินทางเติบโตของเมือง และการเชื่อมโยงการท่องเที่ยว





5) ส่งเสริมการพัฒนา โอกาสทางการสัญจรทางน้ำรองรับการท่องเที่ยว การขนส่ง สร้างท่าเรือเพื่อการท่องเที่ยวที่มีมาตรฐาน พร้อม ทั้งการพัฒนาผู้ประกอบการเรือรับจ้าง การจัดหาเสื้อชูชีพเพื่อการจัดบริการแก่นักท่องเที่ยวที่ได้มาตรฐาน

6) ส่งเสริม สนับสนุนองค์การปกครองส่วนท้องถิ่นในการออกแบบสถาปัตยกรรมเมือง สถานที่สาธารณะให้มีเอกลักษณ์พหุวัฒนธรรมเมืองสูง การสร้างพื้นที่รองรับเศรษฐกิจของพื้นที่ ให้โอกาสประชาชนได้นำเสนอผลผลิตสู่ตลาด

7) การจัดทำแผนแม่บทการคมนาคมและโลจิสติกส์จังหวัดพัทลุง 20 ปี เพื่อการเชื่อมโยงการพัฒนาการคมนาคมของประเทศ พร้อมศึกษาความเป็นไปได้ในการจัดสร้างท่าอากาศยานในจังหวัดพัทลุง และการพัฒนาการคมนาคมโลจิสติกส์ทางน้ำในพื้นที่ทะเลสาบสงขลา

8) การจัดสร้างเส้นทางในพื้นที่รอบทะเลสาบสงขลาเพื่อการกระตุ้นการท่องเที่ยวโดยเน้นการเปิดเส้นทางในบางจุดที่เชื่อมโยงของพื้นที่ และเชื่อมโยงทั้งระบบในอนาคต การขยายเส้นทางเลียบริมทะเลสาบ การปรับปรุงเส้นทางขำรุด การสร้างไหล่ทางรองรับการท่องเที่ยวจักรยาน สร้างเส้นทางเชื่อมพัทลุงและจังหวัดสงขลาแห่งใหม่ในพื้นที่ทะเลสาบ เพื่อลดระยะเวลา และเพิ่มความสะดวกแก่ประชาชน

9) การบริหารจัดการโซนนิ่งเมืองในตัวเมือง รอบเมืองด้วยระบบผังเมืองใหม่ที่เป็นมิตรกับสิ่งแวดล้อม และการขยายการเติบโตของเมืองสู่พื้นที่อื่นๆ ของจังหวัด

## **แนวทางการพัฒนาที่ 2 เสริมสร้างภูมิทัศน์เมือง พัฒนาสู่เมืองทันสมัยที่ขีดความสามารถเมือง เชื่อมโยงสู่อาเซียน อันดามัน อาเซียน และประชาคมโลก**

มาตรการ แนวทางการขับเคลื่อนสู่การปฏิบัติ

1) การแสวงหาความร่วมมือเพื่อการเสริมสร้างความสัมพันธ์ที่ดีผ่านกลไกทางการค้า วัฒนธรรม สานสัมพันธ์เมืองคู่มิตรกับประเทศในประชาคมอาเซียน เพื่อเปิดโอกาสในการพัฒนาจังหวัดและการใช้ประโยชน์จากการเป็นประชาคมเศรษฐกิจอาเซียน โดยเฉพาะประเทศในอาเซียนตอนใต้

2) เสริมสร้างขีดความสามารถของบุคลากรภาครัฐและการพัฒนาระบบบริการเพื่อรองรับการเติบโตของจังหวัด การพัฒนาสู่อาเซียนและการเชื่อมโยงกับประชาคมโลก และการเสริมสร้างขีดความสามารถและทักษะแรงงานเพื่อรองรับการพัฒนาสู่ประชาคมอาเซียน และประชาคมโลกให้มีทักษะทั้งภาษาอังกฤษ คอมพิวเตอร์ วัฒนธรรมสากล และการจัดการสมัยใหม่ โดยเฉพาะแรงงานรุ่นใหม่ของจังหวัด เพื่อรองรับการเป็นเมืองบายใจทันสมัย

3) พัฒนาสภาพแวดล้อมเมืองในรูปแบบ Smart City ในพื้นที่เทศบาลเมือง พื้นที่ท่องเที่ยวหลัก ทะเลน้อย ลำปำ ทะเลหลวง พื้นที่ท่องเที่ยวนิเวศน์ป่าเขา พื้นที่ท่องเที่ยวทางศาสนา วัฒนธรรม และวิถีชีวิต ด้วยอัตลักษณ์เมืองสูง การพัฒนาระบบ WIFI สาธารณะรองรับการท่องเที่ยว ระบบการให้ข้อมูลข่าวสารผ่านสื่อดิจิทัล

4) การพัฒนาเมืองเพื่อรองรับการคมนาคม โลจิสติกส์ สังคมดิจิทัล สังคมผู้สูงอายุ ส่งเสริมให้ท้องถิ่นร่วมพัฒนาความเป็นเมืองที่มีอารยสถาปัตย์ที่ดี การปรับปรุงโครงสร้างพื้นฐานในพื้นที่สาธารณะให้เป็นมิตรกับคนพิการ ผู้สูงอายุ โดยเฉพาะในพื้นที่หลักทางการท่องเที่ยว พื้นที่ชุมชนเมือง

5) การพัฒนาระบบเทคโนโลยีสารสนเทศในพื้นที่สาธารณะ ระบบWIFI ในพื้นที่สาธารณะ การพัฒนาระบบการบริการข้อมูลสารสนเทศ ระบบบริการของส่วนราชการให้มีความเป็นสากลโดยรองรับการบริการแก่นักท่องเที่ยว นักลงทุน และเป็นการยกระดับมาตรฐานการบริการให้มีภาพลักษณ์ที่ดี





6) การสร้างประตูเมืองในทุกทิศของจังหวัดรับแขกบ้านแขกเมืองโดยมีสถาปัตยกรรมและเอกลักษณ์พื้นที่ การสร้างแลนด์มาร์กเมืองในระดับจังหวัด อำเภอ ตำบล ที่เชื่อมโยงกับคำขวัญของจังหวัดตามบริบทของพื้นที่นั้น การพัฒนาพื้นที่เส้นทางจากฝั่งตะวันตกให้มีความสวยงาม เชื่อมอันดามันและอ่าวไทย เชื่อมอ่าวไทยสู่ชายแดนใต้ และอาเซียนใต้ สนับสนุนการพัฒนาภูมิทัศน์เส้นทางหลัก การจัดสร้างพื้นที่พักผ่อนหย่อนใจในเส้นทางหลักที่มีอัตลักษณ์เมือง การพัฒนาภูมิทัศน์เมืองในพื้นที่ท่องเที่ยวหลัก

7) การส่งเสริม สนับสนุนการพัฒนามหาวิทยาลัยทักษิณ และวิทยาลัยภูมิปัญญาท้องถิ่นให้เป็นเมืองมหาวิทยาลัยครบวงจร มีโครงสร้างพื้นฐานที่มีความพร้อม และสิ่งอำนวยความสะดวกที่สมบูรณ์ และมีศักยภาพในการเป็นกลไกสำคัญจังหวัด และมีศักยภาพในระดับนานาชาติ

### **แนวทางการพัฒนาที่ 3** เสริมสร้างขีดความสามารถทางการบริหารจัดการของจังหวัดเพื่อตอบสนองความต้องการของประชาชนและรองรับยุทธศาสตร์การพัฒนาประเทศไทย

มาตรการ แนวทางการขับเคลื่อนสู่การปฏิบัติ

1) การพัฒนาขีดความสามารถของผู้บริหารในทุกส่วนราชการของจังหวัดให้มีความพร้อมในการพัฒนาเมืองในทุกๆด้านและมีความเป็นเอกภาพในการดำเนินงานร่วมกันที่เข้มแข็ง ให้ความสำคัญกับการฝึกอบรม เพื่อยกระดับขีดความสามารถแก่ผู้บริหารของจังหวัดในแต่ละระดับ รวมทั้งผู้นำท้องถิ่นโดยให้มหาวิทยาลัยทักษิณเป็นฐานในการพัฒนาร่วมกับท้องถิ่นและภาคเอกชนของพื้นที่

2) ปรับปรุง และพัฒนาศาลากลางให้เป็น Smart Provincial Hall ที่ทันสมัย และมีอารยสถาปัตย์เพื่อคนทั้งมวล ปรับปรุงสิ่งอำนวยความสะดวก ให้เป็นอาคารอัจฉริยะ และอนุรักษ์พลังงาน

3) การปรับปรุงระบบบริหารงานและระบบบริการของทุกส่วนบริการให้สอดคล้องยุทธศาสตร์การพัฒนาของประเทศและการพัฒนาของจังหวัด ให้ทุกส่วนราชการที่บริการประชาชนพัฒนาระบบบริการทั้งโครงสร้างทางกายภาพให้มีความทันสมัย กระบวนการบริการที่สะดวกรวดเร็ว ผู้ให้บริการที่มีขีดความสามารถในการบริการ และการบริการที่สะดวกต่อผู้สูงอายุ คนพิการ และผู้ที่ต้องการความช่วยเหลือ

4) การพัฒนาระบบฐานข้อมูลกลางของจังหวัด จัดทำฐานข้อมูลจังหวัดในรูปแบบ ภาษาไทย ภาษาอังกฤษ ปรับปรุงเว็บไซต์เป็นเว็บไซต์สากล เพิ่มความรวดเร็วของระบบบริการผ่านอินเทอร์เน็ตเพื่อการพัฒนาที่มีคุณภาพของทุกภาคส่วนและสามารถเชื่อมโยงถึงกัน ใช้ประโยชน์ร่วมกัน และประชาชนสามารถเข้าถึงได้ การสร้าง Big Data เพื่อความมั่นคง เศรษฐกิจ ทรัพยากรธรรมชาติและสิ่งแวดล้อม และการบริหารจัดการรัฐ

5) ส่งเสริม สนับสนุนการพัฒนาระบบการบริการประชาชนแบบเบ็ดเสร็จ ณ จุดเดียว ให้เกิดขึ้นอย่างมีประสิทธิภาพ ทันสมัย โดยเฉพาะในด้านการเกษตร การท่องเที่ยว และส่งเสริมการพัฒนาประสิทธิภาพภารกิจจังหวัด อำเภอ เคลื่อนที่ ที่เข้าถึงประชาชน



## บัญชีรายการชุดโครงการ (Project Idea)

ที่	บัญชีรายการชุดโครงการ (Project Idea)				งบประมาณดำเนินการ					
	ประเด็นการพัฒนา แผนงาน /โครงการ	ยุทธศาสตร์ชาติ	แหล่ง งบประมาณ	หน่วยดำเนินการ	พ.ศ.2566	พ.ศ.2567	พ.ศ.2568	พ.ศ.2569	พ.ศ. 2570	พ.ศ.2566-2570
<b>ประเด็นการพัฒนาที่ 1 การพัฒนาเศรษฐกิจมูลค่าสูงที่ยั่งยืนจากฐานการเกษตรการอุตสาหกรรมต่อเนื่องจากการเกษตร และผลิตภัณฑ์ชุมชน และท้องถิ่น</b>										
<b>แนวทางการพัฒนาที่ 1 พัฒนาระบบนิเวศการเกษตร เพื่อการพึ่งตนเอง และสร้างสรรค์คุณค่าทางเศรษฐกิจที่ยั่งยืน</b>										<b>107,105,240</b>
1	โครงการเพิ่มศักยภาพการผลิตและการตลาดสินค้าปศุสัตว์ปลอดภัย	2	1	สนง.ปศุสัตว์ จังหวัดพัทลุง	11,830,730	5,000,000	5,000,000	5,000,000	5,000,000	31,830,730
2	โครงการพัฒนาศักยภาพการตลาดเศรษฐกิจดิจิทัล	2	1	สนง.พาณิชย์ จังหวัดพัทลุง	720,000	500,000	500,000	500,000	500,000	2,720,000
3	โครงการเพิ่มประสิทธิภาพการผลิตแพะ แกะ ครบวงจร	2	1	สนง.ปศุสัตว์ จังหวัดพัทลุง	4,219,470	1,000,000	1,000,000	1,000,000	1,000,000	8,219,470
4	โครงการอนุรักษ์และพัฒนาสัตว์เศรษฐกิจประจำถิ่นเมืองลุง	2	1	สนง.ปศุสัตว์ จังหวัดพัทลุง	7,367,440	1,000,000	1,000,000	1,000,000	1,000,000	11,367,440
5	โครงการยกระดับการผลิตและสร้างมูลค่าเพิ่มสมุนไพรจังหวัด	2	1	สภาเกษตรกร จังหวัดพัทลุง	2,100,000	2,000,000	2,000,000	2,000,000	2,000,000	10,100,000
6	โครงการพัฒนาเมืองเกษตรปลอดภัย	1.3	1	สนง.เกษตร จังหวัดพัทลุง		4,854,900	4,854,900	4,854,900	4,854,900	19,419,600
7	โครงการส่งเสริมเกษตรตามหลักปรัชญาเศรษฐกิจพอเพียง	1.3	1	สนง.เกษตร จังหวัดพัทลุง		5,362,000	5,362,000	5,362,000	5,362,000	21,448,000
8	ภาพลักษณ์สิ่งปฏิกูลศาสตร์และสินค้าเกษตรนวัตกรรมอินทรีย์ปลอดภัย โดยใช้ระบบ IT (GIS)	2	1	สนง.พาณิชย์ จังหวัดพัทลุง		500,000	500,000	500,000	500,000	2,000,000
<b>แนวทางการพัฒนาที่ 3 พัฒนาศูการเกษตรสมัยใหม่ ผลผลิต ผลิตภัณฑ์เกษตรมูลค่าสูงและเป็นเมืองอาหารของภาคใต้ และเมืองเกษตรส่งออกที่แข่งขันได้</b>										<b>167,848,820</b>
9	โครงการยกระดับการผลิตไม้ผลที่มีคุณภาพและปลอดภัยเพื่อสร้างความสามารถในการแข่งขัน	2	1	สำนักงานเกษตร จังหวัดพัทลุง	7,444,600	5,000,000	5,000,000	5,000,000	5,000,000	27,444,600
10	โครงการเลี้ยงปลาสร้างรายได้ให้ครัวเรือน	2	1	สำนักงาน ประมงจังหวัด พัทลุง	4,336,000	1,000,000	1,000,000	1,000,000	1,000,000	8,336,000
11	ยกระดับมูลค่าและคุณค่าสินค้าเกษตรจังหวัดพัทลุงตามแนวทาง BCG Model	2	1	สำนักงานเกษตร และสหกรณ์ จังหวัดพัทลุง	8,722,600	5,000,000	5,000,000	5,000,000	5,000,000	28,722,600
12	โครงการพัฒนาผลิตภัณฑ์และการตลาดผลิตภัณฑ์ OTOP และสินค้าชุมชน	2	1	สำนักงานพัฒนา ชุมชนจังหวัดพัทลุง	2,982,400	2,000,000	2,000,000	2,000,000	2,000,000	10,982,400
13	โครงการเพิ่มประสิทธิภาพการผลิตและแปรรูปไม้ผลคุณภาพภาคใต้ฝั่งยาวไทย เชิงการค้า แบบครบวงจร	2	1	สนง.เกษตรจังหวัด พัทลุง		2,000,000	2,000,000			4,000,000
14	โครงการส่งเสริมการใช้นวัตกรรมสมัยใหม่และเทคโนโลยีการเกษตรแก่ smart farmer และ Young smart farmer เพื่อพัฒนาสู่ Smart Farm	2	1	สนง.เกษตร จังหวัดพัทลุง				2,000,000	2,000,000	4,000,000
15	โครงการเสริมสร้างพัฒนาระดับมาตรฐานผลิตภัณฑ์ OTOP และสินค้าชุมชน	2	1	สำนักงานพัฒนา ชุมชนจังหวัดพัทลุง		2,982,400				2,982,400
16	โครงการสร้างมูลค่าเพิ่มในสินค้าเกษตรด้วยรูปแบบ BCG Model เพื่อความยั่งยืนและส่งเสริมการท่องเที่ยว	1.3	1	ศูนย์วิจัยข้าวพัทลุง		4,003,600	4,003,600	4,003,600	4,003,600	16,014,400
17	โครงการพัฒนาระดับคลัสเตอร์จังหวัดพัทลุง	1.3	1	สำนักงาน อุตสาหกรรม จังหวัดพัทลุง		1,751,100	1,751,100	1,751,100	1,751,100	7,004,400
18	โครงการเพิ่มศักยภาพการผลิตและการตลาดสินค้าปศุสัตว์ปลอดภัย	1.3	1	สำนักงานปศุสัตว์ จังหวัดพัทลุง		3,450,110	3,450,110	3,450,110	3,450,110	13,800,440
19	โครงการพัฒนาศักยภาพการผลิตพืชเศรษฐกิจเพื่อความมั่นคงของอาชีพเกษตรกร	1.3	1	สำนักงานเกษตร จังหวัดพัทลุง		2,289,500	2,289,500	2,289,500	2,289,500	9,158,000

ที่	บัญชีรายการชุดโครงการ (Project Idea)				งบประมาณดำเนินการ					
	ประเด็นการพัฒนา แผนงาน /โครงการ	ยุทธศาสตร์ชาติ	แหล่ง งบประมาณ	หน่วยดำเนินการ	พ.ศ.2566	พ.ศ.2567	พ.ศ.2568	พ.ศ.2569	พ.ศ. 2570	พ.ศ.2566-2570
20	โครงการส่งเสริมการเลี้ยงและแปรรูปปลาอุกแบบครบวงจร	1.3	1	สำนักงานประมงจังหวัดพัทลุง		7,202,120	7,202,120	7,202,120	7,202,120	28,808,480
21	โครงการ“พัฒนา สืบสาน รักษา ต่อยอด” ภูมิปัญญาหัตถกรรมกระจูด	1.3	1	สำนักงานพัฒนาชุมชนจังหวัดพัทลุง		169,675	169,675	169,675	169,675	678,700
22	โครงการ ต่อยอดและพัฒนาศูนย์สมุนไพรพื้นบ้านให้สี เพื่อการพัฒนาสร้างคุณค่าผ้าไทยและงานหัตถกรรมที่ลุ่ม สุระต๋ับสากล	1.3	1	สำนักงานพัฒนาชุมชนจังหวัดพัทลุง		1,479,100	1,479,100	1,479,100	1,479,100	5,916,400
<b>แนวทางการพัฒนาที่ 3 เสริมสร้างความมั่นคงทางอาหารให้มีความสมบูรณ์และมีคุณภาพ ตั้งแต่ระดับครัวเรือน ชุมชน หมู่บ้าน ให้มีแหล่งอาหารของตนเอง พึ่งตนเองทางอาหารได้</b>										<b>103,819,350</b>
23	โครงการส่งเสริมการใช้พลังงานแสงอาทิตย์ เพื่ออุตสาหกรรม การเกษตร	2	1	สำนักงานพลังงานจังหวัดพัทลุง	1,256,400	1,000,000	1,000,000	1,000,000	1,000,000	5,256,400
24	โครงการเพิ่มมูลค่าข้าวสังข์หยดด้วยการแปรรูปข้าวสังข์หยดด้วยเทคโนโลยีและนวัตกรรม	2	1	สำนักงานอุตสาหกรรมจังหวัดพัทลุง	554,950	500,000	500,000	500,000	500,000	2,554,950
25	โครงการพัฒนาอุตสาหกรรมโคเนื้อโคขุนศรีวิชัย ระยะที่ 2 : Sriwichai Beef Part II	3	1	สำนักงานปศุสัตว์จังหวัดพัทลุง	92,008,000					92,008,000
26	โครงการพัฒนาและแปรรูปผลิตภัณฑ์จากเศษวัสดุเหลือใช้ ด้วยเทคโนโลยีและนวัตกรรม	2	1	สำนักงานอุตสาหกรรมจังหวัดพัทลุง		1,000,000	1,000,000	1,000,000	1,000,000	4,000,000
<b>แนวทางการพัฒนาที่ 4 พัฒนาระบบการบริหารจัดการดิน น้ำ และการจัดการความรู้ และโลจิสติกส์ ในภาคการเกษตร รองรับการผลิตความเข้มแข็ง ความมั่นคง ทางภาคเกษตร</b>										<b>3,440,400</b>
27	โครงการส่งเสริมการใช้พลังงานแสงอาทิตย์ เพื่ออุตสาหกรรม การเกษตร	1.3	1	สำนักงานพลังงานจังหวัดพัทลุง		860,100	860,100	860,100	860,100	3,440,400
<b>แนวทางการพัฒนาที่ 5 สนับสนุนการฟื้นฟูเศรษฐกิจชุมชนจากสถานการณ์แพร่ระบาดของไวรัสโคโรนา และเสริมสร้างเศรษฐกิจชุมชนจากฐานการผลิต การตลาด พึ่งตนเอง พึ่งกันเอง</b>										<b>57,818,000</b>
28	โครงการฟื้นฟูระบบนิเวศ เขา ป่านา เล เพื่อการประมง	2	1	สำนักงานประมงจังหวัดพัทลุง	17,818,000	5,000,000	5,000,000	5,000,000	5,000,000	37,818,000
29	โครงการปรับปรุงซ่อมแซมอาคารศูนย์ศิลปาชีพบ้านห้วยป่าเขียว	2	1	สำนักงานโยธาธิการและผังเมืองจังหวัดพัทลุง	4,000,000	4,000,000	4,000,000	4,000,000	4,000,000	20,000,000
<b>แนวทางการพัฒนาที่ 6 สร้างโอกาสทางการค้า การลงทุน และการพัฒนาผู้ประกอบการของจังหวัดให้แข่งขันได้</b>										<b>38,049,500</b>
30	โครงการเสริมสร้างอาชีพ และพัฒนาศักยภาพการผลิตสินค้าประมงสู่ตลาดอย่างยั่งยืน	1.3	1	สำนักงานประมงจังหวัดพัทลุง		1,980,000	1,980,000	1,980,000	1,980,000	7,920,000
31	โครงการพัฒนาศักยภาพการตลาดเศรษฐกิจดิจิทัล	1.3	1	สำนักงานพาณิชย์จังหวัดพัทลุง		3,000,000	3,000,000	3,000,000	3,000,000	12,000,000
32	โครงการส่งเสริมการตลาด สร้างภาพลักษณ์สิ่งบ่งชี้ทางภูมิศาสตร์ และสินค้าเกษตรนวัตกรรมอินทรีย์ปลอดภัย โดยใช้ระบบ IT (GIS For Marketing & Indications: GI)	2	1	สำนักงานพาณิชย์จังหวัดพัทลุง		500,000	500,000	500,000	500,000	2,000,000
33	โครงการพัฒนาระบบการเลี้ยงสัตว์น้ำเศรษฐกิจด้วยเทคโนโลยี และแปรรูปเพิ่มมูลค่าสินค้าสัตว์น้ำเศรษฐกิจในชุมชนท้องถิ่นของจังหวัดพัทลุงโดยการใช้พลังงานแสงอาทิตย์ (solar drying plant)	2	1	สำนักงานประมงจังหวัดพัทลุง		1,000,000	1,000,000	1,000,000	1,000,000	4,000,000
34	โครงการผลักดันภาคเกษตรให้เข้าสู่เกษตรอัจฉริยะ (Smart Farmer) และยกระดับธุรกิจในพื้นที่ให้เข้าสู่	2	1	สำนักงานเกษตรจังหวัดพัทลุง	2,425,900	2,425,900	2,425,900	2,425,900	2,425,900	12,129,500
<b>รวมบ่งจังหวัด 34 โครงการ</b>										<b>478,081,310</b>

ที่	บัญชีรายการชุดโครงการ (Project Idea)				งบประมาณดำเนินการ					
	ประเด็นการพัฒนา แผนงาน /โครงการ	ยุทธศาสตร์ชาติ	แหล่ง งบประมาณ	หน่วยดำเนินการ	พ.ศ.2566	พ.ศ.2567	พ.ศ.2568	พ.ศ.2569	พ.ศ. 2570	พ.ศ.2566-2570
<b>โครงการของกระทรวง/กรม</b>										
แนวทางการพัฒนาที่ 1 พัฒนาระบบนิเวศบริการเกษตรกร เพื่อการพึ่งตนเอง และสร้างสรรค์คุณค่าทางเศรษฐกิจที่ยั่งยืน										1,190,292,122
1	โครงการระบบส่งเสริมเกษตรกรแบบ แปลงใหญ่	2/03	1	ส.ป.ก.พัทลุง	450,000	472,500	495,000	517,500	540,000	2,475,000
2	โครงการพัฒนาเกษตรกรมัยยั่งยืน	2/03	1	ส.ป.ก.พัทลุง	879,200	923,160	967,120	1,011,080	1,055,040	4,835,600
3	โครงการพัฒนาธุรกิจชุมชน	2/03	1	ส.ป.ก.พัทลุง	218,600	229,530	240,460	251,390	262,320	1,202,300
4	โครงการยกระดับคุณภาพ มาตรฐานสินค้าเกษตร	2/03	1	ส.ป.ก.พัทลุง	120,000	126,000	132,000	138,000	144,000	660,000
5	โครงการส่งเสริมและพัฒนาสินค้า เกษตรชีวภาพ(สมุนไพร)	2/03	1	ส.ป.ก.พัทลุง	450,000	472,500	495,000	517,500	540,000	2,475,000
6	โครงการพัฒนาเกษตรกร ปราดเปรื่อง (smart Farmer)	4/16	1	ส.ป.ก.พัทลุง	30,000	31,500	33,000	34,500	36,000	165,000
7	โครงการบริหารจัดการที่ดินทำกิน แก่เกษตรกรรายย่อยและ ผู้ด้อยโอกาส	4/16	1	ส.ป.ก.พัทลุง	1,215,900	1,276,690	1,337,490	1,398,290	1,459,080	6,687,450
8	โครงการพัฒนาเครือข่ายเกษตรกร และสถาบันเกษตรกร	2,3	2	สนง.เกษตร จังหวัดกรม ส่งเสริมการเกษตร	88,200	35,000	35,000	35,000	35,000	228,200
9	ส่งเสริมกลุ่มเกษตรกรในการเพิ่ม ประสิทธิภาพการผลิตและการ พัฒนาตลาดสินค้าเกษตร		2	สนง.เกษตรอำเภอ เมืองพัทลุงกรม ส่งเสริมการเกษตร	53,200	53,200	53,200	53,200	53,200	266,000
10	พัฒนาศักยภาพของอาสาสมัคร เกษตรกรระดับอำเภอ		2	สนง.เกษตรอำเภอ เมืองพัทลุงกรม ส่งเสริมการเกษตร	35,000	35,000	35,000	35,000	35,000	175,000
11	โครงการเพิ่มประสิทธิภาพการผลิต ข้าวจังหวัดพัทลุงสู่มาตรฐานสากล	2,3	2	ศูนย์วิจัยข้าวพัทลุง กรมการข้าวกรม ส่งเสริมการเกษตร	7,499,999	7,500,000	4,000,000	4,000,000	4,000,000	26,999,999
12	พัฒนาศักยภาพข้าวเมืองลุงสู่สากล		2	ศูนย์วิจัยข้าวพัทลุง กรมการข้าว	4,000,000	4,000,000	4,000,000	4,000,000	4,000,000	20,000,000
13	การจัดการนวัตกรรมและ เทคโนโลยีการผลิตข้าวแปลงใหญ่ เชิงพาณิชย์แบบครบวงจร		2	สนง.เกษตรจังหวัด กรมส่งเสริม การเกษตร	3,499,999	3,500,000	3,500,001	3,500,002	3,500,003	17,500,005
14	โครงการเพิ่มประสิทธิภาพการผลิต ปาล์มน้ำมันจังหวัดพัทลุง	2,3	2	สนง.เกษตรจังหวัด กรมส่งเสริม การเกษตร	10,545,000	10,545,000	45,000	45,000	45,000	21,225,000
15	โครงการพัทลุงเมืองแห่งศูนย์สินค้า เกษตรและอาหารปลอดภัย	2,3	2	สนง.เกษตรและ สหกรณ์จังหวัด พัทลุง	1,250,000	1,250,001	1,250,002	1,250,003	1,250,004	6,250,010
16	ประเมินศักยภาพในการสร้าง ตลาดกลางสินค้าเกษตรในจังหวัด พัทลุงให้เป็นศูนย์กลางการค้าของ ภาคใต้		2	สนง.เกษตรและ สหกรณ์จังหวัด	100,000	100,000	100,000	100,000	100,000	500,000
17	งานวันเกษตรกรในเขตลุ่มน้ำปากพนัง ตำบลแหลมไทรนิต		2	สนง.เกษตร อำเภอกรมสง เสริมการเกษตร	150,000	150,001	150,002	150,003	150,004	750,010
18	ตลาดห่านพันธุ์ใน ม.11 บ้านสวน ต. ควนมะพร้าว อ.เมืองพัทลุง		2	สนง.เกษตรอำเภอ เมืองพัทลุง กรมส่งเสริม การเกษตร	1,000,000	1,000,000	1,000,000	1,000,000	1,000,000	5,000,000
19	โครงการพัฒนาฐานข้อมูล BIG DATA ด้านการเกษตรของจังหวัด พัทลุง	2,3	2	สนง.เกษตรและ สหกรณ์จังหวัด กระทรวงเกษตร และสหกรณ์	1,050,000	50,000	50,000	1,050,000	50,000	2,250,000
20	การปรับปรุงฐานข้อมูลด้าน การเกษตรของจังหวัดพัทลุงและ พื้นที่เกษตรกรรมยั่งยืน		2	สนง.เกษตรและ สหกรณ์จังหวัด กระทรวงเกษตร และสหกรณ์	50,000	50,000	50,000	50,000	50,000	250,000



ที่	บัญชีรายการชุดโครงการ (Project Idea)				งบประมาณดำเนินการ					
	ประเด็นการพัฒนา แผนงาน /โครงการ	ยุทธศาสตร์ชาติ	แหล่ง งบประมาณ	หน่วยดำเนินการ	พ.ศ.2566	พ.ศ.2567	พ.ศ.2568	พ.ศ.2569	พ.ศ. 2570	พ.ศ.2566-2570
21	ศึกษาข้อมูลเชิงพื้นที่ที่มีความพร้อม ในการยกระดับด้านนวัตกรรมจาก เกษตรดั้งเดิมสู่เกษตรสมัยใหม่ จังหวัดพัทลุง		2	ม.ทักษิณ วิทยา เขตพัทลุง กระทรวงเกษตร และสหกรณ์	1,000,000	1,000,000	1,000,000	1,000,000	1,000,000	5,000,000
22	จัด BIG DATA ชั่ววและ เชื่อมโยงตลาด		2	สนง.เกษตรและ สหกรณ์จังหวัด กระทรวงเกษตร และสหกรณ์	1,000,000	1,000,000	1,000,000	1,000,000	1,000,000	250,000
23	โครงการยกระดับศูนย์ถ่ายทอด เทคโนโลยีสารสนเทศ และ นวัตกรรมทางการเกษตร	2,3	2	สนง.เกษตรจังหวัด กรมส่งเสริม การเกษตร	1,937,700	1,000,000	1,000,000	1,000,000	1,000,000	5,937,700
24	ส่งเสริมศูนย์เรียนรู้ด้านประมง ประจำตำบล		2	สนง.ประมง จังหวัด กรมประมง	1,000,000	1,000,000	1,000,000	1,000,000	1,000,000	5,000,000
25	โครงการก่อสร้างอุทยานวิทยา ศาสตร์และนวัตกรรมเพื่อสังคม		2	สำนักบ่มเพาะ วิชาการเพื่อ วิสาหกิจในชุมชน มหาวิทยาลัย ทักษิณ	60,000,000	60,000,000	60,000,000	60,000,000	60,000,000	300,000,000
26	โรงงานต้นแบบสินค้าเกษตร 4.0 แบบครบวงจร		2	สำนักบ่มเพาะ วิชาการเพื่อ วิสาหกิจในชุมชน มหาวิทยาลัย ทักษิณ	150,000,000	150,000,000	150,000,000	150,000,000	150,000,000	750,000,000
27	โครงการจัดการผลิตพืชเพื่อสร้าง เสถียรภาพด้านรายได้และความ มั่นคงด้านอาหารของชุมชน นวัตกรรมวิชาการเกษตรจังหวัด พัทลุง	2	2	ศูนย์วิจัยและ พัฒนาการเกษตร		1,052,462	1,052,462	1,052,462	1,052,462	4,209,848
แนวทางการพัฒนาที่ 4 พัฒนาระบบการบริหารจัดการดิน น้ำ และการจัดการความรู้ และโลจิสติกส์ ในภาคการเกษตร รองรับการผลิตสร้างความเข้มแข็ง ความมั่นคง ทางภาคเกษตร										3,979,639
28	โครงการพัฒนาการผลิตพืชชุมชนน้ำ ท้องถิ่นที่มีศักยภาพในจังหวัดพัทลุง	2	2	ศูนย์วิจัยและ พัฒนาการเกษตร	732,839	811,700	811,700	811,700	811,700	3,979,639
<b>รวมงบประมาณของกระทรวง/กรม 28 โครงการ</b>										<b>1,194,271,761</b>
<b>โครงการขององค์กรปกครองส่วนท้องถิ่น</b>										
แนวทางการพัฒนาที่ 1 พัฒนาระบบนิเวศการเกษตร เพื่อการพึ่งตนเอง และสร้างเสริมคุณค่าทางเศรษฐกิจที่ยั่งยืน										71,734,000
1	โครงการส่งเสริมการประกอบ อาชีพและการมีรายได้ตามแนวทาง เศรษฐกิจพอเพียง	1.3	3	ทต.เขาชัยสน อำเภอเขาชัยสน	100,000	100,000	100,000	100,000	100,000	500,000
2	โครงการส่งเสริมการปลูกพืชผัก สวนครัวรั้วกินได้	3.11	3	อบต.ควนขนุน อำเภอเขาชัยสน	20,000	20,000	20,000	20,000	20,000	100,000
3	โครงการส่งเสริมการปลูกผักใน ครัวเรือนเพื่อความอยู่พอมีพอใช้	2.3	3	ทต.ควนขนุน อำเภอเขาชัยสน	20,000	20,000	20,000	20,000	20,000	100,000
4	โครงการชุมชนนาร่อง	2.3	3	ทต.ควนขนุน อำเภอเขาชัยสน	30,000	30,000	30,000	30,000	30,000	150,000
5	โครงการก้าวตามรอยพ่อหลวงตาม หลักปรัชญาเศรษฐกิจพอเพียง	2.3	3	ทต.ควนขนุน อำเภอเขาชัยสน	30,000	30,000	30,000	30,000	30,000	150,000
6	โครงการขับเคลื่อนปรัชญา เศรษฐกิจพอเพียงในชุมชน	2.3	3	ทต.คอนทราย อำเภอปากพะยูน	50,000	50,000	50,000	50,000	50,000	250,000
7	โครงการฝึกอบรมส่งเสริมและ พัฒนาอาชีพเกษตรกร และผู้ว่างงาน	2.3	3	ทต.คอนทราย อำเภอปากพะยูน	50,000	50,000	50,000	50,000	50,000	250,000
8	โครงการฝึกอบรมและส่งเสริม อาชีพให้สตรีตำบลคอนทราย	2.3	3	ทต.คอนทราย อำเภอปากพะยูน	50,000	50,000	50,000	50,000	50,000	250,000
9	โครงการส่งเสริมอาชีพงานจักสานใน ชุมชน	2.3	3	ทต. อำเภอปากพะยูน	20,000	20,000	20,000	20,000	20,000	100,000

ที่	บัญชีรายการชุดโครงการ (Project Idea)				งบประมาณดำเนินการ					
	ประเด็นการพัฒนา แผนงาน /โครงการ	ยุทธศาสตร์ชาติ	แหล่ง งบประมาณ	หน่วยดำเนินการ	พ.ศ.2566	พ.ศ.2567	พ.ศ.2568	พ.ศ.2569	พ.ศ. 2570	พ.ศ.2566-2570
10	โครงการส่งเสริมอาชีพเพิ่มมูลค่า ผ้าปาเต๊ะในชุมชน	2,3	3	ทต. อ่าวพะยูน อำเภอปากพะยูน	20,000	20,000	20,000	20,000	20,000	100,000
11	โครงการส่งเสริมอาชีพการทำพืช ชำทอดและเครื่องเครากรอบ	2,3	3	ทต. อ่าวพะยูน อำเภอปากพะยูน	15,000	15,000	15,000	15,000	15,000	75,000
12	โครงการส่งเสริมอาชีพการทำขนม จีบ ซาลาเปา	2,3	3	ทต. อ่าวพะยูน อำเภอปากพะยูน	15,000	15,000	15,000	15,000	15,000	75,000
13	โครงการส่งเสริมอาชีพการเลี้ยงไก่ พื้นเมือง	4/1	3	องค์การบริหาร ส่วนตำบลเกาะ หมาก อำเภอ ปากพะยูน	1,000,000	1,000,000	1,000,000	1,000,000	1,000,000	5,000,000
14	โครงการส่งเสริมอาชีพการเลี้ยงเป็ด ไข่	4/1	3	องค์การบริหาร ส่วนตำบลเกาะ หมาก อำเภอ ปากพะยูน	2,250,000	2,250,000	2,250,000	2,250,000	2,250,000	11,250,000
15	โครงการส่งเสริมอาชีพเลี้ยงไก่ไข่	4/1	3	องค์การบริหาร ส่วนตำบลเกาะ หมาก อำเภอ ปากพะยูน	3,000,000	3,000,000	3,000,000	3,000,000	3,000,000	15,000,000
16	โครงการส่งเสริมอาชีพการเลี้ยงเป็ด เนื้อ	4/1	3	องค์การบริหาร ส่วนตำบลเกาะ หมาก อำเภอ ปากพะยูน	675,000	675,000	675,000	675,000	675,000	3,375,000
17	โครงการส่งเสริมอาชีพการเลี้ยงผึ้ง	4/1	3	องค์การบริหาร ส่วนตำบลเกาะ หมาก อำเภอ ปากพะยูน	1,142,000	1,142,000	1,142,000	1,142,000	1,142,000	5,710,000
18	โครงการส่งเสริมอาชีพการเลี้ยง ปลากระพงในบ่อดิน	4/1	3	องค์การบริหาร ส่วนตำบลเกาะ หมาก อำเภอ ปากพะยูน	1,500,000	1,500,000	1,500,000	1,500,000	1,500,000	7,500,000
19	ค่าใช้จ่ายศูนย์บริการถ่ายทอด เทคโนโลยี การเกษตรประจำตำบล	๒/๓	๓	อบต. หุ่งงรี อำเภอป่าบอน	20,000	20,000	20,000	20,000	20,000	100,000
20	โครงการพัฒนาบริหารจัดการและ ถ่ายทอดความรู้ของศูนย์บริการ ถ่ายทอดเทคโนโลยีการเกษตร ประจำตำบลหนองธง	๒/๓	๓	อบต. หนองธง อำเภอป่าบอน	40,000	40,000	40,000	40,000	40,000	200,000
21	โครงการส่งเสริมการปลูกข้าว คุณภาพดีตำบลบ้านพร้าว/ทต. บ้านพร้าว/ศูนย์บริการถ่ายทอด เทคโนโลยีการเกษตรทต.บ้านพร้าว	1/4	๓	ทต. บ้านพร้าว อำเภอป่าพะยอม	100,000	100,000	100,000	100,000	100,000	500,000
22	โครงการฝึกอบรมแปรรูป ผลิตภัณฑ์ทางการเกษตร	2,3	3	อบต.เกาะเต่า อำเภอป่าพะยอม	30,000	30,000	30,000	30,000	30,000	150,000
23	โครงการอบรมความรู้และส่งเสริม พันธุ์พืชสมุนไพรชุมชนสุดลาด	2,3	3	อบต.เกาะเต่า อำเภอป่าพะยอม	10,000	10,000	10,000	10,000	10,000	50,000
24	โครงการส่งเสริมและพัฒนาอาชีพ การเกษตรตามหลักเศรษฐกิจ พอเพียงสู่ชุมชน	2,3	3	อบต.เกาะเต่า อำเภอป่าพะยอม	25,000	25,000	25,000	25,000	25,000	125,000
25	โครงการอุดหนุนกลุ่มเลี้ยงวัวแม่ พันธุ์สุกร ม.6	2,3	อปท	อบต. ป่าพะยอม อำเภอป่าพะยอม	100,000	100,000	100,000	100,000	100,000	500,000
26	โครงการอุดหนุนกลุ่มเลี้ยงวัวพันธุ์ พื้นเมือง ม.1-7	2,3	อปท.	อบต. ป่าพะยอม อำเภอป่าพะยอม	140,000	140,000	140,000	140,000	140,000	700,000
27	โครงการค่าใช้จ่ายศูนย์บริการและ ถ่ายทอด เทคโนโลยีทางการเกษตร ประจำตำบลตะพาน	1,3	3	อบต.ตะพาน อำเภอศรีบรรพต	10,000	10,000	10,000	10,000	10,000	50,000

ที่	บัญชีรายการชุดโครงการ (Project Idea)				งบประมาณดำเนินการ					
	ประเด็นการพัฒนา แผนงาน /โครงการ	ยุทธศาสตร์ชาติ	แหล่ง งบประมาณ	หน่วยดำเนินการ	พ.ศ.2566	พ.ศ.2567	พ.ศ.2568	พ.ศ.2569	พ.ศ. 2570	พ.ศ.2566-2570
28	ก่อสร้างโรงสกัดน้ำมันพลูกลุ่มทุเรียน เมือง หมู่ที่ 8 ตำบลริมเมือง	2,7	3	ทต.ริมเมือง		1,997,000	1,997,000	1,997,000	1,997,000	7,988,000
29	ก่อสร้างอาคารกลุ่มกล้วยกรอบแก้ว บ้านบ่อโพธิ์ หมู่ที่ 2 ตำบลริมเมือง	2,7	3	ทต.ริมเมือง		992,000	992,000	992,000	992,000	3,968,000
30	ก่อสร้างอาคารกลุ่มเครื่องแกง บ้านหุ่ย หมู่ที่ 3 ตำบลริมเมือง	2,7	3	ทต.ริมเมือง		961,000	961,000	961,000	961,000	3,844,000
31	ก่อสร้างอาคารกลุ่มส้มมาซิพชุมชน ม.4 บ้านนาโอ้	2,7	3	ทต.ริมเมือง		906,000	906,000	906,000	906,000	3,624,000
<b>แนวทางการพัฒนาที่ 2 พัฒนาสู่การเกษตรสมัยใหม่ ผลผลิต ผลิตภัณฑ์เกษตรมูลค่าสูงและเป็นเมืองอาหารของภาคใต้ และเมืองเกษตรส่งออกที่แข่งขันได้</b>										<b>266,300,000</b>
32	โครงการสนับสนุนกลุ่มแปรรูป ผลผลิตการเกษตร	๒/๓	๓	ทต.กงหรา อำเภอกงหรา	10,000	๒๑๐,๐๐๐	10,000	10,000	10,000	250,000
33	โครงการส่งเสริมอาชีพทำนาอินทรีย์	2,3	3	ทต.คลอง ทรายขาว อำเภอ กงหรา	100,000	100,000	100,000	100,000	100,000	500,000
34	โครงการส่งเสริมอาชีพการเลี้ยงแพะ	2,3	3	ทต.คลอง ทรายขาว อำเภอ กงหรา	50,000	50,000	50,000	50,000	50,000	250,000
35	โครงการส่งเสริมและสนับสนุน การปลูกพืชสมุนไพร พืชเศรษฐกิจ	2,3	3	อบต. คลองเฉลิม อำเภอกงหรา	100,000	100,000	100,000	100,000	100,000	500,000
36	โครงการส่งเสริมอาชีพการเลี้ยงแพะ	2,3	3	อบต. คลองเฉลิม อำเภอกงหรา	50,000	50,000	50,000	50,000	50,000	250,000
37	โครงการติดตั้งระบบโซลาร์เซลล์ บริเวณอาคารโรงฆ่าสัตว์ ทต.เขาชัยสน	5.7	3	ทต.เขาชัยสน อำเภอเขาชัยสน	30,000	20,000	20,000	20,000	20,000	110,000
38	โครงการติดตั้งระบบโซลาร์เซลล์ ณ บ่อบำบัดน้ำเสียโรงฆ่าสัตว์ ทต.เขา ชัยสน	5.7	3	ทต.เขาชัยสน อำเภอเขาชัยสน	50,000	60,000	60,000	60,000	60,000	290,000
39	โครงการพัฒนาสินค้าชุมชน กิจกรรมฝึกอบรมต่างๆ	4.11	3	อบต.ควนขนุน อำเภอเขาชัยสน	30,000	30,000	30,000	30,000	30,000	150,000
40	โครงการพัฒนาแหล่งท่องเที่ยว ทะเลพระ หมู่ที่ 5, 7 ตำบลควนขนุน	2.5	3	อบต.ควนขนุน อำเภอเขาชัยสน	10,000,000	10,000,000	10,000,000	10,000,000	10,000,000	50,000,000
41	โครงการพัฒนาแหล่งท่องเที่ยวแก่ง ชุมเจดีย์ หมู่ที่ 9	2.5	3	อบต.ควนขนุน อำเภอเขาชัยสน	10,000,000	10,000,000	10,000,000	10,000,000	10,000,000	50,000,000
42	โครงการพัฒนาและเพิ่มศักยภาพ ให้กิ่งบ่อแก้วอย่างมืออาชีพ	2	3	ทต.ดอนทราย อำเภอปากพะยูน	500,000	500,000	500,000	500,000	500,000	2,500,000
43	โครงการพัฒนาเครือข่ายเกษตรกร	2	3	ทต.ดอนทราย อำเภอปากพะยูน	100,000	100,000	100,000	100,000	100,000	500,000
44	โครงการส่งเสริมการเกษตรตาม แนวทางของเศรษฐกิจพอเพียง	2	3	ทต.ดอนทราย อำเภอปากพะยูน	550,000	550,000	550,000	550,000	550,000	2,750,000
45	โครงการช่วยเหลือประชาชนด้าน การเกษตร	2	3	ทต.ท่ามะเดื่อ อำเภอบางแก้ว	300,000	300,000	300,000	300,000	300,000	1,500,000
46	โครงการส่งนักเรียนเข้าร่วมการ แข่งขันทักษะวิชาการ	2	3	ทต.ท่ามะเดื่อ อำเภอบางแก้ว	30,000	30,000	30,000	30,000	30,000	150,000
47	โครงการอบรมให้ความรู้สู่ความเป็น เลิศด้านวิชาการ	3	3	ทต.ท่ามะเดื่อ อำเภอบางแก้ว	50,000	50,000	50,000	50,000	50,000	250,000
48	โครงการส่งเสริมด้าน ภาษาต่างประเทศ	4	3	ทต.ท่ามะเดื่อ อำเภอบางแก้ว	200,000	200,000	200,000	200,000	200,000	1,000,000
49	โครงการครอบครัวเกษตรกรสมบูรณ์ ตามปรัชญาเศรษฐกิจพอเพียง	2/3	3	อบต.นาปะขอ อำเภอบางแก้ว	50,000	50,000	50,000	50,000	50,000	250,000
50	โครงการจัดทำแปลงสาธิตคัดเลือก พันธุ์ข้าว	2/3	3	อบต.นาปะขอ อำเภอบางแก้ว	50,000	50,000	50,000	50,000	50,000	250,000
51	โครงการฝึกอบรมและส่งเสริม อาชีพให้แก่ผู้เปราะบางและผู้พิการ	2/3	3	อบต.นาปะขอ อำเภอบางแก้ว	30,000	30,000	30,000	30,000	30,000	150,000
52	โครงการส่งเสริมการปลูกพืช สมุนไพร	2/3	3	อบต.นาปะขอ อำเภอบางแก้ว	100,000	100,000	100,000	100,000	100,000	500,000

ที่	บัญชีรายการชุดโครงการ (Project Idea)				งบประมาณดำเนินการ					
	ประเด็นการพัฒนา แผนงาน /โครงการ	ยุทธศาสตร์ชาติ	แหล่ง งบประมาณ	หน่วยดำเนินการ	พ.ศ.2566	พ.ศ.2567	พ.ศ.2568	พ.ศ.2569	พ.ศ. 2570	พ.ศ.2566-2570
53	โครงการส่งเสริมอาชีพ	2/3	3	อบต.นาปะขอ อำเภอบางแก้ว	100,000	100,000	150,000	150,000	150,000	650,000
54	โครงการส่งเสริมอาชีพการเลี้ยงปลาในกระชัง	2/3	3	อบต.นาปะขอ อำเภอบางแก้ว	100,000	100,000	100,000	100,000	100,000	500,000
55	โครงการค่าใช้จ่ายในการช่วยเหลือ	2/3	3	อบต.นาปะขอ	300,000	300,000	300,000	300,000	300,000	1,500,000
56	โครงการแปรรูปข้าวเพื่อสุขภาพ	2/3	3	อบต.นาปะขอ	50,000	50,000	50,000	50,000	50,000	250,000
57	โครงการส่งเสริมอาชีพทำการประมง	2/3	3	อบต.นาปะขอ อำเภอบางแก้ว	100,000	100,000	100,000	100,000	100,000	500,000
58	โครงการปลูกหญ้าเพื่อแก้ปัญหาขาดแคลนอาหารสัตว์ช่วงประสบภัย	2/3	3	อบต.นาปะขอ อำเภอบางแก้ว	80,000	80,000	80,000	80,000	80,000	400,000
59	โครงการส่งเสริมและเพิ่มผลผลิตทางการเกษตร	2/3	3	อบต.นาปะขอ อำเภอบางแก้ว	35,000	35,000	35,000	35,000	35,000	175,000
60	โครงการโคเนื้อศรีวิชัย	2/3	3	อปท.	28,000,000	28,000,000	28,000,000	28,000,000	28,000,000	140,000,000
61	โครงการส่งเสริมกลุ่มตลาดชุมชน (จำหน่ายผักปลอดสารพิษ)	1,3	3	อบต.ตะพาน อำเภอศรีบรรพต	50,000	50,000	50,000	50,000	50,000	250,000
62	โครงการส่งเสริมกลุ่มเลี้ยงสัตว์	1,3	3	อบต.ตะพาน อำเภอศรีบรรพต	400,000	400,000	400,000	400,000	400,000	2,000,000
63	โครงการส่งเสริมอาชีพโครงการปุยหมักชุมชน	1,3	3	อบต.ตะพาน อำเภอศรีบรรพต	20,000	20,000	20,000	20,000	20,000	100,000
64	โครงการค่าใช้จ่ายในการดำเนินศูนย์เรียนรู้ตามแนวพระราชดำริ	1,3	3	อบต.ตะพาน อำเภอศรีบรรพต	30,000	30,000	30,000	30,000	30,000	150,000
65	โครงการขับเคลื่อนเศรษฐกิจพอเพียง	1,3	3	อบต.ตะพาน อำเภอศรีบรรพต	25,000	25,000	25,000	25,000	25,000	125,000
66	โครงการส่งเสริมการเรียนรู้ตามหลักปรัชญาเศรษฐกิจพอเพียง	1,3	3	อบต.ตะพาน อำเภอศรีบรรพต	20,000	20,000	20,000	20,000	20,000	100,000
67	โครงการสนับสนุนดำเนินงานศูนย์พัฒนาครอบครัว		3	ทต.ชุมพล อำเภอศรีนครินทร์	20,000	20,000	20,000	20,000	20,000	100,000
68	โครงการส่งเสริมการแปรรูปเพิ่มมูลค่าผลผลิตทาง	2,3	3	ทต.บ้านนา อำเภอศรีนครินทร์	100,000	50,000	50,000	50,000	50,000	300,000
69	โครงการส่งเสริมการปลูกผักสวนครัว	2,3	3	ทต.บ้านนา อำเภอศรีนครินทร์	20,000	20,000	20,000	20,000	20,000	100,000
70	โครงการของดีบ้านนา	2,3	3	ทต.บ้านนา อำเภอศรีนครินทร์	300,000	300,000	300,000	300,000	300,000	1,500,000
71	กิจกรรมหลัก พัฒนา/แปรรูป/สร้างมูลค่าเพิ่มผลผลิตสินค้าเกษตรตำบลเขาเจ็ยก	2,3	3	ทต.เขาเจ็ยก อำเภอเมือง	300,000	300,000	300,000	300,000	300,000	1,500,000
72	กิจกรรมหลัก จัดตั้งและพัฒนาแหล่งจำหน่ายสินค้าชุมชน/ตลาดเพื่อการเกษตร	2,3	3	ทต.เขาเจ็ยก อำเภอเมือง	300,000	300,000	300,000	300,000	300,000	1,500,000
73	กิจกรรมหลัก พัฒนาลินค้าชุมชนสู่อุตสาหกรรม	2,3	3	ทต.เขาเจ็ยก อำเภอเมือง	200,000	200,000	200,000	200,000	200,000	1,000,000
74	โครงการส่งเสริมวิถีชีวิตเศรษฐกิจพอเพียง	4,3	3	ทต.ท่ามิหรำ อำเภอเมือง	50,000	50,000	50,000	50,000	50,000	250,000
75	โครงการส่งเสริมศักยภาพด้านการเกษตร	4,3	3	ทต.ท่ามิหรำ อำเภอเมือง	50,000	50,000	50,000	50,000	50,000	250,000
76	โครงการฝึกอบรมส่งเสริมอาชีพกลุ่มแม่บ้านหรือประชาชน	4,16	3	ทต.ท่ามิหรำ อำเภอเมือง	100,000	100,000	100,000	100,000	100,000	500,000
77	ส่งเสริมการประกอบอาชีพ	4,16	3	ทต.รั่มเมือง อำเภอเมือง	50,000	50,000	50,000	50,000	50,000	250,000
78	ปลูกผักสวนครัวสร้างความมั่นคงทางอาหาร	4,16	3	ทต.รั่มเมือง อำเภอเมือง	50,000	50,000	50,000	50,000	50,000	250,000

ที่	บัญชีรายการชุดโครงการ (Project Idea)				งบประมาณดำเนินการ					
	ประเด็นการพัฒนา แผนงาน /โครงการ	ยุทธศาสตร์ชาติ	แหล่ง งบประมาณ	หน่วยดำเนินการ	พ.ศ.2566	พ.ศ.2567	พ.ศ.2568	พ.ศ.2569	พ.ศ. 2570	พ.ศ.2566-2570
<b>แนวทางการพัฒนาที่ 3 เสริมสร้างพัฒนาระบบการบริหารจัดการดิน น้ำ แรงงาน เกษตรกรและการจัดการความรู้และโลจิสติกส์ในภาคการเกษตร</b>										<b>79,775,000</b>
75	โครงการจัดทำสื่อประชาสัมพันธ์ตลาดน้ำทะเลน้อยและสถานที่ท่องเที่ยวในตำบลทะเลน้อย	2,3	3	เทศบาลตำบลทะเลน้อย อำเภอควนขนุน	1,000,000	1,000,000	1,000,000	1,000,000	1,000,000	5,000,000
76	โครงการส่งเสริมศิลปวัฒนธรรมการแสดงของเยาวชน	2,3	3	เทศบาลตำบลทะเลน้อย อำเภอควนขนุน	500,000	500,000	500,000	500,000	500,000	2,500,000
77	โครงการมหกรรมโรตารีโรเจอร์	2,3	3	เทศบาลตำบลทะเลน้อย อำเภอควนขนุน	1,500,000	1,500,000	1,500,000	1,500,000	1,500,000	7,500,000
78	โครงการจัดทำแปลงขยายพันธุ์บัวนาชนิด	2,3	3	เทศบาลตำบลทะเลน้อย อำเภอควนขนุน	2,000,000	2,000,000	2,000,000	2,000,000	2,000,000	10,000,000
79	โครงการปรับปรุงข้อมูลศูนย์บริการและถ่ายทอดเทคโนโลยีการเกษตรประจำตำบลทะเลน้อย	2,3	3	เทศบาลตำบลทะเลน้อย อำเภอควนขนุน	20,000	20,000	20,000	20,000	20,000	100,000
80	โครงการศูนย์เรียนรู้การเพิ่มประสิทธิภาพการผลิตสินค้าเกษตร (ศพก.)	2,3	3	เทศบาลตำบลทะเลน้อย อำเภอควนขนุน	100,000	100,000	100,000	100,000	100,000	500,000
81	สนับสนุนกิจการศูนย์ศิลปาชีพบ้านห้วยป่าเขียว	2,3	3	เทศบาลตำบลทะเลน้อย อำเภอควนขนุน	100,000	100,000	100,000	100,000	100,000	500,000
82	โครงการจัดซื้อฟางแห้งอัดแท่ง	2,3	3	เทศบาลตำบลทะเลน้อย อำเภอควนขนุน	300,000	300,000	300,000	300,000	300,000	1,500,000
83	จ่ายค่าตอบแทน/เบี้ยประชุมคณะกรรมการศูนย์บริการและถ่ายทอดเทคโนโลยีการเกษตร	2,3	3	เทศบาลตำบลทะเลน้อย อำเภอควนขนุน	20,000	20,000	20,000	20,000	20,000	100,000
84	โครงการส่งเสริมการปลูกผักสวนครัว	2,3	3	เทศบาลตำบลทะเลน้อย อำเภอควนขนุน	50,000	50,000	50,000	50,000	50,000	250,000
85	โครงการขุดดินเพื่อยกระดับที่อยู่อาศัยของควาย	2,3	3	เทศบาลตำบลทะเลน้อย อำเภอควนขนุน	8,000,000	8,000,000	8,000,000	8,000,000	8,000,000	40,000,000
86	โครงการทำปุ๋ยชีวภาพ	2,3	3	เทศบาลตำบลทะเลน้อย อำเภอควนขนุน	150,000	150,000	150,000	150,000	150,000	750,000
87	โครงการศูนย์เรียนรู้เศรษฐกิจพอเพียง	2,3	3	เทศบาลตำบลทะเลน้อย อำเภอควนขนุน	150,000	150,000	150,000	150,000	150,000	750,000
88	โครงการส่งเสริมการทำโฮมสเตย์	2,3	3	เทศบาลตำบลทะเลน้อย อำเภอควนขนุน	100,000	100,000	100,000	100,000	100,000	500,000
89	โครงการส่งเสริมการทำโฮมสเตย์	2,3	3	เทศบาลตำบลทะเลน้อย อำเภอควนขนุน	100,000	100,000	100,000	100,000	100,000	500,000
90	โครงการฝึกอบรมอาชีพและศึกษาดูงาน	2,3	3	เทศบาลตำบลทะเลน้อย อำเภอควนขนุน	100,000	100,000	100,000	100,000	100,000	500,000
91	โครงการพัฒนาผลิตภัณฑ์กระจูดจากภูมิปัญญาสู่สากล	2,3	3	เทศบาลตำบลทะเลน้อย อำเภอควนขนุน	120,000	120,000	120,000	120,000	120,000	600,000
92	จัดตลาดจำหน่ายผลิตภัณฑ์ของกลุ่มเครื่องแกง หมู่ที่ 5	2,3	3	เทศบาลตำบลทะเลน้อย อำเภอควนขนุน	50,000	50,000	50,000	50,000	50,000	250,000

ที่	บัญชีรายการชุดโครงการ (Project Idea)				งบประมาณดำเนินการ					
	ประเด็นการพัฒนา แผนงาน /โครงการ	ยุทธศาสตร์ชาติ	แหล่ง งบประมาณ	หน่วยดำเนินการ	พ.ศ.2566	พ.ศ.2567	พ.ศ.2568	พ.ศ.2569	พ.ศ. 2570	พ.ศ.2566-2570
93	โครงการส่งเสริมการทำปุ๋ยหมักจาก ผักตบชวา	2,3	3	เทศบาลตำบล ทะเลน้อย อำเภอควนขนุน	200,000	200,000	200,000	200,000	200,000	1,000,000
94	โครงการส่งเสริมอาชีพและอนุรักษ์ ควายไทย	2,3	3	เทศบาลตำบล ทะเลน้อย อำเภอควนขนุน	50,000	50,000	50,000	50,000	50,000	250,000
95	โครงการให้ความช่วยเหลือ ประชาชนด้านการเกษตร	2,3	3	เทศบาลตำบล ทะเลน้อย อำเภอควนขนุน	100,000	100,000	100,000	100,000	100,000	500,000
96	โครงการส่งเสริมและพัฒนาชาวนา ให้มีการปลูกข้าวพันธุ์ดี (ระบบกลุ่ม แปลงใหญ่)	2,3	3	ทต.บ้านสวน อำเภอควนขนุน	200,000	200,000	100,000	100,000	100,000	700,000
97	โครงการส่งเสริมและพัฒนาการ ปลูกพืชสมรมในสวนยางพารา,สวน ปาล์มน้ำมัน	2,3	3	ทต.บ้านสวน อำเภอควนขนุน	50,000	50,000	50,000	50,000	50,000	250,000
98	พัฒนาศักยภาพการดำเนินงานของ ศูนย์บริการและถ่ายทอด เทคโนโลยีประจำตำบลนางตุง	5,3	3	สำนักปลัด	50,000	50,000	50,000	50,000	50,000	250,000
99	ส่งเสริมเกษตรอินทรีย์ หมู่ที่ 1-9	2,3	3	ทต.แหลมโตน อำเภอควนขนุน	200,000	200,000	200,000	200,000	200,000	1,000,000
100	ส่งเสริมการเลี้ยงสัตว์น้ำพื้นถิ่น	2,3	3	ทต.แหลมโตน อำเภอควนขนุน	30,000	30,000	30,000	30,000	30,000	150,000
101	ส่งเสริมและพัฒนาสินค้า OTOP ตำบลแหลมโตน หมู่ที่ 1-9	2,3	3	ทต.แหลมโตน อำเภอควนขนุน	60,000	60,000	60,000	60,000	60,000	300,000
102	งานวันเกษตรและของดีลุ่มน้ำปาก พนัง	2,3	3	ทต.แหลมโตน อำเภอควนขนุน	100,000	100,000	100,000	100,000	100,000	500,000
103	โครงการปรับปรุงตลาดนัดเทศบาล ตำบลแหลมโตน	2,5	3	ทต.แหลมโตน อำเภอควนขนุน	200,000	200,000	200,000	200,000	200,000	1,000,000
104	โครงการหนึ่งหมู่บ้าน หนึ่งฟาร์ม พลังงานแสงอาทิตย์	5,3	3	ทต.แหลมโตน อำเภอควนขนุน	315,000	315,000	315,000	315,000	315,000	1,575,000
105	โครงการจำหน่ายสินค้าใน สาธารณะ	4/6	3	ทต.แหลมโตน อำเภอควนขนุน	20,000	20,000	20,000	20,000	20,000	100,000
106	โครงการฝึกอบรมและส่งเสริม อาชีพแก่ประชาชนในเขตเทศบาล ตำบลท่ามะเดื่อ	4/6	3	ทต.ท่ามะเดื่อ อำเภอบางแก้ว	50,000	50,000	50,000	50,000	50,000	250,000
107	โครงการส่งเสริมสนับสนุนการ ดำเนินงานตามหลักปรัชญา เศรษฐกิจพอเพียง	5/11	3	ทต.ท่ามะเดื่อ อำเภอบางแก้ว	30,000	30,000	30,000	30,000	30,000	150,000
<b>รวมงบโครงการขององค์กรปกครองส่วนท้องถิ่น จำนวน 107 โครงการ</b>										<b>417,809,000</b>
<b>รวมงบทั้งสิ้น</b>										<b>2,090,162,071</b>

บัญชีรายการชุดโครงการ (Project Idea)

ที่	บัญชีรายการชุดโครงการ (Project Idea)				งบประมาณดำเนินการ					
	ประเด็นการพัฒนา แผนงาน /โครงการ	ยุทธศาสตร์ ชาติ	แหล่ง งบประมาณ	หน่วยดำเนินการ	พ.ศ.2566	พ.ศ.2567	พ.ศ.2568	พ.ศ.2569	พ.ศ. 2570	พ.ศ.2566-2570
ประเด็นการพัฒนาที่ 2 การพัฒนาการท่องเที่ยวและกีฬาเพื่อสร้างมูลค่าเพิ่มทางเศรษฐกิจ										
กลยุทธ์/แผนงานที่ 1 พัฒนาแหล่งท่องเที่ยว สร้างสิ่งจูงใจทางการท่องเที่ยว รองรับการท่องเที่ยวเชิงนิเวศน์ และท่องเที่ยวเชิงวัฒนธรรม วิถีชีวิต										750,891,200
1	โครงการสร้างสรรค์ผลิตสื่อวิดีโอ (Vdo Clip)	2/05	1	สนง.ททจ.พท	4,466,700	4,466,700	4,466,700	4,466,700	4,466,700	22,333,500
2	โครงการจัดกิจกรรม Fam Trip ส่งเสริมการท่องเที่ยวจังหวัดพัทลุง	2/05	1	สนง.ททจ.พท	2,966,000	2,966,000	2,966,000	2,966,000	2,966,000	14,830,000
3	ส่งเสริมการท่องเที่ยวเชิงศาสนา และวัฒนธรรม	2/05	1	สนง. วัฒนธรรมจ. พัทลุง	1,080,000	1,080,000	1,080,000	1,080,000	1,080,000	5,400,000
4	เปิดโลกท่องเที่ยวภาคป่าเขาเมืองลุง บนพื้นฐานการอนุรักษ์อย่างยั่งยืน	2/05	1	เขตรักษาพันธุ์ สัตว์ป่าเขาบรรทัด	8,000,000	8,000,000	8,000,000	8,000,000	8,000,000	40,000,000
5	ส่งเสริมการจัดการ ทรัพยากรธรรมชาติเพื่อรองรับการ ท่องเที่ยวเชิงนิเวศอย่างยั่งยืน	2/05	1	เขตรักษาพันธุ์ สัตว์ป่าเขาบรรทัด	414,200	414,200	414,200	414,200	414,200	2,071,000
6	โครงการศูนย์เรียนรู้ประวัติศาสตร์ และธรรมชาติศึกษา เมืองเก่าชัยบุรี	2/05	1	วนอุทยานเมือง เก่าชัยบุรี	2,941,700	2,941,700	2,941,700	2,941,700	2,941,700	14,708,500
7	ก่อสร้างถนนและทางเดินพร้อมลาน จอดรถคอนกรีตเสริมเหล็ก	2/05	1	อุทยานเขาปู่- เขาย่า	3,597,000	3,597,000	3,597,000	3,597,000	3,597,000	17,985,000
8	โครงการส่งเสริมพัฒนา พื้นที่อนุรักษ์ พื้นที่มรดกทางการเกษตร โลก “การเลี้ยงควายปลักและระบบ นิเวศในพื้นที่ชุ่มน้ำทะเลน้อย”	2/05	1	สนง.เกษตรและ สหกรณ์จังหวัด พัทลุง		50,000,000	50,000,000	50,000,000	50,000,000	200,000,000
9	โครงการก่อสร้างลานอเนกประสงค์ สำหรับค่ายเยาวชนอนุรักษ์ ทรัพยากรธรรมชาติและสิ่งแวดล้อม	4	1	ศูนย์ศึกษา ธรรมชาติและ สัตว์ป่าทะเลน้อย		23,884,000	23,884,000	23,884,000	23,884,000	95,536,000
10	โครงการก่อสร้างสัญลักษณ์และป้าย ประชาสัมพันธ์พัฒนาแหล่งเรียนรู้ พื้นที่ชุ่มน้ำที่มีความสำคัญระดับ	4	1	ศูนย์ศึกษา ธรรมชาติและ สัตว์ป่าทะเลน้อย		3,500,000	1,500,000	1,500,000	1,500,000	8,000,000
11	โครงการสร้างจิตสำนึกการอนุรักษ์ ความหลากหลายทางชีวภาพและ สิ่งแวดล้อมจังหวัดพัทลุง	4	1	ศูนย์ศึกษา ธรรมชาติและ สัตว์ป่าทะเลน้อย		1,000,000	1,000,000	1,000,000	1,000,000	4,000,000
12	โครงการส่งเสริมการท่องเที่ยวเชิง ศาสนา และวัฒนธรรม	2/5	2	สนง.วัฒนธรรม จังหวัดพัทลุง		2,290,400	2,290,400	2,290,400	2,290,400	9,161,600
13	โครงการย้อนรอยประวัติศาสตร์ “ตามรอยพระพุทธเจ้าหลวง”	2/5	2	สนง.วัฒนธรรม จังหวัดพัทลุง		3,000,000	3,000,000	3,000,000	3,000,000	12,000,000
14	โครงการ ๑๐๐ ปี เมืองเสกัก พัทลุง	2/5	2	สนง.วัฒนธรรม จังหวัดพัทลุง		3,000,000	3,000,000	3,000,000	3,000,000	12,000,000
15	โครงการจัดงานมหกรรมกลอง โทน พัทลุง – Asian นานาชาติ	2/5	2	สนง.วัฒนธรรม จังหวัดพัทลุง		3,000,000	3,000,000	3,000,000	3,000,000	12,000,000
16	โครงการมหกรรมพัทลุงแกรนด์เซล มหกรรมลดราคาสินค้าท่องเที่ยว พัทลุง #1 (Phatthalung Tourism Grand Sale #1)	2	1	สมาคมการ ท่องเที่ยว จังหวัดพัทลุง/ สนททจ.พท		3,000,000	3,000,000	3,000,000	3,000,000	12,000,000
17	โครงการเพิ่มประสิทธิภาพด้านความ ปลอดภัยให้นักท่องเที่ยวในพื้นที่ป่า อนุรักษ์	2	1	เขตรักษาพันธุ์ สัตว์ป่าเขา บรรทัด จังหวัด		694,500	694,500	694,500	694,500	2,778,000
18	โครงการก่อสร้างและเปลี่ยนป้าย ประชาสัมพันธ์ด้านการท่องเที่ยว และจรรยาบรรณรับสายทางอาเซียน	2	1	สททจ.พท./ สำนักงานแขวง ทางหลวง		30,000,000	30,000,000	30,000,000	30,000,000	120,000,000

ที่	บัญชีรายการชุดโครงการ (Project Idea)				งบประมาณดำเนินการ					
	ประเด็นการพัฒนา แผนงาน /โครงการ	ยุทธศาสตร์ ชาติ	แหล่ง งบประมาณ	หน่วยดำเนินการ	พ.ศ.2566	พ.ศ.2567	พ.ศ.2568	พ.ศ.2569	พ.ศ. 2570	พ.ศ.2566-2570
19	โครงการชวนยูทูบเบอร์มาเป็นเกลอ เที่ยวพัทลุง	2	1	สมาคมการ ท่องเที่ยว จังหวัดพัทลุง/		670,400	670,400	670,400	670,400	2,681,600
20	โครงการส่งเสริมการพัฒนาการ ท่องเที่ยวประวัติศาสตร์ โบราณคดี และสิ่งแวดล้อม โดยชุมชนบ้านเขา กลาง จังหวัดพัทลุง	2	1	สททจ.พท./ องค์การบริหาร ส่วนตำบลปັນแต		2,800,000	2,800,000	2,800,000	2,800,000	11,200,000
21	โครงการพัฒนาชุมชนท่องเที่ยวเชิง สร้างสรรค์และวัฒนธรรม	2	1	สำนักงานพัฒนา ชุมชนจังหวัด พัทลุง		1,894,450	1,894,450	1,894,450	1,894,450	7,577,800
22	โครงการส่งเสริมเทศกาลท่องเที่ยว เขา ป่า นา เล Phatthalung Go Green Festival	2	1	สททจ.พท.		1,200,000	1,200,000	1,200,000	1,200,000	4,800,000
23	โครงการทะเลน้อย Soft Power จังหวัดพัทลุง	2	1	วัฒนธรรม		245,150	245,150	245,150	245,150	980,600
24	โครงการพัฒนาผลิตภัณฑ์ของที่ ระลึกที่เชื่อมโยงกับวัฒนธรรมและ ภูมิปัญญาท้องถิ่นจังหวัดพัทลุง	2	1	สำนักงาน อุตสาหกรรม จังหวัดพัทลุง		715,000	715,000	715,000	715,000	2,860,000
25	โครงการพัฒนาศักยภาพ ผู้ประกอบการ เชื่อมโยงตลาด ท่องเที่ยวภายในจังหวัด เชื่อมโยง	2	1	สมาคมการ ท่องเที่ยว จังหวัดพัทลุง/		3,000,000	3,000,000	3,000,000	3,000,000	12,000,000
26	โครงการส่งเสริมการท่องเที่ยวเชิง ศาสนา และวัฒนธรรม	2	1	สำนักงาน วัฒนธรรม จังหวัดพัทลุง		๑,๘๙๖,๙๐๐	1,896,900	1,896,900	1,896,900	7,587,600
27	โครงการก่อสร้างลานอเนกประสงค์ ศูนย์ศึกษารวมชาติและสัตว์ป่า ทะเลน้อย	2	1	ศูนย์ศึกษา ธรรมชาติและ สัตว์ป่าทะเลน้อย		20,800,000	20,800,000	20,800,000	20,800,000	83,200,000
28	เยือนรอยประวัติศาสตร์ "ตามรอย พระพุทธเจ้าหลวง"	2	1	องค์การบริหาร ส่วนตำบลเกาะ หมาก/สททจ.พท.		1,300,000	1,300,000	1,300,000	1,300,000	5,200,000
29	โครงการ "ยังสมาร์ท ทัวร์ริส พัทลุง" (Young Smart Tourists Phatthalung)	2	1	สมาคมการ ท่องเที่ยว จังหวัดพัทลุง/		2,000,000	2,000,000	2,000,000	2,000,000	8,000,000
<b>กลยุทธ์/แผนงานที่ 2 พัฒนากิจกรรมการท่องเที่ยวของจังหวัดระดับชาติและนานาชาติที่มีความโดดเด่น รองรับการท่องเที่ยวทุกฤดูกาล</b>										<b>89,470,000</b>
30	มหกรรมเมืองลุงที่ ครั้งที่ 2 (Phatthalung Festival)	2/05	1	สนง.ททจ.พท /กลุ่มผู้ประกอบการ รุ่นใหม่ (YEC) / หอการค้า จังหวัดพัทลุง	6,000,000	6,000,000	6,000,000	6,000,000	6,000,000	30,000,000
31	โครงการส่งเสริมศักยภาพการ ท่องเที่ยวอย่างรับผิดชอบบนพื้นฐาน นิเวศน์และวัฒนธรรมเพื่อการพัฒนา อย่างยั่งยืน (Phatthalung Go Green Festival)	2/05	1	สนง.ททจ.พท, ชมรมส่งเสริม การท่องเที่ยว, เครือข่าย ท่องเที่ยวโดย ชุมชน จ.พัทลุง, สนง.พัฒนา ชุมชน จ.พัทลุง	6,965,700	6,965,700	6,965,700	6,965,700	6,965,700	34,828,500
32	โครงการเพิ่มประสิทธิภาพด้านความ ปลอดภัยให้นักท่องเที่ยวในพื้นที่ป่า อนุรักษ์	2/05	1	เขตรักษาพันธุ์ สัตว์ป่าเขาบรรทัด	3,917,300	3,917,300	3,917,300	3,917,300	3,917,300	19,586,500
33	พัฒนาและเพิ่มศักยภาพด้านการ ท่องเที่ยวลานกิจกรรมแคมป์ไฟและ ลานกางเต็นท์	2/05	1	อุทยานเขาปู่- เขาย่า	1,011,000	1,011,000	1,011,000	1,011,000	1,011,000	5,055,000



ที่	บัญชีรายการชุดโครงการ (Project Idea)				งบประมาณดำเนินการ					
	ประเด็นการพัฒนา แผนงาน /โครงการ	ยุทธศาสตร์ ชาติ	แหล่ง งบประมาณ	หน่วยดำเนินการ	พ.ศ.2566	พ.ศ.2567	พ.ศ.2568	พ.ศ.2569	พ.ศ. 2570	พ.ศ.2566-2570
<b>กลยุทธ์/แผนงานที่ 3 พัฒนาท่องเที่ยววิถีชุมชน เชื่อมโยงการผลิตสินค้าและบริการกับการท่องเที่ยวที่เป็นเอกลักษณ์ และแข่งขันได้</b>										<b>18,199,700</b>
34	โครงการบูรณาการนวัตกรรมการตลาดกับการพัฒนาศักยภาพเชิงปฏิบัติการบุคลากรตามอัตลักษณ์พื้นที่ในชุมชนจังหวัดพัทลุง	2/05	1	สนง.ทกจ.พท	1,805,200	1,800,000	1,800,000	1,800,000	1,800,000	9,005,200
35	โครงการเชื่อมต่อทางท่องเที่ยวรอบอ่างเก็บน้ำห้วยน้ำใส	2/05	1	สนง.ชลประทาน, สนง.ทกจ.พท, โยธาธิการและผังเมือง,สภาอุตสาหกรรมจ.พท	2,800,000					2,800,000
36	โครงการพัฒนาผลิตภัณฑ์ชุมชนเพื่อรองรับการท่องเที่ยว	2/05	1	สนง.พัฒนาชุมชน จ.พัทลุง	1,278,900	1,278,900	1,278,900	1,278,900	1,278,900	6,394,500
<b>กลยุทธ์/แผนงานที่ 4 พัฒนาผู้ประกอบการ บุคลากรการท่องเที่ยว และมาตรฐานการท่องเที่ยวรองรับการยกระดับอุตสาหกรรมการท่องเที่ยวให้ได้มาตรฐาน</b>										<b>30,770,760</b>
37	โครงการสร้างสรรค์สื่อโฆษณา (TVC)ประชาสัมพันธ์การท่องเที่ยวจังหวัดพัทลุง	2/05	1	สนง.ทกจ.พท	5,414,200	5,414,200	5,414,200	5,414,200	5,414,200	27,071,000
38	โครงการพัฒนาเครือข่ายประชาสัมพันธ์เพื่อเพิ่มมูลค่าทางเศรษฐกิจ	2/05	1	สนง.ประชาสัมพันธ์จังหวัดพัทลุง	699,760	500,000	500,000	500,000	500,000	2,699,760
39	โครงการอบรมอาสาสมัครช่วยเหลือนักท่องเที่ยว	2/05	1	สถานีตำรวจท่องเที่ยว 2 กอง กำกับการณ์ ๓ กอง บังคับการตำรวจท่องเที่ยว ๓	200,000	200,000	200,000	200,000	200,000	1,000,000
<b>กลยุทธ์/แผนงานที่ 5 พัฒนาการตลาดท่องเที่ยว สร้างโอกาสทางการท่องเที่ยวแบบเชิงรุก</b>										<b>20,000,000</b>
40	โครงการพัฒนาแพลตฟอร์ม 360° Live Hotspot เพื่อยกระดับแหล่งท่องเที่ยว/มาตรฐานสินค้าและบริการด้านการท่องเที่ยว 11 อำเภอในเขตพื้นที่จังหวัดพัทลุง	2/05	1	สนง.ทกจ.พท	8,000,000					8,000,000
41	ส่งเสริมการท่องเที่ยวโดยชุมชนยกระดับมาตรฐานสู่การท่องเที่ยวโดยชุมชนอย่างรับผิดชอบสู่ความยั่งยืนลุ่มน้ำทะเลสาบสงขลา (จังหวัดสงขลา 12 อำเภอ จังหวัดพัทลุง 11 อำเภอ และจังหวัดนครศรีธรรมราช 2 อำเภอ)	2/05	1	สนง.ท่องเที่ยวและกีฬาจังหวัดพัทลุง		4,000,000	4,000,000	4,000,000		12,000,000
<b>รวมบจังหวัด 41 โครงการ</b>										<b>909,331,660</b>
<b>โครงการของกระทรวง/กรม</b>										
<b>กลยุทธ์/แผนงานที่ 1 พัฒนาแหล่งท่องเที่ยว สิ่งจูงใจทางการท่องเที่ยวให้ได้มาตรฐานการบริหารจัดการการท่องเที่ยวเชิงอนุรักษ์ เชิงวัฒนธรรม และวิถีชีวิตในระดับชั้นนำของประเทศที่มีศักยภาพระดับนานาชาติ</b>										<b>3,878,794,500</b>
1	การบูรณาการนวัตกรรมการตลาดกับการพัฒนาศักยภาพเชิงปฏิบัติการบุคลากรตามอัตลักษณ์พื้นที่ในชุมชนจังหวัดพัทลุง	2/05	2	สนง.ทกจ.พท	๑,๘๐๕,๒๐๐	๑,๘๐๕,๒๐๐	1,805,200	1,805,200	1,805,200	9,026,000
2	มหกรรมเมืองลุงเท่ ครั้งที่ 2 (Phatthalung Festival)	2/05	2	สนง.ทกจ.พท /กลุ่มผู้ประกอบการรุ่นใหม่ (YEC) / หอการค้าจังหวัดพัทลุง	๖,๐๐๐,๐๐๐	๖,๐๐๐,๐๐๐	6,000,000	6,000,000	6,000,000	30,000,000
3	โครงการสร้างสรรค์สื่อโฆษณา (TVC)ประชาสัมพันธ์การท่องเที่ยวจังหวัดพัทลุง	2/05	2	สนง.ทกจ.พท	๕,๔๑๔,๒๐๐	๕,๔๑๔,๒๐๐	5,414,200	5,414,200	5,414,200	27,071,000
4	โครงการสร้างสรรค์ผลิตสื่อวิดีโอ (Vdo Clip)	2/05	2	สนง.ทกจ.พท	4,466,700	4,466,700	4,466,700	4,466,700	4,466,700	22,333,500

ที่	บัญชีรายการชุดโครงการ (Project Idea)				งบประมาณดำเนินการ					
	ประเด็นการพัฒนา แผนงาน /โครงการ	ยุทธศาสตร์ ชาติ	แหล่ง งบประมาณ	หน่วยดำเนินการ	พ.ศ.2566	พ.ศ.2567	พ.ศ.2568	พ.ศ.2569	พ.ศ. 2570	พ.ศ.2566-2570
5	โครงการพัฒนาพื้นที่บริเวณทะเลน้อย (ระยะที่ 2) ตำบลทะเลน้อย อำเภอควนขนุน จังหวัดพัทลุง	2	2	สำนัก สถาปัตยกรรม กรมโยธาธิการฯ		100,000,000	100,000,000	100,000,000	100,000,000	400,000,000
6	โครงการพัฒนาพื้นที่บริเวณตำบลท่ามะเดื่อ อำเภอบางแก้ว จังหวัดพัทลุง	2	2	สำนัก สถาปัตยกรรม กรมโยธาธิการฯ		100,000,000	100,000,000	100,000,000	100,000,000	400,000,000
7	โครงการพัฒนาแหล่งท่องเที่ยวลานพระอาจารย์หมื่น ยสโร ตำบลพญาขัน อำเภอเมือง จังหวัดพัทลุง	2	2	สำนัก สถาปัตยกรรม กรมโยธาธิการฯ		129,379,000	129,379,000	129,379,000	129,379,000	517,516,000
8	โครงการพัฒนาแหล่งเรียนรู้โลกเด็ก ตำบลรพี ตำบลมะกอกเหนือ อำเภอควนขนุน จังหวัดพัทลุง	2	2	สำนัก สถาปัตยกรรม กรมโยธาธิการฯ		89,800,000	89,800,000	89,800,000	89,800,000	359,200,000
9	โครงการพัฒนาสวนสุขภาพแหล่งน้ำทะเลพระ ตำบลควนขนุน อำเภอเขาชัยสน จังหวัดพัทลุง	2	2	สำนัก สถาปัตยกรรม กรมโยธาธิการฯ		121,462,000	121,462,000	121,462,000	121,462,000	485,848,000
10	โครงการปรับปรุงภูมิทัศน์หนองแม่ลาน ตำบลตำนาน อำเภอเมืองพัทลุง จังหวัดพัทลุง	2	2	สำนัก สถาปัตยกรรม กรมโยธาธิการฯ		126,548,000	126,548,000	126,548,000	126,548,000	506,192,000
11	โครงการพัฒนาสวนสุขภาพลำปำ ตำบลลำปำ อำเภอเมืองพัทลุง จังหวัดพัทลุง	2	2	สำนัก สถาปัตยกรรม กรมโยธาธิการฯ		180,402,000	180,402,000	180,402,000	180,402,000	721,608,000
12	โครงการพัฒนาพื้นที่บริเวณตลาดน้ำเขาชัยสน ตำบลเขาชัยสน อำเภอเขาชัยสน จังหวัดพัทลุง	2	2	สำนัก สถาปัตยกรรม กรมโยธาธิการฯ		100,000,000	100,000,000	100,000,000	100,000,000	400,000,000
<b>กลยุทธ์/แผนงานที่ 2 พัฒนากิจกรรมการท่องเที่ยวของจังหวัดที่มีความโดดเด่น การสร้างปฏิทินการท่องเที่ยวเมืองลุงในระดับพื้นที่และปฏิทินการท่องเที่ยวนานาชาติ</b>										<b>3,171,358,500</b>
13	โครงการจัดกิจกรรม Fam Trip ส่งเสริมการท่องเที่ยวจังหวัดพัทลุง	2/05	2	สนง.ทกจ.พท	2,966,000	2,966,000	2,966,000	2,966,000	2,966,000	14,830,000
14	โครงการส่งเสริมศักยภาพการท่องเที่ยวอย่างรับผิดชอบบนพื้นฐานนิเวศน์และวัฒนธรรมเพื่อการพัฒนาอย่างยั่งยืน (Phatthalung Go Green Festival)	2/05	2	สนง.ทกจ.พท, ชมรมส่งเสริม การท่องเที่ยว, เครือข่าย ท่องเที่ยวโดย ชุมชน จ.พัทลุง, สนง.พัฒนา ชุมชน จ.พัทลุง	6,965,700	6,965,700	6,965,700	6,965,700	6,965,700	34,828,500
15	โครงการเชื่อมต่อทางท่องเที่ยวรอบอ่างเก็บน้ำห้วยน้ำใส	2/05	2	สนง.ชลประทาน, สนง.ทกจ.พท, โยธาธิการและผัง เมือง,สภา อุตสาหกรรมจ.พ ท	2,800,000	2,800,000	2,800,000	2,800,000	2,800,000	14,000,000
16	โครงการอบรมอาสาสมัครช่วยเหลือนักท่องเที่ยว	2/05	2	สถานีตำรวจ ท่องเที่ยว2 กอง กำกับการ ๓ กองบังคับการ ตำรวจท่องเที่ยว๓	๒๐๐,๐๐๐	200,000	200,000	200,000	200,000	1,000,000
17	4.โครงการพัฒนาผลิตภัณฑ์ชุมชนเพื่อรองรับการท่องเที่ยว	2/05	2	สนง.พัฒนา ชุมชน จ.พัทลุง	1,278,900	1,278,900	1,278,900	1,278,900	1,278,900	6,394,500
18	โครงการพัฒนาเครือข่ายประชาสัมพันธ์เพื่อเพิ่มมูลค่าทางเศรษฐกิจ	2/05	2	สนง. ประชาสัมพันธ์ จังหวัดพัทลุง	699,760	699,760	699,760	699,760	699,760	3,498,800
19	ส่งเสริมการท่องเที่ยวเชิงศาสนาและวัฒนธรรม	2/05	2	สนง. วัฒนธรรมจ. พัทลุง	1,080,000	1,080,000	1,080,000	1,080,000	1,080,000	5,400,000

ที่	บัญชีรายการชุดโครงการ (Project Idea)				งบประมาณดำเนินการ					
	ประเด็นการพัฒนา แผนงาน /โครงการ	ยุทธศาสตร์ ชาติ	แหล่ง งบประมาณ	หน่วยดำเนินการ	พ.ศ.2566	พ.ศ.2567	พ.ศ.2568	พ.ศ.2569	พ.ศ. 2570	พ.ศ.2566-2570
20	เปิดโลกท่องเที่ยวภาคป่าเขาเมือง ลุ่มบนพื้นฐานการอนุรักษ์อย่างยั่งยืน	2/05	2	เขตรักษาพันธุ์ สัตว์ป่าเขาบรรทัด	8,202,500	8,202,500	8,202,500	8,202,500	8,202,500	41,012,500
21	โครงการเพิ่มประสิทธิภาพด้าน ความปลอดภัยให้นักท่องเที่ยวใน พื้นที่ป่าอนุรักษ์	2/05	2	เขตรักษาพันธุ์ สัตว์ป่าเขาบรรทัด	3,953,300	3,953,300	3,953,300	3,953,300	3,953,300	19,766,500
22	9.ส่งเสริมการจัดการ ทรัพยากรธรรมชาติเพื่อรองรับการ ท่องเที่ยวเชิงนิเวศอย่างยั่งยืน	2/05	2	เขตรักษาพันธุ์ สัตว์ป่าเขาบรรทัด	414,200	414,200	414,200	414,200	414,200	2,071,000
23	โครงการศึกษาระบบนิเวศพื้นที่ชุ่ม น้ำทะเลน้อย จังหวัดพัทลุง	2/05	2	ศูนย์ศึกษา ธรรมชาติและ สัตว์ป่าทะเลน้อย	564,200	564,200	564,200	564,200	564,200	2,821,000
24	โครงการศูนย์เรียนรู้ประวัติศาสตร์ และธรรมชาติ	2/05	2	วนอุทยานเมือง เก่าชัยบุรี	2,941,700	2,941,700	2,941,700	2,941,700	2,941,700	14,708,500
25	ก่อสร้างถนนและทางเดินพร้อมลาน จอดรถคอนกรีตเสริมเหล็ก	2/05	2	อุทยานเขาปู่- เขาย่า	3,597,000	3,597,000	3,597,000	3,597,000	3,597,000	17,985,000
26	พัฒนาและเพิ่มศักยภาพด้านการ ท่องเที่ยวลานกิจกรรมแคมป์ไฟและ ลานกางเต็นท์	2/05	2	อุทยานเขาปู่- เขาย่า	1,011,000	1,011,000	1,011,000	1,011,000	1,011,000	5,055,000
27	ก่อสร้างเส้นทางเดินเหนือยอดไม้ (Sky walk / Canopy Walkway)	2/05	2	อุทยานเขาปู่- เขาย่า		100,000,000	100,000,000	100,000,000	100,000,000	400,000,000
28	โครงการเมืองเมืองเกษตรตาม ศาสตร์พระราชา กิจกรรมสร้างศูนย์เรียนรู้สมุนไพร ท่องเที่ยวชุมชนไฮเวทย์ดีกสิอาสา อือ	2/05	2	สำนักงานการ ท่องเที่ยวและ กีฬาจังหวัด พัทลุง / สำนักงานสภา เกษตรกรแห่งชาติ		7,000,000	7,000,000			14,000,000
29	โครงการก่อสร้างอาคาร เอนกประสงค์และติดตั้งระบบส่อง แสงสว่างสู่เขาอกทะลุ	2/05	2	สำนักงานการ ท่องเที่ยวและ กีฬาจังหวัดพัทลุง		12,365,200	12,365,200	12,365,200	12,365,200	49,460,800
30	โครงการพัฒนาและยกระดับ เส้นทางท่องเที่ยวจังหวัดพัทลุง	2/05	2	สำนักงานการ ท่องเที่ยวและ กีฬาจังหวัดพัทลุง		490,000	490,000	490,000	490,000	1,960,000
31	โครงการพัฒนามาตรฐานความ ปลอดภัยด้านสุขอนามัย Amazing Thailand&Health	2/05	2	สำนักงานการ ท่องเที่ยวและ กีฬาจังหวัดพัทลุง		641,600	641,600	641,600	641,600	2,566,400
32	โครงการระบบป้องกันน้ำท่วมพื้นที่ ชุมชน จังหวัดพัทลุง	5	2	สำนัก สถาปัตยกรรม กรมโยธาธิการฯ		630,000,000	630,000,000	630,000,000	630,000,000	2,520,000,000
<b>แนวทางการพัฒนาที่ 3 พัฒนาการท่องเที่ยววิถีชีวิตชุมชน หนุนเศรษฐกิจชุมชน เชื่อมโยงผลิตภัณฑ์สินค้าและบริการกับการท่องเที่ยวที่เป็นเอกลักษณ์ มีมาตรฐานปลอดภัย และแข่งขันได้</b>										
33	โครงการพัฒนาพื้นที่ชุมชนจังหวัด พัทลุง	5	2	สำนัก สถาปัตยกรรม กรมโยธาธิการฯ		947,591,000	947,591,000	947,591,000	947,591,000	3,790,364,000
34	โครงการส่งเสริมการท่องเที่ยววิถีถิ่น ลำสินธุ์ เพื่อรองรับการท่องเที่ยว อย่างยั่งยืน	2	1	วิสาหกิจชุมชน เที่ยวธรรมชาติ ลำสินธุ์พัทลุง/		800,000	800,000	800,000	800,000	3,200,000
35	โครงการก่อสร้างมณฑปครอบลอย พระพุทธรูปและทางเดินทางเท้าเข้าสู่ สักการะรอยพระพุทธรูปทศกษัตริย์	2	1	องค์การบริหาร ส่วนตำบลเกาะ หมาก/สทกจ.พท.			500,000,000	500,000,000	500,000,000	1,500,000,000
36	ก่อสร้างศูนย์อนุรักษ์พันธุกรรมพืชอัน เนื่องมาจากพระราชดำริสมเด็จพระ เทพรัตนราชสุดาฯ สยามบรม	2	1	องค์การบริหาร ส่วนตำบลเกาะ หมาก/สทกจ.พท.			10,000,000	10,000,000	10,000,000	30,000,000

ที่	บัญชีรายการชุดโครงการ (Project Idea)				งบประมาณดำเนินการ					
	ประเด็นการพัฒนา แผนงาน /โครงการ	ยุทธศาสตร์ ชาติ	แหล่ง งบประมาณ	หน่วยดำเนินการ	พ.ศ.2566	พ.ศ.2567	พ.ศ.2568	พ.ศ.2569	พ.ศ. 2570	พ.ศ.2566-2570
37	ก่อสร้างศูนย์เรียนรู้เพื่อการพัฒนา เกาะหมากตามแนวเศรษฐกิจพอเพียง	2	1	องค์การบริหาร ส่วนตำบลเกาะ หมาก/สทกจ.พท.			30,000,000	30,000,000	30,000,000	90,000,000
38	โครงการพัฒนาเศรษฐกิจท่องเที่ยว อาหารวิถีถิ่น	2	งบพัฒนา จังหวัด	สำนักงาน ท่องเที่ยวและ กีฬาจังหวัด			250,000	250,000	250,000	750,000
39	โครงการจัดทำสื่อประชาสัมพันธ์ แหล่งท่องเที่ยวตำบลบ้านนา	2	1	สำนักงาน ท่องเที่ยวและ กีฬาจังหวัด			290,000	290,000	290,000	870,000
40	โครงการย้อนรอยสะพาน ประวัติศาสตร์ 100 ปีB29:B30	2	1	สำนักงาน ท่องเที่ยวและ กีฬาจังหวัด			800,000	800,000	800,000	2,400,000
41	พัฒนาเพื่อเพิ่มศักยภาพด้านการ ท่องเที่ยว	2	1	อุทยานแห่งชาติ เขาปู่-เขาย่า/ เขตรักษาพันธุ์			174,792,000	174,792,000	174,792,000	524,376,000
42	โครงการก่อสร้างเส้นทางจักรยาน สายท่าดิน-เกาะโคบ	2	1	องค์การบริหาร ส่วนตำบลเกาะ หมาก/สทกจ.พท.			27,666,000	27,666,000	27,666,000	82,998,000
43	โครงการก่อสร้างเส้นทางจักรยาน หมู่ 3- หมู่ 7	2	1	องค์การบริหาร ส่วนตำบลเกาะ หมาก/สทกจ.พท.			27,666,000	27,666,000	27,666,000	82,998,000
44	โครงการจ้างเหมาออกแบบศูนย์ อนุรักษ์พันธุกรรมพืชอันเนื่องมาจาก พระราชดำริสมเด็จพระเทพ รัตนราชสุดาฯ สยามบรมราชกุมารี	2	1	องค์การบริหาร ส่วนตำบลเกาะ หมาก/สทกจ.พท.			300,000	300,000	300,000	900,000
45	โครงการจ้างออกแบบสร้างสะพาน เขาสัน-แหลมหลา พร้อมศึกษา ผลกระทบทางสิ่งแวดล้อมและ คุณภาพชีวิตของประชาชน	2	1	องค์การบริหาร ส่วนตำบลเกาะ หมาก/สทกจ.พท.			20,000,000	20,000,000	20,000,000	60,000,000
46	โครงการก่อสร้างถนน คสล. สายเขา นางฟ้า หมู่ที่ 10	2	1	องค์การบริหาร ส่วนตำบลเกาะ หมาก/สทกจ.พท.			504,600	504,600	504,600	1,513,800
47	ก่อสร้างศูนย์อนุรักษ์พันธุกรรมพืชอัน เนื่องมาจากพระราชดำริสมเด็จพระ เทพรัตนราชสุดาฯ สยามบรม	2	1	องค์การบริหาร ส่วนตำบลเกาะ หมาก/สทกจ.พท.			10,000,000	10,000,000	10,000,000	30,000,000
48	ก่อสร้างศูนย์เรียนรู้เพื่อการพัฒนา เกาะหมากตามแนวเศรษฐกิจพอเพียง	2	1	องค์การบริหาร ส่วนตำบลเกาะ หมาก/สทกจ.พท.			30,000,000	30,000,000	30,000,000	90,000,000
49	โครงการก่อตั้งและจัดการเครือข่าย การท่องเที่ยวตำบลทะเลน้อย-ตำบล พนางตุง	2	1	สทกจ.พท./ เทศบาลตำบล พนางตุง/			1,500,000	1,500,000	1,500,000	4,500,000
50	โครงการพัฒนาสายพันธุ์และวิธีการ เลี้ยงวัว ควาย เพื่อส่งเสริมการ ท่องเที่ยว	2	1	สทกจ.พท./ปศุ สัตว์จังหวัด			500,000	500,000	500,000	1,500,000
51	โครงการพัฒนาศักยภาพเรือนำเที่ยว การให้บริการและการจัดการท่าเรือ	2	1	สทกจ.พท./ สำนักงานเจ้าท่า ภูมิภาคสงขลา			1,000,000	1,000,000	1,000,000	3,000,000
52	โครงการพัฒนาการจัดการศูนย์การ เรียนรู้ในชุมชน	2	1	สทกจ.พท./ กศน.ควนขนุน			1,500,000	1,500,000	1,500,000	4,500,000
53	โครงการพัฒนาผู้ประกอบการที่ เกี่ยวข้องกับการท่องเที่ยวในพื้นที่ ทะเลน้อย	2	1	สทกจ.พท./ สนง.พาณิชย์ จังหวัดพัทลุง			200,000	200,000	200,000	600,000
แนวทางการพัฒนาที่ 5 พัฒนาการตลาดท่องเที่ยว สร้างโอกาสทางการท่องเที่ยวแบบเชิงรุก แบบ Next normal										110,588,400

ที่	บัญชีรายการชุดโครงการ (Project Idea)				งบประมาณดำเนินการ					
	ประเด็นการพัฒนา แผนงาน /โครงการ	ยุทธศาสตร์ ชาติ	แหล่ง งบประมาณ	หน่วยดำเนินการ	พ.ศ.2566	พ.ศ.2567	พ.ศ.2568	พ.ศ.2569	พ.ศ. 2570	พ.ศ.2566-2570
54	โครงการปรับปรุงและพัฒนาศูนย์บริการข้อมูลการท่องเที่ยว	2	1	สททจ.พท./เขตห้ามล่าสัตว์ป่าทะเลน้อย			3,000,000	3,000,000	3,000,000	9,000,000
55	โครงการก่อสร้างถนน คสล. สายเขานางฟ้า หมู่ที่ 10	2	1	องค์การบริหารส่วนตำบลเกาะหมาก/สททจ.พท.			504,600	504,600	504,600	1,513,800
56	โครงการพัฒนาสื่อดิจิทัลแพลตฟอร์มเพื่อการศึกษา "การจัดการเรียนรู้ออนไลน์ LMS (Learning	2	1	สำนักงาน กศน. จังหวัดพัทลุง		200,000	200,000	200,000	200,000	800,000
57	โครงการส่งเสริมและสนับสนุนการสร้างพื้นที่การเรียนรู้ห้องสมุดประชาชนสู่	2	1	สำนักงาน กศน. จังหวัดพัทลุง		3,000,000	3,000,000	3,000,000	3,000,000	12,000,000
58	โครงการอบรมทักษะด้านการใช้เทคโนโลยีดิจิทัล สู่สังคม (Smart with Digital)	2	1	สำนักงาน กศน. จังหวัดพัทลุง		218,650	218,650	218,650	218,650	874,600
59	โครงการสูงวัยหัวใจสร้างสรรค์ก้าวทันเทคโนโลยี เพื่อพัฒนาทักษะชีวิต 4 มิติ ของผู้สูงอายุยุคดิจิทัล	2	1	สำนักงาน กศน. จังหวัดพัทลุง		300,000	300,000	300,000	300,000	1,200,000
60	โครงการส่งเสริมทักษะด้านเทคโนโลยีกับการสร้างอาชีพในยุคดิจิทัลของผู้พิการ กศน.พัทลุง	2	1	สำนักงาน กศน. จังหวัดพัทลุง		200,000	200,000	200,000	200,000	800,000
61	โครงการเปิดโลกวิชาการ เปิดบ้าน กศน.พัทลุง สู่ Smart Education For All	2	1	สำนักงาน กศน. จังหวัดพัทลุง		200,000	200,000	200,000	200,000	800,000
62	โครงการห้องพิเศษและศูนย์การเรียนรู้ (คอมพิวเตอร์)	2	1	เทศบาลเมืองพัทลุง		16,000,000	16,000,000	16,000,000	16,000,000	64,000,000
63	โรงเรียนมัธยมศึกษาเพื่อการศึกษาศูสากล(ดำเนินการในสถานศึกษาโรงเรียนในสังกัดเทศบาลเมืองพัทลุง	2	1	เทศบาลเมืองพัทลุง		3,200,000	3,200,000	3,200,000	3,200,000	12,800,000
64	โครงการพลเมืองร่วมใจแก้ไขปัญหามลพิษ (Trafy Fondue Platform)	2	1	ศรจ.พัทลุง/หน่วยงานที่เกี่ยวข้อง		200,000	200,000	200,000	200,000	800,000
65	โครงการพื้นที่กิจกรรมสร้างสรรค์สำหรับการแลกเปลี่ยนองค์ความรู้ (Co-working & creative space)	2	1	ศรจ.พัทลุง/หน่วยงานที่เกี่ยวข้อง		1,000,000	1,000,000	1,000,000	1,000,000	4,000,000
66	โครงการศูนย์ดำรงธรรมอำเภอถูกใจประชาชน โดยผ่าน Platform สำหรับบริหารจัดการข้อมูลภาครัฐ	2	1	ที่ทำการปกครองจังหวัดพัทลุง		500,000	500,000	500,000	500,000	2,000,000
<b>รวมงบประมาณของกระทรวง/กรม จำนวน 66 โครงการ</b>										<b>13,465,211,200</b>
<b>โครงการขององค์กรปกครองส่วนท้องถิ่น</b>										
<b>กลยุทธ์/แผนงานที่ 1 พัฒนาแหล่งท่องเที่ยว สร้างสิ่งจูงใจทางการท่องเที่ยว รองรับการท่องเที่ยวเชิงนิเวศน์ และท่องเที่ยวเชิงวัฒนธรรม วิถีชีวิต</b>										<b>2,494,978,836</b>
1	โครงการพัฒนาศักยภาพการท่องเที่ยวฮาลาลภาคใต้ (Halal Tourism) องค์การบริหารส่วนจังหวัดพัทลุง อำเภอเมืองพัทลุง จังหวัดพัทลุง	2,5	3	อบจ.พัทลุง	10,000,000	10,000,000	10,000,000	10,000,000	10,000,000	50,000,000
2	โครงการพัฒนาแหล่งท่องเที่ยวทะเลพระ หมู่ที่ 5,7	2,5	4	อบจ.พัทลุง	50,000,000	50,000,000	50,000,000	50,000,000	50,000,000	250,000,000
3	โครงการเพิ่มประสิทธิภาพการผลิตและสร้างมูลค่าเพิ่มตลอดห่วงโซ่ให้กับสินค้าเกษตรโดยประยุกต์ใช้เทคโนโลยี และนวัตกรรม	2,5	4	ทต.บ้านสวน อำเภอควนขนุน	8,247,000	8,247,000	8,247,000	8,247,000	8,247,000	41,235,000
4	โครงการพัฒนาการท่องเที่ยวเชิงวัฒนธรรม	2,5	4	ทต.บ้านสวน อำเภอควนขนุน	2,000,000	2,000,000	2,000,000	2,000,000	2,000,000	10,000,000

ที่	บัญชีรายการชุดโครงการ (Project Idea)				งบประมาณดำเนินการ					
	ประเด็นการพัฒนา แผนงาน /โครงการ	ยุทธศาสตร์ ชาติ	แหล่ง งบประมาณ	หน่วยดำเนินการ	พ.ศ.2566	พ.ศ.2567	พ.ศ.2568	พ.ศ.2569	พ.ศ. 2570	พ.ศ.2566-2570
5	โครงการจัดตั้งศูนย์การเรียนรู้และ ถ่ายทอดภูมิปัญญาทางการแพทย์ พื้นบ้าน	2,5	4	ทต.บ้านสวน อำเภอควนขนุน	788,500	788,500	788,500	788,500	788,500	3,942,500
6	โครงการส่งเสริมพัฒนาการท่องเที่ยว เชิงเกษตรปลอดภัย	2,5	4	ทต.บ้านสวน อำเภอควนขนุน	1,000,000	1,000,000	1,000,000	1,000,000	1,000,000	5,000,000
7	ปรับปรุงภูมิทัศน์เขาทอง	2,5	4	อบต.พนมังก อำเภอควนขนุน	11,300,000	11,300,000	11,300,000	11,300,000	11,300,000	56,500,000
8	โครงการพัฒนาและปรับปรุงภูมิทัศน์ แหล่งท่องเที่ยว	2,5	3	อบต. คลองเฉลิม อำเภอกงหรา	500,000	500,000	500,000	500,000	500,000	2,500,000
9	โครงการบริหารจัดการท่องเที่ยว	2,5	3	อบต. คลองเฉลิม อำเภอกงหรา	240,000	240,000	240,000	240,000	240,000	1,200,000
10	โครงการฝึกอบรมให้ความรู้เพิ่มเติม แก่อาสาสมัครบริหาร	5.7	3	ทต.เขาชัยสน อำเภอเขาชัยสน	20,000	20,000	20,000	20,000	20,000	100,000
11	โครงการจัดงานประเพณีลากพระแข่ง เรือทะเลน้อยประจำปี	3,11	3	เทศบาลตำบล ทะเลน้อย อำเภอควนขนุน	2,000,000	2,000,000	2,000,000	2,000,000	2,000,000	10,000,000
12	โครงการจัดงานวันลอยกระทง	3,11	3	เทศบาลตำบล ทะเลน้อย อำเภอควนขนุน	200,000	200,000	200,000	200,000	200,000	1,000,000
13	โครงการแข่งขันกีฬาสัมพันธ์องค์กร ปกครองส่วนท้องถิ่นจังหวัดพัทลุง" ท้องถิ่นสัมพันธ์เกมส์"	3,11	3	เทศบาลตำบล ทะเลน้อย อำเภอควนขนุน	50,000	50,000	50,000	50,000	50,000	250,000
14	โครงการสนับสนุนค่าใช้จ่ายการ บริหารสถานศึกษา ค่าอาหาร กลางวัน ศูนย์พัฒนาเด็กเล็กบ้านทะเลน้อย	3,11	3	เทศบาลตำบล ทะเลน้อย อำเภอควนขนุน	750,000	750,000	750,000	750,000	750,000	3,750,000
15	โครงการสนับสนุนค่าใช้จ่ายการ บริหารสถานศึกษา ค่าจัดการเรียน การสอนศูนย์พัฒนาเด็กเล็กบ้าน ทะเลน้อย	3,11	3	เทศบาลตำบล ทะเลน้อย อำเภอควนขนุน	270,000	270,000	270,000	270,000	270,000	1,350,000
16	โครงการสนับสนุนค่าใช้จ่ายการ บริหารสถานศึกษา ค่าเครื่องแบบ นักเรียนศูนย์พัฒนาเด็กเล็กบ้าน ทะเลน้อย	3,11	3	เทศบาลตำบล ทะเลน้อย อำเภอควนขนุน	30,000	30,000	30,000	30,000	30,000	150,000
17	โครงการสนับสนุนค่าใช้จ่ายการ บริหารสถานศึกษา ค่าหนังสือเรียน ศูนย์พัฒนาเด็กเล็กบ้านทะเลน้อย	3,11	3	เทศบาลตำบล ทะเลน้อย อำเภอควนขนุน	20,000	20,000	20,000	20,000	20,000	100,000
18	โครงการสนับสนุนค่าใช้จ่ายการ บริหารสถานศึกษา ค่าอุปกรณ์การ เรียนศูนย์พัฒนาเด็กเล็กบ้านทะเล น้อย	3,11	3	เทศบาลตำบล ทะเลน้อย อำเภอควนขนุน	20,000	20,000	20,000	20,000	20,000	100,000
19	โครงการสนับสนุนค่าใช้จ่ายการ บริหารสถานศึกษา ค่ากิจกรรม พัฒนาผู้เรียนศูนย์พัฒนาเด็กเล็ก บ้านทะเลน้อย	3,11	3	เทศบาลตำบล ทะเลน้อย อำเภอควนขนุน	40,000	40,000	40,000	40,000	40,000	200,000
20	ค่าใช้จ่ายในการพัฒนาครู/ผู้ดูแลเด็ก ของ ศพด. บ้านทะเลน้อย	3,11	3	เทศบาลตำบล ทะเลน้อย อำเภอควนขนุน	18,000	18,000	18,000	18,000	18,000	90,000
21	โครงการจัดซื้ออาหารเสริม (นม) ของโรงเรียนวัดทะเลน้อย	3,11	3	เทศบาลตำบล ทะเลน้อย อำเภอควนขนุน	590,000	590,000	590,000	590,000	590,000	2,950,000

ที่	บัญชีรายการชุดโครงการ (Project Idea)				งบประมาณดำเนินการ					
	ประเด็นการพัฒนา แผนงาน /โครงการ	ยุทธศาสตร์ ชาติ	แหล่ง งบประมาณ	หน่วยดำเนินการ	พ.ศ.2566	พ.ศ.2567	พ.ศ.2568	พ.ศ.2569	พ.ศ. 2570	พ.ศ.2566-2570
22	โครงการจัดซื้ออาหารเสริม (นม) ของโรงเรียนวัดประดู่หอม	3,11	3	เทศบาลตำบล ทะเลน้อย อำเภอควนขนุน	360,000	360,000	360,000	360,000	360,000	1,800,000
23	โครงการจัดซื้ออาหารเสริม (นม) ของโรงเรียนวัดโคกศักดิ์	3,11	3	เทศบาลตำบล ทะเลน้อย อำเภอควนขนุน	140,000	140,000	140,000	140,000	140,000	700,000
24	โครงการจัดซื้ออาหารเสริม (นม) ของโรงเรียนบ้านหัวป่าเขียว	3,11	3	เทศบาลตำบล ทะเลน้อย อำเภอควนขนุน	90,000	90,000	90,000	90,000	90,000	450,000
25	โครงการจัดซื้ออาหารเสริม (นม) ของศูนย์พัฒนาเด็กเล็กบ้านทะเลน้อย	3,11	3	เทศบาลตำบล ทะเลน้อย อำเภอควนขนุน	300,000	300,000	300,000	300,000	300,000	1,500,000
26	อุดหนุนโครงการอาหารกลางวันให้แก่ โรงเรียนวัดทะเลน้อย	3,11	3	เทศบาลตำบล ทะเลน้อย อำเภอควนขนุน	1,300,000	1,300,000	1,300,000	1,300,000	1,300,000	6,500,000
27	อุดหนุนโครงการอาหารกลางวันให้แก่ โรงเรียนวัดประดู่หอม	3,11	3	เทศบาลตำบล ทะเลน้อย อำเภอควนขนุน	800,000	800,000	800,000	800,000	800,000	4,000,000
28	อุดหนุนโครงการอาหารกลางวันให้แก่ โรงเรียนวัดโคกศักดิ์	3,11	3	เทศบาลตำบล ทะเลน้อย อำเภอควนขนุน	300,000	300,000	300,000	300,000	300,000	1,500,000
29	อุดหนุนโครงการอาหารกลางวันให้แก่ โรงเรียนบ้านหัวป่าเขียว	3,11	3	เทศบาลตำบล ทะเลน้อย อำเภอควนขนุน	200,000	200,000	200,000	200,000	200,000	1,000,000
30	โครงการจัดซื้อวัสดุ อุปกรณ์ครุภัณฑ์	3,11	3	เทศบาลตำบล ทะเลน้อย อำเภอควนขนุน	150,000	150,000	150,000	150,000	150,000	750,000
31	โครงการพัฒนาด้านวิชาการ และกิจกรรมตามหลักสูตร	3,11	3	เทศบาลตำบล ทะเลน้อย อำเภอควนขนุน	75,000	75,000	75,000	75,000	75,000	375,000
32	โครงการส่งเสริมการจัดประสบการณ์ การเรียนรู้เด็กปฐมวัย	3,11	3	เทศบาลตำบล ทะเลน้อย อำเภอควนขนุน	30,000	30,000	30,000	30,000	30,000	150,000
33	โครงการพัฒนาศักยภาพครูและ บุคลากรทางการศึกษา	3,11	3	เทศบาลตำบล ทะเลน้อย อำเภอควนขนุน	100,000	100,000	100,000	100,000	100,000	500,000
34	โครงการผลิตสื่อการเรียนการสอน	3,11	3	เทศบาลตำบล ทะเลน้อย อำเภอควนขนุน	20,000	20,000	20,000	20,000	20,000	100,000
35	โครงการสัมพันธ์ชุมชน	3,11	3	เทศบาลตำบล ทะเลน้อย อำเภอควนขนุน	20,000	20,000	20,000	20,000	20,000	100,000
36	โครงการจัดซื้อวัสดุอุปกรณ์การเกษตร	3,11	3	เทศบาลตำบล ทะเลน้อย อำเภอควนขนุน	40,000	40,000	40,000	40,000	40,000	200,000
37	โครงการจัดซื้อวัสดุอุปกรณ์ของใช้งาน บ้านงานครัว	3,11	3	เทศบาลตำบล ทะเลน้อย อำเภอควนขนุน	50,000	50,000	50,000	50,000	50,000	250,000
38	โครงการจัดซื้อเครื่องเล่นส่งเสริม พัฒนาการเด็กปฐมวัย	3,11	3	เทศบาลตำบล ทะเลน้อย อำเภอควนขนุน	300,000	300,000	300,000	300,000	300,000	1,500,000

ที่	บัญชีรายการชุดโครงการ (Project Idea)				งบประมาณดำเนินการ					
	ประเด็นการพัฒนา แผนงาน /โครงการ	ยุทธศาสตร์ ชาติ	แหล่ง งบประมาณ	หน่วยดำเนินการ	พ.ศ.2566	พ.ศ.2567	พ.ศ.2568	พ.ศ.2569	พ.ศ. 2570	พ.ศ.2566-2570
39	โครงการวันเด็กแห่งชาติ	3,11	3	เทศบาลตำบล ทะเลน้อย อำเภอควนขนุน	200,000	200,000	200,000	200,000	200,000	1,000,000
40	โครงการส่งเสริมคุณธรรมจริยธรรม สำหรับเด็กปฐมวัย	3,11	3	เทศบาลตำบล ทะเลน้อย อำเภอควนขนุน	30,000	30,000	30,000	30,000	30,000	150,000
41	โครงการทัศนศึกษาแหล่งเรียนรู้ใน ในชุมชน-แหล่งเรียนรู้นอกสถานที่ (ชุมชนเมือง)	3,11	3	เทศบาลตำบล ทะเลน้อย อำเภอควนขนุน	50,000	50,000	50,000	50,000	50,000	250,000
42	โครงการเล่านิทานโดยภูมิปัญญา ท้องถิ่น	3,11	3	เทศบาลตำบล ทะเลน้อย อำเภอควนขนุน	10,000	10,000	10,000	10,000	10,000	50,000
43	โครงการโรงเรียนพ่อแม่ - แม่	3,11	3	เทศบาลตำบล ทะเลน้อย อำเภอควนขนุน	5,000	5,000	5,000	5,000	5,000	25,000
44	โครงการแข่งขันกีฬาศูนย์ พัฒนาเด็กเล็ก	3,11	3	เทศบาลตำบล ทะเลน้อย อำเภอควนขนุน	150,000	150,000	150,000	150,000	150,000	750,000
45	โครงการส่งเสริมพัฒนาการประกัน คุณภาพภายใน(สถานศึกษา)	3,11	3	เทศบาลตำบล ทะเลน้อย อำเภอควนขนุน	50,000	50,000	50,000	50,000	50,000	250,000
46	โครงการส่งเสริมสุขภาพและป้องกัน โรคติดต่อในศูนย์พัฒนาเด็กเล็ก	3,11	3	เทศบาลตำบล ทะเลน้อย อำเภอควนขนุน	30,000	30,000	30,000	30,000	30,000	150,000
47	โครงการเรียนรู้ประชาคมอาเซียน	3,11	3	เทศบาลตำบล ทะเลน้อย อำเภอควนขนุน	10,000	10,000	10,000	10,000	10,000	50,000
48	โครงการหนูน้อยฟันสวย	3,11	3	เทศบาลตำบล ทะเลน้อย อำเภอควนขนุน	20,000	20,000	20,000	20,000	20,000	100,000
49	โครงการปรับปรุงภูมิทัศน์ศูนย์พัฒนา เด็กเล็ก	3,11	3	เทศบาลตำบล ทะเลน้อย อำเภอควนขนุน	100,000	100,000	100,000	100,000	100,000	500,000
50	โครงการฝึกอบรมพัฒนาสร้างการ เรียนรู้ในศูนย์พัฒนาเด็กเล็กบ้าน ทะเลน้อยโดยกระบวนการ EF.	3,11	3	เทศบาลตำบล ทะเลน้อย อำเภอควนขนุน	200,000	200,000	200,000	200,000	200,000	1,000,000
51	โครงการสบายหัวเมื่อหนูปลดอเทา	3,11	3	เทศบาลตำบล ทะเลน้อย อำเภอควนขนุน	10,000	10,000	10,000	10,000	10,000	50,000
52	โครงการติดตั้งกล้องวงจรปิด(CCTV) ศูนย์พัฒนาเด็กเล็กบ้านทะเลน้อย	3,11	3	เทศบาลตำบล ทะเลน้อย อำเภอควนขนุน	250,000	250,000	250,000	250,000	250,000	1,250,000
53	โครงการก่อสร้างซุ้มคลุมสะพาน เฉลิมพระเกียรติ	2/4	3	องค์การบริหาร ส่วนตำบลเกาะ หมาก อำเภอ ปากพะยูน	5,500,000	5,500,000	5,500,000	5,500,000	5,500,000	27,500,000
54	โครงการปรับปรุงภูมิทัศน์(สร้างจุดชมวิ ท่องเที่ยว)ในตำบล (ม.2)	2/5	3	องค์การบริหาร ส่วนตำบลเกาะ หมาก อำเภอ ปากพะยูน	1,500,000	1,500,000	1,500,000	1,500,000	1,500,000	7,500,000
55	โครงการส่งเสริมการท่องเที่ยวเชิง อนุรักษ์	2/5	3	องค์การบริหาร ส่วนตำบลเกาะ หมาก อำเภอ ปากพะยูน	200,000	200,000	200,000	200,000	200,000	1,000,000



ที่	บัญชีรายการชุดโครงการ (Project Idea)				งบประมาณดำเนินการ					
	ประเด็นการพัฒนา แผนงาน /โครงการ	ยุทธศาสตร์ ชาติ	แหล่ง งบประมาณ	หน่วยดำเนินการ	พ.ศ.2566	พ.ศ.2567	พ.ศ.2568	พ.ศ.2569	พ.ศ. 2570	พ.ศ.2566-2570
56	โครงการแข่งขันกีฬาตำบลทุ่งนารี	๓/๑๔	๓	อบต.ทุ่งนารี อำเภอป่าบอน	200,000	200,000	200,000	200,000	200,000	1,000,000
57	โครงการส่งนักกีฬาเข้าแข่งขันในระดับต่างๆ	๓/๑๔	๓	อบต.ทุ่งนารี อำเภอป่าบอน	50,000	50,000	50,000	50,000	50,000	250,000
58	โครงการจัดการแข่งขันกีฬาหนองงูแสมส์	๓/๑๔	๓	อบต. หนองงู อำเภอป่าบอน	200,000	200,000	200,000	200,000	200,000	1,000,000
59	โครงการจัดส่งนักกีฬาเข้าร่วมการแข่งขันกับหน่วยงานอื่น	๓/๑๔	๓	อบต. หนองงู อำเภอป่าบอน	230,000	230,000	230,000	230,000	230,000	1,150,000
60	โครงการท่องเที่ยวเชิงอนุรักษ์และเกษตรธรรมชาติตำบลเกาะเต่า	5,5	3	อบต.เกาะเต่า อำเภอป่าพะยอม	60,000	60,000	60,000	60,000	60,000	300,000
61	โครงการพัฒนาการท่องเที่ยวมาดาก อ่าง หมู่ที่ 8	5,5	3	อบต.เกาะเต่า อำเภอป่าพะยอม	200,000	200,000	200,000	200,000	200,000	1,000,000
62	โครงการส่งเสริมการท่องเที่ยวเชิงอนุรักษ์และวิถีชุมชน	5,5	3	อบต.เกาะเต่า อำเภอป่าพะยอม	150,000	150,000	150,000	150,000	150,000	750,000
63	โครงการเรียนรู้นอกสถานที่ "วันเด็กแห่งชาติ"	3,11	3	อบต.ตะพาน อำเภอศรีบรรพต	60,000	60,000	60,000	60,000	60,000	300,000
64	โครงการค่ายวิชาการของเด็กและเยาวชน	3,11	3	อบต.ตะพาน อำเภอศรีบรรพต	60,000	60,000	60,000	60,000	60,000	300,000
65	โครงการพัฒนาศักยภาพบุคลากรทางการศึกษา	3,11	3	อบต.ตะพาน อำเภอศรีบรรพต	20,000	20,000	20,000	20,000	20,000	100,000
66	โครงการพัฒนาศักยภาพเด็กปฐมวัย	3,11	3	อบต.ตะพาน อำเภอศรีบรรพต	20,000	20,000	20,000	20,000	20,000	100,000
67	โครงการป้องกันเด็กจมน้ำในเด็กปฐมวัย	3,11	3	อบต.ตะพาน อำเภอศรีบรรพต	35,000	35,000	35,000	35,000	35,000	175,000
68	โครงการส่งเสริมและพัฒนาศักยภาพสตรี	3,11	3	อบต.ตะพาน อำเภอศรีบรรพต	20,000	20,000	20,000	20,000	20,000	100,000
69	โครงการป้องกันและแก้ไขปัญหาเสพติด	3,11	3	อบต.ตะพาน อำเภอศรีบรรพต	25,000	25,000	25,000	25,000	25,000	125,000
70	โครงการพัฒนาศักยภาพสตรีและเสริมสร้างความเข้มแข็งให้แก่ครอบครัว	3,11	3	อบต.ตะพาน อำเภอศรีบรรพต	20,000	20,000	20,000	20,000	20,000	100,000
71	โครงการส่งเสริมกิจกรรมชมรมผู้สูงอายุและศึกษาดูงานนอกสถานที่	4,15	3	อบต.ตะพาน อำเภอศรีบรรพต	60,000	60,000	60,000	60,000	60,000	300,000
72	โครงการส่งเสริมและสนับสนุนการสร้างความปลอดภัยบนถนน	4,20	3	อบต.ตะพาน อำเภอศรีบรรพต	10,000	10,000	10,000	10,000	10,000	50,000
73	โครงการฝึกอบรมและส่งเสริมอาชีพให้กับประชาชนในตำบลตะพาน	4,20	3	อบต.ตะพาน อำเภอศรีบรรพต	30,000	30,000	30,000	30,000	30,000	150,000
74	โครงการปรับปรุงภูมิทัศน์เขาน้อย	2.5	3	ทต.บ้านนา อำเภอศรีนครินทร์	200,000	200,000	200,000	200,000	200,000	1,000,000
75	โครงการปรับปรุงภูมิทัศน์ทำนวดบ้านนา	2.5	3	ทต.บ้านนา อำเภอศรีนครินทร์	200,000	200,000	200,000	200,000	200,000	1,000,000
76	โครงการย้อนรอยสะพานประวัติศาสตร์ 100 ปี	2.5	3	ทต.บ้านนา อำเภอศรีนครินทร์	130,000	130,000	130,000	130,000	130,000	650,000
77	โครงการวิ่งเขาครามเทรล	2.5	3	ทต.บ้านนา อำเภอศรีนครินทร์	500,000	500,000	500,000	500,000	500,000	2,500,000
78	กิจกรรมหลัก จัดการท่องเที่ยวเชิงอนุรักษ์/เชิงเกษตร	3,5		ทต.เขาเจ็ยก อำเภอเมือง	100,000	100,000	100,000	100,000	100,000	500,000
79	ติดตั้งระบบไฟระวังและการแจ้งเหตุฉุกเฉินแหล่งท่องเที่ยวและชุมชน		3	เทศบาลตำบล ท่าแค อำเภอเมือง	10,000,000	10,000,000	10,000,000	10,000,000	10,000,000	50,000,000

ที่	บัญชีรายการชุดโครงการ (Project Idea)				งบประมาณดำเนินการ					
	ประเด็นการพัฒนา แผนงาน /โครงการ	ยุทธศาสตร์ ชาติ	แหล่ง งบประมาณ	หน่วยดำเนินการ	พ.ศ.2566	พ.ศ.2567	พ.ศ.2568	พ.ศ.2569	พ.ศ. 2570	พ.ศ.2566-2570
80	โครงการแข่งขันกีฬาท่ามหารัชมังมณี	3,14	3	ทต.ท่ามหารัชมังมณี อำเภอเมือง	500,000	500,000	500,000	500,000	500,000	2,500,000
81	โครงการจัดหาอุปกรณ์กีฬา	3,14	3	ทต.ท่ามหารัชมังมณี อำเภอเมือง	150,000	150,000	150,000	150,000	150,000	750,000
82	โครงการแข่งขันกีฬาฟุตบอล	3,14	3	ทต.ท่ามหารัชมังมณี อำเภอเมือง	50,000	50,000	50,000	50,000	50,000	250,000
83	โครงการก่อสร้างลานกีฬา เอนกประสงค์ ประจำหมู่บ้าน	3,14	3	ทต.ท่ามหารัชมังมณี อำเภอเมือง	300,000	300,000	300,000	300,000	300,000	1,500,000
84	โครงการฝึกทักษะกีฬาขั้นพื้นฐาน	3,14	3	ทต.ท่ามหารัชมังมณี อำเภอเมือง	50,000	50,000	50,000	50,000	50,000	250,000
85	โครงการป้องกันการกัดเซาะตลิ่ง หัวแหลมดิน ทะเลนอย-ทะเล หลวง หมู่ที่ 2 ตำบลนางตุง อำเภอ ควนขนุน จังหวัดพัทลุง	3	3	เทศบาลตำบล นางตุง		17,540,000	17,540,000	17,540,000	17,540,000	70,160,000
86	โครงการปรับปรุงพัฒนาแหล่ง ท่องเที่ยวภูเขาทอง เพื่อก่อสร้างหอ ลิตซ์ขึ้นสกายวอร์ค สูงไม่น้อยกว่า 38 เมตร สร้างสกายวอร์คพร้อมจุด ชมวิวกว้าง 2 เมตร ความยาวไม่น้อย กว่า 200 เมตร ก่อสร้างน้ำตกหลัง สกายวอร์ค	2,5	3	ทต.มะกอกเหนือ อ.ควนขนุน		113,000,000	113,000,000	113,000,000	113,000,000	452,000,000
87	โครงการพัฒนาแหล่งเรียนรู้โลกเด็ก คำบรรพ์	2,5	3	ทต.มะกอกเหนือ อ.ควนขนุน		90,000,000	90,000,000	90,000,000	90,000,000	360,000,000
88	โครงการพัฒนาและปรับปรุงอุทยาน ปรมจารย์สายเขาอ้อ เพื่อส่งเสริม การท่องเที่ยวจังหวัดพัทลุง	2,5	3	ทต.มะกอกเหนือ อ.ควนขนุน		10,000,000	10,000,000	10,000,000	10,000,000	40,000,000
89	โครงการพัฒนาและส่งเสริมแหล่ง ท่องเที่ยวซากดึกดำบรรพ์ภูเขาทอง (ทางเดินชมซากดึกดำบรรพ์)	2,5	3	ทต.มะกอกเหนือ อ.ควนขนุน		10,000,000	10,000,000	10,000,000	10,000,000	40,000,000
90	โครงการพัฒนาศักยภาพการ ท่องเที่ยวฮาลาลภาคใต้ (Halal Tourism)	2		อบจ. พัทลุง		100,000,000	100,000,000	100,000,000	100,000,000	400,000,000
91	พัฒนาแหล่งท่องเที่ยวถ้ำลอดวัด เขาแดง อ.เมือง จ.พัทลุง (ระยะที่ 2)	2	3	อบจ. พัทลุง		40,000,000	40,000,000	40,000,000	40,000,000	160,000,000
92	พัฒนาแหล่งท่องเที่ยวตำบลนาโหนด ตำบลนาโหนด อำเภอเมือง จังหวัด พัทลุง	2	3	อบจ. พัทลุง		30,525,000	30,525,000	30,525,000	30,525,000	122,100,000
93	ก่อสร้างถนน คสล.สายหน้า เทศบาล-สามปึง หมู่ที่ 8 ตำบลร่ม เมือง	2,5	3	ทต.ร่มเมือง		4,573,000	4,573,000	4,573,000	4,573,000	18,292,000
94	ก่อสร้างถนน คสล.สาย หนองโพธิ์ สะพานไม้แก่น หมู่ที่ 9 ตำบลร่มเมือง	2,5	3	ทต.ร่มเมือง		8,059,000	8,059,000	8,059,000	8,059,000	32,236,000
95	ก่อสร้างถนนแอสฟัลต์ติกคอนกรีต สาย ถนนสายหนองหมื่น-ควนดิน แดง หมู่ที่ 9 ตำบลร่มเมือง	2,5	3	ทต.ร่มเมือง		8,014,000	8,014,000	8,014,000	8,014,000	32,056,000
96	ปรับปรุงสนามกีฬาเทศบาลตำบลร่ม เมือง หมู่ที่ 8 ตำบลร่มเมืองก่อสร้าง ลานกีฬาเอนกประสงค์	2,5		ทต.ร่มเมือง		9,000,000	9,000,000	9,000,000	9,000,000	36,000,000

ที่	บัญชีรายการชุดโครงการ (Project Idea)				งบประมาณดำเนินการ					
	ประเด็นการพัฒนา แผนงาน /โครงการ	ยุทธศาสตร์ ชาติ	แหล่ง งบประมาณ	หน่วยดำเนินการ	พ.ศ.2566	พ.ศ.2567	พ.ศ.2568	พ.ศ.2569	พ.ศ. 2570	พ.ศ.2566-2570
97	ก่อสร้างถนน คสล.สายหน้า เทศบาล-สามปิง หมู่ที่ 8 ตำบลร่ม เมือง	2	3	ทต.ร่มเมือง		4,573,000	4,573,000	4,573,000	4,573,000	18,292,000
98	ก่อสร้างถนน คสล.สาย หนองโพธิ์ สะพานไม้แก่น หมู่ที่ 9 ตำบลร่มเมือง	2,5	3	ทต.ร่มเมือง		8,059,000	8,059,000	8,059,000	8,059,000	32,236,000
99	ก่อสร้างถนนแอสฟัลท์ติกคอนกรีต สาย ถนนสายหนองหมิว-ควนดิน แดง หมู่ที่ 9 ตำบลร่มเมือง	2,5	3	ทต.ร่มเมือง		8,014,000	8,014,000	8,014,000	8,014,000	32,056,000
100	ปรับปรุงสนามกีฬาเทศบาลตำบล เมือง หมู่ที่ 8 ตำบลร่มเมือง	2,5	3	ทต.ร่มเมือง		9,000,000	9,000,000	9,000,000	9,000,000	36,000,000
101	ก่อสร้างลานกีฬาอเนกประสงค์หมู่ที่ 8 ตำบลร่มเมืองชุดลอกมาบาง	2,5	3	ทต.ร่มเมือง		3,140,000	3,140,000	3,140,000	3,140,000	12,560,000
102	กำจัดผักตบชวาและวัชพืชพร้อมชน ทั้งหมู่ที่ 4,ม.2และหมู่ที่ 6 ต.ร่มเมือง	2,5	3	ทต.ร่มเมือง		1,693,000	1,693,000	1,693,000	1,693,000	6,772,000
103	ติดตั้งเครื่องขยายเสียงทางไกล อัตโนมัติแบบไร้สายหมู่ที่ 1 - 9 ต. ร่มเมือง	2,5	3	ทต.ร่มเมือง		4,999,334	4,999,334	4,999,334	4,999,334	19,997,336
104	จัดซื้อทุนลอยน้ำพร้อมอุปกรณ์ติดตั้ง ม.4,ม.7 ตำบลร่มเมือง	2,5	3	ทต.ร่มเมือง		676,000	676,000	676,000	676,000	2,704,000
<b>กลยุทธ์/แผนงานที่ 2 พัฒนากิจกรรมการท่องเที่ยวของจังหวัดที่มีความโดดเด่น การสร้างปฏิทินการท่องเที่ยวเมืองลุงในระดับพื้นที่และปฏิทินการท่องเที่ยวนานาชาติ</b>										<b>221,293,500</b>
105	หมู่ที่ 4,ม.2และหมู่ที่ 6 ต.ร่มเมือง ติดตั้งเครื่องขยายเสียงทางไกล อัตโนมัติแบบไร้สายหมู่ที่ 1 - 9 ต. ร่มเมือง	3/14	3	ทต.กงหรา อำเภอกงหรา	300,000	300,000	300,000	300,000	300,000	1,500,000
106	โครงการจัดการแข่งขัน กรีฑา เด็ก เยาวชนและประชาชนระดับอำเภอ อำเภอกงหรา จังหวัดพัทลุง	3/14	3	ทต.กงหรา อำเภอกงหรา	100,000	100,000	100,000	100,000	100,000	500,000
107	โครงการแข่งขันกีฬาศูนย์พัฒนาเด็ก เล็ก	3/14	3	ทต.กงหรา อำเภอกงหรา	30,000	30,000	30,000	30,000	30,000	150,000
108	โครงการวิจัยประวัติศาสตร์ท้องถิ่น	2,5	3	ทต.คลอง ทรายขาว อำเภอกงหรา	300,000	300,000	300,000	300,000	300,000	1,500,000
109	โครงการบริหารจัดการท่องเที่ยว	2,5		ทต.คลอง ทรายขาว อำเภอกงหรา	240,000	240,000	240,000	240,000	240,000	1,200,000
110	โครงการจัดทำห้องเรียนคุณภาพ วิทยาศาสตร์ คณิตศาสตร์ เทคโนโลยีและภาษาอังกฤษ SMTE	3.12	3	ทต.เขาชัยสน อำเภอเขาชัยสน	185,000	185,000	185,000	185,000	185,000	925,000
111	โครงการปรับปรุงอาคารเรียน เทศบาลตำบลเขาชัยสน	3.12	3	ทต.เขาชัยสน อำเภอเขาชัยสน	500,000	500,000	500,000	500,000	500,000	2,500,000
112	โครงการปรับปรุงศูนย์พัฒนาเด็ก ทต.เขาชัยสน	3.12	3	ทต.เขาชัยสน อำเภอเขาชัยสน	500,000	500,000	500,000	500,000	500,000	2,500,000
113	โครงการปรับปรุงอาคาร อเนกประสงค์ ร.เทศบาลเขาชัยสน	3.12	3	ทต.เขาชัยสน อำเภอเขาชัยสน	500,000	500,000	500,000	500,000	500,000	2,500,000
114	โครงการฝึกอบรมกีฬาเยาวชน ภาคฤดูร้อน	3.14	3	ทต.เขาชัยสน อำเภอเขาชัยสน	30,000	30,000	30,000	30,000	30,000	150,000
115	โครงการส่งทีมนักกีฬาเข้าร่วมการ แข่งขันกีฬาและกรีฑาระดับอำเภอ (น้ำพุร้อนเกมส์) และระดับจังหวัด	3.14	3	ทต.เขาชัยสน อำเภอเขาชัยสน	250,000	250,000	250,000	250,000	250,000	1,250,000

ที่	บัญชีรายการชุดโครงการ (Project Idea)				งบประมาณดำเนินการ					
	ประเด็นการพัฒนา แผนงาน /โครงการ	ยุทธศาสตร์ ชาติ	แหล่ง งบประมาณ	หน่วยดำเนินการ	พ.ศ.2566	พ.ศ.2567	พ.ศ.2568	พ.ศ.2569	พ.ศ. 2570	พ.ศ.2566-2570
116	โครงการส่งเสริมกีฬา กรีฑา นักเรียน เยาวชนและประชาชนใน เขตเทศบาล	3.14	3	ทต.เขาย้าย อำเภอเขาย้าย	500,000	500,000	500,000	500,000	500,000	2,500,000
117	โครงการแข่งขันกีฬาโรงเรียนในเขต เทศบาล (เขาย้ายสัมพันธ์)	3.14	3	ทต.เขาย้าย อำเภอเขาย้าย	150,000	150,000	150,000	150,000	150,000	750,000
118	โครงการจัดการแข่งขันกีฬาชุมชน สัมพันธ์ด้านยาเสพติด	3.14	3	ทต.เขาย้าย อำเภอเขาย้าย	350,000	350,000	350,000	350,000	350,000	1,750,000
119	โครงการวันสารทเดือนสิบ	3.10	3	ทต.เขาย้าย อำเภอเขาย้าย	120,000	120,000	120,000	120,000	120,000	600,000
120	โครงการซ่อมแซมอาคารเรียนของ สถานศึกษาในสังกัด	3.12	3	ทต.เขาย้าย อำเภอเขาย้าย	100,000	100,000	100,000	100,000	100,000	500,000
121	โครงการปรับปรุงพื้นที่อาคาร อเนกประสงค์โรงเรียนเทศบาลเขา ย้าย	3.12	3	ทต.เขาย้าย อำเภอเขาย้าย	500,000	500,000	500,000	500,000	500,000	2,500,000
122	โครงการปรับปรุงต่อเติมสถานที่ โรงเรียนเทศบาลเขาย้าย	3.12	3	ทต.เขาย้าย อำเภอเขาย้าย	600,000	600,000	600,000	600,000	600,000	3,000,000
123	โครงการแข่งขันกีฬา ด้านยาเสพติด	6.7	3	ทต.จงถน อำเภอเขาย้าย	50,000	50,000	50,000	50,000	50,000	250,000
124	โครงการแข่งขันกีฬาน้ำพุร้อนเกมส์	6.7	3	ทต.จงถน อำเภอเขาย้าย	50,000	50,000	50,000	50,000	50,000	250,000
125	โครงการส่งนักกีฬาเข้าร่วมการ แข่งขันกีฬา กรีฑานักเรียน นักศึกษา และประชาชนจังหวัดพัทลุง	6.7	3	ทต.จงถน อำเภอเขาย้าย	50,000	50,000	50,000	50,000	50,000	250,000
126	โครงการแข่งขันกีฬา กรีฑา เด็ก เยาวชน ประชาชน และนักเรียน ตำบลควนขนุน	3.13	3	อบต.ควนขนุน อำเภอเขาย้าย	700,000	700,000	700,000	700,000	700,000	3,500,000
127	โครงการส่งตัวนักกีฬาเข้าร่วมการ แข่งขัน	3.13	3	อบต.ควนขนุน อำเภอเขาย้าย	300,000	300,000	300,000	300,000	300,000	1,500,000
128	โครงการฝึกอบรมพัฒนาทักษะ ภาษาอังกฤษเพื่อการสื่อสาร	2,5	3	อบต.ควนขนุน อำเภอเขาย้าย	100,000	100,000	100,000	100,000	100,000	500,000
129	โครงการยกระดับศูนย์การเรียนรู้เพื่อ การท่องเที่ยว	2	1	ทต.ดอนทราย อำเภอควนขนุน	200,000	200,000	200,000	200,000	200,000	1,000,000
130	โครงการสนับสนุนการใช้พลังงาน ทางเลือกในการเพิ่มมูลค่าสินค้า	5	3	ทต.ดอนทราย อำเภอควนขนุน	30,000	30,000	30,000	30,000	30,000	150,000
131	โครงการจัดตั้งตลาดสินค้าโอท็อป ของตำบล	2.5	3	ทต.บ้านสวน อำเภอควนขนุน	100,000	100,000	100,000	100,000	100,000	500,000
132	โครงการส่งเสริมการ พัฒนาการท่องเที่ยวเชิง เกษตรปลอดภัย	5.5	3	ทต.บ้านสวน อำเภอควนขนุน	50,000	50,000	50,000	50,000	50,000	250,000
133	จัดการแข่งขันกีฬาด้านยาเสพติด	3,14	3	กองการศึกษา	250,000	250,000	250,000	250,000	250,000	1,250,000
134	จัดส่งนักกีฬาเข้าร่วมการแข่งขันใน นามของเทศบาล	3,14	3	กองการศึกษา	150,000	150,000	150,000	150,000	150,000	750,000
135	แข่งขันกีฬาระหว่างศูนย์พัฒนาเด็ก เล็ก	3,14	3	กองการศึกษา	150,000	150,000	150,000	150,000	150,000	750,000
136	การบริการรถแพทย์ฉุกเฉิน (EMS)	3,1	3	ทต.พนาสูง อำเภอควนขนุน	980,000	980,000	980,000	980,000	980,000	4,900,000
137	สวนสาธารณะเฉลิมพระเกียรติ	3,1	3	ทต.แพรกหา อำเภอควนขนุน	5,000,000	5,000,000	5,000,000	5,000,000	5,000,000	25,000,000
138	โครงการมหรหรรษาอาหารดีบางแก้ว	1,1	3	อำเภอบางแก้ว	100,000	100,000	100,000	100,000	100,000	500,000
139	โครงการปรับปรุงตลาดน้ำบ้านปาก พล หมู่ที่ 9	2/5	3	อบต.นาปะขอ อำเภอบางแก้ว	2,000,000	2,000,000	2,000,000	2,000,000	2,000,000	10,000,000
140	โครงการปรับภูมิทัศน์วัดเก่าปากพล	2/5	3	อบต.นาปะขอ อำเภอบางแก้ว	100,000	100,000	100,000	100,000	100,000	500,000
141	โครงการปรับภูมิทัศน์จุดชมวิวบ้าน หาดไข่เต่า	2/5	3	อบต.นาปะขอ อำเภอบางแก้ว	100,000	100,000	100,000	100,000	100,000	500,000

ที่	บัญชีรายการชุดโครงการ (Project Idea)				งบประมาณดำเนินการ					
	ประเด็นการพัฒนา แผนงาน /โครงการ	ยุทธศาสตร์ ชาติ	แหล่ง งบประมาณ	หน่วยดำเนินการ	พ.ศ.2566	พ.ศ.2567	พ.ศ.2568	พ.ศ.2569	พ.ศ. 2570	พ.ศ.2566-2570
142	โครงการส่งเสริมการท่องเที่ยว	2/5	3	อบต.นาปะขอ อำเภอบางแก้ว	200,000	200,000	200,000	200,000	200,000	1,000,000
143	โครงการส่งเสริมการท่องเที่ยว	2/5	3	อบต.นาปะขอ อำเภอบางแก้ว	200,000	200,000	200,000	200,000	200,000	1,000,000
144	โครงการปรับภูมิทัศน์จุดชมวิวปากพล	2/5	3	อบต.นาปะขอ อำเภอบางแก้ว	200,000	200,000	200,000	200,000	200,000	1,000,000
145	โครงการส่งเสริมศักยภาพการท่องเที่ยวเชิงธรรมชาติบ้านปากพล	2/5	3	อบต.นาปะขอ อำเภอบางแก้ว	500,000	500,000	500,000	500,000	500,000	2,500,000
146	โครงการพัฒนาพื้นที่แหล่งท่องเที่ยวภายในจังหวัดพัทลุง	2-พ.ศ.	3	สำนักงานการท่องเที่ยวและกีฬาจังหวัดพัทลุง	2,867,200	2,867,200	2,867,200	2,867,200	2,867,200	14,336,000
147	โครงการออกแบบและผลิตแผ่นพับประชาสัมพันธ์แหล่งท่องเที่ยวและเครือข่ายท่องเที่ยวโดยชุมชนจังหวัดพัทลุง	2-พ.ศ.	3	สำนักงานการท่องเที่ยวและกีฬาจังหวัดพัทลุง	480,000	480,000	480,000	480,000	480,000	2,400,000
148	โครงการจัดทำป้ายประชาสัมพันธ์หน่วยงานด้านการท่องเที่ยวจังหวัดพัทลุง	2-พ.ศ.	3	สำนักงานการท่องเที่ยวและกีฬาจังหวัดพัทลุง	5,291,700	5,291,700	5,291,700	5,291,700	5,291,700	26,458,500
149	โครงการจัดงานวิ่ง ทะเลน้อยฮาล์ฟมาราธอน	2	3	เทศบาลนางคง		8,000,000	8,000,000	8,000,000	8,000,000	32,000,000
150	ปรับปรุงภูมิทัศน์เขาคูหาสวรรค์	2	3	ทม.พท		13,906,000	13,906,000	13,906,000	13,906,000	55,624,000
151	ก่อสร้างศาลาที่พักระหว่างทางขึ้นเขากอทะเล	2	3	ทม.พท		1,600,000	1,600,000	1,600,000	1,600,000	6,400,000
<b>กลยุทธ์/แผนงานที่ 3 พัฒนาจังหวัดพัทลุงสู่เมืองท่องเที่ยววิถีชุมชน เชื่อมโยงการผลิตสินค้าและบริการกับการท่องเที่ยวที่เป็นเอกลักษณ์ และแข่งขันได้</b>										<b>317,676,000</b>
152	ก่อสร้างห้องประชุมศูนย์ส่งเสริมการท่องเที่ยวและเศรษฐกิจชุมชน	1	3	เทศบาลเมืองพัทลุง	8,000,000	8,000,000	8,000,000	8,000,000	8,000,000	40,000,000
153	ก่อสร้างหุ้่มประมุเมืองจังหวัดพัทลุง	1	3	เทศบาลเมืองพัทลุง	3,526,400	3,526,400	3,526,400	3,526,400	3,526,400	17,632,000
154	โครงการปรับปรุงศูนย์แสดงและจำหน่ายสินค้าหนึ่งตำบลหนึ่งผลิตภัณฑ์ ( OTOP ) องค์การ	2	3	อบจ. พัทลุง		10,000,000	10,000,000	10,000,000	10,000,000	40,000,000
155	โครงการติดตั้งเสาไฟฟ้าแสงสว่างพลังงานแสงอาทิตย์	2	3	อบจ. พัทลุง		55,011,000	55,011,000	55,011,000	55,011,000	220,044,000
<b>กลยุทธ์/แผนงานที่ 4 พัฒนาระบบการบริหารจัดการผู้ประกอบการบุคลากรการท่องเที่ยว และพัฒนาโครงสร้างพื้นฐานรองรับการยกระดับอุตสาหกรรมท่องเที่ยวให้ได้มาตรฐาน</b>										<b>1,250,000</b>
156	โครงการติดตั้งกระบอกแก๊สบริเวณจุดตัด จุดเลี้ยว	1.1	3	ทต.เขาชัยสน อำเภอเขาชัยสน	50,000	50,000	50,000	50,000	50,000	250,000
157	โครงการปรับปรุง ติดตั้งทำเครื่องหมายสัญญาณจราจรและป้ายบอกเส้นทางสายต่างๆในเขตเทศบาล	1.1	3	ทต.เขาชัยสน อำเภอเขาชัยสน	200,000	200,000	200,000	200,000	200,000	1,000,000
<b>รวมงบประมาณขององค์กรปกครองส่วนท้องถิ่น จำนวน 157 โครงการ</b>										<b>3,035,198,336</b>
<b>รวมงบทั้งสิ้น</b>										<b>17,409,741,196</b>

## บัญชีรายการชุดโครงการ (Project Idea)

ที่	บัญชีรายการชุดโครงการ (Project Idea)				งบประมาณดำเนินการ					
	ประเด็นการพัฒนา แผนงาน /โครงการ	ยุทธศาสตร์ ชาติ	แหล่ง งบประมาณ	หน่วยดำเนินการ	พ.ศ.2566	พ.ศ.2567	พ.ศ.2568	พ.ศ.2569	พ.ศ. 2570	พ.ศ.2566-2570
ประเด็นการพัฒนาที่ 3 การพัฒนาคุณภาพ สังคมแห่งโอกาส เอื้ออาทร อยู่เย็นเป็นสุข และความเสมอภาค สู่เมืองแห่งปัญญา อุดมด้วยนวัตกรรม และสุขภาวะที่ยั่งยืน										
กลยุทธ์/แผนงานที่ 1 สร้างและพัฒนาคนพัทลุงคุณภาพให้เป็นมนุษย์ที่สมบูรณ์รองรับการพัฒนาจังหวัดและการเติบโตสู่อนาคต										100,003,160
1	โครงการเสริมพลังและ บทบาททางสังคมอาสาสมัคร และองค์กร ภาคประชาสังคม	2	1	สง.พัฒนา สังคมและความ มั่นคงของมนุษย์ จังหวัดพัทลุง	12,718,600	12,000,000	12,000,000	12,000,000	12,000,000	60,718,600
2	โครงการครอบครัวเปี่ยมสุข	2	1	สง.พัฒนา สังคมและความ มั่นคงของมนุษย์ จังหวัดพัทลุง	1,373,200	1,000,000	1,000,000	1,000,000	1,000,000	5,373,200
3	โครงการรณรงค์ป้องกันปัญหา ยาเสพติด TO BE NUMBER ONE จังหวัดพัทลุง	2	1	สำนักงาน สาธารณสุข จังหวัดพัทลุง		4,979,800	4,979,800	4,979,800	4,979,800	19,919,200
4	โครงการเมืองลุง เมืองน่าอยู่ เมืองบายใจ	2	1	พมจ.		1,898,140	1,898,140	1,898,140	1,898,140	7,592,560
5	โครงการคนเมืองลุง คนคุณภาพ	2	1	ปกครอง		1,599,900	1,599,900	1,599,900	1,599,900	6,399,600
กลยุทธ์/แผนงานที่ 2 นำทุนทางศาสนาวัฒนธรรม วิถีชีวิต ภูมิปัญญามาเพิ่มคุณค่าทางสังคม และเพิ่มมูลค่าทางเศรษฐกิจ และรักษาธรรมชาติสิ่งแวดล้อม										40,984,300
6	โครงการเมืองลุง เมืองน่าอยู่ เมืองบายใจ	2	1	พมจ.	5,664,300	5,000,000	5,000,000	5,000,000	5,000,000	25,664,300
7	โครงการส่งเสริม ประชาสัมพันธ์สร้าง ภาพลักษณ์สินค้ากลุ่มจังหวัด ภาคใต้ฝั่งอ่าวไทย	2	1	สง.พาณิชย์ จังหวัดพัทลุง		4,420,000				4,420,000
8	โครงการเพิ่มขีดความสามารถ ในการแข่งขันผู้ประกอบการ SMEs ตามกรอบแนวคิด BCG	2	1	สง. อุตสาหกรรม จังหวัดพัทลุง		4,700,000				4,700,000
9	โครงการยกระดับสินค้าเกษตร อินทรีย์ เกษตรปลอดภัย ด้วย นวัตกรรมสร้างสรรค์ (Value Creation and Innovation) เพื่อเข้าสู่ผลิตภัณฑ์อาหาร สุขภาพ	2	1	สง. อุตสาหกรรม จังหวัดพัทลุง			6,200,000			6,200,000
กลยุทธ์/แผนงานที่ 3 สร้างเมืองให้เป็นเมืองสุขภาวะดี ปลอดภัย น่าอยู่และสันติสุข สร้างชุมชนจัดการตนเอง บนฐานปรัชญาของเศรษฐกิจพอเพียงสู่ชุมชนสันติอย่างยั่งยืน										363,228,200
10	โครงการคนเมืองลุง คนคุณภาพ	2	1	สง.พัฒนา สังคมและความ มั่นคงของมนุษย์ จังหวัดพัทลุง	11,228,200	10,000,000	10,000,000	10,000,000	10,000,000	51,228,200
11	โครงการ To be number one	3	1	สำนักงาน สาธารณสุข จังหวัดพัทลุง	6,000,000	6,000,000	6,000,000	6,000,000	6,000,000	30,000,000
12	โครงการโรคอุบัติใหม่	4	1	สำนักงาน สาธารณสุข จังหวัดพัทลุง	6,000,000	6,000,000	6,000,000	6,000,000	6,000,000	30,000,000
13	โครงการ City Freewifi	5	1	เทศบาลเมือง พัทลุง	2,000,000	2,000,000	2,000,000	2,000,000	2,000,000	10,000,000
14	พัฒนาระบบ Medical and Healthcare เพื่อบริหาร จัดการด้านสาธารณสุขให้แก่	5	1	สำนักงาน สาธารณสุข จังหวัด		5,000,000	5,000,000	5,000,000	5,000,000	20,000,000
15	โครงการ Safety Phatthalung	5	1	เทศบาลเมือง พัทลุง/ ตำรวจภูธร		5,000,000	5,000,000	5,000,000	5,000,000	20,000,000
16	โครงการติดตั้งกล้องโทรทัศน์ วงจรปิดภายในเขตเทศบาล เมืองพัทลุง	5	1	สำนัก ปลัดเทศบาล เมืองพัทลุง	2,500,000	2,500,000	2,500,000	2,500,000	2,500,000	12,500,000

ที่	บัญชีรายการชุดโครงการ (Project Idea)				งบประมาณดำเนินการ					
	ประเด็นการพัฒนา แผนงาน /โครงการ	ยุทธศาสตร์ ชาติ	แหล่ง งบประมาณ	หน่วยดำเนินการ	พ.ศ.2566	พ.ศ.2567	พ.ศ.2568	พ.ศ.2569	พ.ศ. 2570	พ.ศ.2566-2570
17	โครงการติดตั้งกล้องโทรทัศน์วงจรปิด (CCTV) เทศบาลตำบลเขาชัยสน อ.เขาชัยสน	5	1	เทศบาลตำบลเขาชัยสน	540,000	540,000	540,000	540,000	540,000	2,700,000
18	โครงการติดตั้งกล้องโทรทัศน์วงจรปิด (CCTV) เทศบาลตำบลบ้านสวน อ.ควนขนุน จ.	5	1	เทศบาลตำบลบ้านสวน	3,700,000	3,700,000	3,700,000	3,700,000	3,700,000	18,500,000
19	โครงการติดตั้งกล้องโทรทัศน์วงจรปิด (CCTV) เทศบาลตำบลท่ามะเดื่อ อ.บาง	5	1	เทศบาลตำบลท่ามะเดื่อ	1,684,200	1,684,200	1,684,200	1,684,200	1,684,200	8,421,000
20	โครงการติดตั้งกล้องโทรทัศน์วงจรปิด (CCTV) เทศบาลตำบลคอนประดู่ อ.ปาก	5	1	เทศบาลตำบลคอนประดู่	991,000	991,000	991,000	991,000	991,000	4,955,000
21	โครงการติดตั้งกล้องโทรทัศน์วงจรปิด (CCTV) เทศบาลตำบลป่าบอน อ.ป่าบอน จ.	5	1	เทศบาลตำบลป่าบอน	842,300	842,300	842,300	842,300	842,300	4,211,500
22	โครงการติดตั้งกล้องโทรทัศน์วงจรปิด (CCTV) เทศบาลตำบลโคกชะงาย อ.เมืองพัทลุง	5	1	เทศบาลตำบลโคกชะงาย	2,942,500	2,942,500	2,942,500	2,942,500	2,942,500	14,712,500
23	โครงการ Donsai CCTV Safety	5	1	เทศบาลตำบลคอนทราย	10,000,000	10,000,000	10,000,000	10,000,000	10,000,000	50,000,000
24	ระบบศูนย์ Command Data Center เพื่อการบริหารข้อมูลเมือง	5	1	สำนักงานจังหวัดพัทลุง		6,000,000	6,000,000	6,000,000	6,000,000	24,000,000
25	ระบบทางด่วนข้อมูลจังหวัดพัทลุง (Information expressway)	5	1	สำนักงานจังหวัดพัทลุง		8,000,000	8,000,000	8,000,000	8,000,000	32,000,000
26	ระบบฐานข้อมูลเมือง (Data Digital Platform)	5	1	สำนักงานจังหวัดพัทลุง		2,000,000	2,000,000	2,000,000	2,000,000	8,000,000
27	โครงการบริหารจัดการภาครัฐอัจฉริยะ (Intelegant Management System for	5	1	สำนักงานจังหวัดพัทลุง		5,000,000	5,000,000	5,000,000	5,000,000	20,000,000
28	เพื่อเพิ่มประสิทธิภาพศูนย์ราชการสะดวก (Government Easy Contact Center :	5	1	สำนักงานจังหวัดพัทลุง		500,000	500,000	500,000	500,000	2,000,000
<b>แนวทางการพัฒนาที่ ๕ สร้างและพัฒนาเมืองแห่งการเรียนรู้และชุมชนที่เข้มแข็ง</b>										<b>16,514,250</b>
29	โครงการแข่งขันทักษะทางวิชาการนักศึกษาผู้พิการ กศน.พัทลุง	3	1	กศน.		400,000	400,000	400,000	400,000	1,600,000
30	โครงการ "อนุรักษ์พันธุกรรมพืชอันเนื่องมาจากพระราชดำริฯ สู่อการจัดเรียนรู้	3	1	กศน.		700,000	700,000	700,000	700,000	2,800,000
31	โครงการส่งเสริมการจัดการศึกษาตามอัธยาศัยและส่งเสริมการอ่านเมืองลุงเมือง	3	1	กศน.		770,000	770,000	770,000	770,000	3,080,000
32	โครงการพัฒนาทักษะด้านเทคโนโลยีดิจิทัลเพื่อสร้างคนเมืองลุงอัจฉริยะ	3	1	กศน.		705,500	705,500	705,500	705,500	2,822,000
33	โครงการชุมชนปลอดภัยด้วยพลังชุมชน	1	1	ที่ทำการปกครอง	770,300	770,300	770,300	770,300	770,300	3,851,500
34	โครงการอบรมการจัดทำแผนและประสานแผนพัฒนาพื้นที่ในระดับอำเภอและตำบลของ	6	1	ที่ทำการปกครอง	50,150	50,150	50,150	50,150	50,150	250,750
35	โครงการพัฒนาศูนย์เรียนรู้เศรษฐกิจพอเพียงต้นแบบ	2	1	ที่ทำการปกครอง	248,600	248,600	248,600	248,600	248,600	1,243,000
36	โครงการป้องกันและแก้ไขปัญหาการค้ามนุษย์ ด้านแรงงาน และการใช้แรงงานเด็ก	1	1	สวัสดิการและคุ้มครองแรงงาน	25,000	25,000	25,000	25,000	25,000	125,000

ที่	บัญชีรายการชุดโครงการ (Project Idea)				งบประมาณดำเนินการ					
	ประเด็นการพัฒนา แผนงาน /โครงการ	ยุทธศาสตร์ ชาติ	แหล่ง งบประมาณ	หน่วยดำเนินการ	พ.ศ.2566	พ.ศ.2567	พ.ศ.2568	พ.ศ.2569	พ.ศ. 2570	พ.ศ.2566-2570
37	โครงการส่งเสริมระบบการจัดการด้านยาเสพติดในสถานประกอบกิจการ	1	1	สวัสดิการและคุ้มครองแรงงาน	57,600	57,600	57,600	57,600	57,600	288,000
38	โครงการความปลอดภัยและอาชีวอนามัยของประเทศไทย (Safely Thailand)	4	1	สวัสดิการและคุ้มครองแรงงาน	6,500	6,500	6,500	6,500	6,500	32,500
39	โครงการส่งเสริมให้ผู้สูงอายุเข้าถึงระบบการคุ้มครองทางสังคม	4	1	สวัสดิการและคุ้มครองแรงงาน	31,300	31,300	31,300	31,300	31,300	156,500
40	โครงการส่งเสริมสวัสดิการเพื่อเตรียมความพร้อมเข้าสู่การเกษียณอย่างมีคุณภาพของ	4	1	สวัสดิการและคุ้มครองแรงงาน	53,000	53,000	53,000	53,000	53,000	265,000
<b>รวมงบจังหวัด 40 โครงการ</b>										<b>520,729,910</b>
<b>โครงการของกระทรวง/กรม</b>										
<b>กลยุทธ์/แผนงานที่ 1 สร้างและพัฒนาคนพัทลุงคุณภาพให้เป็นมนุษย์ที่สมบูรณ์รองรับการพัฒนาจังหวัดและการเติบโตสู่อนาคต</b>										<b>1,474,484,100</b>
1	โครงการพัฒนาและสร้างศักยภาพคนไทยทุกกลุ่มวัย	3	2	<input type="checkbox"/> รพพัทลุง สป.สธ	120,000,000	69,527,500	370,529,000	207,198,600	370,529,000	1,137,784,100
2	โครงการพัฒนาระบบการตอบโต้ฉุกเฉินและภัยสุขภาพ	3	2	<input type="checkbox"/> รพพัทลุง สป.สธ			336,000,000			336,000,000
3	โครงการพัฒนาระบบบริการการแพทย์ฉุกเฉินครบวงจรและระบบการส่งต่อ	3	2	<input type="checkbox"/> รพพัทลุง สป.สธ	60,000	60,000	60,000	60,000	60,000	300,000
4	ส่งเสริมการพัฒนาหลักสูตรสถานศึกษาและการจัดประสบการณ์เพื่อพัฒนาทักษะการเรียนรู้ของเด็กปฐมวัยสำหรับวิถีชีวิตในศตวรรษที่ 21 โดยใช้ชุมชนแห่งการเรียนรู้ทางวิชาชีพ	3	2	สปบ.พัทลุง เขต 1	50,000					50,000
5	โครงการส่งเสริมการพัฒนาหลักสูตรและกระบวนการเรียนรู้เพื่อยกระดับผลสัมฤทธิ์ทางการเรียนตามหลักสูตร	33	2	สปบ.พัทลุง เขต 2	350,000					350,000
<b>กลยุทธ์/แผนงานที่ 2 นำทุนทางศาสนาวัฒนธรรม วิถีชีวิต ภูมิปัญญาเพิ่มคุณค่าทางสังคม และเพิ่มมูลค่าทางเศรษฐกิจ และรักษาธรรมชาติสิ่งแวดล้อม</b>										<b>11,283,565</b>
6	โครงการช่วยเหลือคุ้มครองผู้ประสบปัญหาทางสังคม	2	2	ทมจ. กระทรวงพัฒนาสังคมและความมั่นคงของมนุษย์	3,406,000					3,406,000
7	1.1 ส่งเสริม ประสานและดำเนินการช่วยเหลือผู้ประสบปัญหาทางสังคม	2	2	ทมจ. กระทรวงพัฒนาสังคมและความมั่นคงของมนุษย์	1,782,700					1,782,700
8	1.2 บริหารจัดการระบบเทคโนโลยีสารสนเทศ	2	2	ทมจ. กระทรวงพัฒนาสังคมและความมั่นคงของมนุษย์	31,000					31,000
9	1.3 จัดทำข้อเสนอและพัฒนานโยบายและแผนด้านการพัฒนาสังคมมั่นคงของมนุษย์	2	2	ทมจ. กระทรวงพัฒนาสังคมและความมั่นคงของมนุษย์	110,300					110,300
10	1.4 อำนวยการและสนับสนุนงานด้านการพัฒนาสังคมและความมั่นคงของมนุษย์	2	2	ทมจ. กระทรวงพัฒนาสังคมและความมั่นคงของมนุษย์	180,000					180,000



ที่	บัญชีรายการชุดโครงการ (Project Idea)				งบประมาณดำเนินการ					
	ประเด็นการพัฒนา แผนงาน /โครงการ	ยุทธศาสตร์ ชาติ	แหล่ง งบประมาณ	หน่วยดำเนินการ	พ.ศ.2566	พ.ศ.2567	พ.ศ.2568	พ.ศ.2569	พ.ศ. 2570	พ.ศ.2566-2570
11	1.5 ส่งเสริม ประสานและ ดำเนินการช่วยเหลือผู้ประสบ ปัญหาทางสังคม	2	2	พมจ. กระทรวงพัฒนา สังคมและความ มั่นคงของมนุษย์	1,302,000					1,302,000
12	โครงการป้องกันและคุ้มครอง ช่วยเหลือจากปัญหาการค้า มนุษย์	2	2	พมจ. กระทรวงพัฒนา สังคมและความ มั่นคงของมนุษย์	338,300					338,300
13	แผนงานบุคลากรภาครัฐ	2	2	พมจ. กระทรวงพัฒนา สังคมและความ มั่นคงของมนุษย์	1,121,035					1,121,035
14	โครงการเด็กและเยาวชนได้รับ การได้รับความพร้อมและ ส่งเสริมโอกาสทางการศึกษา	2	2	พมจ. กระทรวงพัฒนา สังคมและความ มั่นคงของมนุษย์	28,330					28,330
15	โครงการเด็กและเยาวชนได้รับ การคุ้มครองและบริการ สวัสดิการสังคม	2	2	พมจ. กระทรวงพัฒนา สังคมและความ มั่นคงของมนุษย์	1,774,000					1,774,000
16	โครงการส่งเสริมและพัฒนา ศักยภาพคนไร้ที่พึ่ง	2	2	พมจ. กระทรวงพัฒนา สังคมและความ มั่นคงของมนุษย์	150,900					150,900
17	โครงการส่งเสริมการเข้าถึง สิทธิสวัสดิการและสร้างความ มั่นคงในการดำรงชีวิตของผู้ สูงอายุ	2	2	พมจ. กระทรวงพัฒนา สังคมและความ มั่นคงของมนุษย์	183,000					183,000
18	โครงการพัฒนาทักษะความรู้ ความสามารถการทำงานและ การเป็นผู้สูงอายุที่มีพลัง (Active Ageing)	2	2	พมจ. กระทรวงพัฒนา สังคมและความ มั่นคงของมนุษย์	55,000					55,000
19	โครงการส่งเสริมให้ผู้สูงอายุ ได้รับการคุ้มครองและส่งเสริม การใช้ศักยภาพคน	2	2	พมจ. กระทรวงพัฒนา สังคมและความ มั่นคงของมนุษย์	90,000					90,000
20	โครงการพัฒนาศักยภาพ คุ้มครอง และพิทักษ์สิทธิผู้พิการ	2	2	พมจ. กระทรวงพัฒนา สังคมและความ มั่นคงของมนุษย์	381,000					381,000
21	โครงการส่งเสริมรัฐและเอกชน ปฏิบัติตามกฎหมายจ้างงานคน พิการในสถานประกอบการและ หน่วยงานภาครัฐ	2	2	พมจ. กระทรวงพัฒนา สังคมและความ มั่นคงของมนุษย์	350,000					350,000
<b>กลยุทธ์/แผนงานที่ 3 สร้างเมืองให้เป็นเมืองสุขภาวะดี ปลอดภัย น่ายุและสันติสุข สร้างชุมชนจัดการตนเอง บนฐานปรัชญาของเศรษฐกิจพอเพียงสู่ชุมชนสันติอย่างยั่งยืน</b>										<b>918,287,226</b>
22	โครงการบริหารจัดการ แรงงานนอกระบบ แรงงาน สูงอายุ และแรงงานพิการ	2	2	สนง.แรงงานฯ กระทรวงแรงงาน	50,000	50,000	50,000	50,000	50,000	250,000
23	โครงการขับเคลื่อนกลไกเชิง นโยบายในการป้องกันและ แก้ไขปัญหาการค้ามนุษย์ด้าน แรงงานไปสู่การปฏิบัติ	2	2	สนง.แรงงานฯ กระทรวงแรงงาน	100,000	100,000	100,000	100,000	100,000	500,000
24	โครงการแก้ไขปัญหาความ เดือดร้อนด้านอาชีพ	2	2	สนง.แรงงานฯ กระทรวงแรงงาน	1,200,000	1,200,000	1,200,000	1,200,000	1,200,000	6,000,000
25	- กิจกรรมหลักที่ 3.1 กิจกรรมจ้างงานเร่งด่วน	2	2	สนง.แรงงานฯ กระทรวงแรงงาน	360,000	360,000	360,000	360,000	360,000	1,800,000
26	- กิจกรรมหลักที่ 3.2 กิจกรรมพัฒนาทักษะฝีมือ	2	2	สนง.แรงงานฯ กระทรวงแรงงาน	84,000	84,000	84,000	84,000	84,000	420,000

ที่	บัญชีรายการชุดโครงการ (Project Idea)				งบประมาณดำเนินการ					
	ประเด็นการพัฒนา แผนงาน /โครงการ	ยุทธศาสตร์ ชาติ	แหล่ง งบประมาณ	หน่วยดำเนินการ	พ.ศ.2566	พ.ศ.2567	พ.ศ.2568	พ.ศ.2569	พ.ศ. 2570	พ.ศ.2566-2570
27	โครงการส่งเสริมการป้องกันและแก้ไขปัญหาเสต็ดในสถานประกอบการ	2	2	สนง.แรงงานฯ กระทรวงแรงงาน	95,000	95,000	95,000	95,000	95,000	475,000
28	โครงการเสริมสร้างความรู้ความเข้าใจในการใช้บริการของกองทุนส่งเสริมและพัฒนาคุณภาพชีวิตคนพิการ	2	2	พมจ. กระทรวงพัฒนาสังคมและความมั่นคงของมนุษย์	390,000					390,000
29	โครงการขับเคลื่อนการพัฒนาการจัดการศึกษาปฐมวัยในระดับพื้นที่ จังหวัดพัทลุง	2	2	พมจ. กระทรวงพัฒนาสังคมและความมั่นคงของมนุษย์	60,000					60,000
30	โครงการพัฒนาพัทลุงเมืองอัจฉริยะ	2	2	สำนักงานจังหวัด กระทรวงมหาดไทย	100,000,000	100,000,000	100,000,000	100,000,000	100,000,000	500,000,000
31	โครงการฟ้าใต้ดิน	2	2	การไฟฟ้าส่วนภูมิภาค	80,000,000	80,000,000	80,000,000	80,000,000	80,000,000	400,000,000
32	โครงการช่วยเหลือประชาชนผู้ตกเป็นผู้เสียหายและจำเลยในคดีอาญาให้เข้าถึงความยุติธรรม	2	2	สยจ.พท	147,300					147,300
33	โครงการขับเคลื่อนการดำเนินงานตามพระราชบัญญัติการไกล่เกลี่ยข้อพิพาท พ.ศ. 2562	2	2	สยจ.พท	20,000					20,000
34	โครงการพัฒนาศักยภาพ ศยช. (เฉพาะศูนย์ที่เป็นเกรด B-C-D)	2	2	สยจ.พท	14,470					14,470
35	โครงการเตรียมความพร้อมแก่กำลังแรงงาน	2	2	สนง.จัดหางานฯ	178,900					178,900
36	โครงการคัดเลือกเด็กเข้ารับประกาศเกียรติคุณ "วัฒนธรรมวินิต" เนื่องในงานวันเด็ก	2	2	สวจ.พท.	5,400					5,400
37	โครงการประกวดสวนมนต์หมู่สรรเสริญพระรัตนตรัยทำนองสรภัญญะ ทำนองสรภัญญะประจำปี พ.ศ.256๔	2	2	สวจ.พท.	3,000					3,000
38	โครงการประกวดบรรยายธรรม	2	2	สวจ.พท.	15,000					15,000
39	โครงการค่ายเยาวชนสมานฉันท์	2	2	สวจ.พท.	20,000					20,000
40	โครงการพัฒนาและสร้างศักยภาพคนไทยทุกกลุ่มวัย	2	2	สสจ.	457,250					457,250
41	โครงการการพัฒนาคุณภาพชีวิตระดับอำเภอ	2	2	สสจ.	220,000					220,000
42	โครงการคุ้มครองผู้บริโภคด้านผลิตภัณฑ์สุขภาพและบริการสุขภาพ	2	2	สสจ.	236,800					236,800
43	โครงการพัฒนาไกล่เกลี่ยนโยบายและการขับเคลื่อนไปสู่การปฏิบัติอย่างเป็นรูปธรรม	2	2	พมจ.	136,750					136,750
44	โครงการพัฒนาและขับเคลื่อนระบบงานด้านการป้องกันและแก้ไขปัญหาการค้าประเวณี	2	2	พมจ.	36,700					36,700
45	แผนงานยุทธศาสตร์เสริมพลังทางสังคม	2	2	พมจ.	1,199,325					1,199,325
46	โครงการส่งเสริมบทบาทและพัฒนาศักยภาพอาสาสมัครเครือข่าย และภาคประชาสังคม	2	2	พมจ.	155,500					155,500

ที่	บัญชีรายการชุดโครงการ (Project Idea)				งบประมาณดำเนินการ					
	ประเด็นการพัฒนา แผนงาน /โครงการ	ยุทธศาสตร์ ชาติ	แหล่ง งบประมาณ	หน่วยดำเนินการ	พ.ศ.2566	พ.ศ.2567	พ.ศ.2568	พ.ศ.2569	พ.ศ. 2570	พ.ศ.2566-2570
47	โครงการสนับสนุนงาน อนุกรรมการส่งเสริมและ พัฒนาคุณภาพชีวิตคนพิการ ประจำจังหวัด	2	2	พมจ.	284,250					284,250
48	กองทุนส่งเสริมการจัด สวัสดิการสังคม	2	2	พมจ.	240,770					240,770
49	กองทุนผู้สูงอายุ	2	2	พมจ.	1,749,165					1,749,165
50	โครงการจัดประชุม คณะอนุกรรมการให้ความ ช่วยเหลือประจำจังหวัด (กองทุนยุติธรรม)	2	2	สยจ.พท.	185,820					185,820
51	โครงการนิเทศ ติดตาม และ ประเมินผล ศยช.	2	2	สยจ.พท.	20,000					20,000
52	โครงการจัดตั้งศูนย์ไกล่เกลี่ย ข้อพิพาทภาคประชาชน	2	2	สยจ.พท.	23,576					23,576
53	โครงการประชุมเพื่อพัฒนา งานยุติธรรม	2	2	สยจ.พท.	9,000					9,000
54	โครงการส่งเสริมการ ดำเนินงานตาม พระราชบัญญัติภาพยนตร์และ วีดิทัศน์ พ.ศ.2551	2	2	สยจ.พท.	10,000					10,000
55	โครงการพัฒนาระบบการตอบ โต้ฉุกเฉินและภัยสุขภาพ	2	2	สสจ.	60,000					60,000
56	โครงการควบคุมโรคและภัย สุขภาพ	2	2	สสจ.	133,170					133,170
57	โครงการพัฒนาระบบบริการ การแพทย์ปฐมภูมิ	2	2	สสจ.	915,000					915,000
58	โครงการพัฒนาเครือข่าย กำลังคนด้านการแพทย์ และอสสม.	2	2	สสจ.	73,600					73,600
59	โครงการพัฒนาระบบบริการ โรคติดต่อ โรคอุบัติใหม่ โรค อุบัติซ้ำ	2	2	สสจ.	84,200					84,200
60	โครงการพัฒนาระบบบริการ การแพทย์ฉุกเฉินครบวงจร และระบบการส่งต่อ	2	2	สสจ.	50,600					50,600
61	โครงการพัฒนาภาคีและ ศักยภาพครอบครัวเพื่อ เสริมสร้างครอบครัวเข้มแข็ง	2	2	พมจ.	345,680					345,680
62	โครงการปรับปรุงที่อยู่อาศัย และสถานที่สาธารณที่ เหมาะสมกับผู้สูงอายุและทุพพลภาพ	2	2	พมจ.	302,500					302,500
63	โครงการส่งเสริมการจัดสิ่ง อำนวยความสะดวกสำหรับผู้ พิการ	2	2	พมจ.	40,000					40,000
64	โครงการยุติธรรมเคลื่อนที่	2	2	สยจ.พท.	35,500					35,500
65	โครงการผลิตสื่อ ประชาสัมพันธ์งานบริการ กระทรวงยุติธรรมและความรู้	2	2	สยจ.พท.	70,000					70,000
66	โครงการพัฒนางานยุติธรรม เพื่อบริการประชาชน	2	2	สยจ.พท.	180,000					180,000
67	โครงการเฉลิมพระเกียรติ พระบาทสมเด็จพระเจ้าอยู่หัว และพระบรมวงศานุวงศ์	2	2	สยจ.พท.	150,000					150,000
68	โครงการลานธรรม ลานวิถีไทย	2	2	สวจ.พท.	583,000					583,000

ที่	บัญชีรายการชุดโครงการ (Project Idea)				งบประมาณดำเนินการ					
	ประเด็นการพัฒนา แผนงาน /โครงการ	ยุทธศาสตร์ ชาติ	แหล่ง งบประมาณ	หน่วยดำเนินการ	พ.ศ.2566	พ.ศ.2567	พ.ศ.2568	พ.ศ.2569	พ.ศ. 2570	พ.ศ.2566-2570
<b>กลยุทธ์/แผนงานที่ 4 พัฒนาคุณภาพชีวิต การพัฒนาสังคมผู้สูงอายุ บัณฑิตสร้างโอกาสกลุ่มคนเปราะบางด้วยกลไกการมีส่วนร่วมจากภาคีทุกภาคส่วน และประชารัฐ</b>										
69	โครงการลานธรรม ลานวิถีไทย	2	2	สวจ.พท	583,000					583,000
70	โครงการส่งเสริม พระพุทธศาสนาเนื่องในวัน มาฆบูชา	2	2	สวจ.พท	20,000					20,000
71	โครงการจัดสัปดาห์ส่งเสริม พระพุทธศาสนาเนื่องใน เทศกาลวันอาสาฬหบูชาและ วันเข้าพรรษา	2	2	สวจ.พท	25,000					25,000
72	โครงการศูนย์อบรมศาสนา อิสลามและจริยธรรมประจำ มัสยิด	2	2	สวจ.พท	524,000					524,000
73	โครงการศูนย์ศึกษา พระพุทธศาสนาวันอาทิตย์	2	2	สวจ.พท	46,000					46,000
74	โครงการศูนย์ศึกษา พระพุทธศาสนาวันอาทิตย์	2	2	สวจ.พท	220,000					220,000
75	โครงการพระราชดำริ โครงการ เฉลิมพระเกียรติ และพื้นที่ เฉพาะ	2	2	สวจ.พท	1,048,970					1,048,970
<b>แนวทางการพัฒนาที่ 5 สร้างและพัฒนาเมืองแห่งการเรียนรู้และชุมชนที่เข้มแข็ง</b>										
76	โครงการขับเคลื่อนกลไกเชิง นโยบายในการป้องกันและ แก้ไขปัญหาการค้ามนุษย์ด้าน	1	สป.รจ.	สำนักงานแรงงาน	30,000	30,000	30,000	30,000	30,000	150,000
77	โครงการแก้ไขปัญหาความ เดือดร้อนด้านอาชีพ	3	สป.รจ.	สำนักงานแรงงาน	200,000	200,000	200,000	200,000	200,000	1,000,000
78	โครงการประชาชนวัยแรงงาน ในพื้นที่ที่ได้รับบริการด้าน แรงงาน	4	สป.รจ.	สำนักงานแรงงาน	33,000	33,000	33,000	33,000	33,000	165,000
79	โครงการบริหารจัดการ แรงงานนอกระบบแรงงาน สูงอายุ และแรงงานพิการ	3	สป.รจ.	สำนักงานแรงงาน	24,600	24,600	24,600	24,600	24,600	123,000
80	โครงการเสริมการป้องกันและ แก้ไขปัญหาอาชญากรรมในสถาน ประกอบการ	1	สป.รจ.	สำนักงานแรงงาน	33,100	33,100	33,100	33,100	33,100	165,500
81	โครงการจัดทำแผนปฏิบัติ ราชการด้านแรงงานระดับ จังหวัด	6	สป.รจ.	สำนักงานแรงงาน	9,800	9,800	9,800	9,800	9,800	49,000
82	โครงการคนเมืองลุงคน คุณภาพกิจกรรมพัฒนาทักษะ ฝีมือแรงงานหน่วยแรงงานนอก	3	สป.รจ.	สำนักงานแรงงาน	392,400	392,400	392,400	392,400	392,400	1,962,000
<b>รวมงบกระทรวง/กรม จำนวน 82 โครงการ</b>										
<b>2,410,136,361</b>										
<b>โครงการขององค์กรปกครองส่วนท้องถิ่น</b>										
<b>กลยุทธ์/แผนงานที่ 1 สร้างและพัฒนาคนพัทลุงคุณภาพให้เป็นมนุษย์ที่สมบูรณ์รองรับการพัฒนาจังหวัดและการเติบโตสู่อนาคต</b>										
<b>284,069,586</b>										
1	โครงการส่งเสริมการพัฒนา คุณภาพชีวิตผู้ด้อยโอกาส	4/15	๓	ทต.งหรา อำเภองหรา	10,000	10,000	10,000	10,000	10,000	50,000
2	โครงการดูแลโรคผู้ป่วยเรื้อรัง และผู้พิการ	4,4	3	ทต.คลอง ทรายขาว อำเภองหรา	50,000	50,000	50,000	50,000	50,000	250,000
3	โครงการจัดตั้งสถานคุ้มครอง คนไร้ที่พึ่งพิง	4,4	3	ทต.คลอง ทรายขาว อำเภองหรา	240,000	240,000	240,000	240,000	240,000	1,200,000
4	โครงการดูแลโรคผู้ป่วยเรื้อรัง และผู้พิการ	4,4	3	อบต. คลองเฉลิม อำเภองหรา	50,000	50,000	50,000	50,000	50,000	250,000
5	โครงการจัดตั้งสถานคุ้มครอง คนไร้ที่พึ่งพิง	4,4	3	อบต. คลองเฉลิม อำเภองหรา	100,000	100,000	100,000	100,000	100,000	500,000
6	โครงการจัดการบริการ สาธารณสุข	4.13	3	ทต.เขาชัยสน อำเภอเขาชัยสน	10,000	10,000	10,000	10,000	10,000	50,000

ที่	บัญชีรายการชุดโครงการ (Project Idea)				งบประมาณดำเนินการ					
	ประเด็นการพัฒนา แผนงาน /โครงการ	ยุทธศาสตร์ ชาติ	แหล่ง งบประมาณ	หน่วยดำเนินการ	พ.ศ.2566	พ.ศ.2567	พ.ศ.2568	พ.ศ.2569	พ.ศ. 2570	พ.ศ.2566-2570
7	โครงการตรวจคัดกรองสุขภาพ ของผู้สูงอายุ	4.15	3	ทต.เขาย้าย อำเภอเขาย้าย	20,000	20,000	20,000	20,000	20,000	100,000
8	โครงการป้องกันและแก้ไข ปัญหาเสพติด	1.1	3	ทต.เขาย้าย อำเภอเขาย้าย	7,000	7,000	7,000	7,000	7,000	35,000
9	โครงการดำเนินงานตาม แนวทางพระราชดำริด้าน สาธารณสุข	4.13	3	ทต.เขาย้าย อำเภอเขาย้าย	100,000	100,000	100,000	100,000	100,000	500,000
10	โครงการพัฒนาศักยภาพแกน นำสุขภาพในชุมชน	4.13	3	ทต.เขาย้าย อำเภอเขาย้าย	120,000	120,000	120,000	120,000	120,000	600,000
11	โครงการปรับปรุงคู่มือ ผลิตภัณฑ์	4.13	3	ทต.เขาย้าย อำเภอเขาย้าย	300,000	300,000	300,000	300,000	300,000	1,500,000
12	โครงการส่งเสริมป้องกันโรค ขาดสารไอโอดีน	4.13	3	ทต.เขาย้าย อำเภอเขาย้าย	5,000	5,000	5,000	5,000	5,000	25,000
13	โครงการร่วมนักเรียนวันสตรี สากล	6.20	3	ทต.เขาย้าย อำเภอเขาย้าย	10,000	10,000	10,000	10,000	10,000	50,000
14	โครงการฝึกอบรม ศึกษา ดูงาน	6.20	3	ทต.เขาย้าย อำเภอเขาย้าย	500,000	500,000	500,000	500,000	500,000	2,500,000
15	โครงการจัดกิจกรรมวัน เทศบาล	6.20	3	ทต.เขาย้าย อำเภอเขาย้าย	10,000	10,000	10,000	10,000	10,000	50,000
16	โครงการจัดเวทีประชาคม ระดับชุมชนและระดับตำบล	6.20	3	ทต.เขาย้าย อำเภอเขาย้าย	20,000	20,000	20,000	20,000	20,000	100,000
17	โครงการเทศบาลพบประชาชน	6.20	3	ทต.เขาย้าย อำเภอเขาย้าย	150,000	150,000	150,000	150,000	150,000	750,000
18	โครงการปรับปรุงแผนที่ภาษี และทะเบียนทรัพย์สิน	6.20	3	ทต.เขาย้าย อำเภอเขาย้าย	20,000	20,000	20,000	20,000	20,000	100,000
19	โครงการจัดการเลือกตั้ง นายกเทศมนตรี/สมาชิกสภา เทศบาลตำบลเขาย้าย และ การจัดการเลือกตั้งอื่นๆ	6.20	3	ทต.เขาย้าย อำเภอเขาย้าย	100,000	100,000	500,000	500,000	100,000	1,300,000
20	โครงการขับเคลื่อนภารกิจ ศูนย์ปฏิบัติการต่อต้านการ ทุจริตจังหวัดพัทลุง	6.20	3	ทต.เขาย้าย อำเภอเขาย้าย	20,000	20,000	20,000	20,000	20,000	100,000
21	โครงการจัดตั้งสถานธนาภิบาล (เริ่งรับจำนำ)		2	ทต.เขาย้าย อำเภอเขาย้าย			15,000,000			15,000,000
22	โครงการสร้างจิตสำนึกและ ความตระหนักแก่บุคลากร	6.20	3	ทต.เขาย้าย อำเภอเขาย้าย	50,000	50,000	50,000	50,000	50,000	250,000
23	โครงการสร้างความโปร่งใสใน การปฏิบัติราชการ	6.20	3	ทต.เขาย้าย อำเภอเขาย้าย	20,000	20,000	20,000	20,000	20,000	100,000
24	โครงการส่งเสริมพลังการมี ส่วนร่วมของชุมชนและการบูร ณาการทุกภาคส่วนเพื่อ ต่อต้านการทุจริต	6.20	3	ทต.เขาย้าย อำเภอเขาย้าย	20,000	20,000	20,000	20,000	20,000	100,000
25	โครงการเพิ่มศักยภาพการ บริหารงานตามหลักธรรมาภิบาล	6.20	3	ทต.เขาย้าย อำเภอเขาย้าย	20,000	20,000	20,000	20,000	20,000	100,000
26	โครงการปรับปรุงศูนย์ข้อมูล ข่าวสารของเทศบาลตำบลเขาย้าย	6.20	3	ทต.เขาย้าย อำเภอเขาย้าย	20,000	20,000	20,000	20,000	20,000	100,000
27	โครงการให้ความรู้กฎหมายแก่ ประชาชน	6.20	3	ทต.เขาย้าย อำเภอเขาย้าย	25,000	25,000	25,000	25,000	25,000	125,000
28	โครงการอบรมเพื่อเพิ่มความรู้ ผู้บริหาร ผู้ช่วยผู้บริหาร สมาชิกสภาเทศบาล	6.20	3	ทต.เขาย้าย อำเภอเขาย้าย	60,000	60,000	60,000	60,000	60,000	300,000
29	งานบูรณาการวิจัยสายเขาอ้อ	2.5	3	ทต.บ้านสวน อำเภอควนขนุน	50,000	50,000	50,000	50,000	50,000	250,000
30	โครงการพัฒนาการท่องเที่ยว เชิงวัฒนธรรม	2.5	3	ทต.บ้านสวน อำเภอควนขนุน	300,000	50,000	50,000	50,000	50,000	500,000
31	พัฒนาคุณภาพชีวิตผู้สูงอายุ เทศบาลตำบลบ้านสวน	4.13	3	ทต.บ้านสวน อำเภอควนขนุน	80,000	80,000	80,000	80,000	80,000	400,000
32	พัฒนาคุณภาพชีวิต ผู้พิการเทศบาลตำบลบ้านสวน	4.13	3	ทต.บ้านสวน อำเภอควนขนุน	30,000	30,000	30,000	30,000	30,000	150,000

ที่	บัญชีรายการชุดโครงการ (Project Idea)				งบประมาณดำเนินการ					
	ประเด็นการพัฒนา แผนงาน /โครงการ	ยุทธศาสตร์ ชาติ	แหล่ง งบประมาณ	หน่วยดำเนินการ	พ.ศ.2566	พ.ศ.2567	พ.ศ.2568	พ.ศ.2569	พ.ศ. 2570	พ.ศ.2566-2570
33	เสวนาแลกเปลี่ยนเรียนรู้ผู้ พิการ (เพื่อนพบเพื่อน)	4.13	3	ทต.บ้านสวน อำเภอควนขนุน	30,000	30,000	30,000	30,000	30,000	150,000
34	สัตรีปลอดภัย คนปลอดภัย จากพิษสุนัขบ้าตามพระ ปณิธานศาสตราจารย์ ดร. สมเด็จพระเจ้าน้องนางเธอ เจ้าฟ้าจุฬาภรณวลัยลักษณ์ อัครราชกุมารี กรมพระศรีสวาง ควัฒน วรขัตติยราชนารี	3,13	3	ทต.ท่ามะเดื่อ อำเภอบางแก้ว	50,000					50,000
35	ป้องกันและควบคุมโรคหลัง เกิดภัยพิบัติ	3,13	3	ทต.ท่ามะเดื่อ อำเภอบางแก้ว	150,000					150,000
36	โครงการป้องกันและลด อุบัติเหตุทางถนน (เทศกาลปี ใหม่/เทศกาลสงกรานต์)	1,1	3	ทต.ท่ามะเดื่อ อำเภอบางแก้ว	42,036					42,036
37	โครงการฝึกอบรมอาสาสมัคร ป้องกันภัยฝ่ายพลเรือน (อป พร) ๕ วัน	1,1	3	ทต.ท่ามะเดื่อ อำเภอบางแก้ว	168,000					168,000
38	โครงการฝึกอบรมอาสาสมัคร ป้องกันภัยฝ่ายพลเรือน (อป พร) ๓ วัน	1,1	3	ทต.ท่ามะเดื่อ อำเภอบางแก้ว	242,370					242,370
39	โครงการฝึกอบรมชุด ปฏิบัติการจิตอาสาภัยพิบัติ (หลักสูตรทบทวน)	1,1	3	ทต.ท่ามะเดื่อ อำเภอบางแก้ว	83,180					83,180
40	โครงการช่วยเหลือประชาชน ของศูนย์ช่วยเหลือประชาชน	1,1	3	ทต.ท่ามะเดื่อ อำเภอบางแก้ว	500,000	500,000	500,000	500,000	500,000	2,500,000
41	จัดงานเฉลิมพระเกียรติรัฐพิธี ราชพิธี	1,1	3	ทต.ท่ามะเดื่อ อำเภอบางแก้ว	300,000	300,000	300,000	300,000	300,000	1,500,000
42	โครงการช่วยเหลือประชาชน ด้านสาธารณสุข	1,1	3	ทต.ท่ามะเดื่อ อำเภอบางแก้ว	300,000	300,000	300,000	300,000	300,000	1,500,000
43	โครงการลดอุบัติเหตุช่วง เทศกาลปีใหม่และวันสงกรานต์	1,1	3	ทต.ท่ามะเดื่อ อำเภอบางแก้ว	30,000	30,000	30,000	30,000	30,000	150,000
44	โรงเรียนผู้สูงอายุเทศบาลตำบล ท่ามะเดื่อ	1,1	3	ทต.ท่ามะเดื่อ อำเภอบางแก้ว	20,000	20,000	20,000	20,000	20,000	100,000
45	เงินอุดหนุนสำหรับดำเนินงาน ตามแนวทางพระราชดำริด้าน สาธารณสุข	1,1	3	ทต.ท่ามะเดื่อ อำเภอบางแก้ว	160,000	160,000	160,000	160,000	160,000	800,000
46	จัดทำและปรับปรุงระบบแผน ที่ภาคีและทะเบียนทรัพย์สิน	1,1	3	ทต.ท่ามะเดื่อ อำเภอบางแก้ว	50,000	50,000	50,000	50,000	50,000	250,000
47	โครงการนันทนาการสำหรับผู้ สูงอายุ	1,1	3	ทต.ท่ามะเดื่อ อำเภอบางแก้ว	20,000	20,000	20,000	20,000	20,000	100,000
48	อุดหนุนชมรมผู้สูงอายุ	1,1	3	ทต.ท่ามะเดื่อ อำเภอบางแก้ว	20,000	20,000	20,000	20,000	20,000	100,000
49	ฝึกอบรมป้องกันและระงับ อัคคีภัยเบื้องต้น	1,2	4	ทต.ท่ามะเดื่อ อำเภอบางแก้ว	60,000	60,000	60,000	60,000	60,000	300,000
50	เสริมสร้างคุณธรรม จริยธรรม ป้องกันการทุจริตประเพณี ชอบ	1,2	4	ทต.ท่ามะเดื่อ อำเภอบางแก้ว	30,000	30,000	30,000	30,000	30,000	150,000
51	โครงการฝึกอบรมให้ความรู้แก่ เจ้าหน้าที่ป้องกันและบรรเทา สาธารณภัย ประชาชน หน่วยงานภายนอก และ เครือข่าย	1,2	4	ทต.ท่ามะเดื่อ อำเภอบางแก้ว	200,000	200,000	200,000	200,000	200,000	1,000,000
52	โครงการสร้างทักษะชีวิตใน วัยรุ่น	1,2	4	ทต.ท่ามะเดื่อ อำเภอบางแก้ว	30,000	30,000	30,000	30,000	30,000	150,000
53	โครงการเฝ้าระวังอาหาร ปลอดภัยและอบรม ผู้ประกอบการและผู้สัมผัส อาหารด้านสุขาภิบาลอาหาร	1,2	4	ทต.ท่ามะเดื่อ อำเภอบางแก้ว	50,000	50,000	50,000	50,000	50,000	250,000

ที่	บัญชีรายการชุดโครงการ (Project Idea)				งบประมาณดำเนินการ					
	ประเด็นการพัฒนา แผนงาน /โครงการ	ยุทธศาสตร์ ชาติ	แหล่ง งบประมาณ	หน่วยดำเนินการ	พ.ศ.2566	พ.ศ.2567	พ.ศ.2568	พ.ศ.2569	พ.ศ. 2570	พ.ศ.2566-2570
54	พัฒนาศักยภาพของสมาชิกสภาและคณะผู้บริหารเพื่อเพิ่มประสิทธิภาพในการ	1,2	4	ทต.ท่ามะเดื่อ อำเภอบางแก้ว	200,000	200,000	200,000	200,000	200,000	1,000,000
55	โครงการวิจัยไฮโดรเจลสเต็มฟองก่อนวัยหัดกลายเสถียร	1,2	4	ทต.ท่ามะเดื่อ อำเภอบางแก้ว	30,000	30,000	30,000	30,000	30,000	150,000
56	โครงการส่งเสริมการดำเนินงานเพื่อยุติความรุนแรงในครอบครัว	1,3	5	ทต.ท่ามะเดื่อ อำเภอบางแก้ว	20,000	20,000	20,000	20,000	20,000	100,000
57	โครงการสำรวจข้อมูลสัตว์และขึ้นทะเบียนสัตว์	3/13	3	ทต.ท่ามะเดื่อ อำเภอบางแก้ว	20,000	20,000	20,000	20,000	20,000	100,000
58	โครงการสัตว์ปลอดโรคคนปลอดภัยจากโรคพิษสุนัขบ้าตามพระปณิธาน ศาสตราจารย์ดร.สมเด็จพระเจ้าน้องนางเธอ เจ้าฟ้าฯ กรมพระศรีสวางควัฒน วรขัตติยราชนารี	3/13	3	อบต.นาปะขอ อำเภอบางแก้ว	70,000	70,000	70,000	70,000	70,000	350,000
59	โครงการเฝ้าระวังและส่งเสริมป้องกันทันตสุขภาพในเด็กก่อนวัยเรียน	3/13	3	อบต.นาปะขอ อำเภอบางแก้ว	30,000	30,000				60,000
60	โครงการรวมพลคนสูงวัยใส่ใจสุขภาพ	3/13	3	อบต.นาปะขอ อำเภอบางแก้ว	200,000	200,000	200,000			600,000
61	โครงการสนับสนุนค่าใช้จ่ายการบริหารสถานศึกษา (อาหารกลางวัน) สำหรับศูนย์พัฒนาเด็กเล็ก	3/13	3	อบต.นาปะขอ อำเภอบางแก้ว	1,100,000	1,150,000	1,200,000	1,250,000	1,300,000	6,000,000
62	โครงการสนับสนุนค่าใช้จ่ายการบริหารการศึกษา สำหรับศูนย์พัฒนาเด็กเล็ก (ค่าหนังสือเรียน, ค่าอุปกรณ์การเรียน, ค่าเครื่องแบบนักเรียน และค่ากิจกรรมพัฒนาผู้เรียน)	3/13	3	อบต.นาปะขอ อำเภอบางแก้ว	180,000	181,000	220,500	220,000	250,000	1,051,500
63	โครงการสนามเด็กเล่น สร้างปัญญา สำหรับศูนย์พัฒนาเด็กเล็ก	3/13	3	อบต.นาปะขอ อำเภอบางแก้ว	200,000	400,000	600,000	600,000	600,000	2,400,000
64	โครงการปรับปรุงภูมิทัศน์ศูนย์พัฒนาเด็กเล็ก	3/13	3	อบต.นาปะขอ อำเภอบางแก้ว	500,000	500,000	500,000	500,000	500,000	2,500,000
65	โครงการซ่อมแซมอาคารศูนย์พัฒนาเด็กเล็ก	3/13	3	อบต.นาปะขอ อำเภอบางแก้ว	300,000	300,000	400,000	400,000	400,000	1,800,000
66	โครงการก่อสร้างอาคาร ศูนย์พัฒนาเด็กเล็ก	3/13	3	อบต.นาปะขอ อำเภอบางแก้ว	1,500,000	1,500,000	3,000,000	3,000,000	3,000,000	12,000,000
67	โครงการจัดซื้ออาหารเสริม (นม)	3/13	3	อบต.นาปะขอ อำเภอบางแก้ว	1,600,000	1,600,000	1,715,000	1,800,000	1,900,000	8,615,000
68	โครงการสนับสนุนค่าใช้จ่ายการบริหารสถานศึกษา (อาหารกลางวัน) สำหรับโรงเรียนในสังกัด สพฐ.	3/13	3	อบต.นาปะขอ อำเภอบางแก้ว	2,500,000	2,500,000	2,700,000	3,000,000	3,000,000	13,700,000
69	โครงการค่าใช้จ่ายในการช่วยเหลือประชาชน(แผนงานสังคมสงเคราะห์)	4/13	3	อบต.นาปะขอ อำเภอบางแก้ว	300,000	300,000	300,000	300,000	300,000	1,500,000
70	โครงการบ้านประชารัฐ	3/13	3	อบต.นาปะขอ อำเภอบางแก้ว	150,000	150,000	150,000	150,000	150,000	750,000
71	โครงการส่งเสริมสนับสนุนกิจกรรมด้านกีฬา	3/13	3	อบต.นาปะขอ อำเภอบางแก้ว	150,000	150,000	150,000	150,000	150,000	750,000
72	โครงการก่อสร้างลานกีฬาพร้อมเครื่องออกกำลังกาย หมู่ที่ 4	3/13	3	อบต.นาปะขอ อำเภอบางแก้ว	500,000	500,000	500,000	500,000	500,000	2,500,000
73	โครงการก่อสร้างลานกีฬาพร้อมเครื่องออกกำลังกาย หมู่ที่ 5	3/13	3	อบต.นาปะขอ อำเภอบางแก้ว	500,000	500,000	500,000	500,000	500,000	2,500,000

ที่	บัญชีรายการชุดโครงการ (Project Idea)				งบประมาณดำเนินการ					
	ประเด็นการพัฒนา แผนงาน /โครงการ	ยุทธศาสตร์ ชาติ	แหล่ง งบประมาณ	หน่วยดำเนินการ	พ.ศ.2566	พ.ศ.2567	พ.ศ.2568	พ.ศ.2569	พ.ศ. 2570	พ.ศ.2566-2570
74	โครงการก่อสร้างลานกีฬา พร้อมเครื่องออกกำลังกาย หมู่ ที่ 6	3/13	3	อบต.นาปะขอ อำเภอบางแก้ว	500,000	500,000	500,000	500,000	500,000	2,500,000
75	โครงการก่อสร้างสนามฟุตบอล บริเวณลานนอกประสงค์ หน้าอาคารศูนย์อปร. หมู่ที่ 9 จำนวน 2 สนาม	3/13	3	อบต.นาปะขอ อำเภอบางแก้ว	5,207,000	5,207,000	5,207,000	5,207,000	5,207,000	26,035,000
76	โครงการลานกีฬาปลอด ยาเสพติด	3/13	3	อบต.นาปะขอ อำเภอบางแก้ว	600,000	600,000	600,000	600,000	600,000	3,000,000
77	โครงการกีฬาต้านยาเสพติด	3/13	3	อบต.นาปะขอ อำเภอบางแก้ว	100,000	100,000	100,000	100,000	100,000	500,000
78	โครงการกีฬาต้านยาเสพติด	3/13	3	อบต.นาปะขอ อำเภอบางแก้ว	100,000	100,000	100,000	100,000	100,000	500,000
79	โครงการก่อสร้างลานกีฬา พร้อมเครื่องออกกำลังกาย หมู่ ที่ 2	3/13	3	อบต.นาปะขอ อำเภอบางแก้ว	500,000	500,000	500,000	500,000	500,000	2,500,000
80	โครงการก่อสร้างลานกีฬา พร้อมเครื่องออกกำลังกาย หมู่ ที่ 2	3/13	3	อบต.นาปะขอ อำเภอบางแก้ว	500,000	500,000	500,000	500,000	500,000	2,500,000
81	โครงการเบี้ยยังชีพผู้สูงอายุ	3/11	3	อบต.นาปะขอ อำเภอบางแก้ว	13,000,000	13,500,000	14,000,000	15,000,000	16,000,000	71,500,000
82	โครงการเบี้ยยังชีพคนพิการ หรือทุพพลภาพ	4/13	3	อบต.นาปะขอ อำเภอบางแก้ว	3,000,000	3,850,000	4,800,000	5,800,000	6,800,000	24,250,000
83	โครงการติดตั้งกล้องวงจรปิด ภายในหมู่ที่ 5 บ้านช่างทอง	1/1	3	อบต.นาปะขอ อำเภอบางแก้ว	250,000	250,000	250,000	250,000	250,000	1,250,000
84	โครงการป้องกันและลด อุบัติเหตุทางถนนช่วงเทศกาลปี ใหม่และสงกรานต์	1/1	3	อบต.นาปะขอ อำเภอบางแก้ว	30,000	30,000	20,000	20,000	20,000	120,000
85	โครงการจัดซื้อกล้องวงจรปิด	1/1	3	อบต.นาปะขอ อำเภอบางแก้ว	350,000	350,000	350,000	350,000	350,000	1,750,000
86	โครงการฝึกอบรมทบทวน อป พร.	1/1	3	อบต.นาปะขอ อำเภอบางแก้ว	250,000	250,000	250,000	250,000	250,000	1,250,000
87	โครงการอบรมวินัยจราจร พร้อมออกใบอนุญาตขับขี่ รถจักรยานยนต์	1/1	3	อบต.นาปะขอ อำเภอบางแก้ว	30,000	30,000	30,000	30,000	30,000	150,000
88	โครงการรณรงค์ป้องกันลด อุบัติเหตุการจราจร	1/1	3	อบต.นาปะขอ อำเภอบางแก้ว	20,000	20,000	20,000	20,000	20,000	100,000
89	โครงการส่งเสริมจริยธรรม ประจำมัสยิด	3/10	3	อบต.นาปะขอ อำเภอบางแก้ว	60,000	60,000	60,000	60,000	60,000	300,000
90	โครงการสืบสานประเพณีวัน ลอยกระทง	3/10	3	อบต.นาปะขอ อำเภอบางแก้ว	500,000	500,000	500,000	500,000	500,000	2,500,000
91	โครงการพัฒนาคุณธรรม จริยธรรมเด็กและเยาวชน	3/10	3	อบต.นาปะขอ อำเภอบางแก้ว	50,000	50,000	50,000	50,000	50,000	250,000
92	โครงการเยาวชนรักษ์ วัฒนธรรมท้องถิ่น	3/10	3	อบต.นาปะขอ อำเภอบางแก้ว	30,000	30,000	30,000	30,000	30,000	150,000
93	โครงการปรับพื้นที่ปลูกหญ้า สนามกีฬาทุ่งศรีชัย หมู่ 12	3/10	3	อบต.นาปะขอ อำเภอบางแก้ว	500,000	500,000	500,000	500,000	500,000	2,500,000
94	โครงการส่งเสริมเอกลักษณ์ การแต่งกายด้วยผ้าไทย	3/10	3	อบต.นาปะขอ อำเภอบางแก้ว	50,000	30,000	20,000	20,000	20,000	140,000
95	โครงการจัดงานประเพณีชักพระ	3/10	3	อบต.นาปะขอ อำเภอบางแก้ว	500,000	500,000	500,000	600,000	700,000	2,800,000
96	โครงการ "รับลม ชมเล แลว่าว เล่นลม เชื่อมสัมพันธ์ภาคใต้"	3/10	3	อบต.นาปะขอ อำเภอบางแก้ว	200,000	200,000	200,000	400,000	500,000	1,500,000
97	โครงการท่องเที่ยวเชิง วัฒนธรรมตัวตนคนนาปะขอ	3/10	3	อบต.นาปะขอ อำเภอบางแก้ว	3,800,000	3,800,000	3,800,000	3,800,000	3,800,000	19,000,000
98	โครงการปรับสภาพแวดล้อมที่ อยู่อาศัยให้แก่คนพิการ	3/10	3	ทต.ดอนทราย อำเภอปากพะยูน	100,000	100,000	100,000	100,000	100,000	500,000
99	โครงการคลังอาชีพคลังปัญญา ผู้สูงอายุ	3/10	3	ทต. อำเภอปากพะยูน	20,000	20,000	20,000	20,000	20,000	100,000



ที่	บัญชีรายการชุดโครงการ (Project Idea)				งบประมาณดำเนินการ					
	ประเด็นการพัฒนา แผนงาน /โครงการ	ยุทธศาสตร์ ชาติ	แหล่ง งบประมาณ	หน่วยดำเนินการ	พ.ศ.2566	พ.ศ.2567	พ.ศ.2568	พ.ศ.2569	พ.ศ. 2570	พ.ศ.2566-2570
100	โครงการผู้สูงอายุสุขภาพ	3/10	3	ทต. อ่าวพะยูน อำเภอปากพะยูน	20,000	20,000	20,000	20,000	20,000	100,000
101	โครงการครอบครัวสัมพันธ์	3/10	3	ทต. อ่าวพะยูน อำเภอปากพะยูน	20,000	20,000	20,000	20,000	20,000	100,000
102	โครงการรักจริงต้องใส่ใจ รัก ปลอดภัยต้องป้องกัน	3/10	3	ทต. อ่าวพะยูน อำเภอปากพะยูน	20,000	20,000	20,000	20,000	20,000	100,000
103	โครงการส่งเสริมกิจการงาน สภาเด็กและเยาวชนเทศ บาลตำบลอ่าวพะยูน	3/10	3	ทต. อ่าวพะยูน อำเภอปากพะยูน	10,000	10,000	10,000	10,000	10,000	50,000
104	โครงการเยี่ยมบ้านผู้สูงอายุ ผู้ พิการ ผู้ป่วยเอดส์ ผู้ป่วยติด เตียงและผู้ด้อยโอกาส	3/17	3	องค์การบริหาร ส่วนตำบลเกาะ หมาก อำเภอ ปากพะยูน	50,000	50,000	50,000	50,000	50,000	250,000
105	โครงการปรับสภาพแวดล้อมที่ เอื้อต่อการเฝ้าระวังป้องกัน โรคติดต่อ	3/13	3	องค์การบริหาร ส่วนตำบลเกาะ หมาก อำเภอ ปากพะยูน	50,000	50,000	50,000	50,000	50,000	250,000
106	โครงการสัตว์ปลอดโรคคน ปลอดภัยจากโรคพิษสุนัขบ้า	3.11	3	อบต.ทุ่งนารี อำเภอป่าบอน	150,000	150,000	150,000	150,000	150,000	750,000
107	โครงการเยาวชนไทยห่างไกล ยาเสพติด	3.11	3	อบต.ทุ่งนารี อำเภอป่าบอน	30,000	30,000	30,000	30,000	30,000	150,000
108	โครงการสัตว์ปลอดโรคคน ปลอดภัยจากโรคพิษสุนัขบ้า	3.11	3	อบต. หนองรง อำเภอป่าบอน	125,600	125,600	125,600	125,600	125,600	628,000
109	โครงการอบรมและ รมรงค์ การแก้ไขปัญหาเสพติด	3.11	3	อบต. หนองรง อำเภอป่าบอน	20,000	20,000	20,000	20,000	20,000	100,000
110	โครงการส่งเสริมพัฒนาเด็ก สตรีและครอบครัวตำบล บ้านพร้าว /ทต.บ้านพร้าว	3.11	3	ทต. บ้านพร้าว อำเภอป่าพะยอม	50,000	50,000	50,000	50,000	50,000	250,000
111	โครงการการจัดตั้งศูนย์ออก กำลังกายเพื่อสุขภาพ	3.11	3	อบตเกาะเต่า อำเภอป่าพะยอม	500,000					500,000
112	โครงการจัดกิจกรรมงานวัน เด็กแห่งชาติ	3.11	3	อบตเกาะเต่า อำเภอป่าพะยอม	100,000	100,000	100,000	100,000	100,000	500,000
113	โครงการส่งเสริมสุขภาพผู้สูง วัยตำบลเกาะเต่า	3.11	3	อบตเกาะเต่า อำเภอป่าพะยอม	50,000	50,000	50,000	50,000	50,000	250,000
114	โครงการจัดงานวันวิชาการ ของศูนย์พัฒนาเด็กเล็ก	3.11	3	อบตเกาะเต่า อำเภอป่าพะยอม	50,000	50,000	50,000	50,000	50,000	250,000
115	โครงการโรงเรียนผู้สูงอายุ	3.11	3	อบตเกาะเต่า อำเภอป่าพะยอม	200,000	200,000	200,000	200,000	200,000	1,000,000
116	โครงการเรียนภาษากับครู ต่างชาติ ให้กับเด็กเล็กในศูนย์ พัฒนาเด็กเล็ก	3.11	3	อบตเกาะเต่า อำเภอป่าพะยอม	60,000	60,000	60,000	60,000	60,000	300,000
117	โครงการส่งเสริมคุณภาพชีวิต ผู้ด้อยโอกาสตำบลเกาะเต่า	3.11	3	อบตเกาะเต่า อำเภอป่าพะยอม	50,000	50,000	50,000	50,000	50,000	250,000
118	โครงการเสริมทักษะชีวิตพัฒนา ศักยภาพเด็กและเยาวชน ตำบลเกาะเต่า	3.11	3	อบตเกาะเต่า อำเภอป่าพะยอม	50,000	50,000	50,000	50,000	50,000	250,000
119	โครงการส่งเสริมอาชีพเพื่อ พัฒนา คุณภาพชีวิตสำหรับ ประชาชน ตำบลเกาะเต่า	3.11	3	อบตเกาะเต่า อำเภอป่าพะยอม	50,000	50,000	50,000	50,000	50,000	250,000
120	โครงการแข่งขันกีฬาศูนย์ พัฒนาเด็กเล็ก	3.11	3	อบตเกาะเต่า อำเภอป่าพะยอม	50,000	50,000	50,000	50,000	50,000	250,000
121	พัฒนาศักยภาพผู้สูงอายุ	3.11	3	ทต. รมเมือง อำเภอเมือง	50,000	50,000	50,000	50,000	50,000	250,000
122	พัฒนาศักยภาพสตรี	3.11	3	ทต. รมเมือง อำเภอเมือง	50,000	50,000	50,000	50,000	50,000	250,000

ที่	บัญชีรายการชุดโครงการ (Project Idea)				งบประมาณดำเนินการ					
	ประเด็นการพัฒนา แผนงาน /โครงการ	ยุทธศาสตร์ ชาติ	แหล่ง งบประมาณ	หน่วยดำเนินการ	พ.ศ.2566	พ.ศ.2567	พ.ศ.2568	พ.ศ.2569	พ.ศ. 2570	พ.ศ.2566-2570
123	แลกเปลี่ยนเรียนรู้ คนงาม สุภาพดี	3.11	3	ทต.ร่มเมือง อำเภอเมือง	50,000	50,000	50,000	50,000	50,000	250,000
124	วัยใส ห่างไกลยาเสพติด	3.11	3	ทต.ร่มเมือง อำเภอเมือง	50,000	50,000	50,000	50,000	50,000	250,000
125	ส่งเสริมกิจกรรมเด็กและ เยาวชน	3.11	3	ทต.ร่มเมือง อำเภอเมือง	50,000	50,000	50,000	50,000	50,000	250,000
126	จัดการแข่งขันกีฬาร่มเมืองเกมส์	3.11	3	ทต.ร่มเมือง อำเภอเมือง	200,000	200,000	200,000	200,000	200,000	1,000,000
127	ฝึกทักษะกีฬาสำหรับเด็กและ เยาวชน	3.11	3	ทต.ร่มเมือง อำเภอเมือง	50,000	50,000	50,000	50,000	50,000	250,000
128	ส่งนักกีฬาเข้าร่วมแข่งขันกีฬา และกรีฑากีฬาระดับจังหวัด ส่วนท้องถิ่น	3.11	3	ทต.ร่มเมือง อำเภอเมือง	50,000	50,000	50,000	50,000	50,000	250,000
129	จัดงานประเพณีชักพระ	3.11	3	ทต.ร่มเมือง อำเภอเมือง	50,000	50,000	50,000	50,000	50,000	250,000
130	จัดงานประเพณีรดน้ำ ขอพรผู้สูงอายุ(วันกตัญญู)	3.11	3	ทต.ร่มเมือง อำเภอเมือง	50,000	50,000	50,000	50,000	50,000	250,000
131	จัดงานประเพณีลอยกระทง	3.11	3	ทต.ร่มเมือง อำเภอเมือง	50,000	50,000	50,000	50,000	50,000	250,000
132	จัดงานประเพณีแห่เทียนพรรษา	3.11	3	ทต.ร่มเมือง อำเภอเมือง	50,000	50,000	50,000	50,000	50,000	250,000
133	พัฒนาการเรียนรู้การจัดการ ขยะตำบลร่มเมือง	3.11	3	ทต.ร่มเมือง อำเภอเมือง	50,000	50,000	50,000	50,000	50,000	250,000
134	อบรมให้ความรู้และพัฒนาให้มี แหล่งเรียนรู้	3.11	3	ทต.ร่มเมือง อำเภอเมือง	50,000	50,000	50,000	50,000	50,000	250,000
135	ตำบลร่มเมืองร่วมใจ ลดใช้พลังงานมีน้อยสร้างโลก	3.11	3	ทต.ร่มเมือง อำเภอเมือง	50,000	50,000	50,000	50,000	50,000	250,000
136	สนับสนุนค่าใช้จ่ายการบริหาร สถานศึกษาค่าจัดการเรียนการ สอน(ครูหน้า)	3.11	3	ทต.ร่มเมือง		110,500	110,500	110,500	110,500	442,000
137	สนับสนุนค่าใช้จ่ายการบริหาร สถานศึกษาค่าหนังสือเรียน	3.11	3	ทต.ร่มเมือง		8,000	8,000	8,000	8,000	32,000
138	สนับสนุนค่าใช้จ่ายการบริหาร สถานศึกษาค่าอาหาร	3.11	3	ทต.ร่มเมือง		334,425	334,425	334,425	334,425	1,337,700
139	สนับสนุนค่าใช้จ่ายการบริหาร สถานศึกษาค่าเครื่องแบบ	3.11	3	ทต.ร่มเมือง		12,000	12,000	12,000	12,000	48,000
140	สนับสนุนค่าใช้จ่ายการบริหาร สถานศึกษาค่าจัดกิจกรรม	3.11	3	ทต.ร่มเมือง		12,000	12,000	12,000	12,000	48,000
141	สนับสนุนค่าใช้จ่ายการบริหาร สถานศึกษาค่าจัดกิจกรรม	3.11	3	ทต.ร่มเมือง		17,200	17,200	17,200	17,200	68,800
142	สนับสนุนค่าใช้จ่ายการบริหาร สถานศึกษาค่าอุปกรณ์การ	3.11	3	ทต.ร่มเมือง		8,000	8,000	8,000	8,000	32,000
143	สนับสนุนค่าใช้จ่ายการบริหาร สถานศึกษาค่าอุปกรณ์การ	3.11	3	ทต.ร่มเมือง		8,000	8,000	8,000	8,000	32,000
144	อุดหนุนโรงเรียนในเขตพื้นที่ (ค่าอาหารกลางวัน)	3.11	3	ทต.ร่มเมือง		777,000	777,000	777,000	777,000	3,108,000
145	จัดซื้ออาหารเสริม(นม)ให้แก่ เด็กนักเรียน	3.11	3	ทต.ร่มเมือง		479,050	479,050	479,050	479,050	1,916,200
146	สนับสนุนงบประมาณศูนย์ ปฏิบัติการร่วมในการ ช่วยเหลือประชาชนของ องค์กรปกครองส่วนท้องถิ่น	3.11	3	ทต.ร่มเมือง		10,000	10,000	10,000	10,000	40,000
147	ส่งเสริมสนับสนุนการจัดทำ แผนชุมชนป้องกันและลด อุบัติเหตุของ อบต.ปราง	3.11	3	ทต.ร่มเมือง		10,000	10,000	10,000	10,000	40,000
148	อบรมทบทวน อบรม	3.11	3	ทต.ร่มเมือง		20,000	20,000	20,000	20,000	80,000

ที่	บัญชีรายการชุดโครงการ (Project Idea)				งบประมาณดำเนินการ					
	ประเด็นการพัฒนา แผนงาน /โครงการ	ยุทธศาสตร์ ชาติ	แหล่ง งบประมาณ	หน่วยดำเนินการ	พ.ศ.2566	พ.ศ.2567	พ.ศ.2568	พ.ศ.2569	พ.ศ. 2570	พ.ศ.2566-2570
149	ป้องกันและลดอุบัติเหตุทางถนนในช่วงเทศกาล	3.11	3	ทต.ร่มเมือง		31,600	31,600	31,600	31,600	126,400
150	ต่อเติมหลังคาสนามเด็กเล่นศูนย์พัฒนาเด็กเล็กบ้านไอ้หนูที่ ๑ ตำบลชะเมา	3.11	3	ทต.ร่มเมือง		94,600	94,600	94,600	94,600	378,400
151	โครงการห้องเรียนอัจฉริยะศูนย์พัฒนาเด็กเล็กบ้านไอ้หนูที่ ๑ ตำบลชะเมา	3.11	3	ทต.ร่มเมือง		500,000	500,000	500,000	500,000	2,000,000
152	เทศบาลตำบลเคลื่อนที่	3.11	3	ทต.ร่มเมือง		30,000	30,000	30,000	30,000	120,000
<b>กลยุทธ์/แผนงานที่ 2 นำทุนทางศาสนาวัฒนธรรม วิถีชีวิต ภูมิปัญญามาเพิ่มคุณค่าทางสังคม และเพิ่มมูลค่าทางเศรษฐกิจ และรักษาธรรมชาติสิ่งแวดล้อม</b>									<b>166,855,700</b>	
153	โครงการฝึกอบรมเจ้าหน้าที่ป้องกันและบรรเทาสาธารณภัยและอาสาสมัครป้องกันภัยฝ่ายพลเรือน ทต.เขาย้อย	1.1	3	ทต.เขาย้อย อำเภอเขาย้อย	20,000	20,000	20,000	20,000	20,000	100,000
154	โครงการฝึกอบรมให้ความรู้แก่เจ้าหน้าที่ อปพร. และประชาชนหน่วยงานภายนอกและเครือข่าย	1.1	3	ทต.เขาย้อย อำเภอเขาย้อย	100,000	100,000	100,000	100,000	100,000	500,000
155	โครงการฝึกซ้อมแผนป้องกันและบรรเทาสาธารณภัย	1.1	3	ทต.เขาย้อย อำเภอเขาย้อย	30,000	30,000	30,000	30,000	30,000	150,000
156	โครงการป้องกันและลดอุบัติเหตุทางถนนในช่วงเทศกาลสำคัญ	1.1	3	ทต.เขาย้อย อำเภอเขาย้อย	30,000	30,000	30,000	30,000	30,000	150,000
157	โครงการป้องกันและบรรเทาความเดือดร้อนจากสาธารณภัยต่างๆ	1.1	3	ทต.เขาย้อย อำเภอเขาย้อย	100,000	100,000	100,000	100,000	100,000	500,000
158	โครงการเข้าค่ายเด็กและเยาวชนภาคฤดูร้อน	3.12	3	ทต.เขาย้อย อำเภอเขาย้อย	50,000	50,000	50,000	50,000	50,000	250,000
159	โครงการสานพลังร่วมสร้างสุขภาวะเด็กปฐมวัยอย่างยั่งยืน	3.12	3	ทต.เขาย้อย อำเภอเขาย้อย	150,000	150,000	150,000	150,000	150,000	750,000
160	โครงการสนับสนุนค่าใช้จ่ายการบริหารสถานศึกษา	3.12	2	ทต.เขาย้อย อำเภอเขาย้อย	9,000,000	9,000,000	9,000,000	9,000,000	9,000,000	45,000,000
161	โครงการรณรงค์ป้องกันควบคุมโรคพิษสุนัขบ้า	4.13	3	ทต.เขาย้อย อำเภอเขาย้อย	25,000	25,000	25,000	25,000	25,000	125,000
162	โครงการสุขภาพภิบาลอาหารและน้ำ	4.13	3	ทต.เขาย้อย อำเภอเขาย้อย	20,000	20,000	20,000	20,000	20,000	100,000
163	โครงการติดตั้งส้วมนั่งราบ	4.13	3	ทต.เขาย้อย อำเภอเขาย้อย	60,000	60,000	60,000	60,000	60,000	300,000
164	โครงการพัฒนาศักยภาพศูนย์พัฒนาครอบครัวในชุมชนเทศบาลตำบลเขาย้อย	4.17	3	ทต.เขาย้อย อำเภอเขาย้อย	20,000	20,000	20,000	20,000	20,000	100,000
165	โครงการส่งเสริมประชาธิปไตยในชุมชนเขตเทศบาลตำบลเขาย้อย	6.20	3	ทต.เขาย้อย อำเภอเขาย้อย	5,000	5,000	5,000	5,000	5,000	25,000
166	โครงการส่งเสริมสนับสนุนการป้องกันโรคเอดส์และโรคติดต่อทางเพศสัมพันธ์	4.13	3	ทต.เขาย้อย อำเภอเขาย้อย	30,000	30,000	30,000	30,000	30,000	150,000
167	โครงการรณรงค์และป้องกันโรคไข้เลือดออกและโรคตามฤดูกาล	4.13	3	ทต.เขาย้อย อำเภอเขาย้อย	30,000	30,000	30,000	30,000	30,000	150,000
168	โครงการอบรมให้ความรู้แก่คณะกรรมการชุมชนเทศบาลตำบลเขาย้อย	6.20	3	ทต.เขาย้อย อำเภอเขาย้อย	20,000	20,000	20,000	20,000	20,000	100,000
169	โครงการก่อสร้างสถานสงเคราะห์สัตว์ในเขตเทศบาลตำบลเขาย้อย	4.13	3	ทต.เขาย้อย อำเภอเขาย้อย	900,000	900,000	900,000	900,000	900,000	4,500,000
170	โครงการจัดกิจกรรมประเพณีวันสงกรานต์	3.10	3	ทต.เขาย้อย อำเภอเขาย้อย	20,000	20,000	20,000	20,000	20,000	100,000
171	โครงการจัดกิจกรรมวันขึ้นปีใหม่	3.10	3	ทต.เขาย้อย อำเภอเขาย้อย	30,000	30,000	30,000	30,000	30,000	150,000
172	โครงการจัดกิจกรรมวันเด็กแห่งชาติ	3.10	3	ทต.เขาย้อย อำเภอเขาย้อย	150,000	150,000	150,000	150,000	150,000	750,000
173	โครงการจัดกิจกรรมวันเข้าพรรษา	3.10	3	ทต.เขาย้อย อำเภอเขาย้อย		20,000	20,000	20,000	20,000	100,000
175	โครงการจัดกิจกรรมวันออกพรรษา	3.10	3	ทต.เขาย้อย อำเภอเขาย้อย	130,000	130,000	130,000	130,000	130,000	650,000
175	โครงการจัดกิจกรรมประเพณีวันลอยกระทง	3.10	3	ทต.เขาย้อย อำเภอเขาย้อย	170,000	170,000	170,000	170,000	170,000	850,000

ที่	บัญชีรายการชุดโครงการ (Project Idea)				งบประมาณดำเนินการ					
	ประเด็นการพัฒนา แผนงาน /โครงการ	ยุทธศาสตร์ ชาติ	แหล่ง งบประมาณ	หน่วยดำเนินการ	พ.ศ.2566	พ.ศ.2567	พ.ศ.2568	พ.ศ.2569	พ.ศ. 2570	พ.ศ.2566-2570
176	โครงการจัดกิจกรรมวันแม่บูชา	3.10	3	ทต.เขาย้อย อำเภอเขาย้อย	20,000	20,000	20,000	20,000	20,000	100,000
177	โครงการจัดการแข่งขันกีฬา ฟุตบอลสี่เสา	3.14	3	ทต.เขาย้อย อำเภอเขาย้อย	50,000	50,000	50,000	50,000	50,000	250,000
178	โครงการส่งเสริมการเรียนรู้เด็ก ปฐมวัย ห้องถิ่นไทยผ่านการเล่น	3.12	3	ทต.เขาย้อย อำเภอเขาย้อย	100,000	100,000	100,000	100,000	100,000	500,000
179	โครงการก่อสร้างอาคารที่จอดรถ บริเวณสำนักงานเทศบาลตำบล เขาย้อย	6.20	2	ทต.เขาย้อย อำเภอเขาย้อย	1,500,000	1,500,000	1,500,000	1,500,000	1,500,000	7,500,000
180	โครงการติดตั้งพัดลมบริเวณ อาคารป้องกันและบรรเทา สาธารณภัย เทศบาลตำบลเขาย้อย	6.20	3	ทต.เขาย้อย อำเภอเขาย้อย	220,000	220,000	220,000	220,000	220,000	1,100,000
181	โครงการปรับปรุงอาคารสำนักงาน เทศบาลตำบลเขาย้อย	6.20	2	ทต.เขาย้อย อำเภอเขาย้อย	2,000,000	2,000,000	2,000,000	2,000,000	2,000,000	10,000,000
182	โครงการซ่อมแซมปรับปรุงระบบ กล้องวงจรปิดในเขตเทศบาล ตำบลเขาย้อย	6.7	3	ทต.เขาย้อย อำเภอเขาย้อย	300,000	300,000	300,000	300,000	300,000	1,500,000
183	โครงการปรับปรุงระบบเน็ตเวิร์ค ภายในเขตเทศบาล	6.7	3	ทต.เขาย้อย อำเภอเขาย้อย	200,000	200,000	200,000	200,000	200,000	1,000,000
184	โครงการอบรมเพื่อเพิ่มศักยภาพ ของบุคลากร ทต.เขาย้อย	6.20	3	ทต.เขาย้อย อำเภอเขาย้อย	20,000	20,000	20,000	20,000	20,000	100,000
185	โครงการปรับปรุงระบบเน็ตเวิร์ค ภายในสำนักงานเทศบาลตำบล เขาย้อย	6.7	3	ทต.เขาย้อย อำเภอเขาย้อย	100,000	100,000	100,000	100,000	100,000	500,000
186	โครงการต่อเติมศูนย์พัฒนาเด็ก เล็กเทศบาลตำบลเขาย้อย	3.12	3	ทต.เขาย้อย อำเภอเขาย้อย	120,000	120,000	120,000	120,000	120,000	600,000
187	โครงการจัดกิจกรรมประเพณีการ ประชันมโนราห์	3.12	๓	ทต.จองถนน อำเภอเขาย้อย	60,000	60,000	60,000	60,000	60,000	300,000
188	โครงการกิจกรรมวันเด็กแห่งชาติ		3	ทต.จองถนน อำเภอเขาย้อย	70,000	70,000	70,000	70,000	70,000	350,000
189	โครงการทำบุญตักบาตรสงฆ์ปี เก้าต้อนรับ		3	ทต.จองถนน อำเภอเขาย้อย	30,000	30,000	30,000	30,000	30,000	150,000
190	โครงการสำนึกในพระคุณผู้สูงอายุ		3	ทต.จองถนน อำเภอเขาย้อย	70,000	70,000	70,000	70,000	70,000	350,000
191	โครงการแข่งขันทักษะระดับ ปฐมวัย	3.12	3	อบต.ควนขนุน อำเภอเขาย้อย	50,000	50,000	50,000	50,000	50,000	250,000
192	ส่งนักเรียนใน ศพด. สังกัด อบต.ควนขนุน เข้าร่วมแข่งขัน ทักษะระดับปฐมวัย	3.12	3	อบต.ควนขนุน อำเภอเขาย้อย	100,000	100,000	100,000	100,000	100,000	500,000
193	จัดกิจกรรมทัศนศึกษาออก สถานที่ให้นักเรียน ศพด. ใน สังกัด อบต.ควนขนุน	3.12	3	อบต.ควนขนุน อำเภอเขาย้อย	100,000	100,000	100,000	100,000	100,000	500,000
194	จัดกิจกรรมวิชาการ 4 วิชาหลัก ได้แก่ ค่ายคณิตศาสตร์ ค่าย ภาษาไทย ค่ายวิทยาศาสตร์ และ ค่ายภาษาอังกฤษ	3.12	3	อบต.ควนขนุน อำเภอเขาย้อย	300,000	300,000	300,000	300,000	300,000	1,500,000
195	โครงการผลิตสื่อสำหรับเด็ก ปฐมวัยศูนย์พัฒนาเด็กเล็ก และ ศูนย์อบรมก่อนเกณฑ์ฯ	3.12	3	อบต.ควนขนุน อำเภอเขาย้อย	30,000	30,000	30,000	30,000	30,000	150,000
196	โครงการส่งเสริมป้องกันทันต สุขภาพในเด็กก่อนวัยเรียนศูนย์ พัฒนาเด็กเล็ก และ ศูนย์อบรม ก่อนเกณฑ์ฯ	3.13	3	อบต.ควนขนุน อำเภอเขาย้อย	30,000	30,000	30,000	30,000	30,000	150,000
197	โครงการโรงเรียนควนขนุนวัยใสผู้ สูงวัยเบิกบาน	3.11	3	อบต.ควนขนุน อำเภอเขาย้อย	50,000	50,000	50,000	50,000	50,000	250,000
198	โครงการฝึกอบรมและทัศนศึกษา ดูงานเพื่อพัฒนาศักยภาพผู้สูงอายุ	3.11	3	อบต.ควนขนุน อำเภอเขาย้อย	100,000	100,000	100,000	100,000	100,000	500,000
199	โครงการฝึกอบรมพัฒนา ศักยภาพสตรีและการส่งเสริม อาชีพ	4.11	3	อบต.ควนขนุน อำเภอเขาย้อย	30,000	30,000	30,000	30,000	30,000	150,000
200	โครงการครอบครัวปลอดภัย ห่างไกลปัญหาสังคม	3.11	3	อบต.ควนขนุน อำเภอเขาย้อย	20,000	20,000	20,000	20,000	20,000	100,000

ที่	บัญชีรายการชุดโครงการ (Project Idea)				งบประมาณดำเนินการ					
	ประเด็นการพัฒนา แผนงาน /โครงการ	ยุทธศาสตร์ ชาติ	แหล่ง งบประมาณ	หน่วยดำเนินการ	พ.ศ.2566	พ.ศ.2567	พ.ศ.2568	พ.ศ.2569	พ.ศ. 2570	พ.ศ.2566-2570
201	โครงการอบรมเพิ่มประสิทธิภาพ และทัศนศึกษาดูงานด้านอาชีพ ของสมาชิกในครอบครัวและแกน นำกลุ่มอาชีพ	3.11	3	อบต.ควนขนุน อำเภอเขาชัยสน	100,000	100,000	100,000	100,000	100,000	500,000
202	โครงการจัดหาอาชีพเสริมและ การฝึกอบรมอาชีพให้แก่ประชาชน	3.11	3	อบต.ควนขนุน อำเภอเขาชัยสน	60,000	60,000	60,000	60,000	60,000	300,000
203	โครงการส่งเสริมและสนับสนุน กลุ่มอาชีพและวิสาหกิจชุมชน	4.11	3	อบต.ควนขนุน อำเภอเขาชัยสน	100,000	100,000	100,000	100,000	100,000	500,000
204	โครงการพัฒนาศักยภาพเด็ก พิการและผู้ปกครองศูนย์	3.17	3	อบต.ควนขนุน อำเภอเขาชัยสน	20,000	20,000	20,000	20,000	20,000	100,000
205	โครงการสนับสนุนค่าใช้จ่าย บริหารสถานศึกษา	3.12	3	อบต.ควนขนุน อำเภอเขาชัยสน	600,000	600,000	600,000	600,000	600,000	3,000,000
206	โครงการจัดแข่งขันกีฬานักเรียน ศูนย์พัฒนาเด็กเล็กเทศบาลตำบล ควนขนุน	3.12	3	อบต.ควนขนุน อำเภอเขาชัยสน	10,000	10,000	10,000	10,000	10,000	50,000
207	โครงการจัดงานวันเด็กแห่งชาติ	3.11	3	อบต.ควนขนุน อำเภอเขาชัยสน	30,000	30,000	30,000	30,000	30,000	150,000
208	โครงการตรวจทดสอบสาร ปนเปื้อนในอาหาร	3.13	3	อบต.ควนขนุน อำเภอเขาชัยสน	20,000	20,000	20,000	20,000	20,000	100,000
209	โครงการรณรงค์ป้องกันโรค ไข้เลือดออกและโรคติดต่อต่างๆ	3.13	3	อบต.ควนขนุน อำเภอเขาชัยสน	20,000	20,000	20,000	20,000	20,000	100,000
210	โครงการอบรมให้ความรู้โรคเอดส์ และโรคติดต่อทางเพศสัมพันธ์	3.13	3	อบต.ควนขนุน อำเภอเขาชัยสน	30,000	30,000	30,000	30,000	30,000	150,000
211	โครงการรณรงค์ป้องกันโรคพิษ สุนัขบ้า	3.13	3	อบต.ควนขนุน อำเภอเขาชัยสน	10,000	10,000	10,000	10,000	10,000	50,000
212	โครงการให้ความรู้ด้านโภชนาการ เด็กเยาวชนและประชาชน	3.13	3	อบต.ควนขนุน อำเภอเขาชัยสน	20,000	20,000	20,000	20,000	20,000	100,000
213	โครงการพัฒนาศักยภาพ อาสาสมัครสาธารณสุขประจำ หมู่บ้าน/ชุมชนในเขตเทศบาล ตำบลควนขนุน	3.13	3	อบต.ควนขนุน อำเภอเขาชัยสน	40,000	40,000	40,000	40,000	40,000	200,000
214	โครงการตลาดสด นำซื้อ	3.13	3	อบต.ควนขนุน อำเภอเขาชัยสน	20,000	20,000	20,000	20,000	20,000	100,000
215	โครงการฝึกอบรมผู้ประกอบการ ร้านค้า	3.13	3	อบต.ควนขนุน อำเภอเขาชัยสน	20,000	20,000	20,000	20,000	20,000	100,000
216	โครงการจัดงานวันสารทเดือนสิบ	3.10	3	อบต.ควนขนุน อำเภอเขาชัยสน	50,000	50,000	50,000	50,000	50,000	250,000
217	โครงการจัดงานประเพณีวัน สงกรานต์และวันผู้สูงอายุ	3.10	3	อบต.ควนขนุน อำเภอเขาชัยสน	50,000	50,000	50,000	50,000	50,000	250,000
218	โครงการติดตั้งป้ายกำหนด น้ำหนักรถบรรทุกทุกถนนภายในเขต เทศบาล จำนวน 15 สาย	6.7	3	อบต.ควนขนุน อำเภอเขาชัยสน	20,000					20,000
219	โครงการฝึกอบรมชุดปฏิบัติการ จิตอาสาภัยพิบัติประจำเทศบาล ตำบลควนขนุน	6.11	3	อบต.ควนขนุน อำเภอเขาชัยสน	150,000	150,000	150,000	150,000	150,000	750,000
220	โครงการฝึกอบรมและตรวจหา สารเคมีตกค้างในเลือด	2,3	3	เทศบาลตำบล ทะเลน้อย อำเภอ ควนขนุน	20,000	20,000	20,000	20,000	20,000	100,000
221	โครงการส่งเสริมการใช้ปุ๋ยเพื่อลด ต้นทุนการผลิต	2,3	3	เทศบาลตำบล ทะเลน้อย อำเภอ ควนขนุน	30,000	30,000	30,000	30,000	30,000	150,000
222	โครงการสนับสนุนการจัดหา สารเคมีป้องกันกำจัดศัตรูพืช	2,3	3	เทศบาลตำบล ทะเลน้อย อำเภอ ควนขนุน	100,000	100,000	100,000	100,000	100,000	500,000
223	โครงการเพิ่มประสิทธิภาพการ ผลิตของกลุ่มอาชีพในตำบลทะเล น้อย	2,3	3	เทศบาลตำบล ทะเลน้อย อำเภอ ควนขนุน	200,000	200,000	200,000	200,000	200,000	1,000,000
224	โครงการพัฒนาการจัดการศึกษา โดยใช้โรงเรียนเป็นฐาน SBMLD	2,3	3	ทต.ท่ามะเดื่อ อำเภอบางแก้ว	500,000	500,000	500,000	500,000	500,000	2,500,000
225	โครงการจัดซื้ออาหารเสริม(นม) ให้แก่เด็กระดับก่อนประถม	2,3	3	ทต.ท่ามะเดื่อ อำเภอบางแก้ว	200,000	250,000	300,000	350,000	400,000	1,500,000

ที่	บัญชีรายการชุดโครงการ (Project Idea)				งบประมาณดำเนินการ					
	ประเด็นการพัฒนา แผนงาน /โครงการ	ยุทธศาสตร์ ชาติ	แหล่ง งบประมาณ	หน่วยดำเนินการ	พ.ศ.2566	พ.ศ.2567	พ.ศ.2568	พ.ศ.2569	พ.ศ. 2570	พ.ศ.2566-2570
226	โครงการค่าใช้จ่ายในการรณรงค์ ป้องกันยาเสพติด	2,3	3	ทต.ท่ามะเดื่อ อำเภอบางแก้ว	21,000	21,000	21,000	21,000	21,000	105,000
227	โครงการอาหารเสริม(นม)	2,3	3	ทต.ท่ามะเดื่อ อำเภอบางแก้ว	1,360,000	1,398,000	1,437,000	1,475,000	1,513,000	7,183,000
228	โครงการสนับสนุนค่าใช้จ่ายใน การจัดการศึกษาสำหรับศูนย์ พัฒนาเด็กเล็ก	2,3	3	ทต.ท่ามะเดื่อ อำเภอบางแก้ว	45,000	60,000	75,000	85,000	100,000	365,000
229	โครงการส่งเสริมคุณภาพชีวิตคน พิการ ผู้ด้อยโอกาสและคนไร้ที่พึ่ง		3	ทต.โคกชะงาย อำเภอเมือง	30,000	30,000	30,000	30,000	30,000	150,000
230	โครงการส่งเสริมและพัฒนา ศักยภาพการป้องกันภัยพิบัติ เรือน	1/11	๓	เทศบาลตำบล ตำนาน อำเภอเมือง	40,000	40,000	40,000	40,000	40,000	200,000
231	โครงการอบรมเสริมสร้าง ความเข้มแข็งเครือข่ายสตรีสถาบัน ครอบครัวและศึกษาดูงาน กิจกรรมหลัก : อบรมเสริมสร้าง ความเข้มแข็งเครือข่ายสตรี สถาบันครอบครัวและศึกษาดูงาน	3/11	๓	เทศบาลตำบล ตำนาน อำเภอเมือง	10,000	10,000	10,000	10,000	10,000	50,000
232	โครงการพัฒนาและเพิ่มศักยภาพ ผู้สูงอายุคนพิการและผู้ป่วยเอดส์ กิจกรรมหลัก : พัฒนาและเพิ่ม ศักยภาพผู้สูงอายุคนพิการและ ผู้ป่วยเอดส์	3/11	๓	เทศบาลตำบล ตำนาน	100,000	100,000	100,000	100,000	100,000	500,000
233	โครงการส่งเสริมและพัฒนา อาชีพตำบลตำนาน กิจกรรมหลัก : จัดอบรมส่งเสริม พัฒนาศึกษาดูงานด้านการผลิต การตลาดและการบริหารจัดการ กลุ่มให้แก่กลุ่มอาชีพและ วิสาหกิจอาสาในเขตเทศบาล ตำบลตำนาน	3/11	๓	เทศบาลตำบล ตำนาน อำเภอเมือง	50,000	50,000	50,000	50,000	50,000	250,000
234	โครงการงานวันเด็กแห่งชาติ	3,11	3	ทต.ท่ามิหรำ อำเภอเมือง	200,000	200,000	200,000	200,000	200,000	1,000,000
235	โครงการส่งเสริมคุณธรรม จริยธรรม เพื่อพัฒนาคุณภาพชีวิต	3,11	3	ทต.ท่ามิหรำ อำเภอเมือง	30,000	30,000	30,000	30,000	30,000	150,000
236	โครงการค่ายวิชาการของเด็กและ เยาวชน	3,11	3	ทต.ท่ามิหรำ อำเภอเมือง	40,000	40,000	40,000	40,000	40,000	200,000
237	โครงการสืบสานประเพณีรดน้ำ ขอพรผู้สูงอายุ	3,11	๓	ทต.ท่ามิหรำ อำเภอเมือง	100,000	100,000	100,000	100,000	100,000	500,000
238	โครงการถวายเทียนพรรษา	3,11	๓	ทต.ท่ามิหรำ อำเภอเมือง	50,000	50,000	50,000	50,000	50,000	250,000
239	โครงการตักบาตรเทโว	3,11	๓	ทต.ท่ามิหรำ อำเภอเมือง	30,000	30,000	30,000	30,000	30,000	150,000
240	โครงการส่งเสริมภูมิปัญญาท้องถิ่น	3,11	๓	ทต.ท่ามิหรำ อำเภอเมือง	50,000	50,000	50,000	50,000	50,000	250,000
241	เทศบาลตำบลเคลื่อนที่	3,11	3	ทต.ร่มเมือง อำเภอเมือง	50,000	50,000	50,000	50,000	50,000	250,000
242	ส่งเสริมสนับสนุนการจัดทำ แผนชุมชน	3,11	3	ทต.ร่มเมือง อำเภอเมือง	50,000	50,000	50,000	50,000	50,000	250,000
243	ป้องกันและลดอุบัติเหตุทางถนน	3,11	3	ทต.ร่มเมือง อำเภอเมือง	50,000	50,000	50,000	50,000	50,000	250,000
244	รู้ทันภัย ปลอดภัยไว้ก่อน	3,11	3	ทต.ร่มเมือง อำเภอเมือง	50,000	50,000	50,000	50,000	50,000	250,000
245	จัดงานวันเด็กแห่งชาติ	3,11	3	ทต.ร่มเมือง อำเภอเมือง	50,000	50,000	50,000	50,000	50,000	250,000
246	สร้างสุขอนามัย ใส่ใจปะปา	3,11	3	ทต.ร่มเมือง อำเภอเมือง	60,000	60,000	60,000	60,000	60,000	300,000
247	สัตว์ปลอดโรค คนปลอดภัย จาก โรคพิษสุนัขบ้า	3,11	3	ทต.ร่มเมือง อำเภอเมือง	80,000	80,000	80,000	80,000	80,000	400,000
248	อาหารปลอดภัยห่วงใยสุขภาพ	3,11	3	ทต.ร่มเมือง อำเภอเมือง	50,000	50,000	50,000	50,000	50,000	250,000
249	ครอบครัวคุณธรรม พาลูก หลานเข้าวัด	3,11	3	ทต.ร่มเมือง อำเภอเมือง	50,000	50,000	50,000	50,000	50,000	250,000

ที่	บัญชีรายการชุดโครงการ (Project Idea)				งบประมาณดำเนินการ					
	ประเด็นการพัฒนา แผนงาน /โครงการ	ยุทธศาสตร์ ชาติ	แหล่ง งบประมาณ	หน่วยดำเนินการ	พ.ศ.2566	พ.ศ.2567	พ.ศ.2568	พ.ศ.2569	พ.ศ. 2570	พ.ศ.2566-2570
250	อาหารปลอดภัยห่วงใยสุขภาพ	3.11	3	ทต.ร่มเมือง อำเภอเมือง	50,000	50,000	50,000	50,000	50,000	250,000
251	พัฒนาศึกษาเด็กและเยาวชน	3.11	3	ทต.ร่มเมือง อำเภอเมือง	50,000	50,000	50,000	50,000	50,000	250,000
252	โครงการติดตั้งระบบ กล้องโทรทัศน์วงจรปิด (CCTV) พร้อมห้องควบคุม จำนวน 1 ระบบ	3.11	3	อบจ.พัทลุง	55,722,700	55,722,700	55,722,700	55,722,700	55,722,700	55,722,700
253	จัดงานวันเด็กแห่งชาติ	3.11	3	ทต.ร่มเมือง		50,000	50,000	50,000	50,000	200,000
254	จัดกิจกรรมวันสำคัญต่างๆ	3.11	3	ทต.ร่มเมือง		20,000	20,000	20,000	20,000	80,000
255	พัฒนาความรู้กฎหมายและ ระเบียบที่เกี่ยวข้องกับการ ปฏิบัติงานสำหรับบุคลากร องค์กรปกครองส่วนท้องถิ่น ผู้บริหารและสมาชิกสภา เทศบาล	3.11	3	ทต.ร่มเมือง		20,000	20,000	20,000	20,000	80,000
256	พัฒนาศึกษาผู้นำท้องถิ่น พนักงานลูกจ้าง ด้านคุณธรรม และจริยธรรม	3.11	3	ทต.ร่มเมือง		30,000	30,000	30,000	30,000	120,000
<b>กลยุทธ์/แผนงานที่ 3 สร้างเมืองให้เป็นเมืองสุขภาวะดี ปลอดภัย น่าอยู่และสันติสุข สร้างชุมชนจัดการตนเอง บนฐานปรัชญาของเศรษฐกิจพอเพียงสู่ชุมชนสันติอย่างยั่งยืน</b>										<b>62,175,000</b>
257	โครงการอบรมอัครศึกษาเบื้องต้น ให้กับเด็กและเยาวชนในงานวัน เด็กแห่งชาติ	1.1	3	ทต.เขาย้อย อำเภอเขาย้อย	10,000	10,000	10,000	10,000	10,000	40,000
258	โครงการเด็กปฐมวัยใส่ใจภูมิ ปัญญาท้องถิ่น	3.15	3	ทต.เขาย้อย อำเภอเขาย้อย	20,000	20,000	20,000	20,000	20,000	80,000
259	โครงการเรียนรู้สู่โลกกว้าง	3.12	3	ทต.เขาย้อย อำเภอเขาย้อย	20,000	20,000	20,000	20,000	20,000	80,000
260	โครงการพัฒนาศูนย์เฝ้าระวังภัย พื้นที่	4.13	3	ทต.เขาย้อย อำเภอเขาย้อย	10,000	10,000	10,000	10,000	10,000	40,000
261	โครงการประชุมผู้ปกครองของ สถานศึกษาในสังกัด	3.12	3	ทต.เขาย้อย อำเภอเขาย้อย	5,000	5,000	5,000	5,000	5,000	20,000
262	โครงการจัดการเรียนการสอน สามภาษาในกับนักเรียนใน สถานศึกษาสังกัด ทต.เขาย้อย	3.12	3	ทต.เขาย้อย อำเภอเขาย้อย	2,000,000	2,000,000	2,000,000	2,000,000	2,000,000	8,000,000
263	โครงการเข้าร่วมการแข่งขัน ทักษะทางวิชาการของ สถานศึกษาในสังกัด	3.12	3	ทต.เขาย้อย อำเภอเขาย้อย	400,000	400,000	400,000	400,000	400,000	1,600,000
264	โครงการอิมมูรธรรมนำสุข	4.15	3	ทต.เขาย้อย อำเภอเขาย้อย	40,000	40,000	40,000	40,000	40,000	160,000
265	โครงการรวมพลคนสูงวัยใส่ใจ สุขภาพ	4.15	3	ทต.เขาย้อย อำเภอเขาย้อย	20,000	20,000	20,000	20,000	20,000	80,000
266	โครงการนุมนศิลป์สำหรับเด็ก และเยาวชน	3.12	3	ทต.เขาย้อย อำเภอเขาย้อย	20,000	20,000	20,000	20,000	20,000	80,000
267	โครงการพัฒนาคุณภาพชีวิต เด็กและเยาวชน	3.12	3	ทต.เขาย้อย อำเภอเขาย้อย	100,000	100,000	100,000	100,000	100,000	400,000
268	โครงการฝึกอบรบดนตรีอังกะลุง	4.15	3	ทต.เขาย้อย อำเภอเขาย้อย	15,000	15,000	15,000	15,000	15,000	60,000
269	โครงการพัฒนาศักยภาพสภา เด็กและเยาวชน	3.12	3	ทต.เขาย้อย อำเภอเขาย้อย	20,000	20,000	20,000	20,000	20,000	80,000
270	โครงการส่งเสริมและพัฒนา คุณภาพชีวิตผู้สูงอายุ คนพิการ ผู้ป่วยเอดส์	3.17	3	อบต.ควนขนุน อำเภอเขาย้อย	20,000	20,000	20,000	20,000	20,000	80,000
271	โครงการครอบครัวอบอุ่น ป้องกันการค้ามนุษย์ในวัยรุ่น	3.11	3	อบต.ควนขนุน อำเภอเขาย้อย	20,000	20,000	20,000	20,000	20,000	80,000
272	โครงการพัฒนาศักยภาพ อาสาสมัครดูแลผู้มีภาวะพึ่งพิง	4.17	3	อบต.ควนขนุน อำเภอเขาย้อย	20,000	20,000	20,000	20,000	20,000	80,000

ที่	บัญชีรายการชุดโครงการ (Project Idea)				งบประมาณดำเนินการ					
	ประเด็นการพัฒนา แผนงาน /โครงการ	ยุทธศาสตร์ ชาติ	แหล่ง งบประมาณ	หน่วยดำเนินการ	พ.ศ.2566	พ.ศ.2567	พ.ศ.2568	พ.ศ.2569	พ.ศ. 2570	พ.ศ.2566-2570
273	โครงการคนควนชวนร่วมใจใส่ใจผู้สูงอายุและผู้พิการติดเตียง	4.17	3	อบต.ควนขนุน อำเภอเขาชัยสน	30,000	30,000	30,000	30,000	30,000	120,000
274	โครงการส่งเสริมสุขภาพและป้องกันโรคในผู้สูงอายุด้านการแพทย์แผนไทยและการแพทย์ผสมผสาน	3.11	3	อบต.ควนขนุน อำเภอเขาชัยสน	30,000	30,000	30,000	30,000	30,000	120,000
275	โครงการพัฒนาทักษะการเลี้ยงดูเด็กแก่พ่อแม่และผู้ปกครองที่รับเงินอุดหนุนเพื่อการเลี้ยงดูเด็กแรกเกิด	3.11	3	อบต.ควนขนุน อำเภอเขาชัยสน	20,000	20,000	20,000	20,000	20,000	80,000
276	โครงการช่วยเหลือผู้ด้อยโอกาส	4.17	3	อบต.ควนขนุน อำเภอเขาชัยสน	60,000	60,000	60,000	60,000	60,000	240,000
277	โครงการสตรีจิตอาสารักษาสิ่งแวดล้อม	3.15	3	อบต.ควนขนุน อำเภอเขาชัยสน	20,000	20,000	20,000	20,000	20,000	80,000
278	โครงการพัฒนาศักยภาพศูนย์การเรียนรู้ในชุมชนเพื่อการฟื้นฟูและพัฒนาคนพิการโดยชุมชน/ศูนย์บริการคนพิการ อบต.ควนขนุน	4.17	3	อบต.ควนขนุน อำเภอเขาชัยสน	20,000	20,000	20,000	20,000	20,000	80,000
279	โครงการปันรัก ปันน้ำใจห่วงใยคนพิการและผู้ด้อยโอกาส	4.17	3	อบต.ควนขนุน อำเภอเขาชัยสน	20,000	20,000	20,000	20,000	20,000	80,000
280	โครงการพัฒนาศักยภาพคณะกรรมการศูนย์พัฒนาคุณภาพชีวิตและส่งเสริมอาชีพผู้สูงอายุตำบลควนขนุน	3.15	3	อบต.ควนขนุน อำเภอเขาชัยสน	50,000	50,000	50,000	50,000	50,000	200,000
281	โครงการให้ความช่วยเหลือประชาชนด้านการส่งเสริมและพัฒนาคุณภาพชีวิตประชาชน	4.17	3	อบต.ควนขนุน อำเภอเขาชัยสน	50,000	50,000	50,000	50,000	50,000	200,000
282	โครงการอบรมให้ความรู้ด้านกฎหมายแก่บุคลากรและประชาชนในตำบลควนขนุน	6.22	3	อบต.ควนขนุน อำเภอเขาชัยสน	50,000	50,000	50,000	50,000	50,000	200,000
283	โครงการเยี่ยมบ้านนักเรียนศูนย์พัฒนาเด็กเล็กเทศบาลตำบลควนขนุน	3.12	3	อบต.ควนขนุน อำเภอเขาชัยสน	10,000	10,000	10,000	10,000	10,000	40,000
284	โครงการปฐมนิเทศผู้ปกครองนักเรียนศูนย์พัฒนาเด็กเล็กเทศบาลตำบลควนขนุน	3.11	3	อบต.ควนขนุน อำเภอเขาชัยสน	30,000	30,000	30,000	30,000	30,000	120,000
285	โครงการอุดหนุนสำหรับการดำเนินงานตามแนวทางโครงการพระราชดำริด้านสาธารณสุข ชุมชนหน้าตลาด	3.13	3	อบต.ควนขนุน อำเภอเขาชัยสน	20,000	20,000	20,000	20,000	20,000	80,000
286	โครงการอุดหนุนสำหรับการดำเนินงานตามแนวทางโครงการพระราชดำริด้านสาธารณสุข ชุมชนหลังที่ว่าการอำเภอ	3.13	3	อบต.ควนขนุน อำเภอเขาชัยสน	20,000	20,000	20,000	20,000	20,000	80,000
287	โครงการอุดหนุนสำหรับการดำเนินงานตามแนวทางโครงการพระราชดำริด้านสาธารณสุข ชุมชนหลังวัดสุวรรณวิชัย	3.13	3	อบต.ควนขนุน อำเภอเขาชัยสน	20,000	20,000	20,000	20,000	20,000	80,000
288	โครงการอุดหนุนสำหรับการดำเนินงานตามแนวทางโครงการพระราชดำริด้านสาธารณสุข ชุมชนบ้านหัวควน	3.13	3	อบต.ควนขนุน อำเภอเขาชัยสน	20,000	20,000	20,000	20,000	20,000	80,000
289	โครงการเทศบาลห่วงใยใส่ใจสุขภาพประชาชนทุกช่วงวัย	3.13	3	อบต.ควนขนุน อำเภอเขาชัยสน	50,000	50,000	50,000	50,000	50,000	200,000



ที่	บัญชีรายการชุดโครงการ (Project Idea)				งบประมาณดำเนินการ					
	ประเด็นการพัฒนา แผนงาน /โครงการ	ยุทธศาสตร์ ชาติ	แหล่ง งบประมาณ	หน่วยดำเนินการ	พ.ศ.2566	พ.ศ.2567	พ.ศ.2568	พ.ศ.2569	พ.ศ. 2570	พ.ศ.2566-2570
290	โครงการเบียดชีพผู้ป่วยเอดส์	3,17	3	อบต.ควนขนุน อำเภอเขาชัยสน	30,000	30,000	30,000	30,000	30,000	120,000
291	โครงการเบียดชีพผู้สูงอายุ	3,17	3	อบต.ควนขนุน อำเภอเขาชัยสน	3,700,000	3,750,000	3,800,000	3,850,000	3,900,000	15,100,000
292	โครงการเบียดชีพ พิการ	3,17	3	อบต.ควนขนุน อำเภอเขาชัยสน	2,000,000	2,500,000	3,000,000	3,500,000	4,000,000	11,000,000
293	โครงการฝึกอบรมการทำขนม ไทยแก่ผู้สูงอายุ	3,11	3	อบต.ควนขนุน อำเภอเขาชัยสน	20,000	20,000	20,000	20,000	20,000	80,000
294	โครงการฝึกอบรมป้องกันการ ตั้งครรภ์ในวัยรุ่นและห่างไกล ภัยเอดส์	3,11	3	อบต.ควนขนุน อำเภอเขาชัยสน	20,000	20,000	20,000	20,000	20,000	80,000
295	โครงการเสริมสร้างความเสมอ ภาคระหว่างหญิงชายใน ครอบครัว	3,11	3	อบต.ควนขนุน อำเภอเขาชัยสน	50,000	50,000	50,000	50,000	50,000	200,000
296	โครงการฝึกอบรมสภาเด็กและ เยาวชนเทศบาลตำบลควนขนุน	3,11	3	อบต.ควนขนุน อำเภอเขาชัยสน	20,000	20,000	20,000	20,000	20,000	80,000
297	โครงการสร้างอาชีพให้แก่เด็ก เยาวชนคนรุ่นใหม่	3,11	3	อบต.ควนขนุน อำเภอเขาชัยสน	20,000	20,000	20,000	20,000	20,000	80,000
298	โครงการสานฝันเยาวชนคน เล่นดนตรี	3,11	3	อบต.ควนขนุน อำเภอเขาชัยสน	20,000	20,000	20,000	20,000	20,000	80,000
299	โครงการปลูกต้นไม้ดอกไม้ ประดับในศูนย์พัฒนาเด็กเล็ก บ้านทะเลน้อย	3,11	3	เทศบาลตำบล ทะเลน้อย อำเภอควนขนุน	20,000		20,000		20,000	40,000
300	โครงการป้องกันและลด อุบัติเหตุทางถนน	3,11	3	เทศบาลตำบล ทะเลน้อย อำเภอควนขนุน	100,000	100,000	100,000	100,000	100,000	400,000
301	โครงการจัดซื้อและเติมน้ำยา ถังเคมีดับเพลิง	3,11	3	เทศบาลตำบล ทะเลน้อย อำเภอควนขนุน	500,000	500,000	500,000	500,000	500,000	2,000,000
302	โครงการฝึกซ้อมแผนป้องกัน และ บรรเทาสาธารณภัย	3,11	3	เทศบาลตำบล ทะเลน้อย อำเภอควนขนุน	200,000	200,000	200,000	200,000	200,000	800,000
303	โครงการให้ความช่วยเหลือแก่ ผู้ประสบภัยต่างๆ	3,11	3	เทศบาลตำบล ทะเลน้อย อำเภอควนขนุน	1,000,000	1,000,000	1,000,000	1,000,000	1,000,000	4,000,000
304	โครงการฝึกอบรม อบรม.	3,11	3	เทศบาลตำบล ทะเลน้อย อำเภอควนขนุน	400,000	400,000	400,000	400,000	400,000	1,600,000
305	โครงการฝึกทบทวน อบรม.	3,11	3	เทศบาลตำบล ทะเลน้อย อำเภอควนขนุน	150,000	150,000	150,000	150,000	150,000	600,000
306	ฝึกอบรมทบทวนชุดปฏิบัติการ จิตอาสาภัยพิบัติประจำองค์กร ปกครองส่วนท้องถิ่น	3,11	3	เทศบาลตำบล ทะเลน้อย อำเภอควนขนุน	200,000	200,000	200,000	200,000	200,000	800,000
307	โครงการฉีดวัคซีนป้องกันโรค พิษสุนัขบ้า	3,11	3	เทศบาลตำบล ทะเลน้อย อำเภอควนขนุน	30,000	30,000	30,000	30,000	30,000	120,000
308	โครงการป้องกันและควบคุม โรคไข้เลือดออก/ โรคชิคุนคุนยา	3,11	3	เทศบาลตำบล ทะเลน้อย อำเภอควนขนุน	30,000	30,000	30,000	30,000	30,000	120,000
309	โครงการรณรงค์และป้องกัน โรคเอดส์	3,11	3	เทศบาลตำบล ทะเลน้อย อำเภอควนขนุน	20,000	20,000	20,000	20,000	20,000	80,000
310	โครงการอบรมให้ความรู้แก่ผู้ ประกอบกิจการที่เป็นอันตราย ต่อสุขภาพ	3,11	3	เทศบาลตำบล ทะเลน้อย อำเภอควนขนุน	30,000	30,000	30,000	30,000	30,000	120,000
311	โครงการสัตว์ปลอดโรค คน ปลอดภัยจากโรคพิษสุนัขบ้า ตามแนวทางโครงการ พระราชดำริด้านสาธารณสุข	3,11	3	เทศบาลตำบล ทะเลน้อย อำเภอควนขนุน	50,000	50,000	50,000	50,000	50,000	200,000

ที่	บัญชีรายการชุดโครงการ (Project Idea)				งบประมาณดำเนินการ					
	ประเด็นการพัฒนา แผนงาน /โครงการ	ยุทธศาสตร์ ชาติ	แหล่ง งบประมาณ	หน่วยดำเนินการ	พ.ศ.2566	พ.ศ.2567	พ.ศ.2568	พ.ศ.2569	พ.ศ. 2570	พ.ศ.2566-2570
312	โครงการดำเนินงานตาม แนวทางโครงการพระราชดำริ ด้านสาธารณสุข	3,11	3	เทศบาลตำบล ทะเลน้อย อำเภอควนขนุน	200,000	200,000	200,000	200,000	200,000	800,000
313	โครงการสำรวจข้อมูล จำนวน สัตว์และชิ้นทะเบียนสัตว์ตาม โครงการ สัตว์ปลอดโรค คน ปลอดภัยจากโรคพิษสุนัขบ้า	3,11	3	เทศบาลตำบล ทะเลน้อย อำเภอควนขนุน	50,000	50,000	50,000	50,000	50,000	200,000
314	โครงการสัตว์ปลอดโรคคน ปลอดภัยจากโรคพิษสุนัขบ้า (ตามโครงการสัตว์ปลอดโรค คนปลอดภัยจากโรคพิษสุนัข บ้าตามพระปณิธาน ศ.ดร. สมเด็จพระเจ้าน้องนางเธอ เจ้าฟ้าจุฬาภรณวลัยลักษณ์ อัครราชกุมารีฯ)	3,11	3	ทต.ท่ามะเดื่อ อำเภอบางแก้ว	30,000	30,000	30,000	30,000	30,000	120,000
315	โครงการสงเคราะห์ผู้ทุกข์ยาก หรือด้อยโอกาส	3,11	3	ทต.ท่ามะเดื่อ อำเภอบางแก้ว	20,000	20,000	20,000	20,000	20,000	80,000
316	โครงการปรับสภาพแวดล้อมที่ อยู่อาศัยให้แก่คนพิการ	3,11	3	ทต.ท่ามะเดื่อ อำเภอบางแก้ว	50,000	50,000	50,000	50,000	50,000	200,000
317	โครงการสำรวจข้อมูลจำนวน สัตว์และชิ้นทะเบียนสัตว์ (ตามโครงการสัตว์ปลอดโรค คนปลอดภัยจากโรคพิษสุนัข บ้าตามพระปณิธาน ศ.ดร. สมเด็จพระเจ้าน้องนางเธอ เจ้าฟ้าจุฬาภรณวลัยลักษณ์ อัครราชกุมารีฯ)	3,12	4	ทต.ท่ามะเดื่อ อำเภอบางแก้ว	20,000	20,000	20,000	20,000	20,000	80,000
318	โครงการบ้านท้องถิ่นไทย เทิด ไถ่องค์กรราชัน	3,12	4	ทต.ท่ามะเดื่อ อำเภอบางแก้ว	30,000	30,000	30,000	30,000	30,000	120,000
319	สมทบกองทุนสวัสดิการชุมชน	3,12	4	ทต.ท่ามะเดื่อ อำเภอบางแก้ว	40,000	40,000	50,000	50,000	50,000	180,000
320	โครงการช่วยเหลือประชาชน ด้านพัฒนาคุณภาพชีวิต	3,12	4	ทต.ท่ามะเดื่อ อำเภอบางแก้ว	300,000	300,000	300,000	300,000	300,000	1,200,000
321	โครงการจัดนิทรรศการการจัด การศึกษาปฐมวัย	3,13	5	ทต.ท่ามะเดื่อ อำเภอบางแก้ว	25,000	25,000	25,000	25,000	25,000	100,000
322	โครงการศึกษาการจัดการจัดทำ แผนพัฒนาการศึกษา	3,14	6	ทต.ท่ามะเดื่อ อำเภอบางแก้ว	20,000	200,000	20,000	20,000	20,000	260,000
323	อุดหนุนโครงการสืบสาน ประเพณีวันเข้าพรรษา	3,10	3	อบต.ตะพาน อำเภอศรีบรรพต	20,000	20,000	20,000	20,000	20,000	80,000
324	อุดหนุนโครงการสืบสานวิถี พื้นฟูประเพณีสารไทยสาน สายใยชุมชน	3,10	3	อบต.ตะพาน อำเภอศรีบรรพต	20,000	20,000	20,000	20,000	20,000	80,000
325	อุดหนุนโครงการแข่งขันกีฬากีฬา กรีฑาโรงเรียนตะพานพิทย	3,14	3	อบต.ตะพาน อำเภอศรีบรรพต	45,000	45,000	45,000	45,000	45,000	180,000
326	อุดหนุนโครงการแข่งขันกีฬากีฬา กรีฑาโรงเรียนวัดตะพาน	3,14	3	อบต.ตะพาน อำเภอศรีบรรพต	60,000	60,000	60,000	60,000	60,000	240,000
327	อุดหนุนโครงการแข่งขันกีฬากีฬา กรีฑาโรงเรียนบ้านห้วยคู	3,14	3	อบต.ตะพาน อำเภอศรีบรรพต	45,000	45,000	45,000	45,000	45,000	180,000
328	โครงการติดตั้งเสียงตามสาย หมู่ที่ 1 บ้านสวนโหนด	6,7	3	อบต.ตะพาน อำเภอศรีบรรพต			100,000			100,000
329	โครงการติดตั้งเครื่องออกกำลัง กาย ม.1 บ้านสวนโหนด	3,14	3	อบต.ตะพาน อำเภอศรีบรรพต					75,000	75,000
330	โครงการอบรมเรื่องสิทธิและ สวัสดิการคนพิการและผู้ดูแล คนพิการ	3,11	3	อบต.ตะพาน อำเภอศรีบรรพต	20,000	20,000	20,000	20,000	20,000	80,000
331	โครงการค่ายจริยธรรมนำพา คุณธรรมนำใจทางไกลยาเสพติด	4,20	3	อบต.ตะพาน อำเภอศรีบรรพต	45,000	45,000	45,000	45,000	45,000	180,000
332	โครงการอุดหนุนศูนย์พัฒนา ครอบครัวในชุมชนตำบลตะ	3,11	3	อบต.ตะพาน อำเภอศรีบรรพต	30,000	30,000	30,000	30,000	30,000	120,000

ที่	บัญชีรายการชุดโครงการ (Project Idea)				งบประมาณดำเนินการ					
	ประเด็นการพัฒนา แผนงาน /โครงการ	ยุทธศาสตร์ ชาติ	แหล่ง งบประมาณ	หน่วยดำเนินการ	พ.ศ.2566	พ.ศ.2567	พ.ศ.2568	พ.ศ.2569	พ.ศ. 2570	พ.ศ.2566-2570
333	โครงการเสริมสร้างครอบครัว อบอุ่นครอบครัวเข้มแข็ง	3,11	3	อบต.ตะพาน อำเภอศรีบรรพต	25,000	25,000	25,000	25,000	25,000	100,000
334	โครงการสงเคราะห์เพื่อ พัฒนาคุณภาพชีวิตผู้สูงอายุ คนพิการ ผู้ป่วยเอดส์ ผู้ด้อย โอกาสและผู้ยากไร้	4,17	3	อบต.ตะพาน อำเภอศรีบรรพต	30,000	30,000	30,000	30,000	30,000	120,000
335	โครงการจัดทำสิ่งอำนวยความสะดวก ความสะดวกให้แก่คนพิการ และผู้สูงอายุ	4,17	3	อบต.ตะพาน อำเภอศรีบรรพต	30,000	30,000	30,000	30,000	30,000	120,000
336	โครงการส่งเสริมและ พัฒนาคุณภาพชีวิตผู้สูงอายุ คนพิการและผู้ด้อยโอกาส	4,17	3	อบต.ตะพาน อำเภอศรีบรรพต	20,000	20,000	20,000	20,000	20,000	80,000
337	โครงการชักชวน ป้องกันและบรรเทา สาธารณภัย	1,1	3	อบต.ตะพาน อำเภอศรีบรรพต	20,000	20,000	20,000	20,000	20,000	80,000
338	โครงการฝึกอบรมทบทวนอป พร.	1,1	3	อบต.ตะพาน อำเภอศรีบรรพต	30,000	30,000	30,000	30,000	30,000	120,000
339	โครงการฝึกอบรม อาสาสมัครตำรวจชุมชน	1,1	3	อบต.ตะพาน อำเภอศรีบรรพต	30,000	30,000	30,000	30,000	30,000	120,000
340	โครงการบริหารจัดการและ พัฒนาศักยภาพศูนย์ อาสาสมัครป้องกันภัยฝ่าย พลเรือน อบต.ตะพาน	1,1	3	อบต.ตะพาน อำเภอศรีบรรพต	50,000	50,000	50,000	50,000	50,000	200,000
341	โครงการติดตั้งกล่องจรปิด หมู่ที่ 1 บ้านสวนหนอง	1,1	3	อบต.ตะพาน อำเภอศรีบรรพต			600,000			600,000
342	โครงการฝึกอบรม/ทบทวนชุด ปฏิบัติการจิตอาสาภัยพิบัติ ประจำองค์กรปกครอง ส่วนท้องถิ่น	1,1	3	อบต.ตะพาน อำเภอศรีบรรพต	150,000	150,000	150,000	150,000	150,000	600,000
343	โครงการอบรมให้ความรู้ใน การป้องกันภัย	1,1	3	อบต.ตะพาน อำเภอศรีบรรพต	10,000	10,000	10,000	10,000	10,000	40,000
344	โครงการบริหารจัดการ ระบบการแพทย์ฉุกเฉิน	4,13	3	อบต.ตะพาน อำเภอศรีบรรพต	220,000	220,000	220,000	220,000	220,000	880,000
345	โครงการพระราชดำริ ด้าน สาธารณสุข	4,13	3	อบต.ตะพาน อำเภอศรีบรรพต	180,000	180,000	180,000	180,000	180,000	720,000
346	โครงการป้องกันและแก้ไข ความรุนแรงต่อเด็กสตรีและ บุคคลในครอบครัว	3,11	3	อบต.ตะพาน อำเภอศรีบรรพต	20,000	20,000	20,000	20,000	20,000	80,000
347	โครงการอนุรักษ์และ ฟื้นฟูสิ่งแวดล้อม	5,6	3	อบต.ตะพาน อำเภอศรีบรรพต	5,000	5,000	5,000	5,000	5,000	20,000
348	โครงการส่งเสริมสนับสนุน สร้างความปรองดอง สมานฉันท์ของคนในชาติ	6,20	3	อบต.ตะพาน อำเภอศรีบรรพต	30,000	30,000	30,000	30,000	30,000	120,000
349	โครงการฝึกอบรมและ ศึกษาดูงานเพื่อพัฒนา ศักยภาพชุมชน	6,20	3	อบต.ตะพาน อำเภอศรีบรรพต	150,000	150,000	150,000	150,000	150,000	600,000
350	โครงการนโยบายของ รัฐบาล/กระทรวงมหาด ไทย/กรมส่งเสริมการ ปกครองท้องถิ่น	6,20	3	อบต.ตะพาน อำเภอศรีบรรพต	30,000	30,000	30,000	30,000	30,000	120,000
351	โครงการอบรมกฎหมาย ในชีวิตประจำวัน - กิจกรรมหลัก จัดอบรม	6,22	3	อบต.ตะพาน อำเภอศรีบรรพต	25,000	25,000	25,000	25,000	25,000	100,000
352	โครงการพัฒนาเพิ่ม ประสิทธิภาพในการปฏิบัติ หน้าที่ขององค์การบริหาร ส่วนตำบลตะพาน	6,20	3	อบต.ตะพาน อำเภอศรีบรรพต	10,000	10,000	10,000	10,000	10,000	40,000

ที่	บัญชีรายการชุดโครงการ (Project Idea)				งบประมาณดำเนินการ					
	ประเด็นการพัฒนา แผนงาน /โครงการ	ยุทธศาสตร์ ชาติ	แหล่ง งบประมาณ	หน่วยดำเนินการ	พ.ศ.2566	พ.ศ.2567	พ.ศ.2568	พ.ศ.2569	พ.ศ. 2570	พ.ศ.2566-2570
353	โครงการพัฒนาผู้สูงอายุ	6,20	3	ทต.ชุมพล อำเภอศรีนครินทร์	20,000	20,000	20,000	20,000	20,000	80,000
354	โครงการพัฒนาศรีและเสริมสร้างความเข้มแข็งของครอบครัว	6,20	3	ทต.ชุมพล อำเภอศรีนครินทร์	20,000	20,000	20,000	20,000	20,000	80,000
355	โครงการลดใช้พลาสติกและโฟมเป็นมิตรต่อสิ่งแวดล้อมเทศบาลตำบลชุมพล	6,20	3	ทต.ชุมพล อำเภอศรีนครินทร์	10,000	10,000	10,000	10,000	10,000	40,000
356	โครงการพัฒนาศักยภาพคนพิการ	3.11	3	ทต.บ้านนา อำเภอศรีนครินทร์	30,000	30,000	30,000	30,000	30,000	120,000
357	โครงการป้องกันและควบคุมโรคพิษสุนัขบ้าตามโครงการสัตว์ปลอดโรคคนปลอดภัยจากโรคพิษสุนัขบ้า	3.13	3	ทต.บ้านนา อำเภอศรีนครินทร์	60,000	60,000	60,000	60,000	60,000	240,000
358	พัฒนาศักยภาพผู้สูงอายุตำบลเขาเจ็ยก	4.11		ทต.เขาเจ็ยก อำเภอเมือง	250,000	250,000	250,000	250,000	250,000	1,000,000
359	พัฒนาศักยภาพเด็กและเยาวชน	4.11		ทต.เขาเจ็ยก อำเภอเมือง	50,000	50,000	50,000	50,000	50,000	200,000
360	กิจกรรมหลัก ศูนย์พัฒนาครอบครัว			ทต.เขาเจ็ยก อำเภอเมือง	40,000	40,000	40,000	40,000	40,000	160,000
<b>กลยุทธ์/แผนงานที่ 4 พัฒนาคูณภาพชีวิต การพัฒนาสังคมผู้สูงอายุ สร้างโอกาสกลุ่มคนเปราะบางด้วยกลไกการมีส่วนร่วมจากภาคีทุกภาคส่วน และประชารัฐ</b>										<b>179,075,800</b>
361	โครงการพัฒนาคูณภาพชีวิตผู้สูงอายุ	4.15	3	ทต.เขายั่งยืน อำเภอเขายั่งยืน	200,000	200,000	200,000	200,000	200,000	1,000,000
362	โครงการพัฒนาคูณภาพชีวิตผู้พิการ	4.17	3	ทต.เขายั่งยืน อำเภอเขายั่งยืน	100,000	100,000	100,000	100,000	100,000	500,000
363	โครงการพัฒนาคูณภาพชีวิตกลุ่มสตรี	4.17	3	ทต.เขายั่งยืน อำเภอเขายั่งยืน	100,000	100,000	100,000	100,000	100,000	500,000
364	โครงการพัฒนาศักยภาพผู้สูงอายุ	4.15	3	ทต.เขายั่งยืน อำเภอเขายั่งยืน	20,000	20,000	20,000	20,000	20,000	100,000
365	โครงการอนุรักษ์ฟื้นฟูมโนราห์	4.15	3	ทต.เขายั่งยืน อำเภอเขายั่งยืน	5,000	5,000	5,000	5,000	5,000	25,000
366	โครงการสร้างเสริมสุขภาพผู้สูงอายุวัยใจเบิกบาน	4.15	3	ทต.เขายั่งยืน อำเภอเขายั่งยืน	5,000	5,000	5,000	5,000	5,000	25,000
367	โครงการพัฒนาคูณภาพชีวิตผู้ด้อยโอกาสและครอบครัวผู้มีรายได้น้อย	4.17	3	ทต.เขายั่งยืน อำเภอเขายั่งยืน	10,000	10,000	10,000	10,000	10,000	50,000
368	โครงการผู้สูงวัยใส่ใจทำความดี	4.15	3	ทต.เขายั่งยืน อำเภอเขายั่งยืน	6,000	6,000	6,000	6,000	6,000	30,000
369	โครงการขับเคลื่อนการดำเนินกิจกรรมผู้สูงอายุ	4.15	3	ทต.เขายั่งยืน อำเภอเขายั่งยืน	100,000	100,000	100,000	100,000	100,000	500,000
370	โครงการส่งเสริมสุขภาพผู้สูงอายุในเขตเทศบาลตำบลเขายั่งยืน	4.15	3	ทต.เขายั่งยืน อำเภอเขายั่งยืน	150,000	150,000	150,000	150,000	150,000	150,000
371	โครงการฝึกอบรมเรียนรู้การตีและรำกลองยาว ทต.เขายั่งยืน ต.เขายั่งยืน อ.เขายั่งยืน จ.พัทลุง	3.10	3	ทต.เขายั่งยืน อำเภอเขายั่งยืน	30,000	30,000	30,000	30,000	30,000	60,000
372	โครงการติดตั้งกล้องวงจรปิดในเขตพื้นที่เทศบาลตำบลเขายั่งยืน อ.เขายั่งยืน จ.พัทลุง	6.7	2	ทต.เขายั่งยืน อำเภอเขายั่งยืน	4,000,000	4,000,000	4,000,000	4,000,000	4,000,000	4,000,000
373	โครงการติดตั้งระบบเสียงตามสายภายในเขตเทศบาลตำบลเขายั่งยืน อ.เขายั่งยืน จ.พัทลุง	6.7	2	ทต.เขายั่งยืน อำเภอเขายั่งยืน	1,700,000	1,700,000	1,700,000	1,700,000	1,700,000	1,700,000
374	โครงการจัดตั้งพิพิธภัณฑ์เครื่องทองคำเขายั่งยืนจังหวัดพัทลุง	6.7	2	ทต.เขายั่งยืน อำเภอเขายั่งยืน	46,000,000	46,000,000	46,000,000	46,000,000	46,000,000	46,000,000
375	โครงการมหาวิทยาลัยครอบครัว	3.11	3	ทต.ควนขนุน อำเภอเขายั่งยืน	100,000	100,000	100,000	100,000	100,000	500,000
376	โครงการส่งเสริมบทบาทสตรี	3.11	3	ทต.ควนขนุน อำเภอเขายั่งยืน	20,000	20,000	20,000	20,000	20,000	100,000

ที่	บัญชีรายการชุดโครงการ (Project Idea)				งบประมาณดำเนินการ					
	ประเด็นการพัฒนา แผนงาน /โครงการ	ยุทธศาสตร์ ชาติ	แหล่ง งบประมาณ	หน่วยดำเนินการ	พ.ศ.2566	พ.ศ.2567	พ.ศ.2568	พ.ศ.2569	พ.ศ. 2570	พ.ศ.2566-2570
377	โครงการป้องกันและแก้ไข ปัญหาเสียดินในชุมชน	3,11	3	ทต.ควนขนุน อำเภอเขาชัยสน	50,000	50,000	50,000	50,000	50,000	250,000
378	โครงการเรียนรู้ศาสตร์ พระราชาสู่การพัฒนาที่ยั่งยืน	3,11	3	ทต.ควนขนุน อำเภอเขาชัยสน	100,000	100,000	100,000	100,000	100,000	500,000
379	โครงการฝึกอบรมให้ความรู้ ด้านการป้องกันและบรรเทาสา ธารณภัย	6,20	3	ทต.ควนขนุน อำเภอเขาชัยสน	40,000	40,000	40,000	40,000	40,000	200,000
380	โครงการฝึกอบรมและทัศน ศึกษาดูงานของคณะผู้บริหาร ข้าราชการและพนักงานจ้าง ของเทศบาลตำบลควนขนุน	6,20	3	ทต.ควนขนุน อำเภอเขาชัยสน	600,000	600,000	600,000	600,000	600,000	3,000,000
381	โครงการพัฒนาศักยภาพ บุคลากรเพื่อเพิ่มประสิทธิภาพ ในการปฏิบัติงาน	6,20	3	ทต.ควนขนุน อำเภอเขาชัยสน	50,000	50,000	50,000	50,000	50,000	250,000
382	โครงการฝึกอบรมและทัศน ศึกษาดูงานของกิจการสภา เทศบาลตำบลควนขนุน	6,20	3	ทต.ควนขนุน อำเภอเขาชัยสน	200,000	200,000	200,000	200,000	200,000	1,000,000
383	โครงการพัฒนาคุณธรรม จริยธรรมให้แก่ ผู้บริหาร สมาชิกสภา ข้าราชการและ พนักงานจ้างเทศบาลตำบล ควนขนุน	6,20	3	ทต.ควนขนุน อำเภอเขาชัยสน	20,000	20,000	20,000	20,000	20,000	100,000
384	โครงการเสริมสร้างการป้องกัน และปราบปรามการทุจริตใน การปฏิบัติงานเทศบาลตำบล ควนขนุน	6,21	3	ทต.ควนขนุน อำเภอเขาชัยสน	20,000	20,000	20,000	20,000	20,000	100,000
385	โครงการเสริมสร้างความรู้แก่ผู้ มีหน้าที่เป็นคณะกรรมการ จัดซื้อจัดจ้าง	6,21	3	ทต.ควนขนุน อำเภอเขาชัยสน	10,000	10,000	10,000	10,000	10,000	50,000
386	โครงการจัดทำหรือทบทวน แผนชุมชน	6,15	3	ทต.ควนขนุน อำเภอเขาชัยสน	20,000	20,000	20,000	20,000	20,000	100,000
387	โครงการส่งเสริมประชาธิปไตย ในชุมชน	6,11	3	ทต.ควนขนุน อำเภอเขาชัยสน	20,000	20,000	20,000	20,000	20,000	100,000
388	โครงการวันพ่อแห่งชาติ	1,1	3	ทต.ควนขนุน อำเภอเขาชัยสน	50,000	50,000	50,000	50,000	50,000	250,000
389	โครงการวันแม่แห่งชาติ	1,1	3	ทต.ควนขนุน อำเภอเขาชัยสน	50,000	50,000	50,000	50,000	50,000	250,000
390	โครงการจัดงานวันเฉลิมพระ ชนมพรรษาพระบาทสมเด็จพระ เจ้าอยู่หัวฯ รัชกาลที่ 10	1,1	3	ทต.ควนขนุน อำเภอเขาชัยสน	50,000	50,000	50,000	50,000	50,000	250,000
391	โครงการจัดงานวันเฉลิมพระ ชนมพรรษาสมเด็จพระนางเจ้า ฯ พระบรมราชินี	1,1	3	ทต.ควนขนุน อำเภอเขาชัยสน	50,000	50,000	50,000	50,000	50,000	250,000
392	โครงการจัดงานวันคล้ายวัน สวรรคตพระบาทสมเด็จพระ จุลจอมเกล้าเจ้าอยู่หัว	1,1	3	ทต.ควนขนุน อำเภอเขาชัยสน	50,000	50,000	50,000	50,000	50,000	250,000
393	โครงการจัดงานวันคล้ายวัน สวรรคตพระบาทสมเด็จพระ บรมชนกาธิเบศรมหาภูมิพล อดุลยเดชมหาราชบรมนาถบพิตร	1,1	3	ทต.ควนขนุน อำเภอเขาชัยสน	50,000	50,000	50,000	50,000	50,000	250,000
394	โครงการจัดงานประเพณีวัน ลอยกระทง	3,10	3	ทต.ควนขนุน อำเภอเขาชัยสน	70,000	70,000	70,000	70,000	70,000	350,000
395	โครงการจัดงานวันสงกรานต์ เก่าต้อนรับปีใหม่	3,10	3	ทต.ควนขนุน อำเภอเขาชัยสน	100,000	100,000	100,000	100,000	100,000	500,000
396	โครงการแลกเปลี่ยนเรียนรู้การ ออกก่าลังกาย	3,11	3	เทศบาลตำบล ทะเลน้อย อำเภอ ควนขนุน	50,000	50,000	50,000	50,000	50,000	250,000

ที่	บัญชีรายการชุดโครงการ (Project Idea)				งบประมาณดำเนินการ					
	ประเด็นการพัฒนา แผนงาน /โครงการ	ยุทธศาสตร์ ชาติ	แหล่ง งบประมาณ	หน่วยดำเนินการ	พ.ศ.2566	พ.ศ.2567	พ.ศ.2568	พ.ศ.2569	พ.ศ. 2570	พ.ศ.2566-2570
397	โครงการอุดหนุนคณะกรรมการชุมชน/หมู่บ้าน เพื่อจัดทำโครงการพระราชดำริด้านสาธารณสุข	3,11	3	เทศบาลตำบลทะเลน้อย อำเภอควนขนุน	200,000	200,000	200,000	200,000	200,000	1,000,000
398	โครงการอุดหนุนสำหรับขับเคลื่อน โครงการ สัตว์ปลอดโรค คนปลอดภัย จากโรคพิษสุนัขบ้า	3,11	3	เทศบาลตำบลทะเลน้อย อำเภอควนขนุน	50,000	50,000	50,000	50,000	50,000	250,000
399	โครงการอุดหนุนสำหรับสำรวจข้อมูล จำนวนสัตว์และขึ้นทะเบียนสัตว์ตามจากโรคพิษสุนัขบ้า	3,11	3	เทศบาลตำบลทะเลน้อย อำเภอควนขนุน	50,000	50,000	50,000	50,000	50,000	250,000
400	โครงการก่อสร้างสถานที่ออกกำลังกายพร้อมอุปกรณ์ในตลาดน้ำทะเลน้อย	3,11	3	เทศบาลตำบลทะเลน้อย อำเภอควนขนุน	500,000	500,000	500,000	500,000	500,000	2,500,000
401	โครงการป้องกันและแก้ไขปัญหายาเสพติด	3,11	3	เทศบาลตำบลทะเลน้อย อำเภอควนขนุน	50,000	50,000	50,000	50,000	50,000	250,000
402	โครงการฝึกอบรมและบำบัดฟื้นฟูผู้ติดยาเสพติด	3,11	3	เทศบาลตำบลทะเลน้อย อำเภอควนขนุน	200,000	200,000	200,000	200,000	200,000	1,000,000
403	โครงการฝึกอบรมอาชีพให้กับผู้ผ่านการบำบัดฟื้นฟูผู้ติดยาเสพติด	3,11	3	เทศบาลตำบลทะเลน้อย อำเภอควนขนุน	200,000	200,000	200,000	200,000	200,000	1,000,000
404	โครงการฝึกอบรมการปฐมพยาบาลและช่วยปฏิบัติการแพทย์ขั้นพื้นฐาน	3,11	3	เทศบาลตำบลทะเลน้อย อำเภอควนขนุน	30,000	30,000	30,000	30,000	30,000	150,000
405	โครงการป้องกันโรคระบาด	3,11	3	เทศบาลตำบลทะเลน้อย อำเภอควนขนุน	300,000	300,000	300,000	300,000	300,000	1,500,000
406	โครงการลดการสูบบุหรี่ในวัยรุ่น	3,11	3	เทศบาลตำบลทะเลน้อย อำเภอควนขนุน	20,000	20,000	20,000	20,000	20,000	100,000
407	โครงการให้ความช่วยเหลือประชาชนด้านสาธารณสุข	3,11	3	เทศบาลตำบลทะเลน้อย อำเภอควนขนุน	500,000	500,000	500,000	500,000	500,000	2,500,000
408	โครงการป้องกันการตั้งครรภ์ในวัยรุ่น	3,11	3	เทศบาลตำบลทะเลน้อย อำเภอควนขนุน	20,000	20,000	20,000	20,000	20,000	100,000
409	โครงการประชุมคณะกรรมการบริหารศูนย์พัฒนาคุณภาพชีวิตและส่งเสริมอาชีพผู้สูงอายุประจำเดือน	3,11	3	เทศบาลตำบลทะเลน้อย อำเภอควนขนุน	10,000	10,000	10,000	10,000	10,000	50,000
410	โครงการเยี่ยมบ้านผู้สูงอายุ	3,11	3	เทศบาลตำบลทะเลน้อย อำเภอควนขนุน	30,000	30,000	30,000	30,000	30,000	150,000
411	โครงการประชุมสามัญประจำปีสมาชิกศูนย์พัฒนาคุณภาพชีวิตและส่งเสริมอาชีพผู้สูงอายุประจำปีงบประมาณ	3,11	3	เทศบาลตำบลทะเลน้อย อำเภอควนขนุน	10,000	10,000	10,000	10,000	10,000	50,000
412	โครงการอบรมการจัดทำเครื่องมือประเมินแก่สมาชิกศูนย์พัฒนาคุณภาพชีวิตและส่งเสริมอาชีพผู้สูงอายุ	3,11	3	เทศบาลตำบลทะเลน้อย อำเภอควนขนุน	20,000	20,000	20,000	20,000	20,000	100,000
413	โครงการอบรมการทำขนม	3,11	3	เทศบาลตำบลทะเลน้อย อำเภอควนขนุน	20,000	20,000	20,000	20,000	20,000	100,000
414	โครงการทิวปิ่นโตปัด	3,11	3	เทศบาลตำบลทะเลน้อย อำเภอควนขนุน	10,000	10,000	10,000	10,000	10,000	50,000

ที่	บัญชีรายการชุดโครงการ (Project Idea)				งบประมาณดำเนินการ					
	ประเด็นการพัฒนา แผนงาน /โครงการ	ยุทธศาสตร์ ชาติ	แหล่ง งบประมาณ	หน่วยดำเนินการ	พ.ศ.2566	พ.ศ.2567	พ.ศ.2568	พ.ศ.2569	พ.ศ. 2570	พ.ศ.2566-2570
415	โครงการตรวจสอบสุขภาพผู้สูงอายุ	3,11	3	เทศบาลตำบล ทะเลน้อย อำเภอ ควนขนุน	100,000	100,000	100,000	100,000	100,000	500,000
416	โครงการส่งเสริมกิจกรรม นันทนาการสำหรับผู้สูงอายุ	3,11	3	เทศบาลตำบล ทะเลน้อย อำเภอ ควนขนุน	20,000	20,000	20,000	20,000	20,000	100,000
417	โครงการส่งเสริมสุขภาพจิต และอารมณ์	3,11	3	เทศบาลตำบล ทะเลน้อย อำเภอ ควนขนุน	50,000	50,000	50,000	50,000	50,000	250,000
418	โครงการส่งเสริมสุขภาพสตรีวัย เจริญพันธุ์	3,11	3	เทศบาลตำบล ทะเลน้อย อำเภอ ควนขนุน	30,000	30,000	30,000	30,000	30,000	150,000
419	โครงการอบรมอาชีพให้กับ ผู้สูงอายุ	3,11	3	เทศบาลตำบล ทะเลน้อย อำเภอ ควนขนุน	20,000	20,000	20,000	20,000	20,000	100,000
420	โครงการพัฒนาศักยภาพกลุ่ม สตรีตำบลทะเลน้อย	3,11	3	เทศบาลตำบล ทะเลน้อย อำเภอ ควนขนุน	20,000	20,000	20,000	20,000	20,000	100,000
421	โครงการจัดกิจกรรมการ แข่งขันกีฬาสำหรับคนพิการ และผู้ดูแลคนพิการในตำบล	3,11	3	เทศบาลตำบล ทะเลน้อย อำเภอ ควนขนุน	30,000	30,000	30,000	30,000	30,000	150,000
422	โครงการส่งเสริมกองทุน สวัสดิการชุมชนตำบลทะเลน้อย	3,11	3	เทศบาลตำบล ทะเลน้อย อำเภอ ควนขนุน	20,000	20,000	20,000	20,000	20,000	100,000
423	โครงการติดตั้งกล้องวงจรปิด (CCTV)ศูนย์พัฒนาคุณภาพชีวิต และส่งเสริมอาชีพผู้สูงอายุ ตำบลทะเลน้อย	3,11	3	เทศบาลตำบล ทะเลน้อย อำเภอ ควนขนุน	150,000	150,000	150,000	150,000	150,000	300,000
424	โครงการให้ความช่วยเหลือ ประชาชนด้านการส่งเสริม และพัฒนาคุณภาพชีวิตของ ประชาชน	3,11	3	เทศบาลตำบล ทะเลน้อย อำเภอ ควนขนุน	300,000	300,000	300,000	300,000	300,000	1,500,000
425	สงเคราะห์เบี้ยยังชีพผู้สูงอายุ	3,11	3	เทศบาลตำบล ทะเลน้อย อำเภอ ควนขนุน	15,000,000	15,500,000	16,000,000	16,500,000	17,000,000	80,000,000
426	สงเคราะห์เบี้ยยังชีพคนพิการ	3,11	3	เทศบาลตำบล ทะเลน้อย อำเภอ ควนขนุน	2,500,000	2,550,000	2,600,000	2,700,000	2,750,000	13,100,000
427	สงเคราะห์เบี้ยยังชีพผู้ป่วยเอดส์	3,11	3	เทศบาลตำบล ทะเลน้อย อำเภอ ควนขนุน	50,000	50,000	50,000	50,000	50,000	250,000
428	เงินสมทบกองทุนสวัสดิการ ชุมชนตำบลร่มเมือง	3	3	ทต. ร่มเมือง	50,000	50,000	50,000	50,000	50,000	250,000
429	เงินสมทบกองทุนหลักประกัน สุขภาพระดับท้องถิ่น	3	3	ทต. ร่มเมือง	100,000	100,000	100,000	100,000	100,000	500,000
430	ส่งเสริมคุณภาพชีวิตคนพิการ และผู้ดูแลคนพิการ	3	3	ทต. ร่มเมือง		52,300	52,300	52,300	52,300	209,200
431	จัดการแข่งขันกีฬาร่มเมืองเกมส์	3	3	ทต. ร่มเมือง		250,000	250,000	250,000	250,000	1,000,000
432	ฝึกทักษะกีฬาสำหรับเด็กและ เยาวชน	3	3	ทต. ร่มเมือง		40,000	40,000	40,000	40,000	160,000
433	ส่งนักกีฬาเข้าร่วมแข่งขันกีฬา กรีฑากับองค์กรปกครองส่วน ท้องถิ่น	3	3	ทต. ร่มเมือง		70,000	70,000	70,000	70,000	280,000
434	จัดงานประเพณีชักพระ	3	3	ทต. ร่มเมือง		40,000	40,000	40,000	40,000	160,000

ที่	บัญชีรายการชุดโครงการ (Project Idea)				งบประมาณดำเนินการ					
	ประเด็นการพัฒนา แผนงาน /โครงการ	ยุทธศาสตร์ ชาติ	แหล่ง งบประมาณ	หน่วยดำเนินการ	พ.ศ.2566	พ.ศ.2567	พ.ศ.2568	พ.ศ.2569	พ.ศ. 2570	พ.ศ.2566-2570
435	จัดงานประเพณีรดน้ำขอพร ผู้สูงอายุ(วันกตัญญู)	3	3	ทต.ร่มเมือง		30,000	30,000	30,000	30,000	120,000
436	จัดงานประเพณีลอยกระทง	3	3	ทต.ร่มเมือง		30,000	30,000	30,000	30,000	120,000
437	จัดงานประเพณีทำบุญตักบาตร ในวันสำคัญทางศาสนา	3	3	ทต.ร่มเมือง		30,000	30,000	30,000	30,000	120,000
438	จัดงานประเพณีแห่เทียน เข้าพรรษา	3	3	ทต.ร่มเมือง		20,000	20,000	20,000	20,000	80,000
439	จ้างที่ปรึกษาวางแผนและปรับปรุง ผังเมืองรวมเมืองพัทลุง	3	3	ทต.ร่มเมือง		500,000	500,000	500,000	500,000	2,000,000
440	สกัดรื้อปลดโรคคนปลดกัญจาก โรคพิษสุนัขบ้า ตามพระ ปณิธานศาสตราจารย์ ดร.	3	3	ทต.ร่มเมือง		84,000	84,000	84,000	84,000	336,000
441	พัฒนาระบบน้ำบริโภคและเฝ้า ระวังแหล่งน้ำธรรมชาติตำบล ร่มเมือง	3	3	ทต.ร่มเมือง		112,500	112,500	112,500	112,500	450,000
442	อุดหนุนคณะกรรมการหมู่บ้าน ตามแนวทางโครงการ พระราชดำริด้านสาธารณสุข	3	3	ทต.ร่มเมือง		180,000	180,000	180,000	180,000	720,000
443	จัดการขยะอันตรายชุมชนพัทลุง	3	3	ทต.ร่มเมือง		20,000	20,000	20,000	20,000	80,000
444	การจัดการขยะตำบลร่มเมือง	3	3	ทต.ร่มเมือง		82,150	82,150	82,150	82,150	328,600
445	ครอบครัวคุณธรรม	3	3	ทต.ร่มเมือง		5,300	5,300	5,300	5,300	21,200
446	ครอบครัวอบอุ่น ชุมชนเข้มแข็ง	3	3	ทต.ร่มเมือง		30,000	30,000	30,000	30,000	120,000
447	ส่งเสริมการประกอบอาชีพ ของประชาชน	3	3	ทต.ร่มเมือง		50,000	50,000	50,000	50,000	200,000
448	ผู้สูงอายุสุขใจ สูงวัยอย่างมี คุณภาพ	3	3	ทต.ร่มเมือง		80,000	80,000	80,000	80,000	320,000
449	พัฒนาศักยภาพสตรี	3	3	ทต.ร่มเมือง		52,100	52,100	52,100	52,100	208,400
450	ส่งเสริมการใช้พลังงานทดแทน	3	3	ทต.ร่มเมือง		10,000	10,000	10,000	10,000	40,000
451	ส่งเสริมการท่องเที่ยวเชิง อนุรักษ์	3	3	ทต.ร่มเมือง		15,600	15,600	15,600	15,600	62,400
<b>รวมงบประมาณขององค์กรปกครองส่วนท้องถิ่น จำนวน 451 โครงการ</b>										<b>692,176,086</b>
<b>รวมทั้งสิ้น</b>										<b>3,623,042,357</b>



บัญชีรายการชุดโครงการ (Project Idea)										
ที่	บัญชีรายการชุดโครงการ (Project Idea)				งบประมาณดำเนินการ					
	ประเด็นการพัฒนา แผนงาน /โครงการ	ยุทธศาสตร์ ชาติ	แหล่ง งบประมาณ	หน่วย ดำเนินการ	พ.ศ.2566	พ.ศ.2567	พ.ศ.2568	พ.ศ.2569	พ.ศ. 2570	พ.ศ.2566-2570
ประเด็นการพัฒนาที่ 4 การจัดการทรัพยากรธรรมชาติ เพื่อเป็นหลักประกันของการเติบโตบนคุณภาพชีวิตที่เป็นมิตรกับสิ่งแวดล้อมที่ยั่งยืน										
กลยุทธ์/แผนงานที่ 1 พัฒนาระบบการบริหารจัดการเพื่อการรักษา ใช้ประโยชน์จากทรัพยากรธรรมชาติ และสิ่งแวดล้อม ตามระบบนิเวศป่าเขา นา เล แบบครบวงจร										185,788,800
1	สิ่งแวดล้อมดีด้วยระบบอินทรีย์บำบัด ในฟาร์มปศุสัตว์	5	1	สนง.ปศุสัตว์ จังหวัดพัทลุง	802,500	1,000,000	1,000,000	1,000,000	1,000,000	4,802,500
2	สร้างความมั่นคงทาง ทรัพยากรธรรมชาติป่าต้นน้ำเมืองลุง	5	1	เขตรักษาพันธุ์ สัตว์ป่าเขา บรรทัด	8,248,200					8,248,200
3	เยาวชนอนุรักษ์ทรัพยากรธรรมชาติและสิ่งแวดล้อม จังหวัดพัทลุง	5	1	ศูนย์ศึกษา ธรรมชาติและ สัตว์ป่าทะเล น้อย / อุทยาน แห่งชาติเขาปู่- เขาย่า / วนอุทยานเมือง เก่าชัยบุรี	2,118,300	2,000,000	2,000,000	2,000,000	2,000,000	10,118,300
4	อนุรักษ์พันธุทรัพยากรธรรมชาติ สิ่งแวดล้อมทะเลสาบและอนุรักษ์สัตว์ ป่าทะเลหายาก	5	1	เขตห้ามล่าสัตว์ ป่าทะเลหลวง	1,131,000	1,000,000	1,000,000	1,000,000	1,000,000	5,131,000
5	โครงการอบรมบุคลากรนักสื่อ ความหมายในเขตพื้นที่เขตป่าอนุรักษ์ และป่าชุมชน	4	1	สำนักงานทรัพยากร ธรรมชาติและ สิ่งแวดล้อมจังหวัดพัทลุง		500,000	500,000	500,000	500,000	2,000,000
6	ก่อสร้างอาคารศูนย์เรียนรู้การ เปลี่ยนแปลงสภาพภูมิอากาศจังหวัด พัทลุง			สำนักงานทรัพยากร ธรรมชาติและ สิ่งแวดล้อมจังหวัดพัทลุง		20,000,000	20,000,000	20,000,000	20,000,000	80,000,000
7	บูรณาการจัดการขยะต้นทางในวัด เพื่อสุขอนามัยชุมชนและส่งเสริมการ ท่องเที่ยวเชิงศาสนาวัฒนธรรมของ	5	1	สำนักงาน ทรัพยากร ธรรมชาติและ		726,000	726,000	726,000	726,000	2,904,000
8	อนุรักษ์พันธุทรัพยากรธรรมชาติ สิ่งแวดล้อมทะเลสาบและอนุรักษ์สัตว์ ป่าทะเลหายาก	5	1	เขตห้ามล่าสัตว์ ป่าทะเลหลวง		1,487,200	1,487,200	1,487,200	1,487,200	5,948,800
9	กำจัดวัชพืชและพืชรุกรานต่างถิ่น ใน ทะเลน้อย	5	1	เขตห้ามล่าสัตว์ ป่าทะเลน้อย		15,673,000	15,673,000	15,673,000	15,673,000	62,692,000
10	สร้างและพัฒนาชุมชนอนุรักษ์ พันธุกรรมพืชอันเนื่องมาจาก พระราชดำริ ฯ	5	1	สำนักงาน ทรัพยากร ธรรมชาติและ		290,000	290,000	290,000	290,000	1,160,000
11	ค่ายเยาวชนอนุรักษ์พื้นที่ชุ่มน้ำทะเล น้อย	5	1	ศูนย์ศึกษา ธรรมชาติและ สัตว์ป่าทะเล		696,000	696,000	696,000	696,000	2,784,000
กลยุทธ์/แผนงานที่ 2 การพัฒนาเมือง เพื่อรับมือกับการเปลี่ยนแปลงสภาพภูมิอากาศโลก และภัยพิบัติ										7,431,459,040
12	ปรับปรุงระบบท่อส่งน้ำสถานีสูบน้ำ ด้วยไฟฟ้าบ้านควนถบ	5	1	โครงการ ชลประทาน พัทลุง	10,000,000					10,000,000
13	โครงการเติมน้ำใต้ดินระดับต้น	5	1	ทสจ.พท.		55,000,000	55,000,000	55,000,000	55,000,000	165,000,000
14	โครงการส่งเสริมการอนุรักษ์สัตว์ป่า และสัตว์ทะเลหายาก	5	1	ทสจ.พท.		5,000,000	5,000,000	5,000,000	5,000,000	15,000,000
15	โครงการจัดหาน้ำบาดาลขนาดใหญ่ แก้ปัญหาภัยแล้งอันเนื่องมาจาก พระราชดำริ	5	1	ทสจ.พท.		30,000,000	30,000,000	30,000,000	30,000,000	90,000,000
16	โครงการปลูกต้นไม้เสริมป่าชุมชนใน โอกาสวันสำคัญและพัฒนาเพื่อการ ใช้ประโยชน์ป่าชุมชน	5	1	ทสจ.พท.		20,000,000	20,000,000	20,000,000	20,000,000	60,000,000
17	โครงการส่งเสริมการตลาดปล่อยก๊าซ เรือนกระจก	5	1	ทสจ.พท.		5,000,000	5,000,000	5,000,000	5,000,000	15,000,000
18	โครงการก่อสร้างเขื่อนป้องกันตลิ่งริม คลองลำโน บริเวณวัดลำโน หมู่ที่ 2 ตำบลบ้านนา อำเภอศรี นครินทร์ จังหวัดพัทลุง	5	1	สนง.โยธาธิการ และผังเมือง จังหวัดพัทลุง		37,500,000	37,500,000	37,500,000	37,500,000	112,500,000

ที่	บัญชีรายการชุดโครงการ (Project Idea)				งบประมาณดำเนินการ					
	ประเด็นการพัฒนา แผนงาน /โครงการ	ยุทธศาสตร์ ชาติ	แหล่ง งบประมาณ	หน่วย ดำเนินการ	พ.ศ.2566	พ.ศ.2567	พ.ศ.2568	พ.ศ.2569	พ.ศ. 2570	พ.ศ.2566-2570
19	โครงการก่อสร้างเขื่อนป้องกันตลิ่งริมคลองวง บริเวณอุทยานประวัติศาสตร์ ถังแดง หมู่ที่ 1 ตำบลลำสินธุ์ อำเภอศรีนครินทร์ จังหวัดพัทลุง	5	1	สนง.โยธาธิการและผังเมืองจังหวัดพัทลุง		22,500,000	22,500,000	22,500,000	22,500,000	67,500,000
20	โครงการก่อสร้างเขื่อนป้องกันตลิ่งริมคลองท่ามะนาว ตำบลชัยบุรี อำเภอเมืองพัทลุง จังหวัดพัทลุง	5	1	สนง.โยธาธิการและผังเมืองจังหวัดพัทลุง		11,000,000	11,000,000	11,000,000	11,000,000	33,000,000
21	โครงการก่อสร้างเขื่อนป้องกันตลิ่งริมคลองนาท่อม บ้านลำ หมู่ที่ 7 ตำบลร่มเมือง อำเภอเมืองพัทลุง จังหวัดพัทลุง	5	1	สนง.โยธาธิการและผังเมืองจังหวัดพัทลุง		57,000,000	57,000,000	57,000,000	57,000,000	171,000,000
22	โครงการก่อสร้างเขื่อนป้องกันตลิ่งริมคลองท่าแนะ หมู่ที่ 9 ตำบลควนขนุน อำเภอควนขนุน จังหวัดพัทลุง	5	1	สนง.โยธาธิการและผังเมืองจังหวัดพัทลุง		104,000,000	104,000,000	104,000,000	104,000,000	312,000,000
23	โครงการก่อสร้างเขื่อนป้องกันตลิ่งริมคลองน้ำใส หมู่ที่ 6 ตำบลควนมะพร้าว อำเภอเมืองพัทลุง จังหวัดพัทลุง	5	1	สนง.โยธาธิการและผังเมืองจังหวัดพัทลุง		82,500,000	82,500,000	82,500,000	82,500,000	247,500,000
24	โครงการก่อสร้างเขื่อนป้องกันตลิ่งริมคลองป่าพะยอม หมู่ที่ 2, 3 ตำบลป่าพะยอม และหมู่ที่ 1, 3 ตำบลบ้านพร้าว อำเภอป่าพะยอม จังหวัดพัทลุง	5	1	สนง.โยธาธิการและผังเมืองจังหวัดพัทลุง		440,000,000	440,000,000	440,000,000	440,000,000	1,320,000,000
25	โครงการก่อสร้างเขื่อนป้องกันตลิ่งริมคลองปิ่นแต หมู่ที่ 12 ตำบลปิ่นแต อำเภอควนขนุน จังหวัดพัทลุง	5	1	สนง.โยธาธิการและผังเมืองจังหวัดพัทลุง		70,000,000	70,000,000	70,000,000	70,000,000	210,000,000
26	โครงการก่อสร้างเขื่อนป้องกันตลิ่งริมคลองตา ตำบลโคกชะงาย อำเภอเมืองพัทลุง จังหวัดพัทลุง (ทั้งสองฝั่ง)	5	1	สนง.โยธาธิการและผังเมืองจังหวัดพัทลุง		89,650,000	89,650,000	89,650,000	89,650,000	268,950,000
27	โครงการก่อสร้างเขื่อนป้องกันตลิ่งริมคลองนาโหนดพร้อมปรับปรุงภูมิทัศน์ หมู่ที่ 2, 4 ตำบลร่มเมือง อำเภอเมืองพัทลุง จังหวัดพัทลุง	5	1	สนง.โยธาธิการและผังเมืองจังหวัดพัทลุง		20,000,000	20,000,000	20,000,000	20,000,000	60,000,000
28	โครงการก่อสร้างเขื่อนป้องกันตลิ่งริมคลองท่าแค พร้อมปรับปรุงภูมิทัศน์ หมู่ที่ 1, 4 ตำบลท่ามิหรำ อำเภอเมืองพัทลุง จังหวัดพัทลุง (ช่วงที่ 1)	5	1	สนง.โยธาธิการและผังเมืองจังหวัดพัทลุง		121,000,000	121,000,000	121,000,000	121,000,000	363,000,000
29	โครงการก่อสร้างเขื่อนป้องกันตลิ่งริมคลองท่าแค พร้อมปรับปรุงภูมิทัศน์ หมู่ที่ 8, 9 ตำบลท่ามิหรำ อำเภอเมืองพัทลุง จังหวัดพัทลุง (ช่วงที่ 2)	5	1	สนง.โยธาธิการและผังเมืองจังหวัดพัทลุง		110,000,000	110,000,000	110,000,000	110,000,000	330,000,000
30	โครงการก่อสร้างเขื่อนป้องกันตลิ่งริมคลองบ้านบน พร้อมปรับปรุงภูมิทัศน์ หมู่ที่ 4 ตำบลทะเลน้อย อำเภอควนขนุน จังหวัดพัทลุง (ช่วงที่ 2)	5	1	สนง.โยธาธิการและผังเมืองจังหวัดพัทลุง		97,900,000	97,900,000	97,900,000	97,900,000	293,700,000
31	โครงการก่อสร้างเขื่อนป้องกันตลิ่งริมคลองวงค์ บริเวณถนนคอนกรีตเสริมเหล็กสายตะวันออกวัดบ้านนา บ้านวงค์ ม.3 ต.บ้านนา อ.ศรีนครินทร์ จ.พัทลุง	5	1	สนง.โยธาธิการและผังเมืองจังหวัดพัทลุง		18,000,000	18,000,000	18,000,000	18,000,000	54,000,000

ที่	บัญชีรายการชุดโครงการ (Project Idea)				งบประมาณดำเนินการ					
	ประเด็นการพัฒนา แผนงาน /โครงการ	ยุทธศาสตร์ ชาติ	แหล่ง งบประมาณ	หน่วย ดำเนินการ	พ.ศ.2566	พ.ศ.2567	พ.ศ.2568	พ.ศ.2569	พ.ศ. 2570	พ.ศ.2566-2570
32	โครงการก่อสร้างเขื่อนป้องกันตลิ่งริมคลองวงศ์ บริเวณถนนคอนกรีตเสริมเหล็กสายศาลาหมอมเสริม - บ้านบ้านหนองหมนม ม.3 ต.บ้านนา อ.ศรีนครินทร์ จ.พัทลุง	5	1	สนง.โยธาธิการและผังเมืองจังหวัดพัทลุง		12,000,000	12,000,000	12,000,000	12,000,000	36,000,000
33	โครงการก่อสร้างเขื่อนป้องกันตลิ่งริมคลองวงศ์ ทั้งสองฝั่งบริเวณสะพานประวัติศาสตร์ ม.1 ต.บ้านนา อ.ศรีนครินทร์ จ.พัทลุง	5	1	สนง.โยธาธิการและผังเมืองจังหวัดพัทลุง		12,000,000	12,000,000	12,000,000	12,000,000	36,000,000
34	โครงการเขื่อนป้องกันตลิ่งริมคลองคลองสะพานยาว - คลองกง บ้านหนองปลิง หมู่ที่ 5, 6 ตำบลปรางหมู่ อำเภอเมืองพัทลุง จังหวัดพัทลุง	5	1	สนง.โยธาธิการและผังเมืองจังหวัดพัทลุง		72,000,000	72,000,000	72,000,000	72,000,000	216,000,000
35	โครงการก่อสร้างเขื่อนป้องกันตลิ่งริมคลองควนกรวด บ้านควนกรวด หมู่ที่ 5 ตำบลปรางหมู่ อำเภอเมืองพัทลุง จังหวัดพัทลุง	5	1	สนง.โยธาธิการและผังเมืองจังหวัดพัทลุง		33,440,000	33,440,000	33,440,000	33,440,000	100,320,000
36	โครงการเขื่อนป้องกันตลิ่งริมคลองโรงตรวน บ้านโรงตรวน หมู่ที่ 6, 7, 4, 1 ถนน คลส.ริมคลองโรงตรวน ตำบลพญาขัน อำเภอเมืองพัทลุง จังหวัดพัทลุง	5	1	สนง.โยธาธิการและผังเมืองจังหวัดพัทลุง		492,000,000	492,000,000	492,000,000	492,000,000	1,476,000,000
37	โครงการเขื่อนป้องกันตลิ่งริมคลองท่าแคพร้อมปรับปรุงภูมิทัศน์ (ช่วงที่ 1) บ้านใต้เลียบ หมู่ที่ 4 ตำบลท่าแค อำเภอเมืองพัทลุง จังหวัดพัทลุง	5	1	สนง.โยธาธิการและผังเมืองจังหวัดพัทลุง		72,000,000	72,000,000	72,000,000	72,000,000	216,000,000
38	โครงการเขื่อนป้องกันตลิ่งริมคลองท่าแคพร้อมปรับปรุงภูมิทัศน์ (ช่วงที่ 2) บ้านไทย์ - ท่าแค หมู่ที่ 4 และหมู่ที่ 6 ตำบลท่าแค อำเภอเมืองพัทลุง จังหวัดพัทลุง	5	1	สนง.โยธาธิการและผังเมืองจังหวัดพัทลุง		24,000,000	24,000,000	24,000,000	24,000,000	72,000,000
39	โครงการเขื่อนป้องกันตลิ่งริมคลองเรือบ้านเขาจิงโจ้ หมู่ที่ 9 ตำบลชัยบุรี อำเภอเมืองพัทลุง จังหวัดพัทลุง	5	1	สนง.โยธาธิการและผังเมืองจังหวัดพัทลุง		120,000,000	120,000,000	120,000,000	120,000,000	360,000,000
40	โครงการเขื่อนป้องกันตลิ่งริมคลองอ้ายใหญ่ บ้านอ้าย หมู่ที่ 2 ตำบลชัยบุรี อำเภอเมืองพัทลุง จังหวัดพัทลุง	5	1	สนง.โยธาธิการและผังเมืองจังหวัดพัทลุง		96,000,000	96,000,000	96,000,000	96,000,000	288,000,000
41	โครงการก่อสร้างอาคารศูนย์เรียนรู้การเปลี่ยนแปลงสภาพภูมิอากาศจังหวัดพัทลุง	4	1	สำนักงานทรัพยากรธรรมชาติและสิ่งแวดล้อมจังหวัดพัทลุง		20,000,000	20,000,000	20,000,000	20,000,000	60,000,000
42	โครงการพัฒนาศักยภาพกลุ่มผู้เลี้ยงกุ้งทะเลเพื่อกระตุ้นเศรษฐกิจจังหวัดพัทลุง	2	1	สนง.ประมงจังหวัดพัทลุง		5,000,000	5,000,000	5,000,000	5,000,000	15,000,000
43	โครงการเสริมสร้างช่องทางตลาดสินค้าประมงคุณภาพสู่ผู้บริโภค	2	1	สนง.ประมงจังหวัดพัทลุง		2,000,000	2,000,000	2,000,000	2,000,000	6,000,000
44	โครงการพัฒนาอาชีพและสร้างควมยั่งยืนของชาวประมงในพื้นที่ลุ่มน้ำปากนังเขตจังหวัดพัทลุง	2	1	สนง.ประมงจังหวัดพัทลุง		3,000,000	3,000,000	3,000,000	3,000,000	9,000,000

ที่	บัญชีรายการชุดโครงการ (Project Idea)				งบประมาณดำเนินการ					
	ประเด็นการพัฒนา แผนงาน /โครงการ	ยุทธศาสตร์ ชาติ	แหล่ง งบประมาณ	หน่วย ดำเนินการ	พ.ศ.2566	พ.ศ.2567	พ.ศ.2568	พ.ศ.2569	พ.ศ. 2570	พ.ศ.2566-2570
45	โครงการพัฒนาอาชีพด้านประมงเพื่อยกระดับคุณภาพชีวิตในกลุ่มผู้เปราะบาง	2	1	สง.ประมง จังหวัดพัทลุง		2,000,000	2,000,000	2,000,000	2,000,000	6,000,000
46	โครงการเพิ่มผลผลิตสัตว์น้ำเศรษฐกิจในทะเลสาบสงขลา และแหล่งน้ำสาขา สร้างอัตลักษณ์พื้นที่สามน้ำของจังหวัดพัทลุง	2	1	สง.ประมง จังหวัดพัทลุง		5,000,000	5,000,000	5,000,000	5,000,000	15,000,000
47	โครงการสร้างความเข้มแข็งกลุ่มชุมชนประมงหรือกลุ่มการผลิตด้านการประมงเพื่อสร้างความยั่งยืนของทรัพยากรสัตว์น้ำ	2	1	สง.ประมง จังหวัดพัทลุง		5,000,000	5,000,000	5,000,000	5,000,000	15,000,000
48	ก่อสร้างสถานอนุรักษณ์สัตว์น้ำสำหรับค้ายาวขนอนุรักษณ์ทรัพยากรธรรมชาติและสิ่งแวดล้อมทะเลน้อย	5	1	ศูนย์ศึกษา ธรรมชาติและ สัตว์ป่าทะเล น้อย		20,000,000	20,000,000	20,000,000	20,000,000	60,000,000
49	โครงการก่อสร้างสัญลักษณ์และป้ายประชาสัมพันธ์พัฒนาแหล่งเรียนรู้พื้นที่ชุ่มน้ำที่มีความสำคัญระดับนานาชาติ (Ramsar site) ทะเลน้อย จังหวัดพัทลุง	5	1	ศูนย์ศึกษา ธรรมชาติและ สัตว์ป่าทะเล น้อย		3,500,000	3,500,000	3,500,000	3,500,000	10,500,000
50	โครงการสร้างจิตสำนึกการอนุรักษ์ความหลากหลายทางชีวภาพและสิ่งแวดล้อมจังหวัดพัทลุง	5	1	ศูนย์ศึกษา ธรรมชาติและ สัตว์ป่าทะเล น้อย		1,000,000	1,000,000	1,000,000	1,000,000	3,000,000
51	โครงการกำจัดวัชพืชเส้นทางเลี้ยวพระราชดำเนินาศึกษาธรรมชาติพูกวนซีเลียน ในเขตห้ามล่าสัตว์ป่าทะเลน้อย และจัดทำป้ายประชาสัมพันธ์	5	1	เขตห้ามล่าสัตว์ ป่าทะเลน้อย	800,000	550,000	550,000	550,000	550,000	1,650,000
52	จัดซื้อเรือพontonพร้อมรถชุดดินและเรือบรรทุกท้องแบน เพื่อใช้ในการกำจัดวัชพืชน้ำในเขตห้ามล่าสัตว์ป่าทะเลน้อย	5	1 และ 2	เขตห้ามล่าสัตว์ ป่าทะเลน้อย	-	1,000,000	1,000,000	1,000,000	1,000,000	3,000,000
53	เยาวชนอนุรักษณ์ทรัพยากรธรรมชาติและสิ่งแวดล้อม และการเปลี่ยนแปลงสภาพภูมิอากาศ	5	1	อุทยานแห่งชาติ เขาปู่ - เขาย่า		161,680	161,680	161,680	161,680	485,040
54	เตรียมความพร้อมด้านการป้องกันและบรรเทาสาธารณภัยจังหวัดพัทลุง	5	1	สง.ป้องกัน และบรรเทาสา ธารณภัย		405,500	405,500	405,500	405,500	1,216,500
55	ก่อสร้างเขื่อนป้องกันตลิ่งริมคลองอ้ายใหญ่ บ้านอ้าย หมู่ที่ 2 ตำบลชัยบุรี อำเภอเมือง จังหวัดพัทลุง ความยาว	5	1	สง.โยธาธิการ และผังเมือง จังหวัดพัทลุง		26,400,000	26,400,000	26,400,000	26,400,000	79,200,000
56	ก่อสร้างเขื่อนป้องกันตลิ่งพร้อมปรับปรุงภูมิทัศน์บริเวณวัดคลองขุด หมู่ที่ 8 ตำบลทานโพธิ์ อำเภอเขาชัย	5	1	สง.โยธาธิการ และผังเมือง จังหวัดพัทลุง		17,610,000	17,610,000	17,610,000	17,610,000	52,830,000
57	ก่อสร้างเขื่อนป้องกันตลิ่งริมคลองปรางหมู่ ถนนสายปรางหมู่นอก-ทุ่งหน้าถ้ำ หมู่	5	1	สง.โยธาธิการ และผังเมือง จังหวัดพัทลุง		25,990,000	25,990,000	25,990,000	25,990,000	77,970,000
58	เพิ่มศักยภาพการใช้พลังงานแสงอาทิตย์ เพื่อเป็นมิตรกับสิ่งแวดล้อม	5	1	สง.พลังงาน จังหวัดพัทลุง		712,500	712,500	712,500	712,500	2,137,500
59	โครงการบ่อแก๊สชีวภาพจากมูลสัตว์ (Renewal Energy)	5	1	เทศบาลตำบล เขาเจ็ยก		5,000,000	5,000,000	5,000,000	5,000,000	15,000,000

ที่	บัญชีรายการชุดโครงการ (Project Idea)				งบประมาณดำเนินการ					
	ประเด็นการพัฒนา แผนงาน /โครงการ	ยุทธศาสตร์ ชาติ	แหล่ง งบประมาณ	หน่วย ดำเนินการ	พ.ศ.2566	พ.ศ.2567	พ.ศ.2568	พ.ศ.2569	พ.ศ. 2570	พ.ศ.2566-2570
กลยุทธ์/แผนงานที่ 3 ส่งเสริมและพัฒนาสู่การเป็นเมืองแหล่งพลังงานทางเลือก พลังงานทดแทนเพื่อรักษาคุณภาพสิ่งแวดล้อมที่ยั่งยืน										152,944,820
60	พัฒนาความมั่นคงทางด้านพลังงานด้วยเทคโนโลยีสีเขียว	5	1	สำนักงานพลังงานจังหวัดพัทลุง	1,486,000					1,486,000
61	อนุรักษ์ รักษา ป่าต้นน้ำ และทรัพยากรอันมีค่า ของจังหวัดพัทลุง	5	1	อุทยานแห่งชาติเขาปู่-เขาย่า	1,874,000	1,874,000	1,874,000	1,874,000	1,874,000	9,370,000
62	เพิ่มศักยภาพพื้นที่ชุ่มน้ำที่มีความสำคัญระดับนานาชาติ (พรวนชีเลียน) สุสานกล	5	1	เขตห้ามล่าสัตว์ป่าทะเลน้อย	495,000	495,000	495,000	495,000	495,000	2,475,000
63	เตรียมความพร้อมด้านการป้องกันและบรรเทาสาธารณภัยจังหวัดพัทลุง	5	1	สำนักงานป้องกันและบรรเทาสาธารณภัยจังหวัดพัทลุง	1,958,564	1,958,564	1,958,564	1,958,564	1,958,564	9,792,820
64	โครงการศึกษาระบบนิเวศพื้นที่ชุ่มน้ำทะเลน้อยจังหวัดพัทลุง	5	1	วนอุทยานเมืองเก่าชัยบุรี	564,200	564,200	564,200	564,200	564,200	2,821,000
65	โครงการเพิ่มศักยภาพแหล่งท่องเที่ยวเรียนรู้ศึกษาระบบชาติในเขตรักษาพันธุ์สัตว์ป่าเขาบรรทัดจำนวน 4 แห่ง			เขตรักษาพันธุ์สัตว์ป่าเขาบรรทัด	10,000,000	10,000,000	10,000,000	10,000,000	10,000,000	50,000,000
66	โครงการเพิ่มประสิทธิภาพด้านข้อมูลเพื่อการคมนาคมอัจฉริยะ (Intelligent Street Sign)	5	1	สำนักงานขนส่งจังหวัดพัทลุง/แขวง		4,000,000	4,000,000	4,000,000	4,000,000	16,000,000
67	ส่งเสริมการใช้พลังงานแสงอาทิตย์เพื่ออุตสาหกรรมเกษตร (solar powered water pump)	5	1	สนง.พลังงานจังหวัดพัทลุง		1,300,000	1,300,000	1,300,000	1,300,000	5,200,000
68	โครงการก่อสร้างสถานีสูบน้ำพลังงานแสงอาทิตย์ เพื่อการอุปโภคและบริโภค (solar pumping station)	5	1	สนง.พลังงานจังหวัดพัทลุง		2,000,000	2,000,000	2,000,000	2,000,000	8,000,000
69	พัฒนาเศรษฐกิจฐานรากด้วยระบบพลังงานแสงอาทิตย์	5	1	สนง.พลังงานจังหวัดพัทลุง		10,000,000	10,000,000	10,000,000	10,000,000	40,000,000
70	โครงการก่อสร้างศูนย์กำจัดขยะมูลฝอยโดยใช้เทคโนโลยีทันสมัยเป็นมิตรกับสิ่งแวดล้อม (waste disposal center)	5	1	องค์การบริหารส่วนจังหวัดพัทลุง		5,000,000	5,000,000	5,000,000	5,000,000	5,000,000
71	โครงการก่อสร้างระบบบำบัดสิ่งปฏิกูล (Waste water Treatment) โดยใช้นวัตกรรมด้าน IoT ในการบริหาร	5	1	เทศบาลเมืองพัทลุง		6,649,800	6,649,800	6,649,800	6,649,800	6,649,800
72	โครงการสร้างศูนย์เรียนรู้บริหารจัดการขยะโดยชุมชนแบบครบวงจร (Internet of Thing For Waste)	5	1	องค์การบริหารส่วนตำบลพนมวังค์ และอบต.		500,000	500,000	500,000	500,000	500,000
73	โครงการ sensor for all	5	1	สำนักงานพลังงานจังหวัดพัทลุง		1,000,000	1,000,000	1,000,000	1,000,000	1,000,000
74	โครงการวางระบบแจ้งเตือนเพื่อการบริหารจัดการขยะแบบครบวงจร ด้วย Platform Traffy Waste	5	1	เทศบาลเมืองพัทลุง		300,000	300,000	300,000	300,000	300,000
75	สถานีตรวจวัดคุณภาพอากาศอัตโนมัติ	5	1	สำนักงานสิ่งแวดล้อมภาคที่ 14 / ทลจ/อบจ		1,000,000	1,000,000	1,000,000	1,000,000	1,000,000
<b>รวมงบจังหวัด 75 โครงการ</b>										<b>7,770,192,660</b>

ที่	บัญชีรายการชุดโครงการ (Project Idea)				งบประมาณดำเนินการ					
	ประเด็นการพัฒนา แผนงาน /โครงการ	ยุทธศาสตร์ ชาติ	แหล่ง งบประมาณ	หน่วย ดำเนินการ	พ.ศ.2566	พ.ศ.2567	พ.ศ.2568	พ.ศ.2569	พ.ศ. 2570	พ.ศ.2566-2570
<b>โครงการของกระทรวง/กรม</b>										
กลยุทธ์/แผนงานที่ 1 พัฒนาระบบการบริหารจัดการเพื่อการรักษา ใช้ประโยชน์จากทรัพยากรธรรมชาติ และสิ่งแวดล้อม ตามระบบนิเวศป่าเขา นา เล แบบครบวงจร <input type="checkbox"/>										123,553,800
1	รักษาพื้นที่ป่าไม้ให้คงไว้ไม่น้อยกว่าร้อยละ 16.11 ของพื้นที่จังหวัดพัทลุง	5,18								
2	กิจกรรมหลัก 1.1 ออกตรวจลาดตระเวนเชิงคุณภาพ (Smart Patrol)	5,18	1	อุทยานแห่งชาติเขาปู่-เขาย่า	2,278,800	2,278,800	2,278,800	2,278,800	2,278,800	11,394,000
3	กิจกรรมหลัก 1.4 การสร้างเครือข่ายเยาวชนอนุรักษ์ทรัพยากรป่าไม้และสัตว์ป่า		1	อุทยานแห่งชาติเขาปู่-เขาย่า	265,800	265,800	265,800	265,800	265,800	1,329,000
4	กิจกรรมหลัก 1.5 การสร้างเครือข่ายเยาวชนอนุรักษ์ทรัพยากรป่าไม้และสัตว์ป่า		1	ศูนย์ศึกษาธรรมชาติและสัตว์ป่าทะเลน้อย	1,529,000	1,529,000	1,529,000	1,529,000	1,529,000	7,645,000
5	กิจกรรมหลัก 1.6 เครือข่ายแก้ไขปัญหาไฟป่าและหมอกควันจังหวัดพัทลุง		1	เครือข่ายแก้ปัญหาไฟป่าและหมอกควันจังหวัดพัทลุง	1,300,000	1,300,000	1,300,000	1,300,000	1,300,000	6,500,000
6	กิจกรรมหลัก 1.7 สร้างศูนย์เรียนรู้วิถีชีวิตของชาวมุสลิม(เงาะป่าเขาโก) ในพื้นที่ ชสป.เขาบรรทัด บริเวณหน่วยพิทักษ์ป่าทุ่งนารี ม.7 ต.ทุ่งนารี อ.ป่าบอน จ.พัทลุง									-
7	โครงการสำคัญที่ 2 :โครงการสร้างความมั่นคงทางทรัพยากรธรรมชาติ ป่าต้นน้ำเมืองลุง	5,18								-
8	กิจกรรมหลัก 2.1 กิจกรรมปลูกป่าในใจคนตามแนวพระราชดำริ		1	เขตรักษาพันธุ์สัตว์ป่าเขาบรรทัด	11,582,000	1,200,000	1,200,000	1,200,000	1,200,000	16,382,000
9	กิจกรรมหลัก 2.2 มหกรรมปลูกป่าเมืองลุงเพิ่มพื้นที่สีเขียวของจังหวัดพัทลุง เพื่อสนับสนุนส่งเสริมการปลูกป่าตามแนวพระราชดำริ		1	เขตรักษาพันธุ์สัตว์ป่าเขาบรรทัด	7,010,000	7,000,000	7,000,000	7,000,000	7,000,000	35,010,000
10	กิจกรรม 2.3 ฝายมีชีวิต		1	เขตรักษาพันธุ์สัตว์ป่าเขาบรรทัด	800,000	800,000	800,000	800,000	800,000	4,000,000
11	กิจกรรมหลัก 2.4 ปลูกหญ้าแฝกเพื่อป้องกันการพังทลายของดิน			เขตรักษาพันธุ์สัตว์ป่าเขาบรรทัด		800,000	800,000	800,000	800,000	3,200,000
12	โครงการสำคัญที่ 3 : เยาวชนอนุรักษ์ทรัพยากรธรรมชาติและสิ่งแวดล้อมจังหวัดพัทลุง	5,18		เขตรักษาพันธุ์สัตว์ป่าเขาบรรทัด		800,000	800,000	800,000	800,000	3,200,000
13	กิจกรรมหลัก 3.1 การสร้างเครือข่ายเยาวชนอนุรักษ์ทรัพยากรป่าไม้และสัตว์ป่า		1	อุทยานแห่งชาติเขาปู่-เขาย่า	265,800	200,000	200,000	200,000	200,000	1,065,800
14	กิจกรรมหลัก 3.2 รักร้านเกิดเมืองเก่าชัยบุรี		1	วนอุทยานเมืองเก่าชัยบุรี	248,000	200,000	200,000	200,000	200,000	1,048,000
15	กิจกรรมหลัก 3.3 ค่ายเยาวชนอนุรักษ์พื้นที่ชุ่มน้ำทะเลน้อย		1	ศูนย์ศึกษาธรรมชาติและสัตว์ป่าทะเลน้อย	1,604,500	1,500,000	1,500,000	1,500,000	1,500,000	7,604,500
16	โครงการสำคัญที่ 4 อนุรักษ์ รักษา ป่าต้นน้ำและทรัพยากรอันมีค่าของจังหวัดพัทลุง	5,18		ศูนย์ศึกษาธรรมชาติและสัตว์ป่าทะเลน้อย		1,500,000	1,500,000	1,500,000	1,500,000	6,000,000
17	กิจกรรมหลัก 4.1 เพิ่มประสิทธิภาพการลาดตระเวนรักษาพื้นที่ต้นน้ำอันทรงคุณค่าของจังหวัดพัทลุง		1	อุทยานแห่งชาติเขาปู่-เขาย่า	1,368,000	1,400,000	1,400,000	1,400,000	1,400,000	6,968,000

ที่	บัญชีรายการชุดโครงการ (Project Idea)				งบประมาณดำเนินการ					
	ประเด็นการพัฒนา แผนงาน /โครงการ	ยุทธศาสตร์ ชาติ	แหล่ง งบประมาณ	หน่วย ดำเนินการ	พ.ศ.2566	พ.ศ.2567	พ.ศ.2568	พ.ศ.2569	พ.ศ. 2570	พ.ศ.2566-2570
18	กิจกรรมหลัก 4.2 อนุรักษ์พันธุกรรมพืชเพื่อเป็นยารักษาโรคจากพืชป่า ในพื้นที่อุทยานแห่งชาติเขาปู่-เขาย่า		1	อุทยานแห่งชาติเขาปู่-เขาย่า	267,000	270,000	270,000	270,000	270,000	1,347,000
19	กิจกรรมหลัก 4.3 สำนวจธรมณีวิทยาเพื่ออนุรักษ์ซากดึกดำบรรพ์และแหล่งธรณีวิทยา		1	อุทยานแห่งชาติเขาปู่-เขาย่า	239,000	240,000	240,000	240,000	240,000	1,199,000
20	โครงการสำคัญที่ 5 พื้นที่สีเขียวที่เป็นมิตรกับสิ่งแวดล้อมไม่น้อยกว่าร้อยละ 55 ของพื้นที่จังหวัดพัทลุง	5,18								
21	โครงการสำคัญที่ 6 อนุรักษ์และฟื้นฟูทรัพยากรธรรมชาติสิ่งแวดล้อมและสัตว์ป่าทะเลหายากในเข้ำห้ำล่ำสัตว์ป่าทะเลหลวง	5,18								
22	กิจกรรมหลัก 6.1 การลาดตระเวนป้องกันและปราบปรามการกระทำผิดเฝาระวังโลมาอิรวดีในพื้นที่เขตห้ามล่าสัตว์ป่าทะเลหลวง (จัดซื้อน้ำมันเชื้อเพลิงในการออกตรวจลาดตระเวนโดยใช้เรือตรวจการณ์และเรือไม้พาดหาง		1	เขตห้ามล่าสัตว์ป่าทะเลหลวง	240,000	240,000	240,000	240,000	240,000	1,200,000
23	กิจกรรมหลัก 6.2 การเพิ่มแหล่งอาหารให้แก่โลมาอิรวดี(จัดทำขังบ้านปลา ปีละจำนวน 60 ขัง)		1	เขตห้ามล่าสัตว์ป่าทะเลหลวง	480,000	480,000	480,000	480,000	480,000	2,400,000
24	กิจกรรมหลัก 6.3 จัดซื้ออาหารสำหรับพ่อ - แม่พันธุ์เต่า กระออน ในบ่อเลี้ยง (จำนวนปีละ 365 กระสอบ)		1	เขตห้ามล่าสัตว์ป่าทะเลหลวง	182,500	182,500	182,500	182,500	182,500	912,500
25	กิจกรรมหลัก 6.4 การสร้างจิตสำนึกในการอนุรักษ์โลมาอิรวดีและเต่ากระออน(จัดทำป้ายและสื่อประชาสัมพันธ์)		1	เขตห้ามล่าสัตว์ป่าทะเลหลวง	150,000	150,000	150,000	150,000	150,000	750,000
26	กิจกรรมหลัก 6.5 ปลอ่ยเต่ากระออนคืนสู่ธรรมชาติเนื่องในวันสำคัญ/วโรกาสสำคัญต่างๆ		1	เขตห้ามล่าสัตว์ป่าทะเลหลวง	768,000	768,000	768,000	768,000	768,000	2,304,000
27	โครงการสำคัญที่ 7 อนุรักษ์สัตว์ป่าสงวน และสัตว์ป่าคุ้มครองในพื้นที่จังหวัดพัทลุง	5,18		เขตห้ามล่าสัตว์ป่าทะเลหลวง						
28	กิจกรรมหลัก 7.1 การเผยแพร่องค์ความรู้การอนุรักษ์สัตว์ป่าสงวนและสัตว์ป่าคุ้มครอง			เขตห้ามล่าสัตว์ป่าทะเลหลวง						
29	กิจกรรมหลัก 7.2 การสำรวจโรคอุบัติใหม่จากสัตว์ป่า			เขตห้ามล่าสัตว์ป่าทะเลหลวง						
30	โครงการสำคัญที่ 8 จัดการพื้นที่อนุรักษ์ที่มีความสำคัญระดับชาติและพื้นที่เพื่อนันทนาการทางธรรมชาติให้ใช้ประโยชน์อย่างยั่งยืน	5,18		เขตห้ามล่าสัตว์ป่าทะเลหลวง						
31	กิจกรรมหลัก 8.1 เพิ่มศักยภาพพื้นที่ชุ่มน้ำที่มีความสำคัญนานาชาติ(พื้ควนซีเสียน)สู่สากล		1	เขตห้ามล่าสัตว์ป่าทะเลน้อย	495,000	400,000	400,000	400,000	400,000	2,095,000

ที่	บัญชีรายการชุดโครงการ (Project Idea)				งบประมาณดำเนินการ					
	ประเด็นการพัฒนา แผนงาน /โครงการ	ยุทธศาสตร์ ชาติ	แหล่ง งบประมาณ	หน่วย ดำเนินการ	พ.ศ.2566	พ.ศ.2567	พ.ศ.2568	พ.ศ.2569	พ.ศ. 2570	พ.ศ.2566-2570
แนวทางการพัฒนาที่ 2 พัฒนาเมือง เพื่อรับมือกับการเปลี่ยนแปลงสภาพภูมิอากาศโลก และภัยพิบัติสิ่งแวดล้อมและน้ำ										11,377,960,000
32	ก่อสร้างระบบระบายน้ำหลักและระบบป้องกันน้ำท่วมพื้นที่ชุมชนเมืองพัทลุง ระยะที่ 1 อำเภอเมืองพัทลุง จังหวัดพัทลุง	5	2	สำนักสถาปัตยกรรมกรรมโยธาธิการฯ		250,000,000	250,000,000	250,000,000	250,000,000	1,000,000,000
33	ก่อสร้างระบบระบายน้ำหลักและระบบป้องกันน้ำท่วมพื้นที่ชุมชนเขาชัยสน อำเภอเขาชัยสน จังหวัดพัทลุง	5	2	สำนักสถาปัตยกรรมกรรมโยธาธิการฯ		180,000,000	180,000,000	180,000,000	180,000,000	720,000,000
34	ก่อสร้างระบบระบายน้ำหลักและระบบป้องกันน้ำท่วมพื้นที่ชุมชนเมืองพัทลุง ระยะที่ 2 จังหวัดพัทลุง	5	2	สำนักสถาปัตยกรรมกรรมโยธาธิการฯ		200,000,000	200,000,000	200,000,000	200,000,000	800,000,000
35	โครงการก่อสร้างเขื่อนป้องกันตลิ่ง	5	2	สำนักสถาปัตยกรรมกรรมโยธาธิการฯ		2,214,490,000	2,214,490,000	2,214,490,000	2,214,490,000	8,857,960,000
<b>รวมงบโครงการ กระทรวง/กรม จำนวน 35 โครงการ</b>										<b>11,501,513,800</b>
<b>โครงการขององค์กรปกครองส่วนท้องถิ่น</b>										
กลยุทธ์/แผนงานที่ 1 พัฒนาระบบการบริหารจัดการเพื่อการรักษา ใช้ประโยชน์จากทรัพยากรธรรมชาติ และสิ่งแวดล้อม ตามระบบนิเวศป่าเขา นานา เล แบบครบวงจร <input type="checkbox"/>										5,625,073,785
1	โครงการพัฒนาศักยภาพอาสาสมัครท้องถิ่นรักโลก (อถล.)	5.7	3	ทต.เขาชัยสน อ.เขาชัยสน	20,000	20,000	20,000	20,000	20,000	100,000
2	โครงการก่อสร้างคูระบายน้ำพร้อมทางเท้าบริเวณสามแยกวัดอุดมวารารามถึงสุดเขตเทศบาล	5.7	2	ทต.เขาชัยสน อ.เขาชัยสน	1,000,000	1,000,000	1,000,000	1,000,000	1,000,000	5,000,000
3	โครงการขุดลอกคูระบายน้ำบริเวณภายในเขตเทศบาล	5.7	2	ทต.เขาชัยสน อ.เขาชัยสน	100,000	100,000	100,000	100,000	100,000	500,000
4	โครงการปรับปรุงคูระบายน้ำบริเวณชุมชนบ้านหัวควนฝั่งซ้ายวน	5.7	2	ทต.เขาชัยสน อ.เขาชัยสน	550,000	550,000	550,000	550,000	550,000	2,750,000
5	โครงการปรับปรุงคูระบายน้ำพร้อมฝาคูบริเวณบ้านควนสาร	5.7	2	ทต.เขาชัยสน อ.เขาชัยสน	400,000	400,000	400,000	400,000	400,000	2,000,000
6	โครงการขุดลอกคูระบายน้ำบริเวณสะพานริมทางรถไฟทั้ง 2 ฝั่งถนนพร้อมติดตั้งบ่อบำบัดน้ำเสีย	5.7	2	ทต.เขาชัยสน อ.เขาชัยสน	2,000,000	2,000,000	2,000,000	2,000,000	2,000,000	10,000,000
7	โครงการจ้างเหมาทำความสะอาดถนนซอย ทางเท้า คูระบายน้ำ	5.7	3	ทต.เขาชัยสน อ.เขาชัยสน	660,000	660,000	660,000	660,000	660,000	3,300,000
8	โครงการปรับปรุงคูระบายน้ำพร้อมฝาคู บริเวณถนนสายภูตะวัน-สามแยกบ่อน้ำร้อน	5.7	2	ทต.เขาชัยสน อ.เขาชัยสน	400,000	400,000	400,000	400,000	400,000	2,000,000
9	โครงการปรับปรุงคูระบายน้ำชุมชนตลาด	5.7	2	ทต.เขาชัยสน อ.เขาชัยสน	1,000,000	1,000,000	1,000,000	1,000,000	1,000,000	5,000,000
10	โครงการปรับปรุงธนาคารน้ำใต้ดินแบบเปิด คลองวัด หมู่ที่ 5	5.19	3	อบต.ควนขนุน อ.เขาชัยสน	5,000,000	5,000,000	5,000,000	5,000,000	5,000,000	5,000,000
11	โครงการปรับปรุงธนาคารน้ำใต้ดินแบบเปิด คลองพนา หมู่ที่ 1	4.19	3	อบต.ควนขนุน อ.เขาชัยสน	1,500,000	1,500,000	1,500,000	1,500,000	1,500,000	1,500,000
12	โครงการปรับปรุงธนาคารน้ำใต้ดินแบบเปิดคลองพนาไพร หมู่ที่ 1	4.19	3	อบต.ควนขนุน อ.เขาชัยสน	1,500,000	1,500,000	1,500,000	1,500,000	1,500,000	1,500,000
13	โครงการขยายเขตท่อเมนประปา หมู่ที่ 1, 2, 3, 4, 8, 9, 10	5.19	3	อบต.ควนขนุน อ.เขาชัยสน	8,000,000	8,000,000	8,000,000	8,000,000	8,000,000	40,000,000
14	โครงการก่อสร้างระบบประปาหมู่บ้าน หมู่ที่ 5	5.19	3	อบต.ควนขนุน อ.เขาชัยสน	3,500,000	3,500,000	3,500,000	3,500,000	3,500,000	17,500,000



ที่	บัญชีรายการชุดโครงการ (Project Idea)				งบประมาณดำเนินการ					
	ประเด็นการพัฒนา แผนงาน /โครงการ	ยุทธศาสตร์ ชาติ	แหล่ง งบประมาณ	หน่วย ดำเนินการ	พ.ศ.2566	พ.ศ.2567	พ.ศ.2568	พ.ศ.2569	พ.ศ. 2570	พ.ศ.2566-2570
15	โครงการก่อสร้างระบบประปาหมู่บ้าน หมู่ที่ 8	5.19	3	อบต.ควนขนุน อ.เขาชัยสน	4,500,000	4,500,000	4,500,000	4,500,000	4,500,000	22,500,000
16	โครงการก่อสร้างระบบประปาหมู่บ้าน หมู่ที่ 10	5.19	3	อบต.ควนขนุน อ.เขาชัยสน	4,500,000	4,500,000	4,500,000	4,500,000	4,500,000	22,500,000
17	โครงการก่อสร้างระบบประปาหมู่บ้าน หมู่ที่ 4	5.19	3	อบต.ควนขนุน อ.เขาชัยสน	3,000,000	3,000,000	3,000,000	3,000,000	3,000,000	15,000,000
18	โครงการจัดทำ EM/EM ball บำบัดน้ำเสีย	5.19	3	เทศบาลตำบล ทะเลน้อย อ.ควนขนุน	50,000	50,000	50,000	50,000	50,000	250,000
19	โครงการธนาคารขยะ	5.19	3	เทศบาลตำบล ทะเลน้อย อ.ควนขนุน	200,000	200,000	200,000	200,000	200,000	1,000,000
20	ค่าใช้จ่ายในการฝึกอบรมขยะ	5.19	3	เทศบาลตำบล ทะเลน้อย อ.ควนขนุน	643,200	643,200	643,200	643,200	643,200	3,216,000
21	โครงการปลูกหญ้าแฝกตามแนว พระราชดำริ	5.19	3	เทศบาลตำบล ทะเลน้อย อ.ควนขนุน	20,000	20,000	20,000	20,000	20,000	100,000
22	โครงการปลูกป่าตามแนวพระราชดำริ	5.19	3	เทศบาลตำบล ทะเลน้อย อ.ควนขนุน	50,000	50,000	50,000	50,000	50,000	250,000
23	โครงการเกษตรทฤษฎีใหม่	5.19	3	เทศบาลตำบล ทะเลน้อย อ.ควนขนุน	1,000,000	1,000,000	1,000,000	1,000,000	1,000,000	5,000,000
24	โครงการปล่อยสัตว์น้ำคืนสู่ธรรมชาติ	5.19	3	เทศบาลตำบล ทะเลน้อย อ.ควนขนุน	10,000	10,000	10,000	10,000	10,000	50,000
25	โครงการกำหนดเขตสงวนพันธุ์สัตว์น้ำ	5.19	3	เทศบาลตำบล ทะเลน้อย อ.ควนขนุน	200,000	200,000	200,000	200,000	200,000	1,000,000

ที่	บัญชีรายการชุดโครงการ (Project Idea)				งบประมาณดำเนินการ					
	ประเด็นการพัฒนา แผนงาน /โครงการ	ยุทธศาสตร์ ชาติ	แหล่ง งบประมาณ	หน่วย ดำเนินการ	พ.ศ.2566	พ.ศ.2567	พ.ศ.2568	พ.ศ.2569	พ.ศ. 2570	พ.ศ.2566-2570
26	โครงการปลูกป่าตามแนวคันคลองใน ตำบลทะเลน้อย	5,19	3	เทศบาลตำบล ทะเลน้อย อ.ควนขนุน	50,000	50,000	50,000	50,000	50,000	250,000
27	โครงการขุดลอกคลองมาบ้อ หมู่ที่ 3 4, 5,10 ลงสู่ทะเลน้อย	5,19	3	เทศบาลตำบล ทะเลน้อย อ.ควนขนุน	1,500,000	1,500,000	1,500,000	1,500,000	1,500,000	3,000,000
28	โครงการขุดตักและเคลื่อนย้ายวัชพืช ในทะเลน้อย	5,19	3	เทศบาลตำบล ทะเลน้อย อ.ควนขนุน	2,000,000	2,000,000	2,000,000	2,000,000	2,000,000	10,000,000
29	โครงการกำจัดวัชพืชขุดลอกโคลนตม ในทะเลน้อย หมู่ที่ 1,2,4	5,19	3	เทศบาลตำบล ทะเลน้อย อ.ควนขนุน	2,000,000	2,000,000	2,000,000	2,000,000	2,000,000	10,000,000
30	โครงการขุดลอกวัชพืชทางเดินเรือใน ตำบลทะเลน้อย	5,19	3	เทศบาลตำบล ทะเลน้อย อ.ควนขนุน	1,600,000	1,600,000	1,600,000	1,600,000	1,600,000	6,400,000
31	โครงการขุดสระน้ำที่ดินสาธารณะหมู่ ที่ 5 (ทุ่งน้อยและตรงสองวัดแนว เขตที่ดินสาธารณะประโยชน์)	5,19	3	เทศบาลตำบล ทะเลน้อย อ.ควนขนุน	2,343,000	2,343,000	2,343,000	2,343,000	2,343,000	4,686,000
32	โครงการขุดลอกเหมืองสงน้ำ หมู่ที่ 5	5,19	3	เทศบาลตำบล ทะเลน้อย อ.ควนขนุน	45,000	45,000	45,000	45,000	45,000	90,000
33	โครงการขุดลอกเหมืองสงน้ำ เหมืองไล่ไก่ - คลองนายแถม หมู่ที่ 7	5,19	3	เทศบาลตำบล ทะเลน้อย อ.ควนขนุน	50,000	50,000	50,000	50,000	50,000	100,000
34	โครงการพัฒนาอนุรักษ์และฟื้นฟูคลอง โคกชูด - คลองมาบ้อ หมู่ที่ 5, 10	5,19	3	เทศบาลตำบล ทะเลน้อย อ.ควนขนุน	454,000	454,000	454,000	454,000	454,000	908,000
35	โครงการขุดลอกคลองวังหว่า - คลองศรี หมู่ที่ 7	5,19	3	เทศบาลตำบล ทะเลน้อย อ.ควนขนุน	1,220,000	1,220,000	1,220,000	1,220,000	1,220,000	2,440,000
36	โครงการพัฒนาอนุรักษ์และฟื้นฟู คลองสาลาเขียว - คลองบ้านบ่ออก -คลองควายกลางหมู่ที่ 4,10	5,19	3	เทศบาลตำบล ทะเลน้อย อ.ควนขนุน	4,000,000	4,000,000	4,000,000	4,000,000	4,000,000	8,000,000
37	โครงการพัฒนาอนุรักษ์และฟื้นฟู คลองควายกลาง หมู่ที่ 4	5,19	3	เทศบาลตำบล ทะเลน้อย อ.ควนขนุน	2,600,000	2,600,000	2,600,000	2,600,000	2,600,000	2,600,000
38	โครงการจัดระเบียบการใช้ที่ดิน สาธารณะประโยชน์	5,19	3	เทศบาลตำบล ทะเลน้อย อ.ควนขนุน	100,000	100,000	100,000	100,000	100,000	500,000
39	โครงการขุดลอกคูระบายน้ำ สาย ศาลาหมู่ที่ 6 หลังโรงเรียนวัดโคกศักดิ์	5,19	3	เทศบาลตำบล ทะเลน้อย อ.ควนขนุน	500,000	500,000	500,000	500,000	500,000	2,500,000
40	โครงการปรับปรุงสระน้ำบ้านหัวป่า เขียว หมู่ที่ 7	5,19	3	เทศบาลตำบล ทะเลน้อย อ.ควนขนุน	1,000,000	1,000,000	1,000,000	1,000,000	1,000,000	3,000,000
41	โครงการปรับปรุงสระน้ำ โรงเรียน บ้านหัวป่าเขียว หมู่ที่ 7	5,19	3	เทศบาลตำบล ทะเลน้อย อ.ควนขนุน	800,000	800,000	800,000	800,000	800,000	2,400,000
42	ขุดสระน้ำ หมู่ที่ 7 บ้านหัวป่าเขียวเพื่อ ใช้เป็นแหล่งน้ำดิบ	5,19	3	เทศบาลตำบล ทะเลน้อย อ.ควนขนุน	100,000	100,000	100,000	100,000	100,000	100,000
43	โครงการขุดลอกวัชพืชและเศษขยะ มูลฝอย ลำคลองสายบ้านบน หมู่ที่ 3 จากบ้านนายประยูร ชุมคง ถึงบ้าน	5,19	3	เทศบาลตำบล ทะเลน้อย อ.ควนขนุน	500,000	500,000	500,000	500,000	500,000	1,000,000
44	โครงการขุดลอกเหมืองสงน้ำ หมู่ที่ 7 จากหนองหัวโพธิ์ - คลองแหลมโดนด	5,19	3	เทศบาลตำบล ทะเลน้อย อ.ควนขนุน	3,200,000	3,200,000	3,200,000	3,200,000	3,200,000	16,000,000

ที่	บัญชีรายการชุดโครงการ (Project Idea)				งบประมาณดำเนินการ					
	ประเด็นการพัฒนา แผนงาน /โครงการ	ยุทธศาสตร์ ชาติ	แหล่ง งบประมาณ	หน่วย ดำเนินการ	พ.ศ.2566	พ.ศ.2567	พ.ศ.2568	พ.ศ.2569	พ.ศ. 2570	พ.ศ.2566-2570
45	โครงการชุดลอก คู คลอง แหล่งน้ำ ภายในเขตเทศบาลตำบลทะเลน้อย	5,19	3	เทศบาลตำบล ทะเลน้อย อ.ควนขนุน	1,000,000	1,000,000	1,000,000	1,000,000	1,000,000	5,000,000
46	โครงการชุดเจาะบ่อบาดาล บ้านหัวป่าเขียว หมู่ที่ 7	2,7	3	เทศบาลตำบล ทะเลน้อย อ.ควนขนุน	300,000	300,000	300,000	300,000	300,000	600,000
47	โครงการชุดเจาะบ่อบาดาล บ้านปลายตรอก หมู่ที่ 5	2,7	3	เทศบาลตำบล ทะเลน้อย อ.ควนขนุน	300,000	300,000	300,000	300,000	300,000	600,000
48	การบริหารจัดการขยะ ของเทศบาลตำบล บ้านสวน	5.18	3	ทต.บ้านสวน อ.ควนขนุน	30,000	30,000	30,000	30,000	30,000	150,000
49	โครงการกำจัดวัชพืชและชุดลอก ตะกอนโคลนในแหล่งท่องเที่ยว	2,4	3	เทศบาลตำบล พนางตุง อ.ควนขนุน	23,000,000	23,000,000	23,000,000	23,000,000	23,000,000	115,000,000
50	โครงการกำจัดวัชพืชและชุดลอก ตะกอนโคลนในแหล่งท่องเที่ยว	2,4	3	เทศบาลตำบล พนางตุง อ.ควนขนุน	9,608,000	9,608,000	9,608,000	9,608,000	9,608,000	48,040,000
51	๑.โครงการจัดการขยะมูลฝอยและสิ่ง ปฏิกูล	2,4	3	ทต. อ่าวพะยูน อ.ปากพะยูน	260,000	260,000	260,000	260,000	260,000	1,300,000
52	๒.โครงการจัดการน้ำเสีย	2,4	3	ทต. อ่าวพะยูน อ.ปากพะยูน	40,000	40,000	40,000	40,000	40,000	200,000
53	โครงการปล่อยพันธุ์สัตว์น้ำ	5/18	3	องค์การบริหาร ส่วนตำบลเกาะ หมาก	2,000,000	2,000,000	2,000,000	2,000,000	2,000,000	10,000,000
54	โครงการท้องถิ่นอาสา ปลูกป่าเฉลิม พระเกียรติฯ	๕/๑๑	๓	อบต.ทุ่งนารี อ.ป่าบอน	20,000	20,000	20,000	20,000	20,000	100,000
55	โครงการรักษาสายน้ำ	๕/๑๑	๓	อบต.ทุ่งนารี อ.ป่าบอน	20,000	20,000	20,000	20,000	20,000	100,000
56	โครงการการรณรงค์สร้างจิตสำนึกใน การอนุรักษ์ป่าไม้และ ทรัพยากรธรรมชาติ	๕/๑๑	๓	อบต. หอนงระ อ.ป่าบอน	20,000	20,000	20,000	20,000	20,000	100,000
57	โครงการก่อสร้างฝายชลอน้ำ ห้วยดิน เกลี้ยง หมู่ที่ ๗	2,3	3	อบต.เกาะเต่า อ.ป่าพะยอม	100,000	100,000	100,000	100,000	100,000	100,000
58	โครงการก่อสร้างฝายชลอน้ำ ห้วย ปลายหาร หมู่ที่ ๑๐	2,3	3	อบต.เกาะเต่า อ.ป่าพะยอม	100,000	100,000	100,000	100,000	100,000	100,000
59	โครงการป้องกันแก้ไขปัญหาไฟฟ้า และหมอกควัน	5,18	3	อบต.เกาะเต่า อ.ป่าพะยอม	50,000	50,000	50,000	50,000	50,000	250,000
60	โครงการบริหารจัดการขยะมูลฝอย ของศูนย์พัฒนาเด็กเล็ก	5,18	3	อบต.เกาะเต่า อ.ป่าพะยอม	105,000	105,000	105,000	105,000	105,000	105,000
61	โครงการจัดการขยะต้นทาง	5,18	3	อบต.เกาะเต่า อ.ป่าพะยอม	50,000	50,000	50,000	50,000	50,000	250,000
62	โครงการบริหารจัดการพลังงานครบ วงจรในชุมชน	5,18	3	อบต.เกาะเต่า อ.ป่าพะยอม	10,000	10,000	10,000	10,000	10,000	50,000
63	โครงการรักษาระบบเขื่อนวังเลน	5,18	3	อบต.เกาะเต่า อ.ป่าพะยอม	30,000	30,000	30,000	30,000	30,000	90,000
64	โครงการส่งเสริมอนุรักษ์ฟื้นฟู ทรัพยากรธรรมชาติและสิ่งแวดล้อม	5,18	3	อบต.เกาะเต่า อ.ป่าพะยอม	20,000	20,000	20,000	20,000	20,000	40,000
65	โครงการจัดหาที่ทิ้งขยะและกำจัดขยะ	5,17	อปท.	อบต. ป่าพะยอม อ.ป่าพะยอม	500,000	500,000	500,000	500,000	500,000	2,500,000
66	โครงการคัดแยกขยะและธนาคารขยะ	5,17	อปท.	อบต. ป่าพะยอม อ.ป่าพะยอม	30,000	30,000	30,000	30,000	30,000	150,000
67	โครงการก่อสร้างโรงเรือนนาคาขยะ	5,18	3	อบต.ตะพาน อ.ศรีบรรพต	100,000	100,000	100,000	100,000	100,000	500,000
68	โครงการติดตั้งเครื่องออกกำลังกาย หมู่ที่ 4 บ้านห้วยครก	3,14	3	อบต.ตะพาน อ.ศรีบรรพต	75,000	75,000	75,000	75,000	75,000	375,000
69	โครงการอบรมให้ความรู้เรื่องการคัด แยกขยะและการกำจัดขยะอย่างถูกวิธี	5,18	3	อบต.ตะพาน อ.ศรีบรรพต	15,000	15,000	15,000	15,000	15,000	75,000

ที่	บัญชีรายการชุดโครงการ (Project Idea)				งบประมาณดำเนินการ					
	ประเด็นการพัฒนา แผนงาน /โครงการ	ยุทธศาสตร์ ชาติ	แหล่ง งบประมาณ	หน่วย ดำเนินการ	พ.ศ.2566	พ.ศ.2567	พ.ศ.2568	พ.ศ.2569	พ.ศ. 2570	พ.ศ.2566-2570
70	โครงการอนุรักษ์พันธุกรรมพืชตามพระราชดำริสมเด็จพระเทพรัตนราชสุดาฯ สยาม	5,6	3	อบต.ตะพาน อ.ศรีบรรพต	10,000	10,000	10,000	10,000	10,000	50,000
71	โครงการปลูกป่าเฉลิมพระเกียรติทดแทนป่าชุมชน	5,6	3	อบต.ตะพาน อ.ศรีบรรพต	10,000	10,000	10,000	10,000	10,000	50,000
72	โครงการขุดบ่อน้ำดื่ม หมู่ที่ 9 บ้านไผ่ยางฝั่ง	2,7	3	อบต.ตะพาน อ.ศรีบรรพต	126,000	126,000	126,000	126,000	126,000	630,000
73	48. โครงการปรับปรุงซ่อมแซมระบบประปา หมู่ที่ 3 บ้านวังยาว	2,7	3	อบต.ตะพาน อ.ศรีบรรพต	180,000	180,000	180,000	180,000	180,000	900,000
74	49. โครงการขยายเขตระบบประปาภูเขา โดยการก่อสร้างท่อส่งประปาแบบแฉมเป็ญ ขนาด 30 ลม. หมู่ที่ 5	2,7	3	อบต.ตะพาน อ.ศรีบรรพต	769,000	769,000	769,000	769,000	769,000	3,845,000
75	50. โครงการขยายเขตระบบประปาภูเขา โดยการก่อสร้างท่อส่งประปา แบบแฉมเป็ญ ขนาด 30 ลม. หมู่ที่ 7	2,7	3	อบต.ตะพาน อ.ศรีบรรพต	769,000	769,000	769,000	769,000	769,000	3,845,000
76	โครงการติดตั้งถังเก็บน้ำโพลีเอทิลีน ขนาด 30,000 ลิตร ควบหลวมสุก	2,7	3	อบต.ตะพาน อ.ศรีบรรพต	300,000	300,000	300,000	300,000	300,000	1,500,000
77	โครงการติดตั้งถังเก็บน้ำโพลีเอทิลีน ขนาด 30,000 ลิตร ควบบ้านนายหวัด	2,7	3	อบต.ตะพาน อ.ศรีบรรพต	300,000	300,000	300,000	300,000	300,000	1,500,000
78	โครงการขุดลอกคลองหน้าฝายห้วยลึก หมู่ที่ 2	2,7	3	อบต.ตะพาน อ.ศรีบรรพต	150,000	150,000	150,000	150,000	150,000	750,000
79	โครงการก่อสร้างฝายชะลอน้ำห้วยบ้านเก่า	2,7	3	อบต.ตะพาน อ.ศรีบรรพต	85,000	85,000	85,000	85,000	85,000	425,000
80	โครงการก่อสร้างฝายชะลอน้ำห้วยไส	2,7	3	อบต.ตะพาน อ.ศรีบรรพต	85,000	85,000	85,000	85,000	85,000	425,000
81	โครงการก่อสร้างฝายน้าล้นคลองโง่น้ำ	2,7	3	อบต.ตะพาน อ.ศรีบรรพต	900,000	900,000	900,000	900,000	900,000	4,500,000
82	โครงการก่อสร้างฝายชะลอน้ำห้วยเหรียญ	2,7	3	อบต.ตะพาน อ.ศรีบรรพต	85,000	85,000	85,000	85,000	85,000	425,000
83	โครงการก่อสร้างฝายน้าล้นหลังบ้านนายเขียว พรหมแก้ว	2,7	3	อบต.ตะพาน อ.ศรีบรรพต	630,000	630,000	630,000	630,000	630,000	3,150,000
84	โครงการก่อสร้างฝายชะลอน้ำคลองหนานเหรียญ	2,7	3	อบต.ตะพาน อ.ศรีบรรพต	568,000	568,000	568,000	568,000	568,000	2,840,000
85	โครงการซ่อมแซมฝายกันน้ำคลองท่าข้าม	2,7	3	อบต.ตะพาน อ.ศรีบรรพต	900,000	900,000	900,000	900,000	900,000	4,500,000
86	โครงการก่อสร้างฝายน้าล้น(ท4-01) แบบ มข.2527	2,7	3	อบต.ตะพาน อ.ศรีบรรพต	600,000	600,000	600,000	600,000	600,000	3,000,000
87	โครงการก่อสร้างฝายชะลอน้ำ ห้วยยางแรด หมู่ที่ 7	2,7	3	อบต.ตะพาน อ.ศรีบรรพต	109,000	109,000	109,000	109,000	109,000	545,000
88	โครงการก่อสร้างฝายชะลอน้ำ ห้วยปลายห้วย หมู่ที่ 4	2,7	3	อบต.ตะพาน อ.ศรีบรรพต	96,000	96,000	96,000	96,000	96,000	480,000
89	โครงการก่อสร้างฝายชะลอน้ำ ห้วยควนยาง ตอนล่าง หมู่ที่ 5	2,7	3	อบต.ตะพาน อ.ศรีบรรพต	84,000	84,000	84,000	84,000	84,000	420,000
90	โครงการก่อสร้างฝายชะลอน้ำ คลองหนานเหรียญ หมู่ที่ 7	2,7	3	อบต.ตะพาน อ.ศรีบรรพต	568,000	568,000	568,000	568,000	568,000	2,840,000
91	โครงการขุดลอกลำห้วยหิ หมู่ที่ 6	2,7	3	อบต.ตะพาน อ.ศรีบรรพต	428,000	428,000	428,000	428,000	428,000	2,140,000
92	โครงการรื้อน้ำ รักษา รักษาแผ่นดิน	2,7	3	ทต.ชุมพล อ.ศรีนครินทร์	5,000	5,000	5,000	5,000	5,000	25,000
93	โครงการอนุรักษ์พันธุกรรมพืชอันเนื่องมาจากพระราชดำริ	2,7	3	ทต.ชุมพล อ.ศรีนครินทร์	15,000	15,000	15,000	15,000	15,000	75,000
94	โครงการบริหารจัดการควบคุมกิจการที่เป็นอันตรายต่อสุขภาพ	5,6	3	ทต.บ้านนา อ.ศรีนครินทร์	40,000	40,000	40,000	40,000	40,000	200,000
95	กิจกรรมหลัก ปรับปรุงภูมิทัศน์รอบภูเขาเจ็ก ม.5,6,8,9	5,18	3	ทต.เขาเจ็ก อ.เมืองพัทลุง	14,640,000	14,640,000	14,640,000	14,640,000	14,640,000	73,200,000
96	กิจกรรมหลัก ป่าชุมชนตำบลเขาเจ็ก	5,18	3	ทต.เขาเจ็ก อ.เมืองพัทลุง	100,000	100,000	100,000	100,000	100,000	500,000

ที่	บัญชีรายการชุดโครงการ (Project Idea)				งบประมาณดำเนินการ					
	ประเด็นการพัฒนา แผนงาน /โครงการ	ยุทธศาสตร์ ชาติ	แหล่ง งบประมาณ	หน่วย ดำเนินการ	พ.ศ.2566	พ.ศ.2567	พ.ศ.2568	พ.ศ.2569	พ.ศ. 2570	พ.ศ.2566-2570
97	พลังงานชุมชน การอนุรักษ์ฟื้นฟู ทรัพยากรธรรมชาติและสิ่งแวดล้อม	5,18	3	ทต.เขาเจ็ยก อ.เมืองพัทลุง	500,000	500,000	500,000	500,000	500,000	2,500,000
98	ก่อสร้างสะพาน คลส. ทางข้าศลา อนกประสงค์ประจำหมู่บ้าน ม.1 ต. เขาเจ็ยก	5,18	3	ทต.เขาเจ็ยก อ.เมืองพัทลุง	500,000	500,000	500,000	500,000	500,000	2,500,000
99	ก่อสร้างฝายน้ำล้นเหนือสะพานถนน สายเอเชีย ม.1 ต.เขาเจ็ยก	5,18	3	ทต.เขาเจ็ยก อ.เมืองพัทลุง	300,000	300,000	300,000	300,000	300,000	1,500,000
100	กิจกรรมหลัก ขยายเขตไฟฟ้า สาธารณะสายบ้านส้มตืด-คลองเขา เจ็ยก ม.1 ต.เขาเจ็ยก	5,18	3	ทต.เขาเจ็ยก อ.เมืองพัทลุง	500,000	500,000	500,000	500,000	500,000	2,500,000
101	ก่อสร้างคูระบายน้ำ คลส.สายบ้าน หนองบ่อ-ศาลาซึกพระ ม.1 ช่วงที่ 3 ต.เขาเจ็ยก	5,18	3	ทต.เขาเจ็ยก อ.เมืองพัทลุง	1,500,000	1,500,000	1,500,000	1,500,000	1,500,000	7,500,000
102	ขยายเขตไฟฟ้าสายบ้านป่าไผ่-เหมือง กลาง ม.4 ต.เขาเจ็ยก	5,18	3	ทต.เขาเจ็ยก อ.เมืองพัทลุง	500,000	500,000	500,000	500,000	500,000	2,500,000
103	ก่อสร้างคูระบายน้ำ คลส.สายบ้านป่า ไผ่-เหมืองสำหมง ม.4 ต.เขาเจ็ยก	5,18	3	ทต.เขาเจ็ยก อ.เมืองพัทลุง	1,000,000	1,000,000	1,000,000	1,000,000	1,000,000	5,000,000
104	ก่อสร้างเหมืองสายวังทอน ม.5 ต.เขา เจ็ยก	5,18	3	ทต.เขาเจ็ยก อ.เมืองพัทลุง						-
105	ก่อสร้างถนน คลส.พร้อมคูระบายน้ำ คลส.สายบ้านนายเปี่ยม ปันแก้ว-บ้าน นายสมศักดิ์ มากอินทร์ ม.5 ต.เขาเจ็ยก	5,18	3	ทต.เขาเจ็ยก อ.เมืองพัทลุง	1,000,000	1,000,000	1,000,000	1,000,000	1,000,000	5,000,000
106	ก่อสร้างคูระบายน้ำ คลส.สายบ้าน นางละออง หนูฤทธิ จดเหมืองน้ำตรง ข้ามบ้านนางหนูพลับ พงศ์ชู ม.5 ต. เขาเจ็ยก	5,18	3	ทต.เขาเจ็ยก อ.เมืองพัทลุง	500,000	500,000	500,000	500,000	500,000	2,500,000
107	ก่อสร้างคูระบายน้ำ คลส.สายหน้า ตลาดชุมชน ม.6-บ้านเลขที่ 42/1 ม.6 ต.เขาเจ็ยก	5,18	3	ทต.เขาเจ็ยก อ.เมืองพัทลุง	1,000,000	1,000,000	1,000,000	1,000,000	1,000,000	5,000,000
108	ก่อสร้างถนน คลส.สายวังจึก-หนอง เลียบ ม.6-ม.7 ต.เขาเจ็ยก	5,18	3	ทต.เขาเจ็ยก อ.เมืองพัทลุง	1,500,000	1,500,000	1,500,000	1,500,000	1,500,000	7,500,000
109	ก่อสร้างคูระบายน้ำ คลส.สายวังสาธุ ม.6 ต.เขาเจ็ยก	5,18	3	ทต.เขาเจ็ยก อ.เมืองพัทลุง	1,500,000	1,500,000	1,500,000	1,500,000	1,500,000	7,500,000
110	ก่อสร้างคูระบายน้ำพร้อมถนนแอส ฟัลติกถนนสายบ้านนางเสงี่ยม ศักดิ์ศรี-บ้านนางพรรณิ หนูสว่าง ม.7 ต.เขาเจ็ยก	5,18	3	ทต.เขาเจ็ยก อ.เมืองพัทลุง	1,000,000	1,000,000	1,000,000	1,000,000	1,000,000	5,000,000
111	ขยายเขตไฟฟ้าสาธารณะสายบ้าน นอก-เหมืองสำหมง-เหมืองกลาง ม.7 ต.เขาเจ็ยก	5,18	3	ทต.เขาเจ็ยก อ.เมืองพัทลุง	800,000	800,000	800,000	800,000	800,000	4,000,000
112	ก่อสร้างคูระบายน้ำ คลส.สายถนนเขา เจ็ยก-โคกม่วง ด้านทิศเหนือ ช่วงบ้าน นางพุ่ม หนูสิงห์-บ้านนางเพ็ชร หนู สว่าง ม. 7 ต.เขาเจ็ยก	5,18	3	ทต.เขาเจ็ยก อ.เมืองพัทลุง	500,000	500,000	500,000	500,000	500,000	2,500,000
113	ก่อสร้างคูระบายน้ำ คลส.สายบ้าน ดต.สุทัศน์ เขียวไชย-บ้านนางอุทัย ลักษณะริมล ม.7 ต.เขาเจ็ยก	5,18	3	ทต.เขาเจ็ยก อ.เมืองพัทลุง	500,000	500,000	500,000	500,000	500,000	2,500,000
114	ก่อสร้างถนน คลส.สายวังจึก-หนอง เลียบ หมู่ที่ 7-6 ต.เขาเจ็ยก	5,18	3	ทต.เขาเจ็ยก อ.เมืองพัทลุง	1,000,000	1,000,000	1,000,000	1,000,000	1,000,000	5,000,000
115	ก่อสร้างถนนสายเลียบเหมืองเขาเจ็ยก ช่วงบ้านห้วยยาง-บ้านหัวถนน จดบ้าน ชายยาง (เลียบบ้านนายเปรม แสง สมบูรณ์) ม.8 ต.เขาเจ็ยก	5,18	3	ทต.เขาเจ็ยก อ.เมืองพัทลุง	500,000	500,000	500,000	500,000	500,000	2,500,000
116	ขยายเขตประปาส่วนภูมิภาคสายคัน คลองบ้านชายยาง ม.8 ต.เขาเจ็ยก	5,18	3	ทต.เขาเจ็ยก อ.เมืองพัทลุง	500,000	500,000	500,000	500,000	500,000	2,500,000
117	ก่อสร้างเหมืองน้ำ คลส.สายนลุงคำ- บ้านในล้อม ม.9 ต.เขาเจ็ยก	5,18	3	ทต.เขาเจ็ยก อ.เมืองพัทลุง	500,000	500,000	500,000	500,000	500,000	2,500,000
118	ขยายเขตไฟฟ้าสาธารณะสายริม คลองภูจากโรงสีบ้านควนกริด-นบยาง ม.10 ต.เขาเจ็ยก	5,18	3	ทต.เขาเจ็ยก อ.เมืองพัทลุง	500,000	500,000	500,000	500,000	500,000	2,500,000

ที่	บัญชีรายการชุดโครงการ (Project Idea)				งบประมาณดำเนินการ					
	ประเด็นการพัฒนา แผนงาน /โครงการ	ยุทธศาสตร์ ชาติ	แหล่ง งบประมาณ	หน่วย ดำเนินการ	พ.ศ.2566	พ.ศ.2567	พ.ศ.2568	พ.ศ.2569	พ.ศ. 2570	พ.ศ.2566-2570
119	ก่อสร้างคูระบายน้ำ คลส.สายถนน บ้านดอนเค็ง ฝั่งทิศเหนือและทิศใต้ ม.10 ต.เขาเจ็ยก	5,18	3	ทต.เขาเจ็ยก อ.เมืองพัทลุง	500,000	500,000	500,000	500,000	500,000	2,500,000
120	ขยายสะพาน คลส.เหมืองใหม่ ม.10 ต.เขาเจ็ยก	5,18	3	ทต.เขาเจ็ยก อ.เมืองพัทลุง	500,000	500,000	500,000	500,000	500,000	2,500,000
121	ก่อสร้างคูระบายน้ำ คลส.สายถนน บ้านนางลาด-หนองบ่อ ม.11 ต.เขา เจ็ยก	5,18	3	ทต.เขาเจ็ยก อ.เมืองพัทลุง	1,500,000	1,500,000	1,500,000	1,500,000	1,500,000	7,500,000
122	ขยายเขตไฟฟ้าสาธารณะสายหลัง ป้อมทางหลวง-คลองยาง จดบ้านดอน เค็ง ม.11-ม.10 ต.เขาเจ็ยก	5,18	3	ทต.เขาเจ็ยก อ.เมืองพัทลุง	1,000,000	1,000,000	1,000,000	1,000,000	1,000,000	5,000,000
123	โครงการขุดลอกหนองยางชม หมู่ที่ 7	5,18	3	ทต.โคกชะงาย อ.เมืองพัทลุง	54,000	54,000	54,000	54,000	54,000	270,000
124	โครงการรณรงค์และอนุรักษ์ ทรัพยากรธรรมชาติและสิ่งแวดล้อม	5,18	3	ทต.โคกชะงาย อ.เมืองพัทลุง	20,000	20,000	20,000	20,000	20,000	100,000
125	ปรับปรุงภูมิทัศน์ลานหน้าวัดท่าแค ม.1	5,18	3	เทศบาลตำบล ท่าแค อ.เมืองพัทลุง	10,000,000	10,000,000	10,000,000	10,000,000	10,000,000	10,000,000
126	ขุดลอกคูคลอง เหมืองน้ำและทาง ระบายน้ำ ภายในเขตเทศบาลตำบล ท่ามิหรำ	5,18	3	ทต.ท่ามิหรำ อ.เมืองพัทลุง	500,000	500,000	500,000	500,000	500,000	2,500,000
127	โครงการรณรงค์รักษาสิ่งแวดล้อมอย่าง ยั่งยืน	5,18	3	ทต.ท่ามิหรำ อ.เมืองพัทลุง	10,000	10,000	10,000	10,000	10,000	50,000
128	โครงการปรับปรุงภูมิทัศน์แนวคลอง ไทรห้อย หมู่ 9	5,18	๓	ทต.ท่ามิหรำ อ.เมืองพัทลุง	100,000	100,000	100,000	100,000	100,000	500,000
129	โครงการอบรมให้ความรู้วิธีการ ป้องกันน้ำเสีย	5,18	๓	ทต.ท่ามิหรำ อ.เมืองพัทลุง	30,000	30,000	30,000	30,000	30,000	150,000
130	โครงการปลูกป่าชุมชน	5,18	๓	ทต.ท่ามิหรำ อ.เมืองพัทลุง	20,000	20,000	20,000	20,000	20,000	100,000
131	ถนนสายภายในบ้านม่วงม - เหมือง ท่าข้าม - บ้านนางแอม ฉิมเพชร หมู่ที่ 1	2,7	3	ทต.ท่ามิหรำ อ.เมืองพัทลุง	896,000	896,000	896,000	896,000	896,000	4,480,000
132	ถนนจากบ้านนางแดง ไชยศรี หมู่ที่ 1 - บ้านนางเพียร ชูเปีย พร้อมท่อ ระบายน้ำ	2,7	3	ทต.ท่ามิหรำ อ.เมืองพัทลุง	250,000	250,000	250,000	250,000	250,000	250,000
133	ถนน คลส. พร้อมวางท่อ คลส. สาย ธิดาเมตตาธรรม หมู่ที่ 2	2,7	3	ทต.ท่ามิหรำ อ.เมืองพัทลุง	3,000,000	3,000,000	3,000,000	3,000,000	3,000,000	3,000,000
134	ถนนสายเอเชีย หมู่ 2 - หลังโรงเรียน วัดควนอินทร์นิมิตร หมู่ที่ 9	2,7	3	ทต.ท่ามิหรำ อ.เมืองพัทลุง	1,400,000	1,400,000	1,400,000	1,400,000	1,400,000	1,400,000
135	ถนนสายเอเชีย หมู่ 2 - เกาะปลักแรด หมู่ที่ ๕	2,7	3	ทต.ท่ามิหรำ อ.เมืองพัทลุง	2,520,000	2,520,000	2,520,000	2,520,000	2,520,000	2,520,000
136	ถนนสายศาลาหมู่บ้าน - บ้านนางแฆ พัฒนาช่วย หมู่ที่ 2	2,7	3	ทต.ท่ามิหรำ อ.เมืองพัทลุง	420,000	420,000	420,000	420,000	420,000	420,000
137	ถนนสายบ้านนางยุพิน ยกฉวี - บ้าน นายทวี แก้วรุ่ง ซอย 4 หมู่ที่ 2	2,7	3	ทต.ท่ามิหรำ อ.เมืองพัทลุง	840,000	840,000	840,000	840,000	840,000	840,000
138	ปรับปรุงเสริมผิวทางแอสฟัลต์ติกคอง กรีต ซอย 2 หมู่ที่ 2	2,7	3	ทต.ท่ามิหรำ อ.เมืองพัทลุง	900,800	900,800	900,800	900,800	900,800	4,504,000
139	ถนนสายตันโพธิ์ปากพลี - บ้านนางเจียม ใจ มาเอียด หมู่ที่ 3	2,7	3	ทต.ท่ามิหรำ อ.เมืองพัทลุง	420,000	420,000	420,000	420,000	420,000	2,100,000
140	ถนนสายตันโพธิ์ - บ้านนายดำ จันทร์ หุ้ม หมู่ที่ 3	2,7	3	ทต.ท่ามิหรำ อ.เมืองพัทลุง	560,000	560,000	560,000	560,000	560,000	560,000
141	ถนนสัมตจิตต์ - บ้านไร่ วังเคียน -เขต ต.นาท่อม หมู่ที่ 1	2,7	3	ทต.ท่ามิหรำ อ.เมืองพัทลุง	560,000	560,000	560,000	560,000	560,000	560,000
142	ถนนสายสุสานจีน- บ้านนางสุภาพ ขาวปลื้ม หมู่ที่ 4	2,7	3	ทต.ท่ามิหรำ อ.เมืองพัทลุง	560,000	560,000	560,000	560,000	560,000	560,000
143	ถนนสายเพชรเกษม - หอคิลป์ หมู่ที่ 4	2,7	3	ทต.ท่ามิหรำ อ.เมืองพัทลุง	560,000	560,000	560,000	560,000	560,000	560,000
144	ถนนสายหน้าบ้านนาสามัคคี ชูเท้า - คลองรางสาด หมู่ที่ 5	2,7	3	ทต.ท่ามิหรำ อ.เมืองพัทลุง	420,000	420,000	420,000	420,000	420,000	420,000

ที่	บัญชีรายการชุดโครงการ (Project Idea)				งบประมาณดำเนินการ					
	ประเด็นการพัฒนา แผนงาน /โครงการ	ยุทธศาสตร์ ชาติ	แหล่ง งบประมาณ	หน่วย ดำเนินการ	พ.ศ.2566	พ.ศ.2567	พ.ศ.2568	พ.ศ.2569	พ.ศ. 2570	พ.ศ.2566-2570
145	ถนนสายนาโหนด - เขตตำบลนาท่อม หมู่ที่ ๕	2,7	3	ทต.ท่ามิหรำ อ.เมืองพัทลุง	1,400,000	1,400,000	1,400,000	1,400,000	1,400,000	7,000,000
146	ถนนหน้าโรงพยาบาลส่งเสริมสุขภาพ ตำบลบ้านน้ำเลือด - เกาะปลักแรด หมู่ที่ 5	2,7	3	ทต.ท่ามิหรำ อ.เมืองพัทลุง	840,000	840,000	840,000	840,000	840,000	840,000
147	ถนนสายบ้านนาโหนด หมู่ที่ 5 - เขต ตำบลนาท่อม หมู่ที่ 1	2,7	3	ทต.ท่ามิหรำ อ.เมืองพัทลุง	210,000	210,000	210,000	210,000	210,000	1,050,000
148	ถนนสายบ้านในหมาน - บ้านนายพร้อม รัตนขวัญ หมู่ 5	2,7	3	ทต.ท่ามิหรำ อ.เมืองพัทลุง	560,000	560,000	560,000	560,000	560,000	560,000
149	ถนนสายในัน หมู่ที่ 5	2,7	3	ทต.ท่ามิหรำ อ.เมืองพัทลุง	280,000	280,000	280,000	280,000	280,000	280,000
150	ถนนสายหนองหนู - สามแยกกลาง ทุ่งนา หมู่ที่ 6	2,7	3	ทต.ท่ามิหรำ อ.เมืองพัทลุง	854,000	854,000	854,000	854,000	854,000	854,000
151	ถนนสายโคกยาง หมู่ที่ 6	2,7	3	ทต.ท่ามิหรำ อ.เมืองพัทลุง	2,520,000	2,520,000	2,520,000	2,520,000	2,520,000	2,520,000
152	ถนนสายสามแยกบ้านนางเอี่ยม หนู ก้าน - ศาลาแก้วจรัส หมู่ 6	2,7	3	ทต.ท่ามิหรำ อ.เมืองพัทลุง	1,120,000	1,120,000	1,120,000	1,120,000	1,120,000	1,120,000
153	ถนนจากบ้านนางพร้อม เพชรน้อย - บ้านนายละมุล ชูหุ้ม หมู่ที่ 8	2,7	3	ทต.ท่ามิหรำ อ.เมืองพัทลุง	840,000	840,000	840,000	840,000	840,000	840,000
154	ถนนสายหุบ - ประปาบ้านหุบ หมู่ที่ 8	2,7	3	ทต.ท่ามิหรำ อ.เมืองพัทลุง	1,400,000	1,400,000	1,400,000	1,400,000	1,400,000	1,400,000
155	ถนนสายคอกวัวนายศิลปะชัย ขวัญน้อย - บ้านนางเย็นฤดี เขนพูน หมู่ที่ 8	2,7	3	ทต.ท่ามิหรำ อ.เมืองพัทลุง	1,960,000	1,960,000	1,960,000	1,960,000	1,960,000	1,960,000
156	ถนนสายศาลานาโหนด - ศาลาควนโค หมู่ที่ ๘	2,7	3	ทต.ท่ามิหรำ อ.เมืองพัทลุง	1,950,000	1,950,000	1,950,000	1,950,000	1,950,000	1,950,000
157	ถนนสายไทรห้อย - ทอนโพธิ์ หมู่ที่ 9	2,7	3	ทต.ท่ามิหรำ อ.เมืองพัทลุง	1,708,000	1,708,000	1,708,000	1,708,000	1,708,000	8,540,000
158	ถนนต่อจากหลังโรงเรียนวัดควน อินทร์นิมิตร - บ้านนางคลี หมู่ที่ 9	2,7	3	ทต.ท่ามิหรำ อ.เมืองพัทลุง	560,000	560,000	560,000	560,000	560,000	560,000
159	ปรับปรุงเสริมผิวทางแอสฟัลท์ติกคอน กรีตสายควนอินทร์นิมิตร - ไทรห้อย หมู่ที่ 9	2,7	3	ทต.ท่ามิหรำ อ.เมืองพัทลุง	500,000	500,000	500,000	500,000	500,000	2,500,000
160	ถนนสายบ้านนางเอ็ด รัตน์ดี - คลอง หนองท่อม หมู่ที่ 10	2,7	3	ทต.ท่ามิหรำ อ.เมืองพัทลุง	420,000	420,000	420,000	420,000	420,000	420,000
161	ถนนสายเอเชีย หมู่ที่ 10 - เขตหมู่ที่ 1 ต.รมเมือง พร้อมท่อระบายน้ำ	2,7	3	ทต.ท่ามิหรำ อ.เมืองพัทลุง	7,000,000	7,000,000	7,000,000	7,000,000	7,000,000	7,000,000
162	ถนนสายนาหนองท่อม - บ้านนาย จำรัส สันทรัพย์ หมู่ที่ 10	2,7	3	ทต.ท่ามิหรำ อ.เมืองพัทลุง	420,000	420,000	420,000	420,000	420,000	420,000
163	ถนนสายบ้านไร่ - หนองขวาง - บ้าน นายสมพงษ์ ปิณฑุย์ หมู่ที่ 10 พร้อม วางท่อระบายน้ำ	2,7	3	ทต.ท่ามิหรำ อ.เมืองพัทลุง	420,000					420,000
164	โครงการปรับปรุงยกระดับถนนสาย คันคลองกง-เขาจิงโจ้ หมู่ที่ 1	2,7	3	ทต.ปรางหมู่ อ.เมืองพัทลุง	400,000					400,000
165	โครงการขยายท่อเมนใต้ประปา หมู่ที่ 2	2,7	3	ทต.ปรางหมู่ อ.เมืองพัทลุง	200,000					200,000
166	โครงการก่อสร้างระบบประปา หมู่ที่ 3	2,7	3	ทต.ปรางหมู่ อ.เมืองพัทลุง	700,000					700,000
167	ก่อสร้างระบบประปา หมู่ที่ 8	2,7	3	ทต.ปรางหมู่ อ.เมืองพัทลุง	700,000					700,000
168	ก่อสร้างราวกันตก สายทางเข้า หมู่บ้านมั่นคง หมู่ที่ 9	2,7	3	ทต.ปรางหมู่ อ.เมืองพัทลุง	1,200,000					1,200,000
169	ก่อสร้างผนังกันน้ำกัดเซาะสายบ้านผู้ การณ หมู่ที่ 7	2,7	3	ทต.ปรางหมู่ อ.เมืองพัทลุง	200,000					200,000
170	เจาะบ่อบาดาล หมู่ที่ 6	2,7	3	ทต.ปรางหมู่ อ.เมืองพัทลุง	120,000					120,000
171	ปรับปรุงคูระบายน้ำ คลส.สายบ้านป่า ยางถึงไสครุ พร้อมฝังท่อระบายน้ำ คลส.	2,7	3	ทต.ปรางหมู่ อ.เมืองพัทลุง	300,000					300,000
172	ก่อสร้างระบบประปา หมู่ที่ 8	2,7	3	ทต.ปรางหมู่ อ.เมืองพัทลุง	700,000					700,000

ที่	บัญชีรายการชุดโครงการ (Project Idea)				งบประมาณดำเนินการ					
	ประเด็นการพัฒนา แผนงาน /โครงการ	ยุทธศาสตร์ ชาติ	แหล่ง งบประมาณ	หน่วย ดำเนินการ	พ.ศ.2566	พ.ศ.2567	พ.ศ.2568	พ.ศ.2569	พ.ศ. 2570	พ.ศ.2566-2570
173	โครงการขยายเขตระบบประปา หมู่ที่ 4	2,7	3	อบต.พมวังก์ อ.เมืองพัทลุง	800,000					800,000
174	เปลี่ยนท่อเมนต้นประปา หมู่ที่ 3 และ หมู่ที่ 6 ตำบลควนขนุน อำเภอควน ขนุน จังหวัดพัทลุง	2,7	3	ทต.ควนขนุน อ.ควนขนุน	6,430,000					6,430,000
175	ปรับปรุงเพิ่มประสิทธิภาพระบบจ่าย น้ำประปาหมู่บ้าน หมู่ที่ 5 ตำบลร่ม เมือง อำเภอเมืองพัทลุง จังหวัดพัทลุง	2,7	3	ทต.ร่มเมือง อ.เมืองพัทลุง	3,500,000					3,500,000
176	ก่อสร้างระบบประปาหมู่บ้าน	2,7	3	ควนมะพร้าว อ.เมืองพัทลุง	1,200,000					1,200,000
177	โครงการกำจัดที่ขุดคลองทุ่งนายสังข์	2,7	3	โคกชะงาย อ.เมืองพัทลุง	200,000					200,000
178	ปรับปรุงเพิ่มประสิทธิภาพระบบจ่าย น้ำประปาหมู่บ้าน หมู่ที่ 5 ตำบลร่ม เมือง อำเภอเมืองพัทลุง จังหวัดพัทลุง	2,7	3	ร่มเมือง อ.เมืองพัทลุง	3,500,000					3,500,000
179	ขุดลอกคูระบายน้ำภายในหมู่บ้าน ม.4	2,7	3	ท่าแค อ.เมืองพัทลุง	5,000,000					5,000,000
180	ขุดลอกคูระบายน้ำสายชลประทาน - ไสนาขันธ์ ม.9	2,7	3	ท่าแค อ.เมืองพัทลุง	15,000					15,000
181	โครงการก่อสร้างระบบประปาหมู่บ้าน บ้านนางเกรียง หมู่ที่ 2 ตำบลปราง หมู่	2,7	3	ปรางหมู่ อ.เมืองพัทลุง	6,000,000					6,000,000
182	โครงการปรับปรุงท่อเมนต้นประปา หมู่บ้าน หมู่ที่ 1,2,3,5,6 และ 9 ตำบลปรางหมู่	2,7	3	ปรางหมู่ อ.เมืองพัทลุง	9,500,000					9,500,000
183	โครงการปรับปรุงท่อเมนต้นประปา หมู่บ้าน หมู่ที่ 4,7 และ 8 ตำบล ปรางหมู่	2,7	3	ปรางหมู่ อ.เมืองพัทลุง	9,500,000					9,500,000
184	โครงการก่อสร้างระบบผลิตน้ำประปา (Water Treatment System)POG ระบบขนาดกลาง ตามแบบบัญชี นวัตกรรมไทย โดยสำนักงบประมาณ รหัส 01020003 โรงเรียนบ้านทุ่งลาน หมู่ที่ 12 ตำบลตำนาน อำเภอเมือง พัทลุง จังหวัดพัทลุง	2,7	3	ตำนาน อ.เมืองพัทลุง	3,300,000					3,300,000
185	โครงการขุดลอกหนองเพ็ง-หนองสิ้น หมู่ที่ 4	2,7	3	ปรางหมู่ อ.เมืองพัทลุง	700,000					700,000
186	ขุดลอกเหมืองน้ำสายปากมวบ	2,7	3	ลำป่า อ.เมืองพัทลุง	425,000					425,000
187	ขุดลอกคูระบายน้ำสายเลียบนหัว สะพานคลองท่าแค - สายใต้เลียบบจาก ถนนเอเชีย หมู่ที่ 4	2,7	3	ท่าแค อ.เมืองพัทลุง	200,000					200,000
188	ขุดลอกคูระบายน้ำสายถนนโคกคีรี - ควนป้อม หมู่ที่ 9	2,7	3	ท่าแค อ.เมืองพัทลุง	100,000					100,000
189	ขุดลอกคูระบายน้ำเพื่อแก้ปัญหาหน้า ท่วม - ภัยแล้งโดยเร่งด่วน ม.1-ม.12	2,7	3	ท่าแค อ.เมืองพัทลุง	500,000					500,000
190	ก่อสร้างระบบประปาแบบบ็อกแท็งค์ ขนาดใหญ่ในบัญชีนวัตกรรมไทย หมู่ที่ 3 ตำบลลำป่า	2,7	3	ท่าแค อ.เมืองพัทลุง	5,200,000					5,200,000
191	ขุดลอกคูระบายน้ำสายตันโพธิ์ - บ้าน นายลี หมู่ที่ 3	2,7	3	ท่าแค อ.เมืองพัทลุง	570,000					570,000
192	ขุดลอกคูระบายน้ำสายท่าแค - นาโอ เลียบบข้างถนน หมู่ที่ 4	2,7	3	ท่าแค อ.เมืองพัทลุง	400,000					400,000
193	โครงการก่อสร้างเขื่อนป้องกันตลิ่ง คลองท่าแค หมู่ที่ 9 ตำบลท่ามิหรำ อำเภอเมืองพัทลุง จังหวัดพัทลุง	2,7	3	ท่ามิหรำ อ.เมืองพัทลุง	7,072,000					7,072,000
194	ก่อสร้างระบบประปาแบบบ็อกแท็งค์ ขนาดใหญ่ในบัญชีนวัตกรรมไทย หมู่ที่ 6 ตำบลลำป่า	2,7	3	ลำป่า อ.เมืองพัทลุง	5,200,000					5,200,000



ที่	บัญชีรายการชุดโครงการ (Project Idea)				งบประมาณดำเนินการ					
	ประเด็นการพัฒนา แผนงาน /โครงการ	ยุทธศาสตร์ ชาติ	แหล่ง งบประมาณ	หน่วย ดำเนินการ	พ.ศ.2566	พ.ศ.2567	พ.ศ.2568	พ.ศ.2569	พ.ศ. 2570	พ.ศ.2566-2570
195	โครงการปรับปรุงภูมิทัศน์พร้อมเฟ้าย หินทั้งคลองท่าแคบริเวณหน้าหน้า วัดไทรห้อย) หมู่ที่ 7 ตำบลท่ามิหรำ อำเภอเมืองพัทลุง จังหวัดพัทลุง	2,7	3	ท่ามิหรำ อ.เมืองพัทลุง	1,000,000					1,000,000
196	ก่อสร้างเขื่อนป้องกันตลิ่งริมคลอง สะพานยาว - คลองกง หมู่ที่ 5,6	2,7	3	ปรางหมู่ อ.เมืองพัทลุง	9,000,000					9,000,000
197	ขุดลอกเหมืองน้ำสายเลียถถนนสาย ชอย 9 บ้านไร่	2,7	3	ลำปำ อ.เมืองพัทลุง	250,000					250,000
198	ก่อสร้างระบบประปาหมู่บ้าน	2,7	3	ควนมะพร้าว อ.เมืองพัทลุง	1,200,000					1,200,000
199	โครงการกำจัดวัชพืชห้วยลำพาย - ห้วยโศก หมู่ที่ 4	2,7	3	โคกชะงาย อ.เมืองพัทลุง	200,000					200,000
200	ปรับปรุงเพิ่มประสิทธิภาพระบบจ่าย น้ำประปาหมู่บ้าน หมู่ที่ 8 บ้านป่าตอ ตำบลรมเมือง อำเภอเมืองพัทลุง จังหวัดพัทลุง	2,7	3	ร่มเมือง อ.เมืองพัทลุง	3,500,000					3,500,000
201	โครงการก่อสร้างระบบผลิตน้ำประปา (Water Treatment System )POG ระบบขนาดกลาง ตามแบบบัญชี นวัตกรรมไทย โดยสำนักงบประมาณ รหัส 01020003 ศูนย์ส่งเสริมการ เรียนรู้และพัฒนาอาชีพ หมู่ที่ 14 ตำบลตำนาน อำเภอเมืองพัทลุง จังหวัดพัทลุง	2,7	3	ตำนาน อ.เมืองพัทลุง	3,300,000					3,300,000
202	โครงการกำจัดวัชพืชคลองเต่า หมู่ที่ 7	2,7	3	โคกชะงาย อ.เมืองพัทลุง	450,000					450,000
203	โครงการก่อสร้างระบบผลิตน้ำประปา (Water Treatment System)POG ระบบขนาดกลาง ตามแบบบัญชี นวัตกรรมไทย โดยสำนักงบประมาณ รหัส 01020003 วัฒนสมัย หมู่ที่ 5 ตำบลตำนาน อำเภอเมืองพัทลุง จังหวัดพัทลุง	2,7	3	ตำนาน อ.เมืองพัทลุง	3,300,000					3,300,000
204	ก่อสร้างระบบประปาหมู่บ้าน	2,7	3	ควนมะพร้าว อ.เมืองพัทลุง	1,200,000					1,200,000
205	ขุดลอกคลองหลาย ช่วงที่ 1	2,7	3	ควนมะพร้าว อ.เมืองพัทลุง	6,104,000					6,104,000
206	ก่อสร้างระบบประปาแบบบ็อกแท็งค์ ขนาดใหญ่ในบัญชีนวัตกรรมไทย หมู่ที่ 9 ตำบลลำปำ	2,7	3	ลำปำ อ.เมืองพัทลุง	5,200,000					5,200,000
207	โครงการขุดลอกเหมืองริมถนน สาย โคกคีรี-ควนปอม	2,7	3	ตำนาน อ.เมืองพัทลุง	543,900					543,900
208	ก่อสร้างระบบประปาแบบบ็อกแท็งค์ ขนาดใหญ่ในบัญชีนวัตกรรมไทย หมู่ที่ 9 ตำบลลำปำ	2,7	3	ลำปำ อ.เมืองพัทลุง	5,200,000					5,200,000
209	โครงการกำจัดวัชพืชห้วยวังหลุมพอ หมู่ที่ 8	2,7	3	โคกชะงาย อ.เมืองพัทลุง	260,000					260,000
210	ก่อสร้างระบบประปาหมู่บ้าน	2,7	3	ควนมะพร้าว อ.เมืองพัทลุง	1,200,000					1,200,000
211	ขุดลอกคลองหลาย ช่วงที่ 2	2,7	3	ลำปำ อ.เมืองพัทลุง	596,800					596,800
212	ขุดลอกคลองคึกฤทธิ์	2,7	3	ลำปำ อ.เมืองพัทลุง	2,570,000					2,570,000
213	ก่อสร้างระบบประปาหมู่บ้าน	2,7	3	ควนมะพร้าว อ.เมืองพัทลุง	1,200,000					1,200,000
214	โครงการก่อสร้างเหมืองระบายน้ำ คสล.ลำพาย - ทอนแคร์ หมู่ที่ 4,9	2,7	3	โคกชะงาย อ.เมืองพัทลุง	5,600,000					5,600,000
215	โครงการขุดลอกเหมืองริมชลประทาน	2,7	3	ตำนาน อ.เมืองพัทลุง	447,400					447,400
216	ขุดลอกคลองคึกฤทธิ์ หมู่ที่ 2,3,5 ตำบลลำปำ	2,7	3	ลำปำ อ.เมืองพัทลุง	2,316,000					2,316,000

ที่	บัญชีรายการชุดโครงการ (Project Idea)				งบประมาณดำเนินการ					
	ประเด็นการพัฒนา แผนงาน /โครงการ	ยุทธศาสตร์ ชาติ	แหล่ง งบประมาณ	หน่วย ดำเนินการ	พ.ศ.2566	พ.ศ.2567	พ.ศ.2568	พ.ศ.2569	พ.ศ. 2570	พ.ศ.2566-2570
217	โครงการขุดลอกเหมืองส่งน้ำสาย หนองคลองข้าง หมู่ที่ 3	2,7	3	ตำบล อ.เมืองพัทลุง	383,000					383,000
218	โครงการขุดลอกคลองบ้านแร่ หมู่ที่ 1	2,7	3	พญาขัน อ.เมืองพัทลุง	289,700					289,700
219	ขุดลอกคลองลำปำ-คลองหัววัง	2,7	3	ลำปำ อ.เมืองพัทลุง	8,747,000					8,747,000
220	โครงการก่อสร้างเหมืองระบายน้ำ คสล. ชังไทร - หุ่นายสังข์ หมู่ที่ 4,1	2,7	3	โคกชะงาย อ.เมืองพัทลุง	3,200,000					3,200,000
221	โครงการก่อสร้างเหมืองระบายน้ำ คสล.หนองต้อ - หนองคือทุ่ง หมู่ที่ 8	2,7	3	โคกชะงาย อ.เมืองพัทลุง	4,000,000					4,000,000
222	ขุดลอกเหมืองน้ำสายหมอนกลาง	2,7	3	ลำปำ อ.เมืองพัทลุง	497,000					497,000
223	โครงการขุดลอกเหมืองสายโคกขาว- ช่องสะพาน	2,7	3	ตำบล อ.เมืองพัทลุง	382,000					382,000
224	โครงการขุดลอกเหมืองคลองเรือ - อ้ายน้อย หมู่ที่ 4	2,7	3	พญาขัน อ.เมืองพัทลุง	290,800					290,800
225	โครงการก่อสร้างเหมืองระบายน้ำ คสล.สายห้วยตอหนัก	2,7	3	โคกชะงาย อ.เมืองพัทลุง	2,800,000					2,800,000
226	ขุดลอกเหมืองน้ำสายนายราย	2,7	3	ลำปำ อ.เมืองพัทลุง	300,000					300,000
227	โครงการขุดลอกคลองสายท่าลาด	2,7	3	ตำบล อ.เมืองพัทลุง	317,900					317,900
228	โครงการขุดลอกเหมืองเขาพระแวน หมู่ที่ 10	2,7	3	พญาขัน อ.เมืองพัทลุง	101,000					101,000
229	โครงการขุดลอกแหล่งน้ำสายคลอง ตำบล	2,7	3	ตำบล อ.เมืองพัทลุง	298,000					298,000
230	ก่อสร้างเหมืองส่งน้ำคอนกรีตเสริม เหล็กสายหนองซด	2,7	3	นาท่อม อ.เมืองพัทลุง	3,000,000					3,000,000
231	โครงการก่อสร้างสะพานทุ่งคู หมู่ที่ 7,9	2,7	3	โคกชะงาย อ.เมืองพัทลุง	4,000,000					4,000,000
232	โครงการขุดลอกเหมืองน้ำสายพุดพรัง - ทุ่งค้ำซา	2,7	3	โคกชะงาย อ.เมืองพัทลุง	500,000					500,000
233	โครงการขุดลอกเหมืองสายทุ่งลาน- เกาะไขน	2,7	3	ตำบล อ.เมืองพัทลุง	290,500					290,500
234	ก่อสร้างเหมืองส่งน้ำคอนกรีตเสริม เหล็กสายต้นอินนิบ	2,7	3	นาท่อม อ.เมืองพัทลุง	2,500,000					2,500,000
235	โครงการขุดลอกเหมืองน้ำสายลำพาย - บ้านควน หมู่ที่ 4	2,7	3	โคกชะงาย อ.เมืองพัทลุง	500,000					500,000
236	โครงการขุดลอกแหล่งน้ำสายไล่โต- ถนนรถไฟ หมู่ที่ 2,3,6	2,7	3	ตำบล อ.เมืองพัทลุง	287,000					287,000
237	ขุดลอกสายห้วยไนมาบ	2,7	3	นาโหนด อ.เมืองพัทลุง	452,000					452,000
238	โครงการขุดลอกเหมืองสายหนองไทร- วังหวนน้ำ	2,7	3	ตำบล อ.เมืองพัทลุง	229,200					229,200
239	ปรับปรุงซ่อมแซมระบบท่อเมนจ่าย น้ำประปาหมู่บ้าน บ้านวังบึง	2,7	3	นาโหนด อ.เมืองพัทลุง	495,000					495,000
240	โครงการขุดลอกห้วยโหด - ต้นเนียน หมู่ที่ 4,9	2,7	3	โคกชะงาย อ.เมืองพัทลุง	500,000					500,000
241	โครงการขุดลอกคูน้ำสายบ้านควน - วังหลุมพอ หมู่ที่ 8	2,7	3	โคกชะงาย อ.เมืองพัทลุง	500,000					500,000
242	โครงการขุดลอกคลองสายลำมุด	2,7	3	ตำบล อ.เมืองพัทลุง	184,800					184,800
243	ก่อสร้างฝายน้ำล้น คสล. ห้วยสาโหด	2,7	3	นาโหนด อ.เมืองพัทลุง	559,000					559,000
244	โครงการขุดลอกเหมืองน้ำสายทุ่งค้ำซา - วังหลุมพอ	2,7	3	โคกชะงาย อ.เมืองพัทลุง	500,000					500,000
245	โครงการขุดลอกเหมืองสายลำมุด-สาย สัก	2,7	3	ตำบล อ.เมืองพัทลุง	177,700					177,700
246	ก่อสร้างระบบประปาหมู่บ้าน บ้าน ตรอกปด	2,7	3	นาโหนด อ.เมืองพัทลุง	635,000					635,000

ที่	บัญชีรายการชุดโครงการ (Project Idea)				งบประมาณดำเนินการ					
	ประเด็นการพัฒนา แผนงาน /โครงการ	ยุทธศาสตร์ ชาติ	แหล่ง งบประมาณ	หน่วย ดำเนินการ	พ.ศ.2566	พ.ศ.2567	พ.ศ.2568	พ.ศ.2569	พ.ศ. 2570	พ.ศ.2566-2570
247	โครงการชุดลอกเหมืองส่งน้ำสายชาย คลอง หมู่ที่ 1	2,7	3	ตำนาน อ.เมืองพัทลุง	176,000					176,000
248	ชุดลอกสายห้วยโต๊ะเทพ	2,7	3	นาโหนด อ.เมืองพัทลุง	489,000					489,000
249	โครงการชุดลอกแหล่งน้ำสายห้วยเกาะ โชน	2,7	3	ตำนาน อ.เมืองพัทลุง	153,000					153,000
250	โครงการชุดลอกมาบยาง พร้อม ยกระดับบริเวณโดยรอบ	2,7	3	ร่มเมือง อ.เมืองพัทลุง	2,800,000					2,800,000
251	โครงการชุดลอกแหล่งน้ำสายคลองนุ้ย หมู่ที่ 11	2,7	3	ตำนาน อ.เมืองพัทลุง	153,000					153,000
252	โครงการชุดลอกสระโอ้ พร้อม ยกระดับบริเวณโดยรอบ	2,7	3	ร่มเมือง อ.เมืองพัทลุง	2,000,000					2,000,000
253	โครงการชุดลอกแหล่งน้ำสายหนอง น้ำแม่ลาน หมู่ที่ 12	2,7	3	ตำนาน อ.เมืองพัทลุง	152,000					152,000
254	โครงการชุดลอกหารเคียน พร้อม ยกระดับบริเวณโดยรอบ	2,7	3	ร่มเมือง อ.เมืองพัทลุง	1,800,000					1,800,000
255	โครงการชุดลอกเหมืองคูหยี-โคกหญ้า คา	2,7	3	ตำนาน อ.เมืองพัทลุง	171,000					171,000
256	โครงการชุดลอกหารดอนรน พร้อม ยกระดับบริเวณโดยรอบ	2,7	3	ร่มเมือง อ.เมืองพัทลุง	1,500,000					1,500,000
257	โครงการชุดลอกคลองสายสะพานต้น รัก	2,7	3	ตำนาน อ.เมืองพัทลุง	135,600					135,600
258	โครงการชุดลอกคลองร่มเมือง พร้อม ยกระดับบริเวณโดยรอบ	2,7	3	ร่มเมือง อ.เมืองพัทลุง	1,800,000					1,800,000
259	โครงการชุดลอกแหล่งน้ำสายนา ปรัง-ช่องหว้า	2,7	3	ตำนาน อ.เมืองพัทลุง	120,000					120,000
260	โครงการชุดลอกคลองนุ้ยฝั่งซ้าย พร้อมยกระดับคันคลอง	2,7	3	ปรังหมู่ อ.เมืองพัทลุง	9,000,000					9,000,000
261	โครงการชุดลอกแหล่งน้ำวัดสมสมัย- สะพานยาง หมู่ที่ 5	2,7	3	ตำนาน อ.เมืองพัทลุง	112,000					112,000
262	โครงการชุดลอกคลองเขตพรมวัง- ปรังหมู่ พร้อมยกระดับคันคลอง	2,7	3	ปรังหมู่ อ.เมืองพัทลุง	4,000,000					4,000,000
263	โครงการชุดลอกแหล่งน้ำสายทาง เขิน-ป่าไผ่	2,7	3	ตำนาน อ.เมืองพัทลุง	89,000					89,000
264	โครงการก่อสร้างผนังกันตลิ่งริมคลอง คูฝั่งซ้าย พร้อมยกระดับคันคลอง	2,7	3	ปรังหมู่ อ.เมืองพัทลุง	5,000,000					5,000,000
265	โครงการชุดลอกแหล่งน้ำปากทาง ถนนป่าไผ่-นาปรือ-ไลโค ตำบลตำนาน อำเภอเมืองพัทลุง จังหวัดพัทลุง	2,7	3	ตำนาน อ.เมืองพัทลุง	86,000					86,000
266	โครงการชุดลอกคลองนามวัง- มาบปลา พร้อมยกระดับคันคลอง	2,7	3	ปรังหมู่ อ.เมืองพัทลุง	1,500,000					1,500,000
267	ซ่อมแซมอาคารพิศดูและการเงิน สูง 1 ชั้น พื้นที่ไม่น้อยกว่า 240 ตารางเมตร โครงการชลประทานพัทลุง	2,7	3	คูหาสวรรค์ อ.เมืองพัทลุง	3,000,000					3,000,000
268	ซ่อมแซมบ้านพัก 6 ห้อง จำนวน 2 หลัง 378 ตารางเมตร โครงการ ชลประทานพัทลุง	2,7	3	คูหาสวรรค์ อ.เมืองพัทลุง	6,000,000					6,000,000
269	โครงการชุดลอกแหล่งน้ำหนองคลอง ข้างบ้านนอก หมู่ที่ 4	2,7	3	ตำนาน อ.เมืองพัทลุง	52,000					52,000
270	โครงการชุดลอกคลองเขตปรังหมู่ ชัยบุรีฝั่งขวา พร้อมยกระดับคันคลอง	2,7	3	ปรังหมู่ อ.เมืองพัทลุง	5,000,000					5,000,000
271	โครงการชุดลอกเหมืองสายกลางนา- โรงเรียนวชิรธรรมสถิต	2,7	3	ตำนาน อ.เมืองพัทลุง	38,300					38,300
272	โครงการชุดลอกคลองเขตแพรกหา ปรังหมู่ พร้อมยกระดับคันคลอง	2,7	3	ปรังหมู่ อ.เมืองพัทลุง	5,000,000					5,000,000
273	ซ่อมแซมบ้านพักข้าราชการระดับ 5-6 พื้นที่ไม่น้อยกว่า 90 ตารางเมตร โครงการชลประทานพัทลุง	2,7	3	คูหาสวรรค์ อ.เมืองพัทลุง	3,000,000					3,000,000

ที่	บัญชีรายการชุดโครงการ (Project Idea)				งบประมาณดำเนินการ					
	ประเด็นการพัฒนา แผนงาน /โครงการ	ยุทธศาสตร์ ชาติ	แหล่ง งบประมาณ	หน่วย ดำเนินการ	พ.ศ.2566	พ.ศ.2567	พ.ศ.2568	พ.ศ.2569	พ.ศ. 2570	พ.ศ.2566-2570
274	ซ่อมแซมบ้านพักข้าราชการระดับ 7-8 พื้นที่ไม่น้อยกว่า 90 ตารางเมตร โครงการชลประทานพัทลุง	2,7	3	คูหาสวรรค์ อ.เมืองพัทลุง	1,000,000					1,000,000
275	โครงการชุดดอกแหล่งน้ำจากบ้านนาย เอี่ยม-ศาลาตันโพธิ์ หมู่ที่ 3	2,7	3	ตำบล อ.เมืองพัทลุง	20,000					20,000
276	โครงการชุดคลองวังม่วงพร้อมทำคัน หมู่ที่ 4 ตำบลปรางหมู่ อำเภอเมือง พัทลุง จังหวัดพัทลุง	2,7	3	ปรางหมู่ อ.เมืองพัทลุง	489,500					489,500
277	โครงการปรับปรุงระบบประปาหมู่ที่ 6 ตำบลตำนาน อำเภอเมืองพัทลุง จังหวัดพัทลุง	2,7	3	ตำนาน อ.เมืองพัทลุง	4,000,000					4,000,000
278	โครงการปรับปรุงระบบประปาหมู่ที่ 9 ตำบลตำนาน อำเภอเมืองพัทลุง จังหวัดพัทลุง	2,7	3	ตำนาน อ.เมืองพัทลุง	4,000,000					4,000,000
279	โครงการชุดดอกเหมืองสาธารณะ หมู่ ที่ 8 ตำบลปรางหมู่ อำเภอเมืองพัทลุง จังหวัดพัทลุง	2,7	3	ปรางหมู่ อ.เมืองพัทลุง	483,500					483,500
280	โครงการชุดดอกคลองนัยพร้อม ยกระดับถนนผิวจราจรวัสดุคัดเลือก หมู่ที่ 4 ตำบลปรางหมู่ อำเภอเมือง พัทลุง จังหวัดพัทลุง	2,7	3	ปรางหมู่ อ.เมืองพัทลุง	5,415,000					5,415,000
281	โครงการปรับปรุงระบบประปา หมู่ที่ 4 ตำบลตำนาน อำเภอเมืองพัทลุง จังหวัดพัทลุง	2,7	3	ตำนาน อ.เมืองพัทลุง	4,000,000					4,000,000
282	โครงการชุดดอกเหมืองส่งน้ำลำพาย- พรุเพรง หมู่ที่ 4,8 ตำบลโคกชะงาย อำเภอเมืองพัทลุง จังหวัดพัทลุง	2,7	3	โคกชะงาย อ.เมืองพัทลุง	455,000					455,000
283	โครงการปรับปรุงระบบประปา หมู่ที่ 2 ตำบลตำนาน อำเภอเมืองพัทลุง จังหวัดพัทลุง	2,7	3	ตำนาน อ.เมืองพัทลุง	4,000,000					4,000,000
284	โครงการชุดดอกคูน้ำสายลำพาย-บ้าน ควน หมู่ที่ 4 ตำบลโคกชะงาย อำเภอเมืองพัทลุง จังหวัดพัทลุง	2,7	3	โคกชะงาย อ.เมืองพัทลุง	437,000					437,000
285	โครงการปรับปรุงระบบประปาหมู่ที่ 3 ตำบลตำนาน อำเภอเมืองพัทลุง จังหวัดพัทลุง	2,7	3	ตำนาน อ.เมืองพัทลุง	4,000,000					4,000,000
286	โครงการปรับปรุงระบบประปา หมู่ที่ 4 (อบต.สมศรี) ตำบลตำนาน อำเภอ เมืองพัทลุง จังหวัดพัทลุง	2,7	3	ตำนาน อ.เมืองพัทลุง	4,000,000					4,000,000
287	โครงการชุดดอกคูน้ำสายทุ่งกัญชา-วัง หลุมพอ หมู่ที่ 8 ตำบลโคกชะงาย อำเภอเมืองพัทลุง จังหวัดพัทลุง	2,7	3	โคกชะงาย อ.เมืองพัทลุง	438,000					438,000
288	โครงการชุดดอกคลองต้นปลิง-หัวโต หมู่ที่ 4 ตำบลโคกชะงาย อำเภอ เมืองพัทลุง จังหวัดพัทลุง	2,7	3	โคกชะงาย อ.เมืองพัทลุง	495,000					495,000
289	โครงการปรับปรุงระบบประปา หมู่ที่ 10 ตำบลตำนาน อำเภอเมืองพัทลุง จังหวัดพัทลุง	2,7	3	ตำนาน อ.เมืองพัทลุง	4,000,000					4,000,000
290	โครงการชุดดอกเหมืองส่งน้ำห้วยไส โพธิ์-ทุ่งยาว หมู่ที่ 7 ตำบลโคกชะงาย อำเภอเมืองพัทลุง จังหวัดพัทลุง	2,7	3	โคกชะงาย อ.เมืองพัทลุง	480,000					480,000
291	โครงการปรับปรุงระบบประปาหมู่ที่ 7 ตำบลตำนาน อำเภอเมืองพัทลุง จังหวัดพัทลุง	2,7	3	ตำนาน อ.เมืองพัทลุง	4,000,000					4,000,000
292	โครงการปรับปรุงระบบประปาหมู่ที่ 8 ตำบลตำนาน อำเภอเมืองพัทลุง จังหวัดพัทลุง	2,7	3	ตำนาน อ.เมืองพัทลุง	4,000,000					4,000,000
293	โครงการชุดดอกเหมืองส่งน้ำห้วยไส โพธิ์-ถมตาหิม หมู่ที่ 7 ตำบลโคกชะ งาย อำเภอเมืองพัทลุง จังหวัดพัทลุง	2,7	3	โคกชะงาย อ.เมืองพัทลุง	479,000					479,000

ที่	บัญชีรายการชุดโครงการ (Project Idea)				งบประมาณดำเนินการ					
	ประเด็นการพัฒนา แผนงาน /โครงการ	ยุทธศาสตร์ ชาติ	แหล่ง งบประมาณ	หน่วย ดำเนินการ	พ.ศ.2566	พ.ศ.2567	พ.ศ.2568	พ.ศ.2569	พ.ศ. 2570	พ.ศ.2566-2570
294	โครงการขุดลอกเหมืองส่งน้ำคลอง ชลประทาน-ทอนแค หมู่ที่ 9 ตำบลโคก ชะงาย อำเภอเมืองพัทลุง จังหวัดพัทลุง	2,7	3	โคกชะงาย อ.เมืองพัทลุง	468,000					468,000
295	โครงการปรับปรุงระบบประปาหมู่ที่ 13 ตำบลตำนาน อำเภอเมืองพัทลุง จังหวัดพัทลุง	2,7	3	ตำนาน อ.เมืองพัทลุง	4,000,000					4,000,000
296	โครงการขุดลอกห้วยถมาทิม-คลอง เต่า หมู่ที่ 7 ตำบลโคกชะงาย อำเภอ เมืองพัทลุง จังหวัดพัทลุง	2,7	3	โคกชะงาย อ.เมืองพัทลุง	2,584,000					2,584,000
297	โครงการก่อสร้างฝายชลอน้ำหินทั้ง (ช่วงที่1) หมู่ที่ 5 ตำบลโคกชะงาย อำเภอเมืองพัทลุง จังหวัดพัทลุง	2,7	3	โคกชะงาย อ.เมืองพัทลุง	96,000					96,000
298	โครงการปรับปรุงระบบประปาหมู่ที่ 15 ตำบลตำนาน อำเภอเมืองพัทลุง จังหวัดพัทลุง	2,7	3	ตำนาน อ.เมืองพัทลุง	4,000,000					4,000,000
299	โครงการปรับปรุงระบบประปา หมู่ที่ 11 ตำบลตำนาน อำเภอเมืองพัทลุง จังหวัดพัทลุง	2,7	3	ตำนาน อ.เมืองพัทลุง	4,000,000					4,000,000
300	โครงการก่อสร้างฝายชลอน้ำหินทั้ง (ช่วงที่2) หมู่ที่ 5 ตำบลโคกชะงาย อำเภอเมืองพัทลุง จังหวัดพัทลุง	2,7	3	โคกชะงาย อ.เมืองพัทลุง	96,000					96,000
301	โครงการขุดลอกคลองต้นไทร-รามวง หมู่ที่ 11 ตำบลนาโหนด อำเภอ เมืองพัทลุง จังหวัดพัทลุง	2,7	3	นาโหนด อ.เมืองพัทลุง	245,000					245,000
302	โครงการขุดลอกห้วยฮวด หมู่ที่ 10 ตำบลนาโหนด อำเภอ เมืองพัทลุง จังหวัดพัทลุง	2,7	3	นาโหนด อ.เมืองพัทลุง	443,000					443,000
303	โครงการขุดลอกห้วยตู่-วังสำนัก หมู่ที่ 3 ตำบลนาโหนด อำเภอเมือง พัทลุง จังหวัดพัทลุง	2,7	3	นาโหนด อ.เมืองพัทลุง	406,000					406,000
304	โครงการขุดลอกคลองเกาะหัวขวาน- โคกวัว หมู่ที่ 5 ตำบลนาโหนด อำเภอเมืองพัทลุง จังหวัดพัทลุง	2,7	3	นาโหนด อ.เมืองพัทลุง	183,000					183,000
305	โครงการขุดลอกคลองน้ำสายบ้านเกาะ ทั้งบ้านเกาะไม้ตัก หมู่ที่5 ตำบลนาโหนด อำเภอเมืองพัทลุง จังหวัดพัทลุง	2,7	3	นาโหนด อ.เมืองพัทลุง	476,000					476,000
306	โครงการขุดลอกคลองบ้านแร่ หมู่ที่1 ตำบลพญาขัน อำเภอเมืองพัทลุง จังหวัดพัทลุง	2,7	3	พญาขัน อ.เมืองพัทลุง	289,700					289,700
307	โครงการขุดลอกสระน้ำบ้านแร่ หมู่ที่1 ตำบลพญาขัน อำเภอเมือง จังหวัด พัทลุง	2,7	3	พญาขัน อ.เมืองพัทลุง	490,200					490,200
308	โครงการขุดลอกเหมืองคลองเรืออ้าย น้อย หมู่ที่ 4 ตำบลพญาขัน อำเภอ เมืองพัทลุง จังหวัดพัทลุง	2,7	3	พญาขัน อ.เมืองพัทลุง	290,800					290,800
309	โครงการขุดลอกเหมืองเขาพระแสน- คลองเรือ หมู่ที่10 ตำบลพญาขัน อำเภอเมือง จังหวัดพัทลุง	2,7	3	พญาขัน อ.เมืองพัทลุง	101,000					101,000
310	โครงการขุดลอกเหมืองระบายน้ำ สาย ศาลานาโพธิ์ พร้อมคันทางบดอัด หมู่ ที่1 ตำบลท่ามิหรำ อำเภอเมือง จังหวัดพัทลุง	2,7	3	ท่ามิหรำ อ.เมืองพัทลุง	350,000					350,000
311	โครงการขุดลอกเหมืองระบายน้ำสาย โคกทาก พร้อมคันทางบดอัด หมู่ที่7 ตำบลท่ามิหรำ อำเภอเมือง จังหวัด พัทลุง	2,7	3	ท่ามิหรำ อ.เมืองพัทลุง	422,900					422,900
312	โครงการขุดลอกเหมืองระบายน้ำสาย ควนไค - ป่าไผ่ พร้อมคันทางบดอัด หมู่ที่1 ตำบลท่ามิหรำ อำเภอเมือง พัทลุง จังหวัดพัทลุง	2,7	3	ท่ามิหรำ อ.เมืองพัทลุง	248,000					248,000

ที่	บัญชีรายการชุดโครงการ (Project Idea)				งบประมาณดำเนินการ					
	ประเด็นการพัฒนา แผนงาน /โครงการ	ยุทธศาสตร์ ชาติ	แหล่ง งบประมาณ	หน่วย ดำเนินการ	พ.ศ.2566	พ.ศ.2567	พ.ศ.2568	พ.ศ.2569	พ.ศ. 2570	พ.ศ.2566-2570
313	โครงการขุดลอกเหมืองส่งน้ำ, ประสิทธิภาพระบายน้ำและซ่อมแซมเหมืองระบายน้ำ หมู่ที่3 ตำบลนาท่อม อำเภอเมืองพัทลุง จังหวัดพัทลุง	2,7	3	นาท่อม อ.เมืองพัทลุง	253,500					253,500
314	โครงการขุดลอกคลองนาท่อม ม.6,8 ต.นาท่อม-หมู่ที่ 5 ตำบลริมเมือง อำเภอเมืองพัทลุง จังหวัดพัทลุง	2,7	3	นาท่อม อ.เมืองพัทลุง	486,000					486,000
315	โครงการขุดลอกคลองบึงยางงม พร้อม-คันทางบดอัด หมู่ที่3 ตำบลนาท่อม อำเภอเมืองพัทลุง จังหวัดพัทลุง	2,7	3	นาท่อม อ.เมืองพัทลุง	500,000					500,000
316	โครงการขุดลอกลำเหมืองสาธารณะสายเหมืองกลาง-คอนเค็ด (ช่วงหลังสถานีขนส่ง-บ้านคอนเค็ด) หมู่ที่2-หมู่ที่10 ตำบลเขาเจ็ยก อำเภอเมืองพัทลุง จังหวัดพัทลุง	2,7	3	เขาเจ็ยก อ.เมืองพัทลุง	102,000					102,000
317	โครงการขุดลอกลำเหมืองสาธารณะสายเหมืองลำหมง-คอนเค็ด (ช่วงข้างร้านซีโอม-ถนนสายคอนเค็ด)หมู่ที่2 ตำบลเขาเจ็ยก อำเภอเมืองพัทลุง จังหวัดพัทลุง	2,7	3	เขาเจ็ยก อ.เมืองพัทลุง	132,000					132,000
318	โครงการก่อสร้างฝายชะลอน้ำหินทิ้งคลองไสยาง หมู่ที่3 ต.เขาเจ็ยก อำเภอเมืองพัทลุง จังหวัดพัทลุง	2,7	3	เขาเจ็ยก อ.เมืองพัทลุง	974,000					974,000
319	โครงการขุดลอกเหมืองน้ำสายคันพรุ ด้านนอก หมู่ที่ 2,4,5,7 ตำบลชัยบุรี อำเภอเมืองพัทลุง จังหวัดพัทลุง	2,7	3	ชัยบุรี อ.เมืองพัทลุง	1,365,000					1,365,000
320	งานขุดลอกคลองบ้านชายเขา - บ้านทอนเคียร หมู่ที่ 11 ตำบลชัยบุรี อำเภอเมือง จังหวัดพัทลุง	2,7	3	ชัยบุรี อ.เมืองพัทลุง	921,000					921,000
321	โครงการขุดลอกคลองเลียบริมทางรถไฟ หมู่ที่ 8,10 ตำบลพญาขัน, หมู่ที่ 1,9 ตำบลปรางหมู่ อำเภอเมืองพัทลุง จังหวัดพัทลุง	2,7	3	พญาขัน อ.เมืองพัทลุง	1,956,200					1,956,200
322	ซ่อมแซมระบบไฟฟ้าบริเวณโครงการชลประทานพัทลุง	2,7	3	คูหาสวรรค์ อ.เมืองพัทลุง	1,000,000					1,000,000
323	ซ่อมแซมระบบอินเทอร์เน็ตและระบบรักษาความปลอดภัยโครงการชลประทานพัทลุง	2,7	3	คูหาสวรรค์ อ.เมืองพัทลุง	500,000					500,000
324	ซ่อมแซมระบบประปาบริเวณโครงการชลประทานพัทลุง	2,7	3	คูหาสวรรค์ อ.เมืองพัทลุง	489,000					489,000
325	บำรุงรักษาระบบชลประทาน พื้นที่ 287,348 ไร่ โครงการชลประทานพัทลุง	2,7	3	คูหาสวรรค์ อ.เมืองพัทลุง	4,850,000					4,850,000
326	บริการการส่งน้ำ พื้นที่ 287,348 ไร่ โครงการชลประทานพัทลุง	2,7	3	คูหาสวรรค์ อ.เมืองพัทลุง	1,880,000					1,880,000
327	ปรับปรุงถนนลาดยางคันคลอง RMC2 (นาท่อม) ระยะทาง 2.150 กม.	2,7	3	ท่าแค อ.เมืองพัทลุง	11,000,000					11,000,000
328	ปรับปรุงถนนลาดยางคันคลอง LMC (นาท่อม) ระยะทาง 2.000 กม.	2,7	3	โคกชงาย	10,000,000					10,000,000
329	ปรับปรุงถนนลาดยางบนคันคลองหัวหมอน โครงการชลประทานพัทลุง ระยะทาง 4.000 กม.	2,7	3	นาโหนด อ.เมืองพัทลุง	25,200,000					25,200,000
330	ซ่อมแซมถนนทางลาดยางคลองลำเป็ด ระยะทาง 3.400 กม.	2,7	3	ควนมะพร้าว อ.เมืองพัทลุง	18,989,000					18,989,000
331	บำรุงรักษาทางลำเลียงใหญ่ โครงการชลประทานพัทลุง ระยะทาง 24.00 กม.	2,7	3	คูหาสวรรค์ อ.เมืองพัทลุง	2,600,000					2,600,000
332	กำจัดวัชพืชคลองส่งน้ำ ฝายนาท่อม ปริมาณ 184.65 ไร่ โครงการชลประทานพัทลุง	2,7	3	นาท่อม อ.เมืองพัทลุง	600,000					600,000

ที่	บัญชีรายการชุดโครงการ (Project Idea)				งบประมาณดำเนินการ					
	ประเด็นการพัฒนา แผนงาน /โครงการ	ยุทธศาสตร์ ชาติ	แหล่ง งบประมาณ	หน่วย ดำเนินการ	พ.ศ.2566	พ.ศ.2567	พ.ศ.2568	พ.ศ.2569	พ.ศ. 2570	พ.ศ.2566-2570
333	กำจัดวัชพืชคลองธรรมชาติ ฝ่ายนา ท่อม ปริมาณ 92 ไร่ โครงการ ชลประทานพัทลุง	2,7	3	นาท่อม อ.เมืองพัทลุง	200,000					200,000
334	ปรับปรุงสะพานรอยต๋ กม6+475 และกม.7+400 คลอง LMC1 (พญา ไธสง) ขนาด กว้าง6xยาว8 เมตร	2,7	3	นาโหนด อ.เมืองพัทลุง	8,000,000					8,000,000
335	ซ่อมแซมระบบส่งน้ำฝายนาท่อม พร้อมอาคารประกอบ ระยะทาง 5.800 กม. โครงการชลประทานพัทลุง	2,7	3	นาท่อม อ.เมืองพัทลุง	15,000,000					15,000,000
336	ซ่อมแซมอาคารป้องกันการกัดเซาะ ท้าย ปตร.NO1 (คลองลำเบ็ด) โครงการชลประทานพัทลุง	2,7	3	ลำปำ อ.เมืองพัทลุง	11,870,000					11,870,000
337	ซ่อมแซมอาคารป้องกันการกัดเซาะ ท้าย ปตร.NO5 พร้อมอาคารประกอบ (ลำเบ็ด) โครงการชลประทานพัทลุง	2,7	3	ท่าแค อ.เมืองพัทลุง	12,435,000					12,435,000
338	ซ่อมแซมบำรุงรักษาระบบชลประทาน ตามข้อเสนอของเกษตรกรผู้ใช้น้ำ ชลประทาน โครงการชลประทาน พัทลุง	2,7	3	คูหาสวรรค์ อ.เมืองพัทลุง	1,000,000					1,000,000
339	ซ่อมแซมเครื่องกั้นบานระบาย ปตร. กลางคลองลำเบ็ด พร้อมอาคาร ประกอบ จำนวน 7 แห่ง โครงการ ชลประทานพัทลุง	2,7	3	ควนมะพร้าว อ.เมืองพัทลุง	5,518,000					5,518,000
340	ซ่อมแซมตลิ่งคันคลองป้องกันการกัด เซาะท้ายฝายนาท่อม โครงการ ชลประทานพัทลุง	2,7	3	โคกชะงาย อ.เมืองพัทลุง	1,947,000					1,947,000
341	ซ่อมแซมตลิ่งคันคลองฝั่งขวา เหนือ ฝายนาท่อม โครงการชลประทานพัทลุง	2,7	3	นาท่อม อ.เมืองพัทลุง	1,510,000					1,510,000
342	ซ่อมแซมตลิ่งท้ายฝายนาท่อม โครงการชลประทานพัทลุง	2,7	3	โคกชะงาย อ.เมืองพัทลุง	2,065,000					2,065,000
343	ซ่อมแซมอาคารน้ำตกคลอง 2L-RMC2 (นาท่อม) กม.5+650 โครงการ ชลประทานพัทลุง	2,7	3	ตำนาน อ.เมืองพัทลุง	1,150,000					1,150,000
344	ซ่อมแซมตลิ่งคลองส่งน้ำ RMC1 (นา ท่อม) กม.0+950 โครงการ ชลประทานพัทลุง	2,7	3	นาท่อม อ.เมืองพัทลุง	1,736,000					1,736,000
345	ซ่อมแซมอาคารน้ำตก RMC2 (นา ท่อม) กม.12+060 โครงการ ชลประทานพัทลุง	2,7	3	ตำนาน อ.เมืองพัทลุง	1,545,000					1,545,000
346	ซ่อมแซมอาคารอัดน้ำกกลางคลอง RMC2 (นาท่อม) กม.9+470 โครงการชลประทานพัทลุง	2,7	3	ตำนาน อ.เมืองพัทลุง	1,959,000					1,959,000
347	ซ่อมแซมอาคารท่อลอดคลอง ธรรมชาติ 2L-RMC2 (นาท่อม) กม. 7+450 โครงการชลประทานพัทลุง	2,7	3	ตำนาน อ.เมืองพัทลุง	1,948,000					1,948,000
348	ซ่อมแซมคอนกรีตตาดคลองส่งน้ำ RMC2 (นาท่อม) กม.14+000 ถึง 16+000 เป็นช่วงๆ โครงการ ชลประทานพัทลุง	2,7	3	ควนมะพร้าว อ.เมืองพัทลุง	1,980,000					1,980,000
349	ซ่อมแซมคอนกรีตตาดคลองส่งน้ำ LMC (นาท่อม) กม.7+000 ถึง 9+000 เป็นช่วงๆ โครงการชลประทานพัทลุง	2,7	3	ปรางหมู่ อ.เมืองพัทลุง	1,946,000					1,946,000
350	ซ่อมแซมคอนกรีตตาดคลองส่งน้ำ 2L-RMC2 (นาท่อม) กม.3+000 ถึง 5+000 เป็นช่วงๆ โครงการ ชลประทานพัทลุง	2,7	3	ท่ามิหรำ อ.เมืองพัทลุง	1,965,000					1,965,000
351	ซ่อมแซมถนนคันคลองชลประทานท่า โพธิ์ กม.0+000 ถึง 0+690 โครงการ ชลประทานพัทลุง	2,7	3	ตำนาน อ.เมืองพัทลุง	498,000					498,000

ที่	บัญชีรายการชุดโครงการ (Project Idea)				งบประมาณดำเนินการ					
	ประเด็นการพัฒนา แผนงาน /โครงการ	ยุทธศาสตร์ ชาติ	แหล่ง งบประมาณ	หน่วย ดำเนินการ	พ.ศ.2566	พ.ศ.2567	พ.ศ.2568	พ.ศ.2569	พ.ศ. 2570	พ.ศ.2566-2570
352	ซ่อมแซมคันคลองฝิ่งซ้าย คลองส่งน้ำ สายใหญ่ฝิ่งซ้าย (นาท่อม) โครงการ ชลประทานพัทลุง	2,7	3	โคกชะงาย อ.เมืองพัทลุง	498,000					498,000
353	ซ่อมแซมคันคลองฝิ่งขวา คลองส่งน้ำ สายใหญ่ที่ 2 (นาท่อม) โครงการ ชลประทานพัทลุง	2,7	3	ควนมะพร้าว อ.เมืองพัทลุง	499,000					499,000
354	ซ่อมแซมคันคลอง 2L-RMC2 (นาท่อม) กม.3+800 ถึง 4+950 โครงการ ชลประทานพัทลุง	2,7	3	ท่ามิหรำ อ.เมืองพัทลุง	498,000					498,000
355	ซ่อมแซมคันคลอง LMC (นาท่อม) กม.0+340 ถึง 1+250 โครงการ ชลประทานพัทลุง	2,7	3	โคกชะงาย อ.เมืองพัทลุง	499,000					499,000
356	ซ่อมแซมคันคลองลำเบ็ดฝิ่งซ้าย กม. 4+800 ถึง 5+450 โครงการ ชลประทานพัทลุง	2,7	3	ควนมะพร้าว อ.เมืองพัทลุง	499,000					499,000
357	ซ่อมแซมคันคลองลำเบ็ดฝิ่งซ้าย กม. 0+800 ถึง 1+300 โครงการ ชลประทานพัทลุง	2,7	3	ลำป่า อ.เมืองพัทลุง	498,000					498,000
358	ซ่อมแซมไซฟอนลอดเหมืองวังปริง LMC1(พญาไ้) กม.7+400	2,7	3	นาโหนด อ.เมืองพัทลุง	502,000					502,000
359	ซ่อมแซมคันคลองลำเบ็ดฝิ่งซ้าย กม. 9+020 ถึง 9+820 โครงการ ชลประทานพัทลุง	2,7	3	ตำนาน อ.เมืองพัทลุง	498,000					498,000
360	ซ่อมแซมคันคลองส่งน้ำฝิ่งขวา RMC2 (นาท่อม) กม.16+000 ถึง 16+600 โครงการชลประทานพัทลุง	2,7	3	ควนมะพร้าว อ.เมืองพัทลุง	498,000					498,000
361	ซ่อมแซมหินเรียงคลองลำเบ็ดฝิ่งขวา (ลำเบ็ด) กม.16+800 โครงการ ชลประทานพัทลุง	2,7	3	ท่าแค อ.เมืองพัทลุง	498,000					498,000
362	ซ่อมแซมทางเข้าห้วงนฝายนาท่อม (นาท่อม) โครงการชลประทานพัทลุง	2,7	3	นาท่อม อ.เมืองพัทลุง	496,000					496,000
363	ซ่อมแซมท่อส่งน้ำเข้านาคลอง LMC1 (พญาไ้) กม.9+500 ถึง 11+585	2,7	3	นาโหนด อ.เมืองพัทลุง	495,000					495,000
364	ซ่อมแซมท่อส่งน้ำเข้านาพร้อมอาคาร ประกอบคลอง RMC2 (นาท่อม) โครงการชลประทานพัทลุง	2,7	3	ควนมะพร้าว อ.เมืองพัทลุง	486,000					486,000
365	ซ่อมแซมท่อส่งน้ำเข้านาพร้อมอาคาร ประกอบคลอง LMC (นาท่อม) โครงการชลประทานพัทลุง	2,7	3	ปรางหมู่ อ.เมืองพัทลุง	490,000					490,000
366	ซ่อมแซมท่อส่งน้ำเข้านาคลอง 1L-LMC2 (พญาไ้) กม.7+000 ถึง 10+000	2,7	3	ท่าแค อ.เมืองพัทลุง	507,000					507,000
367	ซ่อมแซมท่อส่งน้ำเข้านาพร้อมอาคาร ประกอบคลอง 1L-RMC2 (นาท่อม) โครงการชลประทานพัทลุง	2,7	3	ท่ามิหรำ อ.เมืองพัทลุง	485,000					485,000
368	ซ่อมแซมท่อส่งน้ำเข้านาพร้อมอาคาร ประกอบคลอง 2L-RMC2 (นาท่อม) โครงการชลประทานพัทลุง	2,7	3	ท่าแค อ.เมืองพัทลุง	489,000					489,000
369	ซ่อมแซมเครื่องกว้านบานระบาย ท่อ รับน้ำ-ทิ้งน้ำ คลองลำเบ็ด โครงการ ชลประทานพัทลุง	2,7	3	ลำป่า อ.เมืองพัทลุง	415,000					415,000
370	ซ่อมแซมเครื่องกว้านบานระบาย อาคารอัดน้ำกลางคลอง RMC2 (นา ท่อม) โครงการชลประทานพัทลุง	2,7	3	นาท่อม อ.เมืองพัทลุง	410,000					410,000
371	ขุดลอกคลองโดยรงขุดข้างหมา คลองระบายน้ำ RMC2 (นาท่อม) โครงการชลประทานพัทลุง ปริมาณ ดิน 14,000 ลูกบาศก์เมตร	2,7	3	ตำนาน อ.เมืองพัทลุง	496,000					496,000



ที่	บัญชีรายการชุดโครงการ (Project Idea)				งบประมาณดำเนินการ					
	ประเด็นการพัฒนา แผนงาน /โครงการ	ยุทธศาสตร์ ชาติ	แหล่ง งบประมาณ	หน่วย ดำเนินการ	พ.ศ.2566	พ.ศ.2567	พ.ศ.2568	พ.ศ.2569	พ.ศ. 2570	พ.ศ.2566-2570
372	ชุดลอกคลองโดยรถขุดจ้งเหมาะ คลองระบายน้ำ 1L-RMC2 (นาท่อม) โครงการชลประทานพัทลุง ปริมาณ ดิน 12,500 ลูกบาศก์เมตร	2,7	3	ท่ามิหรำ อ.เมืองพัทลุง	488,000					488,000
373	ชุดลอกคลองโดยรถขุดจ้งเหมาะ คลองระบายน้ำ 2L-RMC2 (นาท่อม) โครงการชลประทานพัทลุง ปริมาณ ดิน 12,000 ลูกบาศก์เมตร	2,7	3	ท่าแค อ.เมืองพัทลุง	486,000					486,000
374	ชุดลอกคลองโดยรถขุดจ้งเหมาะ คลองระบายน้ำ LMC (นาท่อม) โครงการชลประทานพัทลุง ปริมาณ ดิน 13,500 ลูกบาศก์เมตร	2,7	3	โคกชะงาย อ.เมืองพัทลุง	490,000					490,000
375	ชุดลอกคลองโดยรถขุดจ้งเหมาะคลอง ระบายน้ำ 1L-LMC1 (พญาไ้้ง) กม. 10+500 ถึง กม.11+500 โครงการ ชลประทานพัทลุง ปริมาณดิน 12,400 ลูกบาศก์เมตร	2,7	3	นาโหนด อ.เมืองพัทลุง	502,000					502,000
376	ชุดลอกคลองโดยรถขุดจ้งเหมาะคลอง ระบายน้ำ LMC2 (พญาไ้้ง) กม. 13+500 ถึง กม.14+500 โครงการ ชลประทานพัทลุง ปริมาณดิน 12,800 ลูกบาศก์เมตร	2,7	3	ท่าแค อ.เมืองพัทลุง	505,000					505,000
377	ซ่อมแซมระบบชลประทานอัน เนื่องมาจากพระราชดำริตามข้อเสนอ ของเกษตรกร ในเขตพื้นที่โครงการ ชลประทานพัทลุง	2,7	3	คูหาสวรรค์ อ.เมืองพัทลุง	350,000					350,000
378	ปรับปรุงระบบท่อส่งน้ำสถานีสูบน้ำ ด้วยไฟฟ้าบ้านบ้านควนถบ พื้นที่รับ ประโยชน์ 350 ไร่	2,7	3	พญาขัน อ.เมืองพัทลุง	10,000,000					10,000,000
379	ปรับปรุงระบบส่งน้ำฝายควนมะพร้าว คลองส่งน้ำ U-Shape ความยาว 800 เมตร โครงการชลประทานพัทลุง	2,7	3	ควนมะพร้าว อ.เมืองพัทลุง	12,000,000					12,000,000
380	ปรับปรุงท่อลอดรับน้ำคลองลำเบ็ดฝั่ง ขวา (กม.5+300 , กม.5+600 , กม. 5+900) โครงการชลประทานพัทลุง	2,7	3	ควนมะพร้าว อ.เมืองพัทลุง	15,500,000					15,500,000
381	ปรับปรุงคลองส่งน้ำและอาคาร ประกอบ LMC2 (พญาไ้้ง) กม. 8+000 ถึง กม.11+000	2,7	3	นาโหนด อ.เมืองพัทลุง	25,000,000					25,000,000
382	ปรับปรุงคูส่งน้ำสาย 3R-RMC หลัก สาม และอาคารประกอบ พื้นที่รับ ประโยชน์ 320 ไร่	2,7	3	นาโหนด อ.เมืองพัทลุง	25,000,000					25,000,000
383	ปรับปรุงคูส่งน้ำสาย 2L-RMC หลัก สาม และอาคารประกอบ พื้นที่รับ ประโยชน์ 150 ไร่	2,7	3	นาโหนด อ.เมืองพัทลุง	10,000,000					10,000,000
384	ปรับปรุงคูส่งน้ำสาย 1R-RMC หลัก สาม และอาคารประกอบ พื้นที่รับ ประโยชน์ 180 ไร่	2,7	3	นาโหนด อ.เมืองพัทลุง	25,300,000					25,300,000
385	ปรับปรุงตลิ่งคันคลอง ปตร.ท่าแค พื้นที่รับประโยชน์ 250 ไร่	2,7	3	ท่าแค อ.เมืองพัทลุง	20,000,000					20,000,000
386	อาคารป้องกันตลิ่งคลองลำเบ็ด กม. 7+000 ด้วยหินก่อ โครงการ ชลประทานพัทลุง พื้นที่รับประโยชน์ 300 ไร่	2,7	3	ควนมะพร้าว อ.เมืองพัทลุง	5,500,000					5,500,000
387	ปรับปรุงคันกันน้ำคลองหัวหมอนและ อาคารประกอบ พื้นที่รับประโยชน์ 390 ไร่	2,7	3	นาโหนด อ.เมืองพัทลุง	25,300,000					25,300,000
388	ปรับปรุงระบบระบายน้ำคลอง LMC ควนคูฎี และอาคารประกอบ พื้นที่รับ ประโยชน์ 330 ไร่	2,7	3	ควนมะพร้าว อ.เมืองพัทลุง	25,200,000					25,200,000

ที่	บัญชีรายการชุดโครงการ (Project Idea)				งบประมาณดำเนินการ					
	ประเด็นการพัฒนา แผนงาน /โครงการ	ยุทธศาสตร์ ชาติ	แหล่ง งบประมาณ	หน่วย ดำเนินการ	พ.ศ.2566	พ.ศ.2567	พ.ศ.2568	พ.ศ.2569	พ.ศ. 2570	พ.ศ.2566-2570
389	ปตร.คลองลำบ่ด กม.4+100 โครงการชลประทานพัทลุง พื้นที่รับ ประโยชน์ 200 ไร่	2,7	3	ความะพร้าว อ.เมืองพัทลุง	60,000,000					60,000,000
390	ปรับปรุงระบบระบายน้ำฝายคลอง หลักสาม และอาคารประกอบพร้อม ส่วนประกอบอื่น พื้นที่รับประโยชน์ 2,500 ไร่	2,7	3	นาโหนด อ.เมืองพัทลุง	150,000,000					150,000,000
391	ซ่อมแซมระบบชลประทานอื่น เนื่องมาจากพระราชดำริตามข้อเสนอ ของเกษตรกร ในเขตพื้นที่โครงการ ชลประทานพัทลุง	2,7	3	คูหาสวรรค์ อ.เมืองพัทลุง	350,000					350,000
392	งานก่อสร้างแหล่งน้ำในไร่นานอกเขต ชลประทาน ขนาด 1,260 ลูกบาศก์ เมตร ตำบลพญาขัน อำเภอเมือง พัทลุง จังหวัดพัทลุง	2,7	3	พญาขัน อ.เมืองพัทลุง	20,600					20,600
393	ปรับปรุงคลองส่งน้ำโครงการนท่อม ขยาย(พื้นที่ ต.โคกชะงาย) ระยะที่1 จ.พัทลุง สำนักงานจัดรูปที่ดินและ จัดระบบน้ำเพื่อเกษตรกรรมที่ 33	2,7	3	ท่ามิหรำ อ.เมืองพัทลุง	15,000,000					15,000,000
394	ก่อสร้างระบบระบายน้ำหลักเพื่อ บรรเทาปัญหาน้ำท่วมพื้นที่ชุมชน เมืองพัทลุง อำเภอเมืองพัทลุง จังหวัด พัทลุง	2,7	3	คูหาสวรรค์ อ.เมืองพัทลุง	250,000,000					250,000,000
395	ค่าซ่อมแซมบ้านพักศูนย์อุทกวิทยา ชลประทาน ศูนย์อุทกวิทยา ชลประทานภาคใต้ พ.ศ.2566	2,7	3	คูหาสวรรค์ อ.เมืองพัทลุง	720,000					720,000
396	ค่าจัดทำป้ายแจ้งข้อมูลสถานการณ์น้ำ และเสาสถิติ ศูนย์อุทกวิทยา ชลประทานภาคใต้ พ.ศ.2566	2,7	3	คูหาสวรรค์ อ.เมืองพัทลุง	64,800					64,800
397	ค่าสำรวจตะกอน คุณภาพน้ำ และ ปริมาณน้ำในอ่างเก็บน้ำและในลำน้ำ ศูนย์อุทกวิทยาชลประทานภาคใต้ พ.ศ.2566	2,7	3	คูหาสวรรค์ อ.เมืองพัทลุง	1,124,000					1,124,000
398	ค่าสำรวจและจัดทำแผนที่น้ำท่วม ศูนย์อุทกวิทยาชลประทานภาคใต้ พ.ศ.2566	2,7	3	คูหาสวรรค์ อ.เมืองพัทลุง	181,800					181,800
399	ค่าจัดทำข้อมูลสารสนเทศอุทกวิทยา ชลประทาน ศูนย์อุทกวิทยา ชลประทานภาคใต้ พ.ศ.2566	2,7	3	คูหาสวรรค์ อ.เมืองพัทลุง	844,500					844,500
400	ค่าดำเนินการสถานีอุทกวิทยา ชลประทาน ศูนย์อุทกวิทยา ชลประทานภาคใต้ พ.ศ.2566	2,7	3	คูหาสวรรค์ อ.เมืองพัทลุง	10,680,000					10,680,000
401	ค่าบำรุงรักษาสถานีโทรมาตรขนาด เล็ก ศูนย์อุทกวิทยาชลประทานภาคใต้ พ.ศ.2566	2,7	3	คูหาสวรรค์ อ.เมืองพัทลุง	1,260,000					1,260,000
402	ค่าซ่อมแซมสถานีโทรมาตรขนาดเล็ก ศูนย์อุทกวิทยาชลประทานภาคใต้ พ.ศ.2566	2,7	3	คูหาสวรรค์ อ.เมืองพัทลุง	740,000					740,000
403	ค่าซ่อมแซมเสาระดับสถานีอุทกวิทยา ชลประทาน ศูนย์อุทกวิทยา ชลประทานภาคใต้ พ.ศ.2566	2,7	3	คูหาสวรรค์ อ.เมืองพัทลุง	777,500					777,500
404	ปรับปรุงท่อเมนจ่ายน้ำระบบประปา หมู่บ้าน แบบบาดาลขนาดกลาง หมู่ที่ 10 ตำบลนาโหนด	2,7	3	นาโหนด อ.เมืองพัทลุง	9,000,000					9,000,000
405	ก่อสร้างระบบประปาหมู่บ้าน แบบ บาดาล ขนาดเล็ก ชนิดท่อถังเหล็ก ขนาดบรรจุ 20 ลบ.ม. หมู่ที่ 2 ตำบลนาโหนด	2,7	3	นาโหนด อ.เมืองพัทลุง	1,000,000					1,000,000
406	ปรับปรุงและขยายท่อเมนดีประปา ภูเขา บ้านคลองหรั่ง หมู่ที่ 2	2,7	3	คลองทรายขาว อ.งขลา	2,500,000					2,500,000

ที่	บัญชีรายการชุดโครงการ (Project Idea)				งบประมาณดำเนินการ					
	ประเด็นการพัฒนา แผนงาน /โครงการ	ยุทธศาสตร์ ชาติ	แหล่ง งบประมาณ	หน่วย ดำเนินการ	พ.ศ.2566	พ.ศ.2567	พ.ศ.2568	พ.ศ.2569	พ.ศ. 2570	พ.ศ.2566-2570
407	โครงการชุดลอกสายหินกอง หมู่ที่ 1 ตำบลงหรา	2,7	3	งหรา อ.งหรา	500,000					500,000
408	โครงการชุดลอกสายคลองม่วง - คลองกำ หมู่ที่ 2 ตำบลงหรา	2,7	3	งหรา อ.งหรา	1,500,000					1,500,000
409	ปรับปรุงและขยายเขตท่อน้ำประปาภูเขา บ้านโนนวัง ม.3	2,7	3	คลองทรายขาว อ.งหรา	2,000,000					2,000,000
410	ก่อสร้างระบบประปาภูเขา หมู่ที่ 3 ตำบลงหรา	2,7	3	งหรา อ.งหรา	3,000,000					3,000,000
411	ชุดลอกห้วยสาธารณะ หมู่ที่ 5 ตำบลงหรา	2,7	3	งหรา อ.งหรา	5,000,000					5,000,000
412	ก่อสร้างระบบประปาแบบผิวดินขนาดใหญ่ หมู่ที่ 5 ตำบลงหรา	2,7	3	งหรา อ.งหรา	6,000,000					6,000,000
413	ซ่อมแซมระบบระบายน้ำบริเวณหัวงานฝ่ายหลักสาม	2,7	3	คลองเฉลิม อ.งหรา	900,000					900,000
414	ซ่อมแซมระบบสาธารณูปโภคฝ่ายหลักสาม	2,7	3	คลองเฉลิม อ.งหรา	502,000					502,000
415	ซ่อมแซมระบบสาธารณูปโภคฝ่ายพญาไธสง	2,7	3	ชะรัด อ.งหรา	504,000					504,000
416	ปรับปรุงถนนลาดยางบนคันคลองชะรัด-พญาไธสง ระยะทาง 5.000 กม.	2,7	3	ชะรัด อ.งหรา	25,300,000					25,300,000
417	กำจัดวัชพืชคลองส่งน้ำ พญาไธสง โดยแรงคน ปริมาณ 92 ไร่ โครงการชลประทานพัทลุง	2,7	3	ชะรัด อ.งหรา	300,000					300,000
418	กำจัดวัชพืชคลองส่งน้ำ หลักสาม โดยแรงคน ปริมาณ 31 ไร่ โครงการชลประทานพัทลุง	2,7	3	คลองเฉลิม อ.งหรา	100,000					100,000
419	ซ่อมแซมอาคารปากคลอง RMC (หลักสาม) และอาคารประกอบ	2,7	3	คลองเฉลิม อ.งหรา	1,500,000					1,500,000
420	ซ่อมแซมท่อระบายน้ำคลอง LMC1 (พญาไธสง)	2,7	3	ชะรัด อ.งหรา	507,000					507,000
421	ซ่อมแซมท่อระบายน้ำคลอง 1L-LMC1 (พญาไธสง)	2,7	3	สมหวัง อ.งหรา	508,000					508,000
422	ซ่อมแซมท่อระบายน้ำคลอง LMC2 (พญาไธสง)	2,7	3	สมหวัง อ.งหรา	495,000					495,000
423	ซ่อมแซมท่อระบายน้ำคลอง 1L-LMC2 (พญาไธสง)	2,7	3	สมหวัง อ.งหรา	495,000					495,000
424	ซ่อมแซมอาคารอัดน้ำคลอง LMC1 (พญาไธสง) กม.4+547 พร้อมอาคารประกอบ	2,7	3	ชะรัด อ.งหรา	497,000					497,000
425	ซ่อมแซมคอนกรีตตาดคลองส่งน้ำ LMC2 (พญาไธสง) กม.0+300 ถึง กม.0+570	2,7	3	ชะรัด อ.งหรา	508,000					508,000
426	ซ่อมแซมคันกันน้ำคลองส่งน้ำ LMC1 (พญาไธสง) กม.2+350	2,7	3	ชะรัด อ.งหรา	507,000					507,000
427	ซ่อมแซมอาคารอัดน้ำคลอง LMC1 (พญาไธสง) กม.4+547 พร้อมอาคารประกอบ	2,7	3	ชะรัด อ.งหรา	508,000					508,000
428	ซ่อมแซมคลองส่งน้ำฝายใต้ต้นประตู พร้อมอาคารประกอบ	2,7	3	ชะรัด อ.งหรา	495,000					495,000
429	ซ่อมแซมท่อส่งน้ำเข้าคลอง LMC2 (พญาไธสง) กม.7+500 ถึง 9+960	2,7	3	สมหวัง อ.งหรา	508,000					508,000
430	ซ่อมแซมคอนกรีตตาดคลองส่งน้ำ LMC1 (พญาไธสง) กม.0+150 ถึง กม.0+571	2,7	3	ชะรัด อ.งหรา	499,000					499,000
431	ชุดลอกตะกอนดินด้วยแรงคนในคลองส่งน้ำ LMC1(พญาไธสง)	2,7	3	ชะรัด อ.งหรา	186,000					186,000
432	ชุดลอกตะกอนดินด้วยแรงคนในคลองส่งน้ำ 1L-LMC1(พญาไธสง)	2,7	3	สมหวัง อ.งหรา	148,000					148,000

ที่	บัญชีรายการชุดโครงการ (Project Idea)				งบประมาณดำเนินการ					
	ประเด็นการพัฒนา แผนงาน /โครงการ	ยุทธศาสตร์ ชาติ	แหล่ง งบประมาณ	หน่วย ดำเนินการ	พ.ศ.2566	พ.ศ.2567	พ.ศ.2568	พ.ศ.2569	พ.ศ. 2570	พ.ศ.2566-2570
433	ชุดลอกตะกอนดินด้วยแรงคนในคลอง ส่งน้ำ 1L-LMC2(พญาไธ้)	2,7	3	สมหวัง อ.กงหรา	220,000					220,000
434	ซ่อมแซมท่อน้ำชั่วคราวเกี่ยวกับน้ำจืด บ้านท่าเหนือ	2,7	3	คลองทรายขาว อ.กงหรา	505,000					505,000
435	ปรับปรุงระบบส่งน้ำอ่างเก็บน้ำโคกไทร พรต. พื้นที่รับประโยชน์ 200 ไร่	2,7	3	คลองเฉลิม อ.กงหรา	25,000,000					25,000,000
436	ปรับปรุงระบบส่งน้ำฝายบ้านไร่เหนือ พรต. พื้นที่รับประโยชน์ 190 ไร่	2,7	3	คลองทรายขาว อ.กงหรา	10,000,000					10,000,000
437	ชุดลอกคลองโดยรถชุดจ้างเหมาคลอง ระบายน้ำ LMC1 (พญาไธ้) กม. 2+500 ถึง กม.5+500 โครงการ ชลประทานพัทลุง ปริมาณดิน 12,600 ลูกบาศก์เมตร	2,7	3	ชะรัด อ.กงหรา	505,000					505,000
438	ชุดลอกคลองโดยรถชุดจ้างเหมาคลอง ระบายน้ำ 1L-LMC2 (พญาไธ้) กม. 6+500 ถึง กม.7+500 โครงการ ชลประทานพัทลุง ปริมาณดิน 12,500 ลูกบาศก์เมตร	2,7	3	สมหวัง อ.กงหรา	505,000					505,000
439	ซ่อมแซมระบบส่งน้ำฝายบ้านหุด พรต.	2,7	3	คลองเฉลิม อ.กงหรา	5,200,000					5,200,000
440	ซ่อมแซมระบบส่งน้ำฝายบ้านไร่เหนือ พรต.	2,7	3	คลองทรายขาว อ.กงหรา	508,000					508,000
441	ซ่อมแซมคันกั้นน้ำ พร้อมอาคาร ประกอบ อ่างเก็บน้ำโคกไทร พรต.	2,7	3	คลองเฉลิม อ.กงหรา	504,000					504,000
442	ซ่อมแซมระบบส่งน้ำเขาตะไคร้ พรต.	2,7	3	กงหรา อ.กงหรา	1,500,000					1,500,000
443	ซ่อมแซมสะพานไม้ข้ามคลองฝาย คลองวังหิน พรต.	2,7	3	ชะรัด อ.กงหรา	506,000					506,000
444	ปรับปรุงระบบส่งน้ำอ่างเก็บน้ำโคกไทร พรต. พื้นที่รับประโยชน์ 200 ไร่	2,7	3	คลองเฉลิม อ.กงหรา	25,000,000					25,000,000
445	ปรับปรุงระบบส่งน้ำฝายบ้านไร่เหนือ พรต. พื้นที่รับประโยชน์ 190 ไร่	2,7	3	คลองทรายขาว อ.กงหรา	10,000,000					10,000,000
446	ปรับปรุงระบบส่งน้ำคลอง RMC หลัก สาม พื้นที่รับประโยชน์ 200 ไร่	2,7	3	คลองเฉลิม อ.กงหรา	25,200,000					25,200,000
447	โครงการพัฒนาน้ำบาดาลเพื่อ การเกษตรแปลงใหญ่ พื้นที่ 500 ไร่	2,7	3	คลองเฉลิม อ.กงหรา	13,494,800					13,494,800
448	ปรับปรุงคันกั้นน้ำท้ายฝายพญาไธ้ และอาคารประกอบ พื้นที่รับ ประโยชน์ 480 ไร่	2,7	3	ชะรัด อ.กงหรา	25,000,000					25,000,000
449	ปรับปรุงคันกั้นน้ำท้ายฝายหลักสาม และอาคารประกอบ พื้นที่รับ ประโยชน์ 480 ไร่	2,7	3	คลองเฉลิม อ.กงหรา	25,200,000					25,200,000
450	โครงการบรรเทาอุทกภัยลุ่มน้ำคลอง สะพานหยี พื้นที่รับประโยชน์ 3,000 ไร่	2,7	3	ชะรัด อ.กงหรา	300,000,000					300,000,000
451	โครงการพัฒนาน้ำบาดาลเพื่อความ มั่นคงระดับชุมชน	2,7	3	สมหวัง อ.กงหรา	5,278,000					5,278,000
452	โครงการพัฒนาน้ำบาดาลเพื่อความ มั่นคงระดับชุมชน	2,7	3	สมหวัง อ.กงหรา	5,278,000					5,278,000
453	ซ่อมแซมระบบส่งน้ำฝายบ้านหุด พรต.	2,7	3	คลองเฉลิม อ.กงหรา	5,200,000					5,200,000
454	ซ่อมแซมระบบส่งน้ำฝายบ้านไร่เหนือ พรต.	2,7	3	คลองทรายขาว อ.กงหรา	508,000					508,000
455	ซ่อมแซมคันกั้นน้ำ พร้อมอาคาร ประกอบ อ่างเก็บน้ำโคกไทร พรต.	2,7	3	คลองเฉลิม อ.กงหรา	504,000					504,000
456	ซ่อมแซมระบบส่งน้ำเขาตะไคร้ พรต.	2,7	3	กงหรา อ.กงหรา	1,500,000					1,500,000
457	ซ่อมแซมสะพานไม้ข้ามคลองฝาย คลองวังหิน พรต.	2,7	3	ชะรัด อ.กงหรา	506,000					506,000

ที่	บัญชีรายการชุดโครงการ (Project Idea)				งบประมาณดำเนินการ					
	ประเด็นการพัฒนา แผนงาน /โครงการ	ยุทธศาสตร์ ชาติ	แหล่ง งบประมาณ	หน่วย ดำเนินการ	พ.ศ.2566	พ.ศ.2567	พ.ศ.2568	พ.ศ.2569	พ.ศ. 2570	พ.ศ.2566-2570
458	งานก่อสร้างแหล่งน้ำในไร่นานอกเขตชลประทาน ขนาด 1,260 ลูกบาศก์เมตร ตำบลคลองทรายขาว อำเภอกงหรา จังหวัดพัทลุง	2,7	3	คลองทรายขาว อ.กงหรา	20,600					20,600
459	โครงการประตุนบายน้ำวังปริงจังหวัดพัทลุง	2,7	3	เซวรี อ.กงหรา	100,000,000					100,000,000
460	ปรับปรุงคลองส่งน้ำสาย RMC2 กม. 8+500-กม.18+600 โครงการส่งน้ำและบำรุงรักษาท่าเขียด	2,7	3	เขายี่สน อ.เขายี่สน		50,000,000				50,000,000
461	ปรับปรุงคลองส่งน้ำสาย 1L-RMC2 กม.0+000-กม.6+900 โครงการส่งน้ำและบำรุงรักษาท่าเขียด	2,7	3	เขายี่สน อ.เขายี่สน		45,000,000				45,000,000
462	ซ่อมแซมคันคลอง ทรบ.บ้านโคกขาม ความยาว 0.160 กิโลเมตร โครงการส่งน้ำและบำรุงรักษาท่าเขียด	2,7	3	เขายี่สน อ.เขายี่สน		500,000				500,000
463	ซ่อมแซมคันคลองฝายคลองบางแก้ว ความยาว 0.840 กิโลเมตร โครงการส่งน้ำและบำรุงรักษาท่าเขียด	2,7	3	จองถนน อ.เขายี่สน		500,000				500,000
464	ขุดลอกขยายบ่อยืมดินคลองสายใหญ่ที่ 2 โครงการส่งน้ำและบำรุงรักษาท่าเขียด	2,7	3	เขายี่สน อ.เขายี่สน		15,000,000				15,000,000
465	ขุดลอกขยายบ่อยืมดินคลองแยกซอย 1 ซ้าย สายใหญ่ที่ 2 โครงการส่งน้ำและบำรุงรักษาท่าเขียด	2,7	3	เขายี่สน อ.เขายี่สน		10,000,000				10,000,000
466	ขุดลอกขยายบ่อยืมดินคลองแยกซอย 1 ขวา สายใหญ่ที่ 2 โครงการส่งน้ำและบำรุงรักษาท่าเขียด	2,7	3	เขายี่สน อ.เขายี่สน		10,000,000				10,000,000
467	ซ่อมแซมตลิ่งท้าย ทรบ.บ้านโคกขาม ความยาว 0.110 กิโลเมตร โครงการส่งน้ำและบำรุงรักษาท่าเขียด	2,7	3	เขายี่สน อ.เขายี่สน		1,500,000				1,500,000
468	ซ่อมแซมอาคารรับน้ำ-ทิ้งน้ำพร้อมอาคารประกอบคลองส่งน้ำสาย RMC2 กม.2+040 โครงการส่งน้ำและบำรุงรักษาท่าเขียด	2,7	3	เขายี่สน อ.เขายี่สน		496,000				496,000
469	โครงการปรับปรุงอาคารประกอบพร้อมระบบส่งน้ำ (ทรบ.โคกขาม) โครงการบำบัดน้ำคือน้ำเน่าจากพระราชดำริ โครงการส่งน้ำและบำรุงรักษาท่าเขียด	2,7	3	จองถนน อ.เขายี่สน		24,000,000				24,000,000
470	ปรับปรุงอาคารป้องกันการกัดเซาะตลิ่งคลองท่าเขียดเหนือไซพอนวังไชน่า 1 แห่ง	2,7	3	เขายี่สน อ.เขายี่สน		22,400,000				22,400,000
471	ก่อสร้างระบบป้องกันน้ำท่วมพื้นที่ชุมชนเขายี่สน จังหวัดพัทลุง	2,7	3	เขายี่สน อ.เขายี่สน		180,000,000				180,000,000
472	โครงการก่อสร้างเหมืองระบายน้ำคสล. สายลำพวย - ทอนแคร์ หมู่ที่ 4,9	2,7	3	โคกชะงาย อ.เมืองพัทลุง		5,600,000				5,600,000
473	ปรับปรุงซ่อมแซมฝายน้ำล้น เพื่อการถ่ายโอนให้องค์กรปกครองส่วนท้องถิ่น	2,7	3	ชัยบุรี อ.เมืองพัทลุง		502,815				502,815
474	โครงการปรับปรุงอาคารอัดน้ำกลางคลอง 2L-RMC2 กม.8+100 (นาท่อม) โครงการชลประทานพัทลุง	2,7	3	ตำนาน อ.เมืองพัทลุง		26,500,000				26,500,000
475	โครงการปรับปรุงฝายนาท่อมโครงการชลประทานพัทลุง	2,7	3	นาท่อม อ.เมืองพัทลุง		250,000,000				250,000,000
476	โครงการปรับปรุงอาคารอัดน้ำกลางคลอง 1L-RMC1 (นาท่อม) กม.3+100 โครงการชลประทานพัทลุง	2,7	3	เขาเจ็ยก อ.เมืองพัทลุง		5,000,000				5,000,000
477	สถานีสูบน้ำด้วยไฟฟ้าพร้อมระบบส่งน้ำ บ้านศาลาชุมแสง พื้นที่ชลประทาน 1,535 ไร่	2,7	3	ลำปำ อ.เมืองพัทลุง		26,000,000				26,000,000

ที่	บัญชีรายการชุดโครงการ (Project Idea)				งบประมาณดำเนินการ					
	ประเด็นการพัฒนา แผนงาน /โครงการ	ยุทธศาสตร์ ชาติ	แหล่ง งบประมาณ	หน่วย ดำเนินการ	พ.ศ.2566	พ.ศ.2567	พ.ศ.2568	พ.ศ.2569	พ.ศ. 2570	พ.ศ.2566-2570
478	โครงการปรับปรุง ทรบ.ปลายคลอง 1L-RMC2 (นาท่อม) กม.4+050 โครงการชลประทานพัทลุง	2,7	3	ท่ามิหรำ อ.เมืองพัทลุง		3,500,000				3,500,000
479	โครงการปรับปรุง ทรบ.ปากคลอง 1L-RMC1 (นาท่อม) โครงการ ชลประทานพัทลุง	2,7	3	โคกชะงาย อ.เมืองพัทลุง		26,000,000				26,000,000
480	โครงการปรับปรุงท่อลอดคลอง ระบายน้ำ RMC2 15+050 (นาท่อม) โครงการชลประทานพัทลุง	2,7	3	ควนมะพร้าว อ.เมืองพัทลุง		26,000,000				26,000,000
481	สถานีสูบน้ำด้วยไฟฟ้าพร้อมระบบส่ง น้ำ บ้านยางหาดัน พื้นที่ชลประทาน 700 ไร่	2,7	3	ลำปำ อ.เมืองพัทลุง		26,000,000				26,000,000
482	สถานีสูบน้ำด้วยไฟฟ้าพร้อมระบบส่ง น้ำ คลองเรือ 1 พื้นที่ชลประทาน 1,200 ไร่	2,7	3	ชัยบุรี อ.เมืองพัทลุง		35,000,000				35,000,000
483	สถานีสูบน้ำด้วยไฟฟ้าพร้อมระบบส่ง น้ำ บ้านท้าวจันทร์ พื้นที่ชลประทาน 1,650 ไร่	2,7	3	ชัยบุรี อ.เมืองพัทลุง		32,000,000				32,000,000
484	จัดระบบน้ำโครงการท่าแค พื้นที่ 1 (ระยะ 2) จ.พัทลุง พื้นที่ 1,550 ไร่	2,7	3	ท่าแค อ.เมืองพัทลุง		15,000,000				15,000,000
485	จัดระบบน้ำโครงการพื้นที่แปลงใหญ่ ตำบลชัยบุรี (ระยะที่ 2) พื้นที่ 1,000 ไร่	2,7	3	ชัยบุรี อ.เมืองพัทลุง		15,000,000				15,000,000
486	จัดระบบน้ำโครงการนาท่อม(ตำนาน) ระยะที่ 2 พื้นที่ 3 พื้นที่ 1,000 ไร่	2,7	3	ตำนาน อ.เมืองพัทลุง		15,000,000				15,000,000
487	สำรวจภูมิประเทศจัดระบบน้ำ โครงการ ทรบ.พลาหยองอัน เนื่องมาจากพระราชดำริ จ.พัทลุง สำนักงานจัดรูปที่ดินและจัดระบบน้ำ เพื่อเกษตรกรรมที่ 33	2,7	3	พญาขัน อ.เมืองพัทลุง		350,000				350,000
488	ออกแบบจัดระบบน้ำโครงการท่าแค (พื้นที่ฝ่ายท่าแค) จ.พัทลุง สำนักงาน จัดรูปที่ดินและจัดระบบน้ำเพื่อ เกษตรกรรมที่ 33	2,7	3	ท่าแค อ.เมืองพัทลุง		45,600				45,600
489	ปรับปรุงคลองส่งน้ำโครงการนาท่อม โซน B จ.พัทลุง สำนักงานจัดรูปที่ดิน และจัดระบบน้ำเพื่อเกษตรกรรมที่ 33	2,7	3	ท่ามิหรำ อ.เมืองพัทลุง		15,000,000				15,000,000
490	ปรับปรุงคลองส่งน้ำโครงการนาท่อม ขยาย(พื้นที่ ต.โคกชะงาย) ระยะที่2 จ.พัทลุง สำนักงานจัดรูปที่ดินและ จัดระบบน้ำเพื่อเกษตรกรรมที่ 33	2,7	3	ท่ามิหรำ อ.เมืองพัทลุง		15,000,000				15,000,000
491	สำรวจปรับปรุงคลองส่งน้ำโครงการ นาท่อมโซน C จ.พัทลุง สำนักงานจัด รูปที่ดินและจัดระบบน้ำเพื่อ เกษตรกรรมที่ 33	2,7	3	ร่มเมือง อ.เมืองพัทลุง		140,000				140,000
492	ออกแบบปรับปรุงคลองส่งน้ำ โครงการนาท่อมโซน C จ.พัทลุง สำนักงานจัดรูปที่ดินและจัดระบบน้ำ เพื่อเกษตรกรรมที่ 33	2,7	3	ร่มเมือง อ.เมืองพัทลุง		38,000				38,000
493	อนุรักษ์พื้นที่ระบบโครงข่ายแหล่งน้ำ จังหวัดพัทลุง-นครศรีธรรมราช	2,7	3	ทะเลน้อย อ.ควนขนุน		30,168,900				30,168,900
494	ปรับปรุงพัฒนาแหล่งน้ำพวยใหญ่ ระยะที่ 2	2,7	3	นาขยาด อ.ควนขนุน		15,000,000				15,000,000
495	ฝายห้วยลำมุง	2,7	3	ชะมวง อ.ควนขนุน		30,000,000				30,000,000
496	ออกแบบจัดระบบน้ำโครงการฝาย แหลมตะโหนด(พื้นที่ 2) จ.พัทลุง สำนักงานจัดรูปที่ดินและจัดระบบน้ำ เพื่อเกษตรกรรมที่ 33	2,7	3	แหลมตะโหนด อ.ควนขนุน		76,000				76,000
497	ชุดเจาะบ่อบาดาล หมู่ที่ 15	2,7	3	ชะมวง อ.ควนขนุน		161,200				161,200

ที่	บัญชีรายการชุดโครงการ (Project Idea)				งบประมาณดำเนินการ					
	ประเด็นการพัฒนา แผนงาน /โครงการ	ยุทธศาสตร์ ชาติ	แหล่ง งบประมาณ	หน่วย ดำเนินการ	พ.ศ.2566	พ.ศ.2567	พ.ศ.2568	พ.ศ.2569	พ.ศ. 2570	พ.ศ.2566-2570
498	ชุดเจาะบ่อบาดาล หมู่ที่ 1	2,7	3	ชมวง อ.ควนขนุน		161,200				161,200
499	ปรับปรุงอาคารป้องกันกรัดเซาะ ตลิ่งคลองแม่ชรี	2,7	3	แม่ชรี อ.ตะโหมด		15,000,000				15,000,000
500	ก่อสร้างระบบป้องกันน้ำท่วมพื้นที่ ชุมชนแม่ชรี จังหวัดพัทลุง	2,7	3	แม่ชรี อ.ตะโหมด		250,000,000				250,000,000
501	ปรับปรุงท่อส่งน้ำ โครงการอ่างเก็บ น้ำคลองหัวช้างอันเนื่องมาจาก พระราชดำริ (ระยะที่ 3) จ.พัทลุง สำนักงานจัดรูปที่ดินและจัดระบบน้ำ เพื่อเกษตรกรรมที่ 33	2,7	3	ตะโหมด อ.ตะโหมด		15,000,000				15,000,000
502	ปรับปรุงโพนลอคคองกรมชาติ RMC2 กม.1+970 ความยาว 90 เมตร โครงการส่งน้ำและบำรุงรักษาท่าเขียด	2,7	3	โคกลัก อ.บางแก้ว		30,000,000				30,000,000
503	ระบบส่งน้ำบ้านทุ่งเศรษฐี สายที่ 1 และ สายที่ 2	2,7	3	นาปะขอ อ.บางแก้ว		14,000,000				14,000,000
504	ชุดลอคคองหมาขบค่าง ระยะทาง 1.00 กม. โครงการส่งน้ำและ บำรุงรักษาท่าเขียด	2,7	3	นาปะขอ อ.บางแก้ว		2,430,000				2,430,000
505	ปรับปรุงอาคารป้องกันกรัดเซาะ ตลิ่งคลองอ้ายโต	2,7	3	โคกลัก อ.บางแก้ว		20,000,000				20,000,000
506	ชุดลอคคองปากพล (ช่วงที่ 3) ระยะทาง 5.000 กม. โครงการส่งน้ำ และบำรุงรักษาท่าเขียด	2,7	3	นาปะขอ อ.บางแก้ว		5,623,200				5,623,200
507	ปรับปรุงอาคารระบายน้ำฉุกเฉินหลัง โครงการส่งน้ำและบำรุงรักษาท่าเขียด 1 แห่ง	2,7	3	โคกลัก อ.บางแก้ว		2,000,000				2,000,000
508	ชุดลอคคองปากพล (ช่วงที่ 2) ระยะทาง 1.500 กม. โครงการส่งน้ำ และบำรุงรักษาท่าเขียด	2,7	3	นาปะขอ อ.บางแก้ว		1,640,100				1,640,100
509	ชุดลอคคองปากพล (ช่วงที่ 1) ระยะทาง 0.500 กม. โครงการส่งน้ำ และบำรุงรักษาท่าเขียด	2,7	3	นาปะขอ อ.บางแก้ว		546,700				546,700
510	ปรับปรุงคลองส่งน้ำสาย 1R-RMC1 ช่วง กม.11+000 - 16+100 ตำบล นาปะขอ อำเภอบางแก้ว จังหวัด พัทลุง โครงการส่งน้ำและบำรุงรักษา ท่าเขียด	2,7	3	นาปะขอ อ.บางแก้ว		40,000,000				40,000,000
511	ซ่อมแซมคอนกรีตคองส่งน้ำสาย 1L- RMC1 กม.6+050 - กม.6+300 เป็นช่วงๆ จำนวน 2,140 ตารางเมตร โครงการส่งน้ำและบำรุงรักษาท่าเขียด	2,7	3	โคกลัก อ.บางแก้ว		900,000				900,000
512	ซ่อมแซมคอนกรีตคองส่งน้ำสาย RMC1 กม.8+050 -กม.8+900 เป็น ช่วงๆ จำนวน 5,000 ตารางเมตร โครงการส่งน้ำและบำรุงรักษาท่าเขียด	2,7	3	โคกลัก อ.บางแก้ว		2,100,000				2,100,000
513	ปรับปรุงคลองส่งน้ำสาย RMC1 ช่วง กม.11+000 -17+500 ตำบลท่า มะเดื่อ อำเภอบางแก้ว จังหวัดพัทลุง โครงการส่งน้ำและบำรุงรักษาท่าเขียด	2,7	3	ท่ามะเดื่อ อ.บางแก้ว		50,000,000				50,000,000
514	ปรับปรุงคลองส่งน้ำสาย 1L-RMC1 ช่วง กม. 10+500 - 17+100 ตำบล ท่ามะเดื่อ อำเภอบางแก้ว จังหวัด พัทลุง โครงการส่งน้ำและบำรุงรักษา ท่าเขียด	2,7	3	ท่ามะเดื่อ อ.บางแก้ว		50,000,000				50,000,000
515	ปรับปรุงคลองส่งน้ำโครงการส่งน้ำ และบำรุงรักษาท่าเขียด ระยะที่2 จ. พัทลุง สำนักงานจัดรูปที่ดินและ จัดระบบน้ำเพื่อเกษตรกรรมที่ 33	2,7	3	โคกลัก อ.บางแก้ว		15,000,000				15,000,000

ที่	บัญชีรายการชุดโครงการ (Project Idea)				งบประมาณดำเนินการ					
	ประเด็นการพัฒนา แผนงาน /โครงการ	ยุทธศาสตร์ ชาติ	แหล่ง งบประมาณ	หน่วย ดำเนินการ	พ.ศ.2566	พ.ศ.2567	พ.ศ.2568	พ.ศ.2569	พ.ศ. 2570	พ.ศ.2566-2570
516	ก่อสร้างอาคารซ่อมบำรุงเครื่องจักรกล ขนาด 768 ตารางเมตร 1 หลัง สำนักงานจัดรูปที่ดินและจัดระบบน้ำ เพื่อเกษตรกรรมที่ 33	2,7	3	โคกลัก อ.บางแก้ว		6,000,000				6,000,000
517	สำรวจปรับปรุงคลองส่งน้ำโครงการ ส่งน้ำและบำรุงรักษาทำเขียด ระยะที่3 จ.พัทลุง สำนักงานจัดรูปที่ดินและ จัดระบบน้ำเพื่อเกษตรกรรมที่ 33	2,7	3	โคกลัก อ.บางแก้ว		140,000				140,000
518	ออกแบบปรับปรุงคลองส่งน้ำโครงการ ส่งน้ำและบำรุงรักษาทำเขียด ระยะที่3 จ.พัทลุง สำนักงานจัดรูปที่ดินและ จัดระบบน้ำเพื่อเกษตรกรรมที่ 33	2,7	3	โคกลัก อ.บางแก้ว		38,000				38,000
519	ขุดลอกคลองโดยรถขุดจ้างเหมา คลอง LMC2 (ชะมวง) ช่วง กม. 22+000-กม.23+620 โครงการ ชลประทานสงขลา ปริมาณดิน 10,000 ลบ.ม.	2,7	3	ดอนทราย อ.บางแก้ว		499,000				499,000
520	ซ่อมแซมที่ทำการและบ้านพัก หน่วยงาน ไลท้อน จำนวน 1 แห่ง อำเภอปากพ ญูน จังหวัดพัทลุง	2,7	3	ดอนประตู อ.บางแก้ว		1,700,000				1,700,000
521	โครงการเปลี่ยนแนวท่อเมนประปา หมู่ที่ 2 บ้านเกาะเสือ	2,7	3	ดอนทราย อ.บางแก้ว		700,000				700,000
522	โครงการจ้างเหมาขุดเจาะบ่อบาดาล หมู่ที่ 5 หมองซอน	2,7	3	ดอนทราย อ.บางแก้ว		240,000				240,000
523	โครงการเปลี่ยนแนวท่อเมนประปา หมู่ที่ 4 บ้านทุ่งนอก	2,7	3	ดอนทราย อ.บางแก้ว		700,000				700,000
524	โครงการเปลี่ยนแนวท่อเมนประปา หมู่ที่ 3 บ้านดอน	2,7	3	ดอนทราย อ.บางแก้ว		700,000				700,000
525	ค่าใช้จ่ายในการศึกษาความเหมาะสม สำรวจ ออกแบบ โครงการอนุรักษ์ ฟื้นฟู พัฒนาแหล่งน้ำชุมชนและระบบ กระจายน้ำ ตำบลท่าชะมวง คูหาใต้ ควนรู อำเภอศรีภูมิ ตำบลห้วยลึก ควนโศ อำเภอควนเนียง จังหวัด สงขลา ตำบลทุ่งนารี โคกทราย อำเภอป่าบอน ตำบลดอนทราย ดอน ประตู อำเภอปากพญูน จังหวัดพัทลุง	2,7	3	ทุ่งนารี อ.ป่าบอน		29,000,000				29,000,000
526	ซ่อมแซมคอนกรีตคดคลองส่งน้ำสาย 1R-RMC1 กม.5+100-กม.5+600 เป็นช่วงๆ จำนวน 1,200 ตารางเมตร โครงการส่งน้ำและบำรุงรักษาทำเขียด	2,7	3	ป่าบอน อ.ป่าบอน		500,000				500,000
527	กำจัดวัชพืชคลองระบายน้ำ จำนวน 5 สาย ( ปตร.คลองป่าบอน) โครงการ ชลประทานพัทลุง	2,7	3	ทุ่งนารี อ.ป่าบอน		300,000				300,000
528	ขุดลอกอ่างเก็บน้ำจ้างเหมา อ่างเก็บ น้ำคลองป่าบอนอันเนื่องมาจาก พระราชดำริ โครงการชลประทาน พัทลุง ปริมาณดิน 460,000 ลูกบาศก์ เมตร	2,7	3	ทุ่งนารี อ.ป่าบอน		36,000,000				36,000,000
529	โครงการปรับปรุงฝายโพรงเข้ สันฝาย ยาว 30 เมตร สูง 1.50 เมตร พร้อม ระบบส่งน้ำ	2,7	3	โคกทราย อ.ป่าบอน		35,000,000				35,000,000
530	ปรับปรุงอ่างเก็บน้ำคลองป่าบอน	2,7	3	ทุ่งนารี อ.ป่าบอน		230,000,000				230,000,000
531	ปรับปรุงทางลาดยางถนนคันคลอง RMC (บ้านพร้าว) กม.0+000 - 6+000 เป็นช่วงๆ ระยะทาง 5.600 กิโลเมตร โครงการชลประทานพัทลุง	2,7	3	บ้านพร้าว อ.ป่าพะยอม		35,000,000				35,000,000



ที่	บัญชีรายการชุดโครงการ (Project Idea)				งบประมาณดำเนินการ					
	ประเด็นการพัฒนา แผนงาน /โครงการ	ยุทธศาสตร์ ชาติ	แหล่ง งบประมาณ	หน่วย ดำเนินการ	พ.ศ.2566	พ.ศ.2567	พ.ศ.2568	พ.ศ.2569	พ.ศ. 2570	พ.ศ.2566-2570
532	จัดระบบน้ำโครงการฝายบ้านพร้าว (ระยะ 8) จ.พัทลุง พื้นที่ 1,000 ไร่	2,7	3	ป่าพะยอม อ.ป่าพะยอม		15,000,000				15,000,000
533	สำรวจภูมิประเทศจัดระบบน้ำโครงการฝายบ้านพร้าว (พื้นที่โคกกอก) จ.พัทลุง สำนักงานจัดรูปที่ดินและจัดระบบน้ำเพื่อเกษตรกรรมที่ 33	2,7	3	ป่าพะยอม อ.ป่าพะยอม		140,000				140,000
534	สำรวจโครงการอ่างเก็บน้ำคลองทรายขาว พื้นที่ 6,000 ไร่ จังหวัดตรัง สำนักงานจัดรูปที่ดินและจัดระบบน้ำเพื่อเกษตรกรรมที่ 34	2,7	3	เกาะเต่า อ.ป่าพะยอม		840,000				840,000
535	ปรับปรุงเพิ่มปริมาณน้ำต้นทุนพร้อมก่อสร้างระบบกระจายน้ำ สนับสนุนกองพันทหารช่างที่ 401,402 กองพลพัฒนาที่ 4 ค่ายอภัยบริรักษ์	2,7	3	ชุมพล อ.ศรีนครินทร์		30,168,900				30,168,900
536	โครงการก่อสร้างคูระบายน้ำสายโหล๊ะยอม - บ้านนายสมบัติ	2,7	3	ลำสินธุ์ อ.ศรีนครินทร์		1,600,000				1,600,000
537	ก่อสร้างหอดังประจำแบบแซมแปญขนาด 20 ลบ.ม. บริเวณจุดบ้านนายยก พร้อมติดตั้งท่อจ่ายน้ำ หมู่ที่ 3 ตำบลลำสินธุ์	2,7	3	ลำสินธุ์ อ.ศรีนครินทร์		1,200,000				1,200,000
538	โครงการปรับปรุงคลองระบายน้ำลำเบ็ด กม.24+410-29+100 (ลำเบ็ด) โครงการชลประทานพัทลุง	2,7	3	อ่างทอง อ.ศรีนครินทร์		30,000,000				30,000,000
539	ออกแบบจัดระบบน้ำโครงการสถานีสูบน้ำด้วยไฟฟ้าบ้านเกาะเหนือ (สนับสนุนแปลงใหม่มีงูด) จ.พัทลุง สำนักงานจัดรูปที่ดินและจัดระบบน้ำเพื่อเกษตรกรรมที่ 33	2,7	3	อ่างทอง อ.ศรีนครินทร์		38,000				38,000
540	ก่อสร้างคูระบายน้ำ	2,7	3	ลำสินธุ์ อ.ศรีนครินทร์		1,600,000				1,600,000
541	ก่อสร้างระบบกระจายน้ำด้วยพลังงานแสงอาทิตย์ สนับสนุนศูนย์วิจัยพัฒนาอาหารสัตว์	2,7	3	เขาย่า อ.ศรีบรรพต		15,084,450				15,084,450
542	ฝายคลองหินขาว พื้นที่รับประโยชน์ 120 ไร่	2,7	3	เขาปู่ อ.ศรีบรรพต		30,000,000				30,000,000
543	อนุรักษ์พื้นที่พรุควนคีรี	2,7	3	ทานโถ้ อ.เขาชัยสน			23,173,420			23,173,420
544	ปรับปรุงคลองส่งน้ำสาย RMC2 กม. 6+760-กม.8+500 โครงการส่งน้ำและบำรุงรักษาท่าเขียด	2,7	3	เขาชัยสน อ.เขาชัยสน			28,000,000			28,000,000
545	ซ่อมแซมอาคารประกอบ ทרב.บ้านโคกขามจำนวน 1 แห่ง โครงการส่งน้ำและบำรุงรักษาท่าเขียด	2,7	3	เขาชัยสน อ.เขาชัยสน			1,000,000			1,000,000
546	ก่อสร้างระบบกระจายน้ำสนับสนุนพื้นที่เกษตรชุมชน	2,7	3	ท่ามิหรำ อ.เมืองพัทลุง			25,000,000			25,000,000
547	จัดระบบน้ำโครงการท่าแค พื้นที่ ฝายท่าแค (ระยะ 1) จ.พัทลุง พื้นที่ 1,000 ไร่	2,7	3	ท่าแค อ.เมืองพัทลุง			15,000,000			15,000,000
548	ออกแบบจัดระบบน้ำโครงการ ทרב. พลายทองอันเนื่องมาจากพระราชดำริ จ.พัทลุง สำนักงานจัดรูปที่ดินและจัดระบบน้ำเพื่อเกษตรกรรมที่ 33	2,7	3	พญาขัน อ.เมืองพัทลุง			95,000			95,000
549	ปรับปรุงคลองส่งน้ำโครงการนาท่อมโซน C จ.พัทลุง สำนักงานจัดรูปที่ดินและจัดระบบน้ำเพื่อเกษตรกรรมที่ 33	2,7	3	ร่มเมือง อ.เมืองพัทลุง			15,000,000			15,000,000
550	ออกแบบปรับปรุงคลองส่งน้ำโครงการนาท่อมโซน A จ.พัทลุง สำนักงานจัดรูปที่ดินและจัดระบบน้ำเพื่อเกษตรกรรมที่ 33	2,7	3	นาท่อม อ.เมืองพัทลุง			38,000			38,000

ที่	บัญชีรายการชุดโครงการ (Project Idea)				งบประมาณดำเนินการ					
	ประเด็นการพัฒนา แผนงาน /โครงการ	ยุทธศาสตร์ ชาติ	แหล่ง งบประมาณ	หน่วย ดำเนินการ	พ.ศ.2566	พ.ศ.2567	พ.ศ.2568	พ.ศ.2569	พ.ศ. 2570	พ.ศ.2566-2570
551	สำรวจปรับปรุงคลองส่งน้ำโครงการ นาท่อมโซน A จ.พัทลุง สำนักงานจัด รูปที่ดินและจัดระบบน้ำเพื่อ เกษตรกรรมที่ 33	2,7	3	นาท่อม อ.เมืองพัทลุง			140,000			140,000
552	ก่อสร้างระบบกระจายน้ำ 4 หมู่บ้าน ตำบลนางตง	2,7	3	นางตง อ.ควนขนุน			25,000,000			25,000,000
553	ปรับปรุงเพิ่มปริมาณน้ำต้นทุนพร้อม ระบบกระจายน้ำ	2,7	3	มะกอกเหนือ อ.ควนขนุน			30,000,000			30,000,000
554	อนุรักษ์พื้นที่พรุควนชีเสียน	2,7	3	ทะเลน้อย มะกอกเหนือ อ.ควนขนุน			18,135,720			18,135,720
555	จัดระบบน้ำโครงการฝายแหลมตะ โหนด (ระยะที่ 1) จ.พัทลุง พื้นที่ 1,000 ไร่	2,7	3	แหลมโหนด อ.ควนขนุน			15,000,000			15,000,000
556	ขุดเจาะบ่อบาดาล หมู่ที่ 7	2,7	3	ชะมวง อ.ควนขนุน			161,200			161,200
557	ขุดเจาะบ่อบาดาล หมู่ที่ 8	2,7	3	ชะมวง อ.ชะมวง อ.ควนขนุน			161,200			161,200
558	จัดระบบน้ำโครงการฝายบ้านพร้าว (ระยะ 9) จ.พัทลุง พื้นที่ 1,000 ไร่	2,7	3	แหลมโหนด อ.ควนขนุน			15,000,000			15,000,000
559	ออกแบบจัดระบบน้ำโครงการประดู ระบายน้ำทะเลสาบ พื้นที่ 3,000 ไร่ จังหวัดตรัง สำนักงานจัดรูปที่ดินและ จัดระบบน้ำเพื่อเกษตรกรรมที่ 34	2,7	3	นาขยาด อ.ควนขนุน			114,000			114,000
560	ก่อสร้างระบบกระจายน้ำด้วยพลังงาน แสงอาทิตย์ ฟาร์มตัวอย่างฯ บ้าน ครองชีพ	2,7	3	นาปะขอ อ.บางแก้ว			15,000,000			15,000,000
561	ขุดลอกคลองท่ามะเดื่อ (ช่วงที่ 2) ระยะทาง 7.00 กม. โครงการส่งน้ำ และบำรุงรักษาท่าเขียด	2,7	3	โคกลัก อ.บางแก้ว			19,462,700			19,462,700
562	ขุดลอกคลองท่ามะเดื่อ (ช่วงที่ 1) ระยะทาง 4.00 กม. โครงการส่งน้ำ และบำรุงรักษาท่าเขียด	2,7	3	โคกลัก อ.บางแก้ว			11,392,800			11,392,800
563	ซ่อมแซมคอนกรีตตาดคลองส่งน้ำสาย RMC1 กม.11+750-กม.14+000 เป็น ช่วงๆ จำนวน 5,950 ตารางเมตร โครงการส่งน้ำและบำรุงรักษาท่าเขียด	2,7	3	นาปะขอ อ.บางแก้ว			2,500,000			2,500,000
564	ขุดลอกคลองท่ามะเดื่อ (ช่วงที่ 3) ระยะทาง 6.00 กม. โครงการส่งน้ำ และบำรุงรักษาท่าเขียด	2,7	3	นาปะขอ อ.บางแก้ว			16,614,500			16,614,500
565	ปรับปรุงคลองส่งน้ำสาย 1L-RMC1 ช่วง กม.0+000- 10+500 ตำบลโคก สัก อำเภอบางแก้ว จังหวัดพัทลุง โครงการส่งน้ำและบำรุงรักษาท่าเขียด	2,7	3	โคกลัก อ.บางแก้ว			50,000,000			50,000,000
566	ปรับปรุงคลองส่งน้ำสาย 1R-RMC1 ช่วง กม.0+000 - 11+000 ตำบลโคก สัก อำเภอบางแก้ว จังหวัดพัทลุง โครงการส่งน้ำและบำรุงรักษาท่าเขียด	2,7	3	โคกลัก อ.บางแก้ว			50,000,000			50,000,000
567	ระบบส่งน้ำบ้านทุ่งเศรษฐี สายที่ 3	2,7	3	นาปะขอ อ.บางแก้ว			5,500,000			5,500,000
568	ปรับปรุงคันกั้นน้ำคลองท่ามะเดื่อ บริเวณบ้านเกาะประตู	2,7	3	ท่ามะเดื่อ อ.บางแก้ว			16,400,000			16,400,000
569	ปรับปรุงคันกั้นน้ำคลองท่ามะเดื่อ บริเวณบ้านสังเขย้า	2,7	3	ท่ามะเดื่อ อ.บางแก้ว			6,600,000			6,600,000
570	ซ่อมแซมคอนกรีตตาดคลองส่งน้ำสาย 1L- RMC1 กม.9+450 - กม. 11+500 เป็นช่วงๆ โครงการส่งน้ำ และบำรุงรักษาท่าเขียด	2,7	3	โคกลัก อ.บางแก้ว			1,600,000			1,600,000

ที่	บัญชีรายการชุดโครงการ (Project Idea)				งบประมาณดำเนินการ					
	ประเด็นการพัฒนา แผนงาน /โครงการ	ยุทธศาสตร์ ชาติ	แหล่ง งบประมาณ	หน่วย ดำเนินการ	พ.ศ.2566	พ.ศ.2567	พ.ศ.2568	พ.ศ.2569	พ.ศ. 2570	พ.ศ.2566-2570
571	ปรับปรุงคันกันน้ำคลองท่ามะเดื่อ บริเวณโค้งจิ้งจอก	2,7	3	ท่ามะเดื่อ อ.บางแก้ว			8,300,000			8,300,000
572	ปรับปรุงคันกันน้ำคลองท่ามะเดื่อ บริเวณบ้านหนองน้ำขาว	2,7	3	ท่ามะเดื่อ อ.บางแก้ว			12,700,000			12,700,000
573	สำรวจปรับปรุงคลองส่งน้ำโครงการส่งน้ำและบำรุงรักษาท่าเขียด ระยะที่ 4 จ.พัทลุง สำนักงานจัดรูปที่ดินและจัดระบบน้ำเพื่อเกษตรกรรมที่ 33	2,7	3	นาปะขอ อ.บางแก้ว			140,000			140,000
574	ปรับปรุงคลองส่งน้ำโครงการส่งน้ำและบำรุงรักษาท่าเขียด ระยะที่ 3 จ.พัทลุง สำนักงานจัดรูปที่ดินและจัดระบบน้ำเพื่อเกษตรกรรมที่ 33	2,7	3	โคกสัก อ.บางแก้ว			15,000,000			15,000,000
575	ปรับปรุงระบบไหลส่งทาง สำนักงานจัดรูปที่ดินและจัดระบบน้ำเพื่อเกษตรกรรมที่ 33	2,7	3	โคกสัก อ.บางแก้ว			500,000			500,000
576	ออกแบบปรับปรุงคลองส่งน้ำโครงการส่งน้ำและบำรุงรักษาท่าเขียด ระยะที่ 4 จ.พัทลุง สำนักงานจัดรูปที่ดินและจัดระบบน้ำเพื่อเกษตรกรรมที่ 33	2,7	3	นาปะขอ อ.บางแก้ว			38,000			38,000
577	ปรับปรุง ปตร.ฝายไต่ท่อนพร้อมอาคารประกอบ พื้นที่รับประโยชน์ 300 ไร่	2,7	3	คอนทราย อ.บางแก้ว			10,000,000			10,000,000
578	โครงการเปลี่ยนแนวท่อเมนประปา หมู่ที่ 5 บ้านโคกทราย	2,7	3	คอนทราย อ.บางแก้ว			1,000,000			1,000,000
579	โครงการเปลี่ยนแนวท่อเมนประปา หมู่ที่ 6 บ้านกันขี้เหล็ก	2,7	3	คอนทราย อ.บางแก้ว			1,000,000			1,000,000
580	ปรับปรุงสะพานข้ามคลอง LMC2 กม.19+100 พร้อมอาคารประกอบโครงการชลประทานสงขลา	2,7	3	โคกทราย อ.ป่าบอน			10,000,000			10,000,000
581	ซ่อมแซมคอนกรีตคลองส่งน้ำสาย 1R-RMC1 กม.7+200-กม.10+000 เป็นช่วงๆ จำนวน 5,950 ตารางเมตร โครงการส่งน้ำและบำรุงรักษาท่าเขียด	2,7	3	ป่าบอน อ.ป่าบอน			2,500,000			2,500,000
582	ซ่อมแซมเครื่องกักัน ปตร.บนนายเทมีย จำนวน 1 แห่ง โครงการชลประทานสงขลา	2,7	3	โคกทราย อ.ป่าบอน			550,000			550,000
583	ค่าสำรวจออกแบบ โครงการอนุรักษ์และฟื้นฟูโครงข่ายแหล่งน้ำธรรมชาติลุ่มน้ำสาขาพรุควนเคร็ง-ทะเลน้อย	2,7	3	ลานข่อย อ.ป่าพะยอม			1,000,000			1,000,000
584	ออกแบบจัดระบบน้ำโครงการฝายบ้านพร้าว (พื้นที่โคกอก) จ.พัทลุง สำนักงานจัดรูปที่ดินและจัดระบบน้ำเพื่อเกษตรกรรมที่ 33	2,7	3	ป่าพะยอม อ.ป่าพะยอม			38,000			38,000
585	ก่อสร้างฝายน้ำล้นบ้านสวนหมาก หมู่ที่ 2 ตำบลลำสินธุ์	2,7	3	ลำสินธุ์ อ.ศรีนครินทร์			700,000			700,000
586	จัดระบบน้ำโครงการสถานีสูบน้ำด้วยไฟฟ้าบ้านเกาะเหนือ (สนับสนุนแปลงใหม่มั่งคุด) ระยะที่ 1 จ.พัทลุง พื้นที่ 974 ไร่	2,7	3	อ่างทอง อ.ศรีนครินทร์			15,000,000			15,000,000
587	ออกแบบโครงการอ่างเก็บน้ำคลองทรายขาว พื้นที่ 6,000 ไร่ จังหวัดตรัง สำนักงานจัดรูปที่ดินและจัดระบบน้ำเพื่อเกษตรกรรมที่ 34	2,7	3	บ้านนา อ.ศรีนครินทร์			228,000			228,000
588	ปรับปรุงคลองส่งน้ำสาย RMC2 กม. 4+872-กม.6+760 โครงการส่งน้ำและบำรุงรักษาท่าเขียด	2,7	3	เขาชัยสน อ.เขาชัยสน				26,000,000		26,000,000
589	ออกแบบปรับปรุงคลองส่งน้ำโครงการควนกฎ-พญาไธ้ ระยะ 1 จ.พัทลุง สำนักงานจัดรูปที่ดินและจัดระบบน้ำเพื่อเกษตรกรรมที่ 33	2,7	3	ห่านโพธิ์ อ.เขาชัยสน				38,000		38,000

ที่	บัญชีรายการชุดโครงการ (Project Idea)				งบประมาณดำเนินการ					
	ประเด็นการพัฒนา แผนงาน /โครงการ	ยุทธศาสตร์ ชาติ	แหล่ง งบประมาณ	หน่วย ดำเนินการ	พ.ศ.2566	พ.ศ.2567	พ.ศ.2568	พ.ศ.2569	พ.ศ. 2570	พ.ศ.2566-2570
590	สำรวจปรับปรุงคลองส่งน้ำโครงการ ควนภู-พญาไธ้ ระยะ 1 จ.พัทลุง สำนักงานจัดรูปที่ดินและจัดระบบน้ำ เพื่อเกษตรกรรมที่ 33	2,7	3	ทานโพธิ์ อ.เขาชัยสน				140,000		140,000
591	ก่อสร้างฝายน้ำล้นพร้อมระบบ กระจายน้ำ บ้านหุบ	2,7	3	ท่ามิหรำ อ.เมืองพัทลุง				20,139,200		20,139,200
592	ออกแบบปรับปรุงคลองส่งน้ำ โครงการนาท่อม (พื้นที่ 2) จ.พัทลุง สำนักงานจัดรูปที่ดินและจัดระบบน้ำ เพื่อเกษตรกรรมที่ 33	2,7	3	ตำนาน อ.เมืองพัทลุง				38,000		38,000
593	ก่อสร้างระบบป้องกันน้ำท่วมพื้นที่ ชุมชนเขาเจ็ยก จังหวัดพัทลุง	2,7	3	เขาเจ็ยก อ.เมืองพัทลุง				270,000,000		270,000,000
594	จัดระบบน้ำโครงการท่าแค พื้นที่ ฝาย ท่าแค (ระยะ 2) จ.พัทลุง พื้นที่ 1,000 ไร่	2,7	3	ท่าแค อ.เมืองพัทลุง				15,000,000		15,000,000
595	สำรวจปรับปรุงคลองส่งน้ำโครงการ นาท่อม (พื้นที่ 2) จ.พัทลุง สำนักงาน จัดรูปที่ดินและจัดระบบน้ำเพื่อ เกษตรกรรมที่ 33	2,7	3	ตำนาน อ.เมืองพัทลุง				140,000		140,000
596	ปรับปรุงคลองส่งน้ำโครงการนาท่อมโซน A จ.พัทลุง สำนักงานจัดรูปที่ดินและ จัดระบบน้ำเพื่อเกษตรกรรมที่ 33	2,7	3	นาท่อม อ.เมืองพัทลุง				15,000,000		15,000,000
597	จัดระบบน้ำโครงการ ทรบ.พลาญทอง อันเนื่องมาจากพระราชดำริ (ระยะ 1) จ.พัทลุง พื้นที่ 1,000 ไร่	2,7	3	พญาขัน อ.เมืองพัทลุง				15,000,000		15,000,000
598	ก่อสร้างระบบกระจายน้ำบ้านท่าช้าง- บ้านสกลิ่ง	2,7	3	พนาตุง อ.ควนขนุน				20,139,200		20,139,200
599	ปรับปรุงซ่อมแซมเพิ่มประสิทธิภาพ คลองศาลาแฉะ-ท่ามะนาว เพื่อการ ถ่ายโอนให้องค์กรปกครองส่วนท้องถิ่น	2,7	3	มะกอกเหนือ อ.ควนขนุน				3,020,880		3,020,880
600	จัดระบบน้ำโครงการฝายแหลมตะ โหนด (ระยะที่ 2) จ.พัทลุง พื้นที่ 1,000 ไร่	2,7	3	แหลมโหนด อ.ควนขนุน				15,000,000		15,000,000
601	สำรวจภูมิประเทศจัดระบบน้ำ โครงการฝายคลองท่าแนะ จ.พัทลุง สำนักงานจัดรูปที่ดินและจัดระบบน้ำ เพื่อเกษตรกรรมที่ 33	2,7	3	นาขยาด อ.ควนขนุน				350,000		350,000
602	ซ่อมแซมคอนกรีตตาดคลองส่งน้ำสาย RMC1 กม.2+450-กม.5+350 เป็น ช่วงๆ จำนวน 3,570 ตารางเมตร โครงการส่งน้ำและบำรุงรักษาท่าเขียด	2,7	3	โคกลัก อ.บางแก้ว				1,500,000		1,500,000
603	ปรับปรุงคลองส่งน้ำสาย RMC1 ช่วง กม.0+000 -11+000 ตำบลโคกลัก อำเภอบางแก้ว จังหวัดพัทลุง โครงการส่งน้ำและบำรุงรักษาท่าเขียด	2,7	3	โคกลัก อ.บางแก้ว				70,000,000		70,000,000
604	ซ่อมแซมคอนกรีตตาดคลองส่งน้ำสาย 1L- RMC1 กม.13+700 - กม. 16+000 เป็นช่วงๆโครงการส่งน้ำ และบำรุงรักษาท่าเขียด	2,7	3	นาปะขอ อ.บางแก้ว				1,500,000		1,500,000
605	ปรับปรุงคลอง 1R-1L- RMC1 กม. 0+000 - กม.5+000 พร้อมอาคาร ประกอบ โครงการส่งน้ำและ บำรุงรักษาท่าเขียด	2,7	3	ท่ามะเดื่อ อ.บางแก้ว				19,820,000		19,820,000
606	ปรับปรุงคันกั้นน้ำคลองท่ามะเดื่อ บริเวณบ้านหม้อหู	2,7	3	ท่ามะเดื่อ อ.บางแก้ว				28,500,000		28,500,000
607	ออกแบบปรับปรุงคลองส่งน้ำโครงการส่ง น้ำและบำรุงรักษาท่าเขียด ระยะที่ 5 จ. พัทลุง สำนักงานจัดรูปที่ดินและจัดระบบ น้ำเพื่อเกษตรกรรมที่ 33	2,7	3	นาปะขอ อ.บางแก้ว				38,000		38,000

ที่	บัญชีรายการชุดโครงการ (Project Idea)				งบประมาณดำเนินการ					
	ประเด็นการพัฒนา แผนงาน /โครงการ	ยุทธศาสตร์ ชาติ	แหล่ง งบประมาณ	หน่วย ดำเนินการ	พ.ศ.2566	พ.ศ.2567	พ.ศ.2568	พ.ศ.2569	พ.ศ. 2570	พ.ศ.2566-2570
608	สำรวจปรับปรุงคลองส่งน้ำโครงการส่งน้ำและบำรุงรักษาท่าเขียด ระยะที่ 5 จ.พัทลุง สำนักงานจัดรูปที่ดินและจัดระบบน้ำเพื่อเกษตรกรรมที่ 33	2,7	3	นาปะขอ อ.บางแก้ว				140,000		140,000
609	ปรับปรุงคลองส่งน้ำโครงการส่งน้ำและบำรุงรักษาท่าเขียด ระยะที่4 จ.พัทลุง สำนักงานจัดรูปที่ดินและจัดระบบน้ำเพื่อเกษตรกรรมที่ 33	2,7	3	นาปะขอ อ.บางแก้ว				15,000,000		15,000,000
610	ซ่อมแซมคอนกรีตคอคองส่งน้ำสาย 1R-RMC1 กม.10+000-กม.14+200 เป็นช่วงๆ จำนวน 5,240 ตารางเมตร โครงการส่งน้ำและบำรุงรักษาท่าเขียด	2,7	3	ป่าบอน อ.ป่าบอน				2,200,000		2,200,000
611	ฝายบ้านลานช้อย พื้นที่รับประโยชน์ 200 ไร่	2,7	3	ป่าพะยอม อ.ป่าพะยอม				30,000,000		30,000,000
612	จัดระบบน้ำโครงการฝายบ้านพร้าว (ระยะ 10) จ.พัทลุง พื้นที่ 1,000 ไร่	2,7	3	ป่าพะยอม อ.ป่าพะยอม				15,000,000		15,000,000
613	ปรับปรุงคลองส่งน้ำโครงการอ่างเก็บน้ำคลองทรายขาว ระยะ 1 พื้นที่ 2,000 ไร่ จังหวัดตรัง สำนักงานจัดรูปที่ดินและจัดระบบน้ำเพื่อเกษตรกรรมที่ 34	2,7	3	เกาะเต่า อ.ป่าพะยอม				20,000,000		20,000,000
614	จัดระบบน้ำโครงการสถานีสูบน้ำด้วยไฟฟ้าบ้านเกาะเหนือ (สนับสนุนแปลงใหญ่มังคุด) ระยะที่ 2 จ.พัทลุง พื้นที่ 974 ไร่	2,7	3	อ่างทอง อ.ศรีนครินทร์				15,000,000		15,000,000
615	ก่อสร้างระบบกระจายน้ำบ้านทุ่งยุง	2,7	3	เขาเย่า อ.ศรีบรรพต				20,139,200		20,139,200
616	โครงการอนุรักษ์ป่า ป่ารักษชุมชนตำบล	2	3	ทต.ร่มเมือง		80,800	80,800	80,800	80,800	323,200
617	อุดหนุนคณะกรรมการสวนป่าชุมชนบ้านลำ	2	3	ทต.ร่มเมือง		10,000	10,000	10,000	10,000	40,000
<b>กลยุทธ์/แผนงานที่ 2 การเตรียมความพร้อมเมือง เพื่อรับมือกับเปลี่ยนแปลงภูมิอากาศโลก และภัยพิบัติ</b>										<b>2,886,224,180</b>
618	ปรับปรุงระบบส่งน้ำอ่างเก็บน้ำโคกไทรพรค. พื้นที่รับประโยชน์ 200 ไร่	2,7	3	โครงการชลประทาน	25,000,000					25,000,000
619	ปรับปรุงระบบส่งน้ำฝายบ้านไร่เหนือพรค.พื้นที่รับประโยชน์ 180 ไร่	2,7	3	โครงการชลประทาน	10,000,000					10,000,000
620	ปรับปรุงระบบท่อส่งน้ำสถานีสูบน้ำด้วยไฟฟ้าบ้านควนบพื้นที่รับประโยชน์ 350 ไร่	2,7	3	โครงการชลประทาน	10,000,000					10,000,000
621	ปรับปรุงระบบส่งน้ำ ปตร. ห้วยซีใต้สาย LMC กม.0+000 ถึง กม.2+800 พร้อมอาคารประกอบ โครงการชลประทาน	2,7	3	โครงการชลประทาน	25,000,000					25,000,000
622	ปรับปรุงอาคาร CONTROL HOUSE อ่างเก็บน้ำป่าพะยอมพื้นที่รับประโยชน์ 300 ไร่ โครงการชลประทานพัทลุง	2,7	3	โครงการชลประทาน	30,000,000					30,000,000
623	กิจกรรมหลัก ปรับปรุงอาคาร CONTROL HOUSE อ่างเก็บน้ำป่าพะยอมพื้นที่รับประโยชน์ 300 ไร่ โครงการชลประทานพัทลุง	2,7	3							
624	ปรับปรุง ทบ.คลองใต้แก้ว และอาคารประกอบ พื้นที่รับประโยชน์ 250 ไร่	2,7	3	โครงการชลประทาน	25,300,000					25,300,000
625	ปรับปรุงระบบส่งน้ำฝายควนมะพร้าวคลองส่งน้ำ U-Shape ความยาว 800 เมตร โครงการชลประทานพัทลุง	2,7	3	โครงการชลประทาน	12,000,000					12,000,000
626	ปรับปรุงท่อลอดครับน้ำคลองลำเบ็ดฝั่งขวา (กม. 5 +300 ,กม. 5+600, กม.5+900) โครงการชลประทานพัทลุง	2,7	3	โครงการชลประทาน	15,500,000					15,500,000

ที่	บัญชีรายการชุดโครงการ (Project Idea)				งบประมาณดำเนินการ					
	ประเด็นการพัฒนา แผนงาน /โครงการ	ยุทธศาสตร์ ชาติ	แหล่ง งบประมาณ	หน่วย ดำเนินการ	พ.ศ.2566	พ.ศ.2567	พ.ศ.2568	พ.ศ.2569	พ.ศ. 2570	พ.ศ.2566-2570
627	ปรับปรุงคลองส่งน้ำและอาคารประกอบ LMC 2 (พญาไธสง) กม. 8+000 ถึง กม.11+000	2,7	3	โครงการชลประทาน	25,000,000					25,000,000
628	ปรับปรุงฝายโพร่งซี่ พร้อมระบบส่งน้ำ สาย LMC กม. 0+000 ถึง กม. 1+600 พร้อมอาคารประกอบพื้นที่รับประโยชน์ 320 ไร่	2,7	3	โครงการชลประทาน	25,000,000					25,000,000
629	ปรับปรุงคูส่งน้ำสาย 3R-RMC หลักสาม และอาคารประกอบพื้นที่รับประโยชน์ 320 ไร่	2,7	3	โครงการชลประทาน	25,000,000					25,000,000
630	กิจกรรมหลัก ปรับปรุงคูส่งน้ำสาย 3R-RMC หลักสาม และอาคารประกอบพื้นที่รับประโยชน์ 320 ไร่	2,7	3							
631	ปรับปรุงระบบส่งน้ำ ฝายแม่โต๊ะหล้า สาย RMC กม. 1+860 สาย 1L- RMC	2,7	3	โครงการชลประทาน	25,000,000					25,000,000
632	ปรับปรุงระบบส่งน้ำ ฝายแม่โต๊ะหล้า สาย RMC กม.0+000 ถึง กม. 1+860 สาย 1L	2,7	3	โครงการชลประทาน	25,000,000					25,000,000
633	ปรับปรุงคูส่งน้ำสาย 4 R-RMC หลักสามและอาคารประกอบพื้นที่รับประโยชน์ 350 ไร่	2,7	3	โครงการชลประทาน	15,000,000					15,000,000
634	ปรับปรุงฝายคลองพรุท้อ พร้อมระบบส่งน้ำ สาย 1R-RMC กม. 0+000 ถึง กม.2+900 พร้อมอาคารประกอบโครงการชลประทาน	2,7	3	โครงการชลประทาน	25,000,000					25,000,000
635	ปรับปรุงคูส่งน้ำสาย 2L -RMC หลักสาม และอาคารประกอบพื้นที่รับประโยชน์ 150 ไร่	2,7	3	โครงการชลประทาน	10,000,000					10,000,000
636	ปรับปรุงสระเก็บน้ำวัดทุ่งนารีและอาคารประกอบ โครงการชลประทานพัทลุง	2,7	3	โครงการชลประทาน	25,000,000					25,000,000
637	ปรับปรุงคูส่งน้ำสาย 1R-RMC หลักสาม และอาคารประกอบพื้นที่รับประโยชน์ 180 ไร่	2,7	3	โครงการชลประทาน	25,000,000					25,000,000
638	ปรับปรุงอาคารอัดน้ำมันบ้านดอนพร้อมเครื่องกวนบานระบาย และอุปกรณ์ โครงการชลประทานพัทลุง	2,7	3	โครงการชลประทาน	25,000,000					25,000,000
640	ปรับปรุงคลองส่งน้ำ ฝายป่าบอน สาย RMC กม.0+000 ถึง กม.3+500 พร้อมอาคารประกอบ	2,7	3	โครงการชลประทาน	25,000,000					25,000,000
641	ปรับปรุงคลองส่งน้ำ ฝายป่าบอน สาย RMC กม.0+000 ถึง กม. 3+500 พร้อมอาคารประกอบ	2,7	3	โครงการชลประทาน	25,000,000					25,000,000
642	ปรับปรุงระบบส่งน้ำคลอง RMC หลักสาม พื้นที่รับประโยชน์ 200 ไร่	2,7	3	โครงการชลประทาน	25,200,000					25,200,000
643	ฝายบ้านป่าพง พื้นที่รับประโยชน์ 200 ไร่	2,7	3	โครงการชลประทาน	25,000,000					25,000,000
644	สถานีสูบน้ำด้วยไฟฟ้า พร้อมระบบส่งน้ำ พื้นที่ชลประทาน 1030 ไร่	2,7	3	โครงการชลประทาน	45,000,000					45,000,000
645	สถานีสูบน้ำด้วยไฟฟ้าพร้อมระบบส่งน้ำ พื้นที่ชลประทาน 1,575 ไร่ บ้านโพธิ์	2,7	3	โครงการชลประทาน	45,000,000					45,000,000
646	สถานีสูบน้ำด้วยไฟฟ้าพร้อมระบบส่งน้ำ พื้นที่ชลประทาน 1,575 ไร่ บ้านโพธิ์	2,7	3	โครงการชลประทาน	45,000,000					45,000,000
647	สถานีสูบน้ำด้วยไฟฟ้าพร้อมระบบส่งน้ำ พื้นที่ชลประทาน 1,140 ไร่ บ้านป่าคลอง - กระถิน	2,7	3	โครงการชลประทาน	43,000,000					43,000,000
648	สถานีสูบน้ำด้วยไฟฟ้า พื้นที่ชลประทาน 1,500 ไร่ บ้านปลายคลอง - กระถิน 2	2,7	3	โครงการชลประทาน	38,000,000					38,000,000

ที่	บัญชีรายการชุดโครงการ (Project Idea)				งบประมาณดำเนินการ					
	ประเด็นการพัฒนา แผนงาน /โครงการ	ยุทธศาสตร์ ชาติ	แหล่ง งบประมาณ	หน่วย ดำเนินการ	พ.ศ.2566	พ.ศ.2567	พ.ศ.2568	พ.ศ.2569	พ.ศ. 2570	พ.ศ.2566-2570
649	เพิ่มความจุอ่างเก็บน้ำคลองป่าบอนอันเนื่องมาจากพระราชดำริ	2,7	3	โครงการชลประทาน	100,000,000					100,000,000
650	เพิ่มความจุอ่างเก็บน้ำป่าพะยอมอันเนื่องมาจากพระราชดำริ	2,7	3	โครงการชลประทาน	90,000,000					90,000,000
651	ปรับปรุงตลิ่งคันคลอง ปตร.ท่าแคพื้นที่รับประโยชน์ 250 ไร่	2,7	3	โครงการชลประทาน	20,000,000					20,000,000
652	ปรับปรุงคลองระบายน้ำ คลอง 3R - LMC ควนภูฎี และอาคารประกอบอื่นๆ พื้นที่รับประโยชน์ 280 ไร่	2,7	3	โครงการชลประทาน	25,000,000					25,000,000
653	ปรับปรุงคันกันน้ำ และอาคารประกอบคลองป่าบอน โครงการชลประทาน พื้นที่รับประโยชน์ 150 ไร่	2,7	3	โครงการชลประทาน	25,000,000					25,000,000
654	อาคารป้องกันตลิ่งคลองลำด้วย Gabion & Mattress โครงการชลประทานพัทลุง พื้นที่รับประโยชน์ 200 ไร่	2,7	3	โครงการชลประทาน	5,000,000					5,000,000
655	ปรับปรุงระบบระบายน้ำ คลอง 1L-RMC2 ควนภูฎี และอาคารประกอบอื่นๆ พื้นที่รับประโยชน์ 380 ไร่	2,7	3	โครงการชลประทาน	25,100,000					25,100,000
656	อาคารป้องกันตลิ่งคลองลำเบ็ด กม. 7+000 ด้วยหินก่อโครงการชลประทานพัทลุง พื้นที่รับประโยชน์ 300 ไร่	2,7	3	โครงการชลประทาน	4,500,000					4,500,000
657	ปรับปรุงคลองส่งน้ำสาย 1R - 1R - RMC (ควนภูฎี) พร้อมอาคารประกอบอื่นๆ พื้นที่รับประโยชน์ 180 ไร่	2,7	3	โครงการชลประทาน	25,000,000					25,000,000
658	ปรับปรุงคันกันน้ำท้ายฝายพญาไฉ้งและอาคารประกอบ พื้นที่รับประโยชน์ 480 ไร่	2,7	3	โครงการชลประทาน	25,000,000					25,000,000
659	ปรับปรุงคันกันน้ำท้ายฝายพญาไฉ้งและอาคารประกอบ พื้นที่รับประโยชน์ 480 ไร่	2,7	3	โครงการชลประทาน	25,000,000					25,000,000
660	ปรับปรุงคันกันน้ำท้ายฝายหลักสามและอาคารประกอบ พื้นที่รับประโยชน์ 480 ไร่	2,7	3	โครงการชลประทาน	25,200,000					25,200,000
661	ปรับปรุงคันกันคลองหัวม่อนและอาคารประกอบ พื้นที่รับประโยชน์ 390 ไร่	2,7	3	โครงการชลประทาน	25,300,000					25,300,000
662	ปรับปรุงคันกันคลองปากพะเนียดและอาคารประกอบพื้นที่รับประโยชน์ 380 ไร่	2,7	3	โครงการชลประทาน	25,300,000					25,300,000
663	ปรับปรุงคันกันน้ำคลอง RMC หลักสามฝั่งซ้ายและอาคารประกอบ พื้นที่รับประโยชน์ 330 ไร่	2,7	3	โครงการชลประทาน	25,300,000					25,300,000
664	ปรับปรุงคันกันน้ำคลอง RMC หลักสามฝั่งขวา และอาคารประกอบพื้นที่รับประโยชน์ 360 ไร่	2,7	3	โครงการชลประทาน	2,510,000					2,510,000
665	ปรับปรุงระบบระบายน้ำคลอง LMC ควนภูฎี และอาคารประกอบ พื้นที่รับประโยชน์ 330 ไร่	2,7	3	โครงการชลประทาน	25,200,000					25,200,000
666	ปตร.คลองลำเบ็ด กม.4+100 โครงการชลประทานพัทลุงพื้นที่รับประโยชน์ 200 ไร่	2,7	3	โครงการชลประทาน	60,000,000					60,000,000
667	โครงการบรรเทาอุทกภัยลุ่มน้ำคลองสะพานหยี พื้นที่รับน้ำประโยชน์ 3000 ไร่	2,7	3	โครงการชลประทาน	300,000,000					300,000,000
668	ปรับปรุงระบบระบายน้ำฝายคลองหลักสาม และอาคารประกอบพร้อมส่วนประกอบอื่น พื้นที่รับประโยชน์ 2500 ไร่	2,7	3	โครงการชลประทาน	150,000,000					150,000,000
669	ปรับปรุงอ่างเก็บน้ำคลองป่าบอน	2,7	3	โครงการชลประทาน	260,000,000					260,000,000

ที่	บัญชีรายการชุดโครงการ (Project Idea)				งบประมาณดำเนินการ					
	ประเด็นการพัฒนา แผนงาน /โครงการ	ยุทธศาสตร์ ชาติ	แหล่ง งบประมาณ	หน่วย ดำเนินการ	พ.ศ.2566	พ.ศ.2567	พ.ศ.2568	พ.ศ.2569	พ.ศ. 2570	พ.ศ.2566-2570
670	โครงการปรับปรุงอาคารอเนกประสงค์ คลอง 1L - RMC1 (นาท่อม) กม. 3+100 โครงการชลประทานพัทลุง	2,7	3	โครงการ ชลประทาน		5,000,000				5,000,000
671	โครงการปรับปรุงคลองระบายน้ำลำ เบ็ด กม.24+410+29	2,7	3	โครงการ ชลประทาน		30,000,000				30,000,000
672	ปรับปรุงพัฒนาแหล่งน้ำพวยใหญ่ ระยะที่ 2	2,7	3	โครงการ ชลประทาน		15,000,000				15,000,000
673	ปรับปรุงทางลาดยางถนนคันคลอง RMC (บ้านพร้าว) กม 0+000-6+000 เป็นช่วงๆ ระยะทาง 5.600 กิโลเมตร โครงการชลประทานพัทลุง	2,7	3	โครงการ ชลประทาน		35,000,000				35,000,000
674	ปรับปรุงอ่างเก็บน้ำคลองป่าบอน	2,7	3	โครงการ ชลประทาน		230,000,000				230,000,000
675	ปรับปรุงระบบส่งน้ำ U - Shape ฝ่าย นาท่อมคลอง พื้นที่รับประโยชน์ 400 ไร่	2,7	3	โครงการ ชลประทาน		35,000,000				35,000,000
676	ปรับปรุงระบบส่งน้ำ U - Shape ฝ่าย นาท่อมคลอง RMC 2 พื้นที่รับ ประโยชน์ 400 ไร่	2,7	3	โครงการ ชลประทาน		14,000,000				14,000,000
677	ปรับปรุงถนนลาดยางคันคลองลำเบ็ด ฝั่งซ้าย ระยะทาง 8.000 กม.	2,7	3	โครงการ ชลประทาน		20,000,000				20,000,000
678	ปรับปรุงถนนลาดยางคันคลองลำเบ็ด ฝั่งขวา ระยะทาง 8.000 กม.	2,7	3	โครงการ ชลประทาน		26,000,000				26,000,000
679	ปรับปรุงอาคารป้องกันการกัดเซาะคัน คลองลำเบ็ด ระยะทาง 0.400 กม.	2,7	3	โครงการ ชลประทาน		26,000,000				26,000,000
680	โครงการปรับปรุงฝายโทรงซี้ สันฝาย ยาว 30 เมตร สูง 1.50 เมตร พร้อม ระบบส่งน้ำ	2,7	3	โครงการ ชลประทาน		35,000,000				35,000,000
681	โครงการปรับปรุงอาคารอเนกประสงค์ คลอง 2L-RMC 2 d, 8+100 (นาท่อม)	2,7	3	โครงการ ชลประทาน		26,500,000				26,500,000
682	โครงการปรับปรุงฝายนาท่อม	2,7	3	โครงการ ชลประทาน		250,000,000				250,000,000
683	โครงการปรับปรุง ทรบ.ปากคลอง 1L-RMC1 (นาท่อม)	2,7	3	โครงการ ชลประทาน		26,000,000				26,000,000
684	โครงการปรับปรุงท่อลอดคลอง ระบายน้ำ RMC2 15+050 (นาท่อม)	2,7	3	โครงการ ชลประทาน		26,000,000				26,000,000
685	โครงการปรับปรุง ทรบ.ปลายคลอง 1L-RMC2 (นาท่อม) กม. 4+050	2,7	3	โครงการ ชลประทาน		3,500,000				3,500,000
686	ก่อสร้างอาคารน้ำใต้ดินแบบปิดหวน เคียน บ้านนาภู ม.9 ตำบลร่มเมือง	2	3	ทต.ร่มเมือง		294,000	294,000	294,000	294,000	1,176,000
687	ก่อสร้างอาคารน้ำใต้ดินแบบเปิดหวน เคียน บ้านนาภู ม.9 ตำบลร่มเมือง	2	3	ทต.ร่มเมือง		500,000	500,000	500,000	500,000	2,000,000
688	ก่อสร้างอาคารน้ำใต้ดินแบบปิดร่อง ระบายน้ำแบบไร้ท่อ บ้านโหละพัน หงส์ม.1 ตำบลร่มเมือง	2	3	ทต.ร่มเมือง		492,000	492,000	492,000	492,000	1,968,000
689	ก่อสร้างอาคารน้ำใต้ดินแบบปิดร่อง ระบายน้ำแบบไร้ท่อ บ้านปอโพธิ์ ม.2 ตำบลร่มเมือง	2	3	ทต.ร่มเมือง		492,000	492,000	492,000	492,000	1,968,000
690	ก่อสร้างอาคารน้ำใต้ดินแบบปิดร่อง ระบายน้ำแบบไร้ท่อ บ้านหุนแร่ ม.3 ตำบลร่มเมือง	2	3	ทต.ร่มเมือง		492,000	492,000	492,000	492,000	1,968,000
691	ก่อสร้างอาคารน้ำใต้ดินแบบปิดร่อง ระบายน้ำแบบไร้ท่อ บ้านนาโอม.4 ตำบลร่มเมือง	2	3	ทต.ร่มเมือง		492,000	492,000	492,000	492,000	1,968,000
692	ก่อสร้างอาคารน้ำใต้ดินแบบปิดร่อง ระบายน้ำแบบไร้ท่อ บ้านร่มเมือง ม.5 ตำบลร่มเมือง	2	3	ทต.ร่มเมือง		492,000	492,000	492,000	492,000	1,968,000
693	ก่อสร้างอาคารน้ำใต้ดินแบบปิดร่อง ระบายน้ำแบบไร้ท่อ บ้านยายชุลย ม.6 ตำบลร่มเมือง	2	3	ทต.ร่มเมือง		492,000	492,000	492,000	492,000	1,968,000



ที่	บัญชีรายการชุดโครงการ (Project Idea)				งบประมาณดำเนินการ					
	ประเด็นการพัฒนา แผนงาน /โครงการ	ยุทธศาสตร์ ชาติ	แหล่ง งบประมาณ	หน่วย ดำเนินการ	พ.ศ.2566	พ.ศ.2567	พ.ศ.2568	พ.ศ.2569	พ.ศ. 2570	พ.ศ.2566-2570
694	ก่อสร้างอาคารน้ำใต้ดินแบบปิดร่อง ระบายน้ำแบบไร้อ้อ บ้านลำ ม.7 ตำบลร่มเมือง	2	3	ทต.ร่มเมือง		492,000	492,000	492,000	492,000	1,968,000
695	ก่อสร้างอาคารน้ำใต้ดินแบบปิดร่อง ระบายน้ำแบบไร้อ้อ บ้านป่าตอ ม.8 ตำบลร่มเมือง	2	3	ทต.ร่มเมือง		492,000	492,000	492,000	492,000	1,968,000
696	ก่อสร้างอาคารน้ำใต้ดินระบบปิด (บ่อทูลอินวัน) บ้านโหล๊ะพันหงส์ ม.1 ตำบลร่มเมือง	2	3	ทต.ร่มเมือง		294,000	294,000	294,000	294,000	1,176,000
697	ก่อสร้างอาคารน้ำใต้ดินระบบปิด (บ่อทูลอินวัน) บ้านบ่อโพธิ์ ม.2 ตำบล ร่มเมือง	2	3	ทต.ร่มเมือง		294,000	294,000	294,000	294,000	1,176,000
698	ก่อสร้างอาคารน้ำใต้ดินระบบปิด (บ่อทูลอินวัน) บ้านหุแร่ ม.3 ตำบลร่ม เมือง	2	3	ทต.ร่มเมือง		294,000	294,000	294,000	294,000	1,176,000
699	ก่อสร้างอาคารน้ำใต้ดินระบบปิด (บ่อทูลอินวัน) บ้านนาโอ้ ม.4 ตำบลร่ม เมือง	2	3	ทต.ร่มเมือง		294,000	294,000	294,000	294,000	1,176,000
700	ก่อสร้างอาคารน้ำใต้ดินระบบปิด (บ่อทูลอินวัน) บ้านร่มเมือง ม.5 ตำบล ร่มเมือง	2	3	ทต.ร่มเมือง		294,000	294,000	294,000	294,000	1,176,000
701	ก่อสร้างอาคารน้ำใต้ดินระบบปิด (บ่อทูลอินวัน) บ้านยางยายชลุย ม.6 ตำบลร่มเมือง	2	3	ทต.ร่มเมือง		294,000	294,000	294,000	294,000	1,176,000
702	ก่อสร้างอาคารน้ำใต้ดินระบบปิด (บ่อทูลอินวัน) บ้านลำ ม.7 ตำบลร่ม เมือง	2	3	ทต.ร่มเมือง		294,000	294,000	294,000	294,000	1,176,000
703	ก่อสร้างอาคารน้ำใต้ดินระบบปิด (บ่อทูลอินวัน) บ้านป่าตอ ม.8 ตำบลร่ม เมือง	2	3	ทต.ร่มเมือง		294,000	294,000	294,000	294,000	1,176,000
704	ก่อสร้างอาคารน้ำใต้ดินระบบปิด (บ่อทูลอินวัน) บ้านนาภู ม.9 ตำบลร่ม เมือง	2	3	ทต.ร่มเมือง		294,000	294,000	294,000	294,000	1,176,000
705	ก่อสร้างอาคารน้ำใต้ดินแบบเปิด ห้วยแม่โอ้ บ้านป่าตอ ม.8 ตำบลร่ม เมือง	2	3	ทต.ร่มเมือง						1,000,000
706	ก่อสร้างอาคารน้ำใต้ดินแบบเปิด สระแม่โอ้ บ้านป่าตอ ม.8 ตำบลร่ม เมือง	2	3	ทต.ร่มเมือง		500,000	500,000	500,000	500,000	2,000,000
707	ปรับปรุงเพิ่มประสิทธิภาพระบบจ่าย ประปาหมู่บ้านแบบผิวดินขนาดใหญ่ และแบบบาดาล หมู่ที่ 6, หมู่ที่ 7	2	3	ทต.ร่มเมือง		4,588,545	4,588,545	4,588,545	4,588,545	18,354,180
708	ปรับปรุงเพิ่มประสิทธิภาพระบบจ่าย ประปาหมู่บ้านแบบผิวดินขนาดใหญ่ และแบบบาดาล หมู่ที่ 5, หมู่ที่ 8	2	3	ทต.ร่มเมือง		6,626,600	6,626,600	6,626,600	6,626,600	26,506,400
709	ก่อสร้างอาคารน้ำใต้ดินแบบพ้อเพียง ระบบปิด(ชนิดคั่นน้ำ) พร้อมระบบสูบ น้ำพลังแสงอาทิตย์ บ้านโหล๊ะพันหงส์	2	3	ทต.ร่มเมือง		470,000	470,000	470,000	470,000	1,880,000
710	ก่อสร้างอาคารน้ำใต้ดินระบบเปิด มาบยาง บ้านบ่อโพธิ์ ม.2 บ้านนาโอ้ หมู่ที่ 4 ตำบลร่มเมือง	2	3	ทต.ร่มเมือง		1,836,000	1,836,000	1,836,000	1,836,000	7,344,000
711	ก่อสร้างอาคารน้ำใต้ดินระบบเปิด มาบยาง บ้านยางยายชลุย ม.6 ตำบล ร่มเมือง	2	3	ทต.ร่มเมือง		806,400	806,400	806,400	806,400	3,225,600
712	ก่อสร้างอาคารน้ำใต้ดินระบบเปิด หารดอนรุน บ้านนาภู ม.9 ตำบลร่ม เมือง	2	3	ทต.ร่มเมือง		500,000	500,000	500,000	500,000	2,000,000
713	ก่อสร้างอาคารน้ำใต้ดินแบบปิดร่อง ระบายน้ำแบบไร้อ้อ บ้านนาภู ม.9 ตำบลร่มเมือง	2	3	ทต.ร่มเมือง		1,000,000	1,000,000	1,000,000	1,000,000	4,000,000

ที่	บัญชีรายการชุดโครงการ (Project Idea)				งบประมาณดำเนินการ					
	ประเด็นการพัฒนา แผนงาน /โครงการ	ยุทธศาสตร์ ชาติ	แหล่ง งบประมาณ	หน่วย ดำเนินการ	พ.ศ.2566	พ.ศ.2567	พ.ศ.2568	พ.ศ.2569	พ.ศ. 2570	พ.ศ.2566-2570
กลยุทธ์/แผนงานที่ 3 ส่งเสริมและพัฒนาสู่การเป็นเมืองแหล่งพลังงานทางเลือก พลังงานทดแทนเพื่อรักษาคุณภาพสิ่งแวดล้อมที่ยั่งยืน <input type="checkbox"/>										5,386,843,306
714	โครงการสำคัญที่ 1 ขุดลอกคูระบายน้ำ ถนนสายท่านช่วย - พังนาศี (จากอนามัยเก่า - ทางเข้าถนนปลวกอ่อน)	2.7	3	เทศบาลตำบลชะรัด อ.กงหรา	300,000					300,000
715	โครงการขุดลอกคูระบายน้ำสายในทอน - ถนนท่านช่วย	2.7	3	เทศบาลตำบลชะรัด อ.กงหรา	50,000					50,000
716	โครงการขุดลอกเหมืองน้ำสายปอเหนาะ - ท้องยายตี	2.7	3	เทศบาลตำบลชะรัด อ.กงหรา	24,000					24,000
717	โครงการขุดลอกคูระบายน้ำสายควนท้อน - ต้นสำน	2.7	3	เทศบาลตำบลชะรัด อ.กงหรา	75,000					75,000
718	โครงการขุดลอกเหมืองน้ำสายเก่า (จากศพทวตมรโหม - โรงเรียน)	2.7	3	เทศบาลตำบลชะรัด อ.กงหรา	68,000					68,000
719	โครงการก่อสร้างคูระบายน้ำ คลส. ถนนสุขาภิบาล 10 (จำลอง) ม.3 ต.เขาชัยสน	2.7	3	ทต.เขาชัยสน อ.เขาชัยสน	455,000					455,000
720	โครงการปรับปรุง ติดตั้งป้ายชื่อถนนในเขตเทศบาลตำบลเขาชัยสน	2.7	3	ทต.เขาชัยสน อ.เขาชัยสน	300,000					300,000
721	โครงการก่อสร้างคูระบายน้ำ คลส. และฝาคูถนนสายควนสาร ม.3 ต.เขาชัยสน อ.เขาชัยสน จ.พัทลุง	2.7	3	ทต.เขาชัยสน อ.เขาชัยสน	720,000					720,000
722	โครงการบ้านสะอาดน่าอยู่น่าอาศัย	5,18	3	ทต.ควนขนุน อ.ควนขนุน	30,000	30,000	30,000	30,000	30,000	150,000
723	โครงการประกวดชุมชนด้านสิ่งแวดล้อม	5,18	3	ทต.ควนขนุน อ.ควนขนุน	30,000	30,000	30,000	30,000	30,000	150,000
724	โครงการ Big Cleaning Day	5,18	3	ทต.ควนขนุน อ.ควนขนุน	30,000	30,000	30,000	30,000	30,000	150,000
725	โครงการก่อสร้างถนน คลส.พร้อมคูระบายน้ำซอยชมพู่ง	6,7	3	ทต.ควนขนุน อ.ควนขนุน			1,700,000			1,700,000
726	โครงการก่อสร้างคูระบายน้ำถนนประชาสามัคคี	6,7	3	ทต.ควนขนุน อ.ควนขนุน		1,300,000				1,300,000
727	โครงการก่อสร้างคูระบายน้ำถนนเลียบควนช่วงถนน 4048 ซอยเหมืองใต้ควน	6,7	3	ทต.ควนขนุน อ.ควนขนุน		1,300,000				1,300,000
728	โครงการก่อสร้างถนนนิมิตทิศ	6,7	3	ทต.ควนขนุน อ.ควนขนุน				240,000		240,000
729	โครงการปรับปรุงคูระบายน้ำและทางเท้าในชุมชนพร้อมปรับปรุงภูมิทัศน์ถนนสายราษฎร์ประสงค์ทางเข้าชุมชนหลังที่ว่าการอำเภอ	6,7	3	ทต.ควนขนุน อ.ควนขนุน		500,000				500,000
730	โครงการปรับปรุงสถานที่ผลิตน้ำประปา	6,7	3	ทต.ควนขนุน อ.ควนขนุน			100,000			100,000
731	โครงการซ่อมแซมปรับปรุงบ่อบาดาล	6,7	3	ทต.ควนขนุน อ.ควนขนุน		100,000				100,000
732	โครงการจ้างสำรวจออกแบบแบบระบบผลิตน้ำประปา	6,7	3	ทต.ควนขนุน อ.ควนขนุน			200,000			200,000
733	โครงการน้ำดื่มเพื่อชุมชน	6,20	3	ทต.ควนขนุน อ.ควนขนุน			200,000			200,000
734	โครงการขุดเจาะบ่อบาดาลขนาดเส้นผ่าศูนย์กลาง 4 นิ้ว	6,7	3	ทต.ควนขนุน อ.ควนขนุน			200,000			200,000
735	โครงการตรวจทดสอบคุณภาพน้ำประปา	6,20	3	ทต.ควนขนุน อ.ควนขนุน	10,000	10,000	10,000	10,000	10,000	10,000
736	โครงการตั้งจุดตรวจและด่านตรวจร่วมช่วงเทศกาลต่างๆ	6,20	3	ทต.ควนขนุน อ.ควนขนุน	30,000	30,000	30,000	30,000	30,000	150,000
737	โครงการป้องกันและบรรเทาสาธารณภัยตลาดเทศบาลตำบลควนขนุน	6,20	3	ทต.ควนขนุน อ.ควนขนุน	300,000	300,000	300,000	300,000	300,000	1,500,000
738	โครงการปรับปรุงระบบประปา หมู่ที่ 8	2,7	3	ทต.ควนขนุน อ.ควนขนุน			1,250,000	1,250,000		2,500,000

ที่	บัญชีรายการชุดโครงการ (Project Idea)				งบประมาณดำเนินการ					
	ประเด็นการพัฒนา แผนงาน /โครงการ	ยุทธศาสตร์ ชาติ	แหล่ง งบประมาณ	หน่วย ดำเนินการ	พ.ศ.2566	พ.ศ.2567	พ.ศ.2568	พ.ศ.2569	พ.ศ. 2570	พ.ศ.2566-2570
739	โครงการขุดเจาะบ่อบาดาลพร้อม ก่อสร้างระบบประปาและขยายเขต หมู่ที่ 8	2,7	3	เทศบาลตำบล ทะเลน้อย อ.ควนขนุน			1,500,000	1,500,000		3,000,000
740	โครงการขุดเจาะบ่อบาดาลพร้อม ก่อสร้างระบบประปาและขยายเขต หมู่ที่ 6	2,7	3	เทศบาลตำบล ทะเลน้อย อ.ควนขนุน		1,800,000		1,800,000		3,600,000
741	โครงการก่อสร้างกำแพงรอบ ศูนย์พัฒนาเด็กเล็กบ้านทะเลน้อย	2,7	3	เทศบาลตำบล ทะเลน้อย อ.ควนขนุน	1,000,000	1,000,000	1,000,000	1,000,000	1,000,000	5,000,000
742	โครงการซ่อมแซมและพัฒนาอาคาร สถานที่ สิ่งแวดล้อม ศูนย์พัฒนาเด็กเล็กบ้านทะเลน้อย	2,7	3	เทศบาลตำบล ทะเลน้อย อ.ควนขนุน	200,000	200,000	200,000	200,000	200,000	1,000,000
743	โครงการก่อสร้าง/ปรับปรุงตลาดน้ำ ทะเลน้อย	2,7	3	เทศบาลตำบล ทะเลน้อย อ.ควนขนุน	2,000,000	2,000,000	2,000,000	2,000,000	2,000,000	10,000,000
744	โครงการก่อสร้างสะพาน คสล. เชื่อมต่อระหว่างศูนย์ศึกษาธรรมชาติ และสัตว์ป่าทะเลน้อยกับตลาดน้ำ ทะเลน้อย	2,7	3	เทศบาลตำบล ทะเลน้อย อ.ควนขนุน	-	-	-	2,000,000	2,000,000	4,000,000
745	โครงการซ่อมแซมปรับปรุง/ต่อเติม อาคารศูนย์พัฒนาคุณภาพชีวิตและ ส่งเสริมอาชีพผู้สูงอายุทะเลน้อย หมู่ที่ ๑	2,7	3	เทศบาลตำบล ทะเลน้อย อ.ควนขนุน	1,000,000	1,000,000	1,000,000	1,000,000	1,000,000	5,000,000
746	โครงการก่อสร้างสะพานข้าม คลองเค็ง จุดบริเวณบ้าน นายจ่านงค์ สังข์ทอง - นางเคล้า สังข์ทอง หมู่ที่ 7	2,7	3	เทศบาลตำบล ทะเลน้อย อ.ควนขนุน	-	100,000	100,000	-	-	200,000
747	โครงการยกระดับถนนสายบ้าน นางสุภาวดี สังข์ทอง - บ้านนางวิสัย ทองคำ หมู่ที่ 7	2,7	3	เทศบาลตำบล ทะเลน้อย อ.ควนขนุน	-	-		500,000	500,000	1,000,000
748	โครงการก่อสร้างถนน คสล. สายบ้านนางหนูแห่ หัวคอกัน ถึงบ้านนายวิระเทพ บุณย์สูง หมู่ที่ 2	2,7	3	เทศบาลตำบล ทะเลน้อย อ.ควนขนุน	-	1,000,000		-	-	1,000,000
749	โครงการก่อสร้างถนน คสล. สายศาลา หมู่ที่ 8 - บ้านนายเดื่อง หมู่ที่ 8	2,7	3	เทศบาลตำบล ทะเลน้อย อ.ควนขนุน	1,700,000	1,700,000		-	-	3,400,000
750	ก่อสร้างระบบประปาหมู่บ้าน หมู่ที่ 4 (ตลาดน้ำทะเลน้อย)	2,7	3	เทศบาลตำบล ทะเลน้อย อ.ควนขนุน	1,100,000	1,100,000	1,100,000	1,100,000	1,100,000	5,500,000
751	โครงการปรับปรุงถนน สายปลายตรอก - โคกจุด พร้อมวางท่อระบายน้ำ หมู่ที่ 5	2,7	3	เทศบาลตำบล ทะเลน้อย อ.ควนขนุน	3,000,000	3,000,000	3,000,000	3,000,000	3,000,000	15,000,000
752	โครงการก่อสร้างถนน คสล. สายบ้าน นายปลีก อดิเทพย์ ถึงบ้านนายสุมิตร เกลี้ยงสูง หมู่ที่ 2	2,7	3	เทศบาลตำบล ทะเลน้อย อ.ควนขนุน	700,000	700,000	700,000	700,000	700,000	3,500,000
753	โครงการปรับปรุงถนนสายเลียบบดลอง บ้านโคกเมา พร้อมวางท่อระบายน้ำ หมู่ที่ 8 จากบ้านนายส้อง ชูช่วย ถึง ศาลาคลองข่อย	2,7	3	เทศบาลตำบล ทะเลน้อย อ.ควนขนุน	2,000,000	2,000,000	2,000,000	2,000,000	2,000,000	10,000,000
754	โครงการก่อสร้างคูระบายน้ำ คสล. พร้อมบ่อพัก สายศาลาเชื้อ -ศาลาอี้ง (หน้า รร. วัดทะเลน้อย)	2,7	3	เทศบาลตำบล ทะเลน้อย อ.ควนขนุน			1,500,000		1,500,000	3,000,000
755	โครงการก่อสร้างคูระบายน้ำ คสล. ข่อยอึม หมู่ที่ 10	2,7	3	เทศบาลตำบล ทะเลน้อย อ.ควนขนุน			1,500,000	1,500,000		3,000,000
756	โครงการก่อสร้างถนนพร้อมวางท่อ ระบายน้ำ สายหน้าวัดประดู่ -บ้าน นายระเบียบ เหมือนสังข์	2,7	3	เทศบาลตำบล ทะเลน้อย อ.ควนขนุน	1,000,000			1,000,000		2,000,000

ที่	บัญชีรายการชุดโครงการ (Project Idea)				งบประมาณดำเนินการ					
	ประเด็นการพัฒนา แผนงาน /โครงการ	ยุทธศาสตร์ ชาติ	แหล่ง งบประมาณ	หน่วย ดำเนินการ	พ.ศ.2566	พ.ศ.2567	พ.ศ.2568	พ.ศ.2569	พ.ศ. 2570	พ.ศ.2566-2570
757	โครงการปรับปรุงภูมิทัศน์และสิ่งแวดล้อม คอนกรีตถนนสายตลาดน้ำ - เหมืองตาหอ	2,7	3	เทศบาลตำบล ทะเลน้อย อ.ควนขนุน			2,500,000	2,500,000		5,000,000
758	โครงการก่อสร้างถนน คสล. พร้อมคู ระบายน้ำข้างโรงเรียน วัดประดู่หอม หมู่ที่ 2	2,7	3	เทศบาลตำบล ทะเลน้อย อ.ควนขนุน	1,500,000		1,500,000		1,500,000	4,500,000
759	โครงการอนุรักษ์และขยายพันธุ์สัตว์ น้ำจืด	5,5	3	ทต.พนาสูง อ.ควนขนุน	50,000					50,000
760	ท้องถิ่นไทยรวมใจแก้ภัยพิบัติที่เสี่ยง ภัย	5,19	3	ทต.พนาสูง อ.ควนขนุน	60,000					60,000
761	อนุรักษ์พันธุกรรมพืชอันเนื่องมาจาก พระราชดำริสมเด็จพระกนิษฐาธิราช เจ้า กรมสมเด็จพระเทพรัตนราชสุดา สยามบรมราชกุมารี (อพ.สธ) กิจกรรมที่ 8 ฐานทรัพยากรท้องถิ่น	5,18	3	ทต.พนาสูง อ.ควนขนุน	50,000					50,000
762	โครงการถนนกินได้ไร้สารพิษ	5,13	3	ทต.พนาสูง อ.ควนขนุน	30,000					30,000
763	โครงการสัมมนาเชิงปฏิบัติการ การ จัดทำแผนพัฒนาท้องถิ่น	6,12	3	ทต.พนาสูง อ.ควนขนุน	35,000					35,000
764	โครงการปรับแก้มลิงคลองบ่อขะ	5,18	3	ทต.แหลมไทร อ.ควนขนุน	100,000					100,000
765	โครงการขะแลกไข่	5,18	3	ทต.แหลมไทร อ.ควนขนุน	50,000					50,000
766	โครงการขุดลอกและกำจัดวัชพืช เพื่อป้องกันและบรรเทาปัญหา การกัดเซาะ	5,19	3	ทต.ท่ามะเดื่อ อ.ควนขนุน	500,000	500,000	500,000	500,000	500,000	2,500,000
767	โครงการอบรมสัมมนา "ครอบครัว อบอุ่น ต้นทุนสังคมไทย"	5,19	3	ทต.ท่ามะเดื่อ อ.ควนขนุน	30,000	30,000	30,000	30,000	30,000	150,000
768	โครงการอบรมการช่วยกู้ชีพเบื้องต้น	5,19	3	ทต.ท่ามะเดื่อ อ.ควนขนุน	30,000	30,000	30,000	30,000	30,000	150,000
769	โครงการส่งเสริมการแพทย์แผนไทย และแพทย์ทางเลือก	5,19	3	ทต.ท่ามะเดื่อ อ.ควนขนุน	30,000	30,000	30,000	30,000	30,000	150,000
770	โครงการพัฒนาศักยภาพ คณะกรรมการชุมชน	5,19	3	ทต.ท่ามะเดื่อ อ.ควนขนุน	200,000	200,000	200,000	200,000	200,000	1,000,000
771	ปรับปรุงอาคารป้องกันและบรรเทา สาธารณภัย	5,19	3	ทต.ท่ามะเดื่อ อ.ควนขนุน	200,000	200,000	200,000	200,000	200,000	1,000,000
772	โครงการพัฒนาศักยภาพกลุ่มสตรีใน ชุมชน	5,19	3	ทต.ท่ามะเดื่อ อ.ควนขนุน	30,000	30,000	30,000	30,000	30,000	150,000
773	ขุดลอกคูยืมดินชลประทานเพื่อแก้ไข ปัญหาน้ำท่วมและ น้ำท่วม สาย RMC1 หมู่ที่ 3,9,10	5,18	3	อบต.โคกลัก อ.บางแก้ว	500,000	500,000	500,000	500,000	500,000	2,500,000
774	ขุดลอกคูยืมดินชลประทานเพื่อแก้ไข ปัญหาน้ำท่วมและ น้ำท่วม สาย 1L-RMC1 หมู่ที่ 1,4,5,6,7,12,13	5,18	3	อบต.โคกลัก อ.บางแก้ว	500,000	500,000	500,000	500,000	500,000	2,500,000
775	ขุดลอกคูยืมดินชลประทานเพื่อแก้ไข ปัญหาน้ำท่วมและ น้ำท่วม สาย 2L-RMC1 หมู่ที่ 5,7	5,18	3	อบต.โคกลัก อ.บางแก้ว	200,000	200,000	200,000	200,000	200,000	1,000,000
776	ก่อสร้างฝายห้วยลำธาร หมู่ที่ 2,6	5,18	3	อบต.โคกลัก อ.บางแก้ว	2,500,000	2,500,000	2,500,000	2,500,000	2,500,000	12,500,000
777	ก่อสร้างฝายห้วยหนอนหวี หมู่ที่ 4	5,18	3	อบต.โคกลัก อ.บางแก้ว	1,300,000	1,300,000	1,300,000	1,300,000	1,300,000	6,500,000
778	ก่อสร้างฝายห้วยหนองคล้า หมู่ที่ 11	5,18	3	อบต.โคกลัก อ.บางแก้ว	1,300,000	1,300,000	1,300,000	1,300,000	1,300,000	6,500,000
779	ก่อสร้างเขื่อนป้องกันตลิ่ง ริมคลองอ้ายโต หมู่ที่ 13	5,18	3	อบต.โคกลัก อ.บางแก้ว	10,000,000	10,000,000	10,000,000	10,000,000	10,000,000	50,000,000
780	ก่อสร้างระบบประปาผิวดิน ขนาด กำลังผลิต 50 ลบ.ม.	5,19	3	อบต.โคกลัก อ.บางแก้ว	20,000,000	20,000,000	20,000,000	20,000,000	20,000,000	100,000,000

ที่	บัญชีรายการชุดโครงการ (Project Idea)				งบประมาณดำเนินการ					
	ประเด็นการพัฒนา แผนงาน /โครงการ	ยุทธศาสตร์ ชาติ	แหล่ง งบประมาณ	หน่วย ดำเนินการ	พ.ศ.2566	พ.ศ.2567	พ.ศ.2568	พ.ศ.2569	พ.ศ. 2570	พ.ศ.2566-2570
781	ก่อสร้างดินท่อย้ายน้ำประปาภูเขา	5,19	3	อบต.โคกลัก อ.บางแก้ว	10,000,000	10,000,000	10,000,000	10,000,000	10,000,000	50,000,000
782	ก่อสร้างระบบประปา หมู่ที่ 8	5,19	3	อบต.โคกลัก อ.บางแก้ว	20,000,000	20,000,000	20,000,000	20,000,000	20,000,000	100,000,000
783	ก่อสร้างระบบประปา หมู่ที่ 11	5,19	3	อบต.โคกลัก อ.บางแก้ว	20,000,000	20,000,000	20,000,000	20,000,000	20,000,000	100,000,000
784	ขยายเขตปรับปรุงท่อจ่ายน้ำประปา หมู่ที่ 2,3,4,5,6,7,8, 9,10,11,12,13	5,19	3	อบต.โคกลัก อ.บางแก้ว	20,000,000	20,000,000	20,000,000	20,000,000	20,000,000	100,000,000
785	ชุดเจาะบ่อบาดาล หมู่ที่ 2,4,5,6,7,8,10, 11,12,13	5,19	3	อบต.โคกลัก อ.บางแก้ว	3,000,000	3,000,000	3,000,000	3,000,000	3,000,000	15,000,000
786	ปรับปรุงเพิ่มประสิทธิภาพการผลิต น้ำประปาบ้านคลอง อีโต หมู่ที่ 8	5,19	3	อบต.โคกลัก อ.บางแก้ว	5,000,000	5,000,000	5,000,000	5,000,000	5,000,000	25,000,000
787	ก่อสร้างระบบประปา หมู่ที่ 11	5,19	3	อบต.โคกลัก อ.บางแก้ว	20,000,000	20,000,000	20,000,000	20,000,000	20,000,000	100,000,000
788	ก่อสร้างระบบประปา หมู่ที่ 8	5,19	3	อบต.โคกลัก อ.บางแก้ว	20,000,000	20,000,000	20,000,000	20,000,000	20,000,000	100,000,000
789	ชุดปรับปรุงสระเก็บน้ำ หมู่ที่ 11	5,19	3	อบต.โคกลัก อ.บางแก้ว	5,000,000	5,000,000	5,000,000	5,000,000	5,000,000	25,000,000
790	ชุดสระเก็บน้ำ หมู่ที่ 12	5,19	3	อบต.โคกลัก อ.บางแก้ว	5,000,000	5,000,000	5,000,000	5,000,000	5,000,000	25,000,000
791	โครงการอนุรักษ์พันธุกรรมพืช	2/7	3	อบต.นาปะขอ อ.บางแก้ว	20,000	20,000	20,000	20,000	20,000	100,000
792	โครงการปลูกป่า ชายเลน	2/7	3	อบต.นาปะขอ อ.บางแก้ว	50,000					50,000
793	โครงการปล่อยพันธุ์สัตว์น้ำในแหล่ง น้ำสาธารณะ	2/7	3	อบต.นาปะขอ อ.บางแก้ว	100,000		100,000			200,000
794	โครงการอนุรักษ์พันธุเต่ากระอาวน	2/7	3	อบต.นาปะขอ อ.บางแก้ว	50,000	50,000	50,000	50,000	50,000	250,000
795	โครงการรณรงค์และประชาสัมพันธ์ การอนุรักษ์ทรัพยากรธรรมชาติและ สิ่งแวดล้อม	2/7	3	อบต.นาปะขอ อ.บางแก้ว	20,000			20,000		40,000
796	โครงการรักษาน้ำ รักษา รักษาแผ่นดิน	2/7	3	อบต.นาปะขอ อ.บางแก้ว		20,000			20,000	40,000
797	โครงการศูนย์เพาะพันธุ์สัตว์น้ำประจำ ตำบล	2/7	3	อบต.นาปะขอ อ.บางแก้ว				500,000		500,000
798	โครงการชุดลอกชายฝั่งริมทะเลสาบ	2/7	3	อบต.นาปะขอ อ.บางแก้ว	100,000		100,000		100,000	300,000
799	โครงการก่อสร้างหลังคาคลุมบันไดจุด ชมวิวดงป่าปกพล	2/7	3	อบต.นาปะขอ อ.บางแก้ว	200,000		200,000			400,000
800	โครงการส่งเสริมการค้าแยกขยะ	2/7	3	อบต.นาปะขอ อ.บางแก้ว	20,000	20,000	20,000	20,000	20,000	100,000
801	โครงการก่อสร้างศูนย์เรียนรู้และ อนุรักษ์พันธุเต่ากระอาวน	2/7	3	อบต.นาปะขอ อ.บางแก้ว		1,000,000				1,000,000
802	โครงการพัฒนาศักยภาพการ ดำเนินการเก็บขนขยะมูลฝอย	2/7	3	อบต.นาปะขอ อ.บางแก้ว				2,500,000		2,500,000
803	โครงการขยายเขตระบบประปา ภายในหมู่ที่ 7	2/7	3	อบต.นาปะขอ อ.บางแก้ว	400,000	400,000	400,000	400,000	400,000	2,000,000
804	โครงการขยายเขตระบบประปา ภายในหมู่ที่ 8	2/7	3	อบต.นาปะขอ อ.บางแก้ว	400,000	400,000	400,000	400,000	400,000	2,000,000
805	โครงการขยายเขตระบบประปา ภายในหมู่ที่ 9	2/7	3	อบต.นาปะขอ อ.บางแก้ว	400,000	400,000	400,000	400,000	400,000	2,000,000
806	โครงการขยายเขตระบบประปา ภายในหมู่ที่ 10	2/7	3	อบต.นาปะขอ อ.บางแก้ว	400,000	400,000	400,000	400,000	400,000	2,000,000
807	โครงการขยายเขตระบบประปา ภายในหมู่ที่ 11	2/7	3	อบต.นาปะขอ อ.บางแก้ว	400,000	400,000	400,000	400,000	400,000	2,000,000
808	โครงการขยายเขตระบบประปา ภายในหมู่ที่ 12	2/7	3	อบต.นาปะขอ อ.บางแก้ว	400,000	400,000	400,000	400,000	400,000	2,000,000

ที่	บัญชีรายการชุดโครงการ (Project Idea)				งบประมาณดำเนินการ					
	ประเด็นการพัฒนา แผนงาน /โครงการ	ยุทธศาสตร์ ชาติ	แหล่ง งบประมาณ	หน่วย ดำเนินการ	พ.ศ.2566	พ.ศ.2567	พ.ศ.2568	พ.ศ.2569	พ.ศ. 2570	พ.ศ.2566-2570
809	โครงการขยายเขตระบบประปา ภายในหมู่ที่ 13	2/7	3	อบต.นาปะขอ อ.บางแก้ว	400,000	400,000	400,000	400,000	400,000	2,000,000
810	โครงการขยายเขตระบบประปา ภายในหมู่ที่ 14	2/7	3	อบต.นาปะขอ อ.บางแก้ว	400,000	400,000	400,000	400,000	400,000	2,000,000
811	โครงการขุดเจาะบ่อบาดาลเพื่อ การเกษตร	2/7	3	อบต.นาปะขอ อ.บางแก้ว	560,000	560,000	560,000	560,000	560,000	2,800,000
812	โครงการขุดเจาะบ่อน้ำตื้นเพื่อ การเกษตร	2/7	3	อบต.นาปะขอ อ.บางแก้ว	120,000					120,000
813	โครงการขุดเจาะบ่อบาดาล	2/7	3	อบต.นาปะขอ อ.บางแก้ว	160,000	160,000	160,000	160,000	160,000	800,000
814	โครงการขุดบ่อน้ำตื้น	2/7	3	อบต.นาปะขอ อ.บางแก้ว	120,000					120,000
815	โครงการปรับปรุงซ่อมแซมบ่อบาดาล	2/7	3	อบต.นาปะขอ อ.บางแก้ว	120,000	120,000	120,000	120,000	120,000	600,000
816	โครงการก่อสร้างท่อลอดเหลี่ยมสาย ชลประทานฝั่งตงถนนบ่อปลายีสุม ม.1	2/7	3	อบต.นาปะขอ อ.บางแก้ว		250,000				250,000
817	โครงการก่อสร้างท่อลอดเหลี่ยมที่ หน้าบ่อปลายาวขาวสาย 1 ม.1	2/7	3	อบต.นาปะขอ อ.บางแก้ว		250,000				250,000
818	โครงการฝังท่อระบายน้ำคอนกรีตเสริม เหล็กถนนสายบางป็น ม.3	2/7	3	อบต.นาปะขอ อ.บางแก้ว		75,000				75,000
819	โครงการฝังท่อคูยืมดินสาย ชลประทานข้างทอง ม.5	2/7	3	อบต.นาปะขอ อ.บางแก้ว		50,000				50,000
820	โครงการก่อสร้างท่อเหลี่ยมคอนกรีต เสริมเหล็ก 4 ช่องทาง ห้วยเมืองกลาง ม.5	2/7	3	อบต.นาปะขอ อ.บางแก้ว		500,000				500,000
821	โครงการฝังท่อระบายน้ำบริเวณอ่าง เก็บน้ำคลองชีพ จำนวน 2 จุด ม.8	2/7	3	อบต.นาปะขอ อ.บางแก้ว		40,000				40,000
822	โครงการก่อสร้างท่อเหลี่ยมคอนกรีต เสริมเหล็กถนนสาย 3 ม.10	2/7	3	อบต.นาปะขอ อ.บางแก้ว		500,000				500,000
823	โครงการก่อสร้างท่อลอดเหลี่ยมถนน สายบ้านนายเอื้อน-ปลักเมา ม.13	2/7	3	อบต.นาปะขอ อ.บางแก้ว		600,000				600,000
824	โครงการก่อสร้างท่อเหลี่ยมคอนกรีต เสริมเหล็กหัวสะพานเกาะห้วย ม.13	2/7	3	อบต.นาปะขอ อ.บางแก้ว		400,000				400,000
825	โครงการก่อสร้างคูระบายน้ำ คสล. ซอย 1 หมู่ที่ 14	2/7	3	อบต.นาปะขอ อ.บางแก้ว		530,000				530,000
826	โครงการขุดลอกคลองสายคูเขต(หมู่ที่ 6,12)	2/7	3	อบต.นาปะขอ อ.บางแก้ว		828,000		828,000		1,656,000
827	โครงการก่อสร้างท่อลอดเหลี่ยม บริเวณสี่แยกบ้านนาหม่อม ม.6	2/7	3	อบต.นาปะขอ อ.บางแก้ว		500,000				500,000
828	โครงการขุดลอกสายสหกรณ์-เขต ตำบล (หมู่ที่ 8)	2/7	3	อบต.นาปะขอ อ.บางแก้ว		353,000		353,000		706,000
829	โครงการขุดลอกอ่างเก็บน้ำปากพล ม.9	2/7	3	อบต.นาปะขอ อ.บางแก้ว		200,000		200,000		400,000
830	โครงการขุดลอกคลองสายโคกนก- คลองไร่ ม.9	2/7	3	อบต.นาปะขอ อ.บางแก้ว		450,000		450,000		900,000
831	โครงการขุดลอกเหมืองสายต้นรัช- เกาะเคียน-ทอนโสหนุณ ม.13	2/7	3	อบต.นาปะขอ อ.บางแก้ว		180,000				180,000
832	โครงการขุดลอกคูสายสี่แยกบ้าน ข้างทอง - บ้านสวนราม ม.5 - ม.2	2/7	3	อบต.นาปะขอ อ.บางแก้ว		720,000				720,000
833	โครงการขุดลอกสายข้างทอง-ปากพล (หมู่ที่ 4,5,9)	2/7	3	อบต.นาปะขอ อ.บางแก้ว		316,000		316,000		632,000
834	โครงการก่อสร้างบันไดคอนกรีต บริเวณสระน้ำ หมู่ 12	2/7	3	อบต.นาปะขอ อ.บางแก้ว		800,000				800,000
835	โครงการก่อสร้างท่อเหลี่ยมคอนกรีต เสริมเหล็กสายบางแก้ว-นาปะขอ(จุด บ้านผู้พันจวบ) ม.13	2/7	3	อบต.นาปะขอ อ.บางแก้ว		800,000				800,000
836	โครงการก่อสร้างท่อเหลี่ยมคอนกรีต เสริมเหล็กสายบางแก้ว-นาปะขอ(จุด บ้านผู้พันจวบ) ม.13	2/7	3	อบต.นาปะขอ อ.บางแก้ว		800,000				800,000
837	โครงการก่อสร้างฝายกั้นน้ำเหมืองรัก	2/7	3	อบต.นาปะขอ อ.บางแก้ว		600,000				600,000

ที่	บัญชีรายการชุดโครงการ (Project Idea)				งบประมาณดำเนินการ					
	ประเด็นการพัฒนา แผนงาน /โครงการ	ยุทธศาสตร์ ชาติ	แหล่ง งบประมาณ	หน่วย ดำเนินการ	พ.ศ.2566	พ.ศ.2567	พ.ศ.2568	พ.ศ.2569	พ.ศ. 2570	พ.ศ.2566-2570
838	โครงการขุดเจาะบ่อบาดาล	2/7	3	อบต.นาปะขอ อ.บางแก้ว		120,000		240,000		360,000
839	โครงการก่อสร้างท่อลอดเหลี่ยมข้าม ถนนสายสวนราม-เขตจองถนน ม.2	2/7	3	อบต.นาปะขอ อ.บางแก้ว			250,000			250,000
840	191.โครงการก่อสร้างท่อลอดเหลี่ยม ถนนสายควนโหนด - ปากพล บริเวณ รอยต่อเขตหมู่บ้าน ม.3	2/7	3	อบต.นาปะขอ อ.บางแก้ว			490,000			490,000
841	โครงการก่อสร้างท่อลอดเหลี่ยมข้าม ถนนสายบางปิ่น-ควนโหนด ม.3	2/7	3	อบต.นาปะขอ อ.บางแก้ว			250,000			250,000
842	โครงการก่อสร้างท่อลอดเหลี่ยมสี่แยก บ้านช่างทอง ม.5	2/7	3	อบต.นาปะขอ อ.บางแก้ว			490,000			490,000
843	194.โครงการก่อสร้างท่อลอดเหลี่ยม ถนนสายคันทรงถาวร - ปากพล จุดพื้นที่ ม.6	2/7	3	อบต.นาปะขอ อ.บางแก้ว			250,000			250,000
844	โครงการก่อสร้างท่อลอดเหลี่ยมถนน สายคูเขตกิ่งวิทยาลัยการอาชีพบาง แก้ว ม.6	2/7	3	อบต.นาปะขอ อ.บางแก้ว			360,000			360,000
845	โครงการก่อสร้างท่อลอดเหลี่ยมข้าม ถนนชุมชนสายสาม ม.8 ซอยหนึ่ง	2/7	3	อบต.นาปะขอ อ.บางแก้ว			250,000			250,000
846	โครงการก่อสร้างรางระบายน้ำ คอนกรีตเสริมเหล็กชุมชนบ้านกลาง และถนน ศพด.ปากพล ม.9	2/7	3	อบต.นาปะขอ อ.บางแก้ว			250,000			250,000
847	โครงการก่อสร้างท่อลอดเหลี่ยมข้าม ถนนสายคันทรงถาวร-คลองนาย เสือ ม.9	2/7	3	อบต.นาปะขอ อ.บางแก้ว			500,000			500,000
848	โครงการก่อสร้างท่อลอดเหลี่ยม บริเวณเขื่อนปากพล-สะพานเหมือง	2/7	3	อบต.นาปะขอ อ.บางแก้ว			250,000			250,000
849	โครงการก่อสร้างท่อเหลี่ยมคอนกรีต เสริมเหล็กถนนสายหนองโป่ง-พังอาจ ม.10	2/7	3	อบต.นาปะขอ อ.บางแก้ว			200,000			200,000
850	โครงการก่อสร้างท่อระบายน้ำพร้อม บ่อพัก ซอยฟาร์มสุขสันต์ ม.11	2/7	3	อบต.นาปะขอ อ.บางแก้ว			680,000			680,000
851	โครงการก่อสร้างท่อลอดเหลี่ยม ถนน สายทุ่งเศรษฐี ม.12	2/7	3	อบต.นาปะขอ อ.บางแก้ว			490,000			490,000
852	โครงการก่อสร้างท่อลอดเหลี่ยมข้ามคู เขตเชื่อมถนนหน้าบ้านไยรี ม.12	2/7	3	อบต.นาปะขอ อ.บางแก้ว			620,000			620,000
853	โครงการก่อสร้างท่อลอดเหลี่ยมข้าม ถนนสายคูเขต ม.12	2/7	3	อบต.นาปะขอ อ.บางแก้ว			360,000			360,000
854	โครงการก่อสร้างท่อเหลี่ยมคอนกรีต เสริมเหล็กสายบ้านเกาะเคียน-บ้าน เกาะหยี ม.13	2/7	3	อบต.นาปะขอ อ.บางแก้ว			400,000			400,000
855	โครงการก่อสร้างท่อเหลี่ยมคอนกรีต เสริมเหล็กเหมืองต้นรัก ม.13	2/7	3	อบต.นาปะขอ อ.บางแก้ว			200,000			200,000
856	โครงการก่อสร้างท่อลอดเหลี่ยมข้าม คลองสายม่วงธง-สวนราม (จุดแยก ถนนต้นรัก) ม.13	2/7	3	อบต.นาปะขอ อ.บางแก้ว			250,000			250,000
857	โครงการก่อสร้างคูระบายน้ำ คลส. ซอย 2 หมู่ที่ 14	2/7	3	อบต.นาปะขอ อ.บางแก้ว			400,000			400,000
858	โครงการก่อสร้างคูระบายน้ำ คลส. ซอย 6 หมู่ที่ 14	2/7	3	อบต.นาปะขอ อ.บางแก้ว			385,000			385,000
859	โครงการก่อสร้างท่อระบายน้ำ คอนกรีตเสริมเหล็กสาย(จรง-บาง ขวม) ม.14	2/7	3	อบต.นาปะขอ อ.บางแก้ว			400,000			400,000
860	โครงการก่อสร้างท่อลอดเหลี่ยมถนน สายซอยแสนสุขจุดกอนถึงบ้านนาย ช่วย ทองช่าง	2/7	3	อบต.นาปะขอ อ.บางแก้ว			250,000			250,000
861	โครงการขุดลอกคลองสายสาม-หาด ไช้เต่า ม.8,ม.10,ม.1	2/7	3	อบต.นาปะขอ อ.บางแก้ว			780,000	780,000	780,000	2,340,000
862	โครงการขุดลอกเหมืองสายอ่างเก็บน้ำ ปากพล-บางปิ่น ม.9 ม.3	2/7	3	อบต.นาปะขอ อ.บางแก้ว			400,000		400,000	800,000

ที่	บัญชีรายการชุดโครงการ (Project Idea)				งบประมาณดำเนินการ					
	ประเด็นการพัฒนา แผนงาน /โครงการ	ยุทธศาสตร์ ชาติ	แหล่ง งบประมาณ	หน่วย ดำเนินการ	พ.ศ.2566	พ.ศ.2567	พ.ศ.2568	พ.ศ.2569	พ.ศ. 2570	พ.ศ.2566-2570
863	โครงการขุดลอกคลองเซ็น ม.9	2/7	3	อบต.นาปะขอ อ.บางแก้ว			420,000		420,000	840,000
864	โครงการขุดลอกเหมืองใต้โกะเกะหิ- ทอนโสหนุณ ม.13	2/7	3	อบต.นาปะขอ อ.บางแก้ว			150,000		150,000	300,000
865	โครงการก่อสร้างท่อลอดเหลี่ยมข้าม ถนนสายหาดไซเต้า-สายหนึ่ง ม.1	2/7	3	อบต.นาปะขอ อ.บางแก้ว				500,000		500,000
866	โครงการก่อสร้างท่อลอดเหลี่ยมข้าม เหมืองโคกนาก-นาปะขอ ม.2	2/7	3	อบต.นาปะขอ อ.บางแก้ว				250,000		250,000
867	โครงการก่อสร้างท่อลอดเหลี่ยมถนน สายคั่นคลองลำธาร - ปากพล จุดพื้นที่ ม.4	2/7	3	อบต.นาปะขอ อ.บางแก้ว				250,000		250,000
868	โครงการฝังท่อสายคั่นคลองคูเขต ระหว่างหมู่ที่ 6กับหมู่ที่ 12	2/7	3	อบต.นาปะขอ อ.บางแก้ว				40,000		40,000
869	โครงการก่อสร้างท่อลอดเหลี่ยมบริเวณ หน้าวิทยาลัยการอาชีพบางแก้ว ม.6	2/7	3	อบต.นาปะขอ อ.บางแก้ว				222,000		๒๒๒,๐๐๐
870	โครงการก่อสร้างท่อลอดเหลี่ยมบริเวณ หน้าวิทยาลัยการอาชีพบางแก้ว ม.6	2/7	3	อบต.นาปะขอ อ.บางแก้ว				360,000		360,๐00
871	โครงการก่อสร้างท่อลอดเหลี่ยมข้าม ถนนชุมชนสายสาม ม.8 ซอยสอง	2/7	3	อบต.นาปะขอ อ.บางแก้ว				250,000		๒๕๐,๐๐๐
872	โครงการก่อสร้างท่อลอดเหลี่ยมเชื่อม ถนนทางหลวงหมายเลข ทข 4004 สายปากพล - บางขนวน ม.9 บริเวณ ทางเข้ตลาดน้ำบ้านปากพล	2/7	3	อบต.นาปะขอ อ.บางแก้ว				490,000		๔๙๐,๐๐๐
873	224.โครงการก่อสร้างท่อลอดเหลี่ยม ถนนสายคลองนายจัด ม.9 จุดที่สอง	2/7	3	อบต.นาปะขอ อ.บางแก้ว				490,000		๔๙๐,๐๐๐
874	225.โครงการก่อสร้างรางระบายน้ำ คอนกรีตเสริมเหล็กถนนนายโบ ม.9	2/7	3	อบต.นาปะขอ อ.บางแก้ว				500,000		๕๐๐,๐๐๐
875	โครงการก่อสร้างท่อลอดเหลี่ยมถนน สามแยกถนนบุกเบิกเชื่อมถนนทาง หลวงหมายเลข 4004 สายปากหะ- บางขนวน หมู่ที่ 9	2/7	3	อบต.นาปะขอ อ.บางแก้ว				360,000		๓๖๐,๐๐๐
876	โครงการวางท่อระบายน้ำถนนสาย บ้านนายปรีชา ตรงบริเวณศาลา หมู่บ้านเก่า ม.11	2/7	3	อบต.นาปะขอ อ.บางแก้ว				100,000		๑๐๐,๐๐๐
877	โครงการปรับปรุงถนนซอยผู้ช่วย ก่อย ม.11	2/7	3	อบต.นาปะขอ อ.บางแก้ว				60,000		๖๐,๐๐๐
878	โครงการก่อสร้างท่อลอดเหลี่ยมข้าม คลองสายคูเขต ม.12	2/7	3	อบต.นาปะขอ อ.บางแก้ว				360,000		๓๖๐,๐๐๐
879	โครงการฝังท่อระบายน้ำคอนกรีตเสริม เหล็กถนนสายบ้านนายเอื้อน ม.13	2/7	3	อบต.นาปะขอ อ.บางแก้ว				30,000		๓๐,๐๐๐
880	โครงการก่อสร้างท่อลอดเหลี่ยมข้าม คลองห้วยหน้างทอง ม.13	2/7	3	อบต.นาปะขอ อ.บางแก้ว				360,000		๓๖๐,๐๐๐
881	โครงการก่อสร้างท่อลอดเหลี่ยมข้าม ถนนสายชลประทาน-เขื่อนขวลิต ม.14	2/7	3	อบต.นาปะขอ อ.บางแก้ว				360,000		๓๖๐,๐๐๐
882	โครงการขุดลอกเหมืองสายน้ำตก ม. 13-ม.5	2/7	3	อบต.นาปะขอ อ.บางแก้ว				170,000		๑๗๐,๐๐๐
883	โครงการก่อสร้างท่อเหลี่ยม คสล. คลองหมาขบค้าง-สะพานไทร ม.4	2/7	3	อบต.นาปะขอ อ.บางแก้ว				700,000		๗๐๐,๐๐๐
884	โครงการก่อสร้างท่อลอดเหลี่ยมถนน สายหน้างทอง ม.13	2/7	3	อบต.นาปะขอ อ.บางแก้ว				600,000		๖๐๐,๐๐๐
885	โครงการก่อสร้างคูระบายน้ำ คสล. ซอย 5 หมู่ที่ 14	2/7	3	อบต.นาปะขอ อ.บางแก้ว				605,000		๖๐๕,๐๐๐
886	โครงการก่อสร้างฝายน้ำล้นสาย คลองพิจังไทร ม.2	2/7	3	อบต.นาปะขอ อ.บางแก้ว				600,000		๖๐๐,๐๐๐
887	โครงการก่อสร้างฝายกั้นน้ำชลประทาน	2/7	3	อบต.นาปะขอ อ.บางแก้ว				600,000		๖๐๐,๐๐๐
888	โครงการขุดลอกคูสาย ต้นโค่น-ทาน ปริง ม.4	2/7	3	อบต.นาปะขอ อ.บางแก้ว				๔๐๐,๐๐๐		๔๐๐,๐๐๐



ที่	บัญชีรายการชุดโครงการ (Project Idea)				งบประมาณดำเนินการ					
	ประเด็นการพัฒนา แผนงาน /โครงการ	ยุทธศาสตร์ ชาติ	แหล่ง งบประมาณ	หน่วย ดำเนินการ	พ.ศ.2566	พ.ศ.2567	พ.ศ.2568	พ.ศ.2569	พ.ศ. 2570	พ.ศ.2566-2570
889	โครงการก่อสร้างท่อลอดเหลี่ยมข้ามถนนสายหนองโป่ง - เพ็งอาจ จุดพื้นที่ ม.5	2/7	3	อบต.นาปะขอ อ.บางแก้ว					๓๖๐,๐๐๐	๓๖๐,๐๐๐
890	242.โครงการฝั้งท่อระบายน้ำคอนกรีตเสริมเหล็ก ถนนสายเขาชัยสน-จงเก	2/7	3	อบต.นาปะขอ อ.บางแก้ว					๓๐๐,๐๐๐	๓๐๐,๐๐๐
891	โครงการก่อสร้างท่อลอดเหลี่ยมข้ามถนนชุมชนสายสาม ม.8 ซอยสาม	2/7	3	อบต.นาปะขอ อ.บางแก้ว					๒๕๐,๐๐๐	๒๕๐,๐๐๐
892	โครงการก่อสร้างท่อลอดเหลี่ยม คสล.สายทางเข้าสำนักสงฆ์มนตรีประชาราม ม.8	2/7	3	อบต.นาปะขอ อ.บางแก้ว					๒๕๐,๐๐๐	๒๕๐,๐๐๐
893	โครงการก่อสร้างท่อลอดเหลี่ยมสายเหมืองกลาง ม.9	2/7	3	อบต.นาปะขอ อ.บางแก้ว					๔๙๐,๐๐๐	๔๙๐,๐๐๐
894	246.โครงการก่อสร้างท่อลอดเหลี่ยมถนนสายเหมืองจีน ม.9	2/7	3	อบต.นาปะขอ อ.บางแก้ว					๔๙๐,๐๐๐	๔๙๐,๐๐๐
895	247.โครงการก่อสร้างท่อลอดเหลี่ยมสายคันคลองนายเสือ ม.9	2/7	3	อบต.นาปะขอ อ.บางแก้ว					๔๐๐,๐๐๐	๔๐๐,๐๐๐
896	โครงการก่อสร้างท่อลอดเหลี่ยมถนนสายคันคลองลำธาร - ปากพล จุดพื้นที่ ม.9	2/7	3	อบต.นาปะขอ อ.บางแก้ว					๒๕๐,๐๐๐	๒๕๐,๐๐๐
897	โครงการก่อสร้างท่อลอดเหลี่ยมข้ามถนนสายชลประทาน-เขื่อนขลุวิไล ม.10	2/7	3	อบต.นาปะขอ อ.บางแก้ว					๓๖๐,๐๐๐	๓๖๐,๐๐๐
898	โครงการก่อสร้างคูระบายน้ำ คสล.สายบ้านนายค้อม ม.11	2/7	3	อบต.นาปะขอ อ.บางแก้ว					๕๐๐,๐๐๐	๕๐๐,๐๐๐
899	โครงการฝั้งท่อระบายน้ำซอยครูไพจิตร ม.11	2/7	3	อบต.นาปะขอ อ.บางแก้ว					๓๐,๐๐๐	๓๐,๐๐๐
900	โครงการก่อสร้างท่อลอดเหลี่ยม ถนนสายข้างอ่างเก็บน้ำ ม.12	2/7	3	อบต.นาปะขอ อ.บางแก้ว					๔๙๐,๐๐๐	๔๙๐,๐๐๐
901	โครงการก่อสร้างท่อลอดเหลี่ยมถนนสายคันคลองลำธาร - ปากพล จุดพื้นที่ ม.12	2/7	3	อบต.นาปะขอ อ.บางแก้ว					๒๕๐,๐๐๐	๒๕๐,๐๐๐
902	โครงการก่อสร้างท่อลอดเหลี่ยมข้ามคลองสายม่วงธง-สวนราม(แยกสะพานเกาะหยี) ม.13	2/7	3	อบต.นาปะขอ อ.บางแก้ว					๒๕๐,๐๐๐	๒๕๐,๐๐๐
903	โครงการก่อสร้างคูระบายน้ำ คสล.ซอย 4 หมู่ที่ 14	2/7	3	อบต.นาปะขอ อ.บางแก้ว					๕๖๕,๐๐๐	๕๖๕,๐๐๐
904	โครงการก่อสร้างท่อลอดเหลี่ยมถนนสายทางหลวง-โรงเรียนบ้านปากพล หมู่ที่ 9	2/7	3	อบต.นาปะขอ อ.บางแก้ว					๖๐๐,๐๐๐	๖๐๐,๐๐๐
905	โครงการก่อสร้างคูระบายน้ำ คสล.ถนนสายซอยครูไพจิตร ม.11	2/7	3	อบต.นาปะขอ อ.บางแก้ว					๗๐๐,๐๐๐	๗๐๐,๐๐๐
906	โครงการก่อสร้างท่อลอดเหลี่ยมบริเวณสี่แยกเกาะเคียน ม.13	2/7	3	อบต.นาปะขอ อ.บางแก้ว					๗๓๐,๐๐๐	๗๓๐,๐๐๐
907	โครงการขุดลอกคลองบางปิ่น - ชายทะเล ม.3	2/7	3	อบต.นาปะขอ อ.บางแก้ว	260,000		260,000		๒๖๐,๐๐๐	๗๘๐,๐๐๐
908	โครงการขุดลอกคลองบางโหนด ม.3	2/7	3	อบต.นาปะขอ อ.บางแก้ว	150,000		150,000		๑๕๐,๐๐๐	๔๕๐,๐๐๐
909	โครงการขุดลอกคูสายมาปี่คัง-คลองไร่ ม.4	2/7	3	อบต.นาปะขอ อ.บางแก้ว	400,000		400,000		๔๐๐,๐๐๐	๑,๒๐๐,๐๐๐
910	โครงการขุดลอกเหมืองสายหนองโป่ง-นาปะขอ ม.4	2/7	3	อบต.นาปะขอ อ.บางแก้ว	200,000		200,000			๔๐๐,๐๐๐
911	โครงการขุดลอกคลองชุมชนสายสามซอย 1	2/7	3	อบต.นาปะขอ อ.บางแก้ว	260,000		260,000		๒๖๐,๐๐๐	๗๘๐,๐๐๐
912	โครงการขุดลอกคลองชุมชนสายสามซอย 3	2/7	3	อบต.นาปะขอ อ.บางแก้ว	225,000			225,000		๔๕๐,๐๐๐
913	โครงการขุดลอกคลองชุมชนสายสามม.8	2/7	3	อบต.นาปะขอ อ.บางแก้ว	500,000		500,000		๕๐๐,๐๐๐	๑,๕๐๐,๐๐๐
914	โครงการขุดลอกคูริมถนนชลประทานบริเวณรอยต่อหมู่ 1 ต.ท่ามะเดื่อ-หน้าบ้านอดีต ฝยุ.วิทย์ ม.8	2/7	3	อบต.นาปะขอ อ.บางแก้ว	100,000		100,000			๒๐๐,๐๐๐

ที่	บัญชีรายการชุดโครงการ (Project Idea)				งบประมาณดำเนินการ					
	ประเด็นการพัฒนา แผนงาน /โครงการ	ยุทธศาสตร์ ชาติ	แหล่ง งบประมาณ	หน่วย ดำเนินการ	พ.ศ.2566	พ.ศ.2567	พ.ศ.2568	พ.ศ.2569	พ.ศ. 2570	พ.ศ.2566-2570
915	โครงการชุดล่อกลองสายนายเสือ ม.9	2/7	3	อบต.นาปะขอ อ.บางแก้ว	200,000		200,000		๒๐๐,๐๐๐	๖๐๐,๐๐๐
916	โครงการชุดล่อกลองสายเหมืองกลาง ม.9	2/7	3	อบต.นาปะขอ อ.บางแก้ว	100,000		100,000		๑๐๐,๐๐๐	๓๐๐,๐๐๐
917	โครงการชุดล่อกลองเหมืองจีน ม.9	2/7	3	อบต.นาปะขอ อ.บางแก้ว	50,000		50,000			๑๐๐,๐๐๐
918	โครงการชุดล่อกลองสาย 4 หมู่ 10	2/7	3	อบต.นาปะขอ อ.บางแก้ว	50,000		50,000			๑๐๐,๐๐๐
919	โครงการชุดล่อกลองครุฑบายน้ำซอยครูไพ จิต ม.11	2/7	3	อบต.นาปะขอ อ.บางแก้ว	250,000		250,000		๒๕๐,๐๐๐	๗๕๐,๐๐๐
920	โครงการชุดล่อกลองชุมชนทุ่ง เศรษฐี ม.12	2/7	3	อบต.นาปะขอ อ.บางแก้ว	100,000		100,000			๒๐๐,๐๐๐
921	โครงการชุดล่อกลองทางระบายน้ำ ชลประทานคลองชีพสาย 2 ม.14	2/7	3	อบต.นาปะขอ อ.บางแก้ว	150,000			150,000		๓๐๐,๐๐๐
922	โครงการชุดล่อกลองระบายน้ำถนนสาย ผู้ช่วยโยธา-คลองกระอาน ม.14	2/7	3	อบต.นาปะขอ อ.บางแก้ว	30,000					๓๐,๐๐๐
923	โครงการชุดล่อกลองสายบางแก้ว-หาด ไข่เต่า	2/7	3	อบต.นาปะขอ อ.บางแก้ว	600,000		600,000		๖๐๐,๐๐๐	๑,๘๐๐,๐๐๐
924	โครงการชุดล่อกลองระบายน้ำถนนปาก พล - หาดไข่เต่า	2/7	3	อบต.นาปะขอ อ.บางแก้ว	500,000		500,000		๕๐๐,๐๐๐	๑,๕๐๐,๐๐๐
925	โครงการชุดล่อกลองระบายน้ำสายหนอง โป่ง-นาปะขอ ม.4,ม.5,ม.12	2/7	3	อบต.นาปะขอ อ.บางแก้ว	300,000		300,000		๓๐๐,๐๐๐	๙๐๐,๐๐๐
926	โครงการชุดล่อกลองสายสะพาน เหลียว-โคกหัวไหล่ม.13,ม.5,ม.4 ทิศ เหนือ	2/7	3	อบต.นาปะขอ อ.บางแก้ว	400,000		400,000		๔๐๐,๐๐๐	๑,๒๐๐,๐๐๐
927	โครงการชุดล่อกลองสายบางแก้ว- ควนโหมต หมู่ 6 หมู่ 8 หมู่ 10	2/7	3	อบต.นาปะขอ อ.บางแก้ว	500,000		500,000		๕๐๐,๐๐๐	๑,๕๐๐,๐๐๐
928	โครงการชุดล่อกลองบริเวณชายฝั่งทะเล บ้านหาดไข่เต่า	2/7	3	อบต.นาปะขอ อ.บางแก้ว	150,000		150,000			๓๐๐,๐๐๐
929	โครงการชุดล่อกลองสายปากกพล- ควนโหมต-เกาะคูด	2/7	3	อบต.นาปะขอ อ.บางแก้ว	300,000		300,000			๖๐๐,๐๐๐
930	โครงการชุดล่อกลองระบายน้ำสายหาด ไข่เต่า-ชลประทาน ม.1	2/7	3	อบต.นาปะขอ อ.บางแก้ว		100,000		100,000		๒๐๐,๐๐๐
931	โครงการชุดล่อกลองระบายน้ำ ซอย 6 - บ่อเต่ากระอาน ม.1	2/7	3	อบต.นาปะขอ อ.บางแก้ว		50,000		50,000		๑๐๐,๐๐๐
932	โครงการชุดล่อกลองสายสวนรวม-ปากพล ม.2,ม.9	2/7	3	อบต.นาปะขอ อ.บางแก้ว		200,000		200,000		๔๐๐,๐๐๐
933	โครงการชุดล่อกลองสายต้นโตน-คลอง สะพานไทร ม.4	2/7	3	อบต.นาปะขอ อ.บางแก้ว		400,000			๔๐๐,๐๐๐	๘๐๐,๐๐๐
934	โครงการชุดล่อกลองสายหนองช้างตาย- คลองนาปะขอ ม.4	2/7	3	อบต.นาปะขอ อ.บางแก้ว		500,000		500,000		๑,๐๐๐,๐๐๐
935	โครงการชุดล่อกลองระบายน้ำสายบ้าน ไร่ - หนองคล้า ม.5,ม.4	2/7	3	อบต.นาปะขอ อ.บางแก้ว		60,000		60,000		๑๒๐,๐๐๐
936	โครงการชุดล่อกลองเหมืองส่งน้ำสายหนอง เลน-หนองน้ำขาว ม.6	2/7	3	อบต.นาปะขอ อ.บางแก้ว		100,000		100,000		๒๐๐,๐๐๐
937	โครงการชุดล่อกลองชุมชนสายสาม ซอย 2	2/7	3	อบต.นาปะขอ อ.บางแก้ว		225,000		225,000		๔๕๐,๐๐๐
938	โครงการชุดล่อกลองชุมชนสายสาม ซอย 4	2/7	3	อบต.นาปะขอ อ.บางแก้ว		225,000			๒๒๕,๐๐๐	๔๕๐,๐๐๐
939	โครงการชุดล่อกลองชุมชนสายสาม ซอย 1 - เขตตำบล	2/7	3	อบต.นาปะขอ อ.บางแก้ว		425,500				๔๒๕,๕๐๐
940	โครงการชุดล่อกลองสายสอง ม.8,ม. 10	2/7	3	อบต.นาปะขอ อ.บางแก้ว		500,000			๕๐๐,๐๐๐	๑,๐๐๐,๐๐๐
941	โครงการชุดล่อกลองบริเวณถนนสาย 1- ชลประทาน ม.8	2/7	3	อบต.นาปะขอ อ.บางแก้ว		50,000		50,000		๑๐๐,๐๐๐
942	โครงการชุดล่อกลองคูบริเวณถนนสาย พังงา	2/7	3	อบต.นาปะขอ อ.บางแก้ว		100,000		100,000		๒๐๐,๐๐๐
943	โครงการชุดล่อกลองสายคลองไร่ ม.9	2/7	3	อบต.นาปะขอ อ.บางแก้ว		250,000		250,000		๕๐๐,๐๐๐
944	โครงการชุดล่อกลองเหมืองโคกนา-คลอง นายจัด ม.9	2/7	3	อบต.นาปะขอ อ.บางแก้ว		500,000		500,000		๑,๐๐๐,๐๐๐

ที่	บัญชีรายการชุดโครงการ (Project Idea)				งบประมาณดำเนินการ					
	ประเด็นการพัฒนา แผนงาน /โครงการ	ยุทธศาสตร์ ชาติ	แหล่ง งบประมาณ	หน่วย ดำเนินการ	พ.ศ.2566	พ.ศ.2567	พ.ศ.2568	พ.ศ.2569	พ.ศ. 2570	พ.ศ.2566-2570
945	โครงการชุดลอกคูสายสี่เขตกตำบล ม.10	2/7	3	อบต.นาปะขอ อ.บางแก้ว		100,000		100,000		๒๐๐,๐๐๐
946	โครงการชุดลอกปากคลองบางโหนด ม.11	2/7	3	อบต.นาปะขอ อ.บางแก้ว		70,000		70,000		๑๔๐,๐๐๐
947	โครงการชุดลอกคูระบายน้ำในเขต หมู่ 11	2/7	3	อบต.นาปะขอ อ.บางแก้ว		50,000		50,000		๑๐๐,๐๐๐
948	โครงการชุดลอกอ่างเก็บน้ำบ้านทุ่ง เศรษฐี ม.12	2/7	3	อบต.นาปะขอ อ.บางแก้ว		900,000				๙๐๐,๐๐๐
949	โครงการชุดลอกชายฝั่งทะเลบริเวณ ม.9,ม.3,ม.11,ม.1,ม.14	2/7	3	อบต.นาปะขอ อ.บางแก้ว		200,000		200,000		๒๐๐,๐๐๐
950	โครงการชุดลอกคูระบายน้ำสาย ช่วงทอง-ปากพล	2/7	3	อบต.นาปะขอ อ.บางแก้ว		500,000			๕๐๐,๐๐๐	๑,๐๐๐,๐๐๐
951	โครงการชุดลอกหนองข้างตายน ม.4	2/7	3	อบต.นาปะขอ อ.บางแก้ว		500,000				๕๐๐,๐๐๐
952	โครงการชุดลอกสายซอกหัก- ชลประทาน ม.2	2/7	3	อบต.นาปะขอ อ.บางแก้ว		900,000				๙๐๐,๐๐๐
953	โครงการชุดลอกสายโคกล่อง ม.14	2/7	3	อบต.นาปะขอ อ.บางแก้ว		900,000				๙๐๐,๐๐๐
954	โครงการชุดลอกคลองสายสาม-หาด ไช้เต่า(หมู่ที่ 8, 10,1)	2/7	3	อบต.นาปะขอ อ.บางแก้ว		795,000		795,000		๑,๕๙๐,๐๐๐
955	โครงการชุดลอกคลองสาย ชลประทาน-เขื่อนขวลิต ม.1	2/7	3	อบต.นาปะขอ อ.บางแก้ว			100,000		๑๐๐,๐๐๐	๒๐๐,๐๐๐
956	โครงการชุดลอกคู ม.๓	2/7	3	อบต.นาปะขอ อ.บางแก้ว			100,000		๑๐๐,๐๐๐	๒๐๐,๐๐๐
957	โครงการชุดลอกคูถนนสายวัดโตนด- บ้านพน ม.7, ม.2	2/7	3	อบต.นาปะขอ อ.บางแก้ว			100,000			๑๐๐,๐๐๐
958	โครงการชุดลอกคลองชุมชนสายสาม ซอย 6	2/7	3	อบต.นาปะขอ อ.บางแก้ว			212,500			๒๑๒,๕๐๐
959	โครงการก่อสร้างรางระบายน้ำ คอนกรีตเสริมเหล็กซอยข้าง ศพต. บ้านปากพล ม.9	2/7	3	อบต.นาปะขอ อ.บางแก้ว			440,000			๔๔๐,๐๐๐
960	โครงการชุดลอกชุดลอกคลองบางซี้ เสียด-ชายทะเล ม.11	2/7	3	อบต.นาปะขอ อ.บางแก้ว			200,000	200,000	๒๐๐,๐๐๐	๖๐๐,๐๐๐
961	โครงการชุดลอกคลองบางซี้เสียด ม.11	2/7	3	อบต.นาปะขอ อ.บางแก้ว			60,000		๖๐,๐๐๐	๑๒๐,๐๐๐
962	โครงการชุดลอกคูสายควนโหนดต่อ สาย 1 ม.11 -หลังบ่อปลาซอยครู ไพจิตร	2/7	3	อบต.นาปะขอ อ.บางแก้ว			120,000		๑๒๐,๐๐๐	๒๔๐,๐๐๐
963	โครงการชุดลอกคูระบายน้ำชุมชนทุ่ง เศรษฐี ม.12	2/7	3	อบต.นาปะขอ อ.บางแก้ว			350,000		๓๕๐,๐๐๐	๗๐๐,๐๐๐
964	โครงการชุดลอกคลองสหกรณ์-ปากพล (ฝั่งทิศใต้) (หมู่ที่ 12, หมู่ที่ 9)	2/7	3	อบต.นาปะขอ อ.บางแก้ว			500,000			๕๐๐,๐๐๐
965	โครงการชุดลอกคลองกระอาน ม.14	2/7	3	อบต.นาปะขอ อ.บางแก้ว			300,000		๓๐๐,๐๐๐	๖๐๐,๐๐๐
966	โครงการชุดลอกเหมืองไล่ไก่ ม.14	2/7	3	อบต.นาปะขอ อ.บางแก้ว			150,000		๑๕๐,๐๐๐	๓๐๐,๐๐๐
967	โครงการชุดลอกคลองสายนาปะขอ ม.๔-ม.๙	2/7	3	อบต.นาปะขอ อ.บางแก้ว			300,000		๓๐๐,๐๐๐	๖๐๐,๐๐๐
968	โครงการชุดลอกคูระบายน้ำหลัง ปอเนาะ ม.1	2/7	3	อบต.นาปะขอ อ.บางแก้ว				300,000	๓๐๐,๐๐๐	๖๐๐,๐๐๐
969	โครงการชุดลอกเหมืองยาง ม.5	2/7	3	อบต.นาปะขอ อ.บางแก้ว			200,000			๒๐๐,๐๐๐
970	โครงการชุดลอกคูถนนสายเขาชัยสน- จنگเก ม.7,ม.2	2/7	3	อบต.นาปะขอ อ.บางแก้ว				350,000		๓๕๐,๐๐๐
971	โครงการชุดลอกคลองชุมชนสายสาม ซอย 5	2/7	3	อบต.นาปะขอ อ.บางแก้ว				100,000		๑๐๐,๐๐๐
972	โครงการชุดลอกคลองสหกรณ์-ปากพล (ฝั่งทิศเหนือ) (หมู่ที่ 12, หมู่ที่ 9)	2/7	3	อบต.นาปะขอ อ.บางแก้ว				300,000		๓๐๐,๐๐๐
973	โครงการชุดลอกคูระบายน้ำสายซอย นายกิ่ง ม.11	2/7	3	อบต.นาปะขอ อ.บางแก้ว				๔๕,๐๐๐		๔๕,๐๐๐

ที่	บัญชีรายการชุดโครงการ (Project Idea)				งบประมาณดำเนินการ					
	ประเด็นการพัฒนา แผนงาน /โครงการ	ยุทธศาสตร์ ชาติ	แหล่ง งบประมาณ	หน่วย ดำเนินการ	พ.ศ.2566	พ.ศ.2567	พ.ศ.2568	พ.ศ.2569	พ.ศ. 2570	พ.ศ.2566-2570
974	โครงการก่อสร้างอาคารสำนักงานส่วน ราชการกองคลัง	2/7	3	อบต.นาปะขอ อ.บางแก้ว	410,000					๔๑๐,๐๐๐
975	โครงการปรับปรุงซ่อมแซมอาคารที่ทำการ การ อบต.นาปะขอ	2/7	3	อบต.นาปะขอ อ.บางแก้ว	250,000					๒๕๐,๐๐๐
976	โครงการชุดลอกคลองท่าน	2,7	3	ทต.เกาะนางคำ อ.ปากพะยูน	660,000		660,000		660,000	1,980,000
977	โครงการชุดลอกคลองจาก	2,7	3	ทต.เกาะนางคำ อ.ปากพะยูน		577,500	577,500			1,155,000
978	โครงการชุดลอกคลองกุง	2,7	3	ทต.เกาะนางคำ อ.ปากพะยูน	1,567,500		1,567,500		1,567,500	4,702,500
979	โครงการชุดลอกคลองเหมือง ท่าจูด - เขาน้อย	2,7	3	ทต.เกาะนางคำ อ.ปากพะยูน	825,000		825,000		825,000	2,475,000
980	โครงการชุดลอกคลองหนามหมอ	2,7	3	ทต.เกาะนางคำ อ.ปากพะยูน		286,000		286,000		572,000
981	โครงการชุดลอกคลองเหมืองไสโหนด - ปากช่อง	2,7	3	ทต.เกาะนางคำ อ.ปากพะยูน	302,500		302,500		302,500	907,500
982	โครงการชุดลอกคลองเหมืองบกบูด - แหลมซา	2,7	3	ทต.เกาะนางคำ อ.ปากพะยูน		302,500		302,500		605,000
983	โครงการชุดลอกคลองเหมืองล่าง - หนองห้าง	2,7	3	ทต.เกาะนางคำ อ.ปากพะยูน		154,000		154,000		308,000
984	โครงการชุดลอกคลองเขาน้อย - แหลมยาง	2,7	3	ทต.เกาะนางคำ อ.ปากพะยูน	330,000		330,000			660,000
985	โครงการชุดลอกคลองเขาเหมือง แหลมซา	2,7	3	ทต.เกาะนางคำ อ.ปากพะยูน	302,500	302,500				605,000
986	โครงการชุดลอกคลองควาย	2,7	3	ทต.เกาะนางคำ อ.ปากพะยูน	495,000			495,000		990,000
987	โครงการชุดลอกคลองเหมืองจาก	2,7	3	ทต.เกาะนางคำ อ.ปากพะยูน		412,500		412,500		825,000
988	โครงการชุดลอกคลองดักไซ	2,7	3	ทต.เกาะนางคำ อ.ปากพะยูน	275,000		275,000		๒๗๕,๐๐๐	825,000
989	โครงการชุดลอกคลองเหมืองไสโหนด - ปากเตราะ	2,7	3	ทต.เกาะนางคำ อ.ปากพะยูน		165,000		165,000		330,000
990	โครงการชุดลอกคลองบางตาล	2,7	3	ทต.เกาะนางคำ อ.ปากพะยูน	302,500		302,500			605,000
991	โครงการชุดลอกคลองบางแดน	2,7	3	ทต.เกาะนางคำ อ.ปากพะยูน		297,600		297,600		595,200
992	โครงการชุดลอกคลองเหมืองคลอง ควาย	2,7	3	ทต.เกาะนางคำ อ.ปากพะยูน	247,600		297,600			545,200
993	โครงการชุดลอกคูระบายน้ำสาย เลียบบนทางหลวง สาย 4181 จาก หลักกิโลเมตรที่ 14 - 000 ถึง หลัก กิโลเมตรที่ 17 + 000	2,7	3	เทศบาลตำบล คอนทราย อ.ควนขนุน	1,220,000					๑,๒๒๐,๐๐๐
994	โครงการฝึกอบรมให้ความรู้เกี่ยวกับ การบริหารจัดการขยะมูลฝอย	2,7	3	เทศบาลตำบล คอนทราย อ.ควนขนุน	20,000	20,000	20,000	20,000	๒๐,๐๐๐	๑๐๐,๐๐๐
995	โครงการจ้างเหมาชุดเจาะบ่อบาดาล หมู่ที่ 4 บ้านทุ่งนอก	2,7	3	เทศบาลตำบล คอนทราย อ.ควนขนุน	261,700					๒๖๑,๗๐๐
996	โครงการเจาะบ่อบผลิตน้ำบาดาล หมู่ที่ ๖	2,7	3	ทต.อ่าวพะยูน อ.ปากพะยูน	251,100					๒๕๑,๑๐๐
997	โครงการก่อสร้างระบบประปาหมู่-บ้าน แบบบาดาล หอดึงเหล็ก ขนาด๒๐ ลบ.ม. หมู่ที่ ๖	2,7	3	ทต.อ่าวพะยูน อ.ปากพะยูน		๖๙๔,๓๐๐				๖๙๔,๓๐๐
998	โครงการก่อสร้างถนน คสล. พร้อมท่อ ระบายน้ำ คสล. แนวเหมืองน้ำชุมชน บ้านแร่	2,7	3	ทต.เมืองพัทลุง		1,588,000				๑,๕๘๘,๐๐๐
999	โครงการก่อสร้างถนน คสล. พร้อมท่อ ระบายน้ำ คสล. ถนนรามศวร์ ซอย 31 (แยกขวามือ)	2,7	3	ทต.เมืองพัทลุง อ.เมืองพัทลุง		800,000				๘๐๐,๐๐๐

ที่	บัญชีรายการชุดโครงการ (Project Idea)				งบประมาณดำเนินการ					
	ประเด็นการพัฒนา แผนงาน /โครงการ	ยุทธศาสตร์ ชาติ	แหล่ง งบประมาณ	หน่วย ดำเนินการ	พ.ศ.2566	พ.ศ.2567	พ.ศ.2568	พ.ศ.2569	พ.ศ. 2570	พ.ศ.2566-2570
1000	โครงการกำจัดที่ชลองทุ่งนายสังข์	2,7	3	ทต.โคกชะงาย อ.เมืองพัทลุง	200,000					๒๐๐,๐๐๐
1001	ชุดลอกคูระบายน้ำภายในหมู่บ้าน ม.4	2,7	3	ทต.ท่าแค อ.เมืองพัทลุง	5,000,000					๕,๐๐๐,๐๐๐
1002	ชุดลอกคูระบายน้ำสายชลประทาน - ไสนายชั้น ม.9	2,7	3	ทต.ท่าแค อ.เมืองพัทลุง	15,000					๑๕,๐๐๐
1003	ก่อสร้างระบบประปาหมู่บ้าน	2,7	3	ควนขนุน อ.ควนขนุน	1,200,000					๑,๒๐๐,๐๐๐
1004	โครงการกำจัดที่ชลองทุ่งนายสังข์	2,7	3	ควนขนุน อ.ควนขนุน	200,000					๒๐๐,๐๐๐
1005	โครงการขยายเขตระบบประปา หมู่ที่ 4	2,7	3	ควนขนุน อ.ควนขนุน	800,000					๘๐๐,๐๐๐
1006	เปลี่ยนท่อเมนต้นประปา หมู่ที่ 3 และ หมู่ที่ 6 ตำบลควนขนุน อำเภอควน ขนุน จังหวัดพัทลุง	2,7	3	ควนขนุน อ.ควนขนุน	6,430,000					๖,๔๓๐,๐๐๐
1007	ปรับปรุงเพิ่มประสิทธิภาพระบบจ่าย น้ำประปาหมู่บ้าน หมู่ที่ 5 ตำบลร่ม เมือง อำเภอเมืองพัทลุง จังหวัดพัทลุง	2,7	3	ทต.เมืองพัทลุง อ.เมืองพัทลุง	3,500,000					๓,๕๐๐,๐๐๐
1008	ชุดลอกคูระบายน้ำภายในหมู่บ้าน ม.4	2,7	3	ทต.เมืองพัทลุง อ.เมืองพัทลุง	5,000,000					๕,๐๐๐,๐๐๐
1009	ชุดลอกคูระบายน้ำสายชลประทาน - ไสนายชั้น ม.9	2,7	3	ทต.เมืองพัทลุง อ.เมืองพัทลุง	15,000					๑๕,๐๐๐
1010	ปรับปรุงและขยายท่อเมนต้นประปา ภูเขา บ้านคลองหรั่ง หมู่ที่ 2	2,7	3	กงหรา อ.กงหรา	2,500,000					๒,๕๐๐,๐๐๐
1011	โครงการก่อสร้างระบบประปาหมู่บ้าน บ้านนางกรียง หมู่ที่ 2 ตำบลปรางหมู่	2,7	3	ทต.เมืองพัทลุง อ.เมืองพัทลุง	6,000,000					๖,๐๐๐,๐๐๐
1012	โครงการปรับปรุงท่อเมนต้นประปา หมู่บ้าน หมู่ที่ 1,2,3,5,6 และ 9 ตำบลปรางหมู่	2,7	3	ทต.เมืองพัทลุง อ.เมืองพัทลุง	9,500,000					๙,๕๐๐,๐๐๐
1013	โครงการปรับปรุงท่อเมนต้นประปา หมู่บ้าน หมู่ที่ 4,7 และ 8 ตำบล ปรางหมู่	2,7	3	ทต.เมืองพัทลุง อ.เมืองพัทลุง	9,500,000					๙,๕๐๐,๐๐๐
1014	ซ่อมแซมคันคลองส่งน้ำ LMC (บ้าน พร้าว) กม.11+000 ถึง กม.13+000 เป็นช่วงๆ ระยะทาง 0.285 กิโลเมตร	2,7	3	ป่าพะยอม อ.ป่าพะยอม	495,000					๔๙๕,๐๐๐
1015	โครงการก่อสร้างระบบประปาหมู่บ้าน แบบบาดาลขนาดใหญ่รูปแบบของ กรมทรัพยากรน้ำ หมู่ที่ 7 ต.แม่ชรี อ. ตะโหมด	2,7	3	ตะโหมด อ.ตะโหมด	7,500,000					๗,๕๐๐,๐๐๐
1016	โครงการก่อสร้างระบบผลิตน้ำประปา (Water Treatment System)POG ระบบขนาดกลาง ตามแบบบัญชี นวัตกรรมไทย โดยสำนักงบประมาณ รหัส 01020003 โรงเรียนบ้านทุ่งลาน หมู่ที่ 12 ตำบลตำนาน อำเภอเมือง พัทลุง จังหวัดพัทลุง	2,7	3	ทต.เมืองพัทลุง อ.เมืองพัทลุง	3,300,000					๓,๓๐๐,๐๐๐
1017	โครงการปรับปรุงซ่อมแซมระบบ ประปาหมู่บ้าน ระบบกรอง 10 ลบ. ม./ชม. หมู่ที่ 1 บ้านทุ่งรวงทอง ต.ท่า มะเพื่อ อ.บางแก้ว จ.พัทลุง	2,7	3	บางแก้ว อ.บางแก้ว	1,780,000					๑,๗๘๐,๐๐๐
1018	โครงการชุดลอกหนองเพ็ง-หนองสิ้น หมู่ที่ 4	2,7	3	ทต.เมืองพัทลุง อ.เมืองพัทลุง	700,000					๗๐๐,๐๐๐
1019	ก่อสร้างฝายน้ำล้น (ท4-01) แบบ มข. 2527 หมู่ที่ 1 บ้านสวนโหนด สัน ฝายสูง 1.50 เมตร ผนังข้าง 3.00 เมตร กว้าง 16.00 เมตร	2,7	3	ศรีบรรพต อ.ศรีบรรพต	600,000					๖๐๐,๐๐๐
1020	ชุดลอกห้วยไม้ไผ่	2,7	3	เขาชัยสน อ.เขาชัยสน	369,000					๓๖๙,๐๐๐
1021	โครงการปรับปรุงอู่บาดาลกลุ่มบ้าน โคกแค หมู่ที่ 1	2,7	3	ศรีบรรพต อ.ศรีบรรพต	800,000					๘๐๐,๐๐๐

ที่	บัญชีรายการชุดโครงการ (Project Idea)				งบประมาณดำเนินการ					
	ประเด็นการพัฒนา แผนงาน /โครงการ	ยุทธศาสตร์ ชาติ	แหล่ง งบประมาณ	หน่วย ดำเนินการ	พ.ศ.2566	พ.ศ.2567	พ.ศ.2568	พ.ศ.2569	พ.ศ. 2570	พ.ศ.2566-2570
1022	ชุดเจาะบ่อบาดาล เพื่อการเกษตร หมู่ ที่ 6 (ที่ดินนายสมชาย แจงจุล)	2,7	3	ควนขนุน อ.ควนขนุน	187,500					๑๘๗,๕๐๐
1023	ก่อสร้างฝายกั้นน้ำหนองเปรี๊ยะ	2,7	3	ปากพะยูน อ.ปากพะยูน	1,500,000					๑,๕๐๐,๐๐๐
1024	ชุดลอกเหมืองน้ำสายปากมาบ	2,7	3	ทต.เมืองพัทลุง อ.เมืองพัทลุง	425,000					๔๒๕,๐๐๐
1025	โครงการระบบผลิตน้ำประปา ขนาด ใหญ่ กำลังการผลิตน้ำ 10 ลูกบาศก์ เมตร/ชั่วโมง	2,7	3	ป่าบอน อ.ป่าบอน	5,200,000					๕,๒๐๐,๐๐๐
1026	โครงการปรับปรุงระบบท่อจ่าย น้ำประปา ระบบประปา ทต.นาขยาด บ้านโรจรม หมู่ที่ 10 ตำบลนาขยาด	2,7	3	ควนขนุน อ.ควนขนุน	3,800,000					๓,๘๐๐,๐๐๐
1027	ชุดลอกคูระบายน้ำสายเสียบถนนหัว สะพานคลองท่าแค - สายใต้เลียบบจาก ถนนเอเชีย หมู่ที่ 4	2,7	3	ทต.เมืองพัทลุง อ.เมืองพัทลุง	200,000					๒๐๐,๐๐๐
1028	ชุดลอกคูระบายน้ำสายถนนโคกคีรี - ควนป้อม หมู่ที่ 9	2,7	3	ทต.เมืองพัทลุง อ.เมืองพัทลุง	100,000					๑๐๐,๐๐๐
1029	ก่อสร้างระบบผลิตน้ำประปา (Water Treatment System) POG THANKS ขนาดใหญ่ หมู่ที่ 4 ตำบลปากพะยูน อำเภอปากพะยูน จังหวัดพัทลุง	2,7	3	ปากพะยูน อ.ปากพะยูน	5,200,000					๕,๒๐๐,๐๐๐
1030	โครงการระบบผลิตน้ำประปา (Water Treatment) POG ขนาดใหญ่ L	2,7	3	เขาชัยสน อ.เขาชัยสน	5,200,000					๕,๒๐๐,๐๐๐
1031	ชุดลอกคูระบายน้ำเพื่อแก้ปัญหา ท่วม - ก๊วยแล้งโดยเร่งด่วน ม.1-ม.12	2,7	3	ทต.เมืองพัทลุง อ.เมืองพัทลุง	500,000					๕๐๐,๐๐๐
1032	โครงการก่อสร้างท่อลอดเหลี่ยมถนน สายห้วยแม่ร้านพริก ขนาดกว้าง 1.50 ม 2 ช่อง ยาว 6.00 ม.	2,7	3	ป่าบอน อ.ป่าบอน	420,000					๔๒๐,๐๐๐
1033	โครงการก่อสร้างระบบประปาหมู่บ้าน แบบบาดาลขนาดใหญ่ บ้านเกาะน้ำ รอบ หมู่ที่ 1 ตำบลวังใหม่ อำเภอป่า บอน จังหวัดพัทลุง	2,7	3	ป่าบอน อ.ป่าบอน	3,656,000					๓,๖๕๖,๐๐๐
1034	โครงการชุดเจาะบ่อน้ำบาดาล ต.ก.6 นี้ว ความลึกบ่อน้ำไม่น้อยกว่า 150 เมตร หรือมีปริมาณน้ำไม่น้อยกว่า 10 ลบ. ม./ชั่วโมง หมู่ที่ 5 บ้านควนออก ตำบลวังใหม่ อำเภอป่าบอน จังหวัด พัทลุง	2,7	3	ป่าบอน อ.ป่าบอน	322,000					๓๒๒,๐๐๐
1035	ชุดบ่อบาดาล หมู่ที่ 1 บ้านนาลึก ตำบลมะกอกเหนือ อำเภอควนขนุน จังหวัดพัทลุง	2,7	3	ควนขนุน อ.ควนขนุน	270,000					๒๗๐,๐๐๐
1036	โครงการชุดลอกสายหินกอง หมู่ที่ 1 ตำบลงหรา	2,7	3	งหรา อ.งหรา	500,000					๕๐๐,๐๐๐
1037	โครงการก่อสร้างคูระบายน้ำซอย ประชาร่วมใจ	2,7	3	ป่าบอน อ.ป่าบอน	3,000,000					๓,๐๐๐,๐๐๐
1038	โครงการปรับปรุงระบบจ่ายน้ำประปา ม.2 ต.เกาะหมาก	2,7	3	ปากพะยูน อ.ปากพะยูน	2,002,400					๒,๐๐๒,๔๐๐
1039	ชุดลอกห้วยไม้ไผ่	2,7	3	โคกม่วง อ.เขาชัยสน	369,000					๓๖๙,๐๐๐
1040	โครงการระบบผลิตน้ำประปา (Water Treatment) POG ขนาดใหญ่ L	2,7	3	เขาชัยสน อ.เขาชัยสน	5,200,000					๕,๒๐๐,๐๐๐
1041	ชุดลอกห้วยทุ่งปุดนา	2,7	3	โคกม่วง อ.เขาชัยสน	1,134,000					๑,๑๓๔,๐๐๐
1042	โครงการผลิตระบบน้ำประปา (Water Treatment) POG ขนาดกลาง M	2,7	3	เขาชัยสน อ.เขาชัยสน	3,300,000					๓,๓๐๐,๐๐๐
1043	ชุดลอกสระนายทวม	2,7	3	โคกม่วง อ.เขาชัยสน	1,985,100					๑,๙๘๕,๑๐๐
1044	โครงการปรับปรุงธนาคารน้ำใต้ดิน ระบบเปิด คลองพวนทร หมู่ที่ 1	2,7	3	ควนขนุน อ.เขาชัยสน	1,538,000					๑,๕๓๘,๐๐๐

ที่	บัญชีรายการชุดโครงการ (Project Idea)				งบประมาณดำเนินการ					
	ประเด็นการพัฒนา แผนงาน /โครงการ	ยุทธศาสตร์ ชาติ	แหล่ง งบประมาณ	หน่วย ดำเนินการ	พ.ศ.2566	พ.ศ.2567	พ.ศ.2568	พ.ศ.2569	พ.ศ. 2570	พ.ศ.2566-2570
1045	ปรับปรุงซ่อมแซมระบบประปาหมู่บ้าน แบบผิวดินขนาดกลาง บ้านนางหลง หมู่ที่ 13	2,7	3	เขายี่สน อ.เขายี่สน	5,786,000					๕,๗๘๖,๐๐๐
1046	โครงการปรับปรุงธนาคารน้ำใต้ดิน แบบเปิด คลองวัด หมู่ที่ 5	2,7	3	ควนขนุน อ.เขายี่สน	4,956,000					๔,๙๕๖,๐๐๐
1047	ก่อสร้างระบบประปาหมู่บ้าน แบบผิว ดินขนาด 50 ลบ.ม. ตามแบบ มาตรฐานกรมทรัพยากรน้ำ บ้านควน สามโพธิ์ หมู่ที่ 5 ตำบลควนขนุน	2,7	3	ควนขนุน อ.เขายี่สน	25,000,000					๒๕,๐๐๐,๐๐๐
1048	ปรับปรุงซ่อมแซมระบบประปา หมู่บ้านแบบบาดาลขนาดกลางบ้าน หัวหรั่ง หมู่ที่ 8 ลูกที่ 2	2,7	3	เขายี่สน อ.เขายี่สน	1,214,000					๑,๒๑๔,๐๐๐
1049	โครงการขยายเขตระบบประปา หมู่บ้าน แบบผิวดี ขนาดใหญ่มาก บ้านนาหย้า บ้านท่านางพรหม บ้าน ท่าลาด บ้านแหลมแขง บ้านควนสาม โพธิ์ บ้านไสนายชัน หมู่ที่ 1,2,3,4,5,8	2,7	3	ควนขนุน อ.เขายี่สน	10,000,000					๑๐,๐๐๐,๐๐๐
1050	โครงการก่อสร้างระบบประปาหมู่บ้าน แบบบาดาล ขนาดใหญ่มาก หมู่ที่ 8 บ้านไสนายชัน	2,7	3	ควนขนุน อ.เขายี่สน	5,200,000					๕,๒๐๐,๐๐๐
1051	โครงการก่อสร้างระบบประปาหมู่บ้าน แบบบาดาลขนาดใหญ่ หมู่ที่ 10	2,7	3	ควนขนุน อ.เขายี่สน	1,000,000					๑,๐๐๐,๐๐๐
1052	โครงการก่อสร้างฝายน้ำล้นเหมืองเหรี ยง หมู่ที่ 9	2,7	3	ควนขนุน อ.เขายี่สน	984,000					๙๘๔,๐๐๐
1053	ก่อสร้างฝายน้ำล้นคลองลำหลัก หมู่ที่ 5,7	2,7	3	ควนขนุน อ.เขายี่สน	1,079,000					๑,๐๗๙,๐๐๐
1054	โครงการปรับปรุงธนาคารน้ำใต้ดิน ระบบเปิด คลองพานทาน	2,7	3	ควนขนุน อ.เขายี่สน	1,195,000					๑,๑๙๕,๐๐๐
1055	ปรับปรุงอาคารที่ทำการกลุ่มผู้ใช้น้ำ ฝายควนกุฎี	2,7	3	ควนขนุน อ.เขายี่สน	2,500,000					๒,๕๐๐,๐๐๐
1056	ปรับปรุงเพิ่มปริมาณน้ำต้นทุนแหล่ง น้ำแม่เป็ยะ พร้อมก่อสร้างระบบ กระจายน้ำ สนับสนุนโครงการ อนุรักษ์พันธุกรรมพืชอันเนื่องมาจาก พระราชดำริสมเด็จพระเทพ รัตนราชสุดาฯ สยามบรมราชกุมารี	2,7	3	เขายี่สน อ.เขายี่สน	30,153,000					๓๐,๑๕๓,๐๐๐
1057	เชื่อมป้องกันตลิ่งริมคลองปากพะเนียด เทศบาลตำบลเขายี่สน อำเภอเขา ยี่สน จังหวัดพัทลุง	2,7	3	เขายี่สน อ.เขายี่สน	5,000,000					๕,๐๐๐,๐๐๐
1058	ซ่อมแซมระบบสาธารณูปโภคฝาย ควนกุฎี	2,7	3	ควนขนุน อ.เขายี่สน	500,000					๕๐๐,๐๐๐
1059	ซ่อมแซมถนนในฝายควนกุฎี ระยะทาง 200 ม.	2,7	3	ควนขนุน อ.เขายี่สน	502,000					๕๐๒,๐๐๐
1060	ซ่อมแซมถนนลาดยาง คลองส่งน้ำสาย 1L-RMC ควนกุฎี ระยะทาง 2.900 กม.	2,7	3	หวนโพธิ์ อ.เขายี่สน	10,000,000					๑๐,๐๐๐,๐๐๐
1061	กำจัดวัชพืชคลองส่งน้ำ ควนกุฎี โดย แรงคน ปริมาณ 92 ไร่ โครงการ ชลประทานพัทลุง	2,7	3	ควนขนุน อ.เขายี่สน	300,000					๓๐๐,๐๐๐
1062	ปรับปรุงสะพานรถยนต์ กม.0+100 คลอง RMC1 และ กม.0+102 คลอง RMC2 (ควนกุฎี)ขนาด กว้าง8xยาว15 เมตร	2,7	3	ควนขนุน อ.เขายี่สน	8,000,000					๘,๐๐๐,๐๐๐
1063	ปรับปรุงสะพานรถยนต์ กม.0+688 คลอง 1R-1R-RMC2 (ควนกุฎี)ขนาด กว้าง6xยาว12 เมตร	2,7	3	หวนโพธิ์ อ.เขายี่สน	4,000,000					๔,๐๐๐,๐๐๐
1064	ปรับปรุงสะพานรถยนต์ กม.3+550 และ กม.7+120 คลอง RMC2 (ควน กุฎี)ขนาด กว้าง7xยาว8 เมตร	2,7	3	ควนขนุน อ.เขายี่สน	8,000,000					๘,๐๐๐,๐๐๐
1065	ซ่อมแซมถนนบนคันคลอง LMC (ควนกุฎี) กม.4+500	2,7	3	ควนขนุน อ.เขายี่สน	508,000					๕๐๘,๐๐๐

ที่	บัญชีรายการชุดโครงการ (Project Idea)				งบประมาณดำเนินการ					
	ประเด็นการพัฒนา แผนงาน /โครงการ	ยุทธศาสตร์ ชาติ	แหล่ง งบประมาณ	หน่วย ดำเนินการ	พ.ศ.2566	พ.ศ.2567	พ.ศ.2568	พ.ศ.2569	พ.ศ. 2570	พ.ศ.2566-2570
1066	ซ่อมแซมท่อระบายน้ำคลอง 1R-1R-RMC (ควนกุฎี)	2,7	3	ห่านโพธิ์ อ.เขาชัยสน	1,500,000					๑,๕๐๐,๐๐๐
1067	ซ่อมแซมท่อระบายน้ำคลอง 1R-RMC (ควนกุฎี)	2,7	3	ห่านโพธิ์ อ.เขาชัยสน	507,000					๕๐๗,๐๐๐
1068	ซ่อมแซมท่อระบายน้ำคลอง RMC (ควนกุฎี)	2,7	3	ควนขนุน อ.เขาชัยสน	502,000					๕๐๒,๐๐๐
1069	ซ่อมแซมท่อระบายน้ำคลอง 1L-1L-RMC (ควนกุฎี)	2,7	3	ห่านโพธิ์ อ.เขาชัยสน	507,000					๕๐๗,๐๐๐
1070	ซ่อมแซมท่อระบายน้ำคลอง 1L-RMC (ควนกุฎี)	2,7	3	ห่านโพธิ์ อ.เขาชัยสน	508,000					๕๐๘,๐๐๐
1071	ซ่อมแซมท่อระบายน้ำคลอง 1R-LMC (ควนกุฎี)	2,7	3	ควนขนุน อ.เขาชัยสน	495,000					๔๙๕,๐๐๐
1072	ซ่อมแซมท่อระบายน้ำคลอง LMC (ควนกุฎี)	2,7	3	ควนขนุน อ.เขาชัยสน	495,000					๔๙๕,๐๐๐
1073	ซ่อมแซมท่อระบายน้ำคลอง 2R-LMC (ควนกุฎี)	2,7	3	ห่านโพธิ์ อ.เขาชัยสน	507,000					๕๐๗,๐๐๐
1074	ซ่อมแซมท่อระบายน้ำคลอง 3R-LMC (ควนกุฎี)	2,7	3	ห่านโพธิ์ อ.เขาชัยสน	502,000					๕๐๒,๐๐๐
1075	ซ่อมแซมทางเข้าห้วงาน ทรบ.ห้วยซัง แก	2,7	3	โคกม่วง อ.เขาชัยสน	507,000					๕๐๗,๐๐๐
1076	ซ่อมแซมท่อส่งน้ำเข้าคลอง 1R-LMC (ควนกุฎี) กม.0+000 ถึง 2+730	2,7	3	ควนขนุน อ.เขาชัยสน	508,000					๕๐๘,๐๐๐
1077	ซ่อมแซมท่อส่งน้ำเข้าคลอง 2R-LMC (ควนกุฎี) กม.0+540 ถึง 4+300	2,7	3	ห่านโพธิ์ อ.เขาชัยสน	508,000					๕๐๘,๐๐๐
1078	ซ่อมแซมท่อส่งน้ำเข้าคลอง 3R-LMC (ควนกุฎี) กม.0+000 ถึง 4+050	2,7	3	ห่านโพธิ์ อ.เขาชัยสน	505,000					๕๐๕,๐๐๐
1079	ซ่อมแซมท่อส่งน้ำเข้าคลอง 1L-1L-RMC2 (ควนกุฎี) กม.0+000 ถึง 3+000	2,7	3	ห่านโพธิ์ อ.เขาชัยสน	497,000					๔๙๗,๐๐๐
1080	ซ่อมแซมท่อส่งน้ำเข้าคลอง 1L-RMC2 (ควนกุฎี) กม.3+000 ถึง 4+000	2,7	3	ห่านโพธิ์ อ.เขาชัยสน	507,000					๕๐๗,๐๐๐
1081	ซ่อมแซมท่อส่งน้ำเข้าคลอง RMC2 (ควนกุฎี) กม.5+000 ถึง 9+000	2,7	3	ควนขนุน อ.เขาชัยสน	508,000					๕๐๘,๐๐๐
1082	ซ่อมแซมท่อส่งน้ำเข้าคลอง 1R-RMC2 (ควนกุฎี) กม.5+000 ถึง 7+000	2,7	3	ห่านโพธิ์ อ.เขาชัยสน	508,000					๕๐๘,๐๐๐
1083	ซ่อมแซมท่อส่งน้ำเข้าคลอง 1R-1R-RMC2 (ควนกุฎี) กม.0+000 ถึง 3+000	2,7	3	ห่านโพธิ์ อ.เขาชัยสน	505,000					๕๐๕,๐๐๐
1084	ขุดลอกตะกอนดินด้วยแรงคนในคลอง ส่งน้ำ RMC2(ควนกุฎี)	2,7	3	ควนขนุน อ.เขาชัยสน	184,000					๑๘๔,๐๐๐
1085	ขุดลอกตะกอนดินด้วยแรงคนในคลอง ส่งน้ำ 1R-RMC2(ควนกุฎี)	2,7	3	ห่านโพธิ์ อ.เขาชัยสน	185,000					๑๘๕,๐๐๐
1086	ขุดลอกตะกอนดินด้วยแรงคนในคลอง ส่งน้ำ 1R-1R-RMC2(ควนกุฎี)	2,7	3	ห่านโพธิ์ อ.เขาชัยสน	148,000					๑๔๘,๐๐๐
1087	ขุดลอกตะกอนดินด้วยแรงคนในคลอง ส่งน้ำ 1L-RMC2(ควนกุฎี)	2,7	3	ห่านโพธิ์ อ.เขาชัยสน	111,000					๑๑๑,๐๐๐
1088	ขุดลอกตะกอนดินด้วยแรงคนในคลอง ส่งน้ำ 1R-LMC(ควนกุฎี)	2,7	3	ควนขนุน อ.เขาชัยสน	37,000					๓๗,๐๐๐
1089	ขุดลอกตะกอนดินด้วยแรงคนในคลอง ส่งน้ำ 2R-LMC(ควนกุฎี)	2,7	3	ห่านโพธิ์ อ.เขาชัยสน	75,000					๗๕,๐๐๐
1090	ขุดลอกตะกอนดินด้วยแรงคนในคลอง ส่งน้ำ 3R-LMC(ควนกุฎี)	2,7	3	ห่านโพธิ์ อ.เขาชัยสน	76,000					๗๖,๐๐๐
1091	ซ่อมแซมอาคารรับน้ำทิ้งน้ำคลอง 1L-1L-RMC2 (ควนกุฎี)	2,7	3	ห่านโพธิ์ อ.เขาชัยสน	1,500,000					๑,๕๐๐,๐๐๐



ที่	บัญชีรายการชุดโครงการ (Project Idea)				งบประมาณดำเนินการ					
	ประเด็นการพัฒนา แผนงาน /โครงการ	ยุทธศาสตร์ ชาติ	แหล่ง งบประมาณ	หน่วย ดำเนินการ	พ.ศ.2566	พ.ศ.2567	พ.ศ.2568	พ.ศ.2569	พ.ศ. 2570	พ.ศ.2566-2570
1092	ปรับปรุงอาคารประกอบฝายท่ามะเดื่อ (ท่าบัวแก้ว) พร้อมระบบส่งน้ำ ระยะที่ 2 โครงการบ้านอาพัตอันเนื่องมาจากพระราชดำริ โครงการส่งน้ำและบำรุงรักษาท่าเขียด	2,7	3	จองถนน อ.เขาชัยสน	26,000,000					๒๖,๐๐๐,๐๐๐
1093	ซ่อมแซมคอนกรีตตาดคลองส่งน้ำสาย RMC2 กม.15+500-กม.16+400 เป็นช่วงๆ โครงการส่งน้ำและบำรุงรักษาท่าเขียด	2,7	3	เขาชัยสน อ.เขาชัยสน	2,000,000					๒,๐๐๐,๐๐๐
1094	ซ่อมแซมคอนกรีตตาดคลองส่งน้ำสาย 1L-RMC2 กม.3+400-กม.5+000 เป็นช่วงๆ โครงการส่งน้ำและบำรุงรักษาท่าเขียด	2,7	3	เขาชัยสน อ.เขาชัยสน	1,500,000					๑,๕๐๐,๐๐๐
1095	ซ่อมแซมเครื่องกว้านบานระบายไซฟอนลอคหัวพร้อมอาคารประกอบคลองส่งน้ำสาย RMC2 กม.6+716 โครงการส่งน้ำและบำรุงรักษาท่าเขียด	2,7	3	เขาชัยสน อ.เขาชัยสน	496,000					๔๙๖,๐๐๐
1096	ซ่อมแซมท่อระบายน้ำบ่ออิมพร้อมอาคารประกอบคลองส่งน้ำสาย RMC2 โครงการส่งน้ำและบำรุงรักษาท่าเขียด	2,7	3	เขาชัยสน อ.เขาชัยสน	485,000					๔๘๕,๐๐๐
1097	งานวางท่อขยายเขตจำหน่ายน้ำ แยกทางหลวงหมายเลข 4081-วัดไทรงามใหม่ หมู่ 4 ตำบลเขาชัยสน อำเภอเขาชัยสน จังหวัดพัทลุง	2,7	3	เขาชัยสน อ.เขาชัยสน	918,000					๙๑๘,๐๐๐
1098	งานวางท่อขยายเขตจำหน่ายน้ำ ถนนทางหลวงหมายเลข 4081 เขาชัยสน - จงเก ตรงข้ามไฟฟ้าเขาชัยสน หมู่ 5 ตำบลเขาชัยสน อำเภอเขาชัยสน จังหวัดพัทลุง	2,7	3	เขาชัยสน อ.เขาชัยสน	862,000					๘๖๒,๐๐๐
1099	ชุดลอกคลองโดยรถขุดจ้งเหมาะคลองระบายน้ำ 1R-1R-RMC2 (ควนกุฎิ) กม.0+300 ถึง กม.1+800 โครงการชลประทานพัทลุง ปริมาณดิน 12,500 ลูกบาศก์เมตร	2,7	3	เขาชัยสน อ.เขาชัยสน	508,000					๕๐๘,๐๐๐
1100	ชุดลอกคลองโดยรถขุดจ้งเหมาะคลองระบายน้ำ 1R-RMC2 (ควนกุฎิ) กม.0+300 ถึง กม.1+700 โครงการชลประทานพัทลุง ปริมาณดิน 12,800 ลูกบาศก์เมตร	2,7	3	เขาชัยสน อ.เขาชัยสน	507,000					๕๐๗,๐๐๐
1101	ชุดลอกคลองโดยรถขุดจ้งเหมาะคลองระบายน้ำ RMC2 (ควนกุฎิ) กม.6+000 ถึง กม.7+000 โครงการชลประทานพัทลุง ปริมาณดิน 12,500 ลูกบาศก์เมตร	2,7	3	เขาชัยสน อ.เขาชัยสน	505,000					๕๐๕,๐๐๐
1102	ชุดลอกคลองโดยรถขุดจ้งเหมาะคลองระบายน้ำ 1L-1L-RMC2 (ควนกุฎิ) กม.0+000 ถึง กม.2+000 โครงการชลประทานพัทลุง ปริมาณดิน 12,600 ลูกบาศก์เมตร	2,7	3	เขาชัยสน อ.เขาชัยสน	505,000					๕๐๕,๐๐๐
1103	ชุดลอกคลองโดยรถขุดจ้งเหมาะคลองระบายน้ำ 1L-RMC2 (ควนกุฎิ) กม.0+000 ถึง กม.2+100 โครงการชลประทานพัทลุง ปริมาณดิน 12,700 ลูกบาศก์เมตร	2,7	3	เขาชัยสน อ.เขาชัยสน	502,000					๕๐๒,๐๐๐
1104	ชุดลอกคลองโดยรถขุดจ้งเหมาะคลองระบายน้ำ 2R-LMC (ควนกุฎิ) กม.0+500 ถึง กม.2+800 โครงการชลประทานพัทลุง ปริมาณดิน 12,900 ลูกบาศก์เมตร	2,7	3	เขาชัยสน อ.เขาชัยสน	505,000					๕๐๕,๐๐๐

ที่	บัญชีรายการชุดโครงการ (Project Idea)				งบประมาณดำเนินการ					
	ประเด็นการพัฒนา แผนงาน /โครงการ	ยุทธศาสตร์ ชาติ	แหล่ง งบประมาณ	หน่วย ดำเนินการ	พ.ศ.2566	พ.ศ.2567	พ.ศ.2568	พ.ศ.2569	พ.ศ. 2570	พ.ศ.2566-2570
1105	ขุดลอกคลองโดยรถขุดจ้างเหมาคลอง ระบายน้ำ 1R-LMC (ควนกุฎิ) กม. 2+790 ถึง กม.4+300 โครงการ ชลประทานพัทลุง ปริมาณดิน 12,500 ลูกบาศก์เมตร	2,7	3	ควนขนุน อ.เขาชัยสน	507,000					๕๐๗,๐๐๐
1106	ขุดลอกคลองโดยรถขุดจ้างเหมาคลอง ระบายน้ำ 3R-LMC (ควนกุฎิ) กม. 0+000 ถึง กม.2+000 โครงการ ชลประทานพัทลุง ปริมาณดิน 12,400 ลูกบาศก์เมตร	2,7	3	ห่านโพธิ์ อ.เขาชัยสน	505,000					๕๐๕,๐๐๐
1107	ปรับปรุง ทรบ.คลองไส้กล้วย และ อาคารประกอบ พื้นที่รับประโยชน์ 250 ไร่	2,7	3	ห่านโพธิ์ อ.เขาชัยสน	25,300,000					๒๕,๓๐๐,๐๐๐
1108	ปรับปรุงคูส่งน้ำสาย 4R-RMC หลัก สาม และอาคารประกอบ พื้นที่รับ ประโยชน์ 350 ไร่	2,7	3	โคกม่วง อ.เขาชัยสน	15,000,000					๑๕,๐๐๐,๐๐๐
1109	ปรับปรุงระบบส่งน้ำและกระจายน้ำ พร้อมอาคารประกอบ (ฝายคลองบาง แก้ว) ระยะที่ 2 สนับสนุนเกษตรแปลง ใหญ่ ศูนย์เรียนรู้ แปลงใหญ่ไร่ปาล์ม โครงการบ้านอาวัดอันเนื่องมาจาก พระราชดำริ โครงการส่งน้ำและ บำรุงรักษาท่าชีเขียด	2,7	3	จองถนน อ.เขาชัยสน	5,000,000					๕,๐๐๐,๐๐๐
1110	ปรับปรุงคลองส่งน้ำสาย 1R-RMC2 กม.0+000 - กม.6+100 โครงการส่ง น้ำและบำรุงรักษาท่าชีเขียด	2,7	3	เขาชัยสน อ.เขาชัยสน	45,000,000					๔๕,๐๐๐,๐๐๐
1111	อาคารบังคับน้ำวังโพธิ์ พื้นที่รับประ โยชน์ 350 ไร่	2,7	3	ควนขนุน อ.เขาชัยสน	30,000,000					๓๐,๐๐๐,๐๐๐
1112	ปรับปรุงคลองระบายน้ำ คลอง 3R-LMC ควนกุฎิ และอาคาร ประกอบอื่นๆ พื้นที่รับประโยชน์ 280 ไร่	2,7	3	ห่านโพธิ์ อ.เขาชัยสน	25,000,000					๒๕,๐๐๐,๐๐๐
1113	ปรับปรุงระบบระบายน้ำ คลอง 1L-RMC2 ควนกุฎิ และอาคารประกอบ อื่นๆ พื้นที่รับประโยชน์ 380 ไร่	2,7	3	ห่านโพธิ์ อ.เขาชัยสน	25,100,000					๒๕,๑๐๐,๐๐๐
1114	ปรับปรุงคลองส่งน้ำสาย 1R-1R-RMC( ควนกุฎิ) พร้อมอาคารประกอบอื่นๆ พื้นที่ รับประโยชน์ 180 ไร่	2,7	3	ห่านโพธิ์ อ.เขาชัยสน	25,000,000					๒๕,๐๐๐,๐๐๐
1115	ปรับปรุงคันกั้นน้ำคลองปากพะเนียด และอาคารประกอบ พื้นที่รับ ประโยชน์ 380 ไร่	2,7	3	เขาชัยสน อ.เขาชัยสน	25,200,000					๒๕,๒๐๐,๐๐๐
1116	ปรับปรุงคันกั้นน้ำคลอง RMC หลัก สามฝั่งซ้าย และอาคารประกอบ พื้นที่ รับประโยชน์ 330 ไร่	2,7	3	โคกม่วง อ.เขาชัยสน	25,300,000					๒๕,๓๐๐,๐๐๐
1117	ปรับปรุงคันกั้นน้ำคลอง RMC หลัก สามฝั่งขวา และอาคารประกอบ พื้นที่ รับประโยชน์ 360 ไร่	2,7	3	โคกม่วง อ.เขาชัยสน	25,100,000					๒๕,๑๐๐,๐๐๐
1118	ขุดลอกห้วยสะพานเรือ	2,7	3	โคกม่วง อ.เขาชัยสน	6,731,000					๖,๗๓๑,๐๐๐
1119	ขุดลอกตะกอนดินห้วยหาร - หนอง ไม้แก่น	2,7	3	โคกม่วง อ.เขาชัยสน	1,151,000					๑,๑๕๑,๐๐๐
1120	ขุดลอกตะกอนดินห้วยไทรงาม	2,7	3	โคกม่วง อ.เขาชัยสน	1,274,000					๑,๒๗๔,๐๐๐
1121	ขุดลอกคลองท่าควาย - เหมืองโพธิ์	2,7	3	โคกม่วง อ.เขาชัยสน	469,000					๔๖๙,๐๐๐
1122	ขุดลอกห้วยทุ่งปุดนา ช่วงที่ 1	2,7	3	โคกม่วง อ.เขาชัยสน	880,000					๘๘๐,๐๐๐
1123	ขุดลอกคลองท่าควาย	2,7	3	โคกม่วง อ.เขาชัยสน	3,369,000					๓,๓๖๙,๐๐๐
1124	ขุดลอกตะกอนดินเหมืองโพธิ์ - บ้าน ขาม	2,7	3	โคกม่วง อ.เขาชัยสน	1,252,000					๑,๒๕๒,๐๐๐

ที่	บัญชีรายการชุดโครงการ (Project Idea)				งบประมาณดำเนินการ					
	ประเด็นการพัฒนา แผนงาน /โครงการ	ยุทธศาสตร์ ชาติ	แหล่ง งบประมาณ	หน่วย ดำเนินการ	พ.ศ.2566	พ.ศ.2567	พ.ศ.2568	พ.ศ.2569	พ.ศ. 2570	พ.ศ.2566-2570
1125	ชุดลอกตะกอนดินห้วยสังแก	2,7	3	โคกม่วง อ.เขาชัยสน	85,000					85,000
1126	ชุดลอกห่านโละเตง	2,7	3	โคกม่วง อ.เขาชัยสน	1,373,000					1,373,000
1127	โครงการขยายท่อเมนประปาหมู่บ้าน หมู่ที่ 6 ต.โคกม่วง อ.เขาชัยสน จ.พัทลุง โดยการขยายท่อเมนจ่ายน้ำ โดยใช้ท่อ PE100 PN10 ขนาดเส้นผ่านศูนย์กลาง 100 มม ระยะทางไม่น้อยกว่า 1500 เมตร	2,7	3	โคกม่วง อ.เขาชัยสน	1,100,000					1,100,000
1128	โครงการก่อสร้างโรงกรองน้ำขนาด 20 ลบ.ม./ชม. ตามแบบกรมทรัพยากรธรณี พร้อมท่อเมนจ่ายน้ำ โดยใช้ท่อ PE100 PN10 ขนาด 150 มม. ความยาวไม่น้อยกว่า 2,000 เมตร	2,7	3	โคกม่วง อ.เขาชัยสน	3,000,000					3,000,000
1129	โครงการขยายท่อเมนประปาหมู่บ้าน หมู่ที่ 10 โดยการขยายเขตรับบริการใช้น้ำประปา ใช้ท่อ PE100 PN10 ขนาดเส้นผ่านศูนย์กลาง 100 มม. ความยาวไม่น้อยกว่า 2000 ม.	2,7	3	โคกม่วง อ.เขาชัยสน	2,500,000					2,500,000
1130	โครงการขยายเขตรบบประปา หมู่ที่ 4	2,7	3	พนมวังก์ อ.ควนขนุน	800,000					800,000
1131	เปลี่ยนท่อเมนตีประปา หมู่ที่ 3 และ หมู่ที่ 6 ตำบลควนขนุน อำเภอควนขนุน จังหวัดพัทลุง	2,7	3	ควนขนุน อ.ควนขนุน	6,430,000					6,430,000
1132	ชุดเจาะบ่อบาดาล เพื่อการเกษตร หมู่ที่ 6 (ที่ดินนายสมชาย แจ่มจุล)	2,7	3	ปิ่นแค อ.ควนขนุน	187,500					187,500
1133	โครงการปรับปรุงระบบท่อจ่ายน้ำประปา ระบบประปา ทต.นาขยาด บ้านโรจรม หมู่ที่ 10 ตำบลนาขยาด	2,7	3	นาขยาด อ.ควนขนุน	3,800,000					3,800,000
1134	ชุดบ่อบาดาล หมู่ที่ 1 บ้านนาลึก ตำบลมะกอกเหนือ อำเภอควนขนุน จังหวัดพัทลุง	2,7	3	มะกอกเหนือ อ.ควนขนุน	270,000					270,000
1135	โครงการป้องกันตลิ่งพัง	2,7	3	โตนดด้วน อ.ควนขนุน	9,900,000					9,900,000
1136	ชุดตักและเคลื่อนย้ายวัชพืช โขน 1 บริเวณปากคลองเคร็ง(อ่าวตำลา) จุดที่น้ำไหลลงสู่ทะเลน้อย	2,7	3	ทะเลน้อย อ.ควนขนุน	7,153,400					7,153,400
1137	โครงการชุดลอกภายในตำบลคลองห้วยซี้ค้าง	2,7	3	โตนดด้วน อ.ควนขนุน	1,000,000					1,000,000
1138	กำจัดวัชพืชในทะเลน้อย	2,7	3	พนางตุง อ.ควนขนุน	23,084,000					23,084,000
1139	ชุดตักและเคลื่อนย้ายวัชพืช โขน 2 บริเวณพื้นที่ข้างศูนย์ศึกษารมชาติและสัตว์ป่าทะเลน้อย	2,7	3	ทะเลน้อย อ.ควนขนุน	10,726,600					10,726,600
1140	โครงการชุดลอกภายในตำบลคลองแม่เตย	2,7	3	โตนดด้วน อ.ควนขนุน	1,000,000					1,000,000
1141	โครงการปรับปรุงระบบจ่ายน้ำประปา หมู่ที่ 2	2,7	3	พนมวังก์ อ.ควนขนุน	500,000					500,000
1142	โครงการปรับปรุงระบบประปาบ้านควนปริง หมู่ที่ 7	2,7	3	พนมวังก์ อ.ควนขนุน	800,000					800,000
1143	ชุดตักและเคลื่อนย้ายวัชพืช โขน 3 บริเวณพื้นที่ด้านตะวันออกถนนเลียบริมฝั่งทะเลน้อย	2,7	3	ทะเลน้อย อ.ควนขนุน	2,828,200					2,828,200
1144	โครงการซ่อมแซมระบบประปา ม.1 บ้านโสภา	2,7	3	โตนดด้วน อ.ควนขนุน	5,000,000					5,000,000
1145	ชุดบ่อบาดาล หมู่ที่ 5 บ้านวังบ่อ ตำบลมะกอกเหนือ อำเภอควนขนุน จังหวัดพัทลุง	2,7	3	มะกอกเหนือ อ.ควนขนุน	270,000					270,000

ที่	บัญชีรายการชุดโครงการ (Project Idea)				งบประมาณดำเนินการ					
	ประเด็นการพัฒนา แผนงาน /โครงการ	ยุทธศาสตร์ ชาติ	แหล่ง งบประมาณ	หน่วย ดำเนินการ	พ.ศ.2566	พ.ศ.2567	พ.ศ.2568	พ.ศ.2569	พ.ศ. 2570	พ.ศ.2566-2570
1146	ชุดลอกคลองกระถิ่น หมู่ที่ 2 ตำบล มะกอกเหนือ อำเภอควนขนุน จังหวัดพัทลุง	2,7	3	มะกอกเหนือ อ.ควนขนุน	1,000,000					๑,๐๐๐,๐๐๐
1147	ชุดตัดและเคลือบผิวซีเมนต์ โชน 4 บริเวณปากทางเข้าพื้นที่แรมซาร์ไซด์ (ควนสี่เสียน)	2,7	3	ทะเลน้อย อ.ควนขนุน	4,797,500					๔,๗๙๗,๕๐๐
1148	โครงการก่อสร้างระบบประปา ม.9 บ้านห้วยท่อม	2,7	3	โตนดด้วน อ.ควนขนุน	5,000,000					๕,๐๐๐,๐๐๐
1149	โครงการปรับปรุงระบบประปา บ้าน เขาพนม หมู่ที่ 1	2,7	3	พนมวังก์ อ.ควนขนุน	1,000,000					๑,๐๐๐,๐๐๐
1150	โครงการชุดเจาะบ่อบาดาล บ้านเกาะ สีก หมู่ที่ 3	2,7	3	พนมวังก์ อ.ควนขนุน	300,000					๓๐๐,๐๐๐
1151	ชุดลอกคลองท่ามะนาว หมู่ที่ 5 ตำบลมะกอกเหนือ อำเภอควนขนุน จังหวัดพัทลุง	2,7	3	มะกอกเหนือ อ.ควนขนุน	500,000					๕๐๐,๐๐๐
1152	โครงการก่อสร้างหอดึงประปา หมู่ที่ 6	2,7	3	พนมวังก์ อ.ควนขนุน	1,000,000					๑,๐๐๐,๐๐๐
1153	โครงการขยายเขตระบบประปา หมู่ที่ 5	2,7	3	พนมวังก์ อ.ควนขนุน	400,000					๔๐๐,๐๐๐
1154	ชุดลอกเหมืองเซต หมู่ที่ 8 ตำบล มะกอกเหนือ อำเภอควนขนุน จังหวัดพัทลุง	2,7	3	มะกอกเหนือ อ.ควนขนุน	500,000					๕๐๐,๐๐๐
1155	โครงการปรับปรุงระบบประปา หมู่ที่ 8	2,7	3	พนมวังก์ อ.ควนขนุน	800,000					๘๐๐,๐๐๐
1156	ชุดคลองบางตาย หมู่ที่ 8 ตำบล มะกอกเหนือ อำเภอควนขนุน จังหวัด พัทลุง	2,7	3	มะกอกเหนือ อ.ควนขนุน	500,000					๕๐๐,๐๐๐
1157	ชุดลอกคลองท่าแนะ หมู่ที่ 6 ตำบลมะกอกเหนือ อำเภอควนขนุน จังหวัดพัทลุง	2,7	3	มะกอกเหนือ อ.ควนขนุน	500,000					๕๐๐,๐๐๐
1158	โครงการชุดเจาะบ่อบาดาล หมู่ที่ 5	2,7	3	พนมวังก์ อ.ควนขนุน	300,000					๓๐๐,๐๐๐
1159	โครงการก่อสร้างหอดึงประปา หมู่ที่ 6	2,7	3	พนมวังก์ อ.ควนขนุน	1,000,000					๑,๐๐๐,๐๐๐
1160	งานวางท่อส่ง-จ่ายน้ำ พร้อมระบบสูบ จ่ายพื้นที่ ตำบลพางคัง อำเภอควน ขนุน จังหวัดพัทลุง	2,7	3	พางคัง อ.ควนขนุน	29,500,000					๒๙,๕๐๐,๐๐๐
1161	เขื่อนป้องกันตลิ่งริมคลองบ้านบน หมู่ ที่ 4 ตำบลทะเลน้อย อำเภอควนขนุน จังหวัดพัทลุง	2,7	3	ทะเลน้อย อ.ควนขนุน	80,000,000					๘๐,๐๐๐,๐๐๐
1162	ซ่อมแซมท่อลอด LMC (บ้านพร้าว) กม.10+835	2,7	3	แหลมไตนด อ.ควนขนุน	495,000					๔๙๕,๐๐๐
1163	ซ่อมแซมอาคารรับน้ำ-ทิ้งน้ำ RMC (ท่าแนะ) กม.3+200	2,7	3	ดอนทราย อ.ควนขนุน	495,000					๔๙๕,๐๐๐
1164	ซ่อมแซม ทרב.ปลายคลอง 1L-RMC (บ้านพร้าว)	2,7	3	แหลมไตนด อ.ควนขนุน	495,000					๔๙๕,๐๐๐
1165	ซ่อมแซมเครื่องกักวันบานระบาย ท่อ ระบายน้ำบ้านค่ายอันเนื่องมาจาก พระราชดำริ โครงการชลประทาน พัทลุง	2,7	3	พางคัง อ.ควนขนุน	120,000					๑๒๐,๐๐๐
1166	ซ่อมแซมเครื่องกักวันบานระบาย ท่อ ระบายน้ำบ้านมาบเนียน โครงการ ชลประทานพัทลุง	2,7	3	แหลมไตนด อ.ควนขนุน	76,400					๗๖,๔๐๐
1167	ซ่อมแซมคูส่งน้ำและอาคารประกอบ 1L-RMC (ท่าแนะ) กม.2+531	2,7	3	ดอนทราย อ.ควนขนุน	495,000					๔๙๕,๐๐๐
1168	ซ่อมแซมคอนกรีตคอคองส่งน้ำ 1L-LMC (ท่าแนะ) กม.2+000 ถึง กม.6+000 เป็นช่วงๆ	2,7	3	ชะมวง อ.ควนขนุน	1,000,000					๑,๐๐๐,๐๐๐
1169	ซ่อมแซมคอนกรีตคอคองส่งน้ำ 1L-RMC (ท่าแนะ) กม.3+000 ถึง กม.7+000 เป็นช่วงๆ	2,7	3	ดอนทราย อ.ควนขนุน	1,000,000					๑,๐๐๐,๐๐๐

ที่	บัญชีรายการชุดโครงการ (Project Idea)				งบประมาณดำเนินการ					
	ประเด็นการพัฒนา แผนงาน /โครงการ	ยุทธศาสตร์ ชาติ	แหล่ง งบประมาณ	หน่วย ดำเนินการ	พ.ศ.2566	พ.ศ.2567	พ.ศ.2568	พ.ศ.2569	พ.ศ. 2570	พ.ศ.2566-2570
1170	ซ่อมแซมคอนกรีตอาคารคองส่งน้ำ 1R-1L-RMC (ท่าแนะ) กม.0+000 ถึง กม.1+000 เป็นช่วงๆ	2,7	3	ดอนทราย อ.ควนขนุน	495,000					๔๙๕,๐๐๐
1171	ซ่อมแซมคอนกรีตอาคารคองส่งน้ำ 2R-RMC (ท่าแนะ) กม.0+000 ถึง กม.4+000 เป็นช่วงๆ	2,7	3	ดอนทราย อ.ควนขนุน	1,000,000					๑,๐๐๐,๐๐๐
1172	ซ่อมแซมคั่นคลองส่งน้ำ 1R-LMC (บ้านพร้าว) กม.7+000 ถึง กม.9+800 เป็นช่วงๆ ระยะทาง 0.285 กิโลเมตร	2,7	3	แหลมไตนต อ.ควนขนุน	495,000					๔๙๕,๐๐๐
1173	ซ่อมแซมคั่นคลองส่งน้ำ RMC (บ้านพร้าว) กม.10+000 ถึง กม.11+900 เป็นช่วงๆ ระยะทาง 0.285 กิโลเมตร	2,7	3	แหลมไตนต อ.ควนขนุน	495,000					๔๙๕,๐๐๐
1174	ซ่อมแซมคั่นคลองส่งน้ำ 1L-RMC (บ้านพร้าว) กม.7+000 ถึง กม.8+400 เป็นช่วงๆ ระยะทาง 0.205 กิโลเมตร	2,7	3	แหลมไตนต อ.ควนขนุน	495,000					๔๙๕,๐๐๐
1175	ซ่อมแซมคั่นคลองส่งน้ำ LMC (ท่าแนะ) กม.4+000 ถึง กม.4+400 เป็นช่วงๆ ระยะทาง 0.285 กิโลเมตร	2,7	3	ชะมวง อ.ควนขนุน	495,000					๔๙๕,๐๐๐
1176	ซ่อมแซมคั่นคลองส่งน้ำ 1L-LMC (ท่าแนะ) กม.5+000 ถึง กม.5+450 เป็นช่วงๆ ระยะทาง 0.310 กิโลเมตร	2,7	3	ชะมวง อ.ควนขนุน	495,000					๔๙๕,๐๐๐
1177	ซ่อมแซมคั่นคลองส่งน้ำ RMC (ท่าแนะ) กม.9+000 ถึง กม.10+300 เป็นช่วงๆ ระยะทาง 0.310 กิโลเมตร	2,7	3	ดอนทราย อ.ควนขนุน	495,000					๔๙๕,๐๐๐
1178	ซ่อมแซมคั่นคลองส่งน้ำ 1L-RMC (ท่าแนะ) กม.7+000 ถึง กม.9+800 เป็นช่วงๆ ระยะทาง 0.305 กิโลเมตร	2,7	3	ควนขนุน อ.ควนขนุน	495,000					๔๙๕,๐๐๐
1179	ซ่อมแซมคั่นคลองส่งน้ำ 1R-1L-RMC (ท่าแนะ) กม.0+600 ถึง กม.1+230 เป็นช่วงๆ ระยะทาง 0.310 กิโลเมตร	2,7	3	ดอนทราย อ.ควนขนุน	495,000					๔๙๕,๐๐๐
1180	ซ่อมแซมคั่นคลองส่งน้ำ 2R-RMC (ท่าแนะ) กม.4+000 ถึง กม.5+090 เป็นช่วงๆ ระยะทาง 0.300 กิโลเมตร	2,7	3	โตนดด้วน อ.ควนขนุน	495,000					๔๙๕,๐๐๐
1181	ขุดตะกอนคลองส่งน้ำ 1R-LMC (บ้านพร้าว) ปริมาณดิน 2,270 ลูกบาศก์เมตร	2,7	3	แหลมไตนต อ.ควนขนุน	500,000					๕๐๐,๐๐๐
1182	ขุดตะกอนคลองส่งน้ำ 2L-RMC (บ้านพร้าว) ปริมาณดิน 2,270 ลูกบาศก์เมตร	2,7	3	แหลมไตนต อ.ควนขนุน	500,000					๕๐๐,๐๐๐
1183	ขุดตะกอนคลองส่งน้ำ RMC (ท่าแนะ) ปริมาณดิน 2,270 ลูกบาศก์เมตร	2,7	3	ดอนทราย อ.ควนขนุน	500,000					๕๐๐,๐๐๐
1184	ขุดตะกอนคลองส่งน้ำ 1L-RMC (ท่าแนะ) ปริมาณดิน 2,270 ลูกบาศก์เมตร	2,7	3	ดอนทราย อ.ควนขนุน	500,000					๕๐๐,๐๐๐
1185	ซ่อมแซมเครื่องก้วานบานระบาย อาคารบังคับน้ำคลองโหนด เนื่องจากพระราชดำริ โครงการชลประทานพัทลุง	2,7	3	แหลมไตนต อ.ควนขนุน	129,000					๑๒๙,๐๐๐
1186	ปรับปรุง ทรบ. และระบบส่งน้ำพร้อมอาคารประกอบ ทรบ.พนมวังก อื่น เนื่องจากพระราชดำริ พื้นที่รับประโยชน์ 200 ไร่ โครงการชลประทานพัทลุง	2,7	3	พนมวังก อ.ควนขนุน	30,000,000					๓๐,๐๐๐,๐๐๐
1187	โครงการพัฒนาน้ำบาดาลเพื่อการเกษตรด้วยพลังงานแสงอาทิตย์	2,7	3	มะกอกเหนือ อ.ควนขนุน	1,965,700					๑,๙๖๕,๗๐๐
1188	โครงการพัฒนาน้ำบาดาลเพื่อการเกษตรด้วยพลังงานแสงอาทิตย์	2,7	3	มะกอกเหนือ อ.ควนขนุน	1,965,700					๑,๙๖๕,๗๐๐

ที่	บัญชีรายการชุดโครงการ (Project Idea)				งบประมาณดำเนินการ					
	ประเด็นการพัฒนา แผนงาน /โครงการ	ยุทธศาสตร์ ชาติ	แหล่ง งบประมาณ	หน่วย ดำเนินการ	พ.ศ.2566	พ.ศ.2567	พ.ศ.2568	พ.ศ.2569	พ.ศ. 2570	พ.ศ.2566-2570
1189	โครงการพัฒนาน้ำบาดาลเพื่อ การเกษตรด้วยพลังงานแสงอาทิตย์	2,7	3	มะกอกเหนือ อ.ควนขนุน	1,965,700					๑,๙๖๕,๗๐๐
1190	โครงการพัฒนาน้ำบาดาลเพื่อ การเกษตรด้วยพลังงานแสงอาทิตย์	2,7	3	มะกอกเหนือ อ.ควนขนุน	1,965,700					๑,๙๖๕,๗๐๐
1191	โครงการพัฒนาน้ำบาดาลเพื่อ การเกษตรด้วยพลังงานแสงอาทิตย์	2,7	3	มะกอกเหนือ อ.ควนขนุน	1,965,700					๑,๙๖๕,๗๐๐
1192	โครงการพัฒนาน้ำบาดาลเพื่อ การเกษตรด้วยพลังงานแสงอาทิตย์	2,7	3	มะกอกเหนือ อ.ควนขนุน	1,965,700					๑,๙๖๕,๗๐๐
1193	โครงการพัฒนาน้ำบาดาลเพื่อ การเกษตรด้วยพลังงานแสงอาทิตย์	2,7	3	มะกอกเหนือ อ.ควนขนุน	1,965,700					๑,๙๖๕,๗๐๐
1194	ชุดลอกคลองโดยรถขุดจ้งหมา คลองระบายน้ำ RMC (ท่าแนะ) ปริมาณดิน 12,700 ลูกบาศก์เมตร	2,7	3	คอนทราย อ.ควนขนุน	495,000					๔๙๕,๐๐๐
1195	ชุดลอกคลองโดยรถขุดจ้งหมา คลองระบายน้ำ 1L-RMC (ท่าแนะ) ปริมาณดิน 12,700 ลูกบาศก์เมตร	2,7	3	คอนทราย อ.ควนขนุน	495,000					๔๙๕,๐๐๐
1196	ซ่อมแซมคันคลองส่งน้ำ อาคารบังคับ น้ำคลองโหนดเนื่องมาจากพระราชดำริ เป็นช่วงๆ ระยะทาง 0.280 กิโลเมตร	2,7	3	แหลมไตนด อ.ควนขนุน	495,000					๔๙๕,๐๐๐
1197	ซ่อมแซมระบบเครื่องสูบน้ำ และ ระบบท่อส่งน้ำ โครงการจัดหาน้ำ ตำบลมะกอกเหนืออันเนื่องมาจาก พระราชดำริ โครงการชลประทาน พัทลุง	2,7	3	มะกอกเหนือ อ.ควนขนุน	350,000					๓๕๐,๐๐๐
1198	ปรับปรุง ทรบ. และระบบส่งน้ำพร้อม อาคารประกอบ ทรบ.พนมวังกั อัน เนื่องมาจากพระราชดำริ พื้นที่รับ ประโยชน์ 200 ไร่ โครงการ ชลประทานพัทลุง	2,7	3	พนมวังกั อ.ควนขนุน	30,000,000					๓๐,๐๐๐,๐๐๐
1199	โครงการพัฒนาน้ำบาดาลเพื่อ การเกษตรแปลงใหญ่ พื้นที่ 500 ไร่	2,7	3	มะกอกเหนือ อ.ควนขนุน	13,494,800					๑๓,๔๙๔,๘๐๐
1200	โครงการจัดหาแหล่งน้ำบาดาล ระยะไกลเพื่อแก้ปัญหาในพื้นที่แล้ง ซ้ำซากหรือน้ำเค็ม รูปแบบที่ 1	2,7	3	แพรงหา อ.ควนขนุน	12,516,700					๑๒,๕๑๖,๗๐๐
1201	อาคารอัดน้ำห้วยปลิง พื้นที่รับ ประโยชน์ 200 ไร่	2,7	3	ชะมวง อ.ควนขนุน	46,350,000					๔๖,๓๕๐,๐๐๐
1202	สถานีสูบน้ำด้วยไฟฟ้าพร้อมระบบส่ง น้ำ พื้นที่ชลประทาน 1,030 ไร่ บ้าน ไผ่รอบ	2,7	3	พนางตุง อ.ควนขนุน	45,000,000					๔๕,๐๐๐,๐๐๐
1203	สถานีสูบน้ำด้วยไฟฟ้าพร้อมระบบส่ง น้ำ พื้นที่ชลประทาน 1,575 ไร่ บ้าน โพธิ์ 2	2,7	3	ปันแต อ.ควนขนุน	45,000,000					๔๕,๐๐๐,๐๐๐
1204	สถานีสูบน้ำด้วยไฟฟ้าพร้อมระบบส่ง น้ำ พื้นที่ชลประทาน 1,140 ไร่ บ้าน ปลายคลอง - กระถิน	2,7	3	ปันแต อ.ควนขนุน	43,000,000					๔๓,๐๐๐,๐๐๐
1205	สถานีสูบน้ำด้วยไฟฟ้าพร้อมระบบส่ง น้ำ พื้นที่ชลประทาน 1,500 ไร่ บ้าน ปลายคลอง - กระถิน 2	2,7	3	ปันแต อ.ควนขนุน	38,000,000					๓๘,๐๐๐,๐๐๐
1206	โครงการพัฒนาน้ำบาดาลเพื่อความ มั่นคงระดับชุมชน	2,7	3	มะกอกเหนือ อ.ควนขนุน	5,278,000					๕,๒๗๘,๐๐๐
1207	โครงการพัฒนาน้ำบาดาลเพื่อความ มั่นคงระดับชุมชน	2,7	3	พนางตุง อ.ควนขนุน	5,278,000					๕,๒๗๘,๐๐๐
1208	ซ่อมแซมคันคลองส่งน้ำ อาคารบังคับ น้ำคลองโหนดเนื่องมาจากพระราชดำริ เป็นช่วงๆ ระยะทาง 0.280 กิโลเมตร	2,7	3	แหลมไตนด อ.ควนขนุน	495,000					๔๙๕,๐๐๐

ที่	บัญชีรายการชุดโครงการ (Project Idea)				งบประมาณดำเนินการ					
	ประเด็นการพัฒนา แผนงาน /โครงการ	ยุทธศาสตร์ ชาติ	แหล่ง งบประมาณ	หน่วย ดำเนินการ	พ.ศ.2566	พ.ศ.2567	พ.ศ.2568	พ.ศ.2569	พ.ศ. 2570	พ.ศ.2566-2570
1209	ซ่อมแซมระบบเครื่องสูบน้ำ และระบบท่อส่งน้ำ โครงการจัดหาหน้าตำบลมะกอกเหนืออันเนื่องมาจากพระราชดำริ โครงการชลประทานพัทลุง	2,7	3	มะกอกเหนือ อ.ควนขนุน	350,000					๓๕๐,๐๐๐
1210	ชุดบำบัดน้ำ หมู่ที่ 2 บ้านปากคลองเก่า ตำบลมะกอกเหนือ อำเภอควนขนุน จังหวัดพัทลุง	2,7	3	มะกอกเหนือ อ.ควนขนุน	270,000					๒๗๐,๐๐๐
1211	ชุดบำบัดน้ำ หมู่ที่ 6 บ้านสวน ตำบลมะกอกเหนือ อำเภอควนขนุน จังหวัดพัทลุง	2,7	3	มะกอกเหนือ อ.ควนขนุน	270,000					๒๗๐,๐๐๐
1212	ชุดเจาะบ่อน้ำบาดาล หมู่ที่ 9	2,7	3	ชะมวง อ.ควนขนุน	246,000					๒๔๖,๐๐๐
1213	ชุดเจาะบ่อน้ำบาดาล หมู่ที่ 16	2,7	3	ชะมวง อ.ควนขนุน	161,200					๑๖๑,๒๐๐
1214	ชุดลอกห้วยลำมูง	2,7	3	ชะมวง อ.ควนขนุน	921,000					๙๒๑,๐๐๐
1215	ชุดลอกห้วยไล่ปลอดเกลี้ยง	2,7	3	ชะมวง อ.ควนขนุน	7,500,000					๗,๕๐๐,๐๐๐
1216	ปรับปรุงท่อน้ำประปา หมู่ที่ 16	2,7	3	ชะมวง อ.ควนขนุน	3,955,500					๓,๙๕๕,๕๐๐
1217	ชุดลอกและปรับปรุงแหล่งน้ำทำนบปลาบ้านควนฤๅษณา	2,7	3	ชะมวง อ.ควนขนุน	3,500,000					๓,๕๐๐,๐๐๐
1218	โครงการชุดเจาะบ่อน้ำบาดาลเพื่อการอุปโภคบริโภค หมู่ที่ 3 ตำบลปันแต (ที่ดินนายณรงค์ ยอดแก้ว)	2,7	3	ปันแต อ.ควนขนุน	187,500					๑๘๗,๕๐๐
1219	ก่อสร้างระบบประปาห้องสูง ขนาดความจุ 20 ลบ.ม. (รูปทรงถ้วยแฉมเป็ญ) หมู่ที่ 7	2,7	3	มะกอกเหนือ อ.ควนขนุน	670,000					๖๗๐,๐๐๐
1220	ชุดเจาะบ่อน้ำบาดาลขนาด ศก. 6 นิ้ว ลึกไม่น้อยกว่า 60 ม. ปริมาณน้ำไม่น้อยกว่า 5 ลบ.ม./ชั่วโมง	2,7	3	นาขยาด อ.ควนขนุน	300,000					๓๐๐,๐๐๐
1221	ชุดเจาะบ่อน้ำบาดาลขนาด ศก. 6 นิ้ว ลึกไม่น้อยกว่า 60 ม. ปริมาณน้ำไม่น้อยกว่า 5 ลบ.ม./ชั่วโมง บ้านเขารูทอง หมู่ที่ 12	2,7	3	นาขยาด อ.ควนขนุน	300,000					๓๐๐,๐๐๐
1222	โครงการก่อสร้างระบบประปาหมู่บ้านแบบบาดาล หมู่ที่ 3 สะพานเรือ	2,7	3	ปันแต อ.ควนขนุน	5,976,000					๕,๙๗๖,๐๐๐
1223	ก่อสร้างระบบผลิตน้ำประปา (Water Treatment System) POG ระบบขนาดใหญ่ รองรับ 121 - 300ครัวเรือน ตามแบบบัญชีนวัตกรรมไทย โดยสำนักงบประมาณ รหัส 01020003 หมู่ที่ 11 ตำบลนาขยาด อำเภอควนขนุน จังหวัดพัทลุง	2,7	3	นาขยาด อ.ควนขนุน	5,200,000					๕,๒๐๐,๐๐๐
1224	ชุดเจาะบ่อน้ำบาดาลขนาด ศก. 6 นิ้ว ลึกไม่น้อยกว่า 60 ม. ปริมาณน้ำไม่น้อยกว่า 5 ลบ.ม./ชั่วโมง เทศบาลตำบลนาขยาด	2,7	3	นาขยาด อ.ควนขนุน	300,000					๓๐๐,๐๐๐
1225	โครงการก่อสร้างระบบประปาหมู่บ้านแบบบาดาลขนาดใหญ่รูปแบบของกรมทรัพยากรน้ำ หมู่ที่ 7 ต.แม่ขีรี อ.ตะโหมด	2,7	3	แม่ขีรี อ.ตะโหมด	7,500,000					๗,๕๐๐,๐๐๐
1226	โครงการก่อสร้างระบบประปาหมู่บ้านแบบผิวดินขนาดใหญ่รูปแบบของกรมทรัพยากรน้ำ หมู่ที่ 9 ต.แม่ขีรี อ.ตะโหมด	2,7	3	แม่ขีรี อ.ตะโหมด	800,000					๘๐๐,๐๐๐

ที่	บัญชีรายการชุดโครงการ (Project Idea)				งบประมาณดำเนินการ					
	ประเด็นการพัฒนา แผนงาน /โครงการ	ยุทธศาสตร์ ชาติ	แหล่ง งบประมาณ	หน่วย ดำเนินการ	พ.ศ.2566	พ.ศ.2567	พ.ศ.2568	พ.ศ.2569	พ.ศ. 2570	พ.ศ.2566-2570
1227	โครงการก่อสร้างระบบประปาหมู่บ้าน แบบบาดาลขนาดใหญ่รูปแบบของ กรมทรัพยากรน้ำ หมู่ที่ 5 ต.แม่ชรี อ. ตะโหมด	2,7	3	แม่ชรี อ.ตะโหมด	8,000,000					8,000,000
1228	อนุรักษ์ฟื้นฟูแหล่งน้ำสนับสนุนพื้นที่ คทช.	2,7	3	ตะโหมด อ.ตะโหมด	5,025,500					5,025,500
1229	ฝายบ้านป่าพงค์ พื้นที่รับประโยชน์ 200 ไร่	2,7	3	ตะโหมด อ.ตะโหมด	25,000,000					25,000,000
1230	งานก่อสร้างแหล่งน้ำในไร่นานอกเขต ชลประทาน ขนาด 1,260 ลูกบาศก์ เมตร ตำบลแม่ชรี อำเภอตะโหมด จังหวัดพัทลุง	2,7	3	แม่ชรี อ.ตะโหมด	20,600					20,600
1231	ปรับปรุงท่อส่งน้ำ โครงการอ่างเก็บน้ำ คลองห้วยช้างอันเนื่องมาจากพระราชดำริ (ระยะที่ 2) จ.พัทลุง สำนักงานจัดรูปที่ดิน และจัดระบบน้ำเพื่อเกษตรกรรมที่ 33	2,7	3	ตะโหมด อ.ตะโหมด	15,000,000					15,000,000
1232	โครงการปรับปรุงซ่อมแซมฝายสาย คลอง หมู่ที่ 8	2,7	3	คลองใหญ่ อ.ตะโหมด	800,000					800,000
1233	โครงการปรับปรุงซ่อมแซมฝายทุ่ง หนังก้อย หมู่ที่ 10	2,7	3	คลองใหญ่ อ.ตะโหมด	2,500,000					2,500,000
1234	โครงการก่อสร้างระบบประปาходถึงสูง ขนาด 30 ลบ.ม. (รูปทรงถ้วยเซม เปญ) หมู่ที่ 9	2,7	3	คลองใหญ่ อ.ตะโหมด	765,000					765,000
1235	โครงการปรับปรุงซ่อมแซมฝายบ้าน ใหม่ หมู่ที่ 4	2,7	3	คลองใหญ่ อ.ตะโหมด	1,200,000					1,200,000
1236	โครงการปรับปรุงซ่อมแซมฝายคลอง ใหญ่ หมู่ 4	2,7	3	คลองใหญ่ อ.ตะโหมด	1,200,000					1,200,000
1237	โครงการขุดเจาะบ่อบาดาล หมู่ที่ 9	2,7	3	คลองใหญ่ อ.ตะโหมด	350,000					350,000
1238	โครงการขุดเจาะบ่อบาดาล หมู่ที่ 8 (หอดึงประปาบ้านสายคลองใหม่)	2,7	3	คลองใหญ่ อ.ตะโหมด	350,000					350,000
1239	โครงการคลองระบายน้ำคลองห้วยช้าง จังหวัดพัทลุง	2,7	3	ตะโหมด อ.ตะโหมด	150,000,000					150,000,000
1240	ก่อสร้างระบบประปาภูเขา น้ำตก หม่อมจ้อยบ้านนาล้อมหมู่ที่ 11	2,7	3	ตะโหมด อ.ตะโหมด	6,740,000					6,740,000
1241	ก่อสร้างระบบประปาภูเขา น้ำตกท่า ช้างบ้านป่าพงค์ หมู่ที่ 9	2,7	3	ตะโหมด อ.ตะโหมด	9,840,000					9,840,000
1242	ก่อสร้างระบบประปาภูเขา น้ำตกโดน หินลาดบ้านโหล๊ะจิงกระ หมู่ที่ 6	2,7	3	ตะโหมด อ.ตะโหมด	8,980,000					8,980,000
1243	ปรับปรุงซ่อมแซมระบบประปาหมู่บ้าน บ้านทุ่งโพธิ์ หมู่ที่ 1	2,7	3	ตะโหมด อ.ตะโหมด	1,000,000					1,000,000
1244	ปรับปรุงซ่อมแซมระบบประปาหมู่บ้าน บ้านป่าพงค์ หมู่ที่ 9	2,7	3	ตะโหมด อ.ตะโหมด	1,000,000					1,000,000
1245	ปรับปรุงซ่อมแซมระบบประปาหมู่บ้าน บ้านห้วยช้าง หมู่ที่ 2	2,7	3	ตะโหมด อ.ตะโหมด	1,370,000					1,370,000
1246	โครงการสถานีน้ำดื่มริมทาง	2,7	3	ตะโหมด อ.ตะโหมด	4,500,000					4,500,000
1247	โครงการก่อสร้างระบบประปาผิวดิน ขนาดใหญ่ภาคเทศบาลตำบลเขาหัวช้าง	2,7	3	ตะโหมด อ.ตะโหมด	10,000,000					10,000,000
1248	โครงการขยายเขตวางท่อเมนประปา ภายในเขตเทศบาล ชุมชนสวนส้ม ชุมชนตลาดแคกชุมชนทุ่งไทรงาม	2,7	3	แม่ชรี อ.ตะโหมด	5,748,000					5,748,000
1249	โครงการก่อสร้างขยายเขตประปา เทศบาลตำบลคลองใหญ่ หมู่ที่ 9,1 ตำบลคลองใหญ่	2,7	3	คลองใหญ่ อ.ตะโหมด	3,200,000					3,200,000
1250	โครงการขุดเจาะบ่อบาดาล หมู่ที่ 8 (หอดึงประปาบ้านสายคลองเก่า)	2,7	3	คลองใหญ่ อ.ตะโหมด	350,000					350,000
1251	โครงการขยายเขตวางท่อเมนประปา ภายในเขตเทศบาล ชุมชนธงชัย ชุมชนพูลสวัสดิ์	2,7	3	แม่ชรี อ.ตะโหมด	5,214,000					5,214,000



ที่	บัญชีรายการชุดโครงการ (Project Idea)				งบประมาณดำเนินการ					
	ประเด็นการพัฒนา แผนงาน /โครงการ	ยุทธศาสตร์ ชาติ	แหล่ง งบประมาณ	หน่วย ดำเนินการ	พ.ศ.2566	พ.ศ.2567	พ.ศ.2568	พ.ศ.2569	พ.ศ. 2570	พ.ศ.2566-2570
1252	โครงการขยายเขตวางท่อเมนประปา ภายในเขตเทศบาล ชุมชนอนามัย ชุมชนธงชัย	2,7	3	แม่ชรี อ.ตะโหมด	6,002,000					๖,๐๐๒,๐๐๐
1253	โครงการปรับปรุงซ่อมแซมระบบ ประปาหมู่บ้าน ระบบกรอง 10 ลบ. ม./ชม. หมู่ที่ 1 บ้านทุ่งรงทอง ต.ท่า มะเดื่อ อ.บางแก้ว จ.พัทลุง	2,7	3	ท่ามะเดื่อ อ.บางแก้ว	1,780,000					๑,๗๘๐,๐๐๐
1254	โครงการปรับปรุงซ่อมแซมระบบ ประปาหมู่บ้าน ระบบกรอง 10 ลบ. ม./ชม. หมู่ที่ 2 บ้านเกาะประดู่ ต.ท่า มะเดื่อ อ.บางแก้ว จ.พัทลุง	2,7	3	ท่ามะเดื่อ อ.บางแก้ว	2,296,000					๒,๒๙๖,๐๐๐
1255	โครงการปรับปรุงซ่อมแซมระบบ ประปาหมู่บ้าน ระบบกรอง 10 ลบ. ม./ชม. หมู่ที่ 3 บ้านสังเขย่า ต.ท่า มะเดื่อ อ.บางแก้ว จ.พัทลุง	2,7	3	ท่ามะเดื่อ อ.บางแก้ว	2,296,000					๒,๒๙๖,๐๐๐
1256	โครงการปรับปรุงซ่อมแซมระบบ ประปาหมู่บ้าน ระบบกรอง 10 ลบ. ม./ชม. หมู่ที่ 4 บ้านท่ามะเดื่อ ต.ท่า มะเดื่อ อ.บางแก้ว จ.พัทลุง	2,7	3	ท่ามะเดื่อ อ.บางแก้ว	1,354,000					๑,๓๕๔,๐๐๐
1257	โครงการปรับปรุงซ่อมแซมระบบ ประปาหมู่บ้าน ระบบกรอง 10 ลบ. ม./ชม. หมู่ที่ 5 (ซอยชลประทาน-หัว สะพานเหล็ก) บ้านหุแระ อ.ท่ามะเดื่อ อ.บางแก้ว จ.พัทลุง	2,7	3	ท่ามะเดื่อ อ.บางแก้ว	3,048,000					๓,๐๔๘,๐๐๐
1258	โครงการปรับปรุงซ่อมแซมระบบ ประปาหมู่บ้าน ระบบกรอง 10 ลบ. ม./ชม. หมู่ที่ 5 (ขอบวังจาก) บ้านหุแระ อ.ท่ามะเดื่อ อ.บางแก้ว จ.พัทลุง	2,7	3	ท่ามะเดื่อ อ.บางแก้ว	2,296,000					๒,๒๙๖,๐๐๐
1259	โครงการปรับปรุงซ่อมแซมระบบ ประปาหมู่บ้าน ระบบกรอง 10 ลบ. ม./ชม. หมู่ที่ 7 บ้านทุ่งสงวน ต.ท่า มะเดื่อ อ.บางแก้ว จ.พัทลุง	2,7	3	ท่ามะเดื่อ อ.บางแก้ว	1,780,000					๑,๗๘๐,๐๐๐
1260	ก่อสร้างบ้านพักข้าราชการระดับ 1-2 จำนวน 2 หลัง โครงการส่งน้ำและ บำรุงรักษาท่าเขียด	2,7	3	ท่ามะเดื่อ อ.บางแก้ว	3,600,000					๓,๖๐๐,๐๐๐
1261	ก่อสร้างบ้านพักคนงาน 8 ครอบครัว จำนวน 1 หลัง โครงการส่งน้ำและ บำรุงรักษาท่าเขียด	2,7	3	ท่ามะเดื่อ อ.บางแก้ว	2,200,000					๒,๒๐๐,๐๐๐
1262	บำรุงรักษาหัวงานโครงการและหัว งานอ่างเก็บน้ำคลองหัวช้าง พื้นที่ 173 ไร่ โครงการส่งน้ำและบำรุงรักษาท่า เขียด	2,7	3	ท่ามะเดื่อ อ.บางแก้ว	393,000					๓๙๓,๐๐๐
1263	บริหารการส่งน้ำ พื้นที่รับประโยชน์ 101,438 ไร่ โครงการส่งน้ำและ บำรุงรักษาท่าเขียด	2,7	3	ท่ามะเดื่อ อ.บางแก้ว	450,000					๔๕๐,๐๐๐
1264	บำรุงรักษาคลองส่งน้ำ จำนวน 8 สาย ระยะทาง 90.60 กิโลเมตร โครงการ ส่งน้ำและบำรุงรักษาท่าเขียด	2,7	3	ท่ามะเดื่อ อ.บางแก้ว	957,000					๙๕๗,๐๐๐
1265	บำรุงรักษาทางลัดเสียใหญ่ ความยาว 1.85 กิโลเมตร โครงการส่งน้ำและ บำรุงรักษาท่าเขียด	2,7	3	ท่ามะเดื่อ อ.บางแก้ว	200,000					๒๐๐,๐๐๐
1266	กำจัดวัชพืชคลองส่งน้ำ จำนวน 8 สาย ปริมาณ 214 ไร่ โครงการส่งน้ำและ บำรุงรักษาท่าเขียด	2,7	3	ท่ามะเดื่อ อ.บางแก้ว	695,000					๖๙๕,๐๐๐
1267	ซ่อมแซมคอนกรีตอาคารคลองส่งน้ำสาย 1L-RMC1 กม.16+000-17+000 เป็นช่วงๆ โครงการส่งน้ำและ บำรุงรักษาท่าเขียด	2,7	3	ท่ามะเดื่อ อ.บางแก้ว	800,000					๘๐๐,๐๐๐

ที่	บัญชีรายการชุดโครงการ (Project Idea)				งบประมาณดำเนินการ					
	ประเด็นการพัฒนา แผนงาน /โครงการ	ยุทธศาสตร์ ชาติ	แหล่ง งบประมาณ	หน่วย ดำเนินการ	พ.ศ.2566	พ.ศ.2567	พ.ศ.2568	พ.ศ.2569	พ.ศ. 2570	พ.ศ.2566-2570
1268	ซ่อมแซมคอนกรีตอาคารคลองส่งน้ำสาย 1R-RMC1 กม.11+000 - 14+000 เป็นช่วงๆ โครงการส่งน้ำและบำรุงรักษาท่าเขียด	2,7	3	นาปะขอ อ.บางแก้ว	1,650,000					๑,๖๕๐,๐๐๐
1269	ซ่อมแซมอาคารเอนกประสงค์และอาคารที่ทำการ โครงการส่งน้ำและบำรุงรักษาท่าเขียด	2,7	3	โคกสัก อ.บางแก้ว	1,100,000					๑,๑๐๐,๐๐๐
1270	ซ่อมแซมท่อส่งน้ำเข้านาคและอาคารประกอบคลองส่งน้ำสาย 1L-RMC1 จำนวน 3 แห่งโครงการส่งน้ำและบำรุงรักษาท่าเขียด	2,7	3	โคกสัก อ.บางแก้ว	480,000					๔๘๐,๐๐๐
1271	ซ่อมแซมคอนกรีตอาคารคลองส่งน้ำสาย 1R-RMC1 กม.3+000-5+000 เป็นช่วงๆ โครงการส่งน้ำและบำรุงรักษาท่าเขียด	2,7	3	นาปะขอ อ.บางแก้ว	470,000					๔๗๐,๐๐๐
1272	ซ่อมแซมท่อส่งน้ำเข้านาคและอาคารประกอบคลองส่งน้ำสาย 1R-RMC1 จำนวน 3 แห่งโครงการส่งน้ำและบำรุงรักษาท่าเขียด	2,7	3	นาปะขอ อ.บางแก้ว	490,000					๔๙๐,๐๐๐
1273	ซ่อมแซมคอนกรีตอาคารคลองส่งน้ำสาย 1R-RMC2 กม.2+400-กม.4+000 เป็นช่วงๆ โครงการส่งน้ำและบำรุงรักษาท่าเขียด	2,7	3	ท่ามะเดื่อ อ.บางแก้ว	495,000					๔๙๕,๐๐๐
1274	ซ่อมแซมคอนกรีตอาคารคลองส่งน้ำสาย RMC1 กม.3+000-5+000 เป็นช่วงๆ โครงการส่งน้ำและบำรุงรักษาท่าเขียด	2,7	3	โคกสัก อ.บางแก้ว	490,000					๔๙๐,๐๐๐
1275	ซ่อมแซมท่อส่งน้ำเข้านาคและอาคารประกอบคลองส่งน้ำสาย RMC1 จำนวน 3 แห่งโครงการส่งน้ำและบำรุงรักษาท่าเขียด	2,7	3	นาปะขอ อ.บางแก้ว	490,000					๔๙๐,๐๐๐
1276	ซ่อมแซมอาคารรับน้ำทิ้งน้ำพร้อมอาคารประกอบคลองส่งน้ำสาย RMC2 กม.11+649 และ กม.12+523 โครงการส่งน้ำและบำรุงรักษาท่าเขียด	2,7	3	ท่ามะเดื่อ อ.บางแก้ว	1,800,000					๑,๘๐๐,๐๐๐
1277	ซ่อมแซมคอนกรีตอาคารคลองส่งน้ำสาย 1L-RMC1 กม. 10+000 - 13+000 เป็นช่วงๆ โครงการส่งน้ำและบำรุงรักษาท่าเขียด	2,7	3	ท่ามะเดื่อ อ.บางแก้ว	1,650,000					๑,๖๕๐,๐๐๐
1278	ซ่อมแซมคอนกรีตอาคารคลองส่งน้ำสาย RMC1 กม. 6+000 - 9+000 เป็นช่วงๆ โครงการส่งน้ำและบำรุงรักษาท่าเขียด	2,7	3	โคกสัก อ.บางแก้ว	1,600,000					๑,๖๐๐,๐๐๐
1279	ซ่อมแซมคอนกรีตอาคารคลองส่งน้ำสาย 1R-1L-RMC1 กม.2+000 - 5+000 เป็นช่วงๆ โครงการส่งน้ำและบำรุงรักษาท่าเขียด	2,7	3	ท่ามะเดื่อ อ.บางแก้ว	1,650,000					๑,๖๕๐,๐๐๐
1280	ซ่อมแซมคอนกรีตอาคารคลองส่งน้ำสาย 2L-RMC1 กม. 0+000 - กม.3+300 เป็นช่วงๆ โครงการส่งน้ำและบำรุงรักษาท่าเขียด	2,7	3	โคกสัก อ.บางแก้ว	1,500,000					๑,๕๐๐,๐๐๐
1281	ซ่อมแซมท่อส่งน้ำเข้านาคและอาคารประกอบคลองส่งน้ำสาย 2L-RMC1 จำนวน 3 แห่งโครงการส่งน้ำและบำรุงรักษาท่าเขียด	2,7	3	โคกสัก อ.บางแก้ว	490,000					๔๙๐,๐๐๐
1282	ซ่อมแซมท่อส่งน้ำเข้านาคและอาคารประกอบคลองส่งน้ำสาย 1R-1L-RMC1 จำนวน 3 แห่งโครงการส่งน้ำและบำรุงรักษาท่าเขียด	2,7	3	นาปะขอ อ.บางแก้ว	490,000					๔๙๐,๐๐๐

ที่	บัญชีรายการชุดโครงการ (Project Idea)				งบประมาณดำเนินการ					
	ประเด็นการพัฒนา แผนงาน /โครงการ	ยุทธศาสตร์ ชาติ	แหล่ง งบประมาณ	หน่วย ดำเนินการ	พ.ศ.2566	พ.ศ.2567	พ.ศ.2568	พ.ศ.2569	พ.ศ. 2570	พ.ศ.2566-2570
1283	ซ่อมแซมอาคารอำนวยการกลางคลองส่งน้ำและอาคารประกอบสาย RMC1 กม.13+850 โครงการส่งน้ำและบำรุงรักษาท่าเขียด	2,7	3	นาปะขอ อ.บางแก้ว	1,650,000					๑,๖๕๐,๐๐๐
1284	ซ่อมแซมอาคารน้ำตกและอาคารประกอบสาย RMC1 กม. 4+500 โครงการส่งน้ำและบำรุงรักษาท่าเขียด	2,7	3	โคกลัก อ.บางแก้ว	480,000					๔๘๐,๐๐๐
1285	ซ่อมแซมอาคารอำนวยการกลางคลองส่งน้ำและอาคารประกอบสาย 1L-RMC1 กม.14+629 โครงการส่งน้ำและบำรุงรักษาท่าเขียด	2,7	3	นาปะขอ อ.บางแก้ว	1,600,000					๑,๖๐๐,๐๐๐
1286	ซ่อมแซมอาคารอำนวยการกลางคลองและอาคารประกอบสาย 1R- RMC1 กม. 13+100 โครงการส่งน้ำและบำรุงรักษาท่าเขียด	2,7	3	นาปะขอ อ.บางแก้ว	490,000					๔๙๐,๐๐๐
1287	ซ่อมแซมบำรุงรักษาระบบชลประทานตามข้อเสนอของเกษตรกรผู้ใช้น้ำชลประทาน โครงการส่งน้ำและบำรุงรักษาท่าเขียด	2,7	3	โคกลัก อ.บางแก้ว	1,000,000					๑,๐๐๐,๐๐๐
1288	ปรับปรุงอาคารประกอบฝายท่ามะเดื่อ (ท่าบัวแก้ว) พร้อมระบบส่งน้ำระยะที่ 2 โครงการบ้านอาฟัดอันเนื่องมาจากพระราชดำริ โครงการส่งน้ำและบำรุงรักษาท่าเขียด	2,7	3	ท่ามะเดื่อ อ.บางแก้ว	26,000,000					๒๖,๐๐๐,๐๐๐
1289	โครงการจัดหาแหล่งน้ำบาดาลระยะไกลเพื่อแก้ปัญหาในพื้นที่แล้งซ้ำซากหรือน้ำเค็ม รูปแบบที่ 1	2,7	3	โคกลัก อ.บางแก้ว	12,516,700					๑๒,๕๑๖,๗๐๐
1290	ปรับปรุงคลองส่งน้ำสาย 2L-RMC1 กม.0+000 - กม.3+300 โครงการส่งน้ำและบำรุงรักษาท่าเขียด	2,7	3	โคกลัก อ.บางแก้ว	26,000,000					๒๖,๐๐๐,๐๐๐
1291	ปรับปรุงคลองส่งน้ำสาย 1R-1L-RMC1 กม.0+000 - กม. 5+000 โครงการส่งน้ำและบำรุงรักษาท่าเขียด	2,7	3	ท่ามะเดื่อ อ.บางแก้ว	45,000,000					๔๕,๐๐๐,๐๐๐
1292	งานก่อสร้างแหล่งน้ำในไร่นานอกเขตชลประทาน ขนาด 1,260 ลูกบาศก์เมตร ตำบลท่ามะเดื่อ อำเภอบางแก้ว จังหวัดพัทลุง	2,7	3	ท่ามะเดื่อ อ.บางแก้ว	20,600					๒๐,๖๐๐
1293	ซ่อมแซมระบบกรองน้ำประปาและถังเก็บน้ำดิบ สำนักงานจัดรูปที่ดินและจัดระบบน้ำเพื่อเกษตรกรรมที่ 33	2,7	3	โคกลัก อ.บางแก้ว	1,500,000					๑,๕๐๐,๐๐๐
1294	ซ่อมแซมระบบระบายน้ำฝนพร้อมตะแกรงฝาท่อ สำนักงานจัดรูปที่ดินและจัดระบบน้ำเพื่อเกษตรกรรมที่ 33	2,7	3	โคกลัก อ.บางแก้ว	800,000					๘๐๐,๐๐๐
1295	ซ่อมแซมบ้านพัก ระดับ 1-2 จำนวน 1 หลัง สำนักงานจัดรูปที่ดินและจัดระบบน้ำเพื่อเกษตรกรรมที่ 33	2,7	3	โคกลัก อ.บางแก้ว	1,000,000					๑,๐๐๐,๐๐๐
1296	ซ่อมแซมบ้านพัก ระดับ 3-4 จำนวน 2 หลัง สำนักงานจัดรูปที่ดินและจัดระบบน้ำเพื่อเกษตรกรรมที่ 33	2,7	3	โคกลัก อ.บางแก้ว	2,000,000					๒,๐๐๐,๐๐๐
1297	ปรับปรุงคลองส่งน้ำโครงการส่งน้ำและบำรุงรักษาท่าเขียด ระยะที่ 1 จ.พัทลุง สำนักงานจัดรูปที่ดินและจัดระบบน้ำเพื่อเกษตรกรรมที่ 33	2,7	3	โคกลัก อ.บางแก้ว	15,000,000					๑๕,๐๐๐,๐๐๐
1298	โครงการขยายเขตวางท่อเมนประปาภายในเขตเทศบาล ชุมชนห้วงงาใน ชุมชนออกห้าง	2,7	3	โคกลัก อ.บางแก้ว	5,942,000					๕,๙๔๒,๐๐๐
1299	โครงการก่อสร้างระบบผลิตและจำหน่ายน้ำประปา ขนาดไม่น้อยกว่า ๑๐๐ ลบ.ม./ชั่วโมง	2,7	3	โคกลัก อ.บางแก้ว	15,000,000					๑๕,๐๐๐,๐๐๐

ที่	บัญชีรายการชุดโครงการ (Project Idea)				งบประมาณดำเนินการ					
	ประเด็นการพัฒนา แผนงาน /โครงการ	ยุทธศาสตร์ ชาติ	แหล่ง งบประมาณ	หน่วย ดำเนินการ	พ.ศ.2566	พ.ศ.2567	พ.ศ.2568	พ.ศ.2569	พ.ศ. 2570	พ.ศ.2566-2570
1300	ก่อสร้างฝายกั้นน้ำหนองเปรี๊ยะ	2,7	3	ทหารหา อ.ปากพะยูน	1,500,000					๑,๕๐๐,๐๐๐
1301	ก่อสร้างระบบผลิตน้ำประปา (Water Treatment System) POG THANKS ขนาดใหญ่ หมู่ที่ 4 ตำบลปากพะยูน อำเภอปากพะยูน จังหวัดพัทลุง	2,7	3	ทหารหา อ.ปากพะยูน	5,200,000					๕,๒๐๐,๐๐๐
1302	โครงการปรับปรุงระบบจ่ายน้ำประปาม.2 ต.เกาะหมาก	2,7	3	เกาะหมาก อ.ปากพะยูน	2,002,400					๒,๐๐๒,๔๐๐
1303	ชุดลอกเหมืองแหลมขา	2,7	3	เกาะนางคำ อ.ปากพะยูน	446,200					๔๔๖,๒๐๐
1304	ชุดลอกเหมืองนาบุตร-แหลมขา	2,7	3	เกาะนางคำ อ.ปากพะยูน	355,500					๓๕๕,๕๐๐
1305	โครงการปรับปรุงระบบจ่ายน้ำประปา หมู่ที่ 4 ต.เกาะหมาก	2,7	3	เกาะหมาก อ.ปากพะยูน	2,237,800					๒,๒๓๗,๘๐๐
1306	โครงการซ่อมแซม ทรบ. คลองท่าเกวียน	2,7	3	ทหารหา อ.ปากพะยูน	1,000,000					๑,๐๐๐,๐๐๐
1307	ก่อสร้างระบบผลิตน้ำประปา (Water Treatment System) POG THANKS ขนาดใหญ่ หมู่ที่ 6 ตำบลปากพะยูน อำเภอปากพะยูน จังหวัดพัทลุง	2,7	3	ปากพะยูน อ.ปากพะยูน	5,200,000					๕,๒๐๐,๐๐๐
1308	ก่อสร้างฝายทหารหม้อ	2,7	3	ทหารหา อ.ปากพะยูน	1,000,000					๑,๐๐๐,๐๐๐
1309	ชุดลอกคลองท่าจูด-เขาน้อย	2,7	3	เกาะนางคำ อ.ปากพะยูน	274,400					๒๗๔,๔๐๐
1310	โครงการปรับปรุงระบบจ่ายน้ำประปา หมู่ที่ 7 ต.เกาะหมาก	2,7	3	เกาะหมาก	392,440,600					๓๙๒,๔๔๐,๖๐๐
1311	ชุดลอกคลองท่า	2,7	3	เกาะนางคำ อ.ปากพะยูน	736,900					๗๓๖,๙๐๐
1312	โครงการปรับปรุงระบบจ่ายน้ำประปา หมู่ที่ 8 ต.เกาะหมาก	2,7	3	เกาะหมาก อ.ปากพะยูน	4,005,900					๔,๐๐๕,๙๐๐
1313	โครงการก่อสร้างฝายคลองช้างเล่น	2,7	3	ทหารหา อ.ปากพะยูน	1,000,000					๑,๐๐๐,๐๐๐
1314	โครงการปรับปรุงระบบผลิตน้ำและระบบจ่ายน้ำประปาหมู่บ้าน บ้านโคกโหนด	2,7	3	ทหารหา อ.ปากพะยูน	1,079,000					๑,๐๗๙,๐๐๐
1315	ชุดลอกคลองบ้านนายวิน	2,7	3	เกาะนางคำ อ.ปากพะยูน	278,200					๒๗๘,๒๐๐
1316	โครงการปรับปรุงระบบจ่ายน้ำประปา หมู่ที่ 9 ต.เกาะหมาก	2,7	3	เกาะหมาก อ.ปากพะยูน	2,391,500					๒,๓๙๑,๕๐๐
1317	ชุดลอกเหมืองทางเข้าบ่อขยะ	2,7	3	เกาะนางคำ อ.ปากพะยูน	181,300					๑๘๑,๓๐๐
1318	ปรับปรุงระบบจ่ายน้ำประปาหมู่บ้าน บ้านควนน้อย	2,7	3	ทหารหา อ.ปากพะยูน	1,200,000					๑,๒๐๐,๐๐๐
1319	ชุดลอกคลองช้าง	2,7	3	ทหารหา อ.ปากพะยูน	2,000,000					๒,๐๐๐,๐๐๐
1320	ชุดลอกคลองจาก	2,7	3	เกาะนางคำ อ.ปากพะยูน	530,000					๕๓๐,๐๐๐
1321	โครงการปรับปรุงระบบประปาหมู่บ้าน หมู่ที่ 11	2,7	3	เกาะหมาก อ.ปากพะยูน	2,338,000					๒,๓๓๘,๐๐๐
1322	โครงการปรับปรุงระบบจ่ายน้ำประปา หมู่ที่ 11	2,7	3	เกาะหมาก อ.ปากพะยูน	720,000					๗๒๐,๐๐๐
1323	โครงการชุดลอกคลองหารไม้แก่น	2,7	3	ทหารหา อ.ปากพะยูน	800,000					๘๐๐,๐๐๐
1324	ชุดลอกคลองเหมืองจาก	2,7	3	เกาะนางคำ อ.ปากพะยูน	523,900					๕๒๓,๙๐๐
1325	ชุดลอกคลองเขาน้อย-แหลมยาง	2,7	3	เกาะนางคำ อ.ปากพะยูน	416,400					๔๑๖,๔๐๐
1326	โครงการชุดลอกหารน้ำดำ	2,7	3	ทหารหา อ.ปากพะยูน	600,000					๖๐๐,๐๐๐

ที่	บัญชีรายการชุดโครงการ (Project Idea)				งบประมาณดำเนินการ					
	ประเด็นการพัฒนา แผนงาน /โครงการ	ยุทธศาสตร์ ชาติ	แหล่ง งบประมาณ	หน่วย ดำเนินการ	พ.ศ.2566	พ.ศ.2567	พ.ศ.2568	พ.ศ.2569	พ.ศ. 2570	พ.ศ.2566-2570
1327	ชุดลอกเหมืองล้าง-หนองห้าง	2,7	3	เกาะนางคำ อ. ปากพะยูน	138,100					๑๓๘,๑๐๐
1328	ชุดลอกคลองกุน	2,7	3	เกาะนางคำ อ. ปากพะยูน	552,700					๕๕๒,๗๐๐
1329	ชุดลอกคลองหนามหม้อ	2,7	3	เกาะนางคำ อ. ปากพะยูน	318,100					๓๑๘,๑๐๐
1330	โครงการก่อสร้างระบบประปาหมู่บ้าน แบบหอดึงเหล็ก วัดเกาะยวน หมู่ที่ 2	2,7	3	ปากพะยูน อ. ปากพะยูน	762,202					๗๖๒,๒๐๒
1331	ก่อสร้างระบบประปาหมู่บ้านแบบหอดึงเหล็กขนาด 20 ลบ.ม. บ้านบ่อนท์ หมู่ที่ 9	2,7	3	เกาะนางคำ อ. ปากพะยูน	1,000,000					๑,๐๐๐,๐๐๐
1332	โครงการซ่อมเปลี่ยนและขยายเขตท่อจ่ายน้ำประปาหมู่บ้านภายในเขตเทศบาลตำบลเกาะนางคำ	2,7	3	เกาะนางคำ อ. ปากพะยูน	10,000,000					๑๐,๐๐๐,๐๐๐
1333	โครงการก่อสร้างระบบประปาหมู่บ้านแบบหอดึงเหล็ก กลุ่มแม่บ้านเกาะยวนยุคใหม่ หมู่ที่ 2	2,7	3	เกาะนางคำ อ. ปากพะยูน	729,604					๗๒๙,๖๐๔
1334	ปรับปรุงระบบกรองน้ำประปาหมู่บ้านบ้านบ่อนท์ หมู่ที่ 9	2,7	3	เกาะนางคำ อ. ปากพะยูน	1,000,000					๑,๐๐๐,๐๐๐
1335	ซ่อมแซมคันกันน้ำ ปตร.หัวควน กม. 0+000 ถึง 2+000 เป็นช่วงๆ	2,7	3	ดอนประตู่ อ. ปากพะยูน	2,500,000					๒,๕๐๐,๐๐๐
1336	ซ่อมแซมคันกันน้ำ ปตร.หาร่างทอง กม.1+000 ถึง 2+500 เป็นช่วงๆ	2,7	3	ดอนประตู่ อ. ปากพะยูน	3,500,000					๓,๕๐๐,๐๐๐
1337	ซ่อมแซมคันกันน้ำคลองห้วยเยอ กม.1+000 ถึง 4+000 เป็นช่วงๆ	2,7	3	ดอนประตู่ อ. ปากพะยูน	4,000,000					๔,๐๐๐,๐๐๐
1338	โครงการพัฒนาน้ำบาดาลเพื่อการเกษตรด้วยพลังงานแสงอาทิตย์	2,7	3	ฝ่าละมี อ.ปากพะยูน	1,965,700					๑,๙๖๕,๗๐๐
1339	โครงการพัฒนาน้ำบาดาลเพื่อการเกษตรด้วยพลังงานแสงอาทิตย์	2,7	3	ดอนประตู่ อ. ปากพะยูน	1,965,700					๑,๙๖๕,๗๐๐
1340	ปรับปรุงอาคารอัดน้ำบ้านดอนพร้อมเครื่องสูบน้ำบานระบายและอุปกรณ์โครงการชลประทานพัทลุง	2,7	3	ดอนประตู่ อ. ปากพะยูน	25,000,000					๒๕,๐๐๐,๐๐๐
1341	โครงการพัฒนาน้ำบาดาลเพื่อการเกษตรแปลงใหญ่ พื้นที่ 500 ไร่	2,7	3	ดอนประตู่ อ. ปากพะยูน	13,494,800					๑๓,๔๙๔,๘๐๐
1342	งานก่อสร้างแหล่งน้ำในไร่นานอกเขตชลประทาน ขนาด 1,260 ลูกบาศก์เมตร ตำบลปากพะยูน อำเภอปากพะยูน จังหวัดพัทลุง	2,7	3	ปากพะยูน อ. ปากพะยูน	20,600					๒๐,๖๐๐
1343	งานก่อสร้างแหล่งน้ำในไร่นานอกเขตชลประทาน ขนาด 1,260 ลูกบาศก์เมตร ตำบลหารเทา อำเภอปากพะยูน จังหวัดพัทลุง	2,7	3	หารเทา อ.ปากพะยูน	20,600					๒๐,๖๐๐
1344	โครงการชุดเจาะบ่อบาดาล	2,7	3	ปากพะยูน อ. ปากพะยูน	264,000					๒๖๔,๐๐๐
1345	โครงการติดตั้งระบบผลิตน้ำประปา (Water treatment system) บัญชีนวัตกรรมไทย รหัส 01020003 แบบปีกแห่งที่ ระบบขนาดใหญ่ L หมู่ที่ 6	2,7	3	ดอนทราย อ. ปากพะยูน	5,800,000					๕,๘๐๐,๐๐๐
1346	โครงการปรับปรุงระบบประปาหมู่บ้าน หมู่ที่ 6	2,7	3	ดอนทราย อ. ปากพะยูน	1,740,000					๑,๗๔๐,๐๐๐
1347	โครงการปรับปรุงระบบประปาหมู่บ้าน หมู่ที่ 2	2,7	3	ดอนทราย อ. ปากพะยูน	1,298,000					๑,๒๙๘,๐๐๐
1348	โครงการชุดลอกคลองระบายน้ำเลียบนถนนสาย 4181 กมที่ 13 - กมที่ 17 หมู่ที่ 5,3,2,1	2,7	3	ดอนทราย อ. ปากพะยูน	1,800,000					๑,๘๐๐,๐๐๐
1349	โครงการจ้างเหมาชุดเจาะบ่อบาดาลก่อสร้างใหม่ประปา	2,7	3	ดอนทราย อ. ปากพะยูน	1,000,000					๑,๐๐๐,๐๐๐
1350	โครงการจ้างเหมาชุดเจาะบ่อบาดาล	2,7	3	ดอนทราย อ. ปากพะยูน	1,700,000					๑,๗๐๐,๐๐๐

ที่	บัญชีรายการชุดโครงการ (Project Idea)				งบประมาณดำเนินการ					
	ประเด็นการพัฒนา แผนงาน /โครงการ	ยุทธศาสตร์ ชาติ	แหล่ง งบประมาณ	หน่วย ดำเนินการ	พ.ศ.2566	พ.ศ.2567	พ.ศ.2568	พ.ศ.2569	พ.ศ. 2570	พ.ศ.2566-2570
1351	โครงการขุดลอกเก็บกักน้ำหนองเป็ยยะ	2,7	3	คอนทราย อ. ปากพะยูน	1,400,000					๑,๔๐๐,๐๐๐
1352	โครงการขุดลอกเก็บกักน้ำหนองยาว	2,7	3	คอนทราย อ. ปากพะยูน	2,100,000					๒,๑๐๐,๐๐๐
1353	โครงการจ้างเหมาขุดเจาะบ่อบาดาล ก่อสร้างใหม่ประป่า	2,7	3	คอนทราย อ. ปากพะยูน	1,000,000					๑,๐๐๐,๐๐๐
1354	โครงการขุดลอกเหมืองสายเกาะทิม- บ้านโคกโพธิ์	2,7	3	คอนประตู่ อ. ปากพะยูน	1,400,000					๑,๔๐๐,๐๐๐
1355	โครงการจ้างเหมาขุดเจาะบ่อบาดาล หมู่ที่ 6 บ้านกันซึ่เหล็ก	2,7	3	คอนทราย อ. ปากพะยูน	240,000					๒๔๐,๐๐๐
1356	โครงการจ้างเหมาขุดเจาะบ่อบาดาล หมู่ที่ 4 บ้านทุ่งนอก	2,7	3	คอนทราย อ. ปากพะยูน	280,000					๒๘๐,๐๐๐
1357	โครงการก่อสร้างธนาคารน้ำใต้ดิน หมู่ ที่ 5 บ้านโคกทราย	2,7	3	คอนทราย อ. ปากพะยูน	500,000					๕๐๐,๐๐๐
1358	โครงการเปลี่ยนแนวท่อเมนประปา หมู่ที่ 1 บ้านห้วยลึก	2,7	3	คอนทราย อ. ปากพะยูน	700,000					๗๐๐,๐๐๐
1359	ปรับปรุงระบบจ่ายน้ำประปาหมู่บ้าน บ้านควนนกขี้	2,7	3	ทหารเทา อ.ปาก พะยูน	1,247,000					๑,๒๔๗,๐๐๐
1360	โครงการระบบผลิตน้ำประปา ขนาด ใหญ่ กำลังการผลิตน้ำ 10 ลูกบาศก์ เมตร/ชั่วโมง	2,7	3	ทุ่งนารี อ.ป่า บอน	5,200,000					๕,๒๐๐,๐๐๐
1361	โครงการก่อสร้างท่อลอดเหลี่ยมถนน สายห้วยแม่ร้านพริก ขนาดกว้าง 1.50 ม 2 ช่อง ยาว 6.00 ม.	2,7	3	ป่าบอน อ.ป่า บอน	420,000					๔๒๐,๐๐๐
1362	โครงการก่อสร้างระบบประปาหมู่บ้าน แบบบาดาลขนาดใหญ่ บ้านเกาะน้ำ รอบ หมู่ที่ 1 ตำบลวังใหม่ อำเภอป่า บอน จังหวัดพัทลุง	2,7	3	วังใหม่ อ.ป่า บอน	3,656,000					๓,๖๕๖,๐๐๐
1363	โครงการขุดเจาะบ่อน้ำบาดาล ศก.6 นี้ว ความลึกบ่อไม่น้อยกว่า 150 เมตร หรือมีปริมาณน้ำไม่น้อยกว่า 10 ลบ. ม./ชั่วโมง หมู่ที่ 5 บ้านควนออก ตำบลวังใหม่ อำเภอป่าบอน จังหวัด พัทลุง	2,7	3	วังใหม่ อ.ป่า บอน	322,000					๓๒๒,๐๐๐
1364	โครงการก่อสร้างคูระบายน้ำซอย ประชาร่วมใจ	2,7	3	หนองธง อ.ป่า บอน	3,000,000					๓,๐๐๐,๐๐๐
1365	โครงการก่อสร้างคูระบายน้ำ คล.ล. เทศบาลซอย 22 (ทางช้างบ้านก้านัน ชัย)	2,7	3	หนองธง อ.ป่า บอน	4,200,000					๔,๒๐๐,๐๐๐
1366	โครงการก่อสร้างท่อลอดเหลี่ยมถนน สายควนเสาธง - แม่ชี ขนาดกว้าง 1.50 ม 2 ช่อง ยาว 8.00 ม.	2,7	3	ป่าบอน อ.ป่า บอน	420,000					๔๒๐,๐๐๐
1367	โครงการก่อสร้างท่อลอดเหลี่ยมถนน สายคลองหิ่ก ขนาดกว้าง 1.50 ม 2 ช่อง ยาว 7.00 ม.	2,7	3	ป่าบอน อ.ป่า บอน	420,000					๔๒๐,๐๐๐
1368	ปรับปรุงท่อเมนประปา หมู่ที่ 8 บ้าน ทุ่งผีป่นรูป	2,7	3	ป่าบอน อ.ป่า บอน	600,000					๖๐๐,๐๐๐
1369	ก่อสร้างระบบผลิตน้ำประปาแบบทรง แฉกแปแญขนาด 30 ลบ.ม มีร์กัส หมู่ที่ 8 ต.ป่าบอน อ.ป่าบอน จ.พัทลุง	2,7	3	ป่าบอน อ.ป่า บอน	900,000					๙๐๐,๐๐๐
1370	ปรับปรุงท่อเมนประปาบ้านศาลาหน้า หมู่ที่ 9 ต.ป่าบอน อ.ป่าบอน จ.พัทลุง	2,7	3	ป่าบอน อ.ป่า บอน	600,000					๖๐๐,๐๐๐
1371	ขุดลอกวัชพืชห้วยแม่ลอน หมู่ที่ 11 ต.ป่าบอน อ.ป่าบอน จ.พัทลุง	2,7	3	ป่าบอน อ.ป่า บอน	490,000					๔๙๐,๐๐๐
1372	ขุดลอกห้วยหนองคล้า หมู่ที่ 4 ต.ป่า บอน อ.ป่าบอน จ.พัทลุง	2,7	3	ป่าบอน อ.ป่า บอน	450,000					๔๕๐,๐๐๐
1373	ซ่อมแซมบ้านพักอ่างเก็บน้ำคลองป่า บอน	2,7	3	ทุ่งนารี อ.ป่า บอน	1,200,000					๑,๒๐๐,๐๐๐

ที่	บัญชีรายการชุดโครงการ (Project Idea)				งบประมาณดำเนินการ					
	ประเด็นการพัฒนา แผนงาน /โครงการ	ยุทธศาสตร์ ชาติ	แหล่ง งบประมาณ	หน่วย ดำเนินการ	พ.ศ.2566	พ.ศ.2567	พ.ศ.2568	พ.ศ.2569	พ.ศ. 2570	พ.ศ.2566-2570
1374	กำจัดวัชพืชคลองส่งน้ำ ปตร.คลองป่าบอน ปริมาณ 138.50 ไร่ โครงการชลประทานพัทลุง	2,7	3	ทุ่งนารี อ.ป่าบอน	450,000					๔๕๐,๐๐๐
1375	กำจัดวัชพืชคลองส่งน้ำ ฝ่ายป่าบอน ปริมาณ 92 ไร่ โครงการชลประทานพัทลุง	2,7	3	ป่าบอน อ.ป่าบอน	300,000					๓๐๐,๐๐๐
1376	ซ่อมแซมคอนกรีตตาดคลองส่งน้ำ สาย 4R-MC (ปตร.คลองป่าบอน) กม. 0+000 ถึง กม.2+500 เป็นช่วงๆ	2,7	3	ทุ่งนารี อ.ป่าบอน	2,300,000					๒,๓๐๐,๐๐๐
1377	ซ่อมแซมอาคารปลายคลองส่งน้ำ สาย 2R-MC (ปตร.คลองป่าบอน)	2,7	3	ทุ่งนารี อ.ป่าบอน	1,500,000					๑,๕๐๐,๐๐๐
1378	ซ่อมแซมคันคลองส่งน้ำ สาย 1R-2LMC (ปตร.คลองป่าบอน) กม. 0+000-3+00 เป็นช่วงๆ	2,7	3	ทุ่งนารี อ.ป่าบอน	2,500,000					๒,๕๐๐,๐๐๐
1379	ซ่อมแซมคันคลองส่งน้ำ สาย 3L-MC (ปตร.คลองป่าบอน) กม. 0+000-2+500 เป็นช่วงๆ	2,7	3	ทุ่งนารี อ.ป่าบอน	3,000,000					๓,๐๐๐,๐๐๐
1380	ซ่อมแซมอาคารปลายคลองส่งน้ำ สาย 3R-MC (ปตร.คลองป่าบอน)	2,7	3	ทุ่งนารี อ.ป่าบอน	1,500,000					๑,๕๐๐,๐๐๐
1381	ซ่อมแซมอาคารปลายคลองส่งน้ำ สาย 1R-MC (ปตร.คลองป่าบอน)	2,7	3	ทุ่งนารี อ.ป่าบอน	1,500,000					๑,๕๐๐,๐๐๐
1382	ซ่อมแซม ทรบ.ปากคลองส่งน้ำ (ฝ่ายคลองป่าบอน)	2,7	3	ป่าบอน อ.ป่าบอน	1,500,000					๑,๕๐๐,๐๐๐
1383	ซ่อมแซมคันกั้นน้ำหนองยางแดง กม. 0+000 ถึง 1+500 เป็นช่วงๆ	2,7	3	ทุ่งนารี อ.ป่าบอน	3,500,000					๓,๕๐๐,๐๐๐
1384	ซ่อมแซมท่อลอดคันคลอง ร.1	2,7	3	โคกทราย อ.ป่าบอน	2,500,000					๒,๕๐๐,๐๐๐
1385	ซ่อมแซมคอนกรีตตาดคลองส่งน้ำ สาย 3R-MC (ปตร.คลองป่าบอน) กม. 0+000 ถึง กม.1+500 เป็นช่วงๆ	2,7	3	ทุ่งนารี อ.ป่าบอน	2,300,000					๒,๓๐๐,๐๐๐
1386	ซ่อมแซมคันกั้นน้ำคลองหลง กม. 0+300 ถึง กม.2+300 เป็นช่วงๆ	2,7	3	โคกทราย อ.ป่าบอน	3,500,000					๓,๕๐๐,๐๐๐
1387	ซ่อมแซมอาคารปลายคลอง สาย 1R-LMC (ฝ่ายคลองป่าบอน)	2,7	3	ป่าบอน อ.ป่าบอน	1,500,000					๑,๕๐๐,๐๐๐
1388	ซ่อมแซมคลองส่งน้ำ สาย 2L-MC (ปตร.คลองป่าบอน) กม.0+000 ถึง 2+000 เป็นช่วงๆ	2,7	3	ทุ่งนารี อ.ป่าบอน	5,000,000					๕,๐๐๐,๐๐๐
1389	ซ่อมแซมคอนกรีตตาดคลองส่งน้ำ สาย 3L-MC (ปตร.คลองป่าบอน) กม. 0+000 ถึง กม.2+700 เป็นช่วงๆ	2,7	3	ทุ่งนารี อ.ป่าบอน	2,300,000					๒,๓๐๐,๐๐๐
1390	ซ่อมแซมฝายบ้านวังใหม่และอาคารประกอบ	2,7	3	วังใหม่ อ.ป่าบอน	2,500,000					๒,๕๐๐,๐๐๐
1391	ซ่อมแซมฝายคลองป่าบอนและอาคารประกอบ	2,7	3	ป่าบอน อ.ป่าบอน	1,500,000					๑,๕๐๐,๐๐๐
1392	ซ่อมแซมอาคารอัดน้ำกลางคลองและอาคารประกอบสาย 1R-RMC1 กม. 5+680 โครงการส่งน้ำและบำรุงรักษาท่าเขียด	2,7	3	ป่าบอน อ.ป่าบอน	480,000					๔๘๐,๐๐๐
1393	โครงการพัฒนาน้ำบาดาลเพื่อการเกษตรด้วยพลังงานแสงอาทิตย์	2,7	3	โคกทราย อ.ป่าบอน	1,965,700					๑,๙๖๕,๗๐๐
1394	โครงการพัฒนาน้ำบาดาลเพื่อการเกษตรด้วยพลังงานแสงอาทิตย์	2,7	3	โคกทราย อ.ป่าบอน	1,965,700					๑,๙๖๕,๗๐๐
1395	โครงการพัฒนาน้ำบาดาลเพื่อการเกษตรด้วยพลังงานแสงอาทิตย์	2,7	3	โคกทราย อ.ป่าบอน	1,965,700					๑,๙๖๕,๗๐๐
1396	โครงการพัฒนาน้ำบาดาลเพื่อการเกษตรด้วยพลังงานแสงอาทิตย์	2,7	3	ป่าบอน อ.ป่าบอน	1,965,700					๑,๙๖๕,๗๐๐
1397	โครงการพัฒนาน้ำบาดาลเพื่อการเกษตรด้วยพลังงานแสงอาทิตย์	2,7	3	ทุ่งนารี อ.ป่าบอน	1,965,700					๑,๙๖๕,๗๐๐

ที่	บัญชีรายการชุดโครงการ (Project Idea)				งบประมาณดำเนินการ					
	ประเด็นการพัฒนา แผนงาน /โครงการ	ยุทธศาสตร์ ชาติ	แหล่ง งบประมาณ	หน่วย ดำเนินการ	พ.ศ.2566	พ.ศ.2567	พ.ศ.2568	พ.ศ.2569	พ.ศ. 2570	พ.ศ.2566-2570
1398	ปรับปรุงระบบส่งน้ำ ปตร.ห้วยซี้ใต้ สาย LMC กม.0+000 ถึง กม.2+800 พร้อมอาคารประกอบ โครงการ ชลประทานพัทลุง	2,7	3	โคกทราย อ. ป่าบอน	25,000,000					๒๕,๐๐๐,๐๐๐
1399	ปรับปรุงฝายโพร่งเข้ พร้อมระบบส่งน้ำ สาย LMC กม.0+000 ถึง กม.1+600 พร้อมอาคารประกอบ โครงการ ชลประทานพัทลุง	2,7	3	โคกทราย อ. ป่าบอน	25,000,000					๒๕,๐๐๐,๐๐๐
1400	ปรับปรุงสระเก็บน้ำวัดทุ่งนารีและ อาคารประกอบ โครงการ ชลประทานพัทลุง	2,7	3	ทุ่งนารี อ.ป่า บอน	25,000,000					๒๕,๐๐๐,๐๐๐
1401	ปรับปรุงคลองส่งน้ำ ฝายป่าบอน สาย RMC กม.0+000 ถึง กม.3+500 พร้อมอาคารประกอบ	2,7	3	วังใหม่ อ.ป่า บอน	25,000,000					๒๕,๐๐๐,๐๐๐
1402	โครงการพัฒนาน้ำบาดาลเพื่อ การเกษตรแปลงใหญ่ พื้นที่ 500 ไร่	2,7	3	โคกทราย อ. ป่าบอน	13,494,800					๑๓,๔๙๔,๘๐๐
1403	เพิ่มความจุอ่างเก็บน้ำคลองป่าบอนอัน เนื่องมาจากพระราชดำริ	2,7	3	ทุ่งนารี อ.ป่า บอน	100,000,000					๑๐๐,๐๐๐,๐๐๐
1404	ปรับปรุงคันกันน้ำและอาคารประกอบ คลองป่าบอน โครงการชลประทาน พัทลุง พื้นที่รับประโยชน์ 150 ไร่	2,7	3	หนองธง อ.ป่า บอน	25,000,000					๒๕,๐๐๐,๐๐๐
1405	ปรับปรุงเครื่องมีวัดพฤติกรรมเขื่อน อ่างเก็บน้ำคลองป่าบอน	2,7	3	ทุ่งนารี อ.ป่า บอน	6,155,000					๖,๑๕๕,๐๐๐
1406	ปรับปรุงอ่างเก็บน้ำคลองป่าบอน	2,7	3	หนองธง อ.ป่า บอน	260,000,000					๒๖๐,๐๐๐,๐๐๐
1407	โครงการพัฒนาน้ำบาดาลเพื่อความ มั่นคงระดับชุมชน	2,7	3	วังใหม่ อ.ป่า บอน	5,278,000					๕,๒๗๘,๐๐๐
1408	งานก่อสร้างแหล่งน้ำในไร่นานอกเขต ชลประทาน ขนาด 1,260 ลูกบาศก์ เมตร ตำบลวังใหม่ อำเภอป่าบอน จังหวัดพัทลุง	2,7	3	วังใหม่ อ.ป่า บอน	20,600					๒๐,๖๐๐
1409	งานก่อสร้างแหล่งน้ำในไร่นานอกเขต ชลประทาน ขนาด 1,260 ลูกบาศก์ เมตร ตำบลหนองธง อำเภอป่าบอน จังหวัดพัทลุง	2,7	3	หนองธง อ.ป่า บอน	41,200					๔๑,๒๐๐
1410	โครงการขุดเจาะบ่อน้ำบาดาล ศก.6 นิ้ว ความลึกไม่น้อยกว่า 150 เมตร หรือมีปริมาณน้ำไม่น้อยกว่า 10 ลบ. ม./ชั่วโมง หมู่ที่ 1 บ้านน้ำตก (เกาะน้ำ รอบ) ตำบลวังใหม่ อำเภอป่าบอน จังหวัดพัทลุง	2,7	3	วังใหม่ อ.ป่า บอน	322,000					๓๒๒,๐๐๐
1411	โครงการซ่อมแซมเหมืองส่งน้ำนันทา สูง ม 1,5,2	2,7	3	หนองธง	4,309,600					๔,๓๐๙,๖๐๐
1412	โครงการก่อสร้างฝายชะลอน้ำ Gabion	2,7	3	หนองธง อ.ป่า บอน	835,600					๘๓๕,๖๐๐
1413	โครงการก่อสร้างคูระบายน้ำ คลส. เทศบาล ขอย 14 (ทุ่งค่าย)	2,7	3	หนองธง อ.ป่า บอน	9,980,000					๙,๙๘๐,๐๐๐
1414	ปรับปรุงคลองส่งน้ำโครงการอ่างเก็บ น้ำป่าบอน ระยะที่ 1 จ.พัทลุง สำนักงานจัดรูปที่ดินและจัดระบบน้ำ เพื่อเกษตรกรรมที่ 33	2,7	3	โคกทราย อ. ป่าบอน	15,000,000					๑๕,๐๐๐,๐๐๐
1415	โครงการปรับปรุงระบบประปาหมู่บ้าน ตามบัญชีนวัตกรรมไทย เลขที่ 01020005 หมู่ที่ 4 บ้านท่าดินแดง ต. วังใหม่ อ.ป่าบอน จ.พัทลุง	2,7	3	วังใหม่ อ.ป่า บอน	2,408,000					๒,๔๐๘,๐๐๐
1416	โครงการปรับปรุงระบบประปาหมู่บ้าน ตามบัญชีนวัตกรรมไทย เลขที่ 01020005 หมู่ที่ 5 บ้านควนออก ต. วังใหม่ อ.ป่าบอน จ.พัทลุง	2,7	3	วังใหม่ อ.ป่า บอน	3,612,000					๓,๖๑๒,๐๐๐



ที่	บัญชีรายการชุดโครงการ (Project Idea)				งบประมาณดำเนินการ					
	ประเด็นการพัฒนา แผนงาน /โครงการ	ยุทธศาสตร์ ชาติ	แหล่ง งบประมาณ	หน่วย ดำเนินการ	พ.ศ.2566	พ.ศ.2567	พ.ศ.2568	พ.ศ.2569	พ.ศ. 2570	พ.ศ.2566-2570
1417	โครงการปรับปรุงระบบประปาหมู่บ้านตามบัญชีนวัตกรรมไทย เลขที่ 01020005 หมู่ที่ 3 บ้านตะโหนด ต.วังใหม่ อ.ป่าบอน จ.พัทลุง	2,7	3	วังใหม่ อ.ป่าบอน	1,204,000					๑,๒๐๔,๐๐๐
1418	โครงการปรับปรุงระบบประปาหมู่บ้านตามบัญชีนวัตกรรมไทย เลขที่ 01020005 หมู่ที่ 2 บ้านควนเคี่ยม ต.วังใหม่ อ.ป่าบอน จ.พัทลุง	2,7	3	วังใหม่ อ.ป่าบอน	1,204,000					๑,๒๐๔,๐๐๐
1419	โครงการปรับปรุงระบบประปาหมู่บ้านตามบัญชีนวัตกรรมไทย เลขที่ 01020005 หมู่ที่ 6 บ้านทับมิ่งขวัญ ต.วังใหม่ อ.ป่าบอน จ.พัทลุง	2,7	3	วังใหม่ อ.ป่าบอน	1,204,000					๑,๒๐๔,๐๐๐
1420	โครงการปรับปรุงระบบประปาหมู่บ้านตามบัญชีนวัตกรรมไทย เลขที่ 01020005 หมู่ที่ 8 บ้านควนช้างตาย ต.วังใหม่ อ.ป่าบอน จ.พัทลุง	2,7	3	วังใหม่ อ.ป่าบอน	1,204,000					๑,๒๐๔,๐๐๐
1421	โครงการปรับปรุงระบบประปาหมู่บ้านตามบัญชีนวัตกรรมไทย เลขที่ 01020005 หมู่ที่ 1 บ้านน้ำตก ต.วังใหม่ อ.ป่าบอน จ.พัทลุง	2,7	3	วังใหม่ อ.ป่าบอน	1,204,000					๑,๒๐๔,๐๐๐
1422	โครงการขุดลอกคลองหลวง (ช่วงที่ 2)	2,7	3	โคกทราย อ.ป่าบอน	139,000					๑๓๙,๐๐๐
1423	โครงการขุดลอกคลองควนขัน - กันแร้ว (ช่วงที่ 1)	2,7	3	โคกทราย อ.ป่าบอน	452,000					๔๕๒,๐๐๐
1424	โครงการก่อสร้างระบบประปาหมู่บ้านแบบบาดาลขนาดใหญ่ หมู่ที่ 8 บ้านควนช้างตาย ตำบลวังใหม่ อำเภอป่าบอน จังหวัดพัทลุง	2,7	3	วังใหม่ อ.ป่าบอน	3,656,000					๓,๖๕๖,๐๐๐
1425	โครงการอาคารป้องกันตลิ่งบ้านป่าบอน (ฝั่งซ้าย) จังหวัดพัทลุง	2,7	3	ป่าบอน อ.ป่าบอน	70,000,000					๗๐,๐๐๐,๐๐๐
1426	โครงการก่อสร้างท่อลอดเหลี่ยมถนนสายทุ่งนกูด หมู่ที่ 2 ต.ป่าบอน อ.ป่าบอน จ.พัทลุง ขนาดกว้าง 1.50 ม 2 ช่อง ยาว 6.00 ม.	2,7	3	ป่าบอน อ.ป่าบอน	420,000					๔๒๐,๐๐๐
1427	โครงการปรับปรุงระบบประปาตามบัญชีนวัตกรรมไทย เลขที่ 01020003 หมู่ที่ 1 บ้านน้ำตก ตำบลวังใหม่ อำเภอป่าบอน จังหวัดพัทลุง	2,7	3	วังใหม่ อ.ป่าบอน	3,300,000					๓,๓๐๐,๐๐๐
1428	โครงการปรับปรุงระบบประปาตามบัญชีนวัตกรรมไทย เลขที่ 01020003 หมู่ที่ 2 บ้านควนเคี่ยม ตำบลวังใหม่ อำเภอป่าบอน จังหวัดพัทลุง	2,7	3	วังใหม่ อ.ป่าบอน	3,300,000					๓,๓๐๐,๐๐๐
1429	โครงการปรับปรุงระบบประปาตามบัญชีนวัตกรรมไทย เลขที่ 01020003 หมู่ที่ 3 บ้านตะโหนด ตำบลวังใหม่ อำเภอป่าบอน จังหวัดพัทลุง	2,7	3	วังใหม่ อ.ป่าบอน	3,300,000					๓,๓๐๐,๐๐๐
1430	โครงการก่อสร้างระบบประปาหมู่บ้านแบบบาดาลขนาดใหญ่ หมู่ที่ 2 บ้านควนเคี่ยม ตำบลวังใหม่ อำเภอป่าบอน จังหวัดพัทลุง	2,7	3	วังใหม่ อ.ป่าบอน	2,351,000					๒,๓๕๑,๐๐๐
1431	โครงการปรับปรุงซ่อมแซมและขยายเขตระบบประปาหมู่บ้านแบบบาดาลขนาดกลาง หมู่ที่ 2 บ้านควนเคี่ยม ตำบลวังใหม่ อำเภอป่าบอน จังหวัดพัทลุง	2,7	3	วังใหม่ อ.ป่าบอน	2,124,400					๒,๑๒๔,๔๐๐
1432	โครงการปรับปรุงซ่อมแซมและขยายเขตระบบประปาหมู่บ้านแบบบาดาลขนาดใหญ่ หมู่ที่ 3 บ้านตะโหนด ตำบลวังใหม่ อำเภอป่าบอน จังหวัดพัทลุง	2,7	3	วังใหม่ อ.ป่าบอน	957,400					๙๕๗,๔๐๐

ที่	บัญชีรายการชุดโครงการ (Project Idea)				งบประมาณดำเนินการ					
	ประเด็นการพัฒนา แผนงาน /โครงการ	ยุทธศาสตร์ ชาติ	แหล่ง งบประมาณ	หน่วย ดำเนินการ	พ.ศ.2566	พ.ศ.2567	พ.ศ.2568	พ.ศ.2569	พ.ศ. 2570	พ.ศ.2566-2570
1433	โครงการปรับปรุงซ่อมแซมและขยายเขตระบบประปาหมู่บ้านแบบบาดาลขนาดกลาง หมู่ที่ 4 บ้านท่าดินแดง ตำบลวังใหม่ อำเภอป่าบอน จังหวัดพัทลุง	2,7	3	วังใหม่ อ.ป่าบอน	3,809,500					๓,๘๐๙,๕๐๐
1434	โครงการปรับปรุงซ่อมแซมและขยายเขตระบบประปาหมู่บ้านแบบบาดาลขนาดกลาง หมู่ที่ 5 บ้านควนออก ตำบลวังใหม่ อำเภอป่าบอน จังหวัดพัทลุง	2,7	3	วังใหม่ อ.ป่าบอน	2,153,400					๒,๑๕๓,๔๐๐
1435	โครงการปรับปรุงซ่อมแซมและขยายเขตระบบประปาหมู่บ้านแบบบาดาลขนาดกลาง หมู่ที่ 6 บ้านทับมิ่งขวัญ ตำบลวังใหม่ อำเภอป่าบอน จังหวัดพัทลุง	2,7	3	วังใหม่ อ.ป่าบอน	1,497,500					๑,๔๙๗,๕๐๐
1436	โครงการปรับปรุงซ่อมแซมระบบประปาหมู่บ้านแบบบาดาลขนาดกลาง หมู่ที่ 5 บ้านควนออก ตำบลวังใหม่ อำเภอป่าบอน จังหวัดพัทลุง	2,7	3	วังใหม่ อ.ป่าบอน	615,000					๖๑๕,๐๐๐
1437	โครงการปรับปรุงซ่อมแซมระบบประปาหมู่บ้านแบบบาดาลขนาดกลาง หมู่ที่ 4 บ้านท่าดินแดง ตำบลวังใหม่ อำเภอป่าบอน จังหวัดพัทลุง	2,7	3	วังใหม่ อ.ป่าบอน	615,000					๖๑๕,๐๐๐
1438	โครงการปรับปรุงซ่อมแซมระบบประปาหมู่บ้านแบบบาดาลขนาดกลาง หมู่ที่ 5 บ้านควนออก ตำบลวังใหม่ อำเภอป่าบอน จังหวัดพัทลุง	2,7	3	วังใหม่ อ.ป่าบอน	521,000					๕๒๑,๐๐๐
1439	ซ่อมแซมคันคลองส่งน้ำ LMC (บ้านพร้าว) กม.11+000 ถึง กม.13+000 เป็นช่วงๆ ระยะทาง 0.285 กิโลเมตร	2,7	3	ป่าพะยอม อ.ป่าพะยอม	495,000					๔๙๕,๐๐๐
1440	ก่อสร้างระบบประปาหมู่บ้าน แบบบาดาลขนาดกลาง ตำบลลานซ้อย อำเภอป่าพะยอม จังหวัดพัทลุง	2,7	3	ลานซ้อย อ.ป่าพะยอม	500,100					๕๐๐,๑๐๐
1441	โครงการขุดลอกสระเก็บน้ำห้วยเรียนตก	2,7	3	ลานซ้อย อ.ป่าพะยอม	202,900					๒๐๒,๙๐๐
1442	โครงการขุดลอกห้วยนายชัน	2,7	3	ลานซ้อย อ.ป่าพะยอม	361,000					๓๖๑,๐๐๐
1443	โครงการขุดลอกห้วยประชาสงเคราะห์ 2	2,7	3	ลานซ้อย อ.ป่าพะยอม	182,000					๑๘๒,๐๐๐
1444	โครงการขุดลอกห้วยนากลาง	2,7	3	ลานซ้อย อ.ป่าพะยอม	119,600					๑๑๙,๖๐๐
1445	โครงการขุดลอกห้วยวีรัตน์	2,7	3	ลานซ้อย อ.ป่าพะยอม	464,000					๔๖๔,๐๐๐
1446	โครงการขุดลอกห้วยโก	2,7	3	ลานซ้อย อ.ป่าพะยอม	109,000					๑๐๙,๐๐๐
1447	โครงการขุดลอกห้วยท่อน	2,7	3	เกาะเต่า อ.ป่าพะยอม	9,212,000					๙,๒๑๒,๐๐๐
1448	โครงการขุดลอกห้วยแดง	2,7	3	เกาะเต่า อ.ป่าพะยอม	9,162,000					๙,๑๖๒,๐๐๐
1449	โครงการขุดลอกห้วยนาง	2,7	3	เกาะเต่า อ.ป่าพะยอม	220,900					๒๒๐,๙๐๐
1450	โครงการขุดลอกคลองตลิ่งชัน	2,7	3	เกาะเต่า อ.ป่าพะยอม	943,600					๙๔๓,๖๐๐
1451	โครงการขุดลอกห้วยวังท่อน	2,7	3	เกาะเต่า อ.ป่าพะยอม	413,300					๔๑๓,๓๐๐
1452	โครงการขุดลอกห้วยหารใหญ่	2,7	3	เกาะเต่า อ.ป่าพะยอม	495,000					๔๙๕,๐๐๐
1453	โครงการขุดลอกหนองวังยูง	2,7	3	เกาะเต่า อ.ป่าพะยอม	430,000					๔๓๐,๐๐๐
1454	โครงการขุดลอกห้วยเปลี้ย	2,7	3	เกาะเต่า อ.ป่าพะยอม	440,000					๔๔๐,๐๐๐

ที่	บัญชีรายการชุดโครงการ (Project Idea)				งบประมาณดำเนินการ					
	ประเด็นการพัฒนา แผนงาน /โครงการ	ยุทธศาสตร์ ชาติ	แหล่ง งบประมาณ	หน่วย ดำเนินการ	พ.ศ.2566	พ.ศ.2567	พ.ศ.2568	พ.ศ.2569	พ.ศ. 2570	พ.ศ.2566-2570
1455	โครงการชุดลอกห้วยหิน	2,7	3	เกาะเต่า อ.ป่าพะยอม	421,000					๔๒๑,๐๐๐
1456	โครงการชุดลอกห้วยไม้ไผ่	2,7	3	เกาะเต่า อ.ป่าพะยอม	492,000					๔๙๒,๐๐๐
1457	โครงการชุดลอกสายคลองบาง	2,7	3	เกาะเต่า อ.ป่าพะยอม	412,000					๔๑๒,๐๐๐
1458	โครงการชุดลอกห้วยข้างลาย	2,7	3	เกาะเต่า อ.ป่าพะยอม	400,000					๔๐๐,๐๐๐
1459	โครงการชุดลอกสระเก็บน้ำ บ้าน ศาลาน้ำ	2,7	3	บ้านพร้าว อ.ป่าพะยอม	5,193,000					๕,๑๙๓,๐๐๐
1460	โครงการชุดลอกคลองตลิ่งชัน บ้าน ห้วยสุวรรณ	2,7	3	บ้านพร้าว อ.ป่าพะยอม	716,000					๗๑๖,๐๐๐
1461	โครงการชุดลอกคลองลิ่ง ซอยถนน คสท.วิชัย	2,7	3	บ้านพร้าว อ.ป่าพะยอม	586,000					๕๘๖,๐๐๐
1462	โครงการชุดลอกสระเก็บน้ำบ้านหนอง ลานเสียบ	2,7	3	ป่าพะยอม อ.ป่าพะยอม	3,017,200					๓,๐๑๗,๒๐๐
1463	โครงการชุดลอกคลองกระแะ (ตอนที่ 1)	2,7	3	ป่าพะยอม อ.ป่าพะยอม	496,000					๔๙๖,๐๐๐
1464	โครงการชุดลอกคลองกระแะ (ตอนที่ 2)	2,7	3	ป่าพะยอม อ.ป่าพะยอม	497,100					๔๙๗,๑๐๐
1465	โครงการชุดลอกห้วยนาทราย	2,7	3	ป่าพะยอม อ.ป่าพะยอม	494,100					๔๙๔,๑๐๐
1466	โครงการชุดลอกหนองขรบ	2,7	3	ป่าพะยอม อ.ป่าพะยอม	421,000					๔๒๑,๐๐๐
1467	โครงการชุดลอกคลองเหมืองลาน	2,7	3	ป่าพะยอม อ.ป่าพะยอม	497,500					๔๙๗,๕๐๐
1468	โครงการชุดลอกห้วยคอกวัว	2,7	3	ป่าพะยอม อ.ป่าพะยอม	497,600					๔๙๗,๖๐๐
1469	ปรับปรุงทางลาดยางถนนคันคลอง 1R-LMC (บ้านพร้าว) ระยะทาง 2.768 กม.	2,7	3	ป่าพะยอม อ.ป่าพะยอม	9,900,000					๙,๙๐๐,๐๐๐
1470	กำจัดวัชพืชคลองส่งน้ำ ฝ่ายบ้านพร้าว ปริมาณ 92.50 ไร่ โครงการ ชลประทานพัทลุง	2,7	3	บ้านพร้าว อ.ป่าพะยอม	300,000					๓๐๐,๐๐๐
1471	กำจัดวัชพืชอ่างเก็บน้ำป่าพะยอมอัน เนื่องมาจากพระราชดำริ ปริมาณ 31.00 ไร่ โครงการชลประทานพัทลุง	2,7	3	เกาะเต่า อ.ป่าพะยอม	100,000					๑๐๐,๐๐๐
1472	ซ่อมแซมหินก่อกำฝายบ้านพร้าว	2,7	3	ป่าพะยอม อ.ป่าพะยอม	1,300,000					๑,๓๐๐,๐๐๐
1473	ซ่อมแซมเครื่องกั้นบานระบาย ฝ่าย ส่งน้ำและบำรุงรักษาที่ 2 โครงการ ชลประทานพัทลุง	2,7	3	เกาะเต่า อ.ป่าพะยอม	237,000					๒๓๗,๐๐๐
1474	ซ่อมแซมคอนกรีตตาดคลองส่งน้ำ LMC (บ้านพร้าว) กม.0+000 ถึง กม. 3+000 เป็นช่วงๆ	2,7	3	ป่าพะยอม อ.ป่าพะยอม	1,000,000					๑,๐๐๐,๐๐๐
1475	ซ่อมแซมคอนกรีตตาดคลองส่งน้ำ 1R-LMC (บ้านพร้าว) กม.0+000 ถึง กม.3+000 เป็นช่วงๆ	2,7	3	ป่าพะยอม อ.ป่าพะยอม	1,000,000					๑,๐๐๐,๐๐๐
1476	ซ่อมแซมคอนกรีตตาดคลองส่งน้ำ RMC (บ้านพร้าว) กม.5+000 ถึง กม. 8+000 เป็นช่วงๆ	2,7	3	บ้านพร้าว อ.ป่าพะยอม	1,000,000					๑,๐๐๐,๐๐๐
1477	ซ่อมแซมคอนกรีตตาดคลองส่งน้ำ 1L-RMC (บ้านพร้าว) กม.6+000 ถึง กม.9+000 เป็นช่วงๆ	2,7	3	บ้านพร้าว อ.ป่าพะยอม	1,000,000					๑,๐๐๐,๐๐๐
1478	ซ่อมแซมคอนกรีตตาดคลองส่งน้ำ 2L-RMC (บ้านพร้าว) กม.0+000 ถึง กม.3+000 เป็นช่วงๆ	2,7	3	บ้านพร้าว อ.ป่าพะยอม	1,000,000					๑,๐๐๐,๐๐๐
1479	ซ่อมแซมคูส่งน้ำและอาคารประกอบ RMC (บ้านพร้าว)	2,7	3	บ้านพร้าว อ.ป่าพะยอม	495,000					๔๙๕,๐๐๐
1480	ซ่อมแซมคูส่งน้ำและอาคารประกอบ 2L-RMC (บ้านพร้าว)	2,7	3	บ้านพร้าว อ.ป่าพะยอม	495,000					๔๙๕,๐๐๐

ที่	บัญชีรายการชุดโครงการ (Project Idea)				งบประมาณดำเนินการ					
	ประเด็นการพัฒนา แผนงาน /โครงการ	ยุทธศาสตร์ ชาติ	แหล่ง งบประมาณ	หน่วย ดำเนินการ	พ.ศ.2566	พ.ศ.2567	พ.ศ.2568	พ.ศ.2569	พ.ศ. 2570	พ.ศ.2566-2570
1481	ชุดตะกอนคลองส่งน้ำ RMC (บ้าน พร้าว) ปริมาณดิน 2,270 ลูกบาศก์ เมตร	2,7	3	บ้านพร้าว อ.ป่าพะยอม	500,000					๕๐๐,๐๐๐
1482	ชุดตะกอนคลองส่งน้ำ 1L-RMC (บ้าน พร้าว) ปริมาณดิน 2,250 ลูกบาศก์ เมตร	2,7	3	บ้านพร้าว อ.ป่าพะยอม	496,000					๔๙๖,๐๐๐
1483	ชุดลอกคลองโดยรถชุดจ้งเหมา คลองระบายน้ำ LMC (บ้านพร้าว) ปริมาณดิน 12,750 ลูกบาศก์เมตร	2,7	3	ป่าพะยอม อ.ป่าพะยอม	497,000					๔๙๗,๐๐๐
1484	ชุดลอกคลองโดยรถชุดจ้งเหมา คลองระบายน้ำ RMC (บ้านพร้าว) ปริมาณดิน 12,750 ลูกบาศก์เมตร	2,7	3	บ้านพร้าว อ.ป่าพะยอม	497,000					๔๙๗,๐๐๐
1485	ชุดลอกคลองโดยรถชุดจ้งเหมา คลองระบายน้ำ 1R-LMC (บ้านพร้าว) ปริมาณดิน 12,730 ลูกบาศก์เมตร	2,7	3	ป่าพะยอม อ.ป่าพะยอม	496,000					๔๙๖,๐๐๐
1486	ชุดลอกคลองโดยรถชุดจ้งเหมา คลองระบายน้ำ 1L-RMC (บ้านพร้าว) ปริมาณดิน 12,730 ลูกบาศก์เมตร	2,7	3	บ้านพร้าว อ.ป่าพะยอม	496,000					๔๙๖,๐๐๐
1487	ชุดลอกคลองโดยรถชุดจ้งเหมา คลองระบายน้ำ 2L-RMC (บ้านพร้าว) ปริมาณดิน 12,730 ลูกบาศก์เมตร	2,7	3	บ้านพร้าว อ.ป่าพะยอม	496,000					๔๙๖,๐๐๐
1488	ซ่อมแซมระบบท่อส่งน้ำ อ่างเก็บ น้ำป่าพะยอมอันเนื่องมาจาก พระราชดำริ ความยาว 5.350 กิโลเมตร	2,7	3	เกาะเต่า อ.ป่าพะยอม	5,000,000					๕,๐๐๐,๐๐๐
1489	ซ่อมแซมรางระบายน้ำ อ่างเก็บน้ำป่า พะยอมอันเนื่องมาจากพระราชดำริ ความยาว 0.400 กิโลเมตร	2,7	3	เกาะเต่า อ.ป่าพะยอม	495,000					๔๙๕,๐๐๐
1490	ปรับปรุงอาคาร CONTROL HOUSE อ่างเก็บน้ำป่าพะยอม พื้นที่รับ ประโยชน์ 300 ไร่ โครงการ ชลประทานพัทลุง	2,7	3	เกาะเต่า อ.ป่าพะยอม	30,000,000					๓๐,๐๐๐,๐๐๐
1491	เพิ่มความจุอ่างเก็บน้ำป่าพะยอมอัน เนื่องมาจากพระราชดำริ	2,7	3	เกาะเต่า อ.ป่าพะยอม	90,000,000					๙๐,๐๐๐,๐๐๐
1492	ซ่อมแซมระบบท่อส่งน้ำ อ่างเก็บ น้ำป่าพะยอมอันเนื่องมาจาก พระราชดำริ ความยาว 5.350 กิโลเมตร	2,7	3	เกาะเต่า อ.ป่าพะยอม	5,000,000					๕,๐๐๐,๐๐๐
1493	ซ่อมแซมรางระบายน้ำ อ่างเก็บน้ำป่า พะยอมอันเนื่องมาจากพระราชดำริ ความยาว 0.400 กิโลเมตร	2,7	3	เกาะเต่า อ.ป่าพะยอม	495,000					๔๙๕,๐๐๐
1494	งานก่อสร้างแหล่งน้ำในไร่นานอกเขต ชลประทาน ขนาด 1,260 ลูกบาศก์ เมตร ตำบลเกาะเต่า อำเภอป่า พะยอม จังหวัดพัทลุง	2,7	3	เกาะเต่า อ.ป่าพะยอม	20,600					๒๐,๖๐๐
1495	โครงการชุดลอกห้วยทิมล	2,7	3	ลานข่อย อ.ป่าพะยอม	293,900					๒๙๓,๙๐๐
1496	ชุดลอกดินเลนโคลนและวัชพืชภายใน ห่านป่าแดง หมู่ที่ 1,7 ตำบลอ่างทอง อำเภอศรีนครินทร์ จังหวัดพัทลุง	2,7	3	อ่างทอง อ.ศรีนครินทร์	438,000					๔๓๘,๐๐๐
1497	ชุดลอกดินเลนและวัชพืชภายในห้วย ทองโปง	2,7	3	อ่างทอง อ.ศรีนครินทร์	224,000					๒๒๔,๐๐๐
1498	ปรับปรุงต่อเติมระบบประปาหมู่บ้าน หมู่ที่ 7 บ้านโคกสูง ตำบลชุมพล อำเภอศรีนครินทร์ จังหวัดพัทลุง	2,7	3	ชุมพล อ.ศรีนครินทร์	1,500,000					๑,๕๐๐,๐๐๐
1499	โครงการปรับปรุงซ่อมแซมระบบประ ปาหมู่บ้าน บ้านโสมวง หมู่ที่ 13 ตำบล ชุมพล อำเภอศรีนครินทร์ จังหวัด	2,7	3	ชุมพล อ.ศรีนครินทร์	684,000					๖๘๔,๐๐๐

ที่	บัญชีรายการชุดโครงการ (Project Idea)				งบประมาณดำเนินการ					
	ประเด็นการพัฒนา แผนงาน /โครงการ	ยุทธศาสตร์ ชาติ	แหล่ง งบประมาณ	หน่วย ดำเนินการ	พ.ศ.2566	พ.ศ.2567	พ.ศ.2568	พ.ศ.2569	พ.ศ. 2570	พ.ศ.2566-2570
1500	ชุดออกกำลังกายโคลนและวัชพืชภายใน ห้วยถมใต้	2,7	3	อ่างทอง อ.ศรีนครินทร์	140,000					๑๔๐,๐๐๐
1501	ชุดออกกำลังกายโคลนและวัชพืชภายใน ห้วยไทรค่อม	2,7	3	อ่างทอง อ.ศรีนครินทร์	158,000					๑๕๘,๐๐๐
1502	โครงการปรับปรุงซ่อมแซมระบบ ประปา หมู่บ้าน บ้านนารา หมู่ที่ 12 ตำบลชุมพล อำเภอศรีนครินทร์ จังหวัดพัทลุง	2,7	3	ชุมพล อ.ศรีนครินทร์	555,000					๕๕๕,๐๐๐
1503	ซ่อมแซมเครื่องกวนบานระบาย ทรบ.ห้วยปลิง-หนองยางชม พร้อม อาคารประกอบ โครงการอื่น เนื่องมาจากพระราชดำริ	2,7	3	ชุมพล อ.ศรีนครินทร์	1,148,000					๑,๑๔๘,๐๐๐
1504	ชุดออกกำลังกายโคลนและวัชพืชภายใน แก้มลิงห้วยไทรค่อม	2,7	3	อ่างทอง อ.ศรีนครินทร์	306,000					๓๐๖,๐๐๐
1505	ชุดออกกำลังกายโคลนและวัชพืชภายใน แก้มลิงห้วยวังปราง (ข้างศาลาหมู่บ้าน)	2,7	3	อ่างทอง อ.ศรีนครินทร์	240,000					๒๔๐,๐๐๐
1506	ก่อสร้างระบบกระจายน้ำห้วยก- ห้วยกำ	2,7	3	ชุมพล อ.ศรีนครินทร์	25,127,500					๒๕,๑๒๗,๕๐๐
1507	เขื่อนป้องกันตลิ่งริมคลองวง บริเวณ อุทยานประวัติศาสตร์สังแแดง หมู่ที่ 1 ตำบลลำสินธุ์ อำเภอศรีนครินทร์ จังหวัดพัทลุง	2,7	3	ลำสินธุ์ อ.ศรีนครินทร์	22,500,000					๒๒,๕๐๐,๐๐๐
1508	บำรุงรักษาคลองระบายลำเปิด ระยะทาง 29.100 กม. โครงการ ชลประทานพัทลุง	2,7	3	อ่างทอง อ.ศรีนครินทร์	439,000					๔๓๙,๐๐๐
1509	ซ่อมแซมถนนคันคลองลำเปิดฝั่งขวา ระยะทาง 5.700 กม.	2,7	3	อ่างทอง อ.ศรีนครินทร์	27,876,000					๒๗,๘๗๖,๐๐๐
1510	เขื่อนป้องกันตลิ่งริมคลองนาหอม บ้านอ่างทอง หมู่ที่ 3 ตำบลอ่างทอง อำเภอศรีนครินทร์ จังหวัดพัทลุง	2,7	3	อ่างทอง อ.ศรีนครินทร์	30,000,000					๓๐,๐๐๐,๐๐๐
1511	ก่อสร้างระบบประปาผิวดินขนาดใหญ่ มาก หมู่ที่ 3,4 ตำบลลำสินธุ์	2,7	3	ลำสินธุ์ อ.ศรีนครินทร์	5,200,000					๕,๒๐๐,๐๐๐
1512	ก่อสร้างระบบประปาแบบบาดาล	2,7	3	ลำสินธุ์ อ.ศรีนครินทร์	1,400,000					๑,๔๐๐,๐๐๐
1513	ก่อสร้างห้องถังประปาน้ำถ้ำพระพุทธ วิหาร หมู่ที่ 3 ตำบลลำสินธุ์	2,7	3	ลำสินธุ์ อ.ศรีนครินทร์	600,000					๖๐๐,๐๐๐
1514	ก่อสร้างระบบประปาภูเขาห้วยซัดอัน หมู่ที่ 8 ตำบลลำสินธุ์	2,7	3	ลำสินธุ์ อ.ศรีนครินทร์	1,100,000					๑,๑๐๐,๐๐๐
1515	ก่อสร้างระบบประปาแบบบาดาล หมู่ ที่ 1 บ้านคลองหมวย ตำบลลำสินธุ์	2,7	3	ลำสินธุ์ อ.ศรีนครินทร์	1,100,000					๑,๑๐๐,๐๐๐
1516	ก่อสร้างระบบประปาผิวดินขนาดใหญ่ มาก พร้อมเดินท่อเมนจ่ายน้ำ หมู่ที่ 3 ตำบลลำสินธุ์	2,7	3	ลำสินธุ์ อ.ศรีนครินทร์	4,000,000					๔,๐๐๐,๐๐๐
1517	อาคารป้องกันตลิ่งคลองลำด้วย Gabion & Mattress โครงการ ชลประทานพัทลุง พื้นที่รับประโยชน์ 200 ไร่	2,7	3	อ่างทอง อ.ศรีนครินทร์	5,000,000					๕,๐๐๐,๐๐๐
1518	ซ่อมแซมเครื่องกวนบานระบาย ทรบ.ห้วยปลิง-หนองยางชม พร้อม อาคารประกอบ โครงการอื่น เนื่องมาจากพระราชดำริ	2,7	3	ชุมพล อ.ศรีนครินทร์	1,147,800					๑,๑๔๗,๘๐๐
1519	ขยายท่อเมนระบบประปา บ้านสวน หมาก หมู่ที่ 2 ตำบลลำสินธุ์	2,7	3	ลำสินธุ์ อ.ศรีนครินทร์	500,000					๕๐๐,๐๐๐
1520	ขยายท่อเมนส่งน้ำ	2,7	3	ลำสินธุ์ อ.ศรีนครินทร์	500,000					๕๐๐,๐๐๐
1521	ชุดเจาะบ่อน้ำบาดาล บ้านห้วยท่าฝัก หมู่ที่ 4 ตำบลลำสินธุ์	2,7	3	ลำสินธุ์ อ.ศรีนครินทร์	300,000					๓๐๐,๐๐๐
1522	ชุดออกกำลังกายโคลนและวัชพืชภายใน ห้วยวังปราง	2,7	3	อ่างทอง อ.ศรีนครินทร์	231,000					๒๓๑,๐๐๐

ที่	บัญชีรายการชุดโครงการ (Project Idea)				งบประมาณดำเนินการ					
	ประเด็นการพัฒนา แผนงาน /โครงการ	ยุทธศาสตร์ ชาติ	แหล่ง งบประมาณ	หน่วย ดำเนินการ	พ.ศ.2566	พ.ศ.2567	พ.ศ.2568	พ.ศ.2569	พ.ศ. 2570	พ.ศ.2566-2570
1523	ก่อสร้างฝายน้ำล้น (ท4-01) แบบ มข. 2527 หมู่ที่ 1 บ้านสวนโหนด สันฝายสูง 1.50 เมตร ผนังข้าง 3.00 เมตร กว้าง 16.00 เมตร	2,7	3	ตะพาน อ.ศรีบรรพต	600,000					๖๐๐,๐๐๐
1524	โครงการปรับปรุงบ่อบาดาลกลุ่มบ้านโคกแค หมู่ที่ 1	2,7	3	เขาปู่ อ.ศรีบรรพต	800,000					๘๐๐,๐๐๐
1525	ก่อสร้างฝายชะลอน้ำ ห้วยยางแรด หมู่ที่ 7 บ้านหัตถ์คุณ ความกว้าง 10 เมตร สันฝายสูง 1 เมตร	2,7	3	ตะพาน อ.ศรีบรรพต	109,000					๑๐๙,๐๐๐
1526	โครงการซ่อมแซมชุดลอกฝายกั้นน้ำคลองท่ามะ หมู่ที่ 6	2,7	3	เขาปู่ อ.ศรีบรรพต	100,000					๑๐๐,๐๐๐
1527	ก่อสร้างฝายชะลอน้ำ ห้วยปลายห้วย หมู่ที่ 4 บ้านห้วยครก ความกว้าง 7.50 เมตร สันฝายสูง 1 เมตร	2,7	3	ตะพาน อ.ศรีบรรพต	96,000					๙๖,๐๐๐
1528	โครงการชุดลอกสระ หมู่ที่ 11	2,7	3	เขาปู่ อ.ศรีบรรพต	100,000					๑๐๐,๐๐๐
1529	ก่อสร้างฝายชะลอน้ำ ห้วยควนยาง ตอนล่าง หมู่ที่ 5 บ้านท่าขู ความกว้าง 5.50 เมตร สันฝายสูง 1 เมตร	2,7	3	ตะพาน อ.ศรีบรรพต	84,000					๘๔,๐๐๐
1530	โครงการปรับปรุงสระน้ำห้วยซ่มังคุด หมู่ที่ 6	2,7	3	เขาปู่ อ.ศรีบรรพต	400,000					๔๐๐,๐๐๐
1531	ก่อสร้างฝายชะลอน้ำ ห้วยบ้านเก่า หมู่ที่ 2 บ้านตะพาน ความกว้าง 6.00 เมตร สันฝายสูง 1 เมตร	2,7	3	ตะพาน อ.ศรีบรรพต	85,000					๘๕,๐๐๐
1532	โครงการก่อสร้างฝายแมว หมู่ที่ 3	2,7	3	เขาปู่ อ.ศรีบรรพต	50,000					๕๐,๐๐๐
1533	ก่อสร้างฝายชะลอน้ำ ห้วยโล หมู่ที่ 2 บ้านตะพาน ความกว้าง 6.00 เมตร สันฝายสูง 1 เมตร	2,7	3	ตะพาน อ.ศรีบรรพต	85,000					๘๕,๐๐๐
1534	โครงการซ่อมแซมฝายหินทิ้งคลองท่ามะ หมู่ที่ 6	2,7	3	เขาปู่ อ.ศรีบรรพต	200,000					๒๐๐,๐๐๐
1535	ก่อสร้างฝายน้ำล้น (ท4-01) แบบ มข. 2527 คลองหนานเหรียญ หมู่ที่ 7 บ้านหัตถ์คุณ ความกว้าง 15.00 เมตร สันฝายสูง 1.50 เมตร ผนังข้างสูง 3.00 เมตร	2,7	3	ตะพาน อ.ศรีบรรพต	568,000					๕๖๘,๐๐๐
1536	โครงการก่อสร้างฝายห้วยหิน หมู่ที่ 7	2,7	3	เขาปู่ อ.ศรีบรรพต	100,000					๑๐๐,๐๐๐
1537	ก่อสร้างฝายชะลอน้ำ ห้วยหาร หมู่ที่ 3 บ้านวังยาว ความกว้าง 5.00 เมตร สันฝายสูง 1 เมตร	2,7	3	ตะพาน อ.ศรีบรรพต	79,000					๗๙,๐๐๐
1538	โครงการซ่อมแซมฝายกั้นน้ำ หมู่ที่ 9	2,7	3	เขาปู่ อ.ศรีบรรพต	300,000					๓๐๐,๐๐๐
1539	ชุดลอกลำห้วยหี หมู่ที่ 6 บ้านหน้าควน	2,7	3	ตะพาน อ.ศรีบรรพต	428,000					๔๒๘,๐๐๐
1540	โครงการปรับปรุงสระน้ำบ้านควนตอ หมู่ที่ 7	2,7	3	เขาปู่ อ.ศรีบรรพต	2,000,000					๒,๐๐๐,๐๐๐
1541	ชุดลอกลำห้วยยาง หมู่ที่ 7 บ้านหัตถ์คุณ ปริมาณดินชุด ประมาณ 6,754 ลบ.ม.	2,7	3	ตะพาน อ.ศรีบรรพต	330,000					๓๓๐,๐๐๐
1542	ปรับปรุงประสิทธิภาพฝายน้ำล้น คลองหัตถ์คุณ	2,7	3	ตะพาน อ.ศรีบรรพต	9,045,900					๙,๐๔๕,๙๐๐
1543	กำจัดวัชพืชคลองส่งน้ำ ปตร.ท่ามะ ปริมาณ 77.00 ไร่ โครงการชลประทานพัทลุง	2,7	3	เขาย่า อ.ศรีบรรพต	250,000					๒๕๐,๐๐๐
1544	ซ่อมแซมพื้นรางเทอาคารระบายน้ำ ลื่นอุกเฉิน ปตร.ท่ามะ	2,7	3	เขาย่า อ.ศรีบรรพต	495,000					๔๙๕,๐๐๐
1545	ซ่อมแซมหินทิ้ง ปตร.ท่ามะ	2,7	3	เขาย่า อ.ศรีบรรพต	495,000					๔๙๕,๐๐๐
1546	ซ่อมแซมอาคารรับน้ำ-ทิ้งน้ำ RMC (ท่ามะ) กม.0+250	2,7	3	เขาย่า อ.ศรีบรรพต	495,000					๔๙๕,๐๐๐

ที่	บัญชีรายการชุดโครงการ (Project Idea)				งบประมาณดำเนินการ					
	ประเด็นการพัฒนา แผนงาน /โครงการ	ยุทธศาสตร์ ชาติ	แหล่ง งบประมาณ	หน่วย ดำเนินการ	พ.ศ.2566	พ.ศ.2567	พ.ศ.2568	พ.ศ.2569	พ.ศ. 2570	พ.ศ.2566-2570
1547	ซ่อมแซมคอนกรีตคอคองส่งน้ำ LMC (ท่าแนะ) กม.0+000 ถึง กม. 4+000 เป็นช่วงๆ	2,7	3	เขาย่า อ.ศรีบรรพต	495,000					๔๙๕,๐๐๐
1548	ซ่อมแซมคอนกรีตคอคองส่งน้ำ RMC (ท่าแนะ) กม.0+000 ถึง กม. 3+000 เป็นช่วงๆ	2,7	3	เขาย่า อ.ศรีบรรพต	1,000,000					๑,๐๐๐,๐๐๐
1549	ซ่อมแซมคันกั้นน้ำ ปตร.ท่าแนะ ระยะทาง 0.305 กิโลเมตร	2,7	3	เขาย่า อ.ศรีบรรพต	495,000					๔๙๕,๐๐๐
1550	โครงการพัฒนาน้ำบาดาลเพื่อความมั่นคงระดับชุมชน	2,7	3	ตะพาน อ.ศรีบรรพต	5,278,000					๕,๒๗๘,๐๐๐
1551	งานก่อสร้างแหล่งน้ำในไร่นาออกเขตชลประทาน ขนาด 1,260 ลูกบาศก์เมตร ตำบลเขาย่า อำเภอศรีบรรพต จังหวัดพัทลุง	2,7	3	เขาย่า อ.ศรีบรรพต	20,600					๒๐,๖๐๐
1552	ก่อสร้างฝายน้ำล้น มข.2527 ห้วยลำนอน หมู่ที่ 1 ตำบลเขาย่า อำเภอศรีบรรพต จังหวัดพัทลุง กว้าง 10.0 เมตร สันฝายสูง 1.5 เมตร ผนังข้างสูง 3.0 เมตร (แบบมีสะพาน)	2,7	3	เขาย่า อ.ศรีบรรพต	500,000					๕๐๐,๐๐๐
1553	ก่อสร้างฝายน้ำล้น มข.2527 ห้วยสะพานโยง หมู่ที่ 3 ตำบลเขาย่า อำเภอศรีบรรพต จังหวัดพัทลุง กว้าง 18.0 เมตร สันฝายสูง 2.0 เมตร ผนังข้างสูง 3.5 เมตร (แบบมีสะพาน)	2,7	3	เขาย่า	830,000					๘๓๐,๐๐๐
1554	ก่อสร้างฝายน้ำล้น มข.2527 คลองจันนา หมู่ที่ 4 ตำบลเขาย่า อำเภอศรีบรรพต จังหวัดพัทลุง กว้าง 20.0 เมตร สันฝายสูง 2.0 เมตร ผนังข้างสูง 3.5 เมตร (แบบมีสะพาน)	2,7	3	เขาย่า อ.ศรีบรรพต	890,000					๘๙๐,๐๐๐
1555	ก่อสร้างฝายน้ำล้น มข.2527 คลองจันนา หมู่ที่ 6 ตำบลเขาย่า อำเภอศรีบรรพต จังหวัดพัทลุง กว้าง 20.0 เมตร สันฝายสูง 2.0 เมตร ผนังข้างสูง 3.5 เมตร (แบบมีสะพาน)	2,7	3	เขาย่า อ.ศรีบรรพต	890,000					๘๙๐,๐๐๐
1556	ก่อสร้างฝายน้ำล้น มข.2527 ห้วยลำนอน หมู่ที่ 7 ตำบลเขาย่า อำเภอศรีบรรพต จังหวัดพัทลุง กว้าง 10.0 เมตร สันฝายสูง 1.5 เมตร ผนังข้างสูง 3.0 เมตร (แบบมีสะพาน)	2,7	3	เขาย่า	500,000					๕๐๐,๐๐๐
1557	ก่อสร้างระบบกระจายน้ำบ้านในมอญ	2,7	3	กงหรา อ.กงหรา					๒๐,๐๗๘,๒๐๐	๒๐,๐๗๘,๒๐๐
1558	ปรับปรุงเพิ่มปริมาณน้ำต้นทุนพร้อมก่อสร้างระบบกระจายน้ำในพื้นที่มหาวิทยาลัยทักษิณ วิทยาเขตพัทลุง	2,7	3	บ้านพร้าว อ.ป่าพะยอม					๒๘,๑๐๙,๔๘๐	๒๘,๑๐๙,๔๘๐
1559	ก่อสร้างระบบกระจายน้ำด้วยพลังงานแสงอาทิตย์ ทุร่ทุ่งท่าสำเภา	2,7	3	ลำปำ อ.เมือง					๑๕,๐๕๘,๖๕๐	๑๕,๐๕๘,๖๕๐
1560	ปรับปรุงประสิทธิภาพแหล่งน้ำต้นทุนโรงพยาบาลศรีบรรพต	2,7	3	เขาย่า อ.ศรีบรรพต					๗,๐๒๗,๓๗๐	๗,๐๒๗,๓๗๐
1561	ค่าใช้จ่ายในการศึกษาความเหมาะสมสำรวจ ออกแบบ โครงการปรับปรุงทางน้ำสาขาทะเลน้อย _คลองท่าแนะ_	2,7	3	ทะเลน้อย อ.ควนขนุน					๒๖,๖๒๓,๐๐๐	๒๖,๖๒๓,๐๐๐
1562	ค่าใช้จ่ายในการศึกษาความเหมาะสมสำรวจ ออกแบบ โครงการปรับปรุงทางน้ำสาขาทะเลหลวง	2,7	3	จองถนน อ.เขาชัยสน					๒๔,๖๒๒,๐๐๐	๒๔,๖๒๒,๐๐๐
1563	ปรับปรุงคลองส่งน้ำสาย RMC2 กม. 0+000-กม.4+872 โครงการส่งน้ำและบำรุงรักษาท่าเขียด	2,7	3	โคกสัก อ.บางแก้ว					๓๐,๐๐๐,๐๐๐	๓๐,๐๐๐,๐๐๐
1564	ปรับปรุงคันกั้นน้ำคลองท่ามะเดื่อ บริเวณบ้านท่ามะเดื่อ	2,7	3	ท่ามะเดื่อ อ.บางแก้ว					๘,๓๐๐,๐๐๐	๘,๓๐๐,๐๐๐

ที่	บัญชีรายการชุดโครงการ (Project Idea)				งบประมาณดำเนินการ					
	ประเด็นการพัฒนา แผนงาน /โครงการ	ยุทธศาสตร์ ชาติ	แหล่ง งบประมาณ	หน่วย ดำเนินการ	พ.ศ.2566	พ.ศ.2567	พ.ศ.2568	พ.ศ.2569	พ.ศ. 2570	พ.ศ.2566-2570
1565	จัดระบบน้ำโครงการ ทรบ.พลายทอง อันเนื่องมาจากพระราชดำริ (ระยะ 2) จ.พัทลุง พื้นที่ 1,000 ไร่	2,7	3	พญาขัน อ.เมือง					๑๕,๐๐๐,๐๐๐	๑๕,๐๐๐,๐๐๐
1566	ปรับปรุงคลองส่งน้ำโครงการอ่างเก็บ น้ำคลองทรายขาว ระยะ 2 พื้นที่ 2,000 ไร่ จังหวัดตรัง สำนักงานจัด รูปที่ดินและจัดระบบน้ำเพื่อ เกษตรกรรมที่ 34	2,7	3	เกาะเต่า อ.ป่าพะยอม					๒๐,๐๐๐,๐๐๐	๒๐,๐๐๐,๐๐๐
1567	ออกแบบปรับปรุงคลองส่งน้ำ โครงการควนกฎ-พญาไธ้ ระยะ 2 จ. พัทลุง สำนักงานจัดรูปที่ดินและ จัดระบบน้ำเพื่อเกษตรกรรมที่ 33	2,7	3	ทานโพธิ์					๓๘,๐๐๐	๓๘,๐๐๐
1568	สำรวจปรับปรุงคลองส่งน้ำโครงการ ควนกฎ-พญาไธ้ ระยะ 2 จ.พัทลุง สำนักงานจัดรูปที่ดินและจัดระบบน้ำ เพื่อเกษตรกรรมที่ 33	2,7	3	ทานโพธิ์ อ.เขาชัยสน					๑๔๐,๐๐๐	๑๔๐,๐๐๐
1569	ปรับปรุงคลองส่งน้ำโครงการควนกฎ- พญาไธ้ ระยะ 1 จ.พัทลุง สำนักงาน จัดรูปที่ดินและจัดระบบน้ำเพื่อ เกษตรกรรมที่ 33	2,7	3	ทานโพธิ์ อ.เขาชัยสน					๑๕,๐๐๐,๐๐๐	๑๕,๐๐๐,๐๐๐
1570	ปรับปรุงคลองส่งน้ำโครงการนาท่อม (พื้นที่ 2) จ.พัทลุง สำนักงานจัดรูป ที่ดินและจัดระบบน้ำเพื่อเกษตรกรรม ที่ 33	2,7	3	ตำนาน อ.เมือง					๑๕,๐๐๐,๐๐๐	๑๕,๐๐๐,๐๐๐
1571	ปรับปรุงคลองส่งน้ำโครงการส่งน้ำ และบำรุงรักษาท่าเขียด ระยะที่ 5 จ. พัทลุง สำนักงานจัดรูปที่ดินและ จัดระบบน้ำเพื่อเกษตรกรรมที่ 33	2,7	3	นาปะขอ อ.บางแก้ว					๑๕,๐๐๐,๐๐๐	๑๕,๐๐๐,๐๐๐
1572	ออกแบบจัดระบบน้ำโครงการฝาย คลองท่าแนะ จ.พัทลุง สำนักงานจัด รูปที่ดินและจัดระบบน้ำเพื่อ เกษตรกรรมที่ 33	2,7	3	นาขยาด อ.ควนขนุน					๙๕,๐๐๐	๙๕,๐๐๐
1573	ก่อสร้างระบบป้องกันน้ำท่วมพื้นที่ ชุมชนท่าแค จังหวัดพัทลุง	2,7	3	ท่าแค อ.เมือง					๒๐๐,๐๐๐,๐๐๐	๒๐๐,๐๐๐,๐๐๐
1574	จัดระบบน้ำโครงการฝายแหลมตะ โดนด (ระยะที่ 3) จ.พัทลุง พื้นที่ 1,000 ไร่	2,7	3	แหลมโดนด อ.ควนขนุน					๑๕,๐๐๐,๐๐๐	๑๕,๐๐๐,๐๐๐
1575	ก่อสร้างระบบป้องกันน้ำท่วมพื้นที่ ชุมชนท่ามิหรำ จังหวัดพัทลุง	2,7	3	ท่ามิหรำ อ.เมือง					๓๒๐,๐๐๐,๐๐๐	๓๒๐,๐๐๐,๐๐๐
1576	เพิ่มประสิทธิภาพการใช้พลังงาน ทดแทนในสัดส่วนที่สูงขึ้น ร้อยละ 20 ของการใช้พลังงานขั้นสุดท้าย	5,18	2		2,288,500	2,300,000	2,300,000	2,300,000	2,300,000	11,488,500
1579	โครงการส่งเสริมการท่องเที่ยวเชิง อนุรักษ์	2/5	๓	ทต.งหรา อ.งหรา	15,000	15,000	15,000	15,000	15,000	75,000
1580	ก่อสร้างเตาเผาขยะ	5,17	3	ทต.คลอง ทรายขาว อ.งหรา	100,000	100,000	100,000	100,000	100,000	500,000
1581	โครงการคัดแยกขยะพร้อมจัดถังขยะ	5,17	3	ทต.คลอง ทรายขาว อ.งหรา	50,000	50,000	50,000	50,000	50,000	250,000
1582	โครงการบริหารจัดการคัดแยกขยะ	5,17	3	อบต. คลอง เฉลิม อ.งหรา	500,000	500,000	500,000	500,000	500,000	2,500,000
1583	โครงการขยายเขตระบบไฟฟ้า สาธารณะบริเวณซอยเจ็ทสี่ 3	2,7	3	ทต.เขาชัยสน อ.เขาชัยสน			500,000			500,000
1584	โครงการขยายสร้างศาลดปัญหา สิ่งแวดล้อม	5,7	3	ทต.เขาชัยสน อ.เขาชัยสน	80,000	80,000	80,000	80,000	80,000	400,000
1585	โครงการรณรงค์คัดแยกขยะมูลฝอย	5,18	3	ทต.ควนขนุน อ.เขาชัยสน	30,000	30,000	30,000	30,000	30,000	150,000
1586	โครงการรณรงค์สร้างจิตสำนึกในการ อนุรักษ์ทรัพยากรธรรมชาติและ สิ่งแวดล้อม	5,18	3	ทต.ควนขนุน อ.เขาชัยสน	30,000	30,000	30,000	30,000	30,000	150,000



ที่	บัญชีรายการชุดโครงการ (Project Idea)				งบประมาณดำเนินการ					
	ประเด็นการพัฒนา แผนงาน /โครงการ	ยุทธศาสตร์ ชาติ	แหล่ง งบประมาณ	หน่วย ดำเนินการ	พ.ศ.2566	พ.ศ.2567	พ.ศ.2568	พ.ศ.2569	พ.ศ. 2570	พ.ศ.2566-2570
1587	โครงการปักแนวเขตทะเลน้อย สาธารณประโยชน์	5,5	3	ทต.ท่ามะเดื่อ อ.บางแก้ว	231,000					231,000
1588	โครงการปรับปรุงสถานีถ่ายขยะ มูลฝอยเทศบาลตำบลท่ามะเดื่อ	5,5	3	ทต.ท่ามะเดื่อ อ.บางแก้ว	700,000	700,000	700,000	700,000	700,000	3,500,000
1589	โครงการลด คัดแยก และนำขยะมูล ฝอยมาใช้ประโยชน์และการจัดการ ขยะอันตรายในโรงเรียนและชุมชน	5,5	3	ทต.ท่ามะเดื่อ อ.บางแก้ว	50,000	50,000	50,000	50,000	50,000	250,000
1590	โครงการก่อสร้างคูระบายน้ำ คสล. ม.8	2.7	3	ทต.ชุมพล อ.ศรีนครินทร์	300,000	300,000				600,000
1591	โครงการติดตั้งไฟฟ้าส่องสว่าง ม.1-14	2.7	3	ทต.ชุมพล อ.ศรีนครินทร์	20,000	20,000				40,000
1592	โครงการขุดลอกห้วยหมี ม.8	5.19	3	ทต.ชุมพล อ.ศรีนครินทร์	190,000	190,000				380,000
1593	โครงการขุดลอกห้วยมาบเกล้า ม.2	5.19	3	ทต.ชุมพล อ.ศรีนครินทร์	250,000	250,000				500,000
1594	โครงการขุดลอกถนนบ้านปริง – ห้วยยาว ม.1	5.19	3	ทต.ชุมพล อ.ศรีนครินทร์	432,000	432,000				864,000
1595	โครงการขุดลอกหน้าฝายเรียนต้นเตียว ม.3	5.19	3	ทต.ชุมพล อ.ศรีนครินทร์	300,000	300,000				600,000
1596	โครงการขุดลอกบึงวังซีไทรห้วย ม. 6,11	5.19	3	ทต.ชุมพล อ.ศรีนครินทร์	200,000	200,000				400,000
1597	โครงการขุดลอกห้วยนบปลา – ห้วย บก ม.9	5.19	3	ทต.ชุมพล อ.ศรีนครินทร์	300,000	300,000				600,000
1598	โครงการขุดลอกคลองเต่า ม.10	5.19	3	ทต.ชุมพล อ.ศรีนครินทร์	432,000	432,000				864,000
1599	โครงการขุดลอกห้วยม่วง ม.8	5.19	3	ทต.ชุมพล อ.ศรีนครินทร์	250,000	250,000				250,000
1600	โครงการขุดลอกสระเก็บน้ำบ้านควน จวง ม.10	5.19	3	ทต.ชุมพล อ.ศรีนครินทร์	420,000	420,000				420,000
1601	โครงการขุดลอกห้วยกำ ม.12	5.19	3	ทต.ชุมพล อ.ศรีนครินทร์	300,000	300,000				300,000
1602	โครงการขุดลอกห้วยแพรกยอม ม.14	5.19	3	ทต.ชุมพล อ.ศรีนครินทร์	100,000	100,000				100,000
1603	โครงการขุดลอกหน้าฝายบ้านขัน ม.9	5.19	3	ทต.ชุมพล อ.ศรีนครินทร์	100,000	100,000				200,000
1604	โครงการขุดคูส่งน้ำ ม.13	5.19	3	ทต.ชุมพล อ.ศรีนครินทร์	50,000	50,000				100,000
1605	โครงการปรับปรุงซ่อมแซมฝายน้ำล้น คลองลำบูง ม.1	5.19	3	ทต.ชุมพล อ.ศรีนครินทร์	150,000	150,000				150,000
1606	โครงการก่อสร้างฝายน้ำล้นคลองบ้าน ขัน ม.4	5.19	3	ทต.ชุมพล อ.ศรีนครินทร์	280,000	280,000				560,000
1607	โครงการปรับปรุงซ่อมแซมฝายน้ำล้น ห้วยโคกบก ม.7	5.19	3	ทต.ชุมพล อ.ศรีนครินทร์	280,000	280,000				560,000
1608	โครงการขุดเจาะบ่อน้ำดิน ม.1-14	5.19	3	ทต.ชุมพล อ.ศรีนครินทร์	150,000	150,000				300,000
1609	โครงการก่อสร้างฝายน้ำล้นห้วยต้นปี ม.3	5.19	3	ทต.ชุมพล อ.ศรีนครินทร์	350,000	350,000				700,000
1610	โครงการก่อสร้างฝายน้ำล้นคลองป่าทั้ง ม.3	5.19	3	ทต.ชุมพล อ.ศรีนครินทร์	420,000	420,000				840,000
1611	โครงการก่อสร้างฝายน้ำล้นห้วยไทร ห้วยคา-หนองเสม็ด ม.3	5.19	3	ทต.ชุมพล อ.ศรีนครินทร์	280,000	280,000				560,000
1612	โครงการก่อสร้างฝายน้ำล้นน้ำตกฟ้า ล้น ม.4	5.19	3	ทต.ชุมพล อ.ศรีนครินทร์	280,000	280,000				560,000
1613	โครงการก่อสร้างฝายน้ำล้นหนองควาย เพี้ยว ม.6	5.19	3	ทต.ชุมพล อ.ศรีนครินทร์	280,000	280,000				560,000
1614	โครงการรณรงค์อนุรักษ์สิ่งแวดล้อม “รักษาน้ำ รักษาป่า รักษาสิ่งแวดล้อม” กิจกรรมหลัก : รณรงค์อนุรักษ์ สิ่งแวดล้อม “รักษาน้ำ รักษาป่า รักษา สิ่งแวดล้อม”พื้นที่เทศบาลตำบล ตำนาน	5/18	๓	เทศบาลตำบล ตำนาน อ.เมือง	20,000					20,000

ที่	บัญชีรายการชุดโครงการ (Project Idea)				งบประมาณดำเนินการ					
	ประเด็นการพัฒนา แผนงาน /โครงการ	ยุทธศาสตร์ ชาติ	แหล่ง งบประมาณ	หน่วย ดำเนินการ	พ.ศ.2566	พ.ศ.2567	พ.ศ.2568	พ.ศ.2569	พ.ศ. 2570	พ.ศ.2566-2570
1615	โครงการปรับปรุงแหล่งขยายพันธุ์ปลา กิจกรรมหลัก : ปรับปรุงแหล่ง ขยายพันธุ์ปลาเพาะพันธุ์ปลาในเขต เทศบาลตำบลตำนาน	5/18	๓	เทศบาลตำบล ตำนาน อ.เมือง	60,000					60,000
1616	ก่อสร้างเขื่อนป้องกันตลิ่งคลองท่า แค	5/18	3	ทต.ท่าแค อ. เมือง	29,700,000					29,700,000
1617	โครงการติดตั้งเสาไฟฟ้าแสงสว่าง พลังงานแสงอาทิตย์	5/18	3	อบจ.พัทลุง	55,011,000					55,011,000
1618	โครงการรณด้นบรรทุกขยะมูลฝอย แบบอัตโนมัติ จำนวน 1 คัน	6	3	ทท.พท		3,000,000	3,000,000	3,000,000	3,000,000	12,000,000
1619	โครงการบริหารจัดการขยะ เทศบาลตำบลป่าบอนแบบครบวงจร	5	3	ทต.ป่าบอน	1,000,000	1,000,000	1,000,000	1,000,000	1,000,000	4,000,000
1620	โครงการจัดการขยะมูลฝอย	5	3	ทต.ป่าบอน	30,000	30,000	30,000	30,000	30,000	120,000
1621	โครงการธนาคารปูอินทรีย์	5	3	ทต.ป่าบอน	30,000	30,000	30,000	30,000	30,000	120,000
1622	โครงการธนาคารน้ำหมักชีวภาพจาก มูลสุกร	5	3	ทต.ป่าบอน	30,000	30,000	30,000	30,000	30,000	120,000
1623	โครงการคัดแยกขยะมูลฝอยจากขยะ ต้นทางโดยหลัก 3Rs	5	3	ทต.เกาะนางคำ	60,000	60,000	60,000	60,000	60,000	240,000
1624	โครงการฝึกอบรมการคัดแยกมูลฝอย ชุมชน	5	3	ทต.เกาะนางคำ	50,000	50,000	50,000	50,000	50,000	200,000
1625	โครงการแยกขยะอนุรักษสิ่งแวดล้อม คนรอบด สิ่งแวดล้อมบริสุทธิ์	5	3	ทต.เกาะนางคำ	30,000	30,000	30,000	30,000	30,000	120,000
1626	โครงการฝึกอบรมการแปรรูป ผลิตภัณฑ์จากขยะ	5	3	ทต.เกาะนางคำ	30,000	30,000	30,000	30,000	30,000	120,000
1627	โครงการฝึกอบรมอาสาสมัครท้องถิ่น รักษ์โลก (อถล.)	5	3	ทต.เกาะนางคำ	10,000	10,000	10,000	10,000	10,000	40,000
1628	โครงการก่อสร้างเตาเผาขยะ	5	3	ทต.เกาะนางคำ	500,000	500,000	500,000	500,000	500,000	2,000,000
1629	โครงการจัดซื้อถังขยะ หมู่ที่ 1 - 9	5	3	ทต.เกาะนางคำ	90,000	90,000	90,000	90,000	90,000	360,000
1630	โครงการฝึกอบรมคัดแยกขยะมูลฝอย	5	3	ทต.เกาะนางคำ	50,000	50,000	50,000	50,000	50,000	200,000
1631	โครงการเมืองปลอดขยะ	5	3	ทต.เกาะนางคำ	30,000	30,000	30,000	30,000	30,000	120,000
1632	โครงการบริหารจัดการขยะแบบครบ วงจร	5	3	องค์การบริหาร ส่วนตำบลควน ขนุน	20,000	20,000	20,000	20,000	20,000	80,000
1633	จัดตั้งธนาคารขยะของชุมชน	5	3	อบต.ควน มะพร้าว	1,200,000	1,200,000	1,200,000	1,200,000	1,200,000	4,800,000
1634	อบรมให้ความรู้ในการคัดแยกขยะ	5	3	อบต.ควน มะพร้าว	30,000	30,000	30,000	30,000	30,000	120,000
1635	โครงการบริหารจัดการขยะเทศบาล ตำบลโคกม่วง	5	3	ทต.โคกม่วง	50,000	50,000	50,000	50,000	50,000	200,000

ที่	บัญชีรายการชุดโครงการ (Project Idea)				งบประมาณดำเนินการ					
	ประเด็นการพัฒนา แผนงาน /โครงการ	ยุทธศาสตร์ ชาติ	แหล่ง งบประมาณ	หน่วย ดำเนินการ	พ.ศ.2566	พ.ศ.2567	พ.ศ.2568	พ.ศ.2569	พ.ศ. 2570	พ.ศ.2566-2570
1636	โครงการบริหารจัดการการจัดเก็บ และทำลายขยะมูลฝอย	5	3	ทต.ชุมพล	1,000,000	1,000,000	1,000,000	1,000,000	1,000,000	4,000,000
1637	โครงการรณรงค์คัดแยกขยะและลด มลภาวะโลกร้อน	5	3	ทต.ชุมพล	80,000	80,000	70,000	70,000	70,000	290,000
1638	โครงการลดใช้พลาสติกและโฟม เป็น มิตรต่อสิ่งแวดล้อม	5	3	ทต.ชุมพล	30,000	30,000	30,000	30,000	30,000	120,000
1639	โครงการส่งเสริม สร้างความรู้ ความ เข้าใจในการจัดการขยะมูลฝอยชุมชน	5	3	ทต.ท่าแค	10,000	10,000	10,000	10,000	10,000	40,000
1640	โครงการส่งเสริมการมีส่วนร่วมของ ชุมชนในการจัดการขยะที่ต้นทาง	5	3	ทต.ท่าแค	10,000	10,000	10,000	10,000	10,000	40,000
1641	โครงการรณรงค์การกำจัดขยะมูลฝอย และสิ่งปฏิกูล	5	3	อบต.วังใหม่	30,000	30,000	30,000	30,000	30,000	120,000
1642	โครงการส่งเสริมการมีส่วนร่วมของ ชุมชนในการจัดการขยะที่ต้นทาง	5	3	อบต.คลองเฉลิม	20,000	20,000	20,000	20,000	20,000	80,000
1643	โครงการจัดการขยะอินทรีย์ในชุมชน	5	3	อบต.คลองเฉลิม	14,000	20,000	10,000	10,000	10,000	50,000
1644	โครงการจัดการขยะรีไซเคิลในชุมชน	5	3	อบต.คลองเฉลิม	10,000	20,000	10,000	10,000	10,000	50,000
1645	โครงการบริหารจัดการขยะ	5	3	เทศบาลตำบล คลองใหญ่	100,000	100,000	100,000	100,000	100,000	400,000
1646	โครงการจัดการขยะแบบครบวงจร	5	3	เทศบาลเมือง พัทลุง	30,000	30,000	30,000	30,000	30,000	120,000
1647	โครงการจัดการขยะอินทรีย์ระดับ ครัวเรือนในเทศบาลเมืองพัทลุง	5	3	เทศบาลเมือง พัทลุง	42,000	42,000	42,000	42,000	42,000	168,000
1648	โครงการเพิ่มศักยภาพการบริหาร จัดการขยะของเทศบาลเมืองพัทลุง	5	3	เทศบาลเมือง พัทลุง	17,000,000	17,000,000	17,000,000	17,000,000	17,000,000	68,000,000
1649	โครงการส่งเสริมสร้างความรู้ ความเข้าใจในการจัดการขยะมูลฝอย ชุมชน	5	3	เทศบาลตำบล ปรางหมู่	10,000	10,000	10,000	10,000	10,000	40,000
1650	โครงการส่งเสริมการมี ส่วนร่วมของชุมชนในการ จัดการขยะที่ต้นทาง	5	3	เทศบาลตำบล ปรางหมู่	10,000	10,000	10,000	10,000	10,000	40,000
1651	โครงการบริหารจัดการขยะภายใน ตำบลตะพาน	5	3	อบต.ตะพาน	15,000	15,000	15,000	15,000	15,000	60,000
1652	โครงการธนาคารขยะรีไซเคิลประจำ ตำบล	5	3	ทต.ดอนทราย อ.ปากพะยูน	10,000	10,000	10,000	10,000	10,000	40,000
1653	โครงการฝึกอบรมให้ความรู้เกี่ยวกับ การบริหารจัดการขยะมูลฝอย	5	3	ทต.ดอนทราย อ.ปากพะยูน	20,000	20,000	20,000	20,000	20,000	80,000
1654	โครงการคลองสะอาดปราศจากขยะ มูลฝอยและสิ่งปฏิกูล	5	3	ทต.ดอนทราย อ.ปากพะยูน	50,000	50,000	50,000	50,000	50,000	200,000
1655	โครงการฝึกอบรมการผลิตน้ำหมัก ชีวภาพ	5	3	ทต.ดอนทราย อ.ปากพะยูน	20,000	20,000	20,000	20,000	20,000	80,000
1656	โครงการส่งเสริม สร้างความรู้ ความ เข้าใจ ในการจัดการขยะมูลฝอยชุมชน	5	3	ทต.คลอง ทรายขาว	10,000	10,000	10,000	10,000	10,000	40,000

ที่	บัญชีรายการชุดโครงการ (Project Idea)				งบประมาณดำเนินการ					
	ประเด็นการพัฒนา แผนงาน /โครงการ	ยุทธศาสตร์ ชาติ	แหล่ง งบประมาณ	หน่วย ดำเนินการ	พ.ศ.2566	พ.ศ.2567	พ.ศ.2568	พ.ศ.2569	พ.ศ. 2570	พ.ศ.2566-2570
1657	โครงการธนาคารขยะ	5	3	ทต.คลอง ทรายขาว	10,000	10,000	10,000	10,000	10,000	40,000
1658	โครงการจัดการขยะทั่วไปในชุมชน	5	3	ทต.คลอง ทรายขาว	10,000	10,000	10,000	10,000	10,000	40,000
1659	โครงการถนนปลอดถังขยะ	5	3	ทต.คลอง ทรายขาว	10,000	10,000	10,000	10,000	10,000	40,000
1660	โครงการเชิดชูเกียรติบุคคลดีเด่นด้าน การจัดการขยะมูลฝอย	5	3	ทต.คลอง ทรายขาว	5,000	5,000	5,000	5,000	5,000	20,000
1661	โครงการบริหารจัดการขยะมูลฝอย	5	3	ทต.คลอง ทรายขาว	10,000	10,000	10,000	10,000	10,000	40,000
1662	โครงการก่อสร้างเตาเผาขยะ	5	3	ทต.คลอง ทรายขาว	100,000	100,000	100,000	100,000	100,000	400,000
1663	โครงการคัดแยกขยะพร้อมจัดถังขยะ	5	3	ทต.คลอง ทรายขาว	50,000	50,000	50,000	50,000	50,000	200,000
1664	โครงการ Big Cleaning Day	5	3	ทต.ตะโหมด	40,000	40,000	40,000	40,000	40,000	160,000
1665	โครงการหน้าบ้านหน้าเมือง	5	3	ทต.ตะโหมด	20,000	20,000	20,000	20,000	20,000	80,000
1666	โครงการทำปุ๋ยหมัก น้ำหมักชีวภาพ	5	3	ทต.ตะโหมด	20,000	20,000	20,000	20,000	20,000	80,000
1667	โครงการรณรงค์คัดแยกขยะมูลฝอย	5	3	ทต.ตะโหมด	30,000	30,000	30,000	30,000	30,000	120,000
1668	โครงการขยะอันตรายแลกไข่	5	3	ทต.ตะโหมด	25,000	25,000	25,000	25,000	25,000	100,000
1669	โครงการปรับปรุงบ่อขยะ	5	3	ทต.ตะโหมด	100,000	100,000	100,000	100,000	100,000	400,000
1670	โครงการบริหารจัดการการจับเก็บ และทำลายขยะมูลฝอย	5	3	ทต.บ้านนา	1,000,000	1,000,000	1,000,000	1,000,000	1,000,000	4,000,000
1671	โครงการรณรงค์คัดแยกขยะและลด มลภาวะโลกร้อน	5	3	ทต.บ้านนา	30,000	30,000	30,000	30,000	30,000	120,000
1672	โครงการลดใช้พลาสติกและโฟมเป็น มิตรต่อสิ่งแวดล้อม เทศบาลตำบล บ้านนา	5	3	ทต.บ้านนา	20,000	20,000	20,000	20,000	20,000	80,000
1673	โครงการขยะอันตรายแลกไข่	5	3	ทต.บ้านนา	25,000	25,000	25,000	25,000	25,000	100,000
1674	โครงการธนาคารขยะ	5	3	ทต.บ้านนา	30,000	30,000	30,000	30,000	30,000	120,000
1675	โครงการส่งเสริมการคัดแยกขยะ	5	3	อบต.นาปะขอ	20,000	20,000	20,000	20,000	20,000	80,000
1676	โครงการพัฒนาศักยภาพการ ดำเนินการเก็บขนขยะมูลฝอย	5	3	อบต.นาปะขอ	2,500,000	2,500,000	2,500,000	2,500,000	2,500,000	10,000,000
1677	โครงการกำจัดขยะ รร.ควนพระศาคริ นทร์	5	3	อบต.ผาละมี	20,000	20,000	20,000	20,000	20,000	80,000

ที่	บัญชีรายการชุดโครงการ (Project Idea)				งบประมาณดำเนินการ					
	ประเด็นการพัฒนา แผนงาน /โครงการ	ยุทธศาสตร์ ชาติ	แหล่ง งบประมาณ	หน่วย ดำเนินการ	พ.ศ.2566	พ.ศ.2567	พ.ศ.2568	พ.ศ.2569	พ.ศ. 2570	พ.ศ.2566-2570
1678	โครงการส่งเสริมอนามัยสิ่งแวดล้อม ภายในชุมชน	5	3	อบต.ฝ่าละมัย	100,000	100,000	100,000	100,000	100,000	400,000
1679	โครงการกำจัดขยะมูลฝอยสิ่งปฏิกูล และน้ำเสีย	5	3	อบต.ฝ่าละมัย	30,000	30,000	30,000	30,000	30,000	120,000
1680	โครงการคุ้มครองดูแลรักษาธรรมชาติ และสิ่งแวดล้อมควบคุมและลดมลพิษ	5	3	อบต.ฝ่าละมัย	20,000	20,000	20,000	20,000	20,000	80,000
1681	โครงการลดขยะในครัวเรือนในตำบล ฝ่าละมัย	5	3	อบต.ฝ่าละมัย	190,300	190,300	190,300	190,300	190,300	761,200
1682	โครงการส่งเสริมการมีส่วนร่วมของ ชุมชนในการจัดการขยะที่ต้นทาง	5	3	อบต.เกาะเต่า	50,000	50,000	50,000	50,000	50,000	200,000
1683	โครงการส่งเสริม สร้างความรู้ ความ เข้าใจในการจัดการขยะมูลฝอยชุมชน	5	3	อบต.ลำปำ	245,000	245,000	245,000	245,000	245,000	980,000
1684	โครงการจัดการขยะอินทรีย์ในชุมชน	5	3	อบต.ลำปำ	14,000	14,000	14,000	14,000	14,000	56,000
1685	โครงการจัดการขยะอย่างยั่งยืนโดย การมีส่วนร่วมของประชาชน	5	3	อบต.โคกทราย	20,000	20,000	20,000	20,000	20,000	80,000
1686	โครงการอบรมให้ความรู้การคัดแยก ขยะในครัวเรือน	5	3	ทต.งหรา	20,000	20,000	20,000	20,000	20,000	80,000
1687	โครงการบริหารจัดการขยะ	5	3	ทต.งหรา	10,000	10,000	10,000	10,000	10,000	40,000
1688	โครงการ ขยะสร้างค่าลดปัญหา สิ่งแวดล้อม	5	3	ทต.เขาชัยสน	80,000	80,000	80,000	80,000	80,000	320,000
1689	โครงการพัฒนาศักยภาพอาสาสมัคร ท้องถิ่นรักษ์โลก (อถล.)	5	3	ทต.เขาชัยสน	20,000	20,000	20,000	20,000	20,000	80,000
1690	โครงการคัดแยกขยะ	5	3	ทต.ควนเสาชง	20,000	20,000	20,000	20,000	20,000	80,000
1691	โครงการธนาคารขยะรีไซเคิล	5	3	ทต.ดอนประดู่			10,000	10,000	10,000	30,000
1692	โครงการก่อสร้างเตาเผาขยะ	5	3	ทต.ดอนประดู่			200,000	200,000	200,000	600,000
1693	โครงการจัดการขยะมูลฝอย	5	3	ทต.ดอนประดู่	30,000	30,000	30,000	30,000	30,000	120,000
1694	โครงการซื้อรถเก็บขยะในชุมชน	5	3	ทต.ดอนประดู่			2,000,000	2,000,000	2,000,000	6,000,000
1695	โครงการจัดซื้อถังขยะ	5	3	ทต.ดอนประดู่			200,000	200,000	200,000	600,000
1696	โครงการก่อสร้างโรงเรียนธนาคารขยะ	5	3	ทต.ดอนประดู่			200,000	200,000	200,000	600,000
1697	โครงการบริหารจัดการขยะเทศบาล ตำบลตำนาน	5	3	ทต.ตำนาน	30,000	30,000	30,000	30,000	30,000	120,000
1698	โครงการปรับปรุงสภาพพื้นที่บ่อขยะของ เทศบาล	5	3	ทต.ท่ามิหรำ	300,000	300,000	300,000	300,000	300,000	1,200,000

ที่	บัญชีรายการชุดโครงการ (Project Idea)				งบประมาณดำเนินการ					
	ประเด็นการพัฒนา แผนงาน /โครงการ	ยุทธศาสตร์ ชาติ	แหล่ง งบประมาณ	หน่วย ดำเนินการ	พ.ศ.2566	พ.ศ.2567	พ.ศ.2568	พ.ศ.2569	พ.ศ. 2570	พ.ศ.2566-2570
1699	โครงการรณรงค์คัดแยกขยะมูลฝอย ในชุมชน	5	3	ทต.ท่ามิหรำ	150,000	150,000	150,000	150,000	150,000	600,000
1700	โครงการการบริหารจัดการขยะ เทศบาลตำบลบ้านสวน	5	3	ทต.บ้านสวน	30,000	30,000	30,000	30,000	30,000	120,000
1701	โครงการจัดซื้อถังขยะ	5	3	ทต.บ้านสวน	50,000	50,000	50,000	50,000	50,000	200,000
1702	โครงการสร้างบ่อแก๊สชีวภาพจากมูล สัตว์	5	3	ทต.บ้านสวน	100,000	100,000	100,000	100,000	100,000	400,000
1703	โครงการจัดการขยะมูลฝอยและสิ่ง ปฏิกูล	5	3	ทต.อ่าวพะยูน	300,000	300,000	300,000	300,000	300,000	1,200,000
1704	โครงการจัดซื้อท่อซีเมนต์เพื่อใส่ถังขยะ	5	3	ทต.อ่าวพะยูน	50,000	50,000	50,000	50,000	50,000	200,000
1705	โครงการจัดการน้ำเสียและสิ่งปฏิกูล	5	3	ทต.อ่าวพะยูน	50,000	50,000	50,000	50,000	50,000	200,000
1706	โครงการเมืองลุงปลอดขยะ	5	3	ทต.อ่าวพะยูน	50,000	50,000	50,000	50,000	50,000	200,000
1707	โครงการอบรมการจัดการขยะใน ครัวเรือน	5	3	ทต.อ่าวพะยูน	10,000	10,000	10,000	10,000	10,000	40,000
1708	โครงการติดป้ายประชาสัมพันธ์ห้าม ทิ้งขยะเขตเทศบาลตำบลอ่าวพะยูน	5	3	ทต.อ่าวพะยูน	30,000	30,000	30,000	30,000	30,000	120,000
1709	โครงการจัดซื้อเตาเผาขยะขนาดเล็ก	5	3	ทต.ปากพะยูน	3,000,000	3,000,000	3,000,000	3,000,000	3,000,000	12,000,000
1710	โครงการจัดหาหลังคาแทนจากขยะ มูลฝอย	5	3	ทต.ปากพะยูน	50,000	50,000	50,000	50,000	50,000	200,000
1711	โครงการสร้างโรงผลิตปุ๋ยหมักจาก ขยะมูลฝอย	5	3	ทต.ปากพะยูน	1,000,000	1,000,000	1,000,000	1,000,000	1,000,000	4,000,000
1712	โครงการรณรงค์ประชาสัมพันธ์เพื่อ สร้างจิตสำนึกในการดูแลจัดการขยะ มูลฝอย	5	3	ทต.ปากพะยูน	20,000	20,000	20,000	20,000	20,000	80,000
1713	โครงการจัดซื้อและจัดหาลานคัดแยก และทำประโยชน์จากขยะ	5	3	ทต.ปากพะยูน	100,000	100,000	100,000	100,000	100,000	400,000
1714	โครงการจัดการขยะมูลฝอยจากต้น กำเนิด	5	3	ทต.ปากพะยูน	200,000	200,000	200,000	200,000	200,000	800,000
1715	โครงการซื้อรถขยะ	5	3	ทต.ปากพะยูน	1,500,000	1,500,000	1,500,000	1,500,000	1,500,000	6,000,000
1716	โครงการขยะแลกไข่	5	3	ทต.ปากพะยูน	10,000	10,000	10,000	10,000	10,000	40,000
1717	โครงการลานวางชั่วคราว	5	3	ทต.ปากพะยูน	30,000	30,000	30,000	30,000	30,000	120,000
1718	โครงการคุ้มครองดูแลบำรุงรักษา ทรัพยากรธรรมชาติและสิ่งแวดล้อม ควบคุมมลพิษเป็นมิตรกับสิ่งแวดล้อม	5	3	ทต.ปากพะยูน	10,000	10,000	10,000	10,000	10,000	40,000
1719	โครงการปรับปรุงขยะของเทศบาล	5	3	ทต.ปากพะยูน	1,500,000	1,500,000	1,500,000	1,500,000	1,500,000	6,000,000

ที่	บัญชีรายการชุดโครงการ (Project Idea)				งบประมาณดำเนินการ					
	ประเด็นการพัฒนา แผนงาน /โครงการ	ยุทธศาสตร์ ชาติ	แหล่ง งบประมาณ	หน่วย ดำเนินการ	พ.ศ.2566	พ.ศ.2567	พ.ศ.2568	พ.ศ.2569	พ.ศ. 2570	พ.ศ.2566-2570
1720	โครงการกำจัดขยะ	5	3	ทต.ปากพะยูน	50,000	50,000	50,000	50,000	50,000	200,000
1721	โครงการรักษาความสะอาดและความเป็นระเบียบเรียบร้อยในพื้นที่รับผิดชอบของ อปท.	5	3	ทต.ปากพะยูน	30,000	30,000	30,000	30,000	30,000	120,000
1722	โครงการ Big Cleaning Day	5	3	ทต.ปากพะยูน	60,000	60,000	60,000	60,000	60,000	240,000
1723	โครงการจัดการขยะมูลฝอยสิ่งปฏิกูลและน้ำเสีย	5	3	ทต.ปากพะยูน	50,000	50,000	50,000	50,000	50,000	200,000
1724	โครงการธนาคารขยะ	5	3	ทต.แพร่หา	100,000	100,000	100,000	100,000	100,000	400,000
1725	โครงการส่งเสริมการมีส่วนร่วมของประชาชนในการจัดการขยะมูลฝอยแบบครบวงจร	5	3	ทต.แม่ขีรี	30,000	30,000	30,000	30,000	30,000	120,000
1726	โครงการอาสาสมัครท้องถิ่นรักโลก	5	3	ทต.แม่ขีรี	50,000	50,000	50,000	50,000	50,000	200,000
1727	ธนาคารขยะ	5	3	ทต.หารเทา	20,000	20,000	20,000	20,000	20,000	80,000
1728	อบรมการจัดการขยะโดยวิธีชุมชน	5	3	ทต.หารเทา	10,000	10,000	10,000	10,000	10,000	40,000
1729	ก่อสร้างเตาเผาขยะ	5	3	ทต.หารเทา	1,000,000	1,000,000	1,000,000	1,000,000	1,000,000	4,000,000
1730	อบรมการจัดการน้ำเสีย	5	3	ทต.หารเทา	10,000	10,000	10,000	10,000	10,000	40,000
1731	โครงการส่งเสริม สร้างความรู้ ความเข้าใจในการจัดการขยะมูลฝอยชุมชน	5	3	อบต.ป่าบอน	30,000	30,000	30,000	30,000	30,000	120,000
1732	โครงการก่อสร้างโรงไฟฟ้าจากขยะ	5	เอกชน	เอกชน	30,000	30,000	30,000	30,000	30,000	120,000
1733	ลดและคัดแยกขยะมูลฝอยในครัวเรือน หมู่ที่ 1	5	3	ทต.บางแก้ว	20,000	20,000	20,000	20,000	20,000	80,000
1734	ลดและคัดแยกขยะมูลฝอยในครัวเรือน หมู่ที่ 2	5	3	ทต.บางแก้ว	20,000	20,000	20,000	20,000	20,000	80,000
1735	ลดและคัดแยกขยะมูลฝอยในครัวเรือน หมู่ที่ 3	5	3	ทต.บางแก้ว	20,000	20,000	20,000	20,000	20,000	80,000
1736	ลดและคัดแยกขยะมูลฝอยในครัวเรือน หมู่ที่ 4	5	3	ทต.บางแก้ว	20,000	20,000	20,000	20,000	20,000	80,000
1737	ลดและคัดแยกขยะมูลฝอยในครัวเรือน หมู่ที่ 5	5	3	ทต.บางแก้ว	20,000	20,000	20,000	20,000	20,000	80,000
1738	ลดและคัดแยกขยะมูลฝอยในครัวเรือน หมู่ที่ 6	5	3	ทต.บางแก้ว	20,000	20,000	20,000	20,000	20,000	80,000
1739	ลดและคัดแยกขยะมูลฝอยในครัวเรือน หมู่ที่ 7	5	3	ทต.บางแก้ว	20,000	20,000	20,000	20,000	20,000	80,000
1740	ลดและคัดแยกขยะมูลฝอยและการบริหารจัดการขยะเปียกในครัวเรือน	5	3	ทต.บางแก้ว	20,000	20,000	20,000	20,000	20,000	80,000

ที่	บัญชีรายการชุดโครงการ (Project Idea)				งบประมาณดำเนินการ					
	ประเด็นการพัฒนา แผนงาน /โครงการ	ยุทธศาสตร์ ชาติ	แหล่ง งบประมาณ	หน่วย ดำเนินการ	พ.ศ.2566	พ.ศ.2567	พ.ศ.2568	พ.ศ.2569	พ.ศ. 2570	พ.ศ.2566-2570
1741	อบรมและศึกษาดูงานการจัดขยะ มูลฝอย	5	3	ทต.บางแก้ว	100,000	100,000	100,000	100,000	100,000	400,000
1742	อบรมทำปุ๋ยหมักชีวภาพจากขยะ	5	3	ทต.บางแก้ว	100,000	100,000	100,000	100,000	100,000	400,000
1743	จัดการการเก็บขยะในเขตพื้นที่ เทศบาลตำบลบางแก้ว	5	3	ทต.บางแก้ว	400,000	400,000	400,000	400,000	400,000	1,600,000
1744	ปรับปรุงพื้นที่ทิ้งขยะ	5	3	ทต.บางแก้ว	400,000	400,000	400,000	400,000	400,000	1,600,000
1745	ชุดขยะเทศบาลตำบลบางแก้ว	5	3	ทต.บางแก้ว	129,000	129,000	129,000	129,000	129,000	516,000
1746	จัดซื้อเตาเผาขยะ	5	3	ทต.บางแก้ว	2,800,000	2,800,000	2,800,000	2,800,000	2,800,000	11,200,000
1747	ก่อสร้างโรงเรือน เตาเผาขยะ	5	3	ทต.บางแก้ว	2,990,000	2,990,000	2,990,000	2,990,000	2,990,000	11,960,000
1748	ปรับปรุงพื้นที่ทิ้งขยะ	5	3	ทต.บางแก้ว	400,000	400,000	400,000	400,000	400,000	1,600,000
1749	ลดและคัดแยกขยะ มูลฝอยและการ บริหารจัดการ ขยะเปียกในครัวเรือน	5	3	ทต.บางแก้ว	15,000	15,000	15,000	15,000	15,000	60,000
1750	ส่งเสริมการมีส่วนร่วมของประชาชน ในการคัดแยกขยะที่ต้นทาง	5	3	อบต.โคกลัก	20,000	20,000	20,000	20,000	20,000	80,000
1751	รณรงค์กำจัดขยะมูลฝอยและสิ่งปฏิกูล	5	3	อบต.วังใหม่	50,000	50,000	50,000	50,000	50,000	200,000
1752	บ้านสวยเมืองงามสถานที่ราชการ สะอาด	5	3	อบต.วังใหม่	20,000	20,000	20,000	20,000	20,000	80,000
1753	ธนาคารขยะ (ม.1- ม.8)	5	3	อบต.วังใหม่	100,000	100,000	100,000	100,000	100,000	400,000
1754	แยกก่อนทิ้ง กิจกรรมอบรมให้ความรู้การคัดแยก ขยะให้ถูกต้อง	5	3	อบต.ป่าบอน	30,000	30,000	30,000	30,000	30,000	120,000
1755	คลองสวยน้ำใส กิจกรรมเก็บขยะในแม่น้ำลำคลอง กิจกรรมลอกผักตบชวาในแม่น้ำลำ	5	3	อบต.ป่าบอน	20,000	20,000	20,000	20,000	20,000	80,000
1756	รณรงค์และส่งเสริมการคัดแยกขยะที่ ต้นทาง	5	3	อบต.ชัยบุรี	100,000	100,000	100,000	100,000	100,000	400,000
1757	ตลาดนัดขยะรีไซเคิล	5	3	ทต.พญาขัน	50,000	50,000	50,000	50,000	50,000	200,000
1758	จัดหาที่ทิ้งขยะ สร้างความสะอาดและความเรียบร้อย	5	3	ทต.พญาขัน	50,000	50,000	50,000	50,000	50,000	200,000
1759	รวบรวมมือสร้างศูนย์เรียนรู้การ จัดการขยะอินทรีย์ในครัวเรือน	5	3	อบต.พนมวังก	50,000	50,000	50,000	50,000	50,000	200,000
1760	Big Cleaning Day	5	3	อบต.พนมวังก	40,000	40,000	40,000	40,000	40,000	160,000
1761	ปลูกต้นไม้ในวันสำคัญต่างๆ	5	3	อบต.พนมวังก	30,000	30,000	30,000	30,000	30,000	120,000



ที่	บัญชีรายการชุดโครงการ (Project Idea)				งบประมาณดำเนินการ					
	ประเด็นการพัฒนา แผนงาน /โครงการ	ยุทธศาสตร์ ชาติ	แหล่ง งบประมาณ	หน่วย ดำเนินการ	พ.ศ.2566	พ.ศ.2567	พ.ศ.2568	พ.ศ.2569	พ.ศ. 2570	พ.ศ.2566-2570
1762	อนุรักษ์และพัฒนาสิ่งแวดล้อมในตำบล	5	3	อบต.พนมวังก	50,000	50,000	50,000	50,000	50,000	200,000
1763	ฝึกอบรมอาสาสมัครอนุรักษ์ ทรัพยากรธรรมชาติและสิ่งแวดล้อม	5	3	อบต.พนมวังก	50,000	50,000	50,000	50,000	50,000	200,000
1764	ท้องถิ่นใส่ใจเหมืองแร่สีเขี้ยว	5	3	อบต.พนมวังก	20,000	20,000	20,000	20,000	20,000	80,000
1765	อาสาสมัครท้องถิ่นรักโลก	5	3	อบต.พนมวังก			200,000	200,000	200,000	600,000
1766	อนุรักษ์พันธุกรรมพืช	5	3	อบต.พนมวังก			50,000	50,000	50,000	150,000
1767	จัดหาที่ทิ้งขยะและกำจัดขยะ	5	3	อบต.ป่าพะยอม	500,000	500,000	500,000	500,000	500,000	2,000,000
1768	คัดแยกขยะและธนาคารขยะ	5	3	อบต.ป่าพะยอม	30,000	30,000	30,000	30,000	30,000	120,000
1769	เพิ่มประสิทธิภาพการจัดเก็บขยะและ มูลฝอย	5	3	อบต.ป่าพะยอม	30,000	30,000	30,000	30,000	30,000	120,000
1770	ชุมชนปลอดถังขยะ	5	3	อบต.ชะมวง	50,000	50,000	50,000	50,000	50,000	200,000
1771	โครงการส่งเสริม สร้างความรู้ ความ เข้าใจในการจัดการขยะมูลฝอยชุมชน	5	3	ทต.แหลมโดนด	20,000	20,000	20,000	20,000	20,000	80,000
1772	โครงการจัดการขยะรีไซเคิลในชุมชน	5	3	ทต.แหลมโดนด	100,000	100,000	100,000	100,000	100,000	400,000
1773	โครงการขยะแลกไข่	5	3	ทต.แหลมโดนด	30,000	30,000	30,000	30,000	30,000	120,000
1774	โครงการอบรมการจัดการขยะ โดยวิธี ชุมชน	5	3	อบต.ทุ่งนารี	50,000	50,000	50,000	50,000	50,000	200,000
1775	โครงการลดและคัดแยกขยะมูลฝอย จากต้นทาง	5	3	อบต.ทุ่งนารี	30,000	30,000	30,000	30,000	30,000	120,000
1776	โครงการส่งเสริมการคัดแยกขยะแบบ มีส่วนร่วม	5	3	ทต.ดอนทราย อ.ควนขนุน	30,000	30,000	30,000	30,000	30,000	120,000
1777	โครงการก่อสร้างเตาเผาไรค์วัน	5	3	ทต.ดอนทราย อ.ควนขนุน	30,000	30,000	30,000	30,000	30,000	120,000
1778	โครงการจัดการขยะทั่วไป	5	3	ทต.นาท่อม	10,000	10,000	10,000	10,000	10,000	40,000
1779	โครงการจัดการขยะอันตราย	5	3	ทต.นาท่อม	10,000	10,000	10,000	10,000	10,000	40,000
1780	โครงการจัดการขยะอินทรีย์	5	3	ทต.นาท่อม	10,000	10,000	10,000	10,000	10,000	40,000
1781	โครงการตลาดนัดรีไซเคิล	5	3	ทต.นาท่อม	10,000	10,000	10,000	10,000	10,000	40,000
<b>รวมงบประมาณโครงการองค์กรปกครองส่วนท้องถิ่น จำนวน 1,781 โครงการ</b>										<b>13,898,141,271</b>
<b>รวมงบทั้งสิ้น</b>										<b>33,169,847,731</b>

ที่	บัญชีรายการชุดโครงการ (Project Idea)				งบประมาณดำเนินการ					
	ประเด็นการพัฒนา แผนงาน /โครงการ	ยุทธศาสตร์ ชาติ	แหล่ง งบประมาณ	หน่วย ดำเนินการ	พ.ศ.2566	พ.ศ.2567	พ.ศ.2568	พ.ศ.2569	พ.ศ. 2570	พ.ศ.2566-2570

บัญชีรายการชุดโครงการ (Project Idea)										
ที่	บัญชีรายการชุดโครงการ (Project Idea)			งบประมาณดำเนินการ						
	ประเด็นการพัฒนา แผนงาน /โครงการ	ยุทธศาสตร์ รชาติ	แหล่ง งบประมาณ	หน่วย ดำเนินการ	พ.ศ.2566	พ.ศ.2567	พ.ศ.2568	พ.ศ.2569	พ.ศ. 2570	พ.ศ.2566-2570
ประเด็นการพัฒนาที่ 5 การพัฒนาโครงสร้างพื้นฐาน การคมนาคมและโลจิสติกส์ และการบริหารจัดการบ้านเมืองที่น่าอยู่และทันสมัย เชื่อมโยงภาคใต้ฝั่งอ่าวไทย ภาคใต้ฝั่งอันดามัน จังหวัดชายแดนภาคใต้ และอาเซียนตอนใต้										
กลยุทธ์/แผนงานที่ 1 พัฒนาโครงสร้างพื้นฐานการพัฒนาระบบคมนาคมขนส่ง และระบบโลจิสติกส์รองรับการพัฒนาการท่องเที่ยว การขนส่งผลผลิตทางการเกษตร เพื่อความสะดวก รวดเร็ว และปลอดภัยทำให้คุณภาพชีวิตของ										1,383,000,000
1	โครงการเพิ่มประสิทธิภาพทางหลวงแผ่นดิน	2	1	แขวงทางหลวงพัทลุง	70,000,000	70,000,000	70,000,000	70,000,000	70,000,000	350,000,000
2	ปรับปรุงทางหลวงหมายเลข 4164 ตอน สี่แยกโพธิ์ทอง - เขาปู่ ระหว่าง กม. 3+000 - กม 6+000	2	1	แขวงทางหลวงพัทลุง	30,000,000					30,000,000
3	ปรับปรุงทางหลวงหมายเลข 4018 ตอนไม้เสียบ - หัวถนน ระหว่าง กม. 25 + 977 - กม.28+712	2	1	แขวงทางหลวงพัทลุง	25,000,000					25,000,000
4	ติดตั้งไฟฟ้าแสงสว่าง เสาไฟฟ้าแบบกิ่งเดี่ยวสูง 9.00 ม. ชนิด HPSL 250 WATTS,CUT-OFF(9.00M) MOUNTING HEIGHT TAPERED STEEL POLE SINGLE BRACKET WITH HIGH PRESSURE SODIUM LAMP 250 WATT,CUT - OFF	2	1	แขวงทางหลวงพัทลุง	10,000,000					10,000,000
5	โครงการเพิ่มประสิทธิภาพทางหลวงหมายเลข 4 ตอน- นาโหนดระหว่างกม. 1174+00-1176+00 มิ่งขวัญ	5		แขวงทางหลวงพัทลุง		70,000,000	70,000,000	70,000,000	70,000,000	280,000,000
6	โครงการก่อสร้างเพิ่มประสิทธิภาพทางหลวงทางหลวงหมายเลข 4164 ตอน สี่แยกโพธิ์ทอง - เขาปู่ กม.7+150 – กม.8+000			แขวงทางหลวงพัทลุง		40,000,000	40,000,000	40,000,000	40,000,000	160,000,000
7	โครงการก่อสร้างระบบระบายน้ำพร้อมทางเท้า ทางหลวงหมายเลข 4122 ตอน ป่าบอนเหนือ - โห้ลิ้งจันระหว่าง กม. 52+850 – กม.53+440			แขวงทางหลวงพัทลุง		15,000,000	15,000,000	15,000,000	15,000,000	60,000,000
8	โครงการติดตั้งไฟฟ้าแสงสว่าง เสาไฟฟ้าแบบกิ่งเดี่ยวสูง 9.00 ม. ชนิด HPSL 250 WATTS, CUT-OFF 9.00 M. (MOUNTING HEIGHT) TAPERED STEEL POLE SINGLE BRACKET WITH HIGH PRESSURE SODIUM LAMP 250 WATTS, CUT - OFF			แขวงทางหลวงพัทลุง		15,000,000	15,000,000	15,000,000	15,000,000	60,000,000
9	โครงการติดตั้งราวกันอันตราย W-BEAM GUARDRAIL THICKNESS 3.2 MM. TYPE I			แขวงทางหลวงพัทลุง		8,000,000	8,000,000	8,000,000	8,000,000	32,000,000
10	โครงการซ่อมสร้างถนนลาดยาง ถนนสายบ้านปลักป้อม อ.ตะโหมด จ.พัทลุง			แขวงทางหลวงชนบทพัทลุง		18,000,000	18,000,000	18,000,000	18,000,000	72,000,000
11	โครงการปรับปรุงถนนคอนกรีตเสริมเหล็กเข้าสู่แหล่งท่องเที่ยว ถนนสายบ้านถ้ำลา-บ้านห้วยลำพัง -น้ำตกหนานปลิว อ.ป่าพะยอม จ.พัทลุง			แขวงทางหลวงชนบทพัทลุง		50,000,000	50,000,000	50,000,000	50,000,000	200,000,000
12	โครงการติดตั้งไฟฟ้าแสงสว่างบนถนนโครงการขยายทางหลวงชนบท ถนนสาย พท. 2041 แยกทางหลวงหมายเลข 41- บ้านทุ่งชุมพล อำเภอป่าพะยอม จังหวัดพัทลุง			แขวงทางหลวงชนบทพัทลุง		15,000,000	15,000,000	15,000,000	15,000,000	60,000,000
13	โครงการติดตั้งไฟฟ้าแสงสว่าง บนถนนโครงการขยายทางหลวงชนบท ถนนสาย พท. 4001 แยกทางหลวงหมายเลข 4047 – บ้านท่าช้าง อ.เมือง,ควนขนุน จ.พัทลุง			แขวงทางหลวงชนบทพัทลุง		6,000,000	6,000,000	6,000,000	6,000,000	24,000,000
14	โครงการติดตั้งป้ายจราจรสำหรับทางแยกระดับพื้นราบ ก่อนเข้าทางแยก และหลังทางแยก บนถนนโครงการขยาย ทางหลวงชนบทพัทลุง 6 สายทาง			แขวงทางหลวงชนบทพัทลุง		5,000,000	5,000,000	5,000,000	5,000,000	20,000,000

ที่	บัญชีรายการชุดโครงการ (Project Idea)				งบประมาณดำเนินการ					
	ประเด็นการพัฒนา แผนงาน / โครงการ	ยุทธศาสตร์ ชาติ	แหล่ง งบประมาณ	หน่วย ดำเนินการ	พ.ศ.2566	พ.ศ.2567	พ.ศ.2568	พ.ศ.2569	พ.ศ. 2570	พ.ศ.2566-2570
กลยุทธ์/แผนงานที่ 2 เสริมสร้างภูมิทัศน์เมือง พัฒนาสู่เมืองทันสมัยที่ขีดความสามารถเมืองเชื่อมโยงสู่อาเซียน อินโดจีน เอเชีย และประชาคมโลก										1,248,780,000
16	โครงการเพิ่มประสิทธิภาพทางหลวงชนบท	2	1	แขวงทางหลวง ชนบทพัทลุง	200,000,000	200,000,000	200,000,000	200,000,000	200,000,000	1,000,000,000
17	ปรับปรุงถนนลาดยางแอสฟัลติกคอนกรีต คอนกรีต ถนนสายบ้านหนองกก - ไผ่เลี้ยง ต.บ้านพร้าว อ.ป่าพะยอม จ.พัทลุง	2	1	แขวงทางหลวง ชนบทพัทลุง	30,000,000					30,000,000
18	ซ่อมสร้างถนนลาดยาง ถนนสายบ้าน ปลักป้อม อำเภอตะโหมด จังหวัดพัทลุง	2	1	แขวงทางหลวง ชนบทพัทลุง	15,000,000					15,000,000
19	ติดตั้งไฟฟ้าแสงสว่างบนถนนโครงข่ายทาง หลวงชนบท 3 สายทาง	2	1	แขวงทางหลวง ชนบทพัทลุง	15,000,000					15,000,000
20	ติดตั้งไฟฟ้าแสงสว่างบนถนนโครงข่ายทาง หลวงชนบท ถนนสาย พท. 2041 แยกทาง หลวงหมายเลข 41 - บ้านทุ่งชุมพล อำเภอ ป่าพะยอม จังหวัดพัทลุง	2	1	แขวงทางหลวง ชนบทพัทลุง	49,880,000					49,880,000
21	อำนวยความสะดวกภัย งานปรับปรุงย่าน ชุมชน ถนนสาย พท 4048 แยกทางหลวง หมายเลข 4122 - บ้านสมหวัง อำเภอกง หรา อำเภอเมือง จังหวัดพัทลุง	2	1	แขวงทางหลวง ชนบทพัทลุง	9,900,000					9,900,000
22	ก่อสร้างถนนลาดยางแอสฟัลติกคอนกรีต ถนนสายบ้านชายคลอง - เจ็ดคต ต.ตำนาค อ.เมือง จ.พัทลุง	2	1	แขวงทางหลวง ชนบทพัทลุง	8,000,000					8,000,000
23	ก่อสร้างสะพานสายหมักไฟ - ควนตะแบก ม.6 ต.ลานข่อย อ.ป่าพะยอม จ.พัทลุง	2	1	แขวงทางหลวง ชนบทพัทลุง	4,500,000					4,500,000
24	ก่อสร้างสะพานหนามเรียงพร้าว ม.7 ต.ลาน ข่อย.ป่าพะยอม จ.พัทลุง	2	1	แขวงทางหลวง ชนบทพัทลุง	6,000,000					6,000,000
25	ปรับปรุงถนนลาดยางแอสฟัลติกคอนกรีต ถนนสายลิ้งชัน - สะพานคลองเล็ก ต. บ้านพร้าว อ.ป่าพะยอม จ.พัทลุง	2	1	แขวงทางหลวง ชนบทพัทลุง	25,000,000					25,000,000
26	ซ่อมสร้างถนนลาดยางบ้านโรจรม - ไผ่ญ้า คา ต.นาชยาด อ.ควนขนุน จ.พัทลุง	2	1	แขวงทางหลวง ชนบทพัทลุง	19,000,000					19,000,000
27	ก่อสร้างถนนลาดยางแอสฟัลติกคอนกรีต ถนนสายบ้านแหลมจองถนน - บ้านปากพล ม.1 ต.จองถนน ม. 9 ต.นาปะขอ อ.เขา ชัยสน.อ.บางแก้ว จ.พัทลุง	2	1	แขวงทางหลวง ชนบทพัทลุง	9,500,000					9,500,000
28	ก่อสร้างถนนแอสฟัลติกคอนกรีต ถนน สายหนองโพ - วังหลิ่ง.ปากพะยูน จ.พัทลุง	2	1	แขวงทางหลวง ชนบทพัทลุง	10,000,000					10,000,000
29	ก่อสร้างถนนลาดยาง ถนนสายบ้านโพธิ์ - บ้านไร่ อ.ปากพะยูน จ.พัทลุง	2	1	แขวงทางหลวง ชนบทพัทลุง	12,000,000					12,000,000
30	ซ่อมสร้างผิวทางแอสฟัลติกคอนกรีต ถนน สายบ้านปากเคียว - วัดพระเกิด.ปาก พะยูน จ.พัทลุง	2	1	แขวงทางหลวง ชนบทพัทลุง	13,500,000					13,500,000
31	ซ่อมสร้างผิวทางแอสฟัลติกคอนกรีต ถนน สายบ้านท่าไหล.ปากพะยูน จ.พัทลุง	2	1	แขวงทางหลวง ชนบทพัทลุง	11,500,000					11,500,000
32	ก่อสร้างถนนลาดยางแอสฟัลติกคอนกรีต ถนนสายบ้านป่าไผ่ - นาปรือ - ไส้ม่วง - ประดู่ทอง ต.ตำนาค อ.เมือง จ.พัทลุง	2	1	แขวงทางหลวง ชนบทพัทลุง	10,000,000					10,000,000

ที่	บัญชีรายการชุดโครงการ (Project Idea)				งบประมาณดำเนินการ					
	ประเด็นการพัฒนา แผนงาน /โครงการ	ยุทธศาสตร์ ชาติ	แหล่ง งบประมาณ	หน่วย ดำเนินการ	พ.ศ.2566	พ.ศ.2567	พ.ศ.2568	พ.ศ.2569	พ.ศ. 2570	พ.ศ.2566-2570
กลยุทธ์/แผนงานที่ 3 เสริมสร้างขีดความสามารถทางการบริหารจัดการของจังหวัดเพื่อตอบสนองความต้องการของประชาชนและรองรับยุทธศาสตร์การพัฒนาประเทศไทย สู่เมืองน่าอยู่										2,156,200,000
33	ติดตั้งราวกันตก W-BEAM GUARDRAIL THICKNESS 3.2 MM. TYPE I	2	1	แขวงทางหลวงพัทลุง	5,000,000					5,000,000
34	โครงการยกระดับมาตรฐานทางและเพิ่มประสิทธิภาพทางหลวง ทางหลวงหมายเลข 4 ตอนพัทลุง-นาโหนด ขาขึ้น	2	1	แขวงทางหลวงพัทลุง	68,000,000					68,000,000
35	โครงการบูรณาการพัฒนาระบบที่ระดับภาคใต้ก่อสร้างทางสร้างจักรยานรอบเขาเขื่อนจังหวัดพัทลุง	2	1	แขวงทางหลวงชนบทพัทลุง		45,000,000	45,000,000	45,000,000	45,000,000	180,000,000
36	โครงการติดตั้งไฟฟ้าแสงสว่างบนถนนโครงข่ายทางหลวงชนบท 4 สายทาง	2	1	แขวงทางหลวงชนบทพัทลุง		40,000,000	40,000,000	40,000,000	40,000,000	160,000,000
37	ติดตั้งไฟฟ้าแสงสว่างบนถนนโครงข่ายทางหลวงชนบท 3 สายทาง	2	1	แขวงทางหลวงชนบทพัทลุง		25,000,000	25,000,000	25,000,000	25,000,000	100,000,000
38	โครงการก่อสร้างถนนลาดยางแอสฟัลต์ติกคอนกรีต ถนนสายบ้านไร่ฟิ่ง-สวนเจ้าเย็น ต.ลานข่อย อ.ป่าพะยอม จ.พัทลุง	2	1	แขวงทางหลวงชนบทพัทลุง		25,000,000	25,000,000	25,000,000	25,000,000	100,000,000
39	โครงการก่อสร้างถนนลาดยางแอสฟัลต์ติกคอนกรีต ถนนสายบ้านห้วยศรีเกษร-บ้านทุ่งชุมพล ต.ลานข่อย อ.ป่าพะยอม จ.พัทลุง	2	1	แขวงทางหลวงชนบทพัทลุง	25,000,000					25,000,000
40	โครงการติดตั้งไฟฟ้าแสงสว่าง จำนวน 5 สายทาง	2	1	แขวงทางหลวงชนบทพัทลุง		50,000,000	50,000,000	50,000,000	50,000,000	200,000,000
41	โครงการติดตั้งไฟฟ้าแสงสว่าง จำนวน 7 สายทาง	2	1	แขวงทางหลวงชนบทพัทลุง		50,000,000	50,000,000	50,000,000	50,000,000	200,000,000
42	โครงการก่อสร้างถนนลาดยางแอสฟัลต์ติกคอนกรีต ถนนสายซอยต้นไทร-บ้านเกาะยวน ต.ลานข่อย อ.ป่าพะยอม จ.พัทลุง	2	1	แขวงทางหลวงชนบทพัทลุง		11,000,000	11,000,000	11,000,000	11,000,000	44,000,000
43	โครงการปรับปรุงถนนลาดยางแอสฟัลต์ติกคอนกรีต ถนนสายบ้านหนองกก-ไล่เลีย ต.บ้านพร้าว อ.ป่าพะยอม จ.พัทลุง	2	1	แขวงทางหลวงชนบทพัทลุง		30,000,000	30,000,000	30,000,000	30,000,000	120,000,000
44	โครงการยกระดับมาตรฐานทาง ถนนสายคลองชีพ ซ-1-บ้านบางแก้ว-หาดไข่เต่าแยกทางหลวงชนบท พท.4004-บ้านฝาละมี อ.บางแก้ว จ.พัทลุง	2	1	แขวงทางหลวงชนบทพัทลุง		14,500,000	14,500,000	14,500,000	14,500,000	58,000,000
45	โครงการซ่อมสร้างผิวทางแอสฟัลต์ติกคอนกรีต ถนนสายวัดโหนด-ปากพล อ.เขาชัยสน,บางแก้ว จ.พัทลุง	2	1	แขวงทางหลวงชนบทพัทลุง		34,800,000	34,800,000	34,800,000	34,800,000	139,200,000
46	โครงการยกระดับมาตรฐานทาง ถนนสาย พท.4004-คลองชลประทาน อ.บางแก้ว จ.พัทลุง	2	1	แขวงทางหลวงชนบทพัทลุง		14,500,000	14,500,000	14,500,000	14,500,000	58,000,000
47	โครงการซ่อมสร้างขยายไหล่ทางผิวทางแอสฟัลต์ติกคอนกรีต ถนนสายบ้านหนองโป่ง-เพ็งอาจ อ.บางแก้ว จ.พัทลุง	2	1	แขวงทางหลวงชนบทพัทลุง		23,500,000	23,500,000	23,500,000	23,500,000	94,000,000
48	โครงการยกระดับมาตรฐานทางและเพิ่มประสิทธิภาพทางหลวงทางหลวงหมายเลข 41 ตอน สี่แยกโพธิ์ทอง – พัทลุง ด้าน LT. (ขาออก)	2	1	แขวงทางหลวงพัทลุง		115,000,000	115,000,000	115,000,000	115,000,000	460,000,000
49	โครงการปรับปรุงจุดเสี่ยงและบริเวณอันตรายบนทางหลวง ทางหลวงหมายเลข 4 ตอน พัทลุง - นาโหนด	2	1	แขวงทางหลวงพัทลุง		35,000,000	35,000,000	35,000,000	35,000,000	140,000,000
50	โครงการเมืองนวัตกรรมอัจฉริยะ Smart City	3	2	สำนักงานจังหวัดพัทลุง	1,000,000	1,000,000	1,000,000	1,000,000	1,000,000	5,000,000
รวมงบจังหวัด 50 โครงการ										4,787,980,000

ที่	บัญชีรายการชุดโครงการ (Project Idea)				งบประมาณดำเนินการ					
	ประเด็นการพัฒนา แผนงาน /โครงการ	ยุทธศาสตร์ ชาติ	แหล่ง งบประมาณ	หน่วย ดำเนินการ	พ.ศ.2566	พ.ศ.2567	พ.ศ.2568	พ.ศ.2569	พ.ศ. 2570	พ.ศ.2566-2570
<b>โครงการของกระทรวง/กรม</b>										
กลยุทธ์/แผนงานที่ 1 พัฒนาระบบโครงสร้างพื้นฐานการคมนาคมขนส่ง และระบบโลจิสติกส์รองรับการพัฒนาการท่องเที่ยว การขนส่งผลิตภัณฑ์ทางการเกษตร เพื่อความสะดวก รวดเร็ว และปลอดภัยให้กับคุณภาพชีวิตของประชาชนในพื้นที่										34,641,900,000
1	ปรับปรุงอาคารที่ทำการกลุ่มผู้ใช้น้ำฝายควนกุฎี	2	2	โครงการชลประทาน	2,500,000					2,500,000
2	ปรับปรุงถนนลาดยางคั่นคลอง RMC2 (นาท่อม) ระยะทาง 2.150 กม.	2	2	โครงการชลประทาน	11,000,000					11,000,000
3	ปรับปรุงถนนลาดยางถนนคั่นคลอง 1R-LMC (บ้านพร้าว) ระยะทาง 2.768 กม.	2	2	โครงการชลประทาน	9,900,000					9,900,000
4	ปรับปรุงถนนลาดยางคั่นคลอง LMC (นาท่อม) ระยะทาง 2.000 กม.	2	2	โครงการชลประทาน	10,000,000					10,000,000
5	ปรับปรุงถนนลาดยางบนคั่นคลองหัวหมอน โครงการชลประทานพัทลุง ระยะทาง 4.0000 กม.	2	2	โครงการชลประทาน	25,200,000					25,200,000
6	ปรับปรุงถนนบนคั่นคลองชะวี - พญาไธสง ระยะทาง 5.0000 กม.	2	2	โครงการชลประทาน	25,300,000					25,300,000
7	ปรับปรุงสะพานรถยนต์ กม.6+475 และ กม.7+400 คลอง LMC 1 (พญาไธสง) ขนาดกว้าง 6xยาว 8 เมตร	2	2	โครงการชลประทาน	8,000,000					8,000,000
8	ปรับปรุงสะพานรถยนต์ กม.0+100 คลอง RMC1 และ กม.0+102 คลอง RMC2 (ควนกุฎี) ขนาดกว้าง 8 x ยาว 15 เมตร	2	2	โครงการชลประทาน	8,000,000					8,000,000
9	ปรับปรุงสะพานรถยนต์ กม.0+688 คลอง 1R - 1R RMC 2 (ควนกุฎี) ขนาดกว้าง 6x ยาว 12 เมตร	2	2	โครงการชลประทาน	4,000,000					4,000,000
10	ปรับปรุงสะพานรถยนต์ กม.3+550 และ กม.7+120 คลอง RMC 2 (ควนกุฎี) ขนาดกว้าง 7x ยาว 8 เมตร	2	2	โครงการชลประทาน	8,000,000					8,000,000
11	ปรับปรุง ทรบ.และระบบส่งน้ำพร้อมอาคารประกอบ ทรบ. พนมวังคี๋ อันเนื่องมาจากพระราชดำริ พื้นที่รับประโยชน์ 200 ไร่ โครงการชลประทาน พัทลุง	2	2	โครงการชลประทาน	30,000,000					30,000,000
12	โครงการก่อสร้างสะพานข้ามทะเลสาบสงขลาเชื่อมโยงโครงการคมนาคม ต.เกาะใหญ่ อ.กระแสสินธุ์ จ.สงขลา ถึง ต.จองถนน อ.เขาชัยสน จ.พัทลุง	5		กรมทางหลวงชนบท		4,841,000,000	4,841,000,000	4,841,000,000	4,841,000,000	19,364,000,000
13	โครงการก่อสร้างสนามบินพัทลุง มูลค่าการลงทุนสนามบินพัทลุง	5		กรมท่าอากาศยาน		3,075,000,000	3,075,000,000	3,075,000,000	3,075,000,000	12,300,000,000
14	โครงการพิพิธภัณฑ์หมื่นโนราห์ และหอเกียรติยศประวัติศาสตร์ ศิลปะพื้นบ้านจังหวัดพัทลุงเฉลิมพระเกียรติรัชกาลที่ 9	5		กลุ่มจังหวัด		35,000,000	35,000,000	35,000,000	35,000,000	140,000,000
15	โครงการก่อสร้างปรับปรุงระบบไฟฟ้าเป็นเคเบิลไวด์ 1 จังหวัด 1 ถนนเฉลิมพระเกียรติ	5		การไฟฟ้าส่วนภูมิภาค		74,000,000	74,000,000	74,000,000	74,000,000	296,000,000
16	โครงการพัฒนาพื้นที่ชุมชนเกาะลอย ตำบลลำปำ อำเภอเมือง จังหวัดพัทลุง	5		กรมโยธาและผังเมือง		97,000,000	97,000,000	97,000,000	97,000,000	388,000,000
17	โครงการจัดทำผังเมืองรวมอำเภอเมืองพัทลุง	5		กรมโยธาและผังเมือง		15,000,000	15,000,000	15,000,000	15,000,000	60,000,000
18	โครงการปรับปรุงพื้นที่เรือนจำกลางพัทลุงเป็นสวนสาธารณะใจกลางเมืองพัทลุง	5		กรมโยธาและผังเมือง		290,000,000	290,000,000	290,000,000	290,000,000	1,160,000,000
19	โครงการ Phatthalung Smart city					128,000,000	128,000,000	128,000,000	128,000,000	512,000,000
20	โครงการเพิ่มประสิทธิภาพทางหลวงหมายเลข 4 ตอน- นาโหนดระหว่างกม.			กลุ่มจังหวัด		70,000,000	70,000,000	70,000,000	70,000,000	280,000,000

ที่	บัญชีรายการชุดโครงการ (Project Idea)				งบประมาณดำเนินการ					
	ประเด็นการพัฒนา แผนงาน /โครงการ	ยุทธศาสตร์ รชาติ	แหล่ง งบประมาณ	หน่วย ดำเนินการ	พ.ศ.2566	พ.ศ.2567	พ.ศ.2568	พ.ศ.2569	พ.ศ. 2570	พ.ศ.2566-2570
กลยุทธ์/แผนงานที่ 2 เสริมสร้างภูมิทัศน์เมือง พัฒนาสู่เมืองทันสมัยที่ขีดความสามารถเมืองเชื่อมโยงสู่อาเซียน อันค้ำจุน อาเซียน และประชาคมโลก										145,000,000
21	สถานีสูบน้ำด้วยไฟฟ้าพร้อมระบบส่งน้ำ บ้านศาลาชุมแสง พื้นที่ชลประทาน 1,535 ไร่	2,7	2	โครงการชลประทาน		26,000,000				26,000,000
22	สถานีสูบน้ำด้วยไฟฟ้าพร้อมระบบส่งน้ำ บ้านศาลาชุมแสงพื้นที่ชลประทาน 1,535 ไร่	2,7	2	โครงการชลประทาน		26,000,000				26,000,000
23	สถานีสูบน้ำด้วยไฟฟ้าพร้อมระบบส่งน้ำ บ้านยางห้าต้น พื้นที่ชลประทาน 700 ไร่	2,7	2	โครงการชลประทาน		26,000,000				26,000,000
24	สถานีสูบน้ำด้วยไฟฟ้าพร้อมระบบส่งน้ำ คลองเรือ 1 พื้นที่	2,7	2	โครงการชลประทาน		35,000,000				35,000,000
25	สถานีสูบน้ำด้วยไฟฟ้าพร้อมระบบส่งน้ำ ทิวจันทร์พื้นที่ชลประทาน 1650 ไร่	2,7	2	โครงการชลประทาน		32,000,000				32,000,000
<b>รวมงบประมาณ/กรม จำนวน 25 โครงการ</b>										<b>34,786,900,000</b>
<b>โครงการขององค์กรปกครองส่วนท้องถิ่น</b>										
กลยุทธ์/แผนงานที่ 1 พัฒนาโครงสร้างพื้นฐานการพัฒนากรมคมนาคมขนส่ง และระบบโลจิสติกส์รองรับการพัฒนาการท่องเที่ยว การขนส่งผลผลิตทางการเกษตร เพื่อความสะดวก รวดเร็ว และปลอดภัยให้กับคุณภาพชีวิตของประชาชนดีขึ้น										5,660,940,319
1	โครงการก่อสร้างถนนคอนกรีตเสริมเหล็ก สายห้วยสอ หมู่ที่ 1 ตำบลงหรา	๒/๗	๓	ทต.งหรา อ.งหรา	520,000	520,000	520,000	520,000	520,000	2,600,000
2	โครงการก่อสร้างถนนคอนกรีตเสริมเหล็ก สายนาแค-ลำสินธุ์ หมู่ที่ 1 ตำบลงหรา	๒/๗	๓	ทต.งหรา อ.งหรา	520,000	520,000	520,000	520,000	520,000	2,600,000
3	โครงการบุกเบิกถนนสายบ้านงหรา หมู่ที่ 2 ตำบลงหรา	๒/๗	๓	ทต.งหรา อ.งหรา	200,000	200,000	200,000	200,000	200,000	1,000,000
4	โครงการบุกเบิกถนนสายบ้านงหรา - คลองมวง หมู่ที่ 2 ตำบลงหรา	๒/๗	๓	ทต.งหรา อ.งหรา	400,000	400,000	400,000	400,000	400,000	2,000,000
5	โครงการก่อสร้างถนนคอนกรีตเสริมเหล็ก สายบ้านผู้ใหญ่ประวิช-ทอนยง หมู่ที่ 3 ตำบลงหรา	๒/๗	๓	ทต.งหรา อ.งหรา	780,000	780,000	780,000	780,000	780,000	3,900,000
6	โครงการบุกเบิกถนนสายช่องหินคม หมู่ที่ 3 ตำบลงหรา	๒/๗	๓	ทต.งหรา อ.งหรา	780,000	780,000	780,000	780,000	780,000	3,900,000
7	โครงการก่อสร้างถนนคอนกรีตเสริมเหล็ก สายนาหาร-ตลาดนัด หมู่ที่ 4 ตำบลงหรา	๒/๗	๓	ทต.งหรา อ.งหรา	1,200,000	1,200,000	1,200,000	1,200,000	1,200,000	6,000,000
8	โครงการก่อสร้างถนนคอนกรีตเสริมเหล็ก สายบ้านนายศักดา หมู่ที่ 4 ตำบลงหรา	๒/๗	๓	ทต.งหรา อ.งหรา	650,000	650,000	650,000	650,000	650,000	3,250,000
9	โครงการก่อสร้างถนนคอนกรีตเสริมเหล็ก สายเจริญสุข หมู่ที่ 5 ตำบลงหรา	๒/๗	๓	ทต.งหรา อ.งหรา	400,000	400,000	400,000	400,000	400,000	2,000,000
10	โครงการก่อสร้างถนนคอนกรีตเสริมเหล็ก สายกอลาตุ-ลำพูล หมู่ที่ 5 ตำบลงหรา	๒/๗	๓	ทต.งหรา อ.งหรา	400,000	400,000	400,000	400,000	400,000	2,000,000
11	โครงการก่อสร้างถนนคอนกรีตเสริมเหล็ก สายบ้านนายปรีชา-ต้นหิน หมู่ที่ 6 ตำบลงหรา	๒/๗	๓	ทต.งหรา อ.งหรา	200,000	200,000	200,000	200,000	200,000	1,000,000
12	โครงการก่อสร้างถนนคอนกรีตเสริมเหล็ก สายในวัง-บ้านนายเจริญ-ถ้ำไก่อ้น หมู่ที่ 6 ตำบลงหรา	๒/๗	๓	ทต.งหรา อ.งหรา	1,200,000	1,200,000	1,200,000	1,200,000	1,200,000	6,000,000
13	โครงการก่อสร้างถนนคอนกรีตเสริมเหล็ก สายบ้านในมอญ หมู่ที่ 7 ตำบลงหรา	๒/๗	๓	ทต.งหรา อ.งหรา	800,000	800,000	800,000	800,000	800,000	4,000,000
14	โครงการก่อสร้างถนนลูกรัง สายบ้านนาย มนูญ - วังปิ่น หมู่ที่ 7 ตำบลงหรา	๒/๗	๓	ทต.งหรา อ.งหรา	1,000,000	1,000,000	1,000,000	1,000,000	1,000,000	5,000,000
15	ก่อสร้างถนน คสล.สายต้นไทร - วัดพังกิ้ง ก 5 x ย 386 ม. หมู่ที่ 1 ต.สมหวัง	7Y	3	ทต.สมหวัง อ.งหรา	1,254,500	1,254,500	1,254,500	1,254,500	1,254,500	6,272,500
16	ก่อสร้างถนน คสล.สายเขาชันหมาก ก 4 x ย 944 ม. หมู่ที่ 2 ต.สมหวัง	7Y	3	ทต.สมหวัง อ.งหรา	2,454,400	2,454,400	2,454,400	2,454,400	2,454,400	12,272,000
17	ติดตั้งระบบเสียงตามสาย ในหมู่บ้าน ม.ที่ 3 ต.สมหวัง	Y	3	ทต.สมหวัง อ.งหรา	300,000	300,000	300,000	300,000	300,000	1,500,000
18	ก่อสร้างถนน คสล. หลังโรงเรียนวัดหวัง - โรงเรียนชรัคชูปถัมภ์ ก 5 x ย 558 ม. หมู่ที่ 4 ต.สมหวัง	7Y	3	ทต.สมหวัง อ.งหรา	1,813,500	1,813,500	1,813,500	1,813,500	1,813,500	9,067,500
19	ก่อสร้างถนน คสล.สายพยุภัยม(ต้นขี้ กวาง)-พยุญาติ ก 4 x ย 558 ม.หมู่ที่ 5 ต.สมหวัง	7Y	3	ทต.สมหวัง อ.งหรา	1,450,800	1,450,800	1,450,800	1,450,800	1,450,800	7,254,000
20	ก่อสร้างท่อลอดเหลี่ยมขนาด 1.5 x 1.5 ม. ปากทางเข้าพยุญาติ หมู่ที่ 6 ต.สมหวัง	7Y	3	ทต.สมหวัง อ.งหรา	500,000	500,000	500,000	500,000	500,000	2,500,000

ที่	บัญชีรายการชุดโครงการ (Project Idea)				งบประมาณดำเนินการ					
	ประเด็นการพัฒนา แผนงาน /โครงการ	ยุทธศาสตร์ ชาติ	แหล่ง งบประมาณ	หน่วย ดำเนินการ	พ.ศ.2566	พ.ศ.2567	พ.ศ.2568	พ.ศ.2569	พ.ศ. 2570	พ.ศ.2566-2570
21	ต่อเติมถนน คลส.สายโคกโพธิ์-เหมืองใหม่ ก 4 x ย 260 ม. หมู่ที่ 7ต.สมหวัง	7Y	3	ทต.สมหวัง อ.งหวรา	667,000	667,000	667,000	667,000	667,000	3,335,000
22	โครงการก่อสร้างถนน คลส.สายในควน- โหล๊ะจังกะ ม.๑๐,๙	2,7	3	อบต. คลอง เฉลิม อ.งหวรา	9,958,000	9,958,000	9,958,000	9,958,000	9,958,000	49,790,000
23	โครงการก่อสร้างถนนคลส.สายนาบอน- ตันส้มหมิ่ง ม.๘,๑	2,7	3	อบต. คลอง เฉลิม อ.งหวรา	4,485,000	4,485,000	4,485,000	4,485,000	4,485,000	22,425,000
24	โครงการก่อสร้างถนนคลส.สายในวัง-ต. คลองทรายขาว ม.6	2,7	3	อบต. คลอง เฉลิม อ.งหวรา	1,889,000	1,889,000	1,889,000	1,889,000	1,889,000	9,445,000
25	โครงการปรับปรุงเสริมผิวถนนแอสฟัลต์ติ กคอนกรีตสายตันส้มหมิ่ง ม.5	2,7	3	อบต. คลอง เฉลิม อ.งหวรา	2,496,000	2,496,000	2,496,000	2,496,000	2,496,000	12,480,000
26	โครงการก่อสร้างถนน คลส.สายนาบอน- น้ำตกไพรวัลย์ ม.๘,๑๓	2,7	3	อบต. คลอง เฉลิม อ.งหวรา	5,100,000	5,100,000	5,100,000	5,100,000	5,100,000	25,500,000
27	โครงการก่อสร้างถนน คลส.สายภายใน หมู่บ้าน ม.๔ บ้านคู	2,7	3	อบต. คลอง เฉลิม อ.งหวรา	7,500,000	7,500,000	7,500,000	7,500,000	7,500,000	37,500,000
28	โครงการก่อสร้างถนน คลส.สายกูมยเดือ ม.๑๔	2,7	3	อบต. คลอง เฉลิม อ.งหวรา	5,000,000	5,000,000	5,000,000	5,000,000	5,000,000	25,000,000
29	โครงการก่อสร้างถนน คลส.สายคลองใหญ่ ใต้-ศาลาเม็ง ม.๓	2,7	3	อบต. คลอง เฉลิม อ.งหวรา	2,855,000	2,855,000	2,855,000	2,855,000	2,855,000	14,275,000
30	โครงการก่อสร้างถนน คลส.สายคลอง เฉลิม-น้ำตกไพรวัลย์ ม. 5,๑๓	2,7	3	อบต. คลอง เฉลิม อ.งหวรา	7,500,000	7,500,000	7,500,000	7,500,000	7,500,000	37,500,000
31	โครงการปรับปรุงซ่อมแซมถนนสายบ้านไร่	2,7	3	ทต.เขาชัยสน อ.เขาชัยสน	800,000	800,000	800,000	800,000	800,000	4,000,000
32	โครงการปรับปรุงทางเท้าถนนสายหลัง อำเภอเขาชัยสน-ทางรถไฟ	4.13	3	ทต.เขาชัยสน อ.เขาชัยสน	500,000	500,000	500,000	500,000	500,000	2,500,000
33	โครงการถนนคนเดิน	6.5	3	ทต.เขาชัยสน อ.เขาชัยสน	250,000	250,000	250,000	250,000	250,000	1,250,000
34	โครงการลานคนตรี	6.5	3	เทศบาลตำบล ทะเลน้อย อ.ควนขนุน	150,000	150,000	150,000	150,000	150,000	750,000
35	โครงการก่อสร้างท่อระบายน้ำชนิด เหลี่ยม ทางเข้าตลาดน้ำทะเลน้อย หมู่ที่ 1 หมู่ที่ 4	2,7	3	เทศบาลตำบล ทะเลน้อย อ.ควนขนุน	800,000	800,000	800,000	800,000	800,000	4,000,000
36	โครงการก่อสร้างถนน คลส. สายหลังบ้านนายเลียบ เพ็งหนู - บ้านนางแก้ว รักษาแก้ว หมู่ที่ 9	2,7	3	เทศบาลตำบล ทะเลน้อย อ.ควนขนุน	360,000	360,000	360,000	360,000	360,000	1,800,000
37	โครงการวางท่อเมนส่งน้ำในเขตชุมชน พร้อมหัวดับเพลิง ในตำบล	2,7	3	เทศบาลตำบล ทะเลน้อย อ.ควนขนุน	1,000,000	1,000,000	1,000,000	1,000,000	1,000,000	5,000,000
38	โครงการก่อสร้างถนนหินคลุก สาย บ้านนายบุญธรรม วิเชียรบุตร หมู่ที่ 8 - ถนนสายศาลาหมู่ 8 -ทุ่งน้อย	2,7	3	เทศบาลตำบล ทะเลน้อย อ.ควนขนุน	250,000	250,000	250,000	250,000	250,000	1,250,000
39	โครงการซ่อมแซมฝายปิดระบายน้ำ หมู่ที่ 3,5,9,10	2,7	3	เทศบาลตำบล ทะเลน้อย อ.ควนขนุน	200,000	200,000	200,000	200,000	200,000	1,000,000
40	โครงการก่อสร้างถนน พร้อมวาง ท่อระบายน้ำ สายบ้านครูกาด ดิษฐาภิชัย - บ้านนายสมพร ทองคำ หมู่ที่ 9	2,7	3	เทศบาลตำบล ทะเลน้อย อ.ควนขนุน	400,000	400,000	400,000	400,000	400,000	2,000,000
41	โครงการก่อสร้างระบายน้ำ คลส. พร้อมบ่อกัก ถนนสายหน้าศูนย์ ราชการ ตำบลทะเลน้อย ด้านทิศตะวันตก หมู่ที่ 9	2,7	3	เทศบาลตำบล ทะเลน้อย อ.ควนขนุน	1,000,000	1,000,000	1,000,000	1,000,000	1,000,000	5,000,000
42	โครงการก่อสร้างถนน คลส. สายบ้านนายประวิต แดงรัมย์ - บ้านนายทศพล ชูแจ้ง หมู่ที่ 10	2,7	3	เทศบาลตำบล ทะเลน้อย อ.ควนขนุน	100,000	100,000	100,000	100,000	100,000	500,000
43	โครงการก่อสร้างถนน คลส. สายบ้าน นายชลุ๊ก - บ้านครูกาด หมู่ที่ 9	2,7	3	เทศบาลตำบล ทะเลน้อย อ.ควนขนุน	1,200,000	1,200,000	1,200,000	1,200,000	1,200,000	6,000,000
44	โครงการปรับปรุงถนน คลส.สาย วัดใหม่ - ปากซอยธรรมเถียร ซอย 1	2,7	3	เทศบาลตำบล ทะเลน้อย อ.ควนขนุน	2,000,000	2,000,000	2,000,000	2,000,000	2,000,000	10,000,000



ที่	บัญชีรายการชุดโครงการ (Project Idea)				งบประมาณดำเนินการ					
	ประเด็นการพัฒนา แผนงาน /โครงการ	ยุทธศาสตร์ ชาติ	แหล่ง งบประมาณ	หน่วย ดำเนินการ	พ.ศ.2566	พ.ศ.2567	พ.ศ.2568	พ.ศ.2569	พ.ศ. 2570	พ.ศ.2566-2570
45	โครงการก่อสร้างปรับปรุงสะพานทาง เดินเท้า สายบ้านนายไธ เพชรคง - บ้านนายสมพร หมู่ที่ 1	2,7	3	เทศบาลตำบล ทะเลน้อย อ.ควนขนุน	150,000	150,000	150,000	150,000	150,000	750,000
46	โครงการก่อสร้างถนน คสล. สายหลัง สภ.ทะเลน้อย - บ้านนายราย อิมสุด หมู่ที่ 2	2,7	3	เทศบาลตำบล ทะเลน้อย อ.ควนขนุน	1,000,000	1,000,000	1,000,000	1,000,000	1,000,000	5,000,000
47	โครงการก่อสร้างท่อเหลี่ยมถนนสาย หอลังประปา-ตลาดน้ำ-เหมืองตาหอ หมู่ที่ 1 หมู่ที่ 2	2,7	3	เทศบาลตำบล ทะเลน้อย อ.ควนขนุน	450,000	450,000	450,000	450,000	450,000	2,250,000
48	โครงการจัดทำหลักเขตที่ดิน/ทาง สาธารณประโยชน์ในพื้นที่ตำบล ทะเลน้อยพร้อมป้ายบอกเขต	2,7	3	เทศบาลตำบล ทะเลน้อย อ.ควนขนุน	400,000	400,000	400,000	400,000	400,000	2,000,000
49	โครงการปูเสริมผิวจราจร แอสฟัลติกคอนกรีตถนนทางเข้า ตลาดน้ำทะเลน้อย หมู่ที่ 4	2,7	3	เทศบาลตำบล ทะเลน้อย อ.ควนขนุน	1,300,000	1,300,000	1,300,000	1,300,000	1,300,000	6,500,000
50	โครงการซ่อมแซมปูเสริมผิวจราจร ถนนสายบ้านทะเลน้อย - บ้านปลาย ตรอก หมู่ที่ 2-3-9-5	2,7	3	เทศบาลตำบล ทะเลน้อย อ.ควนขนุน	2,750,000	2,750,000	2,750,000	2,750,000	2,750,000	13,750,000
51	โครงการก่อสร้าง/ซ่อมแซมสะพาน ทางเดินเท้า คสล. หมู่ที่ 4,10	2,7	3	เทศบาลตำบล ทะเลน้อย อ.ควนขนุน	500,000	500,000	500,000	500,000	500,000	2,500,000
52	โครงการปรับปรุงซ่อมแซมถนนสาย โคกพังการ - เขตตำบลแหลมโดนด หมู่ที่ 7	2,7	3	เทศบาลตำบล ทะเลน้อย อ.ควนขนุน	100,000	100,000	100,000	100,000	100,000	500,000
53	โครงการปรับปรุง/ซ่อมแซมถนน คสล. สายวัดใหม่ - ถนนศิริบุษย์ หมู่ที่ 5 หมู่ที่ 9	2,7	3	เทศบาลตำบล ทะเลน้อย อ.ควนขนุน	2,270,000	2,270,000	2,270,000	2,270,000	2,270,000	11,350,000
54	โครงการก่อสร้างถนน คสล. ด้าน ทิศเหนือศูนย์พัฒนาเด็กเล็ก บ้านทะเลน้อย หมู่ที่ 9	2,7	3	เทศบาลตำบล ทะเลน้อย อ.ควนขนุน	505,000	505,000	505,000	505,000	505,000	2,525,000
55	โครงการก่อสร้างถนนสายโคกจุด ทุ่งน้อย - นาปรัง - ริมทะเลน้อย (ช่วงที่ 1) หมู่ที่ 4	2,7	3	เทศบาลตำบล ทะเลน้อย อ.ควนขนุน	4,500,000	4,500,000	4,500,000	4,500,000	4,500,000	22,500,000
56	โครงการก่อสร้างถนนสายโคกจุด - ทุ่งน้อย - นาปรัง - ริมทะเลน้อย (ช่วงที่ 2) หมู่ที่ 5	2,7	3	เทศบาลตำบล ทะเลน้อย อ.ควนขนุน	9,000,000	9,000,000	9,000,000	9,000,000	9,000,000	45,000,000
57	โครงการก่อสร้างถนน คสล. สายโคกจุด-ทุ่งน้อย-นาปรัง- ริมทะเลน้อย (ช่วงที่ 3) หมู่ที่ 5,8	2,7	3	เทศบาลตำบล ทะเลน้อย อ.ควนขนุน	4,500,000	4,500,000	4,500,000	4,500,000	4,500,000	22,500,000
58	โครงการปรับปรุงซ่อมแซมถนน สายข้าง สภ.ทะเลน้อย- บ้านนายราย อิมสุด หมู่ที่ 2	2,7	3	เทศบาลตำบล ทะเลน้อย อ.ควนขนุน	520,000	520,000	520,000	520,000	520,000	2,600,000
59	โครงการปรับปรุงซ่อมแซมถนนหมู่ที่ 5 (หอลังประปาหมู่ที่ 5-ถนนสาย ทุ่งน้อย)	2,7	3	เทศบาลตำบล ทะเลน้อย อ.ควนขนุน	270,000	270,000	270,000	270,000	270,000	1,350,000
60	โครงการปรับปรุงซ่อมแซมถนนสาย โคกหว้า - โคกเกลี้ยงหมู่ที่ 7	2,7	3	เทศบาลตำบล ทะเลน้อย อ.ควนขนุน	900,000	900,000	900,000	900,000	900,000	4,500,000
61	โครงการซ่อมแซมถนนภายในตำบล ทะเลน้อย	2,7	3	เทศบาลตำบล ทะเลน้อย อ.ควนขนุน	1,000,000	1,000,000	1,000,000	1,000,000	1,000,000	5,000,000
62	โครงการก่อสร้างถนน คสล. สายด้านข้างบ้านนายพัฒนาพงษ์ กาญจนเรืองสกุล หมู่ที่ 2	2,7	3	เทศบาลตำบล ทะเลน้อย อ.ควนขนุน	350,000	350,000	350,000	350,000	350,000	1,750,000
63	โครงการก่อสร้างถนน คสล. สายปลายตรอก - โคกจุด-ทุ่งน้อย หมู่ที่ 5	2,7	3	เทศบาลตำบล ทะเลน้อย อ.ควนขนุน	1,300,000	1,300,000	1,300,000	1,300,000	1,300,000	6,500,000

ที่	บัญชีรายการชุดโครงการ (Project Idea)				งบประมาณดำเนินการ					
	ประเด็นการพัฒนา แผนงาน /โครงการ	ยุทธศาสตร์ ชาติ	แหล่ง งบประมาณ	หน่วย ดำเนินการ	พ.ศ.2566	พ.ศ.2567	พ.ศ.2568	พ.ศ.2569	พ.ศ. 2570	พ.ศ.2566-2570
64	โครงการก่อสร้าง/ปรับปรุงระบบ ประปาหมู่บ้าน หมู่ที่ 6	2,7	3	เทศบาลตำบล ทะเลน้อย อ.ควนขนุน	1,100,000	1,100,000	1,100,000	1,100,000	1,100,000	5,500,000
65	โครงการก่อสร้าง/ปรับปรุงระบบ ประปาหมู่บ้าน หมู่ที่ 7	2,7	3	เทศบาลตำบล ทะเลน้อย อ.ควนขนุน	1,100,000	1,100,000	1,100,000	1,100,000	1,100,000	5,500,000
66	โครงการปรับปรุงซ่อมแซมระบบ ประปา ของเทศบาลตำบลทะเลน้อย หมู่ที่ 1, 6, 7, 8	2,7	3	เทศบาลตำบล ทะเลน้อย อ.ควนขนุน	150,000	150,000	150,000	150,000	150,000	750,000
67	โครงการก่อสร้างระบบประปาพร้อม ขยายเขต หมู่ที่ 5	2,7	3	เทศบาลตำบล ทะเลน้อย อ.ควนขนุน	2,500,000	2,500,000	2,500,000	2,500,000	2,500,000	12,500,000
68	โครงการก่อสร้างเลือกหน้าท่อ คลส. ตาม ลำคลองภายใน หมู่ที่ 7, หมู่ที่ 8 ตำบล ทะเลน้อย	2,7	3	เทศบาลตำบล ทะเลน้อย อ.ควนขนุน	100,000	100,000	100,000	100,000	100,000	500,000
69	โครงการปรับปรุงสะพานทางเดินเท้า คลส. หมู่ที่ 2	2,7	3	เทศบาลตำบล ทะเลน้อย อ.ควนขนุน	500,000	500,000	500,000	500,000	500,000	2,500,000
70	โครงการก่อสร้างถนนสายศาลาอั้ง หมู่ที่ 2 ถนนสายเหมืองตาหอ	2,7	3	เทศบาลตำบล ทะเลน้อย อ.ควนขนุน	1,500,000	1,500,000	1,500,000	1,500,000	1,500,000	7,500,000
71	โครงการก่อสร้างถนน คลส. สายข้างวัดประดู่หอม ถนนสายควนพนางตุง หมู่ที่ 9	2,7	3	เทศบาลตำบล ทะเลน้อย อ.ควนขนุน	5,000,000	5,000,000	5,000,000	5,000,000	5,000,000	25,000,000
72	โครงการก่อสร้างถนน สายเขตหมู่ที่ 3 เขตหมู่ที่ 10 ที่ศตะวันตกคลอง มาบพ้อ	2,7	3	เทศบาลตำบล ทะเลน้อย อ.ควนขนุน	200,000	200,000	200,000	200,000	200,000	1,000,000
73	โครงการก่อสร้างถนน คลส. สายข้างวัดประดู่หอม ถนนสายควนพนางตุง หมู่ที่ 9	2,7	3	เทศบาลตำบล ทะเลน้อย อ.ควนขนุน	5,000,000	5,000,000	5,000,000	5,000,000	5,000,000	25,000,000
74	โครงการก่อสร้างถนน สายเขตหมู่ที่ 3 เขตหมู่ที่ 10 ที่ศตะวันตกคลอง มาบพ้อ	2,7	3	เทศบาลตำบล ทะเลน้อย อ.ควนขนุน	200,000	200,000	200,000	200,000	200,000	1,000,000
75	โครงการก่อสร้างคูระบายน้ำ คลส. พร้อมบ่อกัก สายศาลาเขือ -ศาลาอั้ง (หน้า รร. วัดทะเลน้อย)	2,7	3	เทศบาลตำบล ทะเลน้อย อ.ควนขนุน	1,500,000	1,500,000	1,500,000	1,500,000	1,500,000	7,500,000
76	โครงการก่อสร้างคูระบายน้ำ คลส. ซอยอิม หมู่ที่ 10	2,7	3	เทศบาลตำบล ทะเลน้อย อ.ควนขนุน	1,500,000	1,500,000	1,500,000	1,500,000	1,500,000	7,500,000
77	โครงการก่อสร้างถนนพร้อมวางท่อ ระบายน้ำ สายหน้าวัดประดู่ - บ้านนายระเบียบ เหมือนสังข์	2,7	3	เทศบาลตำบล ทะเลน้อย อ.ควนขนุน	1,000,000	1,000,000	1,000,000	1,000,000	1,000,000	5,000,000
78	โครงการปรับปรุงปุ๋ยเสริมแอสฟัลท์ติก คอนกรีตถนนสายตลาดน้ำ - เหมืองตาหอ	2,7	3	เทศบาลตำบล ทะเลน้อย อ.ควนขนุน	2,500,000	2,500,000	2,500,000	2,500,000	2,500,000	12,500,000
79	โครงการก่อสร้างถนน คลส. พร้อมคู ระบายน้ำข้างโรงครัว วัดประดู่หอม หมู่ที่ 2	2,7	3	เทศบาลตำบล ทะเลน้อย อ.ควนขนุน	1,500,000	1,500,000	1,500,000	1,500,000	1,500,000	7,500,000
80	โครงการซ่อมแซมปุ๋ยเสริมผิวจราจร แอสฟัลท์ติกคอนกรีต ถนนสายทาง เข้าบ้านโคกมา หมู่ที่ 8	2,7	3	เทศบาลตำบล ทะเลน้อย อ.ควนขนุน	900,000	900,000	900,000	900,000	900,000	4,500,000
81	โครงการก่อสร้างถนน คลส. สายริม คลองเคร็ง หมู่ที่ 7 (ด้านทิศตะวันออก)	2,7	3	เทศบาลตำบล ทะเลน้อย อ.ควนขนุน	2,500,000	2,500,000	2,500,000	2,500,000	2,500,000	12,500,000
82	โครงการก่อสร้างถนน คลส.สายข้าง บ้านนายระเบียบ เหมือนสังข์ ถึงวัดประดู่หอม หมู่ที่ 9	2,7	3	เทศบาลตำบล ทะเลน้อย อ.ควนขนุน	3,000,000	3,000,000	3,000,000	3,000,000	3,000,000	15,000,000
83	โครงการปรับปรุงถนนสายซอยร่วมใจ หมู่ที่ 2	2,7	3	เทศบาลตำบล ทะเลน้อย อ.ควนขนุน	200,000	200,000	200,000	200,000	200,000	1,000,000

ที่	บัญชีรายการชุดโครงการ (Project Idea)				งบประมาณดำเนินการ					
	ประเด็นการพัฒนา แผนงาน /โครงการ	ยุทธศาสตร์ ชาติ	แหล่ง งบประมาณ	หน่วย ดำเนินการ	พ.ศ.2566	พ.ศ.2567	พ.ศ.2568	พ.ศ.2569	พ.ศ. 2570	พ.ศ.2566-2570
84	โครงการก่อสร้างถนนริมคลองบ้านหัวป่าเขียว - ควนางแหวน หมู่ที่ 7	2,7	3	เทศบาลตำบลทะเลน้อย อ.ควนขนุน	1,700,000	1,700,000	1,700,000	1,700,000	1,700,000	8,500,000
85	โครงการก่อสร้างถนนคอนกรีตพร้อมระบบท่อระบายน้ำ สายคลองมาบพ้อ - ถนนสายศาลาแม่อุบล หมู่ที่ 5, 3	2,7	3	เทศบาลตำบลทะเลน้อย อ.ควนขนุน	600,000	600,000	600,000	600,000	600,000	3,000,000
86	โครงการวางระบบระบายน้ำ คสล. ถนนจากศาลาแม่อุบล - สามแยกโรงเรียนวัดประดู่หอม หมู่ที่ 9	2,7	3	เทศบาลตำบลทะเลน้อย อ.ควนขนุน	1,500,000	1,500,000	1,500,000	1,500,000	1,500,000	7,500,000
87	โครงการก่อสร้างระบบระบายน้ำ คสล. พร้อมฝายปิดจากบ้านนางมณฑา ตั้งเหมือน ถึงบ้านนางริน จันทรมณี หมู่ที่ 3	2,7	3	เทศบาลตำบลทะเลน้อย อ.ควนขนุน	600,000	600,000	600,000	600,000	600,000	3,000,000
88	โครงการปรับปรุง/ซ่อมแซมถนน คสล. สายซอยยิ้ม หมู่ที่ 10	2,7	3	เทศบาลตำบลทะเลน้อย อ.ควนขนุน	400,000	400,000	400,000	400,000	400,000	2,000,000
89	โครงการก่อสร้างระบายน้ำ สายหลังโรงครัววัดทะเลน้อย หมู่ที่ 2 - หมู่ที่ 4	2,7	3	เทศบาลตำบลทะเลน้อย อ.ควนขนุน	700,000	700,000	700,000	700,000	700,000	3,500,000
90	โครงการก่อสร้างถนน คสล. พร้อมคูระบายน้ำ กลางถนน สายมาบพ้อ หมู่ที่ 3	2,7	3	เทศบาลตำบลทะเลน้อย อ.ควนขนุน	4,300,000	4,300,000	4,300,000	4,300,000	4,300,000	21,500,000
91	โครงการปรับปรุง/ซ่อมแซมถนน คสล. สายหนองงู - นาวิเชียร แซ่จวด	2,7	3	เทศบาลตำบลทะเลน้อย อ.ควนขนุน	2,000,000	2,000,000	2,000,000	2,000,000	2,000,000	10,000,000
92	โครงการซ่อมแซมปูเสริมผิวจราจรแอสฟัลติกคอนกรีตสายหลังโรงครัววัดทะเลน้อย - เมืองตาหอ หมู่ที่ 2	2,7	3	เทศบาลตำบลทะเลน้อย อ.ควนขนุน	1,200,000	1,200,000	1,200,000	1,200,000	1,200,000	6,000,000
93	โครงการก่อสร้างถนนสายศิรินุพงษ์ เชื่อมถนนสายนายชม ชาวเผือกพร้อมฝังท่อระบายน้ำและบ่อพัก	2,7	3	เทศบาลตำบลทะเลน้อย อ.ควนขนุน	1,500,000	1,500,000	1,500,000	1,500,000	1,500,000	7,500,000
94	โครงการขุดลอกคลองนายแถม ถึงศูนย์ศิลปาชีพบ้านหัวป่าเขียว (เลียบบถนนสายโคกแก้ว-หัวป่าเขียว)	2,7	3	เทศบาลตำบลทะเลน้อย อ.ควนขนุน	860,500	860,500	860,500	860,500	860,500	4,302,500
95	โครงการก่อสร้างท่อปลีกระบายน้ำ ถนนสาย รพช. หมู่ที่ 8	2,7	3	เทศบาลตำบลทะเลน้อย อ.ควนขนุน	1,000,000	1,000,000	1,000,000	1,000,000	1,000,000	5,000,000
96	โครงการพัฒนาอนุรักษ์และฟื้นฟูคลองโคกหัว - โคกเกลี้ยง หมู่ที่ 7,8	2,7	3	เทศบาลตำบลทะเลน้อย อ.ควนขนุน	1,500,000	1,500,000	1,500,000	1,500,000	1,500,000	7,500,000
97	โครงการก่อสร้างคูระบายน้ำ คสล. รูปตัวยู สายถนนวัดใหม่-เชื่อมต่อถนนสายมาบพ้อ หมู่ที่ 9,3	2,7	3	เทศบาลตำบลทะเลน้อย อ.ควนขนุน	1,200,000	1,200,000	1,200,000	1,200,000	1,200,000	6,000,000
98	โครงการก่อสร้างสะพานทางเดินเท้า คสล.ข้ามคลองหัวป่าเขียว - คูวาจุดบริเวณ บ้านนายเพียร มาลีทอง หมู่ที่ 7	2,7	3	เทศบาลตำบลทะเลน้อย อ.ควนขนุน	60,000	60,000	60,000	60,000	60,000	300,000
99	โครงการก่อสร้างถนนดินยกระดับถนนสายริมคลองหัวป่าเขียว - คูวา หมู่ที่ 7	2,7	3	เทศบาลตำบลทะเลน้อย อ.ควนขนุน	35,000,000	35,000,000	35,000,000	35,000,000	35,000,000	175,000,000
100	โครงการก่อสร้างยกระดับถนนสายริมคลองเครื่อง ทะเลน้อย (โคกจุด)	2,7	3	เทศบาลตำบลทะเลน้อย อ.ควนขนุน	35,000,000	35,000,000	35,000,000	35,000,000	35,000,000	175,000,000
101	โครงการขุดลอกคลองริมถนนสายหัวป่าเขียว จากศูนย์ศิลปาชีพ - คลองสายโท หมู่ที่ 7	2,7	3	เทศบาลตำบลทะเลน้อย อ.ควนขนุน	2,000,000	2,000,000	2,000,000	2,000,000	2,000,000	10,000,000
102	โครงการก่อสร้างถนนสายหัวป่าเขียว ควนางแหวน (เขตตำบลขนอนหาด)หมู่ที่ 7	2,7	3	เทศบาลตำบลทะเลน้อย อ.ควนขนุน	1,000,000	1,000,000	1,000,000	1,000,000	1,000,000	5,000,000

ที่	บัญชีรายการชุดโครงการ (Project Idea)				งบประมาณดำเนินการ					
	ประเด็นการพัฒนา แผนงาน /โครงการ	ยุทธศาสตร์ รชาติ	แหล่ง งบประมาณ	หน่วย ดำเนินการ	พ.ศ.2566	พ.ศ.2567	พ.ศ.2568	พ.ศ.2569	พ.ศ. 2570	พ.ศ.2566-2570
103	โครงการก่อสร้างระบบระบายน้ำ ค.ส.ล. จากถ้ำประปา หมู่ที่ 9 วัดประตู่หอม - สามแยกปากทางเข้า โรงเรียนวัดประตู่ หอม (ฝั่งทิศตะวันตก)	2,7	3	เทศบาลตำบล ทะเลน้อย อ.ควนขนุน	2,000,000	2,000,000	2,000,000	2,000,000	2,000,000	10,000,000
104	ก่อสร้างถนน คสล. สายหนองงู ชอย 1 หมู่ที่ 8	2,7	3	เทศบาลตำบล ทะเลน้อย อ.ควนขนุน	2,000,000	2,000,000	2,000,000	2,000,000	2,000,000	10,000,000
105	โครงการก่อสร้างถนน คสล. สายศิริพงษ์ ห้วยน้อย - โคกจูดหมู่ที่ 5, 9	2,7	3	เทศบาลตำบล ทะเลน้อย อ.ควนขนุน	2,500,000	2,500,000	2,500,000	2,500,000	(2,500,000)	7,500,000
106	โครงการก่อสร้างถนน คสล. ถนนสาย ศาลาอั้ง - เขมืองตาหอพร้อม	2,7	3	เทศบาลตำบล ทะเลน้อย อ.ควนขนุน	2,000,000	2,000,000	2,000,000	2,000,000	2,000,000	10,000,000
107	ปรับปรุงซ่อมแซมถนนภายในเขตพื้นที่ บริการเทศบาลตำบลบ้านสวน หมู่ที่ 1 - 9	2,7	3	ทต.บ้านสวน อ.ควนขนุน	600,000	600,000	600,000	600,000	600,000	3,000,000
108	โครงการก่อสร้างถนน คสล.สายเขาอ้อ หมู่ที่ 3- ป่ากิว หมู่ที่ 4	2,7	3	ทต.บ้านสวน อ.ควนขนุน	500,000	500,000	500,000	500,000	500,000	2,500,000
109	ก่อสร้างถนน คสล.สายชาติ - นาโพธิ์ หมู่ที่ 5	2,7	3	ทต.บ้านสวน อ.ควนขนุน	500,000	500,000	500,000	500,000	500,000	2,500,000
110	โครงการบุกเบิกถนนสายนายประยูร - เขมืองชลประทาน หมู่ที่ 5 ตำบลพางตุง อำเภอควนขนุน จังหวัดพัทลุง	2,7	3	ทต.พางตุง อ.ควนขนุน	61,000					61,000
111	โครงการปรับปรุงต่อเติมอาคารศาลา อเนกประสงค์บ้านปากคลองเก่า หมู่ที่ 9 ตำบล พางตุง อำเภอควนขนุน จังหวัดพัทลุง	2,7	3	ทต.พางตุง อ.ควนขนุน	510,000					510,000
112	โครงการก่อสร้างถนนคอนกรีตเสริมเหล็ก สายศาลาเฉลิมพระเกียรติ - บ้านนายชิต หมู่ที่ 6 ตำบลพางตุง อำเภอควนขนุน จังหวัดพัทลุง	2,7	3	ทต.พางตุง อ.ควนขนุน	251,000					251,000
113	โครงการก่อสร้างถนนคอนกรีตเสริมเหล็ก สายปากคลองเก่า - เขาน้อย หมู่ที่ 9 ตำบล พางตุง อำเภอควนขนุน จังหวัดพัทลุง	2,7	3	ทต.พางตุง อ.ควนขนุน	8,479,000					8,479,000
114	โครงการก่อสร้างถนนคอนกรีตเสริมเหล็ก สายเขมืองทางควาย หมู่ที่ 12 ตำบล พางตุง อำเภอควนขนุน จังหวัดพัทลุง	2,7	3	ทต.พางตุง อ.ควนขนุน	2,109,000					2,109,000
115	โครงการก่อสร้างถนนคอนกรีตเสริมเหล็กสาย บ้านนายวินัย - โรงเหล้า หมู่ที่ 3 ตำบลพางตุง อำเภอควนขนุน จังหวัดพัทลุง	2,7	3	ทต.พางตุง อ.ควนขนุน	86,000					86,000
116	โครงการก่อสร้างถนนคอนกรีตเสริมเหล็ก สายบางหลู - บ้านนายทวี หมู่ที่ 7 ตำบล พางตุง อำเภอควนขนุน จังหวัดพัทลุง	2,7	3	ทต.พางตุง อ.ควนขนุน	4,600,000					4,600,000
117	โครงการก่อสร้างท่อเหลี่ยมแบบช่องเดียว ถนนสายธรรมเถียร หมู่ที่ 8	2,7	3	ทต.พางตุง อ.ควนขนุน	516,900					516,900
118	โครงการก่อสร้างท่อเหลี่ยมแบบช่องเดียว ถนนสายบ่อโด - ปันแต หมู่ที่ 10	2,7	3	ทต.พางตุง อ.ควนขนุน	428,800					428,800
119	โครงการก่อสร้างท่อเหลี่ยมแบบช่องเดียว ถนนสายโรงเรียนพางตุง - หน้าที่ทำการ อบต.พางตุง หมู่ที่ 3	2,7	3	ทต.พางตุง อ.ควนขนุน	414,400					414,400
120	โครงการก่อสร้างท่อเหลี่ยมแบบช่องเดียว ถนนสายหัวชะ - นอมมตหนอง จดที่ 1 หมู่ที่ 8	2,7	3	ทต.พางตุง อ.ควนขนุน	414,400					414,400
121	โครงการก่อสร้างท่อเหลี่ยมแบบช่องเดียวถนน สายหัวชะ -นอมมตหนอง จดที่ 2 หมู่ที่ 8	2,7	3	ทต.พางตุง อ.ควนขนุน	323,400					323,400
122	โครงการปรับปรุงถนนลาดยางแอสฟัลต์ กคอนกรีต สายบ้านศาลาหัวไร่-บ้านโคก ศักดิ์ หมู่ที่ ๗,๘,๑๐ และ ๑๑ ตำบลพางตุง อำเภอควนขนุน จังหวัดพัทลุง	2,7	3	ทต.พางตุง อ.ควนขนุน	10,023,000					10,023,000

ที่	บัญชีรายการชุดโครงการ (Project Idea)				งบประมาณดำเนินการ					
	ประเด็นการพัฒนา แผนงาน โครงการ	ยุทธศาสตร์ รชาติ	แหล่ง งบประมาณ	หน่วย ดำเนินการ	พ.ศ.2566	พ.ศ.2567	พ.ศ.2568	พ.ศ.2569	พ.ศ. 2570	พ.ศ.2566-2570
123	โครงการปรับปรุงซ่อมแซมถนนลาดยาง แอสฟัลติกคอนกรีตสายวัดโทรงาม-ตันโพธิ์ หมู่ที่ ๑๑ ตำบลพางตุง อำเภอควนขนุน จังหวัดพัทลุง	2,7	3	ทต.พางตุง อ.ควนขนุน	1,150,000					1,150,000
124	โครงการปรับปรุงซ่อมแซมถนนลาดยาง แอสฟัลติกคอนกรีตสายบ้านปากคลองเก่า หมู่ที่ ๙ ตำบล พางตุง อำเภอควนขนุน จังหวัดพัทลุง	2,7	3	ทต.พางตุง อ.ควนขนุน	1,052,000					1,052,000
125	โครงการปรับปรุงซ่อมแซมถนนลาดยาง แอสฟัลติกคอนกรีตสายธรรมเถียร ซอย ๑ หมู่ที่ ๑๐ ตำบลพางตุง อำเภอควนขนุน จังหวัดพัทลุง	2,7	3	ทต.พางตุง อ.ควนขนุน	1,663,000					1,663,000
126	โครงการปรับปรุงซ่อมแซมถนนลาดยางแอสฟัล ติกคอนกรีตสายธรรมเถียร หมู่ที่ ๘ ตำบล พางตุง อำเภอควนขนุน จังหวัดพัทลุง	2,7	3	ทต.พางตุง อ.ควนขนุน	2,047,000					2,047,000
127	โครงการปรับปรุงซ่อมแซมผิวจราจรถนน สายบ้านนางสุภาพ หมู่ที่ ๕ ตำบลพางตุง อำเภอควนขนุน จังหวัดพัทลุง	2,7	3	ทต.พางตุง อ.ควนขนุน	739,000					739,000
128	โครงการปรับปรุงซ่อมแซมผิวจราจรถนน สายท่าประดู่-ผู้ใหญ่ลอย หมู่ที่ ๕ ตำบล พางตุง อำเภอควนขนุน จังหวัดพัทลุง	2,7	3	ทต.พางตุง อ.ควนขนุน	3,016,000					3,016,000
129	โครงการปรับปรุงซ่อมแซมผิวจราจรถนนสายสี่ แยกป้อมบ้านค่าย-ตันโพธิ์ หมู่ที่ ๗ ตำบลพาง ตุง อำเภอควนขนุน จังหวัดพัทลุง	2,7	3	ทต.พางตุง อ.ควนขนุน	739,000					739,000
130	โครงการปรับปรุงซ่อมแซมผิวจราจรถนน สายศาลาเอนกประสงค์ หมู่ที่ ๗ ตำบล พางตุง อำเภอควนขนุน จังหวัดพัทลุง	2,7	3	ทต.พางตุง อ.ควนขนุน	547,000					547,000
131	โครงการปรับปรุงซ่อมแซมผิวจราจรถนน สายหมู่ที่ ๑๒ ตำบลพางตุง อำเภอควน ขนุน จังหวัดพัทลุง	2,7	3	ทต.พางตุง อ.ควนขนุน	835,000					835,000
132	โครงการติดตั้งระบบถังกรองสนิมเหล็กระบบ ประปาหมู่บ้าน บ้านโนยาง หมู่ที่ ๘ ตำบล พางตุง อำเภอควนขนุน จังหวัดพัทลุง	2,7	3	ทต.พางตุง อ.ควนขนุน	123,000					123,000
133	โครงการขุดเจาะบ่อบาดาลและก่อสร้างระบบ ผลิตน้ำประปาหมู่บ้าน หมู่ที่ ๙ ตำบลพางตุง อำเภอควนขนุน จังหวัดพัทลุง	2,7	3	ทต.พางตุง อ.ควนขนุน	751,000					751,000
134	โครงการขุดเจาะบ่อบาดาลและก่อสร้างระบบ ผลิตน้ำประปาหมู่บ้าน หมู่ที่ ๖ ตำบลพางตุง อำเภอควนขนุน จังหวัดพัทลุง	2,7	3	ทต.พางตุง อ.ควนขนุน	751,000					751,000
135	โครงการขุดเจาะบ่อบาดาลและก่อสร้างระบบ ผลิตน้ำประปาหมู่บ้าน หมู่ที่ ๓ ตำบลพางตุง อำเภอควนขนุน จังหวัดพัทลุง	2,7	3	ทต.พางตุง อ.ควนขนุน	751,000					751,000
136	โครงการวางท่อประปา (ท่อPE) หมู่ที่ ๓	2,7	3	ทต.พางตุง อ.ควนขนุน	4,384,000					4,384,000
137	โครงการก่อสร้างถนนคอนกรีตเสริมเหล็กสาย ริมคลองกระถิน (S) - บ้านนาสิก หมู่ที่ 5	2,7	3	ทต.พางตุง อ.ควนขนุน	1,720,000					1,720,000
138	โครงการก่อสร้างถนนคอนกรีตเสริมเหล็ก สายบ้านนายอากม - โรงเรียนพางตุง หมู่ ที่ 3 ตำบลพางตุง อำเภอควนขนุน จังหวัดพัทลุง	2,7	3	ทต.พางตุง อ.ควนขนุน	2,552,000					2,552,000
139	โครงการบุกเบิกถนนสายหนองรัก- หนองงู หมู่ที่ 10	2,7	3	ทต.พางตุง อ.ควนขนุน	639,000					639,000
140	โครงการขุดเจาะบ่อบาดาล โรงเรียนบ้าน ควนพางตุง หมู่ที่ 3 ตำบลพางตุง อำเภอควนขนุน จังหวัดพัทลุง	2,7	3	ทต.พางตุง อ.ควนขนุน	297,600					297,600
141	โครงการก่อสร้างระบบผลิตน้ำประปา หมู่บ้าน หมู่ที่ 12 ตำบลพางตุง อำเภอ ควนขนุน จังหวัดพัทลุง	2,7	3	ทต.พางตุง อ.ควนขนุน	601,000					601,000
142	โครงการก่อสร้างถนนคอนกรีตเสริมเหล็ก สายบ่อโค - ปันแต หมู่ที่ 8 ตำบลพางตุง อำเภอควนขนุน จังหวัดพัทลุง	2,7	3	ทต.พางตุง อ.ควนขนุน	10,549,000					10,549,000

ที่	บัญชีรายการชุดโครงการ (Project Idea)				งบประมาณดำเนินการ					
	ประเด็นการพัฒนา แผนงาน /โครงการ	ยุทธศาสตร์ ชาติ	แหล่ง งบประมาณ	หน่วย ดำเนินการ	พ.ศ.2566	พ.ศ.2567	พ.ศ.2568	พ.ศ.2569	พ.ศ. 2570	พ.ศ.2566-2570
143	ก่อสร้างถนน คสล.สายบ่อโหนด-ป็นแด (หมู่ ที่ 4- หมู่ที่ 1)	2,7	3	อบต.ป็นแด อ.ควนขนุน	455,000					455,000
144	ก่อสร้างถนน คสล.สายซอยโนยาง 1 หมู่ที่ 4 (ถึงประปา)	2,7	3	อบต.ป็นแด อ.ควนขนุน	168,000					168,000
145	ก่อสร้างถนน คสล.สายซอยปากกล้วย หมู่ที่ 4	2,7	3	อบต.ป็นแด อ.ควนขนุน	210,000					210,000
146	ก่อสร้างถนน คสล.สายถนนรถไฟ-มาบไอ้จิ้ง หมู่ที่ 4	2,7	3	อบต.ป็นแด อ.ควนขนุน	560,000					560,000
147	ก่อสร้างถนน คสล.สายบ้านนางพร้อม ทอง โธน หมู่ที่ 4	2,7	3	อบต.ป็นแด อ.ควนขนุน	178,500					178,500
148	ก่อสร้างถนน คสล.สายบ้านนางกสิป -บ้าน นายยุค หมู่ที่ 5	2,7	3	อบต.ป็นแด อ.ควนขนุน	588,000					588,000
149	ก่อสร้างถนน คสล.สายศาลาที่อ่าน หนังสือพิมพ์-ตกควน หมู่ที่ 5	2,7	3	อบต.ป็นแด อ.ควนขนุน	532,000					532,000
150	โครงการสำคัญที่ ก่อสร้างถนน คสล.สาย บ้านนายเดิม คงแก้ว หมู่ที่ 5	2,7	3	อบต.ป็นแด อ.ควนขนุน	274,400					274,400
151	ก่อสร้างถนน คสล.สายบ้านนายสมปอง - หนองจิ้งกรอ หมู่ที่ 5	2,7	3	อบต.ป็นแด อ.ควนขนุน	1,484,000					1,484,000
152	ก่อสร้างถนน คสล.สายซอยโนโหล หมู่ที่ 5	2,7	3	อบต.ป็นแด อ.ควนขนุน	840,000					840,000
153	ก่อสร้างถนน คสล.สายโนไ้ร-มาบปลวกขาม หมู่ที่ 6	2,7	3	อบต.ป็นแด อ.ควนขนุน	1,666,000					1,666,000
154	ก่อสร้างถนน คสล.สายไล่ปราง หน้าบ้าน นางวิน พูนชู หมู่ที่ 6	2,7	3	อบต.ป็นแด อ.ควนขนุน	280,000					280,000
155	ก่อสร้างถนน คสล.สายซอยรุ่งเจริญ หมู่ที่ 6	2,7	3	อบต.ป็นแด อ.ควนขนุน	560,000					560,000
156	ก่อสร้างถนน คสล.ถนนสายนายสมภพ -นา ออก หมู่ที่ 6	2,7	3	อบต.ป็นแด อ.ควนขนุน	560,000					560,000
157	ก่อสร้างถนน คสล.สายไล่ปราง - หนอง พลอง หมู่ที่ 6 (บ้านสุพจน์)	2,7	3	อบต.ป็นแด อ.ควนขนุน	1,400,000					1,400,000
158	ก่อสร้างถนน คสล.สายบ้านโพธิ์ - ถนน รถไฟ หมู่ที่ 7	2,7	3	อบต.ป็นแด อ.ควนขนุน	1,428,000					1,428,000
159	ก่อสร้างถนน คสล. สายโนไ้ไร่-ไล่แพ หมู่ที่ 9	2,7	3	อบต.ป็นแด อ.ควนขนุน	596,400					596,400
160	ก่อสร้างถนน คสล.ซอยนางสุนทรา หมู่ที่ 9	2,7	3	อบต.ป็นแด อ.ควนขนุน	560,000					560,000
161	ก่อสร้างถนน คสล.สายทุ่งลาน ซอย 4 หมู่ ที่ 11	2,7	3	อบต.ป็นแด อ.ควนขนุน	840,000					840,000
162	ก่อสร้างถนน คสล.สายหารเจ-ห้วยแม่กะ หมู่ที่ 12	2,7	3	อบต.ป็นแด อ.ควนขนุน	868,000					868,000
163	ก่อสร้างถนน คสล.สายหารเจ -หนองโหล หมู่ที่ 12	2,7	3	อบต.ป็นแด อ.ควนขนุน	980,000					980,000
164	ก่อสร้างถนน คสล.ทางเข้าสำนักสงฆ์เวฬุวัน หมู่ที่ 12 ต.ป็นแด - หมู่ที่ 3 ต.ชะมวง	2,7	3	อบต.ป็นแด อ.ควนขนุน	280,000					280,000
165	โครงการปรับปรุงผิวจราจรแบบแอสฟัลท์ คอนกรีตพร้อมขยายผิวจราจรถนนสายแสนดี	2,7	3	ทต.ท่ามะเดื่อ อ.บางแก้ว	10,00,000	5,000,000				15,000,000
166	โครงการปรับปรุงผิวจราจรแบบแอสฟัลท์ คอนกรีตพร้อมขยายผิวจราจรถนนสายรัตน กิมข	2,7	3	ทต.ท่ามะเดื่อ อ.บางแก้ว	8,150,000					8,150,000
167	โครงการก่อสร้างถนนคอนกรีตเสริมเหล็ก สายเที่ยงอุทิศ	2,7	3	ทต.ท่ามะเดื่อ อ.บางแก้ว	2,500,000					2,500,000
168	โครงการปรับปรุงผิวจราจรแบบแอสฟัลท์ คอนกรีต พร้อมวางท่อระบายน้ำถนน สายโนไ้ไร่พัฒนา	2,7	3	ทต.ท่ามะเดื่อ อ.บางแก้ว	3,650,000					3,650,000
169	โครงการปรับปรุงผิวจราจรแบบแอสฟัลท์ คอนกรีต ก่อสร้างท่อลอดเหลี่ยม ถนนสาย บางแก้ว - หูแร่	2,7	3	ทต.ท่ามะเดื่อ อ.บางแก้ว	3,450,000					3,450,000
170	โครงการปรับปรุงผิวจราจรแบบแอสฟัลท์ คอนกรีต พร้อมก่อสร้างท่อลอดเหลี่ยม ถนนสายเลียบริมทางรถไฟ	2,7	3	ทต.ท่ามะเดื่อ อ.บางแก้ว	2,500,000					2,500,000

ที่	บัญชีรายการชุดโครงการ (Project Idea)				งบประมาณดำเนินการ					
	ประเด็นการพัฒนา แผนงาน /โครงการ	ยุทธศาสตร์ ชาติ	แหล่ง งบประมาณ	หน่วย ดำเนินการ	พ.ศ.2566	พ.ศ.2567	พ.ศ.2568	พ.ศ.2569	พ.ศ. 2570	พ.ศ.2566-2570
171	โครงการปรับปรุงผิวจราจรแบบแอสฟัลท์คอนกรีต พร้อมก่อสร้างท่อระบายน้ำสายเพ็ญคุณูปถัมภ์	2,7	3	ทต.ท่ามะเดื่อ อ.บางแก้ว	2,150,000					2,150,000
172	โครงการปรับปรุงผิวจราจรแบบแอสฟัลท์คอนกรีต พร้อมก่อสร้างท่อลอดเหลี่ยมถนนสายสุวรรณวงค์	2,7	3	ทต.ท่ามะเดื่อ อ.บางแก้ว	1,550,000					1,550,000
173	โครงการขยายผิวจราจร คสล.พร้อมปรับปรุงผิวจราจรแบบแอสฟัลท์คอนกรีต พร้อมก่อสร้างคูระบายน้ำและทางเท้า ถนนสายรัตนกิมุข ซอย 7	2,7	3	ทต.ท่ามะเดื่อ อ.บางแก้ว	3,500,000					3,500,000
174	โครงการปรับปรุงผิวจราจรแบบแอสฟัลท์คอนกรีต ถนนสายรัตนกิมุข ซอย 5	2,7	3	ทต.ท่ามะเดื่อ อ.บางแก้ว	940,000					940,000
175	โครงการปรับปรุงผิวจราจรแบบแอสฟัลท์คอนกรีตพร้อมวางท่อระบายน้ำและทางเท้า ถนนสายเพชรเกษม ซอย 1	2,7	3	ทต.ท่ามะเดื่อ อ.บางแก้ว	1,380,000					1,380,000
176	โครงการก่อสร้างถนนคอนกรีตเสริมเหล็กสายบางแก้ว - นาปะขอ ซอย 1	2,7	3	ทต.ท่ามะเดื่อ อ.บางแก้ว	1,755,000					1,755,000
177	โครงการก่อสร้างถนนคอนกรีตเสริมเหล็กสายบางแก้ว - หูแร่ ซอย 5	2,7	3	ทต.ท่ามะเดื่อ อ.บางแก้ว	850,000					850,000
178	โครงการปรับปรุงผิวจราจรแบบแอสฟัลท์คอนกรีตสายรัตนกิมุข ซอย 8	2,7	3	ทต.ท่ามะเดื่อ อ.บางแก้ว	1,060,000					1,060,000
179	โครงการปรับปรุงผิวจราจรแบบแอสฟัลท์คอนกรีตสายแสนดี ซอย 2	2,7	3	ทต.ท่ามะเดื่อ อ.บางแก้ว	770,000					770,000
180	โครงการปรับปรุงผิวจราจรแบบแอสฟัลท์คอนกรีตสายรัตนกิมุข ซอย 6	2,7	3	ทต.ท่ามะเดื่อ อ.บางแก้ว				648,000		648,000
181	โครงการปรับปรุงผิวจราจรแบบแอสฟัลท์คอนกรีตสายเพชรเกษม ซอย 2	2,7	3	ทต.ท่ามะเดื่อ อ.บางแก้ว				587,000		587,000
182	โครงการปรับปรุงผิวจราจรแบบแอสฟัลท์คอนกรีตสายแสนดี ซอย 5	2,7	3	ทต.ท่ามะเดื่อ อ.บางแก้ว					405,000	405,000
183	โครงการปรับปรุงผิวจราจรแบบแอสฟัลท์คอนกรีตพร้อมก่อสร้างคูระบายน้ำ คสล.สายแสนดี ซอย 15	2,7	3	ทต.ท่ามะเดื่อ อ.บางแก้ว				885,000		885,000
184	โครงการปรับปรุงผิวจราจรแบบแอสฟัลท์คอนกรีตสายในไร่พัฒนา ซอย 2	2,7	3	ทต.ท่ามะเดื่อ อ.บางแก้ว					1,400,000	1,400,000
185	ก่อสร้างถนน คสล.สาย 2L-RMC1 (ร่วมโพธิ์ - ห้วยเนียง)หมู่ที่ 7 กว้าง 6.00 ม. ยาว 2,660 ม.	2,7	3	อบต.โคกลัก อ.บางแก้ว	100,000,000	100,000,000	100,000,000	100,000,000	100,000,000	500,000,000
186	ก่อสร้างถนน คสล.สายเพชรเกษม - ปอเนาะ หมู่ที่ 6 กว้าง 5.00 ม. ยาว 1,020 ม.	2,7	3	อบต.โคกลัก อ.บางแก้ว	3,213,000	3,213,000	3,213,000	3,213,000	3,213,000	16,065,000
187	ก่อสร้างถนน คสล.สาย 1L-RMC1 (ร่วมโพธิ์ - มะปรางค์) หมู่ที่ 7,13,12,6,1 กว้างเฉลี่ย 6.00 ม. ยาว 6,120 ม.	2,7	3	อบต.โคกลัก อ.บางแก้ว	23,130,000	23,130,000	23,130,000	23,130,000	23,130,000	115,650,000
188	ปรับปรุงผิวจราจร แอสฟัลท์ติกคอนกรีต ถนนสาย RMC1 (ลอน - หุ่นาเจริญ) หมู่ที่ 3,9 กว้าง 6.00 ม. ยาว 3,850 ม.	2,7	3	อบต.โคกลัก อ.บางแก้ว	10,000,000	10,000,000	10,000,000	10,000,000	10,000,000	50,000,000
189	ก่อสร้างถนน คสล. สายโคกลัก - คอแห้งาม หมู่ที่ 2,7 กว้าง 5.00 ม. ยาว 1,240 ม.	2,7	3	อบต.โคกลัก อ.บางแก้ว	3,900,000	3,900,000	3,900,000	3,900,000	3,900,000	19,500,000
190	ปรับปรุงผิวจราจรแอสฟัลท์ติกคอนกรีต ถนนสายบ้านโคกลัก - บ้านป่าบอนตำบล หมู่ที่ 6,2,3 ผิวจราจรกว้าง 6.00 ม. ไหลทางข้างละ 1.00 ม. ยาว 5,400 ม.	2,7	3	อบต.โคกลัก อ.บางแก้ว	19,400,000	19,400,000	19,400,000	19,400,000	19,400,000	97,000,000

ที่	บัญชีรายการชุดโครงการ (Project Idea)				งบประมาณดำเนินการ					
	ประเด็นการพัฒนา แผนงาน /โครงการ	ยุทธศาสตร์ รชาติ	แหล่ง งบประมาณ	หน่วย ดำเนินการ	พ.ศ.2566	พ.ศ.2567	พ.ศ.2568	พ.ศ.2569	พ.ศ. 2570	พ.ศ.2566-2570
191	ปรับปรุงผิวจราจรแอสฟัลท์ ติกคอนกรีต ถนนสายลอน - บ่อนางชี หมู่ที่ 3,11 กว้างโดยเฉลี่ย 5.00 ม. ยาว 3,250 ม.	2,7	3	อบต.โคกลัก อ.บางแก้ว	7,310,000	7,310,000	7,310,000	7,310,000	7,310,000	36,550,000
192	ก่อสร้างถนน คสล.สาย ปากห่าน หมู่ที่ 4,12 กว้างโดยเฉลี่ย 4.00 ม. ยาว 800 ม.	2,7	3	อบต.โคกลัก อ.บางแก้ว	2,100,000	2,100,000	2,100,000	2,100,000	2,100,000	10,500,000
193	ก่อสร้างถนน คสล.สาย สามตำบล หมู่ที่ 9 กว้างโดยเฉลี่ย 4.00 ม. ยาว 3,200 ม.	2,7	3	อบต.โคกลัก อ.บางแก้ว	8,320,000	8,320,000	8,320,000	8,320,000	8,320,000	41,600,000
194	ก่อสร้างถนน คสล.สายโรงเรียนโคกลัก - ทุ่งนางเจริญ หมู่ที่ 2,9 กว้างโดยเฉลี่ย 4.00 ม. ยาว 1,039 ม.	2,7	3	อบต.โคกลัก อ.บางแก้ว	2,701,000	2,701,000	2,701,000	2,701,000	2,701,000	13,505,000
195	ปรับปรุงผิวจราจรแอสฟัลท์ติกคอนกรีต ถนนสายปอแนะ - หลังโรงเรียนบางแก้ว พิทยาคม หมู่ที่ 6 กว้างเฉลี่ย 4.00 ม. ยาว 1,400 ม.	2,7	3	อบต.โคกลัก อ.บางแก้ว	2,520,000	2,520,000	2,520,000	2,520,000	2,520,000	12,600,000
196	ก่อสร้างถนน คสล.สายเขตป่าบอน- ชลประทาน หมู่ที่ 3 กว้างเฉลี่ย 4.00 ม. ยาว 1,315 ม.	2,7	3	อบต.โคกลัก อ.บางแก้ว	3,576,000	3,576,000	3,576,000	3,576,000	3,576,000	17,880,000
197	ก่อสร้างถนน คสล.สายฉางข้าว - ทวดทอง หมู่ที่ 5,12 กว้างเฉลี่ย 4.00 ม. ยาว 1,750 ม.	2,7	3	อบต.โคกลัก อ.บางแก้ว	4,550,000	4,550,000	4,550,000	4,550,000	4,550,000	22,750,000
198	ก่อสร้างถนน คสล.สายซอยกำนัน หมู่ที่ 11 กว้างโดยเฉลี่ย 4.00 ม. ยาว 1,650 ม.	2,7	3	อบต.โคกลัก อ.บางแก้ว	4,290,000	4,290,000	4,290,000	4,290,000	4,290,000	21,450,000
199	ปรับปรุงผิวจราจรแอสฟัลท์ติกคอนกรีต ถนนสายเพชรเกษม - ทุ่งโต๊ะหิยะ หมู่ที่ 8 กว้างเฉลี่ย 5.00 ม. ยาว 1,850 ม.	2,7	3	อบต.โคกลัก อ.บางแก้ว	4,160,000	4,160,000	4,160,000	4,160,000	4,160,000	20,800,000
200	ก่อสร้างถนน คสล.สายโคกลัก - หลาเบื่อง หมู่ที่ 2 กว้างโดยเฉลี่ย 4.00 ม. ยาว 1,860 ม.	2,7	3	อบต.โคกลัก อ.บางแก้ว	5,000,000	5,000,000	5,000,000	5,000,000	5,000,000	25,000,000
201	ก่อสร้างถนน คสล.สาย แบ่งเขต หมู่ที่ 3,11 กว้างเฉลี่ย 4.00 ม. ยาว 1,150 ม.	2,7	3	อบต.โคกลัก อ.บางแก้ว	2,990,000	2,990,000	2,990,000	2,990,000	2,990,000	14,950,000
202	ก่อสร้างถนน คสล.สายเพชรเกษม - ศาลา หมู่บ้าน หมู่ที่ 8 กว้างโดยเฉลี่ย 3.50 - 5.00 ม.ยาว 1,070 ม.	2,7	3	อบต.โคกลัก อ.บางแก้ว	3,280,000	3,280,000	3,280,000	3,280,000	3,280,000	16,400,000
203	ปรับปรุงผิวจราจรแอสฟัลท์ ติกคอนกรีต ถนนสายเพชรเกษม -โรงเรียน บ้านต้นสนหมู่ที่ 4,13 กว้างเฉลี่ย 5.00 ม. ยาว 3,900 ม.	2,7	3	อบต.โคกลัก อ.บางแก้ว	8,770,000	8,770,000	8,770,000	8,770,000	8,770,000	43,850,000
204	ก่อสร้างถนน คสล. สายมัสยิด - หนู หมู่ที่ 1,6 กว้าง 5.00 ม. ยาว 370 ม.หนา 0.15 ม.	2,7	3	อบต.โคกลัก อ.บางแก้ว	1,200,000	1,200,000	1,200,000	1,200,000	1,200,000	6,000,000
205	ก่อสร้างถนน คสล.สายโคกลัก-นายทวี หมู่ที่ 2,9 กว้าง 5.00 ม. ยาว 1,165 ม. หนา 0.15 ม.	2,7	3	อบต.โคกลัก อ.บางแก้ว	3,615,000	3,615,000	3,615,000	3,615,000	3,615,000	18,075,000
206	ก่อสร้างถนน คสล.สายลอน - บ่อนางชี หมู่ที่ 3 กว้าง 5.00 ม. ยาว 2,470 ม. หนา 0.15 ม.	2,7	3	อบต.โคกลัก อ.บางแก้ว	7,638,000	7,638,000	7,638,000	7,638,000	7,638,000	38,190,000
207	ก่อสร้างถนน คสล.สายแบ่งเขต หมู่ที่ 4,13 กว้าง 4.00 ม. ยาว 910 ม. หนา 0.15 ม.	2,7	3	อบต.โคกลัก อ.บางแก้ว	2,400,000	2,400,000	2,400,000	2,400,000	2,400,000	12,000,000
208	ก่อสร้างถนน คสล. สายซอยนายเขียว- เหมืองจีน หมู่ที่ 5,12 กว้าง 4.00 ม. ยาว 1,500 ม. หนา 0.15 ม.	2,7	3	อบต.โคกลัก อ.บางแก้ว	3,780,000	3,780,000	3,780,000	3,780,000	3,780,000	18,900,000



ที่	บัญชีรายการชุดโครงการ (Project Idea)				งบประมาณดำเนินการ					
	ประเด็นการพัฒนา แผนงาน /โครงการ	ยุทธศาสตร์ ชาติ	แหล่ง งบประมาณ	หน่วย ดำเนินการ	พ.ศ.2566	พ.ศ.2567	พ.ศ.2568	พ.ศ.2569	พ.ศ. 2570	พ.ศ.2566-2570
209	ก่อสร้างถนน คสล.สายผู้ใหญ่น้อย - เขตเทศบาลแม่ขี้ หมู่ที่ 8 กว้าง 4.00 ม. ยาว 2,000 ม. หนา 0.15 ม.	2,7	3	อบต.โคกลัก อ.บางแก้ว	5,000,000	5,000,000	5,000,000	5,000,000	5,000,000	25,000,000
210	ก่อสร้างถนน คสล.สายชลประทาน - ลำธาร หมู่ที่ 9 กว้าง 4.00 ม. ยาว 1,000 ม. หนา 0.15 ม.	2,7	3	อบต.โคกลัก อ.บางแก้ว	2,600,000	2,600,000	2,600,000	2,600,000	2,600,000	13,000,000
211	ก่อสร้างถนน คสล.สายชลประทาน - แปลงหญ้า หมู่ที่ 9 กว้าง 4.00 ม. ยาว 1,630 ม. หนา 0.15 ม.	2,7	3	อบต.โคกลัก อ.บางแก้ว	4,230,000	4,230,000	4,230,000	4,230,000	4,230,000	21,150,000
212	ก่อสร้างถนน คสล.สายนายจำเริญ - สามตำบล หมู่ที่ 9 กว้าง 4.00 ม. ยาว 1,010 ม. หนา 0.15 ม.	2,7	3	อบต.โคกลัก อ.บางแก้ว	2,620,000	2,620,000	2,620,000	2,620,000	2,620,000	13,100,000
213	ก่อสร้างถนน คสล.สายสามตำบล หมู่ที่ 10 กว้าง 5.00 ม. ยาว 2,330 ม. หนา 0.15 ม.	2,7	3	อบต.โคกลัก อ.บางแก้ว	7,307,000	7,307,000	7,307,000	7,307,000	7,307,000	36,535,000
214	ก่อสร้างถนน คสล. สายถาวร - ทวดทอง หมู่ที่ 12 กว้าง 4 ม. ยาว 1,500 ม. หนา 0.15 ม.	2,7	3	อบต.โคกลัก อ.บางแก้ว	3,280,000	3,280,000	3,280,000	3,280,000	3,280,000	16,400,000
215	ก่อสร้างถนน คสล. สายบ้านนายชู หมู่ที่ 12 กว้าง 5.00 ม. ยาว 598 ม. หนา 0.15 ม. พร้อมวางท่อ	2,7	3	อบต.โคกลัก อ.บางแก้ว	1,550,000	1,550,000	1,550,000	1,550,000	1,550,000	7,750,000
216	ก่อสร้างสะพาน คสล.ข้ามห้วยหนานหลิว ถนนสายปากหนาน หมู่ที่ 4,12 กว้าง 7.00 ม. ยาว 10.00 ม.	2,7	3	อบต.โคกลัก อ.บางแก้ว	1,200,000	1,200,000	1,200,000	1,200,000	1,200,000	6,000,000
217	ก่อสร้างสะพาน คสล.ข้ามคลองอ้ายโต หมู่ที่ 8 กว้าง 7.00 ม. ยาว 50 ม.	2,7	3	อบต.โคกลัก อ.บางแก้ว	6,000,000	6,000,000	6,000,000	6,000,000	6,000,000	30,000,000
218	ก่อสร้างสะพานสาย 1L-RMC 1จุดตัดถนนสายนายเขียว หมู่ที่ 12	2,7	3	อบต.โคกลัก อ.บางแก้ว	500,000	500,000	500,000	500,000	500,000	2,500,000
219	ก่อสร้างสะพานสาย 1L-RMC 1 จุดตัดถนนปอเนาะ -สี่แยกแก่นคางหมู่ที่ 6	2,7	3	อบต.โคกลัก อ.บางแก้ว	500,000	500,000	500,000	500,000	500,000	2,500,000
220	ก่อสร้างสะพานสาย 2L-RMC 1จุดตัดถนนซอยนายชอบ หมู่ที่ 7	2,7	3	อบต.โคกลัก อ.บางแก้ว	500,000	500,000	500,000	500,000	500,000	2,500,000
221	ก่อสร้างสะพานสาย RMC 2 จุดตัดถนนสายบ้านทุ่งโตะหี หมู่ที่ 8 กว้าง 7.00 ม. ยาว 15.00 ม.	2,7	3	อบต.โคกลัก อ.บางแก้ว	1,000,000	1,000,000	1,000,000	1,000,000	1,000,000	5,000,000
222	ปรับปรุงขยายสะพานข้ามคลองสงน้ำชลประทาน สาย RMC1 จุดตัดถนนสายบ้านงามทอง หมู่ที่ 10	2,7	3	อบต.โคกลัก อ.บางแก้ว	300,000	300,000	300,000	300,000	300,000	1,500,000
223	ปรับปรุงขยายสะพานข้ามคลองสงน้ำชลประทาน สาย RMC1 จุดตัดถนนสายหน้ารร.บางแก้วพิทยาคม-ปอนางชี หมู่ที่ 9	2,7	3	อบต.โคกลัก อ.บางแก้ว	300,000	300,000	300,000	300,000	300,000	1,500,000
224	ปรับปรุงขยายสะพานข้ามคูยิมดินชลประทานสาย RMC1 จุดตัดถนนสายรร.บางแก้วพิทยาคม - ปอนางชี หมู่ที่ 9	2,7	3	อบต.โคกลัก อ.บางแก้ว	500,000	500,000	500,000	500,000	500,000	2,500,000
225	ปรับปรุงขยายสะพานข้ามคลองสงน้ำชลประทาน สาย1L-RMC1 จุดตัดถนนสายสะพานซ้อง หมู่ที่ 12	2,7	3	อบต.โคกลัก อ.บางแก้ว	300,000	300,000	300,000	300,000	300,000	1,500,000
226	ปรับปรุงขยายสะพานข้ามคลองสงน้ำชลประทาน สาย1L-RMC1 จุดตัดถนนสายบ้านใหม่-ชลประทาน หมู่ที่ 12	2,7	3	อบต.โคกลัก อ.บางแก้ว	300,000	300,000	300,000	300,000	300,000	1,500,000
227	ปรับปรุงขยายสะพานข้ามคลองสงน้ำชลประทาน สาย1L-RMC1 จุดตัดถนนเทศบาลตำบลท่ามะเดื่อ - ชลประทาน	2,7	3	อบต.โคกลัก อ.บางแก้ว	300,000	300,000	300,000	300,000	300,000	1,500,000
228	ก่อสร้างสะพานข้ามคลองสงน้ำชลประทาน สาย RMC1 จุดตัดถนนสายสามตำบลหมู่ที่3	2,7	3	อบต.โคกลัก อ.บางแก้ว	800,000	800,000	800,000	800,000	800,000	4,000,000
229	ก่อสร้างท่อเหลี่ยม คสล. สายชลประทาน - แปลงหญ้า หมู่ที่ 9 ขนาด 1.80x1.80x8 ม. ชนิด 2 ช่องทาง ตามแบบ กสช.	2,7	3	อบต.โคกลัก อ.บางแก้ว	350,000	350,000	350,000	350,000	350,000	1,750,000

ที่	บัญชีรายการชุดโครงการ (Project Idea)				งบประมาณดำเนินการ					
	ประเด็นการพัฒนา แผนงาน /โครงการ	ยุทธศาสตร์ ชาติ	แหล่ง งบประมาณ	หน่วย ดำเนินการ	พ.ศ.2566	พ.ศ.2567	พ.ศ.2568	พ.ศ.2569	พ.ศ. 2570	พ.ศ.2566-2570
230	ก่อสร้างท่อเหลี่ยม คสล.ถนนสายสามตำบล หมู่ที่ 9 ขนาด 1.80x1.80x10 ม. ชนิด 2 ช่องทาง	2,7	3	อบต.โคกสัก อ.บางแก้ว	400,000	400,000	400,000	400,000	400,000	2,000,000
231	โครงการปรับปรุงผิวจราจรแอสฟัลติกคอนกรีตสายรอบควนโหมด(ช่วงที่1)	2/7	3	อบต.นาปะขอ อ.บางแก้ว	861,000					861,000
232	โครงการก่อสร้างถนนคอนกรีตเสริมเหล็ก สายปากพล-สวนราม หมู่ ๒	2/7	3	อบต.นาปะขอ อ.บางแก้ว	5,400,000					5,400,000
233	โครงการก่อสร้างถนน คสล.สายบ้านนาย เล้าะ นิยมเดชา - ชายทะเล	2/7	3	อบต.นาปะขอ อ.บางแก้ว	3,360,000					3,360,000
234	โครงการก่อสร้างถนนคอนกรีตเสริมเหล็ก สายบ้านช่างทอง-บ้านไร่	2/7	3	อบต.นาปะขอ อ.บางแก้ว	2,300,000					2,300,000
235	โครงการก่อสร้างถนนคอนกรีตเสริมเหล็ก สายบ้านพล-ชลประทาน	2/7	3	อบต.นาปะขอ อ.บางแก้ว	1,300,000					1,300,000
236	โครงการก่อสร้างถนนคอนกรีตเสริมเหล็ก สายข้างศาลาทุบกบู่	2/7	3	อบต.นาปะขอ อ.บางแก้ว	470,000					470,000
237	โครงการก่อสร้างถนนคอนกรีตเสริมเหล็ก สายชลประทาน-หน้าวัดนาหม่อม	2/7	3	อบต.นาปะขอ อ.บางแก้ว	500,000					500,000
238	โครงการก่อสร้างถนนคอนกรีตเสริมเหล็ก สายบ้านนายประดับ	2/7	3	อบต.นาปะขอ อ.บางแก้ว	720,000	720,000	720,000	720,000	720,000	3,600,000
239	โครงการก่อสร้าง ถนนลาดยางสาย 2 หมู่ ๘ ,หมู่ที่ ๑๐	2/7	3	อบต.นาปะขอ อ.บางแก้ว	4,000,000	4,000,000	4,000,000	4,000,000	4,000,000	20,000,000
240	โครงการก่อสร้างถนนลาดยางสาย กลางบ้านทุ่งเศรษฐี	2/7	3	อบต.นาปะขอ อ.บางแก้ว	9,800,000	9,800,000	9,800,000	9,800,000	9,800,000	49,000,000
241	โครงการก่อสร้างถนนคอนกรีตเสริมเหล็ก สายบ้านป่าน้ำทิพย์	2/7	3	อบต.นาปะขอ อ.บางแก้ว	700,000					700,000
242	โครงการก่อสร้างถนน คสล.ซอยพินวน	2/7	3	อบต.นาปะขอ อ.บางแก้ว	720,000					720,000
243	โครงการก่อสร้างถนนคอนกรีตเสริมเหล็ก สาย ผช.ค้อมหมู่ ๑๑	2/7	3	อบต.นาปะขอ อ.บางแก้ว	340,000					340,000
244	โครงการก่อสร้างถนนคอนกรีตเสริมเหล็ก สายต้นรักษ์ ม.13	2/7	3	อบต.นาปะขอ อ.บางแก้ว	4,500,000					4,500,000
245	โครงการก่อสร้างถนนลาดยางแบบเคบซีล (cape seal) สายต้นรักษ์ ม.8	2/7	3	อบต.นาปะขอ อ.บางแก้ว	1,782,000					1,782,000
246	โครงการก่อสร้างถนน คสล. อนุเคราะห์สงฆ์ หน้าศาลาประจำหมู่บ้าน หมู่ที่ 11	2/7	3	อบต.นาปะขอ อ.บางแก้ว	490,000					490,000
247	โครงการก่อสร้างถนน คสล.ซอยเมคิน หมู่ที่ 11	2/7	3	อบต.นาปะขอ อ.บางแก้ว	410,000					410,000
248	โครงการก่อสร้างถนน คสล.สายบ้านนาย ยะไ้กับ	2/7	3	อบต.นาปะขอ อ.บางแก้ว		4,200,000				4,200,000
249	โครงการก่อสร้างถนนคอนกรีตเสริมเหล็ก สายนาปะขอ-สวนราม(ม.๒-๒.๔)	2/7	3	อบต.นาปะขอ อ.บางแก้ว		3,300,000				3,300,000
250	โครงการก่อสร้างถนนสายมาบศรีคง-หนองหิน	2/7	3	อบต.นาปะขอ อ.บางแก้ว		1,400,000				1,400,000
251	โครงการก่อสร้างถนนคอนกรีตเสริมเหล็ก สายอ่างแม่เรียบ	2/7	3	อบต.นาปะขอ อ.บางแก้ว		1,400,000				1,400,000
252	โครงการก่อสร้างถนนคอนกรีตเสริมเหล็กซอย สัมพันธ์(ระหว่าง ม. ๖ กับม. ๑๓)	2/7	3	อบต.นาปะขอ อ.บางแก้ว		280,000				280,000
253	โครงการก่อสร้างถนนลาดยางสายหนึ่ง-สาย ชลประทาน ม.๑	2/7	3	อบต.นาปะขอ อ.บางแก้ว		1,200,000				1,200,000
254	โครงการก่อสร้างถนน คสล.ซอยนายหิน หมู่ที่ 11	2/7	3	อบต.นาปะขอ อ.บางแก้ว		150,000				150,000
255	โครงการก่อสร้างถนน คสล.สายหน้าสนาม กีฬา-หารเลน (ม12 , ม.6)	2/7	3	อบต.นาปะขอ อ.บางแก้ว		5,700,000				5,700,000
256	โครงการก่อสร้างถนน คสล.สายบ้านนาย หมัดหีล - ชายทะเล	2/7	3	อบต.นาปะขอ อ.บางแก้ว			3,360,000			3,360,000
257	โครงการก่อสร้างถนน คสล.สายสะพานไทร - หนองข้างต้าย	2/7	3	อบต.นาปะขอ อ.บางแก้ว			1,900,000			1,900,000
258	โครงการก่อสร้างถนนสะพานไทร-สาย เหมืองนาปรัง	2/7	3	อบต.นาปะขอ อ.บางแก้ว			3,000,000			3,000,000
259	โครงการถนน คสล.สายทางเข้าสำนักสงฆ์	2/7	3	อบต.นาปะขอ อ.บางแก้ว			1,800,000			1,800,000

ที่	บัญชีรายการชุดโครงการ (Project Idea)				งบประมาณดำเนินการ					
	ประเด็นการพัฒนา แผนงาน /โครงการ	ยุทธศาสตร์ ชาติ	แหล่ง งบประมาณ	หน่วย ดำเนินการ	พ.ศ.2566	พ.ศ.2567	พ.ศ.2568	พ.ศ.2569	พ.ศ. 2570	พ.ศ.2566-2570
260	โครงการก่อสร้างถนน คลส.ชอชนายเปรม	2/7	3	อบต.นาปะขอ อ.บางแก้ว			3,300,000			3,300,000
261	โครงการก่อสร้างถนน คลส.สายเขียว-คีน	2/7	3	อบต.นาปะขอ อ.บางแก้ว			3,300,000			3,300,000
262	โครงการก่อสร้างถนน คลส.ซอยครูไพจิตร	2/7	3	อบต.นาปะขอ อ.บางแก้ว			2,700,000			2,700,000
263	โครงการก่อสร้างถนนสายศาลาหมู่บ้าน - สายกลาง	2/7	3	อบต.นาปะขอ อ.บางแก้ว			3,600,000	3,600,000	3,600,000	10,800,000
264	โครงการก่อสร้างถนน คลส.สายหมาขบ ค่าง-พานไพร-เกาะคูด	2/7	3	อบต.นาปะขอ อ.บางแก้ว			7,000,000	7,000,000	7,000,000	21,000,000
265	โครงการก่อสร้างถนนคอนกรีตเสริมเหล็ก สายคลองกระวานซอย 2 หมู่ 14	2/7	3	อบต.นาปะขอ อ.บางแก้ว			1,200,000			1,200,000
266	โครงการก่อสร้างถนน คลส.สายนายอ้วน	2/7	3	อบต.นาปะขอ อ.บางแก้ว			3,500,000			3,500,000
267	โครงการก่อสร้างถนน คลส.ซอยผู้ช่วยก้อย หมู่ที่ 11	2/7	3	อบต.นาปะขอ อ.บางแก้ว			190,000			190,000
268	โครงการก่อสร้างถนน คลส.สายสะพานหิ- ชลประทาน ม.9	2/7	3	อบต.นาปะขอ อ.บางแก้ว			3,700,000			3,700,000
269	โครงการก่อสร้างถนน คลส.สายอำเภอ-อ่าง เก็บน้ำห่านเลน	2/7	3	อบต.นาปะขอ อ.บางแก้ว			5,200,000			5,200,000
270	โครงการก่อสร้างถนนคอนกรีตเสริมเหล็ก สายบางป็น-ควนโหมด	2/7	3	อบต.นาปะขอ อ.บางแก้ว				3,300,000		3,300,000
271	โครงการก่อสร้างถนน คลส.สายหลังสำนัก สงฆ์	2/7	3	อบต.นาปะขอ อ.บางแก้ว				3,600,000		3,600,000
272	โครงการก่อสร้างถนน คลส.สายศรียะพันธ์- หนองเลน	2/7	3	อบต.นาปะขอ อ.บางแก้ว				7,000,000	7,000,000	14,000,000
273	โครงการก่อสร้างถนน คลส.สายอ่างเก็บน้ำ ปากพล-คลองบางป็น	2/7	3	อบต.นาปะขอ อ.บางแก้ว				2,900,000		2,900,000
274	โครงการก่อสร้างถนน คลส.ซอยหมู่เปลี่ยน หมู่ที่ 11	2/7	3	อบต.นาปะขอ อ.บางแก้ว				150,000		150,000
275	โครงการก่อสร้างถนน คลส.สายคลองเขิน- ทับบอน ม.9	2/7	3	อบต.นาปะขอ อ.บางแก้ว				3,300,000		3,300,000
276	โครงการก่อสร้างถนน คลส.สายช่างทอง- โคกนาก ม.5	2/7	3	อบต.นาปะขอ อ.บางแก้ว				3,000,000		3,000,000
277	โครงการปรับปรุงถนนสายนายเสน เตอ พร้อมวางท่อสองจุด ม.1	2/7	3	อบต.นาปะขอ อ.บางแก้ว	500,000					500,000
278	โครงการปรับปรุงถนนสายควนโหมด-บาง ป็น ม.3	2/7	3	อบต.นาปะขอ อ.บางแก้ว	480,000			480,000		960,000
279	โครงการปรับปรุงถนนสายหนองคล้า ม.4	2/7	3	อบต.นาปะขอ อ.บางแก้ว	200,000			200,000		400,000
280	โครงการบุกเบิกถนนใหม่สาย อบต.- ชลประทาน หมู่ 5	2/7	3	อบต.นาปะขอ อ.บางแก้ว	200,000				200,000	400,000
281	โครงการปรับปรุงถนน คูชต-หนองเลน ม.6	2/7	3	อบต.นาปะขอ อ.บางแก้ว	600,000			200,000		800,000
282	โครงการปรับปรุงถนนลูกรัง สาย 2 ทั้ง 2 ฝั่ง หมู่ 8	2/7	3	อบต.นาปะขอ อ.บางแก้ว	600,000		600,000		600,000	1,800,000
283	โครงการปรับปรุงถนนลูกรัง สาย 2 ทั้ง 2 ฝั่ง หมู่ 10	2/7	3	อบต.นาปะขอ อ.บางแก้ว	600,000		600,000		600,000	1,800,000
284	โครงการปรับปรุงถนนสายชลประทาน-ตัน รักษ์ ม.8	2/7	3	อบต.นาปะขอ อ.บางแก้ว	300,000					300,000
285	โครงการปรับปรุงถนนลูกรังสาย 1 ชลประทาน ม.8	2/7	3	อบต.นาปะขอ อ.บางแก้ว	500,000					500,000
286	โครงการก่อสร้างถนนใหม่สายหัวไร่ปลาย นาหมู่ ๑๐	2/7	3	อบต.นาปะขอ อ.บางแก้ว	300,000				300,000	600,000
287	โครงการปรับปรุงถนนสายสหกรณ์-สาย 1 ม.10	2/7	3	อบต.นาปะขอ อ.บางแก้ว	560,000					560,000
288	โครงการปรับปรุงถนนสายซอยครูไพจิตร ม. 11	2/7	3	อบต.นาปะขอ อ.บางแก้ว	600,000					600,000
289	โครงการปรับปรุงถนนสาย 4-ชลประทาน (ชลประทาน-ผาละมี) ม.10	2/7	3	อบต.นาปะขอ อ.บางแก้ว	300,000		300,000			600,000

ที่	บัญชีรายการชุดโครงการ (Project Idea)				งบประมาณดำเนินการ					
	ประเด็นการพัฒนา แผนงาน /โครงการ	ยุทธศาสตร์ รชาติ	แหล่ง งบประมาณ	หน่วย ดำเนินการ	พ.ศ.2566	พ.ศ.2567	พ.ศ.2568	พ.ศ.2569	พ.ศ. 2570	พ.ศ.2566-2570
290	โครงการปรับปรุงซ่อมแซมถนนสายสะพาน ไทร-บ้านเกาะคูดย ม.12	2/7	3	อบต.นาปะขอ อ.บางแก้ว	260,000				260,000	520,000
291	โครงการปรับปรุงถนนสายบ้านนายเคล้าถึง บ้านนายปลื้ม หมู่ ๑๒	2/7	3	อบต.นาปะขอ อ.บางแก้ว	200,000		200,000			400,000
292	โครงการปรับปรุงถนนสายบ้านนายอิม- หมาขบค่าง ม.12	2/7	3	อบต.นาปะขอ อ.บางแก้ว	100,000		100,000			200,000
293	โครงการปรับปรุงถนนสายทางช้างทอง- เขื่อน ม.13	2/7	3	อบต.นาปะขอ อ.บางแก้ว	100,000					100,000
294	โครงการปรับปรุงถนนสายมูสา ม.14	2/7	3	อบต.นาปะขอ อ.บางแก้ว	150,000					150,000
295	โครงการปรับปรุงถนนสายชลประทาน- คลองกระอาณ ม.14	2/7	3	อบต.นาปะขอ อ.บางแก้ว	400,000		400,000			800,000
296	โครงการปรับปรุงถนนสายนายอ้วน ม.14	2/7	3	อบต.นาปะขอ อ.บางแก้ว	450,000					450,000
297	โครงการปรับปรุงถนนลาดยาง สาย1R-RMC1 คลองซีพ-หาดไข่เต่า ม.10	2/7	3	อบต.นาปะขอ อ.บางแก้ว	7,000,000					7,000,000
298	โครงการปรับปรุงถนนสายสมจิตร์ ม.๑๔	2/7	3	อบต.นาปะขอ อ.บางแก้ว	100,000		100,000			200,000
299	โครงการปรับปรุงถนนสายเกาะเคียน ตะวันตก-เขตตำบลท่ามะเดื่อ	2/7	3	อบต.นาปะขอ อ.บางแก้ว	150,000		150,000		150,000	450,000
300	โครงการปรับปรุงถนนสายโคกโคหนัด ม.๗	2/7	3	อบต.นาปะขอ อ.บางแก้ว	200,000		200,000		200,000	600,000
301	โครงการปรับปรุงถนนสายสะพานไทร - คู เขต ม.12	2/7	3	อบต.นาปะขอ อ.บางแก้ว	200,000		200,000		200,000	600,000
302	โครงการปรับปรุงถนนสายนาปะขอ-สวน รวม-ปากพล	2/7	3	อบต.นาปะขอ อ.บางแก้ว	400,000		400,000		400,000	1,200,000
303	โครงการปรับปรุงถนนสายโคกนก-คลอง นายเสื่อ	2/7	3	อบต.นาปะขอ อ.บางแก้ว	500,000		500,000			1,000,000
304	โครงการปรับปรุงถนนสายซอยพินวอน	2/7	3	อบต.นาปะขอ อ.บางแก้ว	80,000		80,000			160,000
305	โครงการปรับปรุงถนนสายซอยเมคิน	2/7	3	อบต.นาปะขอ อ.บางแก้ว	50,000		50,000			100,000
306	โครงการปรับปรุงถนนสายคลอง ชลประทาน-เกาะหนูน,สายบ้านนายเสถียร กรอบเพชร ม.10	2/7	3	อบต.นาปะขอ อ.บางแก้ว	100,000	100,000			100,000	300,000
307	โครงการปรับปรุงถนนสายหลังปอเนาะ ม.1	2/7	3	อบต.นาปะขอ อ.บางแก้ว		450,000		450,000		900,000
308	โครงการบุกเบิกถนนใหม่จากบ้านพน-วัด โตนต ม.2	2/7	3	อบต.นาปะขอ อ.บางแก้ว		480,000				480,000
309	โครงการบุกเบิกถนนใหม่สายวัดนาปะขอ ถึงบ่อน้ำพร้าว ม.4	2/7	3	อบต.นาปะขอ อ.บางแก้ว		100,000				100,000
310	โครงการปรับปรุงถนนสายหลังวิทยาลัยการ อาชีพบางแก้ว-หารเสน (ถมลูกจิ้ง) ม.6	2/7	3	อบต.นาปะขอ อ.บางแก้ว		500,000		500,000		1,000,000
311	โครงการปรับปรุงถนนสายข้างสนง.เกษตร อำเภอ ม.6	2/7	3	อบต.นาปะขอ อ.บางแก้ว		200,000				200,000
312	โครงการปรับปรุงถนนสายชุมชนสายสาม ซอย 1	2/7	3	อบต.นาปะขอ อ.บางแก้ว		325,000		325,000		650,000
313	โครงการปรับปรุงถนนสายชุมชนสายสาม ซอย 2	2/7	3	อบต.นาปะขอ อ.บางแก้ว		225,000		225,000		450,000
314	โครงการปรับปรุงถนนสายชุมชนสายสาม ซอย 3	2/7	3	อบต.นาปะขอ อ.บางแก้ว		225,000		225,000		450,000
315	โครงการปรับปรุงถนนสายชุมชนสายสาม ซอย 4	2/7	3	อบต.นาปะขอ อ.บางแก้ว		100,000		100,000		200,000
316	โครงการปรับปรุงถนนสายชุมชนสายสาม ซอย 5	2/7	3	อบต.นาปะขอ อ.บางแก้ว		212,500		212,500		425,000
317	โครงการปรับปรุงถนนสายชุมชนสายสาม ซอย 6	2/7	3	อบต.นาปะขอ อ.บางแก้ว		112,500		112,500		225,000
318	โครงการปรับปรุงถนนสายหนึ่ง- ชลประทาน	2/7	3	อบต.นาปะขอ อ.บางแก้ว		400,000		400,000		800,000
319	โครงการปรับปรุงถนนลูกรังสายคันคลอง สะพานไทร-เขต ม.9	2/7	3	อบต.นาปะขอ อ.บางแก้ว		450,000			450,000	900,000

ที่	บัญชีรายการชุดโครงการ (Project Idea)				งบประมาณดำเนินการ					
	ประเด็นการพัฒนา แผนงาน /โครงการ	ยุทธศาสตร์ รชาติ	แหล่ง งบประมาณ	หน่วย ดำเนินการ	พ.ศ.2566	พ.ศ.2567	พ.ศ.2568	พ.ศ.2569	พ.ศ. 2570	พ.ศ.2566-2570
320	โครงการก่อสร้างถนนใหม่สายโคกร่อง-สาย 4 ม.10	2/7	3	อบต.นาปะขอ อ.บางแก้ว		60,000				60,000
321	โครงการปรับปรุงถนนสาย 4 หมู่ 10	2/7	3	อบต.นาปะขอ อ.บางแก้ว		500,000				500,000
322	โครงการปรับปรุงถนนสายนายเอื้อน หมู่ 13	2/7	3	อบต.นาปะขอ อ.บางแก้ว		100,000		100,000		200,000
323	โครงการก่อสร้างถนนใหม่สายโคกร่อง - สาย 4 , สายชลประทาน ม.14	2/7	3	อบต.นาปะขอ อ.บางแก้ว		100,000		100,000		200,000
324	โครงการปรับปรุงถนนสายบึงหัน ม.๑๔	2/7	3	อบต.นาปะขอ อ.บางแก้ว		50,000		50,000		100,000
325	โครงการปรับปรุงถนนสายบ้านพน-ชลประทาน ม.2	2/7	3	อบต.นาปะขอ อ.บางแก้ว		150,000		150,000		300,000
326	โครงการปรับปรุงถนนสายทางเข้าสำนักสงฆ์-สายสอง	2/7	3	อบต.นาปะขอ อ.บางแก้ว		400,000		400,000		800,000
327	โครงการปรับปรุงถนนสายคั่นคลองนายจัด-คลองนายเสือ	2/7	3	อบต.นาปะขอ อ.บางแก้ว		400,000		400,000		800,000
328	โครงการปรับปรุงถนนสายชลประทาน-สะพานห้วย	2/7	3	อบต.นาปะขอ อ.บางแก้ว		250,000		250,000		500,000
329	โครงการปรับปรุงถนนสายข้างโรงเรียน-อ่างเก็บน้ำปากพล	2/7	3	อบต.นาปะขอ อ.บางแก้ว		230,000		230,000		460,000
330	โครงการปรับปรุงถนนสายเชื่อมชาวลิต - โคกล่อง ม.14	2/7	3	อบต.นาปะขอ อ.บางแก้ว		100,000				100,000
331	โครงการปรับปรุงถนนสายโคกร่อง ม.1	2/7	3	อบต.นาปะขอ อ.บางแก้ว			500,000		500,000	1,000,000
332	โครงการปรับปรุงถนนสายชลประทาน-เกาะคูย ม.4	2/7	3	อบต.นาปะขอ อ.บางแก้ว			500,000		500,000	1,000,000
333	โครงการบุกเบิกถนนใหม่สายโคกหัวโหลถึงนาปะขอ ม.4	2/7	3	อบต.นาปะขอ อ.บางแก้ว			500,000			500,000
334	โครงการปรับปรุงถนนสายวัดโดนด - หานชีเปิด ม.7	2/7	3	อบต.นาปะขอ อ.บางแก้ว			100,000			100,000
335	โครงการปรับปรุงถนนสายชุมชนสายสามซอย 1 - เขตตำบล	2/7	3	อบต.นาปะขอ อ.บางแก้ว			425,000		425,000	850,000
336	โครงการปรับปรุงถนนชุมชน สาย 3 ม.8	2/7	3	อบต.นาปะขอ อ.บางแก้ว			600,000		600,000	1,200,000
337	โครงการปรับปรุงถนนซอยชุมชนทรัพย์ ม.5	2/7	3	อบต.นาปะขอ อ.บางแก้ว			500,000	500,000	500,000	1,500,000
338	โครงการปรับปรุงถนนสายหลังมัสยิด ม. 14	2/7		อบต.นาปะขอ อ.บางแก้ว			300,000		300,000	600,000
339	โครงการปรับปรุงถนนสายชลประทาน-เชื่อมชาวลิต ม.14	2/7		อบต.นาปะขอ อ.บางแก้ว			230,000		230,000	460,000
340	โครงการปรับปรุงถนนลาดยางสายปากพล-สหกรณ์ (ม.๙-ม.๑๒)	2/7		อบต.นาปะขอ อ.บางแก้ว			9,809,000			9,809,000
341	โครงการปรับปรุงถนนสายบ่อขะ-สายหนึ่ง	2/7	3	อบต.นาปะขอ อ.บางแก้ว				500,000		500,000
342	โครงการปรับปรุงถนนสายกลาง ม.12	2/7	3	อบต.นาปะขอ อ.บางแก้ว				370,000		370,000
343	โครงการปรับปรุงถนนสายคูเขต ม.6,ม.12	2/7	3	อบต.นาปะขอ อ.บางแก้ว				1,000,000		1,000,000
344	โครงการบุกเบิกถนนสายทอนไสทอน-เกาะห้วย ม.13	2/7	3	อบต.นาปะขอ อ.บางแก้ว				200,000		200,000
345	โครงการปรับปรุงถนนสายลูจวร	2/7	3	อบต.นาปะขอ อ.บางแก้ว				300,000		300,000
346	โครงการปรับปรุงไหล่ทางถนนสายวัดโดนด - บ้านท่อน ม.7	2/7		อบต.นาปะขอ อ.บางแก้ว				100,000		100,000
347	โครงการปรับปรุงถนนสายริมคลองกระอาน ม.14	2/7	3	อบต.นาปะขอ อ.บางแก้ว				200,000		200,000
348	โครงการปรับปรุงถนนสายศรียะพันธ์-หนองเลน ม.12	2/7	3	อบต.นาปะขอ อ.บางแก้ว				450,000		450,000
349	โครงการปรับปรุงถนนสายคั่นอ่างเก็บน้ำ ม. 12	2/7	3	อบต.นาปะขอ อ.บางแก้ว				300,000		300,000

ที่	บัญชีรายการชุดโครงการ (Project Idea)				งบประมาณดำเนินการ					
	ประเด็นการพัฒนา แผนงาน /โครงการ	ยุทธศาสตร์ รชาติ	แหล่ง งบประมาณ	หน่วย ดำเนินการ	พ.ศ.2566	พ.ศ.2567	พ.ศ.2568	พ.ศ.2569	พ.ศ. 2570	พ.ศ.2566-2570
350	โครงการอนุรักษ์น้ำ คลส. ภายในชุมชน หมู่ที่ ๑	2/7	3	อบต.นาปะขอ อ.บางแก้ว	2,300,000					2,300,000
351	โครงการก่อสร้างท่อลอดเหลี่ยมข้ามถนน สายโคกเคียบ ม.1	2/7	3	อบต.นาปะขอ อ.บางแก้ว	250,000					250,000
352	โครงการก่อสร้างท่อลอดเหลี่ยมข้ามถนน สายชลประทาน-หาดไข่เต่า (ตรงบ่อปลายี สบ) ม.1	2/7	3	อบต.นาปะขอ อ.บางแก้ว	250,000					250,000
353	โครงการก่อสร้างท่อลอดเหลี่ยมข้ามถนน สายหนองโป่ง - เพิงอาจ จุดพื้นที่ ม.4	2/7	3	อบต.นาปะขอ อ.บางแก้ว	360,000					360,000
354	โครงการก่อสร้างท่อลอดเหลี่ยมถนนสาย คันคลองลำธาร - ปากพล จุดพื้นที่ ม.5	2/7	3	อบต.นาปะขอ อ.บางแก้ว	250,000					250,000
355	โครงการก่อสร้างท่อลอดเหลี่ยมข้ามถนน สายคูเขต ม.6	2/7	3	อบต.นาปะขอ อ.บางแก้ว	360,000					360,000
356	โครงการฝึ่งท่อระบายน้ำถนนสายวัดโดนค- บ้านพน ม.7	2/7	3	อบต.นาปะขอ อ.บางแก้ว	150,000					150,000
357	โครงการก่อสร้างท่อลอดเหลี่ยมถนนสาย คลองนายจัด ม.9 จุดที่หนึ่ง	2/7	3	อบต.นาปะขอ อ.บางแก้ว	490,000					490,000
358	โครงการฝึ่งท่อระบายน้ำคอนกรีตเสริม เหล็กถนนสายหัวไร่-ปลายนา ม.10	2/7	3	อบต.นาปะขอ อ.บางแก้ว	20,000					20,000
359	โครงการก่อสร้างท่อลอดเหลี่ยม ซอยครู ไพจิตร บริเวณสามแยก ม.11	2/7	3	อบต.นาปะขอ อ.บางแก้ว	490,000					490,000
360	โครงการก่อสร้างท่อระบายน้ำพร้อมบ่อพัก ซอยผู้ช่วยประสิทธิ์ ม.11	2/7	3	อบต.นาปะขอ อ.บางแก้ว	580,000					580,000
361	โครงการฝึ่งท่อระบายน้ำคอนกรีตเสริม เหล็กถนนภายในชุมชนหัวป่อ ม.11	2/7	3	อบต.นาปะขอ อ.บางแก้ว	60,000					60,000
362	โครงการก่อสร้างท่อลอดเหลี่ยม บริเวณ สนามกีฬา ม.12	2/7	3	อบต.นาปะขอ อ.บางแก้ว	490,000					490,000
363	โครงการก่อสร้างท่อลอดเหลี่ยมข้ามถนน สายเกาะเคียน-ช่างทอง ม.13	2/7	๓	อบต.นาปะขอ อ.บางแก้ว	250,000					250,000
364	โครงการก่อสร้างท่อลอดเหลี่ยมข้ามถนน สายหนองโป่ง - เพิงอาจ จุดพื้นที่ ม.12	2/7	3	อบต.นาปะขอ อ.บางแก้ว	360,000					360,000
365	โครงการก่อสร้างท่อลอดเหลี่ยมข้ามคลอง สายสะพานเหล็กว-โคกหัวไหล่ม.13	2/7	3	อบต.นาปะขอ อ.บางแก้ว	250,000					250,000
366	โครงการก่อสร้างท่อลอดเหลี่ยมถนนสายตา ล่อง ม.14	2/7	3	อบต.นาปะขอ อ.บางแก้ว	490,000					490,000
367	โครงการก่อสร้างคูระบายน้ำ คลส. ซอย 7 หมู่ที่ 14	2/7	3	อบต.นาปะขอ อ.บางแก้ว	350,000					350,000
368	โครงการวางท่อระบายน้ำคอนกรีตเสริม เหล็กถนนสายมูสา ม.14	2/7	3	อบต.นาปะขอ อ.บางแก้ว	30,000					30,000
369	โครงการฝึ่งท่อระบายน้ำถนนสายนายอ้วน ม.14	2/7	3	อบต.นาปะขอ อ.บางแก้ว	30,000					30,000
370	โครงการก่อสร้างท่อระบายน้ำคอนกรีตเสริม เหล็กสายตาล่อง-เขื่อน ม.14	2/7	3	อบต.นาปะขอ อ.บางแก้ว	400,000					400,000
371	โครงการวางแผ่นคอนกรีตสำเร็จรูปบริเวณ หัวเขื่อนเขาวลิตทิศใต้ ม.14	2/7	3	อบต.นาปะขอ อ.บางแก้ว	20,000					20,000
372	โครงการปรับปรุงต่อเติมระบบท่อสูบน้ำดิบ ประปาหมู่บ้าน หมู่ที่ 12	2/7	3	อบต.นาปะขอ อ.บางแก้ว	60,000					60,000
373	โครงการขุดลอกคลองสายสะพานเหล็กว- โคกหัวไหล่(ฝั่งทิศใต้)	2/7	3	อบต.นาปะขอ อ.บางแก้ว	800,000		800,000			1,600,000
374	โครงการขุดลอกคลองสายม่วงรง-สวนราม (ฝั่งทิศเหนือ)	2/7	3	อบต.นาปะขอ อ.บางแก้ว	800,000		800,000			1,600,000
375	โครงการขุดลอกคลองสายม่วงรง-สวนราม (ฝั่งทิศใต้)	2/7	3	อบต.นาปะขอ อ.บางแก้ว	800,000		800,000			1,600,000
376	โครงการขุดลอกคลองสายสะพานเหล็กว- โคกหัวไหล่(ฝั่งทิศเหนือ)	2/7	3	อบต.นาปะขอ อ.บางแก้ว	800,000		800,000			1,600,000
377	โครงการก่อสร้างท่อเหลี่ยมคอนกรีตเสริม เหล็ก 4 ช่องทาง ม.4	2/7	3	อบต.นาปะขอ อ.บางแก้ว	600,000					600,000
378	โครงการขยายเขตระบบประปาภายใน หมู่ที่ ๑	2/7	3	อบต.นาปะขอ อ.บางแก้ว	400,000	400,000	400,000	400,000	400,000	2,000,000

ที่	บัญชีรายการชุดโครงการ (Project Idea)				งบประมาณดำเนินการ					
	ประเด็นการพัฒนา แผนงาน /โครงการ	ยุทธศาสตร์ ชาติ	แหล่ง งบประมาณ	หน่วย ดำเนินการ	พ.ศ.2566	พ.ศ.2567	พ.ศ.2568	พ.ศ.2569	พ.ศ. 2570	พ.ศ.2566-2570
379	โครงการขยายเขตระบบประปาภายใน หมู่ที่ 2	2/7	3	อบต.นาปะขอ อ.บางแก้ว	400,000	400,000	400,000	400,000	400,000	2,000,000
380	โครงการขยายเขตระบบประปาภายใน หมู่ที่ 3	2/7	3	อบต.นาปะขอ อ.บางแก้ว	400,000	400,000	400,000	400,000	400,000	2,000,000
381	โครงการขยายเขตระบบประปาภายใน หมู่ที่ 4	2/7	3	อบต.นาปะขอ อ.บางแก้ว	400,000	400,000	400,000	400,000	400,000	2,000,000
382	โครงการขยายเขตระบบประปาภายใน หมู่ที่ 5	2/7	3	อบต.นาปะขอ อ.บางแก้ว	400,000	400,000	400,000	400,000	400,000	2,000,000
383	โครงการขยายเขตระบบประปาภายใน หมู่ที่ 6	2/7	3	อบต.นาปะขอ อ.บางแก้ว	400,000	400,000	400,000	400,000	400,000	2,000,000
384	โครงการก่อสร้างถนน คสล.สายไสม่วง - หนองโหมรง ม.2,13	2/7	3	ทต.ชุมพล อ.ศรีนครินทร์	490,000	490,000				980,000
385	โครงการก่อสร้างถนน คสล.สายโคกเสียบ - หนองโหล๊ะ ม.5	2/7	3	ทต.ชุมพล อ.ศรีนครินทร์	477,000	477,000				954,000
386	โครงการก่อสร้างถนน สายโทรโนรา- ควนจวง ซ.2 ม.10	2/7	3	ทต.ชุมพล อ.ศรีนครินทร์	360,000	360,000				720,000
387	โครงการก่อสร้างถนน สายโทรโนรา- ควนจวง ซ.3 ม.10	2/7	3	ทต.ชุมพล อ.ศรีนครินทร์	204,000	204,000				408,000
388	โครงการปรับปรุงซ่อมแซมถนนสายห้วยบัวง - แพรกยอ ซ.4 ม.3	2/7	3	ทต.ชุมพล อ.ศรีนครินทร์	450,000	450,000				900,000
389	โครงการก่อสร้างถนนใหม่สายสะพานสี่ต้น ม.14	2/7	3	ทต.ชุมพล อ.ศรีนครินทร์	400,000	400,000				800,000
390	โครงการก่อสร้างถนนใหม่สายแพรกยอ - ทุ่งยาง ม.14	2/7	3	ทต.ชุมพล อ.ศรีนครินทร์	280,000	280,000				560,000
391	โครงการปรับปรุงซ่อมแซมถนน คสล.สาย เคียนเจาะ - ทุ่งหนองบัว ม.6	2/7	3	ทต.ชุมพล อ.ศรีนครินทร์	350,000	350,000				700,000
392	โครงการก่อสร้างถนนใหม่สายทุ่งยวน - โนเคียม ม.2,6	2/7	3	ทต.ชุมพล อ.ศรีนครินทร์	400,000	400,000				800,000
393	โครงการก่อสร้างถนนสายพัฒนา ม.8	2/7	3	ทต.ชุมพล อ.ศรีนครินทร์	390,000	390,000				780,000
394	โครงการก่อสร้างถนนใหม่สายควนโดน - หนองเสม็ด ม.3	2/7	3	ทต.ชุมพล อ.ศรีนครินทร์	425,000	425,000				850,000
395	โครงการปรับปรุงถนนสายซอยสามแสน ม. 10	2/7	3	ทต.ชุมพล อ.ศรีนครินทร์	100,000	100,000				200,000
396	โครงการปรับปรุงซ่อมแซมถนนสายหนอง เสม็ด - บ้านหิน ม.4,3	2/7	3	ทต.ชุมพล อ.ศรีนครินทร์	150,000	150,000				300,000
397	โครงการปรับปรุงซ่อมแซมถนนสายนาย เพ็ญ - หนองจต ม.8	2.7	3	ทต.ชุมพล อ.ศรีนครินทร์	300,000	300,000				600,000
398	โครงการปรับปรุงท่อเหลี่ยม คสล.ถนนสาย คลองลำซุง - ทุ่งยาว ม.1	2.7	3	ทต.ชุมพล อ.ศรีนครินทร์	300,000	300,000				600,000
399	โครงการปรับปรุงต่อเติมท่อลอดเหลี่ยม ถนนสายตันธง - ไสหูกำ ม.6	2.7	3	ทต.ชุมพล อ.ศรีนครินทร์	250,000	250,000				500,000
400	โครงการก่อสร้างท่อเหลี่ยมถนนสายตันธง - ไสหูกำ ม.11	2.7	3	ทต.ชุมพล อ.ศรีนครินทร์	300,000	300,000				600,000
401	โครงการก่อสร้างท่อเหลี่ยม คสล.ถนนสาย ม่วงลูกดำ - ควนปริง ม.11	2.7	3	ทต.ชุมพล อ.ศรีนครินทร์	350,000	350,000				700,000
402	โครงการก่อสร้างท่อเหลี่ยม ถนนสายทุ่งยาว - หน้าค่าย ม.1	2.7	3	ทต.ชุมพล อ.ศรีนครินทร์	250,000	250,000				500,000
403	ก่อสร้างถนน คสล.สายชุมชนบ้านด่านเก่า ม.1	2.7	3	ทต.บ้านนา อ.ศรีนครินทร์	500,000					500,000
404	ก่อสร้างถนน คสล.สายข้างโรงเรียน วัดลำไย ม.2	2.7	3	ทต.บ้านนา อ.ศรีนครินทร์	500,000					500,000
405	ก่อสร้างถนน คสล.สายคลองวงศ์ ม.3	2.7	3	ทต.บ้านนา อ.ศรีนครินทร์	250,000					250,000
406	ขยายเขตไฟฟ้าแรงต่ำจากบ้านนายอานนท์ - หนานห้วยเภา ม.4	2.7	3	ทต.บ้านนา อ.ศรีนครินทร์	200,000					200,000
407	ก่อสร้างถนนคสล.สายควนไม้งาม ม.5	2.7	3	ทต.บ้านนา อ.ศรีนครินทร์	500,000					500,000
408	ขุดเจาะบ่อน้ำบาดาลบริเวณกลุ่มบ้านในวัง ต.กม.6	2.7	3	ทต.บ้านนา อ.ศรีนครินทร์	300,000					300,000

ที่	บัญชีรายการชุดโครงการ (Project Idea)				งบประมาณดำเนินการ					
	ประเด็นการพัฒนา แผนงาน /โครงการ	ยุทธศาสตร์ ชาติ	แหล่ง งบประมาณ	หน่วย ดำเนินการ	พ.ศ.2566	พ.ศ.2567	พ.ศ.2568	พ.ศ.2569	พ.ศ. 2570	พ.ศ.2566-2570
409	ก่อสร้างถนน คสล.สายห้วยพิช ม.7	2.7	3	ทต.บ้านนา อ.ศรีนครินทร์	963,000					963,000
410	ขุดเจาะบ่อน้ำบาดาลบริเวณกลุ่มบ้าน หอประชุมหมู่บ้าน ม.8	2.7	3	ทต.บ้านนา อ.ศรีนครินทร์	300,000					300,000
411	ขยายเขตพร้อมติดตั้งคอมพิวเตอร์ ภายในหมู่บ้าน ม.9	2.7	3	ทต.บ้านนา อ.ศรีนครินทร์	100,000					100,000
412	ก่อสร้างทางเท้า คสล. บริเวณริมหน้าตกเขาคราม ม.10	2.7	3	ทต.บ้านนา อ.ศรีนครินทร์	500,000					500,000
413	ขุดเจาะบ่อน้ำบาดาลบริเวณกลุ่มบ้าน หอประชุมหมู่บ้าน ม.11	2.7	3	ทต.บ้านนา อ.ศรีนครินทร์	300,000					300,000
414	ก่อสร้างถนน คสล. สายอรุณพัฒนา	2.7	3	ทต.บ้านนา อ.ศรีนครินทร์	300,000					300,000
415	ก่อสร้างถนน คสล./ถนนลาดยางสายคลอง เต่า –สมหวัง หมู่ที่ 2,3,6,8 และเชื่อมต่อ ต.ชุมพล, ต.สมหวัง	2.7	3	ทต.อ่างทอง อ. ศรีนครินทร์	8,000,000	8,000,000	8,000,000	8,000,000	8,000,000	40,000,000
416	ก่อสร้างถนน คสล.สายเกาะชัน – ประภัสสร หมู่ที่ 1,8	2.7	3	ทต.อ่างทอง อ. ศรีนครินทร์	5,250,000	5,250,000	5,250,000	5,250,000	5,250,000	26,250,000
417	ก่อสร้างถนน คสล.สายยางคู่ – วัดขัน หมู่ที่ 3,๒,๖	2.7	3	ทต.อ่างทอง อ. ศรีนครินทร์	2,000,000	2,000,000	2,000,000	2,000,000	2,000,000	10,000,000
418	ก่อสร้างถนน คสล.สายโหละหนูน – เกาะ ชัน หมู่ที่ 48	2.7	3	ทต.อ่างทอง อ. ศรีนครินทร์	2,711,000	2,711,000	2,711,000	2,711,000	2,711,000	13,555,000
419	ก่อสร้างถนน คสล. สายควนอ่างทอง-หนอง โป่ง หมู่ที่ 3	2.7	3	ทต.อ่างทอง อ. ศรีนครินทร์	452,000	452,000	452,000	452,000	452,000	2,260,000
420	ก่อสร้าง ปรับปรุง สนามกีฬาระดับตำบล.	2.7	3	ทต.อ่างทอง อ.ศรีนครินทร์	1,170,000	1,170,000	1,170,000	1,170,000	1,170,000	5,850,000
421	ก่อสร้างถนน คสล.สายซอยทางเข้าบ้าน นางลักขณา หมู่ 1 ต.เขาเจ็ยก	2.7	3	ทต.เขาเจ็ยก อ.เมือง	300,000					300,000
422	ก่อสร้างคูระบายน้ำ คสล.สายบ้านคอนปริ งออก ม.2 ต.เขาเจ็ยก	2.7	3	ทต.เขาเจ็ยก อ.เมือง		1,500,000				1,500,000
423	ก่อสร้างคูระบายน้ำ คสล.สายบ้านนางเอื้อน เพชรสุด-บ้านนางอิม หิรัญกร ม.2 ต.เขาเจ็ยก	2.7	3	ทต.เขาเจ็ยก อ.เมือง			1,500,000			1,500,000
424	ก่อสร้างถนน คสล.สายบ้านนางสุนิสา ศรี สุวรรณ ม.2 ต.เขาเจ็ยก	2.7	3	ทต.เขาเจ็ยก อ.เมือง				300,000		300,000
425	ก่อสร้างผนังป้องกันการกัดเซาะตลิ่งสองฝั่ง คลองไสยาง ม.3 ต.เขาเจ็ยก	2.7	3	ทต.เขาเจ็ยก อ.เมือง					2,000,000	2,000,000
426	ตัดถนนสายใหม่จากหัวสะพานไสยาง ม.3 ต.เขาเจ็ยก-จุด ม.4 ต.ปรางหมู่ (ด้านทิศ เหนือ)	2.7	3	ทต.เขาเจ็ยก อ.เมือง	1,000,000					1,000,000
427	เสริมคันคลองและหินทิ้งสองฝั่งคลองไสยาง ม.3 ต.เขาเจ็ยก	2.7	3	ทต.เขาเจ็ยก อ.เมือง	1,000,000					1,000,000
428	ติดตั้งกล่องวงจรปิดภายในหมู่บ้านป่าไผ่ ม. 4 ต.เขาเจ็ยก	2.7	3	ทต.เขาเจ็ยก อ.เมือง		200,000				200,000
429	ติดตั้งอินเทอร์เน็ตประจำหมู่บ้านป่าไผ่ ม.4 ต.เขาเจ็ยก	2.7	3	ทต.เขาเจ็ยก อ.เมือง			50,000			50,000
430	โครงการก่อสร้างถนนคสล.ซอยทวดอ่า หมู่ที่ 3	2.7	3	ทต.โคกชะงาย อ.เมือง	850,000					850,000
431	ก่อสร้างถนนคสล.สายตรงข้ามบ้านสวนพูล หมู่ที่ 2	2.7	3	ทต.โคกชะงาย อ.เมือง	476,000					476,000
432	ก่อสร้างถนนคสล.สายหน้าเผาไฟ หมู่ที่ 7	2.7	3	ทต.โคกชะงาย อ.เมือง	840,000					840,000
433	โครงการก่อสร้าง ถนนสายชองตึกบ - ซอย 3 - เขตรถไฟ หมู่ที่ 1	2/7	3	เทศบาลตำบล ตำนาน อ.เมือง	1,100,000					1,100,000
434	โครงการก่อสร้าง ถนนสายโล่ไคหมู่ที่ 2,3,6	2/7	3	เทศบาลตำบล ตำนาน อ.เมือง	1,330,000					1,330,000
435	โครงการก่อสร้าง ถนนสาย (บ้านผู้ใหญ่สุชาติ) หมู่ที่ 2	2/7	3	เทศบาลตำบล ตำนาน อ.เมือง	3,600,000					3,600,000
436	โครงการปรับปรุง ถนนสาย (บ้านผู้ใหญ่สุชาติ) หมู่ที่ 2	2/7	3	เทศบาลตำบล ตำนาน อ.เมือง	2,350,000					2,350,000



ที่	บัญชีรายการชุดโครงการ (Project Idea)				งบประมาณดำเนินการ					
	ประเด็นการพัฒนา แผนงาน /โครงการ	ยุทธศาสตร์ รชาติ	แหล่ง งบประมาณ	หน่วย ดำเนินการ	พ.ศ.2566	พ.ศ.2567	พ.ศ.2568	พ.ศ.2569	พ.ศ. 2570	พ.ศ.2566-2570
437	โครงการก่อสร้าง ถนนเลียบริมทางรถไฟหมู่ที่ 2,8,9 และ หมู่ที่ 12	2/7	3	เทศบาลตำบล ตำนาน อ.เมือง	2,000,000					2,000,000
438	โครงการปรับปรุง ถนนเลียบริมทางรถไฟหมู่ที่ 2,8,9 และ หมู่ที่ 12	2/7	3	เทศบาลตำบล ตำนาน อ.เมือง	1,300,000					1,300,000
439	โครงการก่อสร้าง ถนน สายห้วยสะพาน ศาลาหมู่บ้าน - เซตรถไฟ หมู่ที่ 2	2/7	3	เทศบาลตำบล ตำนาน อ.เมือง	2,000,000					2,000,000
440	โครงการปรับปรุง ถนนสายห้วยสะพานศาลา หมู่บ้าน - เซตรถไฟ หมู่ที่ 2	2/7	3	เทศบาลตำบล ตำนาน อ.เมือง	1,300,000					1,300,000
441	โครงการก่อสร้าง ถนนสายหนองบ่อ - ม่วงสูง หมู่ที่ 3	2/7	3	เทศบาลตำบล ตำนาน อ.เมือง	1,530,000					1,530,000
442	โครงการปรับปรุง ถนนสายหนองบ่อ - ม่วง สูง หมู่ที่ 3	2/7	3	เทศบาลตำบล ตำนาน อ.เมือง	1,100,000					1,100,000
443	โครงการก่อสร้าง ถนนสายชลประทาน - ม่วงสูง หมู่ที่ 3	2/7	3	เทศบาลตำบล ตำนาน อ.เมือง	4,700,000					4,700,000
444	โครงการปรับปรุง ถนนสายชลประทาน - ม่วงสูง หมู่ที่ 3	2/7	3	เทศบาลตำบล ตำนาน อ.เมือง	3,200,000					3,200,000
445	โครงการก่อสร้างถนนหนองคาถา - ศาลาพระนาย หมู่ที่ 4	2/7	3	เทศบาลตำบล ตำนาน อ.เมือง	2,600,000					2,600,000
446	โครงการปรับปรุงถนนหนองคาถา -ศาลาพระนาย หมู่ที่ 4	2/7	3	เทศบาลตำบล ตำนาน อ.เมือง	1,700,000					1,700,000
447	โครงการก่อสร้าง ถนนสายเทศบาล -บ้านนอก หมู่ที่ 4	2/7	3	เทศบาลตำบล ตำนาน อ.เมือง	1,500,000					1,500,000
448	โครงการก่อสร้างถนนสายในสวน - สะพาน ขาว หมู่ที่ 4	2/7	3	เทศบาลตำบล ตำนาน อ.เมือง	2,600,000					2,600,000
449	โครงการก่อสร้างถนนสายบ้านยายช้อย หมู่ที่ 4	2/7	3	เทศบาลตำบล ตำนาน อ.เมือง	520,000					520,000
450	โครงการก่อสร้าง ถนนสายเทศบาล -บ้านนอก ซอย 1 หมู่ที่ 4	2/7	3	เทศบาลตำบล ตำนาน อ.เมือง	3,200,000					3,200,000
451	โครงการก่อสร้างถนนสายป่าจาก หมู่ที่ 6	2/7	3	เทศบาลตำบล ตำนาน อ.เมือง	7,900,000					7,900,000
452	โครงการปรับปรุง ถนนสายป่าจากหมู่ที่ 6	2/7	3	เทศบาลตำบล ตำนาน อ.เมือง	5,200,000					5,200,000
453	โครงการก่อสร้าง ถนนสายริมคลองลำมุด หมู่ที่ 7	2/7	3	เทศบาลตำบล ตำนาน อ.เมือง	3,300,000					3,300,000
454	โครงการปรับปรุงถนนสายริมคลองลำมุด หมู่ที่ 7	2/7	3	เทศบาลตำบล ตำนาน อ.เมือง	2,200,000					2,200,000
455	โครงการก่อสร้าง ถนนสายเขื่อนลำมุด -ยางคันไถ หมู่ที่ 7	2/7	3	เทศบาลตำบล ตำนาน อ.เมือง	1,500,000					1,500,000
456	โครงการก่อสร้างเหมืองน้ำคอนกรีต ชลประทาน 1,000 เมตร หมู่ที่ 7 และหมู่ที่ 15	2/7	3	เทศบาลตำบล ตำนาน อ.เมือง	3,200,000					3,200,000
457	โครงการก่อสร้างถนนสายริมคลองลำมุดหมู่ ที่ 8,14	2/7	3	เทศบาลตำบล ตำนาน อ.เมือง	5,700,000					5,700,000
458	โครงการปรับปรุงถนนสายริมคลองลำมุด หมู่ที่ 8,14	2/7	3	เทศบาลตำบล ตำนาน อ.เมือง	3,800,000					3,800,000
459	โครงการก่อสร้างถนน ถนนสายมาบูน -ควนคิง หมู่ที่ 8 , 13 , 14	2/7	3	เทศบาลตำบล ตำนาน อ.เมือง	2,200,000					2,200,000
460	โครงการปรับปรุงถนนสายมาบูน - ควนคิงหมู่ที่ 8 , 13 , 14	2/7	3	เทศบาลตำบล ตำนาน อ.เมือง	1,500,000					1,500,000
461	โครงการปรับปรุงภูมิทัศน์คลองท่าลาด พร้อมฝายกั้นน้ำ หมู่ที่ 8	2/7	3	เทศบาลตำบล ตำนาน อ.เมือง	12,000,000					12,000,000
462	โครงการก่อสร้างถนนสายบ้านเกาะโขนช้อย 2 หมู่ที่ 8	2/7	3	เทศบาลตำบล ตำนาน อ.เมือง	1,500,000					1,500,000
463	โครงการก่อสร้างถนนสายบ้านเกาะโขน 1,600 เมตร หมู่ที่ 8	2/7	3	เทศบาลตำบล ตำนาน อ.เมือง	3,500,000					3,500,000
464	โครงการปรับปรุงถนนสายบ้านเกาะโขน 1,600 เมตร หมู่ที่ 8	2/7	3	เทศบาลตำบล ตำนาน อ.เมือง	1,100,000					1,100,000
465	โครงการปรับปรุงภูมิทัศน์แหล่งน้ำเกาะโขน พร้อมไฟฟ้าแสงสว่าง หมู่ที่ 8	2/7	3	เทศบาลตำบล ตำนาน อ.เมือง	9,000,000					9,000,000

ที่	บัญชีรายการชุดโครงการ (Project Idea)				งบประมาณดำเนินการ					
	ประเด็นการพัฒนา แผนงาน /โครงการ	ยุทธศาสตร์ ชาติ	แหล่ง งบประมาณ	หน่วย ดำเนินการ	พ.ศ.2566	พ.ศ.2567	พ.ศ.2568	พ.ศ.2569	พ.ศ. 2570	พ.ศ.2566-2570
466	โครงการก่อสร้างถนนสายวังนันท - ขาคิม หมู่ที่ 9	2/7	3	เทศบาลตำบล ตำนาน อ.เมือง	1,700,000					1,700,000
467	โครงการปรับปรุงถนนสายวังนันท - ขาคิม หมู่ที่ 9	2/7	3	เทศบาลตำบล ตำนาน อ.เมือง	1,300,000					1,300,000
468	โครงการก่อสร้าง ถนน สายกลางนา หมู่ที่ 10,11	2/7	3	เทศบาลตำบล ตำนาน อ.เมือง	3,900,000					3,900,000
469	โครงการปรับปรุง ถนน สายกลางนา หมู่ที่ 10,11	2/7	3	เทศบาลตำบล ตำนาน อ.เมือง	2,600,000					2,600,000
470	โครงการก่อสร้าง ถนนสายหมู่บ้าน 8 ไร่ หมู่ที่ 10	2/7	3	เทศบาลตำบล ตำนาน อ.เมือง	2,400,000					2,400,000
471	โครงการปรับปรุง ถนนสายหมู่บ้าน 8 ไร่ หมู่ที่ 10	2/7	3	เทศบาลตำบล ตำนาน อ.เมือง	1,600,000					1,600,000
472	โครงการปรับปรุงภูมิทัศน์ริมคลองหมู่ที่ 1 เชื่อมต่อ หมู่ที่ 10	2/7	3	เทศบาลตำบล ตำนาน อ.เมือง	3,000,000					3,000,000
473	โครงการทำถนนลูกรัง-บดอัดหมู่ที่12 สาย สะพานต้นรั้ง-มาคลองลำเบ็ด	2/7	3	เทศบาลตำบล ตำนาน อ.เมือง	4,800,000					4,800,000
474	โครงการทำถนนลูกรัง-บดอัด หมู่ที่ 12 บ้านนายบุรม์คลองชลประทาน	2/7	3	เทศบาลตำบล ตำนาน อ.เมือง	2,000,000					2,000,000
475	โครงการก่อสร้าง สายหนองไทร-วังหวาย น้ำหมู่ที่ 12	2/7	3	เทศบาลตำบล ตำนาน อ.เมือง	8,500,000					8,500,000
476	โครงการปรับปรุงสายหนองไทร-วังหวาย น้ำหมู่ที่ 12	2/7	3	เทศบาลตำบล ตำนาน อ.เมือง	5,600,000					5,600,000
477	โครงการก่อสร้างถนนหมู่ที่ 12 ซอย 3สาย หนองไทร	2/7	3	เทศบาลตำบล ตำนาน อ.เมือง	2,400,000					2,400,000
478	โครงการปรับปรุงถนนหมู่ที่ 12 ซอย 3 สาย หนองไทร	2/7	3	เทศบาลตำบล ตำนาน อ.เมือง	1,600,000					1,600,000
479	โครงการก่อสร้างถนน หมู่ที่ 12 ถนนสาย หนองไทร-วังหวายน้ำ	2/7	3	เทศบาลตำบล ตำนาน อ.เมือง	8,400,000					8,400,000
480	โครงการปรับปรุงถนน หมู่ที่ 12 ถนนสาย หนองไทร-วังหวายน้ำ	2/7	3	เทศบาลตำบล ตำนาน อ.เมือง	5,600,000					5,600,000
481	โครงการก่อสร้างถนนหมู่ที่ 12 สายหนองน้ำ แม่ลาน-ออกวัดลาน	2/7	3	เทศบาลตำบล ตำนาน อ.เมือง	2,500,000					2,500,000
482	โครงการปรับปรุงถนน หมู่ที่ 12 สายหนอง น้ำแม่ลาน-ออกวัดลาน	2/7	3	เทศบาลตำบล ตำนาน อ.เมือง	1,650,000					1,650,000
483	โครงการก่อสร้างถนนหมู่ที่ 12 บ้านฉาง - เกาะไขน	2/7	3	เทศบาลตำบล ตำนาน อ.เมือง	1,900,000					1,900,000
484	โครงการปรับปรุงถนนหมู่ที่ 12 บ้านฉาง - เกาะไขน	2/7	3	เทศบาลตำบล ตำนาน อ.เมือง	1,250,000					1,250,000
485	โครงการก่อสร้างถนนหมู่ที่ 12 สายเกาะไขน	2/7	3	เทศบาลตำบล ตำนาน อ.เมือง	7,350,000					7,350,000
486	โครงการปรับปรุงถนนหมู่ที่ 12 สายเกาะไขน	2/7	3	เทศบาลตำบล ตำนาน อ.เมือง	4,900,000					4,900,000
487	โครงการก่อสร้างถนนสาย หนองน้ำแม่ลาน-ห้วยปลิง หมู่ที่ 12	2/7	3	เทศบาลตำบล ตำนาน อ.เมือง	5,900,000					5,900,000
488	โครงการปรับปรุงถนนสาย หนองน้ำแม่ลาน -ห้วยปลิง หมู่ที่ 12	2/7	3	เทศบาลตำบล ตำนาน อ.เมือง	3,900,000					3,900,000
489	โครงการก่อสร้างถนนสายไสเลียบหมู่ที่ 13	2/7	3	เทศบาลตำบล ตำนาน อ.เมือง	2,250,000					2,250,000
490	โครงการก่อสร้างถนนสายไสเลียบหมู่ที่ 13	2/7	3	เทศบาลตำบล ตำนาน อ.เมือง	1,500,000					1,500,000
491	โครงการก่อสร้างถนนสายป่าพ้อ-ไสชดหมู่ที่ 13	2/7	3	เทศบาลตำบล ตำนาน อ.เมือง	7,300,000					7,300,000
492	โครงการปรับปรุงถนนสายป่าพ้อ-ไสชด หมู่ ที่ 13	2/7	3	เทศบาลตำบล ตำนาน อ.เมือง	4,800,000					4,800,000
493	โครงการก่อสร้างถนนสายม่วงเคลียว -ต้นเภา หมู่ที่ 13	2/7	3	เทศบาลตำบล ตำนาน อ.เมือง	3,700,000					3,700,000
494	โครงการก่อสร้างถนนสายศาลามีชัยใต้เขื่อน หมู่ที่ 14	2/7	3	เทศบาลตำบล ตำนาน อ.เมือง	1,400,000					1,400,000

ที่	บัญชีรายการชุดโครงการ (Project Idea)				งบประมาณดำเนินการ					
	ประเด็นการพัฒนา แผนงาน /โครงการ	ยุทธศาสตร์ ชาติ	แหล่ง งบประมาณ	หน่วย ดำเนินการ	พ.ศ.2566	พ.ศ.2567	พ.ศ.2568	พ.ศ.2569	พ.ศ. 2570	พ.ศ.2566-2570
495	โครงการปรับปรุงถนนสายศาลามีชัยใต้ เชื่อม หมู่ที่ 14	2/7	3	เทศบาลตำบล ตำนาน อ.เมือง	1,120,000					1,120,000
496	โครงการก่อสร้างถนนสายริมคลองลำมุด หมู่ที่ 14	2/7	3	เทศบาลตำบล ตำนาน อ.เมือง	5,650,000					5,650,000
497	โครงการปรับปรุงถนนสายริมคลองลำมุด หมู่ที่ 14	2/7	3	เทศบาลตำบล ตำนาน อ.เมือง	3,750,000					3,750,000
498	โครงการก่อสร้างถนนสายควนคงท่าแค หมู่ที่ 14	2/7	3	เทศบาลตำบล ตำนาน อ.เมือง	1,200,000					1,200,000
499	โครงการก่อสร้างถนนสายบ้านลำเบ็ดบ้าน ไสหมาก หมู่ที่ 15	2/7	3	เทศบาลตำบล ตำนาน อ.เมือง	6,650,000					6,650,000
500	โครงการปรับปรุงถนนสายบ้านลำเบ็ด บ้าน ไสหมาก หมู่ที่ 15	2/7	3	เทศบาลตำบล ตำนาน อ.เมือง	4,420,000					4,420,000
501	โครงการก่อสร้างถนนสายหนองพุด - ชลประทานโคกไม้ไผ่ หมู่ที่ 15	2/7	3	เทศบาลตำบล ตำนาน อ.เมือง	7,100,000					7,100,000
502	โครงการปรับปรุงถนนสายหนองพุด- ชลประทานโคกไม้ไผ่ หมู่ที่ 15	2/7	3	เทศบาลตำบล ตำนาน อ.เมือง	4,680,000					4,680,000
503	โครงการก่อสร้างประชาชนขนาดใหญ่หมู่ที่ 15	2/7	3	เทศบาลตำบล ตำนาน อ.เมือง	10,000,000					10,000,000
504	ก่อสร้างถนน คสล.สายต้นโพธิ์-ชลประทาน	2/7	3	เทศบาลตำบล ท่าแค อ.เมือง	1,949,000					1,949,000
505	ก่อสร้างถนน คสล.สายป่าไม้ไผ่-ซอยบ่อทอง ม.12	2/7	3	เทศบาลตำบล ท่าแค อ.เมือง	1,742,000					1,742,000
506	ก่อสร้างถนน คสล.สายคำพอก ม.2	2/7	3	กองช่าง			2,784,000			2,784,000
507	ก่อสร้างถนน คสล.สายไสถั่ว-วัดไสหมาก ม.9	2/7	3	กองช่าง				2,784,000		2,784,000
508	โครงการก่อสร้างถนน คสล.สายหนองหญ้า ปล้อง - หนองเพ็ง หมู่ที่ 4	2/7	3	ทต.ปรางหมู่ อ. เมือง	500,000					500,000
509	โครงการก่อสร้างรวางกันตกริมคลองคู บริเวณสะพาน หมู่ที่ 5	2/7	3	ทต.ปรางหมู่ อ. เมือง	1,200,000					1,200,000
510	โครงการปรับปรุงยกดับถนนสายริมคลองคู จากหน้าวัดควนกรวด - สะพานโคกโพธิ์ หมู่ที่ 5	2/7	3	ทต.ปรางหมู่ อ. เมือง	300,000					300,000
511	ก่อสร้างระบบประปา หมู่ที่ 7	2/7	3	ทต.ปรางหมู่ อ. เมือง	700,000					700,000
512	โครงการก่อสร้างครูระบบน้ำ คสล.สายหลัง โรงเรียนบ้านปรางหมู่ หมู่ที่ 8	2/7	3	ทต.ปรางหมู่ อ. เมือง	500,000					500,000
513	โครงการก่อสร้างถนน คสล.สายเมืองท่าน กวน หมู่ที่ 1 ตำบลพญาขัน อ.เมืองพัทลุง จ.พัทลุง	2.7	3	ทต.พญาขัน อ.เมือง	4,331,228	4,331,228	4,331,228	4,331,228	4,331,228	21,656,140
514	โครงการก่อสร้างถนน คสล.สายโรงตรวน หมู่ที่ 6 หมู่ที่ 1 หมู่ที่ 4 ตำบลพญาขัน อ. เมืองพัทลุง จ.พัทลุง	2.7	3	ทต.พญาขัน อ.เมือง	1,700,000	1,700,000	1,700,000	1,700,000	๑,๗๐๐,๐๐๐	8,500,000
515	โครงการก่อสร้างถนน คสล.สายริมรอบ หวนควนถลบ หมู่ที่ 4 ตำบลพญาขัน อ.เมือง พัทลุง จ.พัทลุง	2.7	3	ทต.พญาขัน อ.เมือง	1,332,800	1,332,800	1,332,800	1,332,800	๑,๓๓๒,๘๐๐	6,664,000
516	ก่อสร้างถนนคสล.สายซอยบ้านนาหนอง หมู่ที่ 13 บ้านโคกหมื่นอินทร์	2.7	3	อบต.ควน มะพร้าว อ.เมือง	220,000					220,000
517	ก่อสร้างถนนคสล.สาย การาม 1 - การาม 2 หมู่ที่ 14 บ้านตอกแคต	2.7	3	อบต.ควน มะพร้าว อ.เมือง	430,000					430,000
518	ก่อสร้างถนนคสล.สายบ้านนายนิก เกตุทอง หมู่ที่ 1	2.7	3	อบต.ชัยบุรี อ.เมือง	420,000					420,000

ที่	บัญชีรายการชุดโครงการ (Project Idea)				งบประมาณดำเนินการ					
	ประเด็นการพัฒนา แผนงาน /โครงการ	ยุทธศาสตร์ ชาติ	แหล่ง งบประมาณ	หน่วย ดำเนินการ	พ.ศ.2566	พ.ศ.2567	พ.ศ.2568	พ.ศ.2569	พ.ศ. 2570	พ.ศ.2566-2570
519	ปรับปรุงถนนสายบ้านครุฑ หมู่ที่ 2	2.7	3	อบต.ชัยบุรี อ.เมือง	336,000	336,000	336,000	336,000	๓๓๖,๐๐๐	1,680,000
520	ก่อสร้างถนนคสล.สายในอ่าว หมู่ที่ 3	2.7	3	อบต.ชัยบุรี อ.เมือง	300,000	625,000	625,000	625,000	๖๒๕,๐๐๐	2,800,000
521	ก่อสร้างถนนคสล.สายบ้านนายเพิ่ม นวมูลี ลิต หมู่ที่ 4	2.7	3	อบต.ชัยบุรี อ.เมือง	300,000	550,000	550,000	550,000	๕๕๐,๐๐๐	2,520,000
522	ก่อสร้างถนนคสล.สายริมเหมืองชลประทาน หมู่ที่ 5	2.7	3	อบต.ชัยบุรี อ.เมือง	300,000	485,000	485,000	485,000	๔๘๕,๐๐๐	2,240,000
523	ก่อสร้างถนนคสล.สายตึกโรงเรียน หมู่ที่ 6	2.7	3	อบต.ชัยบุรี อ.เมือง	260,000	-	-	-	-	260,000
524	ก่อสร้างถนนคสล.สาย ข้าง รร.วัดท่าเสาเกาะเหนือหมู่ที่ 7	2.7	3	อบต.ชัยบุรี อ.เมือง	300,000	485,000	485,000	485,000	๔๘๕,๐๐๐	2,240,000
525	ก่อสร้างถนนคสล.สายม่วงงาม (ช่วงที่ 2) หมู่ที่ 8	2.7	3	อบต.ชัยบุรี อ.เมือง	240,000	150,000	150,000	150,000	๑๕๐,๐๐๐	840,000
526	ก่อสร้างถนนคสล.ริมเหมืองคลองเรือ หมู่ที่ 9	2.7	3	อบต.ชัยบุรี อ.เมือง	280,000					280,000
527	ก่อสร้างถนนคสล.สายบ้านนางอารี รุ่งเรือง หมู่ที่ 10	2.7	3	อบต.ชัยบุรี อ.เมือง	98,000					98,000
528	ก่อสร้างถนนคสล.สายทุ่งย่ายพก หมู่ที่ 11	2.7	3	อบต.ชัยบุรี อ.เมือง	300,000	590,000	590,000	590,000	๕๙๐,๐๐๐	2,660,000
529	ก่อสร้างถนนคสล.สายบ้านนายยุทธ หมู่ที่ 12	2.7	3	อบต.ชัยบุรี อ.เมือง	310,000					310,000
530	ก่อสร้างถนนคสล.สาย บ้านนางจำลอง-บ้านนางสีหทัย หมู่ที่ 13	2.7	3	อบต.ชัยบุรี อ.เมือง	315,000					315,000
531	โครงการก่อสร้างถนน คสล. ขอย 3 หมู่ที่ 6 ต.ลำปำ	2.7	3	อบต.ลำปำ อ.เมือง	498,000					498,000
532	โครงการขุดลอกพร้อมฝังท่อ คสล. ทาง ระบายน้ำเลียบบถนนสายขอยโคกลุง หมู่ที่ 4 ต.ลำปำ	2.7	3	อบต.ลำปำ อ.เมือง	150,000					150,000
533	โครงการก่อสร้างถนน คสล. ขอย 11 หมู่ที่ 3 ต.ลำปำ	2.7	3	อบต.ลำปำ อ.เมือง	470,000					470,000
534	โครงการก่อสร้างถนน คสล. ขอย 9 หมู่ที่ 7 ต.ลำปำ	2.7	3	อบต.ลำปำ อ.เมือง	497,000					497,000
535	โครงการก่อสร้างถนน คสล. ขอย 4 หมู่ที่ 8 ต.ลำปำ	2.7	3	อบต.ลำปำ อ.เมือง	498,000					498,000
536	โครงการก่อสร้างถนน คสล. ขอย 16 หมู่ที่ 2 ต.ลำปำ	2.7	3	อบต.ลำปำ อ.เมือง	450,000					450,000
537	โครงการก่อสร้างถนน คสล. ขอย 9 หมู่ที่ 5 ต.ลำปำ	2.7	3	อบต.ลำปำ อ.เมือง	470,000					470,000
538	โครงการก่อสร้างถนน คสล. ขอย 3 หมู่ที่ 9 ต.ลำปำ	2.7	3	อบต.ลำปำ อ.เมือง	470,000					470,000
539	โครงการก่อสร้างถนน คสล. ขอย 6 หมู่ที่ 10 ต.ลำปำ	2.7	3	อบต.ลำปำ อ.เมือง	450,000					450,000
540	โครงการขุดลอกคลองบางเนียน หมู่ที่ 11 ต.ลำปำ	2.7	3	อบต.ลำปำ อ.เมือง	250,000					250,000
541	โครงการวางท่อขยายเขตจำหน่ายน้ำบริเวณ ทางหลวงหมายเลข 41 บริเวณถนนควน ขนุน-พัทลุง	2.7	4	กบ.สาขาพัทลุง	50,000,000					50,000,000
542	ปรับปรุงผิวจราจรถนนลาดยางแอสฟัลต์ที่ กคอนกรีตถนนเลียบบคลองเขาเจ็ยก	2	3	ท.พัทลุง		1,527,500	1,527,500	1,527,500	1,527,500	6,110,000
543	ก่อสร้างถนน คสล. พร้อมท่อระบายน้ำ คสล.ถนนไชยบุรี แยกซ้ายมือ (ข้างร้านครัว น้องหญิง)	2	3	ท.พัทลุง		3,206,800	3,206,800	3,206,800	3,206,800	12,827,200
544	ก่อสร้างถนน คสล. พร้อมท่อระบายน้ำ คสล. ถนนเจริญติษฐ์อินทร์ ขอย 6 (ช่วง ปลาย)	2	3	ท.พัทลุง		3,101,000	3,101,000	3,101,000	3,101,000	12,404,000

ที่	บัญชีรายการชุดโครงการ (Project Idea)				งบประมาณดำเนินการ					
	ประเด็นการพัฒนา แผนงาน /โครงการ	ยุทธศาสตร์ รชาติ	แหล่ง งบประมาณ	หน่วย ดำเนินการ	พ.ศ.2566	พ.ศ.2567	พ.ศ.2568	พ.ศ.2569	พ.ศ. 2570	พ.ศ.2566-2570
545	ก่อสร้างถนนลาดยางแอสฟัลติกคอนกรีต ถนนช่วยทุกราษฎร์	2	3	ทม.พัทลุง		7,071,600	7,071,600	7,071,600	7,071,600	28,286,400
546	ก่อสร้าง คสล. พร้อมท่อระบายน้ำ คสล. ถนนไชยบุรี ซ.9 แยกขวามือข้างบ้าน เลขที่ 88/1	2	3	ทม.พัทลุง		1,600,000	1,600,000	1,600,000	1,600,000	6,400,000
547	ก่อสร้างถนน คสล. พร้อมท่อระบายน้ำ คสล. ซอยหลังหมู่บ้านสมเกียรติ	2	3	ทม.พัทลุง		2,399,600	2,399,600	2,399,600	2,399,600	9,598,400
548	ก่อสร้างถนนลาดยางแอสฟัลติกคอนกรีต ถนนรามณรงค์ ซอยร่วมใจ	2	3	ทม.พัทลุง		1,406,250	1,406,250	1,406,250	1,406,250	5,625,000
549	ก่อสร้างถนนลาดยางแอสฟัลติกคอนกรีต ถนนรามณรงค์ ซอยขาวทอง	2	3	ทม.พัทลุง		960,000	960,000	960,000	960,000	3,840,000
550	ก่อสร้างถนนลาดยางแอสฟัลติกคอนกรีต ถนนรามณรงค์ ซอย 21	2	3	ทม.พัทลุง		2,117,000	2,117,000	2,117,000	2,117,000	8,468,000
551	ก่อสร้างท่อระบายน้ำ คสล.ถนนราษฎร์ ปราโมทย์ทางไปบ่อบำบัดน้ำเสีย	2	3	ทม.พัทลุง		2,300,000	2,300,000	2,300,000	2,300,000	9,200,000
552	ก่อสร้างท่อระบายน้ำ คสล. ซอยแยกจาก ถนนราษฎร์ปราโมทย์	2	3	ทม.พัทลุง		1,500,000	1,500,000	1,500,000	1,500,000	6,000,000
553	ก่อสร้างถนน คสล.พร้อมท่อระบายน้ำ คสล.ถนนเพียรพิบูลย์ช่วงปลายแยกซ้ายมือ	2	3	ทม.พัทลุง		900,000	900,000	900,000	900,000	3,600,000
554	ปรับปรุงผิวจราจรถนนลาดยางแอสฟัลติก คอนกรีตถนนคูหาเหนือ	2	3	ทม.พัทลุง		2,392,600	2,392,600	2,392,600	2,392,600	9,570,400
555	ก่อสร้างท่อระบายน้ำ คสล.ถนนอภัยบริษัท ซอย 16 (ทางไป อสมท.)	2	3	ทม.พัทลุง		935,000	935,000	935,000	935,000	3,740,000
556	ก่อสร้างท่อระบายน้ำ คสล.ถนนอภัยบริษัท ซอย 33	2	3	ทม.พัทลุง		2,842,000	2,842,000	2,842,000	2,842,000	11,368,000
557	ก่อสร้างถนน คสล. พร้อมท่อระบายน้ำ คสล.ถนนอภัยบริษัท ซอย 36	2	3	ทม.พัทลุง		1,003,200	1,003,200	1,003,200	1,003,200	4,012,800
558	ถนนสายคตกรีต - ยางขยายขลุ่ยหมู่ที่ 2 ตำบลร่มเมือง	2	3	ทต.ร่มเมือง		9,721,000	9,721,000	9,721,000	9,721,000	38,884,000
559	ก่อสร้างถนน คสล.สาย โหล๊ะพันหงส์ 2 (วัง เคียน) หมู่ที่ 1 ตำบลร่มเมือง	2	3	ทต.ร่มเมือง		2,203,000	2,203,000	2,203,000	2,203,000	8,812,000
560	ก่อสร้างถนน คสล.สาย บ่อโพธิ์ หมู่ที่ 2 ตำบลร่มเมือง	2	3	ทต.ร่มเมือง		2,225,000	2,225,000	2,225,000	2,225,000	8,900,000
561	ก่อสร้างถนน คสล. สาย บ่อโพธิ์ - โคกยาง หมู่ที่ 2 ตำบลร่มเมือง	2	3	ทต.ร่มเมือง		7,317,000	7,317,000	7,317,000	7,317,000	29,268,000
562	ก่อสร้างถนนแอสฟัลติกคอนกรีต คสล. สายสระแม่ไผ่ ม.4,ม.8 ตำบลร่มเมือง	2	3	ทต.ร่มเมือง		9,286,030	9,286,030	9,286,030	9,286,030	37,144,119
563	ก่อสร้างถนน คสล. สายมาบวงรักบ-เขต ตำบลท่าแค หมู่ที่ 6 ตำบลร่มเมือง	2	3	ทต.ร่มเมือง		5,916,000	5,916,000	5,916,000	5,916,000	23,664,000
564	ก่อสร้างถนน คสล. สายศาลาโคกขาม หมู่ที่ 6 ตำบลร่มเมือง	2	3	ทต.ร่มเมือง		4,029,000	4,029,000	4,029,000	4,029,000	16,116,000
565	เสริมผิวลาดยางแอสฟัลติกคอนกรีต ถนน สายป่าตอ - มาบยาง หมู่ที่ 8 ตำบลร่มเมือง	2	3	ทต.ร่มเมือง		2,823,000	2,823,000	2,823,000	2,823,000	11,292,000

ที่	บัญชีรายการชุดโครงการ (Project Idea)				งบประมาณดำเนินการ					
	ประเด็นการพัฒนา แผนงาน /โครงการ	ยุทธศาสตร์ รชาติ	แหล่ง งบประมาณ	หน่วย ดำเนินการ	พ.ศ.2566	พ.ศ.2567	พ.ศ.2568	พ.ศ.2569	พ.ศ. 2570	พ.ศ.2566-2570
566	ก่อสร้างถนน คสล. สายหน้าเทศบาล-สาม ปึง หมู่ที่ 8 ตำบลร่มเมือง	2	3	ทต.ร่มเมือง		4,573,000	4,573,000	4,573,000	4,573,000	18,292,000
567	ก่อสร้างถนน คสล. สาย หนองโพธิ์ สะพาน ไม้แก่น หมู่ที่ 9 ตำบลร่มเมือง	2	3	ทต.ร่มเมือง		8,059,000	8,059,000	8,059,000	8,059,000	32,236,000
568	ก่อสร้างถนนแอสฟัลติกคอนกรีต สาย ถนนสายหนองหม่าว-ควนดินแดง หมู่ที่ 9 ตำบลร่มเมือง	2	3	ทต.ร่มเมือง		8,014,000	8,014,000	8,014,000	8,014,000	32,056,000
569	อุดหนุนการไฟฟ้าส่วนภูมิภาคจังหวัดพัทลุง	2	3	ทต.ร่มเมือง		200,000	200,000	200,000	200,000	800,000
570	ก่อสร้างถนน คสล.สายซอยป่าสัก ม.8 ต.ร่ม เมือง	2	3	ทต.ร่มเมือง		1,306,000	1,306,000	1,306,000	1,306,000	5,224,000
571	จ้างที่ปรึกษาวางแผนและปรับปรุงผังเมืองรวม เมืองพัทลุง	2	3	ทต.ร่มเมือง		500,000	500,000	500,000	500,000	2,000,000
572	โครงการบรรเทาอุทกภัยลุ่มน้ำคลอง สะพานหยี(พญาไธสง)	2	3	ทต.ชะรัด		350,000,000	350,000,000	350,000,000	350,000,000	1,400,000,000
573	โครงการก่อสร้างคูระบายน้ำคอนกรีตเสริม เหล็กจากศาลาแม่ิ่งเขตตำบลชะรัดหมู่ที่ 9- หมู่ที่ 2,3 เขตนาโหนดหมู่ที่ 9,3,2	2	3	ทต.ชะรัด		19,500,000	19,500,000	19,500,000	19,500,000	78,000,000
574	โครงการก่อสร้างเหมืองส่งน้ำคอนกรีตจาก เขื่อนชลประทานต้นประดู่-นาหัวนอน	2	3	ทต.ชะรัด		6,000,000	6,000,000	6,000,000	6,000,000	24,000,000
575	โครงการก่อสร้างคูระบายน้ำคอนกรีต จาก ลำพญาไธสง-คูระบายน้ำคอนกรีต C2	2	3	ทต.ชะรัด		5,800,000	5,800,000	5,800,000	5,800,000	23,200,000
576	โครงการก่อสร้างสะพานข้ามคลองชะรัด หมู่ที่ 1	2	3	ทต.ชะรัด		2,000,000	2,000,000	2,000,000	2,000,000	8,000,000
577	โครงการฝึกทักษะการแข่งขันกีฬาฟุตบอล เด็กและเยาวชนตำบลชะรัด	2	3	ทต.ชะรัด		120,000	120,000	120,000	120,000	480,000
578	โครงการส่งเสริมนักกีฬาเข้าแข่งขันกีฬา ท้องถิ่นสัมพันธ์	2	3	ทต.ชะรัด		70,000	70,000	70,000	70,000	280,000
579	โครงการอบรมให้ความรู้ด้านศาสนาและ จริยธรรมอิสลามแก่เด็กและเยาวชน(มัธยม อันวาคร์ (บ้านควนท่อน))	2	3	ทต.ชะรัด		10,000	10,000	10,000	10,000	40,000
580	โครงการอบรมให้ความรู้ด้านศาสนาและ จริยธรรมอิสลามแก่เด็กและเยาวชน (มัธยมบูรอิสลาม)	2	3	ทต.ชะรัด		10,000	10,000	10,000	10,000	40,000
581	โครงการปรับปรุงซ่อมแซมถนนคอนกรีต เสริมเหล็กเป็นถนนแอสฟัลติกคอนกรีต รหส์ทางหลวงท้องถิ่น พท.ถ.14-047สาย	2	3	ทต.ชะรัด		2,700,000	2,700,000	2,700,000	2,700,000	10,800,000
582	โครงการปรับปรุงซ่อมแซมถนนคอนกรีต เสริมเหล็กเป็นถนนแอสฟัลติกคอนกรีต รหส์ทางหลวงท้องถิ่น พท.ถ.14-015สายท่า	2	3	ทต.ชะรัด		1,080,000	1,080,000	1,080,000	1,080,000	4,320,000
583	โครงการปรับปรุงซ่อมแซมถนนคอนกรีต เสริมเหล็กเป็นถนนแอสฟัลติกคอนกรีต รหส์ทางหลวงท้องถิ่น พท.ถ.14-063สาย	2	3			3,633,300	3,633,300	3,633,300	3,633,300	14,533,200
584	โครงการบุกเบิกถนนสายหัวหึ่ง หมู่ที่ 3- สะพานแก้ว หมู่ที่ 9หมู่ที่ 3,9	2	3			450,000	450,000	450,000	450,000	1,800,000
585	โครงการบุกเบิกถนนสายท่านาตีน-สายโคก หลุมพอหมู่ที่ 1	2	3			450,000	450,000	450,000	450,000	1,800,000
586	โครงการบุกเบิกถนนสายหนองปริง- ชลประทานหมู่ที่ 1	2	3			360,000	360,000	360,000	360,000	1,440,000

ที่	บัญชีรายการชุดโครงการ (Project Idea)				งบประมาณดำเนินการ					
	ประเด็นการพัฒนา แผนงาน /โครงการ	ยุทธศาสตร์ ชาติ	แหล่ง งบประมาณ	หน่วย ดำเนินการ	พ.ศ.2566	พ.ศ.2567	พ.ศ.2568	พ.ศ.2569	พ.ศ. 2570	พ.ศ.2566-2570
587	โครงการขยายถนนคอนกรีตเสริมเหล็กที่ส ทางหลวงท้องถิ่น พท.ถ.14-049สายโรงงา สัตว์ หมู่ที่ 5	2	3			394,000	394,000	394,000	394,000	1,576,000
588	โครงการก่อสร้างคลองระบายน้ำคอนกรีต วังตะโก-วังพรุ	2	3			9,900,000	9,900,000	9,900,000	9,900,000	39,600,000
589	โครงการปรับปรุงซ่อมแซมถนนคอนกรีต เสริมเหล็กเป็นถนนแอสฟัลติกคอนกรีต รหัทสทางหลวงท้องถิ่น พท.ถ.14-041 สาย	2	3			357,000	357,000	357,000	357,000	1,428,000
590	โครงการบุกเบิกถนนสายหนองปริง- ชลประทานหมู่ที่ 1	2	3			450,000	450,000	450,000	450,000	1,800,000
591	โครงการบุกเบิกถนนสายเหมืองอ้ายหมี หมู่ ที่ 9,8	2	3			490,000	490,000	490,000	490,000	1,960,000
592	โครงการบุกเบิกถนนสายทางเข้าเทศบาล ตำบลชะรัด-ชลประทาน	2	3			180,000	180,000	180,000	180,000	720,000
593	โครงการก่อสร้างถนนคอนกรีตเสริมเหล็ก สายหวังหวนอน-โรงน้ำควนซี้แระด หมู่ที่ 7	2	3			2,483,700	2,483,700	2,483,700	2,483,700	9,934,800
594	โครงการก่อสร้างเหมืองน้ำคอนกรีต บ้าน ท่านายเล็ก-เกาะทัง ช่วงที่ 1	2	3			195,550	195,550	195,550	195,550	782,200
595	โครงการก่อสร้างคลองระบายน้ำคอนกรีต บ้านท่านายเล็ก-เกาะทัง ช่วงที่ 2	2	3			6,300,000	6,300,000	6,300,000	6,300,000	25,200,000
596	โครงการปรับปรุงซ่อมแซมถนนคอนกรีต เสริมเหล็กเป็นถนนแอสฟัลติกคอนกรีต รหัทสทางหลวงท้องถิ่น พท.ถ.14-059สาย	2	3			3,780,000	3,780,000	3,780,000	3,780,000	15,120,000
597	โครงการบุกเบิกถนนสายป้อมสายตรวจชะ รัด-ชลประทาน หมู่ที่ 4	2	3			360,000	360,000	360,000	360,000	1,440,000
598	โครงการบุกเบิกถนนสายหลังสิยาน-ปอดิน หมู่ที่ 3	2	3			270,000	270,000	270,000	270,000	1,080,000
599	โครงการบุกเบิกถนนสายหนองหมาก- หนองยาวหมู่ที่ 1	2	3			396,000	396,000	396,000	396,000	1,584,000
600	โครงการก่อสร้างถนนคอนกรีตเสริมเหล็ก สายเหมืองอ้ายหมี หมู่ที่ 8,5,9	2	3			11,680,000	11,680,000	11,680,000	11,680,000	46,720,000
601	โครงการก่อสร้างถนนคอนกรีตเสริมเหล็ก สายป่ายาง-คลองชะรัด(ปากจา) หมู่ที่ 9	2	3			2,103,840	2,103,840	2,103,840	2,103,840	8,415,360
602	โครงการปรับปรุงแหล่งกักเก็บน้ำพรุโต๊ะเต็ม หมู่ที่ 5	2	3			6,750,000	6,750,000	6,750,000	6,750,000	27,000,000
603	โครงการฝังท่อระบายน้ำคสล.บริเวณ ทางเข้าสำนักงานเทศบาลตำบลชะรัด	2	3			630,000	630,000	630,000	630,000	2,520,000
<b>กลยุทธ์/แผนงานที่ 2 เสริมสร้างภูมิทัศน์เมือง พัฒนาสู่เมืองทันสมัยที่ขีดความสามารถเมืองเชื่อมโยงสู่อาเซียน อันดามัน อาเซียน และประชาคมโลก</b>										<b>1,779,425,884</b>
604	โครงการก่อสร้างถนนลาดยางพาราแอส ฟัลติกคอนกรีต สายนาหัวเขา-ทอนตรน หมู่ 6	2,7	3	ทต.คลองทราย ขาว อ.งหวรา	4,425,900	4,425,900	4,425,900	4,425,900	4,425,900	22,129,500
605	โครงการก่อสร้างถนนคสล.สายนาโปลา กวาง ม.7	2,7	3	ทต.คลองทราย ขาว อ.งหวรา	7,056,000	7,056,000	7,056,000	7,056,000	7,056,000	35,280,000
606	โครงการก่อสร้างถนนคสล.สายบุญมี - สันติสุข ม.8	2,7	3	ทต.คลองทราย ขาว อ.งหวรา	2,832,200	2,832,200	2,832,200	2,832,200	2,832,200	14,161,000
607	โครงการก่อสร้างถนนคสล.สายตาปาน หมู่ ที่ 4	2,7	3	ทต.คลองทราย ขาว อ.งหวรา	2,548,000	2,548,000	2,548,000	2,548,000	2,548,000	12,740,000

ที่	บัญชีรายการชุดโครงการ (Project Idea)				งบประมาณดำเนินการ					
	ประเด็นการพัฒนา แผนงาน /โครงการ	ยุทธศาสตร์ ชาติ	แหล่ง งบประมาณ	หน่วย ดำเนินการ	พ.ศ.2566	พ.ศ.2567	พ.ศ.2568	พ.ศ.2569	พ.ศ. 2570	พ.ศ.2566-2570
608	โครงการปรับปรุงห้องเก็บของและห้องน้ำบริเวณอาคารตลาดสดเขาชัยสน ม.10 ต.เขาชัยสน อ.เขาชัยสน จ.พัทลุง	6.5	3	ทต.เขาชัยสน อ.เขาชัยสน	500,000					500,000
609	โครงการก่อสร้างสนามหญ้าเทียมชนิดมีหลังคาด้านหลังอาคารสำนักงานเทศบาลตำบลเขาชัยสน	3.12	3	ทต.เขาชัยสน อ.เขาชัยสน			2,500,000			2,500,000
610	โครงการปรับปรุงผิวจราจรแอสฟัลติกคอนกรีตถนนสุขาภิบาล 10 (จำลอง) ม.3 ต.เขาชัยสน	2.7	3	ทต.เขาชัยสน อ.เขาชัยสน	451,000					451,000
611	โครงการปรับปรุงผิวจราจรแอสฟัลติกคอนกรีตและระบายน้ำถนนสายควนสาร-ปอน้ำร้อน ม.3 ต.เขาชัยสน	2.7	3	ทต.เขาชัยสน อ.เขาชัยสน		6,000,000				6,000,000
612	โครงการปรับปรุงผิวจราจรแอสฟัลติกคอนกรีตถนนสายบ้านไร่ชุมชนวัดคูมรวราราม ม.13 ต.เขาชัยสน	2.7	3	ทต.เขาชัยสน อ.เขาชัยสน		5,500,000				5,500,000
613	โครงการปรับปรุงผิวจราจรแอสฟัลติกคอนกรีตและก่อสร้างคูระบายน้ำถนนสายจรูญอุทิศ ม.10 ต.เขาชัยสน อ.เขาชัยสน จ.พัทลุง	2.7	3	ทต.เขาชัยสน อ.เขาชัยสน				2,180,000		2,180,000
614	โครงการปรับปรุงไฟฟ้าสาธารณะบริเวณถนนสายประชาบาล ม.10 ต.เขาชัยสน อ.เขาชัยสน จ.พัทลุง	2.7	3	ทต.เขาชัยสน อ.เขาชัยสน					1,421,000	1,421,000
615	โครงการก่อสร้างคูระบายน้ำ คลส. บริเวณถนนสายริมควนและก่อสร้างรั้วบริเวณสระว่ายน้ำ ทต.เขาชัยสน ม.3 ต.เขาชัยสน จ.พัทลุง	2.7	3	ทต.เขาชัยสน อ.เขาชัยสน			3,243,000			3,243,000
616	โครงการก่อสร้างถนน คลส. ซอยจตุพร ม.10 ต.เขาชัยสน อ.เขาชัยสน จ.พัทลุง	2.7	3	ทต.เขาชัยสน อ.เขาชัยสน			3,296,000			3,296,000
617	โครงการก่อสร้างถนน คลส.สายบ้านป่าไม้ ม.3 ต.เขาชัยสน อ.เขาชัยสน จ.พัทลุง	2.7	3	ทต.เขาชัยสน อ.เขาชัยสน			1,684,000			1,684,000
618	โครงการก่อสร้างถนนแอสฟัลติกคอนกรีตถนนสายชลประทาน ม.10 ต.เขาชัยสน อ.เขาชัยสน จ.พัทลุง	2.7	3	ทต.เขาชัยสน อ.เขาชัยสน			1,428,000			1,428,000
619	โครงการปรับปรุงผิวจราจรแอสฟัลติกคอนกรีตถนนราษฎร์อุทิศบริเวณสามแยกวัดอุดม-สุดเขตเทศบาลและก่อสร้างคูระบายน้ำบริเวณถนนราษฎร์อุทิศ ม.10 ต.เขาชัยสน อ.เขาชัยสน จ.พัทลุง	2.7	3	ทต.เขาชัยสน อ.เขาชัยสน	9,500,000					9,500,000
620	โครงการปรับปรุงผิวจราจรแอสฟัลติกคอนกรีต ถนนสายบ้านจำเลิศพร้อมก่อสร้างคูระบายน้ำ ม.10 ต.เขาชัยสน อ.เขาชัยสน จ.พัทลุง	2.7	3	ทต.เขาชัยสน อ.เขาชัยสน	4,000,000					4,000,000
621	โครงการปรับปรุงผิวจราจรแอสฟัลติกคอนกรีตถนนสายพราหมณ์ถึงชลประทาน ม.10 ต.เขาชัยสน อ.เขาชัยสน จ.พัทลุง	2.7	3	ทต.เขาชัยสน อ.เขาชัยสน	6,000,000					6,000,000
622	โครงการปรับปรุงผิวจราจรแอสฟัลติกคอนกรีตถนนสายหัวห้อง-ควนสาร ถึงริมทางรถไฟ ม.3 ต.เขาชัยสน อ.เขาชัยสน จ.พัทลุง	2.7	3	ทต.เขาชัยสน อ.เขาชัยสน	5,000,000					5,000,000
623	โครงการปรับปรุงผิวจราจรแอสฟัลติกคอนกรีตถนนสุขาภิบาล 2,3,5,7,8,9,10,11 ม.3 ต.เขาชัยสน อ.เขาชัยสน จ.พัทลุง	2.7	3	ทต.เขาชัยสน อ.เขาชัยสน	6,000,000					6,000,000
624	โครงการขุดลอกห้วยน้ำเย็น ม.3 ต.เขาชัยสน อ.เขาชัยสน จ.พัทลุง	5.7	3	ทต.เขาชัยสน อ.เขาชัยสน			480,000			480,000



ที่	บัญชีรายการชุดโครงการ (Project Idea)				งบประมาณดำเนินการ					
	ประเด็นการพัฒนาระบบงาน /โครงการ	ยุทธศาสตร์ชาติ	แหล่งงบประมาณ	หน่วยดำเนินการ	พ.ศ.2566	พ.ศ.2567	พ.ศ.2568	พ.ศ.2569	พ.ศ. 2570	พ.ศ.2566-2570
625	โครงการพัฒนาลุ่มน้ำบางแก้ว-ท่าเขียดบริเวณฝายบ้านไร่ (คลองปากเหน็ด)	5.7	3	ทต.เขาชัยสน อ.เขาชัยสน		20,000,000				20,000,000
626	โครงการก่อสร้างระบบระบายน้ำและระบบป้องกันน้ำท่วมพื้นที่ในเขตเทศบาลตำบลเขาชัยสนและชุมชนต่อเนื่อง	5.7	3	ทต.เขาชัยสน อ.เขาชัยสน			149,000,000			149,000,000
627	โครงการก่อสร้างถนน คสล.สายควนหมื่นคา-ควนล่อน หมู่ที่ 7 กว้าง 5 เมตร ยาว 830 เมตร หนา 0.15 เมตร	5.7	3	ทต.เขาชัยสน อ.เขาชัยสน	3,065,000					3,065,000
628	โครงการก่อสร้างถนน คสล.ชลประทาน-เกาะนายมิตร หมู่ที่ 9 กว้าง 5 เมตร ยาว 2,615 เมตร หนา 0.15 เมตร	5.7	3	ทต.เขาชัยสน อ.เขาชัยสน	9,999,000					9,999,000
629	โครงการก่อสร้างถนนลาดยางผิวจราจรแอสฟัลติกคอนกรีต สายเกาะอ้ายเถียม ซ.1-สปก.หมู่ที่6,11 กว้าง 5 เมตร ยาว 830 เมตร หนา 0.15 เมตร	5.7	3	ทต.เขาชัยสน อ.เขาชัยสน	3,065,000					3,065,000
630	โครงการก่อสร้างถนน คสล.สายเกาะทองสม-ควนอ้ายเม่น หมู่ที่ 12,7 กว้าง 4 เมตร ยาว 2,028 เมตร หนา 0.15 เมตร	5.7	3	ทต.เขาชัยสน อ.เขาชัยสน	3,065,000					3,065,000
631	โครงการก่อสร้างถนนลาดยางผิวจราจรแอสฟัลติกคอนกรีต สายสำนักสงฆ์ - สปก. หมู่ที่ 11 กว้าง 5 เมตร ยาว 1,278 เมตร หนา 0.05 เมตร	5.7	3	ทต.เขาชัยสน อ.เขาชัยสน	3,065,000					3,065,000
632	โครงการซ่อมสร้างถนนลาดยางผิวจราจรแอสฟัลติกคอนกรีต สายเพชรเกษม - โคกเคี่ยม หมู่ที่8,6กว้าง 5.95 เมตร ยาว 2,150 เมตร หนา 0.05 เมตร	5.7	3	ทต.เขาชัยสน อ.เขาชัยสน	9,851,000					9,851,000
633	โครงการก่อสร้างถนน คสล.สายโยธา - ประปา หมู่ที่ 3 กว้าง 5 เมตร ยาว 646 หนา 0.15 เมตร	5.7	3	ทต.เขาชัยสน อ.เขาชัยสน	2,429,000					2,429,000
634	โครงการก่อสร้างถนนคอนกรีตเสริมเหล็กสายควนโทะ - สะพานไทร หมู่ที่ 1	2.7	3	อบต.ควนขนุน อ.เขาชัยสน			7,000,000			7,000,000
635	โครงการซ่อมสร้างถนนลาดยางสายชิงโค - ควนสระ หมู่ที่ 1	2.7	3	อบต.ควนขนุน อ.เขาชัยสน	9,000,000					9,000,000
636	โครงการซ่อมสร้างถนนลาดยางสายโคกทราย - ชุมประดิษฐ์ หมู่ที่ 1, 9, 10	2.7	3	อบต.ควนขนุน อ.เขาชัยสน		10,000,000				10,000,000
637	โครงการปรับปรุงเสริมผิวถนนลาดยางสายหัวหรั่ง - ควนข้าวใหม่ หมู่ที่ 2	2.7	3	อบต.ควนขนุน อ.เขาชัยสน		9,000,000				9,000,000
638	โครงการก่อสร้างถนนคอนกรีตเสริมเหล็กสายหลังบีมเซลล์ - ใต้สายไฟ หมู่ที่ 2	2.7	3	อบต.ควนขนุน อ.เขาชัยสน	5,000,000					5,000,000
639	โครงการก่อสร้างถนนคอนกรีตเสริมเหล็กสายศาลาประชุม - นบเหมืองหม่า หมู่ที่ 2	2.7	3	อบต.ควนขนุน อ.เขาชัยสน	10,000,000					10,000,000
640	โครงการก่อสร้างถนนคอนกรีตเสริมเหล็กสาย อบจ.พัฒนา หมู่ที่ 4	2.7	3	อบต.ควนขนุน อ.เขาชัยสน			3,000,000			3,000,000
641	โครงการก่อสร้างถนนคอนกรีตเสริมเหล็กสายหลังสถานีรถไฟ - โสนายชัน หมู่ที่ 4, 8	2.7	3	อบต.ควนขนุน อ.เขาชัยสน				8,000,000		8,000,000
642	โครงการก่อสร้างถนนคอนกรีตเสริมเหล็กสายบ้านควน - ทานบปลา หมู่ที่ 5	2.7	3	อบต.ควนขนุน อ.เขาชัยสน	5,000,000					5,000,000
643	โครงการก่อสร้างถนนคอนกรีตเสริมเหล็กสายบ้านนายเอี่ยม - ควนโก หมู่ที่ 6	2.7	3	อบต.ควนขนุน อ.เขาชัยสน	10,000,000					10,000,000
644	โครงการก่อสร้างถนนคอนกรีตเสริมเหล็กสายท่าชะ หมู่ที่	2.7	3	อบต.ควนขนุน อ.เขาชัยสน	10,000,000					10,000,000
645	โครงการก่อสร้างถนนคอนกรีตเสริมเหล็กสายฟาร์มหมู - แหวมแง หมู่ที่ 4, 8	2.7	3	อบต.ควนขนุน อ.เขาชัยสน		10,000,000				10,000,000
646	โครงการก่อสร้างสะพานคลองลำหลัก หมู่ที่ 10	2.7	3	อบต.ควนขนุน อ.เขาชัยสน	3,500,000					3,500,000
647	โครงการก่อสร้างสะพานไทร หมู่ที่ 1	2.7	3	อบต.ควนขนุน อ.เขาชัยสน		3,000,000				3,000,000

ที่	บัญชีรายการชุดโครงการ (Project Idea)				งบประมาณดำเนินการ					
	ประเด็นการพัฒนา แผนงาน /โครงการ	ยุทธศาสตร์ ชาติ	แหล่ง งบประมาณ	หน่วย ดำเนินการ	พ.ศ.2566	พ.ศ.2567	พ.ศ.2568	พ.ศ.2569	พ.ศ. 2570	พ.ศ.2566-2570
648	โครงการก่อสร้างสะพานนาหย้า หมู่ที่ 1	2.7	3	อบต.ควนขนุน อ.เขาชัยสน			3,500,000			3,500,000
649	โครงการก่อสร้างสะพานนาหย้า หมู่ที่ 1	2.7	3	อบต.ควนขนุน อ.เขาชัยสน				3,500,000		3,500,000
650	โครงการก่อสร้างถนนทางเข้าอาคารโรค ยาศาล	6,7	3	อบต.ควนขนุน อ.เขาชัยสน					7,500,000	7,500,000
651	โครงการก่อสร้างคูระบายน้ำ คสล. ถนน ราษฎร์ประสงค์ 2 และถนนหลังโรงพยาบาล	6,7	3	อบต.ควนขนุน อ.เขาชัยสน					2,000,000	2,000,000
652	คอนกรีตเสริมเหล็กสายหนองสระ - เขาย่า หมู่ที่ 1,3 ตำบลคอนทราย	2	3	ทต.คอนทราย อ.ควนขนุน	13,389,000					13,389,000
653	คอนกรีตเสริมเหล็กสายมูลพร้าว หมู่ที่ 3 ตำบลคอนทราย	2	3	ทต.คอนทราย อ.ควนขนุน	2,716,000					2,716,000
654	คอนกรีตเสริมเหล็ก สายสำรูน - เขาวัง หมู่ที่ 3	2	3	ทต.คอนทราย อ.ควนขนุน	1,660,000					1,660,000
655	คอนกรีตเสริมเหล็กสายเกาะทอง - ชลประทาน หมู่ที่ 6 ตำบลคอนทราย	2	3	ทต.คอนทราย อ.ควนขนุน	2,883,000					2,883,000
656	ซ่อมสร้างสะพานวัดหรั่งแคบ หมู่ที่ 11 ตำบลคอนทราย จดหมู่ที่ 7,8 ตำบลชะมวง	2	3	ทต.คอนทราย อ.ควนขนุน	8,000,000					8,000,000
657	ก่อสร้างสะพานถนนสายห้วยหอม - โคกน้ำหัก หมู่ที่ 2.5 ตำบลคอนทราย	2	3	ทต.คอนทราย อ.ควนขนุน	1,660,000					1,660,000
658	โครงการปรับปรุงถนนสายชอทอง पुल หมู่ที่ 2	2,7	3	เทศบาลตำบล ทะเลน้อย อ.ควน ขนุน		200,000	200,000	200,000		600,000
659	โครงการปรับปรุงถนนสายไสทอน - โคกศักดิ์ หมู่ที่ 6	2,7	3	เทศบาลตำบล ทะเลน้อย อ.	1,300,000	1,300,000		1,300,000		3,900,000
660	โครงการปรับปรุงถนนจากศาลา แม่อุบลลา - สะพานทางเดินเท้า หมู่ที่ 10	2,7	3	เทศบาลตำบล ทะเลน้อย อ. ควนขนุน	450,000			450,000		900,000
661	โครงการปรับปรุงถนนหน้าบ้าน นายควน จีนด้วง - บ้านนายเสรี แซ่ด้ หมู่ที่ 3	2,7	3	เทศบาลตำบล ทะเลน้อย อ. ควนขนุน		400,000			400,000	800,000
662	โครงการปรับปรุงถนนข้างบ้าน นายใช้ สังข์ตุ๊ก - บ้านนายกระจาย นึมแก้ว หมู่ที่ 10	2,7	3	เทศบาลตำบล ทะเลน้อย อ. ควนขนุน				100,000	100,000	200,000
663	โครงการปรับปรุงถนนหน้าบ้าน นายเคลื่อน นึมแก้ว - บ้านนายพินโย ทองประศรี หมู่ที่ 10	2,7	3	เทศบาลตำบล ทะเลน้อย อ. ควนขนุน			200,000	200,000		400,000
664	โครงการปรับปรุงถนนข้างบ้าน นายสมบูรณ์ นุ่นคง - บ้านนายประเสริฐ เทพแก้ว หมู่ที่ 3	2,7	3	เทศบาลตำบล ทะเลน้อย อ. ควนขนุน		220,000			220,000	440,000
665	โครงการปรับปรุงถนนสายบ้าน นายสุทิน แก้วกล้า - บ้านนาย ประกอบ เหมือนขาว หมู่ที่ 5	2,7	3	เทศบาลตำบล ทะเลน้อย อ. ควนขนุน		500,000			500,000	1,000,000
666	โครงการปรับปรุงถนนข้างบ้าน นายพร้อม พรหมแก้ว - บ้านนายเชิน ดำราม หมู่ที่ 5	2,7	3	เทศบาลตำบล ทะเลน้อย อ. ควนขนุน	170,000				170,000	340,000
667	โครงการปรับปรุงถนนสายบ้าน นางสาวลักษณ์ ชาวเอียด - บ้านนายอนันต์ รักข์แก้ว หมู่ที่ 5	2,7	3	เทศบาลตำบล ทะเลน้อย อ. ควนขนุน		170,000		170,000		340,000
668	โครงการปรับปรุงถนนข้างบ้านนายไสว หอมขาว - บ้านนายสำเร็จ จันทร์สุข หมู่ที่ 5	2,7	3	เทศบาลตำบล ทะเลน้อย อ. ควนขนุน	170,000				170,000	340,000
669	โครงการปรับปรุงถนนสายบ้าน นายเชียว เหมือนพรหมราย - บ้านนายสวัสดิ์ ชาวเผือก หมู่ที่ 5	2,7	3	เทศบาลตำบล ทะเลน้อย อ. ควนขนุน			150,000		150,000	300,000

ที่	บัญชีรายการชุดโครงการ (Project Idea)				งบประมาณดำเนินการ					
	ประเด็นการพัฒนา แผนงาน /โครงการ	ยุทธศาสตร์ ชาติ	แหล่ง งบประมาณ	หน่วย ดำเนินการ	พ.ศ.2566	พ.ศ.2567	พ.ศ.2568	พ.ศ.2569	พ.ศ. 2570	พ.ศ.2566-2570
670	โครงการปรับปรุงถนน สายซอยสุดประเสริฐ หมู่ที่ 9	2,7	3	เทศบาลตำบล ทะเลน้อย อ. ควนขนุน		400,000			400,000	800,000
671	โครงการปรับปรุง/ซ่อมแซม ถนน สายบ้านนายชม ชาวเผือก - สวนนายลิ้ม รัชแก้ว หมู่ที่ 9	2,7	3	เทศบาลตำบล ทะเลน้อย อ. ควนขนุน	400,000				400,000	800,000
672	โครงการปรับปรุงถนนสายซอยรุ่งเรือง หมู่ที่ 2	2,7	3	เทศบาลตำบล ทะเลน้อย อ. ควนขนุน			90,000	90,000		180,000
673	โครงการปรับปรุงถนน สายบ้าน นายจารึก สิงขิงห์ - บ้านนางสุดา แก้วแฝก หมู่ที่ 1	2,7	3	เทศบาลตำบล ทะเลน้อย อ. ควนขนุน		80,000		80,000		160,000
674	โครงการปรับปรุง ถนนสาย บ้านนายชื่น พรหมเงิน หมู่ที่ 1	2,7	3	เทศบาลตำบล ทะเลน้อย อ. ควนขนุน	42,000				42,000	84,000
675	โครงการก่อสร้างถนนคอนกรีต สายสวนนายเจิม - เขตตำบลพางตุง	2,7	3	เทศบาลตำบล ทะเลน้อย อ. ควนขนุน	1,000,000	1,000,000	1,000,000	1,000,000	1,000,000	5,000,000
676	โครงการก่อสร้างถนน คสล.สายวัดใหม่ ศาลาแม่อุบล หมู่ที่ 9	2,7	3	เทศบาลตำบล ทะเลน้อย อ. ควนขนุน	2,000,000	2,000,000	2,000,000	2,000,000	2,000,000	10,000,000
677	โครงการก่อสร้างถนนคอนกรีต สายโคกขาม หมู่ที่ 7	2,7	3	เทศบาลตำบล ทะเลน้อย อ. ควนขนุน	1,500,000				1,500,000	3,000,000
678	โครงการก่อสร้างถนนคอนกรีต ด้านทิศตะวันตกสำนักสงฆ์ เที่ยงธรรมวาราม หมู่ที่ 7	2,7	3	เทศบาลตำบล ทะเลน้อย อ. ควนขนุน	600,000	600,000				1,200,000
679	โครงการปรับปรุงถนนสายปลายตรอก โคกจุด (ด้านทิศตะวันตก) หมู่ที่ 5	2,7	3	เทศบาลตำบล ทะเลน้อย อ. ควนขนุน			600,000	600,000		1,200,000
680	โครงการปรับปรุงถนนสายปลายตรอก โคกจุด (ด้านทิศตะวันออก) หมู่ที่ 5	2,7	3	เทศบาลตำบล ทะเลน้อย อ. ควนขนุน		400,000			400,000	800,000
681	โครงการก่อสร้างถนนสายบ้านนางจวน ยอมริญจวน - ถนนวัดใหม่ หมู่ที่ 5	2,7	3	เทศบาลตำบล ทะเลน้อย อ. ควนขนุน			400,000		400,000	800,000
682	โครงการก่อสร้างถนน คสล. สายริมคลองโคกเมา - เขตตำบลพางตุง หมู่ที่ 8	2,7	3	เทศบาลตำบล ทะเลน้อย อ. ควนขนุน	450,000				450,000	900,000
683	โครงการปรับปรุงถนน สายบ้าน นายจันทร์ ศรีประเสริฐ หมู่ที่ 6	2,7	3	เทศบาลตำบล ทะเลน้อย อ. ควนขนุน		130,000			130,000	260,000
684	โครงการปรับปรุงถนนสายบ้าน นายช้วน เหมือนพรหมราย หมู่ที่ 7	2,7	3	เทศบาลตำบล ทะเลน้อย อ. ควนขนุน	130,000			130,000		260,000
685	โครงการปรับปรุงถนน สายบ้าน นางหยวก บัวแดง - สวนนายประจวบ ทวีสุข	2,7	3	เทศบาลตำบล ทะเลน้อย อ. ควนขนุน			250,000	250,000		500,000
686	โครงการปรับปรุงระบบระบายน้ำ จากบ้านนายประกอบ ลอยลิบ - บ้านนายสมพงษ์ ชุมจันทร์ หมู่ที่ 3	2,7	3	เทศบาลตำบล ทะเลน้อย อ. ควนขนุน			145,000	145,000		290,000
687	โครงการปรับปรุงระบบระบายน้ำ จากหลังบ้านนางสุจินต์ มั่งลิ้งซ์ - ข้างบ้านนายชาญณรงค์ เหมือนขาว หมู่ที่ 3	2,7	3	เทศบาลตำบล ทะเลน้อย อ. ควนขนุน	200,000		200,000			400,000
688	โครงการก่อสร้างระบบ ระบายน้ำ คสล. ซอย 1 หมู่ที่ 1	2,7	3	เทศบาลตำบล ทะเลน้อย อ. ควนขนุน		200,000			200,000	400,000

ที่	บัญชีรายการชุดโครงการ (Project Idea)				งบประมาณดำเนินการ					
	ประเด็นการพัฒนา แผนงาน /โครงการ	ยุทธศาสตร์ ชาติ	แหล่ง งบประมาณ	หน่วย ดำเนินการ	พ.ศ.2566	พ.ศ.2567	พ.ศ.2568	พ.ศ.2569	พ.ศ. 2570	พ.ศ.2566-2570
689	โครงการก่อสร้างระบบระบายน้ำ คลส. ซอย 3 หมู่ที่ 1	2,7	3	เทศบาลตำบล ทะเลน้อย อ. ควนขนุน			200,000	200,000		400,000
690	โครงการก่อสร้างระบบระบายน้ำ คลส. ซอย 5 หมู่ที่ 1	2,7	3	เทศบาลตำบล ทะเลน้อย อ. ควนขนุน	200,000				200,000	400,000
691	โครงการปรับปรุงซ่อมแซมระบบ ระบายน้ำภายในตำบลทะเลน้อย	2,7	3	เทศบาลตำบล ทะเลน้อย อ. ควนขนุน	100,000	100,000	100,000	100,000	100,000	500,000
692	โครงการก่อสร้างสะพานทางเดินเท้า คลส. สายบ้านนายเหวียง ตูดบัว - บ้านนางอำไพ คงแก้ว หมู่ที่ 10	2,7	3	เทศบาลตำบล ทะเลน้อย อ. ควนขนุน				350,000		350,000
693	โครงการก่อสร้างสะพานทางเดินเท้า คลส.สายบ้านนายพิมพ์ เหมือนขาว - ถนนสายเหมืองตาหอ หมู่ที่ 4	2,7	3	เทศบาลตำบล ทะเลน้อย อ. ควนขนุน		120,000			120,000	240,000
694	โครงการก่อสร้างสะพานทางเดินเท้า ข้ามคลองห้วยป่าเขียว หมู่ที่ 7	2,7	3	เทศบาลตำบล ทะเลน้อย อ. ควนขนุน				100,000	100,000	200,000
695	โครงการก่อสร้างสะพานข้ามคลอง ควายกลาง หมู่ที่ 4	2,7	3	เทศบาลตำบล ทะเลน้อย อ. ควนขนุน	3,500,000				3,500,000	7,000,000
696	โครงการก่อสร้างสะพาน คลส. ข้ามคลองเครื่อง(โคกจุด)	2,7	3	เทศบาลตำบล ทะเลน้อย อ. ควนขนุน		3,500,000		3,500,000		7,000,000
697	โครงการก่อสร้างสะพาน คลส. ข้ามคลองแหลมโตนด - สายโห	2,7	3	เทศบาลตำบล ทะเลน้อย อ. ควนขนุน	3,500,000			3,500,000	3,500,000	10,500,000
698	โครงการก่อสร้างสะพานทางเดินเท้า คลส. จากบ้านนายสมใจ นุ่นคง ถึงบ้านนางจินตนา มากทอง	2,7	3	เทศบาลตำบล ทะเลน้อย อ. ควนขนุน				180,000		180,000
699	โครงการปรับปรุง/ซ่อมแซมสะพาน ทางเดินเท้า คลส. ภายในตำบล ทะเลน้อย	2,7	3	เทศบาลตำบล ทะเลน้อย อ. ควนขนุน	200,000	200,000	200,000	200,000	200,000	1,000,000
700	โครงการจัดทำป้ายเส้นทางจราจร	2,7	3	เทศบาลตำบล ทะเลน้อย อ. ควนขนุน	50,000	50,000	50,000	50,000	50,000	250,000
701	โครงการก่อสร้างถนน คลส. ซอย บ้านผู้ใหญ่เจียร เขื่อนท้ายซอย หมู่ที่ 9	2,7	3	เทศบาลตำบล ทะเลน้อย อ. ควนขนุน	1,500,000					1,500,000
702	โครงการก่อสร้างถนน คลส. ซอย บ้านผู้ใหญ่เจริญพร - นายจันทร์ ศรีประเสริฐ หมู่ที่ 6	2,7	3	เทศบาลตำบล ทะเลน้อย อ. ควนขนุน	800,000					800,000
703	โครงการก่อสร้างถนน คลส. ซอยหนองงู ซอย 1	2,7	3	เทศบาลตำบล ทะเลน้อย อ. ควนขนุน	1,500,000	1,500,000				3,000,000
704	โครงการก่อสร้างถนน คลส.สาย สิรินพงษ์-ทุ่งน้อย-โคกจุด หมู่ที่ 5	2,7	3	เทศบาลตำบล ทะเลน้อย อ. ควนขนุน	-	3,500,000				3,500,000
705	โครงการซ่อมแซมปูเสริมผิวจราจร แอสฟัลต์ติกคอนกรีตสายริมฝั่ง ทะเลน้อย - เหมืองตาหอ หมู่ที่ 1,2,4	2,7	3	เทศบาลตำบล ทะเลน้อย อ. ควนขนุน	2,200,000	2,200,000				4,400,000
706	โครงการก่อสร้างขุมทางเข้า ตลาดน้ำทะเลน้อย หมู่ที่ 4	2,7	3	เทศบาลตำบล ทะเลน้อย อ. ควนขนุน			800,000	800,000		1,600,000
707	โครงการจัดทำแนวเขตเทศบาล ตำบลทะเลน้อย	2,7	3	เทศบาลตำบล ทะเลน้อย อ. ควนขนุน			500,000	500,000	500,000	1,500,000
708	โครงการจัดทำแนวเขตทะเลน้อย	2,7	3	เทศบาลตำบล ทะเลน้อย อ. ควนขนุน		500,000	500,000		500,000	1,500,000

ที่	บัญชีรายการชุดโครงการ (Project Idea)				งบประมาณดำเนินการ					
	ประเด็นการพัฒนา แผนงาน /โครงการ	ยุทธศาสตร์ ชาติ	แหล่ง งบประมาณ	หน่วย ดำเนินการ	พ.ศ.2566	พ.ศ.2567	พ.ศ.2568	พ.ศ.2569	พ.ศ. 2570	พ.ศ.2566-2570
709	โครงการก่อสร้างถนนแอสฟัลติกคอนกรีตรอบตลาดน้ำทะเลน้อย	2,7	3	เทศบาลตำบลทะเลน้อย อ.ควนขนุน			920,000	920,000		1,840,000
710	โครงการก่อสร้างอาคารควบคุมไฟฟ้า	2,7	3	เทศบาลตำบลทะเลน้อย อ.ควนขนุน	1,500,000	1,500,000	1,500,000	1,500,000	1,500,000	7,500,000
711	โครงการก่อสร้างสะพานทางเดินเท้า คสล. หมู่ที่ 4 และ หมู่ที่ 10	2,7	3	เทศบาลตำบลทะเลน้อย อ.ควนขนุน				2,000,000	2,000,000	4,000,000
712	โครงการก่อสร้างถนน คสล. สายริมคลองเคร็ง (ฝั่งตะวันออก) หมู่ที่ 7	2,7	3	เทศบาลตำบลทะเลน้อย อ.ควนขนุน	6,000,000				6,000,000	12,000,000
713	โครงการก่อสร้างสะพานทางเดินเท้า คสล. สายบ้านนางหนูกลัด - บ้านนายว่อน สังข์ หมู่ที่ 5	2,7	3	เทศบาลตำบลทะเลน้อย อ.ควนขนุน				120,000	120,000	240,000
714	โครงการก่อสร้างลานกีฬาเอนกประสงค์พร้อมอุปกรณ์ออกกำลังกายกลางแจ้ง หมู่ที่ 4 (ตลาดน้ำทะเลน้อย)	2,7	3	เทศบาลตำบลทะเลน้อย อ.ควนขนุน	5,000,000	5,000,000	5,000,000	5,000,000	5,000,000	25,000,000
715	โครงการก่อสร้างระบบประปา หมู่ที่ 4 หมู่ที่ 10	2,7	3	เทศบาลตำบลทะเลน้อย อ.ควนขนุน	1,500,000	1,500,000				3,000,000
716	โครงการอุดหนุนการไฟฟ้าส่วนภูมิภาคขยายเขตจำหน่ายกระแสไฟฟ้า สาธารณะ จากบ้านนายสมยศ เหมือนขาว ถึงบ้าน นายเชียร สุกคำ หมู่ที่ 10	2,7	3	เทศบาลตำบลทะเลน้อย อ.ควนขนุน	500,000	500,000	500,000	500,000	500,000	2,500,000
717	โครงการอุดหนุนการไฟฟ้าส่วนภูมิภาคขยายเขตจำหน่ายกระแสไฟฟ้าสาธารณะ บริเวณถนนสายบ้านนาย ประวิทย์ แดงนึม ถึงบ้านนายเฉลิม นิมแก้ว หมู่ที่ 10	2,7	3	เทศบาลตำบลทะเลน้อย อ.ควนขนุน	500,000	500,000	500,000	500,000	500,000	2,500,000
718	โครงการอุดหนุนการไฟฟ้าส่วนภูมิภาคปรับปรุง/ขยายเขตจำหน่ายกระแสไฟฟ้าภายในตำบลทะเลน้อย	2,7	3	เทศบาลตำบลทะเลน้อย อ.ควนขนุน	500,000	500,000	500,000	500,000	500,000	2,500,000
719	โครงการอุดหนุนการไฟฟ้าส่วนภูมิภาครื้อถอนเปลี่ยนเสาไฟฟ้า หมู่ที่ 4	2,7	3	เทศบาลตำบลทะเลน้อย อ.ควนขนุน	100,000	100,000	100,000	100,000	100,000	500,000
720	โครงการอุดหนุนการไฟฟ้าส่วนภูมิภาคขยายเขตจำหน่ายกระแสไฟฟ้าภายใน หมู่ที่ 8	2,7	3	เทศบาลตำบลทะเลน้อย อ.ควนขนุน	300,000	300,000	300,000	300,000	300,000	1,500,000
721	ก่อสร้างสวนสุขภาพเทศบาลตำบลทะเลน้อย (ตลาดน้ำทะเลน้อย) หมู่ที่ 4 บ้านบนออก	2,7	3	เทศบาลตำบลทะเลน้อย อ.ควนขนุน	9,000,000	9,000,000	9,000,000	9,000,000	9,000,000	45,000,000
722	ก่อสร้างสวนสาธารณะเทศบาลตำบลทะเลน้อย หมู่ที่ 5 บ้านปลายตรอก	2,7	3	เทศบาลตำบลทะเลน้อย อ.ควนขนุน	2,000,000	2,000,000	2,000,000	2,000,000	2,000,000	10,000,000
723	โครงการติดตั้งโคมไฟฟ้าสาธารณะบ้านทะเลน้อย,บ้านควนพางตุง,บ้านท่าช้าง บ้านธรรมเถียรและบ้านปากห้วย ตำบลพางตุง อำเภอควนขนุน จังหวัด โครงการสำคัญที่ 34	2,7	3	ทต.พางตุง อ.ควนขนุน	317,462					317,462
724	โครงการขยายเขตจำหน่ายไฟฟ้าสาธารณะบ้านทะเลน้อย,บ้านควนพางตุง,บ้านท่าช้างและบ้านธรรมเถียร ตำบลพางตุง อำเภอควนขนุน จังหวัดพัทลุง	2,7	3	ทต.พางตุง อ.ควนขนุน	317,462					317,462
725	ปรับปรุงถนน สายแหล่งท่องเที่ยว Grand Canyon	2,7	3	ทต.แพรงหา อ.ควนขนุน			800,000			800,000
726	1. โครงการสำคัญที่ ๑ ซ่อมสร้างผิวทางแอสฟัลติก คอนกรีต สายทางหลวง 41 - ทางหลวง 4048 หมู่ที่ 1 X.Y	2,7	3	ทต.แพรงหา อ.ควนขนุน	1,100,000					1,100,000

ที่	บัญชีรายการชุดโครงการ (Project Idea)				งบประมาณดำเนินการ					
	ประเด็นการพัฒนา แผนงาน /โครงการ	ยุทธศาสตร์ ชาติ	แหล่ง งบประมาณ	หน่วย ดำเนินการ	พ.ศ.2566	พ.ศ.2567	พ.ศ.2568	พ.ศ.2569	พ.ศ. 2570	พ.ศ.2566-2570
727	ก่อสร้างถนน คสล.รอบหารยา หมู่ที่ 1	2,7	3	ทด.แพรงหา อ.ควนขนุน	1,800,000					1,800,000
728	ก่อสร้างถนน คสล.ถนนสายในกว๊าน หมู่ที่ 2	2,7	3	ทด.แพรงหา อ.ควนขนุน	650,000					650,000
729	ก่อสร้างถนน คสล.ถนนสายหารแหล-หาร ยา หมู่ที่ 4	2,7	3	ทด.แพรงหา อ.ควนขนุน	9,000,000					9,000,000
730	ก่อสร้างถนน คสล.สายชายหารแหล หมู่ที่ 5	2,7	3	ทด.แพรงหา อ.ควนขนุน	6,200,000					6,200,000
731	ก่อสร้างถนน คสล.สายซอยเขาป่าเจ้าคลอง ห้วยแยง หมู่ที่ 4,6	2,7	3	ทด.แพรงหา อ.ควนขนุน	2,100,000					2,100,000
732	ก่อสร้างถนน คสล.สายสะพานหลา-เขารูน หมู่ที่ 1 เชื่อมต่อ หมู่ที่ 5 ต.พนมวังก	2,7	3	ทด.แพรงหา อ.ควนขนุน	800,000					800,000
733	ซ่อมสร้างผิวทางแอสฟัลติกคอนกรีต สาย บ้านทุ่งชิงหิ้ง-บ้านศาลาต้นรักหมู่ที่ 4 และหมู่ที่ 6 ตำบลแพรงหา เชื่อมต่อ หมู่ที่ 6 ตำบลพนมวังก และหมู่ที่ 2 ตำบลนาขยาด	2,7	3	ทด.แพรงหา อ.ควนขนุน	8,000,000					8,000,000
734	ก่อสร้างถนน คสล.สายเขาป่าเจ้างิ้ว	2,7	3	ทด.แพรงหา อ.ควนขนุน		4,600,000				4,600,000
735	ก่อสร้างถนน คสล.สายปัญญาจร-บ้านลาน	2,7	3	ทด.แพรงหา อ.ควนขนุน		2,700,000				2,700,000
736	ก่อสร้างถนน คสล.สายทุ่งตราบ-ทุ่งเลนตย หมู่ที่ 1	2,7	3	ทด.แพรงหา อ.ควนขนุน		2,000,000				2,000,000
737	ก่อสร้างถนน คสล.สายหารยา-เขาโต๊ะบุญ หมู่ที่ 1 , 4	2,7	3	ทด.แพรงหา อ.ควนขนุน		7,000,000				7,000,000
738	บุกเบิกถนนสายหน้าวัดควนแพรงหา-ใน กว๊าน	2,7	3	ทด.แพรงหา อ.ควนขนุน		400,000				400,000
739	ก่อสร้างถนน คสล.ถนนสายทุ่งนอก-ชาย เกาะ	2,7	3	ทด.แพรงหา อ.ควนขนุน		3,700,000				3,700,000
740	ก่อสร้างถนน คสล.สายทุ่งเตย-ปากเหมือง หมู่ที่ 4	2,7	3	ทด.แพรงหา อ.ควนขนุน		1,570,000				1,570,000
741	ก่อสร้างถนน คสล.สายปากเหมือง-เกาะลัก หมู่ที่ 4	2,7	3	ทด.แพรงหา อ.ควนขนุน		3,150,000				3,150,000
742	ก่อสร้างถนน คสล.สายปัญญาจร-บ้านลาน หมู่ที่ 5	2,7	3	ทด.แพรงหา อ.ควนขนุน		2,800,000				2,800,000
743	ก่อสร้างถนน คสล.สายเอเชีย-นาท้อ หมู่ที่ 7	2,7	3	ทด.แพรงหา อ.ควนขนุน		1,400,000				1,400,000
744	ก่อสร้าง ถนน คสล.สายควนน้อย-ปาก เหมืองหมู่ที่ 8	2,7	3	ทด.แพรงหา อ.ควนขนุน		2,200,000				2,200,000
745	ก่อสร้างถนน คสล.สายสวนยาง-ทุ่งตราบ หมู่ที่ 2 , 6	2,7	3	ทด.แพรงหา อ.ควนขนุน		3,500,000				3,500,000
746	ก่อสร้างถนน คสล.สายทุ่งสามบาท-โคกขาม หมู่ที่ 1	2,7	3	ทด.แพรงหา อ.ควนขนุน			1,400,000			1,400,000
747	ก่อสร้างถนน คสล.สายคันคลองวังปีบ หมู่ที่ 1	2,7	3	ทด.แพรงหา อ.ควนขนุน			900,000			900,000
748	ก่อสร้างถนน คสล.ถนนสายรอบแม่ห้วย (ตอนบน)หมู่ที่ 2	2,7	3	ทด.แพรงหา อ.ควนขนุน			800,000			800,000
749	ก่อสร้างถนน คสล.สายรอบเขาโต๊ะบุญ หมู่ที่ 4	2,7	3	ทด.แพรงหา อ.ควนขนุน			700,000			700,000
750	ก่อสร้างถนน คสล.สายช่องป้อ-ทุ่งสามบาท หมู่ที่ 5	2,7	3	ทด.แพรงหา อ.ควนขนุน			1,800,000			1,800,000
751	ก่อสร้างถนน คสล.สายชายหารแหล-หนอง น้ำขาว หมู่ที่ 5	2,7	3	ทด.แพรงหา อ.ควนขนุน			550,000			550,000
752	ขยายยกระดับตัดถนนสายทุ่งตราบวิว	2,7	3	ทด.แพรงหา อ.ควนขนุน			600,000			600,000
753	ซ่อมสร้างผิวทางแอสฟัลท์ ติกคอนกรีต สายบ้านนมแม่ห้วย หมู่ที่ 6	2,7	3	ทด.แพรงหา อ.ควนขนุน			2,000,000			2,000,000
754	ก่อสร้างถนน คสล.สายปลายนา ตก-ออก หมู่ที่ 7	2,7	3	ทด.แพรงหา อ.ควนขนุน			700,000			700,000
755	ก่อสร้างถนน คสล.สายควนน้อย-ห้วยปุด หมู่ที่ 8	2,7	3	ทด.แพรงหา อ.ควนขนุน			1,800,000			1,800,000

ที่	บัญชีรายการชุดโครงการ (Project Idea)				งบประมาณดำเนินการ					
	ประเด็นการพัฒนา แผนงาน /โครงการ	ยุทธศาสตร์ ชาติ	แหล่ง งบประมาณ	หน่วย ดำเนินการ	พ.ศ.2566	พ.ศ.2567	พ.ศ.2568	พ.ศ.2569	พ.ศ. 2570	พ.ศ.2566-2570
756	ก่อสร้างถนน คสล.สายควนน้อย-โคกกอ	2,7	3	ทด.แพรกหา อ.ควนขนุน			700,000			700,000
757	ก่อสร้างถนน คสล.สายปัญญาธูร-โคกยาง หมู่ที่ 5	2,7	3	ทด.แพรกหา อ.ควนขนุน			1,000,000			1,000,000
758	บุกเบิกถนนสายออกวัดควนแพรกหา-นบชด หมู่ที่ 3	2,7	3	ทด.แพรกหา อ.ควนขนุน				1,000,000		1,000,000
759	ซ่อมสร้างผิวทางแอสฟัลติก คอนกรีต สาย พท 3011 บ้านลาน-บ้านไสเหยี่ หมู่ที่ 3	2,7	3	ทด.แพรกหา อ.ควนขนุน				2,300,000		2,300,000
760	ขยายยกระดับตัดถนนสายวังนวน(หนอง หัว) -หนองกกหมู่ที่ 4	2,7	3	ทด.แพรกหา อ.ควนขนุน				500,000		500,000
761	ก่อสร้างถนน คสล.สายสะพานล้อม-หาร แหลหมู่ที่ 5	2,7	3	ทด.แพรกหา อ.ควนขนุน				2,200,000		2,200,000
762	ก่อสร้างถนน คสล.ถนนสายซอยคงสี หมู่ที่ 5	2,7	3	ทด.แพรกหา อ.ควนขนุน				900,000		900,000
763	ก่อสร้างถนน คสล.สายซอยไช ทรบ-วังหรั่ง หมู่ที่ 7	2,7	3	ทด.แพรกหา อ.ควนขนุน				1,700,000		1,700,000
764	ซ่อมสร้างผิวทางแอสฟัลติก คอนกรีต สาย พท 2039 แยก ทล 41-บ้านแพรกหา หมู่ที่ 3,5,7	2,7	3	ทด.แพรกหา อ.ควนขนุน					3,500,000	3,500,000
765	ขยายยกระดับตัดถนนสายขยายหาร-หาร แหล	2,7	3	ทด.แพรกหา อ.ควนขนุน					1,500,000	1,500,000
766	ขยายยกระดับตัดถนนสายบ้านลุงเพิ่ม- หารแหล	2,7	3	ทด.แพรกหา อ.ควนขนุน					300,000	300,000
767	ก่อสร้างถนน คสล.ถนนสายวังนวน(หนอง หัว) -หนองกก	2,7	3	ทด.แพรกหา อ.ควนขนุน				1,900,000		1,900,000
768	ก่อสร้างถนน คสล.สายรอบเขาพังอิฐ หมู่ที่ 5	2,7	3	ทด.แพรกหา อ.ควนขนุน					2,100,000	2,100,000
769	ก่อสร้างถนน คสล.สายรอบเขาขี้ หมู่ที่ 5	2,7	3	ทด.แพรกหา อ.ควนขนุน					1,300,000	1,300,000
770	ก่อสร้างถนน คสล.สายโคกยาง-ไสเหยี่ หมู่ที่ 6	2,7	3	ทด.แพรกหา อ.ควนขนุน					280,000	280,000
771	ขยายยกระดับตัดถนนสายป้อมวง-นาพื่อ หมู่ที่ 7	2,7	3	ทด.แพรกหา อ.ควนขนุน					250,000	250,000
772	ปรับปรุงถนนสายห้วยปุด-นาลีก หมู่ที่ 8	2,7	3	ทด.แพรกหา อ.ควนขนุน					200,000	200,000
773	ก่อสร้างถนน คสล.สายป่ายาง-โนกวัน หมู่ ที่ 2	2,7	3	ทด.แพรกหา อ.ควนขนุน					470,000	470,000
774	ก่อสร้างถนน คสล.สายป่ายาง-ไสขาม หมู่ที่ 2	2,7	3	ทด.แพรกหา อ.ควนขนุน					2,050,000	2,050,000
775	ก่อสร้างถนน คสล.สายรักพัฒนา หมู่ที่ 6	2,7	3	ทด.แพรกหา อ.ควนขนุน					1,100,000	1,100,000
776	ก่อสร้างถนน คสล.สายซอยในบ้าน-คลอง ห้วยแยบ หมู่ที่ 6	2,7	3	ทด.แพรกหา อ.ควนขนุน					700,000	700,000
777	ขยายบดอัดถนนสายแม่ห้วย(ตอนบน) หมู่ที่ 6	2,7	3	ทด.แพรกหา อ.ควนขนุน					2,950,000	2,950,000
778	โครงการก่อสร้างถนนคอนกรีตเสริมเหล็ก สายโคกวัด - นาสว่าง หมู่ที่ 3,7,8 ต.ควน ขนุน อ.ควนขนุน จ.พัทลุง	2,7	3	ทด.แพรกหา อ.ควนขนุน	5,114,000					5,114,000
779	โครงการก่อสร้างถนนลาดยางสายทุ่งลาน - หนองพื่อ หมู่ที่ 4 ต.ควนขนุน อ.ควนขนุน จ.พัทลุง	2,7	3	ทด.หนองพื่อ อ.ควนขนุน	3,000,000					3,000,000
780	ก่อสร้างถนนคอนกรีตเสริมเหล็ก รหัสสาย ทางจากสาย บ่อขยะ (ช่วงที่ 4) บ้านแหลม โดนด หมู่ที่ 2	2,7	2	ทด.แหลมโดนด อ.ควนขนุน	4,341,000					4,341,000
781	ก่อสร้างระบบประปาหมู่บ้านแบบบาดาล ขนาดกลาง บ้านบนลาน หมู่ที่ 7	2,7	2	ทด.แหลมโดนด อ.ควนขนุน	592,000					592,000
782	โครงการก่อสร้างถนนคอนกรีตเสริมเหล็ก สายเกาะแกง - แหลมเสม็ด ม.1	2,7	3	อปท.	800,000		800,000			1,600,000

ที่	บัญชีรายการชุดโครงการ (Project Idea)				งบประมาณดำเนินการ					
	ประเด็นการพัฒนา แผนงาน /โครงการ	ยุทธศาสตร์ ชาติ	แหล่ง งบประมาณ	หน่วย ดำเนินการ	พ.ศ.2566	พ.ศ.2567	พ.ศ.2568	พ.ศ.2569	พ.ศ. 2570	พ.ศ.2566-2570
783	โครงการก่อสร้างถนนคอนกรีตเสริมเหล็ก สายบนเขื่อน ม.2	2,7	3	ทด.เกาะนางค้ำ อ.ปากพะยูน	900,000					900,000
784	โครงการก่อสร้างถนนคอนกรีตเสริมเหล็ก บ้านไร่ ม.2	2,7	3	ทด.เกาะนางค้ำ อ.ปากพะยูน	900,000					900,000
785	โครงการปรับปรุงซ่อมแซมถนนสายทาง ยาดี๊ะ	2,7	3	ทด.เกาะนางค้ำ อ.ปากพะยูน	3,000,000	3,000,000			3,000,000	9,000,000
786	โครงการปรับปรุงซ่อมแซมถนนสายบ้าน แหลมดินสอ - บ้านเกาะนางค้ำเหนือ	2,7	3	ทด.เกาะนางค้ำ อ.ปากพะยูน	15,220,800		15,220,800			30,441,600
787	โครงการปรับปรุงซ่อมแซมถนนสายแหลม ดินสอ - วัดเกาะยวน	2,7	3	ทด.เกาะนางค้ำ อ.ปากพะยูน	3,862,800		3,862,800		3,862,800	11,588,400
788	โครงการปรับปรุงซ่อมแซมถนนสายไทรงาม สามแยกบางตาล	2,7	3	ทด.เกาะนางค้ำ อ.ปากพะยูน		5,010,800			5,010,800	10,021,600
789	โครงการปรับปรุงซ่อมแซมถนนท่าวัด - ไทร งาม	2,7	3	ทด.เกาะนางค้ำ อ.ปากพะยูน	2,187,000		2,187,000			4,374,000
790	โครงการปรับปรุงซ่อมแซมถนนสายบ้าน เกาะนางค้ำเหนือ -บ้านบ่อนนท์	2,7	3	ทด.เกาะนางค้ำ อ.ปากพะยูน		6,013,800		6,013,800		12,027,600
791	โครงการปรับปรุงซ่อมแซมถนนสายบาง พลอง - บ่อนนท์	2,7	3	ทด.เกาะนางค้ำ อ.ปากพะยูน	7,272,800		7,272,800			14,545,600
792	โครงการปรับปรุงซ่อมแซมถนนสายบาลา เซาะห์ - ศพด.บ้านเกาะนางค้ำเหนือ	2,7	3	ทด.เกาะนางค้ำ อ.ปากพะยูน		21,057,400		21,057,400		42,114,800
793	โครงการปรับปรุงซ่อมแซมถนนสายบาง พลอง - เกาะนางทอง	2,7	3	ทด.เกาะนางค้ำ อ.ปากพะยูน	8,775,000		8,775,000			17,550,000
794	โครงการปรับปรุงซ่อมแซมถนนสายเกาะ แกง - แหลมเสม็ด	2,7	3	ทด.เกาะนางค้ำ อ.ปากพะยูน		3,010,000		3,010,000		6,020,000
795	โครงการปรับปรุงซ่อมแซมถนนสายบ้าน บางตาล - บ้านท่าเนียน - ท่าน้ำ หมู่ที่ 3	2,7	3	ทด.เกาะนางค้ำ อ.ปากพะยูน	9,000,000		9,000,000		9,000,000	27,000,000
796	โครงการปรับปรุงซ่อมแซมถนนสายเขาน้อย - แหลมยาง	2,7	3	ทด.เกาะนางค้ำ อ.ปากพะยูน		565,000		565,000		1,130,000
797	โครงการบุกเบิกซ่อมแซมถนนสายควนเขา วัด	2,7	3	ทด.เกาะนางค้ำ อ.ปากพะยูน	2,000,000		2,000,000			4,000,000
798	โครงการปรับปรุงซ่อมแซมถนนสายทางท่า จูด - ปากช่อง	2,7	3	ทด.เกาะนางค้ำ อ.ปากพะยูน		3,000,000		3,000,000		6,000,000
799	โครงการปรับปรุงซ่อมแซมถนนสายเขานก บูด - เขาน้อย	2,7	3	ทด.เกาะนางค้ำ อ.ปากพะยูน	937,500		937,500		937,500	2,812,500
800	โครงการปรับปรุงซ่อมแซมถนนสายแหลม ดิน - หองหญ้าปล้อง	2,7	3	ทด.เกาะนางค้ำ อ.ปากพะยูน		1,218,800	1,218,800			2,437,600
801	โครงการปรับปรุงซ่อมแซมถนนสายไสโหนด - แหลมขา	2,7	3	ทด.เกาะนางค้ำ อ.ปากพะยูน		880,500		880,500		1,761,000
802	โครงการปรับปรุงซ่อมแซมถนนสายปากช่อง - แหลมขา	2,7	3	ทด.เกาะนางค้ำ อ.ปากพะยูน		1,078,500		1,078,500		2,157,000
803	โครงการปรับปรุงซ่อมแซมถนนสายไสโหนด - ท่าสิงห์	2,7	3	ทด.เกาะนางค้ำ อ.ปากพะยูน	685,800		685,800		685,800	2,057,400
804	โครงการปรับปรุงซ่อมแซมถนนสายบ่อนนท์ - เขาช็ครุฑ	2,7	3	ทด.เกาะนางค้ำ อ.ปากพะยูน		3,000,000		3,000,000		6,000,000
805	โครงการก่อสร้างถนนคอนกรีตเสริมเหล็ก สายวังแพ หมู่ที่ 5 - หมู่ที่ 4 ตำบลคอน ทราย อำเภอปากพะยูน จังหวัดพัทลุง	2,7	3	เทศบาลตำบล คอนทราย อ. ปากพะยูน	3,347,000					3,347,000
806	โครงการก่อสร้างถนนคอนกรีตเสริมเหล็ก สายหนองซอน หมู่ที่ 5 - หมู่ที่ 4 ตำบล คอนทราย อำเภอปากพะยูน จังหวัดพัทลุง	2,7	3	เทศบาลตำบล คอนทราย อ. ปากพะยูน	2,666,000					2,666,000
807	โครงการก่อสร้างถนนผิวจราจรแอส ฟัลท์คอนกรีต สายควนออก - โรง เรียนปากพะยูนพิทยาคาร หมู่ที่ ๓	2,7	3	ทด. อ่าวพะยูน อ. ปากพะยูน	5,010,400					5,010,400
808	โครงการก่อสร้างถนน คลส. สายบาง เตง - ม่วงทวน หมู่ที่ ๓	2,7	3	ทด. อ่าวพะยูน อ. ปากพะยูน	9,996,000					9,996,000
809	โครงการปรับปรุงซ่อมสร้างถนนผิว จราจรแอสฟัลท์คอนกรีตสายปาก พะยูน - เขิงสะพาน	2,7	3	ทด. อ่าวพะยูน อ. ปากพะยูน					4,680,000	4,680,000



ที่	บัญชีรายการชุดโครงการ (Project Idea)				งบประมาณดำเนินการ					
	ประเด็นการพัฒนา แผนงาน /โครงการ	ยุทธศาสตร์ รชาติ	แหล่ง งบประมาณ	หน่วย ดำเนินการ	พ.ศ.2566	พ.ศ.2567	พ.ศ.2568	พ.ศ.2569	พ.ศ. 2570	พ.ศ.2566-2570
810	โครงการปรับปรุงซ่อมสร้างถนนผิว จราจรแอสฟัลท์คอนกรีตสายปาก พะยูง - เขิงสะพาน	2,7	3	ทต. อ่าวพะยูง อ. ปากพะยูง				29,088,000		29,088,000
811	โครงการก่อสร้างถนน คลส.สายเขานางฟ้า	2/4	3	องค์การบริหาร ส่วนตำบลเกาะ หมาก อ.ปาก พะยูง	600,000					600,000
812	โครงการปรับปรุงพัฒนาแหล่งกักเก็บน้ำ หมู่ที่ 6 บ้านเกาะหมาก	2/19	3	องค์การบริหาร ส่วนตำบลเกาะ หมาก อ.ปาก พะยูง	500,000					500,000
813	โครงการก่อสร้างถนน คลส.ซอยข้างวัดยาง ชาคิม หมู่ที่ ๑	2/7	3	อบต.ทุ่งนารี อ.ป่าบอน	8,236,000	8,236,000	8,236,000	8,236,000	8,236,000	41,180,000
814	โครงการก่อสร้างถนนลาดยางซอยสามัคคี ธรรม-ควนหยี ม.1	2/7	3	อบต.ทุ่งนารี อ.ป่าบอน	10,000,000	10,000,000	10,000,000	10,000,000	10,000,000	50,000,000
815	โครงการก่อสร้างถนนลาดยางซอยสามัคคี ธรรม-ควนหยี ม.1	2/7	3	อบต.ทุ่งนารี อ.ป่าบอน	10,000,000	10,000,000	10,000,000	10,000,000	10,000,000	50,000,000
816	บุกเบิกพร้อมยกระดับถนนสายหน้า อบต.- ปอดิน ม.2	2/7	3	อบต.ทุ่งนารี อ.ป่าบอน	3,640,000	3,640,000	3,640,000	3,640,000	3,640,000	18,200,000
817	ก่อสร้างถนนลาดยางสายป่อสน-วังมอ ม.5	2/7	3	อบต.ทุ่งนารี อ.ป่าบอน	6,000,000	6,000,000	6,000,000	6,000,000	6,000,000	30,000,000
818	โครงการก่อสร้างถนน คลส.สายข้างบ้าน กำนัน-สระน้ำ	2/7	3	อบต.ทุ่งนารี อ.ป่าบอน	2,285,000	2,285,000	2,285,000	2,285,000	2,285,000	11,425,000
819	โครงการยกระดับถนนสายซอยเมตตา - สายกุโบร์ หมู่ที่ ๑	2/7	3	อบต.หนองธง อ.ป่าบอน	200,000	200,000	200,000	200,000	-	800,000
820	โครงการก่อสร้างถนนขอมมาเจีย - กอยตก ม.๒	2/7	3	อบต.หนองธง อ.ป่าบอน	500,000	500,000	500,000	500,000	500,000	2,500,000
821	ก่อสร้างถนนลาดยาง/คอนกรีตสายบ้าน ผู้ใหญ่คลอง ม.๓	2/7	3	อบต.หนองธง อ.ป่าบอน	1,000,000	1,000,000	3,000,000	3,000,000	3,000,000	11,000,000
822	ก่อสร้างถนน คลส. สายฟาร์มหมู- กอยออก หมู่ที่ ๔	2/7	3	อบต.หนองธง อ.ป่าบอน	6,000,000	6,000,000	6,000,000	6,000,000	6,000,000	30,000,000
823	โครงการก่อสร้างถนน คลส.สายม่วง สามขา ม.๕	2/7	3	อบต.หนองธง อ.ป่าบอน	500,000	500,000	600,000			1,600,000
824	โครงการก่อสร้างถนน คลส.ซอยเสรีภาพ -สายห้วยตอ ม.๖	2/7	3	อบต.หนองธง อ.ป่าบอน	2,000,000	2,000,000	2,000,000	2,000,000	2,000,000	10,000,000
825	ติดตั้งไฟฟ้าสาธารณะ(พาดสายและชุดดวง ไฟ) หมู่ที่ ๔,๗	2/7	3	อบต.หนองธง อ.ป่าบอน	500,000	500,000	239,000	239,000	239,000	1,717,000
826	โครงการก่อสร้าง คลส. สายกรป.-ในควน ม.๘	2/7	3	อบต.หนองธง อ.ป่าบอน			13,500,000			13,500,000
827	โครงการก่อสร้างถนน คลส.สายกลาง-ห้วย ไทรหมู่ที่ ๙	2/7	3	อบต.หนองธง อ.ป่าบอน	800,000	800,000	3,750,000	3,750,000	3,750,000	12,850,000
828	ก่อสร้างถนนคอนกรีตเสริมเหล็กสายหนอง อ้ายเล - ควนเนียง หมู่ที่ 1	2/7	3	อบต.เกาะเต่า อ.ป่าพะยอม	1,300,000	1,300,000	1,300,000	1,300,000	1,300,000	6,500,000
829	ก่อสร้างถนนคอนกรีตเสริมเหล็ก สายห้วยกรด - เขตแดน ม.2 - ม.11 หมู่ที่ 2	2/7	3	อบต.เกาะเต่า อ.ป่าพะยอม	1,300,000	1,300,000	1,300,000	1,300,000	1,300,000	6,500,000
830	ก่อสร้างถนนคอนกรีตเสริมเหล็กสายวัง หม้าคา - บางหล่อ หมู่ที่ 3	2/7	3	อบต.เกาะเต่า อ.ป่าพะยอม	1,300,000	1,300,000	1,300,000	1,300,000	1,300,000	6,500,000
831	ก่อสร้างถนนคอนกรีตเสริมเหล็กสายนายดิน หมู่ที่ 4	2/7	3	อบต.เกาะเต่า อ.ป่าพะยอม	1,300,000	1,300,000	1,300,000	1,300,000	1,300,000	6,500,000
832	ก่อสร้างถนนคอนกรีตเสริมเหล็ก สายนายาง - เกาะยวน หมู่ที่ ๕	2/7	3	อบต.เกาะเต่า อ.ป่าพะยอม	1,300,000	1,300,000	1,300,000	1,300,000	1,300,000	6,500,000
833	ก่อสร้างถนนคอนกรีตเสริมเหล็ก สายวัง เลนตก - ห้วยไฟ หมู่ที่ ๖	2/7	3	อบต.เกาะเต่า อ.ป่าพะยอม	1,300,000	1,300,000	1,300,000	1,300,000	1,300,000	6,500,000
834	ก่อสร้างถนนคอนกรีตเสริมเหล็ก สายโหล๊ะ ท่อม - ควนเนียง หมู่ที่ ๗	2/7	3	อบต.เกาะเต่า อ.ป่าพะยอม	1,300,000	1,300,000	1,300,000	1,300,000	1,300,000	6,500,000
835	ก่อสร้างถนนลาดยาง สายควนนายพุด - หนองถิน หมู่ที่ ๘	2/7	3	อบต.เกาะเต่า อ.ป่าพะยอม	800,000	800,000	800,000	800,000	800,000	4,000,000
836	ก่อสร้างถนนลาดยาง สายบ้านเหนือ - ควน ตะแบก หมู่ที่ ๙	2/7	3	อบต.เกาะเต่า อ.ป่าพะยอม	800,000	800,000	800,000	800,000	800,000	4,000,000
837	ก่อสร้างถนนคอนกรีตเสริมเหล็ก สายโหล๊ะมุดสัง - ควนแป้ หมู่ที่ ๑๐	2/7	3	อบต.เกาะเต่า อ.ป่าพะยอม	1,300,000	1,300,000	1,300,000	1,300,000	1,300,000	6,500,000

ที่	บัญชีรายการชุดโครงการ (Project Idea)				งบประมาณดำเนินการ					
	ประเด็นการพัฒนา แผนงาน /โครงการ	ยุทธศาสตร์ ชาติ	แหล่ง งบประมาณ	หน่วย ดำเนินการ	พ.ศ.2566	พ.ศ.2567	พ.ศ.2568	พ.ศ.2569	พ.ศ. 2570	พ.ศ.2566-2570
838	ก่อสร้างถนนคอนกรีตเสริมเหล็ก สายเกาะยวน - ซอยศรีประชา หมู่ที่ ๑๑	2/7	3	อบต.เกาะเต่า อ.ป่าพะยอม	1,300,000	1,300,000	1,300,000	1,300,000	1,300,000	6,500,000
839	ก่อสร้างถนนคอนกรีตเสริมเหล็ก สายด่าน ปรัง - ไสทองบ่อ หมู่ที่ ๑๒	2/7	3	อบต.เกาะเต่า อ.ป่าพะยอม	1,300,000	1,300,000	1,300,000	1,300,000	1,300,000	6,500,000
840	ก่อสร้างถนนคอนกรีตเสริมเหล็ก สายบ้าน เหนือ - ห้วยไม้พอน หมู่ที่ ๑๓	2,7	3	อบต.เกาะเต่า อ.ป่าพะยอม	1,300,000	1,300,000	1,300,000	1,300,000	1,300,000	6,500,000
841	โครงการปรับปรุงภูมิทัศน์ถนนสายหน้า โรงพยาบาลป่าพะยอม ม.2	2,5	3	อบต.ป่า พะยอม อ.ป่า พะยอม	30,000	30,000	30,000	30,000	30,000	150,000
842	โครงการโรงเรียนผู้สูงอายุ ตำบลป่าพะยอม	2,5	3	อบต.ป่า พะยอม อ.ป่า พะยอม	100,000	100,000	100,000	100,000	100,000	500,000
843	โครงการก่อสร้างสระว่ายน้ำ สำหรับชุมชน	2,5	3	อบต.ป่า พะยอม อ.ป่า พะยอม	3,000,000	3,000,000	3,000,000	3,000,000	3,000,000	15,000,000
844	ปรับปรุงซ่อมแซมถนนสายศาลาแดงสี่ แยกครูแปลก ม.2	2,7	3	อบต.ป่า พะยอม อ.ป่า พะยอม	300,000	300,000	300,000	300,000	300,000	1,500,000
845	ก่อสร้างถนน คสล.สายวัดเกาะขันธุ์- ชลประทาน ม.1	2,7	3	อบต.ป่า พะยอม อ.ป่า พะยอม	2,892,000	2,892,000	2,892,000	2,892,000	2,892,000	14,460,000
846	ก่อสร้างถนนแอสฟัลติกสายป่าพะยอม- บ้านทุ่งหมู่ที่ 3,2	2,7	3	อบต.ป่า พะยอม อ.ป่า พะยอม	500,000	500,000	500,000	500,000	500,000	2,500,000
847	ก่อสร้างถนน คสล.สายนาม่วง-ชลประทาน หมู่ที่ 4	2,7	3	อบต.ป่า พะยอม อ.ป่า พะยอม	500,000	500,000	500,000	500,000	500,000	2,500,000
848	ก่อสร้างถนน คสล.สายโคกกอ-ชลประทาน หมู่ที่ 5	2,8	4	อบต.ป่า พะยอม อ.ป่า พะยอม	500,000	500,000	500,000	500,000	500,000	2,500,000
849	โครงการก่อสร้างถนน คสล.สายบ้านนาย ชาย บุญฤทธิ์	2,7	3	อบต.ตะพาน อ.ศรีบรรพต	876,000					876,000
850	โครงการปรับปรุงซ่อมแซมถนนสายห้วยไส- ควนหาร	2,7	3	อบต.ตะพาน อ.ศรีบรรพต			116,000			116,000
851	โครงการปรับปรุงซ่อมแซมถนนสายอ่าว สะตอก- ห้วยสอ	2,7	3	อบต.ตะพาน อ.ศรีบรรพต			150,000			150,000
852	โครงการปรับปรุงซ่อมแซมถนนสายหน้าบ่อ ดิน-ควนหาร	2,7	3	อบต.ตะพาน อ.ศรีบรรพต			160,000			160,000
853	โครงการก่อสร้างถนน คสล.สายบ้านนาย สหัสดี สงจันทร์	2,7	3	อบต.ตะพาน อ.ศรีบรรพต				375,000		375,000
854	โครงการก่อสร้างถนน คสล.สายบ้านนาย สมจิตร์ หนูพิมพ์	2,7	3	อบต.ตะพาน อ.ศรีบรรพต				450,000		450,000
855	โครงการก่อสร้างถนน คสล.สายบ้านกลาง- ควนหาร	2,7	3	อบต.ตะพาน อ.ศรีบรรพต				488,000		488,000
856	โครงการก่อสร้างท่อเหลี่ยม คสล.สายหนัก แบก	2,7	3	อบต.ตะพาน อ.ศรีบรรพต				387,000		387,000
857	โครงการปรับปรุงถนนสายต้นปรี	2,7	3	อบต.ตะพาน อ.ศรีบรรพต					150,000	150,000
858	โครงการปรับปรุงถนนลูกรัง สายห้วยลำ- ควนหาร	2,7	3	อบต.ตะพาน อ.ศรีบรรพต					116,000	116,000
859	โครงการก่อสร้างถนน คสล.สายวังบาก-เขา ย่า	2,7	3	อบต.ตะพาน อ.ศรีบรรพต			470,000			470,000
860	โครงการก่อสร้างถนน คสล.สายโคกกรักษ์	2,7	3	อบต.ตะพาน อ.ศรีบรรพต			486,000			486,000
861	โครงการก่อสร้างถนน คสล.สายอ่าวตอเบา- เขาแก้ว	2,7	3	อบต.ตะพาน อ.ศรีบรรพต				450,000		450,000
862	โครงการก่อสร้างถนน คสล.สายวัดหีสถุม- ไสป่าเหนียง	2,7	3	อบต.ตะพาน อ.ศรีบรรพต					450,000	450,000
863	โครงการก่อสร้างถนน คสล.สายหอน้อย หมี่-นารา	2,7	3	อบต.ตะพาน อ.ศรีบรรพต				481,000		481,000

ที่	บัญชีรายการชุดโครงการ (Project Idea)				งบประมาณดำเนินการ					
	ประเด็นการพัฒนา แผนงาน /โครงการ	ยุทธศาสตร์ ชาติ	แหล่ง งบประมาณ	หน่วย ดำเนินการ	พ.ศ.2566	พ.ศ.2567	พ.ศ.2568	พ.ศ.2569	พ.ศ. 2570	พ.ศ.2566-2570
864	โครงการก่อสร้างถนน คลส.สายห้วยไทร-นารา แยกซอยอินติฟาร์ม	2,7	3	อบต.ตะพาน อ.ศรีบรรพต					481,000	481,000
865	โครงการก่อสร้างถนน คลส.สายห้วยไทร-ลำนาวา	2,7	3	อบต.ตะพาน อ.ศรีบรรพต	471,000					471,000
866	โครงการก่อสร้างท่อเหลี่ยม คลส.สาย หัสศณ- หุ้งห้าง	2,7	3	อบต.ตะพาน อ.ศรีบรรพต				387,000		387,000
867	โครงการก่อสร้างถนน คลส.สายหุ้งห้าง-หุ้ง ลานกวาง	2,7	3	อบต.ตะพาน อ.ศรีบรรพต				450,000		450,000
868	โครงการปรับปรุงถนนลูกรัง สายห้วยไทร- นารา	2,7	3	อบต.ตะพาน อ.ศรีบรรพต				493,000		493,000
869	โครงการก่อสร้างถนน คลส.สายซอยกันเอง	2,7	3	อบต.ตะพาน อ.ศรีบรรพต	584,000					584,000
870	โครงการก่อสร้างถนน คลส.สายท่าข้าม-ต้น ไทร	2,7	3	อบต.ตะพาน อ.ศรีบรรพต		493,000				493,000
871	โครงการบุกเบิกถนนสายท่าขุ้ง-ห้วยครก เชื่อมหมู่ที่ 2 บ้านไสประดู่	2,7	3	อบต.ตะพาน อ.ศรีบรรพต		600,000				600,000
872	โครงการก่อสร้างท่อเหลี่ยม คลส.สายต้นมุด	2,7	3	อบต.ตะพาน อ.ศรีบรรพต			300,000			300,000
873	โครงการปรับปรุงซอยยาวหลง	2,7	3	อบต.ตะพาน อ.ศรีบรรพต		120,000				120,000
874	โครงการก่อสร้างโรงกรองน้ำและผลิตน้ำดื่ม แบบอัตโนมัติ	2,7	3	อบต.ตะพาน อ.ศรีบรรพต		300,000				300,000
875	โครงการขยายเขตไฟฟ้าภายในหมู่บ้าน หมู่ ที่ 1 บ้านสวนโหนด	2,7	3	อบต.ตะพาน อ.ศรีบรรพต	100,000					100,000
876	โครงการติดตั้งไฟฟ้าสาธารณะภายใน หมู่บ้าน หมู่ที่ 1 บ้านสวนโหนด	2,7	3	อบต.ตะพาน อ.ศรีบรรพต	250,000					250,000
877	โครงการขุดบ่อน้ำดื่ม	2,7	3	อบต.ตะพาน อ.ศรีบรรพต				84,000		84,000
878	โครงการติดตั้งไฟฟ้าสาธารณะถนนสาย สะพานช้อย-ท่าข้าม	2,7	3	อบต.ตะพาน อ.ศรีบรรพต	750,000					750,000
879	โครงการติดตั้งไฟฟ้าสาธารณะถนนสาย ปลายห้วย	2,7	3	อบต.ตะพาน อ.ศรีบรรพต	100,000					100,000
880	โครงการติดตั้งโซล่าเซลล์สถานที่ท่องเที่ยว บ้านท่าขุ้ง	2,7	3	อบต.ตะพาน อ.ศรีบรรพต	80,000					80,000
881	โครงการขยายเขตไฟฟ้าสาธารณะสายวัง ยาว-วังบาก	2,7	3	อบต.ตะพาน อ.ศรีบรรพต	300,000					300,000
882	โครงการติดตั้งไฟฟ้าสาธารณะถนนสายท่า ขุ้ง-นาวง	2,7	3	อบต.ตะพาน อ.ศรีบรรพต	100,000					100,000
883	โครงการขยายเขตไฟฟ้าสาธารณะต้นห้วย	2,7	3	อบต.ตะพาน อ.ศรีบรรพต					800,000	800,000
884	โครงการติดตั้งไฟฟ้าสาธารณะถนนสาย หน้าควน-หนองแค	2,7	3	อบต.ตะพาน อ.ศรีบรรพต	100,000					100,000
885	โครงการขุดบ่อน้ำดื่ม หมู่ที่ 6 บ้านหน้า ควน	2,7	3	อบต.ตะพาน อ.ศรีบรรพต				126,000		126,000
886	โครงการติดตั้งไฟฟ้าสาธารณะถนนสายห้วย ไทร-นารา	2,7	3	อบต.ตะพาน อ.ศรีบรรพต	950,000					950,000
887	โครงการติดตั้งไฟฟ้าสาธารณะถนนสายห้วย ไทร-ลำนาวา	2,7	3	อบต.ตะพาน อ.ศรีบรรพต	250,000					250,000
888	โครงการขยายเขตไฟฟ้าสายปลายห้วย- เกาะตราบ	2,7	3	อบต.ตะพาน อ.ศรีบรรพต				500,000		500,000
889	โครงการติดตั้งไฟฟ้าสาธารณะภายใน หมู่บ้าน หมู่ที่ 9 บ้านไสยางฝั่ง	2,7	3	อบต.ตะพาน อ.ศรีบรรพต	675,000					675,000
890	โครงการขยายเขตไฟฟ้าสาธารณะสายท่า ข้าม-ในบ้าน	2,7	3	อบต.ตะพาน อ.ศรีบรรพต	150,000					150,000
891	โครงการขยายเขตไฟฟ้าสาธารณะซอยบ้าน นายไพฑูล ยอดราช	2,7	3	อบต.ตะพาน อ.ศรีบรรพต	120,000					120,000
892	โครงการขยายเขตไฟฟ้าสาธารณะภายใน หมู่บ้าน หมู่ที่ 2 บ้านตะพาน	2,7	3	อบต.ตะพาน อ.ศรีบรรพต	600,000					600,000
893	โครงการติดตั้งไฟฟ้าสาธารณะซอยปลายห้วย	2,7	3	อบต.ตะพาน อ.ศรีบรรพต	100,000					100,000

ที่	บัญชีรายการชุดโครงการ (Project Idea)				งบประมาณดำเนินการ					
	ประเด็นการพัฒนา แผนงาน /โครงการ	ยุทธศาสตร์ รชาติ	แหล่ง งบประมาณ	หน่วย ดำเนินการ	พ.ศ.2566	พ.ศ.2567	พ.ศ.2568	พ.ศ.2569	พ.ศ. 2570	พ.ศ.2566-2570
894	โครงการติดตั้งไฟฟ้าสาธารณะถนนสายท่าข้าม- วังยาว	2,7	3	อบต.ตะพาน อ.ศรีบรรพต	150,000					150,000
895	ปูทับถนนสายป่าตอ - มาบยาง กว้าง 5 เมตร ยาว 1,550 เมตร หมู่ที่ 8 เชื่อมต่อ หมู่ที่ 6 ตำบลร่มเมือง อำเภอเมืองพัทลุง จังหวัดพัทลุง	2,7	3	ทต.ร่มเมือง อ.เมือง	3,566,000	3,566,000	3,566,000	3,566,000	3,566,000	17,830,000
896	ก่อสร้างถนนแอสฟัลต์ติกคอนกรีต สายรอบสระแม่ไฉ่ กว้าง 5 เมตร ยาว 2,375 เมตร หมู่ที่ 4 เชื่อมต่อหมู่ที่ 8 ตำบลร่มเมือง อำเภอเมือง	2,7	3	ทต.ร่มเมือง อ.เมือง	7,400,000	7,400,000	7,400,000	7,400,000	7,400,000	37,000,000
897	ก่อสร้างถนนคอนกรีตเสริมเหล็ก สายบ่อโพธิ์ - โคกยาง กว้าง 4 เมตร ยาว 2,000 เมตร ไหล่ทางข้างละ 0.50 เมตร หมู่ที่ 2 ตำบลร่มเมือง อำเภอเมืองพัทลุง จังหวัดพัทลุง	2,7	3	ทต.ร่มเมือง อ.เมือง	5,900,000	5,900,000	5,900,000	5,900,000	5,900,000	29,500,000
898	ก่อสร้างถนนคอนกรีตเสริมเหล็ก สายโหล๊ะพันหงส์ 2 วังเคียน กว้าง 5 เมตร ยาว 500 เมตร ไหล่ทางข้างละ 0.50 เมตร หมู่ที่ 1 ตำบลร่มเมือง อำเภอเมืองพัทลุง จังหวัดพัทลุง	2,7	3	ทต.ร่มเมือง อ.เมือง	1,844,000	1,844,000	1,844,000	1,844,000	1,844,000	9,220,000
899	ก่อสร้างถนนแอสฟัลต์ติก คอนกรีต สายคตกริต - ยางยายขลุ่ย กว้าง 5 เมตร ยาว 1,780 เมตร หมู่ที่ 2 ตำบลร่มเมือง อำเภอเมืองพัทลุง จังหวัดพัทลุง	2,7	3	ทต.ร่มเมือง อ.เมือง	5,497,000	5,497,000	5,497,000	5,497,000	5,497,000	27,485,000
900	ก่อสร้างถนนคอนกรีตเสริมเหล็ก สายศาลาโคกขาม กว้าง 4 เมตร ยาว 1,085 เมตร ไหล่ทางข้างละ 0.50 เมตร หมู่ที่ 6 ตำบลร่มเมือง อำเภอเมืองพัทลุง จังหวัดพัทลุง	2,7	3	ทต.ร่มเมือง อ.เมือง	3,019,000	3,019,000	3,019,000	3,019,000	3,019,000	15,095,000
901	ก่อสร้างถนนคสล.สายศรีวิภาหลง หมู่ที่ 1 บ้านแร่	2,7	3	อบต.ควน มะพร้าว อ.เมือง	385,000					385,000
902	ก่อสร้างกำแพงกันดินริมคลองควนมะพร้าว หมู่ที่ 2 บ้านฉาง	2,7	3	อบต.ควน มะพร้าว อ.เมือง	500,000					500,000
903	ก่อสร้างกำแพงกันดินริมคลองควนมะพร้าว หมู่ที่ 3 บ้านควนมะพร้าว	2,7	3	อบต.ควน มะพร้าว อ.เมือง	500,000					500,000
904	ก่อสร้างกำแพงกันดินริมคลองควนมะพร้าว หมู่ที่ 4 บ้านควนมะพร้าว	2,7	3	อบต.ควน มะพร้าว อ.เมือง	500,000					500,000
905	ก่อสร้างถนนคสล.สายนาบรีอ - ประดู่ทอง หมู่ที่ 5 บ้านประดู่ทอง	2,7	3	อบต.ควน มะพร้าว อ.เมือง	668,000					668,000
906	ก่อสร้างถนนคสล.สายหน้าบ้านป่าพลอย หมู่ที่ 6 บ้านดินท่า	2,7	3	อบต.ควน มะพร้าว อ.เมือง	225,000					225,000
907	ก่อสร้างถนนคสล.สายหลังร.ร.พ.หมู่ที่ 7,8	2,7	3	อบต.ควน มะพร้าว อ.เมือง	650,000					650,000
908	ก่อสร้างถนนคสล.สายข่อยบุญปล้อง หมู่ที่ 8 บ้านดอนกล้า	2,7	3	อบต.ควน มะพร้าว อ.เมือง	650,000					650,000
909	ก่อสร้างถนนคสล.สาย ไส้ไร่มัน ขอย 1 หมู่ที่ 10 บ้านนอก	2,7	3	อบต.ควน มะพร้าว อ.เมือง	1,050,000					1,050,000

ที่	บัญชีรายการชุดโครงการ (Project Idea)				งบประมาณดำเนินการ					
	ประเด็นการพัฒนา แผนงาน / โครงการ	ยุทธศาสตร์ รชาติ	แหล่ง งบประมาณ	หน่วย ดำเนินการ	พ.ศ.2566	พ.ศ.2567	พ.ศ.2568	พ.ศ.2569	พ.ศ. 2570	พ.ศ.2566-2570
910	ก่อสร้างถนนคสล.สาย ซูรักข์ หมู่ที่ 11 บ้านสวน	2,7	3	อบต.ควน มะพร้าว อ.เมือง	350,000					350,000
911	ก่อสร้างถนนคสล.สายสมภาร หมู่ที่ 12 บ้านสวน	2,7	3	อบต.ควน มะพร้าว อ.เมือง	455,000					455,000
912	ก่อสร้างขุมประตุมืองจังหวัดพัทลุง	2	3	ทม.พท		3,526,400	3,526,400	3,526,400	3,526,400	14,105,600
913	ก่อสร้างคูระบายน้ำ คสล.ถนนภายในชุมชน บ้านพี	2	3	ทม.พท		3,800,000	3,800,000	3,800,000	3,800,000	15,200,000
914	ก่อสร้างท่อระบายน้ำ คสล.ถนนหลังตลาด ควนมะพร้าว	2	3	ทม.พท		1,432,000	1,432,000	1,432,000	1,432,000	5,728,000
915	โครงการขุดลอกคูระบายน้ำสายวังพรวน- คลองชะรัด	2/7	3	ทม.พท		73,000	73,000	73,000	73,000	292,000
916	โครงการขุดลอกเหมืองน้ำหน้ามัสยิดบ้านต้น ประดู่ -หนองหานเป็ด หมู่ที่ 1,2	2/7	3	ทม.พท		133,000	133,000	133,000	133,000	532,000
917	โครงการขุดลอกคูระบายน้ำศาลาแม่็ง- หนองสามหาบ้านต้นสำน หมู่ที่ 3	2/7	3	ทม.พท		276,000	276,000	276,000	276,000	1,104,000
918	โครงการพัฒนาระบบบำบัดบาดาล	2/7	3	ทม.พท		4,600,000	4,600,000	4,600,000	4,600,000	18,400,000
919	โครงการขุดเจาะบ่อบาดาลหมู่ที่ 6	2/7	3	ทม.พท		300,000	300,000	300,000	300,000	1,200,000
920	โครงการขุดเจาะบ่อบาดาลหมู่ที่ 7	2/7	3	ทม.พท		300,000	300,000	300,000	300,000	1,200,000
921	โครงการก่อสร้างป้ายบริเวณทางเข้าพรุ โตะเต็ม หมู่ที่ 5	2/7	3	ทม.พท		500,000	500,000	500,000	500,000	2,000,000
922	โครงการปรับปรุงซ่อมแซมถนนคอนกรีต เสริมเหล็กเป็นถนนแอสฟัลติกที่คอนกรีต รหัสทางหลวงท้องถิ่น พท.ถ.14-032สาย	2/7	3	ทม.พท		864,000	864,000	864,000	864,000	3,456,000
923	โครงการก่อสร้างถนนแอสฟัลติกที่คอนกรีต สายคันคลองชะรัด หมู่ที่ 5,8,4	2/7	3	ทม.พท		8,880,000	8,880,000	8,880,000	8,880,000	35,520,000
924	โครงการปรับปรุงซ่อมแซมถนนคอนกรีต เสริมเหล็กเป็นถนนแอสฟัลติกที่คอนกรีต รหัสทางหลวงท้องถิ่น พท.ถ.14-020สาย	2/7	3	ทม.พท		2,680,000	2,680,000	2,680,000	2,680,000	10,720,000
925	โครงการปรับปรุงซ่อมแซมถนนคอนกรีต เสริมเหล็กเป็นถนนแอสฟัลติกที่คอนกรีต รหัสทางหลวงท้องถิ่น พท.ถ.14-022สายนา	2/7	3	ทม.พท		1,569,000	1,569,000	1,569,000	1,569,000	6,276,000
926	โครงการก่อสร้างขุมเฉลิมพระเกียรติ บริเวณทางเข้าพรุโตะเต็ม	2/7	3	ทม.พท		1,200,000	1,200,000	1,200,000	1,200,000	4,800,000
927	โครงการก่อสร้างถนนคอนกรีตเสริมเหล็ก สายปายาง-คลองชะรัด(ปากจาก) หมู่ที่ 9	2/7	3	ทม.พท		2,103,840	2,103,840	2,103,840	2,103,840	8,415,360
<b>รวมงบองค์กรปกครองส่วนท้องถิ่น จำนวน 927 โครงการ</b>										<b>7,440,366,203</b>
<b>รวมงบทั้งสิ้น</b>										<b>47,015,246,203</b>

ที่	บัญชีรายการชุดโครงการ (Project Idea)				งบประมาณดำเนินการ					
	ประเด็นการพัฒนา แผนงาน /โครงการ	ยุทธศาสตร์ ชาติ	แหล่ง งบประมาณ	หน่วย ดำเนินการ	พ.ศ.2566	พ.ศ.2567	พ.ศ.2568	พ.ศ.2569	พ.ศ. 2570	พ.ศ.2566-2570



**แบบสรุปโครงการแบบย่อ (Project Idea) ของโครงการภายใต้งบประมาณของจังหวัด**  
**ประเด็นการพัฒนาจังหวัด** การพัฒนาเศรษฐกิจมูลค่าสูงที่ยั่งยืนจากฐานการเกษตร อุตสาหกรรมต่อเนื่องจาก  
 การเกษตร และผลิตภัณฑ์ชุมชนและท้องถิ่น

หัวข้อ	รายละเอียด
1. ชื่อโครงการ	พัทลุงเมืองเกษตรปลอดภัย
2. ความสำคัญของโครงการหลักการและเหตุผล	<p>ยุทธศาสตร์ชาติ (พ.ศ.2561-2580) มีสาระสำคัญในการพัฒนาเกษตรสร้างมูลค่าโดยการทำเกษตรอินทรีย์ด้วยการสร้างความตระหนักแก่ผู้บริโภคให้ความสำคัญมาตรฐานการจัดการความปลอดภัยด้านอาหาร การถ่ายทอดความรู้การทำเกษตรปลอดภัยเปลี่ยนผ่านไปสู่การทำเกษตรอินทรีย์ การใช้เทคโนโลยีและนวัตกรรม ภูมิปัญญา การสร้างความแตกต่าง การควบคุมคุณภาพและความปลอดภัย ส่งเสริมการสร้างแบรนด์และขยายช่องทางการตลาดด้วยระบบเทคโนโลยีสารสนเทศ การต่อยอดจากภาคเกษตรไทยและมุ่งสู่อุตสาหกรรมบนฐานชีวภาพที่เป็นมิตรกับสิ่งแวดล้อม และการพัฒนาระบบการตรวจรับรองคุณภาพและมาตรฐานเพิ่มสัดส่วนการใช้พลังงานทดแทนและพลังงานทางเลือก การสร้างโอกาสให้ผู้ประกอบการสามารถเข้าถึงและใช้ประโยชน์จากเทคโนโลยีและฐานข้อมูลผ่านระบบออนไลน์ รวมทั้ง การสร้างความหลากหลายการท่องเที่ยวโดยการท่องเที่ยวเชิงเกษตร ซึ่งนโยบายของรัฐบาลให้ความสำคัญต่อการสร้างมูลค่าเพิ่มให้กับสินค้าเกษตร โดยการลด ละเอียดใช้สารเคมีกำจัดศัตรูพืชโดยเร็ว เช่น การทำเกษตรอินทรีย์ และเกษตรปลอดภัย เป็นต้น การแปรรูปเพื่อต่อยอดไปสู่อุตสาหกรรม รวมทั้งการพัฒนานวัตกรรมเพื่อหาสิ่งทดแทนสารเคมีที่มีประสิทธิภาพและได้รับการยอมรับจากเกษตรกร</p> <p>แผนพัฒนาจังหวัดพัทลุง พ.ศ. ๒๕๖๖ – ๒๕๗0 มีเป้าหมาย “เมืองแห่งความยั่งยืนด้านเศรษฐกิจ สังคม ความมั่นคงสิ่งแวดล้อมและทรัพยากรธรรมชาติ” โดยเน้นการพัฒนาเศรษฐกิจมูลค่าสูงที่ยั่งยืนจากฐานการเกษตรอุตสาหกรรมต่อเนื่องจากการเกษตร ผลิตภัณฑ์ชุมชนและท้องถิ่น เพื่อเสริมสร้างความเป็นเลิศของจังหวัดในการเป็นเมืองเศรษฐกิจสร้างคุณค่าจากการเกษตรของประเทศ ที่มีผลผลิตทางการเกษตรที่มีคุณภาพ มาตรฐาน และปลอดภัย</p> <p>ศัตรูพืช เป็นปัญหาสำคัญในกระบวนการผลิตพืชอาหารของเกษตรกร การระบาดของศัตรูพืชนั้นวันจะทวีความรุนแรงมากขึ้น การจัดการศัตรูพืชในกระบวนการผลิตเพื่อไม่ให้ผลผลิตเสียหายนั้น เกษตรกรผู้ผลิตจะต้องสามารถดำเนินการป้องกันกำจัดศัตรูพืชได้ทันก่อนที่จะเกิดการระบาดและสร้างความเสียหายให้กับผลผลิต ซึ่งเกษตรกรจะต้องมีความรู้ในเรื่องศัตรูพืชและการจัดการศัตรูพืชที่ถูกวิธีและปลอดภัย เพื่อให้สามารถจัดการแก้ไขปัญหาศัตรูพืชด้วยตนเองได้อย่างถูกต้องและมีประสิทธิภาพ และอยู่บนพื้นฐานของการมีส่วนร่วมของชุมชน</p> <p>นอกจากศัตรูพืชที่เป็นปัญหาต่อความเสียหายต่อผลผลิตเกษตร ยังก่อปัญหาต่อสุขภาพความเจ็บป่วยทั้งในผู้ผลิตเองและผู้บริโภคหากมีการป้องกันกำจัดโดยใช้สารเคมีอันตรายและตกค้างในผลผลิตที่ได้จำเป็นที่ต้องส่งเสริมและพัฒนาเกษตรกรให้มีความรู้ ทักษะและความชำนาญให้สามารถผลิตสินค้าเกษตรให้มีความปลอดภัย ได้มาตรฐาน และตรงตาม</p>





หัวข้อ	รายละเอียด
	<p>ความต้องการของตลาด และหากกระบวนการผลิตไม่มีการใช้สารเคมีหรือป้องกันการปนเปื้อนสารเคมีในทุก</p> <p>นอกจากศัตรูพืชที่เป็นปัญหาต่อความเสียหายต่อผลผลิตเกษตร ยังก่อปัญหาต่อสุขภาพความเจ็บป่วยทั้งในผู้ผลิตเองและผู้บริโภคหากมีการป้องกันกำจัดโดยใช้สารเคมีอันตรายและตกค้างในผลผลิตที่ได้จำเป็นที่ต้องส่งเสริมและพัฒนาเกษตรกรให้มีความรู้ ทักษะและความชำนาญให้สามารถผลิตสินค้าเกษตรให้มีความปลอดภัย ได้มาตรฐาน และตรงตามความต้องการของตลาด และหากกระบวนการผลิตไม่มีการใช้สารเคมีหรือป้องกันการปนเปื้อนสารเคมีในทุก</p> <p>กระบวนการผลิตได้ ก็จะเป็นสินค้าที่เข้าถึงผู้บริโภคกลุ่มที่ใส่ใจสุขภาพมากยิ่งขึ้น</p> <p>ศูนย์จัดการศัตรูพืชชุมชน (ศจช.) เป็นศูนย์กลางการป้องกันกำจัดศัตรูพืช และถ่ายทอดความรู้ด้านการจัดการศัตรูพืชอย่างถูกต้องและเหมาะสม การขยายศูนย์เครือข่ายและพัฒนาศักยภาพสมาชิกศูนย์จัดการศัตรูพืชชุมชน เป็นการเตรียมความพร้อมแก่เกษตรกรและชุมชนให้สามารถจัดการกับปัญหาศัตรูพืชได้ด้วยตนเอง โดยให้ความสำคัญในการเพิ่มพูนความรู้แก่เกษตรกรด้านการจัดการศัตรูพืช ตามการเปลี่ยนแปลงของสถานการณ์ศัตรูพืชในยุคปัจจุบัน การเฝ้าระวัง การสำรวจติดตามสถานการณ์ศัตรูพืช การวินิจฉัย การวิเคราะห์ และการตัดสินใจเลือกใช้วิธีในการจัดการศัตรูพืชที่ถูกต้อง มีประสิทธิภาพและมีความปลอดภัย รวมถึงเพื่อกระตุ้นให้เกษตรกรมีความตระหนักในการมีส่วนร่วมในการแก้ปัญหาของชุมชนอย่างยั่งยืนต่อไป</p> <p>ปัญหาเรื่องสุขภาพที่เสื่อมโทรมจากพิษของสารเคมีทางการเกษตรที่มีมากในปัจจุบัน ควรให้ความสำคัญในการหาวิธีการในการลดความเสี่ยงลง การลด ละ เลิก การใช้สารเคมีทางการเกษตร เป็นวิธีการสำคัญในการลดความเสี่ยงนี้ การเกษตรกรทำการผลิตสินค้าเกษตรด้วยวิธีการผลิตที่ปลอดภัย ไม่มีสารตกค้างในผลผลิต ก็สามารถลดความเสี่ยงต่อโรคร้ายและความเสื่อมโทรมของร่างกายเกษตรกรรวมถึงผู้บริโภค อีกทั้งในสภาวะการณ์ที่สารเคมีทางการเกษตรมีราคาสูงมากในปัจจุบัน การลด ละ เลิกการใช้สารเคมีก็เป็นการลงทุนการผลิตได้มากและใช้การป้องกันกำจัดศัตรูพืชด้วยวิธีที่ปลอดภัยไร้สารเคมีทดแทน การผลิตสินค้าเกษตรก็มีความปลอดภัย ผู้ผลิต ผู้บริโภคก็มีความปลอดภัย ส่งผลดีทั้งต่อสุขภาพและเศรษฐกิจสามารถทำการผลิตได้อย่างยั่งยืนต่อไป และเพื่อให้สอดคล้องกับการปรับเปลี่ยนเศรษฐกิจและสังคมในช่วงที่เกิดวิกฤตโควิด-19 และเป็นการเร่งดำเนินการด้านการส่งเสริมให้พัทลุงเป็นเมืองเกษตรคุณภาพมาตรฐานสากล การเกษตรของจังหวัด สร้างความมั่นคงทางเศรษฐกิจ กระจายรายได้ สร้างงาน อาชีพแก่เกษตรกร และชุมชน โดยการดำเนินการสร้างความเชื่อมั่นด้านการผลิตสินค้าเกษตรอินทรีย์ เกษตรปลอดภัย อาหารปลอดภัย ด้านโรค โดยใช้เทคโนโลยี วิทยาศาสตร์และนวัตกรรมผนวกกับภูมิปัญญาสร้างสรรค์ ควบคู่กับการยกระดับคุณภาพมาตรฐานความปลอดภัย (Food Safety) การถ่ายทอดองค์ความรู้ (Knowledge Sharing) และการเชื่อมโยงภาคการผลิตสู่ภาคการค้า (Business Matching) นำไปสู่การสร้างอาชีพ เพิ่มและรักษาการจ้างงานในพื้นที่ สร้างรายได้ให้ชุมชน อย่างยั่งยืนในอนาคต</p>







หัวข้อ	รายละเอียด
<b>3. วัตถุประสงค์ของโครงการ</b>	<p>1) เพื่อพัฒนาเกษตรกร/กลุ่มเกษตรกรให้มีความรู้ความเข้าใจในการผลิตสินค้าเกษตรในระดับที่ปลอดภัย ลดการใช้สารเคมี และระดับที่ไม่มีสารเคมีปนเปื้อนหรือเกษตรอินทรีย์ และสามารถจัดการศัตรูพืชอย่างถูกต้องและมีประสิทธิภาพ</p> <p>2) เพื่อพัฒนาเกษตรกรให้สามารถผลิตขยายและใช้สารชีวภัณฑ์เพื่อควบคุมศัตรูพืชทดแทนการใช้สารเคมี ลดการปนเปื้อนสารเคมีทางการเกษตรตามแนวทางเกษตรอินทรีย์</p> <p>3) เพื่อให้เกิดการรวมกลุ่มของเกษตรกรในการพัฒนาการผลิต การตลาดสินค้าเกษตรที่ปลอดภัย สร้างมูลค่าเพิ่มให้กับผลผลิตสินค้าเกษตรได้มากขึ้น</p> <p>4) เพื่อยกระดับการผลิตสินค้าเกษตรที่มีความปลอดภัยให้ได้การรับรอง ตามระบบเกษตรอินทรีย์แบบมีส่วนร่วม (รับรองพืชทุกชนิดในแปลงที่ตรวจประเมิน)</p> <p>5) เพื่อออกแบบและพัฒนาสินค้าเกษตรอินทรีย์ เกษตรปลอดภัย และอาหารแปรรูปให้เข้าสู่ผลิตภัณฑ์เพื่อสุขภาพ ให้สอดคล้องกับวิถีใหม่ (new normal) ให้กับเกษตรกร วิสาหกิจชุมชน และผู้ประกอบการ ธุรกิจบริการอาหารในพื้นที่เป้าหมาย</p>
<b>4. พื้นที่เป้าหมาย</b>	11 อำเภอ จังหวัดพัทลุง
<b>5. กิจกรรมหลัก</b>	
<p><b>8.1 กิจกรรมหลักที่ 1</b> งบประมาณ ผู้รับผิดชอบ หน่วยงานที่ เกี่ยวข้อง</p> <p><b>8.2 กิจกรรมหลักที่ 2</b> งบประมาณ ผู้รับผิดชอบ หน่วยงานที่ เกี่ยวข้อง</p> <p><b>8.3 กิจกรรมหลักที่ 3</b> งบประมาณ ผู้รับผิดชอบ หน่วยงานที่ เกี่ยวข้อง</p> <p><b>8.4 กิจกรรมหลักที่ 4</b> งบประมาณ ผู้รับผิดชอบ หน่วยงานที่ เกี่ยวข้อง</p> <p><b>8.5 กิจกรรมหลักที่ 5</b></p>	<p>พัฒนาศักยภาพศูนย์จัดการศัตรูพืชชุมชน 489,700 บาท สำนักงานเกษตรจังหวัดพัทลุง</p> <p>-</p> <p>พัทลุงเมืองเกษตรปลอดภัย 962,300 บาท สำนักงานเกษตรจังหวัดพัทลุง</p> <p>-</p> <p>ยกระดับการผลิตเกษตรอินทรีย์แบบมีส่วนร่วมจังหวัดพัทลุง 404,900 บาท สำนักงานเกษตรจังหวัดพัทลุง สำนักงานสภาเกษตรกรจังหวัดพัทลุง</p> <p>ยกระดับการพัฒนาผลิตผลสินค้าเกษตรอินทรีย์แบบมีส่วนร่วม 137,100 บาท สำนักงานพาณิชย์จังหวัดพัทลุง</p> <p>-</p> <p>ยกระดับสินค้าเกษตรอินทรีย์ เกษตรปลอดภัย ด้วยนวัตกรรมสร้างสรรค์ (Value Creation and Innovation) เพื่อเข้าสู่ผลิตภัณฑ์อาหารสุขภาพ 900,000 บาท สำนักงานอุตสาหกรรมจังหวัดพัทลุง</p> <p>-</p>



หัวข้อ	รายละเอียด
6. หน่วยงานดำเนินการ	สำนักงานเกษตรจังหวัดพัทลุง สำนักงานพาณิชย์จังหวัดพัทลุง และสำนักงานอุตสาหกรรมจังหวัดพัทลุง
7. ระยะเวลาในการดำเนินโครงการ	1 ตุลาคม 2566 – 30 กันยายน 2567
8. งบประมาณ	2,894,000 บาท
9. ผลผลิต (Output)	<ol style="list-style-type: none"> <li>1) มี ศจช. จำนวน 11 ศูนย์ สมาชิกรวม 330 ราย ได้รับการพัฒนาความรู้ด้านการจัดการศัตรูพืช ประกอบด้วย การวินิจฉัย การติดตามสถานการณ์ การเฝ้าระวังศัตรูพืช และการผลิตขยายและใช้สารชีวภัณฑ์เพื่อควบคุมศัตรูพืชแทนการใช้สารเคมี</li> <li>2) เกิดการแลกเปลี่ยนเรียนรู้การดำเนินงานการจัดการศัตรูพืชชุมชนอำเภอละ 1 จุดรวม 11 จุด</li> <li>3) มีข้อมูลแปลงเฝ้าระวังครอบคลุมพื้นที่ จำนวน 11 จุด ตลอดทั้งปี</li> <li>4) เกษตรกร 51 ชุมชน ได้รับการอบรมในหลักการผลิตพืชปลอดภัย</li> <li>5) เครือข่ายพัทลุงเมืองเกษตรปลอดภัยระดับอำเภอ 11 คณะ และระดับจังหวัด 1 คณะ ได้รับการพัฒนาเชื่อมโยงการผลิต และประสานความร่วมมือทุกด้าน</li> <li>6) แปลงตัวอย่าง 51 แปลง ได้รับการพัฒนาเป็นแบบอย่างการผลิตพืชที่ปลอดภัย</li> <li>7) เกษตรกรรายใหม่ 60 ราย และรายเดิม 100 ราย ได้รับความรู้/องค์ความรู้เพิ่มในการผลิตตามแนวทางเกษตรอินทรีย์</li> <li>8) เกษตรกรที่เข้าร่วมอบรมกรรมการตรวจแปลงมีความรู้ในการตรวจแปลงเกษตรอินทรีย์แบบมีส่วนร่วม</li> <li>9) แปลงผลิตสินค้าเกษตรเกษตรกรที่เข้าร่วมโครงการได้รับการปฏิบัติเพื่อความปลอดภัยในผลผลิต/มีความปลอดภัยได้มาตรฐานเกษตรอินทรีย์</li> <li>10) ต้นแบบผลิตภัณฑ์ (New products) และบรรจุภัณฑ์อาหารเพื่อสุขภาพ จากสินค้าเกษตรอินทรีย์ เกษตรปลอดภัย อาหารแปรรูป จำนวน 20 ต้นแบบ ต้นแบบละ 50 ชิ้น รวม 1,000 ชิ้น</li> </ol>
10. ผลลัพธ์จากการดำเนินโครงการ (Outcome)	<ol style="list-style-type: none"> <li>1) เกษตรกร/กลุ่มเกษตรกร สามารถนำความรู้ไปใช้ในการจัดการศัตรูพืช ได้แก่ การวินิจฉัย การติดตามสถานการณ์ การเฝ้าระวังศัตรูพืช การผลิตขยายและใช้สารชีวภัณฑ์ และการพัฒนาเครือข่ายการดำเนินงานจัดการศัตรูพืช อย่างถูกต้องเหมาะสมและมีประสิทธิภาพ</li> <li>2) เกิดเครือข่ายการจัดการศัตรูพืชในระดับชุมชน ทุกตำบล</li> <li>3) เกษตรกร 51 ชุมชน ได้รับการอบรมในหลักการผลิตพืชปลอดภัย</li> <li>4) แปลงตัวอย่าง 51 แปลง ได้รับการพัฒนาเป็นแบบอย่างการผลิตพืชที่ปลอดภัย</li> <li>5) เครือข่ายพัทลุงเมืองเกษตรปลอดภัยระดับอำเภอ 11 คณะ และระดับจังหวัด 1 คณะ ได้รับการพัฒนาและเชื่อมโยงการผลิต</li> <li>6) เกษตรกรผู้เข้าร่วมโครงการเกษตรอินทรีย์แบบมีส่วนร่วมรายใหม่และรายเดิมที่เข้าร่วมโครงการ ร้อยละ 90 ได้รับความรู้ในการผลิตและองค์ความรู้เพิ่มเติมตามแนวทางเกษตรอินทรีย์</li> <li>7) เกษตรกรผู้เข้าร่วมโครงการได้รับการพัฒนาเป็นกรรมการตรวจแปลงอินทรีย์ ร้อยละ 100 มีความรู้ในการตรวจประเมินแปลงอินทรีย์</li> <li>8) แปลงผลิตสินค้าของเกษตรกรที่เข้าร่วมโครงการรายใหม่/รายเดิม ร้อยละ 100 ได้รับการตรวจประเมินแปลง และแปลงอินทรีย์รายเดิมได้รับการตรวจต่ออายุตามระบบเกษตรอินทรีย์</li> </ol>



หัวข้อ	รายละเอียด
	<p>แบบมีส่วนร่วม</p> <p>9) ได้รับต้นแบบผลิตภัณฑ์ (New products) และบรรจุภัณฑ์อาหารเพื่อสุขภาพ จากสินค้าเกษตรอินทรีย์ เกษตรปลอดภัย อาหารแปรรูป ที่ถูกนำมาพัฒนาต่อยอดภายใต้กระบวนการผลิตอาหารปลอดภัย (Food safety) และสอดคล้องกับความต้องการของตลาดในยุควิถีใหม่</p> <p>10) เกษตรกร วิสาหกิจชุมชน และผู้ประกอบการธุรกิจบริการอาหารในพื้นที่เป้าหมาย ได้รับการยกระดับองค์ความรู้ด้านการผลิตอาหารเพื่อสุขภาพภายใต้กระบวนการผลิตอาหารปลอดภัย</p>





แบบฟอร์มโครงการแบบย่อ (Project Brief) ของโครงการสำคัญภายใต้งบประมาณของจังหวัด  
 ประเด็นการพัฒนาจังหวัด การพัฒนาเศรษฐกิจมูลค่าสูงที่ยั่งยืนจากฐานเกษตรอุตสาหกรรม  
 ต่อเนื่องจากการเกษตร และผลิตภัณฑ์ชุมชนและท้องถิ่น

หัวข้อ	รายละเอียด
1. ชื่อโครงการสำคัญ	พัฒนาศักยภาพการตลาดเศรษฐกิจดิจิทัล
2. ชื่อแผนงาน	บริหารจังหวัดและกลุ่มจังหวัด
3. แนวทางการพัฒนา	การพัฒนาเศรษฐกิจมูลค่าสูงที่ยั่งยืนจากฐานเกษตรอุตสาหกรรม ต่อเนื่องจากการเกษตร และผลิตภัณฑ์ชุมชนและท้องถิ่น
4. หลักการและเหตุผล	ยุทธศาสตร์ชาติระยะ 20 ปี (พ.ศ.2561-2580) ยุทธศาสตร์ชาติด้าน การสร้างความสามารถในการแข่งขัน มีเป้าหมาย การพัฒนา ที่ มุ่งเน้นการยกระดับศักยภาพของประเทศในหลากหลายมิติ บนพื้นฐาน แนวคิด 3 ประการ ได้แก่ (1) “ต่อยอดอดีต” โดยมอง กลับไปที่รากเหง้าทางเศรษฐกิจ อัตลักษณ์ วัฒนธรรม ประเพณี วิถีชีวิต และจุดเด่นทางทรัพยากรธรรมชาติ ที่หลากหลาย รวมทั้ง ความได้เปรียบเชิงเปรียบเทียบของประเทศในด้านอื่น ๆ นำมา ประยุกต์ผสมผสานกับเทคโนโลยีและนวัตกรรม เพื่อให้สอดคล้องกับ บริบทของเศรษฐกิจ และสังคมโลกสมัยใหม่ (2) “ปรับปรุงปัจจุบัน” เพื่อปูทางสู่อนาคต ผ่านการพัฒนา โครงสร้างพื้นฐานของประเทศ ในมิติต่าง ๆ ทั้งโครงข่ายระบบคมนาคมและขนส่ง โครงสร้าง พื้นฐานวิทยาศาสตร์ เทคโนโลยี และดิจิทัล และการปรับ สภาพแวดล้อม ให้เอื้อต่อการพัฒนาอุตสาหกรรมและบริการ อนาคต และ (3) “สร้างคุณค่าใหม่ ในอนาคต” ด้วยการเพิ่ม ศักยภาพของผู้ประกอบการ พัฒนาคอร์ปใหม่ รวมถึงปรับ รูปแบบ ธุรกิจ เพื่อตอบสนองต่อความต้องการของตลาด การใช้เทคโนโลยี และนวัตกรรม ภูมิปัญญา ส่งเสริมการสร้างแบรนด์และขยาย ช่องทางการตลาดด้วยระบบเทคโนโลยีสารสนเทศ การต่อยอดจาก ภาคเกษตรไทยสู่อุตสาหกรรมบนฐานชีวภาพที่เป็นมิตรกับ สิ่งแวดล้อม รวมทั้งการสร้างควมหลากหลายการท่องเที่ยวเชิง เกษตรจังหวัดพัทลุง เป็นเมืองเกษตร โดดเด่นในเรื่องเกษตร ผสมผสาน มีสินค้าเกษตรที่สำคัญ อาทิ ข้าว ยางพารา และผลไม้ มี ความโดดเด่นของทรัพยากรธรรมชาติ อุดมสมบูรณ์ ทำให้สามารถ ใช้ประโยชน์จากทรัพยากรธรรมชาติที่มีมาผสมผสานกับภูมิปัญญา ท้องถิ่นเป็นผลิตภัณฑ์สินค้าที่มีโอกาสทางการค้า และจากนโยบาย ของรัฐบาล ที่ให้ความสำคัญกับการพัฒนาสร้างความเข้มแข็งจาก ฐานราก เพื่อขับเคลื่อนและพัฒนาประเทศ และแผนพัฒนาจังหวัด พัทลุง มียุทธศาสตร์ที่สำคัญในการขับเคลื่อนเกษตรกรรมยั่งยืน



	<p>เพื่อเพิ่มพื้นที่เกษตรอินทรีย์ รวมทั้งสถานการณ์การแพร่ระบาดของสถานการณ์การแพร่ระบาดของโรคติดเชื้อไวรัสโคโรนา 2019 (COVID - 19) ส่งผลให้ไม่สามารถการดำเนินธุรกิจค้าขายผ่านช่องทางการตลาดแบบเดิมได้เหมือนที่ผ่านมา จึงเป็นโอกาส ที่ดีที่จะใช้ความได้เปรียบต่าง ๆ เชิงพื้นที่มาพัฒนาระดับธุรกิจของตนเองและผลิตภัณฑ์ ให้ก้าวทันการเปลี่ยนแปลงในยุคปัจจุบัน เพื่อให้สามารถสร้างมูลค่าเพิ่ม ขยายโอกาสและช่องทางการตลาดให้เป็นที่รู้จักในตลาดโลก ด้วยนวัตกรรมตามหลักการอุปสงค์นำการค้า โดยเฉพาะอย่างยิ่งการค้าผ่านระบบออนไลน์ ซึ่งปัจจุบันเป็นช่องทางการตลาด ที่สำคัญสามารถเข้าถึงผู้บริโภคได้ทั้งในประเทศและต่างประเทศ</p>
5. วัตถุประสงค์ของโครงการ	<ol style="list-style-type: none"> <li>1. เพื่อเพิ่มขีดความสามารถด้านการค้าการตลาดออนไลน์ ให้แก่เกษตรกร กลุ่มเกษตรกร ผู้ผลิต และผู้ประกอบการ</li> <li>2. ขยายโอกาสและเพิ่มการจำหน่ายสินค้าอัตลักษณ์ สินค้าเกษตร ผลิตภัณฑ์ชุมชน OTOP SMEs สินค้าและบริการด้านการท่องเที่ยว แสวงหาพันธมิตรธุรกิจทางการค้าทั้งในประเทศและต่างประเทศ</li> </ol>
6. ตัวชี้วัดและค่าเป้าหมาย	<ol style="list-style-type: none"> <li>1. เกษตรกร กลุ่มเกษตรกร ผู้ผลิต ผู้ประกอบการ เข้าร่วมการฝึกอบรม จำนวนไม่น้อยกว่า 50 คน</li> <li>2. สร้างรายได้ให้กับเกษตรกร กลุ่มเกษตรกร ผู้ผลิต ผู้ประกอบการ ที่เข้าร่วมโครงการ จำนวนไม่น้อยกว่า 4,000,000 บาท</li> <li>3. ระดับความพึงพอใจของเกษตรกร กลุ่มเกษตรกร ผู้ผลิต ผู้ประกอบการ ที่เข้าร่วมโครงการ ไม่น้อยกว่าร้อยละ 80</li> </ol>
7. พื้นที่เป้าหมาย	จังหวัดพัทลุง
8. กิจกรรมหลัก	
8.1 กิจกรรมหลักที่ 1 พัฒนาทักษะการค้าการตลาดออนไลน์ งบประมาณ 129,000 บาท	- จัดฝึกอบรมเชิงปฏิบัติการพัฒนาทักษะการค้าการตลาดออนไลน์ จำนวน 1 ครั้ง 50 คน 2 วัน
8.2 กิจกรรมหลักที่ 2 เชื่อมโยงตลาดสินค้าอัตลักษณ์ สินค้าเกษตร ผลิตภัณฑ์ชุมชน OTOP SMEs และสินค้าบริการ ด้านการท่องเที่ยว งบประมาณ 2,871,000 บาท	<ol style="list-style-type: none"> <li>1. จัดการเจรจาธุรกิจผ่านระบบออนไลน์ (Online Business Matching:OBM) จำนวน 1 ครั้ง 1 วัน</li> <li>2. จัดงานแสดงและจำหน่ายสินค้า การเจรจาธุรกิจ (Business Matching) สินค้าอัตลักษณ์ สินค้าเกษตร ผลิตภัณฑ์ชุมชน OTOP SMEs และสินค้าบริการด้านการท่องเที่ยวจังหวัดพัทลุง จำนวน 1 ครั้ง 5 วัน 50 คูหา</li> </ol>



<p><b>9. หน่วยงานดำเนินการ</b></p>	<p>หน่วยงานผู้รับผิดชอบหลัก สำนักงานพาณิชย์จังหวัดพัทลุง หน่วยงานอื่นที่เกี่ยวข้อง สำนักงานเกษตรและสหกรณ์จังหวัดพัทลุง สำนักงานเกษตรจังหวัดพัทลุง สำนักงานปศุสัตว์จังหวัดพัทลุง สำนักงานประมงจังหวัดพัทลุง สำนักงานอุตสาหกรรมจังหวัดพัทลุง สำนักงานพัฒนาชุมชนจังหวัดพัทลุง สำนักงานการท่องเที่ยวและกีฬาจังหวัดพัทลุง สมาคมการท่องเที่ยวและกีฬาจังหวัดพัทลุง</p>
<p><b>10. ระยะเวลาในการดำเนินโครงการ</b></p>	<p>1 ตุลาคม 2566 – 30 กันยายน 2567</p>
<p><b>11. งบประมาณ</b></p>	<p>3,000,000 บาท</p>
<p><b>12. ผลผลิต (Output)</b></p>	<p>เกษตรกร กลุ่มเกษตรกร ผู้ผลิต ผู้ประกอบการ ได้รับพัฒนาศักยภาพด้านการค้าการตลาดออนไลน์ และเพิ่มช่องทางการจำหน่ายสินค้า</p>
<p><b>13. ผลลัพธ์จากการดำเนินโครงการ (Outcome)</b></p>	<p>เกษตรกร กลุ่มเกษตรกร ผู้ผลิต ผู้ประกอบการ มีความรู้ทักษะด้านการค้าการตลาดออนไลน์ นำไปใช้ประโยชน์ในการประกอบอาชีพ สร้างรายได้ที่มั่นคง</p>



## โครงการแบบย่อ (Project Brief)

โครงการพัฒนาระดับคลัสเตอร์จังหวัดพัทลุง  
 ประเด็นการพัฒนาจังหวัด การพัฒนาเศรษฐกิจมูลค่าสูงที่ยั่งยืนจากฐานการเกษตร อุตสาหกรรม  
 ต่อเนื่องจากการเกษตร และผลิตภัณฑ์ชุมชนและท้องถิ่น  
 แผนงาน ยุทธศาสตร์ส่งเสริมการพัฒนาจังหวัดและกลุ่มจังหวัดแบบบูรณาการ

หัวข้อ	รายละเอียด
1. ชื่อโครงการ	พัฒนาระดับคลัสเตอร์จังหวัดพัทลุง
2. ความสำคัญของโครงการ หลักการและเหตุผล	ผลิตภัณฑ์จากผ้าและผลิตภัณฑ์จากกล้วยของจังหวัดพัทลุงถือว่ามีชื่อเสียงและเป็นที่รู้จักของประชาชนทั่วไปซึ่งมีผู้ผลิตมาในพื้นที่อำเภอป่าพะยอม อำเภอควนขนุน อำเภอเมือง อำเภอเขาชัยสน อำเภอ ตะโหมด อำเภอศรีบรรพต อำเภอศรีนครินทร์ อำเภอกงหรา เป็นแหล่งผลิตผ้าและผลิตภัณฑ์จำนวนมาก ขณะนี้กลุ่มผู้ผลิตมีการพัฒนาผลิตภัณฑ์อย่างต่อเนื่อง เพื่อการแข่งขันกับตลาดภายนอก เพื่อตอบสนองนโยบายการพัฒนาจังหวัดพัทลุง ในการพัฒนาเศรษฐกิจให้มีการขยายตัวเพิ่มมากขึ้น ตลอดจนสร้างความเข้มแข็งให้กับกลุ่มผู้ผลิตผลิตภัณฑ์จากผ้าและกลุ่มผู้ผลิตผลิตภัณฑ์จากกล้วยของจังหวัดพัทลุง จำเป็นต้องมีการพัฒนาระดับอย่างเร่งด่วน เพื่อให้กลุ่มได้มีความรู้ความเข้าใจเกี่ยวกับคลัสเตอร์ ให้กลุ่มเกิดการส่งเสริมธุรกิจการเชื่อมโยง การยอมรับความคิดเห็นซึ่งกันและกัน การช่วยเหลือกัน การสร้างทัศนคติร่วมกันและรับผลประโยชน์ร่วมกัน สามารถแข่งขันกับตลาดภายนอกได้
3. วัตถุประสงค์ของโครงการ	<ol style="list-style-type: none"> <li>1. เพื่อพัฒนาระดับคลัสเตอร์ในการขยายการแข่งขันทางการตลาดเพิ่มขึ้น</li> <li>2. เพื่อสร้างความเข้มแข็งให้กับชุมชนและสามารถเชื่อมโยงเครือข่ายร่วมกันได้</li> <li>3. การเพิ่มช่องทางการตลาดในการส่งเสริมการขายโดยการมีบรรจุภัณฑ์ที่สมัยใหม่ตอบสนองความต้องการของลูกค้าและนักท่องเที่ยวได้</li> <li>4. เพื่อพัฒนาและสร้างคุณค่าผลิตภัณฑ์ผ้าไทยและหัตถกรรมพัทลุงสู่ระดับสากลด้วยสี่ธรรมชาติดจากสมุนไพร (พืชให้สี)</li> </ol>
4. ตัวชี้วัดและค่าเป้าหมาย	มูลค่าการจำหน่ายของผลิตภัณฑ์เพิ่มขึ้นร้อยละ 5 ต่อปี
5. เป้าหมาย	กลุ่มผู้ประกอบการ OTOP และวิสาหกิจชุมชน ในพื้นที่จังหวัดพัทลุง
6. พื้นที่ดำเนินการ	ดำเนินการในพื้นที่ 11 อำเภอในจังหวัดพัทลุง



หัวข้อ	รายละเอียด
7. กิจกรรมหลัก	<p><b>กิจกรรมที่ 1</b> จัดตั้งศูนย์สมุนไพรรพินทร์ไม้ให้สี งบประมาณ 136,900 บาท</p> <p><b>กิจกรรมที่ 2</b> พัฒนาและสร้างคุณค่าผลิตภัณฑ์ผ้าพัทลุงและหัตถกรรมสู่ระดับสากลด้วยสีธรรมชาติจากสมุนไพรรพินทร์ไม้ให้สี งบประมาณ 895,600 บาท</p> <p><b>กิจกรรมที่ 3</b> การพัฒนาระดับคลัสเตอร์ผ้าเมืองลุง งบประมาณ 388,800 บาท</p> <p><b>กิจกรรมที่ 4</b> การพัฒนาระดับคลัสเตอร์กล้วยเมืองลุง งบประมาณ 538,800 บาท</p>
8. หน่วยงานดำเนินงาน	สำนักงานอุตสาหกรรมจังหวัดพัทลุง และ สำนักงานพัฒนาชุมชนจังหวัดพัทลุง
9. ระยะเวลาในการดำเนินงาน	1 ตุลาคม 2566 – 30 กันยายน 2567
10. งบประมาณ	งบประมาณทั้งสิ้น 1,960,100 บาท งบพัฒนาจังหวัดประจำปี งบประมาณ พ.ศ. 2567
11. ผลผลิต (Output)	จังหวัดพัทลุงมีกลุ่มคลัสเตอร์ที่เข้มแข็ง สามารถสร้างรายได้จากการจำหน่ายสินค้าและสร้างโอกาสทางการตลาดได้เพิ่มขึ้น
12. ผลที่คาดว่าจะได้รับ (Outcome)	<ol style="list-style-type: none"> <li>ผู้ผลิตผลิตภัณฑ์จากผ้าและผู้ผลิตผลิตภัณฑ์จากกล้วยมีการพัฒนาระดับคลัสเตอร์ในการขยายการแข่งขันทางการตลาดเพิ่มขึ้น</li> <li>มีความเข้มแข็งให้กับชุมชนและสามารถเชื่อมโยงเครือข่ายร่วมกันได้อย่างยั่งยืน</li> <li>คลัสเตอร์จังหวัดพัทลุงมีช่องทางการตลาดในการส่งเสริมการขายโดยการมีบรรจุภัณฑ์ที่สมัยใหม่ตอบสนองความต้องการของลูกค้าและนักท่องเที่ยวได้ การสร้างความเข้มแข็งให้กับชุมชน</li> </ol>





การจัดทำแบบสรุปโครงการแบบย่อ (Project idea) ของทุกโครงการภายใต้งบประมาณของจังหวัด  
แบบสรุปโครงการแบบย่อ (Project idea)

ประเด็นยุทธศาสตร์จังหวัด ยุทธศาสตร์ที่ 4 การจัดการทรัพยากรธรรมชาติและสิ่งแวดล้อมที่ยั่งยืน  
กลยุทธ์ ส่งเสริมและพัฒนาพลังงานทางเลือก เพื่อรักษาคุณภาพสิ่งแวดล้อม

หัวข้อ	รายละเอียด
1. ชื่อโครงการ	โครงการเพิ่มศักยภาพการใช้พลังงานแสงอาทิตย์ เพื่อเป็นมิตรกับสิ่งแวดล้อม (งบประมาณรวม 883,000 บาท)
2. ความสำคัญของโครงการ หลักการ และเหตุผล	<p>ยุทธศาสตร์ชาติ ระยะ 20ปี (พ.ศ.2560 -2579) ที่เกี่ยวข้องด้านทรัพยากรธรรมชาติและสิ่งแวดล้อม (5.) ยุทธศาสตร์ด้านการสร้างการเติบโตบนคุณภาพชีวิตที่เป็นมิตรต่อสิ่งแวดล้อม 5.3 การพัฒนาและการใช้พลังงานที่เป็นมิตรกับสิ่งแวดล้อม</p> <p>แผนพัฒนาราชการระยะ 5 ปี (พ.ศ. 2566-2570) ของกระทรวงพลังงาน ตามแผนพลังงานชาติการสร้างความมั่นคงทางด้านพลังงานส่งเสริมการลงทุนเทคโนโลยีสร้างมูลค่าเพิ่ม สร้างความยั่งยืนและเข้าถึงประชาชนเพิ่มประสิทธิภาพการใช้พลังงาน ส่งเสริมพลังงานทดแทน ทั้งผู้ผลิตผู้ใช้สูงสุด สนับสนุนเศรษฐกิจฐานรากด้วยเทคโนโลยีพลังงาน</p> <p>แผนพัฒนาจังหวัดพัทลุง 5 ปี (2566-2570) พัทลุงเป็นเมืองอากาศบริสุทธิ์ ไม่มีมลพิษทางสิ่งแวดล้อม การจัดการขยะมีมาตรฐานเมืองสิ่งแวดล้อมที่ดี เป็นเมืองพลังงานสะอาด</p> <p>เพื่อให้การพัฒนาจังหวัดพัทลุงดำเนินไปในทิศทางที่สอดคล้องกับยุทธศาสตร์ชาติ 20 ปี เพื่อพัฒนาความมั่นคงทางน้ำ พลังงาน และเกษตรกรที่เป็นมิตรกับสิ่งแวดล้อม แผนพัฒนาราชการระยะ 5 ปี (พ.ศ.2566-2567) กระทรวงพลังงาน และแผนพัฒนาจังหวัดพัทลุง 5 ปี (พ.ศ.2566-2570) จึงจะจัดทำโครงการเพิ่มศักยภาพการใช้พลังงานแสงอาทิตย์ เพื่อเป็นมิตรกับสิ่งแวดล้อมประกอบด้วย 3 กิจกรรม ได้แก่ 1) พัฒนาศักยภาพกลุ่มเกษตรกรในการบริหารจัดการน้ำด้วยระบบโซล่าเซลล์ เนื่องจากในปี 2564 จังหวัดพัทลุงมีเกษตรกรหลายรายที่ประสบปัญหาในการบริหารจัดการน้ำเพื่อใช้ในการเกษตร ต้องแบกรับต้นทุนด้านพลังงานไฟฟ้าและน้ำมันเชื้อเพลิง ในการจัดหาน้ำเข้าแปลงเกษตรจำนวนมาก สำนักงานพลังงานจังหวัดพัทลุงได้เล็งเห็นความสำคัญของปัญหาดังกล่าว จึงจะดำเนินการอบรมเชิงปฏิบัติการติดตั้งระบบโซล่าเซลล์ ให้กับกลุ่มเกษตรกร ที่มีความพร้อมและสนใจศึกษาเรียนรู้การติดตั้งระบบโซล่าเซลล์แบบเคลื่อนที่ได้ เพื่อใช้ในการบริหารจัดการน้ำ ในพื้นที่จังหวัดพัทลุง จำนวน 15 กลุ่มๆละ 3 คน รวมเป็น 45 คน เพื่อนำร่องแก้ไขปัญหาให้กับกลุ่มเกษตรกร (2) เพิ่มมูลค่าสินค้าทางการเกษตร ด้วยระบบอบแห้งพลังงานแสงอาทิตย์ที่เป็นมิตรกับสิ่งแวดล้อม ด้วยจังหวัดพัทลุงมีกลุ่มเกษตรกรด้านการเกษตร ดำเนินการจัดทำผลิตภัณฑ์ทางอาหาร เช่น ก๋วยเตี๋ยวกรอบแก้ว ปลาตุ๋น ข้าวเกรียบตากแห้ง ปลาอบสมุนไพร ปลาสวรรค์ เครื่องแกงต่างๆ และอื่นๆอีกมากมาย ปัจจุบันกลุ่มเกษตรกรที่มีผลิตภัณฑ์เกี่ยวกับการตากแห้งด้วยวิธีธรรมชาติประสบปัญหาเกี่ยวกับสิ่งเจือปนของฝุ่นละออง ควัน ทราญ และในบางครั้งการตากแห้งด้วยวิธีธรรมชาติจะทำให้ผลิตภัณฑ์ไม่มีคุณภาพ เช่น การเน่าเสีย การขึ้นรา มีแมลงปนเปื้อน เป็นต้น สำนักงานพลังงานจังหวัดพัทลุง จึงจะจัดทำตู้อบแห้งพลังงานแสงอาทิตย์ขนาด 0.8x2.40 เมตร จำนวน 15 ตู้ เพื่อจะช่วยเหลือเพิ่มมูลค่า และคุณค่าของสินค้าเกษตรตากแห้ง ให้สะอาด</p>



	<p>ปลอดภัย ช่วยลดความสูญเสียของผลิตภัณฑ์ และสร้างรายได้ให้กับเกษตรกร ลดต้นทุน พร้อมทั้งจัดอบรมให้ความรู้การนำพลังงานทดแทนมาใช้ประโยชน์ การแปรรูปผลิตภัณฑ์ การบำรุงดูแลรักษาระบบบอบแห้ง และการบริหารจัดการตู้อบแห้งพลังงานแสงอาทิตย์ จำนวน 3 ครั้งๆ ละ 25 คน และ (3) กิจกรรมเพิ่มศักยภาพการผลิตไฟฟ้าพลังงานแสงอาทิตย์ จากข้อมูลปี 2564 จังหวัดพัทลุงมีครัวเรือนที่ไม่มีไฟฟ้าใช้จำนวน 315 ครัวเรือน ส่วนใหญ่จะอาศัยอยู่ในพื้นที่ห่างไกลความเจริญทำให้การดำรงชีวิตประจำวันค่อนข้างลำบาก ปัจจุบันบางครัวเรือนใช้ระบบผลิตไฟฟ้าจาก โซลาร์เซลล์ซึ่งมีอายุการใช้งานเกิน 20 ปี ทำให้ระบบโซลาร์เซลล์เกิดการชำรุด บางครัวเรือนใช้ระบบเครื่องปั่นไฟซึ่งทำให้เกิดการสิ้นเปลืองน้ำมันเชื้อเพลิง และบางครัวเรือนไม่มีอุปกรณ์เสริมในการผลิตไฟฟ้า สำนักงานพลังงานจังหวัดพัทลุง จึงเล็งเห็นความสำคัญในการส่งเสริมองค์ความรู้ในการติดตั้งระบบผลิตไฟฟ้าพลังงานแสงอาทิตย์และประกอบติดตั้งระบบผลิตไฟฟ้าพลังงานแสงอาทิตย์ ให้กับครัวเรือนที่ไม่มีไฟฟ้าใช้ในพื้นที่ตำบลลานข่อยโดยการนำร่อง จำนวน 20 แห่ง รวม 60 คน</p>
<p><b>3. วัตถุประสงค์ของโครงการ</b></p>	<ol style="list-style-type: none"> <li>1. เพื่อส่งเสริมการใช้พลังงานทดแทนในพื้นที่</li> <li>2. เพื่อลดต้นทุนค่าใช้จ่ายด้านพลังงานในการผลิตหรือแปรรูปผลผลิตทางการเกษตร</li> <li>3. เพื่อส่งเสริมองค์ความรู้ให้กับกลุ่มเกษตรกรในการติดตั้งระบบสูบน้ำโซลาร์เซลล์ในการจัดการน้ำด้วยตนเอง</li> <li>4. เพื่อสร้างรายได้ และเอกลักษณ์ของสินค้าเกษตรให้มีคุณภาพ ปลอดภัย โดยการส่งเสริมการใช้ประโยชน์จากเทคโนโลยีพลังงานทดแทน ระบบบอบแห้งพลังงานแสงอาทิตย์</li> <li>5. เพื่อเพิ่มศักยภาพและองค์ความรู้การติดตั้งระบบผลิตไฟฟ้าพลังงานแสงอาทิตย์ และการประกอบติดตั้งระบบโซลาร์เซลล์ผลิตไฟฟ้า ให้กับประชาชนที่ไม่มีไฟฟ้าใช้ในพื้นที่ห่างไกลความเจริญ</li> </ol>
<p><b>4. ตัวชี้วัดความสำเร็จของโครงการ</b></p>	<ol style="list-style-type: none"> <li><b>1. เชิงปริมาณ</b> <ol style="list-style-type: none"> <li>1. เพื่อสร้างความรู้ความเข้าใจให้กับกลุ่มเกษตรกรในการบริหารจัดการน้ำ</li> <li>2. เพื่อลดระยะเวลาในการตากแห้งผลผลิตของเกษตรกรในพื้นที่จังหวัดพัทลุง</li> <li>3. ประชาชนที่ไม่มีไฟฟ้าใช้ที่เข้าร่วมโครงการสามารถนำความรู้ที่ได้รับมาใช้ในชีวิตประจำวัน และสามารถติดตั้งระบบผลิตไฟฟ้าพลังงานแสงอาทิตย์ด้วยตนเองได้ จำนวน 20 แห่งๆ ละ 3 คน รวม 60 คน</li> </ol> </li> <li><b>2. เชิงคุณภาพ</b> <ol style="list-style-type: none"> <li>1. เกษตรกรที่เข้าร่วมโครงการสามารถนำความรู้ที่ได้รับมาใช้ในการบริหารจัดการน้ำในชีวิตประจำวันได้</li> <li>2. เกษตรกรสามารถลดต้นทุนและระยะเวลาในการตากแห้งผลผลิตทางการเกษตรได้</li> <li>3. ประชาชนที่ไม่มีไฟฟ้าใช้ที่เข้าร่วมโครงการสามารถนำความรู้ที่ได้รับมาใช้ในชีวิตประจำวัน และสามารถติดตั้งระบบผลิตไฟฟ้าพลังงานแสงอาทิตย์ด้วยตนเองได้</li> </ol> </li> </ol>
<p><b>5. ผลผลิต/ผลลัพธ์</b></p>	<ol style="list-style-type: none"> <li><b>1. ผลผลิต</b> <ol style="list-style-type: none"> <li>1. กลุ่มเกษตรกรที่ต้องการระบบสูบน้ำพลังงานแสงอาทิตย์ จำนวน 15 กลุ่มๆ ละ 3 คน รวมเป็น 45 คน สามารถติดตั้งระบบโซลาร์เซลล์สูบน้ำเพื่อนำไปใช้ในการจัดการน้ำเพื่อใช้ในการเกษตรด้วยตนเอง</li> <li>2. กลุ่มเกษตรกรมีระบบสูบน้ำพลังงานแสงอาทิตย์ ขนาด 0.8x2.40 เมตร จำนวน 15 แห่ง</li> </ol> </li> </ol>



	<p>3.กลุ่มเกษตรกรมีความรู้ความเข้าใจในการใช้งานตู้อบแห้งพลังงานแสงอาทิตย์ สามารถนำความรู้ไปใช้ในการต่อยอดผลิตภัณฑ์ได้</p> <p>4. ประชาชนที่ไม่มีไฟฟ้าใช้ที่เข้าร่วมโครงการมีระบบผลิตไฟฟ้าพลังงานแสงอาทิตย์ ใช้ในครัวเรือนจำนวน 20 แห่ง</p> <p><b>2. ผลลัพธ์</b></p> <p>1.กลุ่มเกษตรกรมีความรู้ความเข้าใจการติดตั้งระบบโซลาร์เซลล์ในการจัดการน้ำเพื่อใช้ในการเกษตร เพิ่มขึ้นร้อยละ 80</p> <p>2.ลดต้นทุนด้านการบริหารจัดการน้ำได้ไม่น้อยกว่า 216,000 บาท/ปี</p> <p>3.เมื่อทำการอบแห้งผลิตภัณฑ์ด้วยระบบอบแห้งพลังงานแสงอาทิตย์สามารถเพิ่มผลผลิตของผลิตภัณฑ์อบแห้งได้ไม่น้อยกว่า 2 เท่า ของผลิตภัณฑ์ที่ทำการอบแห้งด้วยวิธีธรรมชาติ</p> <p>4. ประชาชนที่ไม่มีไฟฟ้าใช้ที่เข้าร่วมโครงการมีความรู้ความเข้าใจในการประกอบติดตั้งระบบผลิตไฟฟ้าพลังงานแสงอาทิตย์ สามารถนำความรู้ไปใช้ในชีวิตประจำวันได้ จำนวน 60 คน</p>
<p><b>6. ความเชื่อมโยงกับยุทธศาสตร์</b></p>	<p>ระบุมความเชื่อมโยงของโครงการกับ</p> <p>๑) ยุทธศาสตร์ชาติ ที่ 5 ด้านการสร้างการเติบโตบนคุณภาพชีวิตที่เป็นมิตรต่อสิ่งแวดล้อม ในการพัฒนาความมั่นคงทางน้ำ พลังงาน และเกษตรที่เป็นมิตรต่อสิ่งแวดล้อม</p> <p>๒) แผนพัฒนาเศรษฐกิจและสังคมแห่งชาติ ฉบับที่ ๑๒ (ยุทธศาสตร์การพัฒนากภาค เมืองฯ) ยุทธศาสตร์ที่ 7 การพัฒนาโครงสร้างพื้นฐานและระบบ โลจิสติกส์</p> <p>๓) ยุทธศาสตร์กลุ่มจังหวัด ที่ 5 การพัฒนาสู่การเป็นเมืองสีเขียว และสังคมคุณภาพ</p> <p>๔) ยุทธศาสตร์จังหวัด ที่ 4 การจัดการทรัพยากรธรรมชาติสิ่งแวดล้อมที่ยั่งยืน</p> <p>๕) นโยบายสำคัญ หรือ อื่นๆ ฯลฯ</p> <p>โครงการมีความพร้อมดำเนินการ</p>
<p><b>7. ระยะเวลา</b></p>	<p>ระยะเวลาดำเนินการเดือน ตุลาคม 2566 ถึง กันยายน 2567</p>
<p><b>8. กิจกรรมหลักของโครงการ</b></p>	<p>ระบุแนวทางและวิธีการดำเนินงานที่เป็นกิจกรรมหลักที่ส่งผลให้โครงการบรรลุวัตถุประสงค์ และสามารถวัดผลได้อย่างเป็นรูปธรรม</p>
<p><b>กิจกรรมหลักที่1</b> งบประมาณ</p> <p><b>ผู้รับผิดชอบ</b></p>	<p>กิจกรรม พัฒนาศักยภาพกลุ่มเกษตรกรในการบริหารจัดการน้ำด้วยระบบ โซลาร์เซลล์ (งบประมาณ 32,250) รายละเอียดดังนี้</p> <p><b>งบดำเนินงาน</b></p> <p>1.ค่าสมนาคุณวิทยากร เป็นเงิน 10,800 บาท</p> <p>2.ค่าสมนาคุณผู้ช่วยวิทยากร เป็นเงิน 5,400 บาท</p> <p>3.ค่าใช้สอย เป็นเงิน 8,550 บาท</p> <p>4.ค่าวัสดุสำนักงานในการจัดอบรม 7,500 บาท</p> <p>สำนักงานพลังงานจังหวัดพัทลุง</p>
<p><b>กิจกรรมหลักที่1</b> งบประมาณ</p>	<p>กิจกรรม เพิ่มมูลค่าสินค้าทางการเกษตร ด้วยระบบอบแห้งพลังงานแสงอาทิตย์ ที่เป็นมิตรกับสิ่งแวดล้อม ซึ่งดำเนินการจัดทำ ตู้อบแห้งพลังงานแสงอาทิตย์ขนาด 0.8x2.40 เมตร จำนวน 15 ตู้ และอบรมให้ความรู้การนำพลังงานทดแทนมาใช้ประโยชน์ การแปรรูปผลิตภัณฑ์ การบำรุงดูแลรักษาระบบอบแห้ง และการบริหารจัดการตู้อบแห้งพลังงานแสงอาทิตย์ จำนวน 3</p>





<p><b>ผู้รับผิดชอบ</b></p>	<p>ครั้งละ 25 คน (งบประมาณ 325,800บาท) รายละเอียดดังนี้  <b>งบลงทุนครุภัณฑ์ เป็นเงิน 300,000 บาท</b>                      1.จัดทำตู้อบแห้งฯ 15 ตู้ เป็นเงิน 300,000 บาท  <b>งบดำเนินงานเป็นเงิน 26,550 บาท</b>                      1.ค่าสมนาคุณวิทยากร เป็นเงิน 10,800 บาท                      2.ค่าใช้สอย เป็นเงิน 14,250 บาท                      3.ค่าวัสดุสำนักงานในการจัดอบรม เป็นเงิน 1,500 บาท                      สำนักงานพลังงานจังหวัดพัทลุง</p>
<p><b>กิจกรรมหลักที่ 2</b>                      งบประมาณ</p> <p><b>ผู้รับผิดชอบ</b></p>	<p>กิจกรรมเพิ่มศักยภาพการติดตั้งระบบผลิตไฟฟ้าพลังงานแสงอาทิตย์ จำนวน 20 แห่ง (งบประมาณ 524,200 บาท) รายละเอียดดังนี้  <b>งบดำเนินงาน</b>                      1.ค่าสมนาคุณวิทยากรเป็นเงิน 7,200 บาท                      2.ค่าสมนาคุณผู้ช่วยวิทยากร เป็นเงิน 3,600 บาท                      3.ค่าใช้สอย เป็นเงิน 11,400 บาท                      4.ค่าวัสดุฝึกอบรม เป็นเงิน 500,000 บาท                      5.ค่าวัสดุสำนักงาน เป็นเงิน 2,000 บาท                      สำนักงานพลังงานจังหวัดพัทลุง</p>





## แบบฟอร์มโครงการแบบย่อ (Project Brief) ภายใต้งบประมาณจังหวัด

ประเด็นการพัฒนาจังหวัด : การพัฒนาการท่องเที่ยวและกีฬาเพื่อสร้างมูลค่าเพิ่มทางเศรษฐกิจ

หัวข้อ	รายละเอียด
1. ชื่อโครงการสำคัญ	โครงการเพิ่มประสิทธิภาพด้านความปลอดภัยให้นักท่องเที่ยวในพื้นที่ป่าอนุรักษ์
2. ความสำคัญของโครงการ หลักการและเหตุผล	<p>การพัฒนาศักยภาพบุคลากรด้านการท่องเที่ยว โดยเฉพาะการพัฒนาขีดความสามารถด้านความปลอดภัยในพื้นที่เป็นสิ่งที่มีความสำคัญ ซึ่งที่ผ่านมาจังหวัดพัทลุงได้สร้างชุดค้นหาและกู้ภัยป่าภูเขาที่ผ่านการอบรมหลักสูตร จำนวน 150 คน หากแต่ทักษะภาคป่าเขาเป็นทักษะการทำงานเฉพาะตัวที่ต้องพึ่งพาองค์ความรู้ที่หลากหลาย เนื่องจากไม่สามารถขอทีมสนับสนุนได้อย่างรวดเร็วเหมือนงานกู้ภัยทั่วไป ดังนั้นคนทำงานจึงมีความจำเป็นต้องจัดการปัญหาเฉพาะหน้าเพื่อลดภัยคุกคามชีวิตให้ได้มากที่สุดเพื่อซื้อเวลาและอัตราการสูญเสียให้ได้มากที่สุด จึงมีความจำเป็นที่จะต้องพัฒนาทักษะที่มุดความปลอดภัยให้มีศักยภาพสูงสุด เพื่อสร้างความเชื่อมั่นให้นักท่องเที่ยวที่เข้ามาท่องเที่ยวในพื้นที่จังหวัดพัทลุง และนอกจากที่บุคลากรในพื้นที่ที่มีความจำเป็นที่จะต้องมุดทักษะในการกู้ภัยภาคป่าเขาแล้ว ในสถานที่ท่องเที่ยวในพื้นที่ธรรมชาติที่มีคนเข้ามาใช้บริการจำนวนมากก็มีความจำเป็นที่จะต้องมุดอุปกรณ์ในการปฐมพยาบาลเบื้องต้น และอุปกรณ์ในการช่วยชีวิตที่ได้มาตรฐานและมีประสิทธิภาพเพื่อลดการสูญเสียให้ได้มากที่สุด</p> <p>โครงการเพิ่มประสิทธิภาพด้านความปลอดภัยให้นักท่องเที่ยวในพื้นที่ป่าอนุรักษ์จะสร้างความเชื่อมั่นให้แก่ผู้ที่จะเข้ามาท่องเที่ยวในการท่องเที่ยวในพื้นที่จังหวัดพัทลุง อันจะเป็นการส่งเสริมให้ทุกภาคส่วนมีความพร้อมในการดูแลนักท่องเที่ยวได้อย่างมีประสิทธิภาพ ซึ่งสอดคล้องกับประเด็นการพัฒนาจังหวัดที่ 2 การพัฒนาการท่องเที่ยวและกีฬาเพื่อสร้างมูลค่าเพิ่มทางเศรษฐกิจ ที่มุ่งเน้นการพัฒนาการท่องเที่ยวให้มีขีดความสามารถที่แข่งขันได้ และให้มีมาตรฐานการบริหารจัดการท่องเที่ยวทุกรูปแบบ และวิถีชีวิตในระดับชั้นนำ</p>
3. วัตถุประสงค์ของโครงการ	<ol style="list-style-type: none"> <li>1. เพื่อสร้างความเชื่อมั่นและมาตรฐานด้านความปลอดภัยให้แก่นักท่องเที่ยวที่เข้ามาเที่ยว ในพื้นที่ป่าอนุรักษ์เพิ่มมากขึ้น</li> <li>2. เพื่อให้มีคัคเทศก์ท้องถิ่น ตลอดจนประชาชนในพื้นที่มีความรู้ความสามารถด้านการปฐมพยาบาลเบื้องต้น การเอาตัวรอดจากสถานการณ์ฉุกเฉินที่เกิดขึ้นในป่าทุกกรณี และสามารถนำไปช่วยเหลือนักท่องเที่ยวผู้ประสบเหตุได้ทันท่วงที</li> <li>3. เพื่อจัดหาอุปกรณ์ช่วยชีวิตที่จำเป็นและนำไปใช้ได้จริงกรณีมีภัยพิบัติทางธรรมชาติเกิดขึ้น</li> </ol>

<p><b>4. ตัวชี้วัดและค่าเป้าหมาย</b></p>	<p><b>ตัวชี้วัด :</b> 1. ผู้เข้าอบรม 2. อุปกรณ์ช่วยชีวิตและอุปกรณ์กู้ชีพ กู้ภัย 3. มาตรฐานความปลอดภัยในพื้นที่</p> <p><b>เป้าหมาย :</b> 1. นักท่องเที่ยวมีความปลอดภัยในชีวิตและทรัพย์สินเพิ่มมากขึ้น 2. นักท่องเที่ยวผู้มีความพึงพอใจและเชื่อมั่นในมาตรการด้านความปลอดภัยในพื้นที่เพิ่มมากขึ้น 3. จำนวนนักท่องเที่ยวเพิ่มมากขึ้นนำมาซึ่งการกระจายรายได้ให้แก่ประชาชน และ ผู้ประกอบการด้านการท่องเที่ยวเพิ่มมากขึ้น</p>
<p><b>5. พื้นที่เป้าหมาย</b></p>	<p>เขตรักษาพันธุ์สัตว์ป่าเขาบรรทัด</p>
<p><b>6. กิจกรรมหลัก</b></p>	
<p><b>6.1 กิจกรรมหลักที่ 1</b></p> <p>งบประมาณ ผู้รับผิดชอบ หน่วยงานที่เกี่ยวข้อง</p>	<p>กิจกรรมสร้างมาตรฐานด้านความปลอดภัยเพื่อสร้างความเชื่อมั่นให้นักท่องเที่ยวในพื้นที่ป่าอนุรักษ์</p> <p>636,100.-บาท</p> <p>เขตรักษาพันธุ์สัตว์ป่าเขาบรรทัด</p> <p>-</p>
<p><b>7. หน่วยงานดำเนินการ</b></p>	<p>เขตรักษาพันธุ์สัตว์ป่าเขาบรรทัด</p>
<p><b>8. ระยะเวลาในการดำเนินงาน</b></p>	<p>1 ปี เริ่มต้นเดือน 1 ตุลาคม 2566 สิ้นสุดเดือน 30 กันยายน 2567</p>
<p><b>9. งบประมาณ</b></p>	<p>งบประมาณ 636,100 บาท</p>
<p><b>10. ผลผลิต (Output)</b></p>	<p>1. ผู้เข้าอบรม 2. อุปกรณ์ช่วยชีวิตและอุปกรณ์กู้ชีพ กู้ภัย 3. มาตรฐานความปลอดภัยในพื้นที่</p>
<p><b>11. ผลที่คาดว่าจะได้รับ (Outcome)</b></p>	<p>1. จำนวนนักท่องเที่ยวเพิ่มมากขึ้นนำมาซึ่งการกระจายรายได้ให้แก่ประชาชน และผู้ประกอบการ ด้านการท่องเที่ยวเพิ่มมากขึ้น 2. นักท่องเที่ยวผู้มีความพึงพอใจและเชื่อมั่นในมาตรการด้านความปลอดภัยในพื้นที่เพิ่มมากขึ้น 3. นักท่องเที่ยวมีความปลอดภัยในชีวิตและทรัพย์สินเพิ่มมากขึ้น</p>



## แบบฟอร์มโครงการแบบย่อ (Project Brief) ของโครงการสำคัญภายใต้งบประมาณของจังหวัด

ประเด็นการพัฒนากลุ่มจังหวัด การพัฒนาโครงสร้างพื้นฐาน และการบริหารจัดการบ้านเมืองรองรับการเปลี่ยนแปลง และการพัฒนา สู่มืองน่าอยู่

หัวข้อ	รายละเอียด
1. ชื่อโครงการสำคัญ	โครงการก่อสร้างเพิ่มประสิทธิภาพทางหลวง ทางหลวงหมายเลข 4164 ตอน สี่แยกโพธิ์ทอง - เขาปู่ กม.7+150 – กม.8+000
2. ชื่อแผนงาน	พัฒนาโครงข่ายคมนาคมขนส่งเชื่อมโยงการพัฒนาแหล่งท่องเที่ยว และ โลจิสติกส์ เพื่อรองรับการพัฒนาจังหวัด
3. แนวทางการพัฒนา	พัฒนาการท่องเที่ยวของภาคใต้ให้เป็นแหล่งท่องเที่ยวคุณภาพชั้นนำของโลก
4. หลักการและเหตุผล	ทำการก่อสร้างขยายผิวจราจร ทางหลวงหมายเลข 4164 ตอน สี่แยก โพธิ์ทอง - เขาปู่ ระหว่าง กม.7+150 – กม.8+000 โดยเพิ่มมาตรฐานทางจากเดิม มาตรฐานทางชั้น 4 (7/9) เป็นมาตรฐานทางชั้น 1 (7/12) ผิวจราจร AC. กว้าง 7.00 ม. ไหลทาง AC. ข้างละ 2.50 ม.
5. วัตถุประสงค์ของโครงการ	เพื่ออำนวยความสะดวกและปลอดภัยแก่ผู้ใช้ทาง และประชาชนทั้งสองข้างทางหลวง
6. ตัวชี้วัดและค่าเป้าหมาย	ถนนมาตรฐานทางชั้น 1 (7/12) ผิวจราจร AC. กว้าง 7.00 ม. ไหลทาง AC. ข้างละ 2.50 ม. เป็นระยะทาง 0.850 กม.
7. พื้นที่เป้าหมาย	ทางหลวงหมายเลข 4164 ตอนควบคุม 0100 ตอน สี่แยกโพธิ์ทอง - เขาปู่ ระหว่าง กม.7+150 - กม.8+000 อยู่ในพื้นที่ ต.เขาย่า อ.ศรีบรรพต จ.พัทลุง
8. กิจกรรมหลัก	ก่อสร้างเพิ่มประสิทธิภาพทางหลวง ขยายความกว้างของผิวจราจรจากมาตรฐานทางชั้น 4 (7/9) เป็นมาตรฐานทาง ชั้น 1 (7/12)
8.1 กิจกรรมหลักที่ 1 งบประมาณ ผู้รับผิดชอบ หน่วยงานที่เกี่ยวข้อง	ปี 2566 ผู้อำนวยการแขวงทางหลวงพัทลุง สำนักทางหลวงที่ 16 กรมทางหลวง
9. หน่วยงานดำเนินการ	ผู้อำนวยการแขวงทางหลวงพัทลุง สำนักทางหลวงที่ 16 กรมทางหลวง
10. ระยะเวลาในการดำเนินโครงการ	1 ตุลาคม 2566 – 30 กันยายน 2567
11. งบประมาณ	40,000,000.00
12. ผลผลิต (Output)	ก่อสร้างทางขนาน เป็นระยะทาง 0.850 กม.
13. ผลลัพธ์จากการดำเนินโครงการ (Outcome)	เพิ่มความกว้างผิวจราจร และผิวจราจรเป็น แอสฟัลต์คอนกรีต หนา 5 ซม. รองรับจราจรที่เพิ่มมากยิ่งขึ้น ผู้ใช้ทางและประชาชนสองข้างทาง นักท่องเที่ยวชาวไทยและต่างประเทศได้รับความสะดวกและปลอดภัยมากยิ่งขึ้น



**โครงการแบบย่อ (Project Brief) งบประมาณของจังหวัด**

**ติดตั้งไฟฟ้าแสงสว่างบนถนนโครงข่ายทางหลวงชนบท ถนนสาย พท.2041 แยกทางหลวงหมายเลข 41**

**- บ้านทุ่งชุมพล อำเภอป่าพะยอม จังหวัดพัทลุง**

**งบประมาณ 11,000,000.- บาท**

**ประเด็นการพัฒนาที่ 5 :** การพัฒนาโครงสร้างพื้นฐาน การคมนาคมและโลจิสติกส์ และการบริหารจัดการ  
บ้านเมืองที่น่าอยู่และทันสมัย เชื่อมโยงภาคใต้ฝั่งอ่าวไทย ภาคใต้ฝั่งอันดามัน จังหวัดชายแดนภาคใต้ และอาเซียน  
ตอนใต้

**แนวทางการพัฒนาที่ 1 :** พัฒนาโครงสร้างพื้นฐานการพัฒนาการคมนาคม การขนส่งและระบบโลจิสติกส์รองรับ  
การพัฒนาการท่องเที่ยว การขนส่งผลผลิตการเกษตร

หัวข้อ	รายละเอียด
1. ชื่อโครงการ	ติดตั้งไฟฟ้าแสงสว่างบนถนนโครงข่ายทางหลวงชนบท ถนนสาย พท.2041 แยกทางหลวงหมายเลข 41 – บ้านทุ่งชุมพล อำเภอป่าพะยอม จังหวัดพัทลุง
2. ประเด็นการพัฒนาจังหวัด	<b>ประเด็นการพัฒนาที่ 5 :</b> การพัฒนาโครงสร้างพื้นฐาน การคมนาคม และโลจิสติกส์ และการบริหารจัดการบ้านเมืองที่น่าอยู่และทันสมัย เชื่อมโยงภาคใต้ฝั่งอ่าวไทย ภาคใต้ฝั่งอันดามัน จังหวัดชายแดนภาคใต้ และอาเซียนตอนใต้
3. ความสำคัญของโครงการหลักการและเหตุผล	ตามนโยบายรัฐบาล ด้านที่ 5 การพัฒนาเศรษฐกิจและความสามารถในการแข่งขันของไทย ประเด็นการพัฒนาสาธารณูปโภคพื้นฐาน ด้านคมนาคมให้ครอบคลุมพื้นที่ทั่วประเทศ สามารถรองรับการขนส่งและการเดินทางต่อเนื่องหลายรูปแบบได้อย่างไร้รอยต่อ รวมถึงการยกระดับโครงข่ายระบบไฟฟ้าและพลังงานให้มีความทันสมัย ทัวถึงเพียงพอมั่นคงและเสถียรภาพ ตามยุทธศาสตร์ชาติ 20 ปี ว่าด้วยยุทธศาสตร์ด้านการสร้างความสามารถในการแข่งขัน เพื่อให้ประเทศสามารถพัฒนาไปสู่การเป็นประเทศพัฒนาแล้ว อันได้แก่ โครงสร้างพื้นฐานและระบบโลจิสติกส์และแผนพัฒนาจังหวัด ประเด็นยุทธศาสตร์ ที่ 5 การพัฒนาโครงสร้างพื้นฐาน การคมนาคมและโลจิสติกส์ และการบริหารจัดการบ้านเมืองที่น่าอยู่และทันสมัย เชื่อมโยงภาคใต้ฝั่งอ่าวไทย ภาคใต้ฝั่งอันดามัน จังหวัดชายแดนภาคใต้ และอาเซียนตอนใต้ ดังนั้นจึงได้จัดทำโครงการประกอบกับจังหวัดพัทลุงมีแหล่งท่องเที่ยวที่สำคัญหลายแห่ง มีทั้งทะเล,ภูเขาวัฒนธรรมภูมิปัญญาและประเพณีต่างๆ ซึ่งมีความโดดเด่นนักท่องเที่ยวสามารถท่องเที่ยวได้อย่าง ครบวงจร ปัจจุบันนักท่องเที่ยวเข้ามาท่องเที่ยวในจังหวัดพัทลุงเป็นจำนวนมาก แต่เนื่องจากเส้นทางคมนาคมเข้าสู่สถานที่ท่องเที่ยวไม่ได้มาตรฐานกล่าวคือไฟฟ้าแสงสว่างในบางพื้นที่ไม่เพียงพอส่งผลกระทบต่อการเดินทางของนักท่องเที่ยว และประชาชนที่ใช้เส้นทางในการเดินทางในการประกอบอาชีพและสัญจรไป – มา อาจทำให้เกิดอุบัติเหตุบ่อยครั้งดังนั้นเพื่อให้เกิดความสะดวกและปลอดภัยในการเดินทาง







หัวข้อ	รายละเอียด
	จึงมีความจำเป็นต้องดำเนินการติดตั้งไฟฟ้าแสงสว่างบนโครงข่ายทางหลวงชนบทเพื่อความสะดวกและปลอดภัยในการเดินทาง ของนักท่องเที่ยวและประชาชนทั่วไปทั้งกลางวันและกลางคืน
4. วัตถุประสงค์ของโครงการ	4.1 เพื่อยกระดับเส้นทางคมนาคมให้มีประสิทธิภาพตามมาตรฐานที่กำหนด 4.2 เพื่อความสะดวกและปลอดภัยในการใช้เส้นทางของนักท่องเที่ยวและประชาชนทั่วไป 4.3 เป็นการพัฒนาโครงข่ายเส้นทางเพื่อรองรับนักท่องเที่ยวและรองรับการเพิ่มของผู้สัญจรที่มีปริมาณเพิ่มมากขึ้นอย่างต่อเนื่อง
5. เป้าหมายและตัวชี้วัดความสำเร็จของโครงการ	ประชาชนในพื้นที่และผู้ใช้เส้นทางในการสัญจรรวมทั้งนักท่องเที่ยวและเกษตรกรได้รับความสะดวกสบายในการใช้เส้นทางรวมทั้งการขนส่งสินค้ามีความสะดวกรวดเร็วยิ่งขึ้น
6. พื้นที่เป้าหมาย	- ถนนสาย พท.2041 แยกทางหลวงหมายเลข 41 – บ้านทุ่งชุมพล อำเภอบาเจาะ จังหวัดพัทลุง
7. กิจกรรมที่	ติดตั้งไฟฟ้าแสงสว่างบนถนนโครงข่ายทางหลวงชนบท ถนนสาย พท.2041 แยกทางหลวงหมายเลข 41 – บ้านทุ่งชุมพล อำเภอบาเจาะ จังหวัดพัทลุง
8. หน่วยงานดำเนินงาน	แขวงทางหลวงชนบทพัทลุง
9. ระยะเวลาในการดำเนินงาน	1 ตุลาคม 2566 – 30 กันยายน 2567
10. งบประมาณ	11,000,000.- บาท
11. ผลผลิต (output)	ติดตั้งไฟฟ้าแสงสว่างบนโครงข่ายทางหลวงชนบท - ถนนสาย พท.2041 แยกทางหลวงหมายเลข 41 – บ้านทุ่งชุมพล อำเภอบาเจาะ จังหวัดพัทลุง
12. ผลที่คาดว่าจะได้รับ (Outcome)	12.1 นักท่องเที่ยวได้รับความสะดวกและปลอดภัยจากการใช้บริการ 12.2 นักท่องเที่ยวชาวไทยและชาวต่างชาติรู้จักแหล่งท่องเที่ยวของจังหวัดมากยิ่งขึ้น 12.3 เส้นทางมีมาตรฐานสูงขึ้น ลดสถิติการเกิดอุบัติเหตุในการเดินทาง



### โครงการแบบย่อ (Project Brief)

โครงการก่อสร้างเขื่อนป้องกันตลิ่งริมคลองอ้ายใหญ่ บ้านอ้าย หมู่ที่ 2 ตำบลชัยบุรี อำเภอเมือง จังหวัดพัทลุง

ความยาว 250.00 เมตร

งบประมาณ 26,400,000.- บาท

ประเด็นการพัฒนาของจังหวัด ประเด็นที่การพัฒนาที่ 4 การจัดการทรัพยากรธรรมชาติ เพื่อเป็น  
หลักประกันของการเติบโตบนคุณภาพชีวิตที่เป็นมิตรกับสิ่งแวดล้อมที่ยั่งยืน

แผนงาน/กลยุทธ์พัฒนาเมือง เพื่อรับมือกับการเปลี่ยนแปลงสภาพภูมิอากาศโลกและภัยพิบัติสิ่งแวดล้อมและน้ำ

หัวข้อ	รายละเอียด
๑. ชื่อโครงการ	ก่อสร้างเขื่อนป้องกันตลิ่งริมคลองอ้ายใหญ่ บ้านอ้าย หมู่ที่ 2 ตำบลชัยบุรี อำเภอเมือง จังหวัดพัทลุง ความยาว 250.00 เมตร
๒. ความสำคัญของโครงการ หลักการและเหตุผล	ด้วยพื้นที่ หมู่ที่ 2 ตำบลชัยบุรี อำเภอเมือง จังหวัดพัทลุง ในช่วงฤดูฝนจะเกิดภาวะน้ำป่าไหลหลากเข้าท่วมพื้นที่ และกระแสน้ำไหลแรง เกิดการกัดเซาะตลิ่ง ทำให้ทรัพย์สินของทางราชการด้านสาธารณสุขโปโภคและสาธารณูปการ รวมทั้งทรัพย์สินของประชาชนได้รับความเสียหายจากภัยพิบัติดังกล่าวทุกปี จึงได้จัดทำโครงการก่อสร้างเขื่อนป้องกันตลิ่งคลองอ้ายใหญ่ หมู่ที่ 2 ตำบลชัยบุรี อำเภอเมือง จังหวัดพัทลุง ซึ่งอยู่ในเขตองค์การบริหารส่วนตำบลชัยบุรี
๓. วัตถุประสงค์ของโครงการ	<ul style="list-style-type: none"> <li>- เพื่อป้องกันการกัดเซาะตลิ่งได้อย่างถาวร</li> <li>- เพื่อเป็นการปรับปรุงภูมิทัศน์ริมตลิ่ง สามารถให้ประชาชนใช้ประโยชน์ร่วมกัน</li> <li>- เพื่อสร้างความปลอดภัยให้แก่ผู้ใช้เส้นทาง</li> </ul>
4. ประโยชน์ที่คาดว่าจะได้รับ	<ul style="list-style-type: none"> <li>- เขื่อนป้องกันตลิ่ง จำนวน 1 แห่ง</li> <li>- สภาพแวดล้อมได้รับการพัฒนาและฟื้นฟู</li> <li>- ประชาชนมีคุณภาพชีวิตที่ดีขึ้น</li> </ul>
5. ตัวชี้วัดความสำเร็จของโครงการ	ก่อสร้างเขื่อนป้องกันตลิ่ง จำนวน 1 แห่ง
6. ความเชื่อมโยงกับยุทธศาสตร์	<p>ระบุมความเชื่อมโยงของโครงการกับ</p> <ol style="list-style-type: none"> <li>1) ประเด็นที่การพัฒนาที่ 4 การจัดการทรัพยากรธรรมชาติ เพื่อเป็นหลักประกันของการเติบโตบนคุณภาพชีวิตที่เป็นมิตรกับสิ่งแวดล้อมที่ยั่งยืน</li> <li>2) แผนพัฒนาเศรษฐกิจและสังคมแห่งชาติ ฉบับที่ ๑๒ (ยุทธศาสตร์การพัฒนาภาค เมืองฯ) ที่ 4 : ยุทธศาสตร์การเติบโตที่เป็นมิตรกับสิ่งแวดล้อมเพื่อการพัฒนาอย่างยั่งยืน</li> <li>3) ยุทธศาสตร์กลุ่มจังหวัด ที่ 5 : การพัฒนาสู่การเป็นเมืองสีเขียว และสังคมคุณภาพ</li> <li>4) นโยบายสำคัญ หรือ อื่นๆ ฯลฯ นโยบายของรัฐบาลการรักษาความ</li> </ol>



หัวข้อ	รายละเอียด
	มั่นคงของฐานทรัพยากร และการสร้างสมดุลระหว่างการอนุรักษ์ กับการใช้ประโยชน์ร่วมกัน
7. ระยะเวลา	1 ตุลาคม 2566 – 30 กันยายน 2567
8. กิจกรรมหลักของโครงการ	โครงการก่อสร้างเขื่อนป้องกันตลิ่งริมคลองอ้ายใหญ่ บ้านอ้าย หมู่ที่ 2 ตำบลชัยบุรี อำเภอเมือง จังหวัดพัทลุง ความยาว 250.00 เมตร
กิจกรรมหลักที่ 1 งบประมาณ ผู้รับผิดชอบ หน่วยงานที่เกี่ยวข้อง	ก่อสร้างเขื่อนป้องกันตลิ่ง 26,400,000.- บาท สำนักงานโยธาธิการและผังเมืองจังหวัดพัทลุง องค์การบริหารส่วนตำบลชัยบุรี
9. งบประมาณทั้งสิ้น	26,400,000.- บาท
10. หน่วยงานรับผิดชอบหลัก	สำนักงานโยธาธิการและผังเมืองจังหวัดพัทลุง
11. หน่วยงานร่วมที่เกี่ยวข้อง	องค์การบริหารส่วนตำบลชัยบุรี



**โครงการแบบย่อ (Project Brief) งบประมาณของจังหวัด**  
**โครงการ ติดตั้งไฟฟ้าแสงสว่าง บนถนนโครงข่ายทางหลวงชนบท ถนนสาย พท.4001**  
**แยกทางหลวงหมายเลข 4047 – บ้านท่าช้าง อ.เมือง,ควนขนุน จ.พัทลุง**  
**งบประมาณ 6,000,000.- บาท**

**ประเด็นการพัฒนาที่ 5 :** การพัฒนาโครงสร้างพื้นฐาน การคมนาคมและโลจิสติกส์ และการบริหารจัดการ บ้านเมืองที่น่าอยู่และทันสมัย เชื่อมโยงภาคใต้ฝั่งอ่าวไทย ภาคใต้ฝั่งอันดามัน จังหวัดชายแดนภาคใต้ และอาเซียน ตอนใต้

**แนวทางการพัฒนาที่ 1 :** พัฒนาโครงสร้างพื้นฐานการพัฒนากิจกรรมคมนาคม การขนส่งและระบบโลจิสติกส์รองรับ การพัฒนาการท่องเที่ยว การขนส่งผลผลิตการเกษตร

หัวข้อ	รายละเอียด
<b>1. ชื่อโครงการ</b>	ติดตั้งไฟฟ้าแสงสว่าง บนถนนโครงข่ายทางหลวงชนบท ถนนสาย พท.4001 แยกทางหลวงหมายเลข 4047 – บ้านท่าช้าง อ.เมือง,ควนขนุน จ.พัทลุง
<b>2. ประเด็นการพัฒนาจังหวัด</b>	<b>ประเด็นการพัฒนาที่ 5 :</b> การพัฒนาโครงสร้างพื้นฐาน การคมนาคมและโลจิสติกส์ และการบริหารจัดการบ้านเมืองที่น่าอยู่และทันสมัย เชื่อมโยงภาคใต้ฝั่งอ่าวไทย ภาคใต้ฝั่งอันดามัน จังหวัดชายแดนภาคใต้ และอาเซียน ตอนใต้
<b>3. ความสำคัญของโครงการ หลักการ และเหตุผล</b>	ตามนโยบายรัฐบาล ด้านที่ 5 การพัฒนาเศรษฐกิจและความสามารถในการแข่งขันของไทย ประเด็นการพัฒนาสาธารณูปโภคพื้นฐาน ด้านคมนาคมให้ครอบคลุมพื้นที่ทั่วประเทศ สามารถรองรับการขนส่งและการเดินทางต่อเนื่องหลายรูปแบบได้อย่างไร้รอยต่อ รวมถึงการยกระดับโครงข่ายระบบไฟฟ้าและพลังงานให้มีความทันสมัย ทัวถึงเพียงพอมั่นคงและเสถียรภาพ ตามยุทธศาสตร์ชาติ 20 ปี ว่าด้วยยุทธศาสตร์ด้านการสร้างความสามารถในการแข่งขัน เพื่อให้ประเทศสามารถพัฒนาไปสู่การเป็นประเทศพัฒนาแล้ว อันได้แก่ โครงสร้างพื้นฐานและระบบโลจิสติกส์ และแผนพัฒนาจังหวัด ประเด็นยุทธศาสตร์ ที่ 5 การพัฒนาโครงสร้างพื้นฐาน การคมนาคมและ โลจิสติกส์ และการบริหารจัดการบ้านเมืองที่น่าอยู่และทันสมัย เชื่อมโยงภาคใต้ฝั่งอ่าวไทย ภาคใต้ฝั่งอันดามัน จังหวัดชายแดนภาคใต้ และอาเซียน ตอนใต้ ดังนั้นจึงได้จัดทำโครงการประกอบกับจังหวัดพัทลุงมีแหล่งท่องเที่ยวที่สำคัญหลายแห่ง มีทั้งทะเล,ภูเขา,วัฒนธรรมภูมิปัญญาและประเพณีต่างๆ ซึ่งมีความโดดเด่น นักท่องเที่ยวสามารถท่องเที่ยวได้อย่าง ครบวงจร ปัจจุบันนักท่องเที่ยวเข้ามาท่องเที่ยวในจังหวัดพัทลุงเป็นจำนวนมาก แต่เนื่องจากเส้นทางคมนาคมเข้าสู่สถานที่ท่องเที่ยวไม่ได้มาตรฐานกล่าวคือไฟฟ้าแสงสว่างในบางพื้นที่ไม่เพียงพอ



	<p>ส่งผลกระทบต่อการเดินทางของนักท่องเที่ยว และประชาชนที่ใช้เส้นทางในการเดินทางในการประกอบอาชีพและสัญจร ไป – มา อาจทำให้เกิดอุบัติเหตุบ่อยครั้งตั้งนั้นเพื่อให้เกิดความ</p> <p>สะดวกและปลอดภัยในการเดินทาง จึงมีความจำเป็นต้องดำเนินการติดตั้งไฟฟ้าแสงสว่างบนโครงข่ายทางหลวงชนบทเพื่อความสะดวกและปลอดภัยในการเดินทาง ของนักท่องเที่ยวและประชาชนทั่วไปทั้งกลางวันและกลางคืน</p>
4. วัตถุประสงค์ของโครงการ	<p>4.1 เพื่อยกระดับเส้นทางคมนาคมให้มีประสิทธิภาพตามมาตรฐานที่กำหนด</p> <p>4.2 เพื่อความสะดวกและปลอดภัยในการใช้เส้นทางของนักท่องเที่ยวและประชาชนทั่วไป</p> <p>4.3 เป็นการพัฒนาโครงข่ายเส้นทางเพื่อรองรับนักท่องเที่ยวและรองรับการเพิ่มของผู้สัญจรที่มีปริมาณเพิ่มมากขึ้นอย่างต่อเนื่อง</p>
5. เป้าหมายและตัวชี้วัดความสำเร็จของโครงการ	<p>ประชาชนในพื้นที่และผู้ที่ใช้เส้นทางในการสัญจรรวมทั้งนักท่องเที่ยวและเกษตรกรได้รับความสะดวกสบายในการใช้เส้นทางรวมทั้งการขนส่งสินค้ามีความสะดวกรวดเร็วยิ่งขึ้น</p>
6. พื้นที่เป้าหมาย	<p>- บ้านท่าช้าง อ.เมือง,ควนขนุน จ.พัทลุง</p>
7. กิจกรรม	<p>ติดตั้งไฟฟ้าแสงสว่าง บนถนนโครงข่ายทางหลวงชนบท ถนนสาย พท.4001 แยกทางหลวงหมายเลข 4047 – บ้านท่าช้าง อ.เมือง,ควนขนุน จ.พัทลุง</p>
8. หน่วยงานดำเนินงาน	<p>แขวงทางหลวงชนบทพัทลุง</p>
9. ระยะเวลาในการดำเนินงาน	<p>1 ตุลาคม 2566 – 30 กันยายน 2567</p>
10. งบประมาณ	<p>6,000,000.- บาท</p>
11. ผลผลิต (output)	<p>ติดตั้งไฟฟ้าแสงสว่าง บนถนนโครงข่ายทางหลวงชนบท ถนนสาย พท.4001 แยกทางหลวงหมายเลข 4047 – บ้านท่าช้าง อ.เมือง,ควนขนุน จ.พัทลุง</p>



<b>12.ผลที่คาดว่าจะได้รับ (Outcome)</b>	12.1 นักท่องเที่ยวได้รับความสะดวกและปลอดภัยจากการใช้บริการ 12.2 นักท่องเที่ยวชาวไทยและชาวต่างชาติรู้จักแหล่งท่องเที่ยวของจังหวัดมากยิ่งขึ้น 12.3 เส้นทางมีมาตรฐานสูงขึ้น ลดสถิติการเกิดอุบัติเหตุในการเดินทาง
---	---





แบบฟอร์มโครงการแบบย่อ (Project Brief) ของโครงการสำคัญภายใต้งบประมาณของจังหวัด  
ประเด็นการพัฒนากลุ่มจังหวัด การพัฒนาโครงสร้างพื้นฐาน และการบริหารจัดการบ้านเมืองรองรับการ  
เปลี่ยนแปลง และการพัฒนาสู่เมืองน่าอยู่

หัวข้อ	รายละเอียด
1. ชื่อโครงการสำคัญ	ติดตั้งไฟฟ้าแสงสว่าง เสาไฟฟ้าแบบกิ่งเดี่ยวสูง 9.00 ม. ชนิด HPSL 250 WATTS, CUT-OFF 9.00 M. (MOUNTING HEIGHT) TAPERED STEEL POLE SINGLE BRACKET WITH HIGH PRESSURE SODIUM LAMP 250 WATTS, CUT - OFF
2. ชื่อแผนงาน	พัฒนาโครงข่ายคมนาคมขนส่งเชื่อมโยงการพัฒนาแหล่งท่องเที่ยว และ โลจิสติกส์ เพื่อรองรับการพัฒนาจังหวัด
3. แนวทางการพัฒนา	พัฒนาการท่องเที่ยวของภาคใต้ให้เป็นแหล่งท่องเที่ยวคุณภาพชั้นนำของโลก
4. หลักการและเหตุผล	กิจกรรมอำนวยความสะดวกเพื่อป้องกันและแก้ไขอุบัติเหตุทางถนน
5. วัตถุประสงค์ของโครงการ	เพื่อให้เกิดความสะดวกและปลอดภัยในการเดินทางของนักท่องเที่ยวและประชาชนทั่วไป จึงมีความจำเป็นต้องดำเนินการปรับปรุงเส้นทาง
6. ตัวชี้วัดและค่าเป้าหมาย	สามารถลดสถิติอุบัติเหตุ และเพิ่มความพึงพอใจของประชาชนสองข้าง ทางหลวง
7. พื้นที่เป้าหมาย	ทางหลวงหมายเลข 4187 ตอนควบคุม 0102 ตอน ควนขนุน - ทะเลน้อย ระหว่าง กม.2+770 - กม.17+222 (เป็นตอน ๆ) ต. ควนขนุน, ต.มะกอกเหนือ และ ต.พนางตุง อ.ควนขนุน จ.พัทลุง
8. กิจกรรมหลัก	พัฒนาโครงสร้างพื้นฐานและสิ่งอำนวยความสะดวก
8.1 กิจกรรมหลักที่ 1 งบประมาณผู้รับผิดชอบ หน่วยงานที่เกี่ยวข้อง	ปี 2567 ผู้อำนวยการแขวงทางหลวงพัทลุง สำนักทางหลวงที่ 16 กรมทางหลวง
9. หน่วยงานดำเนินการ	ผู้อำนวยการแขวงทางหลวงพัทลุง สำนักทางหลวงที่ 16 กรมทางหลวง
10. ระยะเวลาในการดำเนินโครงการ	1 ตุลาคม 2566 – 30 กันยายน 2567



หัวข้อ	รายละเอียด
11. งบประมาณ	15,000,000.00
12. ผลผลิต (Output)	ติดตั้งไฟฟ้าแสงสว่าง เสาไฟฟ้าแบบกิ่งเดี่ยวสูง 9.00 ม. ชนิด HPSL 250 WATTS, CUT-OFF 9.00 M. (MOUNTING HEIGHT) TAPERED STEEL POLE SINGLE BRACKET WITH HIGH PRESSURE SODIUM LAMP 250 WATTS, CUT - OFF ทางหลวงหมายเลข 4187 ตอนควบคุม 0102 ตอน ควนขนุน - ทะเลน้อย ระหว่าง กม.2+770 - กม.17+222 (เป็นตอน ๆ)
13. ผลลัพธ์จากการดำเนินโครงการ (Outcome)	นักท่องเที่ยวชาวไทยและต่างประเทศได้รับความสะดวกและปลอดภัยมากยิ่งขึ้น







แบบฟอร์มโครงการแบบย่อ (Project Brief) ของโครงการสำคัญภายใต้งบประมาณของจังหวัด  
ประเด็นการพัฒนากลุ่มจังหวัด การพัฒนาโครงสร้างพื้นฐาน และการบริหารจัดการบ้านเมืองรองรับการ  
เปลี่ยนแปลง และการพัฒนา ผู้เมืองน่าอยู่

หัวข้อ	รายละเอียด
1. ชื่อโครงการสำคัญ	ติดตั้งราวกันอันตราย W-BEAM GUARDRAIL THICKNESS 3.2 MM. TYPE I
2. ชื่อแผนงาน	พัฒนาโครงข่ายคมนาคมขนส่งเชื่อมโยงการพัฒนาแหล่งท่องเที่ยวและโลจิสติกส์ เพื่อรองรับการพัฒนาจังหวัด
3. แนวทางการพัฒนา	พัฒนาการท่องเที่ยวของภาคใต้ให้เป็นแหล่งท่องเที่ยวคุณภาพชั้นนำของโลก
4. หลักการและเหตุผล	กิจกรรมอำนวยความสะดวกเพื่อป้องกันและแก้ไขอุบัติเหตุทางถนน
5. วัตถุประสงค์ของโครงการ	เพื่อให้เกิดความสะดวกและปลอดภัยในการเดินทางของนักท่องเที่ยวและประชาชนทั่วไป จึงมีความจำเป็นต้องดำเนินการปรับปรุงเส้นทาง
6. ตัวชี้วัดและค่าเป้าหมาย	สามารถลดสถิติอุบัติเหตุ และเพิ่มความพึงพอใจของประชาชนสองข้างทางหลวง
7. พื้นที่เป้าหมาย	ทางหลวงหมายเลข 4 ตอนควบคุม 1303 ตอน นาโหนด - ห้วยทรายระหว่าง กม.1179+043 - กม.1203+585 (LT.,RT.) (เป็นตอน ๆ) ต. เขาชัยสน ต.โคกม่วง อ.เขาชัยสน,ต.โคกสัก อ.บางแก้ว, ต.แม่ขรี อ.ตะโหมด, ต.ป่าบอน อ.ป่าบอน จ.พัทลุง
8. กิจกรรมหลัก	พัฒนาโครงสร้างพื้นฐานและสิ่งอำนวยความสะดวก
8.1 กิจกรรมหลักที่ 1 งบประมาณผู้รับผิดชอบ หน่วยงานที่เกี่ยวข้อง	ปี 2567 ผู้อำนวยการแขวงทางหลวงพัทลุง สำนักทางหลวงที่ 16 กรมทางหลวง
9. หน่วยงานดำเนินการ	ผู้อำนวยการแขวงทางหลวงพัทลุง สำนักทางหลวงที่ 16 กรมทางหลวง
10. ระยะเวลาในการดำเนินโครงการ	1 ตุลาคม 2566 – 30 กันยายน 2567



หัวข้อ	รายละเอียด
11. งบประมาณ	8,000,000.00
12. ผลผลิต (Output)	ติดตั้งราวกันอันตราย W-BEAM GUARDRAIL THICKNESS 3.2 MM. TYPE I ทางหลวงหมายเลข 4 ตอนควบคุม 1303 ตอน นาโหนด – ห้วยทราย ระหว่าง กม.1179+043 - กม.1203+585 (LT.,RT.) (เป็นตอน ๆ)
13. ผลลัพธ์จากการดำเนินโครงการ (Outcome)	นักท่องเที่ยวชาวไทยและต่างประเทศได้รับความสะดวกและปลอดภัยมากยิ่งขึ้น





แบบฟอร์มโครงการแบบย่อ (Project Brief) ของโครงการสำคัญภายใต้งบประมาณของกลุ่มจังหวัด  
ประเด็นการพัฒนากลุ่มจังหวัด การพัฒนาด้านการท่องเที่ยว

หัวข้อ	รายละเอียด
1. ชื่อโครงการสำคัญ	โครงการก่อสร้างและเปลี่ยนป้ายประชาสัมพันธ์ด้านการท่องเที่ยวและจรรยาบรรณรับสายทางอาเซียน
2. ชื่อแผนงาน	ยุทธศาสตร์ส่งเสริมการพัฒนาจังหวัด
3. แนวทางการพัฒนา	<ul style="list-style-type: none"> <li>- ประเด็นการพัฒนาค่าที่ 2 การพัฒนาการท่องเที่ยวและกีฬาเพื่อสร้างมูลค่าเพิ่มทางเศรษฐกิจ</li> <li>- แนวทางการพัฒนาค่าที่ 1 พัฒนาแหล่งท่องเที่ยว สร้างสิ่งจูงใจทางการท่องเที่ยว รองรับการท่องเที่ยวเชิงนิเวศน์ การท่องเที่ยวเชิงเกษตร การท่องเที่ยวเชิงเชิงวัฒนธรรม วิถีชีวิต และการท่องเที่ยวเชิงธุรกิจ</li> </ul>
4. หลักการและเหตุผล	<p>ยุทธศาสตร์ชาติ ๒๐ ปี (พ.ศ. ๒๕๖๑-๒๕๘๐) ยุทธศาสตร์ที่ 2 ด้านการสร้างความสามารถในการแข่งขัน มีเป้าหมายการพัฒนาที่มุ่งเน้นการยกระดับศักยภาพของประเทศในหลากหลายมิติ บนพื้นฐานแนวคิด ๓ ประการ ได้แก่ (๑) “ต่อยอดอดีต” (๒) “ปรับปรุงจจุบัน” และ (๓) “สร้างคุณค่าใหม่ในอนาคต” ด้วยการเพิ่มศักยภาพของผู้ประกอบการ พัฒนาคอนรู้นใหม่ รวมถึงปรับปรุงรูปแบบธุรกิจ เพื่อตอบสนองต่อความต้องการของตลาด ผสมผสานกับยุทธศาสตร์ที่รองรับอนาคต บนพื้นฐานของการต่อยอดอดีตและปรับปรุงจจุบัน พร้อมทั้งส่งเสริมและสนับสนุนจากภาครัฐ ให้ประเทศไทยสามารถสร้างฐานรายได้และการจ้างงานใหม่ขยายโอกาสทางการค้าและการลงทุนในเวทีโลก ควบคู่ไปกับการยกระดับรายได้และการกินดีอยู่ดี รวมถึงการเพิ่มขึ้นของคนชั้นกลางและลดความเหลื่อมล้ำของคนในประเทศได้ในคราวเดียวกัน จากยุทธศาสตร์ชาติ ๒๐ ปี (พ.ศ. ๒๕๖๑-๒๕๘๐)</p> <p>จังหวัดพัทลุง ได้กำหนดประเด็นยุทธศาสตร์การพัฒนาจังหวัดพัทลุงเป็น 5 ประเด็น โดยในประเด็นที่ 2 จังหวัดพัทลุงมีแหล่งท่องเที่ยวทางธรรมชาติ ที่หลากหลายทั้งนิเวศป่าเขา มีศูนย์เรียนรู้ทางการเกษตรมีภูมิปัญญาท้องถิ่นที่สามารถเป็นแหล่งเรียนรู้และถ่ายทอดสู่ชนรุ่นหลัง มีแหล่งอารยธรรมและแหล่งประวัติศาสตร์และสิ่งศักดิ์สิทธิ์ทางศาสนา และผู้คนมีความเป็นมิตรกับนักท่องเที่ยว วิถีชีวิต เหมาะกับการท่องเที่ยวเชิงนิเวศน์ เชิงเกษตร เชิงวัฒนธรรม เชิงสุขภาพ เป็นต้นทุนทางการท่องเที่ยว และยังมีผลิตภัณฑ์ชุมชน อาหารอร่อยหลากหลายที่เป็นสิ่งที่นักท่องเที่ยวรู้จักอย่างแพร่หลายแต่จังหวัดยังขาดบุคลากรด้านการท่องเที่ยวที่มีคุณภาพ เช่นผู้ประกอบการผู้ให้บริการ ชุมชนท่องเที่ยว เจ้าหน้าที่ของรัฐ และไกด์</p>



และแหล่งท่องเที่ยวในพื้นที่จังหวัดพัทลุงยังไม่ได้ได้รับการพัฒนาให้มีมาตรฐานการท่องเที่ยวนานาชาติ ขาดการเชื่อมโยงกับเครือข่ายที่เกี่ยวข้องของด้านการท่องเที่ยวให้ครอบคลุมทั้งจังหวัด ไม่มีการประชาสัมพันธ์ด้านการท่องเที่ยวในระดับนานาชาติ และขาดการประชาสัมพันธ์ด้านการท่องเที่ยวอย่างต่อเนื่อง และชุมชนยังขาดการมีส่วนร่วมในการส่งเสริมการท่องเที่ยวการท่องเที่ยวในโอกาสสำคัญต่อจังหวัดคือการเข้าสู่ประชาคมอาเซียน ทำให้นักท่องเที่ยวจากประเทศมาเลเซีย สิงคโปร์ และประเทศอื่นๆ เข้ามาในพื้นที่มากขึ้นและรัฐบาลมีนโยบายส่งเสริมด้านการท่องเที่ยวอย่างเต็มที่ เพื่อสร้างรายได้ให้กับประเทศและการเติบโตของการท่องเที่ยวทุกรูปแบบ รวมถึงการท่องเที่ยวเพื่อสุขภาพและการท่องเที่ยวแบบเดินทางด้วยตนเอง เป็นโอกาสในการพัฒนาการท่องเที่ยวของจังหวัดและการที่จังหวัดพัทลุงตั้งอยู่จุดศูนย์กลางของภาคใต้และมีระบบขนส่งจังหวัดใกล้เคียงที่สามารถเชื่อมโยงนักท่องเที่ยวสู่พื้นที่ได้อย่างสะดวกมากขึ้น เป็นความท้าทายสำคัญคือการรับมือกับภัยคุกคามจากการแข่งขันด้านธุรกิจการท่องเที่ยวในจังหวัดใกล้เคียงมีสูง เมื่อเทียบกับจังหวัดพัทลุง ยังมีน้อยส่งผลให้ไม่สามารถดึงดูดนักท่องเที่ยวสู่พื้นที่ได้ และการเกิดภัยธรรมชาติ ความแปรปรวนของธรรมชาติ ทำให้ฤดูกาลของการท่องเที่ยวไม่แน่นอน อีกทั้งปัญหาความไม่สงบ ปัญหาความไม่เป็นระเบียบเรียบร้อยของประเทศ ทำให้ภาพลักษณ์ทางการท่องเที่ยวกระทบต่อการท่องเที่ยวนานาชาติ

สภาพปัญหา / ความต้องการ :

จังหวัดพัทลุงมีแหล่งท่องเที่ยวทางธรรมชาติ ที่หลากหลายทั้งนี้เวศป่าเขา มีศูนย์เรียนรู้ทางการเกษตรมีภูมิปัญญาท้องถิ่นที่สามารถเป็นแหล่งเรียนรู้และถ่ายทอดสู่ชนรุ่นหลัง มีแหล่งอารยธรรมและแหล่งประวัติศาสตร์และสิ่งศักดิ์สิทธิ์ทางศาสนา และผู้คนมีความเป็นมิตรกับนักท่องเที่ยว วิถีชีวิต เหมาะกับการท่องเที่ยวเชิงนิเวศน์ เชิงเกษตร เชิงวัฒนธรรม เชิงสุขภาพ เป็นต้นทุนทางการท่องเที่ยว และยังมีผลิตภัณฑ์ชุมชน อาหารอร่อยหลากหลายที่เป็นสิ่งที่นักท่องเที่ยวรู้จักอย่างแพร่หลายแต่จังหวัดยังขาด เทคโนโลยีและอุปกรณ์ที่ทันสมัยมาใช้ในการบอกเส้นทางและแนะนำแหล่งท่องเที่ยวให้นักท่องเที่ยว ประชาชน ป้ายแนะนำแหล่งท่องเที่ยว เพื่อต้อนรับนักท่องเที่ยวทั้งชาวไทยและต่างชาติเข้ามาท่องเที่ยวและพักผ่อนในจังหวัดพัทลุง เพื่อบริการแก่นักท่องเที่ยว เพื่อให้ได้รับการบริการที่ดีและความปลอดภัยในชีวิตและทรัพย์สิน แต่เนื่องจากการขยายตัวของนักท่องเที่ยวที่เพิ่มขึ้นในแต่ละปี สิ่งสำคัญอันดับแรกที่ต้องคำนึงถึง คือการบริหารจัดการในด้านความปลอดภัยในชีวิตและทรัพย์สินของนักท่องเที่ยวและประชาชนที่มาเยี่ยมชมท่องเที่ยวต่างๆภายในจังหวัด จึงจำเป็นต้องนำเทคโนโลยีและอุปกรณ์ที่ทันสมัยมาใช้ในการบอกเส้นทางและแนะนำแหล่งท่องเที่ยวให้นักท่องเที่ยว ประชาชน ป้ายแนะนำแหล่งท่องเที่ยว จึงเป็นสื่อ ช่องทางการประชาสัมพันธ์หนึ่งที่ปัจจุบันถูกนำมาใช้งานเป็นจำนวนมาก





	<p>เนื่องจากเข้าถึงได้ง่าย สร้างจุดเด่นให้ทราบเส้นทางทางท่องเที่ยว ทางสำนักงานการท่องเที่ยวและกีฬาจังหวัดพัทลุงและแขวงทางหลวงจังหวัดพัทลุง จึงเล็งเห็นความสำคัญประโยชน์ของการก่อสร้างป้ายแนะนำแหล่งท่องเที่ยวและป้ายบอกทางในพื้นที่สำคัญในด้านการจราจร ยุทธศาสตร์ส่งเสริมการพัฒนาจังหวัดในด้านการท่องเที่ยวและโครงสร้างพื้นฐานฝ่ายในจังหวัด จึงได้จัดทำโครงการเปลี่ยนป้ายจราจรรองรับสายทางอาเซียน ขึ้นเพื่อสร้างความเชื่อมั่นให้กับนักท่องเที่ยวตลอดจนส่งเสริมภาพลักษณ์การท่องเที่ยวของจังหวัดพัทลุง</p>
5. วัตถุประสงค์ของโครงการ	<ol style="list-style-type: none"> <li>1. จัดทำป้ายประชาสัมพันธ์สถานที่ท่องเที่ยวและป้ายจราจรสายทาง เพื่ออำนวยความสะดวกให้กับนักท่องเที่ยวตลอดจนประชาชนในพื้นที่</li> <li>2. เพื่อเสริมสร้างความมั่นใจให้แก่นักท่องเที่ยว และผู้มาเยือน สร้างความเชื่อมั่นในการใช้เส้นทางทางท่องเที่ยว ความปลอดภัยและสร้างภาพลักษณ์ด้านการท่องเที่ยว การบริการที่ดีให้จังหวัดพัทลุง</li> </ol>
6. ตัวชี้วัดและค่าเป้าหมาย	สามารถใช้ป้ายประชาสัมพันธ์แนะนำแหล่งท่องเที่ยวให้ข้อมูลแก่นักท่องเที่ยวและประชาชนได้ทราบได้ง่ายและรวดเร็ว
7. พื้นที่เป้าหมาย	<p>พื้นที่ในจังหวัดพัทลุง</p> <ol style="list-style-type: none"> <li>1. ทางหลวงหมายเลข 41 ตอนควบคุม 0601 ตอน ไม้เสียบ-สี่แยกโพธิ์ทอง</li> <li>2. ทางหลวงหมายเลข 41 ตอนควบคุม 0602 ตอน สี่แยกโพธิ์ทอง-พัทลุง</li> <li>3. ทางหลวงหมายเลข 4 ตอนควบคุม 1301 ตอน เขาพับผ้า-พัทลุง</li> <li>4. ทางหลวงหมายเลข 4 ตอนควบคุม 1302 ตอน พัทลุง-นาโหนด</li> <li>5. ทางหลวงหมายเลข 4 ตอนควบคุม 1303 ตอน นาโหนด-ห้วยทราย</li> <li>6. ทางหลวงหมายเลข 4 ตอนควบคุม 1304 ตอน ห้วยทราย-พรุพ้อ</li> <li>7. ทางหลวงหมายเลข 4047 ตอนควบคุม 0100 ตอน ลำปำ-พัทลุง</li> <li>8. ทางหลวงหมายเลข 4048 ตอนควบคุม 0100 ตอน สี่แยกช่องโก-ทุ่งข้า</li> </ol>
8. กิจกรรมหลัก	กิจกรรมก่อสร้างและเปลี่ยนป้ายประชาสัมพันธ์ด้านการท่องเที่ยวและจราจรรองรับสายทางอาเซียน
8.1 กิจกรรมหลักที่ 1 งบประมาณ ผู้รับผิดชอบ หน่วยงานเกี่ยวข้อง	
9. หน่วยงานดำเนินการ	สำนักงานการท่องเที่ยวและกีฬาจังหวัดพัทลุง / แขวงทางหลวงจังหวัดพัทลุง



10. ระยะเวลาในการดำเนินโครงการ	1 ตุลาคม 2566-30 กันยายน 2567
11. งบประมาณ	30,000,000 บาท
12. ผลผลิต (Output)	<p>1. เปลี่ยนป้าย OVERHANG SIGN PLATE ประชาสัมพันธ์ด้านการท่องเที่ยว แผ่นป้ายจราจรข้างทางแผ่นอลูมิเนียม 2 มม. ชนิด HIGH INTENSITY GRADE พร้อมเสาป้ายคอนกรีตขนาด 0.12 x 0.12 ม. จำนวน 63 แห่ง</p> <p>2. งานป้ายจราจรแบบ OVERHANG SIGN PLATE อลูมิเนียมหนา 3 มม. สติกเกอร์ชนิด SUPER HIGH INTENSITY GRADE พร้อมเสาเหล็กปรับแผ่นป้ายจราจรแบบ OVERHANG SIGN จำนวน 20 แห่ง</p> <p>3. งานป้ายจราจรแบบ OVERHANG SIGN PLATE อลูมิเนียมหนา 3 มม. สติกเกอร์ชนิด SUPER HIGH INTENSITY GRADE พร้อมเสาเหล็กติดตั้งสำหรับแผ่นป้ายเหนือศีรษะชนิดที่ 1 ความยาวช่วงพาด 8 เมตร จำนวน 6 แห่ง</p>
13. ผลลัพธ์จากการดำเนินโครงการ (Outcome)	<p>1. ประชาชนและนักท่องเที่ยว ได้รับความสะดวกในการเดินทางไปยังสถานที่ท่องเที่ยวและสถานที่สำคัญต่างๆในจังหวัดพัทลุง</p> <p>2. ประชาชนและนักท่องเที่ยวมีความมั่นใจ มีความเชื่อมั่น มีความปลอดภัยในการเดินทางมาเที่ยวในจังหวัดพัทลุงและสามารถตอบสนองความต้องการของนักท่องเที่ยวและประชาชนได้มากยิ่งขึ้น</p>



### แบบฟอร์มโครงการแบบย่อ (Project Brief)

หัวข้อ	รายละเอียด
1. ชื่อโครงการสำคัญ	พัฒนาผลิตภัณฑ์ของที่ระลึกที่เชื่อมโยงกับวัฒนธรรมและภูมิปัญญาท้องถิ่นจังหวัดพัทลุง
2. ความสำคัญของโครงการ หลักการ และเหตุผล	จังหวัดพัทลุง มีผลิตภัณฑ์ OTOP ที่น่าสนใจหลายประเภท แต่ยังขาดการบูรณาการให้เกิดเป็นสินค้าที่ระลึก ซึ่งสามารถบ่งบอกถึงอัตลักษณ์และนำเสนอคุณค่าต่าง ๆ อาทิ ภูมิปัญญาพื้นบ้าน การใช้ทุนท้องถิ่น ทั้งในเชิงวัสดุ ทรัพยากรธรรมชาติในรูปแบบที่ร่วมสมัยตรงต่อความต้องการของตลาดและสอดคล้องกับกระแสนิยม (Trend) สำนักงานอุตสาหกรรมจังหวัดพัทลุง จึงได้จัดทำโครงการพัฒนาผลิตภัณฑ์ของที่ระลึกที่เชื่อมโยงกับวัฒนธรรมและภูมิปัญญาท้องถิ่นจังหวัดพัทลุง เพื่อสร้างสรรค์พัฒนาสินค้าของที่ระลึกที่ตรงกับนักท่องเที่ยวและสามารถเป็นตัวแทนที่ดีในการนำเสนอจังหวัดพัทลุง สู่การรับรู้ของผู้มาเยือน รวมทั้งเพื่อเป็นการพัฒนาระดับการประกอบอาชีพของผู้ประกอบการในจังหวัด ด้วยการสนับสนุนรูปแบบผลิตภัณฑ์ใหม่ ๆ ซึ่งผู้ประกอบการสามารถนำไปต่อยอดเป็นการสร้างอาชีพ สร้างรายได้ และเป็นส่วนที่สำคัญในการสนับสนุนเศรษฐกิจของจังหวัดให้เติบโตต่อไป
3. วัตถุประสงค์ของโครงการ	<ol style="list-style-type: none"> <li>1. เพื่อกำหนดแนวคิดและออกแบบพัฒนารูปแบบผลิตภัณฑ์ บรรจุภัณฑ์ และฉลากที่มีเอกลักษณ์และสอดคล้องกับความต้องการของตลาดทั้งในและต่างประเทศ</li> <li>2. เพื่อเผยแพร่ประชาสัมพันธ์ผลิตภัณฑ์ ประเภทสินค้าของฝาก ของที่ระลึกของจังหวัดพัทลุง ที่ออกแบบขึ้นให้เป็นที่รู้จักอย่างแพร่หลาย</li> <li>3. เพื่อพัฒนาศักยภาพของผู้ประกอบการให้เกิดความเข้าใจในกระบวนการ และสามารถผลิตผลิตภัณฑ์ที่สร้างสรรค์ขึ้น สามารถนำไปขยายผลในเชิงพาณิชย์ต่อไป</li> </ol>
๔. ตัวชี้วัดและค่าเป้าหมาย	ผู้ประกอบการที่เข้าร่วมโครงการมีมูลค่าการจำหน่ายของผลิตภัณฑ์เพิ่มขึ้นร้อยละ 5
๕. เป้าหมาย	ผู้ประกอบการ OTOP และ วิสาหกิจชุมชนในจังหวัดพัทลุง จำนวน 35 คน
๖. พื้นที่ดำเนินการ	ดำเนินการในพื้นที่ 11 อำเภอ ในจังหวัดพัทลุง



หัวข้อ	รายละเอียด
๗. กิจกรรมหลัก	<p><b>กิจกรรมที่ 1</b> การจัดฝึกอบรมให้ความรู้ด้านการออกแบบผลิตภัณฑ์ที่แสดงเอกลักษณ์หรืออัตลักษณ์โดดเด่น จำนวน 35 คน งบประมาณ 123,900 บาท</p> <p><b>กิจกรรมที่ 2</b> ออกแบบและพัฒนารูปแบบผลิตภัณฑ์ให้เป็นของที่ระลึก 5 ผลิตภัณฑ์ๆ ละ 50,000 บาท</p> <p>งบประมาณ 250,000 บาท</p>
๘. หน่วยงานดำเนินงาน	สำนักงานอุตสาหกรรมจังหวัดพัทลุง
๙. ระยะเวลาในการดำเนินการ	ตั้งแต่ ๑ ตุลาคม ๒๕๖๖ – ๓๐ กันยายน ๒๕๖๗
๑๐. งบประมาณ	๓๗๓,๘๐๐ บาท
๑๑. ผลผลิต (Output)	<p>๑. ได้รับองค์ความรู้เพิ่มขึ้น</p> <p>๒. ได้รับผลิตภัณฑ์ใหม่ จำนวน ๕ ผลิตภัณฑ์</p>
๑๒. ผลที่คาดว่าจะได้รับ (Outcome)	<p>๑. เพิ่มรายได้ให้กับผู้ผลิต/ผู้ประกอบการในจังหวัดพัทลุง</p> <p>๒. ส่งเสริมการท่องเที่ยวในชุมชน</p>





การจัดทำแบบสรุปโครงการแบบย่อ (Project Brief) ภายใต้งบประมาณของจังหวัด  
แบบสรุปโครงการแบบย่อ (Project Brief)

หัวข้อ	รายละเอียด
1. ชื่อโครงการ	โครงการย้อนรอยประวัติศาสตร์ “ตามรอยพระพุทธเจ้าหลวง”
2. ชื่อแผนงาน	การพัฒนาการท่องเที่ยวและกีฬาเพื่อสร้างมูลค่าเพิ่มทางเศรษฐกิจ
3. แนวทางการพัฒนา	แนวทางการพัฒนาที่ ๒ พัฒนากิจกรรมการท่องเที่ยวของจังหวัดระดับชาติและนานาชาติที่มีความโดดเด่น รองรับการท่องเที่ยว ทุกฤดูกาล และกระตุ้นเศรษฐกิจใหม่
๔. หลักการและเหตุผล	<p>รัฐบาลได้กำหนดยุทธศาสตร์ชาติ 20 ปี ภายใต้วิสัยทัศน์ “ประเทศไทยมีความมั่นคง มั่งคั่ง และยั่งยืนเป็นประเทศที่พัฒนาแล้ว” ด้วยการพัฒนาด้านหลักปรัชญาของเศรษฐกิจพอเพียง การขับเคลื่อนยุทธศาสตร์ที่ 2 ด้านการสร้างความสามารถในการแข่งขัน ส่งเสริมมุ่งเน้นพัฒนาบนพื้นฐานแนวคิด 3 ประการ ได้แก่ (1) ต่อยอดอดีต (2) ปรับปัจจุบัน (3) สร้างคุณค่าใหม่ในอนาคต โดยกำหนดแนวทางการพัฒนาที่ให้ความสำคัญกับการพัฒนาภาคขับเคลื่อนเศรษฐกิจเพื่ออนาคตที่สามารถสร้างมูลค่าเพิ่มได้ในภาคเกษตร อุตสาหกรรม การบริการ และการท่องเที่ยว โดยมีเป้าหมายขับเคลื่อนประเทศไทยให้เป็นประเทศที่พัฒนาแล้ว เศรษฐกิจเติบโตอย่างมีเสถียรภาพและยั่งยืน มีขีดความสามารถในการแข่งขันเป็นไปตามแผนแม่บทภายใต้ยุทธศาสตร์ชาติ ด้านที่ 5 การท่องเที่ยว และแผนพัฒนาเศรษฐกิจและสังคมแห่งชาติ ฉบับที่ 13 หมายความว่า 2 ไทยเป็นจุดหมายของการท่องเที่ยวที่เน้นคุณภาพและความยั่งยืน และเป้าหมายการพัฒนาจังหวัดพัทลุง “เมืองแห่งความยั่งยืนด้านเศรษฐกิจ สังคม ความมั่นคง ทรัพยากรธรรมชาติและสิ่งแวดล้อม”(Sustainability Phatthalung) และเป้าหมายการพัฒนากลุ่มจังหวัดภาคใต้ฝั่งอ่าวไทย “พัฒนาการท่องเที่ยว การเกษตร อุตสาหกรรมชีวภาพ สู่ผลิตภัณฑ์และบริการที่มีคุณภาพ และมูลค่าสูงอย่างยั่งยืน”</p> <p>จังหวัดพัทลุงเป็นจังหวัดที่มีร่องรอยประวัติศาสตร์มาอย่างยาวนาน มีสถานที่สำคัญที่ทรงคุณค่าทางศิลปวัฒนธรรม มีร่องรอยการเสด็จของพระมหากษัตริย์หลายพระองค์ มีแหล่งท่องเที่ยวทางธรรมชาติที่สวยงาม มีศิลปะการแสดงที่โดดเด่น มีทรัพยากรและทุนภูมิปัญญาที่มีคุณค่า เป็นที่ยอมรับทั้งในระดับประเทศและภูมิภาค แต่ยังคงขาดการบริหารจัดการ จึงจำเป็นต้องอย่างยิ่งที่จะต้องมีกิจกรรมประเพณีที่สำคัญของจังหวัดขึ้นเป็นอันดับแรก</p>



หัวข้อ	รายละเอียด
	<p>ตอบสนองนโยบายรัฐบาล ยุทธศาสตร์ชาติ ๒๐ ปี ยุทธศาสตร์ที่ ๒ ด้านการสร้าง                      ความสามารถในการแข่งขัน ให้ความสำคัญกับการพัฒนากลไกขับเคลื่อนเศรษฐกิจ                      เพื่ออนาคตที่สามารถสร้างมูลค่าเพิ่มได้ ทั้งในภาคเกษตร อุตสาหกรรม การบริการ                      และการท่องเที่ยว โดยมีเป้าหมายขับเคลื่อนประเทศไทยให้เป็นประเทศที่พัฒนา                      แล้ว เศรษฐกิจเติบโตอย่างมีเสถียรภาพและยั่งยืน และมีขีดความสามารถในการ                      แข่งขัน</p> <p>เพื่อเป็นการส่งเสริมการท่องเที่ยว กระตุ้นเศรษฐกิจ เพิ่มและ กระจายรายได้                      ให้แก่ประชาชนในจังหวัดพัทลุง จึงเห็นควรยกระดับเทศกาลประเพณี ย้อนรอย                      ประวัติศาสตร์ “ตามรอยพระพุทธเจ้าหลวง” ขึ้นเป็นโครงการระดับจังหวัด เพื่อ                      เผยแพร่พระเกียรติคุณของพระบาทสมเด็จพระจุลจอมเกล้าเจ้าอยู่หัว รัชกาลที่ ๕                      ส่งเสริมความรัก ความภาคภูมิใจของประชาชนในท้องถิ่น ในการเลื่อมใสศรัทธา                      ต่อสถาบันหลักของชาติ ได้แก่ ชาติ ศาสนา และพระมหากษัตริย์ ตลอดจนส่งเสริม                      ให้ทุกภาคส่วนได้ร่วมกันอนุรักษ์ประเพณี ศิลปวัฒนธรรม อันดีงามและภูมิปัญญา                      ท้องถิ่น ให้คงอยู่ตลอดไป</p> <p>จึงได้จัดทำโครงการย้อนรอยประวัติศาสตร์ “ตามรอยพระพุทธเจ้าหลวง”</p>
<p><b>5. วัตถุประสงค์ของ โครงการ</b></p>	<p>5.1 เพื่อส่งเสริมการท่องเที่ยว กระตุ้นเศรษฐกิจ เพิ่มและกระจายรายได้ให้แก่                      ประชาชนในจังหวัดพัทลุง</p> <p>5.2 เพื่อเผยแพร่พระเกียรติคุณของพระบาทสมเด็จพระจุลจอมเกล้าเจ้าอยู่หัว                      รัชกาลที่ 5</p> <p>5.3 เพื่อส่งเสริมให้หน่วยงานทุกภาคส่วน และประชาชนได้ร่วมการแสดงออกถึง                      ความจงรักภักดี ส่งเสริมความรัก ความสามัคคี และความภาคภูมิใจของประชาชน                      ในท้องถิ่น</p> <p>5.4 เพื่อส่งเสริมและอนุรักษ์ศิลปะการแสดง และวัฒนธรรมพื้นบ้าน</p> <p>5.5 เพื่อยกระดับประเพณีวัฒนธรรมท้องถิ่นให้เป็นระดับจังหวัดในการรองรับ                      การท่องเที่ยว</p>
<p><b>6. ตัวชี้วัดและค่า เป้าหมาย</b></p>	<p>จำนวนผู้เข้าร่วมกิจกรรมเพิ่มขึ้นไม่น้อยกว่า ร้อยละ 10 ในทุกๆ ปี</p>
<p><b>7. พื้นที่เป้าหมาย</b></p>	<p>พื้นที่ดำเนินการตำบลเกาะหมาก อำเภอปากพะยูน จังหวัดพัทลุง และบูรณา                      การเชื่อมโยงกิจกรรมของทุกตำบลในอำเภอปากพะยูน จังหวัดพัทลุง</p>



หัวข้อ	รายละเอียด
<p><b>8. กิจกรรมหลัก</b> งบประมาณผู้รับผิดชอบ หน่วยงานที่เกี่ยวข้อง</p>	<p>กิจกรรมจัดงานประเพณีย้อนรอยประวัติศาสตร์ “ตามรอยพระพุทธเจ้าหลวง” จำนวน 3,000,000.- บาท นายธงชัย สารอักษร วัฒนธรรมจังหวัดพัทลุง สำนักงานวัฒนธรรมจังหวัดพัทลุง</p>
<p><b>9. หน่วยงานดำเนินงาน</b> ผู้รับผิดชอบหน่วยงานที่ เกี่ยวข้อง</p>	<p>สำนักงานวัฒนธรรมจังหวัดพัทลุง สภาวัฒนธรรมจังหวัดพัทลุง สภาวัฒนธรรมอำเภอปากพะยูน ททท.สำนักงานนครศรีธรรมราช สำนักงานการท่องเที่ยวและกีฬาจังหวัดพัทลุง สมาคมส่งเสริมการท่องเที่ยวจังหวัดพัทลุง สำนักงานเจ้าท่าภูมิภาคที่ 4 เขตห้ามล่าสัตว์ป่าทะเลสาบสงขลา สำนักงานพัฒนาชุมชนจังหวัดพัทลุง สถานีตำรวจภูธรปากพะยูน ที่ว่าการอำเภอปากพะยูน หน่วยพิทักษ์ป่าอ่าวท่ายาง ชุมชนการท่องเที่ยวเกาะหมาก องค์การบริหารส่วนตำบลเกาะหมาก สำนักงานเทศบาลตำบลปากพะยูน สำนักงานเทศบาลตำบลอ่าวพะยูน สำนักงานเทศบาลตำบลดอนประดู่ สำนักงานเทศบาลตำบลเกาะนางคำ สำนักงานเทศบาลตำบลหารเทา สำนักงานเทศบาลตำบลดอนทราย องค์การบริหารส่วนตำบลฝาละมี กลุ่ม OTOP เกาะหมาก</p>
<p><b>10. ระยะเวลาในการดำเนินงาน</b></p>	<p>เดือนตุลาคม 2566 – กันยายน ๒๕๖7</p>
<p><b>11. งบประมาณ</b></p>	<p>งบพัฒนาจังหวัด จำนวน 3,000,000.- บาท (สามล้านบาทถ้วน)</p>



หัวข้อ	รายละเอียด
<p><b>12. ผลผลิต (output)</b></p>	<ul style="list-style-type: none"> <li>- ประชาชนในตำบลเกาะหมาก และทุกตำบลในอำเภอปากพะยูน จังหวัดพัทลุง พื้นที่จังหวัดใกล้เคียง และนักท่องเที่ยวทั้งชาวไทยและชาวต่างประเทศ เข้าร่วมกิจกรรม จำนวน 12,000 คน</li> <li>- ประชากรในพื้นที่จังหวัดพัทลุงมีรายได้เพิ่มขึ้น ร้อยละ 5 จากปีที่ผ่านมา</li> <li>- จัดกิจกรรมเพื่อเผยแพร่พระเกียรติคุณรัชกาลที่ 5 จำนวน 5 กิจกรรม</li> <li>- จัดกิจกรรมการแข่งขันและการแสดงศิลปวัฒนธรรมพื้นบ้าน จำนวนไม่น้อยกว่า 4 กิจกรรม</li> </ul>
<p><b>13. ผลที่คาดว่าจะได้รับ (Outcome)</b></p>	<ul style="list-style-type: none"> <li>- จำนวนนักท่องเที่ยวเข้ามาท่องเที่ยวในพื้นที่จังหวัดพัทลุงเพิ่มขึ้น</li> <li>- รายได้ของประชาชนและเศรษฐกิจในพื้นที่จังหวัดพัทลุงเติบโตขึ้น</li> <li>- ประชาชนสำนึกในพระมหากรุณาธิคุณของพระบาทสมเด็จพระจุลจอมเกล้าเจ้าอยู่หัวรัชกาลที่ 5</li> <li>- หน่วยงานทุกภาคส่วน และประชาชนได้ร่วมแสดงออกถึงความจงรักภักดี มีความรัก ความสามัคคี และความภาคภูมิใจของประชาชนในท้องถิ่น และจังหวัดพัทลุง</li> <li>- ประชาชนเล็งเห็นคุณค่าความสำคัญในศิลปวัฒนธรรมท้องถิ่น และได้ร่วมกันอนุรักษ์ให้คงอยู่สืบไป</li> </ul>





การจัดทำแบบสรุปโครงการแบบย่อ (Project Brief) ภายใต้งบประมาณของจังหวัด  
แบบสรุปโครงการแบบย่อ (Project Brief)

หัวข้อ	รายละเอียด
1. ชื่อโครงการ	ส่งเสริมการท่องเที่ยวเชิงศาสนา และวัฒนธรรม
2. ชื่อแผนงาน	การพัฒนาการท่องเที่ยวและกีฬาเพื่อสร้างมูลค่าเพิ่มทางเศรษฐกิจ
3. แนวทางการพัฒนา	แนวทางการพัฒนาที่ 2 พัฒนากิจกรรมการท่องเที่ยวของจังหวัดระดับชาติและนานาชาติที่มีความโดดเด่น รองรับการท่องเที่ยวทุกฤดูกาล และกระตุ้นเศรษฐกิจใหม่
๔. หลักการและเหตุผล	<p>การส่งเสริมการท่องเที่ยวเชิงศาสนา ศิลปะและวัฒนธรรม เป็นการดำเนินงานตามยุทธศาสตร์ชาติ 20 ปี ด้านการสร้างความสามารถ ในการแข่งขัน มีเป้าหมายการพัฒนาที่มุ่งเน้นการยกระดับศักยภาพของประเทศ ในหลายมิติ บนพื้นฐานแนวคิด “ต่อยอดอดีต” โดยมองกลับไปพื้นฐานรากทางเศรษฐกิจ อัตลักษณ์วัฒนธรรมประเพณี วิถีชีวิต และจุดเด่นทางทรัพยากรธรรมชาติที่หลากหลาย และนโยบายรัฐบาล ข้อที่ 5 การพัฒนาเศรษฐกิจและความสามารถในการแข่งขันของไทย ข้อ 5.4 พัฒนาภาคการท่องเที่ยว ข้อ 5.4.1 พัฒนาคุณภาพและความหลากหลายของแหล่งท่องเที่ยว โดยส่งเสริมพัฒนาให้ประเทศไทยเป็นแหล่งท่องเที่ยวคุณภาพระดับโลก ที่มีเอกลักษณ์โดดเด่นบนพื้นฐานวัฒนธรรมไทย สอดรับกับประเด็นการพัฒนาของจังหวัด ประเด็นการพัฒนาที่ 2 การพัฒนาการท่องเที่ยวและกีฬาเพื่อสร้างมูลค่าเพิ่มทางเศรษฐกิจ ซึ่งการนำทุนทางวัฒนธรรมและภูมิปัญญาอันเป็นอัตลักษณ์ของชุมชนที่มีเสน่ห์ผ่านการท่องเที่ยว เป็นการเพิ่มรายได้ทางเศรษฐกิจรายได้ทางสังคมเพื่อให้สังคมมีความเข้มแข็งและนำประเทศไปสู่ความยั่งยืนพึ่งพาตนเองได้ การท่องเที่ยวเชิงศาสนาและวัฒนธรรมได้นำวัฒนธรรมมาเป็นจุดขายเพื่อดึงดูดความสนใจของนักท่องเที่ยวทั้งชาวไทยและชาวต่างประเทศที่สนใจเรียนรู้วัฒนธรรม มรดกทางประวัติศาสตร์ เยี่ยมชมศิลปกรรม สถาปัตยกรรม และสัมผัสวิถีชีวิตความเป็นอยู่รวมถึงการเรียนรู้สิ่งต่าง</p>



หัวข้อ	รายละเอียด
	<p>จังหวัดพัทลุงมีทรัพยากรและทุนภูมิปัญญาทางด้านการท่องเที่ยวที่มีคุณค่าเป็นเวลายาวนานควบคู่ไปกับประวัติศาสตร์จังหวัดพัทลุงซึ่งเป็นที่ยอมรับทั้งในระดับประเทศและภูมิภาค แต่ยังคงขาดการบริหารจัดการดูแลและรักษาฟื้นฟูด้วยรูปแบบกิจกรรมที่ถูกต้อง จึงจำเป็นอย่างยิ่งที่จะต้องมีการยกระดับกิจกรรมที่สำคัญของจังหวัดขึ้นเป็นอันดับแรกในการส่งเสริมกิจกรรมการท่องเที่ยวตามเทศกาลท่องเที่ยวเชิงศาสนา และวัฒนธรรมเพิ่มการประชาสัมพันธ์ให้แพร่หลาย ในกลุ่มนักท่องเที่ยวไม่ว่าจะเป็นนักท่องเที่ยวในประเทศและต่างประเทศ และเพื่อตอบสนองนโยบายรัฐบาล ยุทธศาสตร์ชาติ ยุทธศาสตร์ด้านการสร้างความสามารถในการแข่งขัน และประเด็นการพัฒนาจังหวัดพัทลุง ประเด็นการพัฒนาที่ ๒ การพัฒนาการท่องเที่ยวและกีฬาเพื่อสร้างมูลค่าเพิ่มทางเศรษฐกิจ และความต้องการในการพัฒนาศักยภาพการท่องเที่ยวเชิงประวัติศาสตร์ศิลปวัฒนธรรมที่โดดเด่นของจังหวัดพัทลุงจึงจัดทำโครงการส่งเสริมการท่องเที่ยวเชิงศาสนา และวัฒนธรรม เพื่อให้สอดคล้องกับความสนใจของบุคคลและรสนิยมตามยุคสมัยมีการพัฒนานวัตกรรมการจัดงาน คำนึงถึงประโยชน์ที่ประชาชนและประเทศชาติจะได้รับโดยมุ่งเน้นให้ประชาชนเกิดความภาคภูมิใจในความเป็นไทย ตระหนักถึงความสำคัญของการรักษาวัฒนธรรม ซึ่งสามารถสร้างมูลค่าเพิ่มทางเศรษฐกิจรวมทั้งเป็นการกระจายรายได้สร้างความสุขให้กับประชาชนในจังหวัดพัทลุง</p>
<p>5. วัตถุประสงค์ของโครงการ</p>	<p>5.1 เพื่อส่งเสริม เผยแพร่ พัฒนากิจกรรมประเพณีวัฒนธรรมมาต่อยอดเป็นการส่งเสริมการท่องเที่ยวที่โดดเด่นของจังหวัด</p> <p>5.2 เพื่อให้ประชาชนผู้ประกอบการและเครือข่ายด้านการท่องเที่ยวทางวัฒนธรรมมีรายได้เพิ่มขึ้น</p> <p>5.3 เพื่อประชาสัมพันธ์การท่องเที่ยวเชิงศาสนาและวัฒนธรรมของจังหวัดให้แพร่หลายมากขึ้น</p>
<p>6. ตัวชี้วัดและค่าเป้าหมาย</p>	<p>6.1 ประชาชนมีความพึงพอใจในการร่วมกิจกรรมด้านส่งเสริมการท่องเที่ยวเชิงศาสนา และวัฒนธรรม ร้อยละ ๘๐</p> <p>6.2 ประชาชนผู้ประกอบการและเครือข่ายด้านการท่องเที่ยวทางวัฒนธรรมมีรายได้เพิ่มขึ้น</p>





หัวข้อ	รายละเอียด
<p><b>7. พื้นที่เป้าหมาย</b></p>	<p>7.1 กิจกรรมพิธีกรรมโนราโรงครวัดเขียนบางแก้ว ณ วัดพระบรมธาตุเจดีย์เขียนบางแก้ว หมู่ที่ 4 ตำบลจองถนน อำเภอเขาชัยสน จังหวัดพัทลุง</p> <p>7.2 กิจกรรมสืบสานศิลปถิ่นโนรา : พิธีกรรมโนราโรงครท่าแค ณ วัดท่าแค หมู่ที่ ๑ ตำบลท่าแค อำเภอเมืองพัทลุง จังหวัดพัทลุง</p> <p>7.3 กิจกรรมพิธีกรรมโนราโรงครเข็ดชูขุนอุปถัมภ์นรากร (พุ่มเทวา) ณ วัดพิกุลทอง หมู่ที่ 2 ตำบลชะม่วง อำเภอควนขนุน จังหวัดพัทลุง</p> <p>7.4 กิจกรรมเส้นทางพุทธธรรม “ตามรอยพิธีกรรมสำนักเขาอ้อ” ณ วัดเขาอ้อ หมู่ที่ 3 ตำบลมะกอกเหนือ อำเภอควนขนุน จังหวัดพัทลุง</p> <p>7.5 การจัดแถลงข่าวโครงการ ณ กรุงเทพมหานครและจังหวัดพัทลุง</p> <ol style="list-style-type: none"> <li>1) ทำเนียบรัฐบาล กรุงเทพมหานคร</li> <li>2) หอศิลป์แห่งชาติ กระทรวงวัฒนธรรม กรุงเทพมหานคร</li> <li>3) บริเวณหน้าศาลาจตุรมุขพระพุทธรูปรัตนไตรยชัยวัฒน์จตุรทิศ ศาลากลางจังหวัดพัทลุง จังหวัดพัทลุง</li> </ol>
<p><b>8. กิจกรรมหลัก</b></p> <p><b>8.1 กิจกรรมหลักที่ 1</b> งบประมาณผู้รับผิดชอบ หน่วยงานที่เกี่ยวข้อง</p>	<p>8.1 กิจกรรมพิธีกรรมโนราโรงครวัดเขียนบางแก้ว</p> <p>จำนวน 331,000.- บาท</p> <p>นายธงชัย สารอักษร วัฒนธรรมจังหวัดพัทลุง</p>
<p><b>8.2 กิจกรรมหลักที่ 2</b> งบประมาณผู้รับผิดชอบ หน่วยงานที่เกี่ยวข้อง</p>	<p>8.2 กิจกรรมสืบสานศิลปถิ่นโนรา : พิธีกรรมโนราโรงครท่าแค</p> <p>จำนวน 315,000. - บาท</p> <p>นายธงชัย สารอักษร วัฒนธรรมจังหวัดพัทลุง</p> <p>สำนักงานวัฒนธรรมจังหวัดพัทลุง สำนักงานเทศบาลตำบลท่าแค</p>
<p><b>8.3 กิจกรรมหลักที่ 3</b> งบประมาณผู้รับผิดชอบ หน่วยงานที่เกี่ยวข้อง</p>	<p>8.3 กิจกรรมพิธีกรรมโนราโรงครเข็ดชูขุนอุปถัมภ์นรากร (พุ่มเทวา)</p> <p>จำนวน 316,000.- บาท</p> <p>นายธงชัย สารอักษร วัฒนธรรมจังหวัดพัทลุง</p> <p>สำนักงานวัฒนธรรมจังหวัดพัทลุง องค์การบริหารส่วนตำบลชะม่วง</p>
<p><b>8.4 กิจกรรมหลักที่ 4</b> งบประมาณผู้รับผิดชอบ หน่วยงานที่เกี่ยวข้อง</p>	<p>8.4 กิจกรรมเส้นทางพุทธธรรม “ตามรอยพิธีกรรมสำนักเขาอ้อ”</p> <p>กิจกรรมประกอบด้วย</p> <ol style="list-style-type: none"> <li>1) พิธีแห่ว่านยา 2) พิธีหุงข้าวเหนียวดำ / ป้อนข้าวเหนียวดำ</li> <li>3) พิธีทำบุญบูรพาจารย์ 4) พิธีปลุกพระเสกคน</li> <li>5) พิธีสะเดาะเคราะห์ 6) การแสดงศิลปวัฒนธรรมบนเวทีกลางในพิธีเปิด</li> </ol> <p>จำนวน 914,400.-บาท</p> <p>สำนักงานวัฒนธรรมจังหวัดพัทลุง สำนักงานเทศบาลตำบลมะกอกเหนือ</p> <p>สำนักงานเทศบาลตำบลบ้านสวน</p>





หัวข้อ	รายละเอียด
<p><b>8.4 กิจกรรมหลักที่ 4</b> งบประมาณผู้รับผิดชอบหน่วยงานที่เกี่ยวข้อง</p>	<p>8.4 กิจกรรมเส้นทางพุทธธรรม “ตามรอยพิธีกรรมสำนักเขาอ้อ”</p> <p>กิจกรรมประกอบด้วย</p> <ol style="list-style-type: none"> <li>1) พิธีแห่ว่านยา</li> <li>2) พิธีหุงข้าวเหนียวดำ / ป้อนข้าวเหนียวดำ</li> <li>3) พิธีทำบุญบูรพาจารย์</li> <li>4) พิธีปลุกพระเสกคน</li> <li>5) พิธีสะเดาะเคราะห์</li> <li>6) การแสดงศิลปวัฒนธรรมบนเวทีกลางในพิธีเปิด</li> </ol> <p>จำนวน 914,400.-บาท</p> <p>นายธงชัย สารอักษร วัฒนธรรมจังหวัดพัทลุง สำนักงานวัฒนธรรมจังหวัดพัทลุง สำนักงานเทศบาลตำบลมะกอกเหนือ สำนักงานเทศบาลตำบลบ้านสวน</p>
<p><b>8.5 กิจกรรมหลักที่ 5</b> งบประมาณผู้รับผิดชอบหน่วยงานที่เกี่ยวข้อง</p>	<p>8.5 การจัดแถลงข่าวโครงการ</p> <p>จำนวน 414,000.- บาท</p> <p>นายธงชัย สารอักษร วัฒนธรรมจังหวัดพัทลุง สำนักงานวัฒนธรรมจังหวัดพัทลุง สำนักงานเทศบาลตำบลจองถนน</p>
<p><b>9. หน่วยงานดำเนินงาน</b> ผู้รับผิดชอบหน่วยงานที่เกี่ยวข้อง</p>	<p>สำนักงานวัฒนธรรมจังหวัดพัทลุง สำนักงานเทศบาลตำบลจองถนน สำนักงานเทศบาลตำบลท่าแค องค์การบริหารส่วนตำบลชะมวง สำนักงานเทศบาลตำบลมะกอกเหนือ สำนักงานเทศบาลตำบลบ้านสวน</p>
<p><b>10. ระยะเวลาในการดำเนินงาน</b></p>	<p>เดือนมกราคม – สิงหาคม 2567</p>
<p><b>11. งบประมาณ</b></p>	<p>งบพัฒนาจังหวัด จำนวน 2,290,400.- บาท (สองล้านสองแสนเก้าหมื่นสี่ร้อยบาทถ้วน)</p>







หัวข้อ	รายละเอียด
13. ผลผลิต (output)	13.1 จัดกิจกรรมส่งเสริมการท่องเที่ยวเชิงศาสนาและวัฒนธรรม โดยบูรณาการกับภาคส่วนต่างๆ จำนวน ๔ ครั้ง 13.2 ประชาสัมพันธ์การจัดงานส่งเสริมการท่องเที่ยวเชิงศาสนาและวัฒนธรรม ไม่น้อยกว่า ๕ ช่องทาง
14. ผลที่คาดว่าจะได้รับ (Outcome)	14.1 การเชื่อมโยงกิจกรรมประเพณี ศาสนาและวิถีชีวิตของผู้คนเข้าด้วยกันเป็นกิจกรรมส่งเสริมการท่องเที่ยวเพื่อสร้างงานสร้างอาชีพ และสร้างรายได้แก่ประชาชน และชุมชน 14.2 กิจกรรมประเพณีวัฒนธรรม ได้ยกระดับและต่อยอดเป็นแหล่งเรียนรู้ให้กับเด็ก เยาวชน ประชาชน และเป็นการส่งเสริมการท่องเที่ยวทางวัฒนธรรมของชุมชนระบุมูลที่คาดว่าจะได้รับจากการดำเนินโครงการ ในลักษณะของผลลัพธ์ (Outcome) และเป็นผลลัพธ์ที่สามารถวัดผลได้อย่างเป็นรูปธรรมทั้งเชิงปริมาณและเชิงคุณภาพ





แบบฟอร์มโครงการแบบย่อ (Project Brief) ของโครงการสำคัญภายใต้งบประมาณของจังหวัด  
 ประเด็นการพัฒนาจังหวัด : การพัฒนาการท่องเที่ยวและกีฬาเพื่อสร้างมูลค่าเพิ่มทางเศรษฐกิจ

หัวข้อ	รายละเอียด
1. ชื่อโครงการสำคัญ	โครงการพัฒนาชุมชนท่องเที่ยวเชิงสร้างสรรค์และวัฒนธรรม
2. ชื่อแผนงาน	บริหารจังหวัดและกลุ่มจังหวัด
3. แนวทางการพัฒนา	<p>- แนวทางการพัฒนาที่ ๓ พัฒนาการท่องเที่ยววิถีชีวิตชุมชน หนุนเศรษฐกิจชุมชน เชื่อมโยงผลิตภัณฑ์สินค้าและบริการกับการท่องเที่ยวที่เป็นเอกลักษณ์ มีมาตรฐานปลอดภัย และแข่งขันได้</p> <p>- แนวทางการพัฒนาที่ 4 พัฒนาผู้ประกอบการ บุคลากรการท่องเที่ยว และมาตรฐานการท่องเที่ยวรองรับการยกระดับอุตสาหกรรมท่องเที่ยวให้ได้มาตรฐานในช่วง Next normal</p>
4. หลักการและเหตุผล	<p>แผนพัฒนาเศรษฐกิจและสังคมแห่งชาติ ฉบับที่ 13 กำหนดหมุดหมาย ที่ 2 ไทยเป็นจุดหมายของการท่องเที่ยวที่เน้นคุณภาพและความยั่งยืน ซึ่งสอดคล้องกับยุทธศาสตร์ชาติ 20 ปี ด้านการสร้างขีดความสามารถในการแข่งขัน ที่มุ่งเน้นการสร้างควมหลากหลายด้านการท่องเที่ยว รักษาการเป็นจุดหมายปลายทางที่สำคัญของการท่องเที่ยวระดับโลกที่ดึงดูดนักท่องเที่ยวทุกระดับ และเพิ่มสัดส่วนของนักท่องเที่ยวที่มีคุณภาพสูง อีกทั้งสอดคล้องกับเป้าหมายหลักของแผนพัฒนาเศรษฐกิจและสังคมแห่งชาติฉบับที่ 13 ในเป้าหมาย 1) การปรับโครงสร้างภาคการผลิตและบริการสู่เศรษฐกิจฐานนวัตกรรม โดยยกระดับให้ภาคการท่องเที่ยวมีขีดความสามารถในการแข่งขันที่สูงขึ้น ส่งเสริมให้ผู้ประกอบการรายย่อยและชุมชนสามารถเชื่อมโยงกับห่วงโซ่มูลค่าได้</p> <p>แผนพัฒนาการท่องเที่ยวแห่งชาติฉบับที่ 3 (พ.ศ. 2566 – 2570) กำหนดเป้าหมายหลักคือ การพลิกโฉมการท่องเที่ยวไทยเพื่ออนาคตที่ดีกว่าสำหรับทุกคน ภายใต้วิสัยทัศน์ “การท่องเที่ยวของประเทศไทยเป็นอุตสาหกรรมที่เน้นคุณค่า มีความสามารถในการปรับตัว เติบโตอย่างยั่งยืนและมีส่วนร่วม” สอดคล้องกับแผนพัฒนากลุ่มจังหวัดภาคใต้ฝั่งอ่าวไทย พ.ศ. 2566 – 2570 กำหนดประเด็นการพัฒนาด้านการท่องเที่ยว เพื่อยกระดับการท่องเที่ยวชุมชนเพื่อการรองรับการท่องเที่ยวยกระดับกลางและระดับสูง รวมทั้งการพัฒนาอุตสาหกรรมเกี่ยวเนื่อง (โรงแรม ร้านอาหาร ผลิตภัณฑ์ชุมชน OTOP บริการชุมชน) ซึ่งสอดคล้องกับแผนพัฒนาจังหวัดพัทลุง 5 ปี (พ.ศ. 2566 – 2570) ประเด็นการพัฒนาที่ ๒ การพัฒนาการท่องเที่ยวและกีฬาสร้างมูลค่าเพิ่มทางเศรษฐกิจ ประเด็นการพัฒนาที่ 2 การพัฒนาการท่องเที่ยวและกีฬาเพื่อสร้าง</p>



-2-หัวข้อ	รายละเอียด
	<p>มูลค่าเพิ่มทางเศรษฐกิจ ซึ่งกำหนดแนวทางการพัฒนาที่ ๓ พัฒนาการท่องเที่ยววิถีชีวิตชุมชน หนุนเศรษฐกิจชุมชน เชื่อมโยงผลิตภัณฑ์สินค้าและบริการกับการท่องเที่ยวที่เป็นเอกลักษณ์ มีมาตรฐานปลอดภัย และแข่งขันได้ และแนวทางการพัฒนาที่ 4 พัฒนาผู้ประกอบการ บุคลากรการท่องเที่ยว และมาตรฐานการท่องเที่ยวรองรับการยกระดับอุตสาหกรรมการท่องเที่ยวให้ได้มาตรฐานในช่วง Next normal</p> <p>จังหวัดพัทลุงมีแหล่งท่องเที่ยวเชิงนิเวศและวัฒนธรรมวิถีชีวิตชุมชนที่หลากหลาย “เขา ป่า นา เล” รวมถึงอารยธรรมที่มีพัฒนาการกว่า ๒,๐๐๐ ปี เป็นเมืองที่มีความ “มั่งคั่งทางวัฒนธรรม” ประชาชนมีวิถีชีวิตพื้นบ้านและมรดกภูมิปัญญา เป็นดินแดนที่รุ่งเรืองด้วยศิลปวัฒนธรรมที่เป็นเอกลักษณ์ บนพื้นฐานของเศรษฐกิจและสังคมเอื้ออาทร ทำให้ผู้คนที่มาเยี่ยมเยือน ศึกษาเรียนรู้ ท่องเที่ยวจังหวัดพัทลุง เกิดความประทับใจที่ได้สัมผัสกับบรรยากาศและวัฒนธรรมท้องถิ่น ซึ่งสามารถสร้างงาน สร้างรายได้ให้แก่ชุมชน “เศรษฐกิจรากฐานมั่นคง ประชาชนมั่งคั่ง” และส่งเสริมการอนุรักษ์ สืบทอดมรดกทางภูมิปัญญาท้องถิ่นให้คงอยู่อย่างยั่งยืน โดยตั้งแต่ปี ๒๕๖๑ เป็นต้นมา จังหวัดพัทลุงได้ส่งเสริมการพัฒนาชุมชนท่องเที่ยว OTOP นวัตวิถี มาอย่างต่อเนื่อง จำนวน ๕๒ หมู่บ้าน/ชุมชน ซึ่งจากการส่งเสริมการท่องเที่ยวโดยชุมชน ก่อให้เกิดการพัฒนาชุมชนท่องเที่ยว ผู้ประกอบการ OTOP และประชาชนมีรายได้เพิ่มขึ้น จากข้อมูลปี ๒๕๖๓ – ๒๕๖๔ มีนักท่องเที่ยวเข้ามาท่องเที่ยวในชุมชนลดลง แยกรายปี ดังนี้ ปี ๒๕๖๓ จำนวน ๙๘,๖๗๕ คน และปี ๒๕๖๔ จำนวน ๔๒,๗๒๔ คน ผู้ประกอบการ OTOP และประชาชนมีรายได้จากการท่องเที่ยวชุมชนลดลงเช่นกัน (ฐานข้อมูลจากระบบรายงานข้อมูลกรมการพัฒนาชุมชน : OTOP นวัตวิถี ณ ตุลาคม ๒๕๖๔) ดังนั้น การพัฒนาบุคลากรด้านการท่องเที่ยวชุมชนให้มีความรู้ทันต่อสถานการณ์/มีการปรับตัว มีทักษะในการสื่อสารที่ดี การพัฒนาผลิตภัณฑ์ชุมชนให้มีคุณภาพ โดดเด่น มีอัตลักษณ์ การพัฒนาบริการท่องเที่ยวให้มีคุณภาพ โดดเด่น สวยงามน่าประทับใจ มีมาตรฐานความปลอดภัย โดยเน้นเอกลักษณ์และวัฒนธรรมชุมชน ควบคู่กับการอนุรักษ์ทรัพยากรธรรมชาติ ส่งเสริมการประชาสัมพันธ์ อย่างต่อเนื่อง จึงจำเป็นต้องดำเนินการเพื่อฟื้นฟูและกระตุ้นเศรษฐกิจชุมชน โดยความร่วมมือจากทุกภาคส่วน โดยเน้นการมีส่วนร่วมของชุมชน และชุมชนเป็นศูนย์กลางพัฒนา และขับเคลื่อนประเทศภายใต้แนวคิด “การพร้อมรับการปรับตัว การเปลี่ยนแปลงเพื่อพร้อมเติบโตอย่างยั่งยืน</p>



หัวข้อ	รายละเอียด
5. วัตถุประสงค์ของโครงการ	5.1 เพื่อพัฒนาศักยภาพคณะกรรมการชุมชนท่องเที่ยว OTOP ให้มีความรู้ความสามารถในการสื่อสารและบริการด้านการท่องเที่ยวชุมชนแก่นักท่องเที่ยว 5.2 เพื่อพัฒนาและยกระดับผลิตภัณฑ์ชุมชนให้มีคุณภาพและมูลค่าเพิ่ม 5.3 เพื่อออกแบบโปรแกรมการท่องเที่ยวเชิงสร้างสรรค์และประชาสัมพันธ์การท่องเที่ยวชุมชนผ่านกิจกรรมการเรียนรู้ที่นักท่องเที่ยวลงมือปฏิบัติในโปรแกรมการท่องเที่ยวในช่วง Next normal 5.4 เพื่อประชาสัมพันธ์และสร้างภาพลักษณ์ที่ดีของจังหวัดพัทลุง
6. ตัวชี้วัดและค่าเป้าหมาย	6.1 คณะกรรมการชุมชนท่องเที่ยวมีศักยภาพในการให้บริการการท่องเที่ยว จำนวน 9 ชุมชน 6.2 ผลิตภัณฑ์ชุมชนได้รับการพัฒนาเป็นของที่ระลึกนักท่องเที่ยวที่มีเอกลักษณ์ มีคุณภาพและมีมูลค่าเพิ่ม จำนวน 18 ผลิตภัณฑ์ 6.3 มีโปรแกรมการท่องเที่ยวเชิงสร้างสรรค์ จำนวน 90 โปรแกรม 6.4 ผู้ผลิต/ผู้ประกอบการชุมชน มีอาชีพและมีรายได้เพิ่มขึ้นจากปีที่ผ่านมา ร้อยละ 5 6.5 มีการประชาสัมพันธ์การท่องเที่ยว อย่างน้อย 3 ช่อง (นักท่องเที่ยว/หนังสือ/สื่อออนไลน์ (ยูทูป))
7. พื้นที่เป้าหมาย	7.1 ชุมชนท่องเที่ยว OTOP นวัตวิถี จำนวน 9 หมู่บ้าน/ชุมชน ใน 9 อำเภอ จังหวัดพัทลุง 7.2 แหล่งท่องเที่ยวที่โดดเด่นในพื้นที่ 11 อำเภอ จังหวัดพัทลุง
8. กิจกรรมหลัก	
8.1 กิจกรรมหลักที่ 1 งบประมาณ ผู้รับผิดชอบ หน่วยงานที่เกี่ยวข้อง	อบรมหลักสูตร “การสื่อสารการท่องเที่ยวชุมชนเชิงสร้างสรรค์” 82,800 บาท สำนักงานพัฒนาชุมชนจังหวัดพัทลุง
8.2 กิจกรรมหลักที่ 2 งบประมาณ ผู้รับผิดชอบ หน่วยงานที่เกี่ยวข้อง	การพัฒนาผลิตภัณฑ์ชุมชนให้มีมูลค่าเพิ่ม 602,400 บาท สำนักงานพัฒนาชุมชนจังหวัดพัทลุง



หัวข้อ	รายละเอียด
<b>8.3 กิจกรรมหลักที่ 3</b> งบประมาณ ผู้รับผิดชอบ หน่วยงานที่เกี่ยวข้อง	ส่งเสริมการเรียนรู้ที่นักท่องเที่ยวลงมือปฏิบัติ 824,400 บาท สำนักงานพัฒนาชุมชนจังหวัดพัทลุง
<b>8.4 กิจกรรมหลักที่ 4</b> งบประมาณ ผู้รับผิดชอบ หน่วยงานที่เกี่ยวข้อง	ชวนยูทูบเบอร์มาเป็นเกอลู เทียวเมืองลุง เสริมสร้างภาพลักษณ์จังหวัดพัทลุง 244,000 บาท สำนักงานประชาสัมพันธ์จังหวัดพัทลุง สำนักงานพัฒนาชุมชนจังหวัดพัทลุง
<b>9. หน่วยงานดำเนินการ</b>	สำนักงานพัฒนาชุมชนจังหวัดพัทลุง
<b>10. ระยะเวลาในการดำเนินโครงการ</b>	ตุลาคม ๒๕๖๖ – กันยายน ๒๕๖๗
<b>11. งบประมาณ</b>	1,753,600 บาท (หนึ่งล้านเจ็ดแสนห้าหมื่นสามพันหกร้อยบาทถ้วน)
<b>12. ผลผลิต (Output)</b>	12.1 คณะกรรมการชุมชนท่องเที่ยวมีศักยภาพในการให้บริการการท่องเที่ยว จำนวน 45 คน 12.2 ผลิตภัณฑ์ชุมชนมีคุณภาพและมีมูลค่าเพิ่ม จำนวน 18 ผลิตภัณฑ์ 12.3 มีโปรแกรมการท่องเที่ยวเชิงสร้างสรรค์ จำนวน 90 โปรแกรม 13.4 ผู้ผลิต/ผู้ประกอบการชุมชน มีอาชีพและมีรายได้เพิ่มขึ้นจากปีที่ผ่านมา ร้อยละ 5 12.5 มีนักท่องเที่ยวเพิ่มขึ้นอย่างน้อย 180 คน 12.6 ผลิตและเผยแพร่และเผยแพร่วีดิทัศน์/คลิปผ่านสื่อออนไลน์ จำนวน 4 ตอน
<b>13. ผลลัพธ์จากการดำเนินโครงการ (Outcome)</b>	<b>13.1 เชิงปริมาณ</b> 1) ชุมชนท่องเที่ยวมีศักยภาพและมีความพร้อมในการให้บริการการท่องเที่ยว จำนวน 9 ชุมชน 2) ผู้ผลิต/ผู้ประกอบการชุมชน มีอาชีพและมีรายได้เพิ่มขึ้นจาก ปีที่ผ่านมา ร้อยละ 5 <b>13.2 เชิงคุณภาพ</b> - มีการประชาสัมพันธ์การท่องเที่ยวส่งผลให้ชุมชนท่องเที่ยวเป็นที่รู้จักและมีนักท่องเที่ยวมาเที่ยวเพิ่มขึ้น



พื้นที่เป้าหมายโครงการพัฒนาชุมชนท่องเที่ยวเชิงสร้างสรรค์และวัฒนธรรม

ที่	อำเภอ	ตำบล	หมู่ที่	ชื่อหมู่บ้าน/ชุมชน
1.	เมืองพัทลุง	ลำปำ	11	ชายคลอง
2.	ควนขนุน	พนางตุง	5	ท่าช้าง
3.	ศรีนครินทร์	ลำสินธุ์	9	โหล๊ะอม
4.	กงหรา	กงหรา	6	ป่าไส้ออก
5.	เขาชัยสน	เขาชัยสน	3	เขาชัยสน
6.	ปากพะยูน	เกาะหมาก	7	เขาชัน
7.	ตะโหมด	ตะโหมด	3	ตะโหมด
8	ศรีบรรพต	เขาปู่	11	หน้าถ้ำ
9	บางแก้ว	นาปะขอ	9	ปากพล
10	แหล่งท่องเที่ยวที่โดดเด่นในจังหวัด			



การจัดทำแบบสรุปโครงการแบบย่อ (Project Brief) ภายใต้พัฒนาของจังหวัด  
โครงการรณรงค์ป้องกันและแก้ไขปัญหายาเสพติด TO BE NUMBER ONE จังหวัดพัทลุง ปีงบประมาณ 2566  
งบประมาณ 4,979,800 บาท

ประเด็นยุทธศาสตร์จังหวัดพัทลุง การพัฒนาคุณภาพ สังคมแห่งโอกาส เอื้ออาทร อยู่เย็นเป็นสุข และความเสมอภาคสู่เมืองแห่งปัญญา อุดมด้วยนวัตกรรม และสุขภาวะที่ยั่งยืน

กลยุทธ์/แผนงานที่ 2 พัฒนากลไกและองค์กรทางสังคม

หัวข้อ	รายละเอียด
1. ชื่อโครงการ	รณรงค์ป้องกันและแก้ไขปัญหายาเสพติด TO BE NUMBER ONE จังหวัดพัทลุง ปีงบประมาณ 2567
2. ความสำคัญของโครงการ หลักการ และเหตุผล	<p>รัฐธรรมนูญแห่งราชอาณาจักรไทย มาตรา 65 ซึ่งกำหนดให้รัฐพึงจัดให้มียุทธศาสตร์ชาติ เป็นเป้าหมายการพัฒนาประเทศอย่างยั่งยืนตามหลักธรรมาภิบาล และได้ มีการตราพระราชบัญญัติการจัดทำยุทธศาสตร์ชาติ พ.ศ.2560 กำหนดให้มีการแต่งตั้งคณะกรรมการยุทธศาสตร์ชาติ เพื่อรับผิดชอบในการจัดทำร่างยุทธศาสตร์ชาติ กำหนดวิธีการมีส่วนร่วมของประชาชนในการจัดทำร่างยุทธศาสตร์ การติดตาม การตรวจสอบ และ การประเมินผล ซึ่งยุทธศาสตร์ชาติ 20 ปี (พ.ศ.2561 - 2580) มีวิสัยทัศน์ "ประเทศไทยมีความมั่นคง มั่งคั่ง ยั่งยืน เป็นประเทศที่พัฒนาแล้ว ด้วยการพัฒนาตามหลักปรัชญาของเศรษฐกิจพอเพียง"เพื่อความสุขของคนไทยทุกคน</p> <p><b>ยุทธศาสตร์ที่ 1 ด้านความมั่นคง</b> ประเด็นการพัฒนาและเสริมสร้างความจงรักภักดีต่อสถาบันหลักของชาติ เพื่อให้คนในชาติมีจิตสำนึกรักหวงแหน มุ่งจงรักภักดี โดยปลูกฝังและสร้างความตระหนักรู้ถึงความสำคัญของสถาบัน พร้อมทั้งการรณรงค์เสริมสร้างความรักและภาคภูมิใจในความเป็นไทยและชาติไทยผ่านกลไกต่างๆ</p> <p><b>ยุทธศาสตร์ที่3ด้านการพัฒนาและเสริมสร้างศักยภาพทรัพยากรมนุษย์</b> ประกอบด้วย 7 ประเด็น ได้แก่ การปรับเปลี่ยนค่านิยมและวัฒนธรรมการพัฒนาศักยภาพคนตลอดช่วงชีวิตปฏิรูปกระบวนการเรียนรู้ที่ตอบสนองต่อการเปลี่ยนแปลงในศตวรรษที่ 21 การตระหนักถึงพหุปัญญาของมนุษย์ที่หลากหลาย การเสริมสร้างให้คนไทยมีสุขภาวะที่ดีครอบคลุม ทั้งด้านกาย ใจ สติปัญญา และสังคม การสร้างสภาพแวดล้อมที่เอื้อต่อการพัฒนาและเสริมสร้างศักยภาพทรัพยากรมนุษย์ การเสริมสร้างศักยภาพการกีฬาในการสร้างคุณค่าทางสังคมและพัฒนาประเทศ และในยุทธศาสตร์ชาติ <b>ยุทธศาสตร์ที่ 4 ด้านการสร้างโอกาสและความเสมอภาคทางสังคม</b> มีเป้าหมายการพัฒนาที่สำคัญ ที่มุ่งเน้นสร้างความเป็นธรรม ลดความเหลื่อมล้ำในทุกมิติ และกระจายศูนย์กลางความเจริญทางเศรษฐกิจและสังคม เพิ่มโอกาสให้ทุกภาคส่วนเข้ามาเป็นกำลังของการพัฒนาประเทศในทุกระดับ และเพิ่มขีดความสามารถของชุมชนท้องถิ่นในการพัฒนาการพึ่งตนเองและการจัดการตนเองเพื่อสร้างสังคมคุณภาพ</p>





หัวข้อ	รายละเอียด
	<p>ประกอบด้วย 4 ประเด็น ได้แก่ การลดความเหลื่อมล้ำ สร้างความเป็นธรรมในทุกมิติ การกระจายศูนย์กลาง ความเจริญทางเศรษฐกิจ สังคม และเทคโนโลยี การเสริมสร้างพลังทางสังคมและการเพิ่มขีดความสามารถของชุมชนท้องถิ่นในการพัฒนาการพึ่งตนเอง และการจัดการตนเอง</p> <p><b>แผนแม่บทภายใต้ยุทธศาสตร์ชาติ ประเด็นความมั่นคง (พ.ศ. 2561 - 2580)</b> ถือเป็นกรอบแนวทางการดำเนินการหลักที่จะนำไปสู่จุดหมายปลายทางในภาพรวมที่เป็นรูปธรรมชัดเจนในระยะ 20 ปี ตามที่ยุทธศาสตร์ชาติด้านความมั่นคงได้กำหนดเอาไว้ ซึ่งก็คือ “ประเทศชาติมั่นคง ประชาชนมีความสุข” โดยมีเป้าหมายสำคัญ ประกอบด้วย 1. ประชาชนอยู่ดี กินดี และมีความสุข และ 2. ประเทศชาติ มีความมั่นคงในทุกมิติและทุกระดับ</p> <p><b>แผนแม่บทภายใต้ยุทธศาสตร์ชาติ ประเด็น การปรับเปลี่ยนค่านิยมและวัฒนธรรม (พ.ศ. 2561 - 2580)</b> มีเป้าหมายสำคัญ คือ คนไทยมีคุณธรรม จริยธรรม ค่านิยมที่ดีงาม และมีความรัก และภูมิใจในความเป็นไทยมากขึ้น นำหลักปรัชญาของเศรษฐกิจพอเพียงมาใช้ในการดำรงชีวิตสังคมไทยมีความสุขและเป็นที่ยอมรับของนานาประเทศมากขึ้น ประกอบด้วยแผนย่อย 3 แผน ได้แก่ 1. การปลูกฝังคุณธรรม จริยธรรม ค่านิยม และการเสริมสร้างจิตสาธารณะและการเป็นพลเมืองที่ดี 2. การสร้างค่านิยมและวัฒนธรรมที่พึงประสงค์จากภาคธุรกิจ และ 3. การใช้สื่อและสื่อสารมวลชนในการปลูกฝังค่านิยมและวัฒนธรรมของคนในสังคม</p> <p><b>แผนแม่บทภายใต้ยุทธศาสตร์ชาติประเด็น การพัฒนาศักยภาพคนตลอดช่วงชีวิต (พ.ศ. 2561 - 2580)</b> มีเป้าหมายสำคัญ คือ คนไทยทุกช่วงวัยมีคุณภาพเพิ่มขึ้น ได้รับการพัฒนาอย่างสมดุล ทั้งทางด้านร่างกาย สติปัญญาและคุณธรรม จริยธรรม เป็นผู้มีความรู้และทักษะในศตวรรษที่ 21รักการเรียนรู้อย่างต่อเนื่องตลอดชีวิต โดยมีการกำหนดแผนย่อยไว้ 5 แผนย่อย เพื่อพัฒนาและยกระดับทรัพยากรมนุษย์ในทุกมิติและในทุกช่วงวัยให้เต็มศักยภาพและเหมาะสม ดังนี้ 1.การสร้างสภาพแวดล้อมที่เอื้อต่อการพัฒนาและเสริมสร้างศักยภาพมนุษย์ 2.การพัฒนาเด็ก ตั้งแต่ช่วงการตั้งครรภ์จนถึงปฐมวัย 3. การพัฒนาช่วงวัยเรียน/วัยรุ่น 4. การพัฒนาและยกระดับศักยภาพวัยแรงงาน 5. การส่งเสริมศักยภาพวัยผู้สูงอายุ</p> <p><b>แผนแม่บทภายใต้ยุทธศาสตร์ชาติ ประเด็น พลังทางสังคม (พ.ศ. 2561 - 2580)</b> แผนย่อยที่ 1การเสริมสร้างทุนทางสังคมเน้นการเปิดโอกาสให้เกิดกระบวนการรวมตัวของประชากรกลุ่มต่างๆ รวมถึงภาคีเครือข่าย ในการร่วมคิด ร่วมทำ และร่วมเป็นพลังสำคัญในการจัดการกับปัญหาความเหลื่อมล้ำทางเศรษฐกิจและสังคม ประชาสังคมโดยการเพิ่มขีดความสามารถของชุมชนท้องถิ่นในการพัฒนาการ</p>







หัวข้อ	รายละเอียด
	<p>พึ่งตนเอง และการจัดการตนเอง การต่อยอดจากรากฐานของสังคมวัฒนธรรมไทยมีทุนเดิมเป็นที่ ยกย่องและยอมรับทั่วโลก คือความมีน้ำใจ การช่วยเหลือเกื้อกูลกัน รวมทั้งทุนทางศิลปวัฒนธรรมที่ตกทอดมาอย่างยาวนานในประวัติศาสตร์ และมีรากเหง้าร่วมกับประเทศเพื่อนบ้านบนคาบสมุทรอินโดจีนหรือดินแดนสุวรรณภูมิ ที่สามารถนำสู่การสร้างให้เกิดทั้งมูลค่าและคุณค่าใหม่ร่วมกันได้ การตั้งพลังต่างๆ เหล่านี้ออกมาใช้ในการแก้ไขปัญหาความเหลื่อมล้ำและความไม่เสมอภาคของประเทศ และนำไปสู่การพัฒนาอย่างมั่นคงและยั่งยืนบนรากฐานของทุนทางสังคมและวัฒนธรรมที่มีอยู่</p> <p><b>แผนแม่บทภายใต้ยุทธศาสตร์ชาติ ประเด็น ความเสมอภาคและหลักประกันทางสังคม (พ.ศ. 2561 – 2580)</b> เป็นกลไกสำคัญของการกำจัดวงจรความเหลื่อมล้ำและความยากจนที่จะถูกถ่ายทอดจากรุ่นสู่รุ่นได้อย่างยั่งยืน โดยเฉพาะกลุ่มด้อยโอกาสและกลุ่มเปราะบาง ประกอบด้วยแผนย่อย 2 แผน ได้แก่ 1. การคุ้มครองทางสังคมขั้นพื้นฐานและหลักประกันทางเศรษฐกิจ สังคม และสุขภาพ และ 2. มาตรการแบบเจาะจงกลุ่มเป้าหมายเพื่อแก้ปัญหาเฉพาะกลุ่ม</p> <p><b>แผนการปฏิรูปประเทศ ด้านสังคม</b> เป็นการปฏิรูปสังคมในประเด็นสำคัญต่างๆ เพื่อนำไปสู่สังคมคุณภาพ โดยการสร้างความมั่นคงทางเศรษฐกิจและสังคมผ่านการออม สวัสดิการ และการลงทุนเพื่อสังคม การสร้างโอกาสที่เป็นธรรมโดยไม่แบ่งแยก โดยการให้โอกาสแก่คนทุกกลุ่มตามศักยภาพที่มี และสร้างสภาพแวดล้อมที่เหมาะสมกับคนทุกกลุ่ม การเสริมสร้างพลังทางสังคมโดยการพัฒนาความรู้ และปัญญาในการแก้ปัญหา และใช้ศักยภาพในพื้นที่แก่คนและองค์กรฐานราก (ชุมชน/องค์กรในท้องถิ่น) และการสร้างความเป็นอันหนึ่งอันเดียวกันของสังคมผ่านการเสริมสร้างพลังแห่งการช่วยเหลืออย่างสร้างสรรค์ของคนในสังคมเพื่อนำไปสู่การสร้างสังคมคุณภาพในที่สุด</p> <p><b>ยุทธศาสตร์จังหวัดพัทลุงประเด็นยุทธศาสตร์ที่ 3 การพัฒนาคนคุณภาพ สังคมคุณธรรมสู่เมืองแห่งภูมิปัญญาและสุขภาวะยั่งยืนมีเป้าประสงค์</b> คือประชาชนมีคุณภาพเรียนรู้ตลอดชีวิตสังคมน่าอยู่และมีความสงบด้วยหลักปรัชญาของเศรษฐกิจพอเพียง ประกอบด้วย</p> <ol style="list-style-type: none"> <li>1. ประชาชนมีความเป็นพลเมืองที่มีคุณภาพ มีสุขภาวะ เข้าถึงบริการสุขภาพ การศึกษาและ การเรียนรู้ตลอดชีวิต</li> <li>2. ประชาชนมีค่านิยม อุดมการณ์เชิงสร้างสรรค์ เทิดทูนสถาบันหลักของชาติมีจิตสำนึก วินัย คุณธรรม และเคารพกฎหมายอย่างเคร่งครัด</li> <li>3. อนุรักษ์ทุนทางสังคม สร้างคุณค่าทางสังคม และเพิ่มมูลค่าทางเศรษฐกิจและการอยู่ร่วมกันอย่างสันติสุข เป็นเมืองแห่งวัฒนธรรมและเมืองแห่งศักดิ์สิทธิ์</li> </ol>



หัวข้อ	รายละเอียด
	<p>4. เป็นเมืองและสังคมที่ทันสมัย ปลอดภัย น่าอยู่ เอื้ออาทรและสันติสุขอย่างยั่งยืน</p> <p>5. เป็นเมืองแห่งการเรียนรู้ ชุมชนมีความเข้มแข็ง สามารถจัดการตนเองได้ด้วยหลักปรัชญาของเศรษฐกิจพอเพียง</p> <p>6. ประชาชนกลุ่มเปราะบางเข้าถึงโอกาสและได้รับการคุ้มครองสิทธิ มีความมั่นคงของมนุษย์ สถาบันครอบครัวและกลไกทางสังคมมีความเข้มแข็ง</p> <p>ปัญหาการแพร่ระบาดของยาเสพติดเป็นปัญหาสำคัญ ที่ส่งผลกระทบต่อความมั่นคงของชาติ และมีแนวโน้มสูงขึ้น โดยเฉพาะในพื้นที่ที่มีสถานบริการและมั่วสุมต่างๆ เช่น ร้านเกมส์ อินเทอร์เน็ต โต๊ะสนุกเกอร์ ฯลฯ ประชากรกลุ่มเสี่ยงยังคงเป็นเยาวชนทั้งในและนอกสถานศึกษา ตลอดจนผู้ใช้แรงงาน และผู้ว่างงาน ผู้เกี่ยวข้องกับยาเสพติดรายใหม่มีจำนวนเพิ่มขึ้น ทั้งผู้ค้าและผู้เสพ กระบวนการบังคับใช้กฎหมายและบำบัดรักษาในระบบต่างๆ มีข้อจำกัดทำให้เกิดการกระทำผิดซ้ำซาก ดังนั้นการแก้ไขปัญหายาเสพติดผู้เสพ/ผู้ติดยาที่ได้ผลดีและยั่งยืน คือ การสร้างเสริมภูมิคุ้มกันทางจิตตั้งแต่วัยเด็ก และเสริมสร้างความเข้มแข็งด้านจิตใจให้ประชาชนทุกกลุ่มอายุ ทูลกระหม่อมหญิงอุบลรัตนราชกัญญาสิริวัฒนาพรรณวดี ทรงมีความห่วงใยประชาชนชาวไทยเป็นอย่างยิ่ง โดยเฉพาะกลุ่มเด็กและเยาวชนที่เป็นกลุ่มขนาดใหญ่เพราะมีจำนวนถึง 21 ล้านคน ซึ่งถือเป็นกลุ่มเสี่ยงสูง จึงทรงรับเป็นองค์ประธานโครงการ TO BE NUMBER ONE เพื่อรณรงค์ป้องกันและแก้ไขปัญหายาเสพติดภายในประเทศให้ดำเนินไปด้วยความเรียบร้อย และมีประสิทธิภาพ โดยเป้าหมายหลักที่ดำเนินการคือ กลุ่มเด็กและเยาวชนที่มีโอกาสเสี่ยงที่จะไปใช้สารเสพติดให้หันมาสนใจกิจกรรมที่เป็นประโยชน์โดยดำเนินการในรูปแบบต่าง ๆ</p> <p>จากข้อมูลและสภาพปัญหาดังกล่าวข้างต้น จึงจำเป็นต้องอย่างยิ่งที่ต้องพัฒนาศักยภาพสถาบันครอบครัวซึ่งถือว่าเป็นสถาบันทางสังคมสถาบันแรกที่มีหน้าที่ในการขัดเกลาพฤติกรรมของเด็กและเยาวชนในครอบครัว ให้มีความเข้มแข็ง อบอุ่น มีทักษะในการครองคู่ และมีทักษะเลี้ยงดูบุตร เพื่อสร้างภูมิคุ้มกันให้กับบุคคลในครอบครัว พัฒนาศักยภาพ สร้างทักษะชีวิตให้เด็กและเยาวชนมีความสามารถในการคิด รวมทั้งเพิ่มพื้นที่เชิงบวกเพื่อให้เด็กและเยาวชนได้พัฒนาทักษะความสามารถเสริมสร้างความเข้มแข็งภายในจิตใจ โดยมุ่งหวังให้เด็กและเยาวชนในจังหวัดพัทลุงเป็นคนเก่ง ดี และมีความสุข โดยการมีส่วนร่วมของทุกภาคส่วนรวมถึงการส่งเสริมให้ชุมชนมีความเข้มแข็งสามารถจัดการชุมชนด้วยตนเอง เพื่อดูแลช่วยเหลือคนในชุมชนให้มีคุณภาพชีวิตที่ดี มีภูมิคุ้มกันลดการพึ่งพาจากรัฐ</p>





หัวข้อ	รายละเอียด
<b>3. วัตถุประสงค์ของโครงการ</b>	<ol style="list-style-type: none"> <li>1. เพื่อพัฒนาคุณภาพชีวิตเด็กและเยาวชน รวมถึงแกนนำเด็กและเยาวชน ให้ได้รับการพัฒนาทักษะชีวิต และพัฒนาศักยภาพได้ตามความสนใจและความสามารถ</li> <li>2. เพื่อส่งเสริมให้ชมรม TO BE NUMBER ONE ของจังหวัดพัทลุงได้แสดงศักยภาพในการร่วมแข่งขันฯ ระดับภาคและระดับประเทศ</li> <li>3. เพื่อสร้าง และพัฒนาเครือข่ายในการป้องกัน และแก้ไขปัญหาเสพติดในเด็กในเยาวชน</li> </ol>
<b>4. ตัวชี้วัดและค่าเป้าหมาย</b>	<ol style="list-style-type: none"> <li>1. เด็ก และเยาวชนเข้าร่วมกิจกรรมอำเภอ ชมรม TO BE NUMBER ONE ประเภทต่างๆ ระดับจังหวัดพัทลุงครบทุกประเภท</li> <li>2. เยาวชน และสมาชิกชมรม TO BE NUMBER ONE 11 อำเภอเข้าร่วมกิจกรรม TO BE NUMBER ONE IDOL ระดับจังหวัด จำนวน 200 คน</li> <li>3. ชมรม TO BE NUMBER ONE ส่งทีม DANCERCISE เข้าร่วมกิจกรรมครบทั้ง 3 รุ่น</li> <li>4. มีทีม DANCERCISE เข้าร่วมกิจกรรมระดับภาคได้ครบทั้ง 3 รุ่น 6 ทีม</li> <li>5. มีเยาวชนเข้าร่วมการประกวดเยาวชนต้นแบบ TO BE NUMBER ONE IDOL ระดับภูมิภาค จำนวน 30 คน</li> <li>6. มีจังหวัด อำเภอ และชมรมฯ เข้าร่วมการประกวดชมรม TO BE NUMBER ONE ระดับภูมิภาค รวม 20 ทีม</li> <li>7. มีทีมเข้าร่วมการประกวด TO BE NUMBER ONE TEEN DANCERCISE THAILAND CHAMPIONSHIP 2024 ระดับประเทศ จำนวน 3 ทีม</li> <li>8. มีเยาวชนเข้าร่วมการประกวด TO BE NUMBER ONE IDOL ระดับประเทศ</li> <li>9. จังหวัด อำเภอ และชมรม TO BE NUMBER ONE ที่ผ่านการคัดเลือกระดับภาคใต้ ได้รับการประเมินในพื้นที่ ณ ชมรมนั้นๆ</li> <li>10. มีการส่งจังหวัด อำเภอ และชมรม TO BE NUMBER ONE เข้าร่วมมหกรรม TO BE NUMBER ONE ระดับประเทศ</li> <li>11. มีจังหวัด และชมรม TO BE NUMBER ONE ประเภทต่างๆ ของจังหวัดในภาคใต้ เข้าร่วมกิจกรรมแลกเปลี่ยนเรียนรู้</li> <li>12. มีสมาชิกชมรม TO BE NUMBER ONE ประเภทต่างๆ ร่วมการศึกษาดูงานจังหวัด TO BE NUMBER ONE ระดับที่สูงขึ้น</li> </ol>

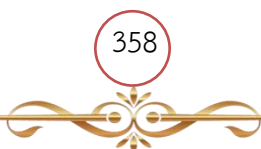



หัวข้อ	รายละเอียด
	13. มีแกนนำ TO BE NUMBER ONE ทั้ง 11 อำเภอ 14. มีการประชุมคณะกรรมการ TO BE NUMBER ONE จังหวัดพัทลุง จำนวน 10 ครั้งๆ ละ 60 คน 15. เยาวชนในสถานศึกษาได้รับการอบรมแกนนำ TO BE NUMBER ONE 16. เยาวชนได้รับการพัฒนาทักษะการนำเสนอ ทักษะการเต้น ทักษะร้องเพลง
5. พื้นที่เป้าหมาย	11 อำเภอ ในจังหวัดพัทลุง
6. กิจกรรมหลัก	
6.1 กิจกรรมหลักที่ 1 งบประมาณ 64,000 บาท	1. การประกวดอำเภอ ชมรม TO BE NUMBER ONE ประเภทต่างๆ ระดับจังหวัด พัทลุง ปีงบประมาณ 2567  งบประมาณ 64,000 บาท  ผู้รับผิดชอบ สำนักงานสาธารณสุขจังหวัดพัทลุง
6.2 กิจกรรมหลักที่ 2 งบประมาณ 27,000 บาท	2. การประกวดเยาวชนต้นแบบ TO BE NUMBER ONE IDOL ระดับจังหวัด ปี 2567  งบประมาณ 27,000 บาท  ผู้รับผิดชอบ สำนักงานสาธารณสุขจังหวัดพัทลุง
6.3 กิจกรรมหลักที่ 3 งบประมาณ 62,000 บาท	3. การประกวดการแข่งขัน TO BE NUMBER ONE TEEN DANCERCISE THAILAND CHAMPIONSHIP 2024 ระดับจังหวัด ปี 2567  งบประมาณ 62,000 บาท  ผู้รับผิดชอบ สำนักงานสาธารณสุขจังหวัดพัทลุง
6.4 กิจกรรมหลักที่ 4 งบประมาณ 537,000 บาท	4. ส่งทีมเข้าร่วมการประกวด TO BE NUMBER ONE TEEN DANCERCISE THAILAND CHAMPIONSHIP 2024 ระดับภูมิภาค (6 ทีม)  งบประมาณ 537,000 บาท  ผู้รับผิดชอบ สำนักงานสาธารณสุขจังหวัดพัทลุง
6.5 กิจกรรมหลักที่ 5 งบประมาณ 90,600 บาท	5. ส่งเยาวชนเข้าร่วมการประกวดเยาวชนต้นแบบ TO BE NUMBER ONE IDOL ระดับภูมิภาคประจำปี 2567  งบประมาณ 90,600 บาท





หัวข้อ	รายละเอียด
	ผู้รับผิดชอบ สำนักงานสาธารณสุขจังหวัดพัทลุง
6.6 กิจกรรมหลักที่ 6 งบประมาณ 425,000 บาท	6. ส่งจังหวัด/ชมรมฯ เข้าร่วมการประกวดชมรม TO BE NUMBER ONE ประเภท ต่างๆ แข่งขันระดับภูมิภาคประจำปี 2567 (จำนวน 20 ทีม)  งบประมาณ 425,000 บาท  ผู้รับผิดชอบ สำนักงานสาธารณสุขจังหวัดพัทลุง
6.7 กิจกรรมหลักที่ 7 งบประมาณ 596,600 บาท	7. ส่งทีมเข้าร่วมการประกวด TO BE NUMBER ONE TEEN DANCERCISE THAILAND CHAMPIONSHIP 2024 ระดับประเทศ (3 ทีม)  งบประมาณ 596,600 บาท  ผู้รับผิดชอบ สำนักงานสาธารณสุขจังหวัดพัทลุง
6.8 กิจกรรมหลักที่ 8 งบประมาณ 120,800 บาท	8. การประกวด TO BE NUMBER ONE IDOL ระดับประเทศ  งบประมาณ 120,800 บาท  ผู้รับผิดชอบ สำนักงานสาธารณสุขจังหวัดพัทลุง
6.9 กิจกรรมหลักที่ 9 งบประมาณ 472,600 บาท	9. การลงพื้นที่เพื่อการประเมินจังหวัด TO BE NUMBER ONE ของ คณะกรรมการระดับประเทศ (ประเภทจังหวัด และชมรม TO BE NUMBER ONE ประเภทต่างๆ รวม 10 แห่ง)  งบประมาณ 472,600 บาท  ผู้รับผิดชอบ สำนักงานสาธารณสุขจังหวัดพัทลุง
6.10 กิจกรรมหลักที่ 10 งบประมาณ 2,070,000 บาท	10. มหกรรม TO BE NUMBER ONE ระดับประเทศ  งบประมาณ 2,070,000 บาท  ผู้รับผิดชอบ สำนักงานสาธารณสุขจังหวัดพัทลุง
6.11 กิจกรรมหลักที่ 11 งบประมาณ 15,800 บาท	11. การแลกเปลี่ยนเรียนรู้จังหวัด และชมรม TO BE NUMBER ONE เพื่อการสร้าง เครือข่าย และพัฒนางานโครงการ TO BE NUMBER ONE จังหวัดพัทลุง  งบประมาณ 15,800 บาท  ผู้รับผิดชอบ สำนักงานสาธารณสุขจังหวัดพัทลุง
6.12 กิจกรรมหลักที่ 12 งบประมาณ	12. การศึกษาดูงานจังหวัด TO BE NUMBER ONE ระดับที่สูงขึ้น



หัวข้อ	รายละเอียด
193,000 บาท	งบประมาณ 193,000 บาท ผู้รับผิดชอบ สำนักงานสาธารณสุขจังหวัดพัทลุง
6.13 กิจกรรมหลักที่ 13 งบประมาณ 22,400 บาท	13. การอบรมแกนนำ TO BE NUMBER ONE ระดับต่างๆ (CORE TEAM) งบประมาณ 22,400 บาท ผู้รับผิดชอบ สำนักงานสาธารณสุขจังหวัดพัทลุง
6.14 กิจกรรมหลักที่ 14 งบประมาณ 15,000 บาท	14. การประชุมคณะกรรมการ TO BE NUMBER ONE งบประมาณ 15,000 บาท ผู้รับผิดชอบ สำนักงานสาธารณสุขจังหวัดพัทลุง
6.15 กิจกรรมหลักที่ 15 งบประมาณ 108,000 บาท	15. ค่ายเยาวชนแกนนำ TO BE NUMBER ONE (2 วัน) งบประมาณ 108,000 บาท ผู้รับผิดชอบ สำนักงานสาธารณสุขจังหวัดพัทลุง
6.16 กิจกรรมหลักที่ 16 งบประมาณ 160,000 บาท	16. ค่ายพัฒนาทักษะเยาวชน TO BE NUMBER ONE (3 วัน) (ทักษะการเป็นผู้นำ ทักษะการนำเสนอ ทักษะการเดิน ทักษะร้องเพลง งบประมาณ 160,000 บาท ผู้รับผิดชอบ สำนักงานสาธารณสุขจังหวัดพัทลุง
7. หน่วยงานดำเนินงาน	สำนักงานสาธารณสุขจังหวัดพัทลุง
8. ระยะเวลาในการ ดำเนินงาน	ตุลาคม 2566 – กันยายน 2567
9. งบประมาณ	5,152,000.- บาท
10. ผลผลิต (output)	1. เด็กและเยาวชน ได้รับการพัฒนาศักยภาพตามความสนใจ มีทักษะชีวิต มี ภูมิคุ้มกันในการดำรงชีวิต 2. มีเครือข่ายเพื่อการป้องกันและแก้ไขปัญหาเสพติดเพิ่มขึ้น
11. ผลที่คาดว่าจะได้รับ (Outcome)	1. แกนนำเด็กและเยาวชน มีพื้นที่เชิงบวก ได้แสดงศักยภาพและความสามารถที่ ถูกต้อง ส่งผลให้มีคุณภาพชีวิตดีขึ้น 1. เด็กและเยาวชน มีศักยภาพความสามารถ มีภูมิคุ้มกันในการดำรงชีวิต รู้เท่าทัน



หัวข้อ	รายละเอียด
	<p>การเปลี่ยนแปลง ส่งผลให้ห่างไกลยาเสพติด</p> <p>2. องค์กรชุมชนมีความเข้มแข็ง สามารถบริหารจัดการตนเองได้</p> <p>3. แกนนำเด็กและเยาวชน สมาชิกชมรม TO BE NUMBER ONE ได้รับการพัฒนา ศักยภาพตามความสนใจ และห่างไกลจากยาเสพติด</p>





### แบบสรุปโครงการแบบย่อ (Project Brief)

โครงการเมืองลุง เมืองน่าน้อย เมืองบายใจ งบประมาณ 1,898,140 บาท

ประเด็นยุทธศาสตร์จังหวัดพัทลุง การพัฒนาคุณภาพ สังคมแห่งโอกาส เอื้ออาทร อยู่เย็นเป็นสุข และความเสมอภาค สู่มืองแห่งปัญญา อุดมด้วยนวัตกรรม และสุขภาวะที่ยั่งยืน

กลยุทธ์/แผนงานที่ 4 แผนพัฒนาชุมชนและสังคม

หัวข้อ	รายละเอียด
1. ชื่อโครงการ	เมืองลุง เมืองน่าน้อย เมืองบายใจ
2. ความสำคัญของโครงการ หลักการและเหตุผล	รัฐธรรมนูญแห่งราชอาณาจักรไทย มาตรา 65 ซึ่งกำหนดให้รัฐพึงจัดให้มียุทธศาสตร์ชาติ เป็นเป้าหมายการพัฒนาประเทศอย่างยั่งยืนตามหลักธรรมาภิบาล และได้ มีการตราพระราชบัญญัติการจัดทำยุทธศาสตร์ชาติ พ.ศ.2560 กำหนดให้มีการแต่งตั้งคณะกรรมการยุทธศาสตร์ชาติ เพื่อรับผิดชอบในการจัดทำร่างยุทธศาสตร์ชาติ กำหนดวิธีการมีส่วนร่วมของประชาชนในการจัดทำร่างยุทธศาสตร์ การติดตาม การตรวจสอบ และการประเมินผล ซึ่งยุทธศาสตร์ชาติ 20 ปี (พ.ศ.2561 - 2580) มีวิสัยทัศน์ "ประเทศไทยมีความมั่นคง มั่งคั่ง ยั่งยืน เป็นประเทศที่พัฒนาแล้ว ด้วยการพัฒนาตามหลักปรัชญาของเศรษฐกิจพอเพียง" เพื่อความสุขของคนไทยทุกคน และในยุทธศาสตร์ชาติ ยุทธศาสตร์ที่ 1 ด้านความมั่นคง ประเด็นการพัฒนา และเสริมสร้างความจงรักภักดีต่อสถาบันหลักของชาติ เพื่อให้คนในชาติมีจิตสำนึกรักหวงแหน มุ่งจงรักภักดี โดยปลูกฝังและสร้างความตระหนักรู้ถึงความสำคัญของสถาบัน พร้อมทั้งการรณรงค์เสริมสร้างความรักและภาคภูมิใจในความเป็นไทยและชาติไทยผ่านกลไกต่างๆ ยุทธศาสตร์ที่ 3 ด้านการพัฒนาและเสริมสร้างศักยภาพทรัพยากรมนุษย์ ประกอบด้วย 7 ประเด็น ได้แก่ การปรับเปลี่ยนค่านิยมและวัฒนธรรมการพัฒนาศักยภาพคนตลอดช่วงชีวิต ปฏิรูปกระบวนการเรียนรู้ที่ตอบสนองต่อการเปลี่ยนแปลงในศตวรรษที่ 21 การตระหนักถึงปัญหาของมนุษย์ที่หลากหลาย การเสริมสร้างให้คนไทยมีสุขภาวะที่ดีครอบคลุม ทั้งด้านกาย ใจ สติปัญญา และสังคม การสร้างสภาพแวดล้อมที่เอื้อต่อการพัฒนาและเสริมสร้างศักยภาพทรัพยากรมนุษย์ การเสริมสร้างการศึกษากีฬาในการสร้างคุณค่าทางสังคมและพัฒนาประเทศ และยุทธศาสตร์ที่ 4 ด้านการสร้างโอกาสและความเสมอภาคทางสังคม มีเป้าหมายการพัฒนาที่สำคัญที่มุ่งเน้นสร้างความเป็นธรรม ลดความเหลื่อมล้ำในทุกมิติ และกระจายศูนย์กลางความเจริญทางเศรษฐกิจและสังคม เพิ่มโอกาสให้ทุกภาคส่วนเข้ามาเป็นกำลังของการพัฒนาประเทศในทุกระดับ และเพิ่มขีดความสามารถของชุมชนท้องถิ่นในการ





หัวข้อ	รายละเอียด
	<p>พัฒนาการพึ่งตนเอง และการจัดการตนเองเพื่อสร้างสังคมคุณภาพ ประกอบด้วย 4 ประเด็น ได้แก่ การลดความเหลื่อมล้ำ สร้างความเป็นธรรมในทุกมิติ การกระจายศูนย์กลางความเจริญทางเศรษฐกิจ สังคม และเทคโนโลยี การเสริมสร้างพลังทางสังคม และการเพิ่มขีดความสามารถของชุมชนท้องถิ่นในการพัฒนา การพึ่งตนเอง และการจัดการตนเอง</p> <p><b>แผนแม่บทภายใต้ยุทธศาสตร์ชาติ ประเด็นความมั่นคง (พ.ศ. 2561 - 2580)</b> ถือเป็นกรอบแนวทางการดำเนินการหลักที่จะนำไปสู่จุดหมายปลายทางในภาพรวมที่เป็นรูปธรรมชัดเจนในระยะ 20 ปี ตามที่ยุทธศาสตร์ชาติด้านความมั่นคงได้กำหนดเอาไว้ ซึ่งก็คือ “ประเทศชาติมั่นคง ประชาชนมีความสุข” โดยมีเป้าหมายสำคัญ ประกอบด้วย 1. ประชาชนอยู่ดี กินดี และมีความสุข 2. บ้านเมืองมีความมั่นคงในทุกมิติและทุกระดับ 3. กองทัพหน่วยงานด้านความมั่นคง ภาครัฐ ภาคเอกชน และภาคประชาชน มีความพร้อมในการป้องกันและแก้ไขปัญหาความมั่นคง 4. ประเทศไทย มีบทบาทด้านความมั่นคงเป็น ที่ชื่นชมและได้รับการยอมรับโดยประชาคมระหว่างประเทศ และ 5. การบริหารจัดการ ความมั่นคงมีผลสำเร็จที่เป็นรูปธรรมอย่างมีประสิทธิภาพ</p> <p><b>แผนแม่บทภายใต้ยุทธศาสตร์ชาติ ประเด็น พื้นที่และเมืองน่าอยู่ อัจฉริยะ (พ.ศ. 2561 - 2580)</b> มีเป้าหมายสำคัญ คือ ประเทศไทยมีความสามารถในการแข่งขันสูงขึ้น เกิดศูนย์กลางความเจริญทางเศรษฐกิจและสังคมในทุกภูมิภาคของประเทศ เพื่อกระจายความเจริญทางด้านเศรษฐกิจและสังคม ประเทศไทยมีพื้นที่แผนผังภูมินิเวศเพื่อเป็นกรอบในการพัฒนาเมืองน่าอยู่ ชนบทมั่นคง เกษตรยั่งยืนในอุตสาหกรรมเชิงนิเวศ รวมทั้งผังพื้นที่อนุรักษ์ทรัพยากร ธรรมชาติ แหล่งโบราณคดี ลดช่องว่างความเหลื่อมล้ำระหว่างพื้นที่ โดยมีการกำหนดแผนย่อยไว้ 2 แผนย่อย ดังนี้ 1.แผนย่อยการพัฒนาเมืองน่าอยู่อัจฉริยะ เพื่อกระจายความเจริญและลดความเหลื่อมล้ำในทุกมิติ และ 2. แผนย่อยการพัฒนาพื้นที่เมือง ชนบทเกษตรกรรมและอุตสาหกรรม เชิงนิเวศที่มีการบริหารจัดการตามแผนผังภูมินิเวศอย่างยั่งยืน</p> <p><b>แผนแม่บทภายใต้ยุทธศาสตร์ชาติ ประเด็น การปรับเปลี่ยน ค่านิยมและวัฒนธรรม(พ.ศ. 2561 - 2580)</b> มีเป้าหมายสำคัญ คือ คนไทยมีคุณธรรม จริยธรรม ค่านิยมที่ดีงาม และมีความรัก และภูมิใจในความเป็นไทยมากขึ้น นำหลักปรัชญา ของเศรษฐกิจพอเพียงมาใช้ในการดำรงชีวิต</p>





หัวข้อ	รายละเอียด
	<p>สังคมไทยมีความสุขและเป็นที่ยอมรับ ของนานาชาติประเทศมากขึ้น ประกอบด้วยแผนย่อย 3 แผน ได้แก่ 1. การปลูกฝังคุณธรรม จริยธรรม ค่านิยม และการเสริมสร้างจิตสาธารณะและการเป็นพลเมืองที่ดี 2. การสร้าง ค่านิยมและวัฒนธรรมที่พึงประสงค์จากภาคธุรกิจ และ 3. การใช้สื่อและ สื่อสารมวลชนในการปลูกฝังค่านิยมและวัฒนธรรมของคนในสังคม</p> <p><b>แผนแม่บทภายใต้ยุทธศาสตร์ชาติ ประเด็น การพัฒนาศักยภาพ คนตลอดช่วงชีวิต (พ.ศ. 2561 – 2580)</b> มีเป้าหมายสำคัญ คือ คนไทยทุก ช่วงวัยมีคุณภาพเพิ่มขึ้น ได้รับการพัฒนาอย่างสมดุล ทั้งทางด้านร่างกาย สติปัญญาและคุณธรรมจริยธรรม เป็นผู้มีความรู้และทักษะในศตวรรษที่ 21 รักการเรียนรู้อย่างต่อเนื่องตลอดชีวิต โดยมีการกำหนดแผนย่อยไว้ 5 แผน ย่อย เพื่อพัฒนาและยกระดับทรัพยากรมนุษย์ในทุกมิติและในทุกช่วงวัยให้เต็ม ศักยภาพและเหมาะสม ดังนี้ 1. การสร้างสภาพแวดล้อมที่เอื้อต่อการพัฒนา และเสริมสร้างศักยภาพมนุษย์ 2. การพัฒนาเด็กตั้งแต่ช่วงการตั้งครรภ์จนถึง ปฐมวัย 3. การพัฒนาช่วงวัยเรียน/วัยรุ่น 4. การพัฒนาและยกระดับศักยภาพวัย แรงงาน 5. การส่งเสริมศักยภาพวัยผู้สูงอายุ</p> <p><b>แผนแม่บทภายใต้ยุทธศาสตร์ชาติ ประเด็น ความเสมอภาคและ หลักประกันทางสังคม (พ.ศ. 2561 – 2580)</b> มีเป้าหมายสำคัญ คือ คนไทย ทุกคนได้รับการคุ้มครองและมีหลักประกันทางสังคมเพิ่มขึ้น โดยเฉพาะกลุ่ม ด้อยโอกาส และกลุ่มเปราะบาง ประกอบด้วยแผนย่อย 2 แผน ได้แก่ 1. การคุ้มครองทางสังคมขั้นพื้นฐานและหลักประกันทางเศรษฐกิจ สังคม และ สุขภาพ และ 2. มาตรการแบบเจาะจงกลุ่มเป้าหมายเพื่อแก้ปัญหาเฉพาะกลุ่ม</p> <p><b>แผนแม่บทภายใต้ยุทธศาสตร์ชาติ ประเด็น พลังทางสังคม (พ.ศ. 2561 – 2580)</b> แผนย่อยที่ 1 การเสริมสร้างทุนทางสังคม เน้นการเปิด โอกาสให้เกิดกระบวนการรวมตัวของประชากรกลุ่มต่างๆ รวมถึงภาคี เครือข่าย ในการร่วมคิด ร่วมทำ และร่วมเป็นพลังสำคัญในการจัดการกับ ปัญหาความเหลื่อมล้ำทางเศรษฐกิจและสังคมประชาสังคม โดยการเพิ่มขีด ความสามารถของชุมชนท้องถิ่นในการพัฒนาการพึ่งตนเอง โดยมีแนวทาง พัฒนาที่สำคัญ คือ เสริมสร้างความเข้าใจและการยอมรับของสังคมต่อเรื่อง เพศสภาพและความเสมอภาคทางเพศ ส่งเสริมให้ทุกเพศสภาพมีส่วนร่วม รับผิดชอบครอบครัวและร่วมกันพัฒนาสังคม ส่งเสริมความเข้มแข็งของ สถาบันครอบครัว พัฒนาระบบสวัสดิการทางสังคมในสถานประกอบการ เพื่อให้ทั้งชายและหญิงสามารถดูแลครอบครัวได้อย่างสมดุลกับการทำงาน</p>





หัวข้อ	รายละเอียด
	<p>เพื่อส่งเสริมการสร้างประชากรรุ่นใหม่บนรากฐานของครอบครัวที่มีคุณภาพ เพิ่มโอกาสของสตรีในการทำงานเชิงเศรษฐกิจอย่างต่อเนื่อง ตลอดจนเพิ่ม ศักยภาพ ความรู้ความสามารถ และภาวะผู้นำของสตรีเพื่อให้สามารถมี บทบาทในทางการเมืองและการบริหารทั้งในระดับนานาชาติ ระดับชาติ และ ในระดับท้องถิ่นได้อย่างเหมาะสมและกว้างขวาง</p> <p><b>แผนแม่บทภายใต้ยุทธศาสตร์ชาติ ประเด็น การเสริมสร้างให้คนไทยมีสุขภาวะที่ดี (พ.ศ. 2561 – 2580)</b> มีเป้าหมายสำคัญ คือ คนไทยมีสุข ภาวะที่ดีขึ้นและความเป็นอยู่ดีขึ้น ประกอบด้วยแผนย่อย 5 แผน ได้แก่</p> <ol style="list-style-type: none"> <li>1. สร้างความรอบรู้ด้านสุขภาวะและการป้องกันและควบคุมปัจจัยเสี่ยงที่ คุกคามสุขภาวะ เพื่อให้ประชาชนมีความรอบรู้ มีพฤติกรรมสุขภาพที่พึง ประสงค์ และสามารถป้องกันและลดโรคที่สามารถป้องกันได้</li> <li>2. การใช้ชุมชน เป็นฐานในการสร้างสภาพแวดล้อมที่เอื้อต่อการมีสุขภาวะที่ดี</li> <li>3. การพัฒนา ระบบบริการสุขภาพที่ทันสมัยสนับสนุนการสร้างสุขภาวะที่ดี</li> <li>4. การกระจาย บริการสาธารณสุขอย่างทั่วถึงและมีคุณภาพ และ</li> <li>5. การพัฒนาและสร้าง ระบบรับมือผลกระทบปรับตัวต่อโรคอุบัติใหม่และโรคอุบัติซ้ำที่เกิดจากการ เปลี่ยนแปลงภูมิอากาศมากขึ้น</li> </ol> <p><b>แผนแม่บทภายใต้ยุทธศาสตร์ชาติ ประเด็น กฎหมายและกระบวนการ ยุติธรรม (พ.ศ. 2561 – 2580)</b> มีเป้าหมายสำคัญ คือ การอำนวยความสะดวก เป็นไปโดยความเสมอภาค โปร่งใส เป็นธรรม ทัวถึง และปราศจากการเลือกปฏิบัติ แผนย่อยที่ 2 ได้แก่ การพัฒนากระบวนการยุติธรรม การอำนวยความสะดวก ยุติธรรม มีความโปร่งใส สะดวก รวดเร็ว เสมอภาค ทัวถึง เป็นธรรม และ ปราศจากการเลือกปฏิบัติ</p> <p><b>แผนการปฏิรูปประเทศ ด้านสังคม</b> เป็นการปฏิรูปสังคมในประเด็น สำคัญต่างๆ เพื่อนำไปสู่สังคมคุณภาพ โดยการสร้างความมั่นคงทางเศรษฐกิจ และสังคม ผ่านการออม สวัสดิการ และการลงทุนเพื่อสังคม การสร้างโอกาส ที่เป็นธรรมโดยไม่แบ่งแยก โดยการให้โอกาสแก่คนทุกกลุ่มตามศักยภาพที่มี และสร้างสภาพแวดล้อมที่เหมาะสมกับคนทุกกลุ่ม การเสริมสร้างพลังทาง สังคมโดยการพัฒนาความรู้และปัญญาในการแก้ปัญหาและ ใช้ศักยภาพใน พื้นที่แก่คนและองค์กรฐานราก (ชุมชน/องค์กรในท้องถิ่น) และการสร้าง ความเป็นอันหนึ่งอันเดียวกันของสังคมผ่านการเสริมสร้างพลังแห่งการ ช่วยเหลืออย่างสร้างสรรค์ของคนในสังคม เพื่อนำไปสู่การสร้างสังคมคุณภาพ ในที่สุด</p>





หัวข้อ	รายละเอียด
	<p>ยุทธศาสตร์จังหวัดพัทลุง ประเด็นยุทธศาสตร์ที่ 3 การพัฒนาคน คุณภาพ สังคมคุณธรรม สู่มืองแห่งภูมิปัญญาและสุขภาวะยั่งยืน มีกลยุทธ์ในการขับเคลื่อนสู่การปฏิบัติ</p> <ol style="list-style-type: none"> <li>1. สร้างและพัฒนาเมืองแห่งการเรียนรู้ที่เข้มแข็ง และพัฒนาคนคุณภาพ</li> <li>2. เสริมสร้างทุนทางศาสนา วัฒนธรรม วิถีชีวิต ภูมิปัญญา ที่ยั่งยืนและเพิ่มคุณค่าทางสังคม และเพิ่มมูลค่าทางเศรษฐกิจ</li> <li>3. สร้างให้เป็นเมืองสุขภาวะ เมืองกีฬาและสันตนาการ เมืองที่ปลอดภัย น่าอยู่ และสันติสุข สร้างชุมชนจัดการตนเอง บนฐานปรัชญาเศรษฐกิจพอเพียงสู่ชุมชนสันติอย่างยั่งยืน</li> <li>4. พัฒนาคุณภาพชีวิต การพัฒนาสังคมผู้สูงอายุ การสร้างโอกาสกลุ่มคนเปราะบางด้วยกลไกการมีส่วนร่วมจากภาคีทุกภาคส่วน และประชาชน</li> </ol> <p>จากข้อมูลผู้ด้อยโอกาสและกลุ่มคนเปราะบางทางสังคมจากฐานข้อมูลระบบบริหารจัดการข้อมูลการพัฒนาคนแบบชี้เป้า (TPMAP พบว่าจังหวัดพัทลุง มีผู้ด้อยโอกาสและกลุ่มคนเปราะบางทางสังคม จำนวน 15,172 ครัวเรือน แบ่งออกเป็น 5 มิติ ดังนี้</p> <ol style="list-style-type: none"> <li>1.ด้านสุขภาพ จำนวน 1,494 ครัวเรือน</li> <li>2.ด้านความเป็นอยู่ จำนวน 2,362 ครัวเรือน</li> <li>3.ด้านการศึกษา จำนวน 7,137 ครัวเรือน</li> <li>4.ด้านรายได้ จำนวน 4,175 ครัวเรือน</li> <li>5.ด้านบริการภาครัฐ จำนวน 4 ครัวเรือน</li> </ol> <p>จากรายงานสถานการณ์ทางสังคมจังหวัดพัทลุง ประจำปี 2564 พบว่าจังหวัดพัทลุงมีปัญหาเร่งด่วนที่ต้องได้รับการแก้ไข จำนวน 4 ปัญหา ได้แก่</p> <ol style="list-style-type: none"> <li>1) ปัญหาเด็กและเยาวชนมีพฤติกรรมไม่เหมาะสม ซึ่งปัญหาที่พบ ได้แก่ ปัญหาเด็กและเยาวชนที่กระทำผิดฐานความผิดเกี่ยวกับยาเสพติด จำนวน 70 คน มีเด็กและเยาวชนประกอบอาชญากรรม จำนวน 131 คน การตั้งครรภในวัยรุ่น จำนวน 298 คน โดยมีการยุติการตั้งครรภโดยการทำให้จำนวน 20 คน การมีเพศสัมพันธ์ ก่อนวัยอันควร มั่วสุมในที่สาธารณะ และการติดยาเสพติด เป็นต้น</li> <li>2) ปัญหาครอบครัวอ่อนแอ จากการเปลี่ยนของโครงสร้างของสถาบันครอบครัว การเปลี่ยนแปลงทางเศรษฐกิจและสังคมที่มีความซับซ้อน ส่งผลกระทบให้ครอบครัว ไม่อาจทำหน้าที่ บทบาทของตนเองได้อย่างสมบูรณ์ โดยมีสถิติการหย่าร้าง 856 คู่ และมีสถิติความรุนแรงใน</li> </ol>



หัวข้อ	รายละเอียด
	<p>ครอบคลุมจังหวัดพัทลุงเพิ่มขึ้น</p> <p><b>3) ปัญหาผู้สูงอายุ</b> จังหวัดพัทลุงมีประชากรผู้สูงอายุเพิ่มขึ้นทุกปีอย่างต่อเนื่อง ในปี 2564 มีจำนวน 100,277 คน คิดเป็นร้อยละ 19.7 ของประชากรจังหวัดพัทลุง และปัญหาที่พบคือ ผู้สูงอายุยากจน เลี้ยงดูบุตรหลาน ปัญหาผู้สูงอายุ อยู่ตามลำพัง สภาพที่อยู่อาศัยไม่เหมาะสม</p> <p><b>4) ด้านความยากจน</b> ในภาพรวมของพื้นที่ภาคใต้มีสัดส่วนคนจน ร้อยละ 11.84 สูงกว่าระดับประเทศ ร้อยละ 7.87 เมื่อพิจารณารายได้เฉลี่ยต่อเดือน พบว่า จังหวัดใหญ่ อาทิ จังหวัดภูเก็ต สุราษฎร์ธานี กระบี่ และจังหวัดชุมพร ซึ่งเป็นจังหวัดที่เป็นแหล่งท่องเที่ยวมีค่าเฉลี่ยรายได้ต่อเดือนสูงกว่าระดับประเทศ ส่วนจังหวัดสงขลาและจังหวัดนครศรีธรรมราช มีค่าเฉลี่ยรายได้ต่ำกว่าระดับประเทศเล็กน้อย นอกจากนี้จังหวัดอื่นๆ มีรายได้เฉลี่ย ต่ำกว่าระดับประเทศมาก โดยเฉพาะอย่างยิ่งจังหวัดพัทลุงมีรายได้เฉลี่ยต่ำสุดของภาคใต้ อยู่ที่ 20,508.28 บาทต่อเดือนต่อครัวเรือน และเมื่อพิจารณาหนี้สินเฉลี่ยต่อครัวเรือน พบว่า ภาคใต้มีหนี้สินเฉลี่ยสูงกว่าระดับประเทศ</p> <p>นอกจากนี้ พบว่าอัตราการการว่างงาน ผู้ว่างงานในจังหวัดพัทลุง ข้อมูล ไตรมาส 1 ปี 2564 มีจำนวนทั้งสิ้น 4,371 คน โดยมีจำนวนเพิ่มขึ้นจากปี 2563 จำนวน 659 คน ซึ่งมีจำนวน 3,712 คน</p> <p>ด้านข้อมูลการกระทำผิดที่เกี่ยวข้องกับยาเสพติด ในปี 2565 พบว่า จังหวัดพัทลุงมีผู้กระทำผิดเกี่ยวข้องกับยาเสพติดถูกจับกุม จำนวน 2,029 คดี ผู้ต้องหา 2,089 คน</p> <p>จากข้อมูลและสภาพปัญหาดังกล่าวข้างต้น แม้ว่าหน่วยงานภาครัฐที่เกี่ยวข้องในระดับจังหวัดจะได้รับการสนับสนุนงบประมาณจากส่วนกลาง แต่งบประมาณที่ได้รับการสนับสนุนโดยส่วนใหญ่เป็นการสนับสนุนงบประมาณในรูปแบบการขับเคลื่อนกลไกคณะอนุกรรมการฯ การจัดทำแผนการปฏิบัติงาน ซึ่งไม่ได้ดำเนินการโดยตรงกับกลุ่มเป้าหมาย หรือหากสนับสนุนกิจกรรม/โครงการ โดยตรง งบประมาณกลับมี ไม่เพียงพอและครอบคลุมกับกลุ่มเป้าหมายที่ต้องได้รับการพัฒนาศักยภาพ จึงจำเป็นอย่างยิ่งที่ต้องมีการรับการสนับสนุนงบประมาณในส่วนแผนพัฒนาจังหวัดเพื่อให้กลุ่มเป้าหมายได้รับการพัฒนาอย่างเป็นระบบในทุกมิติและสอดคล้องกับ</p>



หัวข้อ	รายละเอียด
	<p>บริบทพื้นที่ จึงจำเป็นอย่างยิ่ง ที่ต้องพัฒนาชุมชนและสังคม เพื่อสร้างสภาวะแวดล้อมที่เอื้อต่อพัฒนาศักยภาพกลุ่มเด็กและเยาวชน กลุ่มผู้ด้อยโอกาสคนพิการ ผู้สูงอายุ การสร้างค่านิยมที่ดี ปลูกฝังวินัยคุณธรรมจริยธรรม การเคารพในกฎหมาย โดยการมีส่วนร่วมของทุกภาคส่วนในสังคม ด้านการป้องกันและปราบปรามยาเสพติด ประชาชนและชุมชนมีความต้องการมีส่วนร่วมในการแก้ไขปัญหาเสพติด ปัญหาความไม่สงบเรียบร้อยต่างๆ และต้องการมีราษฎรอาสาเข้ามามีส่วนร่วมในการปฏิบัติงานทำหน้าที่ช่วยเหลือเจ้าพนักงาน ปฏิบัติภารกิจด้านการป้องกันยาเสพติด ปราบปรามอาชญากรรม การทำลายทรัพย์สินของราษฎรชาติสิ่งแวดลอม รวมทั้งการเฝ้าระวัง ลาดตระเวน ตรวจตราดูแลความสงบเรียบร้อยในพื้นที่หมู่บ้าน/ชุมชน รวมถึงการส่งเสริมให้ชุมชนมีความเข้มแข็งในทุกมิติทั้งด้านรายได้ การรวมกลุ่มทำกิจกรรมทางสังคม กิจกรรมทางวัฒนธรรม กิจกรรมทางศาสนา ให้สามารถจัดการชุมชนด้วยตนเอง เพื่อดูแลช่วยเหลือคนในชุมชนให้มีคุณภาพชีวิตที่ดี มีภูมิคุ้มกัน ลดการพึ่งพาจากรัฐ</p>
<p>3. วัตถุประสงค์ของโครงการ</p>	<ol style="list-style-type: none"> <li>1. เพื่อให้กำนัน ผู้ใหญ่บ้าน เข้าใจ บทบาท อำนาจหน้าที่ของกำนัน ผู้ใหญ่บ้านตามพระราชบัญญัติลักษณะปกครองท้องที่ พระพุทธศักราช 2457 (แก้ไขเพิ่มเติมถึงปัจจุบัน) ได้อย่างถูกต้อง</li> <li>2. เพื่อให้กำนัน ผู้ใหญ่บ้าน สามารถเข้าใจกระบวนการการจัดทำแผนพัฒนาหมู่บ้านและการประสานแผนพัฒนาพื้นที่ในระดับอำเภอและตำบล ได้อย่างมีประสิทธิภาพ</li> <li>3. เพื่อเพิ่มประสิทธิภาพกำนัน ผู้ใหญ่บ้าน ให้สามารถปฏิบัติงานตามนโยบายรัฐบาล กระทรวง ทบวง กรม จังหวัด/อำเภอ ได้อย่างมีประสิทธิภาพ</li> <li>4. เพื่อปรับเปลี่ยนกระบวนการความคิด ทักษะคิด ค่านิยม ตลอดจนพฤติกรรมที่ไม่เหมาะสมให้แสดงออกมาได้อย่างเหมาะสมและมีแรงกระตุ้นให้ขับเคลื่อนไปสู่เป้าหมายในการดำเนินชีวิตที่วางไว้</li> <li>5. เพื่อคืนคนดีกลับสู่สังคม เป็นขวัญให้กับครอบครัว สังคม และเป็นกำลังในการพัฒนาประเทศชาติต่อไป</li> <li>6. เพื่อฟื้นฟูสมรรถภาพและเพิ่มพูนความรู้ ความสามารถให้กับกำลังพล ราษฎรอาสาพิทักษ์เมืองลุง และราษฎรอาสาประจำถิ่น สามารถนำหน่วยปฏิบัติการป้องกันการก่อความไม่สงบได้อย่างมีประสิทธิภาพ</li> <li>7. เพื่อให้ราษฎรอาสาพิทักษ์เมืองลุง และราษฎรอาสาประจำถิ่น สามารถปฏิบัติภารกิจ</li> </ol>





หัวข้อ	รายละเอียด
	ร่วมกับเจ้าหน้าที่ตำรวจ และฝ่ายปกครองในการรักษาความสงบเรียบร้อย และแก้ไขปัญหาในระดับพื้นที่ได้อย่างมีประสิทธิภาพ
4. ตัวชี้วัดและค่าเป้าหมาย	<ol style="list-style-type: none"> <li>กลุ่มเป้าหมาย ผู้เข้ารับการอบรมเป็นกำนัน ผู้ใหญ่บ้าน และผู้เกี่ยวข้อง จำนวน 670 คน ได้รับความรู้ และเพิ่มประสิทธิภาพในการปฏิบัติงาน</li> <li>ผู้เสพ/ผู้ติดยาเสพติด เข้ารับการบำบัดรักษาฟื้นฟูผู้ติดยาเสพติดค่าย บำบัดรักษาฟื้นฟูสมรรถภาพผู้ติดยาเสพติดจังหวัดพัทลุง จำนวน 50 คน</li> <li>ราษฎรอาสาพิทักษ์เมืองลุงผ่านการฝึกอบรม มีความรู้ความเข้าใจด้าน ยุทธวิธี การใช้อาวุธและยุทธโปกรณ์อย่างชำนาญ</li> <li>ราษฎรอาสาประจำถิ่น ผ่านการฝึกอบรม มีความรู้ความเข้าใจด้านยุทธวิธี การใช้อาวุธและยุทธโปกรณ์อย่างชำนาญ</li> </ol>
5. พื้นที่เป้าหมาย	11 อำเภอ ในจังหวัดพัทลุง
6. กิจกรรมหลัก	
6.1 กิจกรรมหลักที่ 1 งบประมาณ 1,200,240 บาท	<ol style="list-style-type: none"> <li>การเพิ่มประสิทธิภาพกำนัน ผู้ใหญ่บ้าน ในการขับเคลื่อนยุทธศาสตร์ จังหวัดพัทลุงสู่การปฏิบัติ งบประมาณ 1,215,240 บาท ผู้รับผิดชอบ ที่ทำการปกครองจังหวัดพัทลุง</li> </ol>
6.2 กิจกรรมหลักที่ 2 งบประมาณ 770,300 บาท	<ol style="list-style-type: none"> <li>ชุมชนปลอดภัยด้วยพลังชุมชน งบประมาณ 682,900 บาท ผู้รับผิดชอบ ที่ทำการปกครองจังหวัดพัทลุง</li> </ol>
7. หน่วยงานดำเนินงาน	ที่ทำการปกครองจังหวัดพัทลุง
8. ระยะเวลาในการดำเนินงาน	ตุลาคม 2566 – กันยายน 2567
9. งบประมาณ	1,898,140.- บาท
10. ผลผลิต (output)	<ol style="list-style-type: none"> <li>กำนัน ผู้ใหญ่บ้าน เข้าใจบทบาทอำนาจหน้าที่ของกำนัน ผู้ใหญ่บ้าน ฯลฯ ตามมาตรา 27 แห่งพระราชบัญญัติลักษณะปกครองท้องพระพุทธศักราช 2457 (แก้ไขเพิ่มเติมถึงปัจจุบัน) ได้อย่างถูกต้องมากยิ่งขึ้น</li> <li>กำนัน ผู้ใหญ่บ้าน สามารถเข้าใจระเบียบกระทรวงมหาดไทยว่าด้วยการจัดทำแผนและประสานแผนพัฒนาพื้นที่ในระดับอำเภอและตำบล พ.ศ. 2562</li> </ol>





หัวข้อ	รายละเอียด
	<p>สามารถจัดทำแผนพัฒนาหมู่บ้านได้อย่างถูกต้อง และมีประสิทธิภาพมากยิ่งขึ้น</p> <p>3. กำนัน ผู้ใหญ่บ้าน สามารถปฏิบัติงานตามนโยบายรัฐบาล กระทรวง ทบวง กรม จังหวัด/อำเภอ ได้อย่างมีประสิทธิภาพ สร้างความเข้มแข็งให้กับหมู่บ้าน ทำให้ราษฎรในหมู่บ้านทุกชนชั้นน้อยลง สุขมากขึ้น</p> <p>4. ผู้เสพ/ผู้ติดยาเสพติด ได้รับการบำบัดรักษา จำนวน 50 คน</p> <p>5. ราษฎรอาสาพิทักษ์เมืองลุง ได้รับการฝึกภาคทฤษฎีและภาคปฏิบัติ จำนวน 100 คน</p> <p>6. ราษฎรอาสาประจำถิ่น ได้รับการฝึกภาคทฤษฎีและภาคปฏิบัติ จำนวน 300 คน</p>
<p><b>11. ผลที่คาดว่าจะได้รับ (Outcome)</b></p>	<p>1. กำนัน ผู้ใหญ่บ้าน สามารถครองตนและปฏิบัติหน้าที่ตามบทบาทอำนาจหน้าที่ของกำนัน ผู้ใหญ่บ้าน ได้อย่างถูกต้องมากยิ่งขึ้น</p> <p>2. กำนัน ผู้ใหญ่บ้าน สามารถจัดทำแผนพัฒนาหมู่บ้านและได้รับงบประมาณสนับสนุนในการดำเนินโครงการเพื่อพัฒนาหมู่บ้าน</p> <p>3. กำนัน ผู้ใหญ่บ้าน สามารถปฏิบัติงานตามนโยบายรัฐบาล กระทรวง ทบวง กรม จังหวัด/อำเภอ ทำให้ราษฎรในหมู่บ้านทุกชนชั้นน้อยลง สุขมากขึ้น</p> <p>4. ผู้เข้ารับการบำบัดฯ สามารถกลับมาใช้ชีวิตอย่างปกติสุข ไม่เข้าไปยุ่งเกี่ยวกับยาเสพติด</p> <p>5. สามารถปรับเปลี่ยนพฤติกรรมผู้เสพ/ผู้ติดยาเสพติดให้กลับคืนเป็นคนดีอย่างมีคุณภาพ 6. ราษฎรอาสาพิทักษ์เมืองลุง และราษฎรอาสาประจำถิ่น มีสมรรถภาพและขีดความสามารถในการปฏิบัติภารกิจ เป็นกำลังสำคัญและมีความพร้อมเพื่อปฏิบัติหน้าที่ตามที่ผู้บังคับบัญชามอบหมาย</p> <p>7. ราษฎรอาสาพิทักษ์เมืองลุง และราษฎรอาสาประจำถิ่น มีขีดความสามารถเป็นผู้ช่วยเหลือเจ้าพนักงานในการรักษาความสงบเรียบร้อยได้อย่างมีประสิทธิภาพ</p>





แบบฟอร์มโครงการแบบย่อ (Project Brief) ของโครงการสำคัญภายใต้งบประมาณของจังหวัด  
 ประเด็นการพัฒนาจังหวัด ยุทธศาสตร์ที่ ๔ การจัดการทรัพยากรธรรมชาติ เพื่อเป็นหลักประกัน  
 ของการเติบโตบนคุณภาพชีวิตที่เป็นมิตรกับสิ่งแวดล้อมที่ยั่งยืน

หัวข้อ	รายละเอียด
1. ชื่อโครงการสำคัญ	สร้างและพัฒนาชุมชนอนุรักษ์พันธุกรรมพืชอันเนื่องมาจากพระราชดำริฯ
2. ชื่อแผนงาน	แผนงานยุทธศาสตร์ส่งเสริมการพัฒนาจังหวัดและกลุ่มจังหวัดแบบบูรณาการ
3. แนวทางการพัฒนา	พัฒนาระบบการบริหารจัดการเพื่อการอนุรักษ์ ใช้ประโยชน์จากทรัพยากรธรรมชาติ และสิ่งแวดล้อม และสนองแนวทางอันเนื่องมาจากพระราชดำริ ฯ ในการอนุรักษ์พันธุกรรมพืช
4. หลักการและเหตุผล	ในอดีตที่ผ่านมาพื้นที่ป่าไม้ในท้องที่จังหวัดพัทลุง ได้ถูกราษฎรบุกรุกทำลาย เพื่อนำพื้นที่ไปใช้ในการประกอบอาชีพด้านเกษตรกรรมอย่างต่อเนื่อง ทำให้พื้นที่ป่าไม้ลดลงเป็นอย่างมาก และนโยบายของรัฐที่ผ่านมาได้นำพื้นที่ป่าสงวนแห่งชาติไปจัดสรรให้ราษฎร โดยเฉพาะในการนำไปปฏิรูป ซึ่งในปัจจุบันพื้นที่ป่าไม้ของจังหวัดพัทลุง จะยังคงมีเหลืออยู่เฉพาะในเขตป่าอนุรักษ์เป็นส่วนใหญ่คิดเป็นเนื้อที่ประมาณ 600,000 ไร่ ซึ่งในจำนวนนี้ ก็ถูกราษฎรเข้ายึดถือครอบครอง โดยได้รับการผ่อนผันให้ทำกินตาม มติ ครม. เมื่อ 30 มิ.ย. 41 จำนวนประมาณ 200,000 ไร่ จึงยังคงเหลือพื้นที่ป่าไม้ที่เป็นพื้นที่สีเขียวประมาณ 400,000 ไร่ คิดเป็นเนื้อที่ร้อยละ 15 ของพื้นที่จังหวัด
5. วัตถุประสงค์ของโครงการ	<ol style="list-style-type: none"> <li>1. เพิ่มปริมาณไม้ใช้สอยของประชาชนและพัฒนาคุณภาพชีวิตให้ดีขึ้น</li> <li>2. เพิ่มพื้นที่สีเขียวในพื้นที่สาธารณะ สถานที่ราชการและที่ดินของเอกชน</li> <li>3. สอนองแนวทางการอนุรักษ์พันธุกรรมพืชอันเนื่องมาจากพระราชดำริในสมเด็จพระกนิษฐาธิราชเจ้า กรมสมเด็จพระเทพรัตนราชสุดาฯ สยามบรมราชกุมารี</li> <li>4. เพื่อสร้างกระบวนการเรียนรู้ให้นักศึกษา กศน.จังหวัดพัทลุง ได้มีความรู้ ความเข้าใจเกี่ยวกับพรรณไม้ในจังหวัดพัทลุง เกิดการพัฒนาทักษะทางการเรียนรู้จากการลงมือปฏิบัติจริง ตลอดจนเกิดจิตสำนึกในการอนุรักษ์พืชท้องถิ่น และรู้จักนำองค์ความรู้ที่ได้รับไป</li> </ol>



	<p>ใช้ประโยชน์ได้อย่างยั่งยืน</p> <p>5. เพื่อพัฒนาแหล่งเรียนรู้เกี่ยวกับพันธุกรรมพืชในชุมชนให้กับครู บุคลากร นักเรียน นักศึกษา และประชาชนทั่วไป และจัดทำระบบ ข้อมูลพันธุกรรมพืชในพื้นที่เผยแพร่เป็นประโยชน์ทางการศึกษา ให้กับชุมชน</p>
<b>6. ตัวชี้วัดและค่าเป้าหมาย</b>	<p>1. ทรัพยากรธรรมชาติมีความอุดมสมบูรณ์</p> <p>2. พื้นที่ป่าไม้ที่ถูกบุกรุกทำลายทรัพยากรป่าไม้ลดลง</p> <p>3. เพิ่มความหลากหลายทางชีวภาพ</p> <p>4. ร้อยละ 80 ของนักศึกษาผู้เข้าร่วมโครงการมีความรู้ ความเข้าใจ ในการขับเคลื่อนงานสวนพฤกษศาสตร์โรงเรียนสู่สถานศึกษา และ ชุมชน</p> <p>5. จำนวนแหล่งเรียนรู้สวนพฤกษศาสตร์โรงเรียนและทะเบียน พรรณไม้ของสถานศึกษาในสังกัดทั้ง 11 แห่ง</p>
<b>7. พื้นที่เป้าหมาย</b>	<p>ดำเนินการจัดกิจกรรมกับอาสาสมัครพิทักษ์ทรัพยากรธรรมชาติและ สิ่งแวดล้อมหมู่บ้าน (ทสม.) ในพื้นที่ 11 อำเภอของจังหวัด พัทลุงและสำนักงาน กศน.จังหวัดพัทลุง กศน.อำเภอ 11 แห่ง และกศน.ตำบล 65 แห่ง</p>
<b>8. กิจกรรมหลัก</b>	<p>สร้างและพัฒนาชุมชนอนุรักษ์พันธุกรรมพืชอันเนื่องมาจาก พระราชดำริฯ</p>
<b>8.1 กิจกรรมหลักที่ 1</b> งบประมาณ ผู้รับผิดชอบ หน่วยงานที่เกี่ยวข้อง	<p>สร้างและพัฒนาชุมชนอนุรักษ์พันธุกรรมพืชอันเนื่องมาจาก พระราชดำริฯ 279,000 บาท สำนักงานทรัพยากรธรรมชาติและ สิ่งแวดล้อมจังหวัดพัทลุง</p>
<b>8.2 กิจกรรมหลักที่ 2</b> งบประมาณ ผู้รับผิดชอบ หน่วยงานที่เกี่ยวข้อง	<p>การอบรมนักศึกษาแกนนำอนุรักษ์พันธุกรรมพืชอันเนื่องมาจาก พระราชดำริฯ 375,000 บาท กศน.อำเภอ (นางสาวชนะจิต โมพิยสุวรรณ)</p>
<b>8.3 กิจกรรมหลักที่ 3</b> งบประมาณ ผู้รับผิดชอบ หน่วยงานที่เกี่ยวข้อง	<p>ขยายผลการดำเนินงานสวนพฤกษศาสตร์สู่กศน.ตำบล 325,000 บาท กศน.อำเภอ และกศน.ตำบล (นางสาวชนะจิต โมพิยสุวรรณ)</p>





<p>9. หน่วยงานดำเนินการ</p>	<p>1. สำนักงานทรัพยากรธรรมชาติและสิ่งแวดล้อมจังหวัดพัทลุง 2. สำนักงาน กศน.จังหวัดพัทลุง</p>
<p>10. ระยะเวลาในการดำเนินโครงการ</p>	<p>ปีงบประมาณ พ.ศ. 2567</p>
<p>11. งบประมาณ</p>	<p>979,000 บาท</p>
<p>12. ผลผลิต (Output)</p>	<p>1. มีการอนุรักษ์พันธุกรรมพืชเพิ่มขึ้นและภูมิปัญญาต่างๆ ได้รับการดูแลรักษาให้คงอยู่ตลอดไป</p> <p>2. สร้างจิตสำนึกในการอนุรักษ์พันธุกรรมพืชอันเนื่องมาจากพระราชดำริให้กับอาสาสมัครพิทักษ์ทรัพยากรธรรมชาติและสิ่งแวดล้อมหมู่บ้าน (ทสม.) ในจังหวัดพัทลุง จำนวน 11 รุ่น (รุ่นละ 50 คน จำนวน 550 คน)</p> <p>3. กระบวนการจัดการเรียนรู้เพื่อสร้างทักษะชีวิตและการทำงาน การสร้างสภาพแวดล้อมสำหรับการเรียนรู้ในชุมชน ผ่านกิจกรรมอนุรักษ์พันธุกรรมพืชอันเนื่องมาจากพระราชดำริ ให้กับนักศึกษา กศน.จังหวัดพัทลุง ณ กศน.ตำบล ทั้ง 65 แห่ง 42. แขนงนำนักศึกษา กศน.พัทลุง จำนวน 440 คน ได้รับความรู้ ความเข้าใจเกี่ยวกับพรรณไม้ในจังหวัดพัทลุง เกิดการพัฒนาทักษะทางการเรียนรู้จากการลงมือปฏิบัติจริง ตลอดจนเกิดจิตสำนึกในการอนุรักษ์พืชท้องถิ่น</p>
<p>13. ผลลัพธ์จากการดำเนินโครงการ (Outcome)</p>	<p><b>เชิงปริมาณ</b></p> <p>1. ประชาชนทั่วไปเครือข่ายอาสาสมัครพิทักษ์ทรัพยากรธรรมชาติและสิ่งแวดล้อมหมู่บ้าน (ทสม.) ในจังหวัดพัทลุง จำนวน 11 อำเภอ จำนวน 11 รุ่นๆละ 50 คน รวม 550 คน</p> <p>2. นักศึกษา กศน.พัทลุง สามารถนำองค์ความรู้ และทักษะที่ได้รับจากการดำเนินงานโครงการอนุรักษ์พันธุกรรมพืชอันเนื่องมาจากพระราชดำริ</p> <p>ไปประยุกต์ใช้ประโยชน์ในการดำรงชีวิตประจำวันและการทำงาน ตลอดจนการอยู่ร่วมกับผู้อื่นในสังคมอย่างมีความสุข</p> <p><b>เชิงคุณภาพ</b></p> <p>1. เครือข่ายอาสาสมัครพิทักษ์ทรัพยากรธรรมชาติและสิ่งแวดล้อมหมู่บ้าน (ทสม.) สามารถดูแลรักษาทรัพยากรธรรมชาติและสิ่งแวดล้อมให้คงอยู่สืบทอดให้คนรุ่นหลังต่อไป</p>







**โครงการแบบย่อ (Project Brief) ของโครงการสำคัญภายใต้งบประมาณของจังหวัด**  
**ประเด็นการพัฒนาจังหวัด การจัดการทรัพยากรธรรมชาติ เพื่อเป็นหลักประกันของการเติบโตบนคุณภาพชีวิต**  
**ที่เป็นมิตรกับสิ่งแวดล้อมที่ยั่งยืน**

หัวข้อ	รายละเอียด
1. ชื่อโครงการ	เตรียมความพร้อมด้านการป้องกันและบรรเทาสาธารณภัยจังหวัดพัทลุง
2. ชื่อแผนงาน	ยุทธศาสตร์ส่งเสริมการพัฒนาจังหวัดและกลุ่มจังหวัดแบบบูรณาการ
3. แนวทางการพัฒนา	
4. หลักการและเหตุผล	<p>ยุทธศาสตร์ชาติ ระยะ 20 ปี (พ.ศ.2560 - 2579) ยุทธศาสตร์ที่ 5 ด้านการสร้างการเติบโตบนคุณภาพชีวิตที่เป็นมิตรต่อสิ่งแวดล้อม ในประเด็นยุทธศาสตร์ที่ 4 การจัดการทรัพยากรธรรมชาติ เพื่อเป็นหลักประกันของการเติบโตบนคุณภาพชีวิตที่เป็นมิตรกับสิ่งแวดล้อมที่ยั่งยืน</p> <p>ประเด็นการพัฒนาที่ 5 การจัดการทรัพยากรธรรมชาติ เพื่อเป็นหลักประกันของการเจริญเติบโตบนคุณภาพชีวิตที่เป็นมิตรกับสิ่งแวดล้อมที่ยั่งยืน มีเป้าหมายการพัฒนาจังหวัดให้เป็นเมืองแห่งความยั่งยืน ด้านทรัพยากรธรรมชาติ ปัญหาสิ่งแวดล้อม ภัยธรรมชาติลดลงอย่างต่อเนื่อง เป็นเมืองสะอาด อากาศบริสุทธิ์ ไม่มีมลพิษทางสิ่งแวดล้อม เป็นเมืองสีเขียว ทรัพยากรธรรมชาติอุดมสมบูรณ์ ชุมชนมีสิ่งแวดล้อมที่ดี ซึ่งเป็นแนวทางการจัดการทรัพยากรธรรมชาติจะนำมาซึ่งความผาสุกตามแนวทางของยุทธศาสตร์ชาติ 20 ปี</p> <p>ประเด็นยุทธศาสตร์ที่ 3 สร้างการเติบโตอย่างมั่นคงบนสังคมและเศรษฐกิจที่เป็นมิตรต่อสภาพภูมิอากาศ และนำพาไปสู่การพัฒนาประเทศอย่างมั่นคง มั่งคั่ง และยั่งยืนได้อย่างแท้จริง</p> <p>ด้วยสถานการณ์ภัยพิบัติอันเกิดจากภัยธรรมชาติและการทำงานของมนุษย์ที่เกิดขึ้นในหลายพื้นที่ อาทิ อัคคีภัย วาตภัย อุทกภัยและดินโคลนถล่ม สึนามิ แผ่นดินไหว ภัยจากช้างป่า ฯลฯ ได้ส่งผลกระทบต่อให้เกิดความเสียหายต่อชีวิตทรัพย์สิน และสร้างความเดือดร้อนให้แก่ชีวิตความเป็นอยู่ของประชาชนเป็นจำนวนมาก สาเหตุประการหนึ่ง เกิดจากการที่ชุมชน/หมู่บ้าน ยังไม่มีความพร้อมหรือความเข้าใจในการจัดการภัย ทั้งก่อนเกิดภัย ขณะเกิดภัย และหลังเกิดภัย จึงควรส่งเสริมให้ชุมชนมีส่วนร่วมในการใช้พลังชุมชนแก้ไขปัญหา โดยการใช้ทรัพยากรในชุมชน/หมู่บ้าน ที่สอดคล้องกับภูมิปัญญาท้องถิ่นและพัฒนาผู้นำให้มีความรู้ ความสามารถในการเตรียมความพร้อมด้านความปลอดภัย ในระดับอำเภอ เพื่อเสริมสร้างศักยภาพ พัฒนาการ และเป็นการเตรียมความพร้อมในการจัดการสาธารณภัยที่เกิดขึ้นในพื้นที่ โดยผ่านกลไกของศูนย์บัญชาการเหตุการณ์ในแต่ละระดับ</p>





หัวข้อ	รายละเอียด
	<p>สำนักงานป้องกันและบรรเทาสาธารณภัยจังหวัดพัทลุง จึงได้จัดทำโครงการเตรียมความพร้อม ด้านการป้องกันและบรรเทาสาธารณภัยจังหวัดพัทลุงขึ้น โดยนำหลักการการจัดการความเสี่ยงจากภัยพิบัติโดยอาศัยชุมชนเป็นฐาน (Community Based Disaster Risk Management : CBDRM) มาเป็นแนวทางดำเนินงานโครงการเพื่อเตรียมความพร้อมในชุมชน/หมู่บ้าน ในการป้องกัน เตือนภัย บรรเทา และฟื้นฟูสาธารณภัย โดยทำให้คนในชุมชน/หมู่บ้าน มีความตระหนักถึงศักยภาพของชุมชนและมีส่วนร่วมคิด ร่วมวางแผน และร่วมดำเนินการ เพื่อลดความเสี่ยงภัย ป้องกัน และควบคุมความเสียหายจากสาธารณภัย และมุ่งเน้นให้มีการฝึกการป้องกันและบรรเทาสาธารณภัย ในระดับอำเภอ เพื่อเตรียมความพร้อม และพัฒนาการจัดการสาธารณภัย ที่เกิดขึ้นในพื้นที่ โดยผ่านกลไกของศูนย์บัญชาการเหตุการณ์ในแต่ละระดับในการบูรณาการหน่วยทหาร หน่วยงานพลเรือน องค์กรปกครองส่วนท้องถิ่น องค์กรสาธารณกุศล อาสาสมัคร สถาบันการศึกษา ภาคประชาสังคม และประชาชนในพื้นที่ ซึ่งจะเป็นฐานรากที่มั่นคงของสังคมและประเทศ ในการเตรียมความพร้อมรับมือสถานการณ์ภัยในพื้นที่ต่อไป</p>
<p>5. วัตถุประสงค์ของโครงการ</p>	<ol style="list-style-type: none"> <li>1. เพื่อส่งเสริม สนับสนุน ให้ประชาชนมีส่วนร่วมในการเตรียมความพร้อม ป้องกัน รับรู้วิธีการแจ้งเตือนภัย บริหารจัดการสาธารณภัยของชุมชน/หมู่บ้าน อย่างเป็นระบบ</li> <li>2. เพื่อให้เกิดเครือข่ายความร่วมมือในการป้องกันและบรรเทาสาธารณภัย ระหว่างประชาชน องค์กรปกครองส่วนท้องถิ่นทุกระดับในการบริหารจัดการ สาธารณภัย</li> <li>3. เพื่อซักซ้อมแนวทางปฏิบัติระบบการบัญชาการเหตุการณ์ร่วมเมื่อเกิด สาธารณภัยในพื้นที่</li> <li>4. เพื่อเป็นการสร้างการรับรู้ด้านสาธารณภัยให้แก่เครือข่ายเยาวชน รวมถึงการ เข้ามามีส่วนร่วม ในการเฝ้าระวัง แจ้งเตือนภัย และช่วยเหลือกันเองได้ใน เบื้องต้น</li> <li>5. เพื่อให้เยาวชนมีความรู้ ความเข้าใจ และความตระหนักในการลดความเสี่ยง จากสาธารณภัย รวมทั้งมีทักษะสามารถใช้ชีวิตที่ปลอดภัย</li> </ol>
<p>6. ตัวชี้วัดและค่าเป้าหมาย</p>	<ol style="list-style-type: none"> <li>1. อำเภอมีความพร้อมด้านการจัดการสาธารณภัยในพื้นที่อย่างเป็นระบบ</li> <li>2. ผู้เข้ารับการฝึกอบรมมีความรู้ความเข้าใจในการจัดการสาธารณภัยอย่าง ถูกต้องตามหลักวิชาการ</li> </ol>



หัวข้อ	รายละเอียด
7. พื้นที่เป้าหมาย	<p>1. การพัฒนาศักยภาพด้านการฝึกการป้องกันและบรรเทาสาธารณภัยระดับอำเภอ ประจำปี 2567 จำนวน 11 อำเภอ ๆ ละ 50 คน รวม 550 คน กลุ่มเป้าหมาย เป็นส่วนราชการระดับอำเภอ ผู้นำท้องถิ่น/ผู้นำท้องที่ อาสาสมัครจิตอาสา และประชาชนในพื้นที่</p> <p>2. การเสริมสร้างการรับรู้เยาวชนด้านการป้องกันและบรรเทาสาธารณภัย ประจำปี 2567 ณ หอประชุมโรงเรียนในพื้นที่เสี่ยงต้น้ำ อำเภอกงหรา จำนวน 1 แห่ง ๆ ละ 50 คน และพื้นที่รับน้ำในพื้นที่อำเภอควนขนุน จำนวน 1 แห่ง ๆ ละ 50 คน รวมทั้งสิ้น จำนวน 2 รุ่น 100 คน กลุ่มเป้าหมาย นักเรียน/นักศึกษา</p>
<p>8. กิจกรรมหลัก</p> <p>8.1 กิจกรรมที่ 1 งบประมาณผู้รับผิดชอบ หน่วยงานที่เกี่ยวข้อง</p> <p>8.2 กิจกรรมที่ 2 งบประมาณผู้รับผิดชอบ หน่วยงานที่เกี่ยวข้อง</p>	<p>โครงการเตรียมความพร้อมด้านการป้องกันและบรรเทาสาธารณภัยจังหวัดพัทลุง การพัฒนาศักยภาพด้านการฝึกการป้องกันและบรรเทาสาธารณภัยระดับอำเภอ ประจำปี 2567 312,675.-บาท</p> <p>สำนักงานป้องกันและบรรเทาสาธารณภัยจังหวัดพัทลุง อำเภอทั้ง 11 อำเภอ</p> <p>การเสริมสร้างการรับรู้เยาวชนด้านการป้องกันและบรรเทาสาธารณภัย ประจำปี 2567 92,800.-บาท</p> <p>สำนักงานป้องกันและบรรเทาสาธารณภัยจังหวัดพัทลุง สาธารณสุขจังหวัดพัทลุง องค์การบริหารส่วนจังหวัดพัทลุง มูลนิธิพัทลุงการกุศล มูลนิธิ</p>
9. หน่วยงานดำเนินงาน	สำนักงานป้องกันและบรรเทาสาธารณภัยจังหวัดพัทลุง
10. ระยะเวลาในการดำเนินโครงการ	ตุลาคม 2566 – กันยายน 2567
11. งบประมาณ	<p>วงเงินงบประมาณ 405,475.- บาท</p> <p>แหล่งงบประมาณ : งบพัฒนาจังหวัด</p>
12. ผลผลิต (Output)	1. จังหวัดพัทลุงมีความพร้อมในการป้องกันภัยพิบัติ สามารถบริหารจัดการลดความเสี่ยง และลดความเสียหาย เมื่อเกิดสาธารณภัยขึ้น ครอบคลุมทั้ง 11 อำเภอ





หัวข้อ	รายละเอียด
	2. เกิดการบูรณาการระหว่างประชาชน และหน่วยงานที่เกี่ยวข้องในระดับพื้นที่ อำเภอและจังหวัด 3. เยาวชนมีความรู้ ความเข้าใจ ทักษะการดำเนินชีวิตที่ปลอดภัย มีส่วนร่วมในการสื่อสาร เฝ้าระวัง และแจ้งเตือนภัยภายในโรงเรียน 4. เยาวชนมีความตระหนักในการลดความเสี่ยงจากสารอันตราย รวมทั้งมีทักษะสามารถใช้ชีวิตที่ปลอดภัย
<b>13. ผลลัพธ์จากการดำเนิน โครงการ (Outcome)</b>	1. ประชาชนมีความพร้อมในการรับมือสารอันตรายในพื้นที่ได้อย่างมีประสิทธิภาพ  2. เยาวชนมีความตระหนักในการลดความเสี่ยงจากสารอันตราย รวมทั้งมีทักษะสามารถใช้ชีวิตได้อย่างปลอดภัย







การจัดทำแบบสรุปโครงการแบบย่อ (Project Brief) ภายใต้พัฒนาของจังหวัด  
แบบสรุปโครงการแบบย่อ (Project Brief)

โครงการคนเมืองลุง คนคุณภาพ งบประมาณ ๑,๕๙๙,๙๐๐ บาท

ประเด็นยุทธศาสตร์จังหวัดพัทลุง การพัฒนาคนคุณภาพ สังคมแห่งโอกาส เอื้ออาทร อยู่เย็นเป็นสุข และ  
ความเสมอภาค สู่เมืองแห่งปัญญา อุดมด้วยนวัตกรรม และสุขภาวะที่ยั่งยืน

กลยุทธ์/แผนงานที่ ๑ พัฒนาคคน

หัวข้อ	รายละเอียด
1. ชื่อโครงการ	คนเมืองลุง คนคุณภาพ
2. ความสำคัญของโครงการ หลักการและเหตุผล	<p>รัฐธรรมนูญแห่งราชอาณาจักรไทย มาตรา 65 ซึ่งกำหนดให้รัฐพึงจัดให้มียุทธศาสตร์ชาติ เป็นเป้าหมายการพัฒนาประเทศอย่างยั่งยืนตามหลักธรรมาภิบาล และได้มีการตราพระราชบัญญัติการจัดทำยุทธศาสตร์ชาติ พ.ศ.2560 กำหนดให้มีการแต่งตั้งคณะกรรมการยุทธศาสตร์ชาติ เพื่อรับผิดชอบในการจัดทำร่างยุทธศาสตร์ชาติ กำหนดวิธีการมีส่วนร่วมของประชาชนในการจัดทำร่างยุทธศาสตร์ การติดตาม การตรวจสอบ และการประเมินผล ซึ่งยุทธศาสตร์ชาติ 20 ปี (พ.ศ.2561 - 2580) มีวิสัยทัศน์ "ประเทศไทยมีความมั่นคง มั่งคั่ง ยั่งยืน เป็นประเทศที่พัฒนาแล้ว ด้วยการพัฒนาตามหลักปรัชญาของเศรษฐกิจพอเพียง" เพื่อความสุขของคนไทยทุกคน และในยุทธศาสตร์ชาติ ยุทธศาสตร์ที่ 1 ด้านความมั่นคง ประเด็นการพัฒนาและเสริมสร้างความจงรักภักดีต่อสถาบันหลักของชาติ เพื่อให้คนในชาติมีจิตสำนึกรักหวงแหน มุ่งจงรักภักดี โดยปลูกฝังและสร้างความตระหนักรู้ถึงความสำคัญของสถาบัน พร้อมทั้งการรณรงค์เสริมสร้างความรักและภาคภูมิใจในความเป็นไทยและชาติไทยผ่านกลไกต่างๆ ยุทธศาสตร์ที่ 3 ด้านการพัฒนาและเสริมสร้างศักยภาพทรัพยากรมนุษย์ ประกอบด้วย 7 ประเด็น ได้แก่ การปรับเปลี่ยนค่านิยมและวัฒนธรรมการพัฒนาศักยภาพคนตลอดช่วงชีวิต ปฏิรูปกระบวนการเรียนรู้ที่ตอบสนองต่อการเปลี่ยนแปลงในศตวรรษที่ 21 การตระหนักถึงพหุปัญญาของมนุษย์ที่หลากหลาย การเสริมสร้างให้คนไทยมีสุขภาวะที่ดีครอบคลุม ทั้งด้านกาย ใจ สติปัญญา และสังคม การสร้างสภาพแวดล้อมที่เอื้อต่อการพัฒนาและเสริมสร้างศักยภาพทรัพยากรมนุษย์ การเสริมสร้างการศักยภาพการกีฬาในการสร้างคุณค่าทางสังคมและพัฒนาประเทศ และยุทธศาสตร์ที่ 4 ด้านการสร้างโอกาสและความเสมอภาคทางสังคม มีเป้าหมายการพัฒนาที่สำคัญที่มุ่งเน้นสร้างความเป็นธรรมลดความเหลื่อมล้ำในทุกมิติ และกระจายศูนย์กลางความเจริญทาง</p>



หัวข้อ	รายละเอียด
	<p>เศรษฐกิจและสังคม เพิ่มโอกาสให้ทุกภาคส่วนเข้ามาเป็นกำลังของการพัฒนาประเทศในทุกระดับ</p> <p><b>แผนแม่บทภายใต้ยุทธศาสตร์ชาติ ประเด็นความมั่นคง (พ.ศ. 2561 - 2580)</b> ถือเป็นกรอบแนวทางการดำเนินการหลักที่จะนำไปสู่จุดหมายปลายทางในภาพรวมที่เป็นรูปธรรมชัดเจนในระยะ 20 ปี ตามที่ยุทธศาสตร์ชาติด้านความมั่นคงได้กำหนดเอาไว้ ซึ่งก็คือ “ประเทศชาติมั่นคง ประชาชนมีความสุข” โดยมีเป้าหมายสำคัญ ประกอบด้วย 1. ประชาชนอยู่ดี กินดี และมีความสุข และ 2. ประเทศชาติมีความมั่นคงในทุกมิติและทุกระดับ</p> <p><b>แผนแม่บทภายใต้ยุทธศาสตร์ชาติ ประเด็น การปรับเปลี่ยนค่านิยมและวัฒนธรรม(พ.ศ. 2561 – 2580)</b> มีเป้าหมายสำคัญ คือ คนไทยมีคุณธรรม จริยธรรม ค่านิยมที่ดีงาม และมีความรัก และภูมิใจในความเป็นไทยมากขึ้น นำหลักปรัชญาของเศรษฐกิจพอเพียงมาใช้ในการดำรงชีวิต สังคมไทยมีความสุขและเป็นที่ยอมรับของนานาชาติประเทศมากขึ้น ประกอบด้วยแผนย่อย 3 แผน ได้แก่ 1. การปลูกฝังคุณธรรม จริยธรรม ค่านิยม และการเสริมสร้างจิตสาธารณะและการเป็นพลเมืองที่ดี 2. การสร้างค่านิยมและวัฒนธรรมที่พึงประสงค์จากภาคธุรกิจ และ 3. การใช้สื่อและสื่อสารมวลชนในการปลูกฝังค่านิยมและวัฒนธรรมของคนในสังคม</p> <p><b>แผนแม่บทภายใต้ยุทธศาสตร์ชาติ ประเด็น การพัฒนาศักยภาพคนตลอดช่วงชีวิต (พ.ศ. 2561 – 2580)</b> มีเป้าหมายสำคัญ คือ คนไทยทุกช่วงวัยมีคุณภาพเพิ่มขึ้น ได้รับการพัฒนาอย่างสมดุล ทั้งทางด้านร่างกาย สติปัญญาและคุณธรรมจริยธรรม เป็นผู้มีความรู้และทักษะในศตวรรษที่ 21 ฝึกการเรียนรู้อย่างต่อเนื่องตลอดชีวิต โดยมีการกำหนดแผนย่อยไว้ 5 แผนย่อย เพื่อพัฒนาและยกระดับทรัพยากรมนุษย์ในทุกมิติและในทุกช่วงวัยให้เต็มศักยภาพและเหมาะสม ดังนี้ 1. การสร้างสภาพแวดล้อมที่เอื้อต่อการพัฒนาและเสริมสร้างศักยภาพมนุษย์ 2. การพัฒนาเด็ก ตั้งแต่ช่วงการตั้งครรภ์จนถึงปฐมวัย 3. การพัฒนาช่วงวัยเรียน/วัยรุ่น 4. การพัฒนาและยกระดับศักยภาพวัยแรงงาน 5. การส่งเสริมศักยภาพวัยผู้สูงอายุ</p> <p><b>แผนแม่บทภายใต้ยุทธศาสตร์ชาติ ประเด็น การพัฒนาการเรียนรู้ (พ.ศ. 2561 – 2580)</b> มีเป้าหมายสำคัญ คือ คนไทยมีการศึกษาที่มีคุณภาพตามมาตรฐานสากลเพิ่มขึ้น มีทักษะที่จำเป็นของโลกศตวรรษที่</p>



หัวข้อ	รายละเอียด
	<p>21 สามารถในการแก้ปัญหา ปรับตัว สื่อสาร และทำงานร่วมกับผู้อื่นได้อย่างมีประสิทธิภาพเพิ่มขึ้น มีนิสัยใฝ่เรียนรู้อย่างต่อเนื่องตลอดชีวิต และคนไทยได้รับการพัฒนาเต็มตามศักยภาพตามความถนัดและความสามารถของพหุปัญญาดีขึ้น ประกอบด้วยแผนย่อย 2 แผน ได้แก่ 1. การปฏิรูปกระบวนการเรียนรู้ที่ตอบสนองต่อการเปลี่ยนแปลงในศตวรรษที่ 21 และ 2. การตระหนักถึงพหุปัญญาของมนุษย์ที่หลากหลาย</p> <p><b>แผนแม่บทภายใต้ยุทธศาสตร์ชาติ ประเด็น ความเสมอภาคและหลักประกันทางสังคม (พ.ศ. 2561 – 2580)</b> มีเป้าหมายสำคัญ คือคนไทยทุกคนได้รับการคุ้มครองและมีหลักประกันทางสังคมเพิ่มขึ้น โดยเฉพาะกลุ่มด้อยโอกาสและกลุ่มเปราะบาง ประกอบด้วยแผนย่อย 2 แผน ได้แก่ 1. การคุ้มครองทางสังคมขั้นพื้นฐานและหลักประกันทางเศรษฐกิจ สังคม และสุขภาพ และ 2. มาตรการแบบเจาะจงกลุ่มเป้าหมายเพื่อแก้ปัญหาเฉพาะกลุ่ม</p> <p><b>แผนแม่บทภายใต้ยุทธศาสตร์ชาติ ประเด็น พลังทางสังคม (พ.ศ. 2561 – 2580)</b> แผนย่อยที่ 1 การเสริมสร้างทุนทางสังคม เน้นการเปิดโอกาสให้เกิดกระบวนการรวมตัวของประชากรกลุ่มต่างๆ รวมถึงภาคีเครือข่าย ในการร่วมคิดร่วมทำ และร่วมเป็นพลังสำคัญในการจัดการกับปัญหาความเหลื่อมล้ำทางเศรษฐกิจและสังคมประชาสังคม โดยการเพิ่มขีดความสามารถของชุมชนท้องถิ่นในการพัฒนาการพึ่งตนเอง โดยมีแนวทางพัฒนาที่สำคัญ คือ เสริมสร้างความเข้าใจและการยอมรับของสังคมต่อเรื่องเพศสภาพและความเสมอภาคทางเพศ ส่งเสริมให้ทุกเพศสภาพมีส่วนร่วมรับผิดชอบครอบครัวและร่วมกันพัฒนาสังคม ส่งเสริมความเข้มแข็งของสถาบันครอบครัว พัฒนาระบบสวัสดิการทางสังคมในสถานประกอบการเพื่อให้ทั้งชายและหญิงสามารถดูแลครอบครัวได้อย่างสมดุลกับการทำงาน เพื่อส่งเสริมการสร้างประชากรรุ่นใหม่บนรากฐานของครอบครัวที่มีคุณภาพ เพิ่มโอกาสของสตรีในการทำงานเชิงเศรษฐกิจอย่างต่อเนื่อง ตลอดจนเพิ่มศักยภาพ ความรู้ความสามารถ และภาวะผู้นำของสตรีเพื่อให้สามารถมีบทบาทในทางการเมืองและการบริหารทั้งในระดับนานาชาติ ระดับชาติ และในระดับท้องถิ่นได้อย่างเหมาะสมและกว้างขวาง</p> <p><b>แผนแม่บทการพัฒนาศักยภาพคนไทยตามช่วงวัย พ.ศ.2561 - 2579 ในยุทธศาสตร์ที่ 1 ยุทธศาสตร์การพัฒนาคอนไทยตามช่วงวัย</b> เนื่องจากสถานการณ์และความท้าทายในการพัฒนาคนไทยแต่ละกลุ่มวัย เช่น กลุ่มปฐมวัย คือเรื่องการเกิดอย่างมีคุณภาพและพัฒนาการ มีการ</p>

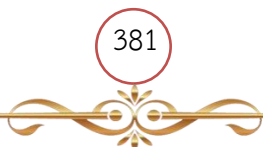



หัวข้อ	รายละเอียด
	<p>ตั้งครุฑไม่พร้อม ครอบครัวยุโรปบาง กลุ่มวัยเรียน วัยรุ่น นักศึกษา ด้านกระบวนการเรียนรู้ ทักษะชีวิตและการสร้างภูมิคุ้มกันความรู้เท่าทันสังคม ความเหลื่อมล้ำทางการศึกษา กลุ่มวัยทำงาน ผลิตภาพแรงงานต่ำ ทักษะและสมรรถนะไม่ตรงกับความต้องการ แนวโน้มป่วยโรค NCDs สูง และสำหรับผู้สูงอายุ ซึ่งมีรายได้น้อย ไม่มีเงินออม หรือมีไม่เพียงพอ เกษียณไม่พอกิน ขาดหลักประกันรายได้ และบางส่วนมีภาวะพึ่งพิง ติดบ้าน ติดเตียง และมีแนวโน้มเป็นคนพิการ และประเทศไทยเข้าสู่สังคมผู้สูงอายุสมบูรณ์แบบ ดังนั้น นโยบายของรัฐบาล จะต้องพัฒนาคนไทยตามช่วงวัย เน้นนโยบายไม่ทิ้งใครไว้ข้างหลัง ด้วยการใช้นโยบายแบบถ้วนหน้า (Universal Policies) และเสริมด้วยนโยบายการพัฒนาเฉพาะกลุ่ม (Targeting Policies) เน้นการวางรากฐานที่จำเป็นสำหรับความมั่นคงในชีวิต เพื่อให้สอดคล้องกับสิทธิของประชาชนและนโยบายพื้นฐานของรัฐ</p> <p style="text-align: center;"><b>ยุทธศาสตร์จังหวัดพัทลุง ประเด็นยุทธศาสตร์ที่ 3 การพัฒนาคนคุณภาพ สังคมคุณธรรม สู่เมืองแห่งภูมิปัญญาและสุขภาวะยั่งยืน</b></p> <p>มีเป้าประสงค์ คือประชาชนมีคุณภาพ เรียนรู้ตลอดชีวิต สังคมน่าอยู่และมีความสงบด้วยหลักปรัชญาของเศรษฐกิจพอเพียง ประกอบด้วย</p> <ol style="list-style-type: none"> <li>1. ประชาชนมีความเป็นพลเมืองที่มีคุณภาพ มีสุขภาวะเข้าถึงบริการสุขภาพ การศึกษาและ การเรียนรู้ตลอดชีวิต</li> <li>2. ประชาชนมีค่านิยม อุดมการณ์เชิงสร้างสรรค์ เติบโตสถาบันหลักของชาติมีจิตสำนึก วินัย คุณธรรม และเคารพกฎหมายอย่างเคร่งครัด</li> <li>3. อนุรักษ์ทุนทางสังคม สร้างคุณค่าทางสังคม และเพิ่มมูลค่าทางเศรษฐกิจ และการอยู่ร่วมกันอย่างสันติสุข เป็นเมืองแห่งวัฒนธรรมและเมืองแห่งศักดิ์สิทธิ์</li> <li>4. เป็นเมืองและสังคมที่ทันสมัย ปลอดภัย น่าอยู่ เอื้ออาทรและสันติสุข อย่างยั่งยืน</li> <li>5. เป็นเมืองแห่งการเรียนรู้ ชุมชนมีความเข้มแข็ง สามารถจัดการตนเองได้ด้วยหลักปรัชญาของเศรษฐกิจพอเพียง</li> <li>6. ประชาชนกลุ่มเปราะบางเข้าถึงโอกาสและได้รับการคุ้มครองสิทธิ มีความมั่นคงของมนุษย์ สถาบันครอบครัวและกลไกทาง</li> </ol>

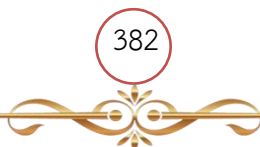



หัวข้อ	รายละเอียด
	<p>สังคมมีความเข้มแข็ง</p> <p>จากข้อมูลผู้ด้อยโอกาสและกลุ่มคนเปราะบางทางสังคมจากฐานข้อมูลระบบบริหารจัดการข้อมูลการพัฒนาคนแบบชี้เป้า (TPMAP) พบว่า จังหวัดพัทลุง มีผู้ด้อยโอกาสและกลุ่มคนเปราะบางทางสังคม จำนวน 15,172 คน แบ่งออกเป็น 5 มิติ ดังนี้</p> <ol style="list-style-type: none"> <li>1.ด้านสุขภาพ จำนวน 1,494 คน</li> <li>2.ด้านความเป็นอยู่ จำนวน 2,362 คน</li> <li>3.ด้านการศึกษา จำนวน 7,137 คน</li> <li>4.ด้านรายได้ จำนวน 4,175 คน</li> <li>5.ด้านบริการภาครัฐ จำนวน 4 คน</li> </ol> <p>จากรายงานสถานการณ์ทางสังคมจังหวัดพัทลุง ประจำปี 2564 พบว่าจังหวัดพัทลุงมีปัญหาเร่งด่วนที่ต้องได้รับการแก้ไข จำนวน 4 ปัญหา ได้แก่</p> <ol style="list-style-type: none"> <li>1) ปัญหาเด็กและเยาวชนมีพฤติกรรมไม่เหมาะสม ซึ่งปัญหาที่พบได้แก่ ปัญหาเด็กและเยาวชนที่กระทำความผิดเกี่ยวกับยาเสพติด จำนวน 70 คน มีเด็กและเยาวชนประกอบอาชญากรรม จำนวน 131 คน การตั้งครรภ์ในวัยรุ่น จำนวน 298 คน โดยมีการยุติการตั้งครรภ์ โดยการทำแท้งจำนวน 20 คน การมีเพศสัมพันธ์ก่อนวัยอันควร มีวุ่นวายที่สาธารณะ และการติดยาเสพติด เป็นต้น</li> <li>2) ปัญหาครอบครัวอ่อนแอ จากการเปลี่ยนแปลงของโครงสร้างของสถาบันครอบครัว การเปลี่ยนแปลงทางเศรษฐกิจและสังคมที่มีความซับซ้อน ส่งผลกระทบให้ครอบครัว ไม่อาจทำหน้าที่ บทบาทของตนเองได้อย่างสมบูรณ์ โดยมีสถิติการหย่าร้าง 856 คู่ และมีสถิติความรุนแรงในครอบครัวจังหวัดพัทลุงเพิ่มขึ้น</li> <li>3) ปัญหาผู้สูงอายุ จังหวัดพัทลุงมีประชากรผู้สูงอายุเพิ่มขึ้นทุกปีอย่างต่อเนื่อง ในปี 2564 มีจำนวน 100,277 คน คิดเป็นร้อยละ 19.7 ของประชากรจังหวัดพัทลุง และปัญหาที่พบคือ ผู้สูงอายุยากจน เลี้ยงดูบุตรหลาน ปัญหาผู้สูงอายุ อยู่ตามลำพัง สภาพที่อยู่อาศัยไม่เหมาะสม</li> <li>4) ด้านความยากจนในภาพรวมของพื้นที่ภาคใต้มีสัดส่วน</li> </ol>

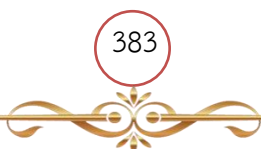



หัวข้อ	รายละเอียด
	<p>คนจน ร้อยละ 11.84 สูงกว่าระดับประเทศ ร้อยละ 7.87 เมื่อพิจารณา รายได้เฉลี่ยต่อเดือน พบว่า จังหวัดใหญ่ อาทิ จังหวัดภูเก็ต สุราษฎร์ธานี กระบี่ และจังหวัดชุมพร ซึ่งเป็นจังหวัดที่เป็นแหล่งท่องเที่ยวมีค่าเฉลี่ย รายได้ต่อเดือนสูงกว่าระดับประเทศ ส่วนจังหวัดสงขลาและจังหวัด นครศรีธรรมราช มีค่าเฉลี่ยรายได้ต่ำกว่าระดับประเทศเล็กน้อย นอกจากนี้ จังหวัดอื่นๆ มีรายได้เฉลี่ย ต่ำกว่าระดับประเทศมาก โดยเฉพาะอย่างยิ่ง จังหวัดพัทลุงมีรายได้เฉลี่ยต่ำสุดของภาคใต้ อยู่ที่ 20,508.28 บาทต่อ เดือนต่อครัวเรือน และเมื่อพิจารณาหนี้สินเฉลี่ยต่อครัวเรือน พบว่า ภาคใต้มีหนี้สินเฉลี่ยสูงกว่าระดับประเทศ</p> <p>จากข้อมูลและสภาพปัญหาดังกล่าวข้างต้น แม้ว่าหน่วยงาน ภาครัฐที่เกี่ยวข้องในระดับจังหวัดจะได้รับการสนับสนุนงบประมาณจาก ส่วนกลาง แต่งบประมาณที่ได้รับการสนับสนุนโดยส่วนใหญ่เป็นการ สนับสนุนงบประมาณในรูปแบบการขับเคลื่อนกลไกคณะอนุกรรมการฯ การจัดทำแผนการปฏิบัติงาน ซึ่งไม่ได้ดำเนินการโดยตรงกับ กลุ่มเป้าหมาย หรือหากสนับสนุนกิจกรรม/โครงการ โดยตรง งบประมาณ มีไม่เพียงพอและครอบคลุมกับกลุ่มเป้าหมายที่ต้องได้รับการพัฒนา ศักยภาพ และพัฒนาคุณภาพชีวิต จึงจำเป็นต้องมีการรับการ สนับสนุนงบประมาณในส่วนแผนพัฒนาจังหวัดเพื่อให้กลุ่มเป้าหมายได้รับ การพัฒนาและยกระดับคุณภาพชีวิตอย่างเป็นระบบ ในทุกมิติและในทุก ช่วงวัย สอดคล้องกับบริบทพื้นที่ เพื่อให้เป็นทรัพยากรมนุษย์ที่ดี และมี คุณภาพพร้อมขับเคลื่อนการพัฒนาประเทศไปข้างหน้าได้อย่างเต็มศักยภาพ มีความพร้อมทั้งกายใจ สติปัญญา มีพัฒนาการที่รอบด้านและมีสุขภาวะที่ดี ในทุกช่วงวัย มีจิตสาธารณะ รับผิดชอบต่อสังคม มีวินัย รักษาศีลธรรม และเป็นพลเมืองดีของชาติ มีหลักคิดที่ถูกต้อง มีทักษะที่จำเป็นในโลก อนาคต มีนิสัยรักการเรียนรู้และการพัฒนาตนเองอย่างต่อเนื่องตลอดชีวิต สู่การเป็นคนไทยที่มีทักษะสูง</p>
<p>3. วัตถุประสงค์ของโครงการ</p>	<p>1. เพื่อพัฒนาคุณภาพชีวิตเด็กและเยาวชนจากครัวเรือนเปราะบางให้มี ทักษะในการประกอบอาชีพ และภูมิคุ้มกันทางสังคม</p> <p>3. เพื่อพัฒนาระบบการดูแลผู้สูงอายุระยะยาวเชิงป้องกัน Preventive Long Term Care ส่งเสริม สนับสนุนความรู้ด้านสุขภาพผู้สูงอายุ</p>



หัวข้อ	รายละเอียด
	<p>และส่งเสริมพฤติกรรมสุขภาพที่พึงประสงค์ในผู้สูงอายุ</p> <p>1. เพื่อสร้างเสริมความรู้ความเข้าใจในการแก้ปัญหาเกี่ยวกับสุขภาพจิตที่เกิดกับเด็กและเยาวชน รวมถึงให้เด็กและเยาวชนมีความรู้ความเข้าใจเกี่ยวกับการสร้างทัศนคติเชิงบวก</p>
4. ตัวชี้วัดและค่าเป้าหมาย	<p>1. เด็กและเยาวชนจากครัวเรือนเปราะบางที่เข้าร่วมและได้รับการพัฒนาศักยภาพและทักษะในการประกอบอาชีพ จำนวน 200 คน</p> <p>2. มีวิศวกรทางสังคมเพื่อคนเปราะบางสูงวัย (ต้นแบบ) จำนวน 55 คน ในการดูแล เฝ้าระวัง รวมถึงเป็นแกนนำในการพัฒนาคุณภาพชีวิตผู้สูงอายุในระดับชุมชน และมีการจัดทำแผนสุขภาพดีของผู้สูงอายุ</p> <p>3. ร้อยละ 80 ของเด็กและเยาวชนที่เข้าร่วมโครงการมีความรู้ความเข้าใจเกี่ยวกับการสร้างทัศนคติเชิงบวก</p>
5. พื้นที่เป้าหมาย	11 อำเภอ ในจังหวัดพัทลุง
6. กิจกรรมหลัก	
6.1 กิจกรรมหลักที่ 1 งบประมาณ 1,218,000 บาท	<p>1. ส่งเสริมการจ้างงานเด็กและเยาวชนในครัวเรือนเปราะบางตอนปิดภาคเรียน</p> <p>งบประมาณ 1,218,000 บาท</p> <p>ผู้รับผิดชอบ สำนักงานพัฒนาสังคมและความมั่นคงของมนุษย์จังหวัดพัทลุง</p>
6.2 กิจกรรมหลักที่ 2 งบประมาณ 140,500 บาท	<p>2. วิศวกรทางสังคมเพื่อคนเปราะบางสูงวัย</p> <p>งบประมาณ 172,800 บาท</p> <p>ผู้รับผิดชอบ สำนักงานพัฒนาสังคมและความมั่นคงของมนุษย์จังหวัดพัทลุง</p>
6.3 กิจกรรมหลักที่ 3 งบประมาณ 209,100 บาท	<p>7. เยาวชนพลังบวกสร้างภูมิคุ้มกันแก่ครอบครัวเปราะบาง (Happy Mind)</p> <p>งบประมาณ 209,100 บาท</p> <p>ผู้รับผิดชอบ บ้านพักเด็กและครอบครัวจังหวัดพัทลุง</p>

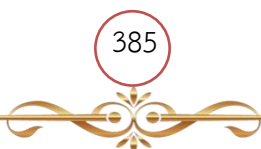



หัวข้อ	รายละเอียด
7. หน่วยงานดำเนินงาน	1. สำนักงานพัฒนาสังคมและความมั่นคงของมนุษย์จังหวัดพัทลุง 2. สำนักงานสาธารณสุขจังหวัดพัทลุง 3. บ้านพักเด็กและครอบครัวจังหวัดพัทลุง
8. ระยะเวลาในการดำเนินงาน	ตุลาคม 2566 – กันยายน 2567
9. งบประมาณ	1,599,500 บาท
10. ผลผลิต (output)	1. เด็กและเยาวชนได้รับความรู้ และทักษะชีวิตในด้านอาชีพ 2. ผู้สูงอายุและภาคีเครือข่ายได้รับการพัฒนาศักยภาพ เรื่องการสร้างความรู้รอบรู้ด้านสุขภาพ 3. ผู้สูงอายุและภาคีเครือข่าย ได้รับการการพัฒนาเพื่อขับเคลื่อนการจัดทำแผน ส่งเสริมสุขภาพดี (Wellness Plan) 4. เด็กและเยาวชนมีความรู้ความเข้าใจเกี่ยวกับการสร้างทัศนคติเชิงบวก และมีความเข้าใจที่ถูกต้องเกี่ยวกับสุขภาพจิตเด็กและวัยรุ่น
11. ผลที่คาดว่าจะได้รับ (Outcome)	1. เด็กและเยาวชน ผู้ด้อยโอกาส กลุ่มคนเปราะบางได้รับการพัฒนา ศักยภาพตามความสามารถ มีภูมิคุ้มกันในการดำรงชีวิต รู้เท่าทันการเปลี่ยนแปลง สร้างการรับรู้ในบริการและสวัสดิการทางสังคม 2. ผู้สูงอายุมีพฤติกรรมสุขภาพที่พึงประสงค์ มีสุขภาพะที่ดี 3. เด็กและเยาวชนมีความรู้ความเข้าใจเกี่ยวกับการสร้างทัศนคติเชิงบวก สามารถแก้ปัญหาเกี่ยวกับสุขภาพจิตที่เกิด โดยเข้าถึงบริการของหน่วยงาน





แบบฟอร์มโครงการแบบย่อ (Project Brief) ของโครงการสำคัญภายใต้งบประมาณของจังหวัด  
 ประเด็นการพัฒนาจังหวัด ประเด็นที่ 1 การพัฒนาเศรษฐกิจมูลค่าสูงที่ยั่งยืนจากการเกษตร  
 อุตสาหกรรมต่อเนื่องจากการเกษตร และผลิตภัณฑ์ชุมชน/ท้องถิ่น

หัวข้อ	รายละเอียด
1. ชื่อโครงการสำคัญ	“พัฒนา สืบสาน รักษา ต่อยอด” ภูมิปัญญาหัตถกรรมกระจูด
2. ชื่อแผนงาน	-
3. แนวทางการพัฒนา	การพัฒนาเกษตรมูลค่าสูง
4. หลักการและเหตุผล	<p>ยุทธศาสตร์ชาติ 20 ปี (2561-2580) ที่กำหนดแผนให้ประเทศไทยยกระดับการพัฒนาให้บรรลุวิสัยทัศน์และเป้าหมายการพัฒนาประเทศตามยุทธศาสตร์การพัฒนาประเทศระยะยาวที่มุ่งเน้นการสร้างสมดุลระหว่างการพัฒนา ความมั่นคง เศรษฐกิจ สังคม และสิ่งแวดล้อม 6 ด้าน สำหรับยุทธศาสตร์ด้านที่ 2 ด้านการสร้างความสามารถในการแข่งขัน เป็นการกำหนดแผนเพื่อการพัฒนาเศรษฐกิจฐานรากให้สามารถแข่งขันระดับสากลได้ นำไปสู่การสร้างงานสร้างรายได้ให้แก่ชุมชนอย่างยั่งยืน ซึ่งสอดคล้องกับการดำเนินงานของจังหวัดพัทลุงที่ได้ขับเคลื่อนยุทธศาสตร์ชาติด้านดังกล่าว ในเรื่องการพัฒนาผลิตภัณฑ์ชุมชน “ผลิตภัณฑ์กระจูด” ซึ่งจังหวัดพัทลุงมีการแต่งตั้งคณะกรรมการบริหารจัดการพื้นที่ทะเลน้อย (ตำบลพนาตุง และตำบลทะเลน้อย อำเภอควนขนุน) ให้มีหน้าที่กำหนดนโยบาย แนวทางและมาตรการในการบริหารจัดการพื้นที่ทะเลน้อยอย่างเป็นระบบ อำนวยความสะดวก ส่งเสริม สนับสนุน การบริหารจัดการพื้นที่ รวมถึงการพัฒนาส่งเสริมอาชีพ ด้วยภูมิปัญญาท้องถิ่น โดยจังหวัดพัทลุงได้แต่งตั้งคณะกรรมการด้านการส่งเสริมอาชีพและรายได้ในพื้นที่ทะเลน้อย และเพื่อให้เกิดการพัฒนาอาชีพหัตถกรรมกระจูดพื้นที่ทะเลน้อยมีความยั่งยืน คณะกรรมการฯ ได้ขับเคลื่อนและดำเนินการตามมติที่ประชุมครั้งที่ 1/2564 เมื่อวันที่ 8 กุมภาพันธ์ 2564 จัดตั้งกลุ่มคลัสเตอร์กระจูด โดยมีผู้ประกอบการผลิตภัณฑ์กระจูดเข้าร่วมเป็นสมาชิก จำนวน 15 กลุ่ม</p> <p>และเพื่อให้อาชีพหัตถกรรมกระจูดมีการพัฒนาต่อยอด สืบสานภูมิปัญญาให้ดำรงอยู่คู่ทะเลน้อยอย่างยั่งยืน จึงกำหนดแผนการพัฒนาอาชีพหัตถกรรมกระจูดประกอบด้วยกิจกรรมดังนี้ 1) เพิ่มศักยภาพคณะกรรมการในการบริหารจัดการ 2) พัฒนาพื้นที่ปลูกกระจูด 3) พัฒนายกระดับมาตรฐานผลิตภัณฑ์กระจูด 4) จัดหาครุภัณฑ์สำหรับการพัฒนาต่อยอด 5) พัฒนาเครือข่ายการตลาด</p> <p>จากแผนงานและความต้องการในการพัฒนาอาชีพของคลัสเตอร์กระจูดมีความสอดคล้อง กับโครงการพัฒนาและเสริมสร้างความเข้มแข็งของเศรษฐกิจฐานราก ปี 2565 ดังนั้น เพื่อให้การพัฒนาอาชีพหัตถกรรมกระจูดมีความยั่งยืน สามารถสร้างงานสร้างอาชีพแก่สมาชิกได้ สำนักงานพัฒนาชุมชนจังหวัดพัทลุงได้จัดทำโครงการ “พัฒนา สืบสาน รักษา ต่อยอด” ภูมิปัญญาหัตถกรรมกระจูด</p>



หัวข้อ	รายละเอียด
5. วัตถุประสงค์ของโครงการ	<ol style="list-style-type: none"> <li>1. เพื่อพัฒนาอาชีพ สร้างรายได้ แก่ประชาชนพื้นที่ชุมชนทะเลน้อย</li> <li>2. เพื่อพัฒนาสืบสาน รักษา ต่อยอด อาชีพหัตถกรรมกระจูด</li> </ol>
6. ตัวชี้วัดและค่าเป้าหมาย	<p><b>ตัวชี้วัด :</b> รายได้จากการจำหน่ายผลิตภัณฑ์กระจูดเพิ่มขึ้น</p> <p><b>ค่าเป้าหมาย :</b></p> <ol style="list-style-type: none"> <li>1. ประชาชนในพื้นที่ทะเลน้อยได้รับการพัฒนาอาชีพ ไม่น้อยกว่า 90 คน</li> <li>2. ผลิตภัณฑ์กระจูดได้รับการพัฒนาและต่อยอด ไม่น้อยกว่า 30 ชิ้นงาน</li> <li>3. ภูมิปัญญาหัตถกรรมกระจูด ได้รับการสืบสานไปสู่เยาวชนรุ่นใหม่ ไม่น้อยกว่า 30 คน</li> </ol>
7. พื้นที่เป้าหมาย	กลุ่มผู้ผลิต/ผู้ประกอบการ OTOP จำนวน 15 กลุ่ม ที่เป็นสมาชิกของ คลัสเตอร์กระจูด ในพื้นที่ตำบลพนางตุง และตำบลทะเลน้อย อำเภอควนขนุน จังหวัดพัทลุง
8. กิจกรรมหลัก	
<b>8.1 กิจกรรมหลักที่ 1</b> งบประมาณ ผู้รับผิดชอบ หน่วยงานที่เกี่ยวข้อง	<b>พัฒนาระดับมาตรฐานผลิตภัณฑ์กระจูด</b> <b>498,840 บาท</b> สำนักงานพัฒนาชุมชนจังหวัดพัทลุง มหาวิทยาลัยทักษิณ
<b>8.2 กิจกรรมหลักที่ 2</b> งบประมาณ ผู้รับผิดชอบ หน่วยงานที่เกี่ยวข้อง	<b>จัดกิจกรรมสืบสานภูมิปัญญางานหัตถกรรมกระจูดแก่เยาวชนรุ่นใหม่</b> <b>79,000 บาท</b> สำนักงานพัฒนาชุมชนจังหวัดพัทลุง มหาวิทยาลัยทักษิณ
<b>8.2 กิจกรรมหลักที่ 2</b> งบประมาณ ผู้รับผิดชอบ หน่วยงานที่เกี่ยวข้อง	<b>พัฒนาพื้นที่ปลูกกระจูด</b> <b>94,000 บาท</b> สำนักงานพัฒนาชุมชนจังหวัดพัทลุง มหาวิทยาลัยทักษิณ



หัวข้อ	รายละเอียด
9. หน่วยงานดำเนินการ	สำนักงานพัฒนาชุมชนจังหวัดพัทลุง
10. ระยะเวลาในการดำเนินโครงการ	ไตรมาสที่ 1-4 ปีงบประมาณ พ.ศ.2567
11. งบประมาณ	งบพัฒนาจังหวัดพัทลุง รวมจำนวน 671,840 บาท
12. ผลผลิต (Output)	<ol style="list-style-type: none"> <li>1. ประชาชนในพื้นที่ทะเลน้อย จำนวน 90 คน ได้รับการพัฒนาอาชีพ</li> <li>2. ผลิตภัณฑ์กระจูด จำนวน 30 ชิ้นงาน ได้รับการพัฒนาและต่อยอดเพื่อสร้างรายได้</li> <li>3. เยาวชนรุ่นใหม่ จำนวน 30 คน ได้รับการถ่ายทอดและเรียนรู้ภูมิปัญญาหัตถกรรมกระจูด</li> </ol>
13. ผลลัพธ์จากการดำเนินโครงการ (Outcome)	กลุ่มหัตถกรรมกระจูดในพื้นที่ทะเลน้อยรายได้ได้รับการพัฒนา มียอดจำหน่ายผลิตภัณฑ์กระจูดเพิ่มขึ้น สร้างงาน สร้างรายได้อย่างยั่งยืน



**แบบฟอร์มโครงการแบบย่อ (Project Brief) ของโครงการสำคัญภายใต้งบประมาณของจังหวัด**  
**ประเด็นการพัฒนาจังหวัด การพัฒนาเศรษฐกิจมูลค่าสูงที่ยั่งยืนจากฐานการเกษตร อุตสาหกรรม**  
**ต่อเนื่องจากการเกษตร และผลิตภัณฑ์ชุมชนและท้องถิ่น**

หัวข้อ	รายละเอียด
1. ชื่อโครงการสำคัญ	สร้างมูลค่าเพิ่มในสินค้าเกษตรด้วยรูปแบบ BCG Model เพื่อความยั่งยืนและส่งเสริมการท่องเที่ยว
2. ชื่อแผนงาน	แผนพัฒนาจังหวัดพัทลุง
3. แนวทางการพัฒนา	เสริมสร้างความมั่นคงทางด้านอาหารให้มีความสมบูรณ์และมีคุณภาพ ตั้งแต่ระดับครัวเรือน ชุมชน หมู่บ้าน ให้มีแหล่งอาหารของตนเอง พึ่งตนเองทางอาหารได้
4. หลักการและเหตุผล	<p>ยุทธศาสตร์ชาติให้ความสำคัญต่อการสร้างความสามารถทางการแข่งขัน ด้วยการเกษตรสร้างมูลค่า สินค้าเกษตรจะต้องได้มาตรฐานสินค้าที่ปลอดภัย โดยแผนแม่บทภายใต้ยุทธศาสตร์ชาติ (๓ประเด็น การเกษตร ( มีเป้าหมายการพัฒนาในการเพิ่มผลิตภาพและผลิตภัณ์ที่มวลรวมสาขาเกษตรด้วย เกษตรอัตลักษณ์พื้นถิ่น เกษตรปลอดภัย เกษตรชีวภาพ เกษตรแปรรูป เกษตรอัจฉริยะ และระบบนิเวศเกษตร เพื่อการสร้างสมดุลของทรัพยากรธรรมชาติและสิ่งแวดล้อมร่วมกับการสร้างความมั่นคงทางด้านอาหารและรายได้ของเกษตรกรอย่างยั่งยืน</p> <p>จากการใช้ทรัพยากรอย่างฟุ่มเฟือยและการปลดปล่อยสารพิษสู่สิ่งแวดล้อมมากขึ้นและต่อเนื่อง ทำให้เกิดภัยพิบัติที่มีความถี่และความรุนแรงมากขึ้น ส่งผลกระทบต่อการทำเกษตรกรรมและการดำรงชีวิต ประกอบกับสถานการณ์การแพร่ระบาดของโรคติดเชื้อไวรัสโคโรนา 2019 ทำให้เกษตรกรมีรายได้ที่ไม่ต่อเนื่อง ซึ่งการดำเนินกิจกรรมตามแนวทาง BCG Model เป็นการพัฒนาเศรษฐกิจแบบองค์รวมที่จะพัฒนาเศรษฐกิจ 3 มิติไปพร้อมกัน ได้แก่ เศรษฐกิจชีวภาพ(Bioeconomy) เศรษฐกิจหมุนเวียน(Circular Economy) เศรษฐกิจสีเขียว )Green Economy) โดยการเปลี่ยนข้อได้เปรียบจากความหลากหลายทางชีวภาพ ให้เป็นความสามารถในการแข่งขัน และสามารถป้องกันและแก้ไขปัญหาดังกล่าวได้อย่างมีประสิทธิภาพ ซึ่งสอดคล้องกับจังหวัดพัทลุงที่มีศักยภาพทางการเกษตร โดยมีโครงสร้างการผลิตทางการเกษตรร้อยละ มีสิน 31.87ค่าเกษตรที่หลากหลาย เช่น ยางพารา ข้าว ปาล์มน้ำมัน ผลไม้ ปลาน้ำจืด และปศุสัตว์ ที่สามารถเป็นคลังอาหารที่สำคัญของภาคใต้ จังหวัดพัทลุงจึงได้สนับสนุนให้เกษตรกรผลิต</p>



หัวข้อ	รายละเอียด
	<p>อาหารที่มีความปลอดภัย โดยกำหนดให้จังหวัดเป็นเมืองเกษตรอินทรีย์ วิถียั่งยืน</p> <p>ดังนั้น โครงการยกระดับสินค้าเกษตรเพื่อสร้างมูลค่าเพิ่มด้วยรูปแบบ BCG Model จะทำให้เกิดความสมดุลของระบบนิเวศน์ เกิดความมั่นคงทางด้านอาหารและรายได้ที่ยั่งยืน และการขับเคลื่อนงานเกษตรกรรมยั่งยืนประสบความสำเร็จได้อย่างเป็นรูปธรรม</p>
<p>5. วัตถุประสงค์ของโครงการ</p>	<p>เพื่อสร้างมูลค่าเพิ่มให้กับสินค้าเกษตรตลอดห่วงโซ่คุณค่า (Value chain) การลดต้นทุนการผลิต ทำให้เกษตรกรมีรายได้ที่เพิ่มขึ้น และเป็นการสนับสนุนการสร้างงานในรูปแบบของวิสาหกิจชุมชนที่ต่อเนื่องจากการเกษตร และการบริหารจัดการทรัพยากรธรรมชาติให้เกิดความสมดุลอย่างยั่งยืน</p>
<p>6. ตัวชี้วัดและค่าเป้าหมาย</p>	<p>รายได้ของเกษตรกรที่เข้าร่วมโครงการเพิ่มขึ้น ขยายตัวร้อยละ 15</p>
<p>7. พื้นที่เป้าหมาย</p>	<p>พื้นที่ในจังหวัดพัทลุง</p>
<p>8. กิจกรรมหลัก</p>	
<p>8.1 กิจกรรมหลักที่ 1</p> <p>งบประมาณผู้รับผิดชอบ</p> <p>หน่วยงานที่เกี่ยวข้อง</p>	<p><b>ส่งเสริมการผลิตไม้ผลัดลักษณะ (สะละ)</b></p> <p>2.1 เพิ่มประสิทธิภาพการผลิต</p> <p>2.2 พัฒนาผลิตภัณฑ์เพื่อเพิ่มมูลค่า</p> <p>2.3 ส่งเสริมการใช้ประโยชน์วัสดุเหลือใช้จากสะละ</p> <p>2.4 ส่งเสริมการท่องเที่ยวเชิงเกษตรและนิเวศในชุมชน/ท้องถิ่น</p> <p><b>1,350,600 บาท</b></p> <p>สำนักงานเกษตรจังหวัดพัทลุง สำนักงานพาณิชย์จังหวัดพัทลุง</p> <p>สถานีพัฒนาที่ดินพัทลุง</p>
<p>8.2 กิจกรรมหลักที่ 2</p>	<p><b>พัฒนาศักยภาพการผลิตและการแปรรูปปลา</b></p> <p>3.1 ผลิตอาหารปลาดุกโดยใช้วัตถุดิบในท้องถิ่น</p> <p>3.2 ฝึกอบรมการผลิตไบโอแคสซีมจากกระดุกปลา</p> <p>3.3 จัดซื้ออุปกรณ์ในกระบวนการผลิตไบโอแคสซีมจากกระดุกปลา</p> <p>3.4 การพัฒนาบรรจุภัณฑ์และส่งเสริมช่องทางการตลาด</p>



หัวข้อ	รายละเอียด
งบประมาณ ผู้รับผิดชอบ หน่วยงานที่เกี่ยวข้อง	697,800 บาท สำนักงานประมงจังหวัดพัทลุง สำนักงานพัฒนาชุมชนจังหวัดพัทลุง -
<b>8.4 กิจกรรมหลักที่ 3</b>	<b>สร้างอาหารปลอดภัยและสร้างรายได้ด้วยสุกรชีวภาพ (หมูหลุม)</b> 4.1 การจัดการความรู้ 4.2 พัฒนาระดับการผลิตสุกรชีวภาพ (หมูหลุม) สู่ฟาร์มมาตรฐาน 4.3 จัดฝึกอบรมเชิงปฏิบัติการ พัฒนาการแปรรูปผลิตภัณฑ์ 4.4 พัฒนาจุดจำหน่ายสุกรชีวภาพ
งบประมาณ ผู้รับผิดชอบ หน่วยงานที่เกี่ยวข้อง	245,600 บาท สำนักงานปศุสัตว์จังหวัดพัทลุง -
<b>9. หน่วยงานดำเนินการ</b>	สำนักงานเกษตรจังหวัดพัทลุง สำนักงานประมงจังหวัดพัทลุง สำนักงานปศุสัตว์จังหวัดพัทลุง สำนักงานพัฒนาชุมชนจังหวัดพัทลุง สำนักงานพาณิชย์จังหวัดพัทลุง
<b>10. ระยะเวลาในการดำเนินโครงการ</b>	ตุลาคม 2566 – กันยายน 2567
<b>11. งบประมาณ</b>	2,294,000 บาท
<b>12. ผลผลิต (Output)</b>	- มูลค่าของสินค้าเกษตร (ปลาดุก สะละ และสุกรชีวภาพ) เพิ่มขึ้น
<b>13. ผลลัพธ์จากการดำเนินโครงการ (Outcome)</b>	- เกษตรกรมีรายได้ที่มั่นคงและมีคุณภาพชีวิตที่ดี - ระบบนิเวศได้รับการฟื้นฟูและสร้างความสมดุลอย่างยั่งยืน - เศรษฐกิจฐานรากมีการเติบโตที่เป็นมิตรกับสิ่งแวดล้อมอย่างยั่งยืน



**โครงการแบบย่อ (Project Brief) งบประมาณของจังหวัด**

**โครงการปรับปรุงถนนคอนกรีตเสริมเหล็กเข้าสู่แหล่งท่องเที่ยว ถนนสายบ้านถ้ำลา – บ้านห้วยลำพัง  
- น้ำตกหนานปลิว อ.ป่าพะยอม จ.พัทลุง**

งบประมาณ 50,000,000.- บาท

**ประเด็นการพัฒนาที่ 2 :** การพัฒนาการท่องเที่ยวและกีฬาเพื่อสร้างมูลค่าเพิ่มทางเศรษฐกิจ

**แนวทางการพัฒนาที่ 1 :** พัฒนาแหล่งท่องเที่ยว สร้างสิ่งจูงใจทางการท่องเที่ยว รองรับการท่องเที่ยวเชิงนิเวศน์ การท่องเที่ยวเชิงเกษตร การท่องเที่ยวเชิงวัฒนธรรม วิถีชีวิต และการท่องเที่ยวเชิงธุรกิจมาตรการ และแนวทางการขับเคลื่อนสู่การปฏิบัติ

หัวข้อ	รายละเอียด
1. ชื่อโครงการ	ปรับปรุงถนนคอนกรีตเสริมเหล็กเข้าสู่แหล่งท่องเที่ยว ถนนสายบ้านถ้ำลา – บ้านห้วยลำพัง -น้ำตกหนานปลิว อ.ป่าพะยอม จ.พัทลุง
2. ประเด็นการพัฒนาจังหวัด	<b>ประเด็นการพัฒนาที่ 2 :</b> การพัฒนาการท่องเที่ยวและกีฬาเพื่อสร้างมูลค่าเพิ่มทางเศรษฐกิจ
3. ความสำคัญของโครงการ หลักการ และเหตุผล	ตามนโยบายรัฐบาล ด้านที่ 5 การพัฒนาเศรษฐกิจและความสามารถในการแข่งขันของไทย ประเด็นการพัฒนาสาธารณูปโภคพื้นฐาน ด้านคมนาคมให้ครอบคลุมพื้นที่ทั่วประเทศ สามารถรองรับการขนส่งและการเดินทางต่อเนื่องหลายรูปแบบได้อย่างไร้รอยต่อ รวมถึงการยกระดับโครงข่ายระบบไฟฟ้าและพลังงานให้มีความทันสมัย ทัวถึงเพียงพอมั่นคงและเสถียรภาพ ตามยุทธศาสตร์ชาติ 20 ปี ว่าด้วยยุทธศาสตร์ด้านการสร้างความสามารถในการแข่งขัน เพื่อให้ประเทศสามารถพัฒนาไปสู่การเป็นประเทศพัฒนาแล้ว อันได้แก่ โครงสร้างพื้นฐานและระบบโลจิสติกส์และแผนพัฒนาจังหวัด ประเด็นการพัฒนาที่ 2 : การพัฒนาการท่องเที่ยวและกีฬาเพื่อสร้างมูลค่าเพิ่มทางเศรษฐกิจ แนวทางการพัฒนาที่ 1 : พัฒนาแหล่งท่องเที่ยว สร้างสิ่งจูงใจทางการท่องเที่ยว รองรับการท่องเที่ยวเชิงนิเวศน์ การท่องเที่ยวเชิงเกษตร การท่องเที่ยวเชิงวัฒนธรรม วิถีชีวิต และการท่องเที่ยวเชิงธุรกิจมาตรการ และแนวทางการขับเคลื่อนสู่การปฏิบัติ ดังนั้นจึงได้จัดทำโครงการประกอบกับจังหวัดพัทลุงมีแหล่งท่องเที่ยวที่สำคัญหลายแห่ง มีภูเขาน้ำตก วัฒนธรรม ภูมิปัญญาและประเพณีต่างๆ ซึ่งมีความโดดเด่น นักท่องเที่ยวสามารถท่องเที่ยวได้อย่าง ครบวงจร ปัจจุบันนักท่องเที่ยวเข้ามาท่องเที่ยวในจังหวัดพัทลุงเป็นจำนวนมาก แต่เนื่องจากเส้นทางคมนาคมในบางพื้นที่เป็นหลุม ขำรุดเสียหาย ทำให้มีผลกระทบต่อการเดินทางของนักท่องเที่ยว และประชาชนที่ใช้เส้นทางในการเดินทางในการประกอบอาชีพและสัญจรไป –





หัวข้อ	รายละเอียด
	มาตรฐาน เพื่อรองรับนักท่องเที่ยวไปสู่แหล่งสถานที่ท่องเที่ยวได้อย่างสะดวก ปลอดภัย จึงมีความจำเป็นต้องดำเนินการปรับปรุงเส้นทางและติดตั้งอุปกรณ์อำนวยความสะดวกเพื่อความสะดวกและปลอดภัยในการเดินทาง ของนักท่องเที่ยวและประชาชนทั่วไปทั้งกลางวันและกลางคืน
4. วัตถุประสงค์ของโครงการ	4.1 เพื่อยกระดับเส้นทางคมนาคมให้มีประสิทธิภาพตามมาตรฐานที่กำหนด 4.2 เพื่อความสะดวกและปลอดภัยในการใช้เส้นทางของนักท่องเที่ยวและประชาชนทั่วไป 4.3 เป็นการพัฒนาโครงข่ายเส้นทางเพื่อรองรับนักท่องเที่ยวและรองรับการเพิ่มของ ผู้สัญจรที่มีปริมาณเพิ่มมากขึ้นอย่างต่อเนื่อง
5. เป้าหมายและตัวชี้วัดความสำเร็จของโครงการ	ประชาชนในพื้นที่และผู้ใช้เส้นทางในการสัญจรรวมทั้งนักท่องเที่ยวและเกษตรกรได้รับความสะดวกสบายในการใช้เส้นทางรวมทั้งการขนส่งสินค้ามีความสะดวกรวดเร็วยิ่งขึ้น
6. พื้นที่เป้าหมาย	ถนนสายบ้านถ้ำลา- บ้านห้วยลำพิง -น้ำตกหนานปลิว อ.ป่าพะยอม จ.พัทลุง
7. กิจกรรม	ปรับปรุงถนนคอนกรีตเสริมเหล็กเข้าสู่แหล่งท่องเที่ยว ถนนสายบ้านถ้ำลา – บ้านห้วยลำพิง -น้ำตกหนานปลิว อ.ป่าพะยอม จ.พัทลุง
8. หน่วยงานดำเนินงาน	แขวงทางหลวงชนบทพัทลุง
9. ระยะเวลาในการดำเนินงาน	1 ตุลาคม 2566– 30 กันยายน 2567
10. งบประมาณ	50,000,000.-บาท
11. ผลผลิต (output)	ปรับปรุงถนนคอนกรีตเสริมเหล็กเข้าสู่แหล่งท่องเที่ยว ถนนสายบ้านถ้ำลา – บ้านห้วยลำพิง -น้ำตกหนานปลิว อ.ป่าพะยอม จ.พัทลุง
12.ผลที่คาดว่าจะได้รับ (Outcome)	12.1.สามารถแก้ปัญหาความเดือดร้อนของประชาชนผู้ใช้เส้นทางได้เป็นอย่างดีทำให้สภาพความเป็นอยู่ดีขึ้น 12.2. นักท่องเที่ยวได้รับความสะดวกและปลอดภัยจากการใช้บริการ 12.3 นักท่องเที่ยวชาวไทยและชาวต่างชาติรู้จักแหล่งท่องเที่ยวของจังหวัดมากยิ่งขึ้น 12.4 ถนนมีมาตรฐานสูงขึ้นลดสถิติการเกิดอุบัติเหตุและประหยัดค่าใช้จ่ายในการเดินทางรวมถึงการบำรุงรักษายานพาหนะ 12.5.เกษตรกรสามารถประหยัดค่าใช้จ่ายในการขนส่งสินค้าทางเกษตรออกสู่ตลาด







**โครงการแบบย่อ (Project Brief) งบประมาณของจังหวัด**

**โครงการติดตั้งป้ายจราจรสำหรับทางแยกระดับพื้นราบ ก่อนเข้าทางแยก และหลังทางแยก บนถนนโครงข่าย  
ทางหลวงชนบทพัทลุง 6 สายทาง**

**งบประมาณ 5,000,000.- บาท**

**ประเด็นการพัฒนาที่ 5 :** การพัฒนาโครงสร้างพื้นฐาน การคมนาคมและโลจิสติกส์ และการบริหารจัดการ  
บ้านเมืองที่น่าอยู่และทันสมัย เชื่อมโยงภาคใต้ฝั่งอ่าวไทย ภาคใต้ฝั่งอันดามัน จังหวัดชายแดนภาคใต้ และอาเซียน  
ตอนใต้

**แนวทางการพัฒนาที่ 1 :** พัฒนาโครงสร้างพื้นฐานการพัฒนาคมนาคม การขนส่งและระบบโลจิสติกส์รองรับ  
การพัฒนาการท่องเที่ยว การขนส่งผลผลิตการเกษตร

หัวข้อ	รายละเอียด
1. ชื่อโครงการ	ติดตั้งป้ายจราจรสำหรับทางแยกระดับพื้นราบ ก่อนเข้าทางแยก และหลังทางแยก บนถนนโครงข่ายทางหลวงชนบทพัทลุง 6 สายทาง
2. ประเด็นการพัฒนาจังหวัด	<b>ประเด็นการพัฒนาที่ 5 :</b> การพัฒนาโครงสร้างพื้นฐาน การคมนาคมและโลจิสติกส์ และการบริหารจัดการบ้านเมืองที่น่าอยู่และทันสมัย เชื่อมโยงภาคใต้ฝั่งอ่าวไทย ภาคใต้ฝั่งอันดามัน จังหวัดชายแดนภาคใต้ และอาเซียนตอนใต้
3. ความสำคัญของโครงการ หลักการ และเหตุผล	ตามนโยบายรัฐบาล ด้านที่ 5 การพัฒนาเศรษฐกิจและความสามารถในการแข่งขันของไทย ประเด็นการพัฒนาสาธารณูปโภคพื้นฐาน ด้านคมนาคมให้ครอบคลุมพื้นที่ทั่วประเทศ สามารถรองรับการขนส่งและการเดินทางต่อเนื่องหลายรูปแบบได้อย่างไร้รอยต่อ รวมถึงการยกระดับโครงข่ายระบบไฟฟ้าและพลังงานให้มีความทันสมัย ทัวถึงเพียงพอมั่นคงและเสถียรภาพ ตามยุทธศาสตร์ชาติ 20 ปี ว่าด้วยยุทธศาสตร์ด้านการสร้างความสามารถในการแข่งขัน เพื่อให้ประเทศสามารถพัฒนาไปสู่การเป็นประเทศพัฒนาแล้ว อันได้แก่ โครงสร้างพื้นฐานและระบบโลจิสติกส์และแผนพัฒนาจังหวัด ประเด็นยุทธศาสตร์ ที่ 5 การพัฒนาโครงสร้างพื้นฐาน การคมนาคมและโลจิสติกส์ และการบริหารจัดการบ้านเมืองที่น่าอยู่และทันสมัย เชื่อมโยงภาคใต้ฝั่งอ่าวไทย ภาคใต้ฝั่งอันดามัน จังหวัดชายแดนภาคใต้ และอาเซียนตอนใต้ ดังนั้นจึงได้จัดทำโครงการดังกล่าวข้างต้นขึ้นเพราะจังหวัดพัทลุงมีแหล่งท่องเที่ยวที่สำคัญหลายแห่ง มีทั้งทะเล,ภูเขา,วัฒนธรรมภูมิปัญญาและประเพณีต่างๆ ซึ่งมีความโดดเด่น นักท่องเที่ยวสามารถท่องเที่ยวได้อย่างครบวงจร ปัจจุบันนักท่องเที่ยวเข้ามาท่องเที่ยวในจังหวัดพัทลุงเป็นจำนวนมาก แต่เนื่องจากเส้นทางคมนาคมเข้าสู่สถานที่ท่องเที่ยวไม่ได้มาตรฐาน กล่าวคือป้ายจราจร ป้ายเตือน ก่อนทางแยก และหลังทางแยกยังมีน้อย



หัวข้อ	รายละเอียด
	การเดินทางในการประกอบอาชีพ และสัญจรไป – มา อาจทำให้เกิดอุบัติเหตุบ่อยครั้งดังนั้นเพื่อให้เกิดความสะดวก และปลอดภัยในการเดินทางเพื่อแก้ไขจุดอันตรายจุดเสี่ยง จึงมีความจำเป็นต้องดำเนินการติดตั้งป้ายจราจรเพื่อความสะดวกปลอดภัยในการเดินทางของนักท่องเที่ยวและประชาชนทั่วไป ทั้งกลางวันและกลางคืน
4. วัตถุประสงค์ของโครงการ	4.1 เพื่อยกระดับเส้นทางคมนาคมให้มีประสิทธิภาพตามมาตรฐานที่กำหนด 4.2 เพื่อความสะดวกและปลอดภัยในการใช้เส้นทางของนักท่องเที่ยวและประชาชนทั่วไป 4.3 เป็นการพัฒนาโครงข่ายเส้นทางเพื่อรองรับนักท่องเที่ยวและรองรับการเพิ่มของ ผู้สัญจรที่มีปริมาณเพิ่มมากขึ้นอย่างต่อเนื่อง
5. เป้าหมายและตัวชี้วัดความสำเร็จของโครงการ	ประชาชนในพื้นที่และผู้ใช้เส้นทางในการสัญจรรวมทั้งนักท่องเที่ยวและเกษตรกรได้รับความสะดวกสบายในการใช้เส้นทางรวมทั้งการขนส่งสินค้ามีความสะดวกรวดเร็วยิ่งขึ้น
6. พื้นที่เป้าหมาย	1.บ้านหัทศคุณ อ.ควนขนุน,ศรีบรรพต, จ.พัทลุง 2.บ้านท่าสำเภไต้ อ.เมือง จ.พัทลุง 3.บ้านเขาชัยสน อ.เขาชัยสน จ.พัทลุง 4.บ้านควนภูฎ อ.เขาชัยสน เมือง จ.พัทลุง 5.บ้านสำนักปรางค์ อ.ควนขนุน,ศรีบรรพต, จ.พัทลุง 6.บ้านปากเหมือง จ.พัทลุง
7. กิจกรรม	ติดตั้งป้ายจราจรสำหรับทางแยกระดับพื้นราบ ก่อนเข้าทางแยก และหลังทางแยก บนถนนโครงข่ายทางหลวงชนบทพัทลุง 6 สายทาง
8. หน่วยงานดำเนินงาน	แขวงทางหลวงชนบทพัทลุง
9. ระยะเวลาในการดำเนินงาน	1 ตุลาคม 2566 – 30 กันยายน 2567
10. งบประมาณ	5,000,000.-บาท
11. ผลผลิต (output)	ติดตั้งป้ายจราจรสำหรับทางแยกระดับพื้นราบ ก่อนเข้าทางแยก และหลังทางแยก บนถนนโครงข่ายทางหลวงชนบทพัทลุง 6 สายทาง - ถนนสาย พท.2016 แยกทล.41 - บ้านหัทศคุณ อ.ควนขนุน,ศรีบรรพต จ.พัทลุง - ถนนสาย พท.4009 แยกทล.4048 - บ้านท่าสำเภไต้ อ.เมือง จ.พัทลุง - ถนนสาย พท.1017 แยกทล.4 - บ้านเขาชัยสน อ.เขาชัยสน จ.พัทลุง - ถนนสาย พท.1011 แยกทล.4 - บ้านควนภูฎ อ.เขาชัยสน เมือง จ.พัทลุง - ถนนสาย พท.2006 แยกทล.41 - บ้านสำนักปรางค์ อ.ควนขนุน



หัวข้อ	รายละเอียด
	ศรีบรรพต จ.พัทลุง - ถนนสาย พท.2008 แยกทล.41 - บ้านปากเหมือง อ.ควนขนุน ศรีบรรพต,ป่าพะยอม จ.พัทลุง
<b>12.ผลที่คาดว่าจะได้รับ (Outcome)</b>	12.1. สามารถแก้ปัญหาความเดือดร้อนของประชาชนผู้ใช้เส้นทางได้เป็นอย่างดีทำให้สภาพความเป็นอยู่ดีขึ้น 12.2. นักท่องเที่ยวได้รับความสะดวกและปลอดภัยจากการใช้บริการ 12.3. นักท่องเที่ยวชาวไทยและชาวต่างชาติรู้จักแหล่งท่องเที่ยวของจังหวัดมากยิ่งขึ้น 12.4. ถนนมีมาตรฐานสูงขึ้นลดสถิติการเกิดอุบัติเหตุและประหยัดค่าใช้จ่ายในการเดินทางรวมถึงการบำรุงรักษายานพาหนะ



แบบฟอร์มโครงการแบบย่อ (Project Brief) ของโครงการสำคัญภายใต้งบประมาณของจังหวัด  
 ประเด็นการพัฒนาจังหวัด : การพัฒนาการท่องเที่ยวและกีฬาเพื่อสร้างมูลค่าเพิ่มทางเศรษฐกิจ

หัวข้อ	รายละเอียด
1. ชื่อโครงการสำคัญ	โครงการส่งเสริมเทศกาลท่องเที่ยวชุมชน เขา ป่า นา เล (Phatthalung Go Green Festival)
2. ชื่อแผนงาน	บริหารจังหวัดและกลุ่มจังหวัด
3. แนวทางการพัฒนา	- ประเด็นการพัฒนาที่ 2 การพัฒนาการท่องเที่ยวและกีฬาเพื่อสร้างมูลค่าเพิ่มทางเศรษฐกิจ - แนวทางการพัฒนาที่ 2 พัฒนากิจกรรมการท่องเที่ยวของจังหวัดระดับชาติและนานาชาติที่มีความโดดเด่น รองรับการท่องเที่ยวทุกฤดูกาล และกระตุ้นเศรษฐกิจใหม่
4. หลักการและเหตุผล	<p>ยุทธศาสตร์ชาติ 20 ปี (พ.ศ. 2561-2580) ยุทธศาสตร์ที่ 2 ด้านการสร้างความสามารถในการแข่งขัน มีเป้าหมายการพัฒนาที่มุ่งเน้นการยกระดับศักยภาพของประเทศในหลากหลายมิติ บนพื้นฐานแนวคิด 3 ประการ ได้แก่ (1) “ต่อยอดอดีต” (2) “ปรับปัจจุบัน” และ (3) “สร้างคุณค่าใหม่ในอนาคต” ด้วยการเพิ่มศักยภาพของผู้ประกอบการ พัฒนาคนรุ่นใหม่ รวมถึงปรับรูปแบบธุรกิจ เพื่อตอบสนองต่อความต้องการของตลาด ผสมผสานกับยุทธศาสตร์ที่รองรับอนาคต บนพื้นฐานของการต่อยอดอดีตและปรับปัจจุบัน พร้อมทั้งการส่งเสริมและสนับสนุนจากภาครัฐ ให้ประเทศไทยสามารถสร้างฐานรายได้และการจ้างงานใหม่ขยายโอกาสทางการค้าและการลงทุนในเวทีโลก ควบคู่ไปกับการยกระดับรายได้และการกินดีอยู่ดี รวมถึงการเพิ่มขึ้นของคนชั้นกลางและลดความเหลื่อมล้ำของคนในประเทศได้ในคราวเดียวกัน จากยุทธศาสตร์ชาติ 20 ปี (พ.ศ. 2561-2580)</p> <p>จังหวัดพัทลุง ได้กำหนดประเด็นยุทธศาสตร์การพัฒนาจังหวัดพัทลุงเป็น 5 ประเด็น โดยในประเด็นที่ 2 จังหวัดพัทลุงมีแหล่งท่องเที่ยวทางธรรมชาติ ที่หลากหลายทั้งนวิเศษป่าเขา มีศูนย์เรียนรู้ทางการเกษตรมีภูมิปัญญาท้องถิ่นที่สามารถเป็นแหล่งเรียนรู้และถ่ายทอดสู่ชนรุ่นหลัง มีแหล่งอารยธรรมและแหล่งประวัติศาสตร์และสิ่งศักดิ์สิทธิ์ทางศาสนา และผู้คนมีความเป็นมิตรกับนักท่องเที่ยว วิถีชีวิต เหมาะกับการท่องเที่ยวเชิงนิเวศน์ เชิงเกษตร เชิงวัฒนธรรม เชิงสุขภาพ เป็นต้นทุนทางการท่องเที่ยว และยังมีผลิตภัณฑ์ชุมชน อาหารอร่อยหลากหลายที่เป็นสิ่งที่นักท่องเที่ยวรู้จักอย่างแพร่หลายแต่จังหวัดยังขาดบุคลากรด้านการท่องเที่ยวที่มีคุณภาพ เช่นผู้ประกอบการผู้ให้บริการ ชุมชนท่องเที่ยว เจ้าหน้าที่ของรัฐ และไกด์ และแหล่งท่องเที่ยวในพื้นที่จังหวัดพัทลุงยังไม่ได้มีการพัฒนาให้มีมาตรฐานการท่องเที่ยวนานาชาติ ขาดการเชื่อมโยงกับเครือข่ายที่เกี่ยวข้องของด้านการท่องเที่ยวให้ครอบคลุมทั้งจังหวัด ไม่มีการประชาสัมพันธ์ด้านการท่องเที่ยวในระดับนานาชาติ และขาดการประชาสัมพันธ์ด้านการท่องเที่ยวอย่างต่อเนื่อง และชุมชนยังขาดการมีส่วนร่วมในการส่งเสริมการท่องเที่ยวการท่องเที่ยวในโอกาสสำคัญต่อจังหวัดคือการเข้าสู่ประชาคมอาเซียน ทำให้นักท่องเที่ยวจากประเทศมาเลเซีย สิงคโปร์ และประเทศอื่นๆ เข้ามาในพื้นที่มากขึ้นและรัฐบาลมีนโยบายส่งเสริมด้านการท่องเที่ยวอย่างเต็มที่ เพื่อสร้างรายได้ให้กับประเทศและการเติบโตของการท่องเที่ยวทุกรูปแบบ รวมถึงการท่องเที่ยวเพื่อสุขภาพและการท่องเที่ยวแบบเดินทางด้วยตนเอง เป็นโอกาสในการพัฒนาการท่องเที่ยวของจังหวัดและการที่จังหวัดพัทลุงตั้งอยู่จุดศูนย์กลางของภาคใต้และ</p>



หัวข้อ	รายละเอียด
	<p>มีระบบขนส่งจังหวัดใกล้เคียงที่สามารถเชื่อมโยงนักท่องเที่ยวสู่พื้นที่ได้อย่างสะดวกมากขึ้น เป็นความท้าทายสำคัญคือการรับมือกับภัยคุกคามจากการแข่งขันด้านธุรกิจการท่องเที่ยว ในจังหวัดใกล้เคียงมีสูง เมื่อเทียบกับจังหวัดพัทลุง ยังมีน้อยส่งผลให้ไม่สามารถดึงดูดนักท่องเที่ยวสู่พื้นที่ได้ และการเกิดภัยธรรมชาติ ความแปรปรวนของธรรมชาติ ทำให้ฤดูกาลของการท่องเที่ยวไม่แน่นอน อีกทั้งปัญหาความไม่สงบ ปัญหาความไม่เป็นระเบียบเรียบร้อยของประเทศ ทำให้ภาพลักษณ์ทางการท่องเที่ยวกระทบต่อการท่องเที่ยวนานาชาติ</p> <p>สภาพปัญหา / ความต้องการ :</p> <p>การแพร่ระบาดของเชื้อไวรัสโควิด-19 ส่งผลกระทบให้รายได้จากการท่องเที่ยวและการส่งออก ซึ่งเป็นรายได้สำคัญของประเทศหายไปอย่างฉับพลัน ประชาชนขาดกำลังซื้อ ผู้ประกอบการรายย่อยในชุมชนได้รับผลกระทบเป็นอย่างมาก เนื่องจากไม่มีเงินทุนมากพอในการพยุงให้เศรษฐกิจสามารถเดินต่อไปได้ เข้าสู่การขาดทุนอย่างต่อเนื่องจากปัญหาการแพร่ระบาดของเชื้อไวรัสโควิด-19 ดังกล่าว ปัจจุบันรัฐบาลได้มีมาตรการในการแก้ไขปัญหาอย่างต่อเนื่อง มีผลให้สถานการณ์เริ่มคลี่คลายลง และเพื่อเตรียมความพร้อมต่อการฟื้นตัวของเศรษฐกิจไทยจึงต้องหันกลับมาสร้างความเข้มแข็งภายในประเทศอันเป็นไปตามยุทธศาสตร์ชาติ คือ การสร้างฐานรากให้มั่นคง และเพื่อเตรียมพร้อมต่อการฟื้นตัวทางเศรษฐกิจจึงประเทศ จึงได้มีการจัดทำโครงการส่งเสริมเทศกาลท่องเที่ยวชุมชน เขา ป่า นา เล (Phatthalung Go Green Festival) จัดเพื่อเป็นการกระจายรายได้ และกระตุ้นการท่องเที่ยวของจังหวัดพัทลุง</p>
<p>5. วัตถุประสงค์ของโครงการ</p>	<p>5.1 เพื่อส่งเสริมเทศกาลด้านการท่องเที่ยวชุมชนอย่างรับผิดชอบบนฐานนิเวศน์ของจังหวัดพัทลุง ที่หลากหลายสอดคล้องกับผลิตภัณฑ์ชุมชน ศักยภาพของพื้นที่</p> <p>5.2 เพื่อยกระดับรูปแบบการจัดการท่องเที่ยวชุมชนอย่างรับผิดชอบบนฐานนิเวศน์ ผลิตภัณฑ์ชุมชน และโปรแกรมการท่องเที่ยวที่หลากหลายสอดคล้องกับศักยภาพของพื้นที่</p> <p>5.3 เพื่อส่งเสริมการตลาดการท่องเที่ยวชุมชนอย่างรับผิดชอบบนพื้นฐานนิเวศน์และผลิตภัณฑ์ชุมชนให้สามารถท่องเที่ยวได้ทั้งปีเชื่อมโยงกับผู้ประกอบการการท่องเที่ยวเป็นเครือข่ายกระจายนักท่องเที่ยวหลักสู่ชุมชนท้องถิ่น</p> <p>5.4 เพื่อเป็นการกระตุ้นเศรษฐกิจเนื่องจากชุมชนท่องเที่ยวได้รับผลกระทบจากโรคระบาดโควิด-19 ในช่วง 1-2ปีที่ผ่านมา</p>
<p>6. ตัวชี้วัดและค่าเป้าหมาย</p>	<p>6.1 จัดงานเทศกาลท่องเที่ยว เขา ป่า นา เล (Phatthalung Go Green Festival) จำนวน 2 ครั้ง แบ่งแยกออกเป็น 2 โซน ประกอบด้วย</p> <ul style="list-style-type: none"> <li>- เทศกาลการท่องเที่ยวโซน “เขา-ป่า”</li> <li>- เทศกาลการท่องเที่ยวโซน “นา-เล”</li> </ul> <p>6.2 ผู้ผลิต/ผู้ประกอบการชุมชน มีอาชีพและมีรายได้เพิ่มขึ้นจากปีที่ผ่านมา ร้อยละ 5</p>
<p>7. พื้นที่เป้าหมาย</p>	<ul style="list-style-type: none"> <li>- จังหวัดพัทลุง ทั้ง 11 อำเภอ โดยแบ่งออกเป็น 2 โซนได้แก่ <ul style="list-style-type: none"> <li>- โซน “เขา-ป่า” ประกอบด้วยพื้นที่ 6 อำเภอ ได้แก่ อำเภอป่าบอน อำเภอตะโหมด อำเภอกงหรา อำเภอศรีนครินทร์ อำเภอศรีบรรพต และอำเภอป่าพะยอม</li> <li>- โซน “นา-เล” ประกอบด้วยพื้นที่ 5 อำเภอ ได้แก่ อำเภอกวนขนุน อำเภอเมือง</li> </ul> </li> </ul>





<b>8. กิจกรรมหลัก</b>	
<b>8.1 กิจกรรมหลักที่ 1</b> งบประมาณ ผู้รับผิดชอบ หน่วยงานที่ เกี่ยวข้อง	พัฒนาศักยภาพและสร้างเครือข่ายการท่องเที่ยวชุมชนอย่างรับผิดชอบบนฐานนิเวศน์และวัฒนธรรม (พื้นที่การท่องเที่ยวชุมชน โชน เขา ป่า นา เล) วงเงิน 929,500 บาท สำนักงานการท่องเที่ยวและกีฬาจังหวัดพัทลุง
<b>8.2 กิจกรรมหลักที่ 2</b> งบประมาณ ผู้รับผิดชอบ หน่วยงานที่ เกี่ยวข้อง	จัดงานเทศกาลการท่องเที่ยวชุมชนอย่างรับผิดชอบบนฐานนิเวศน์และวัฒนธรรมเมืองลุง เขา ป่า นา เล ภายในแหล่งท่องเที่ยวของจังหวัดพัทลุง วงเงิน 1,626,000 บาท สำนักงานการท่องเที่ยวและกีฬาจังหวัดพัทลุง
<b>8.2 กิจกรรมหลักที่ 3</b> งบประมาณ ผู้รับผิดชอบ หน่วยงานที่ เกี่ยวข้อง	จัดกิจกรรมจัดงาน พัทลุงเฟสติวัล (เขา ป่า นา เล) วงเงิน 2,411,000 บาท สำนักงานการท่องเที่ยวและกีฬาจังหวัดพัทลุง
<b>9. หน่วยงานดำเนินการ</b>	สำนักงานการท่องเที่ยวและกีฬาจังหวัดพัทลุง
<b>10. ระยะเวลาในการ ดำเนินโครงการ</b>	ตุลาคม 2566 – กันยายน 2567
<b>11. งบประมาณ</b>	4,966,500 บาท (หนึ่งล้านสองแสนบาทถ้วน)
<b>12. ผลผลิต (Output)</b>	12.1 จัดงานเทศกาลท่องเที่ยว เขา ป่า นา เล (Phatthalung Go Green Festival) จำนวน 2 ครั้ง แบ่งแยกออกเป็น 2 โชน ประกอบด้วย - เทศกาลการท่องเที่ยวโชน “เขา-ป่า” - เทศกาลการท่องเที่ยวโชน “นา-เล” 12.2 ผู้ผลิต/ผู้ประกอบการชุมชน มีอาชีพและมีรายได้เพิ่มขึ้นจากปีที่ผ่านมา ร้อยละ 5
<b>13. ผลลัพธ์จากการ ดำเนินโครงการ (Outcome)</b>	<b>13.1 เติบโตขึ้น</b> - จัดงานเทศกาลท่องเที่ยว เขา ป่า นา เล (Phatthalung Go Green Festival) จำนวน 2 ครั้ง - ผู้ผลิต/ผู้ประกอบการชุมชน มีอาชีพและมีรายได้เพิ่มขึ้นจากปีที่ผ่านมา ร้อยละ 5 <b>13.2 เติบโตขึ้น</b> - มีการประชาสัมพันธ์การท่องเที่ยวส่งผลให้ชุมชนท่องเที่ยวเป็นที่รู้จักและมีนักท่องเที่ยวมาเที่ยวเพิ่มขึ้น



### โครงการแบบย่อ (Project Brief)

โครงการก่อสร้างเขื่อนป้องกันตลิ่งพร้อมปรับปรุงภูมิทัศน์ บริเวณวัดคลองซุด หมู่ที่ ๘ ตำบลทานโพธิ์ อำเภอลำชะงู จังหวัดพัทลุง ความยาว ๑๙๕.๐๐ เมตร

งบประมาณ ๑๗,๖๑๐,๐๐๐.- บาท

ประเด็นการพัฒนาของจังหวัด ประเด็นที่การพัฒนาที่ ๔ การจัดการทรัพยากรธรรมชาติ เพื่อเป็น  
หลักประกันของการเติบโตบนคุณภาพชีวิตที่เป็นมิตรกับสิ่งแวดล้อมที่ยั่งยืน

แผนงาน/กลยุทธ์ พัฒนาเมือง เพื่อรับมือกับการเปลี่ยนแปลงสภาวะภูมิอากาศโลก และภัยพิบัติสิ่งแวดล้อมและน้ำ

หัวข้อ	รายละเอียด
1. ชื่อโครงการ	ก่อสร้างเขื่อนป้องกันตลิ่งพร้อมปรับปรุงภูมิทัศน์ บริเวณวัดคลองซุด หมู่ที่ 8 ตำบลทานโพธิ์ อำเภอลำชะงู จังหวัดพัทลุง ความยาว 195.00 เมตร
2. ความสำคัญของโครงการ หลักการและเหตุผล	ด้วยพื้นที่บริเวณวัดคลองซุด หมู่ที่ 8 ตำบลทานโพธิ์ อำเภอลำชะงู จังหวัดพัทลุง ในช่วงฤดูฝนจะเกิดภาวะน้ำป่าไหลหลากเข้าท่วมพื้นที่ และกระแสน้ำไหลแรง เกิดการกัดเซาะตลิ่ง ทำให้ได้รับความเสียหายจากภัยพิบัติดังกล่าวทุกปี จึงได้จัดทำโครงการก่อสร้างเขื่อนป้องกันตลิ่งริมคลองบริเวณวัดคลองซุด ตำบลทานโพธิ์ อำเภอลำชะงู จังหวัดพัทลุง ซึ่งอยู่ในเขตองค์การบริหารส่วนตำบลทานโพธิ์
3. วัตถุประสงค์ของโครงการ	<ul style="list-style-type: none"> <li>- เพื่อป้องกันการกัดเซาะตลิ่งได้อย่างถาวร</li> <li>- เพื่อเป็นการปรับปรุงภูมิทัศน์ริมตลิ่ง สามารถให้ประชาชนใช้ประโยชน์ร่วมกัน</li> <li>- เพื่อสร้างความปลอดภัยให้แก่ผู้ใช้เส้นทาง</li> </ul>
4. ประโยชน์ที่คาดว่าจะได้รับ	<ul style="list-style-type: none"> <li>- เขื่อนป้องกันตลิ่ง จำนวน 1 แห่ง</li> <li>- สภาพแวดล้อมได้รับการพัฒนาและฟื้นฟู</li> <li>- ประชาชนมีคุณภาพชีวิตที่ดีขึ้น</li> </ul>
5. ตัวชี้วัดความสำเร็จของโครงการ	ก่อสร้างเขื่อนป้องกันตลิ่ง จำนวน 1 แห่ง
6. ความเชื่อมโยงกับยุทธศาสตร์	<p>ระบุมความเชื่อมโยงของโครงการกับ</p> <p>๑) ประเด็นที่การพัฒนาที่ 4 การจัดการทรัพยากรธรรมชาติ เพื่อเป็นหลักประกันของการเติบโตบนคุณภาพชีวิตที่เป็นมิตรกับสิ่งแวดล้อมที่ยั่งยืน</p> <p>๒) แผนพัฒนาเศรษฐกิจและสังคมแห่งชาติ ฉบับที่ ๑๒ (ยุทธศาสตร์การพัฒนาภาค เมืองฯ) ที่ 4 : ยุทธศาสตร์การเติบโตที่เป็นมิตรกับสิ่งแวดล้อมเพื่อการพัฒนาอย่างยั่งยืน</p> <p>๓) ยุทธศาสตร์กลุ่มจังหวัด ที่ 5 : การพัฒนาสู่การเป็นเมืองสีเขียว และสังคมคุณภาพ</p> <p>4) นโยบายสำคัญ หรือ อื่นๆ</p>





หัวข้อ	รายละเอียด
7. ระยะเวลา	1 ตุลาคม 2566 – 30 กันยายน 2567
8. กิจกรรมหลักของโครงการ	โครงการก่อสร้างเขื่อนป้องกันตลิ่งพร้อมปรับปรุงภูมิทัศน์บริเวณวัดคลองซุด หมู่ที่ 8 ตำบลห่านโพธิ์ อำเภอเขาชัยสน จังหวัดพัทลุง ความยาว 195.00 เมตร
กิจกรรมหลักที่ 1 งบประมาณ ผู้รับผิดชอบ หน่วยงานที่เกี่ยวข้อง	ก่อสร้างเขื่อนป้องกันตลิ่ง 17,610,000.- บาท สำนักงานโยธาธิการและผังเมืองจังหวัดพัทลุง องค์การบริหารส่วนตำบลห่านโพธิ์
9. งบประมาณทั้งสิ้น	17,610,000.- บาท
10. หน่วยงานรับผิดชอบหลัก	สำนักงานโยธาธิการและผังเมืองจังหวัดพัทลุง
11. หน่วยงานร่วมที่เกี่ยวข้อง	องค์การบริหารส่วนตำบลห่านโพธิ์





### โครงการแบบย่อ (Project Brief)

โครงการก่อสร้างเขื่อนป้องกันตลิ่งริมคลองปรางหมู่ ถนนสายปรางหมูนอก-ทุ่งหน้าถ้ำ หมู่ที่ 4 ตำบลพนมวังก อำเภอกวนขนุน จังหวัดพัทลุง ความยาวรวม 275.00 เมตร  
งบประมาณ 25,990,000.- บาท

ประเด็นการพัฒนาของจังหวัด ประเด็นที่การพัฒนาที่ 4 การจัดการทรัพยากรธรรมชาติ เพื่อเป็นหลักประกันของการเติบโตบนคุณภาพชีวิตที่เป็นมิตรกับสิ่งแวดล้อมที่ยั่งยืน  
แผนงาน/กลยุทธ์ พัฒนาเมือง เพื่อรับมือกับการเปลี่ยนแปลงสภาวะภูมิอากาศโลก และภัยพิบัติสิ่งแวดล้อมและน้ำ

หัวข้อ	รายละเอียด
1. ชื่อโครงการ	ก่อสร้างเขื่อนป้องกันตลิ่งริมคลองปรางหมู่ ถนนสายปรางหมูนอก-ทุ่งหน้าถ้ำ หมู่ที่ 4 ตำบลพนมวังก อำเภอกวนขนุน จังหวัดพัทลุง ความยาวรวม 275.00 เมตร
2. ความสำคัญของโครงการ หลักการและเหตุผล	ด้วยพื้นที่ หมู่ที่ 4 ตำบลพนมวังก อำเภอกวนขนุน จังหวัดพัทลุง ในช่วงฤดูฝนจะเกิดภาวะน้ำป่าไหลหลากเข้าท่วมพื้นที่ และกระแสน้ำไหลแรง เกิดการกัดเซาะตลิ่ง ทำให้ทรัพย์สินของทางราชการด้าน สาธารณูปโภคและสาธารณูปการ รวมทั้งทรัพย์สินของประชาชนได้รับความเสียหายจากภัยพิบัติดังกล่าวทุกปี จึงได้จัดทำโครงการก่อสร้างเขื่อนป้องกันตลิ่งริมคลองปรางหมู่ หมู่ที่ 4 ตำบลพนมวังก อำเภอกวนขนุน จังหวัดพัทลุง ซึ่งอยู่ในเขตองค์การบริหารส่วนตำบลพนมวังก
3. วัตถุประสงค์ของโครงการ	<ul style="list-style-type: none"> <li>- เพื่อป้องกันการกัดเซาะตลิ่งได้อย่างถาวร</li> <li>- เพื่อเป็นการปรับปรุงภูมิทัศน์ริมตลิ่ง สามารถให้ประชาชนใช้ประโยชน์ร่วมกัน</li> <li>- เพื่อสร้างความปลอดภัยให้แก่ผู้ใช้เส้นทาง</li> </ul>
4. ประโยชน์ที่คาดว่าจะได้รับ	<ul style="list-style-type: none"> <li>- เขื่อนป้องกันตลิ่ง จำนวน 1 แห่ง</li> <li>- สภาพแวดล้อมได้รับการพัฒนาและฟื้นฟู</li> <li>- ประชาชนมีคุณภาพชีวิตที่ดีขึ้น</li> </ul>
5. ตัวชี้วัดความสำเร็จของโครงการ	ก่อสร้างเขื่อนป้องกันตลิ่ง จำนวน 1 แห่ง
6. ความเชื่อมโยงกับยุทธศาสตร์	<p>ระบุมความเชื่อมโยงของโครงการกับ</p> <p>๑) ประเด็นที่การพัฒนาที่ 4 การจัดการทรัพยากรธรรมชาติ เพื่อเป็นหลักประกันของการเติบโตบนคุณภาพชีวิตที่เป็นมิตรกับสิ่งแวดล้อมที่ยั่งยืน</p> <p>๒) แผนพัฒนาเศรษฐกิจและสังคมแห่งชาติ ฉบับที่ ๑๒ (ยุทธศาสตร์การพัฒนาภาค เมืองฯ) ที่ 4 : ยุทธศาสตร์การเติบโตที่เป็นมิตรกับสิ่งแวดล้อมเพื่อการพัฒนาอย่างยั่งยืน</p> <p>๓) ยุทธศาสตร์กลุ่มจังหวัด ที่ 5 : การพัฒนาสู่การเป็นเมืองสีเขียว และสังคมคุณภาพ</p> <p>4) นโยบายสำคัญ หรือ อื่นๆ</p>



หัวข้อ	รายละเอียด
7. ระยะเวลา	1 ตุลาคม 2566 – 30 กันยายน 2567
8. กิจกรรมหลักของโครงการ	โครงการก่อสร้างเขื่อนป้องกันตลิ่งริมคลองปรางหมู่ ถนนสายปรางหมื่นนอก-ทุ่งหน้าถ้ำ หมู่ที่ 4 ตำบลพนมวังก อำเภอกวน ชุนน จังหวัดพัทลุง ความยาวรวม 275.00 เมตร
กิจกรรมหลักที่ 1 งบประมาณ ผู้รับผิดชอบ หน่วยงานที่เกี่ยวข้อง	ก่อสร้างเขื่อนป้องกันตลิ่ง 25,990,000.- บาท สำนักงานโยธาธิการและผังเมืองจังหวัดพัทลุง องค์การบริหารส่วนตำบลพนมวังก
9. งบประมาณทั้งสิ้น	25,990,000.- บาท
10. หน่วยงานรับผิดชอบหลัก	สำนักงานโยธาธิการและผังเมืองจังหวัดพัทลุง
11. หน่วยงานร่วมที่เกี่ยวข้อง	องค์การบริหารส่วนตำบลพนมวังก



### แบบฟอร์มโครงการแบบย่อ (Project Brief)

หัวข้อ	รายละเอียด
1. ชื่อโครงการสำคัญ	พัฒนาศักยภาพการผลิตพืชเศรษฐกิจเพื่อความมั่นคงของอาชีพเกษตรกร
2. ชื่อแผนงาน	บริหารจังหวัด
3. แนวทางการพัฒนา	เสริมสร้างความมั่นคงทางด้านอาหารให้มีความสมบูรณ์และมีคุณภาพ ตั้งแต่ระดับครัวเรือน ชุมชน หมู่บ้าน ให้มีแหล่งอาหารของตนเอง พึ่งตนเองทางอาหารได้
4. หลักการและเหตุผล	<p>ตามยุทธศาสตร์ชาติระยะ 20 ปี (พ.ศ.2561-2580) ได้วางแผนและกำหนดยุทธศาสตร์การพัฒนาในระยะยาวและกำหนดแนวทางการพัฒนาของทุกภาคส่วนให้ขับเคลื่อนในทิศทางเดียวกัน โดยในการขับเคลื่อนการพัฒนาเพื่อการสร้างและรักษาไว้ซึ่งผลประโยชน์และบรรลุนิยามทัศน์ “ประเทศไทยมีความมั่นคง มั่งคั่ง ยั่งยืน เป็นประเทศที่พัฒนาแล้วด้วยการพัฒนาตามหลักเศรษฐกิจพอเพียง” ทั้งนี้ เพื่อให้ประเทศมีขีดความสามารถในการแข่งขัน มีรายได้สูง อยู่ในกลุ่มประเทศที่พัฒนาแล้ว คนไทยมีความสุขอยู่ดีกินดี สังคมมีความมั่นคงเสมอภาคและเป็นธรรม ดังนั้นจึงจำเป็นต้องยกระดับการผลิตโดยการใช้นวัตกรรมในการเพิ่มความสามารถในการแข่งขันและพัฒนาอย่างยั่งยืน ทั้งในอุตสาหกรรม การเกษตร และการบริการ รวมทั้งการสร้างความปลอดภัยในด้านอาหาร การเพิ่มขีดความสามารถด้านการค้าและการเป็นผู้ประกอบการที่มีการใช้ดิจิทัลและการค้าที่เข้มข้น และการพัฒนาฐานเศรษฐกิจแห่งอนาคต</p> <p>ปาล์มน้ำมันและไม้ผลเป็นพืชเศรษฐกิจที่สำคัญอีกหนึ่งของจังหวัดพัทลุง จากข้อมูลพืชเศรษฐกิจของสำนักงานเกษตรจังหวัดพัทลุงพบว่า ปาล์มน้ำมัน ในปี 2563 พื้นที่ปลูก 100,644 ไร่ ในปี 2564 พื้นที่ปลูก 102,340 ไร่ มีพื้นที่เพิ่มขึ้น 1,696 ไร่ ในส่วนของไม้ผลโดยเฉพาะทุเรียน ในปี 2563 พื้นที่ปลูก 5,927 ไร่ ปี 2564 พื้นที่ปลูก 6,591 ไร่ มีพื้นที่เพิ่มขึ้น 664 ไร่ เกษตรกรให้ความสนใจและปลูกเพิ่มมากขึ้น เนื่องจากราคาขายในช่วงที่ผ่านมาผลผลิตค่อยข้างดี เกษตรกรส่วนใหญ่ที่เริ่มปลูกจะเป็นเกษตรกรรายใหม่ที่ปรับเปลี่ยนพื้นที่ปลูกยางพาราและนาข้าว เป็นปาล์มน้ำมันและไม้ผล ทำให้ยังขาดองค์ความรู้ที่จำเป็นต้องการบริหารจัดการแปลง ประกอบกับต้นทุนการผลิตสูงขึ้นจากราคาปุ๋ยเคมีที่ปรับราคาสูงขึ้น และความไม่แน่นอนของราคาผลผลิตในอนาคต เกษตรกรอาจประสบปัญหาขาดทุน</p> <p>ดังนั้น จำเป็นที่เกษตรกรต้องมีการปรับตัวให้สามารถผลิตสินค้าที่มีคุณภาพตอบสนองความต้องการของประเทศ และแข่งขันได้ภายใต้กรอบการค้าเสรี สำนักงานเกษตรจังหวัดในฐานะหน่วยงานที่รับผิดชอบหลัก จึงได้จัดทำโครงการพัฒนาศักยภาพการผลิตพืชเศรษฐกิจเพื่อความมั่นคงของอาชีพเกษตรกร เพื่อให้เกษตรกรมีองค์ความรู้ในการลดต้นทุน เพิ่มคุณภาพผลผลิต เพิ่มผลผลิต เพื่อให้เกษตรกรมีความยั่งยืนในอาชีพการเกษตรต่อไป</p>
5. วัตถุประสงค์ของโครงการ	<ol style="list-style-type: none"> <li>1. เพื่อส่งเสริมและสนับสนุนให้เกษตรกรทำการเกษตรแบบครบวงจร ลดต้นทุนเพิ่มผลผลิต</li> <li>2. เพื่อเพิ่มโอกาสและช่องทางการตลาดสินค้าเกษตร</li> </ol>
6. ตัวชี้วัดและค่าเป้าหมาย	1 เกษตรกร/กลุ่มเกษตรกรที่เข้าร่วมโครงการได้รับการพัฒนาศักยภาพสู่เกษตรกรมือ



หัวข้อ	รายละเอียด
	อาชีพเพิ่มขึ้นไม่น้อยกว่าร้อยละ 80 2 เกษตรกร/กลุ่มเกษตรกรที่เข้าร่วมโครงการ ไม่น้อยกว่าร้อยละ 80 มีการลดต้นทุนการผลิต และเพิ่มประสิทธิภาพการผลิตสินค้าเกษตร
7. พื้นที่เป้าหมาย	1. แปลงใหญ่ปาล์มน้ำมัน จำนวน 6 กลุ่ม ในจังหวัดพัทลุง 2. เกษตรกรปลูกทุเรียนในจังหวัดพัทลุง จำนวน 110 ราย และเกษตรกรปลูกเงาะในอำเภอเมืองพัทลุง ควนขนุน บางแก้ว ป่าพะยอม และศรีนครินทร์ จำนวน 30 ราย
8. กิจกรรมหลัก	
8.1 กิจกรรมหลักที่ 1 งบประมาณ ผู้รับผิดชอบ หน่วยงานที่เกี่ยวข้อง	ลดต้นทุนและเพิ่มประสิทธิภาพการผลิตปาล์มน้ำมันครบวงจร 977,000 บาท สำนักงานเกษตรจังหวัดพัทลุง -
8.2 กิจกรรมหลักที่ 2 งบประมาณ ผู้รับผิดชอบ หน่วยงานที่เกี่ยวข้อง	เพิ่มประสิทธิภาพการผลิตไม้ผลเศรษฐกิจ 454,000 บาท สำนักงานเกษตรจังหวัดพัทลุง -
9. หน่วยงานดำเนินการ	สำนักงานเกษตรจังหวัดพัทลุง
10. ระยะเวลาในการดำเนินโครงการ	1 ปี เริ่มต้นเดือน ตุลาคม 2566 สิ้นสุดเดือนกันยายน 2567
11. งบประมาณ	1,431,000 บาท
12. ผลผลิต (Output)	เกษตรกร/กลุ่มเกษตรกรมีรายได้เพิ่มขึ้น
๑3. ผลลัพธ์จากการดำเนินโครงการ (Outcome)	1. เกษตรกร/กลุ่มเกษตรกรสามารถเชื่อมโยงเครือข่ายเพื่อปรับเปลี่ยนระบบการผลิตสินค้าเกษตร ส่งผลให้มีความเข้มแข็งและพึ่งพาตนเองได้ 2. เกษตรกรที่เข้าร่วมโครงการมีองค์ความรู้ในการผลิต สามารถลดต้นทุน ผลผลิตเพิ่มขึ้น ผลผลิตมีคุณภาพตรงกับความต้องการของตลาด 3. เกิดงานมหกรรมไม้ผลประจำปีเพื่อประชาสัมพันธ์ไม้ผลของจังหวัด



**แบบฟอร์มโครงการแบบย่อ (Project Brief) ของโครงการสำคัญภายใต้งบประมาณของจังหวัด**  
**ประเด็นการพัฒนาจังหวัด : เพิ่มศักยภาพเกษตรกร สถาบันเกษตรกรให้สามารถพึ่งตนเองได้อย่างยั่งยืน**

หัวข้อ	รายละเอียด
1. ชื่อโครงการสำคัญ	โครงการเสริมสร้างอาชีพ และพัฒนาศักยภาพการผลิตสินค้าประมงสู่ตลาดอย่างยั่งยืน
2. ชื่อแผนงาน	1. เพิ่มศักยภาพเกษตรกร สถาบันเกษตรกรให้สามารถพึ่งตนเองได้อย่างยั่งยืน 2. เพิ่มประสิทธิภาพการผลิตสินค้าเกษตรเพื่อสร้างความสามารถทางการแข่งขัน 3. บริหารจัดการทรัพยากรดิน น้ำ และประมงอย่างเป็นระบบครบวงจร
3. แนวทางการพัฒนา	1. พัฒนาศักยภาพเกษตรกรและสถาบันเกษตรกรให้มีความเข้มแข็ง 2. การเพิ่มประสิทธิภาพและการลดต้นทุนการผลิตสินค้าเกษตร 3. การบริการจัดการทรัพยากรประมงอย่างยั่งยืน
4. หลักการและเหตุผล	<p>ตามยุทธศาสตร์ชาติ (พ.ศ. 2561 – 2580) ประเทศชาติมั่นคง ประชาชนมีความสุข เศรษฐกิจพัฒนาอย่างต่อเนื่อง สังคมเป็นธรรม ฐานทรัพยากรธรรมชาติยั่งยืน เพื่อความอยู่ดีมีสุขของคนไทย และสังคมไทย เพิ่มขีดความสามารถในการแข่งขัน การพัฒนาเศรษฐกิจ และการกระจายรายได้ การพัฒนาทรัพยากรมนุษย์ของประเทศ ความเท่าเทียมและความเสมอภาคของสังคม ความหลากหลายทางชีวภาพ คุณภาพสิ่งแวดล้อม และความยั่งยืนของทรัพยากรธรรมชาติ ทั้งนี้ยุทธศาสตร์เกษตรและสหกรณ์ ระยะ 20 ปี โดยมุ่งในการแก้ไขจุดอ่อนและเสริมจุดแข็งให้เอื้อต่อการพัฒนาภาคการเกษตรในระยะยาว เพื่อบรรลุวิสัยทัศน์เกษตรกรมั่นคง ภาคการเกษตรมั่นคง ทรัพยากรการเกษตรยั่งยืน โดยมีแนวทางไปสู่เป้าหมาย อาทิ การสร้างความเข้มแข็งให้กับเกษตรกรและสถาบันเกษตรกร เพิ่มประสิทธิภาพการผลิตและยกระดับมาตรฐานสินค้า หรือบริหารจัดการทรัพยากรการเกษตรและสิ่งแวดล้อมอย่างสมดุลและยั่งยืน</p> <p>จังหวัดพัทลุงเป็นจังหวัดที่มีพื้นที่เหมาะสมสำหรับเลี้ยงสัตว์น้ำ มีแหล่งน้ำที่สำคัญหลายแห่ง ซึ่งมีสภาพทางระบบนิเวศวิทยาที่ดี มีทรัพยากรสัตว์น้ำที่อุดมสมบูรณ์หลากหลายชนิด เป็นแหล่งอาหารโปรตีนที่หล่อเลี้ยงชีวิตคนในพื้นที่จังหวัดพัทลุง แต่อย่างไรก็ปัจจุบันมีการเปลี่ยนแปลงในหลายๆด้าน อาทิ ด้านประชากรที่เพิ่มขึ้น เกิดปัญหาการว่างงาน มีความต้องการบริโภคที่มากขึ้น ส่งผลให้ความต้องการของตลาดในและต่างจังหวัดสูงขึ้น และหากมีการใช้ทรัพยากรสัตว์น้ำจากธรรมชาติมากเกินไปกำลังผลิต ทำให้ทรัพยากรสัตว์น้ำลดลง ก็ส่งผลกระทบต่อคนในพื้นที่เพิ่มขึ้น</p> <p>ดังนั้นสำนักงานประมงจังหวัดพัทลุง จึงจำเป็นต้องส่งเสริมอาชีพให้เกษตรกร เพื่อเป็นทางเลือกในการสร้างงาน สร้างอาชีพ พัฒนาตนเองให้สามารถมีรายได้ พร้อมทั้งพึ่งพาตนเองได้ มีชีวิตความอยู่ที่ดี ได้จัดทำโครงการเสริมสร้างอาชีพ และพัฒนาศักยภาพการผลิตสินค้าประมงสู่ตลาดอย่างยั่งยืน เพื่อส่งเสริมอาชีพและพัฒนาศักยภาพเกษตรกรให้สามารถผลิตสัตว์น้ำได้อย่างยั่งยืน เกษตรกรจำเป็นต้องมีการเรียนรู้อย่างเป็นระบบตั้งแต่ด้านการผลิตตลอดถึงการแปรรูปเพิ่มมูลค่า ตลอดถึงการแปรรูปเพิ่มมูลค่า สู่ตลาดสามารถแข่งขันในตลาดได้อย่างยั่งยืน</p>
5. วัตถุประสงค์ของโครงการ	1. เพื่อส่งเสริมแนวทางการสร้างอาชีพ นำไปสู่การสร้างงาน สร้างรายได้ให้เกษตรกร 2. เพื่อให้เกษตรกรประมงมีคุณภาพชีวิตที่ดี มีความมั่นคงในอาชีพ มีการรวมกลุ่มที่เข้มแข็ง





หัวข้อ	รายละเอียด
	3. เพื่อให้เกษตรกรเกิดการเรียนรู้อย่างเป็นระบบตั้งแต่ด้านการผลิต การตลาด
6. ตัวชี้วัดและค่าเป้าหมาย	1. เกษตรกรมีรายได้เพิ่มขึ้นอย่างน้อย 10 % 2. กลุ่มเกษตรกรสามารถพัฒนาต่อยอดสินค้าประมงที่พร้อมบริโภค อย่างน้อย 11 กลุ่ม
7. พื้นที่เป้าหมาย	เกษตรกร 11 อำเภอในพื้นที่จังหวัดพัทลุง
8. กิจกรรมหลัก	1. ส่งเสริมเพิ่มผลผลิตปลาพื้นถิ่นที่มีมูลค่าสูง 2. ส่งเสริมอาชีพเลี้ยงปลาดุกอูยและปลาหมอ 3 พัฒนาและเพิ่มขีดความสามารถการแข่งขันด้านการแปรรูปสินค้าประมงที่พร้อมบริโภค
8.1 กิจกรรมหลักที่ 1 งบประมาณ ผู้รับผิดชอบ หน่วยงานที่เกี่ยวข้อง	ส่งเสริมเพิ่มผลผลิตปลาพื้นถิ่นที่มีมูลค่าสูง 575,680 บาท สำนักงานประมงจังหวัดพัทลุง/สำนักงานประมงอำเภอ -
8.2 กิจกรรมหลักที่ 2 งบประมาณ ผู้รับผิดชอบ หน่วยงานที่เกี่ยวข้อง	ส่งเสริมอาชีพเลี้ยงปลาดุกอูยและปลาหมอ 396,980 บาท สำนักงานประมงจังหวัดพัทลุง/สำนักงานประมงอำเภอ -
8.3 กิจกรรมหลักที่ 3 งบประมาณ ผู้รับผิดชอบ หน่วยงานที่เกี่ยวข้อง	พัฒนาและเพิ่มขีดความสามารถการแข่งขันด้านการแปรรูปสินค้าประมงที่พร้อมบริโภค 379,340 บาท สำนักงานประมงจังหวัดพัทลุง/สำนักงานประมงอำเภอ สำนักงานสาธารณสุขจังหวัดพัทลุง สำนักงานอุตสาหกรรมจังหวัดพัทลุง
9. หน่วยงานดำเนินการ	สำนักงานประมงจังหวัดพัทลุง
10. ระยะเวลาในการดำเนินโครงการ	ปีงบประมาณ ปี พ.ศ. 2567 - 2568
11. งบประมาณ	1,352,000 บาท
12. ผลผลิต (Output)	1. เพิ่มความรู้ตามหลักวิชาการให้เกษตรกรได้เข้าใจแนวทางการเลี้ยงสัตว์น้ำให้ประสบความสำเร็จ นำไปสู่การสร้างอาชีพ สร้างรายได้ พร้อมทั้งแนวทางการเพิ่มมูลค่าสินค้าประมงให้ตรงต่อความต้องการของผู้บริโภค รวมทั้งเชื่อมโยงการตลาดได้มากขึ้น 2. ผลผลิตสัตว์น้ำพื้นถิ่นในจังหวัดพัทลุงเพิ่มขึ้น
13. ผลลัพธ์จากการดำเนินโครงการ (Outcome)	1. เกษตรกรมีความรู้ความเข้าใจ สามารถนำไปสร้างอาชีพได้ในอนาคต สามารถพัฒนาต่อยอดสินค้าแปรรูปให้มีคุณภาพได้ 2. เกษตรกรสามารถสร้างรายได้อย่างมั่นคง ลดสภาวะความยากจนลดลง มีคุณภาพชีวิตที่ดีขึ้น พึ่งพาตนเองได้





แบบฟอร์มโครงการแบบย่อ (Project Brief) ของโครงการสำคัญภายใต้งบประมาณของจังหวัด

ประเด็นการพัฒนาจังหวัด .ประเด็นการพัฒนาที่ 4 การพัฒนาการท่องเที่ยวคุณค่าสูงและเติบโตอย่างยั่งยืน

หัวข้อ	รายละเอียด
1. ชื่อโครงการสำคัญ	อนุรักษ์ฟื้นฟูทรัพยากรธรรมชาติและสิ่งแวดล้อม เพื่อการพัฒนาที่ยั่งยืน
2. ชื่อแผนงาน	แผนงานยุทธศาสตร์ส่งเสริมการพัฒนาจังหวัดและกลุ่มจังหวัดแบบบูรณาการ
3. แนวทางการพัฒนา	พัฒนาระบบการบริหารจัดการเพื่อการอนุรักษ์ ใช้ประโยชน์จากทรัพยากรธรรมชาติและสิ่งแวดล้อม ที่สอดคล้องกับระบบนิเวศ เขา ป่า นา เล แบบครบวงจร
4. หลักการและเหตุผล	การดำเนินกิจกรรมต่างๆ ในปัจจุบันทำให้มีการเสื่อมโทรมของทรัพยากรธรรมชาติ และการเสื่อมดุลของระบบนิเวศที่เกิดมาจากการกระทำของมนุษย์ ด้วยการใช้ทรัพยากรที่เกินขีดจำกัดของการทดแทนตามธรรมชาติ และการไม่ระมัดระวังรักษาหรือป้องกันการถูกทำลายจากผลกระทบต่าง ๆ ที่เกิดขึ้น อาจด้วยความไม่ตระหนักรู้หรือการขาดจิตสำนึกที่ดี เช่น การตัดไม้ทำลายป่าต้นน้ำ การบุกรุกป่าเพื่อเข้าไปอยู่อาศัยหรือประกอบธุรกิจ การปล่อยสารเคมีหรือของเสียสู่แหล่งน้ำธรรมชาติ การทำประมงผิดกฎหมายและการจับสัตว์น้ำในปริมาณมากเกินไป การทำลายที่อยู่อาศัยและที่ขยายพันธุ์ของสัตว์ป่า เป็นต้น ล้วนแล้วแต่ส่งผลกระทบต่อและเป็นสาเหตุของปัญหาทางสภาวะแวดล้อมทั้งสิ้นทั้งการเสื่อมโทรมของพื้นที่ การเกิดพิบัติภัย การตื่นเงินของแหล่งน้ำและทางน้ำอันสู่การเกิดอุทกภัยซึ่งสร้างความเสียหายต่อประชาชน สังคม และประเทศชาติอย่างมากมาย ทำให้รัฐบาลต้องเสียเงินงบประมาณส่วนหนึ่งในการนำมาใช้เพื่อการป้องกันแก้ไขปัญหาและฟื้นฟูผลกระทบที่เกิดขึ้น อันอาจส่งผลต่อการพัฒนาประเทศโดยรวมได้ และรายได้จากการท่องเที่ยวอาจลดลงได้ จึงจำเป็นต้องให้ประชาชนได้ตระหนักถึงความสำคัญ เกิดความรักหวงแหน และมีส่วนร่วมในการดูแล ปกป้องรักษาทรัพยากรธรรมชาติและสิ่งแวดล้อมต่อไป
5. วัตถุประสงค์ของโครงการ	(1) เพื่อรักษาไว้ซึ่งทรัพยากรธรรมชาติธรรมชาติที่สมบูรณ์ สวยงาม (2) เพื่อส่งเสริมการท่องเที่ยวเชิงอนุรักษ์ของจังหวัดพัทลุง (๓) เพื่อสร้างความรู้ ความเข้าใจ ให้เยาวชน และบุคคลทั่วไป ได้ตระหนักถึงคุณค่าและความสำคัญรับรู้ถึงผลของการทำลายทรัพยากรธรรมชาติทั้งทางตรงและทางอ้อม และมีส่วนร่วมในการอนุรักษ์ ฟื้นฟู ดูแลรักษาพื้นที่ทรัพยากรธรรมชาติและสิ่งแวดล้อม





หัวข้อ	รายละเอียด
	(4) เพื่อสร้างแหล่งอาหารให้สัตว์ป่าทะเลหายาก ได้แก่โลมาอิรวดีและเต่ากระอาณ
6. ตัวชี้วัดและค่าเป้าหมาย	เยาวชนและบุคคลทั่วไป มีความรู้ความเข้าใจและตระหนักถึงความสำคัญของพื้นที่ชุ่มน้ำทะเลน้อย สัตว์ป่าทะเลหายาก ทรัพยากรธรรมชาติและสิ่งแวดล้อมของจังหวัดพัทลุง
7. พื้นที่เป้าหมาย	1. ศูนย์ศึกษาธรรมชาติและสัตว์ป่าทะเลน้อย เขตห้ามล่าสัตว์ป่าทะเลน้อย และสวนพฤกษศาสตร์ พนางตุง วนอุทยานเมืองเก่าชัยบุรี 2. เขตห้ามล่าสัตว์ป่าทะเลหลวง อำเภอลำชะชีสน จังหวัดพัทลุง 3. อุทยานแห่งชาติเขาปู่-เขาย่า ตำบลเขาปู่ อำเภอสรีบรรพต จังหวัดพัทลุง
8. กิจกรรมหลัก	อนุรักษ์ฟื้นฟูทรัพยากรธรรมชาติและสิ่งแวดล้อม เพื่อการพัฒนาที่ยั่งยืน
8.2 กิจกรรมหลักที่ ๑ งบประมาณ ผู้รับผิดชอบ หน่วยงานที่เกี่ยวข้อง	ค่ายเยาวชนอนุรักษ์พื้นที่ชุ่มน้ำทะเลน้อย 840,000 บาท ศูนย์ศึกษาธรรมชาติและสัตว์ป่าทะเลน้อย เขตห้ามล่าสัตว์ป่าทะเลน้อย และสวนพฤกษศาสตร์ วนอุทยานเมืองเก่าชัยบุรี สำนักงานทรัพยากรธรรมชาติและสิ่งแวดล้อมจังหวัดพัทลุง
8.3 กิจกรรมหลักที่ 2	อนุรักษ์ฟื้นฟูทรัพยากรธรรมชาติและสิ่งแวดล้อมทะเลสาบและอนุรักษ์สัตว์ป่าทะเลหายาก
	- จัดทำจัดทำซั้งบ้านปลาเพื่อเป็นแหล่งอาหารให้แก่โลมาอิรวดี จำนวน 60 ซั้ง ๆ ละ 8,000 บาท เป็นเงิน 480,000 บาท - ค่าอาหารสำหรับพ่อ-แม่พันธุ์เต่ากระอาณ จำนวน 65 กระสอบ ราคากระสอบละ 650๐ บาท เป็นเงิน 237,250 บาท - จัดทำสื่อประชาสัมพันธ์การอนุรักษ์โลมาอิรวดีและเต่ากระอาณ เป็นเงิน 50,000บาท
งบประมาณ ผู้รับผิดชอบ หน่วยงานที่เกี่ยวข้อง	767,250 บาท เขตห้ามล่าสัตว์ป่าทะเลหลวง สำนักงานทรัพยากรธรรมชาติและสิ่งแวดล้อมจังหวัดพัทลุง



หัวข้อ	รายละเอียด
8.1 กิจกรรมหลักที่ 3 งบประมาณ ผู้รับผิดชอบ หน่วยงานที่เกี่ยวข้อง	เยาวชนอนุรักษ์ทรัพยากรธรรมชาติและสิ่งแวดล้อม และการเปลี่ยนแปลงสภาพภูมิอากาศ 183,400 บาท อุทยานแห่งชาติเขาปู่-เขาย่า สำนักงานทรัพยากรธรรมชาติและสิ่งแวดล้อมจังหวัดพัทลุง
9. หน่วยงานดำเนินการ	1. ศูนย์ศึกษาธรรมชาติและสัตว์ป่าทะเลน้อย 2. เขตห้ามล่าสัตว์ป่าทะเลหลวง 3. อุทยานแห่งชาติเขาปู่-เขาย่า
10. ระยะเวลาในการดำเนินโครงการ	ปีงบประมาณ พ.ศ. 2567
11. งบประมาณ	1,๗๙๐,650.00 บาท
12. ผลผลิต (Output)	เยาวชนได้รับความรู้ ตระหนักถึงความสำคัญของทรัพยากรธรรมชาติและสิ่งแวดล้อม
13. ผลลัพธ์จากการดำเนินโครงการ (Outcome)	<b>เชิงปริมาณ</b> - นักเรียน นักศึกษา เยาวชน ในจังหวัดพัทลุง ตามกิจกรรมค่ายเยาวชนอนุรักษ์พื้นที่ชุ่มน้ำทะเลน้อย จำนวน 480 คน - มีซั้งบ้านปลาจำนวน ๖๐ ซั้ง เป็นแหล่งอาหารแกกโลมาอิรวดี - นักเรียน นักศึกษา เยาวชน ในจังหวัดพัทลุง ตามกิจกรรมค่าย เยาวชนอนุรักษ์ทรัพยากรธรรมชาติและสิ่งแวดล้อม และการเปลี่ยนแปลงสภาพภูมิอากาศ จำนวน 120 คน <b>เชิงคุณภาพ</b> - เพื่อรักษาไว้ซึ่งทรัพยากรธรรมชาติ ธรรมชาติที่สมบูรณ์ สวยงาม - เพื่อรักษาไว้ซึ่งสัตว์ป่าทะเลหายาก โลมาอิรวดีและเต่ากระอัน ที่ใกล้จะสูญพันธุ์ - เพื่อส่งเสริมการท่องเที่ยวเชิงอนุรักษ์ของจังหวัดพัทลุง - เพื่อสร้างความรู้ ความเข้าใจ ให้เยาวชน และบุคคลทั่วไป ได้ตระหนักถึงคุณค่าและความสำคัญรับรู้ถึงผลของการทำลายทรัพยากรธรรมชาติทั้งทางตรง และทางอ้อม และมีส่วนร่วมในการอนุรักษ์ ปันฟู ดูแลรักษาพื้นที่ทรัพยากรธรรมชาติและสิ่งแวดล้อม



แบบฟอร์มโครงการแบบย่อ (Project Brief) ของโครงการสำคัญภายใต้งบประมาณของจังหวัด  
ประเด็นการพัฒนากลุ่มจังหวัด การพัฒนาโครงสร้างพื้นฐาน และการบริหารจัดการบ้านเมืองรองรับการ  
เปลี่ยนแปลง และการพัฒนา สู่มืองน่าอยู่

หัวข้อ	รายละเอียด
1. ชื่อโครงการสำคัญ	โครงการก่อสร้างระบบระบายน้ำพร้อมทางเท้า ทางหลวงหมายเลข 4122 ตอน ป่าบอนเหนือ – โห้ลิ้งะจังกระ ระหว่าง กม.52+850 – กม.53+440
2. ชื่อแผนงาน	พัฒนาโครงข่ายคมนาคมขนส่งเชื่อมโยงการพัฒนาแหล่งท่องเที่ยว และ โลจิสติกส์ เพื่อรองรับการพัฒนาจังหวัด
3. แนวทางการพัฒนา	พัฒนาการท่องเที่ยวของภาคใต้ให้เป็นแหล่งท่องเที่ยวคุณภาพชั้นนำของโลก
4. หลักการและเหตุผล	ทำการก่อสร้างระบบระบายน้ำพร้อมทางเท้า ทางหลวงหมายเลข 4122 ตอน ป่าบอนเหนือ – โห้ลิ้งะจังกระ ระหว่าง กม.52+850 – กม.53+440 ให้มีความสมบูรณ์ตรงตามรูปแบบมาตรฐานงานทาง ชั้นพิเศษ 4 ช่องจราจร ซึ่งขาดระบบระบายน้ำและทางเท้า
5. วัตถุประสงค์ของโครงการ	เพื่ออำนวยความสะดวกและปลอดภัยแก่ผู้ใช้ทาง และประชาชนทั้งสองข้างทาง หลวง
6. ตัวชี้วัดและค่าเป้าหมาย	ระบบระบายน้ำพร้อมทางเท้า 2 ข้างทาง เป็นระยะทาง 0.590 กม.
7. พื้นที่เป้าหมาย	ทางหลวงหมายเลข 4122 ตอน ป่าบอนเหนือ – โห้ลิ้งะจังกระ ระหว่าง กม. 52+850 – กม.53+440 อยู่ในพื้นที่ ต.งหรา อ.งหรา จ.พัทลุง
8. กิจกรรมหลัก	ก่อสร้างระบบระบายน้ำพร้อมทางเท้า
8.1 กิจกรรมหลักที่ 1 งบประมาณ ผู้รับผิดชอบ หน่วยงานที่เกี่ยวข้อง	ปี 2566 ผู้อำนวยการแขวงทางหลวงพัทลุง สำนักทางหลวงที่ 16 กรมทางหลวง
9. หน่วยงานดำเนินการ	ผู้อำนวยการแขวงทางหลวงพัทลุง สำนักทางหลวงที่ 16 กรมทางหลวง
10. ระยะเวลาในการดำเนินโครงการ	1 ตุลาคม 2566 – 30 กันยายน 2567

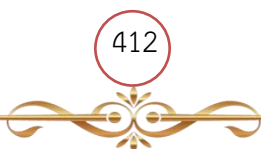



หัวข้อ	รายละเอียด
11. งบประมาณ	15,000,000.00
12. ผลผลิต (Output)	ระบบระบายน้ำพร้อมทางเท้า 2 ข้างทาง เป็นระยะทาง 0.590 กม.
13. ผลลัพธ์จากการดำเนินโครงการ (Outcome)	เพิ่มการระบายน้ำและทางเท้า รองรับน้ำที่เพิ่มมากขึ้น ผู้ใช้ทางและประชาชนสองข้างทางนักท่องเที่ยวชาวไทยและต่างประเทศได้รับความสะดวกและปลอดภัยมากยิ่งขึ้น





### โครงการแบบย่อ (Project Brief) งบประมาณของจังหวัด

โครงการซ่อมสร้างถนนลาดยาง ถนนสาย บ้านปลักปอม อ.ตะโหมด จ.พัทลุงต.วังใหม่ อ.ป่าบอน จ.พัทลุง  
งบประมาณ 18,000,000.- บาท

**ประเด็นการพัฒนาที่ 5 :** การพัฒนาโครงสร้างพื้นฐาน การคมนาคมและโลจิสติกส์ และการบริหารจัดการ  
บ้านเมืองที่น่าอยู่และทันสมัย เชื่อมโยงภาคใต้ฝั่งอ่าวไทย ภาคใต้ฝั่งอันดามัน จังหวัดชายแดนภาคใต้ และอาเซียน  
ตอนใต้

**แนวทางการพัฒนาที่ 1 :** พัฒนาโครงสร้างพื้นฐานการพัฒนาการคมนาคม การขนส่งและระบบโลจิสติกส์รองรับ  
การพัฒนาการท่องเที่ยว การขนส่งผลผลิตการเกษตร

หัวข้อ	รายละเอียด
1. ชื่อโครงการ	ซ่อมสร้างถนนลาดยาง ถนนสาย บ้านปลักปอม อ.ตะโหมด จ.พัทลุง
2. ประเด็นการพัฒนาจังหวัด	ประเด็นการพัฒนาที่ 5 : การพัฒนาโครงสร้างพื้นฐาน การคมนาคมและโลจิสติกส์ และการบริหารจัดการบ้านเมืองที่น่าอยู่และทันสมัย เชื่อมโยงภาคใต้ฝั่งอ่าวไทย ภาคใต้ฝั่งอันดามัน จังหวัดชายแดนภาคใต้ และอาเซียนตอนใต้
3. ความสำคัญของโครงการ หลักการและเหตุผล	ตามนโยบายรัฐบาล ด้านที่ 5 การพัฒนาเศรษฐกิจและความสามารถในการแข่งขันของไทย ประเด็นการพัฒนาคมนาคมให้ครอบคลุมพื้นที่ทั่วประเทศ สามารถรองรับการขนส่งและการเดินทางต่อเนื่องหลายรูปแบบได้อย่างไร้รอยต่อ โครงข่ายระบบไฟฟ้าและพลังงานให้มีความทันสมัย ทัวถึงเพียงพอมั่นคงและเสถียรภาพ ตามยุทธศาสตร์ชาติ 20 ปี สร้างความสามารถในการแข่งขัน เพื่อให้ประเทศสามารถพัฒนาไปสู่การเป็นประเทศพัฒนาแล้ว อันได้แก่ โครงสร้างพื้นฐานและแผนพัฒนาจังหวัด ประเด็นการพัฒนาที่ 5 : การพัฒนาโครงสร้างพื้นฐาน การคมนาคมและโลจิสติกส์ และการบริหารจัดการบ้านเมืองที่น่าอยู่และทันสมัย เชื่อมโยงภาคใต้ฝั่งอ่าวไทย ภาคใต้ฝั่งอันดามัน จังหวัดชายแดนภาคใต้ และอาเซียนตอนใต้ ดังนั้นจึงกับจังหวัดพัทลุงมีแหล่งท่องเที่ยวที่สำคัญหลายแห่ง มีทั้งทะเล,ภูเขาวัฒนธรรมภูมิปัญญาและประเพณี นักท่องเที่ยวสามารถท่องเที่ยวได้อย่าง ครบวงจร ปัจจุบันนักท่องเที่ยวเข้ามาท่องเที่ยวในจังหวัดพัทลุงเป็นจำนวนมากในบางพื้นที่เป็นหลุม ชำรุดเสียหาย ทำให้มีผลกระทบต่อการเดินทางของนักท่องเที่ยว และประชาชนที่เื่อการประกอบอาชีพและสัญจรไป - มา อาจทำให้เกิดอุบัติเหตุบ่อยครั้งดังนั้นเพื่อให้เกิดความสะดวกและปลอดภัย จำเป็นต้องดำเนินการปรับปรุงเส้นทางและติดตั้งอุปกรณ์อำนวยความสะดวกและปลอดภัยในการเดินทาง ของนักท่องเที่ยวและประชาชน
หัวข้อ	รายละเอียด
4. วัตถุประสงค์ของโครงการ	4.1 เพื่อยกระดับเส้นทางคมนาคมให้มีประสิทธิภาพตามมาตรฐานที่กำหนด 4.2 เพื่อความสะดวกและปลอดภัยในการใช้เส้นทางของนักท่องเที่ยวและประชาชนทั่วไป 4.3 เป็นการพัฒนาโครงข่ายเส้นทางเพื่อรองรับนักท่องเที่ยวและรองรับการเพิ่มของ ผู้สัญจรที่มีปริมาณเพิ่มมากขึ้น



5. เป้าหมาย และตัวชี้วัดความสำเร็จของโครงการ	ประชาชนในพื้นที่และผู้ใช้เส้นทางในการสัญจรรวมทั้งนักท่องเที่ยวและเกษตรกรได้รับความสะดวกสบายในการใช้สินค้ามีความสะดวกรวดเร็วยิ่งขึ้น
6. พื้นที่เป้าหมาย	ถนนลาดยาง ถนนสาย บ้านปลักปอม อ.ตะโหมด จ.พัทลุง
7. กิจกรรมที่	ซ่อมสร้างถนนลาดยาง ถนนสาย บ้านปลักปอม อ.ตะโหมด จ.พัทลุง
8. หน่วยงานดำเนินงาน	แขวงทางหลวงชนบทพัทลุง
9. ระยะเวลาในการดำเนินงาน	1 ตุลาคม 256๖ – 30 กันยายน 256๗
10. งบประมาณ	18,000,000.-บาท
11. ผลผลิต (output)	ซ่อมสร้างถนนลาดยาง ถนนสาย บ้านปลักปอม อ.ตะโหมด จ.พัทลุง
12. ผลที่คาดว่าจะได้รับ (Outcome)	<p>12.1. สามารถแก้ปัญหาความเดือดร้อนของประชาชนผู้ใช้เส้นทางได้เป็นอย่างดีทำให้สภาพความเป็นอยู่ดีขึ้น</p> <p>12.2. นักท่องเที่ยวได้รับความสะดวกและปลอดภัยจากการใช้บริการ</p> <p>12.3. นักท่องเที่ยวชาวไทยและชาวต่างชาติรู้จักแหล่งท่องเที่ยวของจังหวัดมากยิ่งขึ้น</p> <p>12.4. ถนนมีมาตรฐานสูงขึ้นลดสถิติการเกิดอุบัติเหตุและประหยัดค่าใช้จ่ายในการเดินทางรวมถึงการบำรุงรักษา</p> <p>12.5. เกษตรกรสามารถประหยัดค่าใช้จ่ายในการขนส่งสินค้าทางเกษตรออกสู่ตลาด</p>

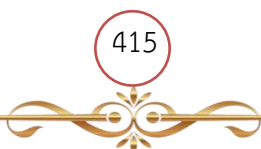





แบบฟอร์มโครงการแบบย่อ (Project Brief) ของโครงการสำคัญภายใต้งบประมาณของจังหวัด  
 ประเด็นการพัฒนาจังหวัด ยุทธศาสตร์ที่ ๔ การจัดการทรัพยากรธรรมชาติ เพื่อเป็นหลักประกัน  
 ของการเติบโตบนคุณภาพชีวิตที่เป็นมิตรกับสิ่งแวดล้อมที่ยั่งยืน

หัวข้อ	รายละเอียด
1. ชื่อโครงการสำคัญ	โครงการบูรณาการจัดการขยะต้นทางในวัด เพื่อสุขอนามัยชุมชนและส่งเสริมการท่องเที่ยวเชิงศาสนาวัฒนธรรมของจังหวัดพัทลุง
2. ชื่อแผนงาน	แผนงานยุทธศาสตร์ส่งเสริมการพัฒนาจังหวัดและกลุ่มจังหวัดแบบบูรณาการ
3. แนวทางการพัฒนา	พัฒนาระบบการบริหารจัดการเพื่อการอนุรักษ์ ใช้ประโยชน์จากทรัพยากรธรรมชาติและสิ่งแวดล้อม ที่สอดคล้องกับระบบนิเวศ เขา ป่า นา เล แบบครบวงจร
4. หลักการและเหตุผล	<p>ปัญหาขยะยังคงเป็นปัญหาซึ่งรัฐบาลให้ความสำคัญในการแก้ไขปัญหาอย่างต่อเนื่อง โดยคณะรัฐมนตรีในการประชุมเมื่อวันที่ 3 พฤษภาคม 2559 มีมติเห็นชอบแผนแม่บทการบริหารจัดการขยะมูลฝอยของประเทศ(พ.ศ.2559-2564) เพื่อเป็นกรอบและทิศทางการดำเนินการแก้ไขปัญหาการจัดการขยะมูลฝอยและของเสียอันตรายของประเทศ บูรณาการการดำเนินงานร่วมกันของหน่วยงานภาครัฐ ภาคเอกชน และประชาชน ซึ่งกระทรวงทรัพยากรธรรมชาติและสิ่งแวดล้อม ได้ร่วมกับกระทรวงมหาดไทย กระทรวงสาธารณสุข กระทรวงอุตสาหกรรม จังหวัด 76 จังหวัด กรุงเทพมหานคร องค์การปกครองส่วนท้องถิ่น และหน่วยงานที่เกี่ยวข้องขับเคลื่อนการดำเนินงานตามแผนแม่บทการบริหารจัดการขยะมูลฝอยของประเทศ (พ.ศ. 2559-2564) อย่างไรก็ตามยังพบปัญหา/อุปสรรคและข้อจำกัดในการดำเนินงาน อาทิ สถานที่กำจัดขยะชุมชนของรัฐและเอกชนส่วนใหญ่ดำเนินการไม่ถูกต้องตามหลักวิชาการ ไม่มีระบบติดตาม กำกับและควบคุมการดำเนินงานของสถานที่กำจัดขยะ กฎหมายในการจัดการขยะมูลฝอยในปัจจุบันยังไม่สามารถกำกับควบคุม ดูแลให้องค์กรปกครองส่วนท้องถิ่น ดำเนินการอย่างถูกต้องตามหลักวิชาการตามอำนาจและหน้าที่ จากสาเหตุข้างต้นทำให้เกิดปัญหามลพิษต่างๆ ส่งผลกระทบต่อคุณภาพสิ่งแวดล้อมและสุขอนามัยของประชาชน ประกอบกับแผนแม่บทการบริหารจัดการขยะมูลฝอยของประเทศ (พ.ศ.2559-2564) สิ้นสุดลง</p> <p>กรมควบคุมมลพิษ กระทรวงทรัพยากรธรรมชาติและสิ่งแวดล้อม จึงได้จัดทำ (ร่าง) แผนปฏิบัติการด้านการจัดการขยะของประเทศ (พ.ศ.2565-2570) เพื่อเป็นกรอบและแนวทางในการขับเคลื่อนการแก้ไขภาวะมลพิษจากขยะที่มีผลกระทบต่อสิ่งแวดล้อม ความเดือดร้อนและสุขภาพอนามัยของประชาชนได้อย่างจริงจัง ต่อเนื่องภายใต้บริบทที่สอดคล้องกับยุทธศาสตร์ชาติ แผนแม่บทภายใต้ยุทธศาสตร์ชาติ แผน</p>





หัวข้อ	รายละเอียด
	<p>ปฏิรูปประเทศ แผนพัฒนาเศรษฐกิจและสังคมแห่งชาติ นโยบายรัฐบาล และเป้าหมายการพัฒนาที่ยั่งยืน โดยใช้หลักหลักการจัดการสมัยใหม่ตามหลักสากลที่นานาอารยประเทศใช้บริหารจัดการขยะให้เกิดประโยชน์และประสิทธิภาพสูงสุด เช่น หลักการ 3R หลักการใช้ทรัพยากรให้เกิดประโยชน์สูงสุด หลักการขยายขอบเขตความรับผิดชอบผู้ประกอบการ เครื่องมือทางเศรษฐศาสตร์ การควบคุมป้องกันการเกิดของเสียจากต่างประเทศ โดยมีความเชื่อมโยงกับนโยบายดังนี้</p> <p>1) ยุทธศาสตร์ชาติ 20 ปี (พ.ศ.2561-2580)                      สอดคล้องกับแผนยุทธศาสตร์ชาติ 20 ปี (พ.ศ.2561-2580) ในยุทธศาสตร์ที่ 5 การสร้างการเติบโตบนคุณภาพชีวิตที่เป็นมิตรกับสิ่งแวดล้อม ใน 3 ประเด็นหลัก คือ ประเด็นที่ 1) การสร้างการเติบโตอย่างยั่งยืนบนสังคมเศรษฐกิจสีเขียว ประเด็นที่ 4) พัฒนาพื้นที่เมือง ชนบท เกษตรกรรมและอุตสาหกรรมเชิงนิเวศ มุ่งเน้นความเป็นเมืองที่เติบโตอย่างต่อเนื่อง และประเด็นที่ 6) ยกระดับกระบวนการแข่งขันเพื่อกำหนดอนาคตประเทศโดยมีความเชื่อมโยงและสอดคล้องกับยุทธศาสตร์ชาติ</p> <p>2) แผนแม่บทภายใต้ยุทธศาสตร์ชาติ                      สอดคล้องกับแผนแม่บทภายใต้ยุทธศาสตร์ชาติ ประเด็นที่ 18 การเติบโตอย่างยั่งยืน ใน 3 แผนย่อย คือ 1) การสร้างความเติบโตอย่างยั่งยืนบนสังคมเศรษฐกิจสีเขียว 2) การสร้างการเติบโตอย่างยั่งยืนบนสังคมเศรษฐกิจภาคทะเล และ 3) การจัดการมลพิษที่มีผลกระทบต่อสิ่งแวดล้อมและสารเคมีในภาคเกษตรทั้งระบบให้เป็นไปตามมาตรฐานสากล</p> <p>3) แผนการปฏิรูปประเทศ                      สอดคล้องกับแผนการปฏิรูปประเทศ 2 ด้าน คือ 1) แผนปฏิรูปประเทศด้านทรัพยากรธรรมชาติและสิ่งแวดล้อม เรื่อง สิ่งแวดล้อม และ 2) แผนปฏิรูปประเทศด้านพลังงาน เรื่อง การสนับสนุนพลังงานทดแทนเพื่อการส่งเสริมการแข่งขันและสร้างมูลค่าเพิ่มทางเศรษฐกิจ</p> <p>4) แผนพัฒนาเศรษฐกิจและสังคมแห่งชาติ ฉบับที่ 12 (พ.ศ.2560-2564)                      สอดคล้องกับแผนพัฒนาเศรษฐกิจและสังคมแห่งชาติ ฉบับที่ 12 (พ.ศ.2560-2564) ในยุทธศาสตร์ที่ 4 ยุทธศาสตร์การเติบโตที่เป็นมิตรกับสิ่งแวดล้อม เพื่อการพัฒนาที่ยั่งยืน เป้าหมายที่ 3 สร้างคุณภาพสิ่งแวดล้อมที่ดี ลดมลพิษ และลดผลกระทบต่อสุขภาพของประชาชนและระบบนิเวศ</p> <p>5) แผนปฏิบัติการด้านการจัดการขยะพลาสติก ระยะที่ 1 (พ.ศ.2563-2565)                      สอดคล้องกับแผนปฏิบัติการด้านการจัดการขยะพลาสติก ระยะที่ 1 (พ.ศ.2563-2565) ใน 3 มาตรการ คือ 1) มาตรการลดการเกิดขยะพลาสติก ณ แหล่งกำเนิด 2) มาตรการเลิกใช้พลาสติก ณ ขั้นตอนการบริโภค และ 3) มาตรการจัดการขยะพลาสติกหลังการบริโภค</p>





หัวข้อ	รายละเอียด
	<p>6) เป้าหมายการพัฒนาที่ยั่งยืนสอดคล้องกับเป้าหมายการพัฒนาที่ยั่งยืน (Sustainable Development Goals : SDGs) เป้าหมายที่ 12 สร้างหลักประกันให้มีรูปแบบการบริโภคและผลิตที่ยั่งยืน</p> <p>7) นโยบายรัฐบาล(พลเอก ประยุทธ์ จันทร์โอชา นายกรัฐมนตรี) เมื่อวันที่ 25 กรกฎาคม 2562</p> <p>สอดคล้องกับนโยบายหลักด้านที่ 10 การฟื้นฟูทรัพยากรธรรมชาติและ การรักษาสีเขียวเพื่อสร้างการเติบโตอย่างยั่งยืน</p> <p>จังหวัดพัทลุง มีองค์กรปกครองส่วนท้องถิ่นทั้งสิ้น ๗๓ แห่ง มีปริมาณขยะมูลฝอยเกิดขึ้นประมาณวันละ ๕๑๖ ตัน มีการเก็บขนขยะมูลฝอยไปกำจัด ประมาณวันละ ๑๗๘ ตัน โดยองค์กรปกครองส่วนท้องถิ่นที่มีการให้บริการเก็บรวบรวมขยะมูลฝอย จำนวน ๔๔ แห่ง และไม่มีบริการเก็บรวบรวมขยะมูลฝอย จำนวน ๒๙ แห่ง โดยมีสถานที่กำจัดขยะมูลฝอยอย่างถูกหลักวิชาการ (Sanitary Landfill) จำนวน ๑ แห่ง ได้แก่ ระบบกำจัดขยะมูลฝอยเทศบาลเมืองพัทลุง ตั้งอยู่ในเขต องค์การบริหารส่วนตำบลลำปำ และมีปริมาณขยะมูลฝอยที่ถูกกำจัดประมาณ ๓๙ ตันต่อวัน ส่วนระบบกำจัดขยะมูลฝอยแบบไม่ถูกหลักวิชาการ มีจำนวน ๑๙ แห่ง ครอบคลุม ๙ อำเภอ มีปริมาณขยะมูลฝอยที่ถูกกำจัดแบบไม่ถูกหลักวิชาการ ประมาณ ๑๓๙ ตันต่อวัน สำหรับแนวทางในการแก้ไขปัญหาขยะมูลฝอยของจังหวัด พัทลุง ได้มีการผลักดันการจัดการขยะมูลฝอยในลักษณะศูนย์กำจัดรวม โดยการแปร รูปเป็นพลังงาน โดยแบ่งเป็น 2 กลุ่มพื้นที่ คือ กลุ่มพื้นที่ตอนบน (โซนเหนือ กลุ่มพื้นที่ ๕ อำเภอ ได้แก่ อำเภอเมืองพัทลุง อำเภอกวนขนุน อำเภอศรีนครินทร์ อำเภอศรีบรรพต และอำเภอป่าพะยอม) และกลุ่มพื้นที่ตอนล่าง (โซนใต้ กลุ่มพื้นที่ ๖ อำเภอ ได้แก่ อำเภอเขาชัยสน อำเภอ ตะโหมด อำเภอบางแก้ว อำเภอปากพะยูน อำเภอ ป่าบอน และอำเภอกงหรา)</p> <p>การส่งเสริมความรู้ความเข้าใจและสร้างจิตสำนึกในการจัดการขยะที่ ถูกต้องและเหมาะสมให้แก่ภาคประชาชน ชุมชน หน่วยงาน ภาครัฐและเอกชน จะ ก่อให้เกิดความตระหนักและรับผิดชอบในปัญหาดังกล่าวร่วมกัน โดยการลดและคัด แยกขยะตั้งแต่ต้นทาง เพื่อให้มีการนำขยะมูลฝอยกลับมาใช้ประโยชน์ให้คุ้มค่ามากที่สุด สำนักงานทรัพยากรธรรมชาติและสิ่งแวดล้อมจังหวัดพัทลุง จึงได้จัดทำ “โครงการบูรณาการจัดการขยะต้นทางในวัด เพื่อสุขอนามัยชุมชนและส่งเสริมการ ท่องเที่ยวเชิงศาสนาวัฒนธรรมของจังหวัดพัทลุง” เพื่อให้วัดในจังหวัดพัทลุงมีการ จัดการขยะที่ดีขึ้น มีความสะอาดและความเป็นระเบียบเรียบร้อยมากขึ้น เพิ่มโอกาส ในการท่องเที่ยวเชิงศาสนาและวัฒนธรรมมากยิ่งขึ้น นอกจากนี้ จะทำให้คุณภาพ สิ่งแวดล้อม และคุณภาพชีวิตของคนในชุมชนดีขึ้น</p>

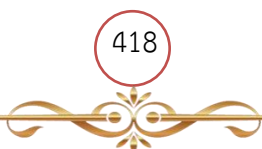



หัวข้อ	รายละเอียด
5. วัตถุประสงค์ของโครงการ	1) เพื่อส่งเสริมให้มีการจัดการขยะมูลฝอยภายในวัดให้เป็นไปอย่างถูกต้องตามหลักวิชาการ 2) เพื่อส่งเสริมให้ พระภิกษุสงฆ์ ประชาชน และนักท่องเที่ยว สามารถจัดการขยะมูลฝอยได้อย่างถูกต้องตามหลักวิชาการ 3) เพื่อส่งเสริมการท่องเที่ยวเชิงศาสนาวัฒนธรรมของจังหวัดพัทลุง
6. ตัวชี้วัดและค่าเป้าหมาย	1) มีวัดต้นแบบการจัดการขยะมูลฝอยอย่างถูกต้องตามหลักวิชาการภายในวัด จำนวน 11 อำเภอ 2) ผู้เข้าร่วมฝึกอบรมมีความรู้ความเข้าใจในการจัดการขยะมูลฝอยอย่างถูกต้องตามหลักวิชาการ ร้อยละ 80
7. พื้นที่เป้าหมาย	วัดในพื้นที่จังหวัดพัทลุง จำนวน 11 อำเภอๆละ 1 แห่ง
8. กิจกรรมหลัก	การฝึกอบรมเพื่อสร้างความรู้ความเข้าใจการจัดการขยะมูลฝอยอย่างถูกต้องตามหลักวิชาการ พร้อมอุปกรณ์การสาธิตการฝึกอบรม
8.1 กิจกรรมหลักที่ 1  งบประมาณ ผู้รับผิดชอบ หน่วยงานที่เกี่ยวข้อง	การฝึกอบรมเพื่อสร้างความรู้ความเข้าใจการจัดการขยะมูลฝอยอย่างถูกต้องตามหลักวิชาการ  285,340 บาท  สำนักงานทรัพยากรธรรมชาติและสิ่งแวดล้อมจังหวัดพัทลุง  สำนักงานพระพุทธศาสนาจังหวัดพัทลุง สำนักงานสาธารณสุขจังหวัด สำนักงานการท่องเที่ยวและกีฬาจังหวัดพัทลุง วัดในจังหวัดพัทลุง และประชาชนที่อยู่ใกล้เคียง
8.2 กิจกรรมหลักที่ 2  งบประมาณ ผู้รับผิดชอบ หน่วยงานที่เกี่ยวข้อง	การจัดหาวัสดุอุปกรณ์การสาธิตการฝึกอบรม  332,860 บาท  สำนักงานทรัพยากรธรรมชาติและสิ่งแวดล้อมจังหวัดพัทลุง  วัดในจังหวัดพัทลุง และประชาชนที่อยู่ใกล้เคียง
8.3 กิจกรรมหลักที่ 3  งบประมาณ ผู้รับผิดชอบ หน่วยงานที่เกี่ยวข้อง	การติดตามประเมินผลการดำเนินงานโครงการ  5,500 บาท  สำนักงานทรัพยากรธรรมชาติและสิ่งแวดล้อมจังหวัดพัทลุง  วัดในจังหวัดพัทลุง และประชาชนที่อยู่ใกล้เคียง



หัวข้อ	รายละเอียด
9. หน่วยงานดำเนินการ	สำนักงานทรัพยากรธรรมชาติและสิ่งแวดล้อมจังหวัดพัทลุง
10. ระยะเวลาในการดำเนินโครงการ	ปีงบประมาณ พ.ศ. 2567
11. งบประมาณ	623,700 บาท
12. ผลผลิต (Output)	<p>1) มีการบริหารจัดการขยะมูลฝอยอย่างถูกต้องตามหลักวิชาการภายในวัด จำนวน 11 อำเภอ</p> <p>2) ผู้เข้ารับการฝึกอบรมบูรณาการจัดการขยะต้นทางในวัด เพื่อสุขอนามัยชุมชนและส่งเสริมการท่องเที่ยวเชิงศาสนาวัฒนธรรมของจังหวัดพัทลุง มีความรู้ความเข้าใจเกี่ยวกับการจัดการขยะ มูลฝอยอย่างถูกต้องตามหลักวิชาการผ่านเกณฑ์การทดสอบความรู้ความเข้าใจตามที่กำหนด</p>
13. ผลลัพธ์จากการดำเนินโครงการ (Outcome)	วัดในจังหวัดพัทลุงมีการจัดการขยะที่ดีขึ้น มีความสะอาดและความเป็นระเบียบเรียบร้อยมากขึ้น เพิ่มโอกาสในการท่องเที่ยวเชิงศาสนาและวัฒนธรรม ทำให้รายได้จากการท่องเที่ยวของจังหวัดพัทลุงเพิ่มมากขึ้น นอกจากนี้ จะทำให้คุณภาพสิ่งแวดล้อม และคุณภาพชีวิตของคนในชุมชนดีขึ้น



**แบบฟอร์มโครงการแบบย่อ (Project Brief) ของโครงการสำคัญภายใต้งบประมาณของจังหวัด**  
**ประเด็นการพัฒนาจังหวัด** การพัฒนาเศรษฐกิจมูลค่าสูงที่ยั่งยืนจากฐานการเกษตร อุตสาหกรรมต่อเนื่องจาก  
 การเกษตร และผลิตภัณฑ์ชุมชนและท้องถิ่น

หัวข้อ	รายละเอียด
1. ชื่อโครงการสำคัญ	ส่งเสริมเกษตรตามหลักปรัชญาเศรษฐกิจพอเพียง
2. ชื่อแผนงาน	
3. แนวทางการพัฒนา	เสริมสร้างความมั่นคงทางด้านอาหารให้มีความสมบูรณ์และมีคุณภาพ ตั้งแต่ระดับครัวเรือน ชุมชน หมู่บ้าน ให้มีแหล่งอาหารของตนเอง พึ่งตนเองทางอาหารได้
4. หลักการและเหตุผล	<p>ยุทธศาสตร์ชาติระยะ 20 ปี (พ.ศ.2561 – 2580) ได้วางแผนและกำหนดยุทธศาสตร์การพัฒนาในระยะยาว และกำหนดแนวทางการพัฒนาของทุกภาคส่วนให้ขับเคลื่อนในทิศทางเดียวกัน โดยในการขับเคลื่อนการพัฒนาเพื่อการสร้างและรักษาไว้ซึ่งผลประโยชน์และบรรลุนิเวศทัศน์ “ประเทศไทยมีความมั่นคง มั่งคั่ง ยั่งยืน เป็นประเทศที่พัฒนาแล้วด้วยการพัฒนาตามหลักปรัชญาเศรษฐกิจพอเพียง” โดยเน้นการสร้างความสามารถในการแข่งขัน เพื่อพัฒนาเศรษฐกิจเติบโตอย่างมีเสถียรภาพและยั่งยืน มุ่งเน้นให้ประเทศไทยเป็นมหาอำนาจทางการเกษตร ด้วยการเพิ่มศักยภาพของผู้ประกอบการ พัฒนาคมนาคม และจากแผนยุทธศาสตร์เกษตรและสหกรณ์ ระยะ 20 ปี (พ.ศ.2561 – 2580) ได้มุ่งในการแก้ไขจุดอ่อนและเสริมจุดแข็งให้เอื้อต่อการพัฒนาภาคเกษตรในระยะยาวเพื่อบรรลุนิเวศทัศน์ “เกษตรกรรมมั่นคง ภาคการเกษตรมั่งคั่ง ทรัพยากรการเกษตรยั่งยืน” โดยสร้างความเข้มแข็งให้กับเกษตรกรและสถาบันเกษตรกร เพิ่มประสิทธิภาพการผลิตและยกระดับมาตรฐานสินค้าเกษตร เพิ่มความสามารถในการแข่งขันภาคเกษตรด้วยเทคโนโลยีและนวัตกรรม บริหารจัดการทรัพยากรและสิ่งแวดล้อมอย่างสมดุลและยั่งยืน และพัฒนาระบบบริหารจัดการภาครัฐในยุทธศาสตร์ที่ 1 การสร้างความเข้มแข็งให้กับเกษตรกรและสถาบันเกษตรกร ประกอบกับนโยบายรัฐบาลปัจจุบันให้ความสำคัญในการดูแลเกษตรกรให้มีรายได้ที่เหมาะสม สามารถลดต้นทุนการผลิต สร้างมูลค่าเพิ่มในตัวสินค้าเกษตร ส่งเสริมให้เกษตรกรผลิตสินค้าที่มีคุณภาพปลอดภัย ได้มาตรฐานสากล และตรงกับความต้องการของตลาด ส่งเสริมให้เกษตรกรมีการแปรรูปสินค้าเกษตรในรูปแบบและวิธีการต่าง ๆ โดยใช้เทคโนโลยี นวัตกรรม และองค์ความรู้ที่เหมาะสม ซึ่งปัจจุบันความต้องการการบริโภคสินค้าเกษตรที่มีคุณภาพ ปลอดภัย และได้มาตรฐาน มีแนวโน้มเพิ่มสูงขึ้นอย่างต่อเนื่อง กระแสการเอาใจใส่ต่อสุขภาพเป็นเรื่องช่วยกระตุ้นให้ความต้องการบริโภคสินค้าเกษตร ที่ปลอดภัยมีคุณภาพและได้มาตรฐานเพิ่มมากขึ้นตามลำดับ</p> <p>กระทรวงมหาดไทยกำหนดแนวทางให้ทุกจังหวัดนำหลักปรัชญาเศรษฐกิจพอเพียงเผยแพร่เพื่อให้ประชาชนน้อมนำไปปฏิบัติจนเป็นวิถีชีวิต 4 ขั้นตอน คือ 1) การค้นหาและเตรียมครุฝึก 2) การฝึกสอนหรือถ่ายทอดความรู้ 3) การนำไปปฏิบัติจนเป็นวิถีชีวิต และ 4) หมู่บ้าน/ชุมชนน้อมนำหลักปรัชญาเศรษฐกิจพอเพียงไปใช้ในการแก้ไขปัญหาด้านเศรษฐกิจ สังคม การเมือง และสิ่งแวดล้อม มุ่งเน้นที่จะสืบสาน “ศาสตร์พระราชา สู่การพัฒนาที่ยั่งยืน” ด้วยการพัฒนาระดับเศรษฐกิจฐานราก เพื่อพัฒนาหมู่บ้าน/ชุมชนให้มีความเข้มแข็ง</p>





หัวข้อ	รายละเอียด
	<p>สามารถสร้างรายได้ที่มั่นคง ดังนั้น การพัฒนาด้านอาชีพและรายได้ของประชาชนภาคการเกษตรมีความสำคัญเนื่องจากเป็นพื้นฐานของสังคมคุณภาพ ประกอบกับมีปราชญ์ชุมชนด้านอาชีพที่ประสบความสำเร็จในการประกอบอาชีพ ด้านต่างๆ อยู่ในชุมชน และสามารถถ่ายทอดความรู้ให้กับครัวเรือนต้นแบบในหมู่บ้านเศรษฐกิจพอเพียง เพื่อขยายผลการน้อมนำหลักปรัชญาของเศรษฐกิจพอเพียงสู่วงกว้างต่อไป</p> <p>แผนพัฒนาจังหวัดพัทลุง พ.ศ. ๒๕๖๖ – ๒๕๗๐ มีเป้าหมาย “เมืองแห่งความยั่งยืนด้านเศรษฐกิจ สังคม ความมั่นคงสิ่งแวดล้อมและทรัพยากรธรรมชาติ” โดยเน้นการพัฒนาเศรษฐกิจมูลค่าสูงที่ยั่งยืนจากฐานการเกษตรอุตสาหกรรมต่อเนื่องจากการเกษตร ผลิตภัณฑ์ชุมชนและท้องถิ่น เพื่อเสริมสร้างความเป็นเลิศของจังหวัดในการเป็นเมืองเศรษฐกิจสร้างคุณค่าจากการเกษตรของประเทศ ที่มีผลผลิตทางการเกษตรที่มีคุณภาพ มาตรฐาน และปลอดภัย</p>
<p>5. วัตถุประสงค์ของโครงการ</p>	<ol style="list-style-type: none"> <li>1) เพื่อให้อาสาสมัครเกษตรหมู่บ้าน (อกม.) กลุ่มแม่บ้านเกษตรกร มีส่วนร่วมในการพัฒนาและขับเคลื่อนงานส่งเสริมการเกษตรในระดับพื้นที่</li> <li>2) เพื่อส่งเสริมการเรียนรู้หลักปรัชญาของเศรษฐกิจพอเพียงให้ประชาชน</li> <li>3) เพื่อพัฒนาศูนย์เรียนรู้และขับเคลื่อนปรัชญาของเศรษฐกิจพอเพียงให้เป็นแหล่งเรียนรู้ขยายผลสู่ครัวเรือนในระดับชุมชนและเสริมสร้างอาชีพอาชีพที่มั่นคง</li> <li>4) เพื่อพัฒนาศักยภาพจุดเรียนรู้/แปลงเรียนรู้ต้นแบบด้านการเกษตรแบบพอเพียงในชุมชน</li> <li>5) เพื่อพัฒนาศักยภาพของวิสาหกิจชุมชนในการแปรรูปเพื่อสร้างมูลค่าเพิ่มและการตลาดออนไลน์</li> <li>6) เพื่อส่งเสริมให้นักเรียนมีความรู้ และทักษะการทำงานเกษตร สามารถนำความรู้ไปใช้ในครัวเรือนและขยายผลสู่ชุมชน</li> </ol>
<p>6. ตัวชี้วัดและค่าเป้าหมาย</p>	<ol style="list-style-type: none"> <li>1) มีศูนย์เรียนรู้และขับเคลื่อนปรัชญาของเศรษฐกิจพอเพียง จำนวน 154 ศูนย์</li> <li>2) ศูนย์เรียนรู้และขับเคลื่อนปรัชญาของเศรษฐกิจพอเพียงได้รับการพัฒนาและให้บริการแก่ประชาชน จำนวน 154 ศูนย์</li> <li>3) มีแปลงเรียนรู้ต้นแบบการทำงานเกษตรแบบพอเพียง ที่เกษตรกรสามารถเข้ามาเรียนรู้ได้</li> <li>4) วิสาหกิจชุมชนที่เข้าร่วมกิจกรรม มีศักยภาพในการแปรรูป การพัฒนาคุณภาพผลิตภัณฑ์ การพัฒนาบรรจุภัณฑ์ และการตลาดออนไลน์ เพิ่มขึ้นไม่น้อยกว่าร้อยละ 90</li> <li>5) มีแปลงเกษตรเพื่ออาหารกลางวัน สามารถเป็นแหล่งเรียนรู้ด้านการเกษตร</li> </ol>
<p>7. พื้นที่เป้าหมาย</p>	<p>ดำเนินการใน 11 อำเภอ ของจังหวัดพัทลุง</p> <ul style="list-style-type: none"> <li>- อาสาสมัครเกษตร 65 ตำบล ในพื้นที่ 11 อำเภอ</li> <li>- หมู่บ้านเศรษฐกิจพอเพียง 154 หมู่บ้าน ในพื้นที่ 11 อำเภอ จังหวัดพัทลุง</li> <li>- ศูนย์เรียนรู้และขับเคลื่อนปรัชญาของเศรษฐกิจพอเพียง จำนวน 154 ศูนย์</li> <li>- กลุ่มแม่บ้านเกษตรกร 11 อำเภอ</li> <li>- เครือข่ายวิสาหกิจชุมชน 8 อำเภอ</li> </ul>





หัวข้อ	รายละเอียด
	- โรงเรียน 11 โรงเรียน (11 อำเภอ)
<b>8. กิจกรรมหลัก</b>	
<b>8.1 กิจกรรมหลักที่ 1</b> งบประมาณ ผู้รับผิดชอบ หน่วยงานที่เกี่ยวข้อง	<b>ส่งเสริมการเกษตรตามหลักปรัชญาเศรษฐกิจพอเพียง</b> 365,530 บาท สำนักงานเกษตรจังหวัดพัทลุง
<b>8.2 กิจกรรมหลักที่ 2</b> งบประมาณ ผู้รับผิดชอบ หน่วยงานที่เกี่ยวข้อง	<b>สร้างความมั่นคงทางอาหารและความยั่งยืนของชุมชนตามหลักปรัชญาของเศรษฐกิจพอเพียง</b> 4,103,670 บาท สำนักงานพัฒนาชุมชนจังหวัดพัทลุง
<b>8.3 กิจกรรมหลักที่ 3</b> งบประมาณ ผู้รับผิดชอบ หน่วยงานที่เกี่ยวข้อง	- <b>สร้างอาชีพเสริมเพิ่มรายได้แม่บ้านเกษตรกร</b> 162,300 บาท สำนักงานเกษตรจังหวัดพัทลุง
<b>8.4 กิจกรรมหลักที่ 4</b> งบประมาณ ผู้รับผิดชอบ หน่วยงานที่เกี่ยวข้อง	- <b>พัฒนาศักยภาพเครือข่ายวิสาหกิจชุมชนเครื่องแกงพัทลุง</b> 505,500 บาท สำนักงานเกษตรจังหวัดพัทลุง
<b>8.5 กิจกรรมหลักที่ 5</b> งบประมาณ ผู้รับผิดชอบ หน่วยงานที่เกี่ยวข้อง	- <b>เกษตรเพื่ออาหารกลางวัน</b> 210,000 บาท สำนักงานเกษตรจังหวัดพัทลุง
<b>9. หน่วยงานดำเนินการ</b>	สำนักงานเกษตรจังหวัดพัทลุง
<b>10. ระยะเวลาในการดำเนินโครงการ</b>	1 ตุลาคม 2566 – 30 กันยายน 2567
<b>11. งบประมาณ</b>	<b>5,347,000 บาท</b>
<b>12. ผลผลิต (Output)</b>	<b>ตัวชี้วัด</b> 1) มีแปลงต้นแบบการทำเกษตรแบบพอเพียง ที่เกษตรกรสามารถเข้ามาเรียนรู้ได้ 2) มีหมู่บ้านเศรษฐกิจพอเพียงมีการขับเคลื่อนปรัชญาของเศรษฐกิจพอเพียงอย่างเป็นรูปธรรม 3) มีศูนย์เรียนรู้และขับเคลื่อนปรัชญาของเศรษฐกิจพอเพียงสามารถให้บริการแก่ประชาชนได้ 4) วิสาหกิจชุมชนที่เข้าร่วมกิจกรรม มีศักยภาพในการแปรรูป การพัฒนาคุณภาพผลิตภัณฑ์ การพัฒนาบรรจุภัณฑ์ และการตลาดออนไลน์ เพิ่มขึ้นไม่น้อยกว่าร้อยละ 90 5) มีแปลงเกษตรเพื่ออาหารกลางวัน สามารถเป็นแหล่งเรียนรู้ด้านการเกษตร

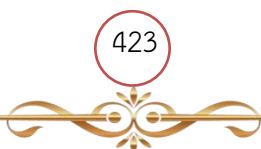



หัวข้อ	รายละเอียด
	<p><b>ผลผลิต</b></p> <ol style="list-style-type: none"> <li>1) มีแปลงต้นแบบการเกษตรแบบพอเพียงต้นแบบ จำนวน 76 แปลง</li> <li>2) มีหมู่บ้านเศรษฐกิจพอเพียงมีการขับเคลื่อนปรัชญาของเศรษฐกิจพอเพียงอย่างเป็นรูปธรรม จำนวน 154 หมู่บ้าน</li> <li>3) ศูนย์เรียนรู้และขับเคลื่อนปรัชญาของเศรษฐกิจพอเพียงสามารถให้บริการแก่ประชาชนได้ จำนวน 154 ศูนย์</li> <li>4) อาสาสมัครเกษตรกรหมู่บ้าน แม่บ้านเกษตรกร จำนวน 76 คน ได้รับการพัฒนาเป็นแปลงต้นแบบการทำเกษตรแบบพอเพียง</li> <li>5) สมาชิกเครือข่ายวิสาหกิจชุมชน จำนวน 8 แห่ง (132 คน) มีศักยภาพในการแปรรูป การพัฒนาคุณภาพผลิตภัณฑ์ การพัฒนาบรรจุภัณฑ์ และการตลาดออนไลน์</li> <li>6) มีแปลงเกษตรเพื่ออาหารกลางวัน สามารถเป็นแหล่งเรียนรู้ด้านการเกษตร จำนวน 11 แปลง</li> </ol>
<p><b>13. ผลลัพธ์จากการดำเนินโครงการ (Outcome)</b></p>	<ol style="list-style-type: none"> <li>1) คริวเรือนมีดำเนินชีวิตตามแนวปรัชญาเศรษฐกิจพอเพียงในการบริหารจัดการชีวิตครัวเรือน</li> <li>2) มีชุมชนต้นแบบการเรียนรู้และขยายผลขับเคลื่อนปรัชญาของเศรษฐกิจพอเพียงสู่สังคมคุณภาพ</li> <li>3) แปลงต้นแบบสามารถเป็นศูนย์กลางในการถ่ายทอดเทคโนโลยีการเกษตรแบบพอเพียง</li> <li>4) เกษตรกร/กลุ่มเกษตรกร สามารถเป็นวิทยากรประจำจุดเรียนรู้</li> <li>5) เครือข่ายวิสาหกิจชุมชน มีศักยภาพในการแปรรูป การพัฒนาคุณภาพผลิตภัณฑ์ และการพัฒนาบรรจุภัณฑ์เพื่อสร้างมูลค่าเพิ่ม และการตลาดออนไลน์</li> <li>6) นักเรียนที่เข้าร่วมโครงการฯ มีความรู้และทักษะทางด้านการเกษตรเพิ่มขึ้น</li> </ol>





**การจัดทำแบบสรุปโครงการแบบย่อ (Project Brief)**  
**ของทุกโครงการภายใต้งบประมาณของจังหวัด/กลุ่มจังหวัด**

หัวข้อ	รายละเอียด
<b>1. ชื่อโครงการ</b>	<b>เพิ่มศักยภาพการผลิตและการตลาดสินค้าปศุสัตว์ปลอดภัย</b>
<b>2. ความสำคัญของโครงการ หลักการและเหตุผล</b>	<p>ยุทธศาสตร์การพัฒนาจังหวัดพัทลุง ประเด็นการพัฒนาที่ 1 การพัฒนาเศรษฐกิจมูลค่าสูงที่ยั่งยืนจากฐานการเกษตร เนื่องจากภาคเกษตรผลิตภัณฑ์ชุมชนและท้องถิ่น ซึ่งเป็นยุทธศาสตร์ที่เชื่อมโยงมาจากแผนยุทธศาสตร์ระดับชาติ ยุทธศาสตร์ที่ 2 ด้านการสร้างขีดความสามารถในการแข่งขัน ซึ่งตั้งตัวชี้วัดเป้าหมายไว้ทำให้ประเทศไทยเป็นประเทศที่ได้อย่างมีเสถียรภาพและยั่งยืน และมีขีดความสามารถในการแข่งขันสูงขึ้น เป็นมหาอำนาจทางการเกษตร เพิ่มมูลค่าและความหลากหลายของสินค้าเกษตรเพื่อรักษาฐานรายได้เดิม และสร้างฐานรายได้ใหม่ การสร้างนวัตกรรม พัฒนาผู้ประกอบการที่มีทักษะและมีความสามารถในการแข่งขันที่มีอัตลักษณ์ชัดเจน มีนวัตกรรมในการกระบวนการผลิตและบริหาร ยุทธศาสตร์ที่ 3 พัฒนาศักยภาพคนตลอดช่วงชีวิต ยุทธศาสตร์ที่ 4 การกระจายสังคม และเทคโนโลยีและการเพิ่มขีดความสามารถของชุมชนท้องถิ่นในการพัฒนา การพึ่งพาตนเองและการจัดการสร้างการเติบโตบนคุณภาพชีวิตที่เป็นมิตรกับสิ่งแวดล้อมใน 3 ประเด็นคือสร้างการเติบโตอย่างยั่งยืนบนสภาพภูมิอากาศ กอปรกับรายได้ผลผลิตผลผลิตภัณฑ์มวลรวมด้านปศุสัตว์ของจังหวัดพัทลุงมีมูลค่าสูงไม่น้อยกว่า ประกอบอาชีพด้านการเลี้ยงสัตว์สร้างรายได้เพื่อความมั่นคง สร้างอาชีพที่ปลอดภัยและผลิตภัณฑ์ปศุสัตว์เพื่อตอบสนองสิ่งบ่งชี้การพัฒนาการเลี้ยงสัตว์ในพื้นที่ที่ได้รับความสนใจและมั่นใจจากเกษตรกร และยังได้รับความร่วมมือจากทุกภาคส่วน ไม่ว่าจะเป็นส่วนราชการ ภาคเอกชน นักธุรกิจผู้ประกอบการ สมาชิกการศึกษาระดับต่างๆ</p>
หัวข้อ	รายละเอียด
<b>3. วัตถุประสงค์ของโครงการ</b>	<p>ประชาชน ประชาสังคมด้านความต้องการของผู้บริโภคที่ต้องการอาหารปลอดภัย จากการผลิตที่ปลอดภัยตั้งแต่ Farm To Table) จึงควรเน้นการผลิตที่ปลอดภัยจากสารพิษ สารเคมี ลดต้นทุน กำจัดมลภาวะดูแลรักษาสิ่งแวดล้อมในชุมชน ได้โดยไม่ส่งผลกระทบต่อในทางลบและยกระดับเป็นแหล่งเรียนรู้หรือศูนย์เรียนรู้การเลี้ยงสัตว์แบบตามหลักปรัชญาของเศรษฐกิจพอเพียงระดับตำบลขึ้น ซึ่งเป็นนโยบายของกระทรวงเกษตรและสหกรณ์ในสำนักงานปศุสัตว์จังหวัดพัทลุง จึงได้เสนอโครงการตามความต้องการของพื้นที่เพื่อพัฒนาสินค้าและผลผลิตปศุสัตว์</p> <p>1.เพิ่มศักยภาพการผลิตปศุสัตว์ปลอดภัย                      1.1 เพิ่มปริมาณปศุสัตว์ในพื้นที่จังหวัดพัทลุง ที่มีคุณภาพมาตรฐานและปลอดภัย</p>



	<p>1.2 เพิ่มแหล่งวิชาการผ่านศูนย์เรียนรู้และการปฏิบัติการด้านอาหารสัตว์ ด้านสุขภาพสัตว์</p> <p>2.เพิ่มศักยภาพการตลาดสินค้าปศุสัตว์ปลอดภัย</p> <p>2.1 เพิ่มมูลค่าสินค้าทั้งผลผลิตและผลิตภัณฑ์ที่มีมูลค่าสูง</p> <p>2.2 สร้างอาหารปลอดภัยที่ยั่งยืน</p> <p>2.3 สร้างรายได้ที่มั่นคง</p> <p>2.4 ส่งจำหน่ายและเชื่อมโยงกลุ่มจังหวัดภายในประเทศและต่างประเทศได้</p>	
4. ตัวชี้วัดและค่าเป้าหมาย	<p>-สมาชิกวิสาหกิจชุมชนเลี้ยงสัตว์/กลุ่มเลี้ยงสัตว์จดทะเบียนกรม ปศุสัตว์ จำนวน 240 ราย</p> <p>-พัฒนาศักยภาพการปฏิบัติงานด้านสุขภาพ จำนวน 60 ราย</p> <p>-การจัดการสุขภาพสัตว์ที่ดีในกลุ่มเกษตรกร จำนวน 240 ราย</p> <p>-พัฒนาและจัดการอาหารสัตว์คุณภาพ จำนวน 60 ราย</p> <p>-การจัดการใช้อาหารสัตว์คุณภาพ จำนวน 240 ราย</p> <p>-เกษตรกรเครือข่ายผู้ร่วมโครงการมีผลผลิตและผลิตภัณฑ์ปศุสัตว์คุณภาพ</p>	จำนวน
หัวข้อ	รายละเอียด	
4. พื้นที่เป้าหมาย	ทุกหมู่บ้าน ตำบล และอำเภอในจังหวัดพัทลุง	
5. กิจกรรมหลัก		
5.1 กิจกรรมหลักที่ 1 งบประมาณผู้รับผิดชอบหน่วยงานที่เกี่ยวข้อง	<p>กิจกรรมที่ 1 พัฒนาความเข้มแข็งกลุ่มเกษตรกรผู้เลี้ยงสัตว์แนวทางหลักปรัชญาเศรษฐกิจพอเพียง</p> <p>1.1 พัฒนาองค์ความรู้</p> <p>1.1.1 ฝึกอบรมพัฒนาศักยภาพการเลี้ยงสัตว์ ลดต้นทุนผลิต สร้างมูลค่าเพิ่ม ตามแนวทางปรัชญาเศรษฐกิจพอเพียง (รวม 240 คน) หลักสูตร 2 วัน แบ่งเป็นทฤษฎี 1 วัน และปฏิบัติ 1 วัน งบประมาณ 413,040 บาท</p> <p>1.1.2 เสริมสร้างศักยภาพด้านสุขภาพและเฝ้าระวังโรคสัตว์แก่กลุ่มเกษตรกรและเครือข่าย ฝึกอบรมเสริมสร้างโรคสัตว์แก่กลุ่มเกษตรกรและเครือข่าย 60 คน (2 รุ่น) หลักสูตร 1 วัน งบประมาณ 79,700 บาท</p> <p>1.1.3 พัฒนาและจัดการอาหารสัตว์คุณภาพ อบรมการพัฒนาและจัดการอาหารสัตว์คุณภาพแก่เกษตรกรเครือข่าย 2 รุ่น หลักสูตร 2 วัน งบประมาณ 102,170 บาท</p> <p>งบประมาณทั้งสิ้น 594,910 บาท</p> <p>สำนักงานปศุสัตว์จังหวัดพัทลุง</p> <p>1.ศูนย์วิจัยและพัฒนาอาหารสัตว์พัทลุง</p> <p>2.สำนักงานพาณิชย์จังหวัดพัทลุง</p>	
5.2 กิจกรรม	กิจกรรมที่ 2 พัฒนาด้านการตลาด	



<b>หลักที่ 2</b> <b>งบประมาณ</b>  <b>ผู้รับผิดชอบ</b> <b>หน่วยงานที่</b> <b>เกี่ยวข้อง</b>	2.1 จัดฝึกอบรมเชิงปฏิบัติการ การแปรรูปสินค้าปศุสัตว์ จำนวน 3 รุ่นๆละ 10 คน หลักสูตร 2 วัน (3 กลุ่มแปรรูป) งบประมาณ 139,920 บาท สำนักงานปศุสัตว์จังหวัดพัทลุง 1. สำนักงานพาณิชย์จังหวัดพัทลุง 2.มหาวิทยาลัยทักษิณพัทลุง
<b>6. หน่วยงาน</b> <b>ดำเนินงาน</b>	สำนักงานปศุสัตว์จังหวัดพัทลุง
<b>7. ระยะเวลาใน</b> <b>การดำเนินงาน</b>	1 ตุลาคม 2566 ถึง 30 กันยายน 2567
<b>หัวข้อ</b>	<b>รายละเอียด</b>
<b>8. งบประมาณ</b>	งบประมาณ 734,830 บาท
<b>9. ผลผลิต</b> <b>(output)</b>	จำนวนผลผลิตจากฟาร์มปศุสัตว์เพิ่มขึ้น -เนื้อสุกรปลอดภัย ปึละ 80 ตัน -เนื้อโค กระบือ ปลอดภัย ปึละ 50 ตัน
<b>10.ผลที่คาดว่าจะ</b> <b>ได้รับ</b> <b>(Outcome)</b>	-เกษตรกรมีอาหารปลอดภัย ไร้สารพิษสารเคมีอย่างเพียงพอและมีรายได้เพิ่มขึ้น ปึละ 200,000 บาท





แบบฟอร์มโครงการแบบย่อ (Project Brief) ของโครงการสำคัญภายใต้งบประมาณของจังหวัดประเด็น  
การพัฒนาจังหวัด ยุทธศาสตร์ที่ ๔ การจัดการทรัพยากรธรรมชาติ เพื่อเป็นหลักประกันของการเติบโต  
บนคุณภาพชีวิตที่เป็นมิตรกับสิ่งแวดล้อมที่ยั่งยืน

หัวข้อ	รายละเอียด
1. ชื่อโครงการสำคัญ	กำจัดวัชพืชและพืชรุกรานต่างถิ่น ในทะเลน้อย
2. ชื่อแผนงาน	แผนงานยุทธศาสตร์ส่งเสริมการพัฒนาจังหวัดและกลุ่มจังหวัดแบบบูรณาการ
3. แนวทางการพัฒนา	พัฒนาระบบการบริหารจัดการเพื่อการอนุรักษ์ ใช้ประโยชน์จากทรัพยากรธรรมชาติ และสิ่งแวดล้อม ที่สอดคล้องกับระบบนิเวศ เขา ป่า นา เล แบบครบวงจร
4. หลักการและเหตุผล	<p>ระบบนิเวศทะเลน้อยประสบปัญหาการเสื่อมโทรมของทรัพยากรธรรมชาติและ สิ่งแวดล้อมที่เกิดขึ้นในปัจจุบันพบว่าเนื่องจากวัชพืช คือต้นกงและพืชรุกรานต่างถิ่น ได้แก่ ผักตบชวาและไมยราบยักษ์ ขึ้นปกคลุมหนาแน่น แผ่ขยายตัวเป็นบริเวณกว้าง อย่างรวดเร็ว ซึ่งปัจจุบันเกินกำลังที่จะใช้แรงงานคนจัดเก็บและขนออกจากพื้นที่ ทำให้ ทะเลน้อยตื้นเขิน ฤดูมรสุม น้ำไหลระบายสู่ทะเลหลวงได้ช้า ทำให้น้ำท่วมขัง ทำลาย ทัศนียภาพความงดงามของทะเลน้อย ราษฎรได้รับความเดือดร้อนจากน้ำท่วมขัง ก่อ ความเสียหายแก่พื้นที่เกษตรกรรม เช่น นาข้าว แปลงกระจูด ปาล์มน้ำมัน นอกจากนี้ ความตื้นเขินทำให้ปริมาณน้ำในทะเลน้อยลดลง ส่งผลกระทบต่อการท่องเที่ยวใน ทะเลน้อย ประกอบกับน้ำเสียจากชุมชนไหลลงสู่ทะเลน้อยทำให้เกิดวิกฤตคุณภาพน้ำใน ทะเลน้อยอยู่ในระดับเสื่อมโทรม การลาดตระเวนป้องกันรักษาป่า และการลาดตระเวน ดับไฟป่า ปฏิบัติงานได้ยากลำบากและล่าช้า</p> <p>ดังนั้น เพื่อเป็นการบรรเทาแก้ไขปัญหา การเสียความงดงามของทัศนียภาพ ทะเลน้อยของทะเลน้อยความตื้นเขิน และมีน้ำท่วมขังพื้นที่เศรษฐกิจหลักที่สำคัญของ จังหวัดพัทลุง และเพื่อรักษาภูมิทัศน์งดงามของการท่องเที่ยวเชิงอนุรักษ์ สำนักงาน ทรัพยากรธรรมชาติและสิ่งแวดล้อมจังหวัดพัทลุง ได้ประสานงานกับหน่วยงาน รับผิดชอบ เขตห้ามล่าสัตว์ป่าทะเลน้อย ศูนย์ศึกษาธรรมชาติและสัตว์ป่าทะเลน้อย สำนักงานทรัพยากรน้ำภาค 8 ซึ่งเป็นหน่วยรับผิดชอบหลักในพื้นที่ มีความเห็น สอดคล้องกันเพื่อแก้ไขปัญหอย่างเร่งด่วน จึงมีความจำเป็นที่จะต้องกำจัดวัชพืชและพืช รุกรานต่างถิ่นอย่างเร่งด่วน โดยการขนำวัชพืชจำพวกต้นกง ผักตบชวาและไมยราบยักษ์ ที่ขึ้นปกคลุมหนาแน่น ออกจากทะเลน้อย เพื่อปรับปรุงภูมิทัศน์และสภาพแวดล้อม เขต ห้ามล่าสัตว์ป่าทะเลน้อย เพิ่มศักยภาพการเป็นสถานที่ท่องเที่ยวที่มีทัศนียภาพสวยงาม ของจังหวัดพัทลุงได้อย่างยั่งยืนและเพิ่มพื้นที่รองรับน้ำเพื่อให้อุณหภูมิอยู่ในเกณฑ์ดี ต่อไป ซึ่งการดำเนินโครงการดังกล่าวสามารถส่งผลการฟื้นฟูเศรษฐกิจและสังคม</p>



หัวข้อ	รายละเอียด
	ก่อให้เกิดรายได้กับกลุ่มผู้ให้บริการท่องเที่ยวและผลิตสินค้า OTOP และสินค้าชุมชนประชาชนในพื้นที่ และจำนวนนักท่องเที่ยวในจังหวัดพัทลุงเพิ่มขึ้นทำให้รายได้จากการท่องเที่ยวเพิ่มขึ้นอีกด้วย
5.วัตถุประสงค์ของโครงการ	<ol style="list-style-type: none"> <li>1. เพื่อฟื้นฟูระบบนิเวศของทะเลน้อยด้วยการกำจัดวัชพืช และพืชรุกรานต่างถิ่น ได้แก่ ผักตบชวา ต้นกง และไมยราบยักษ์ ที่ขึ้นปกคลุมหนาแน่น ในทะเลน้อย ของเขตห้ามล่าสัตว์ป่าทะเลน้อยให้คงไว้ซึ่งทัศนียภาพอันสวยงามของทะเลน้อย</li> <li>2. เพื่อส่งเสริมการท่องเที่ยวให้ก่อให้เกิดรายได้แก่ประชาชนจังหวัดพัทลุง</li> <li>3. ปรับภูมิทัศน์ในพื้นที่ทะเลน้อยให้เป็นที่สนใจสามารถดึงดูดนักท่องเที่ยวให้มาในจังหวัดพัทลุง</li> </ol>
6. ตัวชี้วัดและค่าเป้าหมาย	<ol style="list-style-type: none"> <li>1. คุณภาพน้ำในทะเลน้อยมีระดับดีขึ้นจากระดับเดิม (ระดับเดิมที่วัดล่าสุดคือระดับพอใช้)</li> <li>2. ระบบนิเวศดีขึ้นมีภูมิทัศน์สวยงามดึงดูดนักท่องเที่ยวให้เพิ่มขึ้น ประชาชนมีรายได้เพิ่มขึ้นจากนักท่องเที่ยว</li> <li>3. รายได้ประชาชนต่อหัวต่อปี (G.D.P) ของจังหวัดพัทลุงเพิ่มขึ้นไม่น้อยกว่า ร้อยละ 10 ในปีงบประมาณ 2567 เป็นต้นไป</li> </ol>
7. พื้นที่เป้าหมาย	บริเวณตำบลทะเลน้อย และตำบล พนางตุง
8. กิจกรรมหลัก	กำจัดวัชพืชและพืชรุกรานต่างถิ่น ในทะเลน้อย
8.1 กิจกรรมหลักที่ 1 งบประมาณ ผู้รับผิดชอบ หน่วยงานที่เกี่ยวข้อง	<p>กำจัดวัชพืชและพืชรุกรานต่างถิ่น ในทะเลน้อย</p> <p>15,673,000 บาท</p> <p>เขตห้ามล่าสัตว์ป่าทะเลน้อย ศูนย์ศึกษาธรรมชาติและสัตว์ป่าทะเลน้อย</p> <p>สำนักงานทรัพยากรน้ำภาค 8</p> <p>สำนักงานทรัพยากรธรรมชาติและสิ่งแวดล้อมจังหวัดพัทลุง</p>
9. หน่วยงานดำเนินการ	เขตห้ามล่าสัตว์ป่าทะเลน้อย
10. ระยะเวลาในการดำเนินโครงการ	ปีงบประมาณ พ.ศ. 2567
11. งบประมาณ	15,673,000 บาท



หัวข้อ	รายละเอียด
12. ผลผลิต (Output)	1. พื้นที่ทะเลน้อยได้รับการฟื้นฟูระบบนิเวศและปรับภูมิทัศน์พื้นที่น้ำจากการกำจัดวัชพืชและพืชรุกรานต่างถิ่น เนื้อที่ประมาณ 1,822 ไร่ 2. เพิ่มรายได้ให้แก่ประชาชนจังหวัดพัทลุงจากการมาท่องเที่ยวทะเลน้อย
13. ผลลัพธ์จากการดำเนินโครงการ (Outcome)	<b>เชิงปริมาณ</b> - ประชาชนมีอาชีพและรายได้จากการใช้ประโยชน์ทะเลน้อยทั้งทางตรงและจากการท่องเที่ยวได้อย่างยั่งยืน <b>เชิงคุณภาพ</b> <ol style="list-style-type: none"> <li>1. คุณภาพของทรัพยากรธรรมชาติและสิ่งแวดล้อม ในพื้นที่ชุ่มน้ำทะเลน้อยมีคุณภาพดีขึ้น</li> <li>2. ระบบนิเวศของทะเลน้อยสามารถอำนวยประโยชน์แก่สิ่งมีชีวิตในพื้นที่ชุ่มน้ำทะเลน้อย สามารถเป็นแหล่งอาหารและที่อยู่อาศัยของสัตว์น้ำและนกน้ำหลายชนิดรวมทั้งอำนวยประโยชน์ในการดำรงชีพให้แก่ชุมชนในพื้นที่</li> </ol>



สรุปข้อเสนอแนะ/ข้อคิดเห็น

จากการประชุมปรึกษาหารือรับฟังความคิดเห็นเกี่ยวกับการจัดทำแผนพัฒนาจังหวัด 5 ปี (พ.ศ. 2566 - 2570) ฉบับทบทวน พ.ศ.2567 เมื่อวันที่ 18 พฤศจิกายน 2565 ณ ห้องประชุมกาบบัว ชั้น 5 ศาลากลางจังหวัดพัทลุง

ที่	ประเด็นยุทธศาสตร์	ผู้ให้ข้อเสนอแนะ	ประเด็น	หมายเหตุ
		นายสุเชษฐ์ คงคำ ปลัดเทศบาลตำบลชะรัด	1. ขอให้แจ้งแผนพัฒนาจังหวัดให้องค์กรปกครองส่วนท้องถิ่นทราบด้วย 2. โครงการทุกแหล่งงบประมาณควรอยู่ในแผนพัฒนาจังหวัด 5 ปี 3. แผนงาน/โครงการที่จะดำเนินการในพื้นที่ของ อ.ป.ท.ควรแจ้งให้ อ.ป.ท.ในพื้นที่ทราบ 4. ขอทราบช่องทางในการเผยแพร่แผนพัฒนาจังหวัด 5 ปี	นายฉัตรชัย อูสาหะ รองผู้ว่าราชการจังหวัด รักษาราชการแทน ผู้ว่าราชการจังหวัดพัทลุง แจ้งว่าขณะนี้ยังไม่สามารถรวบรวมโครงการที่ดำเนินการโดยงบประมาณของหน่วยงานได้เนื่องจากไม่ได้ได้รับความร่วมมือเท่าที่ควรแต่สามารถตรวจสอบได้จากเอกสารवादาดแดงของสำนักงบประมาณ แต่อาจไม่ตรงทั้งหมด เนื่องจากมีการเปลี่ยนแปลงได้ - นายณรงค์ อ่อนอินทร์ ผอ.กลุ่มงานยุทธศาสตร์ฯ สนจ.พท. ชี้แจงว่าสามารถดาวน์โหลดแผนพัฒนาจังหวัด 5 ปี และแผนปฏิบัติราชการประจำปีได้ที่เว็บไซต์ของจังหวัดหลังผ่านการพิจารณา
		นายบัญญัติ จุจรอด รองผู้จัดการการ ประปาส่วนภูมิภาค สาขาพัทลุง	แผนงาน/โครงการที่จะดำเนินการในพื้นที่ของจังหวัดควรแจ้งให้ จังหวัดทราบด้วย	
		นายเคนทร์ หนูฤทธิ์ รองประธานหอการค้า	1.ประเด็นการพัฒนา หน้า 10 และ 44 ไม่ตรงกัน ใช้ตามหน้าใด 2. หนังสือฉบับนี้ระบุโครงการปี 2566-2567 แต่ชื่อแผนระบุเป็น 2567-2570	- นายณรงค์ อ่อนอินทร์ ผอ.กลุ่มงานยุทธศาสตร์ฯ สนจ.พท. ชี้แจงว่าประเด็นการพัฒนาที่ถูกต้อง คือ หน้า 10 สำหรับหนังสือฉบับนี้ คือ





ที่	ประเด็นยุทธศาสตร์	ผู้ให้ข้อเสนอแนะ	ประเด็น	หมายเหตุ
				แผนพัฒนาจังหวัด 5 ปี พ.ศ. 2566 - 2570 ฉบับทบทวน พ.ศ.2567
	<b>ประเด็นการพัฒนาที่ 1</b> การพัฒนาเศรษฐกิจมูลค่าสูงที่ยั่งยืนจากฐานการเกษตร อุตสาหกรรม ต่อเนื่องจากการเกษตร และผลิตภัณฑ์ชุมชนและท้องถิ่น	นายแก้ว สังข์ชู ผู้แทนภาคประชาชน	<ol style="list-style-type: none"> <li>1. ควรพิจารณาแผนพัฒนาจังหวัด ว่าแผนปัจจุบันเป็นไปในทิศทางที่ถูกต้องหรือไม่</li> <li>2. การจัดการวัชพืชน้ำในทะเลสาบสงขลา และทะเลน้อยทำให้เป็นสถานที่น่าท่องเที่ยว</li> <li>3. จังหวัดพัทลุงมีองค์กรชุมชนเข้มแข็ง เป็นจุดแข็ง แต่มีปัญหาหนี้สินครัวเรือนเพิ่มขึ้น ควรมีการจัดการ</li> <li>4. การแก้ไขปัญหาต้องแก้ไขจากสาเหตุ เช่น ปัญหาขยะต้องลดขยะต้นทางลงและขอให้ประชาสัมพันธ์แผนพัฒนาจังหวัด 5 ปี ให้ประชาชนและผู้เกี่ยวข้องเข้าใจ จะเกิดความยั่งยืนในการพัฒนา</li> </ol>	
	<b>ประเด็นการพัฒนาที่ 2</b> การพัฒนาการท่องเที่ยวและกีฬาเพื่อสร้างมูลค่าเพิ่มทางเศรษฐกิจ	นางสิริรมณี ชุมเรียง ผู้อำนวยการสำนักงานทรัพยากรธรรมชาติและสิ่งแวดล้อมจังหวัด	จังหวัดพัทลุงยังขาดสิ่งอำนวยความสะดวกความปลอดภัยในแหล่งท่องเที่ยวพื้นที่อนุรักษ์	
	<b>ประเด็นการพัฒนาที่ 3</b> การพัฒนาด้านคุณภาพสังคมแห่งโอกาส เอื้ออาทร อยู่เย็นเป็นสุข และมีความเสมอภาค มีความมั่นคงสงบเรียบร้อย สุขุมเยือกเย็น ปัญญา อุดมด้วยนวัตกรรม และสุขภาวะที่ยั่งยืน	นายสุนทร คงทองสังข์ สำนักงานสาธารณสุขจังหวัดพัทลุง	<ol style="list-style-type: none"> <li>1. ระบบกำจัดขยะที่ดี มีโครงการขององค์กรปกครองส่วนท้องถิ่นและมีคณะกรรมการจัดการขยะซึ่งเป็นประโยชน์</li> <li>2. เพิ่มแนวทางการพัฒนา ในประเด็นการพัฒนาที่ 3 โดยใช้คำตาม พระราชกฤษฎีกาว่าด้วยการบริหารงานเชิงพื้นที่แบบบูรณาการ พ.ศ. 2565 มาตรา 7 (6)</li> </ol>	
		ว่าที่ร้อยเอก ปิยะเกียรติ ลิ้มประยูรวงศ์ คลังจังหวัดพัทลุง	<ol style="list-style-type: none"> <li>1. ประเด็นการพัฒนาที่ 3 ด้านสังคมซึ่งมีการพัฒนา แต่โครงการที่บรรจุในประเด็นนี้ ยังไม่สามารถผลักดันคนให้มีความรู้ ทักษะ และอื่นๆ อันจะส่งผลต่อการขับเคลื่อนการพัฒนาในประเด็นอื่นๆ ได้</li> <li>2. ขณะนี้มีเทคโนโลยีใหม่ๆ เข้ามา เช่น รถไฟฟ้า สถาบันการศึกษา ควรส่งเสริมหรือดำเนินโครงการ ในการสนับสนุนการทำงานหรือคิดค้นเทคโนโลยีสนับสนุนด้านการเกษตร</li> </ol>	







ที่	ประเด็นยุทธศาสตร์	ผู้ให้ข้อเสนอแนะ	ประเด็น	หมายเหตุ
		นายวีระชัย เต็มสังข์ แทน รอง ผอ.รมน. ฝ่าย ทหาร	1. การพัฒนาพื้นที่ต้องมีความมั่นคง ควร ปรับในส่วนของภัยคุกคามให้มีความ สอดคล้องกับแผนความมั่นคงแห่งชาติ โดย ให้ครอบคลุมทุกด้าน 2. โครงการสร้าง Landmark มีจำนวนน้อย ควรเพิ่มเพื่อให้ประชาชนสามารถเยี่ยมชม ได้ เช่น การชมการเลี้ยงควายปลัก 3. ควรมีสุนัขสักการะสิ่งศักดิ์สิทธิ์หนึ่งแห่ง ในจังหวัด	
	<b>ประเด็นการพัฒนาที่ 4</b> การจัดการทรัพยากร ธรรมชาติ เพื่อเป็น หลักประกันของการเติบโต บนคุณภาพชีวิตที่เป็นมิตร กับสิ่งแวดล้อมที่ยั่งยืน	นายเสรี จิตรเวช พัฒนาการจังหวัดพัทลุง	1. แกไขข้อความใน SWOT ANALYSIS 2. จังหวัดพัทลุงมีจุดแข็งที่ นานาชาติรับรอง เช่น มโนราห์และระบบการเลี้ยง ควายปลัก ระบบนิเวศของ ทะเลน้อย ซึ่งยังไม่ได้ กำหนดเป็นจุดแข็ง ของจังหวัดควรเพิ่มเติม เพื่อใช้ ประโยชน์ในการกำหนดทิศทาง การพัฒนา	<b>นายฉัตรชัย อูสาทะ</b> <b>รองผู้ว่าราชการจังหวัด</b> <b>รักษาการแทน</b> <b>ผู้ว่าราชการจังหวัดพัทลุง</b> ระบบการเลี้ยงควายปลัก เป็นการรับรองจาก นานาชาติซึ่งถือเป็นปัจจัย ภายนอกจึงหมายถึงโอกาส
		นางสิริมณี ชุมเรียง ผู้อำนวยการสำนักงาน ทรัพยากรธรรมชาติและ สิ่งแวดล้อมจังหวัด	1. จังหวัดพัทลุงมีความเป็นเลิศด้าน ทรัพยากรธรรมชาติ การสร้างรายได้เข้าสู่ จังหวัดจะเน้นในด้านการท่องเที่ยว ซึ่ง บุคลากรในจังหวัด ยังมีจุดอ่อนที่การบริการ อันน่าประทับใจ มารยาทและการเป็นเจ้า บ้านที่ดีหรือขาดบุคลากรในด้านการทำ ความสะอาด ห้องพักที่สะอาด ซึ่งจะช่วยใน การรักษาทรัพยากรธรรมชาติและสร้าง ความพอใจให้นักท่องเที่ยว ตลอดจนการ จัดการน้ำเสีย 2. เรื่องแหล่งท่องเที่ยว เช่น Home Stay ต้องมีความสะอาด ปลอดภัย 3. สถานศึกษาห้องเรียนมีความแออัด 4. แหล่งทรัพยากรธรณี เช่น แร่ธาตุ ซากดึก ดำบรรพ์ ถ้ำ ซึ่งขณะนี้ถูกทำลายมาก ขอให้ พัฒนาโดยประสานกับกรมทรัพยากรธรณี 6. ส่วนราชการ/อ.ป.ท.ต้องตระหนักถึงการ พัฒนาที่กระทบต่อทรัพยากรธรรมชาติ ในระยะยาว โดยคำนึงถึงความยั่งยืนด้วย เนื่องจากทรัพยากรธรรมชาติเป็นต้นทุน ของชีวิตและฟื้นฟูได้ไม่สมบูรณ์ดังเดิม 6. การออกโฉนดที่ดิน เช่น ในเขตป่าชายเลน จะกระทบต่อแหล่งขยายพันธุ์ของสัตว์น้ำ	







ภาคผนวก ก

รายการตรวจสอบการดำเนินการตามพระราชกฤษฎีกาว่าด้วยการบริหารงานเชิงพื้นที่  
แบบบูรณาการ พ.ศ. 2565  
จังหวัดพัทลุง

การดำเนินการ	ดำเนินการแล้ว	ไม่ได้ดำเนินการ
1) สํารวจความคิดเห็นของประชาชนในท้องถิ่นในจังหวัดด้วยวิธีหนึ่งวิธีใด ดังต่อไปนี้ <ul style="list-style-type: none"> <li><input type="checkbox"/> มอบให้ส่วนราชการหน่วยงานของรัฐ สถาบันการศึกษา หรือบุคคลอื่นใดทำการศึกษา สํารวจความคิดเห็นของประชาชนในท้องถิ่นในจังหวัด</li> <li><input type="checkbox"/> มอบให้ฝ่ายเลขานุการ ก.บ.จ. ดำเนินการหรือร่วมกับหน่วยงานอื่น ทำการศึกษา สํารวจความคิดเห็นของประชาชนในท้องถิ่นในจังหวัด</li> <li><input type="checkbox"/> แต่งตั้งคณะกรรมการของ ก.บ.จ. ขึ้นคณะหนึ่ง ทำหน้าที่ประสานงานเพื่อให้ได้ ข้อมูลความคิดเห็นของประชาชนในท้องถิ่นในจังหวัด</li> <li><input checked="" type="checkbox"/> ดำเนินการอื่นตามที่ ก.บ.จ. เห็นสมควร โดยดำเนินการ ให้อำเภอทั้ง 11 อำเภอ ได้ดำเนินการสํารวจความคิดเห็น/ปัญหาความต้องการของ ประชาชนในระดับพื้นที่ตำบล หมู่บ้าน เพื่อนํามาประมวลวิเคราะห์เป็นลักษณะปัญหา/ ความต้องการ/ความคิดเห็น ซึ่งได้บรรจุในแผนความต้องการของอำเภอด้วยแล้ว</li> </ul>	✓	
2) จัดประชุมหารือร่วมกันระหว่างหัวหน้าส่วนราชการที่มีสถานที่ตั้งทำการอยู่ในจังหวัด ไม่ว่าจะเป็นราชการบริหารส่วนภูมิภาคหรือราชการบริหารส่วนกลางและผู้บริหารองค์กร ปกครองส่วนท้องถิ่นทั้งหมดในจังหวัด รวมทั้งผู้แทนภาคประชาสังคม และผู้แทนภาคธุรกิจ เอกชน เพื่อรับฟังความคิดเห็นเกี่ยวกับแผนพัฒนาจังหวัดตามมาตรา 53/1 แห่งพระราชบัญญัติ ระเบียบบริหารราชการแผ่นดิน พ.ศ. 2534 ซึ่งแก้ไขเพิ่มเติมโดยพระราชบัญญัติระเบียบบริหาร ราชการแผ่นดิน (ฉบับที่ 7) พ.ศ. 2550 และมาตรา 24 ของพระราชกฤษฎีกาว่าด้วยการ บริหารงานเชิงพื้นที่แบบบูรณาการ พ.ศ. 2565 (โดย จำนวน หลักเกณฑ์ วิธีการได้มาซึ่งผู้แทนภาค ประชาสังคม และผู้แทนภาคธุรกิจเอกชนในการประชุมหารือร่วมกัน ให้ดำเนินการตามประกาศ ก.น.จ. เรื่องการกำหนดองค์กรภาคประชาสังคมอื่น และการกำหนดจำนวน หลักเกณฑ์ และวิธีการได้มา ซึ่งผู้แทนฝ่ายต่างๆ ใน ก.บ.จ. และ ก.บ.ก. ลงวันที่ 4 ก.พ. 52)	✓	
3) การประชุมของ ก.บ.จ. เพื่อจัดทำและเห็นชอบแผนพัฒนาจังหวัดตามพระราชกฤษฎีกาว่า ด้วยการบริหารงานเชิงพื้นที่แบบบูรณาการ พ.ศ. 2565 และหลักเกณฑ์ และวิธีการที่ ก.น.บ. กำหนด	✓	

ข้าพเจ้าขอรับรองว่าข้อความดังกล่าวข้างต้นเป็นความจริงทุกประการทั้งนี้ได้แนบรายงาน การประชุมคณะกรรมการบริหารงานจังหวัดแบบบูรณาการ (ก.บ.จ.) มาพร้อมนี้ด้วย

(ลงชื่อ)..... 

(นายฉัตรชัย อูสาหะ)

รองผู้ว่าราชการจังหวัด รักษาราชการแทน  
ผู้ว่าราชการจังหวัดพัทลุง



สำนักงานจังหวัดพัทลุง  
กลุ่มงานยุทธศาสตร์และข้อมูล  
เพื่อการพัฒนาจังหวัด  
โทรศัพท์/โทรสาร 074 613 409  
E-mail : phatthalung@moi.go.th