

ข้อมูลด้านการเกษตรและสหกรณ์ของจังหวัดพัทลุง

1. สภาพทั่วไปทางภูมิศาสตร์

ที่ตั้งและขนาด

จังหวัดพัทลุงตั้งอยู่บริเวณชายฝั่งตะวันออกของแหลมมลายู หรือ แหลมทอง (Golden Khersonese) ซึ่งตั้งอยู่ทางภาคใต้ของประเทศไทยหรือฝั่งตะวันตกของลุ่มน้ำทะเลสาบสงขลา (Songkhla Lake Basin) โดยตั้งอยู่บริเวณเส้นรุ้ง (latitude) ที่ 7 องศา 5 ลิปดา ถึง 7 องศา 55 ลิปดา เหนือ และเส้นแวง (longitude) ที่ 99 องศา 44 ลิปดา ถึง 100 องศา 25 ลิปดา ตะวันออก อยู่ห่างจากกรุงเทพมหานครตามเส้นทางรถไฟสายใต้ ประมาณ 846 กิโลเมตร ตามทางหลวงแผ่นดินหมายเลข 41 ประมาณ 856 กิโลเมตร หรือตามทางหลวงแผ่นดินหมายเลข 4 (ถนนเพชรเกษม) ประมาณ 1,200 กิโลเมตร จังหวัดพัทลุงมีรูปร่างลักษณะคล้ายสี่เหลี่ยมผืนผ้า มีส่วนกว้างที่สุดตามแนวทิศตะวันออก-ตะวันตก ประมาณ 56 กิโลเมตร และส่วนยาวที่สุดตามแนวทิศเหนือ-ใต้ ประมาณ 83 กิโลเมตร มีเนื้อที่ทั้งหมดประมาณ 3,424.473 ตารางกิโลเมตร หรือ 2,140,296 ไร่ เป็นพื้นดิน 1,919,446 ไร่ และเป็นพื้นน้ำ 220,850 ไร่ (กรมแผนที่ทหาร 2534 ; กรมการปกครอง, 2541) นับเป็นจังหวัดที่มีเนื้อที่เป็นอันดับที่ 10 ของภาคใต้ และเป็นอันดับที่ 58 ของประเทศไทย

อาณาเขต

ทิศเหนือ	จดอำเภอชะอวด จังหวัดนครศรีธรรมราช และอำเภอระโนด จังหวัดสงขลา
ทิศใต้	จดอำเภอควนเนียง อำเภอรัตนภูมิ จังหวัดสงขลา และอำเภอกวนกาหลง จังหวัดสตูล
ทิศตะวันออก	จดทะเลสาบสงขลา
ทิศตะวันตก	จดเทือกเขาบรรทัด ซึ่งเป็นแนวติดต่อกับอำเภอห้วยยอด อำเภอเมือง อำเภอนาโยง อำเภอย่านตาขาว และอำเภอปะเหลียน จังหวัดตรัง

ลักษณะภูมิประเทศ

พื้นที่ของจังหวัดพัทลุงมีลักษณะลาดเอียงจากทิศตะวันตก ซึ่งเป็นแนวเทือกเขาบรรทัด ไปยังทิศตะวันออก ซึ่งเป็นทะเลสาบสงขลา มีความสูงจากระดับน้ำทะเลปานกลาง 50–1,000 เมตร พื้นที่ส่วนใหญ่ทางทิศตะวันตกจะเป็น สวนยางพารา สวนผลไม้ และไม้ยืนต้น ส่วนด้านตะวันออก จะมีน้ำท่วมในฤดูฝน พื้นที่ส่วนใหญ่จะใช้ในการปลูกข้าว พืชผัก พืชไร่ และยางพารา

ลักษณะภูมิอากาศ

จังหวัดพัทลุงมีสภาพอากาศแบบร้อนชื้น มี 2 ฤดูกาล ฤดูฝนได้รับอิทธิพลจากลมมรสุมตะวันออกเฉียงเหนือ เริ่มตั้งแต่เดือนตุลาคม ถึงเดือนมกราคม และฤดูร้อนได้รับอิทธิพลจากลมมรสุมตะวันตกเฉียงใต้ เริ่มตั้งแต่เดือนกุมภาพันธ์ ถึงเดือนกันยายน ในรอบปี 2551 มีปริมาณน้ำฝน 2,416.9 มิลลิเมตร จำนวนวันที่ฝนตก 164 วัน อุณหภูมิสูงสุดเฉลี่ย 31.8 องศาเซลเซียส เดือนที่มีอุณหภูมิสูงสุดคือเดือนเมษายน ส่วนอุณหภูมิต่ำสุดเฉลี่ย 24.0 องศาเซลเซียส เดือนที่มีอุณหภูมิต่ำสุดคือเดือนมกราคม และกุมภาพันธ์ อุณหภูมิเฉลี่ยตลอดปี 27.9 องศาเซลเซียส

ตารางที่ 1 : แสดงสถิติข้อมูลอุตุนิยมวิทยา ประจำปี พ.ศ. 2551

เดือน	อุณหภูมิอากาศ (°C)			ความชื้นสัมพัทธ์ (%)			ปริมาณน้ำฝน (มม.)	จำนวนวันที่ฝนตก (วัน)
	สูงสุด	ต่ำสุด	เฉลี่ย	สูงสุด	ต่ำสุด	เฉลี่ย		
มกราคม	30.5	23.5	27.0	96	72	84	220.0	11
กุมภาพันธ์	31.2	23.5	27.4	94	68	81	214.4	8
มีนาคม	31.9	24.1	28.0	93	68	80	63.2	8
เมษายน	33.3	24.7	29.0	95	66	80	128.1	10
พฤษภาคม	32.8	24.4	28.6	95	65	80	161.3	15
มิถุนายน	32.2	24.2	28.2	95	68	81	108.4	15
กรกฎาคม	32.5	24.0	28.3	95	65	80	117.9	14
สิงหาคม	33.0	23.9	28.5	95	64	80	118.3	12
กันยายน	32.8	24.0	28.4	94	62	78	66.8	10
ตุลาคม	32.2	24.3	28.3	96	69	82	180.9	19
พฤศจิกายน	29.7	23.8	26.7	97	79	88	698.9	24
ธันวาคม	28.9	23.8	26.3	94	76	85	338.7	18
รวม							2,416.9	164
เฉลี่ยต่อเดือน	31.8	24.0	27.9	95	69.0	81.6	201.4	13.7

ที่มา : สถานีอุตุนิยมวิทยาพัทลุง

2. สภาพทั่วไปทางด้านสังคม

2.1 เขตการปกครอง

จังหวัดพัทลุง แบ่งเขตการปกครองออกเป็น 11 อำเภอ 65 ตำบล 670 หมู่บ้าน มีเทศบาลเมือง 1 แห่ง เทศบาลตำบล 25 แห่ง องค์การบริหารส่วนจังหวัด 1 แห่ง และองค์การบริหารส่วนตำบล 48 แห่ง ตามรายละเอียดแสดงในตารางที่ 2

2.2 ประชากร

จำนวนประชากรจากทะเบียนราษฎรของจังหวัดพัทลุง เมื่อเดือนมกราคม 2552 มีประชากรทั้งหมด 505,316 คน เพิ่มขึ้นจากปีก่อน 2,375 คน หรือเพิ่มขึ้นร้อยละ 0.47 จำนวนครัวเรือนทั้งหมด 155,402 หลัง มีขนาดครัวเรือนเฉลี่ย 3.25 คนต่อครัวเรือน

ตารางที่ 2 : แสดงจำนวนประชากรแยกตามเขตอำเภอของจังหวัดพัทลุง

อำเภอ	จำนวนประชากร (คน)	หลังคา เรือน (แห่ง)	หมู่บ้าน (แห่ง)	ตำบล (แห่ง)	เทศบาล (แห่ง)	อบต. (แห่ง)
เมืองพัทลุง	119,809	38,711	144	14	2	12
เขาชัยสน	43,512	13,315	58	5	2	4
ควนขนุน	82,091	26,006	129	12	6	8
ปากพะยูน	50,064	14,225	65	7	3	5
กงหรา	34,025	9,007	45	5	1	4
ตะโหมด	29,501	9,033	33	3	4	1
ศรีบรรพต	16,797	5,445	30	3	-	3
ป่าบอน	45,048	13,479	50	5	1	5
ป่าพะยอม	33,493	10,348	39	4	2	2
บางแก้ว	25,338	7,538	34	3	2	2
ศรีนครินทร์	25,638	8,295	43	4	2	2
รวม	505,316	155,402	670	65	25	48

ที่มา : ที่ทำการปกครองจังหวัดพัทลุง ข้อมูล ณ มกราคม 2552

3. สภาพทั่วไปทางเศรษฐกิจ

3.1 ผลิตภัณฑ์มวลรวมจังหวัด (GPP) ของจังหวัดพัทลุง

มูลค่าเพิ่ม ณ ราคาประจำปีจังหวัดพัทลุง ในปี 2550 มีค่าเท่ากับ 32,937 ล้านบาท สูงขึ้นจาก 31,524 ล้านบาท ของปีก่อน หรือเพิ่มขึ้นร้อยละ 4.48 สาเหตุหลักมาจากการขยายตัวของการผลิตนอกภาคเกษตร ค่าเฉลี่ยต่อหัว 60,089 บาท สูงขึ้นจาก 58,211 บาทของปีก่อน หรือเพิ่มขึ้น 1,878 บาทต่อหัว

สาขาเกษตรกรรม การล่าสัตว์ และการป่าไม้ จังหวัดพัทลุง ปี 2550 มีมูลค่า 12,436 ล้านบาท สูงขึ้นจาก 12,385 ล้านบาทของปีก่อน หรือเพิ่มขึ้นร้อยละ 0.41 ซึ่งเพิ่มขึ้นในอัตราที่ลดลง กิจกรรมที่สร้างมูลค่าสูง 3 อันดับแรกให้แก่สาขาเกษตรกรรม การล่าสัตว์ และการป่าไม้ คือ ยางพารา สุกกร และข้าว

ตารางที่ 3 : แสดงผลิตภัณฑ์มวลรวมจังหวัดพัทลุงตามราคาประจำปี จำแนกตามสาขาการผลิต

หน่วย : ล้านบาท

สาขาการผลิต	2546	2547	2548	2549	2550
ภาคเกษตร	6,460	8,371	9,741	13,125	13,208
- สาขาเกษตรกรรม การล่าสัตว์ และการป่าไม้	6,197	7,843	8,987	12,385	12,436
- สาขาประมง	263	528	754	740	772
ภาคนอกเกษตร	13,105	14,741	16,877	18,399	19,729
- สาขาเหมืองแร่และย่อยหิน	128	139	136	145	119
- สาขาอุตสาหกรรม	1,581	1,738	2,020	2,286	2,552
- สาขาไฟฟ้า ประปา และโรงแยกก๊าซ	242	261	283	306	302
- สาขาก่อสร้าง	391	693	1,038	895	919
- สาขาการขนส่ง การขายปลีก การซ่อมจักรยานยนต์ ของใช้ส่วนบุคคลและของใช้ครัวเรือน	4,226	4,705	5,096	5,687	5,970
- สาขาโรงแรมและภัตตาคาร	77	77	57	62	66
- สาขาการขนส่ง สถานที่เก็บสินค้า และการคมนาคม	747	827	923	979	1,011
- สาขาตัวกลางทางการเงิน	431	546	722	856	941
- สาขาบริการด้านอสังหาริมทรัพย์ การให้เช่า และบริการทางธุรกิจ	1,102	1,133	1,171	1,216	1,236
- สาขาการบริหารราชการและป้องกันประเทศ รวมทั้งการประกันสังคมภาคบังคับ	1,126	1,234	1,356	1,493	1,610
- สาขาการศึกษา	1,959	2,126	2,591	2,825	3,250
- สาขาการบริการด้านสุขภาพและสังคม	645	709	874	994	1,108
- สาขาการให้บริการด้านชุมชน สังคมและ บริการส่วนบุคคลอื่น ๆ	436	540	595	642	630
- สาขาลูกจ้างในครัวเรือนส่วนบุคคล	14	14	14	14	15
ผลิตภัณฑ์มวลรวมจังหวัด (GPP)	19,565	23,112	26,618	31,524	32,937
มูลค่าผลิตภัณฑ์เฉลี่ยต่อหัว (บาท)	37,269	43,613	49,763	58,211	60,089
ประชากร (1,000 คน)	525	530	535	542	548

ที่มา : สำนักงานคณะกรรมการพัฒนาการเศรษฐกิจและสังคมแห่งชาติ

3.2 รายได้-รายจ่ายเงินสดครัวเรือนเกษตร

รายได้เงินสด

ปี 2549/50 ครัวเรือนเกษตรของภาคใต้ มีรายได้เงินสดรวม 242,598 บาทต่อครัวเรือน เป็นรายได้เงินสดเกษตร 156,774 บาทต่อครัวเรือน คิดเป็นร้อยละ 64.62 ของรายได้เงินสดรวม รายได้เงินสดนอกเกษตร 85,824 บาทต่อครัวเรือน คิดเป็นร้อยละ 35.38 ของรายได้เงินสดรวม

ตารางที่ 4 : แสดงรายได้เงินสดของครัวเรือนเกษตรภาคใต้ ปี 2549/50

รายการ	มูลค่า (บาท/ครัวเรือน)	ร้อยละ
รายได้เงินสดรวม	242,598	100
รายได้เงินสดเกษตร	156,774	64.62
รายได้เงินสดนอกเกษตร	85,824	35.38

ที่มา : สำนักงานเศรษฐกิจการเกษตร เขต 9

รายจ่ายเงินสด

ปี 2549/50 ครัวเรือนเกษตรของภาคใต้ มีรายจ่ายเงินสดรวม 161,163 บาทต่อครัวเรือน เป็นรายจ่ายเงินสดเกษตร 46,209 บาทต่อครัวเรือน คิดเป็นร้อยละ 28.67 ของรายจ่ายเงินสดรวม รายจ่ายเงินสดนอกเกษตร 114,954 บาทต่อครัวเรือน คิดเป็นร้อยละ 71.33 ของรายจ่ายเงินสดรวม รายละเอียดตามตารางที่ 5

ตารางที่ 5 : แสดงรายจ่ายเงินสดของครัวเรือนเกษตรภาคใต้ ปี 2549/50

รายการ	มูลค่า (บาท/ครัวเรือน)	ร้อยละ
รายจ่ายเงินสดรวม	161,163	100
รายจ่ายเงินสดเกษตร	46,209	28.67
รายจ่ายเงินสดนอกเกษตร	114,954	71.33

ที่มา : สำนักงานเศรษฐกิจการเกษตร เขต 9

ผลตอบแทนจากการประกอบการของครัวเรือนเกษตร

เมื่อพิจารณาถึงผลการประกอบการของครัวเรือนเกษตรในส่วนของเงินสด ปี 2549/50 ครัวเรือนเกษตรภาคใต้ มีรายได้เงินสดสุทธิครัวเรือนละ 196,389 บาท โดยแยกเป็นรายได้สุทธิภาคเกษตร 110,565 บาทต่อครัวเรือน และรายได้เงินสดนอกภาคเกษตร 85,824 บาทต่อครัวเรือน ซึ่งเมื่อพิจารณาเป็นรายคน รายได้เงินสดสุทธิครัวเรือนต่อคน 53,078 บาท และเมื่อเทียบจากปีก่อนรายได้เงินสดเกษตรลดลงร้อยละ 8.91 ทำให้รายได้เงินสดนอกเกษตรเพิ่มขึ้นร้อยละ 4.82 สำหรับรายจ่ายเงินสดเกษตรและนอกเกษตร ลดลงไปใน

แนวทางเดียวกัน คือลดลงร้อยละ 23.21 และ 7.50 ตามลำดับ เป็นผลกระทบมาจากภาวะเศรษฐกิจที่ค่าครองชีพสูงทำให้ประชาชนระมัดระวังในการใช้จ่าย เมื่อพิจารณาจากภาพรวมปรากฏว่าปี 2549/50 รายได้เงินสดสุทธิต่อครัวเรือน และต่อคนสูงกว่าปีก่อนร้อยละ 1.33 และ 13.90 ตามลำดับ

**ตารางที่ 6 : แสดงผลตอบแทนจากการประกอบการของครัวเรือนเกษตรกรภาคใต้
ปี 2549/50**

รายการ	มูลค่า (บาท/ครัวเรือน)
1. รายได้เงินสดเกษตร	156,774
2. รายจ่ายเงินสดเกษตร	46,209
3. รายได้เงินสดสุทธิเกษตร (1) – (2)	110,565
4. รายได้เงินสดนอกเกษตร	85,824
5. รายจ่ายเงินสดนอกเกษตร	114,954
6. รายได้เงินสดสุทธิครัวเรือน (3) + (4)	196,389
7. เงินสดคงเหลือก่อนการชำระหนี้ (6) – (5)	81,435
8. รายได้เงินสดสุทธิครัวเรือนต่อคน (บาท/คน/ปี)	53,078
9. สัดส่วนรายได้เงินสดสุทธิเกษตร/รายได้เงินสดสุทธิครัวเรือน(ร้อยละ)	56.30
10. ขนาดแรงงาน (คน/ครัวเรือน)	2.58
11. ขนาดครัวเรือน (คน/ครัวเรือน)	3.70

ที่มา : สำนักงานเศรษฐกิจการเกษตร เขต 9

3.3 ทรัพย์สิน-หนี้สิน

ปี 2549/50 ครัวเรือนเกษตรกรภาคใต้ มีทรัพย์สินทั้งหมดเฉลี่ย 1,976,477 บาทต่อครัวเรือน มีหนี้สิน 32,788 บาทต่อครัวเรือน คิดเป็นร้อยละ 1.66 ของทรัพย์สินทั้งหมด และมีทรัพย์สินสุทธิ 1,943,689 บาทต่อครัวเรือน ตามตารางที่ 7

ตารางที่ 7 : แสดงทรัพย์สิน-หนี้สินของครัวเรือนเกษตรกรภาคใต้ ปี 2549/50

รายการ	มูลค่า (บาท/ครัวเรือน)
ทรัพย์สินเกษตร	1,976,477
ขนาดหนี้สิน	32,788
ทรัพย์สินสุทธิ	1,943,689

ที่มา : สำนักงานเศรษฐกิจการเกษตร เขต 9

4. โครงสร้างการผลิตการเกษตร

4.1 พื้นที่การเกษตร

ในปี 2551/52 จังหวัดพัทลุง มีพื้นที่ทำการเกษตร 1,427,094 ไร่ หรือร้อยละ 66.68 ของพื้นที่ทั้งหมด ในส่วนนี้ เป็นพื้นที่ปลูกยางพารามากที่สุด จำนวน 847,534 ไร่ รองลงมาเป็นพื้นที่ปลูกข้าว 271,917 ไร่ หรือคิดเป็นร้อยละ 59.39 และ 19.05 ของพื้นที่ทำการเกษตร ส่วนที่เหลือร้อยละ 21.56 เป็นพื้นที่ปลูกไม้ผล ไม้ยืนต้น พืชไร่ พืชผัก และพื้นที่อื่น ๆ เช่น บ่อปลา บ่อกึ่ง ทุ่งหญ้าเลี้ยงสัตว์ คอกปศุสัตว์ กก กระจูด ไม้ดอกไม้ประดับ ตามรายละเอียดแสดงในตารางที่ 8 และ 9

ตารางที่ 8 : แสดงพื้นที่ทั้งหมดและพื้นที่ทำการเกษตร ปี 2551/52

อำเภอ	พื้นที่ทั้งหมด ^{1/} (ไร่)	พื้นที่ทำการเกษตร ^{2/}	
		ไร่	ร้อยละ
เมืองพัทลุง	267,138	181,956	68.11
เขาชัยสน	162,572	124,347	76.49
ควนขนุน	283,725	180,135	63.49
ปากพะยูน	270,796	139,287	51.44
กงหรา	159,910	113,574	71.02
ตะโหมด	165,163	111,590	67.56
ศรีบรรพต	136,565	88,379	64.72
ป่าบอน	237,530	221,531	93.26
ป่าพะยอม	241,503	139,961	57.95
บางแก้ว	74,375	52,062	70.00
ศรีนครินทร์	141,019	74,272	52.67
รวม	2,140,296	1,427,094	66.68

ที่มา : ^{1/} ที่ทำการปกครองจังหวัดพัทลุง

^{2/} สำนักงานเกษตรจังหวัดพัทลุง

ตารางที่ 9 : แสดงพื้นที่การเกษตร ปี 2551/52

ชนิดพืช	พื้นที่ปลูก (ไร่)	ร้อยละ
1. ข้าว	271,917	19.05
2. ยางพารา	847,534	59.39
3. ปาล์มน้ำมัน	10,088	0.71
3. ไม้ผล	59,625	4.18

ชนิดพืช	พื้นที่ปลูก (ไร่)	ร้อยละ
4. ไม้ยืนต้น	15,919	1.12
5. พืชผัก	5,463	0.38
6. พืชไร่	9,173	0.64
7. พื้นที่การเกษตรอื่น ๆ *	207,375	14.53
รวม	1,427,094	100

ที่มา : สำนักงานเกษตรจังหวัดพัทลุง

หมายเหตุ * พื้นที่ทำการเกษตรอื่น ๆ เช่น ทุ่งหญ้าเลี้ยงสัตว์ บ่อปลา บ่อกุ้ง คอกปศุสัตว์ กก กระจูด ไม้ดอกไม้ประดับ

4.2 ครุว์เรือนเกษตรและแรงงานเกษตร

ปี 2551 จังหวัดพัทลุงมีครุว์เรือนเกษตร 85,730 ครุว์เรือน หรือร้อยละ 55.17 ของครุว์เรือนทั้งหมด โดยครุว์เรือนเกษตรมีแรงงานเกษตรเฉลี่ย 2.24 คนต่อครุว์เรือน เมื่อเทียบจากปีก่อน จำนวนแรงงานเกษตรลดลงร้อยละ 92.50 เนื่องจากแรงงานหนุ่มสาวไม่นิยมทำงานภาคการเกษตร เพราะเป็นงานที่หนักและรายได้ไม่แน่นอน

ตารางที่ 10 : แสดงครุว์เรือนทั้งหมด ครุว์เรือนเกษตร และจำนวนแรงงานเกษตร ปี 2549-2551

อำเภอ	ปี 2549				ปี 2550				ปี 2551			
	จำนวน ¹ ครุว์เรือน ทั้งหมด	จำนวน ² ครุว์เรือน เกษตร	จำนวน ² แรงงาน เกษตร	ร้อยละ	จำนวน ¹ ครุว์เรือน ทั้งหมด	จำนวน ² ครุว์เรือน เกษตร	จำนวน ² แรงงาน เกษตร	ร้อยละ	จำนวน ¹ ครุว์เรือน ทั้งหมด	จำนวน ² ครุว์เรือน เกษตร	จำนวน ² แรงงาน เกษตร	ร้อยละ
เมืองพัทลุง	35,915	15,432	35,494		37,914	15,432	34,930		38,711	15,432	40,503	
เขาชัยสน	13,160	7,829	18,007		13,038	7,829	19,980		13,315	7,829	16,020	
ควนขนุน	21,271	15,502	35,565		25,519	15,502	35,420		26,006	15,502	33,018	
ปากพะยูน	12,429	9,038	20,787		13,927	9,038	25,286		14,225	9,038	18,706	
กงหรา	8,234	6,264	14,407		8,797	6,264	15,037		9,007	6,264	11,130	
ตะโหมด	8,066	4,457	10,251		8,743	4,457	10,159		9,033	4,457	8,730	
ศรีบรรพต	4,984	3,430	7,889		5,295	3,430	7,889		5,445	3,430	7,263	
ป่าบอน	12,291	8,400	19,320		13,170	8,400	21,231		13,479	8,400	21,100	
บางแก้ว	6,951	3,331	7,661		10,068	3,331	9,839		7,538	3,331	7,360	
ป่าพะยอม	9,216	7,133	16,406		7,375	7,133	16,406		10,348	7,133	15,078	
ศรีนครินทร์	7,651	4,914	11,302		8,097	4,914	11,302		8,295	4,914	13,007	
รวม	140,168	85,730	197,089	*61.16	151,943	85,730	207,479	*56.42	155,402	85,730	191,915	*55.17

ที่มา : ¹ ที่ทำการปกครองจังหวัดพัทลุง ² สำนักงานเกษตรจังหวัดพัทลุง

หมายเหตุ : * ร้อยละหมายถึง สัดส่วนของจำนวนครุว์เรือนเกษตรต่อจำนวนครุว์เรือนทั้งหมด

4.3 ข้อมูลแรงงาน

จังหวัดพัทลุง มีประชากรรวม 556,410 คน เป็นผู้อยู่ในกำลังแรงงาน 331,296 คน ซึ่งมีอายุ 15 ปีขึ้นไป โดยจำแนกเป็นผู้มีงานทำ 318,352 คน ผู้ว่างงาน 12,694 คน ผู้มีงานทำในภาคเกษตร 169,394

คน หรือร้อยละ 53.21 ของผู้มีงานทำ ส่วนที่เหลือร้อยละ 46.79 อยู่ในนอกภาคเกษตรกรรม หรือจำนวน 148,958 คน

ตารางที่ 11 : แสดงจำนวนประชากร จำแนกตามสถานภาพแรงงานและเพศ ปี 2551

สถานภาพแรงงาน	รวม	ชาย	หญิง
ผู้มีอายุ 15 ปีขึ้นไป	427,443	207,334	220,109
1. ผู้อยู่ในกำลังแรงงาน	331,296	174,420	156,876
1.1 กำลังแรงงานปัจจุบัน	331,046	174,170	156,876
1.1.1 ผู้มีงานทำ	318,352	170,213	148,139
1.1.2 ผู้ว่างงาน	12,694	3,957	8,737
1.2 ผู้ที่รอฤดูกาล	250	250	-
2. ผู้ไม่อยู่ในกำลังแรงงาน	96,147	32,914	63,233
2.1 ทำงานบ้าน	27,724	-	27,724
2.2 เรียนหนังสือ	34,554	17,402	17,152
2.3 อื่น ๆ	33,869	15,512	18,357
ผู้มีอายุต่ำกว่า 15 ปี	128,967	66,221	62,746
รวม	556,410	273,555	282,855

ที่มา : สำนักงานสถิติจังหวัดพัทลุง ข้อมูล ณ วันที่ 31 ธันวาคม 2551

4.4 แหล่งน้ำเพื่อการเกษตร

4.4.1 น้ำฝน ในรอบ 10 ปี (พ.ศ. 2542 - 2551) จังหวัดพัทลุงมีปริมาณน้ำฝนโดยเฉลี่ยปีละ 2,258 มิลลิเมตร หรือเฉลี่ยเดือนละ 188.2 มิลลิเมตร จำนวนวันฝนตก 143 วันต่อปี หรือเดือนละ 12 วัน ปริมาณน้ำฝนมากที่สุดในเดือนพฤศจิกายน และน้อยที่สุดในเดือนกรกฎาคม สำหรับน้ำผิวดินซึ่งเป็นน้ำธรรมชาติในแม่น้ำลำคลอง ห้วย หนอง และลำน้ำต่าง ๆ แหล่งน้ำสำคัญอยู่ในบริเวณทะเลสาบ ตอนใน ในเขตอำเภอเมือง อำเภอเขาชัยสน อำเภอปากพะยูน และอำเภอควนขนุน นอกจากนี้ มีลำคลองสายสั้น ๆ มีความกว้าง 10-30 เมตร โดยมีต้นน้ำเกิดจากเทือกเขาบรรทัดทางทิศตะวันตกไหลลงสู่ทะเลสาบสงขลา เช่น คลองป่าพะยอม คลองท่าแนะ และคลองพรุพ้อ

ตารางที่ 12 : แสดงอุณหภูมิ ความชื้นสัมพัทธ์ ปริมาณน้ำฝนเฉลี่ยในรอบ 10 ปี (พ.ศ.2542-2551)

เดือน	อุณหภูมิ (°C)	ความชื้นสัมพัทธ์ (%)	ปริมาณน้ำฝน (มม.)	จำนวนวันที่ฝนตก (วัน)
มกราคม	27.2	82	169.2	11.3
กุมภาพันธ์	27.6	80	123.0	4.6
มีนาคม	28.5	79	116.7	7.6
เมษายน	28.9	79	102.8	8.4
พฤษภาคม	28.9	79	127.1	12.4
มิถุนายน	28.9	78	96.6	10.1
กรกฎาคม	34.6	70	71.9	8.8
สิงหาคม	28.9	69	84.9	10.5
กันยายน	28.3	70	109.3	12.3
ตุลาคม	28.0	74	236.9	18.8
พฤศจิกายน	27.3	85	551.1	19.6
ธันวาคม	27.0	85	468.8	18.6
รวม			2,258.3	143
เฉลี่ยต่อ เดือน	28.7	78	188.2	11.9

ที่มา : สถานีอุตุนิยมวิทยาพัทลุง

4.4.2 ขนาดแหล่งน้ำชลประทาน

จากการที่พื้นที่ทางทิศตะวันตกของจังหวัดพัทลุงติดต่อกับเทือกเขาบรรทัด ซึ่งเป็นแหล่งน้ำกำเนิดของต้นน้ำลำธาร สายสั้น ๆ ไหลลงสู่ทะเลสาบสงขลาหลายสาย ทำให้สามารถใช้แหล่งน้ำธรรมชาติเหล่านี้มาพัฒนาใช้ประโยชน์ได้มากขึ้น โดยการก่อสร้างระบบชลประทานขนาดต่าง ๆ จำนวน 142 โครงการ มีพื้นที่ที่ได้รับประโยชน์ 650,165 ไร่ (พฤษภาคม 2552) จำแนกเป็นขนาดใหญ่ 1 โครงการ ขนาดกลาง 12 โครงการ และขนาดเล็ก 131 โครงการ

1) โครงการชลประทานขนาดใหญ่

จังหวัดพัทลุงมีโครงการชลประทานขนาดใหญ่ 1 โครงการ คือ โครงการส่งน้ำและบำรุงรักษาท่าเขียด ตั้งอยู่ในเขตตำบลโคกสัก อำเภอบางแก้ว พื้นที่รับน้ำ 300 ตร.กม. พื้นที่ได้รับประโยชน์จำนวน 108,300 ไร่

2) โครงการขนาดกลาง จำนวน 12 โครงการ พื้นที่ที่ได้รับประโยชน์ 273,100 ไร่

ซึ่งประกอบด้วยโครงการอันเนื่องมาจากพระราชดำริ 2 โครงการ คือ อ่างเก็บน้ำป่าพะยอม ตั้งอยู่ตำบลเกาะเต่า อำเภอป่าพะยอม พื้นที่ที่ได้รับประโยชน์ 35,700 ไร่ และอ่างเก็บน้ำป่าบอน ตั้งอยู่หมู่ที่ 7 ตำบลทุ่งนารี อำเภอป่าบอน พื้นที่ที่ได้รับประโยชน์ 17,000 ไร่ นอกเหนือจากโครงการอันเนื่องมาจากพระราชดำริอีก 10 โครงการ จะเป็นประเภทฝาย 6 โครงการ ประตูระบายน้ำ 2 โครงการ และอ่างเก็บน้ำอีก 2 โครงการ

ซึ่งมีพื้นที่ที่ได้รับประโยชน์ 220,400 ไร่ โดยกระจายตั้งอยู่ตามอำเภอต่าง ๆ จำนวน 7 อำเภอ รายละเอียดตามตารางที่ 13

3) โครงการขนาดเล็ก จำนวน 131 โครงการ ประกอบด้วย

(1) โครงการอันเนื่องมาจากพระราชดำริ 17 โครงการ พื้นที่ที่ได้รับประโยชน์เพื่อการเกษตร 116,700 ไร่ เพื่อการอุปโภคบริโภค 18 หมู่บ้าน 2,529 ครัวเรือน โดยเป็นประเภท อ่างเก็บน้ำ 2 โครงการ อาคารบังคับน้ำ 1 โครงการ ท่อระบายน้ำ 4 โครงการ ระบบส่งน้ำ 3 โครงการ ฝายทดน้ำ 4 โครงการ สถานีสูบน้ำ 2 โครงการ และโครงการแก้ปัญหาและพัฒนาพื้นที่หมู่บ้านอาฟัดและหมู่บ้านใกล้เคียง โดยจัดสร้างเป็นระบบระบายน้ำ ระบบส่งน้ำ ทำนบ

(2) โครงการนอกเหนือจากโครงการอันเนื่องมาจากพระราชดำริ จำนวน 114 โครงการ พื้นที่ที่ได้รับประโยชน์ 252,065 ไร่ ประเภทของโครงการเป็นฝาย 41 โครงการ ท่อระบายน้ำ 34 โครงการ อ่างเก็บน้ำ 3 โครงการ ขุดคลองระบายน้ำ 4 โครงการ ขุดลอกคลอง 2 โครงการ ระบบส่งน้ำ 7 โครงการ ปรับปรุงอาคารฝาย 1 โครงการ คันกั้นน้ำ 1 โครงการ สถานีสูบน้ำ 19 โครงการ และโครงการคลองโคกกรวดและโครงการพัฒนาแหล่งน้ำทะเลพระเพื่อการเกษตร รายละเอียดตามตารางที่ 13

ตารางที่ 13 : แสดง ขนาดแหล่งน้ำชลประทานจังหวัดพัทลุง

อำเภอ	โครงการชลประทานขนาดใหญ่		โครงการชลประทานขนาดกลาง		โครงการชลประทานขนาดเล็ก		รวมทั้งหมด	
	จำนวนโครงการ	พื้นที่รับประโยชน์ (ไร่)	จำนวนโครงการ	พื้นที่รับประโยชน์ (ไร่)	จำนวนโครงการ	พื้นที่รับประโยชน์ (ไร่)	จำนวนโครงการ	พื้นที่รับประโยชน์ (ไร่)
เมืองพัทลุง			1	50,000	12	22,800	13	72,800
					**6	12,140	**6	12,140
					*2	2,500	*2	2,500
						20	87,440	
งหวรา			2	47,000	2	3,300	4	50,300
					*4	1,100	*4	1,100
						10 หมู่บ้าน		10 หมู่บ้าน
						8	51,400	
เขาชัยสน			1	38,700	19	42,350	20	81,050
					**1	1,750	**1	1,750
							21	82,800
ตะโหมด					9	25,700	9	25,700
					*2	100,800	2	100,800
					**1	1,000	**1	1,000
						12	127,500	
ควนขนุน					19	43,100	19	43,100
					*5	10,500	*5	10,500
					**8	12,725	**8	12,725
						32	66,325	
ปากพะยูน					11	21,600	11	21,600
ศรีบรรพต			1	25,000	4	10,600	4	10,600
ป่าบอน			2	24,000	13	38,500	14	62,500
			*1	17,000	*1	3 หมู่บ้าน 300 ครัวเรือน	2	17,000
							3 หมู่บ้าน 300 ครัวเรือน	

อำเภอ	โครงการชลประทานขนาดใหญ่		โครงการชลประทานขนาดกลาง		โครงการชลประทานขนาดเล็ก		รวมทั้งหมด	
	จำนวนโครงการ	พื้นที่รับประโยชน์ (ไร่)	จำนวนโครงการ	พื้นที่รับประโยชน์ (ไร่)	จำนวนโครงการ	พื้นที่รับประโยชน์ (ไร่)	จำนวนโครงการ	พื้นที่รับประโยชน์ (ไร่)
							16	79,500
บางแก้ว	1	108,300			2	5,350	3	113,650
					*1	แก้ไขปัญหาและพัฒนา	*1	แก้ไขปัญหาและพัฒนา
							4	113,650
								แก้ไขปัญหาและพัฒนา
ป่าพะยอม			1	35,700			1	35,700
			*1	35,700			*1	35,700
							2	71,400
ศรีนครินทร์					4	6,950	4	6,950
					*1	1,800	*1	1,800
					*1	3 หมู่บ้าน 500 ครัวเรือน	*1	3 หมู่บ้าน 500 ครัวเรือน
					**3	4,200	**3	4,200
							9	12,950
								3 หมู่บ้าน 500 ครัวเรือน
รวม	1	108,300	10	273,100	131	268,765	142	650,165
	1	108,300	8	220,400	95	220,250		
			*2	52,700	**19	31,815		
					*17	116,700		

ที่มา : โครงการชลประทานพัทลุง

หมายเหตุ เครื่องหมาย * คือ โครงการอันเนื่องมาจากพระราชดำริ

** คือ สถานีสูบน้ำด้วยไฟฟ้า

จากตารางดังกล่าวข้างต้นแยกเป็นรายอำเภอได้ดังนี้

1.โครงการชลประทานขนาดใหญ่ จำนวน 1 โครงการคือ โครงการส่งน้ำและบำรุงรักษาท่าเขียด ตั้งอยู่ในเขตตำบลโคกสัก อำเภอบางแก้ว พื้นที่รับน้ำ 300 ตร.กม. พื้นที่ได้รับประโยชน์จำนวน 108,300 ไร่

2.โครงการชลประทานขนาดกลาง

โครงการชลประทานขนาดกลางของจังหวัดพัทลุง มีทั้งหมด 10โครงการ ในพื้นที่ 6 อำเภอ พื้นที่ได้รับประโยชน์ทั้งสิ้น 220,400 ไร่ ดังนี้

2.1 อำเภอเมือง จำนวน 1 แห่ง

1) ฝ่ายนาท่อม ตั้งอยู่ตำบลนาท่อม พื้นที่รับน้ำ 288.50 ตร.กม.

มีพื้นที่ได้รับประโยชน์ จำนวน 50,000 ไร่

2.2 อำเภอกงหรา จำนวน 2 แห่ง

1) ฝ่ายพญาไธสง ตั้งอยู่ตำบลชะรัด มีพื้นที่ได้รับประโยชน์ จำนวน 17,000 ไร่

2) ฝ่ายคลองหลักสาม ตั้งอยู่ตำบลคลองเฉลิม มีพื้นที่ได้รับประโยชน์ จำนวน 30,000 ไร่

2.3 อำเภอเขาชัยสน จำนวน 1 แห่ง คือฝ่ายควนกุฎี ตั้งอยู่ตำบลควนขนุน มีพื้นที่ได้รับประโยชน์ จำนวน 38,700 ไร่

2.4 อำเภอศรีบรรพต จำนวน 1 แห่ง คือ ประจวบระบายน้ำท่าแหะ ตั้งอยู่ตำบลเขาป่า พื้นที่รับน้ำ 20 ตร.กม. มีพื้นที่ที่ได้รับประโยชน์ จำนวน 25,000 ไร่

2.5 อำเภอป่าบอน จำนวน 3 แห่ง

1) ฝ่ายป่าบอน ตั้งอยู่ตำบลป่าบอน พื้นที่รับน้ำ 30 ตร.กม. มีพื้นที่ที่ได้รับประโยชน์ จำนวน 7,000 ไร่

2) อ่างเก็บน้ำป่าบอน ตั้งอยู่ตำบลทุ่งนารี พื้นที่รับน้ำ 29.70 ตร.กม. พื้นที่ที่ได้รับประโยชน์ 17,000 ไร่

3) ประจวบระบายน้ำคลองป่าบอน ตั้งอยู่ตำบลทุ่งนารี พื้นที่รับน้ำ 38 ตร.กม. มีพื้นที่ที่ได้รับประโยชน์ จำนวน 17,000 ไร่

2.6 อำเภอป่าพะยอม จำนวน 2 แห่ง

1) ฝ่ายบ้านพร้าว ตั้งอยู่ตำบลเกาะเต่า พื้นที่รับน้ำ 24 ตร.กม. มีพื้นที่ที่ได้รับประโยชน์ จำนวน 35,700 ไร่

2) อ่างเก็บน้ำป่าพะยอม ตั้งอยู่ตำบลเกาะเต่า พื้นที่รับน้ำ 24 ตร.กม. พื้นที่ที่ได้รับประโยชน์ 35,700 ไร่ ส่งน้ำให้ฝ่ายบ้านพร้าว

3. โครงการชลประทานขนาดเล็ก

โครงการชลประทานขนาดเล็กมีจำนวน 95 โครงการ พื้นที่ที่ได้รับประโยชน์ 216,150 ไร่ กระจายใน 10 อำเภอ ยกเว้นอำเภอป่าพะยอม โดยอำเภอที่มีโครงการชลประทานขนาดเล็กมากที่สุดคือ อำเภอเขาชัยสนและควนขนุน มีอำเภอละ 19 โครงการ พื้นที่ที่ได้รับประโยชน์ 42,350 ไร่ และ 43,100 ไร่ ตามลำดับ หรือร้อยละ 39.53 ของพื้นที่ที่ได้รับประโยชน์จากโครงการชลประทานขนาดเล็ก

4. สถานีสูบน้ำด้วยไฟฟ้า

สถานีสูบน้ำด้วยไฟฟ้า มีจำนวน 19 โครงการ พื้นที่ที่ได้รับประโยชน์ 31,815 ไร่ กระจายใน 5 อำเภอ คือควนขนุน 8 โครงการ อำเภอเมือง 6 โครงการ ศรีนครินทร์ 4 โครงการ เขาชัยสนและอำเภอตะโหมด อำเภอละ 1 โครงการ

5. โครงการชลประทานอันเนื่องมาจากพระราชดำริ

โครงการชลประทานอันเนื่องมาจากพระราชดำริ ได้เริ่มดำเนินการตั้งแต่ปี 2531 จนถึงปัจจุบัน (พฤษภาคม 2552) มีจำนวนทั้งสิ้น 19 โครงการ กระจายใน 8 อำเภอ ยกเว้นอำเภอเขาชัยสน ปากพะยูน และศรีบรรพต พื้นที่ที่ได้รับประโยชน์จากโครงการ 169,400 ไร่ ซึ่งบางโครงการเป็นแหล่งน้ำต้นทุนของฝ่าย, ประจวบระบายน้ำ และท่อระบายน้ำ โดยแยกรายละเอียดเป็นอำเภอได้ดังนี้

5.1 อำเภอเมือง

- 1) ท่อระบายน้ำบ้านพลายทอง ตั้งอยู่หมู่ที่ 9 ตำบลพญาขัน พื้นที่รับประโยชน์ 2,500 ไร่
- 2) ระบบส่งน้ำ ทรบ.บ้านพลายทอง โดยต่อจากท่อระบายน้ำบ้านพลายทอง

5.2 อำเภอกงหรา

- 1) อ่างเก็บน้ำบ้านโคกไทร ตั้งอยู่หมู่ที่ 1 ตำบลคลองเฉลิม พื้นที่รับประโยชน์ 500 ไร่

2) ระบบส่งน้ำอ่างเก็บน้ำบ้านโคกไพร ได้รับน้ำต้นทุนจากอ่างเก็บน้ำบ้านโคกไพร สามารถใช้สำหรับเพื่อการอุปโภคบริโภคใน 10 หมู่บ้าน

3) ฝ่ายทดน้ำคลองเขาตะไคร้ ตั้งอยู่หมู่ที่ 5 ตำบลกงหรา เพื่อการอุปโภคบริโภค 2 หมู่บ้าน
324 ครัวเรือน

4) ฝ่ายทดน้ำบ้านไร่เหนือ ตั้งอยู่หมู่ที่ 4 ตำบลคลองทรายขาว พื้นที่รับประโยชน์ 600 ไร่

5.3 อ่างเก็บน้ำโหมต ซึ่งอยู่ระหว่างการก่อสร้างทั้ง 2 โครงการ

1) ฝ่ายคลองตะโหมต เมื่อดำเนินการแล้วเสร็จ พื้นที่ที่จะได้รับประโยชน์ 800 ไร่

2) โครงการอ่างเก็บน้ำคลองหัวช้าง เมื่อดำเนินการแล้วเสร็จพื้นที่ที่จะได้รับประโยชน์
100,000 ไร่

5.4 อ่างเก็บน้ำควนขุ่น

1) อาคารบังคับน้ำคลองโห้ ตั้งอยู่ตำบลแหลมโดนด พื้นที่รับประโยชน์ 2,500 ไร่

2) ท่อระบายน้ำบ้านค่าย ตั้งอยู่ตำบลพนางตุง พื้นที่รับประโยชน์ 2,000 ไร่

3) ระบบส่งน้ำ ท่อระบายน้ำพนมวังก์ หมู่ที่ 5,6 ตำบลพนมวังก์ พื้นที่รับประโยชน์ 3,300 ไร่

4) สถานีสูบน้ำด้วยไฟฟ้าบ้านชายคลอง ตั้งอยู่หมู่ที่ 4 ตำบลพนางตุง พื้นที่รับประโยชน์
1,200 ไร่

5) สถานีสูบน้ำด้วยไฟฟ้าบ้านนาสิก ตั้งอยู่หมู่ที่ 5 ตำบลพนางตุง พื้นที่ที่ได้รับประโยชน์

1,500 ไร่

5.5 อ่างเก็บน้ำป่าบอน

1) อ่างเก็บน้ำป่าบอน ตั้งอยู่หมู่ที่ 7 ตำบลทุ่งนารี ซึ่งเป็นแหล่งน้ำต้นทุนของโครงการประจํา
ระบายน้ำคลองป่าบอน มีพื้นที่ได้รับประโยชน์ 17,000 ไร่

2) ฝ่ายทดน้ำบ้านโหล๊ะหาร ตั้งอยู่หมู่ที่ 7 บ้านโหล๊ะหาร ตำบลทุ่งนารี เพื่อการอุปโภค
บริโภค 3 หมู่บ้าน 300 ครัวเรือน

5.6 อ่างเก็บน้ำบางแก้ว

1) โครงการแก้ไขปัญหาและพัฒนาพื้นที่หมู่บ้านอาพัตและหมู่บ้านใกล้เคียง ซึ่งอยู่ในพื้นที่
ส่งน้ำของโครงการฝ่ายท่าเซียด ซึ่งประกอบด้วย ระบบระบายน้ำบ้านโคก-ขาม ระบบส่งน้ำฝ่ายคลองบางแก้ว
ทำนบของชั่วคราวคลองบางแก้วและคลองปากเพียด ระบบส่งน้ำฝ่ายท่าบัวแก

5.7 อ่างเก็บน้ำพะยอม จำนวน 1 โครงการ คือ อ่างเก็บน้ำป่าพะยอม ตั้งอยู่ตำบลเกาะเต่า ความจุ
20.5 ล้าน ม.³ เป็นแหล่งน้ำต้นทุนของโครงการฝ่ายบ้านพร้าว ซึ่งมีพื้นที่รับประโยชน์ 35,700 ไร่

5.8 อ่างเก็บน้ำศรีนครินทร์

1) ท่อระบายน้ำห้วยปลิง-หนองยางชม หมู่ที่ 1,5 ตำบลชุมพล พื้นที่รับประโยชน์ 1,800 ไร่

2) ท่อระบายน้ำบ้านโนนวัง หมู่ที่ 5 ตำบลบ้านนา เพื่อการอุปโภคบริโภค 3 หมู่บ้าน 500
ครัวเรือน

4.5 ทรัพยากรดินและป่าไม้

ทรัพยากรดิน

จังหวัดพัทลุงมีพื้นที่ทั้งหมด 2,140,296 ไร่ เป็นพื้นที่ดินใช้ทำการเกษตร 1,427,094 ไร่ หรือร้อยละ 66.68 ของพื้นที่ทั้งจังหวัด พื้นที่ดินที่มีปัญหา 662,401 ไร่ หรือร้อยละ 30.94 ของพื้นที่ทั้งจังหวัด ส่วนที่เหลือ 50,801 ไร่ หรือร้อยละ 2.37 เป็นพื้นที่น้ำ ที่ลุ่มน้ำขังแฉะ และหาดทราย

ลักษณะดิน

ลักษณะภูมิประเทศโดยภาพรวมลาดเทจากสันของเทือกเขาบรรทัดด้านทิศตะวันตกลงสู่ทะเลสาบสงขลาด้านทิศตะวันออก โดยแบ่งออกเป็น 7 ลักษณะ ดังนี้

1. พื้นที่ชายฝั่งที่น้ำทะเลท่วมถึง มีพื้นที่ 2,783 ไร่ ได้แก่ พื้นที่รอบเกาะต่าง ๆ ในอำเภอปากพะยูน ลักษณะดินเป็นดินเค็ม กลุ่มชุดดินที่ 13
2. พื้นที่ราบน้ำทะเลเคยท่วมถึง มีพื้นที่ 60,776 ไร่ สภาพเป็นที่นา นาร้าง ป่าเสม็ด ลักษณะดินเป็นดินเปรี้ยว กลุ่มชุดดินที่ 10 11 และ 14
3. พื้นที่ราบน้ำท่วมถึง มีพื้นที่ 797,373 ไร่ ได้แก่ พื้นที่นาทั่ว ๆ ไป บางแห่งอาจปรับปรุงเพื่อทำไร่นาสวนผสม บางแห่งเป็นนาร้าง หรือบางแห่งเปลี่ยนไปปลูกยางพารา ประกอบด้วยกลุ่มชุดดินที่ 3 5 6 17 และ 22
4. พื้นที่ดอนลาดชันน้อยกว่า 5% มีพื้นที่ 444,769 ไร่ ได้แก่ พื้นที่ดอนทั่ว ๆ ไปที่มีความลาดชันไม่เกิน 5% ปลูกยางพารา ไม้ผล ไม้ยืนต้น ฯลฯ ดินมีลักษณะหลากหลาย ทั้งดินเหนียว ดินร่วนปนดินเหนียว ดินร่วนปนทราย ดินปนลูกรัง ดินทรายจัด ได้แก่กลุ่มชุดดินที่ 26 32 34 39 43 45 50 และ 53
5. พื้นที่ดอนลาดชันสูง 5-35 % มีพื้นที่ 157,326 ไร่ ส่วนใหญ่ปลูกยางพารา บางส่วนเป็นป่าไม้ ลักษณะดินคล้ายคลึงกับข้อ 4. แต่ศักยภาพต่ำกว่าเนื่องจากความลาดชันสูง ได้แก่กลุ่มชุดดินที่ 26 34 39 45 50 และ 53
6. พื้นที่ภูเขา เทือกเขา มีพื้นที่ 344,300 ไร่ ได้แก่ พื้นที่ที่เป็นภูเขาโดด หรือเทือกเขาที่มีความลาดชันมากกว่า 35% ส่วนใหญ่เป็นพื้นที่ป่าไม้แต่ก็มีบางส่วนปลูกยางพารา
7. พื้นที่อื่น ๆ ได้แก่ แหล่งน้ำต่าง ๆ ที่ลุ่มน้ำขัง ที่อยู่อาศัย มีพื้นที่ 282,969 ไร่

ตารางที่ 14 : แสดงคุณลักษณะเด่นของกลุ่มดินที่พบในจังหวัดพัทลุง

กลุ่มชุดดิน	ลักษณะเด่น
กลุ่มดินในพื้นที่ลุ่ม	
3	ดินเหนียวลึกลึกมาก ปฏิกริยาดินเป็นกรดจัดมาก พบจัดประสีเหลืองฟางข้าวของสารประกอบกำมะถันลึกกว่า 100 ซม. จากผิวดิน การระบายน้ำเลว ความอุดมสมบูรณ์ปานกลาง
5	ดินเหนียวลึกลึกมากที่เกิดจากตะกอนน้ำกร่อย อาจพบชั้นดินเลนของตะกอนน้ำทะเลที่ไม่มีศักยภาพก่อให้เกิดเป็นดินกรดกำมะถันภายในความลึก 150 ซม. จากผิวดิน ปฏิกริยาดินเป็นกลางถึงเป็นด่าง การระบายน้ำเลว ความอุดมสมบูรณ์ปานกลางถึงสูง
6	ดินเหนียวลึกลึกมากที่เกิดจากตะกอนลำน้ำ ปฏิกริยาดินเป็นกรดจัดมากถึงเป็นกรดจัด การระบายน้ำเลวถึงค่อนข้างเลว ความอุดมสมบูรณ์ต่ำ
10	ดินเปรี้ยวจัดระดับตื้นที่เกิดจากตะกอนน้ำทะเล ปฏิกริยาดินเป็นกรดรุนแรงมาก การระบายน้ำเลว ความอุดมสมบูรณ์ต่ำ
11	ดินเปรี้ยวจัดระดับลึกปานกลางที่เกิดจากตะกอนน้ำทะเล ปฏิกริยาดินเป็นกรดจัดมาก การระบายน้ำเลว ความอุดมสมบูรณ์ต่ำ
13	ดินเลนเค็มชายทะเลที่มีศักยภาพก่อให้เกิดเป็นดินกรดกำมะถัน ปฏิกริยาดินเป็นกลางถึงด่าง การระบายน้ำเลวมากความอุดมสมบูรณ์ปานกลางถึงสูง
14	ดินเปรี้ยวจัดระดับลึกปานกลางและมีชั้นดินเลนที่มีศักยภาพก่อให้เกิดเป็นดินเปรี้ยวจัดหรือดินกรดกำมะถันภายในความลึก 150 ซม. จากผิวดิน ดินบนปฏิกริยาเป็นกรดจัดมากและดินล่างมีปฏิกริยาดินเป็นกรดเล็กน้อยถึงเป็นด่าง การระบายน้ำเลว ความอุดมสมบูรณ์ต่ำ
17	ดินร่วนละเอียดลึกลึกมากที่เกิดจากตะกอนลำน้ำ ปฏิกริยาดินเป็นกรดจัดมาก การระบายน้ำเลวถึงค่อนข้างเลว ความอุดมสมบูรณ์ต่ำ
22	ดินร่วนหยาบลึกลึกมาก ดินบนมีเนื้อดินเป็นดินทรายปนร่วนหรือดินร่วนปนทราย มีสีเทาหรือสีน้ำตาลปนเทา ปฏิกริยาดินเป็นกรดจัดมากถึงเป็นกรดปานกลาง ดินล่างมีเนื้อดินเป็นดินร่วนปนทราย มีสีเทา การระบายน้ำค่อนข้างเลว
34	ดินร่วนละเอียดลึกถึงลึกลึกมากที่เกิดจากตะกอนลำน้ำหรือวัตถุต้นกำเนิด ดินเนื้อหยาบ ปฏิกริยาดินเป็นกรดจัด การระบายน้ำดีถึงดีปานกลาง ความอุดมสมบูรณ์ต่ำ
39	ดินร่วนหยาบลึกลึกถึงลึกลึกมากที่เกิดจากตะกอนลำน้ำหรือวัตถุต้นกำเนิดดินเนื้อหยาบ ปฏิกริยาดินเป็นกรดจัด การระบายน้ำดีถึงดีปานกลาง ความอุดม

กลุ่มชุดดิน	ลักษณะเด่น
กลุ่มดินในพื้นที่ลุ่ม	
	สมบูรณ์ต่ำ
43	ดินทรายลึกมากที่เกิดจากตะกอนลำน้ำหรือสันทรายชายทะเล ปฏิบัติการดินเป็นกรดเล็กน้อยถึงเป็นด่าง การระบายน้ำค่อนข้างมาก ความอุดมสมบูรณ์ต่ำ
45	ดินต้นถึงลูกรัง เศษหินหรือก้อนหิน ปฏิบัติการดินเป็นกรดจัด การระบายน้ำดี ถึงดีปานกลาง ความอุดมสมบูรณ์ต่ำ
50	ดินร่วนลึกปานกลางถึงเศษหิน ก้อนหินหรือชั้นหินพื้น ปฏิบัติการดินเป็นกรดจัดมาก การระบายน้ำดี ความอุดมสมบูรณ์ต่ำ
53	ดินเหนียวลึกปานกลางถึงชั้นหินพื้น ลูกรังหรือเศษหิน ปฏิบัติการดินเป็นกรดจัด การระบายน้ำดี ความอุดมสมบูรณ์ต่ำ
กลุ่มดินในพื้นที่ดอนที่อยู่ในเขตดินชั้น	
26	ดินเหนียวลึกถึงลึกมากที่เกิดจากตะกอนลำน้ำหรือวัตถุต้นกำเนิดดินเนื้อละเอียด ปฏิบัติการดินเป็นกรดจัดมาก การระบายน้ำดีถึงดีปานกลาง ความอุดมสมบูรณ์ต่ำ
32	ดินร่วนหรือดินทรายแป้งละเอียดลึกมากที่เกิดจากตะกอนริมแม่น้ำ ปฏิบัติการดินเป็นกรดจัด การระบายน้ำดีถึงดีปานกลาง ความอุดมสมบูรณ์ปานกลาง

ที่มา : กรมพัฒนาที่ดิน

ตารางที่ 15 : แสดงดินที่มีปัญหาต่อการเกษตรของจังหวัดพัทลุง ปี 2551

ประเภทของดิน	พื้นที่ (ไร่)	ร้อยละของพื้นที่จังหวัด
1. ดินเปรี้ยว	64,426	3.01
2. ดินเค็ม	2,231	0.10
3. ดินทรายจัด	7,912	0.37
4. ดินต้น	157,574	7.36
5. ดินบนพื้นที่ลาดชันสูง	430,258	20.10
รวมพื้นที่ดินที่มีปัญหา	662,401	30.94

ที่มา : สถานีพัฒนาที่ดินพัทลุง

ตารางที่ 16 : แสดงพื้นที่เสี่ยงภัยต่อการเกิดดินโคลนถล่ม ปี 2551

อำเภอ	ตำบล	หมู่บ้าน	ระดับความเสี่ยง	ช่วงระหว่างเดือน	
งงหรา	คลองเฉลิม	1. บ้านไสเคียน	ปานกลาง	พฤษภาคม	
		2. บ้านควน	สูง	พฤศจิกายน	
		3. บ้านศาลาแม็ง	ปานกลาง	พฤศจิกายน	
		4. บ้านคู	ปานกลาง	พฤศจิกายน	
		5. บ้านป่าแกตก	ปานกลาง	พฤศจิกายน	
		6. บ้านนาบอน	ปานกลาง	พฤศจิกายน	
		7. บ้านนาทุ่งโพธิ์	ปานกลาง	พฤศจิกายน	
	คลองทรายขาว	8. บ้านโนควน	ปานกลาง	พฤศจิกายน	
		9. บ้านท่าเหนาะ	ปานกลาง	พฤศจิกายน	
		10. บ้านทอนตรน	ปานกลาง	พฤศจิกายน	
		ชะรัด	11. บ้านควนขี้แรด	ปานกลาง	พฤษภาคม
			12. บ้านต้นประตู่	ปานกลาง	พฤศจิกายน
		สมหวัง	13. บ้านพรุณาแต่	ปานกลาง	พฤศจิกายน
			14. บ้านหวังดก	ปานกลาง	พฤศจิกายน
เขาชัยสน	เขาชัยสน	15. บ้านควนเทพราช	ปานกลาง	พฤศจิกายน	
ควนขนุน	ทะเลน้อย	16. บ้านปลายตรอก	ปานกลาง	พฤศจิกายน	
	พนางตุง	17. บ้านค่าย	ปานกลาง	พฤศจิกายน	
ตะโหมด	ตะโหมด	18. บ้านควนอินนอโม	ปานกลาง	พฤศจิกายน	
		19. บ้านโหล๊ะจันกระ	ปานกลาง	พฤศจิกายน	
	แม่ขรี	20. บ้านหนองปด	ปานกลาง	พฤศจิกายน	
		คลองใหญ่	21. บ้านควนล่อน	ปานกลาง	พฤศจิกายน
22. บ้านท่าเขียด	ปานกลาง		พฤศจิกายน		
ป่าบอน	ป่าบอน	23. บ้านกลาง	ปานกลาง	พฤศจิกายน	
	ทุ่งนารี	24. บ้านโหล๊ะหาร	ปานกลาง	พฤษภาคม, พฤศจิกายน	
ป่าพะยอม	ลานข่อย	25. บ้านทุ่งชุมพล	ปานกลาง	พฤศจิกายน	
	เกาะเต่า	26. บ้านถ้ำลา	ปานกลาง	พฤศจิกายน	
		27. บ้านบางหล่อ	ปานกลาง	พฤศจิกายน	
ศรีนครินทร์	บ้านนา	28. บ้านลำใน	ปานกลาง	พฤษภาคม	
			สูง	พฤศจิกายน	
	ลำสินธุ์	29. บ้านลำในใต้	ปานกลาง	พฤศจิกายน	
		30. บ้านโตน	ปานกลาง	พฤษภาคม	
		31. บ้านลำสินธุ์	ปานกลาง	พฤษภาคม, พฤศจิกายน	
32. บ้านโหล๊ะไฟ	ปานกลาง	พฤษภาคม			
		สูง	พฤศจิกายน		
ศรีบรรพต	เขาปู่	33. บ้านทุ่งยุง	ปานกลาง	พฤศจิกายน	
		34. บ้านควนลม	ปานกลาง	พฤศจิกายน	
		35. บ้านโหล๊ะปราง	ปานกลาง	พฤศจิกายน	
	ตะพาน	36. บ้านโพธิ์โล	ปานกลาง	พฤศจิกายน	
		37. บ้านท่ายุง	ปานกลาง	พฤศจิกายน	
		38. บ้านท่าข้าม	ปานกลาง	พฤศจิกายน	
		39. บ้านหน้าควน	ปานกลาง	พฤศจิกายน	
8 อำเภอ	19 ตำบล	39 หมู่บ้าน			

ที่มา : กรมพัฒนาที่ดิน

ทรัพยากรป่าไม้

จากสถิติป่าไม้ของสำนักงานทรัพยากรธรรมชาติและสิ่งแวดล้อมจังหวัดพัทลุง ปี 2551 พบว่าพื้นที่ป่าสงวนแห่งชาติในจังหวัดพัทลุง มีทั้งสิ้น 31 ป่า พื้นที่ 756,469.25 ไร่ คิดเป็นร้อยละ 35.34 ของพื้นที่จังหวัด โดยแบ่งออกเป็นเขตการใช้ประโยชน์ทรัพยากรที่ดินป่าไม้เพื่อการอนุรักษ์ จำนวน 582,532.85 ไร่ เพื่อเศรษฐกิจ จำนวน 145,726.40 ไร่ รายละเอียดตามตารางที่ 17

ตารางที่ 17 : การใช้พื้นที่ป่าสงวนแห่งชาติ ปี 2551

ชื่อป่าสงวน	พื้นที่ทั้งหมด (ไร่)	พื้นที่เพื่อการอนุรักษ์ (ไร่) C	พื้นที่เพื่อเศรษฐกิจ (ไร่) E	พื้นที่เหมาะสมแก่การเกษตร (ไร่) A
1. ป่าเทือกเขาบรรทัด แปลงที่ 2 ตอนที่ 3	151,968.75	151,909.75	59.00	-
2. ป่าเทือกเขาบรรทัด แปลงที่ 1 ตอนที่ 2	60,000.00	60,000.00	-	-
3. ป่าเทือกเขาบรรทัด แปลงที่ 2 ตอนที่ 2	93,750.00	93,750.00	-	-
4. ป่าภูเขาบรรทัด แปลงที่ 2 ตอนที่ 1	30,750.00	3,750.00	-	-
5. ป่าภูเขาบรรทัด แปลงที่ 1 ตอนที่ 1	38,375.00	38,375.00	-	-
6. ป่าเทือกเขาบรรทัด แปลงที่ 1 ตอนที่ 3	160,625.00	160,159.00	456.00	-
7. ป่าเกาะเต่า คลองเรียน	23,687.50	795.57	22,891.93	-
8. ป่าควนปายางและป่าควนดินสอ	443.75	18.75	425.00	-
9. ป่าควนหวาน ป่าควนอโม และป่าห้วยหาร	1,125.00	965.00	160.00	-
10. ป่าเขาหัวช้าง ป่าเขาตีนป่า ป่าเขาหลักไก่อ	11,937.50	7,450.75	4,486.75	-
11. ป่าควนคำทอง	5,275.00	-	5,275.00	-
12. ป่าควนหินแท่น ป่าควนไม้ไผ่	26,843.75	138.95	25,504.80	-
ป่าเขางท๊อบไคร และป่าเลเหมียง				
13. ป่าคลองยวน	6,175.00	6,175.00	-	-
14. ป่าเขาตพนางพันธุรัตน์ ป่าควนแก้ว	7,456.00	6,462.50	993.50	-
และป่าควนอ้ายหลูด				
15. ป่าในวัง	6,725.00	6,650.00	75.00	-
16. ป่าค่ายไฟ	1,662.00	71.31	1,590.69	-
17. ป่าเหมืองแก้วและป่าบางเตง	2,781.00	1,929.00	852.00	-
18. ป่าควนโคกยา ป่าควนโต๊ะตน และป่าควนนุ้ย	9,775.00	1,015.37	8,759.63	-
19. ป่าควนเปล้า ป่าควนกฤษณา และป่าสระราชา	14,525.00	224.68	14,300.32	-
20. ป่าเหนือคลอง	14,375.00	25.00	14,350.00	-
21. ป่าควนหินกอง ป่าควนโพธิ์เล ป่าควนขี้หมื่น	25,500.00	3,019.00	22,481.00	-
และป่าควนหน้าทรัพย์				
22. ป่าห้วยเรือและป่าควนเพ็ง	6,875.00	6,875.00	-	-
23. ป่าควนเสาธง ป่าควนนายสุก	14,000.00	1,109.22	12,890.78	-
และป่าควนนายหวัด				
24. ป่าพรุเสม็ดและป่าบางเต็ง	450.00	450.00	-	-

ตารางที่ 17 : (ต่อ) การใช้พื้นที่ป่าสงวนแห่งชาติ ปี 2551

ชื่อป่าสงวน	พื้นที่ทั้งหมด (ไร่)	พื้นที่เพื่อ การ อนุรักษ์ (ไร่) C	พื้นที่เพื่อ เศรษฐกิจ (ไร่) E	พื้นที่เหมาะสม แก่ การเกษตร (ไร่) A
25. ป่าเขาจันทร์	10,000.00	96.00	9,904.00	-
26. ป่าเขียว	5,531.00	5,531.00	-	-
27. ป่าท่าเตียน	563.00	563.00	-	-
28. ป่าควนตอ ป่าควนฤทธิ์ ป่าควนเลียบ และป่าควนหินขาว	5,185.00	5,185.00	-	-
29. ป่าเกาะหมาก	5,009.00	5,009.00	-	-
30. ป่าห้วยส้มและป่าลำนาหวา	6,976.00	6,705.00	271.00	-
31. ป่าเขาหวัง ป่าเขาคับ ป่าเขาเขียว และป่าเขาयाโง้ง	8,125.00	8,125.00	-	-
รวม	756,469.25	582,532.85	145,726.40	-

ที่มา : สำนักงานทรัพยากรธรรมชาติและสิ่งแวดล้อมจังหวัดพัทลุง

พื้นที่ป่าชุมชน

จังหวัดพัทลุงมีจำนวนป่าชุมชนทั้งสิ้น 109 แห่ง พื้นที่ 2,607.49 ไร่ โดยอำเภอเมืองพัทลุง มีพื้นที่มากที่สุด จำนวน 1,453 ไร่ รองลงมาคือ อำเภอป่าบอน จำนวน 271.75 ไร่ และอำเภอควนขนุน จำนวน 194 ไร่ ตามลำดับ

ตารางที่ 18 : แสดงข้อมูลป่าชุมชน

อำเภอ	จำนวน (แห่ง)	พื้นที่ (ไร่)
เมืองพัทลุง	20	1,453.00
เขาชัยสน	12	101.50
ควนขนุน	9	194.00
ปากพะยูน	13	131.24
กงหรา	2	19.00
ตะโหมด	10	122.00
ศรีบรรพต	10	93.00
ป่าบอน	7	271.75
บางแก้ว	6	40.00
ป่าพะยอม	10	99.00
ศรีนครินทร์	10	83.00
รวม	109	2,607.49

ที่มา : สำนักงานทรัพยากรธรรมชาติและสิ่งแวดล้อมจังหวัดพัทลุง

หมายเหตุ : ข้อมูลสะสม (ตั้งแต่เริ่มต้นจนถึง 31 ธันวาคม 2551)

4.6 การปฏิรูปที่ดินเพื่อเกษตรกรรม

สำหรับการปฏิรูปที่ดินเพื่อเกษตรกรรมให้กับเกษตรกรที่มีปัญหาไร้ที่ดินทำกินและผู้บุกรุกป่าสงวนในจังหวัดพัทลุง ได้ดำเนินการมาตั้งแต่ปี 2532 จนถึงปัจจุบัน (31 ธันวาคม 2551) โดยพื้นที่ในโครงการปฏิรูปที่ดินทั้งจังหวัด ประกอบด้วย ที่สาธารณประโยชน์ ที่ป่าสงวนแห่งชาติและที่จำแนกออกจากป่าไม้ถาวรตามมติคณะรัฐมนตรี รวมทั้งสิ้นใน 42 โครงการ พื้นที่ 226,966 ไร่ ได้ดำเนินการมอบเอกสาร ส.ป.ก.4-01 แล้วจำนวน 17,513 ราย 26,877 แปลง พื้นที่ 166,421.17 ไร่ เป็นของปี 2551 มีการมอบเอกสาร ส.ป.ก. 80 ราย 121 แปลง พื้นที่ 373.81 ไร่

ตารางที่ 19 : แสดงโครงการปฏิรูปที่ดินเพื่อเกษตรกรรม ประเภทที่ดินของรัฐ ปีงบประมาณ 2518-2551

ที่	ชื่อโครงการ	อำเภอ	ตำบล	เนื้อที่ลบบัญชี		เนื้อที่ปฏิรูป		ปีงบประมาณ 2518-2551					
				กปม.เนื้อที่	กันคืน	ที่ดิน	รังวัดแปลงเกษตรกรรม			มอบ ส.ป.ก.4-01			
				ผ่าน คปค. (ไร่)	(ไร่)	ประกาศเขต (ไร่)	ราย	แปลง	(ไร่)	ราย	แปลง	(ไร่)	
1	ที่สาธารณชนฯ ห้วยขุข (E)	ศรีนครินทร์	บ้านนา	1,490	-	1,490	135	213	1,638	128	201	1,554.39	
2	ที่สาธารณชนฯ ห้วยลาน	เมือง	ตำนาน	1,758	-	1,679	247	370	1,447	242	360	1,310.33	
3	ที่สาธารณชนฯ ห้วยงัก	เขาชัยสน	โคกม่วง	1,562	-	1,562	285	450	1,597	262	423	1,491.99	
4	ที่สาธารณชนฯ ห้วยศาลาไม้ดก	ควนขนุน	แหลมโดนด	3,459	-	3,459	428	668	3,730	416	653	3,616.97	
5	ที่สาธารณชนฯ ห้วยแพรกขอย	ศรีนครินทร์	ชุมพล	4,275	-	2,991	486	627	2,995	386	576	2,719.02	
6	ที่สาธารณชนฯ ห้วยขวน	ศรีนครินทร์	ชุมพล	1,449	-	1,346	303	417	1,346	218	342	1,069.61	
7	ที่สาธารณชนฯ ห้วยลาน	ควนขนุน	ควนขนุน บันแด	5,903	-	5,903	808	1,220	5,861	753	1,154	5,567.96	
8	ที่สาธารณชนฯ ควนโลกพลอง	ป่าพะยอม	เกาะเต่า	5,000	-	4,636	503	838	4,597	496	819	4,443.06	
9	ที่สาธารณชนฯ ห้วยนาขา	ป่าพะยอม	ป่าพะยอม	6,227	-	5,884	796	1,296	5,884	776	1,244	5,538.34	
10	ที่สาธารณชนฯ ห้วยควนโห้	เขาชัยสน	ควนขนุน	245	-	245	108	146	282	85	116	235.87	
11	ที่สาธารณชนฯ โลกไสม่วง	เขาชัยสน	ควนขนุน โคกม่วง	1,124	-	1,124	395	522	984	347	502	938.40	
12	ที่สาธารณชนฯ ห้วยค่าย่า	บางแก้ว	นาปะขอ	1,408	-	1,530	157	157	783	143	144	727.75	
13	ที่สาธารณชนฯ ห้วยปากพล	บางแก้ว	นาปะขอ	544	-	544	62	67	456	56	62	346.34	
14	ที่จำแนกฯ ป่าควนแค-ควนสูง (C)	ป่าพะยอม	หารเทา ฝ่าละมี	4,784	-	4,784	272	326	3,092	260	310	2,663.28	
15	ที่จำแนกฯ ป่าห้วยส้ม และป่าลำนาวา (แปลง 1 ตอน 3) (C)	ศรีบรรพต		4,993	-	4,993	501	687	4,396	365	486	3,132.63	
16	ที่จำแนกฯ ป่าควนดอ ป่าควนอุทธี ป่าควนเลียบ และป่าควนหินขาว	ศรีบรรพต	เขาปู่-เขาย่า เกาะเต่า	4,867	-	4,867	259	318	2,824	236	280	2,377.76	
17	ที่สาธารณประโยชน์ห้วยโพทะเล	ศรีบรรพต	เขาปู่	9,514	-	-	1,052	1,536	4,438	194	286	1,410.32	
18	ที่จำแนกฯ ป่าควนแพน (C)	ศรีนครินทร์	ลำสินธุ์ ,อ่างทอง สมหวัง	1,722	-	1,722	107	117	477	54	56	259.40	
19	ที่จำแนกฯ ป่าควนหินกอง ป่าควนโพธิ์เล ป่าควนจี่หมื่น และป่าควนน้ำทรัพย์	กงหรา เขาชัยสน	คลองเฉลิม โคกม่วง	5,075	-	5,075	160	202	1,335	129	163	961.57	
20	ที่จำแนกฯ ป่าเทือกเขาบรรทัด แปลง 1 ตอน 3 (C)	ป่าบอน	ห้วยนรี	2,150	-	2,150	156	209	1,334	112	148	892.35	
21	ที่จำแนกฯ ป่าเหนือคลอง (C)	ป่าบอน	ห้วยนรี	10,506	-	10,506	875	1,488	10,325	801	1,257	8,629.04	
			วังใหม่										
			หนองธง										

ตารางที่ 19 :(ต่อ) แสดงโครงการปฏิรูปที่ดินเพื่อเกษตรกรรม ประเภทที่ดินของรัฐปีงบประมาณ 2518-2551

ที่	ชื่อโครงการ	อำเภอ	ตำบล	เนื้อที่ตามบัญชี		เนื้อที่ปฏิรูป		ปีงบประมาณ 2518-2551					
				กบม./เนื้อที่	กันคืน	ที่ดิน	รังวัดแปลงเกษตรกรรม			มอบ ส.ป.ก.4-01			
				ผ่าน คปค.	(ไร่)	ประกาศเขต	ราย	แปลง	(ไร่)	ราย	แปลง	(ไร่)	
22	ป่าเทือกเขาบรรทัด แปลงที่ 1 ตอน 3 (A)	กงหรา	คลองเฉลิม	90	-	50	18	22	114	17	20	109.38	
23	ป่าเกาะเต่า-คลองเรียน (E)	ป่าพะยอม	เกาะเต่า บ้านพร้าว	19,999	233	19,766	1,640	2,872	18,665	1,572	2,476	16,633.96	
24	ที่สาธารณประโยชน์ทุ่งนา ช้างตาย	ป่าพะยอม	เกาะเต่า	2,159	-	-	264	376	2,016	252	364	1,924.58	
25	ป่าเขาหัวช้าง ป่าเขาดินป่า ป่าเขาหลักไก่อ่ และป่าเขาพระ (E)	ตะโหนด	ตะโหนด	6,158	3,668	2,490	113	148	1,241	96	116	982.92	
26	ป่าควนหินแท่น ป่าควนไม้ไผ่ ป่าเขาวงทับโคร และป่าเลเหมียง (E)	ป่าบอน	โคกทราย ทุ่งนารี วังใหม่ ปากพะยูน หารเทา	24,477	846	23,631	1,630	2,557	22,024	1,596	2,456	20,993.58	
27	ป่าเขาพนางพันธุรัตน์ ป่าควนแก้ว และป่าควน อ้ายหลูด (E)	กงหรา	กงหรา ศรีนครินทร์ ลำสินธุ์	1,213	219	994	120	163	733	103	125	559.41	
28	ป่าค่ายไฟ (E)	ศรีบรรพต	เขาฆ่า ควนขนุน ชะมวง	1,830	71	1,759	189	256	1,099	105	143	658.69	
29	ป่าควนโคกขา ป่าควนโต๊ะคน และป่าควนนุ้ย (E)	เขาชัยสน	เขาชัยสน	8,875	115	8,760	810	1,418	7,847	687	1,203	6,351.94	
30	ป่าควนเปล้า ป่าควนกฤษณา และป่าสระราชา (E)	ควนขนุน	บันเต ชะมวง	14,457	225	14,232	1,504	2,547	14,114	1,456	2,318	12,613.52	
31	ป่าเหนือคลอง (E)	ป่าบอน	หนองธง ทุ่งนารี วังใหม่	14,375	25	14,350	983	1,878	13,194	926	1,577	12,103.73	
32	ป่าควนหินกอง ป่าควนโพธิ์ ป่าควนซีหมื่น และ ป่าควนน้ำทรัพย์ (E)	กงหรา	คลองเฉลิม เขาชัยสน โคกม่วง	20,865	1,744	19,121	1,464	2,735	18,057	1,378	2,408	15,626.78	
33	ป่าห้วยเรือ และป่าควนเพ็ง (E)	ป่าบอน	โคกทราย คอนทราย คอนประตู หารเทา	6,875	-	6,875	569	708	5,891	549	683	5,437.63	
34	ป่าควนเสาธง ป่าควนนายสุก และป่าควนนายหวัด (E)	ตะโหนด	แม่ขี คลองใหญ่ ป่าบอน หนองธง	11,673	9	11,664	1,142	1,683	11,716	1,137	1,613	10,965.01	
35	ป่าเขาจันทร์ (E)	ป่าบอน	ทุ่งนารี หนองธง	6,750	-	6,654	665	1,119	6,760	643	1,076	6,213.53	
36	ป่าเขาหวัง ป่าเขาลับ ป่าเขาเขียว และเขาขางไ้ง (A)	กงหรา	กงหรา สมหวัง	250	-	250	59	83	429	56	79	355.55	
37	ป่าควนหวาน ป่าควนนอโม และป่าห้วยหาร (E)	ตะโหนด	ตะโหนด	775	618	160	21	23	85	20	22	79.25	

ตารางที่ 19 :(ต่อ) แสดงโครงการปฏิรูปที่ดินเพื่อเกษตรกรรม ประเภทที่ดินของรัฐปีงบประมาณ 2518-2551

ที่	ชื่อโครงการ	อำเภอ	ตำบล	เนื้อที่ตามบัญชี		เนื้อที่ปฏิรูป		ปีงบประมาณ 2518-2551				
				กปม./เนื้อที่	กันดิน	ที่ดิน	รัฐวิสาหกิจ			มอช.ส.ป.ก.4-01		
				ค่าบ.คปก.	(ไร่)	ประเภทเขต	ราย	แปลง	(ไร่)	ราย	แปลง	(ไร่)
				(ไร่)		(ไร่)						
38	ป่าควน ป่ายาง และป่าควนดินสอ (E)	ศรีนครินทร์	ชุมพล	425	-	425	28	57	346	11	19	61.29
			อ่าทอง									
39	ป่าควนคำทอง (E)	ป่าบอน	ป่าบอน	4,902	-	5,275	401	551	4,525	388	519	4,279.04
40	ป่าในวัง (E)	ศรีนครินทร์	บ้านนา	75	-	75	11	11	70	-	-	-
41	ป่าเทือกเขาบรรทัด แปลงที่ 1 ตอน 3 (E)	ป่าบอน	หนองธง คลองเฉลิม	1,738	996	742	46	54	621	38	44	466.67
42	ป่าเขาหวัง ป่าเขาคับ ป่าเขาเขียว และเขาไฉง (E)	กงหรา	กงหรา	950	-	950	33	49	174	24	34	118.31
	รวมทั้งสิ้น 41 พื้นที่			226,966	8,769	218,197	19,805	31,184	189,542	17,513	26,877	166,421.17

หมายเหตุ : A = ป่าเหมาะสมต่อการเกษตร E = ป่าเศรษฐกิจ C = ป่าเพื่อการอนุรักษ์

ที่มา : สำนักงานการปฏิรูปที่ดินจังหวัดพัทลุง

ข้อมูลตั้งแต่ปีงบประมาณ 2518 ถึง ธันวาคม 2551

4.7 สหกรณ์ และสถาบันเกษตรกร

การพัฒนาการเกษตรที่ผ่านมามีแนวโน้มถึงปัจจุบันนั้น มักจะเน้นการพัฒนาด้านเทคโนโลยีในการเพิ่มผลผลิต และลดต้นทุนการผลิตเป็นหลัก ซึ่งผลจากการพัฒนานั้นทำให้เกิดการเปลี่ยนแปลง รูปแบบวิธีการผลิต และผลผลิตเป็นที่น่าพอใจ แต่การมุ่งเน้นการพัฒนาการเกษตรโดยใช้เทคโนโลยีอย่างเดียวคงไม่เพียงพอ จะต้องมีการพัฒนาทรัพยากรบุคคลด้านการเกษตรเคียงคู่ไปด้วย เนื่องจากมนุษย์เป็นปัจจัยหลักของการพัฒนา ไม่ว่าจะอยู่ในรูปบุคคล หรือองค์กรเกษตรกร เพื่อจะได้มีส่วนร่วมในการวางแผน การร่วมตัดสินใจ ร่วมดำเนินกิจกรรมและร่วมแก้ปัญหา ตลอดจนพัฒนาฝีมือแรงงาน ด้านการเกษตรให้ก้าวหน้าต่อไป

สหกรณ์

สหกรณ์ในจังหวัดพัทลุง ตั้งแต่เริ่มต้นจนถึงปี 31 ธันวาคม 2551 มีจำนวน 102 สหกรณ์ สมาชิก 101,560 คน และ 2 ชุมนุมสหกรณ์ สมาชิก 114 สหกรณ์ จำแนกรายละเอียดตามตารางที่ 19

- สหกรณ์ภาคเกษตร

สหกรณ์ภาคเกษตรในจังหวัดพัทลุงมีทุกอำเภอ จำนวนทั้งสิ้น 90 สหกรณ์ และ 2 ชุมนุมสหกรณ์ ได้แก่ สหกรณ์การเกษตร 89 สหกรณ์ สมาชิก 85,420 คน สหกรณ์นิคม 1 สหกรณ์ สมาชิก 506 คน และชุมนุมสหกรณ์ 2 แห่ง สมาชิก 114 สหกรณ์

- สหกรณ์นอกภาคเกษตร

สหกรณ์นอกภาคเกษตรในจังหวัดพัทลุงมีอำเภอเมือง กงหรา ป่าพะยอมและศรีนครินทร์ จำนวนทั้งสิ้น 12 สหกรณ์ สมาชิก 15,634 คน ได้แก่ สหกรณ์ออมทรัพย์ 8 สหกรณ์ สมาชิก 13,911 คน สหกรณ์ร้านค้า 2 สหกรณ์ สมาชิก 1,351 คน และสหกรณ์บริการ 2 สหกรณ์ สมาชิก 372 คน

ตารางที่ 20 : แสดงจำนวนสหกรณ์ และจำนวนสมาชิก

อำเภอ	ประเภทสหกรณ์											
	สหกรณ์ภาคการเกษตร						สหกรณ์นอกภาคการเกษตร					
	สหกรณ์การเกษตร		สหกรณ์นิคม		ชุมนุมสหกรณ์		สหกรณ์ออมทรัพย์		สหกรณ์ร้านค้า		สหกรณ์บริการ	
	จำนวน สหกรณ์	จำนวน สมาชิก	จำนวน สหกรณ์	จำนวน สมาชิก	จำนวน สหกรณ์	จำนวน สมาชิก	จำนวน สหกรณ์	จำนวน สมาชิก	จำนวน สหกรณ์	จำนวน สมาชิก	จำนวน สหกรณ์	จำนวน สมาชิก
เมืองพัทลุง	14	54,504			1	54 สหกรณ์	4	11,324	2	1,351	2	372
เขาชัยสน	10	4,242										
ควนขนุน	15	8,181										
ปากพะยูน	9	5,257										
กงหรา	8	2,925					2	1,655				
ตะโหมด	7	4,903										
ศรีบรรพต	7	2,036										
ป่าบอน	7	1,673			1	60 สหกรณ์						
บางแก้ว			1	506								
ป่าพะยอม	8	949					1	113				
ศรีนครินทร์	4	750					1	819				
รวม	89	85,420	1	506	2	114 สหกรณ์	8	13,911	2	1,351	2	372

ที่มา : สำนักงานสหกรณ์จังหวัดพัทลุง

ข้อมูล ณ 31 ธันวาคม 2551

สถาบันเกษตรกร

กลุ่มเกษตรกร

กลุ่มเกษตรกรในจังหวัดพัทลุงตั้งแต่เริ่มต้นจนถึงปี 2551 มีจำนวน 44 กลุ่ม สมาชิก 9,473 คน แบ่งเป็น 3 ประเภท ดังนี้ รายละเอียดตามตารางที่ 20

1. กลุ่มทำนาทำสวน จำนวน 33 กลุ่ม สมาชิก 8,478 คน
2. กลุ่มเลี้ยงสัตว์ จำนวน 10 กลุ่ม สมาชิก 875 คน
3. กลุ่มประมง จำนวน 1 กลุ่ม สมาชิก 120 คน

กลุ่มแม่บ้านเกษตรกร

กลุ่มแม่บ้านเกษตรกร ตั้งแต่เริ่มจัดตั้งจนถึงปี 2551 มีจำนวน 314 กลุ่ม สมาชิก 12,041 คน

กลุ่มยุวเกษตรกร

กลุ่มยุวเกษตรกร ตั้งแต่เริ่มจัดตั้งถึงปี 2551 มีจำนวน 40 กลุ่ม สมาชิก 1,086 คน

กลุ่มส่งเสริมอาชีพการเกษตร

กลุ่มส่งเสริมอาชีพการเกษตร ตั้งแต่เริ่มจัดตั้งจนถึงปี 2551 มีจำนวน 248 กลุ่ม สมาชิก 7,572 คน

กลุ่มวิสาหกิจชุมชน

กลุ่มวิสาหกิจชุมชน ตั้งแต่เริ่มจัดตั้งจนถึงปี 2551 มีจำนวน 376 กลุ่ม สมาชิก 8,251 คน

กลุ่มออมทรัพย์

กลุ่มออมทรัพย์ ตั้งแต่เริ่มจัดตั้งจนถึงปี 2551 มีจำนวน 309 กลุ่ม สมาชิก 96,251 คน

ตารางที่ 21 : แสดงสถาบันเกษตรกร

อำเภอ	กลุ่มเกษตรกร * ^{1/}		กลุ่มแม่บ้านเกษตรกร ^{2/}		กลุ่มยุวเกษตรกร ^{2/}		กลุ่มส่งเสริมอาชีพการเกษตร ^{2/}		กลุ่มวิสาหกิจชุมชน ^{2/}		กลุ่มออมทรัพย์ ^{3/}	
	กลุ่ม	สมาชิก	กลุ่ม	สมาชิก	กลุ่ม	สมาชิก	กลุ่ม	สมาชิก	กลุ่ม	สมาชิก	กลุ่ม	สมาชิก
เมืองพัทลุง	8	1,944	57	2,239	3	82	54	1,986	39	1,010	58	15,420
เขาชัยสน	8	1,478	59	2,957	3	51	29	841	38	566	19	5,843
ควนขนุน	11	2,181	31	781	6	109	54	1,621	55	1,078	72	27,284
ปากพะยูน	1	80	25	894	4	201	22	764	16	502	21	4,823
กงหรา	1	109	12	236	3	70	7	284	28	431	21	8,852
ตะโหมด	2	1,499	15	409	3	144	10	174	17	568	28	4,472
ศรีบรรพต	3	593	30	1,165	5	84	21	662	17	432	16	4,464
ป่าบอน	2	443	24	854	3	68	15	347	42	1,194	20	6,771
บางแก้ว	1	138	24	1,684	5	80	4	172	37	1,041	13	1,511
ป่าพะยอม	4	554	20	261	5	101	15	295	65	980	15	8,252
ศรีนครินทร์	3	454	17	561	4	96	17	426	22	449	26	8,559
รวม	44	9,473	314	12,041	40	1,086	248	7,572	376	8,251	309	96,251

ที่มา : ^{1/}สำนักงานสหกรณ์จังหวัดพัทลุง (ข้อมูล ณ ธันวาคม 2551) , ^{2/}สำนักงานเกษตรจังหวัดพัทลุง (ข้อมูล ณ เมษายน 2552) ,

^{3/}สำนักงานพัฒนาชุมชนจังหวัดพัทลุง (ข้อมูล ณ ธันวาคม 2551)

หมายเหตุ : * เป็นกลุ่มที่จดทะเบียนเป็นนิติบุคคล

โรงสีข้าวชุมชน

จังหวัดพัทลุงมีโรงสีข้าวชุมชน จำนวน 5 แห่ง ตั้งอยู่ที่อำเภอเมือง 1 แห่ง ปากพะยูน 1 แห่ง และอำเภอควนขนุน 3 แห่ง ดังนี้

1. อำเภอเมือง

1) โรงสีสหกรณ์การเกษตรเมืองพัทลุง จำกัด หมู่ 8 ตำบลชัยบุรี มีกำลังการผลิต 12 ตันต่อวัน ผลการดำเนินงานในปี 2551 สามารถรวบรวมข้าวเปลือกได้ 989 ตัน

2. อำเภอปากพะยูน

1) โรงสีสหกรณ์การเกษตรแม่บ้านภักดีร่วมใจ จำกัด เลขที่ 209 หมู่ที่ 6 ตำบลดอนประดู่ มีกำลังการผลิต 12 ตันต่อวัน ผลการดำเนินงานในปี 2551 สามารถรวบรวมข้าวเปลือกได้ 190 ตัน

3. อำเภอกวนขนุน

1) โรงสีสหกรณ์การเกษตรกวนขนุน จำกัด ตั้งอยู่ที่ตำบลชะมวง มีกำลังการผลิต 40 ตันต่อวัน ในปีนี้ไม่สามารถดำเนินการได้ เนื่องจากอุปกรณ์โรงสีชำรุด

2) โรงสีสหกรณ์การเกษตรแหลมโตนด จำกัด ตั้งอยู่ที่ตำบลแหลมโตนด มีกำลังการผลิต 12 ตันต่อวัน

3) วิสาหกิจชุมชนพอเพียงบ้านเขากลาง เลขที่ 111 หมู่ที่ 3 ตำบลปันแต มีกำลังการผลิต 12 ตันต่อวัน

เครื่องอบลดความชื้น

จังหวัดพัทลุงมีเครื่องอบลดความชื้น จำนวน 8 เครื่อง ตั้งอยู่ที่อำเภอเมือง 2 เครื่อง อำเภอกวนขนุน 4 เครื่อง อำเภอปากพะยูน 1 เครื่อง และอำเภอเขาชัยสน 1 เครื่อง ดังนี้

1. อำเภอเมือง

- 1) สหกรณ์การเกษตรเมืองพัทลุง จำกัด ตำบลชัยบุรี กำลังการผลิต 22 ตันต่อวัน
- 2) สหกรณ์ สกต.รทส.พัทลุง จำกัด ตำบลท่าแค กำลังการผลิต 6 ตันต่อวัน

2. อำเภอกวนขนุน

- 1) สหกรณ์การเกษตรพนมวังก จำกัด ตำบลพนมวังก กำลังการผลิต 30 ตันต่อวัน
- 2) สหกรณ์การเกษตรกวนขนุน จำกัด ตำบลชะมวง กำลังการผลิต 72 ตันต่อวัน
- 3) สหกรณ์การเกษตร กรป.กลาง นพค.พัทลุง จำกัด ตำบลนาขยาด กำลังการผลิต 30 ตันต่อวัน
- 4) สหกรณ์การเกษตรแหลมโตนด จำกัด ตำบลแหลมโตนด กำลังการผลิต 90 ตันต่อวัน

3. อำเภอปากพะยูน

1) สหกรณ์การเกษตรแม่บ้านภักดีร่วมใจ จำกัด 209 หมู่ 6 ตำบลดอนประดู่ กำลังการผลิต 30 ตันต่อวัน

4. อำเภอเขาชัยสน

1) สหกรณ์การเกษตรเขาชัยสน จำกัด ตำบลเขาชัยสน กำลังการผลิต 120 ตันต่อวัน ซึ่งขณะนี้เครื่องชำรุดไม่สามารถใช้งานได้

4.8 การส่งเสริมการทำสวนยาง

จังหวัดพัทลุงมีผู้ขอรับการส่งเสริมในปี 2551 จำนวน 1,445 แปลง 10,339.93 ไร่ จำแนกเป็น
 - ขอรับการส่งเสริมการทำสวนยางพารา จำนวน 1,425 แปลง 10,223.94 ไร่ อนุมัติให้
 การส่งเสริม จำนวน 1,440 แปลง โดยยกมาจากปีก่อน 15 แปลง 9,827.65 ไร่ โค่น จำนวน 815 แปลง
 5,141.80 ไร่ ปลูกแทน จำนวน 363 แปลง 2,134.85 ไร่ สวนฟื้นการส่งเสริม จำนวน 2,197 แปลง
 15,560.55 ไร่

- ขอรับการสงเคราะห์การทำสวนไม้ผล ไม้ยืนต้น จำนวน 7 แปลง 27.99 ไร่ อนุมัติให้การสงเคราะห์ จำนวน 2 แปลง 4.60 ไร่ และสวนพันการสงเคราะห์ จำนวน 108 แปลง 508.65 ไร่

- ขอรับการสงเคราะห์การทำสวนปาล์ม น้ำมัน จำนวน 13 แปลง 88 ไร่ อนุมัติให้การสงเคราะห์ 28 แปลงโดยยกมาจากปีก่อน 15 แปลง 218.41 ไร่ โค่นจำนวน 13 แปลง 92.80 ไร่ ปลูทดแทน 3 แปลง 24.25 ไร่ และสวนพันการสงเคราะห์ จำนวน 4 แปลง 191.35 ไร่

รายละเอียดตามตารางที่ 22 - 25

ตารางที่ 22 : แสดงการขอรับการสงเคราะห์ ปี 2551

ชนิด	ขอรับ การสงเคราะห์		อนุมัติให้การ สงเคราะห์		สวนโค่น		สวนปลูทดแทน		สวนพันการสงเคราะห์	
	แปลง	ไร่	แปลง	ไร่	แปลง	ไร่	แปลง	ไร่	แปลง	ไร่
ยางพารา	1,425	12,742.59	1,440	9,827.65	815	5,141.80	363	2,134.85	2,197	15,560.55
ไม้ผล ไม้ยืนต้น	7	43.00	2	4.60	-	-	-	-	108	508.65
ปาล์ม น้ำมัน	13	20.00	28	218.41	13	92.80	3	24.25	4	191.35
รวม	1,445	10,339.93	1,470	10,050.66	828	5,234.60	366	2,159.10	2,309	16,260.55

ที่มา : สำนักงานกองทุนสงเคราะห์การทำสวนยางจังหวัดพัทลุง

ตารางที่ 23 : แสดงการขอรับการสงเคราะห์ยางพารา ปี 2551 แยกรายอำเภอ

อำเภอ	ขอรับการสงเคราะห์		อนุมัติให้การสงเคราะห์		จำนวนสวนยางที่โค่น		ยางพารา			
	แปลง	ไร่	แปลง	ไร่	แปลง	ไร่	ปลูทดแทน		พันการสงเคราะห์	
							แปลง	ไร่	แปลง	ไร่
เมืองพัทลุง	71	337.75	75	362.70	41	185.55	21	107.85	93	454.50
เขาชัยสน	161	920.44	194	1,112.45	119	629.60	81	426.25	265	1,670.40
ควนขนุน	114	576.00	106	501.55	52	197.50	21	69.15	162	822.45
ปากพะยูน	114	1,170.00	112	989.95	72	566.05	23	144.35	183	1,374.75
กงหรา	123	817.75	122	754.45	77	469.75	21	139.00	306	1,315.55
ตะโหมด	88	624.00	106	757.55	68	467.50	34	230.05	344	2,896.80
ศรีบรรพต	181	1,392.00	171	1,214.00	53	319.40	15	98.55	152	1,240.70
ป่าบอน	291	2,273.00	289	2,222.30	206	1,546.75	85	576.50	376	3,523.20
บางแก้ว	46	264.00	50	267.30	30	143.35	19	83.65	69	459.15
ป่าพะยอม	161	1,289.00	151	1,049.20	47	289.35	16	100.90	75	539.80
ศรีนครินทร์	75	560.00	64	596.20	50	327.00	27	158.60	172	1,263.25
รวม	1,425	10,223.94	1,440	9,827.65	815	5,141.80	363	2,134.85	2,197	15,560.55

ที่มา : สำนักงานกองทุนสงเคราะห์การทำสวนยางจังหวัดพัทลุง

ตารางที่ 24 : แสดงการขอรับการสงเคราะห์ ไม้ผล ไม้ยืนต้น ปี 2551 แยกรายอำเภอ

อำเภอ	ขอรับการสงเคราะห์		อนุมัติให้การสงเคราะห์		จำนวนสวนยางที่โค่น		ไม้ผล ไม้ยืนต้น			
	แปลง	ไร่	แปลง	ไร่	แปลง	ไร่	ปลูกแทน		พันการสงเคราะห์	
							แปลง	ไร่	แปลง	ไร่
เมืองพัทลุง	-	-	-	-	-	-	-	-	4	13.35
เขาชัยสน	1	2	1	2	-	-	-	-	5	16.2
ควนขนุน	-	-	-	-	-	-	-	-	9	30.7
ปากพะยูน	2	-	-	-	-	-	-	-	2	10.75
กงหรา	-	-	-	-	-	-	-	-	7	30.85
ตะโหมด	1	16	-	-	-	-	-	-	11	52.80
ศรีบรรพต	-	-	-	-	-	-	-	-	6	23.4
ป่าบอน	2	7.99	-	-	-	-	-	-	19	100.1
บางแก้ว	1	2	1	2.6	-	-	-	-	2	7.75
ป่าพะยอม	-	-	-	-	-	-	-	-	24	129.65
ศรีนครินทร์	-	-	-	-	-	-	-	-	19	93.4
รวม	7	27.99	2	4.6	-	-	-	-	108	508.95

ที่มา : สำนักงานกองทุนสงเคราะห์การทำสวนยางจังหวัดพัทลุง

ตารางที่ 25 : แสดงการขอรับการสงเคราะห์ปาล์มน้ำมัน ปี 2551 แยกรายอำเภอ

อำเภอ	ขอรับการสงเคราะห์		อนุมัติให้การสงเคราะห์		จำนวนสวนยางที่โค่น		ปาล์มน้ำมัน			
	แปลง	ไร่	แปลง	ไร่	แปลง	ไร่	ปลูกแทน		พันการสงเคราะห์	
							แปลง	ไร่	แปลง	ไร่
เมืองพัทลุง	-	-	1	9.30	1	9.3	-	-	-	-
เขาชัยสน	3	39.00	5	43.35	-	-	-	-	1	165.6
ควนขนุน	4	11.00	4	26.50	1	7.15	-	-	-	-
ปากพะยูน	-	-	-	-	-	-	-	-	-	-
กงหรา	-	-	-	-	-	-	-	-	-	-
ตะโหมด	-	-	1	5.1	1	5.1	1	5.1	1	6.35
ศรีบรรพต	1	5.00	2	15.05	1	6.3	-	-	-	-
ป่าบอน	5	33.00	8	60.46	7	52.1	1	15.05	2	19.4
บางแก้ว	-	-	2	9.2	-	-	-	-	-	-
ป่าพะยอม	-	-	3	42.9	1	7.95	-	-	-	-
ศรีนครินทร์	-	-	2	6.55	1	4.9	1	4.1	-	-
รวม	13	88.00	28	218.41	13	92.8	3	24.25	4	191.35

ที่มา : สำนักงานกองทุนสงเคราะห์การทำสวนยางจังหวัดพัทลุง

5. สถานการณ์สินค้าเกษตรที่สำคัญของจังหวัดพัทลุง ปี 2547 – 2551

สินค้าเกษตรที่สำคัญของจังหวัดพัทลุง จำแนกเป็น

- 1) ด้านพืช จำนวน 10 ชนิด
- 2) ด้านสัตว์ จำนวน 5 ชนิด
- 3) ด้านประมง จำนวน 4 ชนิด

ด้านพืช

1. ข้าวนาปี ข้าวนาปี เป็นอีกพืชหนึ่งที่นอกเหนือจากยางพารา ที่สร้างมูลค่าให้กับจังหวัดพัทลุง ซึ่งเป็นพืชที่มีรอบการผลิตเหลือมปี คือเริ่มปลูกข้าวนาปีในช่วงเดือนสิงหาคมถึงกลางเดือนธันวาคม และเริ่มเก็บเกี่ยวในช่วงกลางเดือนมกราคมถึงเมษายน พันธุ์ข้าวส่งเสริมที่ปลูกปี 2551 ได้แก่ เล็บนก ชัยนาท เฉียงพัทลุง สังข์หยดหอมประทูม และ สุพรรณบุรี

1. พื้นที่ปลูกข้าว

พื้นที่ปลูกข้าวจังหวัดพัทลุงในช่วง 4 ปี ที่ผ่านมา (2547/48 – 2550/51) พื้นที่ปลูกข้าวลดลงในอัตราเฉลี่ยต่อปีร้อยละ 12.22 แต่ในปีเพาะปลูกของปีนี้ (2551/2552) พื้นที่ปลูกเพิ่มขึ้นเนื่องจากปริมาณน้ำฝนมากกว่าปีก่อน และราคาข้าวที่สูงขึ้นจึงเป็นปัจจัยที่ทำให้เกษตรกรเพิ่มพื้นที่การปลูก โดยมีพื้นที่ปลูกทั้งสิ้น 317,247 ไร่ เพิ่มขึ้นจากปีก่อน 27,646 ไร่ หรือเพิ่มขึ้นร้อยละ 8.71 พื้นที่ปลูกที่เพิ่มขึ้นอยู่ในเขตอำเภอเมืองพัทลุง ควนขนุน ปาบอน และป่าพะยอม

พื้นที่ที่มีการปลูกข้าวมากของจังหวัดพัทลุงในปีนี้ 5 อันดับแรกคือ อำเภอเมืองพัทลุง ควนขนุน เขาชัยสน ปากพะยูน และปาบอน หรือคิดเป็นร้อยละ 35.16, 11.24, 25.96, 9.06 และ 7.70 ตามลำดับ

ตารางที่ 26 แสดงพื้นที่ปลูก พื้นที่เก็บเกี่ยว ผลผลิต และมูลค่าข้าวนาปีในจังหวัดพัทลุง
ช่วง 5 ปี (2547/48-2551/52)

ทศนิยม 3 ตำแหน่ง

ปี	พื้นที่ปลูก (ไร่)	พื้นที่เก็บ เกี่ยว (ไร่)	ผลผลิตรวม (ตัน)	ผลผลิตเฉลี่ย (กก./ไร่)	มูลค่า (ล้านบาท)
2547/48	455,165	455,165	235,893.25	518.26	977.945
2548/49	392,010	307,340	133,425.50	434.10	800.552
2549/50	351,103	347,427	176,170.61	507.07	902.620
2550/51	289,601	289,601	135,287.00	467.15	1,025.199
2551/52	317,247	282,039	141,483.61	501.65	1,401.20

ที่มา : ข้อมูล สำนักงานเกษตรจังหวัดพัทลุง

หมายเหตุ : ผลผลิตเฉลี่ย (กก./ไร่) เป็นผลผลิตเฉลี่ยต่อพื้นที่เก็บเกี่ยว

พื้นที่ปลูก พื้นที่เก็บเกี่ยว ข้าวนาปี จังหวัดพัทลุง
ช่วง 5 ปี (2547/48-2551/52)

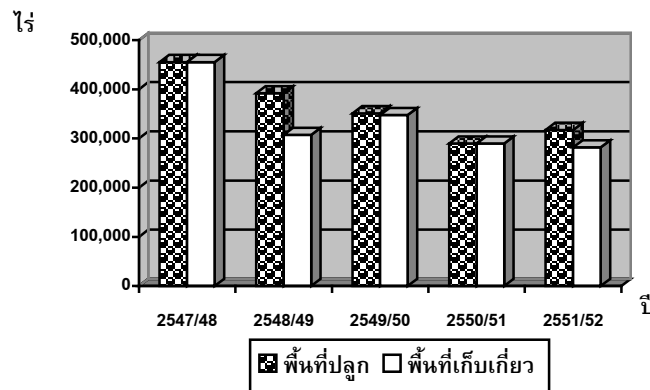

2. ผลผลิต

ผลผลิตข้าวนาปีจังหวัดพัทลุงในช่วง 4 ปีที่ผ่านมา (2547/48-2550/51) ผลผลิต

แนวโน้มลดลงเนื่องจากพื้นที่ปลูกลดลงมีการปรับเปลี่ยนพื้นที่ปลูกข้าวเป็นการปลูกพืชอื่นที่ให้ผลตอบแทนที่ดีกว่า เช่น ยางพารา ปาล์ม น้ำมัน ผลผลิตเฉลี่ยต่อไร่ลดลงเนื่องจากพันธุ์ข้าวที่อาจไม่ได้คุณภาพ การบำรุงดูแลรักษาน้อยลงเนื่องจากปัจจัยราคาปุ๋ยที่สูงขึ้น

สำหรับผลผลิตในปีนี้สามารถเก็บเกี่ยวผลผลิตได้ถึง 141,483.61 ตัน เพิ่มขึ้นจากปีก่อนเนื่องจากผลผลิตต่อไร่เพิ่มขึ้น โดยมีผลผลิตเฉลี่ย 501.65 กิโลกรัมต่อไร่ เพิ่มขึ้นจากปีก่อน 34.50 กิโลกรัมต่อไร่ หรือร้อยละ 6.88

ปี 2551/52

ทศนิยม 3 ตำแหน่ง

อำเภอ	พื้นที่ปลูก (ไร่)	พื้นที่เก็บ เกี่ยว (ไร่)	ผลผลิตรวม (ตัน)	ผลผลิตเฉลี่ย (กก./ไร่)	มูลค่า (ล้านบาท)
เมืองพัทลุง	111,529	90,163.75	54,468.03	604.10	521.029
เขาชัยสน	35,669	35,369.00	16,897.25	477.74	181.571
ควนขนุน	82,348	72,556.00	33,789.35	465.70	346.180
ปากพะยูน	28,731	28,546.00	11,603.20	406.47	106.745
กงหรา	14,501	14,205.00	6,392.25	450.00	69.527
ตะโหมด	780	780.00	386.00	494.87	3.984
ศรีบรรพต	1,885	1,585.00	836.71	527.89	8.905
ป่าบอน	24,414	23,195.00	10,213.99	440.35	100.173
บางแก้ว	6,809	6,809.00	3,216.30	472.36	30.333
ป่าพะยอม	7,190	5,560.25	2,225.35	400.22	18.203
ศรีนครินทร์	3,391	3,270.00	1,455.18	445.01	14.552
รวม	317,247	282,039.00	141,483.61	501.65	1,401.202

ที่มา : ข้อมูล สำนักงานเกษตรจังหวัดพัทลุง

หมายเหตุ : ผลผลิตเฉลี่ย (กก./ไร่) เป็นผลผลิตเฉลี่ยต่อพื้นที่เก็บเกี่ยว

3. ราคา

ราคาผลผลิตข้าวเปลือกจังหวัดพัทลุงช่วง 5 ปีที่ผ่านมา (2547/48-2551/52) มีแนวโน้มเพิ่มขึ้น โดยเฉพาะในปีการเพาะปลูก 2550/2551 ต้นละ 7,578 บาท จาก 5,124 บาท ของปีเพาะปลูก 2549/50 หรือเพิ่มขึ้นร้อยละ 67.62 และปีการเพาะปลูกนี้มีราคาต้นละ 9,903.62 บาท สูงกว่าปีก่อนต้นละ 2,325.62 หรือเพิ่มขึ้นร้อยละ 23.48 บาทเนื่องจากสถานการณ์ความต้องการข้าวของโลก ส่งผลให้ราคาข้าวในประเทศและจังหวัดสูงขึ้น

ปฏิทินการผลิตข้าวนาปี

ฤดูกาลเพาะปลูก												ฤดูกาลเก็บเกี่ยว											
ม.ค.	ก.พ.	มี.ค.	เม.ย.	พ.ค.	มิ.ย.	ก.ค.	ส.ค.	ก.ย.	ต.ค.	พ.ย.	ธ.ค.	ม.ค.	ก.พ.	มี.ค.	เม.ย.	พ.ค.	มิ.ย.	ก.ค.	ส.ค.	ก.ย.	ต.ค.	พ.ย.	ธ.ค.

หมายเหตุ : ฤดูกาลเก็บเกี่ยว

ช่วงผลผลิตออกปกติ

ช่วงผลผลิตออกมาก

ที่มา : สำนักงานเกษตรจังหวัดพัทลุง

ภาพวิถีการตลาดข้าวของจังหวัดพัทลุง

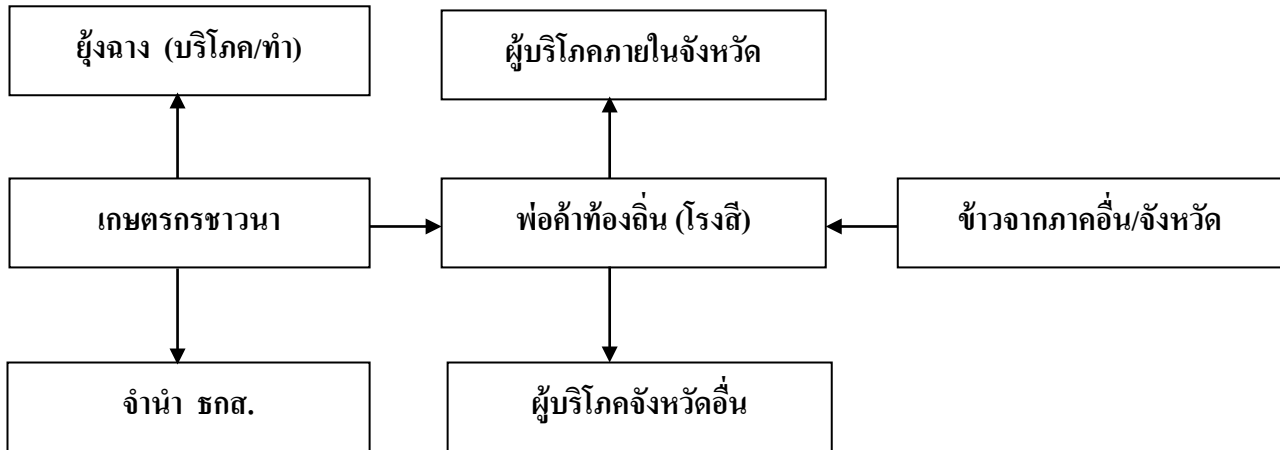

ที่มา : สำนักงานเศรษฐกิจการเกษตรเขต 9 (แผนพัฒนาจังหวัดพัทลุงอยู่ดีมีสุขด้านการเกษตร ปี 2551-2554)

2. ข้าวนาปรัง

ข้าวนาปรัง หรือข้าวนอกฤดูหรือข้าวไม่ไวต่อช่วงแสง เป็นพันธุ์ข้าวที่สามารถปลูกได้ตลอดปี เมื่อมีอายุครบตามกำหนดก็จะออกดอกออกรวงและเก็บเกี่ยวได้ ฤดูกาลปลูกข้าวนาปรังในจังหวัดพัทลุงเริ่มปลูกเดือนมีนาคมถึงเดือนมิถุนายน พันธุ์ข้าวที่นิยมนำมาปลูกในช่วงนาปรัง ได้แก่ ชัยนาท หอมประทุม สุพรรณบุรี

1. พื้นที่ปลูก

พื้นที่ปลูกข้าวนาปรังจังหวัดพัทลุง มีจำนวนพื้นที่ปลูกไม่แน่นอน ซึ่งขึ้นอยู่กับภาวะราคา และปริมาณน้ำชลประทานตลอดจนปริมาณน้ำตามแหล่งน้ำธรรมชาติ โดยในปีนี้ราคาข้าวเปลือกมีราคาสูงจึงจูงใจให้ชาวนาเพิ่มเนื้อที่เพาะปลูกถึง 117,422 ไร่ เพิ่มขึ้นจาก 57,193 ไร่ในปี 2550 หรือเพิ่มขึ้นร้อยละ 105.31 ผลผลิตรวม 72,099.34 ตัน เพิ่มขึ้นจาก 37,406.55 ตันของปีก่อน หรือเพิ่มขึ้นร้อยละ 92.75

ตารางที่ 29 แสดงพื้นที่ปลูก พื้นที่เก็บเกี่ยว ผลผลิตและมูลค่าข้าวนาปรังในจังหวัดพัทลุง
ช่วง 5 ปี (2547-2551)

ทศนิยม 3 ตำแหน่ง

ปี	พื้นที่ปลูก (ไร่)	พื้นที่เก็บ เกี่ยว (ไร่)	ผลผลิตรวม (ตัน)	ผลผลิตเฉลี่ย (กก./ไร่)	มูลค่า (ล้านบาท)
2547	51,068	51,068	26,406.67	517.09	123.900
2548	46,396	46,396	29,744.30	641.10	169.545
2549	64,607	64,607	38,548.65	596.66	197.566
2550	57,193	57,193	37,406.55	654.04	179.655
2551	117,422	110,582	72,099.34	652.00	658.056

ที่มา : ข้อมูล สำนักงานเกษตรจังหวัดพัทลุง

หมายเหตุ : ผลผลิตเฉลี่ย (กก./ไร่) เป็นผลผลิตเฉลี่ยต่อพื้นที่เก็บเกี่ยว

พื้นที่ปลูก พื้นที่เก็บเกี่ยว ข้าวนาปรังจังหวัดพัทลุง
ช่วง 5 ปี (2547-2551)

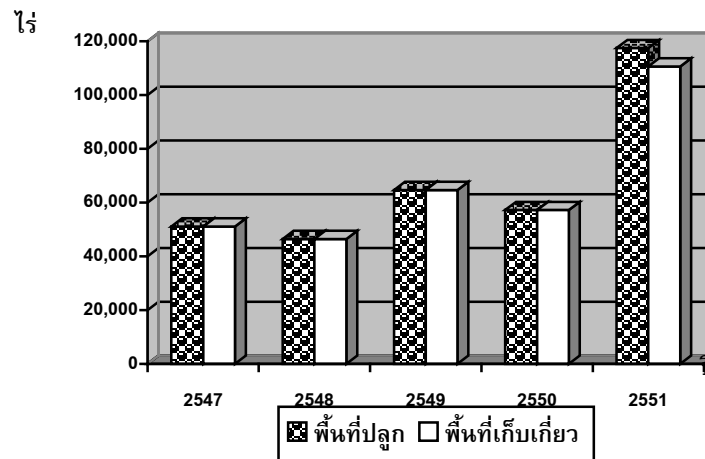

ข้าวนาปรังจังหวัดพัทลุง ปี 2551 ปลูกในพื้นที่ 9 อำเภอ ยกเว้นอำเภอตะโหมด และ
ศรีนครินทร์ ปลูกมากในพื้นที่อำเภอเมืองพัทลุง ควนขนุน และเขาชัยสน โดยมีพื้นที่ปลูก 66,230 ไร่ 23,977
ไร่ และ 9,700 ไร่ ตามลำดับ หรือร้อยละ 85.08 ของพื้นที่ปลูกรวม พื้นที่ปลูกข้าวเสียหายในปีนี้ 6,840.50 ไร่
เป็นพื้นที่ของอำเภอเมือง เขาชัยสน และป่าพะยอม ทำให้พื้นที่เก็บเกี่ยวน้อยกว่าพื้นที่ปลูก

2. ผลผลิต

ข้าวนาปรังจังหวัดพัทลุงปี 2551 เริ่มออกสู่ตลาดตั้งแต่เดือนมิถุนายน-ตุลาคม โดยผลผลิตจะออกมากในช่วงเดือนกรกฎาคม-กันยายน มีจำนวน 67,484.14 ตัน หรือร้อยละ 93.60 ของผลผลิตรวม ผลผลิตออกน้อยในช่วงเดือนมิถุนายน และตุลาคม มีจำนวน 4,615.36 ตัน หรือร้อยละ 6.40 ของผลผลิตรวม ผลผลิตเฉลี่ยต่อไร่สูงขึ้นเนื่องจากราคาเป็นแรงจูงใจทำให้เกษตรกรดูแลและบำรุงเป็นอย่างดี ส่งผลให้ภาพรวมผลผลิตเพิ่มขึ้น

ตารางที่ 30 แสดงพื้นที่ปลูก พื้นที่เก็บเกี่ยว ผลผลิต และมูลค่า ข้าวนาปรัง
ของจังหวัดพัทลุง แยกรายอำเภอ ปี2551/52

ทศนิยม 3 ตำแหน่ง

อำเภอ	พื้นที่ปลูก (ไร่)	พื้นที่เก็บ เกี่ยว (ไร่)	ผลผลิตรวม (ตัน)	ผลผลิตเฉลี่ย (กก./ไร่)	มูลค่า (ล้านบาท)
เมืองพัทลุง	66,230	60,525	43,218.06	714.06	390.312
เขาชัยสน	9,700	9,473	5,210.15	550.00	46.891
ควนขนุน	23,977	23,977	13,906.66	580.00	133.945
ปากพะยูน	4,650	4,650	2,325.00	500.00	19.878
กงหรา	3,207	3,207	2,115.12	659.53	19.036
ตะโหมด	-	-	-	-	-
ศรีบรรพต	165	165	106.00	642.42	1.028
ป่าบอน	940	940	423.00	450.00	3.807
บางแก้ว	2,000	2,000	900.00	450.00	8.100
ป่าพะยอม	6,553	5,645	3,895.35	690.05	35.058
ศรีนครินทร์	-	-	-	-	-
รวม	117,422	110,582	72,099.34	652	658.055

ที่มา : ข้อมูลสำนักงานเกษตรจังหวัดพัทลุง

หมายเหตุ : ผลผลิตเฉลี่ย (กก./ไร่) เป็นผลผลิตเฉลี่ยต่อพื้นที่เก็บเกี่ยว

3. ราคา

ราคาผลผลิตข้าวเปลือกจังหวัดพัทลุง ช่วง 5 ปีที่ผ่านมา (2547 – 2551) มีการเพิ่มขึ้นและลดลงตามสภาวะตลาด ปีการเพาะปลูก 2551 ราคาตันละ 9,127 บาท เพิ่มขึ้นจาก 4,803 บาท ของปีที่แล้ว หรือร้อยละ 90.03 เนื่องจากสถานการณ์ความต้องการข้าวของโลกส่งผลให้ราคาข้าวในประเทศและจังหวัดสูงขึ้น

ปฏิทินการผลิตข้าวนาปรัง

ฤดูการผลิต												ฤดูการเก็บเกี่ยว											
ม.ค.	ก.พ.	มี.ค.	เม.ย.	พ.ค.	มิ.ย.	ก.ค.	ส.ค.	ก.ย.	ต.ค.	พ.ย.	ธ.ค.	ม.ค.	ก.พ.	มี.ค.	เม.ย.	พ.ค.	มิ.ย.	ก.ค.	ส.ค.	ก.ย.	ต.ค.	พ.ย.	ธ.ค.

หมายเหตุ : ฤดูการเก็บเกี่ยว

ช่วงผลผลิตออกปกติ ช่วงผลผลิตออกมาก

ที่มา : สำนักงานเกษตรจังหวัดพัทลุง

3. ยางพารา

1. พื้นที่ปลูก

พื้นที่ปลูกยางพาราของจังหวัดพัทลุง มีการขยายพื้นที่การปลูกในอัตราที่ลดลงในช่วง 3 ปี (2549-2551) โดยพื้นที่การปลูกยางพาราในปี 2551 คิดเป็นร้อยละ 59.58 ของพื้นที่การเกษตรในจังหวัด พื้นที่ที่มีการปลูกมาก 3 อันดับแรกคือ อำเภอป่าบอน ตะโหมด ป่าพะยอม พื้นที่ปลูก 163,979 ไร่ 97,603 ไร่ และ 96,790 ไร่ ตามลำดับ หรือร้อยละ 42.28 ของพื้นที่ปลูกรวมในจังหวัด

ตารางที่ 31 แสดงพื้นที่ปลูก พื้นที่ให้ผล ผลผลิตและมูลค่ายางพาราในจังหวัดพัทลุง

ช่วง 5 ปี (2547-2551)

ทศนิยม 3 ตำแหน่ง

ปี	พื้นที่ปลูก (ไร่)	พื้นที่ให้ผล (ไร่)	ผลผลิตรวม (ตัน)	ผลผลิตเฉลี่ย (กก./ไร่)	มูลค่า (ล้านบาท)
2547	708,383	590,699	148,719.60	251.81	6,242.780
2548	760,854	551,612	152,361.16	276.21	8,411.780
2549	819,584	595,398	199,013.08	334.25	13,731.902
2550	847,534	596,479	200,311.84	335.82	13,797.480
2551	847,534	601,220	171,919.18	285.95	13,699.826

ที่มา : ข้อมูล สำนักงานเกษตรจังหวัดพัทลุง

หมายเหตุ : ผลผลิตเฉลี่ย (กก./ไร่) เป็นผลผลิตเฉลี่ยต่อพื้นที่เก็บเกี่ยว

พื้นที่ปลูก พื้นที่ให้ผล ยางพารา จังหวัดพัทลุง

ช่วง 5 ปี (2547-2551)

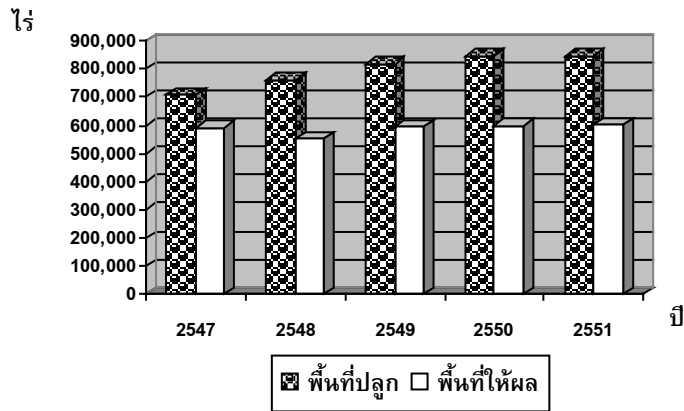

2. ผลผลิต

ผลผลิตยางพาราจังหวัดพัทลุงจะออกสู่ตลาดตลอดปี ในปี 2551 ผลผลิตออกสู่ตลาดมากในเดือน กุมภาพันธ์ มีผลผลิต 21,173.19 ตัน หรือร้อยละ 12.32 ของผลผลิตรวม รองลงมาเดือนมกราคม ผลผลิต 18,300.26 ตัน เดือนมีนาคม ผลผลิต 17,636.90 ตัน และในช่วงเดือนตั้งแต่เมษายน-ตุลาคม มีผลผลิตเฉลี่ยต่อเดือน 14,393.94 ตัน สำหรับช่วงเดือนที่ผลผลิตออกสู่ตลาดน้อยที่สุด คือ พฤศจิกายน-ธันวาคม ผลผลิตเฉลี่ยต่อเดือนหรือร้อยละ 4.09 ของผลผลิตรวม

ผลผลิตเฉลี่ยต่อไร่ 286 กิโลกรัมในปี 2551 ลดลงจาก 335.82 กิโลกรัม ของปีก่อนหรือลดลงร้อยละ 14.84 เนื่องจากมีฝนตกเกือบทั้งปี ทำให้จำนวนวันกรีดยางลดลง

คาดการณ์ผลผลิต ปี 2552 ประมาณ 168,956.86 ตัน ผลผลิตเฉลี่ย 280.54 กก./ไร่

ตารางที่ 32 แสดงพื้นที่ปลูก พื้นที่เก็บเกี่ยว ผลผลิต และมูลค่า ยางพารา แยกรายอำเภอ ปี 2551

ทศนิยม 3 ตำแหน่ง

อำเภอ	พื้นที่ปลูก (ไร่)	พื้นที่เก็บเกี่ยว (ไร่)	ผลผลิตรวม (ตัน)	ผลผลิตเฉลี่ย (กก./ไร่)	มูลค่า (ล้านบาท)
เมืองพัทลุง	49,595	29,335	7,674.10	261.60	570.766
เขาชัยสน	64,649	44,375	12,353.78	278.39	1,008.367
ควนขนุน	82,900	59,944	18,919.83	315.63	1,545.354
ปากพะยูน	82,880	56,602	14,688.54	259.51	1,119.986
กงหรา	65,133	43,596	11,369.33	260.79	899.910
ตะโหมด	97,603	62,945	18,791.56	298.54	1,511.597

อำเภอ	พื้นที่ปลูก (ไร่)	พื้นที่เก็บ เกี่ยว (ไร่)	ผลผลิตรวม (ตัน)	ผลผลิตเฉลี่ย (กก./ไร่)	มูลค่า (ล้านบาท)
ศรีบรรพต	69,954	49,982	14,947.78	299.06	1,211.211
ป่าบอน	163,979	132,139	42,048.06	318.21	3,393.778
บางแก้ว	26,339	14,453	3,565.81	246.72	282.884
ป่าพะยอม	96,790	75,567	18,473.01	244.46	1,435.221
ศรีนครินทร์	47,712	32,282	9,087.39	281.50	720.753
รวม	847,534	601,220	171,919.19	285.95	13,699.827

ที่มา : ข้อมูล สำนักงานเกษตรจังหวัดพัทลุง

หมายเหตุ : ผลผลิตเฉลี่ย (กก./ไร่) เป็นผลผลิตเฉลี่ยต่อพื้นที่เก็บเกี่ยว

3. ราคา

ราคายางพาราจะมีแนวโน้มเพิ่มขึ้นอย่างต่อเนื่องในช่วง 5 ปี (2547-2551) เนื่องจากการเพิ่มขึ้นของราคาน้ำมัน ราคาที่เกษตรกรขายได้ของจังหวัดพัทลุงปี 2551 เฉลี่ยกิโลกรัมละ 79.69 บาท ซึ่งในปีก่อนเกษตรกรขายได้เฉลี่ยกิโลกรัมละ 68 บาท หรือเพิ่มขึ้นร้อยละ 15.69

สถานการณ์ราคายางพาราปี 2552 คาดว่าจะลดลงจากผลกระทบปัญหาวิกฤตเศรษฐกิจโลกเกิดภาวะถดถอยส่งผลให้ความต้องการใช้ยางพาราของประเทศผู้ใช้อย่างพารารายใหญ่ลดลง

ปฏิทินการผลิตยางพารา

ฤดูการเพาะปลูก												ฤดูการเก็บเกี่ยว											
ม.ค.	ก.พ.	มี.ค.	เม.ย.	พ.ค.	มิ.ย.	ก.ค.	ส.ค.	ก.ย.	ต.ค.	พ.ย.	ธ.ค.	ม.ค.	ก.พ.	มี.ค.	เม.ย.	พ.ค.	มิ.ย.	ก.ค.	ส.ค.	ก.ย.	ต.ค.	พ.ย.	ธ.ค.

หมายเหตุ : ฤดูการเก็บเกี่ยว

ช่วงผลผลิตออกปกติ

ช่วงผลผลิตออกมาก

ช่วงผลผลิตออกน้อย

ที่มา : สำนักงานเกษตรจังหวัดพัทลุง

วิธีการตลาดน้ำยางสดของจังหวัดพัทลุง

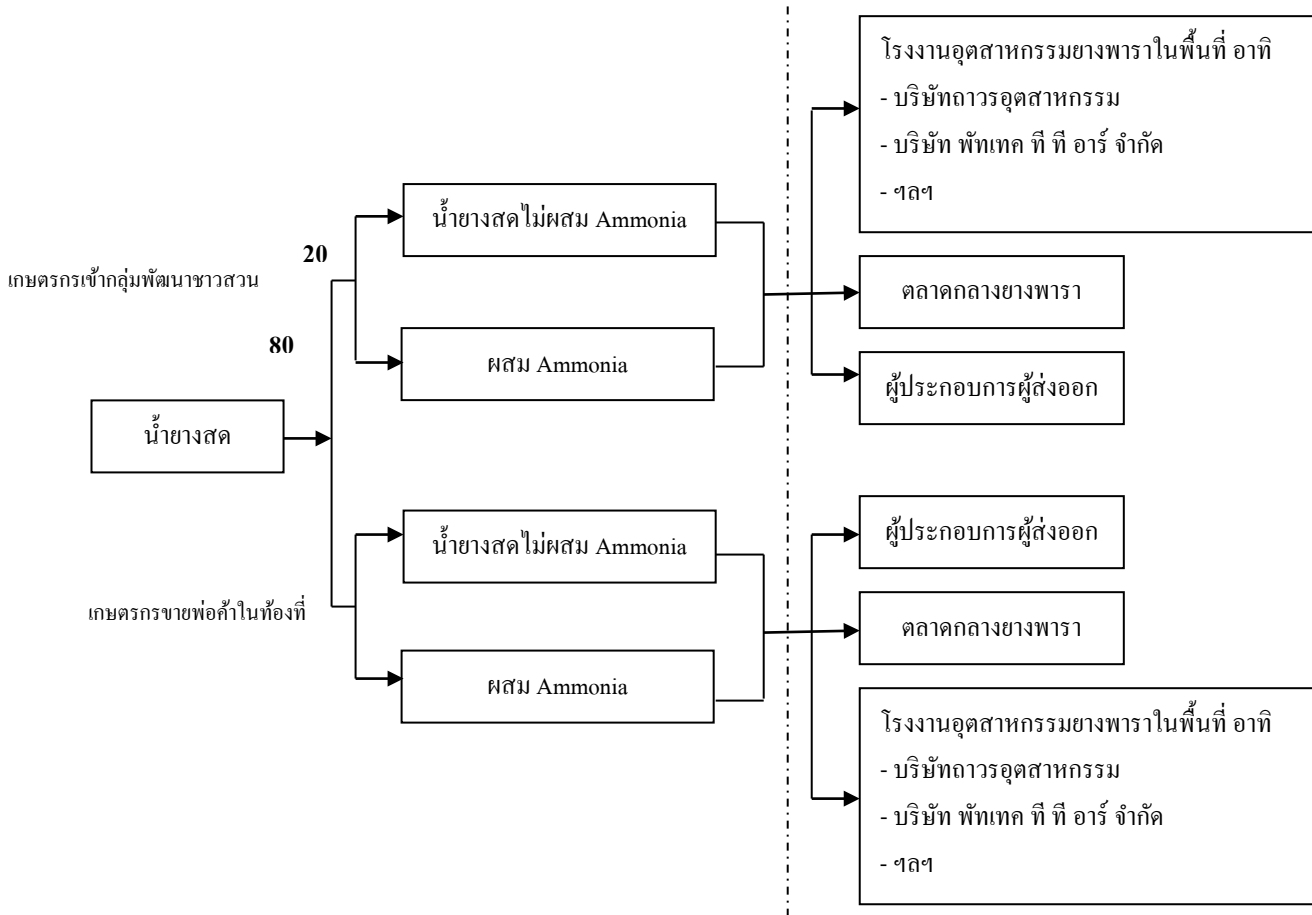

ที่มา : สำนักงานเศรษฐกิจการเกษตรเขต 9 (แผนพัฒนาจังหวัดพัทลุงอยู่ดีมีสุขด้านการเกษตร ปี 2551-2554)

4. ปาล์มน้ำมัน

ปาล์มน้ำมันในประเทศไทยปลูกเพียง 2 ภาค คือ ภาคกลาง และภาคใต้ ซึ่งในปี 2551 สัดส่วนพื้นที่ปลูกของภาคใต้มากถึงร้อยละ 89.58 หรือ 3,242,552 ไร่ และภาคกลางมีสัดส่วนเพียงร้อยละ 10.42 หรือ 377,304 ไร่ พื้นที่ปลูกปาล์มมีการขยายตัวเพิ่มขึ้นร้อยละ 13.20

จังหวัดพัทลุงมีพื้นที่ปลูกเพียง 10,088 ไร่ หรือร้อยละ 0.31 ของพื้นที่ปลูกในภาคใต้

1. พื้นที่ปลูก

พื้นที่ปลูกปาล์มน้ำมันจังหวัดพัทลุงในช่วง 5 ปี ที่ผ่านมา (2547 – 2551) มีการขยายตัวอย่างต่อเนื่องส่งผลให้พื้นที่ให้ผลและผลผลิตปาล์มน้ำมันเพิ่มขึ้น จากพื้นที่ปลูกปี 2547 จำนวน 1,837 ไร่ เพิ่มขึ้น 10,088 ไร่ ในปี 2551 หรือเพิ่มขึ้น 8,251 ไร่ แต่เมื่อเทียบกับปีก่อนพื้นที่ลดลง 642 ไร่ หรือลดลงร้อยละ

5.98 สาเหตุเนื่องจากเกษตรกรโค่นทิ้งหันไปปลูกพืชที่ให้ผลตอบแทนที่สูงกว่า อำเภอที่มีพื้นที่ปลูกมาก 3 อันดับแรก คือ อำเภอป่าบอน ปากพะยูน และ อำเภอเมืองพัทลุง โดยมีพื้นที่ปลูก 2,861 ไร่ 2,073 ไร่ และ 1,566 ไร่ ตามลำดับ หรือร้อยละ 64.43 ของพื้นที่ปลูกรวม

**ตารางที่ 34 แสดงพื้นที่ปลูก ให้ผล ผลผลิตรวม ผลผลิตเฉลี่ย และมูลค่า
ช่วง 5 ปี (2547– 2551)**

ทศนิยม 3 ตำแหน่ง

ปี	พื้นที่ปลูก (ไร่)	พื้นที่ให้ผล (ไร่)	ผลผลิตรวม (ตัน)	ผลผลิตเฉลี่ย (กก./ไร่)	มูลค่า (ล้านบาท)
2547	1,831	920	2,308.40	2,509.13	6.925
2548	3,269	1,476	2,516.85	1,705.18	10.065
2549	8,634	1,465	3,045.82	2,079.05	7.963
2550	10,730	1,824	2,952.10	1,618.48	8.134
2551	10,088	1,836	3,835.89	2,089.26	14.720

ที่มา : ข้อมูล สำนักงานเกษตรจังหวัดพัทลุง

หมายเหตุ : ผลผลิตเฉลี่ย (กก./ไร่) เป็นผลผลิตเฉลี่ยต่อพื้นที่เก็บเกี่ยว

**พื้นที่ปลูก พื้นที่ให้ผล ปาล์มน้ำมัน จังหวัดพัทลุง
ช่วง 5 ปี (2547-2551)**

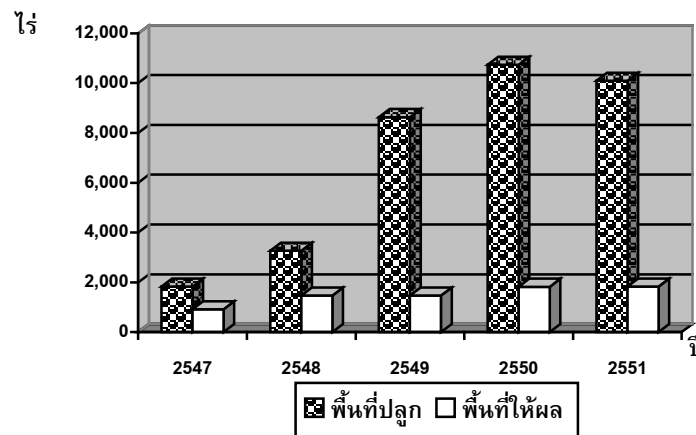

2. ผลผลิต

ผลผลิตปาล์มน้ำมันจังหวัดพัทลุงในช่วง 5 ปีที่ผ่านมา (2547 – 2551) มีผลผลิตที่เพิ่มขึ้น สืบเนื่องมาจากพื้นที่ให้ผลเพิ่มขึ้น ผลผลิตในปี 2551 จำนวน 3,835.89 ตัน เพิ่มขึ้นจากปีก่อนร้อยละ 29.94 ผลผลิตเฉลี่ยต่อไร่ 2,089.26 กิโลกรัม เพิ่มขึ้นจากปีก่อน 470.78 กิโลกรัม หรือเพิ่มขึ้นร้อยละ 29.09

ตารางที่ 36 แสดงพื้นที่ปลูก พื้นที่เก็บเกี่ยว ผลผลิต และมูลค่า ปาล์มน้ำมัน
แยกรายอำเภอ ปี2551

ทศนิยม 3 ตำแหน่ง

อำเภอ	พื้นที่ปลูก (ไร่)	พื้นที่เก็บ เกี่ยว (ไร่)	ผลผลิตรวม (ตัน)	ผลผลิตเฉลี่ย (กก./ไร่)	มูลค่า (ล้านบาท)
เมืองพัทลุง	1,566	343	463.05	1,350	1.852
เขาชัยสน	921	-	-	-	-
ควนขนุน	974	45	120	2,666.67	0.336
ปากพะยูน	2,073	380	926.40	2,437.89	4.399
กงหรา	93	-	-	-	-
ตะโหมด	158	148	296	2,000.00	0.888
ศรีบรรพต	167	84	251	2,988.10	1.137
ป่าบอน	2,861	684	1,580.04	2,310.00	5.530
บางแก้ว	963	112	144	1,285.71	0.360
ป่าพะยอม	240	40	55.40	1,385.00	0.218
ศรีนครินทร์	72	-	-	-	-
รวม	10,088	1,836	3,835.89	2,089.26	14.720

ที่มา : ข้อมูล สำนักงานเกษตรจังหวัดพัทลุง หมายเหตุ : ผลผลิตเฉลี่ย (กก./ไร่) เป็นผลผลิตเฉลี่ยต่อพื้นที่เก็บเกี่ยว

3. ราคา

ราคาผลปาล์มสดที่เกษตรกรขายได้ปี 2551 เฉลี่ยกิโลกรัมละ 3.80 บาท ซึ่งสูงกว่าปีก่อนเฉลี่ย กิโลกรัมละ 2.76 บาท หรือเพิ่มขึ้นร้อยละ 39.13 แต่เมื่อเทียบกับจังหวัดใกล้เคียง ราคาซื้อขายผลผลิตของ จังหวัดพัทลุงจะต่ำกว่า เนื่องจากจังหวัดพัทลุงไม่มีโรงงานสกัดน้ำมันปาล์ม ไม่มีโรงงานกลั่นน้ำมันปาล์ม ทำให้ต้องเสียค่าใช้จ่ายในการขนส่งผลผลิตไปสู่โรงงานสูง

การตลาด เกษตรกรส่วนใหญ่จะนำผลปาล์มขายให้กับลานเทในจังหวัดพัทลุง ซึ่งในปี 2551 ลานเท ในจังหวัดพัทลุงมีทั้งหมด 7 ลานเท ตั้งอยู่ในอำเภอเมืองพัทลุง 1 แห่ง ควนขนุน 2 แห่ง ป่าพะยอม 1 แห่ง ป่าบอน 2 แห่ง และอำเภอตะโหมด 1 แห่ง

สถานการณ์ปี 2552 ผลผลิตเพิ่มขึ้นจากการเพิ่มขึ้นของเนื้อที่ให้ผล ราคาคาดว่า เกษตรกรขายได้จะใกล้เคียงกับปีที่แล้ว

ภาพวิถีการตลาดปาล์มน้ำมันของจังหวัดพัทลุง

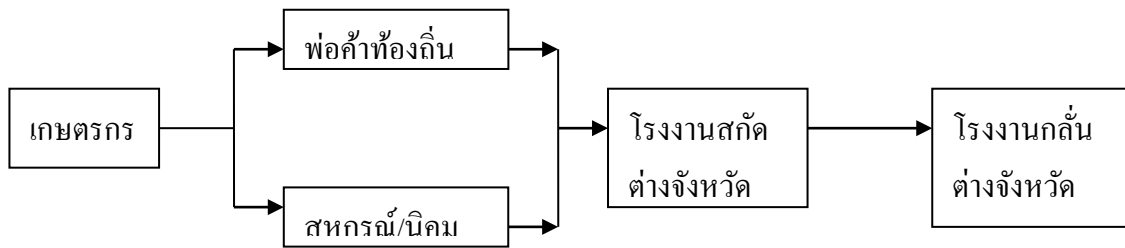

ที่มา : สำนักงานเศรษฐกิจการเกษตรเขต 9 สงขลา (แผนพัฒนาจังหวัดพัทลุงอยู่ดีมีสุขด้านการเกษตร ปี 2551 – 2554)

ตารางที่ 37 แสดงชื่อและสถานที่ตั้งของลานเทในจังหวัดพัทลุง

ที่	ชื่อ	ที่อยู่				จำนวนรับซื้อต่อเดือน(ตัน)	ส่งไป
		เลขที่	หมู่ที่	ตำบล	อำเภอ		
1	หจก.ปาล์มเทคนิค สาขา 2 (นายปราโมทย์ ชูแสง) โทร. 086-2927870	132	7	แหลมโตนด	ควนขนุน	35 ตัน	โรงงานไทยอินโด จ.กระบี่
2	หจก.ปาล์มเทคนิค สาขา 3 (นายปราโมทย์ ชูแสง) โทร. 086-2927870	126	8	ชัยบุรี	เมือง	10 ตัน	โรงงานไทยอินโด จ.กระบี่
3	บุตรวานิช (นายอนุสรณ์ หลินมา) โทร. 089-656775	161	1	ดอนทราย	ควนขนุน	30-40 ตัน	โรงงานเอสพีโอ จ.สุราษฎร์ธานี โรงงานยูนิวานิช จ.กระบี่
4	อรอนงค์ โทร. 087-2830940	243	4	เกาะเต่า	ป่าพะยอม	30-40 ตัน	โรงงานศรีไสว จ.กระบี่
5	โรงเลื่อยห้วยทราย นายผั่น ภูษชอกภัย โทร. 074-608014	99	8	ป่าบอน	ป่าบอน	300 ตัน	โรงงานปาล์มไทย พัฒนา จ.สตูล
6	เจิมเพชรรุ่งเรืองกิจ นายเจิม ปานเพชร โทร. 084-8506332	218	5	หนองธง	ป่าบอน	225 ตัน	โรงงานธรรมชาติ โรงงานเอส พี โอ จ.สุราษฎร์ธานี โรงงานตริงน้ำมันปาล์ม จ.ตรัง
7	เอน พี แมชชีปาล์ม โทร. 074-695777	96/5	1	แมชชีรี	ตะโหมด	100 ตัน	โรงงานตริงน้ำมันปาล์ม จ.ตรัง โรงงานล้ำสูง จ.ตรัง

5. ทูเรียน

ทูเรียนเป็นไม้ผลที่ปลูกกระจายอยู่ใน 26 จังหวัดของประเทศไทย แหล่งปลูกทูเรียนที่สำคัญอยู่ในภาคตะวันออกเฉียงเหนือ และภาคใต้ สำหรับในด้านราคา ทูเรียนที่เกษตรกรขายได้มีแนวโน้มลดลงอย่างต่อเนื่อง ซึ่งสวนทางกับต้นทุนการผลิตที่สูงขึ้น จึงทำให้พื้นที่ปลูกลดลง

1. พื้นที่ปลูก

พื้นที่ปลูกทูเรียนในจังหวัดพัทลุง ในช่วง 5 ปีที่ผ่านมา (2547-2551) พื้นที่ปลูกลดลง ผลผลิตประมาณ 32.75 ตัน ลดลงจากปี 2550 หรือลดลงร้อยละ 99.18 เนื่องจากพื้นที่เก็บเกี่ยวลดลง สาเหตุจากปริมาณฝนตกชุกในช่วงออกดอกทำให้การติดผลน้อย ส่งผลให้ผลผลิตลดลงจากปีก่อน

แหล่งผลิตทูเรียนในจังหวัดพัทลุงปลูกทุกอำเภอ อำเภอที่มีพื้นที่ปลูกมาก 3 อันดับแรกคือ อำเภอตะโหมด กงหรา และศรีบรรพต โดยมีพื้นที่ปลูก 2,204 ไร่ 922 ไร่ และ 721 ไร่ เมื่อเทียบจากที่แล้วพื้นที่ปลูกของอำเภอกงหราและอำเภอศรีบรรพตลดลง

ตารางที่ 38 แสดงพื้นที่ปลูก พื้นที่ให้ผล ผลผลิต ผลผลิตต่อไร่ และมูลค่า ทูเรียน

ช่วง 5 ปี (2547-2551)

ทศนิยม 3 ตำแหน่ง

ปี	พื้นที่ปลูก (ไร่)	พื้นที่เก็บเกี่ยว (ไร่)	ผลผลิตรวม (ตัน)	ผลผลิตเฉลี่ย (กก./ไร่)	มูลค่า (ล้านบาท)
2547	7,069	4,625	5,171.19	1,118.09	61.17
2548	7,276	5,442	5,819.20	1,069.30	69.83
2549	6,532	4,719	382.90	81.14	6.41
2550	6,412	4,669	3,987.91	913.82	54.03
2551	5,884	5,405	32.75	60.04	0.900

ที่มา: ข้อมูล สำนักงานเกษตรจังหวัดพัทลุง

หมายเหตุ: ผลผลิตเฉลี่ย (กก./ไร่) เป็นผลผลิตเฉลี่ยต่อพื้นที่เก็บเกี่ยว

พื้นที่ปลูก พื้นที่ให้ผล ทุเรียน จังหวัดพัทลุง
ช่วง 5 ปี (2547-2551)

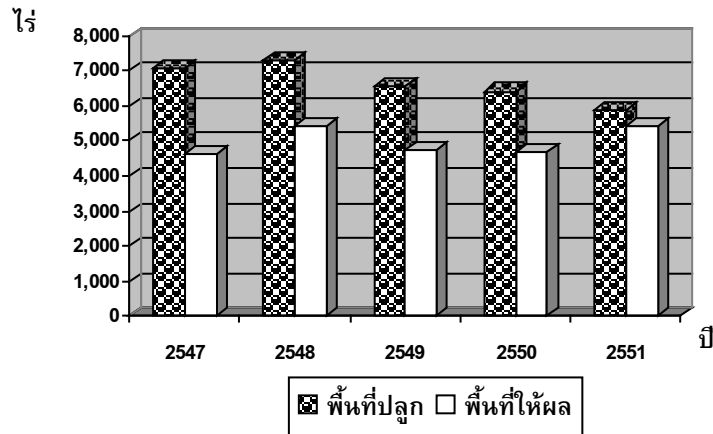

2. ผลผลิต

ทุเรียนจังหวัดพัทลุงหรือในภาคใต้จะออกสู่ตลาดตั้งแต่เดือนมิถุนายน - ตุลาคม และจะออกมากช่วงเดือนกรกฎาคม - สิงหาคม ทำให้ผลผลิตกระจุกตัวในช่วงสั้น ๆ ส่งผลให้ราคาในช่วงที่ผลผลิตมากมีราคาถูก ผลผลิตของจังหวัดพัทลุงในปีนี้มีเพียง 32.75 ตัน ลดลงจากปี 2550 ร้อยละ 99.18 ทำให้ไม่มีปัญหาเรื่องการกระจายผลผลิต

ตารางที่ 40 พื้นที่ปลูก พื้นที่ให้ผล ผลผลิต และมูลค่า ทุเรียน แยกรายอำเภอ ปี 2551

ทศนิยม 3 ตำแหน่ง

อำเภอ	พื้นที่ปลูก (ไร่)	พื้นที่ให้ผล (ไร่)	ผลผลิตรวม (ตัน)	ผลผลิตเฉลี่ย (กก./ไร่)	มูลค่า (ล้านบาท)
เมืองพัทลุง	30	30	-	-	-
เขาชัยสน	160	160	-	-	-
ควนขนุน	371	339	-	-	-
ปากพะยูน	149	137	29	227	870
กงหรา	922	900	-	-	-
ตะโหมด	2,204	2,017	-	-	-
ศรีบรรพต	721	618	3.75	9	30
ป่าบอน	143	128	-	-	-
บางแก้ว	105	78	-	-	-
ป่าพะยอม	363	314	-	-	-
ศรีนครินทร์	716	684	-	-	-
รวม	5,884	5,405	32.75	60.04	0.900

ที่มา : ข้อมูล สำนักงานเกษตรจังหวัดพัทลุง

หมายเหตุ : ผลผลิตเฉลี่ย (กก./ไร่) เป็นผลผลิตเฉลี่ยต่อพื้นที่เก็บเกี่ยว

3. ราคา ราคาไม้ผลจะขึ้นอยู่กับปริมาณผลผลิต หากปริมาณผลผลิตมากจะทำให้ราคาที่เกษตรกรขายได้มีราคาต่ำ เนื่องจากทุเรียนในภาคใต้จะเก็บเกี่ยวในช่วงระยะใกล้เคียงกัน โดยปี 2551 ผลผลิตมีปริมาณน้อย ทำให้การกระจายผลผลิตไปสู่ผู้บริโภคของจังหวัดพัทลุงไม่มีปัญหา ราคาที่เกษตรกรขายได้เฉลี่ย กิโลกรัมละ 27.48 บาท สูงกว่าปีก่อนร้อยละ 102.84 หรือเพิ่มขึ้น 13.93 บาทต่อกิโลกรัม

6. มังคุด

มังคุดได้ชื่อว่าเป็นราชินีแห่งผลไม้ ประเทศไทยเป็นผู้ผลิตและส่งออกมังคุดรายใหญ่ของโลก การส่งออกมังคุดมีทั้งส่งออกในรูปแบบผลสดและแช่แข็ง โดยตลาดมังคุดผลสด ได้แก่ ฮองกง ไต้หวัน สาธารณรัฐประชาชนจีน ลาว ออสเตรเลีย ฟิลิปปินส์ เวียดนาม เนเธอร์แลนด์ และแคนาดา ส่วนตลาดมังคุดแช่แข็ง ได้แก่ ญี่ปุ่น สหรัฐอเมริกา ไต้หวัน นิวซีแลนด์ เกาหลี สิงคโปร์ และแคนาดา ในปี 2546 ญี่ปุ่นยอมให้มีการนำเข้ามังคุดผลสดจากไทย แต่ต้องผ่านการอบไอน้ำ เพื่อกำจัดแมลงวันผลไม้ และในปี 2547 ออสเตรเลีย ก็ยอมให้นำเข้ามังคุดผลสดจากไทย โดยต้องผ่านการอบไอน้ำ เพื่อทำลายแมลงวันผลไม้ ก่อนด้วยเช่นกัน

1. พื้นที่ปลูก

มังคุดของจังหวัดพัทลุงปลูกทุกอำเภอ ปี 2551 มีพื้นที่ปลูกทั้งหมด 14,200 ไร่ เพิ่มขึ้นจากปีก่อนเพียงร้อยละ 0.14 เมื่อเทียบพื้นที่ปลูกรายอำเภอจากปีก่อน ปรากฏว่าอำเภอเมืองพัทลุงมีพื้นที่ปลูกลดลงถึงร้อยละ 80.84 มังคุดในจังหวัดพัทลุงปลูกมากในพื้นที่อำเภอกงหรา ศรีนครินทร์ ศรีบรรพต และตะโหมด ซึ่งมีพื้นที่ปลูก 3,798 ไร่ 2,799 ไร่ 2,566 ไร่ และ 1,843 ไร่ ตามลำดับ หรือร้อยละ 77.51 ของพื้นที่ปลูกรวม

ตารางที่ 41 แสดงพื้นที่ปลูก พื้นที่ให้ผล ผลผลิต ผลผลิตต่อไร่ และมูลค่า มังคุด ช่วง 5 ปี (2547-2551)

ทศนิยม 3 ตำแหน่ง

ปี	พื้นที่ปลูก (ไร่)	พื้นที่ให้ผล (ไร่)	ผลผลิตรวม (ตัน)	ผลผลิตเฉลี่ย (กก./ไร่)	มูลค่า (ล้านบาท)
2546	13,503	5,746	4,804.12	836.08	88.37
2547	16,760	6,113	5,372.27	878.83	100.10
2548	15,707	9,386	7,364.78	784.66	58.92
2549	14,404	8,302	167.69	20.20	2.99
2550	14,180	8,579	5,461.80	632.74	71.33
2551	14,200	9,172	6.00	4.42	0.110

ที่มา : สำนักงานเกษตรจังหวัดพัทลุง

หมายเหตุ : ผลผลิตเฉลี่ย (กก./ไร่) เป็นผลผลิตเฉลี่ยต่อพื้นที่เก็บเกี่ยว

พื้นที่ปลูก พื้นที่ให้ผล มังคุด จังหวัดพัทลุง
ช่วง 5 ปี (2547-2551)

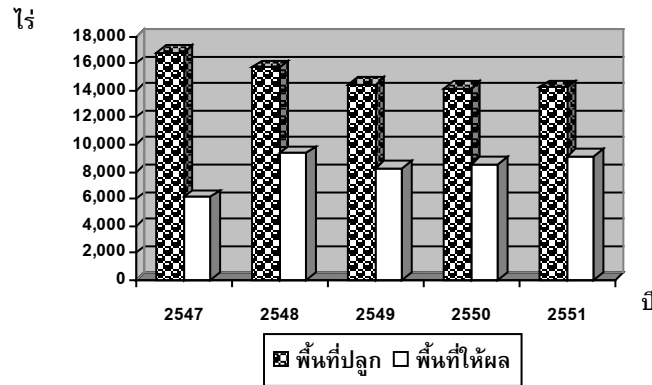

2. ผลผลิต มังคุดในภาคใต้จะออกสู่ตลาดตั้งแต่เดือนมิถุนายน-ตุลาคม สำหรับจังหวัดพัทลุง ในปี 2551 ผลผลิตออกสู่ตลาดน้อย โดยมีผลผลิตอยู่ในช่วงเดือนกรกฎาคม-สิงหาคม ซึ่งมีผลผลิตเพียง 6 ตัน สืบเนื่องจากฝนตกชุกในช่วงที่ไม่ผลออกดอก ทำให้การติดผลน้อย ส่งผลให้ผลผลิตออกน้อย

3. ราคา ราคาไม้ผลจะขึ้นอยู่กับปริมาณผลผลิต หากปริมาณผลผลิตมากจะทำให้ราคาที่เกษตรกรขาย ได้มีราคาต่ำ เนื่องจากมังคุดในภาคใต้จะเก็บเกี่ยวในช่วงระยะใกล้เคียงกัน โดยปี 2551 ผลผลิตมีปริมาณน้อยทำให้การกระจายผลผลิตไปสู่ผู้บริโภคของจังหวัดพัทลุงไม่มีปัญหา ราคาที่ เกษตรกรขายได้เฉลี่ยกิโลกรัมละ 18.33 บาท สูงกว่าปีก่อนร้อยละ 40.35 หรือเพิ่มขึ้น 5.27 บาทต่อกิโลกรัม

ตารางที่ 42 แสดงพื้นที่ปลูก พื้นที่ให้ผล ผลผลิต และมูลค่า มังคุด แยกรายอำเภอ ปี2551

ทศนิยม 3 ตำแหน่ง

อำเภอ	พื้นที่ปลูก (ไร่)	พื้นที่ให้ผล (ไร่)	ผลผลิตรวม (ตัน)	ผลผลิตเฉลี่ย (กก./ไร่)	มูลค่า (ล้านบาท)
เมืองพัทลุง	91	71	-	-	-
เขาชัยสน	660	315	-	-	-
ควนขนุน	1,070	360	-	-	-
ปากพะยูน	112	107	2	400	30
กงหรา	3,798	2,976	-	-	-
ตะโหมด	1,843	876	-	-	-
ศรีบรรพต	2,566	1,539	4	3	80
ป่าบอน	303	269	-	-	-
บางแก้ว	205	192	-	-	-
ป่าพะยอม	753	263	-	-	-
ศรีนครินทร์	2,799	2,204	-	-	-
รวม	14,200	9,172	6.00	4.42	0.110

ที่มา : สำนักงานเกษตรจังหวัดพัทลุง

หมายเหตุ : ผลผลิตเฉลี่ย (กก./ไร่) เป็นผลผลิตเฉลี่ยต่อพื้นที่เก็บเกี่ยว

7. ลองกอง

ลองกองเป็นไม้ผลที่ผลิตได้ทั้งภาคตะวันออก ได้แก่ จังหวัดจันทบุรี ระยอง ตราด ภาคเหนือที่จังหวัด อุตรดิตถ์ และภาคใต้ โดยเฉพาะในแหล่งผลิต 3 จังหวัดชายแดนภาคใต้ ได้แก่ จังหวัดนราธิวาส ยะลา และ ปัตตานี แหล่งปลูกมากที่สุด 5 อันดับแรก คือ จังหวัดนราธิวาส จันทบุรี ยะลา ชุมพร และ สุราษฎร์ธานี สถานการณ์ปัจจุบัน คุณภาพผลผลิตดีเป็นที่ต้องการของตลาด แต่มีปัญหาในเรื่องการกระจายผลผลิตไปสู่ ผู้บริโภค

สถานการณ์การผลิต สถานการณ์ปัจจุบันไม่สามารถที่จะผลิตลองกองคุณภาพได้ตามความต้องการ ของตลาด โดยเฉพาะแหล่งผลิตจังหวัดนราธิวาส สาเหตุหลักเนื่องจากสถานการณ์ความไม่สงบในพื้นที่ ทำให้ เกษตรกรเกิดความหวาดกลัวไม่กล้าเข้าไปดูแลบำรุงสวน ทำให้ผลผลิตที่มีคุณภาพมีปริมาณน้อย

1. พื้นที่ปลูก

พื้นที่ปลูกลองกองของจังหวัดพัทลุง พื้นที่ปลูกลดลงในอัตราที่ชะลอตัว ในช่วง 5 ปีที่ผ่านมา (ปี 2547-2551) โดยในปี 2551 มีพื้นที่ปลูก 16,099 ไร่ หรือร้อยละ 25.62 ของพื้นที่ปลูกไม้ผลจังหวัดพัทลุง เพิ่มขึ้น เพียงเล็กน้อย จาก 15,780 ไร่ ปี 2550 หรือเพิ่มขึ้นร้อยละ 2.02 พื้นที่ที่มีการปลูกมากคือ อำเภอตะโหมด 6,147 ไร่ กงหรา 5,095 ไร่ หรือมีพื้นที่ร้อยละ 69.83 ของพื้นที่ปลูกรวม สำหรับพื้นที่ที่ให้ผลและพื้นที่เก็บเกี่ยวมีพื้นที่ใกล้เคียงกันในช่วง 5 ปีที่ผ่านมา (ปี 2547-2550) ซึ่งปี 2551 พื้นที่ให้ผล 8,898 ไร่ พื้นที่เก็บเกี่ยวมี เพียง 716 ไร่ ลดลงจาก 7,043.96 ไร่ของปีก่อน หรือลดลงร้อยละ 89.84

ตารางที่ 44 แสดงพื้นที่ปลูก พื้นที่ให้ผล ผลผลิต ผลผลิตต่อไร่ และมูลค่า ลองกอง ของจังหวัดพัทลุง ปี 2547-2551

ปี	พื้นที่ปลูก (ไร่)	พื้นที่เก็บ เกี่ยว (ไร่)	ผลผลิตรวม (ตัน)	ผลผลิตเฉลี่ย (กก./ไร่)	มูลค่า (ล้านบาท)
2547	18,800	6,679	7,088.69	1,060.59	175.24
2548	16,574	9,996	10,481.88	1,048.61	262.04
2549	16,052	7,128	98.60	13.55	3.00
2550	15,780	7,203	4,650.00	660.14	68.87
2551	16,099	8,898	22.35	31.22	0.787

ที่มา : สำนักงานเกษตรจังหวัดพัทลุง

หมายเหตุ : ผลผลิตเฉลี่ย (กก./ไร่) เป็นผลผลิตเฉลี่ยต่อพื้นที่เก็บเกี่ยว

พื้นที่ปลูก พื้นที่ให้ผล ลองกอง จังหวัดพัทลุง
ช่วง 5 ปี (2547-2551)

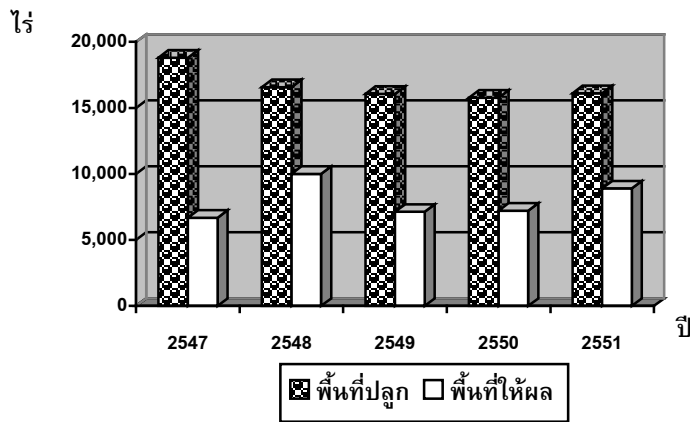

2. ผลผลิต

ผลผลิตลองกองในภาคใต้จะเริ่มออกสู่ตลาดตั้งแต่เดือนกรกฎาคมถึงพฤศจิกายน แต่ช่วงที่ผลผลิตออกชุก ช่วงเดือนสิงหาคมถึงกันยายน สำหรับในปี 2551 จังหวัดพัทลุงมีผลผลิต 22.35 ตัน ลดลงจาก 4,650 ตัน ปี 2550 หรือลดลงร้อยละ 99.52 เป็นผลผลิตในเดือนสิงหาคม 16.85 ตัน และกันยายน 5.50 ตัน ซึ่งเป็นผลผลิตจากอำเภอควนขนุน และอำเภอศรีบรรพต

ผลผลิตในปี 2551 ลดลงเนื่องจากฝนตกชุกในช่วงที่ไม่ผลออกดอก ทำให้อัตราการติดดอกน้อยเมื่อเทียบกับปริมาณน้ำฝนในช่วงเดียวกันกับปีก่อน ปรากฏว่าเดือนกุมภาพันธ์ มีปริมาณน้ำฝน 214.4 มิลลิเมตร จาก 3.5 มิลลิเมตร ปริมาณน้ำฝนทั้งปีตั้งแต่ 1 มกราคม-31 ธันวาคม วัดได้ 2,523.3 มิลลิเมตร จาก 1,905.90 มิลลิเมตร ของปีก่อน หรือเพิ่มขึ้นร้อยละ 32.39 ส่งผลให้พื้นที่ที่ให้ผลผลิตมีการติดดอกน้อยหรือไม่มีการติดดอก

3. ราคา

สืบเนื่องจากผลผลิตในปีนี้มีปริมาณน้อยทำให้การกระจายผลผลิตไปสู่ผู้บริโภคของจังหวัดพัทลุงไม่มีปัญหา ราคาที่เกษตรกรขายได้เฉลี่ยกิโลกรัมละ 35.17 บาท เพิ่มขึ้นจาก 14.81 บาท ของปีก่อน หรือเพิ่มขึ้นร้อยละ 137.48

ตารางที่ 46 แสดงพื้นที่ปลูก พื้นที่ให้ผล ผลผลิต และมูลค่า ลองกอง แยกรายอำเภอ
ปี 2551

ทศนิยม 3 ตำแหน่ง

อำเภอ	พื้นที่ปลูก (ไร่)	พื้นที่ให้ผล (ไร่)	ผลผลิตรวม (ตัน)	ผลผลิตเฉลี่ย (กก./ไร่)	มูลค่า (ล้านบาท)
เมืองพัทลุง	40	28	-	-	-
เขาชัยสน	335	246	-	-	-
ควนขนุน	407	257	21	81.71	718
ปากพะยูน	25	10	-	-	-
งหรา	5,095	2,849	-	-	-
ตะโหมด	6,147	2,824	-	-	-
ศรีบรรพต	1,295	598	2	4	69
ป่าบอน	406	330	-	-	-
บางแก้ว	380	124	-	-	-
ป่าพะยอม	479	358	-	-	-
ศรีนครินทร์	1,490	1,274	-	-	-
รวม	16,099	8,898	22.35	31.22	787

ที่มา : สำนักงานเกษตรจังหวัดพัทลุง

หมายเหตุ : ผลผลิตเฉลี่ย (กก./ไร่) เป็นผลผลิตเฉลี่ยต่อพื้นที่เก็บเกี่ยว

8. เงาะ

เงาะเป็นไม้ผลอีกชนิดหนึ่งที่ผลผลิตจะออกสู่ตลาดตั้งแต่เดือนมิถุนายน – ตุลาคม และจะออกมากช่วงเดือน กรกฎาคม – สิงหาคม ทำให้ผลผลิตไม้ผล เช่น ทุเรียน มังคุด ลองกองและเงาะ ผลผลิตจะกระจุกตัวในช่วงระยะสั้น 2 เดือนดังกล่าว และจะเกิดปัญหาการบริหารจัดการการกระจายผลผลิตออกสู่ตลาดอยู่เสมอ

1. **พื้นที่ปลูก** จังหวัดพัทลุงในช่วง 5 ปี ที่ผ่านมา (2547 - 2551)พื้นที่การปลูกลดลงในอัตรา ที่เพิ่มขึ้น เนื่องจากราคาตกต่ำไม่คุ้มกับต้นทุนทำให้เกษตรกรโค่นปลูกพืชชนิดอื่นที่ให้ผลคุ้มค่ากว่า

ปี 2551 เหลือพื้นที่ปลูก 5,554 ไร่ หรือลดลงร้อยละ 18.58 จากปีก่อน อำเภอที่มีพื้นที่ปลูกมาก 3 อันดับแรก คือ อำเภอกงหรา ศรีนครินทร์ และตะโหมด หรือร้อยละ 77.73 ของพื้นที่ปลูกรวมทั้งจังหวัด พื้นที่ให้ผลเพิ่มขึ้น 5,179 ไร่ จาก 4,827 ไร่ หรือเพิ่มขึ้นร้อยละ 7.29 ผลผลิต 447.25 ตัน

ตารางที่ 47 แสดงพื้นที่ปลูก พื้นที่ให้ผล ผลผลิต ผลผลิตต่อไร่ และมูลค่า เงาะ
ปี 2547 – 2551

ทศนิยม 3 ตำแหน่ง

ปี	พื้นที่ปลูก (ไร่)	พื้นที่เก็บเกี่ยว (ไร่)	ผลผลิตรวม (ตัน)	ผลผลิตเฉลี่ย (กก./ไร่)	มูลค่า (ล้านบาท)
2547	9,181	6,001	7,427.29	1,237.67	54.792
2548	8,320	6,649	8,537.50	1,284.03	68.300
2549	6,821	25	24	960	0.360
2550	6,821	5,024	5,259.90	1,046.95	55.860
2551	5,554	2,935	447	152.39	3.898

ที่มา : สำนักงานเกษตรจังหวัดพัทลุง

หมายเหตุ : ผลผลิตเฉลี่ย (กก./ไร่) เป็นผลผลิตเฉลี่ยต่อพื้นที่เก็บเกี่ยว

2. ผลผลิต ผลผลิตในปีนี้มีเพียง 447 ตัน ลดลงจากปีก่อนร้อยละ 91.50 หรือลดลง 4,812.90 ตัน โดยมีพื้นที่เก็บเกี่ยว 2,935 ไร่ จากพื้นที่ 5 อำเภอ คือ อำเภอศรีนครินทร์ กงหรา ศรีบรรพต ควนขนุน และปากพะยูน ผลผลิตต่อไร่ 152.39 กิโลกรัม ลดลงจากปี 2550 ร้อยละ 85.44 สาเหตุที่ผลผลิตต่อไร่ลดลงเนื่องจากปริมาณฝนตกชุกในช่วงออกดอกทำให้การติดผลน้อย ส่งผลให้ผลผลิตลดลงจากปีก่อนเป็นจำนวนมาก

3. ราคา สืบเนื่องจากผลผลิตในปีนี้มีปริมาณน้อยทำให้การกระจายผลผลิตไปสู่ผู้บริโภคของจังหวัดพัทลุงไม่มีปัญหา ราคาที่เกษตรกรจังหวัดพัทลุงขายได้ในปีนี้เป็นเฉลี่ยกิโลกรัมละ 8.72 บาท ซึ่งต่ำกว่าปีก่อนที่เกษตรกรขายได้เฉลี่ยกิโลกรัมละ 10.62 บาท

ตารางที่ 49 แสดงพื้นที่ปลูก พื้นที่ให้ผล ผลผลิตและมูลค่า เงาะ แยกรายอำเภอ ปี 2551

ทศนิยม 3 ตำแหน่ง

อำเภอ	พื้นที่ปลูก (ไร่)	พื้นที่ให้ผล (ไร่)	ผลผลิตรวม (ตัน)	ผลผลิตเฉลี่ย (กก./ไร่)	มูลค่า (ล้านบาท)
เมืองพัทลุง	46	45	-	-	-
เขาชัยสน	206	184	-	-	-
ควนขนุน	226	223	5	22	0.040
ปากพะยูน	41	29	3	103	0.012
กงหรา	1,912	1,812	150	62	1.050
ตะโหมด	1,107	1,003	-	-	-
ศรีบรรพต	87	76	19	253	0.096
ป่าบอน	82	66	-	-	-
บางแก้ว	302	274	-	-	-
ป่าพะยอม	247	247	-	-	-
ศรีนครินทร์	1,298	1,220	270	1,500	2.700
รวม	5,554	5,179	447	152.39	3.898

ที่มา : สำนักงานเกษตรจังหวัดพัทลุง

หมายเหตุ : ผลผลิตเฉลี่ย (กก./ไร่) เป็นผลผลิตเฉลี่ยต่อพื้นที่เก็บเกี่ยว

วิธีการตลาดองกองจังหวัดพัทลุง

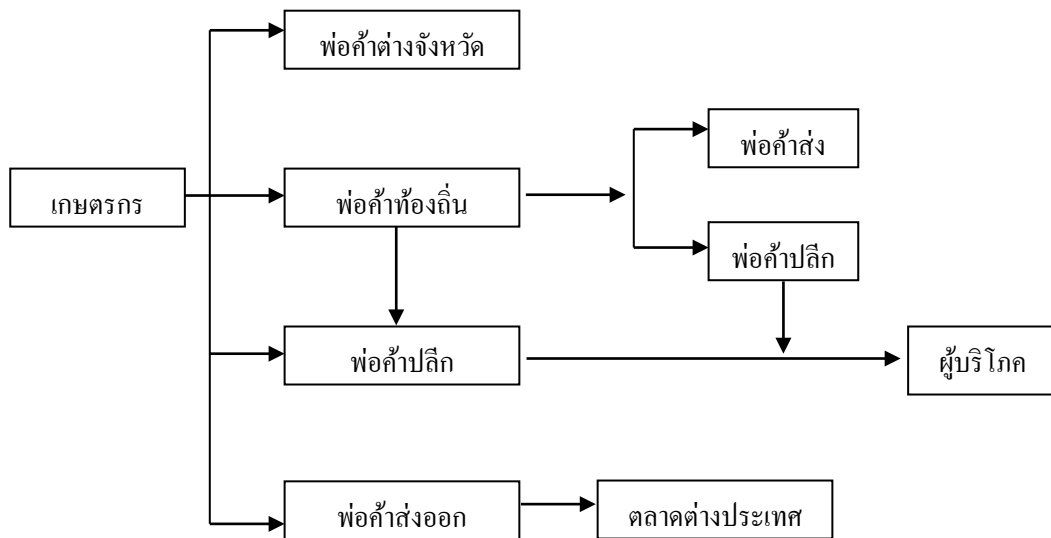

ที่มา : สำนักงานเศรษฐกิจการเกษตรเขต 9 (แผนพัฒนาจังหวัดพัทลุงอยู่ดีมีสุขด้านการเกษตร ปี 2551-2554)

วิธีการตลาดทุเรียน

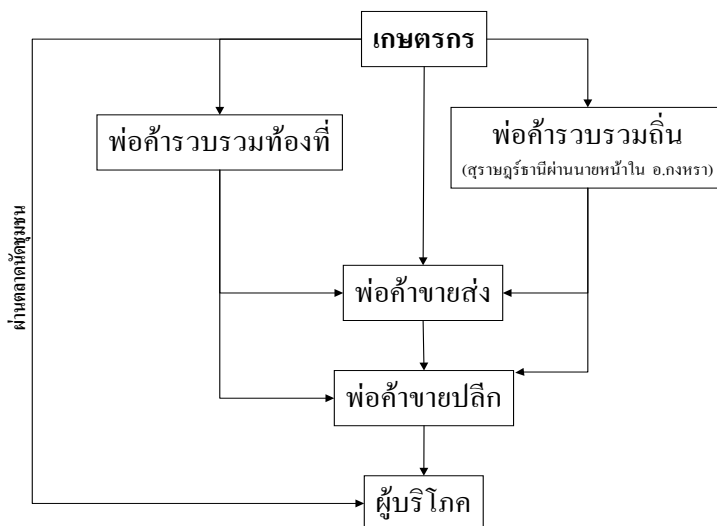

ที่มา สำนักงานพาณิชย์จังหวัดพัทลุง

วิธีการตลาดมังคุด

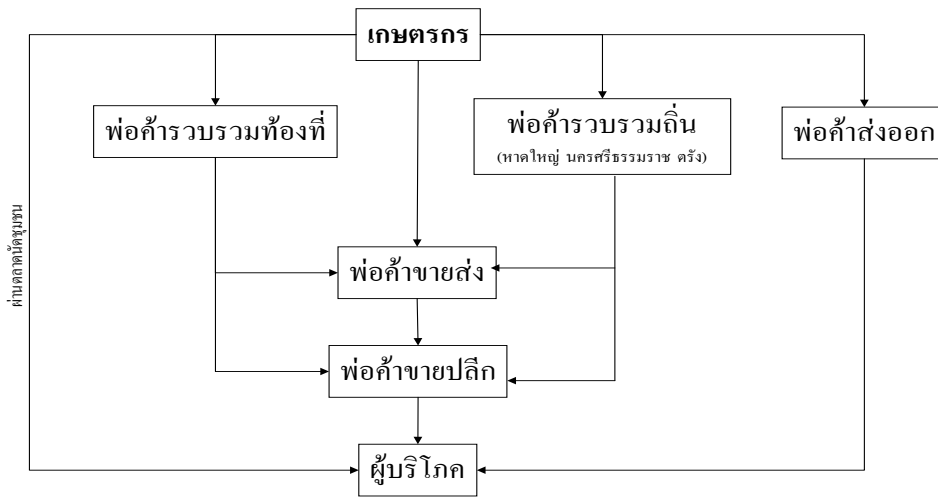

ที่มา : สำนักงานพาณิชย์จังหวัดพัทลุง

วิธีตลาดเงาะ

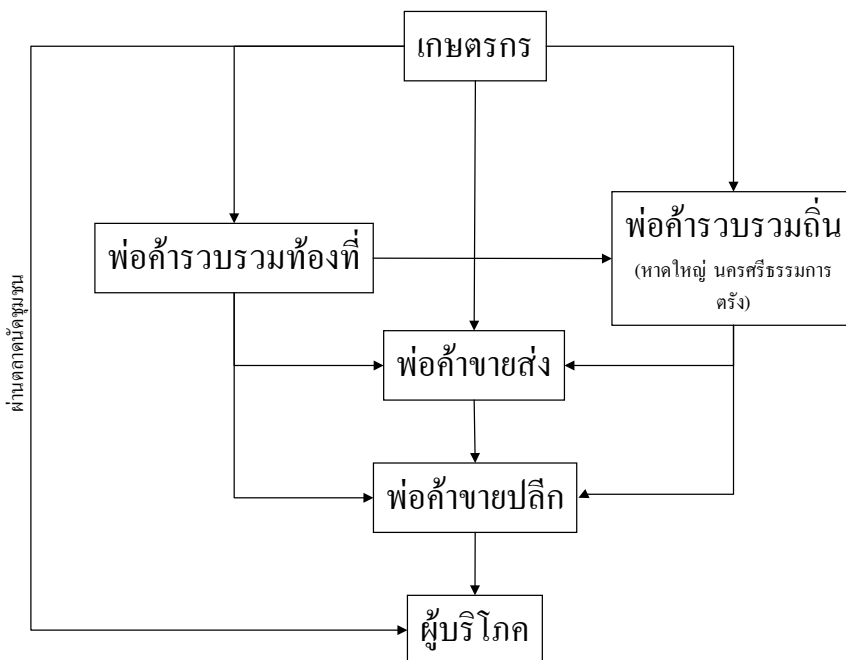

ที่มา : สำนักงานพาณิชย์จังหวัดพัทลุง

พืชไร่ - พืชผัก

พืชไร่ พืชไร่ที่มีมูลค่าสูง 2 อันดับแรกของจังหวัดพัทลุง ในปี 2551 คือ สับปะรด และข้าวโพดหวาน มีมูลค่า 134.472 ล้านบาท และ 10.762 ล้านบาท ตามลำดับ หรือมีมูลค่ารวมคิดเป็นร้อยละ 96.12 ของมูลค่าทั้งหมด พื้นที่ปลูกพืชทั้ง 2 ชนิด เพิ่มขึ้นจากปีก่อน แต่ผลผลิตเฉลี่ยต่อไร่ของพืชแต่ละชนิดลดลงร้อยละ 15.85 และ 10.63 ตามลำดับ เนื่องจากสภาพดินที่เสื่อมลงจากการปลูกซ้ำในพื้นที่เดิม ปุ๋ยมีราคาสูงขึ้น ทำให้เกษตรกรผู้ปลูกลดต้นทุนในการบำรุงดูแล

ปี 2552 คาดว่าพื้นที่ปลูกสับปะรดและข้าวโพดหวานไม่ต่ำกว่าปี 2551 เนื่องจากราคาเป็นแรงจูงใจในการปลูก จากข้อมูลย้อนหลัง 5 ปี ราคาสับปะรดและข้าวโพดหวานมีแนวโน้มสูงขึ้นร้อยละ 13.64 และ 8.57 ตามลำดับ และคาดว่าสับปะรดจะมีผลผลิต 23,450 ตัน และข้าวโพดจะมีผลผลิต 1,467 ตัน

สถานการณ์ปี 2551

1. สับปะรด พื้นที่ปลูกปีนี้ 8,644 ไร่ พื้นที่เก็บเกี่ยว 6,228 ไร่ ผลผลิต 18,829.70 ตัน ราคาที่เกษตรกรขายได้เฉลี่ยกิโลกรัมละ 7.14 บาท ผลผลิตเฉลี่ยต่อไร่ลดลงจากปีก่อนร้อยละ 15.85 หรือลดลง 569.61 ตัน

2. ข้าวโพดหวาน พื้นที่ปลูกปีนี้ 1,113 ไร่ พื้นที่เก็บเกี่ยว 777 ไร่ ผลผลิต 999.90 ตัน ราคาที่เกษตรกรขายได้เฉลี่ยกิโลกรัมละ 10.76 บาท ผลผลิตเฉลี่ยต่อไร่ลดลงจากปีก่อนร้อยละ 10.63 หรือลดลง 153.13 ตัน

พืชผัก พืชผักที่มีมูลค่าสูง 5 อันดับแรกของจังหวัดพัทลุงปี 2551 คือ พริกชี้หนู ขมิ้น ต้นหอม ผักบุ้งน้ำ และถั่วฝักยาว โดยมีมูลค่า 64.483 ล้านบาท 17.500 ล้านบาท 5.436 ล้านบาท 5.260 ล้านบาท และ 3.218 ล้านบาท ตามลำดับ หรือร้อยละ 74.22 ของมูลค่าพืชผักรวมในจังหวัด พื้นที่ปลูกส่วนใหญ่เพิ่มขึ้นจากปีก่อน เนื่องจากราคาเป็นแรงจูงใจทำให้จำนวนเกษตรกรที่ปลูกเพิ่มขึ้น และเกษตรกรที่ปลูกอยู่เดิมเพิ่มพื้นที่ปลูก ส่งผลให้ปริมาณผลผลิตแต่ละชนิดเพิ่มขึ้นจากปี 2550

สถานการณ์ปี 2551

1. พริกชี้หนู พื้นที่ปลูก 1,748 ไร่ พื้นที่เก็บเกี่ยว 1,055 ไร่ ผลผลิต 1,272.85 ตัน ราคาที่เกษตรกรขายได้เฉลี่ยกิโลกรัมละ 50.66 บาท ผลผลิตเฉลี่ยต่อไร่ 1,206.49 กิโลกรัม เพิ่มขึ้นจากปีก่อนร้อยละ 27.94 หรือเพิ่มขึ้น 263.49 กิโลกรัมต่อไร่

แนวโน้มปี 2552 คาดว่าจะมีพื้นที่ปลูก 1,740 ไร่ ผลผลิต 2,099.29 ตัน

2. ขมิ้น พื้นที่ปลูก 537 ไร่ พื้นที่เก็บเกี่ยว 477 ไร่ ผลผลิต 927.40 ตัน ราคาที่เกษตรกรขายได้เฉลี่ยกิโลกรัมละ 18.87 บาท ผลผลิตเฉลี่ยต่อไร่ 1,944.23 กิโลกรัม ลดลงจากปีก่อนในอัตราร้อยละ 23.61 หรือลดลง 600.77 กิโลกรัมต่อไร่

แนวโน้มปี 2552 คาดว่าจะมีพื้นที่ปลูก 597 ไร่ ผลผลิต 1,160 ตัน

3. **ต้นหอม** พื้นที่ปลูก 112 ไร่ ผลผลิต 134.40 ตัน ราคาที่เกษตรกรขายได้เฉลี่ยกิโลกรัมละ 40.45 บาท ผลผลิตเฉลี่ยต่อไร่ 1,200 กิโลกรัม เพิ่มขึ้นจากปีก่อนเล็กน้อยในอัตราร้อยละ 0.76 หรือเพิ่มขึ้น 9 กิโลกรัมต่อไร่

แนวโน้มปี 2552 คาดว่าจะมีพื้นที่ปลูก 112 ไร่ เนื่องจากราคาเป็นแรงจูงใจให้เกษตรกรปลูก ซึ่งราคาปี 2551 สูงกว่าปีก่อนร้อยละ 34.83 หรือเพิ่มขึ้น 10.45 บาทต่อกิโลกรัม และคาดว่าจะมีผลผลิต 134 ตัน

4. **ผักบุ้งน้ำ** พื้นที่ปลูก 186 ไร่ พื้นที่เก็บเกี่ยว 186 ไร่ ผลผลิต 745 ตัน ราคาที่เกษตรกรขายได้เฉลี่ยกิโลกรัมละ 7.06 บาท ผลผลิตเฉลี่ยต่อไร่ 4,005.38 กิโลกรัม เพิ่มขึ้นจากปีก่อนร้อยละ 17.81 หรือเพิ่มขึ้น 605.38 กิโลกรัมต่อไร่

แนวโน้มปี 2552 คาดว่าจะมีพื้นที่ปลูกไม่ต่ำกว่าปี 2551 แม้ว่าราคาที่เกษตรกรขายได้จะลดลงจากปีก่อน แต่เนื่องจากการดูแลต้นทุนการผลิตไม่สูงผลผลิตเฉลี่ยต่อไร่สูง

5. **ถั่วฝักยาว** พื้นที่ปลูก 139 ไร่ พื้นที่เก็บเกี่ยว 139 ไร่ ผลผลิต 201 ตัน ราคาที่เกษตรกรขายได้เฉลี่ยกิโลกรัมละ 16.01 บาท ผลผลิตเฉลี่ยต่อไร่ 1,446.14 กิโลกรัม สูงกว่าปีก่อนร้อยละ 20.51 หรือเพิ่มขึ้น 246.14 กิโลกรัมต่อไร่

ด้านปศุสัตว์

สินค้าด้านปศุสัตว์ จำนวน 4 ชนิด

1) โคเนื้อ

โคเนื้อในพื้นที่จังหวัดพัทลุง มีปริมาณลดลงอย่างต่อเนื่อง ทั้งจำนวนสัตว์ที่เลี้ยงและจำนวนเกษตรกรผู้เลี้ยง ตั้งแต่ปี 2549 – 2551 ปริมาณการเลี้ยงโคเนื้อลดลงจาก 105,089 98,565 และ 69,680 ตามลำดับ และเกษตรกรผู้เลี้ยงก็ลดลงอย่างต่อเนื่อง จาก 25,658 ราย ในปี 2548 คงเหลือ 18,848 รายในปี 2551 ผลผลิตโคเนื้อที่ผลิตได้ใช้บริโภคภายในจังหวัด 7,200 – 10,000 ตัว/ปี และส่งไปจำหน่ายต่างจังหวัดในพื้นที่ภาคใต้ จังหวัดที่ส่งจำหน่ายมากที่สุด 3 ลำดับ คือ นราธิวาส ปัตตานี และยะลา จำนวน 27,662 ตัว ในรูปของโคเนื้อมีชีวิต คิดเป็นมูลค่า 550 ล้านบาท ปริมาณการเลี้ยงโคเนื้อของจังหวัดพัทลุง มีแนวโน้มลดลงเรื่อย ๆ จากปัจจัยหลาย ๆ ปัจจัย ทั้งราคาโคเนื้อที่คงที่ อาหารโคเนื้อราคาสูงขึ้น พื้นที่เลี้ยงสัตว์ (พื้นที่สาธารณะ) ลดลง ผลตอบแทนจากการเลี้ยงโคเนื้อน้อยเมื่อเทียบกับการทำอาชีพอื่นในพื้นที่ที่เท่ากัน ส่งผลให้เกษตรกรลดขนาดฟาร์มลง ประมาณ 3-5 ตัว/ราย บางรายปรับเปลี่ยนอาชีพโดยการนำเอาพื้นที่ที่เคยปลูกพืชอาหารสัตว์ไปปลูกพืชเศรษฐกิจ เช่น ยางพาราและปาล์มน้ำมัน ซึ่งให้ผลตอบแทนสูงกว่าการเลี้ยงโคเนื้อ ในอนาคตอันใกล้หากไม่มีการแก้ไขปัญหา หรือมีโครงการมาสนับสนุน คาดว่าปริมาณการเลี้ยงจะลดลงอีก

ตารางที่ 50 แสดงจำนวนโคเนื้อและเกษตรกรผู้เลี้ยง ปี 2548 – 2551

อำเภอ	ปี 2548		ปี 2549		ปี 2550		ปี 2551	
	จำนวน (ตัว)	เกษตรกร (ราย)	จำนวน (ตัว)	เกษตรกร (ราย)	จำนวน (ตัว)	เกษตรกร (ราย)	จำนวน (ตัว)	เกษตรกร (ราย)
เมืองพัทลุง	28,062	5,209	21,423	4,869	21,221	4,823	16,904	4,648
เขาชัยสน	15,611	2,690	14,267	3,074	14,655	3,079	8,149	2,049
ควนขนุน	17,618	5,248	21,918	5,099	20,844	7,639	12,799	3,635
ปากพะยูน	13,417	6,362	9,869	1,834	9,869	1,834	8,613	1,862
กงหรา	5,289	942	4,735	1,243	5,553	1,257	3,978	1,191
ตะโหมด	5,886	1,540	2,610	738	2,676	748	1,946	657
ศรีบรรพต	6,286	1,462	3,972	1,122	3,134	1,000	1,380	522
ป่าบอน	8,292	1,606	8,309	1,576	8,300	1,570	5,581	1,269
บางแก้ว	7,080	1,442	5,854	1,328	2,834	2,550	3,519	972
ป่าพะยอม	7,587	1,593	6,672	1,478	5,689	1,408	3,489	1,087
ศรีนครินทร์	6,147	1,564	5,469	1,407	3,790	1,021	3,322	956
รวม	121,275	25,658	105,098	23,768	98,565	26,929	69,680	18,848

ที่มา : ข้อมูลและการวิเคราะห์ข้อมูล สำนักงานปศุสัตว์จังหวัดพัทลุง

วิธีการตลาดโคเนื้อของจังหวัดพัทลุง

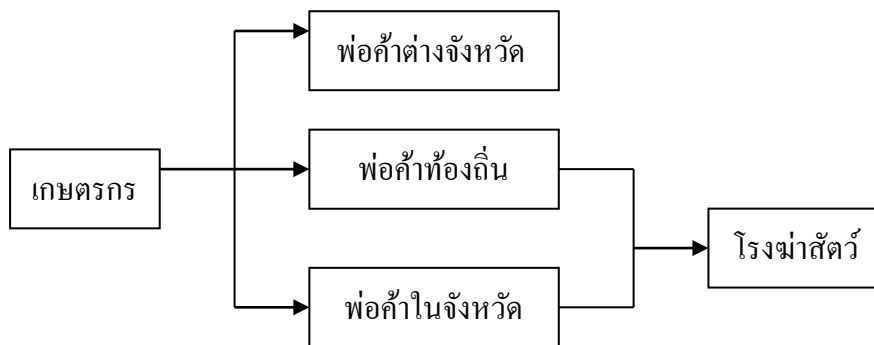

ที่มา : สำนักงานเศรษฐกิจการเกษตรเขต 9 (แผนพัฒนาจังหวัดพัทลุงอยู่ดีมีสุขด้านการเกษตร ปี 2551 – 2554)

2) โคนม

จังหวัดพัทลุง เป็นจังหวัดที่มีการเลี้ยงโคนมมากที่สุดในภาคใต้ สามารถผลิตน้ำนมดิบได้ 17 ตัน/วัน แต่ในช่วงปี 2549 เป็นต้นมา การเลี้ยงโคนมของจังหวัดพัทลุงมีปริมาณการเลี้ยงที่ลดลง ทั้งจำนวนโคนมและเกษตรกรผู้เลี้ยง ปัจจัยสำคัญที่ทำให้เกษตรกรเลี้ยงโคนมในจังหวัดพัทลุงเลิกเลี้ยงโคนมจำนวนมากเนื่องจากในช่วงปี 2549 – 2550 ต้นทุนการผลิตสูงชันมาก แต่ราคาน้ำนมดิบคงที่ทำให้เกษตรกรขาดทุน ประกอบกับสินค้าทางการเกษตรชนิดอื่นราคาสูงขึ้น ทั้งยางพารา ปาล์มน้ำมัน ส่งผลให้เกษตรกรนำพื้นที่ปลูกพืชอาหารสัตว์ปรับเปลี่ยนเป็นปลูกยางพาราและปาล์มน้ำมันแทน ถึงแม้ว่าในกลางปี 2550 ราคาน้ำนมดิบ

ปรับตัวสูงขึ้นเป็น 14.50 บาท/กก. แต่ราคาอาหารสัตว์ก็ปรับราคาสูงขึ้นมากอาจส่งผลให้เกษตรกรผู้เลี้ยงโคนมลดจำนวนลงอีก ปัจจุบัน (มกราคม 2552 คงเหลือเกษตรกรที่เลี้ยงโคนม จำนวน 110 ราย มีปริมาณน้ำนมดิบเข้าสู่โรงงานเฉลี่ยวันละ 12 ตัน

ตารางที่ 51 แสดงจำนวนโคนม น้ำนมดิบ และเกษตรกรผู้เลี้ยง ปี 2549 – 2551

อำเภอ	ปี 2549			ปี 2550			ปี 2551		
	จำนวน (ตัว)	เกษตรกร (ราย)	จำนวน น้ำนมดิบ (กก.)	จำนวน (ตัว)	เกษตรกร (ราย)	จำนวน น้ำนมดิบ (กก.)	จำนวน (ตัว)	เกษตรกร (ราย)	จำนวน น้ำนมดิบ (กก.)
เมืองพัทลุง	2,245	151	7,397	1,254	73	4,132	1,011	60	4,630
เขาชัยสน	324	34	1,221	95	7	361	190	9	504
ควนขนุน	492	34	2,688	264	15	1,443	303	12	1,387
ปากพะยูน	47	6	141	14	3	40	1	1	-
กงหรา	114	9	1,011	57	3	477	33	2	112
ตะโหมด	3	2	-	-	-	-	-	-	-
ศรีบรรพต	51	4	155	32	2	103	40	2	215
ป่าบอน	16	1	90	-	-	-	1	1	-
บางแก้ว	150	19	287	27	2	52	7	1	32
ป่าพะยอม	1,204	76	3,623	755	38	2,272	728	33	2,867
ศรีนครินทร์	220	8	542	52	4	129	49	3	328
รวม	4,866	344	17,155	2,550	147	9,009	2,363	124	10,175

ที่มา : ข้อมูลและการวิเคราะห์ข้อมูล สำนักงานปศุสัตว์จังหวัดพัทลุง

3) สุกร

จังหวัดพัทลุงมีการเลี้ยงสุกรจำนวนมาก ผลิตสุกรขุนได้ไม่น้อยกว่า 450,000 ตัว/ปี ส่วนใหญ่ส่งจำหน่ายในพื้นที่ภาคใต้ ตั้งแต่ สุราษฎร์ธานี ลงมา ไม่น้อยกว่าเดือนละ 27,000 ตัว/เดือน คิดเป็นมูลค่า 1,700 ล้านบาท/ปี ใช้บริโภคภายในจังหวัดไม่น้อยกว่าเดือนละ 10,000 ตัว คิดเป็นมูลค่า 660 ล้านบาท/ปี เกษตรกรผู้เลี้ยงสุกรประสบปัญหาอาหารสุกรราคาแพง ส่งผลให้เกษตรกรผู้เลี้ยงรายย่อยเลิกเลี้ยงเป็นจำนวนมาก เนื่องจากสุราอาหารที่เพิ่มสูงขึ้นไม่ไหว เกษตรกรที่ยังเลี้ยงอยู่ส่วนใหญ่เป็นเกษตรกรที่รับจ้างเลี้ยงของบริษัทต่าง ๆ และเกษตรกรรายใหญ่ที่มีการเลี้ยงสุกรจำนวนมากเลี้ยงแบบครบวงจรมีการผสมอาหารสุกรใช้เองเพื่อลดต้นทุน มีตลาดจำหน่ายที่แน่นอน เกษตรกรส่วนที่เพิ่มปริมาณการเลี้ยง(ขยายฟาร์ม) มากขึ้น เกษตรกรรายย่อยที่เลิกเลี้ยงไปแล้วจะกลับมาเลี้ยงสุกรอีกเมื่อราคาสุกรสูงขึ้น หรือมีการส่งเสริมและสนับสนุนให้มีการแปรรูปเนื้อสุกรเป็นผลิตภัณฑ์ที่มีคุณภาพ

ตารางที่ 52 แสดงจำนวนสุกรและเกษตรกรผู้เลี้ยง ปี 2548 – 2551

อำเภอ	ปี 2548		ปี 2549		ปี 2550		ปี 2551	
	จำนวน (ตัว)	เกษตรกร (ราย)	จำนวน (ตัว)	เกษตรกร (ราย)	จำนวน (ตัว)	เกษตรกร (ราย)	จำนวน (ตัว)	เกษตรกร (ราย)
เมืองพัทลุง	26,143	621	17,558	821	16,428	765	23,242	802
เขาชัยสน	5,620	250	8,524	445	8,524	445	8,615	332
ควนขนุน	28,257	1,556	57,497	1,474	65,738	2,757	50,091	1,340
ปากพะยูน	7,688	276	4,994	298	5,024	298	10,463	397
กงหรา	4,786	141	2,694	280	8,210	267	3,464	267
ตะโหมด	2,610	68	1,631	38	4,435	42	934	32
ศรีบรรพต	15,643	595	22,887	792	37,145	1,297	16,461	330
ป่าบอน	17,496	162	6,677	143	22,900	112	25,664	169
บางแก้ว	5,008	108	3,544	127	3ม 17 1	129	3,798	95
ป่าพะยอม	9,395	386	8,823	404	8,999	421	7,630	284
ศรีนครินทร์	7,136	261	8,460	249	5,795	192	9,455	238
รวม	129,782	4,424	143,289	5,071	186,369	6,725	159,817	4,286

ที่มา : ข้อมูลและการวิเคราะห์ข้อมูล สำนักงานปศุสัตว์จังหวัดพัทลุง

วิธีการตลาดสุกรขุนของจังหวัดพัทลุง

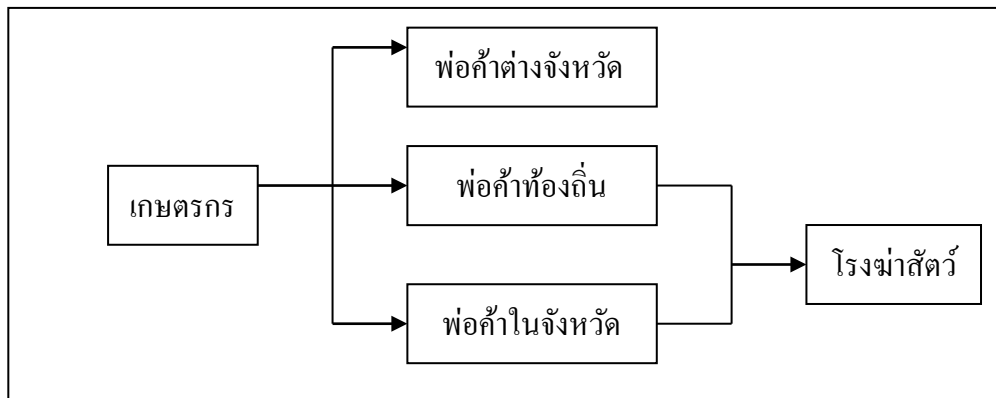

ที่มา : สำนักงานเศรษฐกิจการเกษตรเขต 9 (แผนพัฒนาจังหวัดพัทลุงอยู่ดีมีสุขด้านการเกษตร ปี 2551 – 2554)

4) ไก่เนื้อ

จังหวัดพัทลุง มีการเลี้ยงไก่เนื้อจำนวนมาก ปริมาณการเลี้ยงเพิ่มขึ้นทุกปี จากการสำรวจจำนวนสัตว์ เดือนมกราคม 2551 มีไก่เนื้อจำนวน 2,172,080 ตัว และจากสถิติปี 2551 (เดือนมกราคม- ธันวาคม 2551) มีเกษตรกรขออนุญาตนำลูกไก่เนื้อเข้าเลี้ยงใหม่ในฟาร์มของตนเอง จำนวน 8,863,800 ตัว เกษตรกรส่วนใหญ่เป็นเกษตรกรที่รับเลี้ยงจากบริษัทใหญ่ ๆ ผลผลิตที่ได้ร้อยละ 90 ส่งจำหน่ายจังหวัดต่าง ๆ ในพื้นที่ภาคใต้ ในรอบปี 2551 ผู้ประกอบการเลี้ยงไก่เนื้อ ขออนุญาตเคลื่อนย้ายไก่เนื้อออกนอกเขตจังหวัด จำนวน

5,520,958 ตัว นำรายได้เข้าจังหวัดเป็นมูลค่า 380 ล้านบาท ใช้บริโภคภายในจังหวัดปีละ 450,000 ตัว คิดเป็นมูลค่า 40 ล้านบาท และแนวโน้มมีการขยายทั้งจำนวนเกษตรกรและปริมาณการเลี้ยง เพื่อรองรับปริมาณการเลี้ยงที่เพิ่มขึ้น รัฐควรสนับสนุนให้มีการสร้างโรงฆ่าไก่มาตรฐานและสนับสนุนการแปรรูปเนื้อไก่เป็นผลิตภัณฑ์ที่มีคุณภาพ เพื่อเพิ่มมูลค่าผลผลิตไก่เนื้อ

ตารางที่ 53 แสดงจำนวนไก่เนื้อและเกษตรกรผู้เลี้ยง ปี 2548 – 2551

อำเภอ	ปี 2548		ปี 2549		ปี 2550		ปี 2551	
	จำนวน (ตัว)	เกษตรกร (ราย)	จำนวน (ตัว)	เกษตรกร (ราย)	จำนวน (ตัว)	เกษตรกร (ราย)	จำนวน (ตัว)	เกษตรกร (ราย)
เมืองพัทลุง	87,400	129	106,569	35	210,096	42	496,741	60
เขาชัยสน	58,000	23	84,447	37	120,000	16	253,380	36
ควนขนุน	74,146	32	62,875	68	120,043	690	180,691	55
ปากพะยูน	27,659	13	2,901	17	86,894	21	178,870	8
กงหรา	23,112	8	67,025	13	255,300	24	315,820	35
ตะโหมด	18,900	19	1,161	8	750	7	30,000	3
ศรีบรรพต	41,900	24	29,705	11	62,000	19	120,400	21
ป่าบอน	91,000	27	27,428	8	170,500	14	150,209	26
บางแก้ว	10,500	7	198	10	198	10	69	4
ป่าพะยอม	24,000	11	22,176	16	67,500	12	83,000	16
ศรีนครินทร์	124,000	33	71,728	17	71,728	17	363,400	41
รวม	580,617	326	476,213	240	1,165,009	872	2,172,580	305

ที่มา : ข้อมูลและการวิเคราะห์ข้อมูล สำนักงานปศุสัตว์จังหวัดพัทลุง

5) การเลี้ยงแพะ

ในอดีตที่ผ่านมา การเลี้ยงแพะของเกษตรกรในจังหวัดพัทลุง มักจำกัดอยู่ในกลุ่มเกษตรกรที่นับถือศาสนาอิสลาม และผู้บริโภครวมไปไม่นิยมบริโภคเนื้อแพะและผลิตภัณฑ์แพะ ส่วนใหญ่ใช้ประกอบพิธีกรรมทางศาสนาของศาสนาอิสลาม ประกอบกับในช่วงปี 2549-2551 แพะมีราคาตกต่ำ เหลือกิโลกรัมละ 60-80 บาท พืชเศรษฐกิจ (ยางพารา) มีราคาสูง เกษตรกรนำพื้นที่ปลูกหญ้าไปปลูกพืชเศรษฐกิจ จึงลดปริมาณการเลี้ยงลง บางรายเลิกเลี้ยง ส่งผลให้ปริมาณแพะในพื้นที่จังหวัดพัทลุง ลดลงเป็นจำนวนมาก จากจำนวน 6,665 ตัว เกษตรกร 735 ราย ในปี 2547 ลดลงเหลือ 4,157 ตัว ในปี 2549

ปัจจุบันเกษตรกรทั่วไปสนใจ อาชีพการเลี้ยงแพะกันมากขึ้น ทำให้ปริมาณเพิ่มขึ้นจากการสำรวจ ณ วันที่ 1 มกราคม 2551 พบว่ามีจำนวนแพะในพื้นที่ จำนวน 4,373 ตัว วันที่ 1 มกราคม 2552 มีแพะจำนวน 4,462 ตัว และคาดว่าปริมาณแพะในพื้นที่ จะเพิ่มขึ้นอีก เนื่องจากราคาจำหน่ายแพะปรับราคาสูงขึ้น เป็นกิโลกรัมละ 120 บาท และหาก ศูนย์อาหารฮาลาล ในพื้นที่จังหวัดชายแดน เปิดทำการ ความต้องการผลผลิตแพะเข้าสู่ศูนย์อาหารฮาลาลมากขึ้น จะทำให้เกษตรกรหันมาสนใจอาชีพการเลี้ยงแพะกันมากขึ้น

ตารางที่ 54 แสดงจำนวนแพะและเกษตรกรผู้เลี้ยง ปี 2548 – 2551

อำเภอ	ปี 2548		ปี 2549		ปี 2550		ปี 2551	
	จำนวน (ตัว)	เกษตรกร (ราย)	จำนวน (ตัว)	เกษตรกร (ราย)	จำนวน (ตัว)	เกษตรกร (ราย)	จำนวน (ตัว)	เกษตรกร (ราย)
เมืองพัทลุง	42	3	297	37	343	41	210	19
เขาชัยสน	530	40	210	28	123	21	221	26
ควนขนุน	118	8	49	14	70	15	109	3
ปากพะยูน	1,220	134	300	53	300	53	711	100
กงหรา	1,347	213	1,321	295	737	151	1,163	239
ตะโหมด	1,683	184	940	218	1,134	216	860	158
ศรีบรรพต	126	13	146	12	186	9	529	11
ป่าบอน	303	31	239	34	230	30	234	29
บางแก้ว	212	38	184	47	182	46	162	20
ป่าพะยอม	568	25	303	16	275	6	48	2
ศรีนครินทร์	143	5	168	9	84	7	96	3
รวม	6,292	694	4,157	763	3,664	595	4,343	610

ที่มา : ข้อมูลและการวิเคราะห์ข้อมูล สำนักงานปศุสัตว์จังหวัดพัทลุง

ด้านประมง

สัตว์น้ำเศรษฐกิจที่สำคัญของจังหวัดพัทลุงมี 4 ชนิด

สถานการณ์ปี 2551

1. ปลาตุ๊ก ในปีนี้มีพื้นที่การเลี้ยงเพิ่มขึ้นเนื่องจากการดำเนินโครงการอยู่ดีมีสุขของจังหวัดพัทลุง แต่ผลผลิตลดลงเนื่องจากส่วนใหญ่ผู้ร่วมโครงการอยู่ดีมีสุข ดำเนินการเลี้ยงแบบเศรษฐกิจพอเพียง เกษตรกรทยอยจับเพื่อบริโภคเป็นส่วนมาก ส่วนมูลค่าและราคาเพิ่มขึ้น เนื่องจากราคาผลผลิตต่อกิโลกรัมเพิ่มสูงขึ้น

2. ปลากะพง ผลผลิตและมูลค่าลดลง เนื่องจากเกษตรกรลดปริมาณการเลี้ยงลง จากสาเหตุหลายประการด้วยกัน อาทิ สภาพแวดล้อมในทะเลสาบสงขลาเปลี่ยนแปลง น้ำเสียเป็นช่วง ๆ และปัจจัยการผลิตมีราคาสูง ทำให้มูลค่าลดลง

3. กุ้งก้ามกราม พันธุ์กุ้งหายากและต้นทุนการผลิตสูงขึ้นทำให้เกษตรกรลดปริมาณการเลี้ยงลงทำให้มูลค่าลดลง

4. กุ้งทะเล ปี ต้นทุนการผลิตสูงขึ้น เช่นน้ำมัน อาหาร ทำให้เกษตรกรหยุดเลี้ยงเป็นจำนวนมาก ทำให้มูลค่าลดลง

คาดการณ์ปี 2552 คาดว่าสภาวะการเลี้ยงปลาตุ๊ก ปลากะพง กุ้งก้ามกราม และกุ้งทะเล มีการขยายตัว เนื่องจากราคาผลผลิตจะดีขึ้น แม้ว่าต้นทุนการผลิตจะสูงก็ตามแต่เกษตรกรสามารถดำเนินการเลี้ยงให้

คุ้มทุนได้ ส่วนกุ้งทะเลจะชะลอตัว เนื่องจากราคาปัจจัยการผลิตมีราคาสูง และสภาพแวดล้อมที่เปลี่ยนไปทำให้มีความเสี่ยงสูงต่อการดำเนินการเลี้ยง

ตารางที่ 54 แสดงสัตว์น้ำเศรษฐกิจที่สำคัญของจังหวัดพัทลุง ปี 2549 - 2551

ชนิดสัตว์น้ำ	ปี 2549			ปี 2550			ปี 2551		
	พื้นที่เลี้ยง(ไร่)	ผลผลิต(ตัน)	มูลค่า(ล้านบาท)	พื้นที่เลี้ยง(ไร่)	ผลผลิต(ตัน)	มูลค่า(ล้านบาท)	พื้นที่เลี้ยง(ไร่)	ผลผลิต(ตัน)	มูลค่า(ล้านบาท)
ปลาดุก	2288.03	3273.45	108.02	2,802.00	3753.48	123.86	2,999.19	3,312.05	129.17
ปลากะพงขาว	58.90	369.67	46.21	62.23	399.52	49.94	33.75	283.83	36.89
กุ้งก้ามกราม	178.85	87.54	29.33	189.85	82.44	28.03	238.57	80.39	20.09
กุ้งทะเล	4972.50	3144.00	326.27	5870.50	2636.00	279.42	1,804.65	1,729.56	187.22

ที่มา : ข้อมูล และวิเคราะห์ข้อมูล สำนักงานประมงจังหวัดพัทลุง

วิธีการตลาดประมงของจังหวัดพัทลุง

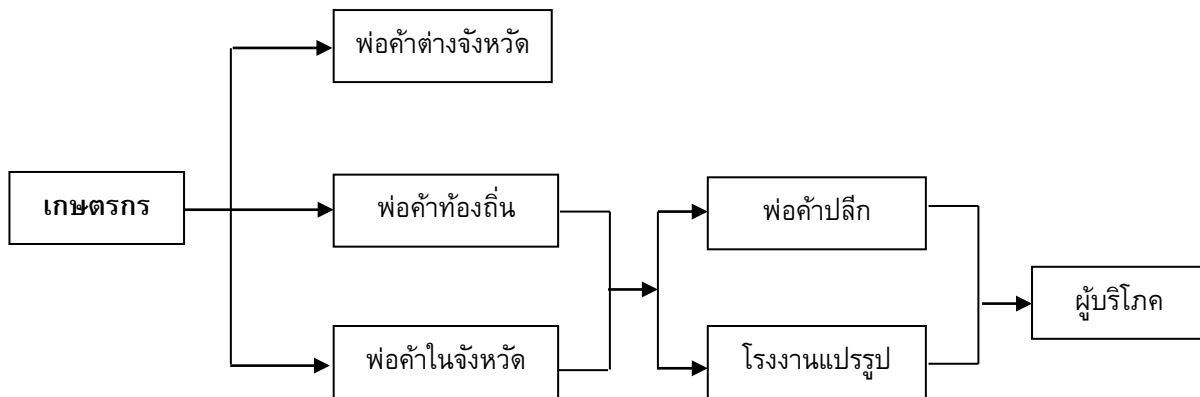

ที่มา : สำนักงานเศรษฐกิจการเกษตรเขต 9 (แผนพัฒนาจังหวัดพัทลุงอยู่ดีมีสุขด้านการเกษตร ปี 2551 – 2554)

ภาคผนวก

ตารางแสดงพื้นที่ปลูกและผลผลิตข้าวนาปีของจังหวัดพัทลุง ช่วงระยะเวลา 5 ปี แยกรายอำเภอ (ปี 2547/48-2551/52)

อำเภอ	ปี 2547/48			ปี 2548/49			ปี 2549/50			ปี 2550/51			ปี 2551/52			
	พื้นที่		ผลผลิต	พื้นที่		ผลผลิต	พื้นที่		ผลผลิต	พื้นที่		ผลผลิต	พื้นที่		ผลผลิต	
	ปลูก (ไร่)	เก็บเกี่ยว (ไร่)	รวม (ตัน)	ปลูก (ไร่)	เก็บเกี่ยว (ไร่)	รวม (ตัน)	ปลูก (ไร่)	เก็บเกี่ยว (ไร่)	รวม (ตัน)	ปลูก (ไร่)	เก็บเกี่ยว (ไร่)	รวม (ตัน)	ปลูก (ไร่)	เก็บเกี่ยว (ไร่)	รวม (ตัน)	
เมืองพัทลุง	136,605	136,605	68,302.50	117,241	89,449	40,252.00	95,582	95,399	62,009.35	86,065	86,065	41,659.00	111,529	90,163.75	54,468.03	
เขาชัยสน	52,489	52,489	27,470.64	44,026	29,970	13,486.50	48,772	48,772	24,532.32	40,708	40,708	19,973.00	35,669	35,369.00	16,897.25	
ควนขนุน	127,086	127,086	82,605.90	91,228	62,846	26,395.30	73,056	69,913	31,810.42	67,596	67,596	33,221.00	82,348	72,556.00	33,789.35	
ปากพะยูน	46,484	46,484	17,775.02	39,172	31,669	12,667.60	44,065	43,715	17,486.00	31,938	31,938	13,332.00	28,731	28,546.00	11,603.20	
กงหรา	16,514	16,514	7,266.16	19,928	19,487	8,769.20	19,073	19,073	8,773.58	18,641	18,641	8,574.00	14,501	14,205.00	6,392.25	
ตะโหมด	2,050	2,050	820.00	2,160	1,897	853.70	1,990	1,990	895.50	1,031	1,031	500.00	780	780.00	386.00	
ศรีบรรพต	2,616	2,616	1,119.91	2,084	2,084	937.80	1,793	1,793	819.40	2,240	2,240	1,093.00	1,885	1,585.00	836.71	
ป่าบอน	26,952	26,952	10,298.63	37,078	36,205	15,206.10	30,299	30,299	12,452.89	20,457	20,457	7,846.00	24,414	23,195.00	10,213.99	
บางแก้ว	18,689	18,689	7,662.49	16,538	13,598	5,983.10	16,080	16,080	6,785.76	10,597	10,597	3,948.00	6,809	6,809.00	3,216.30	
ป่าพะยอม	19,550	19,550	8,993.00	17,725	15,332	6,592.80	17,002	17,002	9,215.08	6,937	6,937	3,717.00	7,190	5,560.25	2,225.35	
ศรีนครินทร์	6,130	6,130	3,579.00	4,830	4,803	2,281.40	3,391	3,391	1,390.31	3,391	3,391	1,424.00	3,391	3,270.00	1,455.18	
รวม	455,165	455,165	235,893.25	392,010	307,340	133,425.50	351,103	347,427	176,170.61	289,601	289,601	135,287.00	317,247	282,039.00	141,484	
ผลผลิตเฉลี่ย (กก./ไร่)			518.26				434.13				507.07				467.15	501.65
ราคาเฉลี่ย (บาท/ตัน)			4,145.71				6,000.00				5,120.00				7,580.00	9,903.63

ที่มา : สำนักงานเกษตรจังหวัดพัทลุง

ตารางแสดงพื้นที่ปลูกและผลผลิตยางพาราของจังหวัดพัทลุง ช่วงระยะเวลา 5 ปี แยกรายอำเภอ (ปี 2547/48-2551/52)

อำเภอ	ปี 2547			ปี 2548			ปี 2549			ปี 2550			ปี 2551						
	พื้นที่		ผลผลิต	พื้นที่		ผลผลิต	พื้นที่		ผลผลิต	พื้นที่		ผลผลิต	พื้นที่		ผลผลิต				
	ปลูก (ไร่)	กรีต (ไร่)	รวม (ตัน)	ปลูก (ไร่)	กรีต (ไร่)	รวม (ตัน)	ปลูก (ไร่)	กรีต (ไร่)	รวม (ตัน)	ปลูก (ไร่)	กรีต (ไร่)	รวม (ตัน)	ปลูก (ไร่)	กรีต (ไร่)	รวม (ตัน)				
เมืองพัทลุง	30,564	27,685	6,782.83	41,214	28,195.00	7,613.00	38,405	28,335.00	10,625.63	49,545	28,335.00	9,896.61	49,595	29,335.00	7,674.10				
เขาชัยสน	48,096	41,596	9,567.08	50,949	38,647.00	13,024.00	58,516	41,910.00	15,087.60	64,509	41,910.00	16,317.72	64,649	44,375.00	12,353.78				
ควนขนุน	63,624	53,436	12,610.90	67,180	57,554.00	15,540.00	82,900	57,574.00	15,544.98	82,900	57,574.00	19,489.59	82,900	59,944.00	18,919.83				
ป่าพะยอม	78,941	64,652	16,033.70	75,848	75,848.00	20,251.42	81,524	54,907.00	16,472.10	82,424	54,907.00	21,265.97	82,880	56,602.00	14,688.54				
กงหรา	62,320	46,644	11,661.00	62,384	43,908.00	11,723.44	65,133	43,596.00	11,334.96	65,133	43,596.00	12,490.25	65,133	43,596.00	11,369.33				
ตะโหมด	74,330	62,637	15,032.88	88,930	62,945.00	16,806.00	93,628	62,945.00	24,548.55	100,288	62,945.00	20,772.22	97,603	62,945.00	18,791.56				
ศรีบรรพต	59,305	40,041	10,410.66	63,153	39,785.00	10,622.60	69,712	52,092.00	19,794.96	69,837	52,092.00	20,662.14	69,954	49,982.00	14,947.78				
ป่าบอน	145,091	124,652	33,032.78	153,556	82,579.00	22,709.20	163,939	131,058.00	49,146.75	163,939	132,139.00	45,074.48	163,979	132,139.00	42,048.06				
บางแก้ว	12,531	10,025	2,506.25	25,533	17,423.00	4,652.00	22,671	15,698.00	5,886.75	25,799	15,698.00	4,846.91	26,339	14,453.00	3,565.81				
ป่าพะยอม	90,443	78,133	18,751.92	90,187	68,445.00	16,974.40	95,444	75,001.00	22,500.30	95,448	75,001.00	20,417.20	96,790	75,567.00	18,473.01				
ศรีนครินทร์	43,138	41,098	12,329.40	41,920	36,283.00	12,445.10	47,712	32,282.00	8,070.50	47,712	32,282.00	9,078.75	47,712	32,282.00	9,087.39				
รวม	708,383	590,599	148,719.40	760,854	551,612.00	152,361.16	819,584	595,398.00	199,013.08	847,534	596,479.00	200,311.84	847,534	601,220.00	171,919.19				
ผลผลิตเฉลี่ย (กก./ไร่)			251.81				276.21				334.25				335.82				285.95
ราคาเฉลี่ย (บาท/ตัน)			41.98				55.00				69.00				68.88				79.69

ที่มา : สำนักงานเกษตรจังหวัดพัทลุง

ตารางแสดงพื้นที่ปลูกและผลผลิตปาล์มน้ำมันของจังหวัดพัทลุง ช่วงระยะเวลา 5 ปี แยกรายอำเภอ (ปี 2547/48-2551/52)

อำเภอ	ปี 2547			ปี 2548			ปี 2549			ปี 2550			ปี 2551		
	พื้นที่		ผลผลิต (ตัน)	พื้นที่		ผลผลิต (ตัน)	พื้นที่		ผลผลิต (ตัน)	พื้นที่		ผลผลิต (ตัน)	พื้นที่		ผลผลิต (ตัน)
	ปลูก (ไร่)	เก็บเกี่ยว (ไร่)		ปลูก (ไร่)	เก็บเกี่ยว (ไร่)		ปลูก (ไร่)	เก็บเกี่ยว (ไร่)		ปลูก (ไร่)	ให้ผล/เก็บเกี่ยว (ไร่)		ปลูก (ไร่)	เก็บเกี่ยว (ไร่)	
เมืองพัทลุง	18	8.00	10.80	162	41.00	55.00	1,211	343	977.55	1,412	343/343	411.60	1,566	343.00	463.05
เขาชัยสน	268	0.00	0.00	115	107.00	185.10	1,081	107	321.00	921	0	0.00	921	0.00	0.00
ควนขนุน	144	16.00	21.60	456	45.00	87.17	946	45	109.67	974	33/33	33.90	974	45.00	120.00
ป่าพะยอม	178	45.00	108.00	187	187.00	250.58	1,824	70	70.00	2,911	380/380	690.00	2,073	380.00	926.40
กงหรา	10	0.00	0.00	10	0.00	0.00	0	0	0.00	93	0	0.00	93	0.00	0.00
ตะโหมด	160	160.00	288.00	50	50.00	138.50	65	65	195.00	158	148/148	476.50	158	148.00	296.00
ศรีบรรพต	70	35.00	98.00	112	76.00	212.80	124	84	126.00	125	84/84	252.00	167	84.00	251.00
ป่าบอน	616	476.00	1,428.00	1,754	709.00	1,061.40	2,821	634	951.00	2,861	684/684	826.10	2,861	684.00	1,580.04
บางแก้ว	167	30.00	54.00	223	111.00	226.30	440	77	215.60	963	112/112	132.00	963	112.00	144.00
ป่าพะยอม	200	150.00	300.00	200	150.00	300.00	95	40	80.00	240	40/40	130.00	240	40.00	55.40
ศรีนครินทร์	0	0.00	0.00	0	0.00	0.00	27	0	0.00	72			72	0.00	0.00
รวม	1,831	920.00	2,308.40	3,269	1,476.00	2,516.85	8,634	1,465	3,045.82	10,730	1,824/1,824	2,952.10	10,088	1,836.00	3,835.89
ผลผลิตเฉลี่ย (กก./ไร่)			2,509.13	1,705.18			2,079.06			1,618.48			2,089.26		
ราคาเฉลี่ย (บาท/ตัน)			3.00	4.00			2.61			2.76			3.84		

ที่มา : สำนักงานเกษตรจังหวัดพัทลุง

ตารางแสดงพื้นที่ปลูกและผลผลิตทุเรียนของจังหวัดพัทลุง ช่วงระยะเวลา 5 ปี แยกรายอำเภอ (ปี 2547/48-2551/52)

อำเภอ	ปี 2547			ปี 2548			ปี 2549			ปี 2550			ปี 2551						
	พื้นที่		ผลผลิต (ตัน)	พื้นที่		ผลผลิต (ตัน)	พื้นที่		ผลผลิต (ตัน)	พื้นที่		ผลผลิต (ตัน)	พื้นที่		ผลผลิต (ตัน)				
	ปลูก (ไร่)	เก็บเกี่ยว (ไร่)		ปลูก (ไร่)	เก็บเกี่ยว (ไร่)		ปลูก (ไร่)	เก็บเกี่ยว (ไร่)		ปลูก (ไร่)	เก็บเกี่ยว (ไร่)		ปลูก (ไร่)	เก็บเกี่ยว (ไร่)					
เมืองพัทลุง	161	126	144.77	88	19.00	22.00	97	69/69	34.50	97	69/69	63.00	30.00	30/-	-				
เขาชัยสน	456	276	453.74	302	64.00	57.60	340	225/25	38.00	340	225/225	215.70	160.00	160/-	-				
ควนขนุน	388	146	182.50	431	282.00	225.60	371	282/-	-	371	282/282	233.36	371.00	339/-	-				
ป่าพะยอม	234	274	274.00	128	128.00	128.00	154	127/20	16.00	154	127/127	68.00	149.00	137/128	29.00				
กงหรา	1,369	958	958.00	1,336	1,169.00	1,413.30	1,336	970/-	-	1,286	970/970	617.05	922.00	900/-	-				
ตะโหมด	2,634	1,523	1,765.16	2,204	1,517.00	1,759.70	2,204	1,517/-	-	2,204	1,517/1,517	977.00	2,204.00	2,017/-	-				
ศรีบรรพต	753	399	329.97	661	398.00	247.20	753	399/2	2.40	753	418/418	407.60	721.00	618/418	4.00				
ป่าบอน	110	90	54.00	232	190.00	158.70	152	152/57	57.00	143	122/122	69.00	143.00	128/-	-				
บางแก้ว	50	36	39.60	131	91.00	91.00	105	59/-	-	105	68/68	58.00	105.00	78/-	-				
ป่าพะยอม	365	266	311.22	1,032	882.00	1,216.30	304	235/235	235.00	243	187/187	167.00	363.00	314/-	-				
ศรีนครินทร์	549	531	658.44	731	702.00	499.80	716	684/-	-	716	684/684	1,112.20	716.00	684/-	-				
รวม	7,069	4,625	5,171.40	7,276	5,442.00	5,819.20	6,532	4,719/408	382.90	6,412	4,669/4,669	3,987.91	5,884.00	5,405/546	33.00				
ผลผลิตเฉลี่ย (กก./ไร่)			1,118.14	ผลผลิตเฉลี่ย (กก./ไร่)			1,069.31	ผลผลิตเฉลี่ย (กก./ไร่)			938.48	ผลผลิตเฉลี่ย (กก./ไร่)			854.13	ผลผลิตเฉลี่ย (กก./ไร่)			60.44
ราคาเฉลี่ย (บาท/ตัน)			11.25	ราคาเฉลี่ย (บาท/ตัน)			12.00	ราคาเฉลี่ย (บาท/ตัน)			16.75	ราคาเฉลี่ย (บาท/ตัน)			13.55	ราคาเฉลี่ย (บาท/ตัน)			27.48

ที่มา : สำนักงานเกษตรจังหวัดพัทลุง

ตารางแสดงพื้นที่ปลูกและผลผลิตมังคุดของจังหวัดพัทลุง ช่วงระยะเวลา 5 ปี แยกรายอำเภอ (ปี 2547/48-2551/52)

อำเภอ	ปี 2547			ปี 2548			ปี 2549			ปี 2550			ปี 2551		
	พื้นที่		ผลผลิต	พื้นที่		ผลผลิต	พื้นที่		ผลผลิต	พื้นที่		ผลผลิต	พื้นที่		ผลผลิต
	ปลูก (ไร่)	เก็บเกี่ยว (ไร่)	รวม (ตัน)	ปลูก (ไร่)	เก็บเกี่ยว (ไร่)	รวม (ตัน)	ปลูก (ไร่)	เก็บเกี่ยว (ไร่)	รวม (ตัน)	ปลูก (ไร่)	เก็บเกี่ยว (ไร่)	รวม (ตัน)	ปลูก (ไร่)	เก็บเกี่ยว (ไร่)	รวม (ตัน)
เมืองพัทลุง	395	310.00	201.50	519	131.00	85.00	475	293/293	117.20	475	293/293	296.00	91	71/-	-
เขาชัยสน	658	318.00	381.60	738	315.00	256.70	728	315/35	24.99	660	228/228	151.00	660	315/-	-
ควนขนุน	976	340.00	412.76	824	259.00	129.50	1,073	259/-	-	1,070	259/259	114.00	1,070	360/-	-
ป่าพะยอม	159	60.00	48.00	107	107.00	85.60	115	107/-	-	154	107/107	39.00	112	107/107	2.00
กงหรา	3,645	1,178.00	852.87	3,484	2,976.00	2,321.30	3,658	2,976/-	-	3,658	2,976/2,976	718.00	3,798	2,976/-	-
ตะโหมด	4,955	600.00	480.00	1,893	493.00	394.40	1,893	493/-	-	1,843	493/493	247.00	1,843	876/-	-
ศรีบรรพต	2,656	945.00	767.34	2,597	874.00	655.50	2,566	921/15	10.50	2,566	1,252/1,252	646.00	2,566	1,539/1,252	4.00
ป่าบอน	152	117.00	128.70	269	110.00	88.40	269	269/-	15.00	303	303/269	145.00	303	269/-	-
บางแก้ว	201	70.00	45.50	367	190.00	162.30	205	190/-	-	205	192/192	83.40	205	192/-	-
ป่าพะยอม	514	275.00	742.50	1,841	1,319.00	1,399.50	623	275/-	-	447	272/272	169.00	753	263/-	-
ศรีนครินทร์	2,449	1,900.00	1,311.00	3,068	2,612.00	1,786.60	2,799	2,204/-	-	2,799	2,204/2,204	2,854.00	2,799	2,204/-	-
รวม	16,760	6,113.00	5,371.77	15,707	9,386.00	7,364.80	14,404	8,302/373	167.69	14,180	8,579/8,545	5,462.40	14,200	9,172/1,359	6.00
ผลผลิตเฉลี่ย (กก./ไร่)			878.75	784.66			449.57			639.25	4.42				
ราคาเฉลี่ย (บาท/ตัน)			18.63	8.00			17.86			13.06	18.33				

ที่มา : สำนักงานเกษตรจังหวัดพัทลุง

ตารางแสดงพื้นที่ปลูกและผลผลิตของจังหวัดพัทลุง ช่วงระยะเวลา 5 ปี แยกรายอำเภอ (ปี 2547/48-2551/52)

อำเภอ	ปี 2547			ปี 2548			ปี 2549			ปี 2550			ปี 2551			
	พื้นที่		ผลผลิต (ตัน)	พื้นที่		ผลผลิต (ตัน)	พื้นที่		ผลผลิต (ตัน)	พื้นที่		ผลผลิต (ตัน)	พื้นที่		ผลผลิต (ตัน)	
	ปลูก (ไร่)	เก็บเกี่ยว (ไร่)		ปลูก (ไร่)	เก็บเกี่ยว (ไร่)		ปลูก (ไร่)	เก็บเกี่ยว (ไร่)		ปลูก (ไร่)	เก็บเกี่ยว (ไร่)		ปลูก (ไร่)	เก็บเกี่ยว (ไร่)		
เมืองพัทลุง	482	151	128.35	217	69.00	76.00	330	148/89	35.60	330	148/148	99.00	40	28/-	-	
เขาชัยสน	363	170	204.00	1,208	794.00	873.40	704	222/-	-	704	222/222	175.10	335	246/-	-	
ควนขนุน	689	140	126.00	671	223.00	245.30	594	223/-	-	594	223/223	146.80	407	257/257	21	
ป่าพะยอม	166	66	52.80	129	119.00	97.60	115	61/-	-	115	61/61	36.00	25	10/-	-	
กงหรา	4,957	2,346	2,346.00	4,921	4,130.00	4,543.00	4,960	2,621/-	-	4,960	2,621/2,621	1,116.80	5,095	2,849/-	-	
ตะโหมด	7,337	1,770	2,124.00	4,723	1,690.00	2,028.00	5,174	1,690/-	-	5,174	1,690/1,690	815.00	6,147	2,824/-	-	
ศรีบรรพต	1,380	465	351.54	1,356	404.00	311.10	1,379	459/-	-	1,379	459/459	232.80	1,295	598/459	2	
ป่าบอน	392	215	258.00	303	165.00	181.50	331	172/90	63.00	331	272/196	86.00	406	330/-	-	
บางแก้ว	336	150	120.00	549	324.00	259.20	340	102/-	-	340	118/118	52.50	380	124/-	-	
ป่าพะยอม	632	356	356.00	823	735.00	808.50	635	356/-	-	635	315/232	267.00	479	358/-	-	
ศรีนครินทร์	2,066	850	1,020.00	1,674	1,343.00	1,058.30	1,490	1,074/-	-	1,490	1,074/1,074	1,623.00	1,490	1,274/-	-	
รวม	18,800	6,679	7,086.69	16,574	9,996.00	10,481.90	16,052	7,128/179	98.60		7,203/7,044	4,650.00	16,099	8,898/716	23	
ผลผลิตเฉลี่ย (กก./ไร่)			1,061.04				1,048.61				550.84				660.14	32.12
ราคาเฉลี่ย (บาท/ตัน)			24.73				25.00				30.42				14.81	35.17

ที่มา : สำนักงานเกษตรจังหวัดพัทลุง

ตาราง 27 แสดงพื้นที่ปลูกและผลผลิตเงาะของจังหวัดพัทลุง ช่วงระยะเวลา 5 ปี แยกรายอำเภอ (ปี 2547/48-2551/52)

อำเภอ	ปี 2547			ปี 2548			ปี 2549			ปี 2550			ปี 2551		
	พื้นที่		ผลผลิต	พื้นที่		ผลผลิต	พื้นที่		ผลผลิต	พื้นที่		ผลผลิต	พื้นที่		ผลผลิต
	ปลูก (ไร่)	เก็บเกี่ยว (ไร่)	รวม (ตัน)	ปลูก (ไร่)	เก็บ เกี่ยว (ไร่)	รวม (ตัน)	ปลูก (ไร่)	เก็บเกี่ยว (ไร่)	รวม (ตัน)	ปลูก (ไร่)	เก็บเกี่ยว (ไร่)	รวม (ตัน)	ปลูก (ไร่)	เก็บเกี่ยว (ไร่)	รวม (ตัน)
เมืองพัทลุง	361	235/235	352.50	120	36	54.00	241	120/-	-	241	120/120	68.00	46	45/-	-
เขาชัยสน	319	213/213	338.46	622	295	359.90	684	246/-	-	684	246/246	389.00	206	184/-	-
ควนขนุน	729	367/213	440.40	638	90	89.10	226	90/-	-	226	223/223	241.00	226	223/223	5
ปากพะยูน	200	147/147	176.40	204	204	244.80	135	40/-	-	135	70/70	62.00	41	29/29	3
กงหรา	3,110	2,130/2,130	2,130.00	2,997	2,990	4,292.00	1,992	1,812/-	-	1,992	1,812/1,812	1,300.00	1,912	1,812/1,812	150
ตะโหมด	1,863	763/763	1,144.50	1,065	713	911.90	1,307	713/-	-	1,307	691/691	590.00	1,107	1,003/-	-
ศรีบรรพต	85	70/70	64.40	128	66	84.40	166	96/5	4.00	166	96/96	38.00	87	76/76	19
ป่าบอน	70	50/50	75.00	112	63	88.20	115	112/20	20.00	115	102/102	37.00	82	66/-	-
บางแก้ว	442	342/342	552.23	400	292	287.90	383	259/-	-	383	259/259	191.90	302	274/-	-
ป่าพะยอม	448	359/359	430.80	644	576	552.40	247	185/-	-	247	185/185	195.00	247	247/-	-
ศรีนครินทร์	1,554	1,325/1,325	1,722.50	1,390	1,324	1,572.90	1,325	1,220/-	-	1,325	1,220/1,220	2,149.00	1,298	1,220/180	270
รวม	9,181	6,001/6,001	7,427.19	8,320	6,649	8,537.50	6,821	4,893/25	24.00	6,821	5,024/5,024	5,260.90	5,554	5,179/2,320	447.00
ผลผลิตเฉลี่ย (กก./ไร่)			1,237.66	1,284.03			960.00			1,047.15			192.67		
ราคาเฉลี่ย (บาท/ตัน)			7.38	8.00			15.00			10.62			8.72		

ที่มา : สำนักงานเกษตรจังหวัดพัทลุง

คำนำ

ข้อมูลด้านการเกษตรและสหกรณ์จังหวัดพัทลุง ประจำปี 2551 เล่มนี้ เป็นการประมวลข้อมูลพื้นฐานทั่วไป โครงสร้างการผลิตการเกษตร ซึ่งเกี่ยวกับพื้นที่การเกษตร ครัวเรือนเกษตรกร สถาบันเกษตรกร โดยจำแนกเป็นรายอำเภอทั้ง 11 อำเภอในจังหวัดพัทลุง ตลอดจนสินค้าเกษตรที่สำคัญของจังหวัด เพื่อใช้เป็นประโยชน์จากข้อมูล นำไปวางแผนพัฒนาการเกษตร หรือแนวทางการมาตรการป้องกันผลผลิตทางการเกษตรล้นตลาด

สำนักงานเกษตรและสหกรณ์จังหวัดพัทลุง ขอขอบคุณเจ้าหน้าที่จากหน่วยงานต่าง ๆ ที่ได้สนับสนุนข้อมูลเพื่อให้เอกสารสำเร็จ สมบูรณ์ได้ในครั้งนี้

สำนักงานเกษตรและสหกรณ์จังหวัดพัทลุง

กรกฎาคม 2552

สารบัญ

	หน้า
บทสรุปสำหรับผู้บริหาร	
1. สภาพทั่วไปทางภูมิศาสตร์	1
2. สภาพทั่วไปทางด้านสังคม	3
2.1 เขตการปกครอง	3
2.2 ประชากร	3
3. สภาพทั่วไปทางเศรษฐกิจ	3
3.1 ผลิตภัณฑ์มวลรวมจังหวัด (GPP) ของจังหวัดพัทลุง	3
3.2 รายได้-รายจ่ายเงินสดครัวเรือนเกษตร	5
3.3 ทรัพย์สิน-หนี้สิน	6
4. โครงสร้างการผลิตการเกษตร	7
4.1 พื้นที่การเกษตร	7
4.2 ครัวเรือนเกษตรและแรงงานเกษตร	8
4.3 ข้อมูลแรงงาน	8
4.4 แหล่งน้ำเพื่อการเกษตร	9
4.5 ทรัพยากรดินและป่าไม้	15
4.6 การปฏิรูปที่ดินเพื่อเกษตรกรรม	21
4.7 สหกรณ์ และสถาบันเกษตรกร	24
4.8 การส่งเสริมการทำสวนยาง	27
5. สถานการณ์สินค้าเกษตรที่สำคัญของจังหวัดพัทลุง ปี 2546-2550	
- ด้านพืช	
1. ข้าวนาปี	30
2. ข้าวนาปรัง	33
3. ยางพารา	36
4. ปาล์มน้ำมัน	39
5. ทุเรียน	43
6. มังคุด	45
7. ลองกอง	47
8. เงาะ	49
9. พืชไร่	54
10. พืชผัก	54

สารบัญ (ต่อ)

	หน้า
- ด้านปศุสัตว์	
1. โคเนื้อ	55
2. โคนม	56
3. สุกร	57
4. ไก่เนื้อ	58
5. การเลี้ยงแพะ	59
- ด้านประมง	
1. ปลาดุก	60
2. ปลากะพง	60
3. กุ้งก้ามกราม	60
4. กุ้งทะเล	60

สารบัญตาราง

ตารางที่	หน้า
1 สถิติข้อมูลอุตุนิยมวิทยา ประจำปี พ.ศ. 2551	2
2 จำนวนประชากรแยกตามเขตอำเภอของจังหวัดพัทลุง	3
3 ผลิตภัณฑ์มวลรวมจังหวัดพัทลุงตามราคาประจำปี จำแนกตามสาขาการผลิต	4
4 รายได้เงินสดของครัวเรือนเกษตรภาคใต้ ปี 2549/50	5
5 รายจ่ายเงินสดของครัวเรือนเกษตรภาคใต้ ปี 2549/50	5
6 ผลตอบแทนจากการประกอบการของครัวเรือนเกษตรภาคใต้ ปี 2549/50	6
7 ทรัพย์สิน - หนี้สินของครัวเรือนเกษตรภาคใต้ ปี 2549/50	6
8 พื้นที่ทั้งหมดและพื้นที่ทำการเกษตร ปี 2551/52	7
9 พื้นที่การเกษตรของจังหวัดพัทลุง ปี 2551/52	7
10 ครัวเรือนทั้งหมด ครัวเรือนเกษตร และจำนวนแรงงานเกษตร ปี 2549-2551	8
11 จำนวนประชากร จำแนกตามสถานภาพแรงงานและเพศ จังหวัดพัทลุง	9
12 อุณหภูมิ ความชื้นสัมพัทธ์ ปริมาณน้ำฝนเฉลี่ยในรอบ 10 ปี (พ.ศ.2542-2551)	9
13 ขนาดแหล่งน้ำชลประทานจังหวัดพัทลุง	11
14 คุณลักษณะเด่นของกลุ่มดินที่พบในจังหวัดพัทลุง	16
15 ดินที่มีปัญหาต่อการเกษตรของจังหวัดพัทลุง ปี 2551	17
16 พื้นที่เสี่ยงภัยต่อการเกิดดินโคลนถล่มจังหวัดพัทลุง ปี 2551	18
17 การใช้พื้นที่ป่าสงวนแห่งชาติ ปี 2551	19
18 ข้อมูลป่าชุมชน	20
19 โครงการปฏิรูปที่ดินเพื่อเกษตรกรรมประเภทที่ดินของรัฐ ปีงบประมาณ 2518-2551	21
20 จำนวนสหกรณ์และสมาชิก ปี 2551	25
21 สถาบันเกษตรกร ปี 2551	26
22 การขอรับการสงเคราะห์ ปี 2551	28
23 การขอรับการสงเคราะห์ยางพารา ปี 2551 แยกรายอำเภอ	28
24 การขอรับการสงเคราะห์ไม้ผล ไม้ยืนต้น ปี 2551 แยกรายอำเภอ	29
25 การขอรับการสงเคราะห์ปาล์มน้ำมัน ปี 2551 แยกรายอำเภอ	29
26 พื้นที่ปลูก เก็บเกี่ยว ผลผลิต ข้าวนาปีจังหวัดพัทลุง ปี 2547/48-2551/52	31
28 พื้นที่ปลูก เก็บเกี่ยว ผลผลิต ข้าวนาปีจังหวัดพัทลุง แยกรายอำเภอ ปี 2551/52	32

สารบัญตาราง (ต่อ)

ตารางที่	หน้า
29 พื้นที่ปลูก เก็บเกี่ยว ผลผลิต ข้าวนาปรังจังหวัดพัทลุง ปี 2547-2551	34
30 พื้นที่ปลูก เก็บเกี่ยว ผลผลิต ข้าวนาปรังจังหวัดพัทลุง แยกรายอำเภอ ปี 2551	35
31 พื้นที่ปลูก ให้ผล ผลผลิต ยางพาราจังหวัดพัทลุง ปี 2547-2551	36
32 พื้นที่ปลูก ให้ผล ผลผลิต ยางพาราจังหวัดพัทลุง แยกรายอำเภอ ปี 2551	37
34 พื้นที่ปลูก ให้ผล ผลผลิต ปาล์มน้ำมันจังหวัดพัทลุง ปี 2547-2551	40
36 พื้นที่ปลูก ให้ผล ผลผลิต ปาล์มน้ำมันจังหวัดพัทลุง แยกรายอำเภอ ปี 2551	41
37 ชื่อและสถานที่ตั้งของลานเทในจังหวัดพัทลุง	42
38 พื้นที่ปลูก ให้ผล ผลผลิต ทูเรียนจังหวัดพัทลุง ปี 2547-2551	43
40 พื้นที่ปลูก ให้ผล ผลผลิต ทูเรียนจังหวัดพัทลุง แยกรายอำเภอ ปี 2551	44
41 พื้นที่ปลูก ให้ผล ผลผลิต มังคุดจังหวัดพัทลุง ปี 2547-2551	45
42 พื้นที่ปลูก ให้ผล ผลผลิต มังคุดจังหวัดพัทลุง แยกรายอำเภอ ปี 2551	46
44 พื้นที่ปลูก ให้ผล ผลผลิต ลองกองจังหวัดพัทลุง ปี 2547-2551	47
46 พื้นที่ปลูก ให้ผล ผลผลิต ลองกองจังหวัดพัทลุง ปี 2551 แยกรายอำเภอ	49
47 พื้นที่ปลูก ให้ผล ผลผลิต เงาะจังหวัดพัทลุง ปี 2547-2551	50
49 พื้นที่ปลูก ให้ผล ผลผลิต เงาะจังหวัดพัทลุง ปี 2551 แยกรายอำเภอ	50
50 จำนวนโคนเนื้อและเกษตรกรผู้เลี้ยง ปี 2548-2551	56
51 จำนวนโคนนม น้านมดิบ และเกษตรกรผู้เลี้ยง ปี 2549-2551	57
52 จำนวนสุกรและเกษตรกรผู้เลี้ยง ปี 2548-2551	58
53 จำนวนไก่เนื้อและเกษตรกรผู้เลี้ยง ปี 2548-2551	59
54 จำนวนแพะและเกษตรกรผู้เลี้ยง ปี 2548-2551	60
55 สัตว์น้ำเศรษฐกิจที่สำคัญของจังหวัดพัทลุง ปี 2549-2551	61

สารบัญตารางภาคผนวก

ตารางที่	หน้า	
27	พื้นที่ปลูก เก็บเกี่ยว ผลผลิต ข้าวนาปีจังหวัดพัทลุง แยกรายอำเภอ ปี 2547/48-2551/52	63
33	พื้นที่ปลูก ให้ผล ผลผลิต ยางพาราจังหวัดพัทลุง แยกรายอำเภอ ปี 2547-2551	64
35	พื้นที่ปลูก ให้ผล ผลผลิต ปาล์มน้ำมันจังหวัดพัทลุง แยกรายอำเภอ ปี 2547-2551	65
39	พื้นที่ปลูก ให้ผล ผลผลิต ทุเรียนจังหวัดพัทลุง แยกรายอำเภอ ปี 2547-2551	66
43	พื้นที่ปลูก ให้ผล ผลผลิต มังคุดจังหวัดพัทลุง แยกรายอำเภอ ปี 2547-2551	67
45	พื้นที่ปลูก ให้ผล ผลผลิต ลองกองจังหวัดพัทลุง แยกรายอำเภอ ปี 2547-2551	68
48	พื้นที่ปลูก ให้ผล ผลผลิต เงาะจังหวัดพัทลุง แยกรายอำเภอ ปี 2547-2551	69

สารบัญภาพ

ภาพที่	หน้า
1 ปฏิทินการผลิตข้าวนาปี	32
2 วิธีการตลาดข้าวของจังหวัดพัทลุง	33
3 ปฏิทินการผลิตข้าวนาปรัง	36
4 ปฏิทินการผลิตยางพารา	38
5 วิธีการตลาดน้ำยางสดของจังหวัดพัทลุง	39
6 วิธีการตลาดปาล์มน้ำมันของจังหวัดพัทลุง	42
7 ปฏิทินการผลิตไม้ผล	51
8 ระยะเวลาพัฒนาของไม้ผล ตามฤดูกาล	51
9 ระยะเวลาพัฒนาของไม้ผล นอกฤดูกาล	51
10 วิธีการตลาดลองกองจังหวัดพัทลุง	52
11 วิธีการตลาดทุเรียนของจังหวัดพัทลุง	52
12 วิธีการตลาดมังคุดของจังหวัดพัทลุง	53
13 วิธีการตลาดเงาะของจังหวัดพัทลุง	53
14 วิธีการตลาดโคเนื้อของจังหวัดพัทลุง	56
15 วิธีการตลาดสุกรขุนของจังหวัดพัทลุง	58
16 วิธีการตลาดประมงของจังหวัดพัทลุง	61

คณะผู้จัดทำ

ที่ปรึกษา

นางสาววินิตา	อธิไกริน	ตำแหน่ง	เกษตรและสหกรณ์จังหวัดพัทลุง
นายบัญญัติ	ชาวสะอาด	ตำแหน่ง	นักวิเคราะห์นโยบายและแผนชำนาญการพิเศษ
นางสาววิมลรัตน์	ปริญทรากิบาล	ตำแหน่ง	นักจัดการงานทั่วไปชำนาญการ

ผู้จัดทำ

นางอมรรัตน์	ไชยhurst	ตำแหน่ง	นักวิเคราะห์นโยบายและแผนชำนาญการ
นางสาวบุญยืน	มะตุลา	ตำแหน่ง	เจ้าพนักงานธุรการชำนาญงาน