



# ข้อมูลด้านการเกษตรและสหกรณ์จังหวัดพัทลุง ปี 2552



## บทสรุปสำหรับผู้บริหาร

พื้นที่ทั้งหมดของจังหวัดพัทลุง มีจำนวน 2,140,295.60 ไร่ เป็นพื้นที่ทำการเกษตร 1,403,176.10 คิดเป็นร้อยละ 65.56 ของพื้นที่ทั้งหมด ซึ่งลดลงจากปีที่ผ่านมาร้อยละ 1.68 หรือจำนวน 23,917.90 ไร่ โดยแบ่งเป็นพื้นที่ทำการเกษตรเรียงลำดับจากมากไปน้อย คือ ยางพาราร้อยละ 56.36 ข้าวร้อยละ 17.64 ไม้ผลร้อยละ 3.5 ไม้ยืนต้นร้อยละ 2.85 พืชไร่ร้อยละ 1.09 พืชผัก ร้อยละ 1.07 ไร่ และพื้นที่ทำการเกษตรอื่นซึ่งเป็นทุ่งหญ้าเลี้ยงสัตว์ บ่อปลา บ่อกึ่ง คอกปศุสัตว์ กก กระจูด ไม้ดอกไม้ประดับร้อยละ 3.17 ที่เหลือร้อยละ 14.31 เป็นพื้นที่การเกษตรที่ไม่ได้ทำประโยชน์

ครัวเรือนเกษตรกร 85,730 ครัวเรือน หรือคิดเป็นร้อยละ 53.78 ของครัวเรือนทั้งหมดในจังหวัดพัทลุง โดยมีแรงงานเกษตรเฉลี่ย 2.35 คน/ครัวเรือน

### โครงสร้างด้านการเกษตร

#### 1. แหล่งน้ำเพื่อการเกษตร

1.1 น้ำฝน ในปี 2552 มีปริมาณน้ำฝนรวม 2,143.80 มิลลิเมตร มีฝนตกมากที่สุดในเดือนพฤศจิกายน จำนวน 22 วัน มีปริมาณน้ำฝน 732.4 มิลลิเมตร และฝนตกน้อยที่สุดเดือนกุมภาพันธ์ จำนวน 1 วัน ปริมาณน้ำฝน 1.1 มิลลิเมตร จำนวนวันที่มีฝนตกในปีนี้ 149 วัน

1.2 น้ำชลประทาน ตั้งแต่เริ่มก่อสร้างจนถึงปัจจุบัน (พฤษภาคม 2552) มีจำนวน 142 โครงการ พื้นที่เพื่อการเกษตรที่ได้รับประโยชน์ 750,165 ไร่ เพื่อการอุปโภคบริโภค 16 หมู่บ้าน ประมาณ 2,000 ครัวเรือน

2. ดิน พื้นที่ดินที่มีปัญหา 670,274 ไร่ หรือร้อยละ 31.32 ของพื้นที่ทั้งจังหวัด ดินในพื้นที่จังหวัดพัทลุงที่มีปัญหาจะเป็นดินเปรี้ยว ดินอินทรีย์ ดินเค็มชายทะเล ดินทราย ดินตื้น และพื้นที่ลาดชันเชิงชัน

3. สหกรณ์และสถาบันเกษตรกร ณ เดือนมกราคม 2552 มีจำนวน 103 สหกรณ์สมาชิก 107,338 คน โดยแยกเป็นสหกรณ์ภาคเกษตร 90 สหกรณ์ นอกภาคเกษตร 9 สหกรณ์

4. สถาบันเกษตรกร มีจำนวน 9 ประเภท คือ 1) กลุ่มเกษตรกร 44 กลุ่ม สมาชิก 9,198 คน 2) กลุ่มแม่บ้านเกษตรกร 235 กลุ่ม สมาชิก 9,858 คน 3) กลุ่มยุวเกษตรกร 36 กลุ่ม สมาชิก 1,218 คน 4) กลุ่มส่งเสริมอาชีพการเกษตร 271 กลุ่ม สมาชิก 7,021 คน 5) กลุ่มวิสาหกิจชุมชน 313 กลุ่ม สมาชิก 8,800 คน 6) กลุ่มออมทรัพย์ 309 กลุ่ม สมาชิก 96,251 คน 7) กลุ่มแม่บ้านสายใยรัก 11 กลุ่ม สมาชิก 369 คน 8) กลุ่มพ่อบ้านสายใยรัก 7 กลุ่ม สมาชิก 127 คน และ 9) กลุ่มเกษตรกรสายใยรัก 7 กลุ่ม สมาชิก 111 คน

5. โรงสีข้าวชุมชน จังหวัดพัทลุงมีจำนวน 4 แห่ง ตั้งอยู่ตำบลชัยบุรี อำเภอเมือง 1 แห่ง ตำบลดอนประดู่ อำเภอปากพะยูน 1 แห่ง และตำบลชะมวง ตำบลแหลมโตนด อำเภอควนขนุน 2 แห่ง

6. เครื่องอบลดความชื้น จังหวัดพัทลุง มีจำนวน 16 เครื่อง ในพื้นที่ 4 อำเภอ คือ อำเภอเมือง 4 เครื่อง อำเภอควนขนุน 7 เครื่อง อำเภอปากพะยูน 1 เครื่อง และอำเภอเขาชัยสน 4 เครื่อง

7. สมาชิกกองทุนฟื้นฟูและพัฒนาเกษตรกร ในปี 2552 มีจำนวนทั้งสิ้น 690 กลุ่ม สมาชิก 74,319 คน แบ่งออกเป็นนิติบุคคล จำนวน 112 กลุ่ม สมาชิก 18,888 คน และกลุ่มที่ไม่เป็นนิติบุคคล จำนวน 578 กลุ่ม สมาชิก 55,431 คน

8. การสงเคราะห์การทำสวนยาง จังหวัดพัทลุงมีผู้ขอรับการสงเคราะห์ในปี 2552 จำนวน 2,131 แปลง 14,537.33 ไร่ โดยขอสงเคราะห์เป็นการปลูกยางพารา 2,070 แปลง 14,021.55 ไร่ สงเคราะห์เพื่อทำสวนไม้ผล-ไม้ยืนต้น จำนวน 5 แปลง 19.25 ไร่ และสงเคราะห์เพื่อทำสวนปาล์มน้ำมัน จำนวน 56 แปลง 496.75 ไร่

### การผลิตสินค้าเกษตรที่สำคัญของจังหวัดพัทลุง

1. ด้านพืช พืชที่สำคัญของจังหวัดพัทลุง คือ ข้าว ยางพารา ปาล์มน้ำมัน ทุเรียน มังคุด ลองกอง เงาะ พืชไร่ (สับปะรด หนุ่ยเลี้ยงสัตว์) พืชผัก (พริกชี้หนู ชมัน มะเขือผลกลม ข้าวโพดหวาน แตงโม พริกชี้ฟ้า)

1.1 ข้าวนาปี พื้นที่ที่ปลูกในปี 2552/53 จำนวน 247,550 ไร่ พันธุ์ข้าวที่ปลูกคือ เล็บนก ชัยนาท เลี้ยงพัทลุง สังข์หยด หอมปทุม และสุพรรณบุรี พื้นที่เก็บเกี่ยว 236,518 ไร่ ได้ผลผลิต 127,384.90 ตัน คิดเป็นมูลค่า 1,068.200 ล้านบาท เมื่อเปรียบเทียบกับปีที่ผ่านมา พื้นที่ปลูกลดลงร้อยละ 21.97 พื้นที่ที่มีการปลูกข้าวมากคือ อำเภอเมือง ควนขนุน ปากพะยูน เขาชัยสน และกงหรา ตามลำดับ ผลผลิตเฉลี่ย 539 กิโลกรัมต่อไร่ ซึ่งต่ำกว่าปีที่ผ่านมาร้อยละ 7.45 สำหรับด้านราคา 8,390 บาทต่อตัน ต่ำกว่าปีที่ผ่านมาตันละ 1,513.63 บาท หรือลดลงร้อยละ 21.79 เนื่องจากสถานการณ์ความต้องการข้าวของโลกลดลงส่งผลให้ราคาข้าวในประเทศและจังหวัดลดลงไปด้วย

1.2 ข้าวนาปรัง มีพื้นที่ปลูกในปี 2552 จำนวน 79,865 ไร่ พันธุ์ข้าวที่ปลูก ชัยนาท หอมปทุม และสุพรรณบุรี พื้นที่เก็บเกี่ยว 79,286 ไร่ ได้ผลผลิต 51,443.77 ตัน คิดเป็นมูลค่า 399.436 ล้านบาท เมื่อเปรียบเทียบกับปีที่ผ่านมาพื้นที่ปลูกลดลง 37,557 ไร่ หรือลดลงร้อยละ 31.99 พื้นที่ปลูกมากคือ อำเภอเมือง ควนขนุน และเขาชัยสน ตามลำดับ ผลผลิตเฉลี่ย 648.84 กิโลกรัมต่อไร่ ด้านราคาขายได้ตันละ 7,760 บาท ต่ำกว่าราคาปีที่ผ่านมาร้อยละ 14.98

1.3 ยางพารา พื้นที่ปลูก 790,891 ไร่ พื้นที่ให้ผล 563,162 ไร่ ผลผลิต 156,166.78 ตัน คิดเป็นมูลค่า 9,689.690 ล้านบาท เปรียบเทียบจากปีที่ผ่านมาพื้นที่ปลูกลดลงร้อยละ 7.16 ส่งผลให้พื้นที่ให้ผลลดลง ร้อยละ 6.76 พื้นที่ปลูกมาก 3 อันดับแรก คือ ป่าบอน 136,676 ไร่ คิดเป็นร้อยละ 17.28 รองลงมาตะโหมด 100,530 ไร่ คิดเป็นร้อยละ 12.71 และควนขนุน 88,484 ไร่ คิดเป็นร้อยละ 11.19 ตามลำดับ ผลผลิตเฉลี่ย 277.30 กิโลกรัมต่อไร่ ลดลงจากปีที่ผ่านมาร้อยละ 3.12 เนื่องจากสภาพภูมิอากาศไม่เอื้ออำนวย ทำให้จำนวนวันกรีตลดลง ด้านราคาเกษตรกรขายได้เฉลี่ยกิโลกรัมละ 62.05 บาท ลดลงจากปีที่ผ่านมา ร้อยละ 22.14

(3)

1.4 ปาล์มน้ำมัน มีพื้นที่ปลูกเพียง 23,834 ไร่ พื้นที่ให้ผลแล้ว 6,150 ไร่ ผลผลิต 11,911.17 ตัน มูลค่า 38.1677 ล้านบาท ผลผลิตเฉลี่ย 1,936.85 กิโลกรัมต่อไร่ พื้นที่ที่มีการปลูกมาก 3 อันดับแรก คือ ควนขนุน 6,845 ไร่ คิดเป็นร้อยละ 28.72 รองลงมาปากพะยูน 4,948 ไร่ คิดเป็นร้อยละ 20.76 และป่าบอน 2,932 ไร่ คิดเป็นร้อยละ 12.30 ตามลำดับ

1.5 ไม้ผล ในปี 2552 พบว่าพื้นที่ปลูกลดลงเล็กน้อยแต่พื้นที่เก็บเกี่ยวมากกว่าปีที่ผ่านมาเนื่องจากสภาพภูมิอากาศเอื้ออำนวยต่อการติดดอกออกผล ไม้ผลจังหวัดพัทลุงที่สำคัญ คือ ทูเรียน มังคุด ลองกอง และเงาะ แยกรายละเอียดได้ดังนี้

1) ทูเรียน พื้นที่ปลูก 5,656 ไร่ พื้นที่เก็บเกี่ยว 5,260 ไร่ ผลผลิต 3,645.24 ตัน มูลค่า 67.40 ล้านบาท ราคาที่เกษตรกรขายได้เฉลี่ยกิโลกรัมละ 18.49 บาท ลดลงจากปีที่ผ่านมาร้อยละ 32.72

2) มังคุด พื้นที่ปลูก 13,802 ไร่ พื้นที่เก็บเกี่ยว 9,508 ไร่ พื้นที่ ผลผลิต 6,808.10 ตัน มีมูลค่า 93.56 ล้านบาท ราคาที่เกษตรกรขายได้เฉลี่ยกิโลกรัมละ 13.74 บาท ลดลงจากปีที่ผ่านมาร้อยละ 25.04

3) ลองกอง พื้นที่ปลูก 15,826 ไร่ พื้นที่เก็บเกี่ยว 9,539 ไร่ ผลผลิต 5,208.53 ตัน มูลค่า 99.24 ล้านบาท ราคาที่เกษตรกรขายได้เฉลี่ยกิโลกรัมละ 19.05 บาท ลดลงจากปีที่ผ่านมาร้อยละ 45.84

4) เงาะ พื้นที่ปลูก 5,354 ไร่ พื้นที่เก็บเกี่ยว 5,150 ไร่ ผลผลิต 3,888.19 ตัน มูลค่า 36.3678 ล้านบาท ราคาที่เกษตรกรขายได้เฉลี่ยกิโลกรัมละ 9.35 สูงกว่าปีที่ผ่านเล็กน้อยคิดเป็นร้อยละ 7.23

#### 1.6 พืชไร่-พืชผัก

พืชไร่ที่มีมูลค่าสูง 3 ลำดับแรกของจังหวัดพัทลุง ในปี 2552 คือ สับปะรด มูลค่า 84.4043 ล้านบาท รองลงมาหญ้าเลี้ยงสัตว์ มูลค่า 21.7535 ล้านบาท และถั่วลิสง มูลค่า 14.5093 ล้านบาท ตามลำดับ โดยมูลค่าของสับปะรดลดลงจากปีที่ผ่านมาเนื่องจากพื้นที่ปลูกลดลงซึ่งส่งผลต่อปริมาณการผลิตที่ลดลง หญ้าเลี้ยงสัตว์มีพื้นที่ปลูกเพิ่มขึ้นจากปีที่ผ่านมาหลายเท่าตัวเนื่องจากเกษตรกรหันมาใช้หญ้าเป็นอาหารสัตว์แทนอาหารสำเร็จรูปซึ่งมีราคาแพง และต้นทุนการผลิตน้อย ส่งผลให้มีมูลค่าสูงขึ้นหลายเท่าตัว ส่วนถั่วลิสงมีพื้นที่ปลูกเพิ่มขึ้นส่งผลให้ผลผลิตเพิ่มขึ้น ทำให้มูลค่าสูงกว่าปีที่ผ่านมา

พืชผักที่มีมูลค่าสูง 3 ลำดับแรกของจังหวัดพัทลุงปี 2552 คือ พริกชี้หนู มูลค่า 302.9586 ล้านบาท ขมิ้น 64.5225 ล้านบาท มะเขือผลกลม 28.5608 ล้านบาท ตามลำดับ พื้นที่ปลูกผักทุกชนิดเพิ่มขึ้นจากปีที่ผ่านมา เนื่องจากราคาเป็นแรงจูงใจทำให้จำนวนเกษตรกรที่ปลูกเพิ่มขึ้น และเกษตรกรที่ปลูกอยู่เดิมเพิ่มพื้นที่ปลูก ส่งผลให้ปริมาณผลผลิตแต่ละชนิดเพิ่มขึ้น

2. ด้านปศุสัตว์ ที่สำคัญของจังหวัดพัทลุงคือ โคเนื้อ ไก่เนื้อ และแพะ

2.1 โคเนื้อ เกษตรกรผู้เลี้ยงเพิ่มขึ้นจากปีที่ผ่านมา จำนวน 660 ตัว หรือเพิ่มขึ้นร้อยละ 3.50 สำหรับผลผลิตโคเนื้อมีการเคลื่อนย้ายส่งออกเพื่อจำหน่ายในภาคใต้มากที่สุด 3 อันดับคือ นราธิวาส ปัตตานี และยะลา จำนวน 24,899 ตัว ในรูปของโคเนื้อมีชีวิต คิดเป็นมูลค่า 373.49 ล้านบาท

2.2 ไก่เนื้อ จังหวัดพัทลุงมีการเลี้ยงมากที่สุดของภาคใต้ ปี 2552 มีเกษตรกรผู้เลี้ยง 112 ราย ซึ่งลดลงเล็กน้อยจากปีที่ผ่านมา โดยมีโคเนื้อจำนวน 2,025 ตัว สามารถผลิตนํ้านมดิบรวมทั้งปีจำนวน 9,655 กิโลกรัม

2.3 สุกร เกษตรกรผู้เลี้ยง 4,217 ราย จำนวนสุกร 171,631 ตัว ซึ่งลดลงจากปีที่ผ่านมาเนื่องจากต้นทุนในการเลี้ยงคือ อาหารสัตว์ที่ราคาสูงขึ้น

2.4 ไก่เนื้อ เกษตรกรผู้เลี้ยง 287 ราย จำนวนไก่เนื้อ 2,089,107 ตัว อำเภอเมืองมีการเลี้ยงมากที่สุด 527,238 ตัว รองลงมาอำเภอศรีนครินทร์ 375,600 ตัว และงหรา 291,200 ตัว ตามลำดับ ส่วนพื้นที่ที่ไม่มีการเลี้ยงไก่เนื้อคือ อำเภอบางแก้ว

2.5 การเลี้ยงแพะ เกษตรกร 826 ราย จำนวนแพะ 4,462 ตัว เกษตรกรมีการเลี้ยงเพิ่มขึ้น เนื่องจากราคาจำหน่ายราคาสูงขึ้น โดยอำเภอที่เลี้ยงมาก 3 ลำดับแรกคือ อำเภอตะโหมด รองลงมางหรา และปากพะยูน ตามลำดับ

3. ด้านประมง สัตว์น้ำเศรษฐกิจที่สำคัญของจังหวัดพัทลุง คือ ปลานิล ปลาดุกลูกผสม ปลากะพงขาว กุ้งขาว และกุ้งก้ามกราม ในปี 2552 พบว่า ราคาปลานิลและปลาดุกลูกผสมสูงกว่าปีที่ผ่านมา โดยคิดเป็นมูลค่าในจังหวัดรวม 395.09 ล้านบาท

3.1 ปลานิล มีผลผลิต 2,562.86 ตัน มูลค่า 130.28 ล้านบาท ราคาที่เกษตรกรขายได้เฉลี่ยกิโลกรัมละ 50.83 บาท เพิ่มขึ้นจากปีที่ผ่านมา 8.33 บาท/กิโลกรัม หรือเพิ่มขึ้นร้อยละ 19.61

3.2 ปลาดุกลูกผสม มีผลผลิต 1,944 ตัน มูลค่า 77.76 ล้านบาท ราคาที่เกษตรกรขายได้เฉลี่ยกิโลกรัมละ 40 บาท เพิ่มขึ้นจากปีที่ผ่านมา 1.08 บาท/กิโลกรัม หรือเพิ่มขึ้นร้อยละ 2.78

3.3 ปลากะพงขาว ผลผลิต 35.27 ตัน มูลค่า 4.53 ล้านบาท ราคาที่เกษตรกรขายได้เฉลี่ยกิโลกรัมละ 128.33 บาท ลดลงจากปีที่ผ่านมา 2.50 บาท/กิโลกรัม หรือลดลงร้อยละ 1.91

3.4 กุ้งขาว มีผลผลิต 1,731.58 ตัน มูลค่า 180.95 ล้านบาท ราคาที่เกษตรกรขายได้เฉลี่ยกิโลกรัมละ 104.50 บาท ลดลงจากปีที่ผ่านมา 1 บาท/กิโลกรัม หรือลดลงร้อยละ 0.95

3.5 กุ้งก้ามกราม มีผลผลิต 4.76 ตัน มูลค่า 1.57 ล้านบาท ราคาที่เกษตรกรขายได้เฉลี่ยกิโลกรัมละ 330 บาท ลดลงจากปีที่ผ่านมา 15 บาท/กิโลกรัม หรือลดลงร้อยละ 4.35

## คำนำ

ข้อมูลด้านการเกษตรและสหกรณ์จังหวัดพัทลุง ประจำปี 2552 เล่มนี้ เป็นการประมวลข้อมูลพื้นฐานทั่วไป โครงสร้างการผลิตการเกษตรที่เกี่ยวข้อง ได้แก่ พื้นที่การเกษตร ครัวเรือนเกษตรกร สถาบันเกษตรกร โดยจำแนกเป็นรายอำเภอทั้ง 11 อำเภอในจังหวัดพัทลุง ตลอดจนสินค้าเกษตรที่สำคัญของจังหวัด เพื่อนำไปใช้ประโยชน์ในการวางแผนการพัฒนาด้านการเกษตรและสหกรณ์ในจังหวัดพัทลุงต่อไปในอนาคต

สำนักงานเกษตรและสหกรณ์จังหวัดพัทลุง ขอขอบคุณเจ้าหน้าที่จากหน่วยงานต่าง ๆ ที่ได้ให้การสนับสนุนข้อมูลในการจัดทำเล่มเอกสารให้แล้วเสร็จสมบูรณ์มา ณ โอกาสนี้

กลุ่มสารสนเทศการเกษตร  
สำนักงานเกษตรและสหกรณ์จังหวัดพัทลุง  
เมษายน 2553

# สารบัญ

	หน้า
1. ข้อมูลด้านกายภาพ	
1.1 ที่ตั้งและอาณาเขต	1
1.2 ลักษณะภูมิประเทศ	2
1.3 ลักษณะภูมิอากาศ	3
2. สภาพทั่วไปทางด้านสังคม	
2.1 เขตการปกครอง	5
2.2 ประชากร	5
3. สภาพทั่วไปทางเศรษฐกิจ	
3.1 ผลิตภัณฑ์มวลรวมจังหวัด (GPP) ของจังหวัดพัทลุง	6
3.2 รายได้-รายจ่ายเงินสดครัวเรือนเกษตร	8
3.3 ทรัพย์สิน-หนี้สิน	9
4. โครงสร้างการผลิตการเกษตร	
4.1 พื้นที่การเกษตร	10
4.2 ครัวเรือนเกษตรและแรงงานเกษตร	11
4.3 ด้านแรงงาน	12
4.4 ศักยภาพลุ่มน้ำในเขตจังหวัดพัทลุง	13
4.5 แหล่งน้ำเพื่อการเกษตร	15
4.6 ทรัพยากรดินและป่าไม้	20
4.7 สหกรณ์ และสถาบันเกษตรกร	49
4.8 การส่งเสริมการทำสวนยาง	59
5. สถานการณ์สินค้าเกษตรที่สำคัญของจังหวัดพัทลุง ปี 2547-2551	
ด้านพืช	
1. ข้าวนาปี	64
2. ข้าวนาปรัง	69
3. ยางพารา	73
4. ปาล์มน้ำมัน	77
5. ทูเรียน	82
6. มังคุด	87
7. ลองกอง	92
8. เงาะ	97
9. พืชไร่	103
10. พืชผัก	105

## สารบัญ (ต่อ)

	หน้า
<b>ด้านปศุสัตว์</b>	
1. โคเนื้อ	107
2. โคนม	110
3. สุกร	112
4. ไก่เนื้อ	115
5. แพะ	117
<b>ด้านประมง</b>	
1. ปลานิล	120
2. ปลาดุกลูกผสม	120
3. ปลากะพงขาว	120
4. กุ้งขาว	120
5. กุ้งก้ามกราม	121



## สารบัญตาราง

ตารางที่	หน้า
1 สถิติข้อมูลอุตุวิทยามหาวิทยาลัย ประจำปี พ.ศ. 2552	4
2 จำนวนประชากรแยกตามเขตอำเภอของจังหวัดพัทลุง	5
3 ผลิตภัณฑ์มวลรวมจังหวัดพัทลุงตามราคาประจำปี จำแนกตามสาขาการผลิต	7
4 รายได้เงินสดของครัวเรือนเกษตรภาคใต้ ปี 2550/51	8
5 รายจ่ายเงินสดของครัวเรือนเกษตรภาคใต้ ปี 2550/51	8
6 ผลตอบแทนจากการประกอบการของครัวเรือนเกษตรภาคใต้ ปี 2550/51	9
7 ทรัพย์สิน - หนี้สินของครัวเรือนเกษตรภาคใต้ ปี 2550/51	10
8 พื้นที่ทั้งหมดและพื้นที่ทำการเกษตร ปี 2552/53	10
9 พื้นที่การเกษตรของจังหวัดพัทลุง ปี 2552/53	11
10 ครัวเรือนทั้งหมด ครัวเรือนเกษตร และจำนวนแรงงานเกษตร ปี 2552	12
11 ข้อมูลแรงงานจังหวัดพัทลุง ไตรมาส 4 (ตุลาคม-ธันวาคม 2552)	13
12 ปริมาณน้ำทำในลุ่มน้ำย่อย 7 ลุ่มน้ำของจังหวัดพัทลุง	14
13 อุณหภูมิ ความชื้นสัมพัทธ์ ปริมาณน้ำฝนเฉลี่ยในรอบ 10 ปี (พ.ศ.2543-2552)	15
14 จำนวนแหล่งน้ำชลประทาน พื้นที่รับประโยชน์ แยกรายอำเภอจังหวัดพัทลุง ปี 2552	17
15 คุณลักษณะเด่นของกลุ่มดินที่พบในจังหวัดพัทลุง	21
16 ดินที่มีปัญหาต่อการเกษตรของจังหวัดพัทลุง ปี 2552	23
17 พื้นที่เสี่ยงภัยต่อการเกิดอุทกภัยด้านการเกษตรจังหวัดพัทลุง แยกรายอำเภอ ปี 2552	36
18 พื้นที่เสี่ยงภัยต่อการเกิดอุทกภัยด้านการเกษตรจังหวัดพัทลุง แยกรายตำบล ปี 2552	37
19 พื้นที่ป่าสงวนแห่งชาติ ปี 2552	40
20 พื้นที่ข้อมูลป่าชุมชน	44
21 โครงการปฏิรูปที่ดินเพื่อเกษตรกรรมประเภทที่ดินของรัฐ ปีงบประมาณ 2518-2552	45
22 จำนวนสหกรณ์และสมาชิก ปี 2552	50
23 สถาบันเกษตรกร ปี 2552	51
24 โรงสี และอุปกรณ์การตลาดของสหกรณ์ กลุ่มเกษตรกรในจังหวัดพัทลุง ปี 2552	56
25 จำนวนกลุ่มและจำนวนสมาชิกกองทุนฟื้นฟูและพัฒนาการเกษตรจังหวัดพัทลุง ประจำปี 2552	58

## สารบัญตาราง (ต่อ)

ตารางที่	หน้า
26 การขอรับการสงเคราะห์ ปี 2552	60
27 การขอรับการสงเคราะห์ยางพารา ปี 2552 แยกรายตำบล	61
28 การขอรับการสงเคราะห์ไม้ผล ไม้ยืนต้น ปี 2552 แยกรายอำเภอ	62
29 การขอรับการสงเคราะห์ปาล์มน้ำมัน ปี 2552 แยกรายอำเภอ	63
30 พื้นที่ปลูก เก็บเกี่ยว ผลผลิต ข้าวนาปีจังหวัดพัทลุง ปี 2548/49-2552/53	65
31 พื้นที่ปลูก เก็บเกี่ยว ผลผลิต ข้าวนาปีจังหวัดพัทลุง แยกรายอำเภอ ปี 2548/49-2552/53	66
32 พื้นที่ปลูก เก็บเกี่ยว ผลผลิต ผลผลิตเฉลี่ย และมูลค่าข้าวนาปีจังหวัดพัทลุง แยกรายอำเภอ ปี 2552/53	67
33 พื้นที่ปลูก เก็บเกี่ยว ผลผลิต ข้าวนาปีจังหวัดพัทลุง ปี 2548-2552	69
34 พื้นที่ปลูก เก็บเกี่ยว ผลผลิต ข้าวนาปีจังหวัดพัทลุง แยกรายอำเภอ ปี 2548/49-2552/53	71
35 พื้นที่ปลูก เก็บเกี่ยว ผลผลิต ผลผลิตเฉลี่ย และมูลค่าข้าวนาปีจังหวัดพัทลุง แยกรายอำเภอปี 2552	72
36 พื้นที่ปลูก ให้ผล ผลผลิต ยางพาราจังหวัดพัทลุง ปี 2548-2552	73
37 พื้นที่ปลูก ให้ผล ผลผลิต ผลผลิตเฉลี่ย และมูลค่ายางพาราจังหวัดพัทลุง แยกรายอำเภอ ปี 2552	74
38 พื้นที่ปลูก ให้ผล ผลผลิต ยางพาราจังหวัดพัทลุง แยกรายอำเภอ ปี 2548-2552	75
39 พื้นที่ปลูก ให้ผล ผลผลิต ปาล์มน้ำมันจังหวัดพัทลุง ปี 2548-2551	77
40 พื้นที่ปลูก ให้ผล ผลผลิต ปาล์มน้ำมันจังหวัดพัทลุง แยกรายอำเภอ ปี 2548-2552	79
41 พื้นที่ปลูก ให้ผล ผลผลิต ผลผลิตเฉลี่ย และมูลค่าปาล์มน้ำมันจังหวัดพัทลุง แยกรายอำเภอ ปี 2552	80
42 ชื่อและสถานที่ตั้งของลานเทในจังหวัดพัทลุง	81
43 พื้นที่ปลูก ให้ผล ผลผลิต ทุเรียนจังหวัดพัทลุง ปี 2548-2552	82
44 พื้นที่ปลูก ให้ผล ผลผลิต ทุเรียนจังหวัดพัทลุง แยกรายอำเภอ ปี 2548-2552	84
45 พื้นที่ปลูก ให้ผล ผลผลิต ผลผลิตเฉลี่ย และมูลค่าทุเรียนจังหวัดพัทลุง แยกรายอำเภอ ปี 2552	85

## สารบัญตาราง (ต่อ)

ตารางที่	หน้า
46 พื้นที่ปลูก ให้ผล ผลผลิต มังคุดจังหวัดพัทลุง ปี 2548-2552	87
47 พื้นที่ปลูก ให้ผล ผลผลิต มังคุดจังหวัดพัทลุง แยกรายอำเภอ ปี 2552	89
48 พื้นที่ปลูก ให้ผล ผลผลิต มังคุดจังหวัดพัทลุง แยกรายอำเภอ ปี 2548-2552	90
49 พื้นที่ปลูก ให้ผล ผลผลิต ลองกองจังหวัดพัทลุง ปี 2548-2552	92
50 พื้นที่ปลูก ให้ผล ผลผลิต ลองกองจังหวัดพัทลุง แยกรายอำเภอ ปี 2548-2552	94
51 พื้นที่ปลูก ให้ผล ผลผลิต ผลผลิตเฉลี่ย และมูลค่าลองกองจังหวัดพัทลุง ปี 2552 แยกรายอำเภอ	95
52 พื้นที่ปลูก ให้ผล ผลผลิต เงาะจังหวัดพัทลุง ปี 2548-2552	97
53 พื้นที่ปลูก ให้ผล ผลผลิต เงาะจังหวัดพัทลุง แยกรายอำเภอ ปี 2548-2552	99
54 พื้นที่ปลูก ให้ผล ผลผลิต ผลผลิตเฉลี่ย และมูลค่าเงาะจังหวัดพัทลุง ปี 2552 แยกรายอำเภอ	100
55 เปรียบเทียบพื้นที่ปลูก ให้ผล ผลผลิต ผลผลิตเฉลี่ย และมูลค่าไม้ผลที่สำคัญ จังหวัดพัทลุง ปี 2552	100
56 พื้นที่ปลูก ให้ผล ผลผลิต ผลผลิตเฉลี่ย และมูลค่าพีชไร่จังหวัดพัทลุง ปี 2552	104
57 พื้นที่ปลูก ให้ผล ผลผลิต ผลผลิตเฉลี่ย และมูลค่าพีชฝักจังหวัดพัทลุง ปี 2552	106
58 จำนวนโคเนื้อและเกษตรกรผู้เลี้ยง ปี 2548-2552	108
59 จำนวนโคนม น้านมดิบ และเกษตรกรผู้เลี้ยง ปี 2548-2552	111
60 จำนวนสุกรและเกษตรกรผู้เลี้ยง ปี 2548-2552	113
61 จำนวนไก่เนื้อและเกษตรกรผู้เลี้ยง ปี 2548-2552	116
62 จำนวนแพะและเกษตรกรผู้เลี้ยง ปี 2548-2552	118
63 การเคลื่อนย้ายสินค้าปศุสัตว์จังหวัดพัทลุง ปี 2552	119
64 สัตว์น้ำเศรษฐกิจที่สำคัญของจังหวัดพัทลุง ปี 2551-2552	122

## สารบัญภาพ

ภาพที่	หน้า	
1	แผนที่แสดงเขตการปกครองจังหวัดพัทลุง	2
2	ศักยภาพลุ่มน้ำจังหวัดพัทลุง (ลุ่มน้ำทะเลสาบสงขลา)	14
3	แผนที่แสดงพื้นที่เหมาะสมของดินต่อการปลูกพืชเศรษฐกิจจังหวัดพัทลุง	24
4	แผนที่แสดงพื้นที่เหมาะสมของดินต่อการปลูกพืชเศรษฐกิจอำเภอเมือง จังหวัดพัทลุง	25
5	แผนที่แสดงพื้นที่เหมาะสมของดินต่อการปลูกพืชเศรษฐกิจอำเภอเขาชัยสน จังหวัดพัทลุง	26
6	แผนที่แสดงพื้นที่เหมาะสมของดินต่อการปลูกพืชเศรษฐกิจอำเภอควนขนุน จังหวัดพัทลุง	27
7	แผนที่แสดงพื้นที่เหมาะสมของดินต่อการปลูกพืชเศรษฐกิจอำเภอปากพะยูน จังหวัดพัทลุง	28
8	แผนที่แสดงพื้นที่เหมาะสมของดินต่อการปลูกพืชเศรษฐกิจอำเภอกงหรา จังหวัดพัทลุง	29
9	แผนที่แสดงพื้นที่เหมาะสมของดินต่อการปลูกพืชเศรษฐกิจอำเภอป่าพะยอม จังหวัดพัทลุง	30
10	แผนที่แสดงพื้นที่เหมาะสมของดินต่อการปลูกพืชเศรษฐกิจอำเภอศรีบรรพต จังหวัดพัทลุง	31
11	แผนที่แสดงพื้นที่เหมาะสมของดินต่อการปลูกพืชเศรษฐกิจอำเภอป่าบอน จังหวัดพัทลุง	32
12	แผนที่แสดงพื้นที่เหมาะสมของดินต่อการปลูกพืชเศรษฐกิจอำเภอบางแก้ว จังหวัดพัทลุง	33
13	แผนที่แสดงพื้นที่เหมาะสมของดินต่อการปลูกพืชเศรษฐกิจอำเภอศรีนครินทร์ จังหวัดพัทลุง	34
14	แผนที่แสดงพื้นที่เหมาะสมของดินต่อการปลูกพืชเศรษฐกิจอำเภอตะโหมด จังหวัดพัทลุง	35
15	ปฏิทินการผลิตข้าวนาปี	68
16	วิธีการตลาดข้าวของจังหวัดพัทลุง	68
17	ปฏิทินการผลิตข้าวนาปรัง	72
18	ปฏิทินการผลิตยางพารา	76
19	วิธีการตลาดน้ำยางสดของจังหวัดพัทลุง	76
20	วิธีการตลาดปาล์มน้ำมันของจังหวัดพัทลุง	81
21	วิธีการตลาดทุเรียนของจังหวัดพัทลุง	86
22	วิธีการตลาดมังคุดของจังหวัดพัทลุง	91
23	วิธีการตลาดลองกองของจังหวัดพัทลุง	96
24	วิธีการตลาดเงาะของจังหวัดพัทลุง	98
25	ปฏิทินการผลิตไม้ผล	101

## สารบัญภาพ

ภาพที่	หน้า
26	ระยะการพัฒนาของไม้ผล ตามฤดูกาล 102
27	ระยะการพัฒนาของไม้ผล นอกฤดูกาล 102
28	วิธีการตลาดโคเนื้อของจังหวัดพัทลุง 109
29	วิธีการตลาดสุกรขุนของจังหวัดพัทลุง 114
30	วิธีการตลาดสุกรพันธุ์ของจังหวัดพัทลุง 114
31	วิธีการตลาดประมงของจังหวัดพัทลุง 123

# ข้อมูลทั่วไปจังหวัดพัทลุง

## 1. ข้อมูลด้านกายภาพ

### 1.1 ที่ตั้งและอาณาเขต

จังหวัดพัทลุงตั้งอยู่บริเวณชายฝั่งตะวันออกของแหลมมาลายูหรือแหลมทอง (Golden Khersonese) ซึ่งตั้งอยู่ทางภาคใต้ของประเทศไทยหรือฝั่งตะวันตกของกลุ่มน้ำทะเลสาบสงขลา (Songkhla Lake Basin) โดยตั้งอยู่ระหว่างละติจูดที่ 7 องศา 6 ลิปดาเหนือ ถึง 7 องศา 53 ลิปดาเหนือ และลองจิจูดที่ 99 องศา 44 ลิปดาตะวันออก ถึง 100 องศา 26 ลิปดาตะวันออก ห่างจากกรุงเทพมหานครตามเส้นทางสายเอเชีย (ทางหลวงหมายเลข 41) เป็นระยะทางประมาณ 858 กิโลเมตร หรือตามทางหลวงแผ่นดินหมายเลข 4(ถนนเพชรเกษม)ประมาณ 1,200 กิโลเมตร ความยาวของจังหวัดจากทิศเหนือไปทิศใต้ประมาณ 78 กิโลเมตร และความกว้างจากทิศตะวันออกไปทิศตะวันตก ระยะทางประมาณ 53 กิโลเมตร มีพื้นที่ทั้งหมดประมาณ 3,424.473 ตารางกิโลเมตร หรือ 2,140,295.60 ไร่ (พื้นที่ดิน 1,919,446 ไร่ พื้นที่น้ำ 220,850 ไร่) มีอาณาเขตติดต่อกับจังหวัดใกล้เคียง ดังนี้

ทิศเหนือ	ติดต่อกับอำเภอชะอวด จังหวัดนครศรีธรรมราช และอำเภอระโนด จังหวัดสงขลา
ทิศใต้	ติดต่อกับอำเภอควนเนียง อำเภอรัตภูมิ จังหวัดสงขลา และอำเภอควนกาหลง จังหวัดสตูล
ทิศตะวันออก	ติดต่อกับทะเลสาบสงขลา ซึ่งเป็นน่านน้ำติดต่อกับอำเภอระโนด อำเภอกระแสดินธุ์ อำเภอสทิงพระ และอำเภอลี้หอนคร จังหวัดสงขลา
ทิศตะวันตก	ติดต่อกับเทือกเขาบรรทัด ซึ่งเป็นแนวติดต่อกับอำเภอห้วยยอด อำเภอเมือง อำเภอนาโยง อำเภอย่านตาขาว และอำเภอปะเหลียน จังหวัดตรัง

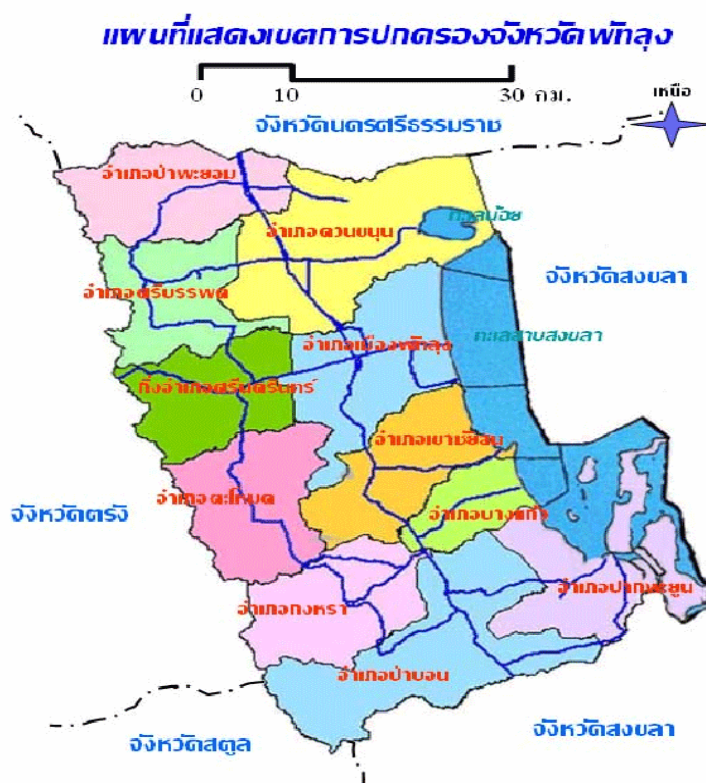

## 1.2 ลักษณะภูมิประเทศ

สภาพภูมิประเทศโดยทั่วไปของจังหวัดพัทลุง นอกจากบริเวณทะเลสาบสงขลา ซึ่งเป็นแหล่งน้ำธรรมชาติที่สำคัญแล้ว ยังมีส่วนที่เป็นพื้นที่ดินค่อยๆ ลาดต่ำจากทิศตะวันตกมายังทิศตะวันออกของจังหวัด กล่าวคือ พื้นที่ตอนในสุดมีความลาดชันมากกว่า 35 เปอร์เซ็นต์ ถัดมาทางทิศตะวันออกเป็นพื้นที่ดิน ถัดมาอีกเป็นพื้นที่ราบจนจดพื้นที่ส่วนที่เป็นทะเลสาบสงขลา ภูมิประเทศของจังหวัดพัทลุงสามารถจำแนกออกเป็น 4 ลักษณะ ได้แก่ พื้นที่ภูเขา พื้นที่ลูกคลื่นลาดชัน พื้นที่ราบ และพื้นที่เกาะ

**1. พื้นที่ภูเขา** มีลักษณะเป็นเทือกเขาที่มียอดสูงๆ ต่ำๆ มีความสูงเฉลี่ยประมาณ 800 เมตร และลาดไปทางทิศตะวันออกลงสู่ทะเลสาบสงขลาในอัตราความลาดชัน 25 - 30 เปอร์เซ็นต์ เทือกเขานี้เป็นส่วนหนึ่งของเทือกเขานครศรีธรรมราช เรียกกันโดยทั่วไปในท้องถิ่นว่า เขาบรรทัด พื้นที่ภูเขามีนเนื้อที่รวมกันประมาณ 835.90 ตารางกิโลเมตร หรือร้อยละ 24.41 ของพื้นที่ทั้งหมด อยู่ในเขตพื้นที่อำเภอป่าบอน ตะโหมด เกาะหลวง ศรีนครินทร์ ศรีบรรพต และ ปาพะยอม

**2. พื้นที่ลูกคลื่นลาดชัน** เป็นส่วนที่อยู่ถัดจากภูเขาบรรทัด หรือพื้นที่เชิงเขา ลักษณะภูมิประเทศเป็นเนินเตี้ยๆ ที่เรียกกันโดยทั่วไปในท้องถิ่นว่า ควน สลับด้วยที่ราบที่มีความลาดชันประมาณ 5 - 10 เปอร์เซ็นต์ ความสูงโดยเฉลี่ยประมาณ 150 เมตร จากระดับ

น้ำทะเลปานกลาง มีเนื้อที่ประมาณ 539.70 ตารางกิโลเมตร หรือร้อยละ 15.76 ของพื้นที่ทั้งหมด อยู่ในเขตอำเภอ ป่าบอน ตะโหนด ศรีนครินทร์ กงหรา ศรีบรรพต และป่าพะยอม

**3. พื้นที่ราบ** มีเนื้อที่รวมกันประมาณ 1,485.54 ตารางกิโลเมตร หรือร้อยละ 43.38 ของพื้นที่ทั้งหมด ลักษณะพื้นที่ราบ มีเนินเขาปะปนอยู่ด้วย เนื่องจากอยู่ติดกับพื้นที่ภูเขา ความลาดชันประมาณ 2 – 5 เปอร์เซ็นต์ ความสูงเฉลี่ยประมาณ 6 เมตร จากระดับน้ำทะเลปานกลาง และเนื่องจากพื้นที่ที่เหมาะสมแก่การกสิกรรม ประชากรส่วนใหญ่ของจังหวัดจึงนิยมตั้งถิ่นฐานในบริเวณนี้ ซึ่งอยู่ในเขตอำเภอป่าพะยอม ควนขนุน เมืองพัทลุง เขาชัยสน บางแก้ว และแกพะยูน

**4. พื้นที่เกาะ** เป็นพื้นที่ในบริเวณทะเลสาบสงขลาในเขตจังหวัดพัทลุง ตั้งอยู่ในเขตอำเภอปากพะยูน มีเนื้อที่รวมกันประมาณ 219.17 ตารางกิโลเมตร หรือร้อยละ 6.40 ของพื้นที่ทั้งหมด ส่วนใหญ่เป็นเขตพื้นที่ที่มีการตั้งถิ่นฐานของประชากร ได้แก่ เกาะราบ เกาะหมาก เกาะเสือ เกาะโคบ เกาะนางคำ เกาะแกงและเกาะยวน ส่วนพื้นที่เกาะเป็นถิ่นที่อยู่ของนกแอน กิ้งก่า มีเนื้อที่รวมกันประมาณ 700 ไร่ หรือ 1.12 ตารางกิโลเมตร

อนึ่งพื้นที่ในจังหวัดพัทลุงนั้นนับเป็นส่วนสำคัญของทะเลสาบสงขลา ประกอบด้วย ทะเลน้อยและทะเลหลวงหรือทะเลสาบสงขลาตอนใน ฝืนน้ำข้างต้นนี้อยู่อยู่ในเขตอำเภอควนขนุน เมืองพัทลุง เขาชัยสน บางแก้ว และปากพะยูน คิดเป็นเนื้อที่ประมาณ 344.16 กิโลเมตร หรือร้อยละ 10.05 ของพื้นที่ทั้งหมดลักษณะภูมิอากาศ

### 1.3 ลักษณะภูมิอากาศ

จังหวัดพัทลุงมีสภาพภูมิอากาศมี 2 ฤดูกาล คือ ฤดูร้อน และฤดูฝนได้รับอิทธิพลจากมรสุมตะวันออกเฉียงเหนือ และมรสุมตะวันออกเฉียงใต้ ในปี 2552 ปริมาณน้ำฝนโดยเฉลี่ย 2,143.80 มิลลิเมตรต่อปี จำนวนวันที่ฝนตก 149 วันต่อปี อุณหภูมิสูงสุด 35 องศาเซลเซียส ในเดือนมิถุนายน และอุณหภูมิต่ำสุด 22.80 องศาเซลเซียส ในเดือนมกราคม อุณหภูมิเฉลี่ยตลอดปี 28.44 องศาเซลเซียส ความชื้นสัมพัทธ์อยู่ระหว่าง 52–96.33 เปอร์เซ็นต์ โดยเฉลี่ย 79.42 เปอร์เซ็นต์ ตามรายละเอียดแสดงในตารางที่ 1



ตารางที่ 1 แสดงสถิติข้อมูลอุตุนิยมวิทยา ประจำปี พ.ศ. 2552

เดือน	อุณหภูมิอากาศ (°C)			ความชื้นสัมพัทธ์ (%)			ปริมาณน้ำฝน (มม.)	จำนวนวันที่ฝนตก (วัน)
	สูงสุด	ต่ำสุด	เฉลี่ย	สูงสุด	ต่ำสุด	เฉลี่ย		
มกราคม	29.30	22.80	26.05	94.00	72.00	83.00	274	9
กุมภาพันธ์	32.60	23.40	28.00	94.00	64.00	79.00	1.1	1
มีนาคม	32.30	24.20	28.25	95.00	68.00	81.50	139.3	14
เมษายน	32.80	25.00	28.90	95.00	68.00	81.50	328.6	15
พฤษภาคม	33.10	25.00	29.05	95.00	68.00	81.50	86.4	18
มิถุนายน	35.00	24.60	29.80	93.00	52.00	72.50	31.6	5
กรกฎาคม	33.60	24.50	29.05	93.00	60.00	76.50	80.5	12
สิงหาคม	33.80	25.00	29.40	92.00	58.00	75.00	70	15
กันยายน	33.50	24.80	29.15	92.00	60.00	76.00	45.4	11
ตุลาคม	33.28	24.27	28.78	94.03	59.90	76.97	188.1	15
พฤศจิกายน	30.22	24.56	27.39	96.33	77.00	86.67	732.4	22
ธันวาคม	30.37	24.46	27.42	92.94	72.84	82.89	166.4	12
รวม	389.87	292.59	341.24	1,126.3	779.74	953.03	2,143.80	149
เฉลี่ยต่อเดือน	32.49	24.38	28.44	93.86	64.98	79.42	178.65	12.42

ที่มา : สถานีอุตุนิยมวิทยาพัทลุง

## 2. สภาพทั่วไปทางด้านสังคม

### 2.1 เขตการปกครอง

จังหวัดพัทลุง แบ่งเขตการปกครองออกเป็น 11 อำเภอ 65 ตำบล 670 หมู่บ้าน มีเทศบาลเมือง 1 แห่ง 25 แห่ง องค์การบริหารส่วนจังหวัด 1 แห่ง และองค์การบริหารส่วนตำบล 48 แห่ง ตามรายละเอียดแสดงในตารางที่ 2

### 2.2 ประชากร

จำนวนประชากรจากทะเบียนราษฎรของจังหวัดพัทลุง (ข้อมูล ณ วันที่ 31 ธันวาคม 2552) มีประชากรทั้งหมด 507,777 คน แบ่งเป็นเพศชาย 249,171 คน เพศหญิง 258,606 คน เพิ่มขึ้นจากปีก่อน 2,461 คน หรือเพิ่มขึ้นร้อยละ 0.49 จำนวนครัวเรือนทั้งหมด 159,425 หลัง มีขนาดครัวเรือนเฉลี่ย 3.19 คนต่อครัวเรือน ตามรายละเอียดแสดงในตารางที่ 2

ตารางที่ 2 แสดงจำนวนประชากรแยกตามเขตอำเภอของจังหวัดพัทลุง

อำเภอ	จำนวนประชากร (คน)	จำนวนครัวเรือน (ครัวเรือน)	เทศบาล		อบต. แห่ง	พื้นที่ (ตร.ม.)	ห่างจากจังหวัด (กม.)	ตำบล	หมู่บ้าน
			จำนวน	ชุมชน					
เมืองพัทลุง	119,789	39,729	2	20	12	427.421	200 ม.	14	144
เขาชัยสน	43,789	13,609	2	5	4	255.856	28	5	58
ควนขนุน	82,389	26,555	6	9	8	433.274	17	12	129
ปากพะยูน	50,335	14,582	3	4	5	433.274	66	7	65
กงหรา	34,304	9,249	1	-	4	453.960	40	5	45
ตะโหมด	29,902	9,340	4	18	1	260.115	42	3	33
ศรีบรรพต	16,985	5,610	-	-	3	386.404	30	3	30
ป่าบอน	45,335	13,809	1	6	5	218.504	48	5	50
ป่าพะยอม	33,728	10,700	2	-	2	264.260	34	4	39
บางแก้ว	25,352	7,740	2	8	2	160.920	34	3	34
ศรีนครินทร์	25,869	8,502	2	-	2	260.610	16	4	43
<b>รวม</b>	<b>507,777</b>	<b>159,425</b>	<b>25</b>	<b>70</b>	<b>48</b>	<b>3,554.60</b>		<b>65</b>	<b>670</b>

ที่มา : ที่ทำการปกครองจังหวัดพัทลุง

### 3. สภาพทั่วไปทางเศรษฐกิจ

#### 3.1 ผลิตภัณฑ์มวลรวมจังหวัด (GPP) ของจังหวัดพัทลุง

มูลค่าเพิ่ม ณ ราคาประจำปีจังหวัดพัทลุง ในปี 2551 มีค่าเท่ากับ 35,614 ล้านบาท เพิ่มขึ้นจากปี 2550 เท่ากับ 2,359 ล้านบาท หรือเพิ่มขึ้นร้อยละ 7.10 เนื่องจากการขยายตัวของการผลิตภาคการเกษตร รายได้เฉลี่ยต่อหัว 64,235 บาท สูงขึ้นจากปี 2550 จำนวน 3,566 บาท หรือเพิ่มขึ้นร้อยละ 5.88 บาท/หัว

สาขาเกษตรกรรม การล่าสัตว์ และการป่าไม้ จังหวัดพัทลุง ปี 2551 มีมูลค่า 13,599 ล้านบาท สูงขึ้นจากปี 2550 มูลค่า 1,221 ล้านบาท หรือเพิ่มขึ้นร้อยละ 9.87 กิจกรรมที่สร้างมูลค่าให้แก่สาขา 3 อันดับแรก ได้แก่ ยางพารา ข้าว และ สุกกร ตามลำดับตามรายละเอียดแสดงในตารางที่ 3

ตารางที่ 3 แสดงผลิตภัณฑ์มวลรวมจังหวัดพัทลุงตามราคาประจำปี จำแนกตามสาขาการผลิต  
ปี 2546-2551

สาขาการผลิต	มูลค่าเพิ่ม (ล้านบาท)					
	2546	2547	2548	2549	2550r	2551p
ภาคเกษตร	6,460	8,371	9,741	13,355	13,389	14,618
1. สาขาเกษตรกรรม การล่าสัตว์ และการป่าไม้	6,197	7,843	8,987	12,408	12,378	13,599
2. สาขาประมง	263	528	754	947	1,011	1,018
ภาคนอกเกษตร	13,105	14,741	16,877	18,390	19,865	20,997
1. สาขาเหมืองแร่และยอหิน	128	139	136	139	115	118
2. สาขาอุตสาหกรรม	1,581	1,738	2,020	2,284	2,551	2,464
3. สาขาไฟฟ้า ก๊าซและประปา	242	261	283	304	316	309
4. สาขาก่อสร้าง	391	693	1,038	9013	915	829
5. สาขาการขายส่ง ขายปลีก การซ่อมแซมยานยนต์ จักรยานยนต์ ของใช้ส่วนบุคคล และของใช้ใน ครัวเรือน	4,226	4,705	5,096	5,667	6,096	6,802
6. สาขาโรงแรมและภัตตาคาร	77	77	57	62	66	69
7. สาขาการขนส่ง สถานที่เก็บสินค้าและการ คมนาคม	747	827	923	979	1,017	1,119
8. สาขาตัวกลางทางการเงิน	431	546	722	856	938	1,060
9. บริการด้านอสังหาริมทรัพย์ การให้เช่าและ บริการทางธุรกิจ	1,102	1,133	1,171	1,216	1,236	1,220
10. การบริหารราชการและการป้องกันประเทศ รวมทั้งการประกันสังคมภาคบังคับ	1,126	1,234	1,356	1,494	1,612	1,797
11. การศึกษา	1,959	2,126	2,591	2,826	3,254	3,358
12. การบริการด้านสุขภาพและงานสังคม สงเคราะห์	645	709	874	994	1,109	1,235
13. การให้บริการชุมชน สังคม และบริการส่วน บุคคลอื่น ๆ	436	540	595	642	626	601
14. ลูกจ้างในครัวเรือนส่วนบุคคล	14	14	14	14	15	15
ผลิตภัณฑ์มวลรวมจังหวัด (GPP)	19,565	23,112	26,618	31,745	33,255	35,614
มูลค่าผลิตภัณฑ์เฉลี่ยต่อคน (บาท)	37,269	43,613	49,763	58,619	60,669	64,235
จำนวนประชากร (1,000 คน)	525	530	535	542	548	554

ที่มา : สำนักงานคณะกรรมการพัฒนาการเศรษฐกิจและสังคมแห่งชาติ , กุมภาพันธ์ 2553

หมายเหตุ ; r เป็นข้อมูลที่ปรับปรุงใหม่

p เป็นข้อมูลเบื้องต้น

### 3.2 รายได้-รายจ่ายเงินสดครัวเรือนเกษตรกร

#### 3.2.1 รายได้เงินสด

ปี 2550/51 ครัวเรือนเกษตรกรจังหวัดพัทลุง มีรายได้เงินสดรวม 394,764 บาทต่อครัวเรือน เป็นรายได้เงินสดเกษตรกร 322,557 บาทต่อครัวเรือน คิดเป็นร้อยละ 81.70 ของรายได้เงินสดรวม รายได้เงินสดนอกเกษตรกร 72,207 บาทต่อครัวเรือน คิดเป็นร้อยละ 18.30 ของรายได้เงินสดรวม ตามรายละเอียดแสดงในตารางที่ 4

ตารางที่ 4 แสดงรายได้เงินสดของครัวเรือนเกษตรกรจังหวัดพัทลุง ปี 2550/51

รายการ	มูลค่า (บาท/ครัวเรือน)	ร้อยละ
รายได้เงินสดรวม	394,764	100.00
รายได้เงินสดเกษตรกร	322,557	81.70
รายได้เงินสดนอกเกษตรกร	72,207	18.30

ที่มา : สำนักงานเศรษฐกิจการเกษตรเขต 9

#### 3.2.2 รายจ่ายเงินสด

ปี 2550/51 ครัวเรือนเกษตรกรจังหวัดพัทลุง มีรายจ่ายเงินสดรวม 219,159 บาทต่อครัวเรือน เป็นรายจ่ายเงินสดเกษตรกร 118,638 บาทต่อครัวเรือน คิดเป็นร้อยละ 54.13 ของรายจ่ายเงินสดรวม รายจ่ายเงินสดนอกเกษตรกร 100,521 บาทต่อครัวเรือน คิดเป็นร้อยละ 45.87 ของรายจ่ายเงินสดรวม ตามรายละเอียดแสดงในตารางที่ 5

ตารางที่ 5 แสดงรายจ่ายเงินสดของครัวเรือนเกษตรกรจังหวัดพัทลุง ปี 2550/51

รายการ	มูลค่า (บาท/ครัวเรือน)	ร้อยละ
รายจ่ายเงินสดรวม	219,159	100.00
รายจ่ายเงินสดเกษตรกร	118,638	54.13
รายจ่ายเงินสดนอกเกษตรกร	100,521	45.87

ที่มา : สำนักงานเศรษฐกิจการเกษตรเขต 9

#### 3.2.3 ผลตอบแทนจากการประกอบการของครัวเรือนเกษตรกร

เมื่อพิจารณาถึงผลการประกอบการของครัวเรือนเกษตรกรในส่วนที่เป็นเงินสด ปี 2550/51 ครัวเรือนเกษตรกรจังหวัดพัทลุง มีรายได้เงินสดสุทธิครัวเรือนละ 276,126 บาท

โดยแยกเป็นรายได้สุทธิภาคเกษตร 203,919 บาทต่อครัวเรือน และรายได้เงินสดนอกภาคเกษตร 72,207 บาทต่อครัวเรือน ซึ่งเมื่อพิจารณาเป็นรายคนรายได้เงินสดสุทธิครัวเรือนต่อคน 82,708 บาท ส่วนครัวเรือน มีขนาด 4.15 คนต่อครัวเรือน และมีขนาดแรงงาน 2.76 คนต่อครัวเรือน ตามรายละเอียดแสดงในตารางที่ 6

ตารางที่ 6 แสดงผลตอบแทนจากการประกอบอาชีพของครัวเรือนเกษตรกรจังหวัดพัทลุง  
ปี 2550/51

รายการ	มูลค่า (บาท/ครัวเรือน)
1. รายได้เงินสดเกษตร	322,557
2. รายจ่ายเงินสดเกษตร	118,638
<b>3. รายได้เงินสดสุทธิเกษตร (1) - (2)</b>	<b>203,919</b>
4. รายได้เงินสดนอกเกษตร	72,207
5. รายจ่ายเงินสดนอกเกษตร	100,521
<b>6. รายได้เงินสดสุทธิครัวเรือน (3) + (4)</b>	<b>276,126</b>
7. เงินสดคงเหลือก่อนการชำระหนี้ (6) - (5)	175,605
8. รายได้เงินสดสุทธิครัวเรือนต่อคน (บาท/คน/ปี)	82,708
9. สัดส่วนรายได้เงินสดสุทธิเกษตร/รายได้เงินสดสุทธิครัวเรือน (ร้อยละ)	73.85
10. ขนาดแรงงาน (คน/ครัวเรือน)	2.67
11. ขนาดครัวเรือน (คน/ครัวเรือน)	4.15

ที่มา : สำนักงานเศรษฐกิจการเกษตรเขต 9

### 3.3 ทรัพย์สิน-หนี้สิน

ปี 2550/51 ครัวเรือนเกษตรกรจังหวัดพัทลุง มีทรัพย์สินเกษตร 2,041,680 บาทต่อครัวเรือน มีหนี้สิน 105,118 บาทต่อครัวเรือน คิดเป็นร้อยละของทรัพย์สินเกษตร และมีทรัพย์สินสุทธิ 1,936,562 บาทต่อครัวเรือน ตามรายละเอียดแสดงในตารางที่ 7

ตารางที่ 7 แสดงทรัพย์สิน-หนี้สินของครัวเรือนเกษตรกรจังหวัดพัทลุง ปี 2550/51

รายการ	มูลค่า (บาท/ครัวเรือน)	ร้อยละ
ทรัพย์สินเกษตรกร	2,041,680	100.00
ขนาดหนี้สิน	105,118	5.15
ทรัพย์สินสุทธิ	1,936,562	64.85

ที่มา : สำนักงานเศรษฐกิจการเกษตรเขต 9

#### 4. โครงสร้างการผลิตการเกษตร

##### 4.1 พื้นที่การเกษตร

ในปี 2552/53 จังหวัดพัทลุง มีพื้นที่ถือครองเพื่อทำการเกษตร 1,403,176.10 ไร่ หรือร้อยละ 65.56 ของพื้นที่ทั้งหมด ในส่วนนี้ เป็นพื้นที่ปลูกยางพารามากที่สุด จำนวน 790,890.50 ไร่ รองลงมาเป็นพื้นที่ปลูกข้าว 247,550.44 ไร่ หรือคิดเป็นร้อยละ 56.36 และ 17.64 ของพื้นที่ทำการเกษตร ส่วนที่เหลือร้อยละ 26 เป็นพื้นที่ปลูกไม้ผล ไม้ยืนต้น พืชไร่ พืชผัก และพื้นที่อื่น ๆ เช่น บ่อปลา บ่อกุ้ง ทุ่งหญ้าเลี้ยงสัตว์ คอกปศุสัตว์ กก กระจูด ไม้ดอกไม้ประดับ และพื้นที่ไม่ได้ใช้ประโยชน์ ตามรายละเอียดแสดงในตารางที่ 8 - 9

ตารางที่ 8 แสดงพื้นที่ทั้งหมดและพื้นที่ทำการเกษตรของจังหวัดพัทลุง ปี 2552/53

อำเภอ	พื้นที่ทั้งหมด <sup>1/</sup> (ไร่)	พื้นที่ทำการเกษตร <sup>2/</sup>	
		ไร่	ร้อยละ
เมืองพัทลุง	267,138	200,323.75	14.28
เขาชัยสน	162,572	103,830.75	7.40
ควนขนุน	283,725	189,625.60	13.51
ปากพะยูน	270,796	181,171.00	12.91
กงหรา	159,910	101,355.00	7.22
ตะโหมด	165,163	110,062.00	7.84
ศรีบรรพต	136,565	91,642.00	6.53
ป่าบอน	237,530	193,952.00	13.82
ป่าพะยอม	241,503	113,233.00	8.07
บางแก้ว	74,375	44,875.00	3.20
ศรีนครินทร์	141,019	73,106.00	5.21
<b>รวม</b>	<b>2,140,296</b>	<b>1403,176.10</b>	<b>100.00</b>

ที่มา : <sup>1/</sup> ที่ทำการปกครองจังหวัดพัทลุง <sup>2/</sup> สำนักงานเกษตรจังหวัดพัทลุง

ตารางที่ 9 แสดงพื้นที่ถือครองเพื่อการเกษตรของจังหวัดพัทลุง ปี 2552/53

ชนิดพืช	พื้นที่ปลูก (ไร่)	ร้อยละ
1.ยางพารา	790,890.50	56.36
2.ข้าว	247,550.44	17.64
3.ไม้ผล	49,132.75	3.50
4.ไม้ยืนต้น	40,059.50	2.85
5.พืชไร่	15,265.85	1.09
6.พืชผัก	15,026.86	1.07
7.พื้นที่การเกษตรอื่น ๆ *	44,420.64	3.17
8.พื้นที่ไม่ได้ใช้ประโยชน์	200,829.56	14.31
<b>รวม</b>	<b>1,403,176.10</b>	<b>100.00</b>

ที่มา : สำนักงานเกษตรจังหวัดพัทลุง

หมายเหตุ \* พื้นที่ทำการเกษตรอื่น ๆ เช่น ทุ่งหญ้าเลี้ยงสัตว์ บ่อปลา บ่อกึ่ง คอกปศุสัตว์ กกกระจุต ไม้ดอกไม้ประดับ

#### 4.2 ครัวเรือนเกษตรและแรงงานเกษตร

ปี 2552 จังหวัดพัทลุง มีครัวเรือนทั้งหมด 159,425 ครัวเรือน เป็นครัวเรือนเกษตรกร 85,730 ครัวเรือน หรือคิดเป็นร้อยละ 53.78 โดยมีจำนวนแรงงานเกษตร 201,177 คน ตามรายละเอียดแสดงในตารางที่ 10



ตารางที่ 10 แสดงครัวเรือนทั้งหมด ครัวเรือนเกษตร และจำนวนแรงงานเกษตรจังหวัดพัทลุง  
ปี 2552

อำเภอ	ครัวเรือน ทั้งหมด <sup>1/</sup>	ครัวเรือน เกษตรกร <sup>2/</sup>	ประชากร ทั้งหมด <sup>1/</sup> (คน)	แรงงานเพื่อ การเกษตร <sup>2/</sup> (คน)
เมืองพัทลุง	39,729	14,309	119,789	33,959
เขาชัยสน	13,609	6,833	43,789	16,020*
ควนขนุน	26,555	13,704	82,389	33,943
ปากพะยูน	14,582	8,992	50,335	27,316
กงหรา	9,249	6,605	34,304	17,550
ป่าพะยอม	10,700	6,909	33,728	11,477
บางแก้ว	7,740	3,477	25,352	5,440
ศรีนครินทร์	8,502	4,882	25,869	18,745
ตะโหมด	9,340	5,638	29,902	18,952
ศรีบรรพต	5,610	3,396	16,985	9,078
ป่าบอน	13,809	8,064	45,335	26,717
รวม	159,425	85,730	507,777	201,177

ที่มา : <sup>1/</sup> ที่ทำการปกครองจังหวัดพัทลุง

<sup>2/</sup> สำนักงานเกษตรจังหวัดพัทลุง

#### 4.3 ด้านแรงงาน

ประชากรและกำลังแรงงาน จังหวัดพัทลุง ณ เดือนกุมภาพันธ์ 2553 มีผู้อยู่ในกำลังแรงงาน 348,624 คน โดยจำแนกเป็นผู้มีงานทำ 345,543 คน และผู้ว่างงาน 3,081 คน ผู้อยู่ในกำลังแรงงาน 85,882 คน จำแนกเป็น ทำงานบ้าน 28,133 คน เรียนหนังสือ 26,482 คน อื่นๆ 31,267 คน ตามรายละเอียดแสดงในตารางที่ 11

ตารางที่ 11 แสดงข้อมูลแรงงานจังหวัดพัทลุง ไตรมาสที่ 4 (ตุลาคม – ธันวาคม 2552)

สถานภาพแรงงาน	รวม	ชาย	หญิง
<b>ผู้มีอายุ 15 ปี ขึ้นไป</b>	<b>434,506</b>	<b>211,133</b>	<b>223,373</b>
1. ผู้อยู่ในกำลังแรงงาน	348,624	185,171	163,453
1.1 กำลังแรงงานปัจจุบัน	348,624	185,171	163,453
1.1.1 ผู้มีงานทำ	345,624	185,171	163,453
1.1.2 ผู้ว่างงาน	3,081	1,631	1,450
1.2 ผู้ที่รอฤดูกาล	-	-	-
2. ผู้ไม่อยู่ในกำลังแรงงาน	85,882	25,962	59,920
2.1 ทำงานบ้าน	28,133	38	28,095
2.2 เรียนหนังสือ	26,482	11,819	14,663
2.3 อื่น ๆ	31,267	14,105	17,162
<b>ผู้มีอายุต่ำกว่า 15 ปี</b>	<b>127,847</b>	<b>65,682</b>	<b>62,165</b>

ที่มา : สำนักงานสถิติจังหวัดพัทลุง

#### 4.4 ศักยภาพลุ่มน้ำในเขตจังหวัดพัทลุง

จังหวัดพัทลุงมีพื้นที่รับน้ำ (Watershed Area) ทั้งสิ้น 3,513.57 ตารางกิโลเมตร (ไม่รวมลุ่มน้ำคลองลำโลน) แบ่งเป็นลุ่มน้ำย่อย 7 ลุ่มน้ำ ปริมาณน้ำฝนเฉลี่ยรายปี เท่ากับ 2,139.66 ล้านลูกบาศก์เมตรต่อปี ซึ่งสามารถนำไปใช้สำหรับทำการเกษตร การอุปโภค-บริโภค และอื่น ๆ รวม 658.91 ล้านลูกบาศก์เมตรต่อปี ดังนั้น จะมีปริมาณน้ำที่ไม่สามารถเก็บกักไว้ใช้ และไหลลงทะเลสาบสงขลา คิดเป็นปริมาณ 2,204.12 ล้านลูกบาศก์เมตรต่อไป ตามรายละเอียดแสดงในตารางที่ 12

ตารางที่ 12 แสดงปริมาณน้ำท่าในลุ่มน้ำย่อย 7 ลุ่มน้ำของจังหวัดพัทลุง

ที่	ลุ่มน้ำย่อย	พื้นที่รับน้ำ (ตร.กม.)	ปริมาณ น้ำท่าเฉลี่ย (ล้าน ลบ. ม./ปี)	ความต้องการใช้น้ำ (ล้าน ลบ.ม./ปี)				ปริมาณ น้ำเหลือ (ล้าน ลบ. ม./ปี)
				การเกษตร	อุปโภค- บริโภค	อุตสาหกรรม	รวม	
1	คลองป่าพะยอม	312.38	261.22	70.41	1.27	0.18	71.86	189.36
2	คลองท่าแนะ	586.87	455.11	92.42	3.46	1.75	100.63	354.48
3	คลองนาท่อม	456.74	456.44	71.55	5.17	0.23	76.95	379.49
4	คลองสะพานหยี	368.91	368.91	121.82	1.99	0.27	124.08	245.49
5	คลองท่าเขียด-บางแก้ว	677.68	532.24	230.59	3.36	0.25	234.20	298.04
6	คลองป่าบอน	288.67	244.67	20.44	1.85	1.20	23.49	221.18
7	คลองพรุฬ	822.32	543.78	25.65	1.90	0.15	27.70	516.08
รวม		3,513.57	2,863.03	635.88	19.00	4.03	658.91	2204.12

ที่มา : โครงการชลประทานพัทลุง



#### 4.5 แหล่งน้ำเพื่อการเกษตร

4.5.1 น้ำฝน ในรอบ 10 ปี (พ.ศ. 2543 - 2552) จังหวัดพัทลุงมีปริมาณน้ำฝนโดยเฉลี่ย ปีละ 1,821.7 มิลลิเมตร หรือเฉลี่ยเดือนละ 151.8 มิลลิเมตร จำนวนวันฝนตก 120 วันต่อปี หรือเดือนละ 10 วัน ปริมาณน้ำฝนมากที่สุดในเดือนพฤศจิกายน และน้อยที่สุดในเดือนกุมภาพันธ์ สำหรับน้ำผิวดินซึ่งเป็นน้ำธรรมชาติในแม่น้ำลำคลอง ห้วย หนองและลำน้ำต่างๆ แหล่งน้ำสำคัญอยู่ในบริเวณทะเลสาบตอนใน ในเขตอำเภอเมือง อำเภอเขาชัยสน อำเภอปากพะยูน และอำเภอควนขนุน นอกจากนี้ มีลำคลองสายสั้นๆ มีความกว้าง 10-30 เมตร โดยมีต้นน้ำเกิดจากเทือกเขาบรรทัดทางทิศตะวันตกไหลลงสู่ทะเลสาบสงขลา เช่น คลองป่าพะยอม คลองท่าแนะ และคลองพรุพ้อ ตามรายละเอียดแสดงในตารางที่ 13

ตารางที่ 13 แสดงอุณหภูมิ ความชื้นสัมพัทธ์ ปริมาณน้ำฝนเฉลี่ยในรอบ 10 ปี (พ.ศ.2543-2552)

เดือน	อุณหภูมิ (C°)	ความชื้นสัมพัทธ์ (%)	ปริมาณน้ำฝน (ม.ม.)	จำนวนวันที่ฝนตก (วัน)
มกราคม	22.62	68.44	137.1	8
กุมภาพันธ์	23.06	66.52	51.2	3
มีนาคม	23.71	66.07	106.3	7
เมษายน	24.13	66.30	102.1	7
พฤษภาคม	24.10	66.31	95.7	11
มิถุนายน	24.22	64.63	72.7	9
กรกฎาคม	24.00	58.42	51.4	8
สิงหาคม	24.14	57.47	61.2	9
กันยายน	23.96	58.47	86.1	11
ตุลาคม	23.41	60.84	192.5	5
พฤศจิกายน	22.75	70.96	492.7	17
ธันวาคม	22.60	70.02	372.2	15
รวม			1,821.7	120
เฉลี่ยต่อเดือน	23.60	64.54	151.8	10

ที่มา : สถานีอุตุนิยมวิทยาพัทลุง

#### 4.5.2 ขนาดแหล่งน้ำชลประทาน

จากการที่พื้นที่ทางทิศตะวันตกของจังหวัดพัทลุงติดต่อกับเทือกเขาบรรทัด ซึ่งเป็นแหล่งน้ำกำเนิดของต้นน้ำลำธาร สายสั้น ๆ ไหลลงสู่ทะเลสาบสงขลาหลายสาย ทำให้สามารถใช้แหล่งน้ำธรรมชาติเหล่านี้มาพัฒนาใช้ประโยชน์ได้มากขึ้น โดยการก่อสร้างระบบชลประทานขนาดต่าง ๆ จำนวน 142 โครงการ มีพื้นที่ที่ได้รับประโยชน์ 750,165 ไร่ (พฤษภาคม 2552) จำแนกเป็นขนาดใหญ่ 1 โครงการ ขนาดกลาง 10 โครงการ และขนาดเล็ก 131 โครงการ ตามรายละเอียดแสดงในตารางที่ 14

##### 1) โครงการชลประทานขนาดใหญ่

จังหวัดพัทลุงมีโครงการชลประทานขนาดใหญ่ 1 โครงการ คือ โครงการส่งน้ำและบำรุงรักษาท่าเซียด ตั้งอยู่ในเขตตำบลโคกลัก อำเภอบางแก้ว พื้นที่รับน้ำ 300 ตร.กม. พื้นที่ได้รับประโยชน์จำนวน 108,300 ไร่

2) โครงการขนาดกลาง จำนวน 10 โครงการ พื้นที่ที่ได้รับประโยชน์ 273,100 ไร่ ซึ่งประกอบด้วยโครงการอันเนื่องมาจากพระราชดำริ 2 โครงการ คือ อ่างเก็บน้ำป่าพะยอม ตั้งอยู่ตำบลเกาะเต่า อำเภอป่าพะยอม พื้นที่ที่ได้รับประโยชน์ 35,700 ไร่ และอ่างเก็บน้ำป่าบอน ตั้งอยู่หมู่ที่ 7 ตำบลทุ่งนารี อำเภอป่าบอน พื้นที่ที่ได้รับประโยชน์ 17,000 ไร่ นอกเหนือจากโครงการอันเนื่องมาจากพระราชดำริอีก 10 โครงการ จะเป็นประเภทฝาย 6 โครงการ ประตูระบายน้ำ 2 โครงการ และอ่างเก็บน้ำอีก 2 โครงการ ซึ่งมีพื้นที่ที่ได้รับประโยชน์ 220,400 ไร่ โดยกระจายตั้งอยู่ตามอำเภอต่าง ๆ จำนวน 7 อำเภอ

##### 3) โครงการขนาดเล็ก จำนวน 131 โครงการ ประกอบด้วย

(1) โครงการอันเนื่องมาจากพระราชดำริ 17 โครงการ พื้นที่ที่ได้รับประโยชน์เพื่อการเกษตร 116,700 ไร่ เพื่อการอุปโภคบริโภค 18 หมู่บ้าน 2,529 ครัวเรือน โดยเป็นประเภท อ่างเก็บน้ำ 2 โครงการ อาคารบังคับน้ำ 1 โครงการ ท่อระบายน้ำ 4 โครงการ ระบบส่งน้ำ 3 โครงการ ฝายทดน้ำ 4 โครงการ สถานีสูบน้ำ 2 โครงการ และโครงการแก้ปัญหาและพัฒนาพื้นที่หมู่บ้านอาพั๊ดและหมู่บ้านใกล้เคียง โดยจัดสร้างเป็นระบบระบายน้ำ ระบบส่งน้ำ ทานบ

(2) โครงการนอกเหนือจากโครงการอันเนื่องมาจากพระราชดำริ จำนวน 114 โครงการ พื้นที่ที่ได้รับประโยชน์ 252,065 ไร่ ประเภทของโครงการเป็นฝาย 41 โครงการ ท่อระบายน้ำ 34 โครงการ อ่างเก็บน้ำ 3 โครงการ ขุดคลองระบายน้ำ 4 โครงการ ขุดลอกคลอง 2 โครงการ ระบบส่งน้ำ 7 โครงการ ปรับปรุงอาคารฝาย 1 โครงการ คันกั้นน้ำ 1 โครงการ สถานีสูบน้ำ 19 โครงการ และโครงการคลองโคกกรวดและโครงการพัฒนาแหล่งน้ำทะเลพระเพื่อการเกษตร

ตารางที่ 14 แสดงจำนวนแหล่งน้ำชลประทาน พื้นที่รับประโยชน์ แยกรายอำเภอจังหวัดพัทลุง  
ปี 2552

อำเภอ	โครงการชลประทานขนาดใหญ่		โครงการชลประทานขนาดกลาง		โครงการชลประทานขนาดเล็ก		สถานีสูบน้ำด้วยไฟฟ้า		ชลประทานอันเนื่องมาจากพระราชดำริ		รวมทั้งหมด	
	จำนวนโครงการ	พื้นที่รับประโยชน์ (ไร่)	จำนวนโครงการ	พื้นที่รับประโยชน์ (ไร่)	จำนวนโครงการ	พื้นที่รับประโยชน์ (ไร่)	จำนวนโครงการ	พื้นที่รับประโยชน์ (ไร่)	จำนวนโครงการ	พื้นที่รับประโยชน์ (ไร่)	จำนวนโครงการ	พื้นที่รับประโยชน์ (ไร่)
เมืองพัทลุง			1	50,000	12	22,800	6**	12,140	2**	2,500	21	87,440
งหวรา			2	47,000	2	3,300			4**	1,100	8	51,400
เขาชัยสน			1	38,700	19	42,350	1**	1,750			21	82,800
ตะโหมด					9	25,700	1**	1,000	2**	100,800	12	127,500
ควนขนุน					19	43,100	8**	12,725	5**	10,500	32	66,325
ปากพะยูน					11	21,600					11	21,600
ศรีบรรพต			1	25,000	4	10,600					5	35,600
ป่าบอน			2	24,000	13	38,500			2*/**	17,000	17	79,500
บางแก้ว	1	108,300			2	5,350			1**		4	113,650
ป่าพะยอม			1	35,700					1*	35,700	2	71,400
ศรีนครินทร์					4	6,950	3**	4,200	2**	1,800	9	12,950
รวม	1	108,300	8	220,400	95	220,250	19	31,815	19	169,400	142	750,165

ที่มา : โครงการชลประทานพัทลุง

หมายเหตุ : \* โครงการขนาดเล็ก \*\* โครงการขนาดกลาง

จากตารางดังกล่าวข้างต้นแยกเป็นรายอำเภอได้ดังนี้

1. โครงการชลประทานขนาดใหญ่ จำนวน 1 โครงการคือ โครงการส่งน้ำและบำรุงรักษาท่าเซียด ตั้งอยู่ในเขตตำบลโคกลัก อำเภอบางแก้ว พื้นที่รับน้ำ 300 ตร.กม. พื้นที่ได้รับประโยชน์จำนวน 108,300 ไร่

2. โครงการชลประทานขนาดกลาง

โครงการชลประทานขนาดกลางของจังหวัดพัทลุง มีทั้งหมด 10 โครงการ ในพื้นที่ 6 อำเภอ พื้นที่ได้รับประโยชน์ทั้งสิ้น 220,400 ไร่ ดังนี้

2.1 อำเภอเมือง จำนวน 1 แห่ง

1) ฝ่ายนาท่อม ตั้งอยู่ตำบลนาท่อม พื้นที่รับน้ำ 288.50 ตร.กม. มีพื้นที่ได้รับประโยชน์ จำนวน 50,000 ไร่

2.2 อำเภอกงหรา จำนวน 2 แห่ง

1) ฝ่ายพญาไธ้ ตั้งอยู่ตำบลชะรัด มีพื้นที่ได้รับประโยชน์ จำนวน 17,000 ไร่

2) ฝ่ายคลองหลักสาม ตั้งอยู่ตำบลคลองเฉลิม มีพื้นที่ได้รับประโยชน์ จำนวน 30,000 ไร่

2.3 อำเภอเขาชัยสน จำนวน 1 แห่ง คือฝ่ายควนกุฎี ตั้งอยู่ตำบลควนขนุน มีพื้นที่ได้รับประโยชน์ จำนวน 38,700 ไร่

2.4 อำเภอศรีบรรพต จำนวน 1 แห่ง คือ ประตुरะบายน้ำท่าแนะ ตั้งอยู่ตำบลเขาย่า พื้นที่รับน้ำ 20 ตร.กม.มีพื้นที่ได้รับประโยชน์ จำนวน 25,000 ไร่

#### 2.5 อำเภอป่าบอน จำนวน 3 แห่ง

1) ฝ่ายป่าบอน ตั้งอยู่ตำบลป่าบอน พื้นที่รับน้ำ 30 ตร.กม. มีพื้นที่ได้รับประโยชน์ จำนวน 7,000 ไร่

2) อ่างเก็บน้ำป่าบอน ตั้งอยู่ตำบลทุ่งนารี พื้นที่รับน้ำ 29.70 ตร.กม. พื้นที่ได้รับประโยชน์ 17,000 ไร่

3) ประตुरะบายน้ำคลองป่าบอน ตั้งอยู่ตำบลทุ่งนารี พื้นที่รับน้ำ 38 ตร.กม. มีพื้นที่ได้รับประโยชน์ จำนวน 17,000 ไร่

#### 2.6 อำเภอป่าพะยอม จำนวน 2 แห่ง

1) ฝ่ายบ้านพร้าว ตั้งอยู่ตำบลเกาะเต่า พื้นที่รับน้ำ 24 ตร.กม. มีพื้นที่ได้รับประโยชน์ จำนวน 35,700 ไร่

2) อ่างเก็บน้ำป่าพะยอม ตั้งอยู่ตำบลเกาะเต่า พื้นที่รับน้ำ 24 ตร.กม. พื้นที่ได้รับประโยชน์ 35,700 ไร่ ส่งน้ำให้ฝ่าย บ้านพร้าว

### 3. โครงการชลประทานขนาดเล็ก

โครงการชลประทานขนาดเล็กมีจำนวน 95 โครงการ พื้นที่ได้รับประโยชน์ 216,150 ไร่ กระจายใน 10 อำเภอ ยกเว้นอำเภอป่าพะยอม โดยอำเภอที่มีโครงการชลประทานขนาดเล็กมากที่สุด คือ อำเภอเขาชัยสนและควนขนุน มีอำเภอละ 19 โครงการ พื้นที่ได้รับประโยชน์ 42,350 ไร่ และ 43,100 ไร่ ตามลำดับ หรือร้อยละ 39.53 ของพื้นที่ที่ได้รับประโยชน์จากโครงการชลประทานขนาดเล็ก

#### 4. สถานีสูบน้ำด้วยไฟฟ้า

สถานีสูบน้ำด้วยไฟฟ้า มีจำนวน 19 โครงการ พื้นที่ได้รับประโยชน์ 31,815 ไร่ กระจายใน 5 อำเภอ คือควนขนุน 8 โครงการ อำเภอเมือง 6 โครงการ ศรีนครินทร์ 4 โครงการ เขาชัยสนและอำเภอตะโหมด อำเภอละ 1 โครงการ

#### 5. โครงการชลประทานอันเนื่องมาจากพระราชดำริ

โครงการชลประทานอันเนื่องมาจากพระราชดำริ ได้เริ่มดำเนินการตั้งแต่ปี 2531 จนถึงปัจจุบัน (พฤษภาคม 2552) มีจำนวนทั้งสิ้น 19 โครงการ กระจายใน 8 อำเภอ ยกเว้นอำเภอเขาชัยสน ปากพะยูน และศรีบรรพต พื้นที่ที่ได้รับประโยชน์จากโครงการ 169,400 ไร่ ซึ่งบาง

โครงการเป็นแหล่งน้ำต้นทุนของฝาย, ประตูระบายน้ำ และท่อระบายน้ำ โดยแยกรายละเอียดเป็นอำเภอได้ดังนี้

#### 5.1 อำเภอเมือง

1) ท่อระบายน้ำบ้านพลายทอง ตั้งอยู่หมู่ที่ 9 ตำบลพญาขัน พื้นที่รับประโยชน์ 2,500 ไร่

2) ระบบส่งน้ำ ทรบ.บ้านพลายทอง โดยต่อจากท่อระบายน้ำบ้านพลายทอง

#### 5.2 อำเภอกงหรา

1) อ่างเก็บน้ำบ้านโคกไทร ตั้งอยู่หมู่ที่ 1 ตำบลคลองเฉลิม พื้นที่รับประโยชน์ 500 ไร่

2) ระบบส่งน้ำอ่างเก็บน้ำบ้านโคกไทร ได้รับน้ำต้นทุนจากอ่างเก็บน้ำบ้านโคกไทร สามารถใช้สำหรับการอุปโภคบริโภคใน 10 หมู่บ้าน

3) ฝายทดน้ำคลองเขาตะไคร้ ตั้งอยู่หมู่ที่ 5 ตำบลกงหรา เพื่อการอุปโภคบริโภค 2 หมู่บ้าน 324 ครัวเรือน

4) ฝายทดน้ำบ้านไร่เหนือ ตั้งอยู่หมู่ที่ 4 ตำบลคลองทรายขาว พื้นที่รับประโยชน์ 600 ไร่

#### 5.3 อำเภอตะโหมด ซึ่งอยู่ระหว่างการก่อสร้างทั้ง 2 โครงการ

1) ฝายคลองตะโหมด เมื่อดำเนินการแล้วเสร็จ พื้นที่ที่จะได้รับประโยชน์ 800 ไร่

2) โครงการอ่างเก็บน้ำคลองหัวช้าง เมื่อดำเนินการแล้วเสร็จพื้นที่ที่จะได้รับประโยชน์ 100,000 ไร่

#### 5.4 อำเภอควนขนุน

1) อาคารบังคับน้ำคลองโห ตั้งอยู่ตำบลแหลมโตนด พื้นที่รับประโยชน์ 2,500 ไร่

2) ท่อระบายน้ำบ้านค่าย ตั้งอยู่ตำบลพนางตุง พื้นที่รับประโยชน์ 2,000 ไร่

3) ระบบส่งน้ำ ท่อระบายน้ำพนมวังก หมู่ที่ 5,6 ตำบลพนมวังก พื้นที่รับประโยชน์ 3,300 ไร่

4) สถานีสูบน้ำด้วยไฟฟ้าบ้านชายคลอง ตั้งอยู่หมู่ที่ 4 ตำบลพนางตุง พื้นที่รับประโยชน์ 1,200 ไร่

5) สถานีสูบน้ำด้วยไฟฟ้าบ้านนาลิก ตั้งอยู่หมู่ที่ 5 ตำบลพนางตุง พื้นที่ที่รับประโยชน์ 1,500 ไร่



### 5.5 อำเภอป่าบอน

- 1) อ่างเก็บน้ำป่าบอน ตั้งอยู่หมู่ที่ 7 ตำบลทุ่งนารี ซึ่งเป็นแหล่งน้ำต้นทุนของโครงการประจักษ์นํ้าคลองป่าบอน มีพื้นที่ได้รับประโยชน์ 17,000 ไร่
- 2) ฝ่ายทดน้ำบ้านโหล๊ะหาร ตั้งอยู่หมู่ที่ 7 บ้านโหล๊ะหาร ตำบลทุ่งนารี เพื่อการอุปโภคบริโภค 3 หมู่บ้าน 300 ครัวเรือน

### 5.6 อำเภอบางแก้ว

โครงการแก้ไขปัญหาและพัฒนาพื้นที่หมู่บ้านอาพัดและหมู่บ้านใกล้เคียง ซึ่งอยู่ในพื้นที่ส่งน้ำของโครงการฝายท่าเซียด ซึ่งประกอบด้วยระบบระบายน้ำบ้านโคก-ขาม ระบบส่งน้ำฝายคลองบางแก้ว ทำนบของชั่วคราวคลองบางแก้วและคลองปากเพนียด ระบบส่งน้ำฝายท่าบัวแก

5.7 อำเภอป่าพะยอม จำนวน 1 โครงการ คือ อ่างเก็บน้ำป่าพะยอม ตั้งอยู่ตำบลเกาะเต่า ความจุ 20.5 ล้าน ม.<sup>3</sup> เป็นแหล่งน้ำต้นทุนของโครงการฝายบ้านพร้าว ซึ่งมีพื้นที่รับประโยชน์ 35,700 ไร่

### 5.8 อำเภอศรีนครินทร์

- 1) ท่อระบายน้ำห้วยปลิง-หนองยางขม หมู่ที่ 1,5 ตำบลชุมพล พื้นที่รับประโยชน์ 1,800 ไร่
- 2) ท่อระบายน้ำบ้านโนนวัง หมู่ที่ 5 ตำบลบ้านนา เพื่อการอุปโภคบริโภค 3 หมู่บ้าน 500 ครัวเรือน

## 4.6 ทรัพยากรดินและป่าไม้

### 4.6.1. ทรัพยากรดิน

จังหวัดพัทลุงมีพื้นที่ทั้งหมด 2,140,296 ไร่เป็นพื้นที่ดินใช้ทำการเกษตร 1,427,094 ไร่ หรือร้อยละ 66.68 ของพื้นที่ทั้งจังหวัด พื้นที่ดินที่มีปัญหา 662,401 ไร่ หรือร้อยละ 30.94 ของพื้นที่ทั้งจังหวัด ส่วนที่เหลือ 50,801 ไร่ หรือร้อยละ 2.37 เป็นพื้นที่น้ำ ที่ลุ่มน้ำขังแฉะ และหาดทราย ลักษณะภูมิประเทศโดยภาพรวมลาดเทจากสันของเทือกเขาบรรทัดด้านทิศตะวันตกลงสู่ทะเลสาบสงขลาด้านทิศตะวันออก โดยแบ่งลักษณะดินออกเป็น 7 ลักษณะ ดังนี้

1. พื้นที่ชายฝั่งที่น้ำทะเลท่วมถึง มีพื้นที่ 2,783 ไร่ ได้แก่ พื้นที่รอบเกาะต่าง ๆ ในอำเภอปากพะยูน ลักษณะดินเป็นดินเค็ม กลุ่มชุดดินที่ 13
2. พื้นที่ราบน้ำทะเลเคยท่วมถึง มีพื้นที่ 60,776 ไร่ สภาพเป็นที่นา นาร้าง ป่าเสม็ด ลักษณะดินเป็นดินเปรี้ยว กลุ่มชุดดินที่ 10 11 และ 14

3. พื้นที่ราบน้ำท่วมถึง มีพื้นที่ 797,373 ไร่ ได้แก่ พื้นที่นาทั่ว ๆ ไป บางแห่งอาจปรับปรุงเพื่อทำไร่นาสวนผสม บางแห่งเป็นนาร้าง หรือบางแห่งเปลี่ยนไปปลูกยางพารา ประกอบด้วยกลุ่มชุดดินที่ 3 5 6 17 และ 22

4. พื้นที่ดอนลาดชันน้อยกว่า 5% มีพื้นที่ 444,769 ไร่ ได้แก่ พื้นที่ดอนทั่ว ๆ ไปที่มีความลาดชันไม่เกิน 5% ใช้ปลูกยางพารา ไม้ผล ไม้ยืนต้น ฯลฯ ดินมีลักษณะหลากหลาย ทั้งดินเหนียว ดินร่วนปนดินเหนียว ดินร่วนปนทราย ดินปนลูกรัง ดินทรายจัด ได้แก่กลุ่มชุดดินที่ 26 32 34 39 43 45 50 และ 53

5. พื้นที่ดอนลาดชันสูง 5-35 % มีพื้นที่ 157,326 ไร่ ส่วนใหญ่ใช้ปลูกยางพารา บางส่วนเป็นป่าไม้ ลักษณะดินคล้ายคลึงกับข้อ 4. แต่ศักยภาพต่ำกว่าเนื่องจากความลาดชันสูง ได้แก่กลุ่มชุดดินที่ 26 34 39 45 50 และ 53

6. พื้นที่ภูเขา เทือกเขา มีพื้นที่ 344,300 ไร่ ได้แก่ พื้นที่ที่เป็นภูเขาโดด หรือเทือกเขาที่มีความลาดชันมากกว่า 35% ส่วนใหญ่เป็นพื้นที่ป่าไม้แต่ก็มีบางส่วนใช้ปลูกยางพารา

7. พื้นที่อื่น ๆ ได้แก่ แหล่งน้ำต่าง ๆ ที่ลุ่มน้ำขัง ที่อยู่อาศัย มีพื้นที่ 282,969 ไร่

ตารางที่ 15 แสดงคุณลักษณะเด่นของกลุ่มดินที่พบในจังหวัดพัทลุง

กลุ่มชุดดิน	ลักษณะเด่น
<b>กลุ่มดินในพื้นที่ลุ่ม</b>	
3	ดินเหนียวลึกมาก ปฏิกริยาดินเป็นกรดจัดมาก พบจัดประสีเหลืองฟางข้าวของสารประกอบกำมะถันลึกกว่า 100 ซม. จากผิวดิน การระบายน้ำเลว ความอุดมสมบูรณ์ปานกลาง
5	ดินเหนียวลึกมากที่เกิดจากตะกอนน้ำกร่อย อาจพบชั้นดินเลนของตะกอนน้ำทะเลที่ไม่มีศักยภาพก่อให้เกิดเป็นดินกรดกำมะถันภายในความลึก 150 ซม. จากผิวดิน ปฏิกริยาดินเป็นกลางถึงเป็นด่าง การระบายน้ำเลว ความอุดมสมบูรณ์ปานกลางถึงสูง
6	ดินเหนียวลึกมากที่เกิดจากตะกอนลำน้ำ ปฏิกริยาดินเป็นกรดจัดมากถึงเป็นกรดจัด การระบายน้ำเลวถึงค่อนข้างเลว ความอุดมสมบูรณ์ต่ำ
10	ดินเปรี้ยวจัดระดับตื้นที่เกิดจากตะกอนน้ำทะเล ปฏิกริยาดินเป็นกรดรุนแรงมาก การระบายน้ำเลว ความอุดมสมบูรณ์ต่ำ
11	ดินเปรี้ยวจัดระดับปานกลางที่เกิดจากตะกอนน้ำทะเล ปฏิกริยาดินเป็นกรดจัดมาก การระบายน้ำเลว ความอุดมสมบูรณ์ต่ำ

กลุ่มชุดดิน	ลักษณะเด่น
13	ดินเลนเค็มชายทะเลที่มีศักยภาพก่อให้เกิดเป็นดินกรดกำมะถัน ปฏิกริยา ดินเป็นกลางถึงด่าง การระบายน้ำเร็วมากความอุดมสมบูรณ์ปานกลางถึงสูง
14	ดินเปรี้ยวจัดระดับลึกลับานกลางและมีชั้นดินเลนที่มีศักยภาพก่อให้เกิดเป็น ดินเปรี้ยวจัดหรือดินกรดกำมะถันภายในความลึก 150 ซม. จากผิวดิน ดินบนปฏิกริยาเป็นกรดจัดมากและดินล่างมีปฏิกริยาดินเป็นกรดเล็กน้อยถึง เป็นด่าง การระบายน้ำเร็ว ความอุดมสมบูรณ์ต่ำ
17	ดินร่วนละเอียดลึกลับมากที่เกิดจากตะกอนลำนํ้า ปฏิกริยาดินเป็นกรดจัดมาก การระบายน้ำเร็วถึงค่อนข้างเร็ว ความอุดมสมบูรณ์ต่ำ
22	ดินร่วนหยาบลึกลับมาก ดินบนมีเนื้อดินเป็นดินทรายปนร่วนหรือดินร่วมปน ทราย มีสีเทาหรือสีน้ำตาลปนเทา ปฏิกริยาดินเป็นกรดจัดมากถึงเป็นกรด ปานกลาง ดินล่างมีเนื้อดินเป็นดินร่วนปนทราย มีสีเทา การระบายน้ำ ค่อนข้างเร็ว
34	ดินร่วนละเอียดลึกลับถึงลึกลับมากที่เกิดจากตะกอนลำนํ้าหรือวัตถุต้นกำเนิด ดินเนื้อหยาบ ปฏิกริยาดินเป็นกรดจัด การระบายน้ำดีถึงดีปานกลาง ความ อุดมสมบูรณ์ต่ำ
39	ดินร่วนหยาบลึกลับถึงลึกลับมากที่เกิดจากตะกอนลำนํ้าหรือวัตถุต้นกำเนิดดินเนื้อ หยาบ ปฏิกริยาดินเป็นกรดจัด การระบายน้ำดีถึงดีปานกลาง ความอุดม สมบูรณ์ต่ำ
43	ดินทรายลึกลับมากที่เกิดจากตะกอนลำนํ้าหรือสันทรายชายทะเล ปฏิกริยาดิน เป็นกรดเล็กน้อยถึงเป็นด่าง การระบายน้ำค่อนข้างมาก ความอุดมสมบูรณ์ ต่ำ
45	ดินตื้นถึงลูกรัง เศษหินหรือก้อนหิน ปฏิกริยาดินเป็นกรดจัด การระบายน้ำดี ถึงดีปานกลาง ความอุดมสมบูรณ์ต่ำ
50	ดินร่วนลึกลับานกลางถึงเศษหิน ก้อนหินหรือชั้นหินพื้น ปฏิกริยาดินเป็นกรด จัดมาก การระบายน้ำดี ความอุดมสมบูรณ์ต่ำ
53	ดินเหนียวลึกลับานกลางถึงชั้นหินพื้น ลูกรังหรือเศษหิน ปฏิกริยาดินเป็น กรดจัด การระบายน้ำดี ความอุดมสมบูรณ์ต่ำ

กลุ่มดินในพื้นที่ดอนที่อยู่ในเขตดินชั้น	
26	ดินเหนียวลึกถึงลึกมากที่เกิดจากตะกอนลำนํ้าหรือวัตถุต้นกำเนิดดินเนื้อละเอียด ปฏิกริยาดินเป็นกรดจัดมาก การระบายน้ำดีถึงดีปานกลาง ความอุดมสมบูรณ์ต่ำ
32	ดินร่วนหรือดินทรายแป้งละเอียดลึกมากที่เกิดจากตะกอนริมแม่น้ำปฏิกริยาดินเป็นกรดจัด การระบายน้ำดีถึงดีปานกลาง ความอุดมสมบูรณ์ปานกลาง

ที่มา : กรมพัฒนาที่ดิน

ตารางที่ 16 แสดงดินที่มีปัญหาต่อการเกษตรของจังหวัดพัทลุง ปี 2552

ประเภทของดิน	พื้นที่ (ไร่)	ร้อยละของพื้นที่จังหวัด
ดินเปรี้ยวจัด	62,430	2.91
ดินอินทรีย์	3,435	0.16
ดินเค็มชายทะเล	6,445	0.30
ดินทราย	10,928	0.51
ดินตื้น	204,740	9.56
พื้นที่ลาดชันเชิงซ้อน	382,296	17.86
<b>รวมพื้นที่ดินที่มีปัญหา</b>	<b>670,274</b>	<b>31.32</b>

ที่มา : สถานีพัฒนาที่ดินพัทลุง

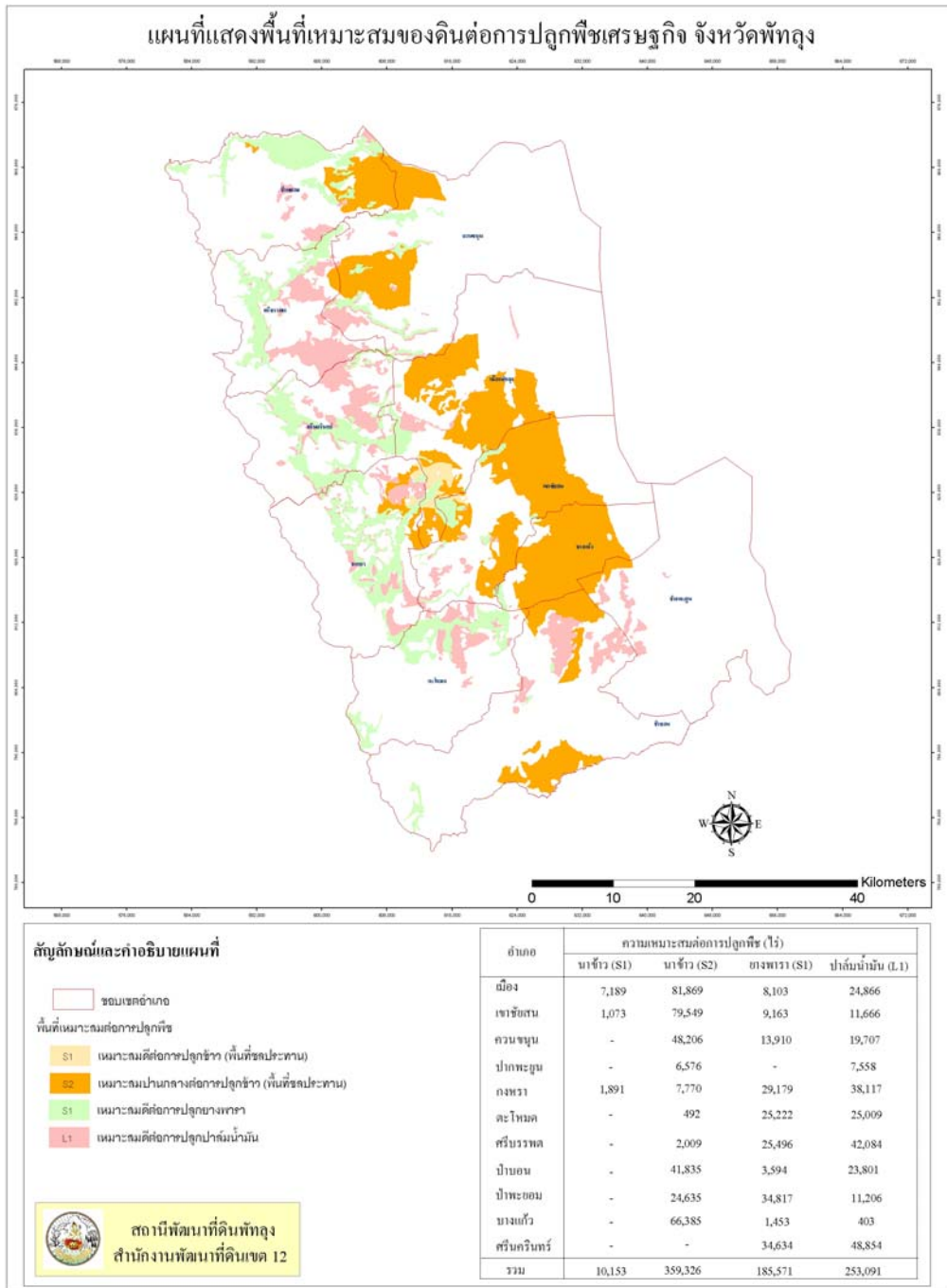

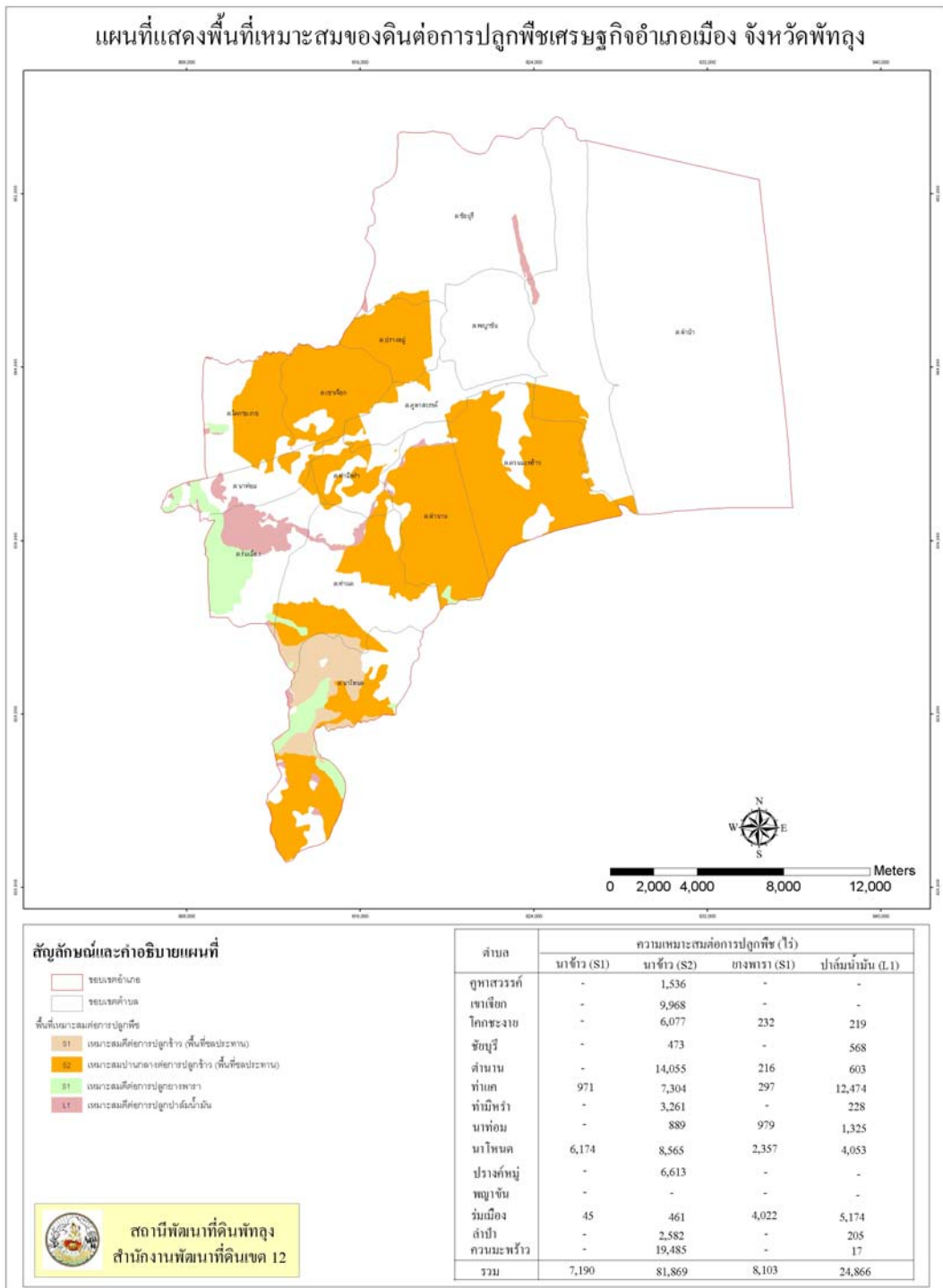

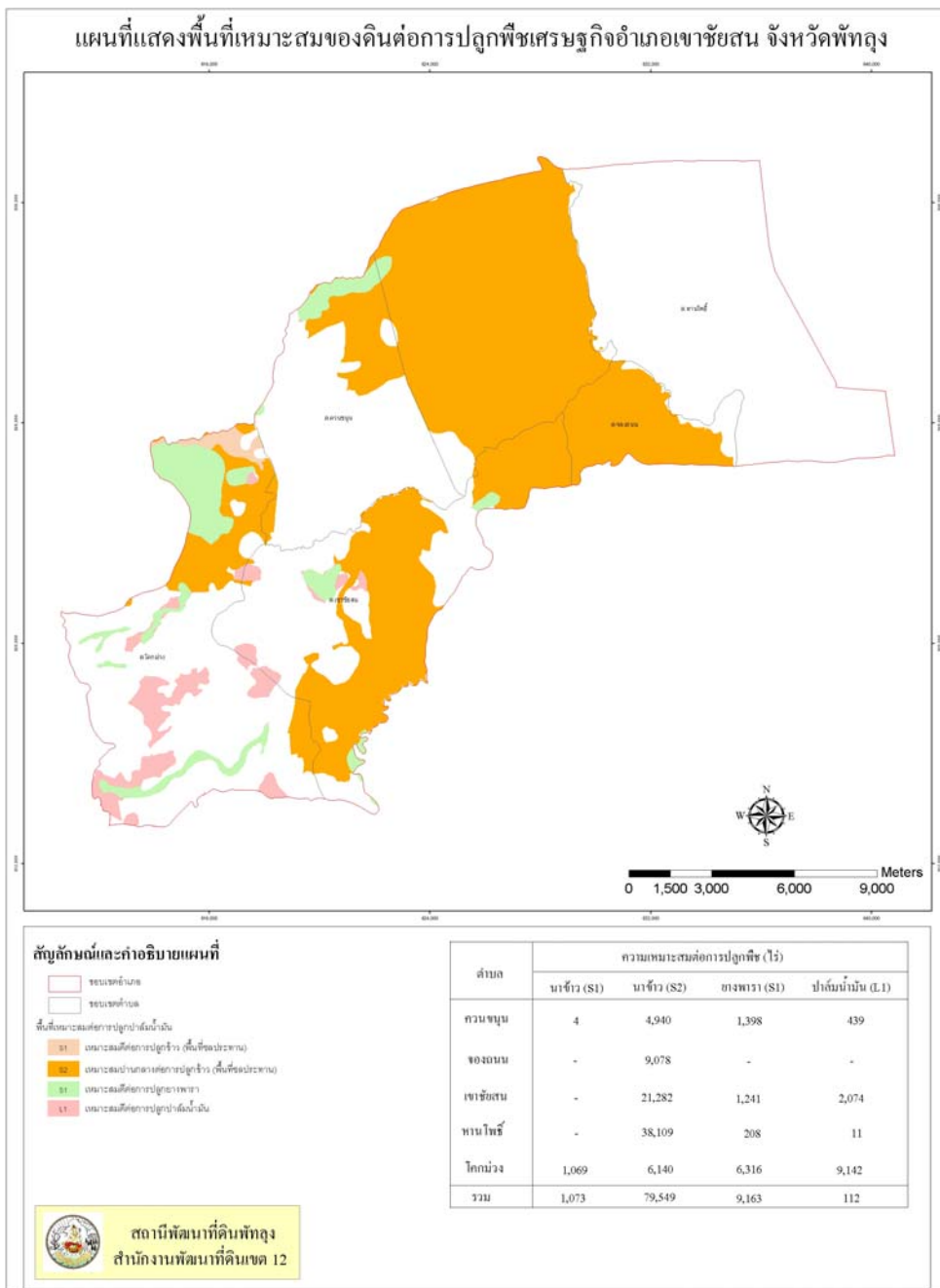

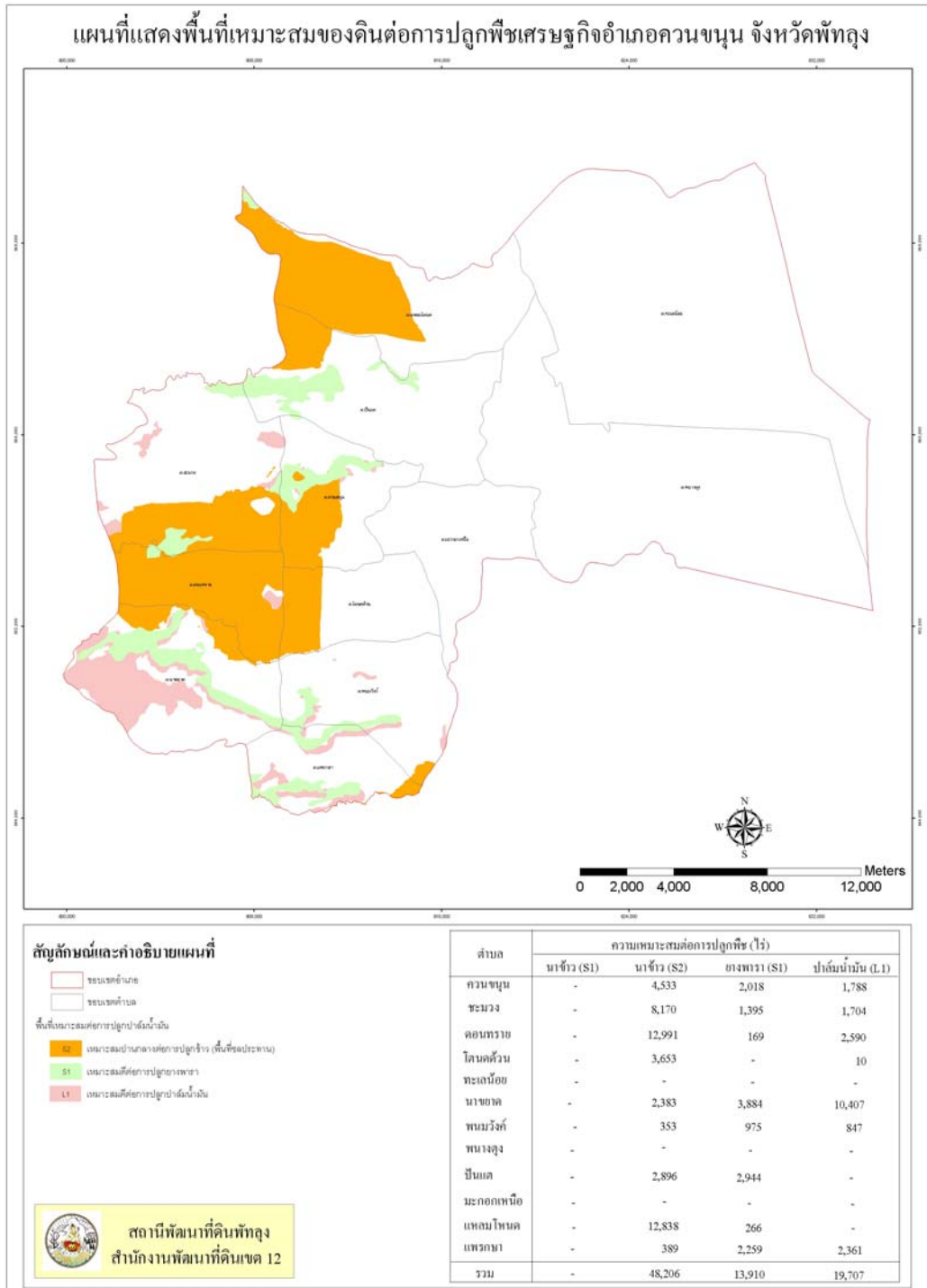



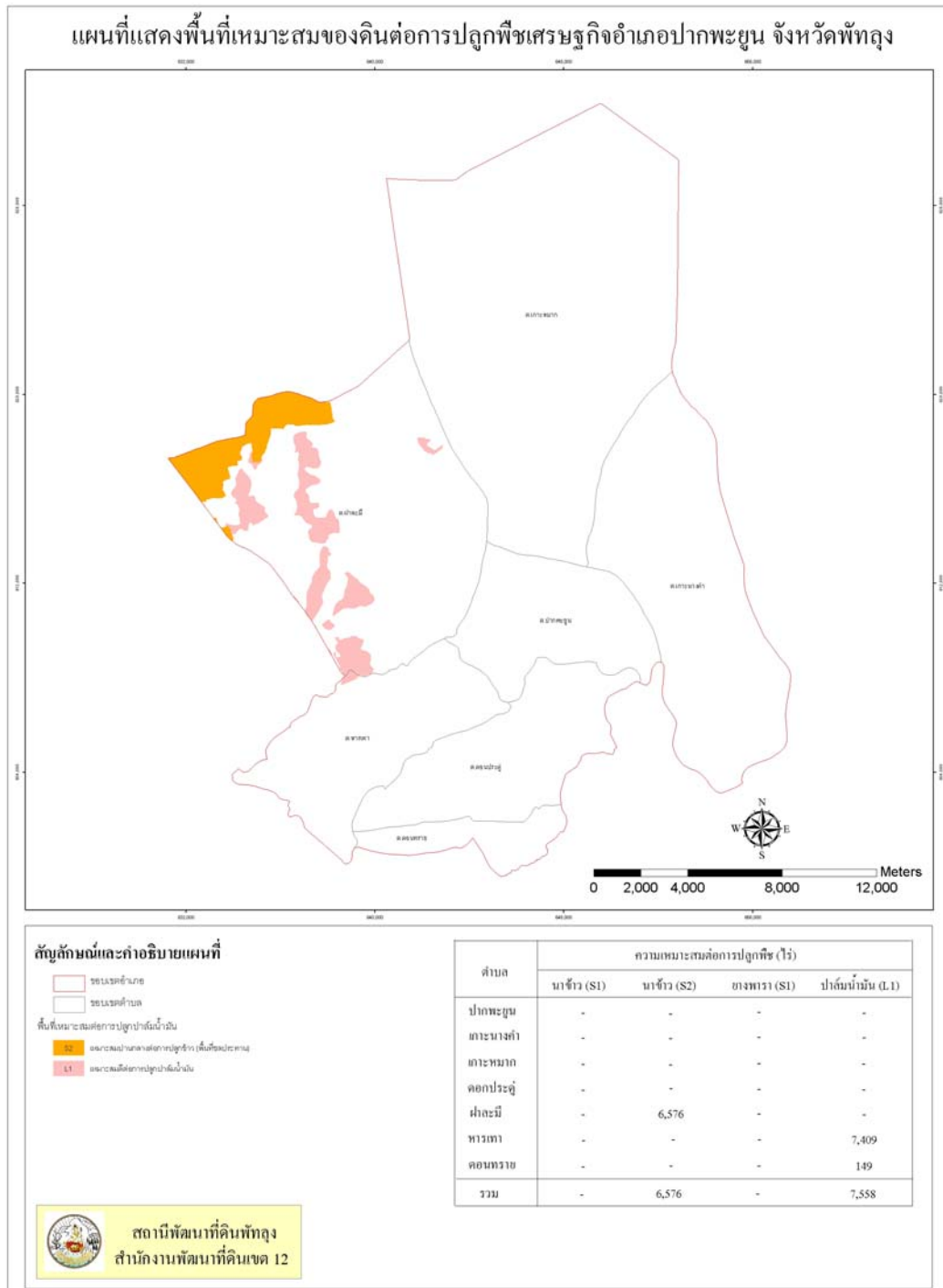

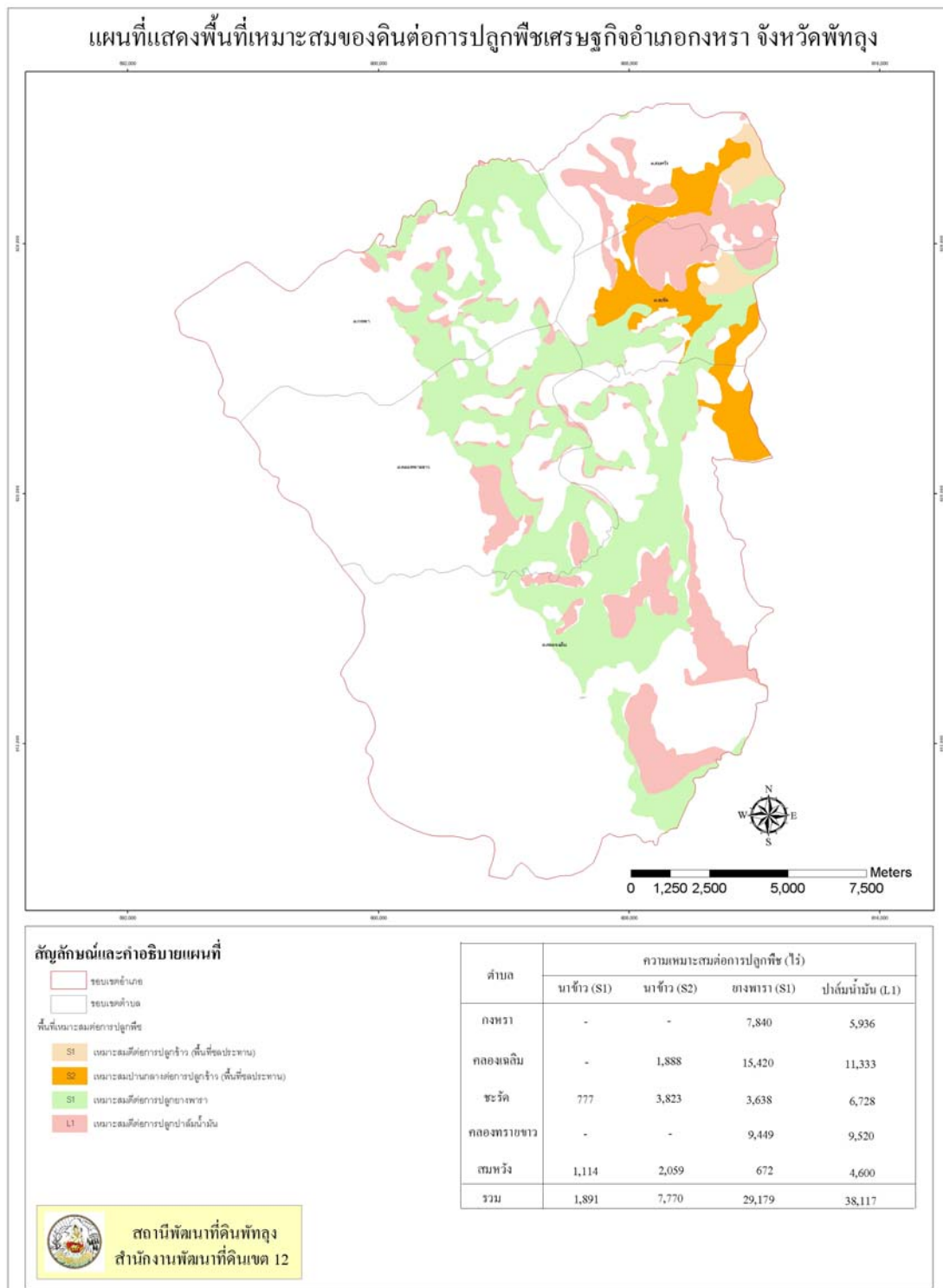

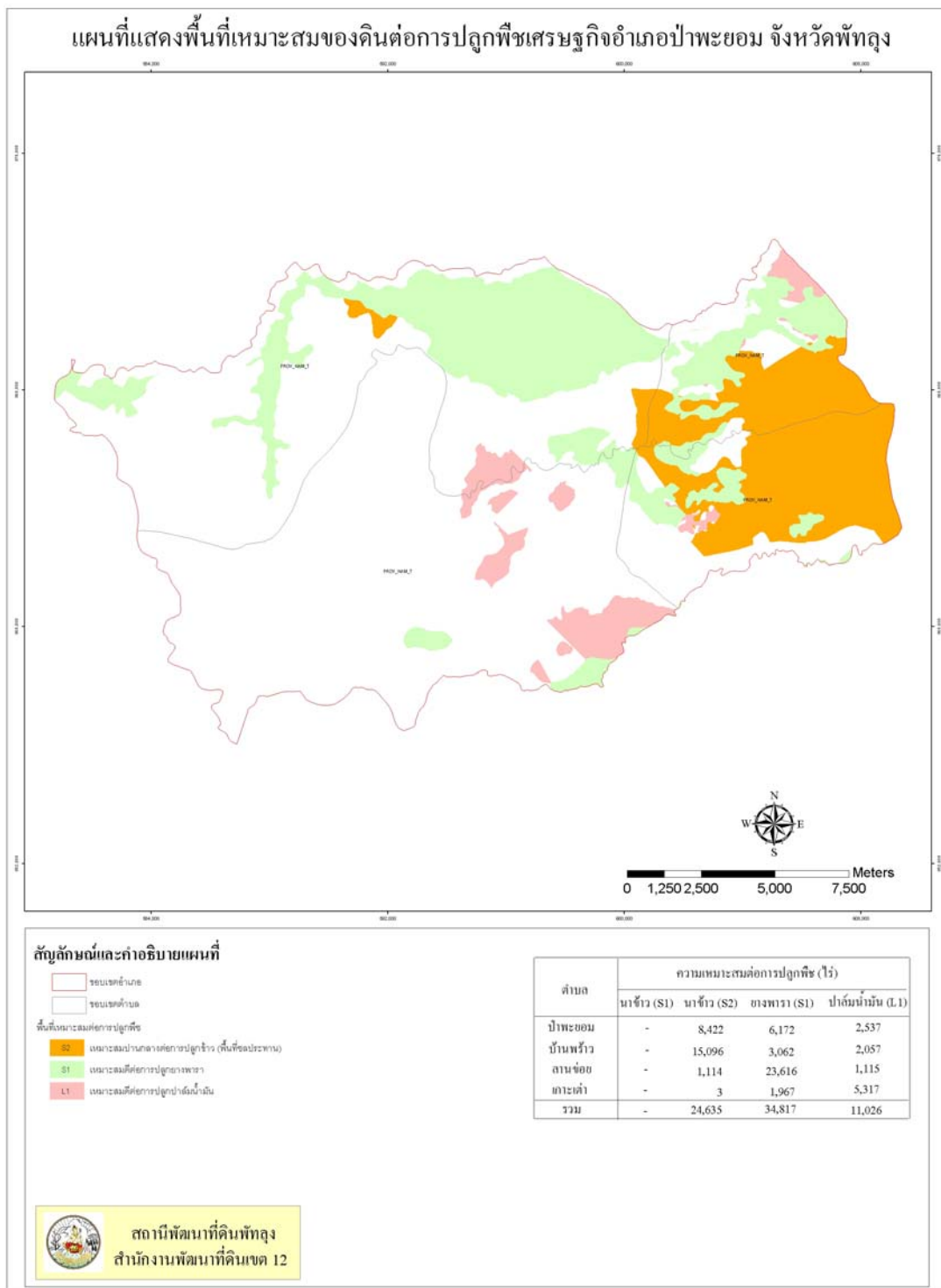

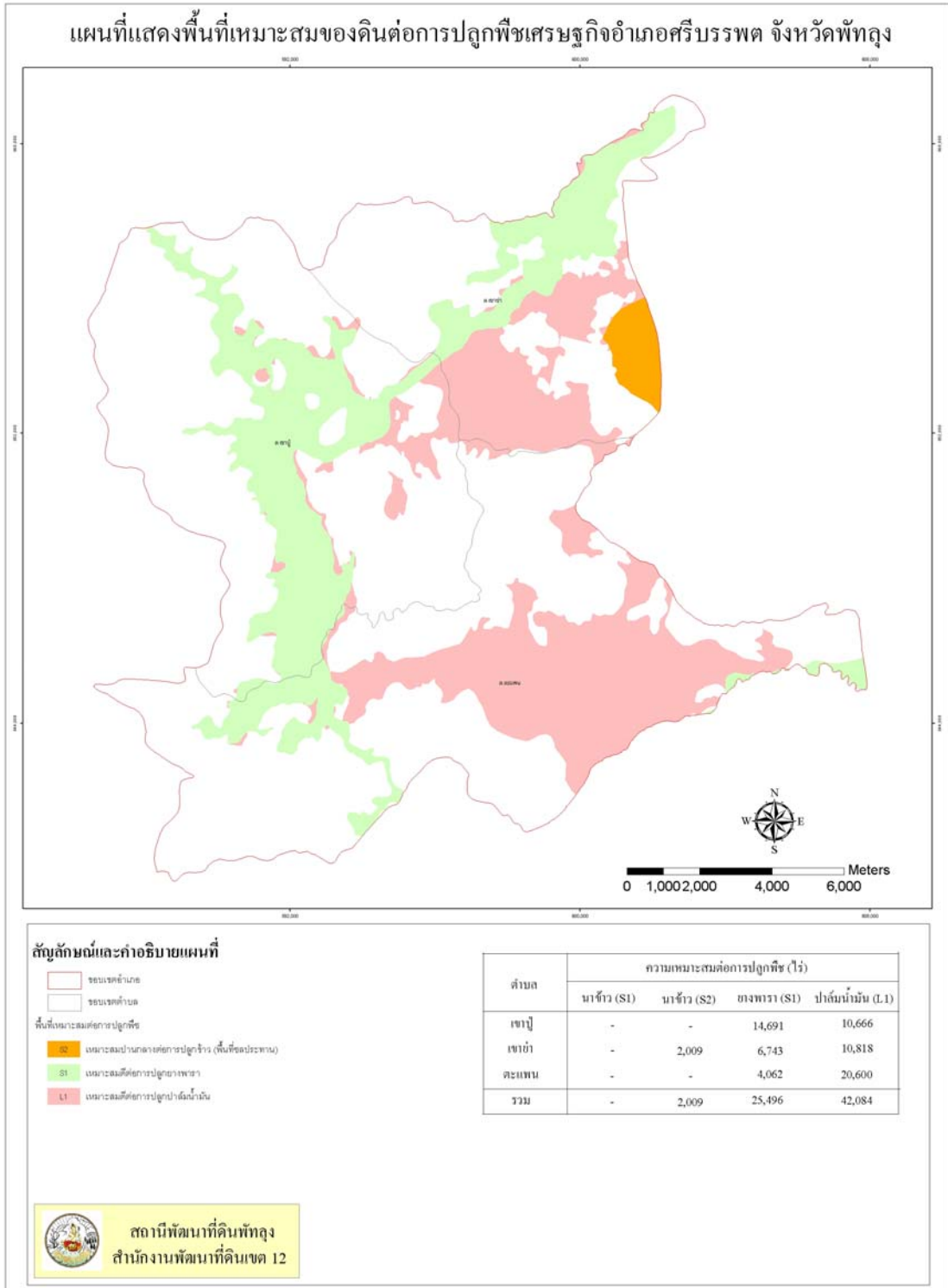

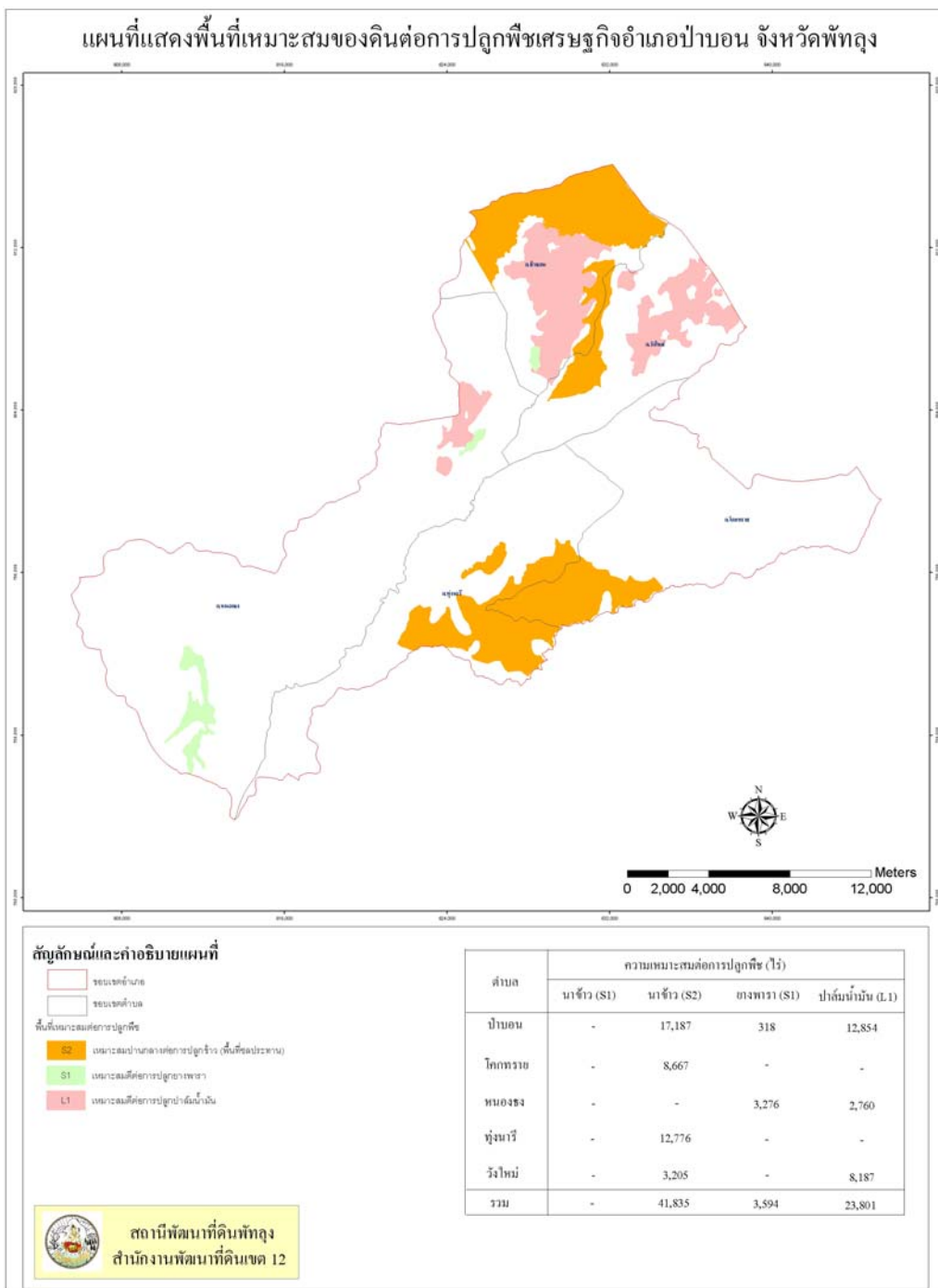

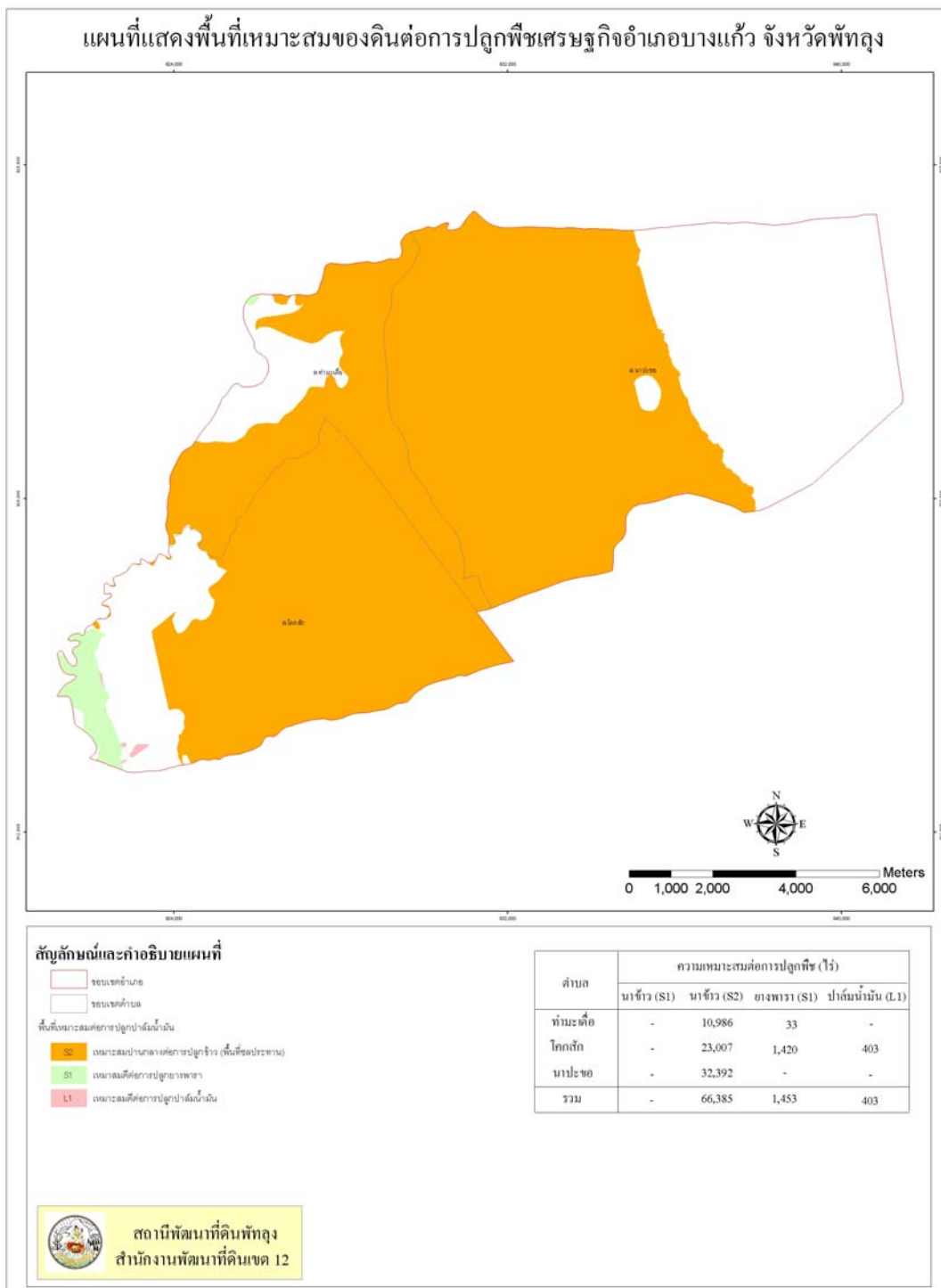

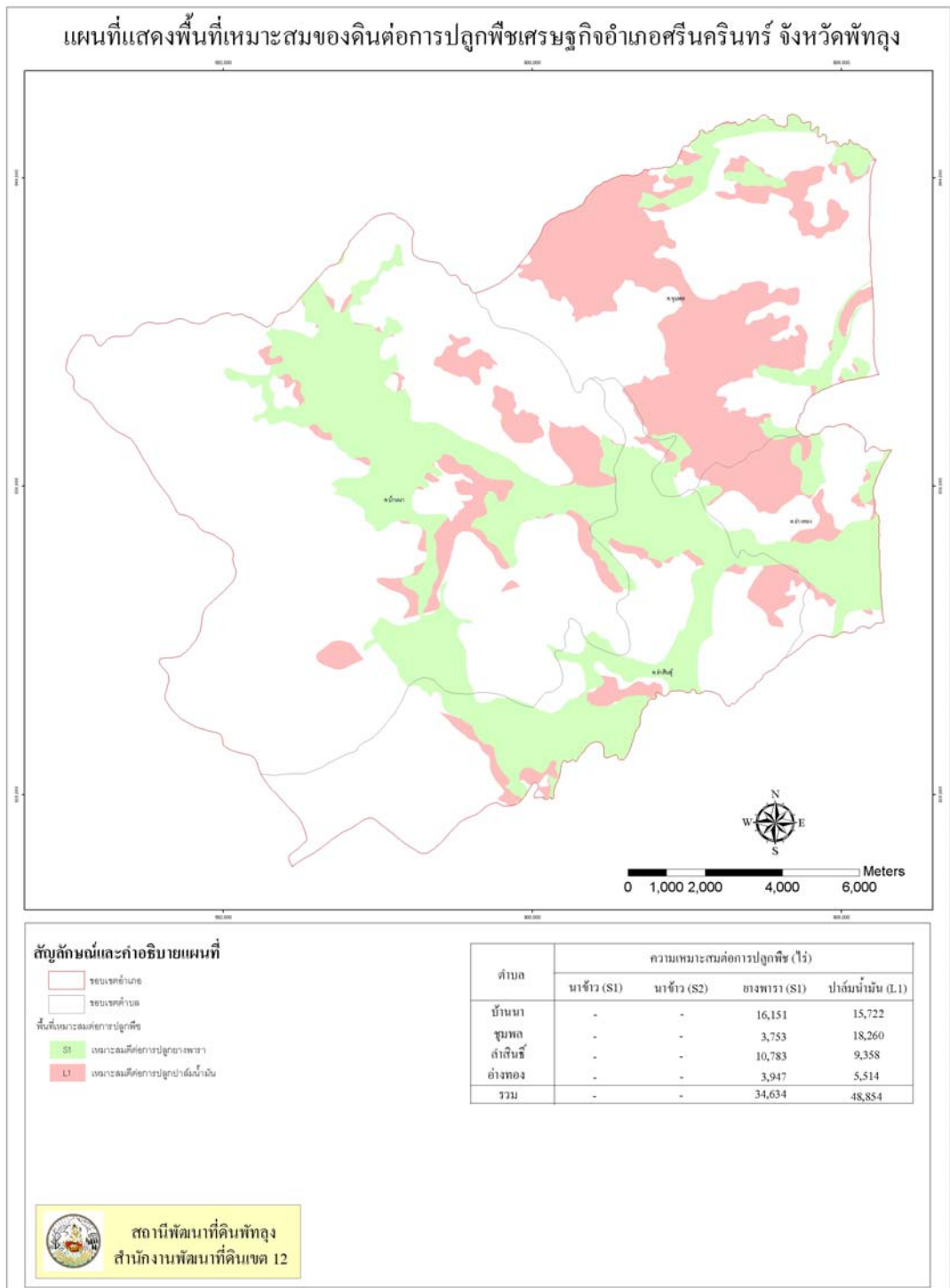

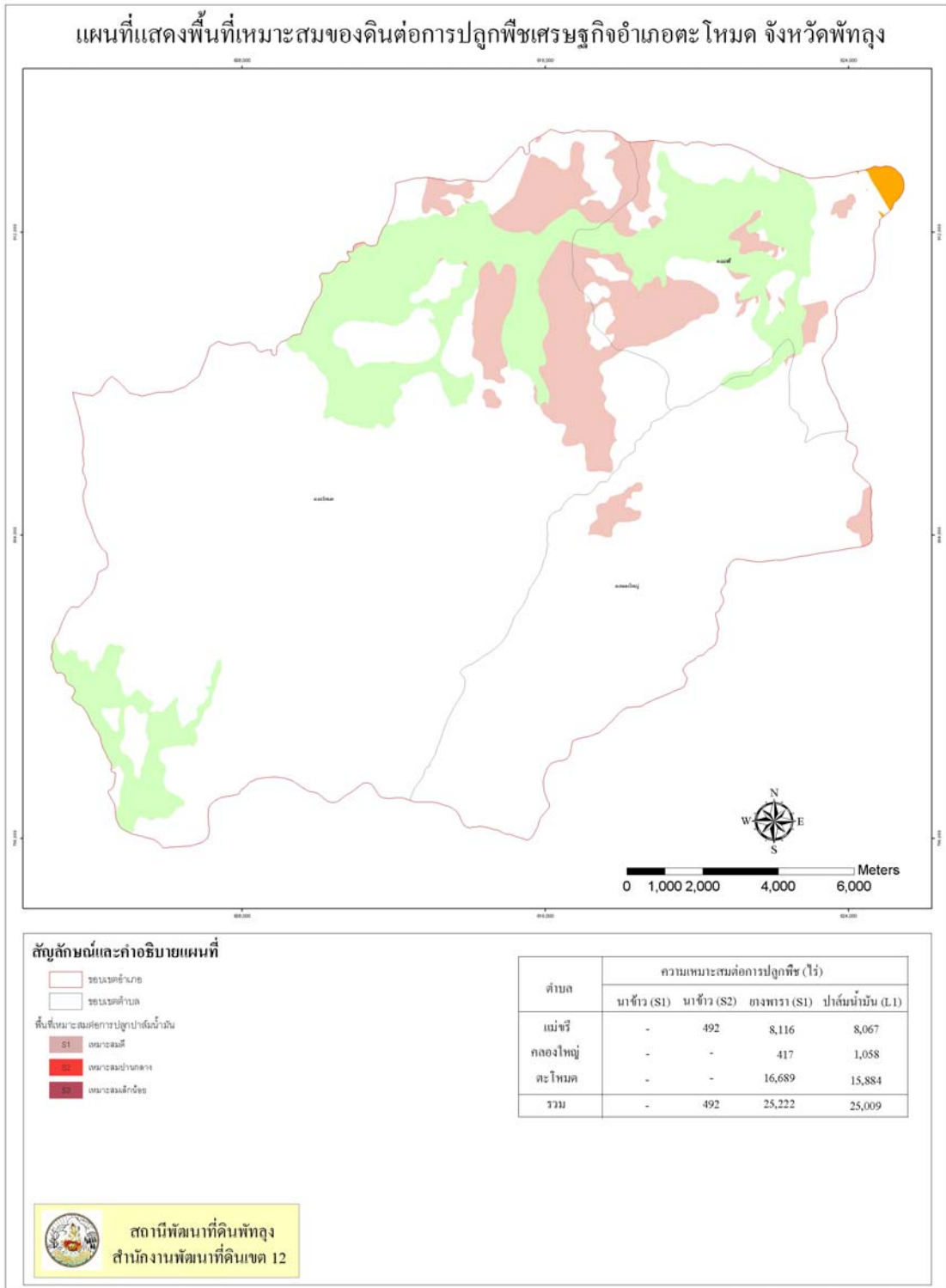



ตารางที่ 17 แสดงพื้นที่เสี่ยงภัยต่อการเกิดอุทกภัยด้านการเกษตรจังหวัดพัทลุง  
แยกเป็นรายอำเภอ ปี 2552

อำเภอ	ตำบล	จำนวน หมู่บ้าน	จำนวน ครัวเรือน เกษตรกร	จำนวนเนื้อที่ การเกษตร	คาดการณ์ ผลกระทบ ด้าน การเกษตร	ระดับความ เสี่ยง
1. เมือง	14	109	12,827	181,956	121,569	1,2,3
2. กงหรา	5	36	3,191	113,574	4,521	2,3
3. เขาชัยสน	5	28	4,398	124,347	76,985	1,2,3
4. ตะโหมด	3	24	3,449	111,590	4,095	1,2,3
5. ควนขนุน	12	32	29	180,135	2,616	2,3
6. ปากพะยูน	3	8	1,036	139,287	2,550	1,2
7. ศรีบรรพต	3	23	3,009	88,379	3,630	2,3
8. ป่าบอน	5	25	4,545	221,531	45,488	2,3
9. บางแก้ว	3	27	3,475	52,062	51,515	1,2
10. ป่าพะยอม	4	15	3,266	139,961	3,645	1,2
11. ศรีนครินทร์	4	17	695	74,272	3,320	1,2,3
<b>รวม</b>	<b>61</b>	<b>344</b>	<b>42,507</b>	<b>1,427,094</b>	<b>319,934</b>	<b>1,2,3</b>

ที่มา : สำนักงานป้องกันสาธารณภัยจังหวัดพัทลุง

ตารางที่ 18 แสดงพื้นที่เสี่ยงภัยต่อการเกิดอุทกภัยด้านการเกษตรจังหวัดพัทลุง แยกเป็นรายตำบล ปี 2552

อำเภอ	ตำบล	จำนวนหมู่บ้าน	จำนวนครัวเรือน	ระดับความเสี่ยง
เมือง	เขาเจ็ยก	6	572	1,2
	ท่ามิหรำ	13	1,583	2,3
	โคกชะงาย	6	540	1,3
	นาท่อม	3	140	1,2
	ปรางหมู่	7	1,035	1
	ท่าแค	5	722	1,2
	ลำปำ	12	1,600	1,2
	ตำนาน	7	927	1,2,3
	ควนมะพร้าว	7	589	1,2,3
	ร่มเมือง	9	1,171	1,2,3
	ชัยบุรี	13	1,891	2
	นาโหนด	11	1,107	2,3
	พญาขัน	10	950	1,2
กงหรา	กงหรา	3	452	2,3
	ชะรัด	9	672	2
	คลองเฉลิม	11	984	2,3
	คลองทรายขาว	6	231	2
	สมหวัง	7	852	1,2
เขาชัยสน	เขาชัยสน	7	1,175	3
	ควนขนุน	5	1,128	2,3
	จองถนน	5	425	1
	ทานโพธิ์	6	926	1,2
	โคกม่วง	5	744	2
	แม่ชรี	9	1,671	1,2,3
	ตะโหมด	10	1,218	2,3
	คลองใหญ่	5	560	3
ควนขนุน	4	548	3	

อำเภอ	ตำบล	จำนวนหมู่บ้าน	จำนวนครัวเรือน	ระดับความเสี่ยง
	ทะเลน้อย	2	276	2
	นาขยาด	1	132	3
	พนมวังก์	3	180	2
	แหลมโดนด	2	253	3
	ปิ่นแต	4	236	2,3
	โดนดด้วน	1	73	2
	ดอนทราย	5	107	3
	มะกอกเหนือ	3	152	3
	พนางตุง	2	150	3
	ชะมวง	4	401	2,3
	แพรกหา	1	108	2
ปากพะยูน	ปากพะยูน	4	576	1,2
	ดอนประตู	2	189	1
	หารเทา	2	271	2
ศรีบรรพต	เขาย่า	10	1,402	2,3
	เขาปู่	6	799	2,3
	ตะพาน	7	808	2,3
ป่าบอน	ป่าบอน	6	1,118	3
	โคกทราย	5	974	3
	หนองธง	4	610	3
	ทุ่งนารี	4	726	3
	วังใหม่	6	1,117	2,3
บางแก้ว	ท่ามะเดื่อ	5	810	1,2
	นาปะขอ	13	1,672	1,2
	โคกสีก	9	993	1,2
ป่าพะยอม	ป่าพะยอม	7	1,498	1,2
	บ้านพร้าว	8	1,768	1,2
ศรีนครินทร์	ชุมพล	7	263	2
	บ้านนา	5	277	1,2

อำเภอ	ตำบล	จำนวนหมู่บ้าน	จำนวนครัวเรือน	ระดับความเสี่ยง
	อ่างทอง	2	125	2
	ลำสินธุ์	3	30	3
รวม		344	42,507	1,2,3

ที่มา : สำนักงานป้องกันสาธารณสุขภัยจังหวัดพัทลุง

หมายเหตุ : ระดับความเสี่ยง 1 เสี่ยงน้อย  
ระดับความเสี่ยง 2 เสี่ยงปานกลาง  
ระดับความเสี่ยง 3 เสี่ยงมาก

#### 4.6.2. สถานการณ์การใช้ที่ดิน

จังหวัดพัทลุงมีพื้นที่ทั้งสิ้น 2,140,296 ไร่ คิดเป็นร้อยละ 4.80 ของพื้นที่ภาคใต้ ซึ่งสามารถจำแนกลักษณะการใช้ที่ดินออกเป็น 3 ส่วนใหญ่ๆ คือพื้นที่ป่าไม้ พื้นที่ถือครองทางการเกษตร และพื้นที่ไม่ได้จำแนก สภาพการใช้ที่ดินในลักษณะดังกล่าว ในปัจจุบันได้มีการเปลี่ยนแปลงไปค่อนข้างมากจากอดีต โดยเฉพาะอย่างยิ่งพื้นที่ป่าไม้ลดลงอย่างรวดเร็ว เกิดจากการบุกรุกทำลายป่าเพื่อหาผลประโยชน์จากป่าเป็นที่ทำกิน เป็นที่มาของแหล่งรายได้ และเพื่อใช้สอยปลูกที่อยู่อาศัย ส่วนพื้นที่ถือครองทางการเกษตรมีการเปลี่ยนแปลงขึ้นลงไม่แน่นอน ทั้งนี้ขึ้นอยู่กับราคาผลผลิต สภาพดินฟ้าอากาศ และคุณภาพดิน เป็นต้น ขณะที่การใช้ที่ดินเพื่ออุตสาหกรรม และธุรกิจการค้า ได้มีแนวโน้มสูงขึ้นตามภาวะเศรษฐกิจที่เจริญเติบโตขึ้นตามลำดับ

#### 4.6.3 ทรัพยากรป่าไม้

จากสถิติป่าไม้ของสำนักงานทรัพยากรธรรมชาติและสิ่งแวดล้อมจังหวัดพัทลุง ปี 2551 พบว่าพื้นที่ป่าสงวนแห่งชาติในจังหวัดพัทลุง มีทั้งสิ้น 30 ป่า พื้นที่ 751,194.25 ไร่ คิดเป็นร้อยละ 35.10 ของพื้นที่จังหวัด โดยแบ่งออกเป็นเขตการใช้ประโยชน์ทรัพยากรที่ดินป่าไม้เพื่อการอนุรักษ์ 603,188.19 ไร่ เพื่อเศรษฐกิจ 148,005.34 ไร่ โดยไม่มีพื้นที่เหมาะสมแก่การเกษตร ตารางรายละเอียดตารางที่ 19



ตารางที่ 19 แสดงข้อมูลพื้นที่ป่าสงวนแห่งชาติจังหวัดพัทลุง ปี 2552

ที่	ชื่อป่า	ท้องที่ตำบล	ท้องที่อำเภอ	เนื้อที่ทั้งหมด (ไร่)	พื้นที่เพื่อเศรษฐกิจ (ไร่)	พื้นที่เพื่อการอนุรักษ์ (ไร่)	พื้นที่เหมาะสมแก่การเกษตร (ไร่)
1	ป่าเทือกเขาบรรทัดแปลงที่ 2 ตอนที่ 3	ตะพาน	ป่าพะยอม	151,968.75	-	151,968.75	-
		เขาปู่	ศรีบรรพต				
		เกาะเต่า	ป่าพะยอม				
		ลานข่อย	ป่าพะยอม				
2	ป่าเทือกเขาบรรทัดแปลงที่ 2 ตอนที่ 2	บ้านนา	ศรีนครินทร์	93,750	-	93,750	-
		ชุมพล	ศรีนครินทร์				
		ตะพาน	ศรีบรรพต				
3	ป่าภูเขาบรรทัดแปลงที่ 2 ตอนที่ 1	บ้านนา	ศรีนครินทร์	30,750	-	30,750	-
4	ป่าภูเขาบรรทัดแปลงที่ 1 ตอนที่ 1	บ้านนา	ศรีนครินทร์	38,375	-	38,375	-
		ลำสินธุ์	ศรีนครินทร์				
5	ป่าเทือกเขาบรรทัดแปลงที่ 1 ตอนที่ 2	กงหรา	กงหรา	60,000	-	60,000	-
		คลองทรายขาว	กงหรา				
6	ป่าเทือกเขาบรรทัดแปลงที่ 1 ตอนที่ 3	ตะโหมด	ตะโหมด	160,625	1804	158,821	-
		คลองใหญ่	ตะโหมด				
		หนองธง	ป่าบอน				
		ทุ่งนารี	ป่าบอน				

ที่	ชื่อป่า	ท้องที่ตำบล	ท้องที่อำเภอ	เนื้อที่ทั้งหมด (ไร่)	พื้นที่เพื่อเศรษฐกิจ (ไร่)	พื้นที่เพื่อการอนุรักษ์ (ไร่)	พื้นที่เหมาะสมแก่การเกษตร (ไร่)
		คลองทรายขาว	งหรา				
7	ป่าเกาะเต่า คลองเรียน	เกาะเต่า	ป่าพะยอม	23,687.50	22,891.93	795.57	-
		บ้านพร้าว	ป่าพะยอม				
8	ป่าควนปายางและป่าควนดินสอ	ลำสินธุ์	ศรีนครินทร์	443.75	425	18.75	-
9	ป่าควนหมาก ป่าควนนอโม และป่าห้วยหาร	ตะโหมด	ตะโหมด	1,125	160	965	-
10	ป่าเขาหัวช้าง ป่าเขาตีนป่า ป่าเขาหลักไก่อ และป่าเขาพระ	ตะโหมด	ตะโหมด	11,937.50	7,450.75	4,486.75	-
11	ป่าควนหินแท่น ป่าควนไม้ไผ่	วังใหม่	ป่าบอน	26,843.75	25,504.80	1,338.95	-
	ป่าเขาวงทับไคร และป่าเหมียง	ทุ่งนารี	ป่าบอน				
		โคกทราย	ป่าบอน				
		หารเทา	ป่าบอน				
12	ป่าคลองยวน	พนางตุง	ควนขนุน	6,175	-	6,175	-
13	ป่าเขาศพนางพันธุรัตน์ ป่าควนแก้ว	บ้านนา	ศรีนครินทร์	7,456	993.5	6,462.50	-
	และป่าควนอ้ายหลุด	งหรา	งหรา				
14	ป่าในวัง	ลำสินธุ์	ศรีนครินทร์	6,725	75	6,650	-
		บ้านนา	ศรีนครินทร์				
15	ป่าค่ายไฟ	ชะมวง	ควนขนุน	1,662	1,590.69	71.31	-
		เขาย่า	ศรีบรรพต				
16	ป่าเหมืองแก้วและป่าบางเตง	ปากพะยูน	ปากพะยูน	2,781	-	2,781	-

ที่	ชื่อป่า	ท้องที่ตำบล	ท้องที่อำเภอ	เนื้อที่ทั้งหมด (ไร่)	พื้นที่เพื่อเศรษฐกิจ (ไร่)	พื้นที่เพื่อการอนุรักษ์ (ไร่)	พื้นที่เหมาะสมแก่การเกษตร (ไร่)
17	ป่าควนโคกยา ป่าควนโต๊ะตน และป่าควนนุ้ย	เขาชัยสน	เขาชัยสน	9,775	8,759.63	1,015.37	-
18	ป่าควนเปล้า ป่าควนกฤษณา และป่าสระราชา	ควนขนุน	ควนขนุน	14,525	14,300.32	224.68	-
		ชะมวง	ควนขนุน				
		เขาย่า	ศรีบรรพต				
		ปิ่นแต	ควนขนุน				
19	ป่าเหนือคลอง	ทุ่งนารี	ป่าบอน	14,375	14,350	25	-
		หนองธง	ป่าบอน				
20	ป่าควนหินกอง ป่าควนโพธิ์เล	ทุ่งนารี	ป่าบอน	25,500	22,481	3,019	-
	ป่าควนขี้หมื่น และป่าควนน้ำทิพย์	หนองธง	ป่าบอน				
		คลองเฉลิม	กงหรา				
21	ป่าควนเสาธง ป่าควนนายสุก และป่าควนนายหวัด	แม่ขรี	ตะโหมด	14,000	12,890-3-13	1,109-0-87	-
		คลองใหญ่	ป่าบอน				
		ป่าบอน	ป่าบอน				
		หนองธง	ป่าบอน				
22	ป่าพรุเสม็ด และป่าบางเต็ง	ฝาละมี	ปากพะยูน	450	-	450	-
23	ป่าเขาจันทร์	หนองธง	ป่าบอน	10,000	6,654	3,346	-
		ทุ่งนารี	ป่าบอน				
24	ป่าเขี้ยว	ทะเลน้อย	ควนขนุน	5,531	-	5,531	-



ที่	ชื่อป่า	ท้องที่ตำบล	ท้องที่อำเภอ	เนื้อที่ทั้งหมด (ไร่)	พื้นที่เพื่อเศรษฐกิจ (ไร่)	พื้นที่เพื่อการอนุรักษ์ (ไร่)	พื้นที่เหมาะสมแก่การเกษตร (ไร่)
25	ป่าท่าเตียน	ปากพะยูน	ปากพะยูน	563	-	563	-
26	ป่าควนตอ ป่าควนฤทธิ ป่าควนเลียบ และป่าควนหินขาว	เขาย่า	ศรีบรรพต	5,185	-	5,185	-
		เขาปู่	ศรีบรรพต				
27	ป่าเกาะหมาก	เกาะหมาก	ปากพะยูน	5,009	-	5,009	-
28	ป่าห้วยส้ม และป่าลำนาวา	ตะพาน	ศรีบรรพต	6,976	-	6,976	-
		นาขยาด	ควนขนุน				
29	ป่าเขาวัง ป่าเขาคับ ป่าเขาเขียว และป่าเขาयाโง้ง	ลำสินธุ์	กงหรา	8,125	925	7,200	-
		กงหรา	กงหรา				
		ชะรัด	กงหรา				
		สมหวัง	กงหรา				
		คลองทรายขาว	กงหรา				
30	ป่าห้วยเรือ และป่าควนเพ็ง	ฝาละมี	ป่าบอน	6,875	6,748.95	126	-
		โคกทราย	ปากพะยูน				
	<b>รวม</b>			<b>751,194.25</b>	<b>148,005.34</b>	<b>603,188.19</b>	<b>-</b>

ที่มา : สำนักงานทรัพยากรธรรมชาติและสิ่งแวดล้อมจังหวัดพัทลุง

#### 4.6.4 พื้นที่ป่าชุมชน

จังหวัดพัทลุงมีจำนวนป่าชุมชนทั้งสิ้น 111 แห่ง พื้นที่ 2,854.31 ไร่ โดยอำเภอเมืองพัทลุง มีพื้นที่มากที่สุด จำนวน 1,707.50 ไร่ รองลงมาคือ อำเภอป่าบอน จำนวน 271.75 ไร่ และอำเภอควนขนุน จำนวน 203.06 ไร่ ตามลำดับ ตามรายละเอียดแสดงในตารางที่ 20

ตารางที่ 20 แสดงข้อมูลป่าชุมชน ปี 2552

อำเภอ	จำนวน (แห่ง)	พื้นที่ (ไร่)
เมืองพัทลุง	21	1,707.50
เขาชัยสน	13	107.00
ควนขนุน	10	203.06
ปากพะยูน	12	122.00
งหวา	2	19.00
ตะโหมด	10	122.00
ศรีบรรพต	11	98.00
ป่าบอน	7	271.75
บางแก้ว	6	35.00
ป่าพะยอม	10	92.00
ศรีนครินทร์	9	77.00
รวม	111	2,854.31

ที่มา : สำนักงานทรัพยากรธรรมชาติและสิ่งแวดล้อมจังหวัดพัทลุง

#### 4.6.5 การปฏิรูปที่ดินเพื่อเกษตรกรรม

สำหรับการปฏิรูปที่ดินเพื่อเกษตรกรรมให้กับเกษตรกรที่มีปัญหาไร่นาทำกิน และผู้บุกรุกป่าสงวนในจังหวัดพัทลุง ได้ดำเนินการมาตั้งแต่ปี 2532 จนถึงปัจจุบัน (31 ธันวาคม 2552) โดยพื้นที่ในโครงการปฏิรูปที่ดินทั้งจังหวัด ประกอบด้วย ที่สาธารณประโยชน์ ที่ป่าสงวนแห่งชาติและที่จำแนกออกจากป่าไม้ถาวรตามมติคณะรัฐมนตรี รวมทั้งสิ้นใน 45 โครงการ พื้นที่ 227,822 ไร่ ได้ดำเนินการมอบเอกสาร ส.ป.ก.4-01 แล้ว จำนวน 19,488 ราย 30,189 แปลง พื้นที่ 177,426.18 ไร่ โดยในปี 2552 ได้ประกาศเขต ส.ป.ก. 4-01 จำนวน 1,195 ไร่ ซึ่งเป็นพื้นที่สาธารณประโยชน์ทุ่งบกหยวก ต.แหลมโหนด อ.ควนขนุน ตามรายละเอียดแสดงในตารางที่ 21

ตารางที่ 21 แสดงโครงการปฏิรูปที่ดินเพื่อเกษตรกรรม ประเภทที่ดินของรัฐ ปี 2552

ที่	ชื่อโครงการ	อำเภอ	ตำบล	รับมอบ (ไร่)	รับคืน (ไร่)	ประกาศ เขต (ไร่)	รังวัดแล้ว			รังวัด ไม่ได้ (ไร่)	ผลงานการจัดที่ดิน มอบ ส.ป.ก. 4-01			ประกาศเขต ราชกิจจานุเบกษา		
							ราย	แปลง	ไร่		ราย	แปลง	ไร่	เล่มที่	ตอนที่	ลงวันที่
1	ที่สาธารณฯ ห้วยกุย (E)	ศรีนครินทร์	บ้านนา	1,490	-	1,490	136	213	1,634	-	128	202	1,560.29	116	68 ก	30 ก.ค.42
2	ที่สาธารณฯ ห้วยลาน	เมือง	ตำนาน	1,758	-	1,679	248	372	1,445	234	241	360	1,310.32	116	68 ก	30 ก.ค.42
3	ที่สาธารณฯ ห้วยกั้ง	เขาย้ายสน	โคกม่วง	1,562	-	1,562	287	455	1,602	-	268	432	1,5233.42	121	พิเศษ 82 ก	28 ธ.ค.47
4	ที่สาธารณฯ ห้วยศาลาหน้าตัก	ควนขนุน	แหลมโหนด	3,459	-	3,459	434	672	3,746	-	424	662	3,692.34	121	พิเศษ 82 ก	28 ธ.ค.47
5	ที่สาธารณประโยชน์ห้วยบก ห้วยวก	ควนขนุน	ชะมวง	3,221	-	1,195	-	-	-	-	-	-	-	126	40 ก	19 มี.ย.52
6	ที่สาธารณฯ ห้วยแพรกยอ	ศรีนครินทร์	ชุมพล	4,275-	-	2,991	425	631	2,992	-	407	609	2,915.00	124	16 ก	19 มี.ค.50
7	ที่สาธารณฯ ห้วยยวน	ศรีนครินทร์	ชุมพล	1,449	-	1,346	264	427	1,347	-	255	415	1,300.95	124	16 ก	19 มี.ค.50
8	ที่สาธารณฯ ห้วยลาน	ควนขนุน	ควนขนุน, ปันแต	5,903	-	5,903	801	1,224	5,853	50	772	1,192	5,711.05	121	พิเศษ 82 ก	28 ธ.ค. 47
9	ที่สาธารณฯ ควนโคกพลอง	ป่าพะยอม	เกาะเต่า	5,000	-	4,636	502	838	4,598	38	495	820	4,443.42	122	101 ก	31 ต.ค.48
10	ที่สาธารณฯ ห้วยนาซ่า	ป่าพะยอม	ป่าพะยอม	6,227	-	5,884	800	1,301	5890	-	780	1,254	5,556.76	122	102 ก	31 ต.ค.48
11	ที่สาธารณประโยชน์ห้วยโพเฒ่า	ศรีบรรพต	เขาปู่	9,514	-	4,354	1,001	1,799	5,774	-	825	1,552	4,989.45	125	138 ก	31 ธ.ค.51
12	ที่สาธารณฯ ห้วยควนโทะ	เขาย้ายสน	ควนขนุน	245	-	245	104	147	282	-	92	128	256.03	123	123 ก	29 ธ.ค.49
13	ที่สาธารณฯ ห้วยไสม่วง	เขาย้ายสน	ควนขนุน,โคก ม่วง	1,124	-	1,124	370	529	987	137	348	505	939.23	123	123 ก	29 ธ.ค.49
14	ที่สาธารณฯ ห้วยค่ายจำ	บางแก้ว	นาปะขอ	1,408	-	1,530	155	157	784	746	146	148	74.77	123	123 ก	29 ธ.ค.49

ที่	ชื่อโครงการ	อำเภอ	ตำบล	รับมอบ (ไร่)	รับคืน (ไร่)	ประกาศ เขต (ไร่)	รังวัดแล้ว			รังวัด ไม่ได้ (ไร่)	ผลงานการจัดที่ดิน มอบ ส.ป.ก. 4-01			ประกาศเขต ราชกิจจานุเบกษา		
							ราย	แปลง	ไร่		ราย	แปลง	ไร่	เล่มที่	ตอนที่	ลงวันที่
15	ที่สาธารณฯ ฟุ้งปากพล	บางแก้ว	นาปะขอ	544	-	544	59	67	459	85	57	65	367.18	123	123 ก	29 ธ.ค.49
16	ที่สาธารณฯ ฟุ้งเหนือบ้านควน ขนุน	เขาชัยสน	ควนขนุน	404	-	338	100	128	320	18	100	128	319.66	125	138 ก	31 ธ.ค.51
17	ที่สาธารณฯ ฟุ้งหนองบ่อ	บางแก้ว	โคกลัก	2,400	-	1,498	236	380	1,276	222	236	379	1,274.25	125	138 ก	31 ธ.ค.51
18	ที่สาธารณฯ ฟุ้งอ้ายใต้	ควนขนุน	นาขยาด	3,600	-	3,995	559	824	2,225	1,770	559	822	2,215.44	125	138 ก	31 ธ.ค.51
19	ที่จำแนกฯ ป่าควนแค-ควนสูง (C)	ป่าพะยูง	หารเทา,ฝา ละมี	4,784	-	4,784	278	331	3,112	1,672	262	313	2,663.28	110	219	23 ธ.ค.36
20	ที่จำแนกฯ ป่าห้วยส้ม และป่า ลำนาวา	ศรีบรรพต	ตะพาน	4,993	-	4,993	512	704	4,469	524	368	488	3,151.56	119	55 ก	11 มิ.ย.45
	(แปลง 1 ตอน 3) (C)	ควนขนุน	นาขยาด													
21	ที่จำแนกฯ ป่าควนตอ ป่าควน ฤทธิ	ศรีบรรพต	เขาปู่,เขาย่า	4,867	-	4,867	283	344	2,949	1,918	253	301	2,488.94	119	55 ก	11 มิ.ย.45
	ป่าควนเลียบ และป่าควนหิน ขาว	ป่าพะยอม	เกาะเต่า													
22	ที่จำแนกฯ ป่าควนแพน (C)	ศรีนครินทร์	ลำสินธุ์, อ่างทอง	1,722	-	1,722	107	117	477	1,245	54	56	259.39	119	55 ก	11 มิ.ย.45
		งหวา	สมหวัง													
23	ที่จำแนกฯ ป่าควนหินกอง ป่า ควนโพธิ์เล	งหวา	คลองเฉลิม	5,075	-	5,075	160	202	1,336	3,739	136	171	985.58	119	55 ก	11 มิ.ย.45
	ป่าควนขี้หมื่น และป่าควนน้ำ ทิพย์	เขาชัยสน	โคกม่วง													
24	ที่จำแนกฯ ป่าเทือกเขาบรรทัด	ป่าบอน	ทุ่งนารี	2,150	-	2,150	192	264	1,600	550	148	203	1,158.26	119	55 ก	11 มิ.ย.45
	แปลงที่ 1 ตอน 3 (C)	ตะโหมด														
25	ที่จำแนกฯ ป่าเหนือคลอง (C)	ป่าบอน	ทุ่งนารี,วัง ใหม่	10,506	-	10,506	946	1,585	10,721	-	845	1,328	9,059.55	119	55 ก	11 มิ.ย.45

ที่	ชื่อโครงการ	อำเภอ	ตำบล	รับมอบ (ไร่)	รับคืน (ไร่)	ประกาศ เขต (ไร่)	รังวัดแล้ว			รังวัด ไม่ได้ (ไร่)	ผลงานการจัดที่ดิน มอบ ส.ป.ก. 4-01			ประกาศเขต ราชกิจจานุเบกษา		
							ราย	แปลง	ไร่		ราย	แปลง	ไร่	เล่มที่	ตอนที่	ลงวันที่
			หนองธง													
26	ป่าเทือกเขาบรรทัดแปลงที่ 1 ตอน 3 (A)	กงหรา	คลองเฉลิม	90	-	50	18	22	115	-	17	20	109.37	110	130	8 ก.ย.36
27	ป่าเกาะเต่า-คลองเรียน (E)	ป่าพะยอม	เกาะเต่า,บ้าน พร้าว	19,999	233	19,766	1,726	2,986	19,345	421	1,645	2,580	17,344.96	115	26 ก	15 พ.ค.41
	ที่สาธารณประโยชน์ทุ่งนาข้าง ตาย	ป่าพะยอม	เกาะเต่า	2,รู159	-	-	268	382	2,012	-	262	376	1,97.96			
28	ป่าเขาหัวช้าง ป่าเขาดินป่า ป่า เขาหลักไก่อ และป่าเขาพระ (E)	ตะโหมด	ตะโหมด	6,158	3,668	2,490	115	149	1,255	1,235	96	116	982.92	115	19 ก	16 เม.ย.41
29	ป่าควนหินแท่น ป่าควนไม้ไผ่ ป่าเขาวงทับไคร และป่าเลเหมีย ยง (E)	ป่าบอน	โคกทราย,ทุ่งนารี,วัง ใหม่	24,477	846	23,631	1,674	2,596	22,079	1,552	1,617	2,478	21,101.99	114	38 ก	11 ส.ค.40
30	ป่าเขาศพนางพันธุรัตน์ ป่าควนแก้ว และป่าควนอายหลุด (E)	กงหรา	กงหรา	1,213	219	994	121	163	734	260	104	125	559.41	115	26 ก	15 พ.ค.41
31	ป่าค่ายโพ (E)	ศรีบรรพต	เขาย่า	1,830	71	1,759	187	256	1,100	659	105	143	658.68	115	19 ก	16 เม.ย.41
		ควนขนุน	ชะมวง													
32	ป่าควนโคกยา ป่าควนโต๊ะตน และป่าควน นุ้ย (E)	เขาชัยสน	เขาชัยสน	8,875	115	8,760	806	1,421	7,847	913	709	1,259	6,672.67	115	19 ก	16 เม.ย.41
33	ป่าควนเปล้า ป่าควนกฤษณา และป่าสระ ราชา (E)	ควนขนุน	ปิ่นเต ,ชะมวง	14,457	225	14,232	1,529	2,576	14,163	69	1,475	2,2350	12,742.34	115	19 ก	16 เม.ย.41
34	ป่าเหนือคลอง (E)	ป่าบอน	หนองธง,ทุ่งนารี,วัง ใหม่	14,375	25	14,350	1,027	1,920	13,336	1,014	961	1,626	12,328.63	114	38 ก	11 ส.ค.40
35	ป่าควนหินกอง ป่าควนโพธิ์เล ป่า ควนขี้ผึ้ง		กงหรา	20,865	1,744	19,121	1,473	2,749	18,062	1,059	1,388	2,427	15,744.52	114	38 ก	11 ส.ค.40

ที่	ชื่อโครงการ	อำเภอ	ตำบล	รับมอบ (ไร่)	รับคืน (ไร่)	ประกาศ เขต (ไร่)	รังวัดแล้ว			รังวัด ไม่ได้ (ไร่)	ผลงานการจัดที่ดิน มอบ ส.ป.ก. 4-01			ประกาศเขต ราชกิจจานุเบกษา		
							ราย	แปลง	ไร่		ราย	แปลง	ไร่	เล่มที่	ตอนที่	ลงวันที่
	และป่าล่าควนน้ำทิพย์ (E)	เขาชัยสน	โคกม่วง													
36	ป่าห้วยเรือ และป่าควนเพ็ง (E)	ป่าบอน	โคกทราย	6,875	-	6,875	575	718	5,914	961	555	690	5,448.66	115	26 ก	15 พ.ค.41
		ปากพะยูน	โคกทราย,ดอนประยู, หาวเทา													
37	ป่าควนเสาธง ป่าควนนายสุก	ตะโหมด	แมชรี,คลอง ใหญ่	11,673	9	11,664	1,203	1,776	12,067	-	1,145	1,627	11,049.4 9	114	38 ก	11 ส.ค.40
	และป่าควนนายหวัด (E)	ป่าบอน	ป่าบอน,หนอง ธง													
38	ป่าเขาจันทร์ (E)	ป่าบอน	ทุ่งนารี,หนอง ธง	6,750	-	6,654	688	1,160	6,956	-	667	1,116	6,439.33	114	38 ก	11 ส.ค.40
39	ป่าเขาหวัง ป่าเขาด้บ ป่าเขาเขียว และเขา ยาไฉง (A)	งหรา	งหรา ,สมหวัง	250	-	250	60	83	430	-	57	79	355.55	110	130	8 ก.ย.36
40	ป่าควนหวาน ป่าควนนมโม่ และป่า ห้วยหาร (E)	ตะโหมด	ตะโหมด	775	618	157	21	23	85	72	20	22	79.25	115	19 ก	16 เม.ย.41
41	ป่าควน ป่ายาง และป่าควน ดินสอ (E)	ศรี นครินทร์	ชุมพล,ลำสินธุ์ ,อ่างทอง	425	-	425	28	57	346	79	11	19	61.29	115	19 ก	16 เม.ย.41
42	ป่าควนคำทอง (E)	ป่าบอน	ป่าบอน	4,902	-	5,275	405	554	4,526	749	392	524	4,300.34	115	26 ก	15 พ.ค.41
43	ป่าโนนวัง (E)	ศรี นครินทร์	บ้านนา	75	-	75	11	11	70	5	-	-	-	115	26 ก	15 พ.ค.41
44	ป่าเทือกเขาบรรทัด แปลงที่ 1 ตอนที่ 3 (E)	ป่าบอน งหรา	หนองธง คลองเฉลิม	1,738	996	742	46	54	622	120	38	44	466.66	115	19 ก	16 เม.ย.41
45	ป่าเขาวัง ป่าเขาด้บ ป่าเขาเขียว และเขายาไฉง (E)	งหรา	งหรา	950	-	950	33	49	174	776	25	35	120.04	115	26 ก	15 พ.ค.41
	รวม			236,591	8,769	227,822	20,973	33,416	197,116	22,892	19,488	30,189	177,426.18			

ที่มา : สำนักงานการปฏิรูปที่ดินจังหวัดพัทลุง, ธันวาคม 2552 หมายเหตุ ; A = ป่าเหมาะสมต่อการเกษตร E = ป่าเศรษฐกิจ C = ป่าเพื่อการอนุรักษ์



#### 4.7 สหกรณ์ และสถาบันเกษตรกร

การพัฒนาการเกษตรที่ผ่านมามีแนวโน้มที่ดีจนถึงปัจจุบันนี้ มักจะเน้นการพัฒนาด้านเทคโนโลยีในการเพิ่มผลผลิต และลดต้นทุนการผลิตเป็นหลัก ซึ่งผลจากการพัฒนานั้นทำให้เกิดการเปลี่ยนแปลง รูปแบบวิธีการผลิต และผลผลิตเป็นที่น่าพอใจ แต่การมุ่งเน้นการพัฒนาการเกษตรโดยใช้เทคโนโลยีอย่างเดียวคงไม่เพียงพอ จะต้องมีการพัฒนาระบบการบุคคลด้านการเกษตรเคียงคู่ไปด้วย เนื่องจากมนุษย์เป็นปัจจัยหลักของการพัฒนา ไม่ว่าจะอยู่ในรูปบุคคล หรือองค์กรเกษตรกร เพื่อจะได้มีส่วนร่วมในการวางแผน การร่วมตัดสินใจ ร่วมดำเนินกิจกรรมและร่วมแก้ปัญหา ตลอดจนพัฒนาฝีมือแรงงาน ด้านการเกษตรให้ก้าวหน้าต่อไป

##### 4.7.1 สหกรณ์

สหกรณ์ในจังหวัดพัทลุง ตั้งแต่เริ่มต้นจนถึงปัจจุบัน ณ เดือนมกราคม 2552 มีจำนวน 104 สหกรณ์ สมาชิก 107,338 คน ตามรายละเอียดแสดงในตารางที่ 22

##### - สหกรณ์ภาคเกษตร

สหกรณ์ภาคเกษตรในจังหวัดพัทลุงมีทุกอำเภอ จำนวน 94 สหกรณ์ โดยแยกเป็นสหกรณ์การเกษตร 90 สหกรณ์ สมาชิก 87,324 คน สหกรณ์นิคม 1 สหกรณ์ สมาชิก 502 คน สหกรณ์เครดิตยูเนียน 2 สหกรณ์ สมาชิก 5,680 คน และสหกรณ์ประมง 1 แห่ง สมาชิก 394 สหกรณ์

##### - สหกรณ์นอกภาคเกษตร

สหกรณ์นอกภาคเกษตรในจังหวัดพัทลุงมีอำเภอเมือง กงหรา ป่าพะยอมและศรีนครินทร์ จำนวนทั้งสิ้น 9 สหกรณ์ สมาชิก 13,438 คน ได้แก่ สหกรณ์ออมทรัพย์ 5 สหกรณ์ สมาชิก 11,592 คน สหกรณ์ร้านค้า 2 สหกรณ์ สมาชิก 1,709 คน และสหกรณ์บริการ 2 สหกรณ์ สมาชิก 137 คน



ตารางที่ 22 แสดงจำนวนสหกรณ์ และจำนวนสมาชิก ปี 2552

อำเภอ	ประเภทสหกรณ์													
	สหกรณ์การเกษตร							สหกรณ์นอกภาคการเกษตร						
	สหกรณ์การเกษตร		สหกรณ์นิคม		สหกรณ์เครดิตยูเนี่ยน		สหกรณ์ประมง		สหกรณ์ออมทรัพย์		สหกรณ์ร้านค้า		สหกรณ์บริการ	
	จำนวน สหกรณ์	จำนวน สมาชิก	จำนวน สหกรณ์	จำนวน สมาชิก	จำนวน สหกรณ์	จำนวน สมาชิก	จำนวน สหกรณ์	จำนวน สมาชิก	จำนวน สหกรณ์	จำนวน สมาชิก	จำนวน สหกรณ์	จำนวน สมาชิก	จำนวน สหกรณ์	จำนวน สมาชิก
เมืองพัทลุง	14	55,368							4	1,1355	2	1,709	1	76
เขาชัยสน	10	4,339												
ควนขนุน	16	9,030												
ปากพะยูน	8	5,207					1	364						
กงหรา	8	3,029			1	1,600							1	61
ตะโหมด	7	4,977												
ศรีบรรพต	7	2,097												
ป่าบอน	8	1,668												
ป่าพะยอม	8	941			1	4,080								
บางแก้ว	-	-	1	502										
ศรีนครินทร์	4	668							1	597				
<b>รวม</b>	<b>90</b>	<b>87,324</b>	<b>1</b>	<b>502</b>	<b>2</b>	<b>5,680</b>	<b>1</b>	<b>394</b>	<b>5</b>	<b>11,592</b>	<b>2</b>	<b>1,709</b>	<b>2</b>	<b>137</b>

ที่มา : สำนักงานสหกรณ์จังหวัดพัทลุง

#### 4.7.2 สถาบันเกษตรกร

- กลุ่มเกษตรกร ปี 2552 มีจำนวน 44 กลุ่ม สมาชิก 9,198 คน
- กลุ่มแม่บ้านเกษตรกร ปี 2552 มีจำนวน 253 กลุ่ม สมาชิก 9,856 คน
- กลุ่มยุวเกษตรกร ปี 2552 มีจำนวน 36 กลุ่ม สมาชิก 1,218 คน
- กลุ่มส่งเสริมอาชีพการเกษตร ปี 2552 มีจำนวน 271 กลุ่ม สมาชิก 7,021 คน
- กลุ่มวิสาหกิจชุมชน ปี 2552 มีจำนวน 313 กลุ่ม สมาชิก 8,800 คน
- กลุ่มออมทรัพย์ ปี 2552 มีจำนวน 309 กลุ่ม สมาชิก 96,251 คน
- กลุ่มแม่บ้านสายใยรัก ปี 2552 มีจำนวน 11 กลุ่ม สมาชิก 369 คน
- กลุ่มพ่อบ้านสายใยรัก ปี 2552 มีจำนวน 7 กลุ่ม สมาชิก 127 คน
- กลุ่มเกษตรกรสายใยรัก ปี 2552 มีจำนวน 7 กลุ่ม สมาชิก 111 คน

ตารางที่ 23 แสดงสถาบันเกษตรกร ปี 2552

อำเภอ	กลุ่มเกษตรกร <sup>1/</sup>		กลุ่มแม่บ้านเกษตรกร <sup>2/</sup>		กลุ่มยุวเกษตรกร <sup>2/</sup>		กลุ่มส่งเสริมอาชีพการเกษตร <sup>2/</sup>		กลุ่มวิสาหกิจชุมชน <sup>2/</sup>	
	กลุ่ม	สมาชิก	กลุ่ม	สมาชิก	กลุ่ม	สมาชิก	กลุ่ม	สมาชิก	กลุ่ม	สมาชิก
เมืองพัทลุง	8	1,704	57	2,239	3	82	54	1,986	39	1,010
เขาชัยสน	7	1,235	59	2,957	2	51	29	841	38	566
ควนขนุน	11	2,274	31	781	4	109	54	1,621	55	1,078
ปากพะยูน	1	79	25	894	6	201	22	764	16	502
กงหรา	2	139	12	236	2	70	7	284	28	431
ตะโหมด	2	1,591	15	409	4	144	10	174	17	568
ศรีบรรพต	3	613	30	1,165	4	84	21	662	17	432
ป่าบอน	2	437	24	854	3	68	15	347	42	1,194
ป่าพะยอม	4	554	24	1,684	3	80	4	172	37	1,041
บางแก้ว	1	105	20	261	4	101	15	295	65	980
ศรีนครินทร์	3	467	17	561	5	96	17	426	22	449
รวม	44	9,198	314	12,041	40	1,086	248	7,572	376	8,251

ที่มา : <sup>1/</sup> สำนักงานสหกรณ์จังหวัดพัทลุง, มีนาคม 2553

<sup>2/</sup> สำนักงานเกษตรจังหวัดพัทลุง, สิงหาคม 2553

<sup>3/</sup> สำนักงานพัฒนาชุมชนจังหวัดพัทลุง, มกราคม 2552

หมายเหตุ : \* เป็นกลุ่มที่จดทะเบียนเป็นนิติบุคคล

ตารางที่ 23 แสดงสถาบันเกษตรกร ปี 2552(ต่อ)

อำเภอ	กลุ่มออมทรัพย์ <sup>3/</sup>		กลุ่มแม่บ้านสายใยรัก <sup>2/</sup>		กลุ่มพ่อบ้านสายใยรัก <sup>2/</sup>		กลุ่มเกษตรกรสายใยรัก <sup>2/</sup>	
	กลุ่ม	สมาชิก	กลุ่ม	สมาชิก	กลุ่ม	สมาชิก	กลุ่ม	สมาชิก
เมืองพัทลุง	58	15,420	2	40	1	8	-	-
เขาชัยสน	19	5,843	-	-	-	-	-	-
ควนขนุน	72	27,284	1	30	-	-	1	10
ปากพะยูน	21	4,823	-	-	-	-	-	-
งหรา	21	8,852	2	40	2	38	2	23
ตะโหมด	28	4,472	1	70	1	14	1	49
ศรีบรรพต	16	4,464	1	52	1	37	1	11
ป่าบอน	20	6,771	1	20	-	-	-	-
ป่าพะยอม	13	1,511	-	-	-	-	-	-
บางแก้ว	15	8,252	2	60	1	14	1	9
ศรีนครินทร์	26	8,559	1	57	1	16	1	9
รวม	309	96,251	11	369	7	127	7	111

ที่มา : <sup>2/</sup> สำนักงานเกษตรจังหวัดพัทลุง, สิงหาคม 2553

<sup>3/</sup> สำนักงานพัฒนาชุมชนจังหวัดพัทลุง, มกราคม 2552



#### 4.7.3 โรงสีข้าว ไชโร ฉางข้าว ลานตาก เครื่องอบลดความชื้น

##### โรงสีข้าวชุมชน

จังหวัดพัทลุงมีโรงสีข้าวชุมชน จำนวน 4 แห่ง ตั้งอยู่ที่อำเภอเมือง 1 แห่ง ปากพะยูน 1 แห่ง และอำเภอควนขนุน 2 แห่ง ดังนี้

##### อำเภอเมือง

1) โรงสีสหกรณ์การเกษตรเมืองพัทลุง จำกัด หมู่ 8 ตำบลชัยบุรี มีกำลังการผลิต 12 ตันต่อวัน

##### อำเภอปากพะยูน

1) โรงสีสหกรณ์การเกษตรแม่บ้านภักดีร่วมใจ จำกัด เลขที่ 209 หมู่ที่ 6 ตำบลดอนประดู่ มีกำลังการผลิต 12 ตันต่อวัน

##### อำเภอควนขนุน

1) โรงสีสหกรณ์การเกษตรควนขนุน จำกัด ตั้งอยู่ที่ตำบลชะมวง มีกำลังการผลิต 40 ตันต่อวัน

2) โรงสีสหกรณ์การเกษตรแหลมโดนด จำกัด ตั้งอยู่ที่ตำบลแหลมโดนด มีกำลังการผลิต 12 ตันต่อวัน

##### ไชโร

จังหวัดพัทลุงมีไชโร ตั้งอยู่ที่ สหกรณ์การเกษตรควนขนุน จำกัด ตั้งอยู่ที่ตำบลชะมวง อำเภอควนขนุน มีกำลังการผลิต 250 ตัน จำนวน 2 ชุด

##### ฉางข้าว

จังหวัดพัทลุงมีฉางข้าว 21 ฉาง ตั้งอยู่ที่ อำเภอเมือง 8 ฉาง อำเภอควนขนุน 6 ฉาง อำเภอเขาชัยสน 2 ฉาง อำเภอป่าบอน 1 ฉาง อำเภอกงหรา 1 ฉาง อำเภอป่าพะยอม 1 ฉาง ตะโหมด 1 ฉาง ปากพะยูน 1 ฉาง ดังนี้

##### อำเภอเมือง

- 1) สหกรณ์การเกษตรเมืองพัทลุง จำกัด จำนวน 2 ฉาง ขนาด 500 ตัน
- 2) สหกรณ์การเกษตรพนมวังค์ จำกัด จำนวน 2 ฉาง ขนาด 1,000 ตัน
- 3) สหกรณ์การเกษตรเพื่อการตลาดฯ ธ.ก.ส. พัทลุง จำนวน 1 ฉาง ขนาด 500 ตัน
- 4) สหกรณ์การเกษตรควนขนุน จำกัด จำนวน 1 ฉาง ขนาด 500 ตัน
- 5) สหกรณ์การเกษตรปากพะยูน จำกัด จำนวน 1 ฉาง ขนาด 500 ตัน
- 6) สหกรณ์การเกษตรตะโหมด จำกัด จำนวน 1 ฉาง ขนาด 500 ตัน
- 7) สหกรณ์การเกษตรเขาชัยสน จำกัด จำนวน 2 ฉาง ขนาด 1,000 ตัน
- 8) สหกรณ์ผู้ใช้น้ำมะกอกเหนือ จำกัด จำนวน 1 ฉาง ขนาด 500 ตัน

**อำเภอควนขนุน**

- 1) สหกรณ์การเกษตรควนขนุน จำกัด จำนวน 1 ฉาง ขนาด 500 ตัน
- 2) สหกรณ์ผู้ใช้น้ำมะกอกเหนือ จำกัด จำนวน 1 ฉาง ขนาด 500 ตัน
- 3) สหกรณ์การเกษตร กรป.กลาง นพค. พัทลุง จำกัด จำนวน 500 ตัน
- 4) สหกรณ์การเกษตรชะมวง จำกัด จำนวน 1 ฉาง ขนาด 500 ตัน
- 5) กลุ่มเกษตรกรทำนาปิ่นเตา จำนวน 1 ฉาง ขนาด 500 ตัน
- 6) กลุ่มเกษตรกรทำนาพนางตุง จำนวน 1 ฉาง ขนาด 500 ตัน

**อำเภอเขาชัยสน**

- 1) สหกรณ์การเกษตรเขาชัยสน จำกัด จำนวน 2 ฉาง ขนาด 1,000 ตัน

**อำเภอป่าบอน**

- 1) กลุ่มเกษตรกรทำนาทุ่งนารี จำนวน 1 ฉาง ขนาด 500 ตัน

**อำเภอกงหรา**

- 1) สหกรณ์การเกษตรกงหรา จำกัด จำนวน 1 ฉาง ขนาด 500 ตัน

**อำเภอป่าพะยอม**

- 1) กลุ่มเกษตรกรทำนาชะมวง จำนวน 1 ฉาง ขนาด 500 ตัน

**อำเภอตะโหมด**

- 1) สหกรณ์การเกษตรตะโหมด จำนวน 1 ฉาง ขนาด 500 ตัน

**อำเภอปากพะยูน**

- 1) สหกรณ์การเกษตรปากพะยูน จำนวน 1 ฉาง ขนาด 500 ตัน

**ลานตาก**

จังหวัดพัทลุงมีลานตาก 5 ฉาง ตั้งอยู่ที่ อำเภอเมือง 3 แห่ง อำเภอควนขนุน 2

แห่ง ดังนี้

**อำเภอเมืองพัทลุง**

- 1) สหกรณ์การเกษตรเมืองพัทลุง จำกัด จำนวน 2 ฉาง ขนาด 500 ตัน
- 2) สหกรณ์การเกษตรพนมวังก้ จำกัด จำนวน 2 ฉาง ขนาด 1,000 ตัน
- 3) สหกรณ์การเกษตรเพื่อการตลาดฯ ธ.ก.ส. พัทลุง จำนวน 1 ฉาง ขนาด

500 ตัน

**อำเภอควนขนุน**

- 1) สหกรณ์การเกษตรควนขนุน จำกัด จำนวน 1 ฉาง ขนาด 500 ตัน
- 2) สหกรณ์ผู้ใช้น้ำมะกอกเหนือ จำกัด จำนวน 1 ฉาง ขนาด 500 ตัน

**เครื่องอบลดความชื้น**

จังหวัดพัทลุงมีเครื่องอบลดความชื้น จำนวน 16 เครื่อง ตั้งอยู่ที่อำเภอเมือง 4 เครื่อง อำเภอควนขนุน 7 เครื่อง อำเภอปากพะยูน 1 เครื่อง และอำเภอเขาชัยสน 4 เครื่อง ดังนี้

**อำเภอเมือง**

- 1) สหกรณ์การเกษตรเมืองพัทลุง จำกัด จำนวน 2 เครื่อง ขนาด 15 ตัน/วัน และ 7 ตัน/วัน
- 2) สหกรณ์การเกษตรพนมวังก จำกัด จำนวน 1 เครื่อง ขนาด 30 ตัน/วัน
- 3) สหกรณ์การเกษตรเพื่อการตลาดฯ ธกส. พัทลุง จำกัด จำนวน 1 เครื่อง ขนาด 6 ตัน/วัน

**อำเภอควนขนุน**

- 1) สหกรณ์การเกษตรควนขนุน จำกัด จำนวน 3 เครื่อง ขนาด 72 ตัน/วัน
- 2) สหกรณ์การเกษตร กรป.กลาง นพค.พัทลุง จำกัด จำนวน 1 เครื่อง ขนาด 30 ตัน/วัน
- 3) สหกรณ์การเกษตรแหลมตะโหนด จำกัด จำนวน 3 เครื่อง ขนาด 90 ตัน/วัน

**อำเภอปากพะยูน**

- 1) สหกรณ์การเกษตรแม่บ้านภักดีร่วมใจ จำกัด จำนวน 1 เครื่อง ขนาด 30 ตัน/วัน

**อำเภอเขาชัยสน**

- 1) สหกรณ์การเกษตรเขาชัยสน จำกัด จำนวน 4 เครื่อง ขนาด 120ตัน/วัน





ตารางที่ 24 แสดงข้อมูลโรงสี และ อุปกรณ์การตลาดของสหกรณ์ กลุ่มเกษตรกร ในจังหวัดพัทลุง ปี 2552

ที่	สหกรณ์ / กลุ่มเกษตรกร	ไซโร			โรงสี			ฉาง			ลานตาก			เครื่องอบลดความชื้น		
		จำนวน (ชุด)	ขนาด (ตัน/วัน)	ที่ตั้ง	จำนวน (โรง)	ขนาด (ตัน/วัน)	ที่ตั้ง	จำนวน (ฉาง)	ขนาด (ตัน)	ที่ตั้ง	จำนวน แห่ง	ขนาด (ตรม.)	ที่ตั้ง	จำนวน เครื่อง	ขนาด (ตัน/วัน)	ที่ตั้ง
1	สหกรณ์การเกษตรเมืองพัทลุง จำกัด				1	12	ต.ชัยบุรี	*1 *1	500 500	ต.ชัยบุรี ต.ท่ามิหรำ	1	3,200	ต.ชัยบุรี	*1 *1	15 7	ต.ชัยบุรี
2	สหกรณ์การเกษตรพนมวังก จำกัด				-	-	-	*2	1,000	ต.พนมวังก	1	3,200	ต.พนมวังก	1	30	ต.พนมวังก
3	สหกรณ์การเกษตรแม่บ้านภักดีร่วมใจ จำกัด				*1	12	ต.ดอนประตู	-	-	-	-	-	-	*1	30	ต.ดอนประตู
4	สหกรณ์การเกษตรเพื่อการตลาดฯ ธ.ก.ส.พัทลุง				-	-	-	*1	500	ต.ท่าแค	1	3200	ต.ท่าแค	1	6	ต.ท่าแค
5	สหกรณ์การเกษตรควนขนุน จำกัด	2	250	ต.ชะมวง	1	40	ต.ชะมวง	*1	500	ต.ควนขนุน	1	3200	ต.ชะมวง	3	72	ต.ชะมวง
6	สหกรณ์การเกษตรปากพะยูน จำกัด				-	-	-	*1	500	ต.ปากพะยูน	-	-	-	-	-	-
7	สหกรณ์การเกษตรตะโหมด จำกัด				-	-	-	*1	500	ต.แม่ขีรี	-	-	-	-	-	-
8	สหกรณ์การเกษตรเขาชัยสน จำกัด				-	-	-	*2	1,000	ต.เขาชัยสน	-	-	-	4	120	ต.เขาชัยสน
9	สหกรณ์ผู้ใช้น้ำมะกอกเหนือ				-	-	-	*1	500	ต.มะกอกเหนือ	1	600	ต.มะกอกเหนือ	-	-	-
10	สหกรณ์การเกษตรกรงหรา จำกัด				-	-	-	*1	500	ต.กรงหรา	-	-	-	-	-	-

ที่	สหกรณ์ / กลุ่มเกษตรกร	ไซโร			โรงสี			ฉาง			ลานตาก			เครื่องอบลดความชื้น		
		จำนวน (ชุด)	ขนาด (ตัน/วัน)	ที่ตั้ง	จำนวน (โรง)	ขนาด (ตัน/วัน)	ที่ตั้ง	จำนวน (ฉาง)	ขนาด (ตัน)	ที่ตั้ง	จำนวน แห่ง	ขนาด (ตรม.)	ที่ตั้ง	จำนวน เครื่อง	ขนาด (ตัน/วัน)	ที่ตั้ง
11	สหกรณ์การเกษตรกรป. กลาง นพค. พัทลุง จำกัด				-	-	-	*1	500	ต.นาขยาด	-	-	-	1	30	ต.นาขยาด
12	สหกรณ์การเกษตรแหลมโหนด จำกัด				1	12	ต.แหลมตะโหนด	-	-	-	-	-	-	3	90	ต.แหลมตะโหนด
13	สหกรณ์การเกษตรชะมวง จำกัด				-	-	-	*1	500	ต.ชะมวง	-	-	-	-	-	-
14	กลุ่มเกษตรกรทำนาปรางหมู				-	-	-	-	500	ต.ปรางหมู	-	-	-	-	-	-
15	กลุ่มเกษตรกรทำนาทำแค				-	-	-	1	500	ต.ทำแค	-	-	-	-	-	-
16	กลุ่มเกษตรกรทำนาดำนาน				-	-	-	1	500	ต.ดำนาน	-	-	-	-	-	-
17	กลุ่มเกษตรกรทำนาชะมวง				-	-	-	1	500	ต.ชะมวง	-	-	-	-	-	-
18	กลุ่มเกษตรกรทำนาปิ่นแต				-	-	-	1	500	ต.ปิ่นแต	-	-	-	-	-	-
19	กลุ่มเกษตรกรทำนาพนางดุง				-	-	-	1	500	ต.พนางดุง	-	-	-	-	-	-
20	กลุ่มเกษตรกรทำนาทุ่งนารี				-	-	-	1	500	ต.ทุ่งนารี	-	-	-	-	-	-
	รวม				4			21			5			16		

หมายเหตุ : ที่ติดเครื่องหมาย \* หมายถึง ที่ได้ใช้ประโยชน์ในปัจจุบัน เช่น เก็บข้าวเปลือก เก็บปุ๋ย

สกก. = สหกรณ์การเกษตร สผน. = สหกรณ์ผู้ใช้น้ำ สกต.รทส. = สหกรณ์การเกษตรเพื่อการตลาดลูกค้า รทส. พัทลุง จำกัด

#### 4.7.4 กลุ่มและจำนวนสมาชิกกองทุนฟื้นฟูและพัฒนาเกษตรกร

ในปี 2552 จังหวัดพัทลุงมีสมาชิกกองทุนฟื้นฟูทั้งหมด จำนวน 690 กลุ่ม สมาชิก 74,319 คน แบ่งออกเป็นนิติบุคคล จำนวน 112 กลุ่ม สมาชิก 18,888 คน กลุ่มที่ไม่เป็นนิติบุคคล จำนวน 578 กลุ่ม สมาชิก 55,431 คน

ตารางที่ 25 จำนวนกลุ่มและจำนวนสมาชิกกองทุนฟื้นฟูและพัฒนาเกษตรกรจังหวัดพัทลุง ประจำปี 2552

อำเภอ	นิติบุคคล		ไม่เป็นนิติบุคคล		รวมทั้งหมด	
	จำนวน กลุ่ม	จำนวน สมาชิก	จำนวน กลุ่ม	จำนวน สมาชิก	จำนวน กลุ่ม	จำนวน สมาชิก
เมืองพัทลุง	18	4,046	141	13,422	159	17,468
เขาชัยสน	13	1,509	70	7,932	83	9,441
ควนขนุน	21	4,410	84	9,070	105	13,480
ปากพะยูน	8	2,392	54	4,579	62	6,971
กงหรา	8	915	60	4,908	68	5,823
ตะโหมด	8	1,972	25	2,265	33	4,237
ศรีบรรพต	8	914	23	2,718	31	3,632
ป่าบอน	9	736	16	1,310	25	2,046
ป่าพะยอม	8	803	36	2,573	44	3,376
บางแก้ว	5	718	26	2,439	31	3,157
ศรีนครินทร์	6	473	43	4,215	49	4,688
<b>รวม</b>	<b>112</b>	<b>18,888</b>	<b>578</b>	<b>55,431</b>	<b>690</b>	<b>74,319</b>

ที่มา : สำนักงานกองทุนฟื้นฟูพัฒนาเกษตรกรจังหวัดพัทลุง

#### 4.8 การสงเคราะห์การทำสวนยาง

จังหวัดพัทลุงมีผู้ขอรับการสงเคราะห์ในปี 2552 จำนวน 2,131 แปลง 14,537.55 ไร่ จำแนกเป็น

- ขอรับการสงเคราะห์การทำสวนยางพารา จำนวน 2,070 แปลง 14,021.55 ไร่ อนุมัติให้การสงเคราะห์ จำนวน 2,025 แปลง โดยยกมาจากปีก่อน 45 แปลง 13,296.10 ไร่ โค่น จำนวน 1,482 แปลง 9,600.95 ไร่ ปลุกแทน จำนวน 1,346 แปลง 9,090.60 ไร่ สวนฟื้นการสงเคราะห์ จำนวน 2,531 แปลง 17,529.35 ไร่

- ขอรับการสงเคราะห์การทำสวนไม้ผล ไม้ยืนต้น จำนวน 5 แปลง 19.25 ไร่ อนุมัติให้การสงเคราะห์ จำนวน 5 แปลง 19.85 ไร่ และปลุกแทน จำนวน 5 แปลง 19.85 ไร่

- ขอรับการสงเคราะห์การทำสวนปาล์มน้ำมัน จำนวน 56 แปลง 496.75 ไร่ อนุมัติให้การสงเคราะห์ 79 แปลงโดยยกมาจากปีก่อน 23 แปลง 688.40 ไร่ ปลุกแทน 79 แปลง 688.40 ไร่ รายละเอียดตามตารางที่ 26 - 29

ตารางที่ 26 แสดงการขอรับการสงเคราะห์ ปี 2552

ชนิด	ขอรับการสงเคราะห์		อนุมัติให้การสงเคราะห์		สวนโคน		สวนปลูกแทน		สวนฟื้นการสงเคราะห์	
	แปลง	ไร่	แปลง	ไร่	แปลง	ไร่	แปลง	ไร่	แปลง	ไร่
ยางพารา	2,070	14,021.55	2,025	13,296.10	1,482	9,600.95	1,346	9,090.60	2,531	17,529.35
ไม้ผล ไม้ยืนต้น	5	19.25	5	19.85	-	-	5	19.85	-	-
ป่าสน้ำมัน	56	496.75	79	688.40	-	-	79	688.40	-	-
<b>รวม</b>	<b>2,131</b>	<b>14,537.55</b>	<b>2,109</b>	<b>14,004.35</b>	<b>1,482</b>	<b>9,600.95</b>	<b>1,430</b>	<b>9,798.85</b>	<b>2,531</b>	<b>17,529.35</b>

ที่มา : สำนักงานกองทุนสงเคราะห์การทำสวนยางจังหวัดพัทลุง

ตารางที่ 27 แสดงการขอรับการสงเคราะห์ยางพารา ปี 2552 แยกรายอำเภอ

ชนิด	ขอรับการสงเคราะห์		อนุมัติให้การสงเคราะห์		จำนวนสวนยางพารา โค่น		ยางพารา			
	แปลง	ไร่	แปลง	ไร่	แปลง	ไร่	สวนปลูกแทน		สวนฟื้นการสงเคราะห์	
							แปลง	ไร่	แปลง	ไร่
เมืองพัทลุง	95	395.40	95	395.40	59	272,.60	68	326.55	124	664.30
เขาชัยสน	184	1,035.50	187	1,033.70	153	748.65	120	625.10	245	1,507.35
ควนขนุน	128	689.00	121	666.85	102	515.75	106	567.10	169	872.55
ปากพะยูน	160	1,209.00	154	1,109.45	130	954.65	120	991.55	189	1,390.60
กงหรา	193	1,265.25	192	1,182.40	111	659.50	107	694.15	400	2,340.40
ตะโหมด	162	1,104.50	162	1,066.75	113	753.00	75	542.25	284	2,368.30
ศรีบรรพต	221	1,736.00	201	1,467.75	143	1,020.05	145	990.45	124	956.50
ป่าบอน	347	2,528.00	355	2,765.00	298	2,191.85	328	2,511.40	559	4,513.45
บางแก้ว	77	447.40	77	441.55	55	301.40	50	331.85	66	461.85
ป่าพะยอม	273	1,933.00	254	1,630.85	182	1,250.90	156	1,013.90	127	917.05
ศรีนครินทร์	230	1,678.50	227	1,536.20	136	896.60	71	496.30	244	1,537.00
<b>รวม</b>	<b>2,070</b>	<b>14,021.55</b>	<b>2,025</b>	<b>13,296.10</b>	<b>1,482</b>	<b>9,600.95</b>	<b>1,346</b>	<b>9,090.60</b>	<b>2,531</b>	<b>17,529.35</b>

ที่มา : สำนักงานกองทุนสงเคราะห์การทำสวนยางจังหวัดพัทลุง

ตารางที่ 28 แสดงการขอรับการสงเคราะห์ไม้ผล ไม้ยืนต้น ปี 2552 แยกรายอำเภอ

ชนิด	ขอรับการสงเคราะห์		อนุมัติให้การสงเคราะห์		จำนวนสวนยางพาราที่		ไม้ผล ไม้ยืนต้น			
	แปลง	ไร่		ไร่	โค่น		ปลูกแทน		พื้นที่การสงเคราะห์	
					แปลง	ไร่	แปลง	ไร่	แปลง	ไร่
เมืองพัทลุง	3	10.75	3	9.25	-	-	3	9.25	-	-
เขาชัยสน	-	-	-	-	-	-	-	-	-	-
ควนขนุน	-	-	-	-	-	-	-	-	-	-
ปากพะยูน	-	-	-	-	-	-	-	-	-	-
งหวรา	1	3.00	1	4.90	-	-	1	4.90	-	-
ตะโหมด	-	-	-	-	-	-	-	-	-	-
ศรีบรรพต	-	-	-	-	-	-	-	-	-	-
ป่าบอน	-	-	-	-	-	-	-	-	-	-
บางแก้ว	1	5.50	1	5.70	-	-	1	5.70	-	-
ป่าพะยอม	-	-	-	-	-	-	-	-	-	-
ศรีนครินทร์	-	-	-	-	-	-	-	-	-	-
<b>รวม</b>	<b>5</b>	<b>19.25</b>	<b>5</b>	<b>19.85</b>	<b>-</b>	<b>-</b>	<b>5</b>	<b>19.85</b>	<b>-</b>	<b>-</b>

ที่มา : สำนักงานกองทุนสงเคราะห์การทำสวนยางจังหวัดพัทลุง

ตารางที่ 29 แสดงการขอรับการสงเคราะห์ป่าสน้ำมัน ปี 2552 แยกรายอำเภอ

ชนิด	ขอรับการสงเคราะห์		อนุมัติให้การสงเคราะห์		จำนวนสวนยางพาราที่โค่น		ป่าสน้ำมัน			
							ปลูกแทน		ฟื้นการสงเคราะห์	
	แปลง	ไร่	แปลง	ไร่	แปลง	ไร่	แปลง	ไร่		
เมืองพัทลุง	8	37.25	5	25.05	-	-	5	25.05	-	-
เขาชัยสน	9	39.25	16	87.70	-	-	16	87.70	-	-
ควนขนุน	1	4.00	2	14.00	-	-	2	14.00	-	-
ปากพะยูน	-	-	-	-	-	-	-	-	-	-
กงหรา	3	21.50	3	22.05	-	-	3	22.05	-	-
ตะโหมด	3	22.00	5	28.30	-	-	5	28.30	-	-
ศรีบรรพต	-	-	2	31.55	-	-	2	31.55	-	-
ป่าบอน	21	296.00	29	367.50	-	-	29	367.50	-	-
บางแก้ว	4	19.00	4	18.80	-	-	4	18.80	-	-
ป่าพะยอม	1	8.00	7	48.25	-	-	7	48.25	-	-
ศรีนครินทร์	6	49.75	6	45.20	-	-	6	45.20	-	-
<b>รวม</b>	<b>56</b>	<b>496.75</b>	<b>79</b>	<b>688.40</b>	<b>-</b>	<b>-</b>	<b>79</b>	<b>688.40</b>	<b>-</b>	<b>-</b>

ที่มา : สำนักงานกองทุนสงเคราะห์การทำสวนยางจังหวัดพัทลุง



## 5. สถานการณ์สินค้าเกษตรที่สำคัญของจังหวัดพัทลุง ปี 2548-2552

สินค้าเกษตรที่สำคัญของจังหวัดพัทลุง จำแนกเป็น

- |              |               |
|--------------|---------------|
| 1) ด้านพืช   | จำนวน 10 ชนิด |
| 2) ด้านสัตว์ | จำนวน 5 ชนิด  |
| 3) ด้านประมง | จำนวน 5 ชนิด  |

### 1. ข้าวนาปี

ข้าวนาปี เป็นอีกพืชหนึ่งที่นอกเหนือจากยางพารา ที่สร้างมูลค่าให้กับจังหวัดพัทลุง ซึ่งเป็นพืชที่มีรอบการผลิตเหลือมปีคือเริ่มปลูกข้าวนาปีในช่วงกลางเดือนมิถุนายนถึงเดือนปลายเดือนธันวาคม และเริ่มเก็บเกี่ยวในช่วงเดือนมกราคมถึงมิถุนายน พันธุ์ข้าวส่งเสริมที่ปลูก ได้แก่ เล็บนก ชัยนาท เฉียงพัทลุง สังข์หยด หอมประทุม และสุพรรณบุรี

#### 1. พื้นที่ปลูกข้าว

พื้นที่ปลูกข้าวจังหวัดพัทลุงในช่วง 4 ปี ที่ผ่านมา (2548/49-2551/52) พื้นที่ปลูกข้าวลดลงในอัตราเฉลี่ยต่อปีร้อยละ 29.60 เนื่องจากเกษตรกรได้ปรับเปลี่ยนพื้นที่ปลูกพืชอย่างอื่นทดแทน ได้แก่ ยางพารา ปาล์มน้ำมัน ซึ่งให้ผลตอบแทนที่ดีกว่า สำหรับปีการเพาะปลูก 2552/53 พื้นที่ปลูกทั้งสิ้น 247,550 ไร่ ลดลงจากปีที่ผ่านมา 69,697 ไร่ หรือลดลงร้อยละ 21.97

พื้นที่ที่มีการปลูกข้าว 5 อันดับแรก ได้แก่ อำเภอเมืองพัทลุง 90,526 ไร่ คิดเป็นร้อยละ 36.57 ควนขนุน 64,983 ไร่ คิดเป็นร้อยละ 26.25 ปากพะยูน 28,824 ไร่ คิดเป็นร้อยละ 11.64 เขาชัยสน 20,913 ไร่ คิดเป็นร้อยละ 8.45 และกงหรา 14,118 ไร่ คิดเป็นร้อยละ 5.70 ตามลำดับ หรือร้อยละ 88.61 ของพื้นที่ปลูกรวม

#### 2. ผลผลิต

ผลผลิตข้าวนาปีจังหวัดพัทลุงในช่วง 4 ปีที่ผ่านมา (2548/49-2551/52) ผลผลิตแนวโน้มลดลงเนื่องจากพื้นที่ปลูกลดลง มีการปรับเปลี่ยนพื้นที่ปลูกข้าวเป็นการปลูกพืชอื่นที่ให้ผลตอบแทนที่ดีกว่า เช่น ยางพารา ปาล์มน้ำมัน ผลผลิตเฉลี่ยต่อไร่ลดลงสืบเนื่องจากพันธุ์ข้าวที่อาจไม่ได้คุณภาพ การบำรุงดูแลรักษาน้อยลงเนื่องจากปัจจัยการผลิตที่สำคัญคือ ปุ๋ยมีราคาที่สูงขึ้น สำหรับผลผลิตปี 2552/53 มีผลผลิตทั้งสิ้น 127,384.90 ตัน ลดลงจากปีที่ผ่านมา 14,098.714 ตัน หรือลดลงร้อยละ 9.97

ตารางที่ 30 แสดงพื้นที่ปลูก พื้นที่เก็บเกี่ยว ผลผลิต และมูลค่าข้าวนาปีในจังหวัดพัทลุง  
ช่วง 5 ปี (2548/49-2552/53)

ปี	พื้นที่ปลูก (ไร่)	พื้นที่เก็บเกี่ยว (ไร่)	ผลผลิตรวม (ตัน)	ผลผลิตเฉลี่ย (กก./ไร่)	มูลค่า (ล้านบาท)
2548/49	392,010	307,340	133,425.50	434.10	800.552
2549/50	351,103	347,427	176,170.61	507.07	902.620
2550/51	289,601	289,601	135,287.00	467.15	1,025.199
2551/52	317,247	282,039	141,483.61	501.65	1,401.200
2552/53	247,550	236,518	127,384.90	539.00	1,068.200

ที่มา : สำนักงานเกษตรจังหวัดพัทลุง

หมายเหตุ : ผลผลิตเฉลี่ย (กก./ไร่) เป็นผลผลิตเฉลี่ยต่อพื้นที่เก็บเกี่ยว

พื้นที่ปลูก พื้นที่เก็บเกี่ยว ข้าวนาปี จังหวัดพัทลุง  
ช่วง 5 ปี (2548/49-2552/53)

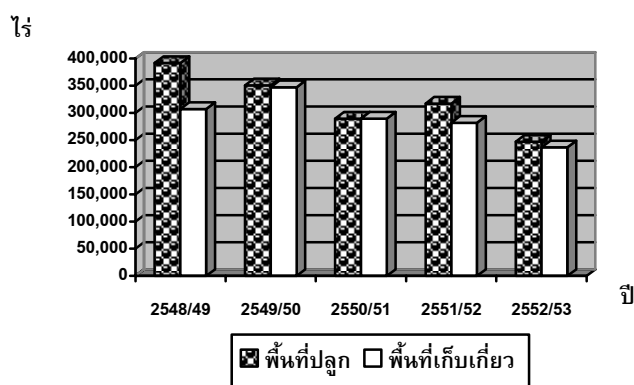

ตารางที่ 31 แสดงพื้นที่ปลูกและผลผลิตข้าวของจังหวัดพัทลุง ปี 2548/49 - 2552/53

อำเภอ	ปี 2548/49			ปี 2549/50			ปี 2550/51			ปี 2551/52			ปี 2552/53			
	พื้นที่		ผลผลิต รวม (ตัน)	พื้นที่		ผลผลิต รวม (ตัน)	พื้นที่		ผลผลิต รวม (ตัน)	พื้นที่		ผลผลิต รวม (ตัน)	พื้นที่		ผลผลิต รวม (ตัน)	
	ปลูก (ไร่)	เก็บเกี่ยว (ไร่)		ปลูก (ไร่)	เก็บเกี่ยว (ไร่)		ปลูก (ไร่)	เก็บเกี่ยว (ไร่)		ปลูก (ไร่)	เก็บเกี่ยว (ไร่)		ปลูก (ไร่)	เก็บเกี่ยว (ไร่)		
เมืองพัทลุง	117,241	89,449	40,252.00	95,582	95,399	62,009.35	86,065	86,065	41,659.00	111,529	90,163	54,468.03	90,526	87,640	54,670.37	
เขาชัยสน	44,026	29,970	13,486.50	48,772	48,772	24,532.32	40,708	40,708	19,973.00	35,669	35,369	16,897.25	20,913	20,916	9,412.31	
ควนขนุน	91,228	62,846	26,395.30	73,056	69,913	31,810.42	67,596	67,596	33,221.00	82,348	72,556	33,789.35	64,983	63,956	34,217.39	
ปากพะยูน	39,172	31,669	12,667.60	44,065	43,715	17,486.00	31,938	31,938	13,332.00	28,731	28,546	11,603.20	28,824	22,967	10,232.62	
กงหรา	19,928	19,487	8,769.20	19,073	19,073	8,773.58	18,641	18,641	8,574.00	14,501	14,205	6,392.25	14,118	14,118	6,422.49	
ตะโหมด	2,160	1,897	853.70	1,990	1,990	895.50	1,031	1,031	500.00	780	780	386.00	1,166	1,166	583.00	
ศรีบรรพต	2,084	2,084	937.80	1,793	1,793	819.40	2,240	2,240	1,093.00	1,885	1,585	836.71	1,150	1,150	575.00	
ป่าบอน	37,078	36,205	15,206.10	30,299	30,299	12,452.89	20,457	20,457	7,846.00	24,414	23,195	10,213.99	12,546	11,212	4,554.48	
บางแก้ว	16,538	13,598	5,983.10	16,080	16,080	6,785.76	10,597	10,597	3,948.00	6,809	6,809	3,216.30	4,439	4,439	2,132.62	
ป่าพะยอม	17,725	15,332	6,592.80	17,002	17,002	9,215.08	6,937	6,937	3,717.00	7,190	5,560	2,225.35	7,132	7,132	3,808.58	
ศรีนครินทร์	4,830	4,803	2,281.40	3,391	3,391	1,390.31	3,391	3,391	1,424.00	3,391	3,270	1,455.18	1,751	1,821	776.05	
รวม	392,010	307,340	133,425.50	351,103	347,427	176,170.61	289,601	289,601	135,287.00	317,247	282,039	141,484.00	247,550	236,518	127,384.90	
ผลผลิตเฉลี่ย (กก./ไร่)			434.13				507.07				467.15				501.65	538.58
ราคาเฉลี่ย (บาท/ตัน)			6,000.00				5,120.00				7,580.00				9,903.63	8,390.00

ที่มา : สำนักงานเกษตรจังหวัดพัทลุง

ตารางที่ 32 แสดงพื้นที่ปลูก พื้นที่เก็บเกี่ยว ผลผลิต และมูลค่าข้าวนาปีแยกรายอำเภอ  
ปี 2552/53

อำเภอ	พื้นที่ปลูก (ไร่)	พื้นที่เก็บเกี่ยว (ไร่)	ผลผลิตรวม (ตัน)	ผลผลิตเฉลี่ย (กก./ไร่)	มูลค่า (ล้านบาท)
เมืองพัทลุง	90,527	87,640	54,670.37	623.80	444.6850
เขาชัยสน	20,913	20,916	9,412.31	450.00	80.0047
ควนขนุน	64,983	63,956	34,217.39	535.01	291.0926
ปากพะยูน	28,824	22,967	10,232.62	445.54	83.3559
กงหรา	14,118	14,118	6,422.49	454.92	64.2589
ตะโหมด	1,166	1,166	583.00	500.00	5.8300
ศรีบรรพต	1,150	1,150	575.00	500.00	5.3850
ป่าบอน	12,546	11,212	4,554.48	406.21	34.9721
บางแก้ว	4,439	4,439	2,132.62	483.16	19.5713
ป่าพะยอม	7,133	7,133	3,808.58	533.97	32.3729
ศรีนครินทร์	1,751	1,821	776.05	426.11	6.6720
<b>รวม</b>	<b>247,550</b>	<b>236,518</b>	<b>127,384.90</b>	<b>538.58</b>	<b>1,068.2002</b>

ที่มา : สำนักงานเกษตรจังหวัดพัทลุง

หมายเหตุ : ผลผลิตเฉลี่ย (กก./ไร่) เป็นผลผลิตเฉลี่ยต่อพื้นที่เก็บเกี่ยว

### 3. ราคา

ราคาผลผลิตข้าวเปลือกจังหวัดพัทลุงตั้งแต่ปี 2550/51 เพิ่มขึ้นโดยเฉพาะในปีการเพาะปลูก 2551/52 ต้นละ 9,903.63 บาท เพิ่มขึ้นจากปี 2550/51 จำนวน 2,323.63 บาท หรือเพิ่มขึ้นร้อยละ 30.66 สำหรับปีการเพาะปลูก 2552/53 ราคาผลผลิตต้นละ 8,390 บาท ลดลงจากปีที่ผ่านมา 1,513.63 บาท หรือลดลงร้อยละ 21.79

## ปฏิทินการผลิตข้าวนาปี

ฤดูการผลิต												ฤดูการเก็บเกี่ยว											
ม.ค.	ก.พ.	มี.ค.	เม.ย.	พ.ค.	มิ.ย.	ก.ค.	ส.ค.	ก.ย.	ต.ค.	พ.ย.	ธ.ค.	ม.ค.	ก.พ.	มี.ค.	เม.ย.	พ.ค.	มิ.ย.	ก.ค.	ส.ค.	ก.ย.	ต.ค.	พ.ย.	ธ.ค.
					←						→	■	■	■	■	■	■						

หมายเหตุ : ฤดูการเก็บเกี่ยว

■ ช่วงผลผลิตออกปกติ

■ ช่วงผลผลิตออกมาก

ที่มา : สำนักงานเกษตรจังหวัดพัทลุง

## ภาพวิถีการตลาดข้าวของจังหวัดพัทลุง

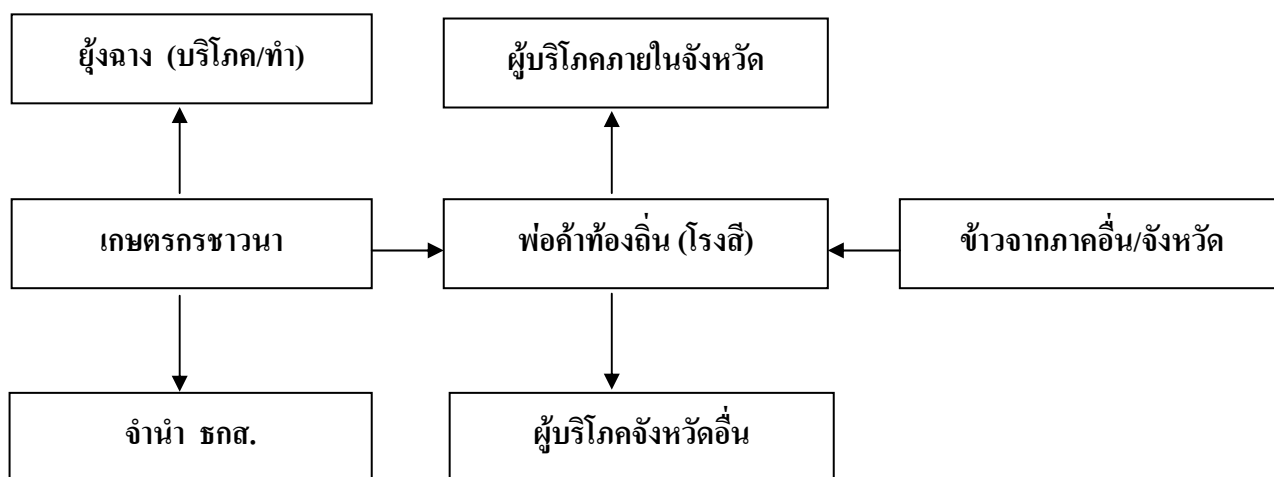

ที่มา : สำนักงานเศรษฐกิจการเกษตรเขต 9 (แผนพัฒนาจังหวัดพัทลุงอยู่ดีมีสุขด้านการเกษตร ปี 2551-2554)

## 2. ข้าวนาปรัง

ข้าวนาปรัง หรือข้าวนอกฤดูหรือข้าวไม่ไวกต่อช่วงแสง เป็นพันธุ์ข้าวที่สามารถปลูกได้ตลอดปี เมื่อมีอายุครบตามกำหนดก็จะออกดอกออกรวงและเก็บเกี่ยวได้ ฤดูกาลปลูกข้าวนาปรังในจังหวัดพัทลุงเริ่มปลูกเดือนมีนาคมถึงกลางเดือนมิถุนายน พันธุ์ข้าวที่นิยมนำมาปลูกในช่วงนาปรัง ได้แก่ ชัยนาท หอมประทุม สุพรรณบุรี

### 1. พื้นที่ปลูก

พื้นที่ปลูกข้าวนาปรังจังหวัดพัทลุง มีจำนวนพื้นที่ปลูกไม่แน่นอน ซึ่งขึ้นอยู่กับภาวะราคาและปริมาณน้ำชลประทานตลอดจนปริมาณน้ำตามแหล่งน้ำธรรมชาติ โดยตั้งแต่ปี 2551 ราคาข้าวเปลือกมีราคาสูงจึงจูงใจให้ชาวนาเพิ่มเนื้อที่เพาะปลูก โดยในปี 2551 เปรียบเทียบกับปี 2550 พื้นที่ปลูกเพิ่มขึ้น 60,299 ไร่ หรือเพิ่มขึ้นร้อยละ 105.31 สำหรับปี 2552 พื้นที่ปลูกทั้งสิ้น 79,864 ไร่ ลดลงจากปีที่ผ่านมา 37,557 ไร่ หรือลดลงร้อยละ 31.99

ข้าวนาปรังจังหวัดพัทลุง ปี 2552 ปลูกในพื้นที่ 9 อำเภอ ยกเว้นอำเภอศรีบรรพต และศรีนครินทร์ โดยมีการปลูกมาก 3 ลำดับแรก ได้แก่ เมืองพัทลุง 36,140 ไร่ คิดเป็นร้อยละ 45.25 ควนขนุน 27,013 ไร่ คิดเป็นร้อยละ 33.82 และเขาชัยสน 5,906 ไร่ คิดเป็นร้อยละ 7.40 ตามลำดับ หรือร้อยละ 86.47 ของพื้นที่ปลูกรวม

ตารางที่ 33 แสดงพื้นที่ปลูก พื้นที่เก็บเกี่ยว ผลผลิตและมูลค่าข้าวนาปรังในจังหวัดพัทลุง ช่วง 5 ปี (2548-2552)

ปี	พื้นที่ปลูก (ไร่)	พื้นที่เก็บเกี่ยว (ไร่)	ผลผลิตรวม (ตัน)	ผลผลิตเฉลี่ย (กก./ไร่)	มูลค่า (ล้านบาท)
2548	46,396	46,396	29,744.30	641.10	169.545
2549	64,607	64,607	38,548.65	596.66	197.566
2550	57,193	57,193	37,406.55	654.04	179.655
2551	117,422	110,582	72,099.34	652.00	658.056
2552	79,865	79,286	51,443.77	648.84	399.436

ที่มา : สำนักงานเกษตรจังหวัดพัทลุง

หมายเหตุ : ผลผลิตเฉลี่ย (กก./ไร่) เป็นผลผลิตเฉลี่ยต่อพื้นที่เก็บเกี่ยว

พื้นที่ปลูก พื้นที่เก็บเกี่ยว ข้าวนาปรังจังหวัดพัทลุง  
ช่วง 5 ปี (2548-2552)

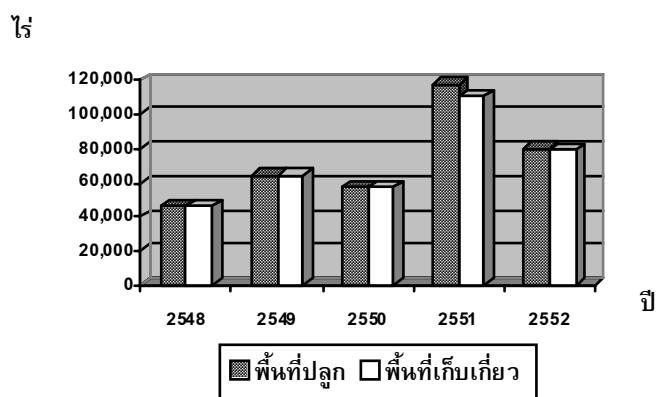

## 2. ผลผลิต

ข้าวนาปรังจังหวัดพัทลุงปี 2552 เริ่มออกสู่ตลาดตั้งแต่เดือนกรกฎาคมถึงกลางเดือนตุลาคม โดยผลผลิตจะออกมากในช่วงเดือนกรกฎาคม-กันยายน มีจำนวน 51,443.77 ตัน ลดลงจากปีที่ผ่านมา 20,655.57 ตัน หรือลดลงร้อยละ 28.65

ตารางที่ 34 แสดงพื้นที่ปลูกและผลผลิตข้าวนาปรังของจังหวัดพัทลุง ช่วงระยะเวลา 5 ปี แยกรายอำเภอ (ปี2548/49-2552/53)

อำเภอ	ปี 2548/49			ปี 2549/50			ปี 2550/51			ปี 2551/52			ปี 2552/53			
	พื้นที่		ผลผลิต รวม (ตัน)	พื้นที่		ผลผลิต รวม (ตัน)	พื้นที่		ผลผลิต รวม (ตัน)	พื้นที่		ผลผลิต รวม (ตัน)	พื้นที่		ผลผลิต รวม (ตัน)	
	ปลูก (ไร่)	เก็บเกี่ยว (ไร่)		ปลูก (ไร่)	เก็บเกี่ยว (ไร่)		ปลูก (ไร่)	เก็บเกี่ยว (ไร่)		ปลูก (ไร่)	เก็บเกี่ยว (ไร่)		ปลูก (ไร่)	เก็บเกี่ยว (ไร่)		
เมืองพัทลุง	15,266	15,266	8,579.00	28,694	28,694	17,933.75	31,669	31,669	20,828.46	66,230	60,525	43,218.06	36,140	36,140	24,214.14	
เขาชัยสน	4,440	4,440	2,222.00	14,930	14,930	8,704.19	7,850	7,850	4,769.11	9,700	9,473	5,210.15	5,907	5,907	3,514.37	
ควนขนุน	18,720	18,720	14,976.00	11,400	11,400	7,033.80	5,891	5,891	4,103.38	23,977	23,977	13,906.66	27,013	27,013	18,098.88	
ปากพะยูน	-	-	-	900	900	360.00	1,032	1,032	516.00	4,650	4,650	2,325.00	859	280	140.00	
กงหรา	1,850	1,850	925.00	2,100	2,100	1,050.00	2,700	2,700	1,842.51	3,207	3,207	2,115.12	1,780	1,780	1,059.10	
ตะโหมด	100	100	925.00	500	500	225.00	350	350	175.00	-	-	-	348	348	210.74	
ศรีบรรพต	-	-	-	50	50	684.00	-	-	-	165	165	106.00	-	-	-	
ป่าบอน	300	300	150.00	400	400	180.00	450	450	207.00	940	940	423.00	2,789	2,789	1,216.00	
บางแก้ว	140	140	54.30	1,238	1,238	513.77	1,457	1,457	949.96	2,000	2,000	900.00	682	682	326.00	
ป่าพะยอม	5,580	5,580	2,790.00	4,395	4,395	2,513.94	5,794	5,794	4,015.13	6,553	5,645	3,895.35	4,347	4,347	2,664.56	
ศรีนครินทร์	-	-	-	-	-	-	-	-	-	-	-	-	-	-	-	
<b>รวม</b>	<b>46,396</b>	<b>46,396</b>	<b>29,744.30</b>	<b>64,607</b>	<b>64,607</b>	<b>38,548.65</b>	<b>57,193</b>	<b>57,193</b>	<b>37,406.55</b>	<b>117,422</b>	<b>110,582</b>	<b>72,099.34</b>	<b>79,865</b>	<b>79,286</b>	<b>51,443.77</b>	
ผลผลิตเฉลี่ย (กก./ไร่)			641.10				596.66				654.04				652.00	648.84
ราคาเฉลี่ย (บาท/ตัน)			5,700				5,130				4,803				9,127	7,760

ที่มา : สำนักงานเกษตรจังหวัดพัทลุง



ตารางที่ 35 แสดงพื้นที่ปลูก พื้นที่เก็บเกี่ยว ผลผลิต และมูลค่า ข้าวนาปรัง  
ของจังหวัดพัทลุง แยกรายอำเภอ ปี 2552

อำเภอ	พื้นที่ปลูก (ไร่)	พื้นที่เก็บเกี่ยว (ไร่)	ผลผลิตรวม (ตัน)	ผลผลิตเฉลี่ย (กก./ไร่)	มูลค่า (ล้านบาท)
เมืองพัทลุง	36,140	36,140	24,214.14	670	181.6060
เขาชัยสน	5,907	5,907	3,514.37	595	28.1149
ควนขนุน	27,013	27,013	18,098.88	670	144.7910
ปากพะยูน	859	280	140.00	500	1.1200
กงหรา	1,780	1,780	1,059.10	596	8.7090
ตะโหมด	348	348	210.74	606	1.6859
ศรีบรรพต	-	-	-	-	-
ป่าบอน	2,789	2,789	1,216.00	436	9.4848
บางแก้ว	682	682	326	478	2.6080
ป่าพะยอม	4,347	4,347	2,664.56	613	21.3165
ศรีนครินทร์	-	-	-	-	-
รวม	79,865	79,286	51,443.77	648.84	399.4361

ที่มา : สำนักงานเกษตรจังหวัดพัทลุง

หมายเหตุ : ผลผลิตเฉลี่ย (กก./ไร่) เป็นผลผลิตเฉลี่ยต่อพื้นที่เก็บเกี่ยว

### 3. ราคา

ราคาผลผลิตข้าวเปลือกจังหวัดพัทลุง ช่วง 5 ปีที่ผ่านมา (2547 - 2551) มีการเพิ่มขึ้นและลดลงตามสภาวะตลาด ปีการเพาะปลูก 2552 ราคาตันละ 7,760 บาท ลดลงจากปีที่ผ่านมาจาก 1,367 บาท หรือลดลงร้อยละ 14.98 เนื่องจากสถานการณ์ความต้องการข้าวของโลกส่งผลให้ราคาข้าวในประเทศลดลง

### ปฏิทินการผลิตข้าวนาปรัง

ฤดูการเพาะปลูก												ฤดูการเก็บเกี่ยว											
ม.ค.	ก.พ.	มี.ค.	เม.ย.	พ.ค.	มิ.ย.	ก.ค.	ส.ค.	ก.ย.	ต.ค.	พ.ย.	ธ.ค.	ม.ค.	ก.พ.	มี.ค.	เม.ย.	พ.ค.	มิ.ย.	ก.ค.	ส.ค.	ก.ย.	ต.ค.	พ.ย.	ธ.ค.
		←	→																■	■	■		

หมายเหตุ : ฤดูการเก็บเกี่ยว

■ ช่วงผลผลิตออกปกติ ■ ช่วงผลผลิตออกมาก

ที่มา : สำนักงานเกษตรจังหวัดพัทลุง

ข้อมูลด้านการเกษตรและสหกรณ์จังหวัดพัทลุง ปี 2552

### 3. ยางพารา

#### 1. พื้นที่ปลูก

พื้นที่ปลูกยางพาราของจังหวัดพัทลุง มีการขยายพื้นที่การปลูกในอัตราที่ลดลงในช่วง 3 ปี (2549-2551) ในปี 2552 มีพื้นที่ปลูกยางพารา 790,891 ไร่ หรือคิดเป็นร้อยละ 56.36 ของพื้นที่การเกษตรในจังหวัด พื้นที่ที่มีการปลูกมาก 3 อันดับแรก ได้แก่ ป่าบอน 136,676 ไร่ คิดเป็นร้อยละ 17.28 รองลงมาอำเภอตะโหมด 100,530 ไร่ คิดเป็นร้อยละ 12.71 และอำเภอควนขนุน 88,484 ไร่ คิดเป็นร้อยละ 11.19 ตามลำดับ หรือร้อยละ 41.18 ของพื้นที่ปลูกรวมในจังหวัด

ตารางที่ 36 แสดงพื้นที่ปลูก พื้นที่ให้ผล ผลผลิตและมูลค่ายางพาราในจังหวัดพัทลุง ช่วง 5 ปี (2548-2552)

ปี	พื้นที่ปลูก (ไร่)	พื้นที่ให้ผล (ไร่)	ผลผลิตรวม (ตัน)	ผลผลิตเฉลี่ย (กก./ไร่)	มูลค่า (ล้านบาท)
2548	760,854	551,612	152,361.16	276.21	8,411.780
2549	819,584	595,398	199,013.08	334.25	13,731.902
2550	847,534	596,479	200,311.84	335.82	13,797.480
2551	847,534	601,220	171,919.18	285.95	13,699.826
2552	790,891	563,162	156,166.78	277.30	9,689.690

ที่มา : สำนักงานเกษตรจังหวัดพัทลุง

หมายเหตุ : ผลผลิตเฉลี่ย (กก./ไร่) เป็นผลผลิตเฉลี่ยต่อพื้นที่เก็บเกี่ยว

พื้นที่ปลูก พื้นที่ให้ผล ยางพารา จังหวัดพัทลุง  
ช่วง 5 ปี (2548-2552)

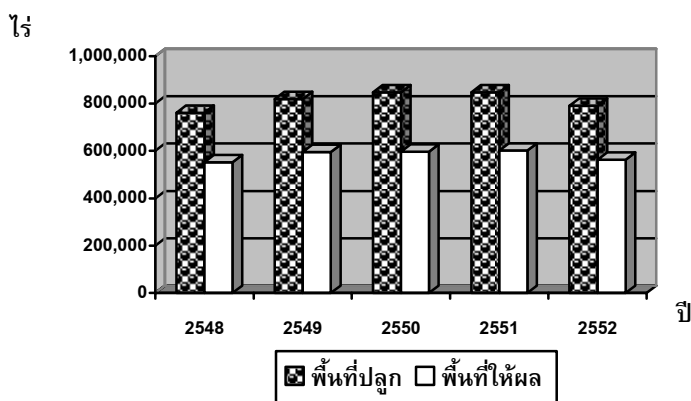

ข้อมูลด้านการเกษตรและสหกรณ์จังหวัดพัทลุง ปี 2552

## 2. ผลผลิต

ผลผลิตยางพาราจังหวัดพัทลุงจะออกสู่ตลาดตลอดปี ในปี 2552 ผลผลิตออกสู่ตลาดมากในเดือนกุมภาพันธ์ถึงเดือนมีนาคม ผลผลิตรวม 156,166.78 ตัน ผลผลิตเฉลี่ย 277.30 กิโลกรัมต่อไร่ ผลผลิตลดลงจากปีที่ผ่านมา 15,752.40 ตัน หรือลดลงร้อยละ 9.16 เนื่องจากสภาวะภูมิอากาศไม่เอื้ออำนวย ทำให้มีจำนวนวันกรีดยางลดลงส่งผลต่อผลิตที่ได้รับ

ตารางที่ 37 แสดงพื้นที่ปลูก พื้นที่เก็บเกี่ยว ผลผลิต และมูลค่า ยางพารา แยกรายอำเภอ ปี 2552

อำเภอ	พื้นที่ปลูก (ไร่)	พื้นที่เก็บ เกี่ยว (ไร่)	ผลผลิตรวม (ตัน)	ผลผลิตเฉลี่ย (กก./ไร่)	มูลค่า (ล้านบาท)
เมืองพัทลุง	41,771	27,758	7,413.89	267.09	601.4273
เขาชัยสน	64,467	54,797	17,534.96	320.00	1,315.1217
ควนขนุน	88,484	50,575	12,565.38	248.45	995.5614
ปากพะยูน	72,355	57,557	15,797.14	274.46	1,085.9190
กงหรา	62,631	52,656	15,207.06	288.80	861.1970
ตะโหมด	100,530	62,945	15,541.50	250.00	1,243.3200
ศรีบรรพต	73,203	51,022	13,470.26	264.01	672.8500
ป่าบอน	136,676	106,529	27,302.56	256.29	2,001.7822
บางแก้ว	31,146	10,090	2,512.33	248.57	173.7355
ป่าพะยอม	85,783	63,050	21,214.68	336.48	193.8261
ศรีนครินทร์	33,845	26,184	7,606.72	290.51	544.9499
<b>รวม</b>	<b>790,891</b>	<b>563,162</b>	<b>156,166.78</b>	<b>277.30</b>	<b>9,689.6900</b>

ที่มา : สำนักงานเกษตรจังหวัดพัทลุง

หมายเหตุ : ผลผลิตเฉลี่ย (กก./ไร่) เป็นผลผลิตเฉลี่ยต่อพื้นที่เก็บเกี่ยว

## 3. ราคา

ราคายางพาราจะมีแนวโน้มเพิ่มขึ้นอย่างต่อเนื่องในช่วง 5 ปี (2548-2552) เนื่องจากการเพิ่มขึ้นของราคาน้ำมัน ในปี 2552 ราคาที่เกษตรกรขายได้เฉลี่ย 62.05 บาทต่อกิโลกรัม ลดลงจากปีที่ผ่านมา 17.64 บาทหรือลดลงร้อยละ หรือลดลงร้อยละ 22.14

ตารางที่ 38 แสดงพื้นที่ปลูก กรี๊ด และผลผลิตยางพาราของจังหวัดพัทลุง 5 ปี (2548-2552)

อำเภอ	ปี 2548			ปี 2549			ปี 2550			ปี 2551			ปี 2552		
	พื้นที่		ผลผลิต รวม (ตัน)	พื้นที่		ผลผลิต รวม (ตัน)	พื้นที่		ผลผลิต รวม (ตัน)	พื้นที่		ผลผลิต รวม (ตัน)	พื้นที่		ผลผลิต รวม (ตัน)
	ปลูกรวม (ไร่)	กรี๊ด (ไร่)		ปลูกรวม (ไร่)	กรี๊ด (ไร่)		ปลูกรวม (ไร่)	กรี๊ด (ไร่)		ปลูกรวม (ไร่)	กรี๊ด (ไร่)		ปลูกรวม (ไร่)	กรี๊ด (ไร่)	
เมืองพัทลุง	41,214	28,195.00	7,613.00	38,405	28,335.00	10,625.63	49,545	28,335.00	9,896.61	49,595	29,335.00	7,674.10	41,771	27,758	7,413.89
เขาชัยสน	50,949	38,647.00	13,024.00	58,516	41,910.00	15,087.60	64,509	41,910.00	16,317.72	64,649	44,375.00	12,353.78	64,467	54,797	17,534.96
ควนขนุน	67,180	57,554.00	15,540.00	82,900	57,574.00	15,544.98	82,900	57,574.00	19,489.59	82,900	59,944.00	18,919.83	88,484	50,575	12,565.38
ป่าพะยูง	75,848	75,848.00	20,251.42	81,524	54,907.00	16,472.10	82,424	54,907.00	21,265.97	82,880	56,602.00	14,688.54	72,355	57,557	15,797.14
กงหรา	62,384	43,908.00	11,723.44	65,133	43,596.00	11,334.96	65,133	43,596.00	12,490.25	65,133	43,596.00	11,369.33	62,631	52,656	15,207.06
ตะโหมด	88,930	62,945.00	16,806.00	93,628	62,945.00	24,548.55	100,288	62,945.00	20,772.22	97,603	62,945.00	18,791.56	100,530	62,945	15,541.50
ศรีบรรพต	63,153	39,785.00	10,622.60	69,712	52,092.00	19,794.96	69,837	52,092.00	20,662.14	69,954	49,982.00	14,947.78	73,203	51,022	13,470.26
ป่าบอน	153,556	82,579.00	22,709.20	163,939	131,058.00	49,146.75	163,939	132,139.00	45,074.48	163,979	132,139.00	42,048.06	136,676	106,529	27,302.56
บางแก้ว	25,533	17,423.00	4,652.00	22,671	15,698.00	5,886.75	25,799	15,698.00	4,846.91	26,339	14,453.00	3,565.81	31,146	10,090	2,512.33
ป่าพะยอม	90,187	68,445.00	16,974.40	95,444	75,001.00	22,500.30	95,448	75,001.00	20,417.20	96,790	75,567.00	18,473.01	85,783	63,050	21,214.68
ศรีนครินทร์	41,920	36,283.00	12,445.10	47,712	32,282.00	8,070.50	47,712	32,282.00	9,078.75	47,712	32,282.00	9,087.39	33,845	26,184	7,606.72
รวม	760,854	551,612.00	152,361.16	819,584	595,398.00	199,013.08	847,534	596,479.00	200,311.84	847,534	601,220.00	171,919.19	790,891	563,162	156,166.78
ผลผลิตเฉลี่ย (กก./ไร่)			276.21	334.25			335.82			285.95			277.30		
ราคาเฉลี่ย (บาท/กก.)			55.00	69.00			68.88			79.69			62.05		

ที่มา : สำนักงานเกษตรจังหวัดพัทลุง

ปฏิทินการผลิตยางพารา

ฤดูการเพาะปลูก												ฤดูการเก็บเกี่ยว																				
ม.ค.	ก.พ.	มี.ค.	เม.ย.	พ.ค.	มิ.ย.	ก.ค.	ส.ค.	ก.ย.	ต.ค.	พ.ย.	ธ.ค.	ม.ค.	ก.พ.	มี.ค.	เม.ย.	พ.ค.	มิ.ย.	ก.ค.	ส.ค.	ก.ย.	ต.ค.	พ.ย.	ธ.ค.									
←-----→																																

หมายเหตุ : ฤดูการเก็บเกี่ยว

ช่วงผลผลิตออกปกติ    
     
 ช่วงผลผลิตออกมาก    
     
 ช่วงผลผลิตออกน้อย

ที่มา : สำนักงานเกษตรจังหวัดพัทลุง

วิธีการตลาดน้ำยางสดของจังหวัดพัทลุง

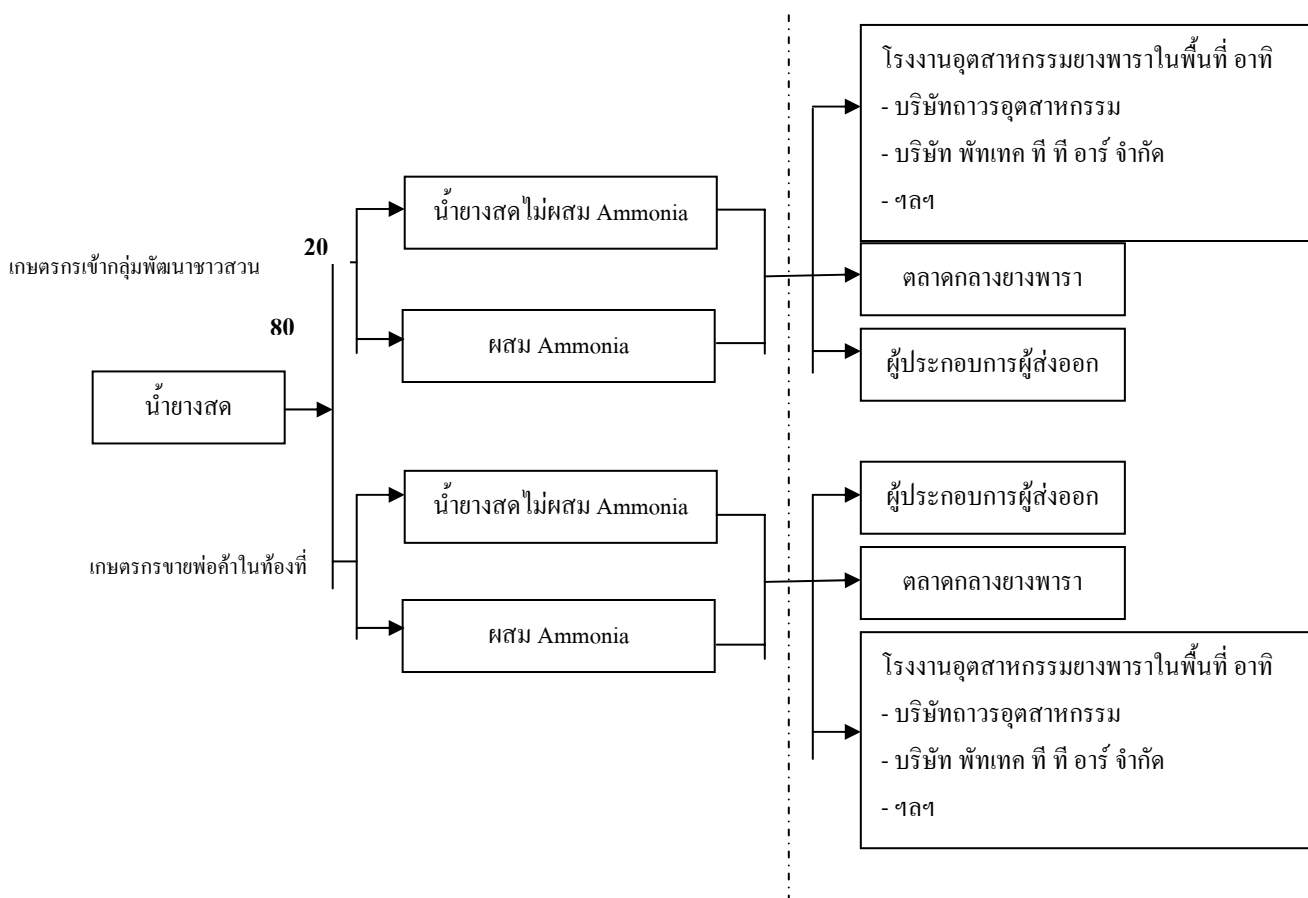

ที่มา : สำนักงานเศรษฐกิจการเกษตรเขต 9 (แผนพัฒนาจังหวัดพัทลุงอยู่ดีมีสุขด้านการเกษตร ปี

## 4. ปาล์มน้ำมัน

ปาล์มน้ำมันในประเทศไทยในปี 2552 มีเนื้อที่ให้ผลผลิตทั้งสิ้น 3,188,832 ไร่ มีสัดส่วนการปลูกของภาคใต้มากถึงร้อยละ 90.42 หรือ 2,883,327 ไร่ รองลงมาได้แก่ภาคกลาง ร้อยละ 8.73 หรือ 278,275 ไร่ ส่วนที่เหลือภาคตะวันออกเฉียงเหนือและภาคเหนือ ร้อยละ 0.85 (สำนักงานเศรษฐกิจการเกษตร ณ เดือนมิถุนายน 2553)

### 1. พื้นที่ปลูก

พื้นที่ปลูกปาล์มน้ำมันจังหวัดพัทลุงในช่วง 5 ปี ที่ผ่านมา (2548 – 2552) มีการขยายตัวอย่างต่อเนื่องส่งผลให้พื้นที่ให้ผลและผลผลิตปาล์มน้ำมันเพิ่มขึ้น จากพื้นที่ปลูกปี 2548 จำนวน 3,269 ไร่ เพิ่มขึ้นในปี 2552 จำนวน 23,834 ไร่ หรือเพิ่มขึ้นร้อยละ 629.09 ในปี 2552 อำเภอที่มีพื้นที่ปลูกมาก 3 อันดับแรก ได้แก่ อำเภอกวนขนุน 6,845 ไร่ คิดเป็นร้อยละ 28.72 รองลงมาอำเภอปากพะยูน 4,948 ไร่ คิดเป็นร้อยละ 20.76 และอำเภอป่าบอน 2,932 ไร่ คิดเป็นร้อยละ 12.30 ตามลำดับ หรือร้อยละ 61.78 ของพื้นที่ปลูกรวม

ตารางที่ 39 แสดงพื้นที่ปลูก ให้ผล ผลผลิตรวม ผลผลิตเฉลี่ย และมูลค่า

ช่วง 5 ปี (2548– 2552)

ปี	พื้นที่ปลูก (ไร่)	พื้นที่ให้ผล (ไร่)	ผลผลิตรวม (ตัน)	ผลผลิตเฉลี่ย (กก./ไร่)	มูลค่า (ล้านบาท)
2548	3,269	1,476	2,516.85	1,705.18	10.065
2549	8,634	1,465	3,045.82	2,079.05	7.963
2550	10,730	1,824	2,952.10	1,618.48	8.134
2551	10,088	1,836	3,835.89	2,089.26	14.720
2552	23,834	6,150	11,911.17	1,936.85	38.1677

ที่มา : สำนักงานเกษตรจังหวัดพัทลุง

หมายเหตุ : ผลผลิตเฉลี่ย (กก./ไร่) เป็นผลผลิตเฉลี่ยต่อพื้นที่เก็บเกี่ยว

พื้นที่ปลูก พื้นที่ให้ผล ปาล์มน้ำมัน จังหวัดพัทลุง  
ช่วง 5 ปี (2548-2552)

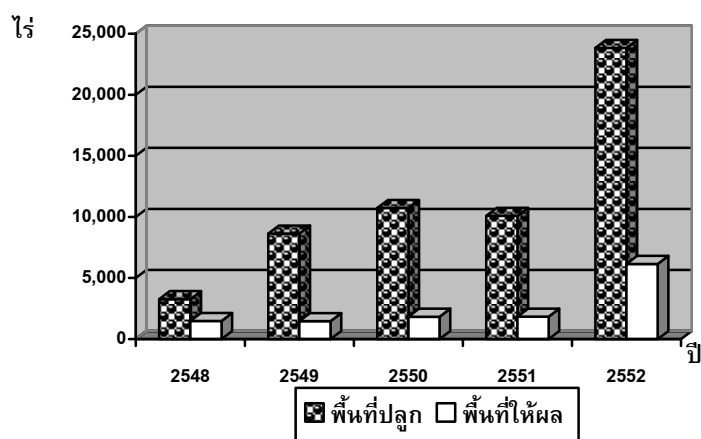

## 2. ผลผลิต

ผลผลิตปาล์มน้ำมันจังหวัดพัทลุงในช่วง 5 ปีที่ผ่านมา (2548 – 2552) ผลผลิตเพิ่มขึ้น สืบเนื่องจากพื้นที่ให้ผลเพิ่มขึ้น ผลผลิตในปี 2552 จำนวน 11,911.17 ตัน เพิ่มขึ้นจากปีที่ผ่านมา ร้อยละ 210.52 สำหรับผลผลิตเฉลี่ยต่อไร่ 1,936.85 กิโลกรัม ลดลงจากปีที่ผ่านมา 152.41 กิโลกรัม หรือลดลงร้อยละ 7.30

ตารางที่ 40 แสดงพื้นที่ปลูก ให้อผล และผลผลิตปาล์มน้ำมันของจังหวัดพัทลุงช่วงระยะเวลา 5 ปี (2548 - 2552)

อำเภอ	ปี 2548			ปี 2549			ปี 2550			ปี 2551			ปี 2552		
	พื้นที่		ผลผลิต รวม (ตัน)	พื้นที่		ผลผลิต รวม (ตัน)	พื้นที่		ผลผลิต รวม (ตัน)	พื้นที่		ผลผลิต รวม (ตัน)	พื้นที่		ผลผลิต รวม (ตัน)
	ปลูกรวม (ไร่)	ให้อผล (ไร่)		ปลูกรวม (ไร่)	เก็บเกี่ยว (ไร่)		ปลูกรวม (ไร่)	เก็บเกี่ยว (ไร่)		ปลูกรวม (ไร่)	เก็บเกี่ยว (ไร่)		ปลูกรวม (ไร่)	เก็บเกี่ยว (ไร่)	
เมืองพัทลุง	162	41.00	55.00	1,211	343	977.55	1,412	343/343	411.60	1,566	343.00	463.05	2,915	1,063	2,199.89
เขาชัยสน	115	107.00	185.10	1,081	107	321.00	921	0	0.00	921	0.00	0.00	2,781	425	1,062.50
ควนขนุน	456	45.00	87.17	946	45	109.67	974	33/33	33.90	974	45.00	120.00	6,845	1,369	2,176.71
ปากพะยูน	187	187.00	250.58	1,824	70	70.00	2,911	380/380	690.00	2,073	380.00	926.40	4,948	407	853.89
กงหรา	10	-	-	-	-	-	93	-	-	93	-	-	130	44	79.20
ตะโหมด	50	50.00	138.50	65	65	195.00	158	148/148	476.50	158	148.00	296.00	163	148	446.96
ศรีบรรพต	112	76.00	212.80	124	84	126.00	125	84/84	252.00	167	84.00	251.00	312	145	290.00
ป่าบอน	1,754	709.00	1,061.40	2,821	634	951.00	2,861	684/684	826.10	2,861	684.00	1,580.04	2,932	1,517	1,881.08
บางแก้ว	223	111.00	226.30	440	77	215.60	963	112/112	132.00	963	112.00	144.00	1,407	409	1,087.94
ป่าพะยอม	200	150.00	300.00	95	40	80.00	240	40/40	130.00	240	40.00	55.40	1,183	551	1,653.00
ศรีนครินทร์	-	-	-	27	-	-	72	-	-	72	-	-	218	72	180.00
รวม	3,269	1,476.00	2,516.85	8,634	1,465	3,045.82	10,730	1,824/1,824	2,952.10	10,088	1,836.00	3,835.89	23,834	6,150	11,911.17
ผลผลิตเฉลี่ย (กก./ไร่)			1,705.18	2,079.06			1,618.48			2,089.26			1,936.85		
ราคาเฉลี่ย (บาท/กก.)			4.00	2.61			2.76			3.84			3.20		

ที่มา : สำนักงานเกษตรจังหวัดพัทลุง



ตารางที่ 41 แสดงพื้นที่ปลูก พื้นที่เก็บเกี่ยว ผลผลิต และมูลค่า ปาล์มน้ำมัน  
แยกรายอำเภอ ปี2552

อำเภอ	พื้นที่ปลูก (ไร่)	พื้นที่เก็บเกี่ยว (ไร่)	ผลผลิตรวม (ตัน)	ผลผลิตเฉลี่ย (กก./ไร่)	มูลค่า (ล้านบาท)
เมืองพัทลุง	2,915	1,062	2,199.89	2,070	6.5997
เขาชัยสน	2,781	425	1,062.50	2,500	3.1875
ควนขนุน	6,845	1,369	2,176.71	1,590	6.5301
ปากพะยูน	4,948	407	853.89	2,098	3.4155
กงหรา	130	44	79.20	1,800	0.2376
ตะโหมด	163	148	446.96	3,020	1.4750
ศรีบรรพต	312	145	290.00	2,000	1.1600
ป่าบอน	2,932	1,517	1,881.08	1,240	6.0195
บางแก้ว	1,407	409	1,087.94	2,660	4.0798
ป่าพะยอม	1,183	551	1,653.00	3,000	4.9590
ศรีนครินทร์	218	72	180.00	2,500	0.5040
<b>รวม</b>	<b>23,834</b>	<b>6,150</b>	<b>11,911.17</b>	<b>1,936.85</b>	<b>38.1677</b>

ที่มา : สำนักงานเกษตรจังหวัดพัทลุง

หมายเหตุ : ผลผลิตเฉลี่ย (กก./ไร่) เป็นผลผลิตเฉลี่ยต่อพื้นที่เก็บเกี่ยว

### 3. ราคา

ราคาผลปาล์มสดที่เกษตรกรขายได้ปี 2552 เฉลี่ยกิโลกรัมละ 3.20 บาท ต่ำกว่าปีที่ผ่านมาเฉลี่ยกิโลกรัมละ 0.64 บาท หรือลดลงร้อยละ 16.67 แต่เมื่อเทียบกับจังหวัดใกล้เคียง ราคารับซื้อผลผลิตของจังหวัดพัทลุงจะต่ำกว่า เนื่องจากจังหวัดพัทลุงไม่มีโรงงานสกัดน้ำมันปาล์ม ไม่มีโรงงานกลั่นน้ำมันปาล์ม ทำให้ต้องเสียค่าใช้จ่ายในการขนส่งผลผลิตไปสู่โรงงานสูง

การตลาด เกษตรกรส่วนใหญ่จะนำผลปาล์มขายให้กับลานเทในจังหวัดพัทลุง ซึ่งในปี 2552 ลานเทในจังหวัดพัทลุงมีทั้งหมด 7 ลานเท ตั้งอยู่ในอำเภอเมืองพัทลุง 1 แห่ง ควนขนุน 2 แห่ง ป่าพะยอม 1 แห่ง ป่าบอน 2 แห่ง และอำเภอตะโหมด 1 แห่ง

### ภาพวิถีการตลาดปาล์มน้ำมันของจังหวัดพัทลุง

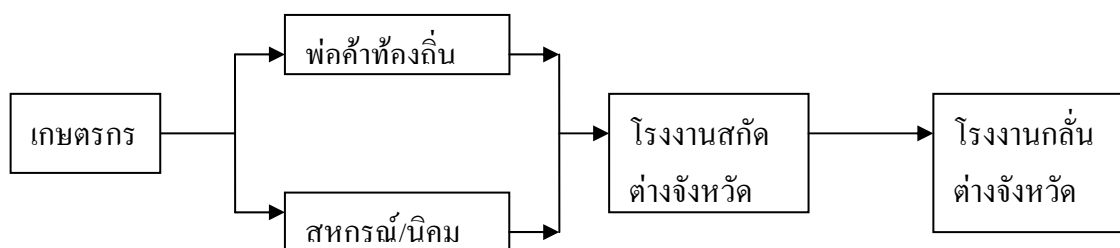

ที่มา : สำนักงานเศรษฐกิจการเกษตรเขต 9 สงขลา

(แผนพัฒนาจังหวัดพัทลุงอยู่ดีมีสุขด้านการเกษตร ปี 2551 - 2554)

ตารางที่ 42 แสดงชื่อและสถานที่ตั้งของลานเทในจังหวัดพัทลุง

ที่	ชื่อ	ที่อยู่				จำนวนรับซื้อ ต่อเดือน(ตัน)	ส่งไป
		เลขที่	หมู่ที่	ตำบล	อำเภอ		
1	หจก.ปาล์มเทคนิค สาขา 2 (นายปราโมทย์ ชูแสง) โทร. 086-2927870	132	7	แหลมโดนด	ควนขนุน	35 ตัน	โรงงานไทยอินโด จ.กระบี่
2	หจก.ปาล์มเทคนิค สาขา 3 (นายปราโมทย์ ชูแสง) โทร. 086-2927870	126	8	ชัยบุรี	เมือง	10 ตัน	โรงงานไทยอินโด จ.กระบี่
3	บุตรวานิช (นายอนุสรณ์ หลินมา) โทร. 089-656775	161	1	ดอนทราย	ควนขนุน	30-40 ตัน	โรงงานเอสพีโอ จ.สุราษฎร์ธานี โรงงานยูนิวานิช จ.กระบี่
4	อรอนงค์ โทร. 087-2830940	243	4	เกาะเต่า	ป่าพะยอม	30-40 ตัน	โรงงานศรีไสว จ.กระบี่
5	โรงเลื่อยห้วยทราย นายผัน ภูษชอกภัย โทร. 074-608014	99	8	ป่าบอน	ป่าบอน	300 ตัน	โรงงานปาล์มไทย พัฒนา จ.สตูล
6	เจิมเพชรรุ่งเรืองกิจ นายเจิม ปานเพชร โทร. 084-8506332	218	5	หนองธง	ป่าบอน	225 ตัน	โรงงานธรรมชาติ โรงงานเอส พี โอ จ.สุราษฎร์ธานี โรงงานตรังน้ำมันปาล์ม จ.ตรัง
7	เอน พี แม่ขรีปาล์ม โทร. 074-695777	96/5	1	แม่ขรี	ตะโหมด	100 ตัน	โรงงานตรังน้ำมันปาล์ม จ.ตรัง โรงงานล้ำสูง จ.ตรัง

ข้อมูลด้านการเกษตรและสหกรณ์จังหวัดพัทลุง ปี 2552

## 5. ทุเรียน

### 1. พื้นที่ปลูก

พื้นที่ปลูกทุเรียนจังหวัดพัทลุง ในช่วง 5 ปีที่ผ่านมา (2548-2552) พื้นที่ปลูกลดลงอย่างต่อเนื่อง สำหรับพื้นที่ปลูกในปี 2552 จำนวน 5,656 ไร่ ลดลงจากปีที่ผ่านมา 228 ไร่ หรือลดลงร้อยละ 3.88 เนื่องจากพื้นที่เก็บเกี่ยวลดลง สาเหตุจากปริมาณฝนตกชุกในช่วงทุเรียนออกดอก ทำให้การติดผลน้อย ส่งผลให้ผลผลิตลดลงจากปีที่ผ่านมา

แหล่งผลิตทุเรียนในจังหวัดพัทลุงปลูกทุกอำเภอ อำเภอที่มีพื้นที่ปลูกมาก 3 อันดับแรก ได้แก่ อำเภอตะโหมด 1,559 ไร่ คิดเป็นร้อยละ 27.56 รองลงมาอำเภอกงหรา 922 ไร่ คิดเป็นร้อยละ 16.30 และอำเภอศรีนครินทร์ 716 ไร่ คิดเป็นร้อยละ 12.66 ตามลำดับ หรือร้อยละ 56.52 ของพื้นที่ปลูกรวม

ตารางที่ 43 แสดงพื้นที่ปลูก พื้นที่ให้ผล ผลผลิต ผลผลิตต่อไร่ และมูลค่า ทุเรียน ช่วง 5 ปี (2548-2552)

ปี	พื้นที่ปลูก (ไร่)	พื้นที่ให้ผล (ไร่)	ผลผลิตรวม (ตัน)	ผลผลิตเฉลี่ย (กก./ไร่)	มูลค่า (ล้านบาท)
2548	7,276	5,442	5,819.20	1,069.30	69.83
2549	6,532	4,719	382.90	81.14	6.41
2550	6,412	4,669	3,987.91	913.82	54.03
2551	5,884	5,405	32.75	60.04	0.901
2552	5,656	5,260	3,645.24	693.01	67.40

ที่มา : สำนักงานเกษตรจังหวัดพัทลุง

หมายเหตุ : ผลผลิตเฉลี่ย (กก./ไร่) เป็นผลผลิตเฉลี่ยต่อพื้นที่เก็บเกี่ยว

พื้นที่ปลูก พื้นที่ให้ผล ทุเรียน จังหวัดพัทลุง  
ช่วง 5 ปี (2548-2552)

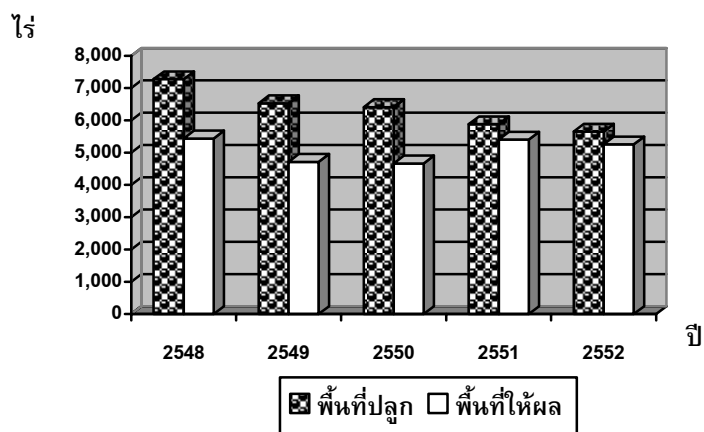

ตารางที่ 44 แสดงพื้นที่ปลูก ไม้ผล และผลผลิตทุเรียนของจังหวัดพัทลุง ช่วงระยะเวลา 5 ปี (2548-2552)

อำเภอ	ปี 2548			ปี 2549			ปี 2550			ปี 2551			ปี 2552		
	พื้นที่		ผลผลิต รวม (ตัน)	พื้นที่		ผลผลิต รวม (ตัน)	พื้นที่		ผลผลิต รวม (ตัน)	พื้นที่		ผลผลิต รวม (ตัน)	พื้นที่		ผลผลิต รวม (ตัน)
	ปลูกรวม (ไร่)	เก็บเกี่ยว (ไร่)		ปลูกรวม (ไร่)	ให้ผล/เก็บเกี่ยว (ไร่)		ปลูกรวม (ไร่)	ให้ผล/เก็บเกี่ยว (ไร่)		ปลูกรวม (ไร่)	เก็บเกี่ยว (ไร่)		ปลูกรวม (ไร่)	เก็บเกี่ยว (ไร่)	
เมืองพัทลุง	88	19.00	22.00	97	69/69	(ตัน)	97	69	63.00	30.00	30	-	132	132	79.20
เขาชัยสน	302	64.00	57.60	340	225/25	38.00	340	225	215.70	160.00	160	-	295	274	169.88
ควนขนุน	431	282.00	225.60	371	282/-	-	371	282	233.36	371.00	339	-	371	339	132.21
ปากพะยูน	128	128.00	128.00	154	127/20	16.00	154	127	68.00	149.00	137	29.00	190	137	80.83
กงหรา	1,336	1,169.00	1,413.30	1,336	970/-	-	1,286	970	617.05	922.00	900	-	922	900	17.00
ตะโหมด	2,204	1,517.00	1,759.70	2,204	1517/-	-	2,204	1,517	977.00	2,204.00	2017	-	1,559	1,537	1,291
ศรีบรรพต	661	398.00	247.20	753	399/2	2.40	753	418	407.60	721.00	618	4.00	688	618	432.60
ป่าบอน	232	190.00	158.70	152	152/57	57.00	143	122	69.00	143.00	128	-	143	133	66.50
บางแก้ว	131	91.00	91.00	105	59/-	-	105	68	58.00	105.00	78	-	105	88	34.32
ป่าพะยอม	1,032	882.00	1,216.30	304	235/235	235.00	243	187	167.00	363.00	314	-	535	418	355.30
ศรีนครินทร์	731	702.00	499.80	716	684/-	-	716	684	1,112.20	716.00	684	-	716	648	499.32
รวม	7,276	5,442.00	5,819.20	6,532	4719/408	382.90	6,412	4,669	3,987.91	5,884.00	5,405	33.00	5,656	5,260	3,645.24
ผลผลิตเฉลี่ย (กก./ไร่)			1,069.31			938.48			854.13			60.04			693.01
ราคาเฉลี่ย (บาท/กก.)			12.00			16.75			13.55			27.48			18.49

ที่มา : สำนักงานเกษตรจังหวัดพัทลุง

## 2. ผลผลิต

ทุเรียนจังหวัดพัทลุงหรือในภาคใต้จะออกสู่ตลาดตั้งแต่เดือนมิถุนายน - ตุลาคม และจะออกมากช่วงเดือนกรกฎาคม - สิงหาคม ทำให้ผลผลิตกระจุกตัวในช่วงสั้น ๆ ส่งผลให้ราคาในช่วงที่ผลผลิตมากมีราคาถูกลง ผลผลิตของจังหวัดพัทลุงในปี 2552 จำนวน 3,645.24 ตัน เพิ่มขึ้นจากปีที่ผ่านมา 3,612.49 ตัน หรือเพิ่มขึ้นร้อยละ 11,030.5 เนื่องจากผลผลิตปีที่ผ่านมาน้อยมาก

ตารางที่ 45 พื้นที่ปลูก พื้นที่ให้ผล ผลผลิต และมูลค่า ทุเรียน แยกรายอำเภอ ปี2552

อำเภอ	พื้นที่ปลูก (ไร่)	พื้นที่ให้ผล (ไร่)	ผลผลิตรวม (ตัน)	ผลผลิตเฉลี่ย (กก./ไร่)	มูลค่า (ล้านบาท)
เมืองพัทลุง	132	132	79.20	600	1.1880
เขาชัยสน	295	274	169.88	620	1.6988
ควนขนุน	371	339	132.21	390	3.0408
ปากพะยูน	190	137	80.83	590	1.6166
กงหรา	922	900	17.00	560	8.5680
ตะโหมด	1,559	1,537	1,291	840	25.8216
ศรีบรรพต	688	618	432.60	700	5.1912
ป่าบอน	143	133	66.50	500	0.7980
บางแก้ว	105	88	34.32	390	0.9610
ป่าพะยอม	535	418	355.30	850	8.5272
ศรีนครินทร์	716	648	499.32	730	9.9864
รวม	5,656	5,260	3,645.24	693	67.3976

ที่มา : สำนักงานเกษตรจังหวัดพัทลุง

หมายเหตุ : ผลผลิตเฉลี่ย (กก./ไร่) เป็นผลผลิตเฉลี่ยต่อพื้นที่เก็บเกี่ยว

## 3. ราคา

ราคาไม้ผลจะขึ้นอยู่กับปริมาณผลผลิต หากปริมาณผลผลิตมากจะทำให้ราคาที่เกษตรกรขายได้มีราคาต่ำ เนื่องจากทุเรียนในภาคใต้จะเก็บเกี่ยวในช่วงระยะใกล้เคียงกัน โดยปี 2552 ผลผลิตมีปริมาณมากทำให้ผลผลิตที่เกษตรกรขายได้ 18.49 บาท ลดลงจากปีที่ผ่านมา 8.99 บาทต่อกิโลกรัม หรือคิดเป็นร้อยละ 32.72

## วิธีการตลาดทุเรียน

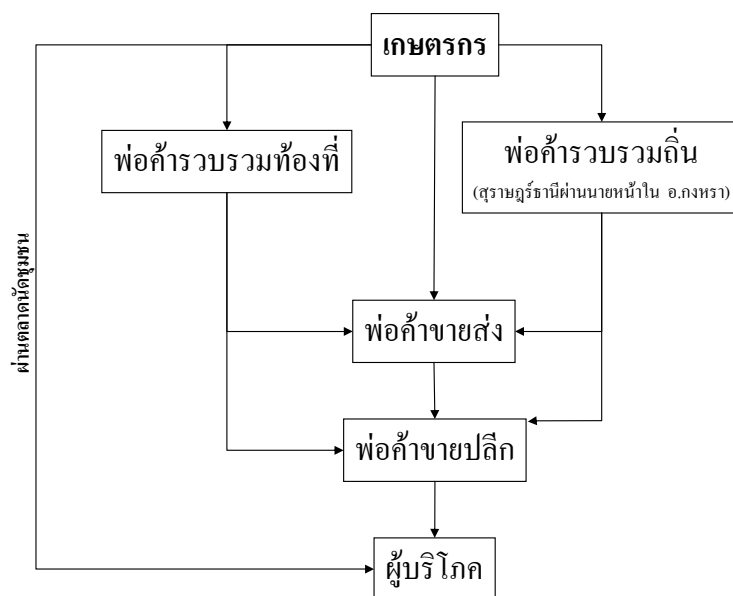

ที่มา : สำนักงานพาณิชย์จังหวัดพัทลุง

## 6. มังคุด

มังคุดได้ชื่อว่าเป็นราชินีแห่งผลไม้ ประเทศไทยเป็นผู้ผลิตและส่งออกมังคุดรายใหญ่ของโลก การส่งออกมังคุดมีทั้งส่งออกในรูปผลสดและแช่แข็ง โดยตลาดมังคุดผลสด ได้แก่ ฮองกง ไต้หวัน สาธารณรัฐประชาชนจีน ลาว อาหรับเอมิเรตส์ ฟิจิ เวียดนาม เนเธอร์แลนด์ และแคนาดา ส่วนตลาดมังคุดแช่แข็ง ได้แก่ ญี่ปุ่น สหรัฐอเมริกา ไต้หวัน นิวซีแลนด์ เกาหลี สิงคโปร์ และแคนาดา ในปี 2546 ญี่ปุ่นยอมให้มีการนำเข้ามังคุดผลสดจากไทย แต่ต้องผ่านการอบไอน้ำ เพื่อกำจัดแมลงวันผลไม้ และในปี 2547 ออสเตรเลีย ก็ยอมให้นำเข้ามังคุดผลสดจากไทย โดยต้องผ่านการอบไอน้ำ เพื่อทำลายแมลงวันผลไม้ ก่อนด้วยเช่นกัน

### 1. พื้นที่ปลูก

มังคุดของจังหวัดพัทลุงปลูกทุกอำเภอ ปี 2552 มีพื้นที่ปลูกทั้งหมด 13,802 ไร่ ลดลงจากปีที่ผ่านมา 398 ไร่ หรือลดลงร้อยละ 2.8 พื้นที่ที่มีการปลูกมาก 3 ลำดับแรก ได้แก่ อำเภอกงหรา 3,658 ไร่ คิดเป็นร้อยละ 26.50 รองลงมาอำเภอศรีนครินทร์ 2,598 ไร่ คิดเป็นร้อยละ 18.82 และศรีบรรพต 2,512 ไร่ คิดเป็นร้อยละ 18.20 ตามลำดับ หรือร้อยละ 63.53 ของพื้นที่ปลูกรวม

ตารางที่ 46 แสดงพื้นที่ปลูก พื้นที่ให้ผล ผลผลิต ผลผลิตต่อไร่ และมูลค่า มังคุด ช่วง 5 ปี (2548-2552)

ปี	พื้นที่ปลูก (ไร่)	พื้นที่ให้ผล (ไร่)	ผลผลิตรวม (ตัน)	ผลผลิตเฉลี่ย (กก./ไร่)	มูลค่า (ล้านบาท)
2548	15,707	9,386	7,364.78	784.66	58.92
2549	14,404	8,302	167.69	20.20	2.99
2550	14,180	8,579	5,461.80	632.74	71.33
2551	14,200	9,172	6.00	4.42	0.110
2552	13,802	9,508	6,808.10	716.04	93.56

ที่มา : สำนักงานเกษตรจังหวัดพัทลุง

หมายเหตุ : ผลผลิตเฉลี่ย (กก./ไร่) เป็นผลผลิตเฉลี่ยต่อพื้นที่เก็บเกี่ยว



พื้นที่ปลูก พื้นที่ให้ผล มังคุด จังหวัดพัทลุง  
ช่วง 5 ปี (2548-2552)

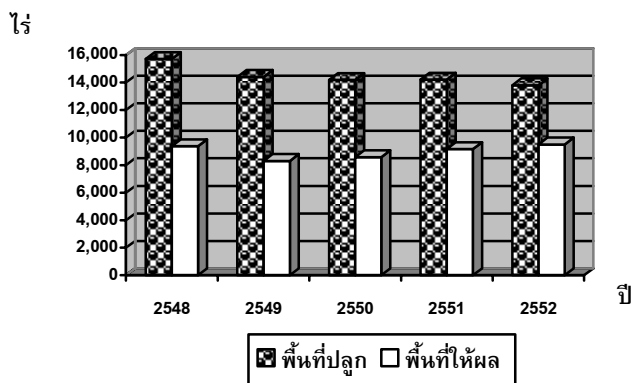

## 2. ผลผลิต

มังคุดในภาคใต้จะออกสู่ตลาดตั้งแต่เดือนมิถุนายน-ตุลาคม สำหรับจังหวัดพัทลุง ในปี 2552 ผลผลิต 6,808.10 ตัน เพิ่มขึ้นจากปีที่ผ่านมา 6,802.10 ตัน หรือเพิ่มขึ้นร้อยละ 113,368 โดยมีผลผลิตอยู่ในช่วงเดือนกรกฎาคม-สิงหาคม เนื่องจากพื้นที่ให้ผลเพิ่มขึ้นและสภาวะภูมิอากาศเอื้ออำนวย

## 3. ราคา

ราคาไม้ผลจะขึ้นอยู่กับปริมาณผลผลิต หากปริมาณผลผลิตมากจะทำให้ราคาที่เกษตรกรขายได้มีราคาต่ำ เนื่องจากมังคุดในภาคใต้จะเก็บเกี่ยวในช่วงระยะใกล้เคียงกัน โดยปี 2552 ผลผลิตมีปริมาณมากทำให้ราคาที่เกษตรกรขายได้เฉลี่ยกิโลกรัมละ 13.74 บาท ต่ำกว่าปีที่ผ่านมา 4.59 บาท ต่อกิโลกรัม หรือลดลงร้อยละ 25.04

ตารางที่ 47 แสดงพื้นที่ปลูก พื้นที่ให้ผล ผลผลิต และมูลค่า มังคุด แยกรายอำเภอ ปี2552

อำเภอ	พื้นที่ปลูก (ไร่)	พื้นที่ให้ผล (ไร่)	ผลผลิตรวม (ตัน)	ผลผลิตเฉลี่ย (กก./ไร่)	มูลค่า (ล้านบาท)
เมืองพัทลุง	91	71	62.48	880	0.8747
เขาชัยสน	345	315	224.28	712	1.7942
ควนขนุน	1,303	527	332	630	6.6402
ปากพะยูน	112	107	85.60	800	1.4552
กงหรา	3,658	2,976	2,083.20	700	24.9984
ตะโหมด	1,237	840	546.00	650	5.4600
ศรีบรรพต	2,512	1,721	1,256.33	730	12.5633
ป่าบอน	252	202	108.08	540	1.0908
บางแก้ว	205	192	147.84	770	2.2176
ป่าพะยอม	1,489	553	398.16	720	6.7687
ศรีนครินทร์	2,598	2,004	1,563.12	780	29.6993
รวม	13,802	9,508	6,808.10	716	93.5625

ที่มา : สำนักงานเกษตรจังหวัดพัทลุง

หมายเหตุ : ผลผลิตเฉลี่ย (กก./ไร่) เป็นผลผลิตเฉลี่ยต่อพื้นที่เก็บเกี่ยว

ตารางที่ 48 แสดงพื้นที่ปลูก ให้ผล และผลผลิตมังคุดของจังหวัดพัทลุง ช่วงระยะเวลา 5 ปี (2548 - 2552)

อำเภอ	ปี 2548			ปี 2549			ปี 2550			ปี 2551			ปี 2552		
	พื้นที่		ผลผลิต รวม (ตัน)	พื้นที่		ผลผลิต รวม (ตัน)	พื้นที่		ผลผลิต รวม (ตัน)	พื้นที่		ผลผลิต รวม (ตัน)	พื้นที่		ผลผลิต รวม (ตัน)
	ปลูกรวม (ไร่)	เก็บเกี่ยว (ไร่)		ปลูกรวม (ไร่)	ให้ผล/เก็บเกี่ยว (ไร่)		ปลูกรวม (ไร่)	ให้ผลเก็บเกี่ยว (ไร่)		ปลูกรวม (ไร่)	ให้ผล/เก็บเกี่ยว (ไร่)		ปลูกรวม (ไร่)	เก็บเกี่ยว (ไร่)	
เมืองพัทลุง	519	131.00	85.00	475	293/293	117.20	475	293/293	296.00	91	71/-	-	91	71	62.48
เซะชัยสน	738	315.00	256.70	728	315/35	24.99	660	228/228	151.00	660	315/-	-	345	315	224.28
ควนขนุน	824	259.00	129.50	1,073	259/-	-	1,070	259/259	114.00	1,070	360/-	-	1,303	527	332
ปากพะยูน	107	107.00	85.60	115	107/-	-	154	107/107	39.00	112	107/107	2.00	112	107	85.60
กงหรา	3,484	2,976.00	2,321.30	3,658	2,976-	-	3,658	2976/2976	718.00	3,798	2,976-	-	3,658	2,976	2,083.20
ตะโหมด	1,893	493.00	394.40	1,893	493/-	-	1,843	493/493	247.00	1,843	876/-	-	1,237	840	546.00
ศรีบรรพต	2,597	874.00	655.50	2,566	921/15	10.50	2,566	1252/1252	646.00	2,566	1,539/1,252	4.00	2,512	1,721	1,256.33
ป่าบอน	269	110.00	88.40	269	269/30	15.00	303	303/269	145.00	303	269/-	-	252	202	108.08
บางแก้ว	367	190.00	162.30	205	190/-	-	205	192/192	83.40	205	192/-	-	205	192	147.84
ป่าพะยอม	1,841	1,319.00	1,399.50	623	275/-	-	447	272/272	169.00	753	263/-	-	1,489	553	398.16
ศรีนครินทร์	3,068	2,612.00	1,786.60	2,799	2,204/-	-	2,799	2204/2204	2,854.00	2,799	2,204/-	-	2,598	2,004	1,563.12
<b>รวม</b>	<b>15,707</b>	<b>9,386.00</b>	<b>7,364.80</b>	<b>14,404</b>	<b>8,302/373</b>	<b>167.69</b>	<b>14,180</b>	<b>8579/8545</b>	<b>5,462.40</b>	<b>14,200</b>	<b>9,172/1,359</b>	<b>6.00</b>	<b>13,802</b>	<b>9,508</b>	<b>6,808.10</b>
ผลผลิตเฉลี่ย (กก./ไร่)			784.66	449.57			639.25			4.42			716.04		
ราคาเฉลี่ย (บาท/กก.)			8.00	17.86			13.06			18.33			13.74		

ที่มา : สำนักงานเกษตรจังหวัดพัทลุง

วิธีการตลาดมังคุด

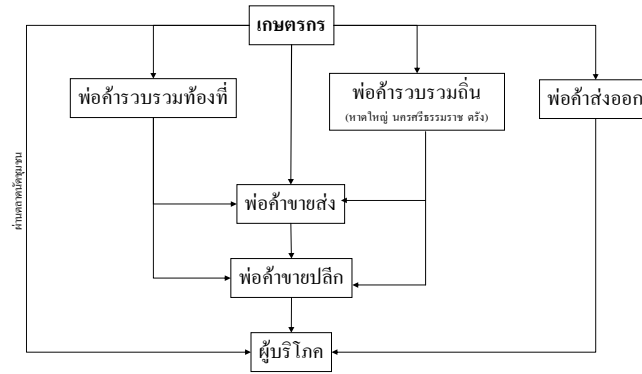

ที่มา : สำนักงานพาณิชย์จังหวัดพัทลุง

## 7. ลองกอง

ลองกองเป็นไม้ผลที่ผลิตได้ทั้งภาคตะวันออก ได้แก่ จังหวัดจันทบุรี ระยอง ตราด ภาคเหนือที่จังหวัดอุตรดิตถ์ และภาคใต้ โดยเฉพาะในแหล่งผลิต 3 จังหวัดชายแดนภาคใต้ ได้แก่ จังหวัดนราธิวาส ยะลา และปัตตานี แหล่งปลูกมากที่สุด 5 อันดับแรก คือ จังหวัดนราธิวาส จันทบุรี ยะลา ชุมพร และ สุราษฎร์ธานี สถานการณ์ปัจจุบัน คุณภาพผลผลิตดีเป็นที่ต้องการของตลาด แต่มีปัญหาในเรื่องการกระจายผลผลิตไปสู่ผู้บริโภค

**สถานการณ์การผลิต** สถานการณ์ปัจจุบันไม่สามารถที่จะผลิตลองกองคุณภาพได้ตามความต้องการของตลาด โดยเฉพาะแหล่งผลิตที่สำคัญคือจังหวัดนราธิวาส สาเหตุหลักเนื่องจากสถานการณ์ความไม่สงบในพื้นที่ ทำให้เกษตรกรเกิดความหวาดกลัวไม่กล้าเข้าไปดูแลบำรุงสวน ทำให้ผลผลิตที่มีคุณภาพมีปริมาณน้อย

### 1. พื้นที่ปลูก

พื้นที่ปลูกลองกองของจังหวัดพัทลุง ลดลงในอัตราที่ชะลอตัว ในช่วง ปี 2548-2552 โดยในปี 2552 มีพื้นที่ปลูก 15,826 ไร่ ลดลงจาก 16,099 ไร่ ลดลงจากปีที่ผ่านมา 273 ไร่ หรือลดลงร้อยละ 1.70 จังหวัดพัทลุงที่มีการปลูกมาก 3 อันดับแรก ได้แก่ อำเภอกงหรา 4,890 ไร่ คิดเป็นร้อยละ 30.90 รองลงมาอำเภอตะโหมด 2,767 ไร่ คิดเป็นร้อยละ 17.48 และอำเภอศรีนครินทร์ 1,490 ไร่ คิดเป็นร้อยละ 9.42 ตามลำดับ หรือร้อยละ 57.79 ของพื้นที่ปลูกรวม

สำหรับพื้นที่เก็บเกี่ยวในปี 2552 จำนวน 9,539 ไร่ เพิ่มขึ้นจากปีที่ผ่านมา 641 ไร่ หรือเพิ่มขึ้นร้อยละ 7.20

**ตารางที่ 49** แสดงพื้นที่ปลูก พื้นที่ให้ผล ผลผลิต ผลผลิตต่อไร่ และมูลค่า ลองกอง  
ของจังหวัดพัทลุง ปี 2548-2552

ปี	พื้นที่ปลูก (ไร่)	พื้นที่ให้ผล (ไร่)	ผลผลิตรวม (ตัน)	ผลผลิตเฉลี่ย (กก./ไร่)	มูลค่า (ล้านบาท)
2548	16,574	9,996	10,481.88	1,048.61	262.04
2549	16,052	7,128	98.60	13.55	3.00
2550	15,780	7,203	4,650.00	660.14	68.87
2551	16,099	8,898	22.35	31.22	0.787
2552	15,826	9,539	5,208.53	546.02	99.24

ที่มา : สำนักงานเกษตรจังหวัดพัทลุง

หมายเหตุ : ผลผลิตเฉลี่ย (กก./ไร่) เป็นผลผลิตเฉลี่ยต่อพื้นที่เก็บเกี่ยว

พื้นที่ปลูก พื้นที่ให้ผล ลองกอง จังหวัดพัทลุง  
ช่วง 5 ปี (2548-2552)

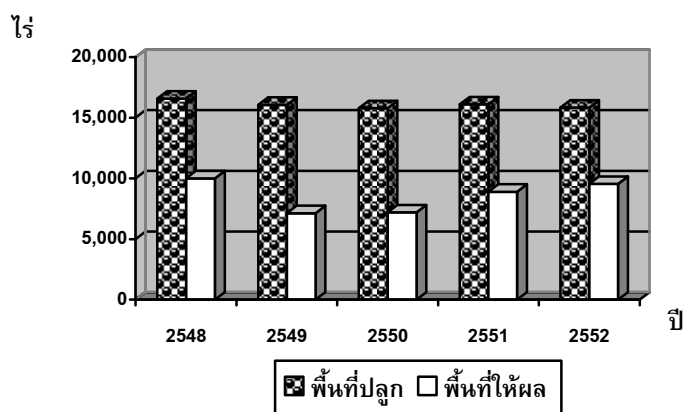

## 2. ผลผลิต

ผลผลิตลองกองในภาคใต้จะเริ่มออกสู่ตลาดตั้งแต่เดือนกรกฎาคมถึงพฤศจิกายน แต่ช่วงที่ผลผลิตออกชุก ช่วงเดือนสิงหาคมถึงกันยายน สำหรับในปี 2552 จังหวัดพัทลุงมีผลผลิต 5,208.53 ตัน เพิ่มขึ้นปีที่ผ่านมา 5,186.18 ตัน หรือเพิ่มขึ้นร้อยละ 23,204.39 เนื่องจากสภาวะภูมิอากาศอำนวยต่อผลิต

## 3. ราคา

สืบเนื่องจากผลผลิตในปีนี้มีปริมาณมากกว่าปีที่ผ่านมาทำให้ผลผลิตล้นตลาด ราคาที่เกษตรกรขายได้เฉลี่ยกิโลกรัมละ 19.05 บาท ลดลงจากปีที่ผ่านมา 16.12 บาทต่อกิโลกรัม 35.17 หรือลดลงร้อยละ 45.84

ตารางที่ 50 แสดงพื้นที่ปลูก ไม้ผล และผลผลิตลองกองของจังหวัดพัทลุง ช่วงระยะเวลา 5 ปี (2548 - 2552)

อำเภอ	ปี 2548			ปี 2549			ปี 2550			ปี 2551			ปี 2552		
	พื้นที่		ผลผลิต	พื้นที่		ผลผลิต	พื้นที่		ผลผลิต	พื้นที่		ผลผลิต	พื้นที่		ผลผลิต
	ปลูกรวม (ไร่)	เก็บเกี่ยว (ไร่)		ปลูกรวม (ไร่)	เก็บเกี่ยว (ไร่)		ปลูกรวม (ไร่)	เก็บเกี่ยว (ไร่)		ปลูกรวม (ไร่)	ไม้ผลเก็บเกี่ยว (ไร่)		ปลูกรวม (ไร่)	เก็บเกี่ยว (ไร่)	
เมืองพัทลุง	217	69.00	76.00	330	148/89	35.60	330	148	99.00	40	28/-	-	1,006	433	225.42
เขาชัยสน	1,208	794.00	873.40	704	222/-	-	704	222	175.10	335	246/-	-	584	335	180.90
ควนขนุน	671	223.00	245.30	594	223/-	-	594	223	146.80	407	257/257	21	939	409	130.88
ปากพะยูน	129	119.00	97.60	115	61/-	-	115	61	36.00	25	10/-	-	240	143	1.4944
กงหรา	4,921	4,130.00	4,543.00	4,960	2,621/-	-	4,960	2,621	1,116.80	5,095	2,849/-	-	4,890	3,155	1,419.75
ตะโหมด	4,723	1,690.00	2,028.00	5,174	1,690/-	-	5,174	1,690	815.00	6,147	2,824/-	-	2,767	1,615.50	807.75
ศรีบรรพต	1,356	404.00	311.10	1,379	459/-	-	1,379	459	232.80	1,295	598/459	2	1,373	795	492.90
ป่าบอน	303	165.00	181.50	331	172/90	63.00	331	196	86.00	406	330/-	-	690	387	184.00
บางแก้ว	549	324.00	259.20	340	102/-	-	340	118	52.50	380	124/-	-	380	145	98.21
ป่าพะยอม	823	735.00	808.50	635	356/-	-	363	232	267.00	479	358/-	-	1,467	1,110	832.50
ศรีนครินทร์	1,674	1,343.00	1,058.30	1,490	1,074/-	-	1,490	1,074	1,623.00	1,490	1,274-	-	1,490	1,010	757.50
รวม	16,574	9,996.00	10,481.9	16,052	7,128/179	98.60	7,044	4,650.00	16,099	8,898/71	6	23	15,826	9,539	5,208.5
ผลผลิตเฉลี่ย (กก./ไร่)			1,048.61			550.84		660.14				32.12			546.02
ราคาเฉลี่ย (บาท/กก.)			25.00			30.42		14.81				35.17			19.05

ที่มา : สำนักงานเกษตรจังหวัดพัทลุง

ตารางที่ 51 แสดงพื้นที่ปลูก พื้นที่ให้ผล ผลผลิต และมูลค่า ลองกอง แยกรายอำเภอ ปี 2552

อำเภอ	พื้นที่ปลูก (ไร่)	พื้นที่ให้ผล (ไร่)	ผลผลิตรวม (ตัน)	ผลผลิตเฉลี่ย (กก./ไร่)	มูลค่า (ล้านบาท)
เมืองพัทลุง	1,006	433	225.42	520	4.0576
เขาชัยสน	584	335	180.90	540	2.1708
ควนขนุน	939	409	130.88	320	3.4029
ปากพะยูน	240	143	1.4944	550	1.4944
งหวรา	4,890	3,155	1,419.75	450	25.5555
ตะโหมด	2,767	1,615.50	807.75	500	12.1163
ศรีบรรพต	1,373	795	492.90	620	9.8580
ป่าบอน	690	387	184.00	475	3.4972
บางแก้ว	380	145	98.21	675	2.2589
ป่าพะยอม	1,467	1,110	832.50	750	16.6500
ศรีนครินทร์	1,490	1,010	757.50	750	18.1800
รวม	15,826	9,539	5,208.53	546.02	99.2414

ที่มา : สำนักงานเกษตรจังหวัดพัทลุง

หมายเหตุ : ผลผลิตเฉลี่ย (กก./ไร่) เป็นผลผลิตเฉลี่ยต่อพื้นที่เก็บเกี่ยว



### วิธีการตลาดองกองจังหวัดพัทลุง

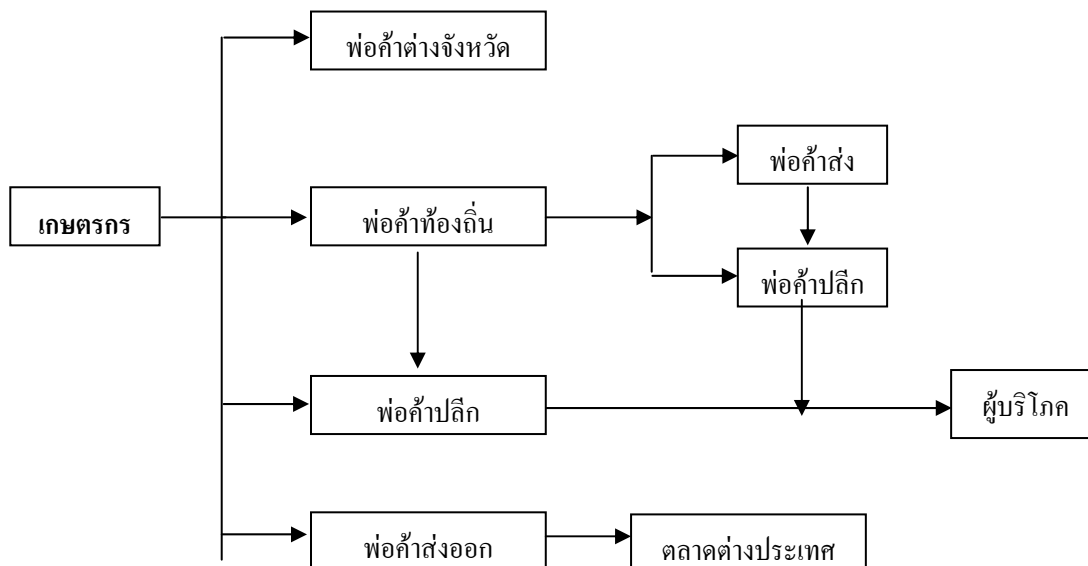

ที่มา : สำนักงานเศรษฐกิจการเกษตรเขต 9

(แผนพัฒนาจังหวัดพัทลุงอยู่ดีมีสุขด้านการเกษตร ปี 2551-2554)

## 8. เงาะ

เงาะเป็นไม้ผลอีกชนิดหนึ่งที่ผลผลิตจะออกสู่ตลาดตั้งแต่เดือนมิถุนายน – ตุลาคม และจะออกมากช่วงเดือน กรกฎาคม – สิงหาคม ทำให้ผลผลิตไม้ผล เช่น ทุเรียน มังคุด ลองกองและเงาะ ผลผลิตจะกระจุกตัวในช่วงระยะสั้น 2 เดือนดังกล่าว และจะเกิดปัญหาการบริหารจัดการการกระจายผลผลิตออกสู่ตลาดอยู่เสมอ

### 1. พื้นที่ปลูก

จังหวัดพัทลุงในช่วง 5 ปี ที่ผ่านมา (2548 – 2552)พื้นที่การปลูกลดลงเล็กน้อย เนื่องจากราคาตกต่ำไม่คุ้มกับต้นทุนทำให้เกษตรกรโค่นปลูกพืชชนิดอื่นที่ให้ผลคุ้มค่ากว่า

ปี 2552 มีพื้นที่ปลูก 5,354 ไร่ ลดลงจากปีที่ผ่านมา 200 ไร่ หรือลดลงร้อยละ 3.60 อำเภอที่มีพื้นที่ปลูกมาก 3 อันดับแรก คือ อำเภอกงหรา 1,971 ไร่ คิดเป็นร้อยละ 36.81 รองลงมา อำเภอศรีนครินทร์ 1,298 ไร่ คิดเป็นร้อยละ 24.24 และอำเภอตะโหมด 737 ไร่ คิดเป็นร้อยละ 13.77 หรือร้อยละ 74.82 ของพื้นที่ปลูกรวม

ตารางที่ 52 แสดงพื้นที่ปลูก พื้นที่ให้ผล ผลผลิต ผลผลิตต่อไร่ และมูลค่า เงาะ  
ปี 2548 – 2552

ปี	พื้นที่ปลูก (ไร่)	พื้นที่ให้ผล (ไร่)	ผลผลิตรวม (ตัน)	ผลผลิตเฉลี่ย (กก./ไร่)	มูลค่า (ล้านบาท)
2548	8,320	6,649	8,537.50	1,284.03	68.300
2549	6,821	4,893	24.00	960	0.360
2550	6,821	5,024	5,259.90	1,046.95	55.860
2551	5,554	5,179	447.00	152.39	3.898
2552	5,354	5,150	3,888.19	754.99	36.3678

ที่มา : สำนักงานเกษตรจังหวัดพัทลุง

หมายเหตุ : ผลผลิตเฉลี่ย (กก./ไร่) เป็นผลผลิตเฉลี่ยต่อพื้นที่เก็บเกี่ยว

พื้นที่ปลูก พื้นที่ให้ผล เงาะ จังหวัดพัทลุง  
ช่วง 5 ปี (2548-2552)

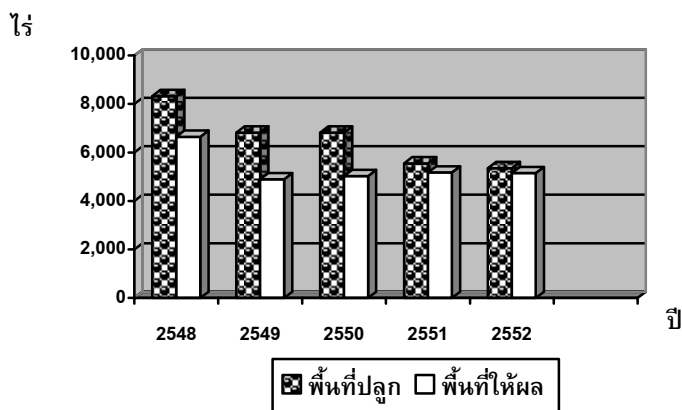

## 2. ผลผลิต

ผลผลิตในปี 2552 จำนวน 3,888.19 ตัน เพิ่มขึ้นจากปีที่ผ่านมา 3,441.19 ตัน หรือเพิ่มขึ้นร้อยละ 769.84 โดยมีพื้นที่เก็บเกี่ยวทั้งสิ้น จำนวน 5,150 ไร่ จากพื้นที่ 5 อำเภอ คือ อำเภอกงหรา ศรีนครินทร์ ศรีบรรพต ตะโหมด บางแก้ว และควนขนุน ผลผลิตเพิ่มขึ้นเนื่องจากสภาวะภูมิอากาศเอื้ออำนวย

## 3. ราคา

สืบเนื่องจากผลผลิตในปีนี้มีปริมาณมากทำให้ผลผลิตล้นตลาด ราคาที่เกษตรกรจังหวัดพัทลุงขายได้ในปีนี้เฉลี่ยกิโลกรัมละ 9.35 บาท สูงกว่าปีที่ผ่านมา 0.63 บาทต่อกิโลกรัม หรือคิดเป็นร้อยละ 7.23

วิธีการตลาดเงาะ

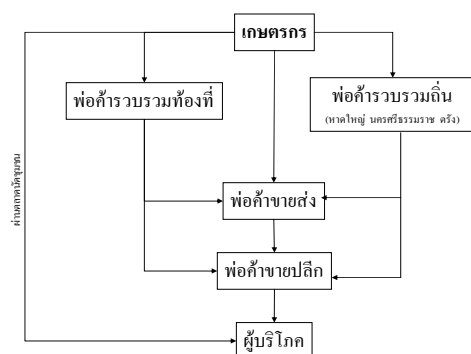

ที่มา : สำนักงานพาณิชย์จังหวัดพัทลุง

ตารางที่ 53 แสดงพื้นที่ปลูก ให้ผล และผลผลิตเงาะ ของจังหวัดพัทลุง ช่วงระยะเวลา 5 ปี (2548 - 2552)

อำเภอ	ปี 2548			ปี 2549			ปี 2550			ปี 2551			ปี 2552		
	พื้นที่		ผลผลิต รวม (ตัน)	พื้นที่		พื้นที่ รวม (ตัน)	ผลผลิต		ผลผลิต	พื้นที่		ผลผลิต	พื้นที่		ผลผลิต
	ปลูกรวม (ไร่)	เก็บเกี่ยว (ไร่)		ปลูกรวม (ไร่)	ให้ผล/เก็บเกี่ยว (ไร่)		ปลูกรวม (ไร่)	เก็บเกี่ยว (ไร่)		ปลูกรวม (ไร่)	ให้ผล/เก็บเกี่ยว (ไร่)		ปลูกรวม (ไร่)	เก็บเกี่ยว (ไร่)	
เมืองพัทลุง	120	36	54.00	241	120/-	-	241	120	68.00	46	45/-	-	46	46	40.02
เขาชัยสน	622	295	359.90	684	246/-	-	684	246	389.00	206	184/-	-	206	190	163.40
ควนขนุน	638	90	89.10	226	90/-	-	226	223	241.00	226	223/223	5.00	302	292	221.92
ปากพะยูน	204	204	244.80	135	40/-	-	135	70	62.00	41	29/29	3.00	43	39	23.01
กงหรา	2,997	2,990	4,292.00	1,992	1,812/-	-	1,992	1,812	1,300.00	1,912	1,812/1,812	150.00	1,971	1,912	1,376.64
ตะโหมด	1,065	713	911.90	1,307	713-	-	1,307	691	590.00	1,107	1,003/-	-	737	708	389.40
ศรีบรรพต	128	66	84.40	166	96/55	4.00	166	96	38.00	87	76/76	19.00	120	96	86.40
ป่าบอน	112	63	88.20	115	112/20	20.00	115	102	37.00	82	66/-	-	82	76	38.00
บางแก้ว	400	292	287.90	383	259/-	-	383	259	191.90	302	274/-	-	302	294	264.60
ป่าพะยอม	644	576	552.40	247	185/-	-	247	185	195.00	247	247/-	-	247	247	222.30
ศรีนครินทร์	1,390	1,324	1,572.90	1,325	1,220-	-	1,325	1,220	2,149.00	1,298	1,220/180	270.00	1,298	1,250	1,062.50
รวม	8,320	6,649	8,537.50	6,821	4,893/25	24.00	6,821	5,024	5,260.90	5,554	5,179/2,320	447.00	5,354	5,150	3,888.19
ผลผลิตเฉลี่ย (กก./ไร่)			1,284.03			960.00			1,047.15			192.67			754.99
ราคาเฉลี่ย (บาท/กก.)			8.00			15.00			10.62			8.72			9.35

ที่มา : สำนักงานเกษตรจังหวัดพัทลุง

ตารางที่ 54 แสดงพื้นที่ปลูก พื้นที่ให้ผล ผลผลิตและมูลค่า เงาะ แยกรายอำเภอ ปี 2552

อำเภอ	พื้นที่ปลูก (ไร่)	พื้นที่ให้ผล (ไร่)	ผลผลิตรวม (ตัน)	ผลผลิตเฉลี่ย (กก./ไร่)	มูลค่า (ล้านบาท)
เมืองพัทลุง	46	46	40.02	870	0.5603
เขาชัยสน	206	190	163.40	860	0.8170
ควนขนุน	302	292	221.92	760	2.2192
ปากพะยูน	43	39	23.01	590	0.3452
กงหรา	1,971	1,912	1,376.64	720	13.7664
ตะโหมด	737	708	389.40	550	1.9470
ศรีบรรพต	120	96	86.40	900	0.4320
ป่าบอน	82	76	38.00	500	0.3040
บางแก้ว	302	294	264.60	900	3.9690
ป่าพะยอม	247	247	222.30	900	2.4453
ศรีนครินทร์	1,298	1,250	1,062.50	850	9.5625
รวม	5,354	5,150	3,888.19	754.99	36.3678

ที่มา : สำนักงานเกษตรจังหวัดพัทลุง

หมายเหตุ : ผลผลิตเฉลี่ย (กก./ไร่) เป็นผลผลิตเฉลี่ยต่อพื้นที่เก็บเกี่ยว

ตารางที่ 55 แสดงพื้นที่ปลูก พื้นที่ให้ผล ผลผลิตและมูลค่า ไม้ผลที่สำคัญจังหวัดพัทลุง ปี 2552

อำเภอ	พื้นที่ปลูก (ไร่)	พื้นที่ให้ผล (ไร่)	ผลผลิตรวม (ตัน)	ผลผลิตเฉลี่ย (กก./ไร่)	มูลค่า (ล้านบาท)
ทุเรียน	5,656	5,260	3,645.24	693.01	67.40
มังคุด	13,802	9,508	6,808.10	716.04	93.56
ลองกอง	15,826	9,539	5,208.53	546.02	99.24
เงาะ	5,354	5,150	3,888.19	754.99	36.37
รวม	40,638	29,457	19,550.06	2,710.06	296.57

ที่มา : สำนักงานเกษตรจังหวัดพัทลุง

หมายเหตุ : ผลผลิตเฉลี่ย (กก./ไร่) เป็นผลผลิตเฉลี่ยต่อพื้นที่เก็บเกี่ยว

## ปฏิทินการผลิตไม้ผล และระยะการพัฒนาของไม้ผลตามฤดูกาลและนอกฤดูกาล ในพื้นที่จังหวัดพัทลุง

### ปฏิทินการผลิตไม้ผล

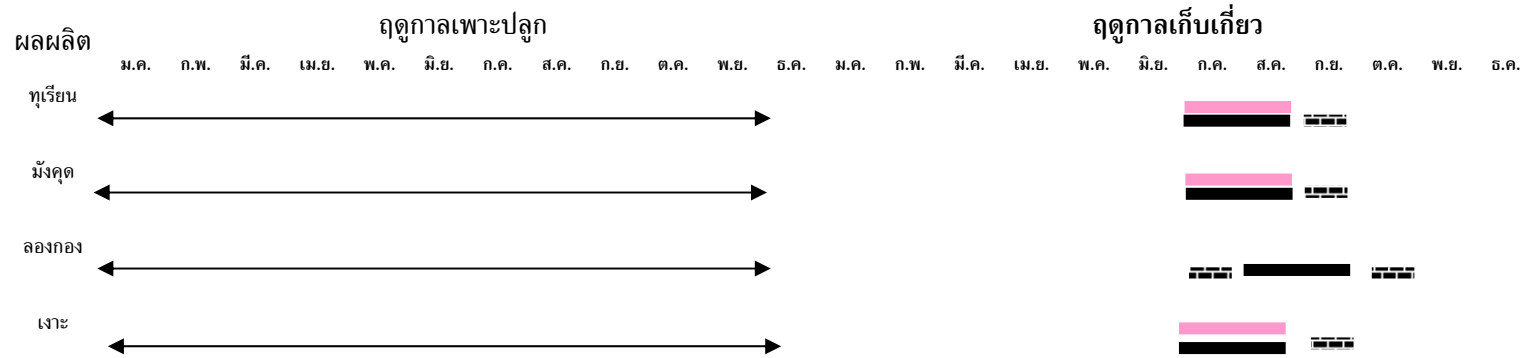

หมายเหตุ : ฤดูการเก็บเกี่ยว

- ช่วงผลผลิตออกมาก
- ช่วงที่เกิดปัญหาด้านราคา
- ช่วงผลผลิตออกน้อย

### ระยะการพัฒนาของไม้ผล ตามฤดูกาล

ม.ค.    ก.พ.    มี.ค.    เม.ย.    พ.ค.    มิ.ย.    ก.ค.    ส.ค.    ก.ย.    ต.ค.    พ.ย.    ธ.ค.

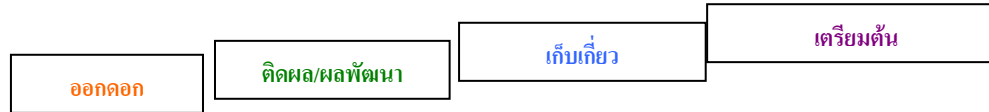

### ระยะการพัฒนาของไม้ผล นอกฤดูกาล

ม.ค.    ก.พ.    มี.ค.    เม.ย.    พ.ค.    มิ.ย.    ก.ค.    ส.ค.    ก.ย.    ต.ค.    พ.ย.    ธ.ค.

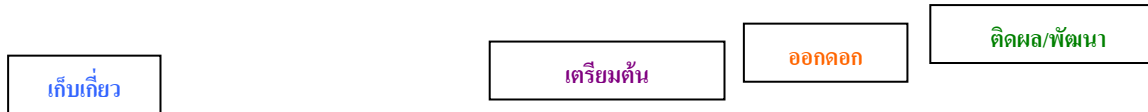

ที่มา : สำนักงานเกษตรจังหวัดพัทลุง

## 9. พืชไร่

พืชไร่ที่มีมูลค่าสูงสุด 3 ลำดับแรกของจังหวัดพัทลุง ในปี 2552 ได้แก่ สับปะรด มูลค่า 84.4043 ล้านบาท รองลงมาหญ้าเลี้ยงสัตว์ มูลค่า 21.7535 ล้านบาท และถั่วลิสง 14.5093 ล้านบาท ตามลำดับ

### สถานการณ์ปี 2552

1. สับปะรด พื้นที่ปลูก 5,552 ไร่ ลดลงจากปีที่ผ่านมา 3,091.50 ไร่ หรือลดลงร้อยละ 35.77 ผลผลิตเฉลี่ยต่อไร่ 3,454.47 กิโลกรัมต่อไร่ เพิ่มขึ้นจากปีที่ผ่านมาร้อยละ 14.25
2. ถั่วลิสง พื้นที่ปลูก 2,536.35 ไร่ เพิ่มขึ้นจากปีที่ผ่านมา 2,180.5 ไร่ หรือเพิ่มขึ้นร้อยละ 612.46 ผลผลิตเฉลี่ยต่อไร่ 332.55 กิโลกรัมต่อไร่ ลดลงจากปีที่ผ่านมา ร้อยละ 10.84
3. ถั่วป็นหยี (ถั่วหรั่ง) พื้นที่ปลูก 1,323.35 ไร่ เพิ่มขึ้นจากปีที่ผ่านมา 1,318.50 ไร่ หรือเพิ่มขึ้นร้อยละ 26,370 ผลผลิตเฉลี่ยต่อไร่ 295.56 กิโลกรัมต่อไร่ ลดลงจากปีที่ผ่านมา ร้อยละ 31.70
4. ถั่วเขียว พื้นที่ปลูก 36 ไร่ เพิ่มขึ้นจากปีที่ผ่านมา 6 ไร่ หรือเพิ่มขึ้นร้อยละ 20 ผลผลิตเฉลี่ยต่อไร่ 83.48 กิโลกรัมต่อไร่ ลดลงจากปีที่ผ่านมา ร้อยละ 37.39
5. หญ้าเลี้ยงสัตว์ พื้นที่ปลูก 4,046 ไร่ เพิ่มขึ้นจากปีที่ผ่านมา 3,956 ไร่ หรือเพิ่มขึ้น ร้อยละ 4,395.56 ผลผลิตเฉลี่ยต่อไร่ 3,716.57 กิโลกรัมต่อไร่ เพิ่มขึ้นจากปีที่ผ่านมา ร้อยละ 31.38



ตารางที่ 56 แสดงพื้นที่ปลูก พื้นที่เก็บเกี่ยว ผลผลิต และมูลค่าของพืชไร่ที่สำคัญ ปี 2552

ชนิดพืช	พื้นที่ปลูก (ไร่)		พื้นที่เก็บเกี่ยว (ไร่)		ผลผลิตรวม (ตัน)		ผลผลิตเฉลี่ย (กก./ไร่)		มูลค่า (ล้านบาท)	
	2551	2552	2551	2552	2551	2552	2551	2552	2551	2552
สับปะรด	8,644.00	5,552.50	6,228.00	2,309.00	18,829.70	7,976.38	3,023.39	3,454.47	134.4720	84.4043
ถั่วลิสง	356.00	2,536.35	356.00	2,443.35	132.78	812.53	372.98	332.55	2.9056	14.5093
ถั่วป็นหยี (ถั่วหรั่ง)	5.00	1,323.50	5.00	1,290.50	1.90	334.97	380.00	259.56	0.0380	5.7984
ถั่วเขียว	30.00	36.00	30.00	23.00	4.00	1.92	133.33	83.48	0.0900	0.0384
อ้อยคั้นน้ำ	48.00	273.00	35.00	183.00	147.00	492.20	4,200.00	2,689.62	1.1760	3.4597
หญ้าเลี้ยงสัตว์	90.00	4,046.00	6,744.00	3,688.00	254.46	13,706.70	2,828.89	3,716.57	1.6596	21.7535

ที่มา : สำนักงานเกษตรจังหวัดพัทลุง

## 10. พืชผัก

พืชผักที่มีมูลค่าสูงสุด 3 ลำดับแรกของจังหวัดพัทลุง ในปี 2552 ได้แก่ พริกชี้หนู มูลค่า 302.9586 ล้านบาท รองลงมาขมิ้น 64.5225 ล้านบาท และมะเขือกลม มูลค่า 28.5608 ล้านบาท ตามลำดับ

### สถานการณ์ปี 2552

1. พริกชี้หนู พื้นที่ปลูก 5,702.91 ไร่ เพิ่มขึ้นจากปีที่ผ่านมา 3,954.91 ไร่ หรือลดลงร้อยละ 226.25 ผลผลิตเฉลี่ยต่อไร่ 936.35 กิโลกรัมต่อไร่ ลดลงจากปีที่ผ่านมา ร้อยละ 22.39

2. ขมิ้น พื้นที่ปลูก 1,270 ไร่ เพิ่มขึ้นจากปีที่ผ่านมา 733 ไร่ หรือเพิ่มขึ้นร้อยละ 136.50 ผลผลิตเฉลี่ยต่อไร่ 2,779.38 กิโลกรัมต่อไร่ ลดลงจากปีที่ผ่านมา ร้อยละ 42.96

3. มะเขือกลม พื้นที่ปลูก 1,282.50 ไร่ เพิ่มขึ้นจากปีที่ผ่านมา 1,2055 ไร่ หรือเพิ่มขึ้นร้อยละ 1,565.58 ผลผลิตเฉลี่ยต่อไร่ 1,694.42 กิโลกรัมต่อไร่ ลดลงจากปีที่ผ่านมา ร้อยละ 1.61

4. ข้าวโพดหวาน พื้นที่ปลูก 1,498.50 ไร่ เพิ่มขึ้นจากปีที่ผ่านมา 385.50 ไร่ หรือเพิ่มขึ้นร้อยละ 34.64 ผลผลิตเฉลี่ยต่อไร่ 1,110.71 กิโลกรัมต่อไร่ ลดลงจากปีที่ผ่านมา ร้อยละ 13.69

5. แตงโม พื้นที่ปลูก 728 ไร่ เพิ่มขึ้นจากปีที่ผ่านมา 638 ไร่ หรือเพิ่มขึ้นร้อยละ 708.89 ผลผลิตเฉลี่ยต่อไร่ 1,871.77 กิโลกรัมต่อไร่ ลดลงจากปีที่ผ่านมา ร้อยละ 33.83

6. พริกชี้ฟ้า พื้นที่ปลูก 252 ไร่ เพิ่มขึ้นจากปีที่ผ่านมา 149 ไร่ หรือเพิ่มขึ้นร้อยละ 144.66 ผลผลิตเฉลี่ยต่อไร่ 1,279.60 กิโลกรัมต่อไร่ เพิ่มขึ้นจากปีที่ผ่านมา ร้อยละ 20.70

ตารางที่ 57 แสดงพื้นที่ปลูก พื้นที่เก็บเกี่ยว ผลผลิต และมูลค่าของพืชผักที่สำคัญ ปี 2552

ชนิดพืช	พื้นที่ปลูก (ไร่)		พื้นที่เก็บเกี่ยว (ไร่)		ผลผลิตรวม (ตัน)		ผลผลิตเฉลี่ย (กก./ไร่)		มูลค่า (ล้านบาท)	
	2551	2552	2551	2552	2551	2552	2551	2552	2551	2552
ข้าวโพดหวาน	1,113.00	1,498.50	777.00	1,456.50	999.90	1,617.76	1,286.87	1,110.71	10.7623	21.3011
ขมิ้น	537.00	1,270.00	477.00	1,038.00	927.40	2,885.00	1,944.23	2,779.38	17.4975	64.5225
พริกชี้หนู	1,748.00	5,702.91	1,055.00	5,519.95	1,272.85	5,168.60	1,206.49	936.35	64.4854	302.9586
พริกชี้ฟ้า	103.00	252.50	103.00	252.50	109.20	323.10	1,060.19	1,279.60	1.9936	8,4630
มะเขือผลกลม	77.00	1,282.50	77.00	1,246.50	132.60	2,112.10	1,722.08	1,694.42	1.7384	28.5608
แตงโม	90.00	728.50	90.00	719.00	254.60	1,345.80	2,828.89	1,871.77	1.0065	10.2546
แตงร้าน	267.00	473.00	267.00	471.00	504.45	1,025.15	1,889.33	2,176.54	3.1994	7.7690
ถั่วฝักยาว	139.00	709.50	139.00	709.50	201.00	596.37	1,446.04	841.37	3.2177	6.1410
แตงกวา	318.00	625.45	318.00	530.25	525.50	630.95	1,652.52	1,189.91	2.9584	5.1777

ที่มา : สำนักงานเกษตรจังหวัดพัทลุง

## สินค้าด้านปศุสัตว์ที่สำคัญ 5 ชนิด

### 1. โคเนื้อ

โคเนื้อในพื้นที่จังหวัดพัทลุง มีปริมาณการเลี้ยงลดลงอย่างต่อเนื่อง ตั้งแต่ปี 2549 จนถึงปัจจุบัน ปี 2552 (ณ มกราคม 2552) มีปริมาณการเลี้ยงโคเนื้อ 73,764 ตัว ลดลงจากปี 2548 จำนวน 47,511 ตัว หรือลดลงร้อยละ 39.18 แต่เมื่อเปรียบเทียบปริมาณการเลี้ยงโคเนื้อกับปีที่ผ่านมา ปริมาณการเลี้ยงโคเนื้อเพิ่มขึ้น จำนวน 4,084 ตัว หรือเพิ่มขึ้นร้อยละ 5.86 ส่วนเกษตรกรผู้เลี้ยงโคเนื้อในปี 2552 เพิ่มขึ้นจากปีที่ผ่านมา จำนวน 660 ตัว หรือเพิ่มขึ้นร้อยละ 3.50

เมื่อพิจารณารายอำเภอในปี 2552 อำเภอเมืองพัทลุงมีปริมาณการเลี้ยงโคเนื้อมากที่สุด 16,297 ตัว คิดเป็นร้อยละ 22.10 ของปริมาณการเลี้ยงโคเนื้อทั้งจังหวัด รองลงมาอำเภอควนขนุนมีปริมาณการเลี้ยงโคเนื้อ 12,800 ตัว คิดเป็นร้อยละ 17.35 ส่วนอำเภอที่มีปริมาณการเลี้ยงโคเนื้อน้อยที่สุดคือ อำเภอศรีบรรพต 2,090 ตัว

ปัจจัยที่ส่งผลต่อปริมาณการเลี้ยงโคเนื้อของจังหวัดพัทลุง มีแนวโน้มลดลงเรื่อย ๆ จากปัจจัยหลาย ๆ ปัจจัย ทั้งราคาโคเนื้อที่คงที่ อาหารโคเนื้อราคาสูงขึ้น พื้นที่เลี้ยงสัตว์ (พื้นที่สาธารณะ) ลดลง ผลตอบแทนจากการเลี้ยงโคเนื้อน้อยเมื่อเทียบกับการทำอาชีพอื่นในพื้นที่ที่เท่ากัน ส่งผลให้เกษตรกรลดขนาดฟาร์มลง ประมาณ 3-5 ตัว/ราย บางรายปรับเปลี่ยนอาชีพ โดยการนำเอาพื้นที่ที่เคยปลูกพืชอาหารสัตว์ไปปลูกพืชเศรษฐกิจ เช่น ยางพาราและปาล์มน้ำมัน ซึ่งให้ผลตอบแทนสูงกว่าการเลี้ยงโคเนื้อ

สำหรับปี 2552 มีการเคลื่อนย้ายโคออกจากจังหวัดพัทลุง 24,899 ตัว คิดเป็นมูลค่า 373.49 ล้านบาท ส่วนใหญ่การเคลื่อนย้ายโคเพื่อจำหน่ายในจังหวัดพื้นที่ภาคใต้ จังหวัดที่ส่งจำหน่ายมากที่สุด 3 ลำดับ คือ นราธิวาส ปัตตานี และยะลา ในรูปของโคเนื้อมีชีวิต

ตารางที่ 58 แสดงจำนวนโคเนื้อและเกษตรกรผู้เลี้ยง ปี 2548 – 2552

อำเภอ	ปี 2548		ปี 2549		ปี 2550		ปี 2551		ปี 2552	
	จำนวน (ตัว)	เกษตรกร (ราย)	จำนวน (ตัว)	เกษตรกร (ราย)	จำนวน (ตัว)	เกษตรกร (ราย)	จำนวน (ตัว)	เกษตรกร (ราย)	จำนวน (ตัว)	เกษตรกร (ราย)
เมืองพัทลุง	28,062	5,209	21,423	4,869	21,221	4,823	16,904	4,648	16,297	4,539
เขาชัยสน	15,611	2,690	14,267	3,074	14,655	3,079	8,149	2,049	8,159	2,049
ควนขนุน	17,618	5,248	21,918	5,099	20,844	7,639	12,799	3,635	12,800	3,676
ปากพะยูน	13,417	6,362	9,869	1,834	9,869	1,834	8,613	1,862	10,451	1,956
กงหรา	5,5289	942	4,735	1,243	5,553	1,257	3,978	1,191	3,472	1,159
ตะโหมด	5,886	1,540	2,610	738	2,676	748	1,946	657	2,470	910
ศรีบรรพต	6,286	1,462	3,972	1,222	3,134	1,000	1,3800	522	2,090	870
ป่าบอน	8,289	1,606	8,309	1,576	8,300	1,570	5,581	1,269	6,085	1,252
บางแก้ว	7,080	1,1442	5,854	1,328	2,834	2,550	3,519	972	3,537	970
ป่าพะยอม	7,587	1,593	6,672	1,478	5,689	1,408	3,489	1,087	5,100	1,225
ศรีนครินทร์	6,147	1,564	5,469	1,407	3,790	1,021	3,322	956	3,303	902
รวม	121,275	25,658	105,098	23,768	98,565	26,929	69,680	18,848	73,764	19,508

ที่มา : สำนักงานปศุสัตว์จังหวัดพัทลุง

### วิธีการตลาดโคเนื้อของจังหวัดพัทลุง

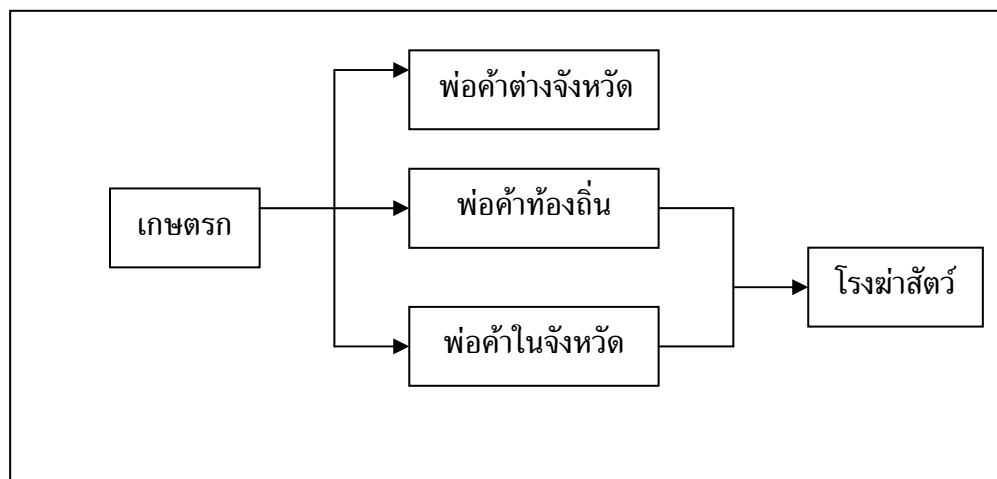

ที่มา : สำนักงานเศรษฐกิจการเกษตรเขต 9

(แผนพัฒนาจังหวัดพัทลุงอยู่ดีมีสุขด้านการเกษตร ปี 2551 - 2554)

## 2. ไคโนม

ปี 2552 จังหวัดพัทลุงมีการเลี้ยงไคโนมมากที่สุดในภาคใต้ และเป็นลำดับที่ 22 ของประเทศ จังหวัดพัทลุงมีฟาร์มไคโนมที่ได้มาตรฐาน 8 ฟาร์ม มีจำนวนไคโนม 210 ตัว ตั้งแต่ปี 2550 ปริมาณการเลี้ยงไคโนมลดลง โดยในปี 2552 มีปริมาณการเลี้ยงไคโนม 2,025 ตัว ลดลงจากปีที่ผ่านมา 338 ตัว หรือลดลงร้อยละ 14.30 เกษตรกรผู้เลี้ยงไคโนมลดลงจากปีที่ผ่านมา 12 ราย หรือลดลงร้อยละ 9.68 สำหรับปริมาณนํ้านมดิบในปี 2552 ลดลงจากปีที่ผ่านมา 520 กิโลกรัม คิดเป็นร้อยละ 5.11

เมื่อพิจารณารายอำเภอในปี 2552 อำเภอเมืองพัทลุงมีปริมาณการเลี้ยงไคโนมมากที่สุด 1,005 ตัว คิดเป็นร้อยละ 49.63 ของปริมาณการเลี้ยงไคโนมทั้งจังหวัด รองลงมาอำเภอป่าพะยอม มีปริมาณการเลี้ยงไคโนม 450 ตัว คิดเป็นร้อยละ 22.22 ส่วนอำเภอที่มีปริมาณการเลี้ยงไคโนมน้อยที่สุดคือ อำเภอปากพะยูน 6 ตัว ส่วนอำเภอที่ไม่มีการเลี้ยงไคโนมมี 2 อำเภอ ได้แก่ อำเภอ ตะโหมด และอำเภอป่าบอน

ปัจจัยสำคัญที่ทำให้เกษตรกรเลี้ยงไคโนมในจังหวัดพัทลุงเลิกเลี้ยงไคโนมจำนวนมาก เพราะได้รับผลตอบแทนต่ำ ประกอบกับต้นทุนอาหารดิบค่อนข้างสูง เนื่องจากผู้เลี้ยงเปลี่ยนแปลงพื้นที่ปลูกหญ้าที่ใช้เลี้ยงไคโนมไปปลูกยางพาราแทนซึ่งให้ผลตอบแทนที่สูงกว่า

ตารางที่ 59 แสดงจำนวนโคนม น้านมดิบ และเกษตรกรผู้เลี้ยง ปี 2548 – 2552

อำเภอ	ปี 2548			ปี 2549			ปี 2550			ปี 2551			ปี 2552		
	จำนวน (ตัว)	เกษตรกร (ราย)	จำนวน น้านมดิบ (กก.)	จำนวน (ตัว)	เกษตรกร (ราย)	จำนวน น้านมดิบ (กก.)	จำนวน (ตัว)	เกษตรกร (ราย)	จำนวน น้านมดิบ (กก.)	จำนวน (ตัว)	เกษตรกร (ราย)	จำนวน น้านมดิบ (กก.)	จำนวน (ตัว)	เกษตรกร (ราย)	จำนวน น้านมดิบ (กก.)
เมืองพัทลุง	1,965	101	7,034	2,245	151	7,397	1,254	73	4,132	1,011	60	4,630	1,005	60	4,971
เขาชัยสน	467	39	1,561	324	34	1,221	95	7	361	190	9	504	106	7	452
ควนขนุน	401	20	1,582	492	34	2,688	264	15	1,443	303	12	1,387	245	12	940
ปากพะยูน	68	6	348	47	6	141	14	3	40	1	1	-	6	2	30
งหรา	67	2	287	114	9	1,011	57	3	477	33	2	112	55	1	220
ตะโหมด	4	2	23	3	2	0	-	-	-	-	-	-	-	-	-
ศรีบรรพต	37	3	138	51	4	155	32	2	103	40	2	215	42	2	330
ป่าบอน	25	2	115	16	1	90	-	-	-	1	1	-	-	-	-
บางแก้ว	315	29	1,054	150	1	287	27	2	52	7	1	32	8	1	40
ป่าพะยอม	596	48	3,893	1,204	76	3,623	755	38	2,272	728	33	2,867	450	23	2,020
ศรีนครินทร์	113	5	422	220	8	542	52	4	129	49	3	328	99	4	532
รวม	4,058	257	16,457	4,866	344	17,155	2,550	147	9,009	2,363	124	10,175	2,025	112	9,655

ที่มา : สำนักงานปศุสัตว์จังหวัดพัทลุง, มกราคม 2552



### 3. สุกร

ปี 2552 จังหวัดพัทลุงมีปริมาณการเลี้ยงสุกรมากเป็นลำดับสองของภาคใต้ รองจาก จังหวัดนครศรีธรรมราช และเป็นลำดับที่ 12 ของประเทศ โดยมีปริมาณการเลี้ยงสุกร 171,631 ตัว เพิ่มขึ้นจากปีที่ผ่านมา 11,814 ตัว หรือเพิ่มขึ้นร้อยละ 7.39 ส่วนเกษตรกรผู้เลี้ยงสุกรลดลง จากปีที่แล้วเล็กน้อย 69 ราย หรือลดลงร้อยละ 1.61 สำหรับการเคลื่อนย้ายสุกรออกจากจังหวัด พัทลุง ในปี 2552 มีการเคลื่อนย้ายสุกร 360,849 ตัว มูลค่า 1,804.25 ล้านบาท

เมื่อพิจารณารายอำเภอในปี 2552 อำเภอควนขนุนมีปริมาณการเลี้ยงสุกรมากที่สุด 50,109 ตัว คิดเป็นร้อยละ 29.20 ของปริมาณการเลี้ยงสุกรทั้งจังหวัด รองลงมาอำเภอป่าบอน มีปริมาณการเลี้ยงสุกร 26,424 ตัว คิดเป็นร้อยละ 15.40 ส่วนอำเภอที่มีปริมาณการเลี้ยงสุกรน้อย ที่สุดคือ อำเภอกงหรา 2,969 ตัว

ปัจจัยที่ทำให้เกษตรกรผู้เลี้ยงสุกรลดลงคือ ประสบปัญหาอาหารสุกรราคาแพง ส่งผลให้ เกษตรกรผู้เลี้ยงรายย่อยเลิกเลี้ยงเป็นจำนวนมาก เนื่องจากผู้ราคาอาหารที่เพิ่มสูงขึ้นไม่ไหว เกษตรกรที่ยังเลี้ยงอยู่ส่วนใหญ่เป็นเกษตรกรที่รับจ้างเลี้ยงของบริษัทต่าง ๆ และเกษตรกรรายใหญ่ที่มีการเลี้ยงสุกรจำนวนมากเลี้ยงแบบครบวงจรมีการผสมอาหารสุกรใช้เองเพื่อลดต้นทุน มีตลาด จำหน่ายที่แน่นอน สำหรับเกษตรกรรายย่อยที่เลิกเลี้ยงไปแล้วจะกลับมาเลี้ยงสุกรอีกเมื่อราคาสุกร สูงขึ้น หรือมีการส่งเสริมและสนับสนุนให้มีการแปรรูปเนื้อสุกรเป็นผลิตภัณฑ์ที่มีคุณภาพ จำนวนมาก

ตารางที่ 60 แสดงจำนวนสุกรและเกษตรกรผู้เลี้ยง ปี 2548 – 2552

อำเภอ	ปี 2548		ปี 2549		ปี 2550		ปี 2551		ปี 2552	
	จำนวน (ตัว)	เกษตรกร (ราย)	จำนวน (ตัว)	เกษตรกร (ราย)	จำนวน (ตัว)	เกษตรกร (ราย)	จำนวน (ตัว)	เกษตรกร (ราย)	จำนวน (ตัว)	เกษตรกร (ราย)
เมืองพัทลุง	28,062	5,209	17,558	821	16,428	765	23,242	802	22,759	821
เขาชัยสน	15,611	2,690	8,524	445	8,524	445	8,615	332	8,615	332
ควนขนุน	17,618	5,248	57,497	1,474	65,738	2,275	50,091	1,340	50,109	1,304
ปากพะยูน	13,417	6,362	4,994	298	5,024	298	10,463	397	5,204	318
กงหรา	5,289	942	2,694	280	8,210	267	3,464	267	2,969	278
ตะโหมด	5,886	1,540	1,631	38	4,435	42	934	32	12,837	125
ศรีบรรพต	6,286	1,462	22,887	792	37,145	1,297	16,461	330	13,904	267
ป่าบอน	8,292	1,606	6,677	143	22,900	112	25,664	169	26,424	197
บางแก้ว	7,080	1,442	3,544	127	3,171	129	3,798	95	3,798	95
ป่าพะยอม	7,587	1,593	8,823	404	8,999	421	7,630	284	9,886	227
ศรีนครินทร์	6,147	1,564	8,460	249	5,795	192	9,455	238	15,126	217
รวม	121,275	25,658	143,289	5,071	186,369	6,725	159,817	4,286	171,631	4,217

ที่มา : สำนักงานปศุสัตว์จังหวัดพัทลุง, มกราคม 2552

### วิธีการตลาดสุกรขุนของจังหวัดพัทลุง

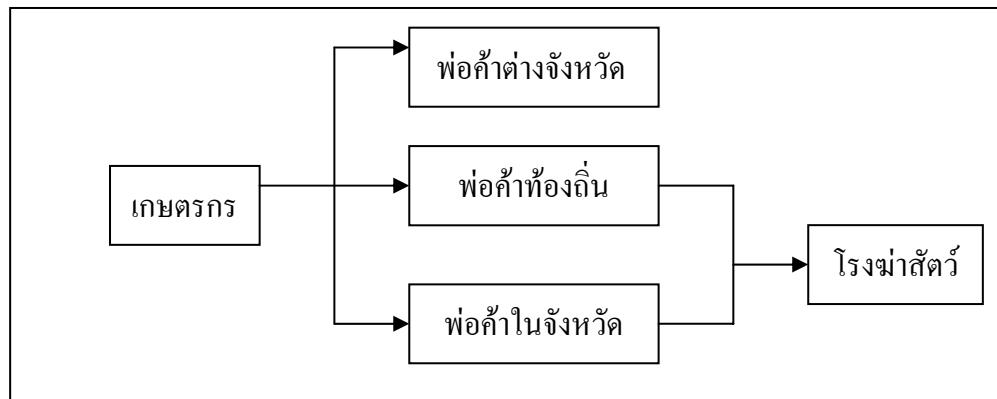

ที่มา : สำนักงานเศรษฐกิจการเกษตรเขต 9

(แผนพัฒนาจังหวัดพัทลุงอยู่ดีมีสุขด้านการเกษตร ปี 2551 – 2554)

### วิธีการตลาดสุกรพันธุ์ของจังหวัดพัทลุง

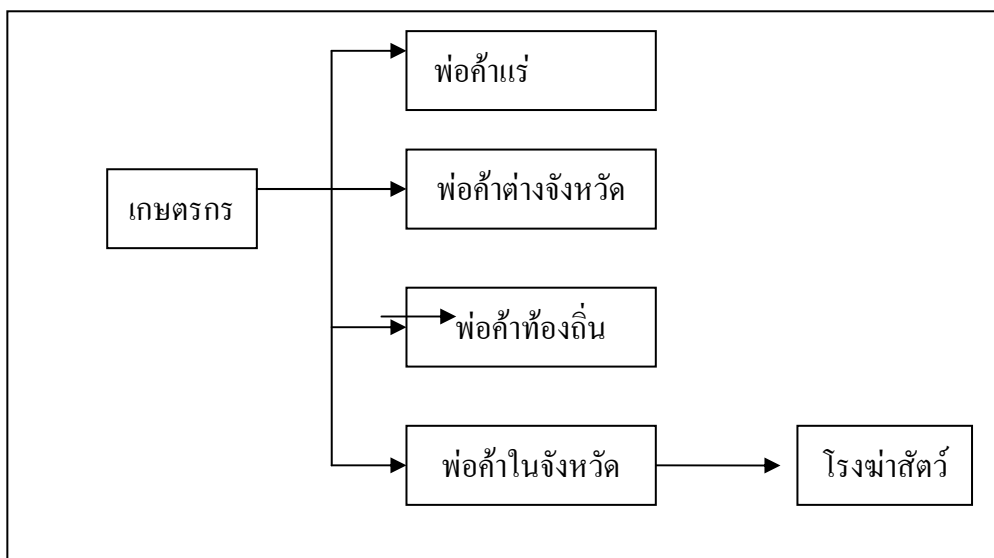

ที่มา : สำนักงานเศรษฐกิจการเกษตรเขต 9

(แผนพัฒนาจังหวัดพัทลุงอยู่ดีมีสุขด้านการเกษตร ปี 2551 – 2554)

## 4. ไก่เนื้อ

จังหวัดพัทลุง มีการเลี้ยงไก่เนื้อจำนวนมาก ปริมาณการเลี้ยงเพิ่มขึ้นทุกปี แต่สำหรับปี 2552 มีปริมาณไก่เนื้อ 2,089,107 ตัว ลดลงจากปีที่ผ่านมา 83,473 ตัว หรือลดลงร้อยละ 3.84 สำหรับเกษตรกรผู้เลี้ยงไก่เนื้อลดลงจากปีที่ผ่านมา 18 ราย หรือลดลงร้อยละ 5.90 สำหรับการเคลื่อนย้ายสุกรในปี 2552 มีการเคลื่อนย้าย 360,849 ตัว มูลค่า 1,804.25 ล้านบาท

เมื่อพิจารณารายอำเภอในปี 2552 อำเภอเมืองพัทลุงมีปริมาณการเลี้ยงไก่เนื้อมากที่สุด 527,238 ตัว คิดเป็นร้อยละ 25.24 ของปริมาณการเลี้ยงไก่เนื้อทั้งจังหวัด รองลงมาอำเภอศรีนครินทร์ มีปริมาณการเลี้ยงไก่เนื้อ 375,600 ตัว คิดเป็นร้อยละ 17.98 และอำเภอที่มีปริมาณสุกรน้อยที่สุดคือ อำเภอป่าพะยอม 55,050 ตัว ส่วนอำเภอที่ไม่มีการเลี้ยงไก่เนื้อเลยคือ อำเภอบางแก้ว

ตารางที่ 57 แสดงจำนวนไก่เนื้อและเกษตรกรผู้เลี้ยง ปี 2548 – 2552

อำเภอ	ปี 2548		ปี 2549		ปี 2550		ปี 2551		ปี 2552	
	จำนวน (ตัว)	เกษตรกร (ราย)	จำนวน (ตัว)	เกษตรกร (ราย)	จำนวน (ตัว)	เกษตรกร (ราย)	จำนวน (ตัว)	เกษตรกร (ราย)	จำนวน (ตัว)	เกษตรกร (ราย)
เมืองพัทลุง	87,400	129	106,569	35	210,096	42	496,741	60	527,238	60
เขาชัยสน	58,000	23	84,447	37	120,000	16	253,380	36	273,380	36
ควนขนุน	74,146	32	62,875	68	120,043	690	180,691	55	180,691	55
ปากพะยูน	27,659	13	2,901	17	86,894	21	178,870	8	78,300	5
กงหรา	23,122	8	67,025	13	255,300	24	315,820	35	291,200	25
ตะโหมด	18,900	19	1,161	8	750	7	30,000	3	69,000	5
ศรีบรรพต	41,900	24	29,705	11	62,000	19	120,400	21	124,500	116
ป่าบอน	91,000	27	27,428	8	170,500	14	150,209	26	114,148	24
บางแก้ว	10,500	7	198	10	198	10	69	4	-	-
ป่าพะยอม	24,000	11	22,176	16	67,500	12	83,000	16	55,050	12
ศรีนครินทร์	124,000	33	71,728	17	71,728	17	363,400	41	375,600	49
<b>รวม</b>	<b>580,617</b>	<b>326</b>	<b>476,213</b>	<b>240</b>	<b>1,165,009</b>	<b>872</b>	<b>2,172,580</b>	<b>305</b>	<b>2,089,107</b>	<b>287</b>

ที่มา : สำนักงานปศุสัตว์จังหวัดพัทลุง, มกราคม 2552

## 5.แพะ

ในอดีตที่ผ่านมา การเลี้ยงแพะของเกษตรกรในจังหวัดพัทลุง มักจำกัดอยู่ในกลุ่มเกษตรกรที่นับถือศาสนาอิสลาม และผู้บริโภครทั่วไปไม่นิยมบริโภคเนื้อแพะและผลิตภัณฑ์แพะ ส่วนใหญ่ใช้ประกอบพิธีกรรมทางศาสนาของศาสนาอิสลาม ประกอบกับในช่วงปี 2549-2551 แพะมีราคาตกต่ำเหลือกิโลกรัมละ 60-80 บาท พืชเศรษฐกิจ (ยางพารา) มีราคาสูง เกษตรกรนำพื้นที่ปลูกหญ้าไปปลูกพืชเศรษฐกิจ จึงลดปริมาณการเลี้ยงลง บางรายเลิกเลี้ยง ส่งผลให้ปริมาณแพะในพื้นที่จังหวัดพัทลุง ลดลงเป็นจำนวนมาก ในปี 2549 ปริมาณการเลี้ยงแพะ 4,157 ตัว ลดลงจากปี 2548 ปริมาณ 2,135 ตัว หรือลดลงร้อยละ 33.93

หรับในปี 2552 เกษตรกรทั่วไปสนใจ อาชีพการเลี้ยงแพะกันมากขึ้น ทำให้การเลี้ยงแพะเพิ่มขึ้น จากการสำรวจ ณ วันที่ 1 มกราคม 2552 พบว่ามีจำนวนแพะอยู่ในพื้นที่ จำนวน 4,462 ตัว เพิ่มขึ้นจากปีที่ผ่านมา 119 ตัว หรือเพิ่มขึ้นร้อยละ 2.74 ส่วนเกษตรกรผู้เลี้ยงเพิ่มขึ้น 216 ราย คิดเป็นร้อยละ 35.41 สำหรับในปี 2552 มีการเคลื่อนย้ายแพะออกจากจังหวัดพัทลุง 2,364 ตัว มูลค่า 3.55 ล้านบาท

เมื่อพิจารณารายอำเภอในปี 2552 อำเภอตะโหมดมีปริมาณการเลี้ยงแพะมากที่สุด 1,574 ตัว คิดเป็นร้อยละ 35.28 ของปริมาณการเลี้ยงแพะทั้งจังหวัด รองลงมาอำเภอกงหรา มีปริมาณการเลี้ยงแพะ 962 ตัว คิดเป็นร้อยละ 21.56 และอำเภอที่มีปริมาณการเลี้ยงแพะน้อยที่สุดคือ อำเภอควนขนุน 79 ตัว

สำหรับในอนาคตคาดว่าปริมาณแพะในพื้นที่จะเพิ่มขึ้นอีก เนื่องจากราคาจำหน่ายแพะปรับราคาสูงขึ้น เป็นกิโลกรัมละ 120 บาท และหากศูนย์อาหารฮาลาล ในพื้นที่จังหวัดชายแดน เปิดทำการความต้องการผลผลิตแพะเข้าสู่ศูนย์อาหารฮาลาลมากขึ้น จะทำให้เกษตรกรหันมาสนใจอาชีพการเลี้ยงแพะกันมากขึ้น

ตารางที่ 58 แสดงจำนวนแพะและเกษตรกรผู้เลี้ยง ปี 2548 – 2552

อำเภอ	ปี 2548		ปี 2549		ปี 2550		ปี 2551		ปี 2552	
	จำนวน (ตัว)	เกษตรกร (ราย)	จำนวน (ตัว)	เกษตรกร (ราย)	จำนวน (ตัว)	เกษตรกร (ราย)	จำนวน (ตัว)	เกษตรกร (ราย)	จำนวน (ตัว)	เกษตรกร (ราย)
เมืองพัทลุง	42	3	297	37	343	41	210	19	182	17
เขาชัยสน	530	40	210	28	123	21	221	26	221	25
ควนขนุน	118	8	49	14	70	15	109	3	79	2
ปากพะยูน	1,220	134	300	53	300	53	711	100	454	163
กงหรา	1,347	213	1,321	295	737	151	1,163	239	962	230
ตะโหมด	1,683	184	940	218	1,134	216	860	158	1,574	328
ศรีบรรพต	126	13	146	12	186	9	529	11	345	7
ป่าบอน	303	31	239	34	230	30	234	29	234	29
บางแก้ว	212	38	184	47	182	46	162	20	155	19
ป่าพะยอม	568	25	303	16	275	6	48	2	160	3
ศรีนครินทร์	143	5	168	9	84	7	96	3	96	3
<b>รวม</b>	<b>6,292</b>	<b>694</b>	<b>4,157</b>	<b>763</b>	<b>3,664</b>	<b>595</b>	<b>4,343</b>	<b>610</b>	<b>4,462</b>	<b>826</b>

ที่มา : สำนักงานปศุสัตว์จังหวัดพัทลุง, มกราคม 2552

ตารางที่ 59 แสดงการเคลื่อนย้ายสินค้าปศุสัตว์จังหวัดพัทลุง ปี 2552

เดือน	ชนิดสัตว์											
	โค		กระบือ		แพะ		สุกร		ไก่		เป็ด	
	ปริมาณ ตัว	มูลค่า ล้านบาท	ปริมาณ ตัว	มูลค่า ล้านบาท	ปริมาณ ตัว	มูลค่า ล้านบาท	ปริมาณ ตัว	มูลค่า ล้านบาท	ปริมาณ ตัว	มูลค่า ล้านบาท	ปริมาณ ตัว	มูลค่า ล้านบาท
มกราคม	570	8.55	27	0.49	6	0.01	30,331	151.66	1,199,995	120	13,810	1.66
กุมภาพันธ์	149	2.24	-	-	55	0.08	16,444	82.22	602,969	60.30	4,950	0.59
มีนาคม	1,439	21.59	30	0.54	564	0.85	34,887	174.44	1,386,998	138.70	6,790	0.81
เมษายน	1,059	15.89	35	0.63	368	0.55	25,028	125.14	1,056,568	105.66	5,300	0.64
พฤษภาคม	1,958	29.37	20	0.36	315	0.47	29,034	145.17	848,654	84.87	5,900	0.71
มิถุนายน	2,098	31.47	7	0.13	421	0.63	39,590	197.95	799,105	79.91	4,356	0.52
กรกฎาคม	1,775	26.63	-	-	430	0.65	28,662	143.31	1,005,910	100.59	2,980	0.36
สิงหาคม	2,387	35.81	16	0.29	89	0.13	35,921	179.61	121,663	12.17	5,340	0.64
กันยายน	3,349	50.24	6	0.11	86	0.13	29,520	147.60	904,387	90.44	6,490	0.78
ตุลาคม	5,087	76.31	11	0.20	22	0.03	30,988	154.94	1,110,597	111.06	7,507	0.90
พฤศจิกายน	3,152	47.28	10	0.18	8	0.01	28,631	143.16	814,031	81.40	4,300	0.52
ธันวาคม	1,876	28.14	21	0.38	-	-	31,813	159.07	1,097,998	109.80	4,700	0.56
รวม	24,899	373.49	183	3.29	2,364	3.55	360,849	1,804.25	10,948,884	1,094.89	72,423	8.69

ที่มา : สำนักงานปศุสัตว์จังหวัดพัทลุง, มกราคม 2552



## สัตว์น้ำเศรษฐกิจที่สำคัญของจังหวัดพัทลุงมี 5 ชนิด

สถานการณ์ปี 2552

### 1. ปลานิล

มูลค่าผลผลิตของปลานิล จำนวน 130.28 ล้านบาท ลดลงจากปีที่ผ่านมา ร้อยละ 24.02 ตามปริมาณผลผลิตที่ลดลงจากปีที่ผ่านมา 1,471.86 ตัน หรือลดลงร้อยละ 36.48 เนื่องจากเกษตรกรที่เลี้ยงปลาในกระชังประสบปัญหาเรื่องน้ำเสียและเห็บปลา ทำให้ปลาตายเป็นส่วนมาก สำหรับราคาผลผลิตเพิ่มขึ้นจากปีที่ผ่านมา กิโลกรัมละ 8.33 บาท หรือเพิ่มขึ้นร้อยละ 19.60 เนื่องจากปริมาณปลา มีน้อย และตลาดมีความต้องการอย่างต่อเนื่อง

### 2. ปลาตุ๊กตุ๊กผสม

มูลค่าผลผลิตของปลาตุ๊กตุ๊กผสม จำนวน 77.76 ล้านบาท ลดลงจากปีที่ผ่านมา ร้อยละ 36.43 ตามปริมาณการผลิตที่ลดลงจากปีที่ผ่านมา 1,199 ตัน หรือลดลงร้อยละ 38.15 เนื่องจากพันธุ์ปลาและอาหารมีราคาสูง เกษตรกรที่เลี้ยงปลาด้วยอาหารสำเร็จรูปลดการเลี้ยงปลา ประกอบกับเมื่อปี 2551 จังหวัดพัทลุงมีงบประมาณ (งบอยู่ดีมีสุข) สนับสนุนการเลี้ยงปลาดุกเป็นจำนวนมากทำให้ปริมาณผลผลิตลดลงเมื่อเทียบกับปีที่ผ่านมา ส่วนราคาผลผลิตเพิ่มขึ้นเล็กน้อยจากปีที่ผ่านมา 1.08 บาท/กิโลกรัม หรือเพิ่มขึ้นร้อยละ 2.78 เป็นผลจากปริมาณการผลิตที่ลดลงแต่ผู้บริโภคยังมีความต้องการสูง

### 3. ปลากระพงขาว

มูลค่าผลผลิตของปลากระพงขาว จำนวน 4.53 ล้านบาท ลดลงจากปีที่ผ่านมา ร้อยละ 87.19 ตามปริมาณการผลิตที่ลดลงจากปีที่ผ่านมา 240.13 ตัน หรือลดลงร้อยละ 87.19 เนื่องจากเกษตรกรลดปริมาณการเลี้ยงลง จากสาเหตุหลายประการด้วยกัน อาทิ สภาพแวดล้อมในทะเลสาบเปลี่ยนแปลง คุณภาพน้ำเปลี่ยนแปลงและปัจจัยการผลิตมีราคาสูง ส่วนราคาผลผลิตลดลงเล็กน้อยจากปีที่ผ่านมา 2.50 บาท/กิโลกรัม หรือลดลงร้อยละ 1.91

### 4. กุ้งขาว

มูลค่าผลผลิตของกุ้งขาว จำนวน 180.95 ล้านบาท ลดลงจากปีที่ผ่านมา ร้อยละ 9.04 ตามปริมาณผลผลิตที่ลดลงจากปีที่ผ่านมา 154.11 ตัน หรือลดลงร้อยละ 8.17 เนื่องจากพันธุ์ลูกกุ้งมีราคาสูงขึ้น และสภาพแวดล้อมในทะเลสาบลำปำเปลี่ยนแปลงกระทบต่อการเลี้ยงกุ้ง ส่วนราคาผลผลิตลดลงเล็กน้อยจากปีที่ผ่านมา 1 บาทต่อกิโลกรัม หรือลดลงร้อยละ 0.95

## 5. กุ้งก้ามกราม

มูลค่าผลผลิตกุ้งก้ามกราม จำนวน 1.57 ล้านบาท ลดลงจากปีที่ผ่านมาร้อยละ 73.53 ตามปริมาณการผลิตที่ลดลงจากปีที่ผ่านมา 12.57 ตัน หรือลดลงร้อยละ 72.53 เนื่องจากเกษตรกรชะลอการเลี้ยงเพราะต้นทุนอาหารกุ้งสูงขึ้น ประกอบกับในปี 2552 กุ้งประสบปัญหาเรื่องโรค

### สถานการณ์ปี 2553

คาดว่าสภาวะการเลี้ยงปลานิล ปลาดุก ปลากระพง กุ้งก้ามกราม กุ้งทะเล จะมีการขยายตัว คาดว่าเศรษฐกิจของไทยดีขึ้นส่งผลให้ราคาผลผลิตจะดีขึ้นแม้ว่าต้นทุนการผลิตจะสูงก็ตามแต่เกษตรกรสามารถดำเนินการเลี้ยงให้คุ้มทุนได้

ตารางที่ 60 แสดงสัตว์น้ำเศรษฐกิจที่สำคัญของจังหวัดพัทลุง ปี 2551 – 2552

ชนิดสัตว์น้ำ	ปี 2551			ปี 2552			อัตราการเปลี่ยนแปลง					
	ปริมาณ (ตัน)	ราคา (บาท/กก.)	มูลค่า (ล้านบาท)	ปริมาณ (ตัน)	ราคา (บาท/กก.)	มูลค่า (ล้านบาท)	ปริมาณ (ตัน)	%	ราคา (บาท/กก.)	%	มูลค่า (ล้านบาท)	%
ปลานิล	4,034.72	42.50	171.48	2,562.86	50.83	130.28	-1,471.86	-36.48	8.33	19.61	-41.20	-24.02
ปลาดุกลูกผสม	3,143.00	38.92	122.32	1,944.00	40.00	77.76	-1,199.00	-38.15	1.08	2.78	-44.56	-36.43
ปลากะพงขาว	275.40	130.83	36.03	35.27	128.33	4.53	-240.13	-87.19	-2.50	-1.91	-31.51	-87.44
กุ้งขาว	1,885.69	105.50	198.94	1,731.58	104.50	180.95	-154.11	-8.17	-1.00	-0.95	-17.99	-9.04
กุ้งก้ามกราม	17.33	345.00	5.98	4.76	330.00	1.57	-12.57	-72.53	-15.00	-4.35	-4.41	-73.53

ที่มา : สำนักงานเกษตรและสหกรณ์จังหวัดพัทลุงโดยประมวลข้อมูลจากสำนักงานประมงจังหวัดพัทลุง

### วิธีการตลาดประมงของจังหวัดพัทลุง

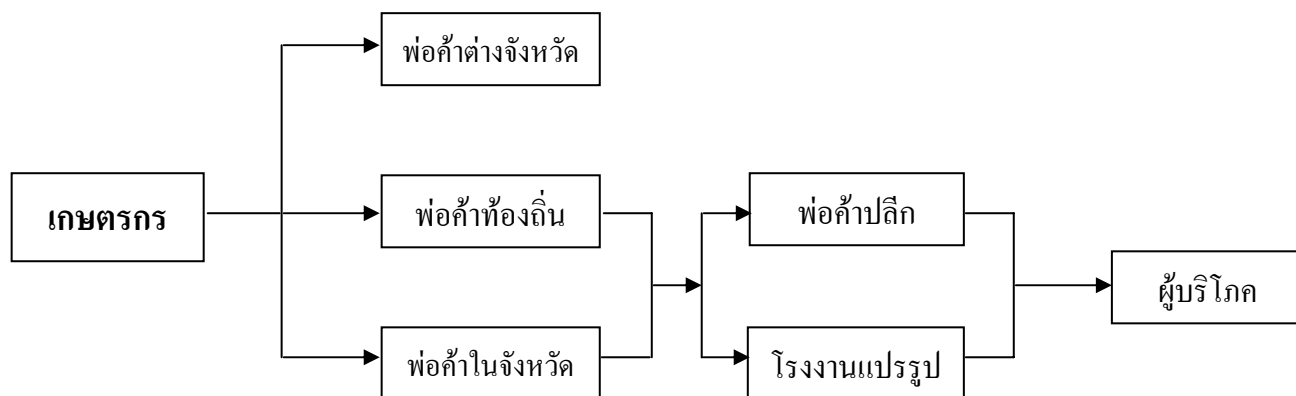

ที่มา : สำนักงานเศรษฐกิจการเกษตรเขต 9

(แผนพัฒนาจังหวัดพัทลุงอยู่ดีมีสุขด้านการเกษตร ปี 2551-2554)

## คณะผู้จัดทำ

### ที่ปรึกษา

นายประพันธ์	อรรถนกุล	ตำแหน่ง	เกษตรและสหกรณ์จังหวัดพัทลุง
นายบรรเจ็ด	อ๋องสกุล	ตำแหน่ง	นักจัดการงานทั่วไปชำนาญการ

### ผู้จัดทำ

นางสาววันดี	สงฤทธิ์	ตำแหน่ง	นักวิเคราะห์นโยบายและแผนชำนาญการ
-------------	---------	---------	----------------------------------