



ข้อมูลด้านเกษตรและสหกรณ์จังหวัดพัทลุง

ปี 2553



กระทรวงเกษตรและสหกรณ์
พฤษภาคม 2554

กลุ่มสารสนเทศการเกษตร
สำนักงานเกษตรและสหกรณ์จังหวัดพัทลุง
เอกสารหมายเลข 6/2554

บทสรุปสำหรับผู้บริหาร

พื้นที่ทั้งหมดของจังหวัดพัทลุง มีจำนวน 2,140,295.60 ไร่ เป็นพื้นที่ทำการเกษตร 1,430,214.50 คิดเป็นร้อยละ 66.82 ของพื้นที่ทั้งหมด ซึ่งเพิ่มขึ้นจากปีที่ผ่านมาร้อยละ 1.93 หรือจำนวน 27,038.40 ไร่ โดยแบ่งเป็นพื้นที่ทำการเกษตรเรียงลำดับจากมากไปน้อย คือ ยางพาราร้อยละ 57.32 ข้าว ร้อยละ 17.85 ไม้ผลร้อยละ 3.86 ไม้ยืนต้นร้อยละ 2.55 พืชไร่ร้อยละ 1.05 พืชผักร้อยละ 0.88 และพื้นที่ทำการเกษตรอื่นๆ เช่น พืชสมุนไพร สัตว์ บ่อปลา บ่อกุ้ง คอกปศุสัตว์ กก กระจูด ไม้ดอกไม้ประดับร้อยละ 2.95 ส่วนที่เหลือร้อยละ 13.56 เป็นพื้นที่การเกษตรที่ไม่ได้ทำประโยชน์

ครัวเรือนเกษตรกร 84,544 ครัวเรือน คิดเป็นร้อยละ 64.50 ของครัวเรือนทั้งหมดในจังหวัดพัทลุง โดยมีแรงงานเกษตรเฉลี่ย 1.94 คน/ครัวเรือน

โครงสร้างด้านการเกษตร

1. แหล่งน้ำเพื่อการเกษตร

1.1 น้ำฝน ในปี 2553 มีปริมาณน้ำฝนรวม 2,235.10 มิลลิเมตร มีฝนตกมากที่สุดในเดือนพฤศจิกายน จำนวน 29 วัน ปริมาณน้ำฝน 881.20 มิลลิเมตร และฝนตกน้อยที่สุดเดือนกุมภาพันธ์ จำนวน 2 วัน ปริมาณน้ำฝน 10.10 มิลลิเมตร จำนวนวันที่มีฝนตกในปี 165 วัน

1.2 แหล่งน้ำชลประทาน ในปี 2553 มีจำนวน 17 โครงการ พื้นที่เพื่อการเกษตรที่ได้รับประโยชน์ 327,400 ไร่ จำแนกเป็นชลประทานขนาดใหญ่ 1 โครงการ ขนาดกลาง 10 โครงการ และขนาดเล็ก 6 โครงการ (ข้อมูลชลประทานขนาดเฉพาะปี 2553)

2. ดิน ลักษณะดินจังหวัดพัทลุง จากพื้นที่ของจังหวัดทั้งหมดสามารถจำแนกออกเป็น ดินเปรี้ยว 2.92% ดินอินทรีย์ 0.16% ดินเค็มชายทะเล 0.30% ดินทราย 0.51% ดินต้น 9.57% พื้นที่ลาดชันเชิงชัน 17.86 ดินอื่นๆ 55.26% และพื้นที่เบ็ดเตล็ด 13.43

3. สหกรณ์และสถาบันเกษตรกร ณ มกราคม 2554 มีจำนวน 104 สหกรณ์ สมาชิก 112,565 คน โดยแยกเป็นสหกรณ์การเกษตร 90 สหกรณ์ สหกรณ์ออมทรัพย์ 5 สหกรณ์ สหกรณ์ร้านค้า 2 สหกรณ์ สหกรณ์นิคม 1 สหกรณ์ สหกรณ์บริการ 3 สหกรณ์ สหกรณ์เครดิตยูเนียน 2 สหกรณ์ สหกรณ์ประมง 1 สหกรณ์

4. สถาบันเกษตรกร มีจำนวน 8 ประเภท คือ 1) กลุ่มเกษตรกร 45 กลุ่ม สมาชิก 10,519 คน 2) กลุ่มแม่บ้านเกษตรกร 306 กลุ่ม สมาชิก 13,835 คน 3) กลุ่มยุวเกษตรกร 44 กลุ่ม สมาชิก 1,380 คน 4) กลุ่มส่งเสริมอาชีพการเกษตร 310 กลุ่ม สมาชิก 8,211 คน 5) กลุ่มวิสาหกิจชุมชน 367 กลุ่ม สมาชิก 9,856 คน 6) กลุ่มแม่บ้านสายใยรัก 17 กลุ่ม สมาชิก 537 คน 7) กลุ่มพ่อบ้านสายใยรัก 9 กลุ่ม สมาชิก 170 คน และ 8) กลุ่มเกษตรกรสายใยรัก 8 กลุ่ม สมาชิก 118 คน

5. สมาชิกกองทุนฟื้นฟูและพัฒนาเกษตรกร ในปี 2553 มีจำนวนทั้งสิ้น 690 กลุ่ม สมาชิก 74,319 คน แบ่งออกเป็นนิติบุคคล จำนวน 112 กลุ่ม สมาชิก 18,888 คน และกลุ่มที่ไม่เป็นนิติบุคคล จำนวน 578 กลุ่ม สมาชิก 55,431 คน

6. การสงเคราะห์การทำสวนยาง จังหวัดพัทลุงมีผู้ขอรับการสงเคราะห์ในปี 2553 จำนวน 2,138 แปลง 14,790.02 ไร่ โดยขอสงเคราะห์เป็นการปลูกยางพารา 2,057 แปลง 14,230.95 ไร่ สงเคราะห์เพื่อทำสวนไม้ผล-ไม้ยืนต้น จำนวน 7 แปลง 34.90 ไร่ และสงเคราะห์เพื่อทำสวนปาล์มน้ำมัน จำนวน 74 แปลง 524.17 ไร่

การผลิตสินค้าเกษตรที่สำคัญของจังหวัดพัทลุง

1. **ด้านพืช** พืชที่สำคัญของจังหวัดพัทลุง คือ ข้าว ยางพารา ปาล์มน้ำมัน ทูเรียน มังคุด ลองกอง เงาะ พืชไร่ (สับปะรด กล้วยเลี้ยงสัตว์) พืชผัก (พริกชี้หนู ขมิ้น มะเขือผลกลม ข้าวโพดหวาน แตงโม พริกชี้ฟ้า)

1.1 **ข้าวนาปี** พื้นที่ปลูกในปี 2553/54 จำนวน 254,926 ไร่ พันธุ์ข้าวที่ปลูกคือ เล็บนก ชัยนาท ฉ้างพัทลุง สังข์หยด หอมปทุม และสุพรรณบุรี พื้นที่เก็บเกี่ยว 243,305 ไร่ ได้ผลผลิต 120,894.59 ตัน คิดเป็นมูลค่า 1,041.090 ล้านบาท เมื่อเปรียบเทียบกับปีที่ผ่านมา พื้นที่ปลูกเพิ่มขึ้น ร้อยละ 2.98 พื้นที่ที่มีการปลูกข้าวมากคือ อำเภอเมือง ควนขนุน ปากพะยูน เขาชัยสน และป่าบอน ตามลำดับ ผลผลิตเฉลี่ย 496.88 กิโลกรัมต่อไร่ ซึ่งต่ำกว่าปีที่ผ่านมาร้อยละ 7.98 สำหรับด้านราคา 8,610 บาทต่อตัน สูงกว่าปีที่ผ่านมาตันละ 220 บาท หรือเพิ่มขึ้นร้อยละ 2.63 เนื่องจากสถานการณ์ความต้องการข้าวของโลกเพิ่มขึ้นส่งผลให้ราคาข้าวในประเทศและจังหวัดเพิ่มขึ้นไปด้วย

1.2 **ข้าวนาปรัง** มีพื้นที่ปลูกในปี 2553 จำนวน 104,477 ไร่ พันธุ์ข้าวที่ปลูก ชัยนาท หอมปทุม และสุพรรณบุรี พื้นที่เก็บเกี่ยว 103,530 ไร่ ได้ผลผลิต 57,400.79 ตัน คิดเป็นมูลค่า 451,427 ล้านบาท เมื่อเปรียบเทียบกับปีที่ผ่านมาพื้นที่ปลูกเพิ่มขึ้น 24,612 ไร่ หรือเพิ่มขึ้นร้อยละ 30.82 พื้นที่ปลูกมากคือ อำเภอเมือง ควนขนุน และเขาชัยสน ตามลำดับ ผลผลิตเฉลี่ย 554.44 กิโลกรัมต่อไร่ ด้านราคาขายได้ตันละ 7,860 บาท สูงกว่าราคาปีที่ผ่านมาร้อยละ 1.29

1.3 **ยางพารา** พื้นที่ปลูก 856,792 ไร่ พื้นที่ให้ผล 622,133 ไร่ ผลผลิต 164,161.72 ตัน คิดเป็นมูลค่า 14,752.762 ล้านบาท เปรียบเทียบจากปีที่ผ่านมาพื้นที่ปลูกเพิ่มขึ้น ร้อยละ 8.34 ส่งผลให้พื้นที่ให้ผลเพิ่มขึ้น ร้อยละ 10.48 พื้นที่ปลูกมาก 3 อันดับแรก คือ ป่าบอน 177,843 ไร่ คิดเป็นร้อยละ 20.76 รองลงมาป่าพะยอม 96,895 ไร่ คิดเป็นร้อยละ 11.31 และควนขนุน 94,246 ไร่ คิดเป็นร้อยละ 11.00 ตามลำดับ ผลผลิตเฉลี่ย 263.87 กิโลกรัมต่อไร่ ลดลงจากปีที่ผ่านมาร้อยละ 4.85 ด้านราคา เกษตรกรขายได้เฉลี่ยกิโลกรัมละ 89.87 บาท เพิ่มขึ้นจากปีที่ผ่านมา ร้อยละ 44.84

1.4 **ปาล์มน้ำมัน** มีพื้นที่ปลูกเพียง 21,089 ไร่ พื้นที่ให้ผลแล้ว 6,699 ไร่ ผลผลิต 14,369.37 ตัน มูลค่า 67.334 ล้านบาท ผลผลิตเฉลี่ย 2,144.88 กิโลกรัมต่อไร่ พื้นที่ที่มีการปลูกมาก 3 อันดับแรก คือ ควนขนุน 5,564 ไร่ คิดเป็นร้อยละ 26.39 รองลงมาปากพะยูน 3,878 ไร่ คิดเป็นร้อยละ 18.39 และป่าบอน 3,311 ไร่ คิดเป็นร้อยละ 15.70 ตามลำดับ

1.5 **ไม้ผล** ในปี 2553 พบว่าพื้นที่ปลูกเพิ่มขึ้นจากปีที่ผ่านมาเนื่องจากสภาพภูมิอากาศเอื้ออำนวยต่อการติดดอกออกผล ไม้ผลจังหวัดพัทลุงที่สำคัญ คือ ทูเรียน มังคุด ลองกอง และเงาะ แยกรายละเอียดได้ดังนี้

1) **ทูเรียน** พื้นที่ปลูก 5,259 ไร่ พื้นที่เก็บเกี่ยว 4,378 ไร่ ผลผลิต 4,261.39 ตัน มูลค่า 83.6427 ล้านบาท ราคาที่เกษตรกรขายได้เฉลี่ยกิโลกรัมละ 19.63 บาท ลดลงจากปีที่ผ่านมาร้อยละ 6.17

2) **มังคุด** พื้นที่ปลูก 15,558 ไร่ พื้นที่เก็บเกี่ยว 9,880 ไร่ ผลผลิต 6,512.58 ตัน มีมูลค่า 101.4979 ล้านบาท ราคาที่เกษตรกรขายได้เฉลี่ยกิโลกรัมละ 15.58 บาท สูงกว่าปีที่ผ่านมาร้อยละ 13.40

3) **ลองกอง** พื้นที่ปลูก 14,206 ไร่ พื้นที่เก็บเกี่ยว 10,115 ไร่ ผลผลิต 7,964.47 ตัน มูลค่า 128.9688 ล้านบาท ราคาที่เกษตรกรขายได้เฉลี่ยกิโลกรัมละ 16.19 บาท ลดลงจากปีที่ผ่านมาร้อยละ 10.02

4) เงาะ พื้นที่ปลูก 7,284 ไร่ พื้นที่เก็บเกี่ยว 6,295 ไร่ ผลผลิต 6,888.17 ตัน มูลค่า 70.5178 ล้านบาท ราคาที่เกษตรกรขายได้เฉลี่ยกิโลกรัมละ 10.24 สูงกว่าปีที่ผ่านมาเล็กน้อยคิดเป็นร้อยละ 9.52

1.6 พืชไร่-พืชผัก

พืชไร่ มูลค่าสูง 3 ลำดับแรกของจังหวัดพัทลุง ในปี 2553 คือ สับปะรด มูลค่า 104.0338 ล้านบาท รองลงมาหญ้าเลี้ยงสัตว์ มูลค่า 16.4271 ล้านบาท และถั่วลิสง มูลค่า 11.3309 ล้านบาท ตามลำดับ โดยมูลค่าของสับปะรดลดลงจากปีที่ผ่านมาเนื่องจากพื้นที่ปลูกลดลงซึ่งส่งผลต่อปริมาณการผลิตที่ลดลง หญ้าเลี้ยงสัตว์มีพื้นที่ปลูกลดลงจากปีที่ผ่านมา เนื่องจากเกษตรกรหันมาใช้อาหารสำเร็จรูปแทน ส่งผลให้มีมูลค่าลดลงจากปีที่ผ่านมา ส่วนถั่วลิสงมีพื้นที่ปลูกเพิ่มขึ้นส่งผลให้ผลผลิตเพิ่มขึ้นทำให้มูลค่าสูงกว่าปีที่ผ่านมา

พืชผัก มูลค่าสูง 3 ลำดับแรกของจังหวัดพัทลุงปี 2553 คือ พริกชี้หนู มูลค่า 293.1826 ล้านบาท รองลงมาข้าวโพดหวาน 23.8141 ล้านบาท และขมิ้นมูลค่า 23.6788 ล้านบาท ตามลำดับ พื้นที่ปลูกผักที่สำคัญเพิ่มขึ้นจากปีที่ผ่านมา เนื่องจากราคาเป็นแรงจูงใจทำให้เกษตรกรหันมาปลูกผักเพิ่มมากขึ้น ประจวบกับในสถานการณ์ปัจจุบันผู้บริโภคหันมานิยมบริโภคผักเพิ่มมากขึ้น

2. ด้านปศุสัตว์ ที่สำคัญของจังหวัดพัทลุงคือ โคเนื้อ โคนม สุกร ไก่เนื้อ และแพะ

2.1 โคเนื้อ เกษตรกรผู้เลี้ยงลดลงจากปีที่ผ่านมา จำนวน 1,876 ราย หรือลดลงร้อยละ 9.62 สำหรับผลผลิตโคเนื้อลดลงจำนวน 7,858 ตัว หรือลดลงร้อยละ 10.66 ปัจจัยที่ส่งผลต่อปริมาณการเลี้ยงโคเนื้อที่ลดลงเนื่องจากมาจากหลายๆ ปัจจัยทั้งด้านราคาโคเนื้อที่คงที่ อาหารโคเนื้อราคาสูงขึ้น

2.2 โคนม จังหวัดพัทลุงมีการเลี้ยงมากที่สุดของภาคใต้ ปี 2553 มีเกษตรกรผู้เลี้ยง 134 ราย ซึ่งลดลงเล็กน้อยจากปีที่ผ่านมา โดยมีโคนมจำนวน 2,211 ตัว สามารถผลิตน้ำนมดิบรวมทั้งปี จำนวน 7,346 กิโลกรัม

2.3 สุกร เกษตรกรผู้เลี้ยง 4,431 ราย จำนวนสุกร 200,076 ตัว ซึ่งเพิ่มขึ้นจากปีที่ผ่านมา เนื่องจากราคาสุกรมีแนวโน้มสูงขึ้นเรื่อยๆ ส่งผลให้เกษตรกรที่เลิกเลี้ยงหันกลับมาเลี้ยงเพิ่มขึ้น

2.4 ไก่เนื้อ เกษตรกรผู้เลี้ยง 415 ราย จำนวนไก่เนื้อ 1,478,624 ตัว อำเภอศรีนครินทร์ มีการเลี้ยงมากที่สุด 247,657 ตัว รองลงมาอำเภอเมืองพัทลุง 220,487 ตัว และป่าบอน 217,035 ตัว ตามลำดับ

2.5 การเลี้ยงแพะ เกษตรกร 1,166 ราย จำนวนแพะ 8,428 ตัว เกษตรกรมีการเลี้ยงเพิ่มขึ้น เนื่องจากราคาจำหน่ายราคาสูงขึ้น โดยอำเภอที่เลี้ยงมาก 3 ลำดับแรกคือ อำเภอกงหรา รองลงมา ตะโหมด และปากพะยูน ตามลำดับ

3. ด้านประมง สัตว์น้ำเศรษฐกิจที่สำคัญของจังหวัดพัทลุง คือ ปลานิล ปลาดุกลูกผสม ปลากระพงขาว กุ้งขาว และกุ้งก้ามกราม ในปี 2553 พบว่า ราคาปลานิลและปลาดุกลูกผสมสูงกว่าปีที่ผ่านมา โดยคิดเป็นมูลค่าในจังหวัดรวม 395.09 ล้านบาท

3.1 ปลานิล มีผลผลิต 2,014.00 ตัน มูลค่า 130.91 ล้านบาท ราคาที่เกษตรกรขายได้เฉลี่ยกิโลกรัมละ 65.00 บาท เพิ่มขึ้นจากปีที่ผ่านมา 14.17 บาท/กิโลกรัม หรือเพิ่มขึ้นร้อยละ 27.87

(4)

3.2 ปลูกกล้วยผสม มีผลผลิต 2,203.00 ตัน มูลค่า 87.39 ล้านบาท ราคาที่เกษตรกรขายได้เฉลี่ยกิโลกรัมละ 39.67 บาท ลดลงจากปีที่ผ่านมา 0.33 บาท/กิโลกรัม หรือลดลงร้อยละ 0.83

3.3 ปลูกมะม่วงขาว ผลผลิต 60.92 ตัน มูลค่า 8.35 ล้านบาท ราคาที่เกษตรกรขายได้เฉลี่ยกิโลกรัมละ 137.61 บาท เพิ่มขึ้นจากปีที่ผ่านมา 8.75 บาท/กิโลกรัม หรือเพิ่มขึ้นร้อยละ 6.82

3.4 กล้วยขาว มีผลผลิต 2,117.88 ตัน มูลค่า 226.61 ล้านบาท ราคาที่เกษตรกรขายได้เฉลี่ยกิโลกรัมละ 107.00 บาท เพิ่มขึ้นจากปีที่ผ่านมา 2.50 บาท/กิโลกรัม หรือเพิ่มขึ้นร้อยละ 2.39

3.5 กล้วยน้ำว้า มีผลผลิต 2.76 ตัน มูลค่า 0.89 ล้านบาท ราคาที่เกษตรกรขายได้เฉลี่ยกิโลกรัมละ 321.67 บาท ลดลงจากปีที่ผ่านมา 8.33 บาท/กิโลกรัม หรือลดลงร้อยละ 2.52

คำนำ

ข้อมูลด้านการเกษตรและสหกรณ์จังหวัดพัทลุง ประจำปี 2553 เล่มนี้ เป็นการประมวล ข้อมูลพื้นฐานทั่วไป โครงสร้างการผลิตการเกษตรที่เกี่ยวข้อง ได้แก่ พื้นที่การเกษตร ครัวเรือนเกษตรกร สถาบันเกษตรกร โดยจำแนกเป็นรายอำเภอทั้ง 11 อำเภอในจังหวัดพัทลุง ตลอดจนสินค้าเกษตรที่สำคัญ ของจังหวัด เพื่อนำไปใช้ประโยชน์ในการวางแผนการพัฒนาด้านการเกษตรและสหกรณ์ในจังหวัดพัทลุง ต่อไปในอนาคต

สำนักงานเกษตรและสหกรณ์จังหวัดพัทลุง ขอขอบคุณเจ้าหน้าที่จากหน่วยงานต่าง ๆ ที่ได้ให้การสนับสนุนข้อมูลในการจัดทำเล่มเอกสารให้แล้วเสร็จสมบูรณ์มา ณ โอกาสนี้

กลุ่มสารสนเทศการเกษตร
สำนักงานเกษตรและสหกรณ์จังหวัดพัทลุง
พฤษภาคม 2554

สารบัญ

	หน้า
1. ข้อมูลด้านกายภาพ	
1.1 ที่ตั้งและอาณาเขต	1
1.2 ลักษณะภูมิประเทศ	2
1.3 ลักษณะภูมิอากาศ	2
2. สภาพทั่วไปทางด้านสังคม	
2.1 เขตการปกครอง	3
2.2 ประชากร	3
3. สภาพทั่วไปทางเศรษฐกิจ	
3.1 ผลิตภัณฑ์มวลรวมจังหวัด (GPP) ของจังหวัดพัทลุง	4
3.2 รายได้-รายจ่ายเงินสดครัวเรือนเกษตร	6
3.3 ทรัพย์สิน-หนี้สิน	7
4. โครงสร้างการผลิตการเกษตร	
4.1 พื้นที่การเกษตร	8
4.2 ครัวเรือนเกษตรและแรงงานเกษตร	9
4.3 ด้านแรงงาน	10
4.4 ศักยภาพลุ่มน้ำในเขตจังหวัดพัทลุง	10
4.5 แหล่งน้ำเพื่อการเกษตร	12
4.6 ทรัพยากรดิน	15
4.7 พื้นที่เสี่ยงภัยด้านการเกษตร	35
4.8 ทรัพยากรป่าไม้	40
4.9 สหกรณ์ และสถาบันเกษตรกร	43
4.10 การส่งเสริมการทำสวนยาง	46
5. สถานการณ์สินค้าเกษตรที่สำคัญของจังหวัดพัทลุง ปี 2549-2553	
ด้านพืช	
1. ข้าวนาปี	48
2. ข้าวนาปรัง	53
3. ยางพารา	57
4. ปาล์มน้ำมัน	61
5. ทุเรียน	66
6. มังคุด	71
7. ลองกอง	76
8. เงาะ	81
9. พืชไร่	87
10. พืชผัก	89

สารบัญ (ต่อ)

	หน้า
ด้านปศุสัตว์	
1. โคเนื้อ	91
2. โคนม	94
3. สุกร	96
4. ไก่เนื้อ	99
5. แพะ	101
สถานที่ดำเนินกิจกรรมด้านอาหารสัตว์	103
พืชอาหารสัตว์จังหวัดพัทลุง	104
การออกใบอนุญาตเคลื่อนย้ายสัตว์	105
สถานที่ดำเนินกิจกรรมด้านปศุสัตว์	106
ด้านประมง	
1. ปลานิล	107
2. ปลาดุกลูกผสม	107
3. ปลากะพงขาว	107
4. กุ้งขาว	107
5. กุ้งก้ามกราม	107

สารบัญตาราง

	หน้า
ตารางที่ 1 สถิติข้อมูลอุตุวิทยามหาวิทยาลัย ประจำปี พ.ศ. 2553	3
ตารางที่ 2 จำนวนประชากรแยกตามเขตอำเภอของจังหวัดพัทลุง ปี 2553	4
ตารางที่ 3 ผลผลิตถั่วเขียวรวมจังหวัดพัทลุงตามราคาประจำปี จำแนกตามสาขาการผลิต ปี 2546-2552	5
ตารางที่ 4 รายได้เงินสดของครัวเรือนเกษตรกรภาคใต้ ปี 2551/52	6
ตารางที่ 5 รายจ่ายเงินสดของครัวเรือนเกษตรกรภาคใต้ ปี 2551/52	6
ตารางที่ 6 ผลตอบแทนจากการประกอบการของครัวเรือนเกษตรกรภาคใต้ ปี 2551/52	7
ตารางที่ 7 ทฤษฎีสิน - หนี้สินของครัวเรือนเกษตรกรภาคใต้ ปี 2551/52	7
ตารางที่ 8 พื้นที่ทั้งหมดและพื้นที่ทำการเกษตร ปี 2553/54	8
ตารางที่ 9 พื้นที่การเกษตรของจังหวัดพัทลุง ปี 2553/54	9
ตารางที่ 10 ครัวเรือนทั้งหมด ครัวเรือนเกษตรกร และจำนวนแรงงานเกษตร ปี 2553	9
ตารางที่ 11 ข้อมูลแรงงานจังหวัดพัทลุง ปี 2553	10
ตารางที่ 12 ปริมาณน้ำทำในลุ่มน้ำย่อย 7 ลุ่มน้ำของจังหวัดพัทลุง	11
ตารางที่ 13 อุณหภูมิ ความชื้นสัมพัทธ์ ปริมาณน้ำฝนเฉลี่ยในรอบ 10 ปี (พ.ศ.2544-2553)	12
ตารางที่ 14 จำนวนแหล่งน้ำชลประทาน พื้นที่รับประโยชน์ แยกรายอำเภอจังหวัดพัทลุง ปี 2553	14
ตารางที่ 15 แสดงคุณลักษณะทั่วไปของกลุ่มชุดดินที่พบในจังหวัดพัทลุง	15
ตารางที่ 16 แสดงลักษณะดินของจังหวัดพัทลุง ปี 2553	22
ตารางที่ 17 พื้นที่เสี่ยงภัยต่อการเกิดอุทกภัยด้านการเกษตรจังหวัดพัทลุง แยกรายอำเภอ ปี 2553	35
ตารางที่ 18 พื้นที่เสี่ยงภัยต่อการเกิดอุทกภัยด้านการเกษตรจังหวัดพัทลุง แยกรายตำบล ปี 2553	36
ตารางที่ 19 แสดงพื้นที่เสี่ยงภัยแล้งด้านการเกษตรจังหวัดพัทลุง แยกเป็นรายตำบล ปี 2553	38
ตารางที่ 20 พื้นที่ป่าสงวนแห่งชาติ ปี 2553	41
ตารางที่ 21 จำนวนสหกรณ์และสมาชิก แยกตามประเภทของสหกรณ์ ปี 2553	43
ตารางที่ 22 สถาบันเกษตรกร ปี 2553	44
ตารางที่ 23 จำนวนกลุ่มและจำนวนสมาชิกกองทุนฟื้นฟูและพัฒนาการเกษตรจังหวัดพัทลุง ปี 2553	45
ตารางที่ 24 การขอรับการสงเคราะห์ ปี 2553	46
ตารางที่ 25 การขอรับการสงเคราะห์อย่างพารา ปี 2553 แยกรายตำบล	46

สารบัญตาราง (ต่อ)

	หน้า
ตารางที่ 26 การขอรับการสงเคราะห์ไม้ผล ไม้ยืนต้น ปี 2553 แยกรายอำเภอ	47
ตารางที่ 27 การขอรับการสงเคราะห์ปาล์มน้ำมัน ปี 2552 แยกรายอำเภอ	47
ตารางที่ 28 พื้นที่ปลูก เก็บเกี่ยว ผลผลิต ข้าวนาปีจังหวัดพัทลุง ปี 2549/50-2553/54	49
ตารางที่ 29 พื้นที่ปลูก เก็บเกี่ยว ผลผลิต ข้าวนาปีจังหวัดพัทลุง แยกรายอำเภอ ปี 2549/50-2553/54	50
ตารางที่ 30 พื้นที่ปลูก เก็บเกี่ยว ผลผลิต ผลผลิตเฉลี่ย และมูลค่าข้าวนาปีจังหวัดพัทลุง แยกรายอำเภอ ปี 2553/54	51
ตารางที่ 31 พื้นที่ปลูก เก็บเกี่ยว ผลผลิต ข้าวนาปรังจังหวัดพัทลุง ปี 2549-2553	53
ตารางที่ 32 พื้นที่ปลูก เก็บเกี่ยว ผลผลิต ข้าวนาปรังจังหวัดพัทลุง แยกรายอำเภอ ปี 2549-2553	55
ตารางที่ 33 พื้นที่ปลูก เก็บเกี่ยว ผลผลิต ผลผลิตเฉลี่ย และมูลค่าข้าวนาปรังจังหวัดพัทลุง แยกรายอำเภอปี 2553	56
ตารางที่ 34 พื้นที่ปลูก ให้ผล ผลผลิต ยางพาราจังหวัดพัทลุง ปี 2549-2553	57
ตารางที่ 35 พื้นที่ปลูก ให้ผล ผลผลิต ผลผลิตเฉลี่ย และมูลค่ายางพาราจังหวัดพัทลุง แยกรายอำเภอ ปี 2553	58
ตารางที่ 36 พื้นที่ปลูก ให้ผล ผลผลิต ยางพาราจังหวัดพัทลุง แยกรายอำเภอ ปี 2549-2553	59
ตารางที่ 37 พื้นที่ปลูก ให้ผล ผลผลิต ปาล์มน้ำมันจังหวัดพัทลุง ปี 2549-2553	61
ตารางที่ 38 พื้นที่ปลูก ให้ผล ผลผลิต ปาล์มน้ำมันจังหวัดพัทลุง แยกรายอำเภอ ปี 2549-2553	63
ตารางที่ 39 พื้นที่ปลูก ให้ผล ผลผลิต ผลผลิตเฉลี่ย และมูลค่าปาล์มน้ำมันจังหวัดพัทลุง แยกรายอำเภอ ปี 2553	64
ตารางที่ 40 ชื่อและสถานที่ตั้งของลานเทในจังหวัดพัทลุง	65
ตารางที่ 41 พื้นที่ปลูก ให้ผล ผลผลิต ทุเรียนจังหวัดพัทลุง ปี 2549-2553	66
ตารางที่ 42 พื้นที่ปลูก ให้ผล ผลผลิต ทุเรียนจังหวัดพัทลุง แยกรายอำเภอ ปี 2549-2553	68
ตารางที่ 43 พื้นที่ปลูก ให้ผล ผลผลิต ผลผลิตเฉลี่ย และมูลค่าทุเรียนจังหวัดพัทลุง แยกรายอำเภอ ปี 2553	69
ตารางที่ 44 พื้นที่ปลูก ให้ผล ผลผลิต มังคุดจังหวัดพัทลุง ปี 2549-2553	71
ตารางที่ 45 พื้นที่ปลูก ให้ผล ผลผลิต มังคุดจังหวัดพัทลุง แยกรายอำเภอ ปี 2553	73
ตารางที่ 46 พื้นที่ปลูก ให้ผล ผลผลิต มังคุดจังหวัดพัทลุง แยกรายอำเภอ ปี 2549-2553	74
ตารางที่ 47 พื้นที่ปลูก ให้ผล ผลผลิต ลองกองจังหวัดพัทลุง ปี 2549-2553	76

สารบัญตาราง (ต่อ)

	หน้า
ตารางที่ 48 พื้นที่ปลูก ให้ผล ผลผลิต ลองกองจังหวัดพัทลุง แยกรายอำเภอ ปี 2549-2553	78
ตารางที่ 49 พื้นที่ปลูก ให้ผล ผลผลิต ผลผลิตเฉลี่ย และมูลค่าลองกองจังหวัดพัทลุง ปี 2553 แยกรายอำเภอ	79
ตารางที่ 50 พื้นที่ปลูก ให้ผล ผลผลิต เงาะจังหวัดพัทลุง ปี 2549-2553	81
ตารางที่ 51 พื้นที่ปลูก ให้ผล ผลผลิต เงาะจังหวัดพัทลุง แยกรายอำเภอ ปี 2549-2552	83
ตารางที่ 52 พื้นที่ปลูก ให้ผล ผลผลิต ผลผลิตเฉลี่ย และมูลค่าเงาะจังหวัดพัทลุง ปี 2553 แยกรายอำเภอ	84
ตารางที่ 53 เปรียบเทียบพื้นที่ปลูก ให้ผล ผลผลิต ผลผลิตเฉลี่ย และมูลค่าไม้ผลที่สำคัญ จังหวัดพัทลุง ปี 2553	84
ตารางที่ 54 พื้นที่ปลูก ให้ผล ผลผลิต ผลผลิตเฉลี่ย และมูลค่าพืชไร่จังหวัดพัทลุง ปี 2553	88
ตารางที่ 55 พื้นที่ปลูก ให้ผล ผลผลิต ผลผลิตเฉลี่ย และมูลค่าพืชผักจังหวัดพัทลุง ปี 2553	90
ตารางที่ 56 จำนวนโคเนื้อและเกษตรกรผู้เลี้ยง ปี 2549-2553	92
ตารางที่ 57 จำนวนโคนม น้านมดิบ และเกษตรกรผู้เลี้ยง ปี 2549-2553	95
ตารางที่ 58 จำนวนสุกรและเกษตรกรผู้เลี้ยง ปี 2549-2553	97
ตารางที่ 59 จำนวนไก่เนื้อและเกษตรกรผู้เลี้ยง ปี 2549-2553	100
ตารางที่ 60 จำนวนแพะและเกษตรกรผู้เลี้ยง ปี 2549-2553	102
ตารางที่ 61 สถานที่ดำเนินกิจกรรมด้านอาหารสัตว์ ปี 2553	103
ตารางที่ 62 จำนวนเกษตรกรผู้ปลูกพืชอาหารสัตว์จังหวัดพัทลุง ปี 2553	104
ตารางที่ 63 การออกไปอนุญาตเคลื่อนย้ายสัตว์ออก (ร.4) E-Services ปี 2553 จังหวัดพัทลุง	105
ตารางที่ 64 จำนวนสถานที่ดำเนินกิจกรรมด้านปศุสัตว์จังหวัดพัทลุง ปี 2553	106
ตารางที่ 65 สัตว์น้ำเศรษฐกิจที่สำคัญของจังหวัดพัทลุง ปี 2552-2553	108

สารบัญภาพ

	หน้า
ภาพที่ 1 แผนที่แสดงเขตการปกครองจังหวัดพัทลุง	1
ภาพที่ 2 ศักยภาพลุ่มน้ำจังหวัดพัทลุง (ลุ่มน้ำทะเลสาบสงขลา)	11
ภาพที่ 3 แผนที่แสดงพื้นที่เหมาะสมของดินต่อการปลูกพืชเศรษฐกิจจังหวัดพัทลุง	23
ภาพที่ 4 แผนที่แสดงพื้นที่เหมาะสมของดินต่อการปลูกพืชเศรษฐกิจอำเภอเมือง	24
ภาพที่ 5 แผนที่แสดงพื้นที่เหมาะสมของดินต่อการปลูกพืชเศรษฐกิจอำเภอเขาชัยสน	25
ภาพที่ 6 แผนที่แสดงพื้นที่เหมาะสมของดินต่อการปลูกพืชเศรษฐกิจอำเภอควนขนุน	26
ภาพที่ 7 แผนที่แสดงพื้นที่เหมาะสมของดินต่อการปลูกพืชเศรษฐกิจอำเภอปากพะยูน	27
ภาพที่ 8 แผนที่แสดงพื้นที่เหมาะสมของดินต่อการปลูกพืชเศรษฐกิจอำเภอกงหรา	28
ภาพที่ 9 แผนที่แสดงพื้นที่เหมาะสมของดินต่อการปลูกพืชเศรษฐกิจอำเภอป่าพะยอม	29
ภาพที่ 10 แผนที่แสดงพื้นที่เหมาะสมของดินต่อการปลูกพืชเศรษฐกิจอำเภอศรีบรรพต	30
ภาพที่ 11 แผนที่แสดงพื้นที่เหมาะสมของดินต่อการปลูกพืชเศรษฐกิจอำเภอป่าบอน	31
ภาพที่ 12 แผนที่แสดงพื้นที่เหมาะสมของดินต่อการปลูกพืชเศรษฐกิจอำเภอบางแก้ว	32
ภาพที่ 13 แผนที่แสดงพื้นที่เหมาะสมของดินต่อการปลูกพืชเศรษฐกิจอำเภอศรีนครินทร์	33
ภาพที่ 14 แผนที่แสดงพื้นที่เหมาะสมของดินต่อการปลูกพืชเศรษฐกิจอำเภอตะโหมด	34
ภาพที่ 15 ปฏิทินการผลิตข้าวนาปี	52
ภาพที่ 16 วิธีการตลาดข้าวของจังหวัดพัทลุง	52
ภาพที่ 17 ปฏิทินการผลิตข้าวนาปรัง	56
ภาพที่ 18 ปฏิทินการผลิตยางพารา	60
ภาพที่ 19 วิธีการตลาดน้ำยางสดของจังหวัดพัทลุง	60
ภาพที่ 20 วิธีการตลาดปาล์มน้ำมันของจังหวัดพัทลุง	65
ภาพที่ 21 วิธีการตลาดทุเรียนของจังหวัดพัทลุง	70
ภาพที่ 22 วิธีการตลาดมังคุดของจังหวัดพัทลุง	75
ภาพที่ 23 วิธีการตลาดลองกองของจังหวัดพัทลุง	80
ภาพที่ 24 วิธีการตลาดเงาะของจังหวัดพัทลุง	82
ภาพที่ 25 ปฏิทินการผลิตไม้ผล	85
ภาพที่ 26 ระยะเวลาพัฒนาของไม้ผล ตามฤดูกาล	86
ภาพที่ 27 ระยะเวลาพัฒนาของไม้ผล นอกฤดูกาล	86

สารบัญภาพ (ต่อ)

	หน้า
ภาพที่ 28 วิธีการตลาดโคเนื้อของจังหวัดพัทลุง	93
ภาพที่ 29 วิธีการตลาดสุกรขุนของจังหวัดพัทลุง	98
ภาพที่ 30 วิธีการตลาดสุกรพันธุ์ของจังหวัดพัทลุง	98
ภาพที่ 31 วิธีการตลาดประมงของจังหวัดพัทลุง	109

ข้อมูลทั่วไปจังหวัดพัทลุง

1. ข้อมูลทั่วไปด้านกายภาพ

1.1 ที่ตั้งและอาณาเขต

จังหวัดพัทลุงตั้งอยู่บริเวณชายฝั่งตะวันออกของแหลมมาลายูหรือแหลมทอง (Golden Khersonese) ซึ่งตั้งอยู่ทางภาคใต้ของประเทศไทยหรือฝั่งตะวันตกของกลุ่มน้ำทะเลสาบสงขลา (Songkhla Lake Basin) โดยตั้งอยู่ระหว่างละติจูดที่ 7 องศา 6 ลิปดาเหนือ ถึง 7 องศา 53 ลิปดาเหนือ และลองจิจูดที่ 99 องศา 44 ลิปดาตะวันออก ถึง 100 องศา 26 ลิปดาตะวันออก ห่างจากกรุงเทพมหานครตามเส้นทางสายเอเชีย (ทางหลวงหมายเลข 41) เป็นระยะทางประมาณ 858 กิโลเมตร หรือตามทางหลวงแผ่นดินหมายเลข 4 (ถนนเพชรเกษม) ประมาณ 1,200 กิโลเมตร

ความยาวของจังหวัดจากทิศเหนือไปทิศใต้ประมาณ 78 กิโลเมตร และความกว้างจากทิศตะวันออกไปทิศตะวันตก ระยะทางประมาณ 53 กิโลเมตร มีพื้นที่ทั้งหมดประมาณ 3,424.473 ตารางกิโลเมตร หรือ 2,140,295.60 ไร่ (พื้นที่ดิน 1,919,446 ไร่ พื้นที่น้ำ 220,850 ไร่) มีอาณาเขตติดต่อกับจังหวัดใกล้เคียง ดังนี้

ทิศเหนือ	ติดต่อกับอำเภอชะอวด จังหวัดนครศรีธรรมราช และอำเภอระโนด จังหวัดสงขลา
ทิศใต้	ติดต่อกับอำเภอควนเนียง อำเภอรัตนภูมิ จังหวัดสงขลา และอำเภอควนกาหลง จังหวัดสตูล
ทิศตะวันออก	ติดต่อกับทะเลสาบสงขลา ซึ่งเป็นน่านน้ำติดต่อกับอำเภอระโนด อำเภอกระแสดินธุ์ อำเภอสทิงพระ และอำเภอสิงหนคร จังหวัดสงขลา
ทิศตะวันตก	ติดต่อกับเทือกเขาบรรทัด ซึ่งเป็นแนวติดต่อกับอำเภอห้วยยอด อำเภอเมือง อำเภอนาโยง อำเภอย่านตาขาว และอำเภอปะเหลียน จังหวัดตรัง



1.2 ลักษณะภูมิประเทศ

สภาพภูมิประเทศโดยทั่วไปของจังหวัดพัทลุง นอกจากบริเวณทะเลสาบสงขลา ซึ่งเป็นแหล่งน้ำธรรมชาติที่สำคัญแล้ว ยังมีส่วนที่เป็นพื้นที่ดินค่อยๆ ลาดต่ำจากทิศตะวันตกมายังทิศตะวันออกของจังหวัด กล่าวคือพื้นที่ตอนในสุดมีความลาดชันมากกว่า 35 เปอร์เซ็นต์ ถัดมาทางทิศตะวันออกเป็นพื้นที่ดิน ถัดมาอีกเป็นพื้นที่ราบจนจดพื้นที่ส่วนที่เป็นทะเลสาบสงขลา ภูมิประเทศของจังหวัดพัทลุงสามารถจำแนกออกเป็น 4 ลักษณะ ได้แก่ พื้นที่ภูเขา พื้นที่ลูกคลื่นลาดชัน พื้นที่ราบ และพื้นที่เกาะ ดังนี้

1. พื้นที่ภูเขา มีลักษณะเป็นเทือกเขาที่มียอดสูงๆ ต่ำๆ มีความสูงเฉลี่ยประมาณ 800 เมตร และลาดไปทางทิศตะวันออกลงสู่ทะเลสาบสงขลาในอัตราความลาดชัน 25 – 30 เปอร์เซ็นต์ เทือกเขานี้เป็นส่วนหนึ่งของเทือกเขาานครศรีธรรมราช เรียกกันโดยทั่วไปในท้องถิ่นว่า เขาบรรทัด พื้นที่ภูเขามีนเนื้อที่รวมกันประมาณ 835.90 ตารางกิโลเมตร หรือร้อยละ 24.41 ของพื้นที่ทั้งหมด อยู่ในเขตพื้นที่อำเภอป่าบอน ตะโหมด กงหรา ศรีนครินทร์ ศรีบรรพต และป่าพะยอม

2. พื้นที่ลูกคลื่นลาดชัน เป็นส่วนที่อยู่ถัดจากภูเขาบรรทัด หรือพื้นที่เชิงเขา ลักษณะภูมิประเทศเป็นเนินเตี้ยๆ ที่เรียกกันโดยทั่วไปในท้องถิ่นว่า ควน สลับด้วยที่ราบที่มีความลาดชันประมาณ 5 – 10 เปอร์เซ็นต์ ความสูงโดยเฉลี่ยประมาณ 150 เมตรจากระดับน้ำทะเลปานกลาง มีเนื้อที่ประมาณ 539.70 ตารางกิโลเมตร หรือร้อยละ 15.76 ของพื้นที่ทั้งหมด อยู่ในเขตอำเภอป่าบอน ตะโหมด ศรีนครินทร์ กงหรา ศรีบรรพต และป่าพะยอม

3. พื้นที่ราบ มีเนื้อที่รวมกันประมาณ 1,485.54 ตารางกิโลเมตร หรือร้อยละ 43.38 ของพื้นที่ทั้งหมด ลักษณะพื้นที่ราบ มีเนินเขาปะปนอยู่ด้วย เนื่องจากอยู่ติดกับพื้นที่ภูเขา ความลาดชันประมาณ 2 – 5 เปอร์เซ็นต์ ความสูงเฉลี่ยประมาณ 6 เมตรจากระดับน้ำทะเล ปานกลาง และเนื่องจากพื้นที่ที่เหมาะสมแก่การกสิกรรม ประชากรส่วนใหญ่ของจังหวัดจึงนิยมตั้งถิ่นฐานในบริเวณนี้ ซึ่งอยู่ในเขตอำเภอป่าพะยอม ควนขนุน เมืองพัทลุง เขาชัยสน บางแก้ว และปากพะยูน

4. พื้นที่เกาะ เป็นพื้นที่บริเวณทะเลสาบสงขลาในเขตจังหวัดพัทลุง ตั้งอยู่ในเขตอำเภอปากพะยูน มีเนื้อที่รวมกันประมาณ 219.17 ตารางกิโลเมตร หรือร้อยละ 6.40 ของพื้นที่ทั้งหมด ส่วนใหญ่เป็นเขตพื้นที่ที่มีการตั้งถิ่นฐานของประชากร ได้แก่ เกาะราบ เกาะหมาก เกาะเสื่อ เกาะโคบ เกาะนางคำ เกาะแกงและเกาะยวน ส่วนพื้นที่เกาะเป็นถิ่นที่อยู่ของนกอีแอ่นกินรัง มีเนื้อที่รวมกันประมาณ 700 ไร่ หรือ 1.12 ตารางกิโลเมตร

อนึ่งพื้นที่ในจังหวัดพัทลุงนั้นนับเป็นส่วนสำคัญของทะเลสาบสงขลา ประกอบด้วย ทะเลน้อย และทะเลหลวงหรือทะเลสาบสงขลาตอนใน ผืนน้ำข้างต้นนี้อยู่ในเขตอำเภอควนขนุน เมืองพัทลุง เขาชัยสน บางแก้ว และปากพะยูน คิดเป็นเนื้อที่ประมาณ 344.16 ตารางกิโลเมตร หรือร้อยละ 10.05 ของพื้นที่ทั้งหมด

1.3) ลักษณะภูมิอากาศ

จังหวัดพัทลุงมีสภาพภูมิอากาศมี 2 ฤดูกาล คือ ฤดูร้อน และฤดูฝนได้รับอิทธิพลจากลมมรสุมตะวันออกเฉียงเหนือ และมรสุมตะวันออกเฉียงใต้ ในปี 2553 ปริมาณน้ำฝน 2,235.10 มิลลิเมตรต่อปี จำนวนวันที่ฝนตก 165 วันต่อปี อุณหภูมิสูงสุด 35.70 องศาเซลเซียส ในเดือนมิถุนายน และอุณหภูมิต่ำสุด 23.80 องศาเซลเซียส ในเดือนธันวาคม อุณหภูมิเฉลี่ยตลอดปี 28.66 องศาเซลเซียส ความชื้นสัมพัทธ์อยู่ระหว่าง 57.32-96.00 เปอร์เซ็นต์ โดยเฉลี่ย 79.72 เปอร์เซ็นต์ ตามรายละเอียดแสดงในตารางที่ 1

ตารางที่ 1 แสดงสถิติข้อมูลอุตุนิยมวิทยา ประจำปี พ.ศ. 2553

เดือน	อุณหภูมิอากาศ (°C)			ความชื้นสัมพัทธ์ (%)			ปริมาณน้ำฝน (มม.)	จำนวนวันที่ฝนตก (วัน)
	สูงสุด	ต่ำสุด	เฉลี่ย	สูงสุด	ต่ำสุด	เฉลี่ย		
มกราคม	30.86	24.69	27.78	92.00	70.55	81.28	99.20	13
กุมภาพันธ์	32.36	24.28	28.32	93.29	65.93	79.61	10.10	2
มีนาคม	33.85	24.85	29.35	91.37	62.52	76.95	23.70	3
เมษายน	35.19	25.86	30.53	93.00	61.27	77.14	32.20	5
พฤษภาคม	35.70	25.78	30.74	93.13	57.32	75.22	60.00	10
มิถุนายน	33.75	25.01	29.38	93.03	60.63	76.83	49.70	14
กรกฎาคม	33.20	24.30	28.75	93.97	61.97	77.97	118.50	16
สิงหาคม	33.30	24.40	28.85	94.60	61.80	78.20	101.50	14
กันยายน	33.10	24.40	28.75	95.40	63.60	79.50	87.40	18
ตุลาคม	32.20	24.37	28.29	93.71	66.20	79.96	255.20	16
พฤศจิกายน	29.40	24.30	26.85	96.00	78.00	87.00	881.20	29
ธันวาคม	28.80	23.80	26.30	96.00	78.00	87.00	516.40	25
รวม	391.71	296.04	343.89	1,125.50	787.79	956.66	2,235.10	165
เฉลี่ยต่อเดือน	32.64	24.67	28.66	93.79	65.65	79.72	186.26	13.75

ที่มา : สถานีอุตุนิยมวิทยาพัทลุง

2. สภาพทั่วไปทางด้านสังคม

2.1 เขตการปกครอง

จังหวัดพัทลุง แบ่งเขตการปกครองออกเป็น 11 อำเภอ 65 ตำบล 670 หมู่บ้าน 1 เทศบาลเมือง 31 อบต. 43 เทศบาล ตามรายละเอียดแสดงในตารางที่ 2

2.2 ประชากร

จำนวนประชากรจากทะเบียนราษฎรของจังหวัดพัทลุง (ข้อมูล ณ วันที่ 31 ธันวาคม 2553) มีประชากรทั้งหมด 390,582 คน แบ่งเป็นเพศชาย 191,911 คน เพศหญิง 198,671 คน เพิ่มขึ้นจากปีที่ผ่านมา 116,681 คน หรือเพิ่มขึ้นร้อยละ 42.60 จำนวนครัวเรือนทั้งหมด 120,866 ครัวเรือน มีขนาดครัวเรือนเฉลี่ย 3.25 คนต่อครัวเรือน ตามรายละเอียดแสดงในตารางที่ 2

ตารางที่ 2 แสดงจำนวนประชากรแยกตามเขตอำเภอของจังหวัดพัทลุง ปี 2553

อำเภอ	จำนวนประชากร (คน)	ชาย (คน)	หญิง (คน)	จำนวนครัวเรือน (ครัวเรือน)	ตำบล (แห่ง)	อบต. (แห่ง)	หมู่บ้าน	ชุมชน (แห่ง)	เทศบาล (แห่ง)	พื้นที่ (ตร.ก.ม.)	ห่างจากจังหวัด (กม.)
เมืองพัทลุง	82,239	39,821	42,418	26,525	14	6	144	0	8	487.15	200 ม.
เขาชัยสน	30,695	15,129	15,566	9,491	5	2	58	0	3	343.42	28
ควนขนุน	78,019	37,792	40,227	25,189	12	5	129	0	11	530.73	17
ปากพะยูน	32,603	16,098	16,505	9,239	7	4	65	0	5	492.08	66
กงหรา	27,653	13,779	13,874	7,590	5	2	45	0	3	295.71	40
ตะโหมด	19,829	9,937	9,892	5,487	3	1	33	0	4	284.87	42
ศรีบรรพต	16,574	8,086	8,488	5,673	3	3	30	0	0	250.51	30
ป่าบอน	41,722	20,800	20,922	12,657	5	4	50	0	1	473.03	48
ป่าพะยอม	33,758	16,715	17,043	10,858	4	2	39	0	2	293.54	34
บางแก้ว	17,239	8,643	8,596	5,111	3	2	34	0	2	160.92	34
ศรีนครินทร์	10,251	5,111	5,140	3,046	4	0	43	0	4	260.61	16
รวม	390,582	191,911	198,671	120,866	65	31	670	0	43	3,872.57	

ที่มา : ที่ทำการปกครองจังหวัดพัทลุง

3. สภาพทั่วไปทางเศรษฐกิจ

3.1 ผลผลิตทั้งหมดรวมจังหวัด (GPP) ของจังหวัดพัทลุง

มูลค่าเพิ่ม ณ ราคาประจำปีจังหวัดพัทลุง ในปี 2552 มีค่าเท่ากับ 32,962 ล้านบาท ลดลงจากปี 2551 เท่ากับ 1,334 ล้านบาท หรือลดลงร้อยละ 3.38 เนื่องจากการหดตัวของการผลิตภาคการเกษตร รายได้เฉลี่ยต่อหัว 58,812 บาท ลดลงจากปี 2551 จำนวน 3,044 บาท หรือลดลงร้อยละ 4.92 บาท/หัว

สาขาเกษตรกรรม การล่าสัตว์ และการป่าไม้ จังหวัดพัทลุง ปี 2552 มีมูลค่า 11,261 ล้านบาท ลดลงจากปี 2551 มูลค่า 1,989 ล้านบาท หรือลดลงร้อยละ 15.01 ตามรายละเอียดแสดงในตารางที่ 3

ตารางที่ 3 แสดงผลิตภัณฑ์มวลรวมจังหวัดพัทลุงตามราคาประจำปี จำแนกตามสาขาการผลิต
ปี 2546 - 2552

สาขาการผลิต	มูลค่าเพิ่ม (ล้านบาท)						
	2546	2547	2548	2549	2550r	2551r	2552p
ภาคเกษตร	6,460	8,371	9,741	12,826	12,942	13,661	11,722
1. สาขาเกษตรกรรม การล่าสัตว์ และการป่าไม้	6,197	7,843	8,987	12,408	12,383	13,250	11,261
2. สาขาประมง	263	528	754	427	559	411	461
ภาคนอกเกษตร	13,105	14,741	16,877	18,301	19,939	20,635	21,240
1. สาขาเหมืองแร่และย่อยหิน	128	139	136	136	119	112	139
2. สาขาอุตสาหกรรม	1,581	1,738	2,020	2,284	2,548	2,453	2,334
3. สาขาไฟฟ้า ก๊าซและประปา	242	261	283	304	316	309	380
4. สาขาก่อสร้าง	391	693	1,038	896	915	829	963
5. สาขาการขายส่ง ขายปลีก การซ่อมแซมยานยนต์ จักรยานยนต์ ของใช้ส่วนบุคคล และของใช้ใน ครัวเรือน	4,226	4,705	5,096	5,497	5,943	6,026	5,777
6. สาขาโรงแรมและภัตตาคาร	77	77	57	46	65	79	80
7. สาขาการขนส่ง สถานที่เก็บสินค้าและการคมนาคม	747	827	923	979	1,017	1,127	1,206
8. สาขาตัวกลางทางการเงิน	431	546	722	856	938	1,081	900
9. บริการด้านอสังหาริมทรัพย์ การให้เช่าและบริการ ทางธุรกิจ	1,102	1,133	1,171	1,216	1,236	1,230	1,302
10. การบริหารราชการและการป้องกันประเทศรวมทั้ง การประกันสังคมภาคบังคับ	1,126	1,234	1,356	1,491	1,609	1,848	2,231
11. การศึกษา	1,959	2,126	2,591	2,892	3,430	3,636	3,845
12. การบริการด้านสุขภาพและงานสังคม สงเคราะห์	645	709	874	994	1,109	1,235	1,375
13. การให้บริการชุมชน สังคม และบริการส่วนบุคคล อื่นๆ	436	540	595	699	681	652	693
14. ลูกจ้างในครัวเรือนส่วนบุคคล	14	14	14	14	15	15	15
ผลิตภัณฑ์มวลรวมจังหวัด (GPP)	19,565	23,112	26,618	31,127	32,881	34,296	32,962
มูลค่าผลิตภัณฑ์เฉลี่ยต่อคน (บาท)	37,269	43,613	49,763	57,480	59,988	61,856	58,812
จำนวนประชากร (1,000 คน)	525	530	535	542	548	554	560

ที่มา : สำนักงานคณะกรรมการพัฒนาการเศรษฐกิจและสังคมแห่งชาติ , กุมภาพันธ์ 2553

หมายเหตุ ; r เป็นข้อมูลที่ปรับปรุงใหม่ p เป็นข้อมูลเบื้องต้น

3.2 รายได้-รายจ่ายเงินสดครัวเรือนเกษตรกร

รายได้เงินสด ปี 2551/52 ครัวเรือนเกษตรกรจังหวัดพัทลุง มีรายได้เงินสดรวม 290,633 บาทต่อครัวเรือน เป็นรายได้เงินสดเกษตร 217,719 บาทต่อครัวเรือน คิดเป็นร้อยละ 74.91 ของรายได้เงินสดรวม รายได้เงินสดนอกเกษตร 72,914 บาทต่อครัวเรือน คิดเป็นร้อยละ 25.09 ของรายได้เงินสดรวม ตามรายละเอียดแสดงในตารางที่ 4

ตารางที่ 4 แสดงรายได้เงินสดของครัวเรือนเกษตรกรจังหวัดพัทลุง ปี 2551/52

รายการ	มูลค่า (บาท/ครัวเรือน)	ร้อยละ
รายได้เงินสดรวม	290,633	100.00
รายได้เงินสดเกษตร	217,719	74.91
รายได้เงินสดนอกเกษตร	72,914	25.09

ที่มา : สำนักงานเศรษฐกิจการเกษตร

รายจ่ายเงินสด ปี 2551/52 ครัวเรือนเกษตรกรจังหวัดพัทลุง มีรายจ่ายเงินสดรวม 133,146 บาทต่อครัวเรือน เป็นรายจ่ายเงินสดเกษตร 32,611 บาทต่อครัวเรือน คิดเป็นร้อยละ 24.49 ของรายจ่ายเงินสดรวม รายจ่ายเงินสดนอกเกษตร 100,535 บาทต่อครัวเรือน คิดเป็นร้อยละ 75.51 ของรายจ่ายเงินสดรวม ตามรายละเอียดแสดงในตารางที่ 5

ตารางที่ 5 แสดงรายจ่ายเงินสดของครัวเรือนเกษตรกรจังหวัดพัทลุง ปี 2551/52

รายการ	มูลค่า (บาท/ครัวเรือน)	ร้อยละ
รายจ่ายเงินสดรวม	133,146	100.00
รายจ่ายเงินสดเกษตร	32,611	24.49
รายจ่ายเงินสดนอกเกษตร	100,535	75.51

ที่มา : สำนักงานเศรษฐกิจการเกษตร

ผลตอบแทนจากการประกอบการของครัวเรือนเกษตรกร เมื่อพิจารณาถึงผลการประกอบการของครัวเรือนเกษตรกรในส่วนที่เป็นเงินสด ปี 2551/52 ครัวเรือนเกษตรกรจังหวัดพัทลุง มีรายได้เงินสดสุทธิครัวเรือนละ 258,022 บาท โดยแยกเป็นรายได้สุทธิภาคเกษตร 185,108 บาทต่อครัวเรือน และรายได้เงินสดนอกภาคเกษตร 72,914 บาทต่อครัวเรือน ซึ่งเมื่อพิจารณาเป็นรายคนรายได้เงินสดสุทธิครัวเรือนต่อคน 72,020 บาท ส่วนครัวเรือนมีขนาด 3.76 คนต่อครัวเรือน และมีขนาดแรงงาน 2.59 คนต่อครัวเรือน ตามรายละเอียดแสดงในตารางที่ 6

ตารางที่ 6 แสดงผลตอบแทนจากการประกอบการของครัวเรือนเกษตรกรจังหวัดพัทลุง
ปี 2551/52

รายการ	มูลค่า (บาท/ครัวเรือน)
1. รายได้เงินสดเกษตร	217,719
2. รายจ่ายเงินสดเกษตร	32,611
3. รายได้เงินสดสุทธิเกษตร (1) - (2)	185,108
4. รายได้เงินสดนอกเกษตร	72,914
5. รายจ่ายเงินสดนอกเกษตร	100,535
6. รายได้เงินสดสุทธิครัวเรือน (3) + (4)	258,022
7. เงินสดคงเหลือก่อนการชำระหนี้ (6) - (5)	157,487
8. รายได้เงินสดสุทธิครัวเรือนต่อคน (บาท/คน/ปี)	72,020
9. สัดส่วนรายได้เงินสดสุทธิเกษตร/รายได้เงินสดสุทธิครัวเรือน (ร้อยละ)	71.74
10. ขนาดแรงงาน (คน/ครัวเรือน)	2.59
11. ขนาดครัวเรือน (คน/ครัวเรือน)	3.76

ที่มา : สำนักงานเศรษฐกิจการเกษตร

3.3 ทรัพย์สิน-หนี้สิน

ปี 2551/52 ครัวเรือนเกษตรกรจังหวัดพัทลุง มีทรัพย์สินเกษตร 979,166 บาทต่อครัวเรือน มีหนี้สิน 94,692 บาทต่อครัวเรือน คิดเป็นร้อยละ 9.67 ของทรัพย์สินเกษตร และมีทรัพย์สินสุทธิ 884,474 บาทต่อครัวเรือน คิดเป็นร้อยละ 90.33 ของทรัพย์สินเกษตร ตามรายละเอียดแสดงในตารางที่

7

ตารางที่ 7 แสดงทรัพย์สิน-หนี้สินของครัวเรือนเกษตรกรจังหวัดพัทลุง ปี 2551/52

รายการ	มูลค่า (บาท/ครัวเรือน)	ร้อยละ
ทรัพย์สินเกษตร	979,166	100
ขนาดหนี้สิน	94,692	9.67
ทรัพย์สินสุทธิ	884,474	90.33

ที่มา : สำนักงานเศรษฐกิจการเกษตร

4. โครงสร้างการผลิตการเกษตร

4.1 พื้นที่การเกษตร

ในปี 2553/54 จังหวัดพัทลุง มีพื้นที่ถือครองเพื่อทำการเกษตร 1,430,214.50 ไร่ หรือร้อยละ 66.82 ของพื้นที่ทั้งหมด ในส่วนนี้ เป็นพื้นที่ปลูกยางพารามากที่สุด จำนวน 819,727.17 ไร่ รองลงมาเป็นพื้นที่ปลูกข้าว 255,229.29 ไร่ หรือคิดเป็นร้อยละ 57.32 และ 17.85 ของพื้นที่ทำการเกษตร ส่วนที่เหลือร้อยละ 24.83 เป็นพื้นที่ปลูกไม้ผล ไม้ยืนต้น พืชไร่ พืชผัก และพื้นที่อื่น ๆ เช่น บ่อปลา บ่อกุ้ง ทุ่งหญ้าเลี้ยงสัตว์ คอกปศุสัตว์ กก กระจูด ไม้ดอกไม้ประดับ และพื้นที่ไม่ได้ใช้ประโยชน์ ตามรายละเอียดแสดงในตารางที่ 8 - 9

ตารางที่ 8 แสดงพื้นที่ทั้งหมดและพื้นที่ทำการเกษตรของจังหวัดพัทลุง ปี 2553/54

อำเภอ	พื้นที่ทั้งหมด ^{1/} (ไร่)	พื้นที่ทำการเกษตร ^{2/}	
		ไร่	ร้อยละ
เมืองพัทลุง	267,138.13	195,476.75	13.67
เขาชัยสน	162,571.88	103,831.00	7.26
ควนขนุน	283,725.00	207,836.50	14.53
ปากพะยูน	270,796.25	147,142.00	10.29
กงหรา	159,910.00	101,355.00	7.09
ตะโหมด	165,162.50	110,062.00	7.70
ศรีบรรพต	136,565.00	91,360.00	6.39
ป่าบอน	237,530.00	233,747.00	16.34
ป่าพะยอม	241,502.00	120,750.25	3.14
บางแก้ว	74,375.00	44,875.00	8.44
ศรีนครินทร์	141,019.38	73,779.00	5.16
รวม	2,140,295.14	1,430,214.50	100.00

ที่มา : ^{1/} ที่ทำการปกครองจังหวัดพัทลุง

^{2/} สำนักงานเกษตรจังหวัดพัทลุง

ตารางที่ 9 แสดงพื้นที่ถือครองเพื่อการเกษตรของจังหวัดพัทลุง ปี 2553/54

ชนิดพืช	พื้นที่ปลูก (ไร่)	ร้อยละ
ยางพารา	819,727.17	57.32
ข้าว	255,229.29	17.85
ไม้ผล	55,146.50	3.86
ไม้ยืนต้น	36,503.75	2.55
พืชไร่	14,955.57	1.05
พืชผัก	12,569.92	0.88
พื้นที่การเกษตรอื่น ๆ *	42,148.39	2.95
พื้นที่ไม่ได้ใช้ประโยชน์	193,924.91	13.56
รวม	1,430,214.50	100.00

ที่มา : สำนักงานเกษตรจังหวัดพัทลุง

หมายเหตุ * พื้นที่ทำการเกษตรอื่นๆ เช่น ทุ่งหญ้าเลี้ยงสัตว์ บ่อปลา บ่อกุ้ง คอกปศุสัตว์ กกกระจูด ไม้ดอกไม้ประดับ

4.2 ครุว์เรือนเกษตรและแรงงานเกษตร

ปี 2553 จังหวัดพัทลุง มีครุว์เรือนทั้งหมด 131,083 ครุว์เรือน เป็นครุว์เรือนเกษตรกร 84,544 ครุว์เรือน หรือคิดเป็นร้อยละ 64.50 โดยมีจำนวนแรงงานเกษตร 230,430 คน ตามรายละเอียดแสดงในตารางที่ 10

ตารางที่ 10 แสดงครุว์เรือนเกษตร และจำนวนแรงงานเกษตรจังหวัดพัทลุง ปี 2553

อำเภอ	ครุว์เรือนทั้งหมด ^{1/} (ครุว์เรือน)	ครุว์เรือน เกษตรกร ^{2/} (ครุว์เรือน)	ประชากร ทั้งหมด ^{1/} (คน)	แรงงานเพื่อ การเกษตร ^{2/} (คน)
เมืองพัทลุง	25,127	14,323	83,474	34,070
เขาชัยสน	12,596	7,833	40,452	28,316
ควนขนุน	24,130	13,448	77,205	31,217
ปากพะยูน	12,407	8,482	43,179	24,773
กงหรา	7,436	6,609	32,137	17,547
ป่าพะยอม	10,674	6,909	33,479	11,477
บางแก้ว	5,995	3,584	20,054	7,390
ศรีนครินทร์	7,010	4,882	25,571	19,391
ตะโหมด	8,494	5,638	29,354	18,952
ศรีบรรพต	5,634	3,448	17,026	9,247
ป่าบอน	11,580	9,388	44,321	28,050
รวม	131,083	84,544	446,252	230,430

ที่มา : ^{1/} ที่ทำการปกครองจังหวัดพัทลุง ^{2/} สำนักงานเกษตรจังหวัดพัทลุง

4.3 ด้านแรงงาน

กำลังแรงงาน จังหวัดพัทลุง ปี 2553 มีผู้อยู่ในกำลังแรงงาน 351,883 คน โดยจำแนกเป็นผู้มีงานทำ 347,845 คน และผู้ว่างงาน 4,038 คน ผู้ไม่อยู่ในกำลังแรงงาน 86,872 คน จำแนกเป็นทำงานบ้าน 24,625 คน เรียนหนังสือ 29,491 คน อื่นๆ 32,755 คน ตามรายละเอียดแสดงในตารางที่ 11

ตารางที่ 11 แสดงข้อมูลแรงงานจังหวัดพัทลุง ปี 2553

สถานภาพแรงงาน	รวม	ชาย	หญิง
ผู้มีอายุ 15 ปี ขึ้นไป			
1. ผู้อยู่ในกำลังแรงงาน	351,883	184,280	167,603
1.1 กำลังแรงงานปัจจุบัน	351,883	184,280	167,603
1) ผู้มีงานทำ	347,845	182,248	165,597
2) ผู้ว่างงาน	4,038	2,032	2,006
1.2 ผู้ที่รอฤดูกาล	0	0	0
2. ผู้ไม่อยู่ในกำลังแรงงาน	86,872	29,138	57,734
2.1 ทำงานบ้าน	24,625	541	24,084
2.2 เรียนหนังสือ	29,491	13,594	15,897
2.3 อื่น ๆ	32,755	15,003	17,753
ผู้มีอายุต่ำกว่า 15 ปี	127,152	65,350	61,802

ที่มา : สำนักงานสถิติจังหวัดพัทลุง

4.4 ศักยภาพลุ่มน้ำในเขตจังหวัดพัทลุง

จังหวัดพัทลุงมีพื้นที่รับน้ำ (Watershed Area) ทั้งสิ้น 3,513.57 ตารางกิโลเมตร (ไม่รวมลุ่มน้ำคลองลำโลน) แบ่งเป็นลุ่มน้ำย่อย 7 ลุ่มน้ำ ปริมาณน้ำฝนเฉลี่ยรายปี เท่ากับ 2,139.66 ล้านลูกบาศก์เมตรต่อปี ซึ่งสามารถนำไปใช้สำหรับการเกษตร การอุปโภค-บริโภค และอื่นๆ รวม 658.91 ล้านลูกบาศก์เมตรต่อปี ดังนั้น จะมีปริมาณน้ำที่ไม่สามารถเก็บกักไว้ใช้ และไหลลงทะเลสาบสงขลา คิดเป็นปริมาณ 2,204.12 ล้านลูกบาศก์เมตรต่อไป ตามรายละเอียดแสดงในตารางที่ 12

ตารางที่ 12 แสดงปริมาณน้ำท่าในลุ่มน้ำย่อย 7 ลุ่มน้ำของจังหวัดพัทลุง

ที่	ลุ่มน้ำย่อย	พื้นที่รับน้ำ (ตร.กม.)	ปริมาณ น้ำท่าเฉลี่ย (ล้าน ลบ.ม./ปี)	ความต้องการใช้น้ำ (ล้าน ลบ.ม./ปี)				ปริมาณ น้ำเหลือ (ล้าน ลบ. ม./ปี)
				การ เกษตร	อุปโภค บริโภค	อุตสาหกรรม	รวม	
1	คลองป่าพะยอม	312.38	261.22	70.41	1.27	0.18	71.86	189.36
2	คลองท่าแนะ	586.87	455.11	92.42	3.46	1.75	100.63	354.48
3	คลองนาท่อม	456.74	456.44	71.55	5.17	0.23	76.95	379.49
4	คลองสะพานหยี	368.91	368.91	121.82	1.99	0.27	124.08	245.49
5	คลองท่าเขียด- บางแก้ว	677.68	532.24	230.59	3.36	0.25	234.20	298.04
6	คลองป่าบอน	288.67	244.67	20.44	1.85	1.20	23.49	221.18
7	คลองพรุฬ	822.32	543.78	25.65	1.90	0.15	27.70	516.08
รวม		3,513.57	2,863.03	635.88	19.00	4.03	658.91	2,204.12

ที่มา : โครงการชลประทานพัทลุง

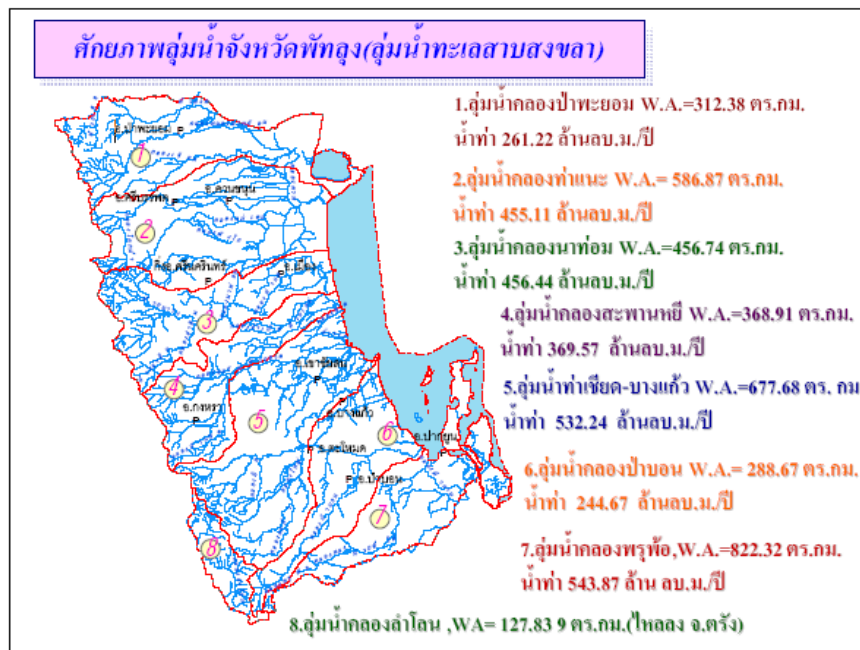

4.5 แหล่งน้ำเพื่อการเกษตร

ปริมาณน้ำฝน น้ำฝนในรอบ 10 ปี (พ.ศ.2544 - 2553) จังหวัดพัทลุงมีปริมาณน้ำฝนโดยเฉลี่ย ปีละ 2,126.01 มิลลิเมตร หรือเฉลี่ยเดือนละ 177.17 มิลลิเมตร จำนวนวันฝนตก 141 วันต่อปี หรือเดือนละ 12 วัน ปริมาณน้ำฝนมากที่สุดในเดือนพฤศจิกายน และน้อยที่สุดในเดือนกุมภาพันธ์ สำหรับน้ำผิวดินซึ่งเป็นน้ำธรรมชาติในแม่น้ำลำคลอง ห้วย หนองและลำน้ำต่างๆ แหล่งน้ำสำคัญอยู่ในบริเวณทะเลสาบตอนใน ในเขตอำเภอเมือง อำเภอเขาชัยสน อำเภอปากพะยูน และอำเภอควนขนุน นอกจากนี้มีลำคลองสายสั้นๆ มีความกว้าง 10-30 เมตร โดยมีต้นน้ำเกิด จากเทือกเขาบรรทัดทางทิศตะวันตกไหลลงสู่ทะเลสาบสงขลา เช่น คลองป่าพะยอม คลองท่าแนะ และคลองพรุพ้อ ตามรายละเอียดแสดงในตารางที่ 13

ตารางที่ 13 แสดงอุณหภูมิ ความชื้นสัมพัทธ์ ปริมาณน้ำฝนเฉลี่ยในรอบ 10 ปี (พ.ศ.2544-2553)

เดือน	อุณหภูมิ (C°)	ความชื้นสัมพัทธ์ (%)	ปริมาณน้ำฝน (ม.ม.)	จำนวนวันที่ฝนตก (วัน)
มกราคม	27.27	81.29	157.97	9
กุมภาพันธ์	27.78	78.71	47.43	3
มีนาคม	28.56	78.68	88.88	7
เมษายน	29.46	78.83	108.12	8
พฤษภาคม	29.23	78.87	114.32	12
มิถุนายน	29.24	76.48	78.17	11
กรกฎาคม	28.92	69.19	72.58	10
สิงหาคม	29.05	68.93	69.48	10
กันยายน	28.80	70.21	100.84	13
ตุลาคม	28.05	72.86	245.90	18
พฤศจิกายน	27.31	84.98	587.07	21
ธันวาคม	27.05	84.22	455.25	19
รวม			2,126.01	141
เฉลี่ยต่อเดือน	28.39	76.94	177.17	12

ที่มา : สถานีอุตุนิยมวิทยาพัทลุง

แหล่งน้ำชลประทาน จากการที่พื้นที่ทางทิศตะวันตกของจังหวัดพัทลุงติดต่อกับเทือกเขาบรรทัด ซึ่งเป็นแหล่งน้ำกำเนิดของต้นน้ำลำธาร สายสั้น ๆ ไหลลงสู่ทะเลสาบสงขลาหลายสาย ทำให้สามารถใช้แหล่งน้ำธรรมชาติเหล่านี้มาพัฒนาใช้ประโยชน์ได้มากขึ้น โดยการก่อสร้างระบบชลประทานขนาดต่างๆ จำนวน 17 โครงการ มีพื้นที่ที่ได้รับประโยชน์ 327,400 ไร่ จำแนกเป็นขนาดใหญ่ 1 โครงการ ขนาดกลาง 10 โครงการ และขนาดเล็ก 6 โครงการ (ข้อมูลเฉพาะปี 2553 เนื่องจากได้มีการถ่ายโอนให้ อปท.แล้ว) ตามรายละเอียดแสดงในตารางที่ 14

- **โครงการชลประทานขนาดใหญ่**

จังหวัดพัทลุงมีโครงการชลประทานขนาดใหญ่ 1 โครงการ คือ โครงการส่งน้ำและบำรุงรักษา ท่าเขียด ตั้งอยู่ในเขตตำบลโคกสัก อำเภอบางแก้ว พื้นที่ที่ได้รับประโยชน์ จำนวน 103,000 ไร่

- **โครงการขนาดกลาง** จำนวน 10 โครงการ พื้นที่ที่ได้รับประโยชน์ 220,400 ไร่ ประกอบด้วย

- 1) ฝ่ายนาท่อม ตั้งอยู่ตำบลนาท่อม อำเภอเมืองพัทลุง พื้นที่ที่ได้รับประโยชน์ 50,000 ไร่
- 2) ฝ่ายบ้านพร้าว ตั้งอยู่ตำบลบ้านพร้าว อำเภอป่าพะยอม พื้นที่ที่ได้รับประโยชน์ 35,700 ไร่
- 3) ประจวบชัยน้ำท่าแนะ ตั้งอยู่ตำบลเขาเย่า อำเภอศรีบรรพต พื้นที่ที่ได้รับประโยชน์ 25,000 ไร่

- 4) ฝ่ายควนกฎ ตั้งอยู่ตำบลควนขนุน อำเภอเขาชัยสน พื้นที่ที่ได้รับประโยชน์ 38,700 ไร่
- 5) ฝ่ายพญาไธสง ตั้งอยู่ตำบลชะรัด อำเภอกงหรา พื้นที่ที่ได้รับประโยชน์ 17,000 ไร่
- 6) ฝ่ายคลองหลักสาม ตั้งอยู่ตำบลคลองเฉลิม อำเภอกงหรา พื้นที่ที่ได้รับประโยชน์ 30,000 ไร่
- 7) ฝ่ายป่าบอน ตั้งอยู่ตำบลป่าบอน อำเภอป่าบอน พื้นที่ที่ได้รับประโยชน์ 7,000 ไร่
- 8) อ่างเก็บน้ำป่าบอน ตั้งอยู่ตำบลทุ่งนารี อำเภอป่าบอน เป็นอ่างเก็บน้ำที่ช่วยระบบส่งน้ำคลองป่าบอน

9) อ่างเก็บน้ำป่าพะยอม ตั้งอยู่ตำบลเกาะเต่า อำเภอป่าพะยอม เป็นอ่างเก็บน้ำที่ช่วยเหลือฝ่ายบ้านพร้าว

10) ระบบส่งน้ำคลองป่าบอน ตั้งอยู่ตำบลทุ่งนารี อำเภอป่าบอน พื้นที่ที่ได้รับประโยชน์ 17,000 ไร่

- **โครงการขนาดเล็ก** จำนวน 6 โครงการ พื้นที่ที่ได้รับประโยชน์ 4,000 ไร่ ประกอบด้วย (ข้อมูลเฉพาะปี 2553)

- 1) อาคารอัดน้ำคู่ว่าว ตั้งอยู่ตำบลหารเทา อำเภอปากพะยูน พื้นที่ที่ได้รับประโยชน์ 1,500 ไร่
- 2) ฝ่ายบ้านทุ่งข้า ตั้งอยู่ตำบลคลองใหญ่ อำเภอตะโหมด พื้นที่ที่ได้รับประโยชน์ 500 ไร่
- 3) ฝ่ายบ้านแร่ ตั้งอยู่ตำบลพญาขัน อำเภอเมือง พื้นที่ที่ได้รับประโยชน์ 500 ไร่
- 4) ฝ่ายบ้านพรุเพรง ตั้งอยู่ตำบลโคกชะงาย อำเภอเมือง พื้นที่ที่ได้รับประโยชน์ 500 ไร่
- 5) ฝ่ายคลองนะ ตั้งอยู่ตำบลแม่ขี อำเภอตะโหมด พื้นที่ที่ได้รับประโยชน์ 300 ไร่
- 6) ฝ่ายบ้านหัวขี้ใต้ ตั้งอยู่ตำบลโคกทราย อำเภอป่าบอน พื้นที่ที่ได้รับประโยชน์ 700 ไร่

ตารางที่ 14 แสดงจำนวนแหล่งน้ำชลประทาน พื้นที่รับประโยชน์ แยกรายอำเภอจังหวัดพัทลุง ปี 2553

อำเภอ	โครงการชลประทาน ขนาดใหญ่		โครงการชลประทาน ขนาดกลาง		โครงการชลประทาน ขนาดเล็ก		รวมทั้งหมด	
	จำนวน โครงการ	พื้นที่รับ ประโยชน์ (ไร่)	จำนวน โครงการ	พื้นที่รับ ประโยชน์ (ไร่)	จำนวน โครงการ	พื้นที่รับ ประโยชน์ (ไร่)	จำนวน โครงการ	พื้นที่รับ ประโยชน์ (ไร่)
เมืองพัทลุง			1	50,000	2	1,000	3	51,000
งหรา			2	47,000			2	47,000
เขาชัยสน			1	38,700			1	38,700
ตะโหมด					2	800	2	800
ควนขนุน								
ปากพะยูน					1	1,500	1	1,500
ศรีบรรพต			1	25,000			1	25,000
ป่าบอน			3	24,000	1	700	4	24,700
บางแก้ว	1	103,000					1	103,000
ป่าพะยอม			2	35,700			2	35,700
ศรีนครินทร์								
รวม	1	103,000	10	220,400	6	4,000	17	327,400

ที่มา : โครงการชลประทานพัทลุง

4.6 ทรัพยากรดิน

1) ลักษณะกลุ่มชุดดิน

ตารางที่ 15 แสดงคุณลักษณะทั่วไปของกลุ่มชุดดินที่พบในจังหวัดพัทลุง

กลุ่มชุดดิน	ลักษณะทั่วไป	เนื้อที่ (ไร่)
3	เนื้อดินเป็นพวกดินเหนียว ดินบนเป็นสีเทาเข้ม สีนํ้าตาลปนเทาเข้ม ดินล่างเป็นสีเทาหรือนํ้าตาลอ่อน มีจุดประสีนํ้าตาลแก่ สีนํ้าตาลปนเหลือง สีแดงปนเหลือง พบตามที่ ราบลุ่มหรือที่ราบเรียบ เป็นดินลึก มีการระบายน้ำเร็ว ฤดูฝนชั่งนํ้าลึก 20-50 ซม. นาน 4-5 เดือน ฤดูแล้งดินแห้งแต่กระแงเป็นร่องกว้างลึก ถ้าพบบริเวณชายฝั่งทะเล มักมีเปลือกหอยอยู่ในดินชั้นล่าง ดินมีความอุดมสมบูรณ์ตามธรรมชาติปานกลาง มีปฏิกิริยาดินเป็นกรดปานกลางถ้าเป็นกรดเล็กน้อย มีค่าความเป็นกรดเป็นด่างประมาณ 5.5-6.5 ส่วนดินชั้นล่างหากมีเปลือกหอยปะปน จะมีปฏิกิริยาเป็นด่างอ่อนหรือมีค่าความเป็นด่างประมาณ 7.5-8.0 ได้แก่ ชุดดินสมุทพรปราการ บางกอก ฉะเชิงเทรา พิมาย บางแพ และสิงห์บุรี ปัจจุบันบริเวณดังกล่าวส่วนใหญ่ใช้ทำนา หรือยกร่องปลูกพืชผักและไม้ผล ซึ่งไม่ค่อยจะมี	2,620.56
5	เนื้อดินเป็นพวกดินเหนียว ดินบนมีสีเทาแก่ นํ้าตาลปนเทา ดินล่างมีสีเทาอ่อนหรือสีเทา มีจุดประสีนํ้าตาลแก่และนํ้าตาลปนเหลือง ตลอดชั้นดินมักพบก้อนสารเคมี เหล็กและแมงกานีสปะปนอยู่ในพื้นที่ปลูกของไม้ผลแต่ละชนิดชั้นดินลึก ดินกลุ่มดินนี้ เกิดจากพวกตะกอนลํานํ้า และเป็นดินลึก มีการระบายน้ำเร็ว พบในพื้นที่ ราบเรียบตามลานตะพักลํานํ้าค่อนข้างใหม่ และลานตะพักลํานํ้าระดับต่ำ น้ำแช่ชั่งลึกน้อยกว่า 30 ซม. นาน 3-5 เดือน ดินมีความอุดมสมบูรณ์ตามธรรมชาติค่อนข้างต่ำถึงปานกลาง pH 5.5-6.5 แต่ถ้าดินมีก้อนปูนปะปนในดินชั้นล่าง ดินชั้นนี้จะมีปฏิกิริยาเป็นด่างอ่อน pH 7.5-8.0 ได้แก่ ชุดดินหางดง และพาน ปัจจุบันบริเวณดังกล่าวส่วนใหญ่ใช้ทำนา ในบริเวณที่มีแหล่งน้ำใช้ปลูกพืชไร่ พืชผัก และยาสูบในช่วงฤดูแล้ง ข้าวที่ปลูกโดยมากให้ผลผลิตค่อนข้างสูง	62,704.68
6	เนื้อดินเป็นดินเหนียว ดินบนมีสีเทาแก่ ดินล่างมีสีนํ้าตาลปนเทาหรือสีเทา มีจุดประสีนํ้าตาลหรือสีแดงตลอดชั้นดินบางแห่งมีศิลาแลงอ่อน หรือก้อนสารเคมี พวกเหล็กและแมงกานีสปะปนอยู่ด้วย กลุ่มดินนี้เกิดจาก พวกตะกอนลํานํ้าเป็นดินลึกมาก มีการระบายน้ำเร็วพบตามที่ราบ ตั้งแต่ที่ราบน้ำท่วมถึงลานตะพักลํานํ้าระดับต่ำ น้ำแช่ชั่ง 30-50 ซม. นาน 3 -5 เดือน ดินมีความอุดมสมบูรณ์ตามธรรมชาติต่ำหรือค่อนข้างต่ำ pH 4.5-5.5 ได้แก่ชุดดิน บางนรา มโนรมย์ เชียงราย นครพนม ปากท่อ และแกลง สุโขทัย โกลก ท่าศาลา คลองขุด สตูล วังตอง ปัจจุบันบริเวณดังกล่าวส่วนใหญ่ใช้ทำนา หรือปลูกพืชล้มลุกในช่วงฤดูแล้ง	569,896.05
7	เนื้อดินเป็นพวกดินเหนียว มีสีนํ้าตาล หรือสีนํ้าตาลปนเทา พบจุดประสีนํ้าตาล สีแดงปนเหลือง สีนํ้าตาลปนแดง หรือสีแดงปะปนตลอดชั้นดิน กลุ่มดินนี้เกิดจากพวกตะกอนลํานํ้า เป็นดินลึก มีการระบายน้ำค่อนข้างเร็ว พบตามที่ราบเรียบถึงค่อนข้างราบเรียบ ฤดูฝนชั่งนํ้าลึก 30-50 ซม. นาน 3 - 4 เดือน ดินมีความอุดมสมบูรณ์ตามธรรมชาติปานกลาง pH 6.0-7.0 ได้แก่ชุดดินนครปฐม ผักกาด เดิมบาง อูตรดิตถ์ ท่าตูม สุโขทัย พิจิตร	11,023.05

กลุ่มชุดดิน	ลักษณะทั่วไป	เนื้อที่ (ไร่)
8	เนื้อดินเป็นพวกดินเหนียว ดินบนมีลักษณะการทับถมเป็นชั้น ๆ ของดินและอินทรีย์วัตถุที่ได้จากการชะลอกกรองน้ำ ดินล่างมีสีเทา บางแห่งมีเปลือกหอยปะปนอยู่ด้วย พบบริเวณที่ราบลุ่มชายฝั่งทะเล ปัจจุบันเกษตรกรได้ทำการขุดยกร่องเพื่อพืชผลต่าง ๆ ทำให้สภาพพื้นผิวดินเดิมเปลี่ยนแปลงไป ตามปกติดินมีความอุดมสมบูรณ์ตามธรรมชาติปานกลางถึงสูง pH 6.0-7.0 ได้แก่ชุดดิน ธนบุรี สมุทรสงคราม ดำเนินสะดวก	623.21
10	เนื้อดินเป็นพวกดินเหนียว ดินบนมีสีดำหรือสีเทาแก่ ดินล่างมีสีเทามีจุดประสีน้ำตาลปนเหลือง สีแดง และพบจุดประสีน้ำตาลปนเหลืองฟางข้าวของสารจาโรไซต์ ภายในระดับความลึก 100 ซม. จากผิวดิน พบบริเวณที่ราบลุ่มชายฝั่งทะเลน้ำแข็งลึก 100 ซม. นาน 6-7 เดือน เป็นดินลึก มีการระบายน้ำเร็ว ดินมีความอุดมสมบูรณ์ต่ำ เป็นกรดจัดมาก pH 4.5 ได้แก่ ชุดดินองครักษ์ ชุดดินรังสิต ประเภทที่เป็นกรดจัดมาก ภูโน๊ะ เขียวใหญ่ ปัจจุบันบริเวณดังกล่าวใช้ทำนา บางแห่งมีการยกร่องปลูกพืชผัก ส้มเขียวหวาน และสนประดิพัทธ์ หากไม่มีการใช้ปุ๋ย เพื่อแก้ไขความเป็นกรดของดิน พืชที่ปลูกมักไม่ค่อยได้ผล	17,012.40
11	เนื้อดินเป็นพวกดินเหนียว ดินบนมีสีดำหรือเทาแก่ ดินล่างมีสีเทาและมีจุดประสีน้ำตาล สีเหลือง หรือสีแดงปะปนอยู่เป็นจำนวนมากในช่วงดินล่างตอนบน และพบจุดประสีเหลืองฟางข้าวของสารจาโรไซต์ ในระดับความลึก 50-100 ซม. จากผิวดิน พบบริเวณที่ราบตามชายฝั่งทะเลหรือที่ราบลุ่มภาคกลาง น้ำแข็งลึก 50-100 ซม. นาน 3-5 เดือน บางพื้นที่จะขังน้ำนาน 6-7 เดือน เป็นดินลึก มีการระบายน้ำเร็ว มีความอุดมสมบูรณ์ค่อนข้างต่ำ ดินมีปฏิกิริยาเป็นกรดจัดมาก ถึงเป็นกรดจัด pH 4.5-5.0 ได้แก่ชุดดินรังสิต เสนา ธัญบุรี ชุดดินดอนเมือง ปัจจุบันบริเวณดังกล่าวใช้ทำนา บางแห่งยกร่องปลูกพืชผัก ส้มเขียวหวาน และสนประดิพัทธ์ ถ้าดินเหล่านี้ได้รับการปรับปรุงบำรุงดินใช้ปุ๋ยและปุ๋ยในอัตราที่เหมาะสม และมีการควบคุมน้ำ หรือจัดระบบชลประทานที่มีประสิทธิภาพ พืชที่ปลูกจะให้ผลผลิตดีขึ้น	2,193.21
13	ดินนี้มีลักษณะดิน สภาพแวดล้อม และการใช้ประโยชน์ที่ดินคล้ายคลึงกับกลุ่มดินที่ 12 แต่เป็นดินที่มีสารประกอบกำมะถันปะปนอยู่มาก ตามปกติเมื่อเปียกดินจะเป็นกลางหรือเป็นด่างแต่เมื่อมีการระบายน้ำออกไปหรือทำให้ดินแห้ง สารประกอบกำมะถันจะแปรสภาพปล่อยกรดกำมะถันออกมา ทำให้ดินเป็นกรดจัดมาก การจัดการที่ดินจึงยุ่งยากขึ้นเป็นทวีคูณดินกลุ่มนี้จัดเป็นดินเค็มที่มีกรดแฝงอยู่ ได้แก่ ชุดดินบางปะกง ชุดดินตะกั่วทุ่ง ปกติบริเวณที่พบเหล่านี้ มักมีป่าชายเลนขึ้นปกคลุม ปัจจุบันมีพื้นที่จำนวนมากที่ตัดแปลงมาใช้ทำนา กุ้ง เลี้ยงปลา หรือทำนาเกลือ การทำนากุ้ง ถ้าไม่มีการจัดการที่เหมาะสมผลผลิตมักลดลงอย่างรวดเร็ว เนื่องจากการเกิดกรดและการเกิดสารพิษบางชนิด เช่น ก๊าซไข่เน่า	2,231.00
14	หน่วยที่ดินนี้เป็นกลุ่มชุดดินที่มีเนื้อดินเป็นพวกดินเหนียว ดินบนมีสีดำหรือสีเทาปนดำ ซึ่งมีปริมาณอินทรีย์วัตถุสูง ดินล่างสีเทา มีจุดประสีเหลืองและสีน้ำตาลปะปนเล็กน้อย ดินล่างช่วงลึกกว่า 80 ซม. มีลักษณะเป็นดินเลนสีเทาปนสีเขียว	38,925.70

กลุ่มชุดดิน	ลักษณะทั่วไป	เนื้อที่ (ไร่)
	ที่มีสารประกอบกำมะถันมาก พบบริเวณที่ลุ่มต่ำชายฝั่งทะเลหรือบริเวณพื้นที่พรุ เป็นดินลึก มีการระบายน้ำเลวมาก มีความอุดมสมบูรณ์ตามธรรมชาติค่อนข้างต่ำ ปฏิกิริยาดินเป็นกรดจัดมาก มีค่าความเป็นกรดเป็นด่างน้อยกว่า 4.5 ปัจจุบันบริเวณดังกล่าวส่วนใหญ่เป็นป่าเสม็ด มีพืชพืชต่าง ๆ เช่น กก กระจูด และหญ้าชันกาศ เป็นพืชพื้นล่าง บางแห่งใช้ทำนาแต่ให้ผลผลิตต่ำตัวอย่างชุดดินที่อยู่ในกลุ่มนี้ ได้แก่ชุดดินระแงะ ชุดดินตันไทร	
16	เนื้อดินเป็นพวกดินร่วนปนทรายแข็ง สีดินมีสีน้ำตาลอ่อน หรือสีน้ำตาลปนเทา และมีจุดประสีน้ำตาลเข้ม สีเหลือง หรือสีแดง ในดินชั้นล่างอาจพบพวกเหล็กและแมงกานีสปะปน กลุ่มดินนี้เกิดจากวัตถุต้นกำเนิดดินพวกตะกอนลำน้ำ พบบริเวณพื้นที่ราบเรียบถึงค่อนข้างราบเรียบ ตามลานตะพักลำน้ำระดับต่ำ มีน้ำแช่ขังลึกน้อยกว่า 30 ซม. นาน 4 - 5 เดือน เป็นดินลึกมาก มีการระบายน้ำเลว มีความอุดมสมบูรณ์ตามธรรมชาติต่ำหรือค่อนข้างต่ำ pH 5.0-6.0 ได้แก่ชุดดินหินกอง ศรีเทพ และพานทอง ลำปาง เกาะใหญ่ ปัจจุบันบริเวณดังกล่าวส่วนใหญ่ใช้ทำนา	14,516.16
17	เนื้อดินบนเป็นพวกดินร่วนปนทราย หรือดินร่วนสีน้ำตาล, น้ำตาลปนเทา ดินล่างเป็นดินร่วนเหนียวปนทราย หรือดินร่วนเหนียว มีสีน้ำตาลอ่อน , สีเทาอ่อน , สีเทาปนชมพูพบจุดประพวกสีน้ำตาลปนเหลือง สีแดงปนเหลืองหรือสีแดงปะปน บางแห่งอาจพบศิลาแลงอ่อนหรือก้อนสารเคมีพวกเหล็กและแมงกานีส ในดินชั้นล่าง เกิดจากพวกตะกอนลำน้ำ พบตามพื้นที่ราบเรียบหรือค่อนข้างราบเรียบ บริเวณลานตะพักลำน้ำระดับต่ำ น้ำแช่ขังลึก 30-50 ซม. นาน 2-4 เดือน เป็นดินลึกมาก ดินมีการระบายน้ำค่อนข้างเลว มีความอุดมสมบูรณ์ตามธรรมชาติต่ำ pH 4.5-5.5 ได้แก่ชุดดินหล่มเก่า ร้อยเอ็ด เรณู และสายบุรี สุไทรปาตี โคนเคียน วิสัย สงขลา บუნทริก ปัจจุบันบริเวณดังกล่าวส่วนใหญ่ใช้ทำนา บางแห่งใช้ปลูกพืชไร่หรือไม้ยืนต้น แต่มีปัญหาเรื่องการแช่ขังของน้ำในฤดูฝน	208,832.90
22	หน่วยที่ดินเป็นกลุ่มชุดดินที่มีเนื้อดินเป็นพวกดินร่วนปนทราย ดินทรายเป็นดินร่วนสีพื้นเป็นสีเทาหรือน้ำตาลปนเทา มีจุดประสีน้ำตาลปนเหลือง หรือสีเหลืองปนน้ำตาลอ่อน และอาจพบศิลาแลงอ่อนในดินชั้นล่าง มีสภาพพื้นที่ค่อนข้างราบเรียบ เป็นดินลึก มีการระบายน้ำค่อนข้างเลว ดินมีความอุดมสมบูรณ์ตามธรรมชาติต่ำ ปฏิกิริยาดินเป็นกรดจัดถึงเป็นกรดแก่ ค่าความเป็นกรด เป็นด่างประมาณ 4.5-5.5 บริเวณดังกล่าวส่วนใหญ่ในฤดูฝนใช้ปลูกข้าว บางแห่งยังคงสภาพเป็นป่าอยู่ หรือใช้ปลูกไม้ยืนต้น แต่ถ้ามีปัญหาเรื่องการแช่ขังของน้ำในช่วงฤดูฝน ตัวอย่างชุดดินที่อยู่ในกลุ่มนี้ ได้แก่ ชุดดินน้ำกระจาย ชุดดินสีทวน ชุดดินสันทราย และชุดดินชัยภูมิ	733.47
23	เนื้อดินเป็นพวกดินทราย บางแห่งมีเปลือกหอยปะปนอยู่ในดินชั้นล่าง สีดินเป็นสีเทา พบจุดประสีน้ำตาลหรือสีเหลืองปะปนอยู่ในดินชั้นล่างเกิดจากวัตถุต้นกำเนิดดินพวกตะกอนน้ำทะเล พบในบริเวณที่ลุ่มระหว่างสันหาด หรือเนินทรายชายฝั่งทะเล น้ำแช่ขังลึก 30-50 ซม. นาน 4 - 5 เดือน เป็นดินลึก มีการระบายน้ำเลวถึงเลวมาก มีความอุดมสมบูรณ์ตามธรรมชาติต่ำ pH ประมาณ 6.0-7.0	1,932.03

กลุ่มชุดดิน	ลักษณะทั่วไป	เนื้อที่ (ไร่)
	แต่ถ้ามีเปลือกหอยปะปนอยู่ pH จะอยู่ 7.5-8.5 ได้แก่ชุดดินวังเปรียง และบางละมุง	
25	เนื้อดินบนเป็นดินร่วนปนทราย ส่วนดินล่างเป็นดินเหนียวหรือดินร่วนปนดินเหนียวที่เป็นกรวดหรือลูกรังปะปนเป็นปริมาณมาก มีจุดประสีน้ำตาลปนเหลือง สีเทาอ่อน หรือสีน้ำตาลปนเทา ใต้ชั้นดินลูกรังอาจพบชั้นดินเหนียวที่มีศิลาแลงอ่อนปะปน เกิดจากวัตถุต้นกำเนิดดินพวกตะกอนลำน้ำทับถมอยู่บนชั้นหินผุ พบบริเวณพื้นที่ค่อนข้างราบเรียบ ตามลานตะพักลำน้ำระดับต่ำและระดับกลาง น้ำแช่ขังลึก 30 ซม. นาน 3 - 4 เดือน เป็นดินต้น ส่วนใหญ่มีการระบายน้ำค่อนข้างเร็ว ความอุดมสมบูรณ์ตามธรรมชาติต่ำ pH ประมาณ 4.5-6.0 ได้แก่ชุดดินเพ็ญ อัน และม่วงค่อม ปัจจุบันบริเวณดังกล่าวใช้ทำนา บางแห่งเป็นป่าละเมาะหรือป่าเต็งรัง	5,852.20
26	หน่วยที่ดินเป็นกลุ่มชุดดินที่มีเนื้อดินบนเป็นดินร่วน ดินร่วนปนดินเหนียว หรือเป็นดินร่วนปนทราย ส่วนดินล่างเป็นพวกดินเหนียว พบในเขตที่มีฝนตกชุก เช่นภาคใต้ สีดินเป็นสีน้ำตาล สีเหลือง หรือสีแดง ส่วนใหญ่เกิดจากการสลายตัวของหินต้นกำเนิดชนิดต่าง ๆ ซึ่งมีทั้งหินอัคนี หินตะกอนและหินแปร พบบริเวณพื้นที่ตอน ซึ่งมีลักษณะเป็นลูกคลื่นจนถึงพื้นที่เนินเขาเป็นดินลึก มีการระบายน้ำดี มีความอุดมสมบูรณ์ตามธรรมชาติปานกลางถึงค่อนข้างต่ำ ปฏิกิริยาดินเป็นกรดจัดถึงเป็นกรดแก่ มีค่าความเป็นกรดเป็นด่างประมาณ 4.5-5.5 ปัจจุบันบริเวณดังกล่าวใช้ปลูกยางพารา ไม้ผลต่าง ๆ และพืชไร่บางชนิด บางแห่งยังคงสภาพป่าธรรมชาติ ตัวอย่างชุดดินที่อยู่ในกลุ่มนี้ได้แก่ ชุดดินพังงา ชุดดินภูเก็ต ชุดดินโคกลอย ชุดดินท้ายเหมือง, ห้วยโป่ง, อ่าวลึก, กระจับปี่, ลำภูรา, ปากจั่น	118,848.88
28	เนื้อดินเป็นพวกดินเหนียวจัดในชั้นดินล่างลึก ๆ อาจพบชั้นปูนมาร์ล สีดินเป็นสีดำ เทาเข้มหรือสีน้ำตาล อาจพบจุดประสีน้ำตาลหรือสีแดงปนน้ำตาลแต่พบเป็นปริมาณน้อยในช่วงดินชั้นบน มีสภาพพื้นที่ราบเรียบหรือค่อนข้างราบเรียบ มีความลาดชันประมาณ 0.2 % บริเวณเทือกเขาหินปูน หรือพวกหินภูเขาไฟ เป็นดินลึก การระบายน้ำดี ระดับน้ำใต้ดินอยู่ลึกกว่า 1 เมตรตลอดปี มีความอุดมสมบูรณ์ตามธรรมชาติปานกลางถึงสูง pH ประมาณ 7.0-8.0 ได้แก่ชุดดินชัยบาดาล ลพบุรี บุรีรัมย์-สูง และวังชมพู ดงลาน น้ำเลน สมอทอด ปัจจุบันบริเวณดังกล่าวส่วนใหญ่ใช้ปลูกพืชไร่ต่าง ๆ เช่น ข้าวโพด ข้าวฟ่าง ถั่วต่าง ๆ ฝ้ายและไม้ผลบางชนิด	2,922.56
32	หน่วยที่ดินเป็นกลุ่มชุดดินที่มีเนื้อดินเป็นพวกดินร่วน ดินร่วนเหนียวปนทรายแป้ง บางแห่งอาจมีชั้นดินทรายละเอียดสลับชั้นอยู่ พบในเขตฝนตกชุก เช่นภาคใต้ สีดินเป็นสีน้ำตาลหรือสีเหลืองปนน้ำตาลและมักมีแร่ปะปนกับเนื้อดินเกิดจากตะกอนดินที่น้ำพัดมาทับถมบริเวณสันดินริมน้ำ ซึ่งมีสภาพพื้นที่ค่อนข้างราบเรียบถึงเป็นลูกคลื่นลอนลาดเป็นดินลึกมากมีการระบายน้ำดี มีความอุดมสมบูรณ์ตามธรรมชาติค่อนข้างต่ำ ปฏิกิริยาดินเป็นกรดจัดถึงเป็นกรดแก่ มีค่าความเป็นกรดเป็นด่าง ประมาณ 4.5-5.5 ปัจจุบันบริเวณดังกล่าวใช้ปลูกยางพารา กาแฟ และไม้ผลชนิดต่าง ๆ ไม่ค่อยมีปัญหาในเรื่องคุณสมบัติของดิน	38,696.90

กลุ่มชุดดิน	ลักษณะทั่วไป	เนื้อที่ (ไร่)
	แต่อาจมีปัญหาเรื่องน้ำท่วม สร้างความเสียหายให้แก่พืชผลที่ปลูก หากน้ำในลำน้ำมีปริมาณมากจนไหลเอ่อท่วมตลิ่ง และแช่ขังอยู่เป็นเวลานาน ตัวอย่างชุดดินที่อยู่ในกลุ่มนี้ได้แก่ ชุดดินรือเสาะ ชุดดินลำแก่น ชุดดินตาขุน	
34	หน่วยที่ดินเป็นกลุ่มชุดดินที่มีเนื้อดินเป็นพวกดินร่วนปนทราย พบในเขตฝนตกชุก เช่น ภาคใต้สีดินเป็นสีน้ำตาล สีเหลืองหรือสีแดง เกิดจากวัตถุต้นกำเนิดดินพวกตะกอนลำน้ำ หรือเกิดจากการสลายตัวผุพังของดินเนื้อหยาบ เป็นดินลึกมาก มีการระบายน้ำดีถึงปานกลาง มีความอุดมสมบูรณ์ตามธรรมชาติต่ำ ปฏิกริยาดินเป็นกรดจัดถึงเป็นกรดแก่ มีค่าความเป็นกรดเป็นด่างประมาณ 4.5-5.5 ปัจจุบันบริเวณดังกล่าวใช้ปลูกยางพารา มะพร้าว ไม้ผลต่าง ๆ และพืชไร่ บางชนิดบางแห่งยังคงสภาพป่าธรรมชาติ ป่าละเมาะและไม้พุ่ม	112,126.01
39	เนื้อดินเป็นพวกดินร่วนปนทรายที่อยู่ในเขตฝนตกชุก เช่น ภาคใต้ สีดินเป็นสีน้ำตาล สีเหลืองหรือสีแดง เกิดจากวัตถุต้นกำเนิดดินพวกตะกอนลำน้ำหรือจากการสลายตัวผุพังของหินเนื้อหยาบ พบบริเวณที่ดินที่เป็นลูกคลื่นจนถึงที่ลาดเชิงเขา เป็นดินลึกมีการระบายน้ำดี มีความอุดมสมบูรณ์ตามธรรมชาติต่ำ ปฏิกริยาดินเป็นกรดจัดถึงกรดแก่ มีค่าความเป็นกรดเป็นด่าง ประมาณ 4.5-5.5 ปัจจุบันบริเวณดังกล่าวใช้ปลูกยางพารา ไม้ผล มะพร้าวและปาล์มน้ำมัน ตัวอย่างดินที่อยู่ในกลุ่มนี้ได้แก่ คอหงษ์ นาทวี สะเตา ฟุ้งหว่า	60,563.44
41	เนื้อดินเป็นดินทรายหรือดินทรายนดินร่วน ลึก 50 ซม. ดินชั้นถัดไปเป็น ดินร่วนเหนียวปนทราย ดินร่วน เป็นดินสีน้ำตาลเข้ม เกิดจากตะกอนลำน้ำหรือวัตถุต้นกำเนิดดินที่สลายตัวผุพังของหินพื้น หรือเกิดจากวัตถุต้นกำเนิดต่างชนิดต่างยุค พบบริเวณพื้นที่ค่อนข้างราบเรียบจนถึงลูกคลื่นลอนลาดบนลานตะพักลำน้ำระดับกลาง มีความลาดชันประมาณ 2 - 12 % เป็นดินลึก มีการระบายน้ำดีปานกลางถึงดี ระดับน้ำใต้ดินอยู่ลึกกว่า 3 เมตร ในฤดูแล้งมีความอุดมสมบูรณ์ตามธรรมชาติ pH 6.0-8.0 ได้แก่ชุดดินกำบัง ปัจจุบันบริเวณดังกล่าวใช้ปลูกพืชไร่ต่าง ๆ เช่น ปอแก้ว มันสำปะหลัง อ้อย ปอ ข้าวโพดฝ้าย ถั่ว และยาสูบ บางแห่งเป็นป่าเต็งรัง	2,472.73
43	เนื้อดินเป็นพวกดินทรายบางแห่งมีเปลือกหอยปะปนอยู่ในเนื้อดินมีสีเทา สีเทาถึงสีขาว หรือสีน้ำตาลปนเทา หรือสีเหลือง พบบริเวณลูกคลื่นลอนลาด บริเวณชายหาดทรายหรือสันทรายชายทะเลบางแห่ง บริเวณที่ลาดเชิงเขา มีความลาดชันประมาณ 2 - 4 % เป็นดินลึก มีการระบายน้ำค่อนข้างมากเกินไป ระดับน้ำใต้ดินอยู่ลึกกว่า 1.5 เมตรตลอดปี มีความอุดมสมบูรณ์ตามธรรมชาติต่ำมาก pH 5.5-6.5 แต่ถ้ามีเปลือกหอยปะปนจะมีปฏิกริยาเป็นด่างปานกลาง ชุดดินไม้ขาว ชุดดินพญา ชุดดินระนอง ได้แก่ชุดดินบาเจาะ หัวหิน หลงสวน สัตหีบ ดงตะเคียน พญา ระนองไม้ขาวปัจจุบันบริเวณดังกล่าวใช้ปลูกพืชไร่บางชนิด เช่น มันสำปะหลัง สับปะรด หรือใช้ปลูกไม้ผล เช่น มะพร้าว มะม่วง พุทรา และมะม่วงหิมพานต์ บางแห่งเป็นป่าละเมาะ หรือทุ่งหญ้าธรรมชาติ	7,911.64
45	หน่วยที่ดินนี้เป็นกลุ่มชุดดินที่มีเนื้อดินเป็นพวกดินเหนียวหรือดินร่วนที่มีกรวดหรือลูกรังปะปนเป็นปริมาณมาก พบในเขตชุ่มชื้น เช่น ภาคใต้ และภาคตะวันออกเฉียงเหนือเป็นพวกหินกลมน สีดินเป็นสีน้ำตาลอ่อน สีเหลืองหรือสีแดง พบบริเวณพื้นที่ค่อนข้างมีลักษณะเป็นลูกคลื่นจนถึงเนินเขาเป็นดินตื้น	114,354.87

กลุ่มชุดดิน	ลักษณะทั่วไป	เนื้อที่ (ไร่)
	<p>มาก มีการระบายน้ำดี มีความอุดมสมบูรณ์ตามธรรมชาติต่ำ ปฏิกริยาดินเป็นกรดจัดถึงกรดแก่ มีค่าความเป็นกรด เป็นด่างประมาณ 4.5 - 5.5 ปัญหาสำคัญในการใช้ประโยชน์ที่ดินของหน่วยที่ดินนี้ได้แก่ เป็นดินตื้น มีความอุดมสมบูรณ์ต่ำ บริเวณที่มีความลาดชันสูง มีแนวโน้มที่จะเกิดการชะล้างพังทลายได้ง่าย ปัจจุบันบริเวณดังกล่าวใช้ปลูกยางพารา มะพร้าว หรือไม้ผลบางชนิด บางแห่งเป็นที่กร้างว่างเปล่า หรือเป็นทุ่งหญ้าธรรมชาติ ตัวอย่างชุดดินที่อยู่ในกลุ่มนี้ได้แก่ ชุดดินชุมพร ชุดดินหาดใหญ่ ชุดดินคลองชาก ชุดดินเขาขาด ชุดดินท่าฉาง ชุดดินหนองคล้า ชุดดินยะลา</p>	
50	<p>หน่วยที่ดินนี้เป็นกลุ่มชุดดินที่มีเนื้อดินช่วง 50 ซม. ตอนบนเป็นดินร่วนปนทรายหรือดินร่วนเหนียวปนทราย ในระดับความลึกประมาณ 50-100 ซม. จะพบชั้นดินปนเศษหินหรือลูกรัง สีดินเป็นสีน้ำตาล สีเหลืองหรือสีแดง พบบริเวณเขตฝนตกชุก เช่น ภาคใต้ มีสภาพพื้นที่เป็นลูกคลื่นลอนลาดจนถึงเนินเขา เป็นดินลึกปานกลาง มีการระบายน้ำดี มีความอุดมสมบูรณ์ตามธรรมชาติต่ำ ปฏิกริยาดินเป็นกรดแก่ มีค่าความเป็นกรดเป็นด่าง ประมาณ 5.0-5.5 ปัจจุบันบริเวณดังกล่าวใช้ปลูกยางพารา ไม้ผล สับปะรด กัญชงและแตงโม ตัวอย่างชุดดินที่อยู่ในกลุ่มนี้ได้แก่ ชุดดินสวี ชุดดินพะโต๊ะ</p>	7,540.71
51	<p>หน่วยที่ดินนี้เป็นกลุ่มชุดดิน ที่มีเนื้อดินเป็นพวกดินร่วนปนเศษหิน พบในเขตฝนตกชุก เช่น ภาคใต้ เศษหินส่วนใหญ่เป็นพวกเศษหินทรายและควอร์ต หรือหินดินดาน สีดินเป็นสีน้ำตาล สีเหลืองหรือสีแดง พบทั่ว ๆ ไปในบริเวณที่ลาดเชิงเขาหรือเนินเขาต่าง ๆ เป็นดินตื้นมาก มีการระบายน้ำดี มีความอุดมสมบูรณ์ตามธรรมชาติต่ำ ปฏิกริยาดินเป็นกรดแก่ มีค่าความเป็นกรดเป็นด่างประมาณ 5.0-5.5 ปัจจุบันบริเวณดังกล่าวเป็นป่าดิบชื้น บางแห่งใช้ปลูกยางพาราหรือปล้อยทิ้งเป็นป่าละเมาะ ตัวอย่างชุดดินที่อยู่ในกลุ่มนี้ได้แก่ ชุดดินห้วยยาง ชุดดินระนอง ชุดดินยี่งอ</p>	51,527.17
53	<p>หน่วยที่ดินเป็นกลุ่มชุดดินที่มีเนื้อดินบน เป็นดินร่วนหรือดินร่วนปนดินเหนียว ส่วนดินล่างในระดับความลึกระหว่าง 50-100 ซม. เป็นดินลูกรังหรือดินปนเศษหินผุ ซึ่งเป็นพวกหินดินดานพบในเขตฝนตกชุกเช่น ภาคใต้ ลักษณะพื้นที่เป็นลูกคลื่นหรือเนินเขา ดินมีความอุดมสมบูรณ์ตามธรรมชาติค่อนข้างต่ำ ปฏิกริยาดินเป็นกรดแก่ มีค่าความเป็นกรดเป็นด่าง ประมาณ 5.0-5.5 ปัจจุบันบริเวณดังกล่าวใช้ปลูกยางพารา ไม้ผล กาแฟ และพืชไร่บางชนิด ตัวอย่างชุดดินที่อยู่ในกลุ่มนี้ได้แก่ ชุดดินตราด ชุดดินตรัง ชุดดินปาดังเบซาร์ ชุดดินนาทอน ชุดดินโอ ลำเจียก ชุดดินคลองเต็ง</p>	122,064.97
59	<p>ดินมีการผสมของดินหลายชนิด ซึ่งเกิดจากตะกอนลำน้ำพัดพามาทับถมกัน พบบริเวณที่ราบลุ่ม หรือบริเวณพื้นล่างของหุบเขา มีสภาพพื้นที่ราบเรียบ มีความลาดชันประมาณ 0-2 % ดินที่พบส่วนใหญ่มีการระบายน้ำค่อนข้างเร็วถึงเร็ว มีลักษณะและคุณสมบัติต่าง ๆ เช่น เนื้อดิน สีดิน ความลึกของดิน ปฏิกริยาดิน ตลอดจนความอุดมสมบูรณ์ตามธรรมชาติไม่แน่นอนขึ้นอยู่กับชนิดของวัตถุต้นกำเนิดดินในบริเวณนั้น ๆ ส่วนมากมีก้อนกรวดและเศษหินปะปนอยู่ในเนื้อดิน</p>	3,811.21

กลุ่มชุดดิน	ลักษณะทั่วไป	เนื้อที่ (ไร่)
	ได้แก่ชุดดินตะกอน สีน้ำตาลระบายน้ำเร็ว (AL-P) ปัจจุบันบริเวณดังกล่าวใช้ประโยชน์ในการทำนา ส่วนในฤดูแล้งถ้ามีแหล่งน้ำนิยมใช้ปลูกพืชผัก หรือพืชไร่อายุสั้น	
60	ดินนี้มีการผสมของดินหลายชนิด ซึ่งเกิดจากตะกอนลำน้ำพัดพามาที่ถมบริเวณสันดินริมน้ำ บริเวณพื้นที่เนินตะกอนซึ่งส่วนใหญ่ มีสภาพพื้นที่ค่อนข้างราบเรียบจนถึงลูกคลื่นลอนลาดมีความลาดชันประมาณ 2 - 12 % โดยทั่ว ๆ ไปดินกลุ่มนี้มีการระบายน้ำดีถึงดีปานกลาง ส่วนใหญ่เป็นดินลึก เนื้อดินเป็นพวกดินร่วน บางแห่งมีชั้นดินที่มีเนื้อดินค่อนข้างเป็นทรายหรือมีชั้นกรวด ซึ่งแสดงถึงการตกตะกอนต่างยุคของดินอื่น เป็นผลมาจากการเกิดน้ำท่วมใหญ่ในอดีต ดินกลุ่มนี้โดยทั่ว ๆ ไปมีความอุดมสมบูรณ์ปานกลาง และปฏิกิริยาดินเป็นกรดปานกลางถึงเป็นกลาง ได้แก่ชุดดินดินตะกอนลำน้ำที่มีการระบายน้ำดี (AL-W) ปัจจุบันดินนี้มีการใช้ประโยชน์ที่ดินค่อนข้างกว้างขวาง นิยมปลูกพืชผัก พืชไร่ ไม้ผลและไม่ไยต้น	22,247.86
62	ดินนี้ประกอบด้วยพื้นที่ภูเขา ซึ่งมีความลาดชันมากกว่า 35 % ดินที่พบในบริเวณดังกล่าวนี้มีทั้งดินลึกและดินตื้น ลักษณะของเนื้อดินและความอุดมสมบูรณ์ตามธรรมชาติแตกต่างกันไปแล้วแต่ชนิดของหินต้นกำเนิดในบริเวณนั้น มักมีเศษหิน ก้อนหิน หรือหินพื้นโผล่ กระจายกระจายทั่วไป ส่วนใหญ่ยังปกคลุมด้วยป่าไม้ประเภทต่าง ๆ เช่น ป่าเบญจพรรณ ป่าเต็งรัง หรือป่าดิบชื้น หลายแห่งมีการทำไร่เลื่อนลอย โดยปราศจากมาตรการในการอนุรักษ์ดินและน้ำ ซึ่งเป็นผลทำให้เกิดการชะล้างพังทลายของดิน จนบางแห่งเหลือแต่หินพื้นโผล่ได้แก่ชุดดินที่ลาดชันเชิงซ้อน (Sc) กลุ่มชุดดินนี้ไม่ควรนำมาใช้ประโยชน์ทางการเกษตร เนื่องจากมีปัญหาหลายประการที่มีผลกระทบต่อระบบนิเวศสมควรสงวนไว้เป็นป่าตามธรรมชาติ เพื่อรักษาแหล่งต้นน้ำลำธาร	430,257.00

ที่มา : กรมพัฒนาที่ดิน

2) ลักษณะดิน

ลักษณะดินของจังหวัดพัทลุง ปี 2553 แบ่งออกเป็น 8 ประเภท ดังนี้

1. ดินเปรี้ยว 62,430 ไร่ คิดเป็นร้อยละ 2.92 ของพื้นที่จังหวัด
2. ดินอินทรีย์ 3,435 ไร่ คิดเป็นร้อยละ 0.16 ของพื้นที่จังหวัด
3. ดินเค็มชายทะเล 6,445 ไร่ คิดเป็นร้อยละ 0.30 ของพื้นที่จังหวัด
4. ดินทราย 10,928 ไร่ คิดเป็นร้อยละ 0.51 ของพื้นที่จังหวัด
5. ดินตื้น 204,740 ไร่ คิดเป็นร้อยละ 9.57 ของพื้นที่จังหวัด
6. พื้นที่ลาดชันเชิงซ้อน 382,296 ไร่ คิดเป็นร้อยละ 17.86 ของพื้นที่จังหวัด
7. ทรัพยากรดินอื่นๆ 1,182,546 ไร่ คิดเป็นร้อยละ 55.26 ของพื้นที่จังหวัด
8. พื้นที่เบ็ดเตล็ด 287,476 ไร่ คิดเป็นร้อยละ 13.43 ของพื้นที่จังหวัด

ตารางที่ 16 แสดงลักษณะดินของจังหวัดพัทลุง ปี 2553

ประเภทของดิน	พื้นที่ (ไร่)	ร้อยละของพื้นที่จังหวัด
ดินเปรี้ยวจัด	62,430	2.92
ดินเปรี้ยวจัดที่พบชั้นดินกรดกำมะถันในระดับตื้น	19,711	0.92
ดินเปรี้ยวจัดที่พบชั้นดินกรดกำมะถันในระดับลึกปานกลาง	39,981	1.87
ดินเปรี้ยวจัดที่พบชั้นดินกรดกำมะถันในระดับลึกมาก	2,738	0.13
ดินอินทรีย์	3,435	0.16
ดินอินทรีย์	3,435	0.16
ดินเค็มชายทะเล	6,445	0.30
ดินเค็มชายทะเล	6,445	0.30
ดินทราย	10,928	0.51
ดินทรายในพื้นที่ลุ่ม	1,716	0.08
ดินทรายในพื้นที่ตอนที่ไม่ขึ้นดานอินทรีย์	9,212	0.43
ดินตื้น	204,740	9.57
ดินตื้นในพื้นที่ลุ่มถึงลูกรังหรือก้อนกรวด	10,955	0.51
ดินตื้นในพื้นที่ตอนถึงลูกรังก้อนกรวดหรือเศษหิน	158,591	7.41
ดินตื้นในพื้นที่ตอนถึงชั้นหินพื้น	35,194	1.64
พื้นที่ลาดชันเชิงซ้อน	382,296	17.86
พื้นที่ลาดชันเชิงซ้อน	382,296	17.86
ทรัพยากรดินอื่นๆ	1,182,546	55.26
ดินที่มีปฏิกิริยาเป็นกรดพบในที่ลุ่ม	752,725	35.17
ดินที่มีปฏิกิริยาเป็นกรดพบในที่ดอน	352,218	16.56
ดินที่มีการยกร่อง	553	0.03
ดินที่มีปฏิกิริยาเป็นด่างพบในที่ลุ่ม	77,050	3.60
พื้นที่เบ็ดเตล็ด	287,476	13.43
รวมพื้นที่ดิน	2,140,296	100.00

ที่มา : สถานีพัฒนาที่ดินพัทลุง

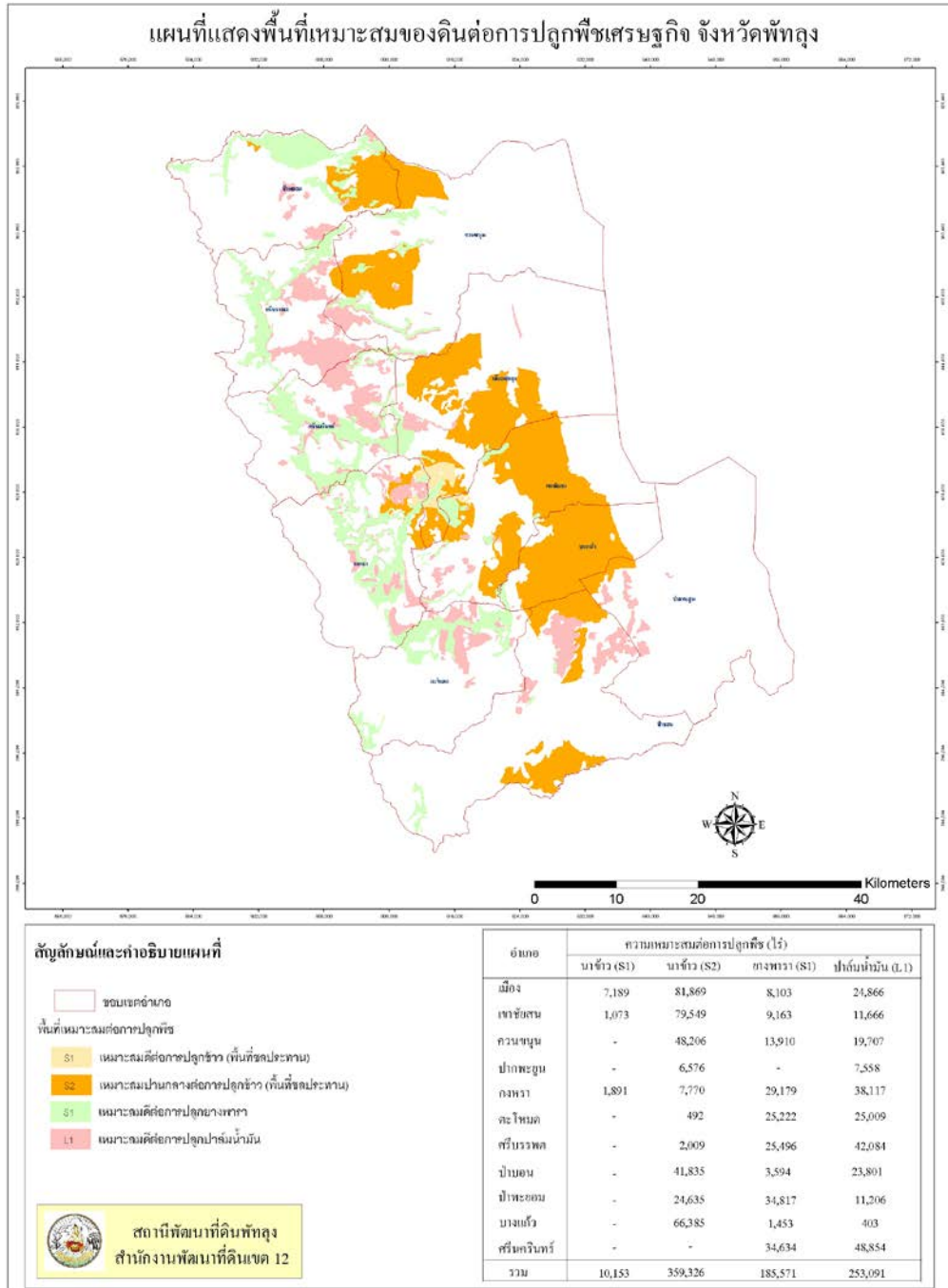

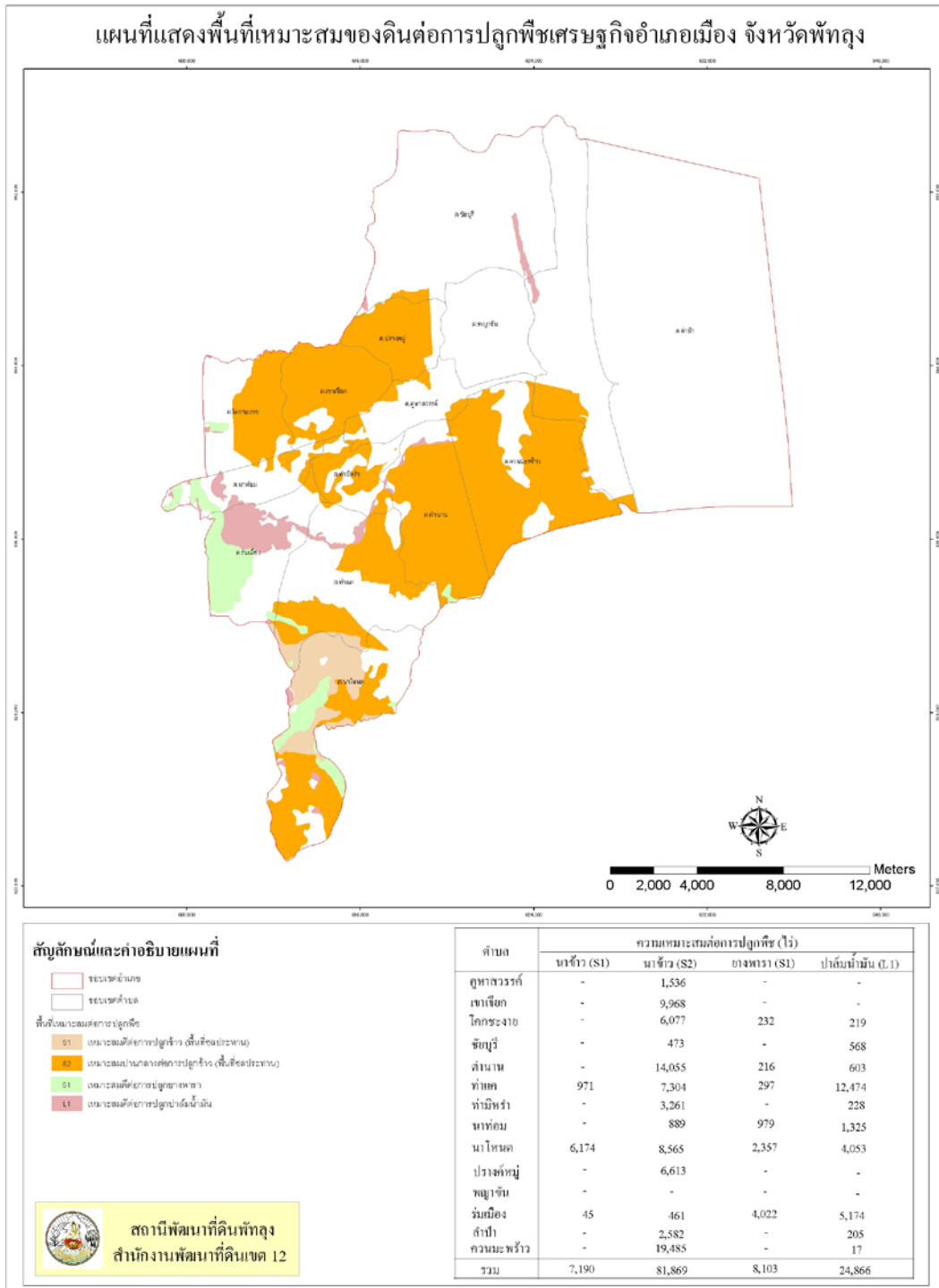

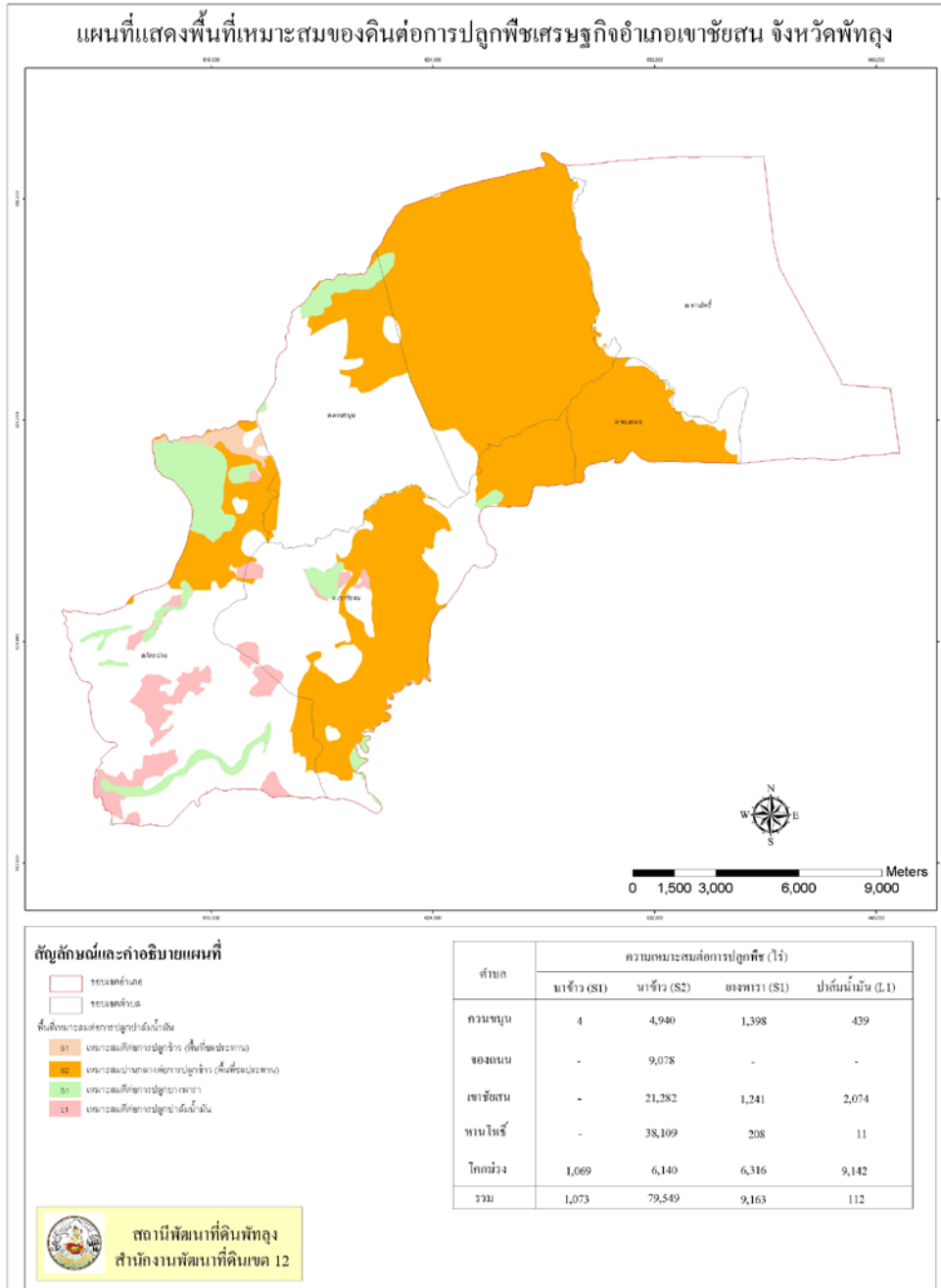

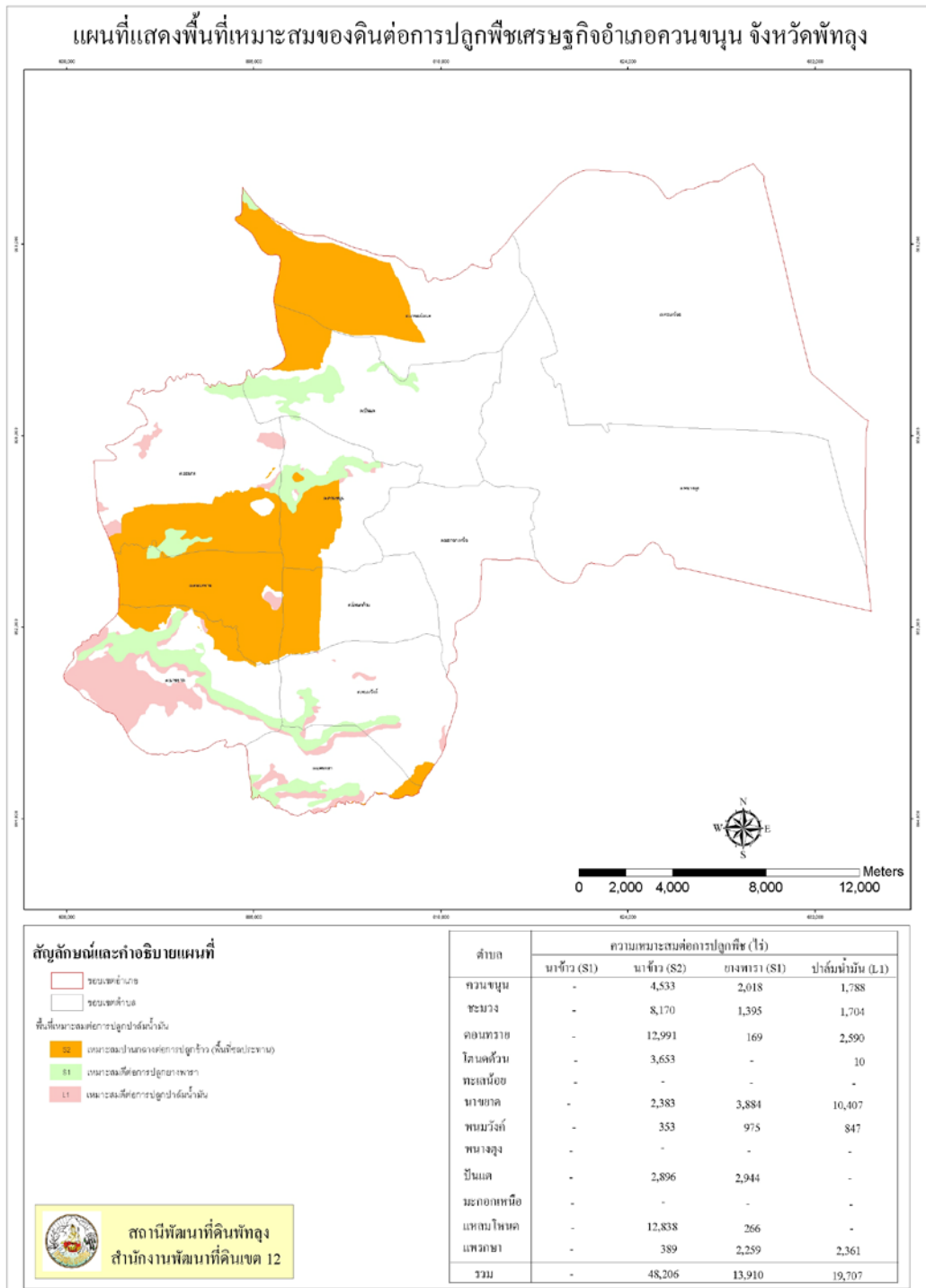

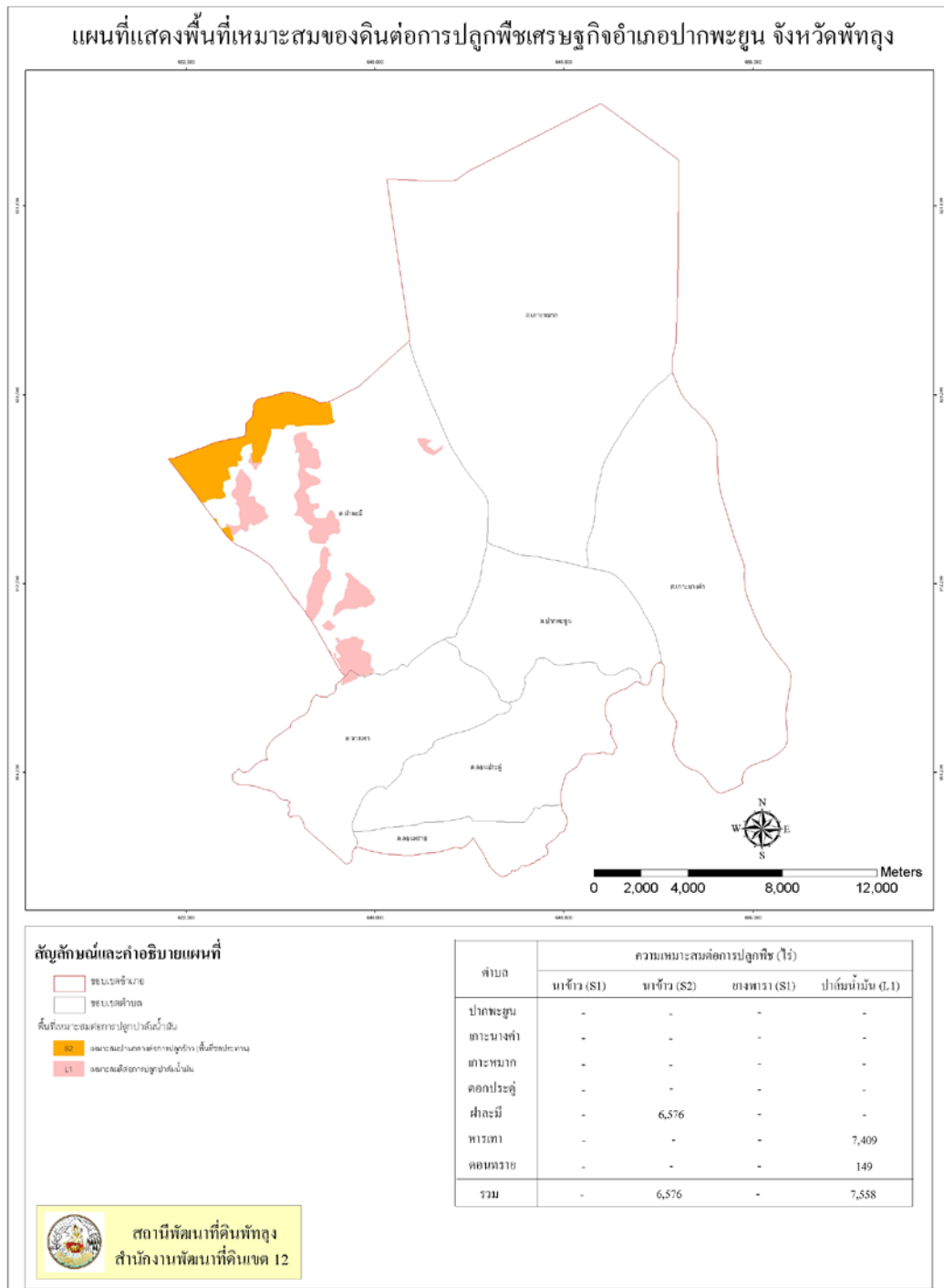

แผนที่แสดงพื้นที่เหมาะสมของดินต่อการปลูกพืชเศรษฐกิจอำเภอกงหรา จังหวัดพัทลุง

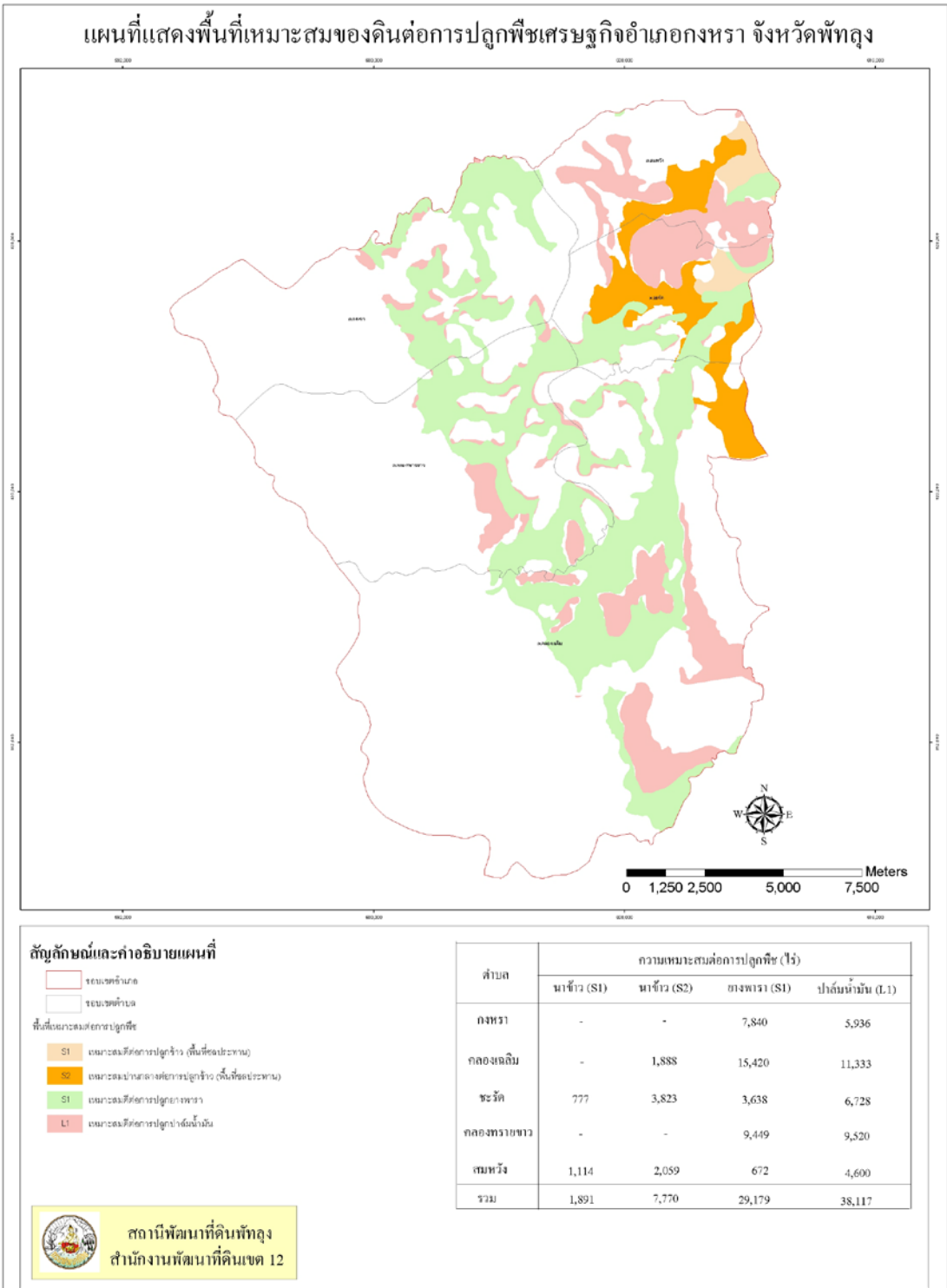

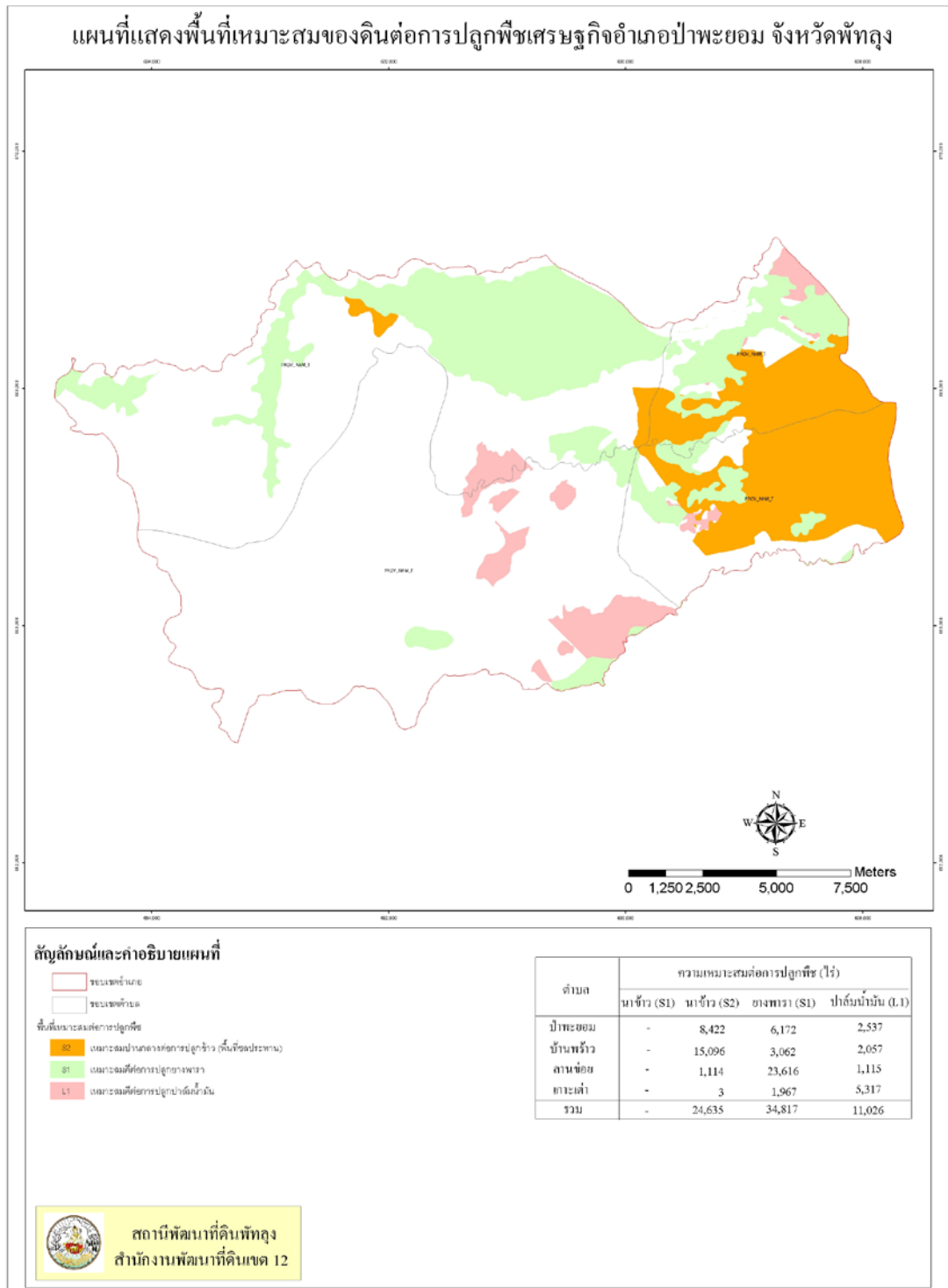

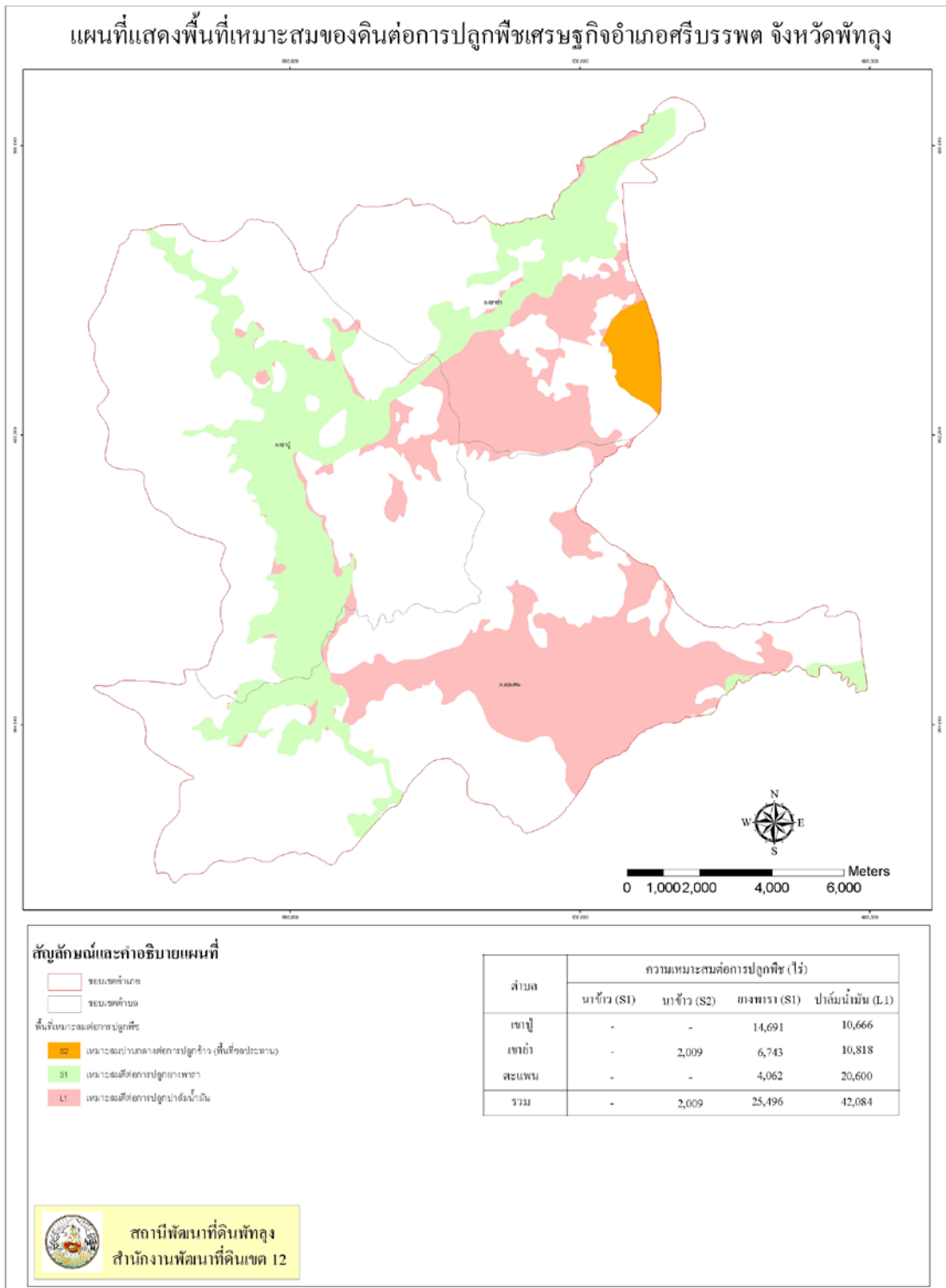

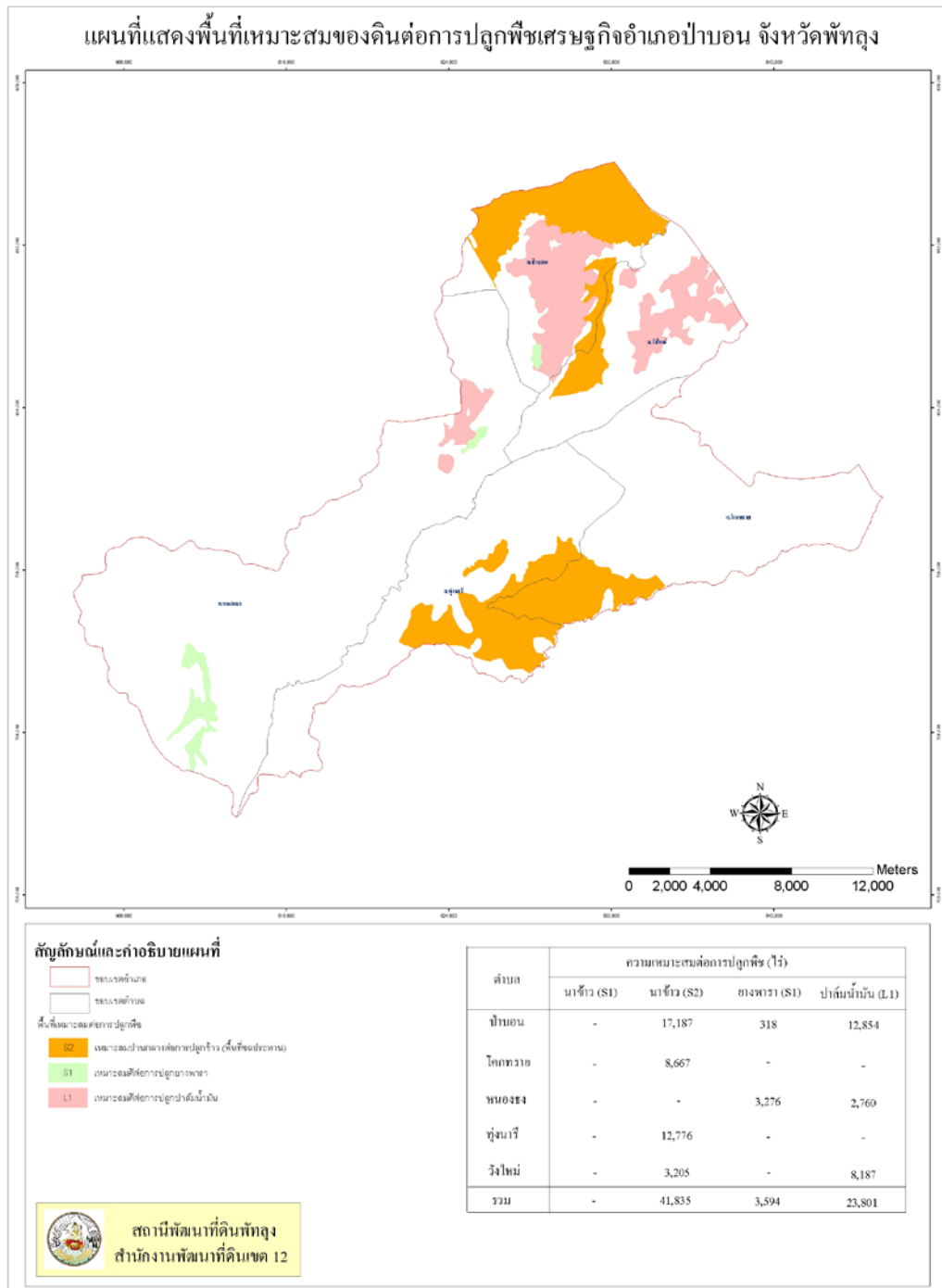

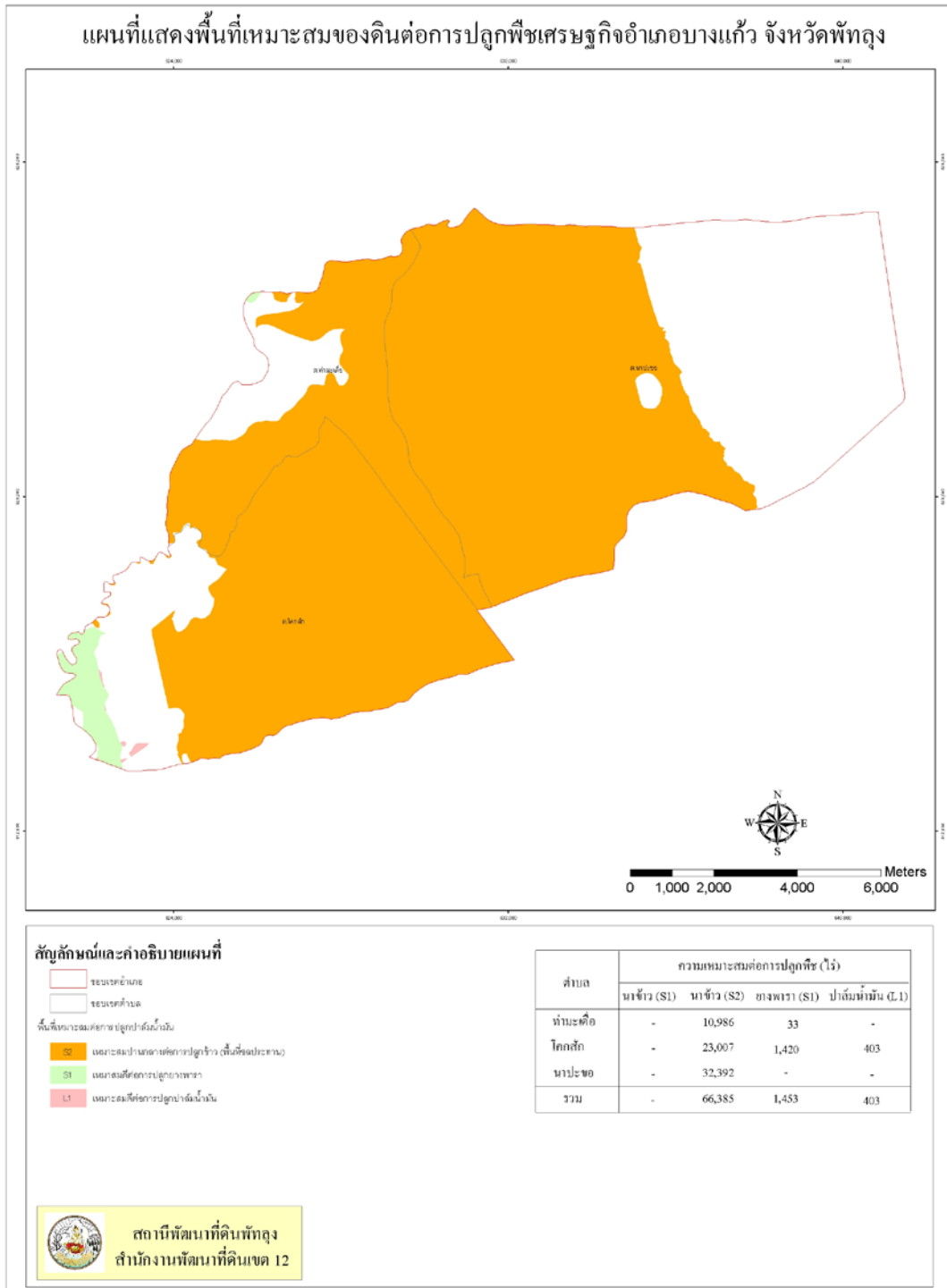

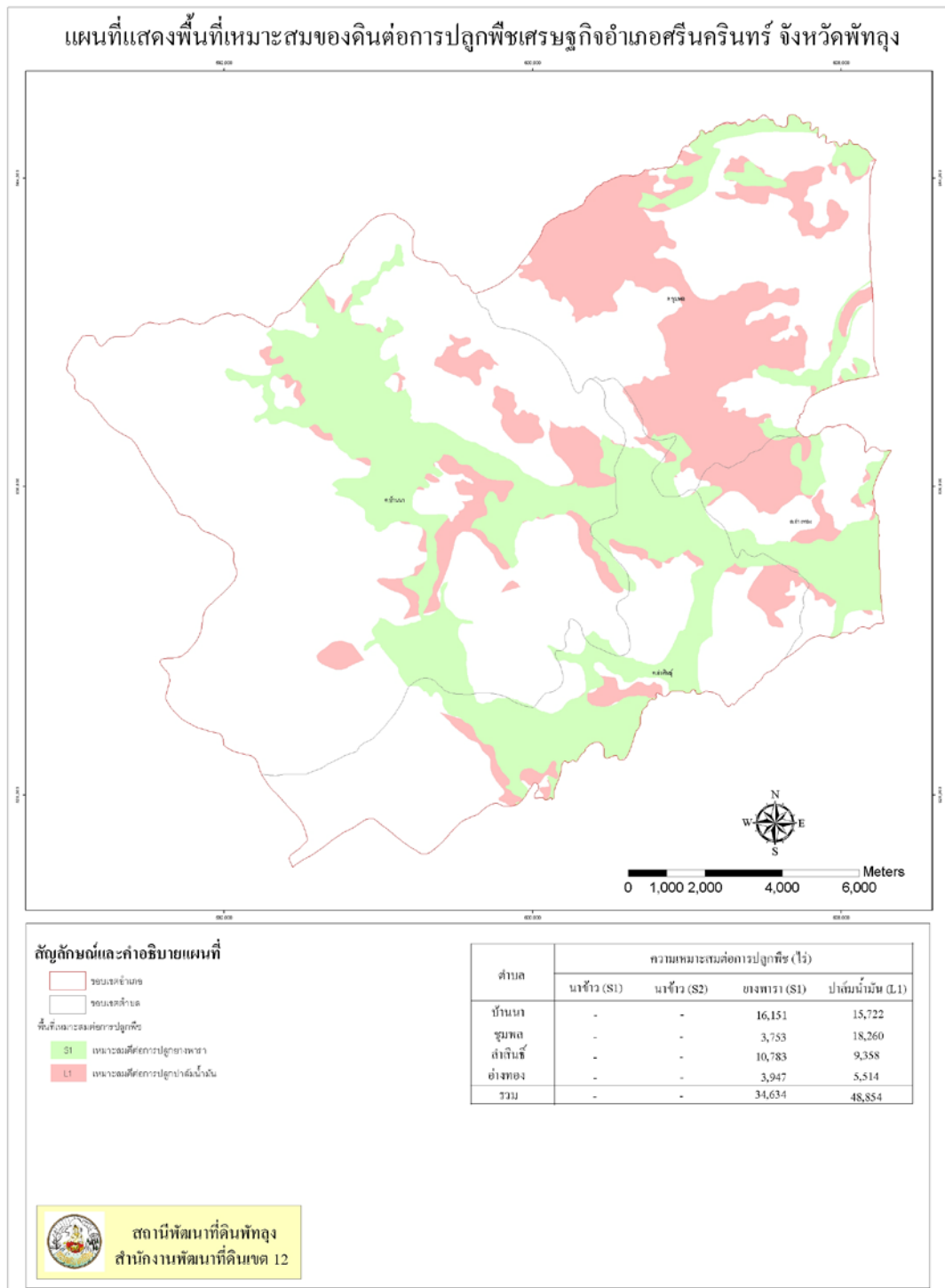

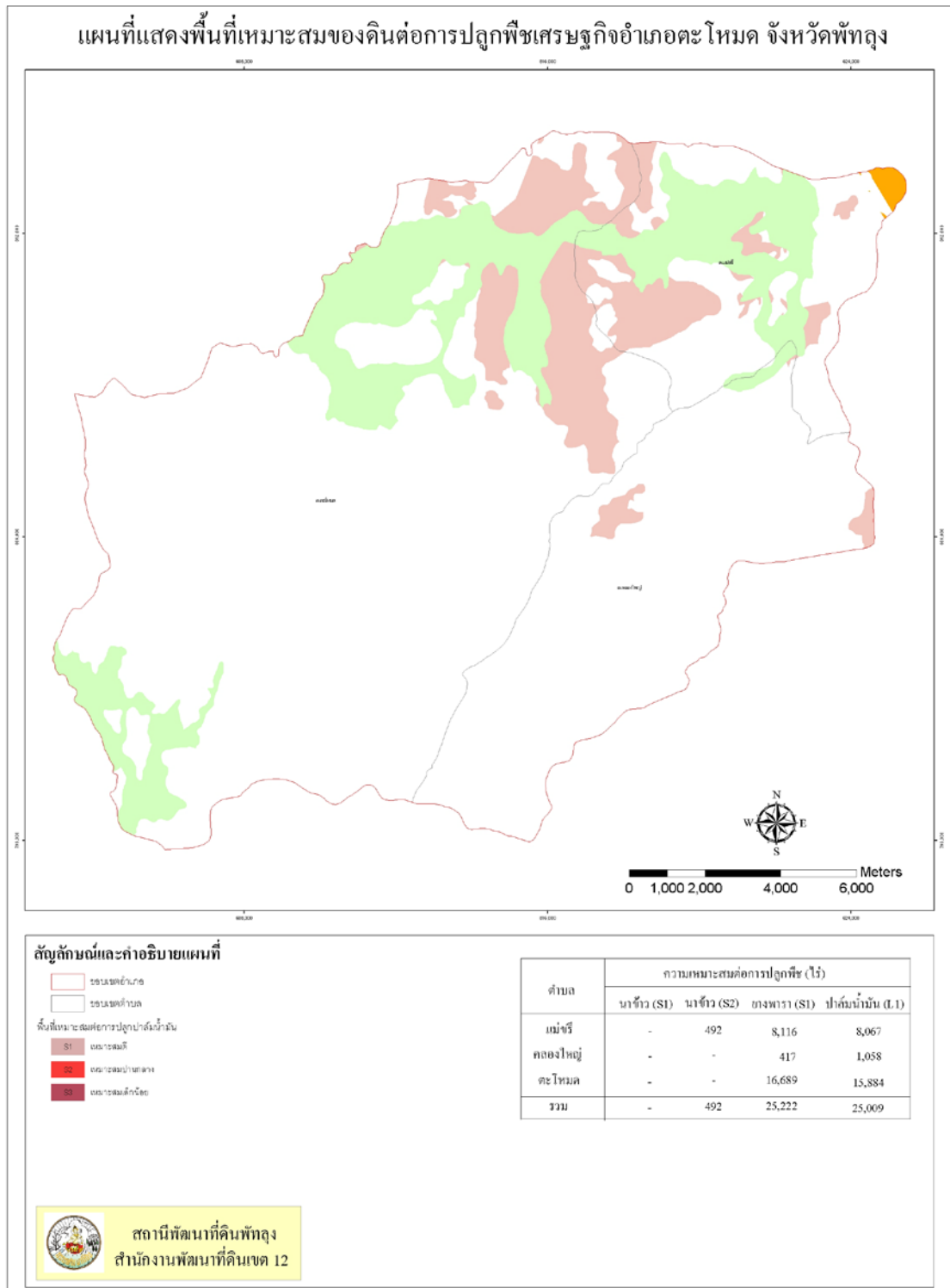

4.7 พื้นที่เสี่ยงภัยด้านการเกษตร

1) พื้นที่เสี่ยงภัยต่อการเกิดอุทกภัยด้านการเกษตร

ตารางที่ 17 แสดงพื้นที่เสี่ยงภัยต่อการเกิดอุทกภัยด้านการเกษตรจังหวัดพัทลุง แยกเป็นรายอำเภอ ปี 2554

อำเภอ	จำนวนหมู่บ้าน	จำนวนครัวเรือนเกษตรกร	จำนวนเนื้อที่การเกษตร (ไร่)	คาดการณ์ผลกระทบด้านการเกษตร					ระดับความเสี่ยง
				ด้านพืชไร่	ด้านปศุสัตว์		ด้านประมง		
					ตัว	ไร่	ไร่	ตรม.	
เมือง	140	6,604	33,306.85	30,693.25	167,340	1,764.00	848.75	1,294.50	1,2,3
กงหรา	27	638	587.25	537.50	10,489	12.00	37.75	-	na
เขาชัยสน	52	2,021	5,241.55	4,927.50	32,726	144.25	159.75	-	1,2,3
ตะโหมด	27	954	1,429.29	1,198.00	32,713	165.00	66.25	61.00	2
ควนขนุน	118	5,561	24,130.80	22,929.00	77,635	462.00	739.33	734.25	1,2,3
ปากพะยูน	65	3,228	11,312.76	10,392.00	43,049	205.50	707.25	12,775.00	2,3
ศรีบรรพต	14	81	139.75	122.25	30	-	17.50	-	1,2
ป่าบอน	44	1,052	2,000.41	1,894.00	10,683	11.00	94.96	1,895.00	1,3
บางแก้ว	33	1,628	4,222.25	3,734.50	20,943	82.75	404.75	386.00	2,3
ป่าพะยอม	34	1,263	3,630.60	3,297.75	17,435	253.00	79.80	80.00	2
ศรีนครินทร์	17	101	244.75	221.25	545	8.50	15.00	-	2,3
รวม	571	23,131	86,246.26	79,947.00	413,588	3,108.00	3,171.09	17,225.75	

ที่มา : แผนเฉพาะกิจป้องกันและแก้ไขปัญหาลูกหลาน วาตภัย ดินถล่ม ปี พ.ศ.2552

ตารางที่ 18 แสดงพื้นที่เสี่ยงภัยต่อการเกิดอุทกภัยด้านการเกษตรจังหวัดพัทลุง รายตำบล ปี 2554

อำเภอ/ตำบล	จำนวนหมู่บ้าน	จำนวนครัวเรือนเกษตรกร	จำนวนเนื้อที่การเกษตร (ไร่)	คาดการณ์ผลกระทบด้านการเกษตร					ระดับความเสี่ยง
				ด้านพืช (ไร่)	ด้านปศุสัตว์		ด้านประมง		
					(ตัว)	(ไร่)	(ไร่)	(ตรม.)	
เมือง									
คูหาสวรรค์	1	49	207	186.00	3,031	6.00	15.00	-	na
เขาเจ็ยก	11	120	548.26	508.00	1,682	20.00	20.25	12.00	1,2
ควนมะพร้าว	14	937	5,492.55	5,168.75	17,920	221.25	102.50	80.00	1,2,3
โคกชะงาย	9	454	1,944.32	1,835.25	7,792	73.50	35.50	102.00	1,2
ชัยบุรี	13	935	5,565.75	5,297.50	46,566	52.50	215.75	-	1,2
ตำนัง	13	342	1,473.27	1,334.50	5,072	92.00	46.75	18.50	1,2
ท่าแค	12	482	1,530.77	1,397.50	3,965	90.50	42.75	32.00	1,2
ท่ามิหรำ	8	148	227.75	199.50	2,512	23.50	4.75	-	2,3
นาท่อม	8	139	261.75	239.25	2,003	15.50	7.00	-	1,2
นาโหนด	11	615	2,180.26	2,109.25	6,259	9.00	62.00	12.00	1,2,3
ปรางหมู่	9	455	2,328.76	2,297.50	4,691	14.00	17.25	8.00	1
พญาขัน	10	422	1,909.02	1,832.75	5,802	14.00	62.25	20.00	1,2
ร่มเมือง	9	347	733	678.00	1,528	39.75	15.25	-	1,2,3
ลำปำ	11	1,159	8,904.39	7,609.50	58,517	1,092.50	201.75	1,010.00	1,2
รวม	139	6,604	33,306.85	30,693.25	167,340	1,764.00	848.75	1,294.50	
กงหรา									
กงหรา	2	24	110.5	100.50	157	-	10.00	-	-
คลองเฉลิม	10	196	206	189.25	1,917	6.00	10.75	-	-
ชะรัด	9	363	185.25	164.25	8,125	6.00	15.50	-	-
คลองทรายขาว	4	53	81.25	80.50	286	-	0.75	-	-
สมหวัง	2	2	3.75	3.00	4	-	0.75	-	-
รวม	27	638	587.25	537.50	10,489	12.00	37.75	-	-
เขาชัยสน									
เขาชัยสน	11	332	1,173.30	1,032.50	2,051	112.00	18.75	75.00	1,2,3
ควนขนุน	9	426	1,169.25	1,122.50	8,178	26.00	20.75	-	na
จองถนน	7	419	1,012.75	994.50	6,874	0.25	18.00	0.75	2,3
ห่านโพธิ์	12	582	1,463.25	1,387.50	10,359	1.00	74.75	-	na
โคกม่วง	13	262	423.00	390.50	5,264	5.00	27.50	-	3
รวม	52	2,021	5,241.55	4,927.50	32,726	144.25	159.75	75.75	
ควนขนุน									
ควนขนุน	7	209	526.75	517.75	3,535	4.50	4.50	-	2
ชะมวง	12	374	427.36	332.00	3,591	56.50	38.75	176.00	2,3
ดอนทราย	8	138	247.25	228.75	1,246	5.00	13.50	-	na
โตนดด้วน	11	439	809.25	681.50	4,862	79.25	48.50	-	1
ทะเลน้อย	10	353	2,059.00	2,004.75	2,885	9.00	45.25	-	3
นาขยาด	10	321	535.06	478.75	4,864	24.00	30.31	-	2
พนมวังก	8	480	796.75	727.00	8,836	29.25	40.50	-	2
พนาตุง	13	855	5,291.75	5,123.00	8,790	28.00	140.25	-	3
ปันแต	13	744	3,838.06	3,735.50	13,755	21.50	80.77	450.00	2
มะกอกเหนือ	9	671	4,777.07	4,422.75	12,131	129.50	224.75	108.25	2
แหลมโตนด	9	542	3,845.25	3,758.25	7,167	37.00	50.00	-	2
แพรกหา	8	435	977.75	919.00	5,973	38.50	20.25	-	2
รวม	118	5,561	24,130.80	22,929.00	77,635	462.00	737.33	734.25	

ตารางที่ 18 แสดงพื้นที่เสี่ยงภัยต่อการเกิดอุทกภัยด้านการเกษตรจังหวัดพัทลุง รายตำบล ปี 2554 (ต่อ)

อำเภอ/ ตำบล	จำนวน หมู่บ้าน	จำนวน ครัวเรือน เกษตรกร	จำนวนเนื้อ ที่การเกษตร (ไร่)	คาดการณ์ผลกระทบด้านการเกษตร					ระดับ ความ เสี่ยง
				ด้านพืช (ไร่)	ด้านปศุสัตว์		ด้านประมง		
					(ตัว)	(ไร่)	(ไร่)	(ตรม.)	
ตะโหมด									
แม่ขรี	10	381	784.52	671.00	16,158	93.00	20.50	27.00	na
ตะโหมด	8	253	326.27	288.00	9,644	5.00	33.25	18.00	2
คลองใหญ่	9	320	318.51	239.00	6,911	67.00	12.50	16.00	2
รวม	27	954	1,429.30	1,198.00	32,713	165.00	66.25	61.00	
ปากพะยูน									
ปากพะยูน	6	415	1,409.52	1,320.00	3,532	40.00	49.00	825.00	3
เกาะนางคำ	9	425	606.57	254.00	6,414	34.00	313.75	7,702.00	2,3
เกาะหมาก	11	479	485.14	383.00	12,409	31.00	69.25	3,016.00	2
ดอนประตู	11	640	4,966.04	4,955.00	1,052	-	11.00	50.00	na
ฝาละมี	11	599	1,231.19	897.75	14,030	84.50	248.25	1,102.00	3
หารเทา	11	462	1,882.75	1,864.00	3,468	9.00	9.75	-	na
ดอนทราย	6	208	731.55	718.25	2,344	7.00	6.25	80.00	na
รวม	65	3,228	11,312.76	10,392.00	43,249	205.50	707.25	12,775.00	
ศรีบรรพต									
เขาย่า	10	69	106.75	89.25	30	-	17.50	-	1,2
เขาปู่	4	12	33.00	33.00	-	-	-	-	1,2
ตะพาน	-	-	-	-	-	-	-	-	na
รวม	14	81	139.75	122.25	30	-	17.50	-	
ป่าบอน									
โคกทราย	13	594	880.55	862.75	7,025	3.00	15.37	288.00	na
หนองธง	7	84	132.79	124.50	356	-	7.75	858.00	na
ป่าบอน	11	165	444.59	421.75	2,602	6.00	16.84	-	na
ทุ่งนารี	5	95	200.80	159.00	94	-	41.50	469.00	na
วังใหม่	8	115	341.68	326.00	606	2.00	13.50	280.00	1,3
รวม	44	1,052	2,000.41	1,894.00	10,683	11.00	94.96	1,895.00	
บางแก้ว									
ทามะเดื่อ	7	462	889.73	742.50	3,168	24.25	122.75	360.00	2,3
โคกลัก	12	210	462.52	361.00	842	7.00	94.50	26.00	2,3
นาปะขอ	14	956	2,870.00	2,631.00	16,941	51.50	187.50	-	2,3
รวม	33	1,628	4,222.25	3,734.50	20,951	82.75	404.75	386.00	
ป่าพะยอม									
ป่าพะยอม	7	452	1,311.49	1,153.75	7,092	144.00	13.74	-	2
บ้านพร้าว	10	544	1,617.96	1,483.75	8,695	86.50	47.66	80.00	na
ลานข่อย	6	116	285.34	267.00	1,003	8.00	10.34	-	na
เกาะเต่า	11	151	415.81	393.25	645	14.50	8.06	-	2
รวม	34	1,263	3,630.60	3,297.75	17,435	253.00	79.80	80.00	
ศรีนครินทร์									
อ่างทอง	5	39	121.25	104.00	210	5.00	12.25	-	2
บ้านนา	2	2	20.00	20.00	0	-	-	-	2,3
ลำสินธุ์	4	20	68.50	68.50	10	-	-	-	3
ชุมพล	6	40	35.00	28.50	325	3.50	-	-	2,3
รวม	17	101	244.75	221.25	545	8.50	15.00	-	

หมายเหตุ : ระดับความเสี่ยง 1 เสี่ยงน้อย /ระดับความเสี่ยง 2 เสี่ยงปานกลาง / ระดับความเสี่ยง 3 เสี่ยงมาก Na หมายถึง ไม่มีข้อมูล

ที่มา : แผนเฉพาะกิจป้องกันและแก้ไขปัญหาอุทกภัย วาตภัย ดินถล่ม ปี พ.ศ.2552

2) พื้นที่เสี่ยงภัยต่อการเกิดภัยแล้งด้านการเกษตร

ตารางที่ 19 แสดงพื้นที่เสี่ยงภัยแล้งด้านการเกษตรจังหวัดพัทลุง รายตำบล ปี 2554

อำเภอ/ตำบล	จำนวนหมู่บ้าน	จำนวนครัวเรือนเกษตรกร (ครัวเรือน)	จำนวนเนื้อที่การเกษตร (ไร่)	คาดการณ์ผลกระทบด้านการเกษตร (ไร่)	ระดับความเสี่ยง
เมือง					
คูหาสวรรค์	เขตเทศบาล	229	3,230	800	-
เขาเจ็ยก	11	461	4,258	650	1
ท่ามิหรำ	10	605	4,099	500	1
โคกชะงาย	9	896	8,801	2,600	1
นาท่อม	8	667	5,976	1,700	1
ปรางหมู่	9	1,017	9,892	2,900	1
ท่าแค	12	1,219	12,287	4,000	1
ลำปำ	11	1,285	14,365	5,000	1
ตำนาน	14	1,102	10,649	3,700	1
ควนมะพร้าว	16	1,515	15,645	5,400	1
ร่มเมือง	9	851	9,260	2,700	1
ชัยบุรี	13	1,490	24,974	6,000	1
นาโหนด	11	1,027	12,507	3,700	1
พญาขัน	10	980	11,117	2,000	1
รวม 14 ตำบล	143	13,344	147,060	41,650	
งหรา					
งหรา	7	782	9,137	3,100	2,3
ชะรัด	9	1,070	9,184	3,200	2,3
คลองเฉลิม	14	1,115	12,933	4,000	2,3
คลองทรายขาว	8	1,012	10,008	2,700	2
สมหวัง	7	848	9,827	3,500	2,3
รวม 5 ตำบล	45	4,827	51,089	16,500	
เขาชัยสน					
เขาชัยสน	15	1,563	25,488	6,000	3
ควนขนุน	10	1,354	18,742	5,000	3
จองถนน	7	700	7,564	2,000	3
ห่านโพธิ์	12	1,575	25,432	6,300	3
โคกม่วง	15	1,730	27,315	7,000	3
รวม 5 ตำบล	59	6,922	104,541	26,300	
ควนขนุน					
ควนขนุน	9	1,028	13,461	2,000	1
ทะเลน้อย	10	785	14,352	4,300	1
นาขยาด	12	1,508	23,712	5,900	1
พนวัง	8	1,079	11,013	2,700	1
แหลมโตนด	7	816	19,223	7,500	1
ปันแต	13	1,174	23,151	8,000	1
โตนดด้วน	11	1,061	13,426	4,000	1
ดอนทราย	11	908	11,613	3,500	1
มะกอกเหนือ	9	1,061	17,435	4,300	1
พนางตุง	13	1,675	29,014	7,000	1
ชะมวง	16	1,147	15,032	4,500	1
แพรกหา	8	1,167	15,585	4,700	1
รวม 12 ตำบล	127	13,408	207,017	58,400	

ตารางที่ 19 แสดงพื้นที่เสี่ยงภัยแล้งด้านการเกษตรจังหวัดพัทลุง รายตำบล ปี 2554 (ต่อ)

อำเภอ/ตำบล	จำนวนหมู่บ้าน	จำนวนครัวเรือนเกษตรกร (ครัวเรือน)	จำนวนเนื้อที่การเกษตร (ไร่)	คาดการณ์ผลกระทบด้านการเกษตร (ไร่)	ระดับความเสี่ยง
ตะโหมด					
แม่ขรี	11	1,066	13,868	4,000	2
ตะโหมด	12	1,265	20,553	5,000	2
คลองใหญ่	10	1,094	16,639	4,500	2
รวม 3 ตำบล	33	3,425	51,060	13,500	
ปากพะยูน					
ปากพะยูน	6	894	11,093	3,300	2
ดอนประตู	11	1,038	20,732	6,200	2
เกาะนางค้ำ	11	864	11,491	3,400	3
เกาะหมาก	4	386	-	-	2
ฝาละมี	3	283	-	-	2
หารเทา	3	216	13,916	13,916	2
ดอนทราย	3	206	6,219	6,219	2
รวม 7 ตำบล	26	2,138	78,630	78,630	
ศรีบรรพต					
เขาย่า	10	1,252	14,094	5,600	3
เขาปู่	11	1,066	15,448	6,000	1,2
ตะแพน	9	1,053	16,141	6,400	1,2,3
รวม 3 ตำบล	30	3,371	45,683	18,000	
ป่าบอน					
ป่าบอน	11	1,365	22,991	6,800	1
โคกทราย	13	1,650	24,740	7,400	1
หนองธง	9	1,253	19,244	4,800	1
ทุ่งนารี	9	1,336	24,800	6,200	1
วังใหม่	8	877	15,875	4,700	1
รวม 5 ตำบล	50	6,481	107,650	29,900	
บางแก้ว					
ท่ามะเดื่อ	7	935	10,664	3,100	2
นาปะขอ	14	1,464	16,998	5,000	2
โคกสั๊ก	13	1,425	17,609	5,100	2
รวม 3 ตำบล	34	3,824	45,271	13,200	
ป่าพะยอม					
ป่าพะยอม	7	964	14,995	3,000	3
ลานข่อย	9	1,303	25,194	8,500	3
เกาะเต่า	13	2,048	31,178	8,000	3
บ้านพร้าว	10	1,151	15,740	4,700	3
รวม 4 ตำบล	39	5,463	87,107	24,200	

ตารางที่ 19 แสดงพื้นที่เสี่ยงภัยแล้งด้านการเกษตรจังหวัดพัทลุง รายตำบล ปี 2554 (ต่อ)

อำเภอ/ตำบล	จำนวน หมู่บ้าน	จำนวนครัวเรือน เกษตรกร (ครัวเรือน)	จำนวนเนื้อที่ การเกษตร (ไร่)	คาดการณ์ ผลกระทบ ด้านการเกษตร (ไร่)	ระดับความ เสี่ยง
ศรีนครินทร์					
ชุมพล	14	1,504	18,377	5,000	2,3
บ้านนา	12	1,381	19,729	5,900	2,3
อ่างทอง	9	735	7,830	2,300	2
ลำสินธุ์	43	1,069	13,548	3,300	2
รวม 4 ตำบล	43	4,689	59,484	16,500	
รวม 65 ตำบล	670	73,052	1,013,403	290,150	

ที่มา : สำนักงานเกษตรจังหวัดพัทลุง

สำนักงานป้องกันและบรรเทาสาธารณภัยจังหวัดพัทลุง

หมายเหตุ : ระดับความเสี่ยง 1 เสี่ยงน้อย

ระดับความเสี่ยง 2 เสี่ยงปานกลาง

ระดับความเสี่ยง 3 เสี่ยงมาก

หมายถึงพื้นที่ประสบภัยมากกว่า 5 ปี/ครั้ง

หมายถึงพื้นที่ประสบภัย 2-5 ปี/ครั้ง

หมายถึงพื้นที่ประสบภัยทุกปี

4.8 ทรัพยากรป่าไม้

จากสถิติป่าไม้ของสำนักงานทรัพยากรธรรมชาติและสิ่งแวดล้อมจังหวัดพัทลุง ปี 2553 พบว่าพื้นที่ป่าสงวนแห่งชาติในจังหวัดพัทลุงมีทั้งสิ้น 30 แห่ง พื้นที่ 751,194.25 ไร่ คิดเป็นร้อยละ 35.10 ของพื้นที่จังหวัด โดยแบ่งออกเป็นเขตการใช้ประโยชน์ทรัพยากรที่ดินป่าไม้เพื่อการอนุรักษ์ 603,188.19 ไร่ เพื่อเศรษฐกิจ 148,005.34 ไร่ ตามรายละเอียดตารางที่ 20

ตารางที่ 20 แสดงข้อมูลพื้นที่ป่าสงวนแห่งชาติจังหวัดพัทลุง ปี 2553

ที่	ชื่อป่า	ท้องที่ตำบล	ท้องที่อำเภอ	เนื้อที่ทั้งหมด (ไร่)	พื้นที่เพื่อเศรษฐกิจ (ไร่)	พื้นที่เพื่อการอนุรักษ์ (ไร่)	พื้นที่เหมาะสมแก่การเกษตร (ไร่)
1	ป่าเทือกเขาบรรทัดแปลงที่ 2 ตอนที่ 3	ตะพาน	ป่าพะยอม	151,968.75	-	151,968.75	-
		เขาปู่	ศรีบรรพต				
		เกาะเต่า	ป่าพะยอม				
2	ป่าเทือกเขาบรรทัดแปลงที่ 2 ตอนที่ 2	ลานข่อย	ป่าพะยอม	93,750	-	93,750	-
		บ้านนา	ศรีนครินทร์				
		ชุมพล	ศรีนครินทร์				
3	ป่าภูเขาบรทัดแปลงที่ 2 ตอนที่ 1	บ้านนา	ศรีนครินทร์	30,750	-	30,750	-
		บ้านนา	ศรีนครินทร์				
4	ป่าภูเขาบรทัดแปลงที่ 1 ตอนที่ 1	บ้านนา	ศรีนครินทร์	38,375	-	38,375	-
		ลำสินธุ์	ศรีนครินทร์				
5	ป่าเทือกเขาบรรทัดแปลงที่ 1 ตอนที่ 2	กงหรา	กงหรา	60,000	-	60,000	-
		คลองทรายขาว	กงหรา				
6	ป่าเทือกเขาบรรทัดแปลงที่ 1 ตอนที่ 3	ตะโหมด	ตะโหมด	160,625	1,804	158,821	-
		คลองใหญ่	ตะโหมด				
		หนองธง	ป่าบอน				
		ทุ่งนารี	ป่าบอน				
7	ป่าเกาะเต่า คลองเรียน	เกาะเต่า	ป่าพะยอม	23,687.50	22,891.93	795.57	-
		บ้านพร้าว	ป่าพะยอม				
8	ป่าควนปายางและป่าควนดินสอ	ลำสินธุ์	ศรีนครินทร์	443.75	425	18.75	-
		ตะโหมด	ตะโหมด				
9	ป่าควนหมาก ป่าควนอโม และป่าห้วยหาร	ตะโหมด	ตะโหมด	1,125	160	965	-
		บ้านนา	ศรีนครินทร์				
10	ป่าเขาหัวช้าง ป่าเขาดินป่า ป่าเขาหลักโก และป่าเขาพระ	ตะโหมด	ตะโหมด	11,937.50	7,450.75	4,486.75	-
		วังใหม่	ป่าบอน				
11	ป่าควนหินแห่น ป่าควนไม้ไผ่ ป่าเขาวงทับไคร และป่าเหมียง	ทุ่งนารี	ป่าบอน	26,843.75	25,504.80	1,338.95	-
		โคกทราย	ป่าบอน				
		หารเทา	ป่าบอน				
		พนางตุง	ควนขนุน				
12	ป่าคลองยวน	พนางตุง	ควนขนุน	6,175	-	6,175	-
		บ้านนา	ศรีนครินทร์				
13	ป่าเขาตพางพันธุรัตน์ ป่าควนแก้ว และป่าควนอ้ายหลุด	กงหรา	กงหรา	7,456	993.5	6,462.50	-
		ลำสินธุ์	ศรีนครินทร์				
14	ป่าโนนวัง	ลำสินธุ์	ศรีนครินทร์	6,725	75	6,650	-
		บ้านนา	ศรีนครินทร์				
15	ป่าค่ายโพ	ชะมวง	ควนขนุน	1,662	1,590.69	71.31	-
		เขาย่า	ศรีบรรพต				
16	ป่าเหมืองแก้วและป่าบางเตง	ปากพะยูน	ปากพะยูนเตง	2,781	-	2,781	-
		เขาชัยสน	เขาชัยสน				
17	ป่าควนโคกยา ป่าควนโต๊ะตน และป่าควนน้อย	เขาชัยสน	เขาชัยสน	9,775	8,759.63	1,015.37	-
		ควนขนุน	ควนขนุน				
18	ป่าควนเปล้า ป่าควนภุชฌนา และป่าสระราชา	ควนขนุน	ควนขนุน	14,525	14,300.32	224.68	-
		ชะมวง	ควนขนุน				
		เขาย่า	ศรีบรรพต				
19	ป่าเหนือคลอง	บันต	ควนขนุน	14,375	14,350	25	-
		ทุ่งนารี	ป่าบอน				
20	ป่าควนหินกอง ป่าควนโพธิ์เล ป่าควนชันหมื่น และป่าควนน้ำทิพย์	หนองธง	ป่าบอน	25,500	22,481	3,019	-
		คลองเฉลิม	กงหรา				
		ป่าบอน	ป่าบอน				
21	ป่าควนเสาธง ป่าควนนายสุก และป่าควนนายหวัด	แม่ชรี	ตะโหมด	14,000	12,890-3-13	1,109-0-87	-
		คลองใหญ่	ป่าบอน				
22	ป่าพรุเสม็ด และป่าบางเต็ง	ป่าบอน	ป่าบอน	450	-	450	-
		หนองธง	ป่าบอน				
23	ป่าเขาจันทร์	ฝ่าละมึ	ปากพะยูน	10,000	6,654	3,346	-
		ทุ่งนารี	ป่าบอน				
24	ป่าเขี้ยว	ทะเลน้อย	ควนขนุน	5,531	-	5,531	-
		ปากพะยูน	ปากพะยูน				
25	ป่าท่าเตียน	ปากพะยูน	ปากพะยูน	563	-	563	-
		เขาย่า	ศรีบรรพต				
26	ป่าควนค้อ ป่าควนฤทธิ ป่าควนเลียบ และป่าควนหินขาว	เขาย่า	ศรีบรรพต	5,185	-	5,185	-
		เขาปู่	ศรีบรรพต				
27	ป่าเกาะหมาก	เกาะหมาก	ปากพะยูน	5,009	-	5,009	-

ที่	ชื่อป่า	ท้องที่ตำบล	ท้องที่อำเภอ	เนื้อที่ทั้งหมด (ไร่)	พื้นที่เพื่อ เศรษฐกิจ (ไร่)	พื้นที่เพื่อ การอนุรักษ์ (ไร่)	พื้นที่เหมาะสม แก่การเกษตร (ไร่)
28	ป่าห้วยส้ม และป่าลำนาวา	ตะพาน	ศรีบรรพต	6,976	-	6,976	-
		นาขยาด	ควนขนุน				
29	ป่าเขาวัง ป่าเขาคับ ป่าเขาเขียว และป่าเขาโยง	ลำสินธุ์	กงหรา	8,125	925	7,200	-
		กงหรา	กงหรา				
		ชะรัด	กงหรา				
		สมหวัง	กงหรา				
		คลองทรายขาว	กงหรา				
30	ป่าห้วยเรือ และป่าควนเพ็ง	ฝาละมี	ป่าบอน	6,875	6,748.95	126	-
		โคกทราย	ปากพะยูน				
	รวม			751,194.25	148,005.34	603,188.19	-

ที่มา : สำนักงานทรัพยากรธรรมชาติและสิ่งแวดล้อมจังหวัดพัทลุง

พื้นที่ป่าชุมชน

ปี 2553 จังหวัดพัทลุงมีจำนวนป่าชุมชน 1 แห่ง ได้แก่ ป่าชุมชนบ้านประชาสามัคคี ตั้งอยู่หมู่ที่ 7 ตำบลเกาะเต่า อำเภอป่าพะยอม มีพื้นที่ 39-3-69 ไร่

4.9 สหกรณ์ และสถาบันเกษตรกร

การพัฒนาการเกษตรที่ผ่านมาในอดีตจนถึงปัจจุบันนั้น มักจะเน้นการพัฒนาด้านเทคโนโลยีในการเพิ่มผลผลิต และลดต้นทุนการผลิตเป็นหลัก ซึ่งผลจากการพัฒนานั้นทำให้เกิดการเปลี่ยนแปลง รูปแบบวิธีการผลิต และผลผลิตเป็นที่น่าพอใจ แต่การมุ่งเน้นการพัฒนาการเกษตรโดยใช้เทคโนโลยีอย่างเดียวยังคงไม่เพียงพอ จะต้องมีการพัฒนาทรัพยากรบุคคลด้านการเกษตรเคียงคู่ไปด้วย เนื่องจากมนุษย์เป็นปัจจัยหลักของการพัฒนา ไม่ว่าจะอยู่ในรูปบุคคล หรือองค์กรเกษตรกร เพื่อจะได้มีส่วนร่วมในการวางแผน การร่วมตัดสินใจ ร่วมดำเนินกิจกรรมและร่วมแก้ปัญหา ตลอดจนพัฒนาฝีมือแรงงาน ด้านการเกษตรให้ก้าวหน้าต่อไป

สหกรณ์

สหกรณ์ในจังหวัดพัทลุง ณ เดือนมกราคม 2554 มีจำนวน 104 สหกรณ์ สมาชิก 112,565 คน แยกออกเป็น

- สหกรณ์การเกษตร 90 สหกรณ์ สมาชิก 90,204 คน
- สหกรณ์ออมทรัพย์ 5 สหกรณ์ สมาชิก 12,574 คน
- สหกรณ์ร้านค้า 2 สหกรณ์ สมาชิก 2,350 คน
- สหกรณ์นิคม 1 สหกรณ์ สมาชิก 499 คน
- สหกรณ์บริการ 3 สหกรณ์ สมาชิก 448 คน
- สหกรณ์เครดิตยูเนียน 2 สหกรณ์ สมาชิก 5,975 คน
- สหกรณ์ประมง 1 สหกรณ์ สมาชิก 475 คน

ตารางที่ 21 แสดงจำนวนสหกรณ์และสมาชิก แยกตามประเภทของสหกรณ์ ปี 2553

ลำดับที่	ประเภท	จำนวนสหกรณ์	จำนวนสมาชิก (คน)
1	สหกรณ์การเกษตร	90	90,204
2	สหกรณ์ออมทรัพย์	5	12,574
3	สหกรณ์ร้านค้า	2	2,350
4	สหกรณ์นิคม	1	499
5	สหกรณ์บริการ	3	448
6	สหกรณ์เครดิตยูเนียน	2	5,975
7	สหกรณ์ประมง	1	475
รวม 7 สหกรณ์		104	112,565

ที่มา : สำนักงานสหกรณ์จังหวัดพัทลุง

สถาบันเกษตรกร

- กลุ่มเกษตรกร ปี 2553 มีจำนวน 45 กลุ่ม สมาชิก 10,519 คน
- กลุ่มแม่บ้านเกษตรกร ปี 2553 มีจำนวน 306 กลุ่ม สมาชิก 13,835 คน
- กลุ่มยุวเกษตรกร ปี 2553 มีจำนวน 44 กลุ่ม สมาชิก 1,380 คน
- กลุ่มส่งเสริมอาชีพการเกษตร ปี 2553 มีจำนวน 310 กลุ่ม สมาชิก 8,211 คน
- กลุ่มวิสาหกิจชุมชน ปี 2553 มีจำนวน 367 กลุ่ม สมาชิก 9,856 คน
- กลุ่มแม่บ้านสายใยรัก ปี 2553 มีจำนวน 17 กลุ่ม สมาชิก 537 คน
- กลุ่มพ่อบ้านสายใยรัก ปี 2553 มีจำนวน 9 กลุ่ม สมาชิก 170 คน
- กลุ่มเกษตรกรสายใยรัก ปี 2553 มีจำนวน 8 กลุ่ม สมาชิก 118 คน

ตารางที่ 22 แสดงสถาบันเกษตรกร ปี 2553

อำเภอ	กลุ่มเกษตรกร ^{1/}		กลุ่มแม่บ้านเกษตรกร ^{2/}		กลุ่มยุวเกษตรกร ^{2/}		กลุ่มส่งเสริมอาชีพการเกษตร ^{2/}	
	กลุ่ม	สมาชิก	กลุ่ม	สมาชิก	กลุ่ม	สมาชิก	กลุ่ม	สมาชิก
เมืองพัทลุง	10	2,892	57	2,443	4	132	54	2,083
เขาชัยสน	8	1,964	45	2,040	5	155	37	838
ควนขนุน	11	1,908	33	613	8	208	87	1,831
ปากพะยูน	2	424	18	615	5	240	30	654
กงหรา	1	191	21	537	3	90	25	676
ตะโหมด	2	1,182	15	348	4	114	7	152
ศรีบรรพต	3	596	26	920	4	155	19	479
ป่าบอน	2	169	32	3,896	-	-	17	616
ป่าพะยอม	3	384	23	1,652	3	91	4	147
บางแก้ว	1	225	19	258	3	99	13	300
ศรีนครินทร์	2	584	17	513	5	96	17	435
รวม	45	10,519	306	13,835	44	1,380	310	8,211

ที่มา : ^{1/} สำนักงานสหกรณ์จังหวัดพัทลุง, มกราคม 2554^{2/} สำนักงานเกษตรจังหวัดพัทลุง, เมษายน 2554^{3/} สำนักงานพัฒนาชุมชนจังหวัดพัทลุง, 2553

หมายเหตุ : * เป็นกลุ่มที่จดทะเบียนเป็นนิติบุคคล

ตารางที่ 22 แสดงสถาบันเกษตรกร ปี 2553(ต่อ)

อำเภอ	กลุ่มวิสาหกิจชุมชน ^{2/}		กลุ่มแม่บ้านสายใยรัก ^{2/}		กลุ่มพ่อบ้านสายใยรัก ^{2/}		กลุ่มเกษตรกรสายใยรัก ^{2/}	
	กลุ่ม	สมาชิก	กลุ่ม	สมาชิก	กลุ่ม	สมาชิก	กลุ่ม	สมาชิก
เมืองพัทลุง	18	484	2	40	1	8	-	-
เขาชัยสน	80	1,642	1	20	1	20	1	7
ควนขนุน	37	608	1	30	-	-	1	10
ปากพะยูน	15	486	-	-	-	-	-	-
กงหรา	27	384	2	40	2	38	2	23
ตะโหมด	21	619	7	238	2	37	1	49
ศรีบรรพต	13	289	1	52	1	37	1	11
ป่าบอน	26	2,643	-	-	-	-	-	-
ป่าพะยอม	32	962	-	-	-	-	-	-
บางแก้ว	70	1,152	2	60	1	14	1	9
ศรีนครินทร์	28	587	1	57	1	16	1	9
รวม	367	9,856	17	537	9	170	8	118

ที่มา : ^{2/} สำนักงานเกษตรจังหวัดพัทลุง, สิงหาคม 2553

กลุ่มและจำนวนสมาชิกกองทุนฟื้นฟูและพัฒนาเกษตรกร

ในปี 2553 จังหวัดพัทลุงมีสมาชิกกองทุนฟื้นฟูทั้งหมด จำนวน 690 กลุ่ม สมาชิก 74,319 คน แบ่งออกเป็นนิติบุคคล จำนวน 112 กลุ่ม สมาชิก 18,888 คน กลุ่มที่ไม่เป็นนิติบุคคล จำนวน 578 กลุ่ม สมาชิก 55,431 คน มีการขึ้นทะเบียนหนี้ 5,257 คน เป็นเงินทั้งสิ้น 687,312,242.77 บาท

ตารางที่ 23 จำนวนกลุ่มและจำนวนสมาชิกกองทุนฟื้นฟูและพัฒนาเกษตรกรจังหวัดพัทลุง ปี 2553

อำเภอ	นิติบุคคล		ไม่เป็นนิติบุคคล		รวมทั้งหมด	
	จำนวนกลุ่ม	จำนวนสมาชิก	จำนวนกลุ่ม	จำนวนสมาชิก	จำนวนกลุ่ม	จำนวนสมาชิก
เมืองพัทลุง	18	4,046	141	13,422	159	17,468
เขาชัยสน	13	1,509	70	7,932	83	9,441
ควนขนุน	21	4,410	84	9,070	105	13,480
ปากพะยูน	8	2,392	54	4,579	62	6,971
กงหรา	8	915	60	4,908	68	5,823
ตะโหมด	8	1,972	25	2,265	33	4,237
ศรีบรรพต	8	914	23	2,718	31	3,632
ป่าบอน	9	736	16	1,310	25	2,046
ป่าพะยอม	8	803	36	2,573	44	3,376
บางแก้ว	5	718	26	2,439	31	3,157
ศรีนครินทร์	6	473	43	4,215	49	4,688
รวม	112	18,888	578	55,431	690	74,319

ที่มา : สำนักงานกองทุนฟื้นฟูพัฒนาเกษตรกรจังหวัดพัทลุง

4.10 การสงเคราะห์การทำสวนยาง

จังหวัดพัทลุงมีผู้ขอรับการสงเคราะห์ในปี 2553 จำนวน 2,138 แปลง 14,790.02 ไร่ จำแนกเป็น

- ขอรับการสงเคราะห์การทำสวนยางพารา จำนวน 2,057 แปลง 14,230.95 ไร่ อนุมัติให้การสงเคราะห์ จำนวน 2,057 แปลง 13,897.95 ไร่ สวนโค่น จำนวน 1,519 แปลง 10,091.30 ไร่ ปลุกแทน จำนวน 1,166 แปลง 6,192.35 ไร่ สวนฟื้นการสงเคราะห์ จำนวน 2,400 แปลง 15,322.30 ไร่

- ขอรับการสงเคราะห์การทำสวนไม้ผล ไม้ยืนต้น จำนวน 7 แปลง 34.90 ไร่ อนุมัติให้การสงเคราะห์ จำนวน 7 แปลง 34.90 ไร่ และสวนโค่น 3 แปลง 15.35 ไร่ สวนฟื้นการสงเคราะห์ จำนวน 13 แปลง 61.00 ไร่

- ขอรับการสงเคราะห์การทำสวนปาล์มน้ำมัน จำนวน 74 แปลง 524.17 ไร่ อนุมัติให้การสงเคราะห์ 74 แปลง 524.17 ไร่ สวนโค่น 53 แปลง 364.85 ไร่ ปลุกแทน 38 แปลง 269.75 ไร่ สวนฟื้นการสงเคราะห์ จำนวน 203 แปลง 1,529.81 ไร่ รายละเอียดตามตารางที่ 24 - 27

ตารางที่ 24 แสดงการขอรับการสงเคราะห์ ปี 2553

ชนิด	ขอรับการสงเคราะห์		อนุมัติให้การสงเคราะห์		สวนโค่น		สวนปลุกแทน		สวนฟื้นการสงเคราะห์	
	แปลง	ไร่	แปลง	ไร่	แปลง	ไร่	แปลง	ไร่	แปลง	ไร่
ยางพารา	2,057	14,230.95	2,057	13,897.95	1,519	10,091.30	1,166	6,192.35	2,400	15,322.85
ไม้ผล ไม้ยืนต้น	7	34.90	7	34.90	3	15.35	-	-	13	61.00
ปาล์มน้ำมัน	74	524.17	74	524.17	53	364.85	38	269.75	203	1,529.81
รวม	2,138	14,790.02	2,138.00	14,457.02	1,575.00	10,471.50	1,204.00	6,462.10	2,616.00	16,913.66

ที่มา : สำนักงานกองทุนสงเคราะห์การทำสวนยางจังหวัดพัทลุง

ตารางที่ 25 แสดงการขอรับการสงเคราะห์ยางพารา ปี 2553 แยกรายอำเภอ

ชนิด	ขอรับการสงเคราะห์		อนุมัติให้การสงเคราะห์		จำนวนสวนยางพาราโค่น		ยางพารา			
	แปลง	ไร่	แปลง	ไร่	แปลง	ไร่	สวนปลุกแทน		สวนฟื้นการสงเคราะห์	
							แปลง	ไร่	แปลง	ไร่
เมืองพัทลุง	69	369.45	69	36.45	49	273.75	14	72.85	194	963.20
เขาชัยสน	269	1,527.80	269	1,527.80	236	1,345.00	161	853.25	253	1,340.25
ควนขนุน	189	1,010.00	189	1,010.00	128	673.65	58	309.55	179	908.60
ปากพะยูน	161	1,269.85	161	1,269.85	114	971.35	142	752.90	283	1,969.70
กงหรา	157	964.90	157	964.90	108	646.05	46	248.60	352	1,966.00
ตะโหมด	212	1,557.90	212	1,557.90	171	1,291.25	137	728.25	176	1,418.75
ศรีบรรพต	234	1,727.85	234	1,727.85	145	986.65	112	591.65	139	867.80
ป่าบอน	320	2,441.85	320	2,441.85	268	1,988.55	277	1,470.95	411	3,184.45
บางแก้ว	74	475.65	74	475.65	63	372.35	39	207.40	62	413.50
ป่าพะยอม	167	1,447.50	167	1,447.50	100	611.05	50	269.65	141	1,018.40
ศรีนครินทร์	205	1,438.20	205	1,438.20	137	931.65	130	687.30	210	1,272.20
รวม	2,057	14,230.95	2,057	13,879.95	1,519	10,091.30	1,166	6,192.35	2,400	15,322.85

ที่มา : สำนักงานกองทุนสงเคราะห์การทำสวนยางจังหวัดพัทลุง

ตารางที่ 26 แสดงการขอรับการสงเคราะห์ไม้ผล ไม้ยืนต้น ปี 2553 แยกรายอำเภอ

ชนิด	ขอรับการสงเคราะห์		อนุมัติให้การสงเคราะห์		จำนวนสวน		ไม้ผล ไม้ยืนต้น			
	สงเคราะห์		สงเคราะห์		ยางพาราที่โค่น		ปลูกแทน		ฟื้นการสงเคราะห์	
	แปลง	ไร่		ไร่	แปลง	ไร่	แปลง	ไร่	แปลง	ไร่
เมืองพัทลุง	1	2.15	1	2.15	-	-	-	-	3	9.25
เขาชัยสน	-	-	-	-	-	-	-	-	-	-
ควนขนุน	-	-	-	-	-	-	-	-	2	7.30
ปากพะยูน	-	-	-	-	-	-	-	-	-	-
กงหรา	5	24.50	5	24.50	3	15.35	-	-	-	-
ตะโหมด	-	-	-	-	-	-	-	-	-	-
ศรีบรรพต	1	8.25	1	8.25	-	-	-	-	4	18.85
ป่าบอน	-	-	-	-	-	-	-	-	-	-
บางแก้ว	-	-	-	-	-	-	-	-	-	-
ป่าพะยอม	-	-	-	-	-	-	-	-	3	18.55
ศรีนครินทร์	-	-	-	-	-	-	-	-	1	7.05
รวม	7	34.90	7	34.90	3	15.35	-	-	13	61.00

ที่มา : สำนักงานกองทุนสงเคราะห์การทำสวนยางจังหวัดพัทลุง

ตารางที่ 27 แสดงการขอรับการสงเคราะห์ปาล์มน้ำมัน ปี 2553 แยกรายอำเภอ

ชนิด	ขอรับการสงเคราะห์		อนุมัติให้การสงเคราะห์		จำนวนสวนปาล์ม		ปาล์มน้ำมัน			
	สงเคราะห์		สงเคราะห์		น้ำมันที่โค่น		ปลูกแทน		ฟื้นการสงเคราะห์	
	แปลง	ไร่	แปลง	ไร่	แปลง	ไร่	แปลง	ไร่	แปลง	ไร่
เมืองพัทลุง	5	40.35	5	40.35	3	27.00	2	23.70	10	64.60
เขาชัยสน	18	88.02	18	88.02	14	57.00	12	47.20	40	241.65
ควนขนุน	-	-	-	-	-	-	-	-	23	151.46
ปากพะยูน	5	24.50	5	24.50	3	15.35	-	-	2	12.25
กงหรา	4	26.80	4	26.80	1	5.90	1	5.90	4	27.95
ตะโหมด	5	30.85	5	30.85	3	15.40	1	5.25	10	53.15
ศรีบรรพต	21	196.35	21	196.35	20	179.20	15	135.80	7	55.00
ป่าบอน	1	8.25	1	8.25	1	8.25	1	8.25	63	645.50
บางแก้ว	3	18.50	3	18.50	2	12.50	2	12.50	12	65.85
ป่าพะยอม	8	66.45	8	66.45	3	22.50	2	15.30	21	136.90
ศรีนครินทร์	4	24.10	4	24.10	3	21.75	2	15.85	11	75.50
รวม	74	524.17	74	524.17	53	364.85	38	269.75	203	1,529.81

ที่มา : สำนักงานกองทุนสงเคราะห์การทำสวนยางจังหวัดพัทลุง

5. สถานการณ์สินค้าเกษตรที่สำคัญของจังหวัดพัทลุง ปี 2549-2553

สินค้าเกษตรที่สำคัญของจังหวัดพัทลุง จำแนกเป็น

- | | |
|--------------|---------------|
| 1) ด้านพืช | จำนวน 10 ชนิด |
| 2) ด้านสัตว์ | จำนวน 5 ชนิด |
| 3) ด้านประมง | จำนวน 5 ชนิด |

1. ข้าวนาปี

ข้าวนาปี เป็นพืชหนึ่งที่สำคัญของจังหวัดพัทลุงนอกเหนือจากยางพารา มีรอบการผลิตเหลือปีคือเริ่มปลูกข้าวนาปีในช่วงกลางเดือนมิถุนายนถึงเดือนปลายเดือนธันวาคม และเริ่มเก็บเกี่ยวในช่วงเดือนมกราคมถึงมิถุนายน พันธุ์ข้าวส่งเสริมที่ปลูก ได้แก่ เล็บนก ชัยนาท เฉียงพัทลุง สังข์หยด หอมประทุม และสุพรรณบุรี

1. พื้นที่ปลูกข้าว

พื้นที่ปลูกข้าวจังหวัดพัทลุงในช่วง 4 ปี ที่ผ่านมา (2549/50-2552/53) พื้นที่ปลูกข้าวลดลงในอัตราเฉลี่ยต่อปีร้อยละ 26.96 เนื่องจากเกษตรกรได้ปรับเปลี่ยนพื้นที่ปลูกพืชอย่างอื่นทดแทน ได้แก่ ยางพารา ปาล์มน้ำมัน ซึ่งให้ผลตอบแทนที่ดีกว่า สำหรับปีการเพาะปลูก 2553/54 พื้นที่ปลูกทั้งสิ้น 254,926 ไร่ เพิ่มขึ้นจากปีที่ผ่านมา 7,376 ไร่ หรือเพิ่มขึ้นร้อยละ 2.98

พื้นที่ที่มีการปลูกข้าว 5 อันดับแรก ได้แก่ อำเภอเมืองพัทลุง 82,328 ไร่ คิดเป็นร้อยละ 32.30 ควนขนุน 71,156 ไร่ คิดเป็นร้อยละ 27.92 ปากพะยูน 30,464 ไร่ คิดเป็นร้อยละ 11.95 เขาชัยสน 20,904 ไร่ คิดเป็นร้อยละ 8.20 และป่าบอน 19,711 ไร่ คิดเป็นร้อยละ 7.74 ตามลำดับ หรือร้อยละ 88.11 ของพื้นที่ปลูกรวม

2. ผลผลิต

ผลผลิตข้าวนาปีจังหวัดพัทลุงในช่วง 4 ปีที่ผ่านมา (2549/50-2552/53) ผลผลิตแนวโน้มลดลงเนื่องจากพื้นที่ปลูกลดลง มีการปรับเปลี่ยนพื้นที่ปลูกข้าวเป็นการปลูกพืชอื่นที่ให้ผลตอบแทนที่ดีกว่า เช่น ยางพารา ปาล์มน้ำมัน ผลผลิตเฉลี่ยต่อไร่ลดลงสืบเนื่องจากพันธุ์ข้าวที่อาจไม่ได้คุณภาพ การบำรุงดูแลรักษาน้อยลงเนื่องจากปัจจัยการผลิตที่สำคัญคือ ปุ๋ยมีราคาที่สูงขึ้น สำหรับผลผลิตปี 2553/54 มีผลผลิตทั้งสิ้น 120,894.59 ตัน ลดลงจากปีที่ผ่านมา 6,490.31 ตัน หรือลดลงร้อยละ 5.09

ตารางที่ 28 แสดงพื้นที่ปลูก พื้นที่เก็บเกี่ยว ผลผลิต และมูลค่าข้าวนาปีในจังหวัดพัทลุง
ช่วง 5 ปี (2549/50-2553/54)

ปี	พื้นที่ปลูก (ไร่)	พื้นที่เก็บเกี่ยว (ไร่)	ผลผลิตรวม (ตัน)	ผลผลิตเฉลี่ย (กก./ไร่)	มูลค่า (ล้านบาท)
2549/50	351,103	347,427	176,170.61	507.07	902.620
2550/51	289,601	289,601	135,287.00	467.15	1,025.199
2551/52	317,247	282,039	141,483.61	501.65	1,401.200
2552/53	247,550	236,518	127,384.90	539.00	1,068.200
2553/54	254,926	243,305	120,894.59	496.88	1,041.090

ที่มา : สำนักงานเกษตรจังหวัดพัทลุง

หมายเหตุ : ผลผลิตเฉลี่ย (กก./ไร่) เป็นผลผลิตเฉลี่ยต่อพื้นที่เก็บเกี่ยว

พื้นที่ปลูก พื้นที่เก็บเกี่ยว ข้าวนาปี จังหวัดพัทลุง

ช่วง 5 ปี (2549/50-2553/54)

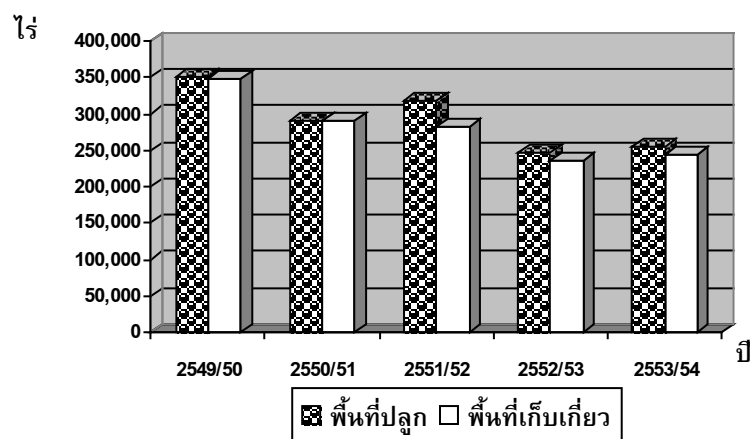

ตารางที่ 29 แสดงพื้นที่ปลูกและผลผลิตข้าวของจังหวัดพัทลุง ปี 2549/50 - 2553/54

อำเภอ	ปี 2549/50			ปี 2550/51			ปี 2551/52			ปี 2552/53			ปี 2553/54		
	พื้นที่		ผลผลิต (ตัน)	พื้นที่		ผลผลิต (ตัน)	พื้นที่		ผลผลิต (ตัน)	พื้นที่		ผลผลิต (ตัน)	พื้นที่		ผลผลิต (ตัน)
	ปลูก (ไร่)	เก็บเกี่ยว (ไร่)		ปลูก (ไร่)	เก็บเกี่ยว (ไร่)		ปลูก (ไร่)	เก็บเกี่ยว (ไร่)		ปลูก (ไร่)	เก็บเกี่ยว (ไร่)		ปลูก (ไร่)	เก็บเกี่ยว (ไร่)	
เมืองพัทลุง	95,582	95,399	62,009.35	86,065	86,065	41,659.00	111,529	90,163	54,468.03	90,526	87,640	54,670.37	82,328	81,495	44,821.98
เขาชัยสน	48,772	48,772	24,532.32	40,708	40,708	19,973.00	35,669	35,369	16,897.25	20,913	20,916	9,412.31	20,904	20,902	9,406.01
ควนขนุน	73,056	69,913	31,810.42	67,596	67,596	33,221.00	82,348	72,556	33,789.35	64,983	63,956	34,217.39	71,156	67,565	33,752.66
ป่าพะยอม	44,065	43,715	17,486.00	31,938	31,938	13,332.00	28,731	28,546	11,603.20	28,824	22,967	10,232.62	30,464	24,162	9,906.42
กงหรา	19,073	19,073	8,773.58	18,641	18,641	8,574.00	14,501	14,205	6,392.25	14,118	14,118	6,422.49	14,118	14,118	6,671.47
ตะโหมด	1,990	1,990	895.50	1,031	1,031	500.00	780	780	386.00	1,166	1,166	583.00	1,328	1,318	659.00
ศรีบรรพต	1,793	1,793	819.40	2,240	2,240	1,093.00	1,885	1,585	836.71	1,150	1,150	575.00	1,045	1,045	522.50
ป่าบอน	30,299	30,299	12,452.89	20,457	20,457	7,846.00	24,414	23,195	10,213.99	12,546	11,212	4,554.48	19,711	18,731	8,129.25
บางแก้ว	16,080	16,080	6,785.76	10,597	10,597	3,948.00	6,809	6,809	3,216.30	4,439	4,439	2,132.62	5,087	5,087	2,458.66
ป่าพะยอม	17,002	17,002	9,215.08	6,937	6,937	3,717.00	7,190	5,560	2,225.35	7,132	7,132	3,808.58	7,080	7,080	3,805.36
ศรีนครินทร์	3,391	3,391	1,390.31	3,391	3,391	1,424.00	3,391	3,270	1,455.18	1,751	1,821	776.05	1,705	1,703	761.28
รวม	351,103	347,427	176,170.61	289,601	289,601	135,287.00	317,247	282,039	141,484.00	247,550	236,518	127,384.90	254,926	243,305	120,895.59
ผลผลิตเฉลี่ย (กก./ไร่)			507.07			467.15			501.65			538.58			496.88
ราคาเฉลี่ย (บาท/ตัน)			5,120.00			7,580.00			9,903.63			8,390.00			8,610.00

ที่มา : สำนักงานเกษตรจังหวัดพัทลุง

ตารางที่ 30 แสดงพื้นที่ปลูก พื้นที่เก็บเกี่ยว ผลผลิต และมูลค่าข้าวนาปีแยกรายอำเภอ ปี 2553/54

อำเภอ	พื้นที่ปลูก (ไร่)	พื้นที่เก็บเกี่ยว (ไร่)	ผลผลิตรวม (ตัน)	ผลผลิต เฉลี่ย (กก./ไร่)	มูลค่า (ล้านบาท)
เมืองพัทลุง	82,328	81,495	44,821.98	550.00	380.987
เขาชัยสน	20,904	20,902	9,406.01	450.00	79.951
ควนขนุน	71,156	67,665	33,752.66	498.82	281.497
ปากพะยูน	30,464	24,162	9,906.42	410.00	83.214
กงหรา	14,118	14,118	6,671.47	494.00	74.150
ตะโหมด	1,328	1,318	659.00	500.00	6.590
ศรีบรรพต	1,045	1,045	522.50	500.00	5.225
ป่าบอน	19,711	18,731	8,129.25	434.00	68.530
บางแก้ว	5,087	5,087	2,458.66	483.37	22.054
ป่าพะยอม	7,080	7,080	3,805.36	537.50	32.346
ศรีนครินทร์	1,705	1,703	761.28	435.00	6.547
รวม	254,926	243,305	120,895.59	496.88	1,041.090

ที่มา : สำนักงานเกษตรจังหวัดพัทลุง

หมายเหตุ : ผลผลิตเฉลี่ย (กก./ไร่) เป็นผลผลิตเฉลี่ยต่อพื้นที่เก็บเกี่ยว

3. ราคา

ราคาผลผลิตข้าวเปลือกจังหวัดพัทลุงตั้งแต่ปี 2550/51 เพิ่มขึ้นโดยเฉพาะในปีการเพาะปลูก 2551/52 ต้นละ 9,903.63 บาท เพิ่มขึ้นจากปี 2550/51 จำนวน 2,323.63 บาท หรือเพิ่มขึ้นร้อยละ 30.66 สำหรับปีการเพาะปลูก 2553/54 ราคาผลผลิตต้นละ 8,610 บาท เพิ่มขึ้นจากปีที่ผ่านมา 220 บาท หรือเพิ่มขึ้นร้อยละ 2.62

ปฏิทินการผลิตข้าวนาปี

ฤดูการเพาะปลูก												ฤดูการเก็บเกี่ยว											
ม.ค.	ก.พ.	มี.ค.	เม.ย.	พ.ค.	มิ.ย.	ก.ค.	ส.ค.	ก.ย.	ต.ค.	พ.ย.	ธ.ค.	ม.ค.	ก.พ.	มี.ค.	เม.ย.	พ.ค.	มิ.ย.	ก.ค.	ส.ค.	ก.ย.	ต.ค.	พ.ย.	ธ.ค.
					←								■	▤	▤	▤	▤						

หมายเหตุ : ฤดูการเก็บเกี่ยว

■ ช่วงผลผลิตออกปกติ

▤ ช่วงผลผลิตออกมาก

ที่มา : สำนักงานเกษตรจังหวัดพัทลุง

ภาพวิถีการตลาดข้าวของจังหวัดพัทลุง

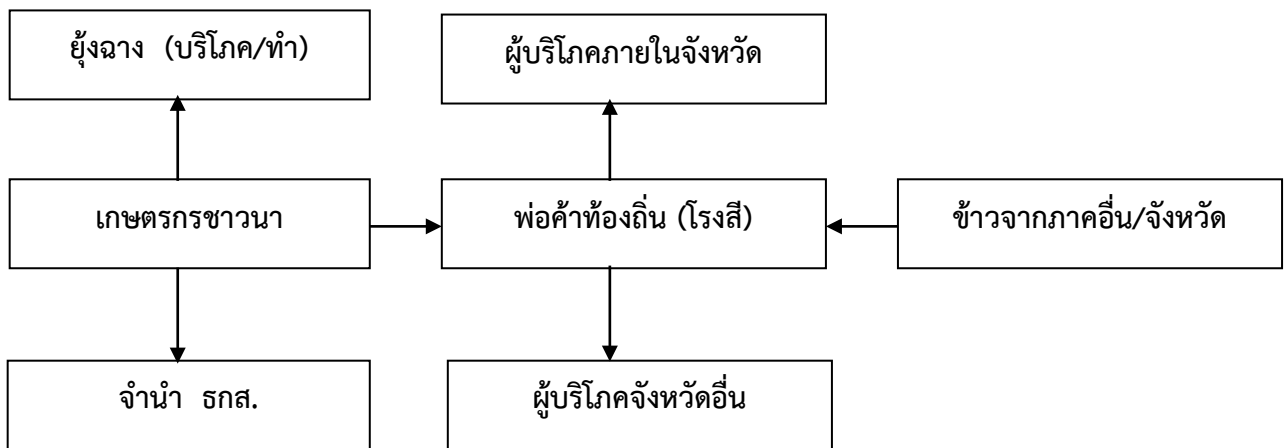

ที่มา : สำนักงานเศรษฐกิจการเกษตรเขต 9 (แผนพัฒนาจังหวัดพัทลุงอยู่ดีมีสุขด้านการเกษตร ปี 2551 - 2554)

2. ข้าวนาปรัง

ข้าวนาปรัง หรือข้าวนอกฤดูหรือข้าวไม่ไวต่อช่วงแสง ฤดูกาลปลูกข้าวนาปรังในจังหวัดพัทลุง เริ่มปลูกเดือนมีนาคมถึงกลางเดือนมิถุนายน พันธุ์ข้าวที่นิยมนำมาปลูกในช่วงนาปรัง ได้แก่ ชัยนาทหอมประทุม สุพรรณบุรี

1. พื้นที่ปลูก

พื้นที่ปลูกข้าวนาปรังจังหวัดพัทลุง มีจำนวนพื้นที่ปลูกไม่แน่นอน ซึ่งขึ้นอยู่กับภาวะราคา และปริมาณน้ำชลประทานตลอดจนปริมาณน้ำตามแหล่งน้ำธรรมชาติ โดยตั้งแต่ปี 2551 ราคาข้าวเปลือกมีราคาสูงจึงจูงใจให้ชาวนาเพิ่มเนื้อที่เพาะปลูก โดยในปี 2551 เปรียบเทียบกับปี 2550พื้นที่ปลูกเพิ่มขึ้น 60,229 ไร่ หรือเพิ่มขึ้นร้อยละ 105.31 สำหรับปี 2553 พื้นที่ปลูกทั้งสิ้น 104,477 ไร่ เพิ่มขึ้นจากปีที่ผ่านมา 24,612 ไร่ หรือเพิ่มขึ้นร้อยละ 30.82

ข้าวนาปรังจังหวัดพัทลุง ปี 2553 ปลูกในพื้นที่ 9 อำเภอ ยกเว้นอำเภอศรีบรรพต และศรีนครินทร์ โดยมีการปลูกมาก 3 ลำดับแรก ได้แก่ เมืองพัทลุง 46,550 ไร่ คิดเป็นร้อยละ 44.56 ควนขนุน 20,396 ไร่ คิดเป็นร้อยละ 19.53 และเขาชัยสน 17,527 ไร่ คิดเป็นร้อยละ 16.78 ตามลำดับ หรือร้อยละ 80.87 ของพื้นที่ปลูกรวม

ตารางที่ 31 แสดงพื้นที่ปลูก พื้นที่เก็บเกี่ยว ผลผลิตและมูลค่าข้าวนาปรังในจังหวัดพัทลุง ช่วง 5 ปี (2549-2553)

ปี	พื้นที่ปลูก (ไร่)	พื้นที่เก็บเกี่ยว (ไร่)	ผลผลิตรวม (ตัน)	ผลผลิตเฉลี่ย (กก./ไร่)	มูลค่า (ล้านบาท)
2549	64,607	64,607	38,548.65	596.66	197.566
2550	57,193	57,193	37,406.55	654.04	179.655
2551	117,422	110,582	72,099.34	652.00	658.056
2552	79,865	79,286	51,443.77	648.84	399.436
2553	104,477	103,530	57,400.79	554.44	451.427

ที่มา : สำนักงานเกษตรจังหวัดพัทลุง

หมายเหตุ : ผลผลิตเฉลี่ย (กก./ไร่) เป็นผลผลิตเฉลี่ยต่อพื้นที่เก็บเกี่ยว

พื้นที่ปลูก พื้นที่เก็บเกี่ยว ข้าวนาปรังจังหวัดพัทลุง
ช่วง 5 ปี (2549-2553)

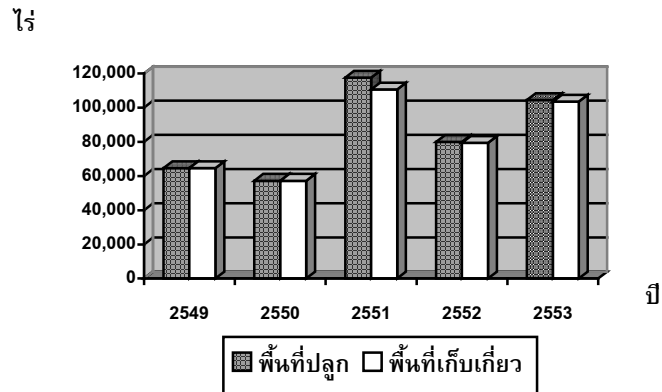

2. ผลผลิต

ข้าวนาปรังจังหวัดพัทลุงปี 2553 เริ่มออกสู่ตลาดตั้งแต่เดือนกรกฎาคมถึงกลางเดือน ตุลาคม โดยผลผลิตจะออกมากในช่วงเดือนกรกฎาคม-กันยายน มีจำนวน 57,400.79 ตัน ลดลงจากปีที่ผ่านมา 5,957.02 ตัน หรือเพิ่มขึ้นร้อยละ 11.58

ตารางที่ 32 แสดงพื้นที่ปลูกและผลผลิตข้าวนาปรังของจังหวัดพัทลุง ช่วงระยะเวลา 5 ปี แยกรายอำเภอ (ปี2549-2553)

อำเภอ	ปี 2549			ปี 2550			ปี 2551			ปี 2552			ปี 2553		
	พื้นที่		ผลผลิต รวม (ตัน)	พื้นที่		ผลผลิต รวม (ตัน)	พื้นที่		ผลผลิต รวม (ตัน)	พื้นที่		ผลผลิต รวม (ตัน)	พื้นที่		ผลผลิต รวม (ตัน)
	ปลูก (ไร่)	เก็บเกี่ยว (ไร่)		ปลูก (ไร่)	เก็บเกี่ยว (ไร่)		ปลูก (ไร่)	เก็บเกี่ยว (ไร่)		ปลูก (ไร่)	เก็บเกี่ยว (ไร่)		ปลูก (ไร่)	เก็บเกี่ยว (ไร่)	
เมืองพัทลุง	28,694	28,694	17,933.75	31,669	31,669	20,828.46	66,230	60,525	43,218.06	36,140	36,140	24,214.14	46,550	46,516	25,583.80
เขาชัยสน	14,930	14,930	8,704.19	7,850	7,850	4,769.11	9,700	9,473	5,210.15	5,907	5,907	3,514.37	17,527	17,527	11,742.92
ควนขนุน	11,400	11,400	7,033.80	5,891	5,891	4,103.38	23,977	23,977	13,906.66	27,013	27,013	18,098.88	20,396	19,819	8,982.96
ป่าพะยอม	900	900	360.00	1,032	1,032	516.00	4,650	4,650	2,325.00	859	280	140.00	4,367	4,367	2,135.46
กงหรา	2,100	2,100	1,050.00	2,700	2,700	1,842.51	3,207	3,207	2,115.12	1,780	1,780	1,059.10	3,420	3,420	2,239.44
ตะโหมด	500	500	225.00	350	350	175.00	-	-	-	348	348	210.74	680	680	346.80
ศรีบรรพต	50	50	684.00	-	-	-	165	165	106.00	-	-	-	-	-	-
ป่าบอน	400	400	180.00	450	450	207.00	940	940	423.00	2,789	2,789	1,216.00	3,325	3,026	1,497.35
บางแก้ว	1,238	1,238	513.77	1,457	1,457	949.96	2,000	2,000	900.00	682	682	326.00	2,296	2,259	1,106.19
ป่าพะยอม	4,395	4,395	2,513.94	5,794	5,794	4,015.13	6,553	5,645	3,895.35	4,347	4,347	2,664.56	5,916	5,916	3,825.86
ศรีนครินทร์	-	-	-	-	-	-	-	-	-	-	-	-	-	-	-
รวม	64,607	64,607	38,548.65	57,193	57,193	37,406.55	117,422	110,582	72,099.34	79,865	79,286	51,443.77	104,477	103,530	57,400.79
ผลผลิตเฉลี่ย (กก./ไร่)			596.66			654.04			652.00			648.84			554.44
ราคาเฉลี่ย (บาท/ตัน)			5,130			4,803			9,127			7,760			7,860

ที่มา : สำนักงานเกษตรจังหวัดพัทลุง

ตารางที่ 33 แสดงพื้นที่ปลูก พื้นที่เก็บเกี่ยว ผลผลิต และมูลค่า ข้าวนาปรัง
ของจังหวัดพัทลุง แยกรายอำเภอ ปี 2553

อำเภอ	พื้นที่ปลูก (ไร่)	พื้นที่เก็บเกี่ยว (ไร่)	ผลผลิตรวม (ตัน)	ผลผลิตเฉลี่ย (กก./ไร่)	มูลค่า (ล้านบาท)
เมืองพัทลุง	46,550	46,516	25,583.80	550.00	204.670
เขาชัยสน	17,527	17,527	11,742.92	670.00	93.943
ควนขนุน	20,396	19,819	8,982.96	453.25	56.593
ปากพะยูน	4,367	4,367	2,135.46	489.00	17.084
กงหรา	3,420	3,420	2,239.44	632.00	22.260
ตะโหมด	680	680	346.80	510.00	3.468
ศรีบรรพต	-	-	-	-	-
ป่าบอน	3,325	3,026	1,437.35	475.00	10.967
บางแก้ว	2,296	2,259	1,106.19	489.68	9.922
ป่าพะยอม	5,916	5,916	3,825.86	646.67	32.560
ศรีนครินทร์	-	-	-	-	-
รวม	104,477	103,530	57,400.79	554.44	451.427

ที่มา : สำนักงานเกษตรจังหวัดพัทลุง

หมายเหตุ : ผลผลิตเฉลี่ย (กก./ไร่) เป็นผลผลิตเฉลี่ยต่อพื้นที่เก็บเกี่ยว

3. ราคา

ราคาผลผลิตข้าวเปลือกจังหวัดพัทลุง ช่วง 5 ปีที่ผ่านมา (2549 - 2553) มีการเพิ่มขึ้นและลดลงตามสภาวะตลาด ปีการเพาะปลูก 2553 ราคาตันละ 7,860 บาท เพิ่มขึ้นจากปีที่ผ่านมาจาก 100 บาท หรือเพิ่มขึ้นร้อยละ 1.29

ปฏิทินการผลิตข้าวนาปรัง

ฤดูกาลเพาะปลูก											ฤดูกาลเก็บเกี่ยว													
ม.ค.	ก.พ.	มี.ค.	เม.ย.	พ.ค.	มิ.ย.	ก.ค.	ส.ค.	ก.ย.	ต.ค.	พ.ย.	ธ.ค.	ม.ค.	ก.พ.	มี.ค.	เม.ย.	พ.ค.	มิ.ย.	ก.ค.	ส.ค.	ก.ย.	ต.ค.	พ.ย.	ธ.ค.	
		←	→																■	■	■			

หมายเหตุ : ฤดูกาลเก็บเกี่ยว

■ ช่วงผลผลิตออกปกติ

■ ช่วงผลผลิตออกมาก

ที่มา : สำนักงานเกษตรจังหวัดพัทลุง

3. ยางพารา

1. พื้นที่ปลูก

พื้นที่ปลูกยางพาราของจังหวัดพัทลุง ในปี 2553 มีพื้นที่ปลูกยางพารา 856,792 ไร่ หรือคิดเป็นร้อยละ 59.91 ของพื้นที่การเกษตรในจังหวัด พื้นที่ที่มีการปลูกมาก 3 อันดับแรก ได้แก่ ป่าบอน 177,843 ไร่ คิดเป็นร้อยละ 20.76 รองลงมาอำเภอป่าพะยอม 96,895 ไร่ คิดเป็นร้อยละ 11.31 และ อำเภอกวนขนุน 94,246 ไร่ คิดเป็นร้อยละ 11.00 ตามลำดับ หรือร้อยละ 43.07 ของพื้นที่ปลูกรวมในจังหวัด

ตารางที่ 34 แสดงพื้นที่ปลูก พื้นที่ให้ผล ผลผลิตและมูลค่ายางพาราในจังหวัดพัทลุง ช่วง 5 ปี (2549-2553)

ปี	พื้นที่ปลูก (ไร่)	พื้นที่ให้ผล (ไร่)	ผลผลิตรวม (ตัน)	ผลผลิตเฉลี่ย (กก./ไร่)	มูลค่า (ล้านบาท)
2549	819,584	595,398	199,013.08	334.25	13,731.902
2550	847,534	596,479	200,311.84	335.82	13,797.480
2551	847,534	601,220	171,919.18	285.95	13,699.826
2552	790,891	563,162	156,166.78	277.30	9,689.690
2553	856,792	622,133	164,161.72	263.87	14,752.762

ที่มา : สำนักงานเกษตรจังหวัดพัทลุง

หมายเหตุ : ผลผลิตเฉลี่ย (กก./ไร่) เป็นผลผลิตเฉลี่ยต่อพื้นที่เก็บเกี่ยว

พื้นที่ปลูก พื้นที่ให้ผล ยางพารา จังหวัดพัทลุง

ช่วง 5 ปี (2549-2553)

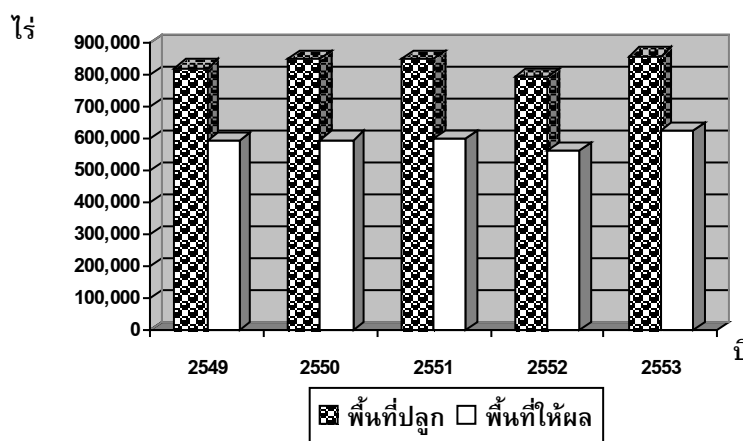

2. ผลผลิต

ผลผลิตยางพาราจังหวัดพัทลุงจะออกสู่ตลาดตลอดปี ในปี 2553 ผลผลิตออกสู่ตลาดมากในเดือนกุมภาพันธ์ถึงเดือนมีนาคม ผลผลิตรวม 164,161.72 ตัน ผลผลิตเฉลี่ย 263.87 กิโลกรัมต่อไร่ ผลผลิตเพิ่มขึ้นจากปีที่ผ่านมา 7,994.94 ตัน หรือเพิ่มขึ้นร้อยละ 5.12 เนื่องจากพื้นที่ปลูกและพื้นที่ให้ผลผลิตเพิ่มขึ้นจากปีที่ผ่านมา

ตารางที่ 35 แสดงพื้นที่ปลูก พื้นที่เก็บเกี่ยว ผลผลิต และมูลค่า ยางพารา แยกรายอำเภอ ปี 2553

อำเภอ	พื้นที่ปลูก (ไร่)	พื้นที่เก็บเกี่ยว (ไร่)	ผลผลิตรวม (ตัน)	ผลผลิตเฉลี่ย (กก./ไร่)	มูลค่า (ล้านบาท)
เมืองพัทลุง	44,163	32,133	8,008.51	249.23	640.681
เขาชัยสน	64,466	49,639	15,090.20	304.00	1,131.765
ควนขนุน	94,246	51,887	12,522.41	241.34	1,043.618
ปากพะยูน	73,461	58,427	14,548.32	249.00	1,163.866
กงหรา	62,652	52,656	14,848.99	282.00	1,336.409
ตะโหมด	85,525	62,166	12,433.20	200.00	1,243.320
ศรีบรรพต	73,797	50,994	13,513.41	265.00	1,351.341
ป่าบอน	177,843	143,951	36,275.65	252.00	3,409.911
บางแก้ว	36,030	12,268	3,067.00	250.00	245.360
ป่าพะยอม	96,895	75,569	24,283.34	321.34	2,325.130
ศรีนครินทร์	47,714	32,443	9,570.69	295.00	861.362
รวม	856,792	622,133	164,161.72	263.87	14,752.762

ที่มา : สำนักงานเกษตรจังหวัดพัทลุง

หมายเหตุ : ผลผลิตเฉลี่ย (กก./ไร่) เป็นผลผลิตเฉลี่ยต่อพื้นที่เก็บเกี่ยว

3. ราคา

ราคายางพาราจะมีแนวโน้มเพิ่มขึ้นอย่างต่อเนื่อง สืบเนื่องจากการเพิ่มขึ้นของราคาน้ำมัน ในปี 2553 ราคาที่เกษตรกรขายได้เฉลี่ย 89.87 บาทต่อกิโลกรัม เพิ่มขึ้นจากปีที่ผ่านมา 27.82 บาทหรือเพิ่มขึ้นร้อยละ 44.84

ตารางที่ 36 แสดงพื้นที่ปลูก กสิกรรม และผลผลิตยางพาราของจังหวัดพัทลุง 5 ปี (2549-2553)

อำเภอ	ปี 2549			ปี 2550			ปี 2551			ปี 2552			ปี 2553		
	พื้นที่		ผลผลิต รวม (ตัน)	พื้นที่		ผลผลิต รวม (ตัน)	พื้นที่		ผลผลิต รวม (ตัน)	พื้นที่		ผลผลิต รวม (ตัน)	พื้นที่		ผลผลิต รวม (ตัน)
	ปลูกรวม (ไร่)	กรีดยาง (ไร่)		ปลูกรวม (ไร่)	กรีดยาง (ไร่)		ปลูกรวม (ไร่)	กรีดยาง (ไร่)		ปลูกรวม (ไร่)	กรีดยาง (ไร่)		ปลูกรวม (ไร่)	กรีดยาง (ไร่)	
เมืองพัทลุง	38,405	28,335.00	10,625.63	49,545	28,335.00	9,896.61	49,595	29,335.00	7,674.10	41,771	27,798	7,413.89	44,163	32,133	8,008.51
เขาชัยสน	58,516	41,910.00	15,087.60	64,509	41,910.00	16,317.72	64,649	44,375.00	12,353.78	64,467	54,797	17,534.96	64,466	49,639	15,090.20
ควนขนุน	82,900	57,574.00	15,544.98	82,900	57,574.00	19,489.59	82,900	59,944.00	18,919.83	88,484	50,575	12,565.38	94,246	51,887	12,522.41
ป่าพะยอม	81,524	54,907.00	16,472.10	82,424	54,907.00	21,265.97	82,880	56,602.00	14,688.54	72,355	57,557	15,797.14	73,461	58,427	14,548.32
กงหรา	65,133	43,596.00	11,334.96	65,133	43,596.00	12,490.25	65,133	43,596.00	11,369.33	62,631	52,656	15,207.06	62,652	52,656	14,848.99
ตะโหมด	93,628	62,945.00	24,548.55	100,288	62,945.00	20,772.22	97,603	62,945.00	18,791.56	100,530	62,945	15,541.50	85,525	62,166	12,433.20
ศรีบรรพต	69,712	52,092.00	19,794.96	69,837	52,092.00	20,662.14	69,954	49,982.00	14,947.78	73,203	51,022	13,470.26	73,797	50,994	13,513.41
ป่าบอน	163,939	131,058.00	49,146.75	163,939	132,139.00	45,074.48	163,979	132,139.00	42,048.06	136,676	106,529	27,302.56	177,843	143,951	36,275.65
บางแก้ว	22,671	15,698.00	5,886.75	25,799	15,698.00	4,846.91	26,339	14,453.00	3,565.81	31,146	10,090	2,512.33	36,030	12,268	3,067.00
ป่าชะอวด	95,444	75,001.00	22,500.30	95,448	75,001.00	20,417.20	96,790	75,567.00	18,473.01	85,783	63,050	21,214.68	96,895	75,569	24,283.34
ศรีนครินทร์	47,712	32,282.00	8,070.50	47,712	32,282.00	9,078.75	47,712	32,282.00	9,087.30	33,845	26,184	7,606.72	47,714	32,443	9,570.69
รวม	819,584	595,398.00	199,013.08	847,534	596,479.00	200,311.84	847,534	601,220.00	171,919.19	790,891	563,162	156,166.78	856,792	622,133	164,161.72
ผลผลิตเฉลี่ย (กก./ไร่)			334.25			335.82			285.95			277.30			263.87
ราคาเฉลี่ย (บาท/กก.)			69.00			68.88			79.69			62.05			89.87

ที่มา : สำนักงานเกษตรจังหวัดพัทลุง

ปฏิทินการผลิตยางพารา

ฤดูกาลเพาะปลูก												ฤดูกาลเก็บเกี่ยว																				
ม.ค.	ก.พ.	มี.ค.	เม.ย.	พ.ค.	มิ.ย.	ก.ค.	ส.ค.	ก.ย.	ต.ค.	พ.ย.	ธ.ค.	ม.ค.	ก.พ.	มี.ค.	เม.ย.	พ.ค.	มิ.ย.	ก.ค.	ส.ค.	ก.ย.	ต.ค.	พ.ย.	ธ.ค.									
←—————→																																

หมายเหตุ : ฤดูกาลเก็บเกี่ยว

- ช่วงผลผลิตออกปกติ
- ช่วงผลผลิตออกมาก
- ช่วงผลผลิตออกน้อย

ที่มา : สำนักงานเกษตรจังหวัดพัทลุง

วิธีการตลาดน้ำยางสดของจังหวัดพัทลุง

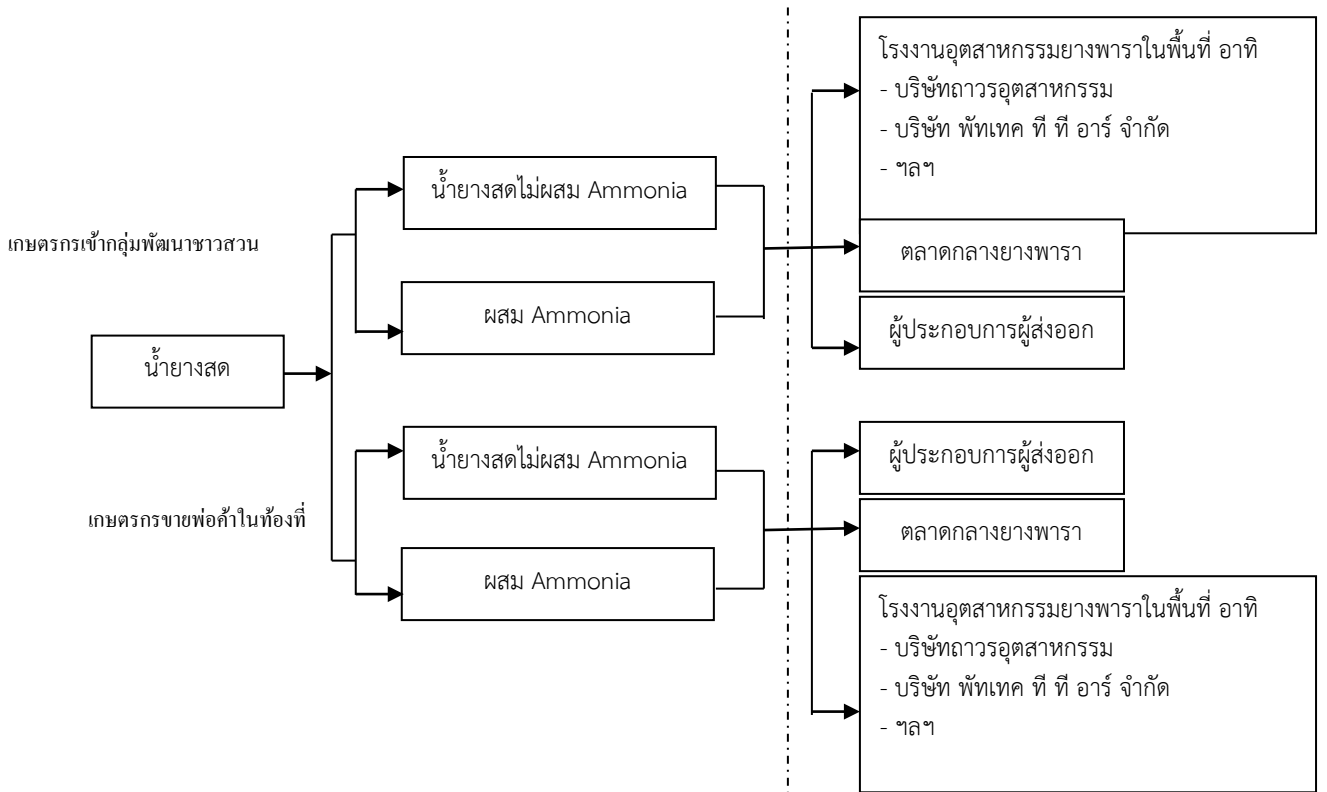

ที่มา : สำนักงานเศรษฐกิจการเกษตรเขต 9 (แผนพัฒนาจังหวัดพัทลุงอยู่ดีมีสุขด้านการเกษตร ปี 2551-2554)

4. ปาล์มน้ำมัน

ปาล์มน้ำมันในประเทศไทยในปี 2553 มีเนื้อที่ให้ผลผลิตทั้งสิ้น 3,552,272 ไร่ มีสัดส่วนการปลูกของภาคใต้มากถึงร้อยละ 88.59 หรือ 3,146,789 ไร่ รองลงมาได้แก่ภาคกลาง ร้อยละ 10.10 หรือ 358,570 ไร่ ส่วนที่เหลือภาคตะวันออกเฉียงเหนือและภาคเหนือ ร้อยละ 1.32 (สำนักงานเศรษฐกิจการเกษตร)

1. พื้นที่ปลูก

พื้นที่ปลูกปาล์มน้ำมันจังหวัดพัทลุงในช่วง 4 ปี ที่ผ่านมา (2549 – 2552) มีการขยายตัวอย่างต่อเนื่องส่งผลให้พื้นที่ให้ผลและผลผลิตปาล์มน้ำมันเพิ่มขึ้น จากพื้นที่ปลูกปี 2549 จำนวน 8,634 ไร่ เพิ่มขึ้นในปี 2553 จำนวน 12,455 ไร่ หรือเพิ่มขึ้นร้อยละ 144.26 ในปี 2553 อำเภอที่มีพื้นที่ปลูกมาก 3 อันดับแรก ได้แก่ อำเภอกวนขนุน 5,564 ไร่ คิดเป็นร้อยละ 26.39 รองลงมาอำเภอปากพะยูน 3,878 ไร่ คิดเป็นร้อยละ 18.39 และอำเภอป่าบอน 3,311 ไร่ คิดเป็นร้อยละ 15.70 ตามลำดับ หรือร้อยละ 60.48 ของพื้นที่ปลูกรวม

ตารางที่ 37 แสดงพื้นที่ปลูก ให้ผล ผลผลิตรวม ผลผลิตเฉลี่ย และมูลค่า ช่วง 5 ปี (2549– 2553)

ปี	พื้นที่ปลูก (ไร่)	พื้นที่ให้ผล (ไร่)	ผลผลิตรวม (ตัน)	ผลผลิตเฉลี่ย (กก./ไร่)	มูลค่า (ล้านบาท)
2549	8,634	1,465	3,045.82	2,079.05	7.963
2550	10,730	1,824	2,952.10	1,618.48	8.134
2551	10,088	1,836	3,835.89	2,089.26	14.720
2552	23,834	6,150	11,911.17	1,936.85	38.1677
2553	21,089	6,699	14,369.37	2,144.88	67.3340

ที่มา : สำนักงานเกษตรจังหวัดพัทลุง

หมายเหตุ : ผลผลิตเฉลี่ย (กก./ไร่) เป็นผลผลิตเฉลี่ยต่อพื้นที่เก็บเกี่ยว

พื้นที่ปลูก พื้นที่ให้ผล ปาล์มน้ำมัน จังหวัดพัทลุง
ช่วง 5 ปี (2549-2553)

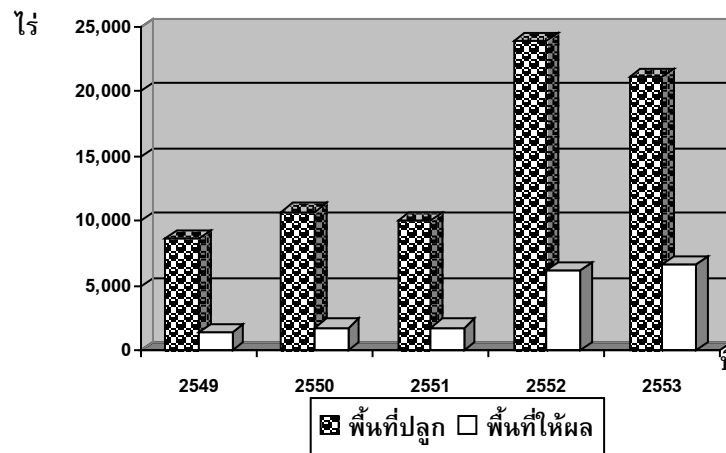

2. ผลผลิต

ผลผลิตปาล์มน้ำมันจังหวัดพัทลุงในช่วง 5 ปีที่ผ่านมา (2549 – 2553) ผลผลิตเพิ่มขึ้นสืบเนื่องจากพื้นที่ให้ผลเพิ่มขึ้น ผลผลิตในปี 2553 จำนวน 14,369.37 ตัน เพิ่มขึ้นจากปีที่ผ่านมา ร้อยละ 20.64 สำหรับผลผลิตเฉลี่ยต่อไร่ 2,144.88 กิโลกรัม เพิ่มขึ้นจากปีที่ผ่านมา 208.03 กิโลกรัม หรือเพิ่มขึ้นร้อยละ 10.74

ตารางที่ 38 แสดงพื้นที่ปลูก ไม้ผล และผลผลิตปาล์มน้ำมันของจังหวัดพัทลุงช่วงระยะเวลา 5 ปี (2549 – 2553)

อำเภอ	ปี 2549			ปี 2550			ปี 2551			ปี 2552			ปี 2553		
	พื้นที่		ผลผลิต รวม (ตัน)	พื้นที่		ผลผลิต รวม (ตัน)	พื้นที่		ผลผลิต รวม (ตัน)	พื้นที่		ผลผลิต รวม (ตัน)	พื้นที่		ผลผลิต รวม (ตัน)
	ปลูกรวม (ไร่)	ให้ผล (ไร่)		ปลูกรวม (ไร่)	เก็บเกี่ยว (ไร่)		ปลูกรวม (ไร่)	เก็บเกี่ยว (ไร่)		ปลูกรวม (ไร่)	เก็บเกี่ยว (ไร่)		ปลูกรวม (ไร่)	เก็บเกี่ยว (ไร่)	
เมืองพัทลุง	1,211	343	977.55	1,412	343	411.60	1,566	343.00	463.05	2,915	1,063	2,199.89	2,158	741	1,801.24
เขาชัยสน	1,081	107	321.00	921	0	0.00	921	0.00	0.00	2,781	425	1,062.50	2,851	1,348	3,369.06
ควนขนุน	946	45	109.67	974	33	33.90	974	45.00	120.00	6,845	1,369	2,176.71	5,564	992	1,620.93
ปากพะยูน	1,824	70	70.00	2,911	380	690.00	2,073	380.00	926.40	4,948	407	853.89	3,878	567	1,134.00
กงหรา	-	-	-	93	-	-	93	-	-	130	44	79.20	130	44	79.20
ดงไหมด	65	65	195.00	158	148	476.50	158	148.00	296.00	163	148	446.96	164	127	394.97
ศรีบรรพต	124	84	126.00	125	84	252.00	167	84.00	251.00	312	145	290.00	237	148	296.00
ป่าบอน	2,821	634	951.00	2,861	684	826.10	2,861	684.00	1,580.04	2,932	1,517	1,881.08	3,311	1,791	2,836.94
บางแก้ว	440	77	215.60	963	112	132.00	963	112.00	144.00	1,407	409	1,087.94	1,532	397	991.25
ป่าพะยอม	95	40	80.00	240	40	130.00	240	40.00	55.40	1,183	551	1,653.00	1,183	530	1,827.03
ศรีนครินทร์	27	-	-	72	-	-	72	-	-	218	72	180.00	82	15	18.75
รวม	8,634	1,465	3,045.82	10,730	1,824	2,952.10	10,088	1,836.00	3,835.89	23,834	6,150	11,911.17	21,089	6,699	14,369.37
ผลผลิตเฉลี่ย (กบ./ไร่)			2,079.06			1,618.48			2,089.26			1,936.85			2,144.88
ราคาเฉลี่ย (บาท/กบ.)			2.61			2.76			3.84			3.20			4.69

ที่มา : สำนักงานเกษตรจังหวัดพัทลุง

ตารางที่ 39 แสดงพื้นที่ปลูก พื้นที่เก็บเกี่ยว ผลผลิต และมูลค่าปาล์มน้ำมันแยกรายอำเภอ ปี2553

อำเภอ	พื้นที่ปลูก (ไร่)	พื้นที่เก็บเกี่ยว (ไร่)	ผลผลิตรวม (ตัน)	ผลผลิตเฉลี่ย (กก./ไร่)	มูลค่า (ล้านบาท)
เมืองพัทลุง	2,158	741	1,801.24	2,430	11.7080
เขาชัยสน	2,851	1,348	3,369.06	2,500	16.8453
ควนขนุน	5,564	992	1,620.93	1,634	6.4837
ปากพะยูน	3,878	567	1,134.00	2,000	4.5360
กงหรา	130	44	79.20	1,800	0.3960
ตะโหมด	164	127	394.97	3,110	1.5799
ศรีบรรพต	237	148	296.00	2,000	1.1840
ป่าบอน	3,311	1,791	2,836.94	1,584	11.3478
บางแก้ว	1,532	397	991.25	2,500	4.9563
ป่าพะยอม	1,183	530	1,827.03	3,447	8.2216
ศรีนครินทร์	82	15	18.75	1,250	0.0750
รวม	21,089	6,699	14,369.37	2,145	67.3336

ที่มา : สำนักงานเกษตรจังหวัดพัทลุง

หมายเหตุ : ผลผลิตเฉลี่ย (กก./ไร่) เป็นผลผลิตเฉลี่ยต่อพื้นที่เก็บเกี่ยว

3. ราคา

ราคาผลปาล์มสดที่เกษตรกรขายได้ปี 2553 เฉลี่ยกิโลกรัมละ 4.69 บาท สูงกว่าปีที่ผ่านมา เฉลี่ยกิโลกรัมละ 1.49 บาท หรือเพิ่มขึ้นร้อยละ 46.57 แต่เมื่อเทียบกับจังหวัดใกล้เคียง ราคารับซื้อผลผลิตของจังหวัดพัทลุงจะต่ำกว่า เนื่องจากจังหวัดพัทลุงไม่มีโรงงานสกัดน้ำมันปาล์ม ไม่มีโรงงานกลั่นน้ำมันปาล์ม ทำให้ต้องเสียค่าใช้จ่ายในการขนส่งผลผลิตไปสู่โรงงานสูง

การตลาดเกษตรกรส่วนใหญ่จะนำผลปาล์มขายให้กับลานเทในจังหวัดพัทลุง ซึ่งในปี 2552 ลานเทในจังหวัดพัทลุงมีทั้งหมด 7 ลานเท ตั้งอยู่ในอำเภอเมืองพัทลุง 1 แห่ง ควนขนุน 2 แห่ง ป่าพะยอม 1 แห่ง ป่าบอน 2 แห่ง และอำเภอตะโหมด 1 แห่ง

ภาพวิถีการตลาดปาล์มน้ำมันของจังหวัดพัทลุง

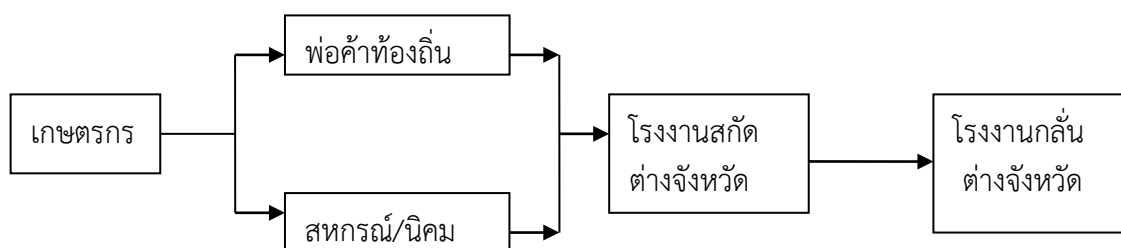

ที่มา : สำนักงานเศรษฐกิจการเกษตรเขต 9 สงขลา

(แผนพัฒนาจังหวัดพัทลุงอยู่ดีมีสุขด้านการเกษตร ปี 2551 – 2554)

ตารางที่ 40 แสดงชื่อและสถานที่ตั้งของลานเทในจังหวัดพัทลุง ปี 2553

ที่	ชื่อ	ที่อยู่				จำนวนรับซื้อ ต่อเดือน(ตัน)	ส่งไป
		เลขที่	หมู่ที่	ตำบล	อำเภอ		
1	หจก.ปาล์มเทคนิค สาขา 2 (นายปราโมทย์ ชูแสง) โทร. 086-2927870	132	7	แหลมโดนด	ควนขนุน	35 ตัน	โรงงานไทยอินโด จ.กระบี่
2	หจก.ปาล์มเทคนิค สาขา 3 (นายปราโมทย์ ชูแสง) โทร. 086-2927870	126	8	ชัยบุรี	เมือง	10 ตัน	โรงงานไทยอินโด จ.กระบี่
3	บุตรวานิช (นายอนุสรณ์ หลินมา) โทร. 089-656775	161	1	ดอนทราย	ควนขนุน	30-40 ตัน	โรงงานเอสพีโอ จ.สุราษฎร์ธานี โรงงานยูนิวานิช จ.กระบี่
4	อรอนงค์ โทร. 087-2830940	243	4	เกาะเต่า	ป่าพะยอม	30-40 ตัน	โรงงานศรีไสว จ.กระบี่
5	โรงเลื่อยห้วยทราย นายผัน ภูษชอกภัย โทร. 074-608014	99	8	ป่าบอน	ป่าบอน	300 ตัน	โรงงานปาล์มไทย พัฒนา จ.สตูล
6	เจิมเพชรรุ่งเรืองกิจ นายเจิม ปานเพชร โทร. 084-8506332	218	5	หนองธง	ป่าบอน	225 ตัน	โรงงานธรรมชาติ โรงงานเอส พี โอ จ.สุราษฎร์ธานี โรงงานตรังน้ำมันปาล์ม จ.ตรัง
7	เอน พี แม่ขรีปาล์ม โทร. 074-695777	96/5	1	แม่ขรี	ตะโหมด	100 ตัน	โรงงานตรังน้ำมันปาล์ม จ.ตรัง โรงงานล้ำสูง จ.ตรัง
8	เลิศชาย	สี่แยกวัดขัน	1	ควนขนุน	เขาชัยสน		
9	จันทร์โชติลานปาล์ม โทร.086-6072862				เขาชัยสน	10 ตัน	*เริ่มก่อตั้ง

5. ทุเรียน

1. พื้นที่ปลูก

พื้นที่ปลูกทุเรียนจังหวัดพัทลุง ในช่วง 5 ปีที่ผ่านมา (2549-2553) พื้นที่ปลูกลดลง อย่างต่อเนื่อง สำหรับพื้นที่ปลูกในปี 2553 จำนวน 5,259 ไร่ ลดลงจากปีที่ผ่านมา 397 ไร่ หรือลดลงร้อยละ 7.02 สำหรับในปี 2553 เกิดอุทกภัยฝนตกหนัก ส่งผลให้พื้นที่เก็บเกี่ยวลดลงส่งผลต่อ ผลผลิตที่ลดลงจากปีที่ผ่านมา

แหล่งผลิตทุเรียนในจังหวัดพัทลุงปลูกทุกอำเภอ อำเภอที่มีพื้นที่ปลูกมาก 3 อันดับแรกได้แก่ อำเภอตะโหมด 1,312 ไร่ คิดเป็นร้อยละ 24.95 รองลงมาอำเภอกงหรา 893 ไร่ คิดเป็นร้อยละ 16.98 และอำเภอศรีนครินทร์ 716 ไร่ คิดเป็นร้อยละ 13.62 ตามลำดับ หรือร้อยละ 55.55 ของพื้นที่ปลูกรวม

ตารางที่ 41 แสดงพื้นที่ปลูก พื้นที่ให้ผล ผลผลิต ผลผลิตต่อไร่ และมูลค่า ทุเรียน ช่วง 5 ปี (2549-2553)

ปี	พื้นที่ปลูก (ไร่)	พื้นที่ให้ผล (ไร่)	ผลผลิตรวม (ตัน)	ผลผลิตเฉลี่ย (กก./ไร่)	มูลค่า (ล้านบาท)
2549	6,532	4,719	382.90	81.14	6.4100
2550	6,412	4,669	3,987.91	913.82	54.0300
2551	5,884	5,405	32.75	60.04	0.9010
2552	5,656	5,260	3,645.24	693.01	67.4000
2553	5,259	4,378	4,261.39	973.36	83.6427

ที่มา : สำนักงานเกษตรจังหวัดพัทลุง

หมายเหตุ : ผลผลิตเฉลี่ย (กก./ไร่) เป็นผลผลิตเฉลี่ยต่อพื้นที่เก็บเกี่ยว

พื้นที่ปลูก พื้นที่ให้ผล ทูเรียน จังหวัดพัทลุง
ช่วง 5 ปี (2549-2553)

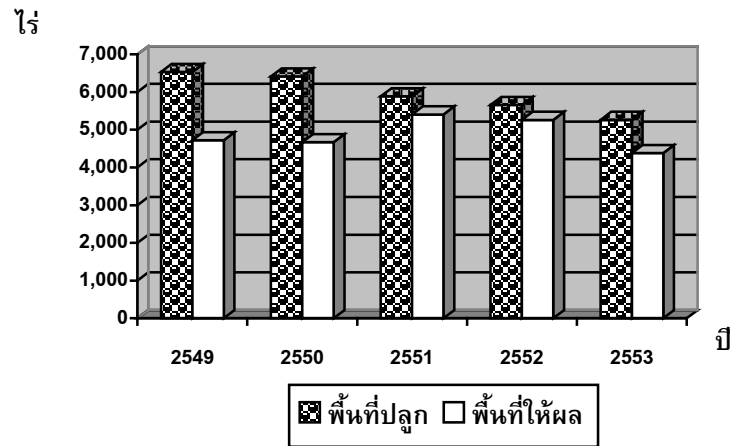

ตารางที่ 42 แสดงพื้นที่ปลูก ไม้ผล และผลผลิตทุเรียนของจังหวัดพัทลุง ช่วงระยะเวลา 5 ปี (2549-2553)

อำเภอ	ปี 2549			ปี 2550			ปี 2551			ปี 2552			ปี 2553			
	พื้นที่		ผลผลิต (ตัน)	พื้นที่		ผลผลิต (ตัน)	พื้นที่		ผลผลิต (ตัน)	พื้นที่		ผลผลิต (ตัน)	พื้นที่		ผลผลิต (ตัน)	
	ปลูกรวม (ไร่)	ให้ผล/เก็บ เกี่ยว (ไร่)		ปลูกรวม (ไร่)	เก็บเกี่ยว (ไร่)		ปลูกรวม (ไร่)	เก็บเกี่ยว (ไร่)		ปลูกรวม (ไร่)	เก็บเกี่ยว (ไร่)		ปลูกรวม (ไร่)	เก็บเกี่ยว (ไร่)		
เมืองพัทลุง	97	69/69	(ตัน)	97	69	63.00	30.00	30	-	132	132	79.20	374	132	79.20	
เขาชัยสน	340	225/25	38.00	340	225	215.70	160.00	160	-	295	274	169.88	300	179	159.43	
ควนขนุน	371	282/-	-	371	282	233.36	371.00	339	-	371	339	132.21	60	46	30.92	
ปากพะยูน	154	127/20	16.00	154	127	68.00	149.00	137	29.00	190	137	80.83	104	82	79.54	
กงหรา	1,336	970/-	-	1,286	970	617.05	922.00	900	-	922	900	17.00	893	885	1,072.50	
ตะโหมด	2,204	1517/-	-	2,204	1,517	977.00	2,204.00	2017	-	1,559	1,537	1,291	1,312	1,183	1,183.00	
ศรีบรรพต	753	399/2	2.40	753	418	407.60	721.00	618	4.00	688	618	432.60	706	582	250.26	
ป่าบอน	152	152/57	57.00	143	122	69.00	143.00	128	-	143	133	66.50	212	205	102.25	
บางแก้ว	105	59/-	-	105	68	58.00	105.00	78	-	105	88	34.32	48	22	26.88	
ป่าพะยอม	304	235/235	235.00	243	187	167.00	363.00	314	-	535	418	355.30	535	418	543.40	
ศรีนครินทร์	716	684/-	-	716	684	1,112.20	716.00	684	-	716	648	499.32	716	645	734.01	
รวม	6,532	4719/408	382.90	6,412	4,669	3,987.91	5,884.00	5,405	33.00	5,656	5,260	3,645.24	5,259	4,378	4,261.39	
ผลผลิตเฉลี่ย (กก./ไร่)			938.48				854.13				60.04				693.01	973.36
ราคาเฉลี่ย (บาท/กก.)			16.75				13.55				27.48				18.49	19.63

ที่มา : สำนักงานเกษตรจังหวัดพัทลุง

2. ผลผลิต

ทุเรียนจังหวัดพัทลุงหรือในภาคใต้จะออกสู่ตลาดตั้งแต่เดือนมิถุนายน - ตุลาคม และจะออกมากช่วงเดือนกรกฎาคม - สิงหาคม ทำให้ผลผลิตกระจุกตัวในช่วงสั้น ๆ ส่งผลให้ราคาในช่วงที่ผลผลิตมากมีราคาถูก ผลผลิตของจังหวัดพัทลุงในปี 2553 จำนวน 4,261.39 ตัน เพิ่มขึ้นจากปีที่ผ่านมา 616.15 ตัน หรือเพิ่มขึ้นร้อยละ 16.91 เนื่องจากพื้นที่ปลูกเพิ่มขึ้น

ตารางที่ 43 พื้นที่ปลูก พื้นที่ให้ผล ผลผลิต และมูลค่า ทุเรียน แยกรายอำเภอ ปี2553

อำเภอ	พื้นที่ปลูก (ไร่)	พื้นที่ให้ผล (ไร่)	ผลผลิตรวม (ตัน)	ผลผลิตเฉลี่ย (กก./ไร่)	มูลค่า (ล้านบาท)
เมืองพัทลุง	374	132	79.20	600	1.1880
เขาชัยสน	300	179	159.43	891	1.5943
ควนขนุน	60	46	30.92	672	0.6493
ปากพะยูน	104	82	79.54	970	1.7499
กงหรา	893	885	1,072.50	1,800	21.0500
ตะโหมด	1,312	1,183	1,183.00	1,000	22.4770
ศรีบรรพต	706	582	250.26	430	5.0052
ป่าบอน	212	205	102.25	500	1.5338
บางแก้ว	48	22	26.88	1,250	0.6450
ป่าพะยอม	535	418	543.40	1,300	10.8680
ศรีนครินทร์	716	645	734.01	1,138	16.8822
รวม	5,259	4,378	4,261.39	973	83.6427

ที่มา : สำนักงานเกษตรจังหวัดพัทลุง

หมายเหตุ : ผลผลิตเฉลี่ย (กก./ไร่) เป็นผลผลิตเฉลี่ยต่อพื้นที่เก็บเกี่ยว

3. ราคา

ราคาไม้ผลจะขึ้นอยู่กับปริมาณผลผลิต หากปริมาณผลผลิตมากจะทำให้ราคาที่เกษตรกรขายได้มีราคาต่ำ เนื่องจากทุเรียนในภาคใต้จะเก็บเกี่ยวในช่วงระยะใกล้เคียงกัน โดยปี 2553 ผลผลิตมีปริมาณมากทำให้ผลผลิตที่เกษตรกรขายได้เฉลี่ยกิโลกรัมละ 19.63 บาท ลดลงจากปีที่ผ่านมา 1.14 บาท หรือคิดเป็นร้อยละ 6.17

วิธีการตลาดทุเรียน

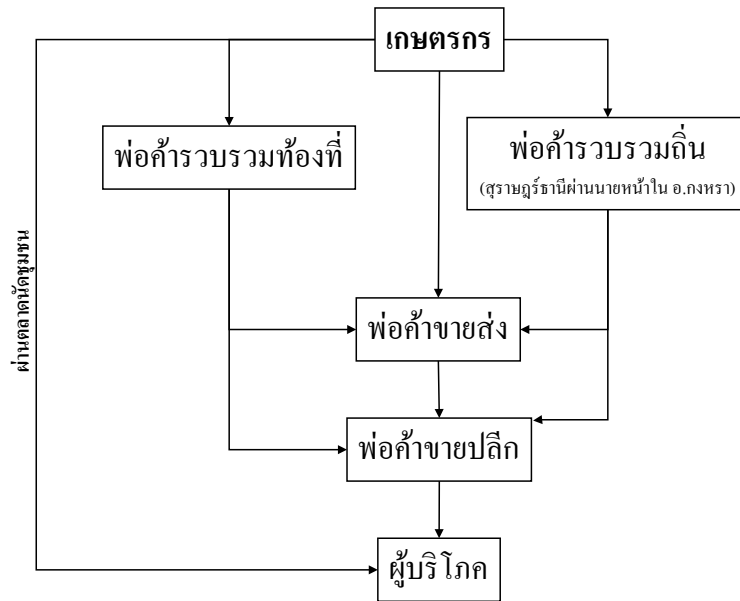

ที่มา : สำนักงานพาณิชย์จังหวัดพัทลุง

6. มังคุด

มังคุดได้ชื่อว่าเป็นราชินีแห่งผลไม้ ประเทศไทยเป็นผู้ผลิตและส่งออกมังคุดรายใหญ่ของโลก การส่งออกมังคุดมีทั้งส่งออกในรูปแบบผลสดและแช่แข็ง โดยตลาดมังคุดผลสด ได้แก่ ฮองกง ไต้หวัน สาธารณรัฐประชาชนจีน ลาว อาหรับเอมิเรตส์ ฟิจิ เวียดนาม เนเธอร์แลนด์ และแคนาดา ส่วนตลาดมังคุดแช่แข็ง ได้แก่ ญี่ปุ่น สหรัฐอเมริกา ไต้หวัน นิวซีแลนด์ เกาหลี สิงคโปร์ และแคนาดา ในปี 2543 ผลิตทั้งประเทศ 250,508 ตัน ผลิตมากที่สุด 3 อันดับแรก ได้แก่ จันทบุรี นครศรีธรรมราช และชุมพร ตามลำดับ ญี่ปุ่นยอมให้มีการนำเข้ามังคุดผลสดจากไทย แต่ต้องผ่านการอบไอน้ำ เพื่อกำจัดแมลงวันผลไม้ และในปี 2547 ออสเตรเลีย ก็ยอมให้นำเข้ามังคุดผลสดจากไทย โดยต้องผ่านการอบไอน้ำ เพื่อกำจัดแมลงวันผลไม้ ก่อนด้วยเช่นกัน

1. พื้นที่ปลูก

มังคุดของจังหวัดพัทลุงปลูกทุกอำเภอ ปี 2553 มีพื้นที่ปลูกทั้งหมด 15,558 ไร่ เพิ่มขึ้นจากปีที่ผ่านมา 1,756 ไร่ หรือเพิ่มขึ้นร้อยละ 12.73 พื้นที่ที่มีการปลูกมาก 3 ลำดับแรก ได้แก่ ตะโหมด 3,658 ไร่ คิดเป็นร้อยละ 23.52 รองลงมาอำเภอศรีนครินทร์ 2,799 ไร่ คิดเป็นร้อยละ 17.99 และศรีบรรพต 2,517 ไร่ คิดเป็นร้อยละ 16.18 ตามลำดับ หรือร้อยละ 57.69 ของพื้นที่ปลูกรวม

ตารางที่ 44 แสดงพื้นที่ปลูก พื้นที่ให้ผล ผลิตผลผลิตต่อไร่ และมูลค่า มังคุด ช่วง 5 ปี (2549-2553)

ปี	พื้นที่ปลูก (ไร่)	พื้นที่ให้ผล (ไร่)	ผลผลิตรวม (ตัน)	ผลผลิตเฉลี่ย (กก./ไร่)	มูลค่า (ล้านบาท)
2549	14,404	8,302	167.69	20.20	2.9900
2550	14,180	8,579	5,461.80	632.74	71.3300
2551	14,200	9,172	6.00	4.42	0.1100
2552	13,802	9,508	6,808.10	716.04	93.5600
2553	15,558	9,880	6,512.58	659.20	101.4979

ที่มา : สำนักงานเกษตรจังหวัดพัทลุง

หมายเหตุ : ผลผลิตเฉลี่ย (กก./ไร่) เป็นผลผลิตเฉลี่ยต่อพื้นที่เก็บเกี่ยว

พื้นที่ปลูก พื้นที่ให้ผล มังคุด จังหวัดพัทลุง
ช่วง 5 ปี (2549-2553)

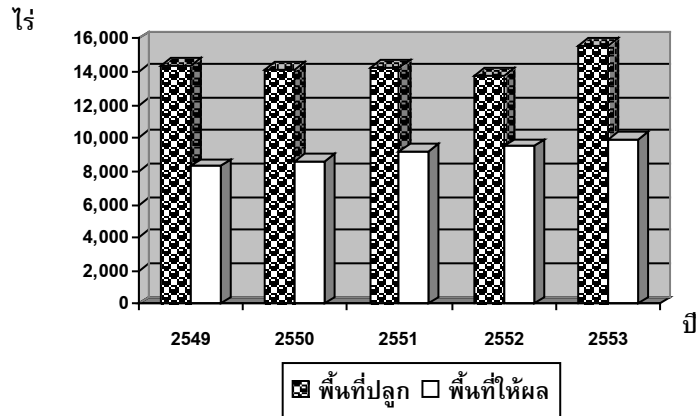

2. ผลผลิต

มังคุดในภาคใต้จะออกสู่ตลาดตั้งแต่เดือนมิถุนายน-ตุลาคม สำหรับจังหวัดพัทลุง ในปี 2553 ผลผลิต 6,512.58 ตัน ลดลงจากปีที่ผ่านมา 295.52 ตัน หรือลดลงร้อยละ 4.34

3. ราคา

ราคาไม้ผลจะขึ้นอยู่กับปริมาณผลผลิต หากปริมาณผลผลิตมากจะทำให้ราคาที่เกษตรกรขายได้มีราคาต่ำ เนื่องจากมังคุดในภาคใต้จะเก็บเกี่ยวในช่วงระยะใกล้เคียงกัน โดยปี 2553 ผลผลิตมีปริมาณมากทำให้ราคาที่เกษตรกรขายได้เฉลี่ยกิโลกรัมละ 15.58 บาท แต่ก็ยังสูงกว่าปีที่ผ่านมา 1.84 บาทต่อกิโลกรัม หรือเพิ่มขึ้นร้อยละ 13.40

ตารางที่ 45 แสดงพื้นที่ปลูก พื้นที่ให้ผล ผลผลิต และมูลค่า มังคุด แยกรายอำเภอ ปี 2553

อำเภอ	พื้นที่ปลูก (ไร่)	พื้นที่ให้ผล (ไร่)	ผลผลิตรวม (ตัน)	ผลผลิตเฉลี่ย (กก./ไร่)	มูลค่า (ล้านบาท)
เมืองพัทลุง	881	561	487.85	870	8.2935
เขาชัยสน	829	463	295.51	638	3.8416
ควนขนุน	950	607	529.71	873	11.1239
ปากพะยูน	54	41	38.95	950	0.8569
กงหรา	3,658	1,737	1,389.60	800	20.9200
ตะโหมด	1,237	852	340.60	400	3.4060
ศรีบรรพต	2,517	1,970	886.50	450	13.2975
ป่าบอน	422	334	196.10	588	2.3532
บางแก้ว	208	86	193.16	2,250	2.8974
ป่าพะยอม	2,004	1,425	855.00	600	11.1150
ศรีนครินทร์	2,799	1,805	1,299.60	720	23.3928
รวม	15,558	9,880	6,512.58	659	101.4979

ที่มา : สำนักงานเกษตรจังหวัดพัทลุง

หมายเหตุ : ผลผลิตเฉลี่ย (กก./ไร่) เป็นผลผลิตเฉลี่ยต่อพื้นที่เก็บเกี่ยว

ตารางที่ 16 แสดงพื้นที่ปลูก ไม้ผล และผลผลิตมั่งคุดของจังหวัดพัทลุง ช่วงระยะเวลา 5 ปี (2549 - 2553)

อำเภอ	ปี 2549			ปี 2550			ปี 2551			ปี 2552			ปี 2553			
	พื้นที่		ผลผลิต รวม (ตัน)	พื้นที่		ผลผลิต รวม (ตัน)	พื้นที่		ผลผลิต รวม (ตัน)	พื้นที่		ผลผลิต รวม (ตัน)	พื้นที่		ผลผลิต รวม (ตัน)	
	ปลูกรวม (ไร่)	ไม้ผล/ไม้ เกี่ยว (ไร่)		ปลูกรวม (ไร่)	ไม้ผล/ไม้ เกี่ยว (ไร่)		ปลูกรวม (ไร่)	ไม้ผล/ไม้ เกี่ยว (ไร่)		ปลูกรวม (ไร่)	ไม้ผล/ไม้ เกี่ยว (ไร่)		ปลูกรวม (ไร่)	ไม้ผล/ไม้ เกี่ยว (ไร่)		
เมืองพัทลุง	475	293/293	117.20	475	293/293	296.00	91	71/-	-	91	71	62.48	881	561	487.85	
เขาชัยสน	728	315/35	24.99	660	228/228	151.00	660	315/-	-	345	315	224.28	829	463	295.51	
ควนขนุน	1,073	259/-	-	1,070	259/259	114.00	1,070	360/-	-	1,303	527	332	950	607	529.71	
ป่าพะยอม	115	107/-	-	154	107/107	39.00	112	107/107	2.00	112	107	85.60	54	41	38.95	
กงหรา	3,658	2,976-	-	3,658	2976/2976	718.00	3,798	2,976-	-	3,658	2,976	2,083.20	3,658	1,737	1,389.60	
ตะโหมด	1,893	493/-	-	1,843	493/493	247.00	1,843	876/-	-	1,237	840	546.00	1,237	852	340.60	
ศรีบรรพต	2,566	921/15	10.50	2,566	1252/1252	646.00	2,566	1,539/1,252	4.00	2,512	1,721	1,256.33	2,517	1,970	886.50	
ป่าบอน	269	269/30	15.00	303	303/269	145.00	303	269/-	-	252	202	108.08	422	334	196.10	
บางแก้ว	205	190/-	-	205	192/192	83.40	205	192/-	-	205	192	147.84	208	86	193.16	
ป่าพะยอม	623	275/-	-	447	272/272	169.00	753	263/-	-	1,489	553	398.16	2,004	1,425	855.00	
ศรีนครินทร์	2,799	2,204/-	-	2,799	2204/2204	2,854.00	2,799	2,204/-	-	2,598	2,004	1,563.12	2,799	1,805	1,299.60	
รวม	14,404	8,302/373	167.69	14,180	8579/8545	5,462.40	14,200	9,172/1,359	6.00	13,802	9,508	6,808.10	15,558	9,880	6,512.58	
ผลผลิตเฉลี่ย (กก./ไร่)			449.57				639.25				4.42				716.04	659.20
ราคาเฉลี่ย (บาท/กก.)			17.86				13.06				18.33				13.74	15.58

ที่มา : สำนักงานเกษตรจังหวัดพัทลุง

วิธีการตลาดมังคุด

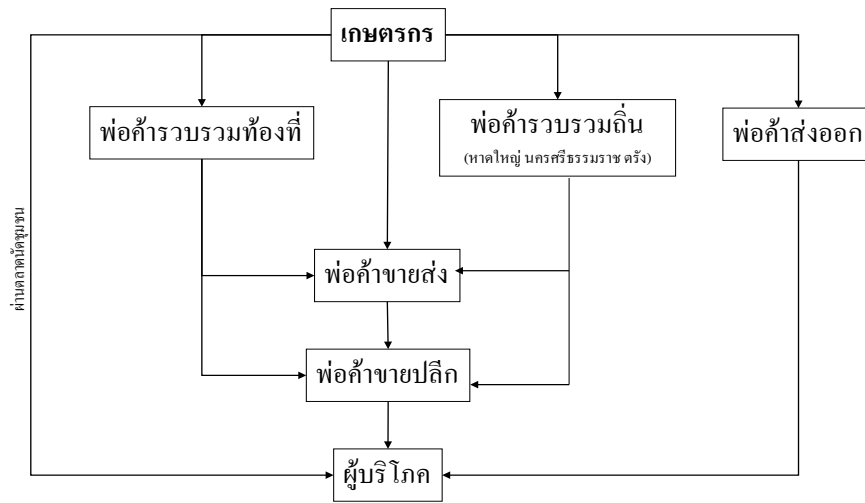

ที่มา : สำนักงานพาณิชย์จังหวัดพัทลุง

7. ลองกอง

ลองกองเป็นไม้ผลที่ผลิตได้ทั้งภาคตะวันออก ได้แก่ จังหวัดจันทบุรี ระยอง ตราด ภาคเหนือที่จังหวัดอุตรดิตถ์ และภาคใต้โดยเฉพาะในแหล่งผลิต 3 จังหวัดที่ปลูกมาก ได้แก่ จังหวัดนราธิวาส ยะลา และชุมพร ปี 2553 แหล่งปลูกมากที่สุด 5 อันดับแรก คือ จังหวัดจันทบุรี นราธิวาส ยะลา ชุมพร และนครศรีธรรมราช ตามลำดับ สถานการณ์ปัจจุบันคุณภาพผลผลิตดีเป็นที่ต้องการของตลาด แต่มีปัญหาในเรื่องการกระจายผลผลิตไปสู่ผู้บริโภค

1. พื้นที่ปลูก

พื้นที่ปลูกลองกองของจังหวัดพัทลุง ลดลงในอัตราที่ชะลอตัว ในช่วง ปี 2549-2553 โดยในปี 2553 มีพื้นที่ปลูก 14,206 ไร่ ลดลงจากปีที่ผ่านมา 1,620 ไร่ หรือลดลงร้อยละ 10.24 พื้นที่ที่มีการปลูกมาก 3 อันดับแรก ได้แก่ กงหรา 4,890 ไร่ คิดเป็นร้อยละ 34.43 ร่องลงมา ตะโหมด 2,083 ไร่ คิดเป็นร้อยละ 14.67 และศรีนครินทร์ 1,490 ไร่ คิดเป็นร้อยละ 10.49 ตามลำดับ หรือร้อยละ 59.59 ของพื้นที่ปลูกรวม

ตารางที่ 47 แสดงพื้นที่ปลูก พื้นที่ให้ผล ผลผลิต ผลผลิตต่อไร่ และมูลค่า ลองกอง
ของจังหวัดพัทลุง ปี 2549-2553

ปี	พื้นที่ปลูก (ไร่)	พื้นที่ให้ผล (ไร่)	ผลผลิตรวม (ตัน)	ผลผลิตเฉลี่ย (กก./ไร่)	มูลค่า (ล้านบาท)
2549	16,052	7,128	98.60	13.55	3.0000
2550	15,780	7,203	4,650.00	660.14	68.8700
2551	16,099	8,898	22.35	31.22	0.7870
2552	15,826	9,539	5,208.53	546.02	99.2400
2553	14,206	10,115	7,964.47	787.39	128.9688

ที่มา : สำนักงานเกษตรจังหวัดพัทลุง

หมายเหตุ : ผลผลิตเฉลี่ย (กก./ไร่) เป็นผลผลิตเฉลี่ยต่อพื้นที่เก็บเกี่ยว

พื้นที่ปลูก พื้นที่ให้ผล ลองกอง จังหวัดพัทลุง
ช่วง 5 ปี (2549-2553)

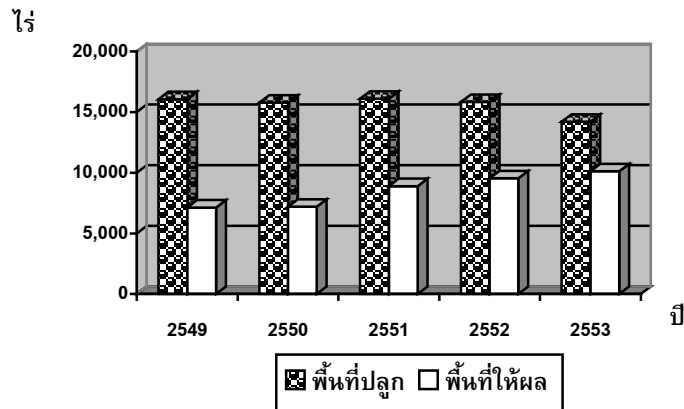

2. ผลผลิต

ผลผลิตลองกองในภาคใต้จะเริ่มออกสู่ตลาดตั้งแต่เดือนกรกฎาคมถึงพฤศจิกายน แต่ช่วงที่ผลผลิตออกชุก ช่วงเดือนสิงหาคมถึงกันยายน สำหรับในปี 2553 จังหวัดพัทลุงมีผลผลิต 7,964.47 ตัน เพิ่มขึ้นปีที่ผ่านมา 2,755.94 ตัน หรือเพิ่มขึ้นร้อยละ 52.92 เนื่องจากสภาวะภูมิอากาศเอื้ออำนวยต่อการผลิต

3. ราคา

สืบเนื่องจากผลผลิตในปีนี้มีปริมาณมากกว่าปีที่ผ่านมาทำให้ผลผลิตล้นตลาด ราคาที่เกษตรกรขายได้เฉลี่ยกิโลกรัมละ 16.19 บาท ลดลงจากปีที่ผ่านมา 2.86 บาทต่อกิโลกรัม หรือลดลงร้อยละ 15.02

ตารางที่ 48 แสดงพื้นที่ปลูก ไม้ผล และผลผลิตล่องกองของจังหวัดพัทลุง ช่วงระยะเวลา 5 ปี (2549 - 2553)

อำเภอ	ปี 2549			ปี 2550			ปี 2551			ปี 2552			ปี 2553			
	พื้นที่		ผลผลิต รวม (ตัน)	พื้นที่		ผลผลิต รวม (ตัน)	พื้นที่		ผลผลิต รวม (ตัน)	พื้นที่		ผลผลิต รวม (ตัน)	พื้นที่		ผลผลิต รวม (ตัน)	
	ปลูกรวม (ไร่)	ให้ผล/เก็บ เกี่ยว (ไร่)		ปลูกรวม (ไร่)	เก็บ เกี่ยว (ไร่)		ปลูกรวม (ไร่)	ให้ผล/เก็บ เกี่ยว (ไร่)		ปลูกรวม (ไร่)	เก็บเกี่ยว (ไร่)		ปลูกรวม (ไร่)	เก็บเกี่ยว (ไร่)		
เมืองพัทลุง	330	148/89	35.60	330	148	99.00	40	28/-	-	1,006	433	225.42	532	412	762.20	
เขาชัยสน	704	222/-	-	704	222	175.10	335	246/-	-	584	335	180.90	909	612	444.21	
ควนขนุน	594	223/-	-	594	223	146.80	407	257/257	21	939	409	130.88	461	304	156.31	
ปากพะยูน	115	61/-	-	115	61	36.00	25	10/-	-	240	143	1.4944	78	57	28.50	
กงหรา	4,960	2,621/-	-	4,960	2,621	1,116.80	5,095	2,849/-	-	4,890	3,155	1,419.75	4,890	3,155	3,155.00	
ตะโหมด	5,174	1,690/-	-	5,174	1,690	815.00	6,147	2,824/-	-	2,767	1,615.50	807.75	2,083	1,639	819	
ศรีบรรพต	1,379	459/-	-	1,379	459	232.80	1,295	598/459	2	1,373	795	492.90	1,373	1,097	603.35	
ป่าบอน	331	172/90	63.00	331	196	86.00	406	330/-	-	690	387	184.00	670	452	226.00	
บางแก้ว	340	102/-	-	340	118	52.50	380	124/-	-	380	145	98.21	253	116	93.40	
ป่าพะยอม	635	356/-	-	363	232	267.00	479	358/-	-	1,467	1,110	832.50	1,467	1,110	777.00	
ศรีนครินทร์	1,490	1,074/-	-	1,490	1,074	1,623.00	1,490	1,274-	-	1,490	1,010	757.50	1,490	1,160	899.00	
รวม	16,052	7,128/179	98.60	15,780	7,044	4,650.00	16,099	8,898/716	23	15,826	9,539	5,208.53	14,206	10,115	7,964.47	
ผลผลิตเฉลี่ย (กก./ไร่)			550.84				660.14				32.12				546.02	787.39
ราคาเฉลี่ย (บาท/กก.)			30.42				14.81				35.17				19.05	16.19

ที่มา : สำนักงานเกษตรจังหวัดพัทลุง

ตารางที่ 49 แสดงพื้นที่ปลูก พื้นที่ให้ผล ผลผลิต และมูลค่า ลองกอง แยกรายอำเภอปี 2553

อำเภอ	พื้นที่ปลูก (ไร่)	พื้นที่ให้ผล (ไร่)	ผลผลิตรวม (ตัน)	ผลผลิตเฉลี่ย (กก./ไร่)	มูลค่า (ล้านบาท)
เมืองพัทลุง	532	412	762.20	1,850	26.6770
เขาชัยสน	909	612	444.21	725	6.6631
ควนขนุน	461	304	156.31	514	3.4388
ปากพะยูน	78	57	28.50	500	0.4275
กงหรา	4,890	3,155	3,155.00	1,000	31.5500
ตะโหมด	2,083	1,639	819	500	12.2925
ศรีบรรพต	1,373	1,097	603.35	550	10.8603
ป่าบอน	670	452	226.00	500	2.4860
บางแก้ว	253	116	93.40	800	2.2416
ป่าพะยอม	1,467	1,110	777.00	700	11.6550
ศรีนครินทร์	1,490	1,160	899.00	775	20.6770
รวม	14,206	10,115	7,964.47	787	128.9688

ที่มา : สำนักงานเกษตรจังหวัดพัทลุง

หมายเหตุ : ผลผลิตเฉลี่ย (กก./ไร่) เป็นผลผลิตเฉลี่ยต่อพื้นที่เก็บเกี่ยว

วิธีการตลาดล่องกองจังหวัดพัทลุง

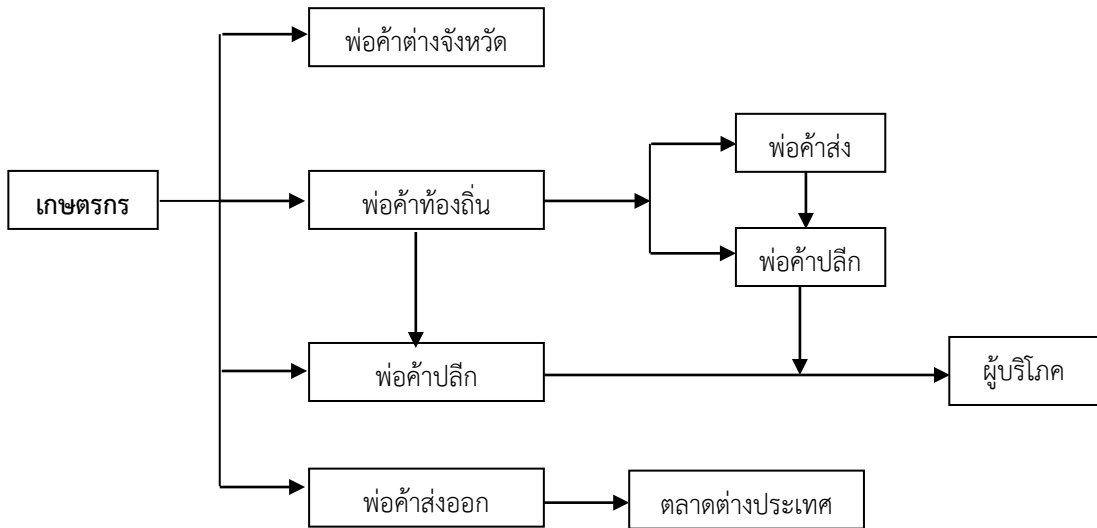

ที่มา : สำนักงานเศรษฐกิจการเกษตรเขต 9

(แผนพัฒนาจังหวัดพัทลุงอยู่ดีมีสุขด้านการเกษตร ปี 2551-2554)

8. เงาะ

เงาะเป็นไม้ผลอีกชนิดหนึ่งที่ผลผลิตจะออกสู่ตลาดตั้งแต่เดือนมิถุนายน – ตุลาคม และจะออกมากช่วงเดือน กรกฎาคม – สิงหาคม ทำให้ผลผลิตไม้ผล เช่น ทุเรียน มังคุด ลองกองและเงาะ ผลผลิตจะกระจุกตัวในช่วงระยะสั้น 2 เดือนดังกล่าว และจะเกิดปัญหาการบริหารจัดการการกระจายผลผลิตออกสู่ตลาดอยู่เสมอ

1. พื้นที่ปลูก

ในปี 2553 มีพื้นที่ปลูก 7,284 ไร่ เพิ่มขึ้นจากปีที่ผ่านมา 1,930 ไร่ หรือเพิ่มขึ้นร้อยละ 36.05 อำเภอที่มีพื้นที่ปลูกมากที่สุด 3 อันดับแรก คือ กงหรา 1,966 ไร่ คิดเป็นร้อยละ 26.99 รองลงมา ศรีนครินทร์ 1,339 ไร่ คิดเป็นร้อยละ 18.39 และป่าพะยอม 949 ไร่ คิดเป็นร้อยละ 13.03 หรือร้อยละ 58.41 ของพื้นที่ปลูกรวม

ตารางที่ 50 แสดงพื้นที่ปลูก พื้นที่ให้ผล ผลผลิต ผลผลิตต่อไร่ และมูลค่า เงาะ ปี 2549 – 2553

ปี	พื้นที่ปลูก (ไร่)	พื้นที่ให้ผล (ไร่)	ผลผลิตรวม (ตัน)	ผลผลิตเฉลี่ย (กก./ไร่)	มูลค่า (ล้านบาท)
2549	6,821	4,893	24.00	960	0.3600
2550	6,821	5,024	5,259.90	1,046.95	55.8600
2551	5,554	5,179	447.00	152.39	3.8980
2552	5,354	5,150	3,888.19	754.99	36.3678
2553	7,284	6,295	6,888.17	1,094.25	70.5178

ที่มา : สำนักงานเกษตรจังหวัดพัทลุง

หมายเหตุ : ผลผลิตเฉลี่ย (กก./ไร่) เป็นผลผลิตเฉลี่ยต่อพื้นที่เก็บเกี่ยว

พื้นที่ปลูก พื้นที่ให้ผล เงาะ จังหวัดพัทลุง

ช่วง 5 ปี (2549-2553)

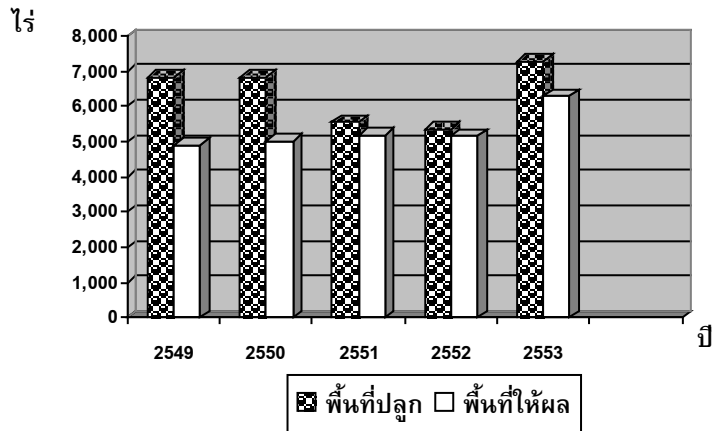

2. ผลผลิต

ผลผลิตในปี 2553 จำนวน 6,888.17 ตัน เพิ่มขึ้นจากปีที่ผ่านมา 2,999.98 ตัน หรือเพิ่มขึ้นร้อยละ 77.16 โดยมีพื้นที่เก็บเกี่ยวทั้งสิ้น จำนวน 6,295 ไร่ เพิ่มขึ้นจากปีที่ผ่านมา 1,145 หรือเพิ่มขึ้นร้อยละ 22.24 ผลผลิตเพิ่มขึ้นเนื่องจากพื้นที่ปลูกเพิ่มขึ้น

3. ราคา

สืบเนื่องจากผลผลิตในปีนี้มีปริมาณมากทำให้ผลผลิตล้นตลาด ราคาที่เกษตรกรขายได้ในปีนี้เฉลี่ยกิโลกรัมละ 10.24 บาท แต่ก็ยังสูงกว่าปีที่ผ่านมา 0.89 บาทต่อกิโลกรัม หรือคิดเป็นร้อยละ 9.52

วิธีการตลาดเงาะ

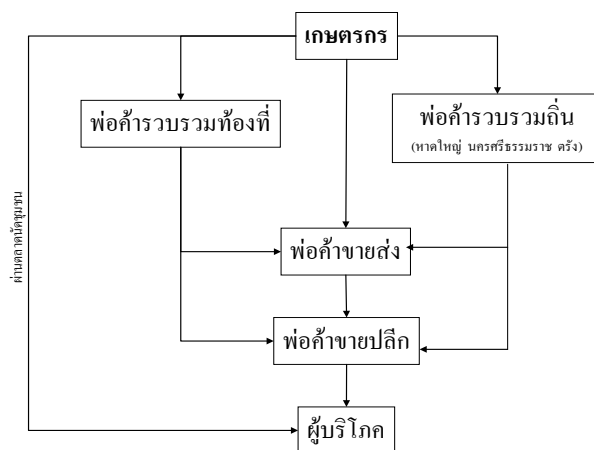

ที่มา : สำนักงานพาณิชย์จังหวัดพัทลุง

ตารางที่ 51 แสดงพื้นที่ปลูก ไม้ผล และผลผลิตเงาะ ของจังหวัดพัทลุง ช่วงระยะเวลา 5 ปี (2549 - 2553)

อำเภอ	ปี 2549			ปี 2550			ปี 2551			ปี 2552			ปี 2553		
	พื้นที่		ผลผลิต รวม (ตัน)	พื้นที่		พื้นที่	ผลผลิต		ผลผลิต รวม (ตัน)	พื้นที่		ผลผลิต รวม (ตัน)	พื้นที่		ผลผลิต รวม (ตัน)
	ปลูกรวม (ไร่)	ไม้ผล/ไม้ เงาะ (ไร่)		ปลูกรวม (ไร่)	ไม้เงาะ (ไร่)		ปลูกรวม (ไร่)	ไม้ผล/ไม้ เงาะ (ไร่)		ปลูกรวม (ไร่)	ไม้เงาะ (ไร่)		ปลูกรวม (ไร่)	ไม้เงาะ (ไร่)	
เมืองพัทลุง	241	120/-	-	241	120	68.00	46	45/-	-	46	46	40.02	826	656	839.68
เขาชัยสน	684	246/-	-	684	246	389.00	206	184/-	-	206	190	163.40	320	273	230.35
ควนขนุน	226	90/-	-	226	223	241.00	226	223/223	5.00	302	292	221.92	426	319	242.63
ปากพะยูน	135	40/-	-	135	70	62.00	41	29/29	3.00	43	39	23.01	71	36	16.20
กงหรา	1,992	1,812/-	-	1,992	1,812	1,300.00	1,912	1,812/1,812	150.00	1,971	1,912	1,376.64	1,966	1,931	2,896.50
ตะโหมด	1,307	713-	-	1,307	691	590.00	1,107	1,003/-	-	737	708	389.40	684	612	336.60
ศรีบรรพต	166	96/55	4.00	166	96	38.00	87	76/76	19.00	120	96	86.40	76	71	71.00
ป่าบอน	115	112/20	20.00	115	102	37.00	82	66/-	-	82	76	38.00	99	75	37.50
บางแก้ว	383	259/-	-	383	259	191.90	302	274/-	-	302	294	264.60	528	131	196.88
ป่าพะยอม	247	185/-	-	247	185	195.00	247	247/-	-	247	247	222.30	949	826	808.13
ศรีนครินทร์	1,325	1,220-	-	1,325	1,220	2,149.00	1,298	1,220/180	270.00	1,298	1,250	1,062.50	1,339	1,329	1,212.71
รวม	6,821	4,893/25	24.00	6,821	5,024	5,260.90	5,554	5,179/2,320	447.00	5,354	5,150	3,888.19	7,284	6,295	6,888.17
ผลผลิตเฉลี่ย (กก./ไร่)			960.00			1,047.15			192.67			754.99			1,094.25
ราคาเฉลี่ย (บาท/กก.)			15.00			10.62			8.72			9.35			10.24

ที่มา : สำนักงานเกษตรจังหวัดพัทลุง

ตารางที่ 52 แสดงพื้นที่ปลูก พื้นที่ให้ผล ผลผลิตและมูลค่า เงาะ แยกรายอำเภอ ปี 2553

อำเภอ	พื้นที่ปลูก (ไร่)	พื้นที่ให้ผล (ไร่)	ผลผลิตรวม (ตัน)	ผลผลิตเฉลี่ย (กก./ไร่)	มูลค่า (ล้านบาท)
เมืองพัทลุง	826	656	839.68	1,280	9.2365
เขาชัยสน	320	273	230.35	845	1.1517
ควนขนุน	426	319	242.63	760	4.3674
ปากพะยูน	71	36	16.20	450	0.2430
กงหรา	1,966	1,931	2,896.50	1,500	29.0500
ตะโหมด	684	612	336.60	550	1.6830
ศรีบรรพต	76	71	71.00	1,000	0.8520
ป่าบอน	99	75	37.50	500	0.4500
บางแก้ว	528	131	196.88	1,500	2.9531
ป่าพะยอม	949	826	808.13	938	9.6167
ศรีนครินทร์	1,339	1,329	1,212.71	913	10.9144
รวม	7,284	6,295	6,888.17	1,094	70.5178

ที่มา : สำนักงานเกษตรจังหวัดพัทลุง

หมายเหตุ : ผลผลิตเฉลี่ย (กก./ไร่) เป็นผลผลิตเฉลี่ยต่อพื้นที่เก็บเกี่ยว

ตารางที่ 53 แสดงพื้นที่ปลูก พื้นที่ให้ผล ผลผลิตและมูลค่า ไม้ผลที่สำคัญจังหวัดพัทลุง ปี 2553

อำเภอ	พื้นที่ปลูก (ไร่)	พื้นที่ให้ผล (ไร่)	ผลผลิตรวม (ตัน)	ผลผลิตเฉลี่ย (กก./ไร่)	มูลค่า (ล้านบาท)
ทุเรียน	5,259	4,378	4,261.39	973.36	83.6427
มังคุด	15,558	9,880	6,512.58	659.20	101.4979
ลองกอง	14,206	10,115	7,964.47	787.39	128.9688
เงาะ	7,284	6,295	6,888.17	1,094.25	70.5178
รวม	42,307	30,668	25,626.61	3,514.20	384.6272

ที่มา : สำนักงานเกษตรจังหวัดพัทลุง

หมายเหตุ : ผลผลิตเฉลี่ย (กก./ไร่) เป็นผลผลิตเฉลี่ยต่อพื้นที่เก็บเกี่ยว

ระยะการพัฒนาของไม้ผล ตามฤดูกาล

ม.ค.	ก.พ.	มี.ค.	เม.ย.	พ.ค.	มิ.ย.	ก.ค.	ส.ค.	ก.ย.	ต.ค.	พ.ย.	ธ.ค.
		ออกดอก		ติดผล/ผลพัฒนา			เก็บเกี่ยว			เตรียมต้น	

ระยะการพัฒนาของไม้ผล นอกฤดูกาล

ม.ค.	ก.พ.	มี.ค.	เม.ย.	พ.ค.	มิ.ย.	ก.ค.	ส.ค.	ก.ย.	ต.ค.	พ.ย.	ธ.ค.
เก็บเกี่ยว						เตรียมต้น		ออกดอก		ติดผล/พัฒนา	

ที่มา : สำนักงานเกษตรจังหวัดพัทลุง

9. พืชไร่

พืชไร่ที่มีมูลค่าสูงสุด 3 ลำดับแรกของจังหวัดพัทลุง ในปี 2553 ได้แก่ สับปะรด มูลค่า 104.0338 ล้านบาท รองลงมาหญาเลี้ยงสัตว์ มูลค่า 16.4271 ล้านบาท และถั่วลิสง 11.3309 ล้านบาท ตามลำดับ

สถานการณ์ปี 2553

1. สับปะรด พื้นที่ปลูก 3,511 ไร่ ลดลงจากปีที่ผ่านมา 2,009 ไร่ หรือลดลงร้อยละ 36.18 ผลผลิตเฉลี่ยต่อไร่ 3,687.03 กิโลกรัมต่อไร่ เพิ่มขึ้นจากปีที่ผ่านมาร้อยละ 6.74

2. หญาเลี้ยงสัตว์ พื้นที่ปลูก 3,387.25 ไร่ ลดลงจากปีที่ผ่านมา 658.75 ไร่ หรือลดลงร้อยละ 12.28 ผลผลิตเฉลี่ยต่อไร่ 2,289.96 กิโลกรัมต่อไร่ ลดลงจากปีที่ผ่านมาร้อยละ 38.39

3. ถั่วลิสง พื้นที่ปลูก 2,792.72 ไร่ เพิ่มขึ้นจากปีที่ผ่านมา 2,56.37 ไร่ หรือเพิ่มขึ้นร้อยละ 10.11 ผลผลิตเฉลี่ยต่อไร่ 300.07 กิโลกรัมต่อไร่ ลดลงจากปีที่ผ่านมาร้อยละ 9.77

4. ถั่วป็นหยี (ถั่วหรั่ง) พื้นที่ปลูก 1,906 ไร่ เพิ่มขึ้นจากปีที่ผ่านมา 582.50 ไร่ หรือเพิ่มขึ้นร้อยละ 44.01 ผลผลิตเฉลี่ยต่อไร่ 253.61 กิโลกรัมต่อไร่ ลดลงจากปีที่ผ่านมาร้อยละ 0.02

5. อ้อยคั้นน้ำ พื้นที่ปลูก 280 ไร่ เพิ่มขึ้นจากปีที่ผ่านมา 7 ไร่ หรือเพิ่มขึ้นร้อยละ 2.56 ผลผลิตเฉลี่ยต่อไร่ 2,357.99 กิโลกรัมต่อไร่ ลดลงจากปีที่ผ่านมาร้อยละ 12.33

เปรียบเทียบมูลค่าพืชไร่ที่สำคัญจังหวัดพัทลุง ปี 2553

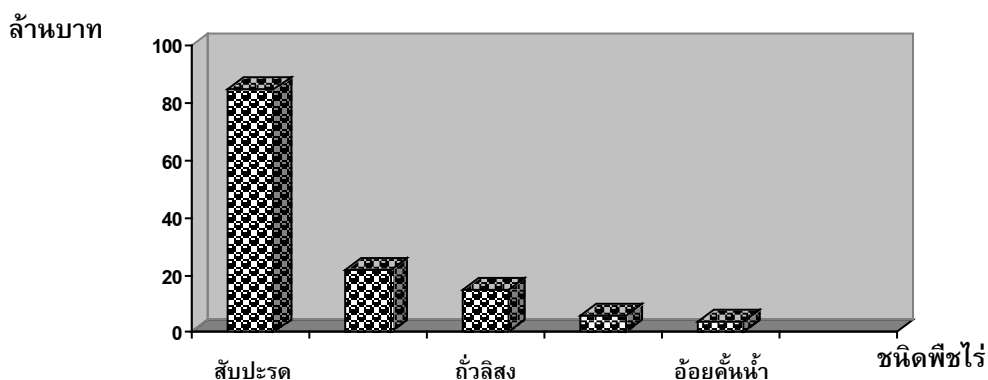

ตารางที่ 54 แสดงพื้นที่ปลูก พื้นที่เก็บเกี่ยว ผลผลิต และมูลค่าของพืชไร่ที่สำคัญ ปี 2553

ชนิดพืช	พื้นที่ปลูก (ไร่)		พื้นที่เก็บเกี่ยว (ไร่)		ผลผลิตรวม (ตัน)		ผลผลิตเฉลี่ย (กก./ไร่)		มูลค่า (ล้านบาท)	
	2552	2553	2552	2553	2552	2553	2552	2553	2552	2553
สับปะรด	5,552.50	3,511.00	2,309.00	2,629.00	7,976.38	9,693.20	3,454.47	3,687.20	84.4043	104.0338
หญ้าเลี้ยงสัตว์	4,046.00	3,387.25	3,688.00	3,137.25	13,706.70	7,184.16	3,716.57	2,289.96	21.7535	16.4271
ถั่วลิสง	2,536.35	2,792.72	2,443.35	1,909.61	812.53	573.01	332.55	300.07	14.5093	11.3309
ถั่วป่นหยาบ (ถั่วหรั่ง)	1,323.50	1,906.00	1,290.50	1,021.00	334.97	258.94	259.56	253.61	5.7984	4.9490
อ้อยคั้นน้ำ	273.00	280.00	183.00	205.00	492.20	483.39	2,689.62	2,357.99	3.4597	6.6411

ที่มา : สำนักงานเกษตรจังหวัดพัทลุง

ตารางที่ 55 แสดงพื้นที่ปลูก พื้นที่เก็บเกี่ยว ผลผลิต และมูลค่าของพืชผักที่สำคัญ ปี 2553

ชนิดพืช	พื้นที่ปลูก (ไร่)		พื้นที่เก็บเกี่ยว (ไร่)		ผลผลิตรวม (ตัน)		ผลผลิตเฉลี่ย (กก./ไร่)		มูลค่า (ล้านบาท)	
	2552	2553	2552	2553	2552	2553	2552	2553	2552	2553
ข้าวโพดหวาน	1,498.50	1,469.00	1,456.50	1,417.75	1,617.76	1,615.43	1,110.71	1,139.43	21.3011	23.8184
ขมิ้น	1,270.00	1,553.00	1,038.00	1,358.00	2,885.00	1,466.30	2,779.38	1,079.75	64.5225	23.6788
พริกชี้หนู	5,702.91	5,851.20	5,519.95	5,488.20	5,168.60	4,526.34	936.35	824.74	302.9586	293.1826
พริกชี้ฟ้า	252.50	147.00	252.50	147.00	323.10	185.40	1,279.60	1,261.22	8,4630	4,8250
มะเขือผลกลม	1,282.50	476.50	1,246.50	470.50	2,112.10	411.20	1,694.42	873.96	28.5608	4.2354
แตงโม	728.50	1,214.50	719.00	1,205.50	1,345.80	1,78.70	1,871.77	894.82	10.2546	9.0036
แตงร้าน	473.00	979.00	471.00	976.00	1,025.15	1,940.13	2,176.54	1,987.83	7.7690	20.3856
ถั่วฝักยาว	709.50	534.00	709.50	528.25	596.37	637.93	841.37	1,207.62	6.1410	6.8319
แตงกวา	625.45	636.25	530.25	620.50	630.95	1,047.70	1,189.91	1,646.67	5.1777	12.0667
ตะไคร้	1,070.00	361.00	736.00	310.00	2,126.20	645.50	2,888.86	2,082.26	21.2620	6.3486

ที่มา : สำนักงานเกษตรจังหวัดพัทลุง

10. พืชผัก

พืชผักที่มีมูลค่าสูงสุด 3 ลำดับแรกของจังหวัดพัทลุง ในปี 2553 ได้แก่ พริกชี้หนู มูลค่า 293.1826 ล้านบาท รองลงมาข้าวโพดหวาน 23.8141 ล้านบาท และขมิ้น มูลค่า 23.6788 ล้านบาท ตามลำดับ

สถานการณ์ปี 2553

1. พริกชี้หนู พื้นที่ปลูก 5,851.20 ไร่ เพิ่มขึ้นจากปีที่ผ่านมา 148.29 ไร่ หรือเพิ่มขึ้นร้อยละ 2.60 ผลผลิตเฉลี่ยต่อไร่ 824.74 กิโลกรัมต่อไร่ ลดลงจากปีที่ผ่านมา ร้อยละ 10.86

2. ข้าวโพดหวาน พื้นที่ปลูก 1,469 ไร่ ลดลงจากปีที่ผ่านมา 29.50 ไร่ หรือลดลงร้อยละ 1.97 ผลผลิตเฉลี่ยต่อไร่ 1,139.43 กิโลกรัมต่อไร่ เพิ่มขึ้นจากปีที่ผ่านมา ร้อยละ 2.59

3. ขมิ้น พื้นที่ปลูก 1,553 ไร่ เพิ่มขึ้นจากปีที่ผ่านมา 283 ไร่ หรือเพิ่มขึ้นร้อยละ 22.29 ผลผลิตเฉลี่ยต่อไร่ 1,079.75 กิโลกรัมต่อไร่ ลดลงจากปีที่ผ่านมา ร้อยละ 61.16

4. แตงร้าน พื้นที่ปลูก 979.00 ไร่ เพิ่มขึ้นจากปีที่ผ่านมา 506 ไร่ หรือเพิ่มขึ้นร้อยละ 106.98 ผลผลิตเฉลี่ยต่อไร่ 1,987.83 กิโลกรัมต่อไร่ ลดลงจากปีที่ผ่านมา ร้อยละ 8.67

5. แตงโม พื้นที่ปลูก 1,214.50 ไร่ เพิ่มขึ้นจากปีที่ผ่านมา 486 ไร่ หรือเพิ่มขึ้นร้อยละ 66.72 ผลผลิตเฉลี่ยต่อไร่ 894.82 กิโลกรัมต่อไร่ ลดลงจากปีที่ผ่านมา ร้อยละ 52.20

เปรียบเทียบมูลค่าพืชผัก 10 อันดับแรกของจังหวัดพัทลุง ปี 2553

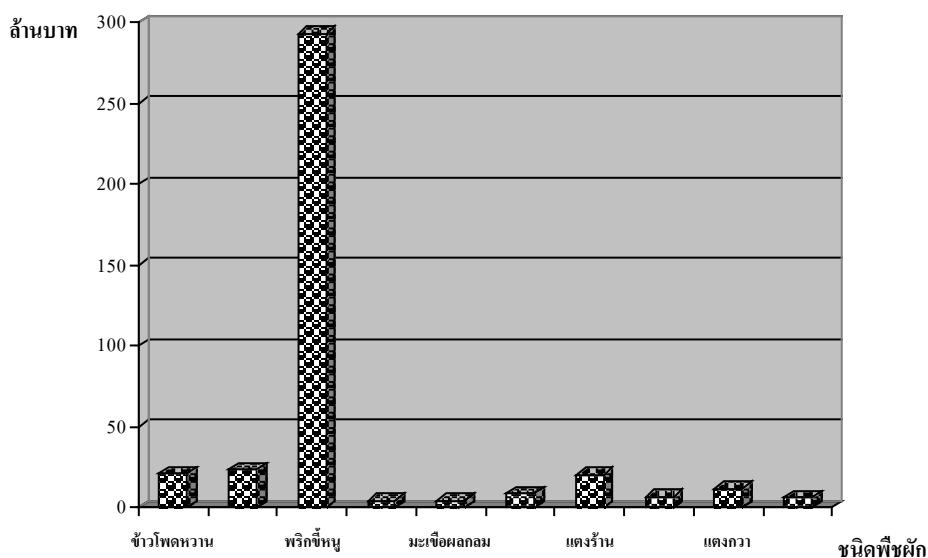

ตารางที่ 56 แสดงจำนวนโคเนื้อและเกษตรกรผู้เลี้ยง ปี 2549 – 2553

อำเภอ	ปี 2549		ปี 2550		ปี 2551		ปี 2552		ปี 2553	
	จำนวน (ตัว)	เกษตรกร (ราย)	จำนวน (ตัว)	เกษตรกร (ราย)	จำนวน (ตัว)	เกษตรกร (ราย)	จำนวน (ตัว)	เกษตรกร (ราย)	จำนวน (ตัว)	เกษตรกร (ราย)
เมืองพัทลุง	21,423	4,869	21,221	4,823	16,904	4,648	16,297	4,539	14,906	3,994
เขาชัยสน	14,267	3,074	14,655	3,079	8,149	2,049	8,159	2,049	6,520	1,728
ควนขนุน	21,918	5,099	20,844	7,639	12,799	3,635	12,800	3,676	11,887	3,242
ปากพะยูน	9,869	1,834	9,869	1,834	8,613	1,862	10,451	1,956	8,244	1,847
กงหรา	4,735	1,243	5,553	1,257	3,978	1,191	3,472	1,159	4,421	1,370
ตะโหมด	2,610	738	2,676	748	1,946	657	2,470	910	2,744	791
ศรีบรรพต	3,972	1,222	3,134	1,000	1,380	522	2,090	870	2,403	787
ป่าบอน	8,309	1,576	8,300	1,570	5,581	1,269	6,085	1,252	5,682	1,273
บางแก้ว	5,854	1,328	2,834	2,550	3,519	972	3,537	970	3,231	904
ป่าพะยอม	6,672	1,478	5,689	1,408	3,489	1,087	5,100	1,225	3,812	993
ศรีนครินทร์	5,469	1,407	3,790	1,021	3,322	956	3,303	902	2,057	668
รวม	105,098	23,768	98,565	26,929	69,680	18,848	73,764	19,508	65,907	17,632

ที่มา : สำนักงานปศุสัตว์จังหวัดพัทลุง

สินค้าด้านปศุสัตว์ที่สำคัญ 5 ชนิด

1. โคเนื้อ

โคเนื้อในพื้นที่จังหวัดพัทลุง มีปริมาณการเลี้ยงลดลงอย่างต่อเนื่อง ตั้งแต่ปี 2549 จนถึงปัจจุบัน ปี 2553 (ณ มกราคม 2553) มีปริมาณการเลี้ยงโคเนื้อ 65,907 ตัว ลดลงจากปี 2549 จำนวน 39,191 ตัว หรือลดลงร้อยละ 37.29 และเมื่อเปรียบเทียบปริมาณการเลี้ยงโคเนื้อกับปีที่ผ่านมา ปริมาณการเลี้ยงโคเนื้อลดลง จำนวน 7,857 ตัว หรือลดลงร้อยละ 10.66 ส่วนเกษตรกรผู้เลี้ยงโคเนื้อ ในปี 2553 ลดลงจากปีที่ผ่านมา จำนวน 1,876 ราย หรือลดลงร้อยละ 9.62

เมื่อพิจารณารายอำเภอในปี 2553 อำเภอเมืองพัทลุงมีปริมาณการเลี้ยงโคเนื้อมากที่สุด 14,906 ตัว คิดเป็นร้อยละ 22.62 ของปริมาณการเลี้ยงโคเนื้อทั้งจังหวัด รองลงมาอำเภอ ควนขนุนมีปริมาณการเลี้ยงโคเนื้อ 11,887 ตัว คิดเป็นร้อยละ 18.04 ส่วนอำเภอที่มีปริมาณการเลี้ยงโคเนื้อน้อยที่สุดคือ อำเภอศรีนครินทร์ 2,057 ตัว คิดเป็นร้อยละ 3.13

ปัจจัยที่ส่งผลต่อปริมาณการเลี้ยงโคเนื้อของจังหวัดพัทลุง มีแนวโน้มลดลงเรื่อย ๆ จากปัจจัยหลาย ๆ ปัจจัย ทั้งราคาโคเนื้อที่คงที่ อาหารโคเนื้อราคาสูงขึ้น พื้นที่เลี้ยงสัตว์ส่วนใหญ่ซึ่งเป็นพื้นที่สาธารณะลดลง ผลตอบแทนจากการเลี้ยงโคเนื้อน้อยเมื่อเทียบกับการทำอาชีพอื่นในพื้นที่ที่เท่ากัน ส่งผลให้เกษตรกรลดขนาดฟาร์มลง ประมาณ 3-5 ตัว/ราย บางรายปรับเปลี่ยนอาชีพโดยการนำเอาพื้นที่ที่เคยปลูกพืชอาหารสัตว์ไปปลูกพืชเศรษฐกิจ เช่น ยางพาราและปาล์มน้ำมัน ซึ่งให้ผลตอบแทนสูงกว่าการเลี้ยงโคเนื้อ

ตารางที่ 56 แสดงจำนวนโคเนื้อและเกษตรกรผู้เลี้ยง ปี 2549 – 2553

อำเภอ	ปี 2549		ปี 2550		ปี 2551		ปี 2552		ปี 2553	
	จำนวน (ตัว)	เกษตรกร (ราย)	จำนวน (ตัว)	เกษตรกร (ราย)	จำนวน (ตัว)	เกษตรกร (ราย)	จำนวน (ตัว)	เกษตรกร (ราย)	จำนวน (ตัว)	เกษตรกร (ราย)
เมืองพัทลุง	21,423	4,869	21,221	4,823	16,904	4,648	16,297	4,539	14,906	3,994
เขาชัยสน	14,267	3,074	14,655	3,079	8,149	2,049	8,159	2,049	6,520	1,728
ควนขนุน	21,918	5,099	20,844	7,639	12,799	3,635	12,800	3,676	11,887	3,242
ปากพะยูน	9,869	1,834	9,869	1,834	8,613	1,862	10,451	1,956	8,244	1,847
กงหรา	4,735	1,243	5,553	1,257	3,978	1,191	3,472	1,159	4,421	1,370
ตะโหมด	2,610	738	2,676	748	1,946	657	2,470	910	2,744	791
ศรีบรรพต	3,972	1,222	3,134	1,000	1,380	522	2,090	870	2,403	787
ป่าบอน	8,309	1,576	8,300	1,570	5,581	1,269	6,085	1,252	5,682	1,273
บางแก้ว	5,854	1,328	2,834	2,550	3,519	972	3,537	970	3,231	904
ป่าพะยอม	6,672	1,478	5,689	1,408	3,489	1,087	5,100	1,225	3,812	993
ศรีนครินทร์	5,469	1,407	3,790	1,021	3,322	956	3,303	902	2,057	668
รวม	105,098	23,768	98,565	26,929	69,680	18,848	73,764	19,508	65,907	17,632

ที่มา : สำนักงานปศุสัตว์จังหวัดพัทลุง

วิธีการตลาดโคเนื้อของจังหวัดพัทลุง

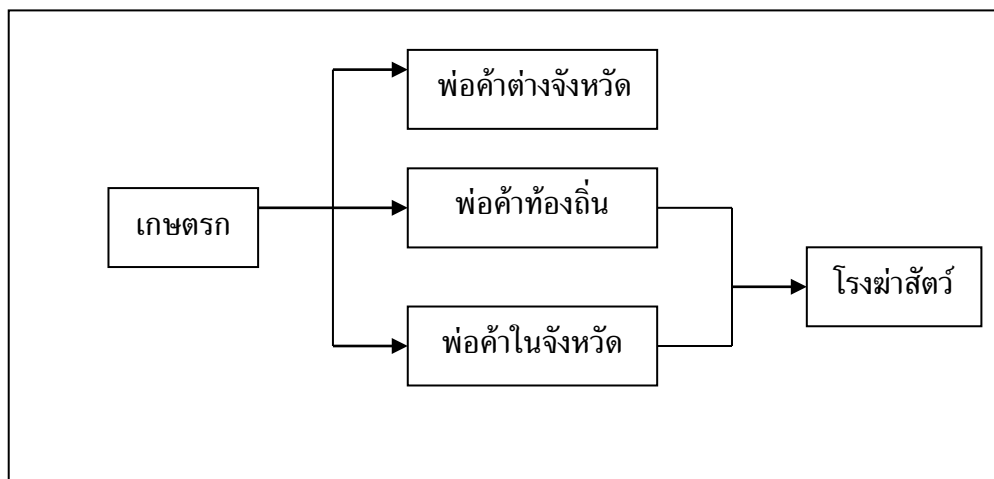

ที่มา : สำนักงานเศรษฐกิจการเกษตรเขต 9

(แผนพัฒนาจังหวัดพัทลุงอยู่ดีมีสุขด้านการเกษตร ปี 2551 – 2554)

2. โคนม

ปี 2553 จังหวัดพัทลุงมีการเลี้ยงโคนมมากที่สุดในภาคใต้ ตั้งแต่ ปี 2550 ปริมาณการเลี้ยงโคนมลดลง โดยในปี 2553 มีปริมาณการเลี้ยงโคนม 2,211 ตัว เพิ่มขึ้นจากปีที่ผ่านมา 186 ตัว หรือเพิ่มขึ้นร้อยละ 9.19 เกษตรกรผู้เลี้ยงโคนมเพิ่มขึ้นจากปีที่ผ่านมา 22 ราย หรือเพิ่มขึ้นร้อยละ 19.65 สำหรับปริมาณน้ำนมดิบในปี 2553 เพิ่มขึ้นจากปีที่ผ่านมา 2,309 กิโลกรัม คิดเป็นร้อยละ 23.92

เมื่อพิจารณารายอำเภอในปี 2553 อำเภอเมืองพัทลุงมีปริมาณการเลี้ยงโคนมมากที่สุด 1,068 ตัว คิดเป็นร้อยละ 48.31 ของปริมาณการเลี้ยงโคนมทั้งจังหวัด รองลงมาอำเภอป่าพะยอมมีปริมาณการเลี้ยงโคนม 560 ตัว คิดเป็นร้อยละ 25.33 ส่วนอำเภอที่มีปริมาณการเลี้ยงโคนมน้อยที่สุดคือ อำเภอปากพะยูน 12 ตัว ส่วนอำเภอที่ไม่มีการเลี้ยงโคนมมี 2 อำเภอ ได้แก่ อำเภอตะโหมด และอำเภอป่าบอน

ปัจจัยสำคัญที่ทำให้เกษตรกรเลี้ยงโคนมในจังหวัดพัทลุงเลิกเลี้ยงโคนมจำนวนมาก เพราะได้รับผลตอบแทนต่ำ ประกอบกับต้นทุนอาหารดิบค่อนข้างสูง เนื่องจากผู้เลี้ยงเปลี่ยนแปลงพื้นที่ปลูกหญ้าที่ใช้เลี้ยงโคนมไปปลูกยางพาราแทนซึ่งให้ผลตอบแทนที่สูงกว่า

ตารางที่ 57 แสดงจำนวนโคนม น้ามนดิบ และเกษตรกรผู้เลี้ยง ปี 2549 - 2553

อำเภอ	ปี 2549			ปี 2550			ปี 2551			ปี 2552			ปี 2553		
	จำนวน (ตัว)	เกษตรกร (ราย)	จำนวน น้ามนดิบ (กก.)	จำนวน (ตัว)	เกษตรกร (ราย)	จำนวน น้ามนดิบ (กก.)	จำนวน (ตัว)	เกษตรกร (ราย)	จำนวน น้ามนดิบ (กก.)	จำนวน (ตัว)	เกษตรกร (ราย)	จำนวน น้ามนดิบ (กก.)	จำนวน (ตัว)	เกษตรกร (ราย)	จำนวน น้ามนดิบ (กก.)
เมืองพัทลุง	2,245	151	7,397	1,254	73	4,132	1,011	60	4,630	1,005	60	4,971	1,068	58	3,842
เขาชัยสน	324	34	1,221	95	7	361	190	9	504	106	7	452	60	6	210
ควนขนุน	492	34	2,688	264	15	1,443	303	12	1,387	245	12	940	212	20	340
ปากพะยูน	47	6	141	14	3	40	1	1	-	6	2	30	12	5	40
กงหรา	114	9	1,011	57	3	477	33	2	112	55	1	220	66	6	200
ตะโหมด	3	2	0	-	-	-	-	-	-	-	-	-	-	-	-
ศรีบรรพต	51	4	155	32	2	103	40	2	215	42	2	330	42	2	260
ป่าบอน	16	1	90	-	-	-	1	1	-	-	-	-	-	-	-
บางแก้ว	150	1	287	27	2	52	7	1	32	8	1	40	14	2	-
ป่าพะยอม	1,204	76	3,623	755	38	2,272	728	33	2,867	450	23	2,020	560	27	2,304
ศรีนครินทร์	220	8	542	52	4	129	49	3	328	99	4	532	177	8	150
รวม	4,866	344	17,155	2,550	147	9,009	2,363	124	10,175	2,025	112	9,655	2,211	134	7,346

ที่มา : สำนักงานปศุสัตว์จังหวัดพัทลุง มกราคม 2553

3. สุกร

ปี 2553 จังหวัดพัทลุงมีปริมาณการเลี้ยงสุกรมากที่สุดของภาคใต้ รองลงมาจังหวัด นครศรีธรรมราช และเป็นลำดับที่ 8 ของประเทศ โดยมีปริมาณการเลี้ยงสุกร 200,076 ตัว เพิ่มขึ้นจาก ปีที่ผ่านมา 28,445 ตัว หรือเพิ่มขึ้นร้อยละ 16.58 ส่วนเกษตรกรผู้เลี้ยงสุกรเพิ่มขึ้นจากปีที่แล้ว 214 ราย หรือเพิ่มขึ้นร้อยละ 5.08

เมื่อพิจารณารายอำเภอในปี 2553 อำเภอควนขนุนมีปริมาณการเลี้ยงสุกรมากที่สุด 62,430 ตัว คิดเป็นร้อยละ 30.21 ของปริมาณการเลี้ยงสุกรทั้งจังหวัด รองลงมาอำเภอเมืองพัทลุง มีปริมาณการ เลี้ยงสุกร 30,684 ตัว คิดเป็นร้อยละ 15.34 ส่วนอำเภอที่มีปริมาณการเลี้ยงสุกรน้อยที่สุดคือ อำเภอ กงหรา 2,723 ตัว คิดเป็นร้อยละ 1.36

ถึงแม้ว่าต้นทุนการเลี้ยงสุกรสูงขึ้น แต่ราคาสุกรมีแนวโน้มสูงขึ้นเรื่อยๆ ส่งผลให้เกษตรกรที่เลิก เลี้ยงหันกลับมาเลี้ยงเพิ่มขึ้นจากปีที่ผ่านมา

ตารางที่ 58 แสดงจำนวนสุกรและเกษตรกรผู้เลี้ยง ปี 2549 – 2553

อำเภอ	ปี 2549		ปี 2550		ปี 2551		ปี 2552		ปี 2553	
	จำนวน	เกษตรกร	จำนวน	เกษตรกร	จำนวน	เกษตรกร	จำนวน	เกษตรกร	จำนวน	เกษตรกร
	(ตัว)	(ราย)	(ตัว)	(ราย)	(ตัว)	(ราย)	(ตัว)	(ราย)	(ตัว)	(ราย)
เมืองพัทลุง	17,558	821	16,428	765	23,242	802	22,759	821	30,684	801
เขาชัยสน	8,524	445	8,524	445	8,615	332	8,615	332	8,724	246
ควนขนุน	57,497	1,474	65,738	2,275	50,091	1,340	50,109	1,304	62,430	1,118
ปากพะยูน	4,994	298	5,024	298	10,463	397	5,204	318	14,983	727
กงหรา	2,694	280	8,210	267	3,464	267	2,969	278	2,723	260
ตยโหนด	1,631	38	4,435	42	934	32	12,837	125	7,025	52
ศรีบรรพต	22,887	792	37,145	1,297	16,461	330	13,904	267	28,456	448
ป่าบอน	6,677	143	22,900	112	25,664	169	26,424	197	22,840	157
บางแก้ว	3,544	127	3,171	129	3,798	95	3,798	95	3,040	75
ป่าพะยอม	8,823	404	8,999	421	7,630	284	9,886	227	8,545	351
ศรีนครินทร์	8,460	249	5,795	192	9,455	238	15,126	217	10,626	196
รวม	143,289	5,071	186,369	6,725	159,817	4,286	171,631	4,217	200,076	4,431

ที่มา : สำนักงานปศุสัตว์จังหวัดพัทลุง, มกราคม 2553

วิธีการตลาดสุกรขุนของจังหวัดพัทลุง

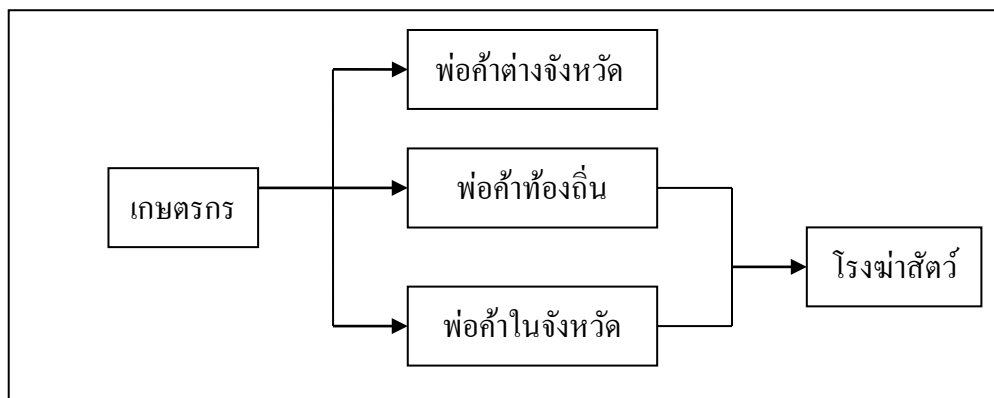

ที่มา : สำนักงานเศรษฐกิจการเกษตรเขต 9
(แผนพัฒนาจังหวัดพัทลุงอยู่ดีมีสุขด้านการเกษตร ปี 2551 – 2554)

วิธีการตลาดสุกรพันธุ์ของจังหวัดพัทลุง

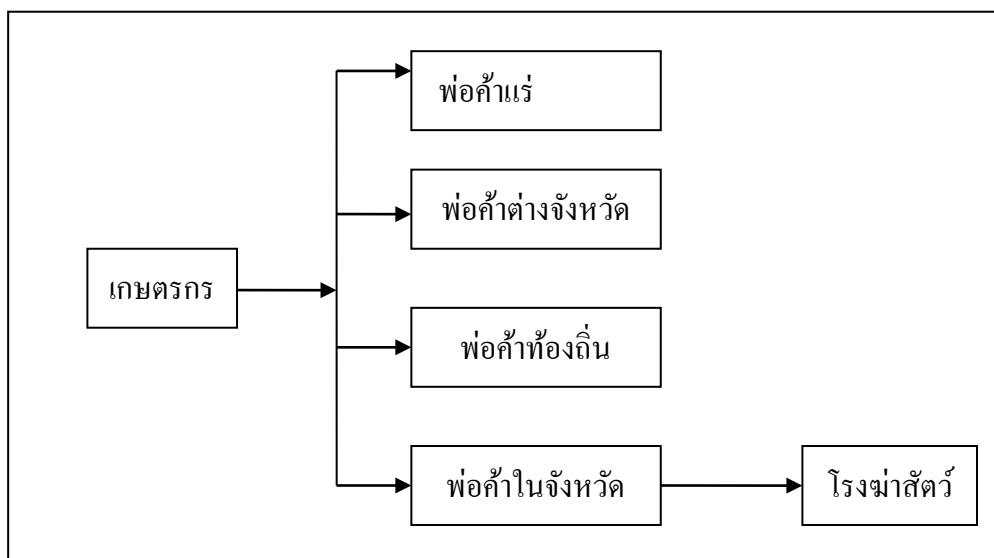

ที่มา : สำนักงานเศรษฐกิจการเกษตรเขต 9
(แผนพัฒนาจังหวัดพัทลุงอยู่ดีมีสุขด้านการเกษตร ปี 2551 – 2554)

4. ไข่เนื้อ

จังหวัดพัทลุง มีการเลี้ยงไก่เนื้อจำนวนมาก ปริมาณการเลี้ยงเพิ่มขึ้นทุกปี แต่สำหรับ ปี 2553 มีปริมาณไก่เนื้อ 1,478,624 ตัว ลดลงจากปีที่ผ่านมา 610,483 ตัว หรือลดลงร้อยละ 29.23 ในขณะที่เกษตรกรผู้เลี้ยงไก่เนื้อเพิ่มขึ้นจากปีที่ผ่านมา 128 ราย หรือเพิ่มขึ้นร้อยละ 44.60

เมื่อพิจารณารายอำเภอในปี 2553 อำเภอศรีนครินทร์มีปริมาณการเลี้ยงไก่เนื้อมากที่สุด 247,657 ตัว คิดเป็นร้อยละ 16.75 ของปริมาณการเลี้ยงไก่เนื้อทั้งจังหวัด รองลงมาอำเภอ เมืองพัทลุง มีปริมาณการเลี้ยงไก่เนื้อ 220,487 ตัว คิดเป็นร้อยละ 14.92 และอำเภอที่มีปริมาณไก่น้อยที่สุดคือ อำเภอบางแก้ว 3,363 ตัว คิดเป็นร้อยละ 0.23

ตารางที่ 59 แสดงจำนวนไก่เนื้อและเกษตรกรผู้เลี้ยง ปี 2549 - 2553

อำเภอ	ปี 2549		ปี 2550		ปี 2551		ปี 2552		ปี 2553	
	จำนวน (ตัว)	เกษตรกร (ราย)	จำนวน (ตัว)	เกษตรกร (ราย)	จำนวน (ตัว)	เกษตรกร (ราย)	จำนวน (ตัว)	เกษตรกร (ราย)	จำนวน (ตัว)	เกษตรกร (ราย)
เมืองพัทลุง	106,569	35	210,096	42	496,741	60	527,238	60	220,487	102
เขาชัยสน	84,447	37	120,000	16	253,380	36	273,380	36	138,306	24
ควนขนุน	62,875	68	120,043	690	180,691	55	180,691	55	213,778	66
ปากพะยูน	2,901	17	86,894	21	178,870	8	78,300	5	17,723	17
กงหรา	67,025	13	255,300	24	315,820	35	291,200	25	111,380	30
ตะโหมด	1,161	8	750	7	30,000	3	69,000	5	168,490	28
ศรีบรรพต	29,705	11	62,000	19	120,400	21	124,500	116	96,020	15
ป่าบอน	27,428	8	170,500	14	150,209	26	114,148	24	217,035	52
บางแก้ว	198	10	198	10	69	4	-	-	3,363	24
ป่าพะยอม	22,176	16	67,500	12	83,000	16	55,050	12	44,385	25
ศรีนครินทร์	71,728	17	71,728	17	363,400	41	375,600	49	247,657	32
รวม	476,213	240	1,165,009	872	2,172,580	305	2,089,107	287	1,478,624	415

ที่มา : สำนักงานปศุสัตว์จังหวัดพัทลุง, มกราคม 2553

5.แพะ

ในอดีตที่ผ่านมา การเลี้ยงแพะของเกษตรกรในจังหวัดพัทลุง มักจำกัดอยู่ในกลุ่มเกษตรกรที่นับถือศาสนาอิสลาม และผู้บริโภครวมไปไม่นิยมบริโภคเนื้อแพะและผลิตภัณฑ์แพะ ส่วนใหญ่ใช้ประกอบพิธีกรรมทางศาสนาของศาสนาอิสลาม ประกอบกับในช่วงปี 2549-2551 แพะมีราคาตกต่ำ เหลือ กิโลกรัมละ 60-80 บาท พี่ชเศรษฐกิจ (ยางพารา) มีราคาสูง เกษตรกรนำพื้นที่ปลูกหญ้าไปปลูกพืชเศรษฐกิจ จึงลดปริมาณการเลี้ยงลง บางรายเลิกเลี้ยง ส่งผลให้ปริมาณแพะในพื้นที่จังหวัดพัทลุง ลดลงเป็นจำนวนมาก

สำหรับในปี 2553 เกษตรกรทั่วไปสนใจอาชีพการเลี้ยงแพะกันมากขึ้น ทำให้การเลี้ยงแพะเพิ่มขึ้นจากการสำรวจ ณ วันที่ 1 มกราคม 2553 พบว่ามีจำนวนแพะในพื้นที่ จำนวน 8,428 ตัว เพิ่มขึ้นจากปีที่ผ่านมา 3,966 ตัว หรือเพิ่มขึ้นร้อยละ 88.89 ส่วนเกษตรกรผู้เลี้ยงเพิ่มขึ้น 340 ราย คิดเป็นร้อยละ 41.17

เมื่อพิจารณารายอำเภอในปี 2553 อำเภอกงหรามีปริมาณการเลี้ยงแพะมากที่สุด 2,697 ตัว คิดเป็นร้อยละ 32.00 ของปริมาณการเลี้ยงแพะทั้งจังหวัด รองลงมาอำเภอตะโหมด มีปริมาณการเลี้ยงแพะ 2,177 ตัว คิดเป็นร้อยละ 25.83 และอำเภอที่มีปริมาณการเลี้ยงแพะน้อยที่สุดคือ อำเภอศรีนครินทร์ 47 ตัว คิดเป็นร้อยละ 0.56

สำหรับในอนาคตคาดว่าปริมาณแพะในพื้นที่จะเพิ่มขึ้นอีก เนื่องจากราคาจำหน่ายแพะปรับราคาสูงขึ้น เป็นกิโลกรัมละ 120 บาท และหากศูนย์อาหารฮาลาล ในพื้นที่จังหวัดชายแดน เปิดทำการความต้องการผลผลิตแพะเข้าสู่ศูนย์อาหารฮาลาลมากขึ้น จะทำให้เกษตรกรหันมาสนใจอาชีพการเลี้ยงแพะกันมากขึ้น

ตารางที่ 60 แสดงจำนวนแพะและเกษตรกรผู้เลี้ยง ปี 2549 - 2553

อำเภอ	ปี 2549		ปี 2550		ปี 2551		ปี 2552		ปี 2553	
	จำนวน (ตัว)	เกษตรกร (ราย)	จำนวน (ตัว)	เกษตรกร (ราย)	จำนวน (ตัว)	เกษตรกร (ราย)	จำนวน (ตัว)	เกษตรกร (ราย)	จำนวน (ตัว)	เกษตรกร (ราย)
เมืองพัทลุง	297	37	343	41	210	19	182	17	176	18
เขาชัยสน	210	28	123	21	221	26	221	25	341	37
ควนขนุน	49	14	70	15	109	3	79	2	242	14
ปากพะยูน	300	53	300	53	711	100	454	163	1,427	194
กงหรา	1,321	295	737	151	1,163	239	962	230	2,697	394
ตะโหมด	940	218	1,134	216	860	158	1,574	328	2,177	380
ศรีบรรพต	146	12	186	9	529	11	345	7	294	8
ป่าบอน	239	34	230	30	234	29	234	29	343	55
บางแก้ว	184	47	182	46	162	20	155	19	255	43
ป่าพะยอม	303	16	275	6	48	2	160	3	402	21
ศรีนครินทร์	168	9	84	7	96	3	96	3	47	2
รวม	4,157	763	3,664	595	4,343	610	4,462	826	8,428	1,166

ที่มา : สำนักงานปศุสัตว์จังหวัดพัทลุง, มกราคม 2553

สถานที่ดำเนินกิจกรรมด้านอาหารสัตว์

ในปี 2553 จังหวัดพัทลุงมีร้านขายอาหารสัตว์ 131 แห่ง โดยอำเภอควนขนุนมีร้านขายอาหารสัตว์มากที่สุด 37 แห่ง ส่วนโรงสีข้าวจะเป็นขนาดเล็ก จำนวน 66 แห่ง รายละเอียดแสดงในตารางที่ 61 ตารางที่ 61 แสดงสถานที่ดำเนินกิจกรรมด้านอาหารสัตว์ ปี 2553

อำเภอ	ร้านขายอาหารสัตว์ (แห่ง)	โรงงานผลิต อาหารสัตว์(แห่ง)	โรงสีข้าวเล็ก (แห่ง)
เมืองพัทลุง	24	0	40
กงหรา	2	1	1
เขาชัยสน	6	0	6
ตะโหมด	7	0	0
ควนขนุน	37	1	8
ปากพะยูน	13	0	5
ศรีบรรพต	15	0	2
ป่าบอน	6	0	3
บางแก้ว	7	0	0
ป่าพะยอม	9	0	1
ศรีนครินทร์	5	0	0
รวม	131	2	66

ที่มา : สำนักงานปศุสัตว์จังหวัดพัทลุง

พืชอาหารสัตว์จังหวัดพัทลุง

ปี 2553 จังหวัดพัทลุงมีเกษตรกรที่ปลูกพืชอาหารสัตว์ที่สำคัญเรียงตามลำดับ ดังนี้ หญ้าอะตราดัม 175 ราย หญ้ารูชี 129 ราย หญ้าพืแคทุล้ม 79 ราย ส่วนหญ้าอื่นๆ ได้แก่ หญ้ากินรีสีม่วง หญ้าแพงโกล่า หญ้าเนเปียร์ ถั่วฮามาต้า 51 ราย รายละเอียดแสดงในตารางที่ 62

ตารางที่ 62 แสดงจำนวนเกษตรกรผู้ปลูกพืชอาหารสัตว์จังหวัดพัทลุง ปี 2553

หน่วย : ราย

อำเภอ	หญ้ารูชี	หญ้ากินรีสีม่วง	หญ้าแพงโกล่า	หญ้าเนเปียร์	หญ้าอะตราดัม	หญ้าพืแคทุล้ม	ถั่วฮามาต้า
เมืองพัทลุง	0	0	0	0	2	2	0
กงหรา	0	1	0	5	1	0	0
เขาชัยสน	0	2	0	0	0	0	0
ตะโหมด	0	0	0	0	1	0	0
ควนขนุน	65	7	4	18	104	53	0
ปากพะยูน	4	0	2	1	4	2	1
ศรีบรรพต	1	0	0	0	0	0	0
ป่าบอน	0	0	0	0	1	0	0
บางแก้ว	0	0	0	1	0	1	0
ป่าพะยอม	33	2	0	3	56	17	3
ศรีนครินทร์	26	0	0	1	6	4	1
รวม	129	11	6	29	175	79	5

ที่มา : สำนักงานปศุสัตว์จังหวัดพัทลุง

การออกใบอนุญาตเคลื่อนย้ายสัตว์

ปี 2553 มีการขออนุญาตเคลื่อนย้ายสัตว์ออกนอกจังหวัดทั้งสิ้น 31,020 ใบ แบ่งออกเป็นโค 31,106 ตัว กระบือ 273 ตัว แพะ 3,851 ตัว ไก่ 12,623,126 ตัว เป็ด 87,449 ตัว ม้า 11 ตัว นกกระทา 2,001 รายละเอียดแสดงในตารางที่ 63

ตารางที่ 63 แสดงการออกใบอนุญาตเคลื่อนย้ายสัตว์ออก (ร.4) E-Services ปี 2553 จังหวัดพัทลุง

เดือน	โค (ตัว)	กระบือ (ตัว)	แพะ (ตัว)	สุกร (ตัว)	ไก่ (ตัว)	เป็ด (ตัว)	ม้า (ตัว)	นกกระทา (ตัว)	สรุปจำนวน (ร.4) ที่เคลื่อนย้าย ออก (ใบ)
ต.ค. 52	5,087	11	22	30,988	1,110,597	7,507	-	-	2,696
พ.ย. 52	3,152	10	8	28,631	814,031	4,300	-	-	2,522
ธ.ค. 52	1,876	21	-	31,813	1,097,998	4,700	-	-	2,662
ม.ค. 53	2,182	7	-	39,090	1,032,155	6,220	2	-	2,652
ก.พ. 53	2,427	10	40	34,470	1,115,100	5,620	3	-	2,748
มี.ค. 53	2,272	12	373	34,020	937,590	4,680	-	-	2,315
เม.ย. 53	2,108	17	205	37,556	1,133,726	-	-	-	2,692
พ.ค. 53	2,045	83	475	36,324	862,840	1,790	1	-	2,318
มิ.ย. 53	2,070	59	122	29,125	944,416	6,913	-	800	2,391
ก.ค. 53	2,515	29	258	35,253	1,058,403	12,227	2	1	2,612
ส.ค. 53	3,333	3	939	29,774	1,294,197	13,340	2	1,200	2,689
ก.ย. 53	2,039	11	1,409	32,560	1,222,073	20,152	1	-	2,723
รวม	31,106	273	3,851	399,604	12,623,126	87,449	11	2,001	31,020

ที่มา : สำนักงานปศุสัตว์จังหวัดพัทลุง

สถานที่ดำเนินกิจกรรมด้านปศุสัตว์

ปี 2553 จังหวัดพัทลุง มีโรงฆ่าสัตว์ใหญ่ 2 แห่ง สัตว์เล็ก 9 แห่ง สัตว์ปีก 4 แห่ง โรงงานแปรรูปน้ำนม 1 แห่ง หน่วยผสมเทียมทั้งหมด 12 แห่ง ซึ่งกระจายอยู่ทุกอำเภอ ๆ ละ 1 แห่ง ยกเว้น อำเภอกวนขนุนมี 2 แห่ง สำหรับสหกรณ์ผู้เลี้ยงสัตว์ประกอบด้วย สหกรณ์ผู้เลี้ยงโคนม 1 แห่ง สหกรณ์ผู้เลี้ยงโคเนื้อ 3 แห่ง และสหกรณ์ผู้เลี้ยงสุกร 1 แห่ง รายละเอียดแสดงในตารางที่ 64

ตารางที่ 64 แสดงจำนวนสถานที่ดำเนินกิจกรรมด้านปศุสัตว์จังหวัดพัทลุง ปี 2553

อำเภอ	โรงฆ่า			โรงงานแปรรูปน้ำนม (แห่ง)	หน่วยผสมเทียม		สหกรณ์ผู้เลี้ยงสัตว์		
	สัตว์ใหญ่	สัตว์เล็ก	สัตว์ปีก		กรมปศุสัตว์	หน่วยงานอื่น	โคนม	โคเนื้อ	สุกร
เมืองพัทลุง		2		1	1		1	2	
กงหรา	1				1				
เขาชัยสน		1			1				
ตะโหมด					1				
ควนขนุน		3			2				1
ปากพะยูน	1				1				
ศรีบรรพต					1			1	
ป่าบอน		1	4		1	1			
บางแก้ว		1			1				
ป่าพะยอม		1			1				
ศรีนครินทร์					1	1			
รวม	2	9	4	1	12	2	1	3	1

ที่มา : สำนักงานปศุสัตว์จังหวัดพัทลุง

สัตว์น้ำเศรษฐกิจที่สำคัญของจังหวัดพัทลุงมี 5 ชนิด

สถานการณ์ปี 2553

1. ปลานิล

มูลค่าผลผลิตของปลานิล จำนวน 130.91 ล้านบาท เพิ่มขึ้นจากปีที่ผ่านมา ร้อยละ 0.48 แต่มีปริมาณผลผลิตที่ลดลงจากปีที่ผ่านมา 548.86 ตัน หรือลดลงร้อยละ 21.42 เนื่องจากเกษตรกรที่เลี้ยงปลาในกระชังประสบปัญหาเรื่องน้ำเสียและเห็บปลา ทำให้ปลาตายเป็นส่วนมาก สำหรับราคาผลผลิตเพิ่มขึ้นจากปีที่ผ่านมา กิโลกรัมละ 14.17 บาท หรือเพิ่มขึ้นร้อยละ 27.87 เนื่องจากปริมาณผลผลิตลดลงและตลาดมีความต้องการอย่างต่อเนื่อง

2. ปลาตุ๊กตุ๊กผสม

มูลค่าผลผลิตของปลาตุ๊กตุ๊กผสม จำนวน 87.39 ล้านบาท เพิ่มขึ้นจากปีที่ผ่านมา ร้อยละ 12.38 ตามปริมาณการผลิตที่เพิ่มขึ้นจากปีที่ผ่านมา 259.00 ตัน หรือเพิ่มขึ้นร้อยละ 13.32 ส่วนราคาผลผลิตลดลงเล็กน้อยจากปีที่ผ่านมา 0.33 บาท/กิโลกรัม หรือลดลงร้อยละ 0.83 เป็นผลจากปริมาณการผลิตที่เพิ่มขึ้น

3. ปลากระพงขาว

มูลค่าผลผลิตของปลากระพงขาว จำนวน 8.35 ล้านบาท เพิ่มขึ้นจากปีที่ผ่านมา ร้อยละ 84.50 ตามปริมาณการผลิตที่เพิ่มขึ้นจากปีที่ผ่านมา 25.65 ตัน หรือเพิ่มขึ้นร้อยละ 72.72 ส่วนราคาผลผลิตเพิ่มขึ้นจากปีที่ผ่านมา 8.75 บาท/กิโลกรัม หรือเพิ่มขึ้นร้อยละ 1.91

4. กุ้งขาว

มูลค่าผลผลิตของกุ้งขาว จำนวน 226.61 ล้านบาท เพิ่มขึ้นจากปีที่ผ่านมา ร้อยละ 25.24 ตามปริมาณผลผลิตที่เพิ่มขึ้นจากปีที่ผ่านมา 386.30 ตัน หรือเพิ่มขึ้นร้อยละ 22.31 ส่วนราคาผลผลิตเพิ่มขึ้นเล็กน้อยจากปีที่ผ่านมา 2.50 บาทต่อกิโลกรัม หรือเพิ่มขึ้นร้อยละ 2.39

5. กุ้งก้ามกราม

มูลค่าผลผลิตกุ้งก้ามกราม จำนวน 0.89 ล้านบาท ลดลงจากปีที่ผ่านมา ร้อยละ 43.48 ตามปริมาณการผลิตที่ลดลงจากปีที่ผ่านมา 2.00 ตัน หรือลดลงร้อยละ 42.02 เนื่องจากเกษตรกรชะลอการเลี้ยงเพราะต้นทุนอาหารกุ้งสูงขึ้น ประกอบกับในปี 2553 กุ้งประสบปัญหาเรื่องโรคและประสบอุทกภัย

สถานการณ์ปี 2554

คาดว่าสภาวะการเลี้ยงปลานิล ปลาตุ๊ก ปลากระพง กุ้งก้ามกราม กุ้งทะเล จะมีการ ขยายตัว คาดว่าเศรษฐกิจของไทยดีขึ้นส่งผลให้ราคาผลผลิตจะดีขึ้นแม้ว่าต้นทุนการผลิตจะสูงก็ตามแต่เกษตรกรสามารถดำเนินการเลี้ยงให้คุ้มทุนได้

ตารางที่ 65 แสดงสัตว์น้ำเศรษฐกิจที่สำคัญของจังหวัดพัทลุง ปี 2552 - 2553

ชนิดสัตว์น้ำ	ปี 2552			ปี 2553			อัตราการเปลี่ยนแปลง					
	ปริมาณ (ตัน)	ราคา (บาท/กก.)	มูลค่า (ล้านบาท)	ปริมาณ (ตัน)	ราคา (บาท/กก.)	มูลค่า (ล้านบาท)	ปริมาณ (ตัน)	%	ราคา (บาท/กก.)	%	มูลค่า (ล้านบาท)	%
ปลานิล	2,562.86	50.83	130.28	2,014.00	65.00	130.91	-548.86	-21.42	14.17	27.87	0.63	0.48
ปลาดุกกลมผสม	1,944.00	40.00	77.76	2,203.00	39.67	87.39	259.00	13.32	-0.33	-0.83	9.63	12.38
ปลากะพงขาว	35.27	128.33	4.53	60.92	137.61	8.35	25.65	72.72	8.75	6.82	45.66	25.24
กุ้งขาว	1,731.58	104.50	180.95	2,117.88	107.00	226.61	386.30	22.31	2.50	2.39	45.66	25.24
กุ้งก้ามกราม	4.76	330.00	1.57	2.76	321.67	0.89	-2.00	-42.02	-8.33	-2.52	-0.68	-43.48

ที่มา : สำนักงานเกษตรและสหกรณ์จังหวัดพัทลุงโดยประมวลข้อมูลจากสำนักงานประมงจังหวัดพัทลุง

วิธีการตลาดประมงของจังหวัดพัทลุง

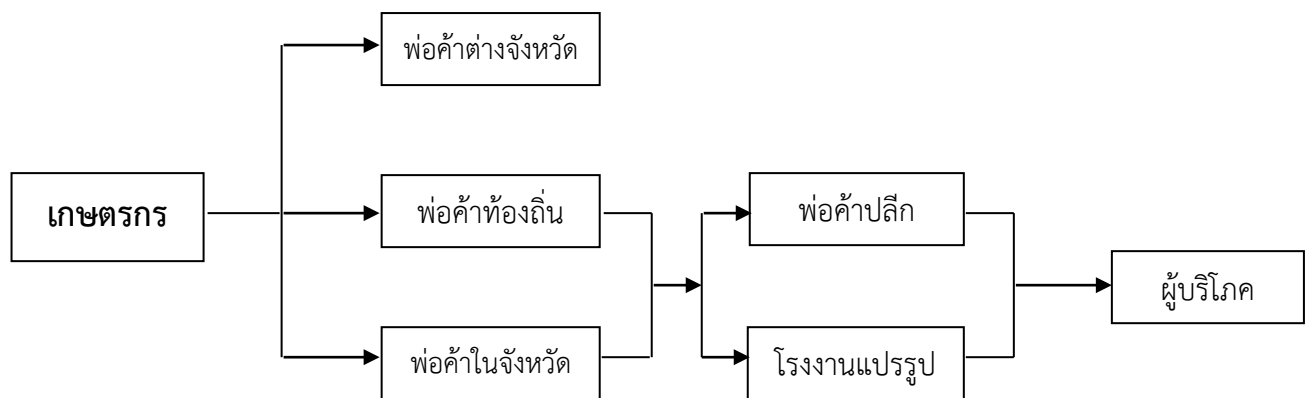

ที่มา : สำนักงานเศรษฐกิจการเกษตรเขต 9
(แผนพัฒนาจังหวัดพัทลุงอยู่ดีมีสุขด้านการเกษตร ปี 2551-2554)