



# ข้อมูลด้านเกษตรและสหกรณ์จังหวัดพัทลุง

ปี 2554



กระทรวงเกษตรและสหกรณ์  
พฤษภาคม 2555

กลุ่มสารสนเทศการเกษตร  
สำนักงานเกษตรและสหกรณ์จังหวัดพัทลุง  
เอกสารหมายเลข 6/2555

## บทสรุปสำหรับผู้บริหาร

พื้นที่ทั้งหมดของจังหวัดพัทลุง มีจำนวน 2,140,296 ไร่ เป็นพื้นที่ทำการเกษตร 1,438,445 ไร่ คิดเป็นร้อยละ 67.21 ของพื้นที่ทั้งหมด ซึ่งเพิ่มขึ้นจากปีที่ผ่านมาร้อยละ 0.58 หรือจำนวน 8,230.50 ไร่ โดยแบ่งเป็นพื้นที่ทำการเกษตร คือ ยางพาราร้อยละ 59.68 ข้าวร้อยละ 16.06 ไม้ผลร้อยละ 2.74 ไม้ยืนต้น ร้อยละ 3.08 พืชไร่ร้อยละ 0.84 พืชผักร้อยละ 0.98 และพื้นที่ทำการเกษตรอื่นๆ เช่น พุงหญ้าเลี้ยงสัตว์ บ่อปลา บ่อกึ่ง คอกปศุสัตว์ กก กระจูด ไม้ดอกไม้ประดับร้อยละ 2.14 ส่วนที่เหลือร้อยละ 14.48 เป็นพื้นที่ การเกษตรที่ไม่ได้ทำประโยชน์

ครัวเรือนจังหวัดพัทลุงทั้งหมด 165,773 ครัวเรือน เป็นครัวเรือนเกษตรกร 86,194 ครัวเรือน คิดเป็นร้อยละ 52 ของครัวเรือนทั้งหมด โดยมีแรงงานเกษตรเฉลี่ย 2.70 คน/ครัวเรือน

### โครงสร้างด้านการเกษตร

#### 1. แหล่งน้ำเพื่อการเกษตร

1.1 น้ำฝน ในปี 2554 มีปริมาณน้ำฝนรวม 3,503.50 มิลลิเมตร มีฝนตกมากที่สุด ในเดือนมีนาคม จำนวน 22 วัน ปริมาณน้ำฝน 855.80 มิลลิเมตร และฝนตกน้อยที่สุดเดือนกุมภาพันธ์ จำนวน 6 วัน ปริมาณน้ำฝน 22.10 มิลลิเมตร จำนวนวันที่มีฝนตกในปี 182 วัน

1.2 แหล่งน้ำชลประทาน ในปี 2554 มีจำนวน 271 แห่ง พื้นที่ที่ได้รับประโยชน์ 705,738 ไร่ จำแนกเป็นชลประทานขนาดใหญ่ 1 แห่ง ขนาดกลาง 10 แห่ง และขนาดเล็ก 260 แห่ง

2. ดิน ลักษณะดินจังหวัดพัทลุง จากพื้นที่ของจังหวัดทั้งหมดสามารถจำแนกออกเป็น ดินเปรี้ยว 2.92% ดินอินทรีย์ 0.16% ดินเค็มชายทะเล 0.30% ดินทราย 0.51% ดินตื้น 9.56% พื้นที่ลาดชันเชิงซ้อน 17.86 ดินอื่นๆ 55.26% และพื้นที่เบ็ดเตล็ด 13.43

3. สหกรณ์และสถาบันเกษตรกร ณ มกราคม 2555 มีจำนวน 100 สหกรณ์ สมาชิก 106,879 คน โดยแยกเป็นสหกรณ์การเกษตร 86 สหกรณ์ สหกรณ์ออมทรัพย์ 5 สหกรณ์ สหกรณ์ร้านค้า 2 สหกรณ์ สหกรณ์นิคม 1 สหกรณ์ สหกรณ์บริการ 3 สหกรณ์ สหกรณ์เครดิตยูเนียน 2 สหกรณ์ สหกรณ์ประมง 1 สหกรณ์

4. สถาบันเกษตรกร มีจำนวน 7 ประเภท คือ 1) กลุ่มแม่บ้านเกษตรกร 306 กลุ่ม สมาชิก 14,921 คน 2) กลุ่มยุวเกษตรกร 40 กลุ่ม สมาชิก 1,340 คน 3) กลุ่มส่งเสริมอาชีพการเกษตร 317 กลุ่ม สมาชิก 7,867 คน 4) กลุ่มวิสาหกิจชุมชน 459 กลุ่ม สมาชิก 10,781 คน 5) กลุ่มแม่บ้านสายใยรัก 19 กลุ่ม สมาชิก 587 คน 6) กลุ่มพ่อบ้านสายใยรัก 10 กลุ่ม สมาชิก 67 คน และ 7) กลุ่มเกษตรกรสายใยรัก 8 กลุ่ม สมาชิก 108 คน

5. สมาชิกกองทุนฟื้นฟูและพัฒนาเกษตรกร ในปี 2554 มีจำนวนทั้งสิ้น 679 กลุ่ม สมาชิก 72,162 คน แบ่งออกเป็นนิติบุคคล จำนวน 110 กลุ่ม สมาชิก 18,850 คน และกลุ่มที่ไม่เป็นนิติบุคคล จำนวน 569 กลุ่ม สมาชิก 53,276 คน

6. การสงเคราะห์การทำสวนยาง จังหวัดพัทลุงมีผู้ขอรับการสงเคราะห์ในปี 2554 จำนวน 4,313 แปลง 30,050.74 ไร่ โดยขอสงเคราะห์เป็นการปลูกยางพารา 4,229 แปลง 29,595.96 ไร่ สงเคราะห์เพื่อทำสวนไม้ผล - ไม้ยืนต้น จำนวน 1 แปลง 2 ไร่ และสงเคราะห์เพื่อทำสวนปาล์มน้ำมัน จำนวน 83 แปลง 452.78 ไร่

## การผลิตสินค้าเกษตรที่สำคัญของจังหวัดพัทลุง

1. **ด้านพืช** พืชที่สำคัญของจังหวัดพัทลุง คือ ข้าว ยางพารา ปาล์มน้ำมัน ทุเรียน มังคุด ลองกอง เงาะ พืชไร่ (สับปะรด ถั่วลิสง ถั่วป็นหยี อ้อยคั้นน้ำ หญ้าเลี้ยงสัตว์) พืชผัก (พริกชี้ฟ้า ขมิ้น มะเขือผลกลม ข้าวโพดหวาน แตงโม พริกชี้ฟ้า)

**1.1 ข้าวนาปี** ในปี 2554/55 มีพื้นที่ปลูก จำนวน 231,266.70 ไร่ พันธุ์ข้าวที่ปลูกคือ เล็บนก ชัยนาท เลี้ยงพัทลุง สังข์หยด หอมปทุม และสุพรรณบุรี พื้นที่เก็บเกี่ยว 219,890 ไร่ ได้ผลผลิต 106,979.10 ตัน คิดเป็นมูลค่า 878.732 ล้านบาท เมื่อเปรียบเทียบกับปีที่ผ่านมา พื้นที่ปลูกลดลงร้อยละ 9.28 พื้นที่ปลูกมาก 3 อันดับแรก คือ อำเภอเมืองพัทลุง อำเภอกวนขนุน และอำเภอปากพะยูน ตามลำดับ ผลผลิตเฉลี่ย 486.52 กิโลกรัมต่อไร่ ซึ่งต่ำกว่าปีที่ผ่านมาร้อยละ 2.09 สำหรับราคา 8,710 บาทต่อตัน สูงกว่าปีที่ผ่านมาตันละ 100 บาท หรือเพิ่มขึ้นร้อยละ 1.17 เนื่องจากสถานการณ์ความต้องการข้าวของโลกเพิ่มขึ้นส่งผลให้ราคาข้าวในประเทศและจังหวัดเพิ่มขึ้นไปด้วย

**1.2 ข้าวนาปรัง** ในปี 2554 มีพื้นที่ปลูก จำนวน 103,514 ไร่ พันธุ์ข้าวที่ปลูก ชัยนาท หอมปทุม และสุพรรณบุรี พื้นที่เก็บเกี่ยว 103,260 ไร่ ได้ผลผลิต 61,140.34 ตัน คิดเป็นมูลค่า 474,735 ล้านบาท เมื่อเปรียบเทียบกับปีที่ผ่านมาพื้นที่ปลูกลดลง 963 ไร่ หรือลดลงร้อยละ 0.93 พื้นที่ปลูกมากคือ อำเภอกวนขนุน อำเภอมืองพัทลุง และอำเภอเขาชัยสน ตามลำดับ ผลผลิตเฉลี่ย 592.10 กิโลกรัมต่อไร่ ด้านราคาขายได้ตันละ 8,050 บาท สูงกว่าราคาปีที่ผ่านมาร้อยละ 2.42

**1.3 ยางพารา** ปี 2554 พื้นที่ปลูก 865,342 ไร่ พื้นที่ให้ผล 623,488 ไร่ ผลผลิต 163,553.75 ตัน คิดเป็นมูลค่า 19,000.603 ล้านบาท เปรียบเทียบกับปีที่ผ่านมาพื้นที่ปลูกเพิ่มขึ้น ร้อยละ 1.00 ส่งผลให้พื้นที่ให้ผลเพิ่มขึ้น ร้อยละ 0.22 พื้นที่ปลูกมาก 3 อันดับแรก คือ อำเภอป่าบอน 175,806 ไร่ คิดเป็นร้อยละ 20.32 รองลงมาอำเภอตะโหมด 97,630 ไร่ คิดเป็นร้อยละ 11.29 และอำเภอกวนขนุน 96,330 ไร่ คิดเป็นร้อยละ 11.14 ตามลำดับ ผลผลิตเฉลี่ย 262.32 กิโลกรัมต่อไร่ ลดลงจากปีที่ผ่านมา ร้อยละ 0.59 ด้านราคาเกษตรกรขายได้เฉลี่ยกิโลกรัมละ 110.55 บาท เพิ่มขึ้นจากปีที่ผ่านมา ร้อยละ 23.02

**1.4 ปาล์มน้ำมัน** ปี 2554 มีพื้นที่ปลูกเพียง 30,293 ไร่ พื้นที่ให้ผลแล้ว 10,237 ไร่ ผลผลิต 23,953.32 ตัน มูลค่า 105.258 ล้านบาท ผลผลิตเฉลี่ย 2,339.82 กิโลกรัมต่อไร่ พื้นที่มีการปลูกมาก 3 อันดับแรก คือ อำเภอปากพะยูน 9,823 ไร่ คิดเป็นร้อยละ 32.43 รองลงมาอำเภอกวนขนุน 8,247.50 ไร่ คิดเป็นร้อยละ 27.23 และอำเภอป่าบอน 3,336 ไร่ คิดเป็นร้อยละ 11.02 ตามลำดับ

**1.5 ไม้ผล** ในปี 2554 พบว่าพื้นที่ปลูกลดลงจากปีที่ผ่านมาเนื่องจากสภาพภูมิอากาศไม่เอื้ออำนวยต่อการผลิต ไม้ผลจังหวัดพัทลุงที่สำคัญ คือ ทุเรียน มังคุด ลองกอง และเงาะ รายละเอียดดังนี้

1) **ทุเรียน** พื้นที่ปลูก 3,998 ไร่ พื้นที่เก็บเกี่ยว 3,304 ไร่ ผลผลิต 3,154.87 ตัน มูลค่า 68.5470 ล้านบาท ราคาที่เกษตรกรขายได้เฉลี่ยกิโลกรัมละ 23.97 บาท เพิ่มขึ้นจากปีที่ผ่านมา ร้อยละ 22.11

2) **มังคุด** พื้นที่ปลูก 14,657 ไร่ พื้นที่เก็บเกี่ยว 7,873 ไร่ ผลผลิต 5,864.38 ตัน มีมูลค่า 79.8020 ล้านบาท ราคาที่เกษตรกรขายได้เฉลี่ยกิโลกรัมละ 15.73 บาท สูงกว่าปีที่ผ่านมาร้อยละ 0.97

3) *ลองกอง* พื้นที่ปลูก 15,017 ไร่ พื้นที่เก็บเกี่ยว 7,913 ไร่ ผลผลิต 4,085.47 ตัน มูลค่า 87.7080 ล้านบาท ราคาที่เกษตรกรขายได้เฉลี่ยกิโลกรัมละ 22.73 บาท เพิ่มขึ้นจากปีที่ผ่านมาร้อยละ 40.40

4) *เงาะ* พื้นที่ปลูก 7,040 ไร่ พื้นที่เก็บเกี่ยว 5,492 ไร่ ผลผลิต 3,418.22 ตัน มูลค่า 40.8150 ล้านบาท ราคาที่เกษตรกรขายได้เฉลี่ยกิโลกรัมละ 12.51 สูงกว่าปีที่ผ่านมาคิดเป็นร้อยละ 22.17

### 1.6 พืชไร่-พืชผัก

*พืชไร่* มูลค่าสูง 3 ลำดับแรกของจังหวัดพัทลุง ในปี 2554 คือ สับปะรด มูลค่า 228.181 ล้านบาท รองลงมาถั่วลิสง มูลค่า 17.81 ล้านบาท และถั่วป่นหยี (ถั่วหรั่ง) มูลค่า 14.56 ล้านบาท ตามลำดับ โดยมูลค่าของสับปะรดเพิ่มขึ้นจากปีที่ผ่านมาเนื่องจากพื้นที่ปลูกเพิ่มขึ้นซึ่งส่งผลต่อปริมาณการผลิตที่เพิ่มขึ้น ถั่วลิสงมีพื้นที่ปลูกลดลงจากปีที่ผ่านมา แต่ปริมาณผลผลิตเพิ่มขึ้นจากปีที่ผ่านมา ส่งผลให้มีมูลค่าการผลิตสูง สำหรับถั่วป่นหยี (ถั่วหรั่ง) มีพื้นที่ปลูกเพิ่มขึ้นส่งผลให้ผลผลิตเพิ่มขึ้น ทำให้มูลค่าสูงกว่าปีที่ผ่านมา

*พืชผัก* มูลค่าสูง 3 ลำดับแรกของจังหวัดพัทลุงปี 2554 คือ พริกชี้หนู มูลค่า 313.820 ล้านบาท รองลงมาข้าวโพดหวาน 23.167 ล้านบาท และขมิ้นมูลค่า 18.240 ล้านบาท ตามลำดับ

## 2. ด้านปศุสัตว์ ที่สำคัญของจังหวัดพัทลุงคือ โคเนื้อ โคนม สุกร ไก่เนื้อ และแพะ

2.1 *โคเนื้อ* เกษตรกรผู้เลี้ยงเพิ่มขึ้นจากปีที่ผ่านมา จำนวน 5,706 ราย หรือเพิ่มขึ้นร้อยละ 32.36 สำหรับผลผลิตโคเนื้อเพิ่มขึ้น จำนวน 23,051 ตัว หรือเพิ่มขึ้นร้อยละ 34.98 ปัจจัยที่ส่งผลต่อปริมาณการเลี้ยงโคเนื้อที่เพิ่มขึ้นเนื่องมาจากความต้องการของตลาดที่เพิ่มสูงขึ้น

2.2 *โคนม* จังหวัดพัทลุงมีการเลี้ยงมากที่สุดของภาคใต้ ปี 2554 มีเกษตรกรผู้เลี้ยง 165 ราย เพิ่มขึ้นจากปีที่ผ่านมา โดยมีโคนมจำนวน 2,415 ตัว สามารถผลิตน้ำนมดิบรวมทั้งปี จำนวน 5,835 กิโลกรัม

2.3 *สุกร* เกษตรกรผู้เลี้ยง 7,140 ราย จำนวนสุกร 349,613 ตัว ซึ่งเพิ่มขึ้นจากปีที่ผ่านมา เนื่องจากราคาสุกรมีแนวโน้มสูงขึ้นเรื่อยๆ ส่งผลให้เกษตรกรที่เลิกเลี้ยงหันกลับมาเลี้ยงเพิ่มขึ้น

2.4 *ไก่เนื้อ* เกษตรกรผู้เลี้ยง 813 ราย จำนวนไก่เนื้อ 2,047,699 ตัว อำเภอศรีนครินทร์ มีการเลี้ยงมากที่สุด 421,398 ตัว รองลงมาอำเภอควนขนุน 362,998 ตัว และอำเภอเขาชัยสน 259,538 ตัว ตามลำดับ

2.5 *แพะ* เกษตรกร 1,688 ราย จำนวนแพะ 12,833 ตัว เกษตรกรมีการเลี้ยงเพิ่มขึ้นเนื่องจากราคาจำหน่ายราคาสูงขึ้น โดยอำเภอที่เลี้ยงมาก 3 ลำดับแรกคือ อำเภองหรา รองลงมาอำเภอตะโหมด และอำเภอปากพะยูน ตามลำดับ

3. *ด้านประมง* สัตว์น้ำเศรษฐกิจที่สำคัญของจังหวัดพัทลุง คือ ปลานิล ปลาตุ๊กตุ๊กผสม ปลากระพงขาว กุ้งขาว และกุ้งก้ามกราม ในปี 2554 พบว่า ราคาปลานิล ปลาตุ๊กตุ๊กผสม ปลากระพงขาว กุ้งขาว สูงกว่าปีที่ผ่านมา โดยคิดเป็นมูลค่าในจังหวัดรวม 454.15 ล้านบาท

(4)

3.1 *ปลานิล* ผลผลิต 2,108 ตัน มูลค่า 163.37 ล้านบาท ราคาที่เกษตรกรขายได้เฉลี่ยกิโลกรัมละ 77.50 บาท เพิ่มขึ้นจากปีที่ผ่านมา 12.50 บาท/กิโลกรัม หรือเพิ่มขึ้นร้อยละ 19.23

3.2 *ปลาตะกวดผสม* ผลผลิต 1,957 ตัน มูลค่า 85.78 ล้านบาท ราคาที่เกษตรกรขายได้เฉลี่ยกิโลกรัมละ 43.83 บาท เพิ่มขึ้นจากปีที่ผ่านมา 4.16 บาท/กิโลกรัม หรือเพิ่มขึ้นร้อยละ 10.49

3.3 *ปลากะพงขาว* ผลผลิต 47.80 ตัน มูลค่า 7.57 ล้านบาท ราคาที่เกษตรกรขายได้เฉลี่ยกิโลกรัมละ 158.33 บาท เพิ่มขึ้นจากปีที่ผ่านมา 20.72 บาท/กิโลกรัม หรือเพิ่มขึ้นร้อยละ 15.06

3.4 *กุ้งขาว* ผลผลิต 2,402.66 ตัน มูลค่า 289.32 ล้านบาท ราคาที่เกษตรกรขายได้เฉลี่ยกิโลกรัมละ 120.42 บาท เพิ่มขึ้นจากปีที่ผ่านมา 13.42 บาท/กิโลกรัม หรือเพิ่มขึ้นร้อยละ 12.54

3.5 *กุ้งก้ามกราม* ผลผลิต 4.50 ตัน มูลค่า 1.33 ล้านบาท ราคาที่เกษตรกรขายได้เฉลี่ยกิโลกรัมละ 295 บาท ลดลงจากปีที่ผ่านมา 26.67 บาท/กิโลกรัม หรือลดลงร้อยละ 8.29

## คำนำ

ข้อมูลด้านการเกษตรและสหกรณ์จังหวัดพัทลุง ประจำปี 2554 เล่มนี้ เป็นการประมวลข้อมูลพื้นฐานทั่วไป โครงสร้างการผลิตการเกษตรที่เกี่ยวข้อง ได้แก่ พื้นที่การเกษตร ครัวเรือนเกษตรกร สถาบันเกษตรกร โดยจำแนกเป็นรายอำเภอทั้ง 11 อำเภอในจังหวัดพัทลุง ตลอดจนสินค้าเกษตรที่สำคัญของจังหวัด เพื่อนำไปใช้ประโยชน์ในการวางแผนการพัฒนาด้านการเกษตรและสหกรณ์ในจังหวัดพัทลุงต่อไปในอนาคต

สำนักงานเกษตรและสหกรณ์จังหวัดพัทลุง ขอขอบคุณเจ้าหน้าที่จากหน่วยงานต่าง ๆ ที่ได้ให้การสนับสนุนข้อมูลในการจัดทำเล่มเอกสารให้แล้วเสร็จสมบูรณ์มา ณ โอกาสนี้

กลุ่มสารสนเทศการเกษตร  
สำนักงานเกษตรและสหกรณ์จังหวัดพัทลุง  
พฤษภาคม 2555

## สารบัญ

	หน้า
<b>1. ข้อมูลทั่วไปด้านกายภาพ</b>	
1.1 ที่ตั้งและอาณาเขต	1
1.2 ลักษณะภูมิประเทศ	2
1.3 ลักษณะภูมิอากาศ	3
<b>2. สภาพทั่วไปทางด้านสังคม</b>	
2.1 เขตการปกครอง	4
2.2 ประชากร	4
<b>3. สภาพทั่วไปทางเศรษฐกิจ</b>	
3.1 โครงสร้างเศรษฐกิจและรายได้ประชากร	4
3.2 รายได้-รายจ่ายเงินสดครัวเรือนเกษตร	7
3.3 ทรัพย์สิน-หนี้สิน	8
<b>4. โครงสร้างการผลิตการเกษตร</b>	
4.1 พื้นที่การเกษตร	9
4.2 ครัวเรือนเกษตรและแรงงานเกษตร	10
4.3 ด้านแรงงาน	11
4.4 ศักยภาพลุ่มน้ำในเขตจังหวัดพัทลุง	11
4.5 แหล่งน้ำเพื่อการเกษตร	13
4.6 ทรัพยากรดิน	16
4.7 พื้นที่ประสอทุกภัย และระบบเตือนภัยล่วงหน้า	36
4.8 ทรัพยากรป่าไม้	38
4.9 สหกรณ์ และสถาบันเกษตรกร	40
4.10 การสงเคราะห์การทำสวนยาง	44
<b>5. สถานการณ์สินค้าเกษตรที่สำคัญของจังหวัดพัทลุง ปี 2550-2554</b>	
<b>ด้านพืช</b>	
1. ข้าวนาปี	46
2. ข้าวนาปรัง	51
3. ยางพารา	55
4. ปาล์มน้ำมัน	59
5. ทุเรียน	64
6. มังคุด	69
7. ลองกอง	74
8. เงาะ	79
9. พืชไร่	85
10. พืชผัก	87

## สารบัญ (ต่อ)

	หน้า
<b>ด้านปศุสัตว์</b>	
1. โคเนื้อ	89
2. โคนม	91
3. สุกร	93
4. ไก่เนื้อ	95
5. แพะ	97
สถานที่ดำเนินกิจกรรมด้านอาหารสัตว์	99
พืชอาหารสัตว์จังหวัดพัทลุง	100
สถานที่ดำเนินกิจกรรมด้านปศุสัตว์	101
<b>ด้านประมง</b>	
1. ปลานิล	102
2. ปลาดุกลูกผสม	102
3. ปลากระพงขาว	102
4. กุ้งขาว	102
5. กุ้งก้ามกราม	102



## สารบัญตาราง

	หน้า
ตารางที่ 1 แสดงสถิติข้อมูลอุตุนิยมวิทยา ประจำปี พ.ศ. 2554	3
ตารางที่ 2 แสดงจำนวนประชากรแยกตามเขตอำเภอของจังหวัดพัทลุง ปี 2554	4
ตารางที่ 3 แสดงผลิตภัณฑ์มวลรวมจังหวัดตามราคาประจำปี จำแนกตามสาขาการผลิต ปี พ.ศ.2551r-2553p1 จังหวัดพัทลุง	5
ตารางที่ 4 แสดงผลิตภัณฑ์มวลรวมจังหวัดตามราคาคงที่ จำแนกตามสาขาการผลิต ปี พ.ศ.2551r -2553p1 จังหวัดพัทลุง	6
ตารางที่ 5 แสดงรายได้เงินสดของครัวเรือนจังหวัดพัทลุง ปี 2552/53	7
ตารางที่ 6 แสดงรายจ่ายเงินสดของครัวเรือนจังหวัดพัทลุง ปี 2552/53	7
ตารางที่ 7 แสดงผลตอบแทนจากการประกอบการของครัวเรือนเกษตรจังหวัดพัทลุง ปี 2552/53	8
ตารางที่ 8 แสดงทรัพย์สิน - หนี้สินของครัวเรือนเกษตรจังหวัดพัทลุง ปี 2552/53	8
ตารางที่ 9 แสดงพื้นที่ทั้งหมดและพื้นที่ทำการเกษตร ปี 2554/55	9
ตารางที่ 10 แสดงพื้นที่ถือครองเพื่อการเกษตรของจังหวัดพัทลุง ปี 2554/55	10
ตารางที่ 11 แสดงครัวเรือนเกษตร และจำนวนแรงงานเกษตรจังหวัดพัทลุง ปี 2554	10
ตารางที่ 12 แสดงข้อมูลแรงงานจังหวัดพัทลุง ปี 2554	11
ตารางที่ 13 แสดงปริมาณน้ำทำในลุ่มน้ำย่อย 7 ลุ่มน้ำของจังหวัดพัทลุง	12
ตารางที่ 14 แสดงอุณหภูมิ ความชื้นสัมพัทธ์ ปริมาณน้ำฝนเฉลี่ยในรอบ 10 ปี (พ.ศ.2545-2554)	13
ตารางที่ 15 แสดงจำนวนแหล่งน้ำชลประทาน พื้นที่รับประโยชน์ แยกรายอำเภอจังหวัดพัทลุง ปี 2554	15
ตารางที่ 16 แสดงคุณลักษณะทั่วไปของกลุ่มชุดดินที่พบในจังหวัดพัทลุง	16
ตารางที่ 17 แสดงลักษณะดินที่มีปัญหาต่อการเกษตรของจังหวัดพัทลุง ปี 2554	23
ตารางที่ 18 แสดงพื้นที่ประสพอุทกภัยต่างๆ แยกเป็นรายอำเภอ ปี 2554	36
ตารางที่ 19 แสดงหมู่บ้านที่ได้จัดทำระบบเตือนภัยล่วงหน้า	37
ตารางที่ 20 แสดงข้อมูลพื้นที่ป่าสงวนแห่งชาติจังหวัดพัทลุง ปี 2554	39
ตารางที่ 21 แสดงจำนวนสหกรณ์และสมาชิก แยกตามประเภทของสหกรณ์ ปี 2554	41
ตารางที่ 22 แสดงสถาบันเกษตรกร ปี 2554	42
ตารางที่ 23 แสดงจำนวนกลุ่มและจำนวนสมาชิกกองทุนฟื้นฟูและพัฒนาเกษตรกรจังหวัดพัทลุง ปี 2554	43
ตารางที่ 24 แสดงการขอรับบริการสงเคราะห์ ปี 2554	44

## สารบัญตาราง (ต่อ)

	หน้า
ตารางที่ 25 แสดงการขอรับการสงเคราะห์ยางพารา ปี 2554 แยกรายอำเภอ	44
ตารางที่ 26 แสดงการขอรับการสงเคราะห์ไม้ผล ไม้ยืนต้น ปี 2554 แยกรายอำเภอ	45
ตารางที่ 27 แสดงการขอรับการสงเคราะห์ปาล์มน้ำมัน ปี 2554 แยกรายอำเภอ	45
ตารางที่ 28 แสดงพื้นที่ปลูก เก็บเกี่ยว ผลผลิต ข้าวนาปีจังหวัดพัทลุง ปี 2550/51-2554/55	47
ตารางที่ 29 แสดงพื้นที่ปลูก เก็บเกี่ยว ผลผลิต ข้าวนาปีจังหวัดพัทลุง แยกรายอำเภอ ปี 2550/51-2554/55	48
ตารางที่ 30 แสดงพื้นที่ปลูก เก็บเกี่ยว ผลผลิต ผลผลิตเฉลี่ย และมูลค่าข้าวนาปีจังหวัดพัทลุง แยกรายอำเภอ ปี 2554/55	49
ตารางที่ 31 แสดงพื้นที่ปลูก เก็บเกี่ยว ผลผลิต ข้าวนาปรังจังหวัดพัทลุง ปี 2550-2554	51
ตารางที่ 32 แสดงพื้นที่ปลูก เก็บเกี่ยว ผลผลิต ข้าวนาปรังจังหวัดพัทลุง แยกรายอำเภอ ปี 2550-2554	53
ตารางที่ 33 แสดงพื้นที่ปลูก เก็บเกี่ยว ผลผลิต ผลผลิตเฉลี่ย และมูลค่าข้าวนาปรังจังหวัดพัทลุง แยกรายอำเภอปี 2554	54
ตารางที่ 34 แสดงพื้นที่ปลูก ให้ผล ผลผลิต ยางพาราจังหวัดพัทลุง ปี 2550-2554	55
ตารางที่ 35 แสดงพื้นที่ปลูก ให้ผล ผลผลิต ผลผลิตเฉลี่ย และมูลค่ายางพาราจังหวัดพัทลุง แยกรายอำเภอ ปี 2554	56
ตารางที่ 36 แสดงพื้นที่ปลูก ให้ผล ผลผลิต ยางพาราจังหวัดพัทลุง แยกรายอำเภอ ปี 2550-2554	57
ตารางที่ 37 แสดงพื้นที่ปลูก ให้ผล ผลผลิต ปาล์มน้ำมันจังหวัดพัทลุง ปี 2550-2554	59
ตารางที่ 38 แสดงพื้นที่ปลูก ให้ผล ผลผลิต ปาล์มน้ำมันจังหวัดพัทลุง แยกรายอำเภอปี 2550-2554	61
ตารางที่ 39 แสดงพื้นที่ปลูก ให้ผล ผลผลิต ผลผลิตเฉลี่ย และมูลค่าปาล์มน้ำมันจังหวัดพัทลุง แยกรายอำเภอ ปี 2554	62
ตารางที่ 40 แสดงชื่อและสถานที่ตั้งของลานเทในจังหวัดพัทลุง ปี 2554	63
ตารางที่ 41 แสดงพื้นที่ปลูก ให้ผล ผลผลิต ทุเรียนจังหวัดพัทลุง ปี 2550-2554	64
ตารางที่ 42 แสดงพื้นที่ปลูก ให้ผล ผลผลิต ทุเรียนจังหวัดพัทลุง แยกรายอำเภอ ปี 2550-2554	66
ตารางที่ 43 แสดงพื้นที่ปลูก ให้ผล ผลผลิต ผลผลิตเฉลี่ย และมูลค่าทุเรียนจังหวัดพัทลุง แยกรายอำเภอ ปี 2554	67
ตารางที่ 44 แสดงพื้นที่ปลูก ให้ผล ผลผลิต มังคุดจังหวัดพัทลุง ปี 2550-2554	69

## สารบัญตาราง (ต่อ)

	หน้า
ตารางที่ 45 แสดงพื้นที่ปลูก ให้ผล ผลผลิต มังคุดจังหวัดพัทลุง แยกรายอำเภอ ปี 2554	71
ตารางที่ 46 แสดงพื้นที่ปลูก ให้ผล ผลผลิต มังคุดจังหวัดพัทลุง แยกรายอำเภอ ปี 2550-2554	72
ตารางที่ 47 แสดงพื้นที่ปลูก ให้ผล ผลผลิต ลองกองจังหวัดพัทลุง ปี 2550-2554	74
ตารางที่ 48 แสดงพื้นที่ปลูก ให้ผล ผลผลิต ลองกองจังหวัดพัทลุง แยกรายอำเภอ ปี 2550-2554	76
ตารางที่ 49 แสดงพื้นที่ปลูก ให้ผล ผลผลิต ผลผลิตเฉลี่ย และมูลค่าลองกองจังหวัดพัทลุง ปี 2554 แยกรายอำเภอ	77
ตารางที่ 50 แสดงพื้นที่ปลูก ให้ผล ผลผลิต เงาะจังหวัดพัทลุง ปี 2550-2554	79
ตารางที่ 51 แสดงพื้นที่ปลูก ให้ผล ผลผลิต เงาะจังหวัดพัทลุง แยกรายอำเภอ ปี 2550-2554	81
ตารางที่ 52 แสดงพื้นที่ปลูก ให้ผล ผลผลิต ผลผลิตเฉลี่ย และมูลค่าเงาะจังหวัดพัทลุง ปี 2554 แยกรายอำเภอ	82
ตารางที่ 53 แสดงเปรียบเทียบพื้นที่ปลูก ให้ผล ผลผลิต ผลผลิตเฉลี่ย และมูลค่าไม้ผลที่สำคัญ จังหวัดพัทลุง ปี 2554	82
ตารางที่ 54 แสดงพื้นที่ปลูก ให้ผล ผลผลิต ผลผลิตเฉลี่ย และมูลค่าพีชไร่จังหวัดพัทลุง ปี 2554	86
ตารางที่ 55 แสดงพื้นที่ปลูก ให้ผล ผลผลิต ผลผลิตเฉลี่ย และมูลค่าพีชฝักจังหวัดพัทลุง ปี 2554	88
ตารางที่ 56 แสดงจำนวนโคเนื้อและเกษตรกรผู้เลี้ยง ปี 2550-2554	90
ตารางที่ 57 แสดงจำนวนโคนม นำนมดิบ และเกษตรกรผู้เลี้ยง ปี 2550-2554	92
ตารางที่ 58 แสดงจำนวนสุกรและเกษตรกรผู้เลี้ยง ปี 2550-2554	94
ตารางที่ 59 แสดงจำนวนไก่เนื้อและเกษตรกรผู้เลี้ยง ปี 2550-2554	96
ตารางที่ 60 แสดงจำนวนแพะและเกษตรกรผู้เลี้ยง ปี 2550-2554	98
ตารางที่ 61 แสดงสถานที่ดำเนินกิจกรรมด้านอาหารสัตว์ ปี 2554	99
ตารางที่ 62 แสดงจำนวนเกษตรกรผู้ปลูกพืชอาหารสัตว์จังหวัดพัทลุง ปี 2554	100
ตารางที่ 63 แสดงจำนวนสถานที่ดำเนินกิจกรรมด้านปศุสัตว์จังหวัดพัทลุง ปี 2554	101
ตารางที่ 64 แสดงสัตว์น้ำเศรษฐกิจที่สำคัญของจังหวัดพัทลุง ปี 2553-2554	103

## สารบัญภาพ

	หน้า
ภาพที่ 1 แผนที่แสดงเขตการปกครองจังหวัดพัทลุง	2
ภาพที่ 2 ศักยภาพลุ่มน้ำจังหวัดพัทลุง (ลุ่มน้ำทะเลสาบสงขลา)	12
ภาพที่ 3 แผนที่แสดงพื้นที่เหมาะสมของดินต่อการปลูกพืชเศรษฐกิจจังหวัดพัทลุง	24
ภาพที่ 4 แผนที่แสดงพื้นที่เหมาะสมของดินต่อการปลูกพืชเศรษฐกิจอำเภอเมือง	25
ภาพที่ 5 แผนที่แสดงพื้นที่เหมาะสมของดินต่อการปลูกพืชเศรษฐกิจอำเภอเขาชัยสน	26
ภาพที่ 6 แผนที่แสดงพื้นที่เหมาะสมของดินต่อการปลูกพืชเศรษฐกิจอำเภอควนขนุน	27
ภาพที่ 7 แผนที่แสดงพื้นที่เหมาะสมของดินต่อการปลูกพืชเศรษฐกิจอำเภอปากพะยูน	28
ภาพที่ 8 แผนที่แสดงพื้นที่เหมาะสมของดินต่อการปลูกพืชเศรษฐกิจอำเภอกงหรา	29
ภาพที่ 9 แผนที่แสดงพื้นที่เหมาะสมของดินต่อการปลูกพืชเศรษฐกิจอำเภอป่าพะยอม	30
ภาพที่ 10 แผนที่แสดงพื้นที่เหมาะสมของดินต่อการปลูกพืชเศรษฐกิจอำเภอศรีบรรพต	31
ภาพที่ 11 แผนที่แสดงพื้นที่เหมาะสมของดินต่อการปลูกพืชเศรษฐกิจอำเภอป่าบอน	32
ภาพที่ 12 แผนที่แสดงพื้นที่เหมาะสมของดินต่อการปลูกพืชเศรษฐกิจอำเภอบางแก้ว	33
ภาพที่ 13 แผนที่แสดงพื้นที่เหมาะสมของดินต่อการปลูกพืชเศรษฐกิจอำเภอศรีนครินทร์	34
ภาพที่ 14 แผนที่แสดงพื้นที่เหมาะสมของดินต่อการปลูกพืชเศรษฐกิจอำเภอตะโหมด	35
ภาพที่ 15 ปฏิทินการผลิตข้าวนาปี	50
ภาพที่ 16 วิธีการตลาดข้าวของจังหวัดพัทลุง	50
ภาพที่ 17 ปฏิทินการผลิตข้าวนาปรัง	54
ภาพที่ 18 ปฏิทินการผลิตยางพารา	58
ภาพที่ 19 วิธีการตลาดน้ำยางสดของจังหวัดพัทลุง	58
ภาพที่ 20 วิธีการตลาดปาล์มน้ำมันของจังหวัดพัทลุง	63
ภาพที่ 21 วิธีการตลาดทุเรียนของจังหวัดพัทลุง	68
ภาพที่ 22 วิธีการตลาดมังคุดของจังหวัดพัทลุง	73
ภาพที่ 23 วิธีการตลาดลองกองของจังหวัดพัทลุง	78
ภาพที่ 24 วิธีการตลาดเงาะของจังหวัดพัทลุง	80
ภาพที่ 25 ปฏิทินการผลิตไม้ผล	83
ภาพที่ 26 ระยะเวลาพัฒนาของไม้ผล ตามฤดูกาล	84
ภาพที่ 27 ระยะเวลาพัฒนาของไม้ผล นอกฤดูกาล	84
ภาพที่ 28 วิธีการตลาดประมงของจังหวัดพัทลุง	104

## ข้อมูลทั่วไปจังหวัดพัทลุง

### 1. ข้อมูลทั่วไปด้านกายภาพ

#### 1.1 ที่ตั้งและอาณาเขต

จังหวัดพัทลุงตั้งอยู่บริเวณชายฝั่งตะวันออกของแหลมมาลายูหรือแหลมทอง (Golden Khersonese) ซึ่งตั้งอยู่ทางภาคใต้ของประเทศไทยหรือฝั่งตะวันตกของกลุ่มน้ำทะเลสาบสงขลา (Songkhla Lake Basin) โดยตั้งอยู่ระหว่างละติจูดที่ 7 องศา 6 ลิปดาเหนือ ถึง 7 องศา 53 ลิปดาเหนือ และลองจิจูดที่ 99 องศา 44 ลิปดาตะวันออก ถึง 100 องศา 26 ลิปดาตะวันออก ห่างจากกรุงเทพมหานครตามเส้นทางสายเอเชีย (ทางหลวงหมายเลข 41) เป็นระยะทางประมาณ 858 กิโลเมตร หรือตามทางหลวงแผ่นดินหมายเลข 4 (ถนนเพชรเกษม) ประมาณ 1,200 กิโลเมตร

ความยาวของจังหวัดจากทิศเหนือไปทิศใต้ประมาณ 78 กิโลเมตร และความกว้างจากทิศตะวันออกไปทิศตะวันตก ระยะทางประมาณ 53 กิโลเมตร มีพื้นที่ทั้งหมดประมาณ 3,424.473 ตารางกิโลเมตร หรือ 2,140,296 ไร่ (พื้นที่ดิน 1,919,446 ไร่ พื้นที่น้ำ 220,850 ไร่) มีอาณาเขตติดต่อกับจังหวัดใกล้เคียง ดังนี้

ทิศเหนือ	ติดต่อกับอำเภอชะอวด จังหวัดนครศรีธรรมราช และอำเภอระโนด จังหวัดสงขลา
ทิศใต้	ติดต่อกับอำเภอควนเนียง อำเภอรัตนภูมิ จังหวัดสงขลา และอำเภอควนกาหลง จังหวัดสตูล
ทิศตะวันออก	ติดต่อกับทะเลสาบสงขลา ซึ่งเป็นน่านน้ำติดต่อกับอำเภอระโนด อำเภอกระแสดินธุ์ อำเภอสทิงพระ และอำเภอสิงหนคร จังหวัดสงขลา
ทิศตะวันตก	ติดต่อกับเทือกเขาบรรทัด ซึ่งเป็นแนวติดต่อกับอำเภอห้วยยอด อำเภอเมือง อำเภอนาโยง อำเภอย่านตาขาว และอำเภอปะเหลียน จังหวัดตรัง

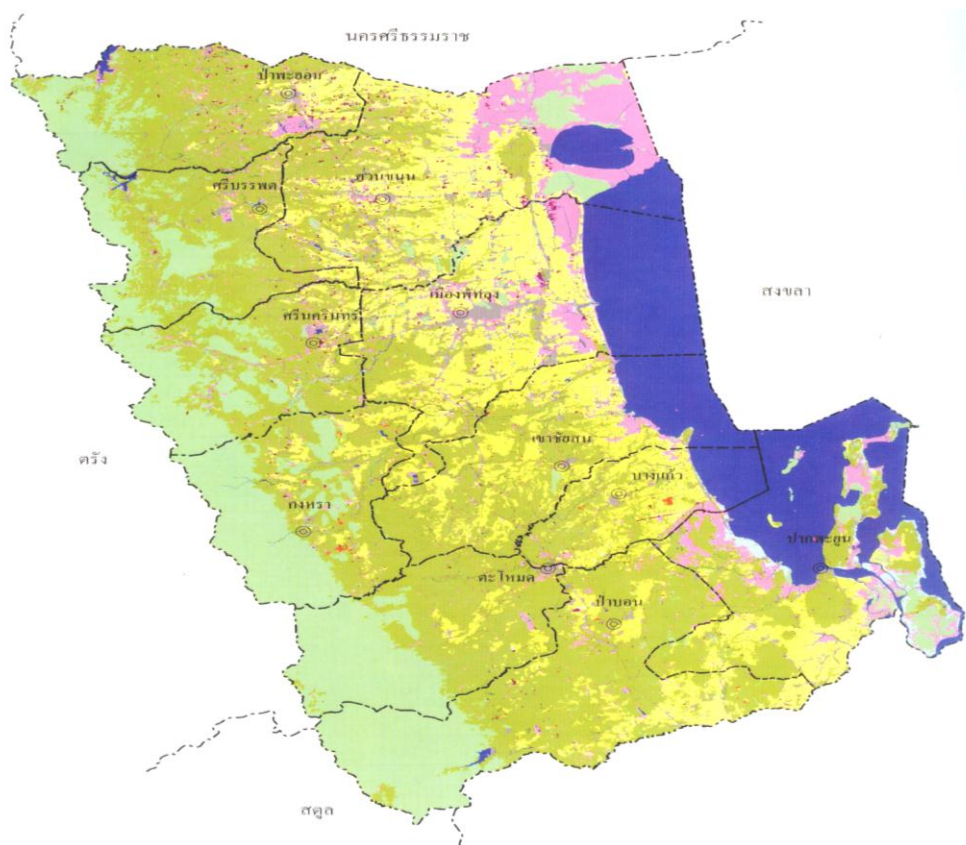

## 1.2 ลักษณะภูมิประเทศ

สภาพภูมิประเทศโดยทั่วไปของจังหวัดพัทลุง นอกจากบริเวณทะเลสาบสงขลา ซึ่งเป็นแหล่งน้ำธรรมชาติที่สำคัญแล้ว ยังมีส่วนที่เป็นพื้นที่ดินค่อยๆ ลาดต่ำจากทิศตะวันตกมายังทิศตะวันออกของจังหวัด กล่าวคือพื้นที่ตอนในสุดมีความลาดชันมากกว่า 35 เปอร์เซ็นต์ ถัดมาทางทิศตะวันออกเป็นพื้นที่ดิน ถัดมาอีกเป็นพื้นที่ราบจนจดพื้นที่ที่เป็นทะเลสาบสงขลา ภูมิประเทศของจังหวัดพัทลุงสามารถจำแนกออกเป็น 4 ลักษณะ ได้แก่ พื้นที่ภูเขา พื้นที่ลูกคลื่นลาดชัน พื้นที่ราบ และพื้นที่เกาะ ดังนี้

**1. พื้นที่ภูเขา** มีลักษณะเป็นเทือกเขาที่มียอดสูงๆ ต่ำๆ มีความสูงเฉลี่ยประมาณ 800 เมตร และลาดไปทางทิศตะวันออกลงสู่ทะเลสาบสงขลาในอัตราความลาดชัน 25 – 30 เปอร์เซ็นต์ เทือกเขานี้เป็นส่วนหนึ่งของเทือกเขานครศรีธรรมราช เรียกกันโดยทั่วไปในท้องถิ่นว่า เขาบรรทัด พื้นที่ภูเขามีนเนื้อที่รวมกันประมาณ 835.90 ตารางกิโลเมตร หรือร้อยละ 24.41 ของพื้นที่ทั้งหมด อยู่ในเขตพื้นที่อำเภอป่าบอน ตะโหมด กงหรา ศรีนครินทร์ ศรีบรรพต และป่าพะยอม

**2. พื้นที่ลูกคลื่นลอนชัน** เป็นส่วนที่อยู่ถัดจากภูเขาบรรทัด หรือพื้นที่เชิงเขา ลักษณะภูมิประเทศเป็นเนินเตี้ยๆ ที่เรียกกันโดยทั่วไปในท้องถิ่นว่า ควน สลับด้วยที่ราบที่มีความลาดชันประมาณ 5 – 10 เปอร์เซ็นต์ ความสูงโดยเฉลี่ยประมาณ 150 เมตร จากระดับน้ำทะเลปานกลาง มีเนื้อที่ประมาณ 539.70 ตารางกิโลเมตร หรือร้อยละ 15.76 ของพื้นที่ทั้งหมด อยู่ในเขตอำเภอป่าบอน ตะโหมด ศรีนครินทร์ กงหรา ศรีบรรพต และป่าพะยอม

3. **พื้นที่ราบ** มีเนื้อที่รวมกันประมาณ 1,485.54 ตารางกิโลเมตร หรือร้อยละ 43.38 ของพื้นที่ทั้งหมด ลักษณะพื้นที่ราบ มีเนินเขาปะปนอยู่ด้วย เนื่องจากอยู่ติดกับพื้นที่ภูเขา ความลาดชันประมาณ 2 – 5 เปอร์เซ็นต์ ความสูงเฉลี่ยประมาณ 6 เมตร จากระดับน้ำทะเลปานกลาง และเนื่องจากพื้นที่ที่เหมาะสมแก่การกสิกรรม ประชากรส่วนใหญ่ของจังหวัดจึงนิยมตั้งถิ่นฐานในบริเวณนี้ ซึ่งอยู่ในเขตอำเภอป่าพะยอม ควนขนุน เมืองพัทลุง เขาชัยสน บางแก้ว และปากพะยูน

4. **พื้นที่เกาะ** เป็นพื้นที่บริเวณทะเลสาบสงขลาในเขตจังหวัดพัทลุง ตั้งอยู่ในเขตอำเภอปากพะยูน มีเนื้อที่รวมกันประมาณ 219.17 ตารางกิโลเมตร หรือร้อยละ 6.40 ของพื้นที่ทั้งหมด ส่วนใหญ่เป็นเขตพื้นที่ที่มีการตั้งถิ่นฐานของประชากร ได้แก่ เกาะราบ เกาะหมาก เกาะเสือ เกาะโคบ เกาะนางคำ เกาะแกงและเกาะยวน ส่วนพื้นที่เกาะเป็นถิ่นที่อยู่ของนกอีแอ่นกินรัง มีเนื้อที่รวมกันประมาณ 700 ไร่ หรือ 1.12 ตารางกิโลเมตร

อนึ่งพื้นที่ในจังหวัดพัทลุงนั้นนับเป็นส่วนสำคัญของทะเลสาบสงขลา ประกอบด้วย ทะเลน้อย และทะเลหลวงหรือทะเลสาบสงขลาตอนใน ผืนน้ำข้างต้นนี้อยู่ในเขตอำเภอควนขนุน เมืองพัทลุง เขาชัยสน บางแก้ว และปากพะยูน คิดเป็นเนื้อที่ประมาณ 344.16 ตารางกิโลเมตร หรือร้อยละ 10.05 ของพื้นที่ทั้งหมด

### 1.3) ลักษณะภูมิอากาศ

จังหวัดพัทลุงมีสภาพภูมิอากาศมี 2 ฤดูกาล คือ ฤดูร้อน และฤดูฝนได้รับอิทธิพลจากลมมรสุมตะวันออกเฉียงเหนือ และมรสุมตะวันออกเฉียงใต้ ในปี 2554 ปริมาณน้ำฝน 3,503.50 มิลลิเมตรต่อปี จำนวนวันที่ฝนตก 182 วันต่อปี อุณหภูมิสูงสุด 34.29 องศาเซลเซียส ในเดือนพฤษภาคม และอุณหภูมิต่ำสุด 23.90 องศาเซลเซียส ในเดือนสิงหาคม อุณหภูมิเฉลี่ยตลอดปี 27.91 องศาเซลเซียส ความชื้นสัมพัทธ์อยู่ระหว่าง 58.30 - 95.10 เปอร์เซ็นต์ โดยเฉลี่ย 80.79 เปอร์เซ็นต์ ตามรายละเอียดแสดงในตารางที่ 1

ตารางที่ 1 แสดงสถิติข้อมูลอุตุนิยมวิทยา ประจำปี พ.ศ. 2554

เดือน	อุณหภูมิอากาศ (°C)			ความชื้นสัมพัทธ์ (%)			ปริมาณน้ำฝน (มม.)	จำนวนวันที่ฝนตก (วัน)
	สูงสุด	ต่ำสุด	เฉลี่ย	สูงสุด	ต่ำสุด	เฉลี่ย		
มกราคม	29.90	24.00	26.95	94.00	72.00	83.00	398.60	22
กุมภาพันธ์	31.10	24.30	27.70	92.00	67.00	79.50	22.10	6
มีนาคม	30.40	24.70	27.55	94.80	73.26	84.03	855.80	22
เมษายน	30.40	24.70	27.55	94.80	73.26	84.03	138.40	8
พฤษภาคม	34.29	25.10	29.70	93.35	61.71	77.53	24.70	11
มิถุนายน	33.83	24.95	29.39	93.20	58.30	75.75	130.20	13
กรกฎาคม	32.89	24.15	28.52	93.87	59.97	76.92	74.30	12
สิงหาคม	32.40	23.90	28.15	93.87	62.16	78.02	173.20	11
กันยายน	32.00	24.40	28.20	93.00	63.00	78.00	178.70	14
ตุลาคม	31.00	24.10	27.55	94.00	70.00	82.00	333.00	22
พฤศจิกายน	30.50	24.00	27.25	95.10	73.30	84.20	542.60	15
ธันวาคม	28.90	24.00	26.45	95.00	78.00	86.50	631.90	26
<b>รวม</b>	<b>377.61</b>	<b>292.30</b>	<b>334.96</b>	<b>1,126.99</b>	<b>811.96</b>	<b>969.48</b>	<b>3,503.50</b>	<b>182</b>
<b>เฉลี่ยต่อเดือน</b>	<b>31.47</b>	<b>24.36</b>	<b>27.91</b>	<b>93.92</b>	<b>67.66</b>	<b>80.79</b>	<b>291.96</b>	<b>15.17</b>

ที่มา : สถานีอุตุนิยมวิทยาพัทลุง

## 2. สภาพทั่วไปทางด้านสังคม

### 2.1 เขตการปกครอง

จังหวัดพัทลุง แบ่งเขตการปกครองออกเป็น 11 อำเภอ 65 ตำบล 670 หมู่บ้าน 1 เทศบาลเมือง 42 เทศบาลตำบล 30 อบต. ตามรายละเอียดแสดงในตารางที่ 2

### 2.2 ประชากร

จำนวนประชากรจากทะเบียนราษฎรของจังหวัดพัทลุง (ข้อมูล ณ สิงหาคม 2554) มีประชากรทั้งหมด 509,594 คน แบ่งเป็นเพศชาย 249,736 คน เพศหญิง 259,858 คน เพิ่มขึ้นจากปีที่ผ่านมา 119,012 คน หรือเพิ่มขึ้นร้อยละ 30.47 จำนวนครัวเรือนทั้งหมด 165,773 ครัวเรือน มีขนาดครัวเรือนเฉลี่ย 3.08 คนต่อครัวเรือน ตามรายละเอียดแสดงในตารางที่ 2

ตารางที่ 2 แสดงจำนวนประชากรแยกตามเขตอำเภอของจังหวัดพัทลุง ปี 2554

อำเภอ	จำนวนประชากร (คน)	ชาย (คน)	หญิง (คน)	จำนวนครัวเรือน (ครัวเรือน)	ตำบล (แห่ง)	อบต. (แห่ง)	หมู่บ้าน	เทศบาล (แห่ง)	พื้นที่ (ตร.ก.ม.)	ห่างจากจังหวัด (กม.)
เมืองพัทลุง	119,460	57,198	62,262	41,253	14	6	144	8	427.421	200 ม.
เขาชัยสน	43,860	21,510	22,350	14,140	5	3	58	3	260.115	28
ควนขนุน	82,551	39,870	42,681	27,505	12	3	129	11	453.960	17
ปากพะยูน	50,304	24,758	25,546	15,247	7	3	65	5	433.274	66
กงหรา	34,638	17,241	17,442	9,674	5	2	45	3	255.856	40
ตะโหมด	30,411	15,161	15,250	9,734	3	1	33	4	264.260	39
ศรีบรรพต	17,183	8,619	8,564	5,789	3	3	30	-	218.504	33
ป่าบอน	45,881	22,799	23,082	14,424	3	5	34	1	380.048	50
ป่าพะยอม	33,876	16,761	17,115	11,119	4	2	39	2	119.000	38
บางแก้ว	25,391	12,727	12,664	8,093	5	2	50	2	386.404	38
ศรีนครินทร์	25,994	13,092	12,902	8,795	4	-	43	4	225.631	17
รวม	509,594	249,736	259,858	165,773	65	30	670	43	3,424.473	

ที่มา : ที่ทำการปกครองจังหวัดพัทลุง

## 3. สภาพทั่วไปทางเศรษฐกิจ

### 3.1 โครงสร้างเศรษฐกิจและรายได้ประชากร

เศรษฐกิจของจังหวัดพัทลุง โครงสร้างส่วนใหญ่ขึ้นอยู่กับสาขาเกษตรกรรมเป็นหลัก รองลงมา ได้แก่ สาขาขายส่ง การขายปลีก การซ่อมแซมยานยนต์ จักรยานยนต์ ของใช้ส่วนบุคคลและของใช้ในครัวเรือน และสาขาการศึกษา โดยมีสัดส่วนตามผลิตภัณฑ์มวลรวมจังหวัด (GPP) ณ ราคาประจำปี พ.ศ.2553 คิดเป็นร้อยละ 36.76, 16.52 และ 10.85 ตามลำดับ รายได้หลักของจังหวัดพัทลุงจึงมาจากภาคการเกษตร สินค้าเกษตรที่สำคัญ ได้แก่ ยางพารา สุกร และข้าว โดยมูลค่าผลิตภัณฑ์มวลรวมจังหวัด (GPP) ณ ราคาประจำปี พ.ศ.2553 เท่ากับ 37,230 ล้านบาท และรายได้ผลิตภัณฑ์มวลรวมเฉลี่ยของประชากรเท่ากับ 66,427 บาท เป็นลำดับที่ 13 ของภาคใต้ ตามรายละเอียดแสดงในตารางที่ 3 - 4



ตารางที่ 3 แสดงผลิตภัณฑ์มวลรวมจังหวัดตามราคาประจำปี จำแนกตามสาขาการผลิต  
ปี พ.ศ.2551r - 2553p จังหวัดพัทลุง

สาขาการผลิต	ปี 2551r	ปี 2552p	ปี 2553p1
<b>ภาคเกษตร</b>	<b>13,661</b>	<b>11,722</b>	<b>14,138</b>
1. สาขาเกษตรกรรม การล่าสัตว์ และการป่าไม้	13,250	11,261	13,686
2. สาขาประมง	411	461	452
<b>ภาคนอกเกษตร</b>	<b>20,635</b>	<b>21,240</b>	<b>23,092</b>
1. สาขาเหมืองแร่และยอหิน	112	139	151
2. สาขาอุตสาหกรรม	2,453	2,334	2,810
3. สาขาไฟฟ้า ก๊าซและประปา	309	380	406
4. สาขาก่อสร้าง	829	963	1,038
5. สาขาการขนส่ง ขยายปลีก การซ่อมแซมยานยนต์ จักรยานยนต์ ของใช้ส่วนบุคคล และของใช้ ครัวเรือน	6,026	5,777	6,150
6. สาขาโรงแรมและภัตตาคาร	79	80	70
7. สาขาขนส่ง สถานที่เก็บสินค้าและการคมนาคม	1,127	1,206	1,153
8. สาขาตัวกลางทางการเงิน	1,081	900	1,280
9. บริการด้านอสังหาริมทรัพย์ การให้เช่าและบริการ ทางธุรกิจ	1,230	1,302	1,286
10. การบริหารราชการและการป้องกันประเทศรวมทั้ง การประกันสังคมภาคบังคับ	1,848	2,231	2,520
11. การศึกษา	3,636	3,845	4,040
12. การบริการด้านสุขภาพและงานสังคม สงเคราะห์	1,230	1,375	1,436
13. การให้บริการชุมชน สังคม และบริการส่วนบุคคล อื่นๆ	652	693	738
14. ลูกจ้างในครัวเรือนส่วนบุคคล	15	15	15
ผลิตภัณฑ์มวลรวมจังหวัด (GPP)	34,296	32,962	37,230
มูลค่าผลิตภัณฑ์เฉลี่ยต่อคน (บาท)	62,568	59,451	66,427
จำนวนประชากร (1,000 คน)	548	554	560

ที่มา : สำนักงานคณะกรรมการพัฒนาการเศรษฐกิจและสังคมแห่งชาติ

หมายเหตุ ; r เป็นข้อมูลที่ปรับปรุงใหม่ p เป็นข้อมูลเบื้องต้น

ตารางที่ 4 แสดงผลิตภัณฑ์มวลรวมจังหวัดตามราคาคงที่ จำแนกตามสาขาการผลิต  
ปี พ.ศ.2551r – 2553p จังหวัดพัทลุง

สาขาการผลิต	ปี 2551r	ปี 2552p	ปี 2553p1
<b>ภาคเกษตร</b>	<b>4,566</b>	<b>4,338</b>	<b>3,831</b>
1. สาขาเกษตรกรรม การล่าสัตว์ และการป่าไม้	5,261	4,020	3,527
2. สาขาประมง	305	318	304
<b>ภาคนอกเกษตร</b>	<b>8,746</b>	<b>8,900</b>	<b>9,339</b>
1. สาขาเหมืองแร่และย่อยหิน	112	114	114
2. สาขาอุตสาหกรรม	719	740	780
3. สาขาไฟฟ้า ก๊าซและประปา	280	301	322
4. สาขาก่อสร้าง	304	369	382
5. สาขาการขายส่ง ขายปลีก การซ่อมแซมยานยนต์ จักรยานยนต์ ของใช้ส่วนบุคคล และของใช้ ครัวเรือน	2,748	2,667	2,835
6. สาขาโรงแรมและภัตตาคาร	26	27	23
7. สาขาการขนส่ง สถานที่เก็บสินค้าและการคมนาคม	893	888	818
8. สาขาตัวกลางทางการเงิน	491	408	564
9. บริการด้านอสังหาริมทรัพย์ การให้เช่าและบริการ ทางธุรกิจ	860	908	906
10. การบริหารราชการและการป้องกันประเทศรวมทั้ง การประกันสังคมภาคบังคับ	565	655	725
11. การศึกษา	1,051	1,080	1,108
12. การบริการด้านสุขภาพและงานสังคม สงเคราะห์	386	416	425
13. การให้บริการชุมชน สังคม และบริการส่วนบุคคล อื่นๆ	304	322	332
14. ลูกจ้างในครัวเรือนส่วนบุคคล	6	6	5
ผลิตภัณฑ์มวลรวมจังหวัด (GPP)	13,312	13,239	13,170

ที่มา : สำนักงานคณะกรรมการพัฒนาการเศรษฐกิจและสังคมแห่งชาติ

หมายเหตุ ; r เป็นข้อมูลที่ปรับปรุงใหม่ p เป็นข้อมูลเบื้องต้น

### 3.2 รายได้ - รายจ่ายเงินสดครัวเรือนเกษตร

**รายได้เงินสด** ปี 2552/53 ครัวเรือนเกษตรจังหวัดพัทลุง มีรายได้เงินสดรวม 271,714 บาทต่อครัวเรือน เป็นรายได้เงินสดเกษตร 196,089 บาทต่อครัวเรือน คิดเป็นร้อยละ 72.17 ของรายได้เงินสดรวม รายได้เงินสดนอกเกษตร 75,625 บาทต่อครัวเรือน คิดเป็นร้อยละ 27.83 ของรายได้เงินสดรวม ตามรายละเอียดแสดงในตารางที่ 5

ตารางที่ 5 แสดงรายได้เงินสดของครัวเรือนเกษตรจังหวัดพัทลุง ปี 2552/53

รายการ	มูลค่า (บาท/ครัวเรือน)	ร้อยละ
รายได้เงินสดรวม	271,714	100.00
รายได้เงินสดเกษตร	196,089	72.17
รายได้เงินสดนอกเกษตร	75,625	27.83

ที่มา : สำนักงานเศรษฐกิจการเกษตร

**รายจ่ายเงินสด** ปี 2552/53 ครัวเรือนเกษตรจังหวัดพัทลุง มีรายจ่ายเงินสดรวม 143,549 บาทต่อครัวเรือน เป็นรายจ่ายเงินสดเกษตร 31,527 บาทต่อครัวเรือน คิดเป็นร้อยละ 21.96 ของรายจ่ายเงินสดรวม รายจ่ายเงินสดนอกเกษตร 112,022 บาทต่อครัวเรือน คิดเป็นร้อยละ 78.04 ของรายจ่ายเงินสดรวม ตามรายละเอียดแสดงในตารางที่ 6

ตารางที่ 6 แสดงรายจ่ายเงินสดของครัวเรือนเกษตรจังหวัดพัทลุง ปี 2552/53

รายการ	มูลค่า (บาท/ครัวเรือน)	ร้อยละ
รายจ่ายเงินสดรวม	143,549	100.00
รายจ่ายเงินสดเกษตร	31,527	21.96
รายจ่ายเงินสดนอกเกษตร	112,022	78.04

ที่มา : สำนักงานเศรษฐกิจการเกษตร

**ผลตอบแทนจากการประกอบการของครัวเรือนเกษตร** เมื่อพิจารณาถึงผลการประกอบการของครัวเรือนเกษตรในส่วนที่เป็นเงินสด ปี 2552/53 ครัวเรือนเกษตรจังหวัดพัทลุง มีรายได้เงินสดสุทธิครัวเรือนละ 240,187 บาท โดยแยกเป็นรายได้สุทธิภาคเกษตร 164,562 บาทต่อครัวเรือน และรายได้เงินสดนอกภาคเกษตร 75,625 บาทต่อครัวเรือน ซึ่งเมื่อพิจารณาเป็นรายคนรายได้เงินสดสุทธิครัวเรือนต่อคน 82,436 บาท ส่วนครัวเรือนมีขนาด 3.53 คนต่อครัวเรือน และมีขนาดแรงงาน 2.35 คนต่อครัวเรือน ตามรายละเอียดแสดงในตารางที่ 7

ตารางที่ 7 แสดงผลตอบแทนจากการประกอบการของครัวเรือนเกษตรกรจังหวัดพัทลุง  
ปี 2552/53

รายการ	มูลค่า (บาท/ครัวเรือน)
1. รายได้เงินสดเกษตร	196,089
2. รายจ่ายเงินสดเกษตร	31,527
<b>3. รายได้เงินสดสุทธิเกษตร (1) - (2)</b>	<b>164,562</b>
4. รายได้เงินสดนอกเกษตร	75,625
5. รายจ่ายเงินสดนอกเกษตร	112,022
<b>6. รายได้เงินสดสุทธิครัวเรือน (3) + (4)</b>	<b>240,187</b>
7. เงินสดคงเหลือก่อนการชำระหนี้ (6) - (5)	128,165
8. รายได้เงินสดสุทธิครัวเรือนต่อคน (บาท/คน/ปี)	82,436
9. สัดส่วนรายได้เงินสดสุทธิเกษตร/รายได้เงินสดสุทธิครัวเรือน (ร้อยละ)	68.52
10. ขนาดแรงงาน (คน/ครัวเรือน)	2.35
11. ขนาดครัวเรือน (คน/ครัวเรือน)	3.53

ที่มา : สำนักงานเศรษฐกิจการเกษตร

### 3.3 ทรัพย์สิน-หนี้สิน

ปี 2552/53 ครัวเรือนเกษตรกรจังหวัดพัทลุง มีทรัพย์สินเกษตร 1,151,363 บาทต่อครัวเรือน มีหนี้สิน 97,173 บาทต่อครัวเรือน คิดเป็นร้อยละ 8.44 ของทรัพย์สินเกษตร และมีทรัพย์สินสุทธิ 1,054,190 บาทต่อครัวเรือน คิดเป็นร้อยละ 91.56 ของทรัพย์สินเกษตร ตามรายละเอียดแสดงในตารางที่ 8

ตารางที่ 8 แสดงทรัพย์สิน-หนี้สินของครัวเรือนเกษตรกรจังหวัดพัทลุง ปี 2552/53

รายการ	มูลค่า (บาท/ครัวเรือน)	ร้อยละ
ทรัพย์สินเกษตร	1,151,363	100
ขนาดหนี้สิน	97,173	8.44
ทรัพย์สินสุทธิ	1,054,190	91.56

ที่มา : สำนักงานเศรษฐกิจการเกษตร

#### 4. โครงสร้างการผลิตการเกษตร

##### 4.1 พื้นที่การเกษตร

ในปี 2554/55 จังหวัดพัทลุง มีพื้นที่ถือครองเพื่อทำการเกษตร 1,438,445 ไร่ หรือร้อยละ 67.21 ของพื้นที่ทั้งหมด ในส่วนนี้ เป็นพื้นที่ปลูกยางพารามากที่สุด จำนวน 858,441.19 ไร่ รองลงมาเป็นพื้นที่ปลูกข้าว 231,010.70 ไร่ หรือคิดเป็นร้อยละ 59.68 และ 16.06 ของพื้นที่ทำการเกษตร ส่วนที่เหลือร้อยละ 24.26 เป็นพื้นที่ปลูกไม้ผล ไม้ยืนต้น พืชไร่ พืชผัก และพื้นที่อื่น ๆ เช่น บ่อปลา บ่อกึ่ง ฟุ้งหญ้าเลี้ยงสัตว์ คอกปศุสัตว์ กก กระจูด ไม้ดอกไม้ประดับ และพื้นที่ไม่ได้ใช้ประโยชน์ ตามรายละเอียดแสดงในตารางที่ 9 – 10

ตารางที่ 9 แสดงพื้นที่ทั้งหมดและพื้นที่ทำการเกษตรของจังหวัดพัทลุง ปี 2554/55

อำเภอ	พื้นที่ทั้งหมด <sup>1/</sup> (ไร่)	พื้นที่ทำการเกษตร <sup>2/</sup>	
		ไร่	ร้อยละ
เมืองพัทลุง	267,138.13	195,476.75	13.59
เขาชัยสน	162,571.88	95,047.25	6.61
ควนขนุน	283,725.00	207,836.50	14.45
ปากพะยูน	270,796.25	148,301.00	10.31
กงหรา	159,910.00	101,355.00	7.04
ตะโหมด	165,162.50	116,738.00	8.12
ศรีบรรพต	136,565.00	91,750.00	6.38
ป่าบอน	237,530.00	229,610.00	15.96
ป่าพะยอม	241,502.00	120,750.50	8.39
บางแก้ว	74,375.00	46,562.00	3.24
ศรีนครินทร์	141,019.38	85,018.00	5.91
<b>รวม</b>	<b>2,140,296</b>	<b>1,438,445</b>	<b>100.00</b>

ที่มา : <sup>1/</sup> ที่ทำการปกครองจังหวัดพัทลุง

<sup>2/</sup> สำนักงานเกษตรจังหวัดพัทลุง

ตารางที่ 10 แสดงพื้นที่ถือครองเพื่อการเกษตรของจังหวัดพัทลุง ปี 2554/55

ชนิดพืช	พื้นที่ปลูก (ไร่)	ร้อยละ
ยางพารา	858,441.19	59.68
ข้าว	231,010.70	16.06
ไม้ผล	39,424.28	2.74
ไม้ยืนต้น	44,327.30	3.08
พืชไร่	12,069.97	0.84
พืชผัก	14,167.22	0.98
พื้นที่การเกษตรอื่น ๆ *	30,747.89	2.14
พื้นที่ไม่ได้ใช้ประโยชน์	208,256.45	14.48
<b>รวม</b>	<b>1,438,445</b>	<b>100.00</b>

ที่มา : สำนักงานเกษตรจังหวัดพัทลุง

หมายเหตุ \* พื้นที่ทำการเกษตรอื่นๆ เช่น ทุ่งหญ้าเลี้ยงสัตว์ บ่อปลา บ่อกุ้ง คอกปศุสัตว์ กกกระจูด ไม้ดอกไม้ประดับ

#### 4.2 ครุว์เรือนเกษตรและแรงงานเกษตร

ปี 2554 จังหวัดพัทลุง มีครุว์เรือนทั้งหมด 165,773 ครุว์เรือน เป็นครุว์เรือนเกษตรกร 86,194 ครุว์เรือน หรือคิดเป็นร้อยละ 52 โดยมีจำนวนแรงงานเกษตร 232,206 คน ตามรายละเอียดแสดงในตารางที่ 11

ตารางที่ 11 แสดงครุว์เรือนเกษตร และจำนวนแรงงานเกษตรจังหวัดพัทลุง ปี 2554

อำเภอ	ครุว์เรือนทั้งหมด <sup>1/</sup> (ครุว์เรือน)	ครุว์เรือน เกษตรกร <sup>2/</sup> (ครุว์เรือน)	ประชากร ทั้งหมด <sup>1/</sup> (คน)	แรงงานเพื่อ การเกษตร <sup>2/</sup> (คน)
เมืองพัทลุง	41,253	15,255	119,460	35,065
เขาชัยสน	14,140	6,833	43,860	28,317
ควนขนุน	27,505	14,291	82,551	31,181
ปากพะยูน	15,247	9,125	50,304	27,260
กงหรา	9,674	6,609	34,638	17,547
ป่าพะยอม	11,119	6,032	33,876	14,011
บางแก้ว	8,093	5,257	25,391	9,311
ศรีนครินทร์	8,795	4,916	25,994	31,956
ตะโหมด	9,734	4,541	30,411	11,848
ศรีบรรพต	5,789	3,611	17,183	11,477
ป่าบอน	14,424	9,724	45,881	14,233
<b>รวม</b>	<b>165,773</b>	<b>86,194</b>	<b>509,549</b>	<b>232,206</b>

ที่มา : <sup>1/</sup> ที่ทำการปกครองจังหวัดพัทลุง <sup>2/</sup> สำนักงานเกษตรจังหวัดพัทลุง

#### 4.3 ด้านแรงงาน

กำลังแรงงาน จังหวัดพัทลุง ปี 2554 มีผู้อยู่ในกำลังแรงงาน 337,082 คน โดยจำแนกเป็นผู้มีงานทำ 332,773 คน และผู้ว่างงาน 4,309 คน ผู้ไม่อยู่ในกำลังแรงงาน 108,438 คน จำแนกเป็นทำงานบ้าน 38,807 คน เรียนหนังสือ 31,553 คน อื่นๆ 38,078 คน ตามรายละเอียดแสดงในตารางที่ 12

ตารางที่ 12 แสดงข้อมูลแรงงานจังหวัดพัทลุง ปี 2554

สถานภาพแรงงาน	เฉลี่ยปี 2554		
	รวม	ชาย	หญิง
<b>ประชากรรวม</b>	<b>593,645</b>	<b>303,070</b>	<b>290,575</b>
<b>ผู้มีอายุ 15 ปี ขึ้นไป</b>	<b>445,520</b>	<b>216,320</b>	<b>229,200</b>
1. ผู้อยู่ในกำลังแรงงาน	337,082	183,467	153,615
1.1 กำลังแรงงานปัจจุบัน	337,082	183,467	153,615
1) ผู้มีงานทำ	332,773	181,921	150,852
2) ผู้ว่างงาน	4,309	1,546	2,763
1.2 ผู้ที่รอฤดูกาล	-	-	-
2. ผู้ไม่อยู่ในกำลังแรงงาน	108,438	32,853	75,585
2.1 ทำงานบ้าน	38,807	718	38,089
2.2 เรียนหนังสือ	31,553	14,945	16,608
2.3 อื่น ๆ	38,078	17,190	20,888
<b>ผู้มีอายุต่ำกว่า 15 ปี</b>	<b>148,125</b>	<b>86,750</b>	<b>61,375</b>

ที่มา : สำนักงานสถิติจังหวัดพัทลุง

#### 4.4 ศักยภาพลุ่มน้ำในเขตจังหวัดพัทลุง

จังหวัดพัทลุงมีพื้นที่รับน้ำ (Watershed Area) ทั้งสิ้น 3,513.57 ตารางกิโลเมตร (ไม่รวมลุ่มน้ำคลองลำโลน) แบ่งเป็นลุ่มน้ำย่อย 7 ลุ่มน้ำ ปริมาณน้ำท่าเฉลี่ยรวม เท่ากับ 2,863.03 ล้านลูกบาศก์เมตรต่อปี ซึ่งสามารถนำไปใช้สำหรับการเกษตร การอุปโภค-บริโภค และอื่นๆ รวม 658.91 ล้านลูกบาศก์เมตรต่อปี ดังนั้น จะมีปริมาณน้ำที่ไม่สามารถเก็บกักไว้ใช้ และไหลลงทะเลสาบสงขลา คิดเป็นปริมาณ 2,204.12 ล้านลูกบาศก์เมตรต่อไป ตามรายละเอียดแสดงในตารางที่ 13

ตารางที่ 13 แสดงปริมาณน้ำทำในลุ่มน้ำย่อย 7 ลุ่มน้ำของจังหวัดพัทลุง

ที่	ลุ่มน้ำย่อย	พื้นที่รับน้ำ (ตร.กม.)	ปริมาณน้ำท่าเฉลี่ย (ล้าน ลบ.ม./ปี)	ความต้องการใช้น้ำ (ล้าน ลบ.ม./ปี)				ปริมาณน้ำเหลือ (ล้าน ลบ.ม./ปี)
				การเกษตร	อุปโภคบริโภค	อุตสาหกรรม	รวม	
1	คลองป่าพะยอม	312.38	261.22	70.41	1.27	0.18	71.86	189.36
2	คลองท่าแนะ	586.87	455.11	92.42	3.46	1.75	100.63	354.48
3	คลองนาท่อม	456.74	456.44	71.55	5.17	0.23	76.95	379.49
4	คลองสะพานหยี	368.91	368.91	121.82	1.99	0.27	124.08	245.49
5	คลองท่าเขียด-บางแก้ว	677.68	532.24	230.59	3.36	0.25	234.20	298.04
6	คลองป่าบอน	288.67	244.67	20.44	1.85	1.20	23.49	221.18
7	คลองพรุฬ	822.32	543.78	25.65	1.90	0.15	27.70	516.08
รวม		3,513.57	2,863.03	635.88	19.00	4.03	658.91	2,204.12

ที่มา : โครงการชลประทานพัทลุง

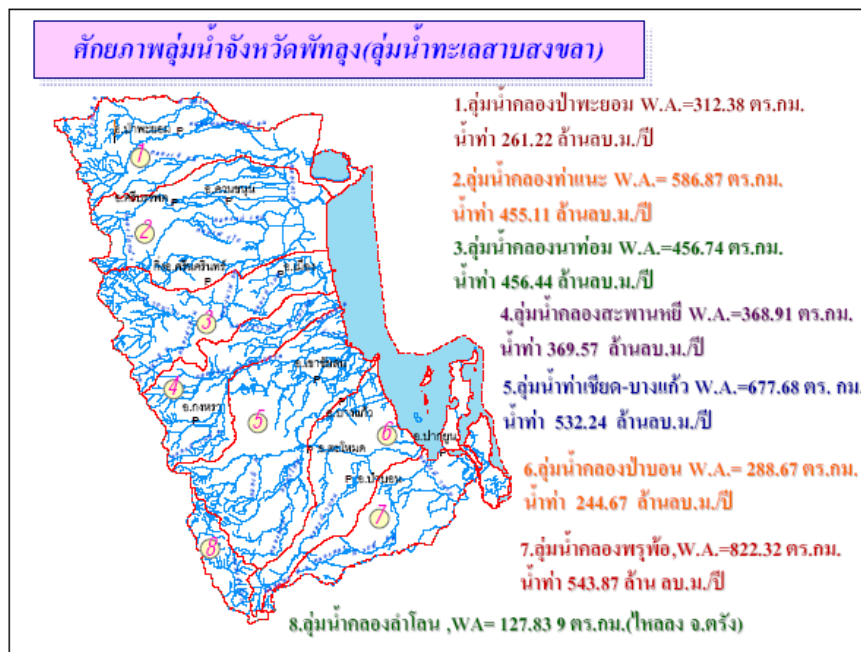



#### 4.5 แหล่งน้ำเพื่อการเกษตร

**ปริมาณน้ำฝน** น้ำฝนในรอบ 10 ปี (พ.ศ.2545-2554) จังหวัดพัทลุงมีปริมาณน้ำฝนโดยเฉลี่ย ปีละ 2,250.86 มิลลิเมตร หรือเฉลี่ยเดือนละ 187.57 มิลลิเมตร จำนวนวันฝนตก 146 วันต่อปี หรือเดือนละ 12 วัน ปริมาณน้ำฝนมากที่สุดในเดือนพฤศจิกายน และน้อยที่สุดในเดือนกุมภาพันธ์ สำหรับน้ำผิวดินซึ่งเป็นน้ำธรรมชาติในแม่น้ำลำคลอง ห้วย หนองและลำน้ำต่างๆ แหล่งน้ำสำคัญอยู่ในบริเวณทะเลสาบตอนใน ในเขตอำเภอเมือง อำเภอเขาชัยสน อำเภอปากพะยูน และอำเภอควนขนุน นอกจากนี้มีลำคลองสายสั้นๆ มีความกว้าง 10-30 เมตร โดยมีต้นน้ำเกิด จากเทือกเขาบรรทัดทางทิศตะวันตกไหลลงสู่ทะเลสาบสงขลา เช่น คลองป่าพะยอม คลองท่าแนะ และคลองพรุพ้อ ตามรายละเอียดแสดงในตารางที่ 14

ตารางที่ 14 แสดงอุณหภูมิ ความชื้นสัมพัทธ์ ปริมาณน้ำฝนเฉลี่ยในรอบ 10 ปี (พ.ศ.2545-2554)

เดือน	อุณหภูมิ (C°)	ความชื้นสัมพัทธ์ (%)	ปริมาณน้ำฝน (ม.ม.)	จำนวนวันที่ฝนตก (วัน)
มกราคม	27.26	81.29	159.24	10
กุมภาพันธ์	27.81	78.86	42.26	4
มีนาคม	28.50	78.08	149.86	8
เมษายน	29.27	79.43	116.05	8
พฤษภาคม	29.33	78.83	103.85	12
มิถุนายน	29.24	76.36	82.93	11
กรกฎาคม	28.87	69.58	72.11	11
สิงหาคม	28.91	69.53	84.01	10
กันยายน	28.74	70.51	110.62	13
ตุลาคม	27.99	72.96	255.41	18
พฤศจิกายน	27.33	84.70	600.23	21
ธันวาคม	26.98	84.47	474.29	20
รวม			2,250.86	146
เฉลี่ยต่อเดือน	28.35	77.05	187.57	12

ที่มา : สถานีอุตุนิยมวิทยาพัทลุง

**แหล่งน้ำชลประทาน** จากการศึกษาพื้นที่ทางทิศตะวันตกของจังหวัดพัทลุงติดต่อกับเทือกเขาบรรทัด ซึ่งเป็นแหล่งน้ำกำเนิดของต้นน้ำลำธาร สายสั้น ๆ ไหลลงสู่ทะเลสาบสงขลาหลายสาย ทำให้สามารถใช้แหล่งน้ำธรรมชาติเหล่านี้มาพัฒนาใช้ประโยชน์ได้มากขึ้น โดยการก่อสร้างระบบชลประทานขนาดต่างๆ จำนวน 271 แห่ง สถานีสูบน้ำฯ 16 แห่ง มีพื้นที่ที่ได้รับประโยชน์รวม 705,738 ไร่ จำแนกเป็นขนาดใหญ่ 1 แห่ง ขนาดกลาง 10 แห่ง และขนาดเล็ก 260 แห่ง ปริมาณน้ำเก็บกัก 40.50 ล้านลูกบาศก์เมตร ตามรายละเอียดแสดงในตารางที่ 15

- **โครงการชลประทานขนาดใหญ่**

จังหวัดพัทลุงมีโครงการชลประทานขนาดใหญ่ 1 แห่ง คือ โครงการส่งน้ำและบำรุงรักษาท่าเขียด ตั้งอยู่ในเขตตำบลโคกสัก อำเภอบางแก้ว พื้นที่ที่ได้รับประโยชน์ จำนวน 103,300 ไร่

- **โครงการขนาดกลาง** จำนวน 10 แห่ง พื้นที่ที่ได้รับประโยชน์ 220,400 ไร่ ประกอบด้วย

- 1) ฝ่ายนาท่อม ตั้งอยู่ตำบลนาท่อม อำเภอมือพัทลุง พื้นที่ที่ได้รับประโยชน์ 50,000 ไร่
- 2) ฝ่ายบ้านพร้าว ตั้งอยู่ตำบลบ้านพร้าว อำเภอป่าพะยอม พื้นที่ที่ได้รับประโยชน์ 35,700 ไร่
- 3) ประจวบชัยนาททำเนาะ ตั้งอยู่ตำบลเขาเย่า อำเภอสรีบรรพต พื้นที่ที่ได้รับประโยชน์ 25,000

ไร่

- 4) ฝ่ายควนกฎ ตั้งอยู่ตำบลควนขนุน อำเภอเขาชัยสน พื้นที่ที่ได้รับประโยชน์ 38,700 ไร่
- 5) ฝ่ายพญาไธสง ตั้งอยู่ตำบลชะรัด อำเภอกงหรา พื้นที่ที่ได้รับประโยชน์ 17,000 ไร่
- 6) ฝ่ายคลองหลักสาม ตั้งอยู่ตำบลคลองเฉลิม อำเภอกงหรา พื้นที่ที่ได้รับประโยชน์ 30,000 ไร่
- 7) ฝ่ายป่าบอน ตั้งอยู่ตำบลป่าบอน อำเภอป่าบอน พื้นที่ที่ได้รับประโยชน์ 7,000 ไร่
- 8) อ่างเก็บน้ำป่าบอน ตั้งอยู่ตำบลทุ่งนารี อำเภอป่าบอน เป็นอ่างเก็บน้ำที่ช่วยระบบส่งน้ำ

คลองป่าบอน

9) อ่างเก็บน้ำป่าพะยอม ตั้งอยู่ตำบลเกาะเต่า อำเภอป่าพะยอม เป็นอ่างเก็บน้ำที่ช่วยเหลือฝ่ายบ้านพร้าว

10) ระบบส่งน้ำคลองป่าบอน ตั้งอยู่ตำบลทุ่งนารี อำเภอป่าบอน พื้นที่ที่ได้รับประโยชน์ 17,000 ไร่

- **โครงการขนาดเล็ก** จำนวน 260 แห่ง พื้นที่ที่ได้รับประโยชน์ 356,353 ไร่

- **สถานีสูบน้ำฯ** 16 แห่ง พื้นที่ที่ได้รับประโยชน์ 25,685 ไร่

ตารางที่ 15 แสดงจำนวนแหล่งน้ำชลประทานขนาดใหญ่ ขนาดกลาง พื้นที่รับประโยชน์  
แยกรายอำเภอจังหวัดพัทลุง ปี 2554

อำเภอ	โครงการชลประทานขนาดใหญ่		โครงการชลประทานขนาดกลาง	
	จำนวน (แห่ง)	พื้นที่รับประโยชน์ (ไร่)	จำนวน (แห่ง)	พื้นที่รับประโยชน์ (ไร่)
เมืองพัทลุง			1	50,000
กงหรา			2	47,000
เขาชัยสน			1	38,700
ตะโหมด				
ควนขนุน				
ปากพะยูน				
ศรีบรรพต			1	25,000
ป่าบอน			3	24,000
บางแก้ว	1	103,300		
ป่าพะยอม			2	35,700
ศรีนครินทร์				
<b>รวม</b>	<b>1</b>	<b>103,300</b>	<b>10</b>	<b>220,400</b>

ที่มา : โครงการชลประทานพัทลุง

## 4.6 ทรัพยากรดิน

## 1) ลักษณะกลุ่มชุดดิน

ตารางที่ 16 แสดงคุณลักษณะทั่วไปของกลุ่มชุดดินที่พบในจังหวัดพัทลุง

กลุ่มชุดดิน	ลักษณะทั่วไป	เนื้อที่ (ไร่)
3	เนื้อดินเป็นพวกดินเหนียว ดินบนเป็นสีเทาเข้ม สีนํ้าตาลปนเทาเข้ม ดินล่างเป็นสีเทาหรือนํ้าตาลอ่อน มีจุดประสีนํ้าตาลแก่ สีนํ้าตาลปนเหลือง สีแดงปนเหลือง พบตามที่ราบลุ่มหรือที่ราบเรียบ เป็นดินลึก มีการระบายน้ำเร็ว ฤดูฝนชั่งนํ้าลึก 20-50 ซม. นาน 4-5 เดือน ฤดูแล้งดินแห้งแตกกระแหงเป็นร่องกว้างลึก ถ้าพบบริเวณชายฝั่งทะเล มักมีเปลือกหอยอยู่ในดินชั้นล่าง ดินมีความอุดมสมบูรณ์ตามธรรมชาติปานกลาง มีปฏิกิริยาดินเป็นกรดปานกลางถ้าเป็นกรดเล็กน้อย มีค่าความเป็นกรดเป็นด่างประมาณ 5.5-6.5 ส่วนดินชั้นล่างหากมีเปลือกหอยปะปน จะมีปฏิกิริยาเป็นด่างอ่อนหรือมีค่าความเป็นด่างประมาณ 7.5-8.0 ได้แก่ ชุดดินสมุทรปราการ บางกอก ฉะเชิงเทรา พิมาย บางแพ และสิงห์บุรี ปัจจุบันบริเวณดังกล่าวส่วนใหญ่ใช้ทำนา หรือยกร่องปลูกพืชผักและไม่ไถผล ซึ่งไม่ค่อยจะมี	2,620.56
5	เนื้อดินเป็นพวกดินเหนียว ดินบนมีสีเทาแก่ นํ้าตาลปนเทา ดินล่างมีสีเทาอ่อนหรือสีเทา มีจุดประสีนํ้าตาลแก่และนํ้าตาลปนเหลือง ตลอดชั้นดินมักพบก้อนสารเคมี เหล็กและแมงกานีสปะปนอยู่ในพื้นที่ปลูกของไม้ผลแต่ละชนิดชั้นดินลึก ดินกลุ่มดินนี้ เกิดจากพวกตะกอนลํานํ้า และเป็นดินลึก มีการระบายน้ำเร็ว พบในพื้นที่ราบเรียบตามลานตะพักลํานํ้าค่อนข้างใหม่ และลานตะพักลํานํ้าระดับต่ำ น้ำแช่ชั่งลึกน้อยกว่า 30 ซม. นาน 3-5 เดือน ดินมีความอุดมสมบูรณ์ตามธรรมชาติค่อนข้างต่ำถึงปานกลาง pH 5.5-6.5 แต่ถ้าดินมีก้อนปูนปะปนในดินชั้นล่าง ดินชั้นนี้จะมีปฏิกิริยาเป็นด่างอ่อน pH 7.5-8.0 ได้แก่ ชุดดินหางดง และพาน ปัจจุบันบริเวณดังกล่าวส่วนใหญ่ใช้ทำนา ในบริเวณที่มีแหล่งน้ำใช้ปลูกพืชไร่ พืชผัก และยาสูบในช่วงฤดูแล้ง ข้าวที่ปลูกโดยมากให้ผลผลิตค่อนข้างสูง	62,704.68
6	เนื้อดินเป็นดินเหนียว ดินบนมีสีเทาแก่ ดินล่างมีสีนํ้าตาลปนเทาหรือสีเทา มีจุดประสีนํ้าตาลหรือสีแดงตลอดชั้นดินบางแห่งมีศิลาแลงอ่อน หรือก้อนสารเคมีพวกเหล็กและแมงกานีสปะปนอยู่ด้วย กลุ่มดินนี้เกิดจาก พวกตะกอนลํานํ้าเป็นดินลึกมาก มีการระบายน้ำเร็วพบตามที่ราบ ตั้งแต่ที่ราบน้ำท่วมถึงลานตะพักลํานํ้าระดับต่ำ น้ำแช่ชั่ง 30-50 ซม. นาน 3-5 เดือน ดินมีความอุดมสมบูรณ์ตามธรรมชาติต่ำหรือค่อนข้างต่ำ pH 4.5-5.5 ได้แก่ชุดดิน บางนรา มโนรมย์ เชียงราย นครพนม ปากท่อ และแกลง สุโขทัย พิษณุโลก ท่าศาลา คลองขุด สตูล วังตอง ปัจจุบันบริเวณดังกล่าวส่วนใหญ่ใช้ทำนา หรือปลูกพืชล้มลุกในช่วงฤดูแล้ง	569,896.05
7	เนื้อดินเป็นพวกดินเหนียว มีสีนํ้าตาล หรือสีนํ้าตาลปนเทา พบจุดประสีนํ้าตาล สีแดงปนเหลือง สีนํ้าตาลปนแดง หรือสีแดงปะปนตลอดชั้นดิน กลุ่มดินนี้เกิดจากพวกตะกอนลํานํ้า เป็นดินลึก มีการระบายน้ำค่อนข้างเร็ว พบตามที่ราบเรียบถึงค่อนข้างราบเรียบ ฤดูฝนชั่งนํ้าลึก 30-50 ซม. นาน 3-4 เดือน ดินมีความอุดมสมบูรณ์ตามธรรมชาติปานกลาง pH 6.0-7.0 ได้แก่ชุดดินนครปฐม ผักกาด เดิมบาง อูตรดิตถ์ ท่าตูม สุโขทัย พิจิตร	11,023.05

กลุ่มชุดดิน	ลักษณะทั่วไป	เนื้อที่ (ไร่)
8	เนื้อดินเป็นพวกดินเหนียว ดินบนมีลักษณะการทับถมเป็นชั้น ๆ ของดินและอินทรีย์วัตถุที่ได้จากการชะลอกรองน้ำ ดินล่างมีสีเทา บางแห่งมีเปลือกหอยปะปนอยู่ด้วย พบบริเวณที่ราบลุ่มชายฝั่งทะเล ปัจจุบันเกษตรกรได้ทำการขุดยกร่องเพื่อพืชผลต่าง ๆ ทำให้สภาพพื้นผิวดินเดิมเปลี่ยนแปลงไป ตามปกติดินมีความอุดมสมบูรณ์ตามธรรมชาติปานกลางถึงสูง pH 6.0-7.0 ได้แก่ชุดดิน ธนบุรี สมุทรสงคราม ดำเนินสะดวก	623.21
10	เนื้อดินเป็นพวกดินเหนียว ดินบนมีสีดำหรือสีเทาแก่ ดินล่างมีสีเทามีจุดประสีน้ำตาลปนเหลือง สีแดง และพบจุดประสีน้ำตาลปนเหลืองฟางข้าวของสารจาโรไซต์ ภายในระดับความลึก 100 ซม. จากผิวดิน พบบริเวณที่ราบลุ่มชายฝั่งทะเล น้ำแข็งลึก 100 ซม. นาน 6-7 เดือน เป็นดินลึก มีการระบายน้ำเร็ว ดินมีความอุดมสมบูรณ์ต่ำ เป็นกรดจัดมาก pH 4.5 ได้แก่ ชุดดินองครักษ์ ชุดดินรังสิต ประเภทที่เป็นกรดจัดมาก นูโน๊ะ เขียวใหญ่ ปัจจุบันบริเวณดังกล่าวใช้ทำนา บางแห่งมีการยกร่องปลูกพืชผัก ส้มเขียวหวาน และสนประดิพัทธ์ หากไม่มีการใช้ปุ๋ย เพื่อแก้ไขความเป็นกรดของดิน พืชที่ปลูกมักไม่ค่อยได้ผล	17,012.40
11	เนื้อดินเป็นพวกดินเหนียว ดินบนมีสีดำหรือเทาแก่ ดินล่างมีสีเทาและมีจุดประสีน้ำตาล สีเหลือง หรือสีแดงปะปนอยู่เป็นจำนวนมากในช่วงดินล่างตอนบน และพบจุดประสีเหลืองฟางข้าวของสารจาโรไซต์ ในระดับความลึก 50-100 ซม. จากผิวดิน พบบริเวณที่ราบตามชายฝั่งทะเลหรือที่ราบลุ่มภาคกลาง น้ำแข็งลึก 50-100 ซม. นาน 3-5 เดือน บางพื้นที่จะขังน้ำนาน 6-7 เดือน เป็นดินลึก มีการระบายน้ำเร็ว มีความอุดมสมบูรณ์ค่อนข้างต่ำ ดินมีปฏิกิริยาเป็นกรดจัดมาก ถึงเป็นกรดจัด pH 4.5-5.0 ได้แก่ชุดดินรังสิต เสนา ธัญบุรี ชุดดินดอนเมือง ปัจจุบันบริเวณดังกล่าวใช้ทำนา บางแห่งยกร่องปลูกพืชผัก ส้มเขียวหวาน และสนประดิพัทธ์ ถ้าดินเหล่านี้ได้รับการปรับปรุงบำรุงดินใช้ปุ๋ยและปูนในอัตราที่เหมาะสม และมีการควบคุมน้ำ หรือจัดระบบชลประทานที่มีประสิทธิภาพ พืชที่ปลูกจะให้ผลผลิตดีขึ้น	2,193.21
13	ดินนี้มีลักษณะดิน สภาพแวดล้อม และการใช้ประโยชน์ที่ดินคล้ายคลึงกับกลุ่มดินที่ 12 แต่เป็นดินที่มีสารประกอบกำมะถันปะปนอยู่มาก ตามปกติเมื่อเปียกดินจะเป็นกลางหรือเป็นด่างแต่เมื่อมีการระบายน้ำออกไปหรือทำให้ดินแห้ง สารประกอบกำมะถันจะแปรสภาพปล่อยกรดกำมะถันออกมา ทำให้ดินเป็นกรดจัดมาก การจัดการที่ดินจึงยุ่งยากขึ้นเป็นทวีคูณดินกลุ่มนี้จัดเป็นดินเค็มที่มีกรดแฝงอยู่ ได้แก่ ชุดดินบางปะกง ชุดดินตะกั่วทุ่ง ปกติบริเวณที่พบเหล่านี้ มักมีป่าชายเลนขึ้นปกคลุม ปัจจุบันมีพื้นที่จำนวนมากที่ตัดแปลงมาใช้ทำนา กุ้ง เลี้ยงปลา หรือทำนาเกลือ การทำนา กุ้ง ถ้าไม่มีการจัดการที่เหมาะสมผลผลิตมักลดลงอย่างรวดเร็ว เนื่องจากการเกิดกรดและการเกิดสารพิษบางชนิด เช่น ก๊าซไข่เน่า	2,231.00
14	หน่วยที่ดินนี้เป็นกลุ่มชุดดินที่มีเนื้อดินเป็นพวกดินเหนียว ดินบนมีสีดำหรือสีเทาปนดำ ซึ่งมีปริมาณอินทรีย์วัตถุสูง ดินล่างสีเทา มีจุดประสีเหลืองและสีน้ำตาลปนเล็กน้อย ดินล่างช่วงลึกกว่า 80 ซม. มีลักษณะเป็นดินเลนสีเทาปนสีเขียว ที่มีสารประกอบกำมะถันมาก พบบริเวณที่ลุ่มต่ำชายฝั่งทะเลหรือบริเวณพื้นที่พรุ	38,925.70

กลุ่มชุดดิน	ลักษณะทั่วไป	เนื้อที่ (ไร่)
	เป็นดินลึก มีการระบายน้ำเลวมาก มีความอุดมสมบูรณ์ตามธรรมชาติค่อนข้างต่ำ ปฏิกิริยาดินเป็นกรดจัดมาก มีค่าความเป็นกรดเป็นด่างน้อยกว่า 4.5 ปัจจุบันบริเวณดังกล่าวส่วนใหญ่เป็นป่าเสม็ด มีพืชพืชต่าง ๆ เช่น กก กระจูด และหญ้าชันภาค เป็นพืชพื้นล่าง บางแห่งใช้ทำนาแต่ให้ผลผลิตต่ำตัวอย่างชุดดินที่อยู่ในกลุ่มนี้ ได้แก่ชุดดินระแงะ ชุดดินตันไทร	
16	เนื้อดินเป็นพวกดินร่วนปนทรายแฉะ สีดินมีสีน้ำตาลอ่อน หรือสีน้ำตาลปนเทา และมีจุดประสีน้ำตาลเข้ม สีเหลือง หรือสีแดง ในดินชั้นล่างอาจพบพวกเหล็กและแมงกานีสปะปน กลุ่มดินนี้เกิดจากวัตถุต้นกำเนิดดินพวกตะกอนลำน้ำ พบบริเวณพื้นที่ราบเรียบถึงค่อนข้างราบเรียบ ตามลานตะพักลำน้ำระดับต่ำ มีน้ำแช่ขังลึกน้อยกว่า 30 ซม. นาน 4 - 5 เดือน เป็นดินลึกมาก มีการระบายน้ำเลว มีความอุดมสมบูรณ์ตามธรรมชาติต่ำหรือค่อนข้างต่ำ pH 5.0-6.0 ได้แก่ชุดดินหินกอง ศรีเทพ และพานทอง ลำปาง เกาะใหญ่ ปัจจุบันบริเวณดังกล่าวส่วนใหญ่ใช้ทำนา	14,516.16
17	เนื้อดินบนเป็นพวกดินร่วนปนทราย หรือดินร่วนสีน้ำตาล, น้ำตาลปนเทา ดินล่างเป็นดินร่วนเหนียวปนทราย หรือดินร่วนเหนียว มีสีน้ำตาลอ่อน , สีเทาอ่อน , สีเทาปนชมพูพบจุดประพวกสีน้ำตาลปนเหลือง สีแดงปนเหลืองหรือสีแดงปะปน บางแห่งอาจพบศิลาแลงอ่อนหรือก้อนสารเคมีพวกเหล็กและแมงกานีส ในดินชั้นล่าง เกิดจากพวกตะกอนลำน้ำ พบตามพื้นที่ราบเรียบหรือค่อนข้างราบเรียบ บริเวณลานตะพักลำน้ำระดับต่ำ น้ำแช่ขังลึก 30-50 ซม. นาน 2-4 เดือน เป็นดินลึกมาก ดินมีการระบายน้ำค่อนข้างเลว มีความอุดมสมบูรณ์ตามธรรมชาติต่ำ pH 4.5-5.5 ได้แก่ชุดดินหล่มเก่า ร้อยเอ็ด เรณู และสายบุรี สุไทรปาติ โคนกเคียน วิสัย สงขลา บุณชริก ปัจจุบันบริเวณดังกล่าวส่วนใหญ่ใช้ทำนา บางแห่งใช้ปลูกพืชไร่หรือไม้ยืนต้น แต่มีปัญหาเรื่องการแช่ขังของน้ำในฤดูฝน	208,832.90
22	หน่วยที่ดินเป็นกลุ่มชุดดินที่มีเนื้อดินเป็นพวกดินร่วนปนทราย ดินทรายบนดินร่วนสีพื้นเป็นสีเทาหรือน้ำตาลปนเทา มีจุดประสีน้ำตาลปนเหลือง หรือสีเหลืองปนน้ำตาลอ่อน และอาจพบศิลาแลงอ่อนในดินชั้นล่าง มีสภาพพื้นที่ค่อนข้างราบเรียบ เป็นดินลึก มีการระบายน้ำค่อนข้างเลว ดินมีความอุดมสมบูรณ์ตามธรรมชาติต่ำ ปฏิกิริยาดินเป็นกรดจัดถึงเป็นกรดแก่ ค่าความเป็นกรด เป็นด่างประมาณ 4.5-5.5 บริเวณดังกล่าวส่วนใหญ่ในฤดูฝนใช้ปลูกข้าว บางแห่งยังคงสภาพเป็นป่าอยู่ หรือใช้ปลูกไม้ยืนต้น แต่ถ้ามีปัญหาเรื่องการแช่ขังของน้ำในช่วงฤดูฝน ตัวอย่างชุดดินที่อยู่ในกลุ่มนี้ได้แก่ ชุดดินน้ำกระจาย ชุดดินสีทน ชุดดินสันทราย และชุดดินชัยภูมิ	733.47
23	เนื้อดินเป็นพวกดินทราย บางแห่งมีเปลือกหอยปะปนอยู่ในดินชั้นล่าง สีดินเป็นสีเทา พบจุดประสีน้ำตาลหรือสีเหลืองปะปนอยู่ในดินชั้นล่างเกิดจากวัตถุต้นกำเนิดดินพวกตะกอนน้ำทะเล พบในบริเวณที่ลุ่มระหว่างสันหาด หรือเนินทรายชายฝั่งทะเล น้ำแช่ขังลึก 30-50 ซม. นาน 4 - 5 เดือน เป็นดินลึก มีการระบายน้ำเลวถึงเลวมาก มีความอุดมสมบูรณ์ตามธรรมชาติต่ำ pH ประมาณ 6.0-7.0 แต่ถ้ามีเปลือกหอยปะปนอยู่ pH จะอยู่ 7.5-8.5 ได้แก่ชุดดินวังเปรียง และบางละมุง	1,932.03

กลุ่มชุดดิน	ลักษณะทั่วไป	เนื้อที่ (ไร่)
25	เนื้อดินบนเป็นดินร่วนปนทราย ส่วนดินล่างเป็นดินเหนียวหรือดินร่วนปนดินเหนียวที่เป็นกรวดหรือลูกรังปะปนเป็นปริมาณมาก มีจุดประสีน้ำตาลปนเหลือง สีเทาอ่อน หรือสีน้ำตาลปนเทา ได้ชั้นดินลูกรังอาจพบชั้นดินเหนียวที่มีศิลาแลงอ่อนปะปน เกิดจากวัตถุต้นกำเนิดดินพวกตะกอนลำน้ำที่บดอยู่บนชั้นหินผุ พบบริเวณพื้นที่ค่อนข้างราบเรียบ ตามลานตะพักลำน้ำระดับต่ำและระดับกลาง น้ำแข็งลึก 30 ซม. นาน 3 - 4 เดือน เป็นดินต้น ส่วนใหญ่มีการระบายน้ำค่อนข้างเร็ว ความอุดมสมบูรณ์ตามธรรมชาติต่ำ pH ประมาณ 4.5-6.0 ได้แก่ชุดดินเพ็ญ อ้น และม่วงค่อม ปัจจุบันบริเวณดังกล่าวใช้ทำนา บางแห่งเป็นป่าละเมาะหรือป่าเต็งรัง	5,852.20
26	หน่วยที่ดินเป็นกลุ่มชุดดินที่มีเนื้อดินบนเป็นดินร่วน ดินร่วนปนดินเหนียว หรือเป็นดินร่วนปนทราย ส่วนดินล่างเป็นพวกดินเหนียว พบในเขตที่มีฝนตกชุก เช่นภาคใต้ สีดินเป็นสีน้ำตาล สีเหลือง หรือสีแดง ส่วนใหญ่เกิดจากการสลายตัวของหินต้นกำเนิดชนิดต่าง ๆ ซึ่งมีทั้งหินอัคนี หินตะกอนและหินแปร พบบริเวณพื้นที่ดอน ซึ่งมีลักษณะเป็นลูกคลื่นจนถึงพื้นที่เนินเขาเป็นดินลึก มีการระบายน้ำดี มีความอุดมสมบูรณ์ตามธรรมชาติปานกลางถึงค่อนข้างต่ำ ปฏิกริยาดินเป็นกรดจัดถึงเป็นกรดแก่ มีค่าความเป็นกรดเป็นด่างประมาณ 4.5-5.5 ปัจจุบันบริเวณดังกล่าวใช้ปลูกยางพารา ไม้ผลต่าง ๆ และพืชไร่บางชนิด บางแห่งยังคงสภาพป่าธรรมชาติ ตัวอย่างชุดดินที่อยู่ในกลุ่มนี้ได้แก่ ชุดดินพังงา ชุดดินภูเก็ต ชุดดินโคกลอย ชุดดินท้ายเหมือง, ห้วยโป่ง, อ่าวลึก, กระบี่, ลำภูรา, ปากจั่น	118,848.88
28	เนื้อดินเป็นพวกดินเหนียวจัดในชั้นดินล่างลึก ๆ อาจพบชั้นปูนมาร์ล สีดินเป็นสีดำ เทาเข้มหรือสีน้ำตาล อาจพบจุดประสีน้ำตาลหรือสีแดงปนน้ำตาลแต่พบเป็นปริมาณน้อยในช่วงดินชั้นบน มีสภาพพื้นที่ราบเรียบหรือค่อนข้างราบเรียบ มีความลาดชันประมาณ 0.2 % บริเวณเทือกเขาหินปูน หรือพวกหินภูเขาไฟ เป็นดินลึก การระบายน้ำดี ระดับน้ำใต้ดินอยู่ลึกกว่า 1 เมตรตลอดปี มีความอุดมสมบูรณ์ตามธรรมชาติปานกลางถึงสูง pH ประมาณ 7.0-8.0 ได้แก่ชุดดินชัยบาดาล ลพบุรี บุรีรัมย์-สูง และวังชมพู ดงลาน น้ำเลน สมอทอด ปัจจุบันบริเวณดังกล่าวส่วนใหญ่ใช้ปลูกพืชไร่ต่าง ๆ เช่น ข้าวโพด ข้าวฟ่าง ถั่วต่าง ๆ ฝ้ายและไม้ผลบางชนิด	2,922.56
32	หน่วยที่ดินเป็นกลุ่มชุดดินที่มีเนื้อดินเป็นพวกดินร่วน ดินร่วนเหนียวปนทราย แปะ บางแห่งอาจมีชั้นดินทรายละเอียดสลับชั้นอยู่ พบในเขตฝนตกชุก เช่นภาคใต้ สีดินเป็นสีน้ำตาลหรือสีเหลืองปนน้ำตาลและมักมีแร่ปะปนกับเนื้อดินเกิดจากตะกอนดินที่น้ำพัดมาทับถมบริเวณสันดินริมน้ำ ซึ่งมีสภาพพื้นที่ค่อนข้างราบเรียบถึงเป็นลูกคลื่นลอนลาดเป็นดินลึกมากมีการระบายน้ำดี มีความอุดมสมบูรณ์ตามธรรมชาติค่อนข้างต่ำ ปฏิกริยาดินเป็นกรดจัดถึงเป็นกรดแก่ มีค่าความเป็นกรดเป็นด่าง ประมาณ 4.5-5.5 ปัจจุบันบริเวณดังกล่าวใช้ปลูกยางพารา กาแฟ และไม้ผลชนิดต่าง ๆ ไม่ค่อยมีปัญหาในเรื่องคุณสมบัติของดิน แต่อาจมีปัญหาเรื่องน้ำท่วม สร้างความเสียหายให้แก่พืชผลที่ปลูก หากน้ำในลำน้ำมีปริมาณมากจนไหลเอ่อท่วมตลิ่ง และแช่ขังอยู่เป็นเวลานาน ตัวอย่างชุดดินที่อยู่ในกลุ่มนี้ได้แก่ ชุดดินรือเสาะ ชุดดินลำแก่น ชุดดินตาขุน	38,696.90



กลุ่มชุดดิน	ลักษณะทั่วไป	เนื้อที่ (ไร่)
34	หน่วยที่ดินเป็นกลุ่มชุดดินที่มีเนื้อดินเป็นพวกดินร่วนปนทราย พบในเขตฝนตกชุก เช่น ภาคใต้สัดดินเป็นสีน้ำตาล สีเหลืองหรือสีแดง เกิดจากวัตถุต้นกำเนิดดินพวกตะกอนลำน้ำ หรือเกิดจากการสลายตัวของหินเนื้อหยาบ เป็นดินลึกมาก มีการระบายน้ำดีถึงปานกลาง มีความอุดมสมบูรณ์ตามธรรมชาติต่ำ ปฏิกริยาดินเป็นกรดจัดถึงเป็นกรดแก่ มีค่าความเป็นกรดเป็นด่างประมาณ 4.5-5.5 ปัจจุบันบริเวณดังกล่าวใช้ปลูกยางพารา มะพร้าว ไม้ผลต่าง ๆ และพืชไร่ บางชนิดบางแห่งยังคงสภาพป่าธรรมชาติ ป่าละเมาะและไม้พุ่ม	112,126.01
39	เนื้อดินเป็นพวกดินร่วนปนทรายที่อยู่ในเขตฝนตกชุก เช่น ภาคใต้ สัดดินเป็นสีน้ำตาล สีเหลืองหรือสีแดง เกิดจากวัตถุต้นกำเนิดดินพวกตะกอนลำน้ำหรือจากการสลายตัวของหินเนื้อหยาบ พบบริเวณที่ดินที่เป็นลูกคลื่นจนถึงที่ลาดเชิงเขา เป็นดินลึกมีการระบายน้ำดี มีความอุดมสมบูรณ์ตามธรรมชาติต่ำ ปฏิกริยาดินเป็นกรดจัดถึงกรดแก่ มีค่าความเป็นกรดเป็นด่าง ประมาณ 4.5-5.5 ปัจจุบันบริเวณดังกล่าวใช้ปลูกยางพารา ไม้ผล มะพร้าวและปาล์มน้ำมัน ตัวอย่างดินที่อยู่ในกลุ่มนี้ได้แก่ คอหงษ์ นาทวี สะเตา พงษ์หว้า	60,563.44
41	เนื้อดินเป็นดินทรายหรือดินทรายนดินร่วน ลึก 50 ซม. ดินชั้นถัดไปเป็น ดินร่วนเหนียวปนทราย ดินร่วน เป็นดินสีน้ำตาลเข้ม เกิดจากตะกอนลำน้ำหรือวัตถุต้นกำเนิดต่างชนิดต่างยุค พบบริเวณพื้นที่ค่อนข้างราบเรียบจนถึงลูกคลื่นลอนลาดบนลานตะพักลำน้ำระดับกลาง มีความลาดชันประมาณ 2 - 12 % เป็นดินลึก มีการระบายน้ำดีปานกลางถึงดี ระดับน้ำใต้ดินอยู่ลึกกว่า 3 เมตร ในฤดูแล้งมีความอุดมสมบูรณ์ตามธรรมชาติ pH 6.0-8.0 ได้แก่ชุดดินกำบัง ปัจจุบันบริเวณดังกล่าวใช้ปลูกพืชไร่ต่าง ๆ เช่น ปอแก้ว มันสำปะหลัง อ้อย ปอ ข้าวโพดฝ้าย ถั่ว และยาสูบ บางแห่งเป็นป่าเต็งรัง	2,472.73
43	เนื้อดินเป็นพวกดินทรายบางแห่งมีเปลือกหอยปะปนอยู่ในเนื้อดินมีสีเทา สีเทาถึงสีขาว หรือสีน้ำตาลปนเทา หรือสีเหลือง พบบริเวณลูกคลื่นลอนลาด บริเวณชายหาดทรายหรือสันทรายชายทะเลบางแห่ง บริเวณที่ลาดเชิงเขา มีความลาดชันประมาณ 2 - 4 % เป็นดินลึก มีการระบายน้ำค่อนข้างมากเกินไป ระดับน้ำใต้ดินอยู่ลึกกว่า 1.5 เมตรตลอดปี มีความอุดมสมบูรณ์ตามธรรมชาติต่ำมาก pH 5.5-6.5 แต่ถ้ามีเปลือกหอยปะปนจะมีปฏิกริยาเป็นด่างปานกลาง ชุดดินไม้ขาว ชุดดินพญา ชุดดินระนอง ได้แก่ชุดดินบาเจาะ หัวหิน หลังสวน สัตหีบ ดงตะเคียน พญา ระนองไม้ขาวปัจจุบันบริเวณดังกล่าวใช้ปลูกพืชไร่บางชนิด เช่น มันสำปะหลัง สับปะรด หรือใช้ปลูกไม้ผล เช่น มะพร้าว มะม่วง พุทรา และมะม่วงหิมพานต์ บางแห่งเป็นป่าละเมาะ หรือทุ่งหญ้าธรรมชาติ	7,911.64
45	หน่วยที่ดินนี้เป็นกลุ่มชุดดินที่มีเนื้อดินเป็นพวกดินเหนียวหรือดินร่วนที่มีกรวดหรือลูกรังปะปนเป็นปริมาณมาก พบในเขตชุ่มชื้น เช่น ภาคใต้ และภาคตะวันออกเฉียงเหนือเป็นพวกหินกลมน สัดดินเป็นสีน้ำตาลอ่อน สีเหลืองหรือสีแดง พบบริเวณพื้นที่ดอนที่มีลักษณะเป็นลูกคลื่นจนถึงเนินเขาเป็นดินตื้นมาก มีการระบายน้ำดี มีความอุดมสมบูรณ์ตามธรรมชาติต่ำปฏิกริยาดินเป็นกรดจัดถึงกรดแก่ มีค่าความเป็นกรด เป็นด่างประมาณ 4.5 - 5.5 ปัญหาสำคัญในการใช้ประโยชน์ที่ดินของหน่วยที่ดินนี้ได้แก่ เป็นดินตื้น มีความอุดมสมบูรณ์ต่ำ	114,354.87



กลุ่มชุดดิน	ลักษณะทั่วไป	เนื้อที่ (ไร่)
	บริเวณที่มีความลาดชันสูง มีแนวโน้มที่จะเกิดการชะล้างพังทลายได้ง่าย ปัจจุบันบริเวณดังกล่าวใช้ปลูกยางพารา มะพร้าว หรือไม้ผลบางชนิด บางแห่งเป็นที่รกร้างว่างเปล่า หรือเป็นทุ่งหญ้าธรรมชาติ ตัวอย่างชุดดินที่อยู่ในกลุ่มนี้ได้แก่ ชุดดินชุมพร ชุดดินหาดใหญ่ ชุดดินคลองชาก ชุดดินเขาขาด ชุดดินท่าฉาง ชุดดินหนองคล้า ชุดดินยะลา	
50	หน่วยที่ดินนี้เป็นกลุ่มชุดดินที่มีเนื้อดินช่วง 50 ซม. ตอนบนเป็นดินร่วนปนทราย หรือดินร่วนเหนียวปนทราย ในระดับความลึกประมาณ 50-100 ซม. จะพบชั้นดินปนเศษหินหรือลูกรัง สีดินเป็นสีน้ำตาล สีเหลืองหรือสีแดง พบบริเวณเขตฝนตกชุก เช่น ภาคใต้ มีสภาพพื้นที่เป็นลูกคลื่นลอนลาดจนถึงเนินเขา เป็นดินลึกปานกลาง มีการระบายน้ำดี มีความอุดมสมบูรณ์ตามธรรมชาติต่ำ ปฏิกริยาดินเป็นกรดแก่ มีค่าความเป็นกรดเป็นด่าง ประมาณ 5.0-5.5 ปัจจุบันบริเวณดังกล่าวใช้ปลูกยางพารา ไม้ผล สับปะรด กล้วยและแตงโม ตัวอย่างชุดดินที่อยู่ในกลุ่มนี้ได้แก่ ชุดดินสวี ชุดดินพะโต๊ะ	7,540.71
51	หน่วยที่ดินนี้เป็นกลุ่มชุดดิน ที่มีเนื้อดินเป็นพวกดินร่วนปนเศษหิน พบในเขตฝนตกชุก เช่น ภาคใต้ เศษหินส่วนใหญ่เป็นพวกเศษหินทรายและควอร์ต หรือหินดินดาน สีดินเป็นสีน้ำตาล สีเหลืองหรือสีแดง พบทั่ว ๆ ไปในบริเวณที่ลาดเชิงเขาหรือเนินเขาต่าง ๆ เป็นดินตื้นมาก มีการระบายน้ำดี มีความอุดมสมบูรณ์ตามธรรมชาติต่ำ ปฏิกริยาดินเป็นกรดแก่ มีค่าความเป็นกรดเป็นด่างประมาณ 5.0-5.5 ปัจจุบันบริเวณดังกล่าวเป็นป่าดิบชื้น บางแห่งใช้ปลูกยางพาราหรือปล้อยทั้งเป็นป่าละเมาะ ตัวอย่างชุดดินที่อยู่ในกลุ่มนี้ได้แก่ ชุดดินห้วยยาง ชุดดินระนอง ชุดดินยิงอ	51,527.17
53	หน่วยที่ดินเป็นกลุ่มชุดดินที่มีเนื้อดินบน เป็นดินร่วนหรือดินร่วนปนดินเหนียว ส่วนดินล่างในระดับความลึกระหว่าง 50-100 ซม. เป็นดินลูกรังหรือดินปนเศษหินผุ ซึ่งเป็นพวกหินดินดานพบในเขตฝนตกชุกเช่น ภาคใต้ ลักษณะพื้นที่เป็นลูกคลื่นหรือเนินเขา ดินมีความอุดมสมบูรณ์ตามธรรมชาติค่อนข้างต่ำ ปฏิกริยาดินเป็นกรดแก่ มีค่าความเป็นกรดเป็นด่าง ประมาณ 5.0-5.5 ปัจจุบันบริเวณดังกล่าวใช้ปลูกยางพารา ไม้ผล กาแฟ และพืชไร่บางชนิด ตัวอย่างชุดดินที่อยู่ในกลุ่มนี้ได้แก่ ชุดดินตราด ชุดดินตรัง ชุดดินปาดังเบซาร์ ชุดดินนาทอน ชุดดินโอ ลำเจียก ชุดดินคลองเต็ง	122,064.97
59	ดินมีการผสมของดินหลายชนิด ซึ่งเกิดจากตะกอนลำน้ำพัดพามาทับถมกัน พบบริเวณที่ราบลุ่ม หรือบริเวณพื้นล่างของหุบเขา มีสภาพพื้นที่ราบเรียบ มีความลาดชันประมาณ 0-2 % ดินที่พบส่วนใหญ่มีการระบายน้ำค่อนข้างเร็วถึงเร็ว มีลักษณะและคุณสมบัติต่าง ๆ เช่น เนื้อดิน สีดิน ความลึกของดิน ปฏิกริยาดิน ตลอดจนความอุดมสมบูรณ์ตามธรรมชาติไม่แน่นอนขึ้นอยู่กับชนิดของวัตถุต้นกำเนิดดินในบริเวณนั้น ๆ ส่วนมากมีก้อนกรวดและเศษหินปะปนอยู่ในเนื้อดิน ได้แก่ชุดดินตะกอน สีน้ำการระบายน้ำเร็ว (AL-P) ปัจจุบันบริเวณดังกล่าวใช้ประโยชน์ในการทำนา ส่วนในฤดูแล้งถ้ามีแหล่งน้ำนิยมใช้ปลูกพืชผัก หรือพืชไร่อายุสั้น	3,811.21

กลุ่มชุดดิน	ลักษณะทั่วไป	เนื้อที่ (ไร่)
60	ดินนี้มีการผสมของดินหลายชนิด ซึ่งเกิดจากตะกอนลำน้ำพัดพามาที่บึงบริเวณสันดินริมน้ำ บริเวณพื้นที่เนินตะกอนซึ่งส่วนใหญ่ มีสภาพพื้นที่ค่อนข้างราบเรียบจนถึงลูกคลื่นลอนลาดมีความลาดชันประมาณ 2 - 12 % โดยทั่ว ๆ ไปดินกลุ่มนี้มีการระบายน้ำดีถึงดีปานกลาง ส่วนใหญ่เป็นดินลึก เนื้อดินเป็นพวกดินร่วน บางแห่งมีชั้นดินที่มีเนื้อดินค่อนข้างเป็นทรายหรือมีชั้นกรวด ซึ่งแสดงถึงการตกตะกอนต่างยุคของดินอื่น เป็นผลมาจากการเกิดน้ำท่วมใหญ่ในอดีต ดินกลุ่มนี้โดยทั่ว ๆ ไปมีความอุดมสมบูรณ์ปานกลาง และปฏิกิริยาดินเป็นกรดปานกลางถึงเป็นกลาง ได้แก่ชุดดินดินตะกอนลำน้ำที่มีการระบายน้ำดี (AL-W) ปัจจุบันดินนี้มีการใช้ประโยชน์ที่ดินค่อนข้างกว้างขวาง นิยมปลูกพืชผัก พืชไร่ ไม้ผลและไม่ยืนต้น	22,247.86
62	ดินนี้ประกอบด้วยพื้นที่ภูเขา ซึ่งมีความลาดชันมากกว่า 35 % ดินที่พบในบริเวณดังกล่าวนี้มีทั้งดินลึกและดินตื้น ลักษณะของเนื้อดินและความอุดมสมบูรณ์ตามธรรมชาติแตกต่างกันไปแล้วแต่ชนิดของหินต้นกำเนิดในบริเวณนั้น มักมีเศษหิน ก้อนหิน หรือหินพื้นโผล่ กระจายกระจายทั่วไป ส่วนใหญ่ยังปกคลุมด้วยป่าไม้ประเภทต่าง ๆ เช่น ป่าเบญจพรรณ ป่าเต็งรัง หรือป่าดิบชื้น หลายแห่งมีการทำไร่เลื่อนลอย โดยปราศจากมาตรการในการอนุรักษ์ดินและน้ำ ซึ่งเป็นผลทำให้เกิดการชะล้างพังทลายของดิน จนบางแห่งเหลือแต่หินพื้นโผล่ได้แก่ชุดดินที่ลาดชันเชิงซ้อน (Sc) กลุ่มชุดดินนี้ไม่ควรนำมาใช้ประโยชน์ทางการเกษตร เนื่องจากมีปัญหาหลายประการที่มีผลกระทบต่อระบบนิเวศน์ควรสงวนไว้เป็นป่าตามธรรมชาติ เพื่อรักษาแหล่งต้นน้ำลำธาร	430,257.00

ที่มา : กรมพัฒนาที่ดิน

## 2) ลักษณะดิน

ดินที่มีปัญหาต่อการเกษตรของจังหวัดพัทลุง ปี 2554 แบ่งออกเป็น 8 ประเภท ดังนี้

1. ดินเปรี้ยว 62,430 ไร่ คิดเป็นร้อยละ 2.92 ของพื้นที่จังหวัด
2. ดินอินทรีย์ 3,435 ไร่ คิดเป็นร้อยละ 0.16 ของพื้นที่จังหวัด
3. ดินเค็มชายทะเล 6,445 ไร่ คิดเป็นร้อยละ 0.30 ของพื้นที่จังหวัด
4. ดินทราย 10,928 ไร่ คิดเป็นร้อยละ 0.51 ของพื้นที่จังหวัด
5. ดินตื้น 204,740 ไร่ คิดเป็นร้อยละ 9.56 ของพื้นที่จังหวัด
6. พื้นที่ลาดชันเชิงซ้อน 382,296 ไร่ คิดเป็นร้อยละ 17.86 ของพื้นที่จังหวัด
7. ทรัพยากรดินอื่นๆ 1,182,546 ไร่ คิดเป็นร้อยละ 55.26 ของพื้นที่จังหวัด
8. พื้นที่เบ็ดเตล็ด 287,476 ไร่ คิดเป็นร้อยละ 13.43 ของพื้นที่จังหวัด

ตารางที่ 17 แสดงลักษณะดินที่มีปัญหาต่อการเกษตรของจังหวัดพัทลุง ปี 2554

ประเภทของดิน	พื้นที่ (ไร่)	ร้อยละของพื้นที่จังหวัด
<b>ดินเปรี้ยวจัด</b>	<b>62,430</b>	<b>2.92</b>
ดินเปรี้ยวจัดที่พบชั้นดินกรดกำมะถันในระดับตื้น	19,711	0.92
ดินเปรี้ยวจัดที่พบชั้นดินกรดกำมะถันในระดับลึกปานกลาง	39,981	1.87
ดินเปรี้ยวจัดที่พบชั้นดินกรดกำมะถันในระดับลึกมาก	2,738	0.13
<b>ดินอินทรีย์</b>	<b>3,435</b>	<b>0.16</b>
ดินอินทรีย์	3,435	0.16
<b>ดินเค็มชายทะเล</b>	<b>6,445</b>	<b>0.30</b>
ดินเค็มชายทะเล	6,445	0.30
<b>ดินทราย</b>	<b>10,928</b>	<b>0.51</b>
ดินทรายในพื้นที่ลุ่ม	1,716	0.08
ดินทรายในพื้นที่ดอนที่ไม่มีชั้นดานอินทรีย์	9,212	0.43
<b>ดินตื้น</b>	<b>204,740</b>	<b>9.56</b>
ดินตื้นในพื้นที่ลุ่มถึงลูกรังหรือก้อนกรวด	10,955	0.51
ดินตื้นในพื้นที่ดอนถึงลูกรังก้อนกรวดหรือเศษหิน	158,591	7.41
ดินตื้นในพื้นที่ดอนถึงชั้นหินพื้น	35,194	1.64
<b>พื้นที่ลาดชันเชิงซ้อน</b>	<b>382,296</b>	<b>17.86</b>
พื้นที่ลาดชันเชิงซ้อน	382,296	17.86
<b>ทรัพยากรดินอื่นๆ</b>	<b>1,182,546</b>	<b>55.26</b>
ดินที่มีปฏิกริยาเป็นกรดพบในที่ลุ่ม	752,725	35.17
ดินที่มีปฏิกริยาเป็นกรดพบในที่ดอน	352,218	16.56
ดินที่มีการยกร่อง	553	0.03
ดินที่มีปฏิกริยาเป็นด่างพบในที่ลุ่ม	77,050	3.60
<b>พื้นที่เบ็ดเตล็ด</b>	<b>287,476</b>	<b>13.43</b>
<b>รวมพื้นที่ดิน</b>	<b>2,140,296</b>	<b>100.00</b>

ที่มา : สถานีพัฒนาที่ดินพัทลุง

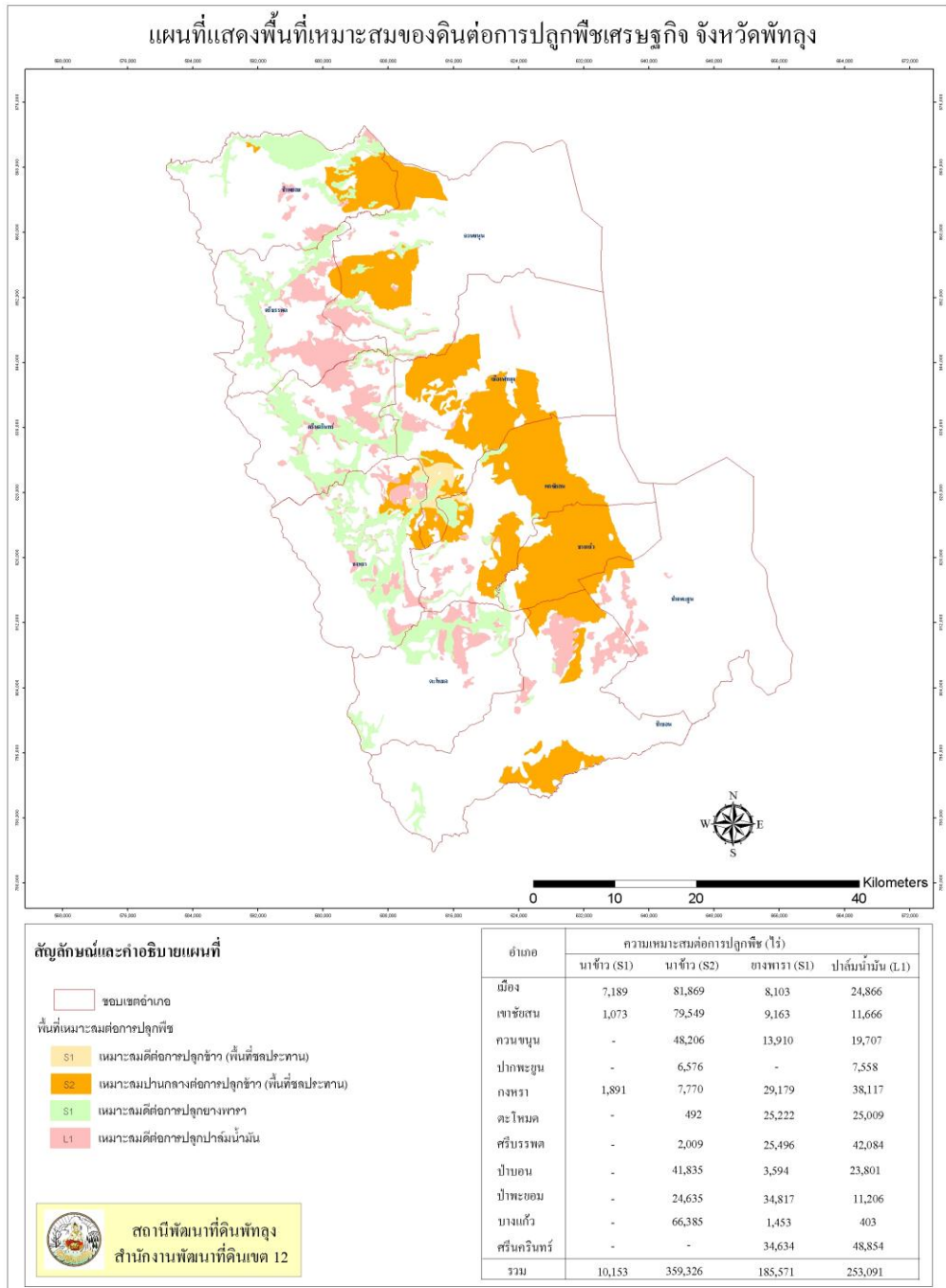

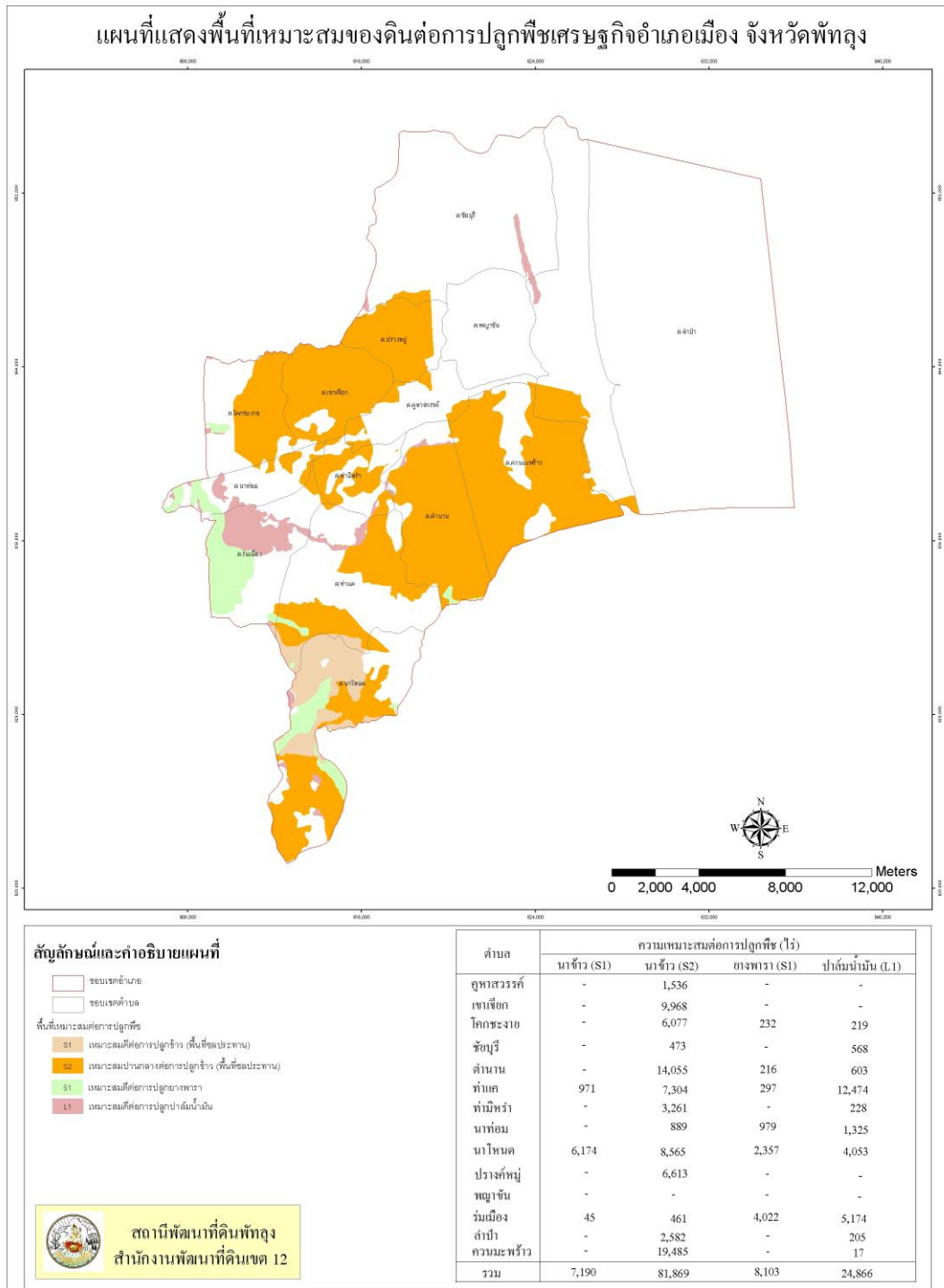

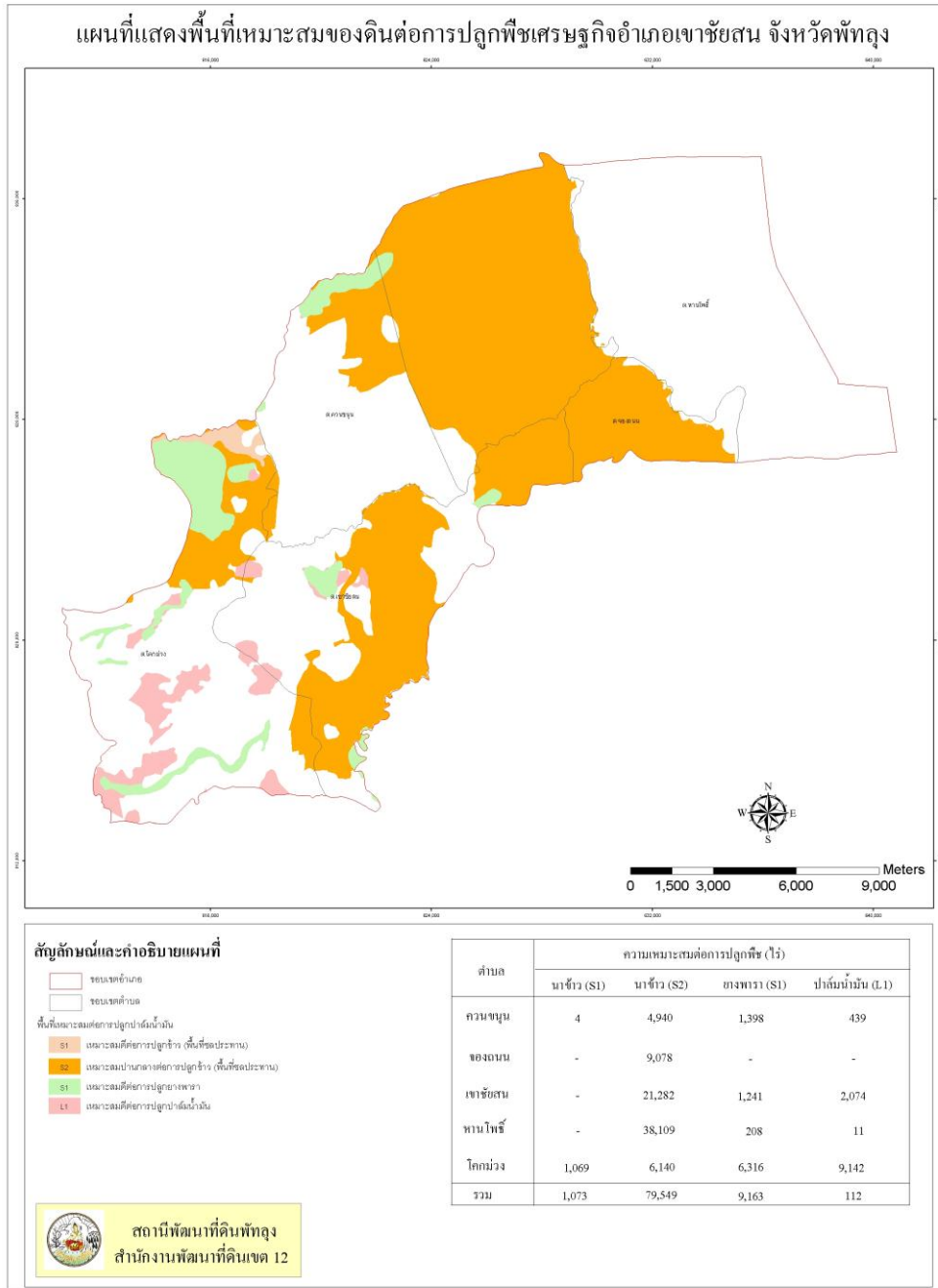

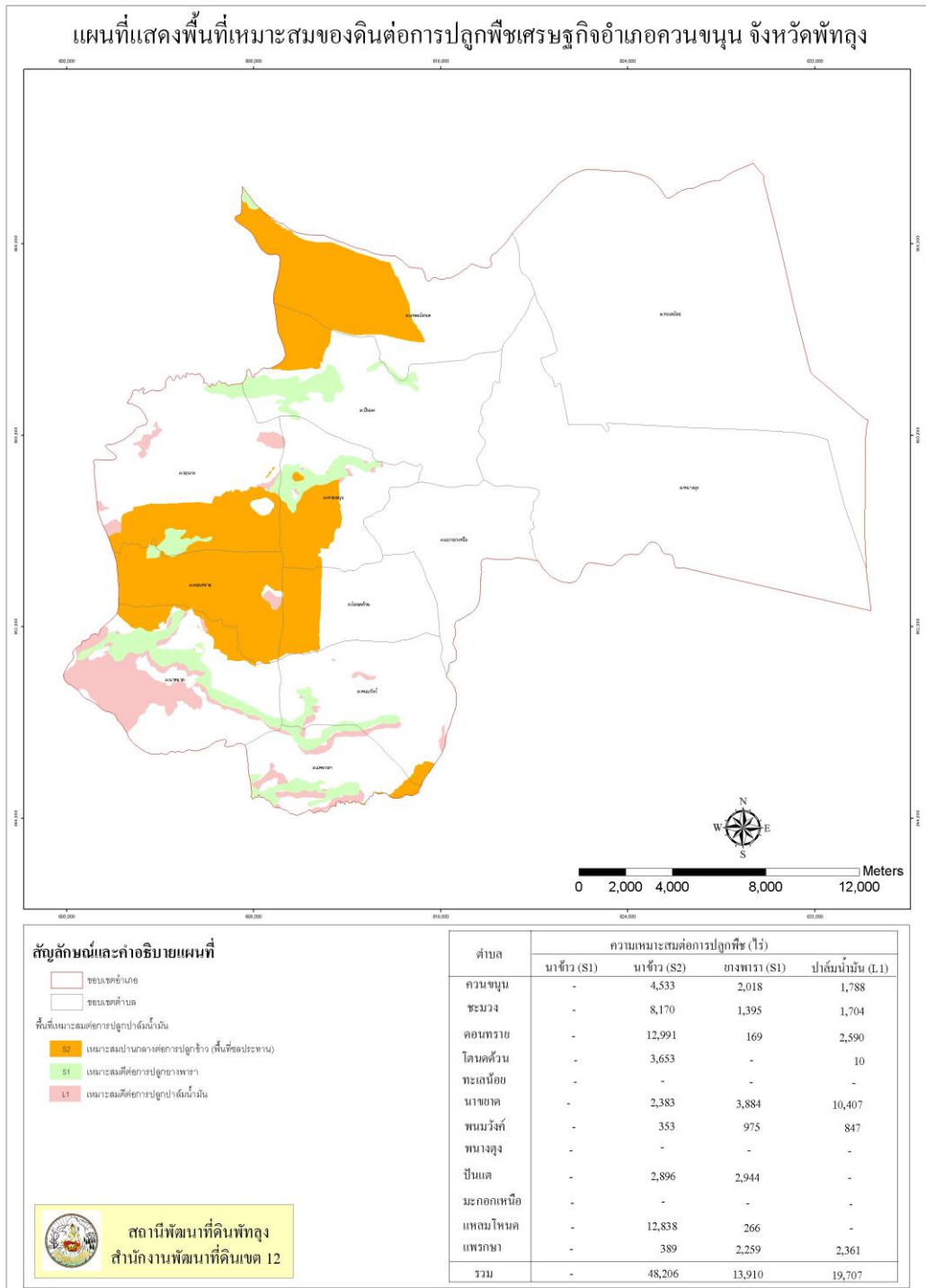



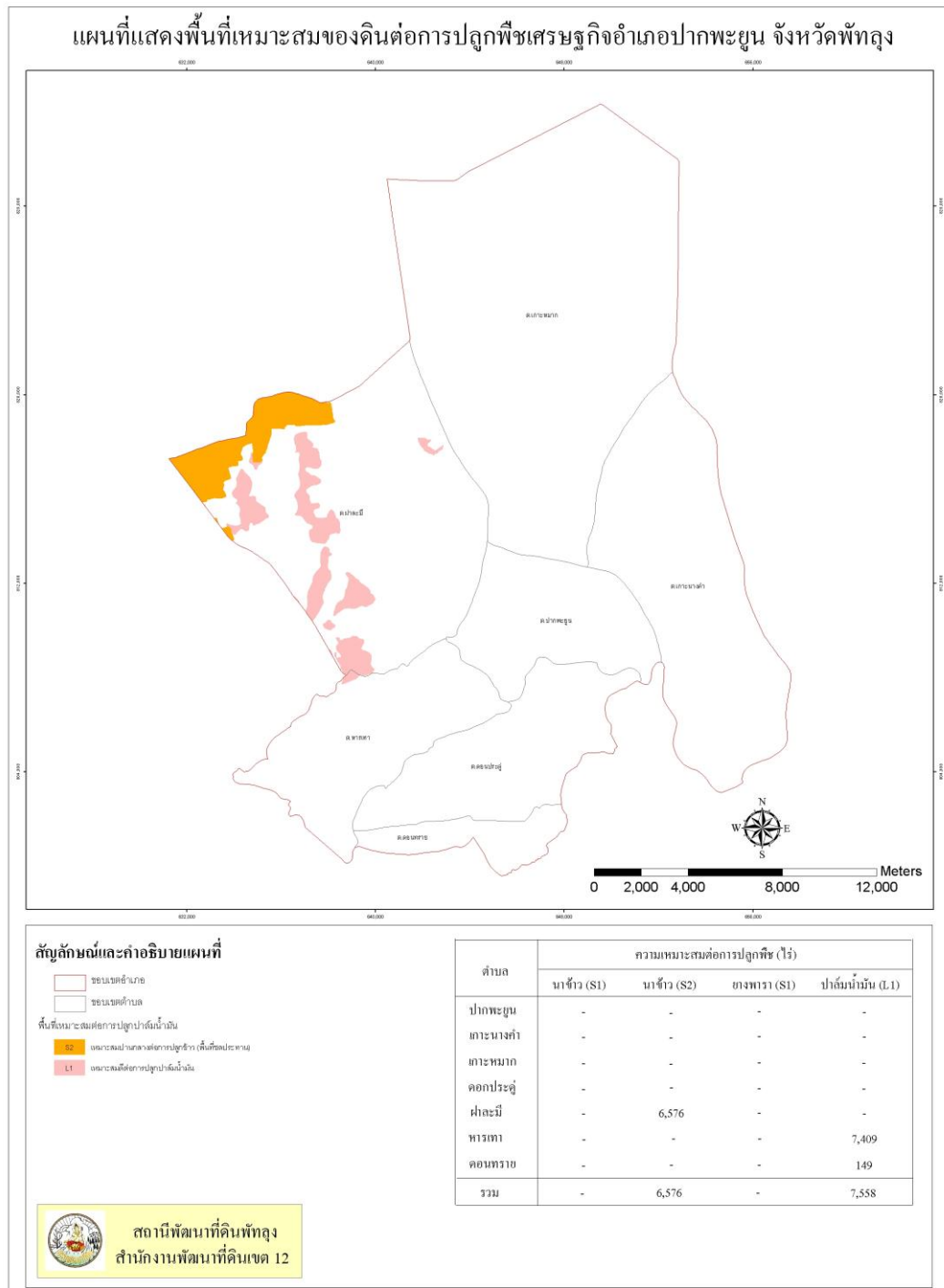



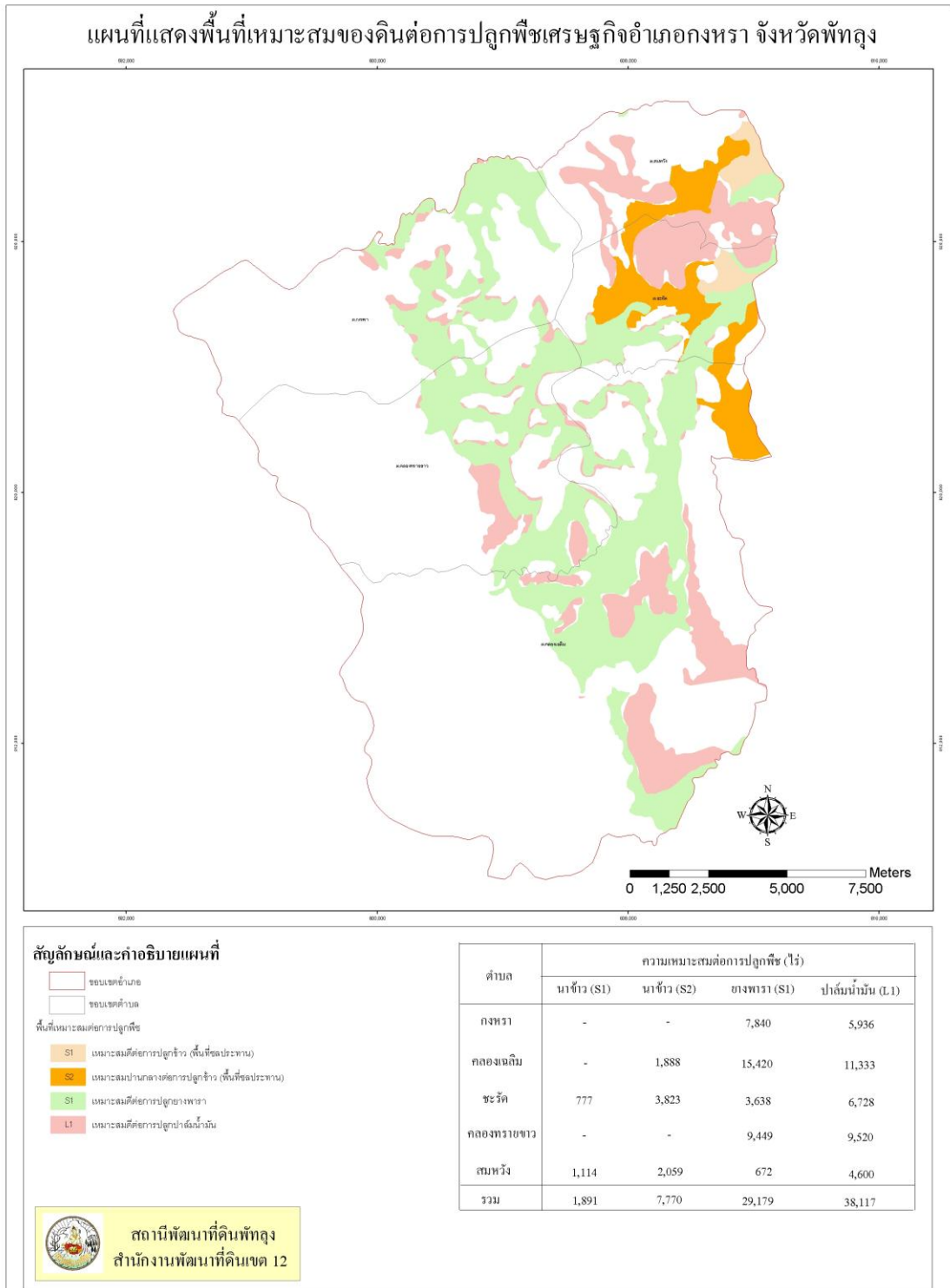

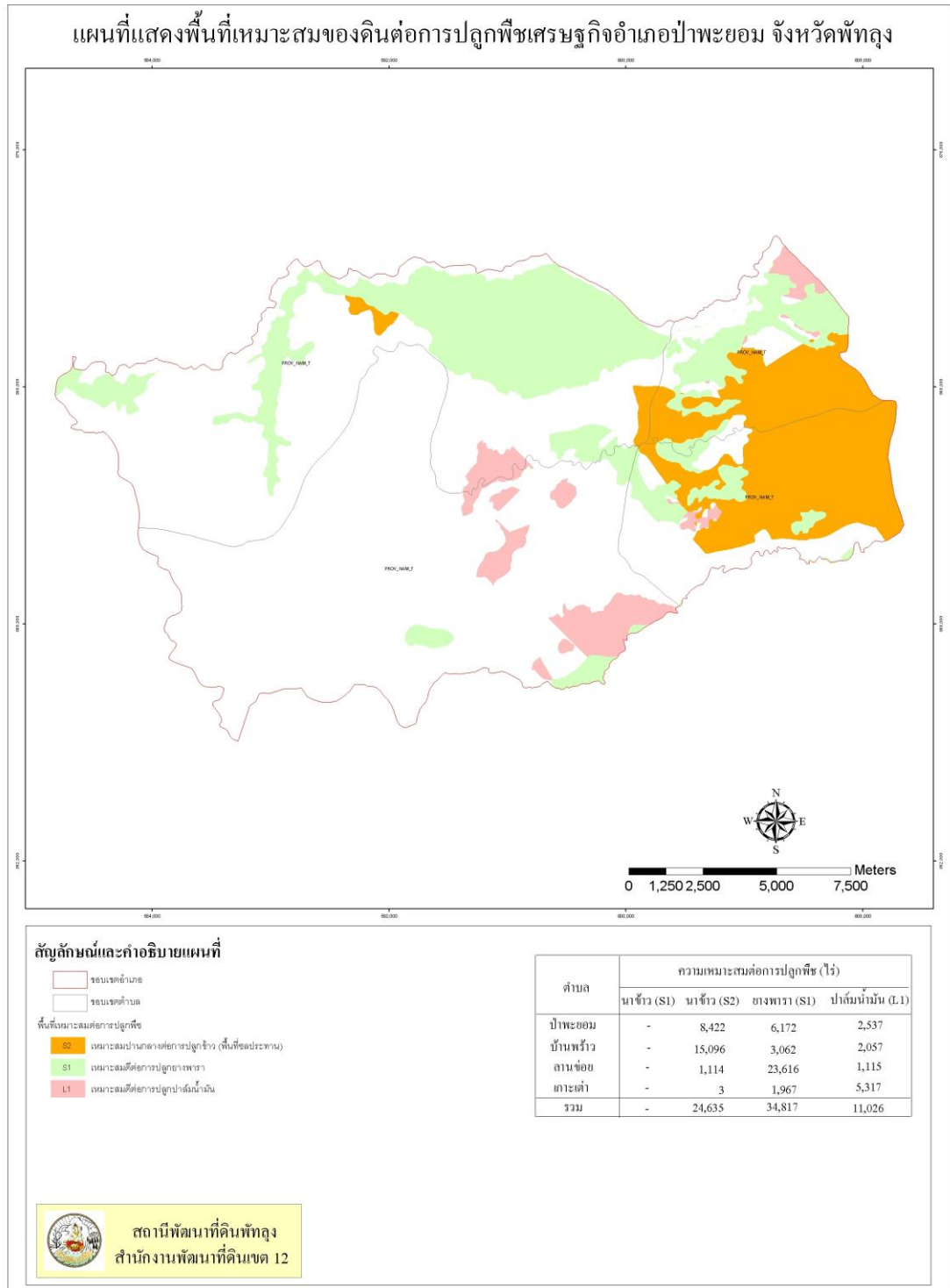

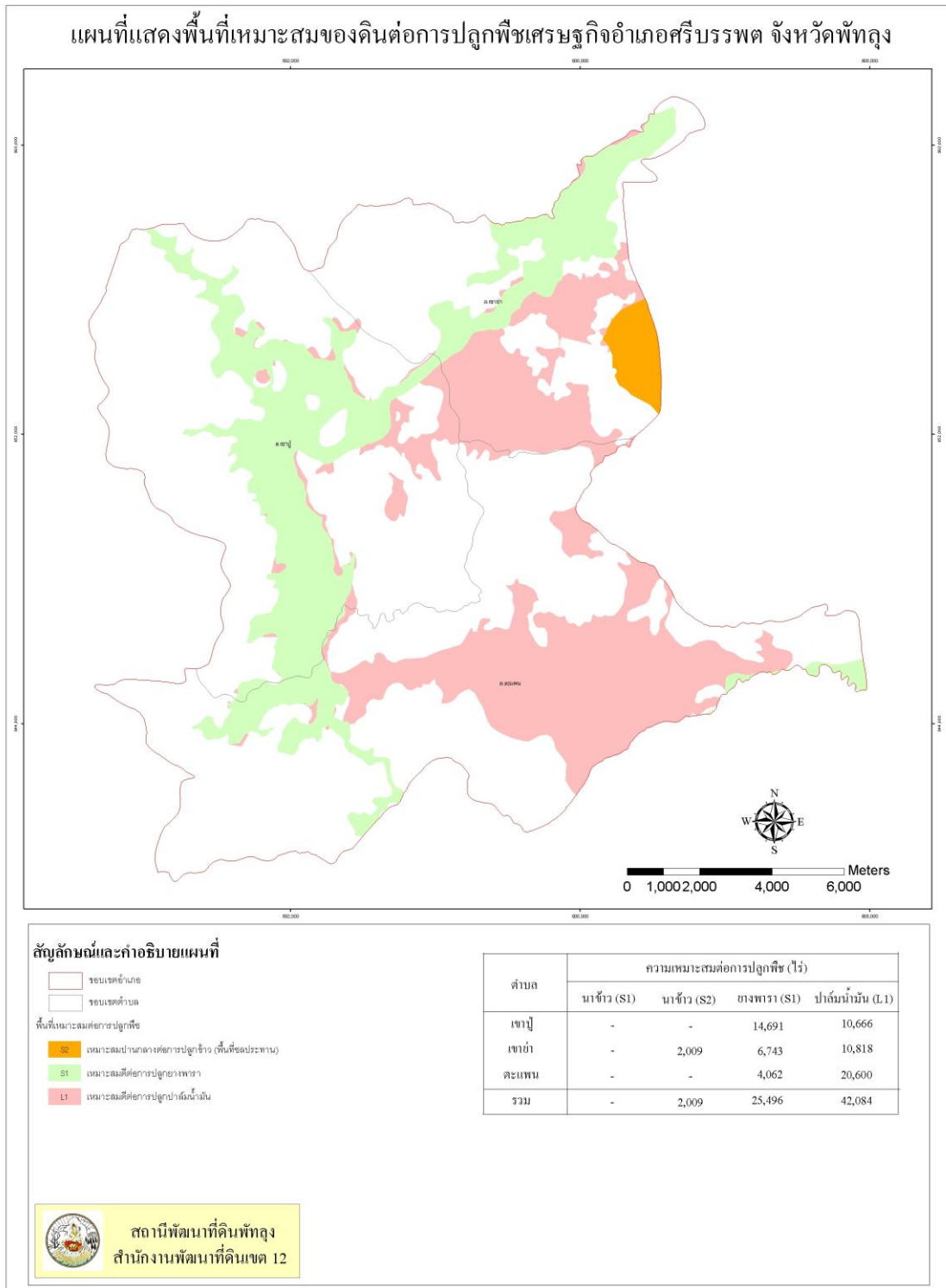

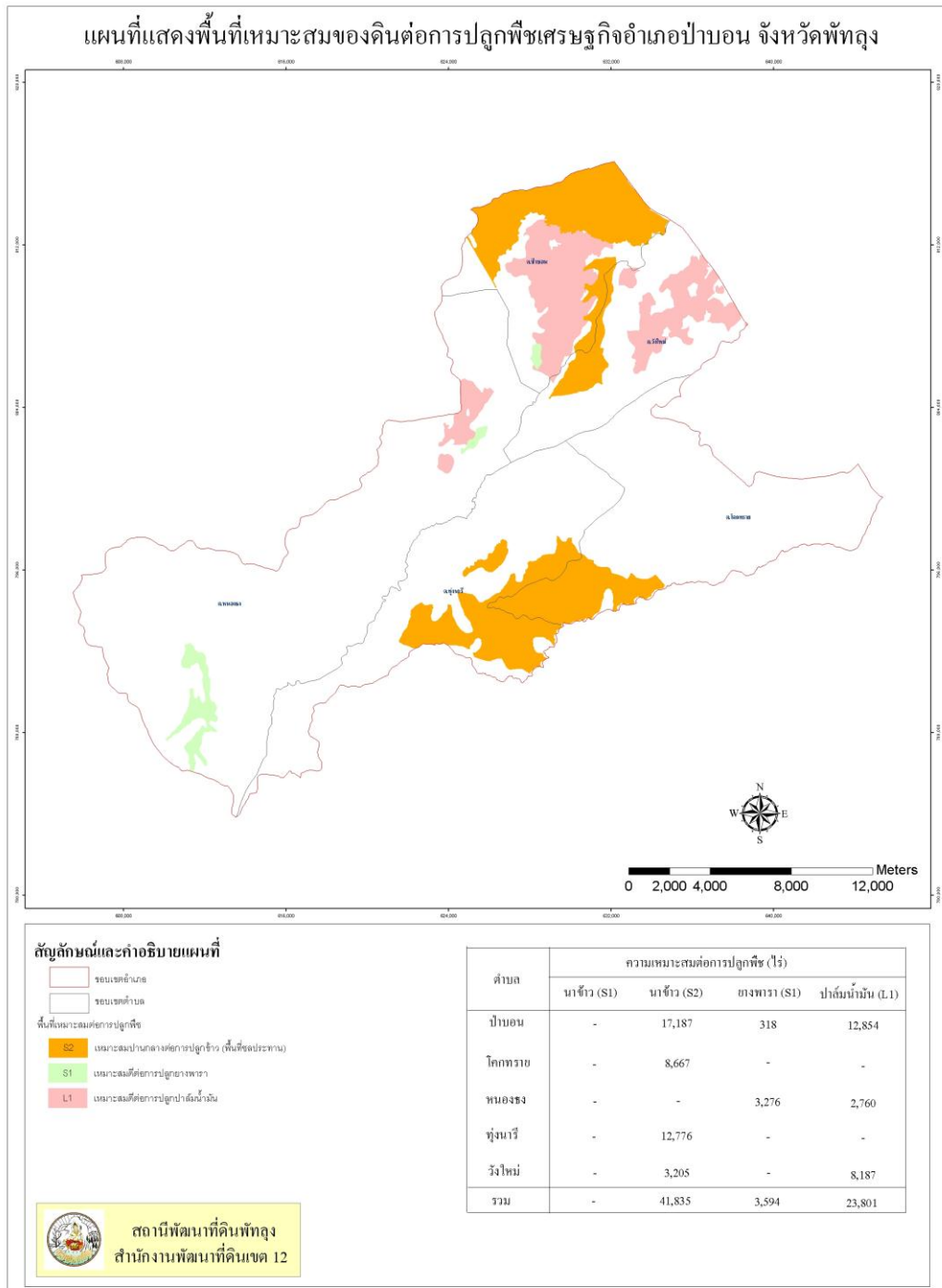

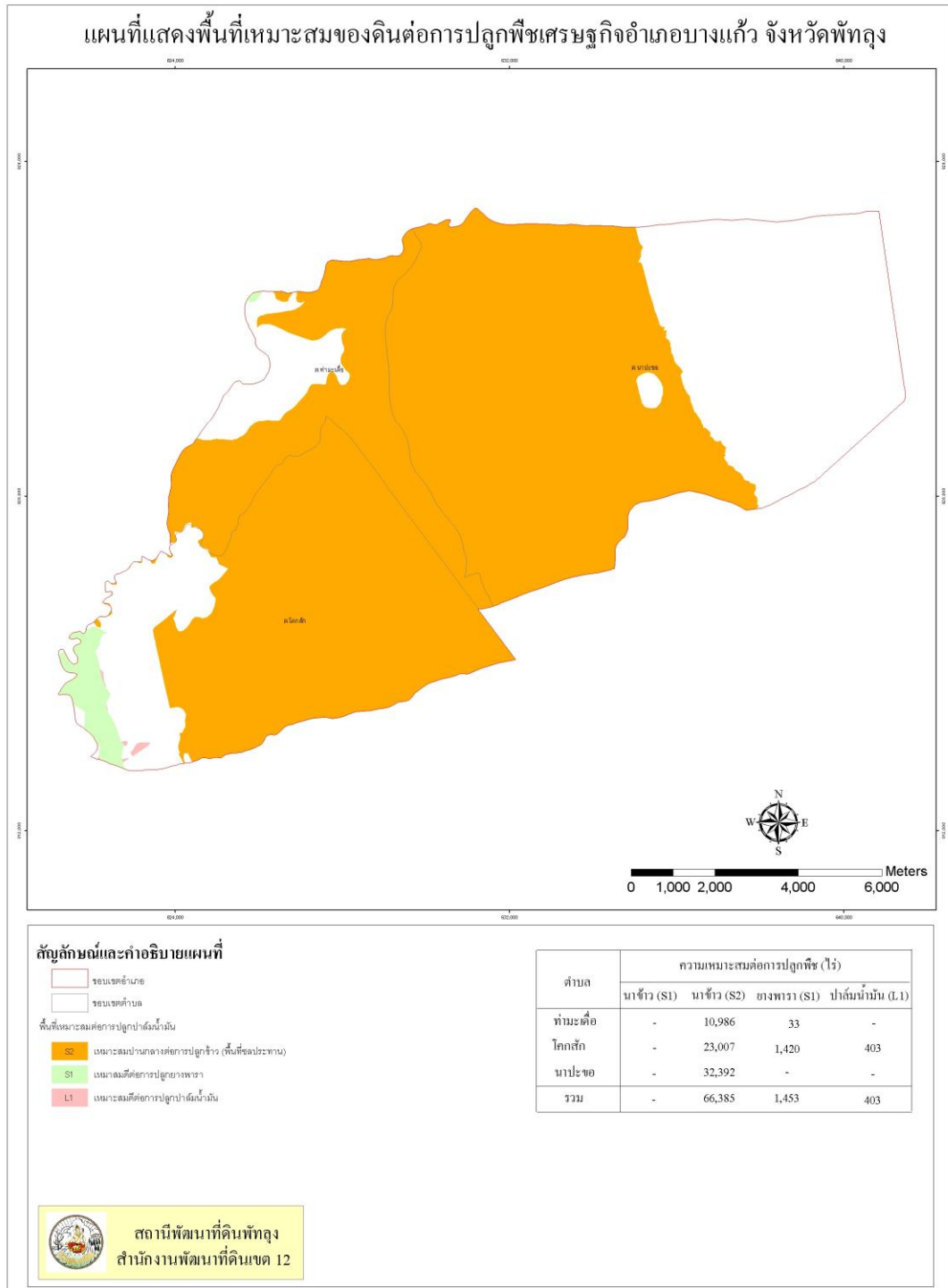

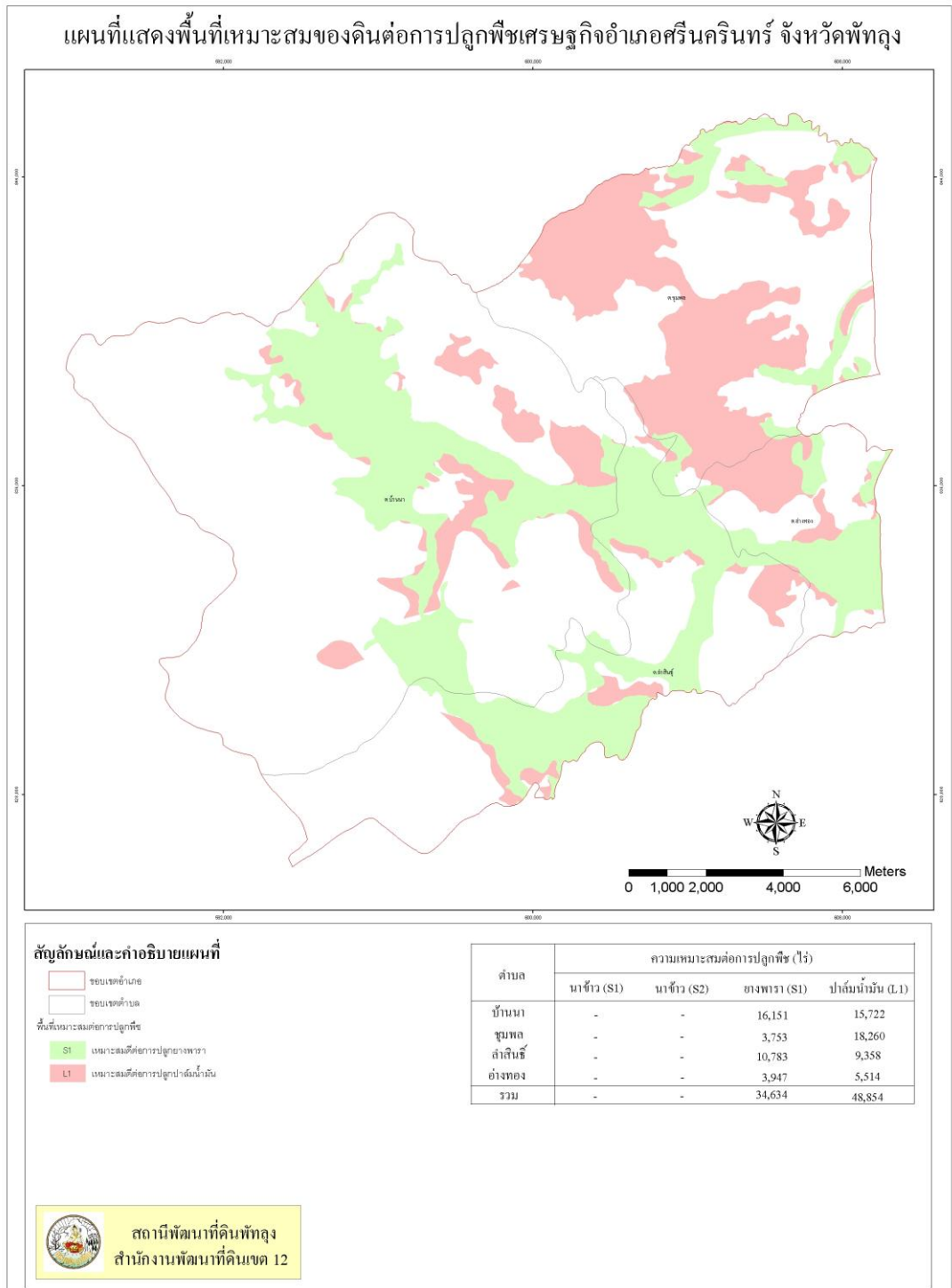

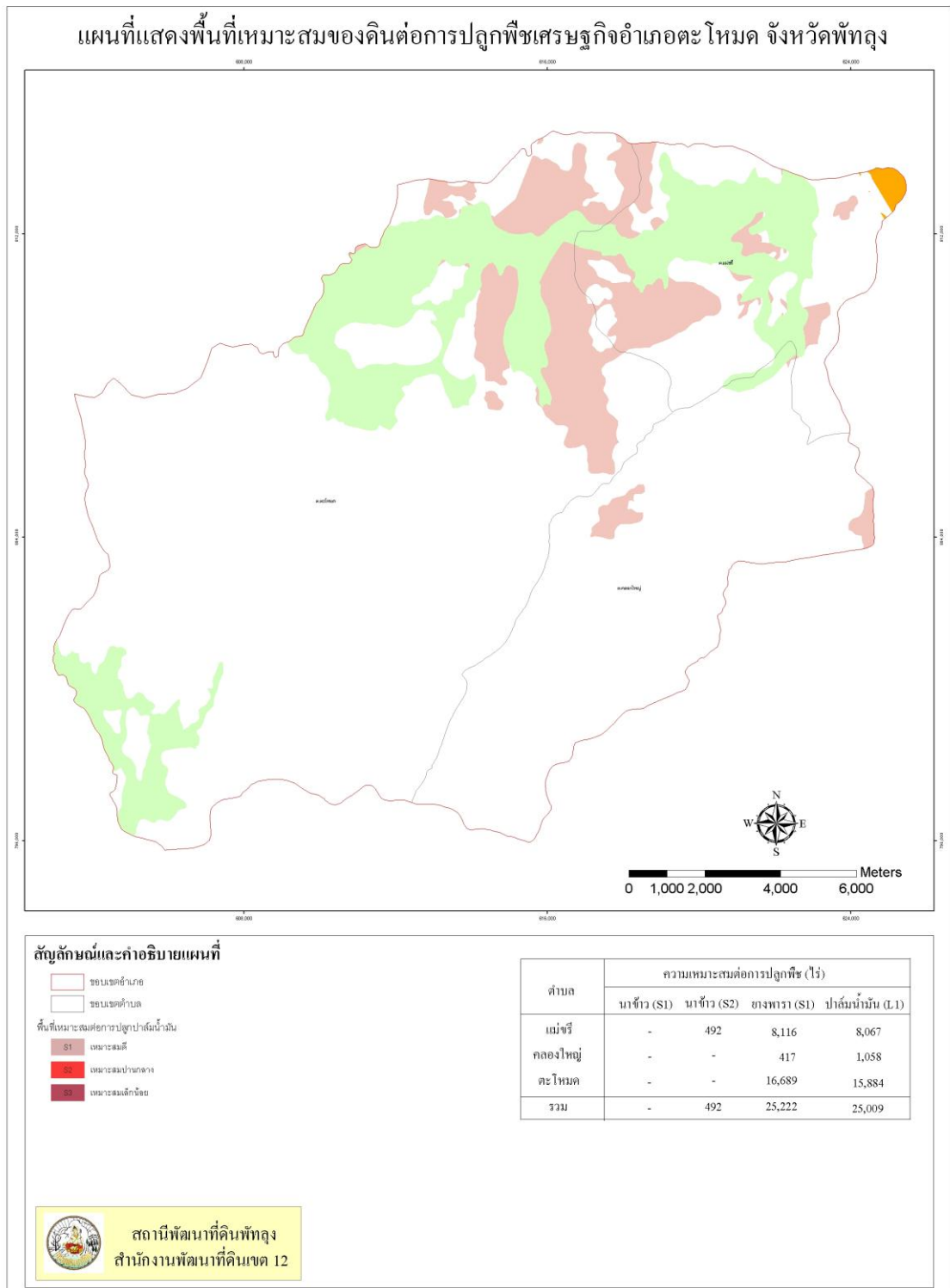

## 4.7 พื้นที่ประสบอุทกภัย และระบบเตือนภัยล่วงหน้า

## 1) พื้นที่ประสบอุทกภัยแยกเป็นรายอำเภอ ปี 2554

จังหวัดพัทลุง มีพื้นที่ที่ได้รับผลกระทบจากอุทกภัย รวม 11 อำเภอ 65 ตำบล 622 หมู่บ้าน ราษฎรได้รับความเดือดร้อน ทั้งหมด 49,850 ครัวเรือน 194,046 คน (อพยพราษฎรทั้งสิ้น 93 ครอบครัว 442 คน) และหมู่บ้านที่ได้จัดทำระบบเตือนภัยล่วงหน้าใน 17 หมู่บ้าน 9 ตำบล 5 อำเภอ ตามรายละเอียดแสดงในตารางที่ 18 - 19

ตารางที่ 18 แสดงพื้นที่ประสบอุทกภัยต่างๆ แยกเป็นรายอำเภอ ปี 2554

อำเภอ	ราษฎรได้รับความเดือดร้อน					หมายเหตุ
	ตำบล	หมู่บ้าน	ชุมชน	จำนวน (ครัวเรือน)	จำนวน (คน)	
เมือง	14	144	45	5,512	22,048	
เขาชัยสน	5	44	45	4,427	18,472	อพยพราษฎร 45 คร. 191 คน
ควนขนุน	12	129	45	17,552	70,208	อพยพราษฎร หมู่ที่ 7 ต.ทะเลน้อย 33 คร. 191 คน
กงหรา	5	45		5,850	29,265	
ศรีบรรพต	3	30		1,800	4,011	
บางแก้ว	3	34		5,760	17,280	อพยพราษฎร 15 คร. 60 คน
ป่าพะยอม	4	39		1,623	4,011	
ศรีนครินทร์	4	43		2,794	11,453	
ป่าบอน	5	16		308	1,202	
ตะโหมด	3	33		1,500	5,200	
ปากพะยูน	7	65		2,724	10,896	
รวม	65	622	135	49,850	194,046	

ที่มา : สำนักงานทรัพยากรธรรมชาติและสิ่งแวดล้อมจังหวัดพัทลุง



ตารางที่ 19 แสดงหมู่บ้านที่ได้จัดทำระบบเตือนภัยล่วงหน้า

อำเภอ	ตำบล	หมู่บ้าน
ศรีนครินทร์	บ้านนา	บ้านนาง
	บ้านนา	บ้านลำใน
	บ้านนา	บ้านหนองเหียง
ป่าพะยอม	ป่าพะยอม	บ้านควนยาว
กงหรา	กงหรา	บ้านนอก
	กงหรา	บ้านทุ่งใหญ่
คลองเฉลิม	คลองเฉลิม	บ้านโคกไทร
	คลองเฉลิม	บ้านน้ำตกไพรวัลย์
	คลองทรายขาว	บ้านคลองหะหลัง
	คลองทรายขาว	บ้านหน้าวัง
ป่าบอน	หนองธง	บ้านเขาจันทร์
	หนองธง	บ้านเหมืองตะกั่ว
	ทุ่งนารี	บ้านโหล๊ะหาร
ศรีบรรพต	ตะพาน	บ้านห้วยครก
	เขาปู่	บ้านไสประดู่
	เขาปู่	บ้านห้วยพลับ
	เขาปู่	บ้านทุ่งยุง
รวม 5 อำเภอ	9 ตำบล	17 หมู่บ้าน

ที่มา : สำนักงานทรัพยากรธรรมชาติและสิ่งแวดล้อมจังหวัดพัทลุง

#### 4.8 ทรัพยากรป่าไม้

##### 1) ป่าสงวนแห่งชาติ

จากสถิติป่าไม้ของสำนักงานทรัพยากรธรรมชาติและสิ่งแวดล้อมจังหวัดพัทลุง ปี 2554 พบว่าพื้นที่ป่าสงวนแห่งชาติในจังหวัดพัทลุงมีทั้งสิ้น 30 แห่ง พื้นที่ 751,194.25 ไร่ คิดเป็นร้อยละ 35.10 ของพื้นที่จังหวัด โดยแบ่งออกเป็นเขตการใช้ประโยชน์ทรัพยากรที่ดินป่าไม้เพื่อการอนุรักษ์ 603,188.19 ไร่ เพื่อเศรษฐกิจ 148,005.34 ไร่ ตามรายละเอียดตารางที่ 20



ตารางที่ 20 แสดงข้อมูลพื้นที่ป่าสงวนแห่งชาติจังหวัดพัทลุง ปี 2554

ที่	ชื่อป่า	ท้องที่ตำบล	ท้องที่อำเภอ	เนื้อที่ทั้งหมด (ไร่)	พื้นที่เพื่อเศรษฐกิจ (ไร่)	พื้นที่เพื่อการอนุรักษ์ (ไร่)	พื้นที่เหมาะสมแก่การเกษตร (ไร่)
1	ป่าเทือกเขาบรรทัดแปลงที่ 2 ตอนที่ 3	ตะพาน เขาปู่ เกาะเต่า ลานข่อย	ป่าพะยอม ศรีบรรพต ป่าพะยอม ป่าพะยอม	151,968.75	-	151,968.75	-
2	ป่าเทือกเขาบรรทัดแปลงที่ 2 ตอนที่ 2	บ้านนา ชุมพล ตะพาน	ศรีนครินทร์ ศรีนครินทร์ ศรีบรรพต	93,750	-	93,750	-
3	ป่าภูเขาบรรทัดแปลงที่ 2 ตอนที่ 1	บ้านนา	ศรีนครินทร์	30,750	-	30,750	-
4	ป่าภูเขาบรรทัดแปลงที่ 1 ตอนที่ 1	บ้านนา	ศรีนครินทร์	38,375	-	38,375	-
5	ป่าเทือกเขาบรรทัดแปลงที่ 1 ตอนที่ 2	ลำสินธุ์ กงหรา	ศรีนครินทร์ กงหรา	60,000	-	60,000	-
6	ป่าเทือกเขาบรรทัดแปลงที่ 1 ตอนที่ 3	คลองทรายขาว คลองใหญ่ หนองธง ทุ่งนารี	คลองใหญ่ ตะโหมด ตะโหมด ป่าบอน ป่าบอน	160,625	1,804	158,821	-
7	ป่าเกาะเต่า คลองเรียน	คลองทรายขาว	กงหรา				
8	ป่าเกาะเต่า คลองเรียน	เกาะเต่า	ป่าพะยอม	23,687.50	22,891.93	795.57	-
9	ป่าควนปายางและป่าควนดินสอ	บ้านพร้าว	ป่าพะยอม				
10	ป่าควนหมาก ป่าควนอโม และป่าห้วยหาร	ลำสินธุ์	ศรีนครินทร์	443.75	425	18.75	-
11	ป่าเขาหัวช้าง ป่าเขาตีนป่า ป่าเขาหลักไก่อ และป่าเขาพระ	ตะโหมด	ตะโหมด	1,125	160	965	-
12	ป่าควนหินแท่น ป่าควนไม้ไผ่	ตะโหมด	ตะโหมด	11,937.50	7,450.75	4,486.75	-
13	ป่าเขาวงกต ป่าเขาน้ำทิพย์	วังใหม่	ป่าบอน	26,843.75	25,504.80	1,338.95	-
14	ป่าเขาวงกต ป่าเขาน้ำทิพย์	ทุ่งนารี	ป่าบอน				
15	ป่าคลองยวน	โคกทราย	ป่าบอน				
16	ป่าควนปายางและป่าควนดินสอ	หารเทา	ป่าบอน				
17	ป่าควนหมาก ป่าควนอโม และป่าห้วยหาร	พนาตุง	ควนขนุน	6,175	-	6,175	-
18	ป่าเขาหัวช้าง ป่าเขาตีนป่า ป่าเขาหลักไก่อ และป่าเขาพระ	บ้านนา	ศรีนครินทร์	7,456	993.5	6,462.50	-
19	ป่าควนหินแท่น ป่าควนไม้ไผ่	กงหรา	กงหรา				
20	ป่าเขาวงกต ป่าเขาน้ำทิพย์	ลำสินธุ์	ศรีนครินทร์	6,725	75	6,650	-
21	ป่าเขาวงกต ป่าเขาน้ำทิพย์	บ้านนา	ศรีนครินทร์				
22	ป่าค้ายี่โง	ชะมวง	ควนขนุน	1,662	1,590.69	71.31	-
23	ป่าเหมืองแก้วและป่าบางเตง	เขาย่า	ศรีบรรพต				
24	ป่าควนโคกยา ป่าควนโต๊ะตน และป่าควนนุ้ย	ปากพะยูน	ปากพะยูน	2,781	-	2,781	-
25	ป่าควนเปล้า ป่าควนภุชฌา และป่าสระราชา	เขาชัยสน	เขาชัยสน	9,775	8,759.63	1,015.37	-
26	ป่าควนเปล้า ป่าควนภุชฌา และป่าสระราชา	ควนขนุน	ควนขนุน	14,525	14,300.32	224.68	-
27	ป่าควนเปล้า ป่าควนภุชฌา และป่าสระราชา	ชะมวง เขาย่า	ควนขนุน ศรีบรรพต				
28	ป่าควนเปล้า ป่าควนภุชฌา และป่าสระราชา	ปันแต	ควนขนุน				
29	ป่าเหนือคลอง	ทุ่งนารี	ป่าบอน	14,375	14,350	25	-
30	ป่าควนหินทอน ป่าควนโพธิ์เล	หนองธง	ป่าบอน				
31	ป่าควนซีหมื่น และป่าควนน้ำทิพย์	ทุ่งนารี	ป่าบอน	25,500	22,481	3,019	-
32	ป่าควนเสาธง ป่าควนนายสุก และป่าควนนายหวัด	หนองธง	ป่าบอน				
33	ป่าควนเสาธง ป่าควนนายสุก และป่าควนนายหวัด	คลองเฉลิม	กงหรา				
34	ป่าควนเสาธง ป่าควนนายสุก และป่าควนนายหวัด	แม่ขีร์	ตะโหมด	14,000	12,890-3-13	1,109-0-87	-
35	ป่าควนเสาธง ป่าควนนายสุก และป่าควนนายหวัด	คลองใหญ่	ป่าบอน				
36	ป่าควนเสาธง ป่าควนนายสุก และป่าควนนายหวัด	ป่าบอน	ป่าบอน				
37	ป่าควนเสาธง ป่าควนนายสุก และป่าควนนายหวัด	หนองธง	ป่าบอน				
38	ป่าพรุเสม็ด และป่าบางเต็ง	ฝาละมี	ปากพะยูน	450	-	450	-
39	ป่าเขาจันทร์	หนองธง	ป่าบอน	10,000	6,654	3,346	-
40	ป่าเขาจันทร์	ทุ่งนารี	ป่าบอน				
41	ป่าเขี้ยว	ทะเลน้อย	ควนขนุน	5,531	-	5,531	-
42	ป่าท่าเตียน	ปากพะยูน	ปากพะยูน	563	-	563	-
43	ป่าควนตอ ป่าควนฤทธิ์ ป่าควนเลียบ และป่าควนหินขาว	เขาย่า	ศรีบรรพต	5,185	-	5,185	-
44	ป่าควนตอ ป่าควนฤทธิ์ ป่าควนเลียบ และป่าควนหินขาว	เขาปู่	ศรีบรรพต				
45	ป่าเกาะหมาก	เกาะหมาก	ปากพะยูน	5,009	-	5,009	-

ที่	ชื่อป่า	ท้องที่ตำบล	ท้องที่อำเภอ	เนื้อที่ทั้งหมด (ไร่)	พื้นที่เพื่อเศรษฐกิจ (ไร่)	พื้นที่เพื่อการอนุรักษ์ (ไร่)	พื้นที่เหมาะสมแก่การเกษตร (ไร่)
28	ป่าห้วยส้ม และป่าลำนาวา	ตะพาน	ศรีบรรพต	6,976	-	6,976	-
		นาขยาด	ควนขนุน				
29	ป่าเขารัง ป่าเขาคับ ป่าเขาเขียว และป่าเขาโยง	ลำสินธุ์	งหรา	8,125	925	7,200	-
		งหรา	งหรา				
		ชะรัด	งหรา				
		สมหวัง	งหรา				
		คลองทรายขาว	งหรา				
30	ป่าห้วยเรือ และป่าควนเพ็ง	ฝาละมี	ป่าบอน	6,875	6,748.95	126	-
		โคกทราย	ปากพะยูน				
	รวม			751,194.25	148,005.34	603,188.19	-

ที่มา : สำนักงานทรัพยากรธรรมชาติและสิ่งแวดล้อมจังหวัดพัทลุง

## 2) พื้นที่ป่าชุมชน

ปี 2554 จังหวัดพัทลุงมีจำนวนป่าชุมชน 1 แห่ง ได้แก่ ป่าชุมชนบ้านประชาสามัคคี ตั้งอยู่หมู่ที่ 7 ตำบลเกาะเต่า อำเภอป่าพะยอม มีพื้นที่ 39-3-69 ไร่

## 4.9 สหกรณ์ และสถาบันเกษตรกร

การพัฒนาการเกษตรที่ผ่านมาในอดีตจนถึงปัจจุบันนั้น มักจะเน้นการพัฒนาด้านเทคโนโลยีในการเพิ่มผลผลิต และลดต้นทุนการผลิตเป็นหลัก ซึ่งผลจากการพัฒนานั้นทำให้เกิดการเปลี่ยนแปลง รูปแบบวิธีการผลิต และผลผลิตเป็นที่น่าพอใจ แต่การมุ่งเน้นการพัฒนาการเกษตรโดยใช้เทคโนโลยีอย่างเดียวยังคงไม่เพียงพอ จะต้องมีการพัฒนาทรัพยากรบุคคลด้านการเกษตรเคียงคู่ไปด้วย เนื่องจากมนุษย์เป็นปัจจัยหลักของการพัฒนา ไม่ว่าจะอยู่ในรูปบุคคล หรือองค์กรเกษตรกร เพื่อจะได้มีส่วนร่วมในการวางแผน การร่วมตัดสินใจ ร่วมดำเนินกิจกรรมและร่วมแก้ปัญหา ตลอดจนพัฒนาฝีมือแรงงาน ด้านการเกษตรให้ก้าวหน้าต่อไป

### 1) สหกรณ์

สหกรณ์ในจังหวัดพัทลุง ณ เดือนมกราคม 2555 มีจำนวน 100 สหกรณ์ สมาชิก 106,879 คน แยกออกเป็น (ตามรายละเอียดแสดงในตารางที่ 21)

- สหกรณ์การเกษตร	86	สหกรณ์	สมาชิก	85,223	คน
- สหกรณ์ออมทรัพย์	5	สหกรณ์	สมาชิก	12,290	คน
- สหกรณ์ร้านค้า	2	สหกรณ์	สมาชิก	1,924	คน
- สหกรณ์นิคม	1	สหกรณ์	สมาชิก	494	คน
- สหกรณ์บริการ	3	สหกรณ์	สมาชิก	444	คน
- สหกรณ์เครดิตยูเนียน	2	สหกรณ์	สมาชิก	6,110	คน
- สหกรณ์ประมง	1	สหกรณ์	สมาชิก	394	คน

ตารางที่ 21 แสดงจำนวนสหกรณ์และสมาชิก แยกตามประเภทของสหกรณ์ ปี 2554

ลำดับที่	ประเภท	จำนวนสหกรณ์	จำนวนสมาชิก (คน)
1	สหกรณ์การเกษตร	86	85,223
2	สหกรณ์ออมทรัพย์	5	12,290
3	สหกรณ์ร้านค้า	2	1,924
4	สหกรณ์นิคม	1	494
5	สหกรณ์บริการ	3	444
6	สหกรณ์เครดิตยูเนี่ยน	2	6,110
7	สหกรณ์ประมง	1	394
รวม 7 ประเภทสหกรณ์		104	106,879

ที่มา : สำนักงานสหกรณ์จังหวัดพัทลุง (ข้อมูล ณ มกราคม 2555)

## 2) สถาบันเกษตรกร

- กลุ่มแม่บ้านเกษตรกร	309 กลุ่ม	สมาชิก	14,921 คน
- กลุ่มยุวเกษตรกร	40 กลุ่ม	สมาชิก	1,340 คน
- กลุ่มส่งเสริมอาชีพการเกษตร	317 กลุ่ม	สมาชิก	7,867 คน
- กลุ่มวิสาหกิจชุมชน	459 กลุ่ม	สมาชิก	10,781 คน
- กลุ่มแม่บ้านสายใยรักฯ	19 กลุ่ม	สมาชิก	587 คน
- กลุ่มพ่อบ้านสายใยรักฯ	10 กลุ่ม	สมาชิก	67 คน
- กลุ่มยุวเกษตรกรสายใยรักฯ	8 กลุ่ม	สมาชิก	108 คน

ตามรายละเอียดแสดงในตารางที่ 22

ตารางที่ 22 แสดงสถาบันเกษตรกร ปี 2554

อำเภอ	กลุ่มแม่บ้านเกษตรกร		กลุ่มยุวเกษตรกร		กลุ่มส่งเสริมอาชีพการเกษตร		กลุ่มวิสาหกิจชุมชน	
	กลุ่ม	สมาชิก	กลุ่ม	สมาชิก	กลุ่ม	สมาชิก	กลุ่ม	สมาชิก
เมืองพัทลุง	53	1,638	3	138	83	2,170	56	1,287
เขาชัยสน	45	2,502	3	157	22	527	49	999
ควนขนุน	32	703	6	188	83	2,044	70	1,419
ปากพะยูน	22	775	5	200	24	627	24	781
กงหรา	21	537	3	90	27	676	34	486
ตะโหมด	14	342	4	113	11	223	21	651
ศรีบรรพต	26	920	4	150	18	520	16	339
ป่าบอน	36	5,206	1	20	15	475	38	1,926
บางแก้ว	24	1,527	3	89	4	137	31	860
ป่าพะยอม	19	258	3	99	13	33	85	1,361
ศรีนครินทร์	17	513	5	96	17	435	35	672
<b>รวม</b>	<b>309</b>	<b>14,921</b>	<b>40</b>	<b>1,340</b>	<b>317</b>	<b>7,867</b>	<b>459</b>	<b>10,781</b>

ที่มา : สำนักงานเกษตรจังหวัดพัทลุง, มีนาคม 2554

ตารางที่ 22 แสดงสถาบันเกษตรกร ปี 2554 (ต่อ)

อำเภอ	กลุ่มแม่บ้านสายใยรักฯ		กลุ่มพ่อบ้านสายใยรัก		กลุ่มเกษตรกรสายใยรัก	
	กลุ่ม	สมาชิก	กลุ่ม	สมาชิก	กลุ่ม	สมาชิก
เมืองพัทลุง	2	40	1	8	-	-
เขาชัยสน	1	20	1	10	1	7
ควนขนุน	-	-	-	-	-	-
ปากพะยูน	1	40	-	-	-	-
กงหรา	2	40	2	38	3	23
ตะโหมด	8	248	3	44	1	49
ศรีบรรพต	1	52	1	37	1	11
ป่าบอน	-	-	-	-	-	-
ป่าพะยอม	1	30	-	-	-	-
บางแก้ว	2	60	1	14	1	9
ศรีนครินทร์	1	57	1	16	1	9
<b>รวม</b>	<b>19</b>	<b>587</b>	<b>10</b>	<b>167</b>	<b>8</b>	<b>108</b>

ที่มา : สำนักงานเกษตรจังหวัดพัทลุง, มีนาคม 2554

### 3) กลุ่มและจำนวนสมาชิกกองทุนฟื้นฟูและพัฒนาเกษตรกร

ปี 2554 จังหวัดพัทลุงมีสมาชิกกองทุนฟื้นฟูทั้งสิ้น จำนวน 679 กลุ่ม สมาชิก 72,126 คน แบ่งออกเป็นนิติบุคคล จำนวน 110 กลุ่ม สมาชิก 18,850 คน กลุ่มที่ไม่เป็นนิติบุคคล จำนวน 569 กลุ่ม สมาชิก 53,276 คน มีการขึ้นทะเบียนหนี้ 5,282 คน เป็นเงินทั้งสิ้น 694,115,531 บาท ตามรายละเอียดแสดงในตารางที่ 23

ตารางที่ 23 แสดงจำนวนกลุ่มและจำนวนสมาชิกกองทุนฟื้นฟูและพัฒนาเกษตรกรจังหวัดพัทลุง ปี 2554

อำเภอ	นิติบุคคล		ไม่เป็นนิติบุคคล		รวมทั้งหมด	
	จำนวน กลุ่ม	จำนวน สมาชิก	จำนวน กลุ่ม	จำนวน สมาชิก	จำนวน กลุ่ม	จำนวน สมาชิก
เมืองพัทลุง	18	4,046	141	13,423	159	17,469
เขาชัยสน	12	1,509	69	7,562	81	9,071
ควนขนุน	21	4,410	82	8,521	103	12,931
ปากพะยูน	7	2,354	52	4,047	59	6,401
กงหรา	8	915	59	4,551	67	5,466
ตะโหมด	8	1,972	24	2,187	32	4,159
ศรีบรรพต	8	914	23	2,718	31	3,632
ป่าบอน	9	736	15	1,254	24	1,990
ป่าพะยอม	8	803	36	2,564	44	3,367
บางแก้ว	5	718	26	2,348	31	3,066
ศรีนครินทร์	6	473	42	4,101	48	4,574
<b>รวม</b>	<b>110</b>	<b>18,850</b>	<b>569</b>	<b>53,276</b>	<b>679</b>	<b>72,162</b>

ที่มา : สำนักงานกองทุนฟื้นฟูพัฒนาเกษตรกรจังหวัดพัทลุง



## 4.10 การสงเคราะห์การทำสวนยาง

จังหวัดพัทลุงมีผู้ขอรับการสงเคราะห์ในปี 2554 จำนวน 4,313 แปลง 30,050.74 ไร่ จำแนกเป็น

- ขอรับการสงเคราะห์การทำสวนยางพารา จำนวน 4,229 แปลง 29,595.96 ไร่ อนุมัติให้การสงเคราะห์ จำนวน 5,422 แปลง 34,641.65 ไร่ สวนโค่น จำนวน 4,184 แปลง 27,110.00 ไร่ ปลุกแทน จำนวน 3,840 แปลง 25,281.85 ไร่ สวนฟื้นการสงเคราะห์ จำนวน 1,807 แปลง 12,353.15 ไร่

- ขอรับการสงเคราะห์การทำสวนไม้ผล ไม้ยืนต้น จำนวน 1 แปลง 2 ไร่ อนุมัติให้การสงเคราะห์ จำนวน 3 แปลง 7.60 ไร่ และสวนโค่น 3 แปลง 10.35 ไร่ ปลุกแทน จำนวน 5 แปลง 20.10 ไร่ สวนฟื้นการสงเคราะห์ จำนวน 4 แปลง 27.25 ไร่

- ขอรับการสงเคราะห์การทำสวนปาล์มน้ำมัน จำนวน 83 แปลง 452.78 ไร่ อนุมัติให้การสงเคราะห์ 159 แปลง 1,061.35 ไร่ สวนโค่น 117 แปลง 654.05 ไร่ ปลุกแทน 93 แปลง 532.25 ไร่ สวนฟื้นการสงเคราะห์ จำนวน 2 แปลง 14.10 ไร่ รายละเอียดตามตารางที่ 24 - 27

ตารางที่ 24 แสดงการขอรับการสงเคราะห์ ปี 2554

ชนิด	ขอรับการสงเคราะห์		อนุมัติให้การสงเคราะห์		สวนโค่น		สวนปลุกแทน		สวนฟื้นการสงเคราะห์	
	แปลง	ไร่	แปลง	ไร่	แปลง	ไร่	แปลง	ไร่	แปลง	ไร่
ยางพารา	4,229	29,595.96	5,422	34,641.65	4,184	27,110.00	3,840	25,281.85	1,807	12,353.15
ไม้ผล ไม้ยืนต้น	1	2.00	3	7.60	3	10.35	5	20.10	4	27.25
ปาล์มน้ำมัน	83	452.78	159	1,061.35	117	654.05	93	532.25	2	14.10
รวม	4,313	30,050.74	5,584	35,710.60	4,304	27,774.40	3,938	25,834.20	1,813	12,394.50

ที่มา : สำนักงานกองทุนสงเคราะห์การทำสวนยางจังหวัดพัทลุง

หมายเหตุ : 1. เป็นข้อมูลตามปีปฏิทิน (ม.ค.-ธ.ค.54)

2. ข้อมูลอนุมัติให้การสงเคราะห์มากกว่าขอรับการสงเคราะห์ เนื่องจากได้มีการอนุมัติข้ามปีปฏิทิน

ตารางที่ 25 แสดงการขอรับการสงเคราะห์ยางพารา ปี 2554 แยกรายอำเภอ

ชนิด	ขอรับการสงเคราะห์		อนุมัติให้การสงเคราะห์		จำนวนสวนยางพาราโค่น		ยางพารา			
	แปลง	ไร่	แปลง	ไร่	แปลง	ไร่	สวนปลุกแทน		สวนฟื้นการสงเคราะห์	
							แปลง	ไร่	แปลง	ไร่
เมืองพัทลุง	115	448.00	205	702.90	157	611.05	128	561.90	80	393.30
เขาชัยสน	251	1,565.21	260	1,516.95	213	1,254.50	216	1,299.00	164	998.85
ควนขนุน	261	1,256.00	783	3,411.70	620	2,733.15	485	2,220.70	107	604.50
ปากพะยูน	2,183	15,735.97	2,193	14,933.10	1,696	11,503.35	1,364	9,523.65	220	1,465.40
กงหรา	182	1,245.00	165	1,061.85	126	852.55	141	867.45	227	1,491.65
ตะโหมด	182	1,641.07	207	1,558.70	184	1,400.70	218	1,744.95	180	1,422.95
ศรีบรรพต	233	1,840.00	238	1,767.75	186	1,395.85	257	1,654.90	145	940.10
ป่าบอน	467	3,456.00	1,006	7,442.85	675	5,150.10	645	4,873.30	364	2,836.30
บางแก้ว	92	658.46	109	659.45	73	436.85	96	589.95	46	270.25
ป่าพะยอม	118	785.00	121	769.40	141	1,019.70	177	1,179.05	118	812.00
ศรีนครินทร์	145	965.25	135	817.00	113	752.20	113	767.00	156	1,117.85
รวม	4,229	29,595.96	5,422	34,641.65	4,184	27,110.00	3,840	25,281.85	1,807	12,353.15

ที่มา : สำนักงานกองทุนสงเคราะห์การทำสวนยางจังหวัดพัทลุง

หมายเหตุ : 1. เป็นข้อมูลตามปีปฏิทิน (ม.ค.-ธ.ค.54)

2. ข้อมูลอนุมัติให้การสงเคราะห์มากกว่าขอรับการสงเคราะห์ เนื่องจากได้มีการอนุมัติข้ามปีปฏิทิน

ตารางที่ 26 แสดงการขอรับการสงเคราะห์ไม้ผล ไม้ยืนต้น ปี 2554 แยกรายอำเภอ

ชนิด	ขอรับการสงเคราะห์		อนุมัติให้การสงเคราะห์		จำนวนสวน		ไม้ผล ไม้ยืนต้น			
					ยางพาราที่โค่น		ปลูกแทน		ฟื้นการสงเคราะห์	
	แปลง	ไร่		ไร่	แปลง	ไร่	แปลง	ไร่	แปลง	ไร่
เมืองพัทลุง	-	-	1	4.50	1	4.50	1	2.20	-	-
เขาชัยสน	-	-	-	-	-	-	-	-	1	3.45
ควนขนุน	1	2.00	1	2.20	-	-	-	-	-	-
ปากพะยูน	-	-	-	-	1	4.95	3	17.00	-	-
กงหรา	-	-	-	-	-	-	-	-	-	-
ตะโหมด	-	-	1	0.90	1	0.90	1	0.90	-	-
ศรีบรรพต	-	-	-	-	-	-	-	-	1	7.65
ป่าบอน	-	-	-	-	-	-	-	-	-	-
บางแก้ว	-	-	-	-	-	-	-	-	-	-
ป่าพะยอม	-	-	-	-	-	-	-	-	2	16.15
ศรีนครินทร์	-	-	-	-	-	-	-	-	-	-
รวม	1	2.00	3	7.60	3	10.35	5	20.10	4	27.25

ที่มา : สำนักงานกองทุนสงเคราะห์การทำสวนยางจังหวัดพัทลุง

หมายเหตุ : 1. เป็นข้อมูลตามปีปฏิทิน (ม.ค.-ธ.ค.54)

2. ข้อมูลอนุมัติให้การสงเคราะห์มากกว่าขอรับการสงเคราะห์ เนื่องจากได้มีการอนุมัติข้ามปีปฏิทิน

ตารางที่ 27 แสดงการขอรับการสงเคราะห์ปาล์มน้ำมัน ปี 2554 แยกรายอำเภอ

ชนิด	ขอรับการสงเคราะห์		อนุมัติให้การสงเคราะห์		จำนวนสวนปาล์ม		ปาล์มน้ำมัน			
					น้ำมันที่โค่น		ปลูกแทน		ฟื้นการสงเคราะห์	
	แปลง	ไร่	แปลง	ไร่	แปลง	ไร่	แปลง	ไร่	แปลง	ไร่
เมืองพัทลุง	7	36.00	11	44.85	6	16.30	3	9.20	-	-
เขาชัยสน	24	108.03	27	217.30	23	102.05	23	103.00	1	4.05
ควนขนุน	8	67.00	14	93.70	10	59.45	6	29.25	-	-
ปากพะยูน	24	126.00	68	402.10	51	261.65	32	177.10	-	-
กงหรา	-	-	-	-	1	6.10	2	11.05	-	-
ตะโหมด	1	5.00	2	13.40	3	21.30	4	25.70	-	-
ศรีบรรพต	1	6.00	1	3.10	-	-	-	-	-	-
ป่าบอน	7	40.00	20	165.25	10	84.90	11	98.15	1	10.05
บางแก้ว	6	31.00	11	78.65	8	51.85	6	42.40	-	-
ป่าพะยอม	1	5.00	1	5.35	3	32.15	3	15.75	-	-
ศรีนครินทร์	4	28.75	4	37.65	2	18.30	3	20.65	-	-
รวม	83	452.78	159	1,061.35	117	654.05	93	532.25	2	14.10

ที่มา : สำนักงานกองทุนสงเคราะห์การทำสวนยางจังหวัดพัทลุง

หมายเหตุ : 1. เป็นข้อมูลตามปีปฏิทิน (ม.ค.-ธ.ค.54)

2. ข้อมูลอนุมัติให้การสงเคราะห์มากกว่าขอรับการสงเคราะห์ เนื่องจากได้มีการอนุมัติข้ามปีปฏิทิน



## 5. สถานการณ์สินค้าเกษตรที่สำคัญของจังหวัดพัทลุง ปี 2550-2554

สินค้าเกษตรที่สำคัญของจังหวัดพัทลุง จำแนกเป็น

- |              |               |
|--------------|---------------|
| 1) ด้านพืช   | จำนวน 10 ชนิด |
| 2) ด้านสัตว์ | จำนวน 5 ชนิด  |
| 3) ด้านประมง | จำนวน 5 ชนิด  |

### 1. ข้าวนาปี

ข้าวนาปี เป็นพืชหนึ่งที่สำคัญของจังหวัดพัทลุงนอกเหนือจากยางพารา มีรอบการผลิตเหลือมปีคือเริ่มปลูกข้าวนาปีในช่วงกลางเดือนมิถุนายนถึงเดือนปลายเดือนธันวาคม และเริ่มเก็บเกี่ยวในช่วงเดือนมกราคมถึงมิถุนายน พันธุ์ข้าวส่งเสริมที่ปลูก ได้แก่ เล็บนก ชัยนาท เขียวพัทลุง สังข์หยด หอมประทุม และสุพรรณบุรี

#### 1. พื้นที่

พื้นที่ปลูกข้าวจังหวัดพัทลุงปีการเพาะปลูก 2554/55 พื้นที่ปลูกทั้งสิ้น 231,266.70 ไร่ ลดลงจากปีที่ผ่านมา 23,659.30 ไร่ หรือลดลงร้อยละ 9.28

พื้นที่ที่มีการปลูกข้าว 3 อันดับแรก ได้แก่ อำเภอเมืองพัทลุง 83,436.50 ไร่ คิดเป็นร้อยละ 36.08 รองลงมาอำเภอควนขนุน 58,801 ไร่ คิดเป็นร้อยละ 25.43 และอำเภอปากพะยูน 24,634 ไร่ คิดเป็นร้อยละ 10.66 ตามลำดับ หรือคิดเป็นร้อยละ 72.16 ของพื้นที่ปลูกรวม

#### 2. ผลผลิต

ผลผลิตข้าวนาปี ปี 2554/55 เท่ากับ 106,979.10 ตัน ลดลงจากปีที่ผ่านมา 13,916.49 ตัน หรือลดลงร้อยละ 11.52 ผลผลิตเฉลี่ย 486.52 กิโลกรัมต่อไร่

#### 3. ราคา

ราคาข้าวนาปีตันละ 8,710 บาทต่อตัน เพิ่มขึ้นจากปีที่ผ่านมา 100 บาท/ตัน หรือเพิ่มขึ้นร้อยละ 1.17

ตารางที่ 28 แสดงพื้นที่ปลูก พื้นที่เก็บเกี่ยว ผลผลิต และมูลค่าข้าวนาปีในจังหวัดพัทลุง ช่วง 5 ปี (2550/51-2554/55)

ปี	พื้นที่ปลูก (ไร่)	พื้นที่เก็บเกี่ยว (ไร่)	ผลผลิตรวม (ตัน)	ผลผลิตเฉลี่ย (กก./ไร่)	มูลค่า (ล้านบาท)
2550/51	289,601	289,601	135,287.00	467.15	1,025.199
2551/52	317,247	282,039	141,483.61	501.65	1,401.200
2552/53	247,550	236,518	127,384.90	539.00	1,068.200
2553/54	254,926	243,305	120,894.59	496.88	1,041.090
2554/55	231,268	219,890	106,979.10	486.52	878.732

ที่มา : สำนักงานเกษตรจังหวัดพัทลุง

หมายเหตุ : ผลผลิตเฉลี่ย (กก./ไร่) เป็นผลผลิตเฉลี่ยต่อพื้นที่เก็บเกี่ยว

พื้นที่ปลูก พื้นที่เก็บเกี่ยว ข้าวนาปี จังหวัดพัทลุง  
ช่วง 5 ปี (2550/51-2554/55)

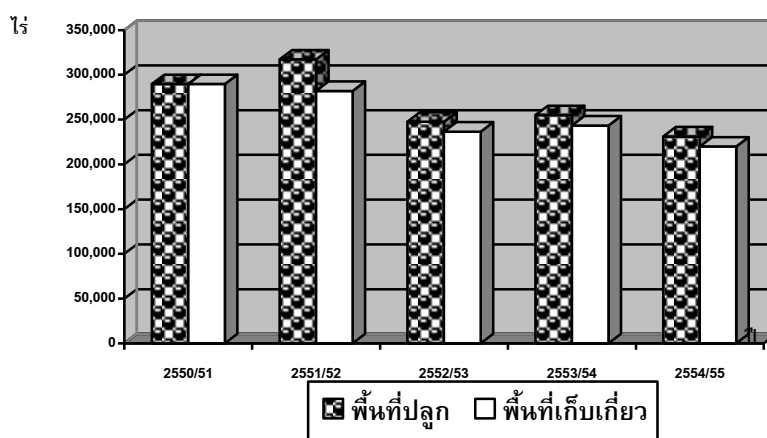



ตารางที่ 30 แสดงพื้นที่ปลูก พื้นที่เก็บเกี่ยว ผลผลิต และมูลค่าข้าวนาปีแยกรายอำเภอ ปี 2554/55

อำเภอ	พื้นที่ปลูก (ไร่)	พื้นที่เก็บเกี่ยว (ไร่)	ผลผลิตรวม (ตัน)	ผลผลิตเฉลี่ย (กก./ไร่)	มูลค่า (ล้านบาท)
เมืองพัทลุง	83,436.50	82,620.50	42,632.18	516.00	341.057
เขาชัยสน	17,513.20	17,511.00	7,845.93	448.00	66.682
ควนขนุน	58,801.00	55,508.00	28,143.56	507.00	225.140
ปากพะยูน	24,634.00	19,693.00	8,172.20	414.98	68.810
กงหรา	14,023.00	14,023.00	6,927.36	494.00	69.274
ตะโหมด	1,595.00	1,585.00	766.08	483.33	7.661
ศรีบรรพต	1,246.00	1,028.00	514.00	500.00	4.405
ป่าบอน	17,334.00	16,839.00	6,853.47	407.00	50.579
บางแก้ว	3,738.00	3,738.00	1,682.10	450.00	15.475
ป่าพะยอม	6,028.00	4,499.00	2,207.64	490.42	17.521
ศรีนครินทร์	2,918.00	2,845.00	1,238.58	435.00	12.128
<b>รวม</b>	<b>231,266.70</b>	<b>219,890.00</b>	<b>106,979.10</b>	<b>486.52</b>	<b>878.732</b>

ที่มา : สำนักงานเกษตรจังหวัดพัทลุง

หมายเหตุ : ผลผลิตเฉลี่ย (กก./ไร่) เป็นผลผลิตเฉลี่ยต่อพื้นที่เก็บเกี่ยว

### ปฏิทินการผลิตข้าวนาปี

ฤดูการเพาะปลูก												ฤดูการเก็บเกี่ยว											
ม.ค.	ก.พ.	มี.ค.	เม.ย.	พ.ค.	มิ.ย.	ก.ค.	ส.ค.	ก.ย.	ต.ค.	พ.ย.	ธ.ค.	ม.ค.	ก.พ.	มี.ค.	เม.ย.	พ.ค.	มิ.ย.	ก.ค.	ส.ค.	ก.ย.	ต.ค.	พ.ย.	ธ.ค.
					←								■	■	■	■	■						

หมายเหตุ : ฤดูการเก็บเกี่ยว

- ช่วงผลผลิตออกปกติ
- ช่วงผลผลิตออกมาก

ที่มา : สำนักงานเกษตรจังหวัดพัทลุง

### ภาพวิถีการตลาดข้าวของจังหวัดพัทลุง

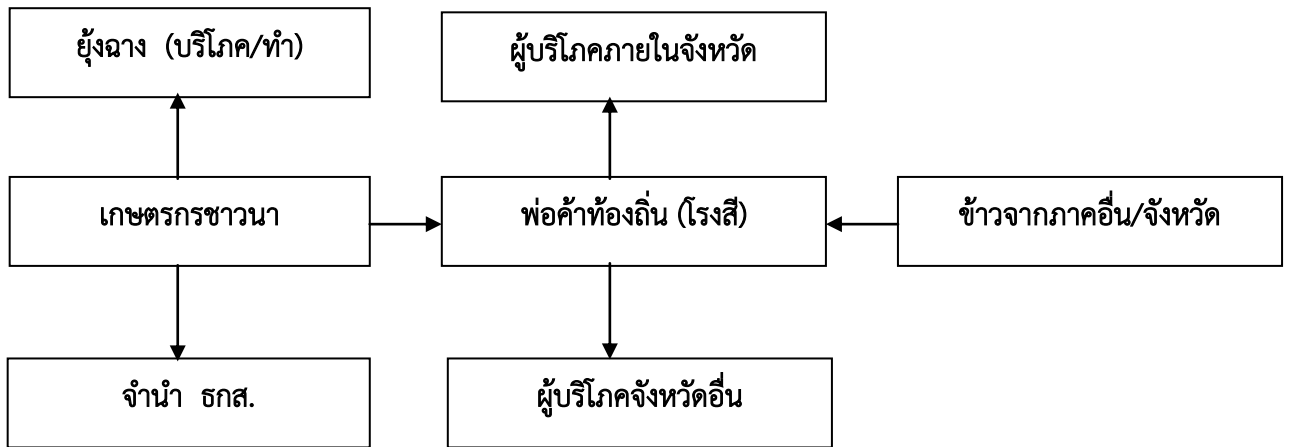

ที่มา : สำนักงานเศรษฐกิจการเกษตรเขต 9 (แผนพัฒนาจังหวัดพัทลุงอยู่ดีมีสุขด้านการเกษตร ปี 2551 - 2554)



## 2. ข้าวนาปรัง

ข้าวนาปรัง หรือข้าวนอกฤดูหรือข้าวไม่ไวต่อช่วงแสง ฤดูกาลปลูกข้าวนาปรังในจังหวัดพัทลุง เริ่มปลูกเดือนมีนาคมถึงกลางเดือนมิถุนายน พันธุ์ข้าวที่นิยมนำมาปลูกในช่วงนาปรัง ได้แก่ ชัยนาท หอมประทุม สุพรรณบุรี

### 1. พื้นที่ปลูก

พื้นที่ปลูกข้าวนาปรังจังหวัดพัทลุง มีจำนวนพื้นที่ปลูกไม่แน่นอน ซึ่งขึ้นอยู่กับภาวะราคา และปริมาณน้ำชลประทานตลอดจนปริมาณน้ำตามแหล่งน้ำ สำหรับปี 2554 พื้นที่ปลูกทั้งสิ้น 103,514.05 ไร่ ลดลงจากปีที่ผ่านมา 963 ไร่ หรือลดลงร้อยละ 0.93

ข้าวนาปรังจังหวัดพัทลุง ปี 2554 ปลูกทุกอำเภอ โดยมีพื้นที่ปลูก 3 อันดับแรก ได้แก่ อำเภอควนขนุน 32,772 ไร่ คิดเป็นร้อยละ 31.66 รองลงมาอำเภอเมืองพัทลุง 29,569 ไร่ คิดเป็นร้อยละ 28.57 และอำเภอเขาชัยสน 15,521 ไร่ คิดเป็นร้อยละ 15 ตามลำดับ หรือคิดเป็นร้อยละ 75.22 ของพื้นที่ปลูกรวม

ตารางที่ 31 แสดงพื้นที่ปลูก พื้นที่เก็บเกี่ยว ผลผลิตและมูลค่าข้าวนาปรังในจังหวัดพัทลุง ช่วง 5 ปี (2550-2554)

ปี	พื้นที่ปลูก (ไร่)	พื้นที่เก็บเกี่ยว (ไร่)	ผลผลิตรวม (ตัน)	ผลผลิตเฉลี่ย (กก./ไร่)	มูลค่า (ล้านบาท)
2550	57,193	57,193	37,406.55	654.04	179.655
2551	117,422	110,582	72,099.34	652.00	658.056
2552	79,865	79,286	51,443.77	648.84	399.436
2553	104,477	103,530	57,400.79	554.44	451.427
2554	103,514	103,260	61,140.34	592.10	474.735

ที่มา : สำนักงานเกษตรจังหวัดพัทลุง

หมายเหตุ : ผลผลิตเฉลี่ย (กก./ไร่) เป็นผลผลิตเฉลี่ยต่อพื้นที่เก็บเกี่ยว

พื้นที่ปลูก พื้นที่เก็บเกี่ยว ข้าวนาปรังจังหวัดพัทลุง  
ช่วง 5 ปี (2550-2554)

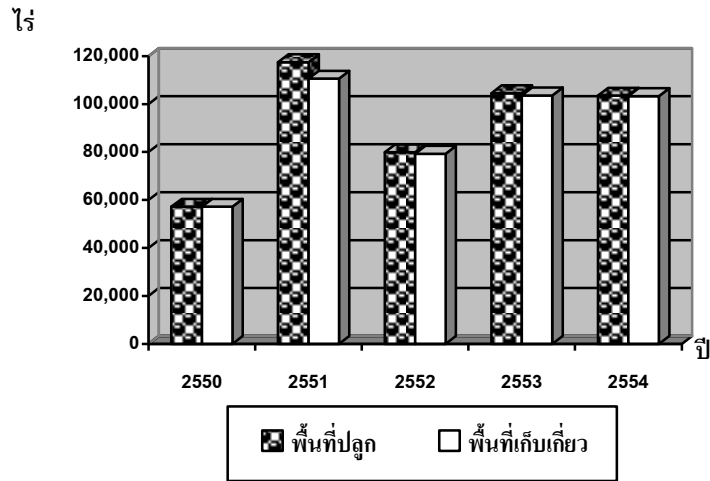

## 2. ผลผลิต

ผลผลิตข้าวนาปรัง ปี 2554 เริ่มออกสู่ตลาดตั้งแต่เดือนกรกฎาคมถึงกลางเดือนตุลาคม โดยผลผลิตจะออกมากในช่วงเดือนกรกฎาคม - กันยายน มีจำนวน 61,140.34 ตัน เพิ่มขึ้นจากปีที่ผ่านมา 3,739.55 ตัน หรือเพิ่มขึ้นร้อยละ 6.52 ผลผลิตเฉลี่ย 592.10 กิโลกรัมต่อไร่

## 3. ราคา

ราคาข้าวนาปรัง ปี 2554 ตันละ 8,050 บาทต่อตัน เพิ่มขึ้นจากปีที่ผ่านมา 190 บาท/ตัน หรือเพิ่มขึ้นร้อยละ 2.42



ตารางที่ 33 แสดงพื้นที่ปลูก พื้นที่เก็บเกี่ยว ผลผลิต และมูลค่า ข้าวนาปรัง ของจังหวัดพัทลุง แยกรายอำเภอ ปี 2554

อำเภอ	พื้นที่ปลูก (ไร่)	พื้นที่เก็บเกี่ยว (ไร่)	ผลผลิตรวม (ตัน)	ผลผลิตเฉลี่ย (กก./ไร่)	มูลค่า (ล้านบาท)
เมืองพัทลุง	29,569.00	29,569.00	17,475.28	591.00	122.327
เขาชัยสน	15,521.05	15,521.00	10,399.07	670.00	83.193
ควนขนุน	32,772.00	32,772.00	19,171.62	585.00	153.373
ปากพะยูน	9,846.00	9,816.00	4,963.07	505.61	41.690
กงหรา	2,972.00	2,972.00	1,878.30	632.00	17.093
ตะโหมด	380.00	380.00	191.90	505.00	1.919
ศรีบรรพต	244.00	244.00	146.40	600.00	0.952
ป่าบอน	4,174.00	3,950.00	1,846.55	467.48	13.664
บางแก้ว	2,408.00	2,408.00	1,324.40	550.68	9.933
ป่าพะยอม	5,576.00	5,576.00	3,722.93	667.67	30.416
ศรีนครินทร์	52.00	52.00	20.83	400.57	0.176
<b>รวม</b>	<b>103,514.05</b>	<b>103,260.00</b>	<b>61,140.34</b>	<b>592.10</b>	<b>474.735</b>

ที่มา : สำนักงานเกษตรจังหวัดพัทลุง

หมายเหตุ : ผลผลิตเฉลี่ย (กก./ไร่) เป็นผลผลิตเฉลี่ยต่อพื้นที่เก็บเกี่ยว

### ปฏิทินการผลิตข้าวนาปรัง

ฤดูกาลเพาะปลูก												ฤดูกาลเก็บเกี่ยว											
ม.ค.	ก.พ.	มี.ค.	เม.ย.	พ.ค.	มิ.ย.	ก.ค.	ส.ค.	ก.ย.	ต.ค.	พ.ย.	ธ.ค.	ม.ค.	ก.พ.	มี.ค.	เม.ย.	พ.ค.	มิ.ย.	ก.ค.	ส.ค.	ก.ย.	ต.ค.	พ.ย.	ธ.ค.
		←	→																				

หมายเหตุ : ฤดูกาลเก็บเกี่ยว

▬ ช่วงผลผลิตออกปกติ

▬▬▬ ช่วงผลผลิตออกมาก

ที่มา : สำนักงานเกษตรจังหวัดพัทลุง

### 3. ยางพารา

#### 1. พื้นที่ปลูก

พื้นที่ปลูกยางพาราของจังหวัดพัทลุง ในปี 2554 มีพื้นที่ปลูกยางพารา 865,342.19 ไร่ หรือคิดเป็นร้อยละ 60.16 ของพื้นที่การเกษตรในจังหวัด พื้นที่ที่มีการปลูกมาก 3 อันดับแรก ได้แก่ ป่าบอน 175,806 ไร่ คิดเป็นร้อยละ 20.32 รองลงมาอำเภอตะโหมด 97,630 ไร่ คิดเป็นร้อยละ 11.29 และอำเภอควนขนุน 96,330 ไร่ คิดเป็นร้อยละ 11.14 ตามลำดับ หรือคิดเป็นร้อยละ 42.73 ของพื้นที่ปลูกรวมในจังหวัด

ตารางที่ 34 แสดงพื้นที่ปลูก พื้นที่ให้ผล ผลผลิตและมูลค่ายางพาราในจังหวัดพัทลุง ช่วง 5 ปี (2550-2554)

ปี	พื้นที่ปลูก (ไร่)	พื้นที่ให้ผล (ไร่)	ผลผลิตรวม (ตัน)	ผลผลิตเฉลี่ย (กก./ไร่)	มูลค่า (ล้านบาท)
2550	847,534	596,479	200,311.84	335.82	13,797.480
2551	847,534	601,220	171,919.18	285.95	13,699.826
2552	790,891	563,162	156,166.78	277.30	9,689.690
2553	856,792	622,133	164,161.72	263.87	14,752.762
2554	865,342	623,488	163,553.75	262.32	19,000.603

ที่มา : สำนักงานเกษตรจังหวัดพัทลุง

หมายเหตุ : ผลผลิตเฉลี่ย (กก./ไร่) เป็นผลผลิตเฉลี่ยต่อพื้นที่เก็บเกี่ยว

#### พื้นที่ปลูก พื้นที่ให้ผล ยางพารา จังหวัดพัทลุง

ช่วง 5 ปี (2550-2554)

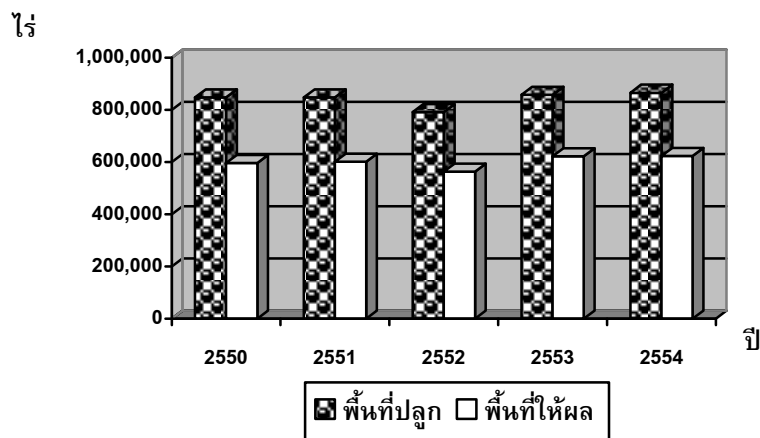

## 2. ผลผลิต

ผลผลิตยางพาราจังหวัดพัทลุงจะออกสู่ตลาดตลอดปี ในปี 2554 ผลผลิตออกสู่ตลาดมากในเดือนกุมภาพันธ์ถึงเดือนมีนาคม ผลผลิตรวม 163,553.75 ตัน ผลผลิตลดลงจากปีที่ผ่านมา 607.97 ตัน หรือลดลงร้อยละ 0.37 ผลผลิตเฉลี่ย 262.32 กิโลกรัมต่อไร่

ตารางที่ 35 แสดงพื้นที่ปลูก พื้นที่เก็บเกี่ยว ผลผลิต และมูลค่า ยางพารา แยกรายอำเภอ ปี 2554

อำเภอ	พื้นที่ปลูก (ไร่)	พื้นที่เก็บเกี่ยว (ไร่)	ผลผลิตรวม (ตัน)	ผลผลิตเฉลี่ย (กก./ไร่)	มูลค่า (ล้านบาท)
เมืองพัทลุง	44,229.94	32,498.00	8,384.48	258.00	815.894
เขาชัยสน	62,242.25	47,832.18	14,540.98	304.00	2,181.147
ควนขนุน	96,330.00	49,799.00	11,951.76	240.00	1,063.707
ปากพะยูน	70,196.00	48,955.00	13,020.00	265.96	1,162.562
กงหรา	62,677.00	52,796.00	14,888.47	282.00	1,861.059
ตะโหมด	97,630.00	71,646.00	14,567.78	203.33	1,456.778
ศรีบรรพต	76,306.00	54,281.00	14,384.47	265.00	1,869.980
ป่าบอน	175,806.00	140,923.00	39,613.46	281.10	5,030.909
บางแก้ว	36,216.00	12,619.00	3,154.75	250.00	315.475
ป่าพะยอม	95,997.00	74,792.00	22,063.64	295.00	2,614.541
ศรีนครินทร์	47,712.00	37,347.00	6,983.89	187.00	628.550
<b>รวม</b>	<b>865,342.19</b>	<b>623,488.18</b>	<b>163,553.75</b>	<b>262.32</b>	<b>19,000.603</b>

ที่มา : สำนักงานเกษตรจังหวัดพัทลุง

หมายเหตุ : ผลผลิตเฉลี่ย (กก./ไร่) เป็นผลผลิตเฉลี่ยต่อพื้นที่เก็บเกี่ยว

## 3. ราคา

ราคายางพาราจะมีแนวโน้มเพิ่มขึ้นอย่างต่อเนื่อง สืบเนื่องจากการเพิ่มขึ้นของราคาน้ำมัน ในปี 2554 ราคาที่เกษตรกรขายได้เฉลี่ย 110.55 บาทต่อกิโลกรัม เพิ่มขึ้นจากปีที่ผ่านมา 20.68 บาท หรือเพิ่มขึ้นร้อยละ 23.02



### ปฏิทินการผลิตยางพารา

ฤดูการผลิตยางพารา												ฤดูการเก็บเกี่ยว																				
ม.ค.	ก.พ.	มี.ค.	เม.ย.	พ.ค.	มิ.ย.	ก.ค.	ส.ค.	ก.ย.	ต.ค.	พ.ย.	ธ.ค.	ม.ค.	ก.พ.	มี.ค.	เม.ย.	พ.ค.	มิ.ย.	ก.ค.	ส.ค.	ก.ย.	ต.ค.	พ.ย.	ธ.ค.									
←—————→																																

หมายเหตุ : ฤดูการเก็บเกี่ยว

- ช่วงผลผลิตออกปกติ
- ช่วงผลผลิตออกมาก
- ช่วงผลผลิตออกน้อย

ที่มา : สำนักงานเกษตรจังหวัดพัทลุง

### วิธีการตลาดน้ำยางสดของจังหวัดพัทลุง

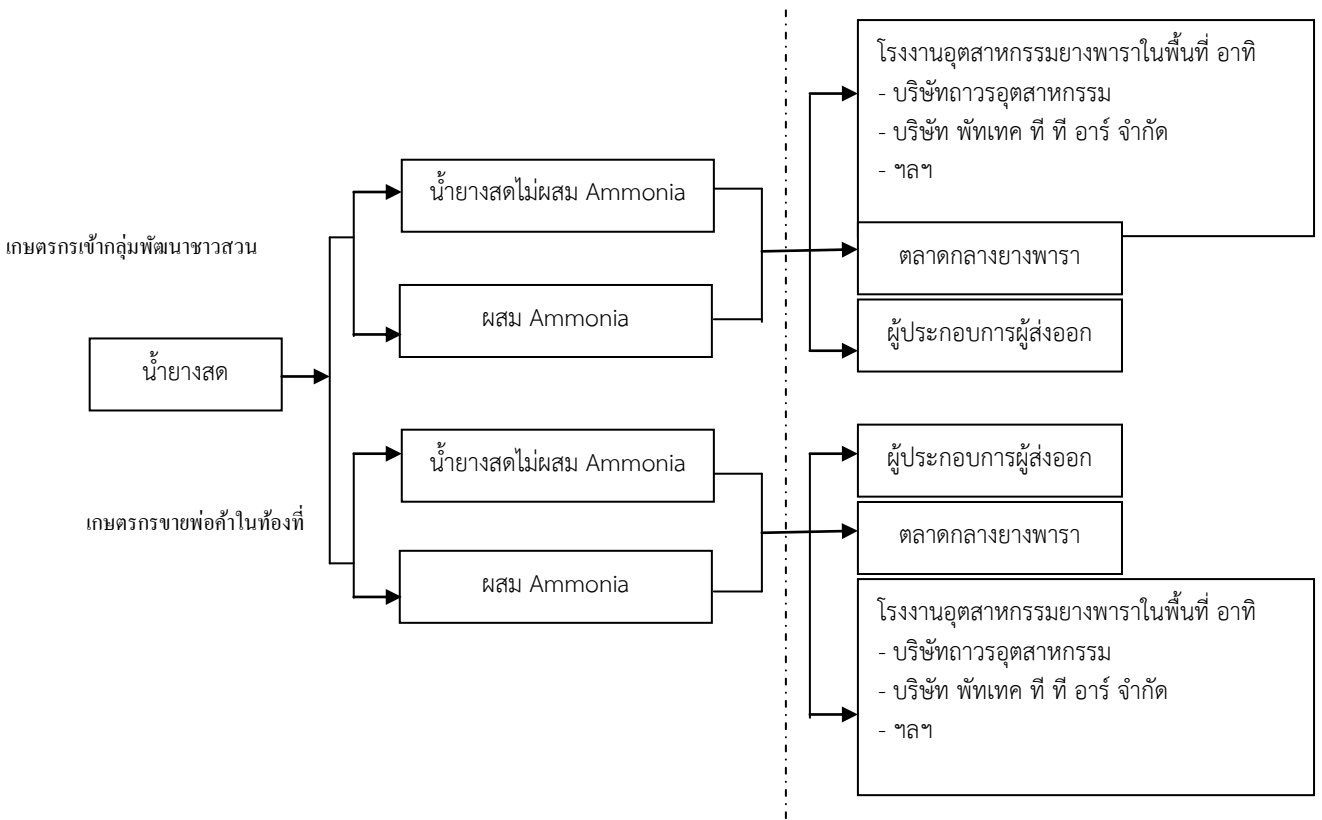

ที่มา : สำนักงานเศรษฐกิจการเกษตรเขต 9 (แผนพัฒนาจังหวัดพัทลุงอยู่ดีมีสุขด้านการเกษตร ปี 2551-2554)



## 4. ปาล์มน้ำมัน

### 1. พื้นที่ปลูก

พื้นที่ปลูกปาล์มน้ำมันจังหวัดพัทลุงในช่วง 4 ปี ที่ผ่านมา (2550 – 2553) มีการขยายตัวอย่างต่อเนื่องส่งผลให้พื้นที่ให้ผลและผลผลิตปาล์มน้ำมันเพิ่มขึ้น พื้นที่ปลูกปาล์มน้ำมัน ในปี 2554 จำนวน 30,293 ไร่ เพิ่มขึ้นจากปีที่ผ่านมา 9,204 ไร่ หรือเพิ่มขึ้นร้อยละ 43.65 ในปี 2554 อำเภอที่มีพื้นที่ปลูก 3 อันดับแรก ได้แก่ อำเภอปากพะยูน 9,823 ไร่ คิดเป็นร้อยละ 32.43 รองลงมาอำเภอควนขนุน 8,247.50 ไร่ คิดเป็นร้อยละ 27.23 และอำเภอป่าบอน 3,336 ไร่ คิดเป็นร้อยละ 11.02 ตามลำดับ หรือคิดเป็นร้อยละ 70.66 ของพื้นที่ปลูกรวม

ตารางที่ 37 แสดงพื้นที่ปลูก ให้ผล ผลผลิตรวม ผลผลิตเฉลี่ย และมูลค่า ช่วง 5 ปี (2550 – 2554)

ปี	พื้นที่ปลูก (ไร่)	พื้นที่ให้ผล (ไร่)	ผลผลิตรวม (ตัน)	ผลผลิตเฉลี่ย (กก./ไร่)	มูลค่า (ล้านบาท)
2550	10,730	1,824	2,952.10	1,618.48	8.134
2551	10,088	1,836	3,835.89	2,089.26	14.720
2552	23,834	6,150	11,911.17	1,936.85	38.1677
2553	21,089	6,699	14,369.37	2,144.88	67.3340
2554	30,293	10,237	23,953.32	2,339.82	105.258

ที่มา : สำนักงานเกษตรจังหวัดพัทลุง

หมายเหตุ : ผลผลิตเฉลี่ย (กก./ไร่) เป็นผลผลิตเฉลี่ยต่อพื้นที่เก็บเกี่ยว

พื้นที่ปลูก พื้นที่ให้ผล ปาล์มน้ำมัน จังหวัดพัทลุง  
ช่วง 5 ปี (2550-2554)

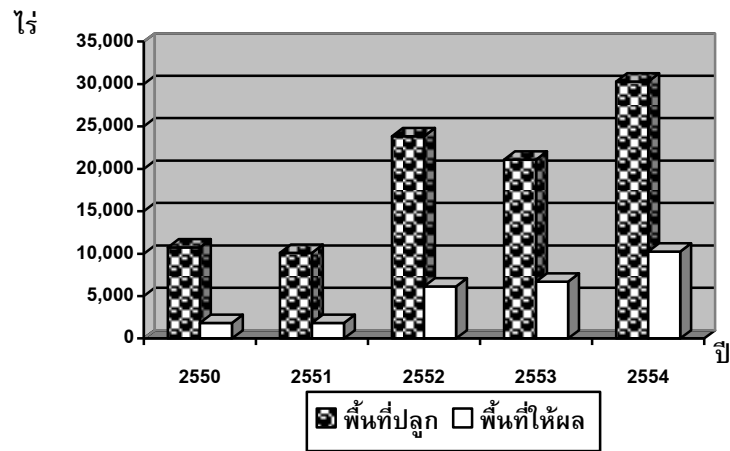

## 2. ผลผลิต

ผลผลิตปาล์มน้ำมันจังหวัดพัทลุงในช่วง 4 ปีที่ผ่านมา (2550 – 2553) ผลผลิตเพิ่มขึ้นสืบเนื่องจากพื้นที่ให้ผลเพิ่มขึ้น ผลผลิตในปี 2554 จำนวน 23,953.32 ตัน เพิ่มขึ้นจากปีที่ผ่านมา 9,583.95 ตัน หรือเพิ่มขึ้นร้อยละ 66.70 ผลผลิตเฉลี่ย 2,339.82 กิโลกรัมต่อไร่



ตารางที่ 39 แสดงพื้นที่ปลูก พื้นที่เก็บเกี่ยว ผลผลิต และมูลค่าปาล์มน้ำมันแยกรายอำเภอ ปี 2554

อำเภอ	พื้นที่ปลูก (ไร่)	พื้นที่เก็บเกี่ยว (ไร่)	ผลผลิตรวม (ตัน)	ผลผลิตเฉลี่ย (กก./ไร่)	มูลค่า (ล้านบาท)
เมืองพัทลุง	2,659.50	1,266.25	2,241.26	1,770	17.370
เขาชัยสน	2,801.75	1,322.50	3,306.25	2,500	9.919
ควนขนุน	8,247.50	2,190.00	4,242.03	1,937	16.968
ปากพะยูน	9,823.00	2,327.25	7,509.27	3,227	31.539
กงหรา	104.00	93.00	133.64	1,437	0.850
ตะโหมด	164.00	127.00	381.00	3,000	1.398
ศรีบรรพต	358.00	180.00	484.74	2,693	2.579
ป่าบอน	3,336.00	1,767.00	2,963.26	1,677	12.742
บางแก้ว	1,553.50	420.25	840.50	2,000	3.782
ป่าพะยอม	1,164.00	529.00	1,811.83	3,425	7.881
ศรีนครินทร์	82.00	15.00	39.54	2,636	0.229
<b>รวม</b>	<b>30,293.25</b>	<b>10,237.25</b>	<b>23,953.32</b>	<b>2,339.82</b>	<b>105.258</b>

ที่มา : สำนักงานเกษตรจังหวัดพัทลุง

หมายเหตุ : ผลผลิตเฉลี่ย (กก./ไร่) เป็นผลผลิตเฉลี่ยต่อพื้นที่เก็บเกี่ยว

### 3. ราคา

ราคาผลปาล์มสดที่เกษตรกรขายได้ปี 2554 เฉลี่ยกิโลกรัมละ 4.84 บาท สูงกว่าปีที่ผ่านมา เฉลี่ยกิโลกรัมละ 0.15 บาท หรือเพิ่มขึ้นร้อยละ 3.20 แต่เมื่อเทียบกับจังหวัดใกล้เคียง ราคารับซื้อผลผลิตของจังหวัดพัทลุงจะต่ำกว่า เนื่องจากจังหวัดพัทลุงไม่มีโรงงานสกัดน้ำมันปาล์ม ไม่มีโรงงานกลั่นน้ำมันปาล์ม ทำให้ต้องเสียค่าใช้จ่ายในการขนส่งผลผลิตไปสู่โรงงานสูง

การตลาดเกษตรกรส่วนใหญ่จะนำผลปาล์มขายให้กับลานเทในจังหวัดพัทลุง ปี 2554 ลานเทในจังหวัดพัทลุงมีทั้งหมด 9 ลานเท ตั้งอยู่ในอำเภอเมืองพัทลุง 1 แห่ง อำเภอควนขนุน 2 แห่ง อำเภอป่าพะยอม 1 แห่ง อำเภอป่าบอน 2 แห่ง อำเภอตะโหมด 1 แห่ง และอำเภอเขาชัยสน 2 แห่ง

## ภาพวิถีการตลาดปาล์มน้ำมันของจังหวัดพัทลุง

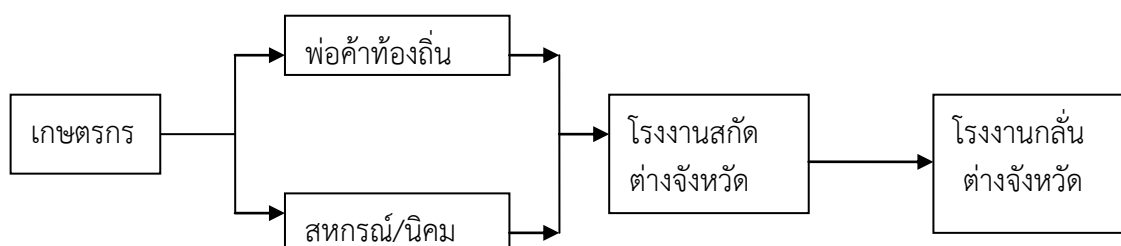

ที่มา : สำนักงานเศรษฐกิจการเกษตรเขต 9 สงขลา

(แผนพัฒนาจังหวัดพัทลุงอยู่ดีมีสุขด้านการเกษตร ปี 2551 – 2554)

## ตารางที่ 40 แสดงชื่อและสถานที่ตั้งของลานเทในจังหวัดพัทลุง ปี 2554

ที่	ชื่อ	ที่อยู่				จำนวนรับซื้อ ต่อเดือน(ตัน)	ส่งไป
		เลขที่	หมู่ที่	ตำบล	อำเภอ		
1	หจก.ปาล์มเทคนิค สาขา 2 (นายปราโมทย์ ชูแสง) โทร. 086-4908002	132	7	แหลมโตนด	ควนขนุน	35 ตัน	โรงงานไทยอินโด จ.กระบี่
2	หจก.ปาล์มเทคนิค สาขา 3 (นายปราโมทย์ ชูแสง) โทร. 086-2927870	126	8	ชัยบุรี	เมือง	10 ตัน	โรงงานไทยอินโด จ.กระบี่
3	ลานเทบุตรบุญวานิช (นายอนุสรณ์ หลินมา) โทร. 089-6567775	161	1	ดอนทราย	ควนขนุน	30-40 ตัน	โรงงานเอสพีโอ จ.สุราษฎร์ธานี โรงงานยูนิวานิช จ.กระบี่
4	ลานเทอรอนงค์ โทร. 087-2830940	243	4	เกาะเต่า	ป่าพะยอม	30-40 ตัน	โรงงานศรีไสว จ.กระบี่
5	โรงเลื่อยห้วยทราย นายผัน ภูษอกภัย โทร. 074-608014	99	8	ป่าบอน	ป่าบอน	300 ตัน	โรงงานปาล์มไทย พัฒนา จ.สตูล
6	เจิมเพชรรุ่งเรืองกิจ นายเจิม ปานเพชร โทร. 084-8506332	218	5	หนองธง	ป่าบอน	225 ตัน	โรงงานธรรมชาติ โรงงานเอส พี โอ จ.สุราษฎร์ธานี โรงงานตังน้ำมันปาล์ม จ.ตรัง
7	เอน พี แม่ขรีปาล์ม โทร. 074-695777	96/5	1	แม่ขรี	ตะโหมด	100 ตัน	โรงงานตังน้ำมันปาล์ม จ.ตรัง โรงงานล้ำสูง จ.ตรัง
8	ลานเทเลิศชาย โทร.081-8987053	สี่แยกวัดขัน	1	ควนขนุน	เขาชัยสน		
9	จันทรโชติลานปาล์ม โทร.086-6072862				เขาชัยสน	10 ตัน	*เริ่มก่อตั้ง*

ที่มา : สำนักงานการค้าภายในจังหวัดพัทลุง

## 5. ทุเรียน

### 1. พื้นที่ปลูก

พื้นที่ปลูกทุเรียนจังหวัดพัทลุง ในช่วง 5 ปีที่ผ่านมา (2550-2554) พื้นที่ปลูกลดลงอย่างต่อเนื่อง สำหรับพื้นที่ปลูกในปี 2554 จำนวน 3,998 ไร่ ลดลงจากปีที่ผ่านมา 1,261 ไร่ หรือลดลงร้อยละ 23.98 สำหรับในปี 2554 เกิดอุทกภัยจึงส่งผลให้ผลผลิตลดลงจากปีที่ผ่านมา

จังหวัดพัทลุงปลูกทุเรียนในทุกอำเภอ อำเภอที่มีพื้นที่ปลูก 3 อันดับแรกได้แก่ อำเภอกงหรา 745 ไร่ คิดเป็นร้อยละ 18.64 รองลงมาอำเภอศรีนครินทร์ 716 ไร่ คิดเป็นร้อยละ 17.91 และอำเภอศรีบรรพต 696 ไร่ คิดเป็นร้อยละ 17.41 ตามลำดับ หรือคิดเป็นร้อยละ 53.95 ของพื้นที่ปลูกรวม

ตารางที่ 41 แสดงพื้นที่ปลูก พื้นที่ให้ผล ผลผลิต ผลผลิตต่อไร่ และมูลค่า ทุเรียน ช่วง 5 ปี (2550-2554)

ปี	พื้นที่ปลูก (ไร่)	พื้นที่ให้ผล (ไร่)	ผลผลิตรวม (ตัน)	ผลผลิตเฉลี่ย (กก./ไร่)	มูลค่า (ล้านบาท)
2550	6,412	4,669	3,987.91	913.82	54.0300
2551	5,884	5,405	32.75	60.04	0.9010
2552	5,656	5,260	3,645.24	693.01	67.4000
2553	5,259	4,378	4,261.39	973.36	83.6427
2554	3,998	3,304	3,154.87	954.72	68.5470

ที่มา : สำนักงานเกษตรจังหวัดพัทลุง

หมายเหตุ : ผลผลิตเฉลี่ย (กก./ไร่) เป็นผลผลิตเฉลี่ยต่อพื้นที่เก็บเกี่ยว

พื้นที่ปลูก พื้นที่ให้ผล ทูเรียน จังหวัดพัทลุง  
ช่วง 5 ปี (2550-2554)

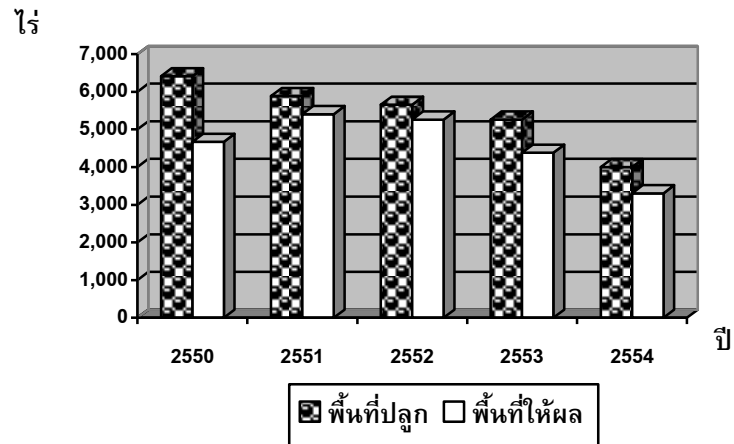





## 2. ผลผลิต

ทุเรียนจังหวัดพัทลุงหรือในภาคใต้จะออกสู่ตลาดตั้งแต่เดือนมิถุนายน - ตุลาคม และจะออกมากช่วงเดือนกรกฎาคม - สิงหาคม ทำให้ผลผลิตกระจุกตัวในช่วงสั้น ๆ ส่งผลให้ราคาในช่วงที่ผลผลิตมากมีราคาถูก ผลผลิตของจังหวัดพัทลุงในปี 2554 จำนวน 3,154.87 ตัน ลดลงจากปีที่ผ่านมา 1,106.52 ตัน หรือลดลงร้อยละ 25.97 เนื่องจากพื้นที่ปลูกลดลง

ตารางที่ 43 พื้นที่ปลูก พื้นที่ให้ผล ผลผลิต และมูลค่า ทุเรียน แยกรายอำเภอ ปี 2554

อำเภอ	พื้นที่ปลูก (ไร่)	พื้นที่ให้ผล (ไร่)	ผลผลิตรวม (ตัน)	ผลผลิตเฉลี่ย (กก./ไร่)	มูลค่า (ล้านบาท)
เมืองพัทลุง	58.75	19.25	23.10	1,200	0.924
เขาชัยสน	300.00	179.00	478.29	2,672	4.783
ควนขนุน	121.50	100.00	66.30	663	1.989
ปากพะยูน	118.00	55.00	56.83	1,033	1.573
กงหรา	745.00	737.00	884.40	1,200	22.110
ตะโหมด	482.00	723.00	723.00	1,000	15.183
ศรีบรรพต	696.00	582.00	174.60	300	4.365
ป่าบอน	211.50	207.50	107.10	516	1.790
บางแก้ว	51.50	21.75	21.75	1,000	0.544
ป่าพะยอม	498.00	25.00	30.00	1,200	0.550
ศรีนครินทร์	716.00	655.00	589.50	900	14.738
<b>รวม</b>	<b>3,998.25</b>	<b>3,304.50</b>	<b>3,154.87</b>	<b>954.72</b>	<b>68.547</b>

ที่มา : สำนักงานเกษตรจังหวัดพัทลุง

หมายเหตุ : ผลผลิตเฉลี่ย (กก./ไร่) เป็นผลผลิตเฉลี่ยต่อพื้นที่ที่เก็บเกี่ยว

## 3. ราคา

ราคาไม้ผลจะขึ้นอยู่กับปริมาณผลผลิต หากปริมาณผลผลิตมากจะทำให้ราคาที่เกษตรกรขายได้มีราคาต่ำ เนื่องจากทุเรียนในภาคใต้จะเก็บเกี่ยวในช่วงระยะใกล้เคียงกัน โดยปี 2554 ผลผลิตมีปริมาณมากทำให้ผลผลิตที่เกษตรกรขายได้เฉลี่ยกิโลกรัมละ 23.97 บาท เพิ่มขึ้นจากปีที่ผ่านมา 4.34 บาท หรือคิดเป็นร้อยละ 22.11

### วิธีการตลาดทุเรียน

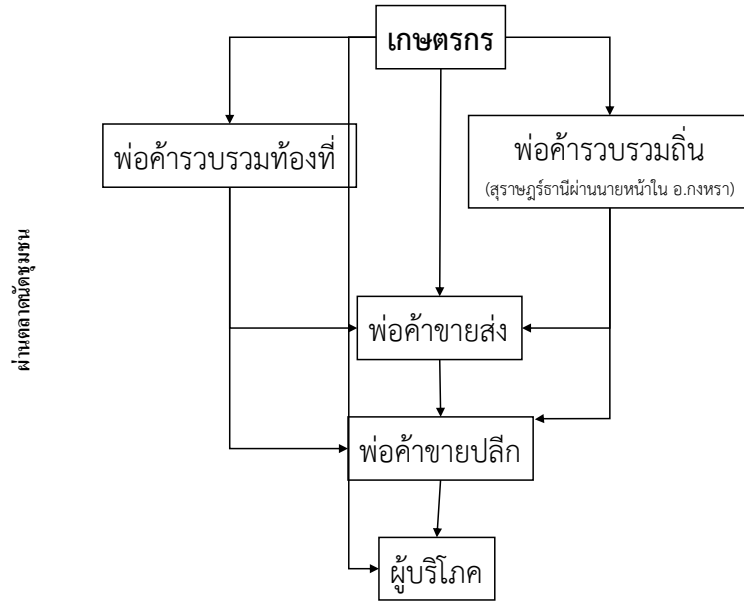

ที่มา : สำนักงานพาณิชย์จังหวัดพัทลุง

## 6. มังคุด

### 1. พื้นที่ปลูก

มังคุดของจังหวัดพัทลุงปลูกทุกอำเภอ ปี 2554 มีพื้นที่ปลูกทั้งหมด 14,657 ไร่ เพิ่มขึ้นจากปีที่ผ่านมา 901 ไร่ หรือเพิ่มขึ้นร้อยละ 5.80 พื้นที่ที่มีการปลูกมาก 3 ลำดับแรก ได้แก่ ศรีนครินทร์ 2,799 ไร่ คิดเป็นร้อยละ 19.10 รองลงมาอำเภอกงหรา 2,658 ไร่ คิดเป็นร้อยละ 18.14 และอำเภอศรีบรรพต 2,517 ไร่ คิดเป็นร้อยละ 17.18 ตามลำดับ หรือคิดเป็นร้อยละ 54.41 ของพื้นที่ปลูกรวม

ตารางที่ 44 แสดงพื้นที่ปลูก พื้นที่ให้ผล ผลผลิต ผลผลิตต่อไร่ และมูลค่า มังคุด ช่วง 5 ปี (2550-2554)

ปี	พื้นที่ปลูก (ไร่)	พื้นที่ให้ผล (ไร่)	ผลผลิตรวม (ตัน)	ผลผลิตเฉลี่ย (กก./ไร่)	มูลค่า (ล้านบาท)
2550	14,180	8,579	5,461.80	632.74	71.3300
2551	14,200	9,172	6.00	4.42	0.1100
2552	13,802	9,508	6,808.10	716.04	93.5600
2553	15,558	9,880	6,512.58	659.20	101.4979
2554	14,657	7,873	5,864.38	744.90	79.8020

ที่มา : สำนักงานเกษตรจังหวัดพัทลุง

หมายเหตุ : ผลผลิตเฉลี่ย (กก./ไร่) เป็นผลผลิตเฉลี่ยต่อพื้นที่เก็บเกี่ยว

พื้นที่ปลูก พื้นที่ให้ผล มังคุด จังหวัดพัทลุง  
ช่วง 5 ปี (2550-2554)

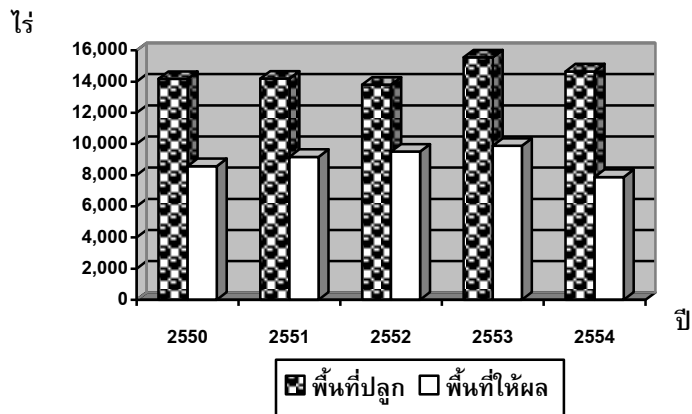

## 2. ผลผลิต

มังคุดในภาคใต้จะออกสู่ตลาดตั้งแต่เดือนมิถุนายน-ตุลาคม สำหรับจังหวัดพัทลุง ในปี 2554 ผลผลิต 5,864.38 ตัน ลดลงจากปีที่ผ่านมา 648.20 ตัน หรือลดลงร้อยละ 9.96 ผลผลิตเฉลี่ย 744.90 กิโลกรัมต่อไร่

## 3. ราคา

ราคาไม้ผลจะขึ้นอยู่กับปริมาณผลผลิต หากปริมาณผลผลิตมากจะทำให้ราคาที่เกษตรกรขายได้มีราคาต่ำ เนื่องจากมังคุดในภาคใต้จะเก็บเกี่ยวในช่วงระยะใกล้เคียงกัน โดยปี 2554 ผลผลิตมีปริมาณมากทำให้ราคาที่เกษตรกรขายได้เฉลี่ยกิโลกรัมละ 15.73 บาท แต่ก็ยังสูงกว่าปีที่ผ่านมา 0.15 บาทต่อกิโลกรัม หรือเพิ่มขึ้นร้อยละ 0.97

ตารางที่ 45 แสดงพื้นที่ปลูก พื้นที่ให้ผล ผลผลิต และมูลค่า มังคุด แยกรายอำเภอ ปี 2554

อำเภอ	พื้นที่ปลูก (ไร่)	พื้นที่ให้ผล (ไร่)	ผลผลิตรวม (ตัน)	ผลผลิตเฉลี่ย (กก./ไร่)	มูลค่า (ล้านบาท)
เมืองพัทลุง	934.75	540.75	470.45	870.00	7.998
เขาชัยสน	829.00	463.25	1,182.68	2,553.00	9.461
ควนขนุน	1,344.50	831.00	521.04	627.00	15.631
ปากพะยูน	154.00	85.00	60.06	707.00	1.277
กงหรา	2,658.00	200.00	80.00	400.00	1.600
ตะโหมด	845.00	689.50	275.80	400.00	2.758
ศรีบรรพต	2,517.00	1,970.00	919.99	467.00	18.400
ป่าบอน	420.50	336.00	160.61	478.00	1.927
บางแก้ว	203.75	89.25	160.65	1,800.00	2.410
ป่าพะยอม	1,951.00	75.00	23.53	314.00	0.253
ศรีนครินทร์	2,799.00	2,593.00	2,009.58	775.00	18.086
<b>รวม</b>	<b>14,656.50</b>	<b>7,872.75</b>	<b>5,864.38</b>	<b>744.90</b>	<b>79.802</b>

ที่มา : สำนักงานเกษตรจังหวัดพัทลุง

หมายเหตุ : ผลผลิตเฉลี่ย (กก./ไร่) เป็นผลผลิตเฉลี่ยต่อพื้นที่เก็บเกี่ยว



## วิธีการตลาดมังคุด

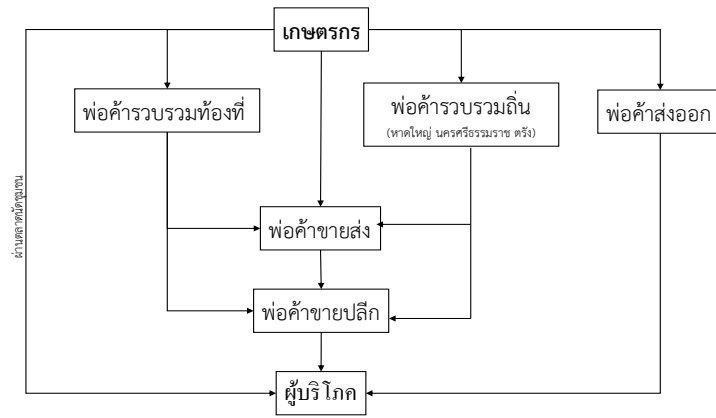

ที่มา : สำนักงานพาณิชย์จังหวัดพัทลุง

## 7. ลองกอง

ลองกองเป็นไม้ผลที่ผลิตได้ทั้งภาคตะวันออก ได้แก่ จังหวัดจันทบุรี ระยอง ตราด ภาคเหนือที่จังหวัดอุตรดิตถ์ และภาคใต้โดยเฉพาะในแหล่งผลิต 3 จังหวัดที่ปลูกมาก ได้แก่ จังหวัดนราธิวาส ยะลา และชุมพร ตามลำดับ ปี 2554 แหล่งปลูกมากที่สุด 5 อันดับแรก คือ จังหวัดจันทบุรี ตราด นราธิวาส ระยอง และยะลา ตามลำดับ สถานการณ์ปัจจุบันคุณภาพผลผลิตดีเป็นที่ต้องการของตลาด แต่มีปัญหาในเรื่องการกระจายผลผลิตไปสู่ผู้บริโภค

### 1. พื้นที่ปลูก

พื้นที่ปลูกลองกองของจังหวัดพัทลุง ลดลงในอัตราที่ชะลอตัว โดยในปี 2554 มีพื้นที่ปลูก 15,017 ไร่ เพิ่มขึ้นจากปีที่ผ่านมา 811 ไร่ หรือเพิ่มขึ้นร้อยละ 5.71 พื้นที่ที่มีการปลูกมาก 3 อันดับแรก ได้แก่ อำเภองอกหრა 4,892 ไร่ คิดเป็นร้อยละ 32.58 รองลงมาอำเภอตะโหมด 2,278.50 ไร่ คิดเป็นร้อยละ 15.18 และศรีนครินทร์ 1,490 ไร่ คิดเป็นร้อยละ 9.93 ตามลำดับ หรือคิดเป็นร้อยละ 57.67 ของพื้นที่ปลูกรวม

ตารางที่ 47 แสดงพื้นที่ปลูก พื้นที่ให้ผล ผลผลิต ผลผลิตต่อไร่ และมูลค่า ลองกอง ของจังหวัดพัทลุง ปี 2550-2554

ปี	พื้นที่ปลูก (ไร่)	พื้นที่ให้ผล (ไร่)	ผลผลิตรวม (ตัน)	ผลผลิตเฉลี่ย (กก./ไร่)	มูลค่า (ล้านบาท)
2550	15,780	7,203	4,650.00	660.14	68.8700
2551	16,099	8,898	22.35	31.22	0.7870
2552	15,826	9,539	5,208.53	546.02	99.2400
2553	14,206	10,115	7,964.47	787.39	128.9688
2554	15,017	7,913	4,085.47	516.30	87.7080

ที่มา : สำนักงานเกษตรจังหวัดพัทลุง

หมายเหตุ : ผลผลิตเฉลี่ย (กก./ไร่) เป็นผลผลิตเฉลี่ยต่อพื้นที่เก็บเกี่ยว



พื้นที่ปลูก พื้นที่ให้ผล ลองกอง จังหวัดพัทลุง  
ช่วง 5 ปี (2550-2554)

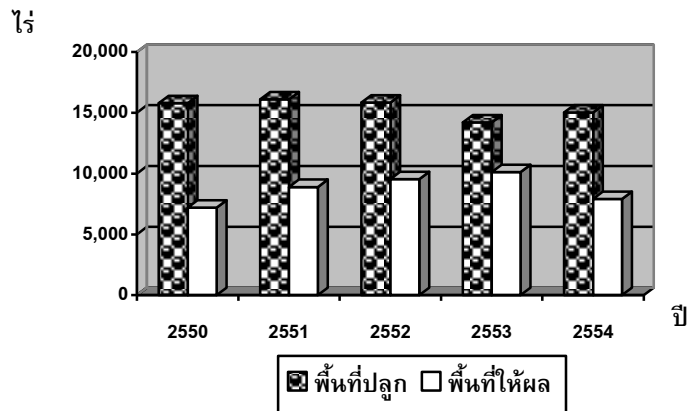

## 2. ผลผลิต

ผลผลิตลองกองในภาคใต้จะเริ่มออกสู่ตลาดตั้งแต่เดือนกรกฎาคมถึงพฤศจิกายน แต่ช่วงที่ผลผลิตออกชุก ช่วงเดือนสิงหาคมถึงกันยายน สำหรับในปี 2554 จังหวัดพัทลุงมีผลผลิต 4,085.47 ตัน ลดลงจากปีที่ผ่านมา 3,879 ตัน หรือลดลงร้อยละ 48.71 เนื่องจากเกิดอุทกภัยในช่วงปลายปี ผลผลิตเฉลี่ย 516.30 กิโลกรัมต่อไร่

## 3. ราคา

เนื่องจากผลผลิตในปีนี้มีปริมาณน้อยกว่าปีที่ผ่านมาทำให้ราคาที่เกษตรกรขายได้สูงกว่าปีที่ผ่านมาเฉลี่ยกิโลกรัมละ 22.73 บาท เพิ่มขึ้นจากปีที่ผ่านมา 6.54 บาทต่อกิโลกรัม หรือเพิ่มขึ้นร้อยละ 40.40



ตารางที่ 49 แสดงพื้นที่ปลูก พื้นที่ให้ผล ผลผลิต และมูลค่า ลองกอง แยกรายอำเภอปี 2554

อำเภอ	พื้นที่ปลูก (ไร่)	พื้นที่ให้ผล (ไร่)	ผลผลิตรวม (ตัน)	ผลผลิตเฉลี่ย (กก./ไร่)	มูลค่า (ล้านบาท)
เมืองพัทลุง	722.25	438.75	438.75	1,000.00	17.550
เขาชัยสน	907.00	613.04	443.23	723.00	5.319
ควนขนุน	798.18	476.68	244.73	513.40	7.342
ปากพะยูน	339.00	175.00	143.50	820.00	3.588
กงหรา	4,892.00	1,300.00	403.00	310.00	5.642
ตะโหมด	2,278.50	1,549.00	722.87	466.67	13.250
ศรีบรรพต	1,373.00	1,097.00	548.50	500.00	10.970
ป่าบอน	647.75	506.50	214.40	423.00	3.372
บางแก้ว	280.50	160.00	128.00	800.00	3.200
ป่าพะยอม	1,289.00	301.00	150.50	500.00	4.515
ศรีนครินทร์	1,490.00	1,296.00	648.00	500.00	12.960
<b>รวม</b>	<b>15,017.18</b>	<b>7,912.97</b>	<b>4,085.47</b>	<b>516.30</b>	<b>87.708</b>

ที่มา : สำนักงานเกษตรจังหวัดพัทลุง

หมายเหตุ : ผลผลิตเฉลี่ย (กก./ไร่) เป็นผลผลิตเฉลี่ยต่อพื้นที่เก็บเกี่ยว

## วิธีการตลาดล่องกองจังหวัดพัทลุง

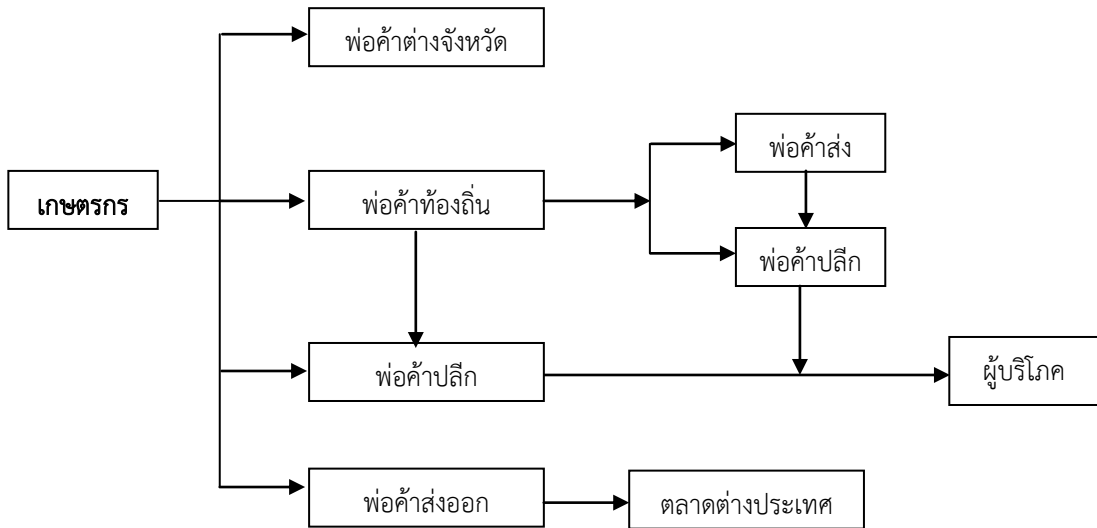

ที่มา : สำนักงานเศรษฐกิจการเกษตรเขต 9

(แผนพัฒนาจังหวัดพัทลุงอยู่ดีมีสุขด้านการเกษตร ปี 2551-2554)

## 8. เงาะ

เงาะเป็นไม้ผลอีกชนิดหนึ่งที่ผลผลิตจะออกสู่ตลาดตั้งแต่เดือนมิถุนายน – ตุลาคม และจะออกมากช่วงเดือน กรกฎาคม – สิงหาคม ทำให้ผลผลิตไม้ผล เช่น ทุเรียน มังคุด ลองกองและเงาะ ผลผลิตจะกระจุกตัวในช่วงระยะสั้น 2 เดือนดังกล่าว และจะเกิดปัญหาการบริหารจัดการการกระจายผลผลิตออกสู่ตลาดอยู่เสมอ

### 1. พื้นที่ปลูก

ในปี 2554 มีพื้นที่ปลูก 7,040 ไร่ ลดลงจากปีที่ผ่านมา 245 ไร่ หรือลดลงร้อยละ 3.35 อำเภอที่มีพื้นที่ปลูกมากที่สุด 3 อันดับแรก คือ กงหรา 1,956 ไร่ คิดเป็นร้อยละ 27.79 รองลงมา ศรีนครินทร์ 1,325 ไร่ คิดเป็นร้อยละ 18.83 และเมืองพัทลุง 826 ไร่ คิดเป็นร้อยละ 11.74 หรือคิดเป็นร้อยละ 58.34 ของพื้นที่ปลูกรวม

ตารางที่ 50 แสดงพื้นที่ปลูก พื้นที่ให้ผล ผลผลิต ผลผลิตต่อไร่ และมูลค่า เงาะ ปี 2550 – 2554

ปี	พื้นที่ปลูก (ไร่)	พื้นที่ให้ผล (ไร่)	ผลผลิตรวม (ตัน)	ผลผลิตเฉลี่ย (กก./ไร่)	มูลค่า (ล้านบาท)
2550	6,821	5,024	5,259.90	1,046.95	55.8600
2551	5,554	5,179	447.00	152.39	3.8980
2552	5,354	5,150	3,888.19	754.99	36.3678
2553	7,284	6,295	6,888.17	1,094.25	70.5178
2554	7,040	5,492	3,418.22	622.39	40.8150

ที่มา : สำนักงานเกษตรจังหวัดพัทลุง

หมายเหตุ : ผลผลิตเฉลี่ย (กก./ไร่) เป็นผลผลิตเฉลี่ยต่อพื้นที่เก็บเกี่ยว

## พื้นที่ปลูก พื้นที่ให้ผล เงาะ จังหวัดพัทลุง

ช่วง 5 ปี (2550-2554)

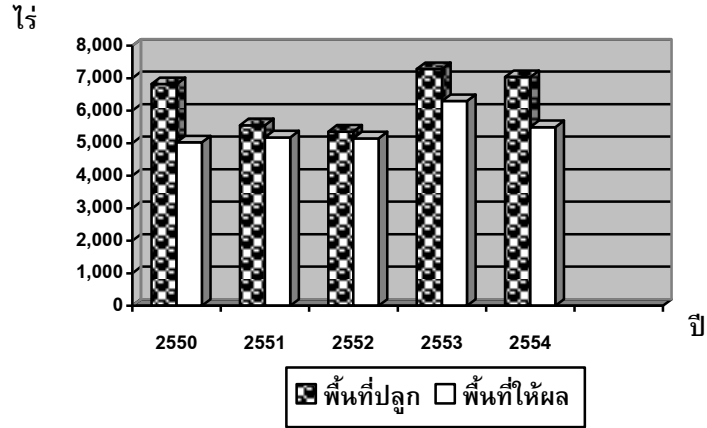

## 2. ผลผลิต

ผลผลิตในปี 2554 จำนวน 3,418.22 ตัน ลดลงจากปีที่ผ่านมา 3,469.95 ตัน หรือลดลงร้อยละ 50.38 โดยมีพื้นที่เก็บเกี่ยวทั้งสิ้น จำนวน 5,492 ไร่ ลดลงจากปีที่ผ่านมา 803 ไร่ หรือลดลง ร้อยละ 12.76 ผลผลิตเฉลี่ย 622.39 กิโลกรัมต่อไร่

## 3. ราคา

สืบเนื่องจากผลผลิตในปีนี้มีปริมาณน้อยส่งผลให้ราคาที่เกษตรกรขายได้ในปีนี้สูงกว่าปีที่ผ่านมา ราคาเฉลี่ยกิโลกรัมละ 12.51 บาท สูงกว่าปีที่ผ่านมา 2.27 บาทต่อกิโลกรัม หรือคิดเป็นร้อยละ 22.17

## วิธีการตลาดเงาะ

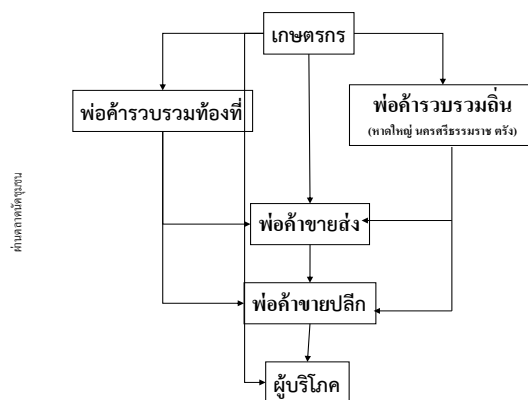

ที่มา : สำนักงานพาณิชย์จังหวัดพัทลุง



ตารางที่ 52 แสดงพื้นที่ปลูก พื้นที่ให้ผล ผลผลิตและมูลค่า เงาะ แยกรายอำเภอ ปี 2554

อำเภอ	พื้นที่ปลูก (ไร่)	พื้นที่ให้ผล (ไร่)	ผลผลิตรวม (ตัน)	ผลผลิตเฉลี่ย (กก./ไร่)	มูลค่า (ล้านบาท)
เมืองพัทลุง	826.00	675.00	371.25	550	3.713
เขาชัยสน	350.25	272.60	230.35	845	1.152
ควนขนุน	522.00	403.50	380.50	943	7.705
ปากพะยูน	73.00	41.00	46.47	1,133	0.852
กงหรา	1,956	1,921.00	201.71	105	4.034
ตะโหมด	493.50	424.00	233.20	550	1.943
ศรีบรรพต	76.00	76.00	76.00	1,000	1.140
ป่าบอน	99.00	79.00	39.50	500	0.324
บางแก้ว	522.75	175.00	350.00	2,000	5.250
ป่าพะยอม	796.00	110.00	75.63	688	0.567
ศรีนครินทร์	1,325	1,315.00	1,413.63	1,075	14.136
รวม	7,039.50	5,492.10	3,418.22	622.39	40.815

ที่มา : สำนักงานเกษตรจังหวัดพัทลุง

หมายเหตุ : ผลผลิตเฉลี่ย (กก./ไร่) เป็นผลผลิตเฉลี่ยต่อพื้นที่เก็บเกี่ยว

ตารางที่ 53 แสดงพื้นที่ปลูก พื้นที่ให้ผล ผลผลิตและมูลค่า ไม้ผลที่สำคัญจังหวัดพัทลุง ปี 2554

อำเภอ	พื้นที่ปลูก (ไร่)	พื้นที่ให้ผล (ไร่)	ผลผลิตรวม (ตัน)	ผลผลิตเฉลี่ย (กก./ไร่)	มูลค่า (ล้านบาท)
ทุเรียน	3,998	3,304	3,154.87	954.72	68.5470
มังคุด	14,657	7,873	5,864.38	744.90	79.8020
ลองกอง	15,017	7,913	4,085.47	516.30	87.7080
เงาะ	7,040	5,492	3,418.22	622.39	40.815
รวม					

ที่มา : สำนักงานเกษตรจังหวัดพัทลุง

หมายเหตุ : ผลผลิตเฉลี่ย (กก./ไร่) เป็นผลผลิตเฉลี่ยต่อพื้นที่เก็บเกี่ยว







## 9. พืชไร่

พืชไร่ที่มีมูลค่าสูงสุด 3 อันดับแรกของจังหวัดพัทลุง ในปี 2554 ได้แก่ สับปะรด มูลค่า 228.181 ล้านบาท รองลงมาถั่วลิสง มูลค่า 17.81 ล้านบาท และถั่วป็นหีย (ถั่วหรั่ง) มูลค่า 14.56 ล้านบาท ตามลำดับ

### สถานการณ์ปี 2554

1. สับปะรด พื้นที่ปลูก 8,621 ไร่ เพิ่มขึ้นจากปีที่ผ่านมา 5,110 ไร่ หรือเพิ่มขึ้นร้อยละ 145.54 ผลผลิตเฉลี่ยต่อไร่ 3,120.83 กิโลกรัมต่อไร่ ลดลงจากปีที่ผ่านมาร้อยละ 15.36
2. ถั่วลิสง พื้นที่ปลูก 1,933.47 ไร่ ลดลงจากจากปีที่ผ่านมา 859.25 ไร่ หรือลดลงร้อยละ 30.77 ผลผลิตเฉลี่ยต่อไร่ 484.50 กิโลกรัมต่อไร่ เพิ่มขึ้นจากปีที่ผ่านมาร้อยละ 61.47
3. ถั่วป็นหีย (ถั่วหรั่ง) พื้นที่ปลูก 2,690 ไร่ เพิ่มขึ้นจากปีที่ผ่านมา 784 ไร่ หรือเพิ่มขึ้นร้อยละ 41.14 ผลผลิตเฉลี่ยต่อไร่ 274.38 กิโลกรัมต่อไร่ เพิ่มขึ้นจากปีที่ผ่านมาร้อยละ 8.19
4. กล้วยเลี้ยงสัตว์ พื้นที่ปลูก 2,795.25 ไร่ ลดลงจากปีที่ผ่านมา 592 ไร่ หรือลดลงร้อยละ 17.48 ผลผลิตเฉลี่ยต่อไร่ 1,214.99 กิโลกรัมต่อไร่ ลดลงจากปีที่ผ่านมาร้อยละ 46.95
5. อ้อยคั้นน้ำ พื้นที่ปลูก 374.75 ไร่ เพิ่มขึ้นจากปีที่ผ่านมา 94.75 ไร่ หรือเพิ่มขึ้นร้อยละ 33.84 ผลผลิตเฉลี่ยต่อไร่ 2,878.25 กิโลกรัมต่อไร่ เพิ่มขึ้นจากปีที่ผ่านมาร้อยละ 22.06

เปรียบเทียบมูลค่าพืชไร่ที่สำคัญจังหวัดพัทลุง ปี 2554

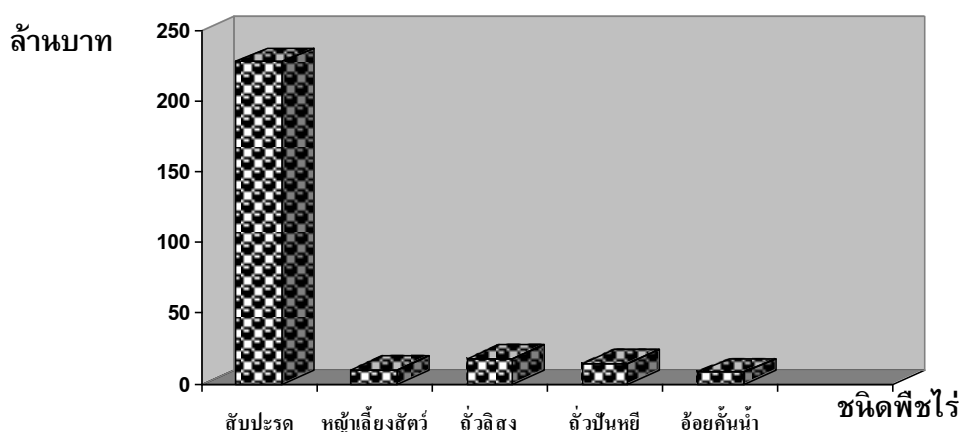



## 10. พืชผัก

พืชผักที่มีมูลค่าสูงสุด 3 อันดับแรกของจังหวัดพัทลุง ในปี 2554 ได้แก่ พริกชี้หนู มูลค่า 313.820 ล้านบาท รองลงมาข้าวโพดหวาน 23.167 ล้านบาท และขมิ้น มูลค่า 18.240 ล้านบาท ตามลำดับ

### สถานการณ์ปี 2554

1. พริกชี้หนู พื้นที่ปลูก 5,321.70 ไร่ ลดลงจากปีที่ผ่านมา 529.50 ไร่ หรือลดลงร้อยละ 9.05 ผลผลิตเฉลี่ยต่อไร่ 725.19 กิโลกรัมต่อไร่ ลดลงจากปีที่ผ่านมา ร้อยละ 12.07
2. ข้าวโพดหวาน พื้นที่ปลูก 1,494.75 ไร่ เพิ่มขึ้นจากปีที่ผ่านมา 25.75 ไร่ หรือเพิ่มขึ้นร้อยละ 1.76 ผลผลิตเฉลี่ยต่อไร่ 1,407.44 กิโลกรัมต่อไร่ เพิ่มขึ้นจากปีที่ผ่านมา ร้อยละ 23.53
3. ขมิ้น พื้นที่ปลูก 808 ไร่ ลดลงจากปีที่ผ่านมา 745 ไร่ หรือลดลงร้อยละ 47.98 ผลผลิตเฉลี่ยต่อไร่ 1,291.50 กิโลกรัมต่อไร่ เพิ่มขึ้นจากปีที่ผ่านมา ร้อยละ 19.62
4. มะเขือผลกลม พื้นที่ปลูก 598.77 ไร่ เพิ่มขึ้นจากปีที่ผ่านมา 122.27 ไร่ หรือเพิ่มขึ้นร้อยละ 25.66 ผลผลิตเฉลี่ยต่อไร่ 1,061.86 กิโลกรัมต่อไร่ เพิ่มขึ้นจากปีที่ผ่านมา ร้อยละ 21.50
5. แตงร้าน พื้นที่ปลูก 849 ไร่ ลดลงจากปีที่ผ่านมา 130 ไร่ หรือลดลงร้อยละ 13.28 ผลผลิตเฉลี่ยต่อไร่ 1,775.45 กิโลกรัมต่อไร่ ลดลงจากปีที่ผ่านมา ร้อยละ 10.69

### เปรียบเทียบมูลค่าพืชผักที่สำคัญจังหวัดพัทลุง ปี 2554

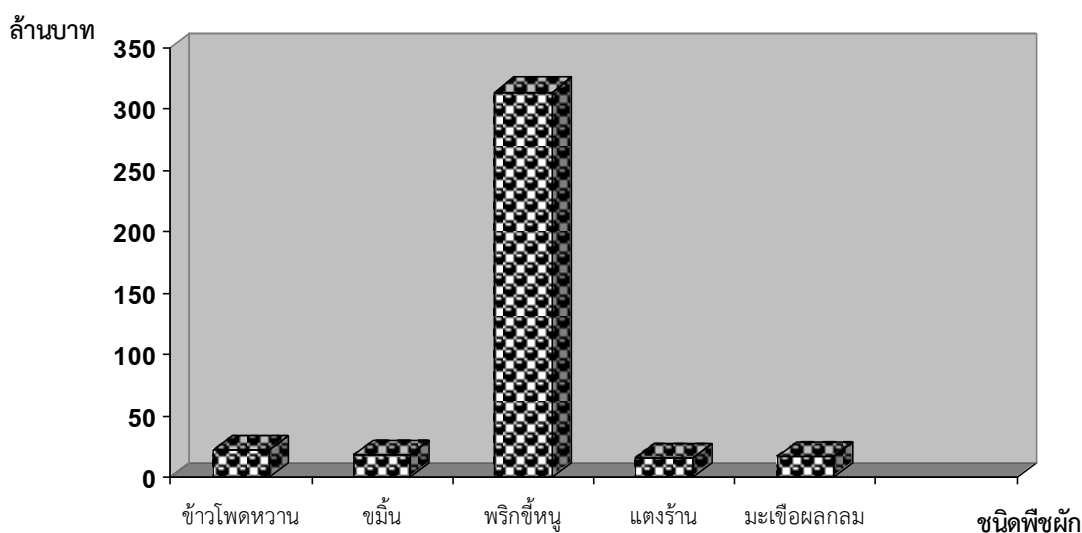



## สินค้าด้านปศุสัตว์ที่สำคัญ 5 ชนิด

### 1. โคเนื้อ

โคเนื้อในปี 2554 มีปริมาณการเลี้ยง 88,958 ตัว เพิ่มขึ้นจากปีที่ผ่านมา 23,051 ตัว หรือเพิ่มขึ้นร้อยละ 34.98 สำหรับเกษตรกรผู้เลี้ยงเพิ่มขึ้นจากปีที่ผ่านมา 5,706 ราย หรือเพิ่มขึ้นร้อยละ 32.36

เมื่อพิจารณารายอำเภอ พบว่า ปริมาณการเลี้ยงโคเนื้อมาก 3 อันดับแรก ได้แก่ เมืองพัทลุง 19,017 ตัว รองลงมาควนขนุน 18,243 ตัว และปากพะยูน 13,596 ตัว ตามลำดับ คิดเป็นร้อยละ 57.17 ส่วนอำเภอที่มีการเลี้ยงน้อยที่สุดได้แก่ อำเภอศรีบรรพต 2,689 ตัว





## 2. โคนม

โคนมในปี 2554 มีปริมาณการเลี้ยง 2,415 ตัว เพิ่มขึ้นจากปีที่ผ่านมา 204 ตัว หรือเพิ่มขึ้นร้อยละ 9.23 ในขณะที่ปริมาณน้ำนมดิบลดลงจากปีที่ผ่านมา 1,511 กิโลกรัม หรือลดลงร้อยละ 20.57 สำหรับเกษตรกรผู้เลี้ยงเพิ่มขึ้นจากปีที่ผ่านมา 31 ราย หรือเพิ่มขึ้นร้อยละ 23.14

เมื่อพิจารณารายอำเภอ พบว่า ปริมาณการเลี้ยงโคนม 3 อันดับแรก ได้แก่ เมืองพัทลุง 1,067 ตัว รองลงมาป่าพะยอม 563 ตัว และควนขนุน 337 ตัว ตามลำดับ คิดเป็นร้อยละ 81.45 สำหรับอำเภอที่ไม่มีการเลี้ยงโคนม ได้แก่ ตะโหมด และป่าบอน



### 3. สุกร

สุกรในปี 2554 มีปริมาณการเลี้ยง 349,613 ตัว เพิ่มขึ้นจากปีที่ผ่านมา 149,537 ตัว หรือเพิ่มขึ้นร้อยละ 74.74 สำหรับเกษตรกรผู้เลี้ยงเพิ่มขึ้นจากปีที่ผ่านมา 2,709 ราย หรือเพิ่มขึ้นร้อยละ 61.14

เมื่อพิจารณารายอำเภอ พบว่า ปริมาณการเลี้ยงโคนมมาก 3 อันดับแรก ได้แก่ ควนขนุน 110,516 ตัว รองลงมาเมืองพัทลุง 56,679 ตัว และป่าบอน 36,008 ตัว ตามลำดับ คิดเป็นร้อยละ 58.13 สำหรับอำเภอที่มีการเลี้ยงน้อยที่สุด ได้แก่ อำเภอกงหรา 3,177 ตัว



## 4. ไข่เนื้อ

ไข่เนื้อในปี 2554 มีปริมาณการเลี้ยง 2,047,699 ตัว เพิ่มขึ้นจากปีที่ผ่านมา 569,075 ตัว หรือเพิ่มขึ้นร้อยละ 38.49 สำหรับเกษตรกรผู้เลี้ยงเพิ่มขึ้นจากปีที่ผ่านมา 398 ราย หรือเพิ่มขึ้นร้อยละ 95.91

เมื่อพิจารณารายอำเภอ พบว่า ปริมาณการเลี้ยงโคนม 3 อันดับแรก ได้แก่ ศรีนครินทร์ 421,398 ตัว รองลงมาควนขนุน 362,998 ตัว และเขาชัยสน 259,538 ตัว ตามลำดับ คิดเป็นร้อยละ 50.98 สำหรับอำเภอที่มีการเลี้ยงน้อยที่สุด ได้แก่ อำเภอบางแก้ว 9,914 ตัว



## 5.แพะ

แพะในปี 2554 มีปริมาณการเลี้ยง 12,833 ตัว เพิ่มขึ้นจากปีที่ผ่านมา 4,405 ตัว หรือเพิ่มขึ้นร้อยละ 52.27 สำหรับเกษตรกรผู้เลี้ยงเพิ่มขึ้นจากปีที่ผ่านมา 522 ราย หรือเพิ่มขึ้นร้อยละ 44.77

เมื่อพิจารณารายอำเภอ พบว่า ปริมาณการเลี้ยงแพะ 3 อันดับแรก ได้แก่ ตะโหมด 3,458 ตัว รองลงมาปากพะยูน 3,062 ตัว และกงหรา 2,982 ตัว ตามลำดับ คิดเป็นร้อยละ 74.04 สำหรับอำเภอที่มีการเลี้ยงน้อยที่สุด ได้แก่ อำเภอศรีบรรพต 267 ตัว





### สถานที่ดำเนินกิจกรรมด้านอาหารสัตว์

ในปี 2554 จังหวัดพัทลุงมีโรงงานผลิตอาหารสัตว์ 3 แห่ง ตั้งอยู่ในอำเภอควนขนุน 2 แห่ง และอำเภอกงหรา 1 แห่ง แหล่งจำหน่ายอาหารสัตว์ 126 แห่ง โดยส่วนใหญ่ตั้งอยู่ในอำเภอควนขนุน จำนวน 37 แห่ง รองลงมาอำเภอเมืองพัทลุง 24 แห่ง ส่วนโรงสีข้าวจะเป็นขนาดใหญ่ จำนวน 7 แห่ง ขนาดเล็ก จำนวน 68 แห่ง รายละเอียดแสดงในตารางที่ 61

ตารางที่ 61 แสดงสถานที่ดำเนินกิจกรรมด้านอาหารสัตว์ ปี 2554

อำเภอ	ร้านขายอาหารสัตว์ (แห่ง)	โรงงานผลิต อาหารสัตว์(แห่ง)	โรงสีข้าวใหญ่ (แห่ง)	โรงสีข้าวเล็ก (แห่ง)
เมืองพัทลุง	24	-	2	40
กงหรา	2	1	-	1
เขาชัยสน	5	-	-	5
ตะโหมด	6	-	4	-
ควนขนุน	37	2	1	10
ปากพะยูน	12	-	-	6
ศรีบรรพต	12	-	-	2
ป่าบอน	6	-	-	3
บางแก้ว	8	-	-	-
ป่าพะยอม	9	-	-	1
ศรีนครินทร์	5	-	-	-
<b>รวม</b>	<b>126</b>	<b>3</b>	<b>7</b>	<b>68</b>

ที่มา : สำนักงานปศุสัตว์จังหวัดพัทลุง

## พืชอาหารสัตว์จังหวัดพัทลุง

ปี 2554 จังหวัดพัทลุงมีเกษตรกรที่ปลูกพืชอาหารสัตว์ที่สำคัญ ดังนี้ หญ้าอะตราตัม 344 ราย หญ้าพืแคทุล้ม 158 ราย หญ้าเนเปียร์ 102 ราย ส่วนหญ้าอื่นๆ ได้แก่ หญ้ากินรีสีม่วง หญ้ารูชี หญ้าแพงโกล่า ถั่วฮามาต้า 84 ราย รายละเอียดแสดงในตารางที่ 62

ตารางที่ 62 แสดงจำนวนเกษตรกรผู้ปลูกพืชอาหารสัตว์จังหวัดพัทลุง ปี 2554

อำเภอ	จำนวนเกษตรกร (ราย)						
	หญ้ารูชี	หญ้ากินรีสีม่วง	หญ้าแพงโกล่า	หญ้าเนเปียร์	หญ้าอะตราตัม	หญ้าพืแคทุล้ม	ถั่วฮามาต้า
เมืองพัทลุง	31	10	-	22	31	23	-
กงหรา	57	8	-	25	4	6	-
เขาชัยสน	1	4	-	-	-	-	-
ตะโหมด	2	3	-	6	5	1	1
ควนขนุน	99	15	4	28	222	86	1
ปากพะยูน	4	1	5	11	8	8	1
ศรีบรรพต	5	-	-	-	5	3	-
ป่าบอน	2	1	-	1	1	-	-
บางแก้ว	-	-	-	1	-	1	-
ป่าพะยอม	34	1	-	4	57	18	3
ศรีนครินทร์	46	-	-	4	11	12	1
รวม	25	43	9	102	344	158	7

ที่มา : สำนักงานปศุสัตว์จังหวัดพัทลุง

### สถานที่ดำเนินกิจกรรมด้านปศุสัตว์

ปี 2554 จังหวัดพัทลุง มีโรงฆ่าสัตว์ใหญ่ 2 แห่ง สัตว์เล็ก 9 แห่ง สัตว์ปีก 4 แห่ง โรงงานแปรรูป น้านม 1 แห่ง หน่วยผสมเทียมทั้งหมด 15 แห่ง ซึ่งกระจายอยู่ทุกอำเภอ ๆ ละ 1 แห่ง ยกเว้นอำเภอ เมืองพัทลุง ตะโหมด ป่าบอน และศรีนครินทร์ มี 2 แห่ง สำหรับสหกรณ์ผู้เลี้ยงสัตว์ประกอบด้วย สหกรณ์ผู้เลี้ยงโคนม 1 แห่ง สหกรณ์ผู้เลี้ยงโคเนื้อ 2 แห่ง และสหกรณ์ผู้เลี้ยงสุกร 1 แห่ง รายละเอียด แสดงในตารางที่ 63

ตารางที่ 63 แสดงจำนวนสถานที่ดำเนินกิจกรรมด้านปศุสัตว์จังหวัดพัทลุง ปี 2554

อำเภอ	โรงฆ่า			โรงงาน แปรรูป น้านม (แห่ง)	หน่วยผสมเทียม		สหกรณ์ผู้เลี้ยงสัตว์		
	สัตว์ใหญ่	สัตว์เล็ก	สัตว์ปีก		กรม ปศุสัตว์	หน่วยงาน อื่น	โคนม	โคเนื้อ	สุกร
เมืองพัทลุง	-	2	-	1	1	1	1	2	-
งขลา	1	-	-	-	1	-	-	-	-
เขาชัยสน	-	1	-	-	1	-	-	-	-
ตะโหมด	-	-	-	-	1	1	-	-	-
ควนขนุน	-	3	-	-	1	-	-	-	1
ปากพะยูน	1	-	-	-	1	-	-	-	-
ศรีบรรพต	-	-	-	-	1	-	-	-	-
ป่าบอน	-	1	4	-	1	1	-	-	-
บางแก้ว	-	1	-	-	1	-	-	-	-
ป่าพะยอม	-	1	-	-	1	-	-	-	-
ศรีนครินทร์	-	-	-	-	1	1	-	-	-
รวม	2	9	4	1	11	4	1	2	1

ที่มา : สำนักงานปศุสัตว์จังหวัดพัทลุง

## สัตว์น้ำเศรษฐกิจที่สำคัญของจังหวัดพัทลุงมี 5 ชนิด

### สถานการณ์ปี 2554

#### 1.ปลานิล

มูลค่าผลผลิตของปลานิล จำนวน 163.37 ล้านบาท เพิ่มขึ้นจากปีที่ผ่านมา ร้อยละ 24.80 ตามปริมาณการผลิตที่เพิ่มขึ้นจากปีที่ผ่านมา 94 ตัน หรือเพิ่มขึ้นร้อยละ 4.67 สำหรับราคาผลผลิตเพิ่มขึ้นจากปีที่ผ่านมา กิโลกรัมละ 12.50 บาท หรือเพิ่มขึ้นร้อยละ 19.23 เนื่องจากมีความต้องการของตลาดอย่างต่อเนื่อง

#### 2.ปลาดุกลูกผสม

มูลค่าผลผลิตของปลาดุกลูกผสม จำนวน 85.78 ล้านบาท ลดลงจากปีที่ผ่านมา ร้อยละ 1.84 ตามปริมาณการผลิตที่ลดลงจากปีที่ผ่านมา 246 ตัน หรือลดลงร้อยละ 11.17 ส่งผลให้ราคาผลผลิตเพิ่มขึ้นจากปีที่ผ่านมา 4.16 บาท/กิโลกรัม หรือเพิ่มขึ้นร้อยละ 10.49

#### 3.ปลากะพงขาว

มูลค่าผลผลิตของปลากะพงขาว จำนวน 7.57 ล้านบาท ลดลงจากปีที่ผ่านมา ร้อยละ 9.34 ตามปริมาณการผลิตที่ลดลงจากปีที่ผ่านมา 13.12 ตัน หรือลดลงร้อยละ 21.54 ส่งผลให้ราคาผลผลิตเพิ่มขึ้นจากปีที่ผ่านมา 20.72 บาท/กิโลกรัม หรือเพิ่มขึ้นร้อยละ 15.06

#### 4.กุ้งขาว

มูลค่าผลผลิตของกุ้งขาว จำนวน 289.32 ล้านบาท เพิ่มขึ้นจากปีที่ผ่านมา ร้อยละ 27.67 ตามปริมาณผลผลิตที่เพิ่มขึ้นจากปีที่ผ่านมา 284.78 ตัน หรือเพิ่มขึ้นร้อยละ 13.45 ส่วนราคาผลผลิตเพิ่มขึ้นจากปีที่ผ่านมา 13.42 บาทต่อกิโลกรัม หรือเพิ่มขึ้นร้อยละ 12.54 เนื่องจากมีความต้องการของตลาดอย่างต่อเนื่อง

#### 5.กุ้งก้ามกราม

มูลค่าผลผลิตกุ้งก้ามกราม จำนวน 1.33 ล้านบาท เพิ่มขึ้นจากปีที่ผ่านมา ร้อยละ 49.44 ตามปริมาณการผลิตที่เพิ่มขึ้นจากปีที่ผ่านมา 1.74 ตัน หรือเพิ่มขึ้นร้อยละ 63.04 ส่งผลให้ราคาผลผลิตลดลงจากปีที่ผ่านมา 26.67 บาทต่อกิโลกรัม หรือลดลงร้อยละ 8.29

### สถานการณ์ปี 2555

คาดว่าสถานการณ์การเลี้ยงปลานิล ปลาดุก ปลากะพง กุ้งก้ามกราม กุ้งทะเล จะมีการขยายตัว ตามความคาดหมายภาวะเศรษฐกิจของไทยที่มีแนวโน้มในทิศทางที่ดีขึ้น จะส่งผลให้ราคาผลผลิตดี แม้ว่าต้นทุนการผลิตสูงแต่เกษตรกรก็จะสามารถดำเนินการเลี้ยงให้คุ้มทุนได้

## วิธีการตลาดประมงของจังหวัดพัทลุง

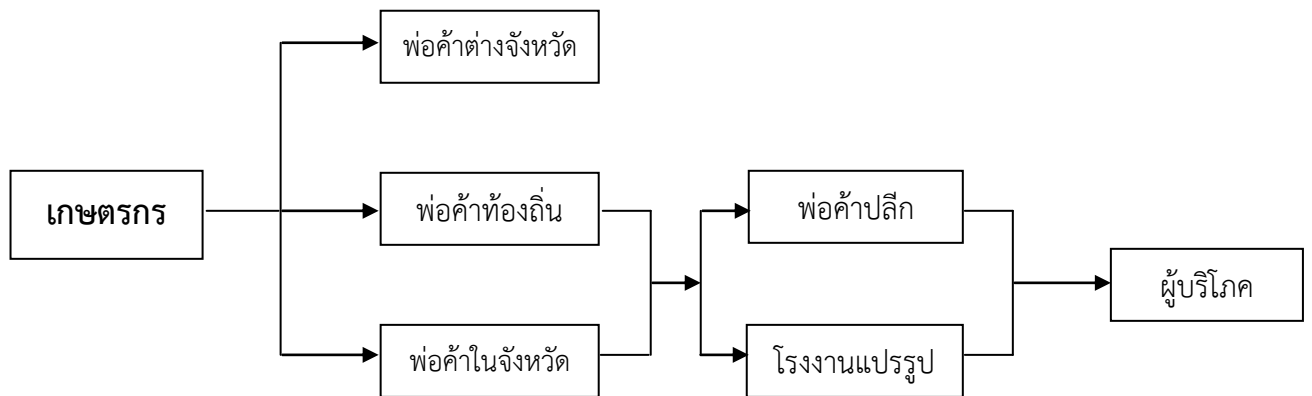

ที่มา : สำนักงานเศรษฐกิจการเกษตรเขต 9  
(แผนพัฒนาจังหวัดพัทลุงอยู่ดีมีสุขด้านการเกษตร ปี 2551-2554)