



ข้อมูลด้านเกษตรและสหกรณ์จังหวัดพัทลุง

ปี 2555

กระทรวงเกษตรและสหกรณ์
มีนาคม 2556

กลุ่มสารสนเทศการเกษตร
สำนักงานเกษตรและสหกรณ์จังหวัดพัทลุง
เอกสารหมายเลข 2/2556

คำนำ

ข้อมูลด้านการเกษตรและสหกรณ์จังหวัดพัทลุง ประจำปี 2555 เล่มนี้ เป็นการประมวลข้อมูลพื้นฐานทั่วไป โครงสร้างการผลิตการเกษตรที่เกี่ยวข้อง ได้แก่ พื้นที่การเกษตร ครัวเรือนเกษตรกร สถาบันเกษตรกร โดยจำแนกเป็นรายอำเภอทั้ง 11 อำเภอในจังหวัดพัทลุง ตลอดจนสินค้าเกษตรที่สำคัญของจังหวัด เพื่อนำไปใช้ประโยชน์ในการวางแผนการพัฒนาด้านการเกษตรและสหกรณ์ในจังหวัดพัทลุงต่อไปในอนาคต

สำนักงานเกษตรและสหกรณ์จังหวัดพัทลุง ขอขอบคุณเจ้าหน้าที่จากหน่วยงานต่าง ๆ ที่ได้ให้การสนับสนุนข้อมูลในการจัดทำเล่มเอกสารให้แล้วเสร็จสมบูรณ์มา ณ โอกาสนี้

กลุ่มสารสนเทศการเกษตร
สำนักงานเกษตรและสหกรณ์จังหวัดพัทลุง
มีนาคม 2556

สารบัญ

	หน้า
1. ข้อมูลทั่วไปด้านกายภาพ	
1.1 ที่ตั้งและอาณาเขต	1
1.2 ลักษณะภูมิประเทศ	2
1.3 ลักษณะภูมิอากาศ	3
2. สภาพทั่วไปทางด้านสังคม	
2.1 เขตการปกครอง	4
2.2 ประชากร	4
3. สภาพทั่วไปทางเศรษฐกิจ	
3.1 โครงสร้างเศรษฐกิจและรายได้ประชากร	4
4. โครงสร้างการผลิตการเกษตร	
4.1 พื้นที่การเกษตร	6
4.2 คริวเรือนเกษตรและแรงงานเกษตร	7
4.3 ด้านแรงงาน	8
4.4 ศักยภาพลุ่มน้ำในเขตจังหวัดพัทลุง	8
4.5 แหล่งน้ำเพื่อการเกษตร	10
4.6 ทรัพยากรดิน	16
4.7 พื้นที่ประสอทุกภัย และระบบเตือนภัยล่วงหน้า	33
4.8 ทรัพยากรป่าไม้	36
4.9 สหกรณ์ และสถาบันเกษตรกร	38
4.10 การสงเคราะห์การทำสวนยาง	43
5. สถานการณ์สินค้าเกษตรที่สำคัญของจังหวัดพัทลุง ปี 2551-2555	
ด้านพืช	
1. ข้าวนาปี	46
2. ข้าวนาปรัง	51
3. ยางพารา	55
4. ปาล์มน้ำมัน	59
5. ทุเรียน	64
6. มังคุด	68
7. ลองกอง	73
8. เงาะ	78
9. พืชไร่	83
10. พืชผัก	85

สารบัญ (ต่อ)

	หน้า
ด้านปศุสัตว์	
1. โคเนื้อ	87
2. โคนม	88
3. สุกร	89
4. ไก่เนื้อ	90
5. แพะ	91
สถานที่ดำเนินกิจกรรมด้านอาหารสัตว์	92
พืชอาหารสัตว์จังหวัดพัทลุง	93
สถานที่ดำเนินกิจกรรมด้านปศุสัตว์	94
ด้านประมง	
1. ปลานิล	95
2. ปลาดุกลูกผสม	95
3. ปลากระพงขาว	95
4. กุ้งขาว	95
5. กุ้งก้ามกราม	95

สารบัญตาราง

	หน้า
ตารางที่ 1 แสดงสถิติข้อมูลอุตุนิยมวิทยา ประจำปี พ.ศ. 2555	3
ตารางที่ 2 แสดงจำนวนประชากรแยกตามเขตอำเภอของจังหวัดพัทลุง ปี 2555	4
ตารางที่ 3 แสดงมูลค่าผลิตภัณฑ์มวลรวมจังหวัดพัทลุง ปี 2551 -2553	5
ตารางที่ 4 แสดงพื้นที่ทั้งหมดและพื้นที่ทำการเกษตร ปี 2554/55	6
ตารางที่ 5 แสดงพื้นที่ถือครองเพื่อการเกษตรของจังหวัดพัทลุง ปี 2555/56	7
ตารางที่ 6 แสดงครัวเรือนเกษตร และจำนวนแรงงานเกษตรจังหวัดพัทลุง ปี 2555	7
ตารางที่ 7 แสดงข้อมูลแรงงานจังหวัดพัทลุง ปี 2554	8
ตารางที่ 8 แสดงปริมาณน้ำทำในกลุ่มน้ำย่อย 7 กลุ่มน้ำของจังหวัดพัทลุง	9
ตารางที่ 9 แสดงอุณหภูมิ ความชื้นสัมพัทธ์ ปริมาณน้ำฝนเฉลี่ยในรอบ 10 ปี (พ.ศ.2546-2555)	10
ตารางที่ 10 แสดงจำนวนแหล่งน้ำชลประทาน พื้นที่รับประโยชน์ แยกรายอำเภอจังหวัดพัทลุง ปี 2555	12
ตารางที่ 11 แสดงคุณลักษณะทั่วไปของกลุ่มชุดดินที่พบในจังหวัดพัทลุง	13
ตารางที่ 12 แสดงลักษณะดินที่มีปัญหาต่อการเกษตรของจังหวัดพัทลุง ปี 2555	20
ตารางที่ 13 แสดงพื้นที่เสี่ยงภัยต่อการเกิดอุทกภัยด้านพืช จังหวัดพัทลุง ปี 2555/56	33
ตารางที่ 14 แสดงพื้นที่เสี่ยงภัยต่อการเกิดอุทกภัยด้านปศุสัตว์ จังหวัดพัทลุง ปี 2555/56	34
ตารางที่ 15 แสดงพื้นที่เสี่ยงภัยต่อการเกิดอุทกภัยด้านประมง จังหวัดพัทลุง ปี 2555/56	35
ตารางที่ 16 แสดงข้อมูลพื้นที่ป่าสงวนแห่งชาติจังหวัดพัทลุง ปี 2555	37
ตารางที่ 17 แสดงจำนวนสหกรณ์และสมาชิก แยกตามประเภทของสหกรณ์ ปี 2555	39
ตารางที่ 18 แสดงสถาบันเกษตรกร ปี 2555	40
ตารางที่ 19 แสดงจำนวนสมาชิกสภาเกษตรกรจังหวัดพัทลุง ปี 2555	41
ตารางที่ 20 แสดงจำนวนกลุ่มและจำนวนสมาชิกกองทุนฟื้นฟูและพัฒนาเกษตรกรจังหวัดพัทลุง ปี 2555	42
ตารางที่ 21 แสดงการขอรับการสงเคราะห์ ปี 2555	43
ตารางที่ 22 แสดงการขอรับการสงเคราะห์ยางพารา ปี 2555 แยกรายอำเภอ	44
ตารางที่ 23 แสดงการขอรับการสงเคราะห์ไม้ผล ไม้ยืนต้น ปี 2555 แยกรายอำเภอ	45
ตารางที่ 24 แสดงการขอรับการสงเคราะห์ปาล์มน้ำมัน ปี 2555 แยกรายอำเภอ	45
ตารางที่ 25 แสดงพื้นที่ปลูก เก็บเกี่ยว ผลผลิต ข้าวนาปีจังหวัดพัทลุง ปี 2551/52-2555/56	47
ตารางที่ 26 แสดงพื้นที่ปลูก เก็บเกี่ยว ผลผลิต ข้าวนาปีจังหวัดพัทลุง แยกรายอำเภอ ปี 2551/52-2555/56	48

สารบัญตาราง (ต่อ)

	หน้า
ตารางที่ 27 แสดงพื้นที่ปลูก เก็บเกี่ยว ผลผลิต ผลผลิตเฉลี่ย และมูลค่าข้าวนาปีจังหวัดพัทลุง แยกรายอำเภอ ปี 2555/56	49
ตารางที่ 28 แสดงพื้นที่ปลูก เก็บเกี่ยว ผลผลิต ข้าวนาปรังจังหวัดพัทลุง ปี 2551-2555	51
ตารางที่ 29 แสดงพื้นที่ปลูก เก็บเกี่ยว ผลผลิต ข้าวนาปรังจังหวัดพัทลุง แยกรายอำเภอ ปี 2551-2555	53
ตารางที่ 30 แสดงพื้นที่ปลูก เก็บเกี่ยว ผลผลิต ผลผลิตเฉลี่ย และมูลค่าข้าวนาปรังจังหวัดพัทลุง แยกรายอำเภอปี 2555	54
ตารางที่ 31 แสดงพื้นที่ปลูก ให้ผล ผลผลิต ยางพาราจังหวัดพัทลุง ปี 2551-2555	55
ตารางที่ 32 แสดงพื้นที่ปลูก ให้ผล ผลผลิต ผลผลิตเฉลี่ย และมูลค่ายางพาราจังหวัดพัทลุง แยกรายอำเภอ ปี 2555	56
ตารางที่ 33 แสดงพื้นที่ปลูก ให้ผล ผลผลิต ยางพาราจังหวัดพัทลุง แยกรายอำเภอ ปี 2551-2555	57
ตารางที่ 34 แสดงพื้นที่ปลูก ให้ผล ผลผลิต ปาล์มน้ำมันจังหวัดพัทลุง ปี 2551-2555	59
ตารางที่ 35 แสดงพื้นที่ปลูก ให้ผล ผลผลิต ปาล์มน้ำมันจังหวัดพัทลุง แยกรายอำเภอปี 2551-2555	61
ตารางที่ 36 แสดงพื้นที่ปลูก ให้ผล ผลผลิต ผลผลิตเฉลี่ย และมูลค่าปาล์มน้ำมันจังหวัดพัทลุง แยกรายอำเภอ ปี 2555	62
ตารางที่ 37 แสดงชื่อและสถานที่ตั้งของลานเทในจังหวัดพัทลุง ปี 2555	63
ตารางที่ 38 แสดงพื้นที่ปลูก ให้ผล ผลผลิต ทุเรียนจังหวัดพัทลุง ปี 2551-2555	64
ตารางที่ 39 แสดงพื้นที่ปลูก ให้ผล ผลผลิต ทุเรียนจังหวัดพัทลุง แยกรายอำเภอ ปี 2551-2555	65
ตารางที่ 40 แสดงพื้นที่ปลูก ให้ผล ผลผลิต ผลผลิตเฉลี่ย และมูลค่าทุเรียนจังหวัดพัทลุง แยกรายอำเภอ ปี 2555	66
ตารางที่ 41 แสดงพื้นที่ปลูก ให้ผล ผลผลิต มังคุดจังหวัดพัทลุง ปี 2551-2555	68
ตารางที่ 42 แสดงพื้นที่ปลูก ให้ผล ผลผลิต มังคุดจังหวัดพัทลุง แยกรายอำเภอ ปี 2555	70
ตารางที่ 43 แสดงพื้นที่ปลูก ให้ผล ผลผลิต มังคุดจังหวัดพัทลุง แยกรายอำเภอ ปี 2551-2555	71
ตารางที่ 44 แสดงพื้นที่ปลูก ให้ผล ผลผลิต ลองกองจังหวัดพัทลุง ปี 2551-2555	73
ตารางที่ 45 แสดงพื้นที่ปลูก ให้ผล ผลผลิต ลองกองจังหวัดพัทลุง แยกรายอำเภอ ปี 2551-2555	75
ตารางที่ 46 แสดงพื้นที่ปลูก ให้ผล ผลผลิต ผลผลิตเฉลี่ย และมูลค่าลองกองจังหวัดพัทลุง ปี 2555 แยกรายอำเภอ	76

สารบัญตาราง (ต่อ)

	หน้า
ตารางที่ 47 แสดงพื้นที่ปลูก ให้ผล ผลผลิต เงาะจังหวัดพัทลุง ปี 2551-2555	78
ตารางที่ 48 แสดงพื้นที่ปลูก ให้ผล ผลผลิต เงาะจังหวัดพัทลุง แยกรายอำเภอ ปี 2551-2555	80
ตารางที่ 49 แสดงพื้นที่ปลูก ให้ผล ผลผลิต ผลผลิตเฉลี่ย และมูลค่าเงาะจังหวัดพัทลุง ปี 2555 แยกรายอำเภอ	80
ตารางที่ 50 แสดงเปรียบเทียบพื้นที่ปลูก ให้ผล ผลผลิต ผลผลิตเฉลี่ย และมูลค่าไม้ผลที่สำคัญ จังหวัดพัทลุง ปี 2555	81
ตารางที่ 51 แสดงพื้นที่ปลูก ให้ผล ผลผลิต ผลผลิตเฉลี่ย และมูลค่าพีชไร้จังหวัดพัทลุง ปี 2555	84
ตารางที่ 52 แสดงพื้นที่ปลูก ให้ผล ผลผลิต ผลผลิตเฉลี่ย และมูลค่าพีชฝักจังหวัดพัทลุง ปี 2555	86
ตารางที่ 53 แสดงจำนวนโคนเนื้อและเกษตรกรผู้เลี้ยง ปี 2551-2555	87
ตารางที่ 54 แสดงจำนวนโคนนม น้านมดิบ และเกษตรกรผู้เลี้ยง ปี 2551-2555	88
ตารางที่ 55 แสดงจำนวนสุกรและเกษตรกรผู้เลี้ยง ปี 2551-2555	89
ตารางที่ 56 แสดงจำนวนไก่เนื้อและเกษตรกรผู้เลี้ยง ปี 2551-2555	90
ตารางที่ 57 แสดงจำนวนแพะและเกษตรกรผู้เลี้ยง ปี 2551-2555	91
ตารางที่ 58 แสดงสถานที่ดำเนินกิจกรรมด้านอาหารสัตว์ ปี 2555	92
ตารางที่ 59 แสดงจำนวนเกษตรกรผู้ปลูกพืชอาหารสัตว์จังหวัดพัทลุง ปี 2555	93
ตารางที่ 60 แสดงจำนวนสถานที่ดำเนินกิจกรรมด้านปศุสัตว์จังหวัดพัทลุง ปี 2555	94
ตารางที่ 61 แสดงสัตว์น้ำเศรษฐกิจที่สำคัญของจังหวัดพัทลุง ปี 2554-2555	96

สารบัญภาพ

	หน้า
ภาพที่ 1 แผนที่แสดงเขตการปกครองจังหวัดพัทลุง	1
ภาพที่ 2 โครงสร้างการผลิตจังหวัดพัทลุง ณ ราคาประจำปี 2553	5
ภาพที่ 3 ศักยภาพลุ่มน้ำจังหวัดพัทลุง (ลุ่มน้ำทะเลสาบสงขลา)	9
ภาพที่ 4 แผนที่แสดงพื้นที่ที่เหมาะสมของดินต่อการปลูกพืชเศรษฐกิจจังหวัดพัทลุง	21
ภาพที่ 5 แผนที่แสดงพื้นที่ที่เหมาะสมของดินต่อการปลูกพืชเศรษฐกิจอำเภอเมือง	22
ภาพที่ 6 แผนที่แสดงพื้นที่ที่เหมาะสมของดินต่อการปลูกพืชเศรษฐกิจอำเภอเขาชัยสน	23
ภาพที่ 7 แผนที่แสดงพื้นที่ที่เหมาะสมของดินต่อการปลูกพืชเศรษฐกิจอำเภอควนขนุน	24
ภาพที่ 8 แผนที่แสดงพื้นที่ที่เหมาะสมของดินต่อการปลูกพืชเศรษฐกิจอำเภอปากพะยูน	25
ภาพที่ 9 แผนที่แสดงพื้นที่ที่เหมาะสมของดินต่อการปลูกพืชเศรษฐกิจอำเภอกงหรา	26
ภาพที่ 10 แผนที่แสดงพื้นที่ที่เหมาะสมของดินต่อการปลูกพืชเศรษฐกิจอำเภอป่าพะยอม	27
ภาพที่ 11 แผนที่แสดงพื้นที่ที่เหมาะสมของดินต่อการปลูกพืชเศรษฐกิจอำเภอศรีบรรพต	28
ภาพที่ 12 แผนที่แสดงพื้นที่ที่เหมาะสมของดินต่อการปลูกพืชเศรษฐกิจอำเภอป่าบอน	29
ภาพที่ 13 แผนที่แสดงพื้นที่ที่เหมาะสมของดินต่อการปลูกพืชเศรษฐกิจอำเภอบางแก้ว	30
ภาพที่ 14 แผนที่แสดงพื้นที่ที่เหมาะสมของดินต่อการปลูกพืชเศรษฐกิจอำเภอศรีนครินทร์	31
ภาพที่ 15 แผนที่แสดงพื้นที่ที่เหมาะสมของดินต่อการปลูกพืชเศรษฐกิจอำเภอตะโหมด	32
ภาพที่ 16 ปฏิทินการผลิตข้าวนาปี	50
ภาพที่ 17 วิธีการตลาดข้าวของจังหวัดพัทลุง	50
ภาพที่ 18 ปฏิทินการผลิตข้าวนาปรัง	54
ภาพที่ 19 ปฏิทินการผลิตยางพารา	58
ภาพที่ 20 วิธีการตลาดน้ำยางสดของจังหวัดพัทลุง	58
ภาพที่ 21 วิธีการตลาดปาล์มน้ำมันของจังหวัดพัทลุง	63
ภาพที่ 22 วิธีการตลาดทุเรียนของจังหวัดพัทลุง	67
ภาพที่ 23 วิธีการตลาดมังคุดของจังหวัดพัทลุง	72
ภาพที่ 24 วิธีการตลาดลองกองของจังหวัดพัทลุง	77
ภาพที่ 25 วิธีการตลาดเงาะของจังหวัดพัทลุง	79
ภาพที่ 26 ปฏิทินการผลิตไม้ผล	81
ภาพที่ 27 ระยะเวลาพัฒนาของไม้ผล ตามฤดูกาล	82
ภาพที่ 28 ระยะเวลาพัฒนาของไม้ผล นอกฤดูกาล	82
ภาพที่ 29 วิธีการตลาดประมงของจังหวัดพัทลุง	97

ข้อมูลทั่วไปจังหวัดพัทลุง

1. ข้อมูลทั่วไปด้านกายภาพ

1.1 ที่ตั้งและอาณาเขต

จังหวัดพัทลุงตั้งอยู่ทางทิศตะวันออกเฉียงใต้ของภาคใต้ของประเทศไทย ระหว่างละติจูดที่ 7 องศา 6 ลิปดาเหนือ ถึง 7 องศา 53 ลิปดาเหนือและลองจิจูดที่ 99 องศา 44 ลิปดาตะวันออก ถึง 100 องศา 26 ลิปดาตะวันออก ห่างจากกรุงเทพมหานครตามเส้นทางรถยนต์ทางหลวงสายเอเชีย (ทางหลวงหมายเลข 41) เป็นระยะทางประมาณ 858 กิโลเมตร หรือตามทางหลวงแผ่นดินหมายเลข 4 (ถนนเพชรเกษม) ประมาณ 1,200 กิโลเมตร และตามเส้นทางรถไฟเป็นระยะทางประมาณ 846 กิโลเมตร ความยาวของจังหวัดจากทิศเหนือไปทิศใต้ประมาณ 78 กิโลเมตรและความกว้างจากทิศตะวันออกไปทิศตะวันตกเป็นระยะทางประมาณ 50 กิโลเมตร มีพื้นที่ทั้งหมดประมาณ 3,424.473 ตารางกิโลเมตร หรือ 2,140,296 ไร่ มีอาณาเขตติดต่อกับจังหวัดใกล้เคียง ดังนี้

ทิศเหนือ	ติดต่อกับอำเภอชะอวด อำเภอหัวไทร จังหวัดนครศรีธรรมราช และอำเภอระโนด จังหวัดสงขลา
ทิศใต้	ติดต่อกับอำเภอรัตภูมิ อำเภอกวนเนียง จังหวัดสงขลา และอำเภอกวนกาหลง จังหวัดสตูล
ทิศตะวันออก	ติดต่อกับทะเลสาบสงขลาซึ่งเป็นน่านน้ำติดต่อกับ อำเภอระโนด อำเภอกระแสสินธุ์ อำเภอสทิงพระ อำเภอสิงหนคร จังหวัดสงขลา
ทิศตะวันตก	ติดต่อกับเขาบรรทัดซึ่งเป็นแนวติดต่อกับ อำเภอนาโยง อำเภอย่านตาขาว อำเภอปะเหลียน จังหวัดตรัง

การคมนาคมสะดวก เพราะตั้งอยู่กึ่งกลางของภาคใต้ (กึ่งกลางระหว่างจังหวัดชุมพร-นราธิวาส) เป็นศูนย์กลางของการคมนาคมทางบก จากภาคใต้ตอนบน (ฝั่งอ่าวไทย) และภาคตะวันตก (ฝั่งอันดามัน) ลงสู่ภาคใต้ตอนล่างและภาคใต้ชายแดน โดยใช้เส้นทางสายเพชรเกษม (หมายเลข 4) ระหว่างสี่แยกเอเชียอำเภอเมือง(จ.พัทลุง)-อำเภอหาดใหญ่ (จ.สงขลา) มีทางรถไฟผ่านหลายอำเภอจากเหนือจรดใต้ การเดินทางโดยเครื่องบินสะดวก รวดเร็ว (ระยะทางจากจังหวัดพัทลุง ถึงสนามบินตรัง 62 กม. สนามบินหาดใหญ่ 101 กม. สนามบินจังหวัดนครศรีธรรมราช 113 กม.)

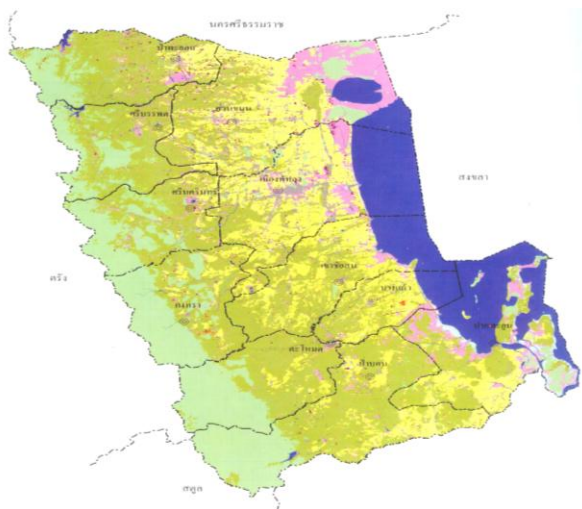

1.2 ลักษณะภูมิประเทศ

สภาพภูมิประเทศโดยทั่วไปของจังหวัดพัทลุง นอกจากบริเวณทะเลสาบสงขลา ซึ่งเป็นแหล่งน้ำธรรมชาติชาติที่สำคัญแล้ว ยังมีส่วนที่เป็นพื้นที่ดินค่อยๆ ลาดต่ำจากทิศตะวันตกมายังทิศตะวันออกของจังหวัด กล่าวคือพื้นที่ตอนในสุดมีความลาดชันมากกว่า 35 เปอร์เซ็นต์ ถัดมาทางทิศตะวันออกเป็นพื้นที่ดิน ถัดมาอีกเป็นพื้นที่ราบจนจดพื้นที่ส่วนที่เป็นทะเลสาบสงขลา ภูมิประเทศของจังหวัดพัทลุงสามารถจำแนกออกเป็น 4 ลักษณะ ได้แก่ พื้นที่ภูเขา พื้นที่ลูกคลื่นลาดชัน พื้นที่ราบ และพื้นที่เกาะ ดังนี้

1. พื้นที่ภูเขา มีลักษณะเป็นเทือกเขาที่มียอดสูงๆ ต่ำๆ มีความสูงเฉลี่ยประมาณ 800 เมตร และลาดไปทางทิศตะวันออกลงสู่ทะเลสาบสงขลาในอัตราความลาดชัน 25 – 30 เปอร์เซ็นต์ เทือกเขานี้เป็นส่วนหนึ่งของเทือกเขานครศรีธรรมราช เรียกกันโดยทั่วไปในท้องถิ่นว่า เขาบรรทัด พื้นที่ภูเขามีเนื้อที่รวมกันประมาณ 835.90 ตารางกิโลเมตร หรือร้อยละ 24.41 ของพื้นที่ทั้งหมด อยู่ในเขตพื้นที่อำเภอป่าบอน ตะโหมด กงหรา ศรีนครินทร์ ศรีบรรพต และป่าพะยอม

2. พื้นที่ลูกคลื่นลอนชัน เป็นส่วนที่อยู่ถัดจากภูเขาบรรทัด หรือพื้นที่เชิงเขา ลักษณะภูมิประเทศเป็นเนินเตี้ยๆ ที่เรียกกันโดยทั่วไปในท้องถิ่นว่า ควน สลับด้วยที่ราบที่มีความลาดชันประมาณ 5 – 10 เปอร์เซ็นต์ ความสูงโดยเฉลี่ยประมาณ 150 เมตร จากระดับน้ำทะเลปานกลาง มีเนื้อที่ประมาณ 539.70 ตารางกิโลเมตร หรือร้อยละ 15.76 ของพื้นที่ทั้งหมด อยู่ในเขตอำเภอป่าบอน ตะโหมด ศรีนครินทร์ กงหรา ศรีบรรพต และป่าพะยอม

3. พื้นที่ราบ มีเนื้อที่รวมกันประมาณ 1,485.54 ตารางกิโลเมตร หรือร้อยละ 43.38 ของพื้นที่ทั้งหมด ลักษณะพื้นที่ราบ มีเนินเขาปะปนอยู่ด้วย เนื่องจากอยู่ติดกับพื้นที่ภูเขา ความลาดชันประมาณ 2 – 5 เปอร์เซ็นต์ ความสูงเฉลี่ยประมาณ 6 เมตร จากระดับน้ำทะเลปานกลาง และเนื่องจากพื้นที่ที่เหมาะสมแก่การกสิกรรม ประชากรส่วนใหญ่ของจังหวัดจึงนิยมตั้งถิ่นฐานในบริเวณนี้ ซึ่งอยู่ในเขตอำเภอป่าพะยอม ควนขนุน เมืองพัทลุง เขาชัยสน บางแก้ว และปากพะยูน

4. พื้นที่เกาะ เป็นพื้นที่บริเวณทะเลสาบสงขลาในเขตจังหวัดพัทลุง ตั้งอยู่ในเขตอำเภอปากพะยูน มีเนื้อที่รวมกันประมาณ 219.17 ตารางกิโลเมตร หรือร้อยละ 6.40 ของพื้นที่ทั้งหมด ส่วนใหญ่เป็นเขตพื้นที่ที่มีการตั้งถิ่นฐานของประชากร ได้แก่ เกาะราบ เกาะหมาก เกาะเสือ เกาะโคบ เกาะนางคำ เกาะแกงและเกาะยวน ส่วนพื้นที่เกาะเป็นถิ่นที่อยู่ของนกอีแอ่นกินรัง มีเนื้อที่รวมกันประมาณ 700 ไร่ หรือ 1.12 ตารางกิโลเมตร

อนึ่งพื้นที่ในจังหวัดพัทลุงนั้นนับเป็นส่วนสำคัญของทะเลสาบสงขลา ประกอบด้วย ทะเลน้อยและทะเลหลวงหรือทะเลสาบสงขลาตอนใน ผืนน้ำข้างต้นนี้อยู่ในเขตอำเภอควนขนุน เมืองพัทลุง เขาชัยสน บางแก้ว และปากพะยูน คิดเป็นเนื้อที่ประมาณ 344.16 ตารางกิโลเมตร หรือร้อยละ 10.05 ของพื้นที่ทั้งหมด

1.3) ลักษณะภูมิอากาศ

จังหวัดพัทลุงมีสภาพภูมิอากาศมี 2 ฤดูกาล คือ ฤดูร้อน และฤดูฝนได้รับอิทธิพลจากลมมรสุมตะวันออกเฉียงเหนือ และมรสุมตะวันออกเฉียงใต้ ในปี 2555 ปริมาณน้ำฝน 2,083.50 มิลลิเมตรต่อปี จำนวนวันที่ฝนตก 170 วันต่อปี อุณหภูมิสูงสุด 34.50 องศาเซลเซียส ในเดือนสิงหาคม และอุณหภูมิต่ำสุด 23.51 องศาเซลเซียส ในเดือนตุลาคม อุณหภูมิเฉลี่ยตลอดปี 28.40 องศาเซลเซียส ความชื้นสัมพัทธ์อยู่ระหว่าง 50.00 – 96.13 เปอร์เซ็นต์ โดยเฉลี่ย 77.88 เปอร์เซ็นต์ ตามรายละเอียดแสดงในตารางที่ 1

ตารางที่ 1 แสดงสถิติข้อมูลอุตุนิยมวิทยา ประจำปี พ.ศ. 2555

เดือน	อุณหภูมิอากาศ (C)			ความชื้นสัมพัทธ์ (%)			ปริมาณน้ำฝน (มม.)	จำนวนวันที่ฝนตก (วัน)
	สูงสุด	ต่ำสุด	เฉลี่ย	สูงสุด	ต่ำสุด	เฉลี่ย		
มกราคม	29.90	24.10	27.00	95.00	74.00	84.50	435.10	19
กุมภาพันธ์	32.00	24.40	28.20	90.00	65.00	77.50	22.50	6
มีนาคม	32.70	24.40	28.55	93.00	65.00	79.00	83.30	13
เมษายน	33.20	24.80	29.00	93.00	64.00	78.50	121.30	18
พฤษภาคม	33.50	24.80	29.15	91.00	59.00	75.00	35.60	11
มิถุนายน	33.80	24.20	29.00	90.00	55.00	72.50	53.10	7
กรกฎาคม	34.20	24.00	29.10	90.00	53.00	71.50	20.30	9
สิงหาคม	34.50	24.00	29.25	90.00	50.00	70.00	21.20	10
กันยายน	32.51	24.00	28.26	90.03	58.93	74.48	119.00	15
ตุลาคม	32.08	23.51	27.80	95.42	67.94	81.68	312.60	16
พฤศจิกายน	31.47	24.75	28.11	93.83	72.33	83.08	312.20	23
ธันวาคม	30.32	24.40	27.36	96.13	77.58	86.86	547.30	23
รวม	390.18	291.36	340.78	1,107.41	761.78	934.60	2,083.50	170
เฉลี่ยต่อเดือน	32.52	24.28	28.40	92.28	63.48	77.88	173.63	14

ที่มา : สถานีอุตุนิยมวิทยาพัทลุง

2. สภาพทั่วไปทางด้านสังคม

2.1 เขตการปกครอง

จังหวัดพัทลุง แบ่งเขตการปกครองออกเป็น 11 อำเภอ 65 ตำบล 670 หมู่บ้าน 1 เทศบาลเมือง 42 เทศบาลตำบล 30 อบต. ตามรายละเอียดแสดงในตารางที่ 2

2.2 ประชากร

จำนวนประชากร ปี 2555 ทั้งหมด 514,492 คน แบ่งเป็นเพศชาย 251,650 คน เพศหญิง 262,842 คน จำนวนครัวเรือนทั้งหมด 172,773 ครัวเรือน ตามรายละเอียดแสดงในตารางที่ 2

ตารางที่ 2 แสดงจำนวนประชากรแยกตามเขตอำเภอของจังหวัดพัทลุง ปี 2555

อำเภอ	จำนวนประชากร (คน)	ชาย (คน)	หญิง (คน)	จำนวนครัวเรือน (ครัวเรือน)	ตำบล (แห่ง)	อบต. (แห่ง)	หมู่บ้าน	เทศบาล (แห่ง)	ชุมชน	พื้นที่ (ตร.ก.ม.)	ห่างจากจังหวัด (กม.)
เมืองพัทลุง	119,642	57,275	62,367	42,980	14	6	144	8	45	427.421	200 ม.
เขาชัยสน	44,384	21,707	22,677	14,758	5	3	58	3	5	260.115	28
ควนขนุน	83,452	40,207	43,245	28,640	12	3	129	11	9	453.960	17
ปากพะยูน	50,685	24,908	25,777	15,817	7	3	65	5	4	433.274	66
กงหรา	42,788	21,303	21,485	12,803	5	2	45	3	-	255.856	40
ตะโหมด	30,987	15,386	15,601	10,239	3	1	33	4	18	264.260	39
ศรีบรรพต	17,475	8,775	8,700	6,002	3	3	30	-	-	218.504	33
ป่าบอน	46,555	23,036	23,519	15,071	5	5	50	1	6	380.048	50
ป่าพะยอม	34,251	16,891	17,360	11,607	4	2	39	2	-	386.404	38
บางแก้ว	25,606	12,815	12,791	8,450	3	2	34	2	8	119,000	38
ศรีนครินทร์	18,667	9,347	9,320	6,406	4	-	43	4	-	225.631	17
รวม	514,492	251,650	262,842	172,773	65	30	670	43	95	3,424.473	

ที่มา : ที่ทำการปกครองจังหวัดพัทลุง (ข้อมูล ณ ธันวาคม 2555)

3. สภาพทั่วไปทางเศรษฐกิจ

3.1 โครงสร้างเศรษฐกิจและรายได้ประชากร

เศรษฐกิจของจังหวัดพัทลุง โครงสร้างส่วนใหญ่ขึ้นอยู่กับสาขาการเกษตรกรรมเป็นหลัก รองลงมาได้แก่ สาขาการขนส่งชายปลึก การซ่อมแซมรถยนต์จักรยานยนต์ของใช้ส่วนบุคคลและของใช้ครัวเรือน และสาขาบริหารราชการและการป้องกันประเทศรวมทั้ง การประกันสังคมภาคบังคับ โดยสัดส่วนตามผลิตภัณฑ์มวลรวมจังหวัด (GPP) ณ ราคาประจำปี พ.ศ.2553 คิดเป็นร้อยละ 39.28, 14.86 และ 8.79 ตามลำดับ รายได้หลักของจังหวัดพัทลุงจึงมาจากภาคการเกษตร สินค้าเกษตรที่สำคัญ ได้แก่ ยางพารา สุกร และข้าว โดยมูลค่าผลิตภัณฑ์มวลรวมจังหวัด (GPP) ณ ราคาประจำปี พ.ศ.2553 เท่ากับ 37,328 ล้านบาท และรายได้ผลิตภัณฑ์มวลรวมเฉลี่ยของประชากรเท่ากับ 65,922 บาท เป็นลำดับที่ 13 ของภาคใต้ ตามรายละเอียดแสดงในตารางที่ 3

ข้อมูลด้านการเกษตรและสหกรณ์จังหวัดพัทลุง ปี 2555

ตารางที่ 3 มูลค่าผลิตภัณฑ์มวลรวมจังหวัดพัทลุง ปี 2551-2553

ลำดับ ที่	สาขา	ล้านบาท			การเจริญเติบโต (ร้อยละ) ¹		
		ปี 2551	ปี 2552	ปี 2553	ปี 2551	ปี 2552	ปี 2553
ภาคเกษตร							
1	สาขาเกษตรกรรม การล่าสัตว์และการป่าไม้	11,760	9,813	14,664	2.18	- 16.56	49.43
2	สาขาประมง	992	919	848	-6.06	- 7.36	- 7.73
นอกภาคเกษตร							
3	สาขาเหมืองแร่และการย่อยหิน	30	27	29	66.67	- 10.00	7.41
4	สาขาอุตสาหกรรม (การผลิต)	2,020	1,749	1,860	-0.59	- 13.42	6.35
5	สาขาการไฟฟ้า ก๊าซและการประปา	296	396	397	-4.21	33.78	0.25
6	สาขาก่อสร้าง	556	708	876	24.38	27.34	23.73
7	สาขาขายส่งขายปลีก การซ่อมแซมรถยนต์ จักรยานยนต์ของใช้ส่วนบุคคลและของใช้ครัวเรือน	4,218	4,293	5,548	-9.39	1.78	29.23
8	สาขาการโรงแรม และภัตตาคาร	537	570	592	15.98	6.15	3.86
9	สาขาการขนส่ง สถานที่เก็บสินค้าและการคมนาคม	634	652	626	18.50	2.84	- 3.99
10	สาขาตัวกลางทางการเงิน	1,516	1,660	2,124	16.17	9.50	27.95
11	สาขาบริหารด้านอสังหาริมทรัพย์ การให้เช่าและ บริการทางธุรกิจ	1,977	2,327	2,597	-2.18	17.70	11.60
12	สาขาการบริหารราชการและการป้องกันประเทศ รวมทั้ง การประกันสังคมภาคบังคับ	2,851	3,080	3,282	6.18	8.03	6.56
13	สาขาการศึกษา	2,577	2,656	2,734	9.24	3.07	2.94
14	สาขาการบริการด้านสุขภาพ และงานสังคม สงเคราะห์	757	836	889	10.51	10.44	6.34
15	สาขาการให้บริการชุมชน สังคมและ บริการส่วน บุคคลอื่นๆ	273	311	248	5.81	13.92	- 20.26
16	สาขาถูกจ้างในครัวเรือน ส่วนบุคคล	39	18	16	18.18	- 53.85	- 11.11
ผลิตภัณฑ์มวลรวมจังหวัด (Gross Provincial Product)		31,031	30,015	37,328	2.18	- 3.27	24.36
ผลิตภัณฑ์มวลรวมจังหวัดต่อหัว		55,967	53,554	65,922	1.02	- 4.31	23.09
จำนวนประชากร (1,000 คน)		554	560	566	1.10	1.08	1.07

ที่มา : สำนักงานคลังจังหวัดพัทลุง

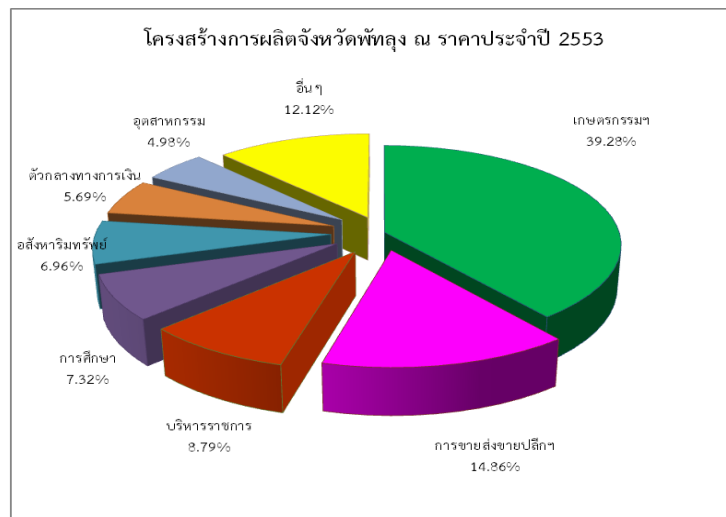

4. โครงสร้างการผลิตการเกษตร

4.1 พื้นที่การเกษตร

ในปี 2555 จังหวัดพัทลุง มีพื้นที่ถือครองเพื่อทำการเกษตร 1,459,890.44 ไร่ หรือร้อยละ 68.21 ของพื้นที่ทั้งหมด โดยเป็นพื้นที่ปลูกยางพารามากที่สุด จำนวน 879,329.69 ไร่ หรือคิดเป็นร้อยละ 60.23 รองลงมาเป็นพื้นที่ปลูกข้าว 211,153.25 ไร่ และ 14.46 ของพื้นที่ทำการเกษตร ส่วนที่เหลือร้อยละ 25.31 เป็นพื้นที่ปลูกไม้ผล ไม้ยืนต้น พืชไร่ พืชผัก และพื้นที่อื่น ๆ เช่น บ่อปลา บ่อกึ่งทุ่งหญ้าเลี้ยงสัตว์ คอกปศุสัตว์ กก กระจูด ไม้ดอกไม้ประดับ และพื้นที่ไม่ได้ใช้ประโยชน์ ตามรายละเอียดแสดงในตารางที่ 4 - 5

ตารางที่ 4 แสดงพื้นที่ทั้งหมดและพื้นที่ทำการเกษตรของจังหวัดพัทลุง ปี 2555

อำเภอ	พื้นที่ทั้งหมด ^{1/} (ไร่)	พื้นที่ทำการเกษตร ^{2/}	
		ไร่	ร้อยละ
เมืองพัทลุง	267,138.13	178,410.19	12.22
เขาชัยสน	162,571.88	96,014.00	6.58
ควนขนุน	283,725.00	217,180.00	14.88
ปากพะยูน	270,796.25	159,017.00	10.89
กงหรา	159,910.00	101,355.00	6.94
ตะโหมด	165,162.50	111,500.00	7.64
ศรีบรรพต	136,565.00	91,750.00	6.29
ป่าบอน	237,530.00	202,979.00	13.90
ป่าพะยอม	241,502.50	144,883.25	9.92
บางแก้ว	74,375.00	55,444.00	3.80
ศรีนครินทร์	141,019.38	101,358.00	6.94
รวม	2,140,295.64	1,459,890.44	100.00

ที่มา : ^{1/} ที่ทำการปกครองจังหวัดพัทลุง

^{2/} สำนักงานเกษตรจังหวัดพัทลุง

ข้อมูลด้านการเกษตรและสหกรณ์จังหวัดพัทลุง ปี 2555

ตารางที่ 5 แสดงพื้นที่ถือครองเพื่อการเกษตรของจังหวัดพัทลุง ปี 2555

ชนิดพืช	พื้นที่ปลูก (ไร่)	ร้อยละ
ยางพารา	879,329.69	60.23
ข้าว	211,153.25	14.46
ไม้ผล	51,141.75	3.50
ไม้ยืนต้น	46,677.00	3.20
พืชไร่	12,857.00	0.88
พืชผัก	12,196.25	0.84
พื้นที่การเกษตรอื่น ๆ *	29,449.75	2.02
พื้นที่ไม่ได้ใช้ประโยชน์	217,085.75	14.87
รวม	1,459,890.44	100.00

ที่มา : สำนักงานเกษตรจังหวัดพัทลุง

หมายเหตุ * พื้นที่ทำการเกษตรอื่นๆ เช่น ทุ่งหญ้าเลี้ยงสัตว์ บ่อปลา บ่อกุ้ง คอกปศุสัตว์ กกกระจุต ไม้ดอกไม้ประดับ

4.2 ครุว์เรือนเกษตรและแรงงานเกษตร

ปี 2555 จังหวัดพัทลุง มีครุว์เรือนทั้งหมด 172,773 ครุว์เรือน เป็นครุว์เรือนเกษตรกร 89,001 ครุว์เรือน หรือคิดเป็นร้อยละ 51.52 โดยมีจำนวนแรงงานเกษตร 233,616 คน เป็นเพศชาย 114,292 คน เพศหญิง 119,324 คน ตามรายละเอียดแสดงในตารางที่ 6

ตารางที่ 6 แสดงครุว์เรือนเกษตร และจำนวนแรงงานเกษตรจังหวัดพัทลุง ปี 2555

อำเภอ	ครุว์เรือนทั้งหมด (ครุว์เรือน)	ครุว์เรือนเกษตรกร ^{2/} (ครุว์เรือน)	ประชากรทั้งหมด (คน)	แรงงานเพื่อการเกษตร (คน)
เมืองพัทลุง	42,980	15,818	119,642	34,347
เขาชัยสน	14,758	7,463	44,384	31,052
ควนขนุน	28,640	14,291	83,452	31,181
ปากพะยูน	15,817	8,214	50,685	27,260
กงหรา	12,803	6,618	42,788	17,547
ป่าพะยอม	11,607	6,087	34,251	12,585
บางแก้ว	8,450	5,317	25,606	12,028
ศรีนครินทร์	6,406	4,916	18,667	14,233
ตะโหมด	10,239	5,978	30,987	12,387
ศรีบรรพต	6,002	3,692	17,475	9,672
ป่าบอน	15,071	10,607	46,555	31,324
รวม	172,773	89,001	514,492	233,616

ที่มา : สำนักงานเกษตรจังหวัดพัทลุง

4.3 ด้านแรงงาน

กำลังแรงงาน จังหวัดพัทลุง ปี 2555 มีผู้อยู่ในกำลังแรงงาน 359,984 คน โดยจำแนกเป็นผู้มีงานทำ 357,589 คน และผู้ว่างงาน 2,089 คน ผู้อยู่ในกำลังแรงงาน 90,382 คน จำแนกเป็นทำงานบ้าน 25,171 คน เรียนหนังสือ 28,887 คน อื่นๆ 36,324 คน ตามรายละเอียดแสดงในตารางที่ 7

ตารางที่ 7 แสดงข้อมูลแรงงานจังหวัดพัทลุง ปี 2555

สถานภาพแรงงาน	เฉลี่ยปี 2555		
	รวม	ชาย	หญิง
ประชากรรวม	576,669	284,440	292,229
ผู้มีอายุ 15 ปี ขึ้นไป	450,366	219,481	230,885
1. ผู้อยู่ในกำลังแรงงาน	359,984	187,925	172,059
1.1 กำลังแรงงานปัจจุบัน	359,678	187,925	171,753
1) ผู้มีงานทำ	357,589	187,145	170,444
2) ผู้ว่างงาน	2,089	780	1,309
1.2 ผู้ที่รอฤดูกาล	306	-	306
2. ผู้อยู่ไม่อยู่ในกำลังแรงงาน	90,382	31,556	58,826
2.1 ทำงานบ้าน	25,171	242	24,929
2.2 เรียนหนังสือ	28,887	13,754	15,133
2.3 อื่น ๆ	36,324	17,560	18,764
ผู้มีอายุต่ำกว่า 15 ปี	126,303	64,959	61,344

ที่มา : สำนักงานสถิติจังหวัดพัทลุง

4.4 ศักยภาพลุ่มน้ำในเขตจังหวัดพัทลุง

จังหวัดพัทลุงมีพื้นที่รับน้ำ (Watershed Area) ทั้งหมด 3,513.57 ตารางกิโลเมตร (ไม่รวมลุ่มน้ำคลองลำโลน) แบ่งเป็นลุ่มน้ำย่อย 7 ลุ่มน้ำ ปริมาณน้ำท่าเฉลี่ยรวม เท่ากับ 2,863.12 ล้านลูกบาศก์เมตรต่อปี ซึ่งสามารถนำไปใช้สำหรับทำการเกษตร การอุปโภค-บริโภค และอื่นๆ รวม 658.91 ล้านลูกบาศก์เมตรต่อปี ดังนั้น จะมีปริมาณน้ำที่ไม่สามารถเก็บกักไว้ใช้ และไหลลงทะเลสาบสงขลา คิดเป็นปริมาณ 2,204.21 ล้านลูกบาศก์เมตร ตามรายละเอียดแสดงในตารางที่ 8

ตารางที่ 8 แสดงปริมาณน้ำทำในลุ่มน้ำย่อย 7 ลุ่มน้ำของจังหวัดพัทลุง

ที่	ลุ่มน้ำย่อย	พื้นที่รับน้ำ (ตร.กม.)	ปริมาณ น้ำท่าเฉลี่ย (ล้าน ลบ.ม./ปี)	ความต้องการใช้น้ำ (ล้าน ลบ.ม./ปี)				ปริมาณ น้ำเหลือ (ล้าน ลบ. ม./ปี)
				การ เกษตร	อุปโภค บริโภค	อุตสาหกรรม	รวม	
1	คลองป่าพะยอม	312.38	261.22	70.41	1.27	0.18	71.86	189.36
2	คลองท่าแนะ	586.87	455.11	95.42	3.46	1.75	100.63	354.48
3	คลองนาท่อม	456.74	456.44	71.55	5.17	0.23	76.95	379.49
4	คลองสะพานหยี	368.91	369.57	121.82	1.99	0.27	124.08	245.49
5	คลองท่าเขียด- บางแก้ว	677.68	532.24	230.59	3.36	0.25	234.20	298.04
6	คลองป่าบอน	288.67	244.67	20.44	1.85	1.20	23.49	221.18
7	คลองพรุฬ	822.32	543.87	25.65	1.90	0.15	27.70	516.17
รวม		3,513.57	2,863.12	635.88	19.00	4.03	658.91	2,204.21

ที่มา : โครงการชลประทานพัทลุง

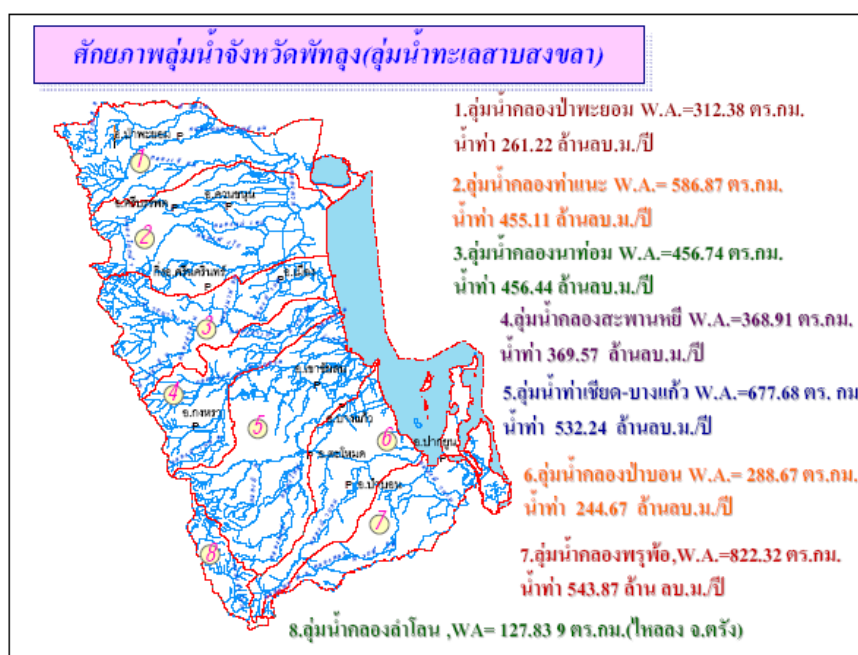

4.5 แหล่งน้ำเพื่อการเกษตร

ปริมาณน้ำฝน น้ำฝนในรอบ 10 ปี (พ.ศ.2546-2555) จังหวัดพัทลุงมีปริมาณน้ำฝนโดยเฉลี่ย ปีละ 2,253.83 มิลลิเมตร หรือเฉลี่ยเดือนละ 187.82 มิลลิเมตร จำนวนวันที่ฝนตก 151 วันต่อปี หรือเดือนละ 12 วัน ปริมาณน้ำฝนมากที่สุดในเดือนพฤศจิกายน และน้อยที่สุดในเดือนกุมภาพันธ์ ตามรายละเอียดแสดงในตารางที่ 9

ตารางที่ 9 แสดงอุณหภูมิ ความชื้นสัมพัทธ์ ปริมาณน้ำฝน จำนวนวันที่ฝนตกเฉลี่ยในรอบ 10 ปี (พ.ศ.2546-2555)

เดือน	อุณหภูมิ (C°)	ความชื้นสัมพัทธ์ (%)	ปริมาณน้ำฝน (ม.ม.)	จำนวนวันที่ฝนตก (วัน)
มกราคม	27.25	81.74	201.73	11
กุมภาพันธ์	27.87	79.01	44.51	4
มีนาคม	28.48	79.48	156.83	9
เมษายน	29.20	79.38	118.33	9
พฤษภาคม	29.33	78.43	90.04	12
มิถุนายน	29.18	77.11	75.99	11
กรกฎาคม	28.82	76.73	71.99	11
สิงหาคม	28.93	76.53	72.01	10
กันยายน	28.71	77.96	117.49	14
ตุลาคม	27.91	81.13	272.22	18
พฤศจิกายน	27.42	84.81	548.34	21
ธันวาคม	26.92	84.86	485.29	21
รวม			2,253.83	151
เฉลี่ยต่อเดือน	28.34	79.76	187.82	12

ที่มา : สถานีอุตุนิยมวิทยาพัทลุง

แหล่งน้ำชลประทาน จากการศึกษาพื้นที่ทางทิศตะวันตกของจังหวัดพัทลุงติดต่อกับเทือกเขาบรรทัด ซึ่งเป็นแหล่งน้ำกำเนิดของต้นน้ำลำธาร สายสั้น ๆ ไหลลงสู่ทะเลสาบสงขลาหลายสายทำให้สามารถใช้แหล่งน้ำธรรมชาติเหล่านี้มาพัฒนาใช้ประโยชน์ได้มากขึ้น ปี 2555 โครงการชลประทานที่สร้างแล้วเสร็จ จำนวน 292 แห่ง ประกอบด้วย โครงการชลประทานขนาดใหญ่ 1 แห่ง ขนาดกลาง 10 แห่ง ขนาดเล็ก 260 แห่ง และสถานีสูบน้ำฯ 21 แห่ง รวมพื้นที่ชลประทาน 757,988 ไร่ (เท่ากับ 51.64% ของพื้นที่ถือครองเพื่อทำการเกษตร ปี 2555 จำนวน 1,468,080.19 ไร่) ปริมาณน้ำเก็บกัก 40.50 ล้านลูกบาศก์เมตร ตามรายละเอียดแสดงในตารางที่ 10

- **โครงการชลประทานขนาดใหญ่**

จังหวัดพัทลุงมีโครงการชลประทานขนาดใหญ่ 1 แห่ง คือ โครงการส่งน้ำและบำรุงรักษาท่าเขียด ตั้งอยู่ในเขตตำบลโคกสัก อำเภอบางแก้ว พื้นที่ได้รับประโยชน์ จำนวน 103,300 ไร่

- **โครงการขนาดกลาง** จำนวน 10 แห่ง พื้นที่ที่ได้รับประโยชน์ 220,400 ไร่ ประกอบด้วย

- 1) ฝ่ายนาท่อม ตั้งอยู่ตำบลนาท่อม อำเภอเมืองพัทลุง พื้นที่ที่ได้รับประโยชน์ 50,000 ไร่
- 2) ฝ่ายบ้านพร้าว ตั้งอยู่ตำบลบ้านพร้าว อำเภอป่าพะยอม พื้นที่ที่ได้รับประโยชน์ 35,700 ไร่
- 3) ประจวบชัยน้ำท่าแนะ ตั้งอยู่ตำบลเขาป่า อำเภอศรีบรรพต พื้นที่ที่ได้รับประโยชน์ 25,000 ไร่

ไร่

- 4) ฝ่ายควนกฎ ตั้งอยู่ตำบลควนขนุน อำเภอเขาชัยสน พื้นที่ที่ได้รับประโยชน์ 38,700 ไร่
- 5) ฝ่ายพญาโสัย ตั้งอยู่ตำบลชะรัด อำเภอกงหรา พื้นที่ที่ได้รับประโยชน์ 17,000 ไร่
- 6) ฝ่ายคลองหลักสาม ตั้งอยู่ตำบลคลองเฉลิม อำเภอกงหรา พื้นที่ที่ได้รับประโยชน์ 30,000 ไร่
- 7) ฝ่ายป่าบอน ตั้งอยู่ตำบลป่าบอน อำเภอป่าบอน พื้นที่ที่ได้รับประโยชน์ 7,000 ไร่
- 8) อ่างเก็บน้ำป่าบอน ตั้งอยู่ตำบลทุ่งนารี อำเภอป่าบอน เป็นอ่างเก็บน้ำที่ช่วยระบบส่งน้ำ

คลองป่าบอน

9) อ่างเก็บน้ำป่าพะยอม ตั้งอยู่ตำบลเกาะเต่า อำเภอป่าพะยอม เป็นอ่างเก็บน้ำที่ช่วยเหลือฝ่ายบ้านพร้าว

10) ระบบส่งน้ำคลองป่าบอน ตั้งอยู่ตำบลทุ่งนารี อำเภอป่าบอน พื้นที่ที่ได้รับประโยชน์ 17,000 ไร่

- **โครงการขนาดเล็ก** จำนวน 260 แห่ง พื้นที่ที่ได้รับประโยชน์ 380,853 ไร่

- **สถานีสูบน้ำฯ** 21 แห่ง พื้นที่ที่ได้รับประโยชน์ 53,435 ไร่

ตารางที่ 10 แสดงจำนวนแหล่งน้ำชลประทานขนาดใหญ่ ขนาดกลาง พื้นที่รับประโยชน์
แยกรายอำเภอจังหวัดพัทลุง ปี 2555

อำเภอ	โครงการชลประทานขนาดใหญ่		โครงการชลประทานขนาดกลาง	
	จำนวน (แห่ง)	พื้นที่รับประโยชน์ (ไร่)	จำนวน (แห่ง)	พื้นที่รับประโยชน์ (ไร่)
เมืองพัทลุง			1	50,000
กงหรา			2	47,000
เขาชัยสน			1	38,700
ตะโหมด				
ควนขนุน				
ปากพะยูน				
ศรีบรรพต			1	25,000
ป่าบอน			3	24,000
บางแก้ว	1	103,300		
ป่าพะยอม			2	35,700
ศรีนครินทร์				
รวม	1	103,300	10	220,400

ที่มา : โครงการชลประทานพัทลุง

4.6 ทรัพยากรดิน

1) ลักษณะกลุ่มชุดดิน

ตารางที่ 11 แสดงคุณลักษณะทั่วไปของกลุ่มชุดดินที่พบในจังหวัดพัทลุง

กลุ่มชุดดิน	ลักษณะทั่วไป	เนื้อที่ (ไร่)
3	เนื้อดินเป็นพวกดินเหนียว ดินบนเป็นสีเทาเข้ม สีนํ้าตาลปนเทาเข้ม ดินล่างเป็นสีเทาหรือนํ้าตาลอ่อน มีจุดประสีนํ้าตาลแก่ สีนํ้าตาลปนเหลือง สีแดงปนเหลือง พบตามที่ราบลุ่มหรือที่ราบเรียบ เป็นดินลึก มีการระบายน้ำเร็ว ฤดูฝนชั่งนํ้าลึก 20-50 ซม. นาน 4-5 เดือน ฤดูแล้งดินแห้งแตกกระแหงเป็นร่องกว้างลึก ถ้าพบบริเวณชายฝั่งทะเล มักมีเปลือกหอยอยู่ในดินชั้นล่าง ดินมีความอุดมสมบูรณ์ตามธรรมชาติปานกลาง มีปฏิกิริยาดินเป็นกรดปานกลางถ้าเป็นกรดเล็กน้อย มีค่าความเป็นกรดเป็นด่างปริมาณ 5.5-6.5 ส่วนดินชั้นล่างหากมีเปลือกหอยปะปน จะมีปฏิกิริยาเป็นด่างอ่อนหรือมีค่าความเป็นด่างประมาณ 7.5-8.0 ได้แก่ ชุดดินสมุทรปราการ บางกอก ฉะเชิงเทรา พิมาย บางแพ และสิงห์บุรี ปัจจุบันบริเวณดังกล่าวส่วนใหญ่ใช้ทำนา หรือยกร่องปลูกพืชผักและไม่ผล ซึ่งไม่ค่อยจะมี	2,620.56
5	เนื้อดินเป็นพวกดินเหนียว ดินบนมีสีเทาแก่ นํ้าตาลปนเทา ดินล่างมีสีเทาอ่อนหรือสีเทา มีจุดประสีนํ้าตาลแก่และนํ้าตาลปนเหลือง ตลอดชั้นดินมักพบก้อนสารเคมี เหล็กและแมงกานีสปะปนอยู่ในพื้นที่ปลูกของไม้ผลแต่ละชนิดชั้นดินลึก ดินกลุ่มดินนี้ เกิดจากพวกตะกอนลํานํ้า และเป็นดินลึก มีการระบายน้ำเร็ว พบในพื้นที่ราบเรียบตามลานตะพักลํานํ้าค่อนข้างใหม่ และลานตะพักลํานํ้าระดับต่ำ น้ำแช่ชั่งลึกน้อยกว่า 30 ซม. นาน 3-5 เดือน ดินมีความอุดมสมบูรณ์ตามธรรมชาติค่อนข้างต่ำถึงปานกลาง pH 5.5-6.5 แต่ถ้าดินมีก้อนปูนปะปนในดินชั้นล่าง ดินชั้นนี้จะมีปฏิกิริยาเป็นด่างอ่อน pH 7.5-8.0 ได้แก่ ชุดดินหางดง และพาน ปัจจุบันบริเวณดังกล่าวส่วนใหญ่ใช้ทำนา ในบริเวณที่มีแหล่งน้ำใช้ปลูกพืชไร่ พืชผัก และยาสูบในช่วงฤดูแล้ง ข้าวที่ปลูกโดยมากให้ผลผลิตค่อนข้างสูง	62,704.68
6	เนื้อดินเป็นดินเหนียว ดินบนมีสีเทาแก่ ดินล่างมีสีนํ้าตาลปนเทาหรือสีเทา มีจุดประสีนํ้าตาลหรือสีแดงตลอดชั้นดินบางแห่งมีศิลาแลงอ่อน หรือก้อนสารเคมีพวกเหล็กและแมงกานีสปะปนอยู่ด้วย กลุ่มดินนี้เกิดจาก พวกตะกอนลํานํ้าเป็นดินลึกมาก มีการระบายน้ำเร็วพบตามที่ราบ ตั้งแต่ที่ราบน้ำท่วมถึงลานตะพักลํานํ้าระดับต่ำ น้ำแช่ชั่ง 30-50 ซม. นาน 3-5 เดือน ดินมีความอุดมสมบูรณ์ตามธรรมชาติต่ำหรือค่อนข้างต่ำ pH 4.5-5.5 ได้แก่ชุดดิน บางนรา มโนรมย์ เชียงราย นครพนม ปากท่อ และแกลง สุโขทัย ทาศาลา คลองขุด สตูล วังตอง ปัจจุบันบริเวณดังกล่าวส่วนใหญ่ใช้ทำนา หรือปลูกพืชล้มลุกในช่วงฤดูแล้ง	569,896.05
7	เนื้อดินเป็นพวกดินเหนียว มีสีนํ้าตาล หรือสีนํ้าตาลปนเทา พบจุดประสีนํ้าตาล สีแดงปนเหลือง สีนํ้าตาลปนแดง หรือสีแดงปะปนตลอดชั้นดิน กลุ่มดินนี้เกิดจากพวกตะกอนลํานํ้า เป็นดินลึก มีการระบายน้ำค่อนข้างเร็ว พบตามที่ราบเรียบถึงค่อนข้างราบเรียบ ฤดูฝนชั่งนํ้าลึก 30-50 ซม. นาน 3-4 เดือน ดินมีความอุดมสมบูรณ์ตามธรรมชาติปานกลาง pH 6.0-7.0 ได้แก่ชุดดินนครปฐม ผักกาด เดิมบาง อูตรดิตถ์ ท่าตูม สุโขทัย พิจิตร	11,023.05

กลุ่มชุดดิน	ลักษณะทั่วไป	เนื้อที่ (ไร่)
8	เนื้อดินเป็นพวกดินเหนียว ดินบนมีลักษณะการทับถมเป็นชั้น ๆ ของดินและอินทรีย์วัตถุที่ได้จากการขุดลอกร่องน้ำ ดินล่างมีสีเทา บางแห่งมีเปลือกหอยปะปนอยู่ด้วย พบบริเวณที่ราบลุ่มชายฝั่งทะเล ปัจจุบันเกษตรกรได้ทำการขุดยกร่องเพื่อพืชผลต่าง ๆ ทำให้สภาพพื้นผิวดินเดิมเปลี่ยนแปลงไป ตามปกติดินมีความอุดมสมบูรณ์ตามธรรมชาติปานกลางถึงสูง pH 6.0-7.0 ได้แก่ชุดดิน ธนบุรี สมุทรสงคราม ดำเนินสะดวก	623.21
10	เนื้อดินเป็นพวกดินเหนียว ดินบนมีสีดำหรือสีเทาแก่ ดินล่างมีสีเทามีจุดประสีน้ำตาลปนเหลือง สีแดง และพบจุดประสีน้ำตาลปนเหลืองฟางข้าวของสารจาโรไซต์ ภายในระดับความลึก 100 ซม. จากผิวดิน พบบริเวณที่ราบลุ่มชายฝั่งทะเล น้ำแข็งลึก 100 ซม. นาน 6-7 เดือน เป็นดินลึก มีการระบายน้ำเร็ว ดินมีความอุดมสมบูรณ์ต่ำ เป็นกรดจัดมาก pH 4.5 ได้แก่ ชุดดินองครักษ์ ชุดดินรังสิต ประเภทที่เป็นกรดจัดมาก นูโน๊ะ เขียวใหญ่ ปัจจุบันบริเวณดังกล่าวใช้ทำนา บางแห่งมีการยกร่องปลูกพืชผัก ส้มเขียวหวาน และสนประดิพัทธ์ หากไม่มีการใช้ปุ๋ย เพื่อแก้ไขความเป็นกรดของดิน พืชที่ปลูกมักไม่ค่อยได้ผล	17,012.40
11	เนื้อดินเป็นพวกดินเหนียว ดินบนมีสีดำหรือเทาแก่ ดินล่างมีสีเทาและมีจุดประสีน้ำตาล สีเหลือง หรือสีแดงปะปนอยู่เป็นจำนวนมากในช่วงดินล่างตอนบน และพบจุดประสีเหลืองฟางข้าวของสารจาโรไซต์ ในระดับความลึก 50-100 ซม. จากผิวดิน พบบริเวณที่ราบตามชายฝั่งทะเลหรือที่ราบลุ่มภาคกลาง น้ำแข็งลึก 50-100 ซม. นาน 3-5 เดือน บางพื้นที่จะขังน้ำนาน 6-7 เดือน เป็นดินลึก มีการระบายน้ำเร็ว มีความอุดมสมบูรณ์ค่อนข้างต่ำ ดินมีปฏิกิริยาเป็นกรดจัดมาก ถึงเป็นกรดจัด pH 4.5-5.0 ได้แก่ชุดดินรังสิต เสนา ัญบุรี ชุดดินดอนเมือง ปัจจุบันบริเวณดังกล่าวใช้ทำนา บางแห่งยกร่องปลูกพืชผัก ส้มเขียวหวาน และสนประดิพัทธ์ ถ้าดินเหล่านี้ได้รับการปรับปรุงบำรุงดินใช้ปุ๋ยและปุ๋ยในอัตราที่เหมาะสม และมีการควบคุมน้ำ หรือจัดระบบชลประทานที่มีประสิทธิภาพ พืชที่ปลูกจะให้ผลผลิตดีขึ้น	2,193.21
13	ดินนี้มีลักษณะดิน สภาพแวดล้อม และการใช้ประโยชน์ที่ดินคล้ายคลึงกับกลุ่มดินที่ 12 แต่เป็นดินที่มีสารประกอบกำมะถันปะปนอยู่มาก ตามปกติเมื่อเปียกดินจะเป็นกลางหรือเป็นด่างแต่เมื่อมีการระบายน้ำออกไปหรือทำให้ดินแห้ง สารประกอบกำมะถันจะแปรสภาพปล่อยกรดกำมะถันออกมา ทำให้ดินเป็นกรดจัดมาก การจัดการที่ดินจึงยุ่งยากขึ้นเป็นทวีคูณดินกลุ่มนี้จัดเป็นดินเค็มที่มีกรดแฝงอยู่ ได้แก่ ชุดดินบางปะกง ชุดดินตะกั่วทุ่ง ปกติบริเวณที่พบเหล่านี้ มักมีป่าชายเลนขึ้นปกคลุม ปัจจุบันมีพื้นที่จำนวนมากที่ตัดแปลงมาใช้ทำนา กุ้ง เลี้ยงปลา หรือทำนาเกลือ การทำนา กุ้ง ถ้าไม่มีการจัดการที่เหมาะสมผลผลิตมักลดลงอย่างรวดเร็ว เนื่องจากการเกิดกรดและการเกิดสารพิษบางชนิด เช่น ก๊าซไข่เน่า	2,231.00
14	หน่วยที่ดินนี้เป็นกลุ่มชุดดินที่มีเนื้อดินเป็นพวกดินเหนียว ดินบนมีสีดำหรือสีเทาปนดำ ซึ่งมีปริมาณอินทรีย์วัตถุสูง ดินล่างสีเทา มีจุดประสีเหลืองและสีน้ำตาลปนเล็กน้อย ดินล่างช่วงลึกกว่า 80 ซม. มีลักษณะเป็นดินเลนสีเทาปนสีเขียว ที่มีสารประกอบกำมะถันมาก พบบริเวณที่ลุ่มต่ำชายฝั่งทะเลหรือบริเวณพื้นที่พรุ เป็นดินลึก มีการระบายน้ำเร็วมาก มีความอุดมสมบูรณ์ตามธรรมชาติค่อนข้าง	38,925.70

กลุ่มชุดดิน	ลักษณะทั่วไป	เนื้อที่ (ไร่)
	ต่ำ ปฏิกริยาดินเป็นกรดจัดมาก มีค่าความเป็นกรดเป็นด่างน้อยกว่า 4.5 ปัจจุบันบริเวณดังกล่าวส่วนใหญ่เป็นป่าเสม็ด มีพืชพืชต่าง ๆ เช่น กก กระจูด และหญ้าชันกาศ เป็นพืชพื้นล่าง บางแห่งใช้ทำนาแต่ให้ผลผลิตต่ำตัวอย่างชุดดินที่อยู่ในกลุ่มนี้ได้แก่ชุดดินระแงะ ชุดดินตันไทร	
16	เนื้อดินเป็นพวกดินร่วนปนทรายแฉ่ง สีดินมีสีน้ำตาลอ่อน หรือสีน้ำตาลปนเทา และมีจุดประสีน้ำตาลเข้ม สีเหลือง หรือสีแดง ในดินชั้นล่างอาจพบพวกเหล็กและแมงกานีสปะปน กลุ่มดินนี้เกิดจากวัตถุต้นกำเนิดดินพวกตะกอนลำน้ำ พบบริเวณพื้นที่ราบเรียบถึงค่อนข้างราบเรียบ ตามลานตะพักลำน้ำระดับต่ำ มีน้ำแช่ขังลึกน้อยกว่า 30 ซม. นาน 4 - 5 เดือน เป็นดินลึกมาก มีการระบายน้ำเร็ว มีความอุดมสมบูรณ์ตามธรรมชาติต่ำหรือค่อนข้างต่ำ pH 5.0-6.0 ได้แก่ชุดดินหินกอง ศรีเทพ และพานทอง ลำปาง เกาะใหญ่ ปัจจุบันบริเวณดังกล่าวส่วนใหญ่ใช้ทำนา	14,516.16
17	เนื้อดินบนเป็นพวกดินร่วนปนทราย หรือดินร่วนสีน้ำตาล, น้ำตาลปนเทา ดินล่างเป็นดินร่วนเหนียวปนทราย หรือดินร่วนเหนียว มีสีน้ำตาลอ่อน , สีเทาอ่อน , สีเทาปนชมพูพบจุดประพวกสีน้ำตาลปนเหลือง สีแดงปนเหลืองหรือสีแดงปะปน บางแห่งอาจพบศิลาแลงอ่อนหรือก้อนสารเคมีพวกเหล็กและแมงกานีส ในดินชั้นล่าง เกิดจากพวกตะกอนลำน้ำ พบตามพื้นที่ราบเรียบหรือค่อนข้างราบเรียบ บริเวณลานตะพักลำน้ำระดับต่ำ น้ำแช่ขังลึก 30-50 ซม. นาน 2-4 เดือน เป็นดินลึกมาก ดินมีการระบายน้ำค่อนข้างเร็ว มีความอุดมสมบูรณ์ตามธรรมชาติต่ำ pH 4.5-5.5 ได้แก่ชุดดินหล่มเก่า ร้อยเอ็ด เรณู และสายบุรี สุไทรปาดี โคกเคียน วิสัย สงขลา บუნทริก ปัจจุบันบริเวณดังกล่าวส่วนใหญ่ใช้ทำนา บางแห่งใช้ปลูกพืชไร่หรือไม้ยืนต้น แต่มีปัญหาเรื่องการแช่ขังของน้ำในฤดูฝน	208,832.90
22	หน่วยที่ดินเป็นกลุ่มชุดดินที่มีเนื้อดินเป็นพวกดินร่วนปนทราย ดินทรายเป็นดินร่วนสีพื้นเป็นสีเทาหรือน้ำตาลปนเทา มีจุดประสีน้ำตาลปนเหลือง หรือสีเหลืองปนน้ำตาลอ่อน และอาจพบศิลาแลงอ่อนในดินชั้นล่าง มีสภาพพื้นที่ค่อนข้างราบเรียบ เป็นดินลึก มีการระบายน้ำค่อนข้างเร็ว ดินมีความอุดมสมบูรณ์ตามธรรมชาติต่ำ ปฏิกริยาดินเป็นกรดจัดถึงเป็นกรดแก่ ค่าความเป็นกรด เป็นด่างประมาณ 4.5-5.5 บริเวณดังกล่าวส่วนใหญ่ในฤดูฝนใช้ปลูกข้าว บางแห่งยังคงสภาพเป็นป่าอยู่ หรือใช้ปลูกไม้ยืนต้น แต่ถ้ามีปัญหาเรื่องการแช่ขังของน้ำในช่วงฤดูฝน ตัวอย่างชุดดินที่อยู่ในกลุ่มนี้ได้แก่ ชุดดินน้ำกระจาย ชุดดินสีหนุ ชุดดินสันทราย และชุดดินชัยภูมิ	733.47
23	เนื้อดินเป็นพวกดินทราย บางแห่งมีเปลือกหอยปะปนอยู่ในดินชั้นล่าง สีดินเป็นสีเทา พบจุดประสีน้ำตาลหรือสีเหลืองปะปนอยู่ในดินชั้นล่างเกิดจากวัตถุต้นกำเนิดดินพวกตะกอนน้ำทะเล พบในบริเวณที่ลุ่มระหว่างสันหาด หรือเนินทรายชายฝั่งทะเล น้ำแช่ขังลึก 30-50 ซม. นาน 4 - 5 เดือน เป็นดินลึก มีการระบายน้ำเร็วถึงเร็วมาก มีความอุดมสมบูรณ์ตามธรรมชาติต่ำ pH ประมาณ 6.0-7.0 แต่ถ้ามีเปลือกหอยปะปนอยู่ pH จะอยู่ 7.5-8.5 ได้แก่ชุดดินวังเปรียง และบางละมุง	1,932.03
25	เนื้อดินบนเป็นดินร่วนปนทราย ส่วนดินล่างเป็นดินเหนียวหรือดินร่วนปนดินเหนียวที่เป็นกรวดหรือลูกรังปะปนเป็นปริมาณมาก มีจุดประสีน้ำตาลปนเหลือง	5,852.20

กลุ่มชุดดิน	ลักษณะทั่วไป	เนื้อที่ (ไร่)
	สีเทาอ่อน หรือสีน้ำตาลปนเทา ใต้ชั้นดินลูกรังอาจพบชั้นดินเหนียวที่มีศิลาแลงอ่อนปะปน เกิดจากวัตถุต้นกำเนิดดินพวกตะกอนลำน้ำที่บ่ออยู่บนชั้นหินผุ พบบริเวณพื้นที่ค่อนข้างราบเรียบ ตามลานตะพักลำน้ำระดับต่ำและระดับกลาง น้ำแข็งลึก 30 ซม. นาน 3 - 4 เดือน เป็นดินต้น ส่วนใหญ่มีการระบายน้ำค่อนข้างเร็ว ความอุดมสมบูรณ์ตามธรรมชาติต่ำ pH ประมาณ 4.5-6.0 ได้แก่ชุดดินเพ็ญ อัน และม่วงค่อม ปัจจุบันบริเวณดังกล่าวใช้ทำนา บางแห่งเป็นป่าละเมาะหรือป่าเต็งรัง	
26	หน่วยที่ดินเป็นกลุ่มชุดดินที่มีเนื้อดินบนเป็นดินร่วน ดินร่วนปนดินเหนียว หรือเป็นดินร่วนปนทราย ส่วนดินล่างเป็นพวกดินเหนียว พบในเขตที่มีฝนตกชุก เช่น ภาคใต้ สีดินเป็นสีน้ำตาล สีเหลือง หรือสีแดง ส่วนใหญ่เกิดจากการสลายตัวของหินต้นกำเนิดชนิดต่าง ๆ ซึ่งมีทั้งหินอัคนี หินตะกอนและหินแปร พบบริเวณพื้นที่ตอน ซึ่งมีลักษณะเป็นลูกคลื่นจนถึงพื้นที่เนินเขาเป็นดินลึก มีการระบายน้ำดี มีความอุดมสมบูรณ์ตามธรรมชาติปานกลางถึงค่อนข้างต่ำ ปฏิกิริยาดินเป็นกรดจัดถึงเป็นกรดแก่ มีค่าความเป็นกรดเป็นด่างประมาณ 4.5-5.5 ปัจจุบันบริเวณดังกล่าวใช้ปลูกยางพารา ไม้ผลต่าง ๆ และพืชไร่บางชนิด บางแห่งยังคงสภาพป่าธรรมชาติ ตัวอย่างชุดดินที่อยู่ในกลุ่มนี้ได้แก่ ชุดดินพังงา ชุดดินภูเก็ต ชุดดินโคกลอย ชุดดินท้ายเหมือง, ห้วยโป่ง, อ่าวลึก, กระบี่, ลำภูรา, ปากจั่น	118,848.88
28	เนื้อดินเป็นพวกดินเหนียวจัดในชั้นดินล่างลึก ๆ อาจพบชั้นปูนมาร์ล สีดินเป็นสีดำ เทาเข้มหรือสีน้ำตาล อาจพบจุดประสีน้ำตาลหรือสีแดงปนน้ำตาลแต่พบเป็นปริมาณน้อยในช่วงดินชั้นบน มีสภาพพื้นที่ราบเรียบหรือค่อนข้างราบเรียบ มีความลาดชันประมาณ 0.2 % บริเวณเทือกเขาหินปูน หรือพวกหินภูเขาไฟ เป็นดินลึก การระบายน้ำดี ระดับน้ำใต้ดินอยู่ลึกกว่า 1 เมตรตลอดปี มีความอุดมสมบูรณ์ตามธรรมชาติปานกลางถึงสูง pH ประมาณ 7.0-8.0 ได้แก่ชุดดินชัยบาดาล ลพบุรี บุรีรัมย์-สูง และวังชมพู ดงลาน น้ำเลน สมอทอด ปัจจุบันบริเวณดังกล่าวส่วนใหญ่ใช้ปลูกพืชไร่ต่าง ๆ เช่น ข้าวโพด ข้าวฟ่าง ถั่วต่าง ๆ ฝ้ายและไม้ผลบางชนิด	2,922.56
32	หน่วยที่ดินเป็นกลุ่มชุดดินที่มีเนื้อดินเป็นพวกดินร่วน ดินร่วนเหนียวปนทรายแป้ง บางแห่งอาจมีชั้นดินทรายละเอียดสลับชั้นอยู่ พบในเขตฝนตกชุก เช่น ภาคใต้ สีดินเป็นสีน้ำตาลหรือสีเหลืองปนน้ำตาลและมักมีแร่ปะปนกับเนื้อดินเกิดจากตะกอนดินที่น้ำพัดมาทับถมบริเวณสันดินริมน้ำ ซึ่งมีสภาพพื้นที่ค่อนข้างราบเรียบถึงเป็นลูกคลื่นลอนลาดเป็นดินลึกมากมีการระบายน้ำดี มีความอุดมสมบูรณ์ตามธรรมชาติค่อนข้างต่ำ ปฏิกิริยาดินเป็นกรดจัดถึงเป็นกรดแก่ มีค่าความเป็นกรดเป็นด่าง ประมาณ 4.5-5.5 ปัจจุบันบริเวณดังกล่าวใช้ปลูกยางพารา กาแฟ และไม้ผลชนิดต่าง ๆ ไม่ค่อยมีปัญหาในเรื่องคุณสมบัติของดิน แต่อาจมีปัญหาเรื่องน้ำท่วม สร้างความเสียหายให้แก่พืชผลที่ปลูก หากน้ำในลำน้ำมีปริมาณมากจนไหลเอ่อท่วมตลิ่ง และแช่ขังอยู่เป็นเวลานาน ตัวอย่างชุดดินที่อยู่ในกลุ่มนี้ได้แก่ ชุดดินรือเสาะ ชุดดินลำแก่น ชุดดินตาขุน	38,696.90
34	หน่วยที่ดินเป็นกลุ่มชุดดินที่มีเนื้อดินเป็นพวกดินร่วนปนทราย พบในเขตฝนตกชุก เช่น ภาคใต้สีดินเป็นสีน้ำตาล สีเหลืองหรือสีแดง เกิดจากวัตถุต้นกำเนิดดิน	112,126.01

กลุ่มชุดดิน	ลักษณะทั่วไป	เนื้อที่ (ไร่)
	พวกตะกอนลำน้ำ หรือเกิดจากการสลายตัวผุพังของดินเนื้อหยาบ เป็นดินลึกมาก มีการระบายน้ำดีถึงปานกลาง มีความอุดมสมบูรณ์ตามธรรมชาติต่ำ ปฏิกริยาดินเป็นกรดจัดถึงเป็นกรดแก่ มีค่าความเป็นกรดเป็นด่างประมาณ 4.5-5.5 ปัจจุบันบริเวณดังกล่าวใช้ปลูกยางพารา มะพร้าว ไม้ผลต่าง ๆ และพืชไร่ บางชนิดบางแห่งยังคงสภาพป่าธรรมชาติ ป่าละเมาะและไม้พุ่ม	
39	เนื้อดินเป็นพวกดินร่วนปนทรายที่อยู่ในเขตฝนตกชุก เช่น ภาคใต้ สีดินเป็นสีน้ำตาล สีเหลืองหรือสีแดง เกิดจากวัตถุต้นกำเนิดดินพวกตะกอนลำน้ำหรือจากการสลายตัวผุพังของหินเนื้อหยาบ พบบริเวณที่ดินที่เป็นลูกคลื่นจนถึงลาดเชิงเขา เป็นดินลึกมีการระบายน้ำดี มีความอุดมสมบูรณ์ตามธรรมชาติต่ำ ปฏิกริยาดินเป็นกรดจัดถึงกรดแก่ มีค่าความเป็นกรดเป็นด่าง ประมาณ 4.5-5.5 ปัจจุบันบริเวณดังกล่าวใช้ปลูกยางพารา ไม้ผล มะพร้าวและปาล์มน้ำมัน ตัวอย่างดินที่อยู่ในกลุ่มนี้ได้แก่ คอหงษ์ นาทวี สะเดา ฟุ้งหว่า	60,563.44
41	เนื้อดินเป็นดินทรายหรือดินทรายปนดินร่วน ลึก 50 ซม. ดินชั้นถัดไปเป็น ดินร่วนเหนียวปนทราย ดินร่วน เป็นดินสีน้ำตาลเข้ม เกิดจากตะกอนลำน้ำหรือวัตถุต้นกำเนิดดินที่มาจากบริเวณที่สูงที่ขุดขึ้นดินที่สลายตัวผุพังของหินพื้น หรือเกิดจากวัตถุต้นกำเนิดต่างชนิดต่างยุค พบบริเวณพื้นที่ค่อนข้างราบเรียบจนถึงลูกคลื่นลอนลาดบนลานตะพักลำน้ำระดับกลาง มีความลาดชันประมาณ 2 - 12 % เป็นดินลึก มีการระบายน้ำดีปานกลางถึงดี ระดับน้ำใต้ดินอยู่ลึกกว่า 3 เมตร ในฤดูแล้งมีความอุดมสมบูรณ์ตามธรรมชาติ pH 6.0-8.0 ได้แก่ชุดดินกำบัง ปัจจุบันบริเวณดังกล่าวใช้ปลูกพืชไร่ต่าง ๆ เช่น ปอแก้ว มันสำปะหลัง อ้อย ปอ ข้าวโพดฝ้าย ถั่ว และยาสูบ บางแห่งเป็นป่าเต็งรัง	2,472.73
43	เนื้อดินเป็นพวกดินทรายบางแห่งมีเปลือกหอยปะปนอยู่ในเนื้อดินมีสีเทา สีเทาถึงสีขาว หรือสีน้ำตาลปนเทา หรือสีเหลือง พบบริเวณลูกคลื่นลอนลาด บริเวณชายหาดทรายหรือสันทรายชายทะเลบางแห่ง บริเวณที่ลาดเชิงเขา มีความลาดชันประมาณ 2 - 4 % เป็นดินลึก มีการระบายน้ำค่อนข้างมากเกินไป ระดับน้ำใต้ดินอยู่ลึกกว่า 1.5 เมตรตลอดปี มีความอุดมสมบูรณ์ตามธรรมชาติต่ำมาก pH 5.5-6.5 แต่ถ้ามีเปลือกหอยปะปนจะมีปฏิกริยาเป็นด่างปานกลาง ชุดดินไม้ขาว ชุดดินพญา ชุดดินระนอง ได้แก่ชุดดินบาเจาะ หัวหิน หลังสวน สัตหีบ ดงตะเคียน พัทยา ระนองไม้ขาวปัจจุบันบริเวณดังกล่าวใช้ปลูกพืชไร่บางชนิด เช่น มันสำปะหลัง สับปะรด หรือใช้ปลูกไม้ผล เช่น มะพร้าว มะม่วง พุทรา และมะม่วงหิมพานต์ บางแห่งเป็นป่าละเมาะ หรือทุ่งหญ้าธรรมชาติ	7,911.64
45	หน่วยที่ดินนี้เป็นกลุ่มชุดดินที่มีเนื้อดินเป็นพวกดินเหนียวหรือดินร่วนที่มีกรวดหรือลูกรังปะปนเป็นปริมาณมาก พบในเขตชุ่มชื้น เช่น ภาคใต้ และภาคตะวันออกเฉียงเหนือเป็นพวกหินกลมนอน สีดินเป็นสีน้ำตาลอ่อน สีเหลืองหรือสีแดง พบบริเวณพื้นที่ดอนที่มีลักษณะเป็นลูกคลื่นจนถึงเนินเขาเป็นดินตื้นมาก มีการระบายน้ำดี มีความอุดมสมบูรณ์ตามธรรมชาติต่ำปฏิกริยาดินเป็นกรดจัดถึงกรดแก่ มีค่าความเป็นกรด เป็นด่างประมาณ 4.5 - 5.5 ปัญหาสำคัญในการใช้ประโยชน์ที่ดินของหน่วยที่ดินนี้ได้แก่ เป็นดินตื้น มีความอุดมสมบูรณ์ต่ำ บริเวณที่มีความลาดชันสูง มีแนวโน้มที่จะเกิดการชะล้างพังทลายได้ง่าย ปัจจุบันบริเวณดังกล่าวใช้ปลูกยางพารา มะพร้าว หรือไม้ผลบางชนิด บางแห่งเป็นที่รกร้างว่างเปล่า หรือเป็นทุ่งหญ้าธรรมชาติ ตัวอย่างชุดดินที่อยู่ในกลุ่มนี้ได้แก่ ชุด	114,354.87

กลุ่มชุดดิน	ลักษณะทั่วไป	เนื้อที่ (ไร่)
	ดินชุมพร ชุดดินหาดใหญ่ ชุดดินคลองชาก ชุดดินเขาขาด ชุดดินท่าฉาง ชุดดินหนองคล้า ชุดดินยะลา	
50	หน่วยที่ดินนี้เป็นกลุ่มชุดดินที่มีเนื้อดินช่วง 50 ซม. ตอนบนเป็นดินร่วนปนทรายหรือดินร่วนเหนียวปนทราย ในระดับความลึกประมาณ 50-100 ซม. จะพบชั้นดินปนเศษหินหรือลูกรัง สีดินเป็นสีน้ำตาล สีเหลืองหรือสีแดง พบบริเวณเขตฝนตกชุก เช่น ภาคใต้ มีสภาพพื้นที่เป็นลูกคลื่นลอนลาดจนถึงเนินเขา เป็นดินลึกปานกลาง มีการระบายน้ำดี มีความอุดมสมบูรณ์ตามธรรมชาติต่ำ ปฏิกริยาดินเป็นกรดแก่ มีค่าความเป็นกรดเป็นด่าง ประมาณ 5.0-5.5 ปัจจุบันบริเวณดังกล่าวใช้ปลูกยางพารา ไม้ผล สับปะรด ถั่วและแตงโม ตัวอย่างชุดดินที่อยู่ในกลุ่มนี้ได้แก่ ชุดดินสวี ชุดดินพะโต๊ะ	7,540.71
51	หน่วยที่ดินนี้เป็นกลุ่มชุดดิน ที่มีเนื้อดินเป็นพวกดินร่วนปนเศษหิน พบในเขตฝนตกชุก เช่น ภาคใต้ เศษหินส่วนใหญ่เป็นพวกเศษหินทรายและควอร์ต หรือหินดินดาน สีดินเป็นสีน้ำตาล สีเหลืองหรือสีแดง พบทั่ว ๆ ไปในบริเวณที่ลาดเชิงเขาหรือเนินเขาต่าง ๆ เป็นดินตื้นมาก มีการระบายน้ำดี มีความอุดมสมบูรณ์ตามธรรมชาติต่ำ ปฏิกริยาดินเป็นกรดแก่ มีค่าความเป็นกรดเป็นด่างประมาณ 5.0-5.5 ปัจจุบันบริเวณดังกล่าวเป็นป่าดิบชื้น บางแห่งใช้ปลูกยางพาราหรือปล้อยทิ้งเป็นป่าละเมาะ ตัวอย่างชุดดินที่อยู่ในกลุ่มนี้ได้แก่ ชุดดินห้วยยาง ชุดดินระนอง ชุดดินยิงอ	51,527.17
53	หน่วยที่ดินเป็นกลุ่มชุดดินที่มีเนื้อดินบน เป็นดินร่วนหรือดินร่วนปนดินเหนียว ส่วนดินล่างในระดับความลึกระหว่าง 50-100 ซม. เป็นดินลูกรังหรือดินปนเศษหินผุ ซึ่งเป็นพวกหินดินดานพบในเขตฝนตกชุกเช่น ภาคใต้ ลักษณะพื้นที่เป็นลูกคลื่นหรือเนินเขา ดินมีความอุดมสมบูรณ์ตามธรรมชาติค่อนข้างต่ำ ปฏิกริยาดินเป็นกรดแก่ มีค่าความเป็นกรดเป็นด่าง ประมาณ 5.0-5.5 ปัจจุบันบริเวณดังกล่าวใช้ปลูกยางพารา ไม้ผล กาแฟ และพืชไร่บางชนิด ตัวอย่างชุดดินที่อยู่ในกลุ่มนี้ได้แก่ ชุดดินตรารัต ชุดดินตรัง ชุดดินป่าดงเบงช่า ชุดดินนาทอน ชุดดินโอล์จาเจียก ชุดดินคลองเต็ง	122,064.97
59	ดินมีการผสมของดินหลายชนิด ซึ่งเกิดจากตะกอนลำน้ำพัดพามาทับถมกัน พบบริเวณที่ราบลุ่ม หรือบริเวณพื้นล่างของหุบเขา มีสภาพพื้นที่ราบเรียบ มีความลาดชันประมาณ 0-2 % ดินที่พบส่วนใหญ่มีการระบายน้ำค่อนข้างเร็วถึงเร็ว มีลักษณะและคุณสมบัติต่าง ๆ เช่น เนื้อดิน สีดิน ความลึกของดิน ปฏิกริยาดินตลอดจนความอุดมสมบูรณ์ตามธรรมชาติไม่แน่นอนขึ้นอยู่กับชนิดของวัตถุต้นกำเนิดดินในบริเวณนั้น ๆ ส่วนมากมีก้อนกรวดและเศษหินปะปนอยู่ในเนื้อดิน ได้แก่ชุดดินตะกอน สีน้ำการระบายน้ำเร็ว (AL-P) ปัจจุบันบริเวณดังกล่าวใช้ประโยชน์ในการทำนา ส่วนในฤดูแล้งถ้ามีแหล่งน้ำนิยมใช้ปลูกพืชผัก หรือพืชไร่อายุสั้น	3,811.21
60	ดินนี้มีการผสมของดินหลายชนิด ซึ่งเกิดจากตะกอนลำน้ำพัดพามาทับถมบริเวณสันดินริมน้ำ บริเวณพื้นที่เนินตะกอนซึ่งส่วนใหญ่ มีสภาพพื้นที่ค่อนข้างราบเรียบจนถึงลูกคลื่นลอนลาดมีความลาดชันประมาณ 2 - 12 % โดยทั่ว ๆ ไปดินกลุ่มนี้มีการระบายน้ำดีถึงดีปานกลาง ส่วนใหญ่เป็นดินลึก เนื้อดินเป็นพวกดินร่วน	22,247.86

กลุ่มชุดดิน	ลักษณะทั่วไป	เนื้อที่ (ไร่)
	บางแห่งมีชั้นดินที่มีเนื้อดินค่อนข้างเป็นทรายหรือมีชั้นกรวด ซึ่งแสดงถึงการตกตะกอนต่างยุคของดินอัน เป็นผลมาจากการเกิดน้ำท่วมใหญ่ในอดีต ดินกลุ่มนี้โดยทั่ว ๆ ไปมีความอุดมสมบูรณ์ปานกลาง และปฏิกิริยาดินเป็นกรดปานกลางถึงเป็นกลาง ได้แก่ชุดดินดินตะกอนลำนํ้าที่มีการระบายน้ำดี (AL-W) ปัจจุบันดินนี้มีการใช้ประโยชน์ที่ดินค่อนข้างกว้างขวาง นิยมปลูกพืชผัก พืชไร่ ไม้ผลและไม่ยึดมั่น	
62	ดินนี้ประกอบด้วยพื้นที่ภูเขา ซึ่งมีความลาดชันมากกว่า 35 % ดินที่พบในบริเวณดังกล่าวนี้มีทั้งดินลึกและดินตื้น ลักษณะของเนื้อดินและความอุดมสมบูรณ์ตามธรรมชาติแตกต่างกันไปแล้วแต่ชนิดของหินต้นกำเนิดในบริเวณนั้น มักมีเศษหิน ก้อนหิน หรือหินพื้นโผล่ กระจายกระจายทั่วไป ส่วนใหญ่ยังปกคลุมด้วยป่าไม้ประเภทต่าง ๆ เช่น ป่าเบญจพรรณ ป่าเต็งรัง หรือป่าดิบชื้น หลายแห่งมีการทำไร่เลื่อนลอย โดยปราศจากมาตรการในการอนุรักษ์ดินและน้ำ ซึ่งเป็นผลทำให้เกิดการชะล้างพังทลายของดิน จนบางแห่งเหลือแต่หินพื้นโผล่ได้แก่ชุดดินที่ลาดชันเชิงซ้อน (Sc) กลุ่มชุดดินนี้ไม่ควรนำมาใช้ประโยชน์ทางการเกษตร เนื่องจากมีปัญหาหลายประการที่มีผลกระทบต่อระบบนิเวศน์ควรสงวนไว้เป็นป่าตามธรรมชาติ เพื่อรักษาแหล่งต้นน้ำลำธาร	430,257.00

ที่มา : กรมพัฒนาที่ดิน

2) ลักษณะดิน

ดินที่มีปัญหาต่อการเกษตรของจังหวัดพัทลุง ปี 2555 แบ่งออกเป็น 8 ประเภท ดังนี้

1. ดินเปรี้ยว 62,430 ไร่ คิดเป็นร้อยละ 2.92 ของพื้นที่จังหวัด
2. ดินอินทรีย์ 3,435 ไร่ คิดเป็นร้อยละ 0.16 ของพื้นที่จังหวัด
3. ดินเค็มชายทะเล 6,445 ไร่ คิดเป็นร้อยละ 0.30 ของพื้นที่จังหวัด
4. ดินทราย 10,928 ไร่ คิดเป็นร้อยละ 0.51 ของพื้นที่จังหวัด
5. ดินตื้น 204,740 ไร่ คิดเป็นร้อยละ 9.56 ของพื้นที่จังหวัด
6. พื้นที่ลาดชันเชิงซ้อน 382,296 ไร่ คิดเป็นร้อยละ 17.86 ของพื้นที่จังหวัด
7. ทรัพยากรดินอื่นๆ 1,182,546 ไร่ คิดเป็นร้อยละ 55.26 ของพื้นที่จังหวัด
8. พื้นที่เบ็ดเตล็ด 287,476 ไร่ คิดเป็นร้อยละ 13.43 ของพื้นที่จังหวัด

ตารางที่ 12 แสดงลักษณะดินที่มีปัญหาต่อการเกษตรของจังหวัดพัทลุง ปี 2555

ประเภทของดิน	พื้นที่ (ไร่)	ร้อยละของพื้นที่จังหวัด
ดินเปรี้ยวจัด	62,430	2.92
ดินเปรี้ยวจัดที่พบชั้นดินกรดกำมะถันในระดับตื้น	19,711	0.92
ดินเปรี้ยวจัดที่พบชั้นดินกรดกำมะถันในระดับลึกปานกลาง	39,981	1.87
ดินเปรี้ยวจัดที่พบชั้นดินกรดกำมะถันในระดับลึกมาก	2,738	0.13
ดินอินทรีย์	3,435	0.16
ดินอินทรีย์	3,435	0.16
ดินเค็มชายทะเล	6,445	0.30
ดินเค็มชายทะเล	6,445	0.30
ดินทราย	10,928	0.51
ดินทรายในพื้นที่ลุ่ม	1,716	0.08
ดินทรายในพื้นที่ดอนที่ไม่มีชั้นดานอินทรีย์	9,212	0.43
ดินตื้น	204,740	9.56
ดินตื้นในพื้นที่ลุ่มถึงลูกวังหรือก่อนกรวด	10,955	0.51
ดินตื้นในพื้นที่ดอนถึงลูกวังก่อนกรวดหรือเศษหิน	158,591	7.41
ดินตื้นในพื้นที่ดอนถึงชั้นหินพื้น	35,194	1.64
พื้นที่ลาดชันเชิงซ้อน	382,296	17.86
พื้นที่ลาดชันเชิงซ้อน	382,296	17.86
ทรัพยากรดินอื่นๆ	1,182,546	55.26
ดินที่มีปฏิกริยาเป็นกรดพบในที่ลุ่ม	752,725	35.17
ดินที่มีปฏิกริยาเป็นกรดพบในที่ดอน	352,218	16.56
ดินที่มีการยกร่อง	553	0.03
ดินที่มีปฏิกริยาเป็นด่างพบในที่ลุ่ม	77,050	3.60
พื้นที่เบ็ดเตล็ด	287,476	13.43
รวมพื้นที่ดิน	2,140,296	100.00

ที่มา : สถานีพัฒนาที่ดินพัทลุง

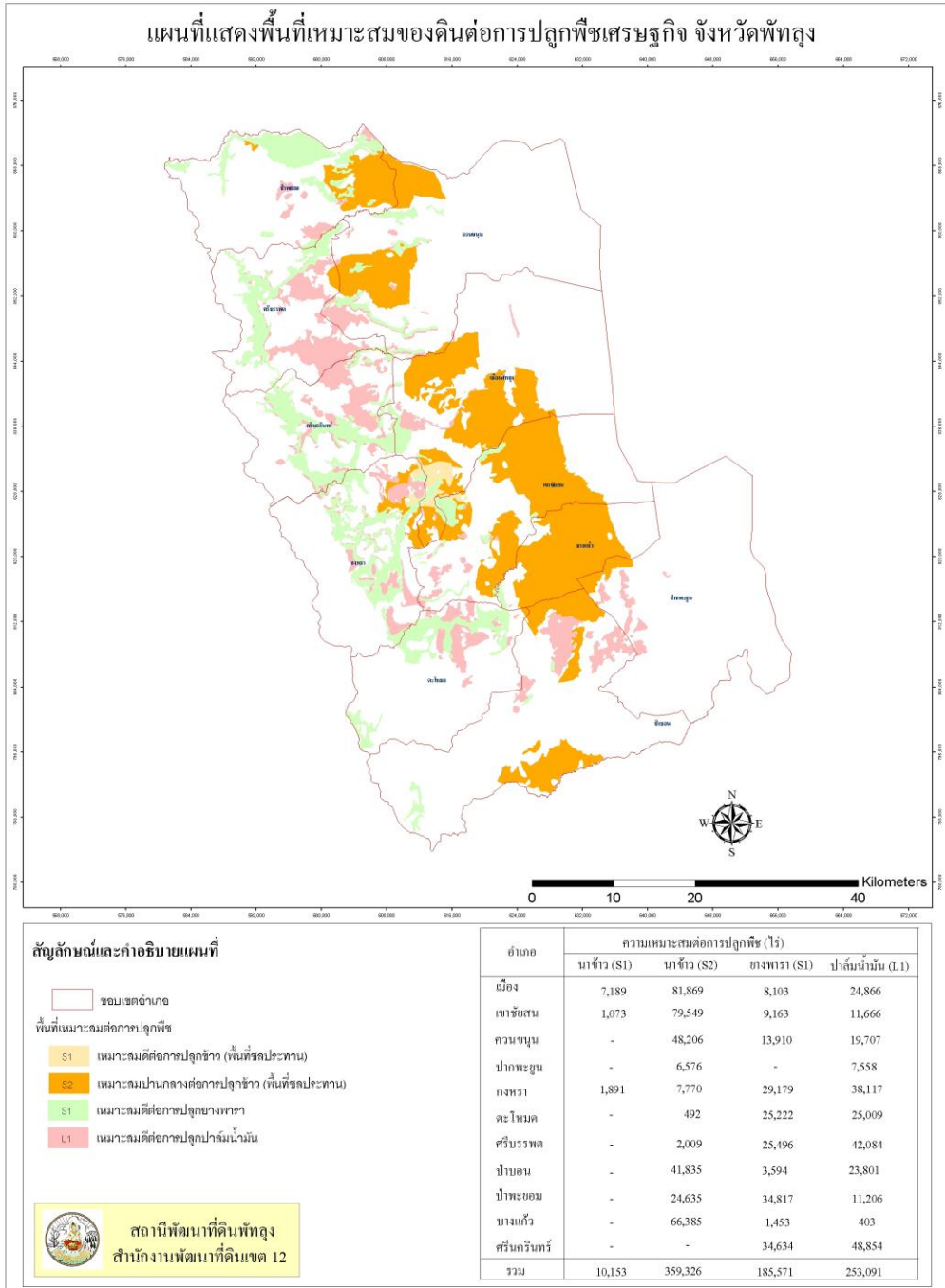

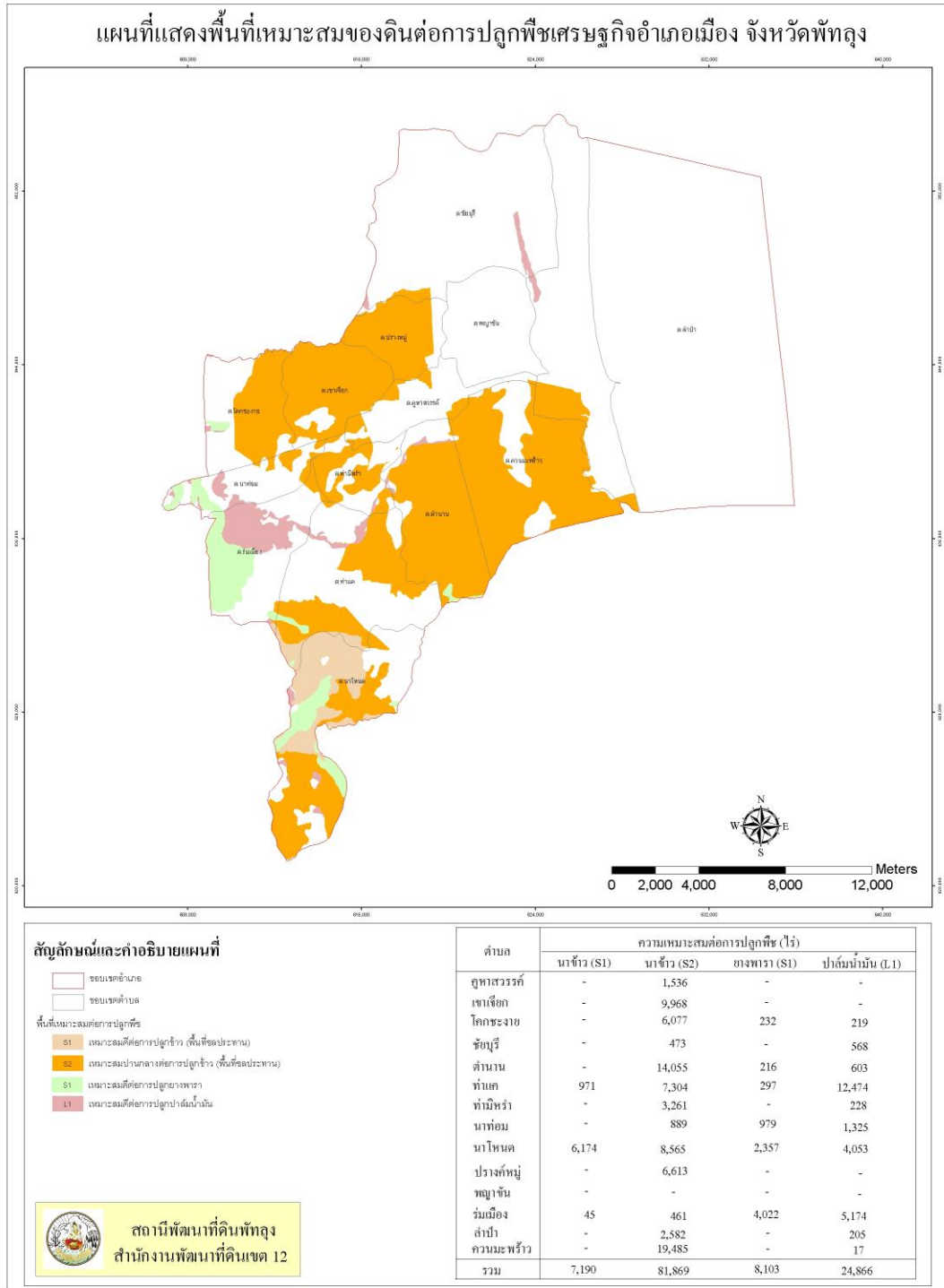

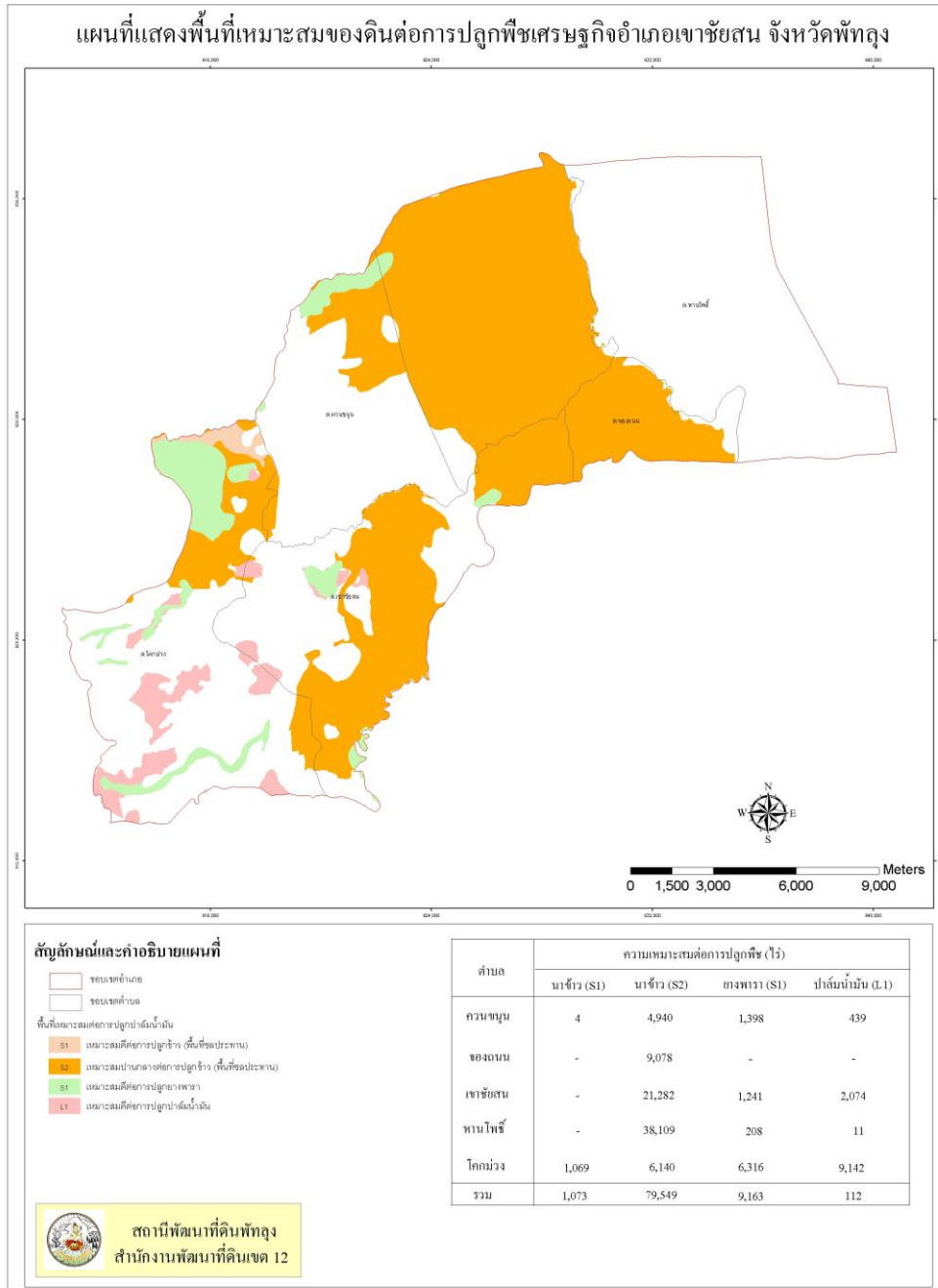

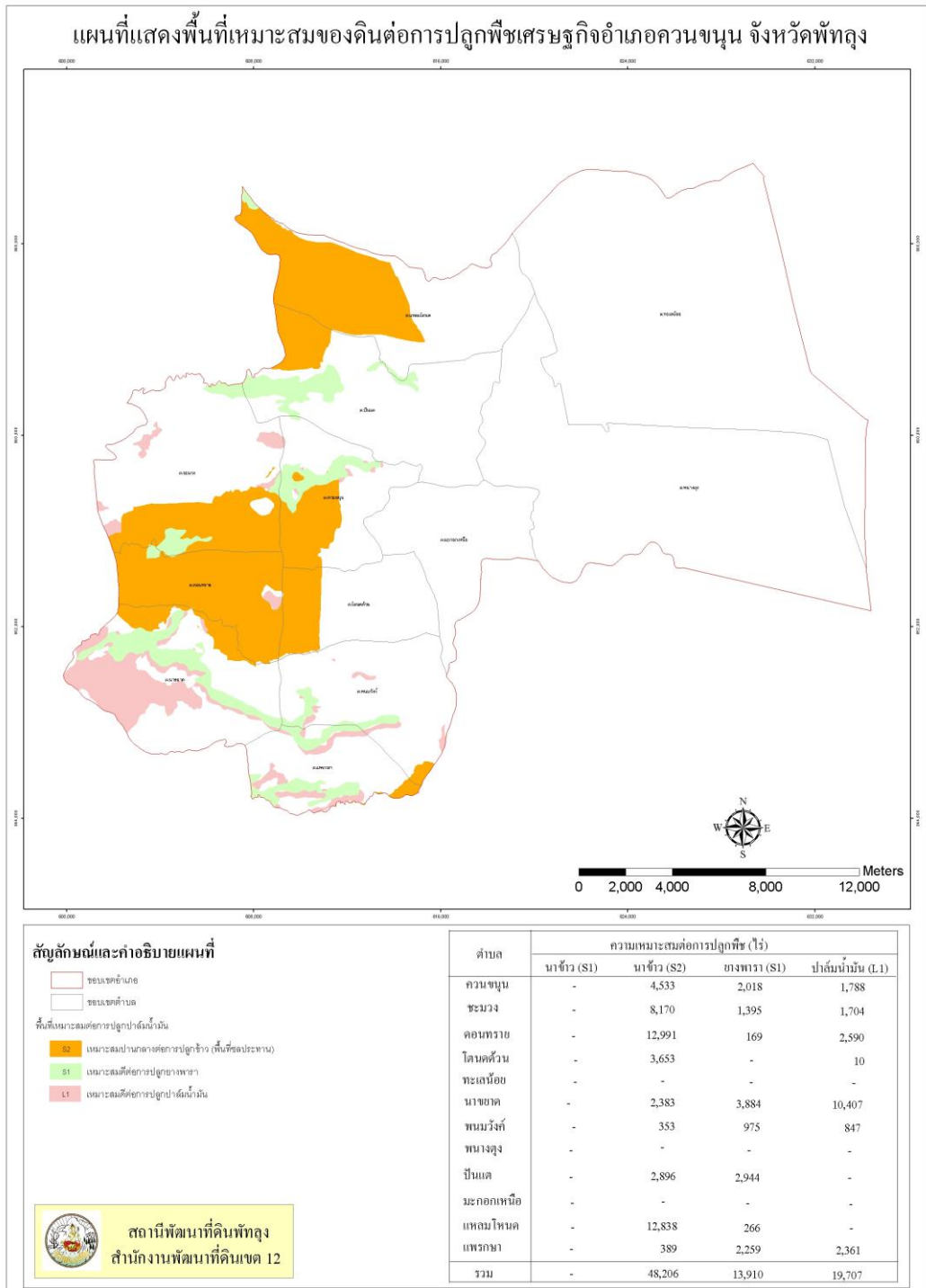

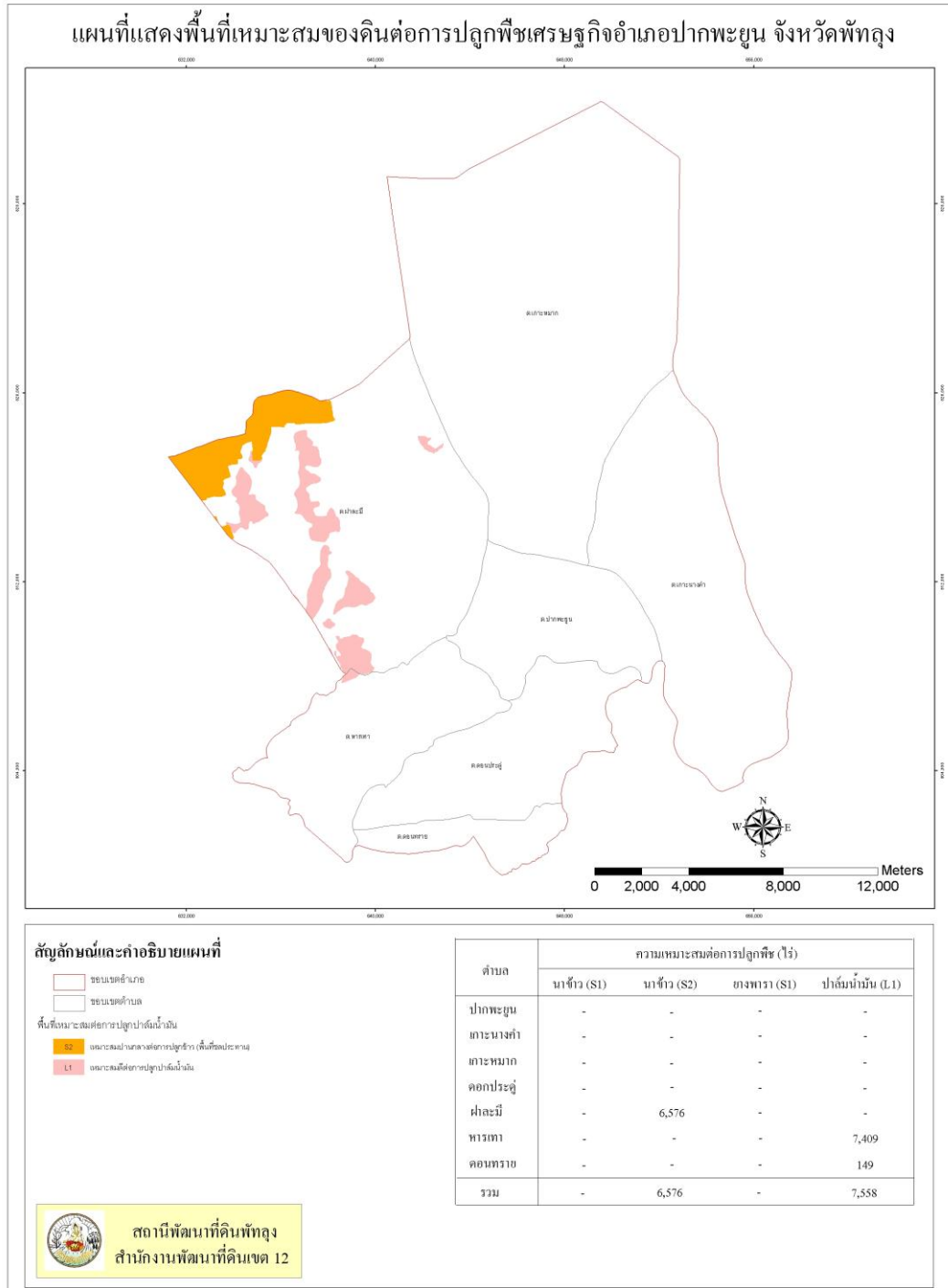

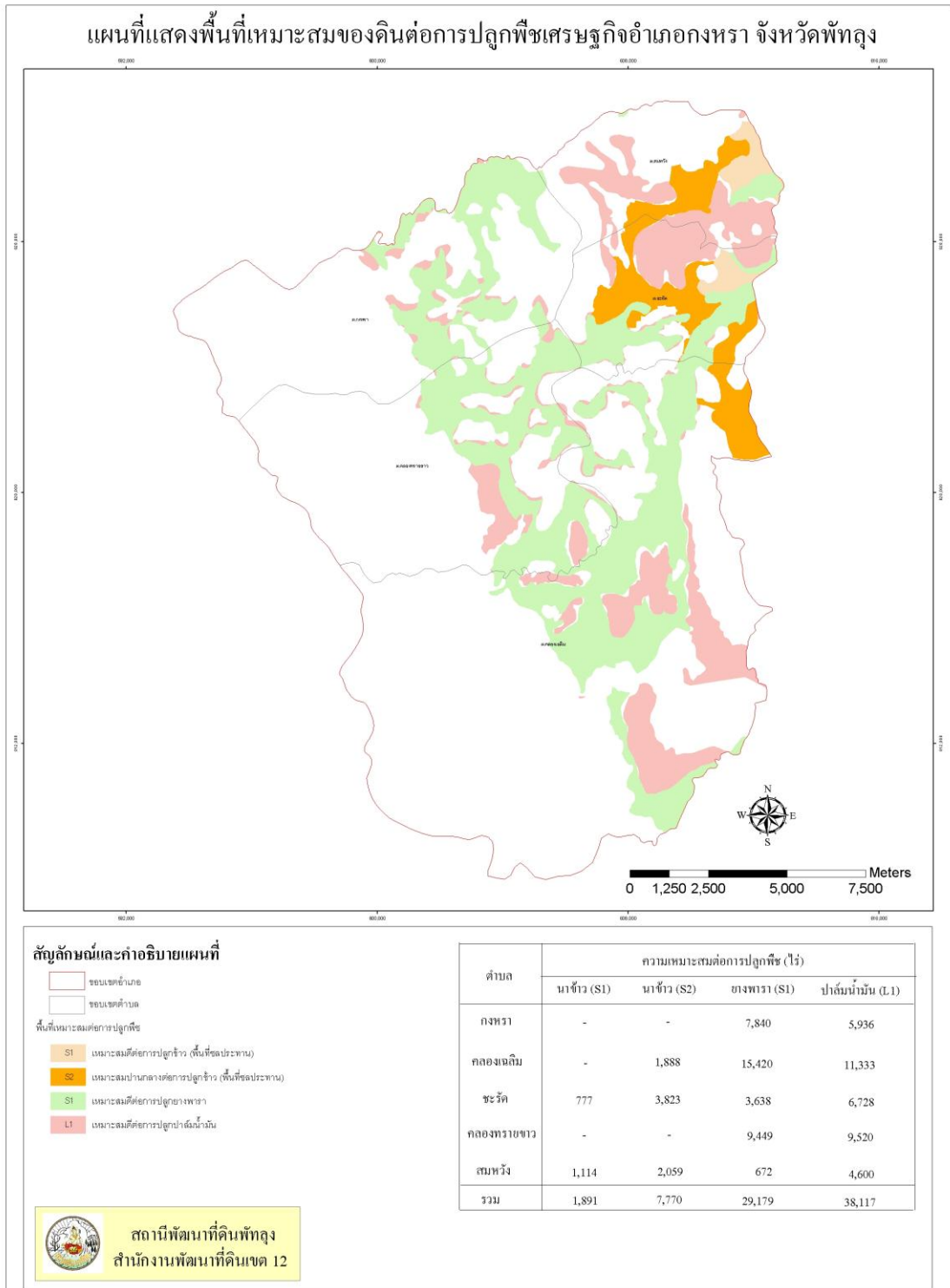

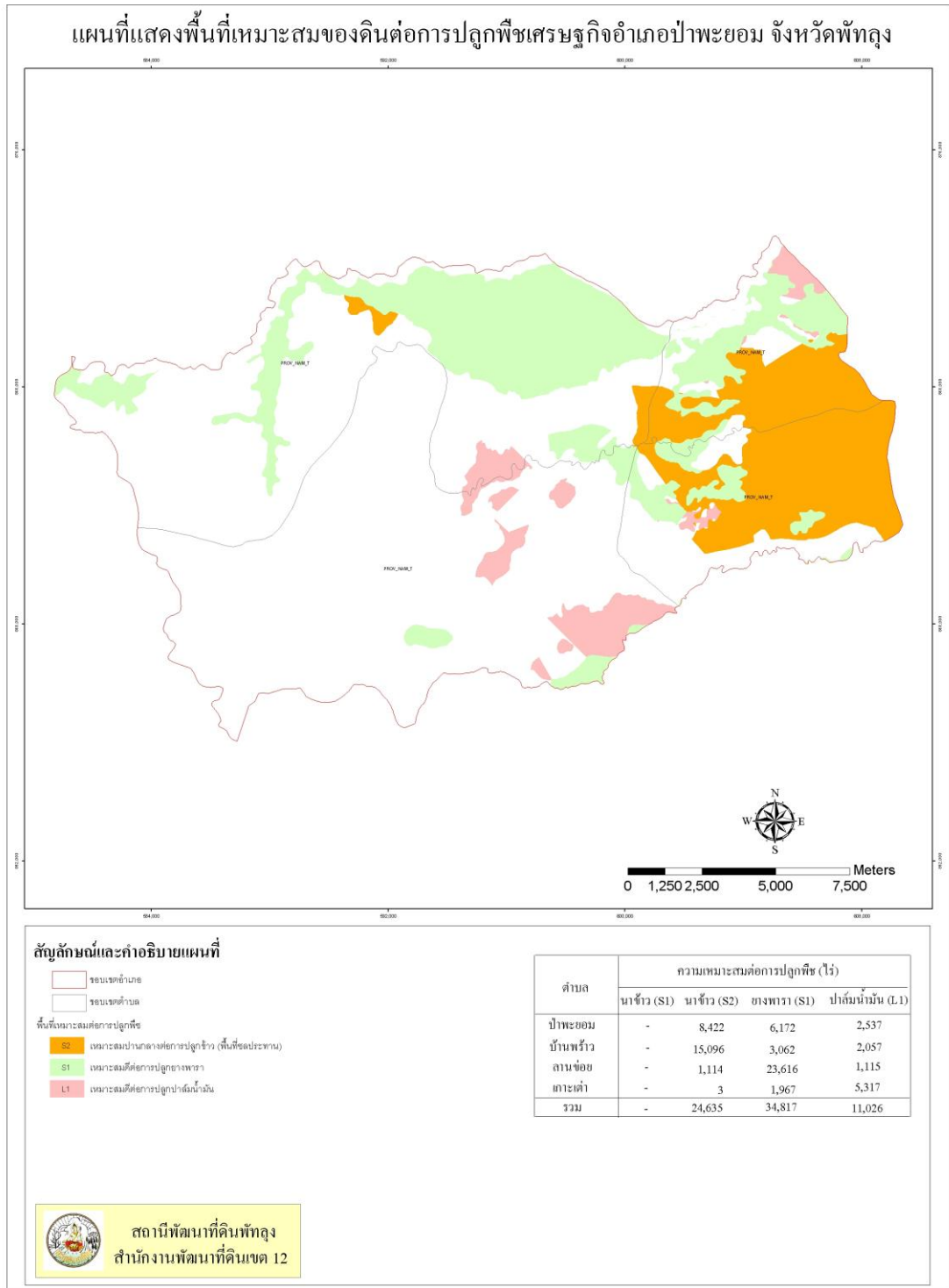

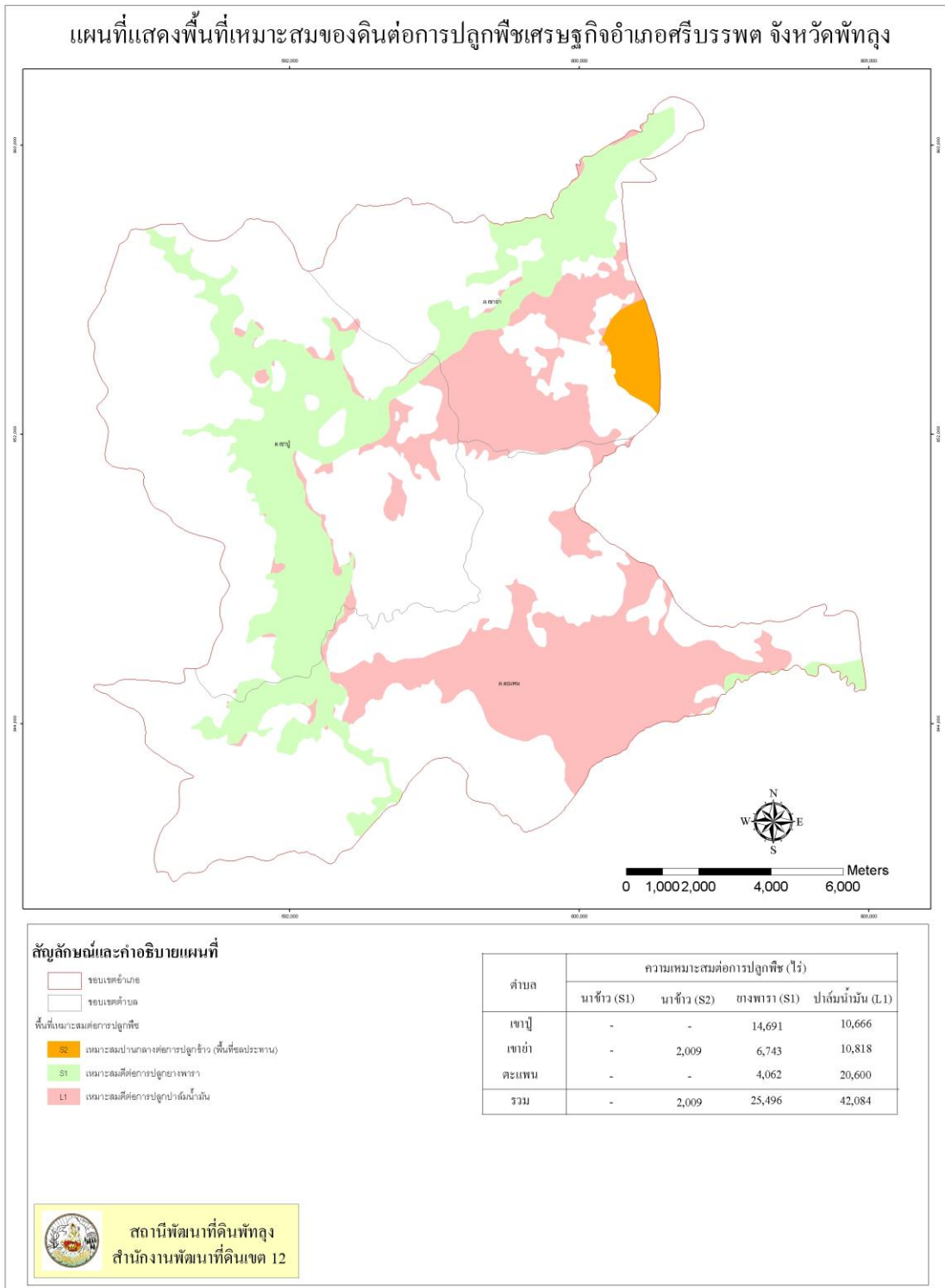

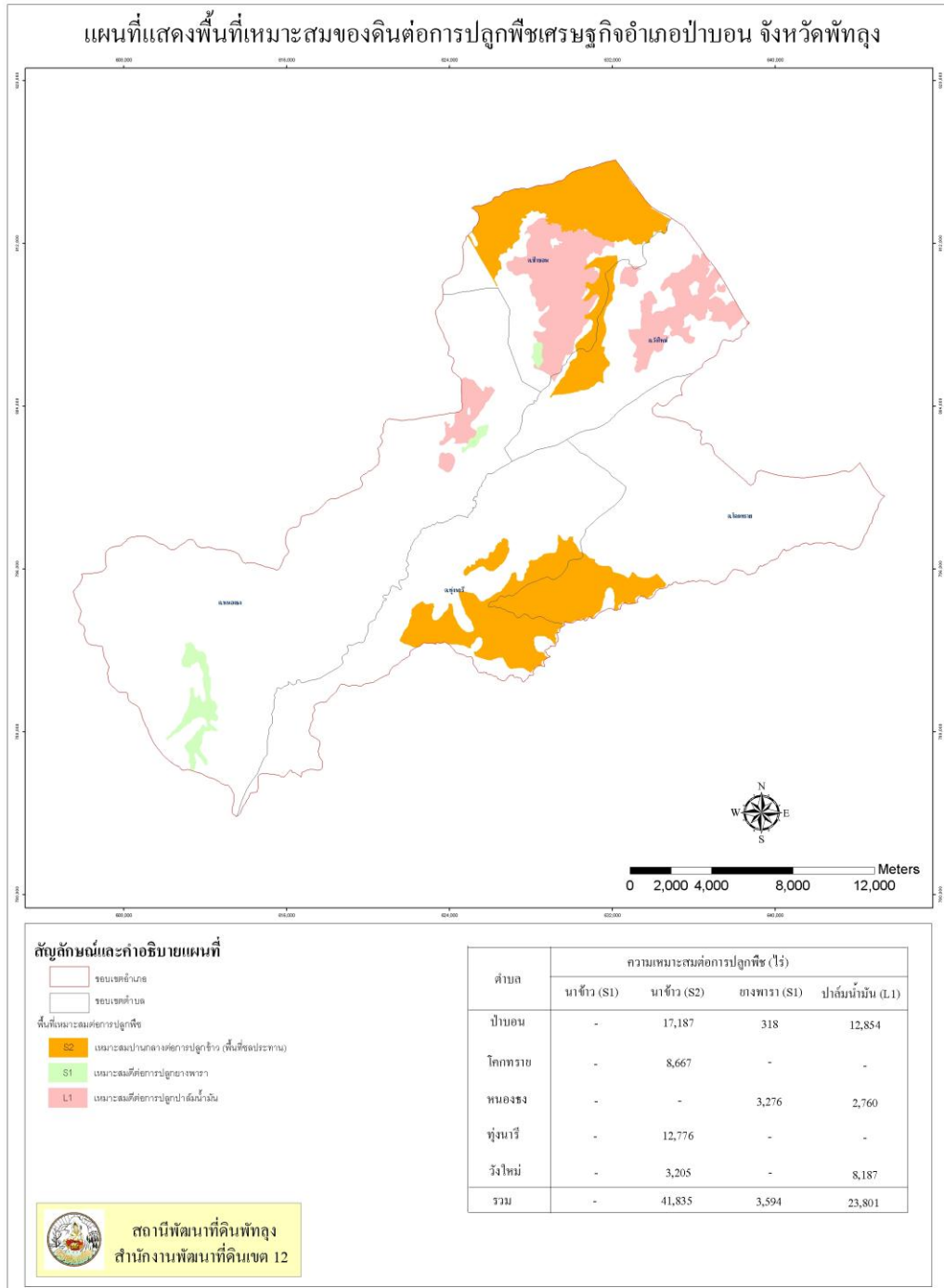

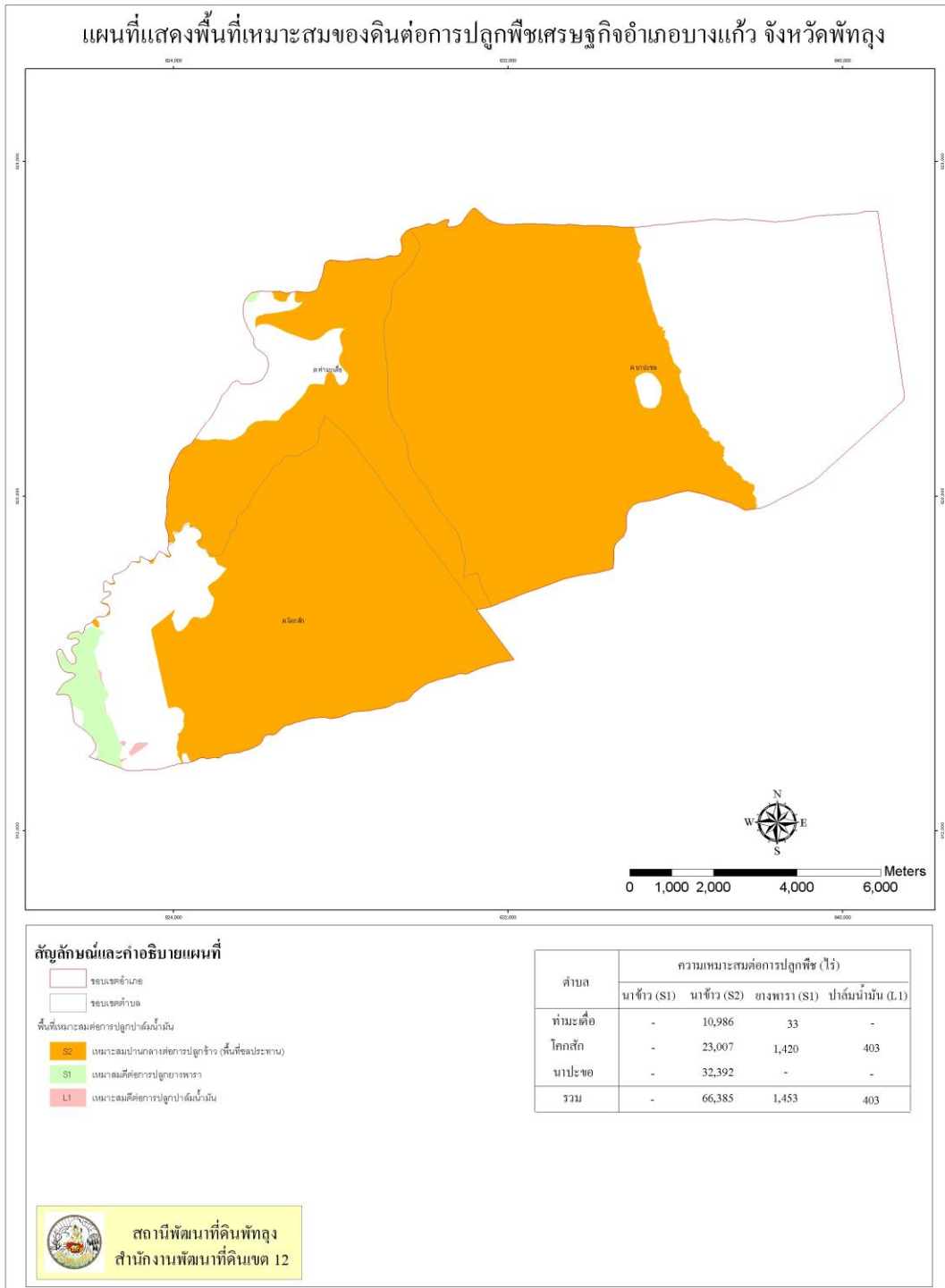

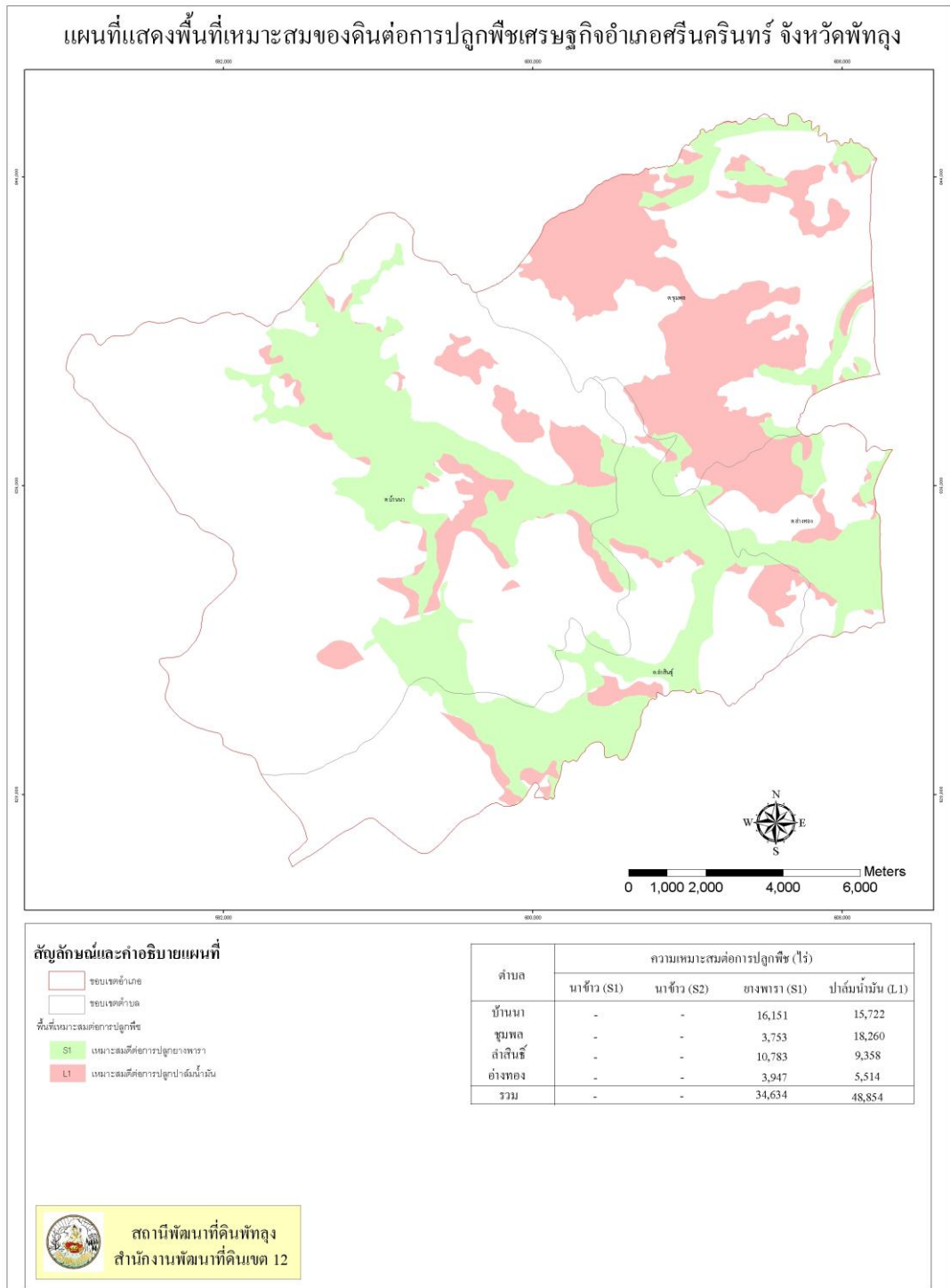

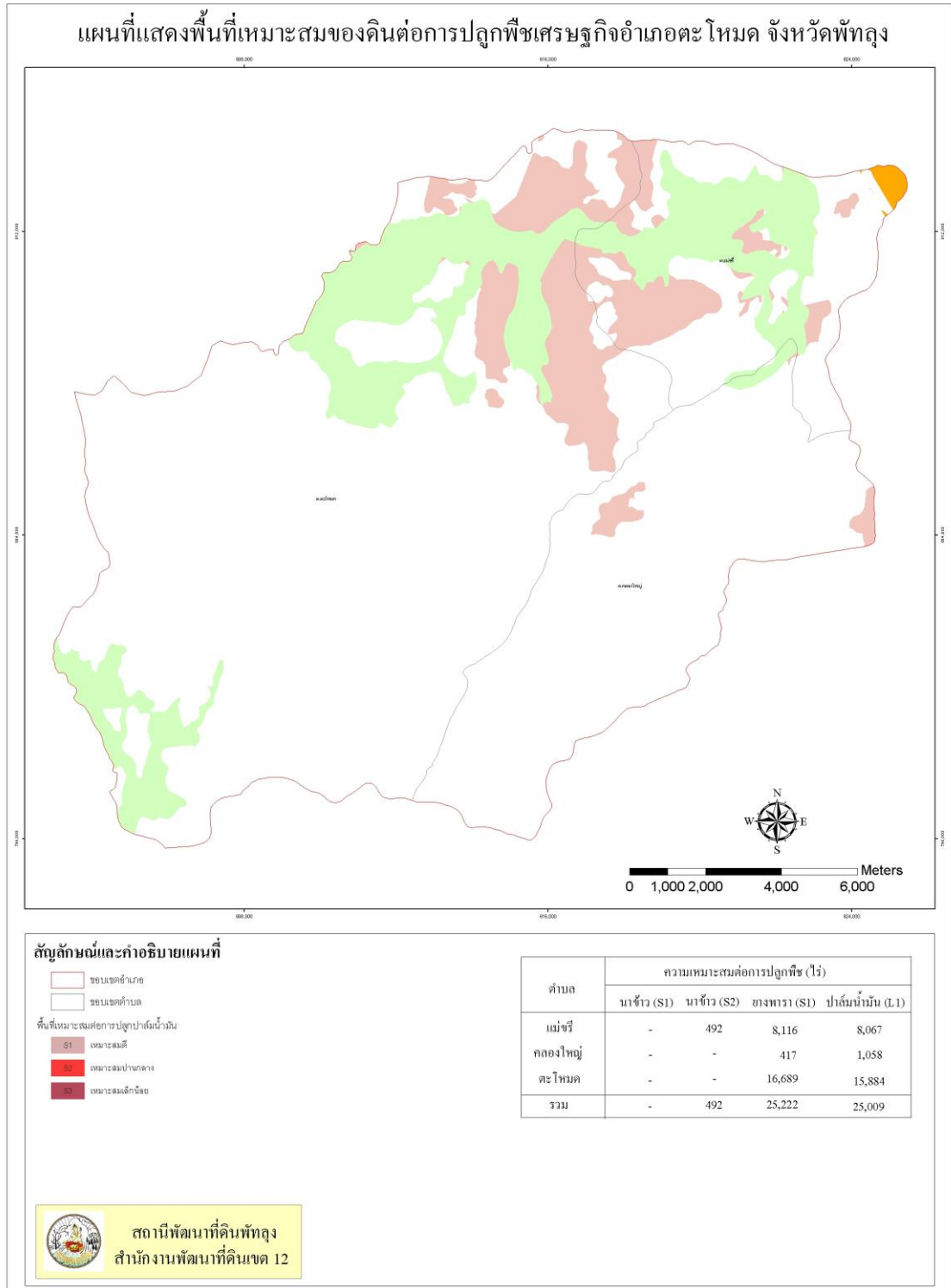

4.7 พื้นที่เสี่ยงภัยต่อการเกิดอุทกภัยจังหวัดพัทลุง ปี 2555/56

ตารางที่ 13 พื้นที่เสี่ยงภัยต่อการเกิดอุทกภัยด้านพืช จังหวัดพัทลุง ปี 2555/56

อำเภอ	จำนวน		ครัวเรือน ที่ปลูกพืช (ครัวเรือน)	เนื้อที่ การเกษตร (ไร่)	คาดการณ์ ผลกระทบ (ไร่)	ระดับความเสี่ยง (จำนวนหมู่บ้าน)			
	ตำบล	หมู่บ้าน				สูง มาก	สูง	ปาน กลาง	น้อย
เมืองพัทลุง	10	107	11,250	123,006	52,911	-	56	34	17
เขาชัยสน	5	46	5,402	77,054	1,955	-	8	10	28
ควนขนุน	12	129	14,614	206,895	30,781	-	10	119	-
ปากพะยูน	7	65	7,721	92,346	15,240	-	3	54	8
กงหรา	5	20	2,793	38,989	2,965	-	-	20	-
ตะโหมด	3	32	3,275	67,234	1,708	3	16	8	5
ศรีบรรพต	3	30	3,611	91,974	7,955	-	16	7	7
ป่าบอน	5	46	8,796	173,822	7,769	-	4	19	23
บางแก้ว	3	34	3,411	41,311	28,818	-	-	34	-
ป่าพะยอม	4	39	6,032	119,782.25	5,678	-	11	13	15
ศรีนครินทร์	4	17	2,006	21,715	3,210	-	1	16	-
รวม	61	565	68,911	1,054,128.25	158,190	3	125	334	103

ที่มา : สำนักงานเกษตรจังหวัดพัทลุง

ข้อมูลด้านการเกษตรและสหกรณ์จังหวัดพัทลุง ปี 2555

ตารางที่ 14 พื้นที่เสี่ยงภัยต่อการเกิดอุทกภัยด้านปศุสัตว์ จังหวัดพัทลุง ปี 2555/56

อำเภอ	จำนวน		ครัวเรือน ที่เลี้ยงสัตว์ (ครัวเรือน)	จำนวน สัตว์ที่เลี้ยง (ตัว)	คาดการณ์ผลกระทบ)				ระดับความเสี่ยง (จำนวนหมู่บ้าน)			
	ตำบล	หมู่บ้าน			สัตว์ ใหญ่ (ตัว)	สัตว์เล็ก (ตัว)	สัตว์ปีก (ตัว)	พื้นที่เลี้ยงสัตว์ (ตัว)	สูง มาก	สูง	ปาน กลาง	น้อย
เมืองพัทลุง	7	79	7,811	912,307	7,800	6,700	48,000	2,666.50	11	23	36	9
เขาชัยสน	5	57	4,639	571,767	1847	9,867	296,954	193.80	-	29	28	-
ควนขนุน	12	129	11,058	1,177,773	21,705	121,034	1,035,034	2,350.25	-	23	29	77
ปากพะยูน	7	65	4,440	na	9,947	86,911	1,228,830	706.50	-	11	53	1
กงหรา	5	25	2,093	74,540	2,137	5,765	66,638	75.00	-	9	16	-
ตะโหมด	3	36	2,698	102,053	2,676	5,570	93,807	610.00	-	13	23	-
ศรีบรรพต	2	9	580	57,855	297	6,234	50,934	224.00	-	-	9	-
ป่าบอน	5	42	2,744	332,593	3,030	15,600	75,000	220.00	-	-	10	32
บางแก้ว	3	25	2,378	132,315	4,064	4,878	123,390	297.75	7	9	9	-
ป่าพะยอม	4	23	1,573	123,684	3,867	10,727	108,846	1,119.75	-	14	9	-
ศรีนครินทร์	4	43	2,468	525,788	2,823	18,563	504,402	374.00	-	-	43	-
รวม	57	533	42,482	4,010,675	60,193	291,849	3,631,835	8437.55	18	131	265	119

ที่มา : สำนักงานปศุสัตว์จังหวัดพัทลุง

ข้อมูลด้านการเกษตรและสหกรณ์จังหวัดพัทลุง ปี 2555

ตารางที่ 15 พื้นที่เสี่ยงภัยต่อการเกิดอุทกภัยด้านประมง จังหวัดพัทลุง ปี 2555/56

อำเภอ	จำนวนตำบล	ครัวเรือนที่ทำกรประมง ครัวเรือน	เนื้อที่ทำการประมง		คาดการณ์ผลกระทบ				ระดับความเสี่ยง
			ไร่	ตรม.	บ่อ		กระชัง		
					บ่อ	ไร่	กระชัง	ตรม.	
เมืองพัทลุง	14	1,816	2,375.41		251	146.20	5	500	สูง
เขาชัยสน	5	483	240.01		59	15.19			สูง
ควนขนุน	5	1,467	933.87		221	88.00			สูง
ปากพะยูน	3	378	176.41		105	55.50			สูง
งหรา	12	1,978	1,700.97		92	75.60			สูง
ตะโหมด	7	1,749	5,613.50		205	232.50			สูง
ศรีบรรพต	3	225	65.63		25	22.00			สูง
ป่าบอน	5	804	470.50		66	17.39			สูง
บางแก้ว	3	916	721.17		103	127.00			สูง
ป่าพะยอม	4	926	386.65		37	19.50			สูง
ศรีนครินทร์	4	291	117.98		5	0.95			สูง
รวม	65	11,033	12,802.10		1,169	799.83	5	500	สูง

ที่มา : สำนักงานประมงจังหวัดพัทลุง

4.8 ทรัพยากรป่าไม้

จังหวัดพัทลุง มีเนื้อที่ประมาณ ๒,๑๔๐,๒๙๖ ไร่ หรือ ๓,๔๒๔.๔๗ ตารางกิโลเมตร ประกอบด้วยป่าสงวน ๓๑ ป่า เนื้อที่ ๗๕๖,๔๖๙.๒๕ ไร่ หรือประมาณ ๑,๒๑๐.๓๕ ตารางกิโลเมตร แต่ได้ส่งมอบป่าสงวนแห่งชาติส่วนที่เสื่อมโทรมให้กับสำนักงานการปฏิรูปที่ดินเพื่อเกษตรกรรม เพื่อนำไปดำเนินการจัดสรรแก่ราษฎรตามพระราชบัญญัติปฏิรูปที่ดิน จำนวน ๑๙ ป่า เนื้อที่ ๑๔๘,๐๐๕.๓๕ ไร่ เนื้อประมาณ ๒๓๖ ตารางกิโลเมตร คงเหลือพื้นที่ป่าตามกฎหมาย จำนวน ๖๐๓,๑๘๙ ไร่ หรือ ๙๖๕ ตารางกิโลเมตร ประกอบด้วยป่าบกมีลักษณะเป็นภูเขาในท้องที่อำเภอป่าพะยอม อำเภอศรีบรรพต อำเภอศรีนครินทร์ อำเภอกงหรา อำเภอตะโหมด และอำเภอป่าบอน ซึ่งทางราชการได้ประกาศเป็นเขตอุทยานแห่งชาติเขาปู่-เขาย่า และเขตรักษาพันธุ์สัตว์ป่าเขาบรรทัด อีกส่วนหนึ่งจะเป็นป่าพรุในเขตรอบทะเลน้อย และทะเลสาบซึ่งทางราชการได้ประกาศเป็นเขตห้ามล่าสัตว์ป่า รวม ๓ เขต คือ เขตห้ามล่าสัตว์ป่าทะเลน้อย เนื้อที่ ๙๔,๔๘๑ ไร่ (ส่วนหนึ่งจะเป็นพื้นที่ผืนน้ำประมาณ ๑๗,๕๐๐ ไร่) เขตห้ามล่าสัตว์ป่าทะเลหลวง พื้นที่ ๒๑๕,๐๐๐ ไร่ (ส่วนหนึ่งจะเป็นพื้นที่ผืนน้ำประมาณ ๒๒,๐๐๐ ไร่) และเขตห้ามล่าสัตว์ป่าทะเลสาบสงขลา เนื้อที่ ๑๕๕,๕๙๙ ไร่ (ส่วนหนึ่งจะเป็นพื้นที่ผืนน้ำประมาณ ๑๐๓,๗๔๙ ไร่)

จากการแปลตีความการปกคลุมพื้นที่ป่าไม้จากภาพถ่ายดาวเทียมครั้งล่าสุดเมื่อปี พ.ศ. ๒๕๕๒ จังหวัดพัทลุงยังคงเหลือพื้นที่ป่าสมบูรณ์ เป็นพื้นที่ ๖๔๖.๓๘ ตารางกิโลเมตร หรือ ๔๐๓,๙๘๗.๕๐ ไร่ คิดเป็นร้อยละ ๑๘.๘๘ ของพื้นที่จังหวัด เนื่องจากพื้นที่บางส่วนเป็นพื้นที่ที่ราษฎรได้เข้าครอบครองทำกิน ซึ่งได้สำรวจไว้แล้วขณะนี้อยู่ในระหว่างการตรวจพิสูจน์สิทธิ์ตามมติคณะรัฐมนตรี เมื่อวันที่ ๓๐ มิถุนายน ๒๕๔๑ ประมาณ ๒๒๐,๖๒๐ ไร่ รวมทั้งยังคงมีการลักลอบตัดไม้ทำลายป่าเพื่อนำไม้ไปใช้สอย และยึดถือครอบครองเป็นที่ทำกิน เป็นรายเล็กรายน้อยอยู่เนือง ๆ จากสถิติในปีงบประมาณ ๒๕๕๔ ท้องที่จังหวัดพัทลุง มีการกระทำผิดกฎหมายว่าด้วยการป่าไม้ ๗๔ คดี

ข้อมูลด้านการเกษตรและสหกรณ์จังหวัดพัทลุง ปี 2555

ตารางที่ 16 แสดงข้อมูลพื้นที่ป่าสงวนแห่งชาติจังหวัดพัทลุง ปี 2555

ที่	ชื่อป่า	ท้องที่ตำบล	ท้องที่อำเภอ	เนื้อที่ทั้งหมด (ไร่)	พื้นที่เพื่อเศรษฐกิจ(ไร่)	พื้นที่เพื่อการอนุรักษ์ (ไร่)	พื้นที่เหมาะสมแก่การเกษตร (ไร่)
1	ป่าเทือกเขาบรรทัดแปลงที่ 2 ตอนที่ 3	ตะพาน เขาปู่ เกาะเต่า ลานข่อย	ป่าพะยอม ศรีบรรพต ป่าพะยอม ป่าพะยอม	151,968.75	-	151,968.75	-
2	ป่าเทือกเขาบรรทัดแปลงที่ 2 ตอนที่ 2	บ้านนา ชุมพล	ศรีนครินทร์ ศรีนครินทร์	93,750	-	93,750	-
3	ป่าภูเขาบรรทัดแปลงที่ 2 ตอนที่ 1	ตะพาน	ศรีบรรพต				
4	ป่าภูเขาบรรทัดแปลงที่ 1 ตอนที่ 1	บ้านนา	ศรีนครินทร์	30,750	-	30,750	-
		บ้านนา	ศรีนครินทร์	38,375	-	38,375	-
		ลำสินธุ์	ศรีนครินทร์				
5	ป่าเทือกเขาบรรทัดแปลงที่ 1 ตอนที่ 2	กงหรา	กงหรา	60,000	-	60,000	-
		คลองทรายขาว	กงหรา				
6	ป่าเทือกเขาบรรทัดแปลงที่ 1 ตอนที่ 3	ตะโหมด คลองใหญ่ หนองธง ทุ่งนารี	ตะโหมด ตะโหมด ป่าบอน ป่าบอน	160,625	1,804	158,821	-
		คลองทรายขาว	กงหรา				
7	ป่าเกาะเต่า คลองเรียน	เกาะเต่า บ้านพร้าว	ป่าพะยอม ป่าพะยอม	23,687.50	22,891.93	795.57	-
8	ป่าควนปายางและป่าควนดินสอ	ลำสินธุ์	ศรีนครินทร์	443.75	425	18.75	-
9	ป่าควนหมาก ป่าควนนมโม่ และป่าห้วยหาร	ตะโหมด	ตะโหมด	1,125	160	965	-
10	ป่าเขาหัวช้าง ป่าเขาดินป่า ป่าเขาหลักโก่ และป่าเขาพระ	ตะโหมด	ตะโหมด	11,937.50	7,450.75	4,486.75	-
11	ป่าควนหินแท่น ป่าควนไม้ไผ่ ป่าเขาวงทับไคร และป่าเหมียง	วังใหม่ ทุ่งนารี โคกทราย	ป่าบอน ป่าบอน	26,843.75	25,504.80	1,338.95	-
		หารเทา	ป่าบอน				
12	ป่าคลองยวน	พนาตุง	ควนขนุน	6,175	-	6,175	-
13	ป่าเขาตพานางพันธุรัตน์ ป่าควนแก้ว และป่าควนอ้ายหุด	บ้านนา	ศรีนครินทร์	7,456	993.5	6,462.50	-
14	ป่าโนนวัง	กงหรา ลำสินธุ์	กงหรา ศรีนครินทร์	6,725	75	6,650	-
		บ้านนา	ศรีนครินทร์				
15	ป่าค่ายโพ	ชะมวง	ควนขนุน	1,662	1,590.69	71.31	-
		เขาย่า	ศรีบรรพต				
16	ป่าเหมืองแก้วและป่าบางเตง	ปากพะยูน	ปากพะยูน	2,781	-	2,781	-
17	ป่าควนโคกยา ป่าควนโต๊ะตน และป่าควนนุ้ย	เขาชัยสน	เขาชัยสน	9,775	8,759.63	1,015.37	-
18	ป่าควนเปล้า ป่าควนภุชฌณา และป่าสระราชา	ควนขนุน ชะมวง เขาย่า	ควนขนุน ควนขนุน ศรีบรรพต	14,525	14,300.32	224.68	-
		ป็นแต	ควนขนุน				
19	ป่าเหนือคลอง	ทุ่งนารี หนองธง	ป่าบอน ป่าบอน	14,375	14,350	25	-
20	ป่าควนหินกอง ป่าควนโพธิ์เล ป่าควนซีหมื่น และป่าควนน้ำทิพย์	ทุ่งนารี หนองธง	ป่าบอน ป่าบอน	25,500	22,481	3,019	-
		คลองเฉลิม	กงหรา				
21	ป่าควนเสาธง ป่าควนนายสุก และป่าควนนายหวัด	แม่ขี คลองใหญ่	ตะโหมด ป่าบอน	14,000	12,890-3-13	1,109-0-87	-
		ป่าบอน	ป่าบอน				
		หนองธง	ป่าบอน				
22	ป่าพรุเสม็ด และป่าบางเต็ง	ฝาละมี	ปากพะยูน	450	-	450	-
23	ป่าเขาจันทร์	หนองธง	ป่าบอน	10,000	6,654	3,346	-
		ทุ่งนารี	ป่าบอน				
24	ป่าเขียว	ทะเลน้อย	ควนขนุน	5,531	-	5,531	-
25	ป่าท่าเตียน	ปากพะยูน	ปากพะยูน	563	-	563	-
26	ป่าควนตอ ป่าควนสุทธี ป่าควนเลียบ และป่าควนหินขาว	เขาย่า	ศรีบรรพต	5,185	-	5,185	-
		เขาปู่	ศรีบรรพต				
27	ป่าเกาะหมาก	เกาะหมาก	ปากพะยูน	5,009	-	5,009	-

ข้อมูลด้านการเกษตรและสหกรณ์จังหวัดพัทลุง ปี 2555

ที่	ชื่อป่า	ท้องที่ตำบล	ท้องที่อำเภอ	เนื้อที่ทั้งหมด (ไร่)	พื้นที่เพื่อเศรษฐกิจ (ไร่)	พื้นที่เพื่อการอนุรักษ์ (ไร่)	พื้นที่เหมาะสมแก่การเกษตร (ไร่)
28	ป่าห้วยส้ม และป่าลานาวา	ตะพาน	ศรีบรรพต	6,976	-	6,976	-
		นาขยาด	ควนขนุน				
29	ป่าเขารัง ป่าเขาคับ ป่าเขาเขียว และป่าเขาโยง	ลำสินธุ์	งหรา	8,125	925	7,200	-
		งหรา	งหรา				
		ชะรัด	งหรา				
		สมหวัง	งหรา				
		คลองทรายขาว	งหรา				
30	ป่าห้วยเรือ และป่าควนเพ็ง	ฝาละมี	ป่าบอน	6,875	6,748.95	126	-
		โคกทราย	ปากพะยูน				
	รวม			751,194.25	148,005.34	603,188.19	-

ที่มา : สำนักงานทรัพยากรธรรมชาติและสิ่งแวดล้อมจังหวัดพัทลุง

2) พื้นที่ป่าชุมชน

ปี 2555 จังหวัดพัทลุงมีจำนวนป่าชุมชน 1 แห่ง ได้แก่ ป่าชุมชนบ้านประชาสามัคคี ตั้งอยู่หมู่ที่ 7 ตำบลเกาะเต่า อำเภอป่าพะยอม มีพื้นที่ 39-3-69 ไร่

4.9 สหกรณ์ และสถาบันเกษตรกร

สหกรณ์

สหกรณ์ในจังหวัดพัทลุง ณ เดือนมกราคม 2556 มีจำนวน 94 สหกรณ์ สมาชิก 108,764 คน แยกออกเป็น (ตามรายละเอียดแสดงในตารางที่ 17)

- สหกรณ์การเกษตร	79	สหกรณ์	สมาชิก	87,021	คน
- สหกรณ์ออมทรัพย์	5	สหกรณ์	สมาชิก	12,449	คน
- สหกรณ์ร้านค้า	2	สหกรณ์	สมาชิก	1,952	คน
- สหกรณ์นิคม	1	สหกรณ์	สมาชิก	483	คน
- สหกรณ์บริการ	3	สหกรณ์	สมาชิก	457	คน
- สหกรณ์เครดิตยูเนียน	3	สหกรณ์	สมาชิก	6,008	คน
- สหกรณ์ประมง	1	สหกรณ์	สมาชิก	394	คน

ตารางที่ 17 แสดงจำนวนสหกรณ์และสมาชิก แยกตามประเภทของสหกรณ์ ปี 2555

ลำดับที่	ประเภท	จำนวนสหกรณ์	จำนวนสมาชิก (คน)
1	สหกรณ์การเกษตร	79	87,021
2	สหกรณ์ออมทรัพย์	5	12,449
3	สหกรณ์ร้านค้า	2	1,952
4	สหกรณ์นิคม	1	483
5	สหกรณ์บริการ	3	457
6	สหกรณ์เครดิตยูเนียน	3	6,008
7	สหกรณ์ประมง	1	394
รวม 7 ประเภทสหกรณ์		94	108,764

ที่มา : สำนักงานสหกรณ์จังหวัดพัทลุง (ข้อมูล ณ มกราคม 2556)

2) สถาบันเกษตรกร

- กลุ่มเกษตรกร	39 กลุ่ม	สมาชิก	8,503 คน
- กลุ่มแม่บ้านเกษตรกร	306 กลุ่ม	สมาชิก	13,395 คน
- กลุ่มยุวเกษตรกร	43 กลุ่ม	สมาชิก	1,334 คน
- กลุ่มส่งเสริมอาชีพการเกษตร	209 กลุ่ม	สมาชิก	4,963 คน
- กลุ่มวิสาหกิจชุมชน	435 กลุ่ม	สมาชิก	9,648 คน

ตามรายละเอียดแสดงในตารางที่ 18

ข้อมูลด้านการเกษตรและสหกรณ์จังหวัดพัทลุง ปี 2555

ตารางที่ 18 แสดงสถาบันเกษตรกร ปี 2555

อำเภอ	กลุ่มเกษตรกร ¹		กลุ่มแม่บ้านเกษตรกร ²		กลุ่มยุวเกษตรกร ³		กลุ่มวิสาหกิจชุมชน ⁴		กลุ่มส่งเสริมอาชีพการเกษตร ⁵	
	กลุ่ม	สมาชิก	กลุ่ม	สมาชิก	กลุ่ม	สมาชิก	กลุ่ม	สมาชิก	กลุ่ม	สมาชิก
ควนขนุน	11	2,361	22	356	4	87	72	1,530	36	569
เมืองพัทลุง	6	1,495	58	2,438	4	142	46	875	51	1,232
เขาชัยสน	7	1210	45	2,506	3	157	29	688	22	527
บางแก้ว	1	105	25	1,677	3	73	31	804	4	137
ปากพะยูน	1	72	21	684	5	244	24	781	18	454
ป่าบอน	1	360	31	2,232	4	111	57	1,657	7	163
ตะโหมด	3	1,802	18	437	4	79	21	697	9	155
กงหรา	1	103	19	1,275	3	101	24	363	9	284
ศรีนครินทร์	3	522	17	462	5	121	37	716	17	411
ศรีบรรพต	3	273	30	1,076	4	106	16	339	21	750
ป่าพะยอม	2	200	20	252	4	113	78	1,198	15	281
รวม	39	8,503	306	13,395	43	1,334	435	9,648	209	4,963

ที่มา : สำนักงานเกษตรจังหวัดพัทลุง, กุมภาพันธ์ 2556

3) จำนวนสมาชิกสภาเกษตรกรจังหวัดพัทลุง

จังหวัดพัทลุง มีจำนวนสมาชิกสภาเกษตรกรจังหวัดพัทลุง จำนวน 16 คน ผู้ทรงคุณ
จำนวน 5 คน ตามรายละเอียดแสดงในตารางที่ 19

ตารางที่ 19 จำนวนสมาชิกสภาเกษตรกรจังหวัดพัทลุง

ลำดับที่	ชื่อ - สกุล	ตำแหน่ง/ด้าน	อำเภอ
	สมาชิกที่ได้รับการเลือกตั้ง		
1	นายสมคิด สงเนียม	ประธานสภาเกษตรกรจังหวัดพัทลุง สมาชิกสภาเกษตรกรแห่งชาติ	เมืองพัทลุง
2	นายสุภาพ มุสิกะศิริ	รองประธานสภาเกษตรกรจังหวัดพัทลุง คนที่ 1	ปากพะยูน
3	นายประกอบ แดงปรก	รองประธานสภาเกษตรกรจังหวัดพัทลุง คนที่ 2	บางแก้ว
4	นายศักดิ์ชาย พุมนวล	สมาชิกสภาเกษตรกรจังหวัดพัทลุง	งหรา
5	นายพีระพงษ์ อุทธา	สมาชิกสภาเกษตรกรจังหวัดพัทลุง	ควนขนุน
6	นายอนันต์ มณีประสิทธิ์	สมาชิกสภาเกษตรกรจังหวัดพัทลุง	ควนขนุน
7	นางเกษร บุญสนิท	สมาชิกสภาเกษตรกรจังหวัดพัทลุง	ควนขนุน
8	นายดรณี พุฒมาลี	สมาชิกสภาเกษตรกรจังหวัดพัทลุง	ตะโหมด
9	นายวินัย สังข์แก้ว	สมาชิกสภาเกษตรกรจังหวัดพัทลุง	ปากพะยูน
10	นายออด ทองจันทร์แก้ว	สมาชิกสภาเกษตรกรจังหวัดพัทลุง	ป่าบอน
11	นายจับ เย็นทั่ว	สมาชิกสภาเกษตรกรจังหวัดพัทลุง	ป่าพะยอม
12	นายอชิรพัฒน์ มิตรชู	สมาชิกสภาเกษตรกรจังหวัดพัทลุง	ศรีนครินทร์
13	นายจรูญ ช่วยเอียด	สมาชิกสภาเกษตรกรจังหวัดพัทลุง	ศรีบรรพต
14	นายสุชาติ อักษรชู	สมาชิกสภาเกษตรกรจังหวัดพัทลุง	เขาชัยสน
15	นายชำนาญ ทองสวัสดิ์	สมาชิกสภาเกษตรกรจังหวัดพัทลุง	เมืองพัทลุง
16	นายจรูญ พงศาปาน	สมาชิกสภาเกษตรกรจังหวัดพัทลุง	เมืองพัทลุง
	สมาชิกผู้ทรงคุณวุฒิ		
1	นายสมนึก ไหมแก้ว	สมาชิกสภาเกษตรกรจังหวัดพัทลุง (ด้านพืช)	ป่าบอน
2	นายเกษม เต็มราม	สมาชิกสภาเกษตรกรจังหวัดพัทลุง (ด้านสัตว์)	ควนขนุน
3	นายสุนัย สุขเกษม	สมาชิกสภาเกษตรกรจังหวัดพัทลุง (ด้านประมง)	เมืองพัทลุง
4	นายก่อหัด บุญมี	สมาชิกสภาเกษตรกรจังหวัดพัทลุง (ด้านเกษตรกรรมอื่น)	งหรา
5	นางทศารัตน์ เรืองพุทธ	สมาชิกสภาเกษตรกรจังหวัดพัทลุง (ด้านเกษตรกรรมอื่น)	ศรีนครินทร์

หมายเหตุ : ข้อมูล ณ วันที่ 12 กุมภาพันธ์ 2556

ที่มา : สำนักงานสภาเกษตรกรจังหวัดพัทลุง

4) กลุ่มและจำนวนสมาชิกกองทุนฟื้นฟูและพัฒนาเกษตรกร

ปี 2555 จังหวัดพัทลุงมีสมาชิกกองทุนฟื้นฟูทั้งสิ้น จำนวน 716 กลุ่ม สมาชิก 74,608 คน แบ่งออกเป็นนิติบุคคล จำนวน 114 กลุ่ม สมาชิก 18,994 คน กลุ่มที่ไม่เป็นนิติบุคคล จำนวน 602 กลุ่ม สมาชิก 55,614 คน มีการขึ้นทะเบียนหนี้ 5,282 คน เป็นเงินทั้งสิ้น 694,115,531 บาท ตามรายละเอียดแสดงในตารางที่ 20

ตารางที่ 20 แสดงจำนวนกลุ่มและจำนวนสมาชิกกองทุนฟื้นฟูและพัฒนาเกษตรกรจังหวัดพัทลุง ปี 2555

อำเภอ	นิติบุคคล		ไม่เป็นนิติบุคคล		รวมทั้งหมด	
	จำนวน กลุ่ม	จำนวน สมาชิก	จำนวน กลุ่ม	จำนวน สมาชิก	จำนวน กลุ่ม	จำนวน สมาชิก
เมืองพัทลุง	18	4,046	146	13,789	164	17,835
เขาชัยสน	12	1,509	69	7,562	81	9,071
ควนขนุน	24	4,543	90	9,083	114	13,626
ปากพะยูน	7	2,354	52	4,047	59	6,401
กงหรา	8	915	67	5,152	75	6,067
ตะโหมด	8	1,972	24	2,187	32	4,159
ศรีบรรพต	8	914	25	2,823	33	3,737
ป่าบอน	9	736	15	1,254	24	1,990
ป่าพะยอม	9	814	39	2,725	48	3,539
บางแก้ว	5	718	29	2,596	34	3,314
ศรีนครินทร์	6	473	46	4,396	52	4,869
รวม	114	18,994	602	55,614	716	74,608

ที่มา : สำนักงานกองทุนฟื้นฟูพัฒนาเกษตรกรจังหวัดพัทลุง

4.10 การสงเคราะห์การทำสวนยาง

จังหวัดพัทลุงมีผู้ขอรับการสงเคราะห์ในปี 2555 จำนวน 1,667 แปลง 11,976.61 ไร่ จำแนกเป็น

- ขอรับการสงเคราะห์การทำสวนยางพารา จำนวน 1,615 แปลง 11,467.61 ไร่ อนุมัติให้การสงเคราะห์ จำนวน 1,817 แปลง 11,954.85 ไร่ สวนโค่น จำนวน 1,966 แปลง 12,560.85 ไร่ ปลุกแทน จำนวน 2,596 แปลง 15,914.80 ไร่ สวนฟื้นการสงเคราะห์ จำนวน 258 แปลง 1,742.90 ไร่

- ขอรับการสงเคราะห์การทำสวนไม้ผล ไม้ยืนต้น จำนวน 4 แปลง 27 ไร่ อนุมัติให้การสงเคราะห์ จำนวน 4 แปลง 21.15 ไร่ และสวนโค่น 2 แปลง 15.60 ไร่ ปลุกแทน จำนวน 2 แปลง 6.50 ไร่ สวนฟื้นการสงเคราะห์ จำนวน 6 แปลง 23.35 ไร่

- ขอรับการสงเคราะห์การทำสวนปาล์มน้ำมัน จำนวน 58 แปลง 482 ไร่ อนุมัติให้การสงเคราะห์ 76 แปลง 503.60 ไร่ สวนโค่น 81 แปลง 643.95 ไร่ ปลุกแทน 104 แปลง 784.55 ไร่ สวนฟื้นการสงเคราะห์ จำนวน 50 แปลง 397.85 ไร่ รายละเอียดตามตารางที่ 21 - 24

ตารางที่ 21 แสดงการขอรับการสงเคราะห์ ปี 2555

ชนิด	ขอรับการสงเคราะห์		อนุมัติให้การสงเคราะห์		สวนโค่น		สวนปลุกแทน		สวนฟื้นการสงเคราะห์	
	แปลง	ไร่	แปลง	ไร่	แปลง	ไร่	แปลง	ไร่	แปลง	ไร่
ยางพารา	1,615	11,467.61	1,817	11,954.85	1,966	12,560.85	2,596	15,914.80	258	1,742.90
ไม้ผล ไม้ยืนต้น	4	27.00	4	21.15	2	15.60	2	6.50	6	23.35
ปาล์มน้ำมัน	58	482.00	76	503.60	81	643.95	104	784.55	50	397.85
รวม	1,677	11,976.61	1,897	12,479.60	2,049	13,220.40	2,702	16,705.85	314	2,164.10

ที่มา : สำนักงานกองทุนสงเคราะห์การทำสวนยางจังหวัดพัทลุง

หมายเหตุ : 1. เป็นข้อมูลตามปีปฏิทิน (ม.ค.-ธ.ค.54)

2. ข้อมูลอนุมัติให้การสงเคราะห์มากกว่าขอรับการสงเคราะห์ เนื่องจากได้มีการอนุมัติข้ามปีปฏิทิน

ข้อมูลด้านการเกษตรและสหกรณ์จังหวัดพัทลุง ปี 2555

ตารางที่ 22 แสดงการขอรับการสงเคราะห์ยางพารา ปี 2555 แยกรายอำเภอ

ชนิด	ขอรับการสงเคราะห์		อนุมัติให้การสงเคราะห์		จำนวนสวนยางพาราที่โค่น		ยางพารา			
	แปลง	ไร่	แปลง	ไร่	แปลง	ไร่	ปลูกแทน		ฟื้นการสงเคราะห์	
							แปลง	ไร่	แปลง	ไร่
เมืองพัทลุง	67	314.50	68	288.30	56	211.20	101	387.00	1	2.75
เขาชัยสน	180	971.57	206	1129.95	168	893.75	214	1165.65	18	95.50
ควนขนุน	163	950.00	176	1049.65	209	983.15	388	1766.00	25	123.50
ปากพะยูน	135	1043.00	164	1136.90	391	2669.95	697	4350.40	47	314.25
กงหรา	146	887.25	161	947.60	125	690.10	145	854.00	11	59.65
ตะโหมด	130	938.31	174	1278.25	161	1129.35	178	1256.40	20	135.50
ศรีบรรพต	172	1292.00	208	1569.45	136	952.10	127	893.80	17	135.50
ป่าบอน	246	1783.00	263	1868.25	412	3192.25	417	3242.70	64	562.35
บางแก้ว	63	1150.58	88	570.05	81	495.05	72	430.65	2	17.20
ป่าพะยอม	187	1175.00	187	1189.50	107	627.70	114	717.40	51	284.70
ศรีนครินทร์	126	962.40	122	926.95	120	716.25	143	850.80	2	12.00
รวม	1615	11467.61	1817	11954.85	1966	12560.85	2596	15914.80	258	1742.90

ที่มา : สำนักงานกองทุนสงเคราะห์การทำสวนยางจังหวัดพัทลุง

หมายเหตุ : 1. เป็นข้อมูลตามปีปฏิทิน (ม.ค.-ธ.ค.54)

2. ข้อมูลอนุมัติให้การสงเคราะห์มากกว่าขอรับการสงเคราะห์ เนื่องจากได้มีการอนุมัติข้ามปีปฏิทิน

ตารางที่ 23 แสดงการขอรับการสงเคราะห์ไม้ผล ไม้ยืนต้น ปี 2555 แยกรายอำเภอ

ชนิด	ขอรับการสงเคราะห์		อนุมัติให้การสงเคราะห์		จำนวนสวนยางพาราที่โค่น		ไม้ผล ไม้ยืนต้น			
	แปลง	ไร่	แปลง	ไร่	แปลง	ไร่	ปลูกแทน		ฟื้นการสงเคราะห์	
							แปลง	ไร่	แปลง	ไร่
เมืองพัทลุง	1	6	1	2.10	-	-	1	4.50	-	-
เขาชัยสน	-	-	-	-	-	-	-	-	2	6.40
ควนขนุน	-	-	-	-	-	-	1	2.00	1	3.60
ปากพะยูน	1	10	1	11.75	1	11.80	-	-	-	-
กงหรา	-	-	-	-	-	-	-	-	-	-
ตะโหมด	-	-	-	-	-	-	-	-	-	-
ศรีบรรพต	-	-	-	-	-	-	-	-	2	6.30
ป่าบอน	1	7	-	-	-	-	-	-	-	-
บางแก้ว	-	-	-	-	-	-	-	-	-	-
ป่าพะยอม	-	-	1	3.45	-	-	-	-	-	-
ศรีนครินทร์	1	4	1	3.85	1	3.90	-	-	1	7.05
รวม	4	27	4	21.15	2	15.60	2	6.50	6	23.35

ที่มา : สำนักงานกองทุนสงเคราะห์การทำสวนยางจังหวัดพัทลุง

หมายเหตุ : 1. เป็นข้อมูลตามปีปฏิทิน (ม.ค.-ธ.ค.54)

2. ข้อมูลอนุมัติให้การสงเคราะห์มากกว่าขอรับการสงเคราะห์ เนื่องจากได้มีการอนุมัติข้ามปีปฏิทิน

ตารางที่ 24 แสดงการขอรับการสงเคราะห์ปาล์มน้ำมัน ปี 2555 แยกรายอำเภอ

ชนิด	ขอรับการสงเคราะห์		อนุมัติให้การสงเคราะห์		จำนวนสวนปาล์มน้ำมันที่โค่น		ปาล์มน้ำมัน			
	แปลง	ไร่	แปลง	ไร่	แปลง	ไร่	ปลูกแทน		ฟื้นการสงเคราะห์	
							แปลง	ไร่	แปลง	ไร่
เมืองพัทลุง	9	41.25	8	22.30	4	32.60	4	26.00	-	-
เขาชัยสน	6	58.20	6	52.50	9	165.95	12	178.35	4	22.7
ควนขนุน	8	77.00	11	68.90	11	86.30	12	86.85	9	52.6
ปากพะยูน	4	54.00	7	48.40	20	108.70	38	217.80	-	-
กงหรา	2	13.00	2	6.70	3	27.40	4	27.40	-	-
ตะโหมด	2	11.05	3	18.55	1	5.05	1	10.50	1	5.10
ศรีบรรพต	2	15.00	1	5.10	1	3.10	1	3.10	4	27.95
ป่าบอน	11	103.00	20	152.50	17	128.70	19	141.40	17	205.80
บางแก้ว	2	13.00	5	24.00	8	45.60	7	41.35	1	8.75
ป่าพะยอม	3	19.00	4	26.40	3	27.35	2	30.45	11	63.80
ศรีนครินทร์	9	77.50	9	78.25	4	13.20	4	21.35	3	11.15
รวม	58	482.00	76	503.60	81	643.95	104	784.55	50	397.85

ที่มา : สำนักงานกองทุนสงเคราะห์การทำสวนยางจังหวัดพัทลุง

หมายเหตุ : 1. เป็นข้อมูลตามปีปฏิทิน (ม.ค.-ธ.ค.54)

2. ข้อมูลอนุมัติให้การสงเคราะห์มากกว่าขอรับการสงเคราะห์ เนื่องจากได้มีการอนุมัติข้ามปีปฏิทิน

5. สถานการณ์สินค้าเกษตรที่สำคัญของจังหวัดพัทลุง ปี 2551-2555

สินค้าเกษตรที่สำคัญของจังหวัดพัทลุง จำแนกเป็น

- | | |
|--------------|---------------|
| 1) ด้านพืช | จำนวน 10 ชนิด |
| 2) ด้านสัตว์ | จำนวน 5 ชนิด |
| 3) ด้านประมง | จำนวน 5 ชนิด |

1. ข้าวนาปี

ข้าวนาปี เป็นพืชหนึ่งที่สำคัญของจังหวัดพัทลุงนอกเหนือจากยางพารา มีรอบการผลิตเหลือมปีคือเริ่มปลูกข้าวนาปีในช่วงกลางเดือนมิถุนายนถึงเดือนปลายเดือนธันวาคม และเริ่มเก็บเกี่ยวในช่วงเดือนมกราคมถึงมิถุนายน พันธุ์ข้าวส่งเสริมที่ปลูก ได้แก่ เล็บนก ชัยนาท เขียวพัทลุง สังข์หยด หอมประทุม และสุพรรณบุรี

1. พื้นที่

พื้นที่ปลูกข้าวจังหวัดพัทลุงปีการเพาะปลูก 2554/55 พื้นที่ปลูกทั้งสิ้น 202,157.75 ไร่ ลดลงจากปีที่ผ่านมา 29,109.25 ไร่ หรือลดลงร้อยละ 12.59

พื้นที่ที่มีการปลูกข้าว 3 อันดับแรก ได้แก่ อำเภอเมืองพัทลุง 75,284 ไร่ คิดเป็นร้อยละ 37.24 รองลงมาอำเภอควนขนุน 58,801 ไร่ คิดเป็นร้อยละ 29.09 และอำเภอปากพะยูน 15,198 ไร่ คิดเป็นร้อยละ 7.52 ตามลำดับ หรือคิดเป็นร้อยละ 73.84 ของพื้นที่ปลูกรวม

2. ผลผลิต

ผลผลิตข้าวนาปี ปี 2554/55 เท่ากับ 99,417.90 ตัน ลดลงจากปีที่ผ่านมา 7,561.10 ตัน หรือลดลงร้อยละ 7.07 ผลผลิตเฉลี่ย 485.17 กิโลกรัมต่อไร่

3. ราคา

ราคาข้าวนาปีตันละ 9,060 บาทต่อตัน เพิ่มขึ้นจากปีที่ผ่านมา 350 บาท/ตัน หรือเพิ่มขึ้นร้อยละ 4.02

ข้อมูลด้านการเกษตรและสหกรณ์จังหวัดพัทลุง ปี 2555

ตารางที่ 25 แสดงพื้นที่ปลูก พื้นที่เก็บเกี่ยว ผลผลิต และมูลค่าข้าวนาปีในจังหวัดพัทลุง ช่วง 5 ปี (2550/51 - 2554/55)

ปี	พื้นที่ปลูก (ไร่)	พื้นที่เก็บเกี่ยว (ไร่)	ผลผลิตรวม (ตัน)	ผลผลิตเฉลี่ย (กก./ไร่)	มูลค่า (ล้านบาท)
2550/51	289,601	289,601	135,287.00	467.15	1,025.199
2551/52	317,247	282,039	141,483.61	501.65	1,401.200
2552/53	247,550	236,518	127,384.90	539.00	1,068.200
2553/54	231,267	219,890	106,979.10	486.52	878.732
2554/55	202,158	192,930	99,417.90	485.17	885.966

ที่มา : สำนักงานเกษตรจังหวัดพัทลุง

หมายเหตุ : ผลผลิตเฉลี่ย (กก./ไร่) เป็นผลผลิตเฉลี่ยต่อพื้นที่เก็บเกี่ยว

พื้นที่ปลูก พื้นที่เก็บเกี่ยว ข้าวนาปี จังหวัดพัทลุง ช่วง 5 ปี (2550/51-2554/55)

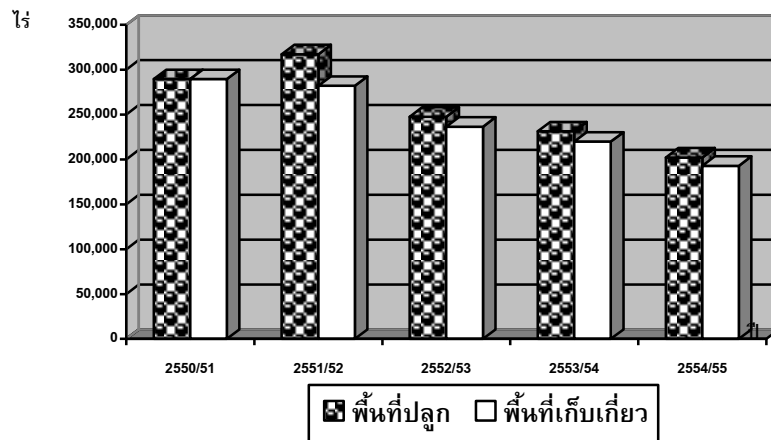

ข้อมูลด้านการเกษตรและสหกรณ์จังหวัดพัทลุง ปี 2555

ตารางที่ 26 แสดงพื้นที่ปลูกและผลผลิตข้าวนาปีของจังหวัดพัทลุง ปี 2550/51 - 2554/55

อำเภอ	ปี 2550/51			ปี 2551/52			ปี 2552/53			ปี 2553/54			ปี 2554/55		
	พื้นที่		ผลผลิต (ตัน)	พื้นที่		ผลผลิต (ตัน)	พื้นที่		ผลผลิต (ตัน)	พื้นที่		ผลผลิต (ตัน)	พื้นที่		ผลผลิต (ตัน)
	ปลูก (ไร่)	เก็บเกี่ยว (ไร่)		ปลูก (ไร่)	เก็บเกี่ยว (ไร่)		ปลูก (ไร่)	เก็บเกี่ยว (ไร่)		ปลูก (ไร่)	เก็บเกี่ยว (ไร่)		ปลูก (ไร่)	เก็บเกี่ยว (ไร่)	
เมืองพัทลุง	86,065	86,065	41,659.00	111,529	90,163	54,468.03	90,526	87,640	54,670.37	83,436.50	82,620.50	42,632.18	75,284.00	75,189.00	41,353.95
เขาชัยสน	40,708	40,708	19,973.00	35,669	35,369	16,897.25	20,913	20,916	9,412.31	17,513.20	17,511.00	7,845.93	14,722.50	14,597.50	8,758.50
ควนขนุน	67,596	67,596	33,221.00	82,348	72,556	33,789.35	64,983	63,956	34,217.39	58,801.00	55,508.00	28,143.56	58,801.00	55,508.00	28,142.56
ปากพะยูน	31,938	31,938	13,332.00	28,731	28,546	11,603.20	28,824	22,967	10,232.62	24,634.00	19,693.00	8,172.20	15,198.00	11,648.00	4,338.06
กงหรา	18,641	18,641	8,574.00	14,501	14,205	6,392.25	14,118	14,118	6,422.49	14,023.00	14,023.00	6,927.36	11,385.00	11,385.00	5,692.50
ตะโหมด	1,031	1,031	500.00	780	780	386	1,166	1,166	583	1,595.00	1,585.00	766.08	1,099.00	999.00	443.23
ศรีบรรพต	2,240	2,240	1,093.00	1,885	1,585	836.71	1,150	1,150	575	1,246.00	1,028.00	514	1,035.00	1,035.00	517.50
ป่าบอน	20,457	20,457	7,846.00	24,414	23,195	10,213.99	12,546	11,212	4,554.48	17,334.00	16,839.00	6,853.47	14,353.00	12,776.00	5,404.25
บางแก้ว	10,597	10,597	3,948.00	6,809	6,809	3,216.30	4,439	4,439	2,132.62	3,738.00	3,738.00	1,682.10	3,411.50	3,411.50	1,910.44
ป่าพะยอม	6,937	6,937	3,717.00	7,190	5,560	2,225.35	7,132	7,132	3,808.58	6,028.00	4,499.50	2,207.64	5,686.25	5,198.75	2,349.84
ศรีนครินทร์	3,391	3,391	1,424.00	3,391	3,270	1,455.18	1,751	1,821	776.05	2,918.00	2,845.00	1,238.58	1,182.50	1,182.50	507.08
รวม	289,601	289,601	135,287.00	317,247	282,039	141,484	247,550	236,518	127,385	231,267	219,890	106,979	202,157.75	192,930.25	99,417.90
ผลผลิตเฉลี่ย (กก./ไร่)			467.15			501.65			538.58			486.52			485.17
ราคาเฉลี่ย (บาท/ตัน)			7,580.00			9,903.63			8,390.00			8,710.00			9,060.00

ที่มา : สำนักงานเกษตรจังหวัดพัทลุง

ข้อมูลด้านการเกษตรและสหกรณ์จังหวัดพัทลุง ปี 2555

ตารางที่ 27 แสดงพื้นที่ปลูก พื้นที่เก็บเกี่ยว ผลผลิต และมูลค่าข้าวนาปีแยกรายอำเภอ ปี 2554/55

อำเภอ	พื้นที่ปลูก (ไร่)	พื้นที่เก็บเกี่ยว (ไร่)	ผลผลิตรวม (ตัน)	ผลผลิตเฉลี่ย (กก./ไร่)	มูลค่า (ล้านบาท)
เมืองพัทลุง	75,284.00	75,189.00	41,353.95	550.00	392.863
เขาชัยสน	14,722.50	14,597.50	8,758.50	600.00	74.447
ควนขนุน	58,801.00	55,508.00	28,142.56	507.00	225.140
ปากพะยูน	15,198.00	11,648.00	4,338.06	372.43	32.883
กงหรา	11,385.00	11,385.00	5,692.50	500.00	68.310
ตะโหมด	1,099.00	999.00	443.23	443.67	4.432
ศรีบรรพต	1,035.00	1,035.00	517.50	500.00	5.175
ป่าบอน	14,353.00	12,776.00	5,404.25	423.00	41.072
บางแก้ว	3,411.50	3,411.50	1,910.44	560.00	17.576
ป่าพะยอม	5,686.25	5,198.75	2,349.84	452.00	19.504
ศรีนครินทร์	1,182.50	1,182.50	507.08	428.82	4.564
รวม	202,157.75	192,930.25	99,417.90	485.71	885.966

ที่มา : สำนักงานเกษตรจังหวัดพัทลุง

หมายเหตุ : ผลผลิตเฉลี่ย (กก./ไร่) เป็นผลผลิตเฉลี่ยต่อพื้นที่เก็บเกี่ยว

ปฏิทินการผลิตข้าวนาปี

ฤดูการเพาะปลูก												ฤดูการเก็บเกี่ยว											
ม.ค.	ก.พ.	มี.ค.	เม.ย.	พ.ค.	มิ.ย.	ก.ค.	ส.ค.	ก.ย.	ต.ค.	พ.ย.	ธ.ค.	ม.ค.	ก.พ.	มี.ค.	เม.ย.	พ.ค.	มิ.ย.	ก.ค.	ส.ค.	ก.ย.	ต.ค.	พ.ย.	ธ.ค.
					←	←	←	←	←	←	←	■	■	■	■	■	■						

หมายเหตุ : ฤดูการเก็บเกี่ยว

■ ช่วงผลผลิตออกปกติ

■ ช่วงผลผลิตออกมาก

ที่มา : สำนักงานเกษตรจังหวัดพัทลุง

ภาพวิถีการตลาดข้าวของจังหวัดพัทลุง

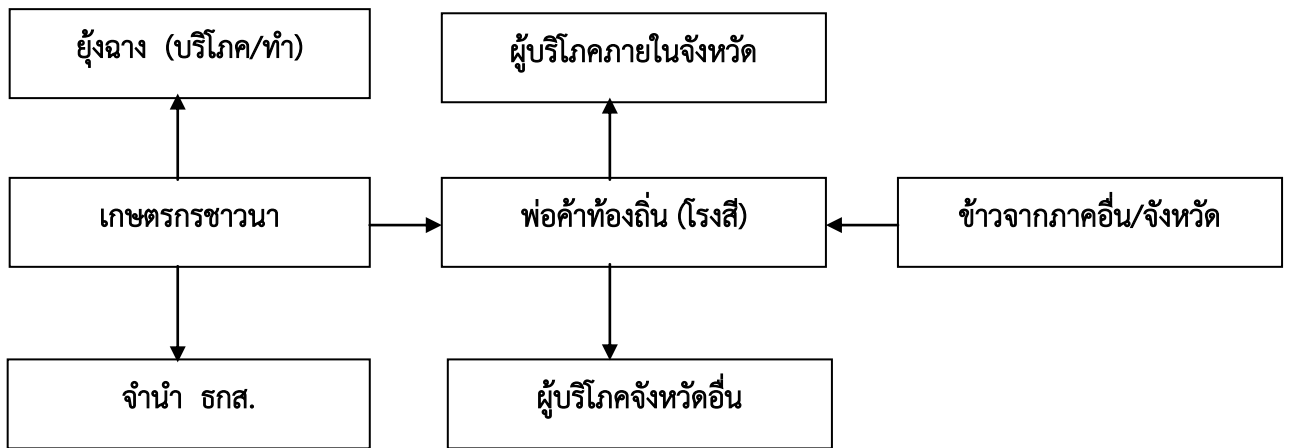

ที่มา : สำนักงานเศรษฐกิจการเกษตรเขต 9 (แผนพัฒนาจังหวัดพัทลุงอยู่ดีมีสุขด้านการเกษตร ปี 2551 - 2554)

2. ข้าวนาปรัง

ข้าวนาปรัง หรือข้าวนอกฤดูหรือข้าวไม่ไวต่อช่วงแสง ฤดูกาลปลูกข้าวนาปรังในจังหวัดพัทลุง เริ่มปลูกเดือนมีนาคมถึงกลางเดือนมิถุนายน พันธุ์ข้าวที่นิยมนำมาปลูกในช่วงนาปรัง ได้แก่ ชัยนาท หอมประทุม สุพรรณบุรี

1. พื้นที่ปลูก

พื้นที่ปลูกข้าวนาปรังจังหวัดพัทลุง มีจำนวนพื้นที่ปลูกไม่แน่นอน ซึ่งขึ้นอยู่กับภาวะราคา และปริมาณน้ำชลประทานตลอดจนปริมาณน้ำตามแหล่งน้ำ สำหรับปี 2555 พื้นที่ปลูกทั้งสิ้น 112,905 ไร่ เพิ่มขึ้นจากปีที่ผ่านมา 9,391 ไร่ หรือเพิ่มขึ้นร้อยละ 9.08

ข้าวนาปรังจังหวัดพัทลุง ปี 2555 ปลูกทุกอำเภอ โดยมีพื้นที่ปลูก 3 อันดับแรก ได้แก่ อำเภอเมืองพัทลุง 49,006 ไร่ คิดเป็นร้อยละ 43.41 รองลงมาอำเภอควนขนุน 32,772 ไร่ คิดเป็นร้อยละ 29.03 และอำเภอเขาชัยสน 8,988 ไร่ คิดเป็นร้อยละ 7.96 ตามลำดับ หรือคิดเป็นร้อยละ 80.40 ของพื้นที่ปลูกรวม

ตารางที่ 28 แสดงพื้นที่ปลูก พื้นที่เก็บเกี่ยว ผลผลิตและมูลค่าข้าวนาปรังในจังหวัดพัทลุง ช่วง 5 ปี (2551-2555)

ปี	พื้นที่ปลูก (ไร่)	พื้นที่เก็บเกี่ยว (ไร่)	ผลผลิตรวม (ตัน)	ผลผลิตเฉลี่ย (กก./ไร่)	มูลค่า (ล้านบาท)
2551	117,422	110,582	72,099.34	652.00	658.056
2552	79,865	79,286	51,443.77	648.84	399.436
2553	104,477	103,530	57,400.79	554.44	451.427
2554	103,514	103,260	61,140.34	592.10	474.735
2555	112,905	111,156	67,933.22	546.95	587.270

ที่มา : สำนักงานเกษตรจังหวัดพัทลุง

หมายเหตุ : ผลผลิตเฉลี่ย (กก./ไร่) เป็นผลผลิตเฉลี่ยต่อพื้นที่เก็บเกี่ยว

พื้นที่ปลูก พื้นที่เก็บเกี่ยว ข้าวนาปรังจังหวัดพัทลุง
ช่วง 5 ปี (2551-2555)

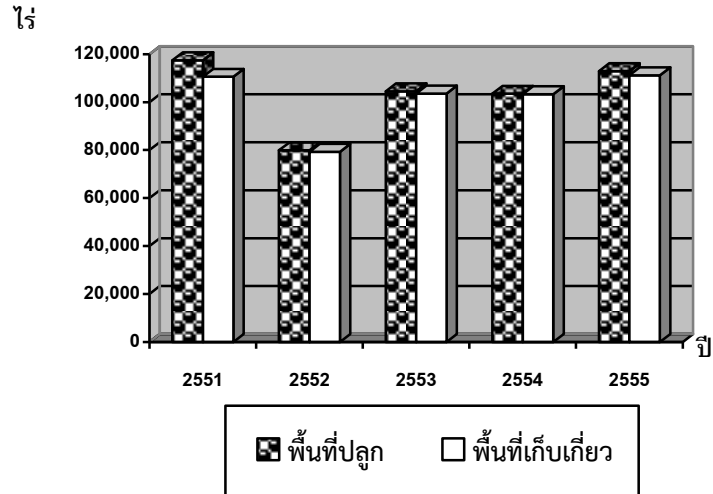

2. ผลผลิต

ผลผลิตข้าวนาปรัง ปี 2555 เริ่มออกสู่ตลาดตั้งแต่เดือนกรกฎาคมถึงกลางเดือนตุลาคม โดยผลผลิตจะออกมากในช่วงเดือนกรกฎาคม - กันยายน มีจำนวน 67,933.22 ตัน เพิ่มขึ้นจากปีที่ผ่านมา 6,792.88 ตัน หรือเพิ่มขึ้นร้อยละ 11.11 ผลผลิตเฉลี่ย 546.95 กิโลกรัมต่อไร่

3. ราคา

ราคาข้าวนาปรัง ปี 2555 ตันละ 8,890 บาทต่อตัน เพิ่มขึ้นจากปีที่ผ่านมา 840 บาท/ตัน หรือเพิ่มขึ้นร้อยละ 10.44

ข้อมูลด้านการเกษตรและสหกรณ์จังหวัดพัทลุง ปี 2555

ตารางที่ 29 แสดงพื้นที่ปลูกและผลผลิตข้าวนาปรังของจังหวัดพัทลุง ปี 2551 - 2555

อำเภอ	ปี 2551			ปี 2552			ปี 2553			ปี 2554			ปี 2555		
	พื้นที่		ผลผลิต รวม (ตัน)	พื้นที่		ผลผลิต รวม (ตัน)	พื้นที่		ผลผลิต รวม (ตัน)	พื้นที่		ผลผลิต รวม (ตัน)	พื้นที่		ผลผลิต รวม (ตัน)
	ปลูก (ไร่)	เก็บเกี่ยว (ไร่)		ปลูก (ไร่)	เก็บเกี่ยว (ไร่)		ปลูก (ไร่)	เก็บเกี่ยว (ไร่)		ปลูก (ไร่)	เก็บเกี่ยว (ไร่)		ปลูก (ไร่)	เก็บเกี่ยว (ไร่)	
เมืองพัทลุง	66,230	60,525	43,218.06	36,140	36,140	24,214.14	46,550	46,516	25,583.80	29,569.00		17,475.28	49,006.00	49,002.00	31851.3
เขาชัยสน	9,700	9,473	5,210.15	5,907	5,907	3,514.37	17,527	17,527	11,742.92	15,521.05	15,521.00	10,399.07	8,988.00	8,968.00	5649.84
ควนขนุน	23,977	23,977	13,906.66	27,013	27,013	18,098.88	20,396	19,819	8,982.96	32,772.00	32,772.00	19,171.62	32,772.00	32,772.00	19171.62
ปากพะยูน	4,650	4,650	2,325.00	859	280	140	4,367	4,367	2,135.46	9,846.00	9,816.00	4,963.07	8,961.25	8,379.25	4239.9005
กงหรา	3,207	3,207	2,115.12	1,780	1,780	1,059.10	3,420	3,420	2,239.44	2,972.00	2,972.00	1,878.30	2,667.00	2,687.00	1612.2
ตะโหมด	-	-	-	348	348	210.74	680	680	346.8	380	380	191.9	198.50	185.00	81.4925
ศรีบรรพต	165	165	106	-	-	-	-	-	-	244	244	146.4	250.00	241.00	100.015
ป่าบอน	940	940	423	2,789	2,789	1,216.00	3,325	3,026	1,437.35	4,174.00	3,950.00	1,846.55	3,732.00	2,891.00	1416.59
บางแก้ว	2,000	2,000	900	682	682	326	2,296	2,259	1,106.19	2,408.00	2,408.00	1,324.40	1,440.50	1,140.50	741.325
ป่าพะยอม	6,553	5,645	3,895.35	4,347	4,347	2,664.56	5,916	5,916	3,825.86	5,576.00	5,576.00	3,722.93	4,834.00	4,834.00	3045.42
ศรีนครินทร์	-	-	-	-	-	-	-	-	-	52	52	20.83	56.00	56.00	23.52
รวม	117,422	110,582	72,099.34	79,865	79,286	51,443.77	104,477	103,530	57,400.79	103,514.05	103,260.00	61,140.34	112,905.25	111,155.75	67,933.22
ผลผลิตเฉลี่ย (กก./ไร่)			652			648.84			554.44			592.1			546.95
ราคาเฉลี่ย (บาท/ตัน)			9,127			7,760			7,860			8,050			8,890

ข้อมูลด้านการเกษตรและสหกรณ์จังหวัดพัทลุง ปี 2555

ตารางที่ 30 แสดงพื้นที่ปลูก พื้นที่เก็บเกี่ยว ผลผลิต และมูลค่า ข้าวนาปรัง ของจังหวัดพัทลุง แยกรายอำเภอ ปี 2555

อำเภอ	พื้นที่ปลูก (ไร่)	พื้นที่เก็บเกี่ยว (ไร่)	ผลผลิตรวม (ตัน)	ผลผลิตเฉลี่ย (กก./ไร่)	มูลค่า (ล้านบาท)
เมืองพัทลุง	49,006.00	49,002.00	31,851.30	650.00	286.662
เขาชัยสน	8,988.00	8,968.00	5,649.84	630.00	45.199
ควนขนุน	32,772.00	32,772.00	19,171.62	585.00	153.373
ปากพะยูน	8,961.25	8,379.25	4,239.90	506.00	40.703
กงหรา	2,667.00	2,687.00	1,612.20	600.00	14.671
ตะโหมด	198.50	185.00	81.49	440.50	0.815
ศรีบรรพต	250.00	241.00	100.02	415.00	0.900
ป่าบอน	3,732.00	2,891.00	1,416.59	490.00	12.183
บางแก้ว	1,440.50	1,140.50	741.33	650.00	6.672
ป่าพะยอม	4,834.00	4,834.00	3,045.42	630.00	25.886
ศรีนครินทร์	56.00	56.00	23.52	420.00	0.212
รวม	112,905.25	111,155.75	67,933.22	546.95	587.27

ที่มา : สำนักงานเกษตรจังหวัดพัทลุง

หมายเหตุ : ผลผลิตเฉลี่ย (กก./ไร่) เป็นผลผลิตเฉลี่ยต่อพื้นที่เก็บเกี่ยว

ปฏิทินการผลิตข้าวนาปรัง

ฤดูการเพาะปลูก											ฤดูการเก็บเกี่ยว													
ม.ค.	ก.พ.	มี.ค.	เม.ย.	พ.ค.	มิ.ย.	ก.ค.	ส.ค.	ก.ย.	ต.ค.	พ.ย.	ธ.ค.	ม.ค.	ก.พ.	มี.ค.	เม.ย.	พ.ค.	มิ.ย.	ก.ค.	ส.ค.	ก.ย.	ต.ค.	พ.ย.	ธ.ค.	
		←	→																■	■	■			

หมายเหตุ : ฤดูการเก็บเกี่ยว

■ ช่วงผลผลิตออกปกติ

■ ช่วงผลผลิตออกมาก

ที่มา : สำนักงานเกษตรจังหวัดพัทลุง

3. ยางพารา

1. พื้นที่ปลูก

พื้นที่ปลูกยางพาราของจังหวัดพัทลุง ในปี 2555 มีพื้นที่ปลูกยางพารา 879,438.69 ไร่ หรือคิดเป็นร้อยละ 59.91 ของพื้นที่การเกษตรในจังหวัด พื้นที่ที่มีการปลูกมาก 3 อันดับแรก ได้แก่ ป่าบอน 160,349 ไร่ คิดเป็นร้อยละ 18.24 รองลงมาอำเภอตะโหมด 102,827 ไร่ คิดเป็นร้อยละ 11.70 และอำเภอควนขนุน 96,330 ไร่ คิดเป็นร้อยละ 10.96 ตามลำดับ หรือคิดเป็นร้อยละ 40.88 ของพื้นที่ปลูกรวมในจังหวัด

ตารางที่ 31 แสดงพื้นที่ปลูก พื้นที่ให้ผล ผลผลิตและมูลค่ายางพาราในจังหวัดพัทลุง ช่วง 5 ปี (2551-2555)

ปี	พื้นที่ปลูก (ไร่)	พื้นที่ให้ผล (ไร่)	ผลผลิตรวม (ตัน)	ผลผลิตเฉลี่ย (กก./ไร่)	มูลค่า (ล้านบาท)
2551	847,534	601,220	171,919.18	285.95	13,699.826
2552	790,891	563,162	156,166.78	277.30	9,689.690
2553	856,792	622,133	164,161.72	263.87	14,752.762
2554	865,342	623,488	163,553.75	262.32	19,000.603
2555	879,439	621,792	163,306.17	261.54	13,613.550

ที่มา : สำนักงานเกษตรจังหวัดพัทลุง

หมายเหตุ : ผลผลิตเฉลี่ย (กก./ไร่) เป็นผลผลิตเฉลี่ยต่อพื้นที่เก็บเกี่ยว

พื้นที่ปลูก พื้นที่ให้ผล ยางพารา จังหวัดพัทลุง
ช่วง 5 ปี (2551-2555)

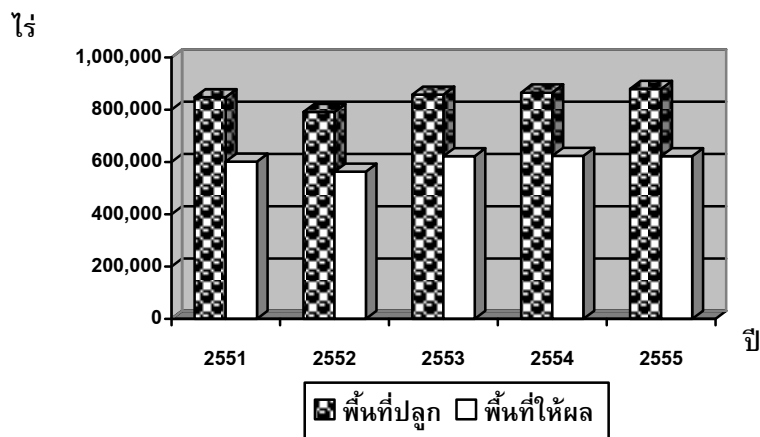

2. ผลผลิต

ผลผลิตยางพาราจังหวัดพัทลุงจะออกสู่ตลาดตลอดปี ในปี 2555 ผลผลิตออกสู่ตลาดมากในเดือนกุมภาพันธ์ถึงเดือนมีนาคม ผลผลิตรวม 163,306.17 ตัน ผลผลิตลดลงจากปีที่ผ่านมา 247.58 ตัน หรือลดลงร้อยละ 0.16 ผลผลิตเฉลี่ย 261.54 กิโลกรัมต่อไร่

ตารางที่ 32 แสดงพื้นที่ปลูก พื้นที่เก็บเกี่ยว ผลผลิต และมูลค่า ยางพารา แยกรายอำเภอ ปี 2555

อำเภอ	พื้นที่ปลูก (ไร่)	พื้นที่เก็บเกี่ยว (ไร่)	ผลผลิตรวม (ตัน)	ผลผลิตเฉลี่ย (กก./ไร่)	มูลค่า (ล้านบาท)
เมืองพัทลุง	42,046.94	30,156.20	8594.52	285.00	687.561
เขาชัยสน	67,644.25	50,942.80	14162.10	278.00	1,132.968
ควนขนุน	96,330.00	49,799.00	11951.76	240.00	1,063.707
ปากพะยูน	80,882.00	54,207.00	15370.94	283.56	1,251.655
กงหรา	64,461.00	51,877.00	14006.79	270.00	1,120.543
ตะโหมด	102,827.00	74,083.00	19755.71	266.67	1,778.014
ศรีบรรพต	76,516.00	57,766.00	15307.99	265.00	1,362.411
ป่าบอน	160,349.00	125,614.00	31403.50	250.00	2,323.859
บางแก้ว	45,046.50	15,587.50	3896.88	250.00	311.750
ป่าพะยอม	95,388.00	74,252.00	21273.20	286.50	1,898.633
ศรีนครินทร์	47,948.00	37,507.00	7582.79	202.17	682.451
รวม	879,438.69	621,791.50	163,306.17	261.54	13,613.55

ที่มา : สำนักงานเกษตรจังหวัดพัทลุง

หมายเหตุ : ผลผลิตเฉลี่ย (กก./ไร่) เป็นผลผลิตเฉลี่ยต่อพื้นที่เก็บเกี่ยว

3. ราคา

ราคายางพาราปี 2555 ราคาที่เกษตรกรขายได้เฉลี่ย 83.88 บาทต่อกิโลกรัม ลดลงจากปีที่ผ่านมา 26.67 บาทหรือลดลงร้อยละ 24.13

ข้อมูลด้านการเกษตรและสหกรณ์จังหวัดพัทลุง ปี 2555

ตารางที่ 33 แสดงพื้นที่ปลูก กล้วย กล้วย และผลผลิตยางพาราของจังหวัดพัทลุง ปี 2551 - 2555

อำเภอ	ปี 2551			ปี 2552			ปี 2553			ปี 2554			ปี 2555		
	พื้นที่		ผลผลิต รวม (ตัน)	พื้นที่		ผลผลิต รวม (ตัน)	พื้นที่		ผลผลิต รวม (ตัน)	พื้นที่		ผลผลิต รวม (ตัน)	พื้นที่		ผลผลิต รวม (ตัน)
	ปลูกรวม (ไร่)	กล้วย (ไร่)		ปลูกรวม (ไร่)	กล้วย (ไร่)		ปลูกรวม (ไร่)	กล้วย (ไร่)		ปลูกรวม (ไร่)	กล้วย (ไร่)		ปลูกรวม (ไร่)	กล้วย (ไร่)	
เมืองพัทลุง	49,595	29,335.00	7,674.10	41,771	27,758	7,413.89	44,163	32,133	8,008.51	44,229.94	32,498.00	8,384.48	42046.94	30156.2	8,594.52
เขาชัยสน	64,649	44,375.00	12,353.78	64,467	54,797	17,534.96	64,466	49,639	15,090.20	62,242.25	47,832.18	14,540.98	67644.25	50942.8	14,162.10
ควนขนุน	82,900	59,944.00	18,919.83	88,484	50,575	12,565.38	94,246	51,887	12,522.41	96,330.00	49,799.00	11,951.76	96330	49799	11,951.76
ป่าพะยอม	82,880	56,602.00	14,688.54	72,355	57,557	15,797.14	73,461	58,427	14,548.32	70,196.00	48,955.00	13,020.07	80882	54207	15,370.94
กงหรา	65,133	43,596.00	11,369.33	62,631	52,656	15,207.06	62,652	52,656	14,848.99	62,677.00	52,796.00	14,488.47	64461	51877	14,006.79
ตะโหมด	97,603	62,945.00	18,791.56	100,530	62,945	15,541.50	85,525	62,166	12,433.20	97,630.00	71,646.00	14,567.78	102827	74083	19,755.71
ศรีบรรพต	69,954	49,982.00	14,947.78	73,203	51,022	13,470.26	73,797	50,994	13,513.41	76,306.00	54,281.00	14,384.47	76516	57766	15,307.99
ป่าบอน	163,979	132,139.00	42,048.06	136,676	106,529	27,302.56	177,843	143,951	36,275.65	175,806.00	140,923.00	39,613.46	160349	125614	31,403.50
บางแก้ว	26,339	14,453.00	3,565.81	31,146	10,090	2,512.33	36,030	12,268	3,067.00	36,216.00	12,619.00	3,154.75	45046.5	15587.5	3,896.88
ป่าพะยอม	96,790	75,567.00	18,473.01	85,783	63,050	21,214.68	96,895	75,569	24,283.34	95,997.00	74,792.00	22,063.64	95388	74252	21,273.20
ศรีนครินทร์	47,712	32,282.00	9,087.39	33,845	26,184	7,606.72	47,714	32,443	9,570.69	47,712.00	37,347.00	6,983.89	47948	37507	7,582.79
รวม	847,534	601,220.00	171,919.19	790,891	563,162	156,166.78	856,792	622,133	164,161.72	865,342.19	623,488.18	163,553.75	879,438.69	621,791.50	163,306.17
ผลผลิตเฉลี่ย (กก./ไร่)			285.95			277.3			263.87			262.32			261.54
ราคาเฉลี่ย (บาท/กก.)			79.69			62.05			89.87			110.55			83.88

ที่มา : สำนักงานเกษตรจังหวัดพัทลุง

ปฏิทินการผลิตยางพารา

ฤดูกาลเพาะปลูก												ฤดูกาลเก็บเกี่ยว												
ม.ค.	ก.พ.	มี.ค.	เม.ย.	พ.ค.	มิ.ย.	ก.ค.	ส.ค.	ก.ย.	ต.ค.	พ.ย.	ธ.ค.	ม.ค.	ก.พ.	มี.ค.	เม.ย.	พ.ค.	มิ.ย.	ก.ค.	ส.ค.	ก.ย.	ต.ค.	พ.ย.	ธ.ค.	
←												→												

หมายเหตุ : ฤดูกาลเก็บเกี่ยว

- ช่วงผลผลิตออกปกติ
- ช่วงผลผลิตออกมาก
- ช่วงผลผลิตออกน้อย

ที่มา : สำนักงานเกษตรจังหวัดพัทลุง

วิธีการตลาดน้ำยางสดของจังหวัดพัทลุง

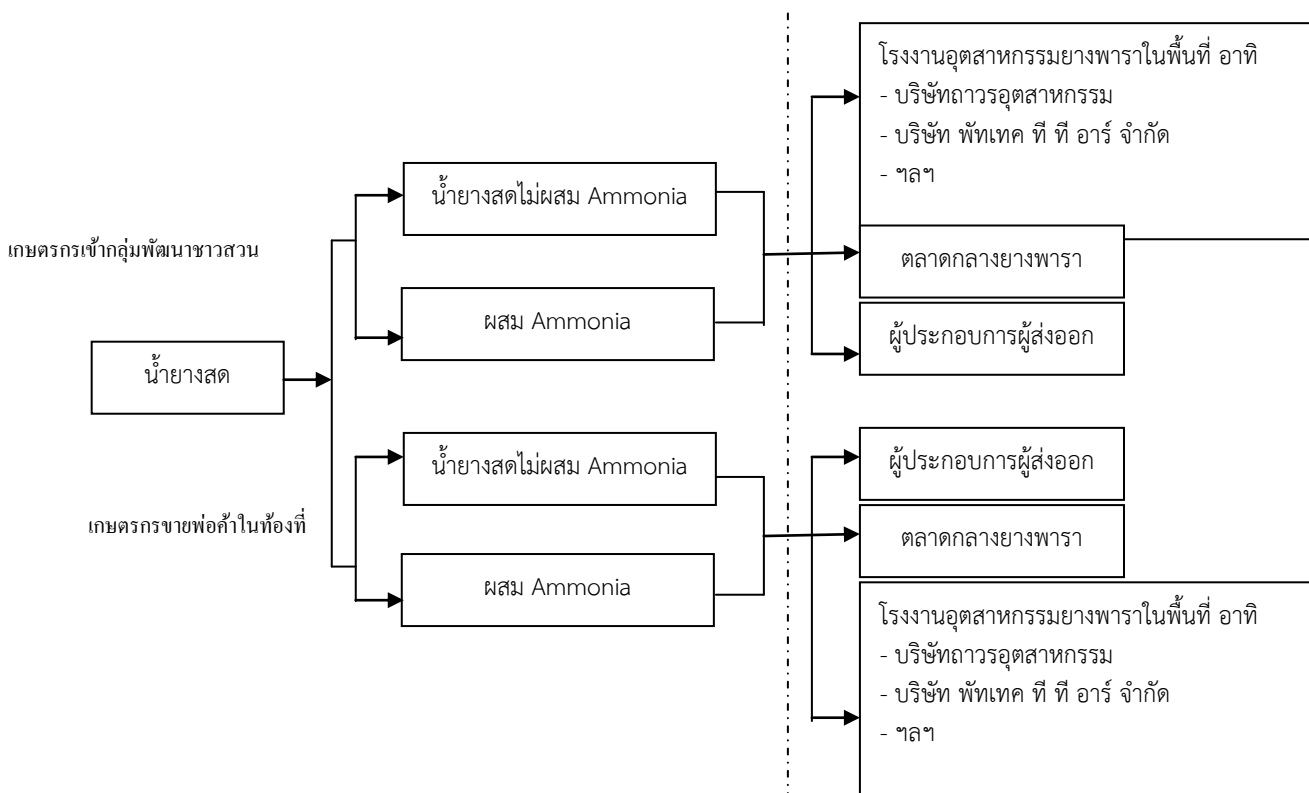

ที่มา : สำนักงานเศรษฐกิจการเกษตรเขต 9 (แผนพัฒนาจังหวัดพัทลุงอยู่ดีมีสุขด้านการเกษตร ปี 2551-2554)

4. ปาล์มน้ำมัน

1. พื้นที่ปลูก

พื้นที่ปลูกปาล์มน้ำมันจังหวัดพัทลุงในช่วง 4 ปี ที่ผ่านมา (2551 – 2554) มีการขยายตัวอย่างต่อเนื่องส่งผลให้พื้นที่ให้ผลและผลผลิตปาล์มน้ำมันเพิ่มขึ้น พื้นที่ปลูกปาล์มน้ำมัน ในปี 2555 จำนวน 35,188 ไร่ เพิ่มขึ้นจากปีที่ผ่านมา 4,895 ไร่ หรือเพิ่มขึ้นร้อยละ 16.16 อำเภอที่มีพื้นที่ปลูก 3 อันดับแรก ได้แก่ อำเภอปากพะยูน 11,903 ไร่ คิดเป็นร้อยละ 33.83 รองลงมาอำเภอควนขนุน 8,247.50 ไร่ คิดเป็นร้อยละ 23.44 และอำเภอป่าบอน 3,739 ไร่ คิดเป็นร้อยละ 10.63 ตามลำดับ หรือคิดเป็นร้อยละ 67.89 ของพื้นที่ปลูกรวม

ตารางที่ 34 แสดงพื้นที่ปลูก ให้ผล ผลผลิตรวม ผลผลิตเฉลี่ย และมูลค่า ช่วง 5 ปี (2551 – 2555)

ปี	พื้นที่ปลูก (ไร่)	พื้นที่ให้ผล (ไร่)	ผลผลิตรวม (ตัน)	ผลผลิตเฉลี่ย (กก./ไร่)	มูลค่า (ล้านบาท)
2551	10,088	1,836	3,835.89	2,089.26	14.720
2552	23,834	6,150	11,911.17	1,936.85	38.1677
2553	21,089	6,699	14,369.37	2,144.88	67.3340
2554	30,293	10,237	23,953.32	2,339.82	105.258
2555	35,188	11,488	25,479.38	2,039.85	108.180

ที่มา : สำนักงานเกษตรจังหวัดพัทลุง

หมายเหตุ : ผลผลิตเฉลี่ย (กก./ไร่) เป็นผลผลิตเฉลี่ยต่อพื้นที่เก็บเกี่ยว

ข้อมูลด้านการเกษตรและสหกรณ์จังหวัดพัทลุง ปี 2555

พื้นที่ปลูก พื้นที่ให้ผล ปาล์มน้ำมัน จังหวัดพัทลุง
ช่วง 5 ปี (2551-2555)

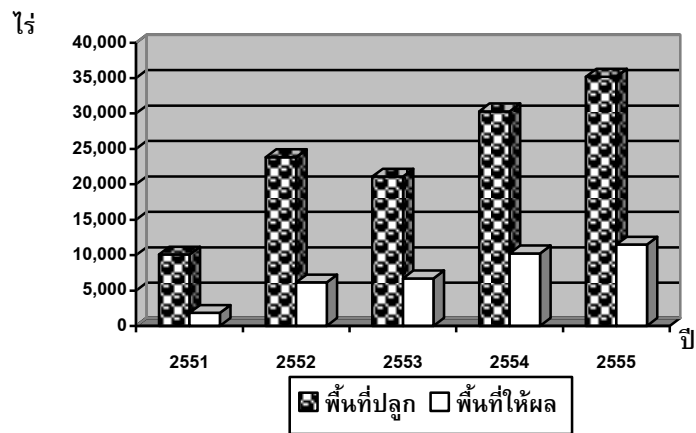

2. ผลผลิต

ผลผลิตปาล์มน้ำมันจังหวัดพัทลุงในช่วง 4 ปีที่ผ่านมา (2551 – 2554) ผลผลิตเพิ่มขึ้นสืบเนื่องจากพื้นที่ให้ผลเพิ่มขึ้น สำหรับผลผลิตในปี 2555 จำนวน 25,479.38 ตัน เพิ่มขึ้นจากปีที่ผ่านมา 1,526.07 ตัน หรือเพิ่มขึ้นร้อยละ 6.38 ผลผลิตเฉลี่ย 2,039.85 กิโลกรัมต่อไร่

ข้อมูลด้านการเกษตรและสหกรณ์จังหวัดพัทลุง ปี 2555

ตารางที่ 35 แสดงพื้นที่ปลูก ให้ผล และผลผลิตปาล์มน้ำมันของจังหวัดพัทลุง ปี 2551 - 2555

อำเภอ	ปี 2551			ปี 2552			ปี 2553			ปี 2554			ปี 2555		
	พื้นที่		ผลผลิต รวม (ตัน)	พื้นที่		ผลผลิต รวม (ตัน)	พื้นที่		ผลผลิต รวม (ตัน)	พื้นที่		ผลผลิต รวม (ตัน)	พื้นที่		ผลผลิต รวม (ตัน)
	ปลูกรวม (ไร่)	ให้ผล (ไร่)		ปลูกรวม (ไร่)	เก็บเกี่ยว (ไร่)		ปลูกรวม (ไร่)	เก็บเกี่ยว (ไร่)		ปลูกรวม (ไร่)	เก็บเกี่ยว (ไร่)		ปลูกรวม (ไร่)	เก็บเกี่ยว (ไร่)	
เมืองพัทลุง	1,566	343	463.05	2,915	1,063	2,199.89	2,158	741	1,801.24	2,659.50	1,266.25	2,241.26	3,528.50	1,639.00	2,950.20
เขาย้อย	921	0	0	2,781	425	1,062.50	2,851	1,348	3,369.06	2,801.75	1,322.50	3,306.25	3,270.50	1,432.50	3,438.00
ควนขนุน	974	45	120	6,845	1,369	2,176.71	5,564	992	1,620.93	8,247.50	2,190.00	4,242.03	8,247.50	2,190.00	4,242.03
ป่าพะยูง	2,073	380	926.4	4,948	407	853.89	3,878	567	1,134.00	9,823.00	2,327.25	7,509.27	11,903.00	2,597.00	7,470.71
งหรา	93	-	-	130	44	79.2	130	44	79.2	104	93	133.64	26.00	-	-
ตะโหมด	158	148	296	163	148	446.96	164	127	394.97	164	127	381	199.00	92.00	223.56
ศรีบรรพต	167	84	251	312	145	290	237	148	296	358	180	484.74	365.00	185.00	376.00
ป่าบอน	2,861	684	1,580.04	2,932	1,517	1,881.08	3,311	1,791	2,836.94	3,336.00	1,767.00	2,963.26	3,739.00	1,885.00	3,242.20
บางแก้ว	963	112	144	1,407	409	1,087.94	1,532	397	991.25	1,553.50	420.25	840.5	2,657.50	893.50	1,787.00
ป่าพะยอม	240	40	55.4	1,183	551	1,653.00	1,183	530	1,827.03	1,164.00	529	1,811.83	1,163.00	559.00	1,800.82
ศรีนครินทร์	72	-	-	218	72	180	82	15	18.75	82	15	39.54	89.00	15.00	4.20
รวม	10,088	1,836.00	3,835.89	23,834	6,150	11,911.17	21,089	6,699	14,369.37	30,293.25	10,237.25	23,953.32	35,188.00	11,488.00	25,479.38
ผลผลิตเฉลี่ย (กก./ไร่)			2,089.26			1,936.85			2,144.88			2,339.82			2,039.85
ราคาเฉลี่ย (บาท/กก.)			3.84			3.2			4.69			4.84			4.19

ที่มา : สำนักงานเกษตรจังหวัดพัทลุง

ข้อมูลด้านการเกษตรและสหกรณ์จังหวัดพัทลุง ปี 2555

ตารางที่ 36 แสดงพื้นที่ปลูก พื้นที่เก็บเกี่ยว ผลผลิต และมูลค่าปาล์มน้ำมันแยกรายอำเภอ ปี 2555

อำเภอ	พื้นที่ปลูก (ไร่)	พื้นที่เก็บเกี่ยว (ไร่)	ผลผลิตรวม (ตัน)	ผลผลิตเฉลี่ย (กก./ไร่)	มูลค่า (ล้านบาท)
เมืองพัทลุง	3,528.50	1,639.00	2,950.200	1,800.00	11.8008
เขาชัยสน	3,270.50	1,432.50	3,438.000	2,400.00	13.7520
ควนขนุน	8,247.50	2,190.00	4,242.030	1,937.00	16.9681
ปากพะยูน	11,903.00	2,597.00	7,470.712	2,876.67	35.8594
กงหรา	26.00	-	-	-	-
ตะโหมด	199.00	92.00	223.560	2,430.00	0.6707
ศรีบรรพต	365.00	185.00	376.000	1,733.30	1.2826
ป่าบอน	3,739.00	1,885.00	3,242.200	1,720.00	11.6719
บางแก้ว	2,657.50	893.50	1,787.000	2,000.00	7.6841
ป่าพะยอม	1,163.00	559.00	1,800.819	3,221.50	8.4638
ศรีนครินทร์	89.00	15.00	4.200	280.00	0.0231
รวม	35,188.00	11,488.00	25,479.381	2,039.85	108.1800

ที่มา : สำนักงานเกษตรจังหวัดพัทลุง

หมายเหตุ : ผลผลิตเฉลี่ย (กก./ไร่) เป็นผลผลิตเฉลี่ยต่อพื้นที่เก็บเกี่ยว

3. ราคา

ราคาผลปาล์มสดที่เกษตรกรขายได้ปี 2555 เฉลี่ยกิโลกรัมละ 4.19 บาท ต่ำกว่าปีที่ผ่านมา เฉลี่ยกิโลกรัมละ 0.62 บาท หรือลดลงร้อยละ 12.81 แต่เมื่อเทียบกับจังหวัดใกล้เคียง ราคารับซื้อผลผลิตของจังหวัดพัทลุงจะต่ำกว่า เนื่องจากจังหวัดพัทลุงไม่มีโรงงานสกัดน้ำมันปาล์ม ไม่มีโรงงานกลั่นน้ำมันปาล์ม ทำให้ต้องเสียค่าใช้จ่ายในการขนส่งผลผลิตไปสู่โรงงานสูง สำหรับปี 2555 จังหวัดพัทลุงได้รับงบประมาณกลุ่มจังหวัดในการก่อสร้างโรงสกัดน้ำมันปาล์ม 1 แห่ง

การตลาดเกษตรกรส่วนใหญ่จะนำผลปาล์มขายให้กับลานเทในจังหวัดพัทลุง ปี 2555 ลานเทในจังหวัดพัทลุงมีทั้งหมด 9 ลานเท ตั้งอยู่ในอำเภอเมืองพัทลุง 1 แห่ง อำเภอควนขนุน 2 แห่ง อำเภอป่าพะยอม 1 แห่ง อำเภอป่าบอน 2 แห่ง อำเภอตะโหมด 1 แห่ง และอำเภอเขาชัยสน 2 แห่ง

ข้อมูลด้านการเกษตรและสหกรณ์จังหวัดพัทลุง ปี 2555

ภาพวิถีการตลาดปาล์มน้ำมันของจังหวัดพัทลุง

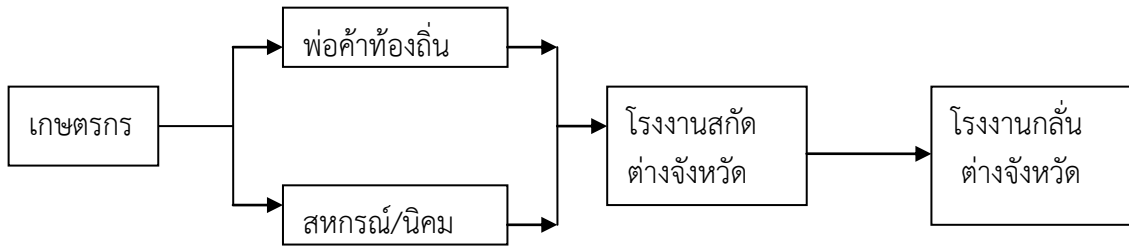

ที่มา : สำนักงานเศรษฐกิจการเกษตรเขต 9 สงขลา

(แผนพัฒนาจังหวัดพัทลุงอยู่ดีมีสุขด้านการเกษตร ปี 2551 - 2554)

ตารางที่ 37 แสดงชื่อและสถานที่ตั้งของลานเทในจังหวัดพัทลุง ปี 2555

ที่	ชื่อ	ที่อยู่				จำนวนรับซื้อ ต่อเดือน(ตัน)	ส่งไป
		เลขที่	หมู่ที่	ตำบล	อำเภอ		
1	หจก.ปาล์มเทคนิค สาขา 2 (นายปราโมทย์ ชูแสง) โทร. 086-4908002	132	7	แหลมโตนด	ควนขนุน	35 ตัน	โรงงานไทยอินโด จ.กระบี่
2	หจก.ปาล์มเทคนิค สาขา 3 (นายปราโมทย์ ชูแสง) โทร. 086-2927870	126	8	ชัยบุรี	เมือง	10 ตัน	โรงงานไทยอินโด จ.กระบี่
3	ลานเทบุตรบุญวาณิช (นายอนุสรณ์ หลินมา) โทร. 089-6567775	161	1	คอนทราย	ควนขนุน	30-40 ตัน	โรงงานเอสพีโอ จ.สุราษฎร์ธานี โรงงานยูนิวาณิช จ.กระบี่
4	ลานเทอรอนงค์ โทร. 087-2830940	243	4	เกาะเต่า	ป่าพะยอม	30-40 ตัน	โรงงานศรีไสว จ.กระบี่
5	โรงเลื่อยห้วยทราย นายผัน ภูษชอกภัย โทร. 074-608014	99	8	ป่าบอน	ป่าบอน	300 ตัน	โรงงานปาล์มไทย พัฒนา จ.สตูล
6	เจิมเพชรรุ่งเรืองกิจ นายเจิม ปานเพชร โทร. 084-8506332	218	5	หนองธง	ป่าบอน	225 ตัน	โรงงานธรรมชาติ โรงงานเอส พี โอ จ.สุราษฎร์ธานี โรงงานตังน้ำมันปาล์ม จ.ตรัง
7	เอน พี แม่ขรีปาล์ม โทร. 074-695777	96/5	1	แม่ขรี	ตะโหมด	100 ตัน	โรงงานตังน้ำมันปาล์ม จ.ตรัง โรงงานล่าสูง จ.ตรัง
8	ลานเทเลิศชาย โทร.081-8987053	สี่แยกวัดขัน	1	ควนขนุน	เขาชัยสน		
9	จันทร์โชติลานปาล์ม โทร.086-6072862				เขาชัยสน	10 ตัน	*เริ่มก่อตั้ง*

ที่มา : สำนักงานการค้าภายในจังหวัดพัทลุง

5. ทุเรียน

1. พื้นที่ปลูก

พื้นที่ปลูกทุเรียนจังหวัดพัทลุง ในช่วง 4 ปีที่ผ่านมา (2551-2554) พื้นที่ปลูกลดลงอย่างต่อเนื่อง สำหรับพื้นที่ปลูกในปี 2555 จำนวน 3,763 ไร่ ลดลงจากปีที่ผ่านมา 235 ไร่ หรือลดลงร้อยละ 5.88 สำหรับในปี 2555 เกิดอุทกภัยจึงส่งผลให้ผลผลิตลดลงจากปีที่ผ่านมา

จังหวัดพัทลุงปลูกทุเรียนในทุกอำเภอ อำเภอที่มีพื้นที่ปลูก 3 อันดับแรกได้แก่ อำเภอศรีนครินทร์ 716 ไร่ คิดเป็นร้อยละ 19.03 รองลงมาอำเภอศรีบรรพต 667 ไร่ คิดเป็นร้อยละ 17.73 และอำเภอกงหรา 586 ไร่ คิดเป็นร้อยละ 15.58 ตามลำดับ หรือคิดเป็นร้อยละ 52.33 ของพื้นที่ปลูกรวม ตารางที่ 38 แสดงพื้นที่ปลูก พื้นที่ให้ผล ผลผลิต ผลผลิตต่อไร่ และมูลค่า ทุเรียน ช่วง 5 ปี (2550-2554)

ปี	พื้นที่ปลูก (ไร่)	พื้นที่ให้ผล (ไร่)	ผลผลิตรวม (ตัน)	ผลผลิตเฉลี่ย (กก./ไร่)	มูลค่า (ล้านบาท)
2551	5,884	5,405	32.75	60.04	0.9010
2552	5,656	5,260	3,645.24	693.01	67.4000
2553	5,259	4,378	4,261.39	973.36	83.6427
2554	3,998	3,304	3,154.87	954.72	68.5470
2555	3,763	2,951	2,524.86	912.97	70.1759

ที่มา : สำนักงานเกษตรจังหวัดพัทลุง

หมายเหตุ : ผลผลิตเฉลี่ย (กก./ไร่) เป็นผลผลิตเฉลี่ยต่อพื้นที่เก็บเกี่ยว

พื้นที่ปลูก พื้นที่ให้ผล ทุเรียน จังหวัดพัทลุง

ช่วง 5 ปี (2551-2555)

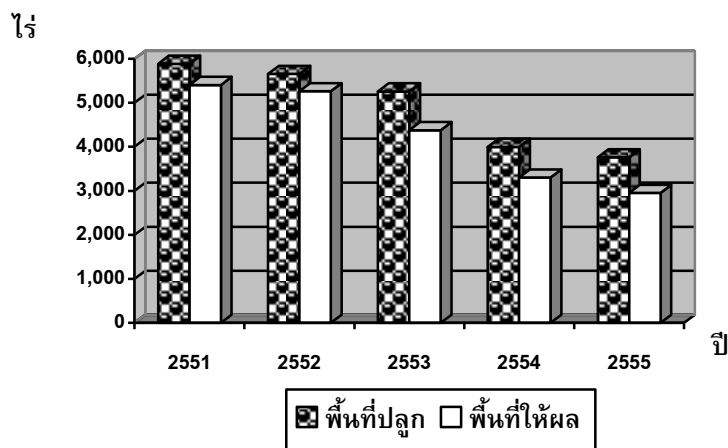

ตารางที่ 39 แสดงพื้นที่ปลูก ให้ผล และผลผลิตทุเรียนของจังหวัดพัทลุง ปี 2551 - 2555

อำเภอ	ปี 2551			ปี 2552			ปี 2553			ปี 2554			ปี 2555		
	พื้นที่		ผลผลิต รวม (ตัน)	พื้นที่		ผลผลิต รวม (ตัน)	พื้นที่		ผลผลิต รวม (ตัน)	พื้นที่		ผลผลิต รวม (ตัน)	พื้นที่		ผลผลิต รวม (ตัน)
	ปลูก รวม (ไร่)	เก็บ เกี่ยว (ไร่)		ปลูก รวม (ไร่)	เก็บ เกี่ยว (ไร่)		ปลูก รวม (ไร่)	เก็บ เกี่ยว (ไร่)		ปลูก รวม (ไร่)	เก็บ เกี่ยว (ไร่)		ปลูก รวม (ไร่)	เก็บ เกี่ยว (ไร่)	
เมืองพัทลุง	30	30	-	132	132	79.2	374	132	79.2	58.75	19.25	23.1	38.50	23.00	27.60
เขาชัยสน	160	160	-	295	274	169.88	300	179	159.43	300	179	478.29	275.75	175.00	151.55
ควนขนุน	371	339	-	371	339	132.21	60	46	30.92	121.5	100	66.3	121.50	100.00	66.30
ปากพะยูน	149	137	29	190	137	80.83	104	82	79.54	118	55	56.83	121.00	58.00	77.82
กงหรา	922	900	-	922	900	17	893	885	1,072.50	745	737	884.4	586.00	678.00	813.60
ตะโหมด	2,204.00	2017	-	1,559	1,537	1,291	1,312	1,183	1,183.00	482	723	723	522.00	463.00	463.00
ศรีบรรพต	721	618	4	688	618	432.6	706	582	250.26	696	582	174.6	667.00	502.00	153.61
ป่าบอน	143	128	-	143	133	66.5	212	205	102.25	211.5	207.5	107.1	172.00	165.00	94.88
บางแก้ว	105	78	-	105	88	34.32	48	22	26.88	51.5	21.75	21.75	47.00	22.00	33.00
ป่าพะยอม	363	314	-	535	418	355.3	535	418	543.4	498	25	30	496.00	110.00	54.01
ศรีนครินทร์	716	684	-	716	648	499.32	716	645	734.01	716	655	589.5	716.00	655.00	589.50
รวม	5,884.00	5,405	33	5,656	5,260	3,645.24	5,259	4,378	4,261.39	3,998.25	3,304.50	3,154.87	3,762.75	2,951.00	2,524.86
ผลผลิตเฉลี่ย (กก./ไร่)			60.04			693.01			973.36			954.72			912.97
ราคาเฉลี่ย (บาท/กก.)			27.48			18.49			19.63			23.97			42.86

ที่มา : สำนักงานเกษตรจังหวัดพัทลุง

ข้อมูลด้านการเกษตรและสหกรณ์จังหวัดพัทลุง ปี 2555

2. ผลผลิต

ทุเรียนจังหวัดพัทลุงหรือในภาคใต้จะออกสู่ตลาดตั้งแต่เดือนมิถุนายน - ตุลาคม และจะออกมากช่วงเดือนกรกฎาคม - สิงหาคม ทำให้ผลผลิตกระจุกตัวในช่วงสั้น ๆ ส่งผลให้ราคาในช่วงที่ผลผลิตมากมีราคาถูก ผลผลิตของจังหวัดพัทลุงในปี 2555 จำนวน 2,524.86 ตัน ลดลงจากปีที่ผ่านมา 630 ตัน หรือลดลงร้อยละ 19.97 เนื่องจากพื้นที่ปลูกลดลง

ตารางที่ 40 พื้นที่ปลูก พื้นที่ให้ผล ผลผลิต และมูลค่า ทุเรียน แยกรายอำเภอ ปี 2555

อำเภอ	พื้นที่ปลูก (ไร่)	พื้นที่ให้ผล (ไร่)	ผลผลิตรวม (ตัน)	ผลผลิตเฉลี่ย (กก./ไร่)	มูลค่า (ล้านบาท)
เมืองพัทลุง	38.50	23.00	27.60	1,200.00	0.966
เขาชัยสน	275.75	175.00	151.55	866.00	2.273
ควนขนุน	121.50	100.00	66.30	663.00	1.989
ปากพะยูน	121.00	58.00	77.82	1,341.67	2.737
กงหรา	586.00	678.00	813.60	1,200.00	20.340
ตะโหมด	522.00	463.00	463.00	1,000.00	9.260
ศรีบรรพต	667.00	502.00	153.61	306.00	3.840
ป่าบอน	172.00	165.00	94.88	575.00	2.016
บางแก้ว	47.00	22.00	33.00	1,500.00	1.485
ป่าพะยอม	496.00	110.00	54.01	491.00	10.532
ศรีนครินทร์	716.00	655.00	589.50	900.00	14.738
รวม	3,762.75	2,951.00	2,524.86	912.97	70.176

ที่มา : สำนักงานเกษตรจังหวัดพัทลุง

หมายเหตุ : ผลผลิตเฉลี่ย (กก./ไร่) เป็นผลผลิตเฉลี่ยต่อพื้นที่เก็บเกี่ยว

3. ราคา

ราคาไม้ผลจะขึ้นอยู่กับปริมาณผลผลิต หากปริมาณผลผลิตมากจะทำให้ราคาที่เกษตรกรขายได้มีราคาต่ำ ในปี 2555 ผลผลิตมีปริมาณน้อยเกษตรกรขายได้เฉลี่ยกิโลกรัมละ 42.86 บาท เพิ่มขึ้นจากปีที่ผ่านมา 18.89 บาท หรือคิดเป็นร้อยละ 78.81

วิธีการตลาดทุเรียน

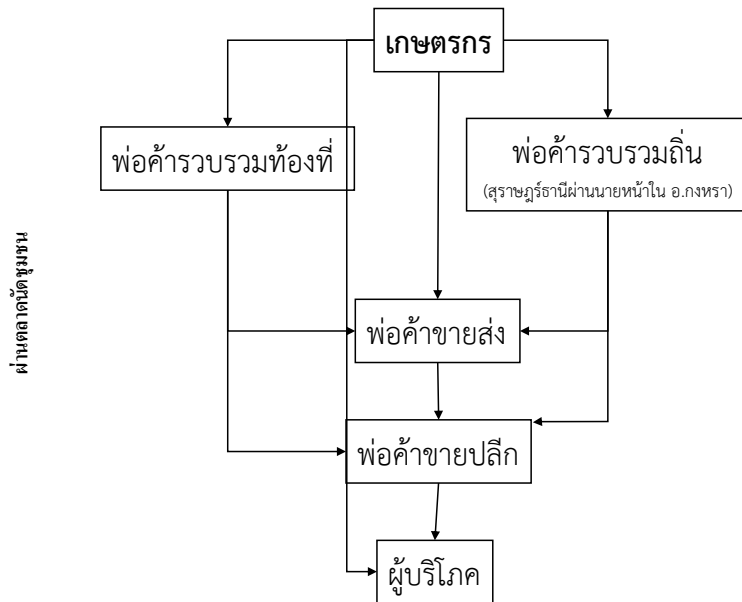

ที่มา : สำนักงานพาณิชย์จังหวัดพัทลุง

6. มังคุด

1. พื้นที่ปลูก

มังคุดของจังหวัดพัทลุงปลูกทุกอำเภอ ปี 2555 มีพื้นที่ปลูกทั้งหมด 12,659 ไร่ ลดลงจากปีที่ผ่านมา 1,998 ไร่ หรือลดลงร้อยละ 13.64 พื้นที่ที่มีการปลูกมาก 3 ลำดับแรก ได้แก่ ศรีบรรพต 2,890 ไร่ คิดเป็นร้อยละ 22.83 รองลงมาศรีนครินทร์ 2,799 ไร่ คิดเป็นร้อยละ 22.11 และ ป่าพะยอม 1,853 ไร่ คิดเป็นร้อยละ 14.64 ตามลำดับ หรือคิดเป็นร้อยละ 59.58 ของพื้นที่ปลูกรวม

ตารางที่ 41 แสดงพื้นที่ปลูก พื้นที่ให้ผล ผลผลิต ผลผลิตต่อไร่ และมูลค่า มังคุด ช่วง 5 ปี (2550-2554)

ปี	พื้นที่ปลูก (ไร่)	พื้นที่ให้ผล (ไร่)	ผลผลิตรวม (ตัน)	ผลผลิตเฉลี่ย (กก./ไร่)	มูลค่า (ล้านบาท)
2551	14,200	9,172	6.00	4.42	0.1100
2552	13,802	9,508	6,808.10	716.04	93.5600
2553	15,558	9,880	6,512.58	659.20	101.4979
2554	14,657	7,873	5,864.38	744.90	79.8020
2555	12,659	8,957	5,881.25	786.04	93.7599

ที่มา : สำนักงานเกษตรจังหวัดพัทลุง

หมายเหตุ : ผลผลิตเฉลี่ย (กก./ไร่) เป็นผลผลิตเฉลี่ยต่อพื้นที่เก็บเกี่ยว

พื้นที่ปลูก พื้นที่ให้ผล มังคุด จังหวัดพัทลุง
ช่วง 5 ปี (2551-2555)

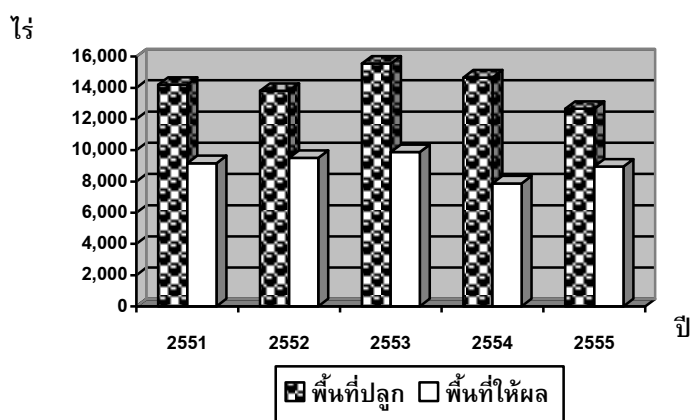

2. ผลผลิต

มังคุดในภาคใต้จะออกสู่ตลาดตั้งแต่เดือนมิถุนายน-ตุลาคม สำหรับจังหวัดพัทลุง ในปี 2555 ผลผลิต 5,881.25 ตัน เพิ่มขึ้นจากปีที่ผ่านมา 16.87 ตัน หรือเพิ่มขึ้นร้อยละ 0.29 ผลผลิตเฉลี่ย 786.04 กิโลกรัมต่อไร่

3. ราคา

ราคาไม้ผลจะขึ้นอยู่กับปริมาณผลผลิต หากปริมาณผลผลิตมากจะทำให้ราคาที่เกษตรกรขายได้มีราคาต่ำ เนื่องจากมังคุดในภาคใต้จะเก็บเกี่ยวในช่วงระยะใกล้เคียงกัน โดยปี 2555 ราคาที่เกษตรกรขายได้เฉลี่ยกิโลกรัมละ 16.26 บาท สูงกว่าปีที่ผ่านมา 0.53 บาทต่อกิโลกรัม หรือเพิ่มขึ้นร้อยละ 3.37

ข้อมูลด้านการเกษตรและสหกรณ์จังหวัดพัทลุง ปี 2555

ตารางที่ 42 แสดงพื้นที่ปลูก พื้นที่ให้ผล ผลผลิต และมูลค่า มังคุด แยกรายอำเภอ ปี 2555

อำเภอ	พื้นที่ปลูก (ไร่)	พื้นที่ให้ผล (ไร่)	ผลผลิตรวม (ตัน)	ผลผลิตเฉลี่ย (กก./ไร่)	มูลค่า (ล้านบาท)
เมืองพัทลุง	847.25	454.50	386.33	850.00	7.7265
เขาชัยสน	791.00	493.00	320.45	650.00	2.5636
ควนขนุน	1,344.50	831.00	521.04	627.00	15.6311
ปากพะยูน	159.00	93.00	83.70	900.00	1.6405
กงหรา	473.00	473.00	473.00	1,000.00	4.7300
ตะโหมด	854.50	698.50	488.95	700.00	4.8895
ศรีบรรพต	2,890.00	1,936.00	871.20	450.00	13.0680
ป่าบอน	421.00	350.00	189.00	540.00	2.4570
บางแก้ว	226.50	143.25	257.85	1,800.00	3.8678
ป่าพะยอม	1,853.00	935.00	341.74	365.50	7.9660
ศรีนครินทร์	2,799.00	2,550.00	1,948.00	763.92	29.2199
รวม	12,658.75	8,957.25	5,881.25	786.04	93.7599

ที่มา : สำนักงานเกษตรจังหวัดพัทลุง

หมายเหตุ : ผลผลิตเฉลี่ย (กก./ไร่) เป็นผลผลิตเฉลี่ยต่อพื้นที่เก็บเกี่ยว

ข้อมูลด้านการเกษตรและสหกรณ์จังหวัดพัทลุง ปี 2555

ตารางที่ 43 แสดงพื้นที่ปลูก ไม้ผล และผลผลิตมังคุดของจังหวัดพัทลุง ปี 2551 – 2555

อำเภอ	ปี 2551			ปี 2552			ปี 2553			ปี 2554			ปี 2555		
	พื้นที่		ผลผลิต รวม (ตัน)	พื้นที่		ผลผลิต รวม (ตัน)	พื้นที่		ผลผลิต รวม (ตัน)	พื้นที่		ผลผลิต รวม (ตัน)	พื้นที่		ผลผลิต รวม (ตัน)
	ปลูก รวม (ไร่)	ให้ผล/เก็บ เกี่ยว (ไร่)		ปลูก รวม (ไร่)	เก็บ เกี่ยว (ไร่)		ปลูก รวม (ไร่)	เก็บ เกี่ยว (ไร่)		ปลูก รวม (ไร่)	เก็บ เกี่ยว (ไร่)		ปลูก รวม (ไร่)	เก็บ เกี่ยว (ไร่)	
เมืองพัทลุง	91	71/-	-	91	71	62.48	881	561	487.85	937.75	540.75	470.45	847.25	454.50	386.33
เขาชัยสน	660	315/-	-	345	315	224.28	829	463	295.51	829	463.25	1,182.68	791.00	493.00	320.45
ควนขนุน	1,070	360/-	-	1,303	527	332	950	607	529.71	1,344.50	831	521.04	1,344.50	831.00	521.04
ปากพะยูน	112	107/107	2	112	107	85.6	54	41	38.95	154	85	60.06	159.00	93.00	83.70
กงหรา	3,798	2,976/-	-	3,658	2,976	2,083.20	3,658	1,737	1,389.60	2,658.00	200	80	473.00	473.00	473.00
ตะโหมด	1,843	876/-	-	1,237	840	546	1,237	852	340.6	845	689.5	275.8	854.50	698.50	488.95
ศรีบรรพต	2,566	1,539/1,252	4	2,512	1,721	1,256.33	2,517	1,970	886.5	2,517.00	1,970.00	919.99	2,890.00	1,936.00	871.20
ป่าบอน	303	269/-	-	252	202	108.08	422	334	196.1	420.5	336	160.61	421.00	350.00	189.00
บางแก้ว	205	192/-	-	205	192	147.84	208	86	193.16	203.75	89.25	160.65	226.50	143.25	257.85
ป่าพะยอม	753	263/-	-	1,489	553	398.16	2,004	1,425	855	1,951.00	75	23.53	1,853.00	935.00	341.74
ศรีนครินทร์	2,799	2,204/-	-	2,598	2,004	1,563.12	2,799	1,805	1,299.60	2,799.00	2,593.00	2,009.58	2,799.00	2,550.00	1,948.00
รวม	14,200	9,172/1,359	6	13,802	9,508	6,808.10	15,558	9,880	6,512.58	14,656.50	7,872.75	5,864.38	12,658.75	8,957.25	5,881.25
	ผลผลิตเฉลี่ย (กก./ไร่)		4.42			716.04			659.2			744.9			786.04
	ราคาเฉลี่ย (บาท/กก.)		18.33			13.74			15.58			15.73			16.26

ที่มา : สำนักงานเกษตรจังหวัดพัทลุง

วิธีการตลาดมั่งคุด

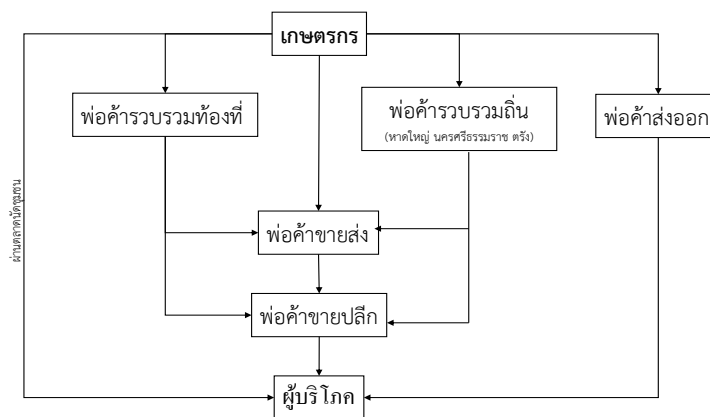

ที่มา : สำนักงานพาณิชย์จังหวัดพัทลุง

7. ลองกอง

ลองกองเป็นไม้ผลที่ผลิตได้ทั้งภาคตะวันออก ได้แก่ จังหวัดจันทบุรี ระยอง ตราด ภาคเหนือที่ จังหวัดอุตรดิตถ์ และภาคใต้โดยเฉพาะในแหล่งผลิต 3 จังหวัดที่ปลูกมาก ได้แก่ จังหวัดนราธิวาส ยะลา และชุมพร

1. พื้นที่ปลูก

พื้นที่ปลูกลองกองของจังหวัดพัทลุง ปี 2555 มีพื้นที่ปลูก 13,473 ไร่ ลดลงจากปีที่ผ่านมา 1,544 ไร่ หรือลดลงร้อยละ 10.29 พื้นที่ที่มีการปลูกมาก 3 อันดับแรก ได้แก่ อำเภอกงหรา 4,871 ไร่ คิดเป็นร้อยละ 36.16 รองลงมาอำเภอตะโหมด 1,552.50 ไร่ คิดเป็นร้อยละ 11.53 และศรีนครินทร์ 1,490 ไร่ คิดเป็นร้อยละ 11.06 ตามลำดับ หรือคิดเป็นร้อยละ 58.74 ของพื้นที่ปลูกรวม

ตารางที่ 44 แสดงพื้นที่ปลูก พื้นที่ให้ผล ผลผลิต ผลผลิตต่อไร่ และมูลค่า ลองกอง ของจังหวัดพัทลุง ปี 2551-2555

ปี	พื้นที่ปลูก (ไร่)	พื้นที่ให้ผล (ไร่)	ผลผลิตรวม (ตัน)	ผลผลิตเฉลี่ย (กก./ไร่)	มูลค่า (ล้านบาท)
2551	16,099	8,898	22.35	31.22	0.7870
2552	15,826	9,539	5,208.53	546.02	99.2400
2553	14,206	10,115	7,964.47	787.39	128.9688
2554	15,017	7,913	4,085.47	516.30	87.7080
2555	13,473	9,832	5,790.04	774.15	145.1238

ที่มา : สำนักงานเกษตรจังหวัดพัทลุง

หมายเหตุ : ผลผลิตเฉลี่ย (กก./ไร่) เป็นผลผลิตเฉลี่ยต่อพื้นที่เก็บเกี่ยว

พื้นที่ปลูก พื้นที่ให้ผล ลองกอง จังหวัดพัทลุง
ช่วง 5 ปี (2551-2555)

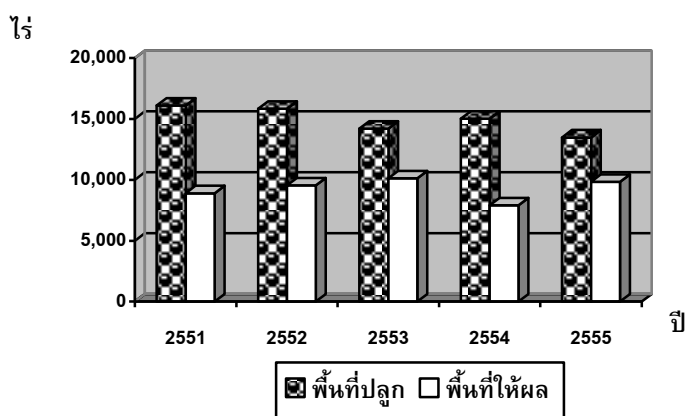

2. ผลผลิต

ผลผลิตลองกองในภาคใต้จะเริ่มออกสู่ตลาดตั้งแต่เดือนกรกฎาคมถึงพฤศจิกายน แต่ช่วงที่ผลผลิตออกชุก ช่วงเดือนสิงหาคมถึงกันยายน สำหรับในปี 2555 จังหวัดพัทลุงมีผลผลิต 5,790.04 ตัน เพิ่มขึ้นจากปีที่ผ่านมา 1,704.57 ตัน หรือเพิ่มขึ้นร้อยละ 41.73 ผลผลิตเฉลี่ย 774.15 กิโลกรัมต่อไร่

3. ราคา

ราคาที่เกษตรกรขายได้สูงกว่าปีที่ผ่านมาเฉลี่ยกิโลกรัมละ 23.15 บาท เพิ่มขึ้นจากปีที่ผ่านมา 0.42 บาทต่อกิโลกรัม หรือเพิ่มขึ้นร้อยละ 1.85

ข้อมูลด้านการเกษตรและสหกรณ์จังหวัดพัทลุง ปี 2555

ตารางที่ 45 แสดงพื้นที่ปลูก ไม้ผล และผลผลิตตอกลงของจังหวัดพัทลุง ปี 2551 - 2555

อำเภอ	ปี 2551			ปี 2552			ปี 2553			ปี 2554			ปี 2555		
	พื้นที่		ผลผลิต	พื้นที่		ผลผลิต	พื้นที่		ผลผลิต	พื้นที่		ผลผลิต	พื้นที่		ผลผลิต
	ปลูก รวม (ไร่)	เก็บเกี่ยว (ไร่)		ปลูก รวม (ไร่)	เก็บเกี่ยว (ไร่)		ปลูก รวม (ไร่)	เก็บ เกี่ยว (ไร่)		ปลูกรวม (ไร่)	เก็บเกี่ยว (ไร่)		ปลูกรวม (ไร่)	เก็บเกี่ยว (ไร่)	
เมืองพัทลุง	40	28/-	-	1,006	433	225.42	532	412	762.2	722.25	438.75	438.75	149.50	137.50	137.50
เขาชัยสน	335	246/-	-	584	335	180.9	909	612	444.21	907	613.04	443.23	861.00	609.50	396.18
ควนขนุน	407	257/257	21	939	409	130.88	461	304	156.31	798.18	476.68	244.73	798.18	476.68	572.02
ป่าพะยอม	25	10/-	-	240	143	1.4944	78	57	28.5	339	175	143.5	240.00	139.00	133.44
กงหรา	5,095	2,849/-	-	4,890	3,155	1,419.75	4,890	3,155	3,155.00	4,892.00	1,300.00	403	4,871.00	3,750.00	1,125.00
ตะโหมด	6,147	2,824/-	-	2,767	1,615.50	807.75	2,083	1,639	819	2,278.50	1,549.00	722.87	1,552.50	1,321.00	1,100.83
ศรีบรรพต	1,295	598/459	2	1,373	795	492.9	1,373	1,097	603.35	1,373.00	1,097.00	548.5	1,169.00	900.00	435.00
ป่าบอน	406	330/-	-	690	387	184	670	452	226	647.75	506.5	214.4	662.00	527.00	252.96
บางแก้ว	380	124/-	-	380	145	98.21	253	116	93.4	280.5	160	128	280.50	184.00	220.80
ป่าพะยอม	479	358/-	-	1,467	1,110	832.5	1,467	1,110	777	1,289.00	301	150.5	1,399.00	491.00	249.92
ศรีนครินทร์	1,490	1,274-	-	1,490	1,010	757.5	1,490	1,160	899	1,490.00	1,296.00	648	1,490.00	1,296.00	1,166.40
รวม	16,099	8,898/716	23	15,826	9,539	5,208.53	14,206	10,115	7,964.47	15,017.18	7,912.97	4,085.47	13,472.68	9,831.68	5,790.04
ผลผลิตเฉลี่ย (กก./ไร่)			32.12			546.02			787.39			516.3			774.15
ราคาเฉลี่ย (บาท/กก.)			35.17			19.05			16.19			22.73			23.15

ที่มา : สำนักงานเกษตรจังหวัดพัทลุง

ข้อมูลด้านการเกษตรและสหกรณ์จังหวัดพัทลุง ปี 2555

ตารางที่ 46 แสดงพื้นที่ปลูก พื้นที่ให้ผล ผลผลิต และมูลค่า ลองกอง แยกรายอำเภอปี 2555

อำเภอ	พื้นที่ปลูก (ไร่)	พื้นที่ให้ผล (ไร่)	ผลผลิตรวม (ตัน)	ผลผลิตเฉลี่ย (กก./ไร่)	มูลค่า (ล้านบาท)
เมืองพัทลุง	149.50	137.50	137.50	1,000.00	3.8500
เขาชัยสน	861.00	609.50	396.18	650.00	4.7541
ควนขนุน	798.18	476.68	572.02	1,200.00	17.1605
ปากพะยูน	240.00	139.00	133.44	960.00	3.0691
กงหรา	4,871.00	3,750.00	1,125.00	300.00	28.1250
ตะโหมด	1,552.50	1,321.00	1,100.83	833.33	18.3508
ศรีบรรพต	1,169.00	900.00	435.00	483.33	8.6999
ป่าบอน	662.00	527.00	252.96	480.00	3.7944
บางแก้ว	280.50	184.00	220.80	1,200.00	4.4160
ป่าพะยอม	1,399.00	491.00	249.92	509.00	6.2480
ศรีนครินทร์	1,490.00	1,296.00	1,166.40	900.00	46.6560
รวม	13,472.68	9,831.68	5,790.04	774.15	145.1238

ที่มา : สำนักงานเกษตรจังหวัดพัทลุง

หมายเหตุ : ผลผลิตเฉลี่ย (กก./ไร่) เป็นผลผลิตเฉลี่ยต่อพื้นที่เก็บเกี่ยว

วิธีการตลาดล่องกองจังหวัดพัทลุง

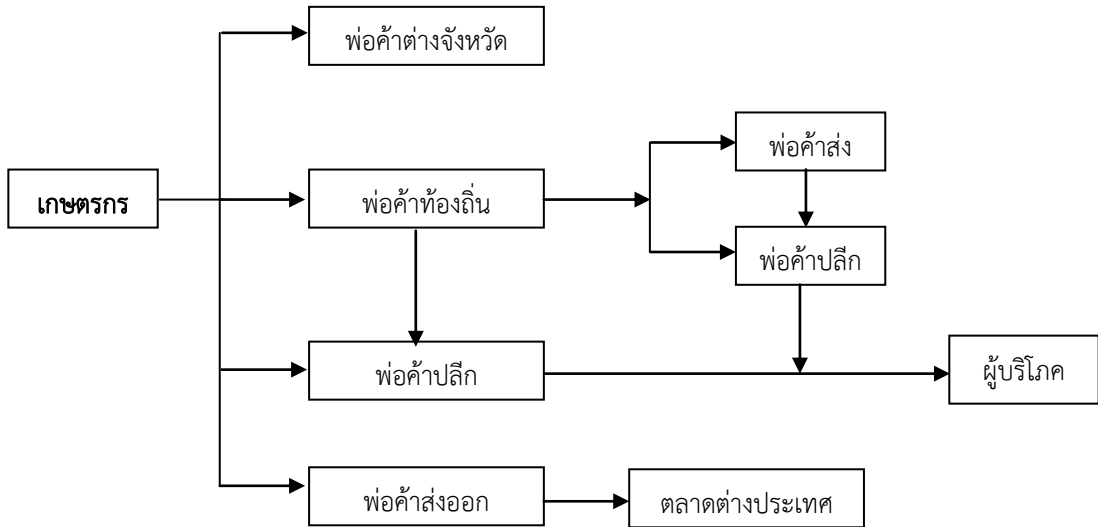

ที่มา : สำนักงานเศรษฐกิจการเกษตรเขต 9

(แผนพัฒนาจังหวัดพัทลุงอยู่ดีมีสุขด้านการเกษตร ปี 2551-2554)

8. เงาะ

เงาะเป็นไม้ผลอีกชนิดหนึ่งที่ผลผลิตจะออกสู่ตลาดตั้งแต่เดือนมิถุนายน – ตุลาคม และจะออกมากช่วงเดือน กรกฎาคม – สิงหาคม ทำให้ผลผลิตไม้ผล เช่นทุเรียน มังคุด ลองกองและเงาะ ผลผลิตจะกระจุกตัวในช่วงระยะสั้น 2 เดือนดังกล่าว และจะเกิดปัญหาการบริหารจัดการการกระจายผลผลิตออกสู่ตลาดอยู่เสมอ

1. พื้นที่ปลูก

ในปี 2555 มีพื้นที่ปลูก 5,488 ไร่ ลดลงจากปีที่ผ่านมา 1,552 ไร่ หรือลดลงร้อยละ 22.05 อำเภอที่มีพื้นที่ปลูกมากที่สุด 3 อันดับแรก คือ ศรีนครินทร์ 1,324 ไร่ คิดเป็นร้อยละ 24.13 รองลงมา กงหรา 1,224 ไร่ คิดเป็นร้อยละ 22.31 และป่าพะยอม 695 ไร่ คิดเป็นร้อยละ 12.67 หรือคิดเป็นร้อยละ 59.10 ของพื้นที่ปลูกรวม

ตารางที่ 47 แสดงพื้นที่ปลูก พื้นที่ให้ผล ผลผลิต ผลผลิตต่อไร่ และมูลค่า เงาะ ปี 2551 – 2555

ปี	พื้นที่ปลูก (ไร่)	พื้นที่ให้ผล (ไร่)	ผลผลิตรวม (ตัน)	ผลผลิตเฉลี่ย (กก./ไร่)	มูลค่า (ล้านบาท)
2551	5,554	5,179	447.00	152.39	3.8980
2552	5,354	5,150	3,888.19	754.99	36.3678
2553	7,284	6,295	6,888.17	1,094.25	70.5178
2554	7,040	5,492	3,418.22	622.39	40.8150
2555	5,488	4,610	5,888.28	1,263.82	89.4660

ที่มา : สำนักงานเกษตรจังหวัดพัทลุง

หมายเหตุ : ผลผลิตเฉลี่ย (กก./ไร่) เป็นผลผลิตเฉลี่ยต่อพื้นที่เก็บเกี่ยว

พื้นที่ปลูก พื้นที่ให้ผล เงาะ จังหวัดพัทลุง
ช่วง 5 ปี (2551-2555)

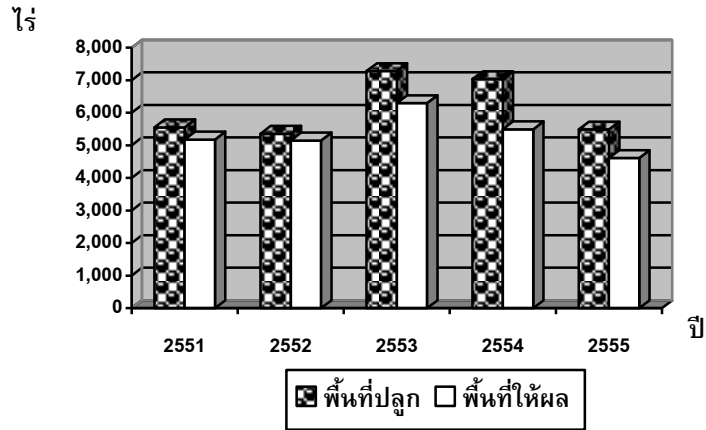

2. ผลผลิต

ผลผลิตในปี 2555 จำนวน 5,888.28 ตัน เพิ่มขึ้นจากปีที่ผ่านมา 2,470.06 ตัน หรือลดลงร้อยละ 72.27 โดยมีพื้นที่เก็บเกี่ยวทั้งสิ้น จำนวน 4,610 ไร่ ลดลงจากปีที่ผ่านมา 882 หรือลดลงร้อยละ 16.06 ผลผลิตเฉลี่ย 1,263.82 กิโลกรัมต่อไร่

3. ราคา

ราคาที่เกษตรกรขายได้ในปีนี้สูงกว่าปีที่ผ่านมาราคาเฉลี่ยกิโลกรัมละ 14.78 บาท สูงกว่าปีที่ผ่านมา 2.27 บาทต่อกิโลกรัม หรือคิดเป็นร้อยละ 18.15

วิธีการตลาดเงาะ

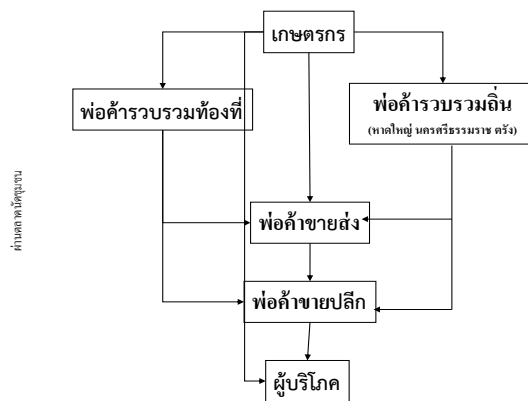

ที่มา : สำนักงานพาณิชย์จังหวัดพัทลุง

ข้อมูลด้านการเกษตรและสหกรณ์จังหวัดพัทลุง ปี 2555

ตารางที่ 48 แสดงพื้นที่ปลูก ไร่ ผล และผลผลิตเงาะ ของจังหวัดพัทลุง ปี 2551 - 2555

อำเภอ	ปี 2551			ปี 2552			ปี 2553			ปี 2554			ปี 2555		
	พื้นที่		ผลผลิต รวม (ตัน)	พื้นที่		ผลผลิต รวม (ตัน)	พื้นที่		ผลผลิต รวม (ตัน)	พื้นที่		ผลผลิต รวม (ตัน)	พื้นที่		ผลผลิต รวม (ตัน)
	ปลูก รวม (ไร่)	ให้ผล/เก็บ เกี่ยว (ไร่)		ปลูก รวม (ไร่)	เก็บ เกี่ยว (ไร่)		ปลูก รวม (ไร่)	ให้ผล/เก็บ เกี่ยว (ไร่)		ปลูก รวม (ไร่)	เก็บเกี่ยว (ไร่)		ปลูก รวม (ไร่)	เก็บเกี่ยว (ไร่)	
เมืองพัทลุง	46	45/-	-	46	46	40.02	826	656	839.68	826	675	371.25	404.00	227.00	306.45
เขาชัยสน	206	184/-	-	206	190	163.4	320	273	230.35	350.25	272.6	230.35	266.75	201.00	192.96
ควนขนุน	226	223/223	5	302	292	221.92	426	319	242.63	522	403.5	380.5	522.00	403.50	380.50
ปากพะยูน	41	29/29	3	43	39	23.01	71	36	16.2	73	41	46.47	73.00	53.00	102.47
กงหรา	1,912	1,812/1,812	150	1,971	1,912	1,376.64	1,966	1,931	2,896.50	1,956.00	1,921.00	201.71	1,224.00	1,189.00	1,783.50
ตะโหมด	1,107	1,003/-	-	737	708	389.4	684	612	336.6	493.5	424	233.2	475.50	406.00	514.27
ศรีบรรพต	87	76/76	19	120	96	86.4	76	71	71	76	76	76	76.00	52.00	52.00
ป่าบอน	82	66/-	-	82	76	38	99	75	37.5	99	79	39.5	106.00	82.00	49.20
บางแก้ว	302	274/-	-	302	294	264.6	528	131	196.88	522.75	175	350	322.00	171.50	343.00
ป่าพะยอม	247	247/-	-	247	247	222.3	949	826	808.13	796	110	75.63	695.00	511.00	587.14
ศรีนครินทร์	1,298	1,220/180	270	1,298	1,250	1,062.50	1,339	1,329	1,212.71	1,325.00	1,315.00	1,413.63	1,324.00	1,314.00	1,576.80
รวม	5,554	5,179/2,320	447	5,354	5,150	3,888.19	7,284	6,295	6,888.17	7,039.50	5,492.10	3,418.22	5,488.25	4,610.00	5,888.28
ผลผลิตเฉลี่ย (กก./ไร่)			192.67			754.99			1,094.25			622.39			1,263.82
ราคาเฉลี่ย (บาท/กก.)			8.72			9.35			10.24			12.51			14.78

ที่มา : สำนักงานเกษตรจังหวัดพัทลุง

ตารางที่ 49 แสดงพื้นที่ปลูก พื้นที่ให้ผล ผลผลิตและมูลค่า เงาะ แยกรายอำเภอ ปี 2555

อำเภอ	พื้นที่ปลูก (ไร่)	พื้นที่ให้ผล (ไร่)	ผลผลิตรวม (ตัน)	ผลผลิตเฉลี่ย (กก./ไร่)	มูลค่า (ล้านบาท)
เมืองพัทลุง	404.00	227.00	306.45	1,350.00	4.5968
เขาชัยสน	266.75	201.00	192.96	960.00	0.9648
ควนขนุน	522.00	403.50	380.50	943.00	7.7051
ปากพะยูน	73.00	53.00	102.47	1,933.33	2.3905
กงหรา	1,224.00	1,189.00	1,783.50	1,500.00	26.7525
ตะโหมด	475.50	406.00	514.27	1,266.67	4.2839
ศรีบรรพต	76.00	52.00	52.00	1,000.00	0.7800
ป่าบอน	106.00	82.00	49.20	600.00	0.4428
บางแก้ว	322.00	171.50	343.00	2,000.00	5.1450
ป่าพะยอม	695.00	511.00	587.14	1,149.00	12.7527
ศรีนครินทร์	1,324.00	1,314.00	1,576.80	1,200.00	23.6520
รวม	5,488.25	4,610.00	5,888.28	1,263.82	89.4660

ที่มา : สำนักงานเกษตรจังหวัดพัทลุง

หมายเหตุ : ผลผลิตเฉลี่ย (กก./ไร่) เป็นผลผลิตเฉลี่ยต่อพื้นที่เก็บเกี่ยว

ข้อมูลด้านการเกษตรและสหกรณ์จังหวัดพัทลุง ปี 2555

ตารางที่ 50 แสดงพื้นที่ปลูก พื้นที่ให้ผล ผลผลิตและมูลค่า ไม้ผลที่สำคัญจังหวัดพัทลุง ปี 2555

อำเภอ	พื้นที่ปลูก (ไร่)	พื้นที่ให้ผล (ไร่)	ผลผลิตรวม (ตัน)	ผลผลิตเฉลี่ย (กก./ไร่)	มูลค่า (ล้านบาท)
ทูเรี่ยน	3,762.75	2,951.00	2,524.86	912.97	70.1759
มิ่งคูด	12,658.75	8,957.25	5,881.25	786.04	93.7599
ลองกอง	13,472.68	9,831.68	5,790.04	774.15	145.1238
เงาะ	5,488.25	4,610.00	5,888.28	1,263.82	89.4660
รวม					

ที่มา : สำนักงานเกษตรจังหวัดพัทลุง

หมายเหตุ : ผลผลิตเฉลี่ย (กก./ไร่) เป็นผลผลิตเฉลี่ยต่อพื้นที่เก็บเกี่ยว

ปฏิทินการผลิตไม้ผล

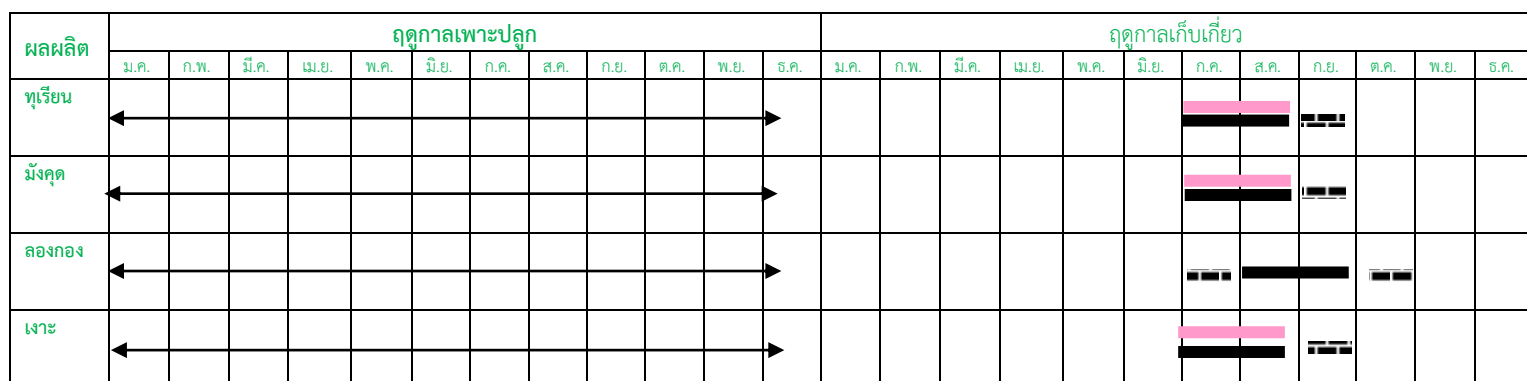

หมายเหตุ : ฤดูกาลเก็บเกี่ยว

- █ ช่วงผลผลิตออกมาก
- █ ช่วงที่เกิดปัญหาด้านราคา
- █ ช่วงผลผลิตออกน้อย

ระยะเวลาพัฒนาของไม้ผล ตามฤดูกาล

ม.ค.	ก.พ.	มี.ค.	เม.ย.	พ.ค.	มิ.ย.	ก.ค.	ส.ค.	ก.ย.	ต.ค.	พ.ย.	ธ.ค.
		ออกดอก		ติดผล/ผลพัด			เก็บเกี่ยว		เตรียมต้น		

ระยะเวลาพัฒนาของไม้ผล นอกฤดูกาล

ม.ค.	ก.พ.	มี.ค.	เม.ย.	พ.ค.	มิ.ย.	ก.ค.	ส.ค.	ก.ย.	ต.ค.	พ.ย.	ธ.ค.
เก็บเกี่ยว					เตรียมต้น			ออกดอก		ติดผล/พัฒนา	

ที่มา : สำนักงานเกษตรจังหวัดพัทลุง

9. พืชไร่

พืชไร่ที่มีมูลค่าสูงสุด 3 อันดับแรกของจังหวัดพัทลุง ในปี 2555 ได้แก่ สับปะรด มูลค่า 124.37 ล้านบาท รองลงมาถั่วลิสง มูลค่า 16.21 ล้านบาท และถั่วป็นหยี (ถั่วหรั่ง) มูลค่า 10.20 ล้านบาท ตามลำดับ

สถานการณ์ปี 2555

1. สับปะรด พื้นที่ปลูก 5,208 ไร่ ลดลงจากปีที่ผ่านมา 3,413 ไร่ หรือลดลงร้อยละ 39.59 ผลผลิตเฉลี่ยต่อไร่ 3,026.67 กิโลกรัมต่อไร่ ลดลงจากปีที่ผ่านมาร้อยละ 3.02
2. ถั่วลิสง พื้นที่ปลูก 2,252.75 ไร่ เพิ่มขึ้นจากปีที่ผ่านมา 309.28 ไร่ หรือเพิ่มขึ้นร้อยละ 16.52 ผลผลิตเฉลี่ยต่อไร่ 443.11 กิโลกรัมต่อไร่ ลดลงจากปีที่ผ่านมาร้อยละ 8.55
3. ถั่วป็นหยี (ถั่วหรั่ง) พื้นที่ปลูก 2,137 ไร่ ลดลงจากปีที่ผ่านมา 553 ไร่ หรือลดลงร้อยละ 20.56 ผลผลิตเฉลี่ยต่อไร่ 289.33 กิโลกรัมต่อไร่ เพิ่มขึ้นจากปีที่ผ่านมาร้อยละ 5.45
4. หญ้าเลี้ยงสัตว์ พื้นที่ปลูก 2,465 ไร่ ลดลงจากปีที่ผ่านมา 330.25 ไร่ หรือลดลงร้อยละ 11.82 ผลผลิตเฉลี่ยต่อไร่ 1,324.33 กิโลกรัมต่อไร่ เพิ่มขึ้นจากปีที่ผ่านมาร้อยละ 9.00
5. อ้อยคั้นน้ำ พื้นที่ปลูก 292 ไร่ ลดลงจากปีที่ผ่านมา 82.75 ไร่ หรือลดลงร้อยละ 22.09 ผลผลิตเฉลี่ยต่อไร่ 3,863.33 กิโลกรัมต่อไร่ เพิ่มขึ้นจากปีที่ผ่านมาร้อยละ 34.23

เปรียบเทียบมูลค่าพืชไร่ที่สำคัญจังหวัดพัทลุง ปี 2555

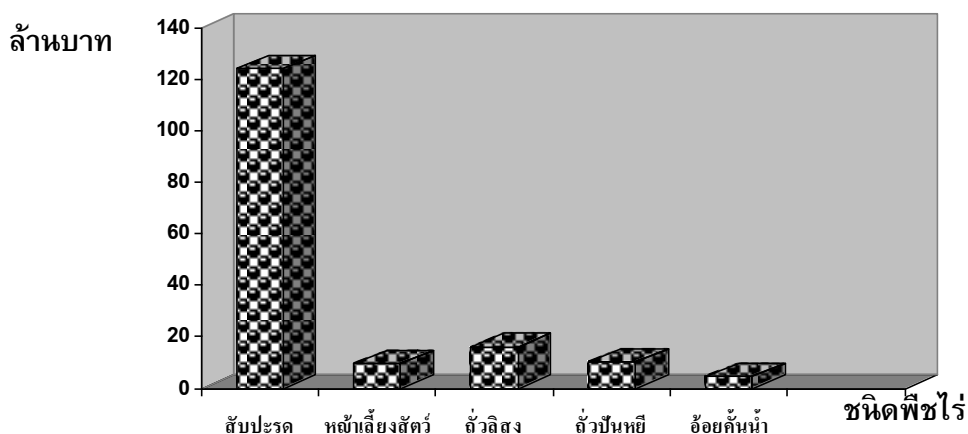

ข้อมูลด้านการเกษตรและสหกรณ์จังหวัดพัทลุง ปี 2555

ตารางที่ 51 แสดงพื้นที่ปลูก พื้นที่เก็บเกี่ยว ผลผลิต และมูลค่าของพืชไร่ที่สำคัญ ปี 2554-2555

ชนิดพืช	พื้นที่ปลูก		พื้นที่เก็บเกี่ยว		ผลผลิตรวม		ผลผลิตเฉลี่ย		มูลค่า	
	(ไร่)		(ไร่)		(ตัน)		(กก./ไร่)		(ล้านบาท)	
	2554	2555	2554	2555	2554	2555	2554	2555	2554	2555
สับปะรด	8,621.00	5,208.00	7,994.00	3,253.00	24,097.07	10,555.91	3,120.83	3,026.67	228.181	124.37
พญาเสียงสัตว์	2,795.25	2,465.00	2,795.25	2,465.00	3,242.98	3,215.63	1,214.99	1,324.33	10.12	9.44
ถั่วลิสง	1,933.47	2,252.75	1,925.36	2,104.75	729.46	694.51	484.5	443.11	17.81	16.21
ถั่วปันทย (ถั่วหรั่ง)	2,690.00	2,137.00	2,015.00	1,849.00	532.73	502.29	274.38	289.33	14.56	10.20
อ้อยคั้นน้ำ	374.75	292.00	343.75	226.00	989.13	917.14	2,878.25	3,863.33	8.304	4.39

ที่มา : สำนักงานเกษตรจังหวัดพัทลุง

10. พืชผัก

พืชผักที่มีมูลค่าสูงสุด 3 อันดับแรกของจังหวัดพัทลุง ในปี 2555 ได้แก่ พริกชี้หนู มูลค่า 135.02 ล้านบาท รองลงมาขมิ้น 31.91 ล้านบาท และข้าวโพดหวาน มูลค่า 29.22 ล้านบาท ตามลำดับ

สถานการณ์ปี 2555

1. พริกชี้หนู พื้นที่ปลูก 4,167.75 ไร่ ลดลงจากปีที่ผ่านมา 1,153.95 ไร่ หรือลดลงร้อยละ 21.69 ผลผลิตเฉลี่ยต่อไร่ 659.84 กิโลกรัมต่อไร่ ลดลงจากปีที่ผ่านมาร้อยละ 9.02
2. ข้าวโพดหวาน พื้นที่ปลูก 2,285.75 ไร่ เพิ่มขึ้นจากปีที่ผ่านมา 791 ไร่ หรือเพิ่มขึ้นร้อยละ 52.92 ผลผลิตเฉลี่ยต่อไร่ 990.20 กิโลกรัมต่อไร่ ลดลงจากปีที่ผ่านมาร้อยละ 29.65
3. ขมิ้น พื้นที่ปลูก 1,241 ไร่ เพิ่มขึ้นจากปีที่ผ่านมา 433 ไร่ หรือเพิ่มขึ้นร้อยละ 53.59 ผลผลิตเฉลี่ยต่อไร่ 1,802.50 กิโลกรัมต่อไร่ เพิ่มขึ้นจากปีที่ผ่านมาร้อยละ 39.57
4. แตงโมเนื้อ พื้นที่ปลูก 1,255 ไร่ ลดลงจากปีที่ผ่านมา 73 ไร่ หรือลดลงร้อยละ 5.50 ผลผลิตเฉลี่ยต่อไร่ 1,708.33 กิโลกรัมต่อไร่ เพิ่มขึ้นจากปีที่ผ่านมาร้อยละ 53.45
5. แตงร้าน พื้นที่ปลูก 606.50 ไร่ ลดลงจากปีที่ผ่านมา 242.50 ไร่ หรือลดลงร้อยละ 28.57 ผลผลิตเฉลี่ยต่อไร่ 1,519.33 กิโลกรัมต่อไร่ ลดลงจากปีที่ผ่านมาร้อยละ 14.43

เปรียบเทียบมูลค่าพืชผักที่สำคัญจังหวัดพัทลุง ปี 2555

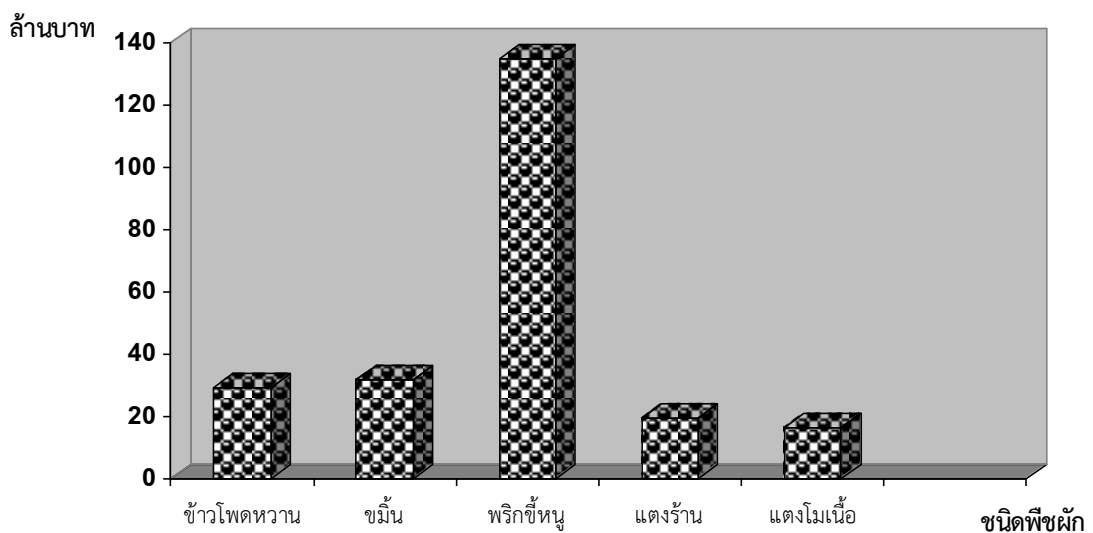

ตารางที่ 52 แสดงพื้นที่ปลูก พื้นที่เก็บเกี่ยว ผลผลิต และมูลค่าของพืชผักที่สำคัญ
ปี 2554-2555

ชนิดพืช	พื้นที่ปลูก		พื้นที่เก็บเกี่ยว		ผลผลิตรวม		ผลผลิตเฉลี่ย		มูลค่า	
	(ไร่)		(ไร่)		(ตัน)		(กก./ไร่)		(ล้านบาท)	
	2554	2555	2554	2555	2554	2555	2554	2555	2554	2555
ข้าวโพดหวาน	1,494.75	2,285.75	1,441.75	2,102.75	1,903.61	1,941.10	1,407.44	990.20	23.17	29.22
ขมิ้น	808	1,241.00	808	990.00	977.27	1,419.90	1,291.50	1,802.50	18.24	31.91
พริกชี้ฟ้า	5,321.70	4,167.75	4,810.70	2,807.75	4,614.90	2,105.63	725.19	659.84	313.82	135.02
มะเขือผลกลม	598.77	478.50	595.77	448.77	485.04	586.87	1,061.86	1,218.11	17.78	10.45
แตงโมเนื้อ	1,328.00	1,255.00	1,319.00	1,152.00	1,243.78	1,776.25	1,113.33	1,708.33	10.45	16.46
แตงร้าน	849	606.50	820	596.50	1,520.46	1,028.33	1,775.45	1,519.33	16.68	19.53
ถั่วฝักยาว	577.75	604.00	565.75	568.00	746.26	595.00	1,237.39	943.12	9.81	8.22
แตงกวา	817.5	520.50	772.5	490.00	1,207.57	907.22	1,410.33	1,452.83	13.38	9.91
ตะไคร้	558	683	468	628	807.15	1,085.31	1,618.30	1,688.40	7.02	12.86

ที่มา : สำนักงานเกษตรจังหวัดพัทลุง

สินค้าด้านปศุสัตว์ที่สำคัญ 5 ชนิด

1. โคเนื้อ

โคเนื้อในปี 2555 มีปริมาณการเลี้ยง 84,193 ตัว ลดลงจากปีที่ผ่านมา 4,765 ตัว หรือลดลงร้อยละ 5.36 สำหรับเกษตรกรผู้เลี้ยงลดลงจากปีที่ผ่านมา 1,250 ราย หรือลดลงร้อยละ 5.36

เมื่อพิจารณารายอำเภอ พบว่า ปริมาณการเลี้ยงโคเนื้อ 3 อันดับแรก ได้แก่ เมืองพัทลุง 18,526 ตัว รองลงมาควนขนุน 17,703 ตัว และปากพะยูน 9,198 ตัว ตามลำดับ คิดเป็นร้อยละ 53.96 ส่วนอำเภอที่มีการเลี้ยงน้อยที่สุดได้แก่ อำเภอศรีบรรพต 2,784 ตัว

ตารางที่ 53 แสดงจำนวนโคเนื้อและเกษตรกรผู้เลี้ยง ปี 2551 - 2555

อำเภอ	ปี 2551		ปี 2552		ปี 2553		ปี 2554		ปี 2555	
	จำนวนเกษตรกร (ราย)	จำนวนโคเนื้อ (ตัว)	จำนวนเกษตรกร (ราย)	จำนวนโคเนื้อ (ตัว)	จำนวนเกษตรกร (ราย)	จำนวนโคเนื้อ (ตัว)	จำนวนเกษตรกร (ราย)	จำนวนโคเนื้อ (ตัว)	จำนวนเกษตรกร (ราย)	จำนวนโคเนื้อ (ตัว)
เมืองพัทลุง	4,648	16,904	4,539	16,297	3,994	14,906	4,884	19,017	4,806	18,526
งขลา	1,191	3,978	1,159	3,472	1,370	4,421	1,316	3,946	1,329	3,892
เขาชัยสน	2,049	8,149	2,049	8,159	1,729	6,520	2,354	8,845	2,338	8,702
ตะโหมด	657	1,946	910	2,470	791	2,744	881	3,234	921	3,459
ควนขนุน	3,635	12,799	3,676	12,800	3,255	11,887	4,997	18,243	4,693	17,703
ปากพะยูน	1,862	8,618	1,956	10,451	1,848	8,244	3,083	13,596	2,044	9,198
ศรีบรรพต	522	1,380	870	2,090	790	2,403	861	2,689	875	2,784
ป่าบอน	1,269	5,581	1,252	6,085	1,278	5,682	1,551	6,838	1,612	7,161
บางแก้ว	972	3,519	970	3,537	905	3,231	1,324	4,916	1,344	4,977
ป่าพะยอม	1,087	3,489	1,225	5,100	995	3,812	1,225	4,846	1,256	4,968
ศรีนครินทร์	956	3,322	902	3,303	677	2,057	862	2,788	870	2,823
รวม	18,848	69,685	19,508	73,764	17,632	65,907	23,338	88,958	22,088	84,193

ที่มา : สำนักงานปศุสัตว์จังหวัดพัทลุง

เปรียบเทียบจำนวนโคเนื้อจังหวัดพัทลุง ปี 2551-2555

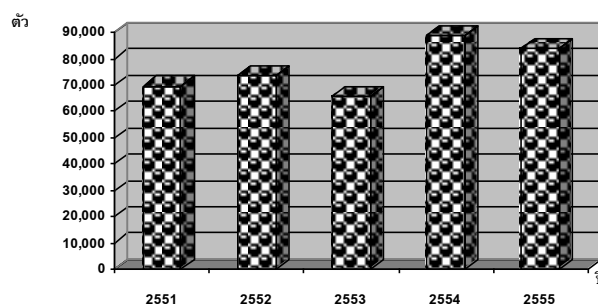

2. โคนม

โคนมในปี 2555 มีปริมาณการเลี้ยง 2,170 ตัว ลดลงจากปีที่ผ่านมา 245 ตัว หรือลดลงร้อยละ 10.15 สำหรับเกษตรกรผู้เลี้ยงลดลงจากปีที่ผ่านมา 12 ราย หรือลดลงร้อยละ 7.28

เมื่อพิจารณารายอำเภอ พบว่า ปริมาณการเลี้ยงโคนม 3 อันดับแรก ได้แก่ เมืองพัทลุง 965 ตัว รองลงมาป่าพะยอม 563 ตัว และควนขนุน 231 ตัว ตามลำดับ คิดเป็นร้อยละ 81.06 สำหรับอำเภอที่ไม่มีการเลี้ยงโคนม ได้แก่ ตะโหมด และป่าบอน

ตารางที่ 54 แสดงจำนวนโคนม น้านมดิบ และเกษตรกรผู้เลี้ยง ปี 2551 - 2555

อำเภอ	2551		2552		2553		2554		2555	
	จำนวน เกษตรกร (ราย)	จำนวน โคนม (ตัว)	จำนวน เกษตรกร (ราย)	จำนวน โคนม (ตัว)	จำนวน เกษตรกร (ราย)	จำนวน โคนม (ตัว)	จำนวน เกษตรกร (ราย)	จำนวน โคนม (ตัว)	จำนวน เกษตรกร (ราย)	จำนวน โคนม (ตัว)
เมืองพัทลุง	60	1,011	60	1,005	58	1,068	62	1,067	57	965
งขลา	2	33	1	64	6	66	1	67	1	67
เขาชัยสน	9	190	7	106	6	60	9	97	8	90
ตะโหมด	-	-	-	-	-	-	-	-	-	-
ควนขนุน	12	303	12	245	20	212	34	337	39	231
ป่าพะยอม	1	1	2	6	5	12	12	34	1	4
ศรีบรรพต	2	40	2	42	2	42	2	42	2	42
ป่าบอน	1	1	-	-	-	-	-	-	-	-
บางแก้ว	1	7	1	8	2	14	9	31	9	31
ป่าพะยอม	33	728	23	450	27	560	28	563	28	563
ศรีนครินทร์	3	49	4	99	8	177	8	177	8	177
รวม	124	2,363	112	2,025	134	2,211	165	2,415	153	2,170

ที่มา : สำนักงานปศุสัตว์จังหวัดพัทลุง

เปรียบเทียบจำนวนโคนมจังหวัดพัทลุง ปี 2551-2555

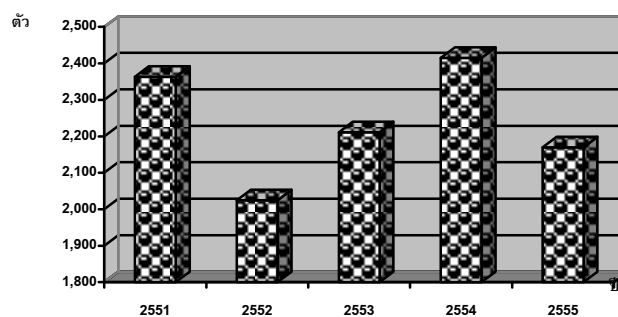

3.สุกร

สุกรในปี 2555 มีปริมาณการเลี้ยง 361,978 ตัว เพิ่มขึ้นจากปีที่ผ่านมา 12,365 ตัว หรือเพิ่มขึ้นร้อยละ 3.54 สำหรับเกษตรกรผู้เลี้ยงลดลงจากปีที่ผ่านมา 370 ราย หรือลดจลร้อยละ 5.19

เมื่อพิจารณารายอำเภอ พบว่า ปริมาณการเลี้ยงสุกรมาก 3 อันดับแรก ได้แก่ ควนขนุน 120,658 ตัว รองลงมาเมืองพัทลุง 58,346 ตัว และป่าบอน 36,399 ตัว ตามลำดับ คิดเป็นร้อยละ 59.51 สำหรับอำเภอที่มีการเลี้ยงน้อยที่สุด ได้แก่ อำเภอกงหรา 6,027 ตัว

ตารางที่ 55 แสดงจำนวนสุกรและเกษตรกรผู้เลี้ยง ปี 2551 – 2555

อำเภอ	2551		2552		2553		2554		2555	
	จำนวน เกษตรกร (ราย)	จำนวน สุกร (ตัว)	จำนวน เกษตรกร (ราย)	จำนวน สุกร (ตัว)	จำนวน เกษตรกร (ราย)	จำนวน สุกร (ตัว)	จำนวน เกษตรกร (ราย)	จำนวน สุกร (ตัว)	จำนวน เกษตรกร (ราย)	จำนวน สุกร (ตัว)
เมืองพัทลุง	802	23,242	821	22,759	801	30,684	1,260	56,679	1,273	58,346
กงหรา	267	3,464	278	2,969	260	2,723	258	3,177	250	6,027
เขาชัยสน	332	8,615	332	8,615	246	8,724	470	15,371	467	16,202
ตะโหมด	32	934	125	12,837	52	7,025	66	20,115	73	20,401
ควนขนุน	1,340	50,091	1,304	50,109	1,118	62,430	2,092	110,516	2,114	120,658
ป่าพะยูง	397	10,463	318	5,204	727	14,983	1,336	30,930	851	22,796
ศรีบรรพต	330	16,461	267	13,904	448	28,456	519	34,123	535	35,381
ป่าบอน	169	25,664	197	26,424	157	22,840	187	36,008	194	36,399
บางแก้ว	284	7,630	95	3,816	75	3,040	128	6,673	131	6,780
ป่าพะยอม	95	3,798	227	9,886	351	8,545	545	18,531	588	20,425
ศรีนครินทร์	238	9,455	217	15,126	196	10,626	279	17,490	294	18,563
รวม	4,286	159,817	4,181	171,649	4,431	200,076	7,140	349,613	6,770	361,978

ที่มา : สำนักงานปศุสัตว์จังหวัดพัทลุง

เปรียบเทียบจำนวนสุกรจังหวัดพัทลุง ปี 2551-2555

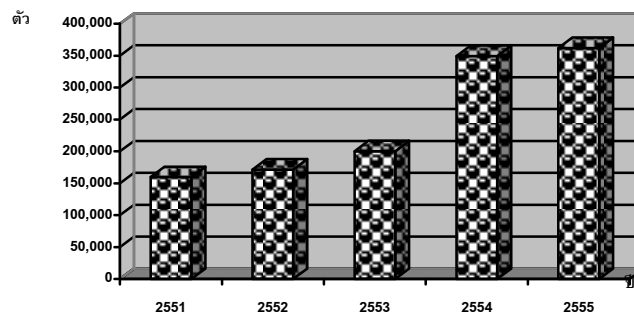

4. ไข่เนื้อ

ไข่เนื้อในปี 2555 มีปริมาณการเลี้ยง 2,169,859 ตัว เพิ่มขึ้นจากปีที่ผ่านมา 122,160 ตัว หรือเพิ่มขึ้นร้อยละ 5.97 สำหรับเกษตรกรผู้เลี้ยงเพิ่มขึ้นจากปีที่ผ่านมา 24 ราย หรือเพิ่มขึ้นร้อยละ 2.96

เมื่อพิจารณารายอำเภอ พบว่า ปริมาณการเลี้ยงไข่เนื้อ 3 อันดับแรก ได้แก่ ศรีนครินทร์ 447,378 ตัว รองลงมาควนขนุน 421,617 ตัว และเขาชัยสน 255,538 ตัว ตามลำดับ คิดเป็นร้อยละ 51.83 สำหรับอำเภอที่มีการเลี้ยงน้อยที่สุด ได้แก่ อำเภอบางแก้ว 10,936 ตัว

ตารางที่ 56 แสดงจำนวนไข่เนื้อและเกษตรกรผู้เลี้ยง ปี 2551 - 2555

อำเภอ	2551		2552		2553		2554		2555	
	เกษตรกร (ราย)	จำนวน (ตัว)	เกษตรกร (ราย)	จำนวน (ตัว)	เกษตรกร (ราย)	จำนวน (ตัว)	เกษตรกร (ราย)	จำนวน (ตัว)	เกษตรกร (ราย)	จำนวน (ตัว)
เมืองพัทลุง	60	496,741	60	527,238	102	220,487	178	246,021	173	249,452
กงหรา	35	315,820	55	180,691	30	111,380	44	118,940	44	120,591
เขาชัยสน	36	253,380	36	273,380	24	138,306	66	259,538	65	255,538
ตะโหมด	3	30,000	5	78,300	28	168,490	32	188,770	35	188,920
ควนขนุน	55	180,691	25	291,200	66	213,778	159	362,998	176	421,617
ปากพะยูน	8	178,870	5	69,000	17	17,723	99	21,194	98	39,430
ศรีบรรพต	21	120,400	24	114,148	15	96,020	20	137,548	21	153,548
ป่าบอน	26	150,209	16	124,500	52	217,035	83	225,896	84	226,967
บางแก้ว	4	69	12	55,050	24	3,363	32	9,914	35	10,936
ป่าพะยอม	16	82,500	0	0	25	44,385	40	55,482	40	55,482
ศรีนครินทร์	41	363,400	49	375,600	32	247,657	60	421,398	66	447,378
รวม	305	2,172,080	287	2,089,107	415	1,478,624	813	2,047,699	837	2,169,859

ที่มา : สำนักงานปศุสัตว์จังหวัดพัทลุง

เปรียบเทียบจำนวนไข่เนื้อจังหวัดพัทลุง ปี 2551-2555

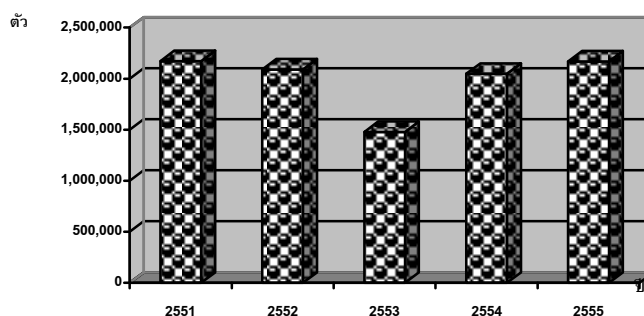

5.แพะ

แพะในปี 2555 มีปริมาณการเลี้ยง 12,591 ตัว ลดลงจากปีที่ผ่านมา 242 ตัว หรือลดลงร้อยละ 1.89 สำหรับเกษตรกรผู้เลี้ยงลดลงจากปีที่ผ่านมา 142 ราย หรือลดลงร้อยละ 8.41

เมื่อพิจารณารายอำเภอ พบว่า ปริมาณการเลี้ยงแพะ 3 อันดับแรก ได้แก่ ตะโหมด 3,635 ตัว รองลงมางหรา 2,741 ตัว และปากพะยูน 2,302 ตัว ตามลำดับ คิดเป็นร้อยละ 68.92 สำหรับอำเภอที่มีการเลี้ยงน้อยที่สุด ได้แก่ อำเภอศรีบรรพต 267 ตัว

ตารางที่ 57 แสดงจำนวนแพะและเกษตรกรผู้เลี้ยง ปี 2551 - 2555

อำเภอ	ปี 2551		ปี 2552		ปี 2553		ปี 2554		ปี 2555	
	จำนวน เกษตรกร (ราย)	จำนวน แพะ (ตัว)	จำนวน เกษตรกร (ราย)	จำนวน แพะ (ตัว)	จำนวน เกษตรกร (ราย)	จำนวน แพะ (ตัว)	จำนวน เกษตรกร (ราย)	จำนวน แพะ (ตัว)	จำนวน เกษตรกร (ราย)	จำนวน แพะ (ตัว)
เมืองพัทลุง	19	210	17	182	18	176	35	440	36	487
งหรา	239	1,163	2	79	394	2,697	431	2,982	390	2,741
เขาชัยสน	26	221	25	221	37	341	44	396	45	475
ตะโหมด	158	860	163	454	380	2,177	516	3,458	544	3,635
ควนขนุน	3	109	230	962	14	242	25	368	27	373
ปากพะยูน	100	711	328	1,574	194	1,427	458	3,062	301	2,302
ศรีบรรพต	11	529	29	234	8	294	9	267	9	267
ป่าบอน	29	234	7	345	55	343	59	406	77	658
บางแก้ว	20	155	3	160	43	255	76	411	78	438
ป่าพะยอม	2	48	19	155	21	402	23	533	26	645
ศรีนครินทร์	3	96	3	96	2	74	12	510	13	570
รวม	610	4,336	826	4,462	1,166	8,428	1,688	12,833	1,546	12,591

ที่มา : สำนักงานปศุสัตว์จังหวัดพัทลุง

เปรียบเทียบจำนวนแพะจังหวัดพัทลุง ปี 2551-2555

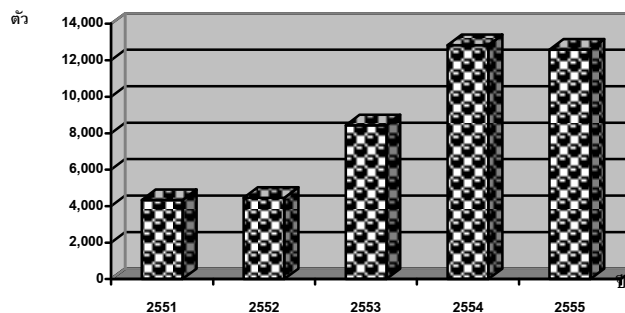

สถานที่ดำเนินกิจกรรมด้านอาหารสัตว์

ในปี 2555 จังหวัดพัทลุงมีโรงงานผลิตอาหารสัตว์ 3 แห่ง ตั้งอยู่ในอำเภอควนขนุน 2 แห่ง และอำเภอกงหรา 1 แห่ง แหล่งจำหน่ายอาหารสัตว์ 126 แห่ง โดยส่วนใหญ่ตั้งอยู่ในอำเภอควนขนุน จำนวน 37 แห่ง รองลงมาอำเภอเมืองพัทลุง 24 แห่ง ส่วนโรงสีข้าวจะเป็นขนาดใหญ่ จำนวน 7 แห่ง ขนาดเล็ก จำนวน 68 แห่ง รายละเอียดแสดงในตารางที่ 58

ตารางที่ 58 แสดงสถานที่ดำเนินกิจกรรมด้านอาหารสัตว์ ปี 2555

อำเภอ	ร้านขายอาหารสัตว์ (แห่ง)	โรงงานผลิต อาหารสัตว์(แห่ง)	โรงสีข้าวใหญ่ (แห่ง)	โรงสีข้าวเล็ก (แห่ง)
เมืองพัทลุง	24	-	2	40
กงหรา	2	1	-	1
เขาชัยสน	5	-	-	5
ตะโหมด	6	-	4	-
ควนขนุน	37	2	1	10
ปากพะยูน	12	-	-	6
ศรีบรรพต	12	-	-	2
ป่าบอน	6	-	-	3
บางแก้ว	8	-	-	-
ป่าพะยอม	9	-	-	1
ศรีนครินทร์	5	-	-	-
รวม	126	3	7	68

ที่มา : สำนักงานปศุสัตว์จังหวัดพัทลุง

พืชอาหารสัตว์จังหวัดพัทลุง

ปี 2555 จังหวัดพัทลุงมีเกษตรกรที่ปลูกพืชอาหารสัตว์ที่สำคัญ ดังนี้ หญ้าอะตราตัม 342 ราย
 หญ้ารูซี่ 233 ราย หญ้าพืแคทุล้ม 148 ราย หญ้าเนเปียร์ 106 ราย ส่วนหญ้าอื่นๆ ได้แก่ หญ้ากินรี
 สีม่วง หญ้าแพงโกล่า ถั่วฮามาต้า 54 ราย รายละเอียดแสดงในตารางที่ 59

ตารางที่ 59 แสดงจำนวนเกษตรกรผู้ปลูกพืชอาหารสัตว์จังหวัดพัทลุง ปี 2555

อำเภอ	จำนวนเกษตรกร (ราย)						
	หญ้ารูซี่	หญ้ากินรี สีม่วง	หญ้าแพง โกล่า	หญ้า เนเปียร์	หญ้าอะ ตราตัม	หญ้าพืแค ทุล้ม	ถั่วฮามาต้า
เมืองพัทลุง	22	8	-	32	32	23	-
กงหรา	25	7	1	4	4	3	-
เขาชัยสน	1	4	-	-	-	1	-
ตะโหมด	3	4	-	5	5	1	1
ควนขนุน	92	14	4	29	223	81	1
ปากพะยูน	2	1	-	8	4	1	1
ศรีบรรพต	5	-	-	-	5	3	-
ป่าบอน	2	1	-	1	-	2	-
บางแก้ว	-	-	-	1	-	1	-
ป่าพะยอม	35	2	-	5	57	20	3
ศรีนครินทร์	46	-	-	4	11	12	1
รวม	233	42	5	106	342	148	7

ที่มา : สำนักงานปศุสัตว์จังหวัดพัทลุง

สถานที่ดำเนินกิจกรรมด้านปศุสัตว์

ปี 2555 จังหวัดพัทลุง มีโรงฆ่าสัตว์ใหญ่ 2 แห่ง สัตว์เล็ก 9 แห่ง สัตว์ปีก 4 แห่ง โรงงานแปรรูป น้านม 1 แห่ง หน่วยผสมเทียมทั้งหมด 15 แห่ง ซึ่งกระจายอยู่ทุกอำเภอ ๆ ละ 1 แห่ง ยกเว้นอำเภอ เมืองพัทลุง ตะโหมด ป่าบอน และศรีนครินทร์ มี 2 แห่ง สำหรับสหกรณ์ผู้เลี้ยงสัตว์ประกอบด้วย สหกรณ์ผู้เลี้ยงโคนม 1 แห่ง สหกรณ์ผู้เลี้ยงโคเนื้อ 2 แห่ง และสหกรณ์ผู้เลี้ยงสุกร 1 แห่ง รายละเอียด แสดงในตารางที่ 60

ตารางที่ 60 แสดงจำนวนสถานที่ดำเนินกิจกรรมด้านปศุสัตว์จังหวัดพัทลุง ปี 2555

อำเภอ	โรงฆ่า			โรงงาน แปรรูป น้านม (แห่ง)	หน่วยผสมเทียม		สหกรณ์ผู้เลี้ยงสัตว์		
	สัตว์ใหญ่	สัตว์เล็ก	สัตว์ปีก		กรม ปศุสัตว์	หน่วยงาน อื่น	โคนม	โคเนื้อ	สุกร
เมืองพัทลุง	-	2	-	1	1	1	1	2	-
งหรา	1	-	-	-	1	-	-	-	-
เขาชัยสน	-	1	-	-	1	-	-	-	-
ตะโหมด	-	-	-	-	1	1	-	-	-
ควนขนุน	-	3	-	-	1	-	-	-	1
ปากพะยูน	1	-	-	-	1	-	-	-	-
ศรีบรรพต	-	-	-	-	1	-	-	-	-
ป่าบอน	-	1	4	-	1	1	-	-	-
บางแก้ว	-	1	-	-	1	-	-	-	-
ป่าพะยอม	-	1	-	-	1	-	-	-	-
ศรีนครินทร์	-	-	-	-	1	1	-	-	-
รวม	2	9	4	1	11	4	1	2	1

ที่มา : สำนักงานปศุสัตว์จังหวัดพัทลุง

สัตว์น้ำเศรษฐกิจที่สำคัญของจังหวัดพัทลุงมี 5 ชนิด

สถานการณ์ปี 2555

1. ปลานิล

มูลค่าผลผลิตของปลานิล จำนวน 139.08 ล้านบาท ลดลงจากปีที่ผ่านมา ร้อยละ 16.99 ตามปริมาณการผลิตที่ลดลงจากปีที่ผ่านมา 352 ตัน หรือลดลงร้อยละ 16.18 สำหรับราคาผลผลิตลดลงจากปีที่ผ่านมา 0.75 บาท/กิโลกรัม หรือลดลงร้อยละ 0.97

2. ปลาตะกวด

มูลค่าผลผลิตของปลาตะกวด จำนวน 90.36 ล้านบาท เพิ่มขึ้นจากปีที่ผ่านมา ร้อยละ 4.88 ตามปริมาณการผลิตที่เพิ่มขึ้นจากปีที่ผ่านมา 50 ตัน หรือเพิ่มขึ้นร้อยละ 2.55 สำหรับราคาผลผลิตเพิ่มขึ้นจากปีที่ผ่านมา 1 บาท/กิโลกรัม หรือเพิ่มขึ้นร้อยละ 2.27

3. ปลากระพงขาว

มูลค่าผลผลิตของปลากระพงขาว จำนวน 5.97 ล้านบาท ลดลงจากปีที่ผ่านมา ร้อยละ 24.38 ตามปริมาณการผลิตที่ลดลงจากปีที่ผ่านมา 17 ตัน หรือลดลงร้อยละ 33.39 สำหรับราคาผลผลิตเพิ่มขึ้นจากปีที่ผ่านมา 22.78 บาท/กิโลกรัม หรือเพิ่มขึ้นร้อยละ 14.45

4. กุ้งขาว

มูลค่าผลผลิตของกุ้งขาว จำนวน 310.29 ล้านบาท เพิ่มขึ้นจากปีที่ผ่านมา ร้อยละ 25.86 ตามปริมาณผลผลิตที่เพิ่มขึ้นจากปีที่ผ่านมา 416.54 ตัน หรือเพิ่มขึ้นร้อยละ 20.36 ส่วนราคาผลผลิตเพิ่มขึ้นจากปีที่ผ่านมา 5.51 บาทต่อกิโลกรัม หรือเพิ่มขึ้นร้อยละ 4.57 เนื่องจากมีความต้องการของตลาดอย่างต่อเนื่อง

5. กุ้งก้ามกราม

มูลค่าผลผลิตกุ้งก้ามกราม จำนวน 25.99 ล้านบาท เพิ่มขึ้นจากปีที่ผ่านมา ร้อยละ 1,178.36 ตามปริมาณการผลิตที่เพิ่มขึ้นจากปีที่ผ่านมา 79.83 ตัน หรือเพิ่มขึ้นร้อยละ 1,173.97 ส่วนราคาผลผลิตเพิ่มขึ้นจากปีที่ผ่านมา 1.03 บาทต่อกิโลกรัม หรือเพิ่มขึ้นร้อยละ 0.34

ข้อมูลด้านการเกษตรและสหกรณ์จังหวัดพัทลุง ปี 2555

ตารางที่ 61 แสดงสัตว์น้ำเศรษฐกิจที่สำคัญของจังหวัดพัทลุง ปี 2554 – 2555

ชนิดสัตว์น้ำ	ปี 2554			ปี 2555			อัตราการเปลี่ยนแปลง					
	ปริมาณ (ตัน)	ราคา (บาท/ กก.)	มูลค่า (ล้านบาท)	ปริมาณ (ตัน)	ราคา (บาท/ กก.)	มูลค่า (ล้านบาท)	ปริมาณ (ตัน)	%	ราคา (บาท/ กก.)	%	มูลค่า (ล้านบาท)	%
ปลานิล	2,176.00	77.00	167.55	1,824.00	76.25	139.08	-352.00	-16.18	-0.75	-0.97	-28.47	-16.99
ปลาตุลุมผสม	1,958.00	44.00	86.15	2,008.00	45.00	90.36	50.00	2.55	1.00	2.27	4.21	4.88
ปลากะพงขาว	50.10	157.64	7.90	33.10	180.42	5.97	-17.00	-33.93	22.78	14.45	-1.93	-24.38
กุ้งขาว	2,046.06	120.49	246.53	2,462.60	126.00	310.29	416.54	20.36	5.51	4.57	63.76	25.86
กุ้งก้ามกราม	6.80	298.97	2.03	86.63	300.00	25.99	79.83	1173.97	1.03	0.34	23.96	1178.36

ที่มา : สำนักงานเกษตรและสหกรณ์จังหวัดพัทลุงโดยประมวลข้อมูลรายงานภาวะเศรษฐกิจรายเดือนจากสำนักงานประมงจังหวัดพัทลุง

วิธีการตลาดประมงของจังหวัดพัทลุง

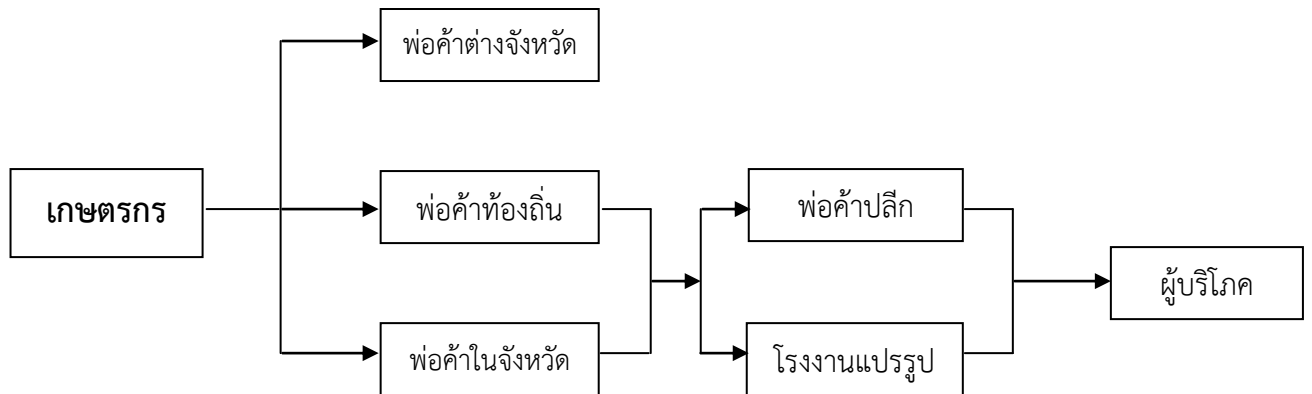

ที่มา : สำนักงานเศรษฐกิจการเกษตรเขต 9
(แผนพัฒนาจังหวัดพัทลุงอยู่ดีมีสุขด้านการเกษตร ปี 2551-2554)