



ข้อมูลด้านเกษตรและสหกรณ์จังหวัดพัทลุง

ปี 2556



กลุ่มสารสนเทศการเกษตร
เมษายน 2557

สำนักงานเกษตรและสหกรณ์จังหวัดพัทลุง
เอกสารหมายเลข 2/2557

คำนำ

ข้อมูลด้านการเกษตรและสหกรณ์จังหวัดพัทลุง ประจำปี 2556 เล่มนี้ เป็นการประมวลข้อมูลพื้นฐานทั่วไป โครงสร้างการผลิตการเกษตรที่เกี่ยวข้อง ได้แก่ พื้นที่การเกษตร ครัวเรือนเกษตรกร สถาบันเกษตรกร โดยจำแนกเป็นรายอำเภอทั้ง 11 อำเภอในจังหวัดพัทลุง ตลอดจนสินค้าเกษตรที่สำคัญของจังหวัด เพื่อนำไปใช้ประโยชน์ในการวางแผนการพัฒนาด้านการเกษตรและสหกรณ์ในจังหวัดพัทลุงต่อไป

สำนักงานเกษตรและสหกรณ์จังหวัดพัทลุง ขอขอบคุณเจ้าหน้าที่จากหน่วยงานต่าง ๆ ที่ได้ให้การสนับสนุนข้อมูลในการจัดทำเล่มเอกสารให้แล้วเสร็จสมบูรณ์มา ณ โอกาสนี้

กลุ่มสารสนเทศการเกษตร
สำนักงานเกษตรและสหกรณ์จังหวัดพัทลุง
เมษายน 2557

สารบัญ

	หน้า
1. ข้อมูลทั่วไปด้านกายภาพ	
1.1 ที่ตั้งและอาณาเขต	1
1.2 ลักษณะภูมิประเทศ	2
1.3 ลักษณะภูมิอากาศ	3
2. สภาพทั่วไปทางด้านสังคม	
2.1 เขตการปกครอง	4
2.2 ประชากร	4
3. สภาพทั่วไปทางเศรษฐกิจ	
3.1 โครงสร้างเศรษฐกิจและรายได้ประชากร	4
4. โครงสร้างการผลิตการเกษตร	
4.1 พื้นที่การเกษตร	6
4.2 คริวเรือนเกษตรและแรงงานเกษตร	7
4.3 ด้านแรงงาน	8
4.4 ศักยภาพลุ่มน้ำในเขตจังหวัดพัทลุง	8
4.5 แหล่งน้ำเพื่อการเกษตร	10
4.6 ทรัพยากรดิน	13
4.7 เขตความเหมาะสมสำหรับการปลูกข้าว ปาล์มน้ำมัน ยางพารา	21
4.8 พื้นที่เสี่ยงภัยต่อการเกิดอุทกภัยจังหวัดพัทลุง ปี 2556/57	43
4.9 ทรัพยากรป่าไม้	46
4.10 สหกรณ์ และสถาบันเกษตรกร	48
4.11 การส่งเสริมการทำสวนยาง	53
5. สถานการณ์สินค้าเกษตรที่สำคัญของจังหวัดพัทลุง ปี 2552-2556	
ด้านพืช	
1. ข้าวนาปี	56
2. ข้าวนาปรัง	60
3. ยางพารา	64
4. ปาล์มน้ำมัน	68
5. ทุเรียน	72
6. มังคุด	75
7. ลองกอง	78
8. เงาะ	82
9. พืชไร่	87
10. พืชผัก	89

สารบัญ (ต่อ)

	หน้า
ด้านปศุสัตว์	
1. โคเนื้อ	91
2. โคนม	92
3. สุกร	93
4. ไก่เนื้อ	94
5. แพะ	95
สถานที่ดำเนินกิจกรรมด้านอาหารสัตว์	96
พืชอาหารสัตว์จังหวัดพัทลุง	97
สถานที่ดำเนินกิจกรรมด้านปศุสัตว์	98
ด้านประมง	
1. ปลานิล	99
2. ปลาดุกลูกผสม	99
3. ปลากระพงขาว	99
4. กุ้งขาว	99
5. กุ้งก้ามกราม	99

สารบัญตาราง

	หน้า
ตารางที่ 1 แสดงสถิติข้อมูลอุตุนิยมวิทยา ประจำปี พ.ศ. 2556	3
ตารางที่ 2 แสดงจำนวนประชากรแยกตามเขตอำเภอของจังหวัดพัทลุง ปี 2556	4
ตารางที่ 3 แสดงมูลค่าผลิตภัณฑ์มวลรวมจังหวัดพัทลุง ปี 2552 -2554	5
ตารางที่ 4 แสดงพื้นที่ทั้งหมดและพื้นที่ทำการเกษตร ปี 2556	6
ตารางที่ 5 แสดงพื้นที่ถือครองเพื่อการเกษตรของจังหวัดพัทลุง ปี 2556	7
ตารางที่ 6 แสดงครัวเรือนเกษตร และจำนวนแรงงานเกษตรจังหวัดพัทลุง ปี 2556	7
ตารางที่ 7 แสดงข้อมูลแรงงานจังหวัดพัทลุง ปี 2556	8
ตารางที่ 8 แสดงปริมาณน้ำทำในกลุ่มน้ำย่อย 7 กลุ่มน้ำของจังหวัดพัทลุง	9
ตารางที่ 9 แสดงอุณหภูมิ ความชื้นสัมพัทธ์ ปริมาณน้ำฝนเฉลี่ยในรอบ 10 ปี (พ.ศ.2547-2556)	10
ตารางที่ 10 แสดงจำนวนแหล่งน้ำชลประทาน พื้นที่รับประโยชน์ แยกรายอำเภอจังหวัดพัทลุง ปี 2556	12
ตารางที่ 11 แสดงคุณลักษณะทั่วไปของกลุ่มชุดดินที่พบในจังหวัดพัทลุง	13
ตารางที่ 12 แสดงลักษณะดินที่มีปัญหาต่อการเกษตรของจังหวัดพัทลุง ปี 2556	20
ตารางที่ 13 แสดงพื้นที่เสี่ยงภัยต่อการเกิดอุทกภัยด้านพีช จังหวัดพัทลุง ปี 2556/57	43
ตารางที่ 14 แสดงพื้นที่เสี่ยงภัยต่อการเกิดอุทกภัยด้านปศุสัตว์ จังหวัดพัทลุง ปี 2556/57	44
ตารางที่ 15 แสดงพื้นที่เสี่ยงภัยต่อการเกิดอุทกภัยด้านประมง จังหวัดพัทลุง ปี 2556/57	45
ตารางที่ 16 แสดงข้อมูลพื้นที่ป่าสงวนแห่งชาติจังหวัดพัทลุง ปี 2556	47
ตารางที่ 17 แสดงจำนวนสหกรณ์และสมาชิก แยกตามประเภทของสหกรณ์ ปี 2556	49
ตารางที่ 18 แสดงสถาบันเกษตรกร ปี 2556	50
ตารางที่ 19 แสดงจำนวนสมาชิกสภาเกษตรกรจังหวัดพัทลุง ปี 2556	51
ตารางที่ 20 แสดงจำนวนกลุ่มและจำนวนสมาชิกกองทุนฟื้นฟูและพัฒนาเกษตรกรจังหวัดพัทลุง ปี 2556	52
ตารางที่ 21 แสดงการขอรับการสงเคราะห์ ปี 2556	53
ตารางที่ 22 แสดงการขอรับการสงเคราะห์ยางพารา ปี 2556 แยกรายอำเภอ	54
ตารางที่ 23 แสดงการขอรับการสงเคราะห์ไม้ผล ไม้ยืนต้น ปี 2556 แยกรายอำเภอ	55
ตารางที่ 24 แสดงการขอรับการสงเคราะห์ปาล์มน้ำมัน ปี 2556 แยกรายอำเภอ	55
ตารางที่ 25 แสดงพื้นที่ปลูก เก็บเกี่ยว ผลผลิต และมูลค่าข้าวนาปีจังหวัดพัทลุง ปี (2551/52-2555/56)	57

สารบัญตาราง (ต่อ)

	หน้า
ตารางที่ 26 แสดงพื้นที่ปลูก และผลผลิตข้าวนาปีของจังหวัดพัทลุง ปี 2553/54 - 2555/56	58
ตารางที่ 27 แสดงพื้นที่ปลูก เกือบเกี่ยว ผลผลิต ผลผลิตเฉลี่ย และมูลค่าข้าวนาปีจังหวัดพัทลุง แยกรายอำเภอ ปี 2555/56	58
ตารางที่ 28 แสดงพื้นที่ปลูก เกือบเกี่ยว ผลผลิต ข้าวนาปรังในจังหวัดพัทลุง ปี 2552-2556	61
ตารางที่ 29 แสดงพื้นที่ปลูก เกือบเกี่ยว ผลผลิต ข้าวนาปรังจังหวัดพัทลุง แยกรายอำเภอ ปี 2554-2556	62
ตารางที่ 30 แสดงพื้นที่ปลูก เกือบเกี่ยว ผลผลิต ผลผลิตเฉลี่ย และมูลค่าข้าวนาปรังจังหวัดพัทลุง แยกรายอำเภอปี 2556	62
ตารางที่ 31 แสดงพื้นที่ปลูก ให้ผล ผลผลิต ยางพาราจังหวัดพัทลุง ปี 2552-2556	64
ตารางที่ 32 แสดงพื้นที่ปลูก ให้ผล ผลผลิต ผลผลิตเฉลี่ย และมูลค่ายางพาราจังหวัดพัทลุง แยกรายอำเภอ ปี 2556	65
ตารางที่ 33 แสดงพื้นที่ปลูก ให้ผล ผลผลิต ยางพาราจังหวัดพัทลุง แยกรายอำเภอ ปี 2554-2556	66
ตารางที่ 34 แสดงพื้นที่ปลูก ให้ผล ผลผลิต ปาล์มน้ำมันจังหวัดพัทลุง ปี 2552-2556	68
ตารางที่ 35 แสดงพื้นที่ปลูก ให้ผล ผลผลิต ปาล์มน้ำมันจังหวัดพัทลุง แยกรายอำเภอปี 2554-2556	69
ตารางที่ 36 แสดงพื้นที่ปลูก ให้ผล ผลผลิต ผลผลิตเฉลี่ย และมูลค่าปาล์มน้ำมันจังหวัดพัทลุง แยกรายอำเภอ ปี 2556	70
ตารางที่ 37 แสดงชื่อและสถานที่ตั้งของลานเทในจังหวัดพัทลุง ปี 2556	71
ตารางที่ 38 แสดงพื้นที่ปลูก ให้ผล ผลผลิต ทุเรียนจังหวัดพัทลุง ปี 2552-2556	72
ตารางที่ 39 แสดงพื้นที่ปลูก ให้ผล ผลผลิต ทุเรียนจังหวัดพัทลุง แยกรายอำเภอ ปี 2554-2556	73
ตารางที่ 40 แสดงพื้นที่ปลูก ให้ผล ผลผลิต ผลผลิตเฉลี่ย และมูลค่าทุเรียนจังหวัดพัทลุง แยกรายอำเภอ ปี 2556	74
ตารางที่ 41 แสดงพื้นที่ปลูก ให้ผล ผลผลิต มังคุดจังหวัดพัทลุง ปี 2552-2556	75
ตารางที่ 42 แสดงพื้นที่ปลูก ให้ผล ผลผลิต มังคุดจังหวัดพัทลุง แยกรายอำเภอ ปี 2556	76
ตารางที่ 43 แสดงพื้นที่ปลูก ให้ผล ผลผลิต มังคุดจังหวัดพัทลุง แยกรายอำเภอ ปี 2554-2556	77
ตารางที่ 44 แสดงพื้นที่ปลูก ให้ผล ผลผลิต ลองกองจังหวัดพัทลุง ปี 2552-2556	78
ตารางที่ 45 แสดงพื้นที่ปลูก ให้ผล ผลผลิต ลองกองจังหวัดพัทลุง แยกรายอำเภอ ปี 2554-2555	79

สารบัญตาราง (ต่อ)

	หน้า
ตารางที่ 46 แสดงพื้นที่ปลูก ให้ผล ผลผลิต ผลผลิตเฉลี่ย และมูลค่าล่องกองจังหวัดพัทลุง ปี 2556 แยกรายอำเภอ	80
ตารางที่ 47 แสดงพื้นที่ปลูก ให้ผล ผลผลิต เงาะจังหวัดพัทลุง ปี 2552-2556	82
ตารางที่ 48 แสดงพื้นที่ปลูก ให้ผล ผลผลิต เงาะจังหวัดพัทลุง แยกรายอำเภอ ปี 2554-2555	84
ตารางที่ 49 แสดงพื้นที่ปลูก ให้ผล ผลผลิต ผลผลิตเฉลี่ย และมูลค่าเงาะจังหวัดพัทลุง ปี 2556 แยกรายอำเภอ	84
ตารางที่ 50 แสดงเปรียบเทียบพื้นที่ปลูก ให้ผล ผลผลิต ผลผลิตเฉลี่ย และมูลค่าไม้ผลที่สำคัญ จังหวัดพัทลุง ปี 2556	85
ตารางที่ 51 แสดงพื้นที่ปลูก ให้ผล ผลผลิต ผลผลิตเฉลี่ย และมูลค่าพีชไร้จังหวัดพัทลุง ปี 2556	88
ตารางที่ 52 แสดงพื้นที่ปลูก ให้ผล ผลผลิต ผลผลิตเฉลี่ย และมูลค่าพีชฝักจังหวัดพัทลุง ปี 2556	90
ตารางที่ 53 แสดงจำนวนโคนเนื้อและเกษตรกรผู้เลี้ยง ปี 2552-2556	91
ตารางที่ 54 แสดงจำนวนโคนนม น้่านมดิบ และเกษตรกรผู้เลี้ยง ปี 2552-2556	92
ตารางที่ 55 แสดงจำนวนสุกรและเกษตรกรผู้เลี้ยง ปี 2552-2556	93
ตารางที่ 56 แสดงจำนวนไก่เนื้อและเกษตรกรผู้เลี้ยง ปี 2552-2556	94
ตารางที่ 57 แสดงจำนวนแพะและเกษตรกรผู้เลี้ยง ปี 2552-2556	95
ตารางที่ 58 แสดงสถานที่ดำเนินกิจกรรมด้านอาหารสัตว์ ปี 2556	96
ตารางที่ 59 แสดงจำนวนเกษตรกรผู้ปลูกพืชอาหารสัตว์จังหวัดพัทลุง ปี 2556	97
ตารางที่ 60 แสดงจำนวนสถานที่ดำเนินกิจกรรมด้านปศุสัตว์จังหวัดพัทลุง ปี 2556	98
ตารางที่ 61 แสดงสัตว์น้ำเศรษฐกิจที่สำคัญของจังหวัดพัทลุง ปี 2555-2556	100

สารบัญภาพ

	หน้า
ภาพที่ 1 แผนที่แสดงเขตการปกครองจังหวัดพัทลุง	1
ภาพที่ 2 โครงสร้างการผลิตจังหวัดพัทลุง ณ ราคาประจำปี 2554	5
ภาพที่ 3 ศักยภาพลุ่มน้ำจังหวัดพัทลุง (ลุ่มน้ำทะเลสาบสงขลา)	9
ภาพที่ 4 แผนที่แสดงเขตความเหมาะสมสำหรับการปลูกข้าวอำเภอกงหรา	21
ภาพที่ 5 แผนที่แสดงเขตความเหมาะสมสำหรับการปลูกปาล์มน้ำมันอำเภอกงหรา	21
ภาพที่ 6 แผนที่แสดงเขตความเหมาะสมสำหรับการปลูกยางพาราอำเภอกงหรา	22
ภาพที่ 7 แผนที่แสดงเขตความเหมาะสมสำหรับการปลูกข้าวอำเภอเขาชัยสน	23
ภาพที่ 8 แผนที่แสดงเขตความเหมาะสมสำหรับการปลูกปาล์มน้ำมันอำเภอเขาชัยสน	23
ภาพที่ 9 แผนที่แสดงเขตความเหมาะสมสำหรับการปลูกยางพาราอำเภอเขาชัยสน	24
ภาพที่ 10 แผนที่แสดงเขตความเหมาะสมสำหรับการปลูกข้าวอำเภอควนขนุน	25
ภาพที่ 11 แผนที่แสดงเขตความเหมาะสมสำหรับการปลูกปาล์มน้ำมันอำเภอควนขนุน	25
ภาพที่ 12 แผนที่แสดงเขตความเหมาะสมสำหรับการปลูกยางพาราอำเภอควนขนุน	26
ภาพที่ 13 แผนที่แสดงเขตความเหมาะสมสำหรับการปลูกข้าวอำเภอตะโหมด	27
ภาพที่ 14 แผนที่แสดงเขตความเหมาะสมสำหรับการปลูกปาล์มน้ำมันอำเภอตะโหมด	27
ภาพที่ 15 แผนที่แสดงเขตความเหมาะสมสำหรับการปลูกยางพาราอำเภอตะโหมด	28
ภาพที่ 16 แผนที่แสดงเขตความเหมาะสมสำหรับการปลูกข้าวอำเภอบางแก้ว	29
ภาพที่ 17 แผนที่แสดงเขตความเหมาะสมสำหรับการปลูกปาล์มน้ำมันอำเภอบางแก้ว	29
ภาพที่ 18 แผนที่แสดงเขตความเหมาะสมสำหรับการปลูกยางพาราอำเภอบางแก้ว	30
ภาพที่ 19 แผนที่แสดงเขตความเหมาะสมสำหรับการปลูกข้าวอำเภอปากพะยูน	31
ภาพที่ 20 แผนที่แสดงเขตความเหมาะสมสำหรับการปลูกปาล์มน้ำมันอำเภอปากพะยูน	31
ภาพที่ 21 แผนที่แสดงเขตความเหมาะสมสำหรับการปลูกยางพาราอำเภอปากพะยูน	32
ภาพที่ 22 แผนที่แสดงเขตความเหมาะสมสำหรับการปลูกข้าวอำเภอป่าบอน	33
ภาพที่ 23 แผนที่แสดงเขตความเหมาะสมสำหรับการปลูกปาล์มน้ำมันอำเภอป่าบอน	33
ภาพที่ 24 แผนที่แสดงเขตความเหมาะสมสำหรับการปลูกยางพาราอำเภอป่าบอน	34
ภาพที่ 25 แผนที่แสดงเขตความเหมาะสมสำหรับการปลูกข้าวอำเภอป่าพะยอม	35
ภาพที่ 26 แผนที่แสดงเขตความเหมาะสมสำหรับการปลูกปาล์มน้ำมันอำเภอป่าพะยอม	35
ภาพที่ 27 แผนที่แสดงเขตความเหมาะสมสำหรับการปลูกยางพาราอำเภอป่าพะยอม	36

สารบัญภาพ (ต่อ)

	หน้า
ภาพที่ 28 แผนที่แสดงเขตความเหมาะสมสำหรับการปลูกข้าวอำเภอเมืองพัทลุง	37
ภาพที่ 29 แผนที่แสดงเขตความเหมาะสมสำหรับการปลูกปาล์มน้ำมันอำเภอเมืองพัทลุง	37
ภาพที่ 30 แผนที่แสดงเขตความเหมาะสมสำหรับการปลูกยางพาราอำเภอเมืองพัทลุง	38
ภาพที่ 31 แผนที่แสดงเขตความเหมาะสมสำหรับการปลูกข้าวอำเภอศรีนครินทร์	39
ภาพที่ 32 แผนที่แสดงเขตความเหมาะสมสำหรับการปลูกปาล์มน้ำมันอำเภอศรีนครินทร์	39
ภาพที่ 33 แผนที่แสดงเขตความเหมาะสมสำหรับการปลูกยางพาราอำเภอศรีนครินทร์	40
ภาพที่ 34 แผนที่แสดงเขตความเหมาะสมสำหรับการปลูกข้าวอำเภอสรีบรรพต	41
ภาพที่ 35 แผนที่แสดงเขตความเหมาะสมสำหรับการปลูกปาล์มน้ำมันอำเภอสรีบรรพต	41
ภาพที่ 36 แผนที่แสดงเขตความเหมาะสมสำหรับการปลูกยางพาราอำเภอสรีบรรพต	42
ภาพที่ 37 ปฏิทินการผลิตข้าวนาปี	59
ภาพที่ 38 วิธีการตลาดข้าวของจังหวัดพัทลุง	59
ภาพที่ 39 ปฏิทินการผลิตข้าวนาปรัง	63
ภาพที่ 40 ปฏิทินการผลิตยางพารา	66
ภาพที่ 41 วิธีการตลาดน้ำยางสดของจังหวัดพัทลุง	67
ภาพที่ 42 วิธีการตลาดปาล์มน้ำมันของจังหวัดพัทลุง	70
ภาพที่ 43 วิธีการตลาดทุเรียนของจังหวัดพัทลุง	74
ภาพที่ 44 วิธีการตลาดมังคุดของจังหวัดพัทลุง	77
ภาพที่ 45 วิธีการตลาดลองกองของจังหวัดพัทลุง	81
ภาพที่ 46 วิธีการตลาดเงาะของจังหวัดพัทลุง	83
ภาพที่ 47 ปฏิทินการผลิตไม้ผล	85
ภาพที่ 48 ระยะการพัฒนาของไม้ผล ตามฤดูกาล	86
ภาพที่ 49 ระยะการพัฒนาของไม้ผล นอกฤดูกาล	86
ภาพที่ 50 วิธีการตลาดประมงของจังหวัดพัทลุง	100

การคมนาคมสะดวก เพราะตั้งอยู่กึ่งกลางของภาคใต้ (กึ่งกลางระหว่างจังหวัดชุมพร-นราธิวาส) เป็นศูนย์กลางของการคมนาคมทางบก จากภาคใต้ตอนบน (ฝั่งอ่าวไทย) และภาคตะวันตก (ฝั่งอันดามัน) ลงสู่ภาคใต้ตอนล่างและภาคใต้ชายแดน โดยใช้เส้นทางสายเพชรเกษม (หมายเลข 4) ระหว่างสี่แยก เอเชียอาเภอมือง(จ.พัทลุง)-อาเภอหาดใหญ่ (จ.สงขลา) มีทางรถไฟผ่านหลายอำเภอจากเหนือจรดใต้ การเดินทางโดยเครื่องบินสะดวก รวดเร็ว (ระยะทางจากจังหวัดพัทลุง ถึงสนามบินตรัง 62 กม.สนามบินหาดใหญ่ 101 กม. สนามบินจังหวัดนครศรีธรรมราช 113 กม.)

1.2 ลักษณะภูมิประเทศ

สภาพภูมิประเทศโดยทั่วไปของจังหวัดพัทลุง นอกจากบริเวณทะเลสาบสงขลา ซึ่งเป็นแหล่งน้ำธรรมชาติที่สำคัญแล้ว ยังมีพื้นที่ที่เป็นพื้นที่ดินค่อยๆลาดต่ำจากทิศตะวันตกมายังทิศตะวันออกของจังหวัด กล่าวคือพื้นที่ตอนในสุดมีความลาดชันมากกว่า 35 เปอร์เซ็นต์ ถัดมาทางทิศตะวันออกเป็นพื้นที่ดิน ถัดมาอีกเป็นพื้นที่ราบจนจดพื้นที่ส่วนที่เป็นทะเลสาบสงขลา ภูมิประเทศของจังหวัดพัทลุงสามารถจำแนกออกเป็น 4 ลักษณะ ได้แก่ พื้นที่ภูเขา พื้นที่ลูกคลื่นลอนชัน พื้นที่ราบ และพื้นที่เกาะ ดังนี้

1. **พื้นที่ภูเขา** มีลักษณะเป็นเทือกเขาที่มียอดสูงๆ ต่ำๆ มีความสูงเฉลี่ยประมาณ 800 เมตร และลาดไปทางทิศตะวันออกลงสู่ทะเลสาบสงขลาในอัตราความลาดชัน 25 – 30 เปอร์เซ็นต์ เทือกเขานี้เป็นส่วนหนึ่งของเทือกเขานครศรีธรรมราช เรียกกันโดยทั่วไปในท้องถิ่นว่า เขาบรรทัด พื้นที่ภูเขามีเนื้อที่รวมกันประมาณ 835.90 ตารางกิโลเมตร หรือร้อยละ 24.41 ของพื้นที่ทั้งหมด อยู่ในเขตพื้นที่อำเภอป่าบอน ตะโหมด กงหรา ศรีนครินทร์ ศรีบรรพต และป่าพะยอม

2. **พื้นที่ลูกคลื่นลอนชัน** เป็นพื้นที่อยู่ถัดจากภูเขาบรรทัด หรือพื้นที่เชิงเขา ลักษณะภูมิประเทศเป็นเนินเตี้ยๆ ที่เรียกกันโดยทั่วไปในท้องถิ่นว่า ควน สลับด้วยที่ราบที่มีความลาดชันประมาณ 5 – 10 เปอร์เซ็นต์ ความสูงโดยเฉลี่ยประมาณ 150 เมตร จากระดับน้ำทะเลปานกลาง มีเนื้อที่ประมาณ 539.70 ตารางกิโลเมตร หรือร้อยละ 15.76 ของพื้นที่ทั้งหมด อยู่ในเขตอำเภอป่าบอน ตะโหมด ศรีนครินทร์ กงหรา ศรีบรรพต และป่าพะยอม

3. **พื้นที่ราบ** มีเนื้อที่รวมกันประมาณ 1,485.54 ตารางกิโลเมตร หรือร้อยละ 43.38 ของพื้นที่ทั้งหมด ลักษณะพื้นที่ราบ มีเนินเขาปะปนอยู่ด้วย เนื่องจากอยู่ติดกับพื้นที่ภูเขา ความลาดชันประมาณ 2 – 5 เปอร์เซ็นต์ ความสูงเฉลี่ยประมาณ 6 เมตร จากระดับน้ำทะเลปานกลาง และเนื่องจากพื้นที่ที่เหมาะสมแก่การกสิกรรม ประชากรส่วนใหญ่ของจังหวัดจึงนิยมตั้งถิ่นฐานในบริเวณนี้ ซึ่งอยู่ในเขตอำเภอป่าพะยอม ควนขนุน เมืองพัทลุง เขาชัยสน บางแก้ว และปากพะยูน

4. **พื้นที่เกาะ** เป็นพื้นที่บริเวณทะเลสาบสงขลาในเขตจังหวัดพัทลุง ตั้งอยู่ในเขตอำเภอปากพะยูน มีเนื้อที่รวมกันประมาณ 219.17 ตารางกิโลเมตร หรือร้อยละ 6.40 ของพื้นที่ทั้งหมด ส่วนใหญ่เป็นเขตพื้นที่ที่มีการตั้งถิ่นฐานของประชากร ได้แก่ เกาะราบ เกาะหมาก เกาะเสือ เกาะโคบ เกาะนางคำ เกาะแกงและเกาะยวน ส่วนพื้นที่เกาะเป็นถิ่นที่อยู่ของนกอีแอ่นกินรัง มีเนื้อที่รวมกันประมาณ 700 ไร่ หรือ 1.12 ตารางกิโลเมตร

อนึ่งพื้นที่ในจังหวัดพัทลุงนั้นนับเป็นส่วนสำคัญของทะเลสาบสงขลา ประกอบด้วยทะเลน้อยและทะเลหลวงหรือทะเลสาบสงขลาตอนใน ฝืนน้ำข้างต้นนี้อยู่ในเขตอำเภอควนขนุน เมืองพัทลุง เขาชัยสน บางแก้ว และปากพะยูน คิดเป็นเนื้อที่ประมาณ 344.16 ตารางกิโลเมตร หรือร้อยละ 10.05 ของพื้นที่ทั้งหมด

1.3) ลักษณะภูมิอากาศ

จังหวัดพัทลุงมีสภาพภูมิอากาศมี 2 ฤดูกาล คือ ฤดูร้อน และฤดูฝนได้รับอิทธิพลจากลมมรสุมตะวันออกเฉียงเหนือ และมรสุมตะวันออกเฉียงใต้ ในปี 2556 ปริมาณน้ำฝน 2,422 มิลลิเมตรต่อปี จำนวนวันที่ฝนตก 168 วันต่อปี อุณหภูมิสูงสุด 33.89 องศาเซลเซียส ในเดือนพฤษภาคม และอุณหภูมิต่ำสุด 23.92 องศาเซลเซียส ในเดือนสิงหาคม อุณหภูมิเฉลี่ยตลอดปี 28.34 องศาเซลเซียส ความชื้นสัมพัทธ์อยู่ระหว่าง 59.52 – 95.97 เปอร์เซ็นต์ โดยเฉลี่ย 80.63 เปอร์เซ็นต์ ตามรายละเอียดแสดงในตารางที่ 1

ตารางที่ 1 แสดงสถิติข้อมูลอุตุนิยมวิทยา ประจำปี พ.ศ. 2556

เดือน	อุณหภูมิอากาศ (°C)			ความชื้นสัมพัทธ์ (%)			ปริมาณน้ำฝน (มม.)	จำนวนวันที่ฝนตก (วัน)
	สูงสุด	ต่ำสุด	เฉลี่ย	สูงสุด	ต่ำสุด	เฉลี่ย		
มกราคม	30.80	24.39	27.60	93.61	71.10	82.36	58.40	10
กุมภาพันธ์	29.85	24.84	27.35	91.18	71.75	81.47	276.70	13
มีนาคม	32.88	24.85	28.87	93.32	65.84	79.58	1.40	4
เมษายน	32.88	25.39	29.14	94.57	66.23	80.40	198.80	15
พฤษภาคม	33.89	25.32	29.61	95.90	65.03	80.47	109.40	14
มิถุนายน	33.35	25.14	29.25	93.47	63.07	78.27	65.60	7
กรกฎาคม	32.85	24.15	28.50	93.90	59.52	76.71	37.50	10
สิงหาคม	33.19	23.92	28.56	94.64	60.16	77.40	151.80	15
กันยายน	32.88	24.56	28.72	93.70	60.53	77.12	56.50	13
ตุลาคม	32.18	24.14	28.16	95.74	66.65	81.20	252.90	24
พฤศจิกายน	30.64	24.52	27.58	95.97	74.87	85.42	855.70	20
ธันวาคม	29.34	24.18	26.76	95.65	78.65	87.15	357.30	23
รวม							2,422.00	168
เฉลี่ย	28.34			80.63		201.83	14	

ที่มา : สถานีอุตุนิยมวิทยาพัทลุง

2. สภาพทั่วไปทางด้านสังคม

2.1 เขตการปกครอง

จังหวัดพัทลุง แบ่งเขตการปกครองออกเป็น 11อำเภอ 65 ตำบล 670 หมู่บ้าน 1 เทศบาลเมือง 42 เทศบาลตำบล 30 อบต. ตามรายละเอียดแสดงในตารางที่ 2

2.2 ประชากร

จำนวนประชากร ปี 2556 ทั้งหมด 518,021 คน แบ่งเป็นเพศชาย 253,264 คน เพศหญิง 264,757 คน จำนวนครัวเรือนทั้งหมด 177,357 ครัวเรือน ตามรายละเอียดแสดงในตารางที่ 2

ตารางที่ 2 แสดงจำนวนประชากรแยกตามเขตอำเภอของจังหวัดพัทลุง ปี 2556

อำเภอ	จำนวนประชากร (คน)	ชาย (คน)	หญิง (คน)	จำนวนครัวเรือน (ครัวเรือน)	ตำบล (แห่ง)	อบต. (แห่ง)	หมู่บ้าน	เทศบาล (แห่ง)	ชุมชน	พื้นที่ (ตร.ก.ม.)	ห่างจากจังหวัด (กม.)
เมืองพัทลุง	119,965	57,378	62,587	44,177	14	6	144	8	45	427.421	200 ม.
เขาชัยสน	44,667	21,879	22,788	15,158	5	3	58	3	5	260.115	28
ควนขนุน	83,877	40,358	43,519	29,317	12	3	129	11	9	453.960	17
ปากพะยูน	50,884	25,010	25,874	16,125	7	3	65	5	4	433.274	66
กงหรา	35,573	17,719	17,854	10,337	5	2	45	3	-	255.856	40
ตะโหมด	31,292	15,500	15,792	10,566	3	1	33	4	18	264.260	39
ศรีบรรพต	17,731	8,908	8,823	6,173	3	3	30	-	-	218.504	33
ป่าบอน	47,041	23,311	23,730	15,496	5	5	50	1	6	380.048	50
ป่าพะยอม	34,882	17,174	17,708	12,052	4	2	39	2	-	386.404	38
บางแก้ว	25,738	12,845	12,893	8,638	3	2	34	2	8	119.000	38
ศรีนครินทร์	26,371	13,182	13,189	9,318	4	-	43	4	-	225.631	17
รวม	518,021	253,264	264,757	177,357	65	30	670	43	95	3,424.473	

ที่มา : กรมการปกครอง กระทรวงมหาดไทย (www.dopa.go.th ข้อมูล ณ ธันวาคม 2556)

3. สภาพทั่วไปทางเศรษฐกิจ

3.1 โครงสร้างเศรษฐกิจและรายได้ประชากร

เศรษฐกิจของจังหวัดพัทลุง โครงสร้างส่วนใหญ่ขึ้นอยู่กับสาขาการเกษตรกรรมเป็นหลัก รองลงมาได้แก่ สาขาการขายส่งขายปลีก การซ่อมแซมรถยนต์จักรยานยนต์ของใช้ส่วนบุคคลและของใช้ครัวเรือน และสาขาบริหารราชการและการป้องกันประเทศรวมทั้ง การประกันสังคมภาคบังคับ โดยสัดส่วนตามผลิตภัณฑ์มวลรวมจังหวัด (GPP) ณ ราคาประจำปี พ.ศ.2554 คิดเป็นร้อยละ 47.71, 11.04 และ 8.50 ตามลำดับ รายได้หลักของจังหวัดพัทลุงจึงมาจากภาคการเกษตร สินค้าเกษตรที่สำคัญ ได้แก่ ยางพารา สุกร และข้าว โดยมูลค่าผลิตภัณฑ์มวลรวมจังหวัด (GPP) ณ ราคาประจำปี พ.ศ.2554 เท่ากับ 43,366 ล้านบาท และรายได้ผลิตภัณฑ์มวลรวมเฉลี่ยของประชากรเท่ากับ 75,898 บาท ตามรายละเอียดแสดงในตารางที่ 3

ข้อมูลด้านการเกษตรและสหกรณ์จังหวัดพัทลุง ปี 2556

ตารางที่ 3 มูลค่าผลิตภัณฑ์มวลรวมจังหวัดพัทลุง ปี 2552-2554

ลำดับ ที่	สาขา	ล้านบาท			การเจริญเติบโต (ร้อยละ) ¹		
		ปี 2552	ปี 2553	ปี 2554	ปี 2552	ปี 2553	ปี 2554
ภาคเกษตร							
1	สาขาเกษตรกรรม การล่าสัตว์และการป่าไม้	10,147	14,484	19,882	-13.71	42.74	37.27
2	สาขาประมง	919	788	807	-7.36	-14.25	2.41
นอกภาคเกษตร							
3	สาขาเหมืองแร่และการย่อยหิน	27	29	28	-10.00	7.41	-3.45
4	สาขาอุตสาหกรรม (การผลิต)	1,755	1,868	1,987	-13.12	6.44	6.37
5	สาขาการไฟฟ้า ก๊าซและการประปา	394	393	420	33.56	-0.25	6.87
6	สาขาก่อสร้าง	708	820	863	27.34	15.82	5.24
7	สาขาขายส่งขายปลีก การซ่อมแซมรถยนต์ จักรยานยนต์ของใช้ส่วนบุคคลและของใช้ครัวเรือน	4,065	4,197	4,788	2.24	3.25	14.08
8	สาขาการโรงแรม และภัตตาคาร	543	568	752	5.64	4.60	32.39
9	สาขาการขนส่ง สถานที่เก็บสินค้าและการคมนาคม	649	657	684	4.85	1.23	4.11
10	สาขาตัวกลางทางการเงิน	1,540	1,964	2,368	8.91	27.53	20.57
11	สาขาบริหารด้านอสังหาริมทรัพย์ การให้เช่าและ บริการทางธุรกิจ	2,333	2,602	2,978	18.01	11.53	14.45
12	สาขาการบริหารราชการและการป้องกันประเทศ รวมทั้ง การประกันสังคมภาคบังคับ	3,083	3,278	3,688	8.06	6.33	12.51
13	สาขาการศึกษา	2,658	2,738	2,786	3.22	3.01	1.75
14	สาขาการบริการด้านสุขภาพ และงานสังคม สงเคราะห์	836	889	955	10.44	6.34	7.42
15	สาขาการให้บริการชุมชน สังคมและ บริการส่วน บุคคลอื่นๆ	331	268	335	16.96	-19.03	25.00
16	สาขาถูกจ้างในครัวเรือน ส่วนบุคคล	18	16	46	-53.85	-11.11	187.50
ผลิตภัณฑ์มวลรวมจังหวัด (Gross Provincial Product)		30,006	35,558	43,366	-2.13	18.50	21.96
ผลิตภัณฑ์มวลรวมจังหวัดต่อหัว		53,537	62,796	75,898	-3.18	17.29	20.86
จำนวนประชากร (1,000 คน)		560	566	571	1.08	1.07	0.88

ที่มา : สำนักงานคลังจังหวัดพัทลุง

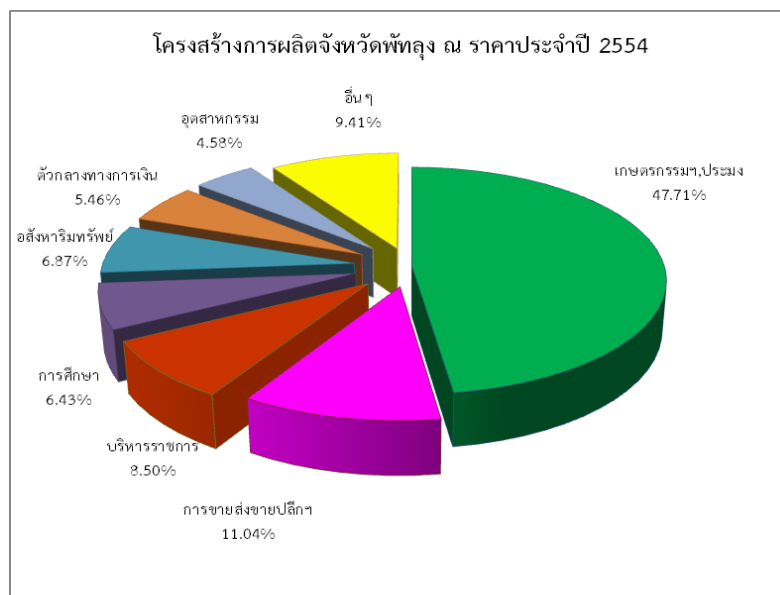

4. โครงสร้างการผลิตการเกษตร

4.1 พื้นที่การเกษตร

ปี 2556 จังหวัดพัทลุง มีพื้นที่ถือครองเพื่อทำการเกษตร 1,488,456.69 ไร่ หรือร้อยละ 69.54 ของพื้นที่ทั้งหมด โดยเป็นพื้นที่ปลูกยางพารามากที่สุด จำนวน 891,903.44 ไร่ หรือคิดเป็นร้อยละ 59.92 รองลงมาเป็นพื้นที่ปลูกข้าว 145,051.00 ไร่ และ 9.75 ของพื้นที่ทำการเกษตร ส่วนที่เหลือร้อยละ 30.33 เป็นพื้นที่ปลูกไม้ผล ไม้ยืนต้น พืชไร่ พืชผัก และพื้นที่อื่น ๆ เช่น บ่อปลา บ่อกึ่งทุ่งหญ้าเลี้ยงสัตว์ คอกปศุสัตว์ กก กระจูด ไม้ดอกไม้ประดับ และพื้นที่ไม่ได้ใช้ประโยชน์ ตามรายละเอียดแสดงในตารางที่ 4 - 5

ตารางที่ 4 แสดงพื้นที่ทั้งหมดและพื้นที่ทำการเกษตรของจังหวัดพัทลุง ปี 2556

อำเภอ	พื้นที่ทั้งหมด ^{1/} (ไร่)	พื้นที่ทำการเกษตร ^{2/}	
		ไร่	ร้อยละ
เมืองพัทลุง	267,138.13	178,814.44	12.01
เขาชัยสน	162,571.88	121,736.50	8.18
ควนขนุน	283,725.00	217,180.00	14.59
ปากพะยูน	270,796.25	159,017.00	10.68
กงหรา	159,910.00	101,355.00	6.81
ตะโหมด	165,162.50	116,738.00	7.84
ศรีบรรพต	136,565.00	91,750.00	6.17
ป่าบอน	237,530.00	200,180.00	13.45
ป่าพะยอม	241,502.50	55,444.50	3.73
บางแก้ว	74,375.00	144,883.25	9.73
ศรีนครินทร์	141,019.38	101,358.00	6.81
รวม	2,140,295.64	1,488,456.69	100.00

ที่มา : ^{1/} ที่ทำการปกครองจังหวัดพัทลุง

^{2/} สำนักงานเกษตรจังหวัดพัทลุง

ข้อมูลด้านการเกษตรและสหกรณ์จังหวัดพัทลุง ปี 2556

ตารางที่ 5 แสดงพื้นที่ถือครองเพื่อการเกษตรของจังหวัดพัทลุง ปี 2556

ชนิดพืช	พื้นที่ปลูก (ไร่)	ร้อยละ
ยางพารา	891,903.44	59.92
ข้าว	145,051.00	9.75
ไม้ผล	86,640.75	5.82
ไม้ยืนต้น	49,930.50	3.35
พืชไร่	14,919.75	1.00
พืชผัก	12,882.50	0.87
พื้นที่การเกษตรอื่น ๆ *	34,775.25	2.34
พื้นที่ไม่ได้ใช้ประโยชน์	252,353.50	16.95
รวม	1,488,456.69	100.00

ที่มา : สำนักงานเกษตรจังหวัดพัทลุง

หมายเหตุ * พื้นที่ทำการเกษตรอื่นๆ เช่น ทุ่งหญ้าเลี้ยงสัตว์ บ่อปลา บ่อกุ้ง คอกปศุสัตว์ กกกระจุต ไม้ดอกไม้ประดับ

4.2 ครุฑเรือนเกษตรและแรงงานเกษตร

ปี 2556 จังหวัดพัทลุง มีครุฑเรือนทั้งหมด 177,357 ครุฑเรือน เป็นครุฑเรือนเกษตรกร 88,036 ครุฑเรือน หรือคิดเป็นร้อยละ 49.63 โดยมีจำนวนแรงงานเกษตร 230,596 คน เป็นเพศชาย 114,618 คน เพศหญิง 115,978 คน ตามรายละเอียดแสดงในตารางที่ 6

ตารางที่ 6 แสดงครุฑเรือนเกษตร และจำนวนแรงงานเกษตรจังหวัดพัทลุง ปี 2556

อำเภอ	ครุฑเรือนทั้งหมด ^{1/} (ครุฑเรือน)	ครุฑเรือน เกษตรกร ^{2/} (ครุฑเรือน)	ประชากร ทั้งหมด ^{1/} (คน)	แรงงานเพื่อ การเกษตร ^{2/} (คน)
เมืองพัทลุง	44,177	13,907	119,965	33,335
เขาชัยสน	15,158	8,390	44,667	31,052
ควนขนุน	29,317	14,291	83,877	31,181
ปากพะยูน	16,125	8,214	50,884	27,260
กงหรา	10,337	6,696	35,573	19,000
ป่าพะยอม	12,052	5,970	34,882	12,585
บางแก้ว	8,638	5,310	25,738	12,028
ศรีนครินทร์	9,318	4,916	26,371	11,233
ตะโหมด	10,566	5,978	31,292	12,387
ศรีบรรพต	6,173	3,963	17,731	9,810
ป่าบอน	15,496	10,401	47,041	30,725
รวม	177,357	88,036	518,021	230,596

ที่มา : ^{1/} กรมการปกครอง กระทรวงมหาดไทย (www.dopa.go.th ข้อมูล ณ ธันวาคม 2556)

^{2/} สำนักงานเกษตรจังหวัดพัทลุง

4.3 ด้านแรงงาน

กำลังแรงงาน จังหวัดพัทลุง ปี 2556 มีผู้อยู่ในกำลังแรงงาน 358,978 คน โดยจำแนกเป็นผู้มีงานทำ 355,304 คน และผู้ว่างงาน 3,675 คน ผู้อยู่ในกำลังแรงงาน 96,202 คน จำแนกเป็นทำงานบ้าน 28,286 คน เรียนหนังสือ 31,920 คน อื่นๆ 35,997 คน ตามรายละเอียดแสดงในตารางที่ 7

ตารางที่ 7 แสดงข้อมูลแรงงานจังหวัดพัทลุง ปี 2556

สถานภาพแรงงาน	ปี 2556		
	ชาย	หญิง	รวม
ประชากรรวม	287,037	294,544	581,581
ผู้มีอายุ 15 ปี ขึ้นไป	222,033	233,147	455,180
1. ผู้อยู่ในกำลังแรงงาน	192,312	166,667	358,978
1.1 กำลังแรงงานปัจจุบัน	192,312	166,667	358,978
1) ผู้มีงานทำ	190,618	164,685	355,304
2) ผู้ว่างงาน	1,693	1,981	3,675
1.2 ผู้ที่รอฤดูกาล	-	-	-
2. ผู้อยู่ไม่อยู่ในกำลังแรงงาน	29,722	66,480	96,202
2.1 ทำงานบ้าน	331	27,955	28,286
2.2 เรียนหนังสือ	13,352	18,568	31,920
2.3 อื่น ๆ	12,030	19,957	35,997
ผู้มีอายุต่ำกว่า 15 ปี	65,004	61,397	126,401
อัตราการจ้างงานต่อกำลังแรงงาน	99.11	98.81	98.98
อัตราการว่างงาน	0.88	1.18	1.02

ที่มา : สำนักงานสถิติจังหวัดพัทลุง

4.4 ศักยภาพลุ่มน้ำในเขตจังหวัดพัทลุง

จังหวัดพัทลุงมีพื้นที่รับน้ำ (Watershed Area) ทั้งสิ้น 3,513.57 ตารางกิโลเมตร (ไม่รวมลุ่มน้ำคลองลำโลน) แบ่งเป็นลุ่มน้ำย่อย 7 ลุ่มน้ำ ปริมาณน้ำท่าเฉลี่ยรวม เท่ากับ 2,863.12 ล้านลูกบาศก์เมตรต่อปี ซึ่งสามารถนำไปใช้สำหรับการเกษตร การอุปโภค-บริโภค และอื่นๆ รวม 658.91 ล้านลูกบาศก์เมตรต่อปี ดังนั้น จะมีปริมาณน้ำที่ไม่สามารถเก็บกักไว้ใช้ และไหลลงทะเลสาบสงขลา คิดเป็นปริมาณ 2,204.21 ล้านลูกบาศก์เมตร ตามรายละเอียดแสดงในตารางที่ 8

ตารางที่ 8 แสดงปริมาณน้ำทำในกลุ่มน้ำย่อย 7 กลุ่มน้ำของจังหวัดพัทลุง

ที่	กลุ่มน้ำย่อย	พื้นที่รับน้ำ (ตร.กม.)	ปริมาณ น้ำท่าเฉลี่ย (ล้าน ลบ.ม./ปี)	ความต้องการใช้น้ำ (ล้าน ลบ.ม./ปี)				ปริมาณ น้ำเหลือ (ล้าน ลบ. ม./ปี)
				การ เกษตร	อุปโภค บริโภค	อุตสาหกรรม	รวม	
1	คลองป่าพะยอม	312.38	261.22	70.41	1.27	0.18	71.86	189.36
2	คลองท่าแนะ	586.87	455.11	95.42	3.46	1.75	100.63	354.48
3	คลองนาท่อม	456.74	456.44	71.55	5.17	0.23	76.95	379.49
4	คลองสะพานหยี	368.91	369.57	121.82	1.99	0.27	124.08	245.49
5	คลองท่าเขียด-บางแก้ว	677.68	532.24	230.59	3.36	0.25	234.20	298.04
6	คลองป่าบอน	288.67	244.67	20.44	1.85	1.20	23.49	221.18
7	คลองพรุฬห์	822.32	543.87	25.65	1.90	0.15	27.70	516.17
รวม		3,513.57	2,863.12	635.88	19.00	4.03	658.91	2,204.21

ที่มา : โครงการชลประทานพัทลุง

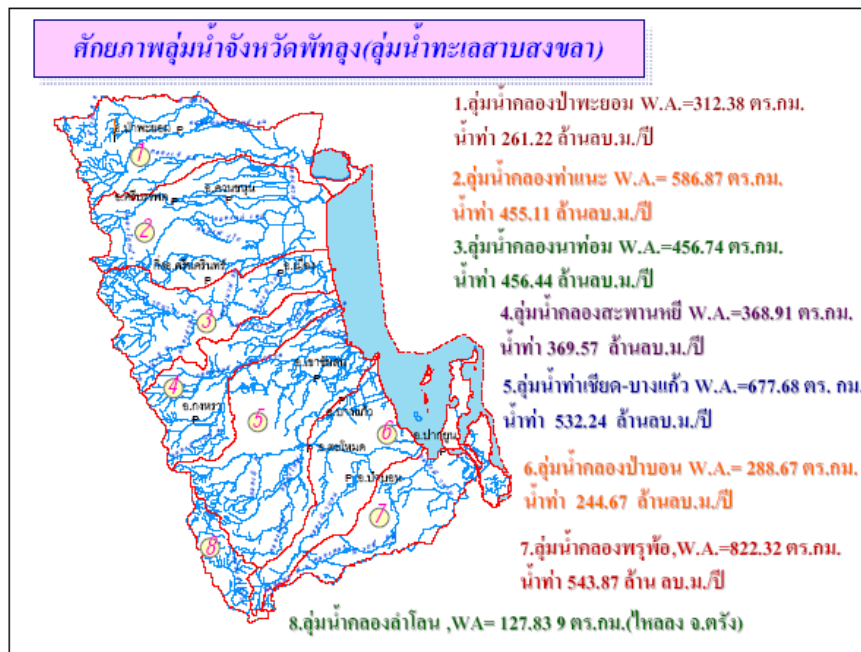

4.5 แหล่งน้ำเพื่อการเกษตร

ปริมาณน้ำฝน น้ำฝนในรอบ 10 ปี (พ.ศ.2547-2556) จังหวัดพัทลุงมีปริมาณน้ำฝนโดยเฉลี่ย ปีละ 2,336.09 มิลลิเมตร หรือเฉลี่ยเดือนละ 194.67 มิลลิเมตร จำนวนวันฝนตกเฉลี่ย 156 วันต่อปี หรือเฉลี่ย 13 วัน/เดือน ปริมาณน้ำฝนมากที่สุดในเดือนพฤศจิกายน และน้อยที่สุดในเดือนกุมภาพันธ์ ตามรายละเอียดแสดงในตารางที่ 9

ตารางที่ 9 แสดงอุณหภูมิ ความชื้นสัมพัทธ์ ปริมาณน้ำฝน จำนวนวันที่ฝนตกเฉลี่ยในรอบ 10 ปี (พ.ศ.2547-2556)

เดือน	อุณหภูมิ (C°)	ความชื้นสัมพัทธ์ (%)	ปริมาณน้ำฝน (ม.ม.)	จำนวนวันที่ฝนตก (วัน)
มกราคม	27.20	81.78	196.46	12
กุมภาพันธ์	27.75	79.16	71.40	5
มีนาคม	28.45	79.54	147.13	9
เมษายน	29.12	79.42	134.41	10
พฤษภาคม	29.28	78.67	98.20	13
มิถุนายน	29.02	77.23	77.80	11
กรกฎาคม	28.74	76.50	66.27	11
สิงหาคม	28.80	76.47	84.40	11
กันยายน	28.60	77.87	116.91	14
ตุลาคม	27.90	81.05	267.15	19
พฤศจิกายน	27.32	84.95	594.96	21
ธันวาคม	26.77	85.17	481.00	21
รวม			2,336.09	156
เฉลี่ย	28.24	79.82	194.67	13

ที่มา : สถานีอุตุนิยมวิทยาพัทลุง

แหล่งน้ำชลประทาน จากการศึกษาพื้นที่ทางทิศตะวันตกของจังหวัดพัทลุงติดต่อกับเทือกเขาบรรทัด ซึ่งเป็นแหล่งน้ำกำเนิดของต้นน้ำลำธาร สายสั้น ๆ ไหลลงสู่ทะเลสาบสงขลาหลายสายทำให้สามารถใช้แหล่งน้ำธรรมชาติเหล่านี้มาพัฒนาใช้ประโยชน์ได้มากขึ้น โครงการพัฒนาแหล่งน้ำขนาดใหญ่และขนาดกลางที่ได้ดำเนินการแล้วเสร็จจนถึงปัจจุบัน มีจำนวนรวมกันทั้งสิ้น 12 โครงการ มีปริมาตรความจุเก็บกักทั้งหมด 70.50 ล้าน ลบ.ม. พื้นที่โครงการรวม 220,400 ไร่ มีพื้นที่ได้รับประโยชน์รวม 354,200 ไร่ ส่วนโครงการขนาดเล็กได้ดำเนินการแล้วเสร็จจนถึงปัจจุบัน มีจำนวนรวมกันทั้งสิ้น 160 โครงการ มีพื้นที่รับประโยชน์รวมกันทั้งสิ้น 380,853 ไร่ สำหรับโครงการสูบน้ำด้วยไฟฟ้า (ที่อยู่ในความรับผิดชอบ/รวมทั้งในความดูแลของท้องถิ่น) มีจำนวนทั้งสิ้น 23 โครงการ มีพื้นที่โครงการรวม 60,821 ไร่ พื้นที่ได้รับประโยชน์ 45,511 ไร่ ตามรายละเอียดแสดงในตารางที่ 10

- **โครงการชลประทานขนาดใหญ่**

จังหวัดพัทลุงมีโครงการชลประทานขนาดใหญ่ 1 แห่ง คือ โครงการส่งน้ำและบำรุงรักษาท่าเขียด ตั้งอยู่ในเขตตำบลโคกสัก อำเภอบางแก้ว พื้นที่ได้รับประโยชน์ จำนวน 103,300 ไร่

- **โครงการขนาดกลาง** จำนวน 11 แห่ง พื้นที่ได้รับประโยชน์ 250,900 ไร่ ประกอบด้วย

- 1) ฝ่ายนาท่อม ตั้งอยู่ตำบลนาท่อม อำเภอเมืองพัทลุง พื้นที่ได้รับประโยชน์ 50,000 ไร่
- 2) ฝ่ายบ้านพร้าว ตั้งอยู่ตำบลบ้านพร้าว อำเภอป่าพะยอม พื้นที่ได้รับประโยชน์ 35,700 ไร่
- 3) ประจวบชัยนาททำเนาะ ตั้งอยู่ตำบลเขาป่า อำเภอศรีบรรพต พื้นที่ได้รับประโยชน์ 17,500 ไร่
- 4) ฝ่ายควนกุฎ ตั้งอยู่ตำบลควนขนุน อำเภอเขาชัยสน พื้นที่ได้รับประโยชน์ 38,700 ไร่
- 5) ฝ่ายพญาไธสง ตั้งอยู่ตำบลชะรัด อำเภอกงหรา พื้นที่ได้รับประโยชน์ 17,000 ไร่
- 6) ฝ่ายคลองหลักสาม ตั้งอยู่ตำบลคลองเฉลิม อำเภอกงหรา พื้นที่ได้รับประโยชน์ 30,000 ไร่
- 7) ฝ่ายป่าบอน ตั้งอยู่ตำบลป่าบอน อำเภอป่าบอน พื้นที่ได้รับประโยชน์ 7,000 ไร่
- 8) อ่างเก็บน้ำป่าบอน ตั้งอยู่ตำบลทุ่งนารี อำเภอป่าบอน เป็นอ่างเก็บน้ำที่ช่วยระบบส่งน้ำคลองป่าบอน
- 9) อ่างเก็บน้ำป่าพะยอม ตั้งอยู่ตำบลเกาะเต่า อำเภอป่าพะยอม เป็นอ่างเก็บน้ำที่ช่วยเหลือฝ่ายบ้านพร้าว
- 10) ระบบส่งน้ำคลองป่าบอน ตั้งอยู่ตำบลทุ่งนารี อำเภอป่าบอน พื้นที่ได้รับประโยชน์ 17,000 ไร่
- 11) อ่างเก็บน้ำคลองหัวช้าง ตั้งอยู่ตำบลตะโหมด อำเภอมะนิคม พื้นที่ได้รับประโยชน์ 38,000 ไร่

- **โครงการขนาดเล็ก** จำนวน 260 แห่ง พื้นที่ที่ได้รับประโยชน์ 380,853 ไร่

- **สถานีสูบน้ำ** 23 โครงการ พื้นที่ที่ได้รับประโยชน์ 45,511 ไร่

ตารางที่ 10 แสดงจำนวนแหล่งน้ำชลประทานขนาดใหญ่ ขนาดกลาง พื้นที่รับประโยชน์
แยกรายอำเภอจังหวัดพัทลุง ปี 2556

อำเภอ	โครงการชลประทานขนาดใหญ่		โครงการชลประทานขนาดกลาง	
	จำนวน (แห่ง)	พื้นที่รับประโยชน์ (ไร่)	จำนวน (แห่ง)	พื้นที่รับประโยชน์ (ไร่)
เมืองพัทลุง			1	50,000
กงหรา			2	47,000
เขาชัยสน			1	38,700
ตะโหมด			1	38,000
ควนขนุน				
ปากพะยูน				
ศรีบรรพต			1	17,500
ป่าบอน			3	24,000
บางแก้ว	1	103,300		
ป่าพะยอม			2	35,700
ศรีนครินทร์				
รวม	1	103,300	11	250,900

ที่มา : โครงการชลประทานพัทลุง

4.6 ทรัพยากรดิน

1) ลักษณะกลุ่มชุดดิน

ตารางที่ 11 แสดงคุณลักษณะทั่วไปของกลุ่มชุดดินที่พบในจังหวัดพัทลุง

กลุ่มชุดดิน	ลักษณะทั่วไป	เนื้อที่ (ไร่)
3	เนื้อดินเป็นพวกดินเหนียว ดินบนเป็นสีเทาเข้ม สีน้ำตาลปนเทาเข้ม ดินล่างเป็นสีเทาหรือน้ำตาลอ่อน มีจุดประสีน้ำตาลแก่ สีน้ำตาลปนเหลือง สีแดงปนเหลือง พบตามที่ ราบลุ่มหรือที่ราบเรียบ เป็นดินลึก มีการระบายน้ำเร็ว ฤดูฝน ชั่งน้ำลึก 20-50 ซม. นาน 4-5 เดือน ฤดูแล้งดินแห้งแตกกระแหงเป็นร่องกว้างลึก ถ้าพบบริเวณชายฝั่งทะเล มักมีเปลือกหอยอยู่ในดินชั้นล่าง ดินมีความอุดมสมบูรณ์ตามธรรมชาติปานกลาง มีปฏิกิริยาดินเป็นกรดปานกลางถ้าเป็นกรดเล็กน้อย มีค่าความเป็นกรดเป็นด่างปริมาณ 5.5-6.5 ส่วนดินชั้นล่างหากมีเปลือกหอยปะปน จะมีปฏิกิริยาเป็นด่างอ่อนหรือมีค่าความเป็นด่างประมาณ 7.5-8.0 ได้แก่ ชุดดินสมุทรปราการ บางกอก ฉะเชิงเทรา พิมาย บางแพ และสิงห์บุรี ปัจจุบันบริเวณดังกล่าวส่วนใหญ่ใช้ทำนา หรือยกร่องปลูกพืชผักและไม้ผล ซึ่งไม่ค่อยจะมี	2,620.56
5	เนื้อดินเป็นพวกดินเหนียว ดินบนมีสีเทาแก่ น้ำตาลปนเทา ดินล่างมีสีเทาอ่อนหรือสีเทา มีจุดประสีน้ำตาลแก่และน้ำตาลปนเหลือง ตลอดชั้นดินมักพบก้อนสารเคมี เหล็กและแมงกานีสปะปนอยู่ในพื้นที่ปลูกของไม้ผลแต่ละชนิดชั้นดินลึก ดินกลุ่มดินนี้ เกิดจากพวกตะกอนลำนํ้า และเป็นดินลึก มีการระบายน้ำเร็ว พบในพื้นที่ ราบเรียบตามลานตะพักลำนํ้าค่อนข้างใหม่ และลานตะพักลำนํ้าระดับต่ำ น้ำแช่ขังลึกน้อยกว่า 30 ซม. นาน 3-5 เดือน ดินมีความอุดมสมบูรณ์ตามธรรมชาติค่อนข้างต่ำถึงปานกลาง pH 5.5-6.5 แต่ถ้าดินมีก้อนปูนปะปนในดินชั้นล่าง ดินชั้นนี้จะมีปฏิกิริยาเป็นด่างอ่อน pH 7.5-8.0 ได้แก่ ชุดดินหางดง และพาน ปัจจุบันบริเวณดังกล่าวส่วนใหญ่ใช้ทำนา ในบริเวณที่มีแหล่งน้ำใช้ปลูกพืชไร่ พืชผัก และยาสูบในช่วงฤดูแล้ง ข้าวที่ปลูกโดยมากให้ผลผลิตค่อนข้างสูง	62,704.68
6	เนื้อดินเป็นดินเหนียว ดินบนมีสีเทาแก่ ดินล่างมีสีน้ำตาลปนเทาหรือสีเทา มีจุดประสีน้ำตาลหรือสีแดงตลอดชั้นดินบางแห่งมีศิลาแลงอ่อน หรือก้อนสารเคมี พวกเหล็กและแมงกานีสปะปนอยู่ด้วย กลุ่มดินนี้เกิดจาก พวกตะกอนลำนํ้าเป็นดินลึกมาก มีการระบายน้ำเร็วพบตามที่ราบ ตั้งแต่ที่ราบน้ำท่วมถึงลานตะพักลำนํ้าระดับต่ำ น้ำแช่ขัง 30-50 ซม. นาน 3-5 เดือน ดินมีความอุดมสมบูรณ์ตามธรรมชาติต่ำหรือค่อนข้างต่ำ pH 4.5-5.5 ได้แก่ชุดดิน บางนรา มโนรมย์ เชียงราย นครพนม ปากท่อ และแก่ง สุธิงไกลก ท่าศาลา คลองขุด สตูล วังตอง ปัจจุบันบริเวณดังกล่าวส่วนใหญ่ใช้ทำนา หรือปลูกพืชล้มลุกในช่วงฤดูแล้ง	569,896.05
7	เนื้อดินเป็นพวกดินเหนียว มีสีน้ำตาล หรือสีน้ำตาลปนเทา พบจุดประสีน้ำตาล สีแดงปนเหลือง สีน้ำตาลปนแดง หรือสีแดงปะปนตลอดชั้นดิน กลุ่มดินนี้เกิดจากพวกตะกอนลำนํ้า เป็นดินลึก มีการระบายน้ำค่อนข้างเร็ว พบตามที่ ราบเรียบถึงค่อนข้างราบเรียบ ฤดูฝนชั่งน้ำลึก 30-50 ซม. นาน 3-4 เดือน ดินมีความอุดมสมบูรณ์ตามธรรมชาติปานกลาง pH 6.0-7.0 ได้แก่ชุดดินนครปฐม ผักกาด เดิมบาง อูตรดิตถ์ ท่าตูม สุโขทัย พิจิตร	11,023.05

กลุ่มชุดดิน	ลักษณะทั่วไป	เนื้อที่ (ไร่)
8	เนื้อดินเป็นพวกดินเหนียว ดินบนมีลักษณะการทับถมเป็นชั้น ๆ ของดินและอินทรีย์วัตถุที่ได้จากการขุดลอกร่องน้ำ ดินล่างมีสีเทา บางแห่งมีเปลือกหอยปะปนอยู่ด้วย พบบริเวณที่ราบลุ่มชายฝั่งทะเล ปัจจุบันเกษตรกรได้ทำการขุดยกร่องเพื่อพืชผลต่าง ๆ ทำให้สภาพพื้นผิวดินเดิมเปลี่ยนแปลงไป ตามปกติดินมีความอุดมสมบูรณ์ตามธรรมชาติปานกลางถึงสูง pH 6.0-7.0 ได้แก่ชุดดิน ธนบุรี สมุทรสงคราม ดำเนินสะดวก	623.21
10	เนื้อดินเป็นพวกดินเหนียว ดินบนมีสีดำหรือสีเทาแก่ ดินล่างมีสีเทามีจุดประสีน้ำตาลปนเหลือง สีแดง และพบจุดประสีน้ำตาลปนเหลืองฟางข้าวของสารจาโรไซต์ ภายในระดับความลึก 100 ซม. จากผิวดิน พบบริเวณที่ราบลุ่มชายฝั่งทะเล น้ำแข็งลึก 100 ซม. นาน 6-7 เดือน เป็นดินลึก มีการระบายน้ำเร็ว ดินมีความอุดมสมบูรณ์ต่ำ เป็นกรดจัดมาก pH 4.5 ได้แก่ ชุดดินองครักษ์ ชุดดินรังสิต ประเภทที่เป็นกรดจัดมาก หนูโน๊ะ เขียวใหญ่ ปัจจุบันบริเวณดังกล่าวใช้ทำนา บางแห่งมีการยกร่องปลูกพืชผัก ส้มเขียวหวาน และสนประดิพัทธ์ หากไม่มีการใช้ปุ๋ย เพื่อแก้ไขความเป็นกรดของดิน พืชที่ปลูกมักไม่ค่อยได้ผล	17,012.40
11	เนื้อดินเป็นพวกดินเหนียว ดินบนมีสีดำหรือเทาแก่ ดินล่างมีสีเทาและมีจุดประสีน้ำตาล สีเหลือง หรือสีแดงปะปนอยู่เป็นจำนวนมากในช่วงดินล่างตอนบน และพบจุดประสีเหลืองฟางข้าวของสารจาโรไซต์ ในระดับความลึก 50-100 ซม. จากผิวดิน พบบริเวณที่ราบตามชายฝั่งทะเลหรือที่ราบลุ่มภาคกลาง น้ำแข็งลึก 50-100 ซม. นาน 3-5 เดือน บางพื้นที่จะขังน้ำนาน 6-7 เดือน เป็นดินลึก มีการระบายน้ำเร็ว มีความอุดมสมบูรณ์ค่อนข้างต่ำ ดินมีปฏิริยาเป็นกรดจัดมาก ถึงเป็นกรดจัด pH 4.5-5.0 ได้แก่ชุดดินรังสิต เสนา ัญบุรี ชุดดินดอนเมือง ปัจจุบันบริเวณดังกล่าวใช้ทำนา บางแห่งยกร่องปลูกพืชผัก ส้มเขียวหวาน และสนประดิพัทธ์ ถ้าดินเหล่านี้ได้รับการปรับปรุงบำรุงดินใช้ปุ๋ยและปูนในอัตราที่เหมาะสม และมีการควบคุมน้ำ หรือจัดระบบชลประทานที่มีประสิทธิภาพ พืชที่ปลูกจะให้ผลผลิตดีขึ้น	2,193.21
13	ดินนี้มีลักษณะดิน สภาพแวดล้อม และการใช้ประโยชน์ที่ดินคล้ายคลึงกับกลุ่มดินที่ 12 แต่เป็นดินที่มีสารประกอบกำมะถันปะปนอยู่มาก ตามปกติเมื่อเปียกดินจะเป็นกลางหรือเป็นด่างแต่เมื่อมีการระบายน้ำออกไปหรือทำให้ดินแห้ง สารประกอบกำมะถันจะแปรสภาพปล่อยกรดกำมะถันออกมา ทำให้ดินเป็นกรดจัดมาก การจัดการที่ดินจึงยุ่งยากขึ้นเป็นทวีคูณดินกลุ่มนี้จัดเป็นดินเค็มที่มีกรดแฝงอยู่ ได้แก่ ชุดดินบางปะกง ชุดดินตะกั่วทุ่ง ปกติบริเวณที่พบเหล่านี้ มักมีป่าชายเลนขึ้นปกคลุม ปัจจุบันมีพื้นที่จำนวนมากที่ตัดแปลงมาใช้ทำนา กุ้ง เลี้ยงปลา หรือทำนาเกลือ การทำนา กุ้ง ถ้าไม่มีการจัดการที่เหมาะสมผลผลิตมักลดลงอย่างรวดเร็ว เนื่องจากการเกิดกรดและการเกิดสารพิษบางชนิด เช่น ก๊าซไข่เน่า	2,231.00
14	หน่วยที่ดินนี้เป็นกลุ่มชุดดินที่มีเนื้อดินเป็นพวกดินเหนียว ดินบนมีสีดำหรือสีเทาปนดำ ซึ่งมีปริมาณอินทรีย์วัตถุสูง ดินล่างสีเทา มีจุดประสีเหลืองและสีน้ำตาลปนเล็กน้อย ดินล่างช่วงลึกกว่า 80 ซม. มีลักษณะเป็นดินเลนสีเทาปนสีเขียว ที่มีสารประกอบกำมะถันมาก พบบริเวณที่ลุ่มต่ำชายฝั่งทะเลหรือบริเวณพื้นที่พรุ เป็นดินลึก มีการระบายน้ำเร็วมาก มีความอุดมสมบูรณ์ตามธรรมชาติค่อนข้าง	38,925.70

กลุ่มชุดดิน	ลักษณะทั่วไป	เนื้อที่ (ไร่)
	ต่ำ ปฏิกริยาดินเป็นกรดจัดมาก มีค่าความเป็นกรดเป็นด่างน้อยกว่า 4.5 ปัจจุบันบริเวณดังกล่าวส่วนใหญ่เป็นป่าเสม็ด มีพืชพืชต่าง ๆ เช่น กก กระจูด และหญ้าชันกาศ เป็นพืชพื้นล่าง บางแห่งใช้ทำนาแต่ให้ผลผลิตต่ำตัวอย่างชุดดินที่อยู่ในกลุ่มนี้ ได้แก่ชุดดินระแงะ ชุดดินตันไทร	
16	เนื้อดินเป็นพวกดินร่วนปนทรายแฉ่ง สีดินมีสีน้ำตาลอ่อน หรือสีน้ำตาลปนเทา และมีจุดประสีน้ำตาลเข้ม สีเหลือง หรือสีแดง ในดินชั้นล่างอาจพบพวกเหล็กและแมงกานีสปะปน กลุ่มดินนี้เกิดจากวัตถุต้นกำเนิดดินพวกตะกอนลำน้ำ พบบริเวณพื้นที่ราบเรียบถึงค่อนข้างราบเรียบ ตามลานตะพักลำน้ำระดับต่ำ มีน้ำแช่ขังลึกน้อยกว่า 30 ซม. นาน 4 - 5 เดือน เป็นดินลึกมาก มีการระบายน้ำเร็ว มีความอุดมสมบูรณ์ตามธรรมชาติต่ำหรือค่อนข้างต่ำ pH 5.0-6.0 ได้แก่ชุดดินหินกอง ศรีเทพ และพานทอง ลำปาง เกาะใหญ่ ปัจจุบันบริเวณดังกล่าวส่วนใหญ่ใช้ทำนา	14,516.16
17	เนื้อดินบนเป็นพวกดินร่วนปนทราย หรือดินร่วนสีน้ำตาล, น้ำตาลปนเทา ดินล่างเป็นดินร่วนเหนียวปนทราย หรือดินร่วนเหนียว มีสีน้ำตาลอ่อน , สีเทาอ่อน , สีเทาปนชมพูพบจุดประพวกสีน้ำตาลปนเหลือง สีแดงปนเหลืองหรือสีแดงปะปน บางแห่งอาจพบศิลาแลงอ่อนหรือก้อนสารเคมีพวกเหล็กและแมงกานีส ในดินชั้นล่าง เกิดจากพวกตะกอนลำน้ำ พบตามพื้นที่ราบเรียบหรือค่อนข้างราบเรียบ บริเวณลานตะพักลำน้ำระดับต่ำ น้ำแช่ขังลึก 30-50 ซม. นาน 2-4 เดือน เป็นดินลึกมาก ดินมีการระบายน้ำค่อนข้างเร็ว มีความอุดมสมบูรณ์ตามธรรมชาติต่ำ pH 4.5-5.5 ได้แก่ชุดดินหล่มเก่า ร้อยเอ็ด เรณู และสายบุรี สุไทรปาติ โคกเคียน วิสัย สงขลา บუნทริก ปัจจุบันบริเวณดังกล่าวส่วนใหญ่ใช้ทำนา บางแห่งใช้ปลูกพืชไร่หรือไม้ยืนต้น แต่มีปัญหาเรื่องการแช่ขังของน้ำในฤดูฝน	208,832.90
22	หน่วยที่ดินเป็นกลุ่มชุดดินที่มีเนื้อดินเป็นพวกดินร่วนปนทราย ดินทรายเป็นดินร่วนสีพื้นเป็นสีเทาหรือน้ำตาลปนเทา มีจุดประสีน้ำตาลปนเหลือง หรือสีเหลืองปนน้ำตาลอ่อน และอาจพบศิลาแลงอ่อนในดินชั้นล่าง มีสภาพพื้นที่ค่อนข้างราบเรียบ เป็นดินลึก มีการระบายน้ำค่อนข้างเร็ว ดินมีความอุดมสมบูรณ์ตามธรรมชาติต่ำ ปฏิกริยาดินเป็นกรดจัดถึงเป็นกรดแก่ ค่าความเป็นกรด เป็นด่างประมาณ 4.5-5.5 บริเวณดังกล่าวส่วนใหญ่ในฤดูฝนใช้ปลูกข้าว บางแห่งยังคงสภาพเป็นป่าอยู่ หรือใช้ปลูกไม้ยืนต้น แต่ถ้ามีปัญหาเรื่องการแช่ขังของน้ำในช่วงฤดูฝน ตัวอย่างชุดดินที่อยู่ในกลุ่มนี้ได้แก่ ชุดดินน้ำกระจาย ชุดดินสีหนุ ชุดดินสันทราย และชุดดินชัยภูมิ	733.47
23	เนื้อดินเป็นพวกดินทราย บางแห่งมีเปลือกหอยปะปนอยู่ในดินชั้นล่าง สีดินเป็นสีเทา พบจุดประสีน้ำตาลหรือสีเหลืองปะปนอยู่ในดินชั้นล่างเกิดจากวัตถุต้นกำเนิดดินพวกตะกอนน้ำทะเล พบในบริเวณที่ลุ่มระหว่างสันหาด หรือเนินทรายชายฝั่งทะเล น้ำแช่ขังลึก 30-50 ซม. นาน 4 - 5 เดือน เป็นดินลึก มีการระบายน้ำเร็วถึงเร็วมาก มีความอุดมสมบูรณ์ตามธรรมชาติต่ำ pH ประมาณ 6.0-7.0 แต่ถ้ามีเปลือกหอยปะปนอยู่ pH จะอยู่ 7.5-8.5 ได้แก่ชุดดินวังเปรียง และบางละมุง	1,932.03
25	เนื้อดินบนเป็นดินร่วนปนทราย ส่วนดินล่างเป็นดินเหนียวหรือดินร่วนปนดินเหนียวที่เป็นกรวดหรือลูกรังปะปนเป็นปริมาณมาก มีจุดประสีน้ำตาลปนเหลือง	5,852.20

กลุ่มชุดดิน	ลักษณะทั่วไป	เนื้อที่ (ไร่)
	<p>สีเทาอ่อน หรือสีน้ำตาลปนเทา ใต้ชั้นดินลูกรังอาจพบชั้นดินเหนียวที่มีสีคลาแลงอ่อนปะปน เกิดจากวัตถุต้นกำเนิดดินพวกตะกอนลำน้ำที่บ่ออยู่บนชั้นหินผุ พบบริเวณพื้นที่ค่อนข้างราบเรียบ ตามลานตะพักลำน้ำระดับต่ำและระดับกลาง น้ำแข็งลึก 30 ซม. นาน 3 - 4 เดือน เป็นดินต้น ส่วนใหญ่มีการระบายน้ำค่อนข้างเร็ว ความอุดมสมบูรณ์ตามธรรมชาติต่ำ pH ประมาณ 4.5-6.0 ได้แก่ชุดดินเพ็ญ อัน และม่วงค่อม ปัจจุบันบริเวณดังกล่าวใช้ทำนา บางแห่งเป็นป่าละเมาะหรือป่าเต็งรัง</p>	
26	<p>หน่วยที่ดินเป็นกลุ่มชุดดินที่มีเนื้อดินบนเป็นดินร่วน ดินร่วนปนดินเหนียว หรือเป็นดินร่วนปนทราย ส่วนดินล่างเป็นพวกดินเหนียว พบในเขตที่มีฝนตกชุก เช่น ภาคใต้ สีดินเป็นสีน้ำตาล สีเหลือง หรือสีแดง ส่วนใหญ่เกิดจากการสลายตัวของหินต้นกำเนิดชนิดต่าง ๆ ซึ่งมีทั้งหินอัคนี หินตะกอนและหินแปร พบบริเวณพื้นที่ตอน ซึ่งมีลักษณะเป็นลูกคลื่นจนถึงพื้นที่เนินเขาเป็นดินลึก มีการระบายน้ำดี มีความอุดมสมบูรณ์ตามธรรมชาติปานกลางถึงค่อนข้างต่ำ ปฏิกิริยาดินเป็นกรดจัดถึงเป็นกรดแก่ มีค่าความเป็นกรดเป็นด่างประมาณ 4.5-5.5 ปัจจุบันบริเวณดังกล่าวใช้ปลูกยางพารา ไม้ผลต่าง ๆ และพืชไร่บางชนิด บางแห่งยังคงสภาพป่าธรรมชาติ ตัวอย่างชุดดินที่อยู่ในกลุ่มนี้ได้แก่ ชุดดินพังงา ชุดดินภูเก็ต ชุดดินโคกลอย ชุดดินท้ายเหมือง, ห้วยโป่ง, อ่าวลึก, กระบี่, ลำภูรา, ปากจั่น</p>	118,848.88
28	<p>เนื้อดินเป็นพวกดินเหนียวจัดในชั้นดินล่างลึก ๆ อาจพบชั้นปูนมาร์ล สีดินเป็นสีดำ เทาเข้มหรือสีน้ำตาล อาจพบจุดประสีน้ำตาลหรือสีแดงปนน้ำตาลแต่พบเป็นปริมาณน้อยในช่วงดินชั้นบน มีสภาพพื้นที่ราบเรียบหรือค่อนข้างราบเรียบ มีความลาดชันประมาณ 0.2 % บริเวณเทือกเขาหินปูน หรือพวกหินภูเขาไฟ เป็นดินลึก การระบายน้ำดี ระดับน้ำใต้ดินอยู่ลึกกว่า 1 เมตรตลอดปี มีความอุดมสมบูรณ์ตามธรรมชาติปานกลางถึงสูง pH ประมาณ 7.0-8.0 ได้แก่ชุดดินชัยบาดาล ลพบุรี บุรีรัมย์-สูง และวังชมพู ดงลาน น้ำเลน สมอทอด ปัจจุบันบริเวณดังกล่าวส่วนใหญ่ใช้ปลูกพืชไร่ต่าง ๆ เช่น ข้าวโพด ข้าวฟ่าง ถั่วต่าง ๆ ฝ้ายและไม้ผลบางชนิด</p>	2,922.56
32	<p>หน่วยที่ดินเป็นกลุ่มชุดดินที่มีเนื้อดินเป็นพวกดินร่วน ดินร่วนเหนียวปนทรายแป้ง บางแห่งอาจมีชั้นดินทรายละเอียดสลับชั้นอยู่ พบในเขตฝนตกชุก เช่น ภาคใต้ สีดินเป็นสีน้ำตาลหรือสีเหลืองปนน้ำตาลและมักมีแร่ปะปนกับเนื้อดินเกิดจากตะกอนดินที่น้ำพัดมาทับถมบริเวณสันดินริมน้ำ ซึ่งมีสภาพพื้นที่ค่อนข้างราบเรียบถึงเป็นลูกคลื่นลอนลาดเป็นดินลึกมากมีการระบายน้ำดี มีความอุดมสมบูรณ์ตามธรรมชาติค่อนข้างต่ำ ปฏิกิริยาดินเป็นกรดจัดถึงเป็นกรดแก่ มีค่าความเป็นกรดเป็นด่าง ประมาณ 4.5-5.5 ปัจจุบันบริเวณดังกล่าวใช้ปลูกยางพารา กาแฟ และไม้ผลชนิดต่าง ๆ ไม่ค่อยมีปัญหาในเรื่องคุณสมบัติของดิน แต่อาจมีปัญหาเรื่องน้ำท่วม สร้างความเสียหายให้แก่พืชผลที่ปลูก หากน้ำในลำน้ำมีปริมาณมากจนไหลเอ่อท่วมตลิ่ง และแช่ขังอยู่เป็นเวลานาน ตัวอย่างชุดดินที่อยู่ในกลุ่มนี้ได้แก่ ชุดดินรือเสาะ ชุดดินลำแก่น ชุดดินตาขุน</p>	38,696.90
34	<p>หน่วยที่ดินเป็นกลุ่มชุดดินที่มีเนื้อดินเป็นพวกดินร่วนปนทราย พบในเขตฝนตกชุก เช่น ภาคใต้สีดินเป็นสีน้ำตาล สีเหลืองหรือสีแดง เกิดจากวัตถุต้นกำเนิดดิน</p>	112,126.01

กลุ่มชุดดิน	ลักษณะทั่วไป	เนื้อที่ (ไร่)
	พวกตะกอนลำนํ้า หรือเกิดจากการสลายตัวผู้พังของดินเนื้อหยาบ เป็นดินลึกมาก มีการระบายน้ำดีถึงปานกลาง มีความอุดมสมบูรณ์ตามธรรมชาติต่ำ ปฏิกริยาดินเป็นกรดจัดถึงเป็นกรดแก่ มีค่าความเป็นกรดเป็นด่างประมาณ 4.5-5.5 ปัจจุบันบริเวณดังกล่าวใช้ปลูกยางพารา มะพร้าว ไม้ผลต่าง ๆ และพืชไร่ บางชนิดบางแห่งยังคงสภาพป่าธรรมชาติ ป่าละเมาะและไม้พุ่ม	
39	เนื้อดินเป็นพวกดินร่วนปนทรายที่อยู่ในเขตฝนตกชุก เช่น ภาคใต้ สีดินเป็นสีน้ำตาล สีเหลืองหรือสีแดง เกิดจากวัตถุต้นกำเนิดดินพวกตะกอนลำนํ้าหรือจากการสลายตัวผู้พังของหินเนื้อหยาบ พบบริเวณที่ดินที่เป็นลูกคลื่นจนถึงที่ลาดเชิงเขา เป็นดินลึกมีการระบายน้ำดี มีความอุดมสมบูรณ์ตามธรรมชาติต่ำ ปฏิกริยาดินเป็นกรดจัดถึงกรดแก่ มีค่าความเป็นกรดเป็นด่าง ประมาณ 4.5-5.5 ปัจจุบันบริเวณดังกล่าวใช้ปลูกยางพารา ไม้ผล มะพร้าวและปาล์มน้ำมัน ตัวอย่างดินที่อยู่ในกลุ่มนี้ได้แก่ คอหงษ์ นาทวี สะเดา ฟุ้งหว้า	60,563.44
41	เนื้อดินเป็นดินทรายหรือดินทรายปนดินร่วน ลึก 50 ซม. ดินชั้นถัดไปเป็น ดินร่วนเหนียวปนทราย ดินร่วน เป็นดินสีน้ำตาลเข้ม เกิดจากตะกอนลำนํ้าหรือวัตถุต้นกำเนิดต่างชนิดต่างยุค พบบริเวณพื้นที่ค่อนข้างราบเรียบจนถึงลูกคลื่นลอนลาดบนลานตะพักลำนํ้าระดับกลาง มีความลาดชันประมาณ 2 - 12 % เป็นดินลึก มีการระบายน้ำดีปานกลางถึงดี ระดับน้ำใต้ดินอยู่ลึกกว่า 3 เมตร ในฤดูแล้งมีความอุดมสมบูรณ์ตามธรรมชาติ pH 6.0-8.0 ได้แก่ชุดดินกำบัง ปัจจุบันบริเวณดังกล่าวใช้ปลูกพืชไร่ต่าง ๆ เช่น ปอแก้ว มันสำปะหลัง อ้อย ปอ ข้าวโพดฝ้าย ถั่ว และยาสูบ บางแห่งเป็นป่าเต็งรัง	2,472.73
43	เนื้อดินเป็นพวกดินทรายบางแห่งมีเปลือกหอยปะปนอยู่ในเนื้อดินมีสีเทา สีเทาถึงสีขาว หรือสีน้ำตาลปนเทา หรือสีเหลือง พบบริเวณลูกคลื่นลอนลาด บริเวณชายหาดทรายหรือสันทรายชายทะเลบางแห่ง บริเวณที่ลาดเชิงเขา มีความลาดชันประมาณ 2 - 4 % เป็นดินลึก มีการระบายน้ำค่อนข้างมากเกินไป ระดับน้ำใต้ดินอยู่ลึกกว่า 1.5 เมตรตลอดปี มีความอุดมสมบูรณ์ตามธรรมชาติต่ำมาก pH 5.5-6.5 แต่ถ้ามีเปลือกหอยปะปนจะมีปฏิกริยาเป็นด่างปานกลาง ชุดดินไม้ขาว ชุดดินพญา ชุดดินระนอง ได้แก่ชุดดินบาเจาะ หัวหิน หลังสวน สัตหีบ ดงตะเคียน พัทยา ระนองไม้ขาวปัจจุบันบริเวณดังกล่าวใช้ปลูกพืชไร่บางชนิด เช่น มันสำปะหลัง สับปะรด หรือใช้ปลูกไม้ผล เช่น มะพร้าว มะม่วง พุทรา และมะม่วงหิมพานต์ บางแห่งเป็นป่าละเมาะ หรือทุ่งหญ้าธรรมชาติ	7,911.64
45	หน่วยที่ดินนี้เป็นกลุ่มชุดดินที่มีเนื้อดินเป็นพวกดินเหนียวหรือดินร่วนที่มีกรวดหรือลูกรังปะปนเป็นปริมาณมาก พบในเขตชุ่มชื้น เช่น ภาคใต้ และภาคตะวันออกเฉียงเหนือเป็นพวกหินกลมน สีดินเป็นสีน้ำตาลอ่อน สีเหลืองหรือสีแดง พบบริเวณพื้นที่ดอนที่มีลักษณะเป็นลูกคลื่นจนถึงเนินเขาเป็นดินตื้นมาก มีการระบายน้ำดี มีความอุดมสมบูรณ์ตามธรรมชาติต่ำปฏิกริยาดินเป็นกรดจัดถึงกรดแก่ มีค่าความเป็นกรด เป็นด่างประมาณ 4.5 - 5.5 ปัญหาสำคัญในการใช้ประโยชน์ที่ดินของหน่วยที่ดินนี้ได้แก่ เป็นดินตื้น มีความอุดมสมบูรณ์ต่ำ บริเวณที่มีความลาดชันสูง มีแนวโน้มที่จะเกิดการชะล้างพังทลายได้ง่าย ปัจจุบันบริเวณดังกล่าวใช้ปลูกยางพารา มะพร้าว หรือไม้ผลบางชนิด บางแห่งเป็นที่รกร้างว่างเปล่า หรือเป็นทุ่งหญ้าธรรมชาติ ตัวอย่างชุดดินที่อยู่ในกลุ่มนี้ได้แก่ ชุด	114,354.87

กลุ่มชุดดิน	ลักษณะทั่วไป	เนื้อที่ (ไร่)
	ดินชุมพร ชุดดินหาดใหญ่ ชุดดินคลองซาก ชุดดินเขาขาด ชุดดินท่าฉาง ชุดดินหนองคล้า ชุดดินยะลา	
50	หน่วยที่ดินนี้เป็นกลุ่มชุดดินที่มีเนื้อดินช่วง 50 ซม. ตอนบนเป็นดินร่วนปนทรายหรือดินร่วนเหนียวปนทราย ในระดับความลึกประมาณ 50-100 ซม. จะพบชั้นดินปนเศษหินหรือลูกรัง สีดินเป็นสีน้ำตาล สีเหลืองหรือสีแดง พบบริเวณเขตฝนตกชุก เช่น ภาคใต้ มีสภาพพื้นที่เป็นลูกคลื่นลอนลาดจนถึงเนินเขา เป็นดินลึกปานกลาง มีการระบายน้ำดี มีความอุดมสมบูรณ์ตามธรรมชาติต่ำ ปฏิกริยาดินเป็นกรดแก่ มีค่าความเป็นกรดเป็นด่าง ประมาณ 5.0-5.5 ปัจจุบันบริเวณดังกล่าวใช้ปลูกยางพารา ไม้ผล สับปะรด ถั่วและแตงโม ตัวอย่างชุดดินที่อยู่ในกลุ่มนี้ได้แก่ ชุดดินสวี ชุดดินพะโต๊ะ	7,540.71
51	หน่วยที่ดินนี้เป็นกลุ่มชุดดิน ที่มีเนื้อดินเป็นพวกดินร่วนปนเศษหิน พบในเขตฝนตกชุก เช่น ภาคใต้ เศษหินส่วนใหญ่เป็นพวกเศษหินทรายและควอร์ต หรือหินดินดาน สีดินเป็นสีน้ำตาล สีเหลืองหรือสีแดง พบทั่ว ๆ ไปในบริเวณที่ลาดเชิงเขาหรือเนินเขาต่าง ๆ เป็นดินตื้นมาก มีการระบายน้ำดี มีความอุดมสมบูรณ์ตามธรรมชาติต่ำ ปฏิกริยาดินเป็นกรดแก่ มีค่าความเป็นกรดเป็นด่างประมาณ 5.0-5.5 ปัจจุบันบริเวณดังกล่าวเป็นป่าดิบชื้น บางแห่งใช้ปลูกยางพาราหรือปล้อยทิ้งเป็นป่าละเมาะ ตัวอย่างชุดดินที่อยู่ในกลุ่มนี้ได้แก่ ชุดดินห้วยยาง ชุดดินระนอง ชุดดินยิงอ	51,527.17
53	หน่วยที่ดินเป็นกลุ่มชุดดินที่มีเนื้อดินบน เป็นดินร่วนหรือดินร่วนปนดินเหนียว ส่วนดินล่างในระดับความลึกระหว่าง 50-100 ซม. เป็นดินลูกรังหรือดินปนเศษหินผุ ซึ่งเป็นพวกหินดินดานพบในเขตฝนตกชุกเช่น ภาคใต้ ลักษณะพื้นที่เป็นลูกคลื่นหรือเนินเขา ดินมีความอุดมสมบูรณ์ตามธรรมชาติค่อนข้างต่ำ ปฏิกริยาดินเป็นกรดแก่ มีค่าความเป็นกรดเป็นด่าง ประมาณ 5.0-5.5 ปัจจุบันบริเวณดังกล่าวใช้ปลูกยางพารา ไม้ผล กาแฟ และพืชไร่บางชนิด ตัวอย่างชุดดินที่อยู่ในกลุ่มนี้ได้แก่ ชุดดินตรวด ชุดดินตรัง ชุดดินป่าดงเบงช่า ชุดดินนาทอน ชุดดินโอลำเจียก ชุดดินคลองเต็ง	122,064.97
59	ดินมีการผสมของดินหลายชนิด ซึ่งเกิดจากตะกอนลำน้ำพัดพามาทับถมกัน พบบริเวณที่ราบลุ่ม หรือบริเวณพื้นล่างของหุบเขา มีสภาพพื้นที่ราบเรียบ มีความลาดชันประมาณ 0-2 % ดินที่พบส่วนใหญ่มีการระบายน้ำค่อนข้างเร็วถึงเร็ว มีลักษณะและคุณสมบัติต่าง ๆ เช่น เนื้อดิน สีดิน ความลึกของดิน ปฏิกริยาดินตลอดจนความอุดมสมบูรณ์ตามธรรมชาติไม่แน่นอนขึ้นอยู่กับชนิดของวัตถุต้นกำเนิดดินในบริเวณนั้น ๆ ส่วนมากมีก้อนกรวดและเศษหินปะปนอยู่ในเนื้อดิน ได้แก่ชุดดินตะกอน สีน้ำการระบายน้ำเร็ว (AL-P) ปัจจุบันบริเวณดังกล่าวใช้ประโยชน์ในการทำนา ส่วนในฤดูแล้งถ้ามีแหล่งน้ำนิยมใช้ปลูกพืชผัก หรือพืชไร่อายุสั้น	3,811.21
60	ดินนี้มีการผสมของดินหลายชนิด ซึ่งเกิดจากตะกอนลำน้ำพัดพามาทับถมบริเวณสันดินริมน้ำ บริเวณพื้นที่เนินตะกอนซึ่งส่วนใหญ่ มีสภาพพื้นที่ค่อนข้างราบเรียบจนถึงลูกคลื่นลอนลาดมีความลาดชันประมาณ 2 - 12 % โดยทั่ว ๆ ไปดินกลุ่มนี้มีการระบายน้ำดีถึงดีปานกลาง ส่วนใหญ่เป็นดินลึก เนื้อดินเป็นพวกดินร่วน	22,247.86

กลุ่มชุดดิน	ลักษณะทั่วไป	เนื้อที่ (ไร่)
	บางแห่งมีชั้นดินที่มีเนื้อดินค่อนข้างเป็นทรายหรือมีชั้นกรวด ซึ่งแสดงถึงการตกตะกอนต่างยุคของดินอัน เป็นผลมาจากการเกิดน้ำท่วมใหญ่ในอดีต ดินกลุ่มนี้โดยทั่ว ๆ ไปมีความอุดมสมบูรณ์ปานกลาง และปฏิกิริยาดินเป็นกรดปานกลางถึงเป็นกลาง ได้แก่ชุดดินดินตะกอนลำนํ้าที่มีการระบายน้ำดี (AL-W) ปัจจุบันดินนี้มีการใช้ประโยชน์ที่ดินค่อนข้างกว้างขวาง นิยมปลูกพืชผัก พืชไร่ ไม้ผลและไม่ยืนต้น	
62	ดินนี้ประกอบด้วยพื้นที่ภูเขา ซึ่งมีความลาดชันมากกว่า 35 % ดินที่พบในบริเวณดังกล่าวนี้มีทั้งดินลึกและดินตื้น ลักษณะของเนื้อดินและความอุดมสมบูรณ์ตามธรรมชาติแตกต่างกันไปแล้วแต่ชนิดของหินต้นกำเนิดในบริเวณนั้น มักมีเศษหิน ก้อนหิน หรือหินพื้นผิว กระจายอยู่ทั่วไป ส่วนใหญ่ยังปกคลุมด้วยป่าไม้ประเภทต่าง ๆ เช่น ป่าเบญจพรรณ ป่าเต็งรัง หรือป่าดิบชื้น หลายแห่งมีการทำไร่เลื่อนลอย โดยปราศจากมาตรการในการอนุรักษ์ดินและน้ำ ซึ่งเป็นผลทำให้เกิดการชะล้างพังทลายของดิน จนบางแห่งเหลือแต่หินพื้นผิวได้แก่ชุดดินที่ลาดชันเชิงซ้อน (Sc) กลุ่มชุดดินนี้ไม่ควรนำมาใช้ประโยชน์ทางการเกษตร เนื่องจากมีปัญหาหลายประการที่มีผลกระทบต่อระบบนิเวศน์ควรสงวนไว้เป็นป่าตามธรรมชาติ เพื่อรักษาแหล่งต้นน้ำลำธาร	430,257.00

ที่มา : กรมพัฒนาที่ดิน

2) ลักษณะดิน

ดินที่มีปัญหาต่อการเกษตรของจังหวัดพัทลุง ปี 2555 แบ่งออกเป็น 8 ประเภท ดังนี้

1. ดินเปรี้ยว 62,430 ไร่ คิดเป็นร้อยละ 2.92 ของพื้นที่จังหวัด
2. ดินอินทรีย์ 3,435 ไร่ คิดเป็นร้อยละ 0.16 ของพื้นที่จังหวัด
3. ดินเค็มชายทะเล 6,445 ไร่ คิดเป็นร้อยละ 0.30 ของพื้นที่จังหวัด
4. ดินทราย 10,928 ไร่ คิดเป็นร้อยละ 0.51 ของพื้นที่จังหวัด
5. ดินตื้น 204,740 ไร่ คิดเป็นร้อยละ 9.56 ของพื้นที่จังหวัด
6. พื้นที่ลาดชันเชิงซ้อน 382,296 ไร่ คิดเป็นร้อยละ 17.86 ของพื้นที่จังหวัด
7. ทรัพยากรดินอื่นๆ 1,182,546 ไร่ คิดเป็นร้อยละ 55.26 ของพื้นที่จังหวัด
8. พื้นที่เบ็ดเตล็ด 287,476 ไร่ คิดเป็นร้อยละ 13.43 ของพื้นที่จังหวัด

ตารางที่ 12 แสดงลักษณะดินที่มีปัญหาต่อการเกษตรของจังหวัดพัทลุง ปี 2556

ประเภทของดิน	พื้นที่ (ไร่)	ร้อยละของพื้นที่จังหวัด
ดินเปรี้ยวจัด	62,430	2.92
ดินเปรี้ยวจัดที่พบชั้นดินกรดกำมะถันในระดับตื้น	19,711	0.92
ดินเปรี้ยวจัดที่พบชั้นดินกรดกำมะถันในระดับลึกปานกลาง	39,981	1.87
ดินเปรี้ยวจัดที่พบชั้นดินกรดกำมะถันในระดับลึกมาก	2,738	0.13
ดินอินทรีย์	3,435	0.16
ดินอินทรีย์	3,435	0.16
ดินเค็มชายทะเล	6,445	0.30
ดินเค็มชายทะเล	6,445	0.30
ดินทราย	10,928	0.51
ดินทรายในพื้นที่ลุ่ม	1,716	0.08
ดินทรายในพื้นที่ดอนที่ไม่มีชั้นดานอินทรีย์	9,212	0.43
ดินตื้น	204,740	9.56
ดินตื้นในพื้นที่ลุ่มถึงลูกรังหรือก้อนกรวด	10,955	0.51
ดินตื้นในพื้นที่ดอนถึงลูกรังก้อนกรวดหรือเศษหิน	158,591	7.41
ดินตื้นในพื้นที่ดอนถึงชั้นหินพื้น	35,194	1.64
พื้นที่ลาดชันเชิงซ้อน	382,296	17.86
พื้นที่ลาดชันเชิงซ้อน	382,296	17.86
ทรัพยากรดินอื่นๆ	1,182,546	55.26
ดินที่มีปฏิกริยาเป็นกรดพบในที่ลุ่ม	752,725	35.17
ดินที่มีปฏิกริยาเป็นกรดพบในที่ดอน	352,218	16.56
ดินที่มีการยกร่อง	553	0.03
ดินที่มีปฏิกริยาเป็นด่างพบในที่ลุ่ม	77,050	3.60
พื้นที่เบ็ดเตล็ด	287,476	13.43
รวมพื้นที่ดิน	2,140,296	100.00

ที่มา : สถานีพัฒนาที่ดินพัทลุง

4.7 เขตความเหมาะสมสำหรับการปลูกข้าว ปาล์มน้ำมัน ยางพารา

เขตความเหมาะสมสำหรับการปลูกข้าว ปาล์มน้ำมัน ยางพารา อำเภอกงหรา

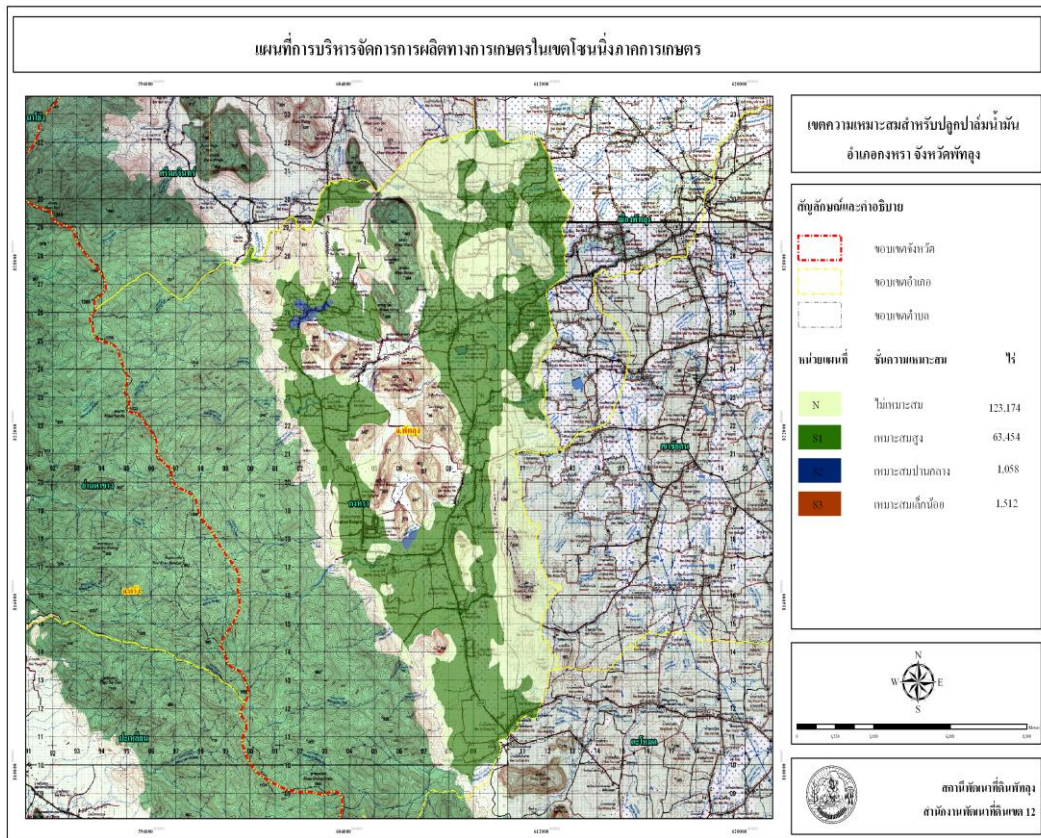
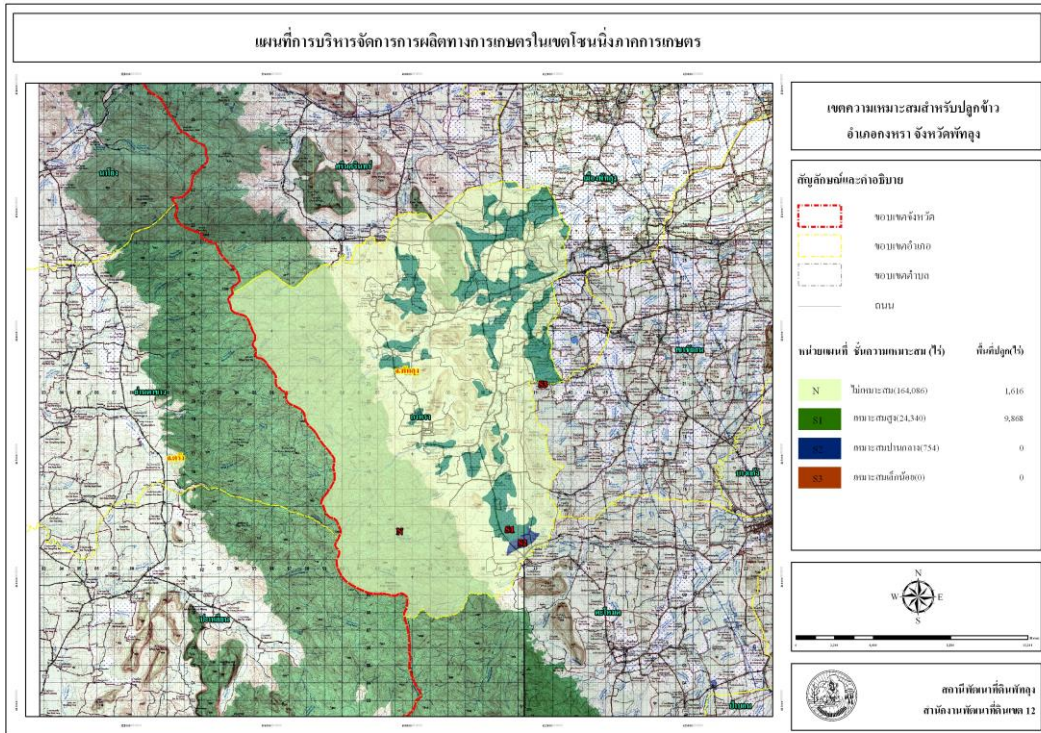

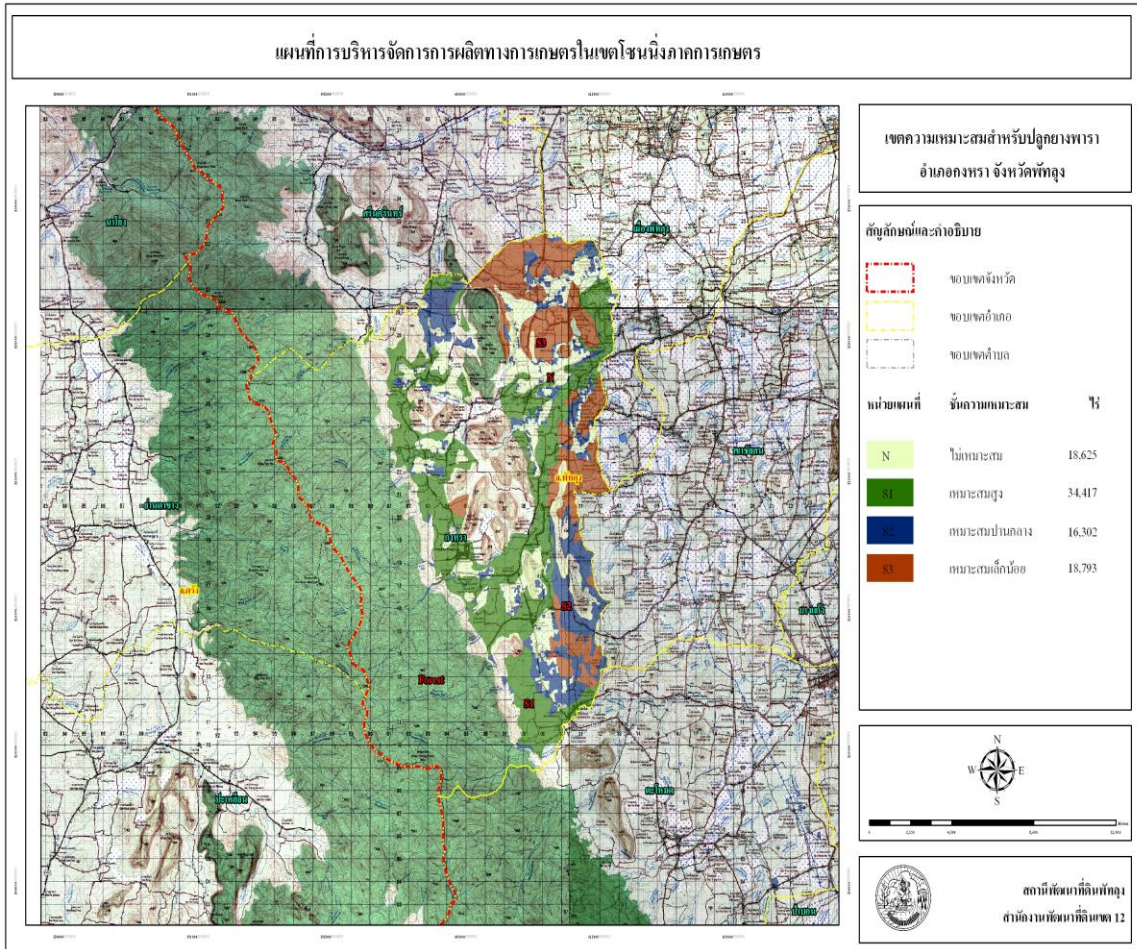

เขตความเหมาะสมสำหรับการปลูกข้าว ปาล์ม น้ำมัน ยางพารา อ้อยเขาศัยสน

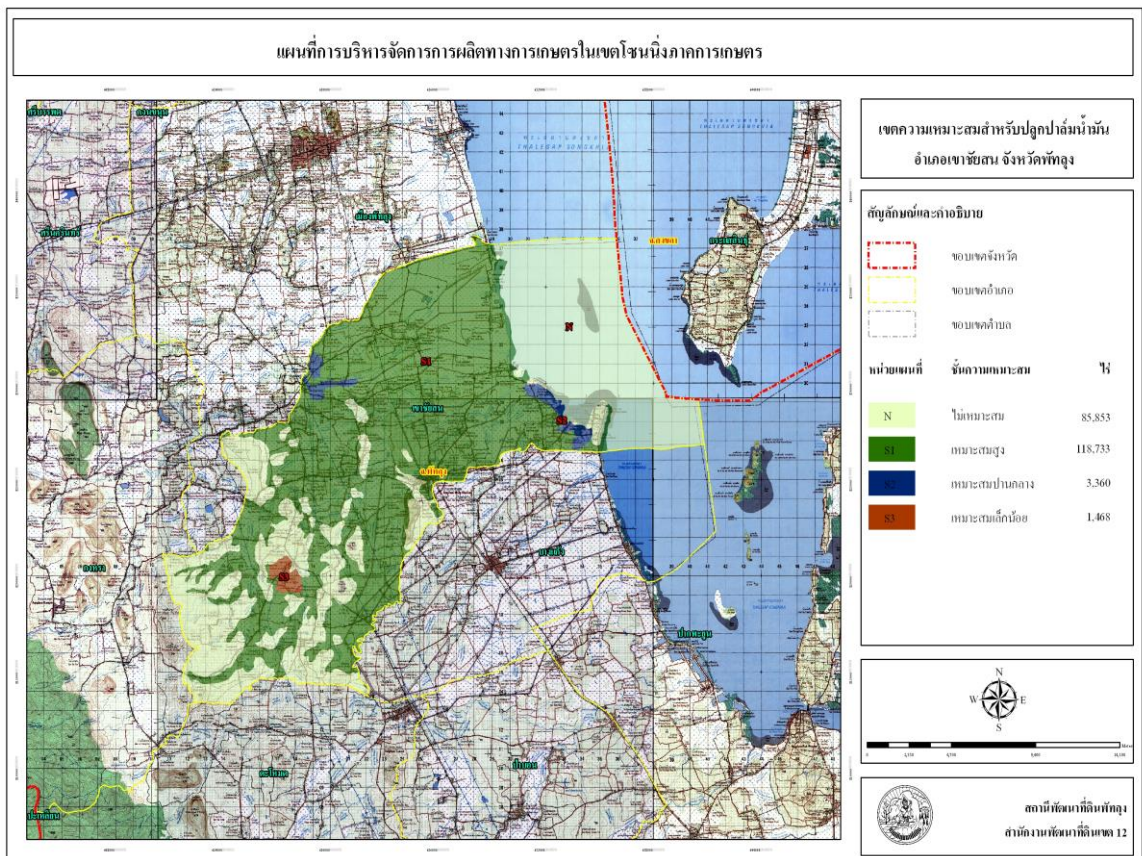
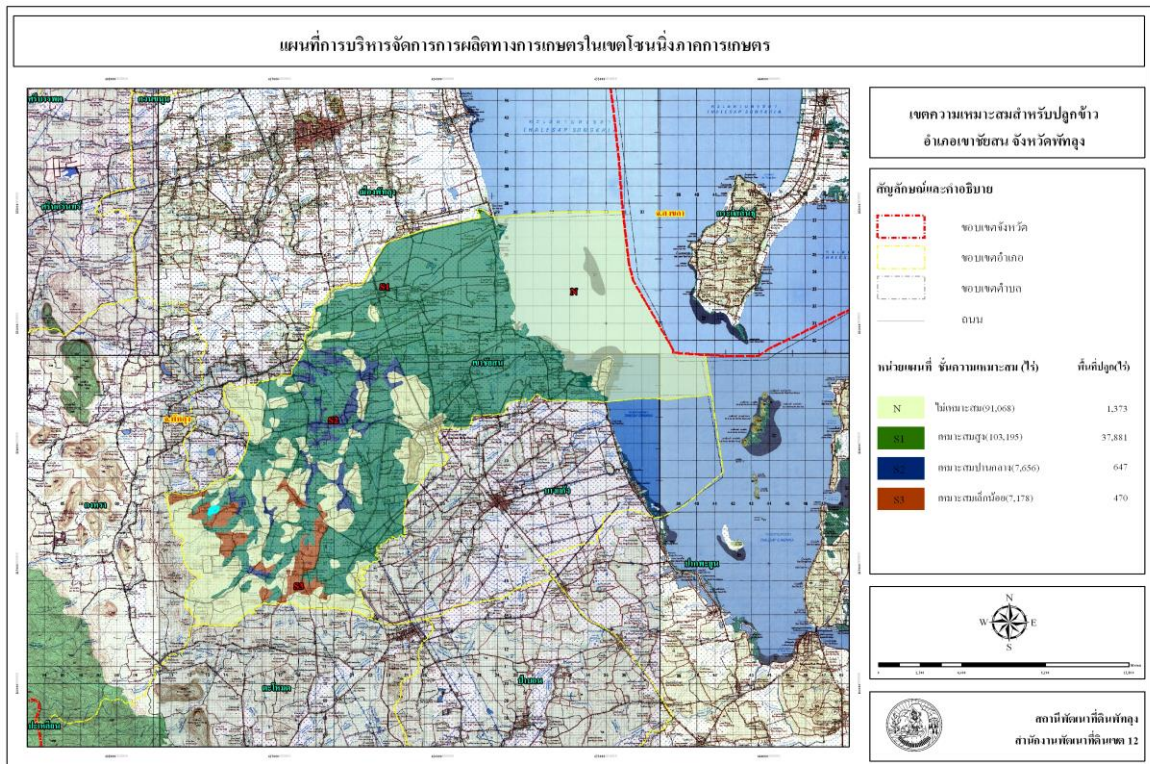

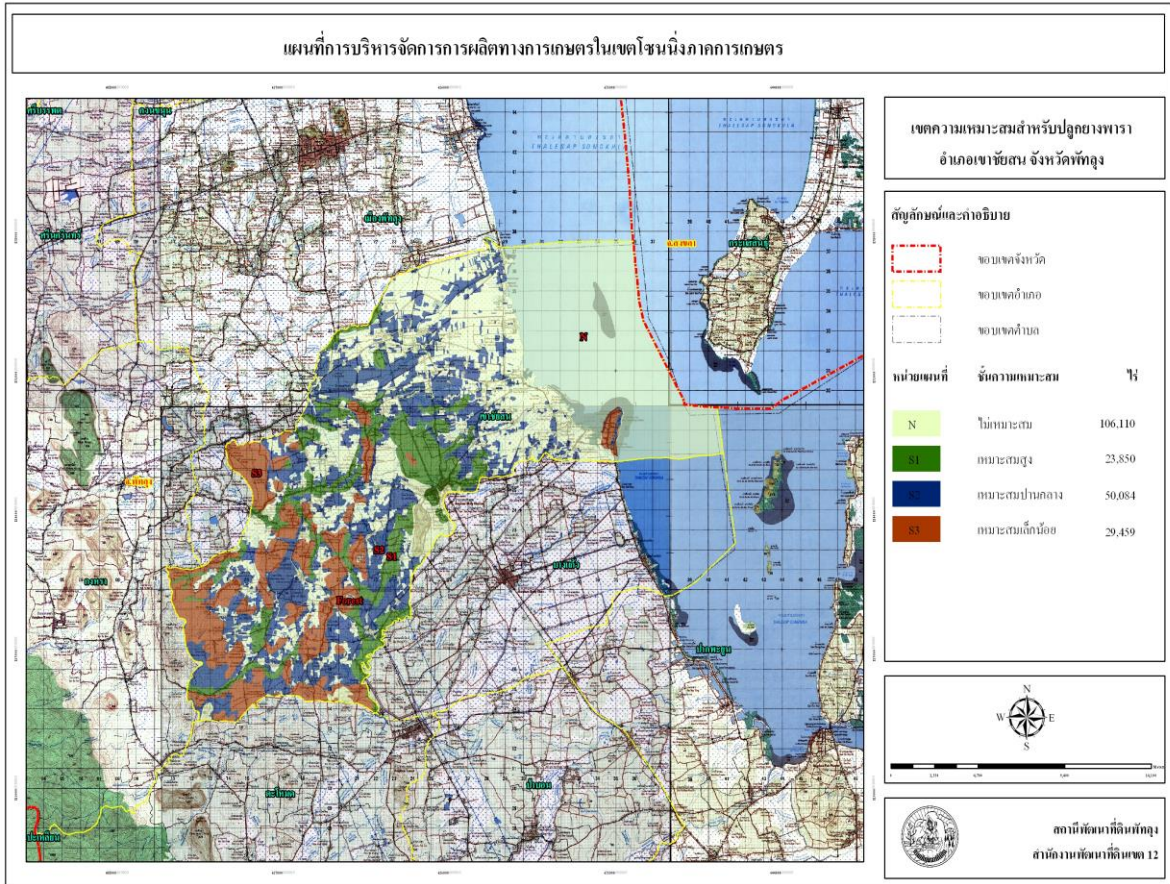

เขตความเหมาะสมสำหรับการปลูกข้าว ปาล์มน้ำมัน ยางพารา อ้อยควนขนุน

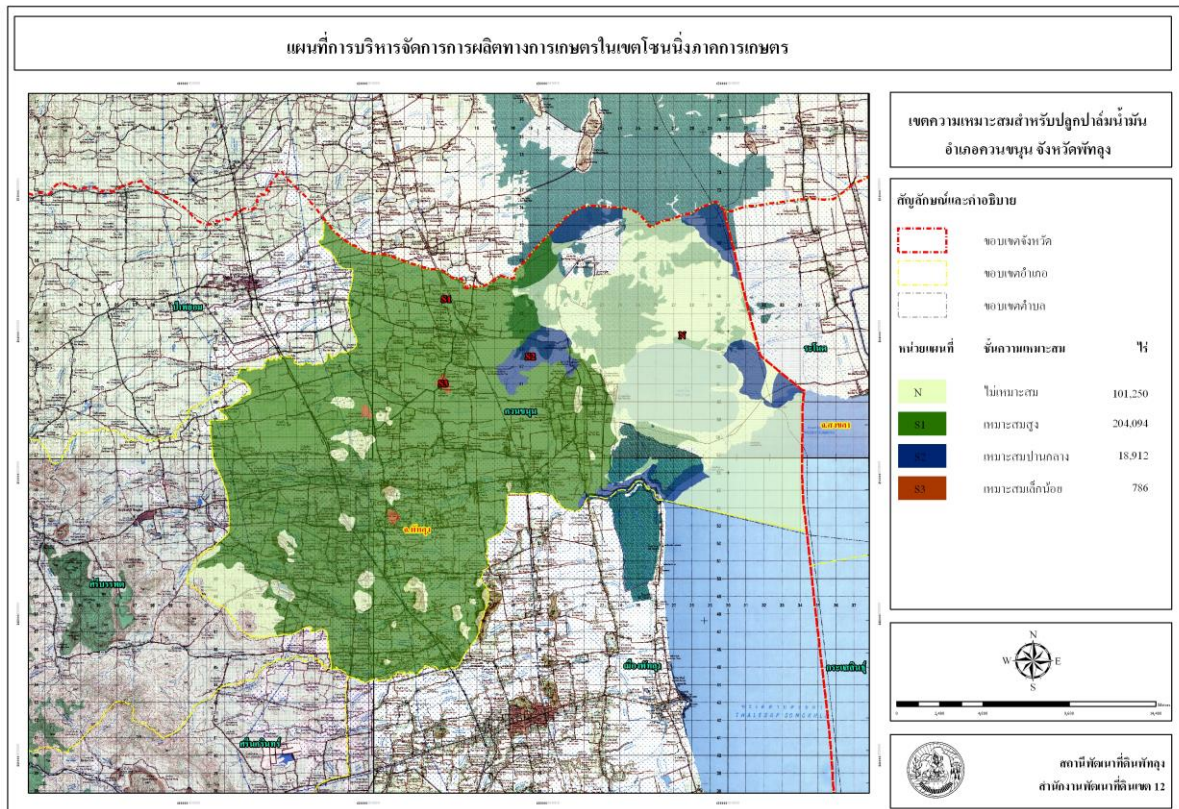
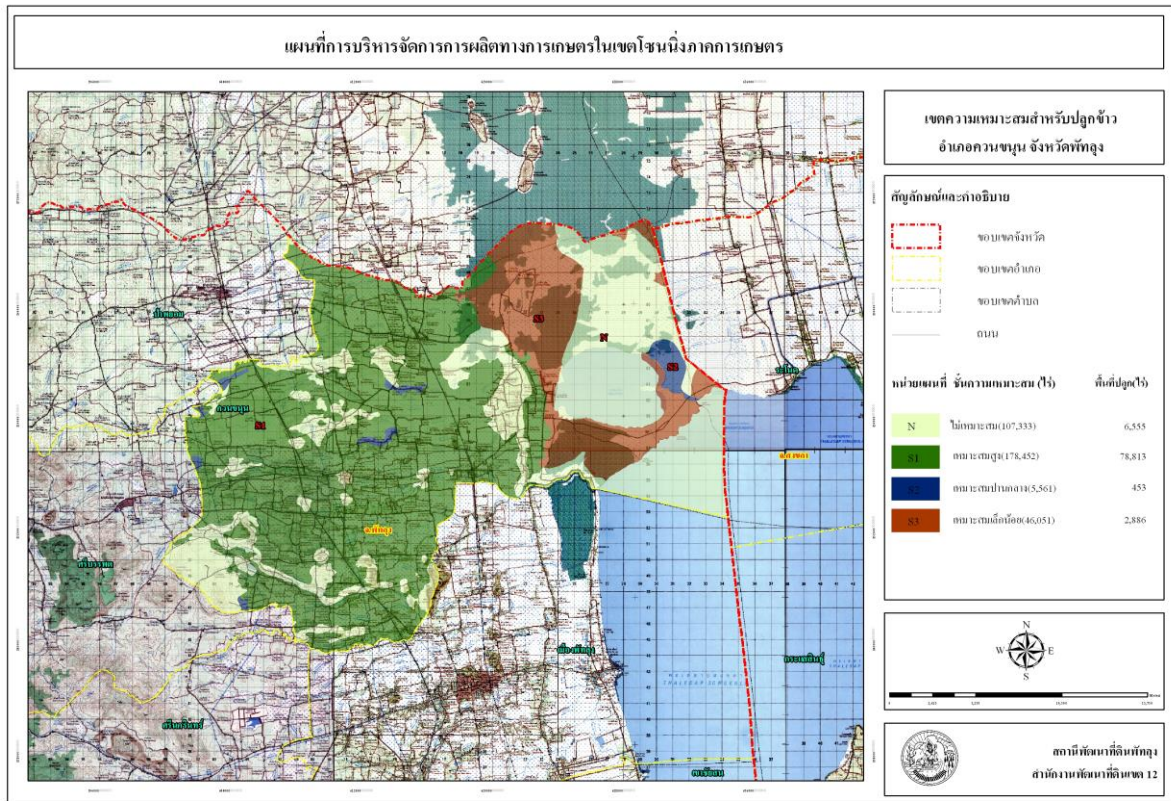

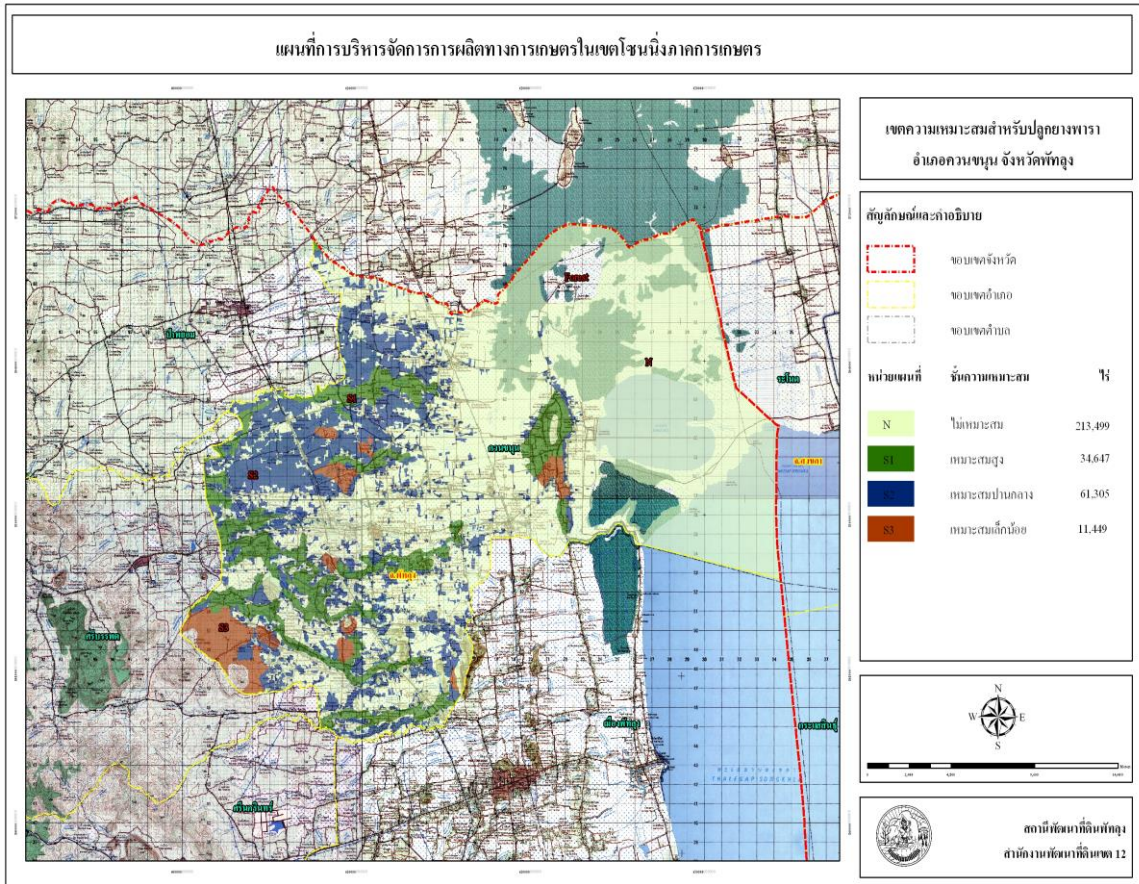

เขตความเหมาะสมสำหรับการปลูกข้าว ปาล์มน้ำมัน ยางพารา อ้อยและไหม

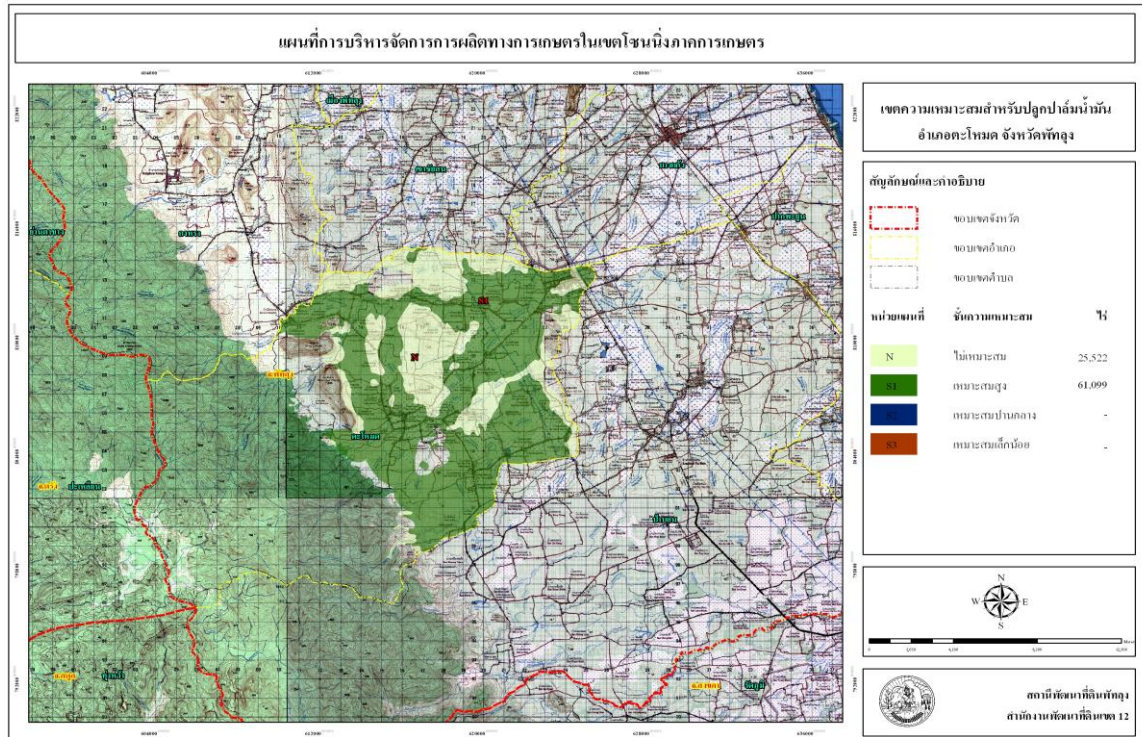
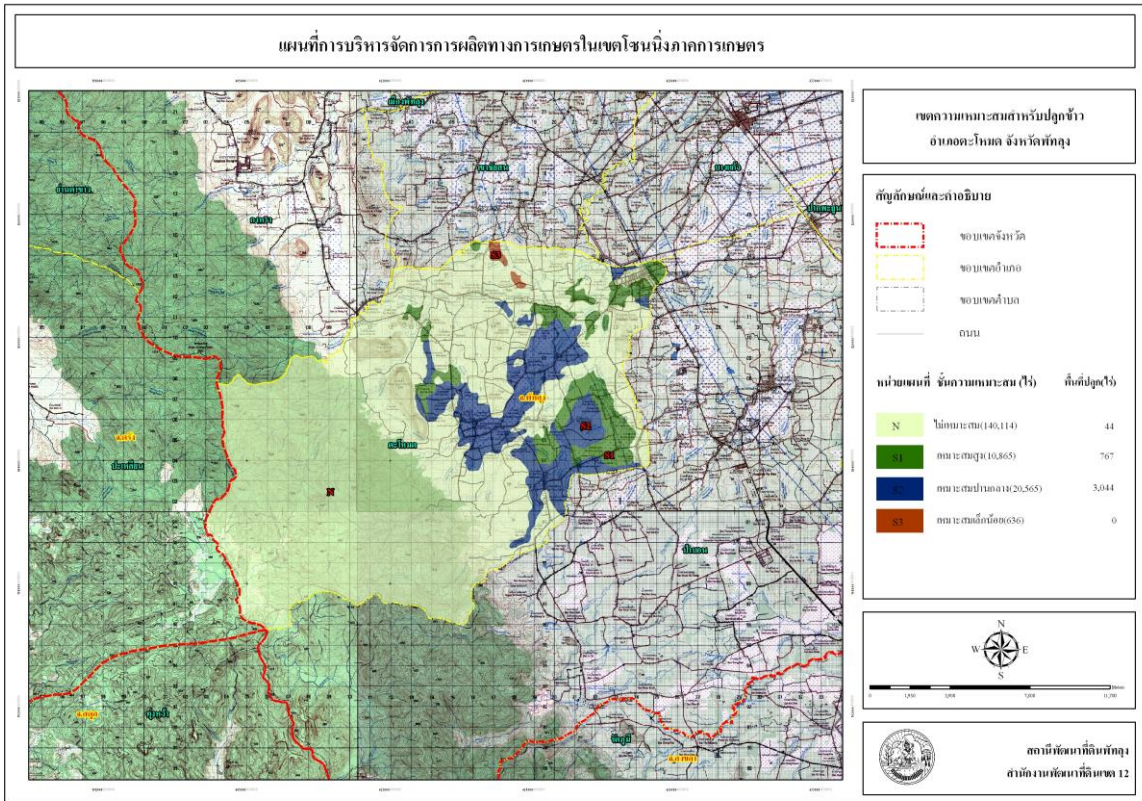

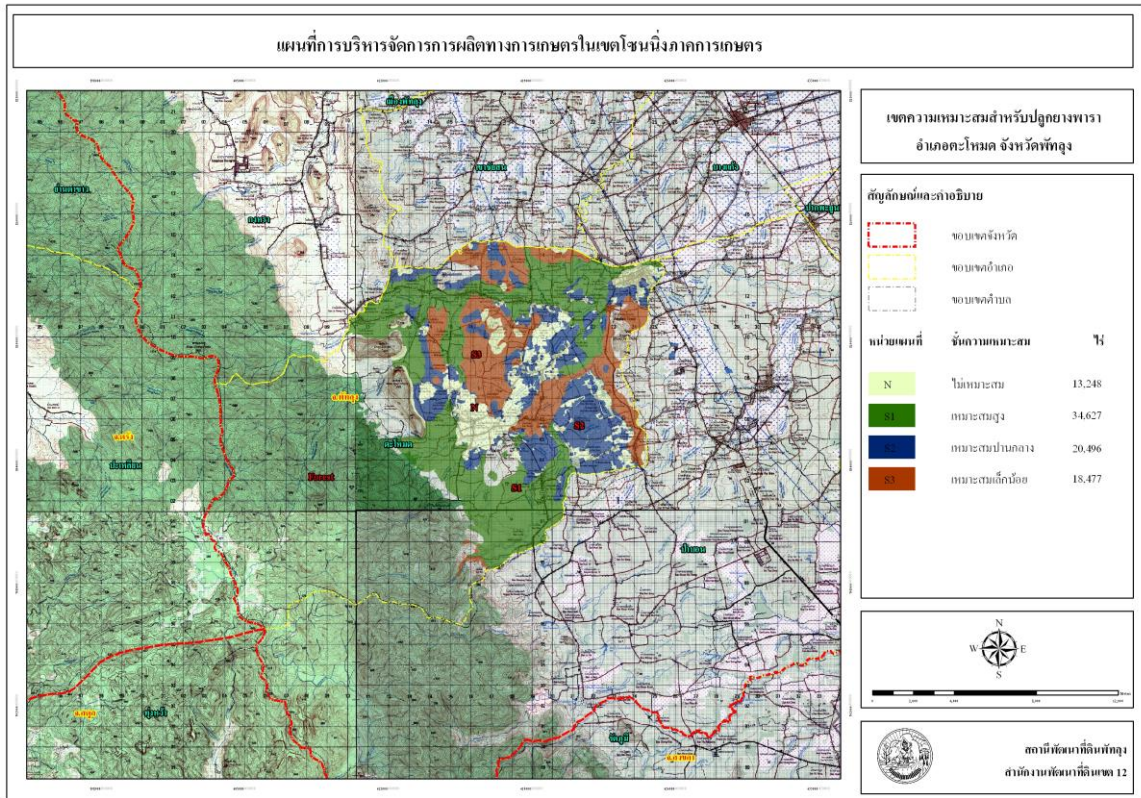

เขตความเหมาะสมสำหรับการปลูกข้าว ปาล์มน้ำมัน ยางพารา อ้อยบางแก้ว

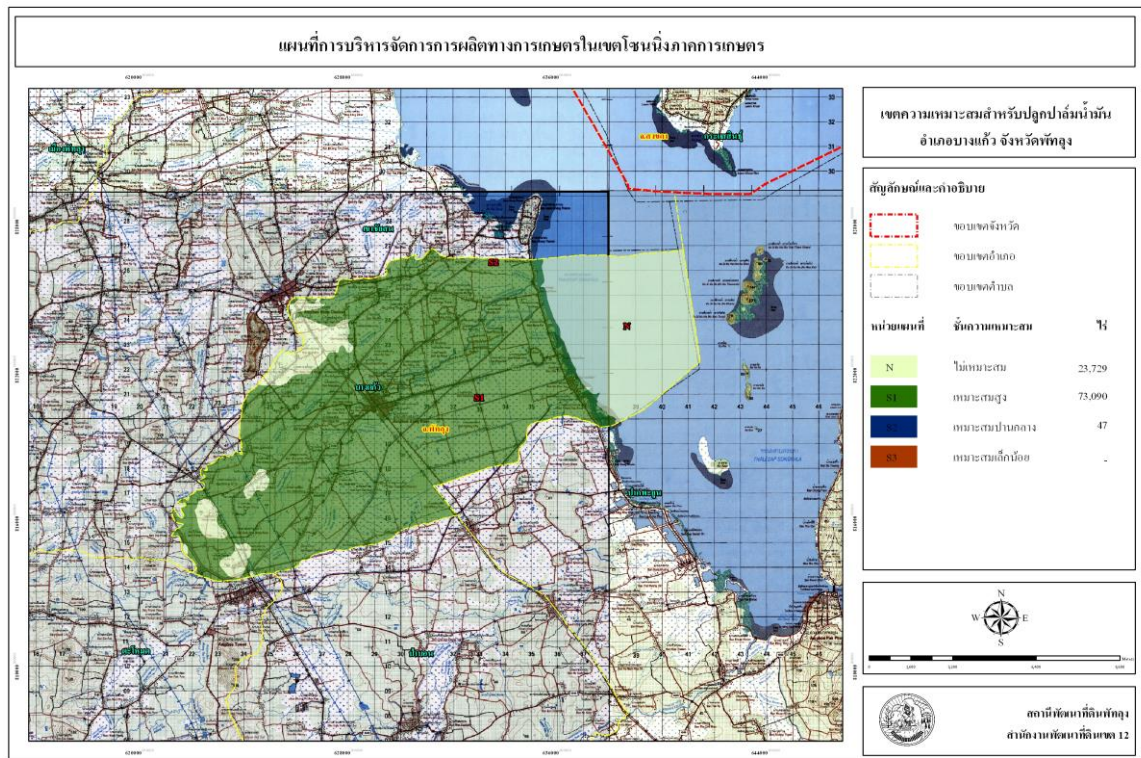
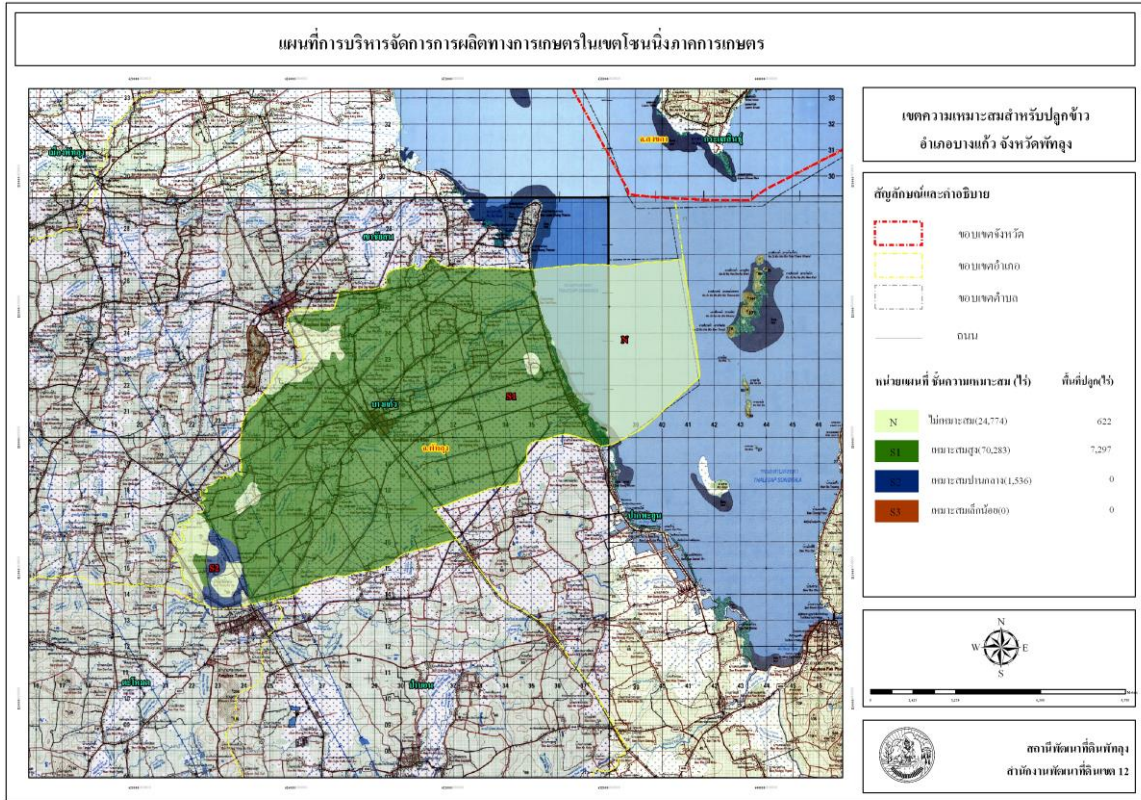

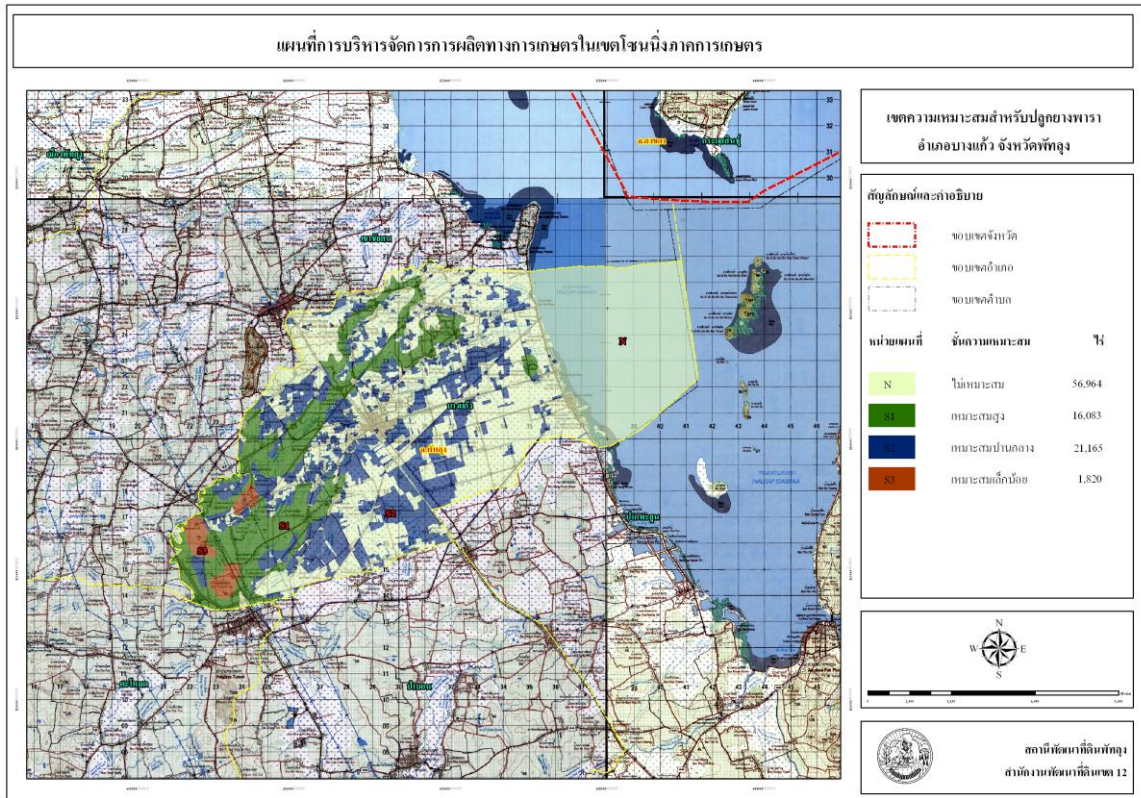

เขตความเหมาะสมสำหรับการปลูกข้าว ปาล์มน้ำมัน ยางพารา อ้อยปอกพะยูง

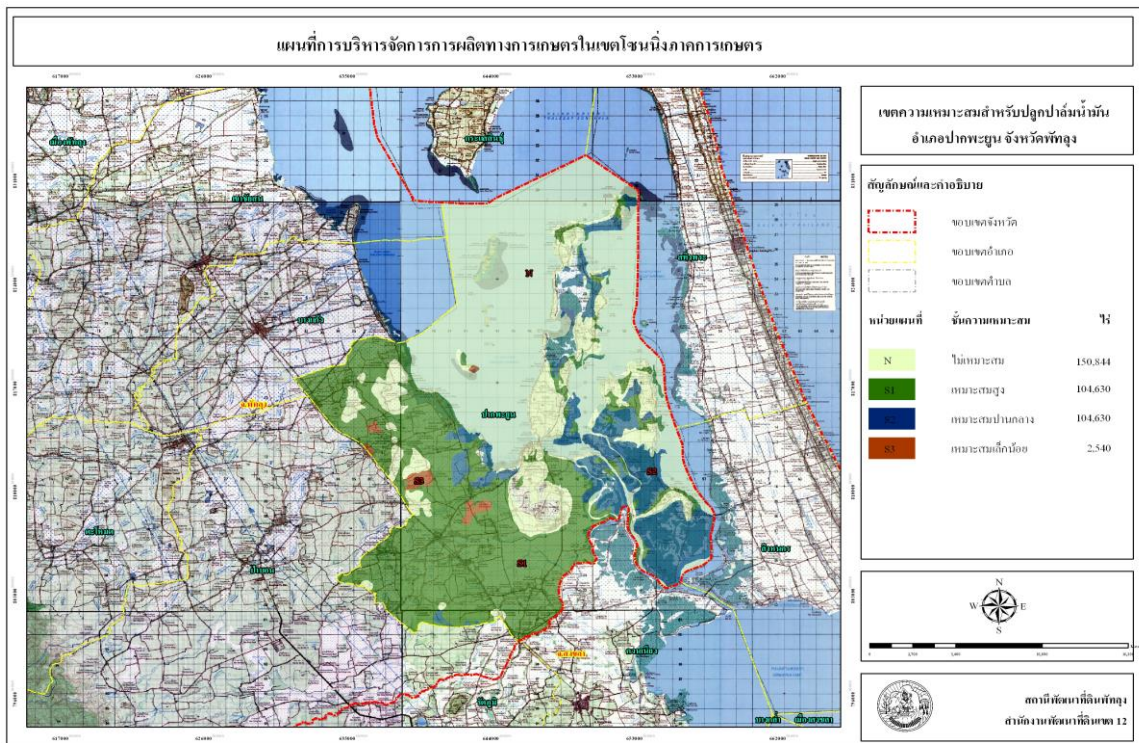
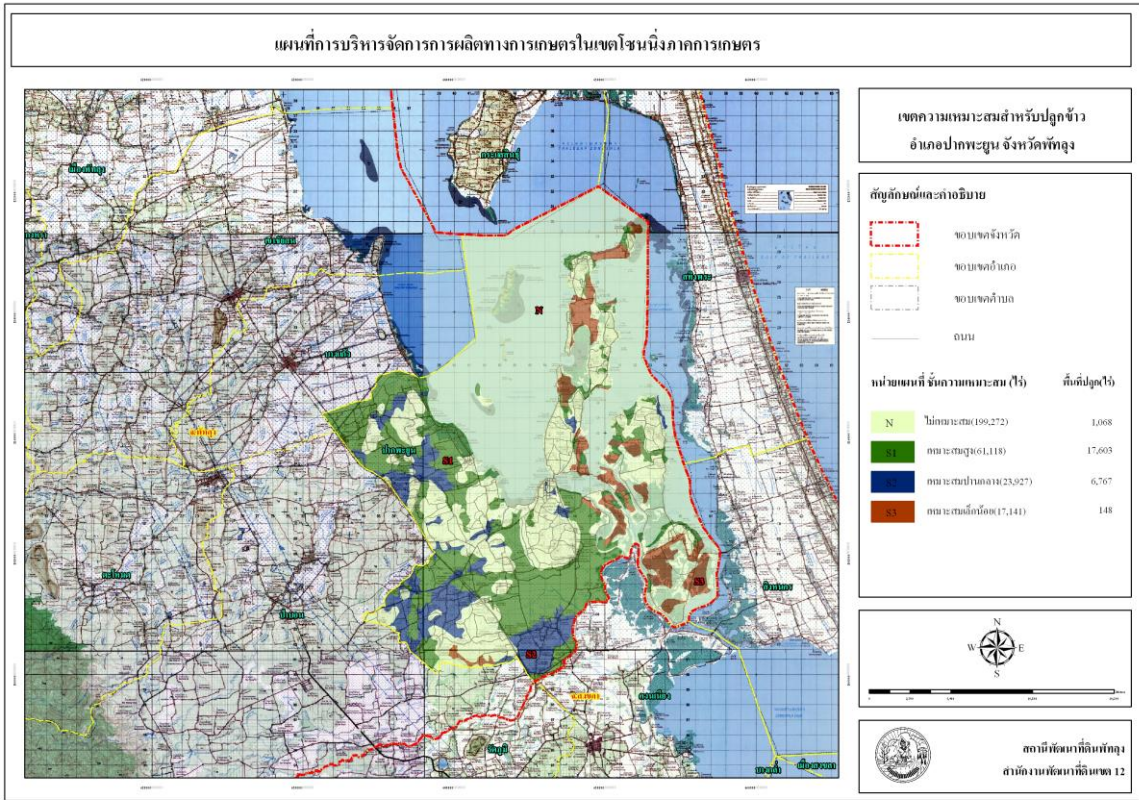

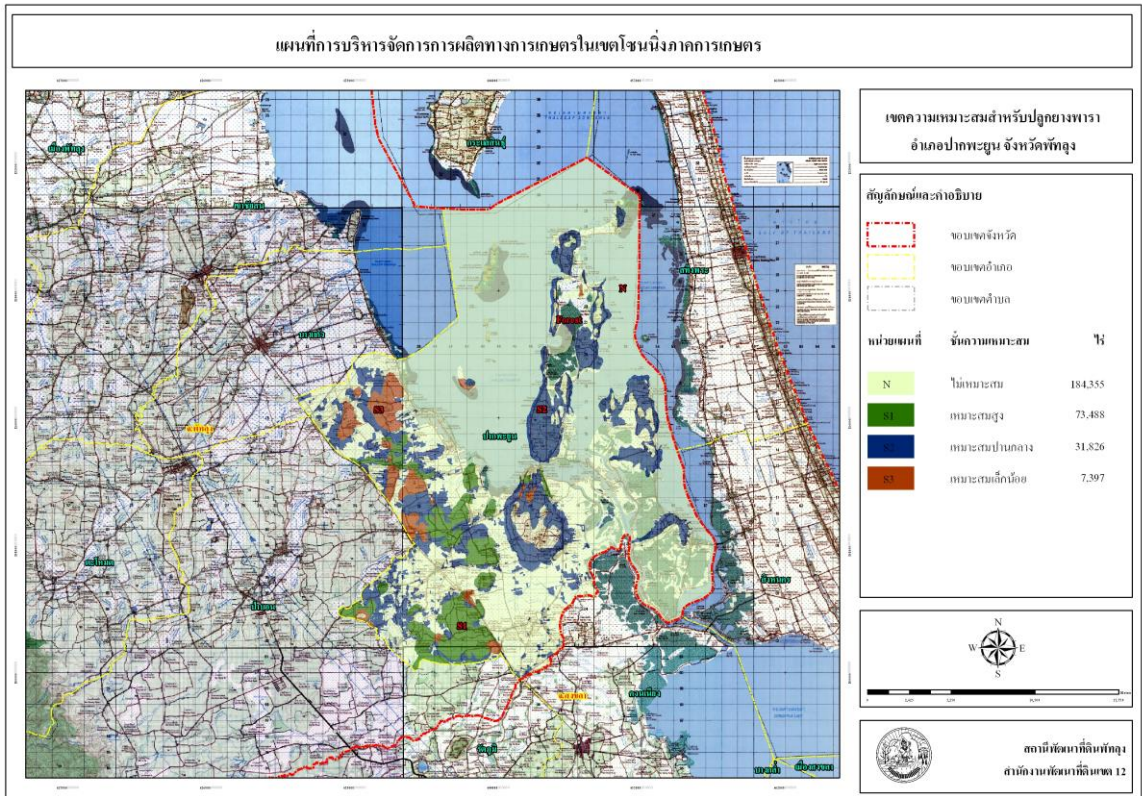

เขตความเหมาะสมสำหรับการปลูกข้าว ปาล์มน้ำมัน ยางพารา อ้อยป้าบอน

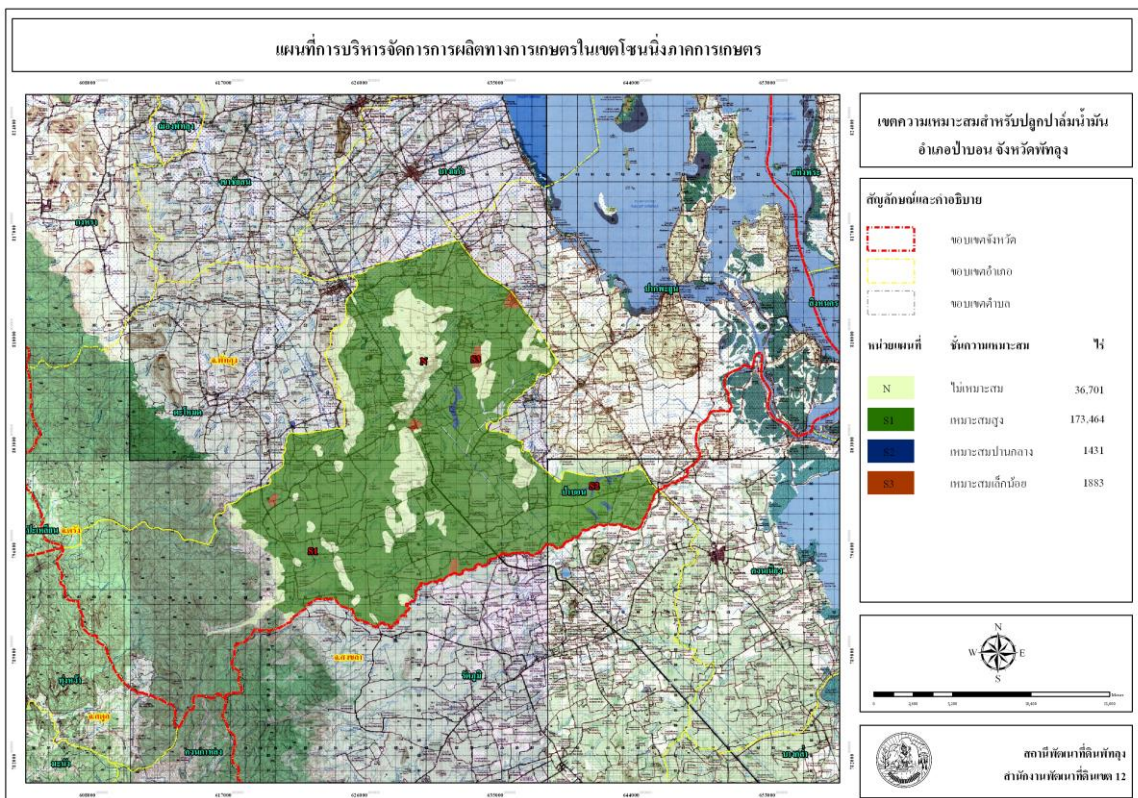
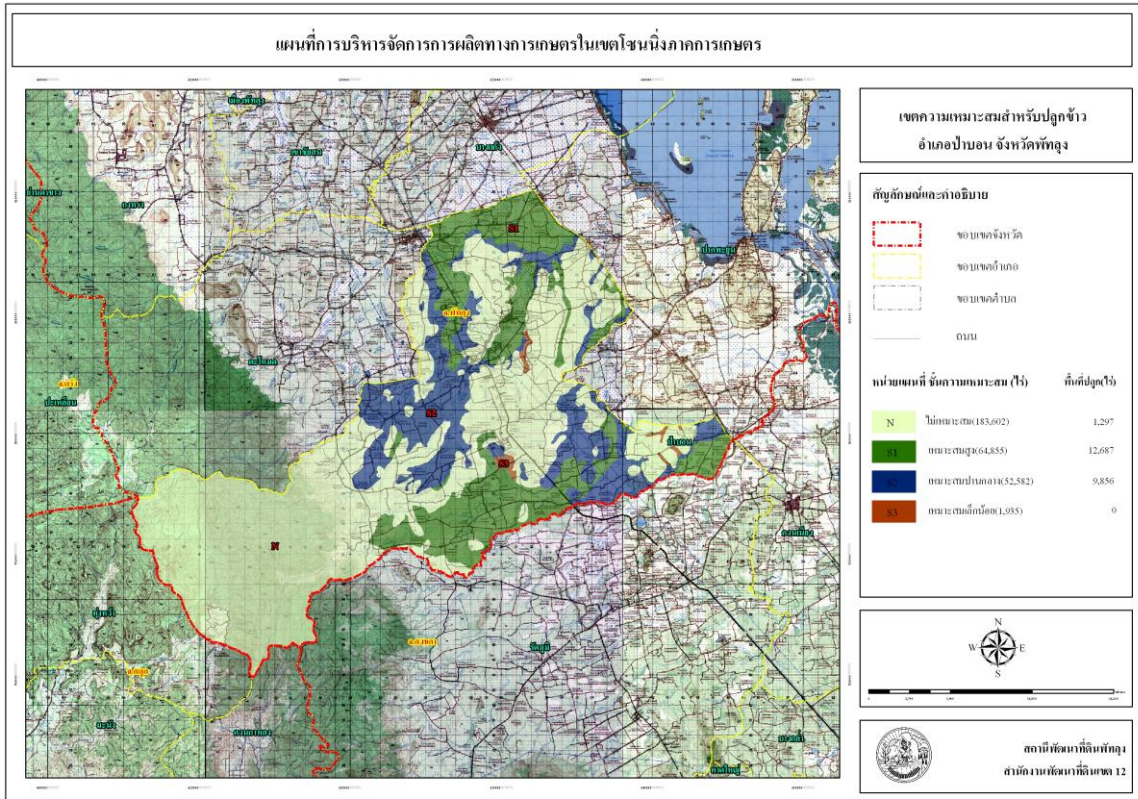

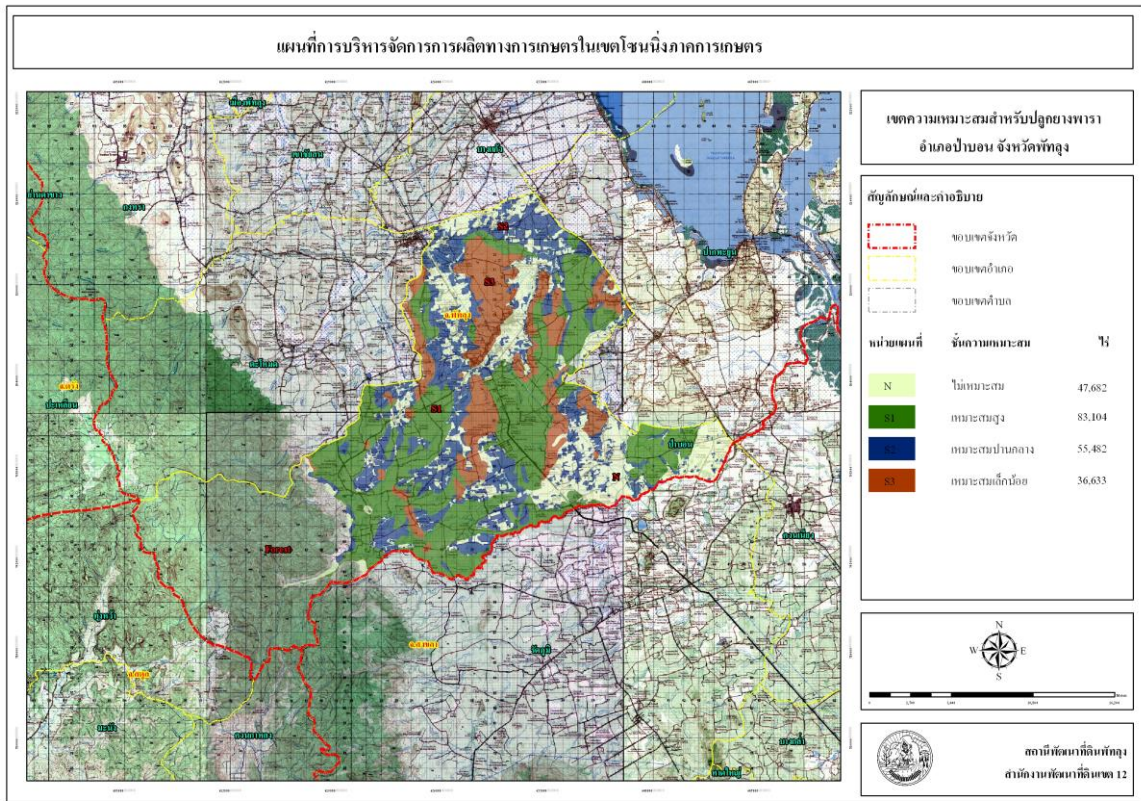

เขตความเหมาะสมสำหรับการปลูกข้าว ปาล์มน้ำมัน ยางพารา อ้อยป้าพะยอม

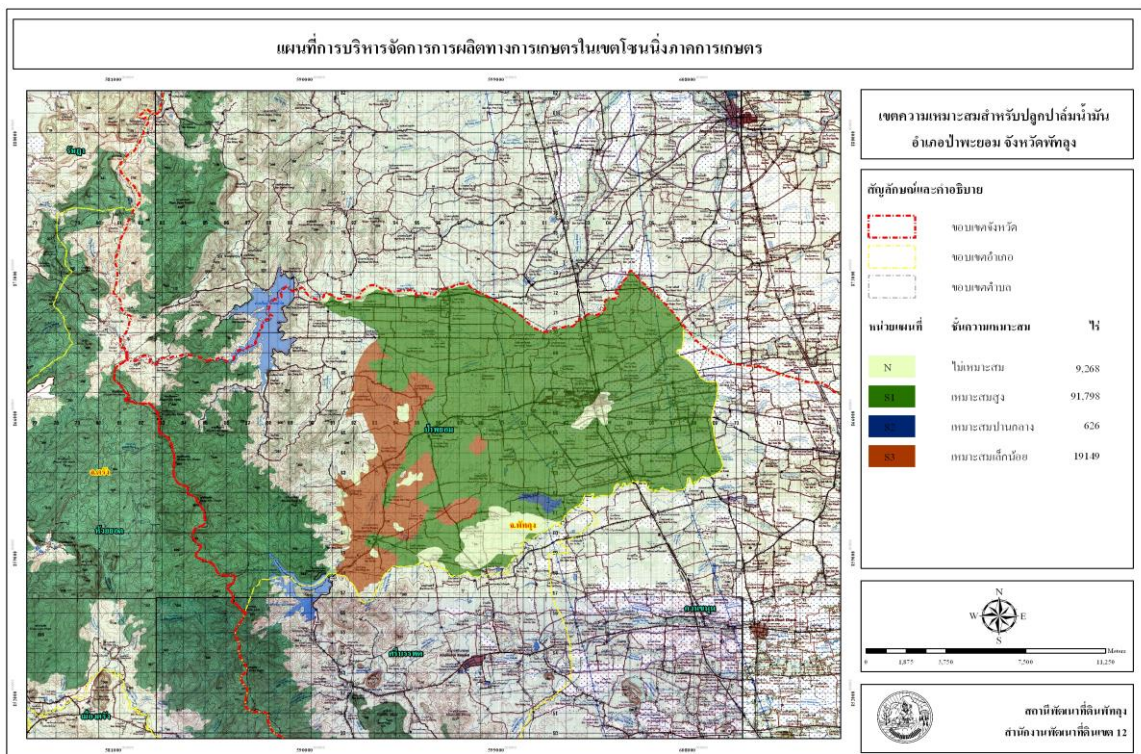
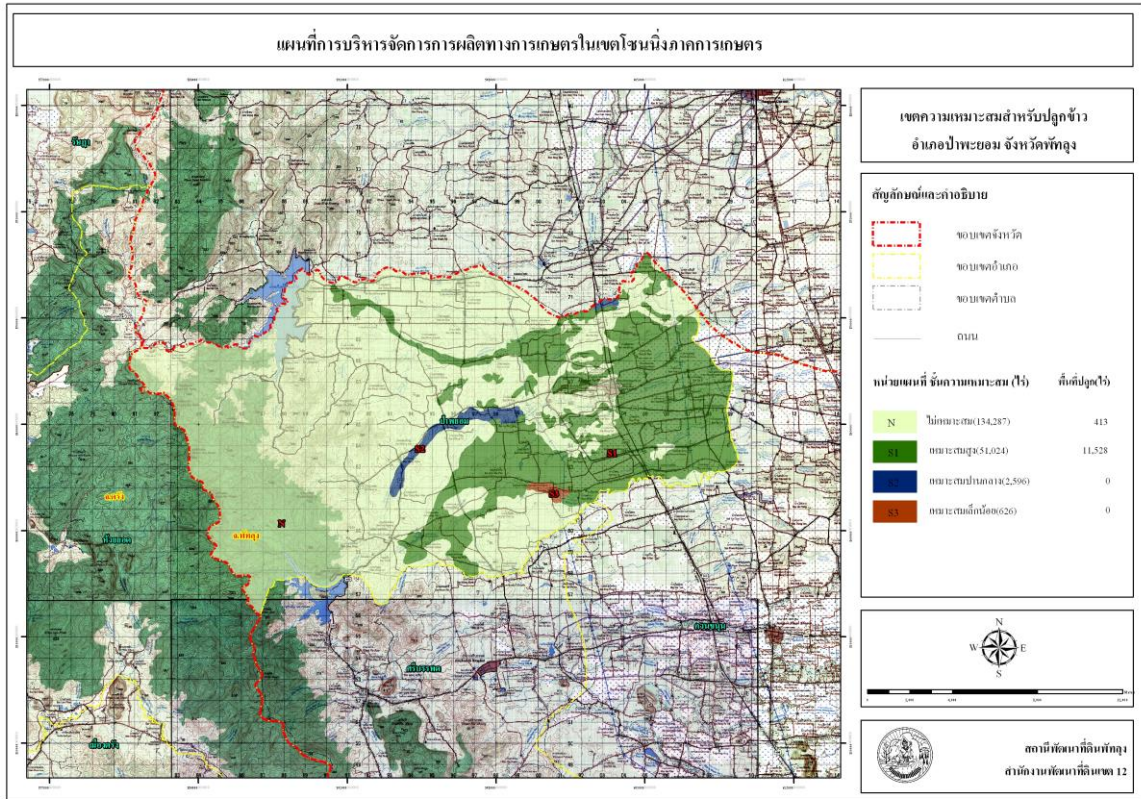

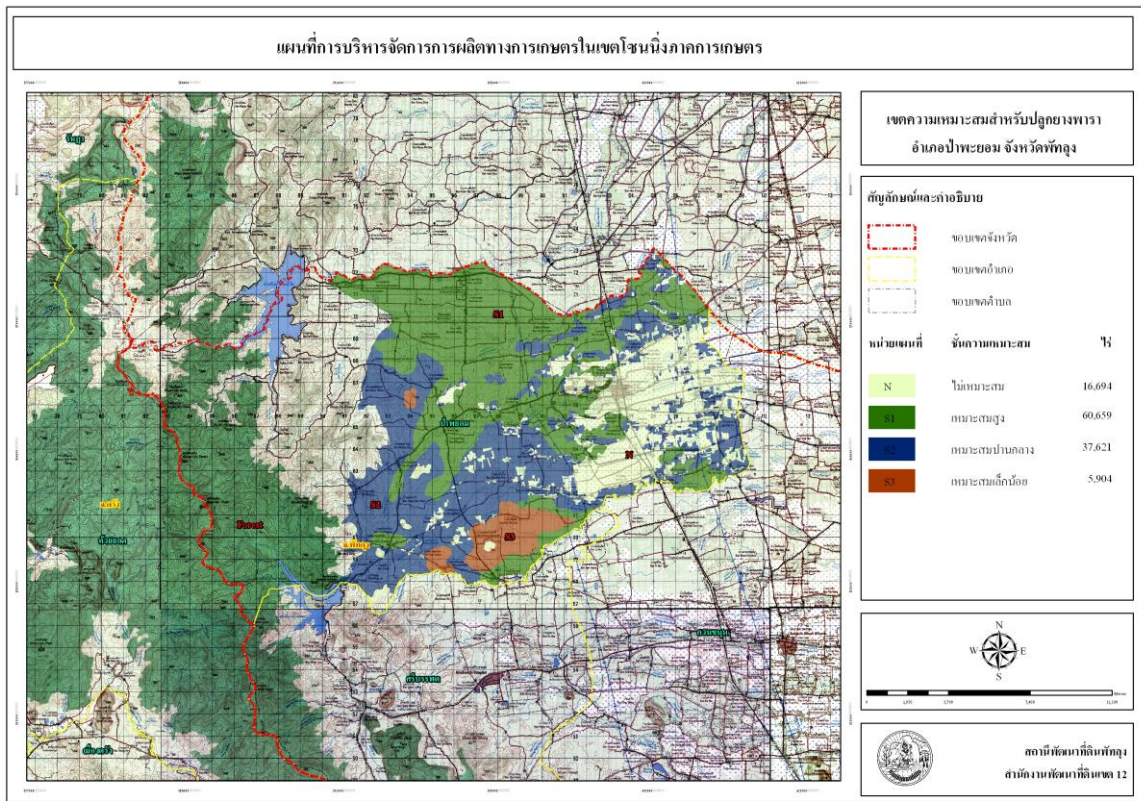

เขตความเหมาะสมสำหรับการปลูกข้าว ปาล์มน้ำมัน ยางพารา อำเภอเมืองพัทลุง

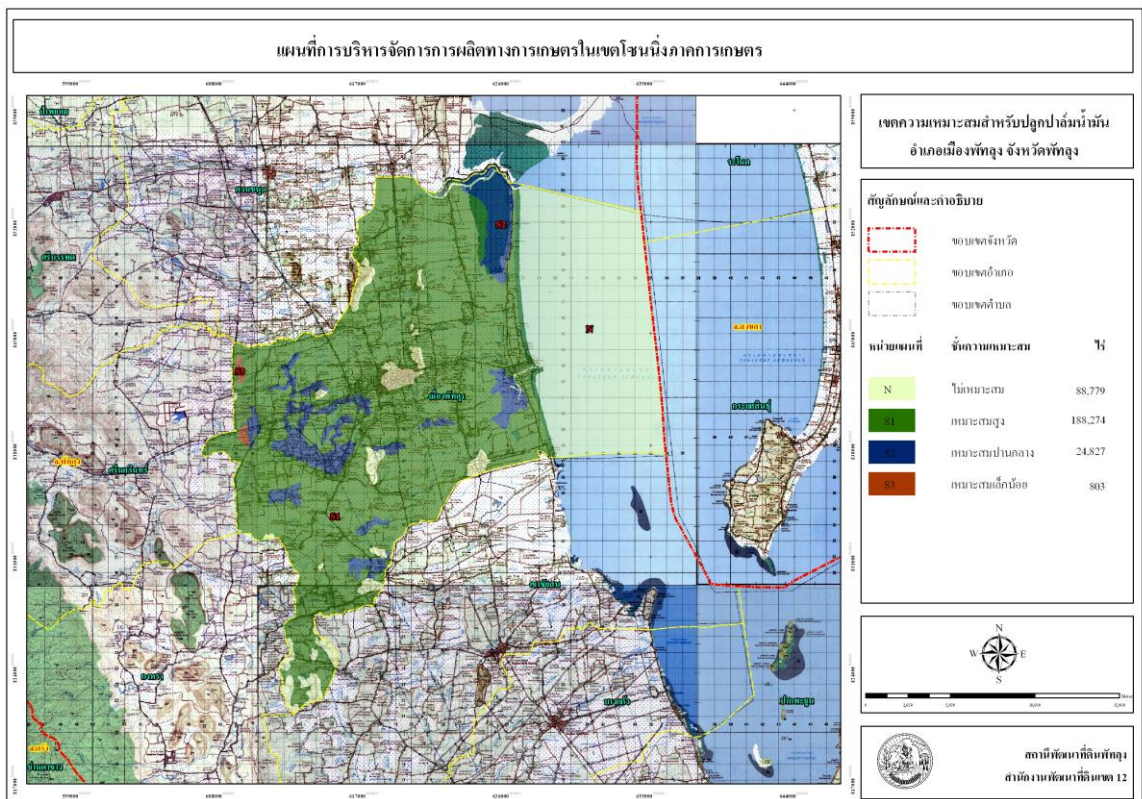
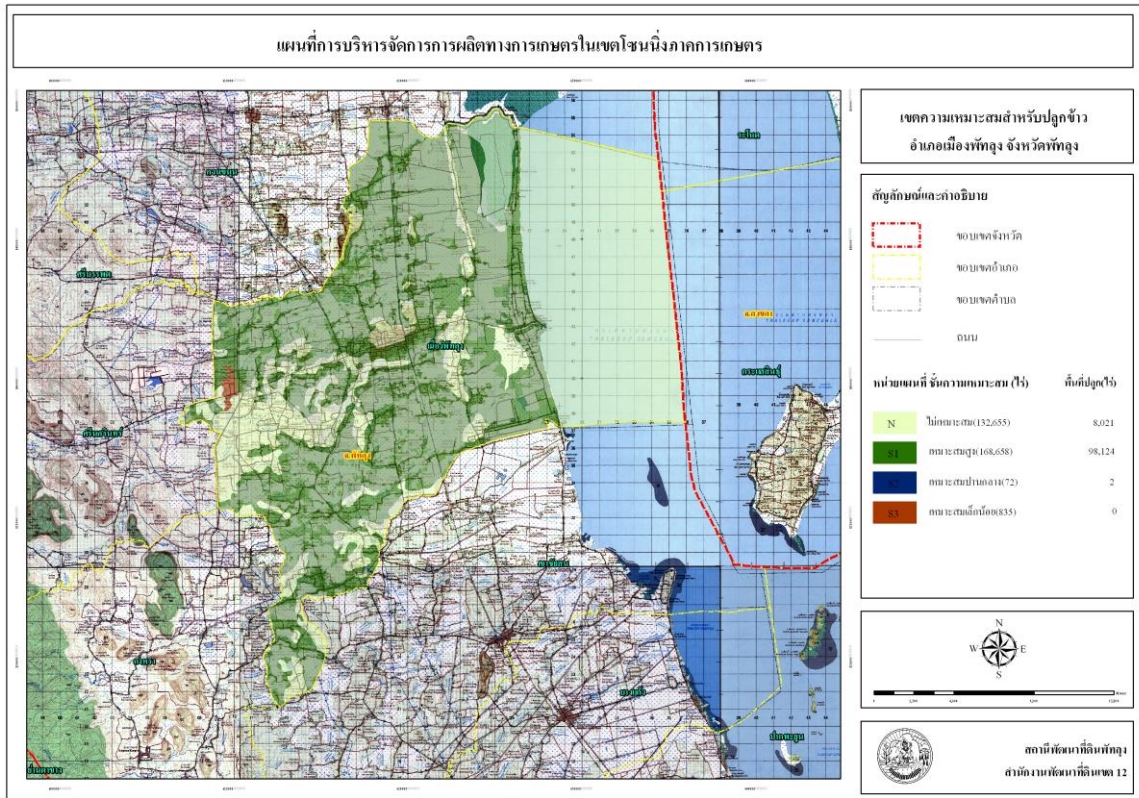

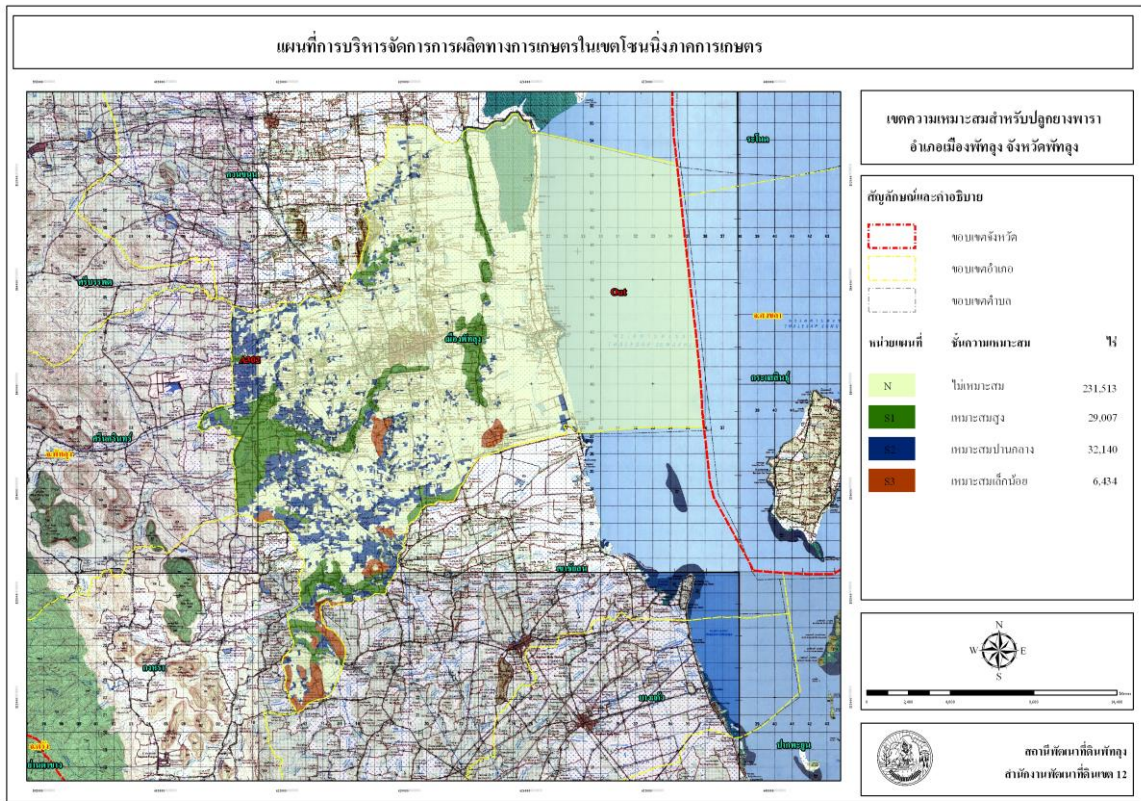

เขตความเหมาะสมสำหรับการปลูกข้าว ปาล์มน้ำมัน ยางพารา อ้อยอินทรีนครินทร์

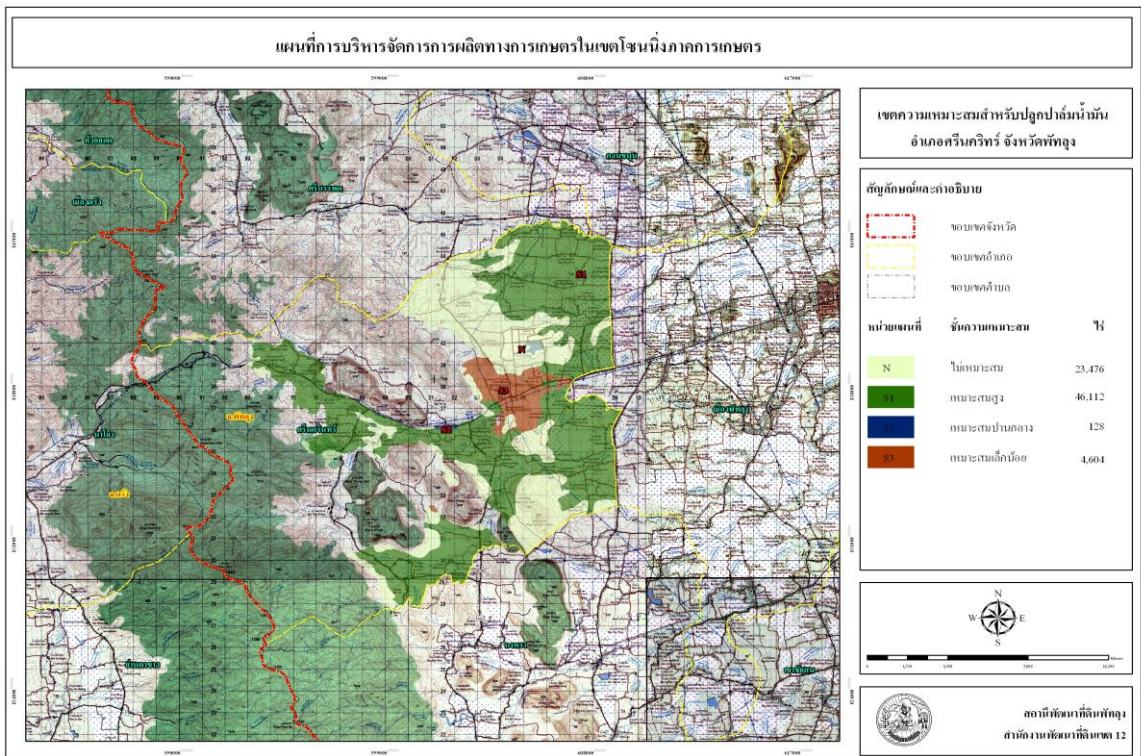
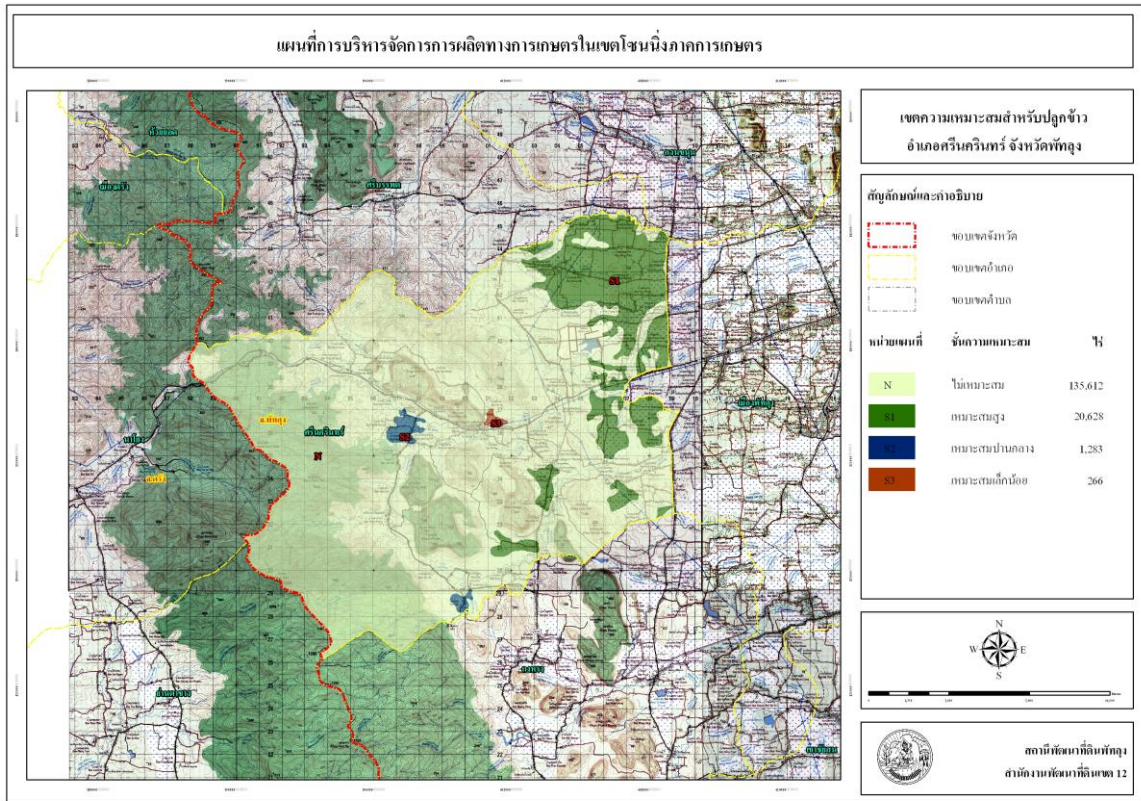

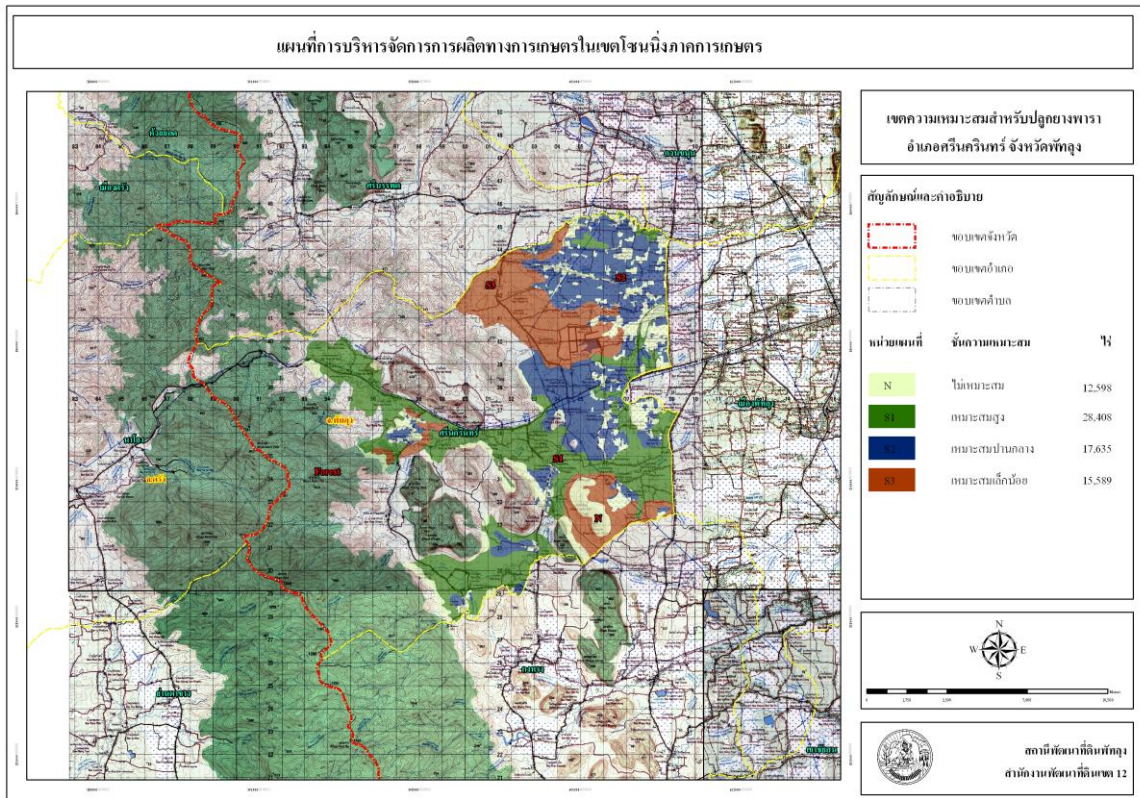

เขตความเหมาะสมสำหรับการปลูกข้าว ปาล์มน้ำมัน ยางพารา อ้อยศรีบรรพต

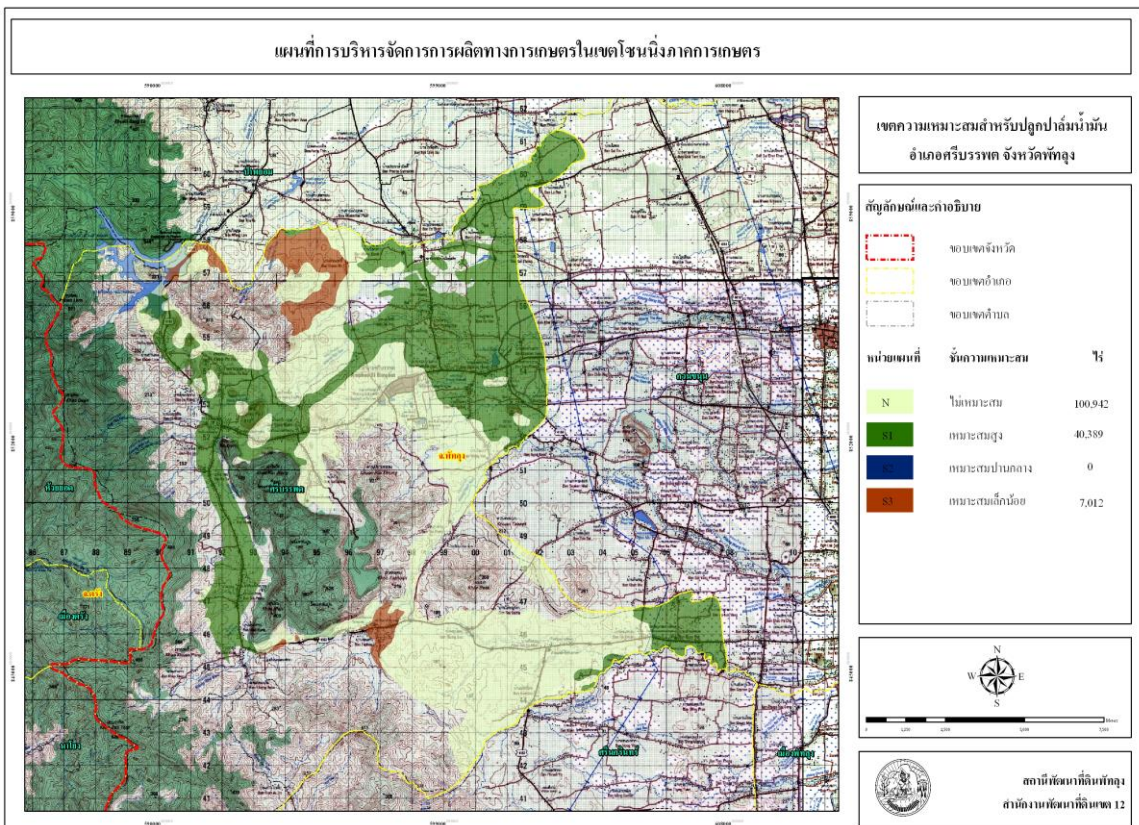
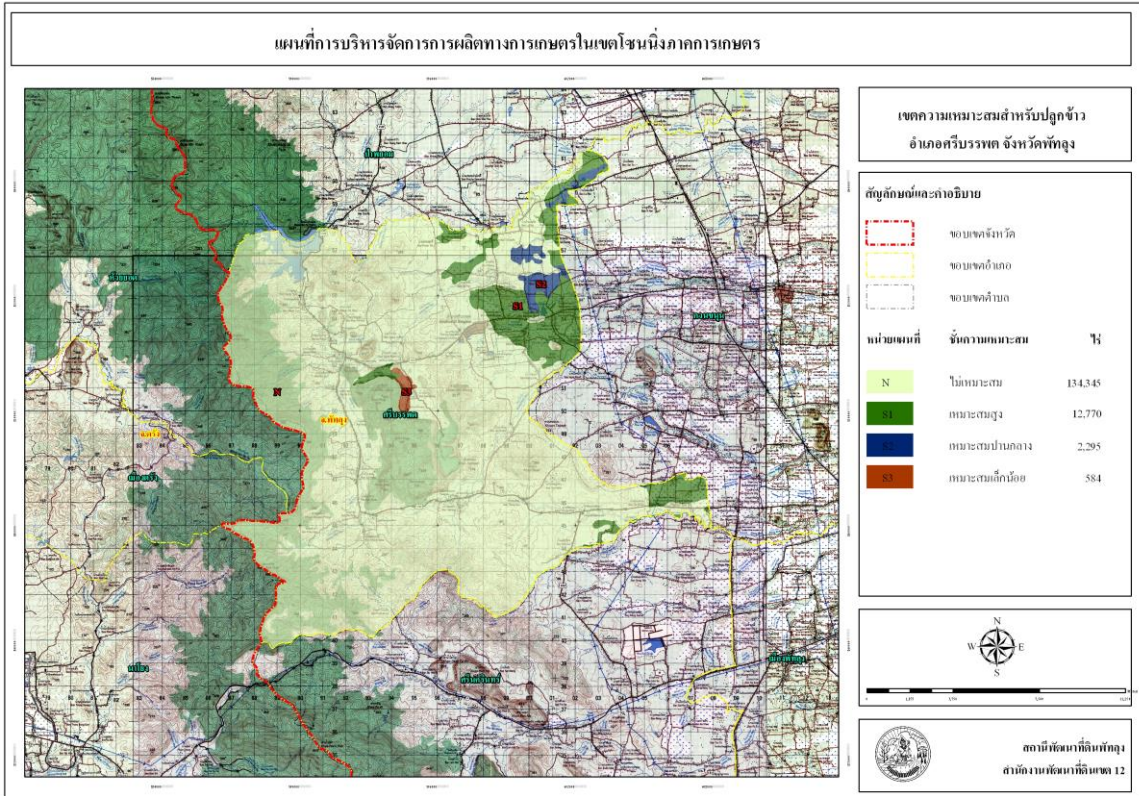

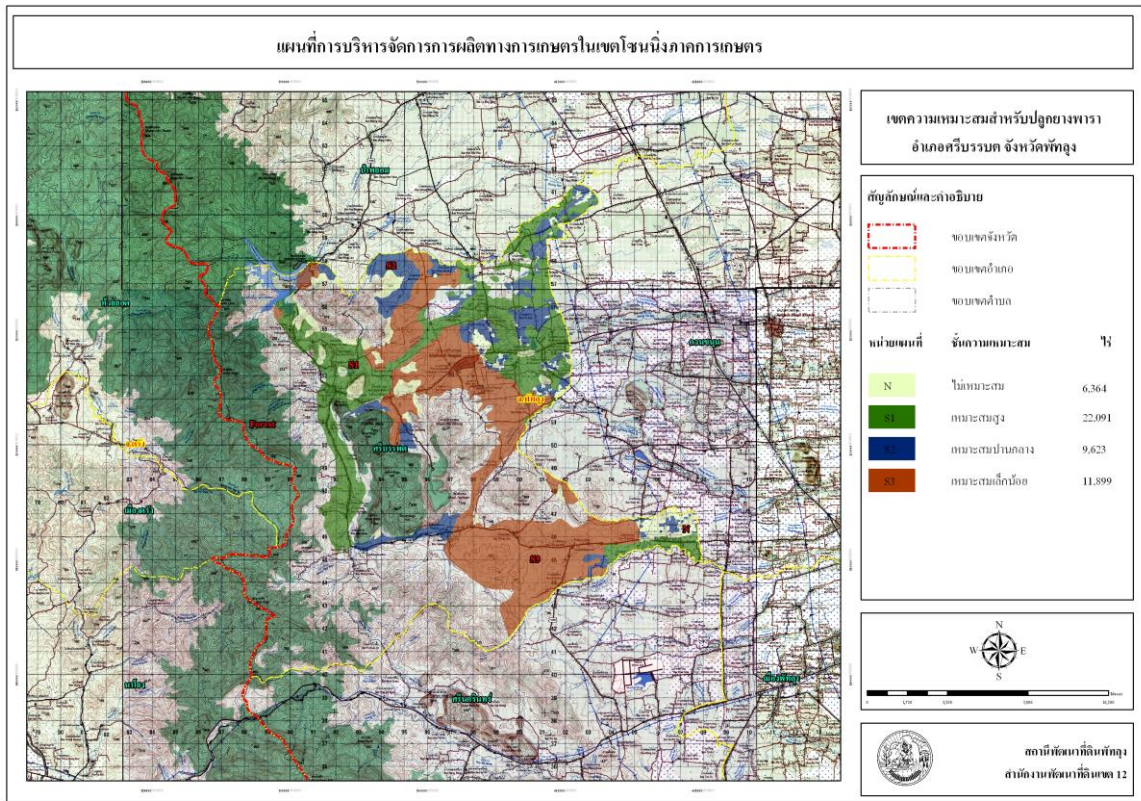

4.8 พื้นที่เสี่ยงภัยต่อการเกิดอุทกภัยจังหวัดพัทลุง ปี 2556/57

ตารางที่ 13 พื้นที่เสี่ยงภัยต่อการเกิดอุทกภัยด้านพืช จังหวัดพัทลุง ปี 2556/57

อำเภอ	จำนวน		ครัวเรือน ที่ปลูกพืช (ครัวเรือน)	เนื้อที่ การเกษตร (ไร่)	คาดการณ์ผล กระทบด้านพืช (ไร่)	ระดับความเสี่ยง (จำนวนหมู่บ้าน)			
	ตำบล	หมู่บ้าน				สูงมาก	สูง	ปานกลาง	น้อย
เมืองพัทลุง	10	107	11,250	123,006	52,911	-	56	34	17
เขาชัยสน	5	46	5,402	77,054	1,155	-	8	10	28
ควนขนุน	12	129	14,614	206,895	30,781	-	10	119	-
ปากพะยูน	7	65	7,721	92,346	15,240	-	3	54	8
กงหรา	5	20	2,793	38,989	2,965	-	-	20	-
ตะโหมด	3	32	3,275	67,234	1,708	3	16	8	5
ศรีบรรพต	3	30	3,611	91,974	7,955	-	16	7	7
ป่าบอน	5	46	8,796	173,822	7,769	-	4	19	23
บางแก้ว	3	34	3,411	41,311	28,818	-	-	34	-
ป่าพะยอม	4	39	6,032	119,782.25	5,678	-	11	13	15
ศรีนครินทร์	4	17	2,006	21,715	3,210	-	1	16	-
รวม	61	565	68,911	1,054,148.25	158,190	3	125	334	103

ที่มา : สำนักงานเกษตรจังหวัดพัทลุง

ข้อมูลด้านการเกษตรและสหกรณ์จังหวัดพัทลุง ปี 2556

ตารางที่ 14 พื้นที่เสี่ยงภัยต่อการเกิดอุทกภัยด้านปศุสัตว์ จังหวัดพัทลุง ปี 2556/57

อำเภอ	จำนวน		ครัวเรือน ที่เลี้ยงสัตว์ (ครัวเรือน)	จำนวน สัตว์ที่เลี้ยง (ตัว)	คาดการณ์ผลกระทบด้านปศุสัตว์				ระดับความเสี่ยง (จำนวนหมู่บ้าน)			
	ตำบล	หมู่บ้าน			สัตว์ใหญ่ (ตัว)	สัตว์เล็ก (ตัว)	สัตว์ปีก (ตัว)	พื้นที่เลี้ยงสัตว์ (ตัว)	สูง มาก	สูง	ปาน กลาง	น้อย
เมืองพัทลุง	7	79	7,811	912,307	7,800	6,700	48,000	2,666.50	11	23	36	9
เขาชัยสน	5	57	4,639	571,767	1847	9,867	296,954	193.80	-	29	28	-
ควนขนุน	12	129	11,058	1,177,773	21,705	121,034	1,035,034	2,350.25	-	23	29	77
ปากพะยูน	7	65	4,440	285,872	9,191	22,621	253,660	706.50	-	11	53	1
กงหรา	5	25	2,093	38,540	2,137	5,765	32,901	75.00	-	9	16	-
ตะโหมด	3	36	2,698	102,053	2,676	5,570	93,807	610.00	-	13	23	-
ศรีบรรพต	2	9	580	57,855	697	6,224	50,934	224.00	-	-	9	-
ป่าบอน	5	42	2,744	332,593	3,030	15,600	75,000	220.00	-	-	10	32
บางแก้ว	3	25	2,378	132,315	4,064	4,878	123,290	297.75	7	9	9	-
ป่าพะยอม	4	23	1,573	123,684	3,867	10,971	108,846	1,119.75	-	14	9	-
ศรีนครินทร์	4	43	2,468	525,788	2,823	18,563	504,402	374.00	-	-	43	-
รวม	57	533	42,482	4,260,547	59,837	227,793	2,622,828	8,837.55	18	131	265	119

ที่มา : สำนักงานปศุสัตว์จังหวัดพัทลุง

ข้อมูลด้านการเกษตรและสหกรณ์จังหวัดพัทลุง ปี 2556

ตารางที่ 15 พื้นที่เสี่ยงภัยต่อการเกิดอุทกภัยด้านประมง จังหวัดพัทลุง ปี 2556/57

อำเภอ	จำนวนตำบล	ครัวเรือนที่ทำการประมงครัวเรือน	เนื้อที่ทำการประมง		คาดการณ์ผลกระทบ				ระดับความเสี่ยง
			ไร่	ตรม.	บ่อ		กระชัง		
					ไร่	ตรม.	กระชัง	ตรม.	
เมืองพัทลุง	14/137	2,416	2,406.93	na	1,197	1,102.26	27	410	
เขาชัยสน	5/44	773	705.00	-	773	705.00	-	-	
ควนขนุน	12/130	2,207	411.00	-	425	76.00	-	-	
ปากพะยูน	7/39	607	6,150.00	na	370	215.00	80	2,000	มาก 21 หมู่บ้าน
งหรา	5/45	295	215.00	710	365	230.00	40	640	ปานกลาง 18 หมู่บ้าน
ตะโหมด	1/12	160	152.00	-	160	152.00	-	-	
ศรีบรรพต	3/24	235	97.00	-	236	97.00	-	-	
ป่าบอน	5/50	1,030	740.00	na	1,260	740.00	190	4,750	
บางแก้ว	3/3	159	251.00	-	159	251.00	-	-	
ป่าพะยอม	4/39	361	248.00	-	361	248.00	-	-	
ศรีนครินทร์	13/21	181	162.00	-	96	62.25	-	-	
รวม	70/495	8,424	11,537.93	710	5,402	3,878.51	337	7,800	

ที่มา : สำนักงานประมงจังหวัดพัทลุง

4.9 ทรัพยากรป่าไม้

จังหวัดพัทลุง มีเนื้อที่ประมาณ 2,140,296 ไร่ หรือ 3,424.47 ตารางกิโลเมตร ประกอบด้วยป่าสงวน 31 ป่า เนื้อที่ 756,469.25 ไร่ หรือประมาณ 1,210.35 ตารางกิโลเมตร แต่ได้ส่งมอบป่าสงวนแห่งชาติส่วนที่เสื่อมโทรมให้กับสำนักงานการปฏิรูปที่ดินเพื่อเกษตรกรรม เพื่อนำไปดำเนินการจัดสรรแก่ราษฎรตามพระราชบัญญัติปฏิรูปที่ดิน จำนวน 19 ป่า เนื้อที่ 148,005.35 ไร่ เนื้อที่ประมาณ 236 ตารางกิโลเมตร คงเหลือพื้นที่ป่าตามกฎหมาย จำนวน 603,189 ไร่ หรือ 965 ตารางกิโลเมตร ประกอบด้วยป่าบกมีลักษณะเป็นภูเขาในท้องที่อำเภอป่าพะยอม อำเภอศรีบรรพต อำเภอศรีนครินทร์ อำเภอกงหรา อำเภอตะโหมด และอำเภอป่าบอน ซึ่งทางราชการได้ประกาศเป็นเขตอุทยานแห่งชาติเขาปู่-เขาย่า และเขตรักษาพันธุ์สัตว์ป่าเขาบรรทัด อีกส่วนหนึ่งจะเป็นป่าพรุในเขตรอบทะเลน้อย และทะเลสาบซึ่งทางราชการได้ประกาศเป็นเขตห้ามล่าสัตว์ป่า รวม 3 เขต คือ เขตห้ามล่าสัตว์ป่าทะเลน้อย เนื้อที่ 94,481 ไร่ (ส่วนหนึ่งจะเป็นพื้นที่ผืนน้ำประมาณ 17,500 ไร่) เขตห้ามล่าสัตว์ป่าทะเลหลวง พื้นที่ 215,000 ไร่ (ส่วนหนึ่งจะเป็นพื้นที่ผืนน้ำประมาณ 22,000 ไร่) และเขตห้ามล่าสัตว์ป่าทะเลสาบสงขลา เนื้อที่ 155,599 ไร่ (ส่วนหนึ่งจะเป็นพื้นที่ผืนน้ำประมาณ 103,749 ไร่)

จากการแปลตีความการปกคลุมพื้นที่ป่าไม้จากภาพถ่ายดาวเทียมครั้งล่าสุดเมื่อปี พ.ศ. 2552 จังหวัดพัทลุงยังคงเหลือพื้นที่ป่าสมบูรณ์ เป็นพื้นที่ 646.38 ตารางกิโลเมตร หรือ 403,987.50 ไร่ คิดเป็นร้อยละ 18.88 ของพื้นที่จังหวัด เนื่องจากพื้นที่บางส่วนเป็นพื้นที่ที่ราษฎรได้เข้าครอบครองทำกิน ซึ่งได้สำรวจไว้แล้วขณะนี้อยู่ในระหว่างการตรวจพิสูจน์สิทธิ์ตามมติคณะรัฐมนตรี เมื่อวันที่ 30 มิถุนายน 2541 ประมาณ 220,620 ไร่ รวมทั้งยังคงมีการลักลอบตัดไม้ทำลายป่าเพื่อนำไม้ไปใช้สอย และยึดถือครอบครองเป็นที่ทำกิน เป็นรายเล็กรายน้อยอยู่เนือง ๆ จากสถิติในปีงบประมาณ 2554 ท้องที่จังหวัดพัทลุง มีการกระทำผิดกฎหมายว่าด้วยการป่าไม้ 74 คดี

ตารางที่ 16 แสดงข้อมูลพื้นที่ป่าสงวนแห่งชาติจังหวัดพัทลุง ปี 2556

ที่	ชื่อป่า	ท้องที่ตำบล	ท้องที่อำเภอ	เนื้อที่ทั้งหมด (ไร่)	พื้นที่เพื่อเศรษฐกิจ(ไร่)	พื้นที่เพื่อการอนุรักษ์ (ไร่)	พื้นที่เหมาะสมแก่การเกษตร (ไร่)
1	ป่าเทือกเขาบรรทัดแปลงที่ 2 ตอนที่ 3	ตะพาน เขาปู่ เกาะเต่า ลานข่อย	ป่าพะยอม ศรีบรรพต ป่าพะยอม ป่าพะยอม	151,968.75	-	151,968.75	-
2	ป่าเทือกเขาบรรทัดแปลงที่ 2 ตอนที่ 2	บ้านนา ชุมพล	ศรีนครินทร์ ศรีนครินทร์	93,750	-	93,750	-
3	ป่าภูเขาบรรทัดแปลงที่ 2 ตอนที่ 1	ตะพาน	ศรีบรรพต				
4	ป่าภูเขาบรรทัดแปลงที่ 1 ตอนที่ 1	บ้านนา	ศรีนครินทร์	30,750	-	30,750	-
		บ้านนา	ศรีนครินทร์	38,375	-	38,375	-
		ลำสินธุ์	ศรีนครินทร์				
5	ป่าเทือกเขาบรรทัดแปลงที่ 1 ตอนที่ 2	กงหรา	กงหรา	60,000	-	60,000	-
		คลองทรายขาว	กงหรา				
6	ป่าเทือกเขาบรรทัดแปลงที่ 1 ตอนที่ 3	ตะโหมด คลองใหญ่ หนองธง ทุ่งนารี	ตะโหมด ตะโหมด ป่าบอน ป่าบอน	160,625	1,804	158,821	-
		คลองทรายขาว	กงหรา				
7	ป่าเกาะเต่า คลองเรียน	เกาะเต่า บ้านพร้าว	ป่าพะยอม ป่าพะยอม	23,687.50	22,891.93	795.57	-
8	ป่าควนปายางและป่าควนดินสอ	ลำสินธุ์	ศรีนครินทร์	443.75	425	18.75	-
9	ป่าควนหมาก ป่าควนนมโม่ และป่าห้วยหาร	ตะโหมด	ตะโหมด	1,125	160	965	-
10	ป่าเขาหัวช้าง ป่าเขาดินป่า ป่าเขาหลักโก่ และป่าเขาพระ	ตะโหมด	ตะโหมด	11,937.50	7,450.75	4,486.75	-
11	ป่าควนหินแท่น ป่าควนไม้ไผ่ ป่าเขาวงทับไคร และป่าเหมียง	วังใหม่ ทุ่งนารี โคกทราย	ป่าบอน ป่าบอน	26,843.75	25,504.80	1,338.95	-
		หารเทา	ป่าบอน				
12	ป่าคลองยวน	พางตุง	ควนขนุน	6,175	-	6,175	-
13	ป่าเขาตพานางพันธุรัตน์ ป่าควนแก้ว และป่าควนอ้ายหุด	บ้านนา	ศรีนครินทร์	7,456	993.5	6,462.50	-
14	ป่าโนนวัง	กงหรา ลำสินธุ์	กงหรา ศรีนครินทร์	6,725	75	6,650	-
		บ้านนา	ศรีนครินทร์				
15	ป่าค่ายโพ	ชะมวง	ควนขนุน	1,662	1,590.69	71.31	-
		เขาย่า	ศรีบรรพต				
16	ป่าเหมืองแก้วและป่าบางเตง	ปากพะยูน	ปากพะยูน	2,781	-	2,781	-
17	ป่าควนโคกยา ป่าควนโต๊ะตน และป่าควนนุ้ย	เขาชัยสน	เขาชัยสน	9,775	8,759.63	1,015.37	-
18	ป่าควนเปล้า ป่าควนภุชฌณา และป่าสระราชา	ควนขนุน ชะมวง เขาย่า	ควนขนุน ควนขนุน ศรีบรรพต	14,525	14,300.32	224.68	-
		ปันแต	ควนขนุน				
19	ป่าเหนือคลอง	ทุ่งนารี หนองธง	ป่าบอน ป่าบอน	14,375	14,350	25	-
20	ป่าควนหินกอง ป่าควนโพธิ์เล ป่าควนซีหมื่น และป่าควนน้ำทิพย์	ทุ่งนารี หนองธง คลองเฉลิม	ป่าบอน ป่าบอน กงหรา	25,500	22,481	3,019	-
21	ป่าควนเสาธง ป่าควนนายสุก และป่าควนนายหวัด	แม่ขี คลองใหญ่ ป่าบอน หนองธง	ตะโหมด ป่าบอน ป่าบอน	14,000	12,890-3-13	1,109-0-87	-
22	ป่าพรุเสม็ด และป่าบางเต็ง	ฝาละมี	ปากพะยูน	450	-	450	-
23	ป่าเขาจันทร์	หนองธง ทุ่งนารี	ป่าบอน ป่าบอน	10,000	6,654	3,346	-
24	ป่าเขียว	ทะเลน้อย	ควนขนุน	5,531	-	5,531	-
25	ป่าท่าเตียน	ปากพะยูน	ปากพะยูน	563	-	563	-
26	ป่าควนตอ ป่าควนฤทธิ ป่าควนเลียบ และป่าควนหินขาว	เขาย่า	ศรีบรรพต	5,185	-	5,185	-
		เขาปู่	ศรีบรรพต				
27	ป่าเกาะหมาก	เกาะหมาก	ปากพะยูน	5,009	-	5,009	-

ข้อมูลด้านการเกษตรและสหกรณ์จังหวัดพัทลุง ปี 2556

ที่	ชื่อป่า	ท้องที่ตำบล	ท้องที่อำเภอ	เนื้อที่ทั้งหมด (ไร่)	พื้นที่เพื่อเศรษฐกิจ (ไร่)	พื้นที่เพื่อการอนุรักษ์ (ไร่)	พื้นที่เหมาะสมแก่การเกษตร (ไร่)
28	ป่าห้วยส้ม และป่าลานาวา	ตะพาน	ศรีบรรพต	6,976	-	6,976	-
		นาขยาด	ควนขนุน				
29	ป่าเขารัง ป่าเขาคับ ป่าเขาเขียว และป่าเขาโยง	ลำสินธุ์	งหรา	8,125	925	7,200	-
		งหรา	งหรา				
		ชะรัด	งหรา				
		สมหวัง	งหรา				
		คลองทรายขาว	งหรา				
30	ป่าห้วยเรือ และป่าควนเพ็ง	ฝ่าละมี	ป่าบอน	6,875	6,748.95	126	-
		โคกทราย	ปากพะยูน				
	รวม			751,194.25	148,005.34	603,188.19	-

ที่มา : สำนักงานทรัพยากรธรรมชาติและสิ่งแวดล้อมจังหวัดพัทลุง

2) พื้นที่ป่าชุมชน

ปี 2556 จังหวัดพัทลุงมีจำนวนป่าชุมชน 1 แห่ง ได้แก่ ป่าชุมชนบ้านประชาสามัคคี ตั้งอยู่หมู่ที่ 7 ตำบลเกาะเต่า อำเภอป่าพะยอม มีพื้นที่ 39-3-69 ไร่

4.10 สหกรณ์ และสถาบันเกษตรกร

สหกรณ์

สหกรณ์ในจังหวัดพัทลุง ณ เดือนมกราคม 2557 มีจำนวน 100 สหกรณ์ สมาชิก 106,879 คน แยกออกเป็น (ตามรายละเอียดแสดงในตารางที่ 17)

- สหกรณ์การเกษตร	86	สหกรณ์	สมาชิก	85,223	คน
- สหกรณ์ออมทรัพย์	5	สหกรณ์	สมาชิก	12,290	คน
- สหกรณ์ร้านค้า	2	สหกรณ์	สมาชิก	1,924	คน
- สหกรณ์นิคม	1	สหกรณ์	สมาชิก	494	คน
- สหกรณ์บริการ	3	สหกรณ์	สมาชิก	444	คน
- สหกรณ์เครดิตยูเนียน	2	สหกรณ์	สมาชิก	6,110	คน
- สหกรณ์ประมง	1	สหกรณ์	สมาชิก	394	คน

ตารางที่ 17 แสดงจำนวนสหกรณ์และสมาชิก แยกตามประเภทของสหกรณ์ ปี 2556

ลำดับที่	ประเภท	จำนวนสหกรณ์	ร้อยละของสหกรณ์	จำนวนสมาชิก (คน)	ร้อยละของสมาชิก
1	สหกรณ์	86	86.00	85,223	79.74
2	สหกรณ์ออมทรัพย์	5	5.00	12,290	11.50
3	สหกรณ์ร้านค้า	2	2.00	1,924	1.80
4	สหกรณ์นิคม	1	1.00	494	0.46
5	สหกรณ์บริการ	3	3.00	444	0.41
6	สหกรณ์เครดิตยู	2	2.00	6,110	5.72
7	สหกรณ์ประมง	1	1.00	394	0.37
รวม 7 ประเภทสหกรณ์		100	100.00	106,879	100.00

ที่มา : สำนักงานสหกรณ์จังหวัดพัทลุง (ข้อมูล ณ มกราคม 2557)

2) สถาบันเกษตรกร

- กลุ่มเกษตรกร	45 กลุ่ม	สมาชิก 10,519 คน
- กลุ่มแม่บ้านเกษตรกร	292 กลุ่ม	สมาชิก 12,093 คน
- กลุ่มยุวเกษตรกร	42 กลุ่ม	สมาชิก 1,297 คน
- กลุ่มส่งเสริมอาชีพการเกษตร	203 กลุ่ม	สมาชิก 4,924 คน
- กลุ่มวิสาหกิจชุมชน	434 กลุ่ม	สมาชิก 9,575 คน

ตามรายละเอียดแสดงในตารางที่ 18

ข้อมูลด้านการเกษตรและสหกรณ์จังหวัดพัทลุง ปี 2556

ตารางที่ 18 แสดงสถาบันเกษตรกร ปี 2556

อำเภอ	กลุ่มเกษตรกร ¹		กลุ่มแม่บ้านเกษตรกร ²		กลุ่มยุวเกษตรกร ³		กลุ่มวิสาหกิจชุมชน ⁴		กลุ่มส่งเสริมอาชีพการเกษตร ⁵	
	กลุ่ม	สมาชิก	กลุ่ม	สมาชิก	กลุ่ม	สมาชิก	กลุ่ม	สมาชิก	กลุ่ม	สมาชิก
ควนขนุน	11	1,908	22	356	4	87	71	1,573	36	559
เมืองพัทลุง	10	2,892	44	1,912	3	102	50	904	42	1,050
เขาชัยสน	8	1,964	45	2,506	3	157	33	735	22	527
บางแก้ว	1	225	25	1,677	3	73	30	742	4	137
ปากพะยูน	2	424	21	684	5	244	21	723	18	454
ป่าบอน	2	169	31	2,232	4	111	57	1,673	7	163
ตะโหมด	2	1,182	18	437	4	79	22	712	9	175
กงหรา	1	191	19	499	3	101	24	363	12	350
ศรีนครินทร์	2	584	17	462	5	121	35	705	17	411
ศรีบรรพต	3	596	30	1,076	4	109	12	238	21	750
ป่าพะยอม	3	384	20	252	4	113	19	1,207	15	348
รวม	45	10,519	292	12,093	42	1,297	374	9,575	203	4,924

ที่มา : สำนักงานเกษตรจังหวัดพัทลุง, มกราคม 2557

3) จำนวนสมาชิกสภาเกษตรกรจังหวัดพัทลุง

จังหวัดพัทลุง มีจำนวนสมาชิกสภาเกษตรกรจังหวัดพัทลุง จำนวน 16 คน ผู้ทรงคุณ
จำนวน 5 คน ตามรายละเอียดแสดงในตารางที่ 19

ตารางที่ 19 จำนวนสมาชิกสภาเกษตรกรจังหวัดพัทลุง

ลำดับที่	ชื่อ - สกุล	ตำแหน่ง/ด้าน	อำเภอ
	สมาชิกที่ได้รับการเลือกตั้ง		
1	นายสมคิด สงเนียม	ประธานสภาเกษตรกรจังหวัดพัทลุง สมาชิกสภาเกษตรกรแห่งชาติ	เมืองพัทลุง
2	นายสุภาพ มุสิกะศิริ	รองประธานสภาเกษตรกรจังหวัดพัทลุง คนที่ 1	ปากพะยูน
3	นายประกอบ แดงปรก	รองประธานสภาเกษตรกรจังหวัดพัทลุง คนที่ 2	บางแก้ว
4	นายศักดิ์ชาย พุมนวล	สมาชิกสภาเกษตรกรจังหวัดพัทลุง	งหรา
5	นายพีระพงษ์ อุทธา	สมาชิกสภาเกษตรกรจังหวัดพัทลุง	ควนขนุน
6	นายอนันต์ มณีประสิทธิ์	สมาชิกสภาเกษตรกรจังหวัดพัทลุง	ควนขนุน
7	นางเกษร บุญสนิท	สมาชิกสภาเกษตรกรจังหวัดพัทลุง	ควนขนุน
8	นายดรณี พุฒมาลี	สมาชิกสภาเกษตรกรจังหวัดพัทลุง	ตะโหมด
9	นายวินัย สังข์แก้ว	สมาชิกสภาเกษตรกรจังหวัดพัทลุง	ปากพะยูน
10	นายออด ทองจันทร์แก้ว	สมาชิกสภาเกษตรกรจังหวัดพัทลุง	ป่าบอน
11	นายจับ เย็นทั่ว	สมาชิกสภาเกษตรกรจังหวัดพัทลุง	ป่าพะยอม
12	นายอชิรพัฒน์ มิตรชู	สมาชิกสภาเกษตรกรจังหวัดพัทลุง	ศรีนครินทร์
13	นายจรูญ ช่วยเอียด	สมาชิกสภาเกษตรกรจังหวัดพัทลุง	ศรีบรรพต
14	นายสุชาติ อักษรชู	สมาชิกสภาเกษตรกรจังหวัดพัทลุง	เขาชัยสน
15	นายชำนาญ ทองสวัสดิ์	สมาชิกสภาเกษตรกรจังหวัดพัทลุง	เมืองพัทลุง
16	นายจรูญ พงศาปาน	สมาชิกสภาเกษตรกรจังหวัดพัทลุง	เมืองพัทลุง
	สมาชิกผู้ทรงคุณวุฒิ		
1	นายสมนึก ไหมแก้ว	สมาชิกสภาเกษตรกรจังหวัดพัทลุง (ด้านพืช)	ป่าบอน
2	นายเกษม เต็มราม	สมาชิกสภาเกษตรกรจังหวัดพัทลุง (ด้านสัตว์)	ควนขนุน
3	นายสุนัย สุขเกษม	สมาชิกสภาเกษตรกรจังหวัดพัทลุง (ด้านประมง)	เมืองพัทลุง
4	นายก่อหัด บุญมี	สมาชิกสภาเกษตรกรจังหวัดพัทลุง (ด้านเกษตรกรรมอื่น)	งหรา
5	นางทศารัตน์ เรืองพุทธ	สมาชิกสภาเกษตรกรจังหวัดพัทลุง (ด้านเกษตรกรรมอื่น)	ศรีนครินทร์

ที่มา : สำนักงานสภาเกษตรกรจังหวัดพัทลุง

4) กลุ่มและจำนวนสมาชิกกองทุนฟื้นฟูและพัฒนาเกษตรกร

ปี 2556 จังหวัดพัทลุงมีสมาชิกกองทุนฟื้นฟูทั้งสิ้น จำนวน 718 กลุ่ม สมาชิก 75,000 คน แบ่งออกเป็นนิติบุคคล จำนวน 114 กลุ่ม สมาชิก 18,994 คน กลุ่มที่ไม่เป็นนิติบุคคล จำนวน 604 กลุ่ม สมาชิก 56,006 คน มีการขึ้นทะเบียนหนี้ 5,516 คน เป็นเงินทั้งสิ้น 705,815,531 บาท ตามรายละเอียดแสดงในตารางที่ 20

ตารางที่ 20 แสดงจำนวนกลุ่มและจำนวนสมาชิกกองทุนฟื้นฟูและพัฒนาเกษตรกรจังหวัดพัทลุง ปี 2556

อำเภอ	นิติบุคคล		ไม่เป็นนิติบุคคล		รวมทั้งหมด	
	จำนวน กลุ่ม	จำนวน สมาชิก	จำนวน กลุ่ม	จำนวน สมาชิก	จำนวน กลุ่ม	จำนวน สมาชิก
เมืองพัทลุง	8	915	68	5,203	76	6,118
เขาชัยสน	12	1,509	69	7,562	81	9,071
ควนขนุน	24	4,543	90	9,154	114	13,697
ปากพะยูน	8	1,972	25	2,408	33	4,380
กงหรา	5	718	29	2,599	34	3,317
ตะโหมด	7	2,354	52	4,047	59	6,401
ศรีบรรพต	9	736	15	1,255	24	1,991
ป่าบอน	9	814	39	2,766	48	3,580
ป่าพะยอม	18	4,046	146	13,793	164	17,839
บางแก้ว	6	473	46	4,396	52	4,869
ศรีนครินทร์	8	914	25	2,823	33	3,737
รวม	114	18,994	604	56,006	718	75,000

ที่มา : สำนักงานกองทุนฟื้นฟูพัฒนาเกษตรกรจังหวัดพัทลุง

4.11 การสงเคราะห์การทำสวนยาง

จังหวัดพัทลุงมีผู้ขอรับการสงเคราะห์ในปี 2556 จำนวน 1,771 แปลง 12,278.35 ไร่ จำแนกเป็น

- ขอรับการสงเคราะห์การทำสวนยางพารา จำนวน 1,706 แปลง 11,815.25 ไร่ อนุมัติให้การสงเคราะห์ จำนวน 1,695 แปลง 11,617.70 ไร่ สวนโค่น จำนวน 1,775 แปลง 11,310.10 ไร่ ปลุกแทน จำนวน 1,589 แปลง 10,047.60 ไร่ สวนฟื้นการสงเคราะห์ จำนวน 1,746 แปลง 12,008.70 ไร่

- ขอรับการสงเคราะห์การทำสวนไม้ผล ไม้ยืนต้น จำนวน 5 แปลง 17 ไร่ อนุมัติให้การสงเคราะห์ จำนวน 11 แปลง 61.65 ไร่ และสวนโค่น 11 แปลง 54.75 ไร่ ปลุกแทน จำนวน 8 แปลง 42.45 ไร่ สวนฟื้นการสงเคราะห์ จำนวน 6 แปลง 22.05 ไร่

- ขอรับการสงเคราะห์การทำสวนปาล์มน้ำมัน จำนวน 60 แปลง 446.10 ไร่ อนุมัติให้การสงเคราะห์ 74 แปลง 507.85 ไร่ สวนโค่น 145 แปลง 943.75 ไร่ ปลุกแทน 68 แปลง 428 ไร่ สวนฟื้นการสงเคราะห์ จำนวน 84 แปลง 619.75 ไร่ รายละเอียดตามตารางที่ 21 - 24

ตารางที่ 21 แสดงการขอรับการสงเคราะห์ ปี 2556

ชนิด	ขอรับการสงเคราะห์		อนุมัติให้การสงเคราะห์		สวนโค่น		สวนปลุกแทน		สวนฟื้นการสงเคราะห์	
	แปลง	ไร่	แปลง	ไร่	แปลง	ไร่	แปลง	ไร่	แปลง	ไร่
ยางพารา	1,706	11,815.25	1,695	11,617.70	1,775	11,310.10	1,589	10,047.60	1,746	12,008.70
ไม้ผล ไม้ยืนต้น	5	17.00	11	61.65	11	54.75	8	42.45	6	22.05
ปาล์มน้ำมัน	60	446.10	74	507.85	145	943.75	68	428.00	84	619.75
รวม	1,771	12,278.35	1,780	12,187.20	1,931	12,308.60	1,665	10,518.05	1,836	12,650.50

ที่มา : สำนักงานกองทุนสงเคราะห์การทำสวนยางจังหวัดพัทลุง

หมายเหตุ : 1. เป็นข้อมูลตามปีปฏิทิน (ม.ค.-ธ.ค.)

2. ข้อมูลอนุมัติให้การสงเคราะห์มากกว่าขอรับการสงเคราะห์ เนื่องจากได้มีการอนุมัติข้ามปีปฏิทิน

ตารางที่ 22 แสดงการขอรับการสงเคราะห์ยางพารา ปี 2556 แยกรายอำเภอ

ชนิด	ขอรับการสงเคราะห์		อนุมัติให้การสงเคราะห์		จำนวนสวนยางพาราที่โค่น		ยางพารา			
	แปลง	ไร่		ไร่	แปลง	ไร่	ปลูกแทน		ฟื้นการสงเคราะห์	
							แปลง	ไร่	แปลง	ไร่
เมืองพัทลุง	87	443.50	85	419.20	94	463.35	70	349.65	69	308.90
เขาชัยสน	183	1,079.24	194	1,120.25	218	1,190.80	182	997.75	187	1,115.95
ควนขนุน	110	566.55	118	622.50	145	728.40	134	699.65	95	596.35
ปากพะยูน	111	870.00	109	825.65	124	819.10	105	714.05	143	996.65
กงหรา	160	955.50	165	964.60	174	1,049.35	149	898.50	203	1,263.20
ตะโหมด	163	1,220.53	151	1,100.40	167	1,169.60	156	1,022.55	152	1,125.80
ศรีบรรพต	229	1,909.00	206	1,757.20	191	1,400.20	185	1,299.40	208	1,607.90
ป่าบอน	312	2,377.00	318	2,385.35	305	2,064.60	263	1,829.30	305	2,266.80
บางแก้ว	73	485.98	69	490.45	71	407.85	73	433.95	44	329.90
ป่าพะยอม	159	1,082.50	155	1,091.00	154	1,049.40	147	961.35	205	1,469.15
ศรีนครินทร์	119	825.45	125	841.10	132	967.45	125	841.45	135	928.10
รวม	1,706	11,815.25	1,695	11,617.70	1,775	11,310.10	1,589	10,047.60	1,746	12,008.70

ที่มา : สำนักงานกองทุนสงเคราะห์การทำสวนยางจังหวัดพัทลุง

หมายเหตุ : 1. เป็นข้อมูลตามปีปฏิทิน (ม.ค.-ธ.ค.)

2. ข้อมูลอนุมัติให้การสงเคราะห์มากกว่าขอรับการสงเคราะห์ เนื่องจากได้มีการอนุมัติข้ามปีปฏิทิน

ข้อมูลด้านการเกษตรและสหกรณ์จังหวัดพัทลุง ปี 2556

ตารางที่ 23 แสดงการขอรับการสงเคราะห์ไม้ผล ไม้ยืนต้น ปี 2556 แยกรายอำเภอ

ชนิด	ขอรับการสงเคราะห์		อนุมัติให้การสงเคราะห์		จำนวนสวนยางพาราที่โค่น		ไม้ผล ไม้ยืนต้น			
	แปลง	ไร่	แปลง	ไร่	แปลง	ไร่	ปลูกแทน		ฟื้นการสงเคราะห์	
							แปลง	ไร่	แปลง	ไร่
เมืองพัทลุง	1	4.00	1	4.15	2	6.25	-	-	2	7.05
เขาชัยสน	-	-	-	-	-	-	-	-	-	-
ควนขนุน	-	-	-	-	-	-	-	-	-	-
ปากพะยูน	-	-	-	-	-	-	1	11.75	-	-
กงหรา	-	-	-	-	1	5.55	1	5.55	-	-
ตะโหมด	-	-	1	7.90	1	7.90	-	-	-	-
ศรีบรรพต	-	-	-	-	-	-	-	-	1	4.90
ป่าบอน	4	13.00	9	49.60	7	35.05	6	25.15	1	2.00
บางแก้ว	-	-	-	-	-	-	-	-	1	5.70
ป่าพะยอม	-	-	-	-	-	-	-	-	1	2.40
ศรีนครินทร์	-	-	-	-	-	-	-	-	-	-
รวม	5	17.00	11	61.65	11	54.75	8	42.45	6	22.05

ที่มา : สำนักงานกองทุนสงเคราะห์การทำสวนยางจังหวัดพัทลุง

หมายเหตุ : 1. เป็นข้อมูลตามปีปฏิทิน (ม.ค.-ธ.ค.)

2. ข้อมูลอนุมัติให้การสงเคราะห์มากกว่าขอรับการสงเคราะห์ เนื่องจากได้มีการอนุมัติข้ามปีปฏิทิน

ตารางที่ 24 แสดงการขอรับการสงเคราะห์ปาล์มน้ำมัน ปี 2556 แยกรายอำเภอ

ชนิด	ขอรับการสงเคราะห์		อนุมัติให้การสงเคราะห์		จำนวนสวนปาล์มน้ำมันที่โค่น		ปาล์มน้ำมัน			
	แปลง	ไร่	แปลง	ไร่	แปลง	ไร่	ปลูกแทน		ฟื้นการสงเคราะห์	
							แปลง	ไร่	แปลง	ไร่
เมืองพัทลุง	5	22.50	7	26.15	7	27.25	7	27.25	6	34.35
เขาชัยสน	11	58.60	16	93.00	11	66.30	7	50.00	20	134.75
ควนขนุน	3	24.00	5	37.00	8	25.70	6	15.20	8	68.10
ปากพะยูน	3	19.00	3	16.35	5	30.50	5	34.45	-	-
กงหรา	2	13.50	2	14.25	3	17.70	3	17.70	3	22.05
ตะโหมด	2	12.50	1	6.15	55	396.40	1	4.75	4	22.00
ศรีบรรพต	2	5.00	3	18.60	3	19.05	2	16.95	2	17.05
ป่าบอน	14	85.00	21	117.40	40	200.90	22	114.70	26	222.80
บางแก้ว	4	57.00	2	44.70	1	9.45	3	15.85	6	30.55
ป่าพะยอม	5	45.00	5	32.15	1	2.15	2	13.10	4	25.50
ศรีนครินทร์	9	104.00	9	102.10	11	148.35	10	118.05	5	42.60
รวม	60	446.10	74	507.85	145	943.75	68	428.00	84	619.75

ที่มา : สำนักงานกองทุนสงเคราะห์การทำสวนยางจังหวัดพัทลุง

หมายเหตุ : 1. เป็นข้อมูลตามปีปฏิทิน (ม.ค.-ธ.ค.)

2. ข้อมูลอนุมัติให้การสงเคราะห์มากกว่าขอรับการสงเคราะห์ เนื่องจากได้มีการอนุมัติข้ามปีปฏิทิน

5. สถานการณ์สินค้าเกษตรที่สำคัญของจังหวัดพัทลุง ปี 2552-2556

สินค้าเกษตรที่สำคัญของจังหวัดพัทลุง จำแนกเป็น

- | | |
|--------------|---------------|
| 1) ด้านพืช | จำนวน 10 ชนิด |
| 2) ด้านสัตว์ | จำนวน 5 ชนิด |
| 3) ด้านประมง | จำนวน 5 ชนิด |

1. ข้าวนาปี

ข้าวนาปี เป็นพืชหนึ่งที่สำคัญของจังหวัดพัทลุงนอกเหนือจากยางพารา มีรอบการผลิตเหลือมปีคือเริ่มปลูกข้าวนาปีในช่วงกลางเดือนมิถุนายนถึงเดือนปลายเดือนธันวาคม และเริ่มเก็บเกี่ยวในช่วงเดือนมกราคมถึงกุมภาพันธ์ พันธุ์ข้าวส่งเสริมที่ปลูก ได้แก่ เล็บนก ชัยนาท เฉียงพัทลุง สันข์หยดหอมประทุม และสุพรรณบุรี ข้าวนาปี จังหวัดพัทลุงมีระยะเวลาตั้งแต่การปลูกถึงเก็บเกี่ยวตั้งแต่วันที่ 16 มิถุนายน - 28 กุมภาพันธ์

1. พื้นที่

พื้นที่ปลูกข้าวจังหวัดพัทลุงปีการเพาะปลูก 2555/56 พื้นที่ปลูกทั้งสิ้น 145,051 ไร่ ลดลงจากปีที่ผ่านมา 57,107 ไร่ หรือลดลงร้อยละ 28.24

พื้นที่ที่มีการปลูกข้าว 3 อันดับแรก ได้แก่ อำเภอเมืองพัทลุง 47,513 ไร่ คิดเป็นร้อยละ 32.75 รองลงมาอำเภอควนขนุน 42,719 ไร่ คิดเป็นร้อยละ 29.45 และอำเภอปากพะยูน 13,402 ไร่ คิดเป็นร้อยละ 9.23 ตามลำดับ หรือคิดเป็นร้อยละ 71.43 ของพื้นที่ปลูกรวม

2. ผลผลิต

ผลผลิตข้าวนาปี ปี 2555/56 เท่ากับ 59,503 ตัน ลดลงจากปีที่ผ่านมา 39,914.90 ตัน หรือลดลงร้อยละ 40.14 ผลผลิตเฉลี่ย 441.73 กิโลกรัมต่อไร่

3. ราคา

ราคาข้าวนาปี ปี 2555/56 ราคา 10,000 บาทต่อตัน เพิ่มขึ้นจากปีที่ผ่านมา 940 บาท/ตัน หรือเพิ่มขึ้นร้อยละ 10.37

ข้อมูลด้านการเกษตรและสหกรณ์จังหวัดพัทลุง ปี 2555/56

ตารางที่ 25 แสดงพื้นที่ปลูก พื้นที่เก็บเกี่ยว ผลผลิต และมูลค่าข้าวนาปีในจังหวัดพัทลุง ช่วง 5 ปี (2551/52 - 2555/56)

ปี	พื้นที่ปลูก (ไร่)	พื้นที่เก็บเกี่ยว (ไร่)	ผลผลิตรวม (ตัน)	ผลผลิตเฉลี่ย (กก./ไร่)	ราคา (บาท/ตัน)
2551/52	317,247	282,039	141,483.61	501.65	9,903.63
2552/53	247,550	236,518	127,384.90	539.00	8,390.00
2553/54	231,267	219,890	106,979.10	486.52	8,710.00
2554/55	202,158	192,930	99,417.90	485.17	9,060.00
2555/56	145,051	128,249	59,503.00	441.73	10,000.00

ที่มา : สำนักงานเกษตรจังหวัดพัทลุง

หมายเหตุ : ผลผลิตเฉลี่ย (กก./ไร่) เป็นผลผลิตเฉลี่ยต่อพื้นที่เก็บเกี่ยว

พื้นที่ปลูก พื้นที่เก็บเกี่ยว ข้าวนาปี จังหวัดพัทลุง ช่วง 5 ปี (2551/52-2555/56)

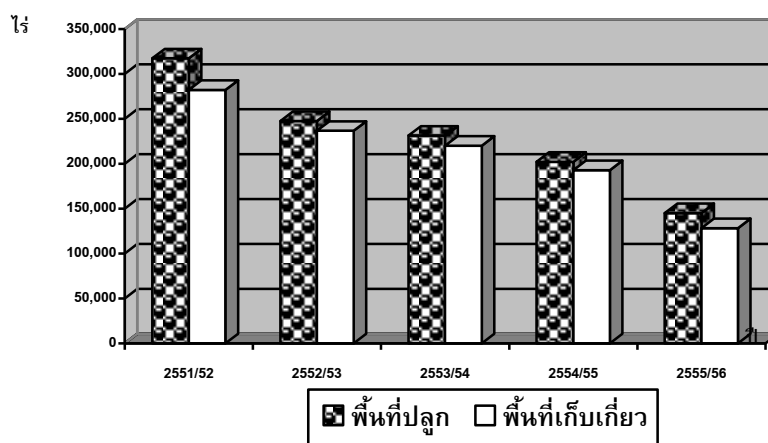

ข้อมูลด้านการเกษตรและสหกรณ์จังหวัดพัทลุง ปี 2555/56

ตารางที่ 26 แสดงพื้นที่ปลูกและผลผลิตข้าวนาปีของจังหวัดพัทลุง ปี 2553/54 - 2555/56

อำเภอ	เนื้อที่ปลูก (ไร่)			พื้นที่เก็บเกี่ยว (ไร่)			ผลผลิต (ตัน)			ผลผลิตต่อไร่ (กก.)		
	53/54	54/55	55/56	53/54	54/55	55/56	53/54	54/55	55/56	53/54	54/55	55/56
เมืองพัทลุง	83,436.50	75,284.00	47,513.00	82,620.50	75,189.00	46,640.00	42,632.18	41,353.95	24,765.84	516.00	550.00	531.00
เขาชัยสน	17,513.20	14,722.50	12,192.00	17,511.00	14,597.50	9,292.00	7,845.93	8,758.50	4,144.23	448.00	600.00	446.00
ควนขนุน	58,801.00	58,801.00	42,719.00	55,508.00	55,508.00	30,997.00	28,143.56	28,142.56	3,514.69	507.00	507.00	436.00
ปากพะยูน	24,634.00	15,198.00	13,402.00	19,693.00	11,648.00	12,849.00	8,172.20	4,338.06	4,291.57	414.98	372.43	334.00
กงหรา	14,023.00	11,385.00	11,385.00	14,023.00	11,385.00	11,075.00	6,927.36	5,692.50	5,083.43	494.00	500.00	459.00
ตะโหมด	1,595.00	1,099.00	1,099.00	1,585.00	999.00	996.00	766.08	443.23	432.26	483.33	443.67	434.00
ศรีบรรพต	1,246.00	1,035.00	1,035.00	1,028.00	1,035.00	1,028.00	514.00	517.50	453.35	500.00	500.00	441.00
ป่าบอน	17,334.00	14,353.00	6,524.00	16,839.00	12,776.00	6,384.00	6,853.47	5,404.25	2,681.28	407.00	423.00	420.00
บางแก้ว	3,738.00	3,411.50	3,099.00	3,738.00	3,411.50	2,929.00	1,682.10	1,910.44	1,394.20	450.00	560.00	476.00
ป่าพะยอม	6,028.00	5,686.25	5,391.00	4,499.50	5,198.75	5,367.00	2,207.64	2,349.84	2,447.35	490.42	452.00	456.00
ศรีนครินทร์	2,918.00	1,182.50	692.00	2,845.00	1,182.50	692.00	1,238.58	507.08	294.79	435.00	428.82	426.00
รวม	231,267	202,157.75	145,051.00	219,890	192,930.25	128,249.00	106,979	99,417.90	59,503.00	486.52	485.17	441.73

ที่มา : สำนักงานเกษตรจังหวัดพัทลุง

ตารางที่ 27 แสดงพื้นที่ปลูก พื้นที่เก็บเกี่ยว ผลผลิต และมูลค่าข้าวนาปีแยกรายอำเภอ ปี 2555/56

อำเภอ	พื้นที่ปลูก (ไร่)	พื้นที่เก็บเกี่ยว (ไร่)	ผลผลิตรวม (ตัน)	ผลผลิตเฉลี่ย (กก./ไร่)
เมืองพัทลุง	47,513.00	46,640.00	24,765.84	531.00
เขาชัยสน	12,192.00	9,292.00	4,144.23	446.00
ควนขนุน	42,719.00	30,997.00	13,514.69	436.00
ปากพะยูน	13,402.00	12,849.00	4,291.57	334.00
กงหรา	11,385.00	11,075.00	5,083.43	459.00
ตะโหมด	1,099.00	996.00	432.26	434.00
ศรีบรรพต	1,035.00	1,028.00	453.35	441.00
ป่าบอน	6,524.00	6,384.00	2,681.28	420.00
บางแก้ว	3,099.00	2,929.00	1,394.20	476.00
ป่าพะยอม	5,391.00	5,367.00	2,447.35	456.00
ศรีนครินทร์	692.00	692.00	294.79	426.00
รวม	145,051.00	128,249.00	59,503.00	441.73

ที่มา : สำนักงานเกษตรจังหวัดพัทลุง

หมายเหตุ : ผลผลิตเฉลี่ย (กก./ไร่) เป็นผลผลิตเฉลี่ยต่อพื้นที่เก็บเกี่ยว

ปฏิทินการผลิตข้าวนาปี

ฤดูการเพาะปลูก													ฤดูการเก็บเกี่ยว												
ม.ค.	ก.พ.	มี.ค.	เม.ย.	พ.ค.	มิ.ย.	ก.ค.	ส.ค.	ก.ย.	ต.ค.	พ.ย.	ธ.ค.	ม.ค.	ก.พ.	มี.ค.	เม.ย.	พ.ค.	มิ.ย.	ก.ค.	ส.ค.	ก.ย.	ต.ค.	พ.ย.	ธ.ค.		
					←	←	←	←	←	←	←	←	←	←	←	←	←	←	←	←	←	←	←		

หมายเหตุ : ฤดูการเก็บเกี่ยว

▬ ช่วงผลผลิตออกปกติ

▬▬▬ ช่วงผลผลิตออกมาก

ที่มา : สำนักงานเกษตรจังหวัดพัทลุง

ภาพวิถีการตลาดข้าวของจังหวัดพัทลุง

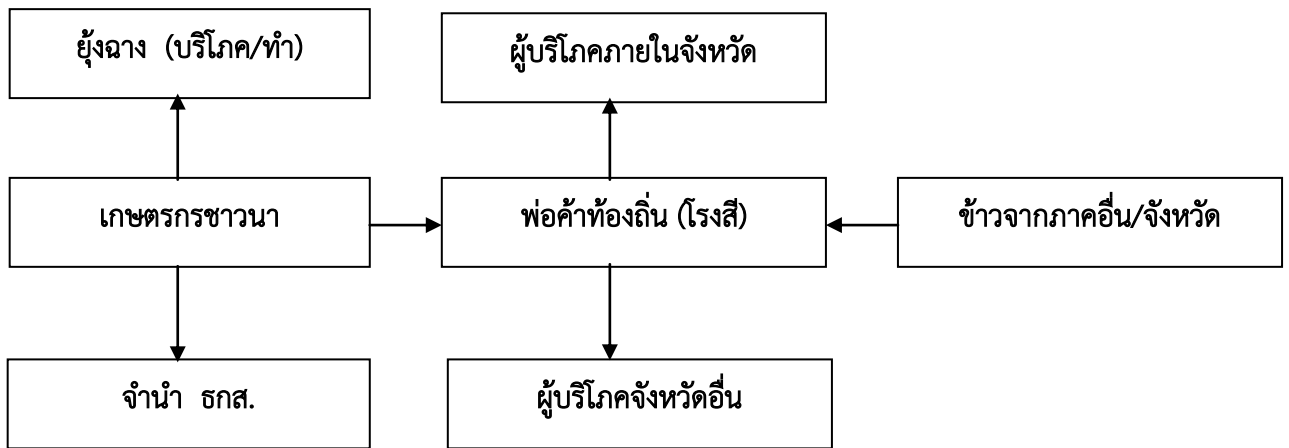

ที่มา : สำนักงานเศรษฐกิจการเกษตรเขต 9 (แผนพัฒนาจังหวัดพัทลุงอยู่ดีมีสุขด้านการเกษตร ปี 2551 - 2554)

2. ข้าวนาปรัง

ข้าวนาปรัง หรือข้าวนอกฤดูหรือข้าวไม่ไวต่อช่วงแสง ฤดูกาลปลูกข้าวนาปรังในจังหวัดพัทลุง เริ่มตั้งแต่เดือนมีนาคมถึงกลางเดือนมิถุนายน พันธุ์ข้าวที่นิยมนำมาปลูกในช่วงนาปรัง ได้แก่ ชัยนาท หอมประทุม สุพรรณบุรี

1. พื้นที่ปลูก

พื้นที่ปลูกข้าวนาปรังจังหวัดพัทลุง มีจำนวนพื้นที่ปลูกไม่แน่นอน ซึ่งขึ้นอยู่กับภาวะราคา และ ปริมาณน้ำชลประทานตลอดจนปริมาณน้ำตามแหล่งน้ำ สำหรับปี 2556 พื้นที่ปลูกทั้งสิ้น 74,077 ไร่ ลดลงจากปีที่ผ่านมา 9,941 ไร่ หรือลดลงร้อยละ 11.83

ข้าวนาปรังจังหวัดพัทลุง ปี 2556 ปลูกทุกอำเภอ โดยมีพื้นที่ปลูก 3 อันดับแรก ได้แก่ อำเภอ เมืองพัทลุง 27,854 ไร่ คิดเป็นร้อยละ 37.60 รองลงมาอำเภอควนขนุน 23,356 ไร่ คิดเป็นร้อยละ 31.52 และอำเภอปากพะยูน 7,970 ไร่ คิดเป็นร้อยละ 10.75 ตามลำดับ หรือคิดเป็นร้อยละ 79.87 ของพื้นที่ ปลูกรวม

2. ผลผลิต

ผลผลิตข้าวนาปรัง ปี 2556 เริ่มออกสู่ตลาดตั้งแต่เดือนกรกฎาคมถึงกลางเดือนตุลาคม โดยผลผลิตจะออกมากในช่วงเดือนกรกฎาคม - กันยายน มีจำนวน 40,472.88 ตัน ลดลงจากปีที่ผ่านมา 3,380.12 ตัน หรือลดลงร้อยละ 7.70 ผลผลิตเฉลี่ย 495.45 กิโลกรัมต่อไร่

3. ราคา

ราคาข้าวนาปรัง ปี 2556 ตันละ 10,000 บาทต่อตัน เพิ่มขึ้นจากปีที่ผ่านมา 1,110 บาท/ตัน หรือเพิ่มขึ้นร้อยละ 12.48

ข้อมูลด้านการเกษตรและสหกรณ์จังหวัดพัทลุง ปี 2556

ตารางที่ 28 แสดงพื้นที่ปลูก พื้นที่เก็บเกี่ยว ผลผลิตและมูลค่าข้าวนาปรังในจังหวัดพัทลุง ช่วง 5 ปี (2552-2556)

ปี	พื้นที่ปลูก (ไร่)	พื้นที่เก็บเกี่ยว (ไร่)	ผลผลิตรวม (ตัน)	ผลผลิตเฉลี่ย (กก./ไร่)	ราคา (บาท/ตัน)
2552	79,865	79,286	51,443.77	648.84	7,760
2553	104,477	103,530	57,400.79	554.44	7,860
2554	103,514	103,260	61,140.34	592.10	8,050
2555	84,021	81,570	43,853.00	538.00	8,890
2556	74,077	73,777	40,472.88	495.45	10,000

ที่มา : สำนักงานเกษตรจังหวัดพัทลุง

พื้นที่ปลูก พื้นที่เก็บเกี่ยว ข้าวนาปรังจังหวัดพัทลุง
ช่วง 5 ปี (2552-2556)

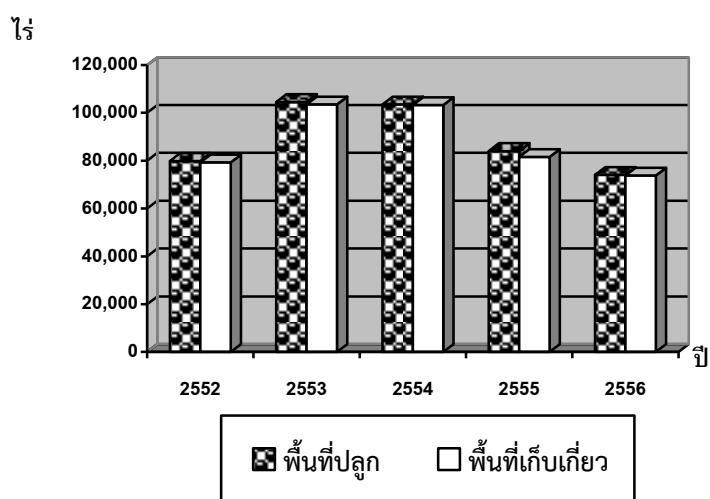

ข้อมูลด้านการเกษตรและสหกรณ์จังหวัดพัทลุง ปี 2556

ตารางที่ 29 แสดงพื้นที่ปลูกและผลผลิตข้าวนาปรังของจังหวัดพัทลุง ปี 2554 - 2556

อำเภอ	เนื้อที่ปลูก (ไร่)			พื้นที่เก็บเกี่ยว (ไร่)			ผลผลิต (ตัน)			ผลผลิตต่อไร่ (กก.)		
	2554	2555	2556	2554	2555	2556	2554	2555	2556	2554	2555	2556
เมืองพัทลุง	29,569	27,478	27,854	29,569	26,743	27,745	17,475.28	14,762	15,481.71	591	650.00	558.00
เขาชัยสน	15,521	4,757	2,534	15,521	4,649	2,534	10,399.07	2,292	1,198.58	670	630.00	473.00
ควนขนุน	32,772	29,937	23,356	32,772	29,139	23,238	19,171.62	16,201	13,803.37	585	585.00	594.00
ปากพะยูน	9,846	8,617	7,970	9,816	8,617	7,970	4,963.07	4,274	3,817.63	505.61	506.00	479.00
กงหรา	2,972	2,958	2,749	2,972	2,905	2,749	1,878.30	1,511	1,327.77	632	600.00	483.00
ตะโหมด	380	150	120	380	144	120	191.9	62	54.00	505	440.50	450.00
ศรีบรรพต	244	250	210	244	241	210	146.4	100	91.98	600	415.00	438.00
ป่าบอน	4,174	3,452	3,420	3,950	2,960	3,347	1,846.55	1,427	1,556.36	467.48	490.00	465.00
บางแก้ว	2,408	1,532	1,074	2,408	1,332	1,074	1,324.40	707	558.48	550	650.00	520.00
ป่าพะยอม	5,576	4,834	4,750	5,576	4,784	4,750	3,722.93	2,492	2,565.00	667.67	630.00	540.00
ศรีนครินทร์	52	56	40	52	56	40	20.83	25	18.00	400.57	420.00	450.00
รวม	103,514	84,021	74,077	103,260	81,570	73,777	61,140.34	43,853	40,472.88	592.10	538.00	495.45

ที่มา : สำนักงานเกษตรจังหวัดพัทลุง

ตารางที่ 30 แสดงพื้นที่ปลูก พื้นที่เก็บเกี่ยว ผลผลิต และมูลค่า ข้าวนาปรัง ของจังหวัดพัทลุง แยกรายอำเภอ ปี 2556

อำเภอ	พื้นที่ปลูก (ไร่)	พื้นที่เก็บเกี่ยว (ไร่)	ผลผลิตรวม (ตัน)	ผลผลิตเฉลี่ย (กก./ไร่)
เมืองพัทลุง	27,854.00	27,745.00	15,481.71	558.00
เขาชัยสน	2,534.00	2,534.00	1,198.58	473.00
ควนขนุน	23,356.00	23,238.00	13,803.37	594.00
ปากพะยูน	7,970.00	7,970.00	3,817.63	479.00
กงหรา	2,749.00	2,749.00	1,327.77	483.00
ตะโหมด	120.00	120.00	54.00	450.00
ศรีบรรพต	210.00	210.00	91.98	438.00
ป่าบอน	3,420.00	3,347.00	1,556.36	465.00
บางแก้ว	1,074.00	1,074.00	558.48	520.00
ป่าพะยอม	4,750.00	4,750.00	2,565.00	540.00
ศรีนครินทร์	40.00	40.00	18.00	450.00
รวม	74,077.00	73,777.00	40,472.88	495.45

ที่มา : สำนักงานเกษตรจังหวัดพัทลุง

หมายเหตุ : ผลผลิตเฉลี่ย (กก./ไร่) เป็นผลผลิตเฉลี่ยต่อพื้นที่เก็บเกี่ยว

ปฏิทินการผลิตข้าวนาปรัง

ฤดูการเพาะปลูก											ฤดูการเก็บเกี่ยว													
ม.ค.	ก.พ.	มี.ค.	เม.ย.	พ.ค.	มิ.ย.	ก.ค.	ส.ค.	ก.ย.	ต.ค.	พ.ย.	ธ.ค.	ม.ค.	ก.พ.	มี.ค.	เม.ย.	พ.ค.	มิ.ย.	ก.ค.	ส.ค.	ก.ย.	ต.ค.	พ.ย.	ธ.ค.	
		←		→														■	■	■	■			

หมายเหตุ : ฤดูการเก็บเกี่ยว

- ช่วงผลผลิตออกปกติ
- ช่วงผลผลิตออกมาก

ที่มา : สำนักงานเกษตรจังหวัดพัทลุง

3. ยางพารา

1. พื้นที่ปลูก

พื้นที่ปลูกยางพาราของจังหวัดพัทลุง ในปี 2556 มีพื้นที่ปลูกยางพารา 891,903 ไร่ หรือคิดเป็นร้อยละ 59.92 ของพื้นที่การเกษตรในจังหวัด พื้นที่ที่มีการปลูกมาก 3 อันดับแรก ได้แก่ ป่าบอน 157,477 ไร่ คิดเป็นร้อยละ 18.48 รองลงมาอำเภอตะโหมด 102,827 ไร่ คิดเป็นร้อยละ 12.07 และอำเภอเขาชัยสน 94,128 ไร่ คิดเป็นร้อยละ 11.04 ตามลำดับ หรือคิดเป็นร้อยละ 41.59 ของพื้นที่ปลูกรวมในจังหวัด

2. ผลผลิต

ผลผลิตยางพาราจังหวัดพัทลุงจะออกสู่ตลาดตลอดปี ในปี 2556 ผลผลิตออกสู่ตลาดมากในเดือนกุมภาพันธ์ถึงเดือนมีนาคม ผลผลิตรวม 172,903.01 ตัน ผลผลิตเพิ่มขึ้นจากปีที่ผ่านมา 9,596.84 ตัน หรือลดลงร้อยละ 5.87 ผลผลิตเฉลี่ย 261.00 กิโลกรัมต่อไร่

3. ราคา

ราคายางพาราปี 2556 ราคาที่เกษตรกรขายได้เฉลี่ย 76.55 บาทต่อกิโลกรัม ลดลงจากปีที่ผ่านมา 7.33 บาทหรือลดลงร้อยละ 8.73

ตารางที่ 31 แสดงพื้นที่ปลูก พื้นที่ให้ผล ผลผลิตและมูลค่ายางพาราในจังหวัดพัทลุง ช่วง 5 ปี (2552-2556)

ปี	พื้นที่ปลูก (ไร่)	พื้นที่ให้ผล (ไร่)	ผลผลิตรวม (ตัน)	ผลผลิตเฉลี่ย (กก./ไร่)	ราคา (บาท/กก.)
2552	790,891	563,162	156,166.78	277.30	62.05
2553	856,792	622,133	164,161.72	263.87	89.87
2554	865,342	623,488	163,553.75	262.32	110.55
2555	879,329	621,791	163,306.17	261.54	83.88
2556	891,903	662,701	172,903.01	261.00	76.55

ที่มา : สำนักงานเกษตรจังหวัดพัทลุง

หมายเหตุ : ผลผลิตเฉลี่ย (กก./ไร่) เป็นผลผลิตเฉลี่ยต่อพื้นที่เก็บเกี่ยว

พื้นที่ปลูก พื้นที่ให้ผล ยางพารา จังหวัดพัทลุง

ช่วง 5 ปี (2552-2556)

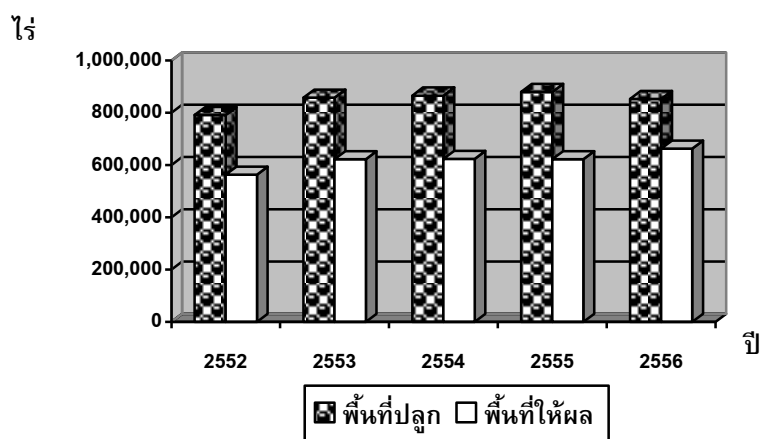

ตารางที่ 32 แสดงพื้นที่ปลูก พื้นที่เก็บเกี่ยว ผลผลิต และมูลค่า ยางพารา แยกรายอำเภอ ปี 2556

อำเภอ	พื้นที่ปลูก (ไร่)	พื้นที่เก็บเกี่ยว (ไร่)	ผลผลิตรวม (ตัน)	ผลผลิตเฉลี่ย (กก./ไร่)
เมืองพัทลุง	43,011.94	33,020.20	9,245.66	280.00
เขาชัยสน	94,128.00	86,308.20	21,749.67	252.00
ควนขนุน	90,012.00	48,258.00	13,753.53	285.00
ปากพะยูน	80,882.00	54,207.00	15,370.94	283.56
กงหรา	64,461.00	51,877.00	14,006.79	270.00
ตะโหมด	102,827.00	74,083.00	18,520.75	250.00
ศรีบรรพต	76,588.00	64,343.00	17,050.90	265.00
ป่าบอน	157,477.00	124,694.00	30,924.11	248.00
บางแก้ว	45,046.50	17,254.50	4,313.63	250.00
ป่าพะยอม	89,522.00	71,149.25	20,384.26	286.50
ศรีนครินทร์	47,948.00	37,507.00	7,582.79	202.17
รวม	891,903.44	662,701.15	172,903.01	261.00

ที่มา : สำนักงานเกษตรจังหวัดพัทลุง

หมายเหตุ : ผลผลิตเฉลี่ย (กก./ไร่) เป็นผลผลิตเฉลี่ยต่อพื้นที่เก็บเกี่ยว

ข้อมูลด้านการเกษตรและสหกรณ์จังหวัดพัทลุง ปี 2556

ตารางที่ 33 แสดงพื้นที่ปลูก กิ่งต และผลผลิตยางพาราของจังหวัดพัทลุง ปี 2552 - 2556

อำเภอ	เนื้อที่ปลูก (ไร่)			พื้นที่กรีต (ไร่)			ผลผลิต (ตัน)			ผลผลิตต่อไร่ (กก.)		
	2554	2555	2556	2554	2555	2556	2554	2555	2556	2554	2555	2556
เมืองพัทลุง	44,229.94	42,021.94	43,011.94	32,498.00	30,156.20	33,020.20	8,384.48	8,594.52	9,245.66	258.00	285.00	280.00
เขาชัยสน	62,242.25	67,644.25	94,128.00	47,832.18	50,942.80	86,308.20	14,540.98	14,162.10	21,749.67	304.00	278.00	252.00
ควนขนุน	96,330.00	96,250.00	90,012.00	49,799.00	49,799.00	48,258.00	11,951.76	11,951.76	13,753.53	240.00	240.00	285.00
ปากพะยูน	70,196.00	80,882.00	80,882.00	48,955.00	54,207.00	54,207.00	13,020.07	15,370.94	15,370.94	265.96	283.56	283.56
งหรา	62,677.00	64,461.00	64,461.00	52,796.00	51,877.00	51,877.00	14,488.47	14,006.79	14,006.79	282.00	270.00	270.00
ตะโหมด	97,630.00	102,827.00	102,827.00	71,646.00	74,083.00	74,083.00	14,567.78	19,755.71	18,520.75	203.33	266.67	250.00
ศรีบรรพต	76,306.00	76,512.00	76,588.00	54,281.00	57,766.00	64,343.00	14,384.47	15,307.99	17,050.90	265.00	265.00	265.00
ป่าบอน	175,806.00	160,349.00	157,477.00	140,923.00	125,614.00	124,694.00	39,613.46	31,403.50	30,924.11	281.10	250.00	248.00
บางแก้ว	36,216.00	45,046.50	45,046.50	12,619.00	15,587.50	17,254.50	3,154.75	3,896.88	4,313.63	250.00	250.00	250.00
ป่าพะยอม	95,997.00	95,388.00	89,522.00	74,792.00	74,252.00	71,149.25	22,063.64	21,273.20	20,384.26	295.00	286.50	286.50
ศรีนครินทร์	47,712.00	47,948.00	47,948.00	37,347.00	37,507.00	37,507.00	6,983.89	7,582.79	7,582.79	187.00	202.17	202.17
รวม	865,342.19	879,329.69	891,903.44	623,488.18	621,791.50	662,701.15	163,553.75	163,306.17	172,903.01	262.32	261.54	261.00

ที่มา : สำนักงานเกษตรจังหวัดพัทลุง

ปฏิทินการผลิตยางพารา

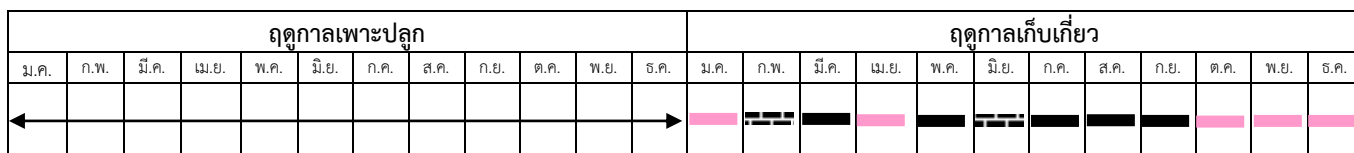

หมายเหตุ : ฤดูการเก็บเกี่ยว

- ช่วงผลผลิตออกปกติ
- ช่วงผลผลิตออกมาก
- ช่วงผลผลิตออกน้อย

ที่มา : สำนักงานเกษตรจังหวัดพัทลุง

วิธีการตลาดน้ำยางสดของจังหวัดพัทลุง

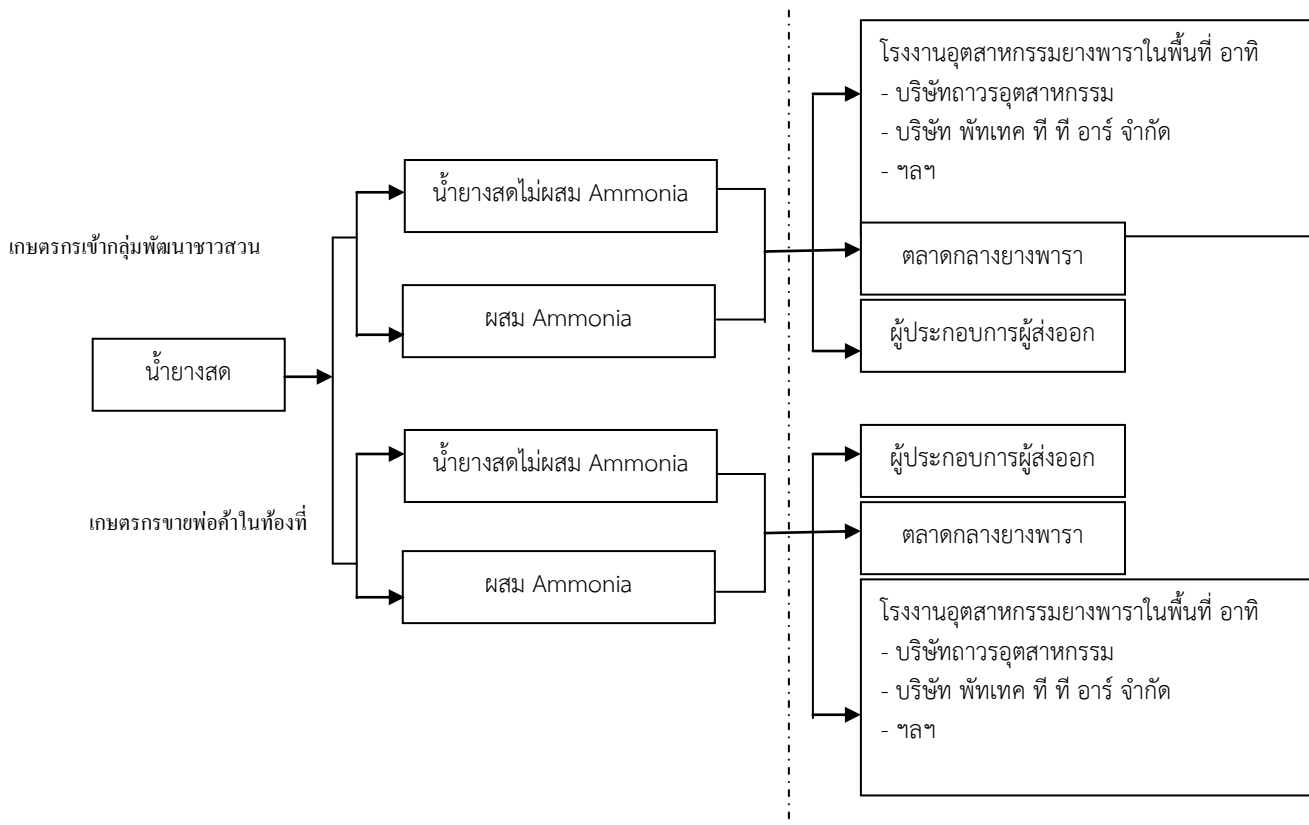

ที่มา : สำนักงานเศรษฐกิจการเกษตรเขต 9 (แผนพัฒนาจังหวัดพัทลุงอยู่ดีมีสุขด้านการเกษตร ปี 2551-2554)

4. ปาล์มน้ำมัน

1. พื้นที่ปลูก

พื้นที่ปลูกปาล์มน้ำมันจังหวัดพัทลุงตั้งแต่ปี 2553 มีการขยายพื้นที่ปลูกปาล์มมากขึ้น พื้นที่ปลูกปาล์มในปี 2556 จำนวน 38,400 ไร่ เพิ่มขึ้นจากปีที่ผ่านมา 3,212 ไร่ หรือเพิ่มขึ้นร้อยละ 9.12 อำเภอที่มีพื้นที่ปลูก 3 อันดับแรก ได้แก่ อำเภอปากพะยูน 11,903 ไร่ คิดเป็นร้อยละ 30.99 รองลงมา อำเภอควนขนุน 8,413.50 ไร่ คิดเป็นร้อยละ 21.91 และอำเภอเขาชัยสน 4,648 ไร่ คิดเป็นร้อยละ 12.10 ตามลำดับ หรือคิดเป็นร้อยละ 65.00 ของพื้นที่ปลูกรวม

2. ผลผลิต

ผลผลิตปาล์มน้ำมันในปี 2556 จำนวน 41,320.47 ตัน เพิ่มขึ้นจากปีที่ผ่านมา 15,841.09 ตัน หรือเพิ่มขึ้นร้อยละ 62.17 ผลผลิตเฉลี่ย 2,310 กิโลกรัมต่อไร่

3. ราคา

ราคาผลปาล์มสดที่เกษตรกรขายได้ปี 2556 เฉลี่ยกิโลกรัมละ 4.08 บาท ต่ำกว่าปีที่ผ่านมา เฉลี่ยกิโลกรัมละ 0.11 บาท หรือลดลงร้อยละ 2.62 ในปี 2556 จังหวัดพัทลุงได้รับงบประมาณกลุ่มจังหวัดในการก่อสร้างโรงสกัดน้ำมันปาล์ม 1 แห่ง ตั้งอยู่ถนนสายทะเลน้อย-ควนขนุน ต.พนางตุง อ.ควนขนุน ขนาดกำลังการผลิต 5 ตัน/ชั่วโมง

สำหรับตลาดปาล์มน้ำมัน เกษตรกรส่วนใหญ่จะนำผลปาล์มขายให้กับลานเทในจังหวัดพัทลุง ปี 2556 ลานเทในจังหวัดพัทลุงมีทั้งหมด 9 ลานเท ตั้งอยู่ในอำเภอเมืองพัทลุง 1 แห่ง อำเภอควนขนุน 2 แห่ง อำเภอป่าพะยอม 1 แห่ง อำเภอป่าบอน 2 แห่ง อำเภอตะโหมด 1 แห่ง และอำเภอเขาชัยสน 2 แห่ง

ตารางที่ 34 แสดงพื้นที่ปลูก ให้ผล ผลผลิตรวม ผลผลิตเฉลี่ย และมูลค่าปาล์มน้ำมัน ช่วง 5 ปี (2552 - 2556)

ปี	พื้นที่ปลูก (ไร่)	พื้นที่ให้ผล (ไร่)	ผลผลิตรวม (ตัน)	ผลผลิตเฉลี่ย (กก./ไร่)	ราคา (บาท/กก.)
2552	23,834	6,150	11,911.17	1,936.85	3.20
2553	21,089	6,699	14,369.37	2,144.88	4.69
2554	30,293	10,237	23,953.32	2,339.82	4.84
2555	35,188	11,488	25,479.38	2,039.85	4.19
2556	38,400	14,425	41,320.47	2,310.00	4.08

ที่มา : สำนักงานเกษตรจังหวัดพัทลุง

หมายเหตุ : ผลผลิตเฉลี่ย (กก./ไร่) เป็นผลผลิตเฉลี่ยต่อพื้นที่เก็บเกี่ยว

ข้อมูลด้านการเกษตรและสหกรณ์จังหวัดพัทลุง ปี 2556

พื้นที่ปลูก พื้นที่ให้ผล ปาล์มน้ำมัน จังหวัดพัทลุง
ช่วง 5 ปี (2552-2556)

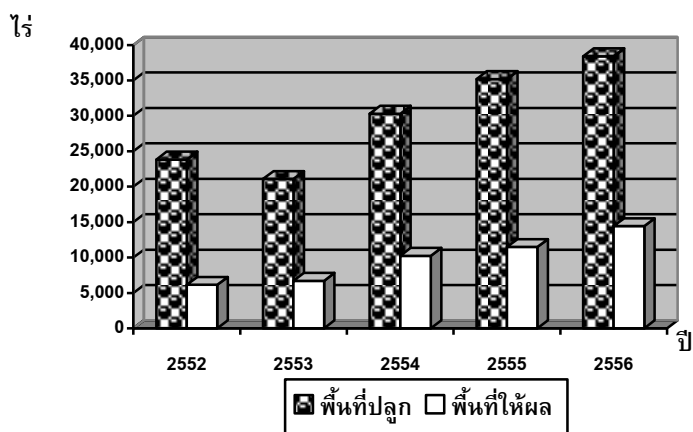

ตารางที่ 35 แสดงพื้นที่ปลูก ให้ผล และผลผลิตปาล์มน้ำมันของจังหวัดพัทลุง ปี 2552 – 2556

อำเภอ	เนื้อที่ปลูก (ไร่)			พื้นที่ให้ผลผลิต (ไร่)			ผลผลิต (ตัน)			ผลผลิตต่อไร่ (กก.)		
	2554	2555	2556	2554	2555	2556	2554	2555	2556	2554	2555	2556
เมืองพัทลุง	2,659.50	3,528.50	3,539.50	1,266.25	1,639.00	1,683.00	2,241.26	2,950.200	3,955.05	1,770	1,800.00	2,350.00
เขาชัยสน	2,801.75	3,270.50	4,648.00	1,322.50	1,432.50	2,796.00	3,306.25	3,438.000	6,710.40	2,500	2,400.00	2,400.00
ควนขนุน	8,247.50	8,247.50	8,413.50	2,190.00	2,190.00	2,259.00	4,242.03	4,242.030	11,295.00	1,937	1,937.00	5,000.00
ป่าพะยูง	9,823.00	11,903.00	11,903.00	2,327.25	2,597.00	2,600.00	7,509.27	7,470.712	7,479.34	3,227	2,876.67	2,876.67
กงหรา	104.00	26.00	104.00	93.00	0	93.00	133.64	0	148.80	1,437	0	1,600.00
ตะโหมด	164.00	199.00	199.00	127.00	92.00	92.00	381	223.560	223.87	3,000	2,430.00	2,433.33
ศรีบรรพต	358	365.00	365.00	180.00	185.00	185.00	484.74	320.661	320.61	2,693	1,733.30	1,733.00
ป่าบอน	3,336.00	3,739.00	3,883.00	1,767.00	1,885.00	2,111.00	2,963.26	3,242.200	3,630.92	1,677	1,720.00	1,720.00
บางแก้ว	1,553.50	2,657.50	4,093.00	420.25	893.50	2,032.00	840.5	1,787.000	6,546.09	2,000	2,000.00	3,221.50
ป่าพะยอม	1,164.00	1,163.00	1,163.00	529.00	559.00	559.00	1,811.83	1,800.819	1,006.20	3,425	3,221.50	1,800.00
ศรีนครินทร์	82.00	89.00	89.00	15.00	15.00	15.00	39.54	4.200	4.20	2,636	280.00	280.00
รวม	30,293.25	35,188.00	38,400.00	10,237.25	11,488.00	14,425.00	23,953.32	25,479.38	41,320.47	2,339.82	2,039.85	2,310.00

ข้อมูลด้านการเกษตรและสหกรณ์จังหวัดพัทลุง ปี 2556

ตารางที่ 36 แสดงพื้นที่ปลูก พื้นที่เก็บเกี่ยว ผลผลิต และมูลค่าปาล์มน้ำมันแยกรายอำเภอ ปี 2556

อำเภอ	พื้นที่ปลูก (ไร่)	พื้นที่เก็บเกี่ยว (ไร่)	ผลผลิตรวม (ตัน)	ผลผลิตเฉลี่ย (กก./ไร่)
เมืองพัทลุง	3,539.50	1,683.00	3,955.05	2,350.00
เขาชัยสน	4,648.00	2,796.00	6,710.40	2,400.00
ควนขนุน	8,413.50	2,259.00	11,295.00	5,000.00
ปากพะยูน	11,903.00	2,600.00	7,479.34	2,876.67
กงหรา	104.00	93.00	148.80	1,600.00
ตะโหมด	199.00	92.00	223.87	2,433.33
ศรีบรรพต	365.00	185.00	320.61	1,733.00
ป่าบอน	3,883.00	2,111.00	3,630.92	1,720.00
บางแก้ว	4,093.00	2,032.00	6,546.09	3,221.50
ป่าพะยอม	1,163.00	559.00	1,006.20	1,800.00
ศรีนครินทร์	89.00	15.00	4.20	280.00
รวม	38,400.00	14,425.00	41,320.47	2,310.00

ที่มา : สำนักงานเกษตรจังหวัดพัทลุง

หมายเหตุ : ผลผลิตเฉลี่ย (กก./ไร่) เป็นผลผลิตเฉลี่ยต่อพื้นที่เก็บเกี่ยว

ภาพวิถีการตลาดปาล์มน้ำมันของจังหวัดพัทลุง

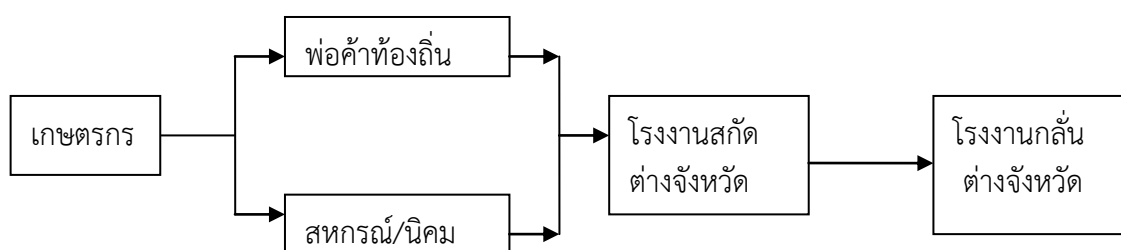

ที่มา : สำนักงานเศรษฐกิจการเกษตรเขต 9 สงขลา

(แผนพัฒนาจังหวัดพัทลุงอยู่ดีมีสุขด้านการเกษตร ปี 2551 - 2554)

ข้อมูลด้านการเกษตรและสหกรณ์จังหวัดพัทลุง ปี 2556

ตารางที่ 37 แสดงชื่อและสถานที่ตั้งของลานเทในจังหวัดพัทลุง ปี 2556

ที่	ชื่อ	ที่อยู่				จำนวนรับซื้อ ต่อเดือน(ตัน)	ส่งไป
		เลขที่	หมู่ที่	ตำบล	อำเภอ		
1	หจก.ปาล์มเทคนิค สาขา 2 (นายปราโมทย์ ชูแสง) โทร. 086-4908002	132	7	แหลมโตนด	ควนขนุน	35 ตัน	โรงงานไทยอินโด จ.กระบี่
2	หจก.ปาล์มเทคนิค สาขา 3 (นายปราโมทย์ ชูแสง) โทร. 086-2927870	126	8	ชัยบุรี	เมือง	10 ตัน	โรงงานไทยอินโด จ.กระบี่
3	ลานเทบุตรบุญวานิช (นายอนุสรณ์ หลินมา) โทร. 089-6567775	161	1	ดอนทราย	ควนขนุน	30-40 ตัน	โรงงานเอสพีโอ จ.สุราษฎร์ธานี โรงงานยูนิวานิช จ.กระบี่
4	ลานเทอรอนงค์ โทร. 087-2830940	243	4	เกาะเต่า	ป่าพะยอม	30-40 ตัน	โรงงานศรีไสว จ.กระบี่
5	โรงเลี้ยวห้วยทราย นายผัน ภูษชอกภัย โทร. 074-608014	99	8	ป่าบอน	ป่าบอน	300 ตัน	โรงงานปาล์มไทย พัฒนา จ.สตูล
6	เจิมเพชรรุ่งเรืองกิจ นายเจิม ปานเพชร โทร. 084-8506332	218	5	หนองธง	ป่าบอน	225 ตัน	โรงงานธรรมชาติ โรงงานเอส พี โอ จ.สุราษฎร์ธานี โรงงานตรังน้ำมันปาล์ม จ.ตรัง
7	เอ็นพี แมงรีปาล์ม โทร. 074-695777	96/5	1	แม่ขรี	ตะโหมด	100 ตัน	โรงงานตรังน้ำมันปาล์ม จ.ตรัง โรงงานล้ำสูง จ.ตรัง
8	ลานเทเลิศชาย โทร.081-8987053	สี่แยกวัดขัน	1	ควนขนุน	เขาชัยสน		
9	จันทร์โชติลานปาล์ม โทร.086-6072862				เขาชัยสน	10 ตัน	

ที่มา : สำนักงานการค้าภายในจังหวัดพัทลุง

5. ทุเรียน

1. พื้นที่ปลูก

พื้นที่ปลูกทุเรียนจังหวัดพัทลุง ตั้งแต่ปี 2554 เป็นต้นมาพื้นที่ปลูกลดลงอย่างต่อเนื่อง สำหรับพื้นที่ปลูกในปี 2556 จำนวน 3,889 ไร่ เพิ่มขึ้นจากปีที่ผ่านมา 126 ไร่ หรือเพิ่มขึ้นร้อยละ 3.34

จังหวัดพัทลุงปลูกทุเรียนในทุกอำเภอ อำเภอที่มีพื้นที่ปลูก 3 อันดับแรกได้แก่ อำเภอศรีนครินทร์ 716 ไร่ คิดเป็นร้อยละ 18.40 รองลงมาอำเภอกงหรา 686 ไร่ คิดเป็นร้อยละ 17.63 และอำเภอศรีบรรพต 667 ไร่ คิดเป็นร้อยละ 17.14 ตามลำดับ หรือคิดเป็นร้อยละ 53.17 ของพื้นที่ปลูกรวม

2. ผลผลิต

ทุเรียนจังหวัดพัทลุงหรือในภาคใต้จะออกสู่ตลาดตั้งแต่เดือนมิถุนายน - ตุลาคม และจะออกมากช่วงเดือนกรกฎาคม - สิงหาคม ทำให้ผลผลิตกระจุกตัวในช่วงสั้น ๆ ส่งผลให้ราคาในช่วงที่ผลผลิตมากมีราคาถูกลง ผลผลิตของจังหวัดพัทลุงในปี 2556 จำนวน 2,097.13 ตัน ลดลงจากปีที่ผ่านมา 427.73 ตัน หรือลดลงร้อยละ 16.94

3. ราคา

ในปี 2556 เกษตรกรขายได้เฉลี่ยกิโลกรัมละ 26.22 บาท ลดลงจากปีที่ผ่านมา 16.64 บาท หรือคิดเป็นร้อยละ 38.82

ตารางที่ 38 แสดงพื้นที่ปลูก พื้นที่ให้ผล ผลผลิต ผลผลิตต่อไร่ และมูลค่า ทุเรียน ช่วง 5 ปี (2552-2556)

ปี	พื้นที่ปลูก (ไร่)	พื้นที่ให้ผล (ไร่)	ผลผลิตรวม (ตัน)	ผลผลิตเฉลี่ย (กก./ไร่)	ราคา (บาท/กก.)
2552	5,656	5,260	3,645.24	693.01	18.49
2553	5,259	4,378	4,261.39	973.36	19.63
2554	3,998	3,304	3,154.87	954.72	23.97
2555	3,763	2,951	2,524.86	912.97	42.86
2556	3,889	2,859	2,097.13	907.10	26.22

ที่มา : สำนักงานเกษตรจังหวัดพัทลุง

หมายเหตุ : ผลผลิตเฉลี่ย (กก./ไร่) เป็นผลผลิตเฉลี่ยต่อพื้นที่เกี่ยวเกี่ยว

ข้อมูลด้านการเกษตรและสหกรณ์จังหวัดพัทลุง ปี 2556

พื้นที่ปลูก พื้นที่ให้ผล ทุเรียน จังหวัดพัทลุง

ช่วง 5 ปี (2552-2556)

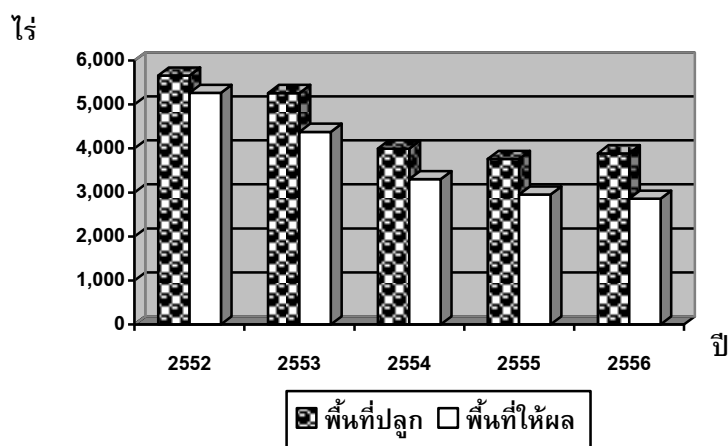

ตารางที่ 39 แสดงพื้นที่ปลูก ให้ผล และผลผลิตทุเรียนของจังหวัดพัทลุง ปี 2554 - 2556

อำเภอ	เนื้อที่ปลูก (ไร่)			พื้นที่ให้ผลผลิต (ไร่)			ผลผลิต (ตัน)			ผลผลิตต่อไร่ (กก.)		
	2554	2555	2556	2554	2555	2556	2554	2555	2556	2554	2555	2556
เมืองพัทลุง	58.75	38.50	42.00	19.25	23.00	25.00	23.10	27.60	26.15	1,200.00	1,200.00	950.00
เขาชัยสน	300.00	275.75	288.75	179.00	175.00	190.00	478.29	151.55	185.40	2,672.00	866.00	861.40
ควนขนุน	121.50	121.50	193.50	100.00	100.00	138.50	66.30	66.30	91.99	663.00	663.00	1,000.00
ปากพะยูน	118.00	121.00	121.00	55.00	58.00	58.00	56.83	77.82	53.33	1,033.00	1,341.67	1,341.67
กงหรา	745.00	586.00	686.00	737.00	678.00	678.00	884.40	813.60	339.00	1,200.00	1,200.00	500.00
ตะโหมด	482.00	522.00	522.00	723.00	463.00	463.00	723.00	463.00	463.00	1,000.00	1,000.00	1,000.00
ศรีบรรพต	696.00	667.00	667.00	582.00	502.00	502.00	174.60	153.61	211.20	300.00	306.00	300.00
ป่าบอน	211.50	172.00	113.00	207.50	165.00	57.00	107.10	94.88	39.70	516.00	575.00	625.00
บางแก้ว	51.50	47.00	47.00	21.75	22.00	22.00	21.75	33.00	33.00	1,000.00	1,500.00	1,500.00
ป่าพะยอม	498.00	496.00	493.00	25.00	110.00	71.00	30.00	54.01	64.86	1,200.00	491.00	1,000.00
ศรีนครินทร์	716.00	716.00	716.00	655.00	655.00	655.00	589.50	589.50	589.50	900.00	900.00	900.00
รวม	3,998.25	3,762.75	3,889.25	3,304.50	2,951.00	2,859.50	3,154.87	2,524.86	2,097.13	954.72	912.79	907.10

ที่มา : สำนักงานเกษตรจังหวัดพัทลุง

ข้อมูลด้านการเกษตรและสหกรณ์จังหวัดพัทลุง ปี 2556

ตารางที่ 40 พื้นที่ปลูก พื้นที่ให้ผล ผลผลิต และมูลค่า ทุเรียน แยกรายอำเภอ ปี 2556

อำเภอ	พื้นที่ปลูก (ไร่)	พื้นที่ให้ผล (ไร่)	ผลผลิตรวม (ตัน)	ผลผลิตเฉลี่ย (กก./ไร่)
เมืองพัทลุง	42.00	25.00	26.15	950.00
เขาชัยสน	288.75	190.00	185.40	861.40
ควนขนุน	193.50	138.50	91.99	1,000.00
ปากพะยูน	121.00	58.00	53.33	1,341.67
กงหรา	686.00	678.00	339.00	500.00
ตะโหมด	522.00	463.00	463.00	1,000.00
ศรีบรรพต	667.00	502.00	211.20	300.00
ป่าบอน	113.00	57.00	39.70	625.00
บางแก้ว	47.00	22.00	33.00	1,500.00
ป่าพะยอม	493.00	71.00	64.86	1,000.00
ศรีนครินทร์	716.00	655.00	589.50	900.00
รวม	3,889.25	2,859.50	2,097.13	907.10

ที่มา : สำนักงานเกษตรจังหวัดพัทลุง

หมายเหตุ : ผลผลิตเฉลี่ย (กก./ไร่) เป็นผลผลิตเฉลี่ยต่อพื้นที่ที่เก็บเกี่ยว

วิธีการตลาดทุเรียน

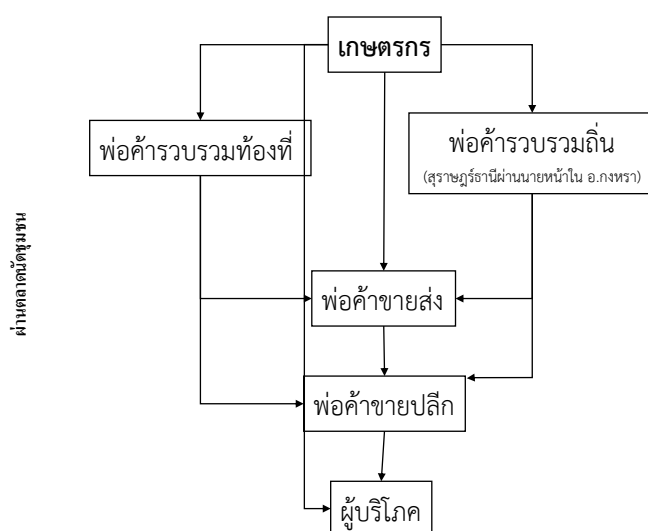

ที่มา : สำนักงานพาณิชย์จังหวัดพัทลุง

6. มังคุด

1. พื้นที่ปลูก

มังคุดของจังหวัดพัทลุงปลูกทุกอำเภอ ปี 2556 มีพื้นที่ปลูกทั้งหมด 12,138 ไร่ ลดลงจาก ปี ที่ผ่านมา 521 ไร่ หรือลดลงร้อยละ 4.11 พื้นที่ที่มีการปลูกมาก 3 ลำดับแรก ได้แก่ ศรีนครินทร์ 2,799 ไร่ คิดเป็นร้อยละ 23.05 รองลงมาศรีบรรพต 2,490 ไร่ คิดเป็นร้อยละ 20.51 และป่าพะยอม 1,847 ไร่ คิดเป็นร้อยละ 15.21 ตามลำดับ หรือคิดเป็นร้อยละ 58.77 ของพื้นที่ปลูกรวม

2. ผลผลิต

มังคุดในภาคใต้จะออกสู่ตลาดตั้งแต่เดือนมิถุนายน-ตุลาคม สำหรับจังหวัดพัทลุง ในปี 2556 ผลผลิต 5,476.11 ตัน ลดลงจากปีที่ผ่านมา 405.14 ตัน หรือลดลงร้อยละ 6.88 ผลผลิตเฉลี่ย 674.49 กิโลกรัมต่อไร่

3. ราคา

ราคาไม้ผลจะขึ้นอยู่กับปริมาณผลผลิต หากปริมาณผลผลิตมากจะทำให้ราคาที่เกษตรกรขาย ได้มีราคาต่ำ เนื่องจากมังคุดในภาคใต้จะเก็บเกี่ยวในช่วงระยะใกล้เคียงกัน โดยปี 2556 ราคาที่เกษตรกร ขายได้เฉลี่ยกิโลกรัมละ 16.54 บาท สูงกว่าปีที่ผ่านมา 0.28 บาทต่อกิโลกรัม หรือเพิ่มขึ้นร้อยละ 1.72

ตารางที่ 41 แสดงพื้นที่ปลูก พื้นที่ให้ผล ผลผลิต ผลผลิตต่อไร่ และมูลค่า มังคุด ช่วง 5 ปี (2552-2556)

ปี	พื้นที่ปลูก (ไร่)	พื้นที่ให้ผล (ไร่)	ผลผลิตรวม (ตัน)	ผลผลิตเฉลี่ย (กก./ไร่)	ราคา (บาท/กก.)
2552	13,802	9,508	6,808.10	716.04	13.74
2553	15,558	9,880	6,512.58	659.20	15.58
2554	14,657	7,873	5,864.38	744.90	15.73
2555	12,659	8,957	5,881.25	786.04	16.26
2556	12,138	8,503	5,476.11	674.49	16.54

ที่มา : สำนักงานเกษตรจังหวัดพัทลุง

หมายเหตุ : ผลผลิตเฉลี่ย (กก./ไร่) เป็นผลผลิตเฉลี่ยต่อพื้นที่เก็บเกี่ยว

พื้นที่ปลูก พื้นที่ให้ผล มังคุด จังหวัดพัทลุง
ช่วง 5 ปี (2552-2556)

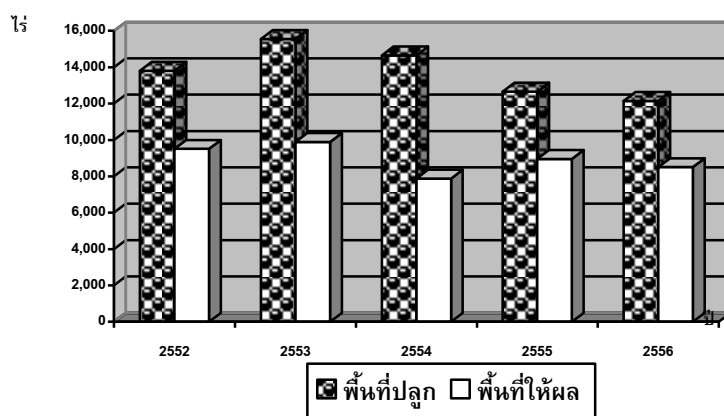

ตารางที่ 42 แสดงพื้นที่ปลูก พื้นที่ให้ผล ผลผลิต และมูลค่า มังคุด แยกรายอำเภอ ปี 2556

อำเภอ	พื้นที่ปลูก (ไร่)	พื้นที่ให้ผล (ไร่)	ผลผลิตรวม (ตัน)	ผลผลิตเฉลี่ย (กก./ไร่)
เมืองพัทลุง	829.50	413.50	330.80	800.00
เขาชัยสน	803.00	543.00	363.81	670.00
ควนขนุน	1,315.00	887.25	754.16	850.00
ปากพะยูน	159.00	93.00	83.70	900.00
กงหรา	473.00	473.00	141.90	300.00
ตะโหมด	854.50	698.50	488.95	700.00
ศรีบรรพต	2,490.00	1,936.00	871.20	450.00
ป่าบอน	342.00	270.00	167.40	620.00
บางแก้ว	226.50	146.00	146.00	1,000.00
ป่าพะยอม	1,847.00	493.00	180.19	365.50
ศรีนครินทร์	2,799.00	2,550.00	1,948.00	763.92
รวม	12,138.50	8,503.25	5,476.11	674.49

ที่มา : สำนักงานเกษตรจังหวัดพัทลุง

หมายเหตุ : ผลผลิตเฉลี่ย (กก./ไร่) เป็นผลผลิตเฉลี่ยต่อพื้นที่เก็บเกี่ยว

ข้อมูลด้านการเกษตรและสหกรณ์จังหวัดพัทลุง ปี 2556

ตารางที่ 43 แสดงพื้นที่ปลูก ให้ผล และผลผลิตมังคุดของจังหวัดพัทลุง ปี 2554 - 2556

อำเภอ	เนื้อที่ปลูก (ไร่)			พื้นที่ให้ผลผลิต (ไร่)			ผลผลิต (ตัน)			ผลผลิตต่อไร่ (กก.)		
	2554	2555	2556	2554	2555	2556	2554	2555	2556	2554	2555	2556
เมืองพัทลุง	937.75	847.25	829.50	540.75	454.50	413.50	470.45	386.33	330.80	870.00	850.00	800.00
เขาชัยสน	829.00	791.00	803.00	463.25	493.00	543.00	1,182.68	320.45	363.81	2,553.00	650.00	670.00
ควนขนุน	1,344.50	1,344.50	1,315.00	831.00	831.00	887.25	521.04	521.04	754.16	627.00	627.00	850.00
ปากพะยูน	154.00	159.00	159.00	85.00	93.00	93.00	60.06	83.70	83.70	707.00	900.00	900.00
กงหรา	2,658.00	473.00	473.00	200.00	473.00	473.00	80.00	473.00	141.90	400.00	1,000.00	300.00
ตะโหมด	845.00	854.50	854.50	689.50	698.50	698.50	275.80	488.95	488.95	400.00	700.00	700.00
ศรีบรรพต	2,517.00	2,890.00	2,490.00	1,970.00	1,936.00	1,936.00	919.99	871.20	871.20	467.00	450.00	450.00
ป่าบอน	420.50	421.00	342.00	336.00	350.00	270.00	160.61	189.00	167.40	478.00	540.00	620.00
บางแก้ว	203.75	226.50	226.50	89.25	143.25	146.00	160.65	257.85	146.00	1,800.00	1,800.00	1,000.00
ป่าพะยอม	1,951.00	1,853.00	1,847.00	75.00	935.00	493.00	23.53	341.74	180.19	314.00	365.50	365.50
ศรีนครินทร์	2,799.00	2,799.00	2,799.00	2,593.00	2,550.00	2,550.00	2,009.58	1,948.00	1,948.00	775.00	763.92	763.92
รวม	14,656.50	12,658.75	12,138.50	7,872.75	8,957.25	8,503.25	5,864.38	5,881.25	5,476.11	744.90	786.04	674.49

ที่มา : สำนักงานเกษตรจังหวัดพัทลุง

วิธีการตลาดมังคุด

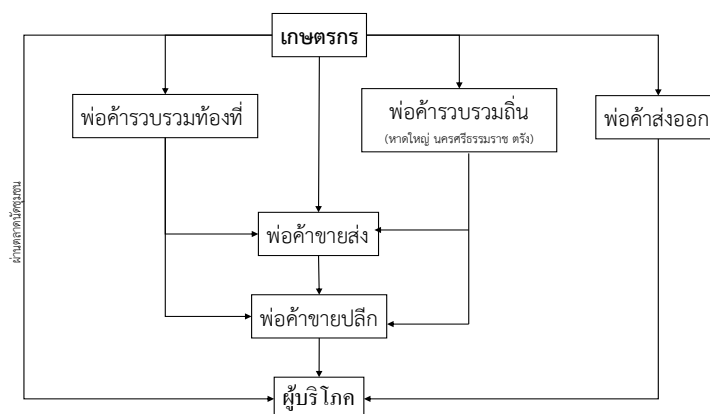

ที่มา : สำนักงานพาณิชย์จังหวัดพัทลุง

7. ลองกอง

ลองกองเป็นไม้ผลที่ผลิตได้ทั้งภาคตะวันออก ได้แก่ จังหวัดจันทบุรี ระยอง ตราด ภาคเหนือที่จังหวัดอุตรดิตถ์ และภาคใต้โดยเฉพาะในแหล่งผลิต 3 จังหวัดที่ปลูกมาก ได้แก่ จังหวัดนราธิวาส ยะลา และชุมพร

1. พื้นที่ปลูก

พื้นที่ปลูกลองกองของจังหวัดพัทลุง ปี 2556 มีพื้นที่ปลูก 14,470 ไร่ เพิ่มขึ้นจากปีที่ผ่านมา 997 ไร่ หรือลดลงร้อยละ 7.39 พื้นที่ที่มีการปลูกมาก 3 อันดับแรก ได้แก่ อำเภองหรา 4,861 ไร่ คิดเป็นร้อยละ 33.59 รองลงมาอำเภอตะโหมด 1,552.50 ไร่ คิดเป็นร้อยละ 10.72 และศรีนครินทร์ 1,490 ไร่ คิดเป็นร้อยละ 10.29 ตามลำดับ หรือคิดเป็นร้อยละ 54.60 ของพื้นที่ปลูกรวม

2. ผลผลิต

ผลผลิตลองกองในภาคใต้จะเริ่มออกสู่ตลาดตั้งแต่เดือนกรกฎาคมถึงพฤศจิกายน แต่ช่วงที่ผลผลิตออกชุก ช่วงเดือนสิงหาคมถึงกันยายน สำหรับในปี 2556 จังหวัดพัทลุงมีผลผลิต 6,026.18 ตัน เพิ่มขึ้นจากปีที่ผ่านมา 236.14 ตัน หรือเพิ่มขึ้นร้อยละ 4.07 ผลผลิตเฉลี่ย 780.48 กิโลกรัมต่อไร่

3. ราคา

ราคาที่เกษตรกรขายได้สูงกว่าปีที่ผ่านมาเฉลี่ยกิโลกรัมละ 25.73 บาท เพิ่มขึ้นจากปีที่ผ่านมา 2.58 บาทต่อกิโลกรัม หรือเพิ่มขึ้นร้อยละ 11.14

ตารางที่ 44 แสดงพื้นที่ปลูก พื้นที่ให้ผล ผลผลิต ผลผลิตต่อไร่ และมูลค่า ลองกอง ของจังหวัดพัทลุง ปี 2552-2556

ปี	พื้นที่ปลูก (ไร่)	พื้นที่ให้ผล (ไร่)	ผลผลิตรวม (ตัน)	ผลผลิตเฉลี่ย (กก./ไร่)	ราคา (บาท/กก.)
2552	15,826	9,539	5,208.53	546.02	19.05
2553	14,206	10,115	7,964.47	787.39	16.19
2554	15,017	7,913	4,085.47	516.30	22.73
2555	13,473	9,832	5,790.04	774.15	23.15
2556	14,470	11,760	6,026.18	780.48	25.73

ที่มา : สำนักงานเกษตรจังหวัดพัทลุง

หมายเหตุ : ผลผลิตเฉลี่ย (กก./ไร่) เป็นผลผลิตเฉลี่ยต่อพื้นที่เก็บเกี่ยว

ข้อมูลด้านการเกษตรและสหกรณ์จังหวัดพัทลุง ปี 2556

พื้นที่ปลูก พื้นที่ให้ผล ลองกอง จังหวัดพัทลุง
ช่วง 5 ปี (2552-2556)

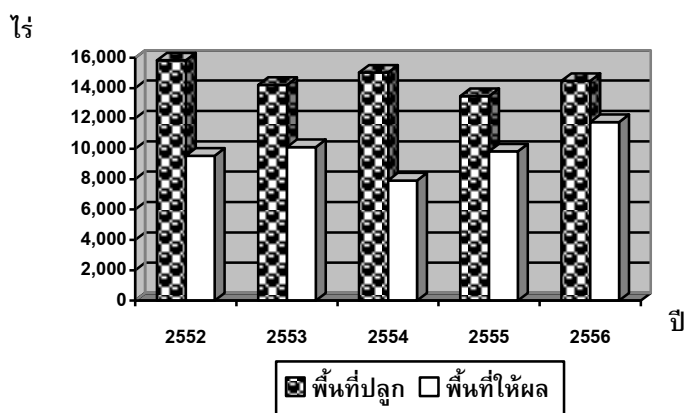

ตารางที่ 45 แสดงพื้นที่ปลูก ให้ผล และผลผลิตลองกองของจังหวัดพัทลุง ปี 2554 - 2556

อำเภอ	เนื้อที่ปลูก (ไร่)			พื้นที่ให้ผลผลิต (ไร่)			ผลผลิต (ตัน)			ผลผลิตต่อไร่ (กก.)		
	2554	2555	2556	2554	2555	2556	2554	2555	2556	2554	2555	2556
เมืองพัทลุง	722.25	149.50	739.50	438.75	137.50	1,976.00	438.75	137.50	417.78	1,000.00	1,000.00	950.00
เขาสงุเขต	907.00	861.00	861.00	613.04	609.50	609.50	443.23	396.18	448.40	723.00	650.00	650.00
ควนขนุน	798.18	798.18	1,144.25	476.68	476.68	672.00	244.73	572.02	387.85	513.40	1,200.00	1,200.00
ป่าพะยอม	339.00	240.00	240.00	175.00	139.00	139.00	143.50	133.44	143.90	820.00	960.00	960.00
กงหรา	4,892.00	4,871.00	4,861.00	1,300.00	3,750.00	3,750.00	403.00	1,125.00	1,125.00	310.00	300.00	300.00
ตะโหมด	2,278.50	1,552.50	1,552.50	1,549.00	1,321.00	1,321.00	722.87	1,100.83	1,111.80	466.67	833.33	833.33
ศรีบรรพต	1,373.00	1,169.00	1,356.00	1,097.00	900.00	1,170.00	548.50	435.00	691.00	500.00	483.33	590.00
ป่าบอน	647.75	662.00	546.00	506.50	527.00	234.00	214.40	252.96	102.00	423.29	480.00	460.00
บางแก้ว	280.50	280.50	280.50	160.00	184.00	185.00	128.00	220.80	237.45	800.00	1,200.00	1,233.00
ป่าพะยอม	1,289.00	1,399.00	1,399.00	301.00	491.00	407.50	150.50	249.92	258.10	500.00	509.00	509.00
ศรีนครินทร์	1,490.00	1,490.00	1,490.00	1,296.00	1,296.00	1,296.00	648.00	1,166.40	1,102.90	500.00	900.00	900.00
รวม	15,017.18	13,472.68	14,469.75	7,912.97	9,831.68	11,760.00	4,085.47	5,790.04	6,026.18	516.30	774.15	780.48

ที่มา : สำนักงานเกษตรจังหวัดพัทลุง

ข้อมูลด้านการเกษตรและสหกรณ์จังหวัดพัทลุง ปี 2556

ตารางที่ 46 แสดงพื้นที่ปลูก พื้นที่ให้ผล ผลผลิต และมูลค่า ลองกอง แยกรายอำเภอปี 2556

อำเภอ	พื้นที่ปลูก (ไร่)	พื้นที่ให้ผล (ไร่)	ผลผลิตรวม (ตัน)	ผลผลิตเฉลี่ย (กก./ไร่)
เมืองพัทลุง	739.50	1,976.00	417.78	950.00
เขาชัยสน	861.00	609.50	448.40	650.00
ควนขนุน	1,144.25	672.00	387.85	1,200.00
ปากพะยูน	240.00	139.00	143.90	960.00
กงหรา	4,861.00	3,750.00	1,125.00	300.00
ตะโหมด	1,552.50	1,321.00	1,111.80	833.33
ศรีบรรพต	1,356.00	1,170.00	691.00	590.00
ป่าบอน	546.00	234.00	102.00	460.00
บางแก้ว	280.50	185.00	237.45	1,233.00
ป่าพะยอม	1,399.00	407.50	258.10	509.00
ศรีนครินทร์	1,490.00	1,296.00	1,102.90	900.00
รวม	14,469.75	11,760.00	6,026.18	780.48

ที่มา : สำนักงานเกษตรจังหวัดพัทลุง

หมายเหตุ : ผลผลิตเฉลี่ย (กก./ไร่) เป็นผลผลิตเฉลี่ยต่อพื้นที่เก็บเกี่ยว

วิธีการตลาดล่องกองจังหวัดพัทลุง

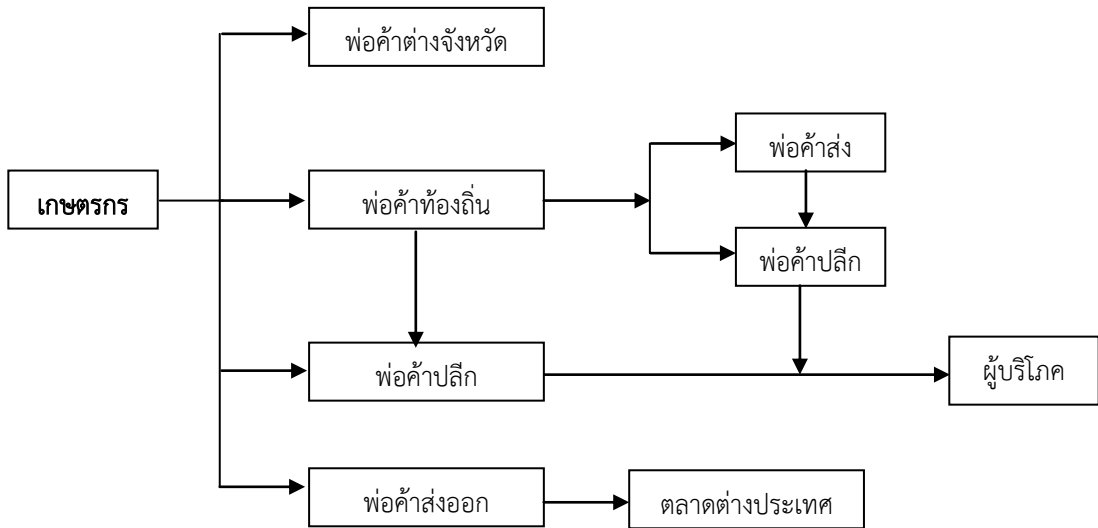

ที่มา : สำนักงานเศรษฐกิจการเกษตรเขต 9

(แผนพัฒนาจังหวัดพัทลุงอยู่ดีมีสุขด้านการเกษตร ปี 2551-2554)

8. เงาะ

เงาะเป็นไม้ผลอีกชนิดหนึ่งที่ผลผลิตจะออกสู่ตลาดตั้งแต่เดือนมิถุนายน – ตุลาคม และจะออกมากช่วงเดือน กรกฎาคม – สิงหาคม ทำให้ผลผลิตไม้ผล เช่น ทุเรียน มังคุด ลองกองและเงาะ ผลผลิตจะกระจุกตัวในช่วงระยะสั้น 2 เดือนดังกล่าว และจะเกิดปัญหาการบริหารจัดการการกระจายผลผลิตออกสู่ตลาดอยู่เสมอ

1. พื้นที่ปลูก

ในปี 2556 มีพื้นที่ปลูก 5,702 ไร่ เพิ่มขึ้นจากปีที่ผ่านมา 214 ไร่ หรือลดลงร้อยละ 3.89 อำเภอที่มีพื้นที่ปลูกมากที่สุด 3 อันดับแรก คือ ศรีนครินทร์ 1,324 ไร่ คิดเป็นร้อยละ 23.21 รองลงมา กงหรา 1,224 ไร่ คิดเป็นร้อยละ 21.46 และป่าพะยอม 695 ไร่ คิดเป็นร้อยละ 12.18 หรือคิดเป็นร้อยละ 56.85 ของพื้นที่ปลูกรวม

2. ผลผลิต

ผลผลิตในปี 2556 จำนวน 4,850.95 ตัน ลดลงจากปีที่ผ่านมา 1,037.33 ตัน หรือลดลงร้อยละ 17.61 โดยมีพื้นที่เก็บเกี่ยวทั้งสิ้น จำนวน 4,563 ไร่ ลดลงจากปีที่ผ่านมา 47 ไร่ หรือลดลงร้อยละ 1.01 ผลผลิตเฉลี่ย 1,340.45 กิโลกรัมต่อไร่

3. ราคา

ราคาที่เกษตรกรขายได้ในปีนี้สูงกว่าปีที่ผ่านมาราคาเฉลี่ยกิโลกรัมละ 16.44 บาท สูงกว่าปีที่ผ่านมา 1.66 บาทต่อกิโลกรัม หรือคิดเป็นร้อยละ 11.23

ตารางที่ 47 แสดงพื้นที่ปลูก พื้นที่ให้ผล ผลผลิต ผลผลิตต่อไร่ และมูลค่า เงาะ ปี 2552 - 2556

ปี	พื้นที่ปลูก (ไร่)	พื้นที่ให้ผล (ไร่)	ผลผลิตรวม (ตัน)	ผลผลิตเฉลี่ย (กก./ไร่)	ราคา (บาท/กก.)
2552	5,354	5,150	3,888.19	754.99	9.35
2553	7,284	6,295	6,888.17	1,094.25	10.24
2554	7,040	5,492	3,418.22	622.39	12.51
2555	5,488	4,610	5,888.28	1,263.82	14.78
2556	5,702	4,563	4,850.95	1,340.45	16.44

ที่มา : สำนักงานเกษตรจังหวัดพัทลุง

หมายเหตุ : ผลผลิตเฉลี่ย (กก./ไร่) เป็นผลผลิตเฉลี่ยต่อพื้นที่เก็บเกี่ยว

พื้นที่ปลูก พื้นที่ให้ผล เงาะ จังหวัดพัทลุง
ช่วง 5 ปี (2552-2556)

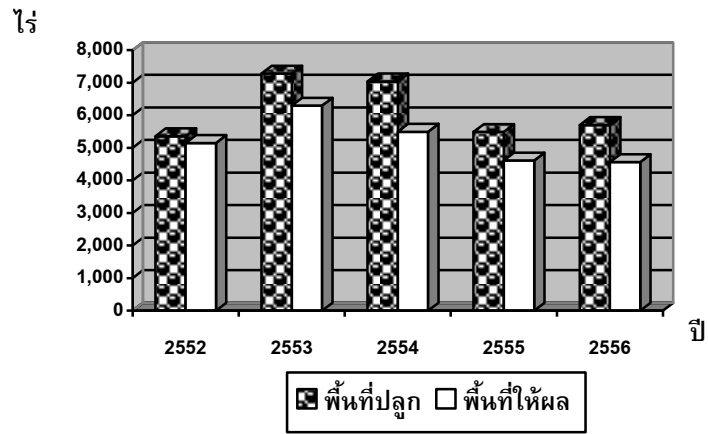

วิธีการตลาดเงาะ

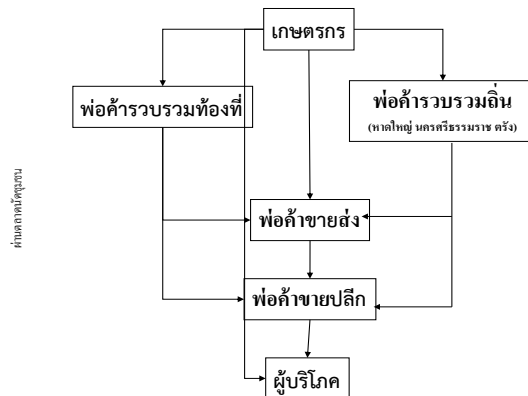

ที่มา : สำนักงานพาณิชย์จังหวัดพัทลุง

ข้อมูลด้านการเกษตรและสหกรณ์จังหวัดพัทลุง ปี 2556

ตารางที่ 48 แสดงพื้นที่ปลูก ให้ผล และผลผลิตเงาะ ของจังหวัดพัทลุง ปี 2554 - 2556

อำเภอ	เนื้อที่ปลูก (ไร่)			พื้นที่ให้ผลผลิต (ไร่)			ผลผลิต (ตัน)			ผลผลิตต่อไร่ (กก.)		
	2554	2555	2556	2554	2555	2556	2554	2555	2556	2554	2555	2556
เมืองพัทลุง	826	404.00	599.00	675.00	227.00	374.00	371.25	306.45	448.80	550.00	1,350.00	1,200.00
เขาชัยสน	350.25	266.75	312.00	272.60	201.00	255.00	230.35	192.96	244.80	845.00	960.00	960.00
ควนขนุน	522.00	522.00	538.00	403.50	403.50	444.00	380.5	380.50	666.00	943.00	943.00	1,500.00
ปากพะยูน	73.00	73.00	73.00	41.00	53.00	53.00	46.47	102.47	102.47	1,133.33	1,933.33	1,933.33
กงหรา	1,956.00	1,224.00	1,224.00	1,921.00	1,189.00	1,189.00	201.71	1,783.50	594.50	105.00	1,500.00	500.00
ตะโหมด	493.50	475.50	475.50	424.00	406.00	406.00	233.20	514.27	514.27	550.00	1,266.67	1,266.67
ศรีบรรพต	76.00	76.00	76.00	76.00	52.00	52.00	76.00	52.00	52.00	1,000.00	1,000.00	1,000.00
ป่าบอน	99.00	106.00	129.00	79.00	82.00	80.00	39.50	49.20	224.00	500.00	600.00	2,800.00
บางแก้ว	522.75	322.00	256.50	175.00	171.50	170.25	350.00	343.00	340.50	2,000.00	2,000.00	2,000.00
ป่าพะยอม	796.00	695.00	695.00	110.00	511.00	225.50	75.63	587.14	86.82	687.50	1,149.00	385.00
ศรีนครินทร์	1,325.00	1,324.00	1,324.00	1,315.00	1,314.00	1,314.00	1,413.63	1,576.80	1,576.80	1,075.00	1,200.00	1,200.00
รวม	7,039.50	5,488.25	5,702.00	5,492.10	4,610.00	4,562.75	3,418.22	5,888.28	4,850.95	622.39	1,263.82	1,340.45

ตารางที่ 49 แสดงพื้นที่ปลูก พื้นที่ให้ผล ผลผลิตและมูลค่า เงาะ แยกรายอำเภอ ปี 2556

อำเภอ	พื้นที่ปลูก (ไร่)	พื้นที่ให้ผล (ไร่)	ผลผลิตรวม (ตัน)	ผลผลิตเฉลี่ย (กก./ไร่)
เมืองพัทลุง	599.00	374.00	448.80	1,200.00
เขาชัยสน	312.00	255.00	244.80	960.00
ควนขนุน	538.00	444.00	666.00	1,500.00
ปากพะยูน	73.00	53.00	102.47	1,933.33
กงหรา	1,224.00	1,189.00	594.50	500.00
ตะโหมด	475.50	406.00	514.27	1,266.67
ศรีบรรพต	76.00	52.00	52.00	1,000.00
ป่าบอน	129.00	80.00	224.00	2,800.00
บางแก้ว	256.50	170.25	340.50	2,000.00
ป่าพะยอม	695.00	225.50	86.82	385.00
ศรีนครินทร์	1,324.00	1,314.00	1,576.80	1,200.00
รวม	5,702.00	4,562.75	4,850.95	1,340.45

ที่มา : สำนักงานเกษตรจังหวัดพัทลุง

หมายเหตุ : ผลผลิตเฉลี่ย (กก./ไร่) เป็นผลผลิตเฉลี่ยต่อพื้นที่เก็บเกี่ยว

ข้อมูลด้านการเกษตรและสหกรณ์จังหวัดพัทลุง ปี 2556

ตารางที่ 50 แสดงพื้นที่ปลูก พื้นที่ให้ผล ผลผลิตและมูลค่า ไม้ผลที่สำคัญจังหวัดพัทลุง ปี 2556

อำเภอ	พื้นที่ปลูก (ไร่)	พื้นที่ให้ผล (ไร่)	ผลผลิตรวม (ตัน)	ผลผลิตเฉลี่ย (กก./ไร่)	ราคา (บาท/กก.)
ทุเรียน	3,889	2,859	2,097.13	907.10	26.22
มังคุด	12,138	8,503	5,476.11	674.49	16.54
ลองกอง	14,470	11,760	6,026.18	780.48	25.73
เงาะ	5,702	4,563	4,850.95	1,340.45	16.44
รวม	36,199	27,685	18,450.37		

ที่มา : สำนักงานเกษตรจังหวัดพัทลุง

หมายเหตุ : ผลผลิตเฉลี่ย (กก./ไร่) เป็นผลผลิตเฉลี่ยต่อพื้นที่เก็บเกี่ยว

ปฏิทินการผลิตไม้ผล

ผลผลิต	ฤดูกาลเพาะปลูก												ฤดูกาลเก็บเกี่ยว																														
	ม.ค.	ก.พ.	มี.ค.	เม.ย.	พ.ค.	มิ.ย.	ก.ค.	ส.ค.	ก.ย.	ต.ค.	พ.ย.	ธ.ค.	ม.ค.	ก.พ.	มี.ค.	เม.ย.	พ.ค.	มิ.ย.	ก.ค.	ส.ค.	ก.ย.	ต.ค.	พ.ย.	ธ.ค.																			
ทุเรียน	←-----→																																										
มังคุด	←-----→																																										
ลองกอง	←-----→																																										
เงาะ	←-----→																																										

หมายเหตุ : ฤดูกาลเก็บเกี่ยว

- █ ช่วงผลผลิตออกมาก
- █ ช่วงที่เกิดปัญหาด้านราคา
- ▬▬▬▬ ช่วงผลผลิตออกน้อย

9. พืชไร่

พืชไร่ที่มีมูลค่าสูงสุด 3 อันดับแรกของจังหวัดพัทลุง ในปี 2556 ได้แก่ สับปะรด มูลค่า 123.620 ล้านบาท รองลงมาถั่วลิสง มูลค่า 17.51 ล้านบาท และถั่วป็นหีย (ถั่วหรั่ง) มูลค่า 8.677 ล้านบาท ตามลำดับ

สถานการณ์ปี 2556

1. สับปะรด พื้นที่ปลูก 4,988.00 ไร่ ลดลงจากปีที่ผ่านมา 220 ไร่ หรือลดลงร้อยละ 4.22 ผลผลิตเฉลี่ยต่อไร่ 3,278.55 กิโลกรัมต่อไร่ เพิ่มขึ้นจากปีที่ผ่านมาร้อยละ 8.32
2. ถั่วลิสง พื้นที่ปลูก 1,915.25 ไร่ ลดลงจากจากปีที่ผ่านมา 337.50 ไร่ หรือลดลงร้อยละ 14.98 ผลผลิตเฉลี่ยต่อไร่ 944.55 กิโลกรัมต่อไร่ เพิ่มขึ้นจากปีที่ผ่านมาร้อยละ 113.16
3. ถั่วป็นหีย (ถั่วหรั่ง) พื้นที่ปลูก 1,907 ไร่ ลดลงจากปีที่ผ่านมา 230 ไร่ หรือลดลงร้อยละ 10.76 ผลผลิตเฉลี่ยต่อไร่ 289.33 กิโลกรัมต่อไร่ เท่ากับปีที่ผ่านมา
4. หญ้าเลี้ยงสัตว์ พื้นที่ปลูก 1,873 ไร่ ลดลงจากปีที่ผ่านมา 592 ไร่ หรือลดลงร้อยละ 24.01 ผลผลิตเฉลี่ยต่อไร่ 1,437.83 กิโลกรัมต่อไร่ เพิ่มขึ้นจากปีที่ผ่านมาร้อยละ 8.57
5. อ้อยคั้นน้ำ พื้นที่ปลูก 328 ไร่ เพิ่มขึ้นจากปีที่ผ่านมา 36 ไร่ หรือเพิ่มขึ้นร้อยละ 12.32 ผลผลิตเฉลี่ยต่อไร่ 3,770.84 กิโลกรัมต่อไร่ ลดลงจากปีที่ผ่านมาร้อยละ 2.39

เปรียบเทียบมูลค่าพืชไร่ที่สำคัญจังหวัดพัทลุง ปี 2556

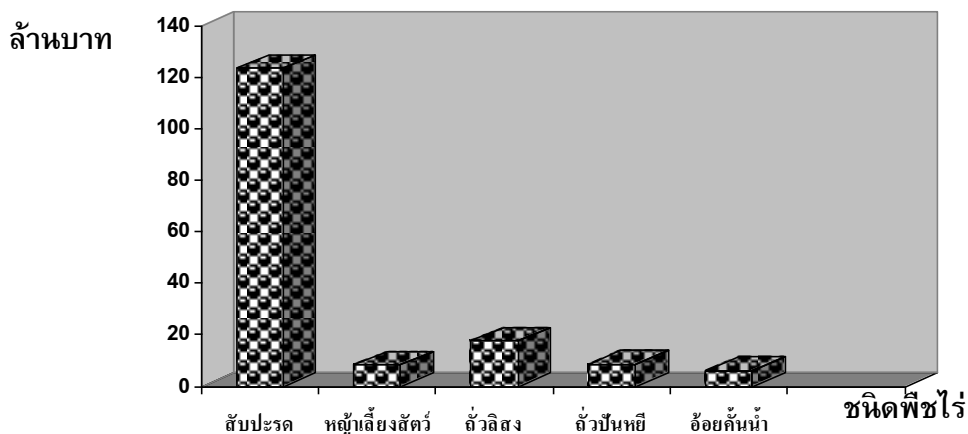

ข้อมูลด้านการเกษตรและสหกรณ์จังหวัดพัทลุง ปี 2556

ตารางที่ 51 แสดงพื้นที่ปลูก พื้นที่เก็บเกี่ยว ผลผลิต และมูลค่าของพืชไร่ที่สำคัญ ปี 2555-2556

ชนิดพืช	พื้นที่ปลูก		พื้นที่เก็บเกี่ยว		ผลผลิตรวม		ผลผลิตเฉลี่ย		มูลค่า	
	(ไร่)		(ไร่)		(ตัน)		(กก./ไร่)		(ล้านบาท)	
	2555	2556	2555	2556	2555	2556	2555	2556	2555	2556
สับปะรด	5,208.00	4,988.00	3,253.00	3,119.00	10,555.91	10,225.80	3,026.67	3,278.55	124.37	123.620
ถั่วลิสง	2,252.75	1,915.25	2,104.75	1,725.25	694.51	1,606.68	443.11	944.55	16.21	17.510
ถั่วป่นหยาบ (ถั่วหรั่ง)	2,137.00	1,907.00	1,849.00	1,616.00	502.29	437.05	289.33	289.33	10.20	8.677
หญ้าเลี้ยงสัตว์	2,465.00	1,873.00	2,465.00	1,873.00	3,215.63	2,965.16	1,324.33	1,437.83	9.44	8.236
อ้อยคั้นน้ำ	292.00	328.00	226.00	281.50	917.14	1,260.17	3,863.33	3,770.84	4.39	6.155

ที่มา : สำนักงานเกษตรจังหวัดพัทลุง

10. พืชผัก

พืชผักที่มีมูลค่าสูงสุด 3 อันดับแรกของจังหวัดพัทลุง ในปี 2556 ได้แก่ พริกชี้หนู มูลค่า 281.827 ล้านบาท รองลงมาขมิ้น 37.633 ล้านบาท และข้าวโพดหวาน มูลค่า 25.668 ล้านบาท ตามลำดับ

สถานการณ์ปี 2556

1. พริกชี้หนู พื้นที่ปลูก 4,638.50 ไร่ เพิ่มขึ้นจากปีที่ผ่านมา 470.75 ไร่ หรือเพิ่มขึ้นร้อยละ 11.30 ผลผลิตเฉลี่ยต่อไร่ 858.33 กิโลกรัมต่อไร่ เพิ่มขึ้นจากปีที่ผ่านมา ร้อยละ 30.08
2. ข้าวโพดหวาน พื้นที่ปลูก 2,347.75 ไร่ เพิ่มขึ้นจากปีที่ผ่านมา 62 ไร่ หรือเพิ่มขึ้นร้อยละ 2.71 ผลผลิตเฉลี่ยต่อไร่ 1,032.83 กิโลกรัมต่อไร่ เพิ่มขึ้นจากปีที่ผ่านมา ร้อยละ 4.31
3. ขมิ้น พื้นที่ปลูก 1,061 ไร่ ลดลงจากปีที่ผ่านมา 180 ไร่ หรือลดลงร้อยละ 14.50 ผลผลิตเฉลี่ยต่อไร่ 915 กิโลกรัมต่อไร่ ลดลงจากปีที่ผ่านมา ร้อยละ 49.24
4. แตงโมเนื้อ พื้นที่ปลูก 1,130 ไร่ ลดลงจากปีที่ผ่านมา 125 ไร่ หรือลดลงร้อยละ 9.96 ผลผลิตเฉลี่ยต่อไร่ 1,675.63 กิโลกรัมต่อไร่ ลดลงจากปีที่ผ่านมา ร้อยละ 1.19
5. แตงร้าน พื้นที่ปลูก 720.50 ไร่ ลดลงจากปีที่ผ่านมา 73.25 ไร่ หรือลดลงร้อยละ 14.07 ผลผลิตเฉลี่ยต่อไร่ 1,445.88 กิโลกรัมต่อไร่ ลดลงจากปีที่ผ่านมา ร้อยละ 15.21

เปรียบเทียบมูลค่าพืชผักที่สำคัญจังหวัดพัทลุง ปี 2556

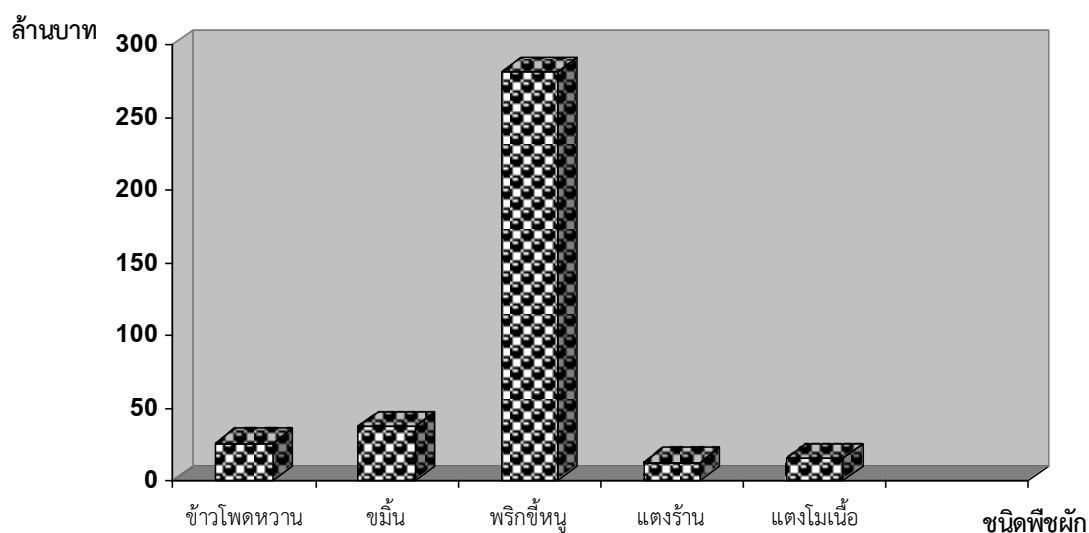

ตารางที่ 52 แสดงพื้นที่ปลูก พื้นที่เก็บเกี่ยว ผลผลิต และมูลค่าของพืชผักที่สำคัญ
ปี 2555-2556

ชนิดพืช	พื้นที่ปลูก (ไร่)		พื้นที่เก็บเกี่ยว (ไร่)		ผลผลิตรวม (ตัน)		ผลผลิตเฉลี่ย (กก./ไร่)		มูลค่า (ล้านบาท)	
	2555	2556	2555	2556	2555	2556	2555	2556	2555	2556
พริกชี้ฟ้า	4,167.75	4,638.50	2,807.75	4,510.50	2,105.63	3,808.25	659.84	858.33	135.02	281.827
ขมิ้น	1,241.00	1,061.00	990.00	1,050.00	1,419.90	1,127.40	1,802.50	915.00	31.91	37.633
ข้าวโพดหวาน	2,285.75	2,347.75	2,102.75	2,178.75	1,941.10	2,218.99	990.20	1,032.83	29.22	25.668
แตงโมเนื้อ	1,255.00	1,130.00	1,152.00	1,030.00	1,776.25	1,725.90	1,708.33	1,675.63	16.46	15.607
แตงร้าน	606.50	720.50	596.50	670.50	1,028.33	1,194.11	1,519.33	1,445.88	19.53	12.620
แตงกวา	520.50	447.25	490.00	446.50	907.22	829.60	1,452.83	1,231.82	9.91	11.796
ตะไคร้	683.00	343.00	628.00	343.00	1,085.31	877.95	1,688.40	2,525.00	12.86	8.779
มะเขือผลกลม	478.50	380.50	448.77	347.77	586.87	487.65	1,218.11	1,933.33	10.45	5.610
ถั่วฝักยาว	604.00	116.50	568.00	111.50	595.00	80.33	943.12	814.44	8.22	0.601

ที่มา : สำนักงานเกษตรจังหวัดพัทลุง

สินค้าด้านปศุสัตว์ที่สำคัญ 5 ชนิด

1. โคเนื้อ

โคเนื้อในปี 2556 มีปริมาณการเลี้ยง 77,557 ตัว ลดลงจากปีที่ผ่านมา 6,636 ตัว หรือลดลงร้อยละ 7.88 สำหรับเกษตรกรผู้เลี้ยงลดลงจากปีที่ผ่านมา 1,842 ราย หรือลดลงร้อยละ 8.33

เมื่อพิจารณารายอำเภอ พบว่า ปริมาณการเลี้ยงโคเนื้อ 3 อันดับแรก ได้แก่ เมืองพัทลุง 19,773 ตัว รองลงมาควนขนุน 16,983 ตัว และปากพะยูน 9,145 ตัว ตามลำดับ คิดเป็นร้อยละ 59.18 ส่วนอำเภอที่มีการเลี้ยงน้อยที่สุดได้แก่ อำเภอตะโหมด 2,077 ตัว

ตารางที่ 53 แสดงจำนวนโคเนื้อและเกษตรกรผู้เลี้ยง ปี 2552 - 2556

อำเภอ	ปี 2552		ปี 2553		ปี 2554		ปี 2555		ปี 2556	
	จำนวนเกษตรกร (ราย)	จำนวนโคเนื้อ (ตัว)	จำนวนเกษตรกร (ราย)	จำนวนโคเนื้อ (ตัว)	จำนวนเกษตรกร (ราย)	จำนวนโคเนื้อ (ตัว)	จำนวนเกษตรกร (ราย)	จำนวนโคเนื้อ (ตัว)	จำนวนเกษตรกร (ราย)	จำนวนโคเนื้อ (ตัว)
เมืองพัทลุง	4,539	16,297	3,994	14,906	4,884	19,017	4,806	18,526	5,066	19,773
งหรา	1,159	3,472	1,370	4,421	1,316	3,946	1,329	3,892	1,248	3,760
เขาชัยสน	2,049	8,159	1,729	6,520	2,354	8,845	2,338	8,702	2,021	6,861
ตะโหมด	910	2,470	791	2,744	881	3,234	921	3,459	903	2,077
ควนขนุน	3,676	12,800	3,255	11,887	4,997	18,243	4,693	17,703	4,472	16,983
ปากพะยูน	1,956	10,451	1,848	8,244	3,083	13,596	2,044	9,198	1,909	9,145
ศรีบรรพต	870	2,090	790	2,403	861	2,689	875	2,784	782	3,115
ป่าบอน	1,252	6,085	1,278	5,682	1,551	6,838	1,612	7,161	1,552	6,960
บางแก้ว	970	3,537	905	3,231	1,324	4,916	1,344	4,977	612	2,358
ป่าพะยอม	1,225	5,100	995	3,812	1,225	4,846	1,256	4,968	1,008	3,948
ศรีนครินทร์	902	3,303	677	2,057	862	2,788	870	2,823	673	2,577
รวม	19,508	73,764	17,632	65,907	23,338	88,958	22,088	84,193	20,246	77,557

ที่มา : สำนักงานปศุสัตว์จังหวัดพัทลุง

เปรียบเทียบจำนวนโคเนื้อจังหวัดพัทลุง ปี 2552-2556

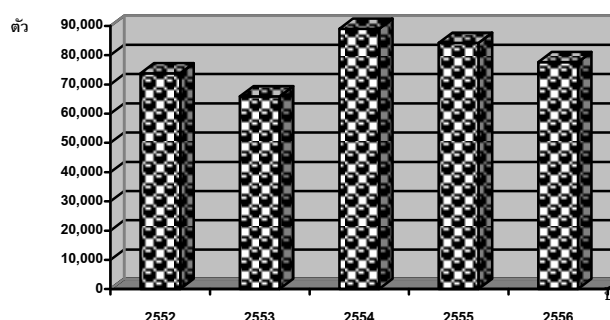

2. โคนม

โคนมในปี 2556 มีปริมาณการเลี้ยง 3,015 ตัว เพิ่มขึ้นจากปีที่ผ่านมา 845 ตัว หรือเพิ่มขึ้นร้อยละ 38.94 สำหรับเกษตรกรผู้เลี้ยงเพิ่มขึ้นจากปีที่ผ่านมา 11 ราย หรือเพิ่มขึ้นร้อยละ 7.18

เมื่อพิจารณารายอำเภอ พบว่า ปริมาณการเลี้ยงโคนม 3 อันดับแรก ได้แก่ เมืองพัทลุง 1,973 ตัว รองลงมาป่าพะยอม 620 ตัว และควนขนุน 230 ตัว ตามลำดับ คิดเป็นร้อยละ 93.63 สำหรับอำเภอที่ไม่มีการเลี้ยงโคนม ได้แก่ กงหรา ปากพะยูน ป่าบอน บางแก้ว และศรีนครินทร์

ตารางที่ 54 แสดงจำนวนโคนม น้านมดิบ และเกษตรกรผู้เลี้ยง ปี 2552 - 2556

อำเภอ	2552		2553		2554		2555		2556	
	จำนวนเกษตรกร (ราย)	จำนวนโคนม (ตัว)	จำนวนเกษตรกร (ราย)	จำนวนโคนม (ตัว)	จำนวนเกษตรกร (ราย)	จำนวนโคนม (ตัว)	จำนวนเกษตรกร (ราย)	จำนวนโคนม (ตัว)	จำนวนเกษตรกร (ราย)	จำนวนโคนม (ตัว)
เมืองพัทลุง	60	1,005	58	1,068	62	1,067	57	965	89	1,973
กงหรา	1	64	6	66	1	67	1	67	-	-
เขาชัยสน	7	106	6	60	9	97	8	90	6	133
ตะโหมด	-	-	-	-	-	-	-	-	4	17
ควนขนุน	12	245	20	212	34	337	39	231	39	230
ปากพะยูน	2	6	5	12	12	34	1	4	-	-
ศรีบรรพต	2	42	2	42	2	42	2	42	2	42
ป่าบอน	-	-	-	-	-	-	-	-	-	-
บางแก้ว	1	8	2	14	9	31	9	31	-	-
ป่าพะยอม	23	450	27	560	28	563	28	563	24	620
ศรีนครินทร์	4	99	8	177	8	177	8	177	-	-
รวม	112	2,025	134	2,211	165	2,415	153	2,170	164	3,015

ที่มา : สำนักงานปศุสัตว์จังหวัดพัทลุง

เปรียบเทียบจำนวนโคนมจังหวัดพัทลุง ปี 2552-2556

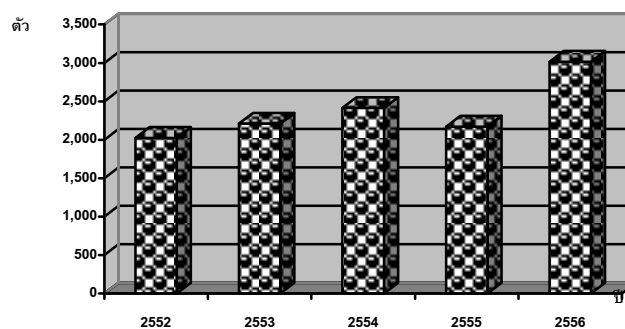

3.สุกร

สุกรในปี 2556 มีปริมาณการเลี้ยง 327,154 ตัว ลดลงจากปีที่ผ่านมา 34,824 ตัว หรือลดลงร้อยละ 9.62 สำหรับเกษตรกรผู้เลี้ยงลดลงจากปีที่ผ่านมา 833 ราย หรือลดลงร้อยละ 12.30

เมื่อพิจารณารายอำเภอพบว่า ปริมาณการเลี้ยงสุกรมาก 3 อันดับแรก ได้แก่ ควนขนุน 111,936 ตัว รองลงมาเมืองพัทลุง 60,464 ตัว และป่าบอน 36,717 ตัว ตามลำดับ คิดเป็นร้อยละ 63.92 สำหรับอำเภอที่มีการเลี้ยงน้อยที่สุด ได้แก่ อำเภอบางแก้ว 4,885 ตัว

ตารางที่ 55 แสดงจำนวนสุกรและเกษตรกรผู้เลี้ยง ปี 2552 – 2556

อำเภอ	2552		2553		2554		2555		2556	
	จำนวนเกษตรกร (ราย)	จำนวนสุกร (ตัว)	จำนวนเกษตรกร (ราย)	จำนวนสุกร (ตัว)	จำนวนเกษตรกร (ราย)	จำนวนสุกร (ตัว)	จำนวนเกษตรกร (ราย)	จำนวนสุกร (ตัว)	จำนวนเกษตรกร (ราย)	จำนวนสุกร (ตัว)
เมืองพัทลุง	821	22,759	801	30,684	1,260	56,679	1,273	58,346	1,246	60,464
งหรา	278	2,969	260	2,723	258	3,177	250	6,027	241	5,517
เขาชัยสน	332	8,615	246	8,724	470	15,371	467	16,202	235	7,719
ตะโหมด	125	12,837	52	7,025	66	20,115	73	20,401	22	8,442
ควนขนุน	1,304	50,109	1,118	62,430	2,092	110,516	2,114	120,658	2,101	111,936
ปากพะยูน	318	5,204	727	14,983	1,336	30,930	851	22,796	766	27,631
ศรีบรรพต	267	13,904	448	28,456	519	34,123	535	35,381	405	27,905
ป่าบอน	197	26,424	157	22,840	187	36,008	194	36,399	191	36,717
บางแก้ว	95	3,816	75	3,040	128	6,673	131	6,780	44	4,885
ป่าพะยอม	227	9,886	351	8,545	545	18,531	588	20,425	465	20,410
ศรีนครินทร์	217	15,126	196	10,626	279	17,490	294	18,563	221	15,528
รวม	4,181	171,649	4,431	200,076	7,140	349,613	6,770	361,978	5,937	327,154

ที่มา : สำนักงานปศุสัตว์จังหวัดพัทลุง

เปรียบเทียบจำนวนสุกรจังหวัดพัทลุง ปี 2552-2556

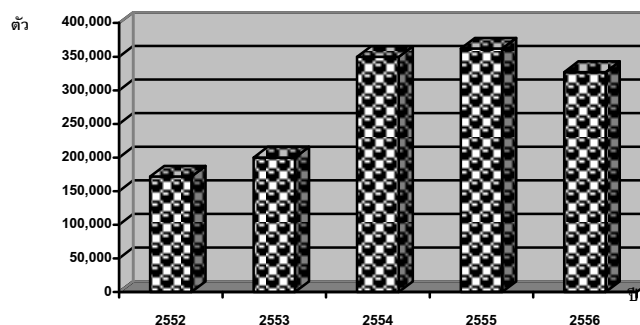

4. ไข่เนื้อ

ไข่เนื้อในปี 2556 มีปริมาณการเลี้ยง 2,235,581 ตัว เพิ่มขึ้นจากปีที่ผ่านมา 65,722 ตัว หรือเพิ่มขึ้นร้อยละ 3.02 สำหรับเกษตรกรผู้เลี้ยงลดลงจากปีที่ผ่านมา 106 ราย หรือลดลงร้อยละ 12.66

เมื่อพิจารณารายอำเภอพบว่า ปริมาณการเลี้ยงไข่เนื้อ 3 อันดับแรก ได้แก่ ตะโหมด 421,688 ตัว รองลงมาเมืองพัทลุง 401,727 ตัว และศรีนครินทร์ 400,805 ตัว ตามลำดับ คิดเป็นร้อยละ 54.76 สำหรับอำเภอที่มีการเลี้ยงน้อยที่สุด ได้แก่ อำเภอบางแก้ว 238 ตัว

ตารางที่ 56 แสดงจำนวนไข่เนื้อและเกษตรกรผู้เลี้ยง ปี 2552 - 2556

อำเภอ	2552		2553		2554		2555		2556	
	เกษตรกร (ราย)	จำนวน (ตัว)	เกษตรกร (ราย)	จำนวน (ตัว)	เกษตรกร (ราย)	จำนวน (ตัว)	เกษตรกร (ราย)	จำนวน (ตัว)	เกษตรกร (ราย)	จำนวน (ตัว)
เมืองพัทลุง	60	527,238	102	220,487	178	246,021	173	249,452	184	401,727
งหรา	55	180,691	30	111,380	44	118,940	44	120,591	33	175,497
เขาชัยสน	36	273,380	24	138,306	66	259,538	65	255,538	22	121,950
ตะโหมด	5	78,300	28	168,490	32	188,770	35	188,920	30	421,688
ควนขนุน	25	291,200	66	213,778	159	362,998	176	421,617	179	325,955
ปากพะยูน	5	69,000	17	17,723	99	21,194	98	39,430	110	16,646
ศรีบรรพต	24	114,148	15	96,020	20	137,548	21	153,548	24	129,153
ป่าบอน	16	124,500	52	217,035	83	225,896	84	226,967	71	210,532
บางแก้ว	12	55,050	24	3,363	32	9,914	35	10,936	5	238
ป่าพะยอม	0	0	25	44,385	40	55,482	40	55,482	11	31,390
ศรีนครินทร์	49	375,600	32	247,657	60	421,398	66	447,378	62	400,805
รวม	287	2,089,107	415	1,478,624	813	2,047,699	837	2,169,859	731	2,235,581

ที่มา : สำนักงานปศุสัตว์จังหวัดพัทลุง

เปรียบเทียบจำนวนไข่เนื้อจังหวัดพัทลุง ปี 2552-2556

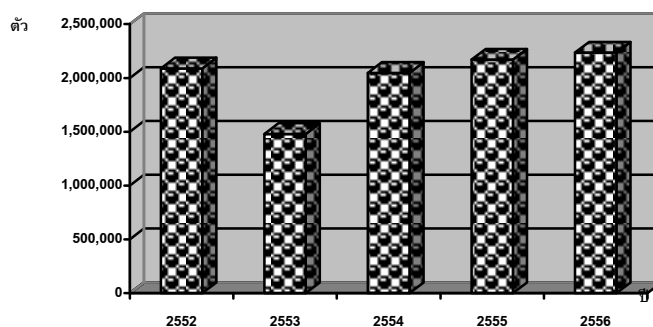

5.แพะ

แพะในปี 2556 มีปริมาณการเลี้ยง 10,675 ตัว ลดลงจากปีที่ผ่านมา 1,916 ตัว หรือลดลงร้อยละ 15.21 สำหรับเกษตรกรผู้เลี้ยงลดลงจากปีที่ผ่านมา 337 ราย หรือลดลงร้อยละ 21.79

เมื่อพิจารณารายอำเภอ พบว่า ปริมาณการเลี้ยงแพะ 3 อันดับแรก ได้แก่ กงหรา 2,354 ตัว รองลงมาตะโหมด 2,158 ตัว และปากพะยูน 1,816 ตัว ตามลำดับ คิดเป็นร้อยละ 59.27 สำหรับอำเภอที่มีการเลี้ยงน้อยที่สุด ได้แก่ อำเภอบางแก้ว 345 ตัว

ตารางที่ 57 แสดงจำนวนแพะและเกษตรกรผู้เลี้ยง ปี 2552 - 2556

อำเภอ	2552		2553		2554		2555		2556	
	จำนวนเกษตรกร (ราย)	จำนวนแพะ (ตัว)	จำนวนเกษตรกร (ราย)	จำนวนแพะ (ตัว)	จำนวนเกษตรกร (ราย)	จำนวนแพะ (ตัว)	จำนวนเกษตรกร (ราย)	จำนวนแพะ (ตัว)	จำนวนเกษตรกร (ราย)	จำนวนแพะ (ตัว)
เมืองพัทลุง	17	182	18	176	35	440	36	487	38	536
กงหรา	2	79	394	2,697	431	2,982	390	2,741	329	2,354
เขาชัยสน	25	221	37	341	44	396	45	475	30	526
ตะโหมด	163	454	380	2,177	516	3,458	544	3,635	378	2,158
ควนขนุน	230	962	14	242	25	368	27	373	28	399
ปากพะยูน	328	1,574	194	1,427	458	3,062	301	2,302	217	1,816
ศรีบรรพต	29	234	8	294	9	267	9	267	13	354
ป่าบอน	7	345	55	343	59	406	77	658	81	686
บางแก้ว	3	160	43	255	76	411	78	438	44	345
ป่าพะยอม	19	155	21	402	23	533	26	645	30	681
ศรีนครินทร์	3	96	2	74	12	510	13	570	21	820
รวม	826	4,462	1,166	8,428	1,688	12,833	1,546	12,591	1,209	10,675

ที่มา : สำนักงานปศุสัตว์จังหวัดพัทลุง

เปรียบเทียบจำนวนแพะจังหวัดพัทลุง ปี 2552-2556

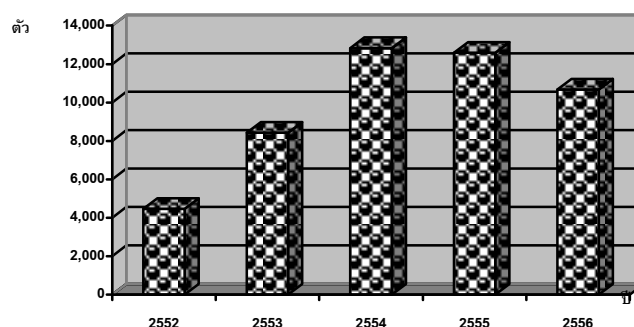

สถานที่ดำเนินกิจกรรมด้านอาหารสัตว์

ในปี 2556 จังหวัดพัทลุงมีโรงงานผลิตอาหารสัตว์ 3 แห่ง ตั้งอยู่ในอำเภอควนขนุน 2 แห่ง และ อำเภอกงหรา 1 แห่ง แหล่งจำหน่ายอาหารสัตว์ 126 แห่ง โดยส่วนใหญ่ตั้งอยู่ในอำเภอควนขนุน จำนวน 37 แห่ง รองลงมาอำเภอเมืองพัทลุง 24 แห่ง ส่วนโรงสีข้าวจะเป็นขนาดใหญ่ จำนวน 7 แห่ง ขนาดเล็ก จำนวน 68 แห่ง รายละเอียดแสดงในตารางที่ 58

ตารางที่ 58 แสดงสถานที่ดำเนินกิจกรรมด้านอาหารสัตว์ ปี 2556

อำเภอ	ร้านขายอาหารสัตว์ (แห่ง)	โรงงานผลิต อาหารสัตว์(แห่ง)	โรงสีข้าวใหญ่ (แห่ง)	โรงสีข้าวเล็ก (แห่ง)
เมืองพัทลุง	24	-	2	40
กงหรา	2	1	-	1
เขาชัยสน	5	-	-	5
ตะโหมด	6	-	4	-
ควนขนุน	37	2	1	10
ปากพะยูน	12	-	-	6
ศรีบรรพต	12	-	-	2
ป่าบอน	6	-	-	3
บางแก้ว	8	-	-	-
ป่าพะยอม	9	-	-	1
ศรีนครินทร์	5	-	-	-
รวม	126	3	7	68

ที่มา : สำนักงานปศุสัตว์จังหวัดพัทลุง

พืชอาหารสัตว์จังหวัดพัทลุง

ปี 2556 จังหวัดพัทลุงมีเกษตรกรที่ปลูกพืชอาหารสัตว์ที่สำคัญ ดังนี้ หญ้าอะตราตัม 342 ราย
 หญ้ารูซี่ 233 ราย หญ้าพิแคทูลัม 148 ราย หญ้าเนเปียร์ 106 ราย ส่วนหญ้าอื่นๆ ได้แก่ หญ้ากินรีสีม่วง
 หญ้าแพงโกล่า ถั่วฮามาต้า 54 ราย รายละเอียดแสดงในตารางที่ 59

ตารางที่ 59 แสดงจำนวนเกษตรกรผู้ปลูกพืชอาหารสัตว์จังหวัดพัทลุง ปี 2556

อำเภอ	จำนวนเกษตรกร (ราย)						
	หญ้ารูซี่	หญ้ากินรี สีม่วง	หญ้าแพง โกล่า	หญ้า เนเปียร์	หญ้าอะ ตราตัม	หญ้าพิแค ทูลัม	ถั่วฮามาต้า
เมืองพัทลุง	22	9	-	28	32	23	-
กงหรา	25	7	1	23	4	3	-
เขาชัยสน	1	4	-	-	-	1	-
ตะโหมด	3	4	-	7	5	1	1
ควนขนุน	92	14	4	29	223	81	1
ปากพะยูน	2	1	-	8	4	1	1
ศรีบรรพต	5	-	-	-	5	3	-
ป่าบอน	2	1	-	1	-	2	-
บางแก้ว	-	-	-	1	-	1	-
ป่าพะยอม	35	2	-	5	57	20	3
ศรีนครินทร์	46	-	-	4	12	12	1
รวม	233	42	5	106	342	148	7

ที่มา : สำนักงานปศุสัตว์จังหวัดพัทลุง

สถานที่ดำเนินกิจกรรมด้านปศุสัตว์

ปี 2556 จังหวัดพัทลุง มีโรงฆ่าสัตว์ใหญ่ 2 แห่ง สัตว์เล็ก 9 แห่ง สัตว์ปีก 4 แห่ง โรงงานแปรรูป น้านม 1 แห่ง หน่วยผสมเทียมทั้งหมด 15 แห่ง ซึ่งกระจายอยู่ทุกอำเภอ ๆ ละ 1 แห่ง ยกเว้นอำเภอ เมืองพัทลุง ตะโหมด ป่าบอน และศรีนครินทร์ มี 2 แห่ง สำหรับสหกรณ์ผู้เลี้ยงสัตว์ประกอบด้วย สหกรณ์ผู้เลี้ยงโคนม 1 แห่ง สหกรณ์ผู้เลี้ยงโคเนื้อ 2 แห่ง และสหกรณ์ผู้เลี้ยงสุกร 1 แห่ง รายละเอียด แสดงในตารางที่ 60

ตารางที่ 60 แสดงจำนวนสถานที่ดำเนินกิจกรรมด้านปศุสัตว์จังหวัดพัทลุง ปี 2556

อำเภอ	โรงฆ่า			โรงงาน แปรรูป น้านม (แห่ง)	หน่วยผสมเทียม		สหกรณ์ผู้เลี้ยงสัตว์		
	สัตว์ใหญ่	สัตว์เล็ก	สัตว์ปีก		กรม ปศุสัตว์	หน่วยงาน อื่น	โคนม	โคเนื้อ	สุกร
เมืองพัทลุง	-	2	-	1	1	1	1	2	-
งหรา	1	-	-	-	1	-	-	-	-
เขาชัยสน	-	1	-	-	1	-	-	-	-
ตะโหมด	-	-	-	-	1	1	-	-	-
ควนขนุน	-	3	-	-	1	-	-	-	1
ปากพะยูน	1	-	-	-	1	-	-	-	-
ศรีบรรพต	-	-	-	-	1	-	-	-	-
ป่าบอน	-	1	4	-	1	1	-	-	-
บางแก้ว	-	1	-	-	1	-	-	-	-
ป่าพะยอม	-	1	-	-	1	-	-	-	-
ศรีนครินทร์	-	-	-	-	1	1	-	-	-
รวม	2	9	4	1	11	4	1	2	1

ที่มา : สำนักงานปศุสัตว์จังหวัดพัทลุง

สัตว์น้ำเศรษฐกิจที่สำคัญของจังหวัดพัทลุงมี 5 ชนิด

สถานการณ์ปี 2556

1. ปลานิล

มูลค่าผลผลิตของปลานิล จำนวน 176.04 ล้านบาท เพิ่มขึ้นจากปีที่ผ่านมา ร้อยละ 26.57 ตามปริมาณการผลิตที่เพิ่มขึ้นจากปีที่ผ่านมา 247 ตัน หรือเพิ่มขึ้นร้อยละ 13.54 สำหรับราคาผลผลิตเพิ่มขึ้นจากปีที่ผ่านมา 8.75 บาท/กิโลกรัม หรือเพิ่มขึ้นร้อยละ 11.48

2. ปลาดุกลูกผสม

มูลค่าผลผลิตของปลาดุกลูกผสม จำนวน 101.50 ล้านบาท เพิ่มขึ้นจากปีที่ผ่านมา ร้อยละ 12.33 ตามปริมาณการผลิตที่เพิ่มขึ้นจากปีที่ผ่านมา 53 ตัน หรือเพิ่มขึ้นร้อยละ 2.64 สำหรับราคาผลผลิตเพิ่มขึ้นจากปีที่ผ่านมา 4.25 บาท/กิโลกรัม หรือเพิ่มขึ้นร้อยละ 9.44

3. ปลากระพงขาว

มูลค่าผลผลิตของปลากระพงขาว จำนวน 3.37 ล้านบาท ลดลงจากปีที่ผ่านมา ร้อยละ 43.60 ตามปริมาณการผลิตที่ลดลงจากปีที่ผ่านมา 14.90 ตัน หรือลดลงร้อยละ 45.02 สำหรับราคาผลผลิตเพิ่มขึ้นจากปีที่ผ่านมา 4.58 บาท/กิโลกรัม หรือเพิ่มขึ้นร้อยละ 2.54

4. กุ้งขาว

มูลค่าผลผลิตของกุ้งขาว จำนวน 128.93 ล้านบาท ลดลงจากปีที่ผ่านมา ร้อยละ 58.45 ตามปริมาณผลผลิตที่ลดลงจากปีที่ผ่านมา 1,730.06 ตัน หรือลดลงร้อยละ 70.25 ส่วนราคาผลผลิตเพิ่มขึ้นจากปีที่ผ่านมา 50 บาทต่อกิโลกรัม หรือเพิ่มขึ้นร้อยละ 39.68 เนื่องจากมีความต้องการของตลาดอย่างต่อเนื่อง

5. กุ้งก้ามกราม

มูลค่าผลผลิตกุ้งก้ามกราม จำนวน 11.31 ล้านบาท ลดลงจากปีที่ผ่านมา ร้อยละ 56.48 ตามปริมาณการผลิตที่ลดลงจากปีที่ผ่านมา 51.83 ตัน หรือลดลงร้อยละ 59.83 ส่วนราคาผลผลิตเพิ่มขึ้นจากปีที่ผ่านมา 25 บาทต่อกิโลกรัม หรือเพิ่มขึ้นร้อยละ 8.33

ตารางที่ 61 แสดงสัตว์น้ำเศรษฐกิจที่สำคัญของจังหวัดพัทลุง ปี 2555 - 2556

ชนิดสัตว์น้ำ	ปริมาณ (ตัน)				ราคา (บาท/กก.)				มูลค่า (ล้านบาท)			
	ปี 2555	ปี 2556	เพิ่ม/ลด	%	ปี 2555	ปี 2556	เพิ่ม/ลด	%	ปี 2555	ปี 2556	เพิ่ม/ลด	%
ปลานิล	1,824.00	2,071.00	247.00	13.54	76.25	85.00	8.75	11.48	139.08	176.04	36.96	26.57
ปลาดุกลูกผสม	2,008.00	2,061.00	53.00	2.64	45.00	49.25	4.25	9.44	90.36	101.50	11.14	12.33
ปลากะพงขาว	33.10	18.20	-14.90	-45.02	180.42	185.00	4.58	2.54	5.97	3.37	-2.60	-43.60
กุ้งขาว	2,462.60	732.54	-1,730.06	-70.25	126.00	176.00	50.00	39.68	310.29	128.93	-181.36	-58.45
กุ้งก้ามกราม	86.63	34.80	-51.83	-59.83	300.00	325.00	25.00	8.33	25.99	11.31	-14.68	-56.48

ที่มา : สำนักงานเกษตรและสหกรณ์จังหวัดพัทลุงโดยประมวลข้อมูลรายงานภาวะเศรษฐกิจรายเดือนจากสำนักงานประมงจังหวัดพัทลุง

วิธีการตลาดประมงของจังหวัดพัทลุง

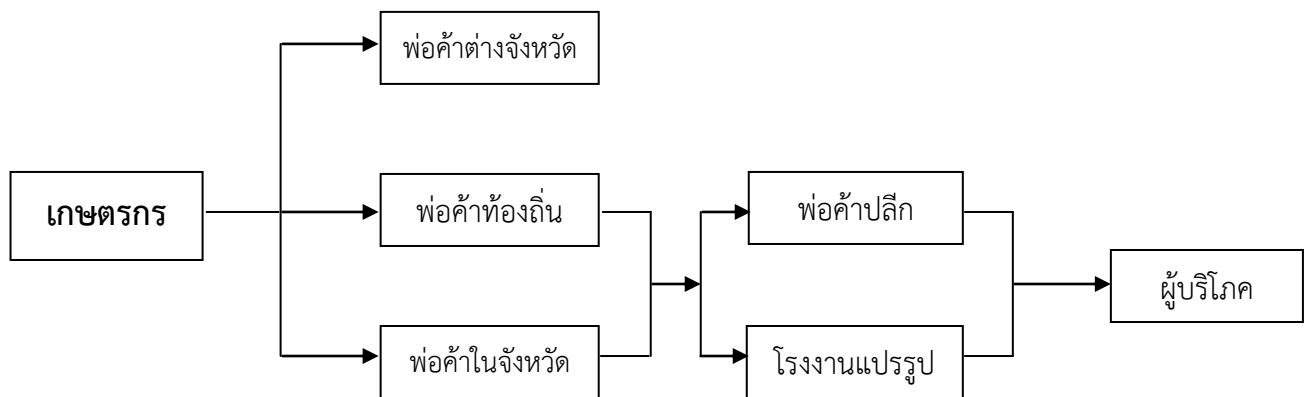

ที่มา : สำนักงานเศรษฐกิจการเกษตรเขต 9
(แผนพัฒนาจังหวัดพัทลุงอยู่ดีมีสุขด้านการเกษตร ปี 2551-2554)