



# ข้อมูลด้านการเกษตรและสหกรณ์จังหวัดพัทลุง ปี 2558



## คำนำ

ข้อมูลด้านการเกษตรและสหกรณ์จังหวัดพัทลุง ประจำปี 2558 เล่มนี้ เป็นการประมวลข้อมูลพื้นฐานทั่วไป โครงสร้างการผลิตการเกษตรที่เกี่ยวข้อง ได้แก่ พื้นที่การเกษตร ครัวเรือนเกษตรกร สถาบันเกษตรกร โดยจำแนกเป็นรายอำเภอทั้ง 11 อำเภอในจังหวัดพัทลุง ตลอดจนสินค้าเกษตรที่สำคัญของจังหวัด เพื่อนำไปใช้ประโยชน์ในการวางแผนการพัฒนาด้านการเกษตรและสหกรณ์ในจังหวัดพัทลุงต่อไป

สำนักงานเกษตรและสหกรณ์จังหวัดพัทลุง ขอขอบคุณเจ้าหน้าที่จากหน่วยงานต่าง ๆ ที่ได้ให้การสนับสนุนข้อมูลในการจัดทำเล่มเอกสารให้แล้วเสร็จสมบูรณ์มา ณ โอกาสนี้

กลุ่มสารสนเทศการเกษตร  
สำนักงานเกษตรและสหกรณ์จังหวัดพัทลุง  
กุมภาพันธ์ 2558

## สารบัญ

	หน้า
<b>1. ข้อมูลทั่วไปด้านกายภาพ</b>	
1.1 ที่ตั้งและอาณาเขต	1
1.2 ลักษณะภูมิประเทศ	2
1.3 ลักษณะภูมิอากาศ	3
<b>2. สภาพทั่วไปทางด้านสังคม</b>	
2.1 เขตการปกครอง	4
2.2 ประชากร	4
<b>3. สภาพทั่วไปทางเศรษฐกิจ</b>	
3.1 โครงสร้างเศรษฐกิจและรายได้ประชากร	6
<b>4. โครงสร้างการผลิตการเกษตร</b>	
4.1 พื้นที่การเกษตร	7
4.2 คริวเรือนเกษตรและแรงงานเกษตร	8
4.3 ด้านแรงงาน	9
4.4 ศักยภาพลุ่มน้ำในเขตจังหวัดพัทลุง	9
4.5 แหล่งน้ำเพื่อการเกษตร	11
4.6 ทรัพยากรดิน	13
4.7 เขตความเหมาะสมสำหรับการปลูกข้าว ปาล์มน้ำมัน ยางพารา	21
4.8 พื้นที่เหมาะสมสำหรับการทำการเกษตรจังหวัดพัทลุง	43
4.9 พื้นที่คาดว่าจะประสบปัญหาภัยแล้ง ปี 2559	46
4.10 พื้นที่เสี่ยงภัยต่อการเกิดอุทกภัยจังหวัดพัทลุง ปี 2558/59	47
4.11 ทรัพยากรป่าไม้	50
4.12 สหกรณ์ และสถาบันเกษตรกร	52
4.13 การส่งเสริมการทำสวนยาง	55
<b>5. สถานการณ์สินค้าเกษตรที่สำคัญของจังหวัดพัทลุง ปี 2554-2558</b>	
<b>ด้านพืช</b>	
1. ข้าวนาปี	60
2. ข้าวนาปรัง	64
3. ยางพารา	68
4. ปาล์มน้ำมัน	72
5. ทุเรียน	76
6. มังคุด	79
7. ลองกอง	82
8. เงาะ	86
9. พืชไร่	91
10. พืชผัก	92

## สารบัญ (ต่อ)

	หน้า
<b>ด้านปศุสัตว์</b>	
1. โคเนื้อ	93
2. โคนม	94
3. สุกร	95
4. ไก่เนื้อ	96
5. แพะ	97
เกษตรกรผู้เลี้ยงสัตว์	98
<b>ด้านประมง</b>	
1. ปลานิล	99
2. ปลาดุกลูกผสม	99
3. ปลากะพงขาว	99
4. กุ้งขาว	99
5. กุ้งก้ามกราม	99



## สารบัญตาราง

	หน้า
ตารางที่ 1 แสดงอุณหภูมิ ความชื้นสัมพัทธ์ ปริมาณน้ำฝนเฉลี่ยในรอบ 10 ปี (พ.ศ.2549-2558)	3
ตารางที่ 2 แสดงสถิติข้อมูลอุตุวิทยามหาวิทยาลัย ประจำปี พ.ศ. 2558	4
ตารางที่ 3 แสดงจำนวนประชากรแยกตามเขตอำเภอของจังหวัดพัทลุง ปี 2558	5
ตารางที่ 4 แสดงมูลค่าผลิตภัณฑ์มวลรวมจังหวัดพัทลุง ปี 2553 -2555	6
ตารางที่ 5 แสดงพื้นที่ทั้งหมดและพื้นที่ทำการเกษตร ปี 2558	7
ตารางที่ 6 แสดงพื้นที่ถือครองเพื่อการเกษตรของจังหวัดพัทลุง ปี 2558	8
ตารางที่ 7 แสดงครัวเรือนเกษตร และจำนวนแรงงานเกษตรจังหวัดพัทลุง ปี 2558	8
ตารางที่ 8 แสดงข้อมูลแรงงานจังหวัดพัทลุง ปี 2558	9
ตารางที่ 9 แสดงปริมาณน้ำท่าในลุ่มน้ำย่อย 7 ลุ่มน้ำของจังหวัดพัทลุง	10
ตารางที่ 10 แสดงจำนวนแหล่งน้ำชลประทาน พื้นที่รับประโยชน์ แยกรายอำเภอจังหวัดพัทลุง ปี 2558	12
ตารางที่ 11 แสดงคุณลักษณะทั่วไปของกลุ่มชุดดินที่พบในจังหวัดพัทลุง	13
ตารางที่ 12 แสดงลักษณะดินที่มีปัญหาต่อการเกษตรของจังหวัดพัทลุง ปี 2558	20
ตารางที่ 13 สรุปพื้นที่ความเหมาะสมสำหรับการปลูกพืช เลี้ยงสัตว์ และการเพาะเลี้ยงสัตว์น้ำ จังหวัดพัทลุง	43
ตารางที่ 14 แสดงพื้นที่เสี่ยงภัยต่อการเกิดอุทกภัยด้านพืช จังหวัดพัทลุง ปี 2558/59	47
ตารางที่ 15 แสดงพื้นที่เสี่ยงภัยต่อการเกิดอุทกภัยด้านปศุสัตว์ จังหวัดพัทลุง ปี 2558/59	48
ตารางที่ 16 แสดงพื้นที่เสี่ยงภัยต่อการเกิดอุทกภัยด้านประมง จังหวัดพัทลุง ปี 2558/59	49
ตารางที่ 17 แสดงข้อมูลพื้นที่ป่าสงวนแห่งชาติจังหวัดพัทลุง ปี 2558	51
ตารางที่ 18 แสดงจำนวนสหกรณ์และสมาชิกภาคเกษตร ปี 2558	52
ตารางที่ 19 แสดงสถาบันเกษตรกร ปี 2558	53
ตารางที่ 20 แสดงจำนวนกลุ่มและจำนวนสมาชิกกองทุนฟื้นฟูและพัฒนาเกษตรกรจังหวัดพัทลุง ปี 2558	54

## สารบัญตาราง (ต่อ)

	หน้า
ตารางที่ 21 แสดงการขอรับการสงเคราะห์ ปี 2558	55
ตารางที่ 22 แสดงการขอรับการสงเคราะห์ ปี 2558 แยกรายอำเภอ	56
ตารางที่ 23 แสดงการขอรับการสงเคราะห์ยางพาราเพื่อปลูกแทนด้วยยางพารา ปี 2558 แยกรายอำเภอ	56
ตารางที่ 24 แสดงการขอรับการสงเคราะห์ยางพาราเพื่อปลูกแทนด้วยไม้ผล ไม้ยืนต้น ปี 2558 แยกรายอำเภอ	57
ตารางที่ 25 แสดงการขอรับการสงเคราะห์ยางพาราเพื่อปลูกแทนด้วยปาล์มน้ำมัน ปี 2558 แยกรายอำเภอ	57
ตารางที่ 26 แสดงการขอรับการสงเคราะห์ยางพาราเพื่อปลูกแทนด้วยเกษตรผสมผสาน ปี 2558 แยกรายอำเภอ	58
ตารางที่ 27 แสดงการข้อมูลรายเดือนการโค่นยางพารา ปี 2558	58
ตารางที่ 28 แสดงการข้อมูลเปรียบเทียบการโค่นต้นยางพารา ปี 2546-2558	59
ตารางที่ 29 แสดงพื้นที่ปลูก เก็บเกี่ยว ผลผลิต ข้าวนาปีจังหวัดพัทลุง ปี (2553/54-2557/58)	61
ตารางที่ 30 แสดงพื้นที่ปลูก และผลผลิตข้าวนาปีของจังหวัดพัทลุง ปี 2555/56 - 2557/58	62
ตารางที่ 31 แสดงพื้นที่ปลูก เก็บเกี่ยว ผลผลิตรวม และผลผลิตเฉลี่ยข้าวนาปี แยกรายอำเภอ ปี 2557/58	62
ตารางที่ 32 แสดงพื้นที่ปลูก เก็บเกี่ยว ผลผลิต ข้าวนาปรังในจังหวัดพัทลุง ช่วง 5 ปี ปี 2554-2558	65
ตารางที่ 33 แสดงพื้นที่ปลูก และผลผลิตข้าวนาปรังของจังหวัดพัทลุง ปี 2556-2558	66
ตารางที่ 34 แสดงพื้นที่ปลูก เก็บเกี่ยว ผลผลิต และมูลค่าข้าวนาปรังของจังหวัดพัทลุง แยกรายอำเภอปี 2558	66
ตารางที่ 35 แสดงพื้นที่ปลูก ให้ผล ผลผลิต ยางพาราจังหวัดพัทลุง ปี 2554-2558	68
ตารางที่ 36 แสดงพื้นที่ปลูก ให้ผล ผลผลิต ผลผลิตเฉลี่ย ยางพาราจังหวัดพัทลุง แยกรายอำเภอ ปี 2558	69

## สารบัญตาราง (ต่อ)

	หน้า
ตารางที่ 37 แสดงพื้นที่ปลูก ให้ผล ผลผลิต ยางพาราจังหวัดพัทลุง แยกรายอำเภอ ปี 2556-2558	70
ตารางที่ 38 แสดงพื้นที่ปลูก ให้ผล ผลผลิต ปาล์มน้ำมันจังหวัดพัทลุง ปี 2554-2558	72
ตารางที่ 39 แสดงพื้นที่ปลูก ให้ผล ผลผลิต ปาล์มน้ำมันจังหวัดพัทลุง แยกรายอำเภอปี 2556-2558	73
ตารางที่ 40 แสดงพื้นที่ปลูก ให้ผล ผลผลิต ผลผลิตเฉลี่ย ปาล์มน้ำมันจังหวัดพัทลุง แยกรายอำเภอ ปี 2558	74
ตารางที่ 41 แสดงชื่อและสถานที่ตั้งของลานเทในจังหวัดพัทลุง ปี 2558	75
ตารางที่ 42 แสดงพื้นที่ปลูก ให้ผล ผลผลิต ทุเรียนจังหวัดพัทลุง ปี 2554-2558	76
ตารางที่ 43 แสดงพื้นที่ปลูก ให้ผล ผลผลิต ทุเรียนจังหวัดพัทลุง แยกรายอำเภอ ปี 2556-2558	77
ตารางที่ 44 แสดงพื้นที่ปลูก ให้ผล ผลผลิต ผลผลิตเฉลี่ย ทุเรียนจังหวัดพัทลุง แยกรายอำเภอ ปี 2558	78
ตารางที่ 45 แสดงพื้นที่ปลูก ให้ผล ผลผลิต มังคุดจังหวัดพัทลุง ปี 2554-2558	79
ตารางที่ 46 แสดงพื้นที่ปลูก ให้ผล ผลผลิต มังคุดจังหวัดพัทลุง แยกรายอำเภอ ปี 2558	80
ตารางที่ 47 แสดงพื้นที่ปลูก ให้ผล ผลผลิต มังคุดจังหวัดพัทลุง แยกรายอำเภอ ปี 2556-2558	81
ตารางที่ 48 แสดงพื้นที่ปลูก ให้ผล ผลผลิต ลองกองจังหวัดพัทลุง ปี 2554-2558	82
ตารางที่ 49 แสดงพื้นที่ปลูก ให้ผล ผลผลิต ลองกองจังหวัดพัทลุง แยกรายอำเภอ ปี 2556-2558	83
ตารางที่ 50 แสดงพื้นที่ปลูก ให้ผล ผลผลิต ผลผลิตเฉลี่ย ลองกองจังหวัดพัทลุง ปี 2558 แยกรายอำเภอ	84
ตารางที่ 51 แสดงพื้นที่ปลูก ให้ผล ผลผลิต เงาะจังหวัดพัทลุง ปี 2554-2558	86
ตารางที่ 52 แสดงพื้นที่ปลูก ให้ผล ผลผลิต เงาะจังหวัดพัทลุง แยกรายอำเภอ ปี 2556-2558	88
ตารางที่ 53 แสดงพื้นที่ปลูก ให้ผล ผลผลิต ผลผลิตเฉลี่ย เงาะจังหวัดพัทลุง ปี 2558 แยกรายอำเภอ	88

## สารบัญตาราง (ต่อ)

	หน้า
ตารางที่ 54 แสดงเปรียบเทียบพื้นที่ปลูก ให้ผล ผลผลิต ผลผลิตเฉลี่ย ไม้ผลที่สำคัญ จังหวัดพัทลุง ปี 2558	89
ตารางที่ 55 แสดงพื้นที่ปลูก ให้ผล ผลผลิต ผลผลิตเฉลี่ย พืชไร่จังหวัดพัทลุง ปี 2558	91
ตารางที่ 56 แสดงพื้นที่ปลูก ให้ผล ผลผลิต ผลผลิตเฉลี่ย และมูลค่าพืชผักจังหวัดพัทลุง ปี 2558	92
ตารางที่ 57 แสดงจำนวนโคเนื้อและเกษตรกรผู้เลี้ยง ปี 2554-2558	93
ตารางที่ 58 แสดงจำนวนโคนม น้านมดิบ และเกษตรกรผู้เลี้ยง ปี 2554-2558	94
ตารางที่ 59 แสดงจำนวนสุกรและเกษตรกรผู้เลี้ยง ปี 2554-2558	95
ตารางที่ 60 แสดงจำนวนไก่เนื้อและเกษตรกรผู้เลี้ยง ปี 2554-2558	96
ตารางที่ 61 แสดงจำนวนแพะและเกษตรกรผู้เลี้ยง ปี 2554-2558	97
ตารางที่ 62 แสดงข้อมูลเกษตรกรผู้เลี้ยงสัตว์และพื้นที่รายอำเภอ ปี 2558	98
ตารางที่ 63 แสดงสัตว์น้ำเศรษฐกิจที่สำคัญของจังหวัดพัทลุง ปี 2554-2558	100

## สารบัญภาพ

	หน้า
ภาพที่ 1 แผนที่แสดงเขตการปกครองจังหวัดพัทลุง	1
ภาพที่ 2 โครงสร้างการผลิตจังหวัดพัทลุง ณ ราคาประจำปี 2555-56	7
ภาพที่ 3 ศักยภาพลุ่มน้ำจังหวัดพัทลุง (ลุ่มน้ำทะเลสาบสงขลา)	10
ภาพที่ 4 แผนที่แสดงเขตความเหมาะสมสำหรับการปลูกข้าวอำเภอกงหรา	21
ภาพที่ 5 แผนที่แสดงเขตความเหมาะสมสำหรับการปลูกปาล์มน้ำมันอำเภอกงหรา	21
ภาพที่ 6 แผนที่แสดงเขตความเหมาะสมสำหรับการปลูกยางพาราอำเภอกงหรา	22
ภาพที่ 7 แผนที่แสดงเขตความเหมาะสมสำหรับการปลูกข้าวอำเภอเขาชัยสน	23
ภาพที่ 8 แผนที่แสดงเขตความเหมาะสมสำหรับการปลูกปาล์มน้ำมันอำเภอเขาชัยสน	23
ภาพที่ 9 แผนที่แสดงเขตความเหมาะสมสำหรับการปลูกยางพาราอำเภอเขาชัยสน	24
ภาพที่ 10 แผนที่แสดงเขตความเหมาะสมสำหรับการปลูกข้าวอำเภอกวนขนุน	25
ภาพที่ 11 แผนที่แสดงเขตความเหมาะสมสำหรับการปลูกปาล์มน้ำมันอำเภอกวนขนุน	25
ภาพที่ 12 แผนที่แสดงเขตความเหมาะสมสำหรับการปลูกยางพาราอำเภอกวนขนุน	26
ภาพที่ 13 แผนที่แสดงเขตความเหมาะสมสำหรับการปลูกข้าวอำเภอตะโหมด	27
ภาพที่ 14 แผนที่แสดงเขตความเหมาะสมสำหรับการปลูกปาล์มน้ำมันอำเภอตะโหมด	27
ภาพที่ 15 แผนที่แสดงเขตความเหมาะสมสำหรับการปลูกยางพาราอำเภอตะโหมด	28
ภาพที่ 16 แผนที่แสดงเขตความเหมาะสมสำหรับการปลูกข้าวอำเภอบางแก้ว	29
ภาพที่ 17 แผนที่แสดงเขตความเหมาะสมสำหรับการปลูกปาล์มน้ำมันอำเภอบางแก้ว	29
ภาพที่ 18 แผนที่แสดงเขตความเหมาะสมสำหรับการปลูกยางพาราอำเภอบางแก้ว	30
ภาพที่ 19 แผนที่แสดงเขตความเหมาะสมสำหรับการปลูกข้าวอำเภอปากพะยูน	31
ภาพที่ 20 แผนที่แสดงเขตความเหมาะสมสำหรับการปลูกปาล์มน้ำมันอำเภอปากพะยูน	31
ภาพที่ 21 แผนที่แสดงเขตความเหมาะสมสำหรับการปลูกยางพาราอำเภอปากพะยูน	32
ภาพที่ 22 แผนที่แสดงเขตความเหมาะสมสำหรับการปลูกข้าวอำเภอป่าบอน	33

## สารบัญภาพ (ต่อ)

	หน้า
ภาพที่ 23 แผนที่แสดงเขตความเหมาะสมสำหรับการปลูกปาล์มน้ำมันอำเภอป่าบอน	33
ภาพที่ 24 แผนที่แสดงเขตความเหมาะสมสำหรับการปลูกยางพาราอำเภอป่าบอน	34
ภาพที่ 25 แผนที่แสดงเขตความเหมาะสมสำหรับการปลูกข้าวอำเภอป่าพะยอม	35
ภาพที่ 26 แผนที่แสดงเขตความเหมาะสมสำหรับการปลูกปาล์มน้ำมันอำเภอป่าพะยอม	35
ภาพที่ 27 แผนที่แสดงเขตความเหมาะสมสำหรับการปลูกยางพาราอำเภอป่าพะยอม	36
ภาพที่ 28 แผนที่แสดงเขตความเหมาะสมสำหรับการปลูกข้าวอำเภอเมืองพัทลุง	37
ภาพที่ 29 แผนที่แสดงเขตความเหมาะสมสำหรับการปลูกปาล์มน้ำมันอำเภอเมืองพัทลุง	37
ภาพที่ 30 แผนที่แสดงเขตความเหมาะสมสำหรับการปลูกยางพาราอำเภอเมืองพัทลุง	38
ภาพที่ 31 แผนที่แสดงเขตความเหมาะสมสำหรับการปลูกข้าวอำเภอศรีนครินทร์	39
ภาพที่ 32 แผนที่แสดงเขตความเหมาะสมสำหรับการปลูกปาล์มน้ำมันอำเภอศรีนครินทร์	39
ภาพที่ 33 แผนที่แสดงเขตความเหมาะสมสำหรับการปลูกยางพาราอำเภอศรีนครินทร์	40
ภาพที่ 34 แผนที่แสดงเขตความเหมาะสมสำหรับการปลูกข้าวอำเภอศรีบรรพต	41
ภาพที่ 35 แผนที่แสดงเขตความเหมาะสมสำหรับการปลูกปาล์มน้ำมันอำเภอศรีบรรพต	41
ภาพที่ 36 แผนที่แสดงเขตความเหมาะสมสำหรับการปลูกยางพาราอำเภอศรีบรรพต	42
ภาพที่ 37 แผนที่แสดงบริเวณพื้นที่ที่คาดว่าจะประสบภัยแล้ง	46
ภาพที่ 38 ปฏิทินการผลิตข้าวนาปี	63
ภาพที่ 39 วิธีการตลาดข้าวของจังหวัดพัทลุง	63
ภาพที่ 40 ปฏิทินการผลิตข้าวนาปรัง	67
ภาพที่ 41 ปฏิทินการผลิตยางพารา	70
ภาพที่ 42 โครงสร้างอุตสาหกรรมยางของจังหวัดพัทลุง	71
ภาพที่ 43 ระบบตลาดยางในจังหวัดพัทลุง	71
ภาพที่ 44 วิธีการตลาดปาล์มน้ำมันของจังหวัดพัทลุง	74
ภาพที่ 45 วิธีการตลาดทุเรียนของจังหวัดพัทลุง	78

## สารบัญภาพ (ต่อ)

	หน้า
ภาพที่ 46 วิธีการตลาดมั่งคุดของจังหวัดพัทลุง	81
ภาพที่ 47 วิธีการตลาดลองกองของจังหวัดพัทลุง	85
ภาพที่ 48 วิธีการตลาดเงาะของจังหวัดพัทลุง	87
ภาพที่ 49 ปฏิทินการผลิตไม้ผล	89
ภาพที่ 50 ระยะการพัฒนาของไม้ผล ตามฤดูกาล	90
ภาพที่ 51 ระยะการพัฒนาของไม้ผล นอกฤดูกาล	90
ภาพที่ 52 วิธีการตลาดประมงของจังหวัดพัทลุง	100

## ข้อมูลทั่วไปจังหวัดพัทลุง

### 1. ข้อมูลทั่วไปด้านกายภาพ

#### 1.1 ที่ตั้งและอาณาเขต

จังหวัดพัทลุงเป็นจังหวัดที่มีเนื้อที่มากเป็นอันดับที่ 10 ของภาคใต้ และเป็นลำดับที่ 55 ของประเทศ ตั้งอยู่บริเวณชายฝั่งตะวันออกของแหลมมาลาญหรือแหลมทอง (Golden Khersonese) ซึ่งตั้งอยู่ทางภาคใต้ของประเทศหรือฝั่งตะวันตกของกลุ่มน้ำทะเลสาบสงขลา (Songkhla Lake Basin) โดยตั้งอยู่ระหว่างละติจูดที่ 7 องศา 6 ลิปดาเหนือ ถึง 7 องศา 53 ลิปดาเหนือและลองติจูดที่ 99 องศา 44 ลิปดาตะวันออก ถึง 100 องศา 26 ลิปดาตะวันออก ห่างจากกรุงเทพมหานครตามเส้นทางรถไฟสายใต้ประมาณ 846 กิโลเมตร ตามเส้นทางหลวงแผ่นดินหมายเลข 41 ประมาณ 856 กิโลเมตร ตามเส้นทางหลวงแผ่นดินหมายเลข 41 ประมาณ 856 กิโลเมตร หรือตามเส้นทางหลวงแผ่นดินหมายเลข 4 (ถนนเพชรเกษม) ประมาณ 1,200 กิโลเมตร

มีรูปร่างคล้ายลักษณะสี่เหลี่ยมผืนผ้า โดยมีส่วนกว้างที่สุดตามแนวทิศตะวันออกถึงตะวันตก ประมาณ 56 กิโลเมตร และส่วนที่ยาวที่สุดตามแนวทิศเหนือถึงใต้ ประมาณ 83 กิโลเมตร มีพื้นที่ทั้งหมดประมาณ 3,424.47 ตารางกิโลเมตร หรือ 2,140,295.60 ไร่ (พื้นที่ดิน 1,919,446 ไร่ พื้นที่น้ำ 220,850 ไร่) (กรมแผนที่ทหาร, 2534 ; กรมการปกครอง ,2541)

มีอาณาเขตติดต่อกับจังหวัดใกล้เคียง ดังนี้

ทิศเหนือ	ติดต่อกับอำเภอชะอวด จังหวัดนครศรีธรรมราช และอำเภอระโนด จังหวัดสงขลา
ทิศใต้	ติดต่อกับอำเภอรัตภูมิ อำเภอกวนเนียง จังหวัดสงขลา และอำเภอกวนกาหลง จังหวัดสตูล
ทิศตะวันออก	ติดต่อกับทะเลสาบสงขลา ซึ่งเป็นน่านน้ำติดต่อกับอำเภอระโนด อำเภอกระแสสินธุ์ อำเภอสทิงพระ อำเภอสิงหนคร จังหวัดสงขลา
ทิศตะวันตก	ติดต่อกับเขาบรรทัด ซึ่งเป็นแนวติดต่อกับอำเภอห้วยยอด อำเภอเมือง อำเภอนาโยง อำเภอย่านตาขาว อำเภอปะเหลียน จังหวัดตรัง





การคมนาคมสะดวก เพราะตั้งอยู่กึ่งกลางของภาคใต้ (กึ่งกลางระหว่างจังหวัดชุมพร-นราธิวาส) เป็นศูนย์กลางของการคมนาคมทางบก จากภาคใต้ตอนบน (ฝั่งอ่าวไทย) และภาคตะวันตก (ฝั่งอันดามัน) ลงสู่ภาคใต้ตอนล่างและภาคใต้ชายแดน โดยใช้เส้นทางสายเพชรเกษม (หมายเลข 4) ระหว่างสี่แยก เอเชียอาเอเซียเมือง(จ.พัทลุง)-อาเอเซียหาดใหญ่ (จ.สงขลา) มีทางรถไฟผ่านหลายอำเภอจากเหนือจรดใต้ การเดินทางโดยเครื่องบินสะดวก รวดเร็ว (ระยะทางจากจังหวัดพัทลุง ถึงสนามบินตรัง 62 กม.สนามบินหาดใหญ่ 101 กม. สนามบินจังหวัดนครศรีธรรมราช 113 กม.)

## 1.2 ลักษณะภูมิประเทศ

จังหวัดพัทลุง ลักษณะภูมิประเทศเป็นภูเขาและที่ราบสูงทางด้านทิศตะวันตก ประกอบด้วยเทือกเขาบรรทัด ถัดมาทางทิศตะวันออกเป็นพื้นที่ราบสลับที่ดอนและเป็นที่ยอดน้ำจืด ทะเลสาบสงขลา พื้นที่ทั้งหมด ประมาณ 3,424.47 ตารางกิโลเมตร หรือ 2,140,296 ไร่ เป็นพื้นที่ดิน 1,919,446 ไร่ พื้นน้ำ 220,850 ไร่

ลักษณะพื้นที่ของจังหวัดพัทลุงสามารถจำแนกออกเป็น 4 ลักษณะ ได้แก่ พื้นที่ภูเขา พื้นที่ลูกคลื่นลอนชัน พื้นที่ราบ และพื้นที่เกาะ ดังนี้

**1. พื้นที่ภูเขา** มีลักษณะเป็นเทือกเขาที่มียอดสูงๆ ต่ำๆ มีความสูงเฉลี่ยประมาณ 800 เมตร และลาดไปทางทิศตะวันออกลงสู่ทะเลสาบสงขลาในอัตราความลาดชัน 25-30 เปอร์เซ็นต์ เทือกเขานี้เป็นส่วนหนึ่งของเทือกเขานครศรีธรรมราช เรียกกันโดยทั่วไปในท้องถิ่นว่า เขาบรรทัด พื้นที่ภูเขามิเนื้อที่รวมกันประมาณ 835.90 ตารางกิโลเมตร หรือร้อยละ 24.41 ของพื้นที่ทั้งหมด อยู่ในเขตพื้นที่อำเภอป่าบอน ตะโหมด กงหรา ศรีนครินทร์ ศรีบรรพต และป่าพะยอม

**2. พื้นที่ลูกคลื่นลอนชัน** เป็นส่วนที่อยู่ถัดจากเทือกเขาบรรทัด หรือพื้นที่เชิงเขา ลักษณะภูมิประเทศเป็นเนินเตี้ยๆที่เรียกกันโดยทั่วไปในท้องถิ่นว่า ควน มีเนื้อที่ประมาณ 539.70 ตารางกิโลเมตร หรือร้อยละ 15.76 ของพื้นที่ทั้งหมด อยู่ในเขตอำเภอป่าบอน ตะโหมด ศรีนครินทร์ กงหรา ศรีบรรพต และป่าพะยอม

**3. พื้นที่ราบ** มีเนื้อที่รวมกันประมาณ 1,485.54 ตารางกิโลเมตร หรือร้อยละ 43.38 ของพื้นที่ทั้งหมด ลักษณะพื้นที่ราบ พื้นที่ที่เหมาะสมแก่การกสิกรรม ประชากรส่วนใหญ่ของจังหวัด จึงนิยมตั้งถิ่นฐานในบริเวณนี้ ซึ่งอยู่ในเขตอำเภอป่าพะยอม ควนขนุน เมืองพัทลุง เขาชัยสน บางแก้ว และปากพะยูน

**4. พื้นที่เกาะ** เป็นพื้นที่บริเวณทะเลสาบสงขลาในเขตจังหวัดพัทลุง ตั้งอยู่ในเขตอำเภอปากพะยูน มีเนื้อที่รวมกันประมาณ 219.17 ตารางกิโลเมตร หรือร้อยละ 6.40 ของพื้นที่ทั้งหมด ส่วนใหญ่เป็นเขตพื้นที่ที่มีการตั้งถิ่นฐานของประชากร ได้แก่ เกาะราบ เกาะหมาก เกาะเสือ เกาะโคบ เกาะนางคำ เกาะแกงและเกาะยวน ส่วนพื้นที่เกาะเป็นถิ่นที่อยู่ของนกอีแอ่นกินรัง มีเนื้อที่รวมกันประมาณ 700 ไร่ หรือ 1.12 ตารางกิโลเมตร อนึ่งพื้นที่น้ำในจังหวัดพัทลุงนั้นนับเป็นส่วนสำคัญของทะเลสาบสงขลา ประกอบด้วย ทะเลน้อยและทะเลหลวงหรือทะเลสาบสงขลาตอนใน ผืนน้ำข้างต้นนี้อยู่ในเขตอำเภอควนขนุน เมืองพัทลุง เขาชัยสน บางแก้ว และปากพะยูน คิดเป็นเนื้อที่ประมาณ 344.16 ตารางกิโลเมตร หรือร้อยละ 10.05 ของพื้นที่ทั้งหมด

### 1.3) ลักษณะภูมิอากาศ

จังหวัดพัทลุงตั้งอยู่ในเขตร้อนชื้นตะวันตกเฉียงเหนือ และมรสุมตะวันออกเฉียงใต้ ทำให้มีสภาพภูมิอากาศแบบภาคใต้อยู่ใต้อิทธิพลของมรสุมที่พัดปกคลุมประจำฤดูกาล ทำให้ในปีหนึ่งๆ จะมีเพียง 2 ฤดูกาล คือ

1. ฤดูร้อน เริ่มตั้งแต่ปลายเดือนมีนาคม-กลางเดือนกันยายน
2. ฤดูฝน เริ่มตั้งแต่กลางเดือนกันยายน-กลางเดือนมีนาคม

ในรอบ 10 ปี (พ.ศ.2549-2558) จังหวัดพัทลุงมีปริมาณน้ำฝนโดยเฉลี่ย ปีละ 2,272.58 มิลลิเมตร หรือเฉลี่ยเดือนละ 189.38 มิลลิเมตร จำนวนวันฝนตกเฉลี่ย 164 วันต่อปี หรือเฉลี่ย 14 วัน/เดือน ปริมาณน้ำฝนมากที่สุดในเดือนพฤศจิกายน และน้อยที่สุดในเดือนกุมภาพันธ์ ตามรายละเอียดแสดงในตารางที่ 1

สำหรับปี 2558 ปริมาณน้ำฝน 2,045.20 มิลลิเมตรต่อปี จำนวนวันที่ฝนตก 162 วันต่อปี หรือเฉลี่ย 14 วัน/เดือน อุณหภูมิสูงสุดในเดือนเมษายน 34.80 องศาเซลเซียส และอุณหภูมิต่ำสุดในเดือนกุมภาพันธ์ 23.14 องศาเซลเซียส อุณหภูมิเฉลี่ยตลอดปี 28.42 องศาเซลเซียส ความชื้นสัมพัทธ์ อยู่ระหว่าง 60.48-96.77 เปอร์เซ็นต์ โดยเฉลี่ย 80.78 เปอร์เซ็นต์ ตามรายละเอียดแสดงในตารางที่ 2

ตารางที่ 1 แสดงอุณหภูมิ ความชื้นสัมพัทธ์ ปริมาณน้ำฝน จำนวนวันที่ฝนตกเฉลี่ยในรอบ 10 ปี (พ.ศ.2549-2558)

เดือน	อุณหภูมิ (C°)	ความชื้นสัมพัทธ์ (%)	ปริมาณน้ำฝน (ม.ม.)	จำนวนวันที่ฝนตก (วัน)
มกราคม	27.03	82.44	198.38	14
กุมภาพันธ์	27.57	79.76	65.60	5
มีนาคม	28.46	79.24	140.39	8
เมษายน	29.07	79.93	151.80	11
พฤษภาคม	29.35	78.99	100.62	13
มิถุนายน	29.04	77.74	85.82	11
กรกฎาคม	28.77	77.28	76.33	13
สิงหาคม	28.80	77.54	92.68	13
กันยายน	28.64	78.02	109.18	14
ตุลาคม	28.06	81.62	262.92	19
พฤศจิกายน	27.29	86.02	572.42	22
ธันวาคม	27.08	85.21	416.44	21
<b>รวม</b>			<b>2,272.58</b>	<b>164</b>
<b>เฉลี่ย</b>	<b>28.26</b>	<b>80.32</b>	<b>189.38</b>	<b>14</b>

ที่มา : สถานีอุตุนิยมวิทยาพัทลุง

ข้อมูลด้านการเกษตรและสหกรณ์จังหวัดพัทลุง ปี 2558

ตารางที่ 2 แสดงสถิติข้อมูลอุตุนิยมวิทยา ประจำปี พ.ศ. 2558

เดือน	อุณหภูมิอากาศ (°C)			ความชื้นสัมพัทธ์ (%)			ปริมาณน้ำฝน (มม.)	จำนวนวันที่ฝนตก (วัน)
	สูงสุด	ต่ำสุด	เฉลี่ย	สูงสุด	ต่ำสุด	เฉลี่ย		
มกราคม	30.02	23.77	26.90	94.00	71.68	82.84	45.30	13
กุมภาพันธ์	30.93	23.14	27.04	93.25	64.68	78.97	5.70	3
มีนาคม	33.25	24.29	28.77	92.06	60.48	76.27	12.80	4
เมษายน	33.71	25.18	29.45	93.50	64.63	79.07	164.20	11
พฤษภาคม	34.80	25.14	29.97	94.55	60.84	77.70	136.50	8
มิถุนายน	33.40	24.64	29.02	95.17	63.86	79.52	94.20	12
กรกฎาคม	33.03	24.76	28.90	94.06	62.97	78.52	185.50	17
สิงหาคม	32.79	24.75	28.77	94.65	65.32	79.99	88.20	13
กันยายน	32.83	24.65	28.74	95.03	64.20	79.62	174.60	15
ตุลาคม	31.80	24.70	28.25	96.00	71.00	83.50	222.10	17
พฤศจิกายน	30.42	24.41	27.42	96.77	78.83	87.80	571.80	28
ธันวาคม	30.99	24.75	27.87	94.81	76.26	85.54	344.30	21
<b>รวม</b>							<b>2,045.20</b>	<b>162</b>
<b>เฉลี่ย</b>			<b>28.42</b>			<b>80.78</b>	<b>170.43</b>	<b>14</b>

ที่มา : สถานีอุตุนิยมวิทยาพัทลุง

## 2. สภาพทั่วไปทางด้านสังคม

### 2.1 เขตการปกครอง

จังหวัดพัทลุงประกอบด้วย 65 ตำบล 25 องค์การบริหารส่วนตำบล 670 หมู่บ้าน 48 เทศบาล 95 ชุมชน ตามรายละเอียดแสดงในตารางที่ 3

### 2.2 ประชากร

จำนวนประชากร ปี 2558 ทั้งหมด 522,723 คน แบ่งเป็นเพศชาย 255,365 คน เพศหญิง 267,358 คน จำนวนครัวเรือนทั้งหมด 184,427 ครัวเรือน ตามรายละเอียดแสดงในตารางที่ 3

ข้อมูลด้านการเกษตรและสหกรณ์จังหวัดพัทลุง ปี 2558

ตารางที่ 3 แสดงจำนวนประชากรแยกตามเขตอำเภอของจังหวัดพัทลุง ปี 2558

อำเภอ	จำนวนประชากร (คน)	ชาย (คน)	หญิง (คน)	จำนวนครัวเรือน (ครัวเรือน)	ตำบล (แห่ง)	อบต. (แห่ง)	หมู่บ้าน	เทศบาล (แห่ง)	ชุมชน	พื้นที่ (ตร.ก.ม.)	ห่างจากจังหวัด (กม.)
เมืองพัทลุง	121,186	57,833	63,353	46,153	14	4	144	10	45	427.421	200 ม.
เขาชัยสน	44,836	21,979	22,857	15,719	5	3	58	3	5	260.115	28
ควนขนุน	84,313	40,588	43,725	30,188	12	3	129	11	9	453.960	17
ปากพะยูน	51,199	25,184	26,015	16,567	7	2	65	6	4	433.274	66
กงหรา	35,998	17,919	18,079	10,806	5	1	45	4	-	255.856	40
ตะโหมด	31,683	15,667	16,016	11,031	3	-	33	5	18	264.260	39
ศรีบรรพต	17,946	8,999	8,947	6,446	3	3	30	-	-	218.504	33
ป่าบอน	47,550	23,524	24,026	16,234	5	5	50	1	6	380.048	50
ป่าพะยอม	35,433	17,343	18,090	12,607	4	2	39	2	-	386.404	38
บางแก้ว	25,872	12,864	13,008	9,013	3	2	34	2	8	119.000	38
ศรีนครินทร์	26,707	13,465	13,242	9,663	4	-	43	4	-	225.631	17
รวม	522,723	255,365	267,358	184,427	65	25	670	48	95	3,424.473	

ที่มา : กรมการปกครอง กระทรวงมหาดไทย (www.dopa.go.th)

### 3. สภาพทั่วไปทางเศรษฐกิจ

#### 3.1 โครงสร้างเศรษฐกิจและรายได้ประชากร

เศรษฐกิจของจังหวัดพัทลุง มีโครงสร้างการผลิตภาคเกษตร ร้อยละ 38.53 ภาคนอกเกษตร ร้อยละ 61.47 โครงสร้างการผลิตส่วนใหญ่ขึ้นอยู่กับสาขาเกษตรกรรมเป็นหลัก รองลงมาได้แก่ สาขา การขายส่งขายปลีก การซ่อมแซมรถยนต์จักรยานยนต์ของใช้ส่วนบุคคลและของใช้ครัวเรือน และสาขา บริหารราชการและการป้องกันประเทศรวมทั้ง การประกันสังคมภาคบังคับ โดยสัดส่วนตามผลิตภัณฑ์ มวลรวมจังหวัด (GPP) ณ ราคาประจำปี พ.ศ.2555 คิดเป็นร้อยละ 38.53, 12.49 และ 9.98 ตามลำดับ รายได้หลักของจังหวัดพัทลุงจึงมาจากภาคการเกษตร สินค้าเกษตรที่สำคัญ ได้แก่ ยางพารา สุกร และข้าว โดยมูลค่าผลิตภัณฑ์มวลรวมจังหวัด (GPP) ณ ราคาประจำปี พ.ศ.2555 เท่ากับ 38,707 ล้านบาท และรายได้ผลิตภัณฑ์มวลรวมจังหวัดต่อหัว (GPP per capital) เท่ากับ 78,970 บาท/ปี ตามรายละเอียดแสดงในตารางที่ 4

ประมาณการผลิตภัณฑ์มวลรวมจังหวัด (GPP) ณ ราคาประจำปี พ.ศ.2556 เท่ากับ 38,409 ล้านบาท โดยผลิตภัณฑ์มวลรวมจังหวัดต่อหัว (GPP per capital) ในปี 2556 เท่ากับ 77,634 บาท/ปี ลดลงจากปี 2555 ร้อยละ 1.69

ตารางที่ 4 มูลค่าผลิตภัณฑ์มวลรวมจังหวัดพัทลุง ปี 2553-2555

ลำดับ ที่	สาขา	ล้านบาท			การเจริญเติบโต (ร้อยละ) <sup>1</sup>		
		ปี 2553	ปี 2554	ปี 2555	ปี 2553	ปี 2554	ปี 2555
<b>ภาคเกษตร</b>							
1	สาขาเกษตรกรรม การล่าสัตว์และการป่าไม้	14,650	19,897	14,176	43.78	35.82	-28.75
2	สาขาประมง	788	807	737	-14.25	2.41	-8.67
<b>นอกภาคเกษตร</b>							
3	สาขาเหมืองแร่และการย่อยหิน	29	28	27	7.41	-3.45	-3.57
4	สาขาอุตสาหกรรม (การผลิต)	1,822	1,968	1,781	2.53	8.01	-9.50
5	สาขาการไฟฟ้า ก๊าซและการประปา	393	420	430	-0.25	6.87	2.38
6	สาขาก่อสร้าง	832	896	927	16.36	7.69	3.46
7	สาขาขายส่งขายปลีก การซ่อมแซมรถยนต์	4,533	4,898	4,835	6.31	8.05	-1.29
8	สาขาการโรงแรม และภัตตาคาร	562	773	850	3.50	37.54	9.96
9	สาขาการขนส่ง สถานที่เก็บสินค้าและการคมนาคม	657	684	743	1.23	4.11	8.63
10	สาขาตัวกลางทางการเงิน	2,038	2,348	2,841	26.98	15.21	21.00
11	สาขาบริหารด้านอสังหาริมทรัพย์ การให้เช่าและ	2,602	2,979	3,219	11.53	14.49	8.06
12	สาขาการบริหารราชการและการป้องกันประเทศ	3,278	3,687	3,862	6.33	12.48	4.75
13	สาขาการศึกษา	2,738	2,785	2,876	3.05	1.72	3.27
14	สาขาการบริการด้านสุขภาพ และงานสังคม	889	956	1,035	6.34	7.54	8.26
15	สาขาการให้บริการชุมชน สังคมและ บริการส่วน	263	320	342	-20.54	21.67	6.88
16	สาขาถูกจ้างในครัวเรือน ส่วนบุคคล	16	46	27	-11.11	187.50	-41.30
ผลิตภัณฑ์มวลรวมจังหวัด (Gross Provincial Product)		36,090	43,493	38,707	18.95	20.51	-11.00
ผลิตภัณฑ์มวลรวมจังหวัดต่อหัว		75,072	89,538	78,970	19.88	19.27	-11.80
จำนวนประชากร (1,000 คน)		481	486	490	-0.62	1.04	0.82

ที่มา : คณะทำงานจัดทำผลิตภัณฑ์มวลรวมจังหวัดพัทลุง

## ข้อมูลด้านการเกษตรและสหกรณ์จังหวัดพัทลุง ปี 2558

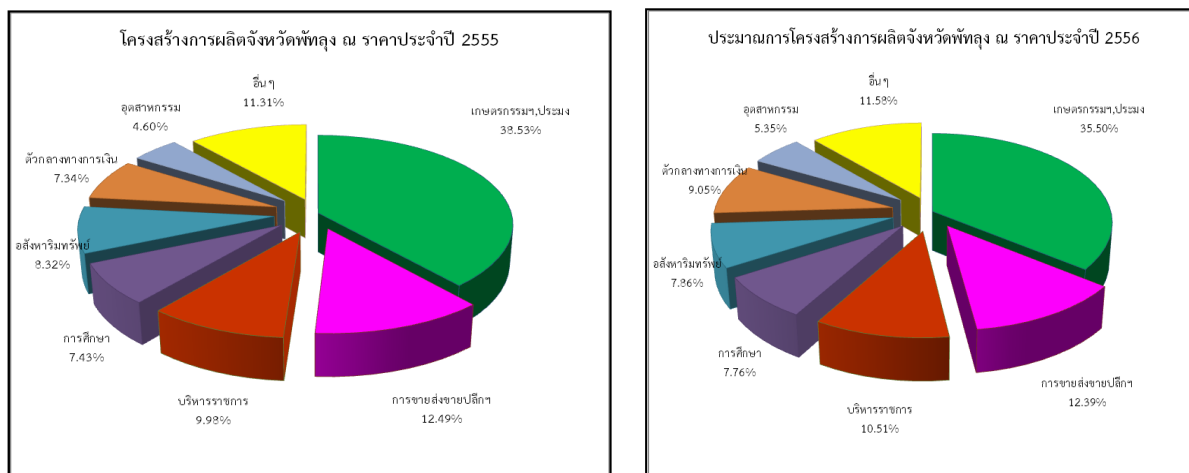

### 4. โครงสร้างการผลิตการเกษตร

#### 4.1 พื้นที่การเกษตร

ปี 2558 จังหวัดพัทลุง มีพื้นที่ถือครองเพื่อทำการเกษตร 1,533,676.92 ไร่ หรือร้อยละ 71.66 ของพื้นที่ทั้งหมด โดยเป็นพื้นที่ปลูกยางพารามากที่สุด จำนวน 903,438.66 ไร่ หรือคิดเป็นร้อยละ 58.91 รองลงมาเป็นพื้นที่ปลูกข้าว 139,148 ไร่ หรือคิดเป็นร้อยละ 9.07 ของพื้นที่ทำการเกษตร ส่วนที่เหลือ 491,090.26 ไร่ หรือคิดเป็นร้อยละ 32.02 เป็นพื้นที่ปลูกไม้ผล ไม้ยืนต้น พืชไร่ พืชผัก และพื้นที่อื่น ๆ เช่น บ่อปลา บ่อกุ้ง ทุ่งหญ้าเลี้ยงสัตว์ คอกปศุสัตว์ กก กระจูด ไม้ดอกไม้ประดับ และพื้นที่ไม่ได้ใช้ประโยชน์ ตามรายละเอียดแสดงในตารางที่ 5-6

ตารางที่ 5 แสดงพื้นที่ทั้งหมดและพื้นที่ทำการเกษตรของจังหวัดพัทลุง ปี 2558

อำเภอ	พื้นที่ทั้งหมด <sup>1/</sup> (ไร่)	พื้นที่ทำการเกษตร <sup>2/</sup>	
		ไร่	ร้อยละ
เมืองพัทลุง	267,138.13	167,684.17	10.93
เขาชัยสน	162,571.88	123,551.25	8.06
ควนขนุน	283,725.00	217,180.00	14.16
ปากพะยูน	270,796.25	204,111.00	13.31
กงหรา	159,910.00	101,355.00	6.61
ตะโหมด	165,162.50	116,738.00	7.61
ศรีบรรพต	136,565.00	91,750.00	5.98
ป่าบอน	237,530.00	200,180.00	13.05
ป่าพะยอม	241,502.50	149,393.50	9.74
บางแก้ว	74,375.00	60,376.00	3.94
ศรีนครินทร์	141,019.38	101,358.00	6.61
<b>รวม</b>	<b>2,140,295.64</b>	<b>1,533,676.92</b>	<b>100.00</b>

ที่มา : <sup>1/</sup> ที่ทำการปกครองจังหวัดพัทลุง (ข้อมูล ณ วันที่ 28 มกราคม 2558)

<sup>2/</sup> สำนักงานเกษตรจังหวัดพัทลุง (ข้อมูล ณ 1 กุมภาพันธ์ 2559)

ข้อมูลด้านการเกษตรและสหกรณ์จังหวัดพัทลุง ปี 2558

ตารางที่ 6 แสดงพื้นที่ถือครองเพื่อการเกษตรของจังหวัดพัทลุง ปี 2558

ชนิดพืช	พื้นที่ปลูก (ไร่)	ร้อยละ
ยางพารา	903,438.66	58.91
ข้าว	139,148.00	9.07
ไม้ผล	46,212.84	3.01
ไม้ยืนต้น	13,170.57	0.86
ปาล์มน้ำมัน	41,901.00	2.73
พืชไร่	15,182.50	0.99
พืชผัก	9,749.00	0.64
ปศุสัตว์	18,887.00	1.23
ประมง	15,810.00	1.03
พื้นที่ไม่ได้ใช้ประโยชน์	330,177.35	21.53
<b>รวม</b>	<b>1,488,456.69</b>	<b>100.00</b>

ที่มา : สำนักงานเกษตรจังหวัดพัทลุง (ข้อมูล ณ กุมภาพันธ์ 2559)

#### 4.2 ครุว์เรือนเกษตรและแรงงานเกษตร

ปี 2558 จังหวัดพัทลุง มีครุว์เรือนทั้งหมด 184,427 ครุว์เรือน เป็นครุว์เรือนเกษตรกร 92,945 ครุว์เรือน หรือคิดเป็นร้อยละ 50.40 โดยมีจำนวนแรงงานเกษตร 238,378 คน หรือคิดเป็นร้อยละ 45.60 ของประชากรทั้งหมด รายละเอียดแสดงในตารางที่ 7

ตารางที่ 7 แสดงครุว์เรือนเกษตร และจำนวนแรงงานเกษตรจังหวัดพัทลุง ปี 2558

อำเภอ	ครุว์เรือนทั้งหมด <sup>1/</sup> (ครุว์เรือน)	ครุว์เรือน เกษตรกร <sup>2/</sup> (ครุว์เรือน)	ประชากร ทั้งหมด <sup>1/</sup> (คน)	แรงงานเพื่อ การเกษตร <sup>2/</sup> (คน)
เมืองพัทลุง	46,153	14,719	121,186	32,658
เขาชัยสน	15,719	9,008	44,836	31,527
ควนขนุน	30,188	14,291	84,313	31,181
ปากพะยูน	16,567	12,378	51,199	27,260
กงหรา	10,806	5,970	35,998	29,471
ป่าพะยอม	12,607	6,727	35,433	12,585
บางแก้ว	9,013	4,542	25,872	9,656
ศรีนครินทร์	9,663	4,916	26,707	11,233
ตะโหมด	11,031	5,978	31,683	12,387
ศรีบรรพต	6,446	4,015	17,946	9,695
ป่าบอน	16,234	10,401	47,550	30,725
<b>รวม</b>	<b>184,427</b>	<b>92,945</b>	<b>522,723</b>	<b>238,378</b>

ที่มา : <sup>1/</sup> ที่ทำการปกครองจังหวัดพัทลุง (ข้อมูล ณ วันที่ 28 มกราคม 2559)

<sup>2/</sup> สำนักงานเกษตรจังหวัดพัทลุง (ข้อมูล ณ กุมภาพันธ์ 2559)

#### 4.3 ด้านแรงงาน

กำลังแรงงาน จังหวัดพัทลุง เฉลี่ยปี 2558 มีผู้อยู่ในวัยกำลังแรงงาน 292,580 คน และผู้อยู่ในวัยกำลังแรงงาน 106,745 คน ตามรายละเอียดแสดงในตารางที่ 8

ตารางที่ 8 แสดงข้อมูลแรงงานจังหวัดพัทลุง ปี 2558

สถานภาพแรงงาน	(เฉลี่ย ปี 2558)		
	ชาย	หญิง	รวม
<b>ประชากรรวม</b>	<b>243,141</b>	<b>260,034</b>	<b>503,175</b>
<b>ผู้มีอายุ 15 ปี ขึ้นไป</b>	<b>189,835</b>	<b>209,489</b>	<b>399,325</b>
1. ผู้อยู่ในวัยกำลังแรงงาน	154,603	137,977	292,580
1.1 กำลังแรงงานปัจจุบัน	154,452	137,596	292,048
1) ผู้มีงานทำ	153,487	136,416	289,903
2) ผู้ว่างงาน	965	1,180	2,145
1.2 กำลังแรงงานที่รอฤดูกาล	603	1,525	2,128
2. ผู้อยู่ในวัยกำลังแรงงาน	35,233	71,512	106,745
2.1 ทำงานบ้าน	415	31,224	31,639
2.2 เรียนหนังสือ	12,194	16,017	28,211
2.3 อื่น ๆ	22,623	24,271	46,895
<b>ผู้มีอายุต่ำกว่า 15 ปี</b>	<b>53,306</b>	<b>50,545</b>	<b>103,851</b>
<b>อัตราการจ้างงานต่อกำลังแรงงาน</b>	<b>99.28</b>	<b>98.86</b>	<b>99.09</b>
<b>อัตราการว่างงาน</b>	<b>0.40</b>	<b>0.85</b>	<b>0.73</b>

ที่มา : สำนักงานสถิติจังหวัดพัทลุง (ข้อมูลรายปี มกราคม - ธันวาคม 2558)

#### 4.4 ศักยภาพลุ่มน้ำในเขตจังหวัดพัทลุง

จังหวัดพัทลุงมีพื้นที่รับน้ำ (Watershed Area) ทั้งสิ้น 3,513.57 ตารางกิโลเมตร (ไม่รวมลุ่มน้ำคลองลำโลน) แบ่งเป็นลุ่มน้ำย่อย 7 ลุ่มน้ำ ปริมาณน้ำท่าเฉลี่ยรวม เท่ากับ 2,863.12 ล้านลูกบาศก์เมตรต่อปี ซึ่งสามารถนำไปใช้สำหรับทำการเกษตร การอุปโภค-บริโภค และอื่นๆ รวม 658.91 ล้านลูกบาศก์เมตรต่อปี ดังนั้น จะมีปริมาณน้ำที่ไม่สามารถเก็บกักไว้ใช้ และไหลลงทะเลสาบสงขลา คิดเป็นปริมาณ 2,204.21 ล้านลูกบาศก์เมตร ตามรายละเอียดแสดงในตารางที่ 9



ข้อมูลด้านการเกษตรและสหกรณ์จังหวัดพัทลุง ปี 2558

ตารางที่ 9 แสดงปริมาณน้ำทำในกลุ่มน้ำย่อย 7 กลุ่มน้ำของจังหวัดพัทลุง

ที่	กลุ่มน้ำย่อย	พื้นที่รับน้ำ (ตร.กม.)	ปริมาณ น้ำท่าเฉลี่ย (ล้าน ลบ.ม./ปี)	ความต้องการใช้น้ำ (ล้าน ลบ.ม./ปี)				ปริมาณ น้ำเหลือ (ล้าน ลบ. ม./ปี)
				การ เกษตร	อุปโภค บริโภค	อุตสาหกรรม	รวม	
1	คลองป่าพะยอม	312.38	261.22	70.41	1.27	0.18	71.86	189.36
2	คลองท่าแนะ	586.87	455.11	95.42	3.46	1.75	100.63	354.48
3	คลองนาท่อม	456.74	456.44	71.55	5.17	0.23	76.95	379.49
4	คลองสะพานหยี	368.91	369.57	121.82	1.99	0.27	124.08	245.49
5	คลองท่าเขียด-บางแก้ว	677.68	532.24	230.59	3.36	0.25	234.20	298.04
6	คลองป่าบอน	288.67	244.67	20.44	1.85	1.20	23.49	221.18
7	คลองพรุฬห์	822.32	543.87	25.65	1.90	0.15	27.70	516.17
รวม		3,513.57	2,863.12	635.88	19.00	4.03	658.91	2,204.21

ที่มา : โครงการชลประทานพัทลุง

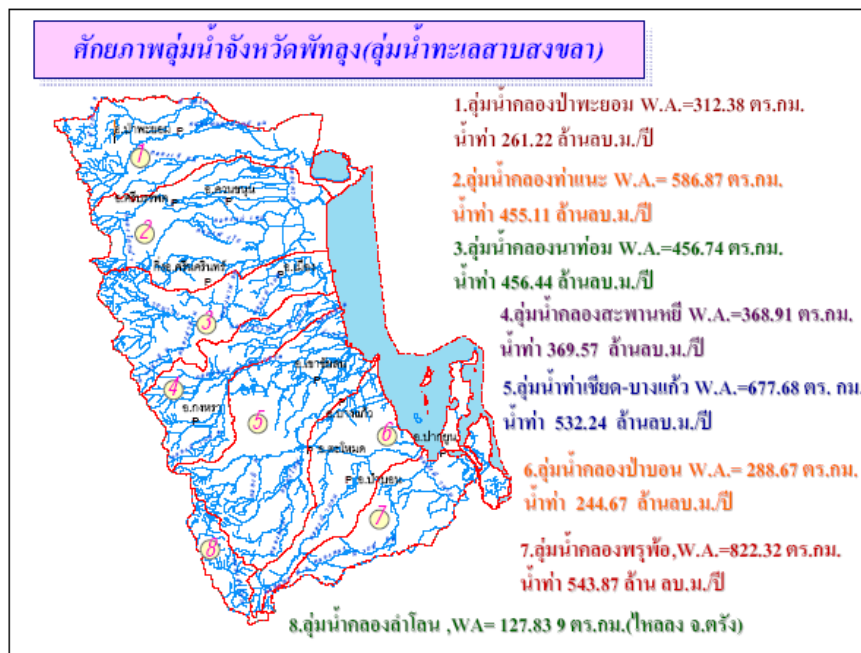

#### 4.5 แหล่งน้ำเพื่อการเกษตร

**แหล่งน้ำชลประทาน** จากการศึกษาพื้นที่ทางทิศตะวันตกของจังหวัดพัทลุงติดต่อกับเทือกเขาบรรทัด ซึ่งเป็นแหล่งน้ำกำเนิดของต้นน้ำลำธาร สายสั้น ๆ ไหลลงสู่ทะเลสาบสงขลาหลายสายทำให้สามารถใช้แหล่งน้ำธรรมชาติเหล่านี้มาพัฒนาใช้ประโยชน์ได้มากขึ้น โครงการพัฒนาแหล่งน้ำขนาดใหญ่และขนาดกลางที่ได้ดำเนินการแล้วเสร็จจนถึงปัจจุบัน มีจำนวนรวมกันทั้งสิ้น 12 โครงการ มีปริมาตรความจุเก็บกักทั้งหมด 70.50 ล้าน ลบ.ม. พื้นที่โครงการรวม 220,400 ไร่ มีพื้นที่ได้รับประโยชน์รวม 354,200 ไร่ ส่วนโครงการขนาดเล็กได้ดำเนินการแล้วเสร็จจนถึงปัจจุบัน มีจำนวนรวมกันทั้งสิ้น 160 โครงการ มีพื้นที่รับประโยชน์รวมกันทั้งสิ้น 380,853 ไร่ สำหรับโครงการสูบน้ำด้วยไฟฟ้า (ที่อยู่ในความรับผิดชอบ/รวมทั้งในความดูแลของท้องถิ่น) มีจำนวนทั้งสิ้น 23 โครงการ มีพื้นที่โครงการรวม 60,821 ไร่ พื้นที่ได้รับประโยชน์ 45,511 ไร่ ตามรายละเอียดแสดงในตารางที่ 10

##### - โครงการชลประทานขนาดใหญ่

จังหวัดพัทลุงมีโครงการชลประทานขนาดใหญ่ 1 แห่ง คือ โครงการส่งน้ำและบำรุงรักษาท่าเขียด ตั้งอยู่ในเขตตำบลโคกสัก อำเภอบางแก้ว พื้นที่ได้รับประโยชน์ จำนวน 103,300 ไร่

##### - โครงการขนาดกลาง จำนวน 11 แห่ง พื้นที่ได้รับประโยชน์ 250,900 ไร่ ประกอบด้วย

- 1) ฝ่ายนาท่อม ตั้งอยู่ตำบลนาท่อม อำเภอเมืองพัทลุง พื้นที่ได้รับประโยชน์ 50,000 ไร่
- 2) ฝ่ายบ้านพร้าว ตั้งอยู่ตำบลบ้านพร้าว อำเภอป่าพะยอม พื้นที่ได้รับประโยชน์ 35,700 ไร่
- 3) ประจวบรายน้ำท่าแนะ ตั้งอยู่ตำบลเขาเย่า อำเภอศรีบรรพต พื้นที่ได้รับประโยชน์ 17,500 ไร่
- 4) ฝ่ายควนกฎ ตั้งอยู่ตำบลควนขนุน อำเภอเขาชัยสน พื้นที่ได้รับประโยชน์ 38,700 ไร่
- 5) ฝ่ายพญาไธสง ตั้งอยู่ตำบลชะรัด อำเภอกงหรา พื้นที่ได้รับประโยชน์ 17,000 ไร่
- 6) ฝ่ายคลองหลักสาม ตั้งอยู่ตำบลคลองเฉลิม อำเภอกงหรา พื้นที่ได้รับประโยชน์ 30,000 ไร่
- 7) ฝ่ายป่าบอน ตั้งอยู่ตำบลป่าบอน อำเภอป่าบอน พื้นที่ได้รับประโยชน์ 7,000 ไร่
- 8) อ่างเก็บน้ำป่าบอน ตั้งอยู่ตำบลทุ่งนารี อำเภอป่าบอน เป็นอ่างเก็บน้ำที่ช่วยระบบส่งน้ำคลองป่าบอน
- 9) อ่างเก็บน้ำป่าพะยอม ตั้งอยู่ตำบลเกาะเต่า อำเภอป่าพะยอม เป็นอ่างเก็บน้ำที่ช่วยเหลือฝ่ายบ้านพร้าว
- 10) ระบบส่งน้ำคลองป่าบอน ตั้งอยู่ตำบลทุ่งนารี อำเภอป่าบอน พื้นที่ได้รับประโยชน์ 17,000 ไร่
- 11) อ่างเก็บน้ำคลองหัวช้าง ตั้งอยู่ตำบลตะโหมด อำเภอมะนิคม พื้นที่ได้รับประโยชน์ 38,000 ไร่

##### - โครงการขนาดเล็ก จำนวน 160 แห่ง พื้นที่ที่ได้รับประโยชน์ 380,853 ไร่

##### - สถานีสูบน้ำ 23 โครงการ พื้นที่ที่ได้รับประโยชน์ 45,511 ไร่

ตารางที่ 10 แสดงจำนวนแหล่งน้ำชลประทานขนาดใหญ่ ขนาดกลาง พื้นที่รับประโยชน์  
แยกรายอำเภอจังหวัดพัทลุง ปี 2558

อำเภอ	โครงการชลประทานขนาดใหญ่		โครงการชลประทานขนาดกลาง	
	จำนวน (แห่ง)	พื้นที่รับประโยชน์ (ไร่)	จำนวน (แห่ง)	พื้นที่รับประโยชน์ (ไร่)
เมืองพัทลุง			1	50,000
กงหรา			2	47,000
เขาชัยสน			1	38,700
ตะโหมด			1	38,000
ควนขนุน				
ปากพะยูน				
ศรีบรรพต			1	17,500
ป่าบอน			3	24,000
บางแก้ว	1	103,300		
ป่าพะยอม			2	35,700
ศรีนครินทร์				
<b>รวม</b>	<b>1</b>	<b>103,300</b>	<b>11</b>	<b>250,900</b>

ที่มา : โครงการชลประทานพัทลุง

## 4.6 ทรัพยากรดิน

## 1) ลักษณะกลุ่มชุดดิน

ตารางที่ 11 แสดงคุณลักษณะทั่วไปของกลุ่มชุดดินที่พบในจังหวัดพัทลุง

กลุ่มชุดดิน	ลักษณะทั่วไป	เนื้อที่ (ไร่)
3	เนื้อดินเป็นพวกดินเหนียว ดินบนเป็นสีเทาเข้ม สีนํ้าตาลปนเทาเข้ม ดินล่างเป็นสีเทาหรือนํ้าตาลอ่อน มีจุดประสีนํ้าตาลแก่ สีนํ้าตาลปนเหลือง สีแดงปนเหลือง พบตามที่ ราบลุ่มหรือที่ราบเรียบ เป็นดินลึก มีการระบายน้ำเร็ว ฤดูฝน ชั่งนํ้าลึก 20-50 ซม. นาน 4-5 เดือน ฤดูแล้งดินแห้งแตกกระแหงเป็นร่องกว้างลึก ถ้าพบบริเวณชายฝั่งทะเล มักมีเปลือกหอยอยู่ในดินชั้นล่าง ดินมีความอุดมสมบูรณ์ตามธรรมชาติปานกลาง มีปฏิกิริยาดินเป็นกรดปานกลางถ้าเป็นกรดเล็กน้อย มีค่าความเป็นกรดเป็นด่างปริมาณ 5.5-6.5 ส่วนดินชั้นล่างหากมีเปลือกหอยปะปน จะมีปฏิกิริยาเป็นด่างอ่อนหรือมีค่าความเป็นด่างประมาณ 7.5-8.0 ได้แก่ ชุดดินสมุทรปราการ บางกอก ฉะเชิงเทรา พิมาย บางแพ และสิงห์บุรี ปัจจุบันบริเวณดังกล่าวส่วนใหญ่ใช้ทำนา หรือยกร่องปลูกพืชผักและไม่ไถผล ซึ่งไม่ค่อยจะมี	2,620.56
5	เนื้อดินเป็นพวกดินเหนียว ดินบนมีสีเทาแก่ นํ้าตาลปนเทา ดินล่างมีสีเทาอ่อนหรือสีเทา มีจุดประสีนํ้าตาลแก่และนํ้าตาลปนเหลือง ตลอดชั้นดินมักพบก้อนสารเคมี เหล็กและแมงกานีสปะปนอยู่ในพื้นที่ปลูกของไม้ผลแต่ละชนิดชั้นดินลึก ดินกลุ่มดินนี้ เกิดจากพวกตะกอนลํานํ้า และเป็นดินลึก มีการระบายน้ำเร็ว พบในพื้นที่ ราบเรียบตามลานตะพักลํานํ้าค่อนข้างใหม่ และลานตะพักลํานํ้าระดับต่ำ น้ำแช่ชั่งลึกน้อยกว่า 30 ซม. นาน 3-5 เดือน ดินมีความอุดมสมบูรณ์ตามธรรมชาติค่อนข้างต่ำถึงปานกลาง pH 5.5-6.5 แต่ถ้าดินมีก้อนปูนปะปนในดินชั้นล่าง ดินชั้นนี้จะมีปฏิกิริยาเป็นด่างอ่อน pH 7.5-8.0 ได้แก่ ชุดดินหางดง และพาน ปัจจุบันบริเวณดังกล่าวส่วนใหญ่ใช้ทำนา ในบริเวณที่มีแหล่งน้ำใช้ปลูกพืชไร่ พืชผัก และยาสูบในช่วงฤดูแล้ง ข้าวที่ปลูกโดยมากให้ผลผลิตค่อนข้างสูง	62,704.68
6	เนื้อดินเป็นดินเหนียว ดินบนมีสีเทาแก่ ดินล่างมีสีนํ้าตาลปนเทาหรือสีเทา มีจุดประสีนํ้าตาลหรือสีแดงตลอดชั้นดินบางแห่งมีศิลาแลงอ่อน หรือก้อนสารเคมี พวกเหล็กและแมงกานีสปะปนอยู่ด้วย กลุ่มดินนี้เกิดจาก พวกตะกอนลํานํ้าเป็นดินลึกมาก มีการระบายน้ำเร็วพบตามที่ราบ ตั้งแต่ที่ราบน้ำท่วมถึงลานตะพักลํานํ้าระดับต่ำ น้ำแช่ชั่ง 30-50 ซม. นาน 3-5 เดือน ดินมีความอุดมสมบูรณ์ตามธรรมชาติต่ำหรือค่อนข้างต่ำ pH 4.5-5.5 ได้แก่ชุดดิน บางนรา มโนรมย์ เชียงราย นครพนม ปากท่อ และแก่ง สุธิงไกลก ท่าศาลา คลองขุด สตูล วังตอง ปัจจุบันบริเวณดังกล่าวส่วนใหญ่ใช้ทำนา หรือปลูกพืชล้มลุกในช่วงฤดูแล้ง	569,896.05
7	เนื้อดินเป็นพวกดินเหนียว มีสีนํ้าตาล หรือสีนํ้าตาลปนเทา พบจุดประสีนํ้าตาล สีแดงปนเหลือง สีนํ้าตาลปนแดง หรือสีแดงปะปนตลอดชั้นดิน กลุ่มดินนี้เกิดจากพวกตะกอนลํานํ้า เป็นดินลึก มีการระบายน้ำค่อนข้างเร็ว พบตามที่ ราบเรียบถึงค่อนข้างราบเรียบ ฤดูฝนชั่งนํ้าลึก 30-50 ซม. นาน 3-4 เดือน ดินมีความอุดมสมบูรณ์ตามธรรมชาติปานกลาง pH 6.0-7.0 ได้แก่ชุดดินนครปฐม ผักกาด เดิมบาง อูตรดิตถ์ ท่าตูม สุโขทัย พิจิตร	11,023.05

กลุ่มชุดดิน	ลักษณะทั่วไป	เนื้อที่ (ไร่)
8	เนื้อดินเป็นพวกดินเหนียว ดินบนมีลักษณะการทับถมเป็นชั้น ๆ ของดินและอินทรีย์วัตถุที่ได้จากการขุดลอกร่องน้ำ ดินล่างมีสีเทา บางแห่งมีเปลือกหอยปะปนอยู่ด้วย พบบริเวณที่ราบลุ่มชายฝั่งทะเล ปัจจุบันเกษตรกรได้ทำการขุดยกร่องเพื่อพืชผลต่าง ๆ ทำให้สภาพพื้นผิวดินเดิมเปลี่ยนแปลงไป ตามปกติดินมีความอุดมสมบูรณ์ตามธรรมชาติปานกลางถึงสูง pH 6.0-7.0 ได้แก่ชุดดิน ธนบุรี สมุทรสงคราม ดำเนินสะดวก	623.21
10	เนื้อดินเป็นพวกดินเหนียว ดินบนมีสีดำหรือสีเทาแก่ ดินล่างมีสีเทามีจุดประสีน้ำตาลปนเหลือง สีแดง และพบจุดประสีน้ำตาลปนเหลืองฟางข้าวของสารจาโรไซต์ ภายในระดับความลึก 100 ซม. จากผิวดิน พบบริเวณที่ราบลุ่มชายฝั่งทะเลน้ำแฉ่งลึก 100 ซม. นาน 6-7 เดือน เป็นดินลึก มีการระบายน้ำเร็ว ดินมีความอุดมสมบูรณ์ต่ำ เป็นกรดจัดมาก pH 4.5 ได้แก่ ชุดดินองครักษ์ ชุดดินรังสิต ประเภทที่เป็นกรดจัดมาก นูโน๊ะ เขียวใหญ่ ปัจจุบันบริเวณดังกล่าวใช้ทำนา บางแห่งมีการยกร่องปลูกพืชผัก ส้มเขียวหวาน และสนประดิพัทธ์ หากไม่มีการใช้ปุ๋ย เพื่อแก้ไขความเป็นกรดของดิน พืชที่ปลูกมักไม่ค่อยได้ผล	17,012.40
11	เนื้อดินเป็นพวกดินเหนียว ดินบนมีสีดำหรือเทาแก่ ดินล่างมีสีเทาและมีจุดประสีน้ำตาล สีเหลือง หรือสีแดงปะปนอยู่เป็นจำนวนมากในช่วงดินล่างตอนบน และพบจุดประสีเหลืองฟางข้าวของสารจาโรไซต์ ในระดับความลึก 50-100 ซม. จากผิวดิน พบบริเวณที่ราบตามชายฝั่งทะเลหรือที่ราบลุ่มภาคกลาง น้ำแฉ่งลึก 50-100 ซม. นาน 3-5 เดือน บางพื้นที่จะขังน้ำนาน 6-7 เดือน เป็นดินลึก มีการระบายน้ำเร็ว มีความอุดมสมบูรณ์ค่อนข้างต่ำ ดินมีปฏิกิริยาเป็นกรดจัดมาก ถึงเป็นกรดจัด pH 4.5-5.0 ได้แก่ชุดดินรังสิต เสนา ธัญบุรี ชุดดินดอนเมือง ปัจจุบันบริเวณดังกล่าวใช้ทำนา บางแห่งยกร่องปลูกพืชผัก ส้มเขียวหวาน และสนประดิพัทธ์ ถ้าดินเหล่านี้ได้รับการปรับปรุงบำรุงดินใช้ปุ๋ยและปูนในอัตราที่เหมาะสม และมีการควบคุมน้ำ หรือจัดระบบชลประทานที่มีประสิทธิภาพ พืชที่ปลูกจะให้ผลผลิตดีขึ้น	2,193.21
13	ดินนี้มีลักษณะดิน สภาพแวดล้อม และการใช้ประโยชน์ที่ดินคล้ายคลึงกับกลุ่มดินที่ 12 แต่เป็นดินที่มีสารประกอบกำมะถันปะปนอยู่มาก ตามปกติเมื่อเปียกดินจะเป็นกลางหรือเป็นด่างแต่เมื่อมีการระบายน้ำออกไปหรือทำให้ดินแห้ง สารประกอบกำมะถันจะแปรสภาพปล่อยกรดกำมะถันออกมา ทำให้ดินเป็นกรดจัดมาก การจัดการที่ดินจึงยุ่งยากขึ้นเป็นทวีคูณดินกลุ่มนี้จัดเป็นดินเค็มที่มีกรดแฝงอยู่ ได้แก่ ชุดดินบางปะกง ชุดดินตะกั่วทุ่ง ปกติบริเวณที่พบเหล่านี้ มักมีป่าชายเลนขึ้นปกคลุม ปัจจุบันมีพื้นที่จำนวนมากที่ตัดแปลงมาใช้ทำนา กุ้ง เลี้ยงปลา หรือทำนาเกลือ การทำนา กุ้ง ถ้าไม่มีการจัดการที่เหมาะสมผลผลิตมักลดลงอย่างรวดเร็ว เนื่องจากการเกิดกรดและการเกิดสารพิษบางชนิด เช่น ก๊าซไข่เน่า	2,231.00
14	หน่วยที่ดินนี้เป็นกลุ่มชุดดินที่มีเนื้อดินเป็นพวกดินเหนียว ดินบนมีสีดำหรือสีเทาปนดำ ซึ่งมีปริมาณอินทรีย์วัตถุสูง ดินล่างสีเทา มีจุดประสีเหลืองและสีน้ำตาลปะปนเล็กน้อย ดินล่างช่วงลึกกว่า 80 ซม. มีลักษณะเป็นดินเลนสีเทาปนสีเขียว ที่มีสารประกอบกำมะถันมาก พบบริเวณที่ลุ่มต่ำชายฝั่งทะเลหรือบริเวณพื้นที่พรุ	38,925.70

กลุ่มชุดดิน	ลักษณะทั่วไป	เนื้อที่ (ไร่)
	เป็นดินลึก มีการระบายน้ำเลวมาก มีความอุดมสมบูรณ์ตามธรรมชาติค่อนข้างต่ำ ปฏิกิริยาดินเป็นกรดจัดมาก มีค่าความเป็นกรดเป็นด่างน้อยกว่า 4.5 ปัจจุบันบริเวณดังกล่าวส่วนใหญ่เป็นป่าเสม็ด มีพืชพืชต่าง ๆ เช่น กก กระจูด และหญ้าชันภาค เป็นพืชพื้นล่าง บางแห่งใช้ทำนาแต่ให้ผลผลิตต่ำตัวอย่างชุดดินที่อยู่ในกลุ่มนี้ ได้แก่ชุดดินระแงะ ชุดดินตันไทร	
16	เนื้อดินเป็นพวกดินร่วนปนทรายแฉะ สีดินมีสีน้ำตาลอ่อน หรือสีน้ำตาลปนเทา และมีจุดประสีน้ำตาลเข้ม สีเหลือง หรือสีแดง ในดินชั้นล่างอาจพบพวกเหล็กและแมงกานีสปะปน กลุ่มดินนี้เกิดจากวัตถุต้นกำเนิดดินพวกตะกอนลำน้ำ พบบริเวณพื้นที่ราบเรียบถึงค่อนข้างราบเรียบ ตามลานตะพักลำน้ำระดับต่ำ มีน้ำแช่ขังลึกน้อยกว่า 30 ซม. นาน 4 - 5 เดือน เป็นดินลึกมาก มีการระบายน้ำเลว มีความอุดมสมบูรณ์ตามธรรมชาติต่ำหรือค่อนข้างต่ำ pH 5.0-6.0 ได้แก่ชุดดินหินกอง ศรีเทพ และพานทอง ลำปาง เกาะใหญ่ ปัจจุบันบริเวณดังกล่าวส่วนใหญ่ใช้ทำนา	14,516.16
17	เนื้อดินบนเป็นพวกดินร่วนปนทราย หรือดินร่วนสีน้ำตาล, น้ำตาลปนเทา ดินล่างเป็นดินร่วนเหนียวปนทราย หรือดินร่วนเหนียว มีสีน้ำตาลอ่อน , สีเทาอ่อน , สีเทาปนชมพูพบจุดประพวกสีน้ำตาลปนเหลือง สีแดงปนเหลืองหรือสีแดงปะปน บางแห่งอาจพบศิลาแลงอ่อนหรือก้อนสารเคมีพวกเหล็กและแมงกานีส ในดินชั้นล่าง เกิดจากพวกตะกอนลำน้ำ พบตามพื้นที่ราบเรียบหรือค่อนข้างราบเรียบ บริเวณลานตะพักลำน้ำระดับต่ำ น้ำแช่ขังลึก 30-50 ซม. นาน 2-4 เดือน เป็นดินลึกมาก ดินมีการระบายน้ำค่อนข้างเลว มีความอุดมสมบูรณ์ตามธรรมชาติต่ำ pH 4.5-5.5 ได้แก่ชุดดินหล่มเก่า ร้อยเอ็ด เรณู และสายบุรี สุไทรปาติ โคกเคียน วิสัย สงขลา บუნชริก ปัจจุบันบริเวณดังกล่าวส่วนใหญ่ใช้ทำนา บางแห่งใช้ปลูกพืชไร่หรือไม่ยืนต้น แต่มีปัญหาเรื่องการแช่ขังของน้ำในฤดูฝน	208,832.90
22	หน่วยที่ดินเป็นกลุ่มชุดดินที่มีเนื้อดินเป็นพวกดินร่วนปนทราย ดินทรายบนดินร่วนสีพื้นเป็นสีเทาหรือน้ำตาลปนเทา มีจุดประสีน้ำตาลปนเหลือง หรือสีเหลืองปนน้ำตาลอ่อน และอาจพบศิลาแลงอ่อนในดินชั้นล่าง มีสภาพพื้นที่ค่อนข้างราบเรียบ เป็นดินลึก มีการระบายน้ำค่อนข้างเลว ดินมีความอุดมสมบูรณ์ตามธรรมชาติต่ำ ปฏิกิริยาดินเป็นกรดจัดถึงเป็นกรดแก่ ค่าความเป็นกรด เป็นด่างประมาณ 4.5-5.5 บริเวณดังกล่าวส่วนใหญ่ในฤดูฝนใช้ปลูกข้าว บางแห่งยังคงสภาพเป็นป่าอยู่ หรือใช้ปลูกไม้ยืนต้น แต่ถ้ามีปัญหาเรื่องการแช่ขังของน้ำในช่วงฤดูฝน ตัวอย่างชุดดินที่อยู่ในกลุ่มนี้ได้แก่ ชุดดินน้ำกระจาย ชุดดินสีทน ชุดดินสันทราย และชุดดินชัยภูมิ	733.47
23	เนื้อดินเป็นพวกดินทราย บางแห่งมีเปลือกหอยปะปนอยู่ในดินชั้นล่าง สีดินเป็นสีเทา พบจุดประสีน้ำตาลหรือสีเหลืองปะปนอยู่ในดินชั้นล่างเกิดจากวัตถุต้นกำเนิดดินพวกตะกอนน้ำทะเล พบในบริเวณที่ลุ่มระหว่างสันหาด หรือเนินทรายชายฝั่งทะเล น้ำแช่ขังลึก 30-50 ซม. นาน 4 - 5 เดือน เป็นดินลึก มีการระบายน้ำเลวถึงเลวมาก มีความอุดมสมบูรณ์ตามธรรมชาติต่ำ pH ประมาณ 6.0-7.0 แต่ถ้ามีเปลือกหอยปะปนอยู่ pH จะอยู่ 7.5-8.5 ได้แก่ชุดดินวังเปรียง และบางละมุง	1,932.03

กลุ่มชุดดิน	ลักษณะทั่วไป	เนื้อที่ (ไร่)
25	เนื้อดินบนเป็นดินร่วนปนทราย ส่วนดินล่างเป็นดินเหนียวหรือดินร่วนปนดินเหนียวที่เป็นกรวดหรือลูกรังปะปนเป็นปริมาณมาก มีจุดประสีน้ำตาลปนเหลือง สีเทาอ่อน หรือสีน้ำตาลปนเทา ใต้ชั้นดินลูกรังอาจพบชั้นดินเหนียวที่มีศิลาแลงอ่อนปะปน เกิดจากวัตถุต้นกำเนิดดินพวกตะกอนลำน้ำที่ขังอยู่บนชั้นหินผุ พบบริเวณพื้นที่ค่อนข้างราบเรียบ ตามลานตะพักลำน้ำระดับต่ำและระดับกลาง น้ำแช่ขังลึก 30 ซม. นาน 3 - 4 เดือน เป็นดินต้น ส่วนใหญ่มีการระบายน้ำค่อนข้างเร็ว ความอุดมสมบูรณ์ตามธรรมชาติต่ำ pH ประมาณ 4.5-6.0 ได้แก่ชุดดินเพ็ญ อ้น และม่วงค่อม ปัจจุบันบริเวณดังกล่าวใช้ทำนา บางแห่งเป็นป่าละเมาะหรือป่าเต็งรัง	5,852.20
26	หน่วยที่ดินเป็นกลุ่มชุดดินที่มีเนื้อดินบนเป็นดินร่วน ดินร่วนปนดินเหนียว หรือเป็นดินร่วนปนทราย ส่วนดินล่างเป็นพวกดินเหนียว พบในเขตที่มีฝนตกชุก เช่นภาคใต้ สีดินเป็นสีน้ำตาล สีเหลือง หรือสีแดง ส่วนใหญ่เกิดจากการสลายตัวของหินต้นกำเนิดชนิดต่าง ๆ ซึ่งมีทั้งหินอัคนี หินตะกอนและหินแปร พบบริเวณพื้นที่ดอน ซึ่งมีลักษณะเป็นลูกคลื่นจนถึงพื้นที่เนินเขาเป็นดินลึก มีการระบายน้ำดี มีความอุดมสมบูรณ์ตามธรรมชาติปานกลางถึงค่อนข้างต่ำ ปฏิกริยาดินเป็นกรดจัดถึงเป็นกรดแก่ มีค่าความเป็นกรดเป็นด่างประมาณ 4.5-5.5 ปัจจุบันบริเวณดังกล่าวใช้ปลูกยางพารา ไม้ผลต่าง ๆ และพืชไร่บางชนิด บางแห่งยังคงสภาพป่าธรรมชาติ ตัวอย่างชุดดินที่อยู่ในกลุ่มนี้ได้แก่ ชุดดินพังงา ชุดดินภูเก็ต ชุดดินโคกลอย ชุดดินท้ายเหมือง, ห้วยโป่ง, อ่าวลึก, กระบี่, ลำภูรา, ปากจั่น	118,848.88
28	เนื้อดินเป็นพวกดินเหนียวจัดในชั้นดินล่างลึก ๆ อาจพบชั้นปูนมาร์ล สีดินเป็นสีดำ เทาเข้มหรือสีน้ำตาล อาจพบจุดประสีน้ำตาลหรือสีแดงปนน้ำตาลแต่พบเป็นปริมาณน้อยในช่วงดินชั้นบน มีสภาพพื้นที่ราบเรียบหรือค่อนข้างราบเรียบ มีความลาดชันประมาณ 0.2 % บริเวณเทือกเขาหินปูน หรือพวกหินภูเขาไฟ เป็นดินลึก การระบายน้ำดี ระดับน้ำใต้ดินอยู่ลึกกว่า 1 เมตรตลอดปี มีความอุดมสมบูรณ์ตามธรรมชาติปานกลางถึงสูง pH ประมาณ 7.0-8.0 ได้แก่ชุดดินชัยบาดาล ลพบุรี บุรีรัมย์-สูง และวังชมพู ดงลาน น้ำเลน สมอทอด ปัจจุบันบริเวณดังกล่าวส่วนใหญ่ใช้ปลูกพืชไร่ต่าง ๆ เช่น ข้าวโพด ข้าวฟ่าง ถั่วต่าง ๆ ฝ้ายและไม้ผลบางชนิด	2,922.56
32	หน่วยที่ดินเป็นกลุ่มชุดดินที่มีเนื้อดินเป็นพวกดินร่วน ดินร่วนเหนียวปนทราย แปะ บางแห่งอาจมีชั้นดินทรายละเอียดสลับชั้นอยู่ พบในเขตฝนตกชุก เช่นภาคใต้ สีดินเป็นสีน้ำตาลหรือสีเหลืองปนน้ำตาลและมักมีแร่ปะปนกับเนื้อดินเกิดจากตะกอนดินที่น้ำพัดมาทับถมบริเวณสันดินริมน้ำ ซึ่งมีสภาพพื้นที่ค่อนข้างราบเรียบถึงเป็นลูกคลื่นลอนลาดเป็นดินลึกมากมีการระบายน้ำดี มีความอุดมสมบูรณ์ตามธรรมชาติค่อนข้างต่ำ ปฏิกริยาดินเป็นกรดจัดถึงเป็นกรดแก่ มีค่าความเป็นกรดเป็นด่าง ประมาณ 4.5-5.5 ปัจจุบันบริเวณดังกล่าวใช้ปลูกยางพารา กาแฟ และไม้ผลชนิดต่าง ๆ ไม่ค่อยมีปัญหาในเรื่องคุณสมบัติของดิน แต่อาจมีปัญหาเรื่องน้ำท่วม สร้างความเสียหายให้แก่พืชผลที่ปลูก หากน้ำในลำน้ำมีปริมาณมากจนไหลเอ่อท่วมตลิ่ง และแช่ขังอยู่เป็นเวลานาน ตัวอย่างชุดดินที่อยู่ในกลุ่มนี้ได้แก่ ชุดดินรือเสาะ ชุดดินลำแก่น ชุดดินตาขุน	38,696.90



กลุ่มชุดดิน	ลักษณะทั่วไป	เนื้อที่ (ไร่)
34	หน่วยที่ดินเป็นกลุ่มชุดดินที่มีเนื้อดินเป็นพวกดินร่วนปนทราย พบในเขตฝนตกชุก เช่น ภาคใต้สีดินเป็นสีน้ำตาล สีเหลืองหรือสีแดง เกิดจากวัตถุต้นกำเนิดดินพวกตะกอนลำน้ำ หรือเกิดจากการสลายตัวผุพังของดินเนื้อหยาบ เป็นดินลึกมาก มีการระบายน้ำดีถึงปานกลาง มีความอุดมสมบูรณ์ตามธรรมชาติต่ำ ปฏิกริยาดินเป็นกรดจัดถึงเป็นกรดแก่ มีค่าความเป็นกรดเป็นด่างประมาณ 4.5-5.5 ปัจจุบันบริเวณดังกล่าวใช้ปลูกยางพารา มะพร้าว ไม้ผลต่าง ๆ และพืชไร่ บางชนิดบางแห่งยังคงสภาพป่าธรรมชาติ ป่าละเมาะและไม้พุ่ม	112,126.01
39	เนื้อดินเป็นพวกดินร่วนปนทรายที่อยู่ในเขตฝนตกชุก เช่น ภาคใต้ สีดินเป็นสีน้ำตาล สีเหลืองหรือสีแดง เกิดจากวัตถุต้นกำเนิดดินพวกตะกอนลำน้ำหรือจากการสลายตัวผุพังของหินเนื้อหยาบ พบบริเวณที่ดินที่เป็นลูกคลื่นจนถึงที่ลาดเชิงเขา เป็นดินลึกมีการระบายน้ำดี มีความอุดมสมบูรณ์ตามธรรมชาติต่ำ ปฏิกริยาดินเป็นกรดจัดถึงกรดแก่ มีค่าความเป็นกรดเป็นด่าง ประมาณ 4.5-5.5 ปัจจุบันบริเวณดังกล่าวใช้ปลูกยางพารา ไม้ผล มะพร้าวและปาล์มน้ำมัน ตัวอย่างดินที่อยู่ในกลุ่มนี้ได้แก่ คอหงษ์ นาทวี สะเตา พุงหั่ว	60,563.44
41	เนื้อดินเป็นดินทรายหรือดินทรายนดินร่วน ลึก 50 ซม. ดินชั้นถัดไปเป็น ดินร่วนเหนียวปนทราย ดินร่วน เป็นดินสีน้ำตาลเข้ม เกิดจากตะกอนลำน้ำหรือวัตถุ น้ำ พามาจากบริเวณที่สูงทับอยู่บนชั้นดินที่สลายตัวผุพังของหินพื้น หรือเกิดจากวัตถุต้นกำเนิดต่างชนิดต่างยุค พบบริเวณพื้นที่ค่อนข้างราบเรียบจนถึงลูกคลื่นลอนลาดบนลานตะพักลำน้ำระดับกลาง มีความลาดชันประมาณ 2 - 12 % เป็นดินลึก มีการระบายน้ำดีปานกลางถึงดี ระดับน้ำใต้ดินอยู่ลึกกว่า 3 เมตร ในฤดูแล้งมีความอุดมสมบูรณ์ตามธรรมชาติ pH 6.0-8.0 ได้แก่ชุดดินกำบัง ปัจจุบันบริเวณดังกล่าวใช้ปลูกพืชไร่ต่าง ๆ เช่น ปอแก้ว มันสำปะหลัง อ้อย ปอ ข้าวโพดฝ้าย ถั่ว และยาสูบ บางแห่งเป็นป่าเต็งรัง	2,472.73
43	เนื้อดินเป็นพวกดินทรายบางแห่งมีเปลือกหอยปะปนอยู่ในเนื้อดินมีสีเทา สีเทาถึงสีขาว หรือสีน้ำตาลปนเทา หรือสีเหลือง พบบริเวณลูกคลื่นลอนลาด บริเวณชายหาดทรายหรือสันทรายชายทะเลบางแห่ง บริเวณที่ลาดเชิงเขา มีความลาดชันประมาณ 2 - 4 % เป็นดินลึก มีการระบายน้ำค่อนข้างมากเกินไป ระดับน้ำใต้ดินอยู่ลึกกว่า 1.5 เมตรตลอดปี มีความอุดมสมบูรณ์ตามธรรมชาติต่ำมาก pH 5.5-6.5 แต่ถ้ามีเปลือกหอยปะปนจะมีปฏิกริยาเป็นด่างปานกลาง ชุดดินไม้ขาว ชุดดินพญา ชุดดินระนอง ได้แก่ชุดดินบาเจาะ หัวหิน หลังสวน สัตหีบ ดงตะเคียน พญา ระนองไม้ขาวปัจจุบันบริเวณดังกล่าวใช้ปลูกพืชไร่บางชนิด เช่น มันสำปะหลัง สับปะรด หรือใช้ปลูกไม้ผล เช่น มะพร้าว มะม่วง พุทรา และมะม่วงหิมพานต์ บางแห่งเป็นป่าละเมาะ หรือทุ่งหญ้าธรรมชาติ	7,911.64
45	หน่วยที่ดินนี้เป็นกลุ่มชุดดินที่มีเนื้อดินเป็นพวกดินเหนียวหรือดินร่วนที่มีกรวดหรือลูกรังปะปนเป็นปริมาณมาก พบในเขตชุ่มชื้น เช่น ภาคใต้ และภาคตะวันออกเฉียงเหนือเป็นพวกหินกลมน สีดินเป็นสีน้ำตาลอ่อน สีเหลืองหรือสีแดง พบบริเวณพื้นที่ดอนที่มีลักษณะเป็นลูกคลื่นจนถึงเนินเขาเป็นดินตื้นมาก มีการระบายน้ำดี มีความอุดมสมบูรณ์ตามธรรมชาติต่ำปฏิกริยาดินเป็นกรดจัดถึงกรดแก่ มีค่าความเป็นกรด เป็นด่างประมาณ 4.5 - 5.5 ปัญหาสำคัญในการใช้ประโยชน์ที่ดินของหน่วยที่ดินนี้ได้แก่ เป็นดินตื้น มีความอุดมสมบูรณ์ต่ำ	114,354.87



กลุ่มชุดดิน	ลักษณะทั่วไป	เนื้อที่ (ไร่)
	บริเวณที่มีความลาดชันสูง มีแนวโน้มที่จะเกิดการชะล้างพังทลายได้ง่าย ปัจจุบันบริเวณดังกล่าวใช้ปลูกยางพารา มะพร้าว หรือไม้ผลบางชนิด บางแห่งเป็นที่รกร้างว่างเปล่า หรือเป็นทุ่งหญ้าธรรมชาติ ตัวอย่างชุดดินที่อยู่ในกลุ่มนี้ได้แก่ ชุดดินชุมพร ชุดดินหาดใหญ่ ชุดดินคลองชาก ชุดดินเขาขาด ชุดดินท่าฉาง ชุดดินหนองคล้า ชุดดินยะลา	
50	หน่วยที่ดินนี้เป็นกลุ่มชุดดินที่มีเนื้อดินช่วง 50 ซม. ตอนบนเป็นดินร่วนปนทราย หรือดินร่วนเหนียวปนทราย ในระดับความลึกประมาณ 50-100 ซม. จะพบชั้นดินปนเศษหินหรือลูกรัง สีดินเป็นสีน้ำตาล สีเหลืองหรือสีแดง พบบริเวณเขตฝนตกชุก เช่น ภาคใต้ มีสภาพพื้นที่เป็นลูกคลื่นลอนลาดจนถึงเนินเขา เป็นดินลึกปานกลาง มีการระบายน้ำดี มีความอุดมสมบูรณ์ตามธรรมชาติต่ำ ปฏิกริยาดินเป็นกรดแก่ มีค่าความเป็นกรดเป็นด่าง ประมาณ 5.0-5.5 ปัจจุบันบริเวณดังกล่าวใช้ปลูกยางพารา ไม้ผล สับปะรด กล้วยและแตงโม ตัวอย่างชุดดินที่อยู่ในกลุ่มนี้ได้แก่ ชุดดินสวี ชุดดินพะโต๊ะ	7,540.71
51	หน่วยที่ดินนี้เป็นกลุ่มชุดดิน ที่มีเนื้อดินเป็นพวกดินร่วนปนเศษหิน พบในเขตฝนตกชุก เช่น ภาคใต้ เศษหินส่วนใหญ่เป็นพวกเศษหินทรายและควอร์ต หรือหินดินดาน สีดินเป็นสีน้ำตาล สีเหลืองหรือสีแดง พบทั่ว ๆ ไปในบริเวณที่ลาดเชิงเขาหรือเนินเขาต่าง ๆ เป็นดินตื้นมาก มีการระบายน้ำดี มีความอุดมสมบูรณ์ตามธรรมชาติต่ำ ปฏิกริยาดินเป็นกรดแก่ มีค่าความเป็นกรดเป็นด่างประมาณ 5.0-5.5 ปัจจุบันบริเวณดังกล่าวเป็นป่าดิบชื้น บางแห่งใช้ปลูกยางพาราหรือปล้อยทั้งเป็นป่าละเมาะ ตัวอย่างชุดดินที่อยู่ในกลุ่มนี้ได้แก่ ชุดดินห้วยยาง ชุดดินระนอง ชุดดินยิงอ	51,527.17
53	หน่วยที่ดินเป็นกลุ่มชุดดินที่มีเนื้อดินบน เป็นดินร่วนหรือดินร่วนปนดินเหนียว ส่วนดินล่างในระดับความลึกระหว่าง 50-100 ซม. เป็นดินลูกรังหรือดินปนเศษหินผุ ซึ่งเป็นพวกหินดินดานพบในเขตฝนตกชุกเช่น ภาคใต้ ลักษณะพื้นที่เป็นลูกคลื่นหรือเนินเขา ดินมีความอุดมสมบูรณ์ตามธรรมชาติค่อนข้างต่ำ ปฏิกริยาดินเป็นกรดแก่ มีค่าความเป็นกรดเป็นด่าง ประมาณ 5.0-5.5 ปัจจุบันบริเวณดังกล่าวใช้ปลูกยางพารา ไม้ผล กาแฟ และพืชไร่บางชนิด ตัวอย่างชุดดินที่อยู่ในกลุ่มนี้ได้แก่ ชุดดินตราด ชุดดินตรัง ชุดดินปาดังเบซาร์ ชุดดินนาทอน ชุดดินโอ ลำเจียก ชุดดินคลองเต็ง	122,064.97
59	ดินมีการผสมของดินหลายชนิด ซึ่งเกิดจากตะกอนลำน้ำพัดพามาทับถมกัน พบบริเวณที่ราบลุ่ม หรือบริเวณพื้นล่างของหุบเขา มีสภาพพื้นที่ราบเรียบ มีความลาดชันประมาณ 0-2 % ดินที่พบส่วนใหญ่มีการระบายน้ำค่อนข้างเร็วถึงเร็ว มีลักษณะและคุณสมบัติต่าง ๆ เช่น เนื้อดิน สีดิน ความลึกของดิน ปฏิกริยาดิน ตลอดจนความอุดมสมบูรณ์ตามธรรมชาติไม่แน่นอนขึ้นอยู่กับชนิดของวัตถุต้นกำเนิดดินในบริเวณนั้น ๆ ส่วนมากมีก้อนกรวดและเศษหินปะปนอยู่ในเนื้อดิน ได้แก่ชุดดินตะกอน สีน้ำการระบายน้ำเร็ว (AL-P) ปัจจุบันบริเวณดังกล่าวใช้ประโยชน์ในการทำนา ส่วนในฤดูแล้งถ้ามีแหล่งน้ำนิยมใช้ปลูกพืชผัก หรือพืชไร่อายุสั้น	3,811.21

กลุ่มชุดดิน	ลักษณะทั่วไป	เนื้อที่ (ไร่)
60	ดินนี้มีการผสมของดินหลายชนิด ซึ่งเกิดจากตะกอนลำน้ำพัดพามาที่บึงบริเวณสันดินริมน้ำ บริเวณพื้นที่เนินตะกอนซึ่งส่วนใหญ่ มีสภาพพื้นที่ค่อนข้างราบเรียบจนถึงลูกคลื่นลอนลาดมีความลาดชันประมาณ 2 - 12 % โดยทั่ว ๆ ไปดินกลุ่มนี้มีการระบายน้ำดีถึงดีปานกลาง ส่วนใหญ่เป็นดินลึก เนื้อดินเป็นพวกดินร่วน บางแห่งมีชั้นดินที่มีเนื้อดินค่อนข้างเป็นทรายหรือมีชั้นกรวด ซึ่งแสดงถึงการตกตะกอนต่างยุคของดินอื่น เป็นผลมาจากการเกิดน้ำท่วมใหญ่ในอดีต ดินกลุ่มนี้โดยทั่ว ๆ ไปมีความอุดมสมบูรณ์ปานกลาง และปฏิกิริยาดินเป็นกรดปานกลางถึงเป็นกลาง ได้แก่ชุดดินดินตะกอนลำน้ำที่มีการระบายน้ำดี (AL-W) ปัจจุบันดินนี้มีการใช้ประโยชน์ที่ดินค่อนข้างกว้างขวาง นิยมปลูกพืชผัก พืชไร่ ไม้ผลและไม้ยืนต้น	22,247.86
62	ดินนี้ประกอบด้วยพื้นที่ภูเขา ซึ่งมีความลาดชันมากกว่า 35 % ดินที่พบในบริเวณดังกล่าวนี้มีทั้งดินลึกและดินตื้น ลักษณะของเนื้อดินและความอุดมสมบูรณ์ตามธรรมชาติแตกต่างกันไปแล้วแต่ชนิดของหินต้นกำเนิดในบริเวณนั้น มักมีเศษหิน ก้อนหิน หรือหินพื้นโผล่ กระจายกระจายทั่วไป ส่วนใหญ่ยังปกคลุมด้วยป่าไม้ประเภทต่าง ๆ เช่น ป่าเบญจพรรณ ป่าเต็งรัง หรือป่าดิบชื้น หลายแห่งมีการทำไร่เลื่อนลอย โดยปราศจากมาตรการในการอนุรักษ์ดินและน้ำ ซึ่งเป็นผลทำให้เกิดการชะล้างพังทลายของดิน จนบางแห่งเหลือแต่หินพื้นโผล่ได้แก่ชุดดินที่ลาดชันเชิงชัน (Sc) กลุ่มชุดดินนี้ไม่ควรนำมาใช้ประโยชน์ทางการเกษตร เนื่องจากมีปัญหาหลายประการที่มีผลกระทบต่อระบบนิเวศน์ควรสงวนไว้เป็นป่าตามธรรมชาติ เพื่อรักษาแหล่งต้นน้ำลำธาร	430,257.00

ที่มา : กรมพัฒนาที่ดิน

## 2) ลักษณะดิน

ดินที่มีปัญหาต่อการเกษตรของจังหวัดพัทลุง ปี 2558 แบ่งออกเป็น 8 ประเภท ดังนี้

1. ดินเปรี้ยว 62,430 ไร่ คิดเป็นร้อยละ 2.92 ของพื้นที่จังหวัด
2. ดินอินทรีย์ 3,435 ไร่ คิดเป็นร้อยละ 0.16 ของพื้นที่จังหวัด
3. ดินเค็มชายทะเล 6,445 ไร่ คิดเป็นร้อยละ 0.30 ของพื้นที่จังหวัด
4. ดินทราย 10,928 ไร่ คิดเป็นร้อยละ 0.51 ของพื้นที่จังหวัด
5. ดินตื้น 204,740 ไร่ คิดเป็นร้อยละ 9.56 ของพื้นที่จังหวัด
6. พื้นที่ลาดชันเชิงชัน 382,296 ไร่ คิดเป็นร้อยละ 17.86 ของพื้นที่จังหวัด
7. ทรัพยากรดินอื่นๆ 1,182,546 ไร่ คิดเป็นร้อยละ 55.26 ของพื้นที่จังหวัด
8. พื้นที่เบ็ดเตล็ด 287,476 ไร่ คิดเป็นร้อยละ 13.43 ของพื้นที่จังหวัด

ตารางที่ 12 แสดงลักษณะดินที่มีปัญหาต่อการเกษตรของจังหวัดพัทลุง ปี 2558

ประเภทของดิน	พื้นที่ (ไร่)	ร้อยละของพื้นที่จังหวัด
<b>ดินเปรี้ยวจัด</b>	<b>62,430</b>	<b>2.92</b>
ดินเปรี้ยวจัดที่พบชั้นดินกรดกำมะถันในระดับตื้น	19,711	0.92
ดินเปรี้ยวจัดที่พบชั้นดินกรดกำมะถันในระดับลึกปานกลาง	39,981	1.87
ดินเปรี้ยวจัดที่พบชั้นดินกรดกำมะถันในระดับลึกมาก	2,738	0.13
<b>ดินอินทรีย์</b>	<b>3,435</b>	<b>0.16</b>
ดินอินทรีย์	3,435	0.16
<b>ดินเค็มชายทะเล</b>	<b>6,445</b>	<b>0.30</b>
ดินเค็มชายทะเล	6,445	0.30
<b>ดินทราย</b>	<b>10,928</b>	<b>0.51</b>
ดินทรายในพื้นที่ลุ่ม	1,716	0.08
ดินทรายในพื้นที่ดอนที่ไม่มีชั้นดานอินทรีย์	9,212	0.43
<b>ดินตื้น</b>	<b>204,740</b>	<b>9.56</b>
ดินตื้นในพื้นที่ลุ่มถึงลูกรังหรือก้อนกรวด	10,955	0.51
ดินตื้นในพื้นที่ดอนถึงลูกรังก้อนกรวดหรือเศษหิน	158,591	7.41
ดินตื้นในพื้นที่ดอนถึงชั้นหินพื้น	35,194	1.64
<b>พื้นที่ลาดชันเชิงซ้อน</b>	<b>382,296</b>	<b>17.86</b>
พื้นที่ลาดชันเชิงซ้อน	382,296	17.86
<b>ทรัพยากรดินอื่นๆ</b>	<b>1,182,546</b>	<b>55.26</b>
ดินที่มีปฏิกริยาเป็นกรดพบในที่ลุ่ม	752,725	35.17
ดินที่มีปฏิกริยาเป็นกรดพบในที่ดอน	352,218	16.56
ดินที่มีการยกร่อง	553	0.03
ดินที่มีปฏิกริยาเป็นด่างพบในที่ลุ่ม	77,050	3.60
<b>พื้นที่เบ็ดเตล็ด</b>	<b>287,476</b>	<b>13.43</b>
<b>รวมพื้นที่ดิน</b>	<b>2,140,296</b>	<b>100.00</b>

ที่มา : สถานีพัฒนาที่ดินพัทลุง



4.7 เขตความเหมาะสมสำหรับการปลูกข้าว ปาล์มน้ำมัน ยางพารา

เขตความเหมาะสมสำหรับการปลูกข้าว ปาล์มน้ำมัน ยางพารา อำเภอกงหรา

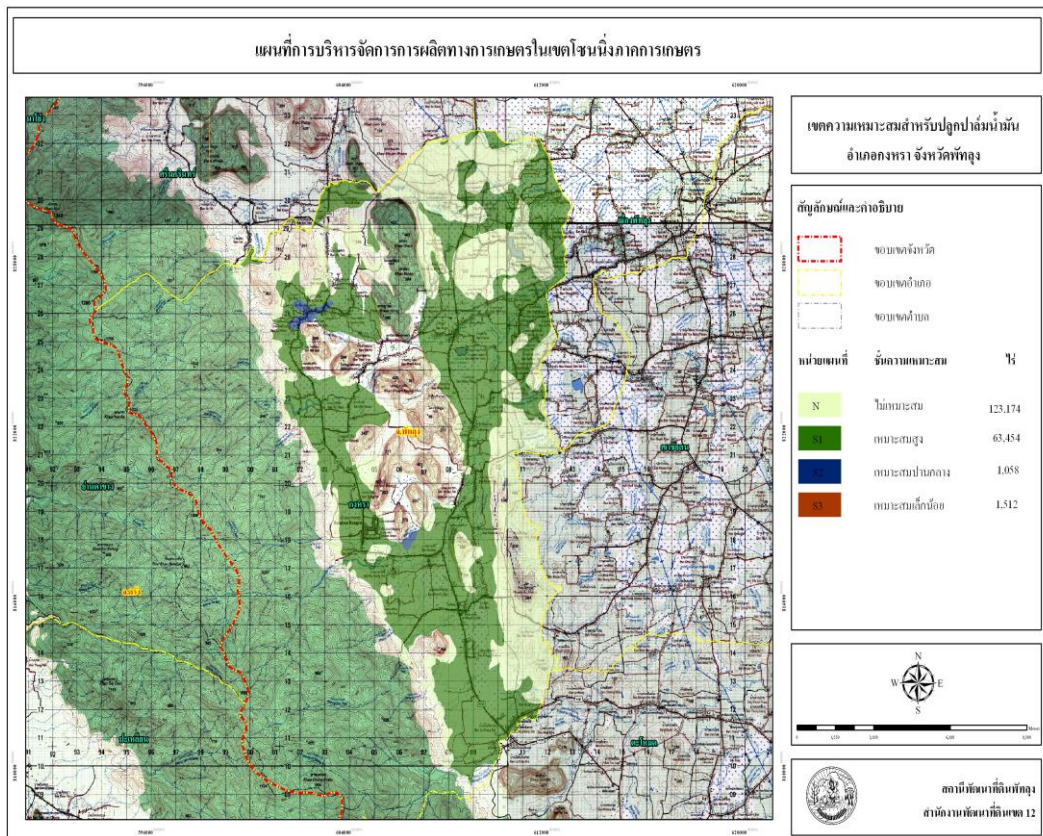
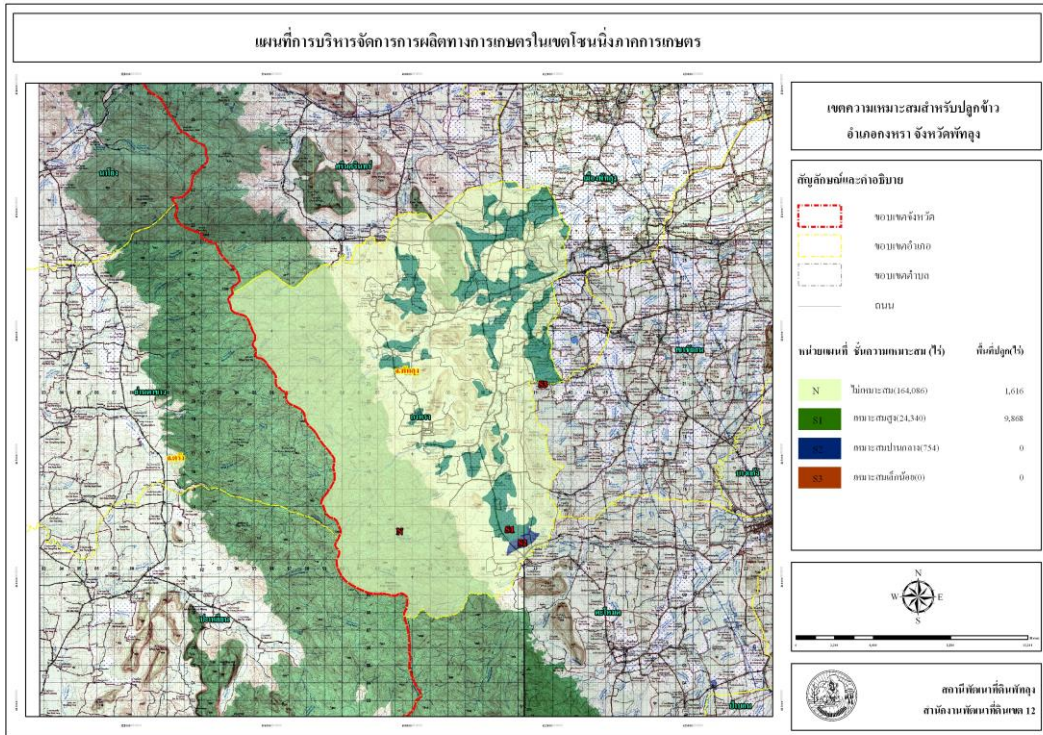



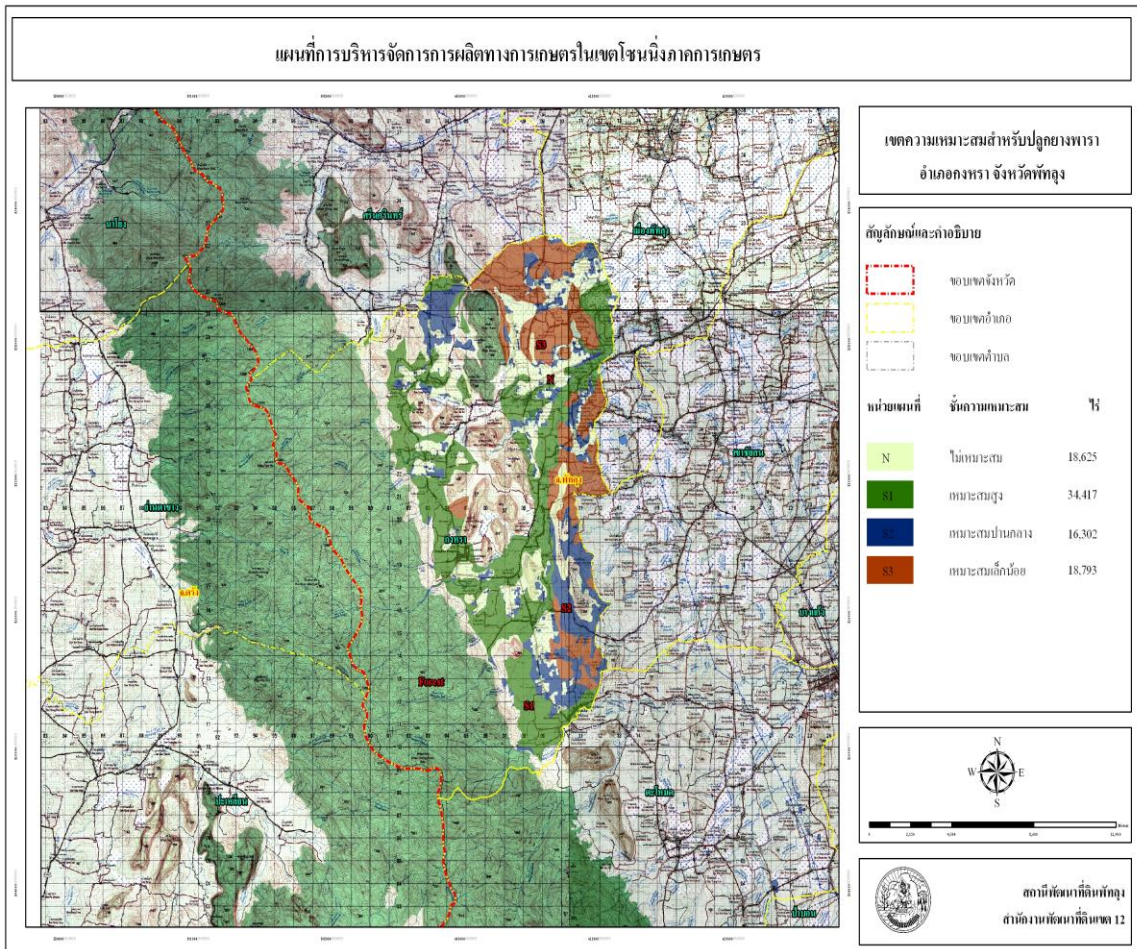



เขตความเหมาะสมสำหรับการปลูกข้าว ปาล์มน้ำมัน ยางพารา อ้อยเขาชัยสน

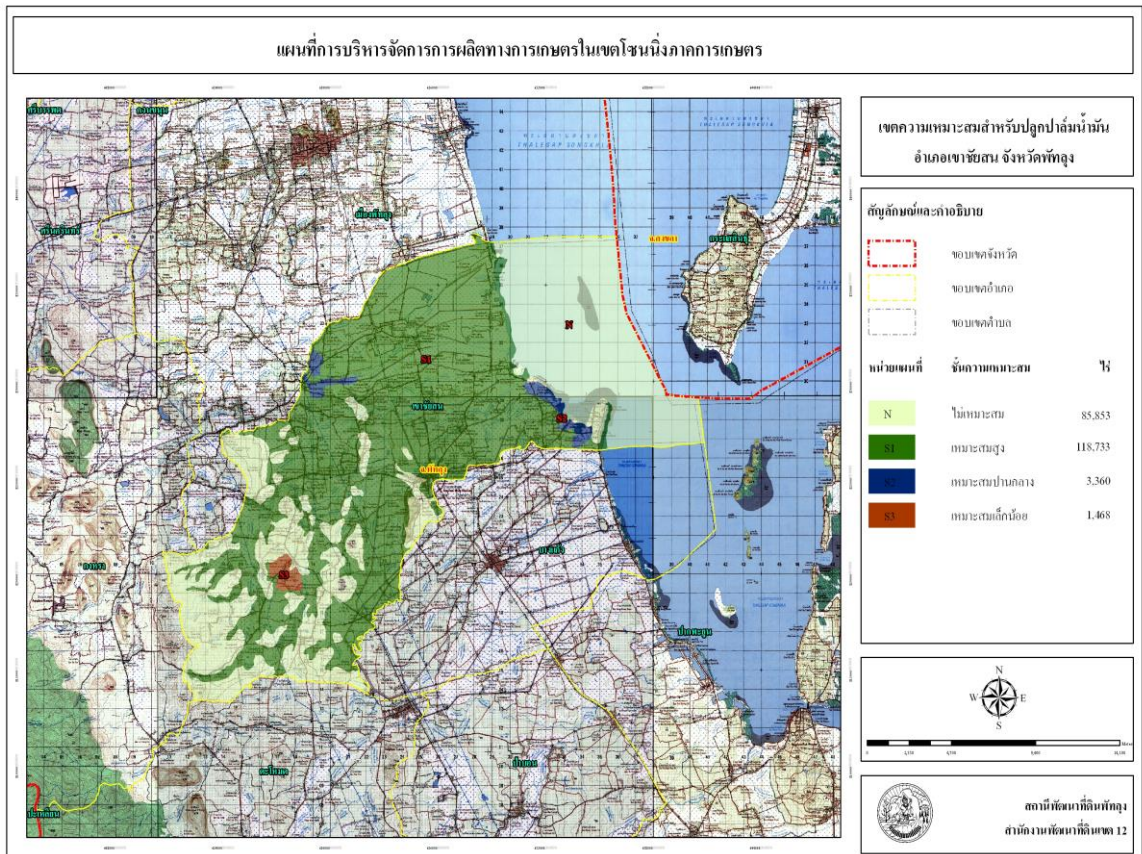
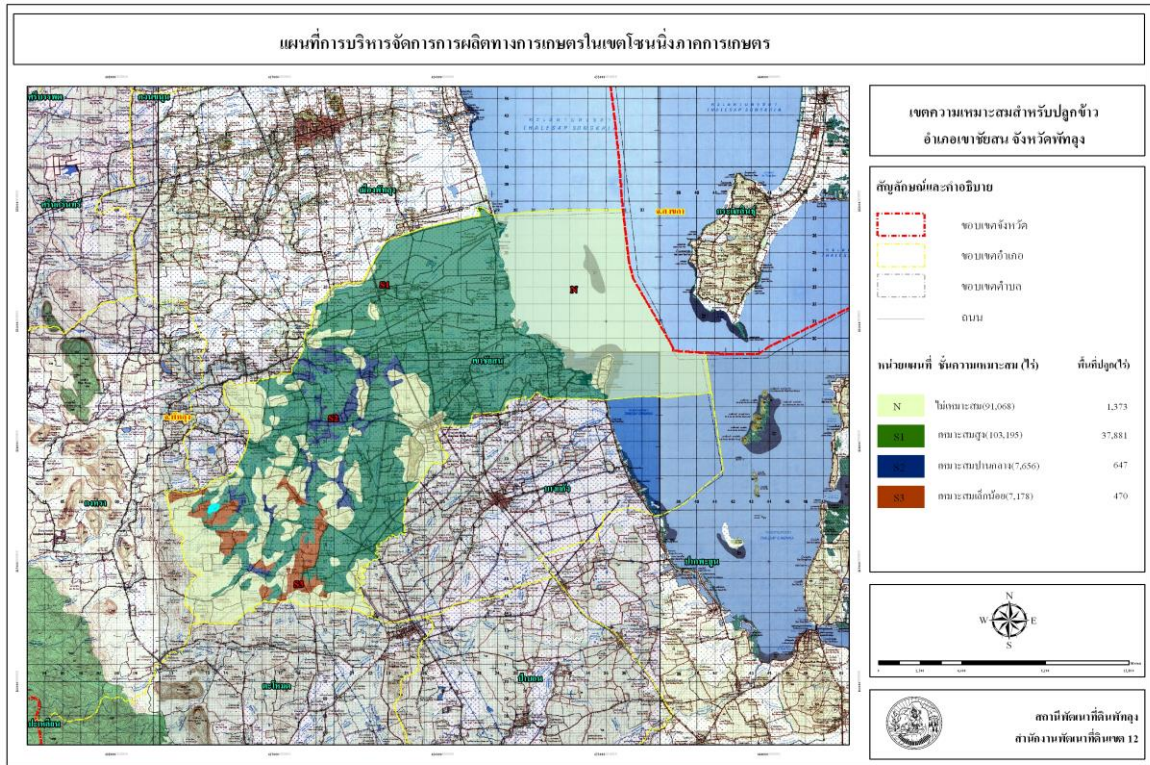



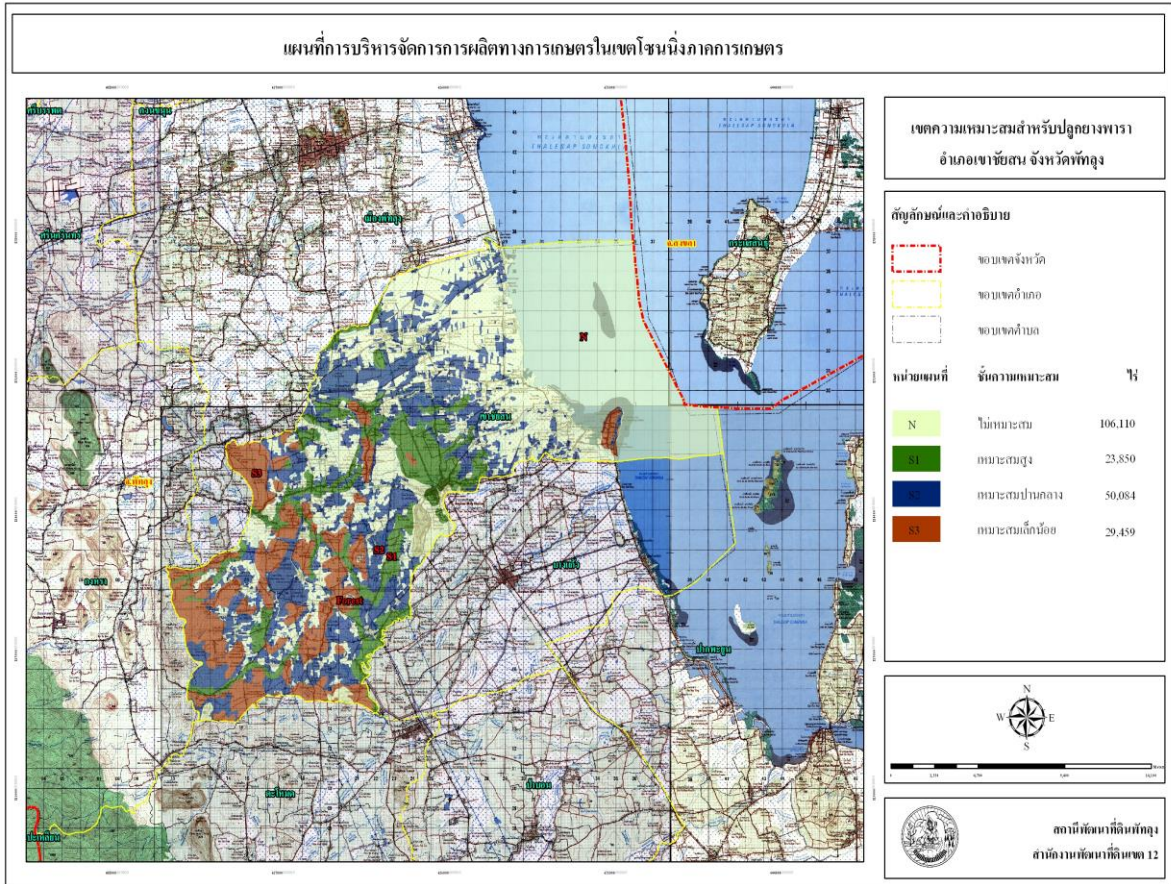



เขตความเหมาะสมสำหรับการปลูกข้าว ปาล์มน้ำมัน ยางพารา อ้อยควนขนุน

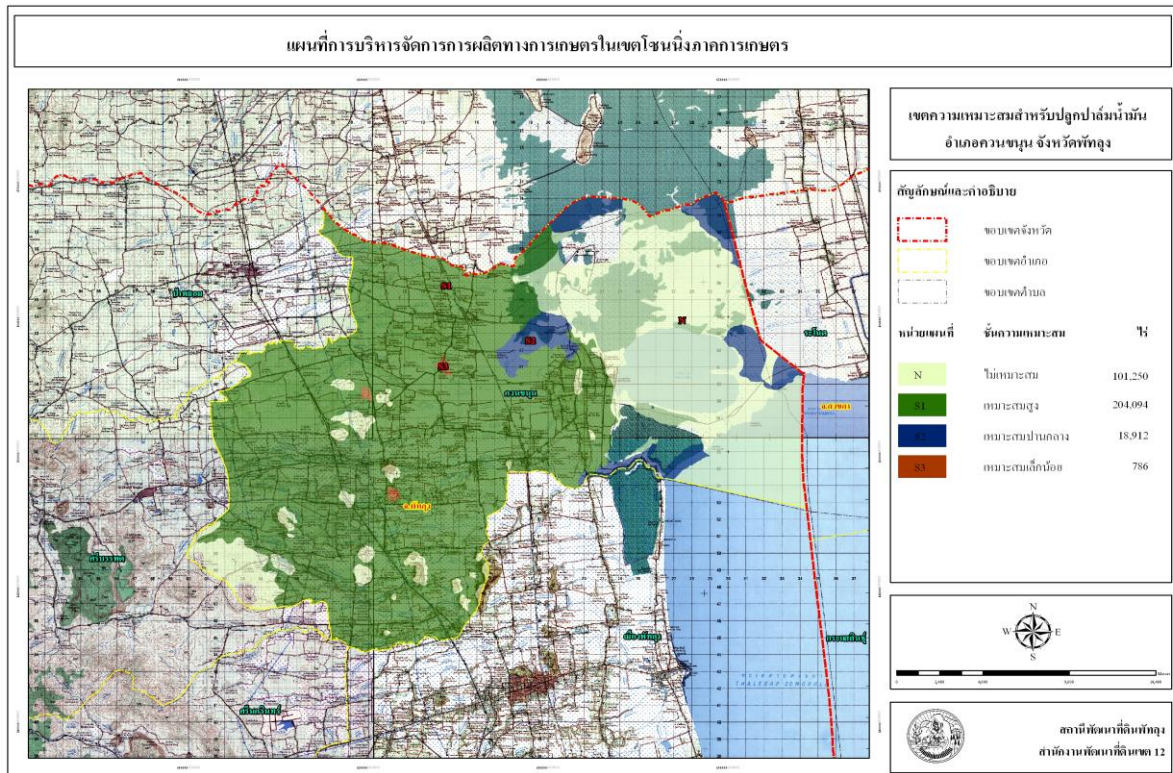
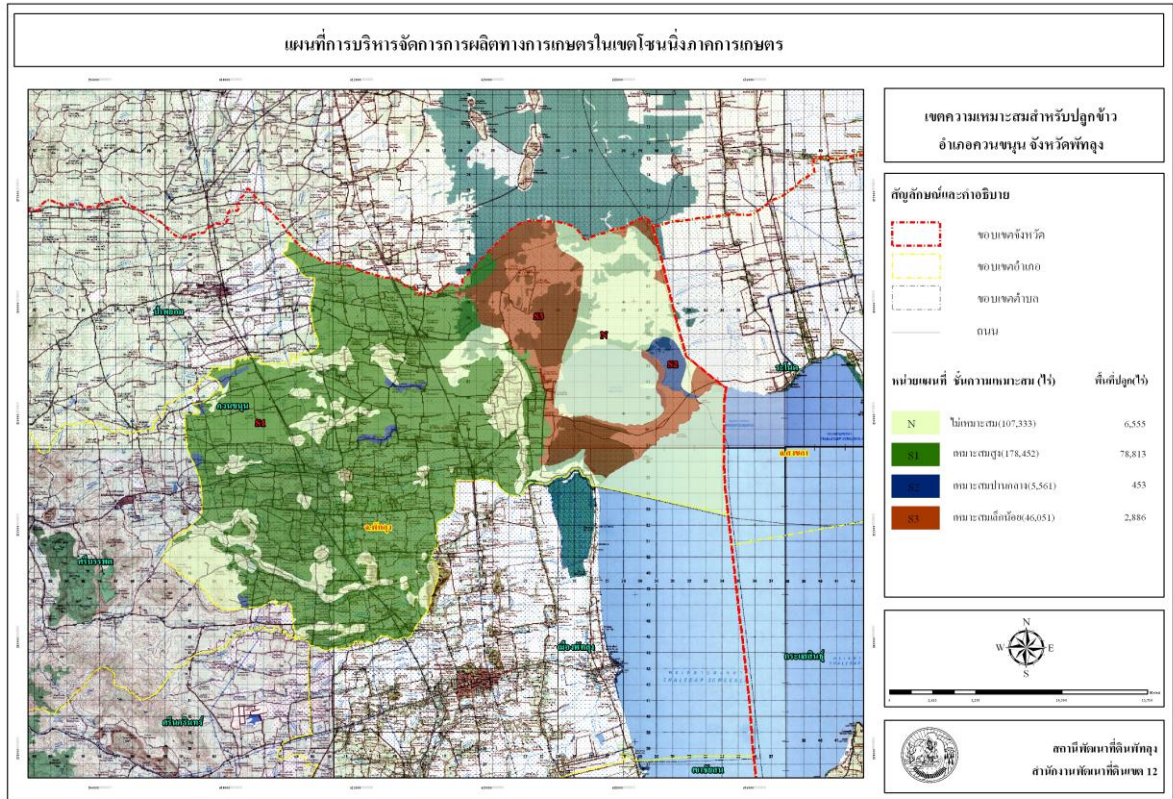



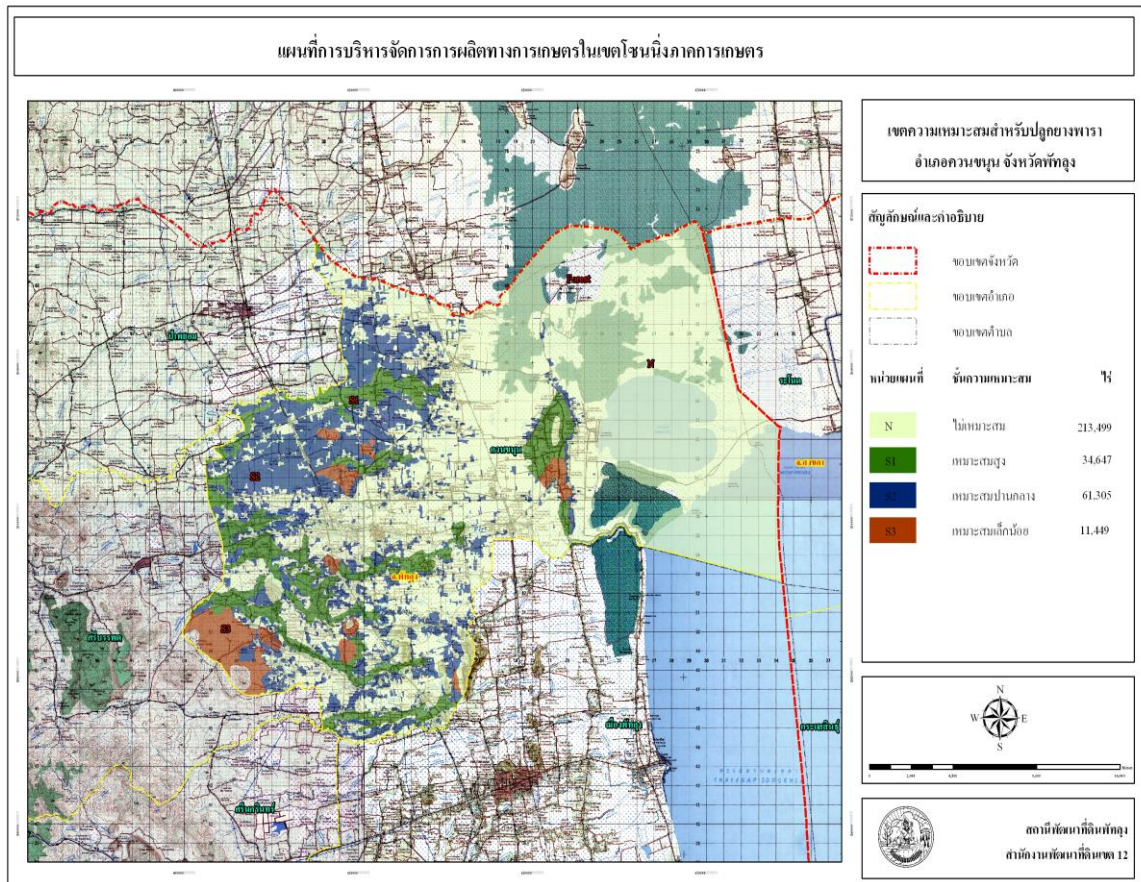



เขตความเหมาะสมสำหรับการปลูกข้าว ปาล์มน้ำมัน ยางพารา อำเภอยะหริ่ง

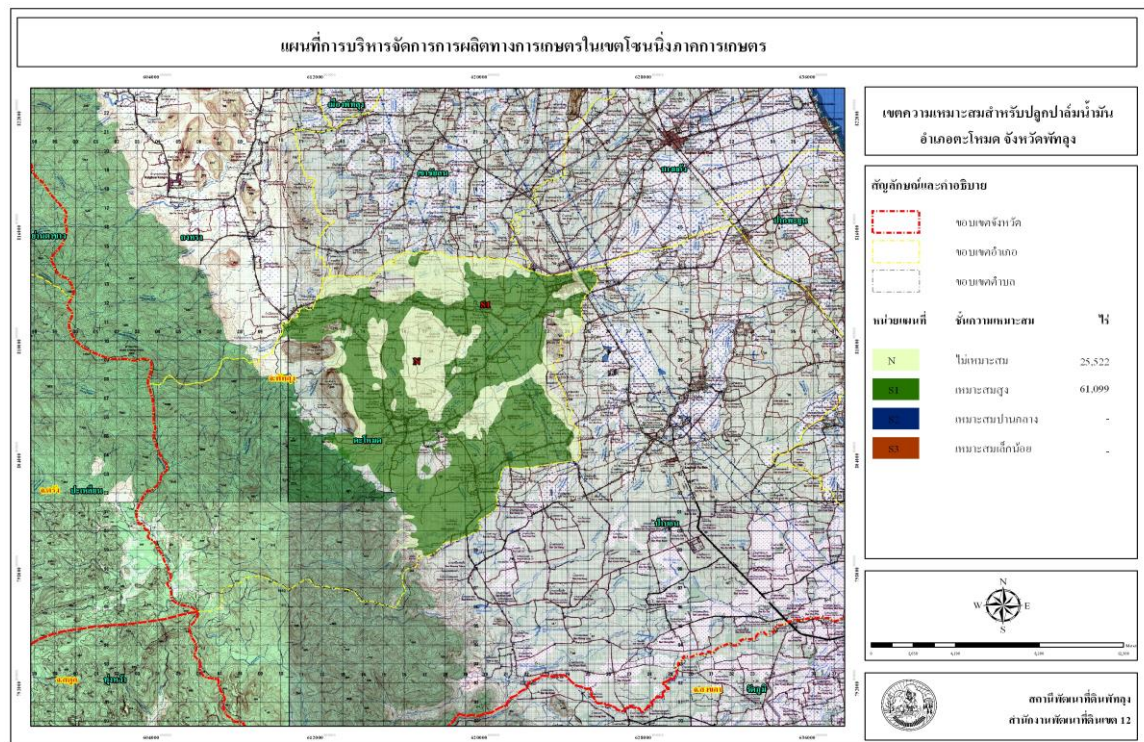
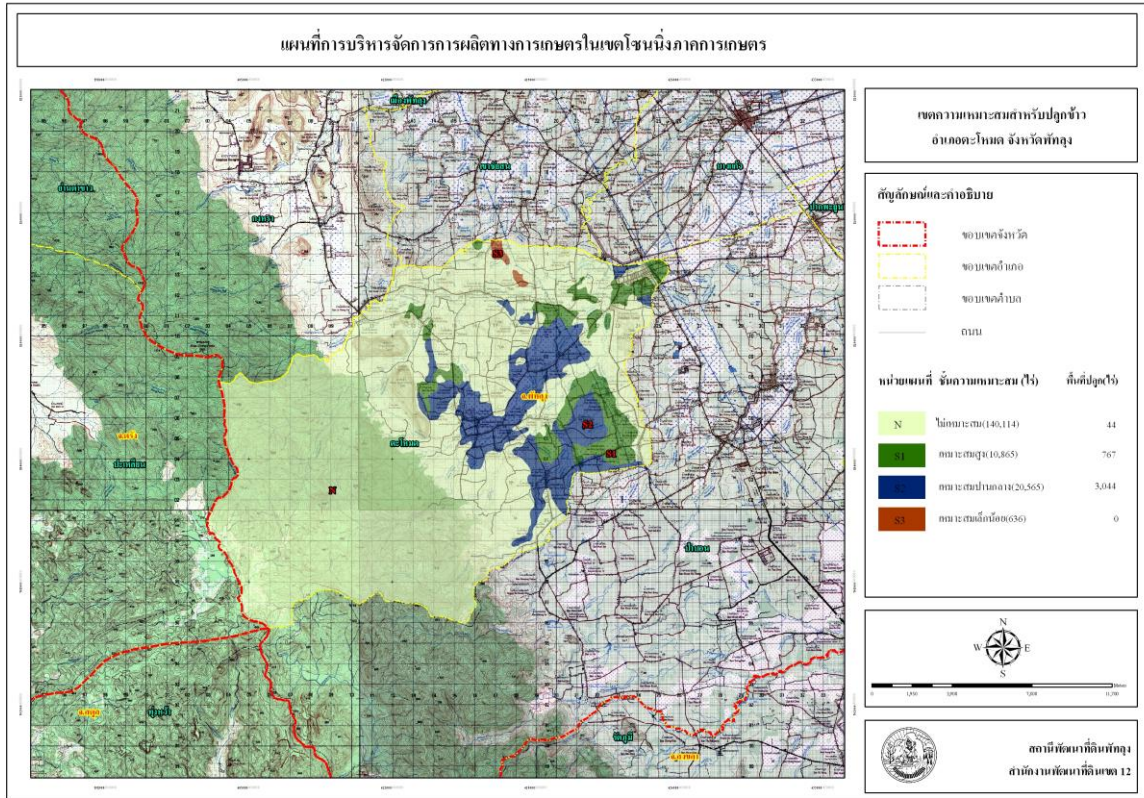



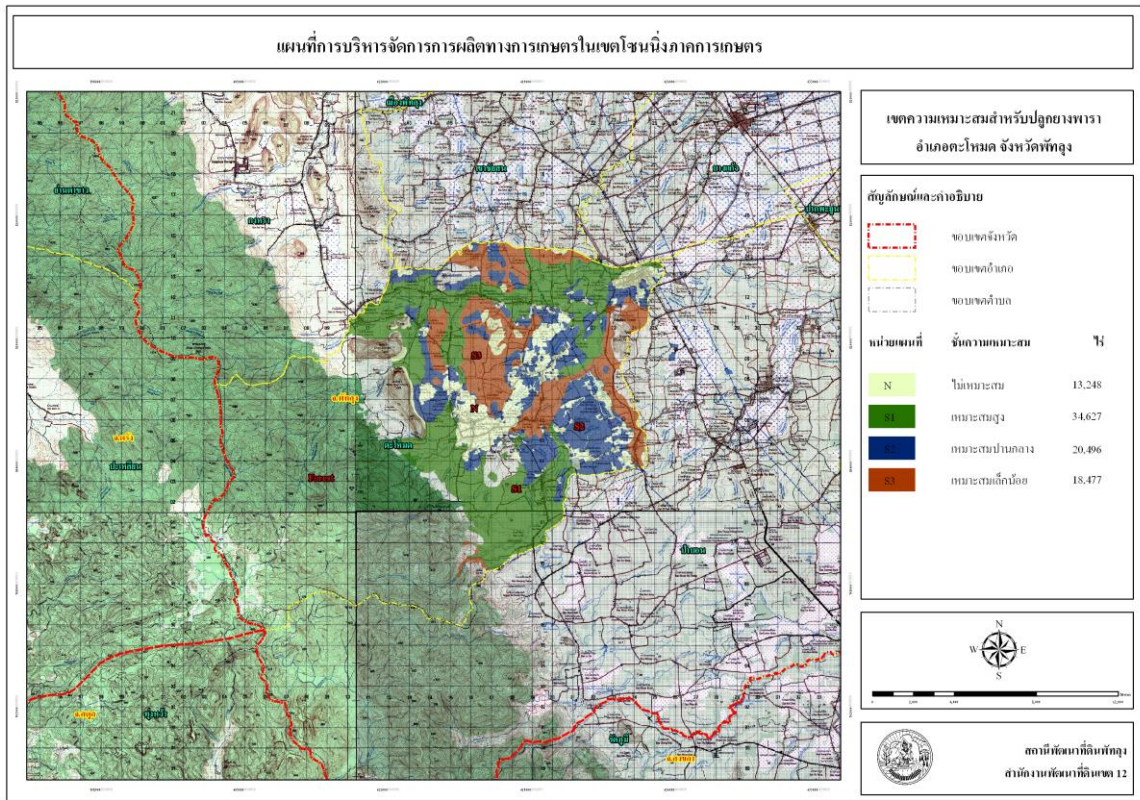



เขตความเหมาะสมสำหรับการปลูกข้าว ปาล์มน้ำมัน ยางพารา อ้อยบางแก้ว

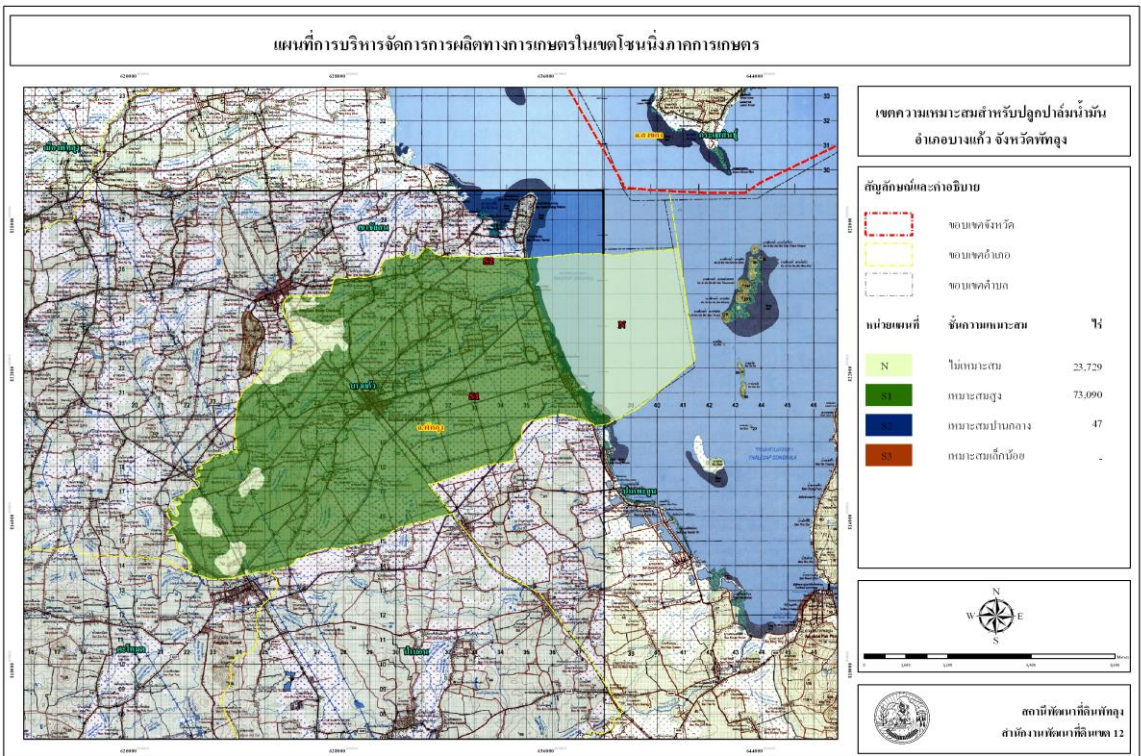
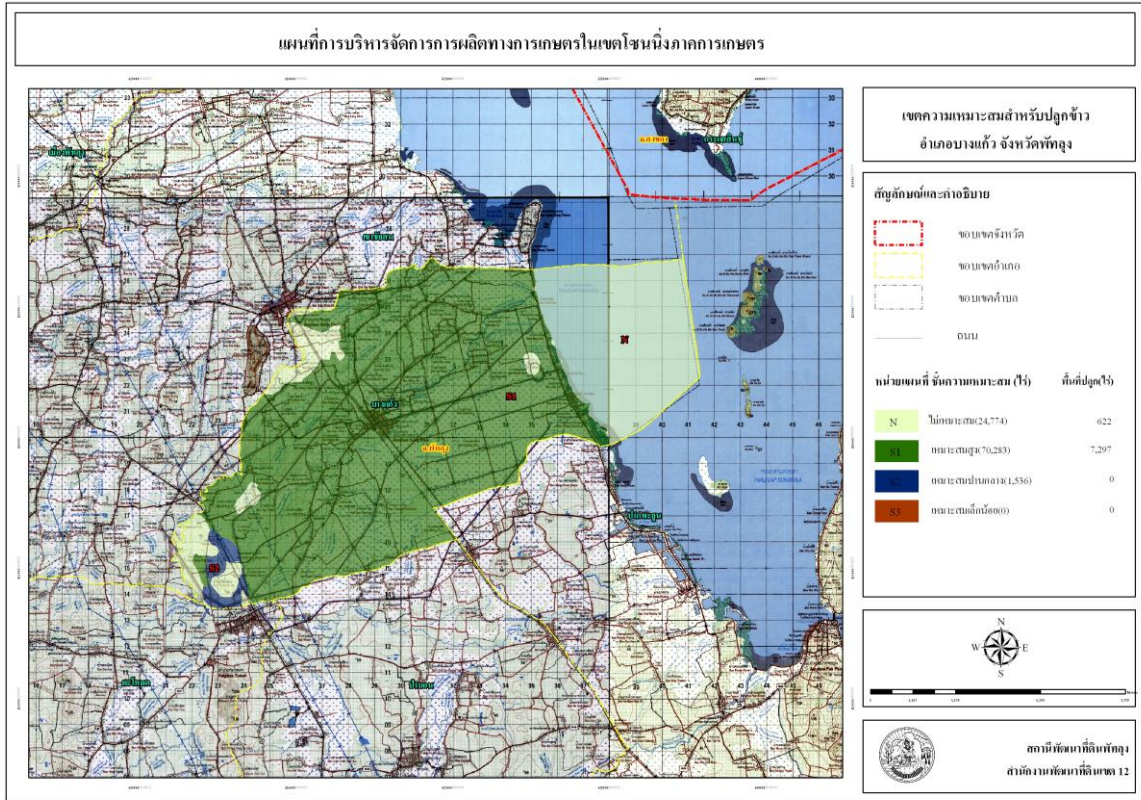

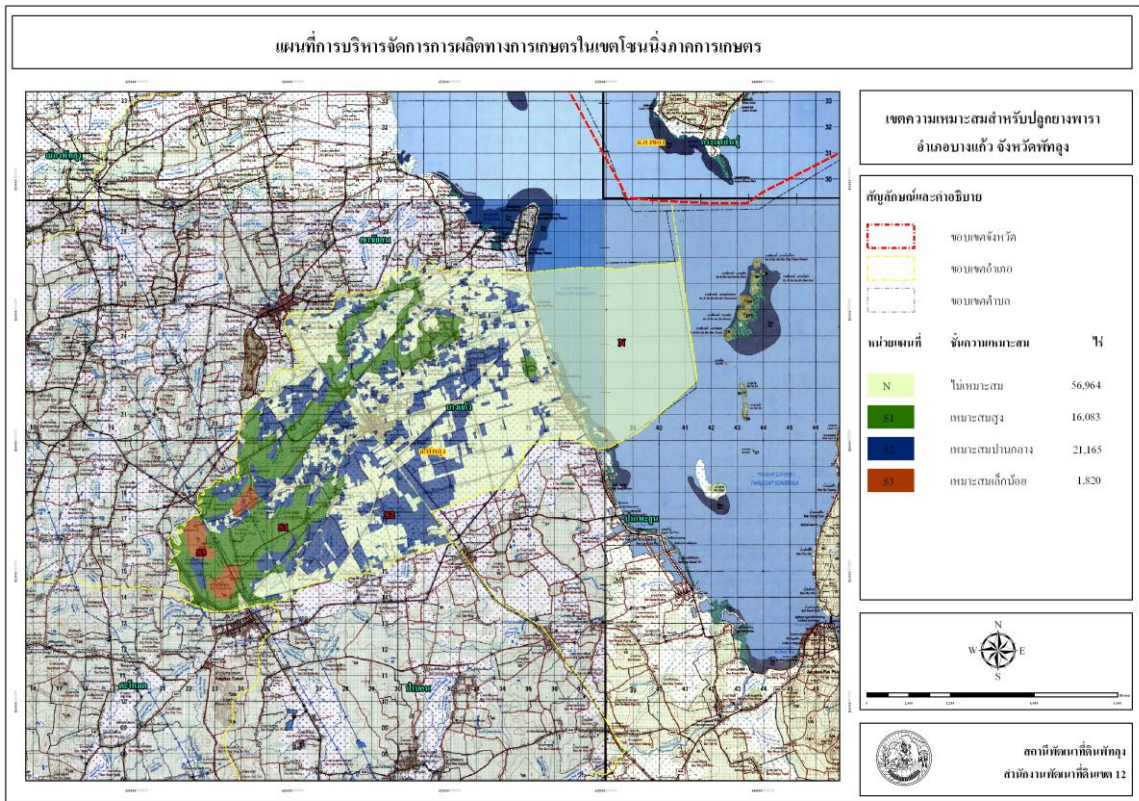



เขตความเหมาะสมสำหรับการปลูกข้าว ปาล์มน้ำมัน ยางพารา อ้อยปอกพะยูง

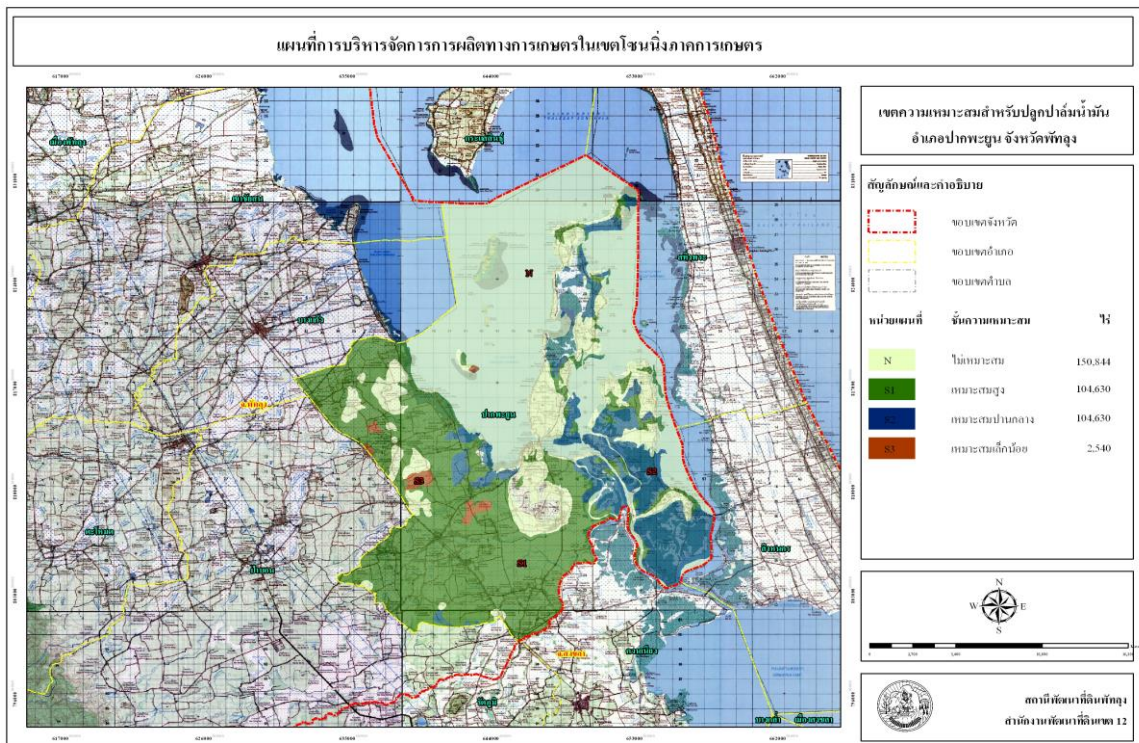
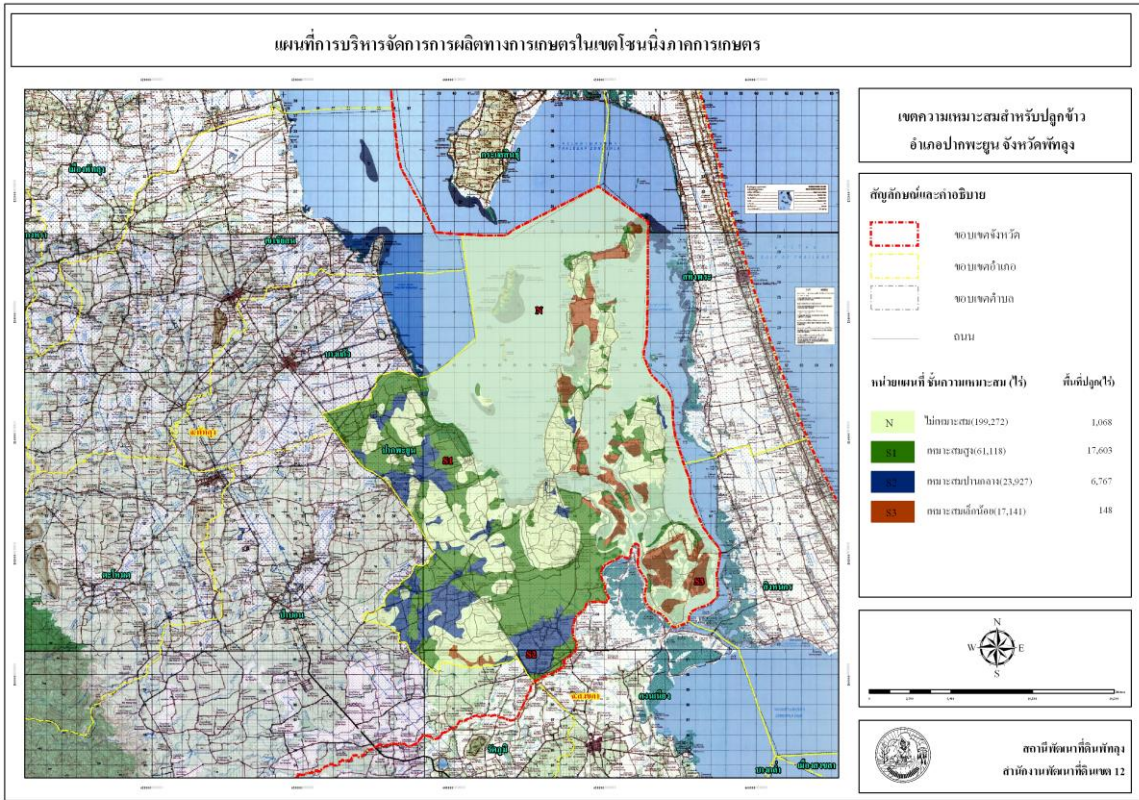

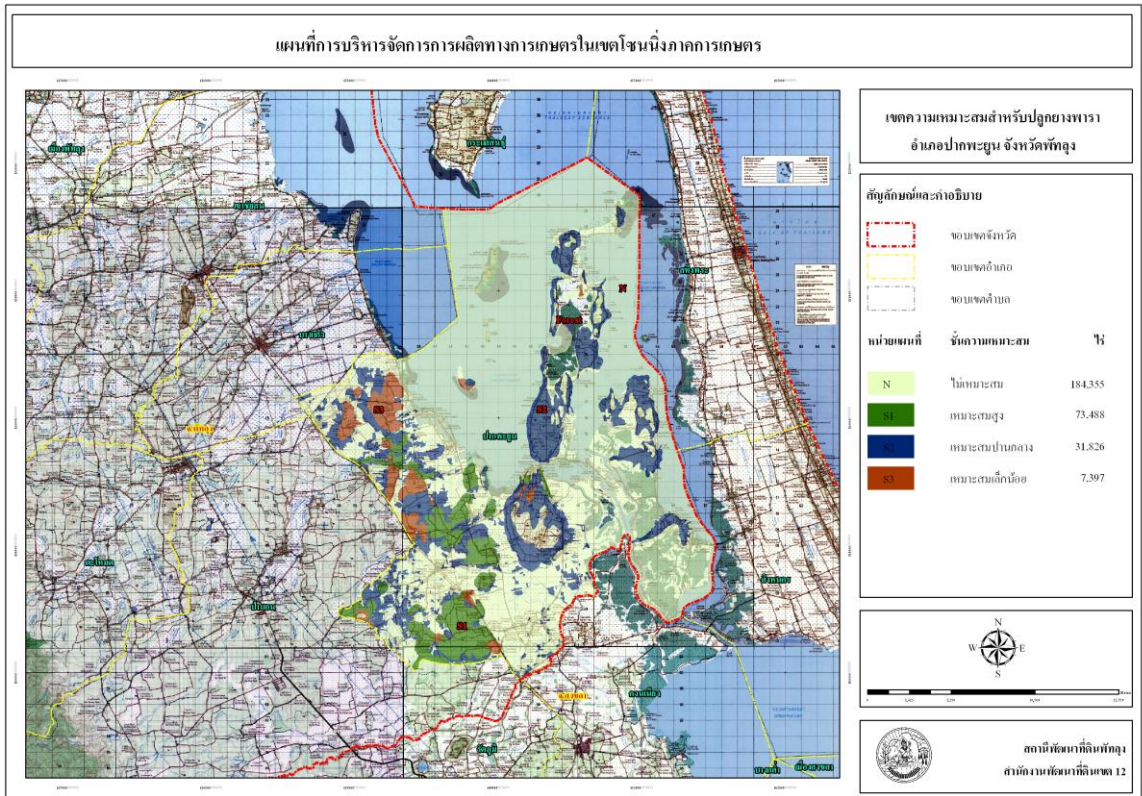



เขตความเหมาะสมสำหรับการปลูกข้าว ปาล์มน้ำมัน ยางพารา อ้อยป่าบอน

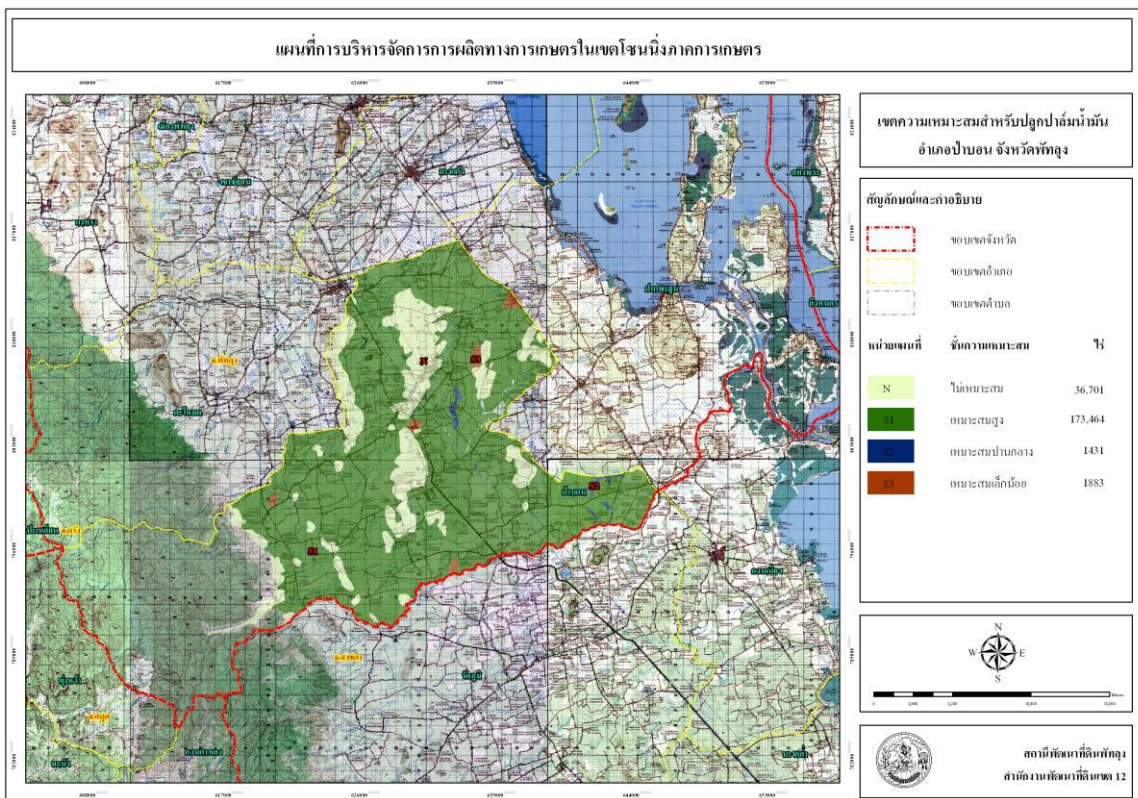
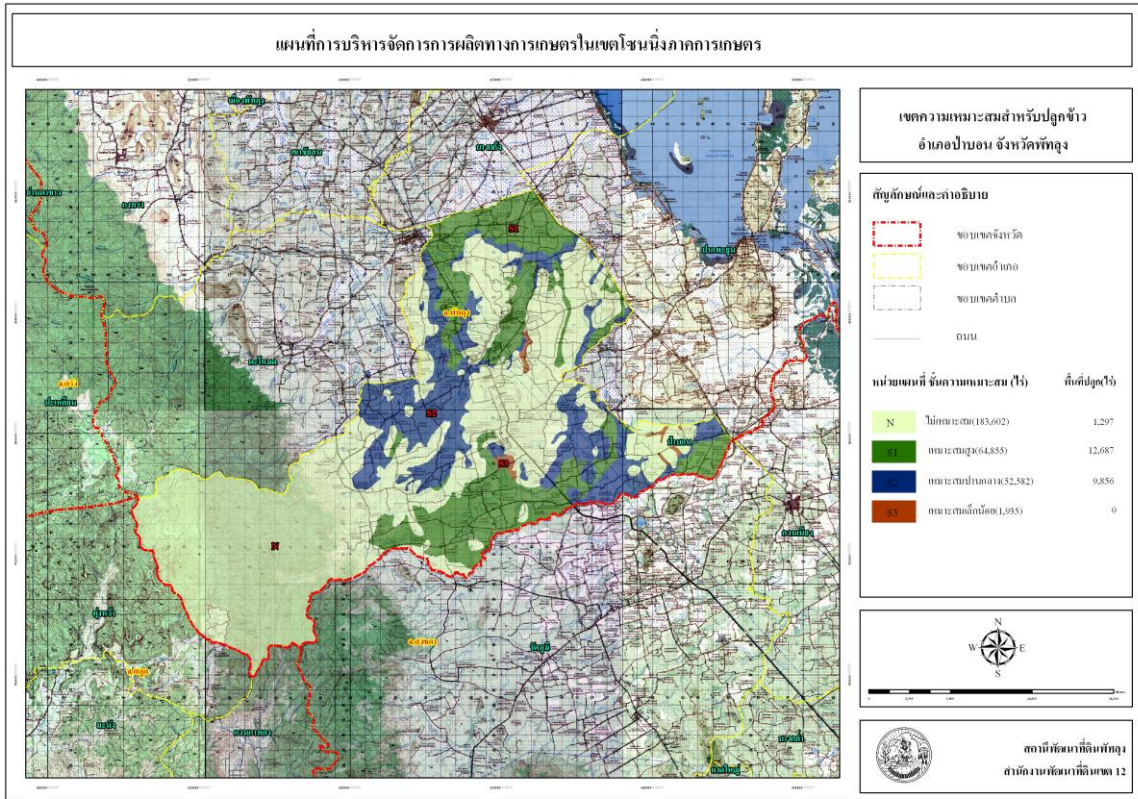



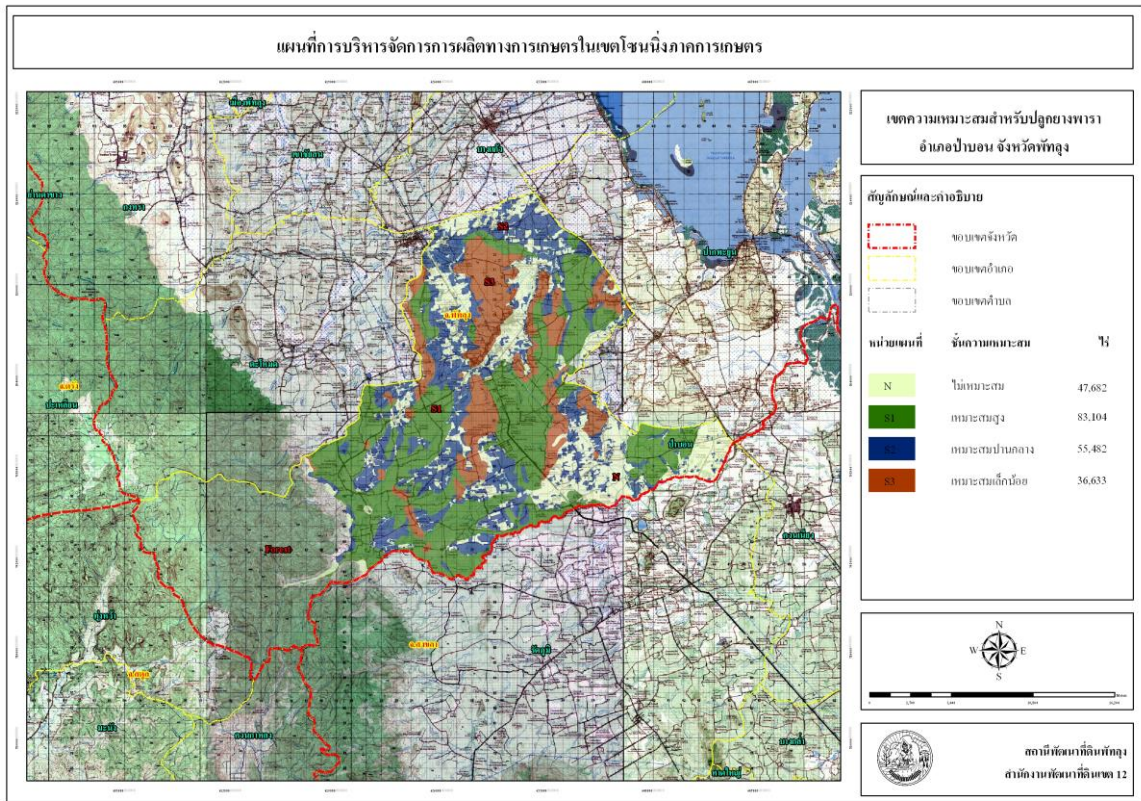



เขตความเหมาะสมสำหรับการปลูกข้าว ปาล์มน้ำมัน ยางพารา อ้อยป้าพะยอม

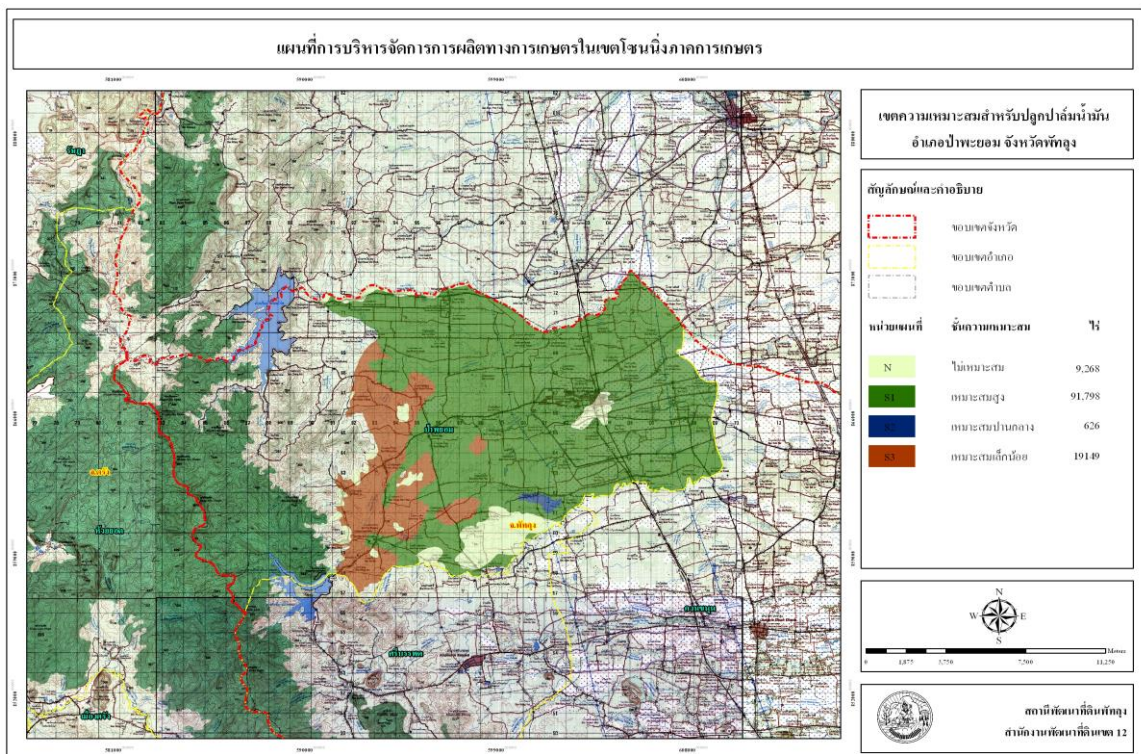
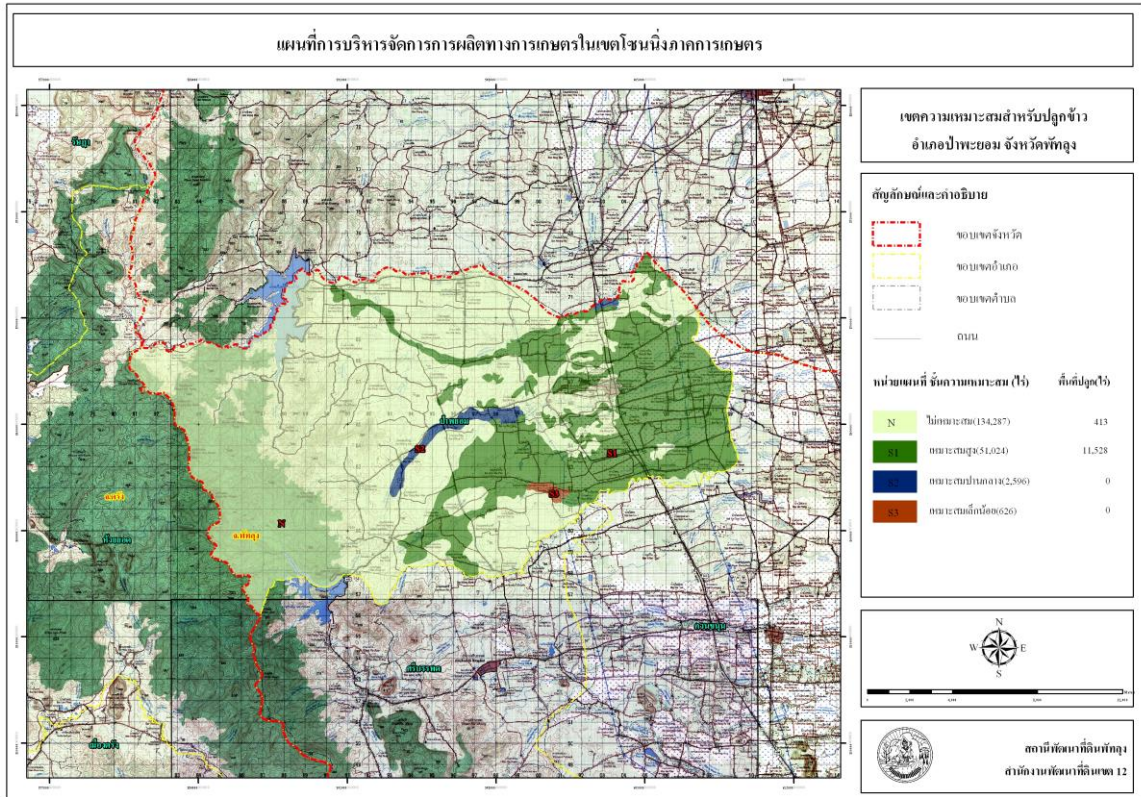



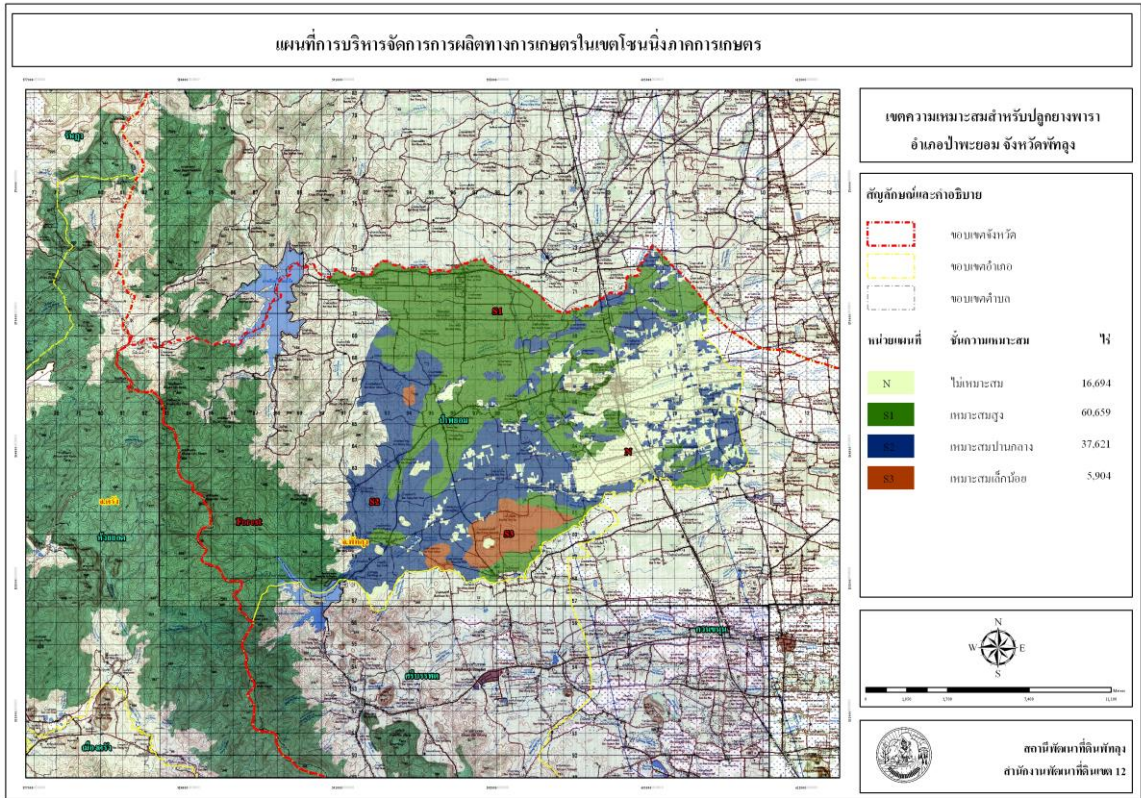



เขตความเหมาะสมสำหรับการปลูกข้าว ปาล์มน้ำมัน ยางพารา อำเภอเมืองพัทลุง

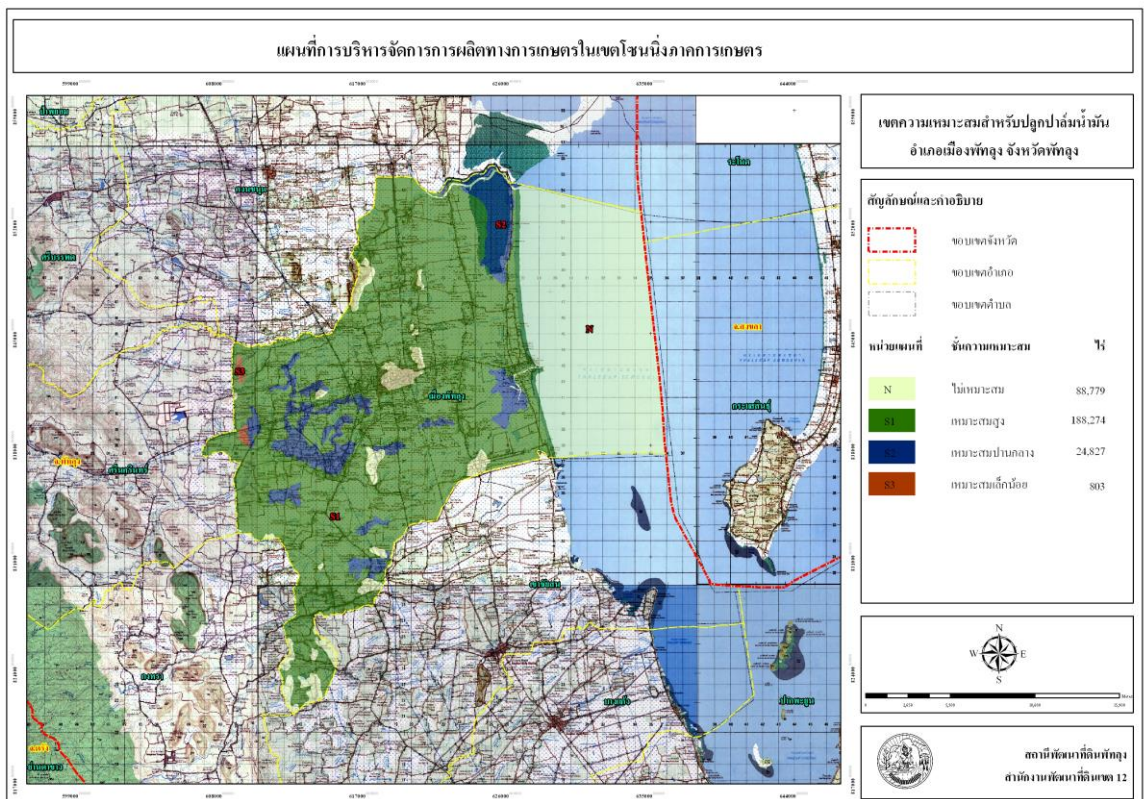
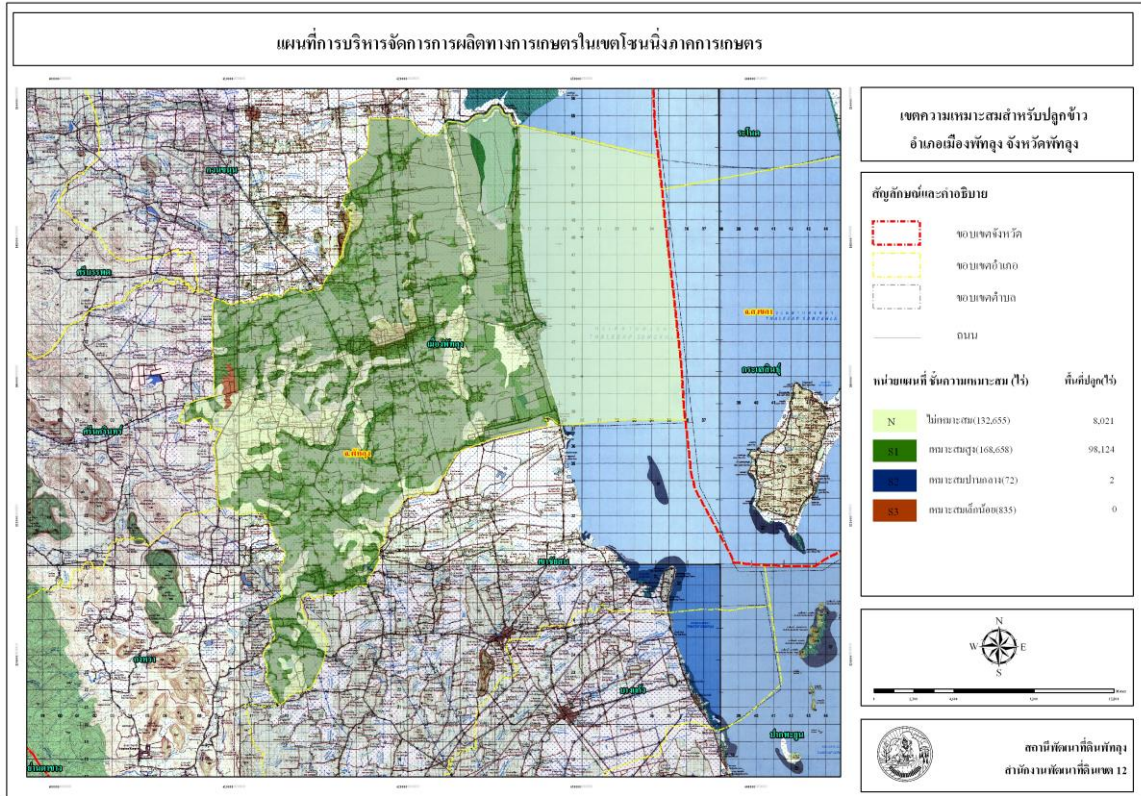

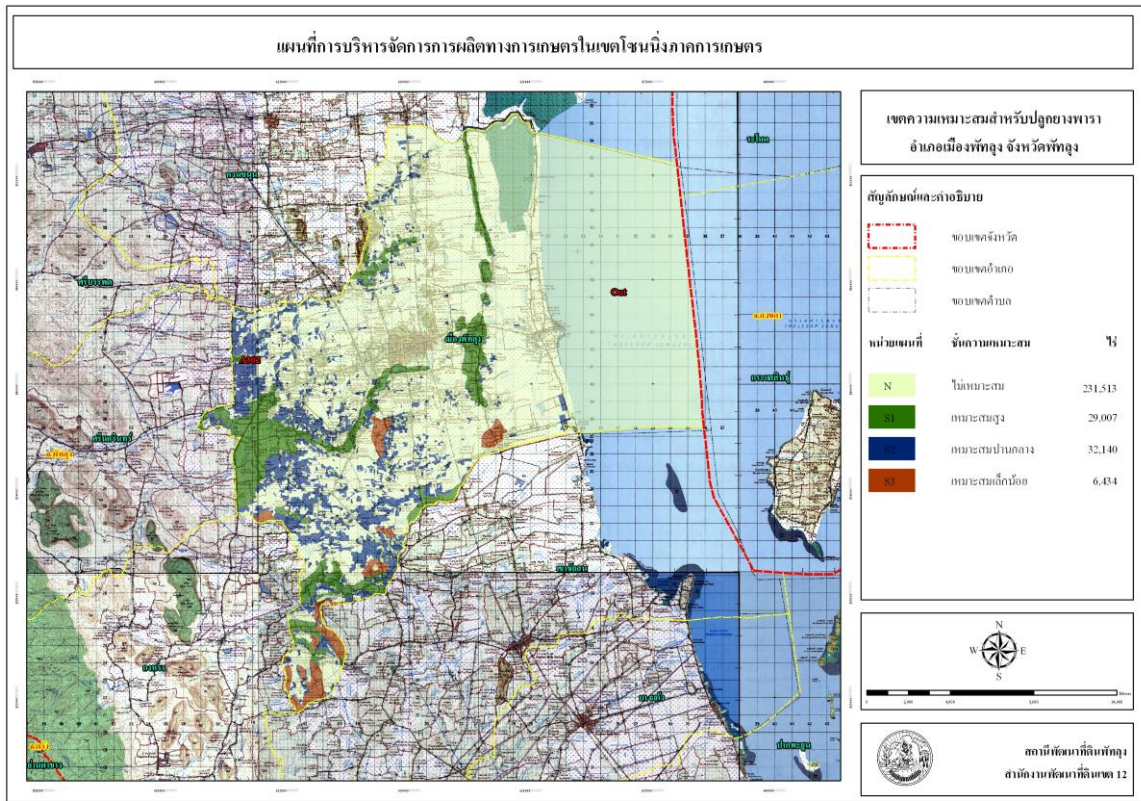



เขตความเหมาะสมสำหรับการปลูกข้าว ปาล์มน้ำมัน ยางพารา อ้อยอินทรีนครินทร์

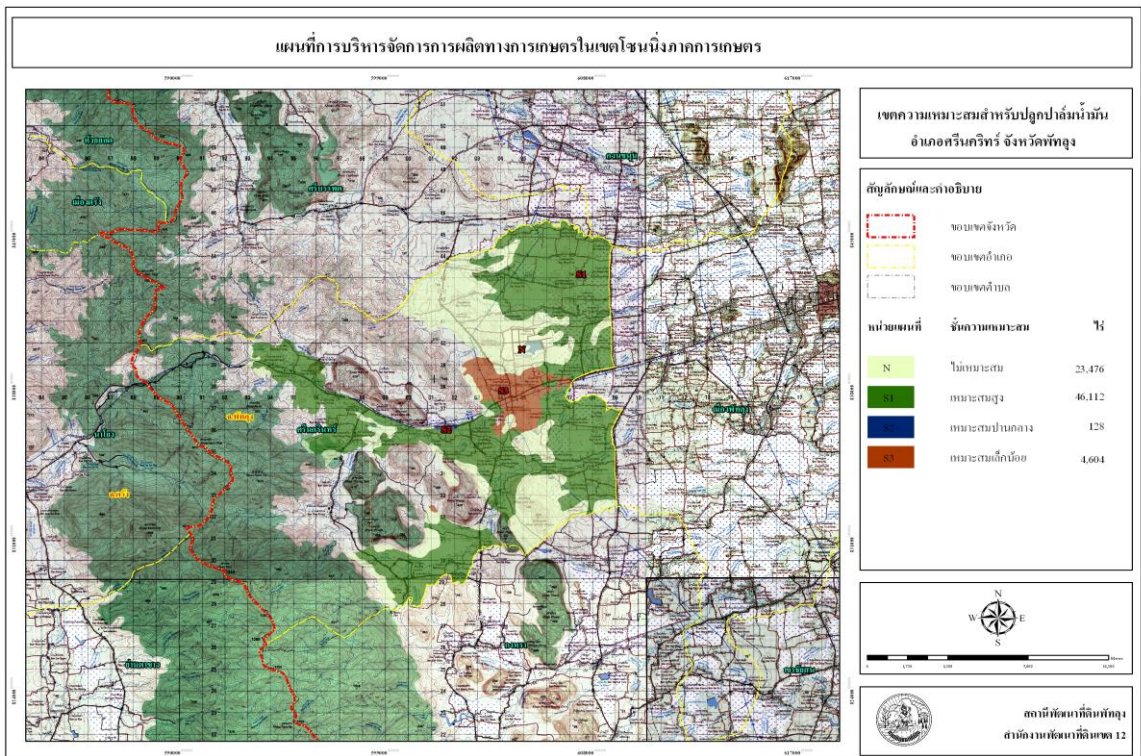
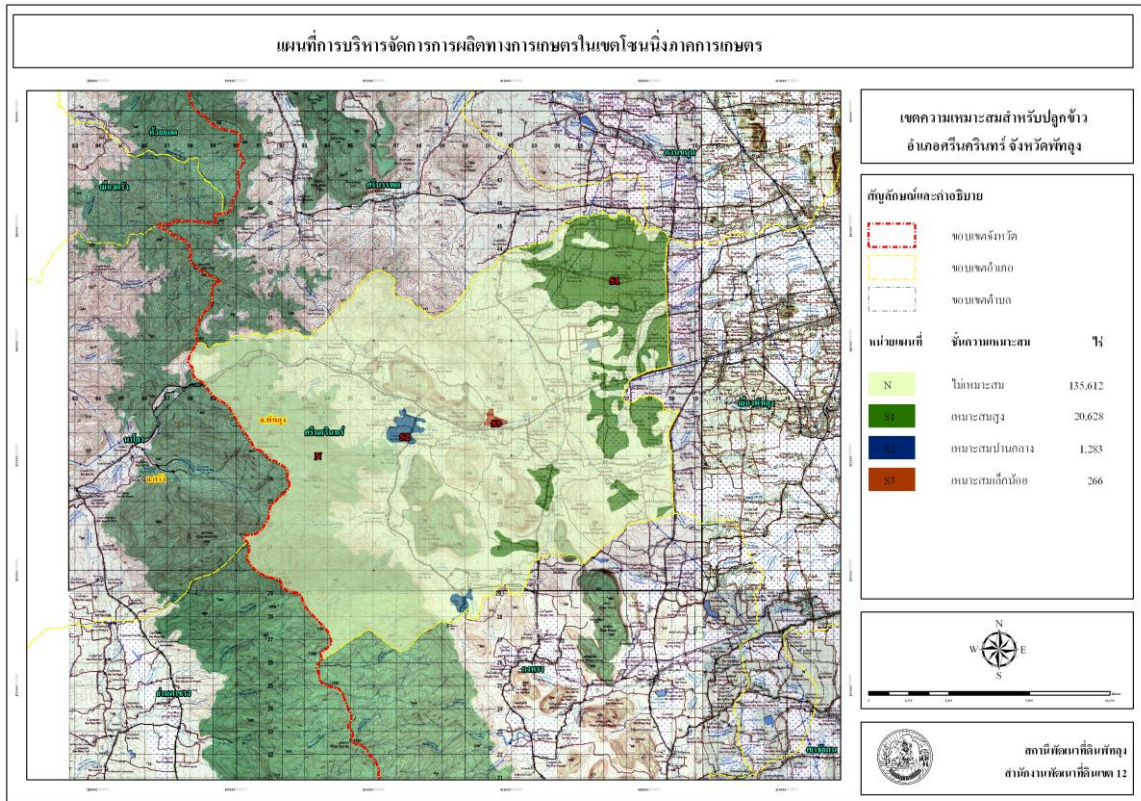



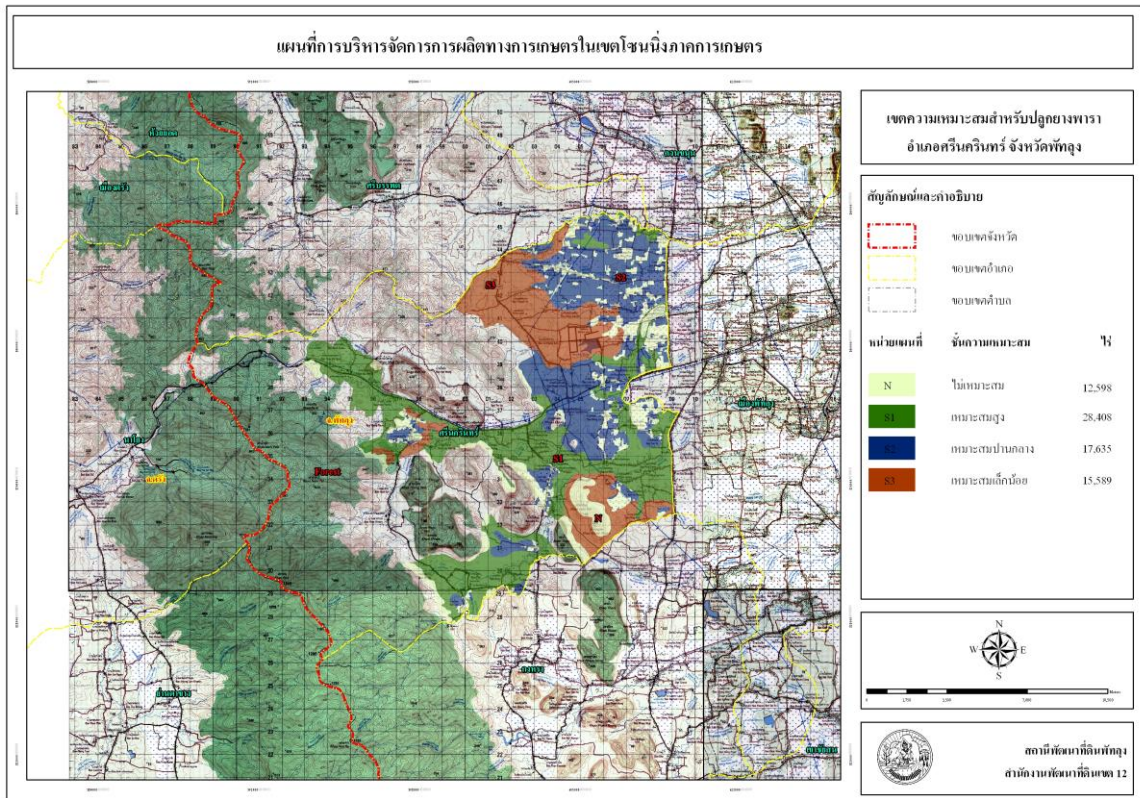



เขตความเหมาะสมสำหรับการปลูกข้าว ปาล์มน้ำมัน ยางพารา อ้อยศรีบรรพต

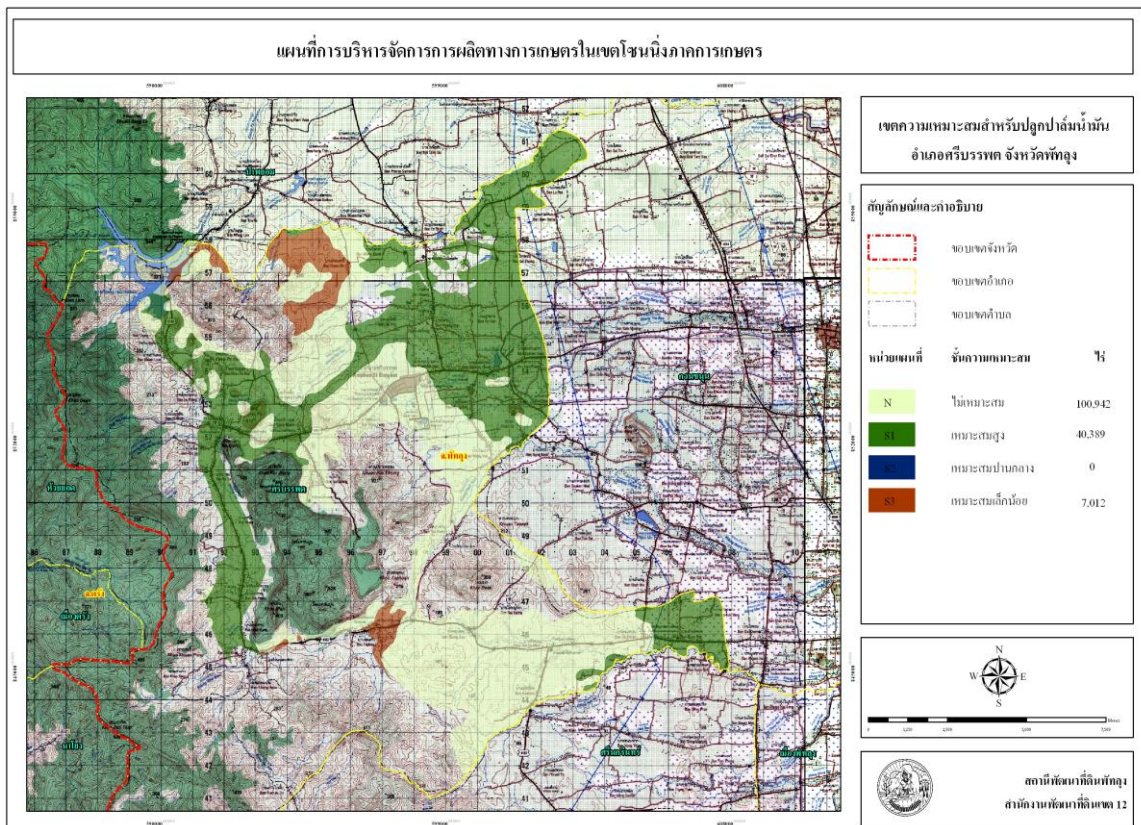
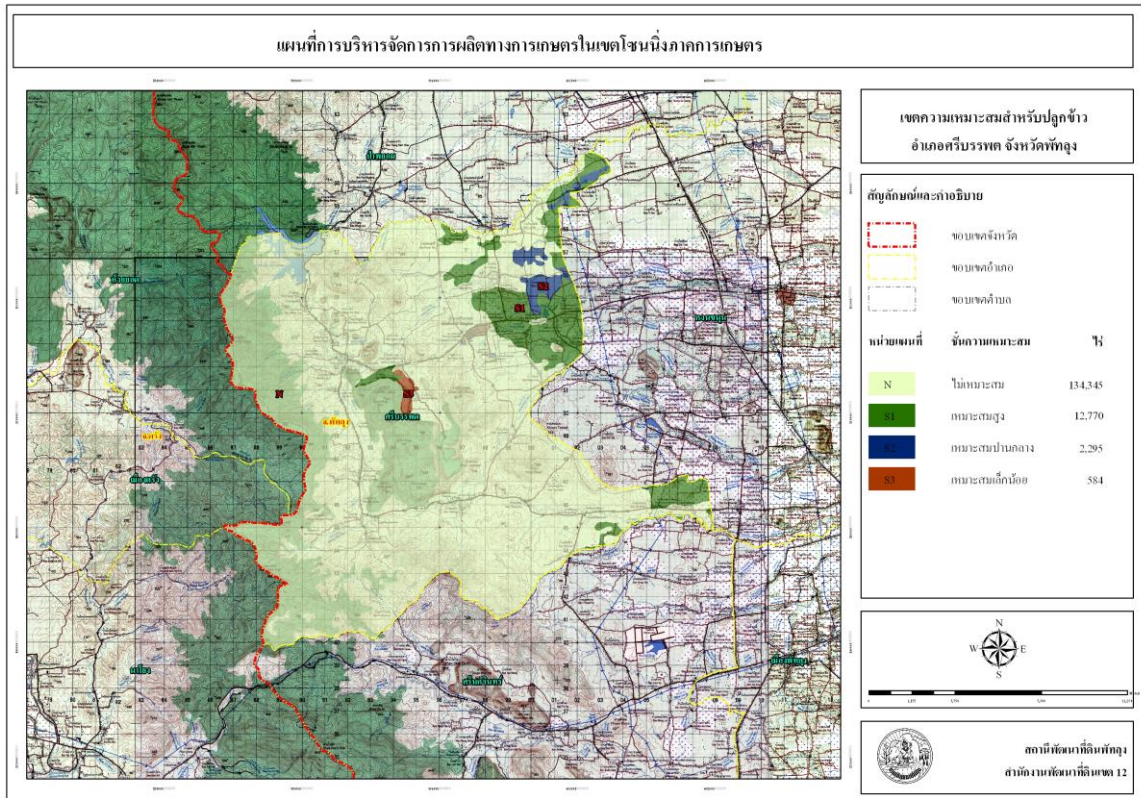



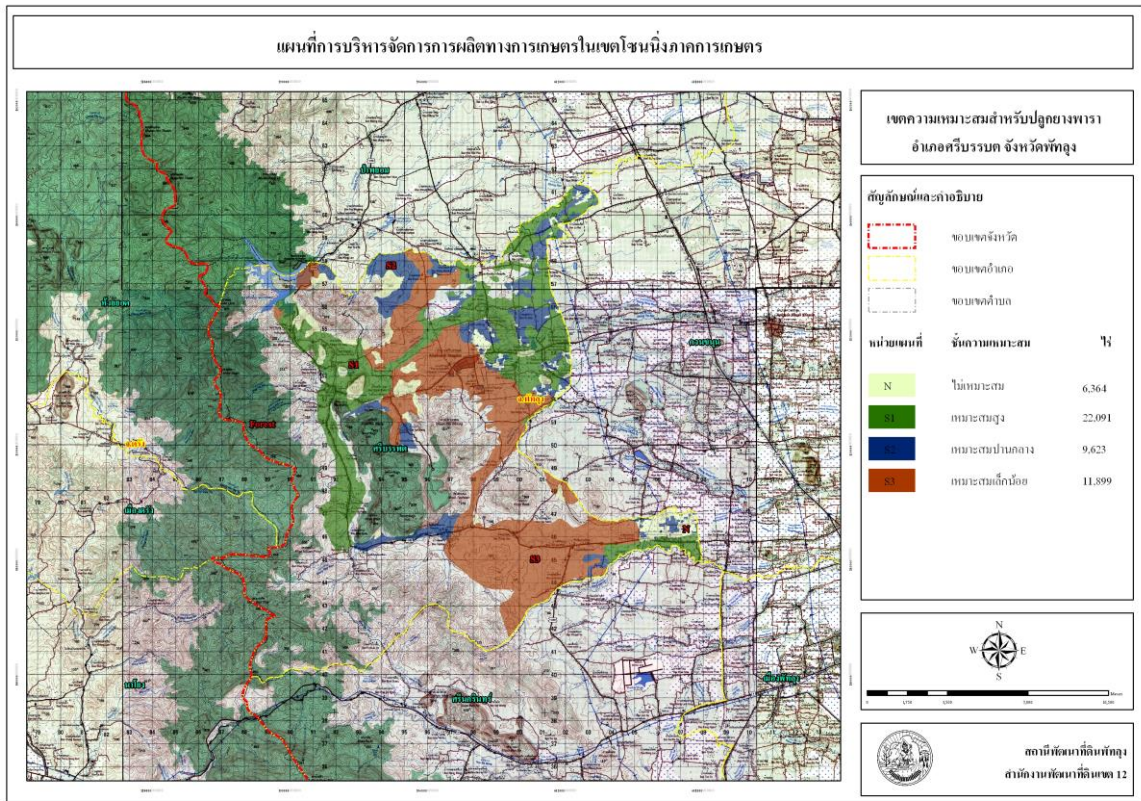

4.8 พื้นที่เหมาะสำหรับการทำการเกษตรจังหวัดพัทลุง

ตารางที่ 13 สรุปพื้นที่ความเหมาะสมสำหรับการปลูกพืช เลี้ยงสัตว์ และการเพาะเลี้ยงสัตว์น้ำ จังหวัดพัทลุง

ลำดับ	อำเภอ/ตำบล	พืช					ปศุสัตว์			การเพาะเลี้ยงสัตว์น้ำ	
		ข้าว	ยางพารา	ปาล์ม น้ำมัน	เงาะ ทุเรียน มังคุด	มะพร้าว	โคเนื้อ	สุกร	ไก่เนื้อ	กุ้งทะเล	ปลาน้ำจืด
1	ควนขนุน	12	12	8	1	0	11	10	8	2	12
	1.ควนขนุน	✓	✓	✓	×	×	✓	✓	✓	×	✓
	2.ชะมวง	✓	✓	✓	×	×	✓	✓	✓	×	✓
	3.ดอนทราย	✓	✓	×	✓	×	✓	✓	×	×	✓
	4.โตมดด้วง	✓	✓	✓	×	×	✓	✓	✓	×	✓
	5.ทะเลน้อย	✓	✓	✓	×	×	×	×	×	×	✓
	6.นาขยาด	✓	✓	×	×	×	✓	✓	✓	×	✓
	7.ปิ่นแค	✓	✓	✓	×	×	✓	✓	✓	×	✓
	8.พนมวังค์	✓	✓	×	×	×	✓	✓	✓	×	✓
	9.พนางตุง	✓	✓	✓	×	×	✓	✓	×	✓	✓
	10.แพรกหา	✓	✓	×	×	×	✓	✓	✓	×	✓
	11.มะกอกเหนือ	✓	✓	✓	×	×	✓	✓	✓	✓	✓
	12.แหลมโดนด	✓	✓	✓	×	×	✓	×	×	×	✓
2	เมืองพัทลุง	14	13	6	0	0	8	13	6	6	13
	1.เขาเจ็ยก	✓	✓	×	×	×	×	✓	×	×	✓
	2.ควนมะพร้าว	✓	✓	✓	×	×	✓	✓	×	✓	✓
	3.คูหาสวรรค์	✓	×	×	×	×	×	✓	×	✓	✓
	4.โคกชะงาย	✓	✓	×	×	×	✓	✓	✓	×	✓
	5.ชัยบุรี	✓	✓	✓	×	×	✓	✓	✓	✓	✓
	6.ตำนาน	✓	✓	✓	×	×	✓	✓	×	×	✓
	7.ท่าแค	✓	✓	✓	×	×	✓	✓	✓	×	✓
	8.ท่ามิหรำ	✓	✓	×	×	×	×	×	×	×	✓
	9.นาท่อม	✓	✓	×	×	×	×	✓	×	×	✓
	10.นาโหนด	✓	✓	×	×	×	✓	✓	✓	×	✓
	11.ปรางหมู่	✓	✓	×	×	×	×	✓	×	✓	✓
	12.พญาขัน	✓	✓	✓	×	×	×	✓	×	✓	×
	13.ร่มเมือง	✓	✓	×	×	×	✓	✓	✓	×	✓
	14.ลำปำ	✓	✓	✓	×	×	✓	✓	✓	✓	✓
3	เขาชัยสน	5	5	4	1	0	4	4	4	3	5
	1.เขาชัยสน	✓	✓	✓	×	×	✓	✓	✓	✓	✓
	2.ควนขนุน	✓	✓	✓	×	×	✓	✓	✓	×	✓

ข้อมูลด้านการเกษตรและสหกรณ์จังหวัดพัทลุง ปี 2558

ลำดับ	อำเภอ/ตำบล	พืช					ปศุสัตว์			การเพาะเลี้ยงสัตว์น้ำ	
		ข้าว	ยางพารา	ปาล์ม น้ำมัน	เงาะ ทุเรียน มังคุด	มะพร้าว	โคเนื้อ	สุกร	ไก่เนื้อ	กุ้งทะเล	ปลาน้ำจืด
	3.โคกม่วง	✓	✓	×	✓	×	✓	✓	✓	×	✓
	4.หวนโพธิ์	✓	✓	✓	×	×	✓	✓	✓	✓	✓
	5.จองถนน	✓	✓	✓	×	×	×	×	×	✓	✓
4	บางแก้ว	3	3	2	0	0	2	2	0	2	2
	1.ท่ามะเดื่อ	✓	✓	×	×	×	×	×	×	✓	✓
	2.โคกลัก	✓	✓	✓	×	×	✓	✓	×	×	✓
	3.นาปะขอ	✓	✓	✓	×	×	✓	✓	×	✓	×
5	ปากพะยูน	6	7	5	0	1	4	6	1	5	6
	1.เกาะหมาก	✓	✓	×	×	×	✓	✓	×	×	×
	2.ดอนประดู่	✓	✓	✓	×	×	×	✓	×	✓	✓
	3.ปากพะยูน	✓	✓	✓	×	×	×	✓	×	✓	✓
	4.ฝาละมี	✓	✓	✓	×	✓	✓	✓	×	✓	✓
	5.หารเทา	✓	✓	✓	×	×	✓	✓	✓	✓	✓
	6.เกาะนางคำ	×	✓	✓	×	×	✓	×	×	✓	✓
	7.ดอนทราย	✓	✓	×	×	×	×	✓	×	×	✓
6	ป่าบอน	5	5	5	0	1	4	5	4	0	5
	1.โคกทราย	✓	✓	✓	×	×	✓	✓	✓	×	✓
	2.ทุ่งนารี	✓	✓	✓	×	×	✓	✓	✓	×	✓
	3.ป่าบอน	✓	✓	✓	×	✓	✓	✓	✓	×	✓
	4.วังใหม่	✓	✓	✓	×	×	✓	✓	×	×	✓
	5.หนองธง	✓	✓	✓	×	×	×	✓	✓	×	✓
7	ตะโหมด	3	3	1	1	0	3	3	1	0	3
	1.คลองใหญ่	✓	✓	×	×	×	✓	✓	✓	×	✓
	2.ตะโหมด	✓	✓	×	✓	×	✓	✓	×	×	✓
	3.แม่ขรี	✓	✓	✓	×	×	✓	✓	×	×	✓
8	กงหรา	5	5	0	3	0	1	1	3	0	5
	1.กงหรา	✓	✓	×	✓	×	×	✓	✓	×	✓
	2.คลองเฉลิม	✓	✓	×	✓	×	✓	×	×	×	✓
	3.คลอง ทรายขาว	✓	✓	×	✓	×	×	×	✓	×	✓
	4.ชะวีด	✓	✓	×	×	×	×	×	×	×	✓
	5.สมหวัง	✓	✓	×	×	×	×	×	✓	×	✓
9	ศรีนครินทร์	4	4	1	2	0	1	3	4	0	4
	1.ชุมพล	✓	✓	✓	×	×	✓	✓	✓	×	✓
	2.บ้านนา	✓	✓	×	✓	×	×	✓	✓	×	✓

ข้อมูลด้านการเกษตรและสหกรณ์จังหวัดพัทลุง ปี 2558

ลำดับ	อำเภอ/ตำบล	พืช					ปศุสัตว์			การเพาะเลี้ยงสัตว์น้ำ	
		ข้าว	ยางพารา	ปาล์ม น้ำมัน	เงาะ ทุเรียน มังคุด	มะพร้าว	โคเนื้อ	สุกร	ไก่เนื้อ	กุ้งทะเล	ปลาน้ำจืด
	3.ลำสินธุ์	✓	✓	×	✓	×	×	✓	✓	×	✓
	4.อ่างทอง	✓	✓	×	×	×	×	×	✓	×	✓
10	ศรีบรรพต	2	3	0	1	0	1	3	2	0	3
	1.เขาชัย	✓	✓	×	×	×	✓	✓	✓	×	✓
	2.ตะพาน	✓	✓	×	×	×	×	✓	✓	×	✓
	3.เขาปู่	×	✓	×	✓	×	×	✓	×	×	✓
11	ป่าพะยอม	4	4	4	2	0	3	4	2	0	4
	1.เกาะเต่า	✓	✓	✓	✓	×	✓	✓	✓	×	✓
	2.บ้านพร้าว	✓	✓	✓	×	×	✓	✓	✓	×	✓
	3.ป่าพะยอม	✓	✓	✓	×	×	✓	✓	×	×	✓
	4.ลานข่อย	✓	✓	✓	✓	×	×	✓	×	×	✓
รวมตำบล		63	64	36	11	2	42	54	35	18	62

ที่มา : ประกาศกระทรวงเกษตรและสหกรณ์

1. การกำหนดเขตเหมาะสมสำหรับการปลูกข้าว มันสำปะหลัง ยางพารา ปาล์ม น้ำมัน อ้อยโรงงาน และข้าวโพดเลี้ยงสัตว์ ลว. 5 มภาพันธุ์ 2556
2. การกำหนดเขตเหมาะสมสำหรับการผลิตโคเนื้อ โคนม สุกร ไก่เนื้อ และไก่ไข่ ลว. 7 มีนาคม 2556
3. การกำหนดเขตเหมาะสมสำหรับการเพาะเลี้ยงสัตว์น้ำ ลว. 9 พฤษภาคม 2556
4. การกำหนดเขตเหมาะสมสำหรับการปลูกเงาะ ทุเรียน มังคุด มะพร้าว และกาแฟ ลว. 2 กรกฎาคม 2556

หมายเหตุ : ✓ พื้นที่ตำบลที่อยู่ในประกาศเป็นพื้นที่เหมาะสม

× พื้นที่ตำบลที่ไม่ได้อยู่ในประกาศเป็นพื้นที่เหมาะสม

#### 4.9 พื้นที่คาดว่าจะประสบปัญหาภัยแล้ง ปี 2559

จากการวิเคราะห์คาดการณ์ความแห้งแล้งในพื้นที่ทำการเกษตรของจังหวัดพัทลุง ปี 2559 คาดว่าสถานการณ์รุนแรงไม่มากนัก เนื่องจากปริมาณน้ำต้นทุนในอ่างเก็บน้ำมีค่อนข้างมาก แต่อย่างไรก็ตามจังหวัดพัทลุงยังต้องเฝ้าระวังสถานการณ์ภัยแล้งเป็นแล้งซ้ำซากบริเวณพื้นที่การเกษตรที่อยู่นอกเขตชลประทาน โดยคาดการณ์ว่าจังหวัดพัทลุงมีพื้นที่ที่จะได้รับผลกระทบจากภัยแล้งด้านการเกษตร จำแนกตามประเภทต่างๆ ดังนี้

1. **ด้านพืช** รวม 11 อำเภอ 57 ตำบล 584 หมู่บ้าน รวมพื้นที่ 216,962.50 ไร่ หรือร้อยละ 14.58 ของพื้นที่การเกษตร จำแนกเป็น

- 1) นาข้าว 37,955 ไร่
- 2) ยางพารา 149,050.50 ไร่
- 3) ไม้ผล/ไม้ยืนต้น 24,379 ไร่
- 4) พืชผัก/ไร่ 5,578 ไร่

2. **ด้านปศุสัตว์** รวม 4 อำเภอ 11 ตำบล 106 หมู่บ้าน สัตว์ 6,499 ตัว แปลงหญ้า 604 ไร่

3. **ด้านประมง** รวม 2 อำเภอ 6 ตำบล 67 หมู่บ้าน สัตว์น้ำ 1,108 บ่อ (580 ไร่) 45 กระชัง (1,125 ตารางเมตร) รวมพื้นที่ 580 ไร่ 1,125 ตารางเมตร

สำนักงานป้องกันและบรรเทาสาธารณภัยจังหวัดพัทลุง ได้กำหนดพื้นที่คาดว่าจะประสบภัยแล้ง ประจำปี ๒๕๕๙ จำนวน ๑๑ อำเภอ ๖๒ ตำบล ๑๒ ชุมชน ๓๕๐ หมู่บ้าน

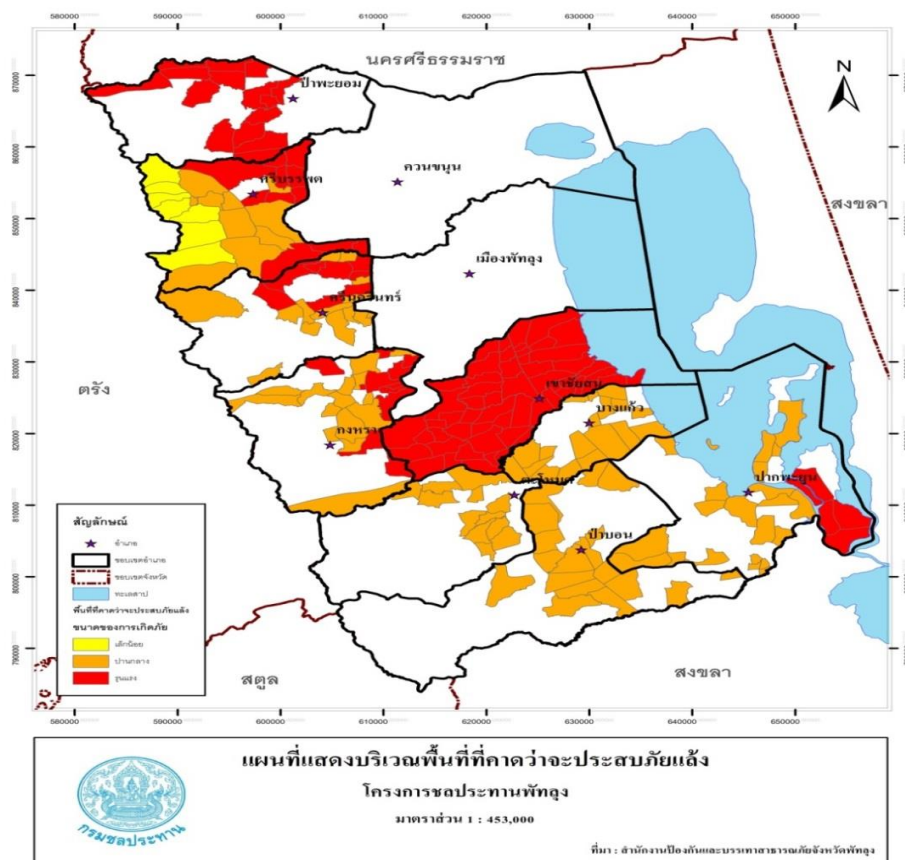

## 4.10 พื้นที่เสี่ยงภัยต่อการเกิดอุทกภัยจังหวัดพัทลุง ปี 2558/59

ตารางที่ 14 พื้นที่เสี่ยงภัยต่อการเกิดอุทกภัยด้านพืช จังหวัดพัทลุง ปี 2558/59

อำเภอ	จำนวน		ครัวเรือน ที่ปลูกพืช (ครัวเรือน)	เนื้อที่ การเกษตร (ไร่)	คาดการณ์ผล กระทบ (ไร่)	ระดับความเสี่ยง (จำนวนหมู่บ้าน)			
	ตำบล	หมู่บ้าน				สูง มาก	สูง	ปาน กลาง	น้อย
เมืองพัทลุง	10	107	11,250	123,006	52,911	-	56	34	17
เขาชัยสน	5	46	5,402	77,054	1,155	-	8	10	28
ควนขนุน	12	129	14,614	206,895	30,781	-	10	119	-
ปากพะยูน	7	65	7,721	92,346	15,240	-	3	54	8
กงหรา	5	20	2,793	38,989	2,965	-	-	20	-
ตะโหมด	3	32	3,275	67,234	1,708	3	16	8	5
ศรีบรรพต	3	30	3,611	91,974	7,955	-	16	7	7
ป่าบอน	5	46	8,796	173,822	7,769	-	4	19	23
บางแก้ว	3	34	3,411	41,311	28,818	-	-	34	-
ป่าพะยอม	4	39	6,032	119,782.25	5,678	-	11	13	15
ศรีนครินทร์	4	17	2,006	21,715	3,210	-	1	16	-
รวม	61	565	68,911	1,054,148.25	158,190	3	125	334	103

ที่มา : สำนักงานเกษตรจังหวัดพัทลุง

ข้อมูลด้านการเกษตรและสหกรณ์จังหวัดพัทลุง ปี 2558

ตารางที่ 15 พื้นที่เสี่ยงภัยต่อการเกิดอุทกภัยด้านปศุสัตว์ จังหวัดพัทลุง ปี 2558/59

อำเภอ	จำนวน		ครัวเรือน ที่เลี้ยงสัตว์ (ครัวเรือน)	จำนวน สัตว์ที่เลี้ยง (ตัว)	คาดการณ์ผลกระทบต่อด้านปศุสัตว์				ระดับความเสี่ยง (จำนวนหมู่บ้าน)			
	ตำบล	หมู่บ้าน			สัตว์ใหญ่ (ตัว)	สัตว์เล็ก (ตัว)	สัตว์ปีก (ตัว)	พื้นที่เสี่ยง สัตว์ (ตัว)	สูง มาก	สูง	ปาน กลาง	น้อย
เมืองพัทลุง	7	79	7,811	912,307	7,800	6,700	48,000	2,666.50	11	23	36	9
เขาชัยสน	5	57	4,639	571,767	1847	9,867	296,954	193.80	-	29	28	-
ควนขนุน	12	129	11,058	1,177,773	21,705	121,034	1,035,034	2,350.25	-	23	29	77
ปากพะยูน	7	65	4,440	285,872	9,191	22,621	253,660	706.50	-	11	53	1
กงหรา	5	25	2,093	38,540	2,137	5,765	32,901	75.00	-	9	16	-
ตะโหมด	3	36	2,698	102,053	2,676	5,570	93,807	610.00	-	13	23	-
ศรีบรรพต	2	9	580	57,855	697	6,224	50,934	224.00	-	-	9	-
ป่าบอน	5	42	2,744	332,593	3,030	15,600	75,000	220.00	-	-	10	32
บางแก้ว	3	25	2,378	132,315	4,064	4,878	123,290	297.75	7	9	9	-
ป่าพะยอม	4	23	1,573	123,684	3,867	10,971	108,846	1,119.75	-	14	9	-
ศรีนครินทร์	4	43	2,468	525,788	2,823	18,563	504,402	374.00	-	-	43	-
รวม	57	533	42,482	4,260,547	59,837	227,793	2,622,828	8,837.55	18	131	265	119

ที่มา : สำนักงานปศุสัตว์จังหวัดพัทลุง

ข้อมูลด้านการเกษตรและสหกรณ์จังหวัดพัทลุง ปี 2558

ตารางที่ 16 พื้นที่เสี่ยงภัยต่อการเกิดอุทกภัยด้านประมง จังหวัดพัทลุง ปี 2558/59

อำเภอ	จำนวนตำบล	ครัวเรือนที่ทำการประมงครัวเรือน	เนื้อที่ทำการประมง		คาดการณ์ผลกระทบ				ระดับความเสี่ยง
			ไร่	ตรม.	บ่อ		กระชัง		
					บ่อ	ไร่	กระชัง	ตรม.	
เมืองพัทลุง	14/137	2,407	2,401.18	-	1,197	1,080.64	27	410	
เขาชัยสน	5/44	773	705.00	-	773	705.00	-	-	
ควนขนุน	12/130	2,207	411.00	-	425	76.00	-	-	
ปากพะยูน	7/39	607	6,150.00	-	370	215.00	80	2,000	มาก 21 หมู่บ้าน
กงหรา	5/45	295	215.00	710	365	230.00	40	640	ปานกลาง 18 หมู่บ้าน
ตะโหมด	1/12	160	152.00	-	160	152.00	-	-	
ศรีบรรพต	3/24	235	97.00	-	236	97.00	-	-	
ป่าบอน	5/50	1,030	740.00	-	1,260	740.00	190	4,750	
บางแก้ว	2/3	159	251.00	-	159	251.00	-	-	
ป่าพะยอม	4/39	361	248.00	-	361	248.00	-	-	
ศรีนครินทร์	4/31	213	162.00	-	96	64.75	-	-	
<b>รวม</b>	<b>62/554</b>	<b>8,447</b>	<b>11,535.06</b>	<b>710</b>	<b>5,402</b>	<b>3,859.39</b>	<b>337</b>	<b>7,800</b>	

ที่มา : สำนักงานประมงจังหวัดพัทลุง



#### 4.11 ทรัพยากรป่าไม้

จังหวัดพัทลุง มีเนื้อที่ประมาณ 2,140,296 ไร่ หรือ 3,424.47 ตารางกิโลเมตร ประกอบด้วยป่าสงวน 31 ป่า เนื้อที่ 756,469.25 ไร่ หรือประมาณ 1,210.35 ตารางกิโลเมตร แต่ได้ส่งมอบป่าสงวนแห่งชาติส่วนที่เสื่อมโทรมให้กับสำนักงานการปฏิรูปที่ดินเพื่อเกษตรกรรม เพื่อนำไปดำเนินการจัดสรรแก่ราษฎรตามพระราชบัญญัติปฏิรูปที่ดิน จำนวน 19 ป่า เนื้อที่ 148,005.35 ไร่ เนื้อที่ประมาณ 236 ตารางกิโลเมตร คงเหลือพื้นที่ป่าตามกฎหมาย จำนวน 603,189 ไร่ หรือ 965 ตารางกิโลเมตร ประกอบด้วยป่าบกมีลักษณะเป็นภูเขาในท้องที่อำเภอป่าพะยอม อำเภอศรีบรรพต อำเภอศรีนครินทร์ อำเภอกงหรา อำเภอตะโหมด และอำเภอป่าบอน ซึ่งทางราชการได้ประกาศเป็นเขตอุทยานแห่งชาติเขาปู่-เขาย่า และเขตรักษาพันธุ์สัตว์ป่าเขาบรรทัด อีกส่วนหนึ่งจะเป็นป่าพรุในเขตรอบทะเลน้อย และทะเลสาบซึ่งทางราชการได้ประกาศเป็นเขตห้ามล่าสัตว์ป่า รวม 3 เขต คือ เขตห้ามล่าสัตว์ป่าทะเลน้อย เนื้อที่ 94,481 ไร่ (ส่วนหนึ่งจะเป็นพื้นที่ผืนน้ำประมาณ 17,500 ไร่) เขตห้ามล่าสัตว์ป่าทะเลหลวง พื้นที่ 215,000 ไร่ (ส่วนหนึ่งจะเป็นพื้นที่ผืนน้ำประมาณ 22,000 ไร่) และเขตห้ามล่าสัตว์ป่าทะเลสาบสงขลา เนื้อที่ 155,599 ไร่ (ส่วนหนึ่งจะเป็นพื้นที่ผืนน้ำประมาณ 103,749 ไร่)

จากการแปลตีความการปกคลุมพื้นที่ป่าไม้จากภาพถ่ายดาวเทียมครั้งล่าสุดเมื่อปี พ.ศ. 2552 จังหวัดพัทลุงยังคงเหลือพื้นที่ป่าสมบูรณ์ เป็นพื้นที่ 646.38 ตารางกิโลเมตร หรือ 403,987.50 ไร่ คิดเป็นร้อยละ 18.88 ของพื้นที่จังหวัด เนื่องจากพื้นที่บางส่วนเป็นพื้นที่ที่ราษฎรได้เข้าครอบครองทำกิน ซึ่งได้สำรวจไว้แล้วขณะนี้อยู่ในระหว่างการตรวจพิสูจน์สิทธิ์ตามมติคณะรัฐมนตรี เมื่อวันที่ 30 มิถุนายน 2541 ประมาณ 220,620 ไร่ รวมทั้งยังคงมีการลักลอบตัดไม้ทำลายป่าเพื่อนำไม้ไปใช้สอย และยึดถือครอบครองเป็นที่ทำกิน เป็นรายเล็กรายน้อยอยู่เนือง ๆ จากสถิติในปีงบประมาณ 2554 ท้องที่จังหวัดพัทลุง มีการกระทำผิดกฎหมายว่าด้วยการป่าไม้ 74 คดี

ข้อมูลด้านการเกษตรและสหกรณ์จังหวัดพัทลุง ปี 2558

ตารางที่ 17 แสดงข้อมูลพื้นที่ป่าสงวนแห่งชาติจังหวัดพัทลุง ปี 2558

ที่	ชื่อป่า	ท้องที่ตำบล	ท้องที่อำเภอ	เนื้อที่ทั้งหมด (ไร่)	พื้นที่เพื่อเศรษฐกิจ(ไร่)	พื้นที่เพื่อการอนุรักษ์ (ไร่)	พื้นที่เหมาะสมแก่การเกษตร (ไร่)
1	ป่าเทือกเขาบรรทัดแปลงที่ 2 ตอนที่ 3	ตะพาน เขาปู่ เกาะเต่า ลานข่อย	ป่าพะยอม ศรีบรรพต ป่าพะยอม ป่าพะยอม	151,968.75	-	151,968.75	-
2	ป่าเทือกเขาบรรทัดแปลงที่ 2 ตอนที่ 2	บ้านนา ชุมพล ตะพาน	ศรีนครินทร์ ศรีนครินทร์ ศรีบรรพต	93,750	-	93,750	-
3	ป่าภูเขาบรรทัดแปลงที่ 2 ตอนที่ 1	บ้านนา	ศรีนครินทร์	30,750	-	30,750	-
4	ป่าภูเขาบรรทัดแปลงที่ 1 ตอนที่ 1	บ้านนา	ศรีนครินทร์	38,375	-	38,375	-
5	ป่าเทือกเขาบรรทัดแปลงที่ 1 ตอนที่ 2	ลำสินธุ์ กงหรา	ศรีนครินทร์ กงหรา	60,000	-	60,000	-
6	ป่าเทือกเขาบรรทัดแปลงที่ 1 ตอนที่ 3	คลองทรายขาว ตะโหมด คลองใหญ่ หนองธง ทุ่งนารี คลองทรายขาว	กงหรา ตะโหมด ตะโหมด ป่าบอน ป่าบอน กงหรา	160,625	1,804	158,821	-
7	ป่าเกาะเต่า คลองเรียน	เกาะเต่า	ป่าพะยอม	23,687.50	22,891.93	795.57	-
8	ป่าควนป่ายางและป่าควนดินสอ	บ้านพร้าว	ป่าพะยอม				
9	ป่าควนหมาก ป่าควนอโหม และป่าห้วยหาร	ลำสินธุ์	ศรีนครินทร์	443.75	425	18.75	-
10	ป่าควนหมาก ป่าควนอโหม และป่าห้วยหาร	ตะโหมด	ตะโหมด	1,125	160	965	-
11	ป่าเขาหัวช้าง ป่าเขาตีนป่า ป่าเขาหลักไก่ และป่าเขาพระ	ตะโหมด	ตะโหมด	11,937.50	7,450.75	4,486.75	-
12	ป่าควนหินแทน ป่าควนไม้ไผ่	วังใหม่	ป่าบอน	26,843.75	25,504.80	1,338.95	-
13	ป่าเขาวงกต ป่าไทร และป่าเหมียง	ทุ่งนารี โคกทราย ทาร์ทา	ป่าบอน ป่าบอน ป่าบอน				
14	ป่าคลองยวน	พนาคง	ควนขนุน	6,175	-	6,175	-
15	ป่าเขาคมนางพันธุรัตน์ ป่าควนแก้ว และป่าควนอัยหลูด	บ้านนา	ศรีนครินทร์	7,456	993.5	6,462.50	-
16	ป่าโนนวัง	กงหรา	กงหรา				
17	ป่าค้ายโหล	ลำสินธุ์	ศรีนครินทร์	6,725	75	6,650	-
18	ป่าค้ายโหล	บ้านนา	ศรีนครินทร์				
19	ป่าเหมืองแก้วและป่าบางเตง	ชะมวง	ควนขนุน	1,662	1,590.69	71.31	-
20	ป่าควนโคกยา ป่าควนโต๊ะดิน และป่าควนน้อย	เขาย่า	ศรีบรรพต				
21	ป่าควนเปล้า ป่าควนภฤชณา และป่าสระราชา	ปากพะยูน	ปากพะยูน	2,781	-	2,781	-
22	ป่าเหนือคลอง	เขาชัยสน	เขาชัยสน	9,775	8,759.63	1,015.37	-
23	ป่าควนหินกอง ป่าควนโพธิ์เสล	ควนขนุน	ควนขนุน	14,525	14,300.32	224.68	-
24	ป่าควนซีหมื่น และป่าควนน้ำทิพย์	ชะมวง เขาย่า	ควนขนุน ศรีบรรพต				
25	ป่าควนเสาธง ป่าควนนายสุก และป่าควนนายหวัด	ปันแต	ควนขนุน				
26	ป่าพรุเสม็ด และป่าบางเต็ง	ทุ่งนารี	ป่าบอน	14,375	14,350	25	-
27	ป่าเขาจันทร์	หนองธง	ป่าบอน				
28	ป่าเขาจันทร์	ทุ่งนารี	ป่าบอน	25,500	22,481	3,019	-
29	ป่าเขาจันทร์	หนองธง	ป่าบอน				
30	ป่าเขาจันทร์	คลองเฉลิม	กงหรา				
31	ป่าควนเสาธง ป่าควนนายสุก และป่าควนนายหวัด	แม่พระ	ตะโหมด	14,000	12,890-3-13	1,109-0-87	-
32	ป่าควนเสาธง ป่าควนนายสุก และป่าควนนายหวัด	คลองใหญ่	ป่าบอน				
33	ป่าควนเสาธง ป่าควนนายสุก และป่าควนนายหวัด	ป่าบอน	ป่าบอน				
34	ป่าควนเสาธง ป่าควนนายสุก และป่าควนนายหวัด	หนองธง	ป่าบอน				
35	ป่าพรุเสม็ด และป่าบางเต็ง	ฝาละมี	ปากพะยูน	450	-	450	-
36	ป่าเขาจันทร์	หนองธง	ป่าบอน	10,000	6,654	3,346	-
37	ป่าเขาจันทร์	ทุ่งนารี	ป่าบอน				
38	ป่าเขี้ยว	ทะเลน้อย	ควนขนุน	5,531	-	5,531	-
39	ป่าท่าเตียน	ปากพะยูน	ปากพะยูน	563	-	563	-
40	ป่าควนตอ ป่าควนฤทธิ์ ป่าควนเสียบ และป่าควนหินขาว	เขาย่า	ศรีบรรพต	5,185	-	5,185	-
41	ป่าควนตอ ป่าควนฤทธิ์ ป่าควนเสียบ และป่าควนหินขาว	เขาปู่	ศรีบรรพต				
42	ป่าเกาะหมาก	เกาะหมาก	ปากพะยูน	5,009	-	5,009	-

**ข้อมูลด้านการเกษตรและสหกรณ์จังหวัดพัทลุง ปี 2558**

ที่	ชื่อป่า	ท้องที่ตำบล	ท้องที่อำเภอ	เนื้อที่ทั้งหมด (ไร่)	พื้นที่เพื่อเศรษฐกิจ (ไร่)	พื้นที่เพื่อการอนุรักษ์ (ไร่)	พื้นที่เหมาะสมแก่การเกษตร (ไร่)
28	ป่าห้วยส้ม และป่าลานาวา	ตะพาน	ศรีบรรพต	6,976	-	6,976	-
		นาขยาด	ควนขนุน				
29	ป่าเขารัง ป่าเขาคับ ป่าเขาเขียว และป่าเขาโยง	ลำสินธุ์	งหรา	8,125	925	7,200	-
		งหรา	งหรา				
		ชะรัด	งหรา				
		สมหวัง	งหรา				
		คลองทรายขาว	งหรา				
30	ป่าห้วยเรือ และป่าควนเที่ยง	ฝาละมี	ป่าบอน	6,875	6,748.95	126	-
		โคกทราย	ปากพะยูน				
	<b>รวม</b>			<b>751,194.25</b>	<b>148,005.34</b>	<b>603,188.19</b>	<b>-</b>

ที่มา : สำนักงานทรัพยากรธรรมชาติและสิ่งแวดล้อมจังหวัดพัทลุง

**2) พื้นที่ป่าชุมชน**

ปี 2558 จังหวัดพัทลุงมีจำนวนป่าชุมชน 1 แห่ง ได้แก่ ป่าชุมชนบ้านประชาสามัคคี ตั้งอยู่หมู่ที่ 7 ตำบลเกาะเต่า อำเภอป่าพะยอม มีพื้นที่ 39-3-69 ไร่

**4.12 สหกรณ์ และสถาบันเกษตรกร**

**สหกรณ์**

สหกรณ์ภาคเกษตรในจังหวัดพัทลุง มีจำนวน 81 สหกรณ์ สมาชิก 87,736 คน รายละเอียดแสดงในตารางที่ 18

ตารางที่ 18 แสดงจำนวนสหกรณ์และสมาชิกภาคเกษตร ปี 2558

ลำดับที่	ประเภท	จำนวนสหกรณ์	ร้อยละของสหกรณ์	จำนวนสมาชิก (คน)	ร้อยละของสมาชิก
1	สหกรณ์การเกษตร	73	98.65	90,052	99.56
2	สหกรณ์ประมง	1	1.35	394	0.44
<b>รวม 2 ประเภทสหกรณ์</b>		<b>74</b>	<b>100.00</b>	<b>90,446</b>	<b>100.00</b>

ที่มา : สำนักงานสหกรณ์จังหวัดพัทลุง (ข้อมูล ณ กุมภาพันธ์ 2558)

**2) สถาบันเกษตรกร**

สถาบันเกษตรกรในจังหวัดพัทลุง ประกอบด้วย กลุ่มเกษตรกร 38 กลุ่ม กลุ่มแม่บ้านเกษตรกร 287 กลุ่ม กลุ่มยุวเกษตรกร 42 กลุ่ม กลุ่มวิสาหกิจชุมชน 461 กลุ่ม กลุ่มส่งเสริมอาชีพการเกษตร 196 กลุ่ม สมาชิกรวมทั้งสิ้น 36,819 คน ตามรายละเอียดแสดงในตารางที่ 19

- กลุ่มเกษตรกร	38 กลุ่ม	สมาชิก	8,240 คน
- กลุ่มแม่บ้านเกษตรกร	287 กลุ่ม	สมาชิก	12,186 คน
- กลุ่มยุวเกษตรกร	42 กลุ่ม	สมาชิก	1,246 คน
- กลุ่มวิสาหกิจชุมชน	461 กลุ่ม	สมาชิก	9,834 คน
- กลุ่มส่งเสริมอาชีพการเกษตร	196 กลุ่ม	สมาชิก	4,788 คน



ตารางที่ 19 แสดงสถาบันเกษตรกร ปี 2558

อำเภอ	กลุ่มเกษตรกร <sup>1</sup>		กลุ่มแม่บ้านเกษตรกร <sup>2</sup>		กลุ่มยุวเกษตรกร <sup>3</sup>		กลุ่มวิสาหกิจชุมชน <sup>4</sup>		กลุ่มส่งเสริมอาชีพการเกษตร <sup>5</sup>	
	กลุ่ม	สมาชิก	กลุ่ม	สมาชิก	กลุ่ม	สมาชิก	กลุ่ม	สมาชิก	กลุ่ม	สมาชิก
ควนขนุน	10	1,676	21	346	4	87	82	1,106	29	416
เมืองพัทลุง	6	1,307	44	1,912	3	102	68	977	42	1,050
เขาชัยสน	7	1,843	45	2,506	3	157	30	646	22	527
บางแก้ว	1	65	25	1,677	3	73	30	717	4	137
ปากพะยูน	1	75	21	832	5	244	25	834	18	454
ป่าบอน	1	397	31	2,232	4	111	60	1,715	7	163
ตะโหมด	2	1,962	17	422	4	72	29	799	9	175
กงหรา	2	163	19	498	3	57	28	405	12	350
ศรีนครินทร์	2	298	17	462	5	121	39	768	17	411
ศรีบรรพต	3	227	30	1,076	4	109	13	253	21	750
ป่าพะยอม	3	227	17	223	4	113	57	774	15	355
รวม	38	8,240	287	12,186	42	1,246	461	9,834	196	4,788

ที่มา : 1. ระบบฐานข้อมูลกลุ่มวิสาหกิจชุมชน (<http://smce.doae.go.th>) ณ มกราคม 2559

2. ระบบฐานข้อมูลกลุ่มเกษตรกร (<http://smce.doae.go.th>) ณ มกราคม 2559

## 3) กลุ่มและจำนวนสมาชิกกองทุนฟื้นฟูและพัฒนาเกษตรกร

ปี 2558 จังหวัดพัทลุงมีสมาชิกกองทุนฟื้นฟูทั้งสิ้น จำนวน 752 กลุ่ม สมาชิก 79,708 คน แบ่งออกเป็นนิติบุคคล จำนวน 114 กลุ่ม สมาชิก 18,994 คน กลุ่มที่ไม่เป็นนิติบุคคล จำนวน 638 กลุ่ม สมาชิก 60,714 คน มีการขึ้นทะเบียนหนี้ 4,987 คน จำนวนหนี้ 731,766,865 บาท ตามรายละเอียดแสดงในตารางที่ 20

ตารางที่ 20 แสดงจำนวนกลุ่มและจำนวนสมาชิกกองทุนฟื้นฟูและพัฒนาเกษตรกรจังหวัดพัทลุง ปี 2558

อำเภอ	นิติบุคคล		ไม่เป็นนิติบุคคล		รวมทั้งหมด	
	จำนวน กลุ่ม	จำนวน สมาชิก	จำนวน กลุ่ม	จำนวน สมาชิก	จำนวน กลุ่ม	จำนวน สมาชิก
เมืองพัทลุง	8	915	72	6514	80	7,429
เขาชัยสน	12	1509	69	7562	81	9,071
ควนขนุน	24	4543	95	9850	119	14,393
ปากพะยูน	8	1972	25	2581	33	4,553
กงหรา	5	718	33	3641	38	4,359
ตะโหมด	7	2354	61	4199	68	6,553
ศรีบรรพต	9	736	15	1302	24	2,038
ป่าบอน	9	814	39	2725	48	3,539
ป่าพะยอม	18	4046	150	14652	168	18,698
บางแก้ว	6	473	54	4865	60	5,338
ศรีนครินทร์	8	914	25	2823	33	3,737
<b>รวม</b>	<b>114</b>	<b>18,994</b>	<b>638</b>	<b>60,714</b>	<b>752</b>	<b>79,708</b>

ที่มา : สำนักงานกองทุนฟื้นฟูพัฒนาเกษตรกรจังหวัดพัทลุง

#### 4.13 การสงเคราะห์การทำสวนยาง

จังหวัดพัทลุงมีผู้ขอรับการสงเคราะห์ในปี 2558 จำนวน 1,939 แปลง 12,620.94 ไร่ จำแนกเป็น รายละเอียดตามตารางที่ 21 – 28

1) ขอรับการสงเคราะห์ยางพาราเพื่อปลูกแทนด้วยยางพารา 1,089 แปลง 7,311.79 ไร่ อนุมัติให้การสงเคราะห์ 1,063 แปลง 7,104.45 ไร่ สวนโค่น 1,155 แปลง 7,567.25 ไร่ ปลูกแทน 1,056 แปลง 6,893 ไร่ สวนฟื้นการสงเคราะห์ 1,452 แปลง 9,959.55 ไร่

2) ขอรับการสงเคราะห์ยางพาราเพื่อปลูกแทนด้วยไม้ผล-ไม้ยืนต้น 96 แปลง 481.15 ไร่ อนุมัติให้การสงเคราะห์ 90 แปลง 434.50 ไร่ และสวนโค่น 88 แปลง 404.15 ไร่ ปลูกแทน 69 แปลง 291.40 ไร่

3) ขอรับการสงเคราะห์ยางพาราเพื่อปลูกแทนด้วยปาล์มน้ำมัน 735 แปลง 4,686 ไร่ อนุมัติให้การสงเคราะห์ 718 แปลง 4,593.30 ไร่ สวนโค่น 629 แปลง 3,890.15 ไร่ ปลูกแทน 521 แปลง 3,326.25 ไร่ สวนฟื้นการสงเคราะห์ 85 แปลง 480.55 ไร่

รายละเอียดตามตารางที่ 21 – 26

4) ขอรับการสงเคราะห์ยางพาราเพื่อปลูกแทนด้วยเกษตรกรผสมผสาน 19 แปลง 142 ไร่ อนุมัติให้การสงเคราะห์ 18 แปลง 120.90 ไร่ สวนโค่น 16 แปลง 103.25 ไร่ ปลูกแทน 6 แปลง 42.35 ไร่

ตารางที่ 21 แสดงการขอรับการสงเคราะห์ยางพาราเพื่อปลูกแทนด้วยยางพารา ไม้ผล-ไม้ยืนต้น ปาล์มน้ำมัน และเกษตรกรผสมผสาน ปี 2558

ชนิด	ขอรับการสงเคราะห์		อนุมัติให้การสงเคราะห์		สวนโค่น		สวนปลูกแทน		สวนฟื้นการสงเคราะห์	
	แปลง	ไร่	แปลง	ไร่	แปลง	ไร่	แปลง	ไร่	แปลง	ไร่
ยางพารา	1,089	7,311.79	1,063	7,104.45	1,155	7,567.25	1,056	6,893.00	1,452	9,959.55
ไม้ผล ไม้ยืนต้น	96	481.15	90	434.50	88	404.15	69	291.40	-	-
ปาล์มน้ำมัน	735	4,686.00	718	4,593.30	629	3,890.15	521	3,326.25	85	480.55
เกษตรกรผสมผสาน	19	142.00	12	120.90	16	103.25	6	42.35	-	-
รวม	1,939	12,620.94	1,889	12,253.15	1,888	11,964.80	1,652	10,553.00	1,537	10,440.10

ที่มา : สำนักงานกองทุนสงเคราะห์การทำสวนยางจังหวัดพัทลุง

หมายเหตุ : 1. เป็นข้อมูลตามปีปฏิทิน (ม.ค.-ธ.ค.)

2. ข้อมูลอนุมัติให้การสงเคราะห์มากกว่าขอรับการสงเคราะห์ เนื่องจากได้มีการอนุมัติข้ามปีปฏิทิน



ข้อมูลด้านการเกษตรและสหกรณ์จังหวัดพัทลุง ปี 2558

ตารางที่ 22 แสดงการขอรับการสงเคราะห์ยางพาราเพื่อปลูกแทนด้วยยางพารา ไม้ผล-ไม้ยืนต้น ปาล์มน้ำมัน และเกษตรกรรมผสมผสาน ปี 2558 แยกรายอำเภอ

ชนิด	ขอรับการสงเคราะห์		อนุมัติให้การสงเคราะห์		จำนวนสวนยางพาราที่โค่น		ยางพารา ไม้ผล-ไม้ยืนต้น ปาล์มน้ำมัน เกษตรผสมผสาน			
	แปลง	ไร่	แปลง	ไร่	แปลง	ไร่	ปลูกแทน		ฟื้นการสงเคราะห์	
							แปลง	ไร่	แปลง	ไร่
เมืองพัทลุง	95	419.75	92	408.90	117	531.05	92	441.00	65	298.95
เขาชัยสน	344	1,873.75	334	1,800.55	316	1,689.80	295	1,642.65	173	968.40
ควนขนุน	158	935.95	154	917.50	116	667.50	102	541.45	128	652.65
ปากพะยูน	199	1,298.20	197	1,280.20	152	982.70	129	803.50	167	1,205.25
กงหรา	108	637.75	105	621.50	135	895.25	118	764.50	130	787.55
ตะโหมด	136	889.25	132	871.20	164	1,148.50	117	814.95	119	922.20
ศรีบรรพต	137	1,032.85	133	1,011.90	140	1,013.05	140	972.25	154	1,071.40
ป่าบอน	360	2,778.00	349	2,676.50	383	2,680.95	304	2,219.30	298	2,452.55
บางแก้ว	73	486.34	68	434.25	84	560.70	73	546.30	55	360.75
ป่าพะยอม	208	1,440.20	205	1,409.05	141	878.60	132	839.95	150	1,047.35
ศรีนครินทร์	121	828.90	120	821.60	140	916.70	150	967.15	98	673.05
รวม	1,939	12,620.94	1,889	12,253.15	1,888	11,964.80	1,652	10,553.00	1,537	10,440.10

ที่มา : สำนักงานกองทุนสงเคราะห์การทำสวนยางจังหวัดพัทลุง

หมายเหตุ : 1. เป็นข้อมูลตามปีปฏิทิน (ม.ค.-ธ.ค.)

2. ข้อมูลอนุมัติให้การสงเคราะห์มากกว่าขอรับการสงเคราะห์ เนื่องจากได้มีการอนุมัติข้ามปีปฏิทิน

ตารางที่ 23 แสดงการขอรับการสงเคราะห์ยางพาราเพื่อปลูกแทนด้วยยางพารา ปี 2558 แยกรายอำเภอ

ชนิด	ขอรับการสงเคราะห์		อนุมัติให้การสงเคราะห์		จำนวนสวนยางพาราที่โค่น		ยางพารา			
	แปลง	ไร่	แปลง	ไร่	แปลง	ไร่	ปลูกแทน		ฟื้นการสงเคราะห์	
							แปลง	ไร่	แปลง	ไร่
เมืองพัทลุง	33	148.00	32	144.00	40	191.80	41	216.30	61	277.80
เขาชัยสน	187	1,027.90	179	966.90	164	891.80	168	960.35	164	928.25
ควนขนุน	69	408.65	67	403.65	59	351.05	61	329.25	123	625.45
ปากพะยูน	102	660.00	102	652.30	87	571.65	73	469.65	128	1,019.25
กงหรา	83	519.75	80	509.75	115	773.40	99	650.55	129	782.60
ตะโหมด	110	709.10	107	699.10	131	903.80	96	656.15	115	896.50
ศรีบรรพต	79	650.00	79	647.95	96	689.15	97	680.80	154	1,071.40
ป่าบอน	203	1,634.65	197	1,571.65	229	1,706.10	184	1,420.85	287	2,366.65
บางแก้ว	28	208.99	27	178.40	39	283.60	49	329.50	51	320.40
ป่าพะยอม	129	850.20	127	836.20	103	570.55	95	556.10	146	1,024.75
ศรีนครินทร์	66	494.55	66	494.55	92	634.35	93	623.50	94	646.50
รวม	1,089	7,311.79	1,063	7,104.45	1,155	7,567.25	1,056	6,893.00	1,452	9,959.55

ที่มา : สำนักงานกองทุนสงเคราะห์การทำสวนยางจังหวัดพัทลุง

หมายเหตุ : 1. เป็นข้อมูลตามปีปฏิทิน (ม.ค.-ธ.ค.)

2. ข้อมูลอนุมัติให้การสงเคราะห์มากกว่าขอรับการสงเคราะห์ เนื่องจากได้มีการอนุมัติข้ามปีปฏิทิน

ข้อมูลด้านการเกษตรและสหกรณ์จังหวัดพัทลุง ปี 2558

ตารางที่ 24 แสดงการขอรับการสงเคราะห์ยางพาราเพื่อปลูกแทนด้วยไม้ผล ไม้ยืนต้น ปี 2558 แยกรายอำเภอ

ชนิด	ขอรับการสงเคราะห์		อนุมัติให้การสงเคราะห์		จำนวนสวนยางพาราที่โค่น		ไม้ผล ไม้ยืนต้น			
	แปลง	ไร่	แปลง	ไร่	แปลง	ไร่	ปลูกแทน		ฟื้นการสงเคราะห์	
							แปลง	ไร่	แปลง	ไร่
เมืองพัทลุง	4	15.00	3	11.15	6	18.00	3	7.20	-	-
เขาชัยสน	8	34.45	8	34.45	6	24.25	6	22.40	-	-
ควนขนุน	2	13.00	2	15.00	3	7.70	2	5.30	-	-
ปากพะยูน	6	48.40	5	44.40	4	22.00	4	14.85	-	-
กงหรา	4	16.00	4	16.40	3	23.40	4	25.75	-	-
ตะโหมด	5	18.00	5	17.85	4	16.65	2	13.60	-	-
ศรีบรรพต	16	76.00	15	73.10	11	52.10	14	62.70	-	-
ป่าบอน	26	124.30	24	104.75	32	137.20	23	89.40	-	-
บางแก้ว	2	10.00	2	7.50	3	8.80	2	4.80	-	-
ป่าพะยอม	15	91.00	14	77.00	7	41.40	3	23.20	-	-
ศรีนครินทร์	8	35.00	8	32.90	9	52.65	6	22.20	-	-
รวม	96	481.15	90	434.50	88	404.15	69	291.40	-	-

ที่มา : สำนักงานกองทุนสงเคราะห์การทำสวนยางจังหวัดพัทลุง

หมายเหตุ : 1. เป็นข้อมูลตามปีปฏิทิน (ม.ค.-ธ.ค.)

2. ข้อมูลอนุมัติให้การสงเคราะห์มากกว่าขอรับการสงเคราะห์ เนื่องจากได้มีการอนุมัติข้ามปีปฏิทิน

ตารางที่ 25 แสดงการขอรับการสงเคราะห์ยางพาราเพื่อปลูกแทนด้วยปาล์มน้ำมัน ปี 2558 แยกรายอำเภอ

ชนิด	ขอรับการสงเคราะห์		อนุมัติให้การสงเคราะห์		จำนวนสวนยางพาราที่โค่น		ปาล์มน้ำมัน			
	แปลง	ไร่	แปลง	ไร่	แปลง	ไร่	ปลูกแทน		ฟื้นการสงเคราะห์	
							แปลง	ไร่	แปลง	ไร่
เมืองพัทลุง	58	256.75	57	253.75	71	321.25	48	217.50	4	21.15
เขาชัยสน	148	809.40	146	798.05	146	773.75	121	659.90	9	40.15
ควนขนุน	84	479.30	82	474.30	53	300.75	39	206.90	5	27.20
ปากพะยูน	90	587.80	89	580.80	61	389.05	52	319.00	39	186.00
กงหรา	19	90.00	19	83.80	14	80.90	14	84.40	1	4.95
ตะโหมด	20	140.15	19	133.15	27	199.15	18	137.40	4	25.70
ศรีบรรพต	41	298.85	39	290.85	30	262.30	25	198.00	-	-
ป่าบอน	124	972.05	121	954.05	117	810.15	97	709.05	11	85.90
บางแก้ว	43	267.35	39	248.35	42	268.30	22	212.00	4	40.35
ป่าพะยอม	64	499.00	64	495.85	31	266.65	34	260.65	4	22.60
ศรีนครินทร์	44	285.35	43	280.35	37	217.90	51	321.45	4	26.55
รวม	735	4,686.00	718	4,593.30	629	3,890.15	521	3,326.25	85	480.55

ที่มา : สำนักงานกองทุนสงเคราะห์การทำสวนยางจังหวัดพัทลุง

หมายเหตุ : 1. เป็นข้อมูลตามปีปฏิทิน (ม.ค.-ธ.ค.)

2. ข้อมูลอนุมัติให้การสงเคราะห์มากกว่าขอรับการสงเคราะห์ เนื่องจากได้มีการอนุมัติข้ามปีปฏิทิน

ข้อมูลด้านการเกษตรและสหกรณ์จังหวัดพัทลุง ปี 2558

ตารางที่ 26 แสดงการขอรับการสงเคราะห์ยางพาราเพื่อปลูกแทนด้วยเกษตรผสมผสาน ปี 2558 แยกรายอำเภอ

ชนิด	ขอรับการสงเคราะห์		อนุมัติให้การสงเคราะห์		จำนวนสวนยางพาราที่โค่น		เกษตรผสมผสาน			
	แปลง	ไร่	แปลง	ไร่	แปลง	ไร่	ปลูกแทน		ฟื้นการสงเคราะห์	
							แปลง	ไร่	แปลง	ไร่
เมืองพัทลุง	-	-	-	-	-	-	-	-	-	-
เขาชัยสน	1	2.00	1	1.15	-	-	-	-	-	-
ควนขนุน	3	35.00	3	24.55	1	8.00	-	-	-	-
ปากพะยูน	1	2.00	1	2.70	-	-	-	-	-	-
กงหรา	2	12.00	2	11.55	3	17.55	1	3.80	-	-
ตะโหมด	1	22.00	1	21.10	2	28.90	1	7.80	-	-
ศรีบรรพต	1	8.00	-	-	3	9.50	4	30.75	-	-
ป่าบอน	7	47.00	7	46.05	5	27.50	-	-	-	-
บางแก้ว	-	-	-	-	-	-	-	-	-	-
ป่าพะยอม	-	-	-	-	-	-	-	-	-	-
ศรีนครินทร์	3	14.00	3	13.80	2	11.80	-	-	-	-
รวม	19	142.00	18	120.90	16	103.25	6	42.35	-	-

ที่มา : สำนักงานกองทุนสงเคราะห์การทำสวนยางจังหวัดพัทลุง

หมายเหตุ : 1. เป็นข้อมูลตามปีปฏิทิน (ม.ค.-ธ.ค.)

2. ข้อมูลอนุมัติให้การสงเคราะห์มากกว่าขอรับการสงเคราะห์ เนื่องจากได้มีการอนุมัติข้ามปีปฏิทิน

ตารางที่ 27 แสดงข้อมูลรายเดือนการโค่นต้นยางพารา ปี 2558

เดือน	การโค่นต้นยางพารา ปี 2558	
	แปลง	ไร่
มกราคม	163	1,049.55
กุมภาพันธ์	126	828.00
มีนาคม	131	759.35
เมษายน	187	1,139.45
พฤษภาคม	158	953.30
มิถุนายน	198	1,357.30
กรกฎาคม	271	1,632.15
สิงหาคม	195	1,401.65
กันยายน	183	1,195.80
ตุลาคม	222	1,306.75
พฤศจิกายน	33	232.05
ธันวาคม	21	109.45
รวม	1,888	11,964.80

ตารางที่ 28 แสดงข้อมูลเปรียบเทียบการโค่นต้นยางพารา ปี 2546-2558

ปี	การโค่นต้นยางพารา					
	แปลง	เพิ่มลด	%	ไร่	เพิ่มลด	%
2546	2,153			15,351.75		
2547	2,245	92.00	4.27	14,360.05	-991.70	-6.46
2548	1,917	-328.00	-14.61	12,988.70	-1,371.35	-9.55
2549	1,601	-316.00	-16.48	11,048.80	-1,939.90	-14.94
2550	1,427	-174.00	-10.87	9,562.45	-1,486.35	-13.45
2551	1,514	87.00	6.10	10,264.30	701.85	7.34
2552	1,694	180.00	11.89	10,963.20	698.90	6.81
2553	2,106	412.00	24.32	14,537.75	3,574.55	32.60
2554	4,276	2,170.00	103.04	27,612.25	13,074.50	89.93
2555	1,738	-2,538.00	-59.35	11,061.80	-16,550.45	-59.94
2556	1,711	-27.00	-1.55	10,890.80	-171.00	-1.55
2557	1,501	-210.00	-12.27	10,254.35	-636.45	-5.84
2558	1,888	387.00	25.78	11,964.80	1,710.45	16.68
เฉลี่ย			5.02			3.47



## 5. สถานการณ์สินค้าเกษตรที่สำคัญของจังหวัดพัทลุง ปี 2554-2558

สินค้าเกษตรที่สำคัญของจังหวัดพัทลุง จำแนกเป็น

- |              |               |
|--------------|---------------|
| 1) ด้านพืช   | จำนวน 10 ชนิด |
| 2) ด้านสัตว์ | จำนวน 5 ชนิด  |
| 3) ด้านประมง | จำนวน 5 ชนิด  |

### 1. ข้าวนาปี

ข้าวนาปี เป็นพืชหนึ่งที่สำคัญของจังหวัดพัทลุงนอกเหนือจากยางพารา มีรอบการผลิต เหลือมปีคือเริ่มปลูกข้าวนาปีในช่วงกลางเดือนมิถุนายนถึงเดือนปลายเดือนธันวาคม และเริ่มเก็บเกี่ยว ในช่วงเดือนมกราคมถึงกุมภาพันธ์ พันธุ์ข้าวส่งเสริมที่ปลูก ได้แก่ เล็บนก ชัยนาท เฉียงพัทลุง สังข์หยด หอมประทุม และสุพรรณบุรี ข้าวนาปี จังหวัดพัทลุงมีระยะเวลาตั้งแต่การปลูกถึงเก็บเกี่ยวตั้งแต่วันที่ 16 มิถุนายน - 28 กุมภาพันธ์

#### 1. พื้นที่

พื้นที่ปลูกข้าวจังหวัดพัทลุงปีการเพาะปลูก 2557/58 พื้นที่ปลูกทั้งสิ้น 136,538 ไร่ ลดลงจากปีที่ผ่านมา 4,664 ไร่ หรือลดลงร้อยละ 3.30

พื้นที่ที่มีการปลูกข้าว 3 อันดับแรก ได้แก่ อำเภอเมืองพัทลุง 49,822 ไร่ คิดเป็นร้อยละ 36.49 รองลงมาอำเภอควนขนุน 39,328 ไร่ คิดเป็นร้อยละ 28.80 และอำเภอปากพะยูน 11,430 ไร่ คิดเป็นร้อยละ 8.37 ตามลำดับ หรือคิดเป็นร้อยละ 73.66 ของพื้นที่ปลูกรวม

#### 2. ผลผลิต

ผลผลิตข้าวนาปี ปี 2557/58 เท่ากับ 55,949.87 ตัน ลดลงจากปีที่ผ่านมา 8,116.13 ตัน หรือลดลงร้อยละ 12.67 ผลผลิตเฉลี่ย 414.52 กิโลกรัมต่อไร่

#### 3. ราคา

ราคาข้าวนาปี ปี 2557/58 ราคา 9,380 บาทต่อตัน ลดลงจากปีที่ผ่านมา 620 บาท/ตัน หรือลดลงขึ้นร้อยละ 6.20

ข้อมูลด้านการเกษตรและสหกรณ์จังหวัดพัทลุง ปี 2558

ตารางที่ 29 แสดงพื้นที่ปลูก พื้นที่เก็บเกี่ยว ผลผลิต ผลผลิตรวม ผลผลิตเฉลี่ย ราคาข้าวนาปี  
ในจังหวัดพัทลุง ช่วง 5 ปี (2553/54 - 2557/58)

ปี	พื้นที่ปลูก (ไร่)	พื้นที่เก็บเกี่ยว (ไร่)	ผลผลิตรวม (ตัน)	ผลผลิตเฉลี่ย (กก./ไร่)	ราคา (บาท/ตัน)
2553/54	231,267	219,890	106,979.10	486.52	8,710.00
2554/55	202,158	192,930	99,417.90	485.17	9,060.00
2555/56	145,051	128,249	59,503.00	441.73	10,000.00
2556/57	141,202	136,846	64,066.00	468.00	10,000.00
2557/58	136,538	134,975	55,949.87	414.52	9,380.00

ที่มา : สำนักงานเกษตรจังหวัดพัทลุง

หมายเหตุ : ผลผลิตเฉลี่ย (กก./ไร่) เป็นผลผลิตเฉลี่ยต่อพื้นที่เก็บเกี่ยว

พื้นที่ปลูก พื้นที่เก็บเกี่ยว ข้าวนาปี จังหวัดพัทลุง  
ช่วง 5 ปี (2553/54-2557/58)

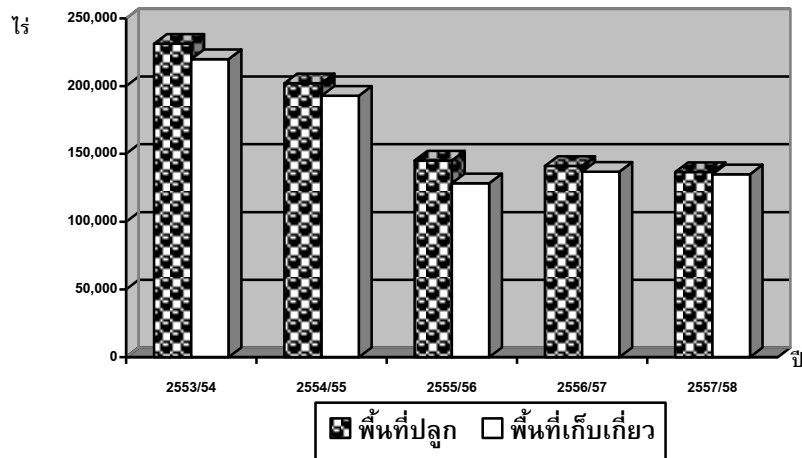

ข้อมูลด้านการเกษตรและสหกรณ์จังหวัดพัทลุง ปี 2558

ตารางที่ 30 แสดงพื้นที่ปลูกและผลผลิตข้าวนาปีของจังหวัดพัทลุง ปี 2555/56 - 2557/58

อำเภอ	เนื้อที่ปลูก (ไร่)			พื้นที่เก็บเกี่ยว (ไร่)			ผลผลิต (ตัน)			ผลผลิตต่อไร่ (กก.)		
	55/56	56/57	57/58	55/56	56/57	57/58	55/56	56/57	57/58	55/56	56/57	57/58
เมืองพัทลุง	47,513	47,787	49,822	46,640	46,695	49,318	24,765.84	24,888.44	21,847.87	531	533	443.00
เขาชัยสน	12,192	10,701	10,523	9,292	10,292	10,479	4,144.23	4,507.90	4,223.04	446	438	403.00
ควนขนุน	42,719	43,295	39,328	30,997	41,415	38,566	13,514.69	18,264.02	15,117.87	436	441	392.00
ปากพะยูน	13,402	12,950	11,430	12,849	12,416	11,253	4,291.57	4,817.41	4,433.68	334	388	394.00
กงหรา	11,385	9,263	5,171	11,075	8,974	5,166	5,083.43	4,083.17	2,143.89	459	455	415.00
ตะโหมด	1,099	1,250	1,331	996	1,240	1,331	432.26	545.60	539.06	434	440	405.00
ศรีบรรพต	1,035	968	929	1,028	964	929	453.35	428.98	373.46	441	445	402.00
ป่าบอน	6,524	6,328	9,121	6,384	6,290	9,101	2,681.28	2,629.22	3,695.01	420	418	406.00
บางแก้ว	3,099	3,379	3,143	2,929	3,279	3,115	1,394.20	1,528.01	1,252.23	476	466	402.00
ป่าพะยอม	5,391	4,626	4,644	5,367	4,626	4,621	2,447.35	2,090.95	1,885.37	456	452	408.00
ศรีนครินทร์	692	655	1,096	692	655	1,096	294.79	282.31	438.40	426	431	400.00
รวม	145,051.00	141,202	136,538	128,249	136,846	134,975	59,503.00	64,066.00	55,949.87	441	468	414.52

ที่มา : สำนักงานเกษตรจังหวัดพัทลุง

ตารางที่ 31 แสดงพื้นที่ปลูก พื้นที่เก็บเกี่ยว ผลผลิต และมูลค่าข้าวนาปีแยกรายอำเภอ ปี 2557/58

อำเภอ	พื้นที่ปลูก (ไร่)	พื้นที่เก็บเกี่ยว (ไร่)	ผลผลิตรวม (ตัน)	ผลผลิตเฉลี่ย (กก./ไร่)
เมืองพัทลุง	49,822	49,318	21,847.87	443.00
เขาชัยสน	10,523	10,479	4,223.04	403.00
ควนขนุน	39,328	38,566	15,117.87	392.00
ปากพะยูน	11,430	11,253	4,433.68	394.00
กงหรา	5,171	5,166	2,143.89	415.00
ตะโหมด	1,331	1,331	539.06	405.00
ศรีบรรพต	929	929	373.46	402.00
ป่าบอน	9,121	9,101	3,695.01	406.00
บางแก้ว	3,143	3,115	1,252.23	402.00
ป่าพะยอม	4,644	4,621	1,885.37	408.00
ศรีนครินทร์	1,096	1,096	438.40	400.00
รวม	136,538	134,975	55,949.87	414.52

ที่มา : สำนักงานเกษตรจังหวัดพัทลุง

หมายเหตุ : ผลผลิตเฉลี่ย (กก./ไร่) เป็นผลผลิตเฉลี่ยต่อพื้นที่เก็บเกี่ยว

ปฏิทินการผลิตข้าวนาปี

ฤดูการเพาะปลูก													ฤดูการเก็บเกี่ยว												
ม.ค.	ก.พ.	มี.ค.	เม.ย.	พ.ค.	มิ.ย.	ก.ค.	ส.ค.	ก.ย.	ต.ค.	พ.ย.	ธ.ค.	ม.ค.	ก.พ.	มี.ค.	เม.ย.	พ.ค.	มิ.ย.	ก.ค.	ส.ค.	ก.ย.	ต.ค.	พ.ย.	ธ.ค.		
					←	←	←	←	←	←	←	■	■	■	■	■	■								

หมายเหตุ : ฤดูการเก็บเกี่ยว

■ ช่วงผลผลิตออกปกติ

■ ช่วงผลผลิตออกมาก

ที่มา : สำนักงานเกษตรจังหวัดพัทลุง

ภาพวิถีการตลาดข้าวของจังหวัดพัทลุง

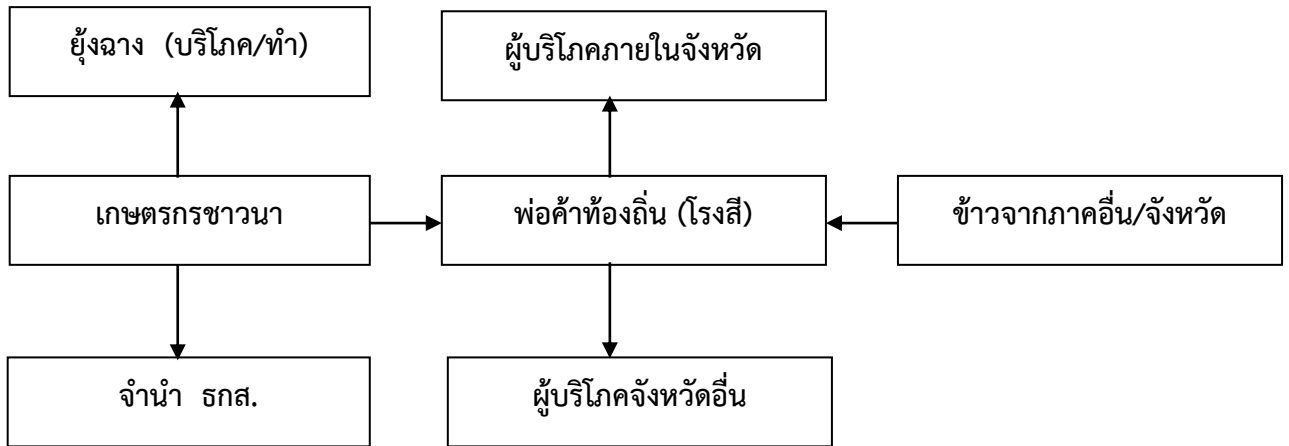

ที่มา : สำนักงานเศรษฐกิจการเกษตรเขต 9



## 2. ข้าวนาปรัง

ข้าวนาปรัง หรือข้าวนอกฤดูหรือข้าวไม่ไวกต่อช่วงแสง ฤดูกาลปลูกข้าวนาปรังในจังหวัดพัทลุง เริ่มตั้งแต่เดือนมีนาคมถึงกลางเดือนมิถุนายน พันธุ์ข้าวที่นิยมนำมาปลูกในช่วงนาปรัง ได้แก่ ชัยนาท หอมประทุม สุพรรณบุรี

### 1. พื้นที่ปลูก

พื้นที่ปลูกข้าวนาปรังจังหวัดพัทลุง มีจำนวนพื้นที่ปลูกไม่แน่นอน ซึ่งขึ้นอยู่กับภาวะราคา และปริมาณน้ำชลประทานตลอดจนปริมาณน้ำตามแหล่งน้ำ สำหรับปี 2558 พื้นที่ปลูกทั้งสิ้น 54,505 ไร่ ลดลงจากปีที่ผ่านมา 13,046 ไร่ หรือลดลงร้อยละ 19.31

ข้าวนาปรังจังหวัดพัทลุง ปี 2558 ปลูกทุกอำเภอ โดยมีพื้นที่ปลูก 3 อันดับแรก ได้แก่ อำเภอเมืองควนขนุน 20,451 ไร่ คิดเป็นร้อยละ 37.52 รองลงมาอำเภอเมืองพัทลุง 19,795 ไร่ คิดเป็นร้อยละ 36.32 และอำเภอป่าพะยอม 4,292 ไร่ คิดเป็นร้อยละ 7.87 ตามลำดับ หรือคิดเป็นร้อยละ 81.71 ของพื้นที่ปลูกรวม

### 2. ผลผลิต

ผลผลิตข้าวนาปรัง ปี 2558 เริ่มออกสู่ตลาดตั้งแต่เดือนกรกฎาคมถึงกลางเดือนตุลาคม โดยผลผลิตจะออกมากในช่วงเดือนกรกฎาคม - กันยายน มีจำนวน 29,458.65 ตัน ลดลงจากปีที่ผ่านมา 6,660.09 ตัน หรือลดลงร้อยละ 18.44 ผลผลิตเฉลี่ย 544 กิโลกรัมต่อไร่

### 3. ราคา

ราคาข้าวนาปรัง ปี 2558 ตันละ 9,120 บาทต่อตัน ลดลงจากปีที่ผ่านมา 880 บาท/ตัน หรือลดลงขึ้นร้อยละ 8.8

ข้อมูลด้านการเกษตรและสหกรณ์จังหวัดพัทลุง ปี 2558

ตารางที่ 32 แสดงพื้นที่ปลูก พื้นที่เก็บเกี่ยว ผลผลิต ผลผลิตรวม ผลผลิตเฉลี่ย ราคาข้าวนาปรัง ในจังหวัดพัทลุง ช่วง 5 ปี (2554-2558)

ปี	พื้นที่ปลูก (ไร่)	พื้นที่เก็บเกี่ยว (ไร่)	ผลผลิตรวม (ตัน)	ผลผลิตเฉลี่ย (กก./ไร่)	ราคา (บาท/ตัน)
2554	103,514	103,260	61,140.34	592.10	8,050
2555	84,021	81,570	43,853.00	538.00	8,890
2556	74,077	73,777	40,472.88	495.45	10,000
2557	67,551	67,059	36,118.74	607.40	10,000
2558	54,505	54,141	29,458.65	544.00	9,120

ที่มา : สำนักงานเกษตรจังหวัดพัทลุง

พื้นที่ปลูก พื้นที่เก็บเกี่ยว ข้าวนาปรังจังหวัดพัทลุง  
ช่วง 5 ปี (2554-2558)

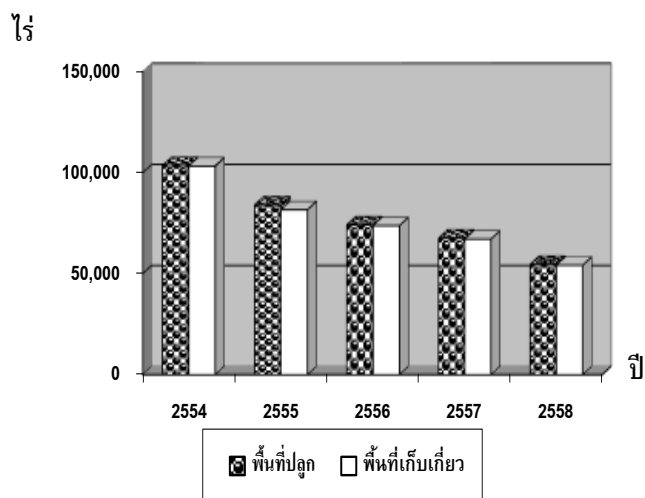

ข้อมูลด้านการเกษตรและสหกรณ์จังหวัดพัทลุง ปี 2558

ตารางที่ 33 แสดงพื้นที่ปลูก เก็บเกี่ยว ผลผลิต ข้าวนาปรังจังหวัดพัทลุง แยกรายอำเภอ ปี 2556 - 2558

อำเภอ	เนื้อที่ปลูก (ไร่)			พื้นที่เก็บเกี่ยว (ไร่)			ผลผลิต (ตัน)			ผลผลิตต่อไร่ (กก.)		
	2556	2557	2558	2556	2557	2558	2556	2557	2558	2556	2557	2558
เมืองพัทลุง	27,854	27,865	19,795.00	27,745	27,716.00	19,724.00	15,481.71	15,160.65	10,690.41	558.00	547.00	542.00
เขาชัยสน	2,534	2,257	1,649.00	2,534	2,257.00	1,649.00	1,198.58	1,011.14	817.90	473.00	448.00	496.00
ควนขนุน	23,356	20,537	20,451.00	23,238	20,403.00	20,309.00	13,803.37	11,731.73	11,677.68	594.00	575.00	575.00
ปากพะยูน	7,970	6,639	1,123.00	7,970	6,439.00	1,123.00	3,817.63	2,833.16	522.20	479.00	440.00	465.00
กงหรา	2,749	2,633	2,618.00	2,749	2,624.00	2,609.00	1,327.77	1,443.20	1,434.95	483.00	550.00	550.00
ตะโหมด	120	295	925.00	120	295.00	925.00	54.00	132.75	388.50	450.00	450.00	420.00
ศรีบรรพต	210	10	10.00	210	10.00	10.00	91.98	4.22	4.22	438.00	422.00	422.00
ป่าบอน	3,420	2,197	2,354.00	3,347	2,197.00	2,212.00	1,556.36	1,017.21	951.16	465.00	463.00	430.00
บางแก้ว	1,074	939	1,271.00	1,074	939.00	1,271.00	558.48	488.28	603.73	520.00	520.00	475.00
ป่าพะยอม	4,750	4,162	4,292.00	4,750	4,162.00	4,292.00	2,565.00	2,289.10	2,360.60	540.00	550.00	550.00
ศรีนครินทร์	40	17	17.00	40	17.00	17.00	18.00	7.31	7.31	450.00	430.00	430.00
รวม	74,077	67,551	54,505	73,777	67,059.00	54,141.00	40,472.88	36,118.74	29,458.65	495.45	607.40	544.00

ที่มา : สำนักงานเกษตรจังหวัดพัทลุง

ตารางที่ 34 แสดงพื้นที่ปลูก พื้นที่เก็บเกี่ยว ผลผลิต ผลผลิตรวม ผลผลิตเฉลี่ย ข้าวนาปรัง ของจังหวัดพัทลุง แยกรายอำเภอ ปี 2558

อำเภอ	พื้นที่ปลูก (ไร่)	พื้นที่เก็บเกี่ยว (ไร่)	ผลผลิตรวม (ตัน)	ผลผลิตเฉลี่ย (กก./ไร่)
เมืองพัทลุง	19,795.00	19,724.00	10,690.41	542.00
เขาชัยสน	1,649.00	1,649.00	817.90	496.00
ควนขนุน	20,451.00	20,309.00	11,677.68	575.00
ปากพะยูน	1,123.00	1,123.00	522.20	465.00
กงหรา	2,618.00	2,609.00	1,434.95	550.00
ตะโหมด	925.00	925.00	388.50	420.00
ศรีบรรพต	10.00	10.00	4.22	422.00
ป่าบอน	2,354.00	2,212.00	951.16	430.00
บางแก้ว	1,271.00	1,271.00	603.73	475.00
ป่าพะยอม	4,292.00	4,292.00	2,360.60	550.00
ศรีนครินทร์	17.00	17.00	7.31	430.00
รวม	54,505.00	54,141.00	29,458.65	544.00

ที่มา : สำนักงานเกษตรจังหวัดพัทลุง

หมายเหตุ : ผลผลิตเฉลี่ย (กก./ไร่) เป็นผลผลิตเฉลี่ยต่อพื้นที่เก็บเกี่ยว

ปฏิทินการผลิตข้าวนาปรัง

ฤดูการเพาะปลูก												ฤดูการเก็บเกี่ยว											
ม.ค.	ก.พ.	มี.ค.	เม.ย.	พ.ค.	มิ.ย.	ก.ค.	ส.ค.	ก.ย.	ต.ค.	พ.ย.	ธ.ค.	ม.ค.	ก.พ.	มี.ค.	เม.ย.	พ.ค.	มิ.ย.	ก.ค.	ส.ค.	ก.ย.	ต.ค.	พ.ย.	ธ.ค.
		←	→															■	■	■	■		

หมายเหตุ : ฤดูการเก็บเกี่ยว

- ช่วงผลผลิตออกปกติ
- ช่วงผลผลิตออกมาก

ที่มา : สำนักงานเกษตรจังหวัดพัทลุง



### 3. ยางพารา

#### 1. พื้นที่ปลูก

พื้นที่ปลูกยางพาราของจังหวัดพัทลุง ในปี 2558 มีพื้นที่ปลูกยางพารา 903,438 ไร่ หรือคิดเป็นร้อยละ 58.91 ของพื้นที่การเกษตรในจังหวัด พื้นที่ที่มีการปลูกมาก 3 อันดับแรก ได้แก่ ป่าบอน 156,941.00 ไร่ คิดเป็นร้อยละ 17.37 รองลงมาอำเภอตะโหมด 101,507 ไร่ คิดเป็นร้อยละ 11.24 และอำเภอเขาชัยสน 96,914 ไร่ คิดเป็นร้อยละ 10.73 ตามลำดับ หรือคิดเป็นร้อยละ 39.34 ของพื้นที่ปลูกรวมในจังหวัด

#### 2. ผลผลิต

ผลผลิตยางพาราจังหวัดพัทลุงจะออกสู่ตลาดตลอดปี ในปี 2558 ผลผลิตออกสู่ตลาดมากในเดือนกุมภาพันธ์ถึงเดือนมีนาคม ผลผลิตรวม 191,277.99 ตัน ผลผลิตเพิ่มขึ้นจากปีที่ผ่านมา 21,904.71 ตัน หรือเพิ่มขึ้นร้อยละ 12.93 ผลผลิตเฉลี่ย 265.55 กิโลกรัมต่อไร่

#### 3. ราคา

ราคายางพาราปี 2558 ราคาที่เกษตรกรขายได้เฉลี่ย 44.19 บาทต่อกิโลกรัม ลดลงจากปีที่ผ่านมา 13.24 บาทหรือลดลงร้อยละ 23.05

ตารางที่ 35 แสดงพื้นที่ปลูก พื้นที่กรีด ผลผลิตรวม ผลผลิตเฉลี่ย ราคาและมูลค่ายางพารา ในจังหวัดพัทลุง ช่วง 5 ปี (2554-2558)

ปี	พื้นที่ปลูก (ไร่)	พื้นที่กรีด (ไร่)	ผลผลิตรวม (ตัน)	ผลผลิตเฉลี่ย (กก./ไร่)	ราคา (บาท/กก.)
2554	865,342	623,488	163,553.75	262.32	110.55
2555	879,329	621,791	163,306.17	261.54	83.88
2556	891,903	662,701	172,903.01	261.00	76.55
2557	878,437	665,885	169,373.28	254.36	57.43
2558	903,438	720,302	191,277.99	265.55	44.19

ที่มา : สำนักงานเกษตรจังหวัดพัทลุง

หมายเหตุ : ผลผลิตเฉลี่ย (กก./ไร่) เป็นผลผลิตเฉลี่ยต่อพื้นที่เก็บเกี่ยว

พื้นที่ปลูก พื้นที่กรีดยางพารา จังหวัดพัทลุง  
ช่วง 5 ปี (2554-2558)

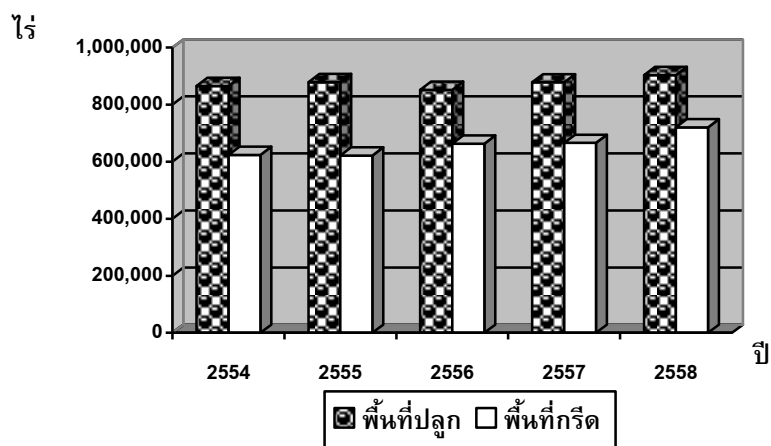

ตารางที่ 36 แสดงพื้นที่ปลูก พื้นที่เก็บเกี่ยว ผลผลิตรวม ผลผลิตเฉลี่ย ยางพารา แยกรายอำเภอ ปี 2558

อำเภอ	พื้นที่ปลูก (ไร่)	พื้นที่กรีดยาง (ไร่)	ผลผลิตรวม (ตัน)	ผลผลิตเฉลี่ย (กก./ไร่)
เมืองพัทลุง	45,467.00	32,159.00	8,843.73	275.00
เขาชัยสน	96,914.00	89,593.00	22,577.44	252.00
ควนขนุน	90,198.00	62,632.00	17,724.86	283.00
ปากพะยูน	59,978.00	51,536.00	12,884.00	250.00
กงหรา	66,178.00	53,532.00	14,614.24	273.00
ตะโหมด	101,507.00	74,083.00	19,706.08	266.00
ศรีบรรพต	76,588.00	57,766.00	15,307.99	265.00
ป่าบอน	156,941.00	126,000.00	32,760.00	260.00
บางแก้ว	46,719.00	39,642.00	10,069.07	254.00
ป่าพะยอม	94,636.00	81,433.00	23,289.84	286.00
ศรีนครินทร์	68,312.00	51,926.00	13,500.76	260.00
<b>รวม</b>	<b>903,438.00</b>	<b>720,302.00</b>	<b>191,277.99</b>	<b>265.55</b>

ที่มา : สำนักงานเกษตรจังหวัดพัทลุง

หมายเหตุ : ผลผลิตเฉลี่ย (กก./ไร่) เป็นผลผลิตเฉลี่ยต่อพื้นที่กรีดยาง

ข้อมูลด้านการเกษตรและสหกรณ์จังหวัดพัทลุง ปี 2558

ตารางที่ 37 แสดงพื้นที่ปลูก กรี๊ด และผลผลิตยางพาราของจังหวัดพัทลุง ปี 2556 - 2558

อำเภอ	เนื้อที่ปลูก (ไร่)			พื้นที่กรี๊ด (ไร่)			ผลผลิต (ตัน)			ผลผลิตต่อไร่ (กก.)		
	2556	2557	2558	2556	2557	2558	2556	2557	2558	2556	2557	2558
เมืองพัทลุง	43,011.94	45,466.94	45,467.00	33,020.20	30,156.20	32,159.00	9,245.66	8,292.96	8,843.73	280.00	275.00	275.00
เขาชัยสน	94,128.00	94,814.00	96,914.00	86,308.20	85,250.00	89,593.00	21,749.67	22,165.00	22,577.44	252.00	260.00	252.00
ควนขนุน	90,012.00	90,197.65	90,198.00	48,258.00	62,632.65	62,632.00	13,753.53	17,725.04	17,724.86	285.00	283.00	283.00
ป่าพะยอม	80,882.00	63,152.00	59,978.00	54,207.00	53,536.00	51,536.00	15,370.94	15,257.76	12,884.00	283.56	285.00	250.00
กงหรา	64,461.00	66,178.00	66,178.00	51,877.00	53,532.00	53,532.00	14,006.79	14,614.24	14,614.24	270.00	273.00	273.00
ตะโหมด	102,827.00	101,507.00	101,507.00	74,083.00	72,353.00	74,083.00	18,520.75	18,522.37	19,706.08	250.00	256.00	266.00
ศรีบรรพต	76,588.00	76,151.90	76,588.00	64,343.00	57,386.90	57,766.00	17,050.90	15,207.53	15,307.99	265.00	265.00	265.00
ป่าบอน	157,477.00	149,690.40	156,941.00	124,694.00	97,345.40	126,000.00	30,924.11	24,531.04	32,760.00	248.00	252.00	260.00
บางแก้ว	45,046.50	45,559.50	46,719.00	17,254.50	31,616.53	39,642.00	4,313.63	8,062.22	10,069.07	250.00	255.00	254.00
ป่าพะยอม	89,522.00	94,636.00	94,636.00	71,149.25	81,433.00	81,433.00	20,384.26	23,330.55	23,289.84	286.50	286.50	286.00
ศรีนครินทร์	47,948.00	51,084.00	68,312.00	37,507.00	40,643.00	51,926.00	7,582.79	9,957.54	13,500.76	202.17	245.00	260.00
รวม	891,903.44	878,437.39	903,438.00	662,701.15	665,884.68	720,302.00	172,903.01	169,373.28	191,277.99	261.00	254.36	265.55

ที่มา : สำนักงานเกษตรจังหวัดพัทลุง

ปฏิทินการผลิตยางพารา

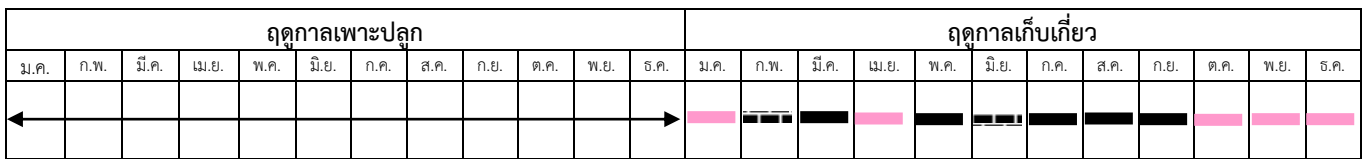

หมายเหตุ : ฤดูการเก็บเกี่ยว

- ช่วงผลผลิตออกปกติ
- ▤ ช่วงผลผลิตออกมาก
- ช่วงผลผลิตออกน้อย

ที่มา : สำนักงานเกษตรจังหวัดพัทลุง

## ข้อมูลด้านการเกษตรและสหกรณ์จังหวัดพิจิตร ปี 2558

### โครงสร้างอุตสาหกรรมยางของจังหวัดพิจิตร

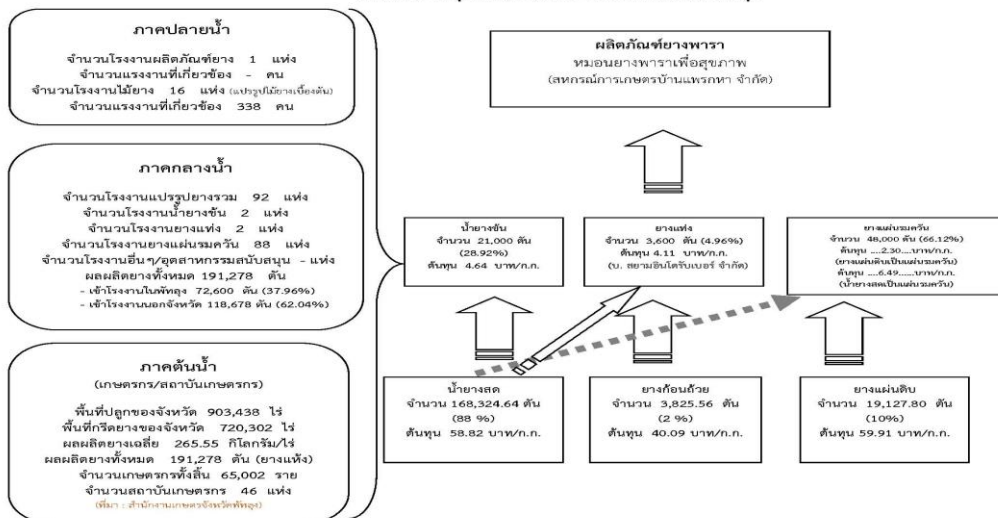

หมายเหตุ : ต้นทุนการผลิตน้ำยางสด ยางก้อนถ้วย ยางแผ่นดิบ ปี 2558 ภาคใต้ (สำนักงานเศรษฐกิจการเกษตร)

### ระบบตลาดยางในจังหวัดพิจิตร

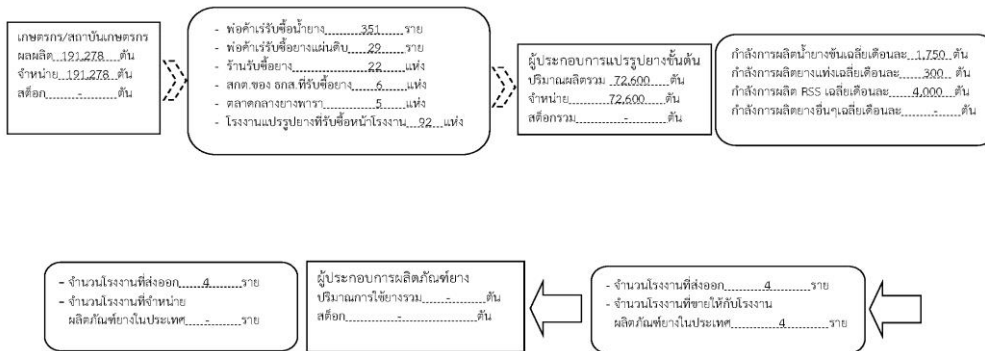



## 4. ปาล์มน้ำมัน

### 1. พื้นที่ปลูก

พื้นที่ปลูกปาล์มน้ำมันจังหวัดพัทลุงตั้งแต่ปี 2553 มีการขยายพื้นที่ปลูกปาล์มมากขึ้น พื้นที่ปลูกปาล์มในปี 2558 จำนวน 41,901 ไร่ เพิ่มขึ้นจากปีที่ผ่านมา 2,870.50 ไร่ หรือเพิ่มขึ้นร้อยละ 7.35 อำเภอที่มีพื้นที่ปลูก 3 อันดับแรก ได้แก่ อำเภอปากพะยูน 10,361 ไร่ คิดเป็นร้อยละ 24.73 รองลงมา อำเภอกวนขนุน 8,729 ไร่ คิดเป็นร้อยละ 20.83 และอำเภอป่าบอน 6,337 ไร่ คิดเป็นร้อยละ 15.12 ตามลำดับ หรือคิดเป็นร้อยละ 60.68 ของพื้นที่ปลูกรวม

### 2. ผลผลิต

ผลผลิตปาล์มน้ำมันในปี 2558 จำนวน 69,054.20 ตัน เพิ่มขึ้นจากปีที่ผ่านมา 8,960.54 ตัน หรือเพิ่มขึ้นร้อยละ 14.91 ผลผลิตเฉลี่ย 2,584.75 กิโลกรัมต่อไร่

### 3. ราคา

ราคาผลปาล์มสดที่เกษตรกรขายได้ปี 2558 เฉลี่ยกิโลกรัมละ 3.83 บาท ต่ำกว่าปีที่ผ่านมา เฉลี่ยกิโลกรัมละ 0.64 บาท หรือลดลงร้อยละ 14.32 ในปี 2556 จังหวัดพัทลุงได้รับงบประมาณกลุ่มจังหวัดในการก่อสร้างโรงสกัดน้ำมันปาล์ม 1 แห่ง ตั้งอยู่ถนนสายทะเลน้อย-ควนขนุน ต.พนางตุง อ.ควนขนุน ขนาดกำลังการผลิต 5 ตัน/ชั่วโมง ณ ปัจจุบันยังไม่ดำเนินการผลิตเนื่องจากติดปัญหาเรื่องมลพิษ จึงยังไม่ได้รับอนุญาตจากสำนักงานอุตสาหกรรมจังหวัดพัทลุง

สำหรับตลาดปาล์มน้ำมัน เกษตรกรส่วนใหญ่จะนำผลปาล์มขายให้กับลานเทในจังหวัดพัทลุง ปี 2558 ลานเทในจังหวัดพัทลุงมีทั้งหมด 9 ลานเท ตั้งอยู่ในอำเภอเมืองพัทลุง 1 แห่ง อำเภอกวนขนุน 2 แห่ง อำเภอป่าพะยอม 1 แห่ง อำเภอป่าบอน 2 แห่ง อำเภอตะโหมด 1 แห่ง และอำเภอเขาชัยสน 2 แห่ง

ตารางที่ 38 แสดงพื้นที่ปลูก ให้ผล ผลผลิตรวม ผลผลิตเฉลี่ย และราคาปาล์มน้ำมัน ช่วง 5 ปี (2554 – 2558)

ปี	พื้นที่ปลูก (ไร่)	พื้นที่ให้ผล (ไร่)	ผลผลิตรวม (ตัน)	ผลผลิตเฉลี่ย (กก./ไร่)	ราคา (บาท/กก.)
2554	30,293	10,237	23,953.32	2,339.82	4.84
2555	35,188	11,488	25,479.38	2,039.85	4.19
2556	38,400	14,425	41,320.47	2,310.00	4.08
2557	39,031	23,917	60,093.66	2,512.55	4.47
2558	41,901	26,716	69,054.20	2,584.75	3.83

ที่มา : สำนักงานเกษตรจังหวัดพัทลุง

หมายเหตุ : ผลผลิตเฉลี่ย (กก./ไร่) เป็นผลผลิตเฉลี่ยต่อพื้นที่เก็บเกี่ยว

ข้อมูลด้านการเกษตรและสหกรณ์จังหวัดพัทลุง ปี 2558

พื้นที่ปลูก พื้นที่ให้ผล ปาล์มน้ำมัน จังหวัดพัทลุง  
ช่วง 5 ปี (2554-2558)

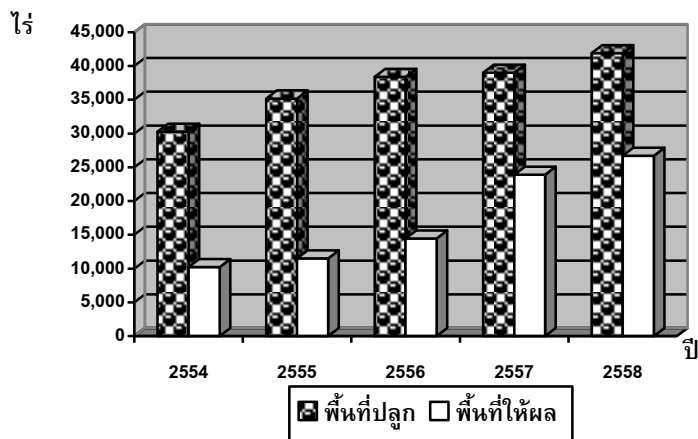

ตารางที่ 39 แสดงพื้นที่ปลูก ให้ผล และผลผลิตปาล์มน้ำมันของจังหวัดพัทลุง ปี 2556 - 2558

อำเภอ	เนื้อที่ปลูก (ไร่)			พื้นที่ให้ผลผลิต (ไร่)			ผลผลิต (ตัน)			ผลผลิตต่อไร่ (กก.)		
	2556	2557	2558	2556	2557	2558	2556	2557	2558	2556	2557	2558
เมืองพัทลุง	3,539.50	3,528.50	3,728.00	1,683.00	2,282.00	2,282.00	3,955.05	4,782.65	5,967.43	2,350.00	2,095.00	2,615.00
เขาชัยสน	4,648.00	4,842.00	6,337.00	2,796.00	3,763.00	3,763.00	6,710.40	9,031.18	9,783.80	2,400.00	2,400.00	2,600.00
ควนขนุน	8,413.50	8,729.00	8,729.00	2,259.00	4,520.00	4,520.00	11,295.00	13,108.67	14,848.20	5,000.00	2,900.00	3,285.00
ปากพะยูน	11,903.00	10,110.00	10,361.00	2,600.00	7,809.00	7,809.00	7,479.34	17,568.23	18,741.60	2,876.67	2,876.67	2,400.00
กงหรา	104.00	686.00	686.00	93.00	256.00	256.00	148.80	947.79	696.32	1,600.00	3,700.00	2,720.00
ตะโหมด	199.00	286.00	306.00	92.00	219.00	219.00	223.87	534.12	532.83	2,433.33	2,433.33	2,433.00
ศรีบรรพต	365.00	390.00	415.00	185.00	292.00	292.00	320.61	338.77	906.66	1,733.00	1,733.00	3,105.00
ป่าบอน	3,883.00	5,165.00	5,165.00	2,111.00	2,882.00	2,882.00	3,630.92	4,957.04	6,340.40	1,720.00	1,720.00	2,200.00
บางแก้ว	4,093.00	2,931.00	3,699.00	2,032.00	2,718.00	2,718.00	6,546.09	3,448.00	5,707.80	3,221.50	2,000.00	2,100.00
ป่าพะยอม	1,163.00	2,073.00	2,073.00	559.00	1,687.00	1,687.00	1,006.20	5,018.83	5,018.83	1,800.00	2,975.00	2,975.00
ศรีนครินทร์	89.00	290.00	402.00	15.00	288.00	288.00	4.20	358.40	510.34	280.00	1,280.00	1,772.00
รวม	38,400.00	39,030.50	41,901.00	14,425.00	23,917.39	26,716.00	41,320.47	60,093.66	69,054.20	2,310.00	2,512.55	2,584.75

ที่มา : สำนักงานเกษตรจังหวัดพัทลุง

หมายเหตุ : ผลผลิตเฉลี่ย (กก./ไร่) เป็นผลผลิตเฉลี่ยต่อพื้นที่เก็บเกี่ยว

ข้อมูลด้านการเกษตรและสหกรณ์จังหวัดพัทลุง ปี 2558

ตารางที่ 40 แสดงพื้นที่ปลูก พื้นที่เก็บเกี่ยว ผลผลิตรวม ผลผลิตเฉลี่ย ปาล์มน้ำมันแยกรายอำเภอ ปี 2558

อำเภอ	พื้นที่ปลูก (ไร่)	พื้นที่เก็บเกี่ยว (ไร่)	ผลผลิตรวม (ตัน)	ผลผลิตเฉลี่ย (กก./ไร่)
เมืองพัทลุง	3,728.00	2,282.00	5,967.43	2,615.00
เขาชัยสน	6,337.00	3,763.00	9,783.80	2,600.00
ควนขนุน	8,729.00	4,520.00	14,848.20	3,285.00
ปากพะยูน	10,361.00	7,809.00	18,741.60	2,400.00
กงหรา	686.00	256.00	696.32	2,720.00
ตะโหมด	306.00	219.00	532.83	2,433.00
ศรีบรรพต	415.00	292.00	906.66	3,105.00
ป่าบอน	5,165.00	2,882.00	6,340.40	2,200.00
บางแก้ว	3,699.00	2,718.00	5,707.80	2,100.00
ป่าพะยอม	2,073.00	1,687.00	5,018.83	2,975.00
ศรีนครินทร์	402.00	288.00	510.34	1,772.00
<b>รวม</b>	<b>41,901.00</b>	<b>26,716.00</b>	<b>69,054.20</b>	<b>2,584.75</b>

ที่มา : สำนักงานเกษตรจังหวัดพัทลุง

หมายเหตุ : ผลผลิตเฉลี่ย (กก./ไร่) เป็นผลผลิตเฉลี่ยต่อพื้นที่เก็บเกี่ยว

ภาพวิถีการตลาดปาล์มน้ำมันของจังหวัดพัทลุง

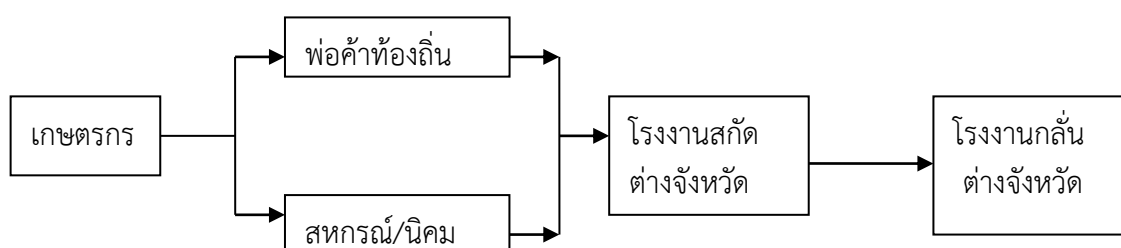

ที่มา : สำนักงานเศรษฐกิจการเกษตรเขต 9 สงขลา

ข้อมูลด้านการเกษตรและสหกรณ์จังหวัดพัทลุง ปี 2558

ตารางที่ 41 แสดงชื่อและสถานที่ตั้งของลานเทในจังหวัดพัทลุง ปี 2558

ที่	ชื่อลานเท	ชื่อผู้ประกอบการ	ที่อยู่	เบอร์โทรติดต่อ
1	ห้างหุ้นส่วนจำกัด ปาล์มเทคนิค (สาขา 1)		126 ม. 8 ต.ชัยบุรี อ.เมืองพัทลุง จ.พัทลุง	
2	ห้างหุ้นส่วนจำกัด ปาล์มเทคนิค (สาขา 2)	นางสาวสุมาลี สวัสดิ์รักษา	132 ม.7 ต.แหลมตะโนนต อ.ควนขนุน จ.พัทลุง	
3	ลานเทเบญจพรณ์ บุชบง	คุณเบญจพรณ์ บุชบง	165 ม.8 ต.โคกสัก อ.บางแก้ว จ.พัทลุง	081-3880393
4	โพธิ์ทองลานปาล์ม	นายสมพร พูลเพิ่ม	90 ม.10 ต.ชะมวง อ.ควนขนุน จ.พัทลุง	081-8965414
5	สินจิรินทร์ ลานเท		270 ม.1 ต.เกาะหมาก อ.ปากพะยูน จ.พัทลุง	081-6094181
6	บริษัท บิวลิเลียนโพรเกรสชั่น ปาล์มมอย จำกัด	นายทวีศักดิ์	283 ม.6 ถ.สายเอเชีย ต.พนมวัง อ.ควนขนุน จ. พัทลุง	081-8969580
7	เจิมเพชรรุ่งเรืองกิจ 1	นายเจิม ปานเพชร,นายสาโรจน์	218 ม.5 ถ.ป่าบอน-ตะโหมด ต.หนองธง อ.ป่าบอน จ.พัทลุง	084-8506332
8	ศ.จู้สวัสดิ์ ลานปาล์ม		175 ม.6 ถ.โคกทราย-ปากพะยูน กม.8-9 ต.โคกทราย อ.ป่าบอน จ.พัทลุง	081-4796067
9	ลานปาล์มสมเกียรติ สาขา 3	นายพัฒน์ พันทอง	หมู่ที่ 8 ถ.เพชรเกษม ต.ป่าบอน อ.ป่าบอน จ.พัทลุง	089-8787089
10	บุตรบุญนิชลานปาล์ม	นายอนุสร หลินมา	161 ม.2 ถ.เอเชีย (ใกล้แยกโพธิ์ทอง) ต.ดอนทราย อ.ควนขนุน จ.พัทลุง	089-6567775
11	เจิมเพชรรุ่งเรืองกิจ 2	นายเจิม ปานเพชร	ม.12 ถ.เอเชีย ต.เขาชัยสน อ.เขาชัยสน จ.พัทลุง	081-4796067
12	สวนปาล์มเพิ่มทรัพย์	นายยะโยธ ่อสม	20 ม.1 ต.ป่าพะยอม อ.ป่าพะยอม จ.พัทลุง	081-9089861
13	ภาคใต้พันธุ์ปาล์มพัฒนา	นางนันทิยา วงศ์จันทร์	280 ม.2 ต.ทุ่งนารี อ.ป่าบอน จ.พัทลุง	082-8255209
14	หัวควนลานปาล์ม	คุณนัฐกานต์ สุขสุวรรณ	272 ม.3 ต.ดอนประดู่ อ.ปากพะยูน จ.พัทลุง	
15	ลานเทเกาะนางคำใต้	นางสาฟีเหย้าะ สาเหล็ม	ม.8 ต.เกาะนางคำ อ.ปากพะยูน จ.พัทลุง	087-2880271
16	จันทร์โชติลานปาล์ม	นายปรเมษฐ์ จันทร์โชติ	64 ม.4 ถ.เขาชัยสน-จงเก ต.ท่ามะเดื่อ อ.บางแก้ว จ.พัทลุง	086-6072862
17	ไสยวนลานปาล์ม	นายวาด จิตรคงสง	264 ม.1 ต.นาขยาด อ.ควนขนุน จ.พัทลุง	084-8581878
18	ลักษณะลานปาล์มและไม้	นายสามารถ ลักษณะ	207 ม.7 ถ.ม่วงงาม-นาตอน ต.ทานโพธิ์ อ.เขาชัยสน จ.พัทลุง	084-7470565
19	สมคิดลานปาล์ม	นายปราโมทย์ ชูช่วย	ม.3 ถ.เอเชีย ต.พนมวัง อ.ควนขนุน จ.พัทลุง	081-7480113
20	ปวีร์ ลานปาล์ม	นางประภา สัมพันธ์มิตร	285 ม.8 ต.ทานโพธิ์ อ.เขาชัยสน จ.พัทลุง	
21	ลานเทธัญอุดร	นายจำเริญ ธัญอุดร	- ต.ทานโพธิ์ อ.เขาชัยสน จ.พัทลุง	
22	บริษัท ปาล์มพัฒนาชายแดนใต้ จำกัด		83 ม.2 ต.เกาะนางคำ อ.ปากพะยูน จ.พัทลุง	087-9692436
23	โชคชูช่วยลานปาล์ม	นายชรินทร์ ชูช่วย	15 ม.1 ต.ปากพะยูน อ.ปากพะยูน จ.พัทลุง	084-7502426

ที่มา : สำนักงานการค้าภายในจังหวัดพัทลุง (สำนักงานสาขาซึ่งตั้งวงวัด เขต 3-4 จังหวัดสงขลา โทร 074-311899)



## 5. ทุเรียน

### 1. พื้นที่ปลูก

พื้นที่ปลูกทุเรียนจังหวัดพัทลุง ในปี 2558 มีพื้นที่ปลูก จำนวน 4,005 ไร่ ลดลงจากปีที่ผ่านมา 225 ไร่ หรือลดลงร้อยละ 5.32

จังหวัดพัทลุงปลูกทุเรียนในทุกอำเภอ อำเภอที่มีพื้นที่ปลูก 3 อันดับแรกได้แก่ อำเภอกงหรา 834 ไร่ คิดเป็นร้อยละ 20.82 รองลงมาอำเภอศรีนครินทร์ 712 ไร่ คิดเป็นร้อยละ 17.78 และอำเภอศรีบรรพต 667 ไร่ คิดเป็นร้อยละ 16.65 ตามลำดับ หรือคิดเป็นร้อยละ 55.25 ของพื้นที่ปลูกรวม

### 2. ผลผลิต

ทุเรียนจังหวัดพัทลุงหรือในภาคใต้จะออกสู่ตลาดตั้งแต่เดือนกรกฎาคม – กันยายน ผลผลิตของจังหวัดพัทลุงในปี 2558 จำนวน 1,518.60 ตัน เพิ่มขึ้นจากปีที่ผ่านมา 433.70 ตัน หรือเพิ่มขึ้นร้อยละ 39.98

### 3. ราคา

ในปี 2558 เกษตรกรขายได้เฉลี่ยกิโลกรัมละ 37.36 บาท เพิ่มขึ้นจากปีที่ผ่านมา 8.78 บาท หรือคิดเป็นร้อยละ 30.72

ตารางที่ 42 แสดงพื้นที่ปลูก พื้นที่ให้ผล ผลผลิตรวม ผลผลิตเฉลี่ย ราคาทุเรียน ช่วง 5 ปี (2554-2558)

ปี	พื้นที่ปลูก (ไร่)	พื้นที่ให้ผล (ไร่)	ผลผลิตรวม (ตัน)	ผลผลิตเฉลี่ย (กก./ไร่)	ราคา (บาท/กก.)
2554	3,998	3,304	3,154.87	954.72	23.97
2555	3,763	2,951	2,524.86	912.97	42.86
2556	3,889	2,859	2,097.13	907.10	26.22
2557	4,230	3,574	1,084.90	303.55	28.58
2558	4,005	3,467	1,518.60	438.02	37.36

ที่มา : สำนักงานเกษตรจังหวัดพัทลุง

หมายเหตุ : ผลผลิตเฉลี่ย (กก./ไร่) เป็นผลผลิตเฉลี่ยต่อพื้นที่เก็บเกี่ยว

พื้นที่ปลูก พื้นที่ให้ผล ทุเรียน จังหวัดพัทลุง  
ช่วง 5 ปี (2554-2558)

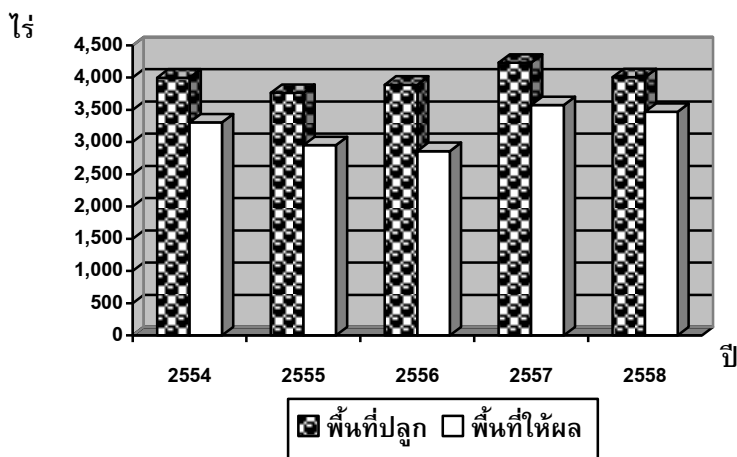

ตารางที่ 43 แสดงพื้นที่ปลูก ให้ผล และผลผลิตทุเรียนของจังหวัดพัทลุง ปี 2556 - 2558

อำเภอ	เนื้อที่ปลูก (ไร่)			พื้นที่ให้ผลผลิต (ไร่)			ผลผลิต (ตัน)			ผลผลิตต่อไร่ (กก.)		
	2556	2557	2558	2556	2557	2558	2556	2557	2558	2556	2557	2558
เมืองพัทลุง	42.00	38.00	35.00	25.00	23.00	23.00	26.15	11.00	9.00	950.00	478.26	391.30
เขาชัยสน	288.75	295.00	176.00	190.00	173.00	121.00	185.40	26.00	52.00	861.40	150.29	429.75
ควนขนุน	193.50	171.00	283.00	138.50	121.00	247.00	91.99	32.60	129.00	1,000.00	269.42	522.27
ปากพะยูน	121.00	127.00	107.00	58.00	88.00	25.00	53.33	23.70	7.60	1,341.67	269.32	304.00
งหรา	686.00	886.00	834.00	678.00	838.00	834.00	339.00	303.00	334.00	500.00	361.58	400.48
ตะโหมด	522.00	522.00	522.00	463.00	481.00	353.00	463.00	136.90	300.00	1,000.00	284.62	849.86
ศรีบรรพต	667.00	667.00	667.00	502.00	597.00	628.00	211.20	150.00	188.00	300.00	251.26	299.36
ป่าบอน	113.00	165.00	129.00	57.00	104.00	116.00	39.70	40.00	20.00	625.00	384.62	172.41
บางแก้ว	47.00	47.00	47.00	22.00	32.00	32.00	33.00	12.00	17.00	1,500.00	375.00	531.25
ป่าพะยอม	493.00	496.00	493.00	71.00	410.00	422.00	64.86	110.70	212.00	1,000.00	270.00	502.37
ศรีนครินทร์	716.00	816.00	712.00	655.00	707.00	666.00	589.50	239.00	250.00	900.00	338.05	375.38
รวม	3,889.25	4,230.00	4,005.00	2,859.50	3,574.00	3,467.00	2,097.13	1,084.00	1,518.60	907.10	303.55	438.02

ที่มา : สำนักงานเกษตรจังหวัดพัทลุง

ข้อมูลด้านการเกษตรและสหกรณ์จังหวัดพัทลุง ปี 2558

ตารางที่ 44 พื้นที่ปลูก พื้นที่ให้ผล ผลผลิตรวม ผลผลิตเฉลี่ยทุเรียน แยกรายอำเภอ ปี 2558

อำเภอ	พื้นที่ปลูก (ไร่)	พื้นที่ให้ผล (ไร่)	ผลผลิตรวม (ตัน)	ผลผลิตเฉลี่ย (กก./ไร่)
เมืองพัทลุง	35.00	23.00	9.00	391.30
เขาชัยสน	176.00	121.00	52.00	429.75
ควนขนุน	283.00	247.00	129.00	522.27
ปากพะยูน	107.00	25.00	7.60	304.00
กงหรา	834.00	834.00	334.00	400.48
ตะโหมด	522.00	353.00	300.00	849.86
ศรีบรรพต	667.00	628.00	188.00	299.36
ป่าบอน	129.00	116.00	20.00	172.41
บางแก้ว	47.00	32.00	17.00	531.25
ป่าพะยอม	493.00	422.00	212.00	502.37
ศรีนครินทร์	712.00	666.00	250.00	375.38
<b>รวม</b>	<b>4,005.00</b>	<b>3,467.00</b>	<b>1,518.60</b>	<b>438.02</b>

ที่มา : สำนักงานเกษตรจังหวัดพัทลุง

หมายเหตุ : ผลผลิตเฉลี่ย (กก./ไร่) เป็นผลผลิตเฉลี่ยต่อพื้นที่เก็บเกี่ยว

วิธีการตลาดทุเรียน

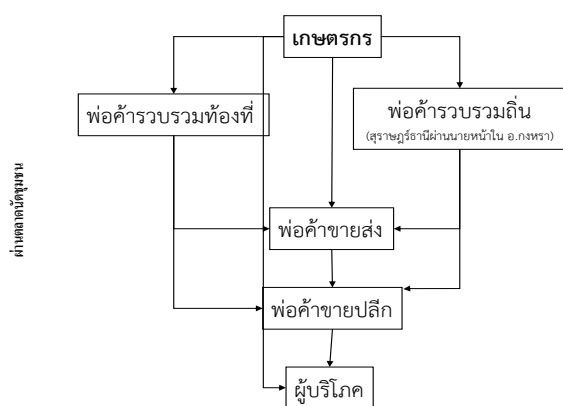

ที่มา : สำนักงานพาณิชย์จังหวัดพัทลุง

## 6. มังคุด

### 1. พื้นที่ปลูก

มังคุดของจังหวัดพัทลุงปลูกทุกอำเภอ ปี 2558 มีพื้นที่ปลูกทั้งหมด 14,465 ไร่ ลดลงจากปีที่ผ่านมา 633 ไร่ หรือลดลงร้อยละ 4.19 พื้นที่ที่มีการปลูกมาก 3 ลำดับแรก ได้แก่ กงหรา 3,651 ไร่ คิดเป็นร้อยละ 25.24 รองลงมาศรีนครินทร์ 2,789 ไร่ คิดเป็นร้อยละ 19.28 และศรีบรรพต 2,490 ไร่ คิดเป็นร้อยละ 17.21 ตามลำดับ หรือคิดเป็นร้อยละ 61.73 ของพื้นที่ปลูกรวม

### 2. ผลผลิต

มังคุดในภาคใต้จะออกสู่ตลาดตั้งแต่เดือนมิถุนายน-ตุลาคม สำหรับจังหวัดพัทลุง ในปี 2558 ผลผลิต 5,184.50 ตัน ลดลงจากปีที่ผ่านมา 1,368.20 ตัน หรือลดลงร้อยละ 20.88 ผลผลิตเฉลี่ย 440.33 กิโลกรัมต่อไร่

### 3. ราคา

ราคาไม้ผลจะขึ้นอยู่กับปริมาณผลผลิต หากปริมาณผลผลิตมากจะทำให้ราคาที่เกษตรกรขายได้มีราคาต่ำ เนื่องจากมังคุดในภาคใต้จะเก็บเกี่ยวในช่วงระยะใกล้เคียงกัน โดยปี 2558 ราคาที่เกษตรกรขายได้เฉลี่ยกิโลกรัมละ 20.73 บาท สูงกว่าปีที่ผ่านมา 6.93 บาทต่อกิโลกรัม หรือเพิ่มขึ้นร้อยละ 50.22

ตารางที่ 45 แสดงพื้นที่ปลูก พื้นที่ให้ผล ผลผลิตรวม ผลผลิตเฉลี่ย ราคามังคุด ช่วง 5 ปี (2554-2558)

ปี	พื้นที่ปลูก (ไร่)	พื้นที่ให้ผล (ไร่)	ผลผลิตรวม (ตัน)	ผลผลิตเฉลี่ย (กก./ไร่)	ราคา (บาท/กก.)
2554	14,657	7,873	5,864.38	744.90	15.73
2555	12,659	8,957	5,881.25	786.04	16.26
2556	12,138	8,503	5,476.11	674.49	16.54
2557	15,098	14,387	6,552.70	455.46	13.80
2558	14,465	11,774	5,184.50	440.33	20.73

ที่มา : สำนักงานเกษตรจังหวัดพัทลุง

หมายเหตุ : ผลผลิตเฉลี่ย (กก./ไร่) เป็นผลผลิตเฉลี่ยต่อพื้นที่เก็บเกี่ยว



พื้นที่ปลูก พื้นที่ให้ผล มังคุด จังหวัดพัทลุง  
ช่วง 5 ปี (2554-2558)

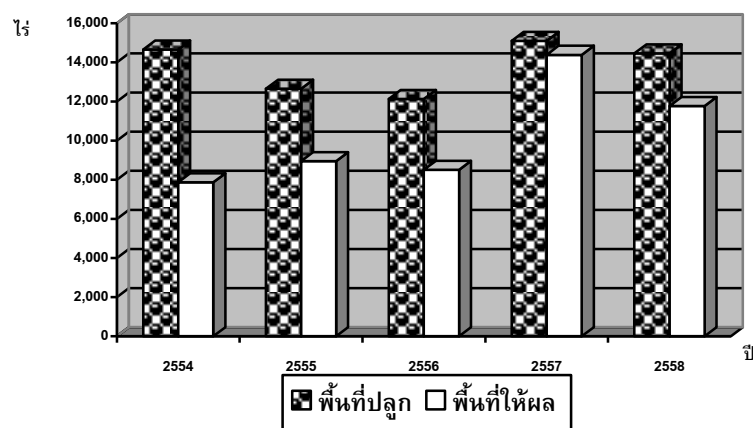

ตารางที่ 46 แสดงพื้นที่ปลูก พื้นที่ให้ผล ผลผลิตรวม ผลผลิตเฉลี่ย ราคามังคุด แยกรายอำเภอ ปี 2558

อำเภอ	พื้นที่ปลูก (ไร่)	พื้นที่ให้ผล (ไร่)	ผลผลิตรวม (ตัน)	ผลผลิตเฉลี่ย (กก./ไร่)
เมืองพัทลุง	707.00	452.00	170.00	376.11
เขาชัยสน	383.00	255.00	95.00	372.55
ควนขนุน	1,154.00	573.00	290.00	506.11
ปากพะยูน	126.00	49.00	24.50	500.0
กงหรา	3,651.00	3,322.00	1,362.00	409.99
ตะโหมด	854.00	517.00	210.00	406.19
ศรีบรรพต	2,490.00	2,292.00	1,285.00	800.00
ป่าบอน	342.00	300.00	135.00	450.00
บางแก้ว	226.00	143.00	83.00	550.00
ป่าพะยอม	1,743.00	1,482.00	480.00	323.89
ศรีนครินทร์	2,789.00	2,389.00	1,050.00	439.51
<b>รวม</b>	<b>14,465.00</b>	<b>11,774.00</b>	<b>5,184.50</b>	<b>440.33</b>

ที่มา : สำนักงานเกษตรจังหวัดพัทลุง

หมายเหตุ : ผลผลิตเฉลี่ย (กก./ไร่) เป็นผลผลิตเฉลี่ยต่อพื้นที่เก็บเกี่ยว

ข้อมูลด้านการเกษตรและสหกรณ์จังหวัดพัทลุง ปี 2558

ตารางที่ 47 แสดงพื้นที่ปลูก ให้ผล และผลผลิตมังคุดของจังหวัดพัทลุง ปี 2556 - 2558

อำเภอ	เนื้อที่ปลูก (ไร่)			พื้นที่ให้ผลผลิต (ไร่)			ผลผลิต (ตัน)			ผลผลิตต่อไร่ (กก.)		
	2556	2557	2558	2556	2557	2558	2556	2557	2558	2556	2557	2558
เมืองพัทลุง	829.50	819.00	707.00	413.50	793.00	452.00	330.80	129.00	170.00	800.00	162.67	376.11
เขาชัยสน	803.00	487.00	383.00	543.00	454.00	255.00	363.81	60.00	95.00	670.00	132.16	372.55
ควนขนุน	1,315.00	1,344.00	1,154.00	887.25	1,295.00	573.00	754.16	521.00	290.00	850.00	402.32	506.11
ปากพะยูน	159.00	159.00	126.00	93.00	143.00	49.00	83.70	83.70	24.50	900.00	585.31	500.0
กงหรา	473.00	3,651.00	3,651.00	473.00	3,322.00	3,322.00	141.90	1,471.00	1,362.00	300.00	442.81	409.99
ตะโหมด	854.50	854.00	854.00	698.50	798.00	517.00	488.95	350.00	210.00	700.00	438.60	406.19
ศรีบรรพต	2,490.00	2,485.00	2,490.00	1,936.00	2,426.00	2,292.00	871.20	2,130.00	1,285.00	450.00	800.00	800.00
ป่าบอน	342.00	421.00	342.00	270.00	390.00	300.00	167.40	135.00	135.00	620.00	346.15	450.00
บางแก้ว	226.50	226.00	226.00	146.00	197.00	143.00	146.00	131.00	83.00	1,000.00	550.00	550.00
ป่าพะยอม	1,847.00	1,853.00	1,743.00	493.00	1,819.00	1,482.00	180.19	267.00	480.00	365.50	146.78	323.89
ศรีนครินทร์	2,799.00	2,799.00	2,789.00	2,550.00	2,750.00	2,389.00	1,948.00	1,275.00	1,050.00	763.92	463.64	439.51
รวม	12,138.50	15,098.00	14,465.00	8,503.25	14,387.00	11,774.00	5,476.11	6,552.70	5,184.50	674.49	455.46	440.33

ที่มา : สำนักงานเกษตรจังหวัดพัทลุง

วิธีการตลาดมังคุด

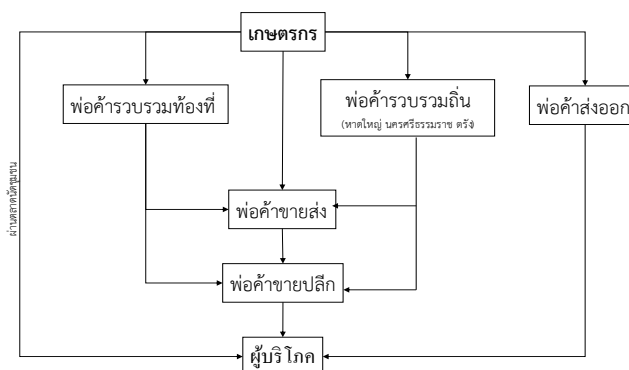

ที่มา : สำนักงานพาณิชย์จังหวัดพัทลุง

## 7. ลองกอง

ลองกองเป็นไม้ผลที่ผลิตได้ทั้งภาคตะวันออก ได้แก่ จังหวัดจันทบุรี ระยอง ตราด ภาคเหนือที่จังหวัดอุตรดิตถ์ และภาคใต้โดยเฉพาะในแหล่งผลิต 3 จังหวัดที่ปลูกมาก ได้แก่ จังหวัดนราธิวาส ยะลา และชุมพร

### 1. พื้นที่ปลูก

พื้นที่ปลูกลองกองของจังหวัดพัทลุง ปี 2558 มีพื้นที่ปลูก 13,500 ไร่ เพิ่มขึ้นจากปีที่ผ่านมา 799 ไร่ หรือเพิ่มขึ้นร้อยละ 5.59 พื้นที่ที่มีการปลูกมาก 3 อันดับแรก ได้แก่ อำเภอกงหรา 4,761 ไร่ คิดเป็นร้อยละ 35.27 รองลงมาอำเภอตะโหมด 1,557 ไร่ คิดเป็นร้อยละ 11.53 และอำเภอศรีนครินทร์ 1,487 ไร่ คิดเป็นร้อยละ 11.01 ตามลำดับ หรือคิดเป็นร้อยละ 57.81 ของพื้นที่ปลูกรวม

### 2. ผลผลิต

ผลผลิตลองกองในภาคใต้จะเริ่มออกสู่ตลาดตั้งแต่เดือนกรกฎาคมถึงพฤศจิกายน แต่ช่วงที่ผลผลิตออกชุก ช่วงเดือนสิงหาคมถึงกันยายน สำหรับในปี 2558 จังหวัดพัทลุงมีผลผลิต 4,224 ตัน ลดลงจากปีที่ผ่านมา 1,460 ตัน หรือลดลงร้อยละ 25.69 ผลผลิตเฉลี่ย 399.96 กิโลกรัมต่อไร่

### 3. ราคา

ราคาที่เกษตรกรขายได้สูงกว่าปีที่ผ่านมา ราคาเฉลี่ยกิโลกรัมละ 17.91 บาท เพิ่มขึ้นจากปีที่ผ่านมา 3.10 บาทต่อกิโลกรัม หรือเพิ่มขึ้นร้อยละ 20.93

ตารางที่ 48 แสดงพื้นที่ปลูก พื้นที่ให้ผล ผลผลิตรวม ผลผลิตเฉลี่ย ราคาลองกอง ของจังหวัดพัทลุง ปี 2554-2558

ปี	พื้นที่ปลูก (ไร่)	พื้นที่ให้ผล (ไร่)	ผลผลิตรวม (ตัน)	ผลผลิตเฉลี่ย (กก./ไร่)	ราคา (บาท/กก.)
2554	15,017	7,913	4,085.47	516.30	22.73
2555	13,473	9,832	5,790.04	774.15	23.15
2556	14,470	11,760	6,026.18	780.48	25.73
2557	14,299	10,514	5,648	540.61	14.81
2558	13,500	10,561	4,224	399.96	17.91

ที่มา : สำนักงานเกษตรจังหวัดพัทลุง

หมายเหตุ : ผลผลิตเฉลี่ย (กก./ไร่) เป็นผลผลิตเฉลี่ยต่อพื้นที่เก็บเกี่ยว

ข้อมูลด้านการเกษตรและสหกรณ์จังหวัดพัทลุง ปี 2558

พื้นที่ปลูก พื้นที่ให้ผล ลองกอง จังหวัดพัทลุง

ช่วง 5 ปี (2554-2558)

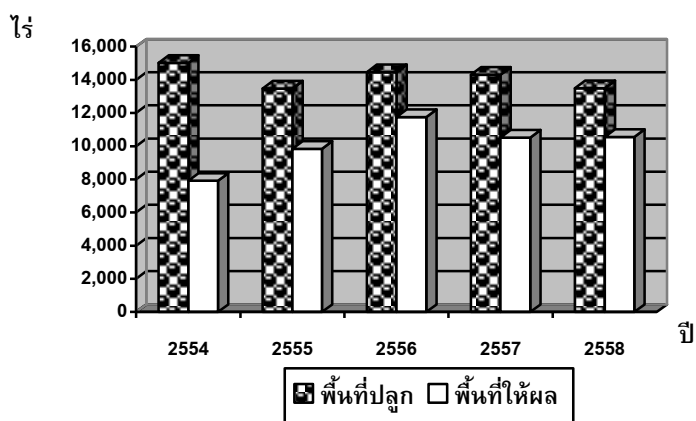

ตารางที่ 49 แสดงพื้นที่ปลูก ให้ผล และผลผลิตลองกองของจังหวัดพัทลุง ปี 2556 - 2558

อำเภอ	เนื้อที่ปลูก (ไร่)			พื้นที่ให้ผลผลิต (ไร่)			ผลผลิต (ตัน)			ผลผลิตต่อไร่ (กก.)		
	2556	2557	2558	2556	2557	2558	2556	2557	2558	2556	2557	2558
เมืองพัทลุง	739.50	374.00	371.00	1,976.00	267.00	269.00	417.78	125.00	125.00	950.00	468.16	464.68
เขาชัยสน	861.00	889.00	588.00	609.50	639.00	451.00	448.40	100.00	130.00	650.00	156.49	450.00
ควนขนุน	1,144.25	831.00	831.00	672.00	458.00	458.00	387.85	372.00	210.00	1,200.00	812.23	458.52
ปากพะยูน	240.00	334.00	298.00	139.00	67.00	40.00	143.90	55.00	18.00	960.00	820.90	450.00
กงหรา	4,861.00	4,862.00	4,761.00	3,750.00	3,742.00	4,073.00	1,125.00	1,695.00	1,629.00	300.00	452.97	399.95
ตะโหมด	1,552.50	1,582.00	1,557.00	1,321.00	1,321.00	1,087.00	1,111.80	1,100.00	562.00	833.33	832.70	517.02
ศรีบรรพต	1,356.00	1,296.00	1,356.00	1,170.00	922.00	1,170.00	691.00	745.00	403.00	590.00	808.03	344.44
ป่าบอน	546.00	662.00	542.00	234.00	460.00	350.00	102.00	90.00	110.00	460.00	195.65	314.29
บางแก้ว	280.50	281.00	280.00	185.00	184.00	185.00	237.45	17.00	119.00	1,233.00	92.39	643.24
ป่าพะยอม	1,399.00	1,487.00	1,429.00	407.50	1,080.00	1,150.00	258.10	224.00	355.00	509.00	207.41	308.70
ศรีนครินทร์	1,490.00	1,701.00	1,487.00	1,296.00	1,374.00	1,328.00	1,102.90	1,161.00	563.00	900.00	844.98	423.95
รวม	14,469.75	14,299.00	13,500.00	11,760.00	10,514.00	10,561.00	6,026.18	5,584.00	4,224.00	780.48	540.61	399.96

ที่มา : สำนักงานเกษตรจังหวัดพัทลุง



ข้อมูลด้านการเกษตรและสหกรณ์จังหวัดพัทลุง ปี 2558

ตารางที่ 50 แสดงพื้นที่ปลูก พื้นที่ให้ผล ผลผลิตรวม ผลผลิตเฉลี่ยลองกอง แยกรายอำเภอปี 2558

อำเภอ	พื้นที่ปลูก (ไร่)	พื้นที่ให้ผล (ไร่)	ผลผลิตรวม (ตัน)	ผลผลิตเฉลี่ย (กก./ไร่)
เมืองพัทลุง	371.00	269.00	125.00	464.68
เขาชัยสน	588.00	451.00	130.00	450.00
ควนขนุน	831.00	458.00	210.00	458.52
ปากพะยูน	298.00	40.00	18.00	450.00
กงหรา	4,761.00	4,073.00	1,629.00	399.95
ตะโหมด	1,557.00	1,087.00	562.00	517.02
ศรีบรรพต	1,356.00	1,170.00	403.00	344.44
ป่าบอน	542.00	350.00	110.00	314.29
บางแก้ว	280.00	185.00	119.00	643.24
ป่าพะยอม	1,429.00	1,150.00	355.00	308.70
ศรีนครินทร์	1,487.00	1,328.00	563.00	423.95
<b>รวม</b>	<b>13,500.00</b>	<b>10,561.00</b>	<b>4,224.00</b>	<b>399.96</b>

ที่มา : สำนักงานเกษตรจังหวัดพัทลุง

หมายเหตุ : ผลผลิตเฉลี่ย (กก./ไร่) เป็นผลผลิตเฉลี่ยต่อพื้นที่เก็บเกี่ยว

วิธีการตลาดล่องกองจังหวัดพัทลุง

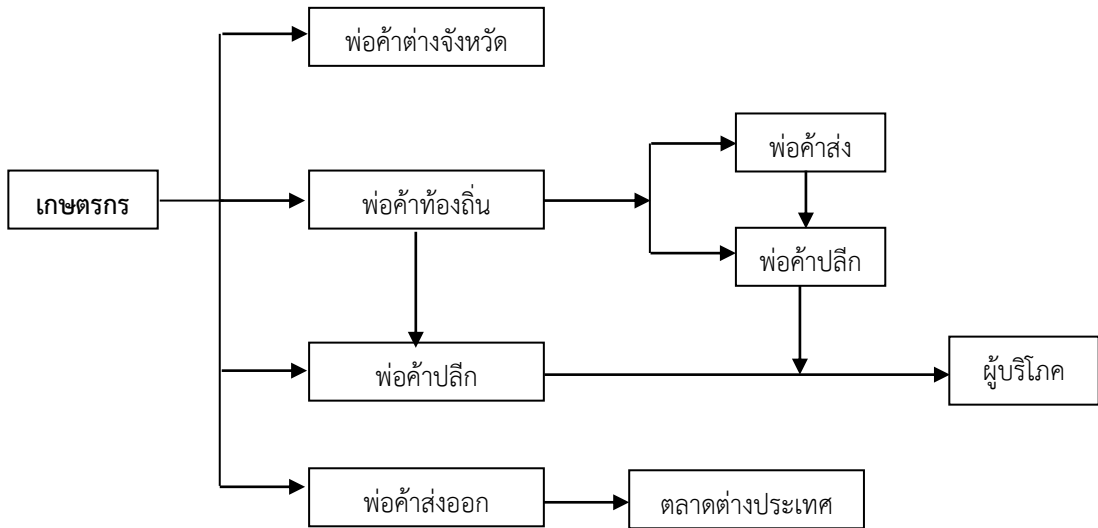

ที่มา : สำนักงานเศรษฐกิจการเกษตรเขต 9

## 8. เงาะ

เงาะเป็นไม้ผลอีกชนิดหนึ่งที่ผลผลิตจะออกสู่ตลาดตั้งแต่เดือนมิถุนายน – ตุลาคม และจะออกมากช่วงเดือน กรกฎาคม – สิงหาคม ทำให้ผลผลิตไม้ผล เช่น ทุเรียน มังคุด ลองกองและเงาะ ผลผลิตจะกระจุกตัวในช่วงระยะสั้น 2 เดือนดังกล่าว และจะเกิดปัญหาการบริหารจัดการการกระจายผลผลิตออกสู่ตลาดอยู่เสมอ

### 1. พื้นที่ปลูก

ในปี 2558 มีพื้นที่ปลูก 4,669 ไร่ ลดลงขึ้นจากปีที่ผ่านมา 818 ไร่ หรือลดลงร้อยละ 14.91 อำเภอที่มีพื้นที่ปลูกมากที่สุด 3 อันดับแรก คือกงหรา 1,124 ไร่ คิดเป็นร้อยละ 24.07 ร่องลงมาศรีนครินทร์ 1,050 ไร่ คิดเป็นร้อยละ 22.49 และป่าพะยอม 681 ไร่ คิดเป็นร้อยละ 14.59 หรือคิดเป็นร้อยละ 61.15 ของพื้นที่ปลูกรวม

### 2. ผลผลิต

ผลผลิตในปี 2558 จำนวน 1,645 ตัน ลดลงจากปีที่ผ่านมา 359.40 ตัน หรือลดลงร้อยละ 17.93 โดยมีพื้นที่เก็บเกี่ยวทั้งสิ้น จำนวน 4,014 ไร่ ลดลงจากปีที่ผ่านมา 1,004 ไร่ หรือลดลงร้อยละ 20.01 ผลผลิตเฉลี่ย 409.82 กิโลกรัมต่อไร่

### 3. ราคา

ราคาที่เกษตรกรขายได้สูงกว่าปีที่ผ่านมา ราคาเฉลี่ยกิโลกรัมละ 12.82 บาท สูงกว่าปีที่ผ่านมา 2.23 บาทต่อกิโลกรัม หรือคิดเป็นร้อยละ 21.06

ตารางที่ 50 แสดงพื้นที่ปลูก พื้นที่ให้ผล ผลผลิตรวม ผลผลิตเฉลี่ย ราคาผลเงาะ ปี 2554 - 2558

ปี	พื้นที่ปลูก (ไร่)	พื้นที่ให้ผล (ไร่)	ผลผลิตรวม (ตัน)	ผลผลิตเฉลี่ย (กก./ไร่)	ราคา (บาท/กก.)
2554	7,040	5,492	3,418.22	622.39	12.51
2555	5,488	4,610	5,888.28	1,263.82	14.78
2556	5,702	4,563	4,850.95	1,340.45	16.44
2557	5,487	5,018	2,004.40	399.44	10.59
2558	4,669	4,014	1,645.00	409.82	12.82

ที่มา : สำนักงานเกษตรจังหวัดพัทลุง

หมายเหตุ : ผลผลิตเฉลี่ย (กก./ไร่) เป็นผลผลิตเฉลี่ยต่อพื้นที่เก็บเกี่ยว

พื้นที่ปลูก พื้นที่ให้ผล เงาะ จังหวัดพัทลุง  
ช่วง 5 ปี (2554-2558)

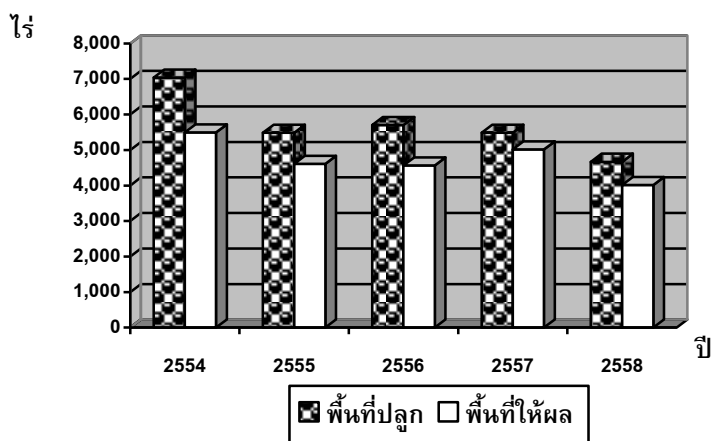

วิธีการตลาดเงาะ

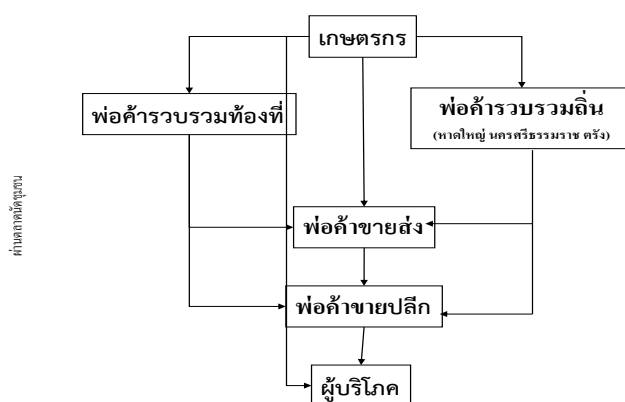

ที่มา : สำนักงานพาณิชย์จังหวัดพัทลุง

ข้อมูลด้านการเกษตรและสหกรณ์จังหวัดพัทลุง ปี 2558

ตารางที่ 52 แสดงพื้นที่ปลูก ให้ผล และผลผลิตเงาะ ของจังหวัดพัทลุง ปี 2556 – 2558

อำเภอ	เนื้อที่ปลูก (ไร่)			พื้นที่ให้ผลผลิต (ไร่)			ผลผลิต (ตัน)			ผลผลิตต่อไร่ (กก.)		
	2556	2557	2558	2556	2557	2558	2556	2557	2558	2556	2557	2558
เมืองพัทลุง	599.00	404.00	474.00	374.00	358.00	196.00	448.80	8.00	80.00	1,200.00	22.35	408.16
เขาชัยสน	312.00	266.00	206.00	255.00	182.00	195.00	244.80	25.00	58.00	960.00	137.36	297.44
ควนขนุน	538.00	522.00	398.00	444.00	498.00	148.00	666.00	104.00	50.00	1,500.00	208.84	337.84
ปากพะยูน	73.00	73.00	59.00	53.00	50.00	44.00	102.47	21.20	10.00	1,933.33	424.00	227.27
กงหรา	1,224.00	1,224.00	1,124.00	1,189.00	1,188.00	1,124.00	594.50	856.00	405.00	500.00	450.00	450.00
ตะโหมด	475.50	475.00	357.00	406.00	417.00	288.00	514.27	114.00	98.00	1,266.67	273.38	340.28
ศรีบรรพต	76.00	76.00	76.00	52.00	52.00	76.00	52.00	52.00	44.00	1,000.00	1,000.00	578.95
ป่าบอน	129.00	106.00	82.00	80.00	95.00	59.00	224.00	19.00	19.00	2,800.00	200.00	322.03
บางแก้ว	256.50	322.00	162.00	170.25	225.00	162.00	340.50	61.20	95.00	2,000.00	272.00	586.42
ป่าพะยอม	695.00	695.00	681.00	225.50	670.00	681.00	86.82	83.00	260.00	385.00	123.88	381.79
ศรีนครินทร์	1,324.00	1,324.00	1,050.00	1,314.00	1,283.00	1,041.00	1,576.80	661.00	526.00	1,200.00	515.20	505.28
รวม	5,702.00	5,487.00	4,669.00	4,562.75	5,018.00	4,014.00	4,850.95	2,004.40	1,645.00	1,340.45	399.44	409.82

ตารางที่ 53 แสดงพื้นที่ปลูก พื้นที่ให้ผล ผลผลิตรวม ผลผลิตเฉลี่ยเงาะ แยกรายอำเภอ ปี 2558

อำเภอ	พื้นที่ปลูก (ไร่)	พื้นที่ให้ผล (ไร่)	ผลผลิตรวม (ตัน)	ผลผลิตเฉลี่ย (กก./ไร่)
เมืองพัทลุง	474.00	196.00	80.00	408.16
เขาชัยสน	206.00	195.00	58.00	297.44
ควนขนุน	398.00	148.00	50.00	337.84
ปากพะยูน	59.00	44.00	10.00	227.27
กงหรา	1,124.00	1,124.00	405.00	450.00
ตะโหมด	357.00	288.00	98.00	340.28
ศรีบรรพต	76.00	76.00	44.00	578.95
ป่าบอน	82.00	59.00	19.00	322.03
บางแก้ว	162.00	162.00	95.00	586.42
ป่าพะยอม	681.00	681.00	260.00	381.79
ศรีนครินทร์	1,050.00	1,041.00	526.00	505.28
รวม	4,669.00	4,014.00	1,645.00	409.82

ที่มา : สำนักงานเกษตรจังหวัดพัทลุง

หมายเหตุ : ผลผลิตเฉลี่ย (กก./ไร่) เป็นผลผลิตเฉลี่ยต่อพื้นที่เก็บเกี่ยว







## 9. พืชไร่

พืชไร่ที่มีมูลค่าสูงสุด 3 อันดับแรกของจังหวัดพัทลุง ในปี 2558 ได้แก่ สับปะรด มูลค่า 186.6935 ล้านบาท รองลงมาถั่วป็นหยี (ถั่วหรั่ง) มูลค่า 27.5586 ล้านบาท และถั่วลิสง มูลค่า 9.9176 ล้านบาท ตามลำดับ

ตารางที่ 55 แสดงพื้นที่ปลูก พื้นที่เก็บเกี่ยว ผลผลิต และมูลค่าของพืชไร่ที่สำคัญ ปี 2558

ชนิด	พื้นที่ปลูก (ไร่)	พื้นที่เก็บเกี่ยว (ไร่)	ผลผลิตรวม (ตัน)	ผลผลิตเฉลี่ย (กก./ไร่)	ราคาผลผลิต (บาท/กก.)	รวมมูลค่า (ล้านบาท)
สับปะรด	4,675.00	4,673.00	13,290.50	2,819.71	14.17	186.6935
ถั่วลิสง	910.00	908.00	389.45	428.91	25.47	9.9176
มันเทศ	23.00	23.00	69.00	3,000.00	10.00	0.6900
มันสำปะหลัง	29.00	29.00	145.00	5,000.00	10.00	1.4500
ถั่วป็นหยี (ถั่วหรั่ง)	2,631.00	2,621.00	1,359.74	300.80	22.00	27.5586
อ้อยคั้นน้ำ	220.00	218.00	524.63	2,402.83	3.78	1.9449
รวม						

ที่มา : สำนักงานเกษตรจังหวัดพัทลุง

## 10. พืชผัก

พืชผักที่มีมูลค่าสูงสุด 3 อันดับแรกของจังหวัดพัทลุง ในปี 2558 ได้แก่ พริกชี้หนูเม็ดเล็ก มูลค่า 111.0865 ล้านบาท รองลงมาแตงโมเนื้อ 33.6524 ล้านบาท และขมิ้น มูลค่า 29.2132 ล้านบาท ตามลำดับ

ตารางที่ 56 แสดงพื้นที่ปลูก พื้นที่เก็บเกี่ยว ผลผลิต และมูลค่าของพืชผักที่สำคัญ ปี 2558

ชนิด	พื้นที่ปลูก (ไร่)	พื้นที่เก็บเกี่ยว (ไร่)	ผลผลิตรวม (ตัน)	ผลผลิตเฉลี่ย (กก./ไร่)	ราคาผลผลิต (บาท/กก.)	รวมมูลค่า (ล้านบาท)
แตงกวา	408.00	408.00	561.23	992.36	8.06	7.1256
แตงร้าน	466.00	466.00	1,174.87	2,153.43	7.65	10.7693
พริกชี้หนูเม็ดเล็ก	1,602.00	1,602.00	1,303.56	813.71	85.22	111.0865
ข้าวโพดหวาน	1,198.00	1,198.00	1,027.47	939.40	13.52	10.9355
มะเขือเปาะ	362.00	272.00	203.21	779.29	13.70	2.3530
มะเขือยาว	137.50	115.50	70.40	656.00	11.44	0.8314
คะน้า	33.00	33.00	28.69	494.08	5.00	0.2569
ถั่วฝักยาว	442.50	442.50	604.00	4,010.00	42.57	8.6835
กวางตุ้ง	83.00	83.00	60.43	1,061.88	14.40	0.5983
ขมิ้น	1,038.00	1,028.00	1,338.49	1,217.47	35.08	29.2132
ตะไคร้	356.00	15.00	30.00	666.67	12.00	1.0800
ผักกูด	436.00	311.00	99.46	366.97	19.64	1.9156
ผักบุ้ง	39.00	39.00	13.85	271.36	10.33	0.1760
แตงโมเนื้อ	1,389.00	1,285.00	3,272.19	2,546.45	70.64	33.6524
<b>รวม</b>	<b>7,990.00</b>	<b>7,298.00</b>	<b>9,787.85</b>			<b>218.6772</b>

ที่มา : สำนักงานเกษตรจังหวัดพัทลุง

## สินค้าด้านปศุสัตว์ที่สำคัญ 5 ชนิด

## 1. โคเนื้อ

โคเนื้อในปี 2558 มีปริมาณการเลี้ยง 71,605 ตัว ลดลงจากปีที่ผ่านมา 4,656 ตัว หรือลดลงร้อยละ 6.11 สำหรับเกษตรกรผู้เลี้ยงลดลงจากปีที่ผ่านมา 2,173 ราย หรือลดลงร้อยละ 11.06

เมื่อพิจารณารายอำเภอ พบว่า ปริมาณการเลี้ยงโคเนื้อ 3 อันดับแรก ได้แก่ เมืองพัทลุง 14,774 ตัว รองลงมาควนขนุน 14,196 ตัว และปากพะยูน 8,740 ตัว ตามลำดับ รวมคิดเป็นร้อยละ 52.66 ส่วนอำเภอที่มีการเลี้ยงน้อยที่สุดได้แก่ อำเภอบางแก้ว 2,638 ตัว

ตารางที่ 57 แสดงจำนวนโคเนื้อและเกษตรกรผู้เลี้ยง ปี 2554 - 2558

อำเภอ	ปี 2554		ปี 2555		ปี 2556		ปี 2557		ปี 2558	
	จำนวนเกษตรกร (ราย)	จำนวนโคเนื้อ (ตัว)	จำนวนเกษตรกร (ราย)	จำนวนโคเนื้อ (ตัว)	จำนวนเกษตรกร (ราย)	จำนวนโคเนื้อ (ตัว)	จำนวนเกษตรกร (ราย)	จำนวนโคเนื้อ (ตัว)	จำนวนเกษตรกร (ราย)	จำนวนโคเนื้อ (ตัว)
เมืองพัทลุง	4,884	19,017	4,806	18,526	5,066	19,773	5,008	19,457	3,330	14,774
งขลา	1,316	3,946	1,329	3,892	1,248	3,760	982	3,289	987	3,345
เขาชัยสน	2,354	8,845	2,338	8,702	2,021	6,861	2,106	6,808	2,460	8,740
ตะโหมด	881	3,234	921	3,459	903	2,077	906	3,029	954	3,945
ควนขนุน	4,997	18,243	4,693	17,703	4,472	16,983	4,595	18,507	3,176	14,196
ปากพะยูน	3,083	13,596	2,044	9,198	1,909	9,145	1,615	7,479	1,829	8,244
ศรีบรรพต	861	2,689	875	2,784	782	3,115	668	2,765	668	2,866
ป่าบอน	1,551	6,838	1,612	7,161	1,552	6,960	1,521	6,247	1,621	5,656
บางแก้ว	1,324	4,916	1,344	4,977	612	2,358	495	1,969	648	2,638
ป่าพะยอม	1,225	4,846	1,256	4,968	1,008	3,948	1,014	4,035	1,067	4,489
ศรีนครินทร์	862	2,788	870	2,823	673	2,577	738	2,676	735	2,712
รวม	23,338	88,958	22,088	84,193	20,246	77,557	19,648	76,261	17,475	71,605

ที่มา : สำนักงานปศุสัตว์จังหวัดพัทลุง (ข้อมูล ปี 2558 ณ 14 มิถุนายน 2558)

เปรียบเทียบจำนวนโคเนื้อจังหวัดพัทลุง ปี 2554-2558

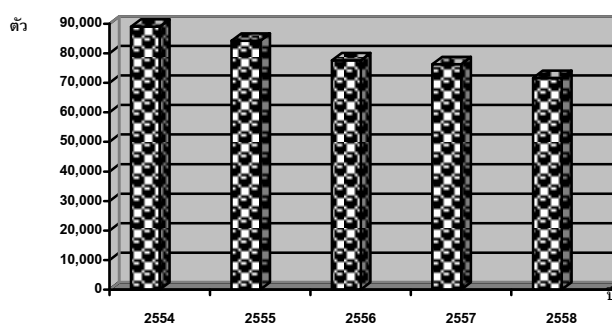



## 2. โคนม

โคนมในปี 2558 มีปริมาณการเลี้ยง 2,139 ตัว ลดลงจากปีที่ผ่านมา 926 ตัว หรือลดลงร้อยละ 30.21 สำหรับเกษตรกรผู้เลี้ยงลดลงจากปีที่ผ่านมา 45 ราย หรือลดลงร้อยละ 32.61

เมื่อพิจารณารายอำเภอ พบว่า ปริมาณการเลี้ยงโคนม 3 อันดับแรก ได้แก่ เมืองพัทลุง 1,130 ตัว รองลงมาป่าพะยอม 554 ตัว และควนขนุน 178 ตัว ตามลำดับ รวมคิดเป็นร้อยละ 87.05 สำหรับอำเภอที่ไม่มีการเลี้ยงโคนม ได้แก่ กงหรา ตะโหมด ปากพะยูน และป่าบอน

ตารางที่ 58 แสดงจำนวนโคนม น้านมดิบ และเกษตรกรผู้เลี้ยง ปี 2554 - 2558

อำเภอ	2554		2555		2556		2557		2558	
	จำนวนเกษตรกร (ราย)	จำนวนโคนม (ตัว)	จำนวนเกษตรกร (ราย)	จำนวนโคนม (ตัว)	จำนวนเกษตรกร (ราย)	จำนวนโคนม (ตัว)	จำนวนเกษตรกร (ราย)	จำนวนโคนม (ตัว)	จำนวนเกษตรกร (ราย)	จำนวนโคนม (ตัว)
เมืองพัทลุง	62	1,067	57	965	89	1,973	84	1,961	50	1,130
กงหรา	1	67	1	67	-	-	-	-	-	-
เขาชัยสน	9	97	8	90	6	133	7	167	5	133
ตะโหมด	-	-	-	-	4	17	-	-	-	-
ควนขนุน	34	337	39	231	39	230	19	173	11	178
ปากพะยูน	12	34	1	4	-	-	-	-	-	-
ศรีบรรพต	2	42	2	42	2	42	2	26	1	21
ป่าบอน	-	-	-	-	-	-	-	-	-	-
บางแก้ว	9	31	9	31	-	-	-	-	1	1
ป่าพะยอม	28	563	28	563	24	620	23	616	22	554
ศรีนครินทร์	8	177	8	177	-	-	3	122	3	122
รวม	165	2,415	153	2,170	164	3,015	138	3,065	93	2,139

ที่มา : สำนักงานปศุสัตว์จังหวัดพัทลุง (ข้อมูล ปี 2558 ณ 14 มิถุนายน 2558)

เปรียบเทียบจำนวนโคนมจังหวัดพัทลุง ปี 2554-2558

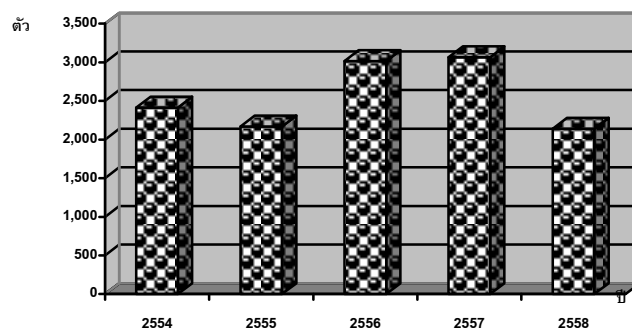

### 3. สุกร

สุกรในปี 2558 มีปริมาณการเลี้ยง 241,026 ตัว ลดลงจากปีที่ผ่านมา 93,676 ตัว หรือลดลงร้อยละ 27.99 สำหรับเกษตรกรผู้เลี้ยงลดลงจากปีที่ผ่านมา 1,600 ราย หรือลดลงร้อยละ 31.78

เมื่อพิจารณารายอำเภอพบว่า ปริมาณการเลี้ยงสุกรมาก 3 อันดับแรก ได้แก่ ความขนุน 55,390 ตัว รองลงมาป่าบอน 40,493 ตัว และเมืองพัทลุง 28,760 ตัว ตามลำดับ คิดเป็นร้อยละ 51.71 สำหรับอำเภอที่มีการเลี้ยงน้อยที่สุด ได้แก่ อำเภอบางแก้ว 2,390 ตัว

ตารางที่ 59 แสดงจำนวนสุกรและเกษตรกรผู้เลี้ยง ปี 2554 – 2558

อำเภอ	2554		2555		2556		2557		2558	
	จำนวนเกษตรกร (ราย)	จำนวนสุกร (ตัว)	จำนวนเกษตรกร (ราย)	จำนวนสุกร (ตัว)	จำนวนเกษตรกร (ราย)	จำนวนสุกร (ตัว)	จำนวนเกษตรกร (ราย)	จำนวนสุกร (ตัว)	จำนวนเกษตรกร (ราย)	จำนวนสุกร (ตัว)
เมืองพัทลุง	1,260	56,679	1,273	58,346	1,246	60,464	1,151	50,848	533	28,760
งหรา	258	3,177	250	6,027	241	5,517	156	20,839	165	21,051
เขาชัยสน	470	15,371	467	16,202	235	7,719	246	7,899	278	9,086
ตะโหมด	66	20,115	73	20,401	22	8,442	49	12,463	44	14,674
ความขนุน	2,092	110,516	2,114	120,658	2,101	111,936	1,769	109,713	993	55,390
ปากพะยูน	1,336	30,930	851	22,796	766	27,631	396	14,987	443	15,923
ศรีบรรพต	519	34,123	535	35,381	405	27,905	420	29,036	357	26,722
ป่าบอน	187	36,008	194	36,399	191	36,717	139	44,850	91	40,493
บางแก้ว	128	6,673	131	6,780	44	4,885	39	6,245	39	2,390
ป่าพะยอม	545	18,531	588	20,425	465	20,410	479	23,725	305	11,904
ศรีนครินทร์	279	17,490	294	18,563	221	15,528	191	14,097	187	14,633
รวม	7,140	349,613	6,770	361,978	5,937	327,154	5,035	334,702	3,435	241,026

ที่มา : สำนักงานปศุสัตว์จังหวัดพัทลุง (ข้อมูล ปี 2558 ณ 14 มิถุนายน 2558)

เปรียบเทียบจำนวนสุกรจังหวัดพัทลุง ปี 2554-2558

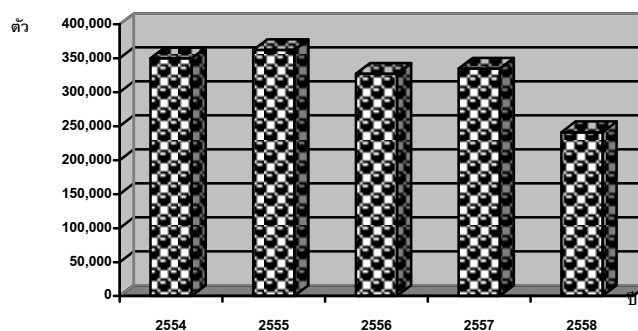

## 4. ไม้เนื้อ

ไม้เนื้อในปี 2558 มีปริมาณการเลี้ยง 3,234,902 ตัว เพิ่มขึ้นจากปีที่ผ่านมา 262,277 ตัว หรือเพิ่มขึ้นร้อยละ 8.82 สำหรับเกษตรกรผู้เลี้ยงลดลงจากปีที่ผ่านมา 83 ราย หรือลดลงร้อยละ 13.17

เมื่อพิจารณารายอำเภอพบว่า ปริมาณการเลี้ยงไม้เนื้อ 3 อันดับแรก ได้แก่ กงหรา 1,059,202 ตัว รองลงมาตะโหมด 408,410 ตัว และศรีนครินทร์ 407,271 ตัว ตามลำดับ คิดเป็นร้อยละ 57.96 สำหรับอำเภอที่มีการเลี้ยงน้อยที่สุด ได้แก่ อำเภอบางแก้ว 6,060 ตัว

ตารางที่ 60 แสดงจำนวนไม้เนื้อและเกษตรกรผู้เลี้ยง ปี 2554 - 2558

อำเภอ	2554		2555		2556		2557		2558	
	เกษตรกร (ราย)	จำนวน (ตัว)	เกษตรกร (ราย)	จำนวน (ตัว)	เกษตรกร (ราย)	จำนวน (ตัว)	เกษตรกร (ราย)	จำนวน (ตัว)	เกษตรกร (ราย)	จำนวน (ตัว)
เมืองพัทลุง	178	246,021	173	249,452	184	401,727	116	320,050	82	327,809
กงหรา	44	118,940	44	120,591	33	175,497	102	1,007,565	104	1,059,202
เขาชัยสน	66	259,538	65	255,538	22	121,950	28	237,834	41	346,751
ตะโหมด	32	188,770	35	188,920	30	421,688	45	393,585	43	408,410
ควนขนุน	159	362,998	176	421,617	179	325,955	153	258,399	77	293,729
ปากพะยูน	99	21,194	98	39,430	110	16,646	33	13,304	22	36,564
ศรีบรรพต	20	137,548	21	153,548	24	129,153	20	129,600	19	130,655
ป่าบอน	83	225,896	84	226,967	71	210,532	37	190,149	62	188,951
บางแก้ว	32	9,914	35	10,936	5	238	4	108	4	6,060
ป่าพะยอม	40	55,482	40	55,482	11	31,390	10	29,150	5	29,500
ศรีนครินทร์	60	421,398	66	447,378	62	400,805	82	392,881	88	407,271
รวม	813	2,047,699	837	2,169,859	731	2,235,581	630	2,972,625	547	3,234,902

ที่มา : สำนักงานปศุสัตว์จังหวัดพัทลุง (ข้อมูล ปี 2558 ณ 14 มิถุนายน 2558)

เปรียบเทียบจำนวนไม้เนื้อจังหวัดพัทลุง ปี 2554-2558

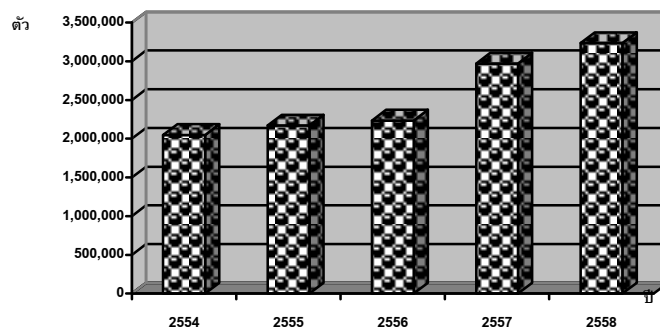

## 5.แพะ

แพะในปี 2558 มีปริมาณการเลี้ยง 14,076 ตัว เพิ่มขึ้นจากปีที่ผ่านมา 2,632 ตัวหรือเพิ่มขึ้นร้อยละ 23.00 สำหรับเกษตรกรผู้เลี้ยงเพิ่มขึ้นจากปีที่ผ่านมา 34 ราย หรือเพิ่มขึ้นร้อยละ 3.01

เมื่อพิจารณารายอำเภอ พบว่า ปริมาณการเลี้ยงแพะ 3 อันดับแรก ได้แก่ ตะโหมด 4,777 ตัว รองลงมางหรา 2,065 ตัว และปากพะยูน 1,782 ตัว ตามลำดับ คิดเป็นร้อยละ 61.27 สำหรับอำเภอที่มีการเลี้ยงน้อยที่สุด ได้แก่ อำเภอศรีบรรพต 310 ตัว

ตารางที่ 61 แสดงจำนวนแพะและเกษตรกรผู้เลี้ยง ปี 2554 – 2558

อำเภอ	2554		2555		2556		2557		2558	
	จำนวนเกษตรกร (ราย)	จำนวนแพะ (ตัว)	จำนวนเกษตรกร (ราย)	จำนวนแพะ (ตัว)	จำนวนเกษตรกร (ราย)	จำนวนแพะ (ตัว)	จำนวนเกษตรกร (ราย)	จำนวนแพะ (ตัว)	จำนวนเกษตรกร (ราย)	จำนวนแพะ (ตัว)
เมืองพัทลุง	35	440	36	487	38	536	34	485	36	502
งหรา	431	2,982	390	2,741	329	2,354	259	2,215	260	2,065
เขาชัยสน	44	396	45	475	30	526	35	586	56	1,026
ตะโหมด	516	3,458	544	3,635	378	2,158	433	3,148	444	4,777
ควนขนุน	25	368	27	373	28	399	38	695	37	991
ปากพะยูน	458	3,062	301	2,302	217	1,816	201	2,139	185	1,782
ศรีบรรพต	9	267	9	267	13	354	10	293	11	310
ป่าบอน	59	406	77	658	81	686	62	546	61	534
บางแก้ว	76	411	78	438	44	345	14	140	38	403
ป่าพะยอม	23	533	26	645	30	681	22	437	14	903
ศรีนครินทร์	12	510	13	570	21	820	20	760	20	783
รวม	1,688	12,833	1,546	12,591	1,209	10,675	1,128	11,444	1,162	14,076

ที่มา : สำนักงานปศุสัตว์จังหวัดพัทลุง (ข้อมูล ปี 2558 ณ 14 มิถุนายน 2558)

เปรียบเทียบจำนวนแพะจังหวัดพัทลุง ปี 2554-2558

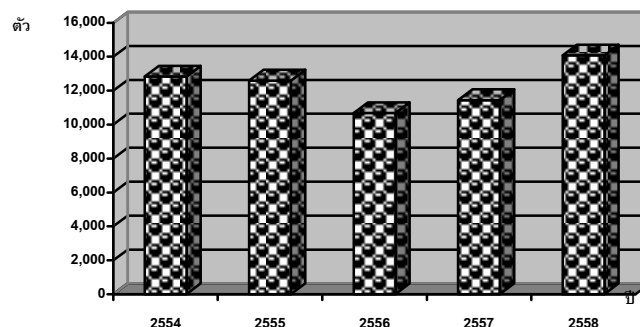

เกษตรกรผู้เลี้ยงสัตว์

ในปี 2558 จังหวัดพัทลุงมีเกษตรกรผู้เลี้ยงสัตว์ 35,814 ครัวเรือน มีพื้นที่ปลูกหญ้า/พืชอาหารสัตว์ 9,971.50 ไร่ และพื้นที่ทุ่งหญ้าสาธารณะ 6,980.50 ไร่ รายละเอียดแสดงในตารางที่ 60 ตารางที่ 62 แสดงข้อมูลเกษตรกรผู้เลี้ยงสัตว์และพื้นที่รายอำเภอ ปี 2558

อำเภอ	เกษตรกรผู้เลี้ยงสัตว์ (ครัวเรือน)	พื้นที่ปลูกหญ้า พืชอาหารสัตว์ (ไร่)	พื้นที่ทุ่งหญ้า สาธารณะ (ไร่)
เมืองพัทลุง	5,698	3,226.50	766.75
กงหรา	3,639	283.75	-
เขาชัยสน	4,629	496.25	-
ตะโหมด	2,990	413.50	409.00
ควนขนุน	5,353	3,164.00	4,527.25
ปากพะยูน	3,751	524.50	-
ศรีบรรพต	1,264	27.75	6.00
ป่าบอน	3,133	398.00	120.00
บางแก้ว	1,278	28.75	900.00
ป่าพะยอม	2,182	1,171.50	251.50
ศรีนครินทร์	1,897	237.00	-
<b>รวม</b>	<b>35,814</b>	<b>9,971.50</b>	<b>6,980.50</b>

ที่มา : สำนักงานปศุสัตว์จังหวัดพัทลุง (ข้อมูล ปี 2558 ณ 14 มิถุนายน 2558)



## สัตว์น้ำเศรษฐกิจที่สำคัญของจังหวัดพัทลุงมี 5 ชนิด

### สถานการณ์ปี 2558

#### 1. ปลานิล

มูลค่าผลผลิตของปลานิล จำนวน 151.68 ล้านบาท ลดลงจากปีที่ผ่านมาร้อยละ 6.67 ตามปริมาณการผลิตที่ลดลงจากปีที่ผ่านมา 64 ตัน หรือลดลงร้อยละ 3.27 สำหรับราคामผลผลิตลดลงจากปีที่ผ่านมา 2.92 บาท/กิโลกรัม หรือลดลงร้อยละ 3.52

#### 2. ปลาดุกลูกผสม

มูลค่าผลผลิตของปลาดุกลูกผสม จำนวน 98.60 ล้านบาท ลดลงจากปีที่ผ่านมาร้อยละ 4.44 ตามปริมาณการผลิตที่ลดลงจากปีที่ผ่านมา 27 ตัน หรือลดลงร้อยละ 1.30 สำหรับราคामผลผลิตลดลงจากปีที่ผ่านมา 1.58 บาท/กิโลกรัม หรือลดลงร้อยละ 3.18

#### 3. ปลากระพงขาว

มูลค่าผลผลิตของปลากระพงขาว จำนวน 0.38 ล้านบาท ลดลงจากปีที่ผ่านมาร้อยละ 61.22 ตามปริมาณการผลิตที่ลดลงจากปีที่ผ่านมา 3.39 ตัน หรือลดลงร้อยละ 57.26 สำหรับราคामผลผลิตลดลงจากปีที่ผ่านมา 15 บาท/กิโลกรัม หรือลดลงร้อยละ 9.09

#### 4. กุ้งขาว

มูลค่าผลผลิตของกุ้งขาว จำนวน 136.11 ล้านบาท เพิ่มขึ้นจากปีที่ผ่านมาร้อยละ 31.14 ตามปริมาณผลผลิตที่เพิ่มขึ้นจากปีที่ผ่านมา 264.18 ตัน หรือเพิ่มขึ้นร้อยละ 44.33 ส่วนราคामผลผลิตลดลงจากปีที่ผ่านมา 15.92 บาทต่อกิโลกรัม หรือลดลงร้อยละ 9.14

#### 5. กุ้งก้ามกราม

ในปี 2558 ไม่มีการผลิตกุ้งก้ามกรามในจังหวัดพัทลุง เนื่องจากต้นทุนการผลิตสูง

ตารางที่ 63 แสดงสัดส่วนน้ำเศรษฐกิจที่สำคัญของจังหวัดพัทลุง ปี 2554 – 2558

ชนิด	ปี 2554			ปี 2555			ปี 2556			ปี 2557			ปี 2558		
	ราคา (บ./กก.)	ปริมาณ (ตัน)	มูลค่า (ลบ.)	ราคา (บ./กก.)	ปริมาณ (ตัน)	มูลค่า (ลบ.)	ราคา (บ./กก.)	ปริมาณ (ตัน)	มูลค่า (ลบ.)	ราคา (บ./กก.)	ปริมาณ (ตัน)	มูลค่า (ลบ.)	ราคา (บ./กก.)	ปริมาณ (ตัน)	มูลค่า (ลบ.)
ปลานิล	77.50	2,050.00	158.88	76.25	1,824.00	139.08	85.00	2,071.00	176.04	82.92	1,960.00	162.52	80.00	1,896.00	151.68
ปลาตุ๊กตุ๊กผสม	43.83	1,957.00	85.78	45.00	2,008.00	90.36	49.25	2,061.00	101.50	49.75	2,074.00	103.18	48.17	2,047.00	98.60
ปลาพะพงขาว	158.33	48.70	7.71	180.42	33.10	5.97	185.00	18.20	3.37	165.00	5.92	0.98	150.00	2.53	0.38
กุ้งขาว	120.42	2,402.66	289.32	126.00	2,462.60	310.29	176.00	732.54	128.93	174.17	595.90	103.79	158.25	860.08	136.11
กุ้งก้ามกราม	296.67	5.60	1.66	300.00	86.63	25.99	325.00	34.80	11.31	-	-	-	-	-	-

ที่มา : สำนักงานเกษตรและสหกรณ์จังหวัดพัทลุงโดยประมวลข้อมูลรายงานภาวะเศรษฐกิจรายเดือนจากสำนักงานประมงจังหวัดพัทลุง

### วิธีการตลาดประมงของจังหวัดพัทลุง

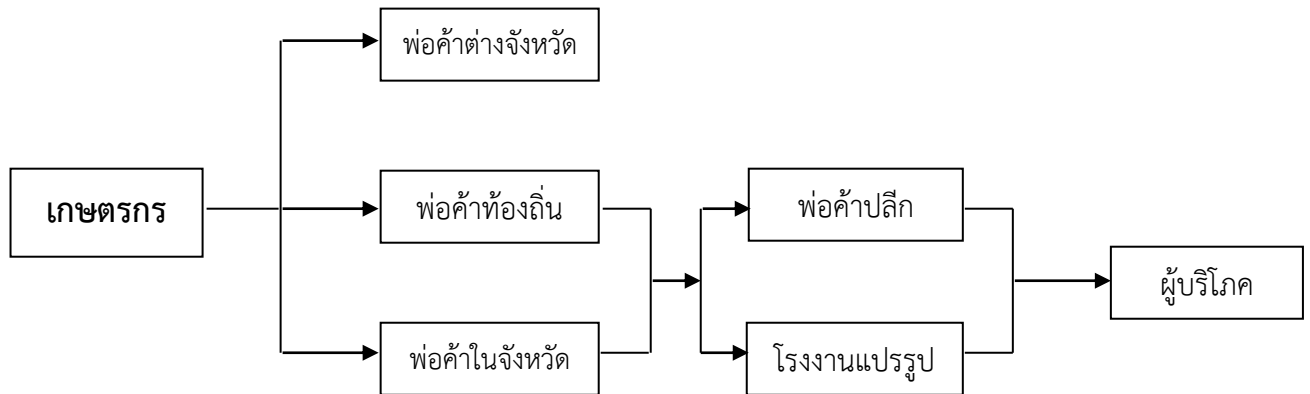

ที่มา : สำนักงานเศรษฐกิจการเกษตรเขต 9