



# ข้อมูลด้านการเกษตรและสหกรณ์

จังหวัดพัทลุง

ประจำปี 2563



สำนักงานเกษตรและสหกรณ์จังหวัดพัทลุง

กลุ่มสารสนเทศการเกษตร

เอกสารหมายเลข 4/2563

## คำนำ

ข้อมูลด้านการเกษตรและสหกรณ์จังหวัดพัทลุง ประจำปี 2563 เล่มนี้ ประกอบด้วย ข้อมูลทั่วไป ด้านกายภาพ สภาพทั่วไปทางสังคม ข้อมูลด้านเศรษฐกิจของจังหวัด โครงสร้างการผลิตการเกษตร และ สถานการณ์สินค้าเกษตรที่สำคัญของจังหวัดพัทลุง โดยจำแนกเป็นรายอำเภอ 11 อำเภอในจังหวัดพัทลุง เพื่อนำไปใช้ประโยชน์ในการวางแผนการพัฒนาด้านการเกษตรและสหกรณ์ในจังหวัดพัทลุง ต่อไป

สำนักงานเกษตรและสหกรณ์จังหวัดพัทลุง ขอขอบคุณหน่วยงานต่างๆ ที่ได้ให้การสนับสนุนข้อมูล ในการจัดทำเล่มเอกสารให้แล้วเสร็จสมบูรณ์มา ณ โอกาสนี้

กลุ่มสารสนเทศการเกษตร  
เมษายน 2563

(ก)

## บทสรุปผู้บริหาร

จังหวัดพัทลุงมีพื้นที่ทั้งหมด 3,424.47 ตารางกิโลเมตร หรือ 2,140,295.60 ไร่ เป็นจังหวัดที่มีเนื้อที่มากเป็นอันดับที่ 10 ของภาคใต้ และเป็นลำดับที่ 55 ของประเทศ ประกอบด้วย 11 อำเภอ 65 ตำบล 25 องค์การบริหารส่วนตำบล 670 หมู่บ้าน 48 เทศบาล 95 ชุมชน จำนวนประชากร 524,865 คน เป็นเพศชาย 255,838 คน เพศหญิง 269,027 คน คริวเรือนทั้งหมด 194,209 คริวเรือน ลักษณะพื้นที่ของจังหวัดพัทลุงมีลักษณะภูมิประเทศเป็นภูเขาและที่ราบสูงทางด้านทิศตะวันตก ประกอบด้วยเทือกเขาบรรทัด ถัดมาทางทิศตะวันออกเป็นพื้นที่ราบสลับที่ดอนและเป็นพื้นที่ราบลุ่มจดทะเลสาบสงขลา แบ่งออกเป็นพื้นที่ภูเขา 835.90 ตร.กม. (24.41 %) ลูกคลื่นลอนชัน 539.70 ตร.กม. (15.76 %) พื้นที่ราบ 1,485.54 ตร.กม. (43.38 %) และพื้นที่เกาะ 563.33 ตร.กม. (16.45 %)

มูลค่าผลิตภัณฑ์มวลรวมจังหวัด (GPP) ณ ราคาประจำปี พ.ศ.2561 เท่ากับ 36,006 ล้านบาท โครงสร้างส่วนใหญ่ขึ้นอยู่กับสาขาเกษตรกรรม การป่าไม้ และการประมง เป็นหลัก รองลงมาสาขาการขายส่ง การขายปลีก และซ่อมยานยนต์ และจักรยานยนต์ และสาขาการผลิตอุตสาหกรรม ตามลำดับ โดยมีสัดส่วนผลิตภัณฑ์มวลรวมจังหวัด (GPP) ณ ราคาประจำปี พ.ศ. 2561 คิดเป็นร้อยละ 31.08 ,13.13 และ 10.04 ตามลำดับ รายได้หลักของจังหวัดพัทลุงมาจากภาคเกษตร คิดเป็นมูลค่า 11,190 ล้านบาท คิดเป็นร้อยละ 31.08 และรายได้ภาคนอกการเกษตร (18 สาขา) มูลค่า 24,817 ล้านบาท คิดเป็นร้อยละ 68.92 โดยมีรายได้ต่อหัวเท่ากับ 73,213 บาท เป็นลำดับที่ 13 ของภาคใต้ และลำดับที่ 64 ของประเทศ โดยการขยายตัวทางเศรษฐกิจของจังหวัดพัทลุง เฉลี่ย 5 ปี (2557-2561) ร้อยละ 2.37 ภาคการเกษตรขยายตัวเฉลี่ยร้อยละ 4.84 ซึ่งอัตราการขยายตัวทางเศรษฐกิจขึ้นอยู่กับภาคการเกษตร โดยเฉพาะผลผลิตยางพาราเป็นสำคัญ

จังหวัดพัทลุง มีพื้นที่ถือครองเพื่อทำการเกษตร 1,543,170 ไร่ หรือร้อยละ 72.10 ของพื้นที่ทั้งหมด โดยเป็นพื้นที่ปลูกยางพารามากที่สุด จำนวน 1,001,978 ไร่ (64.93%) นาข้าว 136,392 ไร่ (8.84%) ปาล์มน้ำมัน 99,424 ไร่ (6.44%) ไม้ผล 39,504 ไร่ (2.56%) ไม้ยืนต้น 11,968 ไร่ (0.78%) พืชไร่ 8,510 ไร่ (0.55%) พืชผัก 6,885 ไร่ (0.45%) พื้นที่อื่นๆ เช่น บ่อปลา บ่อกุ้ง ทุ่งหญ้าเลี้ยงสัตว์ คอกปศุสัตว์ กก กระจูด ไม้ดอกไม้ประดับ และพื้นที่ไม่ได้ใช้ประโยชน์ 238,509 ไร่ (15.45%) ของพื้นที่ทำการเกษตร คริวเรือนเกษตรกร 101,137 คริวเรือน (52.08% ของคริวเรือนทั้งหมด) แรงงานเกษตร 248,223 คน (47.29% ของประชากรทั้งหมด)

พื้นที่รับน้ำ (Watershed Area) ทั้งสิ้น 3,513.57 ตารางกิโลเมตร แบ่งเป็นลุ่มน้ำย่อย 7 ลุ่มน้ำ ปริมาณน้ำท่าเฉลี่ยรวม เท่ากับ 2,863.12 ล้านลูกบาศก์เมตรต่อปี ซึ่งสามารถนำไปใช้สำหรับการเกษตร การอุปโภค-บริโภค และอื่นๆ รวม 658.91 ล้านลูกบาศก์เมตรต่อปี และจะมีปริมาณน้ำที่ไม่สามารถเก็บกักไว้ใช้ และไหลลงทะเลสาบสงขลาคิดเป็นปริมาณ 2,204.21 ล้านลูกบาศก์เมตรต่อปี จังหวัดพัทลุงมีแหล่งน้ำชลประทานขนาดใหญ่ 1 แห่ง พื้นที่ได้รับประโยชน์ 103,000 ไร่ และโครงการขนาดกลาง 11 แห่ง พื้นที่ได้รับประโยชน์ 272,348 ไร่ รวมพื้นที่ได้รับประโยชน์ 375,348 ไร่ (24.71 % ของพื้นที่เกษตรกรรม)

จังหวัดพัทลุงมีสหกรณ์ 87 สหกรณ์ สมาชิก 119,157 คน เป็นสหกรณ์ภาคการเกษตร 69 กลุ่ม สมาชิก 92,152 คน และสหกรณ์นอกภาคการเกษตร 18 กลุ่ม สมาชิก 27,005 คน สำหรับสถาบันเกษตรกรในจังหวัดพัทลุง ประกอบด้วย กลุ่มเกษตรกร 34 กลุ่ม 6,971 คน กลุ่มแม่บ้านเกษตรกร 122 กลุ่ม 11,172 คน กลุ่มยุวเกษตรกร 54 กลุ่ม 1,421 คน กลุ่มวิสาหกิจชุมชน 634 กลุ่ม 12,030 คน

**“พัทลุงเมืองเกษตรอินทรีย์ วิถียั่งยืน”**

(ข)

การผลิตทางการเกษตรที่สำคัญของจังหวัดพัทลุง ดังนี้

- 1) ยางพารา พื้นที่ปลูก 1,001,978 ไร่ พื้นที่กรีด 842,463 ไร่ ผลผลิตรวม 211,796 ตัน ผลผลิตเฉลี่ย 251 กิโลกรัม/ไร่ ราคาเฉลี่ย 38.71 บาท/กิโลกรัม
- 2) ข้าวนาปี พื้นที่ปลูก 136,392 ไร่ พื้นที่เก็บเกี่ยว 136,392 ไร่ ผลผลิตรวม 60,733 ตัน ผลผลิตเฉลี่ย 445 กิโลกรัม/ไร่ ราคาเฉลี่ย 9,300 บาท/ตัน
- 3) ข้าวนาปรัง พื้นที่ปลูก 34,344 ไร่ พื้นที่เก็บเกี่ยว 34,344 ไร่ ผลผลิตรวม 17,737 ตัน ผลผลิตเฉลี่ย 516 กิโลกรัม/ไร่ ราคาเฉลี่ย 7,880 บาท/ตัน
- 4) ปาล์มน้ำมัน พื้นที่ปลูก 99,424 ไร่ พื้นที่ให้ผล 76,289 ไร่ ผลผลิตรวม 188,992 ตัน ผลผลิตเฉลี่ย 2,477 กิโลกรัม/ไร่ ราคาเฉลี่ย 3.03 บาท/กิโลกรัม
- 5) ทูเรียน พื้นที่ปลูก 4,993 ไร่ พื้นที่ให้ผล 3,346 ไร่ ผลผลิตรวม 1,489 ตัน ผลผลิตเฉลี่ย 445 กิโลกรัม/ไร่ ราคาเฉลี่ย 73.98 บาท/กิโลกรัม
- 6) มังคุด พื้นที่ปลูก 11,944 ไร่ พื้นที่ให้ผล 11,351 ไร่ ผลผลิตรวม 5,921 ตัน ผลผลิตเฉลี่ย 522 กิโลกรัม/ไร่ ราคาเฉลี่ย 30 บาท/กิโลกรัม
- 7) ลองกอง พื้นที่ปลูก 8,878 ไร่ พื้นที่ให้ผล 8,865 ไร่ ผลผลิตรวม 3,480 ตัน ผลผลิตเฉลี่ย 393 กิโลกรัม/ไร่ ราคาเฉลี่ย 13.80 บาท/กิโลกรัม
- 8) เงาะ พื้นที่ปลูก 3,436 ไร่ พื้นที่ให้ผล 3,434 ไร่ ผลผลิตรวม 1,916 ตัน ผลผลิตเฉลี่ย 558 กิโลกรัม/ไร่ ราคาเฉลี่ย 25.77 บาท/กิโลกรัม
- 9) พืชไร่ที่ปลูก ได้แก่ สับปะรด ถั่วป่นหยา ถั่วลิสง มันเทศ อ้อยคั้นน้ำ และมันสำปะหลัง รวมพื้นที่ปลูก 6,035 ไร่ มูลค่า 171.21 ล้านบาท
- 10) พืชผักที่ปลูก ได้แก่ พริกชี้หนูเม็ดเล็ก ขมิ้น แตงกวา ข้าวโพดหวาน ตะไคร้ ถั่วฝักยาว แตงโม เนื้อ ผักกูด มะเขือลูกกลม แตงร้าน คื่นช่าย มะเขือยาว และผักบุ้ง รวมพื้นที่ปลูก 5,620 ไร่ พื้นที่เก็บเกี่ยว 3,394 ไร่ มูลค่า 128.53 ล้านบาท
- 11) โคน้อย ปริมาณการเลี้ยง 133,980 ตัว เกษตรกรผู้เลี้ยง 26,643 ราย
- 12) สุกร ปริมาณการเลี้ยง 408,791 ตัว เกษตรกรผู้เลี้ยง 5,095 ราย
- 13) ไก่เนื้อ ปริมาณการเลี้ยง 7,889,238 ตัว เกษตรกรผู้เลี้ยง 804 ราย
- 14) แพะ ปริมาณการเลี้ยง 21,844 ตัว เกษตรกรผู้เลี้ยง 1,535 ราย
- 15) ไก่ชน ปริมาณการเลี้ยง 3,689 ตัว เกษตรกรผู้เลี้ยง 129 ราย
- 16) ปลานิล เกษตรกรผู้เลี้ยง 4,180 ราย พื้นที่เลี้ยง 3,139 ไร่
- 17) ปลาดุกลูกผสม เกษตรกรผู้เลี้ยง 4,277 ราย พื้นที่เลี้ยง 1,920 ไร่
- 18) ปลากระพงขาว เกษตรกรผู้เลี้ยง 60 ราย พื้นที่เลี้ยง 2.80 ไร่
- 19) กุ้งขาว เกษตรกรผู้เลี้ยง 68 ราย พื้นที่เลี้ยง 977 ไร่

# สารบัญ

	หน้า
<b>1. ข้อมูลทั่วไปด้านกายภาพ</b>	<b>1</b>
1.1 ที่ตั้งและอาณาเขต	1
1.2 ลักษณะภูมิประเทศ	2
1.3 ลักษณะภูมิอากาศ	4
<b>2. สภาพทั่วไปทางสังคม</b>	<b>6</b>
2.1 เขตการปกครอง	6
2.2 ประชากร	6
<b>3. ข้อมูลด้านเศรษฐกิจของจังหวัด</b>	<b>9</b>
<b>4. โครงสร้างการผลิตการเกษตร</b>	<b>12</b>
4.1 พื้นที่การเกษตร	12
4.2 ครุภัณฑ์เครื่องจักรและแรงงานเกษตร	14
4.3 ด้านแรงงาน	15
4.4 ศักยภาพลุ่มน้ำในเขตจังหวัดพัทลุง	16
4.5 แหล่งน้ำเพื่อการเกษตร	17
4.6 ทรัพยากรดิน	19
4.7 พื้นที่ความเหมาะสมสำหรับการปลูกพืช จังหวัดพัทลุง	21
4.8 พื้นที่คาดการณ์ที่จะประสบปัญหาภัยแล้ง ปี 2563	23
4.9 พื้นที่เสี่ยงภัยต่อการเกิดอุทกภัยจังหวัดพัทลุง 2562	26
4.10 ทรัพยากรป่าไม้	27
4.11 สหกรณ์ และสถาบันเกษตรกร	28
<b>5. สถานการณ์สินค้าเกษตรที่สำคัญของจังหวัดพัทลุง</b>	<b>30</b>
5.1 ยางพารา	30
5.2 ข้าวนาปี	32
5.3 ข้าวนาปรัง	35
5.4 ปาล์มน้ำมัน	37
5.5 ทูเรียน	41
5.6 มังคุด	43
5.7 ลองกอง	45
5.8 เงาะ	48
5.9 พืชไร่	52
5.10 พืชผัก	53
5.11 โคเนื้อ	54
5.12 สุกร	55
5.13 ไก่เนื้อ	56
5.14 แพะ	57

## สารบัญ (ต่อ)

	หน้า
5.15 โคนม	58
5.16 ปลานิล	59
5.17 ปลาดุกลูกผสม	60
5.18 ปลากะพงขาว	61
5.19 กุ้งขาว	62

## สารบัญตาราง

	หน้า
ตารางที่ 1 แสดงอุณหภูมิ ความชื้นสัมพัทธ์ ปริมาณน้ำฝน จำนวนวันที่ฝนตกเฉลี่ยในรอบ 10 ปี (พ.ศ. 2553-2562)	4
ตารางที่ 2 แสดงสถิติข้อมูลอุตุนิยมวิทยา ประจำปี พ.ศ. 2562	5
ตารางที่ 3 แสดงจำนวนประชากรแยกตามเขตอำเภอของจังหวัดพัทลุง ปี 2562	6
ตารางที่ 4 จำนวนครัวเรือน ประชากรทั้งหมด ประชากรในภาคเกษตร และพื้นที่ ปี 2562 รายอำเภอ	7
ตารางที่ 5 ข้อมูลประชากรจังหวัดพัทลุง ปี 2562	8
ตารางที่ 6 สถิติจำนวนประชากรจังหวัดพัทลุง ปี 2557-2562	8
ตารางที่ 7 ผลผลิตทั้งหมดรวมจังหวัดพัทลุง ณ ราคาประจำปี จำแนกตามสาขาการผลิต ปี พ.ศ.2556 - 2561 จังหวัดพัทลุง	10
ตารางที่ 8 ผลผลิตทั้งหมดรวมจังหวัดพัทลุงแบบปริมาณลูกโซ่ จำแนกตามสาขาการผลิต ปี พ.ศ.2556 - 2561 จังหวัดพัทลุง	11
ตารางที่ 9 แสดงพื้นที่ทั้งหมดและพื้นที่ทำการเกษตรของจังหวัดพัทลุง ปี 2562	12
ตารางที่ 10 แสดงพื้นที่ถือครองเพื่อการเกษตรของจังหวัดพัทลุง ปี 2562	13
ตารางที่ 11 แสดงครัวเรือนเกษตร และจำนวนแรงงานเกษตรจังหวัดพัทลุง ปี 2562	14
ตารางที่ 12 ข้อมูลแรงงานจังหวัดพัทลุง ปี 2562 (มกราคม – ธันวาคม 2562)	15
ตารางที่ 13 แสดงปริมาณน้ำท่าในลุ่มน้ำย่อย 7 ลุ่มน้ำของจังหวัดพัทลุง	17
ตารางที่ 14 แสดงแสดงจำนวนแหล่งน้ำชลประทานขนาดใหญ่ ขนาดกลาง พื้นที่รับประโยชน์ แยกรายอำเภอจังหวัดพัทลุง ปี 2562	18
ตารางที่ 15 ลักษณะดินจังหวัดพัทลุง	19
ตารางที่ 16 พื้นที่ความเหมาะสมสำหรับการปลูกยางพารา จังหวัดพัทลุง	21
ตารางที่ 17 พื้นที่ความเหมาะสมสำหรับการปลูกข้าว จังหวัดพัทลุง	22
ตารางที่ 18 พื้นที่ความเหมาะสมสำหรับการปลูกปาล์มน้ำมัน จังหวัดพัทลุง	22
ตารางที่ 19 พื้นที่ความเหมาะสมสำหรับการปลูกไม้ผล จังหวัดพัทลุง	23
ตารางที่ 20 พื้นที่ที่คาดว่าจะประสบปัญหาภัยแล้ง ปี 2563 จังหวัดพัทลุง	23
ตารางที่ 21 พื้นที่ปลูกพืชที่จะได้รับผลกระทบจากภัยแล้ง ปี 2563	24
ตารางที่ 22 แผนการปลูกพืชภัยแล้ง ปีเพาะปลูก 2562/63	24
ตารางที่ 23 พื้นที่เลี้ยงปศุสัตว์ที่จะได้รับผลกระทบจากภัยแล้ง ปี 2563	25

## สารบัญตาราง (ต่อ)

	หน้า
ตารางที่ 24 พื้นที่เพาะเลี้ยงสัตว์น้ำที่ได้รับผลกระทบจากภัยแล้ง ปี 2563	25
ตารางที่ 25 จำแนกพื้นที่ป่าจังหวัดพัทลุง	27
ตารางที่ 26 เปรียบเทียบพื้นที่ป่าไม้จังหวัดพัทลุงในรอบ 3 ปี	28
ตารางที่ 27 ประเภทสหกรณ์และจำนวนสมาชิก ปี 2562	28
ตารางที่ 28 แสดงจำนวนสหกรณ์ในพื้นที่จังหวัดพัทลุง ปี 2562	28
ตารางที่ 29 จำนวนและสมาชิกสถาบันเกษตรกรจังหวัดพัทลุง ปี 2562	29
ตารางที่ 30 แสดงพื้นที่ปลูก พื้นที่กรี๊ด ผลผลิตรวม ผลผลิตเฉลี่ย ราคาและมูลค่ายางพารา ในจังหวัดพัทลุง ช่วง 5 ปี (2558-2562)	30
ตารางที่ 31 แสดงพื้นที่ปลูก กรี๊ด และผลผลิตยางพาราของจังหวัดพัทลุง ปี 2560 – 2562	31
ตารางที่ 32 แสดงพื้นที่ปลูก พื้นที่เก็บเกี่ยว ผลผลิต ผลผลิตรวม ผลผลิตเฉลี่ย ราคาข้าวนาปี ในจังหวัดพัทลุง ช่วง 5 ปี (2557/58 – 2561/62)	32
ตารางที่ 33 แสดงพื้นที่ปลูก พื้นที่เก็บเกี่ยว ผลผลิต และมูลค่าข้าวนาปีแยกรายอำเภอ ปี 2559/60 – 2561/62	33
ตารางที่ 34 แสดงพื้นที่ปลูก พื้นที่เก็บเกี่ยว ผลผลิต ผลผลิตรวม ผลผลิตเฉลี่ย ราคาข้าวนาปรัง ในจังหวัดพัทลุง ช่วง 5 ปี (2558-2562)	35
ตารางที่ 35 แสดงพื้นที่ปลูก พื้นที่เก็บเกี่ยว ผลผลิต และมูลค่าข้าวนาปรังแยกรายอำเภอ ปี 2560 – 2562	36
ตารางที่ 36 แสดงพื้นที่ปลูก ให้ผล ผลผลิตรวม ผลผลิตเฉลี่ย และราคาปาล์มน้ำมัน ช่วง 5 ปี (2558 – 2562)	37
ตารางที่ 37 แสดงพื้นที่ปลูก พื้นที่ให้ผล และผลผลิตปาล์มน้ำมันของจังหวัดพัทลุง ปี 2560 – 2562	38
ตารางที่ 38 แสดงชื่อและสถานที่ตั้งของลานเทในจังหวัดพัทลุง ปี 2562	39
ตารางที่ 39 แสดงพื้นที่ปลูก พื้นที่ให้ผล ผลผลิตรวม ผลผลิตเฉลี่ย ราคาทุเรียน ช่วง 5 ปี (2558-2562)	41
ตารางที่ 40 แสดงพื้นที่ปลูก ให้ผล และผลผลิตทุเรียนของจังหวัดพัทลุง ปี 2560 – 2562	42
ตารางที่ 41 แสดงพื้นที่ปลูก พื้นที่ให้ผล ผลผลิตรวม ผลผลิตเฉลี่ย ราคามังคุด ช่วง 5 ปี (2558-2562)	43
ตารางที่ 42 แสดงพื้นที่ปลูก ให้ผล และผลผลิตมังคุดของจังหวัดพัทลุง ปี 2560 – 2562	44
ตารางที่ 43 แสดงพื้นที่ปลูก พื้นที่ให้ผล ผลผลิตรวม ผลผลิตเฉลี่ย ราคาลองกอง ช่วง 5 ปี (2558-2562)	45



## สารบัญตาราง (ต่อ)

	หน้า
ตารางที่ 44 แสดงพื้นที่ปลูก ให้ผล และผลผลิตลองกองของจังหวัดพัทลุง ปี 2560 – 2562	46
ตารางที่ 45 แสดงพื้นที่ปลูก พื้นที่ให้ผล ผลผลิตรวม ผลผลิตเฉลี่ย ราคาผลเงาะ ช่วง 5 ปี (2558–2562)	48
ตารางที่ 46 แสดงพื้นที่ปลูก ให้ผล และผลผลิตเงาะ ของจังหวัดพัทลุง ปี 2560 – 2562	49
ตารางที่ 47 แสดงพื้นที่ปลูก พื้นที่ให้ผล ผลผลิตและราคา ไม้ผลที่สำคัญจังหวัดพัทลุง ปี 2562	50
ตารางที่ 48 แสดงพื้นที่ปลูก พื้นที่เก็บเกี่ยว ผลผลิต และมูลค่าของพีชไรท์ที่สำคัญ ปี 2562	52
ตารางที่ 49 แสดงพื้นที่ปลูก พื้นที่เก็บเกี่ยว ผลผลิต และมูลค่าของพีชฝักที่สำคัญ ปี 2562	53
ตารางที่ 50 แสดงจำนวนโคเนื้อและเกษตรกรผู้เลี้ยง ปี 2558 - 2562	54
ตารางที่ 51 แสดงจำนวนสุกรและเกษตรกรผู้เลี้ยง ปี 2558 – 2562	55
ตารางที่ 52 แสดงจำนวนไก่เนื้อและเกษตรกรผู้เลี้ยง ปี 2558 – 2562	56
ตารางที่ 53 แสดงจำนวนแพะและเกษตรกรผู้เลี้ยง ปี 2558 – 2562	57
ตารางที่ 54 แสดงจำนวนโคนม และเกษตรกรผู้เลี้ยง ปี 2558 – 2562	58
ตารางที่ 55 แสดงจำนวนเกษตรกร พื้นที่เลี้ยง ผลผลิตรวม ราคาเฉลี่ย และมูลค่าปลานิลในจังหวัดพัทลุง	59
ตารางที่ 56 แสดงจำนวนเกษตรกร พื้นที่เลี้ยง ผลผลิตรวม ราคาเฉลี่ย และมูลค่าปลาชุก จังหวัดพัทลุง	60
ตารางที่ 57 แสดงจำนวนเกษตรกร พื้นที่เลี้ยง ผลผลิตรวม ราคาเฉลี่ย และมูลค่าปลากะพงขาว ในจังหวัดพัทลุง	61
ตารางที่ 58 แสดงจำนวนเกษตรกร พื้นที่เลี้ยง ผลผลิตรวม ราคาเฉลี่ย และมูลค่ากุ้งขาว ในจังหวัดพัทลุง	62



# 1. ข้อมูลทั่วไปด้านกายภาพ

## 1.1 ที่ตั้งและอาณาเขต

จังหวัดพัทลุงเป็นจังหวัดที่มีเนื้อที่มากเป็นอันดับที่ 10 ของภาคใต้ และเป็นลำดับที่ 55 ของประเทศ ตั้งอยู่บริเวณชายฝั่งตะวันออกของแหลมมาลายูหรือแหลมทอง (Golden Khersonese) ซึ่งตั้งอยู่ทางภาคใต้ของประเทศหรือฝั่งตะวันตกของกลุ่มน้ำทะเลสาบสงขลา (Songkhla Lake Basin) โดยตั้งอยู่ระหว่างละติจูดที่ 7 องศา 6 ลิปดาเหนือ ถึง 7 องศา 53 ลิปดาเหนือและลองจิจูดที่ 99 องศา 44 ลิปดาตะวันออก ถึง 100 องศา 26 ลิปดาตะวันออก ห่างจากกรุงเทพมหานครตามเส้นทางรถไฟสายใต้ประมาณ 846 กิโลเมตร ตามเส้นทางหลวงแผ่นดินหมายเลข 41 ประมาณ 856 กิโลเมตร หรือตามเส้นทางหลวงแผ่นดินหมายเลข 4 (ถนนเพชรเกษม) ประมาณ 1,200 กิโลเมตร

มีรูปร่างคล้ายลักษณะสี่เหลี่ยมผืนผ้า โดยมีส่วนกว้างที่สุดตามแนวทิศตะวันออกถึงตะวันตก ประมาณ 56 กิโลเมตร และส่วนที่ยาวที่สุดตามแนวทิศเหนือถึงใต้ ประมาณ 83 กิโลเมตร มีพื้นที่ทั้งหมดประมาณ 3,424.47 ตารางกิโลเมตร หรือ 2,140,295.60 ไร่ (พื้นที่ดิน 1,919,446 ไร่ พื้นที่น้ำ 220,850 ไร่) (กรมแผนที่ทหาร, 2534 ; กรมการปกครอง ,2541)

มีอาณาเขตติดต่อกับจังหวัดใกล้เคียง ดังนี้

- ทิศเหนือ ติดต่อกับอำเภอชะอวด จังหวัดนครศรีธรรมราช และอำเภอระโนด จังหวัดสงขลา
- ทิศใต้ ติดต่อกับอำเภอรัตภูมิ อำเภอกวนเนียง จังหวัดสงขลา และอำเภอกวนกาหลง จังหวัดสตูล
- ทิศตะวันออก ติดต่อกับทะเลสาบสงขลา ซึ่งเป็นน่านน้ำติดต่อกับอำเภอระโนด อำเภอกระแสดินธุ์ อำเภอสทิงพระ อำเภอสิงหนคร จังหวัดสงขลา
- ทิศตะวันตก ติดเทือกเขาบรรทัด ซึ่งเป็นแนวติดต่อกับอำเภอห้วยยอด อำเภอเมือง อำเภอนาโยง อำเภอย่านตาขาว อำเภอปะเหลียน จังหวัดตรัง

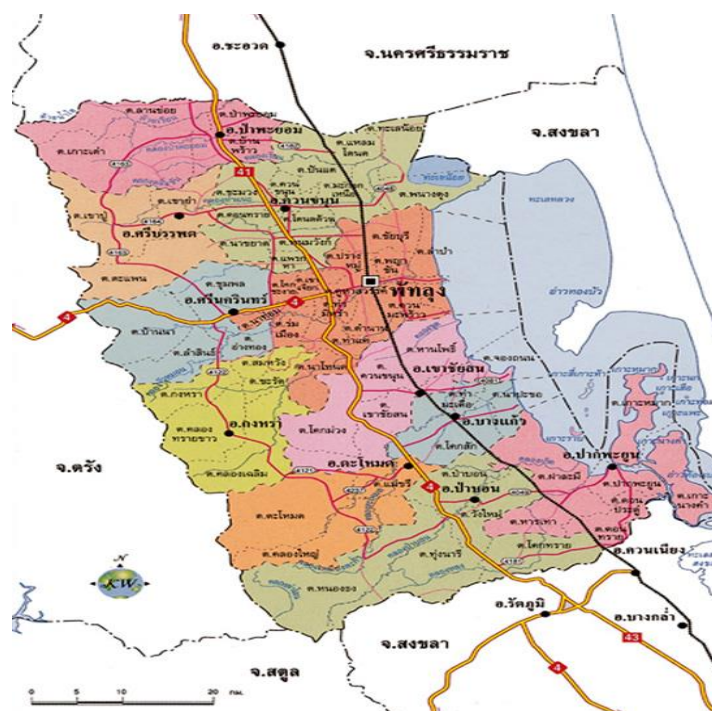



การคมนาคมสะดวก เพราะตั้งอยู่กึ่งกลางของภาคใต้ (กึ่งกลางระหว่างจังหวัดชุมพร-นราธิวาส) เป็นศูนย์กลางของการคมนาคมทางบก จากภาคใต้ตอนบน (ฝั่งอ่าวไทย) และภาคตะวันตก (ฝั่งอันดามัน) ลงสู่ภาคใต้ตอนล่างและภาคใต้ชายแดน โดยใช้เส้นทางสายเพชรเกษม (หมายเลข 4) ระหว่างสี่แยก เอเชียอาเออเมืองพัทลุง (จ.พัทลุง) - อำเภอหาดใหญ่ (จ.สงขลา) มีทางรถไฟผ่านหลายๆ อำเภอจากเหนือจรดใต้ การเดินทางโดยเครื่องบินสะดวก รวดเร็ว (ระยะทางจากจังหวัดพัทลุง ถึงสนามบินตรัง 62 กม.สนามบินหาดใหญ่ 101 กม. สนามบินจังหวัดนครศรีธรรมราช 113 กม.)

## 1.2 ลักษณะภูมิประเทศ

จังหวัดพัทลุง ลักษณะภูมิประเทศเป็นภูเขาและที่ราบสูงทางด้านทิศตะวันตก ประกอบด้วยเทือกเขาบรรทัด ถัดมาทางทิศตะวันออกเป็นพื้นที่ราบสลับที่ดอนและเป็นที่ยราบลุ่มจดทะเลสาบสงขลา พื้นที่ทั้งหมด ประมาณ 3,424.47 ตารางกิโลเมตร หรือ 2,140,296 ไร่ เป็นพื้นที่ดิน 1,919,446 ไร่ พื้นน้ำ 220,850 ไร่

ลักษณะพื้นที่ของจังหวัดพัทลุงสามารถจำแนกออกเป็น 4 ลักษณะ ได้แก่ พื้นที่ภูเขา พื้นที่ลูกคลื่นลอนชัน พื้นที่ราบ และพื้นที่เกาะ ดังนี้

**1. พื้นที่ภูเขา** มีลักษณะเป็นเทือกเขาที่มียอดสูงๆ ต่ำๆ มีความสูงเฉลี่ยประมาณ 800 เมตร และลาดไปทางทิศตะวันออกลงสู่ทะเลสาบสงขลาในอัตราความลาดชัน 25-30 เปอร์เซ็นต์ เทือกเขานี้เป็นส่วนหนึ่งของเทือกเขานครศรีธรรมราช เรียกกันโดยทั่วไปในท้องถิ่นว่า เขาบรรทัด พื้นที่ภูเขามิเนื้อที่รวมกันประมาณ 835.90 ตารางกิโลเมตร หรือร้อยละ 24.41 ของพื้นที่ทั้งหมด อยู่ในเขตพื้นที่อำเภอป่าบอน ตะโหมด กงหรา ศรีนครินทร์ ศรีบรรพต และป่าพะยอม

**2. พื้นที่ลูกคลื่นลอนชัน** เป็นส่วนที่อยู่ถัดจากเทือกเขาบรรทัด หรือพื้นที่เชิงเขา ลักษณะภูมิประเทศเป็นเนินเตี้ยๆ ที่เรียกกันโดยทั่วไปในท้องถิ่นว่า ควน มีเนื้อที่ประมาณ 539.70 ตารางกิโลเมตร หรือร้อยละ 15.76 ของพื้นที่ทั้งหมด อยู่ในเขตอำเภอป่าบอน ตะโหมด ศรีนครินทร์ กงหรา ศรีบรรพต และป่าพะยอม

**3. พื้นที่ราบ** มีเนื้อที่รวมกันประมาณ 1,485.54 ตารางกิโลเมตร หรือร้อยละ 43.38 ของพื้นที่ทั้งหมด ลักษณะพื้นที่ราบ พื้นที่ที่เหมาะสมแก่การกสิกรรม ประชากรส่วนใหญ่ของจังหวัด จึงนิยมตั้งถิ่นฐานในบริเวณนี้ ซึ่งอยู่ในเขตอำเภอป่าพะยอม ควนขนุน เมืองพัทลุง เขาชัยสน บางแก้ว และปากพะยูน

**4. พื้นที่เกาะ** เป็นพื้นที่บริเวณทะเลสาบสงขลาในเขตจังหวัดพัทลุง ตั้งอยู่ในเขตอำเภอปากพะยูน มีเนื้อที่รวมกันประมาณ 219.17 ตารางกิโลเมตร หรือร้อยละ 6.40 ของพื้นที่ทั้งหมด ส่วนใหญ่เป็นเขตพื้นที่ที่มีการตั้งถิ่นฐานของประชากร ได้แก่ เกาะราบ เกาะหมาก เกาะเสือ เกาะโคบ เกาะนางคำ เกาะแกงและเกาะยวน ส่วนพื้นที่เกาะเป็นถิ่นที่อยู่ของนกอีแอ่นกินรัง มีเนื้อที่รวมกันประมาณ 700 ไร่ หรือ 1.12 ตารางกิโลเมตร อนึ่งพื้นที่น้ำในจังหวัดพัทลุงนั้นนับเป็นส่วนสำคัญของทะเลสาบสงขลา ประกอบด้วย ทะเลน้อยและทะเลหลวงหรือทะเลสาบสงขลาตอนใน ผืนน้ำข้างต้นนี้อยู่ในเขตอำเภอควนขนุน เมืองพัทลุง เขาชัยสน บางแก้ว และปากพะยูน คิดเป็นเนื้อที่ประมาณ 344.16 ตารางกิโลเมตร หรือร้อยละ 10.05 ของพื้นที่ทั้งหมด



### ลักษณะภูมิประเทศของจังหวัดพัทลุง

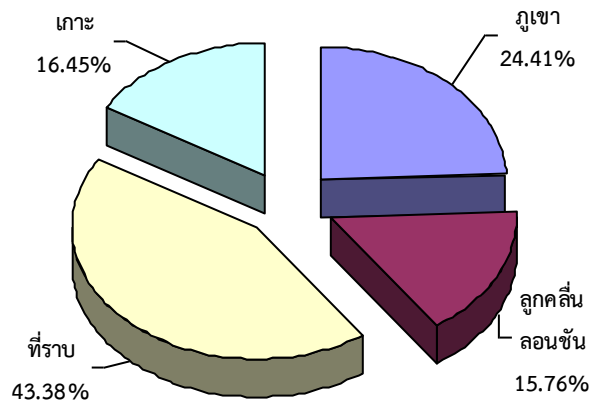

### 1.3 ลักษณะภูมิอากาศ

จังหวัดพัทลุงตั้งอยู่ในเขตมรสุมตะวันตกเฉียงเหนือ และมรสุมตะวันออกเฉียงใต้ ทำให้มีสภาพภูมิอากาศแบบภาคใต้อยู่ใต้อิทธิพลของมรสุมที่พัดปกคลุมประจำฤดูกาล ทำให้ในปีหนึ่งๆ จะมีเพียง 2 ฤดูกาล คือ

1. ฤดูร้อน เริ่มตั้งแต่ปลายเดือนมีนาคม-กลางเดือนกันยายน
2. ฤดูฝน เริ่มตั้งแต่กลางเดือนกันยายน-กลางเดือนมีนาคม

ในรอบ 10 ปี (พ.ศ.2553-2562) จังหวัดพัทลุงมีปริมาณน้ำฝนโดยเฉลี่ย ปีละ 2,394.34 มิลลิเมตร หรือเฉลี่ยเดือนละ 199.53 มิลลิเมตร จำนวนวันฝนตกเฉลี่ย 166 วันต่อปี หรือเฉลี่ย 14 วัน/เดือน ปริมาณน้ำฝนมากที่สุดในเดือนพฤศจิกายนเฉลี่ย 574.47 มิลลิเมตรต่อเดือน และน้อยที่สุดในเดือนกุมภาพันธ์เฉลี่ย 46.78 มิลลิเมตรต่อเดือน อุณหภูมิเฉลี่ยสูงสุดในเดือนพฤษภาคม 29.94 องศาเซลเซียส และอุณหภูมิต่ำสุดในเดือนมกราคม 27.18 องศาเซลเซียส อุณหภูมิเฉลี่ยตลอดปี 28.54 องศาเซลเซียส ความชื้นสัมพัทธ์เฉลี่ยตลอดปี 80.28 เปอร์เซ็นต์ ตามรายละเอียดแสดงในตารางที่ 1



ตารางที่ 1 แสดงอุณหภูมิ ความชื้นสัมพัทธ์ ปริมาณน้ำฝน จำนวนวันที่ฝนตกเฉลี่ยในรอบ 10 ปี (พ.ศ. 2553-2562)

เดือน	อุณหภูมิ (C°)	ความชื้นสัมพัทธ์ (%)	ปริมาณน้ำฝน (ม.ม.)	จำนวนวันที่ฝนตก (วัน)
มกราคม	27.18	83.78	296.11	17
กุมภาพันธ์	27.69	79.70	46.78	5
มีนาคม	28.70	78.64	115.31	6
เมษายน	29.65	79.12	99.42	9
พฤษภาคม	29.94	78.06	98.69	13
มิถุนายน	29.27	77.83	84.45	11
กรกฎาคม	29.05	76.94	87.04	13
สิงหาคม	29.06	76.55	94.27	13
กันยายน	28.77	78.13	110.37	15
ตุลาคม	28.30	81.99	262.61	18
พฤศจิกายน	27.59	86.35	574.47	23
ธันวาคม	27.26	86.25	524.82	23
<b>รวม</b>	<b>342.47</b>	<b>963.33</b>	<b>2,394.34</b>	<b>166</b>
<b>เฉลี่ย</b>	<b>28.54</b>	<b>80.28</b>	<b>199.53</b>	<b>14</b>

ที่มา : สถานีอุตุนิยมวิทยาพัทลุง

แสดงปริมาณน้ำฝนต่อปีของจังหวัดพัทลุงระหว่าง พ.ศ. 2553 - 2562

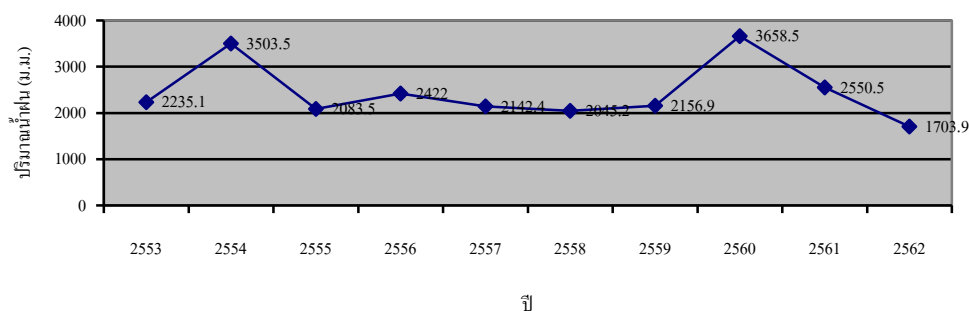



สำหรับปี 2562 ปริมาณน้ำฝน 1,703.10 มิลลิเมตรต่อปี เฉลี่ย 141.93 มิลลิเมตรต่อเดือน ปริมาณฝนมากที่สุดใน 1 วัน วัดได้ 68.4 มิลลิเมตร เมื่อวันที่ 5 เดือนพฤศจิกายน ปริมาณฝนมากที่สุดใน 1 เดือน วัดได้ 443.2 มิลลิเมตร เมื่อเดือน พฤศจิกายน จำนวนวันที่ฝนตก 145 วันต่อปี หรือเฉลี่ย 12 วัน/เดือน อุณหภูมิต่ำสุด 21.5 องศาเซลเซียส อุณหภูมิสูงสุด 39.0 องศาเซลเซียส เมื่อวันที่ 19 เดือนเมษายน อุณหภูมิที่ต่ำสุด 21.5 องศาเซลเซียส เมื่อวันที่ 17 เดือนกุมภาพันธ์ และวันที่ 5 มีนาคม ความชื้นสัมพัทธ์เฉลี่ย 81.74 เปอร์เซ็นต์ ความชื้นสัมพัทธ์ทั้งปี สูงสุดเฉลี่ย 99 เปอร์เซ็นต์ ต่ำสุดเฉลี่ย 47 เปอร์เซ็นต์ ปริมาณน้ำระเหยเฉลี่ยวันละ 4.23 มิลลิเมตร ความนานของแสงแดดเฉลี่ยวันละ 7.05 ชั่วโมง ตามรายละเอียดแสดงในตารางที่ 2

ตารางที่ 2 แสดงสถิติข้อมูลอุตุนิยมวิทยา ประจำปี พ.ศ. 2562

เดือน	อุณหภูมิอากาศ (°C)			ความชื้นสัมพัทธ์ (%)			ปริมาณน้ำฝน (มม.)	จำนวนวันที่ฝนตก (วัน)
	สูงสุด	ต่ำสุด	เฉลี่ย	สูงสุด	ต่ำสุด	เฉลี่ย		
มกราคม	31.8	22.0	26.90	99	47	83.49	172.9	12
กุมภาพันธ์	33.5	21.5	27.50	98	55	80.20	5.3	3
มีนาคม	36.0	21.5	28.75	98	45	79.13	0.2	1
เมษายน	39.0	24.0	31.50	99	49	78.17	19.8	2
พฤษภาคม	37.8	23.8	30.80	100	43	78.29	138.2	20
มิถุนายน	36.7	24.0	30.35	99	34	79.59	36.3	8
กรกฎาคม	36.4	23.0	29.70	99	39	79.65	132.0	14
สิงหาคม	35.8	23.3	29.55	99	42	79.64	83.6	15
กันยายน	35.2	23.2	29.20	100	44	83.31	102.9	14
ตุลาคม	34.0	23.1	28.55	100	54	87.52	337.0	13
พฤศจิกายน	34.7	23.0	28.85	100	58	87.64	443.2	26
ธันวาคม	35.0	22.5	28.75	100	61	84.30	231.7	17
<b>รวม</b>			<b>350.40</b>			<b>980.93</b>	<b>1,703.10</b>	<b>145</b>
<b>เฉลี่ย</b>			<b>29.20</b>			<b>81.74</b>	<b>141.93</b>	<b>12.08</b>

ที่มา : สถานีอุตุนิยมวิทยาพัทลุง



## 2. สภาพทั่วไปทางสังคม

### 2.1 เขตการปกครอง

จังหวัดพัทลุงประกอบด้วย 11 อำเภอ 65 ตำบล 25 องค์การบริหารส่วนตำบล 670 หมู่บ้าน 48 เทศบาล (เทศบาลเมือง 1 แห่ง และเทศบาลตำบล 47 แห่ง) 95 ชุมชน ตามรายละเอียดแสดงในตารางที่ 3

### 2.2 ประชากร

จำนวนประชากร ปี 2562 ทั้งหมด 524,865 คน แบ่งเป็นเพศชาย 255,838 คน เพศหญิง 269,027 คน จำนวนครัวเรือนทั้งหมด 94,209 ครัวเรือน ตามรายละเอียดแสดงในตารางที่ 3

ตารางที่ 3 แสดงจำนวนประชากรแยกตามเขตอำเภอของจังหวัดพัทลุง ปี 2562

อำเภอ	จำนวนประชากร (คน)	ชาย (คน)	หญิง (คน)	จำนวนครัวเรือน (ครัวเรือน)	ตำบล (แห่ง)	อบต. (แห่ง)	หมู่บ้าน	เทศบาล (แห่ง)	ชุมชน	พื้นที่ (ตร.ก.ม.)	ห่างจากจังหวัด (กม.)
เมืองพัทลุง	121,303	57,588	63,715	48,689	14	4	144	10	45	427.412	200 ม.
เขาชัยสน	44,847	21,938	22,909	16,474	5	3	58	3	5	260.115	28
ควนขนุน	84,247	40,395	43,852	31,560	12	3	129	11	9	453.960	17
ปากพะยูน	51,121	25,135	25,986	17,420	7	2	65	6	4	433.274	66
กงหรา	36,572	18,261	18,311	11,447	5	1	45	4	-	255.856	40
ตะโหมด	32,032	15,804	16,228	11,609	3	-	33	5	18	264.260	39
ศรีบรรพต	17,956	8,981	8,975	6,787	3	3	30	-	-	218.504	33
ป่าบอน	47,930	23,749	24,181	17,219	5	5	50	1	6	380.048	50
ป่าพะยอม	35,986	17,532	18,454	13,463	4	2	39	2	-	386.404	38
บางแก้ว	25,990	12,829	13,161	9,487	3	2	34	2	8	119.000	38
ศรีนครินทร์	26,881	13,626	13,255	10,054	4	-	43	4	-	225.631	17
รวม	524,865	255,838	269,027	194,209	65	25	670	48	95	3,424.473	

ที่มา : กรมการปกครอง กระทรวงมหาดไทย (www.dopa.go.th ณ ธันวาคม 2562)



ตารางที่ 4 จำนวนครัวเรือน ประชากรทั้งหมด ประชากรในภาคเกษตร และพื้นที่ ปี 2562  
รายอำเภอ

อำเภอ	จำนวนครัวเรือน		จำนวนประชากรทั้งหมด (คน)			จำนวนประชากรในภาคเกษตร (คน)			พื้นที่ (ไร่)			
	ครัวเรือนทั้งหมด	ครัวเรือนเกษตรกร	ชาย	หญิง	รวม	ชาย	หญิง	รวม	ทั้งหมด	ถือครองทำการเกษตร	อื่น ๆ	
1	เมืองพัทลุง	48,689	17,378	57,588	63,715	121,303	17,240	18,809	36,049	267,138	168,816	98,322
2	เขาชัยสน	16,474	8,585	21,938	22,909	44,847	14,541	15,099	29,640	162,572	135,327	27,245
3	ควนขนุน	31,560	16,012	40,395	43,852	84,247	21,094	20,962	42,056	283,725	220,293	63,432
4	ปากพะยูน	17,420	15,590	25,135	25,986	51,121	13,010	14,250	27,260	270,796	159,067	111,729
5	กงหรา	11,447	6,465	18,261	18,311	36,572	9,980	10,089	20,069	159,910	101,021	58,889
6	ตะโหมด	11,609	6,941	15,804	16,228	32,032	6,218	6,109	12,327	165,163	116,738	48,425
7	ศรีบรรพต	6,787	4,884	8,981	8,975	17,956	5,448	5,021	10,469	136,565	105,716	30,849
8	ป่าบอน	17,219	8,716	23,749	24,181	47,930	17,159	16,728	33,887	237,530	200,069	37,461
9	ป่าพะยอม	13,463	6,426	17,532	18,454	35,986	6,072	6,513	12,585	241,503	148,894	92,609
10	บางแก้ว	9,487	4,246	12,829	13,161	25,990	4,959	4,689	9,648	74,375	63,439	10,936
11	ศรีนครินทร์	10,054	5,894	13,626	13,255	26,881	7,041	7,192	14,233	141,019	123,790	17,229
รวม		194,209	101,137	255,838	269,027	524,865	122,762	125,461	248,223	2,140,296	1,543,170	597,126

- หมายเหตุ 1. ครัวเรือนเกษตรกร หมายถึง ครัวเรือนที่มีอาชีพทำการเกษตร  
2. ประชากรทั้งหมด หมายถึง บุคคลที่อาศัยอยู่ในครัวเรือนทั้งหมด  
3. เนื้อที่อื่น ๆ หมายถึง เนื้อที่เป็นถนน ล้ำคลอง แม่น้ำ ที่สาธารณะ ป่า/ภูเขา ที่อยู่อาศัย ฯลฯ





จังหวัดพัทลุงมีประชากรจากทะเบียนราษฎรกรมการปกครอง ปี 2562 จำนวน 524,865 คน ประชากรเพศชาย 255,838 คน เพศหญิง 269,027 คน มีครัวเรือน 194,209 ครัวเรือน อำเภอที่มีประชากรมากที่สุด คือ อำเภอเมือง จำนวน 121,303 คน 48,689 ครัวเรือน และอำเภอที่มีประชากรน้อยที่สุด คือ อำเภอศรีบรรพต จำนวน 17,956 คน 6,787 ครัวเรือน ตามรายละเอียดแสดงในตารางที่ 5 - 6

ตารางที่ 5 ข้อมูลประชากรจังหวัดพัทลุง ปี 2562

อำเภอ	จำนวนครัวเรือน	ประชากร (คน)			ร้อยละ	ความหนาแน่น (คน/ตร.กม.)
		ชาย	หญิง	รวม		
เมืองพัทลุง	48,689	57,588	63,715	121,303	23.11	283.97
เขาชัยสน	16,474	21,938	22,909	44,847	8.54	172.85
ควนขนุน	31,560	40,395	43,852	84,247	16.05	185.82
ปากพะยูน	17,420	25,135	25,986	51,121	9.74	118.18
กงหรา	11,447	18,261	18,311	36,572	6.97	142.53
ตะโหมด	11,609	15,804	16,228	32,032	6.10	121.07
ศรีบรรพต	6,787	8,981	8,975	17,956	3.42	82.30
ป่าบอน	17,219	23,749	24,181	47,930	9.13	126.01
บางแก้ว	13,463	17,532	18,454	35,986	6.86	218.02
ป่าพะยอม	9,487	12,829	13,161	25,990	4.95	93.32
ศรีนครินทร์	10,054	13,626	13,255	26,881	5.12	118.85
<b>รวม</b>	<b>194,209</b>	<b>255,838</b>	<b>269,027</b>	<b>524,865</b>	<b>100.00</b>	<b>153.32</b>

ที่มา : กรมการปกครอง กระทรวงมหาดไทย (www.dopa.go.th) ณ ธันวาคม 2562

ตารางที่ 6 สถิติจำนวนประชากรจังหวัดพัทลุง ปี 2557-2562

ปี \ เพศ	2557	2558	2559	2560	2561	2562
ชาย	253,264	255,365	255,532	255,997	255,830	255,838
หญิง	264,757	267,358	268,191	268,860	269,214	269,027
<b>รวม</b>	<b>518,021</b>	<b>522,723</b>	<b>523,723</b>	<b>524,857</b>	<b>525,044</b>	<b>524,865</b>

ที่มา : กรมการปกครอง กระทรวงมหาดไทย



### 3. ข้อมูลด้านเศรษฐกิจของจังหวัด

มูลค่าผลิตภัณฑ์มวลรวมจังหวัด (GPP) ณ ราคาประจำปี พ.ศ.2561 เท่ากับ 36,006 ล้านบาท โครงสร้างส่วนใหญ่ขึ้นอยู่กับสาขาเกษตรกรรม การป่าไม้ และการประมง เป็นหลัก รองลงมาสาขาการขนส่ง การขายปลีก และซ่อมยานยนต์ และจักรยานยนต์ และสาขาการผลิตอุตสาหกรรม ตามลำดับ โดยมีสัดส่วนผลิตภัณฑ์มวลรวมจังหวัด (GPP) ณ ราคาประจำปี พ.ศ. 2561 คิดเป็นร้อยละ 31.08 ,13.13 และ 10.04 ตามลำดับ รายได้หลักของจังหวัดพัทลุงมาจากภาคเกษตร คิดเป็นมูลค่า 11,190 ล้านบาท คิดเป็นร้อยละ 31.08 และรายได้ภาคนอกการเกษตร (18 สาขา) มูลค่า 24,817 ล้านบาท คิดเป็นร้อยละ 68.92 โดยมีรายได้เฉลี่ยต่อหัวเท่ากับ 73,213 บาท เป็นลำดับที่ 13 ของภาคใต้ และลำดับที่ 64 ของประเทศ โดยการขยายตัวทางเศรษฐกิจของจังหวัดพัทลุง เฉลี่ย 5 ปี (2557-2561) ร้อยละ 2.37 ภาคการเกษตรขยายตัวเฉลี่ยร้อยละ 4.84 ซึ่งอัตราการขยายตัวทางเศรษฐกิจขึ้นอยู่กับภาคการเกษตร โดยเฉพาะผลผลิตยางพารา อย่างไรก็ตามราคายางพาราตกต่ำมีส่วนสำคัญที่ทำให้การขยายตัวทางเศรษฐกิจลดลง ตามรายละเอียดแสดงในตารางที่ 7 - 8

ผลิตภัณฑ์มวลรวมจังหวัดพัทลุง ปี 2561

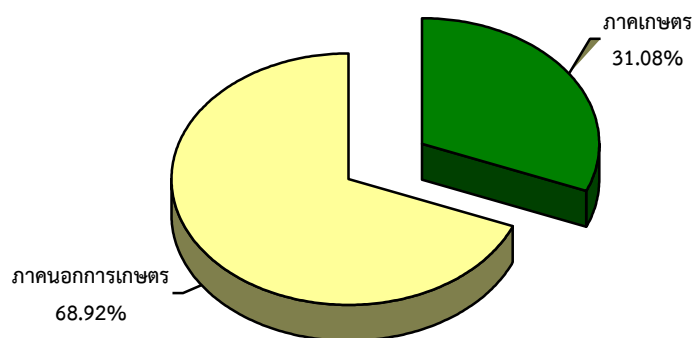



ตารางที่ 7 ผลิตภัณฑ์มวลรวมจังหวัดพัทลุง ณ ราคาประจำปี จำแนกตามสาขาการผลิต  
ปี พ.ศ.2556 - 2561 จังหวัดพัทลุง

สาขาการผลิต	มูลค่า (ล้านบาท)					
	2556	2557	2558	2559r	2560r	2561p
<b>ภาคเกษตร</b>	<b>13,402</b>	<b>11,847</b>	<b>10,662</b>	<b>11,980</b>	<b>12,025</b>	<b>11,190</b>
เกษตรกรรม การป่าไม้ และการประมง	13,402	11,847	10,662	11,980	12,025	11,190
<b>ภาคนอกการเกษตร</b>	<b>21,363</b>	<b>21,053</b>	<b>21,532</b>	<b>24,530</b>	<b>24,461</b>	<b>24,817</b>
<b>อุตสาหกรรม</b>	<b>4,256</b>	<b>3,917</b>	<b>3,779</b>	<b>4,090</b>	<b>4,710</b>	<b>4,419</b>
การทำเหมืองแร่และเหมืองหิน	162	168	111	199	212	206
การผลิตอุตสาหกรรม	3,586	3,193	3,129	3,316	3,894	3,657
การไฟฟ้า ก๊าซ และระบบปรับอากาศ	446	478	460	493	509	464
การประปาและการจัดการของเสีย	62	78	78	82	95	92
<b>การบริการ</b>	<b>17,107</b>	<b>17,136</b>	<b>17,753</b>	<b>20,440</b>	<b>19,751</b>	<b>20,397</b>
การก่อสร้าง	1,311	1,577	1,618	1,590	1,474	1,557
การขายส่ง การขายปลีก และซ่อมยานยนต์ และจักรยายนต์	3,628	3,669	3,915	4,587	4,787	4,729
การขนส่ง และสถานที่เก็บสินค้า	558	588	631	710	804	833
ที่พักแรมและบริการด้านอาหาร	82	87	100	115	125	139
ข้อมูลข่าวสารและการสื่อสาร	341	377	503	483	556	584
การเงินและการประกันภัย	2,278	2,459	2,753	3,037	3,134	3,294
กิจกรรมเกี่ยวกับข้อสังหาริมทรัพย์	1,746	1,568	1,422	2,188	1,731	1,684
กิจกรรมวิชาชีพ วิทยาศาสตร์ และกิจกรรม ทางวิชาการ	16	18	17	21	20	18
กิจกรรมการบริหารและบริการสนับสนุนอื่นๆ	77	75	81	86	97	108
การบริหารราชการ การป้องกันประเทศฯ	2,265	1,563	1,619	2,229	1,822	2,000
การศึกษา	3,427	3,688	3,581	3,718	3,515	3,615
กิจกรรมด้านสุขภาพ และงานสังคมสงเคราะห์	1,111	1,192	1,236	1,385	1,384	1,504
ศิลปะ ความบันเทิง และนันทนาการ	42	44	42	53	63	73
กิจกรรมการบริการด้านอื่นๆ	224	229	234	239	244	259
<b>ผลิตภัณฑ์มวลรวมจังหวัด</b>	<b>34,765</b>	<b>32,900</b>	<b>32,194</b>	<b>36,510</b>	<b>36,486</b>	<b>36,006</b>
Gross Provincial Product (GPP)						
<b>มูลค่าผลิตภัณฑ์มวลรวมจังหวัดเฉลี่ยต่อหัว (บาท)</b>	<b>71,703</b>	<b>67,663</b>	<b>66,023</b>	<b>74,661</b>	<b>74,399</b>	<b>73,213</b>
GPP Per Capita (Baht)						
<b>ประชากร (1,000 คน)</b>	<b>485</b>	<b>486</b>	<b>488</b>	<b>489</b>	<b>490</b>	<b>492</b>

หมายเหตุ : r (Revised) หมายถึง การปรับปรุงข้อมูลย้อนหลัง

p (Preliminary) หมายถึง ค่ารายปีที่ได้รับการประมวลผลข้อมูลเบื้องต้น

ที่มา : สำนักงานสภาพัฒนาการเศรษฐกิจและสังคมแห่งชาติ



ตารางที่ 8 ผลิตภัณฑ์มวลรวมจังหวัดพัทลุงแบบปริมาณลูกโซ่ จำแนกตามสาขาการผลิต  
ปี พ.ศ.2556 - 2561 จังหวัดพัทลุง

สาขาการผลิต	มูลค่า (ล้านบาท)					
	2556	2557	2558	2559r	2560r	2561p
<b>ภาคเกษตร</b>	<b>5,081</b>	<b>5,582</b>	<b>5,714</b>	<b>5,868</b>	<b>5,547</b>	<b>6,365</b>
เกษตรกรรม การป่าไม้ และการประมง	5,081	5,582	5,714	5,868	5,547	6,365
<b>ภาคนอกการเกษตร</b>	<b>13,041</b>	<b>12,512</b>	<b>12,498</b>	<b>13,831</b>	<b>13,448</b>	<b>13,552</b>
<b>อุตสาหกรรม</b>	<b>1,437</b>	<b>1,317</b>	<b>1,214</b>	<b>1,257</b>	<b>1,380</b>	<b>1,307</b>
การทำเหมืองแร่และเหมืองหิน	116	116	71	122	127	125
การผลิตอุตสาหกรรม	1,012	902	835	837	932	871
การไฟฟ้า ก๊าซ และระบบปรับอากาศ	405	432	424	465	474	486
การประปาและการจัดการของเสีย	37	41	43	45	47	46
<b>การบริการ</b>	<b>11,715</b>	<b>11,366</b>	<b>11,553</b>	<b>12,960</b>	<b>12,275</b>	<b>12,549</b>
การก่อสร้าง	893	1,069	1,146	1,153	1,052	1,094
การขายส่ง การขายปลีก และซ่อมยานยนต์ และ จักรยานยนต์	2,153	2,022	2,146	2,370	2,400	2,323
การขนส่ง และสถานที่เก็บสินค้า	446	467	428	462	526	556
ที่พักแรมและบริการด้านอาหาร	71	73	80	87	90	96
ข้อมูลข่าวสารและการสื่อสาร	443	502	679	647	708	763
การเงินและการประกันภัย	1,553	1,664	1,853	2,023	2,082	2,240
กิจกรรมเกี่ยวกับบอสังหาริมทรัพย์	1,859	1,680	1,507	2,326	1,842	1,784
กิจกรรมวิชาชีพ วิทยาศาสตร์ และกิจกรรม ทางวิชาการ	15	17	17	20	19	17
กิจกรรมการบริหารและบริการสนับสนุนอื่นๆ	50	48	52	55	61	67
การบริหารราชการ การป้องกันประเทศฯ	1,465	978	974	1,288	1,020	1,090
การศึกษา	1,972	2,027	1,877	1,894	1,746	1,756
กิจกรรมด้านสุขภาพ และงานสังคมสงเคราะห์	780	812	814	879	852	901
ศิลปะ ความบันเทิง และนันทนาการ	30	31	31	42	50	58
กิจกรรมการบริการด้านอื่นๆ	167	166	168	171	173	181
<b>ผลิตภัณฑ์มวลรวมจังหวัด</b> Gross Provincial Product (CVMs)	<b>18,176</b>	<b>18,413</b>	<b>18,556</b>	<b>20,046</b>	<b>19,313</b>	<b>20,353</b>

หมายเหตุ : r (Revised) หมายถึง การปรับปรุงข้อมูลย้อนหลัง

p (Preliminary) หมายถึง ค่ารายปีที่ได้รับการประมวลผลข้อมูลเบื้องต้น

ที่มา : สำนักงานสภาพัฒนาการเศรษฐกิจและสังคมแห่งชาติ



#### 4. โครงสร้างการผลิตการเกษตร

##### 4.1 พื้นที่การเกษตร

ปี 2562 จังหวัดพัทลุง มีพื้นที่ถือครองเพื่อทำการเกษตร 1,543,170 ไร่ หรือร้อยละ 72.10 ของพื้นที่ทั้งหมด โดยเป็นพื้นที่ปลูกยางพารามากที่สุด จำนวน 1,001,978 ไร่ คิดเป็นร้อยละ 64.93 พื้นที่นาข้าว 136,392 ไร่ คิดเป็นร้อยละ 8.84 ปาล์มน้ำมัน 99,424 ไร่ คิดเป็นร้อยละ 6.44 ไม้ผล 39,504 ไร่ คิดเป็นร้อยละ 2.56 ไม้ยืนต้น 11,968 ไร่ คิดเป็นร้อยละ 0.78 พืชไร่ 8,510 ไร่ คิดเป็นร้อยละ 0.55 พืชผัก 6,885 ไร่ คิดเป็นร้อยละ 0.45 พื้นที่ปศุสัตว์ 13,361 ไร่ คิดเป็นร้อยละ 0.87 พื้นที่ประมง 10,854 ไร่ คิดเป็นร้อยละ 0.70 และพื้นที่ไม่ได้ใช้ประโยชน์ 214,294 ไร่ หรือคิดเป็นร้อยละ 13.89 ของพื้นที่ทำการเกษตร ตามรายละเอียดแสดงในตารางที่ 9 - 10

ตารางที่ 9 แสดงพื้นที่ทั้งหมดและพื้นที่ทำการเกษตรของจังหวัดพัทลุง ปี 2562

อำเภอ	พื้นที่ทั้งหมด <sup>1/</sup> (ไร่)	พื้นที่ทำการเกษตร <sup>2/</sup>	
		ไร่	ร้อยละ
เมืองพัทลุง	267,138	168,816	10.94
เขาชัยสน	162,572	135,327	8.77
ควนขนุน	283,725	220,293	14.28
ปากพะยูน	270,796	159,067	10.31
กงหรา	159,910	101,021	6.55
ตะโหมด	165,163	116,738	7.56
ศรีบรรพต	136,565	105,716	6.85
ป่าบอน	237,530	200,069	12.96
บางแก้ว	74,375	63,439	4.11
ป่าพะยอม	241,503	148,894	9.65
ศรีนครินทร์	141,019	123,790	8.02
<b>รวม</b>	<b>2,140,296</b>	<b>1,543,170</b>	<b>100.00</b>

ที่มา : <sup>1/</sup> ที่ทำการปกครองจังหวัดพัทลุง

<sup>2/</sup> สำนักงานเกษตรจังหวัดพัทลุง



ตารางที่ 10 แสดงพื้นที่ถือครองเพื่อการเกษตรของจังหวัดพัทลุง ปี 2562

ชนิดพืช	พื้นที่ปลูก (ไร่)	ร้อยละ
ยางพารา	1,001,978	64.93
ข้าว	136,392	8.84
ปาล์มน้ำมัน	99,424	6.44
ไม้ผล	39,504	2.56
ไม้ยืนต้น	11,968	0.78
พืชไร่	8,510	0.55
พืชผัก	6,885	0.45
ปศุสัตว์	13,361	0.87
ประมง	10,854	0.70
พื้นที่ไม่ได้ใช้ประโยชน์	214,294	13.89
<b>รวม</b>	<b>1,543,170</b>	<b>100.00</b>

ที่มา : สำนักงานเกษตรจังหวัดพัทลุง

การใช้ประโยชน์ที่ดินเพื่อการเกษตรของจังหวัดพัทลุง ปี 2562

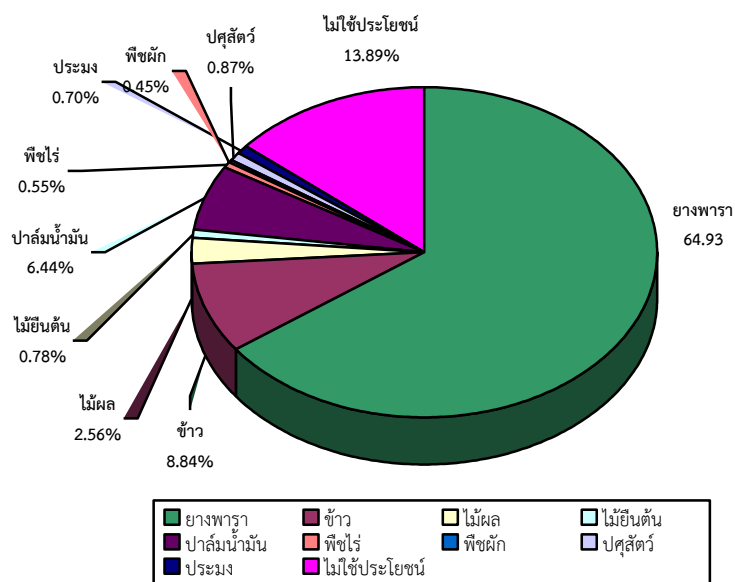



## 4.2 ครุว์เรือนเกษตรและแรงงานเกษตร

ปี 2562 จังหวัดพัทลุง มีประชากร 524,865 คน ครุว์เรือนทั้งหมด 194,209 ครุว์เรือนเป็นครุว์เรือนเกษตรกร 101,137 ครุว์เรือน คิดเป็นร้อยละ 52.08 โดยมีจำนวนแรงงานเกษตร 248,223 คน คิดเป็นร้อยละ 47.29 ของประชากรทั้งหมด รายละเอียดแสดงในตารางที่ 11

ตารางที่ 11 แสดงครุว์เรือนเกษตร และจำนวนแรงงานเกษตรจังหวัดพัทลุง ปี 2562

อำเภอ	ครุว์เรือนทั้งหมด <sup>1/</sup> (ครุว์เรือน)	ครุว์เรือน เกษตรกร <sup>2/</sup> (ครุว์เรือน)	ประชากร ทั้งหมด <sup>1/</sup> (คน)	แรงงานเพื่อ การเกษตร <sup>2/</sup> (คน)
เมืองพัทลุง	48,689	17,378	121,303	36,049
เขาชัยสน	16,474	8,585	44,847	29,640
ควนขนุน	31,560	16,012	84,247	42,056
ปากพะยูน	17,420	15,590	51,121	27,260
กงหรา	11,447	6,465	36,572	20,069
ตะโหมด	11,609	6,941	32,032	12,327
ศรีบรรพต	6,787	4,884	17,956	10,469
ป่าบอน	17,219	8,716	47,930	33,887
บางแก้ว	9,487	4,246	25,990	9,648
ป่าพะยอม	13,463	6,426	35,986	12,585
ศรีนครินทร์	10,054	5,894	26,881	14,233
<b>รวม</b>	<b>194,209</b>	<b>101,137</b>	<b>524,865</b>	<b>248,223</b>

ที่มา : <sup>1/</sup> ที่ทำการปกครองจังหวัดพัทลุง

<sup>2/</sup> สำนักงานเกษตรจังหวัดพัทลุง



#### 4.3 ด้านแรงงาน

กำลังแรงงาน จังหวัดพัทลุง ปี 2562 (มกราคม – ธันวาคม 2562) มีผู้อยู่ในวัยกำลังแรงงาน 298,325 คน และผู้อยู่ในวัยกำลังแรงงาน 119,133 คน กำลังแรงงานเป็นผู้มีงานทำ 295,989 คน พบว่าเป็นผู้ทำงานในภาคเกษตร 160,124 คน (ร้อยละ 54.10) ทำงานนอกภาคเกษตร 135,865 คน (ร้อยละ 45.90) โดยกลุ่มผู้ทำงานนอกภาคเกษตรกรรมทำงานในอุตสาหกรรมขนส่ง ขยายปลีก ซ่อมแซมยานยนต์ รถจักรยานยนต์ ของใช้ส่วนบุคคลและของใช้ในครัวเรือน ตามรายละเอียดแสดงในตารางที่ 12

ตารางที่ 12 ข้อมูลแรงงานจังหวัดพัทลุง ปี 2562 (มกราคม – ธันวาคม 2562)

สถานภาพ	จำนวน (คน)		
	ชาย	หญิง	รวม
ประชากรรวม	249,866	269,172	519,038
ผู้มีอายุ 15 ปี ขึ้นไป	197,713	219,746	417,459
1. ผู้อยู่ในวัยกำลังแรงงาน	157,658	140,667	298,325
1.1 กำลังแรงงานปัจจุบัน	157,577	140,490	298,067
1) ผู้มีงานทำ	156,610	139,379	295,989
2) ผู้ว่างงาน	967	1,111	2,078
1.2 กำลังแรงงานที่รอฤดูกาล	81	178	259
2. ผู้อยู่ในวัยกำลังแรงงาน	40,055	79,079	119,133
2.1 ทำงานบ้าน	285	28,919	29,204
2.2 เรียนหนังสือ	13,514	17,201	30,715
2.3 อื่น ๆ	26,256	32,958	59,214
ผู้มีอายุต่ำกว่า 15 ปี	52,153	49,426	101,579
อัตราการจ้างงานต่อกำลังแรงงาน	52.50	46.72	99.22
อัตราการว่างงาน	0.32	0.37	0.70

ที่มา : สำนักงานแรงงานจังหวัดพัทลุง





#### 4.4 ศักยภาพลุ่มน้ำในเขตจังหวัดพัทลุง

จังหวัดพัทลุงมีพื้นที่รับน้ำ (Watershed Area) ทั้งสิ้น 3,513.57 ตารางกิโลเมตร ตั้งอยู่ในลุ่มน้ำทะเลสาบสงขลา ลำน้ำส่วนใหญ่เป็นลำน้ำสายสั้นๆ มีความกว้างประมาณ 10-30 เมตร ยาวประมาณ 30-45 กิโลเมตร มีต้นน้ำจากเทือกเขาบรรทัดซึ่งแบ่งเขตระหว่างจังหวัดตรังกับจังหวัดพัทลุง ส่วนมากจะมีทิศทางการไหลของน้ำจากทิศตะวันตกไปยังทิศตะวันออกซึ่งจะไหลไปรวมกันที่ทะเลสาบสงขลา ปริมาณน้ำฝนเฉลี่ยรายปี เท่ากับ 2,139.66 ล้านลูกบาศก์เมตรต่อปี ซึ่งสามารถนำไปใช้สำหรับการเกษตร จำนวน 635.88 ล้านลูกบาศก์เมตรต่อปี การอุปโภค-บริโภค จำนวน 19.00 ล้านลูกบาศก์เมตร และอุตสาหกรรม 4.03 ล้านลูกบาศก์เมตร รวม 658.91 ล้านลูกบาศก์เมตรต่อปี ดังนั้น จะมีปริมาณน้ำที่ไม่สามารถเก็บกักไว้ใช้ และไหลลงทะเลสาบสงขลา คิดเป็นปริมาณ 2,204.21 ล้านลูกบาศก์เมตรต่อปีโดยจำแนกได้ 7 ลุ่มน้ำย่อย ตามรายละเอียดแสดงในตารางที่ 13

1) ลุ่มน้ำคลองป่าพะยอม ครอบคลุมพื้นที่อำเภอป่าพะยอมเป็นส่วนใหญ่ อำเภอควนขนุน บางส่วน ไหลลงทะเลสาบสงขลาที่พรุควนเคือง มีความยาวประมาณ 33 กิโลเมตร ลำน้ำสำคัญ ได้แก่ คลองป่าพะยอม คลองปันแต

2) ลุ่มน้ำคลองท่าแนะ ครอบคลุมพื้นที่อำเภอศรีบรรพตและอำเภอควนขนุนเป็นส่วนใหญ่ อำเภอศรีนครินทร์และอำเภอเมืองบางส่วน ไหลลงทะเลสาบสงขลา ที่บ้านปากประเหนือ มีความยาวประมาณ ๓๘ กิโลเมตร ลำน้ำสำคัญ ได้แก่ คลองท่าแนะ คลองโงกน้ำ คลองพังโย คลองเรือ

3) ลุ่มน้ำคลองนาท่อม ครอบคลุมพื้นที่อำเภอศรีนครินทร์และอำเภอเมืองเป็นส่วนใหญ่ ไหลลงทะเลสาบสงขลาที่บ้านปากพะเนียด มีความยาวประมาณ 35 กิโลเมตร ลำน้ำสำคัญ ได้แก่ คลองนาท่อม คลองใหญ่คลองลำสินธุ์ และคลองลำเบ็ด

4) ลุ่มน้ำคลองสะพานหยี ครอบคลุมพื้นที่อำเภอกงหราเป็นส่วนใหญ่ อำเภอเมืองบางส่วน มีความยาวประมาณ 35 กิโลเมตร ลำน้ำสำคัญ ได้แก่ คลองหัวหมอน

5) ลุ่มน้ำคลองท่าเขียด-บางแก้ว ครอบคลุมพื้นที่อำเภอตะโหมด อำเภอเขาชัยสันเป็นส่วนใหญ่ ไหลลงทะเลสาบสงขลาที่บ้านปากพล มีความยาวประมาณ 42 กิโลเมตร ลำน้ำสำคัญ ได้แก่ คลองตะโหมด คลองท่ามะเตือ คลองหัวช้าง

6) ลุ่มน้ำคลองป่าบอน ครอบคลุมพื้นที่อำเภอป่าบอน อำเภอบางแก้ว เป็นส่วนใหญ่ อำเภอปากพะยูนบางส่วน ไหลลงทะเลสาบสงขลาที่บ้านพระเกิด ความยาวประมาณ 40 กิโลเมตร ลำน้ำสำคัญได้แก่ คลองป่าบอน

7) ลุ่มน้ำคลองพรุท้อ ครอบคลุมพื้นที่อำเภอปากพะยูนเป็นส่วนใหญ่ และอำเภอป่าบอน บางส่วน ไหลลงทะเลสาบสงขลาที่บ้านท่าหยี ความยาวประมาณ 36 กิโลเมตร เป็นคลองที่กั้นเขตแดนระหว่างจังหวัดพัทลุงกับจังหวัดสงขลาทางด้าน ทิศใต้ลำน้ำสำคัญ ได้แก่ คลองพรุท้อ

\* คลองระบายน้ำลำเบ็ด ครอบคลุมพื้นที่อำเภอเมือง ชุดคลองลำเบ็ดเชื่อมกับคลองนาท่อมทางต้นน้ำ สามารถผันน้ำออกจากคลองนาท่อมผ่านคลองลำเบ็ดสู่ทะเลสาบสงขลา ความยาว 29.10 กิโลเมตร อยู่ระหว่างสงมอ



ตารางที่ 13 แสดงปริมาณน้ำท่าในกลุ่มน้ำย่อย 7 กลุ่มน้ำของจังหวัดพัทลุง

ที่	กลุ่มน้ำย่อย	พื้นที่รับน้ำ (ตร.กม.)	ปริมาณน้ำท่าเฉลี่ย (ล้าน ลบ.ม./ปี)	ความต้องการใช้น้ำ (ล้าน ลบ.ม./ปี)				ปริมาณน้ำเหลือ (ล้าน ลบ.ม./ปี)
				การเกษตร	อุปโภคบริโภค	อุตสาหกรรม	รวม	
1	คลองป่าพะยอม	312.38	261.22	70.41	1.27	0.18	71.86	189.36
2	คลองท่าแนะ	586.87	455.11	95.42	3.46	1.75	100.63	354.48
3	คลองนาท่อม	456.74	456.44	71.55	5.17	0.23	76.95	379.49
4	คลองสะพานหยี	368.91	369.57	121.82	1.99	0.27	124.08	245.49
5	คลองท่าชีด-บางแก้ว	677.68	532.24	230.59	3.36	0.25	234.20	298.04
6	คลองป่าบอน	288.67	244.67	20.44	1.85	1.20	23.49	221.18
7	คลองพรุพ้อ	822.32	543.87	25.65	1.90	0.15	27.70	516.17
รวม		3,513.57	2,863.12	635.88	19.00	4.03	658.91	2,204.21

ที่มา : โครงการชลประทานพัทลุง

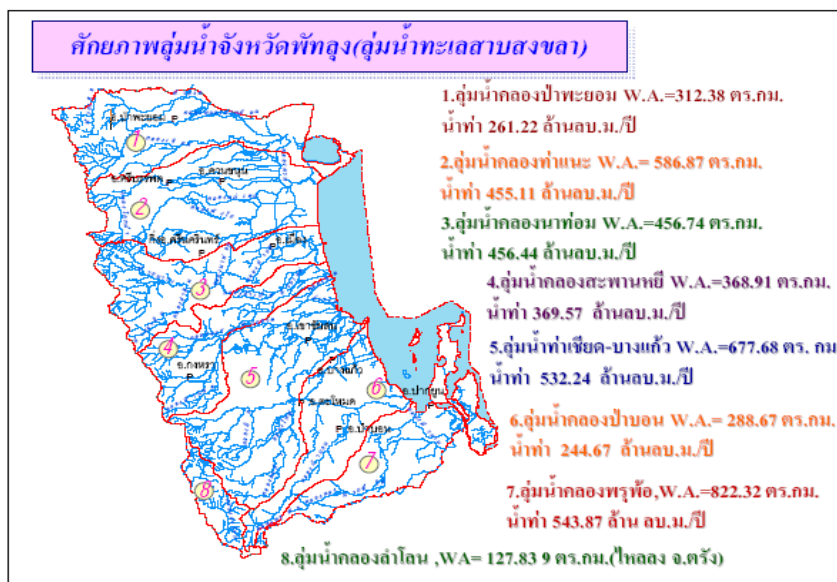

#### 4.5 แหล่งน้ำเพื่อการเกษตร

แหล่งน้ำชลประทาน จากการที่พื้นที่ทางทิศตะวันตกของจังหวัดพัทลุงติดต่อกับเทือกเขาบรรทัด ซึ่งเป็นแหล่งน้ำกำเนิดของต้นน้ำลำธาร สายสั้น ๆ ไหลลงสู่ทะเลสาบสงขลาหลายสายทำให้สามารถใช้แหล่งน้ำธรรมชาติเหล่านี้มาพัฒนาใช้ประโยชน์ได้มากขึ้น โครงการพัฒนาแหล่งน้ำขนาดใหญ่ 1 แห่ง พื้นที่ได้รับประโยชน์ จำนวน 103,000 ไร่ และโครงการขนาดกลาง 11 แห่ง พื้นที่ได้รับประโยชน์ จำนวน 272,348 ไร่ มีพื้นที่ได้รับประโยชน์รวมทั้งสิ้น 375,348 ไร่ คิดเป็นร้อยละ 24.71 ของพื้นที่เกษตรกรรมตามรายละเอียดแสดงในตารางที่ 14

##### - โครงการชลประทานขนาดใหญ่

จังหวัดพัทลุงมีโครงการชลประทานขนาดใหญ่ 1 แห่ง คือ โครงการส่งน้ำและบำรุงรักษาท่าชีด ตั้งอยู่ในเขตตำบลโคกสัก อำเภอบางแก้ว พื้นที่ได้รับประโยชน์ จำนวน 103,000 ไร่



- โครงการขนาดกลาง จำนวน 11 แห่ง พื้นที่ได้รับประโยชน์ 272,348 ไร่ ประกอบด้วย
- 1) ฝ่ายนาท่อม ตั้งอยู่ตำบลนาท่อม อำเภอเมืองพัทลุง พื้นที่ได้รับประโยชน์ 62,688 ไร่
  - 2) ฝ่ายบ้านพร้าว ตั้งอยู่ตำบลบ้านพร้าว อำเภอป่าพะยอม พื้นที่ได้รับประโยชน์ 40,839 ไร่
  - 3) ประจวบายน้ำท่าแนะ ตั้งอยู่ตำบลเขาเย่า อำเภอศรีบรรพต พื้นที่ได้รับประโยชน์ 32,028 ไร่
  - 4) ฝ่ายควนกุฎ ตั้งอยู่ตำบลควนขนุน อำเภอเขาชัยสน พื้นที่ได้รับประโยชน์ 46,193 ไร่
  - 5) ฝ่ายพญาไธสง ตั้งอยู่ตำบลชะรัด อำเภอกงหรา พื้นที่ได้รับประโยชน์ 22,732 ไร่
  - 6) ฝ่ายคลองหลักสาม ตั้งอยู่ตำบลคลองเฉลิม อำเภอกงหรา พื้นที่ได้รับประโยชน์ 31,295 ไร่
  - 7) ฝ่ายป่าบอน ตั้งอยู่ตำบลป่าบอน อำเภอป่าบอน พื้นที่ได้รับประโยชน์ 6,799 ไร่
  - 8) อ่างเก็บน้ำป่าบอน ตั้งอยู่ตำบลทุ่งนารี อำเภอป่าบอน เป็นแหล่งน้ำต้นทุนให้ ประจวบายน้ำป่าบอน และฝ่ายป่าบอน
  - 9) อ่างเก็บน้ำป่าพะยอม ตั้งอยู่ตำบลเกาะเต่า อำเภอป่าพะยอม เป็นแหล่งน้ำต้นทุนให้ฝ่ายบ้านพร้าว
  - 10) ประจวบายน้ำป่าบอน ตั้งอยู่ตำบลทุ่งนารี อำเภอป่าบอน พื้นที่ได้รับประโยชน์ 29,774 ไร่
  - 11) โครงการอ่างเก็บน้ำคลองหัวช้างอันเนื่องมาจากพระราชดำริ ตั้งอยู่ตำบลตะโหมด อำเภอตะโหมด เป็นแหล่งน้ำต้นทุนให้ฝ่ายท่าเซียด

ตารางที่ 14 แสดงแสดงจำนวนแหล่งน้ำชลประทานขนาดใหญ่ ขนาดกลาง พื้นที่รับประโยชน์ แยกรายอำเภอจังหวัดพัทลุง ปี 2562

อำเภอ	ตำบล	ชื่อแหล่งน้ำ	จำนวนโครงการ			รวมทั้งหมด	
			ขนาดใหญ่	ขนาดกลาง	พื้นที่รับประโยชน์ (ไร่)	จำนวนโครงการ	พื้นที่รับประโยชน์ (ไร่)
เมืองพัทลุง	นาท่อม	ฝ่ายนาท่อม	-	1	62,688	1	62,688
กงหรา	ชะรัด	ฝ่ายพญาไธสง	-	1	22,732	2	54,027
	คลองเฉลิม	ฝ่ายคลองหลักสาม	-	1	31,295		
เขาชัยสน	ควนขนุน	ฝ่ายควนกุฎ	-	1	46,193	1	46,193
ตะโหมด	ตะโหมด	โครงการอ่างเก็บน้ำคลองหัวช้างอันเนื่องมาจากพระราชดำริ	-	1	แหล่งน้ำต้นทุนให้ฝ่ายท่าเซียด		
ควนขนุน	-	-	-	-	-	-	-
ปากพะยูน	-	-	-	-	-	-	-
ศรีบรรพต	เขาเย่า	ประจวบายน้ำท่าแนะ	-	1	32,028	3	36,573
	ป่าบอน	ฝ่ายป่าบอน	-	1	6,799		
		ทุ่งนารี	อ่างเก็บน้ำป่าบอน	-	1	แหล่งน้ำต้นทุนให้ ปตร.ป่าบอนและฝ่ายป่าบอน	
		ปตร.ป่าบอน	-	1	29,774		
บางแก้ว	โคกสัก	โครงการส่งน้ำและบำรุงรักษาท่าเซียด	1	-	103,000	1	103,000
ป่าพะยอม	บ้านพร้าว	ฝ่ายบ้านพร้าว	-	1	40,839	2	40,839
	เกาะเต่า	อ่างเก็บน้ำป่าพะยอม	-	1	แหล่งน้ำต้นทุนให้ฝ่ายบ้านพร้าว		
ศรีนครินทร์	-	-	-	-	-	-	-
<b>รวม</b>			<b>1</b>	<b>11</b>	<b>375,348</b>	<b>12</b>	<b>375,348</b>

ที่มา : โครงการชลประทานพัทลุง



## 4.6 ทรัพยากรดิน

## 1) ลักษณะดิน

กรมพัฒนาที่ดินได้จำแนกดินในพื้นที่จังหวัดพัทลุงไว้ จำนวน 62 กลุ่มชุดดิน ซึ่งลักษณะดินมีความสัมพันธ์กับลักษณะภูมิประเทศและวัตถุดิบกำเนิด (ชนิดของหิน) ตามรายละเอียดแสดงในตารางที่ 15

## ตารางที่ 15 ลักษณะดินจังหวัดพัทลุง

ประเภทของดิน	พื้นที่ (ไร่)	ร้อยละของพื้นที่ จังหวัด
<b>ดินเปรี้ยวจัด</b>	<b>62,430</b>	<b>2.92</b>
ดินเปรี้ยวจัดที่พบชั้นดินกรดกำมะถันในระดับตื้น	19,711	0.92
ดินเปรี้ยวจัดที่พบชั้นดินกรดกำมะถันในระดับลึกปานกลาง	39,981	1.87
ดินเปรี้ยวจัดที่พบชั้นดินกรดกำมะถันในระดับลึกมาก	2,738	0.13
<b>ดินอินทรีย์</b>	<b>3,435</b>	<b>0.16</b>
ดินอินทรีย์	3,435	0.16
<b>ดินเค็มชายทะเล</b>	<b>6,445</b>	<b>0.30</b>
ดินเค็มชายทะเล	6,445	0.30
<b>ดินทราย</b>	<b>10,928</b>	<b>0.51</b>
ดินทรายในพื้นที่ลุ่ม	1,716	0.08
ดินทรายในพื้นที่ตอนที่ไม่ใช่ชั้นดานอินทรีย์	9,212	0.43
<b>ดินตื้น</b>	<b>204,740</b>	<b>9.57</b>
ดินตื้นในพื้นที่ลุ่มถึงลูกวังหรือก่อนกรวด	10,955	0.51
ดินตื้นในพื้นที่ตอนถึงลูกวังก่อนกรวดหรือเศษหิน	158,591	7.41
ดินตื้นในพื้นที่ตอนถึงชั้นหินพื้น	35,194	1.64
<b>พื้นที่ลาดชันเชิงซ้อน</b>	<b>382,296</b>	<b>17.86</b>
พื้นที่ลาดชันเชิงซ้อน	382,296	17.86
<b>ทรัพยากรดินอื่นๆ</b>	<b>1,105,496</b>	<b>51.65</b>
ดินที่มีปฏิกิริยาเป็นกรดพบในที่ลุ่ม	752,725	35.17
ดินที่มีปฏิกิริยาเป็นกรดพบในที่ดอน	352,218	16.56
ดินที่มีการยกร่อง	553	0.03
ดินที่มีปฏิกิริยาเป็นด่างพบในที่ลุ่ม	77,050	3.60
<b>พื้นที่เบ็ดเตล็ด</b>	<b>287,476</b>	<b>13.43</b>
<b>รวมพื้นที่ดิน</b>	<b>2,140,296</b>	<b>100.00</b>

ที่มา : สถานีพัฒนาที่ดินพัทลุง



## 2) ความเหมาะสมของดิน

- (1) เหมาะสมสำหรับปลูกข้าวเป็นพื้นที่ลุ่มพื้นที่ราบเรียบ (ร้อยละ 0-2) มีการระบายน้ำเลวหรือค่อนข้างเลวมีเนื้อที่รวม 572,032 ไร่ หรือร้อยละ 26.77 ของพื้นที่จังหวัด
- (2) เหมาะสมปานกลางสำหรับปลูกข้าวเป็นพื้นที่เป็นดินเปรี้ยวพื้นที่ราบเรียบ (ร้อยละ 0-2) มีการระบายน้ำเลว ถึงค่อนข้างเลวมีเนื้อที่รวม 43,194 ไร่หรือร้อยละ 2.02 ของพื้นที่จังหวัด
- (3) 0เหมาะสมปานกลางสำหรับปลูกข้าวดินตื้นถึงชั้นลูกรังและเป็นดินทรายพื้นที่ราบเรียบ (ร้อยละ 0-2) มีการระบายน้ำเลวถึงค่อนข้างเลวมีเนื้อที่รวม 7,023 ไร่ หรือร้อยละ 0.33 ของพื้นที่จังหวัด
- (4) เหมาะสมสำหรับปลูกพืชไร่พืชผักไม้ผลไม้ยืนต้นหญ้าเลี้ยงสัตว์พื้นที่ค่อนข้างราบเรียบถึงเป็นลูกคลื่นลอนชัน (ร้อยละ 0-20) ดินมีการระบายน้ำดีหรือดีปานกลางมีเนื้อที่ 422,922 ไร่ หรือร้อยละ 19.75 ของพื้นที่จังหวัด
- (5) เหมาะสมสำหรับปลูกมะพร้าวมะม่วงหิมพานต์พื้นที่ราบเรียบ (ร้อยละ 0-2) พกดินชายทะเลดินทรายการระบายน้ำดีมีเนื้อที่ 740 ไร่ หรือร้อยละ 0.03 ของพื้นที่จังหวัด
- (6) เหมาะสมสำหรับปลูกพืชไร่พืชผักไม้ผลไม้ยืนต้นหญ้าเลี้ยงสัตว์พวดินร่วนปนดินเหนียวหรือดินร่วนเป็นดินลิกปานกลางพบชั้นของเศษหินปะปนมากในช่วงความลึก 50-100 เซนติเมตรเป็นพื้นที่ลูกคลื่นลอนลาดเล็กน้อยถึงเป็นลูกคลื่นลอนชัน (ร้อยละ 2-20) มีเนื้อที่ 118,853 ไร่ หรือร้อยละ 5.53 ของพื้นที่จังหวัด
- (7) เหมาะสมสำหรับปลูกพืชไร่หรือไม้ใช้สอยโตเร็วพวดินร่วนปนดินเหนียวหรือดินร่วนเป็นดินตื้นดินมีการระบายน้ำดีพบชั้นหินพื้นภายใน 50 เซนติเมตร พื้นที่เป็นลูกคลื่นลอนลาดเล็กน้อยถึงเป็นเนินเขา (ร้อยละ 2-35) มีเนื้อ 76,109 ไร่ หรือร้อยละ 2.40 ของพื้นที่จังหวัด
- (8) ดินไม่เหมาะสมทางการเกษตรควรปลูกป่าเพิ่มเติมในบริเวณที่ถูกถากถางพวดินตื้นมีหินพื้นโผล่พื้นที่ลูกคลื่นลอนชันมีเนื้อที่ 1,615 ไร่ หรือร้อยละ 0.08 ของพื้นที่จังหวัด
- (9) ดินไม่เหมาะสมทางการเกษตรควรอนุรักษ์ไว้เป็นป่าไม้หรือปลูกป่าเพิ่มเติมในบริเวณที่ราษฎรบุกรุกพวดินตื้น มีหินพื้นโผล่มีความลาดชันมากกว่าร้อยละ 35 มีเนื้อที่ 436,457 ไร่ หรือร้อยละ 20.39 ของพื้นที่จังหวัด
- (10) ดินไม่เหมาะสมทางการเกษตรควรอนุรักษ์ไว้เป็นป่าชายเลนมีเนื้อที่ 29,186 ไร่ หรือร้อยละ 1.36 ของพื้นที่จังหวัด
- (11) ที่ดินเบ็ดเตล็ดเป็นที่ที่ได้แยกออกจากพื้นที่ดินที่มีศักยภาพในการใช้ประโยชน์หรือบริเวณที่ไม่เป็นดินตามธรรมชาติได้แก่โรงเรือนเพาะเลี้ยงสัตว์ (AF) พื้นที่ป่าชายเลน (F) ที่ดินดัดแปลง (ML) พื้นที่ชุมชนหมู่บ้าน (U) พื้นที่น้ำ (W) มีเนื้อที่ 349,670 ไร่ หรือร้อยละ 16.30 ของพื้นที่จังหวัด



## 3) ปัญหาในการใช้ประโยชน์ที่ดินได้แก่

- (1) ดินเปรี้ยวมีเนื้อที่ประมาณ 43,194 ไร่ หรือร้อยละ 2.02 ของเนื้อที่ทั้งหมด
- (2) ดินตื้นถึงชั้นกรวดลูกรังและเศษหินมีเนื้อที่ประมาณ 76,109 ไร่ หรือร้อยละ 2.40 ของเนื้อที่ทั้งหมด
- (3) ดินลึกปานกลางถึงชั้นหินพื้นก้อนหินหรือลูกรังมีเนื้อที่ประมาณ 127,332 ไร่ หรือร้อยละ 5.69 ของเนื้อที่ทั้งหมด
- (4) พื้นที่ที่มีความลาดชันมากกว่าร้อยละ 35 มีเนื้อที่ประมาณ 436,457 ไร่ หรือร้อยละ 20.39 ของเนื้อที่ทั้งหมด

## 4.7 พื้นที่ความเหมาะสมสำหรับการปลูกพืช จังหวัดพัทลุง

กรมพัฒนาที่ดิน ได้ประกาศพื้นที่ความเหมาะสมสำหรับการปลูกพืชของจังหวัดพัทลุง ดังนี้

- (1) พื้นที่เหมาะสมสำหรับการปลูกยางพารา 990,626 ไร่ เหมาะสมเล็กน้อย 707 ไร่ ไม่เหมาะสม 508,265 ไร่
- (2) พื้นที่เหมาะสมสำหรับการปลูกข้าว 887,427 ไร่ เหมาะสมเล็กน้อย 75,252 ไร่ ไม่เหมาะสม 1,450,172 ไร่
- (3) พื้นที่เหมาะสมสำหรับการปลูกปาล์มน้ำมัน 1,304,660 ไร่ เหมาะสมเล็กน้อย 210,615 ไร่ ไม่เหมาะสม 897,019 ไร่
- (4) พื้นที่เหมาะสมสำหรับการปลูกไม้ผล 644,071 ไร่ เหมาะสมเล็กน้อย 74,654 ไร่ ไม่เหมาะสม 823,665 ไร่

ตามรายละเอียดแสดงในตารางที่ 16 - 19

## ตารางที่ 16 พื้นที่ความเหมาะสมสำหรับการปลูกยางพารา จังหวัดพัทลุง

หน่วย : ไร่

อำเภอ	เหมาะสมสูง (S1)	เหมาะสมปานกลาง (S2)	เหมาะสมเล็กน้อย S3	ไม่เหมาะสม (N)	รวมทั้งหมด
กงหรา	31,456	36,066		10,638	78,160
เขาชัยสน	26,735	43,022		33,143	102,900
ควนขนุน	17,969	104,019		39,786	161,774
ตะโหมด	32,163	90,279		100,277	222,719
บางแก้ว	18,642	55,971		11,217	85,830
ปากพะยูน	10,935	32,507	293	33,127	76,862
ป่าบอน	4,993	63,518	414	50,347	119,272
ป่าพยอม	16,670	167,651		37,767	222,088
เมืองพัทลุง	51,221	47,375		21,220	119,816
ศรีนครินทร์	13,229	61,409		146,062	220,700
ศรีบรรพต	22,747	42,049		24,681	89,477
<b>รวมทั้งหมด</b>	<b>246,760</b>	<b>743,866</b>	<b>707</b>	<b>508,265</b>	<b>1,499,598</b>

ที่มา : สำนักงานพัฒนาที่ดินเขต 12 (ข้อมูล ณ 15 มีนาคม 2559)



## ตารางที่ 17 พื้นที่ความเหมาะสมสำหรับการปลูกข้าว จังหวัดพัทลุง

หน่วย : ไร่

อำเภอ	เหมาะสมสูง (S1)	เหมาะสมปานกลาง (S2)	เหมาะสมเล็กน้อย S3	ไม่เหมาะสม (N)	รวมทั้งหมด
งขลา	24,354	754		165,517	190,625
เขาชัยสน	103,386	7,657	7,178	91,620	209,841
ควนขนุน	178,661	5,561	46,051	107,522	337,795
ตะโหมด	11,233	20,799	636	140,272	172,940
บางแก้ว	70,562	1,536		24,774	96,872
ปากพะยูน	61,360	23,981	17,141	199,513	301,995
ป่าบอน	65,016	52,587	1,935	183,746	303,284
ป่าพยอม	51,218	2,596	626	134,386	188,826
เมืองพัทลุง	169,086	72	835	132,852	302,845
ศรีนครินทร์	20,660	1,283	266	135,625	157,834
ศรีบรรพต	12,770	2,295	584	134,345	149,994
<b>รวมทั้งหมด</b>	<b>768,306</b>	<b>119,121</b>	<b>75,252</b>	<b>1,450,172</b>	<b>2,412,851</b>

หมายเหตุ : ข้อมูลพื้นที่ทั้งหมดจะมากกว่าพื้นที่จังหวัด (2,140,296 ไร่) ซึ่งเป็นการวัดพื้นที่ในแนวราบ ส่วนของกรมพัฒนาที่ดินจะวัดรวมเอาความสูงของพื้นที่รวม  
ที่มา : สำนักงานพัฒนาที่ดินเขต 12 (ข้อมูล ณ 15 มีนาคม 2559)

## ตารางที่ 18 พื้นที่ความเหมาะสมสำหรับการปลูกปาล์มน้ำมัน จังหวัดพัทลุง

หน่วย : ไร่

อำเภอ	เหมาะสมสูง (S1)	เหมาะสมปานกลาง (S2)	เหมาะสมเล็กน้อย S3	ไม่เหมาะสม (N)	รวมทั้งหมด
งขลา	59,717	15,680	6,173	76,201	157,771
เขาชัยสน	59,056	9,093	16,273	106,206	190,628
ควนขนุน	119,862	16,094	14,769	59,000	209,725
ตะโหมด	159,642	43,902	54,132	80,023	337,699
บางแก้ว	70,044	10,816	11,228	80,838	172,926
ปากพะยูน	63,528	7,555	2,657	23,124	96,864
ป่าบอน	32,872	69,571	47,337	152,169	301,949
ป่าพยอม	145,239	64,269	14,082	79,666	303,256
เมืองพัทลุง	101,564	6,572	17,421	63,269	188,826
ศรีนครินทร์	150,059	43,142	5,922	103,539	302,662
ศรีบรรพต	34,798	21,585	20,621	72,984	149,988
<b>รวมทั้งหมด</b>	<b>996,381</b>	<b>308,279</b>	<b>210,615</b>	<b>897,019</b>	<b>2,412,294</b>

หมายเหตุ : ข้อมูลพื้นที่ทั้งหมดจะมากกว่าพื้นที่จังหวัด (2,140,296 ไร่) ซึ่งเป็นการวัดพื้นที่ในแนวราบ ส่วนของกรมพัฒนาที่ดินจะวัดรวมเอาความสูงของพื้นที่รวม  
ที่มา : สำนักงานพัฒนาที่ดินเขต 12 (ข้อมูล ณ 15 มีนาคม 2559)



## ตารางที่ 19 พื้นที่ความเหมาะสมสำหรับการปลูกไม้ผล จังหวัดพัทลุง

หน่วย : ไร่

อำเภอ	เหมาะสมสูง (S1)	เหมาะสมปานกลาง (S2)	เหมาะสมเล็กน้อย S3	ไม่เหมาะสม (N)	รวมทั้งหมด
กงหรา	42,055	12,377	4,359	24,091	82,882
เขาชัยสน	30,736	18,845	4,608	50,985	105,174
ควนขนุน	35,182	15,908	9,912	105,551	166,553
ตะโหมด	44,458	20,590	3,656	161,764	230,468
บางแก้ว	26,433	35,913	3,288	25,210	90,844
ปากพะยูน	17,447	4,605		58,242	80,294
ป่าบอน	9,087	22,045	12,933	75,759	119,824
ป่าพะยอม	32,488	98,568	14,993	77,860	223,909
เมืองพัทลุง	56,501	25,648	4,731	36,898	123,778
ศรีนครินทร์	47,923	11,911	122	166,005	225,961
ศรีบรรพต	25,330	10,021	16,052	41,300	92,703
<b>รวมทั้งหมด</b>	<b>367,640</b>	<b>276,431</b>	<b>74,654</b>	<b>823,665</b>	<b>1,542,390</b>

ที่มา : สำนักงานพัฒนาที่ดินเขต 12 (ข้อมูล ณ 15 มีนาคม 2559)

## 4.8 พื้นที่คาดการณ์ที่จะประสบปัญหาภัยแล้ง ปี 2563

พื้นที่คาดการณ์ที่จะประสบปัญหาภัยแล้ง ปี 2563 จังหวัดพัทลุง 34 ตำบล 8 อำเภอ 29,204 ครัวเรือน 114,278 คน ตามรายละเอียดแสดงในตารางที่ 20

## ตารางที่ 20 พื้นที่ที่คาดว่าจะประสบปัญหาภัยแล้ง ปี 2563 จังหวัดพัทลุง

ลำดับที่	อำเภอ	จำนวน (ตำบล)	ครัวเรือน	ประชากร	ระดับของปัญหา
1	เขาชัยสน	5	15,241	59,563	รุนแรง
2	ตะโหมด	3	1,478	7,933	ปานกลาง
3	ป่าบอน	5	3,109	9,351	ปานกลาง
4	บางแก้ว	3	2,040	11,427	ปานกลาง
5	ป่าพะยอม	4	2,173	7,445	รุนแรง
6	ปากพะยูน	7	2,190	8,746	ปานกลาง, รุนแรง
7	ศรีนครินทร์	4	1,018	4,060	ปานกลาง, รุนแรง
8	ศรีบรรพต	3	1,955	5,753	เล็กน้อย, ปานกลาง, รุนแรง
<b>รวม 8 อำเภอ</b>		<b>34</b>	<b>29,204</b>	<b>114,278</b>	

ที่มา : สำนักงานป้องกันและบรรเทาสาธารณภัยจังหวัดพัทลุง





## พื้นที่เสี่ยงภัยด้านการเกษตร

## 1) ด้านพืช

พื้นที่ปลูกพืชที่จะได้รับผลกระทบจากภัยแล้ง 11 อำเภอ รวม 410,440 ไร่ แบ่งเป็น นาข้าว 33,980 ไร่ พืชไร่ 4,388 ไร่ พืชสวน 369,199 ไร่ พืชผัก 2,803 ไร่ และพื้นที่ปลูกไม้ดอกไม้ประดับ 70 ไร่ ตามรายละเอียดแสดงในตารางที่ 21

จังหวัดพัทลุง ได้จัดทำแผนปลูกพืชฤดูแล้ง ปีเพาะปลูก 2562/63 รวม 17,671 ไร่ แบ่งออกเป็น ข้าว 11,861 ไร่ พืชไร่ 3,263 ไร่ และพืชผัก 2,547 ไร่ ตามรายละเอียดแสดงในตารางที่ 22

## ตารางที่ 21 พื้นที่ปลูกพืชที่จะได้รับผลกระทบจากภัยแล้ง ปี 2563

ที่	อำเภอ	จำนวน (ตำบล)	ชนิดพืช					รวม (ไร่)
			ข้าว (ไร่)	พืชไร่ (ไร่)	พืชสวน (ไร่)	พืชผัก (ไร่)	ไม้ดอกไม้ประดับ (ไร่)	
1	เมืองพัทลุง	14	20,190	227	9,485	410	70	30,382
2	กงหรา	5	151	-	7,179	370	-	7,700
3	เขาชัยสน	4	906	-	710	10	-	1,626
4	ตะโหมด	3	1,278	81	15,111	48	-	16,518
5	ควนขนุน	12	5,375	-	7,257	60	-	12,692
6	ปากพะยูน	7	1,070	160	21,140	280	-	22,650
7	ศรีบรรพต	3	-	-	64,783	300	-	65,083
8	ป่าบอน	5	4,900	3,920	180,569	620	-	190,009
9	บางแก้ว	3	110	-	550	-	-	660
10	ป่าพะยอม	4	-	-	54,240	355	-	54,595
11	ศรีนครินทร์	4	-	-	8,175	350	-	8,525
รวม 11 อำเภอ		64	33,980	4,388	369,199	2,803	70	410,440

ที่มา : สำนักงานเกษตรจังหวัดพัทลุง

## ตารางที่ 22 แผนการปลูกพืชฤดูแล้ง ปีเพาะปลูก 2562/63

อำเภอ	เนื้อที่ปลูก (ไร่)											ข้าว/พืชไร่/ พืชผัก รวมทั้งหมด
	ข้าว				พืชไร่				พืชผัก			
	ข้าวหอม ปทุม	ข้าวเจ้า	ข้าว เหนียว	รวมข้าว	ถั่ว เขียว	ถั่ว ลิสง	พืชไร่ อื่นๆ	รวมพืช ไร่	ข้าวโพด ฝักสด	พืชผัก อื่นๆ	รวม พืชผัก	
เมืองพัทลุง	460	2,990	0	3,450	60	188	225	473	69	252	321	4,244
กงหรา	0	151	0	151	0	50	0	50	67	50	117	318
เขาชัยสน	175	0	0	175	40	20	0	60	25	15	40	275
ตะโหมด	103	1,240	26	1,369	65	80	150	295	210	90	300	1,964
ควนขนุน	2,649	3,467	0	6,116	779	296	345	1,420	266	620	886	8,422
ปากพะยูน	0	220	0	220	0	0	195	195	110	105	215	630
ศรีบรรพต	0	0	0	0	0	75	35	110	45	35	80	190
ป่าบอน	83	267	0	350	0	67	73	140	80	88	168	658
ป่าพะยอม	0	0	0	0	0	100	250	350	150	150	300	650
ศรีนครินทร์	0	30	0	30	0	160	10	170	80	40	120	320
รวม	3,470	8,365	26	11,861	944	1,036	1,283	3,263	1,102	1,445	2,547	17,671

ที่มา : สำนักงานเกษตรจังหวัดพัทลุง



## 2) ด้านปศุสัตว์

พื้นที่เลี้ยงปศุสัตว์ที่จะได้รับผลกระทบจากภัยแล้งกระจายในพื้นที่ 9 อำเภอ (ยกเว้นอำเภอเมือง และอำเภอป่าบอน) รวมพื้นที่เลี้ยงสัตว์ 7,555 ไร่ ตามรายละเอียดแสดงในตารางที่ 23

ตารางที่ 23 พื้นที่เลี้ยงปศุสัตว์ที่จะได้รับผลกระทบจากภัยแล้ง ปี 2563

ที่	อำเภอ	จำนวน (ตำบล)	ชนิดสัตว์	พื้นที่ (ไร่)
1	กงหรา	5	โค,สุกร,แพะ,ไก่เนื้อ,ไก่ไข่,ไก่พื้นเมือง,เป็ดเนื้อ,เป็ดไข่	280
2	เขาชัยสน	5	แพะ	341
3	ตะโหมด	3	แพะ,สุกร	105
4	ควนขนุน	5	โค,แพะ	2,513
5	ปากพะยูน	7	โค,แพะ	102
6	ศรีบรรพต	3	โค,แพะ	90
7	บางแก้ว	3	โค,แพะ	3,562
8	ป่าพะยอม	4	โค,แพะ	440
9	ศรีนครินทร์	1	โค,สุกร,แพะ,ไก่เนื้อ,ไก่ไข่,ไก่พื้นเมือง,เป็ดเนื้อ,เป็ดไข่	122
รวม 9 อำเภอ		36		7,555

## 3) ด้านประมง

พื้นที่เพาะเลี้ยงสัตว์น้ำที่ได้รับผลกระทบจากภัยแล้งกระจายในพื้นที่ 3 อำเภอ (ตะโหมด บางแก้ว ควนขนุน) รวมพื้นที่เพาะเลี้ยงสัตว์น้ำ 1,376 บ่อ 683 ไร่ 45 กระจัง 1,125 ตารางเมตร ตามรายละเอียดแสดงในตารางที่ 24

ตารางที่ 24 พื้นที่เพาะเลี้ยงสัตว์น้ำที่ได้รับผลกระทบจากภัยแล้ง ปี 2563

ที่	อำเภอ	ตำบล	กิจกรรมด้านประมงที่คาดว่าจะได้รับผลกระทบ								
			ปลาทุกชนิด		กุ้ง ปู หอย		ปลา/สัตว์น้ำอื่น		รวม		
			บ่อ	ไร่	บ่อ	ไร่/ตรม.	กระจัง	ตรม.	บ่อ	กระจัง/ตรม.	ไร่/ตรม.
1	ตะโหมด	3	300	150	-	-	-	-	300	-	150/-
2	บางแก้ว	3	808	430	-	-	45	1,125	808	45/1,125	1,430/-
3	ควนขนุน	5	268	103	-	-	-	-	268	-	103/-
รวม 3 อำเภอ		11	1,376	683	-	-	45	1,125	1,376	45/1,125	1,683/-



#### 4.9 พื้นที่เสี่ยงภัยต่อการเกิดอุทกภัยจังหวัดพัทลุง 2562

##### 1) พื้นที่เสี่ยงอุทกภัยน้ำท่วมขัง

- น้ำท่วมขัง 161 หมู่บ้าน
- น้ำล้นตลิ่ง 145 หมู่บ้าน
- น้ำป่าไหลหลาก 59 หมู่บ้าน
- ดินโคลนถล่ม 28 หมู่บ้าน
- พื้นที่การเกษตร 302,352 ไร่

2) พื้นที่ที่เกิดน้ำท่วมส่วนใหญ่ จะเป็นพื้นที่ราบลุ่มริมทะเลสาบสงขลา ในอำเภอควนขนุน เมืองพัทลุง เขาชัยสน บางแก้ว ป่าบอน และปากพะยูน

รูปที่ 3 แสดงพื้นที่ลุ่มน้ำและแผนที่แสดงน้ำท่วมซ้ำซากจังหวัดพัทลุง

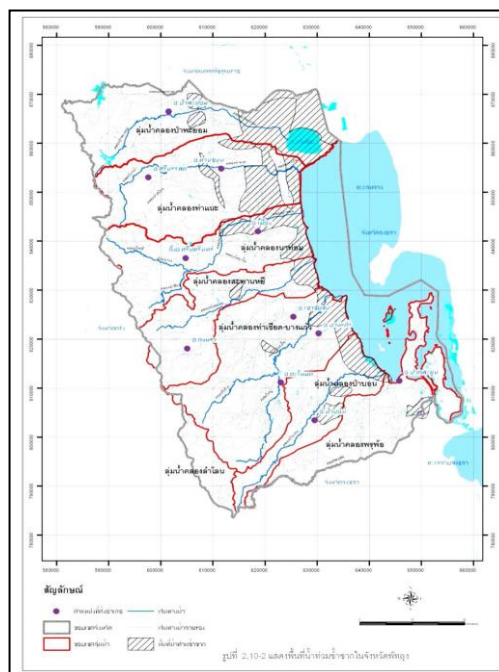
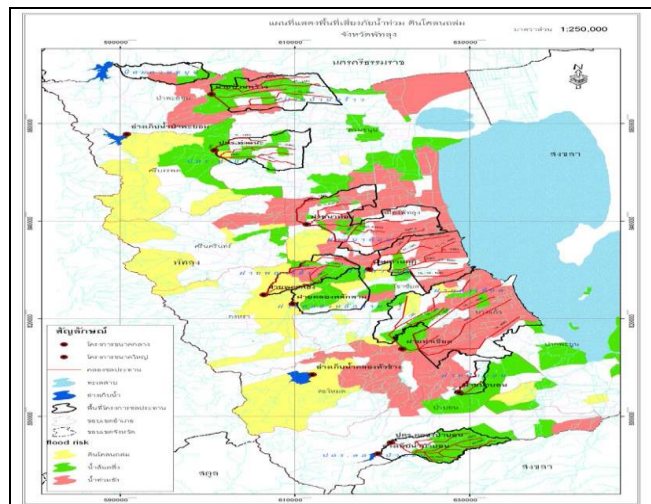

ความเสี่ยงและพื้นที่เฝ้าระวังอุทกภัยแต่ละด้าน ดังนี้

**1) ด้านพืช**

พื้นที่ปลูกพืช 11 อำเภอ 65 ตำบล 670 หมู่บ้าน 93,583 ครัวเรือน เนื้อที่การเกษตร 1,556,894 ไร่ คาดการณ์ผลกระทบต่อด้านพืช 260,704 ไร่

**2) ด้านประมง**

พื้นที่เพาะเลี้ยงประมง 11 อำเภอ 62 ตำบล 8,447 ครัวเรือน เนื้อที่ทำการประมง 11,535.06 ไร่ คาดการณ์ผลกระทบต่อด้านประมง 5,445 บ่อ เนื้อที่ 3,859.39 ไร่ 337 กระชัง 7,800 ต่อม.

**3) ด้านปศุสัตว์**

พื้นที่เลี้ยงปศุสัตว์ 11 อำเภอ 27 ตำบล 136 หมู่บ้าน 11,032 ครัวเรือน จำนวนสัตว์เลี้ยง รวม 819,517 ตัว คาดการณ์ผลกระทบต่อด้านปศุสัตว์

- สัตว์ใหญ่ 22,656 ตัว
- สัตว์เล็ก 54,325 ตัว
- สัตว์ปีก 771,011 ตัว
- พื้นที่เลี้ยงสัตว์ 4,262 ไร่

**4.10 ทรัพยากรป่าไม้**

จังหวัดพัทลุงมีพื้นที่ป่าไม้ที่สำคัญดังนี้ ป่าสงวนแห่งชาติ 22 ป่า เนื้อที่ตามกฎกระทรวง 756,168.75 ไร่ ประกาศเป็นพื้นที่ป่าอนุรักษ์ จำนวน 6 แห่ง เนื้อที่ (รวมพื้นที่บกและพื้นที่น้ำ) 890,673.70 ไร่ คงเหลือป่าสงวนแห่งชาติในความดูแลของกรมป่าไม้ เนื้อที่ 49,477.66 ไร่ พื้นที่คงสภาพป่าสมบูรณ์ทั้งจังหวัด 383,288.18 ไร่ คิดเป็นร้อยละ 17.90 ของพื้นที่ทั้งหมด ตามรายละเอียดแสดงในตารางที่ 25 - 26

ตารางที่ 25 จำแนกพื้นที่ป่าจังหวัดพัทลุง

พื้นที่ป่า	จำนวน	พื้นที่ (ไร่)
พื้นที่ป่าสงวนแห่งชาติ	22 ป่า	49,477.66
พื้นที่ป่าอนุรักษ์อุทยานแห่งชาติ (เขาปู่-เขาย่า เฉพาะจังหวัดพัทลุง)	1 แห่ง	176,483.25
พื้นที่เขตรักษาพันธุ์สัตว์ป่า (เขาบรรทัด เฉพาะจังหวัดพัทลุง)	1 แห่ง	269,383.76
พื้นที่เขตห้ามล่าสัตว์ป่า	3 แห่ง	442,430.53
พื้นที่วนอุทยานเมืองเก่าชัยบุรี	1 แห่ง	1,922.14
พื้นที่คงสภาพป่าสมบูรณ์ทั้งจังหวัด		383,288.18



ตารางที่ 26 เปรียบเทียบพื้นที่ป่าไม้จังหวัดพัทลุงในรอบ 3 ปี

ปี พ.ศ.	พื้นที่ (ตารางกิโลเมตร)	พื้นที่ (ไร่)	ร้อยละของจังหวัด
2558	615.40	384,622.91	15.95
2559	613.67	383,293.75	15.91
2560	616.15	385,093.75	17.99

## 4.11 สหกรณ์ และสถาบันเกษตรกร

## 1) สหกรณ์

จังหวัดพัทลุงมีสหกรณ์ จำนวน 87 สหกรณ์ สมาชิก 119,157 คน แบ่งออกเป็น สหกรณ์ภาคการเกษตร 69 กลุ่ม สมาชิก 92,152 คน และสหกรณ์นอกภาคการเกษตร 18 กลุ่ม สมาชิก 27,005 คน รายละเอียดแสดงในตารางที่ 27 - 28

ตารางที่ 27 ประเภทสหกรณ์และจำนวนสมาชิก ปี 2562

ประเภทสหกรณ์	จำนวนสหกรณ์ (แห่ง)	จำนวนสมาชิก (ราย)
สหกรณ์ภาคการเกษตร	69	92,152
สหกรณ์นอกภาคการเกษตร	18	27,005
<b>รวม</b>	<b>87</b>	<b>119,157</b>

ที่มา : สำนักงานสหกรณ์จังหวัดพัทลุง

ตารางที่ 28 แสดงจำนวนสหกรณ์ในพื้นที่จังหวัดพัทลุง ปี 2562

ลำดับ ที่	ประเภท	จำนวน สหกรณ์	ร้อยละของ สหกรณ์	จำนวนสมาชิก (คน)	ร้อยละของ สมาชิก
1	สหกรณ์การเกษตร	69	79.31	92,152	77.34
2	สหกรณ์ออมทรัพย์	5	5.75	15,164	12.72
3	สหกรณ์เครดิตยูเนียน	7	8.05	9,576	8.04
4	สหกรณ์ร้านค้า	2	2.30	1,948	1.63
5	สหกรณ์บริการ	4	4.60	317	0.27
	<b>รวม</b>	<b>87</b>	<b>100</b>	<b>119,157</b>	<b>100.00</b>

ที่มา : สำนักงานสหกรณ์จังหวัดพัทลุง



## 2) สถาบันเกษตรกร

สถาบันเกษตรกรในจังหวัดพัทลุง ประกอบด้วย กลุ่มเกษตรกร 34 กลุ่ม 6,971 คน กลุ่มแม่บ้านเกษตรกร 122 กลุ่ม 11,172 คน กลุ่มยุวเกษตรกร 54 กลุ่ม 1,421 คน กลุ่มวิสาหกิจชุมชน 634 กลุ่ม 12,030 คน ตามรายละเอียดแสดงในตารางที่ 29

ตารางที่ 29 จำนวนและสมาชิกสถาบันเกษตรกรจังหวัดพัทลุง ปี 2562

อำเภอ	กลุ่มเกษตรกร <sup>1</sup>		กลุ่มแม่บ้านเกษตรกร <sup>2</sup>		กลุ่มยุวเกษตรกร <sup>2</sup>		กลุ่มวิสาหกิจชุมชน <sup>2</sup>	
	กลุ่ม	สมาชิก	กลุ่ม	สมาชิก	กลุ่ม	สมาชิก	กลุ่ม	สมาชิก
ควนขนุน	9	1,148	11	315	10	249	89	2,128
เมืองพัทลุง	5	1,196	16	1,088	7	150	82	1,380
เขาชัยสน	6	1,302	12	720	5	129	32	787
บางแก้ว	2	106	8	96	3	48	57	908
ปากพะยูน	1	65	6	124	4	145	46	1,070
ป่าบอน	1	421	17	5,197	4	150	54	1,256
ตะโหมด	1	1,890	6	261	3	50	69	1,311
กงหรา	1	81	9	2,126	4	126	45	598
ศรีนครินทร์	3	373	14	427	5	102	53	986
ศรีบรรพต	2	135	15	637	5	100	27	447
ป่าพะยอม	3	254	8	181	4	172	80	1,159
<b>รวม</b>	<b>34</b>	<b>6,971</b>	<b>122</b>	<b>11,172</b>	<b>54</b>	<b>1,421</b>	<b>634</b>	<b>12,030</b>

ที่มา : <sup>1</sup>สำนักงานสหกรณ์จังหวัดพัทลุง

<sup>2</sup>สำนักงานเกษตรจังหวัดพัทลุง



## 5. สถานการณ์สินค้าเกษตรที่สำคัญของจังหวัดพัทลุง

สถานการณ์สินค้าเกษตรที่สำคัญของจังหวัดพัทลุง ปี 2558-2562 จำแนกเป็น

- 1) ด้านพืช จำนวน 10 ชนิด
- 2) ด้านปศุสัตว์ จำนวน 5 ชนิด
- 3) ด้านประมง จำนวน 5 ชนิด

### 5.1 ยางพารา

#### 1) พื้นที่ปลูก

พื้นที่ปลูกยางพาราของจังหวัดพัทลุง ในปี 2562 มีพื้นที่ปลูกยางพารา 1,001,978 ไร่ หรือคิดเป็นร้อยละ 64.93 ของพื้นที่การเกษตรในจังหวัด พื้นที่ที่มีการปลูกมากที่สุด 3 อันดับแรก ได้แก่ อำเภอป่าบอน 171,345 ไร่ คิดเป็นร้อยละ 17.10 รองลงมาอำเภอป่าพะยอม 113,355 ไร่ คิดเป็นร้อยละ 11.31 และอำเภอเขาชัยสน 104,698 ไร่ คิดเป็นร้อยละ 10.45 ตามลำดับ

#### 2) ผลผลิต

ผลผลิตยางพาราจังหวัดพัทลุงจะออกสู่ตลาดตลอดปี ในปี 2562 ผลผลิตออกสู่ตลาดมากในเดือนกันยายนถึงเดือนมกราคม ผลผลิตรวม 211,796 ตัน ผลผลิตเพิ่มขึ้นจากปีที่ผ่านมา 8,058 ตัน หรือเพิ่มขึ้นร้อยละ 3.96 ผลผลิตเฉลี่ย 251 กิโลกรัมต่อไร่

#### 3) ราคา

ราคายางพาราปี 2562 ราคาที่เกษตรกรขายได้เฉลี่ย 38.71 บาทต่อกิโลกรัม ลดลงจากปีที่ผ่านมา 2.29 บาท หรือลดลงร้อยละ 5.59

ตารางที่ 30 แสดงพื้นที่ปลูก พื้นที่กรีด ผลผลิตรวม ผลผลิตเฉลี่ย ราคาและมูลค่ายางพารา ในจังหวัดพัทลุง ช่วง 5 ปี (2558-2562)

ปี	ครัวเรือนที่ปลูก (ครัวเรือน)	พื้นที่ปลูก (ไร่)	พื้นที่กรีด (ไร่)	ผลผลิตรวม (ตัน)	ผลผลิตเฉลี่ย (กก./ไร่)	ราคา (บาท/กก.)
2558	65,002	903,438	720,302	191,278	266	44.19
2559	68,503	897,615	738,549	195,069	264	46.00
2560	68,503	896,889	764,316	187,568	245	46.00
2561	61,594	1,001,904	809,733	203,738	252	41.00
2562	66,892	1,001,978	842,463	211,796	251	38.71

ที่มา : สำนักงานเกษตรจังหวัดพัทลุง

หมายเหตุ : ผลผลิตเฉลี่ย (กก./ไร่) เป็นผลผลิตเฉลี่ยต่อพื้นที่เก็บเกี่ยว



กราฟเปรียบเทียบพื้นที่ปลูก พื้นที่เก็บเกี่ยว ยางพารา จังหวัดพัทลุง  
ช่วง 5 ปี (2558-2562)

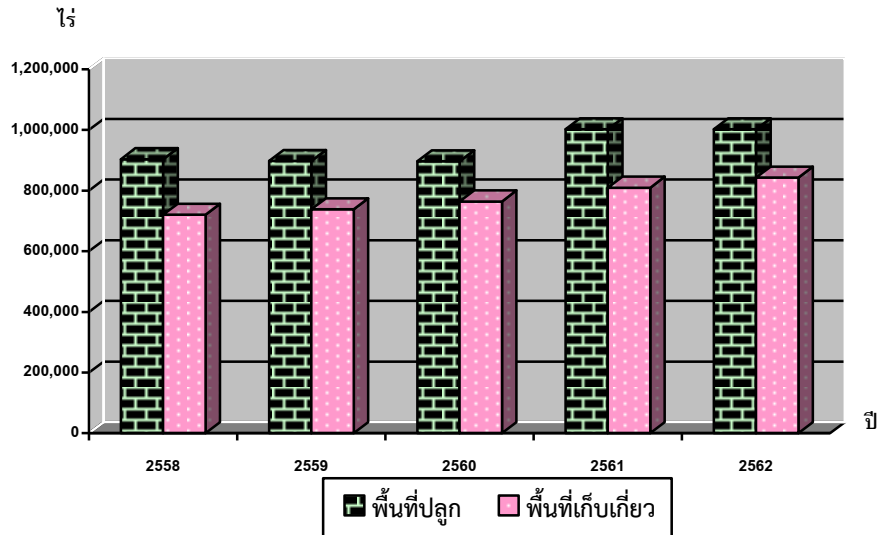

ตารางที่ 31 แสดงพื้นที่ปลูก กรีด และผลผลิตยางพาราของจังหวัดพัทลุง ปี 2560 - 2562

อำเภอ	เนื้อที่ปลูก (ไร่)			พื้นที่กรีด (ไร่)			ผลผลิต (ตัน)		ผลผลิตต่อไร่ (กก.)		
	2560	2561	2562	2560	2561	2562	2560	2561	2560	2561	2562
เมืองพัทลุง	47,263	58,535	58,535	41,719	45,300	49,476	10,096	11,280	242	249	249
เขาชัยสน	96,787	104,698	104,698	92,692	88,057	88,114	22,246	21,750	240	247	253
ควนขนุน	90,009	104,406	104,406	64,892	84,001	84,001	15,379	20,412	237	243	242
ปากพะยูน	60,109	84,639	84,639	54,931	54,448	53,878	13,733	14,211	250	261	250
กงหรา	66,216	75,478	75,478	55,394	59,057	60,110	13,073	14,469	236	245	245
ตะโหมด	101,131	75,479	75,553	95,247	61,928	61,928	23,336	15,606	245	252	250
ศรีบรรพต	76,456	90,633	90,633	59,633	75,414	75,414	14,252	18,627	239	247	247
ป่าบอน	153,939	171,345	171,345	130,442	148,932	164,932	32,480	38,722	249	260	260
บางแก้ว	41,728	48,103	48,103	30,848	40,930	40,930	7,249	9,946	235	243	245
ป่าพะยอม	94,301	113,355	113,355	84,174	87,725	99,732	22,138	22,282	263	254	254
ศรีนครินทร์	68,950	75,233	75,233	54,344	63,941	63,948	13,586	16,433	250	257	255
รวม	896,889	1,001,904	1,001,978	764,316	809,733	842,463	187,568	203,738	245	252	251

ที่มา : สำนักงานเกษตรจังหวัดพัทลุง

### ปฏิทินการผลิตยางพารา

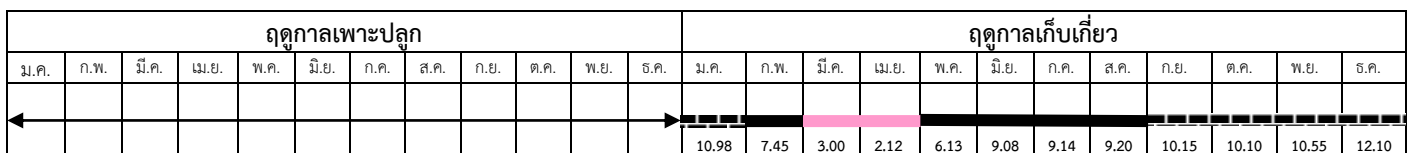

หมายเหตุ : ฤดูการเก็บเกี่ยว

- ▬ ช่วงผลผลิตออกปกติ
- ▬▬▬ ช่วงผลผลิตออกมาก
- ▬▬ ช่วงผลผลิตออกน้อย

ที่มา : สำนักงานเกษตรจังหวัดพัทลุง





## 5.2 ข้าวนาปี

ข้าวนาปี เป็นสินค้าที่สร้างมูลค่าให้กับจังหวัดพัทลุงนอกเหนือจากยางพารา มีรอบการผลิตเหลือมปี ฤดูเพาะปลูกข้าวนาปีนับตั้งแต่วันที่ 16 มิถุนายน ถึงสิ้นเดือนกุมภาพันธ์ของปีถัดไป และจะเก็บเกี่ยวในช่วงเดือนมกราคมถึงเดือนมีนาคม พันธุ์ข้าวที่ปลูก ได้แก่ ข้าวสังข์หยด เล็บนกปัตตานี ฉะยิงพัทลุง หอมปทุม ปทุมธานี 1 ชัยนาท 1 กข 29 กข 41 กข 43 กข 55 กข 61

### 1) พื้นที่

พื้นที่ปลูกข้าวจังหวัดพัทลุงปีการเพาะปลูก 2561/62 พื้นที่ปลูกทั้งสิ้น 136,392 ไร่ เพิ่มขึ้นจากปีที่ผ่านมา 4,633 ไร่ หรือเพิ่มขึ้นร้อยละ 3.52 พื้นที่ที่มีการปลูกข้าวมากที่สุด 3 อันดับแรก ได้แก่ อำเภอเมืองพัทลุง 53,022 ไร่ คิดเป็นร้อยละ 38.87 รองลงมาอำเภอควนขนุน 43,532 ไร่ คิดเป็นร้อยละ 31.92 และอำเภอปากพะยูน 10,627 ไร่ คิดเป็นร้อยละ 7.79 ตามลำดับ

### 2) ผลผลิต

ผลผลิตข้าวนาปี ปี 2561/62 เท่ากับ 60,733 ตัน เพิ่มขึ้นจากปีที่ผ่านมา 7,702 ตัน หรือเพิ่มขึ้นร้อยละ 14.52 ผลผลิตเฉลี่ย 445 กิโลกรัมต่อไร่

### 3) ราคา

ราคาข้าวนาปี ปี 2561/62 ราคา 9,300 บาทต่อตัน เพิ่มขึ้นจากปีที่ผ่านมา 610 บาท/ตัน หรือเพิ่มขึ้นร้อยละ 7.02

ตารางที่ 32 แสดงพื้นที่ปลูก พื้นที่เก็บเกี่ยว ผลผลิต ผลผลิตรวม ผลผลิตเฉลี่ย ราคาข้าวนาปี ในจังหวัดพัทลุง ช่วง 5 ปี (2557/58 - 2561/62)

ปี	ครัวเรือนที่ปลูก (ครัวเรือน)	พื้นที่ปลูก (ไร่)	พื้นที่เก็บเกี่ยว (ไร่)	ผลผลิตรวม (ตัน)	ผลผลิตเฉลี่ย (กก./ไร่)	ราคา (บาท/ตัน)
2557/58	17,379	136,538	134,975	55,950	415	9,380
2558/59	18,773	131,716	130,638	56,644	434	9,250
2559/60	18,773	128,984	116,912	51,564	441	8,000
2560/61	18,597	131,759	119,647	53,031	443	8,690
2561/62	17,908	136,392	136,392	60,733	445	9,300

ที่มา : สำนักงานเกษตรจังหวัดพัทลุง

หมายเหตุ : ผลผลิตเฉลี่ย (กก./ไร่) เป็นผลผลิตเฉลี่ยต่อพื้นที่เก็บเกี่ยว



กราฟเปรียบเทียบพื้นที่ปลูก พื้นที่เก็บเกี่ยว ข้าวนาปี จังหวัดพัทลุง  
ช่วง 5 ปี (2557/58-2561/62)

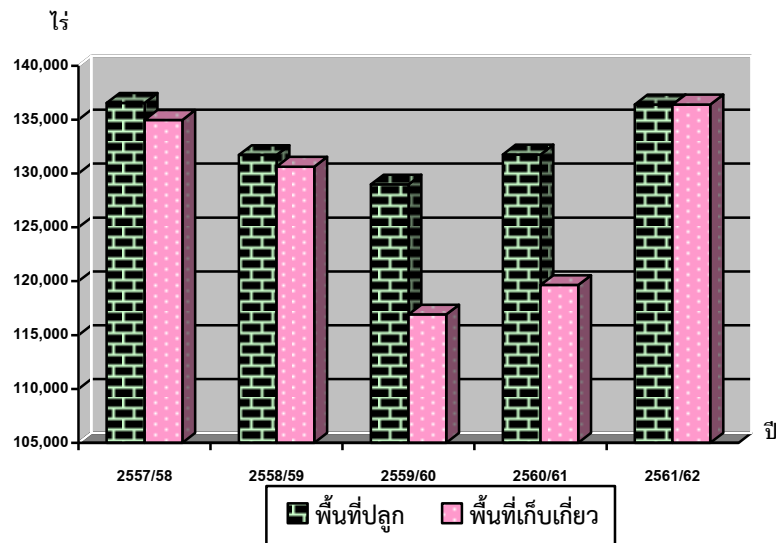

ตารางที่ 33 แสดงพื้นที่ปลูก พื้นที่เก็บเกี่ยว ผลผลิต และมูลค่าข้าวนาปีแยกรายอำเภอ  
ปี 2559/60 – 2561/62

อำเภอ	เนื้อที่ปลูก (ไร่)			พื้นที่เก็บเกี่ยว (ไร่)			ผลผลิต (ตัน)			ผลผลิตต่อไร่ (กก.)		
	59/60	60/61	61/62	59/60	60/61	61/62	59/60	60/61	61/62	59/60	60/61	61/62
เมืองพัทลุง	47,849	47,630	53,022	46,054	45,300	53,022	20,862	20,657	24,019	453	456	453
เขาชัยสน	10,456	10,512	8,664	9,508	8,561	8,664	3,993	3,579	3,639	420	418	420
ควนขนุน	37,146	40,261	43,532	31,176	36,473	43,532	14,466	16,778	20,242	464	460	465
ปากพะยูน	10,869	11,574	10,627	9,425	9,551	10,627	3,836	3,897	4,251	407	408	400
กงหรา	5,171	4,659	4,143	5,051	4,189	4,143	2,217	1,814	1,873	439	433	452
ตะโหมด	1,308	1,331	1,376	1,207	1,158	1,376	515	486	571	427	420	415
ศรีบรรพต	910	905	972	901	885	972	362	362	400	402	409	412
ป่าบอน	7,362	7,016	7,101	6,974	6,477	7,101	2,657	2,526	2,784	381	390	392
บางแก้ว	2,786	2,814	2,135	2,002	2,061	2,135	823	833	886	411	404	415
ป่าพะยอม	4,325	4,207	4,026	3,812	4,146	4,026	1,502	1,741	1,731	394	420	430
ศรีนครินทร์	802	850	794	802	845	794	330	358	337	411	424	424
รวม	128,984	131,759	136,392	116,912	119,647	136,392	51,564	53,031	60,733	441	443	445

ที่มา : สำนักงานเกษตรจังหวัดพัทลุง

หมายเหตุ : ผลผลิตเฉลี่ย (กก./ไร่) เป็นผลผลิตเฉลี่ยต่อพื้นที่เก็บเกี่ยว



ปฏิทินการผลิตข้าวนาปี

ฤดูการเพาะปลูก												ฤดูการเก็บเกี่ยว											
ม.ค.	ก.พ.	มี.ค.	เม.ย.	พ.ค.	มิ.ย.	ก.ค.	ส.ค.	ก.ย.	ต.ค.	พ.ย.	ธ.ค.	ม.ค.	ก.พ.	มี.ค.	เม.ย.	พ.ค.	มิ.ย.	ก.ค.	ส.ค.	ก.ย.	ต.ค.	พ.ย.	ธ.ค.
					←																		
												2.41	31.91	14.23	3.62	13.42	11.96						
																					2.45	16.20	3.82

หมายเหตุ : ฤดูการเก็บเกี่ยว  
 ■■■■■ ช่วงผลผลิตออกปกติ  
 - - - - - ช่วงผลผลิตออกมาก

ที่มา : สำนักงานเกษตรจังหวัดพัทลุง

ภาพวิถีการตลาดข้าวของจังหวัดพัทลุง

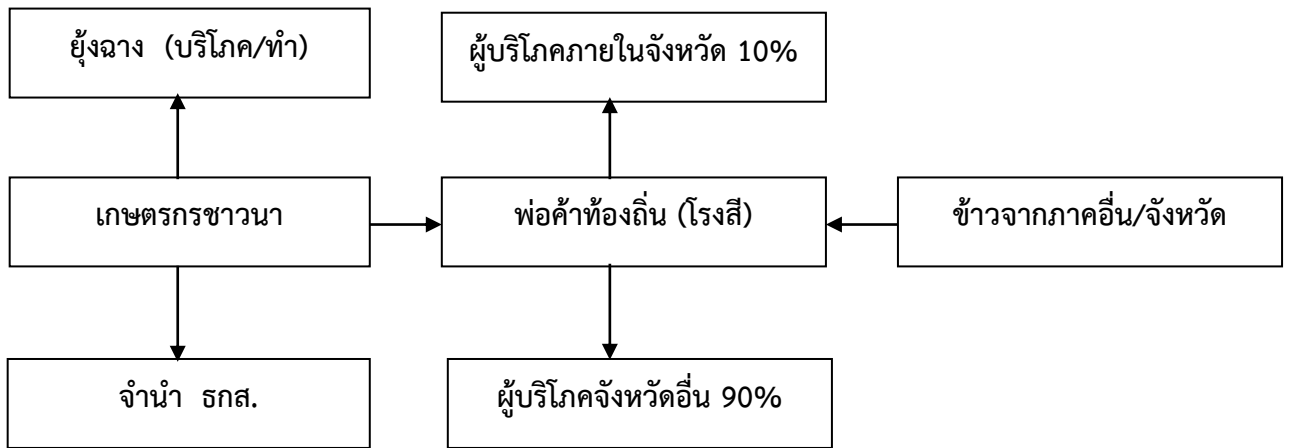

ที่มา : สำนักงานเศรษฐกิจการเกษตรที่ 9



### 5.3 ข้าวนาปรัง

ข้าวนาปรัง หรือข้าวนอกฤดูหรือข้าวไม่วิโตต่อช่วงแสง ฤดูกาลปลูกข้าวนาปรังในจังหวัดพัทลุง เริ่มตั้งแต่วันที่ 1 เดือนมีนาคมถึง 15 มิถุนายน พันธุ์ข้าวที่ปลูก ได้แก่ ปทุมธานี 1 ชัยนาท 1 หอมปทุมเฉียง หอมปทุม มาเลย์ กข 55 กข 43 กข 29 กข 53 ไรซ์เบอร์รี่

#### 1) พื้นที่ปลูก

พื้นที่ปลูกข้าวนาปรังจังหวัดพัทลุง มีจำนวนพื้นที่ปลูกไม่แน่นอน ซึ่งขึ้นอยู่กับภาวะราคา และปริมาณน้ำชลประทานตลอดจนปริมาณน้ำตามแหล่งน้ำอื่นๆ สำหรับปี 2562 พื้นที่ปลูกทั้งสิ้น 34,344 ไร่ ลดลงจากปีที่ผ่านมา 3,804 ไร่ หรือลดลงร้อยละ 9.97 จังหวัดพัทลุงมีพื้นที่ปลูกข้าวนาปรังในพื้นที่ 7 อำเภอ ได้แก่ เมืองพัทลุง เขาชัยสน ควนขนุน กงหรา ปาบอน บางแก้ว และป่าพะยอม โดยมีพื้นที่ปลูกมากที่สุด 3 อันดับแรก ได้แก่ อำเภอเมืองพัทลุง 18,225 ไร่ คิดเป็นร้อยละ 53.07 รองลงมาอำเภอเมืองควนขนุน 6,037 ไร่ คิดเป็นร้อยละ 17.58 และอำเภอป่าพะยอม 3,994 ไร่ คิดเป็นร้อยละ 11.63 ตามลำดับ

#### 2) ผลผลิต

ผลผลิตข้าวนาปรัง ปี 2562 เริ่มออกสู่ตลาดตั้งแต่เดือนกรกฎาคมถึงกลางเดือนตุลาคม โดยผลผลิตจะออกมากในช่วงเดือนสิงหาคม ประมาณร้อยละ 60 ของผลผลิตทั้งหมด ซึ่งมีผลผลิต 17,737 ตัน ลดลงจากปีที่ผ่านมา 2,676 ตัน หรือลดลงร้อยละ 13.11 ผลผลิตเฉลี่ย 516 กิโลกรัมต่อไร่

#### 3) ราคา

ราคาข้าวนาปรัง ปี 2562 ตันละ 7,880 บาท ลดลงจากปีที่ผ่านมาตันละ 120 บาท หรือลดลงร้อยละ 1.5

ตารางที่ 34 แสดงพื้นที่ปลูก พื้นที่เก็บเกี่ยว ผลผลิต ผลผลิตรวม ผลผลิตเฉลี่ย ราคาข้าวนาปรัง ในจังหวัดพัทลุง ช่วง 5 ปี (2558-2562)

ปี	ครัวเรือนที่ปลูก (ครัวเรือน)	พื้นที่ปลูก (ไร่)	พื้นที่เก็บเกี่ยว (ไร่)	ผลผลิตรวม (ตัน)	ผลผลิตเฉลี่ย (กก./ไร่)	ราคา (บาท/ตัน)
2558	7,232	54,505	54,141	29,459	544	7,390
2559	6,627	43,045	43,045	23,624	549	7,230
2560	6,627	57,292	57,151	30,632	536	8,000
2561	5,628	38,148	37,616	20,413	543	8,000
2562	4,870	34,344	34,344	17,737	516	7,880

ที่มา : สำนักงานเกษตรจังหวัดพัทลุง



กราฟเปรียบเทียบพื้นที่ปลูก พื้นที่เก็บเกี่ยว ข้าวนาปรัง จังหวัดพัทลุง  
ช่วง 5 ปี (2558-2562)

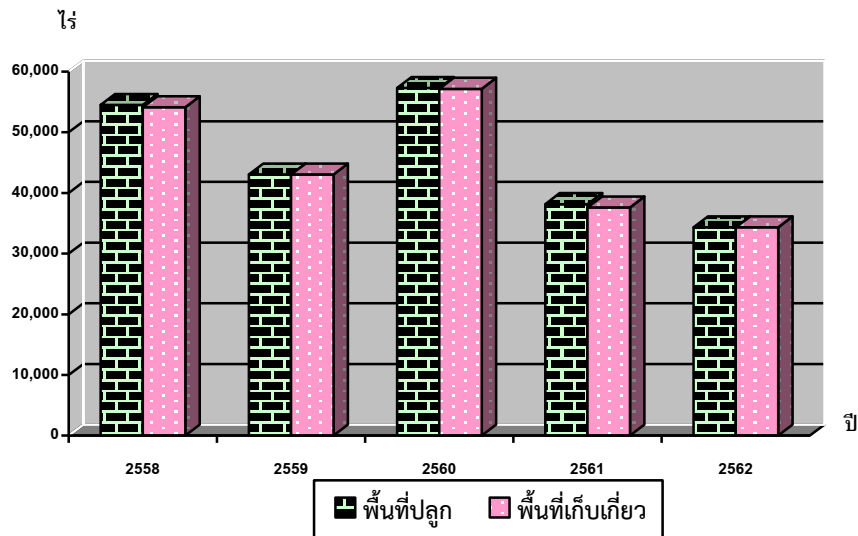

ตารางที่ 35 แสดงพื้นที่ปลูก พื้นที่เก็บเกี่ยว ผลผลิต และมูลค่าข้าวนาปรังแยกรายอำเภอ ปี 2560 - 2562

อำเภอ	เนื้อที่ปลูก (ไร่)			พื้นที่เก็บเกี่ยว (ไร่)			ผลผลิต (ตัน)			ผลผลิตต่อไร่ (กก.)		
	2560	2561	2562	2560	2561	2562	2560	2561	2562	2560	2561	2562
เมืองพัทลุง	23,077	18,225	18,225	23,077	18,225	18,225	12,739	10,078	9,477	552	553	520
เขาชัยสน	2,997	2,318	785	2,997	2,068	785	1,481	1,181	364	494	571	464
ควนขนุน	17,527	7,218	6,037	17,527	7,216	6,037	9,850	4,084	3,405	562	566	564
ปากพะยูน	3,524	2,772	-	3,524	2,772	-	1,596	1,375	-	453	496	-
กงหรา	2,705	372	2,700	2,705	372	2,700	1,469	211	1,485	543	567	550
ตะโหมด	350	185	-	350	185	-	158	85	-	451	459	-
ศรีบรรพต	-	-	-	-	-	-	-	-	-	-	-	-
ป่าบอน	2,300	2,348	2,435	2,200	2,068	2,435	975	991	925	443	479	380
บางแก้ว	687	595	168	646	595	168	285	268	84	441	451	500
ป่าพะยอม	4,125	4,115	3,994	4,125	4,115	3,994	2,079	2,140	1,997	504	520	500
ศรีนครินทร์	-	-	-	-	-	-	-	-	-	-	-	-
รวม	57,292	38,148	34,344	57,151	37,616	34,344	30,632	20,413	17,737	536	543	516

ที่มา : สำนักงานเกษตรจังหวัดพัทลุง

ปฏิทินการผลิตข้าวนาปรัง

ฤดูการเพาะปลูก												ฤดูการเก็บเกี่ยว											
ม.ค.	ก.พ.	มี.ค.	เม.ย.	พ.ค.	มิ.ย.	ก.ค.	ส.ค.	ก.ย.	ต.ค.	พ.ย.	ธ.ค.	ม.ค.	ก.พ.	มี.ค.	เม.ย.	พ.ค.	มิ.ย.	ก.ค.	ส.ค.	ก.ย.	ต.ค.	พ.ย.	ธ.ค.
←-----→												<div style="display: flex; justify-content: space-between;"> <div style="width: 30%;">■■■■■</div> <div style="width: 30%;">▤▤▤▤▤</div> <div style="width: 30%;"></div> </div>											
												10      30      60											

หมายเหตุ : ฤดูการเก็บเกี่ยว

■■■■■ ช่วงผลผลิตออกปกติ

▤▤▤▤▤ ช่วงผลผลิตออกมาก

ที่มา : สำนักงานเกษตรจังหวัดพัทลุง



## 5.4 ปาล์มน้ำมัน

## 1) พื้นที่ปลูก

พื้นที่ปลูกปาล์มน้ำมันจังหวัดพัทลุงตั้งแต่ปี 2555 มีการขยายพื้นที่ปลูกปาล์มมากขึ้น สำหรับปี 2562 มีพื้นที่ปลูกปาล์ม 99,424 ไร่ เพิ่มขึ้นจากปีที่ผ่านมา 26,975 ไร่ หรือเพิ่มขึ้นร้อยละ 37.23 อำเภอที่มีพื้นที่ปลูกมากที่สุด 3 อันดับแรก ได้แก่ อำเภอปากพะยูน 20,750 ไร่ คิดเป็นร้อยละ 20.87 รองลงมาอำเภอควนขนุน 17,038 ไร่ คิดเป็นร้อยละ 17.14 และอำเภอเขาชัยสน 16,439 ไร่ คิดเป็นร้อยละ 16.53 ตามลำดับ

## 2) ผลผลิต

ผลผลิตปาล์มน้ำมันในปี 2562 จำนวน 188,992 ตัน เพิ่มขึ้นจากปีที่ผ่านมา 39,997 ตัน หรือเพิ่มขึ้นร้อยละ 26.84 ผลผลิตเฉลี่ย 2,477 กิโลกรัมต่อไร่

## 3) ราคา

ราคาผลปาล์มสดที่เกษตรกรขายได้ ปี 2562 เฉลี่ยกิโลกรัมละ 3.03 บาท สูงกว่าปีที่ผ่านมา เฉลี่ยกิโลกรัมละ 0.03 บาท หรือลดลงร้อยละ 1.00 สำหรับตลาดปาล์มน้ำมันเกษตรกรส่วนใหญ่จะนำผลปาล์มขายให้กับลานเทในจังหวัดพัทลุง สำหรับปี 2562 จังหวัดพัทลุงมีลานเททั้งหมด 47 ลานเท โรงสกัดน้ำมันปาล์ม 3 แห่ง (ยังดำเนินการผลิต 2 แห่ง หยุดการผลิต 1 แห่ง)

ตารางที่ 36 แสดงพื้นที่ปลูก ให้ผล ผลผลิตรวม ผลผลิตเฉลี่ย และราคาปาล์มน้ำมัน ช่วง 5 ปี (2558 – 2562)

ปี	ครัวเรือนที่ปลูก (ครัวเรือน)	พื้นที่ปลูก (ไร่)	พื้นที่ให้ผล (ไร่)	ผลผลิตรวม (ตัน)	ผลผลิตเฉลี่ย (กก./ไร่)	ราคา (บาท/กก.)
2558	5,005	41,901	26,716	69,054	2,585	3.83
2559	5,226	46,433	38,835	79,485	2,349	5.09
2560	5,507	51,441	42,551	109,493	2,573	3.82
2561	10,732	72,449	57,997	148,995	2,569	3.00
2562	13,078	99,424	76,289	188,992	2,477	3.03

ที่มา : สำนักงานเกษตรจังหวัดพัทลุง

หมายเหตุ : ผลผลิตเฉลี่ย (กก./ไร่) เป็นผลผลิตเฉลี่ยต่อพื้นที่เก็บเกี่ยว



กราฟเปรียบเทียบพื้นที่ปลูก พื้นที่ให้ผลปาล์มน้ำมัน จังหวัดพัทลุง  
ช่วง 5 ปี (2558-2562)

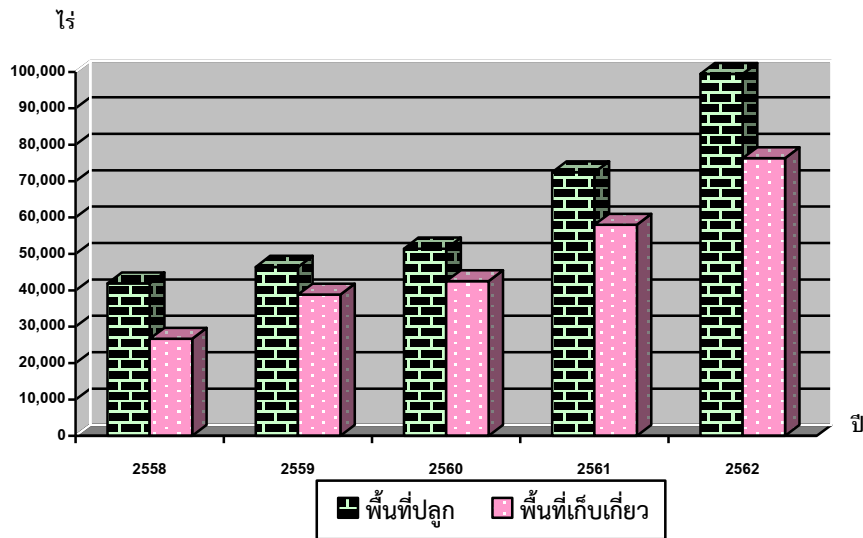

ตารางที่ 37 แสดงพื้นที่ปลูก พื้นที่ให้ผล และผลผลิตปาล์มน้ำมันของจังหวัดพัทลุง ปี 2560 - 2562

อำเภอ	พื้นที่ปลูก (ไร่)			พื้นที่ให้ผลผลิต (ไร่)			ผลผลิต (ตัน)			ผลผลิตต่อไร่ (กก.)		
	2560	2561	2562	2560	2561	2562	2560	2561	2562	2560	2561	2562
เมืองพัทลุง	4,975	9,765	12,877	4,316	8,721	8,690	10,747	23,154	23,115	2,490.00	2,655	2,660
เขาชัยสน	7,341	10,241	16,439	5,684	9,324	13,643	14,506	24,709	36,018	2,552.00	2,650	2,640
ควนขนุน	10,253	13,994	17,038	8,641	10,047	11,889	19,615	26,705	31,601	2,270.00	2,658	2,658
ปากพะยูน	12,901	14,545	20,750	11,277	11,277	16,169	32,354	28,790	33,955	2,869.00	2,553	2,100
กงหรา	982	1,389	1,843	912	1,123	1,787	2,248	2,849	4,467	2,465.00	2,537	2,500
ตะโหมด	606	1,095	1,469	249	545	1,039	696	1,363	2,554	2,794.00	2,500	2,467
ศรีบรรพต	813	1,352	2,034	358	880	1,289	995	2,222	3,255	2,780.00	2,525	2,525
ป่าบอน	6,320	9,102	12,437	5,567	7,681	10,598	14,569	19,026	26,495	2,617.00	2,477	2,500
บางแก้ว	4,207	5,547	7,356	3,411	4,429	5,841	8,255	10,541	14,603	2,420.00	2,380	2,500
ป่าพะยอม	2,433	3,877	5,114	1,746	2,938	3,909	4,646	7,345	9,772	2,661.00	2,500	2,500
ศรีนครินทร์	610	1,542	2,067	390	1,032	1,435	862	2,292	3,157	2,210.00	2,221	2,200
รวม	51,441	72,449	99,424	42,551	57,997	76,289	109,493	148,995	188,992	2,573.00	2,569	2,477

ที่มา : สำนักงานเกษตรจังหวัดพัทลุง

หมายเหตุ : ผลผลิตเฉลี่ย (กก./ไร่) เป็นผลผลิตเฉลี่ยต่อพื้นที่เก็บเกี่ยว

ภาพวิถีการตลาดปาล์มน้ำมันของจังหวัดพัทลุง

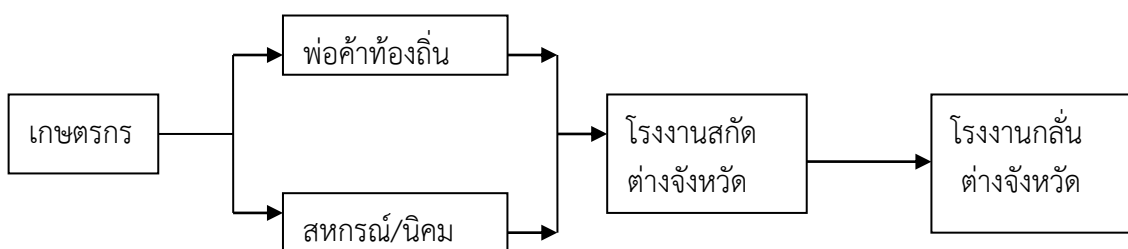

ที่มา : สำนักงานเศรษฐกิจการเกษตรเขตที่ 9



## ตารางที่ 38 แสดงชื่อและสถานที่ตั้งของลานเทในจังหวัดพัทลุง ปี 2562

ลำดับ	ชื่อลานเท	ชื่อผู้ประกอบการ		ที่อยู่	เบอร์โทรศัพท์ต่อ
	<b>อำเภอเมืองพัทลุง</b>				
1	ลานกอกใต้	นายสุรียา	หวานสง	76 ม.3 ทางเข้าวัดวิหารสูง ต.ชัยบุรี อ. เมืองพัทลุง จ.พัทลุง	
2	ห้างหุ้นส่วนจำกัด ปาล์ม เทคนิค (สาขา 1)	นายมานพ	ทองช่วย	126 ม. 8 ต.ชัยบุรี อ.เมืองพัทลุง จ.พัทลุง	082- 8319089
3	จันทนชัยการเกษตร	นายชัยยันต์	จันทนชัย	129 ม.8 ต.ชัยบุรี อ.เมืองพัทลุง จ.พัทลุง	080-7150218
4	บริษัท พัทลุงน้ำมันปาล์ม จำกัด	นายสาริทธิ์	สลิลรัตน์	25/3 ม.5 ต.ท่าแค อ.เมืองพัทลุง จ.พัทลุง	081-9691024
5	บ้านใหม่ลานปาล์ม	นางสาวนิตยา	จิตคงสง	130 ม.5 ต.ชัยบุรี อ.เมืองพัทลุง จ.พัทลุง	080-7030434
6	กฤษสิริ ลานปาล์ม			237/3 ม.3 ต.นาท่อม อ.เมืองพัทลุง จ.พัทลุง	
7	โรงสีโชคประคอง	นายนิพนธ์	ไชยทองรักษ์	257 ม.8 ต.ตำนาน อ.เมืองพัทลุง จ.พัทลุง	089-2976780
8	ข้าวทองพาณิชย์	นางวรรณิ	สายละมุล	259 ม.5 ต.พญาขัน อ.เมืองพัทลุง จ.พัทลุง	089-7365457
	<b>อำเภอเขาชัยสน</b>				
9	เจิมเพชรรุ่งเรืองกิจ 2	นายเจิม	ปานเพชร	152 ม. 12 ถ.เอเชีย ต.เขาชัยสน อ.เขาชัยสน จ.พัทลุง	081-4796067
10	ลานเทอัญจูด	นายจำเริญ	อัญจูด	ต.ทานโพธิ์ อ.เขาชัยสน จ.พัทลุง	
11	ณัฐวิกร ลานปาล์ม (บ้านควนโก)	นางกัลยา	ฤทธิ์มาก	293 ม. 1 ต.ทานโพธิ์ อ.เขาชัยสน จ.พัทลุง	
12	ลักษณะลานปาล์มและไม้	นายสามารถ	ลักษณะ	207 ม. 7 ถ.ม่วงงาม-นาตอน ต.ทานโพธิ์ อ.เขาชัยสน จ.พัทลุง	084-7470565
13	ปวีร์ ลานปาล์ม	นางประภา	สัมพันธ์มิตร	285 ม. 8 ต.ทานโพธิ์ อ.เขาชัยสน จ.พัทลุง	097-1963823
14	อักษรชู ลานเทปาล์ม	นายสุชาติ	อักษรชู	118 ม.4 ต.จองถนน อ.เขาชัยสน จ.พัทลุง	087-8362919
15	รุ่งทวีทรัพย์ ลานปาล์ม	นางวาสนา	สังข์ทอง	275 ม.3 ต.ทานโพธิ์ อ.เขาชัยสน จ.พัทลุง และ 142/53 ม.3 ต.ทานโพธิ์	
	<b>อำเภอบางแก้ว</b>				
16	จันทร์โชติลานปาล์ม	นายปรเมษฐ์	จันทร์โชติ	64 ม. 4 ถ.เขาชัยสน-จงเก ต.ท่ามะเดื่อ อ.บางแก้ว จ.พัทลุง	086-6072862
17	เบญจพรรณลานปาล์ม	นางศุภพร	บุษบง	165 ม. 8 ต.โคกสัก อ.บางแก้ว จ.พัทลุง	081-9905025 084-2687573
18	เจิมเพชรรุ่งเรืองกิจ 3	นายเจิม	ปานเพชร	24 ม. 11 ต.โคกสัก อ.บางแก้ว จ.พัทลุง	
	<b>อำเภอป่าบอน</b>				
19	เจิมเพชรรุ่งเรืองกิจ 1	นายเจิม	ปานเพชร	218 ม. 5 ถ.ป่าบอน-ตะโหมด ต.หนองธง อ.ป่าบอน จ.พัทลุง	081-4796067
20	พันทองค้าปาล์ม (ลานปาล์ม สมเกียรติ สาขา 3)	นายพัฒน์	พันทอง	85 ม. 8 ถ.เพชรเกษม ต.ป่าบอน อ.ป่าบอน จ.พัทลุง	089-8787089
21	บริษัท ห้วยทราย น้ำมัน ปาล์ม จำกัด	นายวีรศักดิ์	ภูษอกภัย	99/1 ม.8 ถ.เพชรเกษม ต.ป่าบอน อ.ป่าบอน จ.พัทลุง	095-0692573 074841538
22	ศ.จู้สวัสดิ์ ลานปาล์ม	นายวีระวัฒน์	จู้สวัสดิ์	175 ม. 6 ถ.โคกทราย-ปากพะยูน กม.8-9 ต.โคกทราย อ.ป่าบอน จ.พัทลุง	084-6915098
23	นางสบาย จิตรรักธรรม	นางสบาย	จิตรรักธรรม	397 ม.7 ต.โคกทราย อ.ป่าบอน จ.พัทลุง	082-2211450
24	อิมประพันธ์ทรัพย์ลานเท	นายประพันธ์พงศ์	ผีดอิม	50 ม.12 ต.โคกทราย อ.ป่าบอน จ.พัทลุง	086-6632989
25	พูนทรัพย์ วีระวัฒน์ 2	นายอาวุธ	จิตรรักธรรม	ม.11 ต.โคกทราย อ.ป่าบอน จ.พัทลุง	
26	ภาคใต้พันธุ์ปาล์มพัฒนา	นางนันทิยา	วงศ์จันทร์	280 ม. 2 ต.ทุ่งนารี อ.ป่าบอน จ.พัทลุง	082-8255209 086-9588778





## ตารางที่ 38 (ต่อ)

ลำดับ	ชื่อสถานท	ชื่อผู้ประกอบการ	ที่อยู่	เบอร์โทรศัพท์ต่อ	ลำดับ
27	ภาคใต้พันธุ์ปาล์มพัฒนา (สาขา 2) รอส่งเอกสารใหม่	นายสมบุรณ์	รักราม	280 ม. 2 ต.ทุ่งนารี อ.ป่าบอน จ.พัทลุง สถานี	086-9588778
28	บริษัท ยูนิวานิชน้ำมันปาล์ม จำกัด (มหาชน ) สาขาป่าบอน <b>อำเภอปากพะยูน</b>	นายพลภัฏฐ์	ฐิติณัฐชนน	ที่ตั้ง ม.7 ต.หารเทา อ.ปากพะยูน 659 ม. 8 ต.ป่าบอน อ.ป่าบอน จ.พัทลุง	074-620371-2
29	โชคช่วยลานปาล์ม	นายชรินทร์	ชูช่วย	15 หมู่ 1 ต.ปากพะยูน อ.ปากพะยูน จ.พัทลุง	084-7502426
30	รุ่งเจริญลานปาล์ม	นางสาวจันทวรรณ	สุวรรณเจริญ	241/8 ม.3 ต.ฝาละมี อ.ปากพะยูน จ.พัทลุง	
31	สหกรณ์ปาล์มน้ำมันฝาละมี	นายสมพร	เมืองสุข	209 หมู่ 6 ต.ฝาละมี อ.ปากพะยูน จ.พัทลุง	081-8972961
32	สินจิรรินทร์ ลานท			270 ม.1 ต.เกาะหมาก อ.ปากพะยูน จ.พัทลุง	ไม่มีที่อยู่ตามหน้า ของ
33	แหลมดินสอลานปาล์ม			83 ม.2 ต.เกาะนางคำ อ.ปากพะยูน จ.พัทลุง	
34	น้องปิ๊กลานท	นางสุพรรณ	ไชยจิตร	26/2 ม.6 ต.เกาะนางคำ อ.ปากพะยูน จ. พัทลุง	081-9694180
35	นิพาร่า ลานปาล์ม (ลานท เกาะนางคำ)	นางสาวพัชรินทร์	สาเหล็ม	86 ม. 8 ต.เกาะนางคำ อ.ปากพะยูน จ.พัทลุง	092-7612810
36	โรงสีโชคชัย 2 <b>อำเภอควนขนุน</b>	นายโชคชัย	แสงอุทัย	91/2 ม.1 ต.ดอนทราย อ.ปากพะยูน จ.พัทลุง	084-8489321
37	สมคิดลานปาล์ม	นายปราโมทย์	ชูช่วย	5 ม. 3 ถ.เอเชีย ต.พนมวังก์ อ.ควนขนุน จ. พัทลุง	081-7480113
38	ไสยวนลานปาล์ม	นายวาด	จิตรคงสง	264 ม. 1 ต.นาขยาด อ.ควนขนุน จ.พัทลุง	084-8581878
39	หลานท่านขุน ลานปาล์ม	นายฐานะ	คงแก้ว	182 ม.2 ต.แพรกทา อ.ควนขนุน จ.พัทลุง	088-7845727
40	สหกรณ์ชาวสวนปาล์มน้ำมัน จังหวัดพัทลุง	บริษัท ตรังน้ำมัน ปาล์ม จำกัด		197 ม. 7 ถ. ควนขนุน - ทะเลน้อย ต.พนางตุง อ.ควนขนุน จ.พัทลุง	098-8750171 074-685488
41	โพธิ์ทองลานปาล์ม	คุณสมพร	พูลเพิ่ม	90 ม.10 ต.ชะมวง อ.ควนขนุน จ.พัทลุง	081-8678079
42	ทรัพย์ทวีลานปาล์ม	นางสาวสันห์ชุก	เจี้ยแก้ว	127 ม. 1 ถ.ควนขนุน-ทะเลน้อย ต.โดนดด้วน อ.ควนขนุน จ.พัทลุง	
43	ห้างหุ้นส่วนจำกัด ปาล์ม เทคนิค (สาขา 2)	นางสาวสุมาลี	สวัสดิ์รักษา	132 ม. 7 ต.แหลมโดนด อ.ควนขนุน จ.พัทลุง	082-8319089
44	สุทินลานปาล์ม	นายสุทิน	ฤทธิ์ศักดิ์	102 ม.2 ต.แหลมโดนด อ.ควนขนุน จ.พัทลุง	
45	ณรงค์การเกษตร	นายณรงค์ฤทธิ์	ภิรมย์รักษ์	98 ม.7 ต.แหลมโดนด อ.ควนขนุน จ.พัทลุง	
46	บุตรบุญนิชลานปาล์ม <b>อำเภอป่าพะยอม</b>	นายอนุสร	หลินมา	161 ม. 2 ถ.เอเชีย (ใกล้แยกโพธิ์ทอง) ต.ดอน ทราย อ.ควนขนุน จ.พัทลุง	089-6567775
47	สวนปาล์มเพิ่มทรัพย์	นายยะโยธ	ช่อสม	20 ม. 1 ต.ป่าพะยอม อ.ป่าพะยอม จ.พัทลุง	081-9089861
48	รัตนะลานปาล์ม	นายจารุวัฒน์	รัตนะ	165 ม. 7 ต.บ้านพร้าว อ.ป่าพะยอม จ.พัทลุง	065-3524741
49	สตาค์ ลานปาล์ม	นายพลากร	เรืองปาน	220 ม.6 ต.ลานช้อย อ.ป่าพะยอม จ.พัทลุง	093-6153790
50	ลานเทอร์อนงค์	นายจิระศักดิ์	ชำตรี	299 ม.4 ต.เกาะเต่า อ.ป่าพะยอม จ.พัทลุง	081-9902013

หมายเหตุ : สำนักงานสาขาข้างตวงวัด เขต 3-4 จังหวัดสงขลา



## 5.5 ทุเรียน

## 1) พื้นที่ปลูก

พื้นที่ปลูกทุเรียนจังหวัดพัทลุง ในปี 2562 มีพื้นที่ปลูก 4,993 ไร่ เพิ่มขึ้นจากปีที่ผ่านมา 595 ไร่ หรือเพิ่มร้อยละ 13.53

จังหวัดพัทลุง ปลูกทุเรียนในทุกอำเภอ อำเภอที่มีพื้นที่ปลูกมากที่สุด 3 อันดับแรกได้แก่ อำเภอกงหรา 912 ไร่ คิดเป็นร้อยละ 18.26 รองลงมาอำเภอตะโหมด 842 ไร่ คิดเป็นร้อยละ 16.86 และ อำเภอ ศรีนครินทร์ 821 ไร่ คิดเป็นร้อยละ 16.44 ตามลำดับ

## 2) ผลผลิต

ทุเรียนจังหวัดพัทลุงหรือในภาคใต้จะออกสู่ตลาดตั้งแต่เดือนกรกฎาคม-ตุลาคม ผลผลิตของจังหวัดพัทลุงในปี 2562 จำนวน 1,489 ตัน เพิ่มขึ้นจากปีที่ผ่านมา 318 ตัน หรือเพิ่มขึ้นร้อยละ 27.16

## 3) ราคา

ในปี 2562 เกษตรกรขายมังคุดได้เฉลี่ยกิโลกรัมละ 73.98 บาท ลดลงจากปีที่ผ่านมา 2.02 บาท หรือลดลงร้อยละ 2.66

ตารางที่ 39 แสดงพื้นที่ปลูก พื้นที่ให้ผล ผลผลิตรวม ผลผลิตเฉลี่ย ราคาทุเรียน ช่วง 5 ปี (2558-2562)

ปี	ครัวเรือนที่ปลูก (ครัวเรือน)	พื้นที่ปลูก (ไร่)	พื้นที่ให้ผล (ไร่)	ผลผลิตรวม (ตัน)	ผลผลิตเฉลี่ย (กก./ไร่)	ราคา (บาท/กก.)
2558	2,674	4,005	3,467	1,519	438	37.36
2559	2,654	4,078	3,467	882	254	53.25
2560	2,718	4,149	3,475	365	105	79.00
2561	6,411	4,398	3,457	1,171	339	76.00
2562	2,590	4,993	3,346	1,489	445	73.98

ที่มา : สำนักงานเกษตรจังหวัดพัทลุง

หมายเหตุ : ผลผลิตเฉลี่ย (กก./ไร่) เป็นผลผลิตเฉลี่ยต่อพื้นที่เก็บเกี่ยว



กราฟเปรียบเทียบพื้นที่ปลูก พื้นที่ให้ผล ทุเรียน จังหวัดพัทลุง  
ช่วง 5 ปี (2558-2562)

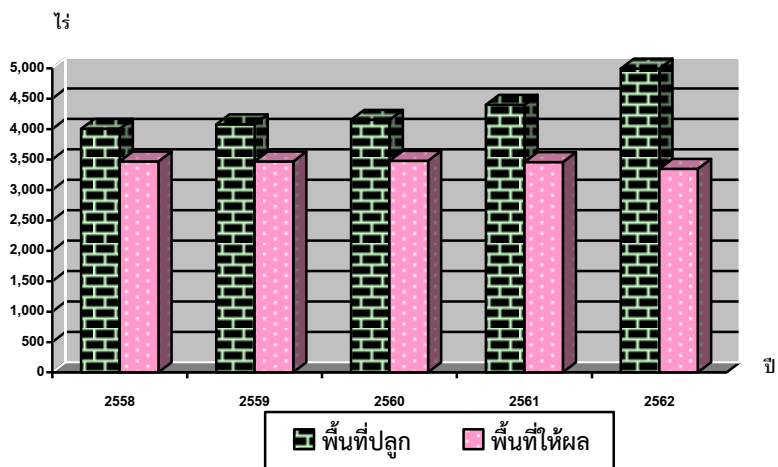

ตารางที่ 40 แสดงพื้นที่ปลูก ให้ผล และผลผลิตทุเรียนของจังหวัดพัทลุง ปี 2560 - 2562

อำเภอ	เนื้อที่ปลูก (ไร่)			พื้นที่ให้ผลผลิต (ไร่)			ผลผลิต (ตัน)			ผลผลิตต่อไร่ (กก.)		
	2560	2561	2562	2560	2561	2562	2560	2561	2562	2560	2561	2562
เมืองพัทลุง	50	70	141	35	33	109	4	8	39	121	242	360
เขาชัยสน	190	210	266	173	141	209	18	42	86	104	298	410
ควนขนุน	230	230	295	145	125	137	16	53	63	112	424	460
ปากพะยูน	124	123	141	97	65	112	11	8	36	110	123	320
งหวรา	873	923	912	812	817	792	82	325	402	101	398	507
ตะโหมด	508	528	842	485	485	326	54	178	117	112	367	360
ศรีบรรพต	704	721	677	623	606	401	64	185	201	102	305	500
ป่าบอน	120	140	174	110	110	137	14	43	74	126	391	540
บางแก้ว	261	198	198	35	55	130	4	14	39	104	255	300
ป่าพะยอม	377	508	526	298	337	298	30	130	196	102	386	660
ศรีนครินทร์	712	747	821	662	683	695	68	185	236	103	271	340
รวม	4,149	4,398	4,993	3,475	3,457	3,346	365	1,171	1,489	105	339	445

ที่มา : สำนักงานเกษตรจังหวัดพัทลุง

วิธีการตลาดทุเรียน

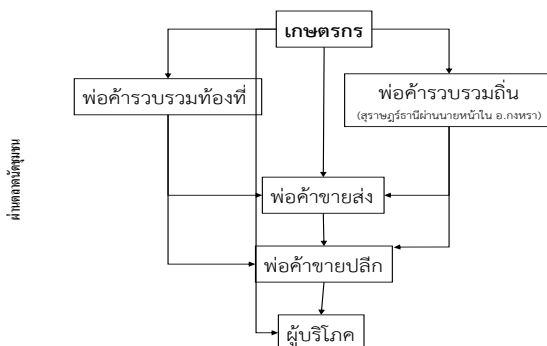

ที่มา : สำนักงานพาณิชย์จังหวัดพัทลุง



## 5.6 มังคุด

## 1) พื้นที่ปลูก

มังคุดของจังหวัดพัทลุงปลูกทุกอำเภอ ปี 2562 มีพื้นที่ปลูกทั้งหมด 11,944 ไร่ ลดลงจากปีที่ผ่านมา 2,284 ไร่ หรือลดลงร้อยละ 16.05 พื้นที่ที่มีการปลูกมากที่สุด 3 ลำดับแรก ได้แก่ อำเภอกงหรา 3,351 ไร่ คิดเป็นร้อยละ 28.05 รองลงมาอำเภอศรีนครินทร์ 2,829 ไร่ คิดเป็นร้อยละ 23.69 และอำเภอศรีบรรพต 1,902 ไร่ คิดเป็นร้อยละ 15.92 ตามลำดับ

## 2) ผลผลิต

มังคุดในภาคใต้จะออกสู่ตลาดตั้งแต่เดือนกรกฎาคม-กันยายน สำหรับจังหวัดพัทลุง ในปี 2562 ผลผลิต 5,921 ตัน เพิ่มขึ้นจากปีที่ผ่านมา 134 ตัน หรือเพิ่มขึ้นร้อยละ 2.32 ผลผลิตเฉลี่ย 522 กิโลกรัมต่อไร่

## 3) ราคา

ราคาไม้ผลจะขึ้นอยู่กับปริมาณผลผลิต หากปริมาณผลผลิตน้อยจะทำให้ราคาที่เกษตรกรขายได้มีราคาสูง โดยปี 2562 ราคาที่เกษตรกรขายได้เฉลี่ยกิโลกรัมละ 30 บาท สูงกว่าปีที่ผ่านมา 3 บาทต่อกิโลกรัม หรือเพิ่มขึ้นร้อยละ 11.11

ตารางที่ 41 แสดงพื้นที่ปลูก พื้นที่ให้ผล ผลผลิตรวม ผลผลิตเฉลี่ย ราคามังคุด ช่วง 5 ปี (2558-2562)

ปี	ครัวเรือนที่ปลูก (ครัวเรือน)	พื้นที่ปลูก (ไร่)	พื้นที่ให้ผล (ไร่)	ผลผลิตรวม (ตัน)	ผลผลิตเฉลี่ย (กก./ไร่)	ราคา (บาท/กก.)
2558	9,033	14,465	11,774	5,185	440	20.73
2559	8,400	14,017	11,774	4,106	349	17.00
2560	8,309	14,149	12,218	917	75	130.00
2561	6,411	14,228	12,871	5,787	450	27.00
2562	5,749	11,944	11,351	5,921	522	30.00

ที่มา : สำนักงานเกษตรจังหวัดพัทลุง

หมายเหตุ : ผลผลิตเฉลี่ย (กก./ไร่) เป็นผลผลิตเฉลี่ยต่อพื้นที่เก็บเกี่ยว



กราฟเปรียบเทียบพื้นที่ปลูก พื้นที่ให้ผล มังคุด จังหวัดพัทลุง  
ช่วง 5 ปี (2558-2562)

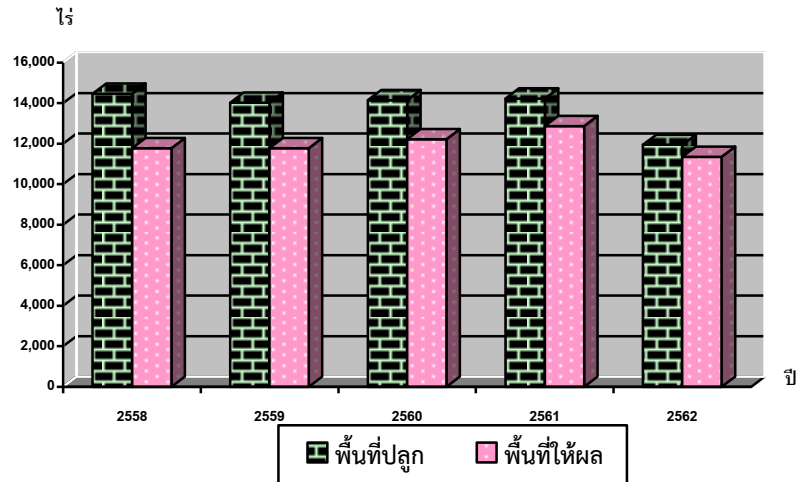

ตารางที่ 42 แสดงพื้นที่ปลูก ให้ผล และผลผลิตมังคุดของจังหวัดพัทลุง ปี 2560 - 2562

อำเภอ	เนื้อที่ปลูก (ไร่)			พื้นที่ให้ผลผลิต (ไร่)			ผลผลิต (ตัน)			ผลผลิตต่อไร่ (กก.)		
	2560	2561	2562	2560	2561	2562	2560	2561	2562	2560	2561	2562
เมืองพัทลุง	707	717	335	523	523	247	38	301	124	73	576	500
เขาชัยสน	383	383	246	262	262	228	17	97	83	65	370	364
ควนขนุน	1,049	998	747	598	698	698	46	342	391	77	490	560
ปากพะยูน	105	105	27	45	45	27	3	15	10	67	333	360
กงหรา	3,551	3,571	3,351	3,448	3,448	3,332	272	1,152	1,866	79	334	560
ตะโหมด	834	854	571	525	645	426	35	310	247	67	481	580
ศรีบรรพต	2,375	2,405	1,902	2,190	2,253	1,803	160	1,307	947	73	580	525
ป่าบอน	342	342	306	295	295	275	25	111	154	85	376	560
บางแก้ว	211	211	211	178	198	198	12	76	79	67	384	401
ป่าพะยอม	1,803	1,813	1,419	1,677	1,727	1,325	97	549	848	58	318	640
ศรีนครินทร์	2,789	2,829	2,829	2,477	2,777	2,792	211	1,527	1,173	85	550	420
รวม	14,149	14,228	11,944	12,218	12,871	11,351	917	5,787	5,921	75	450	522

ที่มา : สำนักงานเกษตรจังหวัดพัทลุง

วิธีการตลาดมังคุด

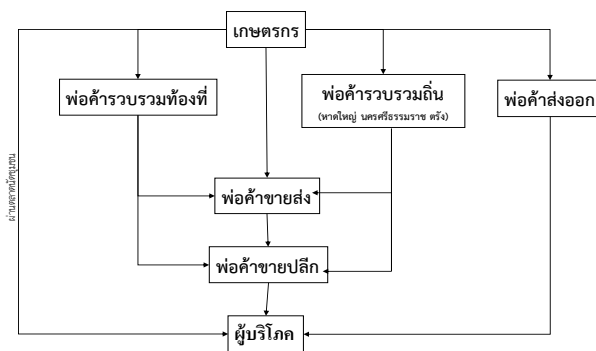

ที่มา : สำนักงานพาณิชย์จังหวัดพัทลุง



## 5.7 ลองกอง

ลองกองเป็นไม้ผลที่ผลิตได้ทั้งภาคตะวันออก ได้แก่ จังหวัดจันทบุรี ระยอง ตราด ภาคเหนือที่จังหวัดอุตรดิตถ์ และภาคใต้โดยเฉพาะในแหล่งผลิต 3 จังหวัดที่ปลูกมาก ได้แก่ จังหวัดนราธิวาส ยะลา และชุมพร

### 1) พื้นที่ปลูก

พื้นที่ปลูกลองกองของจังหวัดพัทลุง ปี 2562 มีพื้นที่ปลูก 8,878 ไร่ ลดลงจากปีที่ผ่านมา 3,134 ไร่ หรือลดลงร้อยละ 26.09 พื้นที่ที่มีการปลูกมากที่สุด 3 อันดับแรก ได้แก่ อำเภองาช้าง 3,851 ไร่ คิดเป็นร้อยละ 43.38 รองลงมาอำเภอศรีนครินทร์ 1,542 ไร่ คิดเป็นร้อยละ 17.37 และอำเภอตะโหมด 840 ไร่ คิดเป็นร้อยละ 9.46 ตามลำดับ

### 2) ผลผลิต

ผลผลิตลองกองในภาคใต้จะเริ่มออกสู่ตลาดตั้งแต่เดือนกรกฎาคมถึงตุลาคม แต่ช่วงที่ผลผลิตออกชุก ช่วงเดือนสิงหาคมถึงกันยายน สำหรับในปี 2562 จังหวัดพัทลุงมีผลผลิต 3,480 ตัน เพิ่มขึ้นจากปีที่ผ่านมา 1,896 ตัน หรือเพิ่มขึ้นร้อยละ 119.70 ผลผลิตเฉลี่ย 393 กิโลกรัมต่อไร่

### 3) ราคา

ราคาที่เกษตรกรขายได้ต่ำกว่าปีที่ผ่านมา ราคาเฉลี่ยกิโลกรัมละ 13.80 บาท ลดลงจากปีที่ผ่านมา 2.20 บาทต่อกิโลกรัม หรือลดลงร้อยละ 13.75

ตารางที่ 43 แสดงพื้นที่ปลูก พื้นที่ให้ผล ผลผลิตรวม ผลผลิตเฉลี่ย ราคาลองกอง ช่วง 5 ปี ปี 2558-2562

ปี	ครัวเรือนที่ปลูก (ครัวเรือน)	พื้นที่ปลูก (ไร่)	พื้นที่ให้ผล (ไร่)	ผลผลิตรวม (ตัน)	ผลผลิตเฉลี่ย (กก./ไร่)	ราคา (บาท/กก.)
2558	9,037	13,500	10,561	4,224	340	17.91
2559	8,171	12,875	10,542	3,706	352	18.18
2560	8,142	12,089	10,526	389	37	20.00
2561	6,743	12,012	10,832	1,584	146	16.00
2562	6,203	8,878	8,865	3,480	393	13.80

ที่มา : สำนักงานเกษตรจังหวัดพัทลุง

หมายเหตุ : ผลผลิตเฉลี่ย (กก./ไร่) เป็นผลผลิตเฉลี่ยต่อพื้นที่เก็บเกี่ยว



กราฟเปรียบเทียบพื้นที่ปลูก พื้นที่ให้ผล ลองกอง จังหวัดพัทลุง  
ช่วง 5 ปี (2558-2562)

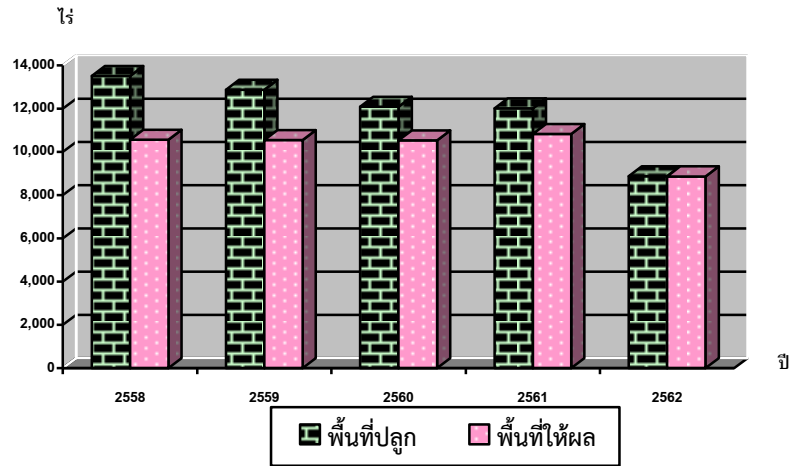

ตารางที่ 44 แสดงพื้นที่ปลูก ให้ผล และผลผลิตลองกองของจังหวัดพัทลุง ปี 2560 - 2562

อำเภอ	เนื้อที่ปลูก (ไร่)			พื้นที่ให้ผลผลิต (ไร่)			ผลผลิต (ตัน)			ผลผลิตต่อไร่ (กก.)		
	2560	2561	2562	2560	2561	2562	2560	2561	2562	2560	2561	2562
เมืองพัทลุง	347	347	145	295	324	143	7	92	50	24	284	350
เขาชัยสน	598	576	238	398	410	234	14	57	80	36	139	340
ควนขนุน	799	744	406	570	610	406	19	250	155	33	410	383
ปากพะยูน	203	203	150	102	201	150	2	13	47	22	63	310
กงหรา	4,159	4,159	3,851	3,909	3,867	3,850	125	271	1,540	32	70	400
ตะโหมด	1,519	1,519	840	1,203	1,263	840	52	150	353	43	119	420
ศรีบรรพต	1,039	1,039	436	990	1,005	436	36	95	184	36	95	421
ป่าบอน	389	389	320	307	342	318	12	115	130	38	336	410
บางแก้ว	143	143	130	109	112	130	4	22	46	39	194	354
ป่าพะยอม	1,270	1,270	820	1,251	1,269	820	55	225	312	44	177	380
ศรีนครินทร์	1,623	1,623	1,542	1,392	1,429	1,538	63	294	584	45	206	380
<b>รวม</b>	<b>12,089</b>	<b>12,012</b>	<b>8,878</b>	<b>10,526</b>	<b>10,832</b>	<b>8,865</b>	<b>389</b>	<b>1,584</b>	<b>3,480</b>	<b>37</b>	<b>146</b>	<b>393</b>

ที่มา : สำนักงานเกษตรจังหวัดพัทลุง

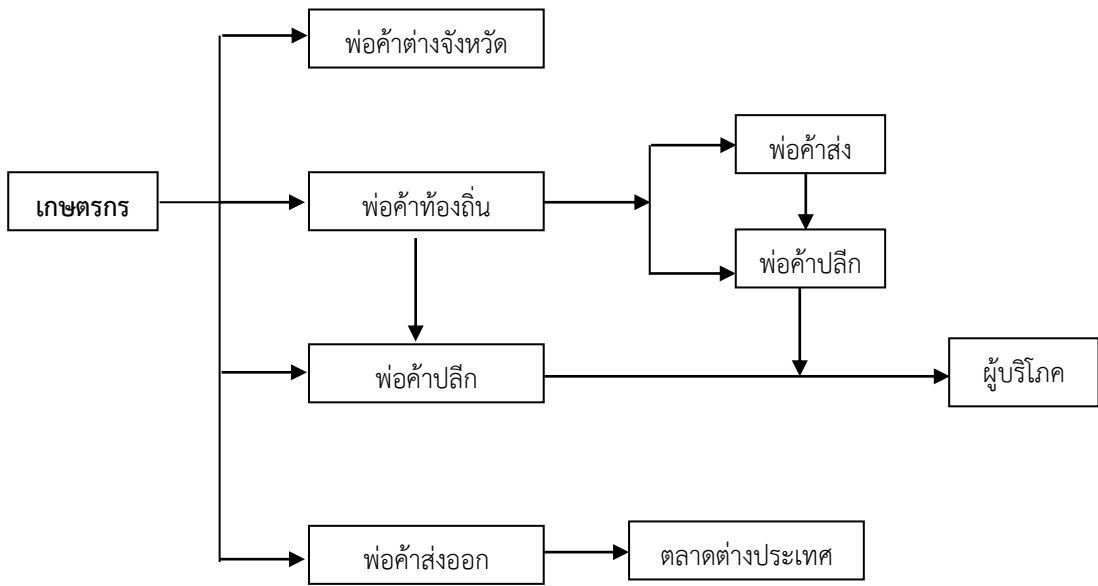

ที่มา : สำนักงานเศรษฐกิจการเกษตรที่ 9





## 5.8 เงาะ

เงาะเป็นไม้ผลอีกชนิดหนึ่งที่ผลผลิตจะออกสู่ตลาดตั้งแต่เดือนสิงหาคม – พฤศจิกายน และจะออกมากช่วงเดือนสิงหาคม – กันยายน ทำให้ผลผลิตไม้ผล เช่น ทุเรียน มังคุด ลองกองและเงาะ ผลผลิตจะกระจุกตัวในช่วงระยะสั้น 2 เดือนดังกล่าว และจะเกิดปัญหาการบริหารจัดการการกระจายผลผลิตออกสู่ตลาดอยู่เสมอ

## 1) พื้นที่ปลูก

ในปี 2562 มีพื้นที่ปลูก 3,436 ไร่ ลดลงจากปีที่ผ่านมา 1,584 ไร่ หรือลดลงร้อยละ 31.55 อำเภอที่มีพื้นที่ปลูกมากที่สุด 3 อันดับแรก คืออำเภอศรีนครินทร์ 1,212 ไร่ คิดเป็นร้อยละ 35.54 รองลงมางหรา 936 ไร่ คิดเป็นร้อยละ 27.24 และอำเภอป่าพะยอม 443 ไร่ คิดเป็นร้อยละ 12.89

## 2) ผลผลิต

ผลผลิตในปี 2562 จำนวน 1,916 ตัน เพิ่มขึ้นจากปีที่ผ่านมา 115 ตัน หรือเพิ่มขึ้นร้อยละ 6.38 ผลผลิตเฉลี่ย 558 กิโลกรัมต่อไร่

## 3) ราคา

ราคาที่เกษตรกรขายได้สูงกว่าปีที่ผ่านมา ราคาเฉลี่ยกิโลกรัมละ 25.77 บาท สูงกว่าปีที่ผ่านมา 3.77 บาทต่อกิโลกรัม หรือลดลงร้อยละ 17.14

ตารางที่ 45 แสดงพื้นที่ปลูก พื้นที่ให้ผล ผลผลิตรวม ผลผลิตเฉลี่ย ราคาผลเงาะ ช่วง 5 ปี (2558-2562)

ปี	ครัวเรือนที่ปลูก (ครัวเรือน)	พื้นที่ปลูก (ไร่)	พื้นที่ให้ผล (ไร่)	ผลผลิตรวม (ตัน)	ผลผลิตเฉลี่ย (กก./ไร่)	ราคา (บาท/กก.)
2558	4,544	5,262	3,983	1,645	410	12.82
2559	4,326	5,267	3,994	1,544	387	15.55
2560	4,221	5,122	4,618	412	89	22.00
2561	3,303	5,020	4,915	1,801	366	22.00
2562	2,798	3,436	3,434	1,916	558	25.77

ที่มา : สำนักงานเกษตรจังหวัดพัทลุง

หมายเหตุ : ผลผลิตเฉลี่ย (กก./ไร่) เป็นผลผลิตเฉลี่ยต่อพื้นที่เก็บเกี่ยว



กราฟเปรียบเทียบแสดงพื้นที่ปลูก พื้นที่ให้ผล เงาะ จังหวัดพัทลุง  
ช่วง 5 ปี (2558-2562)

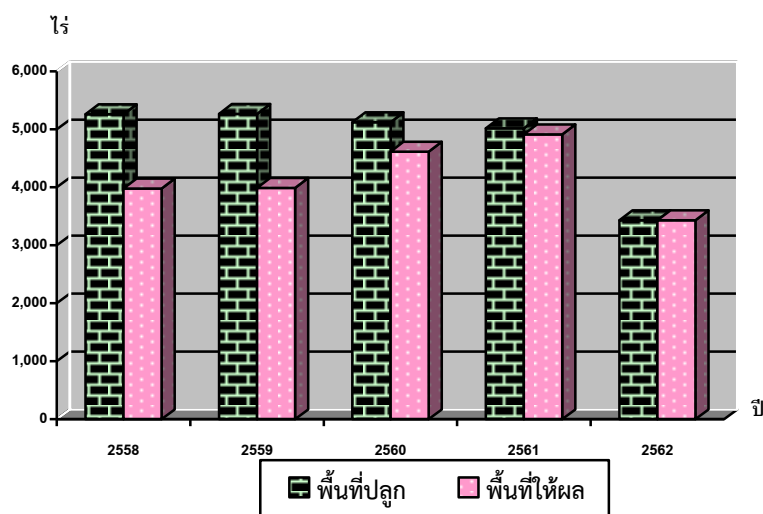

ตารางที่ 46 แสดงพื้นที่ปลูก ให้ผล และผลผลิตเงาะ ของจังหวัดพัทลุง ปี 2560 - 2562

อำเภอ	เนื้อที่ปลูก (ไร่)			พื้นที่ให้ผลผลิต (ไร่)			ผลผลิต (ตัน)			ผลผลิตต่อไร่ (กก.)		
	2560	2561	2562	2560	2561	2562	2560	2561	2562	2560	2561	2562
เมืองพัทลุง	331	332	125	291	311	123	21	85	62	73	273	500
เขาชัยสน	459	407	183	363	375	183	31	159	101	86	424	550
ควนขนุน	429	429	183	337	418	183	27	196	82	80	469	450
ปากพะยูน	56	56	56	50	55	56	3	8	25	62	145	440
กงหรา	1,212	1,212	936	1,168	1,208	936	124	507	674	106	420	720
ตะโหมด	542	492	111	440	480	111	27	169	49	61	352	445
ศรีบรรพต	40	40	40	40	40	40	2	16	21	51	400	530
ป่าบอน	88	88	88	62	82	88	4	30	35	67	366	400
บางแก้ว	175	175	150	165	170	150	11	54	58	68	318	386
ป่าพะยอม	669	657	443	625	655	443	51	195	248	82	298	560
ศรีนครินทร์	1,121	1,132	1,121	1,077	1,121	1,121	110	381	562	102	340	501
รวม	5,122	5,020	3,436	4,618	4,915	3,434	412	1,801	1,916	89	366	558



กราฟเปรียบเทียบพื้นที่ปลูกทุเรียน มังคุด ลองกอง เงาะ จังหวัดพัทลุง  
ปี 2562

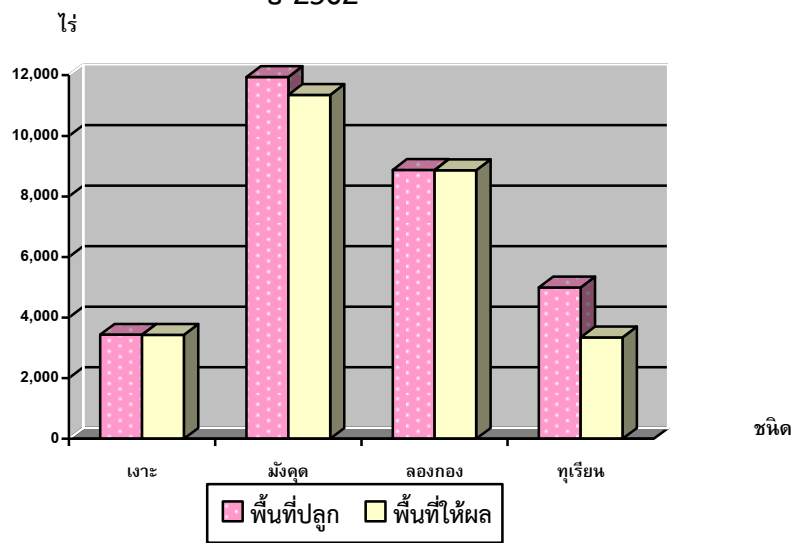

วิธีการตลาดเงาะ

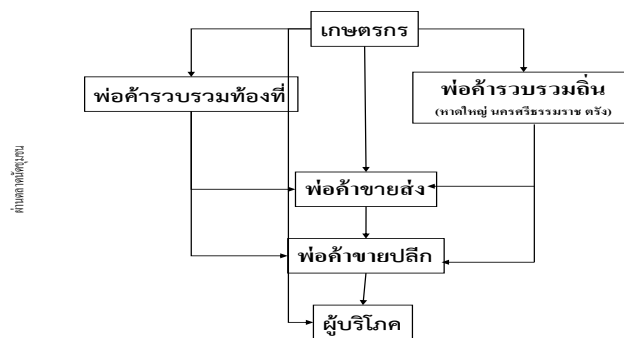

ที่มา : สำนักงานพาณิชย์จังหวัดพัทลุง

ตารางที่ 47 แสดงพื้นที่ปลูก พื้นที่ให้ผล ผลผลิตและราคา ไม้ผลที่สำคัญจังหวัดพัทลุง ปี 2562

อำเภอ	ครัวเรือนที่ปลูก (ครัวเรือน)	พื้นที่ปลูก (ไร่)	พื้นที่ให้ผล (ไร่)	ผลผลิตรวม (ตัน)	ผลผลิตเฉลี่ย (กก./ไร่)	ราคา (บาท/กก.)
ทุเรียน	2,590	4,993	3,346	1,489	445	73.98
มังคุด	5,749	11,944	11,351	5,921	522	30.00
ลองกอง	6,203	8,878	8,865	3,480	393	13.80
เงาะ	2,773	3,436	3,434	1,916	558	25.77
รวม	17,315	29,251	26,996	12,806		





## 5.9 พืชไร่

ปี 2562 พืชไร่ที่มีมูลค่าสูงสุด 3 อันดับแรกของจังหวัดพัทลุง ได้แก่ สับปะรด มูลค่า 157.90 ล้านบาท รองลงมาถั่วป็นหยี (ถั่วหรั่ง) มูลค่า 4.71 ล้านบาท และถั่วลิสง มูลค่า 3.96 ล้านบาท ตามลำดับ ตามรายละเอียดแสดงในตารางที่ 43

ตารางที่ 48 แสดงพื้นที่ปลูก พื้นที่เก็บเกี่ยว ผลผลิต และมูลค่าของพืชไร่ที่สำคัญ ปี 2562

ชนิด	ครัวเรือนที่ปลูก (ครัวเรือน)	พื้นที่ปลูก (ไร่)	พื้นที่เก็บเกี่ยว (ไร่)	ผลผลิตเฉลี่ย (กก./ไร่)	ผลผลิตรวม (ตัน)	ราคาผลผลิต (บาท/กก.)	รวมมูลค่า (ล้านบาท)
สับปะรด	707	4,350	4,050	3,882	15,722.40	10.04	157.90
ถั่วป็นหยี (ถั่วหรั่ง)	267	554.50	552.50	289	159.59	29.54	4.71
ถั่วลิสง	460	789	789	256	202.04	19.62	3.96
มันเทศ	38	87.50	87.50	2,126	186.05	13.15	2.45
อ้อยคั้นน้ำ	136	239	208	3,000.48	624.10	3.28	2.05
มันสำปะหลัง	9	15	15	477	7.15	19.09	0.14
รวม	1,617	6,035	5,702		16,901.33		171.21

ที่มา : สำนักงานเกษตรจังหวัดพัทลุง

กราฟเปรียบเทียบมูลค่าพืชไร่ จังหวัดพัทลุง ปี 2562

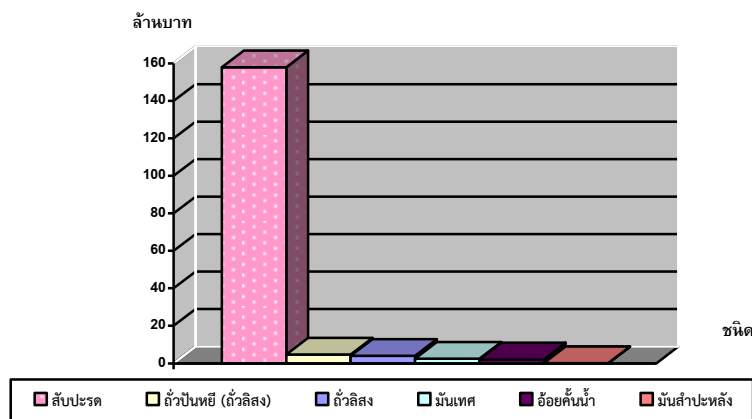



## 5.10 พืชผัก

ปี 2562 พืชผักที่มีมูลค่าสูงสุด 3 อันดับแรกของจังหวัดพัทลุง ได้แก่ พริกชี้หนูเม็ดเล็ก มูลค่า 47.51 ล้านบาท รองลงมาขมิ้น มูลค่า 14.06 ล้านบาท และแตงกวา 6.35 ล้านบาท ตามลำดับ ตามรายละเอียดแสดงในตารางที่ 44

ตารางที่ 49 แสดงพื้นที่ปลูก พื้นที่เก็บเกี่ยว ผลผลิต และมูลค่าของพืชผักที่สำคัญ ปี 2562

ชนิด	ครัวเรือนที่ปลูก (ครัวเรือน)	พื้นที่ปลูก (ไร่)	พื้นที่เก็บเกี่ยว (ไร่)	ผลผลิตเฉลี่ย (กก./ไร่)	ผลผลิตรวม (ตัน)	ราคาผลผลิต (บาท/กก.)	รวมมูลค่า (ล้านบาท)
พริกชี้หนูเม็ดเล็ก	1,327	1,144	1,092.00	676.26	738.48	64.96	47.97
แตงโมเนื้อ	206	1,001.50	1,001.50	2,608.86	2,612.78	10.42	27.22
ขมิ้น	258	477.00	477.00	1,523.69	726.80	19.62	14.26
ผักกูด	338	157.50	157.50	922.22	145.22	76.96	11.18
ตะไคร้	1,067	260.50	253.50	2,603.77	660.06	10.77	7.11
ข้าวโพดหวาน	536	685.75	663.75	853.92	566.79	10.94	6.20
ถั่วฝักยาว	1,803	907.00	791.75	439.56	345.02	15.92	5.54
แตงกวา	270	291.50	277.50	1,533.15	425.45	9.28	3.95
มะเขือลูกกลม	442	274.00	271.00	584.61	158.43	13.31	2.11
แตงร้าน	205	287.50	275.50	1,267.88	349.30	5.06	1.77
มะเขือยาว	165	59.00	59.00	691.53	40.80	15.47	0.63
คะน้า	305	15.00	15.00	1,000.00	15.00	21.33	0.32
ผักบุ้ง	57	59.25	59.25	495.02	29.33	9.10	0.27
รวม	6,979	5,620	5,394		6,813		128.53

ที่มา : สำนักงานเกษตรจังหวัดพัทลุง

กราฟเปรียบเทียบมูลค่าพืชผัก จังหวัดพัทลุง ปี 2562

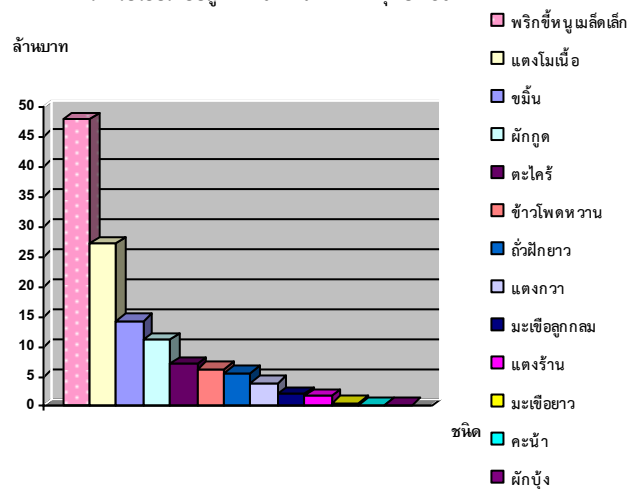



## 5.11 โคเนื้อ

ปี 2562 มีปริมาณการเลี้ยง 133,980 ตัว เพิ่มขึ้นจากปีที่ผ่านมา 11,035 ตัว หรือเพิ่มขึ้นร้อยละ 8.97 สำหรับเกษตรกรผู้เลี้ยงเพิ่มขึ้นจากปีที่ผ่านมา 3,093 ราย หรือเพิ่มขึ้นร้อยละ 13.13 การเลี้ยงโคเนื้อเพิ่มขึ้นเนื่องมาจากเกษตรกรให้ความสนใจและหันมาเลี้ยงโคเนื้อมากขึ้น มีการส่งเสริมการเลี้ยงโคจากภาครัฐ ช่วยเพิ่มศักยภาพการผลิตโคเนื้อ ในหลายๆ โครงการ เช่น เช่น โครงการฟาร์มโคเนื้อสร้างอาชีพ ระยะที่ 2 โครงการธนาคารโค-กระบือ สหกรณ์โคเนื้อศรีวิชัย (พัทลุง) จำกัด ส่งเสริมให้เกษตรกรสมัครสมาชิกเพื่อเลี้ยงโคเนื้อมากขึ้น และมีตลาดรองรับ

เมื่อพิจารณารายอำเภอ พบว่า อำเภอที่มีปริมาณการเลี้ยงโคเนื้อมากที่สุด 3 อันดับแรก ได้แก่ อำเภอควนขนุน 29,776 ตัว รองลงมาอำเภอเมืองพัทลุง 20,023 ตัว และอำเภอปากพะยูน 16,598 ตัว ตามลำดับ ส่วนอำเภอที่มีการเลี้ยงน้อยที่สุดได้แก่ อำเภอศรีนครินทร์ 5,153 ตัว ตามรายละเอียดแสดงในตารางที่ 45

ตารางที่ 50 แสดงจำนวนโคเนื้อและเกษตรกรผู้เลี้ยง ปี 2558 - 2562

อำเภอ	ปี 2558		ปี 2559		ปี 2560		ปี 2561		ปี 2562	
	จำนวนเกษตรกร (ราย)	จำนวนโคเนื้อ (ตัว)	จำนวนเกษตรกร (ราย)	จำนวนโคเนื้อ (ตัว)	จำนวนเกษตรกร (ราย)	จำนวนโคเนื้อ (ตัว)	จำนวนเกษตรกร (ราย)	จำนวนโคเนื้อ (ตัว)	จำนวนเกษตรกร (ราย)	จำนวนโคเนื้อ (ตัว)
เมืองพัทลุง	5,066	19,773	5,008	19,457	2,570	13,087	3,553	19,332	4,025	20,023
เขาชัยสน	2,021	6,861	2,106	6,808	2,013	9,188	3,141	14,227	3,409	14,778
ควนขนุน	4,472	16,983	4,595	18,507	3,890	21,632	4,916	26,888	5,708	29,776
ปากพะยูน	1,909	9,145	1,615	7,479	2,127	10,464	2,678	14,850	3,185	16,598
กงหรา	1,248	3,760	982	3,289	1,206	4,672	1,658	7,317	1,763	7,889
ตะโหมด	903	2,077	906	3,029	593	3,077	1,269	6,122	1,494	7,252
ศรีบรรพต	782	3,115	668	2,765	481	2,325	1,015	6,274	998	6,819
ป่าบอน	1,552	6,960	1,521	6,247	2,180	8,670	2,365	10,340	2,779	12,425
บางแก้ว	612	2,358	495	1,969	498	2,807	913	4,921	1,034	5,205
ป่าพะยอม	1,008	3,948	1,014	4,035	897	4,828	1,205	6,685	1,283	8,062
ศรีนครินทร์	673	2,577	738	2,676	666	3,496	837	5,989	965	5,153
รวม	20,246	77,557	19,648	76,261	17,121	84,246	23,550	122,945	26,643	133,980

ที่มา : สำนักงานปศุสัตว์จังหวัดพัทลุง

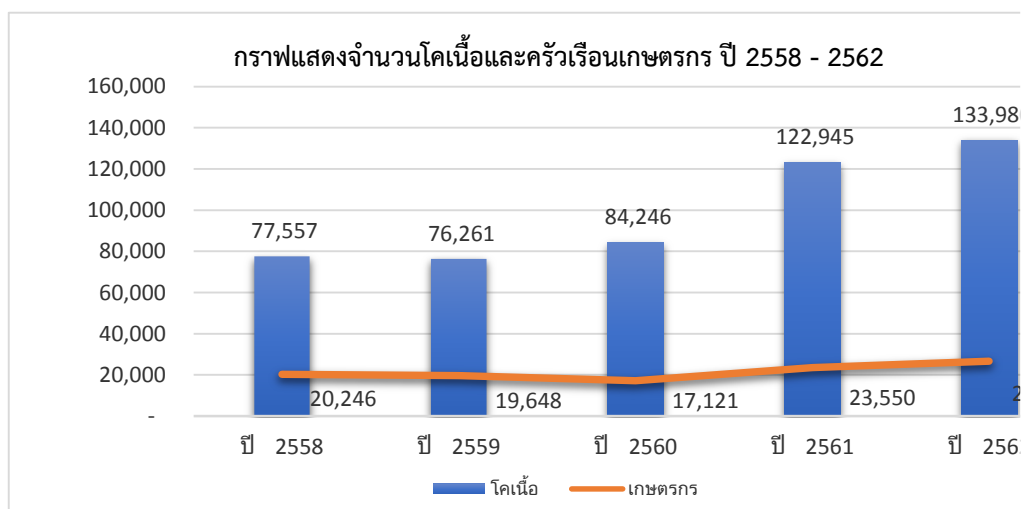



## 5.12 สุกร์

ปี 2562 มีปริมาณการเลี้ยง 408,791 ตัว เพิ่มขึ้นจากปีที่ผ่านมา 28,116 ตัว หรือเพิ่มขึ้นร้อยละ 7.38 สำหรับเกษตรกรผู้เลี้ยงเพิ่มขึ้นจากปีที่ผ่านมา 132 ราย หรือเพิ่มขึ้นร้อยละ 0.03 เนื่องจากจังหวัดพัทลุงมีบริษัทเอกชนขนาดใหญ่ในพื้นที่ที่เป็นฐานการผลิตสุกรในภาคใต้ เพราะมีสภาพภูมิประเทศที่เอื้ออำนวย ทั้งระบบโลจิสติกส์สะดวกต่อการขนส่ง ได้แก่ บริษัทเบทาโกรภาคใต้ จำกัด บริษัทซีพีเอฟ (ประเทศไทย) จำกัด (มหาชน)

เมื่อพิจารณารายอำเภอพบว่า อำเภอที่มีการเลี้ยงสุกรมากที่สุด 3 อันดับแรก ได้แก่ ควนขนุน 119,442 ตัว รองลงมาอำเภอศรีบรรพต 47,350 ตัว และอำเภอกงหรา 43,523 ตัว ตามลำดับ สำหรับอำเภอที่มีการเลี้ยงน้อยที่สุด ได้แก่ อำเภอบางแก้ว 10,240 ตัว ตามรายละเอียดแสดงในตารางที่ 46

ตารางที่ 51 แสดงจำนวนสุกรและเกษตรกรผู้เลี้ยง ปี 2558 - 2562

อำเภอ	ปี 2558		ปี 2559		ปี 2560		ปี 2561		ปี 2562	
	จำนวนเกษตรกร (ราย)	จำนวนสุกร (ตัว)	จำนวนเกษตรกร (ราย)	จำนวนสุกร (ตัว)	จำนวนเกษตรกร (ราย)	จำนวนสุกร (ตัว)	จำนวนเกษตรกร (ราย)	จำนวนสุกร (ตัว)	จำนวนเกษตรกร (ราย)	จำนวนสุกร (ตัว)
เมืองพัทลุง	533	28,760	520	29,043	368	16,868	548	30,593	569	31,556
เขาชัยสน	278	9,086	262	16,630	316	16,098	385	21,632	394	22,779
ควนขนุน	993	55,390	984	85,244	1,239	83,698	1,510	110,404	1,552	119,442
ปากพะยูน	443	15,923	435	17,612	518	14,432	635	20,259	652	19,843
กงหรา	165	21,051	147	35,478	235	30,008	309	44,014	319	43,523
ตะโหมด	44	14,674	51	10,729	45	15,007	73	17,673	81	24,691
ศรีบรรพต	357	26,722	290	23,742	275	15,209	498	40,034	483	47,350
ป่าบอน	91	40,493	82	24,603	139	35,502	148	36,068	162	36,134
บางแก้ว	39	2,390	41	3,559	56	4,923	95	9,865	106	10,240
ป่าพะยอม	305	11,904	415	22,898	353	20,682	485	22,942	489	28,136
ศรีนครินทร์	187	14,633	195	14,525	236	22,779	277	27,191	288	25,097
รวม	3,435	241,026	3,422	284,063	3,780	275,206	4,963	380,675	5,095	408,791

ที่มา : สำนักงานปศุสัตว์จังหวัดพัทลุง

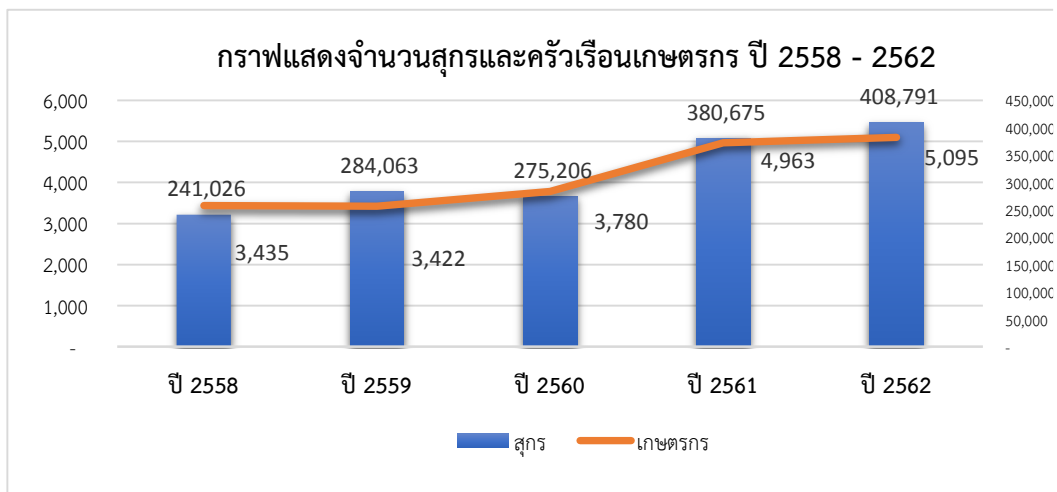





## 5.13 ไก่เนื้อ

ปี 2562 มีปริมาณการเลี้ยง 7,889,238 ตัว เพิ่มขึ้นจากปีที่ผ่านมา 2,071,517 ตัว หรือเพิ่มขึ้นร้อยละ 35.60 สำหรับเกษตรกรผู้เลี้ยงจำนวนใกล้เคียงกับปีที่ผ่านมา ปริมาณการผลิตเพิ่มขึ้นเนื่องจากมีบริษัทเอกชนรายใหญ่มาลงทุนในพื้นที่เพื่อการส่งออก ได้แก่ บริษัทเบทาโกรภาคใต้ จำกัด บริษัทซีพีเอฟ (ประเทศไทย) จำกัด (มหาชน) ซึ่งมีกำลังการผลิตสูงวันละ 60,000 ตัว ทำให้เกษตรกรเร่งสร้างโรงเรือนเพื่อให้มีผลผลิตเพียงพอต่อป้อนเข้าโรงงาน

เมื่อพิจารณารายอำเภอพบว่า อำเภอที่มีปริมาณการเลี้ยงไก่เนื้อมากที่สุด 3 อันดับแรก ได้แก่ อำเภอกงหรา 1,438,300 ตัว รองลงมาอำเภอป่าบอน 1,068,007 ตัว และอำเภอศรีบรรพต 913,997 ตัว ตามลำดับ สำหรับอำเภอที่มีการเลี้ยงน้อยที่สุด ได้แก่ อำเภอบางแก้ว 114,258 ตัว ตามรายละเอียดแสดงในตารางที่ 47

ตารางที่ 52 แสดงจำนวนไก่เนื้อและเกษตรกรผู้เลี้ยง ปี 2558 - 2562

อำเภอ	ปี 2558		ปี 2559		ปี 2560		ปี 2561		ปี 2562	
	จำนวนเกษตรกร (ราย)	จำนวนไก่เนื้อ (ตัว)	จำนวนเกษตรกร (ราย)	จำนวนไก่เนื้อ (ตัว)	จำนวนเกษตรกร (ราย)	จำนวนไก่เนื้อ (ตัว)	จำนวนเกษตรกร (ราย)	จำนวนไก่เนื้อ (ตัว)	จำนวนเกษตรกร (ราย)	จำนวนไก่เนื้อ (ตัว)
เมืองพัทลุง	82	327,809	128	567,600	135	500,913	142	499,703	142	789,088
กงหรา	104	1,059,202	101	1,146,019	105	1,160,762	105	1,160,762	105	1,438,300
เขาชัยสน	41	346,751	56	544,014	59	719,212	60	740,145	60	903,844
ตะโหมด	43	408,410	55	617,502	175	648,238	167	678,067	167	913,997
ควนขนุน	77	293,729	109	482,478	102	427,788	101	427,592	101	740,532
ป่าพะยูน	22	36,564	45	403,102	45	366,067	40	365,729	40	623,543
ศรีบรรพต	19	130,655	32	209,442	34	416,409	34	418,409	34	527,092
ป่าบอน	62	188,951	77	630,105	64	980,350	64	980,363	64	1,068,007
บางแก้ว	4	6,060	5	191,226	7	19,195	8	22,195	8	114,258
ป่าพะยอม	5	29,500	15	89,659	25	65,905	26	64,986	26	225,494
ศรีนครินทร์	88	407,271	69	381,010	56	451,273	56	459,770	57	545,083
รวม	547	3,234,902	692	5,262,157	807	5,756,112	803	5,817,721	804	7,889,238

ที่มา : สำนักงานปศุสัตว์จังหวัดพัทลุง

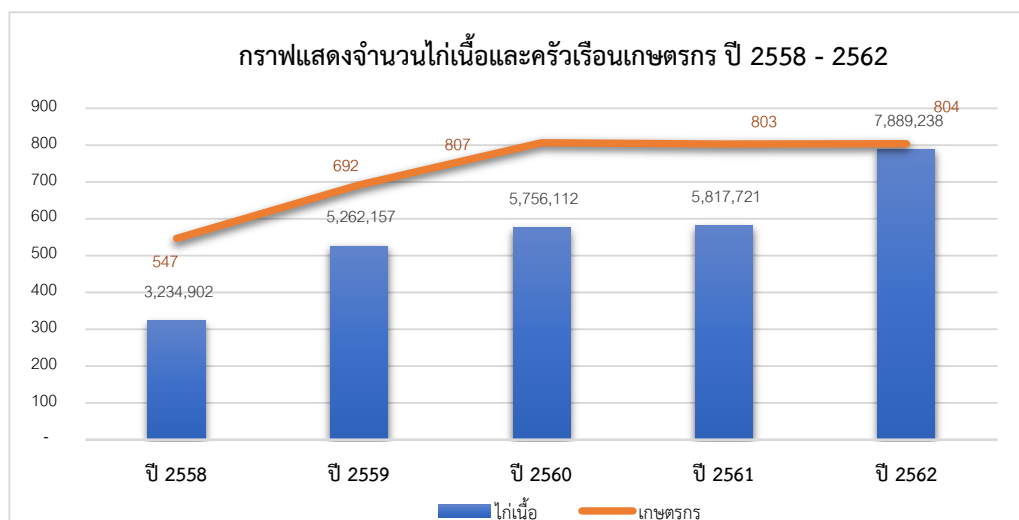



## 5.14 แพะ

ปี 2562 มีปริมาณการเลี้ยง 21,844 ตัว เพิ่มขึ้นจากปีที่ผ่านมา 915 ตัว หรือเพิ่มขึ้นร้อยละ 4.37 ในขณะที่เกษตรกรผู้เลี้ยงไม่มีการเปลี่ยนแปลง จำนวน 1,535 ราย สถานการณ์การเลี้ยงแพะในปัจจุบันมีราคาดีเลี้ยงง่ายเหมาะสมกับสภาพพื้นที่มีพืชอาหารสมบูรณ์และเกษตรกรส่วนใหญ่ประสบปัญหาหาราคาผลผลิตตกต่ำ (ข้าว ปาล์ม น้ำมัน และยางพารา) แพะจึงเป็นสัตว์ที่เกษตรกรเหล่านี้ให้ความสนใจและมีศักยภาพในการลงทุนพร้อมทั้งกลุ่มผู้บริโภคในจังหวัดพัทลุงและจังหวัดใกล้เคียงมีความนิยมบริโภคเพิ่มขึ้น

เมื่อพิจารณารายอำเภอ พบว่า อำเภอที่มีการเลี้ยงแพะมากที่สุด 3 อันดับแรก ได้แก่ อำเภอกงหรา 6,210 ตัว รองลงมาอำเภอตะโหมด 3,849 ตัว และอำเภอปากพะยูน 2,143 ตัว ตามลำดับ สำหรับอำเภอที่มีการเลี้ยงน้อยที่สุด ได้แก่ อำเภอศรีนครินทร์ 566 ตัว ตามรายละเอียดแสดงในตารางที่ 48

ตารางที่ 53 แสดงจำนวนแพะและเกษตรกรผู้เลี้ยง ปี 2558 - 2562

อำเภอ	ปี 2558		ปี 2559		ปี 2560		ปี 2561		ปี 2562	
	จำนวนเกษตรกร (ราย)	จำนวนแพะ (ตัว)	จำนวนเกษตรกร (ราย)	จำนวนเกษตรกร (ราย)	จำนวนเกษตรกร (ราย)	จำนวนแพะ (ตัว)	จำนวนเกษตรกร (ราย)	จำนวนแพะ (ตัว)	จำนวนเกษตรกร (ราย)	จำนวนแพะ (ตัว)
เมืองพัทลุง	36	502	33	523	38	628	51	941	51	861
กงหรา	260	2,065	246	2,030	325	4,744	404	6,248	404	6,210
เขาชัยสน	56	1,026	48	1,000	42	788	80	1,687	80	1,663
ตะโหมด	444	4,777	430	3,552	213	1,761	476	2,769	476	3,849
ควนขนุน	37	991	34	1,026	50	1,404	69	2,047	69	2,028
ปากพะยูน	185	1,782	165	1,885	210	1,996	227	2,164	227	2,143
ศรีบรรพต	11	310	16	862	19	983	29	1,515	29	1,574
ป่าบอน	61	534	55	434	90	875	101	1,082	101	1,013
บางแก้ว	38	403	23	285	27	273	50	577	50	525
ป่าพะยอม	14	903	33	1,098	32	1,425	34	1,333	34	1,412
ศรีนครินทร์	20	783	11	477	12	552	14	566	14	566
รวม	1,162	14,076	1,094	13,172	1,058	15,429	1,535	20,929	1,535	21,844

ที่มา : สำนักงานปศุสัตว์จังหวัดพัทลุง

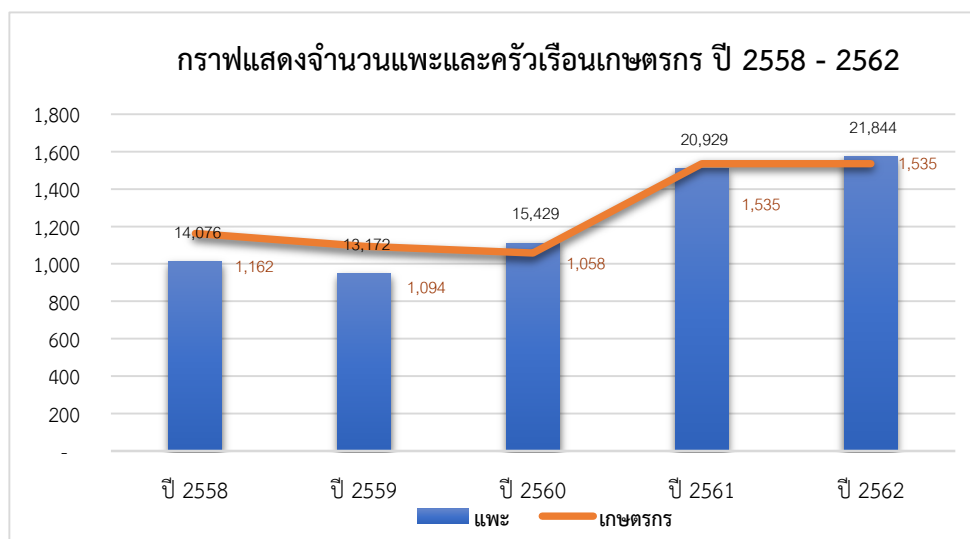



## 5.15 ไคโนม

ปี 2562 มีปริมาณการเลี้ยง 3,689 ตัว เพิ่มขึ้นจากปีที่ผ่านมา 695 ตัว หรือเพิ่มขึ้นร้อยละ 23.21 สำหรับเกษตรกรผู้เลี้ยงลดลงจากปีที่ผ่านมา 13 ราย หรือลดลงร้อยละ 9.15 ปัจจุบันฟาร์มไคโนมพัทลุงมีการจัดการฟาร์มแบบประณีต (Intensive Farm) เพิ่มขึ้นส่งผลให้เกษตรกรผู้เลี้ยงลดลง

เมื่อพิจารณารายอำเภอ พบว่า ปริมาณการเลี้ยงไคโนมมากที่สุด 3 อันดับแรก ได้แก่ อำเภอเมืองพัทลุง 2,379 ตัว รองลงมาป่าพะยอม 676 ตัว และควนขนุน 403 ตัว ตามลำดับ สำหรับอำเภอที่ไม่มีการเลี้ยงไคโนม จำนวน 5 อำเภอ ได้แก่ กงหรา ตะโหมด ศรีบรรพต ป่าบอน และบางแก้ว ตามรายละเอียดแสดงในตารางที่ 49

ตารางที่ 54 แสดงจำนวนไคโนม และเกษตรกรผู้เลี้ยง ปี 2558 – 2562

อำเภอ	ปี 2558		ปี 2559		ปี 2560		ปี 2561		ปี 2562	
	จำนวนเกษตรกร (ราย)	จำนวนไคโนม (ตัว)	จำนวนเกษตรกร (ราย)	จำนวนไคโนม (ตัว)	จำนวนเกษตรกร (ราย)	จำนวนไคโนม (ตัว)	จำนวนเกษตรกร (ราย)	จำนวนไคโนม (ตัว)	จำนวนเกษตรกร (ราย)	จำนวนไคโนม (ตัว)
เมืองพัทลุง	89	1,973	84	1,961	46	924	89	1,638	67	2,379
กงหรา	-	-	-	-	-	-	-	-	-	-
เขาชัยสน	6	133	7	167	3	89	7	124	4	124
ตะโหมด	4	17	-	-	-	-	-	-	-	-
ควนขนุน	39	230	19	173	18	329	19	466	27	403
ปากพะยูน	-	-	-	-	1	8	1	8	2	11
ศรีบรรพต	2	42	2	26	-	-	-	-	-	-
ป่าบอน	-	-	-	-	1	3	-	-	-	-
บางแก้ว	-	-	-	-	-	-	-	-	-	-
ป่าพะยอม	24	620	23	616	23	670	23	661	25	676
ศรีนครินทร์	-	-	3	122	1	35	3	97	4	96
รวม	164	3,015	138	3,065	94	2,058	142	2,994	129	3,689

ที่มา : สำนักงานปศุสัตว์จังหวัดพัทลุง

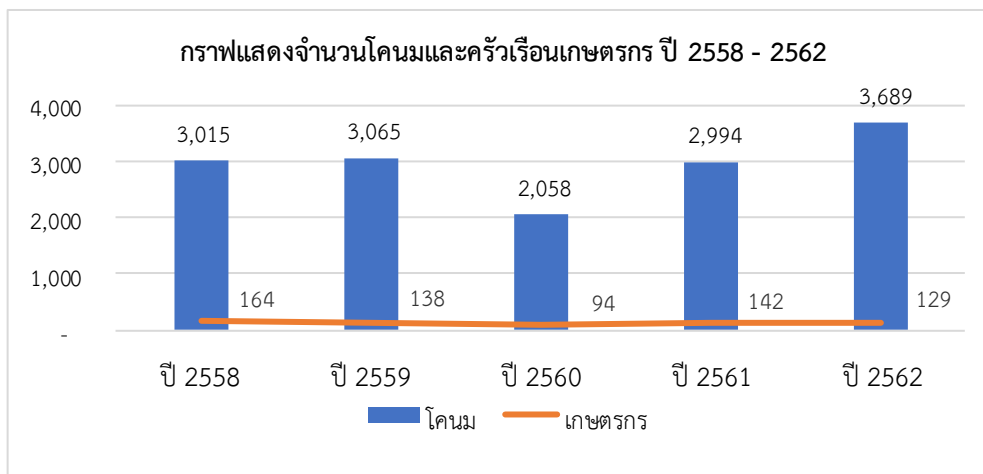



## 5.16 ปลูกปาล์ม

ปี 2562 มูลค่าผลผลิตของปลูกปาล์ม 197.40 ล้านบาท เพิ่มขึ้นจากปีที่ผ่านมา 84.43 ล้านบาท หรือเพิ่มขึ้นร้อยละ 74.73 โดยมีปริมาณการผลิตที่เพิ่มขึ้นจากปีที่ผ่านมา 1,082 ตัน หรือเพิ่มขึ้นร้อยละ 62.25 เนื่องจากความต้องการของตลาดเพิ่มขึ้น สำหรับราคาผลผลิตเท่ากับ 70 บาท เพิ่มขึ้นจากปีที่ผ่านมา 5 บาท/กิโลกรัม หรือเพิ่มขึ้นร้อยละ 7.69 ตามรายละเอียดแสดงในตารางที่ 50

ตารางที่ 55 แสดงจำนวนเกษตรกร พื้นที่เลี้ยง ผลผลิตรวม ราคาเฉลี่ย และมูลค่าปลูกปาล์มในจังหวัดพัทลุง

ปี	จำนวนเกษตรกร (ราย)	พื้นที่เลี้ยง (ไร่)	ผลผลิตรวม (ตัน)	ราคาเฉลี่ย (บาท/กิโลกรัม)	มูลค่ารวม (ล้านบาท)
2558	252	234.00	1,896	80.00	151.68
2559	284	270.00	1,960	80.00	156.80
2560	898	538.00	1,672	75.00	125.41
2561	3,173	2,478.53	1,738	65.00	112.97
2562	4,180	3,139.00	2,820	70.00	197.40

ที่มา : สำนักงานประมงจังหวัดพัทลุง

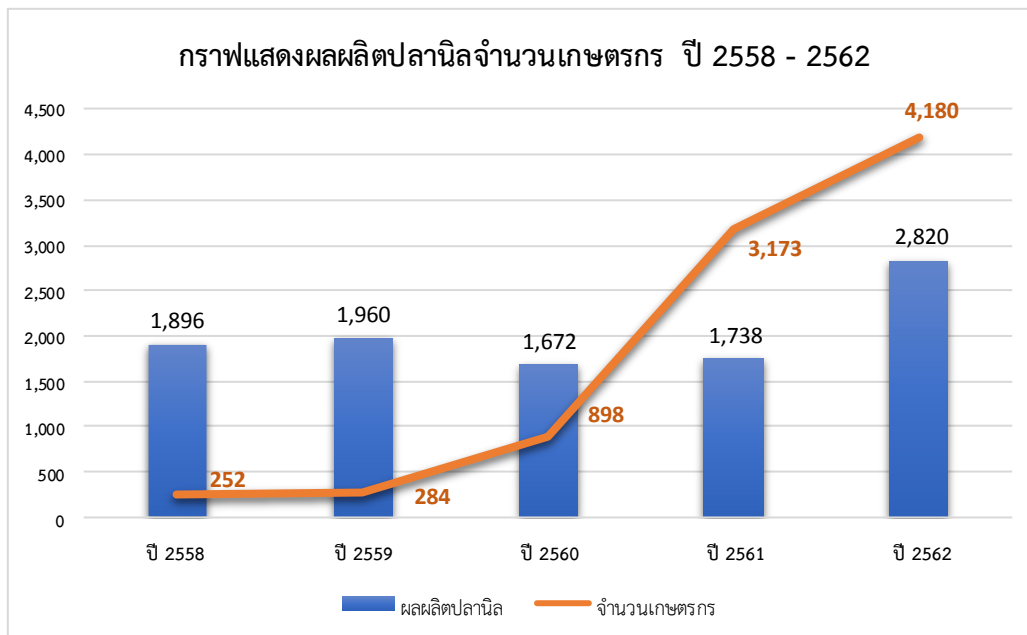



## 5.17 ปลูกกล้วยผสม

ปี 2562 มูลค่าผลผลิตของปลูกกล้วยผสม 215.55 ล้านบาท เพิ่มขึ้นจากปีที่ผ่านมา 118.73 ล้านบาทหรือเพิ่มขึ้นร้อยละ 122.62 ตามปริมาณการผลิตที่เพิ่มขึ้นจากปีที่ผ่านมา 2,294 ตัน หรือเพิ่มขึ้นร้อยละ 113.73 ตามความต้องการของตลาดที่เพิ่มขึ้นและราคาที่สูงขึ้น สำหรับราคาผลผลิต 50 บาท/กิโลกรัม เพิ่มขึ้นจากปีที่ผ่านมา 2 บาท/กิโลกรัม หรือเพิ่มขึ้นร้อยละ 4.16 ตามรายละเอียดแสดงในตารางที่ 51

การกระจายผลผลิตไปสู่ตลาดภายในจังหวัด (แม่ค้า) 2,845 ตัน คิดเป็นร้อยละ 66 และตลาดนอกจังหวัด ได้แก่ พ่อค้า จ.สตูล จ.สงขลา (หาดใหญ่) และ จ.กระบี่ 1,466 ตัน คิดเป็นร้อยละ 34

ตารางที่ 56 แสดงจำนวนเกษตรกร พื้นที่เลี้ยง ผลผลิตรวม ราคาเฉลี่ย และมูลค่าปลูกกล้วยจังหวัดพัทลุง

ปี	จำนวนเกษตรกร (ราย)	พื้นที่เลี้ยง (ไร่)	ผลผลิตรวม (ตัน)	ราคาเฉลี่ย (บาท/กิโลกรัม)	มูลค่ารวม (ล้านบาท)
2558	321	131.00	2,046.00	48.17	98.20
2559	1,447	640.00	1,914.00	50.00	91.86
2560	761	276.00	2,035.00	48.00	97.68
2561	3,347	1,789.98	2,017.00	48.00	96.82
2562	4,277	1,920.00	4,311.00	50.00	215.55

ที่มา : สำนักงานประมงจังหวัดพัทลุง

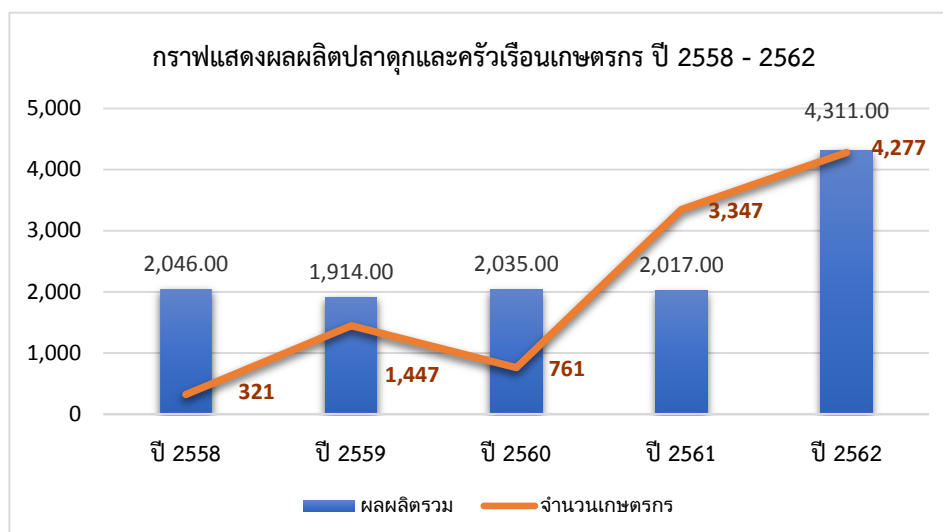



### 5.18 ปลากระพงขาว

ปี 2562 มูลค่าผลผลิตของปลากระพงขาว 3.81 ล้านบาท ลดลงจากปีที่ผ่านมา 1.52 ล้านบาท หรือลดลงร้อยละ 28.51 ตามปริมาณการผลิตที่ลดลงจากปีที่ผ่านมา 10.2 ตัน หรือลดลงร้อยละ 30.63 เนื่องจากเกษตรกรประสบปัญหาภัยแล้งสำหรับราคาผลผลิตเพิ่มขึ้นจากปีที่ผ่านมา 5 บาท/กิโลกรัม หรือเพิ่มขึ้นร้อยละ 3.125 ตามรายละเอียดแสดงในตารางที่ 52

การกระจายผลผลิตไปสู่ตลาดภายในจังหวัด (แม่ค้า) 20.79 ตัน คิดเป็นร้อยละ 90 และตลาดนอกจังหวัด (พ่อค้า จ.สงขลา) 2.31 ตัน คิดเป็นร้อยละ 10

ตารางที่ 57 แสดงจำนวนเกษตรกร พื้นที่เลี้ยง ผลผลิตรวม ราคาเฉลี่ย และมูลค่าปลากระพงขาว ในจังหวัดพัทลุง

ปี	จำนวนเกษตรกร (ราย)	พื้นที่เลี้ยง (ไร่)	ผลผลิตรวม (ตัน)	ราคาเฉลี่ย (บาท/กิโลกรัม)	มูลค่ารวม (ล้านบาท)
2558	32	25.00	25.00	150.00	3.75
2559	32	25.00	23.00	160.00	3.68
2560	34	26.00	26.00	160.00	4.16
2561	114	94.00	33.30	160.00	5.33
2562	60	2.80	23.10	165.00	3.81

ที่มา : สำนักงานประมงจังหวัดพัทลุง

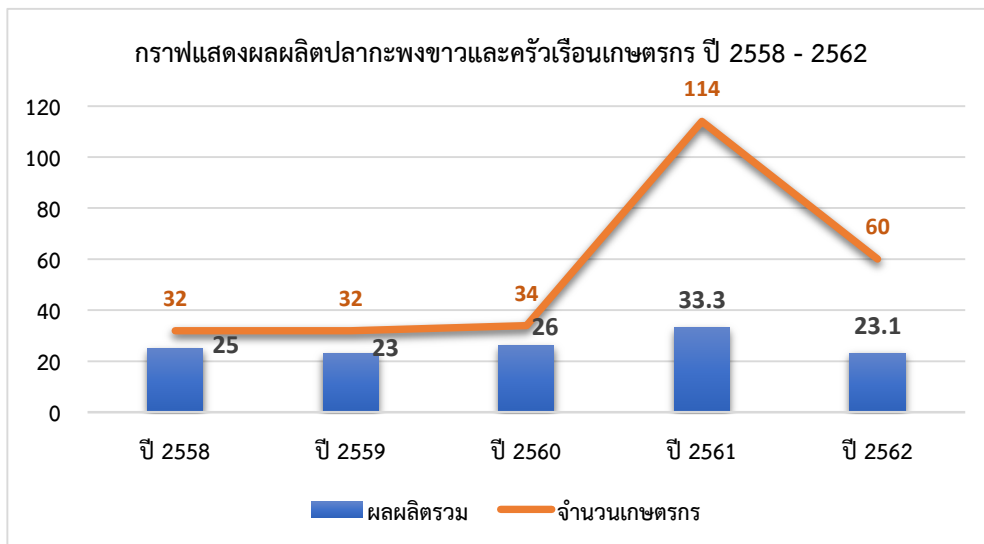



### 5.19 กุ้งขาว

ปี 2562 มูลค่าผลผลิตของกุ้งขาว 151.03 ล้านบาท ลดลงจากปีที่ผ่านมา 12.06 ล้านบาท หรือลดลงร้อยละ 7.39 ตามปริมาณผลผลิตที่ลดลงจากปีที่ผ่านมา 86.1 ตัน หรือลดลงร้อยละ 6.65 เนื่องจากเกษตรกรผู้เลี้ยงกุ้งลดลงจากปีที่ผ่านมาและเกษตรกรมีการปล่อยพันธุ์กุ้งต่อไร่ลดลง ส่วนราคาผลผลิตลดลงจากปีที่ผ่านมา 1 บาทต่อกิโลกรัม หรือลดลงร้อยละ 0.79 ตามรายละเอียดแสดงในตารางที่ 53

การกระจายผลผลิตไปสู่ตลาดภายในจังหวัด ได้แก่ แพปลา แม่ค้า 120.83 ตัน คิดเป็นร้อยละ 10 และตลาดนอกจังหวัด ได้แก่ แพจาก อ.ระโนด อ.หัวไทร บริษัทไทยยูเนียน บริษัทโซติวัฒน์ บริษัทหลีเฮง 1,087.47 ตัน คิดเป็นร้อยละ 90

ตารางที่ 58 แสดงจำนวนเกษตรกร พื้นที่เลี้ยง ผลผลิตรวม ราคาเฉลี่ย และมูลค่ากุ้งขาว ในจังหวัดพัทลุง

ปี	จำนวนเกษตรกร (ราย)	พื้นที่เลี้ยง (ไร่)	ผลผลิตรวม (ตัน)	ราคาเฉลี่ย (บาท/กิโลกรัม)	มูลค่ารวม (บาท)
2558	27	320	825.58	171.00	141.17
2559	29	324	938.99	164.00	153.99
2560	44	401	912.58	117.00	106.77
2561	128	1,396.95	1,294.40	126.00	163.09
2562	68	977	1,208.30	125.00	151.03

ที่มา : สำนักงานประมงจังหวัดพัทลุง

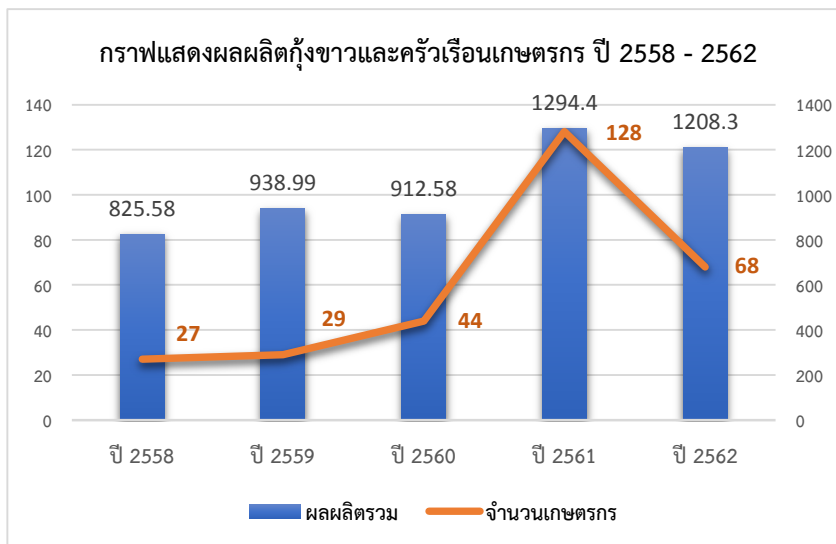



### วิธีการตลาดประมงของจังหวัดพัทลุง

