



ข้อมูลด้านการเกษตรและสหกรณ์

จังหวัดพัทลุง

ประจำปี 2564



(ก)

บทสรุปผู้บริหาร

จังหวัดพัทลุงมีพื้นที่ทั้งหมด 3,424.47 ตารางกิโลเมตร หรือ 2,140,295.60 ไร่ เป็นจังหวัดที่มีเนื้อที่มากเป็นอันดับที่ 10 ของภาคใต้ และเป็นลำดับที่ 58 ของประเทศ ประกอบด้วย 11 อำเภอ 65 ตำบล 25 องค์การบริหารส่วนตำบล 670 หมู่บ้าน 48 เทศบาล 95 ชุมชน จำนวนประชากร 523,077 คน เป็นเพศชาย 254,908 คน เพศหญิง 268,169 คน คริวเรือนทั้งหมด 197,086 คริวเรือน ลักษณะพื้นที่ของจังหวัดพัทลุงมีลักษณะภูมิประเทศเป็นภูเขาและที่ราบสูงทางด้านทิศตะวันตก ประกอบด้วยเทือกเขาบรรทัด ถัดมาทางทิศตะวันออกเป็นพื้นที่ราบสลับที่ดอนและเป็นพื้นที่ราบลุ่มจดทะเลสาบสงขลา แบ่งออกเป็นพื้นที่ภูเขา 835.90 ตร.กม. (24.41 %) ลูกคลื่นลอนชัน 539.70 ตร.กม. (15.76 %) พื้นที่ราบ 1,485.54 ตร.กม. (43.38 %) และพื้นที่เกาะ 563.33 ตร.กม. (16.45 %)

มูลค่าผลิตภัณฑ์มวลรวมจังหวัด (GPP) ณ ราคาประจำปี พ.ศ.2562 เท่ากับ 37,246 ล้านบาท โครงสร้างส่วนใหญ่ขึ้นอยู่กับสาขาเกษตรกรรม การป่าไม้ และการประมง เป็นหลัก รองลงมาสาขาการขายส่ง การขายปลีก และซ่อมยานยนต์และจักรยานยนต์ และการเงินและการประกันภัยตามลำดับ โดยมีสัดส่วนผลิตภัณฑ์มวลรวมจังหวัด (GPP) ณ ราคาประจำปี พ.ศ. 2562 คิดเป็นร้อยละ 31.31 ,13.02 และ 9.57 ตามลำดับ รายได้หลักของจังหวัดพัทลุงมาจากภาคเกษตร คิดเป็นมูลค่า 11,663 ล้านบาท คิดเป็นร้อยละ 31.31 และรายได้ภาคนอกการเกษตร (18 สาขา) มูลค่า 25,583 ล้านบาท คิดเป็นร้อยละ 68.69 โดยมีรายได้ต่อหัวเท่ากับ 75,726 บาท เป็นลำดับที่ 13 ของภาคใต้ และลำดับที่ 62 ของประเทศ โดยการขยายตัวทางเศรษฐกิจของจังหวัดพัทลุง เฉลี่ย 5 ปี (2558-2562) ร้อยละ 2.66 ภาคการเกษตรขยายตัวเฉลี่ยร้อยละ 0.01 ภาคนอกการเกษตรขยายตัวเฉลี่ยร้อยละ 4.09 ซึ่งอัตราการขยายตัวทางเศรษฐกิจขึ้นอยู่กับภาคการเกษตร โดยเฉพาะผลผลิตยางพารา อย่างไรก็ตามราคายางพาราตกต่ำมีส่วนสำคัญที่ทำให้การขยายตัวทางเศรษฐกิจลดลง

จังหวัดพัทลุง มีพื้นที่ถือครองเพื่อทำการเกษตร 1,495,976 ไร่ หรือร้อยละ 69.90 ของพื้นที่ทั้งหมด โดยเป็นพื้นที่ปลูกยางพารามากที่สุด จำนวน 993,455 ไร่ (66.41%) นาข้าว 150,049 ไร่ (10.03%) ปาล์มน้ำมัน 100,644 ไร่ (6.73%) ไม้ผล 38,115 ไร่ (2.55%) ไม้ยืนต้น 9,152 ไร่ (0.61%) พืชไร่ 7,278 ไร่ (0.49%) พืชผัก 5,027 ไร่ (0.33%) พื้นที่อื่นๆ เช่น บ่อปลา บ่อกุ้ง ทุ่งหญ้าเลี้ยงสัตว์ คอกปศุสัตว์ กก กระจูด ไม้ดอกไม้ประดับ และพื้นที่ไม่ได้ใช้ประโยชน์ 192,256 ไร่ (12.85%) ของพื้นที่ทำการเกษตร คริวเรือนเกษตรกร 92,098 คริวเรือน (46.73% ของคริวเรือนทั้งหมด) แรงงานเกษตร 247,521 คน (47.32% ของประชากรทั้งหมด)

พื้นที่รับน้ำ (Watershed Area) ทั้งสิ้น 3,513.57 ตารางกิโลเมตร แบ่งเป็นลุ่มน้ำย่อย 7 ลุ่มน้ำ ปริมาณน้ำท่าเฉลี่ยรวม เท่ากับ 2,863.12 ล้านลูกบาศก์เมตรต่อปี ซึ่งสามารถนำไปใช้สำหรับการเกษตร การอุปโภค-บริโภค และอื่นๆ รวม 658.91 ล้านลูกบาศก์เมตรต่อปี และจะมีปริมาณน้ำที่ไม่สามารถเก็บกักไว้ใช้ และไหลลงทะเลสาบสงขลาคิดเป็นปริมาณ 2,204.21 ล้านลูกบาศก์เมตรต่อปี จังหวัดพัทลุงมีแหล่งน้ำชลประทานขนาดใหญ่ 1 แห่ง พื้นที่ได้รับประโยชน์ 103,000 ไร่ และโครงการขนาดกลาง 11 แห่ง พื้นที่ได้รับประโยชน์ 272,348 ไร่ รวมพื้นที่ได้รับประโยชน์ 375,348 ไร่ (24.71 % ของพื้นที่เกษตรกรรม)

จังหวัดพัทลุงมีสหกรณ์ 81 สหกรณ์ สมาชิก 116,132 คน เป็นสหกรณ์ภาคการเกษตร 63 กลุ่ม สมาชิก 89,816 คน และสหกรณ์นอกภาคการเกษตร 18 กลุ่ม สมาชิก 26,316 คน สำหรับสถาบันเกษตรกร

(ข)

ในจังหวัดพัทลุง ประกอบด้วย กลุ่มเกษตรกร 34 กลุ่ม 6,961 คน กลุ่มแม่บ้านเกษตรกร 120 กลุ่ม 11,153 คน
กลุ่มยุวเกษตรกร 54 กลุ่ม 1,421 คน กลุ่มวิสาหกิจชุมชน 672 กลุ่ม 13,923 คน

การผลิตทางการเกษตรที่สำคัญของจังหวัดพัทลุง ดังนี้

- 1) ยางพารา พื้นที่ปลูก 993,455 ไร่ พื้นที่กรีด 895,296 ไร่ ผลผลิตรวม 204,074 ตัน ผลผลิตเฉลี่ย 228 กิโลกรัม/ไร่ ราคาเฉลี่ย 40.74 บาท/กิโลกรัม
- 2) ข้าวนาปี พื้นที่ปลูก 148,013 ไร่ พื้นที่เก็บเกี่ยว 148,000 ไร่ ผลผลิตรวม 66,647 ตัน ผลผลิตเฉลี่ย 450 กิโลกรัม/ไร่ ราคาเฉลี่ย 8,620 บาท/ตัน
- 3) ข้าวนาปรัง พื้นที่ปลูก 25,526 ไร่ พื้นที่เก็บเกี่ยว 25,526 ไร่ ผลผลิตรวม 13,101 ตัน ผลผลิตเฉลี่ย 513 กิโลกรัม/ไร่ ราคาเฉลี่ย 7,560 บาท/ตัน
- 4) ปาล์มน้ำมัน พื้นที่ปลูก 100,644 ไร่ พื้นที่ให้ผล 82,585 ไร่ ผลผลิตรวม 206,935 ตัน ผลผลิตเฉลี่ย 2,568 กิโลกรัม/ไร่ ราคาเฉลี่ย 4.24 บาท/กิโลกรัม
- 5) ทูเรียน พื้นที่ปลูก 5,927 ไร่ พื้นที่ให้ผล 3,493 ไร่ ผลผลิตรวม 1,651 ตัน ผลผลิตเฉลี่ย 473 กิโลกรัม/ไร่ ราคาเฉลี่ย 79.98 บาท/กิโลกรัม
- 6) มังคุด พื้นที่ปลูก 12,586 ไร่ พื้นที่ให้ผล 11,354 ไร่ ผลผลิตรวม 3,376 ตัน ผลผลิตเฉลี่ย 297 กิโลกรัม/ไร่ ราคาเฉลี่ย 32.39 บาท/กิโลกรัม
- 7) ลองกอง พื้นที่ปลูก 8,406 ไร่ พื้นที่ให้ผล 8,400 ไร่ ผลผลิตรวม 1,907 ตัน ผลผลิตเฉลี่ย 227 กิโลกรัม/ไร่ ราคาเฉลี่ย 19.85 บาท/กิโลกรัม
- 8) เงาะ พื้นที่ปลูก 3,309 ไร่ พื้นที่ให้ผล 3,294 ไร่ ผลผลิตรวม 1,973 ตัน ผลผลิตเฉลี่ย 599 กิโลกรัม/ไร่ ราคาเฉลี่ย 24.53 บาท/กิโลกรัม
- 9) พืชไร่ พื้นที่ปลูก 4,568 ไร่ พื้นที่เก็บเกี่ยว 4,547 ไร่ ผลผลิตรวม 11,717 ตัน
- 10) พืชผัก พื้นที่ปลูก 4,213 ไร่ พื้นที่เก็บเกี่ยว 4,164 ไร่ ผลผลิตรวม 5,603 ตัน
- 11) พืชสมุนไพร พื้นที่ปลูก 274 ไร่ พื้นที่เก็บเกี่ยว 272 ไร่ ผลผลิตรวม 143.47 ตัน
- 12) โคเนื้อ ปริมาณการเลี้ยง 156,774 ตัว เกษตรกรผู้เลี้ยง 30,628 ราย
- 13) สุกร ปริมาณการเลี้ยง 481,824 ตัว เกษตรกรผู้เลี้ยง 5,363 ราย
- 14) ไก่เนื้อ ปริมาณการเลี้ยง 6,542,417 ตัว เกษตรกรผู้เลี้ยง 874 ราย
- 15) แพะ ปริมาณการเลี้ยง 24,395 ตัว เกษตรกรผู้เลี้ยง 1,706 ราย
- 16) ไก่ชน ปริมาณการเลี้ยง 4,718 ตัว เกษตรกรผู้เลี้ยง 168 ราย
- 17) ปลานิล เกษตรกรผู้เลี้ยง 3,555 ราย พื้นที่เลี้ยง 2,293 ไร่
- 18) ปลาดุกลูกผสม เกษตรกรผู้เลี้ยง 4,753 ราย พื้นที่เลี้ยง 2,443 ไร่
- 19) ปลากระพงขาว เกษตรกรผู้เลี้ยง 137 ราย พื้นที่เลี้ยง 99 ไร่
- 20) กุ้งขาว เกษตรกรผู้เลี้ยง 143 ราย พื้นที่เลี้ยง 1,450 ไร่

คำนำ

ข้อมูลด้านการเกษตรและสหกรณ์จังหวัดพัทลุง ประจำปี 2564 เล่มนี้ ประกอบด้วย ข้อมูลทั่วไป ด้านกายภาพ สภาพทั่วไปทางสังคม ข้อมูลด้านเศรษฐกิจของจังหวัด โครงสร้างการผลิตการเกษตร และ สถานการณ์สินค้าเกษตรที่สำคัญของจังหวัดพัทลุง โดยจำแนกเป็นรายอำเภอ 11 อำเภอในจังหวัดพัทลุง เพื่อนำไปใช้ประโยชน์ในการวางแผนการพัฒนาด้านการเกษตรและสหกรณ์ในจังหวัดพัทลุง ต่อไป

สำนักงานเกษตรและสหกรณ์จังหวัดพัทลุง ขอขอบคุณหน่วยงานต่างๆ ที่ได้ให้การสนับสนุนข้อมูล ในการจัดทำเล่มเอกสารให้แล้วเสร็จสมบูรณ์มา ณ โอกาสนี้

กลุ่มสารสนเทศการเกษตร
กรกฎาคม 2564

สารบัญ

	หน้า
1. ข้อมูลทั่วไปด้านกายภาพ	1
1.1 ที่ตั้งและอาณาเขต	1
1.2 ลักษณะภูมิประเทศ	2
1.3 ลักษณะภูมิอากาศ	3
2. สภาพทั่วไปทางสังคม	6
2.1 เขตการปกครอง	6
2.2 ประชากร	6
3. ข้อมูลด้านเศรษฐกิจของจังหวัด	9
4. โครงสร้างการผลิตการเกษตร	12
4.1 พื้นที่การเกษตร	12
4.2 ครุภัณฑ์เครื่องจักรและแรงงานเกษตร	14
4.3 ด้านแรงงาน	15
4.4 ศักยภาพลุ่มน้ำในเขตจังหวัดพัทลุง	16
4.5 แหล่งน้ำเพื่อการเกษตร	17
4.6 ทรัพยากรดิน	19
4.7 พื้นที่เพาะปลูกพืชตามชั้นความเหมาะสมของจังหวัดพัทลุง	21
4.8 พื้นที่คาดการณ์ที่จะประสบปัญหาภัยแล้ง ปี 2563/64	25
4.9 พื้นที่เสี่ยงภัยต่อการเกิดอุทกภัยจังหวัดพัทลุง 2564	27
4.10 ทรัพยากรป่าไม้	28
4.11 สหกรณ์ และสถาบันเกษตรกร	29
5. สถานการณ์สินค้าเกษตรที่สำคัญของจังหวัดพัทลุง	31
5.1 ยางพารา	31
5.2 ข้าวนาปี	33
5.3 ข้าวนาปรัง	36
5.4 ปาล์มน้ำมัน	38
5.5 ทูเรี่ยน	42
5.6 มังคุด	44
5.7 ลองกอง	46
5.8 เงาะ	49
5.9 พืชไร่	53
5.10 พืชผัก	54
5.11 พืชผัก	55
5.12 โคเนื้อ	56
5.13 สุกร	57
5.14 ไก่เนื้อ	58

สารบัญ (ต่อ)

	หน้า
5.15 แพะ	59
5.16 โคนม	60
5.17 ปลานิล	61
5.18 ปลาดุกลูกผสม	62
5.19 ปลากระพงขาว	63
5.20 กุ้งขาว	64

สารบัญตาราง

	หน้า
ตารางที่ 1 แสดงอุณหภูมิ ความชื้นสัมพัทธ์ ปริมาณน้ำฝน จำนวนวันที่ฝนตกเฉลี่ยในรอบ 10 ปี (พ.ศ. 2554-2563)	4
ตารางที่ 2 แสดงสถิติข้อมูลอุตุนิยมวิทยา ประจำปี พ.ศ. 2563	5
ตารางที่ 3 แสดงจำนวนประชากรแยกตามเขตอำเภอของจังหวัดพัทลุง ปี 2563	6
ตารางที่ 4 จำนวนครัวเรือน ประชากรทั้งหมด ประชากรในภาคเกษตร และพื้นที่ ปี 2563 รายอำเภอ	7
ตารางที่ 5 ข้อมูลประชากรจังหวัดพัทลุง ปี 2563	8
ตารางที่ 6 สถิติจำนวนประชากรจังหวัดพัทลุง ปี 2557-2563	8
ตารางที่ 7 ผลิตภัณฑ์มวลรวมจังหวัดพัทลุง ณ ราคาประจำปี จำแนกตามสาขาการผลิต ปี พ.ศ.2557r – 2562p จังหวัดพัทลุง	10
ตารางที่ 8 ผลิตภัณฑ์มวลรวมจังหวัดพัทลุงแบบปริมาณลูกโซ่ จำแนกตามสาขาการผลิต ปี พ.ศ.2557r – 2562p จังหวัดพัทลุง	11
ตารางที่ 9 แสดงพื้นที่ทั้งหมดและพื้นที่ทำการเกษตรของจังหวัดพัทลุง ปี 2563	12
ตารางที่ 10 แสดงพื้นที่ถือครองเพื่อการเกษตรของจังหวัดพัทลุง ปี 2563	13
ตารางที่ 11 แสดงครัวเรือนเกษตร และจำนวนแรงงานเกษตรจังหวัดพัทลุง ปี 2563	14
ตารางที่ 12 ข้อมูลแรงงานจังหวัดพัทลุง ปี 2563 (มกราคม – ธันวาคม 2563)	15
ตารางที่ 13 แสดงปริมาณน้ำท่าในลุ่มน้ำย่อย 7 ลุ่มน้ำของจังหวัดพัทลุง	17
ตารางที่ 14 แสดงแสดงจำนวนแหล่งน้ำชลประทานขนาดใหญ่ ขนาดกลาง พื้นที่รับประโยชน์ แยกรายอำเภอจังหวัดพัทลุง ปี 2563	18
ตารางที่ 15 ลักษณะดินจังหวัดพัทลุง	19
ตารางที่ 16 พื้นที่ปลูกยางพาราตามความเหมาะสมทางกายภาพของจังหวัดพัทลุง	22
ตารางที่ 17 พื้นที่ปลูกข้าวตามความเหมาะสมทางกายภาพของจังหวัดพัทลุง	22
ตารางที่ 18 พื้นที่ปลูกปาล์มน้ำมันตามความเหมาะสมจังหวัดพัทลุง	23
ตารางที่ 19 พื้นที่เพาะปลูกทุเรียนตามชั้นความเหมาะสมของจังหวัดพัทลุง	23
ตารางที่ 20 พื้นที่เพาะปลูกเงาะตามชั้นความเหมาะสมของจังหวัดพัทลุง	24
ตารางที่ 21 พื้นที่เพาะปลูกมังคุดตามชั้นความเหมาะสมของจังหวัดพัทลุง	24
ตารางที่ 22 พื้นที่ที่คาดว่าจะประสบปัญหาภัยแล้ง ปี 2563/64 จังหวัดพัทลุง	25
ตารางที่ 23 พื้นที่ปลูกพืชที่จะได้รับผลกระทบจากภัยแล้ง ปี 2563	25

สารบัญตาราง (ต่อ)

	หน้า
ตารางที่ 24 แผนการปลูกพืชภัยแล้ง ปีเพาะปลูก 2563/64	26
ตารางที่ 25 พื้นที่เลี้ยงปศุสัตว์ที่จะได้รับผลกระทบจากภัยแล้ง ปี 2564	26
ตารางที่ 26 พื้นที่เพาะเลี้ยงสัตว์น้ำที่ได้รับผลกระทบจากภัยแล้ง ปี 2564	27
ตารางที่ 27 จำแนกพื้นที่ป่าจังหวัดพัทลุง	28
ตารางที่ 28 เปรียบเทียบพื้นที่ป่าไม้จังหวัดพัทลุงในรอบ 3 ปี	29
ตารางที่ 29 ประเภทสหกรณ์และจำนวนสมาชิก ปี 2564	29
ตารางที่ 30 แสดงจำนวนสหกรณ์ในพื้นที่จังหวัดพัทลุง ปี 2564	29
ตารางที่ 31 จำนวนและสมาชิกสถาบันเกษตรกรจังหวัดพัทลุง ปี 2564	30
ตารางที่ 32 แสดงพื้นที่ปลูก พื้นที่กรี๊ด ผลผลิตรวม ผลผลิตเฉลี่ย ราคาและมูลค่ายางพารา ในจังหวัดพัทลุง ช่วง 5 ปี (2559-2563)	31
ตารางที่ 33 แสดงพื้นที่ปลูก กรี๊ด และผลผลิตยางพาราของจังหวัดพัทลุง ปี 2561 – 2563	32
ตารางที่ 34 แสดงพื้นที่ปลูก พื้นที่เก็บเกี่ยว ผลผลิต ผลผลิตรวม ผลผลิตเฉลี่ย ราคาข้าวนาปี ในจังหวัดพัทลุง ช่วง 5 ปี (2558/59 – 2562/63)	33
ตารางที่ 35 แสดงพื้นที่ปลูก พื้นที่เก็บเกี่ยว ผลผลิต และมูลค่าข้าวนาปีแยกรายอำเภอ ปี 2560/61 – 2562/63	34
ตารางที่ 36 แสดงพื้นที่ปลูก พื้นที่เก็บเกี่ยว ผลผลิต ผลผลิตรวม ผลผลิตเฉลี่ย ราคาข้าวนาปรัง ในจังหวัดพัทลุง ช่วง 5 ปี (2559-2563)	36
ตารางที่ 37 แสดงพื้นที่ปลูก พื้นที่เก็บเกี่ยว ผลผลิต และมูลค่าข้าวนาปรังแยกรายอำเภอ ปี 2561 – 2563	37
ตารางที่ 38 แสดงพื้นที่ปลูก ให้ผล ผลผลิตรวม ผลผลิตเฉลี่ย และราคาปาล์มน้ำมัน ช่วง 5 ปี (2559 – 2563)	38
ตารางที่ 39 แสดงพื้นที่ปลูก พื้นที่ให้ผล และผลผลิตปาล์มน้ำมันของจังหวัดพัทลุง ปี 2561 – 2563	39
ตารางที่ 40 แสดงชื่อและสถานที่ตั้งของลานเทในจังหวัดพัทลุง ปี 2564	40
ตารางที่ 41 แสดงพื้นที่ปลูก พื้นที่ให้ผล ผลผลิตรวม ผลผลิตเฉลี่ย ราคาทุเรียน ช่วง 5 ปี (2559-2563)	42
ตารางที่ 42 แสดงพื้นที่ปลูก ให้ผล และผลผลิตทุเรียนของจังหวัดพัทลุง ปี 2561 – 2563	43
ตารางที่ 43 แสดงพื้นที่ปลูก พื้นที่ให้ผล ผลผลิตรวม ผลผลิตเฉลี่ย ราคามังคุด ช่วง 5 ปี (2559-2563)	44

สารบัญตาราง (ต่อ)

	หน้า
ตารางที่ 44 แสดงพื้นที่ปลูก ให้ผล และผลผลิตมังคุดของจังหวัดพัทลุง ปี 2561 – 2563	45
ตารางที่ 45 แสดงพื้นที่ปลูก พื้นที่ให้ผล ผลผลิตรวม ผลผลิตเฉลี่ย ราคาลองกอง ช่วง 5 ปี (2559-2563)	46
ตารางที่ 46 แสดงพื้นที่ปลูก ให้ผล และผลผลิตลองกองของจังหวัดพัทลุง ปี 2561 – 2563	47
ตารางที่ 47 แสดงพื้นที่ปลูก พื้นที่ให้ผล ผลผลิตรวม ผลผลิตเฉลี่ย ราคาผลเงาะ ช่วง 5 ปี (2559-2563)	49
ตารางที่ 48 แสดงพื้นที่ปลูก ให้ผล และผลผลิตเงาะ ของจังหวัดพัทลุง ปี 2561 – 2563	50
ตารางที่ 49 แสดงพื้นที่ปลูก พื้นที่ให้ผล ผลผลิตและราคา ไม้ผลที่สำคัญจังหวัดพัทลุง ปี 2563	51
ตารางที่ 50 แสดงพื้นที่ปลูก พื้นที่เก็บเกี่ยว ผลผลิต และมูลค่าของพีชไรท์ที่สำคัญ ปี 2563	53
ตารางที่ 51 แสดงพื้นที่ปลูก พื้นที่เก็บเกี่ยว ผลผลิต และมูลค่าของพีชผักที่สำคัญ ปี 2563	54
ตารางที่ 52 แสดงพื้นที่ปลูก พื้นที่เก็บเกี่ยว ผลผลิต และมูลค่าของพีชสมุนไพรมากที่สำคัญ ปี 2563	55
ตารางที่ 53 แสดงจำนวนโคเนื้อและเกษตรกรผู้เลี้ยง ปี 2559 - 2563	56
ตารางที่ 54 แสดงจำนวนสุกรและเกษตรกรผู้เลี้ยง ปี 2559 – 2563	57
ตารางที่ 55 แสดงจำนวนไก่เนื้อและเกษตรกรผู้เลี้ยง ปี 2559 – 2563	58
ตารางที่ 56 แสดงจำนวนแพะและเกษตรกรผู้เลี้ยง ปี 2559 – 2563	59
ตารางที่ 57 แสดงจำนวนโคนม และเกษตรกรผู้เลี้ยง ปี 2559 – 2563	60
ตารางที่ 58 แสดงจำนวนเกษตรกร พื้นที่เลี้ยง ผลผลิตรวม ราคาเฉลี่ย และมูลค่าปลานิล ในจังหวัดพัทลุง ปี 2559 - 2563	61
ตารางที่ 59 แสดงจำนวนเกษตรกร พื้นที่เลี้ยง ผลผลิตรวม ราคาเฉลี่ย และมูลค่าปลาตูก ในจังหวัดพัทลุง ปี 2559 - 2563	62
ตารางที่ 60 แสดงจำนวนเกษตรกร พื้นที่เลี้ยง ผลผลิตรวม ราคาเฉลี่ย และมูลค่าปลากะพงขาว ในจังหวัดพัทลุง ปี 2559 - 2563	63
ตารางที่ 61 แสดงจำนวนเกษตรกร พื้นที่เลี้ยง ผลผลิตรวม ราคาเฉลี่ย และมูลค่ากุ้งขาว ในจังหวัดพัทลุง ปี 2559 - 2563	64



1. ข้อมูลทั่วไปด้านกายภาพ

1.1 ที่ตั้งและอาณาเขต

จังหวัดพัทลุงเป็นจังหวัดที่มีเนื้อที่มากเป็นอันดับที่ 10 ของภาคใต้ และเป็นลำดับที่ 58 ของประเทศ ตั้งอยู่บริเวณชายฝั่งตะวันออกของแหลมมาลายูหรือแหลมทอง (Golden Khersonese) ซึ่งตั้งอยู่ทางภาคใต้ของประเทศหรือฝั่งตะวันตกของกลุ่มน้ำทะเลสาบสงขลา (Songkhla Lake Basin) โดยตั้งอยู่ระหว่างละติจูดที่ 7 องศา 6 ลิปดาเหนือ ถึง 7 องศา 53 ลิปดาเหนือและลองจิจูดที่ 99 องศา 44 ลิปดาตะวันออก ถึง 100 องศา 26 ลิปดาตะวันออก ห่างจากกรุงเทพมหานครตามเส้นทางรถไฟสายใต้ประมาณ 846 กิโลเมตร ตามเส้นทางหลวงแผ่นดินหมายเลข 41 ประมาณ 856 กิโลเมตร หรือตามเส้นทางหลวงแผ่นดินหมายเลข 4 (ถนนเพชรเกษม) ประมาณ 1,200 กิโลเมตร

มีรูปร่างคล้ายลักษณะสี่เหลี่ยมผืนผ้า โดยมีส่วนกว้างที่สุดตามแนวทิศตะวันออกถึงตะวันตก ประมาณ 56 กิโลเมตร และส่วนที่ยาวที่สุดตามแนวทิศเหนือถึงใต้ ประมาณ 83 กิโลเมตร มีพื้นที่ทั้งหมดประมาณ 3,424.47 ตารางกิโลเมตร หรือ 2,140,295.60 ไร่ (พื้นที่ดิน 1,919,446 ไร่ พื้นที่น้ำ 220,850 ไร่) (กรมแผนที่ทหาร, 2534 ; กรมการปกครอง ,2541)

มีอาณาเขตติดต่อกับจังหวัดใกล้เคียง ดังนี้

ทิศเหนือ	ติดต่อกับอำเภอชะอวด จังหวัดนครศรีธรรมราช และอำเภอระโนด จังหวัดสงขลา
ทิศใต้	ติดต่อกับอำเภอรัตภูมิ อำเภอกวนเนียง จังหวัดสงขลา และอำเภอกวนกาหลง จังหวัดสตูล
ทิศตะวันออก	ติดต่อกับทะเลสาบสงขลา ซึ่งเป็นน่านน้ำติดต่อกับอำเภอระโนด อำเภอกระแสสินธุ์ อำเภอสทิงพระ อำเภอสิงหนคร จังหวัดสงขลา
ทิศตะวันตก	ติดต่อกับเขาบรรทัด ซึ่งเป็นแนวติดต่อกับอำเภอห้วยยอด อำเภอเมือง อำเภอนาโยง อำเภอย่านตาขาว อำเภอปะเหลียน จังหวัดตรัง

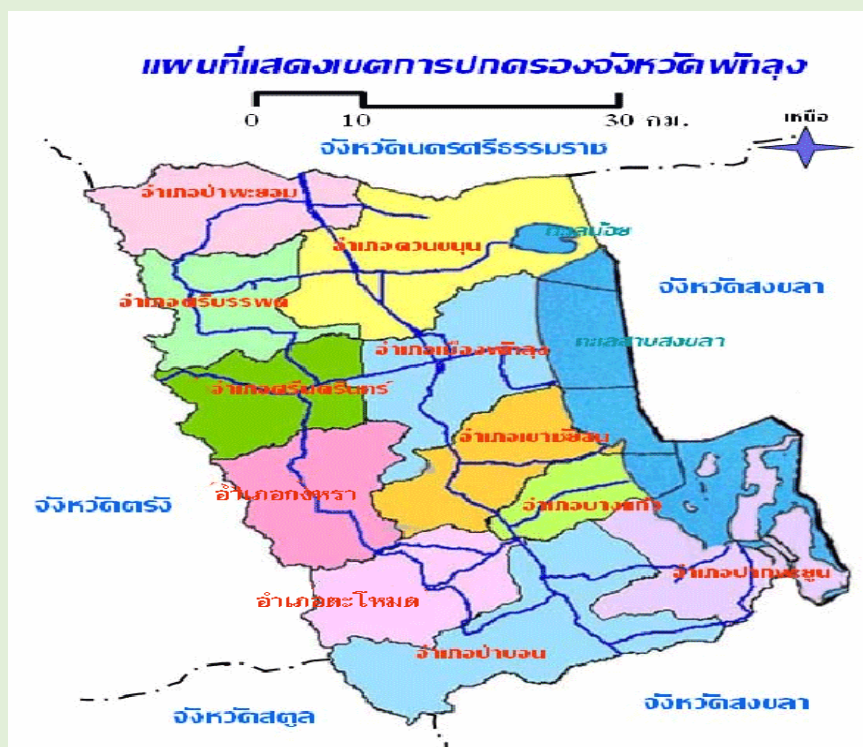



การคมนาคมสะดวก เพราะตั้งอยู่กึ่งกลางของภาคใต้ (กึ่งกลางระหว่างจังหวัดชุมพร-นราธิวาส) เป็นศูนย์กลางของการคมนาคมทางบก จากภาคใต้ตอนบน (ฝั่งอ่าวไทย) และภาคตะวันตก (ฝั่งอันดามัน) ลงสู่ภาคใต้ตอนล่างและภาคใต้ชายแดน โดยใช้เส้นทางสายเพชรเกษม (หมายเลข 4) ระหว่างสี่แยก เอเชียอาเออเมืองพัทลุง (จ.พัทลุง) - อาเภอหาดใหญ่ (จ.สงขลา) มีทางรถไฟผ่านหลายๆ อาเภอจากเหนือจรดใต้ การเดินทางโดยเครื่องบินสะดวก รวดเร็ว (ระยะทางจากจังหวัดพัทลุง ถึงสนามบินตรัง 62 กม.สนามบินหาดใหญ่ 101 กม. สนามบินจังหวัดนครศรีธรรมราช 113 กม.)

1.2 ลักษณะภูมิประเทศ

จังหวัดพัทลุง ลักษณะภูมิประเทศเป็นภูเขาและที่ราบสูงทางด้านทิศตะวันตก ประกอบด้วยเทือกเขาบรรทัด ถัดมาทางทิศตะวันออกเป็นพื้นที่ราบสลับที่ดอนและเป็นที่ยราบลุ่มจดทะเลสาบสงขลา พื้นที่ทั้งหมด ประมาณ 3,424.47 ตารางกิโลเมตร หรือ 2,140,296 ไร่ เป็นพื้นที่ดิน 1,919,446 ไร่ พื้นน้ำ 220,850 ไร่

ลักษณะพื้นที่ของจังหวัดพัทลุงสามารถจำแนกออกเป็น 4 ลักษณะ ได้แก่ พื้นที่ภูเขา พื้นที่ลูกคลื่นลอนชัน พื้นที่ราบ และพื้นที่เกาะ ดังนี้

1. พื้นที่ภูเขา มีลักษณะเป็นเทือกเขาที่มียอดสูงๆ ต่ำๆ มีความสูงเฉลี่ยประมาณ 800 เมตร และลาดไปทางทิศตะวันออกลงสู่ทะเลสาบสงขลาในอัตราความลาดชัน 25-30 เปอร์เซ็นต์ เทือกเขานี้เป็นส่วนหนึ่งของเทือกเขานครศรีธรรมราช เรียกกันโดยทั่วไปในท้องถิ่นว่า เขาบรรทัด พื้นที่ภูเขามิเนื้อที่รวมกันประมาณ 835.90 ตารางกิโลเมตร หรือร้อยละ 24.41 ของพื้นที่ทั้งหมด อยู่ในเขตพื้นที่อำเภอป่าบอน ตะโหมด กงหรา ศรีนครินทร์ ศรีบรรพต และป่าพะยอม

2. พื้นที่ลูกคลื่นลอนชัน เป็นส่วนที่อยู่ถัดจากเทือกเขาบรรทัด หรือพื้นที่เชิงเขา ลักษณะภูมิประเทศเป็นเนินเตี้ยๆ ที่เรียกกันโดยทั่วไปในท้องถิ่นว่า ควน มีเนื้อที่ประมาณ 539.70 ตารางกิโลเมตร หรือร้อยละ 15.76 ของพื้นที่ทั้งหมด อยู่ในเขตอำเภอป่าบอน ตะโหมด ศรีนครินทร์ กงหรา ศรีบรรพต และป่าพะยอม

3. พื้นที่ราบ มีเนื้อที่รวมกันประมาณ 1,485.54 ตารางกิโลเมตร หรือร้อยละ 43.38 ของพื้นที่ทั้งหมด ลักษณะพื้นที่ราบ พื้นที่ที่เหมาะสมแก่การกสิกรรม ประชากรส่วนใหญ่ของจังหวัด จึงนิยมตั้งถิ่นฐานในบริเวณนี้ ซึ่งอยู่ในเขตอำเภอป่าพะยอม ควนขนุน เมืองพัทลุง เขาชัยสน บางแก้ว และปากพะยูน

4. พื้นที่เกาะ เป็นพื้นที่บริเวณทะเลสาบสงขลาในเขตจังหวัดพัทลุง ตั้งอยู่ในเขตอำเภอปากพะยูน มีเนื้อที่รวมกันประมาณ 219.17 ตารางกิโลเมตร หรือร้อยละ 6.40 ของพื้นที่ทั้งหมด ส่วนใหญ่เป็นเขตพื้นที่ที่มีการตั้งถิ่นฐานของประชากร ได้แก่ เกาะราบ เกาะหมาก เกาะเสือ เกาะโคบ เกาะนางคำ เกาะแกงและเกาะยวน ส่วนพื้นที่เกาะเป็นถิ่นที่อยู่ของนกอีแอ่นกินรัง มีเนื้อที่รวมกันประมาณ 700 ไร่ หรือ 1.12 ตารางกิโลเมตร อนึ่งพื้นที่น้ำในจังหวัดพัทลุงนั้นนับเป็นส่วนสำคัญของทะเลสาบสงขลา ประกอบด้วย ทะเลน้อยและทะเลหลวงหรือทะเลสาบสงขลาตอนใน ผืนน้ำข้างต้นนี้อยู่ในเขตอำเภอควนขนุน เมืองพัทลุง เขาชัยสน บางแก้ว และปากพะยูน คิดเป็นเนื้อที่ประมาณ 344.16 ตารางกิโลเมตร หรือร้อยละ 10.05 ของพื้นที่ทั้งหมด



ลักษณะภูมิประเทศของจังหวัดพัทลุง

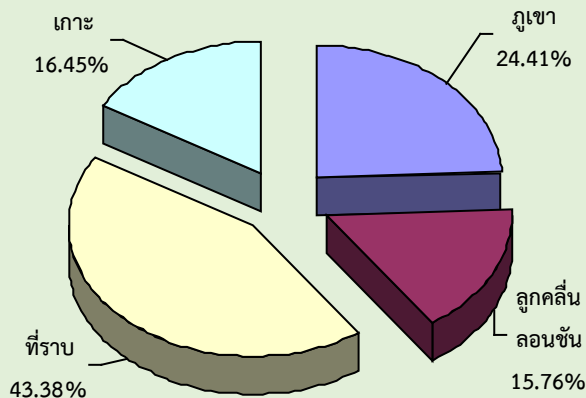

1.3 ลักษณะภูมิอากาศ

จังหวัดพัทลุงตั้งอยู่ในเขตมรสุมตะวันตกเฉียงเหนือ และมรสุมตะวันออกเฉียงใต้ ทำให้มีสภาพภูมิอากาศแบบภาคใต้อยู่ใต้อิทธิพลของมรสุมที่พัดปกคลุมประจำฤดูกาล ทำให้ในปีหนึ่งๆ จะมีเพียง 2 ฤดูกาล คือ

1. ฤดูร้อน เริ่มตั้งแต่ปลายเดือนมีนาคม-กลางเดือนกันยายน
2. ฤดูฝน เริ่มตั้งแต่กลางเดือนกันยายน-กลางเดือนมีนาคม

ในรอบ 10 ปี (พ.ศ.2554-2563) จังหวัดพัทลุงมีปริมาณน้ำฝนโดยเฉลี่ย ปีละ 2,396.51 มิลลิเมตร หรือเฉลี่ยเดือนละ 199.71 มิลลิเมตร จำนวนวันฝนตกเฉลี่ย 167 วันต่อปี หรือเฉลี่ย 14 วัน/เดือน ปริมาณน้ำฝนมากที่สุดในเดือนพฤศจิกายนเฉลี่ย 550.39 มิลลิเมตรต่อเดือน และน้อยที่สุดในเดือนกุมภาพันธ์เฉลี่ย 47.05 มิลลิเมตรต่อเดือน อุณหภูมิเฉลี่ยสูงสุดในเดือนพฤษภาคม 29.84 องศาเซลเซียส และอุณหภูมิต่ำสุดในเดือนมกราคม 27.17 องศาเซลเซียส อุณหภูมิเฉลี่ยตลอดปี 28.49 องศาเซลเซียส ความชื้นสัมพัทธ์เฉลี่ยตลอดปี 80.48 เปอร์เซ็นต์ ตามรายละเอียดแสดงในตารางที่ 1



ตารางที่ 1 แสดงอุณหภูมิ ความชื้นสัมพัทธ์ ปริมาณน้ำฝน จำนวนวันที่ฝนตกเฉลี่ยในรอบ 10 ปี (พ.ศ. 2554-2563)

เดือน	อุณหภูมิ (C°)	ความชื้นสัมพัทธ์ (%)	ปริมาณน้ำฝน (ม.ม.)	จำนวนวันที่ฝนตก (วัน)
มกราคม	27.17	83.63	287.47	16
กุมภาพันธ์	27.58	79.76	47.05	6
มีนาคม	28.66	78.58	113.06	6
เมษายน	29.54	79.50	115.74	10
พฤษภาคม	29.84	78.71	106.84	13
มิถุนายน	29.23	78.65	92.95	11
กรกฎาคม	29.04	77.31	91.54	13
สิงหาคม	29.10	76.75	96.25	13
กันยายน	28.63	78.69	112.81	15
ตุลาคม	28.28	82.30	251.31	19
พฤศจิกายน	27.56	85.43	550.39	23
ธันวาคม	27.24	86.49	531.10	22
รวม	341.86	965.79	2,396.51	167
เฉลี่ย	28.49	80.48	199.71	14

ที่มา : สถานีอุตุนิยมวิทยาพัทลุง

แสดงปริมาณน้ำฝนต่อปีของจังหวัดพัทลุงระหว่าง พ.ศ. 2554 - 2563

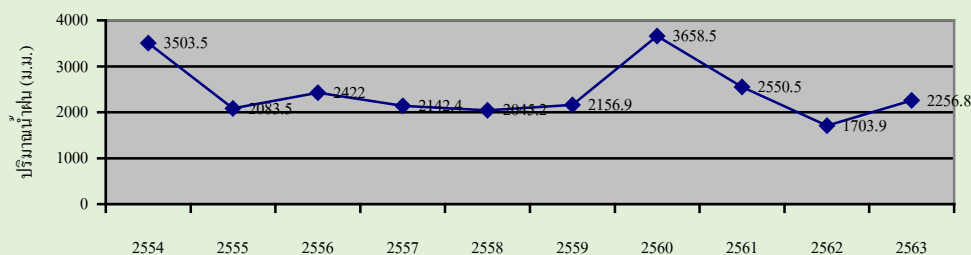

ปี



สำหรับปี 2563 ปริมาณน้ำฝน 2,256.80 มิลลิเมตรต่อปี เฉลี่ย 188.07 มิลลิเมตรต่อเดือน ปริมาณฝนมากที่สุดใน 1 วัน วัดได้ 128.4 มิลลิเมตร เมื่อวันที่ 1 เดือนธันวาคม ปริมาณฝนมากที่สุดใน 1 เดือน วัดได้ 640.40 มิลลิเมตร เมื่อเดือน พฤศจิกายน จำนวนวันที่ฝนตก 180 วันต่อปี หรือเฉลี่ย 15 วัน/เดือน อุณหภูมิเฉลี่ย 28.16 องศาเซลเซียส อุณหภูมิสูงสุด 35.7 องศาเซลเซียส เมื่อวันที่ 25 เดือนเมษายน อุณหภูมิต่ำสุด 21.8 องศาเซลเซียส เมื่อวันที่ 4 และ 8 เดือนกุมภาพันธ์ ความชื้นสัมพัทธ์เฉลี่ย 81.77 เปอร์เซ็นต์ ความชื้นสัมพัทธ์ทั้งปี สูงสุดเฉลี่ย 99.10 เปอร์เซ็นต์ ต่ำสุดเฉลี่ย 57.48 เปอร์เซ็นต์ ปริมาณน้ำระเหยเฉลี่ยวันละ 3.79 มิลลิเมตร ความนานของแสงแดดเฉลี่ยวันละ 6.52 ชั่วโมง ตามรายละเอียดแสดงในตารางที่ 2

ตารางที่ 2 แสดงสถิติข้อมูลอุตุนิยมวิทยา ประจำปี พ.ศ. 2563

เดือน	อุณหภูมิอากาศ (C)			ความชื้นสัมพัทธ์ (%)			ปริมาณน้ำฝน (มม.)	จำนวนวันที่ฝนตก (วัน)	ปริมาณน้ำระเหย (มิลลิเมตร)	ความยาวนานของแสงแดด (ชั่วโมงต่อวัน)
	สูงสุด	ต่ำสุด	เฉลี่ย	สูงสุด	ต่ำสุด	เฉลี่ย				
มกราคม	30.52	23.84	27.68	95.81	63.77	79.79	12.80	9	4.01	9.36
กุมภาพันธ์	31.33	24.33	27.16	93.72	64.21	80.20	12.80	9	4.40	8.51
มีนาคม	33.46	24.46	29.00	95.06	57.48	76.27	1.20	3	4.98	9.74
เมษายน	33.35	25.42	29.41	95.90	65.97	80.92	195.40	14	4.47	7.41
พฤษภาคม	33.81	25.65	29.75	97.74	66.55	81.76	141.50	13	4.09	7.57
มิถุนายน	32.96	24.89	28.93	97.30	66.70	85.04	134.70	12	3.69	5.60
กรกฎาคม	32.89	24.62	28.68	97.58	65.68	81.63	163.50	17	3.73	6.19
สิงหาคม	33.55	24.89	29.23	97.10	63.39	80.24	121.30	16	4.10	6.29
กันยายน	32.81	24.47	27.32	97.60	65.70	85.11	111.80	17	3.00	5.15
ตุลาคม	31.63	24.60	28.11	96.45	69.77	83.11	142.20	24	3.15	3.19
พฤศจิกายน	30.49	24.39	26.47	99.10	77.80	77.80	640.40	26	2.97	3.85
ธันวาคม	29.92	23.80	26.13	98.77	76.26	89.38	579.20	20	2.91	5.38
รวม			337.87			981.25	2,256.80	180	45.50	78.24
เฉลี่ย			28.16			81.77	188.07	15	3.79	6.52

ที่มา : สถานีอุตุนิยมวิทยาพิจิตร



2. สภาพทั่วไปทางสังคม

2.1 เขตการปกครอง

จังหวัดพัทลุงประกอบด้วย 11 อำเภอ 65 ตำบล 25 องค์การบริหารส่วนตำบล 670 หมู่บ้าน 48 เทศบาล (เทศบาลเมือง 1 แห่ง และเทศบาลตำบล 47 แห่ง) 95 ชุมชน ตามรายละเอียดแสดงในตารางที่ 3

2.2 ประชากร

จำนวนประชากร ปี 2563 ทั้งหมด 523,077 คน แบ่งเป็นเพศชาย 254,908 คน เพศหญิง 268,169 คน จำนวนครัวเรือนทั้งหมด 197,086 ครัวเรือน ตามรายละเอียดแสดงในตารางที่ 3

ตารางที่ 3 แสดงจำนวนประชากรแยกตามเขตอำเภอของจังหวัดพัทลุง ปี 2563

อำเภอ	จำนวนประชากร (คน)	ชาย (คน)	หญิง (คน)	จำนวนครัวเรือน (ครัวเรือน)	ตำบล (แห่ง)	อบต. (แห่ง)	หมู่บ้าน	เทศบาล (แห่ง)	ชุมชน	พื้นที่ (ตร.ก.ม.)	ห่างจากจังหวัด (กม.)
เมืองพัทลุง	120,900	57,320	63,580	49,734	14	4	144	10	45	427.412	200 ม.
เขาชัยสน	44,912	21,972	22,940	16,663	5	3	58	3	5	260.115	28
ควนขนุน	83,507	40,021	43,486	31,965	12	3	129	11	9	453.960	17
ปากพะยูน	50,798	24,977	25,821	17,633	7	2	65	6	4	433.274	66
กงหรา	36,620	18,308	18,312	11,606	5	1	45	4	-	255.856	40
ตะโหมด	31,998	15,744	16,254	11,770	3	-	33	5	18	264.260	39
ศรีบรรพต	17,984	9,008	8,976	6,869	3	3	30	-	-	218.504	33
ป่าบอน	47,728	23,645	24,083	17,440	5	5	50	1	6	380.048	50
บางแก้ว	25,811	12,727	13,084	9,593	3	2	34	2	8	119.000	38
ป่าพะยอม	35,897	17,512	18,385	13,626	4	2	39	2	-	386.404	38
ศรีนครินทร์	26,922	13,674	13,248	10,187	4	-	43	4	-	225.631	17
รวม	523,077	254,908	268,169	197,086	65	25	670	48	95	3,424.473	

ที่มา : กรมการปกครอง กระทรวงมหาดไทย (www.dopa.go.th ณ ธันวาคม 2563)



ตารางที่ 4 จำนวนครัวเรือน ประชากรทั้งหมด ประชากรในภาคเกษตร และพื้นที่ ปี 2563
รายอำเภอ

อำเภอ	จำนวนครัวเรือน		จำนวนประชากรทั้งหมด (คน)			จำนวนประชากรในภาคเกษตร (คน)			พื้นที่ (ไร่)			
	ครัวเรือนทั้งหมด	ครัวเรือนเกษตรกร	ชาย	หญิง	รวม	ชาย	หญิง	รวม	ทั้งหมด	ถือครองทำ การเกษตร	อื่น ๆ	
1	เมืองพัทลุง	49,734	17,218	57,320	63,580	120,900	16,836	17,866	34,702	267,138	170,841	96,297
2	เขาชัยสน	16,663	8,991	21,972	22,940	44,912	14,564	15,099	29,663	162,572	134,522	28,050
3	ควนขนุน	31,965	15,441	40,021	43,486	83,507	20,954	21,460	42,414	283,725	222,171	61,554
4	ปากพะยูน	17,633	7,887	24,977	25,821	50,798	13,063	14,295	27,358	270,796	110,382	160,414
5	กงหรา	11,606	6,465	18,308	18,312	36,620	9,980	10,089	20,069	159,910	101,714	58,196
6	ตะโหมด	11,770	6,435	15,744	16,254	31,998	6,278	6,109	12,387	165,163	114,738	50,425
7	ศรีบรรพต	6,869	5,042	9,008	8,976	17,984	5,502	5,070	10,572	136,565	105,716	30,849
8	ป่าบอน	17,440	8,716	23,645	24,083	47,728	17,159	16,728	33,887	237,530	200,069	37,461
9	บางแก้ว	9,593	4,540	12,727	13,084	25,811	4,959	4,689	9,648	74,375	63,439	10,936
10	ป่าพะยอม	13,626	6,354	17,512	18,385	35,897	6,072	6,513	12,585	241,503	148,894	92,609
11	ศรีนครินทร์	10,187	5,009	13,674	13,248	26,922	7,044	7,192	14,236	141,019	123,490	17,529
	รวม	197,086	92,098	254,908	268,169	523,077	122,411	125,110	247,521	2,140,296	1,495,976	644,320

- หมายเหตุ 1. ครัวเรือนเกษตรกร หมายถึง ครัวเรือนที่มีอาชีพทำการเกษตร
2. ประชากรทั้งหมด หมายถึง บุคคลที่อาศัยอยู่ในครัวเรือนทั้งหมด
3. เนื้อที่อื่น ๆ หมายถึง เนื้อที่เป็นถนน ล้ำคลอง แม่น้ำ ที่สาธารณะ ป่า/ภูเขา ที่อยู่อาศัย ฯลฯ



จังหวัดพัทลุงมีประชากรจากทะเบียนราษฎรกรมการปกครอง ปี 2563 จำนวน 523,077 คน ประชากรเพศชาย 254,908 คน เพศหญิง 268,169 คน มีครัวเรือน 197,086 ครัวเรือน อำเภอที่มีประชากรมากที่สุด คือ อำเภอเมือง จำนวน 120,900 คน 49,734 ครัวเรือน และอำเภอที่มีประชากรน้อยที่สุด คือ อำเภอศรีบรรพต จำนวน 17,984 คน 6,869 ครัวเรือน ตามรายละเอียดแสดงในตารางที่ 5 - 6

ตารางที่ 5 ข้อมูลประชากรจังหวัดพัทลุง ปี 2563

อำเภอ	จำนวนครัวเรือน	ประชากร (คน)			ร้อยละ	ความหนาแน่น (คน/ตร.กม.)
		ชาย	หญิง	รวม		
เมืองพัทลุง	49,734	57,320	63,580	120,900	23.11	283.97
เขาชัยสน	16,663	21,972	22,940	44,912	8.59	172.85
ควนขนุน	31,965	40,021	43,486	83,507	15.97	185.82
ปากพะยูน	17,633	24,977	25,821	50,798	9.71	118.18
กงหรา	11,606	18,308	18,312	36,620	7.00	142.53
ตะโหมด	11,770	15,744	16,254	31,998	6.12	121.07
ศรีบรรพต	6,869	9,008	8,976	17,984	3.44	82.30
ป่าบอน	17,440	23,645	24,083	47,728	9.12	126.01
บางแก้ว	13,626	17,512	18,385	35,897	6.86	218.02
ป่าพะยอม	9,593	12,727	13,084	25,811	4.93	93.32
ศรีนครินทร์	10,187	13,674	13,248	26,922	5.15	118.85
รวม	197,086	254,908	268,169	523,077	100.00	153.32

ที่มา : กรมการปกครอง กระทรวงมหาดไทย ณ ธันวาคม 2563 (www.dopa.go.th)

ตารางที่ 6 สถิติจำนวนประชากรจังหวัดพัทลุง ปี 2557-2563

ปี \ เพศ	2557	2558	2559	2560	2561	2562	2563
ชาย	253,264	255,365	255,532	255,997	255,830	255,838	254,908
หญิง	264,757	267,358	268,191	268,860	269,214	269,027	268,169
รวม	518,021	522,723	523,723	524,857	525,044	524,865	523,077

ที่มา : กรมการปกครอง กระทรวงมหาดไทย



3. ข้อมูลด้านเศรษฐกิจของจังหวัด

มูลค่าผลิตภัณฑ์มวลรวมจังหวัด (GPP) ณ ราคาประจำปี พ.ศ.2562 เท่ากับ 37,246 ล้านบาท โครงสร้างส่วนใหญ่ขึ้นอยู่กับสาขาเกษตรกรรม การป่าไม้ และการประมง เป็นหลัก รองลงมาสาขาการ ขยายส่ง การขายปลีก และซ่อมยานยนต์และจักรยานยนต์ และการเงินและการประกันภัยตามลำดับ โดยมีสัดส่วนผลิตภัณฑ์มวลรวมจังหวัด (GPP) ณ ราคาประจำปี พ.ศ. 2562 คิดเป็นร้อยละ 31.31, 13.02 และ 9.57 ตามลำดับ รายได้หลักของจังหวัดพัทลุงมาจากภาคเกษตร คิดเป็นมูลค่า 11,663 ล้านบาท คิดเป็นร้อยละ 31.31 และรายได้ภาคนอกการเกษตร (18 สาขา) มูลค่า 25,583 ล้านบาท คิดเป็นร้อยละ 68.69 โดยมีรายได้เฉลี่ยต่อหัวเท่ากับ 75,726 บาท เป็นลำดับที่ 13 ของภาคใต้ และ ลำดับที่ 62 ของประเทศ โดยการขยายตัวทางเศรษฐกิจของจังหวัดพัทลุง เฉลี่ย 5 ปี (2558-2562) ร้อยละ 2.66 ภาคการเกษตรขยายตัวเฉลี่ยร้อยละ 0.01 ภาคนอกการเกษตรขยายตัวเฉลี่ยร้อยละ 4.09 ซึ่งอัตราการขยายตัวทางเศรษฐกิจขึ้นอยู่กับภาคการเกษตร โดยเฉพาะผลผลิตยางพารา อย่างไรก็ตาม ราคายางพาราตกต่ำมีส่วนสำคัญที่ทำให้การขยายตัวทางเศรษฐกิจลดลง ตามรายละเอียดแสดงในตาราง ที่ 7 - 8

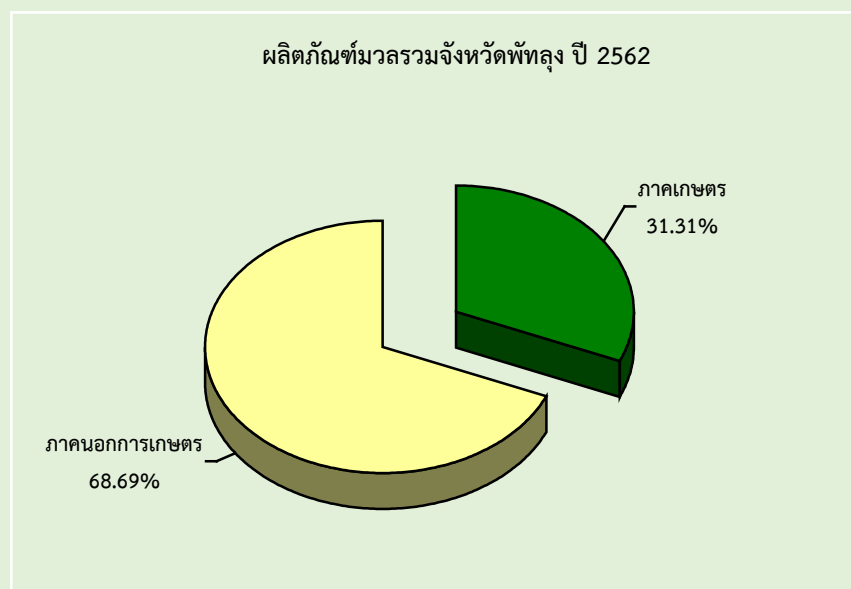



ตารางที่ 7 ผลิตภัณ์ที่มีผลรวมจังหวัดพัทลุง ณ ราคาประจำปี จำแนกตามสาขาการผลิต
ปี พ.ศ.2557r - 2562p จังหวัดพัทลุง

สาขาการผลิต	มูลค่า (ล้านบาท)					
	2557r	2558r	2559r	2560r	2561r	2562p
ภาคเกษตร	11,847	10,662	11,921	12,067	11,141	11,663
เกษตรกรรม การป่าไม้ และการประมง	11,847	10,662	11,921	12,067	11,141	11,663
ภาคนอกการเกษตร	21,054	21,534	24,514	24,462	24,815	25,583
อุตสาหกรรม	3,917	3,779	4,090	4,670	4,429	4,251
การทำเหมืองแร่และเหมืองหิน	168	111	199	213	205	215
การผลิตอุตสาหกรรม	3,193	3,129	3,315	3,860	3,674	3,413
การไฟฟ้า ก๊าซ และระบบปรับอากาศ	478	460	493	509	464	493
การประปาและการจัดการของเสีย	78	78	82	88	85	131
การบริการ	17,138	17,755	20,425	19,792	20,386	21,332
การก่อสร้าง	1,577	1,618	1,589	1,484	1,541	1,660
การขายส่ง การขายปลีก และซ่อมยานยนต์ และจักรยานยนต์	3,669	3,915	4,574	4,772	4,655	4,850
การขนส่ง และสถานที่เก็บสินค้า	588	631	710	813	841	929
ที่พักแรมและบริการด้านอาหาร	87	100	115	125	140	151
ข้อมูลข่าวสารและการสื่อสาร	377	503	483	557	592	653
การเงินและการประกันภัย	2,459	2,753	3,037	3,151	3,315	3,566
กิจกรรมเกี่ยวกับข้อส่งหาริมทรัพย์	1,568	1,422	2,185	1,731	1,681	1,805
กิจกรรมวิชาชีพ วิทยาศาสตร์ และกิจกรรม ทางวิชาการ	18	17	21	20	18	25
กิจกรรมการบริหารและบริการสนับสนุนอื่นๆ	75	81	86	98	109	113
การบริหารราชการ การป้องกันประเทศฯ	1,563	1,619	2,229	1,823	2,005	2,035
การศึกษา	3,688	3,581	3,718	3,515	3,613	3,565
กิจกรรมด้านสุขภาพ และงานสังคมสงเคราะห์	1,192	1,236	1,385	1,396	1,528	1,614
ศิลปะ ความบันเทิง และนันทนาการ	44	42	53	63	73	87
กิจกรรมการบริการด้านอื่นๆ	231	236	241	245	274	282
ผลิตภัณ์ที่มีผลรวมจังหวัด	32,902	32,195	36,435	36,529	35,955	37,246
Gross Provincial Product (GPP)						
มูลค่าผลิตภัณ์ที่มีผลรวมจังหวัดเฉลี่ยต่อหัว (บาท)	67,666	66,026	74,507	74,488	73,109	75,726
GPP Per Capita (Baht)						
ประชากร (1,000 คน)	486	488	489	490	492	492

หมายเหตุ : r (Revised) หมายถึง การปรับปรุงข้อมูลย้อนหลัง

p (Preliminary) หมายถึง ค่ารายปีที่ได้รับการประมวลผลข้อมูลเบื้องต้น

ที่มา : สำนักงานสภาพัฒนาการเศรษฐกิจและสังคมแห่งชาติ



ตารางที่ 8 ผลิตภัณฑ์มวลรวมจังหวัดพัทลุงแบบปริมาณลูกโซ่ จำแนกตามสาขาการผลิต
ปี พ.ศ.2557r - 2562p จังหวัดพัทลุง

สาขาการผลิต	มูลค่า (ล้านบาท)					
	2557r	2558r	2559r	2560r	2561r	2562p
ภาคเกษตร	5,585	5,717	5,879	5,615	6,408	6,639
เกษตรกรรม การป่าไม้ และการประมง	5,585	5,717	5,879	5,615	6,408	6,639
ภาคนอกการเกษตร	12,513	12,499	13,826	13,494	13,606	13,753
อุตสาหกรรม	1,317	1,214	1,258	1,380	1,318	1,260
การทำเหมืองแร่และเหมืองหิน	116	71	122	128	124	121
การผลิตอุตสาหกรรม	902	835	837	930	880	817
การไฟฟ้า ก๊าซ และระบบปรับอากาศ	432	424	465	475	486	510
การประปาและการจัดการของเสีย	41	43	45	49	47	74
การบริการ	11,368	11,554	12,954	12,328	12,584	12,871
การก่อสร้าง	1,069	1,146	1,153	1,060	1,083	1,161
การขายส่ง การขายปลีก และซ่อมยานยนต์ และ จักรยายนต์	2,022	2,146	2,364	2,414	2,321	2,364
การขนส่ง และสถานที่เก็บสินค้า	467	428	462	532	554	590
ที่พักแรมและบริการด้านอาหาร	73	80	87	90	97	100
ข้อมูลข่าวสารและการสื่อสาร	502	679	646	709	775	862
การเงินและการประกันภัย	1,664	1,853	2,024	2,094	2,254	2,309
กิจกรรมเกี่ยวกับอสังหาริมทรัพย์	1,680	1,507	2,326	1,844	1,783	1,901
กิจกรรมวิชาชีพ วิทยาศาสตร์ และกิจกรรม ทางวิชาการ	17	17	20	19	17	24
กิจกรรมการบริหารและบริการสนับสนุนอื่นๆ	48	52	55	62	68	70
การบริหารราชการ การป้องกันประเทศฯ	978	974	1,288	1,020	1,092	1,083
การศึกษา	2,027	1,877	1,894	1,746	1,755	1,698
กิจกรรมด้านสุขภาพ และงานสังคมสงเคราะห์	812	814	879	859	917	948
ศิลปะ ความบันเทิง และนันทนาการ	31	31	42	50	58	69
กิจกรรมการบริการด้านอื่นๆ	166	169	172	174	192	195
ผลิตภัณฑ์มวลรวมจังหวัด Gross Provincial Product (CVMs)	18,419	18,562	20,055	19,435	20,450	20,832

หมายเหตุ : r (Revised) หมายถึง การปรับปรุงข้อมูลย้อนหลัง

p (Preliminary) หมายถึง ค่ารายปีที่ได้รับการประมวลผลข้อมูลเบื้องต้น

ที่มา : สำนักงานสภาพัฒนาการเศรษฐกิจและสังคมแห่งชาติ



4. โครงสร้างการผลิตการเกษตร

4.1 พื้นที่การเกษตร

ปี 2563 จังหวัดพัทลุง มีพื้นที่ถือครองเพื่อทำการเกษตร 1,495,976 ไร่ หรือร้อยละ 69.90 ของพื้นที่ทั้งหมด โดยเป็นพื้นที่ปลูกยางพารามากที่สุด จำนวน 993,455 ไร่ คิดเป็นร้อยละ 66.41 พื้นที่นาข้าว 150,049 ไร่ คิดเป็นร้อยละ 10.03 ปาล์มน้ำมัน 100,644 ไร่ คิดเป็นร้อยละ 6.73 ไม้ผล 38,115 ไร่ คิดเป็นร้อยละ 2.55 ไม้ยืนต้น 9,152 ไร่ คิดเป็นร้อยละ 0.61 พืชไร่ 7,278 ไร่ คิดเป็นร้อยละ 0.49 พืชผัก 5,027 ไร่ คิดเป็นร้อยละ 0.33 พื้นที่ปศุสัตว์ 13,879 ไร่ คิดเป็นร้อยละ 0.93 พื้นที่ประมง 10,302 ไร่ คิดเป็นร้อยละ 0.69 และพื้นที่ไม่ได้ใช้ประโยชน์ 168,075 ไร่ หรือคิดเป็นร้อยละ 11.23 ของพื้นที่ทำการเกษตร ตามรายละเอียดแสดงในตารางที่ 9 - 10

ตารางที่ 9 แสดงพื้นที่ทั้งหมดและพื้นที่ทำการเกษตรของจังหวัดพัทลุง ปี 2563

อำเภอ	พื้นที่ทั้งหมด ^{1/} (ไร่)	พื้นที่ทำการเกษตร ^{2/}	
		ไร่	ร้อยละ
เมืองพัทลุง	267,138	170,841	11.42
เขาชัยสน	162,572	134,522	8.99
ควนขนุน	283,725	222,171	14.85
ปากพะยูน	270,796	110,382	7.38
กงหรา	159,910	101,714	6.80
ตะโหมด	165,163	114,738	7.67
ศรีบรรพต	136,565	105,716	7.07
ป่าบอน	237,530	200,069	13.37
บางแก้ว	74,375	63,439	4.24
ป่าพะยอม	241,503	148,894	9.95
ศรีนครินทร์	141,019	123,490	8.26
รวม	2,140,296	1,495,976	100.00

ที่มา : ^{1/} ที่ทำการปกครองจังหวัดพัทลุง

^{2/} สำนักงานเกษตรจังหวัดพัทลุง



ตารางที่ 10 แสดงพื้นที่ถือครองเพื่อการเกษตรของจังหวัดพัทลุง ปี 2563

ชนิดพืช	พื้นที่ปลูก (ไร่)	ร้อยละ
ยางพารา	993,455	66.41
ข้าว	150,049	10.03
ปาล์มน้ำมัน	100,644	6.73
ไม้ผล	38,115	2.55
ไม้ยืนต้น	9,152	0.61
พืชไร่	7,278	0.49
พืชผัก	5,027	0.33
ปศุสัตว์	13,879	0.93
ประมง	10,302	0.69
พื้นที่ไม่ได้ใช้ประโยชน์	168,075	11.23
รวม	1,495,976	100.00

ที่มา : สำนักงานเกษตรจังหวัดพัทลุง

การใช้ประโยชน์ที่ดินเพื่อการเกษตรของจังหวัดพัทลุง ปี 2562

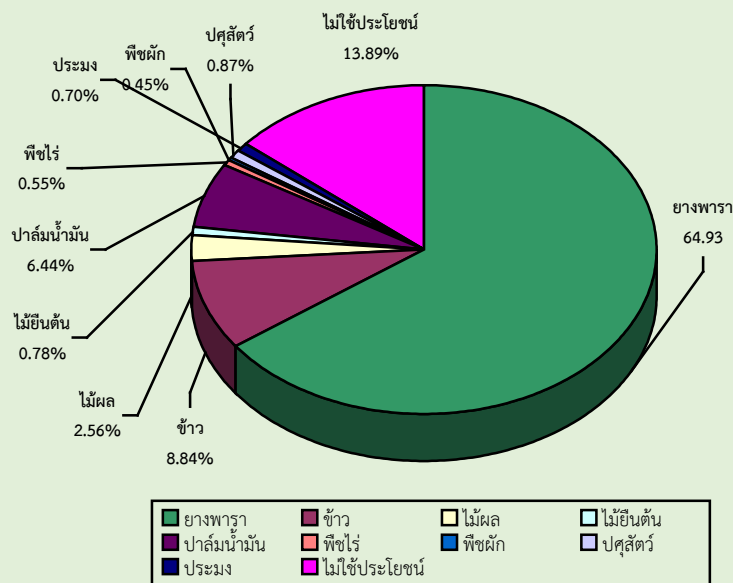



4.2 ครุว์เรือนเกษตรและแรงงานเกษตร

ปี 2563 จังหวัดพัทลุง มีประชากร 523,077 คน ครุว์เรือนทั้งหมด 197,086 ครุว์เรือน เป็นครุว์เรือนเกษตรกร 92,098 ครุว์เรือน คิดเป็นร้อยละ 46.73 โดยมีจำนวนแรงงานเกษตร 247,521 คน คิดเป็นร้อยละ 47.32 ของประชากรทั้งหมด รายละเอียดแสดงในตารางที่ 11

ตารางที่ 11 แสดงครุว์เรือนเกษตร และจำนวนแรงงานเกษตรจังหวัดพัทลุง ปี 2563

อำเภอ	ครุว์เรือนทั้งหมด ^{1/} (ครุว์เรือน)	ครุว์เรือน เกษตรกร ^{2/} (ครุว์เรือน)	ประชากร ทั้งหมด ^{1/} (คน)	แรงงานเพื่อ การเกษตร ^{2/} (คน)
เมืองพัทลุง	49,734	17,218	120,900	34,702
เขาชัยสน	16,663	8,991	44,912	29,663
ควนขนุน	31,965	15,441	83,507	42,414
ปากพะยูน	17,633	7,887	50,798	27,358
กงหรา	11,606	6,465	36,620	20,069
ตะโหมด	11,770	6,435	31,998	12,387
ศรีบรรพต	6,869	5,042	17,984	10,572
ป่าบอน	17,440	8,716	47,728	33,887
บางแก้ว	9,593	4,540	25,881	9,648
ป่าพะยอม	13,626	6,354	35,897	12,585
ศรีนครินทร์	10,187	5,009	26,922	14,236
รวม	197,086	92,098	523,077	247,521

ที่มา : ^{1/} ที่ทำการปกครองจังหวัดพัทลุง

^{2/} สำนักงานเกษตรจังหวัดพัทลุง



4.3 ด้านแรงงาน

กำลังแรงงานของจังหวัดพัทลุงในปี 2563 มีผู้อยู่ในวัยกำลังแรงงาน 298,325 คน และผู้อยู่ในวัยกำลังแรงงาน 119,133 คน โดยผู้มีงานทำ 295,989 คน เป็นผู้มีงานทำภาคเกษตร 161,239 คน (ร้อยละ 54.47) ทำงานนอกภาคเกษตร 134,750 คน (ร้อยละ 45.53) โดยกลุ่มผู้ทำงานนอกภาคเกษตรกรรมทำงานในอุตสาหกรรมขนส่ง ชายปลึก ซ่อมแซมยานยนต์ รถจักรยานยนต์ ของใช้ส่วนบุคคลและของใช้ในครัวเรือน ตามรายละเอียดแสดงในตารางที่ 12

ตารางที่ 12 ข้อมูลแรงงานจังหวัดพัทลุง ปี 2563 (มกราคม – ธันวาคม 2563)

สถานภาพ	จำนวน (คน)		
	ชาย	หญิง	รวม
ผู้มีอายุ 15 ปี ขึ้นไป	199,234	221,813	417,459
1. ผู้อยู่ในวัยกำลังแรงงาน	161,444	149,445	298,325
1.1 กำลังแรงงานปัจจุบัน	161,324	148,965	298,067
1) ผู้มีงานทำ	160,104	147,159	295,989
2) ผู้ว่างงาน	1,221	1,805	2,078
1.2 กำลังแรงงานที่รอฤดูกาล	120	481	259
2. ผู้อยู่ในวัยกำลังแรงงาน	37,790	72,368	119,133
2.1 ทำงานบ้าน	123	25,909	29,204
2.2 เรียนหนังสือ	14,945	16,945	30,715
2.3 อื่น ๆ	22,722	29,514	59,214
ผู้มีอายุต่ำกว่า 15 ปี	51,931	49,176	101,579
อัตราการจ้างงานต่อกำลังแรงงาน	51.50	47.33	98.83
อัตราการว่างงาน	0.39	0.58	0.97

ที่มา : สำนักงานแรงงานจังหวัดพัทลุง



4.4 ศักยภาพลุ่มน้ำในเขตจังหวัดพัทลุง

จังหวัดพัทลุงมีพื้นที่รับน้ำ (Watershed Area) ทั้งสิ้น 3,513.57 ตารางกิโลเมตร ตั้งอยู่ในลุ่มน้ำทะเลสาบสงขลา ลำน้ำส่วนใหญ่เป็นลำน้ำสายสั้นๆ มีความกว้างประมาณ 10-30 เมตร ยาวประมาณ 30-45 กิโลเมตร มีต้นน้ำจากเทือกเขาบรรทัดซึ่งแบ่งเขตระหว่างจังหวัดตรังกับจังหวัดพัทลุง ส่วนมากจะมีทิศทางการไหลของน้ำจากทิศตะวันตกยังทิศตะวันออกซึ่งจะไหลไปรวมกันที่ทะเลสาบสงขลา ปริมาณน้ำฝนเฉลี่ยรายปี เท่ากับ 2,139.66 ล้านลูกบาศก์เมตรต่อปี ซึ่งสามารถนำไปใช้สำหรับการเกษตร จำนวน 635.88 ล้านลูกบาศก์เมตรต่อปี การอุปโภค-บริโภค จำนวน 19.00 ล้านลูกบาศก์เมตร และอุตสาหกรรม 4.03 ล้านลูกบาศก์เมตร รวม 658.91 ล้านลูกบาศก์เมตรต่อปี ดังนั้น จะมีปริมาณน้ำที่ไม่สามารถเก็บกักไว้ใช้ และไหลลงทะเลสาบสงขลา คิดเป็นปริมาณ 2,204.21 ล้านลูกบาศก์เมตรต่อปีโดยจำแนกได้ 7 ลุ่มน้ำย่อย ตามรายละเอียดแสดงในตารางที่ 13

1) ลุ่มน้ำคลองป่าพะยอม ครอบคลุมพื้นที่อำเภอป่าพะยอมเป็นส่วนใหญ่ อำเภอควนขนุน บางส่วน ไหลลงทะเลสาบสงขลาที่พรุควนเครัง มีความยาวประมาณ 33 กิโลเมตร ลำน้ำสำคัญ ได้แก่ คลองป่าพะยอม คลองปันแต

2) ลุ่มน้ำคลองท่าแนะ ครอบคลุมพื้นที่อำเภอศรีบรรพตและอำเภอควนขนุนเป็นส่วนใหญ่ อำเภอศรีนครินทร์และอำเภอเมืองบางส่วน ไหลลงทะเลสาบสงขลา ที่บ้านปากประเหนือ มีความยาวประมาณ ๓๘ กิโลเมตร ลำน้ำสำคัญ ได้แก่ คลองท่าแนะ คลองโกงน้ำ คลองพังโย คลองเรือ

3) ลุ่มน้ำคลองนาท่อม ครอบคลุมพื้นที่อำเภอศรีนครินทร์และอำเภอเมืองเป็นส่วนใหญ่ ไหลลงทะเลสาบสงขลาที่บ้านปากพะเนียด มีความยาวประมาณ 35 กิโลเมตร ลำน้ำสำคัญ ได้แก่ คลองนาท่อม คลองใหญ่คลองลำสินธุ์ และคลองลำเบ็ด

4) ลุ่มน้ำคลองสะพานหยี ครอบคลุมพื้นที่อำเภอกงหราเป็นส่วนใหญ่ อำเภอเมืองบางส่วน มีความยาวประมาณ 35 กิโลเมตร ลำน้ำสำคัญ ได้แก่ คลองหัวหมอน

5) ลุ่มน้ำคลองท่าเขียด-บางแก้ว ครอบคลุมพื้นที่อำเภอตะโหมด อำเภอเขาชัยสันเป็นส่วนใหญ่ ไหลลงทะเลสาบสงขลาที่บ้านปากพล มีความยาวประมาณ 42 กิโลเมตร ลำน้ำสำคัญ ได้แก่ คลองตะโหมด คลองท่ามะเตือ คลองหัวช้าง

6) ลุ่มน้ำคลองป่าบอน ครอบคลุมพื้นที่อำเภอป่าบอน อำเภอบางแก้ว เป็นส่วนใหญ่ อำเภอปากพะยูนบางส่วน ไหลลงทะเลสาบสงขลาที่บ้านพระเกิด ความยาวประมาณ 40 กิโลเมตร ลำน้ำสำคัญได้แก่ คลองป่าบอน

7) ลุ่มน้ำคลองพรุพ้อ ครอบคลุมพื้นที่อำเภอปากพะยูนเป็นส่วนใหญ่ และอำเภอป่าบอน บางส่วน ไหลลงทะเลสาบสงขลาที่บ้านท่าหยี ความยาวประมาณ 36 กิโลเมตร เป็นคลองที่กั้นเขตแดนระหว่างจังหวัดพัทลุงกับจังหวัดสงขลาทางด้าน ทิศใต้ลำน้ำสำคัญ ได้แก่ คลองพรุพ้อ

* คลองระบายน้ำลำเบ็ด ครอบคลุมพื้นที่อำเภอเมือง ชุดคลองลำเบ็ดเชื่อมกับคลองนาท่อมทางด้านน้ำสามารถผันน้ำหลากจากคลองนาท่อมผ่านคลองลำเบ็ดสู่ทะเลสาบสงขลา ความยาว 29.10 กิโลเมตร อยู่ระหว่างสงมออบ



ตารางที่ 13 แสดงปริมาณน้ำทำในกลุ่มน้ำย่อย 7 กลุ่มน้ำของจังหวัดพัทลุง

ที่	กลุ่มน้ำย่อย	พื้นที่รับน้ำ (ตร.กม.)	ปริมาณน้ำท่าเฉลี่ย (ล้าน ลบ.ม./ปี)	ความต้องการใช้น้ำ (ล้าน ลบ.ม./ปี)				ปริมาณน้ำเหลือ (ล้าน ลบ.ม./ปี)
				การเกษตร	อุปโภคบริโภค	อุตสาหกรรม	รวม	
1	คลองป่าพะยอม	312.38	261.22	70.41	1.27	0.18	71.86	189.36
2	คลองท่าแนะ	586.87	455.11	95.42	3.46	1.75	100.63	354.48
3	คลองนาท่อม	456.74	456.44	71.55	5.17	0.23	76.95	379.49
4	คลองสะพานหยี	368.91	369.57	121.82	1.99	0.27	124.08	245.49
5	คลองท่าเชียด-บางแก้ว	677.68	532.24	230.59	3.36	0.25	234.20	298.04
6	คลองป่าบอน	288.67	244.67	20.44	1.85	1.20	23.49	221.18
7	คลองพรุฬ	822.32	543.87	25.65	1.90	0.15	27.70	516.17
รวม		3,513.57	2,863.12	635.88	19.00	4.03	658.91	2,204.21

ที่มา : โครงการชลประทานพัทลุง

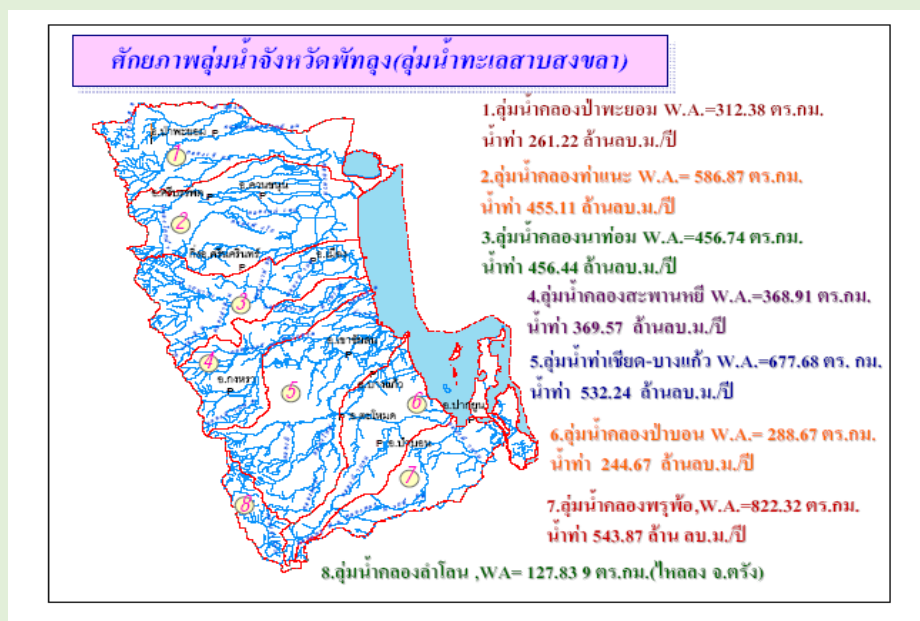

4.5 แหล่งน้ำเพื่อการเกษตร

แหล่งน้ำชลประทาน จากการที่พื้นที่ทางทิศตะวันตกของจังหวัดพัทลุงติดต่อกับเทือกเขาบรรทัด ซึ่งเป็นแหล่งน้ำกำเนิดของต้นน้ำลำธาร สายสั้น ๆ ไหลลงสู่ทะเลสาบสงขลาหลายสายทำให้สามารถใช้แหล่งน้ำธรรมชาติเหล่านี้มาพัฒนาใช้ประโยชน์ได้มากขึ้น โครงการพัฒนาแหล่งน้ำขนาดใหญ่ 1 แห่ง พื้นที่ได้รับประโยชน์ จำนวน 103,000 ไร่ และโครงการขนาดกลาง 11 แห่ง พื้นที่ได้รับประโยชน์ จำนวน 272,348 ไร่ มีพื้นที่ได้รับประโยชน์รวมทั้งสิ้น 375,348 ไร่ คิดเป็นร้อยละ 24.71 ของพื้นที่เกษตรกรรมตามรายละเอียดแสดงในตารางที่ 14

- โครงการชลประทานขนาดใหญ่

จังหวัดพัทลุงมีโครงการชลประทานขนาดใหญ่ 1 แห่ง คือ โครงการส่งน้ำและบำรุงรักษาท่าเชียด ตั้งอยู่ในเขตตำบลโคกสัก อำเภอบางแก้ว พื้นที่ได้รับประโยชน์ จำนวน 103,000 ไร่



- โครงการขนาดกลาง จำนวน 11 แห่ง พื้นที่ได้รับประโยชน์ 272,348 ไร่ ประกอบด้วย
- 1) ฝ่ายนาท่อม ตั้งอยู่ตำบลนาท่อม อำเภอเมืองพัทลุง พื้นที่ได้รับประโยชน์ 62,688 ไร่
 - 2) ฝ่ายบ้านพร้าว ตั้งอยู่ตำบลบ้านพร้าว อำเภอป่าพะยอม พื้นที่ได้รับประโยชน์ 40,839 ไร่
 - 3) ประจวบชัยนาท ตั้งอยู่ตำบลเขาป่า อำเภอศรีบรรพต พื้นที่ได้รับประโยชน์ 32,028 ไร่
 - 4) ฝ่ายควนกุฎ ตั้งอยู่ตำบลควนขนุน อำเภอเขาชัยสน พื้นที่ได้รับประโยชน์ 46,193 ไร่
 - 5) ฝ่ายพญาไธสง ตั้งอยู่ตำบลชะรัด อำเภอกงหรา พื้นที่ได้รับประโยชน์ 22,732 ไร่
 - 6) ฝ่ายคลองหลักสาม ตั้งอยู่ตำบลคลองเฉลิม อำเภอกงหรา พื้นที่ได้รับประโยชน์ 31,295 ไร่
 - 7) ฝ่ายป่าบอน ตั้งอยู่ตำบลป่าบอน อำเภอป่าบอน พื้นที่ได้รับประโยชน์ 6,799 ไร่
 - 8) อ่างเก็บน้ำป่าบอน ตั้งอยู่ตำบลทุ่งนารี อำเภอป่าบอน เป็นแหล่งน้ำต้นทุนให้ ประจวบชัยนาทป่าบอน และฝ่ายป่าบอน
 - 9) อ่างเก็บน้ำป่าพะยอม ตั้งอยู่ตำบลเกาะเต่า อำเภอป่าพะยอม เป็นแหล่งน้ำต้นทุนให้ฝ่ายบ้านพร้าว
 - 10) ประจวบชัยนาทป่าบอน ตั้งอยู่ตำบลทุ่งนารี อำเภอป่าบอน พื้นที่ได้รับประโยชน์ 29,774 ไร่
 - 11) โครงการอ่างเก็บน้ำคลองหัวช้างอันเนื่องมาจากพระราชดำริ ตั้งอยู่ตำบลตะโหมด อำเภอตะโหมด เป็นแหล่งน้ำต้นทุนให้ฝ่ายท่าเซียด

ตารางที่ 14 แสดงแสดงจำนวนแหล่งน้ำชลประทานขนาดใหญ่ ขนาดกลาง พื้นที่รับประโยชน์ แยกรายอำเภอจังหวัดพัทลุง ปี 2563

อำเภอ	ตำบล	ชื่อแหล่งน้ำ	จำนวนโครงการ			รวมทั้งหมด	
			ขนาดใหญ่	ขนาดกลาง	พื้นที่รับประโยชน์ (ไร่)	จำนวนโครงการ	พื้นที่รับประโยชน์ (ไร่)
เมืองพัทลุง	นาท่อม	ฝ่ายนาท่อม	-	1	62,688	1	62,688
กงหรา	ชะรัด	ฝ่ายพญาไธสง	-	1	22,732	2	54,027
	คลองเฉลิม	ฝ่ายคลองหลักสาม	-	1	31,295		
เขาชัยสน	ควนขนุน	ฝ่ายควนกุฎ	-	1	46,193	1	46,193
ตะโหมด	ตะโหมด	โครงการอ่างเก็บน้ำคลองหัวช้างอันเนื่องมาจากพระราชดำริ	-	1	แหล่งน้ำต้นทุนให้ฝ่ายท่าเซียด		
ควนขนุน	-	-	-	-	-	-	-
ปากพะยูน	-	-	-	-	-	-	-
ศรีบรรพต	เขาป่า	ประจวบชัยนาทท่าแนะ	-	1	32,028	3	36,573
	ป่าบอน	ฝ่ายป่าบอน	-	1	6,799		
		ทุ่งนารี	อ่างเก็บน้ำป่าบอน	-	1		
		ปตร.ป่าบอน	-	1	29,774		
บางแก้ว	โคกสัก	โครงการส่งน้ำและบำรุงรักษาท่าเซียด	1	-	103,000	1	103,000
ป่าพะยอม	บ้านพร้าว	ฝ่ายบ้านพร้าว	-	1	40,839	2	40,839
	เกาะเต่า	อ่างเก็บน้ำป่าพะยอม	-	1	แหล่งน้ำต้นทุนให้ฝ่ายบ้านพร้าว		
ศรีนครินทร์	-	-	-	-	-	-	-
รวม			1	11	375,348	12	375,348

ที่มา : โครงการชลประทานพัทลุง



4.6 ทรัพยากรดิน

1) ลักษณะดิน

กรมพัฒนาที่ดินได้จำแนกดินในพื้นที่จังหวัดพัทลุงไว้ จำนวน 62 กลุ่มชุดดิน ซึ่งลักษณะดิน มีความสัมพันธ์กับลักษณะภูมิประเทศและวัตถุดิบกำเนิด (ชนิดของหิน) ตามรายละเอียดแสดงในตารางที่ 15 ตารางที่ 15 ลักษณะดินจังหวัดพัทลุง

ประเภทของดิน	พื้นที่ (ไร่)	ร้อยละของพื้นที่ จังหวัด
ดินเปรี้ยวจัด	62,430	2.92
ดินเปรี้ยวจัดที่พบชั้นดินกรดกำมะถันในระดับตื้น	19,711	0.92
ดินเปรี้ยวจัดที่พบชั้นดินกรดกำมะถันในระดับลึกปานกลาง	39,981	1.87
ดินเปรี้ยวจัดที่พบชั้นดินกรดกำมะถันในระดับลึกมาก	2,738	0.13
ดินอินทรีย์	3,435	0.16
ดินอินทรีย์	3,435	0.16
ดินเค็มชายทะเล	6,445	0.30
ดินเค็มชายทะเล	6,445	0.30
ดินทราย	10,928	0.51
ดินทรายในพื้นที่ลุ่ม	1,716	0.08
ดินทรายในพื้นที่ตอนที่ไม่ใช่ชั้นดานอินทรีย์	9,212	0.43
ดินตื้น	204,740	9.57
ดินตื้นในพื้นที่ลุ่มถึงลูกวังหรือกอนกรวด	10,955	0.51
ดินตื้นในพื้นที่ตอนถึงลูกวังกอนกรวดหรือเศษหิน	158,591	7.41
ดินตื้นในพื้นที่ตอนถึงชั้นหินพื้น	35,194	1.64
พื้นที่ลาดชันเชิงซ้อน	382,296	17.86
พื้นที่ลาดชันเชิงซ้อน	382,296	17.86
ทรัพยากรดินอื่นๆ	1,105,496	51.65
ดินที่มีปฏิกิริยาเป็นกรดพบในที่ลุ่ม	752,725	35.17
ดินที่มีปฏิกิริยาเป็นกรดพบในที่ดอน	352,218	16.56
ดินที่มีการยกร่อง	553	0.03
ดินที่มีปฏิกิริยาเป็นด่างพบในที่ลุ่ม	77,050	3.60
พื้นที่เบ็ดเตล็ด	287,476	13.43
รวมพื้นที่ดิน	2,140,296	100.00

ที่มา : สถานีพัฒนาที่ดินพัทลุง



2) ความเหมาะสมของดิน

- (1) เหมาะสมสำหรับปลูกข้าวเป็นพื้นที่ลุ่มพื้นที่ราบเรียบ (ร้อยละ 0-2) มีการระบายน้ำเลวหรือค่อนข้างเลวมีเนื้อที่รวม 572,032 ไร่ หรือร้อยละ 26.77 ของพื้นที่จังหวัด
- (2) เหมาะสมปานกลางสำหรับปลูกข้าวเป็นพื้นที่เป็นดินเปรี้ยวพื้นที่ราบเรียบ (ร้อยละ 0-2) มีการระบายน้ำเลว ถึงค่อนข้างเลวมีเนื้อที่รวม 43,194 ไร่หรือร้อยละ 2.02 ของพื้นที่จังหวัด
- (3) เหมาะสมปานกลางสำหรับปลูกข้าวดินตื้นถึงชั้นลูกรังและเป็นดินทรายพื้นที่ราบเรียบ (ร้อยละ 0-2) มีการระบายน้ำเลวถึงค่อนข้างเลวมีเนื้อที่รวม 7,023 ไร่ หรือร้อยละ 0.33 ของพื้นที่จังหวัด
- (4) เหมาะสมสำหรับปลูกพืชไร่พืชผักไม้ผลไม้ยืนต้นหญ้าเลี้ยงสัตว์พื้นที่ค่อนข้างราบเรียบถึงเป็นลูกคลื่นลอนชัน (ร้อยละ 0-20) ดินมีการระบายน้ำดีหรือดีปานกลางมีเนื้อที่ 422,922 ไร่ หรือร้อยละ 19.75 ของพื้นที่จังหวัด
- (5) เหมาะสมสำหรับปลูกมะพร้าวมะม่วงหิมพานต์พื้นที่ราบเรียบ (ร้อยละ 0-2) พกดินชายทะเลดินทรายการระบายน้ำดีมีเนื้อที่ 740 ไร่ หรือร้อยละ 0.03 ของพื้นที่จังหวัด
- (6) เหมาะสมสำหรับปลูกพืชไร่พืชผักไม้ผลไม้ยืนต้นหญ้าเลี้ยงสัตว์พวดินร่วนปนดินเหนียวหรือดินร่วนเป็นดินลึกลับปานกลางพบชั้นของเศษหินปะปนมากในช่วงความลึก 50-100 เซนติเมตรเป็นพื้นที่ลูกคลื่นลอนลาดเล็กน้อยถึงเป็นลูกคลื่นลอนชัน (ร้อยละ 2-20) มีเนื้อที่ 118,853 ไร่ หรือร้อยละ 5.53 ของพื้นที่จังหวัด
- (7) เหมาะสมสำหรับปลูกพืชไร่หรือไม้ใช้สอยโตเร็วพวดินร่วนปนดินเหนียวหรือดินร่วนเป็นดินตื้นดินมีการระบายน้ำดีพบชั้นหินพื้นภายใน 50 เซนติเมตร พื้นที่เป็นลูกคลื่นลอนลาดเล็กน้อยถึงเป็นเนินเขา (ร้อยละ 2-35) มีเนื้อ 76,109 ไร่ หรือร้อยละ 2.40 ของพื้นที่จังหวัด
- (8) ดินไม่เหมาะสมทางการเกษตรควรปลูกป่าเพิ่มเติมในบริเวณที่ถูกถากถางพวดินตื้นมีหินพื้นโผล่พื้นที่ลูกคลื่นลอนชันมีเนื้อที่ 1,615 ไร่ หรือร้อยละ 0.08 ของพื้นที่จังหวัด
- (9) ดินไม่เหมาะสมทางการเกษตรควรอนุรักษ์ไว้เป็นป่าไม้หรือปลูกป่าเพิ่มเติมในบริเวณที่ราษฎรบุกรุกพวดินตื้น มีหินพื้นโผล่มีความลาดชันมากกว่าร้อยละ 35 มีเนื้อที่ 436,457 ไร่ หรือร้อยละ 20.39 ของพื้นที่จังหวัด
- (10) ดินไม่เหมาะสมทางการเกษตรควรอนุรักษ์ไว้เป็นป่าชายเลนมีเนื้อที่ 29,186 ไร่ หรือร้อยละ 1.36 ของพื้นที่จังหวัด
- (11) ที่ดินเบ็ดเตล็ดเป็นที่ที่ได้แยกออกจากพื้นที่ดินที่มีศักยภาพในการใช้ประโยชน์หรือบริเวณที่ไม่เป็นดินตามธรรมชาติได้แก่โรงเรือนเพาะเลี้ยงสัตว์ (AF) พื้นที่ป่าชายเลน (F) ที่ดินตัดแปลง (ML) พื้นที่ชุมชนหมู่บ้าน (U) พื้นที่น้ำ (W) มีเนื้อที่ 349,670 ไร่ หรือร้อยละ 16.30 ของพื้นที่จังหวัด



3) ปัญหาในการใช้ประโยชน์ที่ดินได้แก่

- (1) ดินเปรี้ยวมีเนื้อที่ประมาณ 43,194 ไร่ หรือร้อยละ 2.02 ของเนื้อที่ทั้งหมด
- (2) ดินตื้นถึงชั้นกรวดลูกรังและเศษหินมีเนื้อที่ประมาณ 76,109 ไร่ หรือร้อยละ 2.40 ของเนื้อที่ทั้งหมด
- (3) ดินลิกปานกลางถึงชั้นหินพื้นก้อนหินหรือลูกรังมีเนื้อที่ประมาณ 127,332 ไร่ หรือร้อยละ 5.69 ของเนื้อที่ทั้งหมด
- (4) พื้นที่ที่มีความลาดชันมากกว่าร้อยละ 35 มีเนื้อที่ประมาณ 436,457 ไร่ หรือร้อยละ 20.39 ของเนื้อที่ทั้งหมด

4.7 พื้นที่เพาะปลูกพืชตามชั้นความเหมาะสมของจังหวัดพัทลุง

จังหวัดพัทลุงมีการเพาะปลูกพืชตามชั้นความเหมาะสม ดังนี้

- (1) พื้นที่เพาะปลูกยางพาราตามชั้นความเหมาะสม เหมาะสมสูง (S1) 226,469.69 ไร่ เหมาะสมปานกลาง (S2) 305,182.70 ไร่ เหมาะสมเล็กน้อย (S3) 302,539.80 ไร่ ไม่เหมาะสม (N) 33,293.60 ไร่
 - (2) พื้นที่เหมาะสมสำหรับการปลูกข้าว เหมาะสมสูง (S1) 137,472.62 ไร่ เหมาะสมปานกลาง (S2) 41,536.82 ไร่ เหมาะสมเล็กน้อย (S3) 11,934.87 ไร่ ไม่เหมาะสม (N) 3,659.03 ไร่
 - (3) พื้นที่เหมาะสมสำหรับการปลูกปาล์มน้ำมัน เหมาะสมสูง (S1) 22,003.23 ไร่ เหมาะสมปานกลาง (S2) 23,545.81 ไร่ เหมาะสมเล็กน้อย (S3) 1,436.16 ไร่ ไม่เหมาะสม (N) 586.83 ไร่
 - (4) พื้นที่เหมาะสมสำหรับการปลูกทุเรียน เหมาะสมสูง (S1) 14,615.08 ไร่ เหมาะสมปานกลาง (S2) 5,356.22 ไร่ ไม่เหมาะสม (N) 5,345.98 ไร่
 - (5) พื้นที่เหมาะสมสำหรับการปลูกเงาะ เหมาะสมสูง (S1) 22,104.30 ไร่ เหมาะสมปานกลาง (S2) 7,559.21 ไร่ ไม่เหมาะสม (N) 9,783.56 ไร่
 - (6) พื้นที่เหมาะสมสำหรับการปลูกมังคุด เหมาะสมสูง (S1) 41,893.21 ไร่ เหมาะสมปานกลาง (S2) 15,426.61 ไร่ ไม่เหมาะสม (N) 16,090.91 ไร่
- ตามรายละเอียดแสดงในตารางที่ 16 – 21



ตารางที่ 16 พื้นที่ปลูกยางพาราตามความเหมาะสมทางกายภาพของจังหวัดพัทลุง

หน่วย : ไร่

อำเภอ	เหมาะสมสูง (S1)	เหมาะสมปานกลาง (S2)	เหมาะสมเล็กน้อย S3	ไม่เหมาะสม (N)	รวมทั้งหมด
งขลา	26,507.79	12,233.08	14,455.10	10,581.58	63,777.54
เขาชัยสน	17,955.93	25,684.27	57,179.52	2,806.93	103,626.65
ควนขนุน	19,729.86	16,019.47	65,472.15	639.32	101,860.80
ตะโหมด	27,784.25	22,546.43	11,274.49	3,864.08	65,469.25
บางแก้ว	7,429.88	18,672.28	21,978.68	53.93	48,134.77
ปากพะยูน	3,203.89	36,763.17	22,854.55	1,532.77	64,354.38
ป่าบอน	25,042.99	116,156.70	21,082.60	862.73	163,145.02
ป่าพยอม	46,102.38	18,496.43	18,619.55	1,178.93	84,397.29
เมืองพัทลุง	7,283.43	18,116.65	32,869.52	84.19	58,353.79
ศรีนครินทร์	26,452.33	10,668.88	12,095.22	3,730.60	52,947.03
ศรีบรรพต	18,976.90	9,824.90	24,658.61	7,958.51	61,418.92
รวมทั้งหมด	226,469.69	305,182.70	302,539.80	33,293.60	867,485.79

ที่มา : กรมพัฒนาที่ดิน สำนักงานเศรษฐกิจการเกษตร GISDA (2561)

ตารางที่ 17 พื้นที่ปลูกข้าวตามความเหมาะสมทางกายภาพของจังหวัดพัทลุง

หน่วย : ไร่

อำเภอ	เหมาะสมสูง (S1)	เหมาะสมปานกลาง (S2)	เหมาะสมเล็กน้อย S3	ไม่เหมาะสม (N)	รวมทั้งหมด
งขลา	4,648.56	669.34	679.98	185.48	6,183.37
เขาชัยสน	12,531.25	2,325.82	1,505.04	114.26	16,476.37
ควนขนุน	36,556.97	7,970.00	1,599.61	2,155.84	48,282.42
ตะโหมด	1,320.85	-	609.18	1.45	1,931.48
บางแก้ว	2,968.94	818.05	1.12	-	3,788.11
ปากพะยูน	14,562.81	1,691.66	1,900.23	36.64	18,191.34
ป่าบอน	7,729.15	4,112.25	2,098.74	55.24	13,995.38
ป่าพยอม	5,669.27	426.13	423.37	3.14	6,521.91
เมืองพัทลุง	50,012.18	23,518.03	2,506.74	600.39	76,637.33
ศรีนครินทร์	1,038.91	4.56	569.52	20.98	1,633.98
ศรีบรรพต	433.84	-	41.34	484.76	959.93
รวมทั้งหมด	137,472.62	41,536.820	11,934.87	3,659.03	194,603.34

ที่มา : กรมพัฒนาที่ดิน (2561-2563)



ตารางที่ 18 พื้นที่ปลูกปาล์มน้ำมันตามความเหมาะสมจังหวัดพัทลุง

หน่วย : ไร่

อำเภอ	เหมาะสมสูง (S1)	เหมาะสมปานกลาง (S2)	เหมาะสมเล็กน้อย S3	ไม่เหมาะสม (N)	รวมทั้งหมด
งขลา	510.81	219.71	108.13	17.49	856.15
เขาชัยสน	4,678.21	2,779.27	106.07	2.93	7,566.48
ควนขนุน	4,627.48	4,004.34	142.08	2.28	8,776.19
ตะโหมด	304.85	192.10	54.67	-	551.62
บางแก้ว	2,292.33	1,694.17	52.68	-	4,039.18
ปากพะยูน	1,748.53	2,621.93	505.10	56.49	4,932.05
ป่าบอน	1,528.90	7,128.52	179.77	5.48	8,842.68
ป่าพยอม	1,695.50	631.40	175.37	-	2,502.27
เมืองพัทลุง	3,900.55	3,926.60	23.33	489.39	8,339.88
ศรีนครินทร์	589.82	247.23	53.44	3.36	893.85
ศรีบรรพต	126.25	100.54	35.51	8.48	270.78
รวมทั้งหมด	22,003.23	23,545.81	1,436.16	586.83	47,572.03

ที่มา : กรมพัฒนาที่ดิน สำนักงานเศรษฐกิจการเกษตร GISDA กรมส่งเสริมการเกษตร (2560)

ตารางที่ 19 พื้นที่เพาะปลูกทุเรียนตามชั้นความเหมาะสมของจังหวัดพัทลุง

หน่วย : ไร่

อำเภอ	เหมาะสมสูง (S1)	เหมาะสมปานกลาง (S2)	เหมาะสมเล็กน้อย S3	ไม่เหมาะสม (N)	รวมทั้งหมด
งขลา	2,465.80	202.22	-	272.50	2,940.52
เขาชัยสน	275.52	123.05	-	128.54	527.12
ควนขนุน	2,622.97	1,149.62	-	1,092.76	4,865.34
ตะโหมด	2,270.92	836.32	-	272.93	3,380.17
บางแก้ว	257.96	87.38	-	850.93	1,196.27
ปากพะยูน	122.87	65.72	-	34.54	223.13
ป่าบอน	2,429.16	1,369.54	-	1,120.43	4,919.12
ป่าพยอม	1,508.06	413.98	-	523.60	2,445.64
เมืองพัทลุง	267.91	723.38	-	710.46	1,701.75
ศรีนครินทร์	722.22	58.96	-	289.36	1,070.54
ศรีบรรพต	1,671.70	326.06	-	49.91	2,047.67
รวมทั้งหมด	14,615.08	5,356.22	-	5,345.98	25,317.29

ที่มา : กรมพัฒนาที่ดิน (2561)



ตารางที่ 20 พื้นที่เพาะปลูกเงาะตามชั้นความเหมาะสมของจังหวัดพัทลุง

หน่วย : ไร่

อำเภอ	เหมาะสมสูง (S1)	เหมาะสมปานกลาง (S2)	เหมาะสมเล็กน้อย S3	ไม่เหมาะสม (N)	รวมทั้งหมด
กงหรา	5,149.16	538.68	-	586.03	6,273.87
เขาชัยสน	373.39	526.26	-	704.69	1,604.33
ควนขนุน	2,257.59	214.47	-	1,837.39	4,309.46
ตะโหมด	1,256.09	1,040.60	-	165.12	2,461.81
บางแก้ว	1,299.14	375.52	-	1,668.82	3,343.47
ปากพะยูน	2,390.99	512.10	-	794.96	3,698.05
ป่าบอน	2,631.29	1,484.06	-	1,355.02	5,470.37
ป่าพยอม	1,632.49	283.86	-	948.74	2,865.09
เมืองพัทลุง	736.28	1,748.63	-	1,354.13	3,839.05
ศรีนครินทร์	3,754.62	652.25	-	356.33	4,763.20
ศรีบรรพต	623.26	182.78	-	12.33	818.37
รวมทั้งหมด	22,104.30	7,559.21	-	9,783.56	39,447.07

ที่มา : กรมพัฒนาที่ดิน (2561)

ตารางที่ 21 พื้นที่เพาะปลูกมังคุดตามชั้นความเหมาะสมของจังหวัดพัทลุง

หน่วย : ไร่

อำเภอ	เหมาะสมสูง (S1)	เหมาะสมปานกลาง (S2)	เหมาะสมเล็กน้อย S3	ไม่เหมาะสม (N)	รวมทั้งหมด
กงหรา	9,323.31	938.64	-	968.92	11,230.87
เขาชัยสน	893.36	753.71	-	921.60	2,568.67
ควนขนุน	4,900.93	1,364.09	-	2,865.52	9,130.54
ตะโหมด	5,184.86	1,954.49	-	576.09	7,715.44
บางแก้ว	1,104.45	381.49	-	2,080.56	3,566.50
ปากพะยูน	2,414.94	728.90	-	807.89	3,951.72
ป่าบอน	2,632.40	1,466.77	-	1,377.90	5,477.07
ป่าพยอม	3,116.88	710.39	-	1,487.84	5,315.11
เมืองพัทลุง	3,533.64	5,387.32	-	4,192.70	13,113.65
ศรีนครินทร์	6,483.33	1,231.35	-	749.66	8,464.34
ศรีบรรพต	2,305.13	509.46	-	62.24	2,876.83
รวมทั้งหมด	41,893.21	15,426.61	-	16,090.91	73,410.73

ที่มา : กรมพัฒนาที่ดิน (2561)



4.8 พื้นที่คาดการณ์ที่จะประสบปัญหาภัยแล้ง ปี 2563/64

พื้นที่คาดการณ์ที่จะประสบปัญหาภัยแล้ง ปี 2563/64 จังหวัดพัทลุง 39 ตำบล 9 อำเภอ 25,083 ครัวเรือน 95,285 คน ตามรายละเอียดแสดงในตารางที่ 22

ตารางที่ 22 พื้นที่ที่คาดว่าจะประสบปัญหาภัยแล้ง ปี 2563/64 จังหวัดพัทลุง

ลำดับที่	อำเภอ	จำนวน (ตำบล)	ครัวเรือน	ประชากร	ระดับของปัญหา
1	เขาชัยสน	5	9,064	33,255	รุนแรง
2	ตะโหมด	3	1,478	7,933	ปานกลาง
3	ป่าบอน	5	3,109	9,351	ปานกลาง
4	บางแก้ว	3	2,040	11,427	ปานกลาง
5	ป่าพะยอม	4	2,173	7,445	รุนแรง
6	ปากพะยูน	7	2,190	8,746	ปานกลาง, รุนแรง
7	ศรีนครินทร์	4	1,018	4,060	ปานกลาง, รุนแรง
8	ศรีบรรพต	3	1,955	5,753	เล็กน้อย, ปานกลาง, รุนแรง
9	กงหรา	5	2,056	7,315	ปานกลาง, รุนแรง
รวม 8 อำเภอ		39	25,083	95,285	

ที่มา : โครงการชลประทานพัทลุง ,สำนักงานป้องกันและบรรเทาสาธารณภัยจังหวัดพัทลุง

พื้นที่เสี่ยงภัยด้านการเกษตร

1) ด้านพืช

พื้นที่ปลูกพืชที่จะได้รับผลกระทบจากภัยแล้ง 11 อำเภอ รวม 410,440 ไร่ แบ่งเป็น นาข้าว 33,980 ไร่ พืชไร่ 4,388 ไร่ พืชสวน 369,199 ไร่ พืชผัก 2,803 ไร่ และพื้นที่ปลูกไม้ดอกไม้ประดับ 70 ไร่ ตามรายละเอียดแสดงในตารางที่ 23

จังหวัดพัทลุง ได้จัดทำแผนปลูกพืชฤดูแล้ง ปีเพาะปลูก 2563/64 รวม 28,497 ไร่ แบ่งออกเป็น ข้าว 22,727 ไร่ พืชไร่ 2,882 ไร่ และพืชผัก 2,888 ไร่ ตามรายละเอียดแสดงในตารางที่ 24

ตารางที่ 23 พื้นที่ปลูกพืชที่จะได้รับผลกระทบจากภัยแล้ง ปี 2563

ที่	อำเภอ	จำนวน (ตำบล)	ชนิดพืช					รวม (ไร่)
			ข้าว (ไร่)	พืชไร่ (ไร่)	พืชสวน (ไร่)	พืชผัก (ไร่)	ไม้ดอกไม้ประดับ (ไร่)	
1	เมืองพัทลุง	14	20,190	227	9,485	410	70	30,382
2	กงหรา	5	151	-	7,179	370	-	7,700
3	เขาชัยสน	4	906	-	710	10	-	1,626
4	ตะโหมด	3	1,278	81	15,111	48	-	16,518
5	ควนขนุน	12	5,375	-	7,257	60	-	12,692
6	ปากพะยูน	7	1,070	160	21,140	280	-	22,650
7	ศรีบรรพต	3	-	-	64,783	300	-	65,083
8	ป่าบอน	5	4,900	3,920	180,569	620	-	190,009
9	บางแก้ว	3	110	-	550	-	-	600
10	ป่าพะยอม	4	-	-	54,240	355	-	54,595
11	ศรีนครินทร์	4	-	-	8,175	350	-	8,525
รวม 11 อำเภอ		64	33,980	4,388	369,199	2,803	70	410,440

ที่มา : สำนักงานเกษตรจังหวัดพัทลุง



ตารางที่ 24 แผนการปลูกพืชฤดูแล้ง ปีเพาะปลูก 2563/64

ที่	อำเภอ	ชนิดพืช			รวม (ไร่)
		ข้าว (ไร่)	พืชไร่ (ไร่)	พืชผัก (ไร่)	
1	เมืองพัทลุง	11,660	473	321	12,454
2	กงหรา	310	230	223	763
3	เขาชัยสน	1,455	205	142	1,802
4	ตะโหมด	997	815	260	2,072
5	ควนขนุน	4,215	709	1,120	6,044
6	ปากพะยูน	220	195	225	640
7	ศรีบรรพต	-	90	175	265
8	ป่าบอน	-	-	-	0
9	บางแก้ว	-	-	-	0
10	ป่าพะยอม	3,850	75	310	4,235
11	ศรีนครินทร์	20	90	112	222
รวม 11 อำเภอ		22,727	2,882	2,888	28,497

ที่มา : สำนักงานเกษตรจังหวัดพัทลุง

2) ด้านปศุสัตว์

พื้นที่เลี้ยงปศุสัตว์ที่จะได้รับผลกระทบจากภัยแล้งกระจายในพื้นที่ 9 อำเภอ (ยกเว้นอำเภอเมือง และอำเภอป่าบอน) รวมพื้นที่เลี้ยงสัตว์ 7,555 ไร่ ตามรายละเอียดแสดงในตารางที่ 25

ตารางที่ 25 พื้นที่เลี้ยงปศุสัตว์ที่จะได้รับผลกระทบจากภัยแล้ง ปี 2564

ที่	อำเภอ	จำนวน (ตำบล)	ชนิดสัตว์	พื้นที่ (ไร่)
1	กงหรา	5	โค,สุกร,แพะ,ไก่เนื้อ,ไก่ไข่,ไก่พื้นเมือง,เป็ดเนื้อ,เป็ดไข่	280
2	เขาชัยสน	5	แพะ	341
3	ตะโหมด	3	แพะ,สุกร	105
4	ควนขนุน	5	โค,แพะ	2,513
5	ปากพะยูน	7	โค,แพะ	102
6	ศรีบรรพต	3	โค,แพะ	90
7	บางแก้ว	3	โค,แพะ	3,562
8	ป่าพะยอม	4	โค,แพะ	440
9	ศรีนครินทร์	1	โค,สุกร,แพะ,ไก่เนื้อ,ไก่ไข่,ไก่พื้นเมือง,เป็ดเนื้อ,เป็ดไข่	122
รวม 9 อำเภอ		36		7,555



3) ด้านประมง

พื้นที่เพาะเลี้ยงสัตว์น้ำที่ได้รับผลกระทบจากภัยแล้งกระจายในพื้นที่ 3 อำเภอ (ตะโหมด บางแก้ว ควนขนุน) รวมพื้นที่เพาะเลี้ยงสัตว์น้ำ 1,376 บ่อ 683 ไร่ 45 กระจัง 1,125 ตารางเมตร ตามรายละเอียดแสดงในตารางที่ 26

ตารางที่ 26 พื้นที่เพาะเลี้ยงสัตว์น้ำที่ได้รับผลกระทบจากภัยแล้ง ปี 2564

ที่	อำเภอ	ตำบล	กิจกรรมด้านประมงที่คาดว่าจะได้รับผลกระทบ								
			ปลาทุกชนิด		กุ้ง ปู หอย		ปลา/สัตว์น้ำอื่น		รวม		
			บ่อ	ไร่	บ่อ	ไร่/ตรม.	กระจัง	ตรม.	บ่อ	กระจัง/ตรม.	ไร่/ตรม.
1	ตะโหมด	3	300	150	-	-	-	-	300	-	150/-
2	บางแก้ว	3	808	430	-	-	45	1,125	808	45/1,125	1,430/-
3	ควนขนุน	5	268	103	-	-	-	-	268	-	103/-
รวม 3 อำเภอ		11	1,376	683	-	-	45	1,125	1,376	45/1,125	1,683/-

4.9 พื้นที่เสี่ยงภัยต่อการเกิดอุทกภัยจังหวัดพัทลุง 2564

1) พื้นที่เสี่ยงอุทกภัยน้ำท่วมขัง

- น้ำท่วมขัง 161 หมู่บ้าน
- น้ำล้นตลิ่ง 145 หมู่บ้าน
- น้ำป่าไหลหลาก 59 หมู่บ้าน
- ดินโคลนถล่ม 28 หมู่บ้าน
- พื้นที่การเกษตร 302,352 ไร่

2) พื้นที่ที่เกิดน้ำท่วมส่วนใหญ่ จะเป็นพื้นที่ราบลุ่มริมทะเลสาบสงขลา ในอำเภอควนขนุน เมืองพัทลุง เขาชัยสน บางแก้ว ป่าบอน และปากพะยูน

รูปที่ 3 แสดงพื้นที่ลุ่มน้ำและแผนที่แสดงน้ำท่วมซ้ำซากจังหวัดพัทลุง

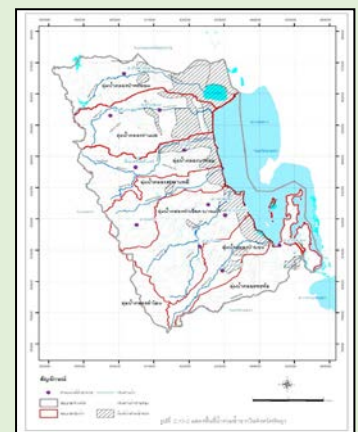
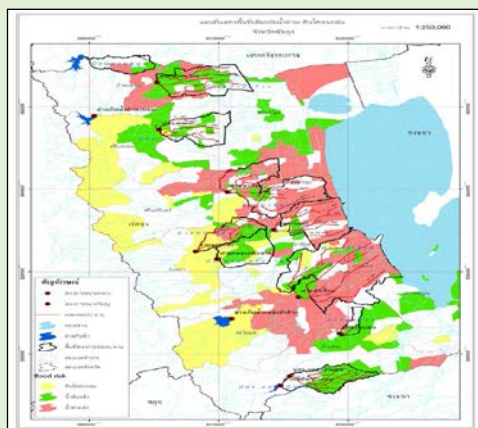

**ความเสี่ยงและพื้นที่เฝ้าระวังอุทกภัยแต่ละด้าน ดังนี้****1) ด้านพืช**

พื้นที่ปลูกพืช 11 อำเภอ 65 ตำบล 670 หมู่บ้าน 92,098 ครัวเรือน เนื้อที่การเกษตร 1,495,976 ไร่ คาดการณ์ผลกระทบด้านยางพารา 18,924 ไร่ ปาล์มน้ำมัน 7,876 ไร่ ไม้ผล 998 ไร่ นาข้าว 24,900 ไร่ พืชไร่ 713 ไร่ พืชผัก 1,262 ไร่

2) ด้านประมง

พื้นที่เพาะเลี้ยงประมง 11 อำเภอ 65 ตำบล 658 หมู่บ้าน/5 ชุมชน เกษตรกรผู้ทำการประมง 9,498 ราย คาดการณ์ผลกระทบปลาในบ่อดิน 5,668.644 ไร่ ปลาในกระชัง 12.840 ตรม. กุ้งในบ่อดิน 1,467.35 ไร่

3) ด้านปศุสัตว์

พื้นที่เลี้ยงปศุสัตว์ 11 อำเภอ 35 ตำบล 219 หมู่บ้าน เกษตรกรผู้เลี้ยงสัตว์ 20,763 ราย จำนวนสัตว์เลี้ยง 1,446,683 ตัว คาดการณ์ผลกระทบด้านปศุสัตว์ โค 41,757 ตัว กระบือ 11,803 ตัว สุกร 50,047 ตัว แพะ 7,247 ตัว ไก่เนื้อ 483,898 ตัว ไก่ไข่ 101,618 ตัว ไก่พื้นเมือง 122,723 ตัว เป็ดเนื้อ 23,818 ตัว เป็ดไข่ 11,803 ตัว แพลงหญ้า 912 ไร่

4.10 ทรัพยากรป่าไม้

จังหวัดพัทลุงมีพื้นที่ป่าไม้ที่สำคัญดังนี้ ป่าสงวนแห่งชาติ 22 ป่า เนื้อที่ตามกฎหมายกระทรวง 756,168.75 ไร่ ประกาศเป็นพื้นที่ป่าอนุรักษ์ จำนวน 6 แห่ง เนื้อที่ (รวมพื้นที่บกและพื้นที่น้ำ) 890,673.70 ไร่ คงเหลือป่าสงวนแห่งชาติในความดูแลของกรมป่าไม้ เนื้อที่ 49,477.66 ไร่ พื้นที่คงสภาพป่าสมบูรณ์ทั้งจังหวัด 383,288.18 ไร่ คิดเป็นร้อยละ 17.90 ของพื้นที่ทั้งหมด ตามรายละเอียดแสดงในตารางที่ 27 - 28

ตารางที่ 27 จำแนกพื้นที่ป่าจังหวัดพัทลุง

พื้นที่ป่า	จำนวน	พื้นที่ (ไร่)
พื้นที่ป่าสงวนแห่งชาติ	22 ป่า	49,477.66
พื้นที่ป่าอนุรักษ์อุทยานแห่งชาติ (เขาปู่-เขาย่า เฉพาะจังหวัดพัทลุง)	1 แห่ง	176,483.25
พื้นที่เขตรักษาพันธุ์สัตว์ป่า (เขาบรรทัด เฉพาะจังหวัดพัทลุง)	1 แห่ง	269,383.76
พื้นที่เขตห้ามล่าสัตว์ป่า	3 แห่ง	442,430.53
พื้นที่วนอุทยานเมืองเก่าชัยบุรี	1 แห่ง	1,922.14
พื้นที่คงสภาพป่าสมบูรณ์ทั้งจังหวัด		383,288.18



ตารางที่ 28 เปรียบเทียบพื้นที่ป่าไม้จังหวัดพัทลุงในรอบ 3 ปี

ปี พ.ศ.	พื้นที่ (ตารางกิโลเมตร)	พื้นที่ (ไร่)	ร้อยละของจังหวัด
2558	615.40	384,622.91	15.95
2559	613.67	383,293.75	15.91
2560	616.15	385,093.75	17.99

4.11 สหกรณ์ และสถาบันเกษตรกร

1) สหกรณ์

จังหวัดพัทลุงมีสหกรณ์ จำนวน 81 สหกรณ์ สมาชิก 116,132 คน แบ่งออกเป็น สหกรณ์ภาคการเกษตร 63 กลุ่ม สมาชิก 89,816 คน และสหกรณ์นอกภาคการเกษตร 18 กลุ่ม สมาชิก 26,316 คน รายละเอียดแสดงในตารางที่ 29 - 30

ตารางที่ 29 ประเภทสหกรณ์และจำนวนสมาชิก ปี 2564

ประเภทสหกรณ์	จำนวนสหกรณ์ (แห่ง)	จำนวนสมาชิก (ราย)
สหกรณ์ภาคการเกษตร	63	89,816
สหกรณ์นอกภาคการเกษตร	18	26,316
รวม	81	116,132

ที่มา : สำนักงานสหกรณ์จังหวัดพัทลุง

ตารางที่ 30 แสดงจำนวนสหกรณ์ในพื้นที่จังหวัดพัทลุง ปี 2564

ลำดับที่	ประเภท	จำนวนสหกรณ์	ร้อยละของสหกรณ์	จำนวนสมาชิก (คน)	ร้อยละของสมาชิก
1	สหกรณ์การเกษตร	63	77.78	89,816	77.34
2	สหกรณ์ออมทรัพย์	5	6.17	13,816	11.90
3	สหกรณ์เครดิตยูเนียน	7	8.64	9,730	8.38
4	สหกรณ์ร้านค้า	2	2.47	2,488	2.14
5	สหกรณ์บริการ	4	4.94	282	0.24
	รวม	81	100	116,132	100.00

ที่มา : สำนักงานสหกรณ์จังหวัดพัทลุง



2) สถาบันเกษตรกร

สถาบันเกษตรกรในจังหวัดพัทลุง ประกอบด้วย กลุ่มเกษตรกร 34 กลุ่ม 6,961 คน กลุ่มแม่บ้านเกษตรกร 120 กลุ่ม 11,153 คน กลุ่มยุวเกษตรกร 54 กลุ่ม 1,421 คน กลุ่มวิสาหกิจชุมชน 672 กลุ่ม 13,923 คน ตามรายละเอียดแสดงในตารางที่ 31

ตารางที่ 31 จำนวนและสมาชิกสถาบันเกษตรกรจังหวัดพัทลุง ปี 2564

อำเภอ	กลุ่มเกษตรกร ¹		กลุ่มแม่บ้านเกษตรกร ²		กลุ่มยุวเกษตรกร ²		กลุ่มวิสาหกิจชุมชน ²	
	กลุ่ม	สมาชิก	กลุ่ม	สมาชิก	กลุ่ม	สมาชิก	กลุ่ม	สมาชิก
ควนขนุน	9	1,150	11	315	10	249	108	2,681
เมืองพัทลุง	5	1,196	16	1088	7	150	82	1,266
เขาชัยสน	6	1,301	12	720	5	129	41	1,279
บางแก้ว	2	106	7	87	3	48	66	1,050
ปากพะยูน	1	65	6	124	4	145	58	1,405
ป่าบอน	1	421	17	5197	4	150	59	1,590
ตะโหมด	1	1,890	6	261	3	50	45	1,101
กงหรา	1	81	8	2116	4	126	60	921
ศรีนครินทร์	3	364	14	427	5	102	55	993
ศรีบรรพต	2	133	15	637	5	100	32	564
ป่าพะยอม	3	254	8	181	4	172	66	1,073
รวม	34	6,961	120	11,153	54	1,421	672	13,923

ที่มา : ¹สำนักงานสหกรณ์จังหวัดพัทลุง

²สำนักงานเกษตรจังหวัดพัทลุง



5. สถานการณ์สินค้าเกษตรที่สำคัญของจังหวัดพัทลุง

สถานการณ์สินค้าเกษตรสำคัญของจังหวัดพัทลุง ปี 2559-2563 จำแนกเป็น

- 1) ด้านพืช จำนวน 10 ชนิด
- 2) ด้านปศุสัตว์ จำนวน 5 ชนิด
- 3) ด้านประมง จำนวน 5 ชนิด

5.1 ยางพารา

1) พื้นที่ปลูก

พื้นที่ปลูกยางพาราของจังหวัดพัทลุง ในปี 2563 มีพื้นที่ปลูกยางพารา 993,455 ไร่ หรือคิดเป็นร้อยละ 66.41 ของพื้นที่การเกษตรในจังหวัด พื้นที่ที่มีการปลูกมากที่สุด 3 อันดับแรก ได้แก่ อำเภอป่าบอน 170,222 ไร่ คิดเป็นร้อยละ 17.13 รองลงมาอำเภอป่าพะยอม 111,526 ไร่ คิดเป็นร้อยละ 11.23 และอำเภอควนขนุน 104,255 ไร่ คิดเป็นร้อยละ 10.49 ตามลำดับ

2) ผลผลิต

ผลผลิตยางพาราจังหวัดพัทลุงจะออกสู่ตลาดตลอดปี ในปี 2563 ผลผลิตออกสู่ตลาดมากในเดือนกันยายนถึงเดือนมกราคม ผลผลิตรวม 204,074 ตัน ผลผลิตลดลงจากปีที่ผ่านมา 7,222 ตัน หรือลดลงร้อยละ 3.65 ผลผลิตเฉลี่ย 228 กิโลกรัมต่อไร่

3) ราคา

ราคายางพาราปี 2563 ราคาที่เกษตรกรขายได้เฉลี่ย 40.74 บาทต่อกิโลกรัม เพิ่มขึ้นจากปีที่ผ่านมา 2.03 บาท หรือเพิ่มขึ้นร้อยละ 5.24

ตารางที่ 32 แสดงพื้นที่ปลูก พื้นที่กรีด ผลผลิตรวม ผลผลิตเฉลี่ย ราคาและมูลค่ายางพารา ในจังหวัดพัทลุง ช่วง 5 ปี (2559-2563)

ปี	ครัวเรือนที่ปลูก (ครัวเรือน)	พื้นที่ปลูก (ไร่)	พื้นที่กรีด (ไร่)	ผลผลิตรวม (ตัน)	ผลผลิตเฉลี่ย (กก./ไร่)	ราคา (บาท/กก.)
2559	68,503	897,615	738,549	195,069	264	46.00
2560	68,503	896,889	764,316	187,568	245	46.00
2561	61,594	1,001,904	809,733	203,738	252	41.00
2562	66,892	1,001,978	842,463	211,796	251	38.71
2563	64,981	993,455	895,296	204,074	228	40.74

ที่มา : สำนักงานเกษตรจังหวัดพัทลุง

หมายเหตุ : ผลผลิตเฉลี่ย (กก./ไร่) เป็นผลผลิตเฉลี่ยต่อพื้นที่เก็บเกี่ยว



กราฟเปรียบเทียบพื้นที่ปลูก พื้นที่เก็บเกี่ยว ยางพารา จังหวัดพัทลุง
ช่วง 5 ปี (2559-2563)

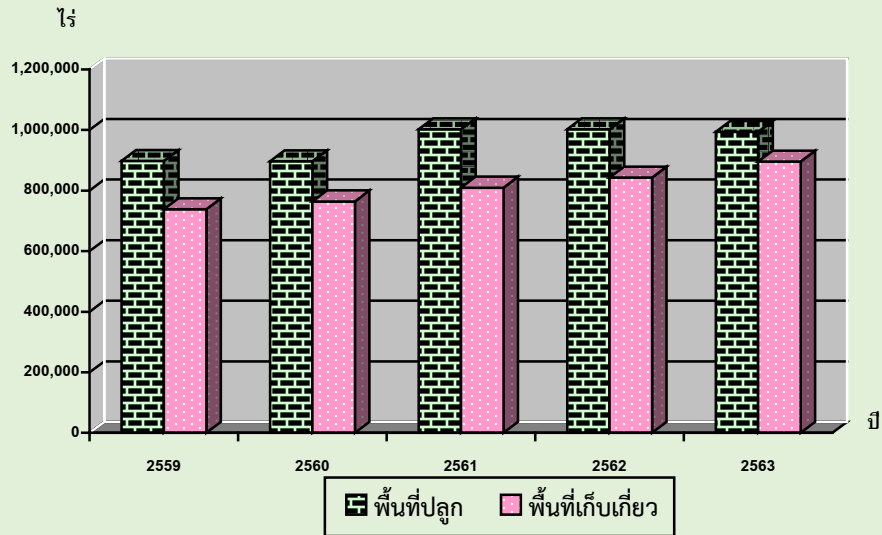

ตารางที่ 33 แสดงพื้นที่ปลูก กรีด และผลผลิตยางพาราของจังหวัดพัทลุง ปี 2561 - 2563

อำเภอ	เนื้อที่ปลูก (ไร่)			พื้นที่กรีด (ไร่)			ผลผลิต (ตัน)			ผลผลิตต่อไร่ (กก.)		
	2561	2562	2563	2561	2562	2563	2561	2562	2563	2561	2562	2563
เมืองพัทลุง	58,535	58,535	58,216	45,300	49,476	51,377	11,280	12,320	11,252	249	249	219
เขาชัยสน	104,698	104,698	103,869	88,057	88,114	97,101	21,750	22,293	19,614	247	253	202
ควนขนุน	104,406	104,406	104,255	84,001	84,001	95,299	20,412	20,328	23,062	243	242	242
ปากพะยูน	84,639	84,639	83,981	54,448	53,878	71,653	14,211	13,470	17,555	261	250	245
กงหรา	75,478	75,478	74,139	59,057	60,110	65,327	14,469	14,727	13,523	245	245	207
ตะโหมด	75,479	75,553	75,362	61,928	61,928	68,133	15,606	15,482	15,602	252	250	229
ศรีบรรพต	90,633	90,633	90,246	75,414	75,414	81,886	18,627	18,627	18,424	247	247	225
ป่าบอน	171,345	171,345	170,222	148,932	164,932	156,157	38,722	42,882	36,853	260	260	236
บางแก้ว	48,103	48,103	47,104	40,930	40,930	41,359	9,946	10,028	9,306	243	245	225
ป่าพะยอม	113,355	113,355	111,526	87,725	99,732	99,039	22,282	25,332	24,066	254	254	243
ศรีนครินทร์	75,233	75,233	74,535	63,941	63,948	67,965	16,433	16,307	14,816	257	255	218
รวม	1,001,904	1,001,978	993,455	809,733	842,463	895,296	203,738	203,796	204,074	252	251	228

ที่มา : สำนักงานเกษตรจังหวัดพัทลุง

ปฏิทินการผลิตยางพารา

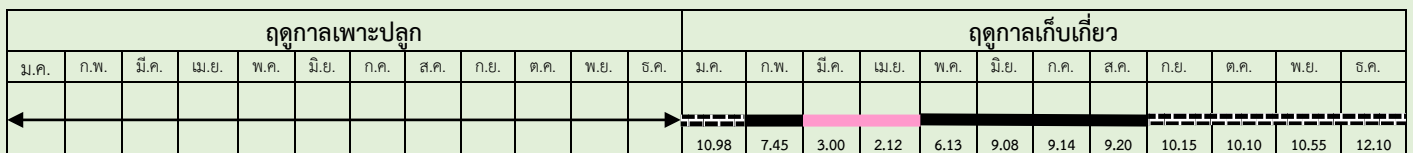

หมายเหตุ : ฤดูการเก็บเกี่ยว

- ▬ ช่วงผลผลิตออกปกติ
- ▬▬▬▬ ช่วงผลผลิตออกมาก
- ▬▬▬ ช่วงผลผลิตออกน้อย

ที่มา : สำนักงานเกษตรจังหวัดพัทลุง



5.2 ข้าวนาปี

ข้าวนาปี เป็นสินค้าที่สร้างมูลค่าให้กับจังหวัดพัทลุงนอกเหนือจากยางพารา มีรอบการผลิตเหลือมปี ฤดูเพาะปลูกข้าวนาปีนับตั้งแต่วันที่ 16 มิถุนายน ถึงสิ้นเดือนกุมภาพันธ์ของปีถัดไป และจะเก็บเกี่ยวในช่วงเดือนมกราคมถึงเดือนมีนาคม พันธุ์ข้าวที่ปลูก ได้แก่ ข้าวสังข์หยด เล็บนกปัตตานี ฉ้างพัทลุง หอมปทุม ปทุมธานี 1 ชัยนาท 1 กข 29 กข 41 กข 43 กข 55 กข 61

1) พื้นที่

พื้นที่ปลูกข้าวจังหวัดพัทลุงปีการเพาะปลูก 2562/63 พื้นที่ปลูกทั้งสิ้น 148,013 ไร่ เพิ่มขึ้นจากปีที่ผ่านมา 11,621 ไร่ หรือเพิ่มขึ้นร้อยละ 8.52 พื้นที่ที่มีการปลูกข้าวมากที่สุด 3 อันดับแรก ได้แก่ อำเภอเมืองพัทลุง 61,429 ไร่ คิดเป็นร้อยละ 41.50 รองลงมาอำเภอควนขนุน 46,277 ไร่ คิดเป็นร้อยละ 31.27 และอำเภอปากพะยูน 11,141 ไร่ คิดเป็นร้อยละ 31.27 ตามลำดับ

2) ผลผลิต

ผลผลิตข้าวนาปี ปี 2562/63 เท่ากับ 66,647 ตัน เพิ่มขึ้นจากปีที่ผ่านมา 5,914 ตัน หรือเพิ่มขึ้นร้อยละ 9.74 ผลผลิตเฉลี่ย 450 กิโลกรัมต่อไร่

3) ราคา

ราคาข้าวนาปี ปี 2562/63 ราคา 8,620 บาทต่อตัน ลดลงจากปีที่ผ่านมา 680 บาท/ตัน หรือลดลงร้อยละ 7.31

ตารางที่ 34 แสดงพื้นที่ปลูก พื้นที่เก็บเกี่ยว ผลผลิต ผลผลิตรวม ผลผลิตเฉลี่ย ราคาข้าวนาปี ในจังหวัดพัทลุง ช่วง 5 ปี (2558/59 - 2562/63)

ปี	ครัวเรือนที่ปลูก (ครัวเรือน)	พื้นที่ปลูก (ไร่)	พื้นที่เก็บเกี่ยว (ไร่)	ผลผลิตรวม (ตัน)	ผลผลิตเฉลี่ย (กก./ไร่)	ราคา (บาท/ตัน)
2558/59	18,773	131,716	130,638	56,644	434	9,250
2559/60	18,773	128,984	116,912	51,564	441	8,000
2560/61	18,597	131,759	119,647	53,031	443	8,690
2561/62	17,908	136,392	136,392	60,733	445	9,300
2562/63	18,689	148,013	148,000	66,647	450	8,620

ที่มา : สำนักงานเกษตรจังหวัดพัทลุง

หมายเหตุ : ผลผลิตเฉลี่ย (กก./ไร่) เป็นผลผลิตเฉลี่ยต่อพื้นที่เก็บเกี่ยว



กราฟเปรียบเทียบพื้นที่ปลูก พื้นที่เก็บเกี่ยว ข้าวนาปี จังหวัดพัทลุง
ช่วง 5 ปี (2558/59-2562/63)

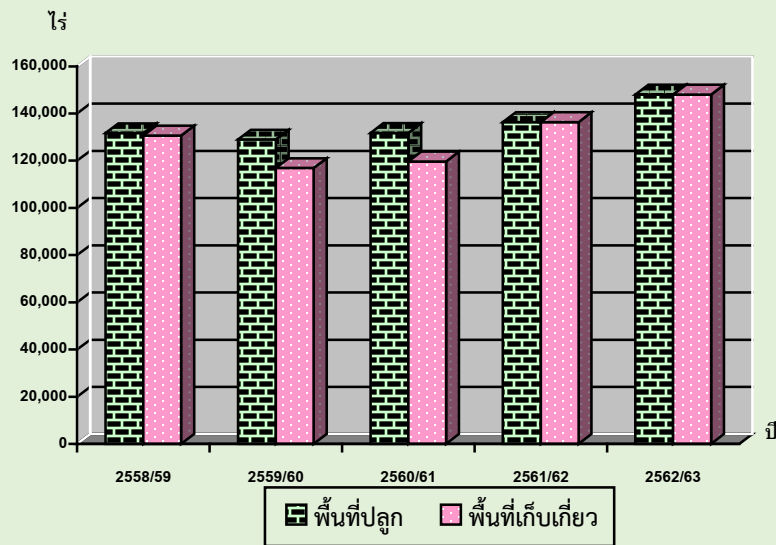

ตารางที่ 35 แสดงพื้นที่ปลูก พื้นที่เก็บเกี่ยว ผลผลิต และมูลค่าข้าวนาปีแยกรายอำเภอ
ปี 2560/61 – 2562/63

อำเภอ	เนื้อที่ปลูก (ไร่)			พื้นที่เก็บเกี่ยว (ไร่)			ผลผลิต (ตัน)			ผลผลิตต่อไร่ (กก.)		
	60/61	61/62	62/63	60/61	61/62	62/63	60/61	61/62	62/63	60/61	61/62	62/63
เมืองพัทลุง	47,630	53,022	61,429	45,300	53,022	61,429	20,657	24,019	27,950	456	453	455
เขาชัยสน	10,512	8,664	8,320	8,561	8,664	8,320	3,579	3,639	3,478	418	420	418
ควนขนุน	40,261	43,532	46,277	36,473	43,532	46,264	16,778	20,242	21,744	460	465	470
ปากพะยูน	11,574	10,627	11,141	9,551	10,627	11,141	3,897	4,251	4,624	408	400	415
กงหรา	4,659	4,143	4,050	4,189	4,143	4,050	1,814	1,873	1,835	433	452	453
ตะโหมด	1,331	1,376	1,277	1,158	1,376	1,277	486	571	529	420	415	414
ศรีบรรพต	905	972	1,136	885	972	1,136	362	400	471	409	412	415
ป่าบอน	7,016	7,101	7,121	6,477	7,101	7,121	2,526	2,784	2,848	390	392	400
บางแก้ว	2,814	2,135	2,190	2,061	2,135	2,190	833	886	909	404	415	415
ป่าพะยอม	4,207	4,026	4,236	4,146	4,026	4,236	1,741	1,731	1,906	420	430	450
ศรีนครินทร์	850	794	836	845	794	836	358	337	354	424	424	423
รวม	131,759	136,392	148,013	119,647	136,392	148,000	53,031	60,733	66,647	443	445	450

ที่มา : สำนักงานเกษตรจังหวัดพัทลุง

หมายเหตุ : ผลผลิตเฉลี่ย (กก./ไร่) เป็นผลผลิตเฉลี่ยต่อพื้นที่เก็บเกี่ยว



ปฏิทินการผลิตข้าวนาปี

ฤดูการเพาะปลูก											ฤดูการเก็บเกี่ยว																		
ม.ค.	ก.พ.	มี.ค.	เม.ย.	พ.ค.	มิ.ย.	ก.ค.	ส.ค.	ก.ย.	ต.ค.	พ.ย.	ธ.ค.	ม.ค.	ก.พ.	มี.ค.	เม.ย.	พ.ค.	มิ.ย.	ก.ค.	ส.ค.	ก.ย.	ต.ค.	พ.ย.	ธ.ค.						
					←							2.41	31.91	14.23	3.62	13.42	11.96							2.45	16.20	3.82			

หมายเหตุ : ฤดูการเก็บเกี่ยว

▬ ช่วงผลผลิตออกปกติ

▬▬▬▬ ช่วงผลผลิตออกมาก

ที่มา : สำนักงานเกษตรจังหวัดพัทลุง

ภาพวิถีการตลาดข้าวของจังหวัดพัทลุง

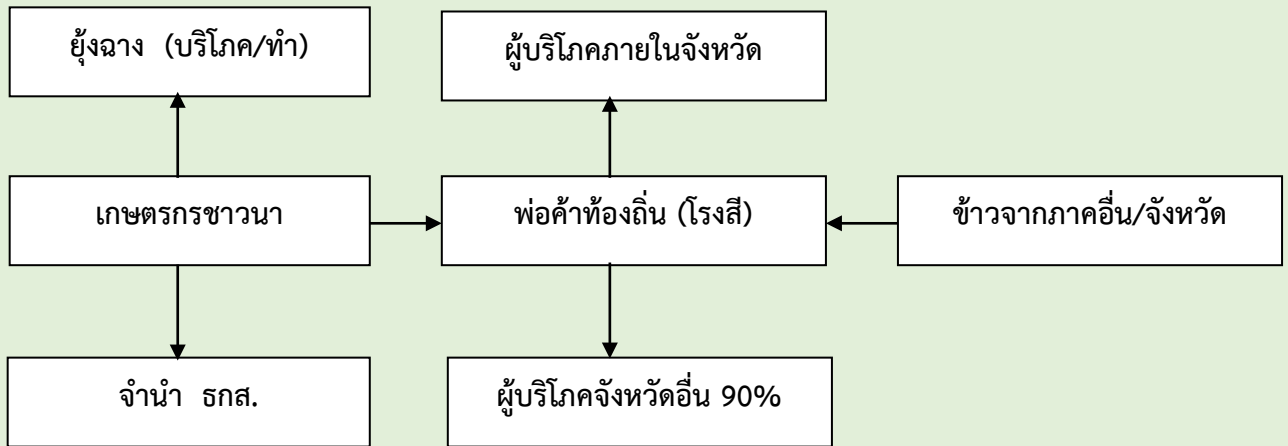

ที่มา : สำนักงานเศรษฐกิจการเกษตรที่ 9



5.3 ข้าวนาปรัง

ข้าวนาปรัง หรือข้าวนอกฤดูหรือข้าวไม่ไวต่อช่วงแสง ฤดูกาลปลูกข้าวนาปรังในจังหวัดพัทลุง เริ่มตั้งแต่วันที่ 1 เดือนมีนาคมถึง 15 มิถุนายน พันธุ์ข้าวที่ปลูก ได้แก่ ปทุมธานี 1 ชัยนาท 1 หอมปทุมเฉียง หอมปทุม มาเลย์ กข 55 กข 43 กข 29 กข 53 โรซเบอร์รี่

1) พื้นที่ปลูก

พื้นที่ปลูกข้าวนาปรังจังหวัดพัทลุง มีจำนวนพื้นที่ปลูกไม่แน่นอน ซึ่งขึ้นอยู่กับภาวะราคา และปริมาณน้ำชลประทานตลอดจนปริมาณน้ำตามแหล่งน้ำอื่นๆ สำหรับปี 2563 พื้นที่ปลูกทั้งสิ้น 25,526 ไร่ ลดลงจากปีที่ผ่านมา 8,818 ไร่ หรือลดลงร้อยละ 25.68 จังหวัดพัทลุงมีพื้นที่ปลูกข้าวนาปรังในพื้นที่ 9 อำเภอ ได้แก่ เมืองพัทลุง เขาชัยสน ควนขนุน ปากพะยูน กงหรา ตะโหมด ป่าบอน บางแก้ว และป่าพะยอม โดยมีพื้นที่ปลูกมากที่สุด 3 อันดับแรก ได้แก่ อำเภอเมืองพัทลุง 8,536 ไร่ คิดเป็นร้อยละ 33.44 รองลงมา อำเภอเมืองควนขนุน 5,971 ไร่ คิดเป็นร้อยละ 23.39 และอำเภอป่าพะยอม 3,927 ไร่ คิดเป็นร้อยละ 15.38 ตามลำดับ

2) ผลผลิต

ผลผลิตข้าวนาปรัง ปี 2563 เริ่มออกสู่ตลาดตั้งแต่เดือนกรกฎาคมถึงกลางเดือนตุลาคม โดยผลผลิตจะออกมากในช่วงเดือนสิงหาคม ประมาณร้อยละ 60 ของผลผลิตทั้งหมด ซึ่งมีผลผลิต 13,101 ตัน ลดลงจากปีที่ผ่านมา 4,636 ตัน หรือลดลงร้อยละ 26.14 ผลผลิตเฉลี่ย 513 กิโลกรัมต่อไร่

3) ราคา

ราคาข้าวนาปรัง ปี 2563 ตันละ 7,560 บาท ลดลงจากปีที่ผ่านมาตันละ 320 บาท หรือลดลงร้อยละ 4.06

ตารางที่ 36 แสดงพื้นที่ปลูก พื้นที่เก็บเกี่ยว ผลผลิต ผลผลิตรวม ผลผลิตเฉลี่ย ราคาข้าวนาปรัง ในจังหวัดพัทลุง ช่วง 5 ปี (2559-2563)

ปี	ครัวเรือนที่ปลูก (ครัวเรือน)	พื้นที่ปลูก (ไร่)	พื้นที่เก็บเกี่ยว (ไร่)	ผลผลิตรวม (ตัน)	ผลผลิตเฉลี่ย (กก./ไร่)	ราคา (บาท/ตัน)
2559	6,627	43,045	43,045	23,624	549	7,230
2560	6,627	57,292	57,151	30,632	536	8,000
2561	5,628	38,148	37,616	20,413	543	8,000
2562	4,870	34,344	34,344	17,737	516	7,880
2563	4,512	25,526	25,526	13,101	513	7,560

ที่มา : สำนักงานเกษตรจังหวัดพัทลุง



กราฟเปรียบเทียบพื้นที่ปลูก พื้นที่เก็บเกี่ยว ข้าวนาปรัง จังหวัดพัทลุง
ช่วง 5 ปี (2559-2563)

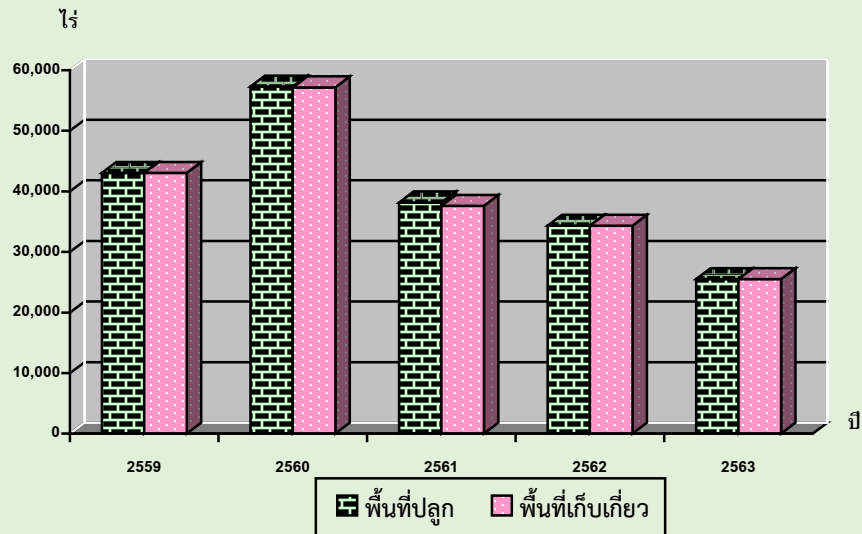

ตารางที่ 37 แสดงพื้นที่ปลูก พื้นที่เก็บเกี่ยว ผลผลิต และมูลค่าข้าวนาปรังแยกรายอำเภอ ปี 2561 – 2563

อำเภอ	เนื้อที่ปลูก (ไร่)			พื้นที่เก็บเกี่ยว (ไร่)			ผลผลิต (ตัน)			ผลผลิตต่อไร่ (กก.)		
	2561	2562	2563	2561	2562	2563	2561	2562	2563	2561	2562	2563
เมืองพัทลุง	18,225	18,225	8,536	18,225	18,225	8,536	10,078	9,477	4,507	553	520	528
เขาชัยสน	2,318	785	1,956	2,068	785	1,956	1,181	364	906	571	464	463
ควนขนุน	7,218	6,037	5,971	7,216	6,037	5,971	4,084	3,405	3,392	566	564	568
ปากพะยูน	2,772	-	490	2,772	-	490	1,375	-	147	496	-	300
กงหรา	372	2,700	365	372	2,700	365	211	1,485	201	567	550	550
ตะโหมด	185	-	861	185	-	861	85	-	369	459	-	429
ศรีบรรพต	-	-	-	-	-	-	-	-	-	-	-	-
ป่าบอน	2,348	2,435	2,340	2,068	2,435	2,340	991	925	920	479	380	393
บางแก้ว	595	168	1,080	595	168	1,080	268	84	540	451	500	500
ป่าพะยอม	4,115	3,994	3,927	4,115	3,994	3,927	2,140	1,997	2,121	520	500	540
ศรีนครินทร์	-	-	-	-	-	-	-	-	-	-	-	-
รวม	38,148	34,344	25,526	37,616	34,344	25,526	20,413	17,737	13,101	543	516	513

ที่มา : สำนักงานเกษตรจังหวัดพัทลุง
ปฏิทินการผลิตข้าวนาปรัง

ฤดูกาลเพาะปลูก												ฤดูกาลเก็บเกี่ยว											
ม.ค.	ก.พ.	มี.ค.	เม.ย.	พ.ค.	มิ.ย.	ก.ค.	ส.ค.	ก.ย.	ต.ค.	พ.ย.	ธ.ค.	ม.ค.	ก.พ.	มี.ค.	เม.ย.	พ.ค.	มิ.ย.	ก.ค.	ส.ค.	ก.ย.	ต.ค.	พ.ย.	ธ.ค.

หมายเหตุ : ฤดูกาลเก็บเกี่ยว

- ช่วงผลผลิตออกปกติ
- ช่วงผลผลิตออกมาก

ที่มา : สำนักงานเกษตรจังหวัดพัทลุง



5.4 ปาล์มน้ำมัน

1) พื้นที่ปลูก

พื้นที่ปลูกปาล์มน้ำมันจังหวัดพัทลุงตั้งแต่ปี 2555 มีการขยายพื้นที่ปลูกปาล์มมากขึ้น สำหรับปี 2563 มีพื้นที่ปลูกปาล์ม 100,644 ไร่ เพิ่มขึ้นจากปีที่ผ่านมา 1,220 ไร่ หรือเพิ่มขึ้นร้อยละ 1.23 อำเภอที่มีพื้นที่ปลูกมากที่สุด 3 อันดับแรก ได้แก่ อำเภอปากพะยูน 19,995 ไร่ คิดเป็นร้อยละ 19.87 รองลงมาอำเภอควนขนุน 16,819 ไร่ คิดเป็นร้อยละ 16.71 และอำเภอเขาชัยสน 16,689 ไร่ คิดเป็นร้อยละ 16.58 ตามลำดับ

2) ผลผลิต

ผลผลิตปาล์มน้ำมันในปี 2563 จำนวน 206,935 ตัน เพิ่มขึ้นจากปีที่ผ่านมา 17,943 ตัน หรือเพิ่มขึ้นร้อยละ 9.49 ผลผลิตเฉลี่ย 2,568 กิโลกรัมต่อไร่

3) ราคา

ราคาผลปาล์มสดที่เกษตรกรขายได้ ปี 2563 เฉลี่ยกิโลกรัมละ 4.24 บาท สูงกว่าปีที่ผ่านมา เฉลี่ยกิโลกรัมละ 1.21 บาท หรือเพิ่มขึ้นร้อยละ 39.93 สำหรับตลาดปาล์มน้ำมันเกษตรกรส่วนใหญ่จะนำผลปาล์มขายให้กับลานเทในจังหวัดพัทลุง สำหรับปี 2563 จังหวัดพัทลุงมีลานเททั้งหมด 47 ลานเท โรงสกัดน้ำมันปาล์ม 3 แห่ง (ยังดำเนินการผลิต 2 แห่ง หยุดการผลิต 1 แห่ง)

ตารางที่ 38 แสดงพื้นที่ปลูก ให้ผล ผลผลิตรวม ผลผลิตเฉลี่ย และราคาปาล์มน้ำมัน ช่วง 5 ปี (2559 – 2563)

ปี	ครัวเรือนที่ปลูก (ครัวเรือน)	พื้นที่ปลูก (ไร่)	พื้นที่ให้ผล (ไร่)	ผลผลิตรวม (ตัน)	ผลผลิตเฉลี่ย (กก./ไร่)	ราคา (บาท/กก.)
2559	5,226	46,433	38,835	79,485	2,349	5.09
2560	5,507	51,441	42,551	109,493	2,573	3.82
2561	10,732	72,449	57,997	148,995	2,569	3.00
2562	13,078	99,424	76,289	188,992	2,477	3.03
2563	13,564	100,644	82,585	206,935	2,568	4.24

ที่มา : สำนักงานเกษตรจังหวัดพัทลุง

หมายเหตุ : ผลผลิตเฉลี่ย (กก./ไร่) เป็นผลผลิตเฉลี่ยต่อพื้นที่เก็บเกี่ยว



กราฟเปรียบเทียบพื้นที่ปลูก พื้นที่ให้ผลปาล์มน้ำมัน จังหวัดพัทลุง
ช่วง 5 ปี (2559-2563)

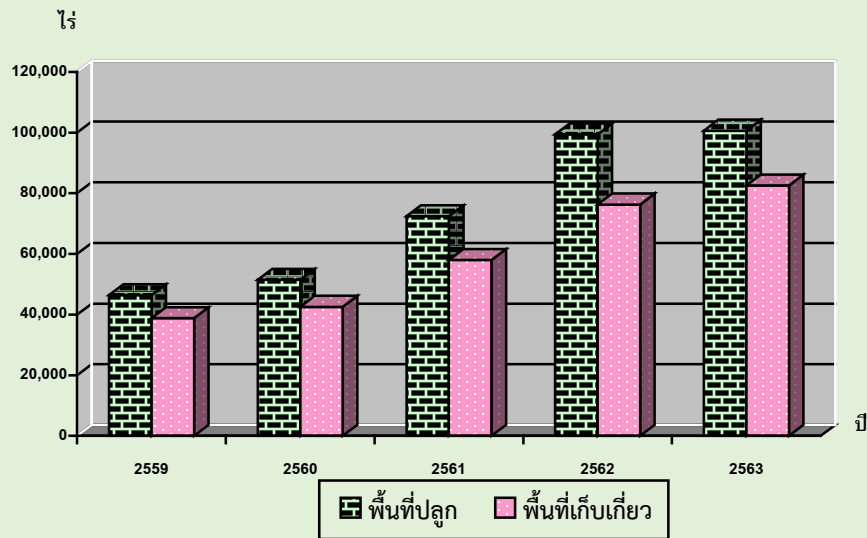

ตารางที่ 39 แสดงพื้นที่ปลูก พื้นที่ให้ผล และผลผลิตปาล์มน้ำมันของจังหวัดพัทลุง ปี 2561 - 2563

อำเภอ	พื้นที่ปลูก (ไร่)			พื้นที่ให้ผลผลิต (ไร่)			ผลผลิต (ตัน)			ผลผลิตต่อไร่ (กก.)		
	2561	2562	2563	2561	2562	2563	2561	2562	2563	2561	2562	2563
เมืองพัทลุง	9,765	12,877	13,336	8,721	8,690	9,810	23,154	23,115	26,144	2,655	2,660	2,665
เขาชัยสน	10,241	16,439	16,689	9,324	13,643	10,641	24,709	36,018	28,145	2,650	2,640	2,645
ควนขนุน	13,994	17,038	16,819	10,047	11,889	16,214	26,705	31,601	43,308	2,658	2,658	2,671
ปากพะยูน	14,545	20,750	19,995	11,277	16,169	17,194	28,790	33,955	46,561	2,553	2,100	2,708
กงหรา	1,389	1,843	1,835	1,123	1,787	1,813	2,849	4,467	4,812	2,537	2,500	2,654
ตะโหมด	1,095	1,469	1,773	545	1,039	1,100	1,363	2,554	2,822	2,500	2,467	2,565
ศรีบรรพต	1,352	2,034	2,118	880	1,289	1,458	2,222	3,255	3,765	2,525	2,525	2,582
ป่าบอน	9,102	12,437	12,332	7,681	10,598	10,387	19,026	26,495	23,942	2,477	2,500	2,305
บางแก้ว	5,547	7,356	7,987	4,429	5,841	5,794	10,541	14,603	13,546	2,380	2,500	2,338
ป่าพะยอม	3,877	5,114	5,609	2,938	3,909	4,362	7,345	9,772	10,163	2,500	2,500	2,330
ศรีนครินทร์	1,542	2,067	2,151	1,032	1,435	1,812	2,292	3,157	3,727	2,221	2,200	2,057
รวม	72,449	99,424	100,644	57,997	76,289	80,585	148,995	188,992	206,935	2,569	2,477	2,568

ที่มา : สำนักงานเกษตรจังหวัดพัทลุง

หมายเหตุ : ผลผลิตเฉลี่ย (กก./ไร่) เป็นผลผลิตเฉลี่ยต่อพื้นที่เก็บเกี่ยว

ภาพวิถีการตลาดปาล์มน้ำมันของจังหวัดพัทลุง

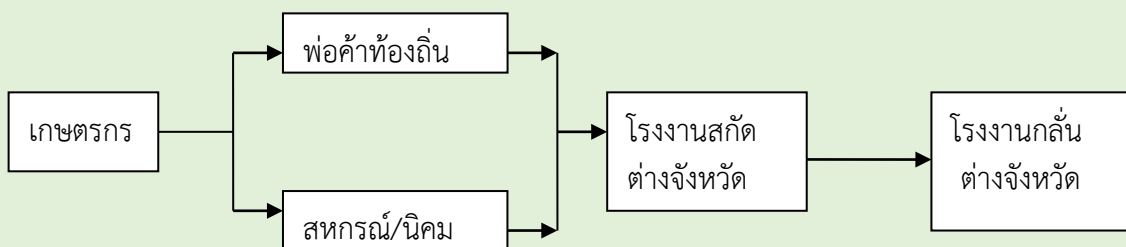

ที่มา : สำนักงานเศรษฐกิจการเกษตรเขตที่ 9



ตารางที่ 40 แสดงชื่อและสถานที่ตั้งของลานเทในจังหวัดพัทลุง ปี 2564

ลำดับ	ชื่อลานเท	ชื่อผู้ประกอบการ		ที่อยู่	เบอร์โทรศัพท์
อำเภอเมืองพัทลุง					
1	ลานกอกใต้	นายสุรียา	หวานสง	76 ม.3 ทางเข้าวัดวิหารสูง ต.ชัยบุรี อ. เมืองพัทลุง จ.พัทลุง	
2	ห้างหุ้นส่วนจำกัด ปาล์ม เทคนิค (สาขา 1)	นายมานพ	ทองช่วย	126 ม. 8 ต.ชัยบุรี อ.เมืองพัทลุง จ.พัทลุง	082- 8319089
3	จันทนชัยการเกษตร	นายชัยยันต์	จันทนชัย	129 ม.8 ต.ชัยบุรี อ.เมืองพัทลุง จ.พัทลุง	080-7150218
4	บริษัท พัทลุงน้ำมันปาล์ม จำกัด	นายสาริทธิ์	สลิลรัตน์	25/3 ม.5 ต.ท่าแค อ.เมืองพัทลุง จ.พัทลุง	081-9691024
5	บ้านใหม่ลานปาล์ม	นางสาวนิตยา	จิตคงสง	130 ม.5 ต.ชัยบุรี อ.เมืองพัทลุง จ.พัทลุง	080-7030434
6	กฤษสิริ ลานปาล์ม			237/3 ม.3 ต.นาท่อม อ.เมืองพัทลุง จ.พัทลุง	
7	โรงสีโชคประคอง	นายนิพนธ์	ไชยทองรักษ์	257 ม.8 ต.ตำนาน อ.เมืองพัทลุง จ.พัทลุง	089-2976780
8	ข้าวทองพาณิชย์	นางวรรณิ	สายละมุล	259 ม.5 ต.พญาขัน อ.เมืองพัทลุง จ.พัทลุง	089-7365457
อำเภอเขาชัยสน					
9	เจิมเพชรรุ่งเรืองกิจ 2	นายเจิม	ปานเพชร	152 ม. 12 ถ.เอเชีย ต.เขาชัยสน อ.เขาชัยสน จ.พัทลุง	081-4796067
10	ลานเทอัญจูด	นายจำเริญ	อัญจูด	ต.ทานโพธิ์ อ.เขาชัยสน จ.พัทลุง	
11	ณัฐวิกร ลานปาล์ม (บ้านควนโก)	นางกัลยา	ฤทธิ์มาก	293 ม. 1 ต.ทานโพธิ์ อ.เขาชัยสน จ.พัทลุง	
12	ลักษณะลานปาล์มและไม้	นายสามารถ	ลักษณะ	207 ม. 7 ถ.ม่วงงาม-นาตอน ต.ทานโพธิ์ อ.เขาชัยสน จ.พัทลุง	084-7470565
13	ปวีร์ ลานปาล์ม	นางประภา	สัมพันธ์มิตร	285 ม. 8 ต.ทานโพธิ์ อ.เขาชัยสน จ.พัทลุง	097-1963823
14	อักษรชู ลานปาล์ม	นายสุชาติ	อักษรชู	118 ม.4 ต.จองถนน อ.เขาชัยสน จ.พัทลุง	087-8362919
15	รุ่งทวีทรัพย์ ลานปาล์ม	นางวาสนา	สังข์ทอง	275 ม.3 ต.ทานโพธิ์ อ.เขาชัยสน จ.พัทลุง และ 142/53 ม.3 ต.ทานโพธิ์	
อำเภอบางแก้ว					
16	จันทร์โชติลานปาล์ม	นายปรเมษฐ์	จันทร์โชติ	64 ม. 4 ถ.เขาชัยสน-จงเก ต.ท่ามะเดื่อ อ.บางแก้ว จ.พัทลุง	086-6072862
17	เบญจพรรณลานปาล์ม	นางศุภพร	บุษบง	165 ม. 8 ต.โคกสัก อ.บางแก้ว จ.พัทลุง	081-9905025 084-2687573
18	เจิมเพชรรุ่งเรืองกิจ 3	นายเจิม	ปานเพชร	24 ม. 11 ต.โคกสัก อ.บางแก้ว จ.พัทลุง	
อำเภอบาบอง					
19	เจิมเพชรรุ่งเรืองกิจ 1	นายเจิม	ปานเพชร	218 ม. 5 ถ.ป่าบอน-ตะโหมด ต.หนองธง อ.ป่าบอน จ.พัทลุง	081-4796067
20	พันทองค้าปาล์ม (ลานปาล์ม สมเกียรติ สาขา 3)	นายพัฒน์	พันทอง	85 ม. 8 ถ.เพชรเกษม ต.ป่าบอน อ.ป่าบอน จ.พัทลุง	089-8787089
21	บริษัท ห้วยทราย น้ำมัน ปาล์ม จำกัด	นายวิรัชศักดิ์	ภูษอกภัย	99/1 ม.8 ถ.เพชรเกษม ต.ป่าบอน อ.ป่าบอน จ.พัทลุง	095-0692573 074841538
22	ศ.จู้สวัสดิ์ ลานปาล์ม	นายวิรัชวัฒน์	จู้สวัสดิ์	175 ม. 6 ถ.โคกทราย-ปากพะยูน กม.8-9 ต.โคกทราย อ.ป่าบอน จ.พัทลุง	084-6915098
23	นางสบาย จิตรภักธรรม	นางสบาย	จิตรภักธรรม	397 ม.7 ต.โคกทราย อ.ป่าบอน จ.พัทลุง	082-2211450
24	อิมประพันธ์ทรัพย์ลานเท	นายประพันธ์พงศ์	ผิ้อิม	50 ม.12 ต.โคกทราย อ.ป่าบอน จ.พัทลุง	086-6632989
25	พูนทรัพย์ วีร์วัฒน์ 2	นายอาวุธ	จิตรภักธรรม	ม.11 ต.โคกทราย อ.ป่าบอน จ.พัทลุง	
26	ภาคใต้พันธุ์ปาล์มพัฒนา	นางนันทยา	วงศ์จันทร์	280 ม. 2 ต.ทุ่งนารี อ.ป่าบอน จ.พัทลุง	082-8255209 086-9588778



ตารางที่ 40 (ต่อ)

ลำดับ	ชื่อลานเท	ชื่อผู้ประกอบการ	ที่อยู่	เบอร์โทรติดต่อ	ลำดับ
27	ภาคใต้พันธุ์ปาล์มพัฒนา (สาขา 2) รอส่งเอกสารใหม่	นายสมบุรณ์	รักราม	280 ม. 2 ต.ทุ่งนารี อ.ป่าบอน จ.พัทลุง สถานี ที่ตั้ง ม.7 ต.หารเทา อ.ปากพะยูน	086-9588778
28	บริษัท ยูนิวานิชน้ำมันปาล์ม จำกัด (มหาชน) สาขาป่าบอน อำเภอปากพะยูน	นายพลภัฏฐ์	ฐิติณัฐชนน	659 ม. 8 ต.ป่าบอน อ.ป่าบอน จ.พัทลุง	074-620371-2
29	โชคชูช่วยลานปาล์ม	นายชรินทร์	ชูช่วย	15 หมู่ 1 ต.ปากพะยูน อ.ปากพะยูน จ.พัทลุง	084-7502426
30	รุ่งเจริญลานปาล์ม	นางสาวจันทวรรณ	สุวรรณเจริญ	241/8 ม.3 ต.ฝาละมี อ.ปากพะยูน จ.พัทลุง	
31	สหกรณ์ปาล์มน้ำมันฝาละมี	นายสมพร	เมืองสุข	209 หมู่ 6 ต.ฝาละมี อ.ปากพะยูน จ.พัทลุง	081-8972961
32	สินจิรรินทร์ ลานเท			270 ม.1 ต.เกาะหมาก อ.ปากพะยูน จ.พัทลุง	ไม่มีที่อยู่ตามหน้า ของ
33	แหลมดินสอลานปาล์ม			83 ม.2 ต.เกาะนางคำ อ.ปากพะยูน จ.พัทลุง	
34	น้องปิ๊กลานเท	นางสุพรรณ	ไชยจิตร	26/2 ม.6 ต.เกาะนางคำ อ.ปากพะยูน จ. พัทลุง	081-9694180
35	นิพาร่า ลานปาล์ม (ลานเท เกาะนางคำ)	นางสาวพัชรินทร์	สาเหล็ม	86 ม. 8 ต.เกาะนางคำ อ.ปากพะยูน จ.พัทลุง	092-7612810
36	โรงสีโชคชัย 2 อำเภอควนขนุน	นายโชคชัย	แสงอุทัย	91/2 ม.1 ต.ดอนทราย อ.ปากพะยูน จ.พัทลุง	084-8489321
37	สมคิดลานปาล์ม	นายปราโมทย์	ชูช่วย	5 ม. 3 ถ.เอเชีย ต.พนมวัง อ.ควนขนุน จ. พัทลุง	081-7480113
38	ไสยวนลานปาล์ม	นายवाद	จิตรคงสง	264 ม. 1 ต.นาขยาด อ.ควนขนุน จ.พัทลุง	084-8581878
39	หลานท่านขุน ลานปาล์ม	นายฐานะ	คงแก้ว	182 ม.2 ต.แพรกหา อ.ควนขนุน จ.พัทลุง	088-7845727
40	สหกรณ์ชาวสวนปาล์มน้ำมัน จังหวัดพัทลุง	บริษัท ตรังน้ำมัน ปาล์ม จำกัด		197 ม. 7 ถ. ควนขนุน - ทะเลน้อย ต.พนางตุง อ.ควนขนุน จ.พัทลุง	098-8750171 074-685488
41	โพธิ์ทองลานปาล์ม	คุณสมพร	พูลเพิ่ม	90 ม.10 ต.ชะมวง อ.ควนขนุน จ.พัทลุง	081-8678079
42	ทรัพย์ทวีลานปาล์ม	นางสาวสันห์ชุก	เจี้ยแก้ว	127 ม. 1 ถ.ควนขนุน-ทะเลน้อย ต.โดนดด้วน อ.ควนขนุน จ.พัทลุง	
43	ห้างหุ้นส่วนจำกัด ปาล์ม เทคนิค (สาขา 2)	นางสาวสุมาลี	สวัสดิ์รักษา	132 ม. 7 ต.แหลมโดนด อ.ควนขนุน จ.พัทลุง	082-8319089
44	สุทินลานปาล์ม	นายสุทิน	ฤทธิ์ศักดิ์	102 ม.2 ต.แหลมโดนด อ.ควนขนุน จ.พัทลุง	
45	ณรงค์การเกษตร	นายณรงค์ฤทธิ์	ภิรมย์รักษ์	98 ม.7 ต.แหลมโดนด อ.ควนขนุน จ.พัทลุง	
46	บุตรบุญนิชลานปาล์ม อำเภอป่าพะยอม	นายอนุสร	หลินมา	161 ม. 2 ถ.เอเชีย (ใกล้แยกโพธิ์ทอง) ต.ดอน ทราย อ.ควนขนุน จ.พัทลุง	089-6567775
47	สวนปาล์มเพิ่มทรัพย์	นายยะโยธ	ช่อสม	20 ม. 1 ต.ป่าพะยอม อ.ป่าพะยอม จ.พัทลุง	081-9089861
48	รัตนะลานปาล์ม	นายจารุวัฒน์	รัตนะ	165 ม. 7 ต.บ้านพร้าว อ.ป่าพะยอม จ.พัทลุง	065-3524741
49	สตางค์ ลานปาล์ม	นายพลากร	เรืองปาน	220 ม.6 ต.ลานช้อย อ.ป่าพะยอม จ.พัทลุง	093-6153790
50	ลานเทอรอนงค์	นายจิระศักดิ์	ชาติรี	299 ม.4 ต.เกาะเต่า อ.ป่าพะยอม จ.พัทลุง	081-9902013

หมายเหตุ : สำนักงานสาขาข้างตวงวัด เขต 3-4 จังหวัดสงขลา



5.5 ทุเรียน

1) พื้นที่ปลูก

พื้นที่ปลูกทุเรียนจังหวัดพัทลุง ในปี 2563 มีพื้นที่ปลูก 5,927 ไร่ เพิ่มขึ้นจากปีที่ผ่านมา 934 ไร่ หรือเพิ่มร้อยละ 18.71

จังหวัดพัทลุง ปลูกทุเรียนในทุกอำเภอ อำเภอที่มีพื้นที่ปลูกมากที่สุด 3 อันดับแรกได้แก่ อำเภอกงหรา 1,114 ไร่ คิดเป็นร้อยละ 18.79 รองลงมาอำเภอตะโหมด 895 ไร่ คิดเป็นร้อยละ 15.10 และอำเภอศรีนครินทร์ 886 ไร่ คิดเป็นร้อยละ 14.95 ตามลำดับ

2) ผลผลิต

ทุเรียนจังหวัดพัทลุงหรือในภาคใต้จะออกสู่ตลาดตั้งแต่เดือนกรกฎาคม-ตุลาคม ผลผลิตของจังหวัดพัทลุงในปี 2563 จำนวน 1,651 ตัน เพิ่มขึ้นจากปีที่ผ่านมา 162 ตัน หรือเพิ่มขึ้นร้อยละ 10.88

3) ราคา

ในปี 2563 เกษตรกรขายมังคุดได้เฉลี่ยกิโลกรัมละ 79.98 บาท เพิ่มขึ้นจากปีที่ผ่านมา 26 บาท หรือเพิ่มขึ้นร้อยละ 8.11

ตารางที่ 41 แสดงพื้นที่ปลูก พื้นที่ให้ผล ผลผลิตรวม ผลผลิตเฉลี่ย ราคาทุเรียน ช่วง 5 ปี (2559-2563)

ปี	ครัวเรือนที่ปลูก (ครัวเรือน)	พื้นที่ปลูก (ไร่)	พื้นที่ให้ผล (ไร่)	ผลผลิตรวม (ตัน)	ผลผลิตเฉลี่ย (กก./ไร่)	ราคา (บาท/กก.)
2559	2,654	4,078	3,467	882	254	53.25
2560	2,718	4,149	3,475	365	105	79.00
2561	6,411	4,398	3,457	1,171	339	76.00
2562	2,590	4,993	3,346	1,489	445	73.98
2563	2,922	5,927	3,493	1,651	473	79.98

ที่มา : สำนักงานเกษตรจังหวัดพัทลุง

หมายเหตุ : ผลผลิตเฉลี่ย (กก./ไร่) เป็นผลผลิตเฉลี่ยต่อพื้นที่เก็บเกี่ยว



กราฟเปรียบเทียบพื้นที่ปลูก พื้นที่ให้ผล ทุเรียน จังหวัดพัทลุง
ช่วง 5 ปี (2559-2563)

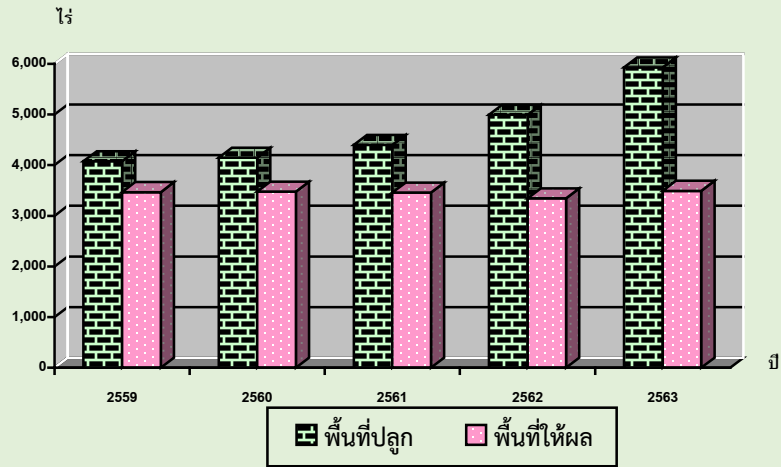

ตารางที่ 42 แสดงพื้นที่ปลูก ให้ผล และผลผลิตทุเรียนของจังหวัดพัทลุง ปี 2561 - 2563

อำเภอ	เนื้อที่ปลูก (ไร่)			พื้นที่ให้ผลผลิต (ไร่)			ผลผลิต (ตัน)			ผลผลิตต่อไร่ (กก.)		
	2561	2562	2563	2561	2562	2563	2561	2562	2563	2561	2562	2563
เมืองพัทลุง	70	141	233	33	109	118	8	39	37	242	360	310
เขาชัยสน	210	266	303	141	209	236	42	86	83	298	410	350
ควนขนุน	230	295	353	125	137	137	53	63	48	424	460	350
ปากพะยูน	123	141	156	65	112	120	8	36	38	123	320	318
งหวรา	923	912	1,114	817	792	792	325	402	608	398	507	768
ตะโหมด	528	842	895	485	326	429	178	117	159	367	360	371
ศรีบรรพต	721	677	677	606	401	401	185	201	156	305	500	390
ป่าบอน	140	174	337	110	137	137	43	74	59	391	540	432
บางแก้ว	198	198	198	55	130	130	14	39	46	255	300	350
ป่าพะยอม	508	526	775	337	298	298	130	196	104	386	660	350
ศรีนครินทร์	747	821	886	683	695	695	185	236	313	271	340	450
รวม	4,398	4,993	5,927	3,457	3,346	3,493	1,171	1,489	1,651	339	445	473

ที่มา : สำนักงานเกษตรจังหวัดพัทลุง

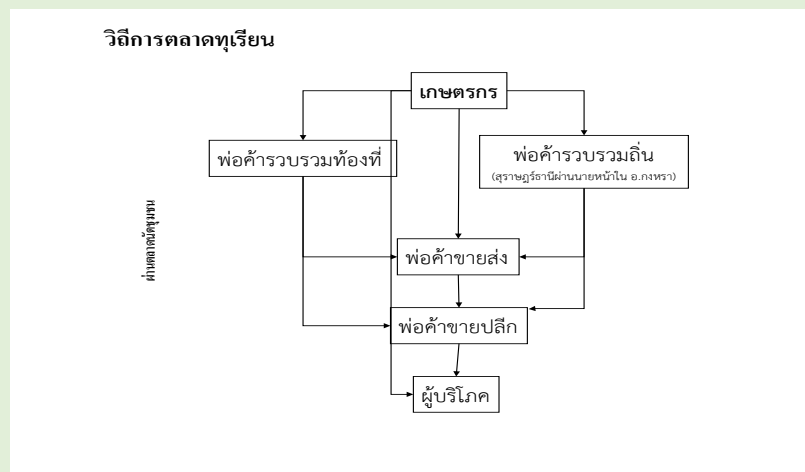

ที่มา : สำนักงานพาณิชย์จังหวัดพัทลุง



5.6 มังคุด

1) พื้นที่ปลูก

มังคุดของจังหวัดพัทลุงปลูกทุกอำเภอ ปี 2563 มีพื้นที่ปลูกทั้งหมด 12,586 ไร่ เพิ่มขึ้นจากปีที่ผ่านมา 642 ไร่ หรือเพิ่มขึ้นร้อยละ 5.37 พื้นที่ที่มีการปลูกมากที่สุด 3 ลำดับแรก ได้แก่ อำเภอกงหรา 3,351 ไร่ คิดเป็นร้อยละ 26.62 รองลงมาอำเภอศรีนครินทร์ 2,849 ไร่ คิดเป็นร้อยละ 22.64 และอำเภอศรีบรรพต 1,902 ไร่ คิดเป็นร้อยละ 15.11 ตามลำดับ

2) ผลผลิต

มังคุดในภาคใต้จะออกสู่ตลาดตั้งแต่เดือนกรกฎาคม-กันยายน สำหรับจังหวัดพัทลุง ในปี 2563 ผลผลิต 3,376 ตัน ลดลงจากปีที่ผ่านมา 2,545 ตัน หรือลดลงร้อยละ 42.98 ผลผลิตเฉลี่ย 297 กิโลกรัมต่อไร่

3) ราคา

ราคาไม้ผลจะขึ้นอยู่กับปริมาณผลผลิต หากปริมาณผลผลิตน้อยจะทำให้ราคาที่เกษตรกรขายได้มีราคาสูง โดยปี 2563 ราคาที่เกษตรกรขายได้เฉลี่ยกิโลกรัมละ 32.39 บาท สูงกว่าปีที่ผ่านมา 2.39 บาทต่อกิโลกรัม หรือเพิ่มขึ้นร้อยละ 7.97

ตารางที่ 43 แสดงพื้นที่ปลูก พื้นที่ให้ผล ผลผลิตรวม ผลผลิตเฉลี่ย ราคามังคุด ช่วง 5 ปี (2559-2563)

ปี	ครัวเรือนที่ปลูก (ครัวเรือน)	พื้นที่ปลูก (ไร่)	พื้นที่ให้ผล (ไร่)	ผลผลิตรวม (ตัน)	ผลผลิตเฉลี่ย (กก./ไร่)	ราคา (บาท/กก.)
2559	8,400	14,017	11,774	4,106	349	17.00
2560	8,309	14,149	12,218	917	75	130.00
2561	6,411	14,228	12,871	5,787	450	27.00
2562	5,749	11,944	11,351	5,921	522	30.00
2563	6,139	12,586	11,354	3,376	297	32.39

ที่มา : สำนักงานเกษตรจังหวัดพัทลุง

หมายเหตุ : ผลผลิตเฉลี่ย (กก./ไร่) เป็นผลผลิตเฉลี่ยต่อพื้นที่เก็บเกี่ยว



กราฟเปรียบเทียบพื้นที่ปลูก พื้นที่ให้ผล มังคุด จังหวัดพัทลุง
ช่วง 5 ปี (2559-2563)

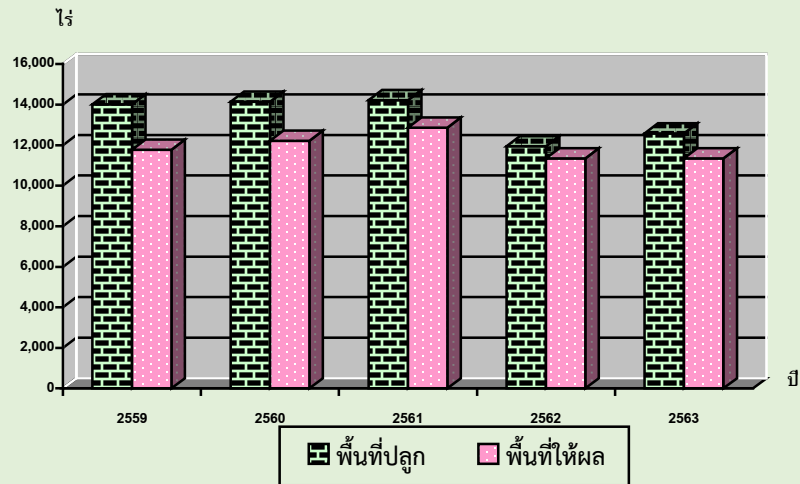

ตารางที่ 44 แสดงพื้นที่ปลูก ให้ผล และผลผลิตมังคุดของจังหวัดพัทลุง ปี 2561 - 2563

อำเภอ	เนื้อที่ปลูก (ไร่)			พื้นที่ให้ผลผลิต (ไร่)			ผลผลิต (ตัน)			ผลผลิตต่อไร่ (กก.)		
	2561	2562	2563	2561	2562	2563	2561	2562	2563	2561	2562	2563
เมืองพัทลุง	717	335	450	523	247	250	301	124	56	576	500	224
เขาชัยสน	383	246	278	262	228	230	97	83	69	370	364	300
ควนขนุน	998	747	1,032	698	698	655	342	391	96	490	560	147
ปากพะยูน	105	27	27	45	27	27	15	10	6	333	360	225
กงหรา	3,571	3,351	3,351	3,448	3,332	3,333	1,152	1,866	920	334	560	276
ตะโหมด	854	571	761	645	426	444	310	247	133	481	580	300
ศรีบรรพต	2,405	1,902	1,902	2,253	1,803	1,813	1,307	947	408	580	525	225
ป่าบอน	342	306	306	295	275	275	111	154	83	376	560	300
บางแก้ว	211	211	211	198	198	199	76	79	77	384	401	385
ป่าพะยอม	1,813	1,419	1,419	1,727	1,325	1,332	549	848	500	318	640	375
ศรีนครินทร์	2,829	2,829	2,849	2,777	2,792	2,796	1,527	1,173	1,029	550	420	368
รวม	14,228	11,944	12,586	12,871	11,351	11,354	5,787	5,921	3,376	450	522	297

ที่มา : สำนักงานเกษตรจังหวัดพัทลุง

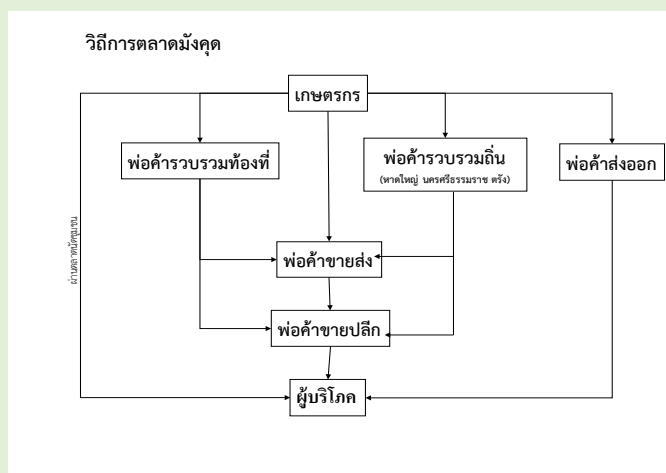

ที่มา : สำนักงานพาณิชย์จังหวัดพัทลุง



5.7 ลองกอง

ลองกองเป็นไม้ผลที่ผลิตได้ทั้งภาคตะวันออก ได้แก่ จังหวัดจันทบุรี ระยอง ตราด ภาคเหนือที่จังหวัดอุตรดิตถ์ และภาคใต้โดยเฉพาะในแหล่งผลิต 3 จังหวัดที่ปลูกมาก ได้แก่ จังหวัดนราธิวาส ยะลา และชุมพร

1) พื้นที่ปลูก

พื้นที่ปลูกลองกองของจังหวัดพัทลุง ปี 2563 มีพื้นที่ปลูก 8,406 ไร่ ลดลงจากปีที่ผ่านมา 472 ไร่ หรือลดลงร้อยละ 5.32 พื้นที่ที่มีการปลูกมากที่สุด 3 อันดับแรก ได้แก่ อำเภองา 3,521 ไร่ คิดเป็นร้อยละ 41.89 รองลงมาอำเภอศรีนครินทร์ 1,482 ไร่ คิดเป็นร้อยละ 17.63 และอำเภอตะโหมด 840 ไร่ คิดเป็นร้อยละ 9.99 ตามลำดับ

2) ผลผลิต

ผลผลิตลองกองในภาคใต้จะเริ่มออกสู่ตลาดตั้งแต่เดือนกรกฎาคมถึงตุลาคม แต่ช่วงที่ผลผลิตออกชุก ช่วงเดือนสิงหาคมถึงกันยายน สำหรับในปี 2563 จังหวัดพัทลุงมีผลผลิต 1,907 ตัน ลดลงจากปีที่ผ่านมา 1,573 ตัน หรือลดลงร้อยละ 45.20 ผลผลิตเฉลี่ย 227 กิโลกรัมต่อไร่

3) ราคา

ราคาที่เกษตรกรขายได้สูงกว่าปีที่ผ่านมา 6.05 บาท ราคาเฉลี่ยกิโลกรัมละ 19.85 บาท เพิ่มขึ้นจากปีที่ผ่านมา 6.05 บาทต่อกิโลกรัม หรือลดลงร้อยละ 43.84

ตารางที่ 45 แสดงพื้นที่ปลูก พื้นที่ให้ผล ผลผลิตรวม ผลผลิตเฉลี่ย ราคาลองกอง ช่วง 5 ปี
ปี 2559-2563

ปี	ครัวเรือนที่ปลูก (ครัวเรือน)	พื้นที่ปลูก (ไร่)	พื้นที่ให้ผล (ไร่)	ผลผลิตรวม (ตัน)	ผลผลิตเฉลี่ย (กก./ไร่)	ราคา (บาท/กก.)
2559	8,171	12,875	10,542	3,706	352	18.18
2560	8,142	12,089	10,526	389	37	20.00
2561	6,743	12,012	10,832	1,584	146	16.00
2562	6,203	8,878	8,865	3,480	393	13.80
2563	5,888	8,406	8,400	1,907	227	19.85

ที่มา : สำนักงานเกษตรจังหวัดพัทลุง

หมายเหตุ : ผลผลิตเฉลี่ย (กก./ไร่) เป็นผลผลิตเฉลี่ยต่อพื้นที่เก็บเกี่ยว



กราฟเปรียบเทียบพื้นที่ปลูก พื้นที่ให้ผล ลองกอง จังหวัดพัทลุง
ช่วง 5 ปี (2559-2563)

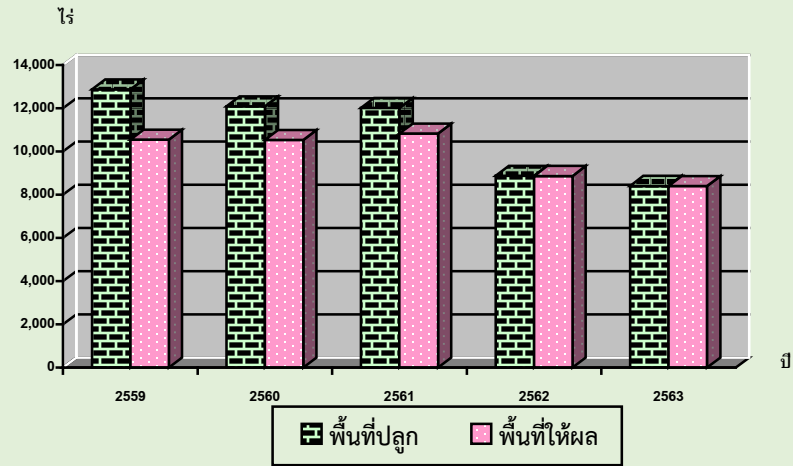

ตารางที่ 46 แสดงพื้นที่ปลูก ให้ผล และผลผลิตลองกองของจังหวัดพัทลุง ปี 2561 - 2563

อำเภอ	เนื้อที่ปลูก (ไร่)			พื้นที่ให้ผลผลิต (ไร่)			ผลผลิต (ตัน)			ผลผลิตต่อไร่ (กก.)		
	2561	2562	2563	2561	2562	2563	2561	2562	2563	2561	2562	2563
เมืองพัทลุง	347	145	145	324	143	145	92	50	22	284	350	150
เขาชัยสน	576	238	238	410	234	234	57	80	77	139	340	330
ควนขนุน	744	406	406	610	406	406	250	155	49	410	383	121
ปากพะยูน	203	150	123	201	150	123	13	47	18	63	310	150
กงหรา	4,159	3,851	3,521	3,867	3,850	3,521	271	1,540	637	70	400	181
ตะโหมด	1,519	840	840	1,263	840	840	150	353	291	119	420	347
ศรีบรรพต	1,039	436	436	1,005	436	436	95	184	130	95	421	299
ป่าบอน	389	320	265	342	318	263	115	130	79	336	410	300
บางแก้ว	143	130	130	112	130	130	22	46	27	194	354	210
ป่าพะยอม	1,270	820	820	1,269	820	820	225	312	103	177	380	125
ศรีนครินทร์	1,623	1,542	1,482	1,429	1,538	1,482	294	584	473	206	380	319
รวม	12,012	8,878	8,406	10,832	8,865	8,400	1,584	3,480	1,907	146	393	227

ที่มา : สำนักงานเกษตรจังหวัดพัทลุง



วิธีการตลาดองกองจังหวัดพัทลุง

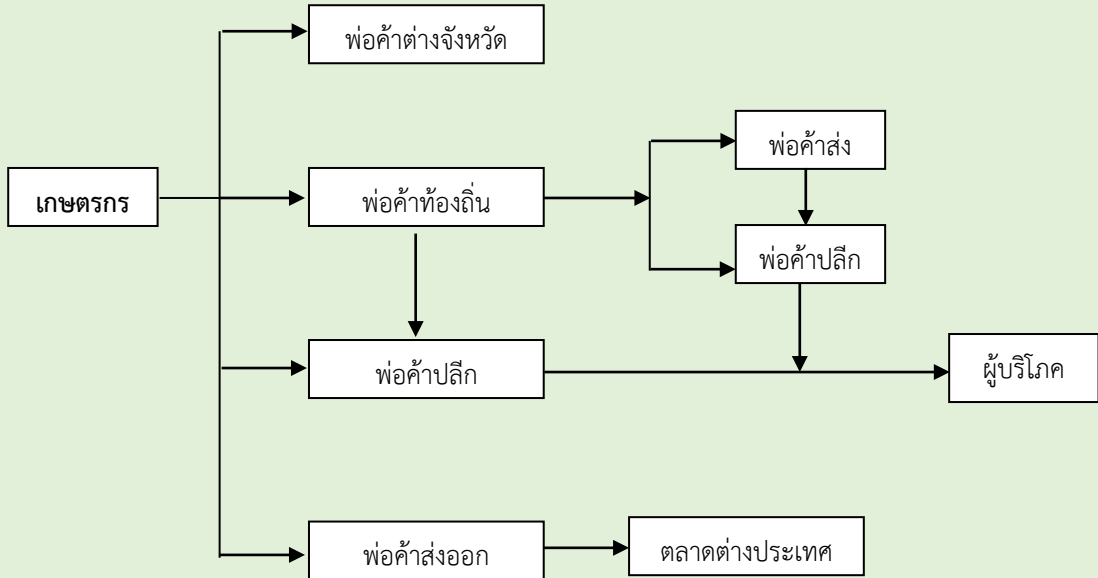

ที่มา : สำนักงานเศรษฐกิจการเกษตรที่ 9



5.8 เงาะ

เงาะเป็นไม้ผลอีกชนิดหนึ่งที่ผลผลิตจะออกสู่ตลาดตั้งแต่เดือนสิงหาคม – พฤศจิกายน และจะออกมากช่วงเดือนสิงหาคม – กันยายน ทำให้ผลผลิตไม้ผล เช่น ทุเรียน มังคุด ลองกองและเงาะ ผลผลิตจะกระจุกตัวในช่วงระยะสั้น 2 เดือนดังกล่าว และจะเกิดปัญหาการบริหารจัดการการกระจายผลผลิตออกสู่ตลาดอยู่เสมอ

1) พื้นที่ปลูก

ในปี 2563 มีพื้นที่ปลูก 3,309 ไร่ ลดลงจากปีที่ผ่านมา 127 ไร่ หรือลดลงร้อยละ 3.69 อำเภอที่มีพื้นที่ปลูกมากที่สุด 3 อันดับแรก คืออำเภอศรีนครินทร์ 1,121 ไร่ คิดเป็นร้อยละ 33.88 รองลงมางหรา 804 ไร่ คิดเป็นร้อยละ 24.30 และอำเภอป่าพะยอม 443 ไร่ คิดเป็นร้อยละ 13.39

2) ผลผลิต

ผลผลิตในปี 2563 จำนวน 1,973 ตัน เพิ่มขึ้นจากปีที่ผ่านมา 57 ตัน หรือเพิ่มขึ้นร้อยละ 2.97 ผลผลิตเฉลี่ย 599 กิโลกรัมต่อไร่

3) ราคา

ราคาที่เกษตรกรขายได้สูงกว่าปีที่ผ่านมา ราคาเฉลี่ยกิโลกรัมละ 24.53 บาท ต่ำกว่าปีที่ผ่านมา 1.24 บาทต่อกิโลกรัม หรือลดลงร้อยละ 4.81

ตารางที่ 47 แสดงพื้นที่ปลูก พื้นที่ให้ผล ผลผลิตรวม ผลผลิตเฉลี่ย ราคาผลเงาะ ช่วง 5 ปี (2559-2563)

ปี	ครัวเรือนที่ปลูก (ครัวเรือน)	พื้นที่ปลูก (ไร่)	พื้นที่ให้ผล (ไร่)	ผลผลิตรวม (ตัน)	ผลผลิตเฉลี่ย (กก./ไร่)	ราคา (บาท/กก.)
2559	4,326	5,267	3,994	1,544	387	15.55
2560	4,221	5,122	4,618	412	89	22.00
2561	3,303	5,020	4,915	1,801	366	22.00
2562	2,798	3,436	3,434	1,916	558	25.77
2563	2,770	3,309	3,294	1,973	599	24.53

ที่มา : สำนักงานเกษตรจังหวัดพัทลุง

หมายเหตุ : ผลผลิตเฉลี่ย (กก./ไร่) เป็นผลผลิตเฉลี่ยต่อพื้นที่เก็บเกี่ยว



กราฟเปรียบเทียบแสดงพื้นที่ปลูก พื้นที่ให้ผล เงาะ จังหวัดพัทลุง
ช่วง 5 ปี (2559-2563)

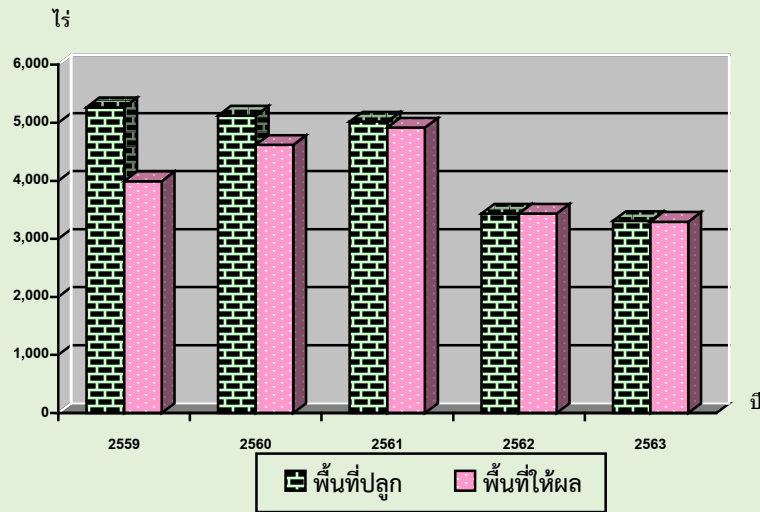

ตารางที่ 48 แสดงพื้นที่ปลูก ให้ผล และผลผลิตเงาะ ของจังหวัดพัทลุง ปี 2561 - 2563

อำเภอ	เนื้อที่ปลูก (ไร่)			พื้นที่ให้ผลผลิต (ไร่)			ผลผลิต (ตัน)			ผลผลิตต่อไร่ (กก.)		
	2561	2562	2563	2561	2562	2563	2561	2562	2563	2561	2562	2563
เมืองพัทลุง	332	125	125	311	123	123	85	62	69	273	500	560
เขาชัยสน	407	183	183	375	183	183	159	101	102	424	550	560
ควนขนุน	429	183	183	418	183	183	196	82	59	469	450	320
ปากพะยูน	56	56	56	55	56	56	8	25	31	145	440	551
กงหรา	1,212	936	804	1,208	936	804	507	674	516	420	720	642
ตะโหมด	492	111	114	480	111	111	169	49	53	352	445	480
ศรีบรรพต	40	40	42	40	40	40	16	21	26	400	530	641
ป่าบอน	88	88	88	82	88	80	30	35	36	366	400	448
บางแก้ว	175	150	150	170	150	150	54	58	77	318	386	512
ป่าพะยอม	657	443	443	655	443	443	195	248	284	298	560	640
ศรีนครินทร์	1,132	1,121	1,121	1,121	1,121	1,121	381	562	721	340	501	643
รวม	5,020	3,436	3,309	4,915	3,434	3,294	1,801	1,916	1,973	366	558	599



กราฟเปรียบเทียบพื้นที่ปลูกทุเรียน มังคุด ลองกอง เงาะ จังหวัดพัทลุง ปี 2563

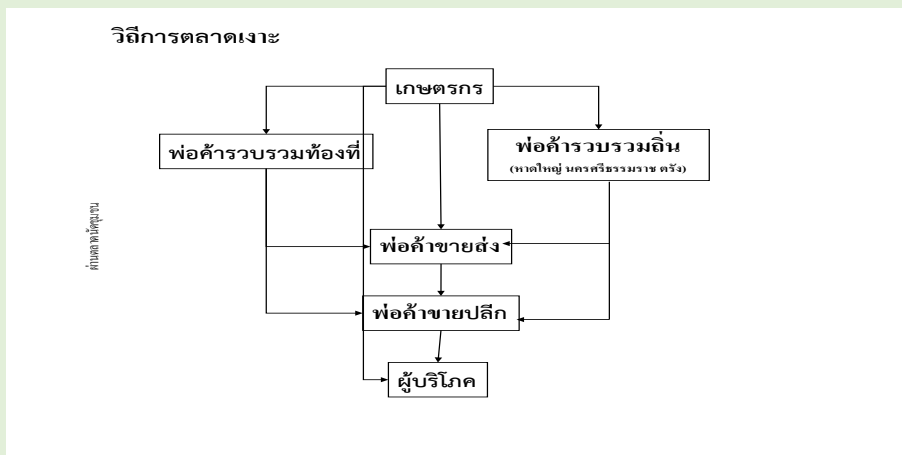
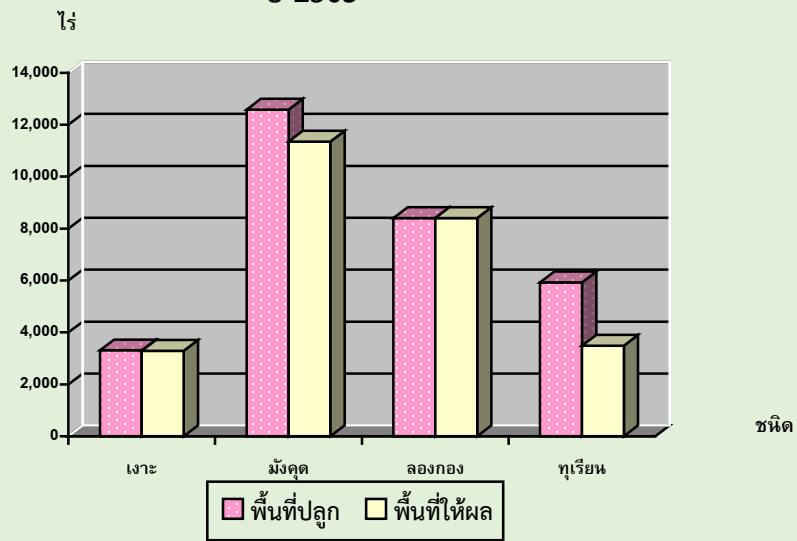

ที่มา : สำนักงานพาณิชย์จังหวัดพัทลุง

ตารางที่ 49 แสดงพื้นที่ปลูก พื้นที่ให้ผล ผลผลิตและราคา ไม้ผลที่สำคัญจังหวัดพัทลุง ปี 2563

อำเภอ	ครัวเรือนที่ปลูก (ครัวเรือน)	พื้นที่ปลูก (ไร่)	พื้นที่ให้ผล (ไร่)	ผลผลิตรวม (ตัน)	ผลผลิตเฉลี่ย (กก./ไร่)	ราคา (บาท/กก.)
ทุเรียน	2,922	5,927	3,493	1,651	473	79.98
มังคุด	6,139	12,586	11,354	3,376	297	32.39
ลองกอง	5,888	8,406	8,400	1,907	227	19.85
เงาะ	2,770	3,309	3,294	1,973	599	24.53
รวม	17,719	30,228	26,541	8,907		



ปฏิทินการผลิตไม้ผล

ผลผลิต	ฤดูเพาะปลูก												ฤดูเก็บเกี่ยว																																
	ม.ค.	ก.พ.	มี.ค.	เม.ย.	พ.ค.	มิ.ย.	ก.ค.	ส.ค.	ก.ย.	ต.ค.	พ.ย.	ธ.ค.	ม.ค.	ก.พ.	มี.ค.	เม.ย.	พ.ค.	มิ.ย.	ก.ค.	ส.ค.	ก.ย.	ต.ค.	พ.ย.	ธ.ค.																					
ทุเรียน	←-----→																																												
มังคุด	←-----→																																												
ลองกอง	←-----→																																												
เงาะ	←-----→																																												

- หมายเหตุ : ฤดูเก็บเกี่ยว
- █ ช่วงผลผลิตออกมาก
 - █ ช่วงที่เกิดปัญหาด้านราคา
 - █ ช่วงผลผลิตออกน้อย

ระยะการพัฒนาของไม้ผล ตามฤดูกาล

ม.ค.	ก.พ.	มี.ค.	เม.ย.	พ.ค.	มิ.ย.	ก.ค.	ส.ค.	ก.ย.	ต.ค.	พ.ย.	ธ.ค.

ระยะการพัฒนาของไม้ผล นอกฤดูกาล

ม.ค.	ก.พ.	มี.ค.	เม.ย.	พ.ค.	มิ.ย.	ก.ค.	ส.ค.	ก.ย.	ต.ค.	พ.ย.	ธ.ค.

ที่มา : สำนักงานเกษตรจังหวัดพัทลุง



5.9 พืชไร่

ปี 2563 พืชไร่จังหวัดพัทลุงมีพื้นที่ปลูก 4,568 ไร่ พื้นที่เก็บเกี่ยว 4,547 ไร่ ผลผลิตรวม 11,717 ตัน ตามรายละเอียดแสดงในตารางที่ 50

ตารางที่ 50 แสดงพื้นที่ปลูก พื้นที่เก็บเกี่ยว ผลผลิต และมูลค่าของพืชไร่ที่สำคัญ ปี 2563

ชนิด	ครัวเรือนที่ปลูก (ครัวเรือน)	พื้นที่ปลูก (ไร่)	พื้นที่เก็บเกี่ยว (ไร่)	ผลผลิตเฉลี่ย (กก./ไร่)	ผลผลิตรวม (ตัน)	ราคาผลผลิต (บาท/กก.)
สับปะรด	658	3,236	3,236	3,319	10,740	11.81
ถั่วปันทึ (ถั่วหรั่ง)	208	472	472	304.45	144	26.54
ถั่วลิสง	403	564	564	249	140	21.07
มันเทศ	23	32	32	2,437.50	78	10.69
อ้อยคั้นน้ำ	153	246	225	2,686.67	604	3.38
มันสำปะหลัง	11	18	18	630.00	11	18.74
รวม	1,456	4,568	4,547		11,717	

ที่มา : สำนักงานเกษตรจังหวัดพัทลุง

กราฟเปรียบเทียบปริมาณผลผลิตพืชไร่ จังหวัดพัทลุง ปี 2563

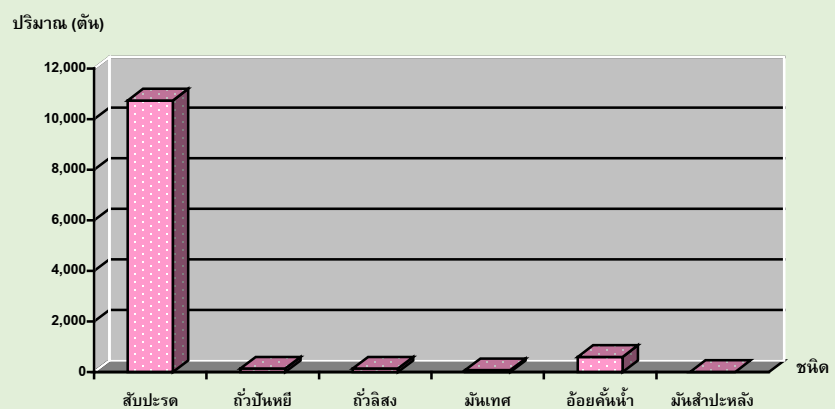



5.10 พืชผัก

ปี 2563 พืชผักจังหวัดพัทลุงมีพื้นที่ปลูก 4,213 ไร่ พื้นที่เก็บเกี่ยว 4,164 ไร่ ผลผลิตรวม 5,603 ตัน ตามรายละเอียดแสดงในตารางที่ 51

ตารางที่ 51 แสดงพื้นที่ปลูก พื้นที่เก็บเกี่ยว ผลผลิต และมูลค่าของพืชผักที่สำคัญ ปี 2563

ชนิด	ครัวเรือนที่ปลูก (ครัวเรือน)	พื้นที่ปลูก (ไร่)	พื้นที่เก็บเกี่ยว (ไร่)	ผลผลิตเฉลี่ย (กก./ไร่)	ผลผลิตรวม (ตัน)	ราคาผลผลิต (บาท/กก.)
พริกชี้หนูเม็ดเล็ก	1,149	1,019	992	696	690.28	76.99
แตงโมเนื้อ	257	808	808	2,699	2,180.70	10.38
ขมิ้น	262	389	389	1,852	719.65	24.62
ผักกูด	228	138	138	504	69.60	31.38
ตะไคร้	874	296	291	1,683	490.30	15.23
ข้าวโพดหวาน	343	405	397	896	355.62	13.38
ถั่วฝักยาว	296	199	199	804	160.13	23.76
แตงกวา	241	223	222	1,660	368.53	11.22
มะเขือลูกกลม	647	466	458	585	268.11	15.89
แตงร้าน	89	100	100	1,749	174.00	10.69
มะเขือยาว	85	30	30	720	21.60	20.00
คะน้า	57	36	36	1,200	43.20	25.00
ผักบุ้ง	134	104	104	587	61.23	16.68
รวม	4,662	4,213	4,164		5,603	

ที่มา : สำนักงานเกษตรจังหวัดพัทลุง

กราฟเปรียบเทียบปริมาณผลผลิตพืชผัก จังหวัดพัทลุง ปี 2563

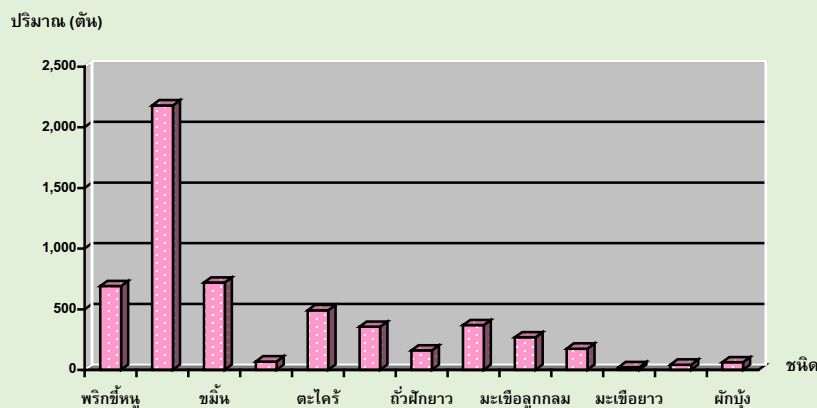



5.11 พืชสมุนไพร

ปี 2563 พืชสมุนไพรจังหวัดพัทลุงมีพื้นที่ปลูก 274 ไร่ พื้นที่เก็บเกี่ยว 272 ไร่ ผลผลิตรวม 143.47 ตัน ตามรายละเอียดแสดงในตารางที่ 52

ตารางที่ 52 แสดงพื้นที่ปลูก พื้นที่เก็บเกี่ยว ผลผลิต และมูลค่าของพืชสมุนไพรที่สำคัญ ปี 2563

ชนิด	ครัวเรือนที่ปลูก (ครัวเรือน)	พื้นที่ปลูก (ไร่)	พื้นที่เก็บเกี่ยว (ไร่)	ผลผลิตเฉลี่ย (กก./ไร่)	ผลผลิตรวม (ตัน)	ราคาผลผลิต (บาท/กก.)
พลู	431	251	251	553	138.81	80.06
พริกไทย	33	23	21	222	4.66	251.93
รวม	464	274	272		143.47	

ที่มา : สำนักงานเกษตรจังหวัดพัทลุง

กราฟเปรียบเทียบปริมาณผลผลิตพืชสมุนไพร จังหวัดพัทลุง ปี 2563

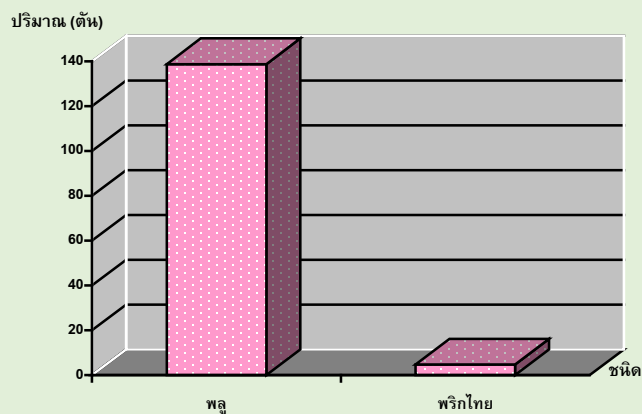



5.12 โคเนื้อ

ปี 2563 มีปริมาณการเลี้ยง 156,774 ตัว เพิ่มขึ้นจากปีที่ผ่านมา 22,794 ตัว หรือเพิ่มขึ้นร้อยละ 17.01 สำหรับเกษตรกรผู้เลี้ยงเพิ่มขึ้นจากปีที่ผ่านมา 3,985 ราย หรือเพิ่มขึ้นร้อยละ 14.96 การเลี้ยงโคเนื้อเพิ่มขึ้นเนื่องมาจากเกษตรกรให้ความสนใจและหันมาเลี้ยงโคเนื้อมากขึ้น มีการส่งเสริมการเลี้ยงโคจากภาครัฐ ช่วยเพิ่มศักยภาพการผลิตโคเนื้อ ในหลายๆ โครงการ เช่น เช่น โครงการฟาร์มโคเนื้อสร้างอาชีพ ระยะที่ 2 โครงการธนาคารโค-กระบือ สหกรณ์โคเนื้อศรีวิชัย (พัทลุง) จำกัด ส่งเสริมให้เกษตรกรสมัครสมาชิกเพื่อเลี้ยงโคเนื้อมากขึ้น และมีตลาดรองรับ

เมื่อพิจารณารายอำเภอ พบว่า อำเภอที่ปริมาณการเลี้ยงโคเนื้อมากที่สุด 3 อันดับแรก ได้แก่ อำเภอกวนขนุน 28,629 ตัว รองลงมาอำเภอเมืองพัทลุง 25,316 ตัว และอำเภอปากพะยูน 18,372 ตัว ตามลำดับ ส่วนอำเภอที่มีการเลี้ยงน้อยที่สุดได้แก่ อำเภอศรีนครินทร์ 7,016 ตัว ตามรายละเอียดแสดงในตารางที่ 53

ตารางที่ 53 แสดงจำนวนโคเนื้อและเกษตรกรผู้เลี้ยง ปี 2559 - 2563

อำเภอ	ปี 2559		ปี 2560		ปี 2561		ปี 2562		ปี 2563	
	จำนวนเกษตรกร (ราย)	จำนวนโคเนื้อ (ตัว)	จำนวนเกษตรกร (ราย)	จำนวนโคเนื้อ (ตัว)	จำนวนเกษตรกร (ราย)	จำนวนโคเนื้อ (ตัว)	จำนวนเกษตรกร (ราย)	จำนวนโคเนื้อ (ตัว)	จำนวนเกษตรกร (ราย)	จำนวนโคเนื้อ (ตัว)
เมืองพัทลุง	5,008	19,457	2,570	13,087	3,553	19,332	4,025	20,023	5,018	25,316
เขาชัยสน	2,106	6,808	2,013	9,188	3,141	14,227	3,409	14,778	3,871	17,222
กวนขนุน	4,595	18,507	3,890	21,632	4,916	26,888	5,708	29,776	5,571	28,629
ปากพะยูน	1,615	7,479	2,127	10,464	2,678	14,850	3,185	16,598	3,616	18,372
งหรา	982	3,289	1,206	4,672	1,658	7,317	1,763	7,889	2,083	10,465
ตะโหมด	906	3,029	593	3,077	1,269	6,122	1,494	7,252	1,718	8,429
ศรีบรรพต	668	2,765	481	2,325	1,015	6,274	998	6,819	1,107	7,696
ป่าบอน	1,521	6,247	2,180	8,670	2,365	10,340	2,779	12,425	3,280	15,740
บางแก้ว	495	1,969	498	2,807	913	4,921	1,034	5,205	1,409	7,056
ป่าพะยอม	1,014	4,035	897	4,828	1,205	6,685	1,283	8,062	1,645	10,833
ศรีนครินทร์	738	2,676	666	3,496	837	5,989	965	5,153	1,310	7,016
รวม	19,648	76,261	17,121	84,246	23,550	122,945	26,643	133,980	30,628	156,774

ที่มา : สำนักงานปศุสัตว์จังหวัดพัทลุง

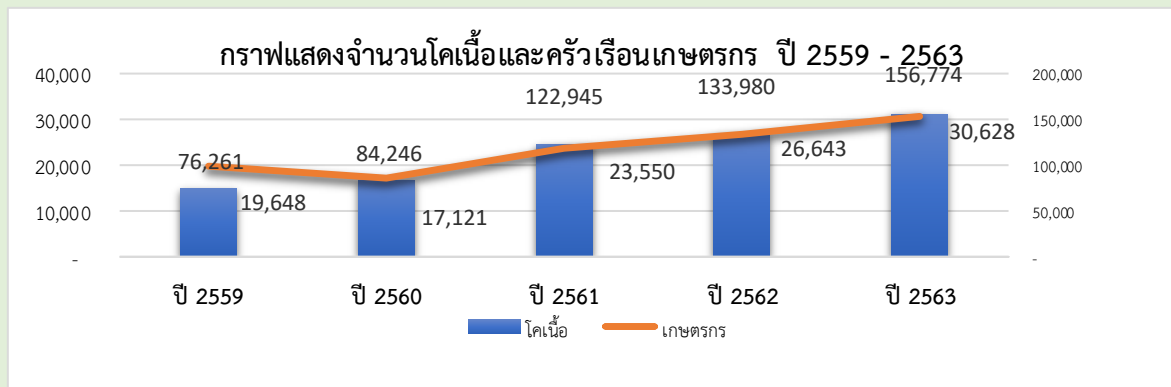



5.13 สุกর

ปี 2563 มีปริมาณการเลี้ยง 481,824 ตัว เพิ่มขึ้นจากปีที่ผ่านมา 73,033 ตัว หรือเพิ่มขึ้นร้อยละ 17.87 สำหรับเกษตรกรผู้เลี้ยงเพิ่มขึ้นจากปีที่ผ่านมา 268 ราย หรือเพิ่มขึ้นร้อยละ 5.26 เนื่องจากจังหวัดพัทลุงมีบริษัทเอกชนขนาดใหญ่ในพื้นที่ที่เป็นฐานการผลิตสุกรในภาคใต้ เพราะมีสภาพภูมิประเทศที่เอื้ออำนวยทั้งระบบโลจิสติกส์สะดวกต่อการขนส่ง ได้แก่ บริษัทเบทาโกรภาคใต้ จำกัด บริษัทซีพีเอฟ (ประเทศไทย) จำกัด (มหาชน)

เมื่อพิจารณารายอำเภอพบว่า อำเภอที่มีการเลี้ยงสุกรมากที่สุด 3 อันดับแรก ได้แก่ ควนขนุน 124,730 ตัว รองลงมาอำเภอป่าบอน 57,131 ตัว และอำเภอศรีบรรพต 50,973 ตัว ตามลำดับ สำหรับอำเภอที่มีการเลี้ยงน้อยที่สุด ได้แก่ อำเภอบางแก้ว 16,753 ตัว ตามรายละเอียดแสดงในตารางที่ 54

ตารางที่ 54 แสดงจำนวนสุกรและเกษตรกรผู้เลี้ยง ปี 2559 - 2563

อำเภอ	ปี 2559		ปี 2560		ปี 2561		ปี 2562		ปี 2563	
	จำนวนเกษตรกร (ราย)	จำนวนสุกร (ตัว)	จำนวนเกษตรกร (ราย)	จำนวนสุกร (ตัว)	จำนวนเกษตรกร (ราย)	จำนวนสุกร (ตัว)	จำนวนเกษตรกร (ราย)	จำนวนสุกร (ตัว)	จำนวนเกษตรกร (ราย)	จำนวนสุกร (ตัว)
เมืองพัทลุง	520	29,043	368	16,868	548	30,593	569	31,556	644	42,848
เขาชัยสน	262	16,630	316	16,098	385	21,632	394	22,779	416	26,142
ควนขนุน	984	85,244	1,239	83,698	1,510	110,404	1,552	119,442	1,357	124,730
ปากพะยูน	435	17,612	518	14,432	635	20,259	652	19,843	640	18,719
กงหรา	147	35,478	235	30,008	309	44,014	319	43,523	375	49,546
ตะโหมด	51	10,729	45	15,007	73	17,673	81	24,691	111	29,613
ศรีบรรพต	290	23,742	275	15,209	498	40,034	483	47,350	505	50,973
ป่าบอน	82	24,603	139	35,502	148	36,068	162	36,134	224	57,131
บางแก้ว	41	3,559	56	4,923	95	9,865	106	10,240	127	16,753
ป่าพะยอม	415	22,898	353	20,682	485	22,942	489	28,136	570	34,746
ศรีนครินทร์	195	14,525	236	22,779	277	27,191	288	25,097	394	30,623
รวม	3,422	284,063	3,780	275,206	4,963	380,675	5,095	408,791	5,363	481,824

ที่มา : สำนักงานปศุสัตว์จังหวัดพัทลุง

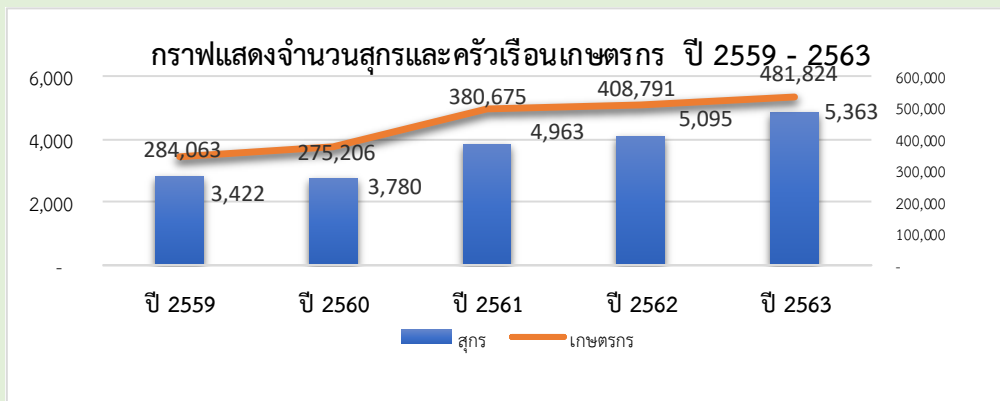



5.14 ไก่เนื้อ

ปี 2563 มีปริมาณการเลี้ยง 6,542,417 ตัว ลดลงจากปีที่ผ่านมา 1,346,821 ตัว หรือลดลงร้อยละ 17.07 สำหรับเกษตรกรผู้เลี้ยงเพิ่มขึ้นจากปีที่ผ่านมา แต่ปริมาณการเลี้ยงลดลง จังหวัดพัทลุงมีบริษัทเอกชนรายใหญ่มาลงทุนในพื้นที่เพื่อการส่งออก ได้แก่ บริษัทเบทาโกรภาคใต้ จำกัด บริษัทซีพีเอฟ (ประเทศไทย) จำกัด (มหาชน) ซึ่งมีกำลังการผลิตสูงวันละ 60,000 ตัว ทำให้เกษตรกรเร่งสร้างโรงเรือนเพื่อให้มีผลผลิตเพียงพอต่อป้อนเข้าโรงงาน

เมื่อพิจารณารายอำเภอพบว่า อำเภอที่ปริมาณการเลี้ยงไก่เนื้อมากที่สุด 3 อันดับแรก ได้แก่ อำเภอกงหรา 1,350,234 ตัว รองลงมาอำเภอป่าบอน 1,118,027 ตัว และอำเภอศรีบรรพต 913,997 ตัว ตามลำดับ สำหรับอำเภอที่มีการเลี้ยงน้อยที่สุด ได้แก่ อำเภอป่าพะยอม 95,795 ตัว ตามรายละเอียดแสดงในตารางที่ 55

ตารางที่ 55 แสดงจำนวนไก่เนื้อและเกษตรกรผู้เลี้ยง ปี 2559 - 2563

อำเภอ	ปี 2559		ปี 2560		ปี 2561		ปี 2562		ปี 2563	
	จำนวนเกษตรกร (ราย)	จำนวนไก่เนื้อ (ตัว)	จำนวนเกษตรกร (ราย)	จำนวนไก่เนื้อ (ตัว)	จำนวนเกษตรกร (ราย)	จำนวนไก่เนื้อ (ตัว)	จำนวนเกษตรกร (ราย)	จำนวนไก่เนื้อ (ตัว)	จำนวนเกษตรกร (ราย)	จำนวนไก่เนื้อ (ตัว)
เมืองพัทลุง	128	567,600	135	500,913	142	499,703	142	789,088	167	550,091
กงหรา	101	1,146,019	105	1,160,762	105	1,160,762	105	1,438,300	113	1,350,234
เขาชัยสน	56	544,014	59	719,212	60	740,145	60	903,844	66	750,005
ตะโหมด	55	617,502	175	648,238	167	678,067	167	913,997	133	740,608
ควนขนุน	109	482,478	102	427,788	101	427,592	101	740,532	150	533,849
ป่าพะยอม	45	403,102	45	366,067	40	365,729	40	623,543	40	408,895
ศรีบรรพต	32	209,442	34	416,409	34	418,409	34	527,092	35	500,207
ป่าบอน	77	630,105	64	980,350	64	980,363	64	1,068,007	70	1,118,027
บางแก้ว	5	191,226	7	19,195	8	22,195	8	114,258	15	123,755
ป่าพะยอม	15	89,659	25	65,905	26	64,986	26	225,494	26	95,795
ศรีนครินทร์	69	381,010	56	451,273	56	459,770	57	545,083	59	370,951
รวม	692	5,262,157	807	5,756,112	803	5,817,721	804	7,889,238	874	6,542,417

ที่มา : สำนักงานปศุสัตว์จังหวัดพัทลุง

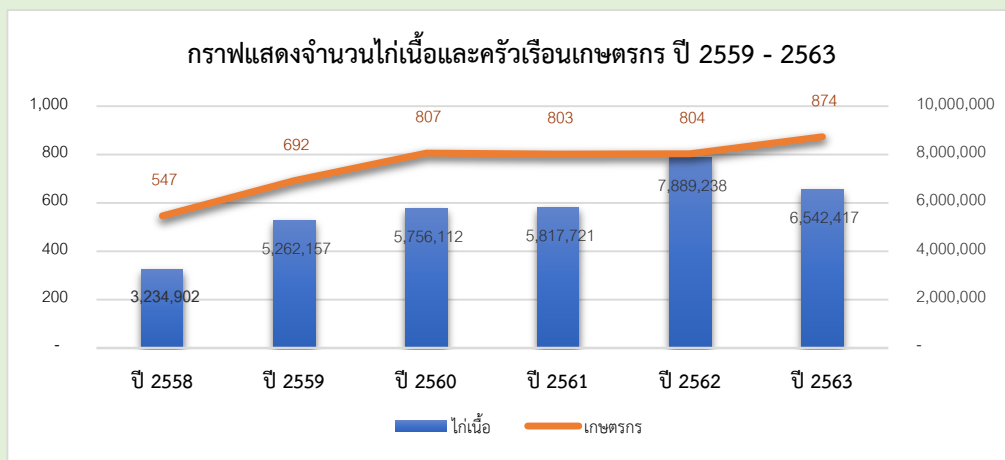



5.15 แพะ

ปี 2563 มีปริมาณการเลี้ยง 24,395 ตัว เพิ่มขึ้นจากปีที่ผ่านมา 2,551 ตัว หรือเพิ่มขึ้นร้อยละ 11.68 สำหรับเกษตรกรผู้เลี้ยงเพิ่มขึ้นจากปีที่ผ่านมา 171 ราย หรือเพิ่มขึ้นร้อยละ 11.14 สถานการณ์การเลี้ยงแพะในปัจจุบันมีราคาดีเลี้ยงง่ายเหมาะสมกับสภาพพื้นที่ที่มีพืชอาหารสมบูรณ์และเกษตรกรส่วนใหญ่ประสบปัญหาหาค่าผลผลิตตกต่ำ (ข้าว ปาล์มน้ำมัน และยางพารา) แพะจึงเป็นสัตว์ที่เกษตรกรเหล่านี้ให้ความสนใจและมีศักยภาพในการลงทุนพร้อมทั้งกลุ่มผู้บริโภคในจังหวัดพัทลุงและจังหวัดใกล้เคียงมีความนิยมบริโภคเพิ่มขึ้น

เมื่อพิจารณารายอำเภอ พบว่า อำเภอที่มีการเลี้ยงแพะมากที่สุด 3 อันดับแรก ได้แก่ อำเภอกงหรา 6,828 ตัว รองลงมาอำเภอตะโหมด 3,638 ตัว และอำเภอปากพะยูน 2,592 ตัว ตามลำดับ สำหรับอำเภอที่มีการเลี้ยงน้อยที่สุด ได้แก่ อำเภอศรีนครินทร์ 424 ตัว ตามรายละเอียดแสดงในตารางที่ 56

ตารางที่ 56 แสดงจำนวนแพะและเกษตรกรผู้เลี้ยง ปี 2559 - 2563

อำเภอ	ปี 2559		ปี 2560		ปี 2561		ปี 2562		ปี 2563	
	จำนวนเกษตรกร (ราย)	จำนวนเกษตรกร (ราย)	จำนวนเกษตรกร (ราย)	จำนวนแพะ (ตัว)	จำนวนเกษตรกร (ราย)	จำนวนแพะ (ตัว)	จำนวนเกษตรกร (ราย)	จำนวนแพะ (ตัว)	จำนวนเกษตรกร (ราย)	จำนวนแพะ (ตัว)
เมืองพัทลุง	33	523	38	628	51	941	51	861	70	1,494
กงหรา	246	2,030	325	4,744	404	6,248	404	6,210	455	6,828
เขาชัยสน	48	1,000	42	788	80	1,687	80	1,663	81	1,304
ตะโหมด	430	3,552	213	1,761	476	2,769	476	3,849	442	3,638
ควนขนุน	34	1,026	50	1,404	69	2,047	69	2,028	78	2,171
ปากพะยูน	165	1,885	210	1,996	227	2,164	227	2,143	247	2,592
ศรีบรรพต	16	862	19	983	29	1,515	29	1,574	38	1,773
ป่าบอน	55	434	90	875	101	1,082	101	1,013	134	1,319
บางแก้ว	23	285	27	273	50	577	50	525	94	902
ป่าพะยอม	33	1,098	32	1,425	34	1,333	34	1,412	54	1,950
ศรีนครินทร์	11	477	12	552	14	566	14	566	13	424
รวม	1,094	13,172	1,058	15,429	1,535	20,929	1,535	21,844	1,706	24,395

ที่มา : สำนักงานปศุสัตว์จังหวัดพัทลุง

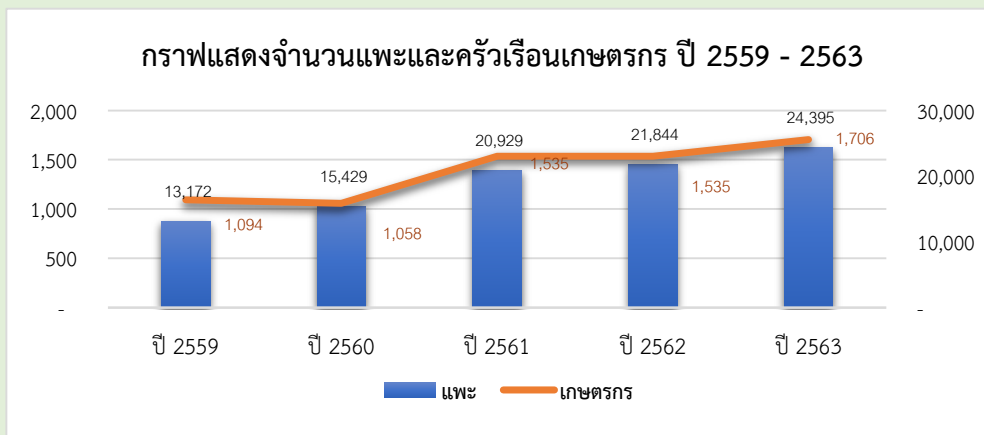



5.16 ไคโนม

ปี 2563 มีปริมาณการเลี้ยง 4,718 ตัว เพิ่มขึ้นจากปีที่ผ่านมา 1,029 ตัว หรือเพิ่มขึ้นร้อยละ 27.89 สำหรับเกษตรกรผู้เลี้ยงเพิ่มขึ้นจากปีที่ผ่านมา 39 ราย หรือเพิ่มขึ้นร้อยละ 30.23 สำหรับ จังหวัดพัทลุงมีสหกรณ์ไคโนมพัทลุง จำกัด เป็นผู้รวบรวมผลผลิตน้ำนมโคจากเกษตรกร ปัจจุบันน้ำนมดิบที่นำมาใช้ผลิตเป็นผลิตภัณฑ์ต่างๆ ของสหกรณ์ไคโนมพัทลุงนั้นมีปริมาณน้ำนมดิบรวมทั้งหมด 40 ตัน/วัน โดยมีแหล่งที่มาหลักๆอยู่ 3 แห่ง คือ 1) จากสมาชิกสหกรณ์ หรือผู้เลี้ยงไคโนมในจังหวัดพัทลุง 13 ตัน/วัน 2) จากสหกรณ์ไคโนมบางสะพาน จังหวัดประจวบคีรีขันธ์ 17 ตัน/วัน และ 3) จากสหกรณ์ไคโนมเนินดินแดง จังหวัดประจวบคีรีขันธ์ 10 ตัน/วัน ผลิตภัณฑ์ของสหกรณ์ไคโนมพัทลุง จำกัด ได้แก่ นมยูเอชที นมถุ่พาสเจอร์ไรส์ นมขวดพาสเจอร์ไรส์ นมพาสเจอร์ไรส์เกลลอน เครื่องดื่มนมสด ไอศกรีมนมสด นมอัดเม็ด

เมื่อพิจารณารายอำเภอ พบว่า ปริมาณการเลี้ยงไคโนมมากที่สุด 3 อันดับแรก ได้แก่ อำเภอเมืองพัทลุง 2,942 ตัว รองลงมาป่าพะยอม 773 ตัว และควนขนุน 597 ตัว ตามลำดับ สำหรับอำเภอที่ไม่มีการเลี้ยงไคโนม จำนวน 3 อำเภอ ได้แก่ กงหรา ตะโหมด และป่าบอน ตามรายละเอียดแสดงในตารางที่ 57

ตารางที่ 57 แสดงจำนวนไคโนม และเกษตรกรผู้เลี้ยง ปี 2559 - 2563

อำเภอ	ปี 2559		ปี 2560		ปี 2561		ปี 2562		ปี 2563	
	จำนวนเกษตรกร (ราย)	จำนวนไคโนม (ตัว)	จำนวนเกษตรกร (ราย)	จำนวนไคโนม (ตัว)	จำนวนเกษตรกร (ราย)	จำนวนไคโนม (ตัว)	จำนวนเกษตรกร (ราย)	จำนวนไคโนม (ตัว)	จำนวนเกษตรกร (ราย)	จำนวนไคโนม (ตัว)
เมืองพัทลุง	84	1,961	46	924	89	1,638	67	2,379	89	2,942
กงหรา	-	-	-	-	-	-	-	-	-	-
เขาชัยสน	7	167	3	89	7	124	4	124	6	201
ตะโหมด	-	-	-	-	-	-	-	-	-	-
ควนขนุน	19	173	18	329	19	466	27	403	36	597
ป่าพะยอม	-	-	1	8	1	8	2	11	1	2
ศรีบรรพต	2	26	-	-	-	-	-	-	2	47
ป่าบอน	-	-	1	3	-	-	-	-	-	-
บางแก้ว	-	-	-	-	-	-	-	-	1	1
ป่าพะยอม	23	616	23	670	23	661	25	676	28	773
ศรีนครินทร์	3	122	1	35	3	97	4	96	5	155
รวม	138	3,065	94	2,058	142	2,994	129	3,689	168	4,718

ที่มา : สำนักงานปศุสัตว์จังหวัดพัทลุง





5.17 ปลานิล

ปี 2563 มูลค่าผลผลิตของปลานิล 194.61 ล้านบาท ลดลงจากปีที่ผ่านมา 2.79 ล้านบาท หรือลดลงร้อยละ 2.79 เนื่องจากราคาผลผลิตลดลงจากปีที่ผ่านมา 5 บาท/กิโลกรัม ในขณะที่ปริมาณการผลิตที่เพิ่มขึ้นจากปีที่ผ่านมา 174 ตัน หรือเพิ่มขึ้นร้อยละ 6.17 เนื่องจากความต้องการของตลาดเพิ่มขึ้นตามรายละเอียดแสดงในตารางที่ 58

การกระจายผลผลิตไปสู่ตลาดภายในจังหวัด (แม่ค้า) 1,017.96 ตัน คิดเป็นร้อยละ 34 และตลาดนอกจังหวัด 1,976.04 ตัน คิดเป็นร้อยละ 66

ตารางที่ 58 แสดงจำนวนเกษตรกร พื้นที่เลี้ยง ผลผลิตรวม ราคาเฉลี่ย และมูลค่าปลานิลในจังหวัดพัทลุง ปี 2559 - 2563

ปี	จำนวนเกษตรกร (ราย)	พื้นที่เลี้ยง (ไร่)	ผลผลิตรวม (ตัน)	ราคาเฉลี่ย (บาท/กิโลกรัม)	มูลค่ารวม (ล้านบาท)
2559	284	270.00	1,960	80.00	156.80
2560	898	538.00	1,672	75.00	125.41
2561	3,173	2,478.53	1,738	65.00	112.97
2562	4,180	3,139.00	2,820	70.00	197.40
2563	3,555	2,293.00	2,994	65.00	194.61

ที่มา : สำนักงานประมง

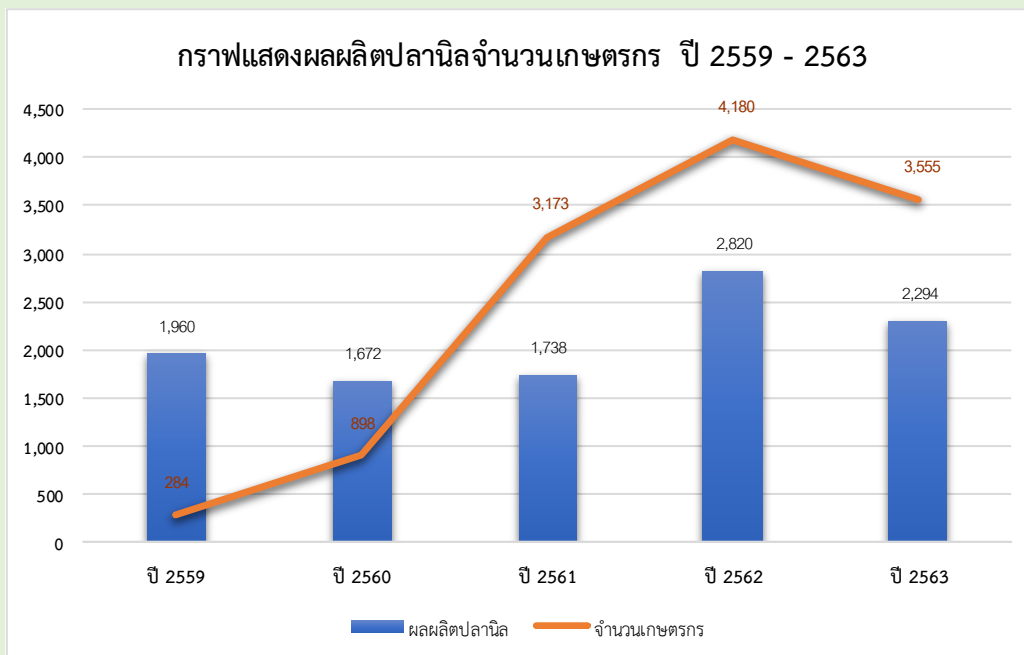



5.18 ปลาตุ๊กกลมผสม

ปี 2563 มูลค่าผลผลิตของปลาตุ๊กกลมผสม 188.02 ล้านบาท ลดลงจากปีที่ผ่านมา 27.53 ล้านบาท หรือลดลงร้อยละ 12.77 ตามปริมาณการผลิตลดลงจากปีที่ผ่านมา 394 ตัน หรือลดลงร้อยละ 9.14 เนื่องจากมีปลาตุ๊กจากประเทศมาเลเซียเข้ามา และส่งผลกระทบต่อราคาผลผลิตเกษตรกรขายได้ 48 บาท/กิโลกรัม ลดลงจากปีที่ผ่านมา 2 บาท/กิโลกรัม หรือลดลงร้อยละ 4.00 ตามรายละเอียดแสดงในตารางที่ 59

การกระจายผลผลิตไปสู่ตลาดภายในจังหวัด (แม่ค้า) 1,175 ตัน คิดเป็นร้อยละ 30 และตลาดนอกจังหวัด ได้แก่ พ่อค้า จ.สตูล จ.สงขลา (หาดใหญ่) และ จ.กระบี่ 2,742 ตัน คิดเป็นร้อยละ 70

ตารางที่ 59 แสดงจำนวนเกษตรกร พื้นที่เลี้ยง ผลผลิตรวม ราคาเฉลี่ย และมูลค่าปลาตุ๊ก จังหวัดพัทลุง ปี 2559 - 2563

ปี	จำนวนเกษตรกร (ราย)	พื้นที่เลี้ยง (ไร่)	ผลผลิตรวม (ตัน)	ราคาเฉลี่ย (บาท/กิโลกรัม)	มูลค่ารวม (ล้านบาท)
2559	1,447	640.00	1,914.00	50.00	91.86
2560	761	276.00	2,035.00	48.00	97.68
2561	3,347	1,789.98	2,017.00	48.00	96.82
2562	4,277	1,920.00	4,311.00	50.00	215.55
2563	4,753	2,443.00	3,917.00	48.00	188.02

ที่มา : สำนักงานประมงจังหวัดพัทลุง

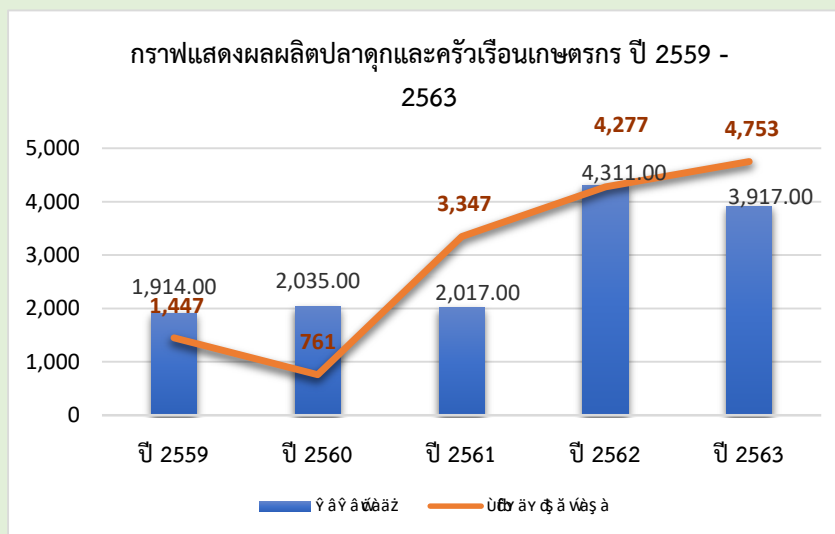



5.19 ปลูกพวงข้าว

ปี 2563 มูลค่าผลผลิตของปลูกพวงข้าว 6.84 ล้านบาท เพิ่มขึ้นจากปีที่ผ่านมา 3.03 ล้านบาท หรือลดลงร้อยละ 79.53 ตามปริมาณการผลิตที่เพิ่มขึ้นจากปีที่ผ่านมา 29.90 ตัน หรือเพิ่มขึ้นร้อยละ 129.44 ส่งผลต่อราคาผลผลิตลดลง 36 บาท/กิโลกรัม หรือลดลงร้อยละ 21.82 ตามรายละเอียดแสดงในตารางที่ 60

การกระจายผลผลิตไปสู่ตลาดภายในจังหวัด (แม่ค้ำ) 5.30 ตัน คิดเป็นร้อยละ 10 และตลาดนอกจังหวัด (พ่อค้า จ.สงขลา) 47.70 ตัน คิดเป็นร้อยละ 90

ตารางที่ 60 แสดงจำนวนเกษตรกร พื้นที่เลี้ยง ผลผลิตรวม ราคาเฉลี่ย และมูลค่าปลูกพวงข้าว ในจังหวัดพัทลุง ปี 2559 - 2563

ปี	จำนวนเกษตรกร (ราย)	พื้นที่เลี้ยง (ไร่)	ผลผลิตรวม (ตัน)	ราคาเฉลี่ย (บาท/กิโลกรัม)	มูลค่ารวม (ล้านบาท)
2559	32	25.00	23.00	160.00	3.68
2560	34	26.00	26.00	160.00	4.16
2561	114	94.00	33.30	160.00	5.33
2562	60	2.80	23.10	165.00	3.81
2563	137	99.00	53.00	129.00	6.84

ที่มา : สำนักงานประมงจังหวัดพัทลุง

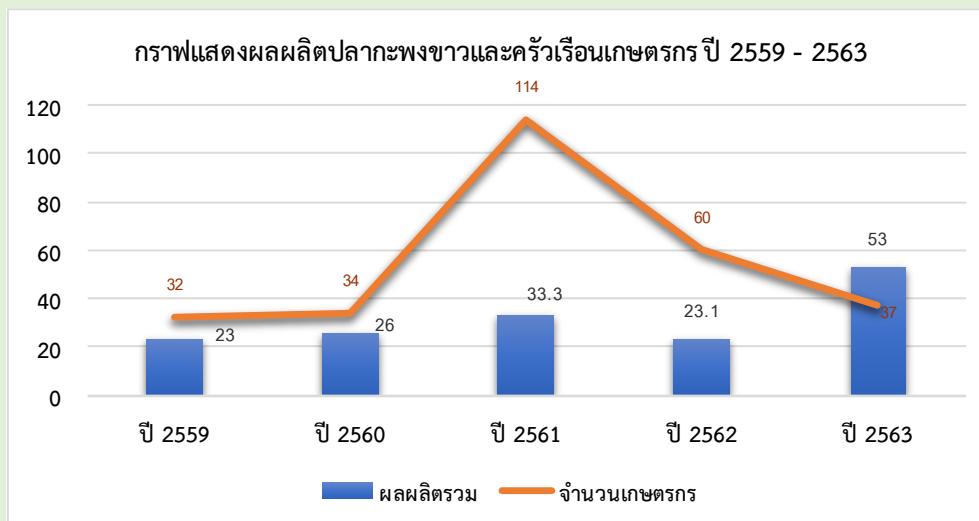

5.20 กุ้งขาว



ปี 2563 มูลค่าผลผลิตของกุ้งขาว 141 ล้านบาท เพิ่มขึ้นจากปีที่ผ่านมา 16 ล้านบาทหรือเพิ่มขึ้นร้อยละ 12.80 ตามปริมาณผลผลิตที่เพิ่มขึ้นจากปีที่ผ่านมา 239.70 ตัน หรือเพิ่มขึ้นร้อยละ 19.84 ตามความต้องการของตลาด สำหรับราคาผลผลิตเพิ่มขึ้นจากปีที่ผ่านมา 16 บาทต่อกิโลกรัม หรือเพิ่มขึ้นร้อยละ 12.80 ตามรายละเอียดแสดงในตารางที่ 61

การกระจายผลผลิตไปสู่ตลาดภายในจังหวัด ได้แก่ แพปลา แม่ค้า 144.80 ตัน คิดเป็นร้อยละ 10 และตลาดนอกจังหวัด ได้แก่ แพจาก อ.ระโนด อ.หัวไทร บริษัทไทยยูเนียน บริษัทโซติวัฒน์ บริษัทหลีเฮง 1,303.20 ตัน คิดเป็นร้อยละ 90

ตารางที่ 61 แสดงจำนวนเกษตรกร พื้นที่เลี้ยง ผลผลิตรวม ราคาเฉลี่ย และมูลค่ากุ้งขาว ในจังหวัดพัทลุง ปี 2559 - 2563

ปี	จำนวนเกษตรกร (ราย)	พื้นที่เลี้ยง (ไร่)	ผลผลิตรวม (ตัน)	ราคาเฉลี่ย (บาท/กิโลกรัม)	มูลค่ารวม (บาท)
2559	29	324	938.99	164.00	153.99
2560	44	401	912.58	117.00	106.77
2561	128	1,396.95	1,294.40	126.00	163.09
2562	68	977	1,208.30	125.00	151.03
2563	143	1,450	1,448.00	141.00	204.17

ที่มา : สำนักงานประมงจังหวัดพัทลุง





วิธีการตลาดประมงของจังหวัดพัทลุง

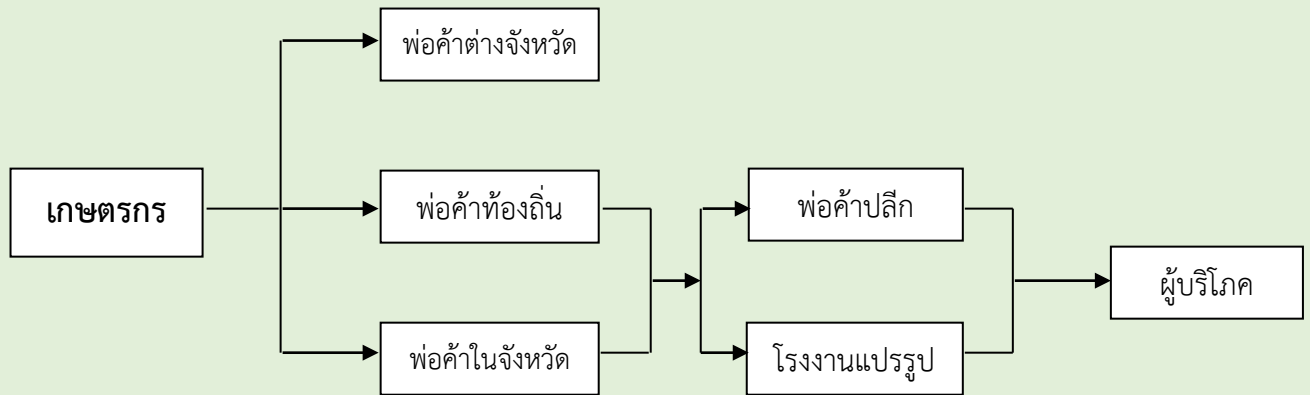



สำนักงานเกษตรและสหกรณ์จังหวัดพัทลุง

ที่อยู่ ศาลากลางจังหวัดพัทลุง ชั้น 4 ตำบลหาสวรรณคีรี

อำเภอเมืองพัทลุง จังหวัดพัทลุง 93000

โทรศัพท์/โทรสาร 074-614203

E-mail : paco_plg@opsmoac.go.th

<https://www.opsmoac.go.th/phatthalung>