

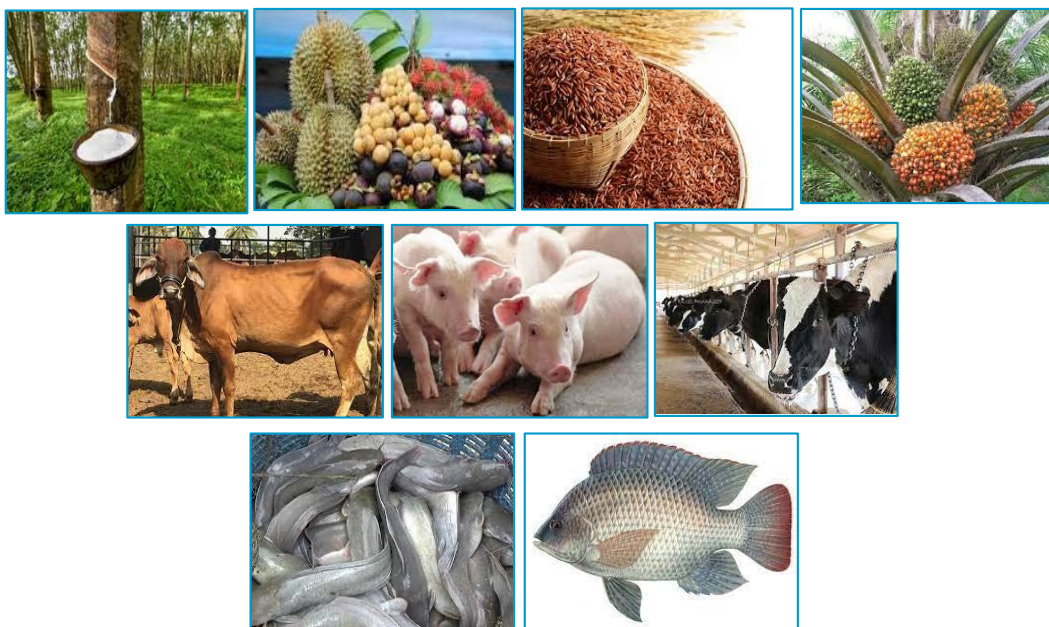

ข้อมูลด้านการเกษตรและสหกรณ์ จังหวัดพัทลุง ประจำปี 2565



(ก)

บทสรุปผู้บริหาร

จังหวัดพัทลุงมีพื้นที่ทั้งหมด 3,424.47 ตารางกิโลเมตร หรือ 2,140,295.60 ไร่ เป็นจังหวัดที่มีเนื้อที่มากเป็นอันดับที่ 10 ของภาคใต้ และเป็นลำดับที่ 58 ของประเทศ ประกอบด้วย 11 อำเภอ 65 ตำบล 24 องค์การบริหารส่วนตำบล 670 หมู่บ้าน 49 เทศบาล (เทศบาลเมือง 1 แห่ง และเทศบาลตำบล 48 แห่ง) 95 ชุมชน จำนวนประชากร 522,541 คน เป็นเพศชาย 254,425 คน เพศหญิง 268,116 คน คริวเรือนทั้งหมด 199,687 คริวเรือน ลักษณะพื้นที่ของจังหวัดพัทลุงมีลักษณะภูมิประเทศเป็นภูเขาและที่ราบสูงทางด้านทิศตะวันตก ประกอบด้วยเทือกเขาบรรทัด ถัดมาทางทิศตะวันออกเป็นพื้นที่ราบสลับที่ดอนและเป็นพื้นที่ราบลุ่มจดทะเลสาบสงขลา แบ่งออกเป็น พื้นที่ภูเขา 835.90 ตร.กม. (24.41 %) ลูกคลื่นลอนชัน 539.70 ตร.กม. (15.76 %) พื้นที่ราบ 1,485.54 ตร.กม. (43.38 %) และพื้นที่เกาะ 563.33 ตร.กม. (16.45 %)

ผลิตภัณฑ์มวลรวมจังหวัดพัทลุง ปี 2563 มีมูลค่า 38,126 ล้านบาท เศรษฐกิจของจังหวัดพัทลุง โครงสร้างส่วนใหญ่ขึ้นอยู่กับสาขาเกษตรกรรม การป่าไม้ และการประมง เป็นหลัก รองลงมาสาขาการขายส่ง การขายปลีก และซ่อมยานยนต์และจักรยานยนต์และการศึกษาตามลำดับ โดยมีสัดส่วนผลิตภัณฑ์มวลรวมจังหวัด (GPP) ณ ราคาประจำปี พ.ศ. 2563 คิดเป็นร้อยละ 31.87 ,13.24 และ 9.47 ตามลำดับ รายได้หลักของจังหวัดพัทลุงมาจากภาคเกษตรคิดเป็นมูลค่า 12,150 ล้านบาท คิดเป็นร้อยละ 31.87 และรายได้ภาคนอกการเกษตร (18 สาขา) มูลค่า 25,976 ล้านบาท คิดเป็นร้อยละ 68.13 โดยมีรายได้เฉลี่ยต่อหัวเท่ากับ 77,516 บาท เป็นลำดับที่ 13 ของภาคใต้ และลำดับที่ 62 ของประเทศ โดยการขยายตัวทางเศรษฐกิจของจังหวัดพัทลุง เฉลี่ย 5 ปี (2558-2562) ร้อยละ 3.56 ภาคการเกษตรขยายตัวเฉลี่ยร้อยละ 2.81 ภาคนอกการเกษตรขยายตัวเฉลี่ยร้อยละ 3.94 ซึ่งอัตราการขยายตัวทางเศรษฐกิจขึ้นอยู่กับภาคการเกษตร โดยเฉพาะผลผลิตยางพารา อย่างไรก็ตามราคายางพาราดตกต่ำมีส่วนสำคัญที่ทำให้การขยายตัวทางเศรษฐกิจลดลง

จังหวัดพัทลุง มีพื้นที่ถือครองเพื่อทำการเกษตร 1,467,120 ไร่ หรือร้อยละ 68.55 ของพื้นที่ทั้งหมด โดยเป็นพื้นที่ปลูกยางพารามากที่สุด จำนวน 985,710 ไร่ (67.19%) นาข้าว 147,232 ไร่ (10.04%) ปาล์มน้ำมัน 102,340 ไร่ (6.98%) ไม้ผล 31,894 ไร่ (2.17%) ไม้ยืนต้น (ไม่รวมปาล์มน้ำมัน) 9,030 ไร่ (0.61%) พืชไร่ 5,550 ไร่ (0.38%) พืชผัก 4,202 ไร่ (0.29%) พื้นที่อื่นๆ เช่น บ่อปลา บ่อกึ่งทุ่งหญ้าเลี้ยงสัตว์ คอกปศุสัตว์ กก กระจูด ไม้ดอกไม้ประดับ และพื้นที่ไม่ได้ใช้ประโยชน์ 179,954 ไร่ (12.26%) ของพื้นที่ทำการเกษตร คริวเรือนเกษตรกร 92,126 คริวเรือน (46.14% ของคริวเรือนทั้งหมด) แรงงานเกษตร 244,890 คน (46.87% ของประชากรทั้งหมด)

พื้นที่รับน้ำ (Watershed Area) ทั้งสิ้น 5,882.227 ตารางกิโลเมตร แบ่งเป็นลุ่มน้ำย่อย 4 ลุ่มน้ำ ปริมาณน้ำท่าเฉลี่ยรวม เท่ากับ 2,863.03 ล้านลูกบาศก์เมตรต่อปี ซึ่งสามารถนำไปใช้สำหรับทำการเกษตร การอุปโภค-บริโภค และอุตสาหกรรม รวม 1,344.26 ล้านลูกบาศก์เมตรต่อปี และจะมีปริมาณน้ำที่ไม่สามารถเก็บกักไว้ใช้ และไหลลงทะเลสาบสงขลาคิดเป็นปริมาณ 2,204.44 ล้านลูกบาศก์เมตรต่อปี จังหวัดพัทลุงมีแหล่งน้ำชลประทานขนาดใหญ่ 1 แห่ง พื้นที่ชลประทาน 103,438 ไร่ และโครงการขนาดกลาง 16 แห่ง ปริมาณน้ำกักเก็บ 70,500 ล้าน.ลบ.ม. พื้นที่ชลประทาน 272,348 ไร่ พื้นที่รับประโยชน์ 121,853 ไร่ โครงการขนาดเล็ก โครงการสูบน้ำด้วยไฟฟ้า โครงการแก้มลิง 115 แห่ง ปริมาณน้ำกักเก็บ

“พัทลุงเมืองเกษตรอินทรีย์ วิถียั่งยืน”

(ข)

70,500 ล้าน.ลบ.ม. พื้นที่ชลประทาน 272,348 ไร่ พื้นที่รับประโยชน์ 121,853 ไร่ รวมจำนวนโครงการทั้งสิ้น 132 แห่ง ปริมาณน้ำเก็บกัก 71,656 ล้านลูกบาศก์เมตร พื้นที่ชลประทาน 479,527 ไร่ พื้นที่รับประโยชน์ 425,471 ไร่ (พื้นที่ชลประทานคิดเป็นร้อยละ 32.68% ของพื้นที่เกษตรทั้งหมด)

จังหวัดพัทลุงมีสหกรณ์ 81 สหกรณ์ สมาชิก 116,132 คน เป็นสหกรณ์ภาคการเกษตร 63 กลุ่ม สมาชิก 89,816 คน และสหกรณ์นอกภาคการเกษตร 18 กลุ่ม สมาชิก 26,316 คน สำหรับสถาบันเกษตรกรในจังหวัดพัทลุง ประกอบด้วย กลุ่มเกษตรกร 34 กลุ่ม 6,961 คน กลุ่มแม่บ้านเกษตรกร 120 กลุ่ม 11,153 คน กลุ่มยุวเกษตรกร 54 กลุ่ม 1,421 คน กลุ่มวิสาหกิจชุมชน 672 กลุ่ม 13,923 คน

การผลิตทางการเกษตรที่สำคัญของจังหวัดพัทลุง ดังนี้

- 1) ยางพารา พื้นที่ปลูก 985,710 ไร่ พื้นที่กรีด 888,600 ไร่ ผลผลิตรวม 203,287 ตัน ผลผลิตเฉลี่ย 229 กิโลกรัม/ไร่ ราคาเฉลี่ย 43.57 บาท/กิโลกรัม
- 2) ข้าวนาปี พื้นที่ปลูก 147,232 ไร่ พื้นที่เก็บเกี่ยว 145,892 ไร่ ผลผลิตรวม 65,347 ตัน ผลผลิตเฉลี่ย 448 กิโลกรัม/ไร่ ราคาเฉลี่ย 8,440 บาท/ตัน
- 3) ข้าวนาปรัง พื้นที่ปลูก 28,049 ไร่ พื้นที่เก็บเกี่ยว 28,049 ไร่ ผลผลิตรวม 13,924 ตัน ผลผลิตเฉลี่ย 496 กิโลกรัม/ไร่ ราคาเฉลี่ย 9,710 บาท/ตัน
- 4) ปาล์มน้ำมัน พื้นที่ปลูก 102,340 ไร่ พื้นที่ให้ผล 89,297 ไร่ ผลผลิตรวม 253,240 ตัน ผลผลิตเฉลี่ย 2,836 กิโลกรัม/ไร่ ราคาเฉลี่ย 6.49 บาท/กิโลกรัม
- 5) ทูเรียน พื้นที่ปลูก 6,591 ไร่ พื้นที่ให้ผล 3,651 ไร่ ผลผลิตรวม 1,836 ตัน ผลผลิตเฉลี่ย 503 กิโลกรัม/ไร่ ราคาเฉลี่ย 81.34 บาท/กิโลกรัม
- 6) มังคุด พื้นที่ปลูก 9,207 ไร่ พื้นที่ให้ผล 7,945 ไร่ ผลผลิตรวม 4,346 ตัน ผลผลิตเฉลี่ย 547 กิโลกรัม/ไร่ ราคาเฉลี่ย 26.15 บาท/กิโลกรัม
- 7) ลองกอง พื้นที่ปลูก 5,576 ไร่ พื้นที่ให้ผล 5,572 ไร่ ผลผลิตรวม 1,564 ตัน ผลผลิตเฉลี่ย 281 กิโลกรัม/ไร่ ราคาเฉลี่ย 17.01 บาท/กิโลกรัม
- 8) เงาะ พื้นที่ปลูก 2,443 ไร่ พื้นที่ให้ผล 2,220 ไร่ ผลผลิตรวม 1,008 ตัน ผลผลิตเฉลี่ย 452 กิโลกรัม/ไร่ ราคาเฉลี่ย 18.70 บาท/กิโลกรัม
- 9) สละ พื้นที่ปลูก 2,994 ไร่ พื้นที่ให้ผล 2,298 ไร่ ผลผลิตรวม 3,571 ตัน ผลผลิตเฉลี่ย 1,554 กิโลกรัม/ไร่ ราคาเฉลี่ย 45 บาท/กิโลกรัม
- 10) สับปะรด พื้นที่ปลูก 4,288 ไร่ พื้นที่ให้ผล 3,687 ไร่ ผลผลิตรวม 12,688 ตัน ผลผลิตเฉลี่ย 3,442 กิโลกรัม/ไร่ ราคาเฉลี่ย 11 บาท/กิโลกรัม
- 11) พืชไร่ พื้นที่ปลูก 5,550 ไร่ พื้นที่เก็บเกี่ยว 4,920 ไร่ ผลผลิตรวม 14,184 ตัน
- 12) พืชผัก พื้นที่ปลูก 4,202 ไร่ พื้นที่เก็บเกี่ยว 4,132 ไร่ ผลผลิตรวม 4,978 ตัน
- 13) พืชสมุนไพร พื้นที่ปลูก 2,499 ไร่ พื้นที่เก็บเกี่ยว 2,341 ไร่ ผลผลิตรวม 1,207 ตัน
- 14) โคเนื้อ ปริมาณการเลี้ยง 162,443 ตัว เกษตรกรผู้เลี้ยง 31,414 ราย
- 15) สุกร ปริมาณการเลี้ยง 500,812 ตัว เกษตรกรผู้เลี้ยง 5,638 ราย
- 16) ไก่เนื้อ ปริมาณการเลี้ยง 6,337,533 ตัว เกษตรกรผู้เลี้ยง 868 ราย
- 17) แพะ ปริมาณการเลี้ยง 25,947 ตัว เกษตรกรผู้เลี้ยง 1,754 ราย
- 18) โคนม ปริมาณการเลี้ยง 4,564 ตัว เกษตรกรผู้เลี้ยง 157 ราย
- 19) ปลานิล เกษตรกรผู้เลี้ยง 4,652 ราย พื้นที่เลี้ยง 2,837 ไร่

“พัทลุงเมืองเกษตรอินทรีย์ วิถียั่งยืน”

- 20) ปลูกกุหลาบผสม เกษตรกรผู้เลี้ยง 4,564 ราย พื้นที่เลี้ยง 2,158 ไร่
- 21) ปลูกพะวงขาว เกษตรกรผู้เลี้ยง 137 ราย พื้นที่เลี้ยง 99 ไร่
- 22) กุ้งขาว เกษตรกรผู้เลี้ยง 143 ราย พื้นที่เลี้ยง 1,450 ไร่

คำนำ

ข้อมูลด้านการเกษตรและสหกรณ์จังหวัดพัทลุง ประจำปี 2565 เล่มนี้ ประกอบด้วย ข้อมูลทั่วไป ด้านกายภาพ สภาพทั่วไปทางสังคม ข้อมูลด้านเศรษฐกิจของจังหวัด โครงสร้างการผลิตการเกษตร และ สถานการณ์สินค้าเกษตรที่สำคัญของจังหวัดพัทลุง โดยจำแนกเป็นรายอำเภอ 11 อำเภอในจังหวัดพัทลุง เพื่อนำไปใช้ประโยชน์ในการวางแผนการพัฒนาด้านการเกษตรและสหกรณ์ในจังหวัดพัทลุง ต่อไป

สำนักงานเกษตรและสหกรณ์จังหวัดพัทลุง ขอขอบคุณหน่วยงานต่างๆ ที่ได้ให้การสนับสนุนข้อมูล ในการจัดทำเล่มเอกสารให้แล้วเสร็จสมบูรณ์มา ณ โอกาสนี้

กลุ่มสารสนเทศการเกษตร
มิถุนายน 2565

สารบัญ

	หน้า
1. ข้อมูลทั่วไปด้านกายภาพ	1
1.1 ที่ตั้งและอาณาเขต	1
1.2 ลักษณะภูมิประเทศ	2
1.3 ลักษณะภูมิอากาศ	3
2. สภาพทั่วไปทางสังคม	6
2.1 เขตการปกครอง	6
2.2 ประชากร	6
3. ข้อมูลด้านเศรษฐกิจของจังหวัด	9
4. โครงสร้างการผลิตการเกษตร	12
4.1 พื้นที่การเกษตร	12
4.2 ครุภัณฑ์เครื่องจักรและแรงงานเกษตร	14
4.3 ด้านแรงงาน	15
4.4 ศักยภาพลุ่มน้ำในเขตจังหวัดพัทลุง	16
4.5 แหล่งน้ำเพื่อการเกษตร	18
4.6 ทรัพยากรดิน	26
4.7 พื้นที่เพาะปลูกพืชตามชั้นความเหมาะสมของจังหวัดพัทลุง	28
4.8 พื้นที่เสี่ยงภัยแล้งจังหวัดพัทลุง ปี 2564/65	32
4.9 พื้นที่เสี่ยงภัยต่อการเกิดอุทกภัยจังหวัดพัทลุง 2564	36
4.10 ทรัพยากรป่าไม้	37
4.11 สหกรณ์ และสถาบันเกษตรกร	38
5. สถานการณ์สินค้าเกษตรที่สำคัญของจังหวัดพัทลุง	40
5.1 ยางพารา	40
5.2 ข้าวนาปี	42
5.3 ข้าวนาปรัง	45
5.4 ปาล์มน้ำมัน	47
5.5 ทูเรี่ยน	51
5.6 มังคุด	53
5.7 ลองกอง	55
5.8 เงาะ	58
5.9 สลละ	60
5.10 สับปะรด	62
5.11 พืชไร่	66
5.12 พืชผัก	67
5.13 พืชสมุนไพร	68

สารบัญ (ต่อ)

	หน้า
5.14 โคเนื้อ	69
5.15 สุกร	70
5.16 ไก่เนื้อ	71
5.17 แพะ	72
5.18 โคนม	73
5.19 ปลานิล	74
5.20 ปลาดุกลูกผสม	75
5.21 ปลากระพงขาว	76
5.22 กุ้งขาว	77

สารบัญตาราง

	หน้า
ตารางที่ 1 แสดงอุณหภูมิ ความชื้นสัมพัทธ์ ปริมาณน้ำฝน จำนวนวันที่ฝนตกเฉลี่ยในรอบ 10 ปี (พ.ศ. 2555-2564)	4
ตารางที่ 2 แสดงสถิติข้อมูลอุตุนิยมวิทยา ประจำปี พ.ศ. 2564	5
ตารางที่ 3 แสดงจำนวนประชากรแยกตามเขตอำเภอของจังหวัดพัทลุง ปี 2564	6
ตารางที่ 4 จำนวนครัวเรือน ประชากรทั้งหมด ประชากรในภาคเกษตร และพื้นที่ ปี 2564 รายอำเภอ	7
ตารางที่ 5 ข้อมูลประชากรจังหวัดพัทลุง ปี 2564	8
ตารางที่ 6 สถิติจำนวนประชากรจังหวัดพัทลุง ปี 2557-2564	8
ตารางที่ 7 ผลผลิตภัณฑัวมวลรวมจังหวัดพัทลุง ณ ราคาประจำปี จำแนกตามสาขาการผลิต ปี พ.ศ.2558r – 2563p จังหวัดพัทลุง	10
ตารางที่ 8 ผลผลิตภัณฑัวมวลรวมจังหวัดพัทลุงแบบปริมาณลูกโซ่ จำแนกตามสาขาการผลิต ปี พ.ศ.2558r – 2563p จังหวัดพัทลุง	11
ตารางที่ 9 แสดงพื้นที่ทั้งหมดและพื้นที่ทำการเกษตรของจังหวัดพัทลุง ปี 2564	12
ตารางที่ 10 แสดงพื้นที่ถือครองเพื่อการเกษตรของจังหวัดพัทลุง ปี 2564	13
ตารางที่ 11 แสดงครัวเรือนเกษตร และจำนวนแรงงานเกษตรจังหวัดพัทลุง ปี 2564	14
ตารางที่ 12 ข้อมูลแรงงานจังหวัดพัทลุง ไตรมาส 4 (ตุลาคม – ธันวาคม 2564)	15
ตารางที่ 13 แสดงปริมาณน้ำท่าในลุ่มน้ำย่อย 4 ลุ่มน้ำของจังหวัดพัทลุง	18
ตารางที่ 14 แสดงข้อมูลโครงการชลประทานในพื้นที่จังหวัดพัทลุง ปี 2564	19
ตารางที่ 15 แสดงรายชื่อโครงการชลประทานในพื้นที่จังหวัดพัทลุง ปี 2564	19
ตารางที่ 16 แสดงข้อมูลธนาคารน้ำใต้ดินจังหวัดพัทลุง ปี 2564	20
ตารางที่ 17 แสดงจำนวนและพื้นที่แหล่งน้ำจัดในจังหวัดพัทลุง ปี 2564	22
ตารางที่ 18 แสดงข้อมูลการขุดสระน้ำขนาดเล็กในไร่นานอกเขตชลประทาน ปี 2549–2564 จังหวัดพัทลุง	25
ตารางที่ 19 ลักษณะดินจังหวัดพัทลุง	26
ตารางที่ 20 พื้นที่ปลูกยางพาราตามความเหมาะสมทางกายภาพของจังหวัดพัทลุง	29
ตารางที่ 21 พื้นที่ปลูกข้าวตามความเหมาะสมทางกายภาพของจังหวัดพัทลุง	29
ตารางที่ 22 พื้นที่ปลูกปาล์มน้ำมันตามความเหมาะสมจังหวัดพัทลุง	30
ตารางที่ 23 พื้นที่เพาะปลูกทุเรียนตามชั้นความเหมาะสมของจังหวัดพัทลุง	30

สารบัญตาราง (ต่อ)

	หน้า
ตารางที่ 24 พื้นที่เพาะปลูกเงาะตามชั้นความเหมาะสมของจังหวัดพัทลุง	31
ตารางที่ 25 พื้นที่เพาะปลูกมังคุดตามชั้นความเหมาะสมของจังหวัดพัทลุง	31
ตารางที่ 26 พื้นที่เสี่ยงภัยแล้งจังหวัดพัทลุง ปี 2564/65	32
ตารางที่ 27 พื้นที่ปลูกพืชที่คาดการณ์ว่าจะได้รับผลกระทบจากภัยแล้ง ปี 2565	33
ตารางที่ 28 พื้นที่เลี้ยงเลี้ยงปศุสัตว์ที่คาดการณ์ว่าจะได้รับผลกระทบจากภัยแล้ง ปี 2565	33
ตารางที่ 29 พื้นที่เพาะเลี้ยงสัตว์น้ำที่ได้รับผลกระทบจากภัยแล้ง ปี 2564	34
ตารางที่ 30 พื้นที่เขตเพาะปลูกพืชในเขตและนอกเขตชลประทาน ปี 2564	34
ตารางที่ 31 แผนการเพาะปลูกพืชฤดูแล้ง (ในเขตและนอกเขตชลประทาน) ปี 2564/65 จังหวัดพัทลุง	35
ตารางที่ 32 แผนการปลูกพืชภัยแล้ง (นอกเขตชลประทาน) ปี 2564/65 จังหวัดพัทลุง	35
ตารางที่ 33 พื้นที่คาดว่าจะประสบอุทกภัยจังหวัดพัทลุง ปี 2564 จังหวัดพัทลุง	37
ตารางที่ 34 จำแนกพื้นที่ป่าจังหวัดพัทลุง	38
ตารางที่ 35 เปรียบเทียบพื้นที่ป่าไม้จังหวัดพัทลุงในรอบ 3 ปี	38
ตารางที่ 36 ประเภทสหกรณ์และจำนวนสมาชิก ปี 2564	38
ตารางที่ 37 แสดงจำนวนสหกรณ์ในพื้นที่จังหวัดพัทลุง ปี 2564	39
ตารางที่ 38 จำนวนและสมาชิกสถาบันเกษตรกรจังหวัดพัทลุง ปี 2564	39
ตารางที่ 39 แสดงพื้นที่ปลูก พื้นที่กรีต ผลผลิตรวม ผลผลิตเฉลี่ย ราคาและมูลค่ายางพารา ในจังหวัดพัทลุง ช่วง 5 ปี (2560-2564)	40
ตารางที่ 40 แสดงพื้นที่ปลูก กรีต และผลผลิตยางพาราของจังหวัดพัทลุง ปี 2562 – 2564	41
ตารางที่ 41 แสดงพื้นที่ปลูก พื้นที่เก็บเกี่ยว ผลผลิต ผลผลิตรวม ผลผลิตเฉลี่ย ราคาข้าวนาปี ในจังหวัดพัทลุง ช่วง 5 ปี (2559/60 – 2563/64)	43
ตารางที่ 42 แสดงพื้นที่ปลูก พื้นที่เก็บเกี่ยว ผลผลิต และมูลค่าข้าวนาปีแยกรายอำเภอ ปี 2561/62 – 2563/64	44
ตารางที่ 43 แสดงพื้นที่ปลูก พื้นที่เก็บเกี่ยว ผลผลิต ผลผลิตรวม ผลผลิตเฉลี่ย ราคาข้าวนาปี ในจังหวัดพัทลุง ช่วง 5 ปี (2560-2564)	45
ตารางที่ 44 แสดงพื้นที่ปลูก พื้นที่เก็บเกี่ยว ผลผลิต และมูลค่าข้าวนาปีแยกรายอำเภอ ปี 2562 – 2564	46

สารบัญตาราง (ต่อ)

	หน้า
ตารางที่ 45 แสดงพื้นที่ปลูก ให้ผล ผลผลิตรวม ผลผลิตเฉลี่ย และราคาปาล์มน้ำมัน ช่วง 5 ปี (2560 – 2564)	47
ตารางที่ 46 แสดงพื้นที่ปลูก พื้นที่ให้ผล และผลผลิตปาล์มน้ำมันของจังหวัดพัทลุง ปี 2562 – 2564	48
ตารางที่ 47 แสดงชื่อและสถานที่ตั้งของลานเทในจังหวัดพัทลุง ปี 2564	49
ตารางที่ 48 แสดงพื้นที่ปลูก พื้นที่ให้ผล ผลผลิตรวม ผลผลิตเฉลี่ย ราคาทุเรียน ช่วง 5 ปี (2560-2564)	51
ตารางที่ 49 แสดงพื้นที่ปลูก ให้ผล และผลผลิตทุเรียนของจังหวัดพัทลุง ปี 2562 – 2564	52
ตารางที่ 50 แสดงพื้นที่ปลูก พื้นที่ให้ผล ผลผลิตรวม ผลผลิตเฉลี่ย ราคามังคุด ช่วง 5 ปี (2560-2564)	53
ตารางที่ 51 แสดงพื้นที่ปลูก ให้ผล และผลผลิตมังคุดของจังหวัดพัทลุง ปี 2562 – 2564	54
ตารางที่ 52 แสดงพื้นที่ปลูก พื้นที่ให้ผล ผลผลิตรวม ผลผลิตเฉลี่ย ราคาลองกอง ช่วง 5 ปี (2560-2564)	55
ตารางที่ 53 แสดงพื้นที่ปลูก ให้ผล และผลผลิตลองกองของจังหวัดพัทลุง ปี 2562 – 2564	56
ตารางที่ 54 แสดงพื้นที่ปลูก พื้นที่ให้ผล ผลผลิตรวม ผลผลิตเฉลี่ย ราคาผลเงาะ ช่วง 5 ปี (2560-2564)	58
ตารางที่ 55 แสดงพื้นที่ปลูก ให้ผล และผลผลิตเงาะ ของจังหวัดพัทลุง ปี 2562 – 2564	59
ตารางที่ 56 แสดงพื้นที่ปลูก พื้นที่ให้ผล ผลผลิตรวม ผลผลิตเฉลี่ย ราคาผลสละ ช่วง 5 ปี (2560-2564)	60
ตารางที่ 57 แสดงพื้นที่ปลูก ให้ผล และผลผลิตสละ ของจังหวัดพัทลุง ปี 2562 – 2564	61
ตารางที่ 58 แสดงพื้นที่ปลูก พื้นที่ให้ผล ผลผลิตรวม ผลผลิตเฉลี่ย ราคาผลสับปะรด ช่วง 5 ปี (2560-2564)	62
ตารางที่ 59 แสดงพื้นที่ปลูก ให้ผล และผลผลิตสับปะรด ของจังหวัดพัทลุง ปี 2562 – 2564	63
ตารางที่ 60 แสดงพื้นที่ปลูก พื้นที่ให้ผล ผลผลิตและราคา ไม้ผลที่สำคัญจังหวัดพัทลุง ปี 2564	64
ตารางที่ 61 แสดงพื้นที่ปลูก พื้นที่เก็บเกี่ยว ผลผลิต และมูลค่าของพีชไรท์ที่สำคัญ ปี 2564	66
ตารางที่ 62 แสดงพื้นที่ปลูก พื้นที่เก็บเกี่ยว ผลผลิต และมูลค่าของพีชผักที่สำคัญ ปี 2564	67
ตารางที่ 63 แสดงพื้นที่ปลูก พื้นที่เก็บเกี่ยว ผลผลิต และมูลค่าของพีชสมุนไพรมากที่สำคัญ ปี 2564	68
ตารางที่ 64 แสดงจำนวนโคเนื้อและเกษตรกรผู้เลี้ยง ปี 2560 - 2564	69

สารบัญตาราง (ต่อ)

	หน้า
ตารางที่ 65 แสดงจำนวนสุกรและเกษตรกรผู้เลี้ยง ปี 2560 – 2564	70
ตารางที่ 66 แสดงจำนวนไก่เนื้อและเกษตรกรผู้เลี้ยง ปี 2560 – 2564	71
ตารางที่ 67 แสดงจำนวนแพะและเกษตรกรผู้เลี้ยง ปี 2560 – 2564	72
ตารางที่ 68 แสดงจำนวนโคนม และเกษตรกรผู้เลี้ยง ปี 2560 – 2564	73
ตารางที่ 69 แสดงจำนวนเกษตรกร พื้นที่เลี้ยง ผลผลิตรวม ราคาเฉลี่ย และมูลค่าปศุสัตว์ ในจังหวัดพัทลุง ปี 2560 - 2564	74
ตารางที่ 70 แสดงจำนวนเกษตรกร พื้นที่เลี้ยง ผลผลิตรวม ราคาเฉลี่ย และมูลค่าปศุสัตว์ จังหวัดพัทลุง ปี 2560 - 2564	75
ตารางที่ 71 แสดงจำนวนเกษตรกร พื้นที่เลี้ยง ผลผลิตรวม ราคาเฉลี่ย และมูลค่าปศุสัตว์ ในจังหวัดพัทลุง ปี 2560 - 2564	76
ตารางที่ 72 แสดงจำนวนเกษตรกร พื้นที่เลี้ยง ผลผลิตรวม ราคาเฉลี่ย และมูลค่าปศุสัตว์ ในจังหวัดพัทลุง ปี 2560 - 2564	77



1. ข้อมูลทั่วไปด้านกายภาพ

1.1 ที่ตั้งและอาณาเขต

จังหวัดพัทลุงเป็นจังหวัดที่มีเนื้อที่มากเป็นอันดับที่ 10 ของภาคใต้ และเป็นลำดับที่ 58 ของประเทศ ตั้งอยู่บริเวณชายฝั่งตะวันออกของแหลมมาลายูหรือแหลมทอง (Golden Khersonese) ซึ่งตั้งอยู่ทางภาคใต้ของประเทศหรือฝั่งตะวันตกของกลุ่มน้ำทะเลสาบสงขลา (Songkhla Lake Basin) โดยตั้งอยู่ระหว่างละติจูดที่ 7 องศา 6 ลิปดาเหนือ ถึง 7 องศา 53 ลิปดาเหนือและลองจิจูดที่ 99 องศา 44 ลิปดาตะวันออก ถึง 100 องศา 26 ลิปดาตะวันออก ห่างจากกรุงเทพมหานครตามเส้นทางรถไฟสายใต้ประมาณ 846 กิโลเมตร ตามเส้นทางหลวงแผ่นดินหมายเลข 41 ประมาณ 856 กิโลเมตร หรือตามเส้นทางหลวงแผ่นดินหมายเลข 4 (ถนนเพชรเกษม) ประมาณ 1,200 กิโลเมตร

มีรูปร่างคล้ายลักษณะสี่เหลี่ยมผืนผ้า โดยมีส่วนกว้างที่สุดตามแนวทิศตะวันออกถึงตะวันตก ประมาณ 56 กิโลเมตร และส่วนที่ยาวที่สุดตามแนวทิศเหนือถึงใต้ ประมาณ 83 กิโลเมตร มีพื้นที่ทั้งหมดประมาณ 3,424.47 ตารางกิโลเมตร หรือ 2,140,295.60 ไร่ (พื้นที่ดิน 1,919,446 ไร่ พื้นที่น้ำ 220,850 ไร่) (กรมแผนที่ทหาร, 2534 ; กรมการปกครอง ,2541)

มีอาณาเขตติดต่อกับจังหวัดใกล้เคียง ดังนี้

ทิศเหนือ	ติดต่อกับอำเภอชะอวด จังหวัดนครศรีธรรมราช และอำเภอระโนด จังหวัดสงขลา
ทิศใต้	ติดต่อกับอำเภอรัตภูมิ อำเภอกวนเนียง จังหวัดสงขลา และอำเภอกวนกาหลง จังหวัดสตูล
ทิศตะวันออก	ติดต่อกับทะเลสาบสงขลา ซึ่งเป็นน่านน้ำติดต่อกับอำเภอระโนด อำเภอกะแสสินธุ์ อำเภอสทิงพระ อำเภอสิงหนคร จังหวัดสงขลา
ทิศตะวันตก	ติดต่อกับเขาบรรทัด ซึ่งเป็นแนวติดต่อกับอำเภอห้วยยอด อำเภอเมือง อำเภอนาโยง อำเภอย่านตาขาว อำเภอปะเหลียน จังหวัดตรัง

แผนที่แสดงเขตการปกครองจังหวัดพัทลุง





การคมนาคมสะดวก เพราะตั้งอยู่กึ่งกลางของภาคใต้ (กึ่งกลางระหว่างจังหวัดชุมพร-นราธิวาส) เป็นศูนย์กลางของการคมนาคมทางบก จากภาคใต้ตอนบน (ฝั่งอ่าวไทย) และภาคตะวันตก (ฝั่งอันดามัน) ลงสู่ภาคใต้ตอนล่างและภาคใต้ชายแดน โดยใช้เส้นทางสายเพชรเกษม (หมายเลข 4) ระหว่างสี่แยก เอเชียอ่าวเมืองพัทลุง (จ.พัทลุง) - อ่าวหาดใหญ่ (จ.สงขลา) มีทางรถไฟผ่านหลายๆ อำเภอจากเหนือจรดใต้ การเดินทางโดยเครื่องบินสะดวก รวดเร็ว (ระยะทางจากจังหวัดพัทลุง ถึงสนามบินตรัง 62 กม.สนามบินหาดใหญ่ 101 กม. สนามบินจังหวัดนครศรีธรรมราช 113 กม.)

1.2 ลักษณะภูมิประเทศ

จังหวัดพัทลุง ลักษณะภูมิประเทศเป็นภูเขาและที่ราบสูงทางด้านทิศตะวันตก ประกอบด้วยเทือกเขาบรรทัด ถัดมาทางทิศตะวันออกเป็นพื้นที่ราบสลับที่ดอนและเป็นที่ยึดเหนี่ยวของทะเลสาบสงขลา พื้นที่ทั้งหมด ประมาณ 3,424.47 ตารางกิโลเมตร หรือ 2,140,296 ไร่ เป็นพื้นที่ดิน 1,919,446 ไร่ พื้นน้ำ 220,850 ไร่

ลักษณะพื้นที่ของจังหวัดพัทลุงสามารถจำแนกออกเป็น 4 ลักษณะ ได้แก่ พื้นที่ภูเขา พื้นที่ลูกคลื่นลอนชัน พื้นที่ราบ และพื้นที่เกาะ ดังนี้

1. พื้นที่ภูเขา มีลักษณะเป็นเทือกเขาที่มียอดสูงๆ ต่ำๆ มีความสูงเฉลี่ยประมาณ 800 เมตร และลาดไปทางทิศตะวันออกลงสู่ทะเลสาบสงขลาในอัตราความลาดชัน 25-30 เปอร์เซ็นต์ เทือกเขานี้เป็นส่วนหนึ่งของเทือกเขานครศรีธรรมราช เรียกกันโดยทั่วไปในท้องถิ่นว่า เขาบรรทัด พื้นที่ภูเขามีเนื้อที่รวมกันประมาณ 835.90 ตารางกิโลเมตร หรือร้อยละ 24.41 ของพื้นที่ทั้งหมด อยู่ในเขตพื้นที่อำเภอป่าบอน ตะโหมด กงหรา ศรีนครินทร์ ศรีบรรพต และป่าพะยอม

2. พื้นที่ลูกคลื่นลอนชัน เป็นส่วนที่อยู่ถัดจากเทือกเขาบรรทัด หรือพื้นที่เชิงเขา ลักษณะภูมิประเทศเป็นเนินเตี้ยๆ ที่เรียกกันโดยทั่วไปในท้องถิ่นว่า ควน มีเนื้อที่ประมาณ 539.70 ตารางกิโลเมตร หรือร้อยละ 15.76 ของพื้นที่ทั้งหมด อยู่ในเขตอำเภอป่าบอน ตะโหมด ศรีนครินทร์ กงหรา ศรีบรรพต และป่าพะยอม

3. พื้นที่ราบ มีเนื้อที่รวมกันประมาณ 1,485.54 ตารางกิโลเมตร หรือร้อยละ 43.38 ของพื้นที่ทั้งหมด ลักษณะพื้นที่ราบ พื้นที่ที่เหมาะสมแก่การกสิกรรม ประชากรส่วนใหญ่ของจังหวัด จึงนิยมตั้งถิ่นฐานในบริเวณนี้ ซึ่งอยู่ในเขตอำเภอป่าพะยอม ควนขนุน เมืองพัทลุง เขาชัยสน บางแก้ว และปากพะยูน

4. พื้นที่เกาะ เป็นพื้นที่บริเวณทะเลสาบสงขลาในเขตจังหวัดพัทลุง ตั้งอยู่ในเขตอำเภอปากพะยูน มีเนื้อที่รวมกันประมาณ 219.17 ตารางกิโลเมตร หรือร้อยละ 6.40 ของพื้นที่ทั้งหมด ส่วนใหญ่เป็นเขตพื้นที่ที่มีการตั้งถิ่นฐานของประชากร ได้แก่ เกาะราบ เกาะหมาก เกาะเสือ เกาะโคบ เกาะนางคำ เกาะแกงและเกาะยวน ส่วนพื้นที่เกาะเป็นถิ่นที่อยู่ของนกอินทรี มีเนื้อที่รวมกันประมาณ 700 ไร่ หรือ 1.12 ตารางกิโลเมตร อนึ่งพื้นที่น้ำในจังหวัดพัทลุงนั้นนับเป็นส่วนสำคัญของทะเลสาบสงขลา ประกอบด้วย ทะเลน้อยและทะเลหลวงหรือทะเลสาบสงขลาตอนใน ผืนน้ำข้างต้นนี้อยู่ในเขตอำเภอควนขนุน เมืองพัทลุง เขาชัยสน บางแก้ว และปากพะยูน คิดเป็นเนื้อที่ประมาณ 344.16 ตารางกิโลเมตร หรือร้อยละ 10.05 ของพื้นที่ทั้งหมด



ลักษณะภูมิประเทศของจังหวัดพัทลุง

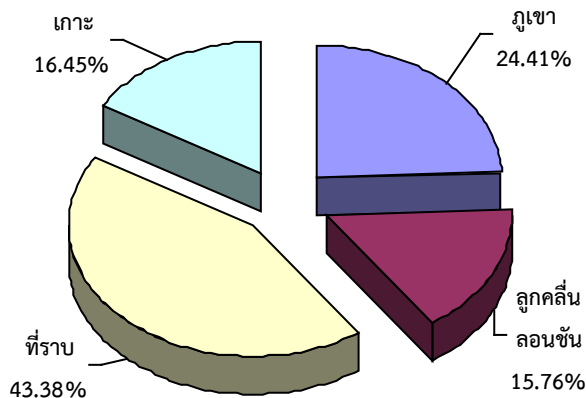

1.3 ลักษณะภูมิอากาศ

จังหวัดพัทลุงตั้งอยู่ในเขตมรสุมตะวันตกเฉียงเหนือ และมรสุมตะวันออกเฉียงใต้ ทำให้มีสภาพภูมิอากาศแบบภาคใต้อยู่ใต้อิทธิพลของมรสุมที่พัดปกคลุมประจำฤดูกาล ทำให้ในปีหนึ่งๆ จะมีเพียง 2 ฤดูกาล คือ

1. ฤดูร้อน เริ่มตั้งแต่ปลายเดือนมีนาคม-กลางเดือนกันยายน
2. ฤดูฝน เริ่มตั้งแต่กลางเดือนกันยายน-กลางเดือนมีนาคม

ในรอบ 10 ปี (พ.ศ.2555-2564) จังหวัดพัทลุงมีปริมาณน้ำฝนโดยเฉลี่ย ปีละ 2,247.88 มิลลิเมตร หรือเฉลี่ยเดือนละ 187.32 มิลลิเมตร จำนวนวันฝนตกเฉลี่ย 167 วันต่อปี หรือเฉลี่ย 14 วัน/เดือน ปริมาณน้ำฝนมากที่สุดในเดือนพฤศจิกายนเฉลี่ย 570.54 มิลลิเมตรต่อเดือน และน้อยที่สุดในเดือนมีนาคมเฉลี่ย 33.35 มิลลิเมตรต่อเดือน อุณหภูมิเฉลี่ยสูงสุดในเดือนพฤษภาคม 29.70 องศาเซลเซียส และอุณหภูมิต่ำสุดในเดือนมกราคม 27.16 องศาเซลเซียส อุณหภูมิเฉลี่ยตลอดปี 28.44 องศาเซลเซียส ความชื้นสัมพัทธ์เฉลี่ยตลอดปี 80.74 เปอร์เซ็นต์ ตามรายละเอียดแสดงในตารางที่ 1



ตารางที่ 1 แสดงอุณหภูมิ ความชื้นสัมพัทธ์ ปริมาณน้ำฝน จำนวนวันที่ฝนตกเฉลี่ยในรอบ 10 ปี (พ.ศ. 2555-2564)

เดือน	อุณหภูมิ (C°)	ความชื้นสัมพัทธ์ (%)	ปริมาณน้ำฝน (ม.ม.)	จำนวนวันที่ฝนตก (วัน)
มกราคม	27.16	83.83	262.99	16
กุมภาพันธ์	27.48	79.81	45.61	6
มีนาคม	28.68	78.24	33.35	5
เมษายน	29.60	79.26	116.01	11
พฤษภาคม	29.70	79.36	110.56	14
มิถุนายน	29.10	79.20	83.87	11
กรกฎาคม	28.99	77.71	96.73	13
สิงหาคม	29.09	76.86	84.76	13
กันยายน	28.56	79.14	104.18	14
ตุลาคม	28.28	82.48	250.72	19
พฤศจิกายน	27.42	86.34	570.54	24
ธันวาคม	27.24	86.60	488.48	21
รวม	341.31	968.83	2,247.88	167
เฉลี่ย	28.44	80.74	187.32	13.88

ที่มา : สถานีอุตุนิยมวิทยาพัทลุง

แสดงปริมาณน้ำฝนต่อปีของจังหวัดพัทลุงระหว่าง พ.ศ. 2555 - 2564

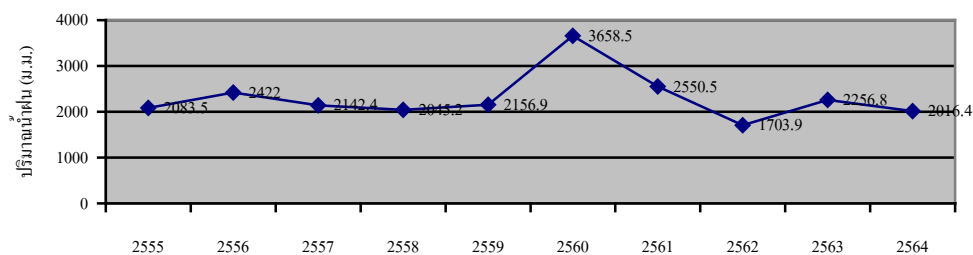

๑



สำหรับปี 2564 ปริมาณน้ำฝน 2,016.40 มิลลิเมตรต่อปี เฉลี่ย 168.03 มิลลิเมตรต่อเดือน ปริมาณฝนมากที่สุดใน 1 วัน วัดได้ 101.90 มิลลิเมตร เมื่อวันที่ 11 เดือนพฤศจิกายน ปริมาณฝนมากที่สุดใน 1 เดือน วัดได้ 744.10 มิลลิเมตร เมื่อเดือนพฤศจิกายน จำนวนวันที่ฝนตก 173 วันต่อปี หรือ เฉลี่ย 14 วัน/เดือน อุณหภูมิเฉลี่ย 27.45 องศาเซลเซียส อุณหภูมิสูงที่สุด 36.20 องศาเซลเซียส เมื่อวันที่ 26 เดือนกุมภาพันธ์ อุณหภูมิต่ำสุด 21 องศาเซลเซียส เมื่อวันที่ 27 เดือนกุมภาพันธ์ ความชื้นสัมพัทธ์เฉลี่ย 83.57 เปอร์เซ็นต์ ความชื้นสัมพัทธ์ทั้งปี สูงสุดเฉลี่ย 99.90 เปอร์เซ็นต์ ต่ำสุดเฉลี่ย 58.23 เปอร์เซ็นต์ ปริมาณน้ำระเหยเฉลี่ยวันละ 4.02 มิลลิเมตร ความยาวนานของแสงแดดเฉลี่ยวันละ 6.33 ชั่วโมง ตามรายละเอียดแสดงในตารางที่ 2

ตารางที่ 2 แสดงสถิติข้อมูลอุตุนิยมวิทยา ประจำปี พ.ศ. 2564

เดือน	อุณหภูมิอากาศ (°C)			ความชื้นสัมพัทธ์ (%)			ปริมาณน้ำฝน (มม.)	จำนวนวันที่ฝนตก (วัน)	ปริมาณน้ำระเหยเฉลี่ย (มิลลิเมตร)	ความยาวนานของแสงแดดเฉลี่ย (ชั่วโมงต่อวัน)
	สูงสุด	ต่ำสุด	เฉลี่ย	สูงสุด	ต่ำสุด	เฉลี่ย				
มกราคม	29.85	23.69	26.80	96.45	73.48	84.97	153.80	18	2.96	5.33
กุมภาพันธ์	31.49	23.19	26.79	94.00	62.75	79.99	7.70	3	4.62	9.75
มีนาคม	32.51	26.50	27.76	94.52	64.48	80.68	58.70	7	4.71	8.65
เมษายน	33.63	24.76	28.23	96.33	62.37	81.72	141.10	13	4.30	7.49
พฤษภาคม	33.28	25.16	28.30	97.65	65.19	83.99	61.90	16	3.95	6.85
มิถุนายน	33.91	24.76	28.13	96.73	59.53	81.19	39.40	11	4.13	6.86
กรกฎาคม	33.21	24.76	28.02	96.23	60.52	81.01	126.20	17	3.84	5.36
สิงหาคม	33.55	24.72	28.10	95.65	58.23	79.14	58.30	13	4.31	6.84
กันยายน	32.67	24.46	27.47	96.03	62.83	82.49	92.40	13	3.83	4.71
ตุลาคม	32.32	24.72	27.55	96.74	65.77	83.76	327.10	19	6.58	5.88
พฤศจิกายน	29.07	23.96	25.88	99.90	81.97	96.33	744.10	26	2.28	2.91
ธันวาคม	30.17	23.86	26.38	98.10	74.29	87.61	205.70	17	2.76	5.37
รวม			329.41			1,002.88	2,016.40	173	48.27	76.00
เฉลี่ย			27.45			83.57	168.03	14	4.02	6.33

ที่มา : สถานีอุตุนิยมวิทยาพัทลุง



2. สภาพทั่วไปทางสังคม

2.1 เขตการปกครอง

จังหวัดพัทลุงประกอบด้วย 11 อำเภอ 65 ตำบล 24 องค์การบริหารส่วนตำบล 670 หมู่บ้าน 49 เทศบาล (เทศบาลเมือง 1 แห่ง และเทศบาลตำบล 48 แห่ง) 95 ชุมชน ตามรายละเอียดแสดงในตารางที่ 3

2.2 ประชากร

จำนวนประชากร ปี 2564 ทั้งหมด 522,541 คน แบ่งออกเป็นประชากรชาย 254,425 คน หญิง 268,116 คน จำนวนครัวเรือนทั้งหมด 199,687 ครัวเรือน ตามรายละเอียดแสดงในตารางที่ 3

ตารางที่ 3 แสดงจำนวนประชากรแยกตามเขตอำเภอของจังหวัดพัทลุง ปี 2564

อำเภอ	จำนวนประชากร (คน)	ชาย (คน)	หญิง (คน)	จำนวนครัวเรือน (ครัวเรือน)	ตำบล (แห่ง)	อบต. (แห่ง)	หมู่บ้าน	เทศบาล (แห่ง)	ชุมชน	พื้นที่ (ตร.ก.ม.)	ห่างจากจังหวัด (กม.)
เมืองพัทลุง	120,648	57,147	63,501	50,419	14	3	144	11	45	427.412	200 ม.
เขาชัยสน	44,910	21,952	22,958	16,900	5	3	58	3	5	260.115	28
ควนขนุน	83,427	39,945	43,482	32,362	12	3	129	11	9	453.960	17
ปากพะยูน	50,660	24,919	25,741	17,825	7	2	65	6	4	433.274	66
กงหรา	36,692	18,324	18,368	11,793	5	1	45	4	-	255.856	40
ตะโหมด	32,143	15,864	16,279	11,910	3	-	33	5	18	264.260	39
ศรีบรรพต	18,003	8,998	9,005	6,942	3	3	30	-	-	218.504	33
ป่าบอน	47,777	23,639	24,138	17,659	5	5	50	1	6	380.048	50
บางแก้ว	25,842	12,702	13,140	9,708	3	2	34	2	8	119.000	38
ป่าพะยอม	35,753	17,461	18,292	13,811	4	2	39	2	-	386.404	38
ศรีนครินทร์	26,686	13,474	13,212	10,358	4	-	43	4	-	225.631	17
รวม	522,541	254,425	268,116	199,687	65	24	670	49	95	3,424.473	

ที่มา : กรมการปกครอง กระทรวงมหาดไทย (www.dopa.go.th ณ ธันวาคม 2564)



ตารางที่ 4 จำนวนครัวเรือน ประชากรทั้งหมด ประชากรในภาคเกษตร และพื้นที่ ปี 2564
รายอำเภอ

อำเภอ	จำนวนครัวเรือน		จำนวนประชากรทั้งหมด (คน)			จำนวนประชากรในภาคเกษตร (คน)			พื้นที่ (ไร่)			
	ครัวเรือนทั้งหมด	ครัวเรือนเกษตรกร	ชาย	หญิง	รวม	ชาย	หญิง	รวม	ทั้งหมด	ถือครองทำ การเกษตร	อื่น ๆ	
1	เมืองพัทลุง	50,419	17,218	57,147	63,501	120,648	16,836	17,866	34,702	267,138	170,841	96,297
2	เขาชัยสน	16,900	8,562	21,952	22,958	44,910	14,564	15,099	29,663	162,572	133,601	28,971
3	ควนขนุน	32,362	15,970	39,945	43,482	83,427	20,950	21,440	42,390	283,725	222,171	61,554
4	ปากพะยูน	17,825	7,798	24,919	25,741	50,660	13,063	14,295	27,358	270,796	112,887	157,909
5	กงหรา	11,793	6,826	18,324	18,368	36,692	10,629	10,686	21,315	159,910	101,714	58,196
6	ตะโหมด	11,910	5,040	15,864	16,279	32,143	4,362	4,313	8,675	165,163	84,298	80,865
7	ศรีบรรพต	6,942	5,041	8,998	9,005	18,003	5,557	5,121	10,678	136,565	105,716	30,849
8	ป่าบอน	17,659	10,004	23,639	24,138	47,777	17,159	16,728	33,887	237,530	200,069	37,461
9	บางแก้ว	9,708	4,580	12,702	13,140	25,842	4,959	4,689	9,648	74,375	63,439	10,936
10	ป่าพะยอม	13,811	6,354	17,461	18,292	35,753	6,072	6,513	12,585	241,503	148,894	92,609
11	ศรีนครินทร์	10,358	4,733	13,474	13,212	26,686	6,924	7,065	13,989	141,019	123,490	17,529
รวม		199,687	92,126	254,425	268,116	522,541	121,075	123,815	244,890	2,140,296	1,467,120	637,176

- หมายเหตุ 1. ครัวเรือนเกษตรกร หมายถึง ครัวเรือนที่มีอาชีพทำการเกษตร
2. ประชากรทั้งหมด หมายถึง บุคคลที่อาศัยอยู่ในครัวเรือนทั้งหมด
3. เนื้อที่อื่น ๆ หมายถึง เนื้อที่เป็นถนน ลำคลอง แม่น้ำ ที่สาธารณะ ป่า/ภูเขา ที่อยู่อาศัย ฯลฯ



จังหวัดพัทลุงมีประชากรจากทะเบียนราษฎรกรมการปกครอง ปี 2564 จำนวน 522,541 คน ประชากรเพศชาย 254,425 คน เพศหญิง 268,116 คน มีครัวเรือน 199,687 ครัวเรือน อำเภอที่มีประชากรมากที่สุด คือ อำเภอเมือง จำนวน 120,648 คน 50,419 ครัวเรือน และอำเภอที่มีประชากรน้อยที่สุด คือ อำเภอศรีบรรพต จำนวน 18,003 คน 6,942 ครัวเรือน ตามรายละเอียดแสดงในตารางที่ 5 - 6

ตารางที่ 5 ข้อมูลประชากรจังหวัดพัทลุง ปี 2564

อำเภอ	จำนวนครัวเรือน	ประชากร (คน)			ร้อยละ	ความหนาแน่น (คน/ตร.กม.)
		ชาย	หญิง	รวม		
เมืองพัทลุง	50,419	57,147	63,501	120,648	23.09	282.28
เขาชัยสน	16,900	21,952	22,958	44,910	8.59	172.65
ควนขนุน	32,362	39,945	43,482	83,427	15.97	183.78
ปากพะยูน	17,825	24,919	25,741	50,660	9.69	116.92
กงหรา	11,793	18,324	18,368	36,692	7.02	143.41
ตะโหมด	11,910	15,864	16,279	32,143	6.15	121.63
ศรีบรรพต	6,942	8,998	9,005	18,003	3.45	82.39
ป่าบอน	17,659	23,639	24,138	47,777	9.14	125.71
บางแก้ว	9,708	12,702	13,140	25,842	4.95	217.16
ป่าพะยอม	13,811	17,461	18,292	35,753	6.84	92.53
ศรีนครินทร์	10,358	13,474	13,212	26,686	5.11	118.27
รวม	199,687	254,425	268,116	522,541	100.00	152.59

ที่มา : กรมการปกครอง กระทรวงมหาดไทย ณ ธันวาคม 2564 (www.dopa.go.th)

ตารางที่ 6 สถิติจำนวนประชากรจังหวัดพัทลุง ปี 2557-2564

ปี \ เพศ	2557	2558	2559	2560	2561	2562	2563	2564
ชาย	253,264	255,365	255,532	255,997	255,830	255,838	254,908	254,425
หญิง	264,757	267,358	268,191	268,860	269,214	269,027	268,169	268,116
รวม	518,021	522,723	523,723	524,857	525,044	524,865	523,077	522,541

ที่มา : กรมการปกครอง กระทรวงมหาดไทย



3. ข้อมูลด้านเศรษฐกิจของจังหวัด

ผลิตภัณฑ์มวลรวมจังหวัดพัทลุง ปี 2563 มีมูลค่า 38,126 ล้านบาท เศรษฐกิจของจังหวัดพัทลุง โครงสร้างส่วนใหญ่ขึ้นอยู่กับสาขาเกษตรกรรม การป่าไม้ และการประมง เป็นหลัก รองลงมา สาขาการขนส่ง การขายปลีก และซ่อมยานยนต์และจักรยานยนต์และการศึกษาตามลำดับ โดยมีสัดส่วนผลิตภัณฑ์มวลรวมจังหวัด (GPP) ณ ราคาประจำปี พ.ศ. 2563 คิดเป็นร้อยละ 31.87 ,13.24 และ 9.47 ตามลำดับ รายได้หลักของจังหวัดพัทลุงมาจากภาคเกษตรคิดเป็นมูลค่า 12,150 ล้านบาท คิดเป็นร้อยละ 31.87 และรายได้ภาคนอกการเกษตร (18 สาขา) มูลค่า 25,976 ล้านบาท คิดเป็นร้อยละ 68.13 โดยมีรายได้เฉลี่ยต่อหัวเท่ากับ 77,516 บาท เป็นลำดับที่ 13 ของภาคใต้ และลำดับที่ 62 ของประเทศ โดยการขยายตัวทางเศรษฐกิจของจังหวัดพัทลุง เฉลี่ย 5 ปี (2558-2562) ร้อยละ 3.56 ภาคการเกษตรขยายตัวเฉลี่ยร้อยละ 2.81 ภาคนอกการเกษตรขยายตัวเฉลี่ยร้อยละ 3.94 ซึ่งอัตราการขยายตัวทางเศรษฐกิจขึ้นอยู่กับภาคการเกษตร โดยเฉพาะผลผลิตยางพารา อย่างไรก็ตามราคายางพาราตกต่ำมีส่วนสำคัญที่ทำให้การขยายตัวทางเศรษฐกิจลดลงตามรายละเอียดแสดงในตารางที่ 7 - 8

ผลิตภัณฑ์มวลรวมจังหวัดพัทลุง ปี 2563

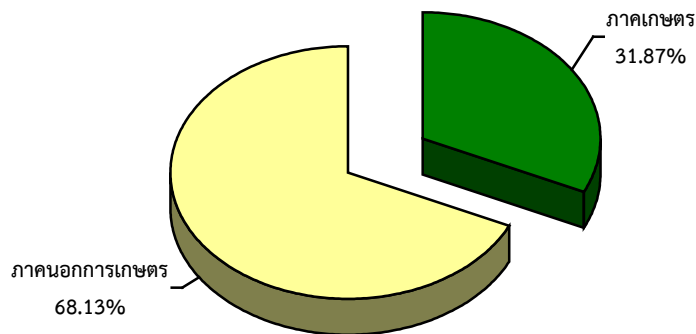



ตารางที่ 7 ผลิตภัณฑ์มวลรวมจังหวัดพัทลุง ณ ราคาประจำปี จำแนกตามสาขาการผลิต
ปี พ.ศ.2558 - 2563p จังหวัดพัทลุง

สาขาการผลิต	มูลค่า (ล้านบาท)					
	2558	2559	2560	2561r	2562r	2563p
ภาคเกษตร	10,662	11,921	12,067	11,361	12,027	12,150
เกษตรกรรม การป่าไม้ และการประมง	10,662	11,921	12,067	11,361	12,027	12,150
ภาคนอกการเกษตร	21,534	24,514	24,462	24,878	25,560	25,976
อุตสาหกรรม	3,779	4,090	4,670	4,439	4,301	4,283
การทำเหมืองแร่และเหมืองหิน	111	199	213	207	213	218
การผลิตอุตสาหกรรม	3,129	3,315	3,860	3,674	3,419	3,357
การไฟฟ้า ก๊าซ และระบบปรับอากาศ	460	493	509	464	493	523
การประปาและการจัดการของเสีย	78	82	88	94	176	184
การบริการ	17,755	20,425	19,792	20,439	21,260	21,694
การก่อสร้าง	1,618	1,589	1,484	1,551	1,687	1,892
การขายส่ง การขายปลีก และซ่อมยานยนต์ และจักรยายนต์	3,915	4,574	4,772	4,720	4,922	5,049
การขนส่ง และสถานที่เก็บสินค้า	631	710	813	834	914	848
ที่พักแรมและบริการด้านอาหาร	100	115	125	141	153	115
ข้อมูลข่าวสารและการสื่อสาร	503	483	557	594	647	658
การเงินและการประกันภัย	2,753	3,037	3,151	3,328	3,584	3,599
กิจกรรมเกี่ยวกับข้อสังหาริมทรัพย์	1,422	2,185	1,731	1,682	1,614	1,713
กิจกรรมวิชาชีพ วิทยาศาสตร์ และกิจกรรม ทางวิชาการ	17	21	20	17	25	25
กิจกรรมการบริหารและบริการสนับสนุนอื่นๆ	81	86	98	110	114	51
การบริหารราชการ การป้องกันประเทศฯ	1,619	2,229	1,823	1,988	2,060	2,130
การศึกษา	3,581	3,718	3,515	3,613	3,566	3,611
กิจกรรมด้านสุขภาพ และงานสังคมสงเคราะห์	1,236	1,385	1,396	1,527	1,623	1,678
ศิลปะ ความบันเทิง และนันทนาการ	42	53	63	73	87	78
กิจกรรมการบริการด้านอื่นๆ	236	241	245	259	264	245
ผลิตภัณฑ์มวลรวมจังหวัด	32,195	36,435	36,529	36,239	37,587	38,126
Gross Provincial Product (GPP)						
มูลค่าผลิตภัณฑ์มวลรวมจังหวัดเฉลี่ยต่อหัว (บาท)	66,026	74,507	74,488	73,686	76,419	77,516
GPP Per Capita (Baht)						
ประชากร (1,000 คน)	488	489	490	492	492	492

หมายเหตุ : r (Revised) หมายถึง การปรับปรุงข้อมูลย้อนหลัง

p (Preliminary) หมายถึง ค่ารายปีที่ได้รับการประมวลผลข้อมูลเบื้องต้น

ที่มา : สำนักงานสภาพัฒนาการเศรษฐกิจและสังคมแห่งชาติ



ตารางที่ 8 ผลิตภัณท์มวลรวมจังหวัดพัทลุงแบบปริมาณลูกโซ่ จำแนกตามสาขาการผลิต
ปี พ.ศ.2558 – 2563p จังหวัดพัทลุง

สาขาการผลิต	มูลค่า (ล้านบาท)					
	2558	2559	2560	2561r	2562r	2563p
ภาคเกษตร	5,717	5,879	5,615	6,512	6,813	6,565
เกษตรกรรม การป่าไม้ และการประมง	5,717	5,879	5,615	6,512	6,813	6,565
ภาคนอกการเกษตร	12,499	13,826	13,494	13,639	13,721	13,771
อุตสาหกรรม	1,214	1,258	1,380	1,321	1,277	1,227
การทำเหมืองแร่และเหมืองหิน	71	122	128	125	124	120
การผลิตอุตสาหกรรม	835	837	930	879	818	774
การไฟฟ้า ก๊าซ และระบบปรับอากาศ	424	465	475	486	511	515
การประปาและการจัดการของเสีย	43	45	49	53	100	110
การบริการ	11,554	12,954	12,328	12,615	12,800	12,957
การก่อสร้าง	1,146	1,153	1,060	1,090	1,180	1,326
การขายส่ง การขายปลีก และซ่อมยานยนต์ และ จักรยายนยนต์	2,146	2,364	2,414	2,352	2,382	2,416
การขนส่ง และสถานที่เก็บสินค้า	428	462	532	550	579	531
ที่พักแรมและบริการด้านอาหาร	80	87	90	98	101	80
ข้อมูลข่าวสารและการสื่อสาร	679	646	709	778	854	877
การเงินและการประกันภัย	1,853	2,024	2,094	2,263	2,319	2,340
กิจกรรมเกี่ยวกับบอสังหาริมทรัพย์	1,507	2,326	1,844	1,783	1,702	1,788
กิจกรรมวิชาชีพ วิทยาศาสตร์ และกิจกรรม ทางวิชาการ	17	20	19	17	24	24
กิจกรรมการบริหารและบริการสนับสนุนอื่นๆ	52	55	62	69	71	32
การบริหารราชการ การป้องกันประเทศฯ	974	1,288	1,020	1,083	1,096	1,113
การศึกษา	1,877	1,894	1,746	1,755	1,699	1,694
กิจกรรมด้านสุขภาพ และงานสังคมสงเคราะห์	814	879	859	916	953	970
ศิลปะ ความบันเทิง และนันทนาการ	31	42	50	58	69	61
กิจกรรมการบริการด้านอื่นๆ	169	172	174	182	183	170
ผลิตภัณท์มวลรวมจังหวัด Gross Provincial Product (CVMs)	18,562	20,055	19,435	20,601	20,985	20,791

หมายเหตุ : r (Revised) หมายถึง การปรับปรุงข้อมูลย้อนหลัง

p (Preliminary) หมายถึง ค่ารายปีที่ได้รับการประมวลผลข้อมูลเบื้องต้น

ที่มา : สำนักงานสภาพัฒนาการเศรษฐกิจและสังคมแห่งชาติ



4. โครงสร้างการผลิตการเกษตร

4.1 พื้นที่การเกษตร

ปี 2564 จังหวัดพัทลุง มีพื้นที่ถือครองเพื่อทำการเกษตร 1,467,120 ไร่ หรือร้อยละ 68.55 ของพื้นที่ทั้งหมด โดยเป็นพื้นที่ปลูกยางพารามากที่สุด 985,710 ไร่ (67.19%) ข้าว 147,232 ไร่ (10.04%) ไม้ยืนต้น (ไม่รวมปาล์มน้ำมัน) 9,030 ไร่ (0.61%) ปาล์มน้ำมัน 102,340 ไร่ (6.98%) ไม้ผล 31,894 ไร่ (2.17%) พืชไร่ 5,550 ไร่ (0.38%) พืชผัก 4,202 ไร่ (0.29%) สมุนไพร 1,208 ไร่ (0.08%) ประมงและปศุสัตว์ 24,844 ไร่ (1.69%) และพื้นที่ไม่ได้ใช้ประโยชน์ 155,110 ไร่ (10.57%) ตามรายละเอียดแสดงในตารางที่ 9 - 10

ตารางที่ 9 แสดงพื้นที่ทั้งหมดและพื้นที่ทำการเกษตรของจังหวัดพัทลุง ปี 2564

อำเภอ	พื้นที่ทั้งหมด ^{1/} (ไร่)	พื้นที่ทำการเกษตร ^{2/}	
		ไร่	ร้อยละ
เมืองพัทลุง	267,138	170,841	11.64
เขาชัยสน	162,572	133,601	9.11
ควนขนุน	283,725	222,171	15.14
ปากพะยูน	270,796	112,887	7.69
กงหรา	159,910	101,714	6.93
ตะโหมด	165,163	84,298	5.75
ศรีบรรพต	136,565	105,716	7.21
ป่าบอน	237,530	200,069	13.64
บางแก้ว	74,375	63,439	4.32
ป่าพะยอม	241,503	148,894	10.15
ศรีนครินทร์	141,019	123,490	8.42
รวม	2,140,296	1,467,120	100.00

ที่มา : ^{1/} ที่ทำการปกครองจังหวัดพัทลุง

^{2/} สำนักงานเกษตรจังหวัดพัทลุง



ตารางที่ 10 แสดงพื้นที่ถือครองเพื่อการเกษตรของจังหวัดพัทลุง ปี 2564

ชนิดพืช	พื้นที่ปลูก (ไร่)	ร้อยละ
ยางพารา	985,710	67.19
ข้าว	147,232	10.04
ปาล์มน้ำมัน	102,340	6.98
ไม้ผล	31,894	2.17
ไม้ยืนต้น	9,030	0.62
พืชไร่	5,550	0.38
พืชผัก	4,202	0.29
สมุนไพร	1,208	0.08
ปศุสัตว์	14,145	0.96
ประมง	10,699	0.73
พื้นที่ไม่ได้ใช้ประโยชน์	155,110	10.57
รวม	1,467,120	100.00

ที่มา : สำนักงานเกษตรจังหวัดพัทลุง

การใช้ประโยชน์ที่ดินเพื่อการเกษตรของจังหวัดพัทลุง ปี 2564

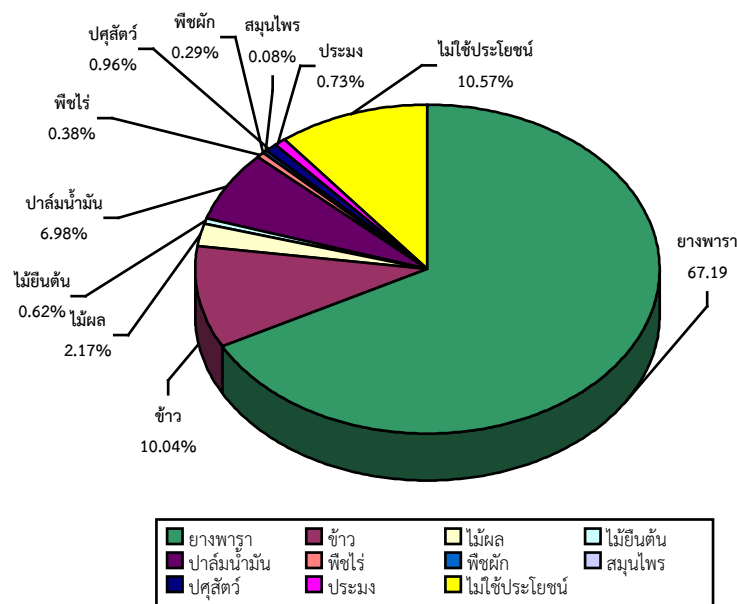



4.2 ครุว์เรือนเกษตรและแรงงานเกษตร

ปี 2564 จังหวัดพัทลุง มีประชากร 522,541 คน ครุว์เรือนทั้งหมด 199,687 ครุว์เรือนเป็นครุว์เรือนเกษตรกร 92,126 ครุว์เรือน คิดเป็นร้อยละ 46.14 โดยมีจำนวนแรงงานเกษตร 244,890 คน คิดเป็นร้อยละ 46.87 ของประชากรทั้งหมด รายละเอียดแสดงในตารางที่ 11

ตารางที่ 11 แสดงครุว์เรือนเกษตร และจำนวนแรงงานเกษตรจังหวัดพัทลุง ปี 2564

อำเภอ	ครุว์เรือนทั้งหมด ^{1/} (ครุว์เรือน)	ครุว์เรือน เกษตรกร ^{2/} (ครุว์เรือน)	ประชากร ทั้งหมด ^{1/} (คน)	แรงงานเพื่อ การเกษตร ^{2/} (คน)
เมืองพัทลุง	50,419	17,218	120,648	34,702
เขาชัยสน	16,900	8,562	44,910	29,663
ควนขนุน	32,362	15,970	83,427	42,390
ปากพะยูน	17,825	7,798	50,660	27,358
กงหรา	11,793	6,826	36,692	21,315
ตะโหมด	11,910	5,040	32,143	8,675
ศรีบรรพต	6,942	5,041	18,003	10,678
ป่าบอน	17,659	10,004	47,777	33,887
บางแก้ว	9,708	4,580	25,842	9,648
ป่าพะยอม	13,811	6,354	35,753	12,585
ศรีนครินทร์	10,358	4,733	26,686	13,989
รวม	199,687	92,126	522,541	244,890

ที่มา : ^{1/} ที่ทำการปกครองจังหวัดพัทลุง ปี 2564

^{2/} สำนักงานเกษตรจังหวัดพัทลุง ปี 2564



4.3 ด้านแรงงาน

กำลังแรงงานของจังหวัดพัทลุงในปี 2564 มีผู้อยู่ในวัยกำลังแรงงาน 313,383 คน และผู้อยู่ในวัยกำลังแรงงาน 112,622 คน โดยผู้มีงานทำ 310,338 คน เป็นผู้มีงานทำภาคเกษตร 171,469 คน คิดเป็นร้อยละ 55.25 ทำงานนอกภาคเกษตร 138,870 คน คิดเป็นร้อยละ 44.75 ตามรายละเอียดแสดงในตารางที่ 12

ตารางที่ 12 ข้อมูลแรงงานจังหวัดพัทลุง ไตรมาส 4 (ตุลาคม – ธันวาคม 2564)

สถานภาพ	จำนวน (คน)		
	ชาย	หญิง	รวม
ผู้มีอายุ 15 ปี ขึ้นไป	201,383	224,622	426,005
1. ผู้อยู่ในวัยกำลังแรงงาน	159,266	154,117	313,383
1.1 กำลังแรงงานปัจจุบัน	159,266	154,117	313,383
1) ผู้มีงานทำ	157,879	152,459	310,338
2) ผู้ว่างงาน	1,388	1,657	3,045
1.2 กำลังแรงงานที่รอฤดูกาล	-	-	-
2. ผู้อยู่ในวัยกำลังแรงงาน	42,117	70,505	112,622
2.1 ทำงานบ้าน	364	19,461	19,825
2.2 เรียนหนังสือ	15,109	18,849	33,958
2.3 อื่น ๆ	26,644	32,195	58,839
ผู้มีอายุต่ำกว่า 15 ปี	51,474	48,709	100,183
อัตราการจ้างงานต่อกำลังแรงงาน	50.38	48.65	99.03
อัตราการว่างงาน	0.44	0.53	0.97

ที่มา : สำนักงานแรงงานจังหวัดพัทลุง



4.4 ศักยภาพลุ่มน้ำในเขตจังหวัดพัทลุง

จังหวัดพัทลุงมีพื้นที่รับน้ำ (Watershed Area) ทั้งสิ้น 3,513.57 ตารางกิโลเมตร ตั้งอยู่ในลุ่มน้ำทะเลสาบสงขลา ลำน้ำส่วนใหญ่เป็นลำน้ำสายสั้นๆ มีความกว้างประมาณ 10 - 30 เมตร ยาวประมาณ 30 - 45 กิโลเมตร มีต้นน้ำจากเทือกเขาบรรทัดซึ่งแบ่งเขตระหว่างจังหวัดตรังกับจังหวัดพัทลุง ส่วนมากจะมีทิศทางการไหลของน้ำจากทิศตะวันตกไปยังทิศตะวันออก ซึ่งจะไหลไปรวมกันที่ทะเลสาบสงขลา ปริมาณน้ำฝนเฉลี่ยรายปี เท่ากับ 2,139.66 ล้านลูกบาศก์เมตรต่อปี ซึ่งสามารถนำไปใช้สำหรับการเกษตรจำนวน 635.88 ล้านลูกบาศก์เมตร การอุปโภค-บริโภค จำนวน 19.00 ล้านลูกบาศก์เมตร และอุตสาหกรรม 4.03 ล้านลูกบาศก์เมตร รวม 658.91 ล้านลูกบาศก์เมตรต่อปี ดังนั้น จะมีปริมาณน้ำที่ไม่ได้เก็บกักไว้ใช้ และไหลลงทะเลสาบสงขลา คิดเป็นปริมาณ 2,204.44 ล้านลูกบาศก์เมตรโดยจำแนกได้ 3 ลุ่มน้ำหลักและ 4 ลุ่มน้ำย่อย ดังนี้

ลุ่มน้ำหลักในพื้นที่จังหวัดพัทลุง มีดังนี้

1. ลุ่มน้ำภาคใต้ฝั่งตะวันออกตอนบน มีเขตพื้นที่ครอบคลุมในท้องที่อำเภอป่าพะยอม ในพื้นที่บางส่วนของตำบลเกาะเต่า และตำบลลานข่อย
2. ลุ่มน้ำทะเลสาบสงขลา มีเขตพื้นที่ครอบคลุมในท้องที่อำเภอ
 - 2.1 อำเภองหรา อำเภอเขาชัยสน อำเภอกวนขนุน อำเภอบางแก้ว อำเภอปากพะยูน อำเภอเมืองพัทลุง อำเภอศรีนครินทร์ และอำเภอศรีบรรพต
 - 2.2 อำเภอตะโหมด ในพื้นที่ตำบลแม่ขรี และในพื้นที่บางส่วนของตำบล ตะโหมด
 - 2.3 อำเภอป่าบอน ในพื้นที่ตำบลโคกทราย ตำบลทุ่งนารี ตำบลป่าบอน และตำบลวังใหม่ และในพื้นที่บางส่วนของตำบลหนองธง
 - 2.4 อำเภอป่าพะยอม ในพื้นที่ตำบลบ้านพร้าว และตำบลป่าพะยอมและในพื้นที่บางส่วนของตำบลเกาะเต่า และตำบลลานข่อย
3. ลุ่มน้ำภาคใต้ฝั่งตะวันตก มีเขตพื้นที่ครอบคลุมในท้องที่
 - 3.1 อำเภอตะโหมด ในพื้นที่บางส่วนของตำบลตะโหมด
 - 3.2 อำเภอป่าบอน ในพื้นที่บางส่วนของตำบลหนองธง

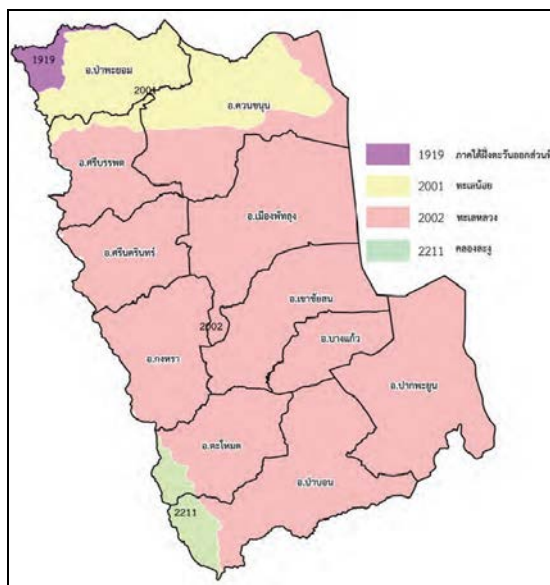

แผนที่แสดงขอบเขตลุ่มน้ำย่อยจังหวัดพัทลุง สำนักงานชลประทานที่ 16



ลุ่มน้ำย่อยในพื้นที่จังหวัดพัทลุง มี 4 ลุ่มน้ำย่อย ดังนี้

1. ลุ่มน้ำย่อยภาคใต้ฝั่งตะวันออกส่วนที่ 4 มีพื้นที่รับน้ำประมาณ 81.017 ตารางกิโลเมตร
2. ลุ่มน้ำสาขาทะเลน้อย (2001) มีพื้นที่รับน้ำประมาณ 555.216 ตารางกิโลเมตร มีลุ่มน้ำย่อยคลองป่าพะยอม มีคลองป่าพะยอมเป็นลำน้ำสายหลักความยาวประมาณ 33 กิโลเมตร ต้นน้ำเกิดจากเทือกเขาบรรทัด ไหลผ่านเขต อำเภอป่าพะยอม อำเภอกวนขนุน จังหวัดพัทลุง ปลายน้ำแยกออกเป็น 2 สาย สายที่ 1 ไหลลงสู่พุมควนเคื่อง จังหวัดพัทลุง และ จังหวัดนครศรีธรรมราช สายที่ 2 ไหลรวมกับคลองท่าแนะ ที่บ้านประดู่เรียง ตำบลนางตุง อำเภอกวนขนุน จังหวัดพัทลุง มีแหล่งน้ำที่สำคัญได้แก่ อ่างเก็บน้ำป่าพะยอม ตั้งอยู่ตำบลเกาะเต่า อำเภอป่าพะยอม จังหวัดพัทลุง มีความจุ 20.5 ล้านลบ.ม. ฝายบ้านพร้าว ตั้งอยู่ตำบลเกาะเต่า อำเภอป่าพะยอม จังหวัดพัทลุง ฝายงานเป็นฝายสูง 2.80 เมตร ยาว 26 เมตร มีพื้นที่รับผลประโยชน์ 35,700 ไร่ ความจุลำนน้ำประมาณ 102 ลบ.ม./วินาที มีความลาดชันเฉลี่ยของลำน้ำ(Average Slope) ประมาณ 1:120
3. ลุ่มน้ำสาขาทะเลหลวง (2002) มีพื้นที่รับน้ำประมาณ 4,392.849 ตารางกิโลเมตร ประกอบด้วย ลุ่มน้ำย่อยคลองท่าแนะ มีคลองท่าแนะเป็นลำน้ำสายหลักความยาวประมาณ 38 กิโลเมตร ต้นกำเนิดจากเทือกเขาบรรทัดไหลผ่านเขต อำเภอกวนขนุน จังหวัดพัทลุง ลงสู่ทะเลน้อยที่บ้านประเหนือ ตำบลนางตุง อำเภอกวนขนุน มีแหล่งน้ำที่สำคัญได้แก่ ฝายท่าแนะ ตั้งอยู่ที่ตำบลเขาป่า อำเภอสรีบรรพต จังหวัดพัทลุงมีประตูละบายน้ำ 3 บาน ขนาด 6.50 x 6.50 เมตร พื้นที่รับผลประโยชน์ 17,500 ไร่ ความจุลำนน้ำประมาณ 40 ลบ.ม./วินาที มีความลาดชันเฉลี่ยของลำน้ำ (Average Slope) ประมาณ 1: 800 ลุ่มน้ำย่อยคลองนาท่อม มีคลองนาท่อมเป็นลำน้ำสายหลักความยาวประมาณ 42 กิโลเมตร ต้นน้ำเกิดจากเทือกเขาบรรทัดไหลผ่าน อำเภอเมืองจังหวัดพัทลุง ลงสู่ทะเลหลวงที่บ้านลำป่า ตำบลลำป่า อำเภอเมือง จังหวัดพัทลุง มีแหล่งน้ำที่สำคัญได้แก่ ฝายคลองนาท่อม ตั้งอยู่ที่ตำบลนาท่อม อำเภอเมือง จังหวัดพัทลุง ฝายงานเป็นฝายสูง 2.80 เมตร ยาว 26 เมตร มีพื้นที่รับประโยชน์ 50,000 ไร่ ฝายพญาไธสง ตั้งอยู่ที่ตำบลชะโด อำเภอกงหราจังหวัดพัทลุง ฝายสูง 2.80 เมตร ยาว 26 เมตร มีพื้นที่รับประโยชน์ 17,000 ไร่ ฝายคลองหลักสามตั้งอยู่ที่ตำบลคลองเฉลิม อำเภอกงหราจังหวัดพัทลุง ฝายสูง 2.30 เมตร ยาว 30.00 เมตร มีพื้นที่รับผลประโยชน์ 30,000 ไร่ ความจุลำนน้ำประมาณ 95 ลบ.ม. มีความลาดชันเฉลี่ยของลำน้ำ (Average Slope) ประมาณ 1:750 ลุ่มน้ำย่อยคลองท่าเชียด มีคลองท่าเชียดเป็นลำน้ำสายหลักความยาวประมาณ 42 กิโลเมตร ต้นน้ำเกิดจากเทือกเขาบรรทัดไหล ผ่านเขต อำเภอตะโหมด และ อำเภอเขาชัยสน จังหวัดพัทลุง ลงสู่ทะเลสาบที่บ้านปากพล ตำบลจองถนน อำเภอเขาชัยสน มีแหล่งน้ำที่สำคัญได้แก่ อ่างเก็บน้ำคลองหัวช้าง (กำลังก่อสร้าง) มีความจุ 21.6 ล้านลบ ตั้งอยู่ที่ตำบลตะโหมด อำเภอตะโหมด จังหวัดพัทลุง พื้นที่รับประโยชน์ 38,000 ไร่ ฝายควนกุฎตั้งอยู่ที่ตำบลควนขนุน อำเภอเขาชัยสน จังหวัดพัทลุง เป็นฝายสูง 1.07 เมตรยาว 21.70 เมตร มีพื้นที่รับประโยชน์ 38,700 ไร่ มีโครงการขนาดใหญ่คือ โครงการส่งและบำรุงรักษาท่าเชียด ตั้งอยู่ที่ตำบลโคกสัก อำเภอบางแก้วจังหวัดพัทลุง ฝายงานเป็นฝายสูง 3.00 เมตร ยาว 45.50 เมตร มีพื้นที่รับผลประโยชน์ 103,300 ไร่ ความจุประมาณ 175 ลบ./วินาที มีความลาดชันเฉลี่ยของลำน้ำ (Average Slope) ประมาณ 1:1,200 ลุ่มน้ำย่อยคลองป่าบอน มีคลองป่าบอนเป็นลำน้ำสายหลักความยาวประมาณ 40 กิโลเมตร ต้นน้ำเกิดจากเทือกเขาบรรทัดไหลผ่านเขต อำเภอป่าบอน และอำเภอปากพะยูน จังหวัดพัทลุงลงสู่ทะเลสาบที่บ้านพระเกิด ตำบลฝาละมี อำเภอปากพะยูน จังหวัดพัทลุง มีแหล่งน้ำที่สำคัญได้แก่ อ่างเก็บน้ำป่าบอน ตั้งอยู่ที่ตำบลทุ่งนารี



อำเภอป่าบอน จังหวัดพัทลุง เป็นเขื่อนดินสูง 46.00 เมตร ยาว 750 เมตร ความจุอ่างเก็บน้ำ 20.20 ล้านลบ.ม. ฝ่ายป่าบอน ตั้งอยู่ที่ตำบลป่าบอน อำเภอป่าบอน จังหวัดพัทลุง เป็นฝายสูง 2.40 เมตร ยาว 20.00 เมตร พื้นที่รับผลประโยชน์ 7,000 ไร่ ความจุลำนน้ำประมาณ 155 ลบ.ม./วินาที มีความลาดชันเฉลี่ยของลำน้ำ (Average Slope) ประมาณ 1:120 กลุ่มน้ำย่อยคลองพรุพ้อ มีคลองพรุพ้อเป็นลำน้ำสายหลักความยาวประมาณ 36 กิโลเมตรไหลออกจากพื้นที่ลงทะเลสาบสงขลาและอ่าวไทย

๔. คลองละงู (2211) มีพื้นที่รับน้ำประมาณ 849.145 ตารางกิโลเมตร

ตารางที่ 13 แสดงปริมาณน้ำท่าในกลุ่มน้ำย่อย 4 กลุ่มน้ำของจังหวัดพัทลุง

ที่	กลุ่มน้ำย่อย	พื้นที่รับน้ำ (ตร.กม)	ปริมาณน้ำท่าเฉลี่ย (ล้าน ลบ.ม./ปี)	ความต้องการใช้น้ำ (ล้านลบ.ม./ปี)				ปริมาณน้ำเหลือ (ล้านลบ.ม./ปี)
				การเกษตร	อุปโภคบริโภค	อุตสาหกรรม	รวม	
1	ภาคใต้ฝั่งตะวันออก ส่วนที่ 4	81.017	26.13	7.05	0.13	0.18	7.36	18.94
2	ทะเลน้อย	555.216	690.20	155.78	3.46	-	849.444	524.90
3	ทะเลหลวง	4,396.849	2,146.70	470.05	15.31	2.10	487.46	1,660.60
4	คลองละงู	849.145	-	-	-	-	-	-
รวม		5,882.227	2,863.03	632.88	18.90	2.28	1,344.26	2,204.44

ที่มา : สำนักงานชลประทานที่ 16

4.5 แหล่งน้ำเพื่อการเกษตร

แหล่งน้ำชลประทาน

พื้นที่ทางทิศตะวันตกของจังหวัดพัทลุงติดต่อกับเทือกเขาบรรทัด ซึ่งเป็นแหล่งน้ำกำเนิดของต้นน้ำลำธารสายสั้น ๆ ไหลลงสู่ทะเลสาบสงขลาหลายสายทำให้สามารถใช้แหล่งน้ำธรรมชาติเหล่านี้มาพัฒนาใช้ประโยชน์ได้มากขึ้น จังหวัดพัทลุงมีการก่อสร้างแหล่งน้ำชลประทานเพื่อกักเก็บน้ำไว้ใช้ประโยชน์ ดังนี้

- 1) โครงการชลประทานขนาดใหญ่ 1 แห่ง พื้นที่ชลประทาน 101,438 ไร่
- 2) โครงการขนาดกลาง 16 แห่ง ปริมาณน้ำกักเก็บ 70,500 ล้าน.ลบ.ม. พื้นที่ชลประทาน 272,348 ไร่ พื้นที่รับประโยชน์ 121,853 ไร่
- 3) โครงการขนาดเล็ก โครงการสูบน้ำด้วยไฟฟ้า โครงการแก้มลิง 115 แห่ง ปริมาณน้ำกักเก็บ 1,156 ล้าน.ลบ.ม. พื้นที่ชลประทาน 105,741 ไร่ พื้นที่รับประโยชน์ 303,618 ไร่



ตารางที่ 14 แสดงข้อมูลโครงการชลประทานในพื้นที่จังหวัดพัทลุง ปี 2564

ที่	โครงการชลประทาน	จำนวนโครงการ (แห่ง)	ปริมาณน้ำเก็บกัก (ล้าน ลบ.ม.)	พื้นที่ชลประทาน (ไร่)	พื้นที่รับประโยชน์ (ไร่)
1	โครงการชลประทานขนาดใหญ่	1	-	101,438	-
2	โครงการชลประทานขนาดกลาง	16	70,500	272,348	121,853
3	โครงการชลประทานขนาดเล็ก/ โครงการสูบน้ำด้วยไฟฟ้า/โครงการ แก้มลิง	115	1,156	105,741	303,618
	รวม	132	71,656	479,527	425,471

ที่มา : โครงการชลประทานพัทลุง

ตารางที่ 15 แสดงรายชื่อโครงการชลประทานในพื้นที่จังหวัดพัทลุง ปี 2564

ที่	ชื่อโครงการ	ตำบล	อำเภอ	ขนาดโครงการ	ปริมาณน้ำเก็บกัก (ล้าน ลบ.ม.)	พื้นที่โครงการ (ไร่)	พื้นที่ชลประทาน (ไร่)	พื้นที่รับประโยชน์ (ไร่)	ครัวเรือนรับประโยชน์	ระยะเวลาก่อสร้าง
1	โครงการส่งน้ำและบำรุงรักษาท่าเขียด	โคกสลัก	บางแก้ว	ขนาดใหญ่	-	123,188	101,438	-	-	2509-2515
2	ฝายนาท่อม	นาท่อม	เมืองพัทลุง	ขนาดกลาง	-	76,938	62,688	-	-	2509-2519
3	ปตร.ท่าแนะ	เขาย่า	ศรีบรรพต	ขนาดกลาง	-	37364	32,028	-	-	2530-2539
4	ฝายบ้านพร้าว	บ้านพร้าว	ป่าพะยอม	ขนาดกลาง	-	50,662	40,839	-	-	2512-2522
5	อ่างเก็บน้ำป่าพะยอม*	เกาะเต่า	ป่าพะยอม	ขนาดกลาง	20,500	38,000	-	35,700	1,200	2531-2535
6	ฝายป่าบอน	ทุ่งนารี	ป่าบอน	ขนาดกลาง	-	8,782	6,799	-	-	2512-2514
7	อ่างเก็บน้ำป่าบอน*	ทุ่งนารี	ป่าบอน	ขนาดกลาง	20,000	8,600	-	7,000	950	2537-2543
8	ปตร.ป่าบอน	ทุ่งนารี	ป่าบอน	ขนาดกลาง	-	35,211	29,774	-	-	2547-2551
9	ฝายควนกุฎิ	ควนขนุน	เขาชัยสน	ขนาดกลาง	-	52,447	46,193	-	-	2512-2515
10	ฝายพญาไธสง	ชะรัด	กงหรา	ขนาดกลาง	-	25,103	22,732	-	-	2508-2511
11	ฝายหลักสาม	คลองเฉลิม	กงหรา	ขนาดกลาง	-	33,907	31,295	-	-	2526-2528



ข้อมูลด้านการเกษตรและสหกรณ์จังหวัดพัทลุง ประจำปี 2565

ที่	ชื่อโครงการ	ตำบล	อำเภอ	ขนาดโครงการ	ปริมาณน้ำเก็บกัก (ล้าน ลบ.ม.)	พื้นที่โครงการ (ไร่)	พื้นที่ชลประทาน (ไร่)	พื้นที่รับประโยชน์ (ไร่)	ครัวเรือนรับประโยชน์	ระยะเวลาก่อสร้าง
12	อ่างเก็บน้ำคลองหัวช้างอันเนื่องมาจากพระราชดำริ*	ตะโหมด	ตะโหมด	ขนาดกลาง	30,000	121,527	-	38,000	813	2548-2555
13	พัฒนาลุ่มน้ำย่อยคลองพรุท้อ	โคกทราย, ทหารเทา	ป่าบอน, ปากพะยูน	ขนาดกลาง	-	53,453	-	37,453	1,500	2553-2555
14	ประตูปรับน้ำห้วยงานพร้อมอาคารประกอบโครงการประตูปรับน้ำคลองนาท่อม	อ่างทอง	ศรีนครินทร์	ขนาดกลาง	-	2,225	-	2,200	350	2561-2662
15	ปรับปรุงถนนลาดยางคันคลองลำเบ็ดระยะทาง 29.100 กม.	ลำปำ	เมืองพัทลุง, ศรีนครินทร์	ขนาดกลาง	-	29	-	-	1,500	2562-2562
16	คันกั้นน้ำคลองนาท่อมพร้อมอาคารประกอบ	อ่างทอง	ศรีนครินทร์	ขนาดกลาง	-	-	-	-	100	2562-2562
17	ประตูปรับน้ำห้วยงานและอาคารประกอบคลองลำเบ็ด	ท่าแค	เมืองพัทลุง	ขนาดกลาง	-	1,503	-	1,500	100	2563-2563
รวม 17 แห่ง					70,500	668,939	373,786	121,853	6,513	

หมายเหตุ : *โครงการพระราชดำริ

ที่มา : โครงการชลประทานพัทลุง



แหล่งน้ำอื่นๆ

- ธนาคารน้ำใต้ดิน

สถานีพัฒนาที่ดินพัทลุง ได้รับงบประมาณจังหวัดประจำปี 2564 เพื่อดำเนินการก่อสร้างธนาคารน้ำใต้ดิน 1,000 จุด ดำเนินการในพื้นที่ 6 อำเภอ ได้แก่ อำเภอป่าพะยอม 105 จุด อำเภอศรีบรรพต 150 จุด อำเภอศรีนครินทร์ 255 จุด อำเภอกงหรา 240 จุด อำเภอตะโหมด 70 จุด และอำเภอป่าบอน 180 จุด

ตารางที่ 16 แสดงข้อมูลธนาคารน้ำใต้ดินจังหวัดพัทลุง ปี 2564

ที่	อำเภอ	ตำบล	จำนวนจุด
1	ป่าพะยอม	เกาะเต่า	105
2	ศรีบรรพต	เขาปู่	70
		เขาย่า	80
3	ศรีนครินทร์	บ้านนา	85
		ชุมพล	85
		ลำสินธุ์	85
4	กงหรา	กงหรา	80
		คลองเฉลิม	80
		คลองทรายขาว	80
5	ตะโหมด	ตะโหมด	70
6	ป่าบอน	หุ่่งนารี	80
		หนองธง	100
6 อำเภอ		12 ตำบล	1,000

ที่มา : สถานีพัฒนาที่ดินพัทลุง

- แหล่งน้ำจืด

จังหวัดพัทลุง มีแหล่งน้ำจืดในพื้นที่ 11 อำเภอ 66 ตำบล 486 แห่ง พื้นที่ 36,974.50 ไร่ แบ่งออกเป็นแหล่งน้ำสาธารณะ 384 แห่ง ทำนบปลา กสข. 78 แห่ง อ่างเก็บน้ำ 24 แห่ง



ตารางที่ 17 แสดงจำนวนและพื้นที่แหล่งน้ำจืดในจังหวัดพัทลุง ปี 2564

ที่	อำเภอ	ตำบล	ประเภทแหล่งน้ำ (แห่ง)			พื้นที่ (ไร่)
			แหล่งน้ำ สาธารณะ	ทำนบปลา กสช.	อ่างเก็บน้ำ	
1	เขาชัยสน	เขาชัยสน	2	3		94
		โคกม่วง	7	2		79
		ควนขนุน	14	2		261
		จองถนน	1	1		38
		ห่านโพธิ์	3	3		149
2	เมืองพัทลุง	ท่าแค			1	23
		ลำปำ			1	2,500
		เขาเจ็ยก	5			46
		โคกชะงาย	9			211
		ควนมะพร้าว	9			65
		ชัยบุรี	9	4		156
		ตำนาค	2			34
		ท่ามิหรำ	4			22
		นาโหนด	12	1		341
		นาท่อม	9			187
		ปรางหมู	3	2		172
		พญาขัน	8	3		200
		ร่มเมือง	1	1		70
		3	งขลา	งขลา	5	1
คลองเฉลิม	6					70
ชะรัด	1			1		55
คลองทรายขาว	4					126
สมหวัง	3					100
4	ศรีนครินทร์	ชุมพล	19	3		285
		บ้านนา	12			196
		ลำสินธุ์	1			36



ที่	อำเภอ	ตำบล	ประเภทแหล่งน้ำ (แห่ง)			พื้นที่ (ไร่)
			แหล่งน้ำ สาธารณะ	ทำนบปลา กสช.	อ่างเก็บน้ำ	
		อ่าทอง	11			241
5	ควนขนุน	ทะเลน้อย			1	17,500
		แพรกหา	2	2		50
		แหลมโตนด	2	1		101
		โตนดด้วน	12	2		188
		ควนขนุน	5	2		111
		ชะมวง	13	5		180
		ดอนทราย	6	1		53
		ทะเลน้อย	4			60
		นาขยาด	13			272
		ป็นแต	10	4		190.50
		พนมวังค์	13			225
		พนางตุง	2	1		37
		มะกอกเหนือ	7	1		66
6	ตะโหมด	แม่ขีรี	11	1		81
		คลองใหญ่	8	2		79
		ตะโหมด	6			81
7	บางแก้ว	นาปะขอ			5	34
		โคกสัก	7			85
		ท่ามะเตี้อ	11			233
		นาปะขอ	7	5		139
8	ปากพะยูน	เกาะนางคำ	1		2	250
		เกาะหมาก			3	150
		ดอนทราย	5		1	41
		ปากพะยูน		1	3	610
		ฝาละมี	3	4		37
		หารเทา	6	2		89



ที่	อำเภอ	ตำบล	ประเภทแหล่งน้ำ (แห่ง)			พื้นที่ (ไร่)
			แหล่งน้ำ สาธารณะ	ทำนบปลา กษ.	อ่างเก็บน้ำ	
		ดอนประดู่	3	3		78
9	ป่าบอน	ทุ่งนารี	8	5	1	1,202
		ป่าบอน	17	1	1	159
		วังใหม่	2		2	66
		โคกทราย		1		12
		หนองธง		2		32
10	ป่าพะยอม	เกาะเต่า	7	1	1	3,647
		ลานข่อย			1	4,500
		บ้านพร้าว	6			135
		ป่าพะยอม	6	1		99
11	ศรีบรรพต	ตะพาน	6	1	1	89
		เขาปู่	7			32
		เขาย่า	8	2		182
รวม 11 อำเภอ 66 ตำบล			384	78	24	36,974.50

ที่มา : สำนักงานประมงจังหวัดพัทลุง

- ฝระน้ำขนาดเล็กในไร่นา

จังหวัดพัทลุง มีการขุดฝระน้ำขนาดเล็กในไร่นา ขนาด 1,260 ลบ.ม. ให้แก่เกษตรกรในพื้นที่นอกเขตชลประทานเพื่อใช้ในการทำการเกษตร ตั้งแต่ปี 2549 - 2564 ในพื้นที่ 11 อำเภอ จำนวน 372 ราย 394 ไร่



ตารางที่ 18 แสดงข้อมูลการขุดสระน้ำขนาดเล็กในไร่นานอกเขตชลประทาน ปี 2549-2564
จังหวัดพัทลุง

ปี พ.ศ.	จำนวน (ราย)	จำนวน (บ่อ)	รวมขนาด (ลบ.ม.)	พื้นที่ขุด จำนวน (บ่อ)											รวม
				กงหรา	เขาชัยสน	ควนขนุน	ตะโหมด	บางแก้ว	ปากพะยูน	ป่าบอน	ป่าพะยอม	เมืองพัทลุง	ศรีนครินทร์	ศรีบรรพต	
2549	48	60	75,600	2	4	16	1	2	7	3	6	15	1	3	60
2550	-	-	-	-	-	-	-	-	-	-	-	-	-	-	-
2551	15	20	25,200	-	2	-	-	-	-	-	-	18	-	-	20
2552	18	20	25,200	-	2	3	-	-	5	6	-	4	-	-	20
2553	37	40	50,400	3	2	6	-	1	8	3	3	6	1	7	40
2554	10	10	12,600	-	-	1	-	-	-	3	1	5	-	-	10
2555	15	15	18,900	-	2	4	-	-	1	3	-	3	1	1	15
2556	25	25	31,500	-	3	8	1	-	-	5	3	4	1	-	25
2557	-	-	-	-	-	-	-	-	-	-	-	-	-	-	-
2558	-	-	-	-	-	-	-	-	-	-	-	-	-	-	-
2559	-	-	-	-	-	-	-	-	-	-	-	-	-	-	-
2560	-	-	-	-	-	-	-	-	-	-	-	-	-	-	-
2561	24	24	30,240	-	-	12	2	-	1	1	4	3	1	-	24
2562	48	48	60,480	1	2	5	3	-	13	13	5	-	2	4	48
2563	87	87	109,620	7	3	18	4	1	13	27	5	3	1	5	87
2564	45	45	56,700	-	4	5	2	1	7	14	7	3	1	1	45
รวม	372	394	496,440	13	24	78	13	5	55	78	34	64	9	21	394

ที่มา : สถานีพัฒนาที่ดินพัทลุง



4.6 ทรัพยากรดิน

1) ลักษณะดิน

กรมพัฒนาที่ดินได้จำแนกดินในพื้นที่จังหวัดพัทลุงไว้ จำนวน 62 กลุ่มชุดดิน ซึ่งลักษณะดิน มีความสัมพันธ์กับลักษณะภูมิประเทศและวัตถุดิบกำเนิด (ชนิดของหิน) ตามรายละเอียดแสดงในตารางที่ 19 ตารางที่ 19 ลักษณะดินจังหวัดพัทลุง

ประเภทของดิน	พื้นที่ (ไร่)	ร้อยละของพื้นที่ จังหวัด
ดินเปรี้ยวจัด	62,430	2.92
ดินเปรี้ยวจัดที่พบชั้นดินกรดกำมะถันในระดับตื้น	19,711	0.92
ดินเปรี้ยวจัดที่พบชั้นดินกรดกำมะถันในระดับลึกปานกลาง	39,981	1.87
ดินเปรี้ยวจัดที่พบชั้นดินกรดกำมะถันในระดับลึกมาก	2,738	0.13
ดินอินทรีย์	3,435	0.16
ดินอินทรีย์	3,435	0.16
ดินเค็มชายทะเล	6,445	0.30
ดินเค็มชายทะเล	6,445	0.30
ดินทราย	10,928	0.51
ดินทรายในพื้นที่ลุ่ม	1,716	0.08
ดินทรายในพื้นที่ตอนที่ไม่ใช่ชั้นดานอินทรีย์	9,212	0.43
ดินตื้น	204,740	9.57
ดินตื้นในพื้นที่ลุ่มถึงลูกวังหรือก่อนกรวด	10,955	0.51
ดินตื้นในพื้นที่ตอนถึงลูกวังก่อนกรวดหรือเศษหิน	158,591	7.41
ดินตื้นในพื้นที่ตอนถึงชั้นหินพื้น	35,194	1.64
พื้นที่ลาดชันเชิงซ้อน	382,296	17.86
พื้นที่ลาดชันเชิงซ้อน	382,296	17.86
ทรัพยากรดินอื่นๆ	1,105,496	51.65
ดินที่มีปฏิกิริยาเป็นกรดพบในที่ลุ่ม	752,725	35.17
ดินที่มีปฏิกิริยาเป็นกรดพบในที่ดอน	352,218	16.56
ดินที่มีการยกร่อง	553	0.03
ดินที่มีปฏิกิริยาเป็นด่างพบในที่ลุ่ม	77,050	3.60
พื้นที่เบ็ดเตล็ด	287,476	13.43
รวมพื้นที่ดิน	2,140,296	100.00

ที่มา : สถานีพัฒนาที่ดินพัทลุง



2) ความเหมาะสมของดิน

(1) เหมาะสมสำหรับปลูกข้าวเป็นพื้นที่ลุ่มพื้นที่ราบเรียบ (ร้อยละ 0-2) มีการระบายน้ำเลวหรือค่อนข้างเลวมีเนื้อที่รวม 572,032 ไร่ หรือร้อยละ 26.77 ของพื้นที่จังหวัด

(2) เหมาะสมปานกลางสำหรับปลูกข้าวเป็นพื้นที่เป็นดินเปรี้ยวพื้นที่ราบเรียบ (ร้อยละ 0-2) มีการระบายน้ำเลว ถึงค่อนข้างเลวมีเนื้อที่รวม 43,194 ไร่หรือร้อยละ 2.02 ของพื้นที่จังหวัด

(3) เหมาะสมปานกลางสำหรับปลูกข้าวดินตื้นถึงชั้นลูกรังและเป็นดินทรายพื้นที่ราบเรียบ (ร้อยละ 0-2) มีการระบายน้ำเลวถึงค่อนข้างเลวมีเนื้อที่รวม 7,023 ไร่ หรือร้อยละ 0.33 ของพื้นที่จังหวัด

(4) เหมาะสมสำหรับปลูกพืชไร่พืชผักไม้ผลไม้ยืนต้นหญ้าเลี้ยงสัตว์พื้นที่ค่อนข้างราบเรียบถึงเป็นลูกคลื่นลอนชัน (ร้อยละ 0-20) ดินมีการระบายน้ำดีหรือดีปานกลางมีเนื้อที่ 422,922 ไร่ หรือร้อยละ 19.75 ของพื้นที่จังหวัด

(5) เหมาะสมสำหรับปลูกมะพร้าวมะม่วงหิมพานต์พื้นที่ราบเรียบ (ร้อยละ 0-2) พกดินชายทะเลดินทรายการระบายน้ำดีมีเนื้อที่ 740 ไร่ หรือร้อยละ 0.03 ของพื้นที่จังหวัด

(6) เหมาะสมสำหรับปลูกพืชไร่พืชผักไม้ผลไม้ยืนต้นหญ้าเลี้ยงสัตว์พวดินร่วนปนดินเหนียวหรือดินร่วนเป็นดินลิกปานกลางพบชั้นของเศษหินปะปนมากในช่วงความลึก 50-100 เซนติเมตรเป็นพื้นที่ลูกคลื่นลอนลาดเล็กน้อยถึงเป็นลูกคลื่นลอนชัน (ร้อยละ 2-20) มีเนื้อที่ 118,853 ไร่ หรือร้อยละ 5.53 ของพื้นที่จังหวัด

(7) เหมาะสมสำหรับปลูกพืชไร่หรือไม้ใช้สอยโตเร็วพวดินร่วนปนดินเหนียวหรือดินร่วนเป็นดินตื้นดินมีการระบายน้ำดีพบชั้นหินพื้นภายใน 50 เซนติเมตร พื้นที่เป็นลูกคลื่นลอนลาดเล็กน้อยถึงเป็นเนินเขา (ร้อยละ 2-35) มีเนื้อที่ 76,109 ไร่ หรือร้อยละ 2.40 ของพื้นที่จังหวัด

(8) ดินไม่เหมาะสมทางการเกษตรควรปลูกป่าเพิ่มเติมในบริเวณที่ถูกถากถางพวดินตื้นมีหินพื้นโผล่พื้นที่ลูกคลื่นลอนชันมีเนื้อที่ 1,615 ไร่ หรือร้อยละ 0.08 ของพื้นที่จังหวัด

(9) ดินไม่เหมาะสมทางการเกษตรควรอนุรักษ์ไว้เป็นป่าไม้หรือปลูกป่าเพิ่มเติมในบริเวณที่ราษฎรบุกรุกพวดินตื้น มีหินพื้นโผล่มีความลาดชันมากกว่าร้อยละ 35 มีเนื้อที่ 436,457 ไร่ หรือร้อยละ 20.39 ของพื้นที่จังหวัด

(10) ดินไม่เหมาะสมทางการเกษตรควรอนุรักษ์ไว้เป็นป่าชายเลนมีเนื้อที่ 29,186 ไร่ หรือร้อยละ 1.36 ของพื้นที่จังหวัด

(11) ที่ดินเบ็ดเตล็ดเป็นที่ที่ได้แยกออกจากพื้นที่ดินที่มีศักยภาพในการใช้ประโยชน์หรือบริเวณที่ไม่เป็นดินตามธรรมชาติได้แก่โรงเรือนเพาะเลี้ยงสัตว์ (AF) พื้นที่ป่าชายเลน (F) ที่ดินดัดแปลง (ML) พื้นที่ชุมชนหมู่บ้าน (U) พื้นที่น้ำ (W) มีเนื้อที่ 349,670 ไร่ หรือร้อยละ 16.30 ของพื้นที่จังหวัด



3) ปัญหาในการใช้ประโยชน์ที่ดินได้แก่

- (1) ดินเปรี้ยวมีเนื้อที่ประมาณ 43,194 ไร่ หรือร้อยละ 2.02 ของเนื้อที่ทั้งหมด
- (2) ดินตื้นถึงชั้นกรวดลูกรังและเศษหินมีเนื้อที่ประมาณ 76,109 ไร่ หรือร้อยละ 2.40 ของเนื้อที่ทั้งหมด
- (3) ดินลิกปานกลางถึงชั้นหินพื้นก้อนหินหรือลูกรังมีเนื้อที่ประมาณ 127,332 ไร่ หรือร้อยละ 5.69 ของเนื้อที่ทั้งหมด
- (4) พื้นที่ที่มีความลาดชันมากกว่าร้อยละ 35 มีเนื้อที่ประมาณ 436,457 ไร่ หรือร้อยละ 20.39 ของเนื้อที่ทั้งหมด

4.7 พื้นที่เพาะปลูกพืชตามชั้นความเหมาะสมของจังหวัดพัทลุง

จังหวัดพัทลุงมีการเพาะปลูกพืชตามชั้นความเหมาะสม ดังนี้

- (1) พื้นที่เพาะปลูกยางพาราตามชั้นความเหมาะสม เหมาะสมสูง (S1) 309,691.94 ไร่ เหมาะสมปานกลาง (S2) 150,850.33 ไร่ เหมาะสมเล็กน้อย (S3) 81,465.05 ไร่ ไม่เหมาะสม (N) 282,562.64 ไร่
 - (2) พื้นที่เหมาะสมสำหรับการปลูกข้าว เหมาะสมสูง (S1) 137,472.62 ไร่ เหมาะสมปานกลาง (S2) 41,536.82 ไร่ เหมาะสมเล็กน้อย (S3) 11,934.87 ไร่ ไม่เหมาะสม (N) 3,659.03 ไร่
 - (3) พื้นที่เหมาะสมสำหรับการปลูกปาล์มน้ำมัน เหมาะสมสูง (S1) 22,003.23 ไร่ เหมาะสมปานกลาง (S2) 23,545.81 ไร่ เหมาะสมเล็กน้อย (S3) 1,436.16 ไร่ ไม่เหมาะสม (N) 586.83 ไร่
(แหล่งข้อมูล : กรมพัฒนาที่ดิน สำนักงานเศรษฐกิจการเกษตร GISTDA กรมส่งเสริมการเกษตร (2560) (2560))
 - (4) พื้นที่เหมาะสมสำหรับการปลูกทุเรียน เหมาะสมสูง (S1) 14,615.08 ไร่ เหมาะสมปานกลาง (S2) 5,356.22 ไร่ ไม่เหมาะสม (N) 5,345.98 ไร่
 - (5) พื้นที่เหมาะสมสำหรับการปลูกเงาะ เหมาะสมสูง (S1) 22,104.30 ไร่ เหมาะสมปานกลาง (S2) 7,559.21 ไร่ ไม่เหมาะสม (N) 9,783.56 ไร่
 - (6) พื้นที่เหมาะสมสำหรับการปลูกมังคุด เหมาะสมสูง (S1) 41,893.21 ไร่ เหมาะสมปานกลาง (S2) 15,426.61 ไร่ ไม่เหมาะสม (N) 16,090.91 ไร่
- ตามรายละเอียดแสดงในตารางที่ 20 – 25



ตารางที่ 20 พื้นที่ปลูกยางพาราตามความเหมาะสมทางกายภาพของจังหวัดพัทลุง

หน่วย : ไร่

อำเภอ	เหมาะสมสูง (S1)	เหมาะสมปานกลาง (S2)	เหมาะสมเล็กน้อย (S3)	ไม่เหมาะสม (N)	รวมทั้งหมด
กงหรา	25,497.10	6,516.33	11,732.30	14,648.46	58,394.19
เขาชัยสน	20,626.14	17,943.18	12,356.48	49,465.78	10,0391.59
ควนขนุน	28,440.33	7,081.86	6,674.55	56,827.02	99,023.76
ตะโหมด	27,992.27	16,925.91	8,608.59	9,579.64	63,106.41
บางแก้ว	7,185.47	3,009.12	1,654.16	34,737.15	46,585.90
ปากพะยูน	18,725.43	13,897.60	4,535.81	26,129.74	63,288.57
ป่าบอน	69,266.41	42,224.11	10,945.29	32,965.57	155,401.38
ป่าพยอม	56,958.24	5,917.54	7,565.24	9,886.70	80,327.72
เมืองพัทลุง	8,166.96	14,346.17	2,609.58	32,243.94	57,366.65
ศรีนครินทร์	25,142.99	9,867.88	3,034.54	10,645.57	48,690.47
ศรีบรรพต	21,690.58	15,120.57	11,748.45	5,433.11	53,992.71
รวมทั้งหมด	309,691.92	152,850.27	81,464.99	285,562.68	829,569.86

ที่มา : กรมพัฒนาที่ดิน สำนักงานเศรษฐกิจการเกษตร GISTDA (2564)

ตารางที่ 21 พื้นที่ปลูกข้าวตามความเหมาะสมทางกายภาพของจังหวัดพัทลุง

หน่วย : ไร่

อำเภอ	เหมาะสมสูง (S1)	เหมาะสมปานกลาง (S2)	เหมาะสมเล็กน้อย (S3)	ไม่เหมาะสม (N)	รวมทั้งหมด
กงหรา	4,648.56	669.34	679.98	185.48	6,183.37
เขาชัยสน	12,531.25	2,325.82	1,505.04	114.26	16,476.37
ควนขนุน	36,556.97	7,970.00	1,599.61	2,155.84	48,282.42
ตะโหมด	1,320.85	-	609.18	1.45	1,931.48
บางแก้ว	2,968.94	818.05	1.12	-	3,788.11
ปากพะยูน	14,562.81	1,691.66	1,900.23	36.64	18,191.34
ป่าบอน	7,729.15	4,112.25	2,098.74	55.24	13,995.38
ป่าพยอม	5,669.27	426.13	423.37	3.14	6,521.91
เมืองพัทลุง	50,012.18	23,518.03	2,506.74	600.39	76,637.33
ศรีนครินทร์	1,038.91	4.56	569.52	20.98	1,633.98
ศรีบรรพต	433.84	-	41.34	484.76	959.93
รวมทั้งหมด	137,472.62	41,536.820	11,934.87	3,659.03	194,603.34

ที่มา : กรมพัฒนาที่ดิน (2561-2563)



ตารางที่ 22 พื้นที่ปลูกปาล์มน้ำมันตามความเหมาะสมจังหวัดพัทลุง

หน่วย : ไร่

อำเภอ	เหมาะสมสูง (S1)	เหมาะสมปานกลาง (S2)	เหมาะสมเล็กน้อย (S3)	ไม่เหมาะสม (N)	รวมทั้งหมด
งหวรา	510.81	219.71	108.13	17.49	856.15
เขาชัยสน	4,678.21	2,779.27	106.07	2.93	7,566.48
ควนขนุน	4,627.48	4,004.34	142.08	2.28	8,776.19
ตะโหมด	304.85	192.10	54.67	-	551.62
บางแก้ว	2,292.33	1,694.17	52.68	-	4,039.18
ปากพะยูน	1,748.53	2,621.93	505.10	56.49	4,932.05
ป่าบอน	1,528.90	7,128.52	179.77	5.48	8,842.68
ป่าพยอม	1,695.50	631.40	175.37	-	2,502.27
เมืองพัทลุง	3,900.55	3,926.60	23.33	489.39	8,339.88
ศรีนครินทร์	589.82	247.23	53.44	3.36	893.85
ศรีบรรพต	126.25	100.54	35.51	8.48	270.78
รวมทั้งหมด	22,003.23	23,545.81	1,436.16	586.83	47,572.03

ที่มา : กรมพัฒนาที่ดิน สำนักงานเศรษฐกิจการเกษตร GISDA กรมส่งเสริมการเกษตร (2560)

ตารางที่ 23 พื้นที่เพาะปลูกทุเรียนตามชั้นความเหมาะสมของจังหวัดพัทลุง

หน่วย : ไร่

อำเภอ	เหมาะสมสูง (S1)	เหมาะสมปานกลาง (S2)	เหมาะสมเล็กน้อย (S3)	ไม่เหมาะสม (N)	รวมทั้งหมด
งหวรา	2,465.80	202.22	-	272.50	2,940.52
เขาชัยสน	275.52	123.05	-	128.54	527.12
ควนขนุน	2,622.97	1,149.62	-	1,092.76	4,865.34
ตะโหมด	2,270.92	836.32	-	272.93	3,380.17
บางแก้ว	257.96	87.38	-	850.93	1,196.27
ปากพะยูน	122.87	65.72	-	34.54	223.13
ป่าบอน	2,429.16	1,369.54	-	1,120.43	4,919.12
ป่าพยอม	1,508.06	413.98	-	523.60	2,445.64
เมืองพัทลุง	267.91	723.38	-	710.46	1,701.75
ศรีนครินทร์	722.22	58.96	-	289.36	1,070.54
ศรีบรรพต	1,671.70	326.06	-	49.91	2,047.67
รวมทั้งหมด	14,615.08	5,356.22	-	5,345.98	25,317.29

ที่มา : กรมพัฒนาที่ดิน (2561)



ตารางที่ 24 พื้นที่เพาะปลูกเงาะตามชั้นความเหมาะสมของจังหวัดพัทลุง

หน่วย : ไร่

อำเภอ	เหมาะสมสูง (S1)	เหมาะสมปานกลาง (S2)	เหมาะสมเล็กน้อย (S3)	ไม่เหมาะสม (N)	รวมทั้งหมด
งหวรา	5,149.16	538.68	-	586.03	6,273.87
เขาชัยสน	373.39	526.26	-	704.69	1,604.33
ควนขนุน	2,257.59	214.47	-	1,837.39	4,309.46
ตะโหมด	1,256.09	1,040.60	-	165.12	2,461.81
บางแก้ว	1,299.14	375.52	-	1,668.82	3,343.47
ปากพะยูน	2,390.99	512.10	-	794.96	3,698.05
ป่าบอน	2,631.29	1,484.06	-	1,355.02	5,470.37
ป่าพยอม	1,632.49	283.86	-	948.74	2,865.09
เมืองพัทลุง	736.28	1,748.63	-	1,354.13	3,839.05
ศรีนครินทร์	3,754.62	652.25	-	356.33	4,763.20
ศรีบรรพต	623.26	182.78	-	12.33	818.37
รวมทั้งหมด	22,104.30	7,559.21	-	9,783.56	39,447.07

ที่มา : กรมพัฒนาที่ดิน (2561)

ตารางที่ 25 พื้นที่เพาะปลูกมังคุดตามชั้นความเหมาะสมของจังหวัดพัทลุง

หน่วย : ไร่

อำเภอ	เหมาะสมสูง (S1)	เหมาะสมปานกลาง (S2)	เหมาะสมเล็กน้อย (S3)	ไม่เหมาะสม (N)	รวมทั้งหมด
งหวรา	9,323.31	938.64	-	968.92	11,230.87
เขาชัยสน	893.36	753.71	-	921.60	2,568.67
ควนขนุน	4,900.93	1,364.09	-	2,865.52	9,130.54
ตะโหมด	5,184.86	1,954.49	-	576.09	7,715.44
บางแก้ว	1,104.45	381.49	-	2,080.56	3,566.50
ปากพะยูน	2,414.94	728.90	-	807.89	3,951.72
ป่าบอน	2,632.40	1,466.77	-	1,377.90	5,477.07
ป่าพยอม	3,116.88	710.39	-	1,487.84	5,315.11
เมืองพัทลุง	3,533.64	5,387.32	-	4,192.70	13,113.65
ศรีนครินทร์	6,483.33	1,231.35	-	749.66	8,464.34
ศรีบรรพต	2,305.13	509.46	-	62.24	2,876.83
รวมทั้งหมด	41,893.21	15,426.61	-	16,090.91	73,410.73

ที่มา : กรมพัฒนาที่ดิน (2561)

**4.8 พื้นที่เสี่ยงภัยแล้งจังหวัดพัทลุง ปี 2564/65**

พื้นที่เสี่ยงภัยแล้งจังหวัดพัทลุง ปี 2564/65 จังหวัดพัทลุง 11 อำเภอ 62 ตำบล 365 หมู่บ้าน โดยมีขนาดของการเกิดภัยในระดับปานกลาง 219 หมู่บ้าน และเล็กน้อย 146 หมู่บ้าน ตามรายละเอียดแสดงในตารางที่ 26

ตารางที่ 26 พื้นที่เสี่ยงภัยแล้งจังหวัดพัทลุง ปี 2564/65

ลำดับที่	อำเภอ	จำนวน (ตำบล)	จำนวน (หมู่บ้าน)	ขนาดของการเกิดภัย (หมู่บ้าน)		
				รุนแรง	ปานกลาง	เล็กน้อย
1	เมืองพัทลุง	11	49			49
2	เขาชัยสน	5	56		37	19
3	ควนขนุน	12	79		36	43
4	ปากพะยูน	7	26		19	7
5	กงหรา	5	26		21	5
6	ตะโหมด	3	12		8	4
7	ศรีบรรพต	3	28		28	
8	ป่าบอน	5	18		18	
9	บางแก้ว	3	18		8	10
10	ป่าพะยอม	4	26		17	9
11	ศรีนครินทร์	4	27		27	
รวม 8 อำเภอ		62	365		219	146

ที่มา : สำนักงานป้องกันและบรรเทาสาธารณภัยจังหวัดพัทลุง

พื้นที่เสี่ยงภัยแล้งและพื้นที่เฝ้าระวังด้านการเกษตร**1) ด้านพืช**

จากการประเมินสถานการณ์ภัยแล้ง ปี 2565 มีพื้นที่ปลูกพืชที่คาดการณ์ว่าจะได้รับผลกระทบจากภัยแล้งกระจายในพื้นที่ทั้ง 11 อำเภอ รวม 32,294 ไร่ แบ่งออกเป็น พื้นที่ปลูกข้าว (ช่วงอายุ 60-90 วัน) 19,013 ไร่ พืชไร่ 135 ไร่ พืชผัก 1,332 ไร่ พืชสวน (ช่วงอายุ 1-2 ปี) ได้แก่ ฝรั่ง 6,361 ไร่ ปาล์มน้ำมัน 2,827 ไร่ และไม้ผล 2,626 ไร่ ตามรายละเอียดแสดงในตารางที่ 27

จังหวัดพัทลุง ได้จัดทำแผนปลูกพืชฤดูแล้ง ปีเพาะปลูก 2563/64 รวม 28,497 ไร่ แบ่งออกเป็น ข้าว 22,727 ไร่ พืชไร่ 2,882 ไร่ และพืชผัก 2,888 ไร่ ตามรายละเอียดแสดงในตารางที่ 27



ตารางที่ 27 พื้นที่ปลูกพืชที่คาดการณ์ว่าจะได้รับผลกระทบจากภัยแล้ง ปี 2565

ที่	อำเภอ	จำนวน (ตำบล)	คาดการณ์ผลกระทบ (ไร่)						รวม (ไร่)
			ยางพารา (ไร่)	ปาล์มน้ำมัน (ไร่)	ไม้ผล (ไร่)	นาข้าว (ไร่)	พืชไร่ (ไร่)	พืชผัก (ไร่)	
1	เมืองพัทลุง	14	265	218	1,101	10,890	135	70	12,679
2	เขาชัยสน	4	810			906		10	1,726
3	ควนขนุน	12	1,887	1,143		4,775			7,805
4	ปากพะยูน	4	50	30		350		130	560
5	งหรา	5				158		371	529
6	ตะโหมด	3				1,278		81	1,359
7	ศรีบรรพต	3	459	378				300	1,137
8	ป่าบอน	5	829	224		546		15	1,614
9	บางแก้ว	3	505	75		110			690
10	ป่าพะยอม	4	926	572	482			355	2,335
11	ศรีนครินทร์	4	630	187	1,043				1,860
รวม 11 อำเภอ		61	6,361	2,827	2,626	19,013	135	1,332	32,294

ที่มา : สำนักงานเกษตรจังหวัดพัทลุง

2) ด้านปศุสัตว์

จากการประเมินสถานการณ์ภัยแล้ง ปี 2565 มีพื้นที่เลี้ยงปศุสัตว์ที่คาดการณ์ว่าจะได้รับผลกระทบจากภัยแล้ง กระจายในพื้นที่ 11 อำเภอ รวมจำนวน 498,212 ตัว แบ่งเป็น โค 25,855 ตัว กระบือ 34 ตัว สุกร 28,961 ตัว แพะ 5,624 ตัว ไก่เนื้อ 147,659 ตัว ไก่ไข่ 211,147 ตัว ไก่พื้นเมือง 58,950 ตัว เป็ดเนื้อ 15,940 ตัว เป็ดไข่ 4,042 ตัว พื้นที่เลี้ยงสัตว์ 7,555 ไร่ และแปลงหญ้า 2,621 ไร่ ตามรายละเอียดแสดงในตารางที่ 28

ตารางที่ 28 พื้นที่เลี้ยงปศุสัตว์ที่คาดการณ์ว่าจะได้รับผลกระทบจากภัยแล้ง ปี 2565

ที่	อำเภอ	จำนวน (ตำบล)	เกษตรกร (ไร่)	จำนวน สัตว์ (ตัว)	โค	กระบือ	สุกร	แพะ	ไก่เนื้อ	ไก่ไข่	ไก่ พื้นเมือง	เป็ดเนื้อ	เป็ดไข่	แปลง หญ้า
1	เมืองพัทลุง	2	6,030	1,270	1,270									
2	งหรา	5	1,394	7,220	3,950		3,270							663
3	เขาชัยสน	5	1,058	6,076	6,076									450
4	ตะโหมด	3	209	5,527	526		4,600	401						100
5	ควนขนุน	7	413	31,220	1,187		3,940		19,559	210	6324			350
6	ปากพะยูน	7	1,311	1,524	1,157	34		333						110
7	ศรีบรรพต	3	105	2,550	1,900			650						90
8	ป่าบอน	5	418	2,247	2,247									
9	บางแก้ว	3	1,223	391,389	3,460		6,384		117,100	208,937	42,626	9,940	2,942	287
10	ป่าพะยอม	4	847	1,950	1,445			505						449
11	ศรีนครินทร์	1	738	47,239	2,637		14,037	465	11,000	2,000	10,000	6,000	1,100	122
รวม 9 อำเภอ		45	13,746	498,212	25,855	34	28,961	5,624	147,659	211,147	58,950	15,940	4,042	2,621

ที่มา : สำนักงานปศุสัตว์จังหวัดพัทลุง



3) ด้านประมง

จากการประเมินสถานการณ์ภัยแล้ง ปี 2565 มีพื้นที่เพาะเลี้ยงสัตว์น้ำที่คาดการณ์ว่าจะได้รับผลกระทบจากภัยแล้ง กระจายในพื้นที่ 11 อำเภอ แบ่งออกเป็น พื้นที่เลี้ยงปลานิลในบ่อดิน 11,641.81 ไร่ ปลาในกระชัง 12.84 ตารางเมตร และกึ่งในบ่อดิน 1,467.35 บ่อ ตามรายละเอียดแสดงในตารางที่ 29 ตารางที่ 29 พื้นที่เพาะเลี้ยงสัตว์น้ำที่ได้รับผลกระทบจากภัยแล้ง ปี 2564

ที่	อำเภอ	เกษตรกร (ราย)	คาดการณ์ผลกระทบ		
			ปลาในบ่อดิน (ไร่)	ปลาในกระชัง (ตารางเมตร)	กึ่งในบ่อดิน/ แหล่งน้ำ
1	เมืองพัทลุง	2,169	2,054.94	1.335	
2	เขาชัยสน	1,242	640.28	0.107	
3	ควนขนุน	2,265	1,099.66	0.025	
4	ปากพะยูน	702	1,045.97	7.172	1,467.35
5	กงหรา	429	156.57	0.268	
6	ตะโหมด	675	436.98	1.771	
7	ศรีบรรพต	357	141.67		
8	ป่าบอน	1,108	4,521.55	1.152	
9	บางแก้ว	1,116	1,109.45	1.01	
10	ป่าพะยอม	638	315.85		
11	ศรีนครินทร์	264	118.89		
รวม		10,965	11,641.81	12.84	1,467.35

ที่มา : สำนักงานประมงจังหวัดพัทลุง

แผนการเพาะปลูกพืชฤดูแล้ง ปี 2564/65

แผนการเพาะปลูกพืชในช่วงฤดูแล้ง ปี 2564/65 ของจังหวัดพัทลุง รวมทั้งสิ้น 48,081 ไร่ แบ่งออกเป็น นาปรัง 43,445 ไร่ พืชไร่ 1,987 ไร่ และพืชผัก 2,649 ไร่

ตารางที่ 30 พื้นที่เขตเพาะปลูกพืชในเขตและนอกเขตชลประทาน ปี 2564

เขตเพาะปลูก	นาปรัง (ไร่)	พืชไร่ (ไร่)	พืชผัก (ไร่)	รวมทั้งหมด
ในเขตชลประทาน	32,040	110	370	32,520
นอกเขตชลประทาน	11,405	1,877	2,279	15,561
รวม	43,445	1,987	2,649	48,081

ที่มา : สำนักงานประมงจังหวัดพัทลุง



ตารางที่ 31 แผนการเพาะปลูกพืชฤดูแล้ง (ในเขตและนอกเขตชลประทาน) ปี 2564/65 จังหวัดพัทลุง

ที่	อำเภอ	นาปรัง (ไร่)	พืชไร่ (ไร่)	พืชผัก (ไร่)	รวมทั้งหมด (ไร่)
1	เมืองพัทลุง	4,780	193	321	5,294
2	เขาชัยสน	653	95	125	873
3	ควนขนุน	275	17	22	314
4	ปากพะยูน	815	363	192	1,370
5	กงหรา	4,305	729	1,145	6,179
6	ตะโหมด	220	195	225	640
7	ศรีบรรพต		60	40	100
8	ป่าบอน	305	115	49	469
9	ป่าพะยอม	37	40	100	177
10	ศรีนครินทร์	15	70	60	145
รวม 10 อำเภอ		11,405	1,877	2,279	15,561

ที่มา : สำนักงานเกษตรจังหวัดพัทลุง

ตารางที่ 32 แผนการเพาะปลูกพืชฤดูแล้ง (นอกเขตชลประทาน) ปี 2564/65 จังหวัดพัทลุง

ที่	อำเภอ	นาปรัง (ไร่)	พืชไร่ (ไร่)	พืชผัก (ไร่)	รวมทั้งหมด (ไร่)
1	เมืองพัทลุง	8,740	105	321	5,294
2	เขาชัยสน	5,030	5	60	5,095
3	ควนขนุน				
4	ปากพะยูน				
5	กงหรา	6,200		110	6,310
6	ตะโหมด				
7	ศรีบรรพต				
8	ป่าบอน	4,600			4,600
9	บางแก้ว	540			540
10	ป่าพะยอม	7,200			7,200
11	ศรีนครินทร์				
รวม 10 อำเภอ		32,040	110	370	32,520

ที่มา : โครงการชลประทานพัทลุง / โครงการส่งน้ำและบำรุงรักษาท่าชีียด



4.9 พื้นที่เสี่ยงภัยต่อการเกิดอุทกภัยจังหวัดพัทลุง 2564

1) พื้นที่เสี่ยงอุทกภัยน้ำท่วมขัง

- น้ำท่วมขัง 161 หมู่บ้าน
- น้ำล้นตลิ่ง 145 หมู่บ้าน
- น้ำป่าไหลหลาก 59 หมู่บ้าน
- ดินโคลนถล่ม 28 หมู่บ้าน
- พื้นที่การเกษตร 302,352 ไร่

2) พื้นที่ที่เกิดน้ำท่วมส่วนใหญ่ จะเป็นพื้นที่ราบลุ่มริมทะเลสาบสงขลา ในอำเภอควนขนุน เมืองพัทลุง เขาชัยสน บางแก้ว ป่าบอน และปากพะยูน

รูปที่ 3 แสดงพื้นที่ลุ่มน้ำและแผนที่แสดงน้ำท่วมซ้ำซากจังหวัดพัทลุง

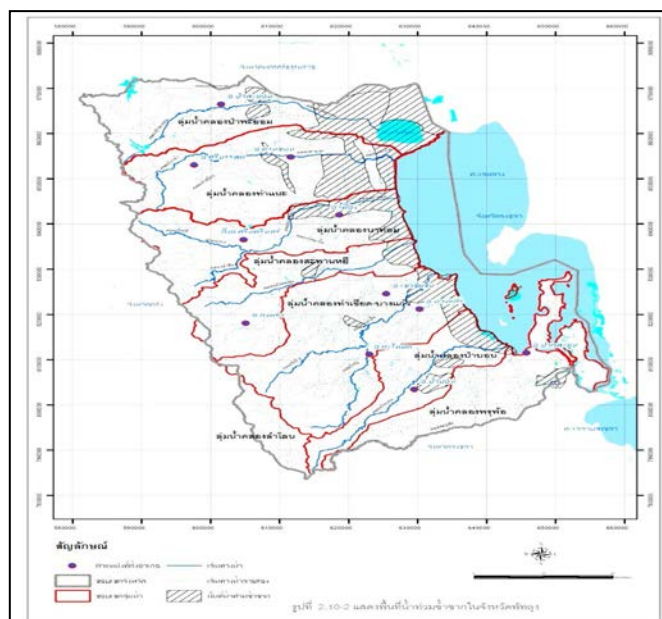
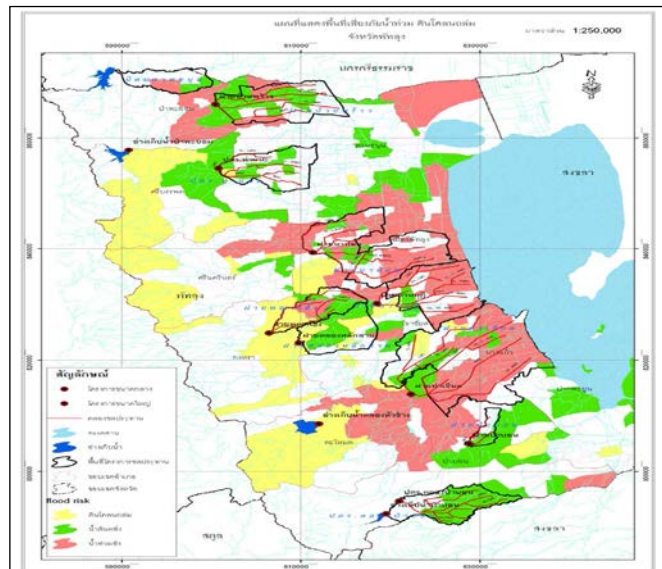



พื้นที่คาดว่าจะประสบอุทกภัยจังหวัดพัทลุง ปี 2564 จังหวัดพัทลุง 11 อำเภอ 53 ตำบล 233 หมู่บ้าน โดยมีขนาดของการเกิดภัยในระดับรุนแรง 39 หมู่บ้าน และปานกลาง 194 หมู่บ้าน ตามรายละเอียดแสดงในตารางที่ 33

ตารางที่ 33 พื้นที่คาดว่าจะประสบอุทกภัยจังหวัดพัทลุง ปี 2564 จังหวัดพัทลุง

ลำดับที่	อำเภอ	จำนวน (ตำบล)	จำนวน (หมู่บ้าน)	ขนาดของการเกิดภัย (หมู่บ้าน)	
				รุนแรง	ปานกลาง
1	เมืองพัทลุง	6	17	17	
2	ศรีนครินทร์	4	7		7
3	ตะโหมด	3	15		15
4	กงหรา	4	31	1	30
5	บางแก้ว	2	7		7
6	ศรีบรรพต	3	25		25
7	ปากพะยูน	6	17	7	10
8	เขาชัยสน	4	15	3	12
9	ควนขนุน	12	46	11	35
10	ป่าพะยอม	4	27		27
11	ศรีนครินทร์	5	26		26
รวม 8 อำเภอ		53	233	39	194

ที่มา : สำนักงานป้องกันและบรรเทาสาธารณภัยจังหวัดพัทลุง

ความเสี่ยงและพื้นที่เฝ้าระวังอุทกภัยแต่ละด้าน ดังนี้

1) ด้านพืช

พื้นที่เสี่ยงต่อการเกิดอุทกภัยด้านพืช 22,471 ครัวเรือน 172,209 ไร่ คาดการณ์ผลกระทบด้านยางพารา 18,924 ไร่ ปาล์มน้ำมัน 7,876 ไร่ ไม้ผล 998 ไร่ นาข้าว 24,900 ไร่ พืชไร่ 713 ไร่ พืชผัก 1,262 ไร่

2) ด้านประมง

พื้นที่เสี่ยงต่อการเกิดอุทกภัย 658 หมู่บ้าน/5 ชุมชน เกษตรกร 9,498 ราย คาดการณ์ผลกระทบปลาในบ่อดิน 5,668.644 ไร่ ปลาในกระชัง 12,840 ต่อม. กุ้งในบ่อดิน 1,467.35 ไร่

3) ด้านปศุสัตว์

พื้นที่เสี่ยงอุทกภัยด้านปศุสัตว์ เกษตรกร 20,763 ราย จำนวนสัตว์ 1,446,683 ตัว คาดการณ์ผลกระทบด้านปศุสัตว์ โค 41,757 ตัว กระบือ 11,803 ตัว สุกร 50,047 ตัว แพะ 7,247 ตัว ไก่เนื้อ 483,898 ตัว ไก่ไข่ 101,618 ตัว ไก่พื้นเมือง 122,723 ตัว เป็ดเนื้อ 23,818 ตัว เป็ดไข่ 11,803 ตัว แปลงหญ้า 912 ไร่

4.10 ทรัพยากรป่าไม้

จังหวัดพัทลุงมีพื้นที่ป่าไม้ที่ป่าสงวนแห่งชาติ 31 ป่า เนื้อที่ตามกฎกระทรวง 756,168.75 ไร่ ส่งมอบให้สำนักงานปฏิรูปที่ดินเพื่อเกษตรกรรม (ส.ป.ก.) จำนวน 19 ป่า เนื้อที่ 153,674.99 ไร่ ป่าอนุรักษ์ จำนวน 6 แห่ง เนื้อที่ 890,673.70 ไร่ คงเหลือป่าสงวนแห่งชาติ



เนื้อที่ 49,477.66 ไร่ คงเหลือป่าที่สมบูรณ์ 392,719.81 ไร่ คิดเป็นร้อยละ 16.27 ของพื้นที่ทั้งหมด จำแนกประเภทได้ ดังนี้หมด ตามรายละเอียดแสดงในตารางที่ 34 – 35

ตารางที่ 34 จำแนกพื้นที่ป่าจังหวัดพัทลุง

พื้นที่ป่า	จำนวน	พื้นที่ (ไร่)
พื้นที่ป่าสงวนแห่งชาติ	31 ป่า	49,477.66
พื้นที่อุทยานแห่งชาติเขาปู่-เขาย่า	1 แห่ง	176,483.26
พื้นที่เขตรักษาพันธุ์สัตว์ป่าเขาบรรทัด	1 แห่ง	269,383.85
พื้นที่เขตห้ามล่าสัตว์ป่า	3 แห่ง	442,430.53
พื้นที่วนอุทยานเมืองเก่าชัยบุรี	1 แห่ง	1,922.14
พื้นที่ป่ามอบให้ ส.ป.ก	19 ป่า	153,674.99
ป่าชุมชน (รวมพื้นที่ป่าชุมชนของจังหวัดพัทลุง ปี 2543-2560)	65 หมู่บ้าน	4,471-3-11

ตารางที่ 35 แสดงการเปรียบเทียบพื้นที่ป่าไม้จังหวัดพัทลุงในรอบ 3 ปี

ปี พ.ศ.	พื้นที่ (ตารางกิโลเมตร)	พื้นที่ (ไร่)	ร้อยละของจังหวัด
2560	616.15	385,093.41	15.96
2561	621.94	388,712.16	16.11
2562	628.35	392,719.81	16.27

4.11 สหกรณ์ และสถาบันเกษตรกร

1) สหกรณ์

จังหวัดพัทลุงมีสหกรณ์ จำนวน 81 สหกรณ์ สมาชิก 116,132 คน แบ่งออกเป็น สหกรณ์ภาคการเกษตร 63 กลุ่ม สมาชิก 89,816 คน และสหกรณ์นอกภาคการเกษตร 18 กลุ่ม สมาชิก 26,316 คน รายละเอียดแสดงในตารางที่ 37 - 38

ตารางที่ 36 ประเภทสหกรณ์และจำนวนสมาชิก ปี 2564

ประเภทสหกรณ์	จำนวนสหกรณ์ (แห่ง)	จำนวนสมาชิก (ราย)
สหกรณ์ภาคการเกษตร	63	89,816
สหกรณ์นอกภาคการเกษตร	18	26,316
รวม	81	116,132

ที่มา : สำนักงานสหกรณ์จังหวัดพัทลุง



ตารางที่ 37 แสดงจำนวนสหกรณ์ในพื้นที่จังหวัดพัทลุง ปี 2564

ลำดับที่	ประเภท	จำนวนสหกรณ์	ร้อยละของสหกรณ์	จำนวนสมาชิก (คน)	ร้อยละของสมาชิก
1	สหกรณ์การเกษตร	63	77.78	89,816	77.34
2	สหกรณ์ออมทรัพย์	5	6.17	13,816	11.90
3	สหกรณ์เครดิตยูเนี่ยน	7	8.64	9,730	8.38
4	สหกรณ์ร้านค้า	2	2.47	2,488	2.14
5	สหกรณ์บริการ	4	4.94	282	0.24
รวม		81	100	116,132	100.00

ที่มา : สำนักงานสหกรณ์จังหวัดพัทลุง

2) สถาบันเกษตรกร

สถาบันเกษตรกรในจังหวัดพัทลุง ประกอบด้วย กลุ่มเกษตรกร 34 กลุ่ม 6,961 คน กลุ่มแม่บ้านเกษตรกร 120 กลุ่ม 11,153 คน กลุ่มยุวเกษตรกร 54 กลุ่ม 1,421 คน กลุ่มวิสาหกิจชุมชน 672 กลุ่ม 13,923 คน ตามรายละเอียดแสดงในตารางที่ 38

ตารางที่ 38 จำนวนและสมาชิกสถาบันเกษตรกรจังหวัดพัทลุง ปี 2564

อำเภอ	กลุ่มเกษตรกร ¹		กลุ่มแม่บ้านเกษตรกร ²		กลุ่มยุวเกษตรกร ²		กลุ่มวิสาหกิจชุมชน ²	
	กลุ่ม	สมาชิก	กลุ่ม	สมาชิก	กลุ่ม	สมาชิก	กลุ่ม	สมาชิก
ควนขนุน	9	1,150	11	315	10	249	108	2,681
เมืองพัทลุง	5	1,196	16	1,088	7	150	82	1,266
เขาชัยสน	6	1,301	12	720	5	129	41	1,279
บางแก้ว	2	106	7	87	3	48	66	1,050
ปากพะยูน	1	65	6	124	4	145	58	1,405
ป่าบอน	1	421	17	5,197	4	150	59	1,590
ตะโหมด	1	1,890	6	261	3	50	45	1,101
กงหรา	1	81	8	2,116	4	126	60	921
ศรีนครินทร์	3	364	14	427	5	102	55	993
ศรีบรรพต	2	133	15	637	5	100	32	564
ป่าพะยอม	3	254	8	181	4	172	66	1,073
รวม	34	6,961	120	11,153	54	1,421	672	13,923

ที่มา : ¹สำนักงานสหกรณ์จังหวัดพัทลุง²สำนักงานเกษตรจังหวัดพัทลุง



5. สถานการณ์สินค้าเกษตรที่สำคัญของจังหวัดพัทลุง

สถานการณ์สินค้าเกษตรสำคัญของจังหวัดพัทลุง ปี 2560-2564 จำแนกเป็น

- | | |
|-----------------|---------------|
| 1) ด้านพืช | จำนวน 13 ชนิด |
| 2) ด้านปศุสัตว์ | จำนวน 5 ชนิด |
| 3) ด้านประมง | จำนวน 4 ชนิด |

5.1 ยางพารา

1) พื้นที่ปลูก

พื้นที่ปลูกยางพาราของจังหวัดพัทลุง ในปี 2564 มีพื้นที่ปลูกยางพารา 985,710 ไร่ หรือคิดเป็นร้อยละ 67.19 ของพื้นที่การเกษตรในจังหวัด พื้นที่ที่มีการปลูกมากที่สุด 3 อันดับแรก ได้แก่ อำเภอป่าบอน 164,910 ไร่ คิดเป็นร้อยละ 16.73 รองลงมาอำเภอป่าพะยอม 111,526 ไร่ คิดเป็นร้อยละ 11.31 และอำเภอควนขนุน 104,255 ไร่ คิดเป็นร้อยละ 10.58 ตามลำดับ

2) ผลผลิต

ผลผลิตยางพาราจังหวัดพัทลุงจะออกสู่ตลาดตลอดปี ในปี 2564 ผลผลิตออกสู่ตลาดมากในเดือนกันยายนถึงเดือนมกราคม ผลผลิตรวม 203,287 ตัน ผลผลิตลดลงจากปีที่ผ่านมา 787 ตัน หรือลดลงร้อยละ 0.39 ผลผลิตเฉลี่ย 229 กิโลกรัมต่อไร่

3) ราคา

ราคายางพาราปี 2564 ราคาที่เกษตรกรขายได้เฉลี่ย 43.57 บาทต่อกิโลกรัม เพิ่มขึ้นจากปีที่ผ่านมา 2.83 บาทต่อกิโลกรัม หรือเพิ่มขึ้นร้อยละ 6.95

ตารางที่ 39 แสดงพื้นที่ปลูก พื้นที่กรีด ผลผลิตรวม ผลผลิตเฉลี่ย ราคาและมูลค่ายางพารา ในจังหวัดพัทลุง ช่วง 5 ปี (2560-2564)

ปี	ครัวเรือน ที่ปลูก (ครัวเรือน)	พื้นที่ปลูก (ไร่)	พื้นที่กรีด (ไร่)	ผลผลิต รวม (ตัน)	ผลผลิตเฉลี่ย (กก./ไร่)	ราคา (บาท/กก.)	มูลค่า (ล้านบาท)
2560	68,503	896,889	764,316	187,568	245	46.00	8,573.15
2561	61,594	1,001,904	809,733	203,738	252	41.00	8,301.48
2562	66,892	1,001,978	842,463	211,796	251	38.71	8,199.20
2563	64,981	993,455	895,296	204,074	228	40.74	8,313.59
2564	72,907	985,710	888,600	203,287	229	43.57	8,856.28
อัตราเพิ่ม (%)	1.96	2.52	3.87	2.13	-1.56	-1.06	0.88

ที่มา : สำนักงานเกษตรจังหวัดพัทลุง

หมายเหตุ : ผลผลิตเฉลี่ย (กก./ไร่) เป็นผลผลิตเฉลี่ยต่อพื้นที่เก็บเกี่ยว



กราฟเปรียบเทียบพื้นที่ปลูก พื้นที่เก็บเกี่ยว ยางพารา จังหวัดพัทลุง
ช่วง 5 ปี (2560-2564)

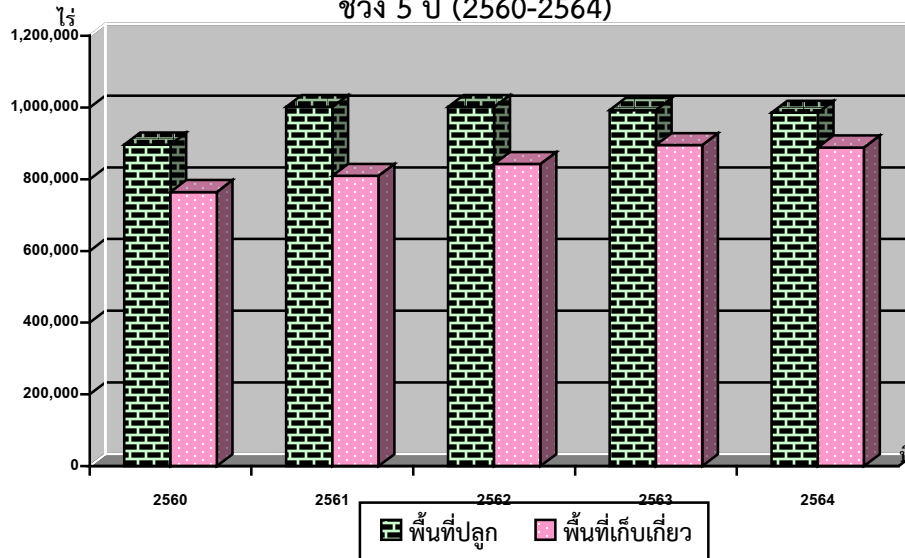

ตารางที่ 40 แสดงพื้นที่ปลูก กรีด และผลผลิตยางพาราของจังหวัดพัทลุง ปี 2562 - 2564

อำเภอ	เนื้อที่ปลูก (ไร่)			พื้นที่กรีด (ไร่)			ผลผลิต (ตัน)			ผลผลิตต่อไร่ (กก.)		
	2562	2563	2564	2562	2563	2564	2562	2563	2564	2562	2563	2564
เมืองพัทลุง	58,535	58,216	58,216	49,476	51,377	51,377	12,320	11,252	11,252	249	219	219
เขาชัยสน	104,698	103,869	101,436	88,114	97,101	96,996	22,293	19,614	20,369	253	202	210
ควนขนุน	104,406	104,255	104,255	84,001	95,299	95,299	20,328	23,062	23,062	242	242	242
ปากพะยูน	84,639	83,981	83,981	53,878	71,653	71,653	13,470	17,555	17,555	250	245	245
กงหรา	75,478	74,139	74,139	60,110	65,327	65,327	14,727	13,523	13,523	245	207	207
ตะโหมด	75,553	75,362	75,362	61,928	68,133	68,133	15,482	15,602	15,615	250	229	229
ศรีบรรพต	90,633	90,246	90,246	75,414	81,886	81,886	18,627	18,424	18,424	247	225	225
ป่าบอน	171,345	170,222	164,910	164,932	156,157	149,586	42,882	36,853	35,302	260	236	236
บางแก้ว	48,103	47,104	47,104	40,930	41,359	41,339	10,028	9,306	9,301	245	225	225
ป่าพะยอม	113,355	111,526	111,526	99,732	99,039	99,039	25,332	24,066	24,066	254	243	243
ศรีนครินทร์	75,233	74,535	74,535	63,948	67,965	67,965	16,307	14,816	14,816	255	218	218
รวม	1,001,978	993,455	985,710	842,463	895,296	888,600	203,796	204,074	203,287	251	228	229

ที่มา : สำนักงานเกษตรจังหวัดพัทลุง

ปฏิทินการผลิตยางพารา

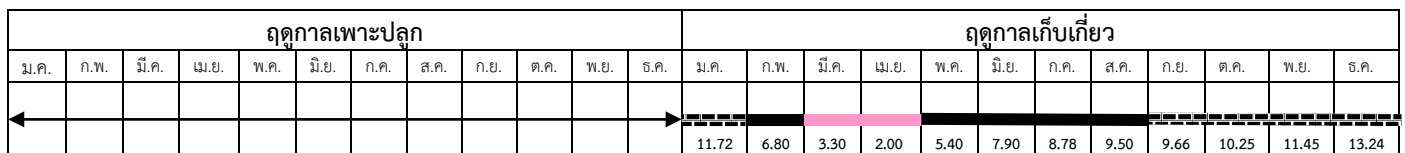

หมายเหตุ : ฤดูกาลเก็บเกี่ยว

- ช่วงผลผลิตออกปกติ
- ช่วงผลผลิตออกมาก
- ช่วงผลผลิตออกน้อย



ที่มา : สำนักงานเกษตรจังหวัดพัทลุง

วิธีการตลาดยางพาราในจังหวัดพัทลุง

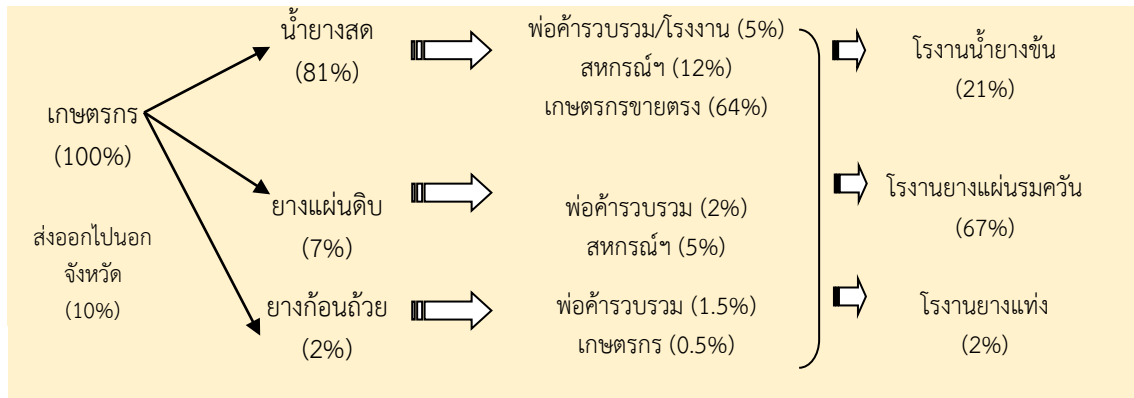

5.2 ข้าวนาปี

ข้าวนาปี เป็นสินค้าที่สร้างมูลค่าให้กับจังหวัดพัทลุงนอกเหนือจากยางพารา มีรอบการผลิตเหลือมปี ฤดูเพาะปลูกข้าวนาปีนับตั้งแต่วันที่ 16 มิถุนายน ถึงสิ้นเดือนกุมภาพันธ์ของปีถัดไป และจะเก็บเกี่ยวในช่วงเดือนมกราคมถึงเดือนมีนาคม พันธุ์ข้าวที่ปลูก ได้แก่ ข้าวสังข์หยด เล็บนกปัตตานี ฉียงพัทลุง หอมปทุม ปทุมธานี 1 ชัยนาท 1 กข 29 กข 41 กข 43 กข 55 กข 61

1) พื้นที่

พื้นที่ปลูกข้าวจังหวัดพัทลุงปีการเพาะปลูก 2563/64 พื้นที่ปลูกทั้งสิ้น 147,232 ไร่ ลดลงจากปีที่ผ่านมา 781 ไร่ หรือลดลงร้อยละ 0.53 พื้นที่ที่มีการปลูกข้าวมากที่สุด 3 อันดับแรก ได้แก่ อำเภอเมืองพัทลุง 59,871 ไร่ คิดเป็นร้อยละ 40.66 รองลงมาอำเภอควนขนุน 47,137 ไร่ คิดเป็นร้อยละ 32.02 และอำเภอปากพะยูน 11,438 ไร่ คิดเป็นร้อยละ 7.77 ตามลำดับ

2) ผลผลิต

ผลผลิตข้าวนาปี ปี 2563/64 เท่ากับ 65,347 ตัน ลดลงจากปีที่ผ่านมา 1,300 ตัน หรือลดลงร้อยละ 1.95 ผลผลิตเฉลี่ย 448 กิโลกรัมต่อไร่

3) ราคา

ราคาข้าวนาปี ปี 2563/64 ราคา 8,440 บาทต่อตัน ลดลงจากปีที่ผ่านมา 180 บาท/ตัน หรือลดลงร้อยละ 2.09



ตารางที่ 41 แสดงพื้นที่ปลูก พื้นที่เก็บเกี่ยว ผลผลิต ผลผลิตรวม ผลผลิตเฉลี่ย ราคาข้าวนาปี
ในจังหวัดพัทลุง ช่วง 5 ปี (2559/60 - 2563/64)

ปี	ครุว์เรือน ที่ปลูก (ครุว์เรือน)	พื้นที่ปลูก (ไร่)	พื้นที่เก็บเกี่ยว (ไร่)	ผลผลิตรวม (ตัน)	ผลผลิตเฉลี่ย (กก./ไร่)	ราคา (บาท/ตัน)	มูลค่า (ล้านบาท)
2559/60	18,773	128,984	116,912	51,564	441	8,000	433.02
2560/61	18,597	131,759	119,647	53,031	443	8,690	460.99
2561/62	17,908	136,392	136,392	60,733	445	9,300	564.98
2562/63	18,689	148,013	148,000	66,647	450	8,620	574.30
2563/64	18,577	147,232	145,892	65,347	448	8,440	551.28
อัตราเพิ่ม (%)	-0.22	3.41	5.85	6.28	0.39	1.56	6.66

ที่มา : สำนักงานเกษตรจังหวัดพัทลุง

หมายเหตุ : ผลผลิตเฉลี่ย (กก./ไร่) เป็นผลผลิตเฉลี่ยต่อพื้นที่เก็บเกี่ยว

กราฟเปรียบเทียบพื้นที่ปลูก พื้นที่เก็บเกี่ยว ข้าวนาปี จังหวัดพัทลุง
ช่วง 5 ปี (2559/60-2563/64)

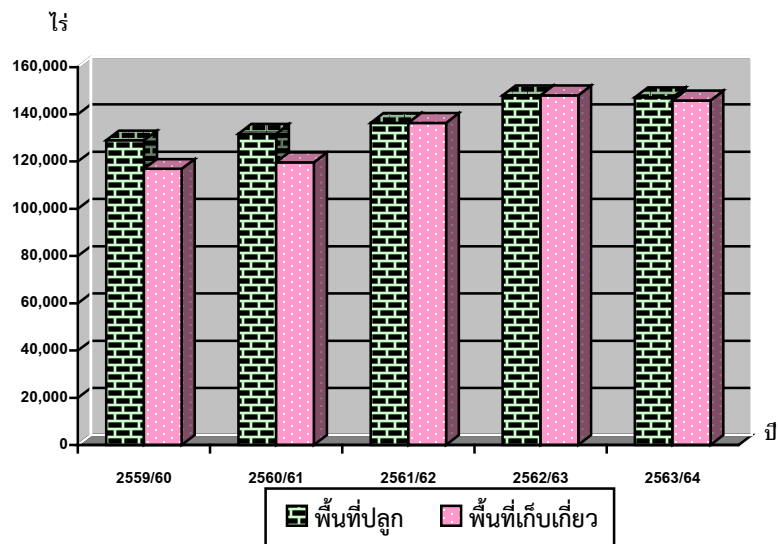



ตารางที่ 42 แสดงพื้นที่ปลูก พื้นที่เก็บเกี่ยว ผลผลิต และมูลค่าข้าวนาปีแยกรายอำเภอ
ปี 2561/62 - 2563/64

อำเภอ	เนื้อที่ปลูก (ไร่)			พื้นที่เก็บเกี่ยว (ไร่)			ผลผลิต (ตัน)			ผลผลิตต่อไร่ (กก.)		
	61/62	62/63	63/64	61/62	62/63	63/64	61/62	62/63	63/54	61/62	62/63	63/64
เมืองพัทลุง	53,022	61,429	59,871	53,022	61,429	59,576	24,019	27,950	26,928	453	455	452
เขาชัยสน	8,664	8,320	7,995	8,664	8,320	7,914	3,639	3,478	3,324	420	418	420
ควนขนุน	43,532	46,277	47,137	43,532	46,264	46,437	20,242	21,744	21,779	465	470	469
ปากพะยูน	10,627	11,141	11,438	10,627	11,141	11,224	4,251	4,624	4,602	400	415	410
กงหรา	4,143	4,050	3,939	4,143	4,050	3,939	1,873	1,835	1,761	452	453	447
ตะโหมด	1,376	1,277	1,383	1,376	1,277	1,383	571	529	574	415	414	415
ศรีบรรพต	972	1,136	1,090	972	1,136	1,090	400	471	449	412	415	412
ป่าบอน	7,101	7,121	7,008	7,101	7,121	6,994	2,784	2,848	2,770	392	400	396
บางแก้ว	2,135	2,190	2,097	2,135	2,190	2,061	886	909	851	415	415	413
ป่าพะยอม	4,026	4,236	4,459	4,026	4,236	4,459	1,731	1,906	1,966	430	450	441
ศรีนครินทร์	794	836	815	794	836	815	337	354	343	424	423	421
รวม	136,392	148,013	147,232	136,392	148,000	145,892	60,733	66,647	65,347	445	450	448

ที่มา : สำนักงานเกษตรจังหวัดพัทลุง

หมายเหตุ : ผลผลิตเฉลี่ย (กก./ไร่) เป็นผลผลิตเฉลี่ยต่อพื้นที่เก็บเกี่ยว

ปฏิทินการผลิตข้าวนาปี

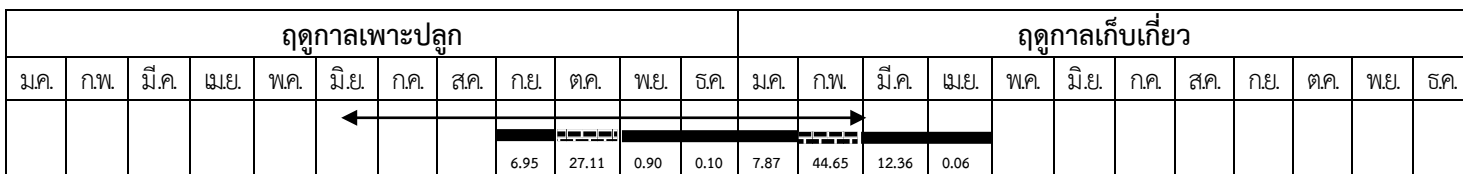

หมายเหตุ : ฤดูกลางเก็บเกี่ยว

- ช่วงผลผลิตออกปกติ
- - - - ช่วงผลผลิตออกมาก

ที่มา : สำนักงานเกษตรจังหวัดพัทลุง

ภาพวิถีการตลาดข้าวของจังหวัดพัทลุง

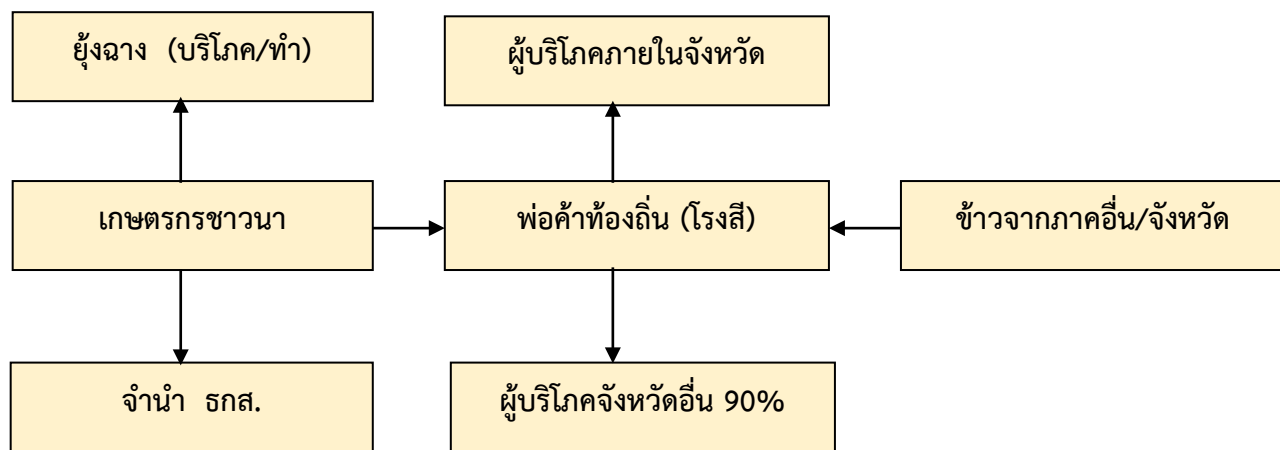

ที่มา : สำนักงานเศรษฐกิจการเกษตรที่ 9



5.3 ข้าวนาปรัง

ข้าวนาปรัง หรือข้าวนอกฤดูหรือข้าวไม่ไวกต่อช่วงแสง ฤดูกาลปลูกข้าวนาปรังในจังหวัดพัทลุง เริ่มตั้งแต่วันที่ 1 เดือนมีนาคมถึง 15 มิถุนายน พันธุ์ข้าวที่ปลูก ได้แก่ ปทุมธานี 1 ชัยนาท 1 หอมปทุม เฉียง หอมปทุม มาเลย์ กข 55 กข 43 กข 29 กข 53 กข 79 ไรซ์เบอร์รี่

1) พื้นที่ปลูก

พื้นที่ปลูกข้าวนาปรังจังหวัดพัทลุง มีจำนวนพื้นที่ปลูกไม่แน่นอน ซึ่งขึ้นอยู่กับภาวะราคา และปริมาณน้ำชลประทานตลอดจนปริมาณน้ำตามแหล่งน้ำอื่นๆ สำหรับปี 2564 พื้นที่ปลูกทั้งสิ้น 28,049 ไร่ เพิ่มขึ้นจากปีที่ผ่านมา 2,523 ไร่ หรือเพิ่มขึ้นร้อยละ 9.88 จังหวัดพัทลุงมีพื้นที่ปลูกข้าวนาปรังในพื้นที่ 9 อำเภอ ได้แก่ เมืองพัทลุง เขาชัยสน ควนขนุน ปากพะยูน กงหรา ตะโหมด ป่าบอน บางแก้ว และป่าพะยอม (ไม่มีการปลูกในพื้นที่อำเภอศรีบรรพต และศรีนครินทร์) โดยมีพื้นที่ปลูกมากที่สุด 3 อันดับแรก ได้แก่ อำเภอเมืองพัทลุง 9,475 ไร่ คิดเป็นร้อยละ 33.78 รองลงมาอำเภอเมืองควนขนุน 5,108 ไร่ คิดเป็นร้อยละ 18.21 และอำเภอป่าพะยอม 3,930 ไร่ คิดเป็นร้อยละ 14.01 ตามลำดับ

2) ผลผลิต

ผลผลิตข้าวนาปรัง ปี 2564 เริ่มออกสู่ตลาดตั้งแต่เดือนกรกฎาคมถึงกลางเดือนตุลาคม โดยผลผลิตจะออกมากในช่วงเดือนกรกฎาคม – กันยายน ประมาณร้อยละ 89.53 ของผลผลิตทั้งหมด ซึ่งมีผลผลิต 13,924 ตัน เพิ่มขึ้นจากปีที่ผ่านมา 823 ตัน หรือเพิ่มขึ้นร้อยละ 6.28 ผลผลิตเฉลี่ย 496 กิโลกรัมต่อไร่

3) ราคา

ราคาข้าวนาปรัง ปี 2564 ตันละ 9,170 บาท เพิ่มขึ้นจากปีที่ผ่านมาตันละ 1,610 บาท หรือเพิ่มขึ้นร้อยละ 21.30

ตารางที่ 43 แสดงพื้นที่ปลูก พื้นที่เก็บเกี่ยว ผลผลิต ผลผลิตรวม ผลผลิตเฉลี่ย ราคาข้าวนาปรัง ในจังหวัดพัทลุง ช่วง 5 ปี (2560-2564)

ปี	ครัวเรือน ที่ปลูก (ครัวเรือน)	พื้นที่ปลูก (ไร่)	พื้นที่เก็บเกี่ยว (ไร่)	ผลผลิตรวม (ตัน)	ผลผลิตเฉลี่ย (กก./ไร่)	ราคา (บาท/ตัน)	มูลค่า (ล้านบาท)
2560	6,627	57,292	57,151	30,632	536	8,000	248.79
2561	5,628	38,148	37,616	20,413	543	8,000	165.05
2562	4,870	34,344	34,344	17,737	516	7,880	139.75
2563	4,512	25,526	25,526	13,101	513	7,560	99.09
2564	5,078	28,049	28,049	13,924	496	9,170	127.72
อัตราเพิ่ม (%)	-5.83	-14.79	-14.66	-16.58	-1.89	3.93	-12.30

ที่มา : สำนักงานเกษตรจังหวัดพัทลุง



กราฟเปรียบเทียบพื้นที่ปลูก พื้นที่เก็บเกี่ยว ข้าวนาปรัง จังหวัดพัทลุง ช่วง 5 ปี (2560-2564)

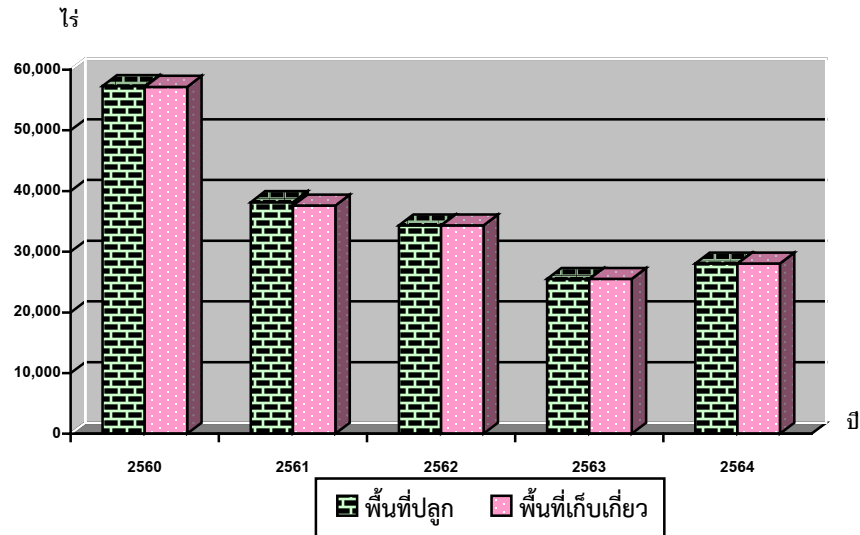

ตารางที่ 44 แสดงพื้นที่ปลูก พื้นที่เก็บเกี่ยว ผลผลิต และมูลค่าข้าวนาปรังแยกรายอำเภอ ปี 2562 - 2564

อำเภอ	เนื้อที่ปลูก (ไร่)			พื้นที่เก็บเกี่ยว (ไร่)			ผลผลิต (ตัน)			ผลผลิตต่อไร่ (กก.)		
	2562	2563	2564	2562	2563	2564	2562	2563	2564	2562	2563	2564
เมืองพัทลุง	18,225	8,536	9,475	18,225	8,536	9,475	9,477	4,507	4,507	520	528	595
เขาชัยสน	785	1,956	2,311	785	1,956	2,311	364	906	971	464	463	420
ควนขนุน	6,037	5,971	5,108	6,037	5,971	5,108	3,405	3,392	3,014	564	568	590
ปากพะยูน	-	490	380	-	490	380	-	147	137	-	300	361
กงหรา	2,700	365	2,505	2,700	365	2,505	1,485	201	1,253	550	550	500
ตะโหมด	-	861	930	-	861	930	-	369	419	-	429	450
ศรีบรรพต	-	-	-	-	-	-	-	-	-	-	-	-
ป่าบอน	2,435	2,340	2,380	2,435	2,340	2,380	925	920	947	380	393	398
บางแก้ว	168	1,080	1,030	168	1,080	1,030	84	540	515	500	500	500
ป่าพะยอม	3,994	3,927	3,930	3,994	3,927	3,930	1,997	2,121	2,162	500	540	500
ศรีนครินทร์	-	-	-	-	-	-	-	-	-	-	-	-
รวม	34,344	25,526	28,049	34,344	25,526	28,049	17,737	13,101	13,924	516	513	496

ที่มา : สำนักงานเกษตรจังหวัดพัทลุง

ปฏิทินการผลิตข้าวนาปรัง

ฤดูกาลเพาะปลูก												ฤดูกาลเก็บเกี่ยว												
ม.ค.	ก.พ.	มี.ค.	เม.ย.	พ.ค.	มิ.ย.	ก.ค.	ส.ค.	ก.ย.	ต.ค.	พ.ย.	ธ.ค.	ม.ค.	ก.พ.	มี.ค.	เม.ย.	พ.ค.	มิ.ย.	ก.ค.	ส.ค.	ก.ย.	ต.ค.	พ.ย.	ธ.ค.	
		←	→														10.47	30.51	30.93	28.09				

หมายเหตุ : ฤดูกาลเก็บเกี่ยว

▬ ช่วงผลผลิตออกปกติ

▬▬▬ ช่วงผลผลิตออกมาก

ที่มา : สำนักงานเกษตรจังหวัดพัทลุง



5.4 ปาล์มน้ำมัน

1) พื้นที่ปลูก

พื้นที่ปลูกปาล์มน้ำมันจังหวัดพัทลุงตั้งแต่ปี 2555 มีการขยายพื้นที่ปลูกปาล์มมากขึ้น สำหรับปี 2564 มีพื้นที่ปลูกปาล์ม 102,340 ไร่ เพิ่มขึ้นจากปีที่ผ่านมา 1,696 ไร่ หรือเพิ่มขึ้นร้อยละ 1.69 อำเภอที่มีพื้นที่ปลูกมากที่สุด 3 อันดับแรก ได้แก่ อำเภอปากพะยูน 19,752 ไร่ คิดเป็นร้อยละ 19.30 รองลงมาอำเภอควนขนุน 17,718 ไร่ คิดเป็นร้อยละ 17.31 และอำเภอเขาชัยสน 16,500 ไร่ คิดเป็นร้อยละ 16.12 ตามลำดับ

2) ผลผลิต

ผลผลิตปาล์มน้ำมันในปี 2564 จำนวน 253,240 ตัน เพิ่มขึ้นจากปีที่ผ่านมา 46,305 ตัน หรือเพิ่มขึ้นร้อยละ 22.38 ผลผลิตเฉลี่ย 2,836 กิโลกรัมต่อไร่

3) ราคา

ราคาผลปาล์มสดที่เกษตรกรขายได้ ปี 2564 เฉลี่ยกิโลกรัมละ 6.49 บาท สูงกว่าปีที่ผ่านมา เฉลี่ยกิโลกรัมละ 2.25 บาท หรือเพิ่มขึ้นร้อยละ 53.07 สำหรับตลาดปาล์มน้ำมันเกษตรกรส่วนใหญ่จะนำผลปาล์มขายให้กับลานเทในจังหวัดพัทลุง สำหรับปี 2564 จังหวัดพัทลุงมีลานเททั้งหมด 47 ลานเท โรงสกัดน้ำมันปาล์ม 3 แห่ง (ยังดำเนินการผลิต 2 แห่ง หยุดการผลิต 1 แห่ง)

ตารางที่ 45 แสดงพื้นที่ปลูก ให้ผล ผลผลิตรวม ผลผลิตเฉลี่ย และราคาปาล์มน้ำมัน ช่วง 5 ปี (2560 – 2564)

ปี	ครัวเรือน ที่ปลูก (ครัวเรือน)	พื้นที่ปลูก (ไร่)	พื้นที่ให้ผล (ไร่)	ผลผลิตรวม (ตัน)	ผลผลิตเฉลี่ย (กก./ไร่)	ราคา (บาท/ กก.)	มูลค่า (ล้านบาท)
2560	5,507	51,441	42,551	109,493	2,573	3.82	420.01
2561	10,732	72,449	57,997	148,995	2,569	3.00	402.33
2562	13,078	99,424	76,289	188,992	2,477	3.03	573.31
2563	13,564	100,644	82,585	206,935	2,568	4.24	878.30
2564	13,637	102,340	89,297	253,240	2,836	6.49	1,643.61
อัตราเพิ่ม (%)	30.25	20.25	21.05	23.70	2.59	18.13	44.66

ที่มา : สำนักงานเกษตรจังหวัดพัทลุง

หมายเหตุ : ผลผลิตเฉลี่ย (กก./ไร่) เป็นผลผลิตเฉลี่ยต่อพื้นที่เก็บเกี่ยว



กราฟเปรียบเทียบพื้นที่ปลูก พื้นที่ให้ผลปาล์มน้ำมัน จังหวัดพัทลุง
ช่วง 5 ปี (2560-2564)

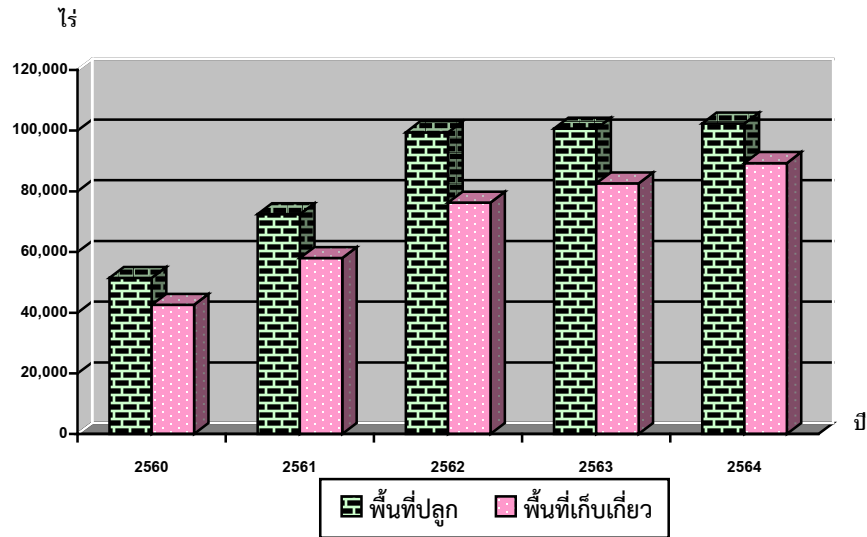

ตารางที่ 46 แสดงพื้นที่ปลูก พื้นที่ให้ผล และผลผลิตปาล์มน้ำมันของจังหวัดพัทลุง ปี 2562 - 2564

อำเภอ	พื้นที่ปลูก (ไร่)			พื้นที่ให้ผลผลิต (ไร่)			ผลผลิต (ตัน)			ผลผลิตต่อไร่ (กก.)		
	2562	2563	2564	2562	2563	2564	2562	2563	2564	2562	2563	2564
เมืองพัทลุง	12,877	13,336	14,341	8,690	9,810	11,980	23,115	26,144	32,040	2,660	2,665	2,674
เขาชัยสน	16,439	16,689	16,500	13,643	10,641	13,642	36,018	28,145	36,083	2,640	2,645	2,645
ควนขนุน	17,038	16,819	17,718	11,889	16,214	16,381	31,601	43,308	43,758	2,658	2,671	2,671
ปากพะยูน	20,750	19,995	19,752	16,169	17,194	18,724	33,955	46,561	67,406	2,100	2,708	3,600
กงหรา	1,843	1,835	1,870	1,787	1,813	1,787	4,467	4,812	4,521	2,500	2,654	2,530
ตะโหมด	1,469	1,773	1,501	1,039	1,100	1,418	2,554	2,822	3,637	2,467	2,565	2,565
ศรีบรรพต	2,034	2,118	2,255	1,289	1,458	2,090	3,255	3,765	5,396	2,525	2,582	2,582
ป่าบอน	12,437	12,332	12,649	10,598	10,387	10,665	26,495	23,942	26,663	2,500	2,305	2,500
บางแก้ว	7,356	7,987	7,987	5,841	5,794	5,794	14,603	13,546	15,354	2,500	2,338	2,650
ป่าพะยอม	5,114	5,609	5,615	3,909	4,362	5,004	9,772	10,163	13,761	2,500	2,330	2,750
ศรีนครินทร์	2,067	2,151	2,151	1,435	1,812	1,812	3,157	3,727	4,621	2,200	2,057	2,550
รวม	99,424	100,644	102,340	76,289	80,585	89,297	188,992	206,935	253,240	2,477	2,568	2,836

ที่มา : สำนักงานเกษตรจังหวัดพัทลุง

หมายเหตุ : ผลผลิตเฉลี่ย (กก./ไร่) เป็นผลผลิตเฉลี่ยต่อพื้นที่เก็บเกี่ยว

ภาพวิถีการตลาดปาล์มน้ำมันของจังหวัดพัทลุง

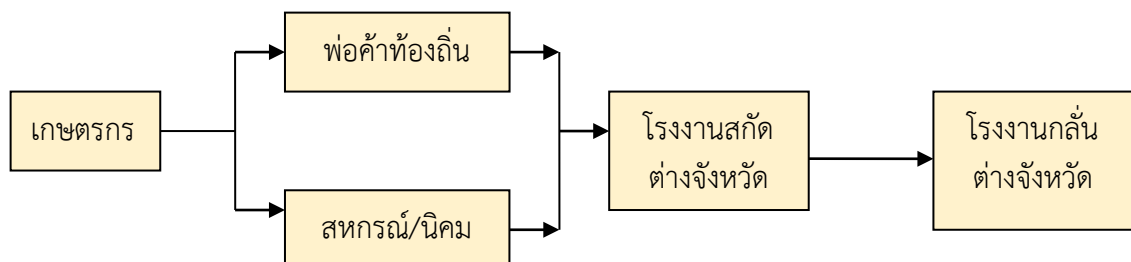

ที่มา : สำนักงานเศรษฐกิจการเกษตรเขตที่ 9



ตารางที่ 47 แสดงชื่อและสถานที่ตั้งของลานเทในจังหวัดพัทลุง ปี 2564

ลำดับ	ชื่อลานเท	ชื่อผู้ประกอบการ		ที่อยู่	เบอร์โทรศัพท์
	อำเภอเมืองพัทลุง				
1	ลานกอกใต้	นายสุรียา	หวานสง	76 ม.3 ทางเข้าวัดวิหารสูง ต.ชัยบุรี อ. เมืองพัทลุง จ.พัทลุง	
2	ห้างหุ้นส่วนจำกัด ปาล์ม เทคนิค (สาขา 1)	นายมานพ	ทองช่วย	126 ม. 8 ต.ชัยบุรี อ.เมืองพัทลุง จ.พัทลุง	082- 8319089
3	จันทนชัยการเกษตร	นายชัยยันต์	จันทนชัย	129 ม.8 ต.ชัยบุรี อ.เมืองพัทลุง จ.พัทลุง	080-7150218
4	บริษัท พัทลุงน้ำมันปาล์ม จำกัด	นายสาริทธิ์	สลิลรัตน์	25/3 ม.5 ต.ท่าแค อ.เมืองพัทลุง จ.พัทลุง	081-9691024
5	บ้านใหม่ลานปาล์ม	นางสาวนิตยา	จิตคงสง	130 ม.5 ต.ชัยบุรี อ.เมืองพัทลุง จ.พัทลุง	080-7030434
6	กฤษสิริ ลานปาล์ม			237/3 ม.3 ต.นาท่อม อ.เมืองพัทลุง จ.พัทลุง	
7	โรงสีโชคประคอง	นายนิพนธ์	ไชยทองรักษ์	257 ม.8 ต.ตำนาน อ.เมืองพัทลุง จ.พัทลุง	089-2976780
8	ข้าวทองพาณิชย์	นางวรรณิณี	สายละมุล	259 ม.5 ต.พญาขัน อ.เมืองพัทลุง จ.พัทลุง	089-7365457
	อำเภอเขาชัยสน				
9	เจิมเพชรรุ่งเรืองกิจ 2	นายเจิม	ปานเพชร	152 ม. 12 ถ.เอเชีย ต.เขาชัยสน อ.เขาชัยสน จ.พัทลุง	081-4796067
10	ลานเทอัญจูด	นายจำเริญ	อัญจูด	ต.ทานโพธิ์ อ.เขาชัยสน จ.พัทลุง	
11	ณัฐวิกร ลานปาล์ม (บ้านควนโก)	นางกัลยา	ฤทธิ์มาก	293 ม. 1 ต.ทานโพธิ์ อ.เขาชัยสน จ.พัทลุง	
12	ลักษณะลานปาล์มและไม้	นายสามารถ	ลักษณะ	207 ม. 7 ถ.ม่วงงาม-นาตอน ต.ทานโพธิ์ อ.เขาชัยสน จ.พัทลุง	084-7470565
13	ปวีร์ ลานปาล์ม	นางประภา	สัมพันธ์มิตร	285 ม. 8 ต.ทานโพธิ์ อ.เขาชัยสน จ.พัทลุง	097-1963823
14	อักษรชู ลานเทปาล์ม	นายสุชาติ	อักษรชู	118 ม.4 ต.จองถนน อ.เขาชัยสน จ.พัทลุง	087-8362919
15	รุ่งทวีทรัพย์ ลานปาล์ม	นางวาสนา	สังข์ทอง	275 ม.3 ต.ทานโพธิ์ อ.เขาชัยสน จ.พัทลุง และ 142/53 ม.3 ต.ทานโพธิ์	
	อำเภอบางแก้ว				
16	จันทร์โชติลานปาล์ม	นายปรเมษฐ์	จันทร์โชติ	64 ม. 4 ถ.เขาชัยสน-จงเก ต.ท่ามะเดื่อ อ.บางแก้ว จ.พัทลุง	086-6072862
17	เบญจพรรณลานปาล์ม	นางศุภพร	บุษบง	165 ม. 8 ต.โคกสัก อ.บางแก้ว จ.พัทลุง	081-9905025 084-2687573
18	เจิมเพชรรุ่งเรืองกิจ 3	นายเจิม	ปานเพชร	24 ม. 11 ต.โคกสัก อ.บางแก้ว จ.พัทลุง	
	อำเภอป่าบอน				
19	เจิมเพชรรุ่งเรืองกิจ 1	นายเจิม	ปานเพชร	218 ม. 5 ถ.ป่าบอน-ตะโหมด ต.หนองธง อ.ป่าบอน จ.พัทลุง	081-4796067
20	พันทองค้ำปาล์ม (ลานปาล์ม สมเกียรติ สาขา 3)	นายพัฒน์	พันทอง	85 ม. 8 ถ.เพชรเกษม ต.ป่าบอน อ.ป่าบอน จ.พัทลุง	089-8787089
21	บริษัท ห้วยทราย น้ำมัน ปาล์ม จำกัด	นายวีรศักดิ์	ภูษอกภัย	99/1 ม.8 ถ.เพชรเกษม ต.ป่าบอน อ.ป่าบอน จ.พัทลุง	095-0692573 074841538
22	ศ.จู้สวัสดิ์ ลานปาล์ม	นายวีรวัฒน์	จู้สวัสดิ์	175 ม. 6 ถ.โคกทราย-ปากพะยูน กม.8-9 ต.โคกทราย อ.ป่าบอน จ.พัทลุง	084-6915098
23	นางสบาย จิตรรักธรรม	นางสบาย	จิตรรักธรรม	397 ม.7 ต.โคกทราย อ.ป่าบอน จ.พัทลุง	082-2211450
24	อิมประพันธ์ทรัพย์ลานเท	นายประพันธ์พงศ์	ผีดอ้ม	50 ม.12 ต.โคกทราย อ.ป่าบอน จ.พัทลุง	086-6632989
25	พูนทรัพย์ ซีรวัฒน์ 2	นายอาวุธ	จิตรรักธรรม	ม.11 ต.โคกทราย อ.ป่าบอน จ.พัทลุง	
26	ภาคใต้พันธุ์ปาล์มพัฒนา	นางนันทิยา	วงศ์จันทร์	280 ม. 2 ต.ทุ่งนารี อ.ป่าบอน จ.พัทลุง	082-8255209 086-9588778



ตารางที่ 47 (ต่อ)

ลำดับ	ชื่อลานเท	ชื่อผู้ประกอบการ	ที่อยู่	เบอร์โทรติดต่อ	ลำดับ
27	ภาคใต้พันธุ์ปาล์มพัฒนา (สาขา 2) รอส่องเอกสารใหม่	นายสมบุรณ์	รักราม	280 ม. 2 ต.ทุ่งนารี อ.ป่าบอน จ.พัทลุง สถานี	086-9588778
28	บริษัท ยูนิวานิชน้ำมันปาล์ม จำกัด (มหาชน) สาขาป่าบอน <u>อำเภอปากพะยูน</u>	นายพลภัฏฐ์	ฐิติณัฐชนน	ที่ตั้ง ม.7 ต.หารเทา อ.ปากพะยูน 659 ม. 8 ต.ป่าบอน อ.ป่าบอน จ.พัทลุง	074-620371-2
29	โชคช่วยลานปาล์ม	นายชรินทร์	ชูช่วย	15 หมู่ 1 ต.ปากพะยูน อ.ปากพะยูน จ.พัทลุง	084-7502426
30	รุ่งเจริญลานปาล์ม	นางสาวจันทวรรณ	สุวรรณเจริญ	241/8 ม.3 ต.ฝาละมี อ.ปากพะยูน จ.พัทลุง	
31	สหกรณ์ปาล์มน้ำมันฝาละมี	นายสมพร	เมืองสุข	209 หมู่ 6 ต.ฝาละมี อ.ปากพะยูน จ.พัทลุง	081-8972961
32	สินจิรรินทร์ ลานเท			270 ม.1 ต.เกาะหมาก อ.ปากพะยูน จ.พัทลุง	ไม่มีที่อยู่ตามหน้าของ
33	แหลมดินสอลานปาล์ม			83 ม.2 ต.เกาะนางคำ อ.ปากพะยูน จ.พัทลุง	
34	น้องปิ๊กลานเท	นางสุพรรณ	ไชยจิตร	26/2 ม.6 ต.เกาะนางคำ อ.ปากพะยูน จ.พัทลุง	081-9694180
35	นิพาร่า ลานปาล์ม (ลานเท เกาะนางคำ)	นางสาวพัชรินทร์	สาเหล็ม	86 ม. 8 ต.เกาะนางคำ อ.ปากพะยูน จ.พัทลุง	092-7612810
36	โรงสีโชคชัย 2 <u>อำเภอควนขนุน</u>	นายโชคชัย	แสงอุทัย	91/2 ม.1 ต.ดอนทราย อ.ปากพะยูน จ.พัทลุง	084-8489321
37	สมคิดลานปาล์ม	นายปราโมทย์	ชูช่วย	5 ม. 3 ถ.เอเชีย ต.พนมวัง อ.ควนขนุน จ.พัทลุง	081-7480113
38	ไสยวนลานปาล์ม	นายवाद	จิตรคงสง	264 ม. 1 ต.นาขยาด อ.ควนขนุน จ.พัทลุง	084-8581878
39	หลานท่านขุน ลานปาล์ม	นายฐานะ	คงแก้ว	182 ม.2 ต.แพรกหา อ.ควนขนุน จ.พัทลุง	088-7845727
40	สหกรณ์ชาวสวนปาล์มน้ำมัน จังหวัดพัทลุง	บริษัท ตรังน้ำมันปาล์ม จำกัด		197 ม. 7 ถ. ควนขนุน - ทะเลน้อย ต.พนางตุง อ.ควนขนุน จ.พัทลุง	098-8750171 074-685488
41	โพธิ์ทองลานปาล์ม	คุณสมพร	พูลเพิ่ม	90 ม.10 ต.ชะมวง อ.ควนขนุน จ.พัทลุง	081-8678079
42	ทรัพย์ทวีลานปาล์ม	นางสาวสันห์ชุก	เจี้ยแก้ว	127 ม. 1 ถ.ควนขนุน-ทะเลน้อย ต.โดนดด้วน อ.ควนขนุน จ.พัทลุง	
43	ห้างหุ้นส่วนจำกัด ปาล์มเทคนิค (สาขา 2)	นางสาวสุมาลี	สวัสดิ์รักษา	132 ม. 7 ต.แหลมโดนด อ.ควนขนุน จ.พัทลุง	082-8319089
44	สุทินลานปาล์ม	นายสุทิน	ฤทธิ์ศักดิ์	102 ม.2 ต.แหลมโดนด อ.ควนขนุน จ.พัทลุง	
45	ณรงค์การเกษตร	นายณรงค์ฤทธิ์	ภิรมย์รักษ์	98 ม.7 ต.แหลมโดนด อ.ควนขนุน จ.พัทลุง	
46	บุตรบุญนิชลานปาล์ม <u>อำเภอป่าพะยอม</u>	นายอนุสร	หลินมา	161 ม. 2 ถ.เอเชีย (ใกล้แยกโพธิ์ทอง) ต.ดอนทราย อ.ควนขนุน จ.พัทลุง	089-6567775
47	สวนปาล์มเพิ่มทรัพย์	นายยะโยธ	ช่อสม	20 ม. 1 ต.ป่าพะยอม อ.ป่าพะยอม จ.พัทลุง	081-9089861
48	รัตนะลานปาล์ม	นายจากรวัฒน์	รัตนะ	165 ม. 7 ต.บ้านพร้าว อ.ป่าพะยอม จ.พัทลุง	065-3524741
49	สตางค์ ลานปาล์ม	นายพลากร	เรืองปาน	220 ม.6 ต.ลานข่อย อ.ป่าพะยอม จ.พัทลุง	093-6153790
50	ลานเทอรอนงค์	นายจิระศักดิ์	ชำตรี	299 ม.4 ต.เกาะเต่า อ.ป่าพะยอม จ.พัทลุง	081-9902013

หมายเหตุ : สำนักงานสาขาข้างตวงวัด เขต 3-4 จังหวัดสงขลา



5.5 ทุเรียน

1) พื้นที่ปลูก

พื้นที่ปลูกทุเรียนจังหวัดพัทลุง ในปี 2564 มีพื้นที่ปลูก 6,591 ไร่ เพิ่มขึ้นจากปีที่ผ่านมา 664 ไร่ หรือเพิ่มร้อยละ 11.20

จังหวัดพัทลุง ปลูกทุเรียนในทุกอำเภอ อำเภอที่มีพื้นที่ปลูกมากที่สุด 3 อันดับแรกได้แก่ อำเภอกงหรา 1,174 ไร่ คิดเป็นร้อยละ 17.81 รองลงมาอำเภอตะโหมด 980 ไร่ คิดเป็นร้อยละ 14.87 และอำเภอศรีนครินทร์ 896 ไร่ คิดเป็นร้อยละ 13.59 ตามลำดับ

2) ผลผลิต

ทุเรียนจังหวัดพัทลุงหรือในภาคใต้จะออกสู่ตลาดตั้งแต่เดือนกรกฎาคม-ตุลาคม ผลผลิตของจังหวัดพัทลุงในปี 2564 จำนวน 1,651 ตัน เพิ่มขึ้นจากปีที่ผ่านมา 162 ตัน หรือเพิ่มขึ้นร้อยละ 10.88

3) ราคา

ในปี 2564 เกษตรกรขายทุเรียนได้เฉลี่ยกิโลกรัมละ 81.34 บาท เพิ่มขึ้นจากปีที่ผ่านมา 1.36 บาท หรือเพิ่มขึ้นร้อยละ 1.70

ตารางที่ 48 แสดงพื้นที่ปลูก พื้นที่ให้ผล ผลผลิตรวม ผลผลิตเฉลี่ย ราคาทุเรียน ช่วง 5 ปี (2560-2564)

ปี	ครัวเรือน ที่ปลูก (ครัวเรือน)	พื้นที่ ปลูก (ไร่)	พื้นที่ ให้ผล (ไร่)	ผลผลิต รวม (ตัน)	ผลผลิต เฉลี่ย (กก./ไร่)	ราคา (บาท/กก.)	มูลค่า (ล้านบาท)
2560	2,718	4,149	3,475	365	105	79.00	28.90
2561	6,411	4,398	3,457	1,171	339	76.00	89.06
2562	2,590	4,993	3,346	1,489	445	73.98	110.17
2563	2,922	5,927	3,493	1,651	473	79.98	132.03
2564	3,108	6,591	3,651	1,836	503	81.34	149.33
อัตราเพิ่ม(%)	23.86	12.36	1.30	67.51	66.69	0.84	

ที่มา : สำนักงานเกษตรจังหวัดพัทลุง

หมายเหตุ : ผลผลิตเฉลี่ย (กก./ไร่) เป็นผลผลิตเฉลี่ยต่อพื้นที่เก็บเกี่ยว



กราฟเปรียบเทียบพื้นที่ปลูก พื้นที่ให้ผล ทุเรียน จังหวัดพัทลุง
ช่วง 5 ปี (2560-2564)

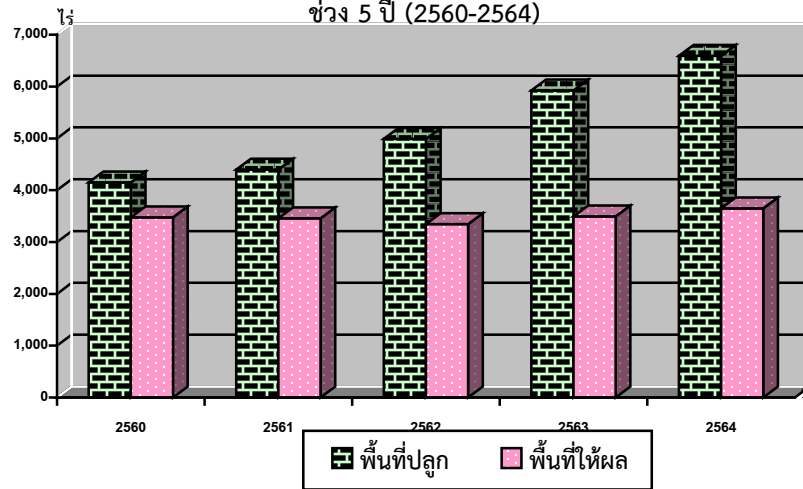

ตารางที่ 49 แสดงพื้นที่ปลูก ให้ผล และผลผลิตทุเรียนของจังหวัดพัทลุง ปี 2562 - 2564

อำเภอ	เนื้อที่ปลูก (ไร่)			พื้นที่ให้ผลผลิต (ไร่)			ผลผลิต (ตัน)			ผลผลิตต่อไร่ (กก.)		
	2562	2563	2564	2562	2563	2564	2562	2563	2564	2562	2563	2564
เมืองพัทลุง	141	233	329	109	118	118	39	37	53	360	310	445
เขาชัยสน	266	303	373	209	236	244	86	83	102	410	350	420
ควนขนุน	295	353	385	137	137	144	63	48	69	460	350	480
ปากพะยูน	141	156	169	112	120	120	36	38	46	320	318	380
งหวรา	912	1,114	1,174	792	792	799	402	608	507	507	768	635
ตะโหมด	842	895	980	326	429	429	117	159	219	360	371	510
ศรีบรรพต	677	677	921	401	401	491	201	156	238	500	390	485
ป่าบอน	174	337	354	137	137	127	74	59	43	540	432	341
บางแก้ว	198	198	220	130	130	130	39	46	59	300	350	455
ป่าพะยอม	526	775	790	298	298	333	196	104	171	660	350	513
ศรีนครินทร์	821	886	896	695	695	716	236	313	329	340	450	460
รวม	4,993	5,927	6,591	3,346	3,493	3,651	1,489	1,651	1,836	445	473	503

ที่มา : สำนักงานเกษตรจังหวัดพัทลุง

วิถีตลาดทุเรียน

วิธีการตลาดทุเรียน

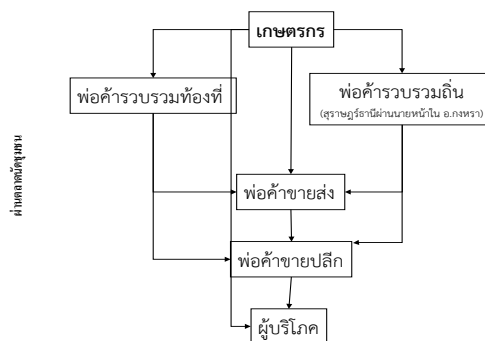

ที่มา : สำนักงานพาณิชย์จังหวัดพัทลุง



5.6 มังคุด

1) พื้นที่ปลูก

มังคุดของจังหวัดพัทลุงปลูกทุกอำเภอ ปี 2564 มีพื้นที่ปลูกทั้งหมด 9,207 ไร่ ลดลงจากปีที่ผ่านมา 3,379 ไร่ หรือลดลงร้อยละ 26.85 พื้นที่ที่มีการปลูกมากที่สุด 3 ลำดับแรก ได้แก่ อำเภอศรีนครินทร์ 1,866 ไร่ คิดเป็นร้อยละ 20.67 รองลงมาอำเภอกงหรา 1,657 ไร่ คิดเป็นร้อยละ 17.99 และอำเภอศรีบรรพต 1,457 ไร่ คิดเป็นร้อยละ 15.82 ตามลำดับ

2) ผลผลิต

มังคุดในภาคใต้จะออกสู่ตลาดตั้งแต่เดือนกรกฎาคม-กันยายน สำหรับจังหวัดพัทลุง ในปี 2564 ผลผลิต 4,346 ตัน เพิ่มขึ้นจากปีที่ผ่านมา 970 ตัน หรือเพิ่มขึ้นร้อยละ 28.73 ผลผลิตเฉลี่ย 547 กิโลกรัมต่อไร่

3) ราคา

ราคาไม้ผลจะขึ้นอยู่กับปริมาณผลผลิต หากปริมาณผลผลิตน้อยจะทำให้ราคาที่เกษตรกรขายได้มีราคาสูง โดยปี 2564 ราคาที่เกษตรกรขายได้เฉลี่ยกิโลกรัมละ 26.15 บาท ลดลงจากปีที่ผ่านมา 6.24 บาทต่อกิโลกรัม หรือลดลงร้อยละ 19.26

ตารางที่ 50 แสดงพื้นที่ปลูก พื้นที่ให้ผล ผลผลิตรวม ผลผลิตเฉลี่ย ราคามังคุด ช่วง 5 ปี (2560-2564)

ปี	ครัวเรือน ที่ปลูก (ครัวเรือน)	พื้นที่ ปลูก (ไร่)	พื้นที่ให้ผล (ไร่)	ผลผลิต รวม (ตัน)	ผลผลิต เฉลี่ย (กก./ไร่)	ราคา (บาท/ กก.)	มูลค่า (ล้านบาท)
2560	8,309	14,149	12,218	917	75	130.00	119.12
2561	6,411	14,228	12,871	5,787	450	27.00	155.08
2562	5,749	11,944	11,351	5,921	522	30.00	177.59
2563	6,139	12,586	11,354	3,376	297	32.39	109.35
2564	5,998	9,207	7,945	4,346	547	26.15	113.65
อัตราเพิ่ม (%)	-7.17	-9.24	-9.11	129.79	139.27	-19.85	

ที่มา : สำนักงานเกษตรจังหวัดพัทลุง

หมายเหตุ : ผลผลิตเฉลี่ย (กก./ไร่) เป็นผลผลิตเฉลี่ยต่อพื้นที่เก็บเกี่ยว



กราฟเปรียบเทียบพื้นที่ปลูก พื้นที่ให้ผล มังคุด จังหวัดพัทลุง
ช่วง 5 ปี (2560-2564)

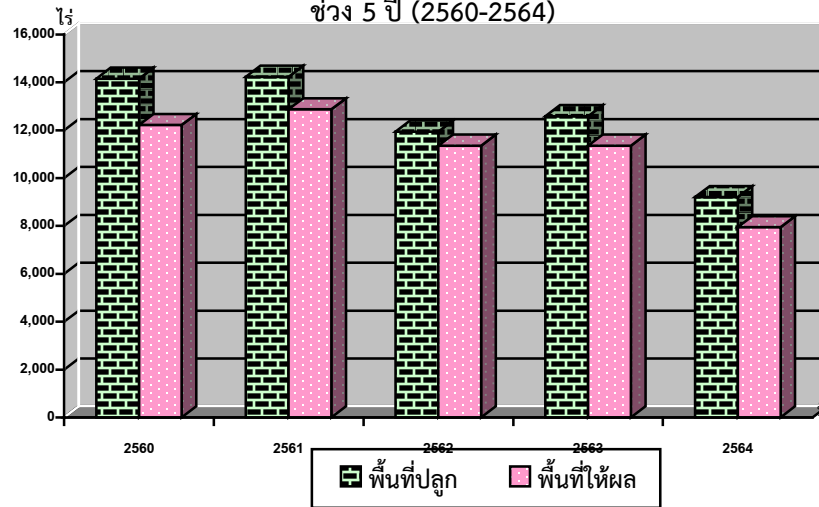

ตารางที่ 51 แสดงพื้นที่ปลูก ให้ผล และผลผลิตมังคุดของจังหวัดพัทลุง ปี 2562 - 2564

อำเภอ	เนื้อที่ปลูก (ไร่)			พื้นที่ให้ผลผลิต (ไร่)			ผลผลิต (ตัน)			ผลผลิตต่อไร่ (กก.)		
	2562	2563	2564	2562	2563	2564	2562	2563	2564	2562	2563	2564
เมืองพัทลุง	335	450	495	247	250	257	124	56	136	500	224	530
เขาชัยสน	246	278	285	228	230	230	83	69	111	364	300	482
ควนขนุน	747	1,032	956	698	655	574	391	96	284	560	147	495
ปากพะยูน	27	27	27	27	27	27	10	6	12	360	225	456
กงหรา	3,351	3,351	1,657	3,332	3,333	1,638	1,866	920	934	560	276	570
ตะโหมด	571	761	774	426	444	444	247	133	249	580	300	561
ศรีบรรพต	1,902	1,902	1,457	1,803	1,813	1,440	947	408	789	525	225	548
ป่าบอน	306	306	172	275	275	138	154	83	69	560	300	491
บางแก้ว	211	211	153	198	199	136	79	77	66	401	385	485
ป่าพะยอม	1,419	1,419	1,365	1,325	1,332	1,250	848	500	729	640	375	583
ศรีนครินทร์	2,829	2,849	1,866	2,792	2,796	1,811	1,173	1,029	967	420	368	534
รวม	11,944	12,586	9,207	11,351	11,354	7,945	5,921	3,376	4,346	522	297	547

ที่มา : สำนักงานเกษตรจังหวัดพัทลุง

วิถีตลาดมังคุด

วิถีการตลาดมังคุด

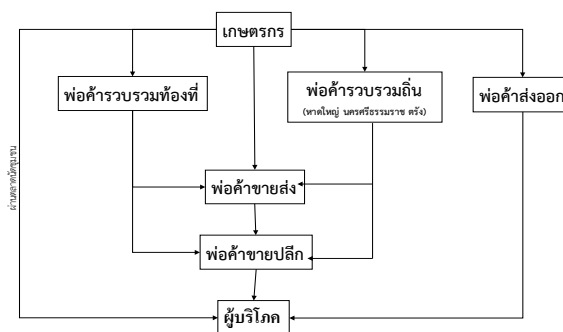

ที่มา : สำนักงานพาณิชย์จังหวัดพัทลุง



5.7 ลองกอง

ลองกองเป็นไม้ผลที่ผลิตได้ทั้งภาคตะวันออก ได้แก่ จังหวัดจันทบุรี ระยอง ตราด ภาคเหนือที่จังหวัดอุตรดิตถ์ และภาคใต้โดยเฉพาะในแหล่งผลิต 3 จังหวัดที่ปลูกมาก ได้แก่ จังหวัดนราธิวาส ยะลา และชุมพร

1) พื้นที่ปลูก

พื้นที่ปลูกลองกองของจังหวัดพัทลุง ปี 2564 มีพื้นที่ปลูก 5,576 ไร่ ลดลงจากปีที่ผ่านมา 2,830 ไร่ หรือลดลงร้อยละ 33.66 พื้นที่ที่มีการปลูกมากที่สุด 3 อันดับแรก ได้แก่ อำเภองาช้าง 1,335 ไร่ คิดเป็นร้อยละ 23.94 รองลงมาอำเภอตะโหมด 840 ไร่ คิดเป็นร้อยละ 15.06 และอำเภอป่าพะยอม 820 ไร่ คิดเป็นร้อยละ 14.70 ตามลำดับ

2) ผลผลิต

ผลผลิตลองกองในภาคใต้จะเริ่มออกสู่ตลาดตั้งแต่เดือนกรกฎาคมถึงตุลาคม แต่ช่วงที่ผลผลิตออกชุก ช่วงเดือนสิงหาคมถึงกันยายน สำหรับในปี 2564 จังหวัดพัทลุงมีผลผลิต 1,564 ตัน ลดลงจากปีที่ผ่านมา 343 ตัน หรือลดลงร้อยละ 17.99 ผลผลิตเฉลี่ย 281 กิโลกรัมต่อไร่

3) ราคา

ราคาที่เกษตรกรขายได้ต่ำกว่าปีที่ผ่านมา 2.84 บาท ราคาเฉลี่ยกิโลกรัมละ 17.01 บาท ลดลงจากปีที่ผ่านมา 2.84 บาทต่อกิโลกรัม หรือลดลงร้อยละ 14.31

ตารางที่ 52 แสดงพื้นที่ปลูก พื้นที่ให้ผล ผลผลิตรวม ผลผลิตเฉลี่ย ราคาลองกอง ช่วง 5 ปี ปี 2560-2564

ปี	ครัวเรือนที่ปลูก (ครัวเรือน)	พื้นที่ปลูก (ไร่)	พื้นที่ให้ผล (ไร่)	ผลผลิตรวม (ตัน)	ผลผลิตเฉลี่ย (กก./ไร่)	ราคา (บาท/กก.)	มูลค่า (ล้านบาท)
2560	8,142	12,089	10,526	389	37	20.00	7.72
2561	6,743	12,012	10,832	1,584	146	16.00	25.15
2562	6,203	8,878	8,865	3,480	393	13.80	48.04
2563	5,888	8,406	8,400	1,907	227	19.85	37.86
2564	4,517	5,576	5,572	1,564	281	17.01	26.60
อัตราเพิ่ม (%)	-13.39	-16.43	-13.54	90.93	111.33	-1.05	

ที่มา : สำนักงานเกษตรจังหวัดพัทลุง

หมายเหตุ : ผลผลิตเฉลี่ย (กก./ไร่) เป็นผลผลิตเฉลี่ยต่อพื้นที่เก็บเกี่ยว



กราฟเปรียบเทียบพื้นที่ปลูก พื้นที่ให้ผล ลองกอง จังหวัดพัทลุง
ช่วง 5 ปี (2560-2564)

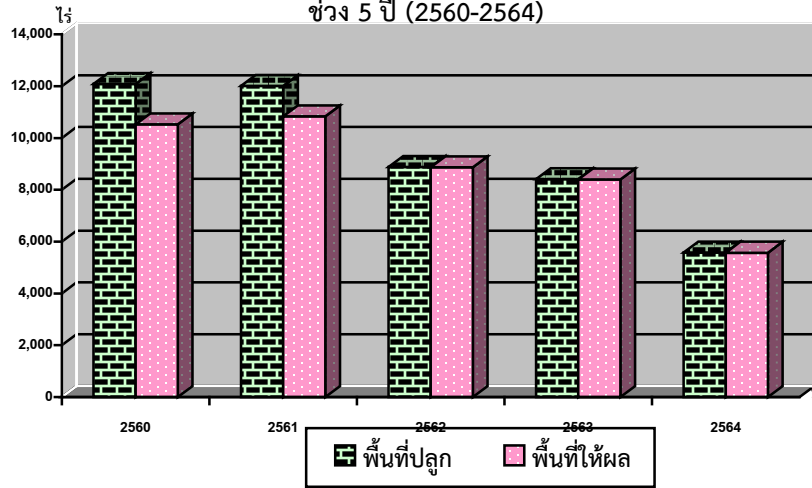

ตารางที่ 53 แสดงพื้นที่ปลูก ให้ผล และผลผลิตลองกองของจังหวัดพัทลุง ปี 2562 - 2564

อำเภอ	เนื้อที่ปลูก (ไร่)			พื้นที่ให้ผลผลิต (ไร่)			ผลผลิต (ตัน)			ผลผลิตต่อไร่ (กก.)		
	2562	2563	2564	2562	2563	2564	2562	2563	2564	2562	2563	2564
เมืองพัทลุง	145	145	145	143	145	145	50	22	29	350	150	200
เขาชัยสน	238	238	204	234	234	202	80	77	67	340	330	330
ควนขนุน	406	406	389	406	406	388	155	49	93	383	121	240
ปากพะยูน	150	123	20	150	123	20	47	18	4	310	150	180
กงหรา	3,851	3,521	1,335	3,850	3,521	1,334	1,540	637	307	400	181	230
ตะโหมด	840	840	840	840	840	840	353	291	291	420	347	347
ศรีบรรพต	436	436	436	436	436	436	184	130	130	421	299	299
ป่าบอน	320	265	196	318	263	196	130	79	65	410	300	330
บางแก้ว	130	130	106	130	130	106	46	27	27	354	210	250
ป่าพะยอม	820	820	820	820	820	820	312	103	205	380	125	250
ศรีนครินทร์	1,542	1,482	1,085	1,538	1,482	1,085	584	473	346	380	319	319
รวม	8,878	8,406	5,576	8,865	8,400	5,572	3,480	1,907	1,561	393	227	281

ที่มา : สำนักงานเกษตรจังหวัดพัทลุง



วิธีการตลาดล่องกองจังหวัดพัทลุง

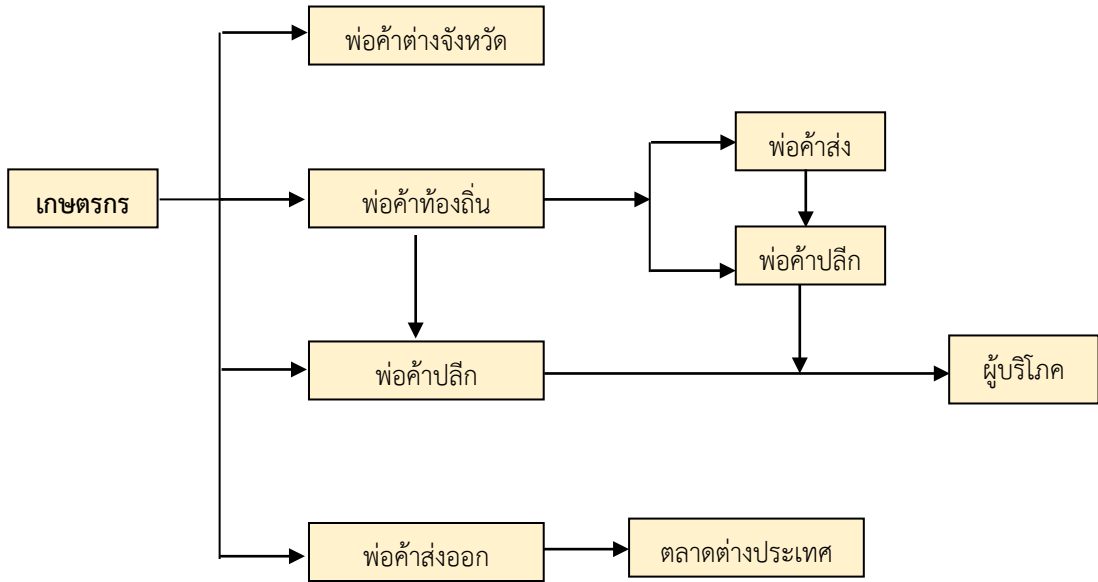

ที่มา : สำนักงานเศรษฐกิจการเกษตรที่ 9



5.8 เงาะ

เงาะเป็นไม้ผลอีกชนิดหนึ่งที่ผลผลิตจะออกสู่ตลาดตั้งแต่เดือนสิงหาคม – พฤศจิกายน และจะออกมากช่วงเดือนสิงหาคม – กันยายน ทำให้ผลผลิตไม้ผล เช่น ทุเรียน มังคุด ลองกองและเงาะ ผลผลิตจะกระจุกตัวในช่วงระยะสั้น 2 เดือนดังกล่าว และจะเกิดปัญหาการบริหารจัดการการกระจายผลผลิตออกสู่ตลาดอยู่เสมอ

1) พื้นที่ปลูก

ในปี 2564 มีพื้นที่ปลูก 2,443 ไร่ ลดลงจากปีที่ผ่านมา 866 ไร่ หรือลดลงร้อยละ 26.17 อำเภอที่มีพื้นที่ปลูกมากที่สุด 3 อันดับแรก คืออำเภอศรีนครินทร์ 726 ไร่ คิดเป็นร้อยละ 29.72 รองลงมาอำเภอป่าพะยอม 458 ไร่ คิดเป็นร้อยละ 18.75 และอำเภอกงหรา 286 ไร่ คิดเป็นร้อยละ 11.71

2) ผลผลิต

ผลผลิตในปี 2564 จำนวน 1,008 ตัน ลดลงจากปีที่ผ่านมา 965 ตัน หรือลดลงร้อยละ 48.91 ผลผลิตเฉลี่ย 452 กิโลกรัมต่อไร่

3) ราคา

ราคาที่เกษตรกรขายได้ราคาเฉลี่ยกิโลกรัมละ 18.70 บาท ต่ำกว่าปีที่ผ่านมา 5.83 บาทต่อกิโลกรัม หรือลดลงร้อยละ 23.77

ตารางที่ 54 แสดงพื้นที่ปลูก พื้นที่ให้ผล ผลผลิตรวม ผลผลิตเฉลี่ย ราคาผลเงาะ ช่วง 5 ปี (2560-2564)

ปี	ครัวเรือนที่ปลูก (ครัวเรือน)	พื้นที่ปลูก (ไร่)	พื้นที่ให้ผล (ไร่)	ผลผลิตรวม (ตัน)	ผลผลิตเฉลี่ย (กก./ไร่)	ราคา (บาท/กก.)	มูลค่า (ล้านบาท)
2560	4,221	5,122	4,618	412	89	22.00	9.67
2561	3,303	5,020	4,915	1,801	366	22.00	39.71
2562	2,798	3,436	3,434	1,916	558	25.77	49.39
2563	2,770	3,309	3,294	1,973	599	24.53	48.40
2564	2,192	2,443	2,220	1,008	452	18.70	18.85
อัตราเพิ่ม (%)	-14.73	-15.85	-15.09	74.96	86.62	-2.86	

ที่มา : สำนักงานเกษตรจังหวัดพัทลุง

หมายเหตุ : ผลผลิตเฉลี่ย (กก./ไร่) เป็นผลผลิตเฉลี่ยต่อพื้นที่เก็บเกี่ยว



กราฟเปรียบเทียบแสดงพื้นที่ปลูก พื้นที่ให้ผล เงาะ จังหวัดพัทลุง
ช่วง 5 ปี (2560-2564)

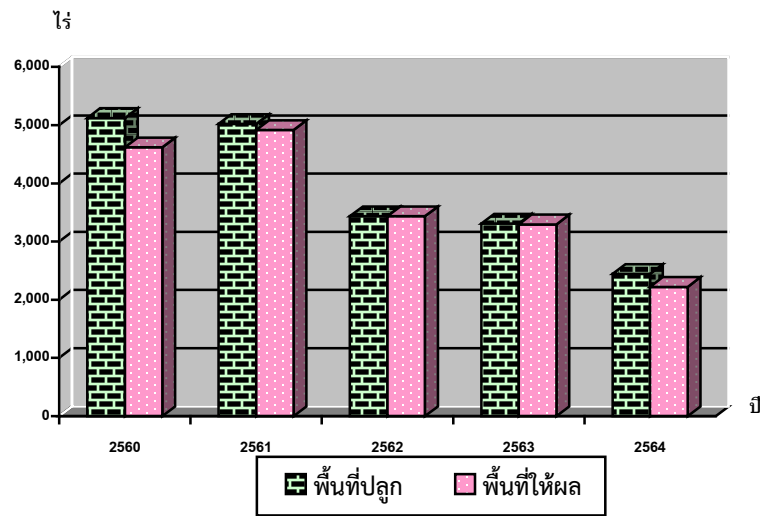

ตารางที่ 55 แสดงพื้นที่ปลูก ให้ผล และผลผลิตเงาะ ของจังหวัดพัทลุง ปี 2562 - 2564

อำเภอ	เนื้อที่ปลูก (ไร่)			พื้นที่ให้ผลผลิต (ไร่)			ผลผลิต (ตัน)			ผลผลิตต่อไร่ (กก.)		
	2562	2563	2564	2562	2563	2564	2562	2563	2564	2562	2563	2564
เมืองพัทลุง	125	125	126	123	123	123	62	69	55	500	560	440
เขาชัยสน	183	183	152	183	183	144	101	102	64	550	560	445
ควนขนุน	183	183	246	183	183	173	82	59	68	450	320	395
ปากพะยูน	56	56	40	56	56	39	25	31	16	440	551	405
กงหรา	936	804	286	936	804	281	674	516	129	720	642	460
ตะโหมด	111	114	177	111	111	111	49	53	51	445	480	445
ศรีบรรพต	40	42	52	40	40	40	21	26	18	530	641	455
ป่าบอน	88	88	89	88	80	80	35	36	35	400	448	395
บางแก้ว	150	150	91	150	150	90	58	77	38	386	512	425
ป่าพะยอม	443	443	458	443	443	413	248	284	196	560	640	475
ศรีนครินทร์	1,121	1,121	726	1,121	1,121	726	562	721	338	501	643	465
รวม	3,436	3,309	2,443	3,434	3,294	2,220	1,916	1,973	1,008	558	599	452

วิถีตลาดเงาะ

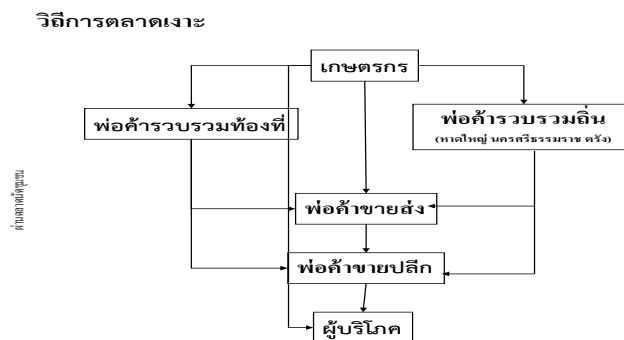

ที่มา : สำนักงานพาณิชย์จังหวัดพัทลุง



5.9 สละ

สละเป็นไม้ผลอีกชนิดหนึ่งที่ผลผลิตจะออกสู่ตลาดตั้งแต่เดือนสิงหาคม – พฤศจิกายน และจะออกมากช่วงเดือนสิงหาคม – กันยายน ทำให้ผลผลิตไม้ผล เช่น ทูเรียน มังคุด ลองกองและเงาะ ผลผลิตจะกระจุกตัวในช่วงระยะสั้น 2 เดือนดังกล่าว และจะเกิดปัญหาการบริหารจัดการการกระจายผลผลิตออกสู่ตลาดอยู่เสมอ

1) พื้นที่ปลูก

ในปี 2564 มีพื้นที่ปลูก 2,994 ไร่ ลดลงจากปีที่ผ่านมา 146 ไร่ หรือลดลงร้อยละ 4.65 อำเภอที่มีพื้นที่ปลูกมากที่สุด 3 อันดับแรก คืออำเภอป่าบอน 2,051 ไร่ คิดเป็นร้อยละ 68.50 รองลงมาอำเภอป่าพะยอม 231 ไร่ คิดเป็นร้อยละ 7.72 และอำเภอตะโหมด 157 ไร่ คิดเป็นร้อยละ 5.24

2) ผลผลิต

ผลผลิตในปี 2564 จำนวน 3,571 ตัน ลดลงจากปีที่ผ่านมา 1,306 ตัน หรือลดลงร้อยละ 26.78 ผลผลิตเฉลี่ย 1,554 กิโลกรัมต่อไร่

3) ราคา

ราคาที่เกษตรกรขายได้ราคาเฉลี่ยกิโลกรัมละ 45 บาท ต่ำกว่าปีที่ผ่านมา 13 บาทต่อกิโลกรัม หรือลดลงร้อยละ 22.41

ตารางที่ 56 แสดงพื้นที่ปลูก พื้นที่ให้ผล ผลผลิตรวม ผลผลิตเฉลี่ย ราคาผลสละ ช่วง 5 ปี (2560-2564)

ปี	ครัวเรือนที่ปลูก (ครัวเรือน)	พื้นที่ปลูก (ไร่)	พื้นที่ให้ผล (ไร่)	ผลผลิตรวม (ตัน)	ผลผลิตเฉลี่ย (กก./ไร่)	ราคา (บาท/กก.)	มูลค่า (ล้านบาท)
2560	282	851	717	987	1,377	50	49.33
2561	771	2,794	2,209	3,708	1,679	50	185.00
2562	705	2,939	2,683	5,179	1,930	57	297.21
2563	733	3,140	2,808	4,877	1,737	58	285.07
2564	860	2,994	2,298	3,571	1,554	45	160.62
อัตราการเพิ่ม (%)	46.54	58.92	54.01	70.69	4.09	-1.66	

ที่มา : สำนักงานเกษตรจังหวัดพัทลุง

หมายเหตุ : ผลผลิตเฉลี่ย (กก./ไร่) เป็นผลผลิตเฉลี่ยต่อพื้นที่เก็บเกี่ยว



กราฟเปรียบเทียบแสดงพื้นที่ปลูก พื้นที่ให้ผล สละ จังหวัดพัทลุง

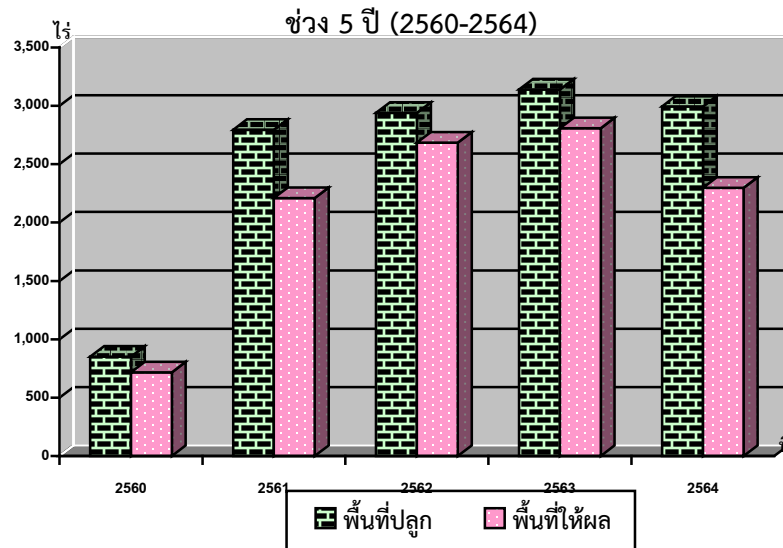

ตารางที่ 57 แสดงพื้นที่ปลูก ให้ผล และผลผลิตสละ ของจังหวัดพัทลุง ปี 2562 - 2564

อำเภอ	เนื้อที่ปลูก (ไร่)			พื้นที่ให้ผลผลิต (ไร่)			ผลผลิต (ตัน)			ผลผลิตต่อไร่ (กก.)		
	2562	2563	2564	2562	2563	2564	2562	2563	2564	2562	2563	2564
เมืองพัทลุง	86.00	86	86	68.00	68	68	98.60	99	102	1,450	1,450	1,450
เขาชัยสน	93.50	94	113	74.00	74	81	74.00	74	81	1,000	1,000	1,000
ควนขนุน	102.00	102	101	84.25	84	77	83.41	84	76	990	1,000	990
ปากพะยูน	23.00	27	9	51.00	17	9	51.00	17	9	1,000	1,000	1,000
กงหรา	103.00	103	130	103.00	103	114	103.00	103	68	1,000	1,000	600
ตะโหมด	118.00	129	157	112.00	112	140	369.60	168	112	3,300	1,500	800
ศรีบรรพต	127.00	127	104	75.00	75	62	93.75	94	56	1,250	1,250	900
ป่าบอน	2,082.15	2,115	2,051	1,983.50	1,984	1,475	4,165.30	3,968	2,897	2,100	2,000	1,608
บางแก้ว	50.00	73	86	26.00	42	72	27.30	44	76	1,050	1,050	1,050
ป่าพะยอม	102.00	232	231	60.00	203	231	90.00	203	69	1,500	1,000	300
ศรีนครินทร์	52.00	52	31	46.00	46	31	23.00	24	25	500	520	800
รวม	2,939	3,140	2,995	2,683	2,808	2,298	5,179	4,877	3,571	1,930	1,737	1,554



5.10 สับปะรด

สับปะรดเป็นไม้ผลอีกชนิดหนึ่งที่ผลผลิตจะออกสู่ตลาดตั้งแต่เดือนสิงหาคม – พฤศจิกายน และจะออกมากช่วงเดือนสิงหาคม – กันยายน ทำให้ผลผลิตไม้ผล เช่น ทูเรียน มังคุด ลองกองและเงาะ ผลผลิตจะกระจุกตัวในช่วงระยะสั้น 2 เดือนดังกล่าว และจะเกิดปัญหาการบริหารจัดการการกระจายผลผลิตออกสู่ตลาดอยู่เสมอ

1) พื้นที่ปลูก

ในปี 2564 มีพื้นที่ปลูก 4,288 ไร่ เพิ่มขึ้นจากปีที่ผ่านมา 1,052 ไร่ หรือเพิ่มขึ้นร้อยละ 32.51 อำเภอที่มีพื้นที่ปลูกมากที่สุด 3 อันดับแรก คืออำเภอป่าบอน 3,287 ไร่ คิดเป็นร้อยละ 76.66 รองลงมาอำเภอปากพะยูน 637 ไร่ คิดเป็นร้อยละ 14.86 และอำเภอตะโหมด 286 ไร่ คิดเป็นร้อยละ 2.80

2) ผลผลิต

ผลผลิตในปี 2564 จำนวน 12,688 ตัน เพิ่มขึ้นจากปีที่ผ่านมา 1,948 ตัน หรือเพิ่มขึ้นร้อยละ 18.14 ผลผลิตเฉลี่ย 3,442 กิโลกรัมต่อไร่

3) ราคา

ราคาที่เกษตรกรขายได้ราคาเฉลี่ยกิโลกรัมละ 11 บาท ต่ำกว่าปีที่ผ่านมา 1 บาทต่อกิโลกรัม หรือลดลงร้อยละ 8.33

ตารางที่ 58 แสดงพื้นที่ปลูก พื้นที่ให้ผล ผลผลิตรวม ผลผลิตเฉลี่ย ราคาผลสับปะรด ช่วง 5 ปี (2560-2564)

ปี	ครัวเรือนที่ปลูก (ครัวเรือน)	พื้นที่ปลูก (ไร่)	พื้นที่ให้ผล (ไร่)	ผลผลิตรวม (ตัน)	ผลผลิตเฉลี่ย (กก./ไร่)	ราคา (บาท/กก.)	มูลค่า (ล้านบาท)
2560	969	6,076	4,979	17,604	3,536	15	264.05
2561	801	5,052	3,203	10,649	3,325	11	115.97
2562	707	4,350	4,050	15,722	3,883	10	157.90
2563	658	3,236	3,236	10,740	3,319	12	126.87
2564	628	4,288	3,687	12,688	3,442	11	136.70
อัตราเพิ่ม (%)	-10.14	-5.96	-3.85	-1.36	-0.00	-6.02	

ที่มา : สำนักงานเกษตรจังหวัดพัทลุง

หมายเหตุ : ผลผลิตเฉลี่ย (กก./ไร่) เป็นผลผลิตเฉลี่ยต่อพื้นที่เก็บเกี่ยว



กราฟเปรียบเทียบแสดงพื้นที่ปลูก พื้นที่ให้ผล สับปะรด จังหวัดพัทลุง

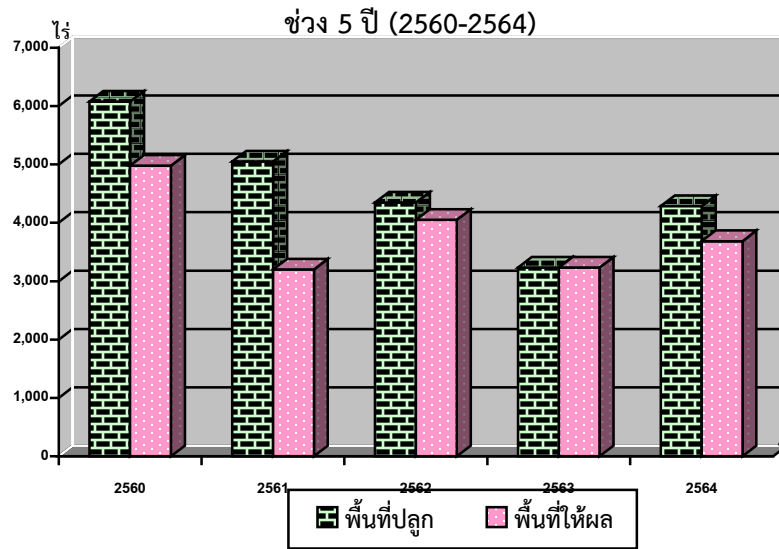

ตารางที่ 59 แสดงพื้นที่ปลูก ให้ผล และผลผลิตสับปะรด ของจังหวัดพัทลุง ปี 2562 - 2564

อำเภอ	เนื้อที่ปลูก (ไร่)			พื้นที่ให้ผลผลิต (ไร่)			ผลผลิต (ตัน)			ผลผลิตต่อไร่ (กก.)		
	2562	2563	2564	2562	2563	2564	2562	2563	2564	2562	2563	2564
เมืองพัทลุง	54.00	44	6	54.00	44	6	135.00	112	3	2,500	2,545	500
เขาชัยสน	46.00	43	77	46.00	43	77	115.00	107	189	2,500	2,488	1,850
ควนขนุน	35.00	-	-	35.00	-	-	70.00	-	-	2,000	-	-
ปากพะยูน	-	152	637	-	152	476	-	386	256	-	2,539	538
กงหรา	95.00	120	78	95.00	120	49	380.00	267	74	4,000	2,225	1,500
ตะโหมด	102.00	170	120	102.00	170	120	285.60	454	320	2,800	2,671	2,670
ศรีบรรพต	76.00	80	68	76.00	80	68	212.80	212	175	2,800	2,650	2,652
ป่าบอน	3,920.0	2,627	3,287	3,620.0	2,627	2,876	14,480.	9,202	11,664	4,000	3,503	4,000
บางแก้ว	22.00	-	15	22.00	-	15	44.00	-	8	2,000	-	500
ป่าพะยอม	-	-	-	-	-	-	-	-	-	-	-	-
ศรีนครินทร์	-	-	-	-	-	-	-	-	-	-	-	-
รวม	4,350	3,236	4,288	4,050	3,236	3,687	15,722	10,740	12,688	3,882	3,319	3,442



กราฟเปรียบเทียบพื้นที่ปลูกทุเรียน มังคุด ลองกอง เงาะ จังหวัดพัทลุง
ปี 2564

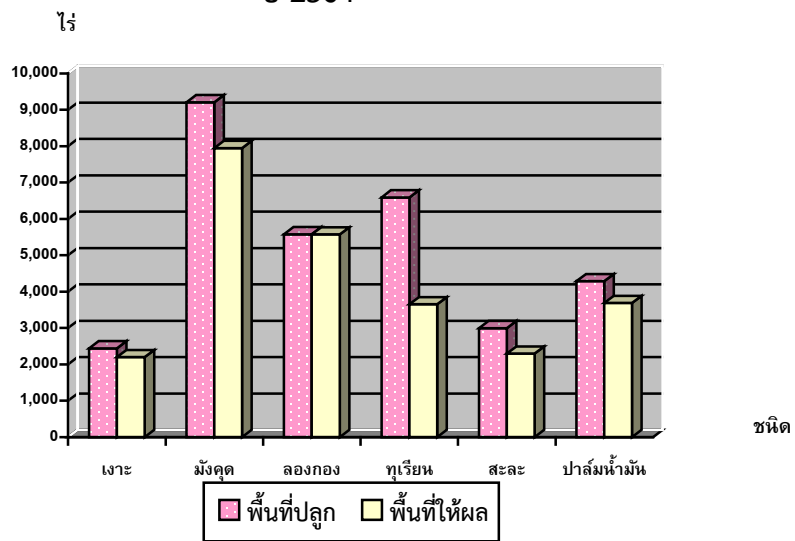

ตารางที่ 60 แสดงพื้นที่ปลูก พื้นที่ให้ผล ผลผลิตและราคา ไม้ผลที่สำคัญจังหวัดพัทลุง ปี 2564

อำเภอ	ครัวเรือน ที่ปลูก (ครัวเรือน)	พื้นที่ปลูก (ไร่)	พื้นที่ให้ผล (ไร่)	ผลผลิตรวม (ตัน)	ผลผลิตเฉลี่ย (กก./ไร่)	ราคา (บาท/กก.)	มูลค่า (ล้านบาท)
ทุเรียน	3,108	6,591	3,651	503	1,836.00	81.34	149.33
มังคุด	5,998	9,207	7,945	547	4,346.27	26.15	113.65
ลองกอง	4,517	5,576	5,572	281	1,564.00	17.01	26.60
เงาะ	2,192	2,443	2,220	452	1,008.00	18.70	18.85
สละ	860	2,994	2,298	3,571	1,554	45.00	160.62
รวม	16,675	26,811	21,686	5,354			



ปฏิทินการผลิตไม้ผล

ผลผลิต	ฤดูการผลิต												ฤดูการเก็บเกี่ยว											
	ม.ค.	ก.พ.	มี.ค.	เม.ย.	พ.ค.	มิ.ย.	ก.ค.	ส.ค.	ก.ย.	ต.ค.	พ.ย.	ธ.ค.	ม.ค.	ก.พ.	มี.ค.	เม.ย.	พ.ค.	มิ.ย.	ก.ค.	ส.ค.	ก.ย.	ต.ค.	พ.ย.	ธ.ค.
ทุเรียน	←-----→												----- ----- -----											
มังคุด	←-----→												----- ----- -----											
ลองกอง	←-----→												----- ----- -----											
เงาะ	←-----→												----- ----- -----											
สละ	←-----→												----- ----- -----											
สับปะรด	←-----→												----- ----- -----											

หมายเหตุ : ฤดูการเก็บเกี่ยว

- ▬ ช่วงผลผลิตออกมาก
- ▬ ช่วงที่เกิดปัญหาด้านราคา
- ▬ ช่วงผลผลิตออกน้อย

ระยะการพัฒนาของไม้ผล ตามฤดูกาล

ม.ค.	ก.พ.	มี.ค.	เม.ย.	พ.ค.	มิ.ย.	ก.ค.	ส.ค.	ก.ย.	ต.ค.	พ.ย.	ธ.ค.
ออกดอก			ติดผล/ผลพัฒนา			เก็บเกี่ยว			เตรียมต้น		

ระยะการพัฒนาของไม้ผล นอกฤดูกาล

ม.ค.	ก.พ.	มี.ค.	เม.ย.	พ.ค.	มิ.ย.	ก.ค.	ส.ค.	ก.ย.	ต.ค.	พ.ย.	ธ.ค.
เก็บเกี่ยว		เตรียมต้น				ออกดอก		ติดผล/พัฒนา			

ที่มา : สำนักงานเกษตรจังหวัดพัทลุง



5.11 พืชไร่

ปี 2564 พืชไร่จังหวัดพัทลุงมีพื้นที่ปลูก 5,550 ไร่ พื้นที่เก็บเกี่ยว 4,920 ไร่ ผลผลิตรวม 14,183.64 ตัน มูลค่า 151.10 ล้านบาท ตามรายละเอียดแสดงในตารางที่ 61

ตารางที่ 61 แสดงพื้นที่ปลูก พื้นที่เก็บเกี่ยว ผลผลิต และมูลค่าของพืชไร่ที่สำคัญ ปี 2564

ชนิด	ครัวเรือนที่ปลูก (ครัวเรือน)	พื้นที่ปลูก (ไร่)	พื้นที่เก็บเกี่ยว (ไร่)	ผลผลิตเฉลี่ย (กก./ไร่)	ผลผลิตรวม (ตัน)	ราคาผลผลิต (บาท/กก.)	มูลค่า (ล้านบาท)
สับปะรด	628	4,288	3,687	3,442.00	12,688.17	10.77	136.70
ถั่วป็นหยี (ถั่วหรั่ง)	207	458	458	308.30	141.20	26.43	3.73
ถั่วลิสง	318	420	422	459.00	193.80	25.05	4.85
มันเทศ	29	80	75	1,168.00	87.60	13.18	1.16
อ้อยคั้นน้ำ	226	304	278	3,855.67	1,072.84	4.34	4.66
รวม	1,408	5,550	4,920		14,183.64		151.10

ที่มา : สำนักงานเกษตรจังหวัดพัทลุง

กราฟเปรียบเทียบมูลค่าการผลิตพืชไร่ จังหวัดพัทลุง ปี 2564

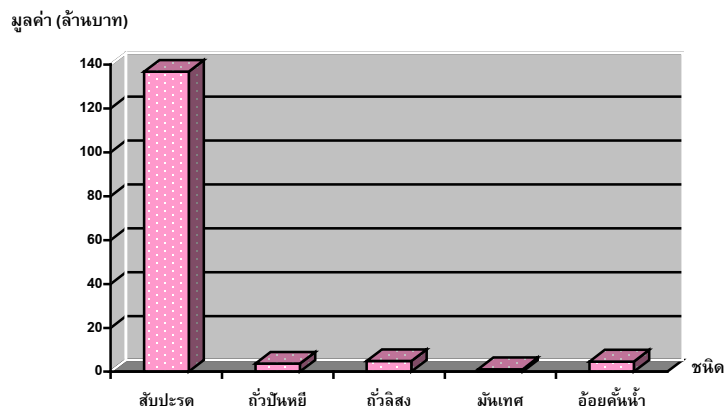



5.12 พืชผัก

ปี 2564 พืชผักจังหวัดพัทลุงมีพื้นที่ปลูก 4,202 ไร่ พื้นที่เก็บเกี่ยว 4,132 ไร่ ผลผลิตรวม 4,978.12 ตัน มูลค่า 137.85 ล้านบาท ตามรายละเอียดแสดงในตารางที่ 62

ตารางที่ 62 แสดงพื้นที่ปลูก พื้นที่เก็บเกี่ยว ผลผลิต และมูลค่าของพืชผักที่สำคัญ ปี 2564

ชนิด	ครัวเรือนที่ปลูก (ครัวเรือน)	พื้นที่ปลูก (ไร่)	พื้นที่เก็บเกี่ยว (ไร่)	ผลผลิตเฉลี่ย (กก./ไร่)	ผลผลิตรวม (ตัน)	ราคาผลผลิต (บาท/กก.)	มูลค่า (ล้านบาท)
พริกชี้หนูเม็ดเล็ก	1,466	1,106	1,057	816	862.15	81.17	69.98
พริกชี้หนูเม็ดใหญ่	26	37	37	856	31.69	44.03	1.40
แตงโมเนื้อ	185	482	482	2,564	1,235.70	10.72	13.25
ขมิ้น	205	267	267	1,732	462.92	25.19	11.66
ผักกูด	220	117	117	283	33.01	65.73	2.17
ตะไคร้	903	342	342	1,847	631.80	17.55	11.09
ข้าวโพดหวาน	388	561	553	789	436.55	14.22	6.21
ถั่วฝักยาว	345	272	264	837	221.13	20.57	4.55
แตงกวา	224	213	212	1,588	336.86	14.66	4.94
มะเขือเปราะ	551	372	372	678	252.30	17.73	4.47
แตงร้าน	120	113	113	1,830	206.80	11.43	2.36
มะเขือยาว	134	58	58	594	34.15	18.25	0.62
คะน้า	113	147	147	1,131	166.30	24.28	4.04
ผักบุ้ง	135	115	111	601	66.76	16.63	1.11
รวม	5,015	4,202	4,132		4,978.12		137.85

ที่มา : สำนักงานเกษตรจังหวัดพัทลุง

กราฟเปรียบเทียบมูลค่าผลผลิตพืชผัก จังหวัดพัทลุง ปี 2564

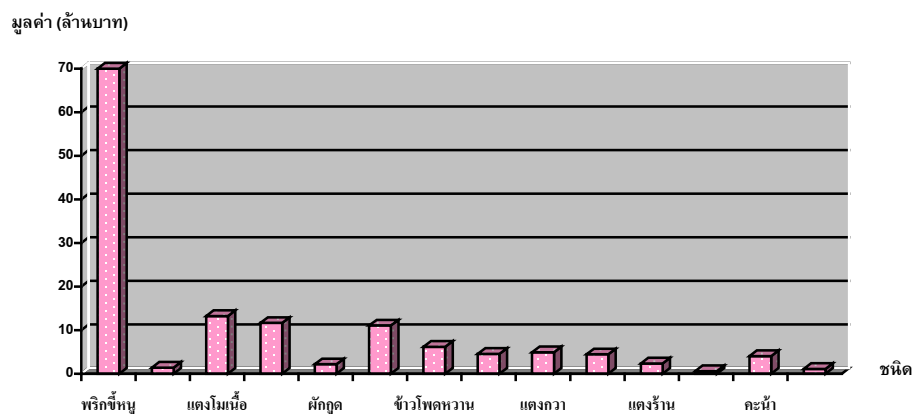



5.13 พืชสมุนไพร

พืชสมุนไพรจังหวัดพัทลุงที่สำคัญได้แก่ พลู หนาม และพริกไทย ปี 2564 มีพื้นที่ปลูก 2,499 ไร่ พื้นที่เก็บเกี่ยว 2,341 ไร่ ผลผลิตรวม 1,206.98 ตัน มูลค่ารวม 25.07 ล้านบาท ตามรายละเอียดแสดงในตารางที่ 63 ตารางที่ 63 แสดงพื้นที่ปลูก พื้นที่เก็บเกี่ยว ผลผลิต และมูลค่าของพืชสมุนไพรที่สำคัญ ปี 2564

ชนิด	ครัวเรือนที่ปลูก (ครัวเรือน)	พื้นที่ปลูก (ไร่)	พื้นที่เก็บเกี่ยว (ไร่)	ผลผลิตเฉลี่ย (กก./ไร่)	ผลผลิตรวม (ตัน)	ราคาผลผลิต (บาท/กก.)	มูลค่า (ล้านบาท)
พลู	2,399	1,121	1,121	492	551.11	29.37	16.18
หนาม	1,152	1,291	1,139	558	635.60	9.47	6.02
พริกไทย	92	87	81	249	20.27	141.48	2.87
รวม	3,643	2,499	2,341	1,299	1,206.98	180.32	25.07

ที่มา : สำนักงานเกษตรจังหวัดพัทลุง

กราฟเปรียบเทียบปริมาณผลผลิตพืชสมุนไพร จังหวัดพัทลุง ปี 2564

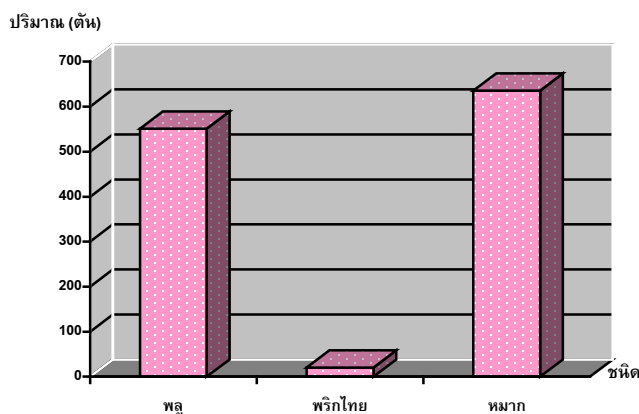



5.14 โคเนื้อ

ปี 2564 มีปริมาณการเลี้ยง 162,443 ตัว เพิ่มขึ้นจากปีที่ผ่านมา 5,669 ตัว หรือเพิ่มขึ้นร้อยละ 3.62 สำหรับเกษตรกรผู้เลี้ยงเพิ่มขึ้นจากปีที่ผ่านมา 786 ราย หรือเพิ่มขึ้นร้อยละ 2.57 การเลี้ยงโคเนื้อเพิ่มขึ้นเนื่องมาจากเกษตรกรให้ความสนใจและหันมาเลี้ยงโคเนื้อมากขึ้น มีการส่งเสริมการเลี้ยงโคจากภาครัฐ ช่วยเพิ่มศักยภาพการผลิตโคเนื้อ ในหลายๆ โครงการ เช่น โครงการฟาร์มโคเนื้อสร้างอาชีพระยะที่ 2 โครงการธนาคารโค-กระบือ สหกรณ์โคเนื้อศรีวิชัย (พัทลุง) จำกัด ส่งเสริมให้เกษตรกรสมัครสมาชิกเพื่อเลี้ยงโคเนื้อมากขึ้น และมีตลาดรองรับ

เมื่อพิจารณารายอำเภอ พบว่า อำเภอที่มีปริมาณการเลี้ยงโคเนื้อมากที่สุด 3 อันดับแรก ได้แก่ อำเภอควนขนุน 30,223 ตัว รองลงมาอำเภอเมืองพัทลุง 27,724 ตัว และอำเภอปากพะยูน 18,736 ตัว ตามลำดับ หรือคิดเป็นร้อยละ 18.61 17.07 และ 11.53 ตามลำดับ ส่วนอำเภอที่มีการเลี้ยงน้อยที่สุด ได้แก่ อำเภอศรีนครินทร์ 6,536 ตัว หรือคิดเป็นร้อยละ 4.02 ตามรายละเอียดแสดงในตารางที่ 64

ตารางที่ 64 แสดงจำนวนโคเนื้อและเกษตรกรผู้เลี้ยง ปี 2560 - 2564

อำเภอ	ปี 2560		ปี 2561		ปี 2562		ปี 2563		ปี 2564	
	จำนวนเกษตรกร (ราย)	จำนวนโคเนื้อ (ตัว)	จำนวนเกษตรกร (ราย)	จำนวนโคเนื้อ (ตัว)	จำนวนเกษตรกร (ราย)	จำนวนโคเนื้อ (ตัว)	จำนวนเกษตรกร (ราย)	จำนวนโคเนื้อ (ตัว)	จำนวนเกษตรกร (ราย)	จำนวนโคเนื้อ (ตัว)
เมืองพัทลุง	2,570	13,087	3,553	19,332	4,025	20,023	5,018	25,316	5,543	27,724
เขาชัยสน	2,013	9,188	3,141	14,227	3,409	14,778	3,871	17,222	3,786	17,108
ควนขนุน	3,890	21,632	4,916	26,888	5,708	29,776	5,571	28,629	5,586	30,223
ปากพะยูน	2,127	10,464	2,678	14,850	3,185	16,598	3,616	18,372	3,642	18,736
งหรา	1,206	4,672	1,658	7,317	1,763	7,889	2,083	10,465	2,118	10,815
ตะโหมด	593	3,077	1,269	6,122	1,494	7,252	1,718	8,429	1,787	8,996
ศรีบรรพต	481	2,325	1,015	6,274	998	6,819	1,107	7,696	1,157	7,642
ป่าบอน	2,180	8,670	2,365	10,340	2,779	12,425	3,280	15,740	3,282	16,393
บางแก้ว	498	2,807	913	4,921	1,034	5,205	1,409	7,056	1,451	7,349
ป่าพะยอม	897	4,828	1,205	6,685	1,283	8,062	1,645	10,833	1,691	10,921
ศรีนครินทร์	666	3,496	837	5,989	965	5,153	1,310	7,016	1,371	6,536
รวม	17,121	84,246	23,550	122,945	26,643	133,980	30,628	156,774	31,414	162,443

ที่มา : สำนักงานปศุสัตว์จังหวัดพัทลุง

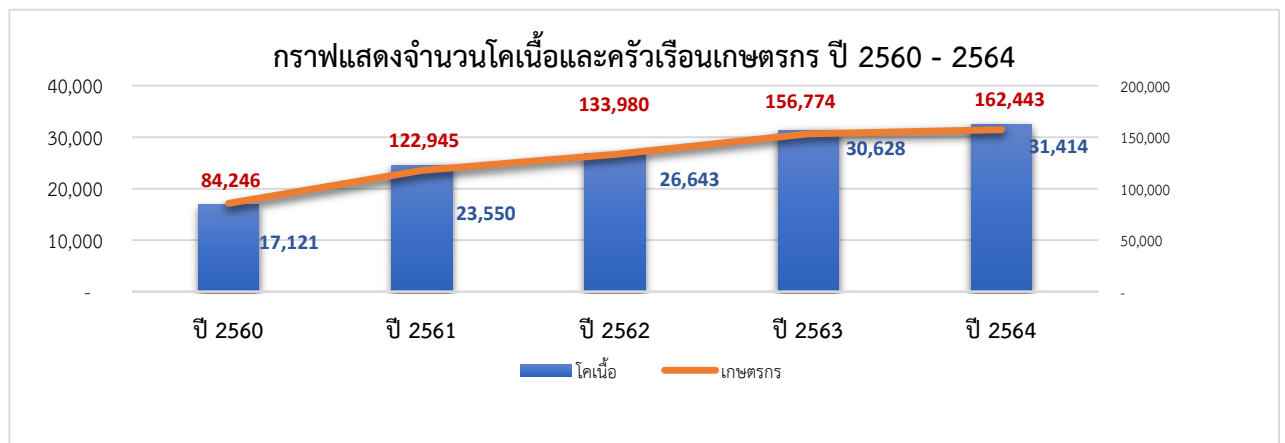



5.15 สุกร

ปี 2564 มีปริมาณการเลี้ยง 500,812 ตัว เพิ่มขึ้นจากปีที่ผ่านมา 18,988 ตัว หรือเพิ่มขึ้นร้อยละ 3.79 สำหรับเกษตรกรผู้เลี้ยงเพิ่มขึ้นจากปีที่ผ่านมา 275 ราย หรือเพิ่มขึ้นร้อยละ 5.13 เนื่องจากจังหวัดพัทลุงมีบริษัทเอกชนขนาดใหญ่ เช่น บริษัทเบทาโกรภาคใต้ จำกัด บริษัทซีพีเอฟ (ประเทศไทย) จำกัด (มหาชน) และอื่นๆ เป็นฐานการผลิตสุกรในภาคใต้ เพราะมีสภาพภูมิประเทศที่เอื้ออำนวยทั้งระบบโลจิสติกส์สะดวกต่อการขนส่งตลาดในจังหวัดใกล้เคียงอย่างต่อเนื่อง

เมื่อพิจารณารายอำเภอพบว่า อำเภอที่มีการเลี้ยงสุกรมากที่สุด 3 อันดับแรก ได้แก่ ควนขนุน 121,985 ตัว รองลงมาอำเภอป่าบอน 56,169 ตัว และอำเภอศรีบรรพต 49,713 ตัว ตามลำดับ หรือคิดเป็นร้อยละ 24.36 11.22 และ 9.93 ตามลำดับ สำหรับอำเภอที่มีการเลี้ยงน้อยที่สุด ได้แก่ อำเภอบางแก้ว 17,952 ตัว หรือคิดเป็นร้อยละ 3.58 ตามรายละเอียดแสดงในตารางที่ 65

ตารางที่ 65 แสดงจำนวนสุกรและเกษตรกรผู้เลี้ยง ปี 2560 – 2564

อำเภอ	ปี 2560		ปี 2561		ปี 2562		ปี 2563		ปี 2564	
	จำนวนเกษตรกร (ราย)	จำนวนสุกร (ตัว)	จำนวนเกษตรกร (ราย)	จำนวนสุกร (ตัว)	จำนวนเกษตรกร (ราย)	จำนวนสุกร (ตัว)	จำนวนเกษตรกร (ราย)	จำนวนสุกร (ตัว)	จำนวนเกษตรกร (ราย)	จำนวนสุกร (ตัว)
เมืองพัทลุง	368	16,868	548	30,593	569	31,556	644	42,848	707	49,713
เขาชัยสน	316	16,098	385	21,632	394	22,779	416	26,142	427	29,548
ควนขนุน	1,239	83,698	1,510	110,404	1,552	119,442	1,357	124,730	1,420	121,985
ปากพะยูน	518	14,432	635	20,259	652	19,843	640	18,719	652	20,188
กงหรา	235	30,008	309	44,014	319	43,523	375	49,546	381	47,647
ตะโหมด	45	15,007	73	17,673	81	24,691	111	29,613	116	29,274
ศรีบรรพต	275	15,209	498	40,034	483	47,350	505	50,973	524	46,894
ป่าบอน	139	35,502	148	36,068	162	36,134	224	57,131	234	56,169
บางแก้ว	56	4,923	95	9,865	106	10,240	127	16,753	126	17,952
ป่าพะยอม	353	20,682	485	22,942	489	28,136	570	34,746	619	42,983
ศรีนครินทร์	236	22,779	277	27,191	288	25,097	394	30,623	432	38,459
รวม	3,780	275,206	4,963	380,675	5,095	408,791	5,363	481,824	5,638	500,812

ที่มา : สำนักงานปศุสัตว์จังหวัดพัทลุง

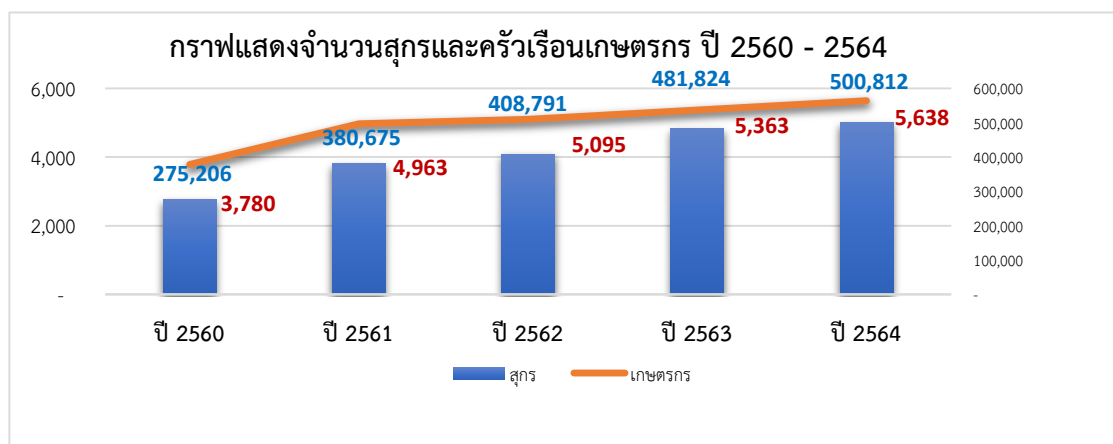



5.16 ไก่เนื้อ

ปี 2564 มีปริมาณการเลี้ยง 6,337,533 ตัว ลดลงจากปีที่ผ่านมา 204,884 ตัว หรือลดลงร้อยละ 3.13 จำนวนเกษตรกรและปริมาณการเลี้ยงไก่เนื้อลดลงเนื่องจากต้นทุนการผลิตที่สูงขึ้นจากสถานการณ์โควิด-19 ทำให้เกษตรกรรายย่อยชะลอการเลี้ยงไก่เนื้อ จังหวัดพัทลุงมีบริษัทเอกชนรายใหญ่มาลงทุนในพื้นที่เพื่อการส่งออก ได้แก่ บริษัทเบทาโกรภาคใต้ จำกัด บริษัทซีพีเอฟ (ประเทศไทย) จำกัด (มหาชน) ซึ่งมีกำลังการผลิตสูงวันละ 60,000 ตัว

เมื่อพิจารณารายอำเภอพบว่า อำเภอที่ปริมาณการเลี้ยงไก่เนื้อมากที่สุด 3 อันดับแรก ได้แก่ อำเภอกงหรา 1,275,441 ตัว รองลงมาอำเภอป่าบอน 1,149,030 ตัว และอำเภอตะโหมด 696,393 ตัว ตามลำดับ หรือคิดเป็นร้อยละ 20.13 , 11.22 และ 10.99 ตามลำดับ สำหรับอำเภอที่มีการเลี้ยงน้อยที่สุด ได้แก่ อำเภอป่าพะยอม 99,195 ตัว หรือคิดเป็นร้อยละ 1.57 ตามรายละเอียดแสดงในตารางที่ 66

ตารางที่ 66 แสดงจำนวนไก่เนื้อและเกษตรกรผู้เลี้ยง ปี 2560 – 2564

อำเภอ	ปี 2560		ปี 2561		ปี 2562		ปี 2563		ปี 2564	
	จำนวนเกษตรกร (ราย)	จำนวนไก่เนื้อ (ตัว)	จำนวนเกษตรกร (ราย)	จำนวนไก่เนื้อ (ตัว)	จำนวนเกษตรกร (ราย)	จำนวนไก่เนื้อ (ตัว)	จำนวนเกษตรกร (ราย)	จำนวนไก่เนื้อ (ตัว)	จำนวนเกษตรกร (ราย)	จำนวนไก่เนื้อ (ตัว)
เมืองพัทลุง	135	500,913	142	499,703	142	789,088	167	550,091	166	533,738
กงหรา	105	1,160,762	105	1,160,762	105	1,438,300	113	1,350,234	109	1,275,441
เขาชัยสน	59	719,212	60	740,145	60	903,844	66	750,005	56	649,225
ตะโหมด	175	648,238	167	678,067	167	913,997	133	740,608	123	696,393
ควนขนุน	102	427,788	101	427,592	101	740,532	150	533,849	163	527,715
ป่าพะยอม	45	366,067	40	365,729	40	623,543	40	408,895	41	408,929
ศรีบรรพต	34	416,409	34	418,409	34	527,092	35	500,207	37	492,177
ป่าบอน	64	980,350	64	980,363	64	1,068,007	70	1,118,027	70	1,149,030
บางแก้ว	7	19,195	8	22,195	8	114,258	15	123,755	16	126,805
ป่าพะยอม	25	65,905	26	64,986	26	225,494	26	95,795	26	99,195
ศรีนครินทร์	56	451,273	56	459,770	57	545,083	59	370,951	61	378,885
รวม	807	5,756,112	803	5,817,721	804	7,889,238	874	6,542,417	868	6,337,533

ที่มา : สำนักงานปศุสัตว์จังหวัดพัทลุง

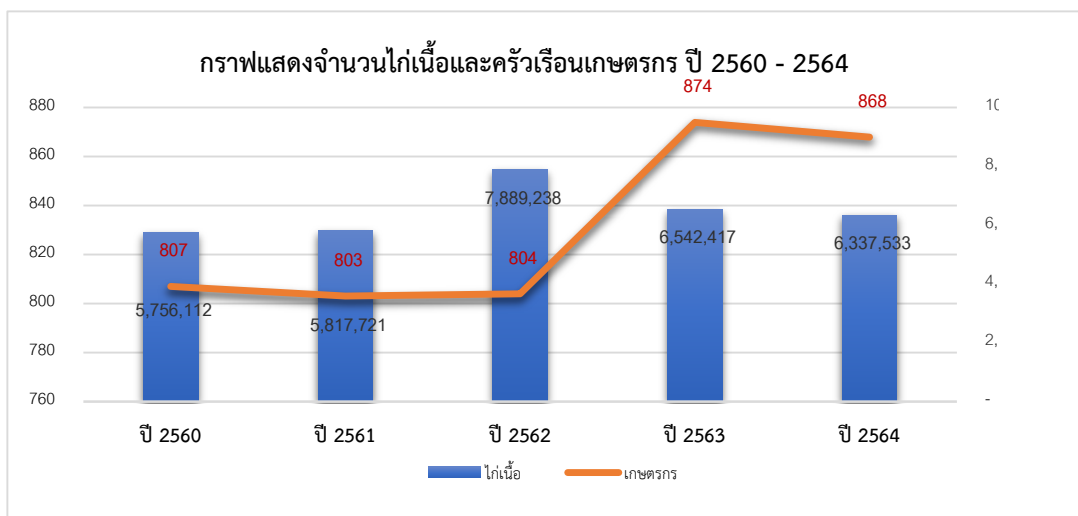



5.17 แพะ

ปี 2564 มีปริมาณการเลี้ยง 25,947 ตัว เพิ่มขึ้นจากปีที่ผ่านมา 1,552 ตัว หรือเพิ่มขึ้นร้อยละ 6.36 สำหรับเกษตรกรผู้เลี้ยงเพิ่มขึ้นจากปีที่ผ่านมา 48 ราย หรือเพิ่มขึ้นร้อยละ 2.81 สถานการณ์การเลี้ยงแพะในปัจจุบันมีราคาดีเลี้ยงง่ายเหมาะสมกับสภาพพื้นที่ที่มีพืชอาหารสมบูรณ์และเกษตรกรส่วนใหญ่ประสบภาวะวิกฤติด้านพืช (ข้าว ปาล์ม น้ำมัน และยางพารา) แพะจึงเป็นสัตว์ที่เกษตรกรเหล่านี้ให้ความสนใจและมีศักยภาพในการลงทุนพร้อมทั้งกลุ่มผู้บริโภคในจังหวัดพัทลุงและจังหวัดใกล้เคียงมีความนิยมบริโภคเพิ่มขึ้น

เมื่อพิจารณารายอำเภอ พบว่า อำเภอที่มีการเลี้ยงแพะมากที่สุด 3 อันดับแรก ได้แก่ อำเภอกงหรา 6,778 ตัว รองลงมาอำเภอตะโหมด 3,704 ตัว และอำเภอปากพะยูน 2,652 ตัว ตามลำดับ หรือคิดเป็นร้อยละ 26.12 , 14.28 และ 10.22 ตามลำดับ สำหรับอำเภอที่มีการเลี้ยงน้อยที่สุด ได้แก่ อำเภอศรีนครินทร์ 440 ตัว หรือคิดเป็นร้อยละ 1.69 ตามรายละเอียดแสดงในตารางที่ 67

ตารางที่ 67 แสดงจำนวนแพะและเกษตรกรผู้เลี้ยง ปี 2560 - 2564

อำเภอ	ปี 2560		ปี 2561		ปี 2562		ปี 2563		ปี 2564	
	จำนวนเกษตรกร (ราย)	จำนวนแพะ (ตัว)	จำนวนเกษตรกร (ราย)	จำนวนแพะ (ตัว)	จำนวนเกษตรกร (ราย)	จำนวนแพะ (ตัว)	จำนวนเกษตรกร (ราย)	จำนวนแพะ (ตัว)	จำนวนเกษตรกร (ราย)	จำนวนแพะ (ตัว)
เมืองพัทลุง	38	628	51	941	51	861	70	1,494	83	2,006
กงหรา	325	4,744	404	6,248	404	6,210	455	6,828	446	6,778
เขาชัยสน	42	788	80	1,687	80	1,663	81	1,304	91	1,480
ตะโหมด	213	1,761	476	2,769	476	3,849	442	3,638	439	3,704
ควนขนุน	50	1,404	69	2,047	69	2,028	78	2,171	85	2,499
ปากพะยูน	210	1,996	227	2,164	227	2,143	247	2,592	255	2,652
ศรีบรรพต	19	983	29	1,515	29	1,574	38	1,773	48	1,931
ป่าบอน	90	875	101	1,082	101	1,013	134	1,319	143	1,487
บางแก้ว	27	273	50	577	50	525	94	902	99	1,012
ป่าพะยอม	32	1,425	34	1,333	34	1,412	54	1,950	50	1,958
ศรีนครินทร์	12	552	14	566	14	566	13	424	15	440
รวม	1,058	15,429	1,535	20,929	1,535	21,844	1,706	24,395	1,754	25,947

ที่มา : สำนักงานปศุสัตว์จังหวัดพัทลุง

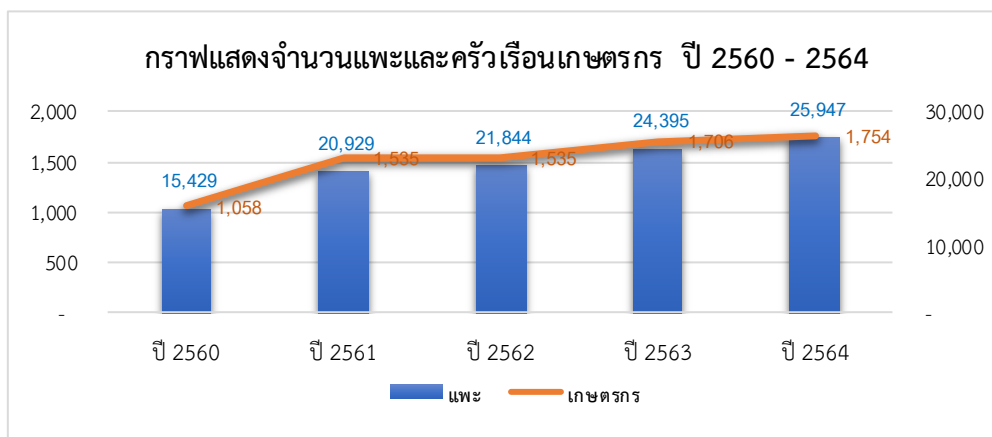



5.18 ไคนม

ปี 2564 มีปริมาณการเลี้ยง 4,718 ตัว ลดลงจากปีที่ผ่านมา 154 ตัว หรือลดลงร้อยละ 3.26 สำหรับเกษตรกรผู้เลี้ยงลดลงจากปีที่ผ่านมา 11 ราย หรือลดลงร้อยละ 6.55 เนื่องจากผลกระทบจากโรคปากเท้าเปื่อยที่ระบาดในปี 2562 จนถึงปัจจุบัน สำหรับจังหวัดพัทลุงมีสหกรณ์ไคนมพัทลุง จำกัด เป็นผู้รวบรวมผลผลิตน้ำนมโคจากเกษตรกร ปัจจุบันน้ำนมดิบที่นำมาใช้ผลิตเป็นผลิตภัณฑ์ต่างๆ ของสหกรณ์ไคนมพัทลุงนั้นมีปริมาณน้ำนมดิบรวมทั้งหมด 40 ตัน/วัน โดยมีแหล่งที่มาหลักๆ อยู่ 3 แห่ง คือ 1) จากสมาชิกสหกรณ์ หรือผู้เลี้ยงไคนมในจังหวัดพัทลุง 13 ตัน/วัน 2) จากสหกรณ์ ไคนมบางสะพาน จังหวัดประจวบคีรีขันธ์ 17 ตัน/วัน และ 3) จากสหกรณ์ไคนมเนินดินแดง จังหวัดประจวบคีรีขันธ์ 10 ตัน/วัน ผลิตภัณฑ์ของสหกรณ์ไคนมพัทลุง จำกัด ได้แก่ นมยูเอชที นมถุงพาสเจอร์ไรส์ นมขวดพาสเจอร์ไรส์ นมพาสเจอร์ไรส์แกลลอน เครื่องดื่มนมสด ไอศกรีมนมสด นมอัดเม็ด

เมื่อพิจารณารายอำเภอ พบว่า ปริมาณการเลี้ยงไคนมมากที่สุด 3 อันดับแรก ได้แก่ อำเภอเมืองพัทลุง 2,813 ตัว รองลงมาป่าพะยอม 773 ตัว และควนขนุน 597 ตัว ตามลำดับ หรือคิดเป็นร้อยละ 61.63, 16.41 และ 12.80 ตามลำดับ สำหรับอำเภอที่ไม่มีมีการเลี้ยงไคนม จำนวน 4 อำเภอ ได้แก่ กงหรา ตะโหมด ปากพะยูน และป่าบอน ตามรายละเอียดแสดงในตารางที่ 68

ตารางที่ 68 แสดงจำนวนไคนม และเกษตรกรผู้เลี้ยง ปี 2560 - 2564

อำเภอ	ปี 2560		ปี 2561		ปี 2562		ปี 2563		ปี 2564	
	จำนวนเกษตรกร (ราย)	จำนวนไคนม (ตัว)	จำนวนเกษตรกร (ราย)	จำนวนไคนม (ตัว)	จำนวนเกษตรกร (ราย)	จำนวนไคนม (ตัว)	จำนวนเกษตรกร (ราย)	จำนวนไคนม (ตัว)	จำนวนเกษตรกร (ราย)	จำนวนไคนม (ตัว)
เมืองพัทลุง	46	924	89	1,638	67	2,379	89	2,942	84	2,813
กงหรา	-	-	-	-	-	-	-	-	-	-
เขาชัยสน	3	89	7	124	4	124	6	201	5	197
ตะโหมด	-	-	-	-	-	-	-	-	-	-
ควนขนุน	18	329	19	466	27	403	36	597	33	584
ปากพะยูน	1	8	1	8	2	11	1	2	-	-
ศรีบรรพต	-	-	-	-	-	-	2	47	2	47
ป่าบอน	1	3	-	-	-	-	-	-	-	-
บางแก้ว	-	-	-	-	-	-	1	1	1	1
ป่าพะยอม	23	670	23	661	25	676	28	773	27	749
ศรีนครินทร์	1	35	3	97	4	96	5	155	5	173
รวม	94	2,058	142	2,994	129	3,689	168	4,718	157	4,564

ที่มา : สำนักงานปศุสัตว์จังหวัดพัทลุง

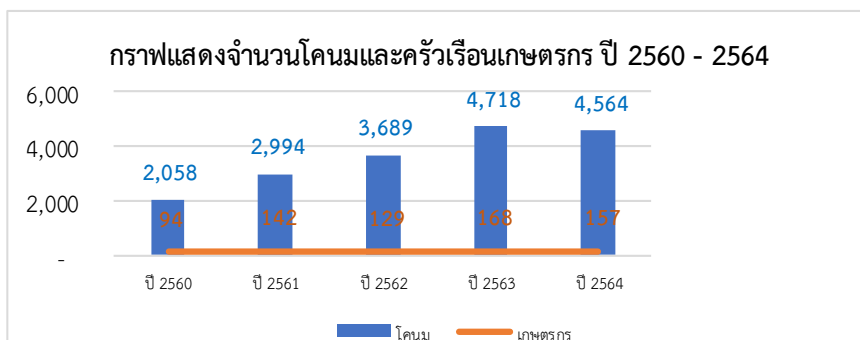



5.19 ปลูก

ปี 2564 มูลค่าผลผลิตของปลูก 111.48 ล้านบาท ลดลงจากปีที่ผ่านมา 83.13 ล้านบาท หรือลดลงร้อยละ 42.72 เนื่องจากปริมาณผลผลิตลดลงจากปีที่ผ่านมา 1,279 ตันหรือลดลงร้อยละ 42.72 ตามรายละเอียดแสดงในตารางที่ 69

การกระจายผลผลิตไปสู่ตลาดภายในจังหวัด (แม่ค้า) 514.50 ตัน คิดเป็นร้อยละ 30 และตลาดนอกจังหวัด 1,200.50 ตัน คิดเป็นร้อยละ 70

ตารางที่ 69 แสดงจำนวนเกษตรกร พื้นที่เลี้ยง ผลผลิตรวม ราคาเฉลี่ย และมูลค่าปลูกในจังหวัดพัทลุง ปี 2560 - 2564

ปี	จำนวนเกษตรกร (ราย)	พื้นที่เลี้ยง (ไร่)	ผลผลิตรวม (ตัน)	ราคาเฉลี่ย (บาท/กิโลกรัม)	มูลค่ารวม (ล้านบาท)
2560	898	538.00	1,672	75.00	125.41
2561	3,173	2,478.53	1,738	65.00	112.97
2562	4,180	3,139.00	2,820	70.00	197.40
2563	3,555	2,293.00	2,994	65.00	194.61
2564	4,652	2,837.00	1,715	65.00	111.48
อัตราเพิ่ม (%)	75.25	96.03	7.41	-3.20	5.17

ที่มา : สำนักงานประมง

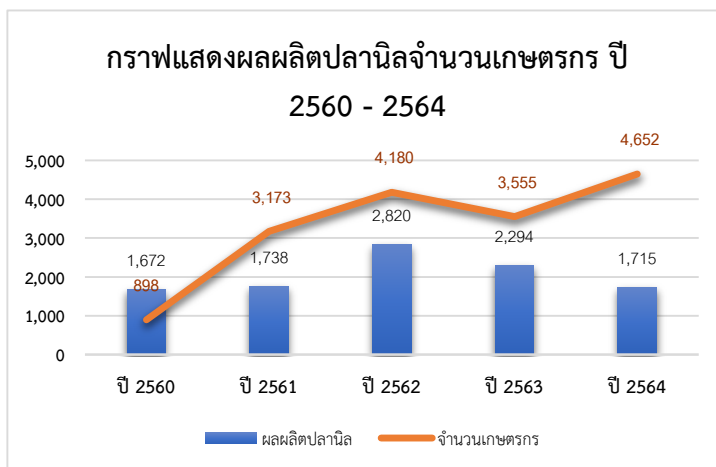



5.20 ปลาตุ๊กผสม

ปี 2564 มูลค่าผลผลิตของปลาตุ๊กผสม 125.09 ล้านบาท ลดลงจากปีที่ผ่านมา 62.93 ล้านบาท หรือลดลงร้อยละ 33.47 ตามปริมาณการผลิตลดลงจากปีที่ผ่านมา 1,311 ตัน หรือลดลงร้อยละ 33.47 เนื่องจากมีปลาตุ๊กจากประเทศมาเลเซียเข้ามา ราคาผลผลิตเกษตรกรขายได้เท่ากับปีที่ผ่านมา 48 บาท/กิโลกรัม ตามรายละเอียดแสดงในตารางที่ 70

การกระจายผลผลิตไปสู่ตลาดภายในจังหวัด (แม่ค้ำ) 781.80 ตัน คิดเป็นร้อยละ 30 และตลาดนอกจังหวัด ได้แก่ พ่อค้ำ จ.สตูล จ.สงขลา (หาดใหญ่) และ จ.กระบี่ 1,824.20 ตัน คิดเป็นร้อยละ 70

ตารางที่ 70 แสดงจำนวนเกษตรกร พื้นที่เลี้ยง ผลผลิตรวม ราคาเฉลี่ย และมูลค่าปลาตุ๊ก จังหวัดพัทลุง ปี 2560 - 2564

ปี	จำนวนเกษตรกร (ราย)	พื้นที่เลี้ยง (ไร่)	ผลผลิตรวม (ตัน)	ราคาเฉลี่ย (บาท/กิโลกรัม)	มูลค่ารวม (ล้านบาท)
2560	761	276.00	2,035.00	48.00	97.68
2561	3,347	1,789.98	2,017.00	48.00	96.82
2562	4,277	1,920.00	4,311.00	50.00	215.55
2563	4,753	2,443.00	3,917.00	48.00	188.02
2564	4,564	2,158.00	2,606.00	48.00	125.09
อัตราเพิ่ม (%)	93.69	142.85	17.56	0.04	18.88

ที่มา : สำนักงานประมงจังหวัดพัทลุง

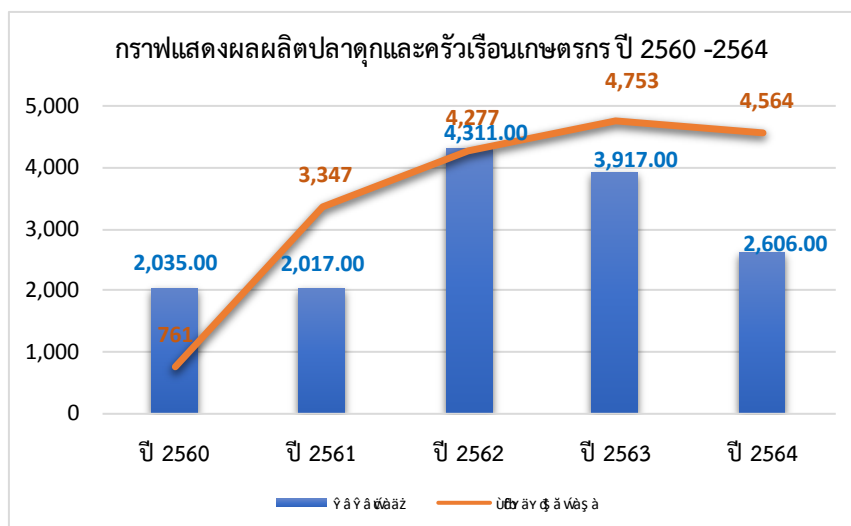



5.21 ปลากระพงขาว

ปี 2564 มูลค่าผลผลิตของปลากระพงขาว 6.84 ล้านบาท ลดลงจากปีที่ผ่านมา 3.33 ล้านบาทหรือลดลงร้อยละ 40.68 ตามปริมาณการผลิตที่ลดลงจากปีที่ผ่านมา 26 ตัน หรือลดลงร้อยละ 49.06 โดยราคาผลผลิตเพิ่มขึ้น 1 บาท/กิโลกรัม หรือเพิ่มขึ้นร้อยละ 0.78 ตามรายละเอียดแสดง ในตารางที่ 71

การกระจายผลผลิตไปสู่ตลาดภายในจังหวัด (แม่ค้ำ) 8.10 ตัน คิดเป็นร้อยละ 30 และตลาดนอกจังหวัด (พ่อค้า จ.สงขลา) 18.90 ตัน คิดเป็นร้อยละ 70

ตารางที่ 71 แสดงจำนวนเกษตรกร พื้นที่เลี้ยง ผลผลิตรวม ราคาเฉลี่ย และมูลค่าปลากระพงขาว ในจังหวัดพัทลุง ปี 2560 - 2564

ปี	จำนวนเกษตรกร (ราย)	พื้นที่เลี้ยง (ไร่)	ผลผลิตรวม (ตัน)	ราคาเฉลี่ย (บาท/กิโลกรัม)	มูลค่ารวม (ล้านบาท)
2560	34	26.00	26.00	160.00	4.16
2561	114	94.00	33.30	160.00	5.33
2562	60	2.80	23.10	165.00	3.81
2563	137	99.00	53.00	129.00	6.84
2564	137	99.00	27.00	130.00	3.51
อัตราเพิ่ม (%)	79.06	900.06	19.46	-4.48	7.61

ที่มา : สำนักงานประมงจังหวัดพัทลุง

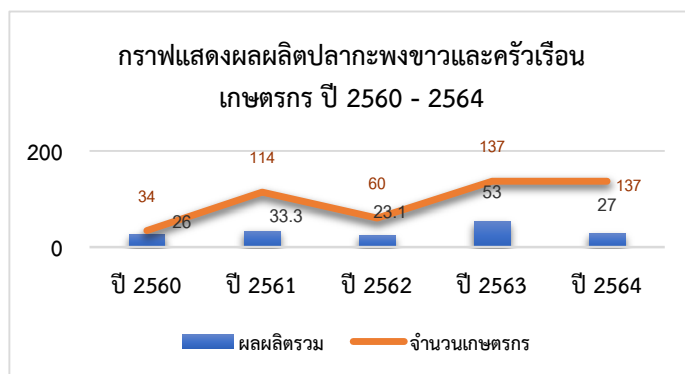



5.22 กุ้งขาว

ปี 2564 มูลค่าผลผลิตของกุ้งขาว 141 ล้านบาท เพิ่มขึ้นจากปีที่ผ่านมา 16 ล้านบาทหรือเพิ่มขึ้นร้อยละ 12.80 ตามปริมาณผลผลิตที่เพิ่มขึ้นจากปีที่ผ่านมา 239.70 ตัน หรือเพิ่มขึ้นร้อยละ 19.84 ตามความต้องการของตลาด สำหรับราคาผลผลิตเพิ่มขึ้นจากปีที่ผ่านมา 16 บาทต่อกิโลกรัม หรือเพิ่มขึ้นร้อยละ 12.80 ตามรายละเอียดแสดงในตารางที่ 72

การกระจายผลผลิตไปสู่ตลาดภายในจังหวัด ได้แก่ แพปลา แม่ค้า 249.60 ตัน คิดเป็นร้อยละ 30 และตลาดนอกจังหวัด ได้แก่ แพจาก อ.ระโนด อ.หัวไทร บริษัทไทยยูเนียน บริษัทโซติวัฒน์ บริษัทหลีเฮง 582.40 ตัน คิดเป็นร้อยละ 70

ตารางที่ 72 แสดงจำนวนเกษตรกร พื้นที่เลี้ยง ผลผลิตรวม ราคาเฉลี่ย และมูลค่ากุ้งขาว ในจังหวัดพัทลุง ปี 2560 - 2564

ปี	จำนวนเกษตรกร (ราย)	พื้นที่เลี้ยง (ไร่)	ผลผลิตรวม (ตัน)	ราคาเฉลี่ย (บาท/กิโลกรัม)	มูลค่ารวม (บาท)
2560	44	401	912.58	117.00	106.77
2561	128	1,396.95	1,294.40	126.00	163.09
2562	68	977	1,208.30	125.00	151.03
2563	143	1,450	1,448.00	141.00	204.17
2564	143	1,450	832.99	130.00	108.29
อัตราเพิ่ม (%)	63.58	66.68	3.14	2.97	8.39

ที่มา : สำนักงานประมงจังหวัดพัทลุง

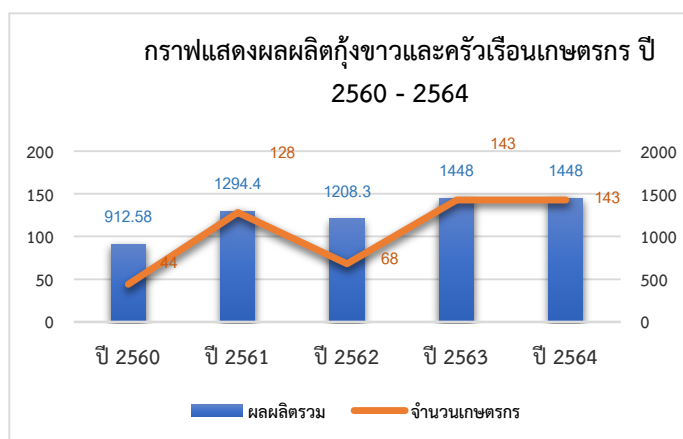



วิธีการตลาดประมงของจังหวัดพัทลุง

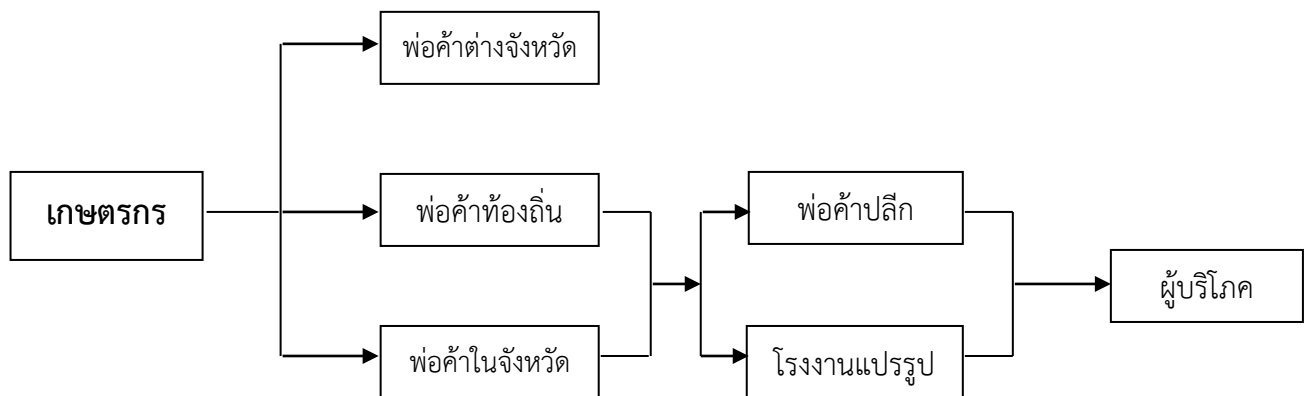



สำนักงานเกษตรและสหกรณ์จังหวัดพัทลุง

ที่อยู่ ศาลากลางจังหวัดพัทลุง ชั้น 4 ตำบลคูหาสวรรค์

อำเภอเมืองพัทลุง จังหวัดพัทลุง 93000

โทรศัพท์/โทรสาร 074-614203

E-mail : paco_plg@opsmoac.go.th

<https://www.opsmoac.go.th/phatthalung>