

# ข้อมูลด้านการเกษตรและสหกรณ์ จังหวัดพัทลุง



## ประจำปี 2566



(ก)

## บทสรุปผู้บริหาร

จังหวัดพัทลุงมีพื้นที่ทั้งหมด 3,424.47 ตารางกิโลเมตร หรือ 2,140,295.60 ไร่ เป็นจังหวัดที่มีเนื้อที่มากเป็นอันดับที่ 10 ของภาคใต้ และเป็นลำดับที่ 58 ของประเทศ ประกอบด้วย 11 อำเภอ 65 ตำบล 670 หมู่บ้าน 95 ชุมชน และมีองค์กรปกครองส่วนท้องถิ่น 74 แห่ง ประกอบด้วย องค์การบริหารส่วนจังหวัด 1 แห่ง เทศบาล 49 แห่ง (เทศบาลเมือง 1 แห่ง เทศบาลตำบล 48 แห่ง) และองค์การบริหารส่วนตำบล 24 แห่ง จำนวนประชากร 521,619 คน เป็นเพศชาย 253,817 คน เพศหญิง 267,802 คน คริวเรือนทั้งหมด 202,367 คริวเรือน ลักษณะพื้นที่ของจังหวัดพัทลุงมีลักษณะภูมิประเทศเป็นภูเขาและที่ราบสูงทางด้านทิศตะวันตก ประกอบด้วยเทือกเขาบรรทัด ถัดมาทางทิศตะวันออกเป็นพื้นที่ราบสลับที่ดอน และเป็นที่ราบลุ่มจดทะเลสาบสงขลา แบ่งออกเป็น พื้นที่ภูเขา 835.90 ตร.กม. (24.41 %) ลูกคลื่นลอนชัน 539.70 ตร.กม. (15.76 %) พื้นที่ราบ 1,485.54 ตร.กม. (43.38 %) และพื้นที่เกาะ 563.33 ตร.กม. (16.45 %)

ผลิตภัณฑ์มวลรวมจังหวัดพัทลุง ปี 2564 มีมูลค่า 40,093 ล้านบาท เพิ่มขึ้นจากปี 2563 มูลค่า 2,237 ล้านบาท คิดเป็นร้อยละ 5.91 เศรษฐกิจของจังหวัดพัทลุง โครงสร้างส่วนใหญ่ขึ้นอยู่กับสาขาเกษตรกรรม การป่าไม้ และการประมง เป็นหลัก รองลงมาสาขาการขนส่ง การขายปลีก และซ่อมยานยนต์และจักรยานยนต์และการผลิตอุตสาหกรรมตามลำดับ โดยมีสัดส่วนผลิตภัณฑ์มวลรวมจังหวัด (GPP) ณ ราคาประจำปี พ.ศ. 2564 รายสาขาคิดเป็นร้อยละ 33.24 ,12.72 และ 9.92 ตามลำดับ รายได้หลักของจังหวัดพัทลุงมาจากภาคเกษตรคิดเป็นมูลค่า 13,325 ล้านบาท คิดเป็นร้อยละ 33.24 และรายได้ภาคนอก การเกษตรมูลค่า 26,768 ล้านบาท คิดเป็นร้อยละ 66.76 โดยมีรายได้เฉลี่ยต่อหัวเท่ากับ 81,529 บาท เป็นลำดับที่ 12 ของภาคใต้ และลำดับที่ 60 ของประเทศ โดยการขยายตัวทางเศรษฐกิจของจังหวัดพัทลุงเฉลี่ย 5 ปี (2560 - 2564) ร้อยละ 1.96 ภาคการเกษตรขยายตัวเฉลี่ยร้อยละ 2.42 ภาคนอกการเกษตรขยายตัวเฉลี่ยร้อยละ 1.78 ซึ่งอัตราการขยายตัวทางเศรษฐกิจขึ้นอยู่กับภาคการเกษตร โดยเฉพาะผลผลิตยางพารา อย่างไรก็ตามราคายางพาราตกต่ำมีส่วนสำคัญที่ทำให้การขยายตัวทางเศรษฐกิจลดลง

จังหวัดพัทลุง มีพื้นที่ถือครองเพื่อทำการเกษตร 1,484,971 ไร่ หรือร้อยละ 69.38 ของพื้นที่ทั้งหมด ซึ่งพื้นที่ถือครองเพื่อทำการเกษตรเพิ่มขึ้นจากปี 2564 จำนวน 4,551 ไร่ คิดเป็นร้อยละ 0.31 โดยเป็นพื้นที่ปลูกยางพารามากที่สุด 976,078 ไร่ (65.73%) ข้าว 137,254 ไร่ (9.24%) ไม้ยืนต้น (ไม่รวมปาล์มน้ำมัน) 9,185 ไร่ (0.62%) ปาล์มน้ำมัน 106,825 ไร่ (7.19%) ไม้ผล 32,893 ไร่ (2.22%) พืชไร่ 5,223 ไร่ (0.35%) พืชผัก 5,271 ไร่ (0.35%) สมุนไพร 1,070 ไร่ (0.07%) ประมงและปศุสัตว์ 23,672 ไร่ (1.59%) และพื้นที่ไม่ได้ใช้ประโยชน์ 187,500 ไร่ (12.63%) เกษตรกรมีพื้นที่ถือครองเพื่อทำการเกษตรเฉลี่ย 16.32 ไร่/ครัวเรือน (จำนวนครัวเรือนเกษตร 90,974 ครัวเรือน)

พื้นที่รับน้ำ (Watershed Area) ทั้งสิ้น 5,882.227 ตารางกิโลเมตร แบ่งเป็นลุ่มน้ำย่อย 4 ลุ่มน้ำ (ลุ่มน้ำย่อยภาคใต้ฝั่งตะวันออกส่วนที่ 4 ลุ่มน้ำสาขาทะเลน้อย ลุ่มน้ำสาขาทะเลหลวง และคลองละงู ปริมาณน้ำท่าเฉลี่ยรายปี เท่ากับ 2,863.03 ล้านลูกบาศก์เมตรต่อปี ซึ่งสามารถนำไปใช้สำหรับทำการเกษตรจำนวน 632.88 ล้านลูกบาศก์เมตร การอุปโภค-บริโภค จำนวน 18.90 ล้านลูกบาศก์เมตร และอุตสาหกรรม 2.28 ล้านลูกบาศก์เมตร รวม 654.06 ล้านลูกบาศก์เมตรต่อปี ดังนั้นจะมีปริมาณน้ำที่ไม่สามารถเก็บกักไว้ใช้ และไหลลงทะเลสาบสงขลาคิดเป็นปริมาณ 2,208.97 ล้านลูกบาศก์เมตรต่อปี

**“พัทลุงเมืองเกษตรอินทรีย์ วิถียั่งยืน”**

## (ข)

จังหวัดพัทลุงมีการก่อสร้างแหล่งน้ำชลประทานเพื่อกักเก็บน้ำไว้ใช้ประโยชน์ จำนวน 133 โครงการ ปริมาณน้ำกักเก็บ 72,776 ล้าน.ลบ.ม. พื้นที่ชลประทาน 481,276 ไร่ (คิดเป็นร้อยละ 26.28% ของพื้นที่เกษตรทั้งหมด) และพื้นที่รับประโยชน์ 385,571 ไร่ แบ่งออกเป็น 1) โครงการชลประทานขนาดใหญ่ 1 แห่ง ปริมาณน้ำกักเก็บ 30,000 ล้าน.ลบ.ม. พื้นที่ชลประทาน 101,438 ไร่ 2) โครงการขนาดกลาง 16 แห่ง ปริมาณน้ำกักเก็บ 41,620 ล้าน.ลบ.ม. พื้นที่ชลประทาน 272,348 ไร่ พื้นที่รับประโยชน์ 85,353 ไร่ โครงการขนาดเล็ก โครงการสูบน้ำด้วยไฟฟ้า โครงการแก้มลิง 116 แห่ง ปริมาณน้ำกักเก็บ 1,156 ล้าน.ลบ.ม. พื้นที่ชลประทาน 107,481 ไร่ พื้นที่รับประโยชน์ 300,218 ไร่

จังหวัดพัทลุงมีสหกรณ์ จำนวน 78 สหกรณ์ สมาชิก 118,883 คน แบ่งออกเป็นสหกรณ์ภาคการเกษตร 60 กลุ่ม สมาชิก 93,571 คน และสหกรณ์นอกภาคการเกษตร 18 กลุ่ม สมาชิก 26,316 คน และมีกลุ่มเกษตรกร 34 กลุ่ม สมาชิก 6,961 คน กลุ่มแม่บ้านเกษตรกร 190 กลุ่ม 10,341 คน กลุ่มยุวเกษตรกร 49 กลุ่ม 1,402 คน กลุ่มวิสาหกิจชุมชน 671 กลุ่ม 25,996 คน เครือข่ายวิสาหกิจชุมชน 10 กลุ่ม 278 คน กลุ่มส่งเสริมอาชีพ 121 กลุ่ม 3,311 คน ศูนย์จัดการศัตรูพืชชุมชน 29 กลุ่ม 843 คน ศูนย์จัดการดินปุ๋ยชุมชน 26 กลุ่ม 719 คน และ Young Smart Farmer 177 คน

การรวมกลุ่มเพื่อทำเกษตรแบบแปลงใหญ่จังหวัดพัทลุง ณ วันที่ 1 ธันวาคม 2565 มีจำนวน 123 แปลง สมาชิก 5,371 คน แบ่งออกเป็น ด้านพืช 111 แปลง ด้านประมง 4 แปลง และด้านปศุสัตว์ 8 แปลง สำหรับศูนย์เรียนรู้การเพิ่มประสิทธิภาพการผลิตสินค้าเกษตร ศูนย์หลัก 11 ศูนย์ ศูนย์เครือข่าย 165 ศูนย์

การผลิตทางการเกษตรที่สำคัญของจังหวัดพัทลุง ดังนี้

1) ยางพารา พื้นที่ปลูก 976,078 ไร่ ลดลงจากปี 2564 จำนวน 9,623 ไร่ หรือลดลงร้อยละ 0.98 เนื่องจากเกษตรกรโค่นต้นยางอายุมากที่ให้ผลผลิตได้น้อย แล้วปรับเปลี่ยนไปปลูกไม้ผล ปาล์มน้ำมันทุเรียน เป็นต้น ซึ่งให้ผลตอบแทนดีกว่า พื้นที่กรีต 888,147 ไร่ ผลผลิตรวม 198,663 ตัน ผลผลิตเฉลี่ย 224 กิโลกรัม/ไร่ ผลผลิตเฉลี่ยต่ำกว่าค่าเฉลี่ยของภาคใต้ (228 กก./ไร่) เนื่องจากมีปริมาณฝนตกชุกตั้งแต่ต้นปี 2565 ทำให้จำนวนวันกรีตลดลง ประกอบกับมีการระบาดของโรคใบร่วงทำให้ต้นยางไม่สมบูรณ์ ปริมาณน้ำยางลดลง ส่งผลให้ภาพรวมผลผลิตลดลง ราคาซื้อขายสดเฉลี่ย 44.13 บาท/กิโลกรัม

2) ข้าวนาปี พื้นที่ปลูก 137,254 ไร่ ลดลงจากปีที่ผ่านมา 9,978 ไร่ หรือลดลงร้อยละ 6.78 เนื่องจากเกษตรกรปรับเปลี่ยนพื้นที่ปลูกพืชชนิดอื่นแทน เช่น ปาล์มน้ำมัน และไร่นาสวนผสม พื้นที่เก็บเกี่ยว 135,826 ไร่ ผลผลิตรวม 60,237 ตัน ผลผลิตเฉลี่ย 443 กิโลกรัม/ไร่ ผลผลิตเฉลี่ยต่ำกว่าค่าเฉลี่ยของภาคใต้ (462 กก./ไร่) เนื่องจากพื้นที่ปลูกข้าวลดลงและสภาพแวดล้อมที่แปรปรวนเกิดฝนตกชุกตั้งแต่ช่วงต้นปีจนถึงสิ้นปี ราคาเฉลี่ย 8,330 บาท/ตัน

3) ข้าวนาปรัง พื้นที่ปลูก 27,497 ไร่ เพิ่มขึ้นจากปีที่ผ่านมา 552 ไร่ หรือเพิ่มขึ้นร้อยละ 1.97 เนื่องจากมีปริมาณน้ำฝนที่เพียงพอสำหรับการเพาะปลูกข้าว พื้นที่เก็บเกี่ยว 27,443 ไร่ ผลผลิตรวม 14,313 ตัน ผลผลิตเฉลี่ย 522 กิโลกรัม/ไร่ ผลผลิตเฉลี่ยต่ำกว่าค่าเฉลี่ยของภาคใต้ (552 กก./ไร่) เนื่องจากเกิดฝนตกชุกในพื้นที่ผลผลิตได้รับความเสียหาย ราคาเฉลี่ย 7,700 บาท/ตัน

4) ปาล์มน้ำมัน พื้นที่ปลูก 106,825 ไร่ เพิ่มขึ้นจากปีที่ผ่านมา 4,485 ไร่ หรือเพิ่มขึ้นร้อยละ 4.38 เนื่องจากราคापาล์มมีแนวโน้มเพิ่มขึ้นเกษตรกรมีการปรับเปลี่ยนพื้นที่ปลูกข้าว และโค่นยางที่อายุมากได้ผลผลิตน้อยมาปลูกปาล์มแทน พื้นที่ให้ผล 94,719 ไร่ ผลผลิตรวม 251,136 ตัน ผลผลิตเฉลี่ย 2,651 กิโลกรัม/ไร่

(ค)

ผลผลิตต่ำกว่าค่าเฉลี่ยของภาคใต้ (3,247 กก./ไร่) เนื่องจากเกิดฝนตกตลอดปีผลผลิตได้รับความเสียหาย ราคาเฉลี่ย 7.13 บาท/กิโลกรัม

5) ทูเรียน พื้นที่ปลูก 6,891 ไร่ เพิ่มขึ้นจากปีที่ผ่านมา 300 ไร่ หรือเพิ่มร้อยละ 4.55 เนื่องจาก ราคาทุเรียนมีแนวโน้มสูงขึ้นทำให้เกษตรกรตัดสินใจปรับเปลี่ยนพื้นที่ปลูกยางพาราที่มีอายุมากให้ผลผลิตน้อยมาปลูกทุเรียนแทน พื้นที่ให้ผล 4,078 ไร่ ผลผลิตรวม 67 ตัน ผลผลิตเฉลี่ย 15 กิโลกรัม/ไร่ ผลผลิตเฉลี่ยต่ำกว่าค่าเฉลี่ยของภาคใต้ (869 กก./ไร่) ราคาเฉลี่ย 107.76 บาท/กิโลกรัม

6) มังคุด พื้นที่ปลูก 9,129 ไร่ พื้นที่ให้ผล 1,526 ไร่ ผลผลิตรวม 7.93 ตัน ผลผลิตเฉลี่ย 1 กิโลกรัม/ไร่ ราคาเฉลี่ย 38.65 บาท/กิโลกรัม

7) ลองกอง พื้นที่ปลูก 5,376 ไร่ ลดลงจากปีที่ผ่านมา 200 ไร่ หรือลดลงร้อยละ 3.59 เนื่องจากเกษตรกรมีการปรับเปลี่ยนพื้นที่ไปปลูกปาล์มน้ำมัน และทุเรียนซึ่งให้ผลตอบแทนที่ดีกว่า สำหรับพื้นที่ให้ผล 5,372 ไร่ ไม่ให้ผลผลิต เนื่องจากฝนตกอย่างต่อเนื่องตลอดปีทำให้ลองกองไม่ติดดอกออกผล

8) เงาะ พื้นที่ปลูก 2,371 ไร่ ลดลงจากปีที่ผ่านมา 72 ไร่ หรือลดลงร้อยละ 2.95 เนื่องจากเกษตรกรมีการปรับเปลี่ยนพื้นที่ไปปลูกปาล์มน้ำมัน และทุเรียนซึ่งให้ผลตอบแทนที่ดีกว่า พื้นที่ให้ผล 1,089 ไร่ ผลผลิตรวม 39 ตัน ผลผลิตเฉลี่ย 18 กิโลกรัม/ไร่ ผลผลิตเฉลี่ยต่ำกว่าค่าเฉลี่ยของภาคใต้ (390 กก./ไร่) ราคาเฉลี่ย 27.31 บาท/กิโลกรัม

9) สละ พื้นที่ปลูก 3,514 ไร่ เพิ่มขึ้นจากปีที่ผ่านมา 546 ไร่ หรือเพิ่มขึ้นร้อยละ 18.23 เนื่องจากเกษตรกรมีการปรับเปลี่ยนพื้นที่ปลูกยางพาราที่อายุมากให้ผลผลิตน้อยมาปลูกสละซึ่งให้ผลตอบแทนที่ดีกว่าและเป็นที่ต้องการของตลาด พื้นที่ให้ผล 2,735 ไร่ ผลผลิตรวม 4,262 ตัน ผลผลิตเฉลี่ย 1,559 กิโลกรัม/ไร่ ราคาเฉลี่ย 51 บาท/กิโลกรัม

10) สับปะรด พื้นที่ปลูก 3,956 ไร่ ลดลงจากปีที่ผ่านมา 332 ไร่ หรือลดลงร้อยละ 7.74 เนื่องจากเกษตรกรลดพื้นที่ปลูกยางใหม่ส่งผลให้พื้นที่ปลูกสับปะรดลดลง (เกษตรกรจังหวัดพัทลุงนิยมปลูกสับปะรดรวมอายุประมาณ 1-5 ปี) พื้นที่ให้ผล 2,980 ไร่ ผลผลิตรวม 13,185 ตัน ผลผลิตเฉลี่ย 4,424 กิโลกรัม/ไร่ ผลผลิตเฉลี่ยสูงกว่าค่าเฉลี่ยของภาคใต้ (3,822 กก./ไร่) ราคาเฉลี่ย 11 บาท/กิโลกรัม

11) พืชไร่จังหวัดพัทลุง ได้แก่ สับปะรด ถั่วป็นหยี (ถั่วหรั่ง) อ้อยคั้นน้ำ ถั่วลิสง และมันเทศ มีพื้นที่ปลูก 5,223 ไร่ พื้นที่เก็บเกี่ยว 4,224 ไร่ ผลผลิตรวม 14,699.66 ตัน

12) พืชผักจังหวัดพัทลุง ได้แก่ พริกขี้หนูเม็ดเล็ก แตงโมเนื้อ ขมิ้น ตะไคร้ แตงกวา ข้าวโพดหวาน พริกขี้หนูเม็ดใหญ่ ถั่วฝักยาว มะเขือเปราะ แตงร้าน คื่นช่าย ผักกูด ผักบุ้ง และมะเขือยาว มีพื้นที่ปลูก 5,272 ไร่ พื้นที่เก็บเกี่ยว 5,228 ไร่ ผลผลิตรวม 7,146.21 ตัน

13) พืชสมุนไพรจังหวัดพัทลุงที่สำคัญได้แก่ พลุ และพริกไทย มีพื้นที่ปลูก 1,070 ไร่ พื้นที่เก็บเกี่ยว 1,040 ไร่ ผลผลิตรวม 515.85 ตัน

14) โคเนื้อ ปริมาณการเลี้ยง 161,870 ตัว ลดลงจากปีที่ผ่านมา 573 ตัว หรือลดลงร้อยละ 0.35 สำหรับเกษตรกรผู้เลี้ยง 30,701 ราย ลดลงจากปีที่ผ่านมา 713 ราย หรือลดลงร้อยละ 2.27 การเลี้ยงโคนเนื้อลดลงเนื่องจากวัตถุประสงค์บริโภคสัตว์มีต้นทุนสูง และพื้นที่ปลูกอาหารสัตว์มีจำกัด

15) สุกร ปริมาณการเลี้ยง 447,674 ตัว ลดลงจากปีที่ผ่านมา 53,138 ตัว หรือลดลงร้อยละ 10.61 สำหรับเกษตรกรผู้เลี้ยง 3,960 ราย ลดจากปีที่ผ่านมา 1,678 ราย หรือลดลงร้อยละ 29.76 การเลี้ยงสุกรลดลง เนื่องจากแม่พันธุ์สุกรเสียหายจากการระบาดของโรค ASF เมื่อปี 2564-2565 และเกษตรกรรายย่อยชะลอการเลี้ยงเพื่อลดความเสี่ยง ส่งผลให้ปริมาณการผลิตสุกรในภาพรวมลดลง

**“พัทลุงเมืองเกษตรอินทรีย์ วิถียั่งยืน”**

(ง)

16) ไก่เนื้อ ปริมาณการเลี้ยง 6,774,649 ตัว เพิ่มขึ้นจากปีที่ผ่านมา 437,116 ตัว หรือเพิ่มขึ้นร้อยละ 6.90 เนื่องจากมีบริษัทเอกชนรายใหญ่ มาลงทุนที่จังหวัดพัทลุง เพื่อการส่งออกซึ่งมีกำลังการผลิตสูงถึงวันละ 90,000 ตัว ทำให้เกษตรกรเร่งสร้างโรงเรือนเพื่อให้มีผลผลิตเพียงพอต่อการส่งโรงงาน สำหรับเกษตรกรผู้เลี้ยง 834 ราย ลดลงจากปีที่ผ่านมา 34 ราย หรือลดลงร้อยละ 3.91 จังหวัดพัทลุงมีบริษัทเอกชนรายใหญ่มาลงทุนในพื้นที่เพื่อการส่งออก ได้แก่ บริษัทเบทาโกรภาคใต้ จำกัด บริษัทซีพีเอฟ (ประเทศไทย) จำกัด (มหาชน) ซึ่งมีกำลังการผลิตสูงวันละ 60,000 ตัว

17) แพะ ปริมาณการเลี้ยง 26,285 ตัว หรือเพิ่มขึ้นร้อยละ 1.30 สำหรับเกษตรกรผู้เลี้ยง 1,777 ราย เพิ่มขึ้นจากปีที่ผ่านมา 23 ราย หรือเพิ่มขึ้นร้อยละ 1.31 เนื่องจากสถานการณ์การเลี้ยงแพะในปัจจุบันมีราคาดีเลี้ยงง่ายเหมาะสมกับสภาพพื้นที่มีพืชอาหารสมบูรณ์และเกษตรกรส่วนใหญ่ประสบภาวะวิกฤติด้านพืช (ราคาข้าว ยางพาราตกต่ำ) แพะจึงเป็นสัตว์ที่เกษตรกรให้ความสนใจและมีศักยภาพในการลงทุน (ลงทุนน้อย) พร้อมทั้งกลุ่มผู้บริโภคในจังหวัดพัทลุงและจังหวัดใกล้เคียงมีความนิยมบริโภคแพะเพิ่มขึ้น

18) ไก่ชน มีการเลี้ยงไก่นอนในพื้นที่ 8 อำเภอ (ยกเว้นปากพะยูน กงหรา และบางแก้ว) ปริมาณการเลี้ยง 4,522 ตัว ลดลงจากปีที่ผ่านมา 42 ตัว หรือลดลงร้อยละ 0.92 สำหรับเกษตรกรผู้เลี้ยง 149 ราย ลดลงจากปีที่ผ่านมา 8 ราย หรือลดลงร้อยละ 5.09 เนื่องจากเกษตรกรเลิกเลี้ยง ผู้เลี้ยงส่วนใหญ่จะเป็นผู้สูงอายุ บวกกับวัตถุดิบพืชอาหารสัตว์มีต้นทุนสูง และพื้นที่ปลูกอาหารสัตว์ไม่มี สำหรับจังหวัดพัทลุง มีสหกรณ์โคนมพัทลุง จำกัด เป็นผู้รวบรวมผลผลิตนํ้านมโคจากเกษตรกร ปัจจุบันนํ้านมดิบ ที่นำมาใช้ผลิตเป็นผลิตภัณฑ์ต่างๆ ของสหกรณ์โคนมพัทลุงนั้นมีปริมาณนํ้านมดิบรวมทั้งหมด 40 ตัน/วัน โดยมีแหล่งผลิตหลักๆอยู่ 3 แห่ง คือ 1) จากสมาชิกสหกรณ์ หรือผู้เลี้ยงไก่นอนในจังหวัดพัทลุง 13 ตัน/วัน 2) จากสหกรณ์โคนมบางสะพาน จังหวัดประจวบคีรีขันธ์ 17 ตัน/วัน และ 3) จากสหกรณ์โคนมเนินดินแดง จังหวัดประจวบคีรีขันธ์ 10 ตัน/วัน ผลิตภัณฑ์ของสหกรณ์โคนมพัทลุง จำกัด ได้แก่ นมยูเอชที นมถุงพาสเจอร์ไรส์ นมขวดพาสเจอร์ไรส์ นมพาสเจอร์ไรส์เกลลอน เครื่องดื่มนมสด ไอศกรีมนมสด นมอัดเม็ด ปริมาณการเลี้ยง 4,522 ตัว

19) ปลายิน เกษตรกรผู้เลี้ยง 4,564 ราย พื้นที่เลี้ยง 2,623.44 ไร่ ปริมาณผลผลิต 1,581 ตัน ลดลงจากปีที่ผ่านมา 134 ตันหรือลดลงร้อยละ 7.81 เนื่องจากต้นทุนการผลิตที่สูงขึ้น และเกิดอุทกภัยในช่วงเดือนธันวาคม

20) ปลาตุ๊กลูกผสม เกษตรกรผู้เลี้ยง 4,631 ราย พื้นที่เลี้ยง 2,332.73 ไร่ ปริมาณผลผลิต 2,542.50 ตัน ลดลงจากปีที่ผ่านมา 63.50 ตัน หรือลดลงร้อยละ 2.44 เนื่องจากต้นทุนการผลิตสูง และมีปลาตุ๊กจากประเทศมาเลเซียเข้ามา รวมถึงเกิดอุทกภัยในช่วงเดือนธันวาคม

21) ปลากระพงขาว เกษตรกรผู้เลี้ยง 137 ราย พื้นที่เลี้ยง 4.68 ไร่ ปริมาณผลผลิต 18.05 ตัน ลดลงจากปีที่ผ่านมา 8.95 ตัน หรือลดลงร้อยละ 33.15 เนื่องจากต้นทุนการผลิตที่สูงขึ้น และเกิดภัยธรรมชาติในช่วงเดือนธันวาคม

22) กุ้งขาว เกษตรกรผู้เลี้ยง 169 ราย พื้นที่เลี้ยง 794.10 ไร่ ปริมาณผลผลิต 796.30 ตัน ลดลงจากปีที่ผ่านมา 36.69 ตัน หรือลดลงร้อยละ 4.40 เนื่องจากต้นทุนการผลิตที่สูงขึ้น และเกิดโรคซันขาว EHP EMS ในระหว่างการเลี้ยง และเกิดภัยธรรมชาติในช่วงเดือนธันวาคม

23) กบ เกษตรกรผู้เลี้ยง 91 ราย พื้นที่เลี้ยง 25.86 ไร่ ปริมาณผลผลิต 40.26 ตัน เพิ่มขึ้นจากปีที่ผ่านมา 5.46 ตัน หรือเพิ่มขึ้นร้อยละ 15.69 เนื่องจากความต้องการของตลาดที่เพิ่มสูงขึ้น

**“พัทลุงเมืองเกษตรอินทรีย์ วิถียั่งยืน”**

## คำนำ

ข้อมูลด้านการเกษตรและสหกรณ์จังหวัดพัทลุง ประจำปี 2566 เล่มนี้ ประกอบด้วย ข้อมูลทั่วไป ด้านกายภาพ สภาพทั่วไปทางสังคม ข้อมูลด้านเศรษฐกิจของจังหวัด โครงสร้างการผลิตการเกษตร และ สถานการณ์สินค้าเกษตรที่สำคัญของจังหวัดพัทลุง โดยจำแนกการผลิตเป็นรายอำเภอ 11 อำเภอในจังหวัด พัทลุง เพื่อนำไปใช้ประโยชน์ในการวางแผนการพัฒนาด้านการเกษตรและสหกรณ์ในจังหวัดพัทลุง ต่อไป

สำนักงานเกษตรและสหกรณ์จังหวัดพัทลุง ขอขอบคุณหน่วยงานต่างๆ ที่ได้ให้การสนับสนุนข้อมูล ในการจัดทำเล่มเอกสารให้แล้วเสร็จสมบูรณ์มา ณ โอกาสนี้

กลุ่มสารสนเทศการเกษตร  
สำนักงานเกษตรและสหกรณ์จังหวัดพัทลุง  
เมษายน 2566

# สารบัญ

	หน้า
<b>1. ข้อมูลทั่วไปด้านกายภาพ</b>	<b>1</b>
1.1 ที่ตั้งและอาณาเขต	1
1.2 ลักษณะภูมิประเทศ	3
1.3 ลักษณะภูมิอากาศ	4
<b>2. สภาพทั่วไปทางสังคม</b>	<b>7</b>
2.1 เขตการปกครอง	7
2.2 ประชากร	7
2.3 ประชากรภาคเกษตร	9
<b>3. ข้อมูลด้านเศรษฐกิจของจังหวัด</b>	<b>10</b>
<b>4. โครงสร้างการผลิตการเกษตร</b>	<b>13</b>
4.1 พื้นที่การเกษตร	13
4.2 คริวเรือนเกษตรและแรงงานเกษตร	15
4.3 ด้านแรงงาน	16
4.4 ศักยภาพลุ่มน้ำในเขตจังหวัดพัทลุง	17
4.5 แหล่งน้ำเพื่อการเกษตร	19
4.6 ทรัพยากรดิน	25
4.7 พื้นที่เพาะปลูกพืชตามชั้นความเหมาะสม	26
4.8 พื้นที่เสี่ยงภัยแล้งพื้นที่เฝ้าระวังด้านการเกษตรจังหวัดพัทลุง ปี 2565/66	34
4.9 พื้นที่เสี่ยงภัยต่อการเกิดอุทกภัยจังหวัดพัทลุง 2565	38
4.10 ทรัพยากรป่าไม้	40
4.11 สหกรณ์ สถาบันเกษตรกร	41
<b>5. สถานการณ์สินค้าเกษตรที่สำคัญของจังหวัดพัทลุง</b>	<b>45</b>
5.1 ยางพารา	45
5.2 ข้าวนาปี	49
5.3 ข้าวนาปรัง	52
5.4 ปาล์มน้ำมัน	55
5.5 ทูเรียน	62
5.6 มังคุด	65
5.7 ลองกอง	68
5.8 เงาะ	71
5.9 สลละ	74
5.10 สับปะรด	77
5.11 พืชไร่	82
5.12 พืชผัก	82
5.13 พืชสมุนไพร	83

## สารบัญ (ต่อ)

	หน้า
5.14 โคเนื้อ	84
5.15 สุกร	85
5.16 ไก่เนื้อ	86
5.17 แพะ	87
5.18 โคนม	88
5.19 ปลานิล	89
5.20 ปลาตุ๊กตุ๊กผสม	90
5.21 ปลากระพงขาว	92
5.22 กุ้งขาว	93
5.23 กบ	94
<b>6. การรับรองมาตรฐานสินค้าเกษตรของจังหวัดพัทลุง</b>	<b>96</b>
6.1 สินค้าที่ได้รับการรับรองมาตรฐาน GAP	96
6.2 สินค้าที่ได้รับการรับรองมาตรฐานอินทรีย์	101
6.3 สินค้าที่ได้รับการรับรองมาตรฐาน GI	102



## สารบัญตาราง

	หน้า
ตารางที่ 1 แสดงอุณหภูมิ ความชื้นสัมพัทธ์ ปริมาณน้ำฝน จำนวนวันที่ฝนตกเฉลี่ยในรอบ 10 ปี (พ.ศ. 2556-2565)	5
ตารางที่ 2 แสดงสถิติข้อมูลอุตุนิยมวิทยา ประจำปี พ.ศ. 2565	6
ตารางที่ 3 แสดงจำนวนประชากรแยกตามเขตอำเภอของจังหวัดพัทลุง ปี 2565	7
ตารางที่ 4 ข้อมูลประชากรจังหวัดพัทลุง ปี 2565	8
ตารางที่ 5 สถิติจำนวนประชากรจังหวัดพัทลุง ปี 2558-2565	8
ตารางที่ 6 แสดงจำนวนครัวเรือน ประชากรทั้งหมด ประชากรในภาคเกษตร และพื้นที่รายอำเภอ	9
ตารางที่ 7 ผลผลิตทั้งหมดรวมจังหวัดพัทลุง ณ ราคาประจำปี จำแนกตามสาขาการผลิต ปี พ.ศ.2559r – 2564p จังหวัดพัทลุง	11
ตารางที่ 8 ผลผลิตทั้งหมดรวมจังหวัดพัทลุงแบบปริมาณลูกโซ่ จำแนกตามสาขาการผลิต ปี พ.ศ.2559r – 2564p จังหวัดพัทลุง	12
ตารางที่ 9 แสดงพื้นที่ทั้งหมดและพื้นที่ทำการเกษตรของจังหวัดพัทลุง ปี 2565 เปรียบเทียบกับปี 2564	13
ตารางที่ 10 แสดงพื้นที่ถือครองเพื่อการเกษตรของจังหวัดพัทลุง ปี 2565	14
ตารางที่ 11 แสดงครัวเรือนเกษตร และจำนวนแรงงานเกษตรจังหวัดพัทลุง ปี 2565 เปรียบเทียบกับปี 2564	15
ตารางที่ 12 ข้อมูลแรงงานจังหวัดพัทลุง ปี 2565 เปรียบเทียบกับปี 2564	16
ตารางที่ 13 แสดงปริมาณน้ำท่าในลุ่มน้ำย่อย 4 ลุ่มน้ำของจังหวัดพัทลุง	19
ตารางที่ 14 แสดงข้อมูลโครงการชลประทานในพื้นที่จังหวัดพัทลุง ตั้งแต่อดีตจนถึงปี 2565	20
ตารางที่ 15 แสดงรายชื่อโครงการชลประทานในพื้นที่จังหวัดพัทลุง ตั้งแต่อดีตจนถึงปี 2565	20
ตารางที่ 16 แสดงข้อมูลธนาคารน้ำใต้ดินจังหวัดพัทลุง ปี 2565	21
ตารางที่ 17 แสดงจำนวนและพื้นที่แหล่งน้ำจัดในจังหวัดพัทลุง ปี 2565	22
ตารางที่ 18 แสดงข้อมูลการขุดสระน้ำขนาดเล็กในไร่นานอกเขตชลประทาน ปี 2549–2565 จังหวัดพัทลุง	24
ตารางที่ 19 แสดงลักษณะดินจังหวัดพัทลุง	25
ตารางที่ 20 แสดงพื้นที่ปลูกยางพาราในชั้นความเหมาะสมต่างๆ จังหวัดพัทลุง	27
ตารางที่ 21 แสดงพื้นที่ปลูกข้าวในชั้นความเหมาะสมต่างๆ จังหวัดพัทลุง	28

## สารบัญตาราง (ต่อ)

	หน้า
ตารางที่ 22 แสดงพื้นที่ปลูกปาล์มน้ำมันในชั้นความเหมาะสมต่างๆ จังหวัดพัทลุง	29
ตารางที่ 23 แสดงพื้นที่ปลูกทุเรียนในชั้นความเหมาะสมต่างๆ จังหวัดพัทลุง	30
ตารางที่ 24 แสดงพื้นที่ปลูกเงาะในชั้นความเหมาะสมต่างๆ จังหวัดพัทลุง	31
ตารางที่ 25 แสดงพื้นที่ปลูกมังคุดในชั้นความเหมาะสมต่างๆ จังหวัดพัทลุง	32
ตารางที่ 26 แสดงพื้นที่ปลูกสับปะรดในชั้นความเหมาะสมต่างๆ จังหวัดพัทลุง	33
ตารางที่ 27 แสดงพื้นที่เสี่ยงภัยแล้งด้านพืช	34
ตารางที่ 28 แสดงพื้นที่เสี่ยงภัยแล้งปศุสัตว์ที่คาดการณ์ว่าจะได้รับผลกระทบจากภัยแล้ง ปี 2565	35
ตารางที่ 29 แสดงพื้นที่เสี่ยงภัยด้านประมง	36
ตารางที่ 30 แสดงแผนการเพาะปลูกพืชฤดูแล้ง ปี 2565/66 จังหวัดพัทลุง	36
ตารางที่ 31 แสดงแผนการเพาะปลูกพืชฤดูแล้ง (นอกเขตชลประทาน) ปี 2565/66 จังหวัดพัทลุง	37
ตารางที่ 32 แสดงแผนการเพาะปลูกพืชฤดูแล้ง (ในเขตชลประทาน) ปี 2565/66 จังหวัดพัทลุง	37
ตารางที่ 33 แสดงพื้นที่เสี่ยงภัยต่อการเกิดอุทกภัยด้านพืช	38
ตารางที่ 34 แสดงพื้นที่เสี่ยงภัยต่อการเกิดอุทกภัยด้านประมง	39
ตารางที่ 35 แสดงพื้นที่เสี่ยงภัยต่อการเกิดอุทกภัยด้านปศุสัตว์	40
ตารางที่ 36 แสดงจำแนกพื้นที่ป่าจังหวัดพัทลุง	40
ตารางที่ 37 แสดงการเปรียบเทียบพื้นที่ป่าไม้จังหวัดพัทลุงในรอบ 5 ปี	41
ตารางที่ 38 แสดงประเภทสหกรณ์และจำนวนสมาชิก ปี 2565	41
ตารางที่ 39 แสดงจำนวนสหกรณ์ในพื้นที่จังหวัดพัทลุง ปี 2565	41
ตารางที่ 40 แสดงจำนวน และสมาชิกสหกรณ์และกลุ่มเกษตรกรจังหวัดพัทลุง ปี 2565	42
ตารางที่ 41 แสดงจำนวนและสมาชิกสถาบันเกษตรกรจังหวัดพัทลุง ปี 2565	42
ตารางที่ 42 แสดงจำนวนและสมาชิกแปลงใหญ่จังหวัดพัทลุง ปี 2565	43
ตารางที่ 43 แสดงจำนวนและสมาชิกศูนย์เรียนรู้การเพิ่มประสิทธิภาพการผลิตสินค้าเกษตร (ศพก.หลัก/เครือข่าย) จังหวัดพัทลุง ปี 2565	44
ตารางที่ 44 แสดงสรุปจำนวนอาสาสมัครเกษตร (อกษ.) ตามสาขา ปี 2565	44
ตารางที่ 45 แสดงพื้นที่ปลูก กิริด ผลผลิตรวม ผลผลิตเฉลี่ย ราคาและมูลค่ายางพารา ในจังหวัดพัทลุง ช่วง 5 ปี (2561-2565)	46
ตารางที่ 46 แสดงพื้นที่ปลูก กิริด และผลผลิตยางพาราของจังหวัดพัทลุง ปี 2563 – 2565	46

## สารบัญตาราง (ต่อ)

	หน้า
ตารางที่ 47 แสดงต้นทุนการผลิตน้ำยางสด ปี 2565 เฉลี่ยภาคใต้	47
ตารางที่ 48 แสดงต้นทุนการผลิตยางพาราแผ่นดิบ ปี 2565 เฉลี่ยทั้งประเทศ แยกรายภาค	47
ตารางที่ 49 แสดงต้นทุนการผลิตยางก้อน ปี 2565 เฉลี่ยทั้งประเทศ แยกรายภาค	47
ตารางที่ 50 แสดงพื้นที่ปลูก พื้นที่เก็บเกี่ยว ผลผลิต ผลผลิตรวม ผลผลิตเฉลี่ย ราคาข้าวนาปี ในจังหวัดพัทลุง ช่วง 5 ปี (2560/61 – 2564/65)	49
ตารางที่ 51 แสดงพื้นที่ปลูก พื้นที่เก็บเกี่ยว ผลผลิต และมูลค่าข้าวนาปีแยกรายอำเภอ ปี 2562/63 – 2564/65	50
ตารางที่ 52 แสดงข้อมูลต้นทุนการผลิตข้าวนาปี ปี 2562/63-2564/65	51
ตารางที่ 53 แสดงพื้นที่ปลูก พื้นที่เก็บเกี่ยว ผลผลิต ผลผลิตรวม ผลผลิตเฉลี่ย ราคาข้าวนาปีปรัง ในจังหวัดพัทลุง ช่วง 5 ปี (2561-2565)	52
ตารางที่ 54 แสดงพื้นที่ปลูก พื้นที่เก็บเกี่ยว ผลผลิต และมูลค่าข้าวนาปีปรังแยกรายอำเภอ ปี 2563 – 2565	53
ตารางที่ 55 แสดงรายชื่อผู้ประกอบการที่มีใบอนุญาตตาม พรบ.ค้าข้าว พ.ศ.2485 จังหวัดพัทลุง	54
ตารางที่ 56 แสดงพื้นที่ปลูก ให้ผล ผลผลิตรวม ผลผลิตเฉลี่ย และราคาปาล์มน้ำมัน ช่วง 5 ปี (2561 – 2565)	55
ตารางที่ 57 แสดงพื้นที่ปลูก พื้นที่ให้ผล และผลผลิตปาล์มน้ำมันของจังหวัดพัทลุง ปี 2563 – 2565	56
ตารางที่ 58 แสดงต้นทุนการผลิตปาล์มน้ำมัน ปี 2565 เฉลี่ยทั้งประเทศ แยกรายภาค	56
ตารางที่ 59 แสดงข้อมูลผู้ประกอบการโรงสกัดปาล์มน้ำมัน ปี 2565	57
ตารางที่ 60 แสดงชื่อและสถานที่ตั้งของลานเทในจังหวัดพัทลุง ปี 2565	58
ตารางที่ 61 แสดงพื้นที่ปลูก พื้นที่ให้ผล ผลผลิตรวม ผลผลิตเฉลี่ย ราคาทุเรียน ช่วง 5 ปี (2561-2565)	62
ตารางที่ 62 แสดงพื้นที่ปลูก ให้ผล และผลผลิตทุเรียนของจังหวัดพัทลุง ปี 2563 – 2565	63
ตารางที่ 63 แสดงต้นทุนการผลิตทุเรียน ปี 2565 เฉลี่ยทั้งประเทศ แยกรายภาค	64
ตารางที่ 64 แสดงพื้นที่ปลูก พื้นที่ให้ผล ผลผลิตรวม ผลผลิตเฉลี่ย ราคามังคุด ช่วง 5 ปี (2561-2565)	65
ตารางที่ 65 แสดงพื้นที่ปลูก ให้ผล และผลผลิตมังคุดของจังหวัดพัทลุง ปี 2563 – 2565	66
ตารางที่ 66 แสดงต้นทุนการผลิตมังคุด ปี 2565 เฉลี่ยทั้งประเทศ แยกรายภาค	67

## สารบัญตาราง (ต่อ)

	หน้า
ตารางที่ 67 แสดงพื้นที่ปลูก พื้นที่ให้ผล ผลผลิตรวม ผลผลิตเฉลี่ย ราคาลองกอง ช่วง 5 ปี (2561-2565)	68
ตารางที่ 68 แสดงพื้นที่ปลูก ให้ผล และผลผลิตลองกองของจังหวัดพัทลุง ปี 2563 – 2565	69
ตารางที่ 69 แสดงต้นทุนการผลิตลองกอง ปี 2565 เฉลี่ยทั้งประเทศ แยกรายภาค	70
ตารางที่ 70 แสดงพื้นที่ปลูก พื้นที่ให้ผล ผลผลิตรวม ผลผลิตเฉลี่ย ราคาผลเงาะ ช่วง 5 ปี (2561-2565)	71
ตารางที่ 71 แสดงพื้นที่ปลูก ให้ผล และผลผลิตเงาะ ของจังหวัดพัทลุง ปี 2563 – 2565	72
ตารางที่ 72 แสดงต้นทุนการผลิตเงาะ ปี 2565 เฉลี่ยทั้งประเทศ แยกรายภาค	73
ตารางที่ 73 แสดงพื้นที่ปลูก พื้นที่ให้ผล ผลผลิตรวม ผลผลิตเฉลี่ย ราคาผลสละ ช่วง 5 ปี (2561-2565)	74
ตารางที่ 74 แสดงพื้นที่ปลูก ให้ผล และผลผลิตสละ ของจังหวัดพัทลุง ปี 2563 – 2565	75
ตารางที่ 75 แสดงพื้นที่ปลูก พื้นที่ให้ผล ผลผลิตรวม ผลผลิตเฉลี่ย ราคาผลสับปะรด ช่วง 5 ปี (2561-2565)	77
ตารางที่ 76 แสดงพื้นที่ปลูก ให้ผล และผลผลิตสับปะรด ของจังหวัดพัทลุง ปี 2563 – 2565	78
ตารางที่ 77 แสดงพื้นที่ปลูก พื้นที่ให้ผล ผลผลิตและราคา ไม้ผลที่สำคัญจังหวัดพัทลุง ปี 2565	80
ตารางที่ 78 แสดงพื้นที่ปลูก พื้นที่เก็บเกี่ยว ผลผลิต และมูลค่าของพีชไรท์ที่สำคัญ ปี 2565	82
ตารางที่ 79 แสดงพื้นที่ปลูก พื้นที่เก็บเกี่ยว ผลผลิต และมูลค่าของพีชผักที่สำคัญ ปี 2565	82
ตารางที่ 80 แสดงพื้นที่ปลูก พื้นที่เก็บเกี่ยว ผลผลิต และมูลค่าของพีชสมุนไพรมากที่สำคัญ ปี 2565	83
ตารางที่ 81 แสดงจำนวนโคเนื้อและเกษตรกรผู้เลี้ยง ปี 2561 - 2565	84
ตารางที่ 82 แสดงจำนวนสุกรและเกษตรกรผู้เลี้ยง ปี 2561 – 2565	85
ตารางที่ 83 แสดงจำนวนไก่เนื้อและเกษตรกรผู้เลี้ยง ปี 2561 – 2565	86
ตารางที่ 84 แสดงจำนวนแพะและเกษตรกรผู้เลี้ยง ปี 2561 – 2565	87
ตารางที่ 85 แสดงจำนวนโคนม และเกษตรกรผู้เลี้ยง ปี 2561 – 2565	88
ตารางที่ 86 แสดงจำนวนเกษตรกร พื้นที่เลี้ยง ผลผลิตรวม ราคาเฉลี่ย และมูลค่าปลานิล ในจังหวัดพัทลุง ปี 2565	89
ตารางที่ 87 แสดงจำนวนเกษตรกร พื้นที่เลี้ยง ผลผลิตรวม ราคาเฉลี่ย และมูลค่าปลานิล ในจังหวัดพัทลุง ปี 2561 – 2565	89
ตารางที่ 88 แสดงจำนวนเกษตรกร พื้นที่เลี้ยง ผลผลิตรวม ราคาเฉลี่ย และมูลค่าปลาอุก ในจังหวัดพัทลุง ปี 2565	90

## สารบัญตาราง (ต่อ)

	หน้า
ตารางที่ 89 แสดงจำนวนเกษตรกร พื้นที่เลี้ยง ผลผลิตรวม ราคาเฉลี่ย และมูลค่าปลาตาก จังหวัดพัทลุง ปี 2561 - 2565	91
ตารางที่ 90 แสดงจำนวนเกษตรกร พื้นที่เลี้ยง ผลผลิตรวม ราคาเฉลี่ย และมูลค่าปลากระพงขาว ในจังหวัดพัทลุง ปี 2560 - 2564	92
ตารางที่ 91 แสดงจำนวนเกษตรกร พื้นที่เลี้ยง ผลผลิตรวม ราคาเฉลี่ย และมูลค่ากุ้งขาว ในจังหวัดพัทลุง ปี 2560 - 2564	93
ตารางที่ 92 แสดงจำนวนเกษตรกร พื้นที่เลี้ยง ผลผลิตรวม ราคาเฉลี่ย และมูลค่ากบ ในจังหวัดพัทลุง ปี 2565	94
ตารางที่ 93 แสดงจำนวนเกษตรกร พื้นที่เลี้ยง ผลผลิตรวม ราคาเฉลี่ย และมูลค่ากบ ในจังหวัดพัทลุง ปี 2563 - 2565	94
ตารางที่ 94 แสดงชนิดสินค้าที่ได้รับการรับรองมาตรฐาน GAP	96
ตารางที่ 95 แสดงชนิดสินค้าที่ได้รับการรับรองมาตรฐานอินทรีย์	101
ตารางที่ 96 แสดงชนิดสินค้าที่ได้รับการรับรองมาตรฐาน GI	102



## 1. ข้อมูลทั่วไปด้านกายภาพ

### 1.1 ที่ตั้งและอาณาเขต

จังหวัดพัทลุงเป็นจังหวัดที่มีเนื้อที่มากเป็นอันดับที่ 10 ของภาคใต้ และเป็นลำดับที่ 58 ของประเทศ ตั้งอยู่บริเวณชายฝั่งตะวันออกของแหลมมาลายูหรือแหลมทอง (Golden Khersonese) ซึ่งตั้งอยู่ทางภาคใต้ของประเทศหรือฝั่งตะวันตกของกลุ่มน้ำทะเลสาบสงขลา (Songkhla Lake Basin) โดยตั้งอยู่ระหว่างละติจูดที่ 7 องศา 6 ลิปดาเหนือ ถึง 7 องศา 53 ลิปดาเหนือและลองจิจูดที่ 99 องศา 44 ลิปดาตะวันออก ถึง 100 องศา 26 ลิปดาตะวันออก ห่างจากกรุงเทพมหานครตามเส้นทางรถไฟสายใต้ประมาณ 846 กิโลเมตร ตามเส้นทางหลวงแผ่นดินหมายเลข 41 ประมาณ 856 กิโลเมตร หรือตามเส้นทางหลวงแผ่นดินหมายเลข 4 (ถนนเพชรเกษม) ประมาณ 1,200 กิโลเมตร

มีรูปร่างคล้ายลักษณะสี่เหลี่ยมผืนผ้า โดยมีส่วนกว้างที่สุดตามแนวทิศตะวันออกถึงตะวันตก ประมาณ 56 กิโลเมตร และส่วนที่ยาวที่สุดตามแนวทิศเหนือถึงใต้ ประมาณ 83 กิโลเมตร มีพื้นที่ทั้งหมดประมาณ 3,424.47 ตารางกิโลเมตร หรือ 2,140,295.60 ไร่ (พื้นที่ดิน 1,919,446 ไร่ พื้นที่น้ำ 220,850 ไร่) (กรมแผนที่ทหาร, 2534 ; กรมการปกครอง ,2541)

มีอาณาเขตติดต่อกับจังหวัดใกล้เคียง ดังนี้

ทิศเหนือ	ติดต่อกับอำเภอชะอวด จังหวัดนครศรีธรรมราช และอำเภอระโนด จังหวัดสงขลา
ทิศใต้	ติดต่อกับอำเภอรัตนภูมิ อำเภอกวนเนียง จังหวัดสงขลา และอำเภอกวนกาหลง จังหวัดสตูล
ทิศตะวันออก	ติดต่อกับทะเลสาบสงขลา ซึ่งเป็นน่านน้ำติดต่อกับอำเภอระโนด อำเภอกระแสดินธุ์ อำเภอสทิงพระ อำเภอสิงหนคร จังหวัดสงขลา
ทิศตะวันตก	ติดเทือกเขาบรรทัด ซึ่งเป็นแนวติดต่อกับอำเภอห้วยยอด อำเภอเมือง อำเภอนาโยง อำเภอย่านตาขาว อำเภอปะเหลียน จังหวัดตรัง

การคมนาคมสะดวก เพราะตั้งอยู่กึ่งกลางของภาคใต้ (กึ่งกลางระหว่างจังหวัดชุมพร-นราธิวาส) เป็นศูนย์รวมของการคมนาคมทางบก จากภาคใต้ตอนบน (ฝั่งอ่าวไทย) และภาคตะวันตก (ฝั่งอันดามัน) ลงสู่ภาคใต้ตอนล่างและภาคใต้ชายแดน โดยใช้เส้นทางสายเพชรเกษม (หมายเลข 4) ระหว่างสี่แยกเอเชียอำเภอเมืองพัทลุง (จ.พัทลุง) - อำเภอหาดใหญ่ (จ.สงขลา) มีทางรถไฟผ่านหลายๆ อำเภอจากเหนือจรดใต้ การเดินทางโดยเครื่องบินสะดวก รวดเร็ว (ระยะทางจากจังหวัดพัทลุง ถึงสนามบินตรัง 62 กม.สนามบินหาดใหญ่ 101 กม. สนามบินจังหวัดนครศรีธรรมราช 113 กม.)





## 1.2 ลักษณะภูมิประเทศ

จังหวัดพัทลุง ลักษณะภูมิประเทศเป็นภูเขาและที่ราบสูงทางด้านทิศตะวันตก ประกอบด้วยเทือกเขาบรรทัด ถัดมาทางทิศตะวันออกเป็นพื้นที่ราบสลับที่ดอนและเป็นที่ยอดสูงชันลาดชันลงสู่ทะเลสาบสงขลา พื้นที่ทั้งหมด ประมาณ 3,424.47 ตารางกิโลเมตร หรือ 2,140,296 ไร่ เป็นพื้นที่ดิน 1,919,446 ไร่ พื้นน้ำ 220,850 ไร่

ลักษณะพื้นที่ของจังหวัดพัทลุงสามารถจำแนกออกเป็น 4 ลักษณะ ได้แก่ พื้นที่ภูเขา พื้นที่ลูกคลื่นลอนชัน พื้นที่ราบ และพื้นที่เกาะ ดังนี้

**1. พื้นที่ภูเขา** มีลักษณะเป็นเทือกเขาที่มียอดสูงๆ ต่ำๆ มีความสูงเฉลี่ยประมาณ 800 เมตร และลาดไปทางทิศตะวันออกลงสู่ทะเลสาบสงขลาในอัตราความลาดชัน 25-30 เปอร์เซ็นต์ เทือกเขานี้เป็นส่วนหนึ่งของเทือกเขานครศรีธรรมราช เรียกกันโดยทั่วไปในท้องถิ่นว่า เขาบรรทัด พื้นที่ภูเขามีนเนื้อที่รวมกันประมาณ 835.90 ตารางกิโลเมตร หรือร้อยละ 24.41 ของพื้นที่ทั้งหมด อยู่ในเขตพื้นที่อำเภอป่าบอน ตะโหมด กงหรา ศรีนครินทร์ ศรีบรรพต และป่าพะยอม

**2. พื้นที่ลูกคลื่นลอนชัน** เป็นส่วนที่อยู่ถัดจากเทือกเขาบรรทัด หรือพื้นที่เชิงเขา ลักษณะภูมิประเทศเป็นเนินเตี้ยๆ ที่เรียกกันโดยทั่วไปในท้องถิ่นว่า ควน มีเนื้อที่ประมาณ 539.70 ตารางกิโลเมตร หรือร้อยละ 15.76 ของพื้นที่ทั้งหมด อยู่ในเขตอำเภอป่าบอน ตะโหมด ศรีนครินทร์ กงหรา ศรีบรรพต และป่าพะยอม

**3. พื้นที่ราบ** มีเนื้อที่รวมกันประมาณ 1,485.54 ตารางกิโลเมตร หรือร้อยละ 43.38 ของพื้นที่ทั้งหมด ลักษณะพื้นที่ราบ พื้นที่ที่เหมาะสมแก่การกสิกรรม ประชากรส่วนใหญ่ของจังหวัดจึงนิยมตั้งถิ่นฐานในบริเวณนี้ ซึ่งอยู่ในเขตอำเภอป่าพะยอม ควนขนุน เมืองพัทลุง เขาชัยสน บางแก้ว และปากพะยูน

**4. พื้นที่เกาะ** เป็นพื้นที่บริเวณทะเลสาบสงขลาในเขตจังหวัดพัทลุง ตั้งอยู่ในเขตอำเภอปากพะยูน มีเนื้อที่รวมกันประมาณ 219.17 ตารางกิโลเมตร หรือร้อยละ 6.40 ของพื้นที่ทั้งหมด ส่วนใหญ่เป็นเขตพื้นที่ที่มีการตั้งถิ่นฐานของประชากร ได้แก่ เกาะราบ เกาะหมาก เกาะเสือ เกาะโคบ เกาะนางคำ เกาะแกงและเกาะยวน ส่วนพื้นที่เกาะเป็นถิ่นที่อยู่ของนกอินทรี มีเนื้อที่รวมกันประมาณ 700 ไร่ หรือ 1.12 ตารางกิโลเมตร อนึ่งพื้นที่น้ำในจังหวัดพัทลุงนั้นนับเป็นส่วนสำคัญของทะเลสาบสงขลา ประกอบด้วย ทะเลน้อยและทะเลหลวงหรือทะเลสาบสงขลาตอนใน ผืนน้ำข้างต้นนี้อยู่ในเขตอำเภอควนขนุน เมืองพัทลุง เขาชัยสน บางแก้ว และปากพะยูน คิดเป็นเนื้อที่ประมาณ 344.16 ตารางกิโลเมตร หรือร้อยละ 10.05 ของพื้นที่ทั้งหมด





### ลักษณะภูมิประเทศของจังหวัดพัทลุง

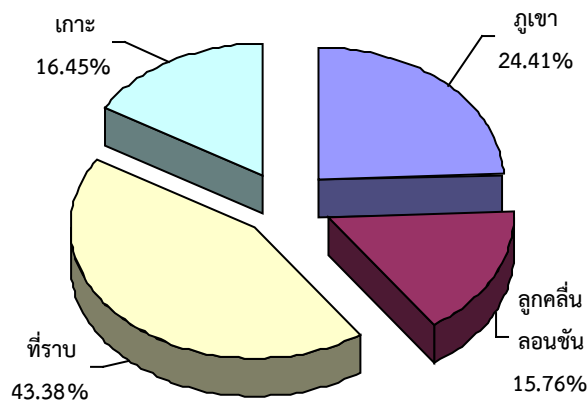

### 1.3 ลักษณะภูมิอากาศ

จังหวัดพัทลุงตั้งอยู่ในเขตมรสุมตะวันตกเฉียงเหนือ และมรสุมตะวันออกเฉียงใต้ ทำให้มีสภาพภูมิอากาศแบบภาคใต้อยู่ใต้อิทธิพลของมรสุมที่พัดปกคลุมประจำฤดูกาล ทำให้ในปีหนึ่งๆ จะมีเพียง 2 ฤดูกาล คือ

1. ฤดูร้อน เริ่มตั้งแต่ปลายเดือนมีนาคม-กลางเดือนกันยายน
2. ฤดูฝน เริ่มตั้งแต่กลางเดือนกันยายน-กลางเดือนมีนาคม

ในรอบ 10 ปี (พ.ศ.2556-2565) จังหวัดพัทลุงมีปริมาณน้ำฝนโดยเฉลี่ย ปีละ 2,382.83 มิลลิเมตร หรือเฉลี่ยเดือนละ 198.57 มิลลิเมตร จำนวนวันฝนตกเฉลี่ย 171 วันต่อปี หรือเฉลี่ย 15 วัน/เดือน ปริมาณน้ำฝนมากที่สุดในเดือนพฤศจิกายนเฉลี่ย 577.47 มิลลิเมตรต่อเดือน และน้อยที่สุดในเดือนมีนาคมเฉลี่ย 37.11 มิลลิเมตรต่อเดือน อุณหภูมิเฉลี่ยสูงสุดในเดือนสิงหาคม 30.34 องศาเซลเซียส และอุณหภูมิเฉลี่ยต่ำสุดในเดือนธันวาคม 27.07 องศาเซลเซียส อุณหภูมิเฉลี่ยตลอดทั้งปี 28.38 องศาเซลเซียส ความชื้นสัมพัทธ์เฉลี่ยตลอดปี 81.44 เปอร์เซ็นต์ ตามรายละเอียดแสดงในตารางที่ 1



ตารางที่ 1 แสดงอุณหภูมิ ความชื้นสัมพัทธ์ ปริมาณน้ำฝน จำนวนวันที่ฝนตกเฉลี่ยในรอบ 10 ปี (พ.ศ. 2556-2565)

เดือน	อุณหภูมิ (C°)	ความชื้นสัมพัทธ์ (%)	ปริมาณน้ำฝน (ม.ม.)	จำนวนวันที่ฝนตก (วัน)
มกราคม	27.09	83.78	228.72	15
กุมภาพันธ์	27.42	80.54	75.78	7
มีนาคม	28.62	78.66	37.11	4
เมษายน	29.01	79.82	136.06	10
พฤษภาคม	29.53	80.15	125.73	15
มิถุนายน	28.90	80.30	109.65	12
กรกฎาคม	28.80	78.36	105.35	14
สิงหาคม	30.34	77.67	97.40	14
กันยายน	28.40	79.60	107.55	15
ตุลาคม	28.10	82.99	270.60	21
พฤศจิกายน	27.26	88.41	577.47	24
ธันวาคม	27.07	86.93	511.41	21
<b>รวม</b>	<b>340.53</b>	<b>977.22</b>	<b>2,382.83</b>	<b>171</b>
<b>เฉลี่ย</b>	<b>28.38</b>	<b>81.44</b>	<b>198.57</b>	<b>14.27</b>

ที่มา : สถานีอุตุนิยมวิทยาพิจิตร

แสดงปริมาณน้ำฝนเฉลี่ยต่อปีของจังหวัดพิจิตรระหว่าง พ.ศ. 2556 - 2565

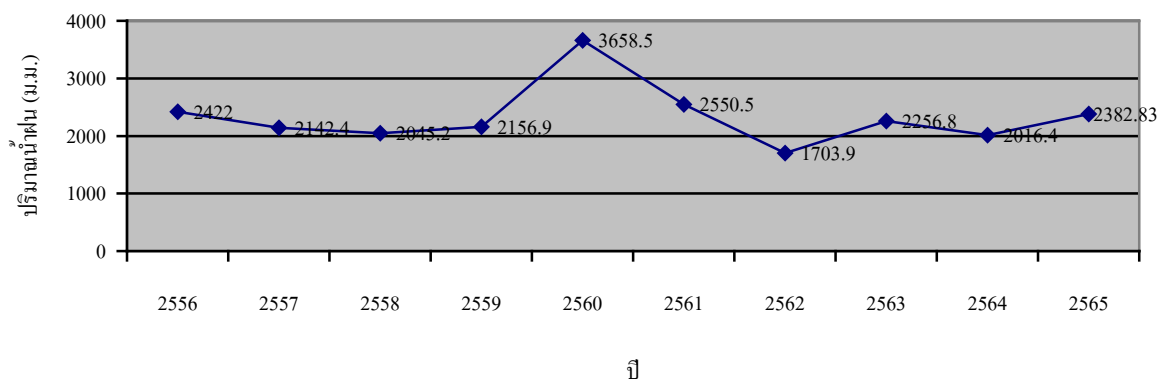



สำหรับปี 2565 ปริมาณน้ำฝน 3,434.00 มิลลิเมตรต่อปี เฉลี่ย 286.17 มิลลิเมตรต่อเดือน ปริมาณฝนมากที่สุดใน 1 วัน วัดได้ 114.20 มิลลิเมตร เมื่อวันที่ 18 เดือนธันวาคม ปริมาณฝนมากที่สุดใน 1 เดือน วัดได้ 776.60 มิลลิเมตร เมื่อเดือนธันวาคม จำนวนวันที่ฝนตก 206 วันต่อปี หรือเฉลี่ย 17 วัน/เดือน อุณหภูมิเฉลี่ย 27.27 องศาเซลเซียส อุณหภูมิสูงสุด 36.20 องศาเซลเซียส เมื่อวันที่ 26 เดือนกุมภาพันธ์ อุณหภูมิต่ำสุด 21 องศาเซลเซียส เมื่อวันที่ 27 เดือนกุมภาพันธ์ ความชื้นสัมพัทธ์เฉลี่ย 85.68 เปอร์เซ็นต์ ความชื้นสัมพัทธ์สูงสุดเฉลี่ย 99.70 เปอร์เซ็นต์ ความชื้นสัมพัทธ์ต่ำสุดเฉลี่ย 62.20 เปอร์เซ็นต์ ปริมาณน้ำระเหยเฉลี่ยวันละ 3.37 มิลลิเมตร ความยาวนานของแสงแดดเฉลี่ยวันละ 2.50 ชั่วโมง ตามรายละเอียดแสดงในตารางที่ 2

ตารางที่ 2 แสดงสถิติข้อมูลอุตุนิยมวิทยา ประจำปี พ.ศ. 2565

เดือน	อุณหภูมิอากาศ (C)			ความชื้นสัมพัทธ์ (%)			ปริมาณน้ำฝน (มม.)	จำนวนวันที่ฝนตก (วัน)	ปริมาณน้ำระเหยเฉลี่ย (มิลลิเมตร)	ความยาวนานของแสงแดดเฉลี่ย (ชั่วโมงต่อวัน)
	สูงสุดเฉลี่ย	ต่ำสุดเฉลี่ย	เฉลี่ย	สูงสุดเฉลี่ย	ต่ำสุดเฉลี่ย	เฉลี่ย				
มกราคม	31.26	24.54	26.56	96.82	70.96	85.16	92.40	8	3.87	7.91
กุมภาพันธ์	31.26	24.54	27.11	96.82	70.96	85.78	324.20	20	3.85	6.46
มีนาคม	32.64	24.90	27.84	98.16	65.90	84.79	120.90	12	4.01	7.32
เมษายน	32.52	24.90	27.92	98.40	69.17	85.96	321.80	14	3.59	7.20
พฤษภาคม	32.91	24.98	27.78	97.97	67.45	85.84	187.30	21	3.03	1.06
มิถุนายน	33.65	24.46	27.71	97.43	62.20	83.86	310.90	17	3.43	0.00
กรกฎาคม	33.13	24.95	28.01	95.97	63.55	82.40	106.50	15	3.20	0.00
สิงหาคม	33.15	24.80	27.99	95.94	62.97	81.30	147.60	13	3.69	0.00
กันยายน	33.16	24.70	27.53	95.50	62.43	82.08	152.70	14	4.20	0.00
ตุลาคม	30.95	24.19	26.46	99.39	73.68	90.22	511.60	29	2.85	0.00
พฤศจิกายน	30.81	24.27	26.56	99.70	74.20	90.55	381.50	22	2.50	0.00
ธันวาคม	293.7	23.51	25.72	98.29	77.90	90.23	776.60	21	2.19	0.00
<b>รวมเฉลี่ย</b>			<b>327.19</b>			<b>1,028.17</b>	<b>3,434.00</b>	<b>206</b>	<b>40.41</b>	<b>29.95</b>
			<b>27.27</b>			<b>85.68</b>	<b>286.17</b>	<b>17.17</b>	<b>3.37</b>	<b>2.50</b>

ที่มา : สถานีอุตุนิยมวิทยาพิจิตร



## 2. สภาพทั่วไปทางสังคม

### 2.1 เขตการปกครอง

จังหวัดพัทลุงแบ่งเขตการปกครองออกเป็น 11 อำเภอ 65 ตำบล 670 หมู่บ้าน 95 ชุมชน และเมืองคกรปกครองส่วนท้องถิ่น 74 แห่ง ประกอบด้วย องค์การบริหารส่วนจังหวัด 1 แห่ง เทศบาล 49 แห่ง (เทศบาลเมือง 1 แห่ง เทศบาลตำบล 48 แห่ง) และองค์การบริหารส่วนตำบล 24 แห่ง ตามรายละเอียดแสดงในตารางที่ 3

ตารางที่ 3 แสดงจำนวนประชากรแยกตามเขตอำเภอของจังหวัดพัทลุง ปี 2565

อำเภอ	จำนวนประชากร (คน)	ชาย (คน)	หญิง (คน)	จำนวนครัวเรือน (ครัวเรือน)	ตำบล (แห่ง)	อบต. (แห่ง)	หมู่บ้าน	เทศบาล (แห่ง)	ชุมชน	พื้นที่ (ตร.ก.ม.)	ห่างจากจังหวัด (กม.)
เมืองพัทลุง	120,410	56,955	63,455	51,203	14	3	144	11	45	427.412	200 ม.
เขาชัยสน	44,865	21,902	22,963	17,106	5	3	58	3	5	260.115	28
ควนขนุน	83,006	39,769	43,237	32,711	12	3	129	11	9	453.960	17
ปากพะยูน	50,560	24,817	25,743	17,993	7	2	65	6	4	433.274	66
กงหรา	36,720	18,271	18,449	11,974	5	1	45	4	-	255.856	40
ตะโหมด	32,074	15,835	16,239	12,087	3	-	33	5	18	264.260	39
ศรีบรรพต	18,082	9,017	9,065	7,012	3	3	30	-	-	218.504	33
ป่าบอน	47,696	23,580	24,116	17,893	5	5	50	1	6	380.048	50
บางแก้ว	25,814	12,720	13,094	9,896	3	2	34	2	8	119.000	38
ป่าพะยอม	35,655	17,414	18,241	14,010	4	2	39	2	-	386.404	38
ศรีนครินทร์	26,737	13,537	13,200	10,482	4	-	43	4	-	225.631	17
รวม	521,619	253,817	267,802	202,367	65	24	670	49	95	3,424.473	

ที่มา : กรมการปกครอง กระทรวงมหาดไทย (www.dopa.go.th ณ ธันวาคม 2565)

### 2.2 ประชากร

ประชากรจังหวัดพัทลุง ปี 2565 ทั้งหมด จำนวน 521,619 คน แบ่งออกเป็นประชากรชาย 253,817 คน หญิง 267,802 คน จำนวนครัวเรือนทั้งหมด 202,367 ครัวเรือน อำเภอที่มีประชากรมากที่สุด คือ อำเภอเมือง จำนวน 120,410 คน 51,203 ครัวเรือน และอำเภอที่มีประชากรน้อยที่สุด คือ อำเภอศรีบรรพต จำนวน 18,082 คน 7,012 ครัวเรือน ตามรายละเอียดแสดงในตารางที่ 4 - 5



ตารางที่ 4 แสดงข้อมูลประชากรจังหวัดพัทลุง ปี 2565

อำเภอ	จำนวน ครัวเรือน	ประชากร (คน)			ร้อยละ	ความ หนาแน่น (คน/ตร.กม.)
		ชาย	หญิง	รวม		
เมืองพัทลุง	51,203	56,955	63,455	120,410	23.08	281.72
เขาชัยสน	17,106	21,902	22,963	44,865	8.60	172.48
ควนขนุน	32,711	39,769	43,237	83,006	15.91	182.85
ปากพะยูน	17,993	24,817	25,743	50,560	9.69	116.69
กงหรา	11,974	18,271	18,449	36,720	7.04	143.52
ตะโหมด	12,087	15,835	16,239	32,074	6.15	121.37
ศรีบรรพต	7,012	9,017	9,065	18,082	3.47	82.75
ป่าบอน	17,893	23,580	24,116	47,696	9.14	125.50
บางแก้ว	9,896	12,720	13,094	25,814	4.95	216.92
ป่าพะยอม	14,010	17,414	18,241	35,655	6.84	92.27
ศรีนครินทร์	10,482	13,537	13,200	26,737	5.13	118.50
<b>รวม</b>	<b>202,367</b>	<b>253,817</b>	<b>267,802</b>	<b>521,619</b>	<b>100.00</b>	<b>152.32</b>

ที่มา : กรมการปกครอง กระทรวงมหาดไทย ณ ธันวาคม 2565 (www.dopa.go.th)

ตารางที่ 5 แสดงสถิติจำนวนประชากรจังหวัดพัทลุง ปี 2558-2565

ปี เพศ	2558	2559	2560	2561	2562	2563	2564	2565
ชาย	255,365	255,532	255,997	255,830	255,838	254,908	254,425	253,817
หญิง	267,358	268,191	268,860	269,214	269,027	268,169	268,116	267,802
<b>รวม</b>	<b>522,723</b>	<b>523,723</b>	<b>524,857</b>	<b>525,044</b>	<b>524,865</b>	<b>523,077</b>	<b>522,541</b>	<b>521,619</b>

ที่มา : กรมการปกครอง กระทรวงมหาดไทย



### 2.3 ประชากรภาคเกษตร

จำนวนประชากรภาคเกษตร 244,930 คน คิดเป็นร้อยละ 46.96 ของประชากรทั้งหมด แบ่งออกเป็นประชากรชาย 121,454 คน หญิง 123,476 คน จำนวนครัวเรือนภาคเกษตรทั้งหมด 90,974 ครัวเรือน คิดเป็นร้อยละ 44.96 ของครัวเรือนทั้งหมด ตามรายละเอียดแสดงในตารางที่ 6

ตารางที่ 6 แสดงจำนวนครัวเรือน ประชากรทั้งหมด ประชากรในภาคเกษตร และพื้นที่รายอำเภอ

อำเภอ	จำนวนครัวเรือน		จำนวนประชากรทั้งหมด <sup>1/</sup> (คน)			จำนวนประชากรในภาคเกษตร <sup>2/</sup> (คน)			พื้นที่ <sup>2/</sup> (ไร่)		
	ครัวเรือนทั้งหมด <sup>1/</sup>	ครัวเรือนเกษตรกร <sup>2/</sup>	ชาย	หญิง	รวม	ชาย	หญิง	รวม	ทั้งหมด	ถือครองทำ การเกษตร	อื่น ๆ
เมืองพัทลุง	51,203	17,218	56,955	63,455	120,410	16,836	17,866	34,702	267,138	170,841	96,297
เขาชัยสน	17,106	7,985	21,902	22,963	44,865	14,549	15,186	29,735	162,572	134,610	27,962
ควนขนุน	32,711	16,105	39,769	43,237	83,006	20,969	21,440	42,409	283,725	222,171	61,554
ปากพะยูน	17,993	7,925	24,817	25,743	50,560	12,891	13,962	26,853	270,796	126,187	144,609
งหวรา	11,974	6,253	18,271	18,449	36,720	9,570	9,705	19,275	159,910	101,714	58,196
ตะโหมด	12,087	4,798	15,835	16,239	32,074	4,362	4,313	8,675	165,163	84,298	80,865
ศรีบรรพต	7,012	4,590	9,017	9,065	18,082	5,502	4,609	10,111	136,565	105,716	30,849
ป่าบอน	17,893	10,004	23,580	24,116	47,696	17,159	16,728	33,887	237,530	200,069	37,461
บางแก้ว	9,896	4,580	12,720	13,094	25,814	4,959	4,689	9,648	74,375	63,439	10,936
ป่าพะยอม	14,010	6,834	17,414	18,241	35,655	7,798	8,021	15,819	241,503	152,436	89,067
ศรีนครินทร์	10,482	4,682	13,537	13,200	26,737	6,859	6,957	13,816	141,019	123,490	17,529
รวม	202,367	90,974	253,817	267,80	521,619	121,454	123,476	244,930	2,140,296	1,484,971	655,325

- หมายเหตุ 1. ครัวเรือนเกษตรกร หมายถึง ครัวเรือนที่มีอาชีพทำการเกษตร  
2. ประชากรทั้งหมด หมายถึง บุคคลที่อาศัยอยู่ในครัวเรือนทั้งหมด  
3. เนื้อที่อื่น ๆ หมายถึง เนื้อที่เป็นถนน ล้ำคลอง แม่น้ำ ที่สาธารณะ ป่า/ภูเขา ที่อยู่อาศัย ฯลฯ

ที่มา : <sup>1/</sup> ที่ทำการปกครองจังหวัดพัทลุง (ณ 31 ธันวาคม 2565)

<sup>2/</sup> สำนักงานเกษตรจังหวัดพัทลุง (ณ มีนาคม 2566)



### 3. ข้อมูลด้านเศรษฐกิจของจังหวัด

ผลิตภัณฑ์มวลรวมจังหวัดพัทลุง ปี 2564 มีมูลค่า 40,093 ล้านบาท เพิ่มขึ้นจากปี 2563 มูลค่า 2,237 ล้านบาท คิดเป็นร้อยละ 5.91 เศรษฐกิจของจังหวัดพัทลุง โครงสร้างส่วนใหญ่ขึ้นอยู่กับสาขาเกษตรกรรม การป่าไม้ และการประมง เป็นหลัก รองลงมาสาขาการขนส่ง การขายปลีก และซ่อมยานยนต์และจักรยานยนต์และการผลิตอุตสาหกรรมตามลำดับ โดยมีสัดส่วนผลิตภัณฑ์มวลรวมจังหวัด (GPP) ณ ราคาประจำปี พ.ศ. 2564 รายสาขาคิดเป็นร้อยละ 33.24 ,12.72 และ 9.92 ตามลำดับ รายได้หลักของจังหวัดพัทลุงมาจากภาคเกษตรคิดเป็นมูลค่า 13,325 ล้านบาท คิดเป็นร้อยละ 33.24 และรายได้ภาคนอกการเกษตรมูลค่า 26,768 ล้านบาท คิดเป็นร้อยละ 66.76 โดยมีรายได้เฉลี่ยต่อหัวเท่ากับ 81,529 บาท เป็นลำดับที่ 12 ของภาคใต้ และลำดับที่ 60 ของประเทศ โดยการขยายตัวทางเศรษฐกิจของจังหวัดพัทลุงเฉลี่ย 5 ปี (2560 - 2564) ร้อยละ 1.96 ภาคการเกษตรขยายตัวเฉลี่ยร้อยละ 2.42 ภาคนอกการเกษตรขยายตัวเฉลี่ยร้อยละ 1.78 ซึ่งอัตราการขยายตัวทางเศรษฐกิจขึ้นอยู่กับภาคการเกษตร โดยเฉพาะผลผลิตยางพารา อย่างไรก็ตามราคายางพาราตกต่ำมีส่วนสำคัญที่ทำให้การขยายตัวทางเศรษฐกิจลดลง ตามรายละเอียดแสดงในตารางที่ 7 - 8

มูลค่าผลิตภัณฑ์มวลรวมจังหวัดพัทลุง ปี 2564

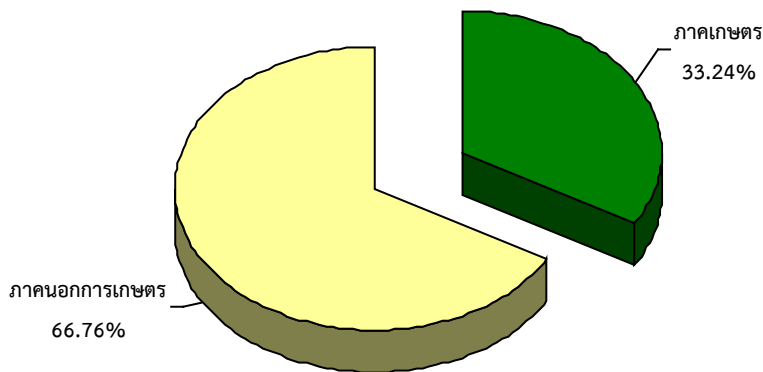



ตารางที่ 7 แสดงผลิตภัณฑ์มวลรวมจังหวัดพัทลุง ณ ราคาประจำปี จำแนกตามสาขาการผลิต  
ปี พ.ศ.2559 - 2564p จังหวัดพัทลุง

สาขาการผลิต	มูลค่า (ล้านบาท)					
	2559	2560	2561	2562r	2563r	2564p
<b>ภาคเกษตร</b>	<b>11,921</b>	<b>12,067</b>	<b>11,361</b>	<b>11,707</b>	<b>11,816</b>	<b>13,325</b>
เกษตรกรรม การป่าไม้ และการประมง	11,921	12,067	11,361	11,707	11,816	13,325
<b>ภาคนอกการเกษตร</b>	<b>24,514</b>	<b>24,462</b>	<b>24,878</b>	<b>25,147</b>	<b>26,040</b>	<b>26,768</b>
<b>อุตสาหกรรม</b>	<b>4,090</b>	<b>4,670</b>	<b>4,439</b>	<b>4,202</b>	<b>4,442</b>	<b>5,002</b>
การทำเหมืองแร่และเหมืองหิน	199	213	207	216	222	284
การผลิตอุตสาหกรรม	3,315	3,860	3,674	3,314	3,517	3,978
การไฟฟ้า ก๊าซ และระบบปรับอากาศ	493	509	464	493	523	564
การประปาและการจัดการของเสีย	82	88	94	179	180	177
<b>การบริการ</b>	<b>20,425</b>	<b>19,792</b>	<b>20,439</b>	<b>20,945</b>	<b>21,598</b>	<b>21,767</b>
การก่อสร้าง	1,589	1,484	1,551	1,651	2,003	2,061
การขายส่ง การขายปลีก และซ่อมยานยนต์ และจักรยายนต์	4,574	4,772	4,720	4,872	5,003	5,101
การขนส่ง และสถานที่เก็บสินค้า	710	813	834	913	851	967
ที่พักแรมและบริการด้านอาหาร	115	125	141	152	116	110
ข้อมูลข่าวสารและการสื่อสาร	483	557	594	646	659	731
การเงินและการประกันภัย	3,037	3,151	3,328	3,347	3,378	2,880
กิจกรรมเกี่ยวกับบอสังหาริมทรัพย์	2,185	1,731	1,682	1,615	1,713	1,746
กิจกรรมวิชาชีพ วิทยาศาสตร์ และกิจกรรม ทางวิชาการ	21	20	17	25	25	21
กิจกรรมการบริหารและบริการสนับสนุนอื่นๆ	86	98	110	114	51	36
การบริหารราชการ การป้องกันประเทศฯ	2,229	1,823	1,988	2,070	2,143	2,188
การศึกษา	3,718	3,515	3,613	3,566	3,658	3,772
กิจกรรมด้านสุขภาพ และงานสังคมสงเคราะห์	1,385	1,396	1,527	1,623	1,676	1,786
ศิลปะ ความบันเทิง และนันทนาการ	53	63	73	87	78	90
กิจกรรมการบริการด้านอื่นๆ	241	245	259	264	245	278
<b>ผลิตภัณฑ์มวลรวมจังหวัด</b>	<b>36,435</b>	<b>36,529</b>	<b>36,239</b>	<b>36,855</b>	<b>37,856</b>	<b>40,093</b>
Gross Provincial Product (GPP)						
<b>มูลค่าผลิตภัณฑ์มวลรวมจังหวัดเฉลี่ยต่อหัว (บาท)</b>	<b>74,507</b>	<b>74,488</b>	<b>73,686</b>	<b>74,929</b>	<b>76,967</b>	<b>81,529</b>
GPP Per Capita (Baht)						
<b>ประชากร (1,000 คน)</b>	<b>489</b>	<b>490</b>	<b>492</b>	<b>492</b>	<b>492</b>	<b>492</b>

หมายเหตุ : r (Revised) หมายถึง การปรับปรุงข้อมูลย้อนหลัง

p (Preliminary) หมายถึง ค่ารายปีที่ได้รับการประมวลผลข้อมูลเบื้องต้น

ที่มา : สำนักงานสภาพัฒนาการเศรษฐกิจและสังคมแห่งชาติ





ตารางที่ 8 แสดงผลิตภัณฑ์มวลรวมจังหวัดพัทลุงแบบปริมาณลูกโซ่ จำแนกตามสาขาการผลิต  
ปี พ.ศ.2559 - 2564p จังหวัดพัทลุง

สาขาการผลิต	มูลค่า (ล้านบาท)					
	2559	2560	2561	2562r	2563r	2564p
<b>ภาคเกษตร</b>	<b>5,879</b>	<b>5,615</b>	<b>6,512</b>	<b>6,628</b>	<b>6,359</b>	<b>6,524</b>
เกษตรกรรม การป่าไม้ และการประมง	5,879	5,615	6,512	6,628	6,359	6,524
<b>ภาคนอกการเกษตร</b>	<b>13,826</b>	<b>13,494</b>	<b>13,639</b>	<b>13,515</b>	<b>13,843</b>	<b>14,169</b>
<b>อุตสาหกรรม</b>	<b>1,258</b>	<b>1,380</b>	<b>1,321</b>	<b>1,246</b>	<b>1,262</b>	<b>1,362</b>
การทำเหมืองแร่และเหมืองหิน	122	128	125	125	125	155
การผลิตอุตสาหกรรม	837	930	879	792	802	871
การไฟฟ้า ก๊าซ และระบบปรับอากาศ	465	475	486	511	515	522
การประปาและการจัดการของเสีย	45	49	53	101	107	101
<b>การบริการ</b>	<b>12,954</b>	<b>12,328</b>	<b>12,615</b>	<b>12,631</b>	<b>12,967</b>	<b>13,124</b>
การก่อสร้าง	1,153	1,060	1,090	1,155	1,418	1,442
การขายส่ง การขายปลีก และซ่อมยานยนต์ และจักรยานยนต์	2,364	2,414	2,352	2,361	2,422	2,547
การขนส่ง และสถานที่เก็บสินค้า	462	532	550	578	529	613
ที่พักแรมและบริการด้านอาหาร	87	90	98	101	80	75
ข้อมูลข่าวสารและการสื่อสาร	646	709	778	853	877	982
การเงินและการประกันภัย	2,024	2,094	2,263	2,181	2,218	1,959
กิจกรรมเกี่ยวกับอสังหาริมทรัพย์	2,326	1,844	1,783	1,702	1,788	1,820
กิจกรรมวิชาชีพ วิทยาศาสตร์ และกิจกรรม ทางวิชาการ	20	19	17	24	24	19
กิจกรรมการบริหารและบริการสนับสนุนอื่นๆ	55	62	69	71	32	21
การบริหารราชการ การป้องกันประเทศฯ	1,288	1,020	1,083	1,102	1,120	1,117
การศึกษา	1,894	1,746	1,755	1,699	1,716	1,737
กิจกรรมด้านสุขภาพ และงานสังคมสงเคราะห์	879	859	916	953	969	1,009
ศิลปะ ความบันเทิง และนันทนาการ	42	50	58	69	61	70
กิจกรรมการบริการด้านอื่นๆ	172	174	182	183	171	192
<b>ผลิตภัณฑ์มวลรวมจังหวัด</b> Gross Provincial Product (CVMs)	<b>20,055</b>	<b>19,435</b>	<b>20,601</b>	<b>20,588</b>	<b>20,663</b>	<b>21,165</b>

หมายเหตุ : r (Revised) หมายถึง การปรับปรุงข้อมูลย้อนหลัง

p (Preliminary) หมายถึง ค่ารายปีที่ได้รับการประมวลผลข้อมูลเบื้องต้น

ที่มา : สำนักงานสภาพัฒนาการเศรษฐกิจและสังคมแห่งชาติ



## 4. โครงสร้างการผลิตการเกษตร

### 4.1 พื้นที่การเกษตร

ปี 2565 จังหวัดพัทลุง มีพื้นที่ถือครองเพื่อทำการเกษตร 1,484,971 ไร่ หรือร้อยละ 69.38 ของพื้นที่ทั้งหมด ซึ่งพื้นที่ถือครองเพื่อทำการเกษตรเพิ่มขึ้นจากปี 2564 จำนวน 4,551 ไร่ คิดเป็นร้อยละ 0.31 โดยเป็นพื้นที่ปลูกยางพารามากที่สุด 976,078 ไร่ (65.73%) ข้าว 137,254 ไร่ (9.24%) ไม้ยืนต้น (ไม่รวมปาล์มน้ำมัน) 9,185 ไร่ (0.62%) ปาล์มน้ำมัน 106,825 ไร่ (7.19%) ไม้ผล 32,893 ไร่ (2.22%) พืชไร่ 5,223 ไร่ (0.35%) พืชผัก 5,271 ไร่ (0.35%) สมุนไพร 1,070 ไร่ (0.07%) ประมง และปศุสัตว์ 23,672 ไร่ (1.59%) และพื้นที่ไม่ได้ใช้ประโยชน์ 187,500 ไร่ (12.63%) เกษตรกรมีพื้นที่ถือครองเพื่อทำการเกษตรเฉลี่ย 16.32 ไร่/ครัวเรือน (จำนวนครัวเรือนเกษตร 90,974 ครัวเรือน) ตามรายละเอียดแสดงในตารางที่ 9 - 10

ตารางที่ 9 แสดงพื้นที่ทั้งหมดและพื้นที่ทำการเกษตรของจังหวัดพัทลุง ปี 2565 เปรียบเทียบกับปี 2564

อำเภอ	พื้นที่ทั้งหมด <sup>1/</sup> (ไร่)	พื้นที่ทำการเกษตร <sup>2/</sup> ปี 2564		พื้นที่ทำการเกษตร <sup>2/</sup> ปี 2565		% $\Delta$
		ไร่	ร้อยละ	ไร่	ร้อยละ	
เมืองพัทลุง	267,138	170,841	11.54	170,841	11.50	-
เขาชัยสน	162,572	133,601	9.02	134,610	9.06	0.76
ควนขนุน	283,725	222,171	15.01	222,171	14.96	-
ปากพะยูน	270,796	126,187	8.52	126,187	8.50	-
กงหรา	159,910	101,714	6.87	101,714	6.85	-
ตะโหมด	165,163	84,298	5.69	84,298	5.68	-
ศรีบรรพต	136,565	105,716	7.14	105,716	7.12	-
ป่าบอน	237,530	200,069	13.51	200,069	13.47	-
บางแก้ว	74,375	63,439	4.29	63,439	4.27	-
ป่าพะยอม	241,503	148,894	10.06	152,436	10.27	2.38
ศรีนครินทร์	141,019	123,490	8.34	123,490	8.32	-
<b>รวม</b>	<b>2,140,296</b>	<b>1,480,420</b>	<b>100.00</b>	<b>1,484,971</b>	<b>100.00</b>	<b>0.31</b>

ที่มา : <sup>1/</sup> ที่ทำการปกครองจังหวัดพัทลุง (ข้อมูล ณ 31 ธันวาคม 2565)

<sup>2/</sup> สำนักงานเกษตรจังหวัดพัทลุง (ข้อมูล ณ มีนาคม ปี 2566)



ตารางที่ 10 แสดงพื้นที่ถือครองเพื่อการเกษตรของจังหวัดพัทลุง ปี 2565 เปรียบเทียบกับ ปี 2564

ชนิดพืช	พื้นที่ปลูก (ไร่)				% $\Delta$
	ปี 2564	ร้อยละ	ปี 2565	ร้อยละ	
ยางพารา	985,710	66.54	976,078	65.73	-0.98
ข้าว	147,232	9.94	137,254	9.24	-6.78
ปาล์มน้ำมัน	102,340	6.91	106,825	7.19	4.38
ไม้ผล	32,893	2.22	32,893	2.22	0.00
ไม้ยืนต้น	9,102	0.61	9,185	0.62	0.91
พืชไร่	5,550	0.37	5,223	0.35	-5.89
พืชผัก	4,306	0.29	5,271	0.35	22.41
สมุนไพร	1,208	0.08	1,070	0.07	-11.42
ปศุสัตว์	14,095	0.95	13,354	0.90	-5.26
ประมง	10,679	0.72	10,318	0.69	-3.38
พื้นที่ไม่ได้ใช้ประโยชน์	168,305	11.36	187,500	12.63	11.40
รวม	1,481,420	100.00	1,484,971	100.00	0.24

ที่มา : สำนักงานเกษตรจังหวัดพัทลุง

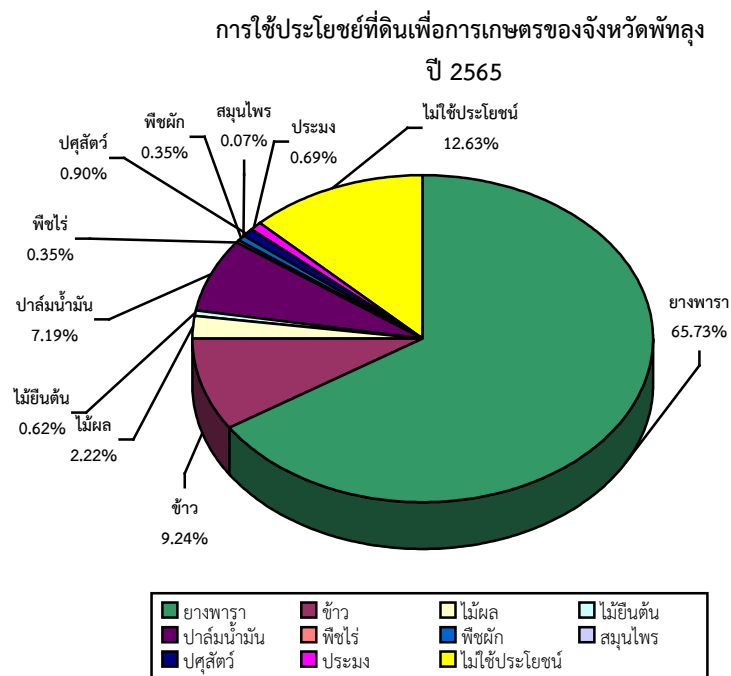



## 4.2 คริวเรือนเกษตรและแรงงานเกษตร

จังหวัดพัทลุง มีคริวเรือนเกษตรกร 90,974 คริวเรือน คิดเป็นร้อยละ 45.95 ของคริวเรือนทั้งหมดและมีจำนวนแรงงานเกษตร 244,930 คน คิดเป็นร้อยละ 46.96 ของประชากรทั้งหมด คริวเรือนเกษตร

เฉลี่ย 3 คน/คริวเรือน รายละเอียดแสดงในตารางที่ 11

ตารางที่ 11 แสดงคริวเรือนเกษตร และจำนวนแรงงานเกษตรจังหวัดพัทลุง ปี 2565 เปรียบเทียบกับปี 2564

อำเภอ	คริวเรือนทั้งหมด <sup>1/</sup> (คริวเรือน)			คริวเรือนเกษตรกร <sup>2/</sup> (คริวเรือน)			ประชากรทั้งหมด <sup>1/</sup> (คน)			แรงงานเพื่อการเกษตร <sup>2/</sup> (คน)		
	ปี 2564	ปี 2565	% $\Delta$	ปี 2564	ปี 2565	% $\Delta$	ปี 2564	ปี 2565	% $\Delta$	ปี 2564	ปี 2565	% $\Delta$
เมืองพัทลุง	50,419	51,203	1.55	17,218	17,218	0.00	120,648	120,410	-0.20	34,702	34,702	0.00
เขาชัยสน	16,900	17,106	1.22	8,562	7,985	-6.74	44,910	44,865	-0.10	29,663	29,735	0.24
ควนขนุน	32,362	32,711	1.08	15,970	16,105	0.85	83,427	83,006	-0.50	42,390	42,409	0.04
ปากพะยูน	17,825	17,993	0.94	7,798	7,925	1.63	50,660	50,560	-0.20	27,358	26,853	-1.85
กงหรา	11,793	11,974	1.53	6,826	6,253	-8.39	36,692	36,720	0.08	21,315	19,275	-9.57
ตะโหมด	11,910	12,087	1.49	5,040	4,798	-4.80	32,143	32,074	-0.21	8,675	8,675	0.00
ศรีบรรพต	6,942	7,012	1.01	5,041	4,590	-8.95	18,003	18,082	0.44	10,678	10,111	-5.31
ป่าบอน	17,659	17,893	1.33	10,004	10,004	0.00	47,777	47,696	-0.17	33,887	33,887	0.00
บางแก้ว	9,708	9,896	1.94	4,580	4,580	0.00	25,842	25,814	-0.11	9,648	9,648	0.00
ป่าพะยอม	13,811	14,010	1.44	6,354	6,834	7.55	35,753	35,655	-0.27	12,585	15,819	25.70
ศรีนครินทร์	10,358	10,482	1.20	4,733	4,682	-1.08	26,686	26,737	0.19	13,989	13,816	-1.24
<b>รวม</b>	<b>199,687</b>	<b>202,367</b>	<b>1.34</b>	<b>92,126</b>	<b>90,974</b>	<b>-1.25</b>	<b>522,541</b>	<b>521,619</b>	<b>-0.18</b>	<b>244,890</b>	<b>244,930</b>	<b>0.02</b>

ที่มา : <sup>1/</sup> ที่ทำการปกครองจังหวัดพัทลุง

<sup>2/</sup> สำนักงานเกษตรจังหวัดพัทลุง



## 4.3 ด้านแรงงาน

กำลังแรงงานของจังหวัดพัทลุงในปี 2565 มีผู้อยู่ในวัยกำลังแรงงาน 297,449 คน และผู้อยู่ในวัยกำลังแรงงาน 108,708 คน กำลังแรงงานเป็นผู้มีงานทำ 293,494 คน และผู้มีงานทำทำงานภาคเกษตร 144,262 คน คิดเป็นร้อยละ 49.15 ทำงานนอกภาคเกษตร 149,232 คน คิดเป็นร้อยละ 50.85 ตามรายละเอียดแสดงในตารางที่ 12

ตารางที่ 12 แสดงข้อมูลแรงงานจังหวัดพัทลุง ปี 2565 เปรียบเทียบกับปี 2564

สถานภาพ	ชาย			หญิง			รวม		
	2564	2565	% $\Delta$	2564	2565	% $\Delta$	2564	2565	% $\Delta$
ผู้มีอายุ 15 ปี ขึ้นไป	200,743	193,549	-3.58	173,785	212,608	22.34	424,796	406,157	-4.39
1. ผู้อยู่ในวัยกำลังแรงงาน	199,821	154,874	-22.49	151,599	142,575	-5.95	311,974	297,449	-4.66
1.1 กำลังแรงงานปัจจุบัน	160,064	154,784	-3.30	151,509	142,214	-6.13	311,572	296,998	-4.68
- ผู้มีงานทำ	158,160	153,595	-2.89	149,254	139,899	-6.27	307,414	293,494	-4.53
- ผู้ว่างงาน	1,903	1,189	-37.52	2,255	2,315	2.66	4,158	3,504	-15.73
1.2 กำลังแรงงานที่รอฤดูกาล	45	90	100.00	357	361	1.12	402	451	12.19
2. ผู้อยู่ในวัยกำลังแรงงาน	40,635	38,675	-4.82	72,187	70,032	-2.99	112,822	108,708	-3.65
2.1 ทำงานบ้าน	534	419	-21.54	22,209	22,854	2.90	22,743	23,273	2.33
2.2 เรียนหนังสือ	14,728	15,831	7.49	18,507	19,417	4.92	33,235	35,248	6.06
2.3 อื่นๆ	25,373	22,425	-11.62	31,470	27,761	-11.79	56,843	50,197	-11.69
ผู้มีอายุต่ำกว่า 15 ปี	51,668	52,213	1.05	48,906	49,967	2.17	100,574	102,180	1.60
อัตราการจ้างงานต่อกำลังแรงงาน	50.70	51.64	1.85	47.84	47.03	-1.69	98.54	98.67	0.13
อัตราการว่างงาน	0.61	0.40	-34.43	0.72	0.78	8.33	1.33	1.18	-11.28

ที่มา : สำนักงานแรงงานจังหวัดพัทลุง



#### 4.4 ศักยภาพลุ่มน้ำในเขตจังหวัดพัทลุง

จังหวัดพัทลุงมีพื้นที่รับน้ำ (Watershed Area) ทั้งสิ้น 5,882.227 ตารางกิโลเมตร ตั้งอยู่ในลุ่มน้ำทะเลสาบสงขลา ลำน้ำส่วนใหญ่เป็นลำน้ำสายสั้นๆ มีความกว้างประมาณ 10 - 30 เมตร ยาวประมาณ 30 - 45 กิโลเมตร มีต้นน้ำจากเทือกเขาบรรทัดซึ่งแบ่งเขตระหว่างจังหวัดตรังกับจังหวัดพัทลุง ส่วนมากจะมีทิศทางการไหลของน้ำจากทิศตะวันตกไปยังทิศตะวันออก ซึ่งจะไหลไปรวมกันที่ทะเลสาบสงขลา ปริมาณน้ำท่าเฉลี่ยรายปี เท่ากับ 2,863.03 ล้านลูกบาศก์เมตรต่อปี ซึ่งสามารถนำไปใช้สำหรับการเกษตรจำนวน 632.88 ล้านลูกบาศก์เมตร การอุปโภค-บริโภค จำนวน 18.90 ล้านลูกบาศก์เมตร และอุตสาหกรรม 2.28 ล้านลูกบาศก์เมตร รวม 654.06 ล้านลูกบาศก์เมตรต่อปี ดังนั้นจะมีปริมาณน้ำที่ไม่สามารถเก็บกักไว้ใช้ และไหลลงทะเลสาบสงขลาคิดเป็นปริมาณ 2,208.97 ล้านลูกบาศก์เมตรต่อปี ดังนั้น จะมีปริมาณน้ำที่ไม่ได้เก็บกักไว้ใช้ และไหลลงทะเลสาบสงขลา คิดเป็นปริมาณ 2,208.97 ล้านลูกบาศก์เมตรโดยจำแนกได้ 3 ลุ่มน้ำหลักและ 4 ลุ่มน้ำย่อย ดังนี้

##### ลุ่มน้ำหลักในพื้นที่จังหวัดพัทลุง มีดังนี้

1. ลุ่มน้ำภาคใต้ฝั่งตะวันออกตอนบน มีเขตพื้นที่ครอบคลุมในท้องที่อำเภอป่าพะยอม ในพื้นที่บางส่วนของตำบลเกาะเต่า และตำบลลานข่อย
2. ลุ่มน้ำทะเลสาบสงขลา มีเขตพื้นที่ครอบคลุมในท้องที่อำเภอ
  - 2.1 อำเภองหรา อำเภอเขาชัยสน อำเภอควนขนุน อำเภอบางแก้ว อำเภอปากพะยูน อำเภอเมืองพัทลุง อำเภอศรีนครินทร์ และอำเภอศรีบรรพต
  - 2.2 อำเภอตะโหมด ในพื้นที่ตำบลแม่ขรี และในพื้นที่บางส่วนของตำบลตะโหมด
  - 2.3 อำเภอป่าบอน ในพื้นที่ตำบลโคกทราย ตำบลทุ่งนารี ตำบลป่าบอน และตำบลวังใหม่ และในพื้นที่บางส่วนของตำบลหนองธง
  - 2.4 อำเภอป่าพะยอม ในพื้นที่ตำบลบ้านพร้าว และตำบลป่าพะยอมและในพื้นที่บางส่วนของตำบลเกาะเต่า และตำบลลานข่อย
3. ลุ่มน้ำภาคใต้ฝั่งตะวันตก มีเขตพื้นที่ครอบคลุมในท้องที่
  - 3.1 อำเภอตะโหมด ในพื้นที่บางส่วนของตำบลตะโหมด
  - 3.2 อำเภอป่าบอน ในพื้นที่บางส่วนของตำบลหนองธง

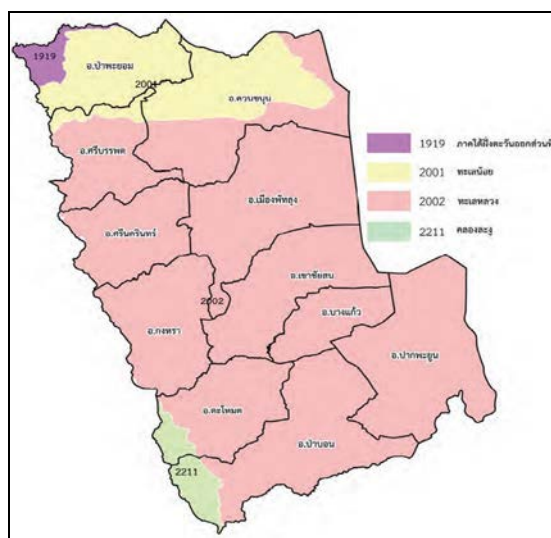

แผนที่แสดงขอบเขตลุ่มน้ำย่อยจังหวัดพัทลุง สำนักงานชลประทานที่ 16



### ลุ่มน้ำย่อยในพื้นที่จังหวัดพัทลุง มี 4 ลุ่มน้ำย่อย ดังนี้

1. ลุ่มน้ำย่อยภาคใต้ฝั่งตะวันออกส่วนที่ 4 มีพื้นที่รับน้ำประมาณ 81.017 ตารางกิโลเมตร
2. ลุ่มน้ำสาขาทะเลน้อย (2001) มีพื้นที่รับน้ำประมาณ 555.216 ตารางกิโลเมตร ประกอบด้วย
  - ลุ่มน้ำย่อยคลองป่าพะยอม มีคลองป่าพะยอมเป็นลำน้ำสายหลักความยาวประมาณ 33 กิโลเมตร ต้นน้ำเกิดจากเทือกเขาบรรทัด ไหลผ่านเขต อำเภอป่าพะยอม อำเภอควนขนุน จังหวัดพัทลุง ปลายน้ำแยกออกเป็น 2 สาย สายที่ 1 ไหลลงสู่พรุควนเคร็ง จังหวัดพัทลุง และ จังหวัดนครศรีธรรมราช สายที่ 2 ไหลรวมกับคลองท่าแนะ ที่บ้านประตูเรียง ตำบลนางตุง อำเภอควนขนุน จังหวัดพัทลุง มีแหล่งน้ำที่สำคัญได้แก่ อ่างเก็บน้ำป่าพะยอม ตั้งอยู่ตำบลเกาะเต่า อำเภอป่าพะยอม จังหวัดพัทลุง ฝ่ายบ้านพร้าว ตั้งอยู่ตำบลเกาะเต่า อำเภอป่าพะยอม จังหวัดพัทลุง
3. ลุ่มน้ำสาขาทะเลหลวง (2002) มีพื้นที่รับน้ำประมาณ 4,396.849 ตารางกิโลเมตร ประกอบด้วย
  - ลุ่มน้ำย่อยคลองท่าแนะ มีคลองท่าแนะเป็นลำน้ำสายหลักความยาวประมาณ 38 กิโลเมตร ต้นกำเนิดจากเทือกเขาบรรทัดไหลผ่านเขต อำเภอควนขนุน จังหวัดพัทลุง ลงสู่ทะเลน้อยที่บ้านประเหนือ ตำบลนางตุง อำเภอควนขนุน มีแหล่งน้ำที่สำคัญได้แก่ ฝ่ายท่าแนะ ตั้งอยู่ ท้องที่ตำบลเขาป่า อำเภอศรีบรรพต จังหวัดพัทลุง
  - ลุ่มน้ำย่อยคลองนาท่อม มีคลองนาท่อมเป็นลำน้ำสายหลักความยาวประมาณ 42 กิโลเมตร ต้นน้ำเกิดจากเทือกเขาบรรทัดไหลผ่าน อำเภอเมืองจังหวัดพัทลุง ลงสู่ทะเลหลวงที่บ้านลำป่า ตำบลลำป่า อำเภอเมือง จังหวัดพัทลุง มีแหล่งน้ำที่สำคัญได้แก่ ฝ่ายคลองนาท่อม ตั้งอยู่ที่ ตำบลนาท่อม อำเภอเมือง จังหวัดพัทลุง ฝ่ายพญาไธสง ตั้งอยู่ที่ตำบลชะรัด อำเภอกงหราจังหวัดพัทลุง ฝ่ายคลองหลักสามตั้งอยู่ที่ตำบลคลองเฉลิม อำเภอกงหราจังหวัดพัทลุง
  - ลุ่มน้ำย่อยคลองท่าเขียด มีคลองท่าเขียดเป็นลำน้ำสายหลักความยาวประมาณ 42 กิโลเมตร ต้นน้ำเกิดจากเทือกเขาบรรทัดไหล ผ่านเขต อำเภอตะโหมด และ อำเภอเขาชัยสน จังหวัดพัทลุง ลงสู่ทะเลสาบที่บ้านปากพล ตำบลจองถนน อำเภอเขาชัยสน มีแหล่งน้ำที่สำคัญได้แก่ อ่างเก็บน้ำคลองหัวช้าง (กำลังก่อสร้าง) ตั้งอยู่ที่ตำบลตะโหมด อำเภอตะโหมด จังหวัดพัทลุง ฝ่ายควนกุฎตั้งอยู่ที่ตำบลควนขนุน อำเภอเขาชัยสน จังหวัดพัทลุง มีโครงการขนาดใหญ่ คือ โครงการส่งและบำรุงรักษาท่าเขียด ตั้งอยู่ที่ตำบลโคกสัก อำเภอบางแก้วจังหวัดพัทลุง
  - ลุ่มน้ำย่อยคลองป่าบอน มีคลองป่าบอนเป็นลำน้ำสายหลักความยาวประมาณ 40 กิโลเมตร ต้นน้ำเกิดจากเทือกเขาบรรทัดไหลผ่านเขตอำเภอป่าบอน และอำเภอปากพะยูน จังหวัดพัทลุงลงสู่ทะเลสาบที่บ้านพระเกิด ตำบลฝาละมี อำเภอปากพะยูน จังหวัดพัทลุง มีแหล่งน้ำที่สำคัญได้แก่ อ่างเก็บน้ำป่าบอน ตั้งอยู่ที่ตำบลทุ่งนารี อำเภอป่าบอน จังหวัดพัทลุง ฝ่ายป่าบอน ตั้งอยู่ที่ตำบลป่าบอน อำเภอป่าบอน จังหวัดพัทลุง ลุ่มน้ำย่อยคลองพรุพ้อ มีคลองพรุพ้อเป็นลำน้ำสายหลักความยาวประมาณ 36 กิโลเมตรไหลออกจากพื้นที่ลงทะเลสาบสงขลาและอ่าวไทย
๔. คลองละงู (2211) มีพื้นที่รับน้ำประมาณ 849.145 ตารางกิโลเมตร



ตารางที่ 13 แสดงปริมาณน้ำทำในกลุ่มน้ำย่อย 4 กลุ่มน้ำของจังหวัดพัทลุง

ที่	กลุ่มน้ำย่อย	พื้นที่รับน้ำ (ตร.กม)	ปริมาณน้ำทำ เฉลี่ย (ล้าน ลบ.ม./ปี)	ความต้องการใช้น้ำ (ล้านลบ.ม./ปี)				ปริมาณน้ำ เหลือ (ล้านลบ. ม./ปี)
				การ เกษตร	อุปโภค บริโภค	อุตสาหกรรม	รวม	
1	ภาคใต้ฝั่งตะวันออก ส่วนที่ 4	81.017	26.13	7.05	0.13	0.18	7.36	18.77
2	ทะเลน้อย	555.216	690.20	155.78	3.46	-	159.24	530.96
3	ทะเลหลวง	4,396.849	2,146.70	470.05	15.31	2.10	487.46	1,659.24
4	คลองละลุ	849.145	-	-	-	-	-	-
รวม		5,882.227	2,863.03	632.88	18.90	2.28	654.06	2,208.97

ที่มา : สำนักงานชลประทานที่ 16

#### 4.5 แหล่งน้ำเพื่อการเกษตร

##### แหล่งน้ำชลประทาน

พื้นที่ทางทิศตะวันตกของจังหวัดพัทลุงติดต่อกับเทือกเขาบรรทัด ซึ่งเป็นแหล่งน้ำกำเนิดของต้นน้ำลำธารสายสั้น ๆ ไหลลงสู่ทะเลสาบสงขลาหลายสายทำให้สามารถใช้แหล่งน้ำธรรมชาติเหล่านี้มาพัฒนาใช้ประโยชน์ได้มากขึ้น จังหวัดพัทลุงมีการก่อสร้างแหล่งน้ำชลประทานเพื่อกักเก็บน้ำไว้ใช้ประโยชน์ จำนวน 133 โครงการ ปริมาณน้ำกักเก็บ 72,776 ล้าน.ลบ.ม. พื้นที่ชลประทาน 481,276 ไร่ (คิดเป็นร้อยละ 26.28% ของพื้นที่เกษตรทั้งหมด) และพื้นที่รับประโยชน์ 385,571 ไร่ ดังนี้

- 1) โครงการชลประทานขนาดใหญ่ 1 แห่ง ปริมาณน้ำกักเก็บ 30,000 ล้าน.ลบ.ม. พื้นที่ชลประทาน 101,438 ไร่
- 2) โครงการขนาดกลาง 16 แห่ง ปริมาณน้ำกักเก็บ 41,620 ล้าน.ลบ.ม. พื้นที่ชลประทาน 272,348 ไร่ พื้นที่รับประโยชน์ 85,353 ไร่
- 3) โครงการขนาดเล็ก โครงการสูบน้ำด้วยไฟฟ้า โครงการแก้มลิง 116 แห่ง ปริมาณน้ำกักเก็บ 1,156 ล้าน.ลบ.ม. พื้นที่ชลประทาน 107,481 ไร่ พื้นที่รับประโยชน์ 300,218 ไร่





ตารางที่ 14 แสดงข้อมูลโครงการชลประทานในพื้นที่จังหวัดพัทลุง ตั้งแต่อดีตจนถึงปี 2565

ที่	โครงการชลประทาน	จำนวนโครงการ (แห่ง)	ปริมาณน้ำเก็บกัก (ล้าน ลบ.ม.)	พื้นที่ชลประทาน (ไร่)	พื้นที่รับประโยชน์ (ไร่)
1	โครงการชลประทานขนาดใหญ่	1	30.000	101,438	-
2	โครงการชลประทานขนาดกลาง	16	41.620	272,348	85,353
3	โครงการชลประทานขนาดเล็ก/โครงการสูบน้ำด้วยไฟฟ้า/โครงการแก้มลิง	116	1.156	107,481	300,218
	รวม	133	72.776	481,267	385,571

ที่มา : โครงการชลประทานพัทลุง

ตารางที่ 15 แสดงรายชื่อโครงการชลประทานขนาดใหญ่และขนาดกลางในพื้นที่จังหวัดพัทลุง ตั้งแต่อดีตจนถึงปี 2565

ที่	ชื่อโครงการ	ตำบล	อำเภอ	ขนาดโครงการ	ปริมาณน้ำเก็บกัก (ล้าน ลบ.ม.)	พื้นที่โครงการ (ไร่)	พื้นที่ชลประทาน (ไร่)	พื้นที่รับประโยชน์ (ไร่)	ครัวเรือนรับประโยชน์	ระยะเวลาก่อสร้าง
1	โครงการส่งน้ำและบำรุงรักษาท่าเขียด	โคกลัก	บางแก้ว	ขนาดใหญ่	30.000	244,715	101,438	-	813	2509-2515
	- อ่างเก็บน้ำคลองหัวช้าง อันเนื่องมาจากพระราชดำริ	ตะโหมด	ตะโหมด			121,188	-	-	813	2548-2555
	- ฝ่ายท่าเขียด	โคกลัก	บางแก้ว			123,188	101,438	-	-	2510-2521
2	ฝายนาท่อม	นาท่อม	เมืองพัทลุง	ขนาดกลาง	-	76,938	62,688	-	-	2509-2515
3	ปตร.ท่าแนะ	เขาชัย	ศรีบรรพต	ขนาดกลาง	-	37,364	32,028	-	-	2530-2539
4	ฝายบ้านพร้าว	บ้านพร้าว	ป่าพะยอม	ขนาดกลาง	-	50,662	40,839	-	-	2512-2522
5	อ่างเก็บน้ำป่าพะยอม*	เกาะเต่า	ป่าพะยอม	ขนาดกลาง	20.500	38,000	-	35,700	1,200	2531-2535
6	ฝายป่าบอน	ทุ่งนารี	ป่าบอน	ขนาดกลาง	-	8,782	6,799	-	-	2512-2514
7	อ่างเก็บน้ำป่าบอน*	ทุ่งนารี	ป่าบอน	ขนาดกลาง	20.000	8,600	-	7,000	950	2537-2543
8	ปตร.ป่าบอน	ทุ่งนารี	ป่าบอน	ขนาดกลาง	-	35,211	29,774	-	-	2547-2551
9	ฝายควนภูมิ	ควนขนุน	เขาชัยสน	ขนาดกลาง	-	52,447	46,193	-	-	2512-2515
10	ฝายพญาไธสง	ชะรัด	กงหรา	ขนาดกลาง	-	25,103	22,732	-	-	2508-2511
11	ฝายหลักสาม	คลองเฉลิม	กงหรา	ขนาดกลาง	-	33,907	31,295	-	-	2526-2528
12	พัฒนาลุ่มน้ำย่อยคลองพรุฬ	โคกทราย, หารเทา	ป่าบอน, ปากพะยูน	ขนาดกลาง	-	53,453	-	37,453	1,500	2553-2555
	ขุดลอกคลองเกิดและปรับปรุงคลองป่าบอน*	ฝาละมี	ปากพะยูน			53,453		37,453	1,500	2560
13	ประตุระบายน้ำหัวงานพร้อมอาคารประกอบโครงการประตุระบายน้ำคลองนาท่อม	อ่างทอง	ศรีนครินทร์	ขนาดกลาง	-	2,225	-	2,200	350	2561-2662
14	ปรับปรุงถนนลาดยางคันคลองลำเบ็ด ระยะทาง 29.100 กม.	ลำป่า	เมืองพัทลุง, ศรีนครินทร์	ขนาดกลาง	-	29	-	-	1,500	2562-2562



ที่	ชื่อโครงการ	ตำบล	อำเภอ	ขนาดโครงการ	ปริมาณน้ำเก็บกัก (ล้าน ลบ.ม.)	พื้นที่โครงการ (ไร่)	พื้นที่ชลประทาน (ไร่)	พื้นที่รับประโยชน์ (ไร่)	ครัวเรือนรับประโยชน์	ระยะเวลาก่อสร้าง
15	คันกั้นน้ำคลองนาท่อมพร้อมอาคารประกอบ	อ่างทอง	ศรีนครินทร์	ขนาดกลาง	-	-	-	-	100	2562-2562
16	ประตูละบายน้ำหัวงานและอาคารประกอบคลองลำเบ็ด	ท่าแค	เมืองพัทลุง	ขนาดกลาง	-	1,503	-	1,500	100	2563-2563
17	แก้มลิงพร้อมอาคารประกอบโครงการแก้มลิงทะเลพระความจุ 1.12 ล้าน ลบ.ม.	ควนขนุน	เขาชัยสน	ขนาดกลาง	1.120	1,500	-	1,500	350	2563-2564
รวม 17 แห่ง					71.62	670,439	373,786	85,353	6,863	

หมายเหตุ : \*โครงการพระราชดำริ

ที่มา : ข้อมูลสารสนเทศโครงการชลประทาน กรมชลประทาน

### แหล่งน้ำอื่นๆ

#### - ธนาคารน้ำใต้ดิน

สถานีพัฒนาที่ดินพัทลุง ได้รับงบประมาณพัฒนาจังหวัดประจำปี 2564 เพื่อดำเนินการก่อสร้างธนาคารน้ำใต้ดิน 1,000 จุด ดำเนินการในพื้นที่ 6 อำเภอ ได้แก่ อำเภอป่าพะยอม 105 จุด อำเภอศรีบรรพต 150 จุด อำเภอศรีนครินทร์ 255 จุด อำเภอกงหรา 240 จุด อำเภอตะโหมด 70 จุด และอำเภอป่าบอน 180 จุด ตามรายละเอียดแสดงในตารางที่ 16

ตารางที่ 16 แสดงข้อมูลธนาคารน้ำใต้ดินจังหวัดพัทลุง ปี 2565

ที่	อำเภอ	ตำบล	จำนวนจุด
1	ป่าพะยอม	เกาะเต่า	105
2	ศรีบรรพต	เขาปู่	70
		เขาย่า	80
3	ศรีนครินทร์	บ้านนา	85
		ชุมพล	85
		ลำสินธุ์	85
4	กงหรา	กงหรา	80
		คลองเฉลิม	80
		คลองทรายขาว	80
5	ตะโหมด	ตะโหมด	70
6	ป่าบอน	ทุ่งนารี	80
		หนองธง	100
6 อำเภอ		12 ตำบล	1,000

ที่มา : สถานีพัฒนาที่ดินพัทลุง



## - แหล่งน้ำจืด

จังหวัดพัทลุง มีแหล่งน้ำจืดในพื้นที่ 11 อำเภอ 66 ตำบล 486 แห่ง พื้นที่ 36,974.50 ไร่ แบ่งออกเป็นแหล่งน้ำสาธารณะ 384 แห่ง ทำนบปลา กสช. 78 แห่ง อ่างเก็บน้ำ 24 แห่ง ตามรายละเอียดแสดงในตารางที่ 17

ตารางที่ 17 แสดงจำนวนและพื้นที่แหล่งน้ำจืดในจังหวัดพัทลุง ปี 2565

ที่	อำเภอ	ตำบล	ประเภทแหล่งน้ำ (แห่ง)			พื้นที่ (ไร่)
			แหล่งน้ำ สาธารณะ	ทำนบปลา กสช.	อ่างเก็บน้ำ	
1	เขาชัยสน	เขาชัยสน	2	3		94
		โคกม่วง	7	2		79
		ควนขนุน	14	2		261
		จองถนน	1	1		38
		ห่านโพธิ์	3	3		149
2	เมืองพัทลุง	ท่าแค			1	23
		ลำปำ			1	2,500
		เขาเจ็ยก	5			46
		โคกชะงาย	9			211
		ควนมะพร้าว	9			65
		ชัยบุรี	9	4		156
		ตำนาค	2			34
		ท่ามิหรำ	4			22
		นาโหนด	12	1		341
		นาท่อม	9			187
		ปรางหมู	3	2		172
		พญาขัน	8	3		200
		ร่มเมือง	1	1		70
3	กงหรา	กงหรา	5	1		42
		คลองเฉลิม	6			70
		ชะรัด	1	1		55
		คลองทรายขาว	4			126
		สมหวัง	3			100
4	ศรีนครินทร์	ชุมพล	19	3		285
		บ้านนา	12			196
		ลำสินธุ์	1			36
		อ่าทอง	11			241
5	ควนขนุน	ทะเลน้อย			1	17,500



ที่	อำเภอ	ตำบล	ประเภทแหล่งน้ำ (แห่ง)			พื้นที่ (ไร่)
			แหล่งน้ำ สาธารณะ	ทำนบปลา กสช.	อ่างเก็บน้ำ	
		แพรงหา	2	2		50
		แหลมโตนด	2	1		101
		โตนดด้วน	12	2		188
		ควนขนุน	5	2		111
		ชะมวง	13	5		180
		ดอนทราย	6	1		53
		ทะเลน้อย	4			60
		นาขยาด	13			272
		ปิ่นเตา	10	4		190.50
		พนมวังค์	13			225
		พนางตุง	2	1		37
		มะกอกเหนือ	7	1		66
6	ตะโหมด	แม่ขี	11	1		81
		คลองใหญ่	8	2		79
		ตะโหมด	6			81
7	บางแก้ว	นาปะขอ			5	34
		โคกสัก	7			85
		ท่ามะเดื่อ	11			233
		นาปะขอ	7	5		139
8	ปากพะยูน	เกาะนางคำ	1		2	250
		เกาะหมาก			3	150
		ดอนทราย	5		1	41
		ปากพะยูน		1	3	610
		ฝาละมี	3	4		37
		หารเทา	6	2		89
		ดอนประดู่	3	3		78
9	ป่าบอน	ทุ่งนารี	8	5	1	1,202
		ป่าบอน	17	1	1	159
		วังใหม่	2		2	66
		โคกทราย		1		12
		หนองธง		2		32
10	ป่าพะยอม	เกาะเต่า	7	1	1	3,647



ที่	อำเภอ	ตำบล	ประเภทแหล่งน้ำ (แห่ง)			พื้นที่ (ไร่)
			แหล่งน้ำ สาธารณะ	ทำนบปลา กสช.	อ่างเก็บน้ำ	
		ลานข่อย			1	4,500
		บ้านพร้าว	6			135
		ป่าพะยอม	6	1		99
11	ศรีบรรพต	ตะพาน	6	1	1	89
		เขาปู่	7			32
		เขาย่า	8	2		182
รวม 11 อำเภอ 66 ตำบล			384	78	24	36,974.50

ที่มา : สำนักงานประมงจังหวัดพัทลุง

#### - สระน้ำขนาดเล็กในไร่นา

จังหวัดพัทลุง มีการขุดสระน้ำขนาดเล็กในไร่นา ขนาด 1,260 ลบ.ม. ให้แก่เกษตรกรในพื้นที่นอกเขตชลประทานเพื่อใช้ในการทำการเกษตร ตั้งแต่ปี 2549 - 2565 ในพื้นที่ 11 อำเภอ จำนวน 412 ราย 434 บ่อ ตามรายละเอียดแสดงในตารางที่ 18

#### ตารางที่ 18 แสดงข้อมูลการขุดสระน้ำขนาดเล็กในไร่นานอกเขตชลประทาน ปี 2549-2565 จังหวัดพัทลุง

ปี พ.ศ.	จำนวน (ราย)	จำนวน (บ่อ)	รวมขนาด (ลบ.ม.)	พื้นที่ขุด จำนวน (บ่อ)											รวม
				กงหรา	เขาชัยสน	ควนขนุน	ตะโหมด	บางแก้ว	ปากพะยูน	ป่าบอน	ป่าพะยอม	เมืองพัทลุง	ศรีนครินทร์	ศรีบรรพต	
2549	48	60	75,600	2	4	16	1	2	7	3	6	15	1	3	60
2550	-	-	-	-	-	-	-	-	-	-	-	-	-	-	-
2551	15	20	25,200	-	2	-	-	-	-	-	-	18	-	-	20
2552	18	20	25,200	-	2	3	-	-	5	6	-	4	-	-	20
2553	37	40	50,400	3	2	6	-	1	8	3	3	6	1	7	40
2554	10	10	12,600	-	-	1	-	-	-	3	1	5	-	-	10
2555	15	15	18,900	-	2	4	-	-	1	3	-	3	1	1	15
2556	25	25	31,500	-	3	8	1	-	-	5	3	4	1	-	25
2557	-	-	-	-	-	-	-	-	-	-	-	-	-	-	-
2558	-	-	-	-	-	-	-	-	-	-	-	-	-	-	-
2559	-	-	-	-	-	-	-	-	-	-	-	-	-	-	-
2560	-	-	-	-	-	-	-	-	-	-	-	-	-	-	-
2561	24	24	30,240	-	-	12	2	-	1	1	4	3	1	-	24
2562	48	48	60,480	1	2	5	3	-	13	13	5	-	2	4	48
2563	87	87	109,620	7	3	18	4	1	13	27	5	3	1	5	87
2564	45	45	56,700	-	4	5	2	1	7	14	7	3	1	1	45
2565	40	40	50,400	-	2	2	5	-	17	4	3	4	-	3	40
รวม	412	434	496,440	13	26	80	18	5	72	82	37	68	9	24	434

ที่มา : สถานีพัฒนาที่ดินพัทลุง



## 4.6 ทรัพยากรดิน

## 1) ลักษณะดิน

กรมพัฒนาที่ดินได้จำแนกดินในพื้นที่จังหวัดพัทลุงไว้ จำนวน 62 กลุ่มชุดดิน ซึ่งลักษณะดินมีความสัมพันธ์กับลักษณะภูมิประเทศและวัตถุดิบกำเนิด (ชนิดของหิน) ตามรายละเอียดแสดงในตารางที่ 19 ตารางที่ 19 แสดงลักษณะดินจังหวัดพัทลุง

ประเภทของดิน	พื้นที่ (ไร่)	ร้อยละของพื้นที่ จังหวัด
<b>ดินเปรี้ยวจัด</b>	<b>62,430</b>	<b>2.92</b>
ดินเปรี้ยวจัดที่พบชั้นดินกรดกำมะถันในระดับตื้น	19,711	0.92
ดินเปรี้ยวจัดที่พบชั้นดินกรดกำมะถันในระดับลึกปานกลาง	39,981	1.87
ดินเปรี้ยวจัดที่พบชั้นดินกรดกำมะถันในระดับลึกมาก	2,738	0.13
<b>ดินอินทรีย์</b>	<b>3,435</b>	<b>0.16</b>
ดินอินทรีย์	3,435	0.16
<b>ดินเค็มชายทะเล</b>	<b>6,445</b>	<b>0.30</b>
ดินเค็มชายทะเล	6,445	0.30
<b>ดินทราย</b>	<b>10,928</b>	<b>0.51</b>
ดินทรายในพื้นที่ลุ่ม	1,716	0.08
ดินทรายในพื้นที่ตอนที่ไม่ใช่ชั้นดานอินทรีย์	9,212	0.43
<b>ดินตื้น</b>	<b>204,740</b>	<b>9.57</b>
ดินตื้นในพื้นที่ลุ่มถึงลูกวังหรือก่อนกรวด	10,955	0.51
ดินตื้นในพื้นที่ตอนถึงลูกวังก่อนกรวดหรือเศษหิน	158,591	7.41
ดินตื้นในพื้นที่ตอนถึงชั้นหินพื้น	35,194	1.64
<b>พื้นที่ลาดชันเชิงซ้อน</b>	<b>382,296</b>	<b>17.86</b>
พื้นที่ลาดชันเชิงซ้อน	382,296	17.86
<b>ทรัพยากรดินอื่นๆ</b>	<b>1,105,496</b>	<b>51.65</b>
ดินที่มีปฏิกิริยาเป็นกรดพบในที่ลุ่ม	752,725	35.17
ดินที่มีปฏิกิริยาเป็นกรดพบในที่ดอน	352,218	16.56
ดินที่มีการยกร่อง	553	0.03
ดินที่มีปฏิกิริยาเป็นด่างพบในที่ลุ่ม	77,050	3.60
<b>พื้นที่เบ็ดเตล็ด</b>	<b>287,476</b>	<b>13.43</b>
<b>รวมพื้นที่ดิน</b>	<b>2,140,296</b>	<b>100.00</b>

ที่มา : สถานีพัฒนาที่ดินพัทลุง



#### 4.7 พื้นที่เพาะปลูกพืชตามชั้นความเหมาะสม

จังหวัดพัทลุงมีการเพาะปลูกพืชตามชั้นความเหมาะสม ดังนี้

(1) พื้นที่เหมาะสมสำหรับปลูกยางพารา (S1, S2) 651,352.45 ไร่ โดยเกษตรกรมีการปลูกยางพาราตามชั้นความเหมาะสมสูง (S1) 309,692.04 ไร่ คิดเป็นร้อยละ 37.33 เหมาะสมปานกลาง (S2) 152,850.33 ไร่ คิดเป็นร้อยละ 18.43 เหมาะสมเล็กน้อย (S3) 81,464.99 ไร่ คิดเป็นร้อยละ 9.82 และไม่เหมาะสม (N) 285,562.68 ไร่ คิดเป็นร้อยละ 34.42 ยังคงเหลือพื้นที่สำหรับปลูกยางพาราในชั้นความเหมาะสมสูง (S1) 124,121.99 ไร่ และเหมาะสมปานกลาง (S2) 64,688.09 ไร่

(2) พื้นที่เหมาะสมสำหรับปลูกข้าว (S1, S2) 599,322.70 ไร่ โดยเกษตรกรมีการปลูกข้าวตามชั้นความเหมาะสมสูง (S1) 137,472.62 ไร่ คิดเป็นร้อยละ 70.64 เหมาะสมปานกลาง (S2) 41,536.81 ไร่ คิดเป็นร้อยละ 21.34 เหมาะสมเล็กน้อย (S3) 11,934.87 ไร่ คิดเป็นร้อยละ 6.13 และไม่เหมาะสม (N) 3,659.03 ไร่ คิดเป็นร้อยละ 1.88 ยังคงเหลือพื้นที่สำหรับปลูกข้าวในชั้นความเหมาะสมสูง (S1) 330,617.79 ไร่ และเหมาะสมปานกลาง (S2) 89,695.48 ไร่

(3) พื้นที่เหมาะสมสำหรับปลูกปาล์มน้ำมัน (S1, S2) 1,253,331.84 ไร่ โดยเกษตรกรมีการปลูกปาล์มน้ำมันตามชั้นความเหมาะสมสูง (S1) 22,003.23 ไร่ คิดเป็นร้อยละ 46.25 เหมาะสมปานกลาง (S2) 23,545.81 ไร่ คิดเป็นร้อยละ 49.50 เหมาะสมเล็กน้อย (S3) 1,436.16 ไร่ คิดเป็นร้อยละ 3.02 และไม่เหมาะสม (N) 586.83 ไร่ คิดเป็นร้อยละ 1.23 ยังคงเหลือพื้นที่สำหรับปลูกปาล์มน้ำมันในชั้นความเหมาะสมสูง (S1) 636,637.90 ไร่ และเหมาะสมปานกลาง (S2) 574,144.90 ไร่

(4) พื้นที่เหมาะสมสำหรับปลูกทุเรียน (S1,S2) 764,702.25 ไร่ โดยเกษตรกรมีการปลูกทุเรียนตามชั้นความเหมาะสมสูง (S1) 14,615.06 ไร่ คิดเป็นร้อยละ 57.73 เหมาะสมปานกลาง (S2) 5,356.23 ไร่ คิดเป็นร้อยละ 21.16 และไม่เหมาะสม (N) 5,345.98 ไร่ คิดเป็นร้อยละ 21.12 ยังคงเหลือพื้นที่สำหรับปลูกทุเรียนในชั้นความเหมาะสมสูง (S1) 427,080.30 ไร่ และเหมาะสมปานกลาง (S2) 317,650.65 ไร่

(5) พื้นที่เหมาะสมสำหรับปลูกเงาะ (S1,S2) 764,702.61 ไร่ โดยเกษตรกรมีการปลูกเงาะตามชั้นความเหมาะสมสูง (S1) 22,104.29 ไร่ คิดเป็นร้อยละ 56.04 เหมาะสมปานกลาง (S2) 7,559.21 ไร่ คิดเป็นร้อยละ 19.16 และไม่เหมาะสม (N) 9,783.56 ไร่ คิดเป็นร้อยละ 24.80 ยังคงเหลือพื้นที่สำหรับปลูกเงาะในชั้นความเหมาะสมสูง (S1) 419,591.30 ไร่ และเหมาะสมปานกลาง (S2) 315,447.80 ไร่

(6) พื้นที่เหมาะสมสำหรับปลูกมังคุด (S1,S2) 764,702.14 ไร่ โดยเกษตรกรมีการปลูกมังคุดตามชั้นความเหมาะสมสูง (S1) 41,893.19 ไร่ คิดเป็นร้อยละ 57.07 เหมาะสมปานกลาง (S2) 15,426.61 ไร่ คิดเป็นร้อยละ 21.01 และไม่เหมาะสม (N) 16,090.91 ไร่ คิดเป็นร้อยละ 21.92 ยังคงเหลือพื้นที่สำหรับปลูกมังคุดในชั้นความเหมาะสมสูง (S1) 399,802.10 ไร่ และเหมาะสมปานกลาง (S2) 307,580.23 ไร่

(7) พื้นที่เหมาะสมสำหรับปลูกสับปะรด (S1, S2) 755,502.62 ไร่ โดยเกษตรกรมีการปลูกสับปะรดตามชั้นความเหมาะสมสูง (S1) 37.49 ไร่ เหมาะสมปานกลาง (S2) 315.57 ไร่ ยังคงเหลือพื้นที่สำหรับปลูกสับปะรดในชั้นความเหมาะสมสูง (S1) 234,296.78 ไร่ และเหมาะสมปานกลาง (S2) 520,852.79 ไร่



ตารางที่ 20 แสดงพื้นที่ปลูกยางพาราในชั้นความเหมาะสมต่างๆ จังหวัดพัทลุง

หน่วย : ไร่

อำเภอ	เหมาะสมสูง (S1)		เหมาะสมปานกลาง (S2)		เหมาะสมเล็กน้อย (S3) ปลูก	ไม่เหมาะสม (N) ปลูก	รวมพื้นที่เหมาะสม (S1, S2,)	รวมพื้นที่ปลูกทั้งหมด
	ปลูก	คงเหลือ	ปลูก	คงเหลือ				
กงหรา	25,497.10	15,637.82	6,516.33	2,284.31	11,732.30	14,648.46	49,935.56	58,394.19
เขาชัยสน	20,626.14	7,914.41	17,943.18	7,804.21	12,356.48	49,465.78	54,287.94	10,0391.59
ควนขนุน	28,440.33	17,807.84	7,081.86	4,844.82	6,674.55	56,827.02	58,174.86	99,023.76
ตะโหมด	27,992.27	9,793.03	16,925.91	4,383.92	8,608.59	9,579.64	59,095.13	63,106.41
บางแก้ว	7,185.47	3,959.16	3,009.12	2,695.49	1,654.16	34,737.15	16,849.25	46,585.90
ปากพะยูน	18,725.43	6,383.90	13,897.60	4,464.65	4,535.81	26,129.74	43,471.58	63,288.57
ป่าบอน	69,266.41	14,599.29	42,224.11	13,698.04	10,945.29	32,965.57	139,787.85	155,401.38
ป่าพยอม	56,958.24	16,471.90	5,917.54	2,024.76	7,565.24	9,886.70	81,372.44	80,327.72
เมืองพัทลุง	8,166.96	10,247.75	14,346.17	16,817.44	2,609.58	32,243.94	49,578.32	57,366.65
ศรีนครินทร์	25,142.99	13,407.19	9,867.88	3,212.35	3,034.54	10,645.57	51,630.41	48,690.47
ศรีบรรพต	21,690.59	7,899.70	15,120.57	2,458.07	11,748.45	5,433.11	47,168.94	53,992.71
<b>รวมทั้งหมด</b>	<b>309,692.04</b>	<b>124,121.99</b>	<b>152,850.33</b>	<b>64,688.09</b>	<b>81,464.99</b>	<b>285,562.68</b>	<b>651,352.45</b>	<b>829,569.86</b>
<b>ร้อยละของพื้นที่เหมาะสม</b>	<b>47.55</b>	<b>19.06</b>	<b>23.47</b>	<b>9.93</b>			<b>100.00</b>	
<b>ร้อยละของพื้นที่ปลูกทั้งหมด</b>	<b>37.33</b>		<b>18.43</b>		<b>9.82</b>	<b>34.42</b>		<b>100.00</b>

ที่มา : <https://agri-map-online.moac.go.th> กรมพัฒนาที่ดิน (2564)





ตารางที่ 21 แสดงพื้นที่ปลูกข้าวในชั้นความเหมาะสมต่างๆ จังหวัดพัทลุง

หน่วย : ไร่

อำเภอ	เหมาะสมสูง (S1)		เหมาะสมปานกลาง (S2)		เหมาะสมเล็กน้อย (S3) ปลูก	ไม่เหมาะสม (N) ปลูก	รวมพื้นที่เหมาะสม (S1, S2,)	รวมพื้นที่ปลูกทั้งหมด
	ปลูก	คงเหลือ	ปลูก	คงเหลือ				
กงหรา	4,648.56	9,346.29	669.34	781.46	679.98	185.48	15,445.66	6,183.37
เขาชัยสน	12,531.25	62,439.59	2,325.82	5,027.79	1,505.04	114.26	82,324.44	16,476.37
ควนขนุน	36,556.97	85,782.90	7,970.00	10,037.33	1,599.61	2,155.84	140,347.23	48,282.42
ตะโหมด	1,320.85	7,144.60	-	1,375.91	609.18	1.45	9,841.36	1,931.48
บางแก้ว	2,968.94	25,641.80	818.05	25,361.92	1.12	-	54,790.71	3,788.11
ปากพะยูน	14,562.81	22,687.77	1,691.66	15,384.41	1,900.23	36.64	54,326.65	18,191.34
ป่าบอน	7,729.15	28,110.26	4,112.25	18,446.59	2,098.74	55.24	58,398.25	13,995.38
ป่าพยอม	5,669.27	15,506.06	426.13	-	423.37	3.14	21,601.45	6,521.91
เมืองพัทลุง	50,012.18	61,773.96	23,518.03	11,905.05	2,506.74	600.39	147,209.22	76,637.33
ศรีนครินทร์	1,038.91	10,167.88	4.56	1,375.02	569.52	20.98	12,586.38	1,633.98
ศรีบรรพต	433.84	2,016.69	-	-	41.34	484.76	2,450.52	959.93
<b>รวมทั้งหมด</b>	<b>137,472.62</b>	<b>330,617.79</b>	<b>41,536.81</b>	<b>89,695.48</b>	<b>11,934.87</b>	<b>3,659.03</b>	<b>599,322.70</b>	<b>194,603.34</b>
ร้อยละของพื้นที่เหมาะสม	22.94	55.17	6.93	14.97			100.00	
ร้อยละของพื้นที่ปลูกทั้งหมด	70.64		21.34		6.13	1.88		100.00

ที่มา : <https://agri-map-online.moac.go.th> กรมพัฒนาที่ดิน (2561-2563)



ตารางที่ 22 แสดงพื้นที่ปลูกปาล์มน้ำมันในชั้นความเหมาะสมต่างๆ จังหวัดพัทลุง

หน่วย : ไร่

อำเภอ	เหมาะสมสูง (S1)		เหมาะสมปานกลาง (S2)		เหมาะสมเล็กน้อย (S3) ปลูก	ไม่เหมาะสม (N) ปลูก	รวมพื้นที่เหมาะสม (S1, S2,)	รวมพื้นที่ปลูกทั้งหมด
	ปลูก	คงเหลือ	ปลูก	คงเหลือ				
กงหรา	510.81	39,238.70	219.71	25,484.71	108.13	17.49	65,453.93	856.15
เขาชัยสน	4,678.21	84,131.11	2,779.27	43,965.80	106.07	2.93	135,554.39	7,566.48
ควนขนุน	4,627.48	130,045.28	4,004.34	60,250.93	142.08	2.28	198,928.03	8,776.19
ตะโหมด	304.85	192.10	192.10	29,792.34	54.67	-	69,340.90	551.62
บางแก้ว	2,292.33	47,032.47	1,694.17	19,829.98	52.68	-	70,848.96	4,039.18
ปากพะยูน	1,748.53	32,776.13	2,621.93	63,110.39	505.10	56.49	100,256.98	4,932.05
ป่าบอน	1,528.90	19,758.11	7,128.52	173,622.70	179.77	5.48	202,038.23	8,842.68
ป่าพยอม	1,695.50	66,587.00	631.40	34,254.22	175.37	-	103,168.11	2,502.27
เมืองพัทลุง	3,900.55	118,024.90	3,926.60	69,468.79	23.33	489.39	195,320.84	8,339.88
ศรีนครินทร์	589.82	38,292.87	247.23	25,915.68	53.44	3.36	65,045.60	893.85
ศรีบรรพต	126.25	21,699.73	100.54	25,448.89	35.51	8.48	47,375.41	270.78
รวมทั้งหมด	22,003.23	636,637.90	23,545.81	571,144.90	1,436.16	586.83	1,253,331.84	47,572.03
ร้อยละของพื้นที่เหมาะสม	1.76	50.80	1.88	45.57			100.00	
ร้อยละของพื้นที่ปลูกทั้งหมด	46.25		49.50		3.02	1.23		100.00

ที่มา : กรมพัฒนาที่ดิน สำนักงานเศรษฐกิจการเกษตร GISDA กรมส่งเสริมการเกษตร (2560)



ตารางที่ 23 แสดงพื้นที่ปลูกทุเรียนในชั้นความเหมาะสมต่างๆ จังหวัดพัทลุง

หน่วย : ไร่

อำเภอ	เหมาะสมสูง (S1)		เหมาะสมปานกลาง (S2)		เหมาะสมเล็กน้อย (S3)ปลูก	ไม่เหมาะสม (N) ปลูก	รวมพื้นที่ที่เหมาะสม (S1, S2,)	รวมพื้นที่ปลูกทั้งหมด
	ปลูก	คงเหลือ	ปลูก	คงเหลือ				
กงหรา	2,465.80	39,142.82	202.22	23,473.24	-	272.50	65,284.08	2,940.52
เขาชัยสน	275.52	28,829.90	123.05	40,459.77	-	128.54	69,688.24	527.12
ควนขนุน	2,622.97	43,956.54	1,149.62	22,416.09	-	1,092.76	70,145.22	4,865.34
ตะโหมด	2,270.92	35,904.42	836.32	30,334.38	-	272.93	69,346.04	3,380.17
บางแก้ว	257.96	11,179.60	87.38	7,658.34	-	850.93	19,183.28	1,196.27
ปากพะยูน	122.87	25,507.08	65.72	23,629.18	-	34.54	49,324.85	223.13
ป่าบอน	2,429.16	84,561.32	1,369.54	68,400.95	-	1,120.43	156,760.96	4,919.12
ป่าพยอม	1,508.06	72,435.57	413.98	16,785.19	-	523.60	91,142.79	2,445.64
เมืองพัทลุง	267.91	18,168.52	723.38	34,008.66	-	710.46	53,168.47	1,701.75
ศรีนครินทร์	722.22	39,051.86	58.96	17,531.40	-	289.36	57,364.44	1,070.54
ศรีบรรพต	1,671.70	<b>28,342.62</b>	326.06	<b>32,953.39</b>	-	49.91	63,293.77	2,047.67
<b>รวมทั้งหมด</b>	<b>14,615.06</b>	<b>427,080.30</b>	<b>5,356.23</b>	<b>317,650.65</b>	-	<b>5,345.98</b>	<b>764,702.25</b>	<b>25,317.29</b>
ร้อยละของพื้นที่เหมาะสม	1.91	55.85	0.70	41.54			100.00	
ร้อยละของพื้นที่ปลูกทั้งหมด	57.73		21.16		-	21.12		100.00

ที่มา : <https://agri-map-online.moac.go.th> กรมพัฒนาที่ดิน (2561)



ตารางที่ 24 แสดงพื้นที่ปลูกเงาะในชั้นความเหมาะสมต่างๆ จังหวัดพัทลุง

หน่วย : ไร่

อำเภอ	เหมาะสมสูง (S1)		เหมาะสมปานกลาง (S2)		เหมาะสมเล็กน้อย	ไม่เหมาะสม	รวมพื้นที่เหมาะสม	รวมพื้นที่
	ปลูก	คงเหลือ	ปลูก	คงเหลือ	(S3) ปลูก	(N) ปลูก	(S1, S2,)	ปลูกทั้งหมด
กงหรา	5,149.16	36,459.39	538.68	23,136.78	-	586.03	65,284.01	6,273.87
เขาชัยสน	373.39	28,732.04	526.26	40,056.57	-	704.69	69,688.25	1,604.33
ควนขนุน	2,257.59	44,321.97	214.47	23,351.23	-	1,837.39	70,145.26	4,309.46
ตะโหมด	1,256.09	36,919.31	1,040.60	30,130.09	-	165.12	69,346.09	2,461.81
บางแก้ว	1,299.14	10,138.41	375.52	7,370.20	-	1,668.82	19,183.26	3,343.47
ปากพะยูน	2,390.99	23,238.95	512.10	23,182.82	-	794.96	49,324.86	3,698.05
ป่าบอน	2,631.29	84,359.24	1,484.06	68,286.47	-	1,355.02	156,761.06	5,470.37
ป่าพยอม	1,632.49	72,311.18	283.86	16,915.33	-	948.74	91,142.86	2,865.09
เมืองพัทลุง	736.28	17,700.15	1,748.63	32,983.41	-	1,354.13	53,168.47	3,839.05
ศรีนครินทร์	3,754.62	36,019.46	652.25	16,938.11	-	356.33	57,364.44	4,763.20
ศรีบรรพต	623.26	<b>29,391.04</b>	182.78	<b>33,096.69</b>	-	12.33	63,293.77	818.37
รวมทั้งหมด	<b>22,104.29</b>	<b>419,591.30</b>	<b>7,559.21</b>	<b>315,447.80</b>	-	<b>9,783.56</b>	<b>764,702.61</b>	<b>39,447.07</b>
ร้อยละของพื้นที่ปลูกทั้งหมด	2.89	54.87	0.99	41.25			100.00	
ร้อยละของพื้นที่เหมาะสม	56.04		19.16		-	24.80		100.00

ที่มา : <https://agri-map-online.moac.go.th> กรมพัฒนาที่ดิน (2561)



ตารางที่ 25 แสดงพื้นที่ปลูกมังคุดในชั้นความเหมาะสมต่างๆ จังหวัดพัทลุง

หน่วย : ไร่

อำเภอ	เหมาะสมสูง (S1)		เหมาะสมปานกลาง (S2)		เหมาะสมเล็กน้อย (S3) ปลูก	ไม่เหมาะสม (N) ปลูก	รวมพื้นที่เหมาะสม (S1, S2)	รวมพื้นที่ปลูกทั้งหมด
	ปลูก	คงเหลือ	ปลูก	คงเหลือ				
กงหรา	9,323.31	32,285.29	938.64	22,736.81	-	968.92	65,284.05	11,230.87
เขาชัยสน	893.36	28,212.04	753.71	39,829.13	-	921.60	69,688.24	2,568.67
ควนขนุน	4,900.93	41,678.64	1,364.09	22,201.62	-	2,865.52	70,145.27	9,130.54
ตะโหมด	5,184.86	32,990.48	1,954.49	29,216.27	-	576.09	69,346.10	7,715.44
บางแก้ว	1,104.45	10,333.10	381.49	7,364.23	-	2,080.56	19,183.27	3,566.50
ปากพะยูน	2,414.94	23,214.99	728.90	22,965.94	-	807.89	49,324.77	3,951.72
ป่าบอน	2,632.40	84,358.04	1,466.77	68,303.76	-	1,377.90	156,760.97	5,477.07
ป่าพยอม	3,116.88	70,826.81	710.39	16,488.84	-	1,487.84	91,142.91	5,315.11
เมืองพัทลุง	3,533.64	14,902.80	5,387.32	29,344.72	-	4,192.70	53,168.47	13,113.65
ศรีนครินทร์	6,483.33	33,290.75	1,231.35	16,359.02	-	749.66	57,364.45	8,464.34
ศรีบรรพต	2,305.13	27,709.17	509.46	32,770.02	-	62.24	63,293.78	2,876.83
รวมทั้งหมด	41,893.19	399,802.10	15,426.61	307,580.23	-	16,090.91	764,702.14	73,410.73
ร้อยละของพื้นที่เหมาะสม	5.48	52.28	2.02	40.22			100.00	
ร้อยละของพื้นที่ปลูกทั้งหมด	57.07		21.01		-	21.92		100.00

ที่มา : <https://agri-map-online.moac.go.th> กรมพัฒนาที่ดิน (2561)



ตารางที่ 26 แสดงพื้นที่ปลูกสับปะรดในชั้นความเหมาะสมต่างๆ จังหวัดพัทลุง

หน่วย : ไร่

อำเภอ	เหมาะสมสูง (S1)		เหมาะสมปานกลาง (S2)		เหมาะสมเล็กน้อย (S3) ปลูก	ไม่เหมาะสม (N) ปลูก	รวมพื้นที่เหมาะสม (S1, S2,)	รวมพื้นที่ปลูกทั้งหมด
	ปลูก	คงเหลือ	ปลูก	คงเหลือ				
กงหรา	2.84	24,612.54	18.69	39,528.68	-	-	64,162.75	21.53
เขาชัยสน	-	17,931.98	6.82	51,493.60	-	-	69,432.40	6.82
ควนขนุน	-	32,213.45	-	37,841.49	-	-	70,054.95	-
ตะโหมด	6.38	17,176.42	25.811	50,921.10	-	-	68,129.71	32.19
บางแก้ว	-	10,978.13	-	8,203.89	-	-	19,182.02	-
ปากพะยูน	-	5,067.98	21.15	44,235.64	-	-	49,324.78	21.15
ป่าบอน	16.62	15,913.02	237.02	140,470.50	-	-	156,637.16	253.64
ป่าพยอม	-	51,246.93	-	39,890.93	-	-	91,137.86	-
เมืองพัทลุง	-	13,353.03	-	39,815.06	-	-	53,168.09	-
ศรีนครินทร์	11.30	24,791.82	4.76	31,206.20	-	-	56,014.08	16.06
ศรีบรรพต	-	21,011.61	-	37,246.00	-	-	58,257.61	-
รวมทั้งหมด	37.49	234,296.78	315.57	520,852.79	-	-	755,502.62	353.06
ร้อยละของพื้นที่เหมาะสม	0.00	31.01	0.04	68.94	-	-	100.00	
ร้อยละของพื้นที่ปลูกทั้งหมด	10.62		89.38		-	-		100.00

ที่มา : <https://agri-map-online.moac.go.th> กรมพัฒนาที่ดิน (2561)



## 4.8 พื้นที่เสี่ยงภัยแล้งพื้นที่เฝ้าระวังด้านการเกษตรจังหวัดพัทลุง ปี 2565/66

## 1) ด้านพืช

จากการประเมินสถานการณ์ภัยแล้ง มีพื้นที่ปลูกพืชที่จะคาดการณ์ว่าจะได้รับผลกระทบจากภัยแล้ง กระจายในพื้นที่ทั้ง 11 อำเภอ รวม 32,294 ไร่ แบ่งเป็น พื้นที่ปลูกข้าว (ช่วงอายุ 60-90 วัน) 19,013 ไร่ พืชไร่ 135 ไร่ พืชผัก 1,332 ไร่ พืชสวน (ช่วงอายุ 1-2 ปี) ได้แก่ ยางพารา 6,361 ไร่ ปาล์มน้ำมัน 2,827 ไร่ และไม้ผล 2,626 ไร่ ตามรายละเอียดแสดงในตารางที่ 27

ตารางที่ 27 แสดงพื้นที่เสี่ยงภัยแล้งด้านพืช

ที่	อำเภอ	จำนวน (ตำบล)	คาดการณ์ผลกระทบ (ไร่)						รวม (ไร่)
			ยางพารา (ไร่)	ปาล์มน้ำมัน (ไร่)	ไม้ผล (ไร่)	นาข้าว (ไร่)	พืชไร่ (ไร่)	พืชผัก (ไร่)	
1	เมืองพัทลุง	14	265	218	1,101	10,890	135	70	12,679
2	เขาชัยสน	4	810			906		10	1,726
3	ควนขนุน	12	1,887	1,143		4,775			7,805
4	ปากพะยูน	4	50	30		350		130	560
5	กงหรา	5				158		371	529
6	ตะโหมด	3				1,278		81	1,359
7	ศรีบรรพต	3	459	378				300	1,137
8	ป่าบอน	5	829	224		546		15	1,614
9	บางแก้ว	3	505	75		110			690
10	ป่าพะยอม	4	926	572	482			355	2,335
11	ศรีนครินทร์	4	630	187	1,043				1,860
รวม 11 อำเภอ		61	6,361	2,827	2,626	19,013	135	1,332	32,294

ที่มา : สำนักงานเกษตรจังหวัดพัทลุง



## 2) ด้านปศุสัตว์

จากการประเมินสถานการณ์ภัยแล้ง มีพื้นที่เลี้ยงปศุสัตว์ที่คาดการณ์ว่าจะได้รับผลกระทบจากภัยแล้ง กระจายในพื้นที่ 11 อำเภอ รวมจำนวน 498,212 ตัว แบ่งเป็น โค 25,855 ตัว กระบือ 34 ตัว สุกร 28,961 ตัว แพะ 5,624 ตัว ไก่เนื้อ 147,659 ตัว ไก่ไข่ 211,147 ตัว ไก่พื้นเมือง 58,950 ตัว เป็ดเนื้อ 15,940 ตัว เป็ดไข่ 4,042 ตัว และแปลงหญ้า 2,621 ไร่ ตามรายละเอียดแสดงในตารางที่ 28 ตารางที่ 28 แสดงพื้นที่เลี้ยงปศุสัตว์ที่คาดการณ์ว่าจะได้รับผลกระทบจากภัยแล้ง ปี 2565

ที่	อำเภอ	จำนวน (ตำบล)	เกษตรกร (ราย)	จำนวน สัตว์ (ตัว)	โค	กระบือ	สุกร	แพะ	ไก่เนื้อ	ไก่ไข่	ไก่พื้นเมือง	เป็ดเนื้อ	เป็ดไข่	แปลงหญ้า
1	เมืองพัทลุง	2	6,030	1,270	1,270									
2	งหรา	5	1,394	7,220	3,950			3,270						663
3	เขาชัยสน	5	1,058	6,076	6,076									450
4	ตะโหมด	3	209	5,527	526		4,600	401						100
5	ควนขนุน	7	413	31,220	1,187		3,940		19,559	210	6324			350
6	ปากพะยูน	7	1,311	1,524	1,157	34		333						110
7	ศรีบรรพต	3	105	2,550	1,900			650						90
8	ป่าบอน	5	418	2,247	2,247									
9	บางแก้ว	3	1,223	391,389	3,460		6,384		117,100	208,937	42,626	9,940	2,942	287
10	ป่าพะยอม	4	847	1,950	1,445			505						449
11	ศรีนครินทร์	1	738	47,239	2,637		14,037	465	11,000	2,000	10,000	6,000	1,100	122
รวม 9 อำเภอ		45	13,746	498,212	25,855	34	28,961	5,624	147,659	211,147	58,950	15,940	4,042	2,621

ที่มา : สำนักงานปศุสัตว์จังหวัดพัทลุง





## 3) ด้านประมง

จากการประเมินสถานการณ์ภัยแล้ง มีพื้นที่เพาะเลี้ยงสัตว์น้ำที่คาดการณ์ว่าจะได้รับผลกระทบจากภัยแล้ง กระจายในพื้นที่ 11 อำเภอ แบ่งออกเป็น พื้นที่เลี้ยงปลาในบ่อดิน 11,641.81 ไร่ ปลาในกระชัง 12.84 ตารางเมตร และกึ่งในบ่อดิน/แหล่งน้ำ 1,467.35 ไร่ ตามรายละเอียดแสดงในตารางที่ 29

## ตารางที่ 29 แสดงพื้นที่เสี่ยงภัยด้านประมง

ที่	อำเภอ	เกษตรกร (ราย)	คาดการณ์ผลกระทบ		
			ปลาในบ่อดิน (ไร่)	ปลาในกระชัง (ตารางเมตร)	กึ่งในบ่อดิน/แหล่งน้ำ (ไร่)
1	เมืองพัทลุง	2,169	2,054.94	1.335	
2	เขาชัยสน	1,242	640.28	0.107	
3	ควนขนุน	2,265	1,099.66	0.025	
4	ปากพะยูน	702	1,045.97	7.172	1,467.35
5	กงหรา	429	156.57	0.268	
6	ตะโหมด	675	436.98	1.771	
7	ศรีบรรพต	357	141.67		
8	ป่าบอน	1,108	4,521.55	1.152	
9	บางแก้ว	1,116	1,109.45	1.01	
10	ป่าพะยอม	638	315.85		
11	ศรีนครินทร์	264	118.89		
รวม		10,965	11,641.81	12.84	1,467.35

ที่มา : สำนักงานประมงจังหวัดพัทลุง

## แผนการเพาะปลูกพืชฤดูแล้ง ปี 2565/66

แผนการเพาะปลูกพืชในช่วงฤดูแล้ง ปี 2565/66 ของจังหวัดพัทลุงตามที่กรมส่งเสริมการเกษตรกำหนด รวมทั้งหมด 46,250 ไร่ แบ่งเป็น นาปรัง จำนวน 41,403 ไร่ พืชไร่ 2,522 ไร่ และพืชผัก 2,325 ไร่

## ตารางที่ 30 แสดงแผนการเพาะปลูกพืชฤดูแล้ง ปี 2565/66 จังหวัดพัทลุง

เขตเพาะปลูก	นาปรัง (ไร่)	พืชไร่ (ไร่)	พืชผัก (ไร่)	รวมทั้งหมด
ในเขตชลประทาน	27,245	540	370	28,155
นอกเขตชลประทาน	14,158	1,982	1,955	18,095
รวม	41,403	2,522	2,325	46,250

ที่มา : สำนักงานเกษตรจังหวัดพัทลุง



ตารางที่ 31 แสดงแผนการเพาะปลูกพืชฤดูแล้ง (นอกเขตชลประทาน) ปี 2565/66 จังหวัดพัทลุง

อำเภอ	นาปรัง (ไร่)				พืชไร่ (ไร่)				พืชผัก (ไร่)				รวมทั้งหมด
	หอม ปทุม	ข้าวเจ้า	ข้าว เหนียว	รวมข้าว	ถั่ว เขียว	ถั่วลิสง	พืชไร่อื่น	รวม พืช ไร่	ข้าวโพด ฝักอ่อน	ข้าวโพด ฝักสด	พืชผัก อื่น	รวม พืชผัก	
เมือง	680	4,220	0	4,900	0	188	0	188	0	69	252	321	5,409
เขาชัยสน	0	250	0	250	0	0	12	12	0	13	10	23	285
ควนขนุน	70	3,357	0	3,427	70	90	195	355	0	153	273	426	4,208
ปากพะยูน	0	340	0	340	0	0	195	195	0	110	115	225	760
กงหรา	0	295	0	295	0	85	0	85	0	81	30	111	491
ตะโหมด	232	874	13	1,119	10	80	730	820	0	330	100	430	2,369
ศรีบรรพต	0	0	0	0	0	90	0	90	0	55	120	175	265
ป่าบอน	0	0	0	0	0	50	55	105	24	5	25	54	159
ป่าพะยอม	0	3,765	37	3,802	0	47	0	47	0	40	30	70	3,919
ศรีนครินทร์	0	25	0	25	0	85	0	85	0	80	40	120	230
<b>รวม</b>	<b>982</b>	<b>13,126</b>	<b>50</b>	<b>14,158</b>	<b>80</b>	<b>715</b>	<b>1187</b>	<b>1,982</b>	<b>24</b>	<b>936</b>	<b>995</b>	<b>1,955</b>	<b>18,095</b>

ที่มา : สำนักงานเกษตรจังหวัดพัทลุง

ตารางที่ 32 แสดงแผนการเพาะปลูกพืชฤดูแล้ง (ในเขตชลประทาน) ปี 2565/66 จังหวัดพัทลุง

ที่	อำเภอ	นาปรัง (ไร่)	พืชไร่ (ไร่)	พืชผัก (ไร่)	รวมทั้งหมด (ไร่)
1	เมืองพัทลุง	8,400	100	200	8,700
2	เขาชัยสน	4,500	-	60	4,560
3	ควนขนุน	-	-	-	-
4	ปากพะยูน	-	-	-	-
5	กงหรา	4,700	-	110	4,810
6	ตะโหมด	-	-	-	-
7	ศรีบรรพต	-	-	-	-
8	ป่าบอน	2,435	440	-	2,875
9	บางแก้ว	210	-	-	210
10	ป่าพะยอม	7,000	-	-	7,000
11	ศรีนครินทร์	-	-	-	-
<b>รวม 10 อำเภอ</b>		<b>27,245</b>	<b>540</b>	<b>370</b>	<b>28,155</b>

ที่มา : โครงการชลประทานพัทลุง / โครงการส่งน้ำและบำรุงรักษาท่าชีด



## 4.9 พื้นที่เสี่ยงภัยต่อการเกิดอุทกภัยจังหวัดพัทลุง 2565

## พื้นที่เสี่ยงอุทกภัยด้านการเกษตรแต่ละด้าน

## 1) ด้านพืช

พื้นที่เสี่ยงต่อการเกิดอุทกภัยด้านพืช 11 อำเภอ 63 ตำบล 28,855 ครัวเรือน คาดการณ์ผลกระทบด้านพืชรวม 63,640 ไร่ แบ่งออกเป็น ยางพารา 21,657 ไร่ ปาล์มน้ำมัน 8,782 ไร่ ไม้ผล 2,000 ไร่ นาข้าว 28,803 ไร่ พืชไร่ 937 ไร่ พืชผัก 1,461 ไร่

## ตารางที่ 33 แสดงพื้นที่เสี่ยงภัยต่อการเกิดอุทกภัยด้านพืช

ที่	อำเภอ	จำนวน ตำบล	จำนวน ครัวเรือน	คาดการณ์ผลกระทบ (ไร่)						รวม
				ยางพารา	ปาล์ม	ไม้ผล	นาข้าว	พืชไร่	พืชผัก	
1	เมืองพัทลุง	14	9,107	25	-	15	760		130	930
2	เขาชัยสน	5	5,198	-	-	-	7,656	-	-	7,656
3	ควนขนุน	12	1,745	17,907	7,646	170	11,158	91	173	37,145
4	ปากพะยูน	7	2,039	110	120	30	400	-	45	705
5	กงหรา	5	6,465	2,733	906	1,002	3,983	224	199	9,047
6	ตะโหมด	3	548	115	-	89	305	291	221	1,021
7	ศรีบรรพต	3	827	-	-	100	945	293	238	1,576
8	ป่าบอน	5	1,071	-	30	10	760	10	-	810
9	บางแก้ว	3	1,060	485	30	245	380	-	375	1,515
10	ป่าพะยอม	2	408	-	-	-	2,311	-	-	2,311
11	ศรีนครินทร์	4	387	282	50	339	145	28	80	924
รวม		63	28,855	21,657	8,782	2,000	28,803	937	1,461	63,640

ที่มา : สำนักงานเกษตรจังหวัดพัทลุง



## 2) ด้านประมง

พื้นที่เสี่ยงต่อการเกิดอุทกภัย 11 อำเภอ 11 ตำบล 12,832 ราย คาดการณ์ผลกระทบด้านประมงรวม 9,957 ไร่ แบ่งออกเป็น ปลาในบ่อดิน 8,120.757 ไร่ ปลาในกระชัง 130.605 ตรม. กุ้งในบ่อดิน 1,705.640 ไร่

ตารางที่ 34 แสดงพื้นที่เสี่ยงภัยต่อการเกิดอุทกภัยด้านประมง

ที่	อำเภอ	ตำบล	หมู่ที่	เกษตรกร	คาดการณ์ผลกระทบ (ไร่)			
					ปลาในบ่อดิน	ปลาในกระชัง	กุ้งในบ่อดิน/ แหล่งน้ำ	รวม
1	เมืองพัทลุง	คูหาสวรรค์		2,391	2,021			2,021
2	เขาชัยสน	เขาชัยสน	1-14	1,500	777.856	0.144		778
3	ควนขนุน	ควนขนุน	1-9	2,450	1,123			1,123
4	ปากพะยูน	เกาะนางค้ำ	1-9	1,260	1,467.490	125.770	1,705.640	3,298.90
5	งหรา	ชะรัด	1-9	437	147.732	0.268		148
6	ตะโหมด	คลองใหญ่	1-10	816	317.991	2.011		320
7	ศรีบรรพต	เขาปู่	1-11	358	133			133
8	ป่าบอน	ป่าบอน	1-11	1,225	490.848	1.152		492
9	บางแก้ว	ท่าทะเลดี	1-7	1,336	1,113.740	1.260		1,115
10	ป่าพะยอม	ป่าพะยอม	1-7	760	398			398
11	ศรีนครินทร์	ชุมพล	1-14	299	130			130
รวม				12,832	8,120.757	130.605	1,705.640	9,957



### 3) ด้านปศุสัตว์

พื้นที่เลี้ยงอุทกภัยด้านปศุสัตว์ คาดการณ์ผลกระทบด้านปศุสัตว์ โค 41,757 ตัว กระบือ 11,803 ตัว สุกร 50,047 ตัว แพะ 7,247 ตัว ไก่เนื้อ 843,898 ตัว ไก่ไข่ 101,618 ตัว ไก่พื้นเมือง 122,723 ตัว เป็ดเนื้อ 23,818 ตัว เป็ดไข่ 11,803 ตัว แปลงหญ้า 912 ไร่

#### ตารางที่ 35 แสดงพื้นที่เสี่ยงต่อการเกิดอุทกภัยด้านปศุสัตว์

ที่	อำเภอ	จำนวน (ตำบล)	เกษตรกร (ราย)	คาดการณ์ผลกระทบ (ตัว)										
				โค	กระบือ	สุกร	แพะ	ไก่เนื้อ	ไก่ไข่	ไก่พื้นเมือง	เป็ดเนื้อ	เป็ดไข่	แปลงหญ้า	
1	เมืองพัทลุง	1	7	2,809										33
2	กงหรา	5	45	2,774		36,498	5,240	675,000	77,235	79,628	6,702	4,320		15
3	เขาชัยสน	5	43	12,651										70
4	ตะโหมด	3	7	800		140				2,820	1,040			
5	ควนขนุน	2	8	1,418	3,321	42		12,000	800	15,386	3,100	1,059		
6	ปากพะยูน	7	31	9,677	4,029	10,302	997	72,898	3,083	10,789	10,386	6,054		689
7	ศรีบรรพต	3	30	1,835		1,500	1,000	55,000	500	10,000				50
8	ป่าบอน	4	10	2,114		1,565	10	29,000	20,000	4,100	1,090	70		55
9	บางแก้ว	3	34	2,139										
10	ป่าพะยอม	1	2	1,537	450						1,500	300		
11	ศรีนครินทร์	1	2	4,003	4,003									
รวม		35	219	41,757	11,803	50,047	7,247	843,898	101,618	122,723	23,818	11,803		912

ที่มา : สำนักงานปศุสัตว์จังหวัดพัทลุง

### 4.10 ทรัพยากรป่าไม้

จังหวัดพัทลุง มีพื้นที่ป่าไม้ที่เป็นป่าสงวนแห่งชาติ 31 ป่า เนื้อที่ตามกฎหมายกระทรวง 756,168.75 ไร่ ส่งมอบให้สำนักงานปฏิรูปที่ดินเพื่อเกษตรกรรม (ส.ป.ก.) จำนวน 19 ป่า เนื้อที่ 153,674.99 ไร่ ป่าอนุรักษ์ จำนวน 6 แห่ง เนื้อที่ 889,473.81 ไร่ คงเหลือป่าสงวนแห่งชาติที่ไม่ทับซ้อนกับป่าอนุรักษ์ เนื้อที่ 49,477.66 ไร่ คงเหลือป่าที่สมบูรณ์ 392,594.56 ไร่ คิดเป็นร้อยละ 16.27 ของพื้นที่ทั้งหมด (ข้อมูล ณ ปี พ.ศ. 2564) ซึ่งจำแนกประเภทได้ ดังนี้

#### ตารางที่ 36 แสดงจำแนกพื้นที่ป่าจังหวัดพัทลุง

พื้นที่ป่า	จำนวน	พื้นที่ (ไร่)
พื้นที่ป่าสงวนแห่งชาติที่ไม่ทับซ้อนกับพื้นที่ป่าอนุรักษ์	31 ป่า	49,477.66
พื้นที่อุทยานแห่งชาติเขาปู่-เขาย่า	1 แห่ง	175,792.12
พื้นที่เขตรักษาพันธุ์สัตว์ป่าเขาบรรทัด	1 แห่ง	269,481.56
พื้นที่เขตห้ามล่าสัตว์ป่าทะเลน้อย	1 แห่ง	94,481.56
พื้นที่เขตห้ามล่าสัตว์ป่าทะเลหลวง	1 แห่ง	211,205.10
พื้นที่เขตห้ามล่าสัตว์ป่าทะเลสาบสงขลา	1 แห่ง	136,742.89
พื้นที่วนอุทยานเมืองเก่าชัยบุรี	1 แห่ง	1,922.14
พื้นที่ป่ามอบให้ ส.ป.ก	19 ป่า	153,674.99
ป่าชุมชนตามพระราชบัญญัติป่าชุมชน พ.ศ. 2562	72 หมู่บ้าน	5,234.75
พื้นที่คงสภาพป่าสมบูรณ์ทั้งจังหวัด ณ ปี 2564		392,594.56

ที่มา : สำนักงานทรัพยากรธรรมชาติและสิ่งแวดล้อมจังหวัดพัทลุง



ตารางที่ 37 แสดงการเปรียบเทียบพื้นที่ป่าไม้จังหวัดพัทลุงในรอบ 5 ปี

ปี พ.ศ.	พื้นที่ (ตารางกิโลเมตร)	พื้นที่ (ไร่)	ร้อยละของจังหวัด
2560	616.15	385,093.41	15.96
2561	621.94	388,712.16	16.11
2562	628.35	392,719.81	16.27
2563	627.93	392,459.47	16.26
2564	628.15	392,594.56	16.27

หมายเหตุ : ข้อมูลพื้นที่ป่าไม้จาก <http://forestinfo.forest.go.th/> และสำนักจัดการที่ดินป่าไม้ กรมป่าไม้  
ที่มา : สำนักงานทรัพยากรธรรมชาติและสิ่งแวดล้อมจังหวัดพัทลุง

#### 4.11 สหกรณ์ สถาบันเกษตรกร

##### 1) สหกรณ์ และกลุ่มเกษตรกร

จังหวัดพัทลุงมีสหกรณ์ จำนวน 78 สหกรณ์ สมาชิก 118,883 คน แบ่งออกเป็น สหกรณ์ภาคการเกษตร 60 กลุ่ม สมาชิก 93,571 คน และสหกรณ์นอกภาคการเกษตร 18 กลุ่ม สมาชิก 26,316 คน และมีกลุ่มเกษตรกร 34 กลุ่ม สมาชิก 6,961 คน

ตารางที่ 38 แสดงประเภทสหกรณ์และจำนวนสมาชิก ปี 2565

ประเภทสหกรณ์	จำนวนสหกรณ์	จำนวนสมาชิก
สหกรณ์ภาคการเกษตร	60	93,571
สหกรณ์นอกภาคการเกษตร	18	26,316
<b>รวม</b>	<b>78</b>	<b>118,883</b>

ที่มา : สำนักงานสหกรณ์จังหวัดพัทลุง (ข้อมูล ณ วันที่ 27 มกราคม 2566)

ตารางที่ 39 แสดงจำนวนสหกรณ์ในพื้นที่จังหวัดพัทลุง ปี 2565

ลำดับที่	ประเภท	จำนวนสหกรณ์	ร้อยละของสหกรณ์	จำนวนสมาชิก	ร้อยละของสมาชิก
1	สหกรณ์การเกษตร	60	76.92	93,571	78.71
2	สหกรณ์ออมทรัพย์	6	7.69	13,944	11.73
3	สหกรณ์เครดิตยูเนียน	7	8.97	8,485	7.14
4	สหกรณ์ร้านค้า	2	2.56	2,625	2.21
5	สหกรณ์บริการ	3	3.85	258	0.22
	<b>รวม</b>	<b>78</b>	<b>100</b>	<b>118,883</b>	<b>100.00</b>

ที่มา : สำนักงานสหกรณ์จังหวัดพัทลุง (ข้อมูล ณ วันที่ 27 มกราคม 2566)



ตารางที่ 40 แสดงจำนวน และสมาชิกสหกรณ์และกลุ่มเกษตรกรจังหวัดพัทลุง ปี 2565

อำเภอ	สหกรณ์		กลุ่มเกษตรกร	
	แห่ง	สมาชิก	กลุ่ม	สมาชิก
เมืองพัทลุง	19	75,348	5	1,196
เขาชัยสน	8	6431	6	1,301
ควนขนุน	12	10,791	9	1,150
ปากพะยูน	4	6825	1	65
กงหรา	6	4965	1	81
ตะโหมด	7	4724	1	1,890
ศรีบรรพต	3	1979	2	133
ป่าบอน	8	2241	1	421
บางแก้ว	1	394	2	106
ป่าพะยอม	5	3700	3	254
ศรีนครินทร์	5	1485	3	364
รวม	78	118,883	34	6,961

ที่มา : สำนักงานสหกรณ์จังหวัดพัทลุง (ข้อมูล ณ วันที่ 27 มกราคม 2566)

## 2) สถาบันเกษตรกร

สถาบันเกษตรกรในจังหวัดพัทลุง ประกอบด้วย กลุ่มแม่บ้านเกษตรกร 190 กลุ่ม 10,341 คน กลุ่มยุวเกษตรกร 49 กลุ่ม 1,422 คน กลุ่มวิสาหกิจชุมชน/เครือข่าย 671/10 กลุ่ม 25,996/278 คน กลุ่มส่งเสริมอาชีพ 121 กลุ่ม 3,311 คน ศูนย์จัดการศัตรูพืชชุมชน 29 กลุ่ม 843 คน ศูนย์จัดการดินและปุ๋ย 26 กลุ่ม 719 คน Young Smart Farmer 177 คน ตามรายละเอียดแสดงในตารางที่ 41

ตารางที่ 41 แสดงจำนวนและสมาชิกสถาบันเกษตรกรจังหวัดพัทลุง ปี 2565

อำเภอ	กลุ่มแม่บ้านเกษตรกร <sup>2</sup>		กลุ่มยุวเกษตรกร <sup>2</sup>		กลุ่มวิสาหกิจชุมชน/ เครือข่าย		กลุ่มส่งเสริมอาชีพ		ศูนย์จัดการศัตรูพืชชุมชน		ศูนย์จัดการดินปุ๋ยชุมชน		Young Smart Farmer
	กลุ่ม	สมาชิก	กลุ่ม	สมาชิก	กลุ่ม	สมาชิก	กลุ่ม	สมาชิก	กลุ่ม	สมาชิก	กลุ่ม	สมาชิก	
เมืองพัทลุง	17	1,086	7	218	84/1	1,103/9	8	113	4	120	3	86	24
เขาชัยสน	11	413	5	136	50/3	1,503/22	5	234	2	60	2	52	28
ควนขนุน	13	297	8	189	121/2	2,515/175	32	1,156	3	90	2	70	17
ปากพะยูน	22	775	2	93	45/1	1,028/25	24	547	2	65	2	50	18
กงหรา	15	366	4	122	46	660	3	75	2	63	3	110	27
ตะโหมด	5	246	2	35	52	1,108	4	188	2	40	2	40	14
ศรีบรรพต	14	170	3	85	31	441	3	80	2	60	2	50	3
ป่าบอน	45	5,862	6	178	59	1,643	5	161	3	75	3	75	15
บางแก้ว	23	490	3	54	63/1	921/7	14	210	3	90	3	71	11
ป่าพะยอม	8	159	4	202	70/1	1,126/11	8	175	4	120	2	52	12
ศรีนครินทร์	17	477	5	90	50/1	950/29	15	372	2	60	2	63	8
รวม	190	10,341	49	1,402	671/10	25,996/278	121	3,311	29	843	26	719	177

ที่มา : สำนักงานเกษตรจังหวัดพัทลุง (ข้อมูล ณ กุมภาพันธ์ 2566)

**3) แปลงใหญ่**

แปลงใหญ่จังหวัดพัทลุง ณ วันที่ 1 ธันวาคม 2565 มีจำนวน 123 แปลง สมาชิก 5,278 คน ประกอบด้วย

1) ด้านพืช 111 แปลง ได้แก่ ข้าว 18 แปลง ยางพารา 26 แปลง ปาล์มน้ำมัน 16 แปลง มังคุด 17 แปลง ฝรั่ง 15 แปลง ทุเรียน 4 แปลง ข้า 1 แปลง สละ 6 แปลง ลองกอง 2 แปลง ผัก/สมุนไพร 2 แปลง ผักเหียง 1 แปลง ชันโรง 1 แปลง ขมิ้นชัน 1 แปลง กล้ายหอม 1 แปลง

2) ด้านประมง 4 แปลง ได้แก่ กุ้งขาว 1 แปลง ปลาตูก 2 แปลง และปลาชะโอน 1 แปลง

3) ด้านปศุสัตว์ 8 แปลง ได้แก่ โคเนื้อ 3 แปลง โคนม 1 แปลง สุกร 1 แปลง ไก่พื้นเมือง 1 แปลง แพะ 1 แปลง นานา 1 แปลง

**ตารางที่ 42 แสดงจำนวนและสมาชิกแปลงใหญ่จังหวัดพัทลุง ปี 2565**

อำเภอ	ด้านพืช		ด้านประมง		ด้านปศุสัตว์		รวม	
	แปลง	สมาชิก	แปลง	สมาชิก	แปลง	สมาชิก	แปลง	สมาชิก
ควนขนุน	19	810	1	38	2	89	22	937
เมืองพัทลุง	8	338	-	-	2	130	10	468
เขาชัยสน	11	599	-	-	1	33	12	632
บางแก้ว	7	254	2	61	-	-	9	315
ปากพะยูน	9	480	1	60	1	39	11	579
ป่าบอน	15	577	-	-	-	-	15	577
ตะโหมด	12	467	-	-	-	-	12	467
กงหรา	11	455	-	-	1	41	12	496
ศรีนครินทร์	5	200	-	-	-	-	5	200
ศรีบรรพต	7	248	-	-	1	76	8	324
ป่าพะยอม	7	283	-	-	-	-	7	283
<b>รวม</b>	<b>111</b>	<b>4,711</b>	<b>4</b>	<b>159</b>	<b>8</b>	<b>408</b>	<b>123</b>	<b>5,278</b>

ที่มา : สำนักงานเกษตรจังหวัดพัทลุง (ข้อมูล ณ 1 ธันวาคม 2565)

**4) ศูนย์เรียนรู้การเพิ่มประสิทธิภาพการผลิตสินค้าเกษตร**

4.1) ศพก.หลัก 11 อำเภอ 11 ศูนย์ ประกอบด้วย ยางพารา 2 ศูนย์ ข้าว 2 ศูนย์ มังคุด 2 ศูนย์ ข้าและแปรรูป 1 ศูนย์ ข้าสังข์หยด 1 ศูนย์ สละ 1 ศูนย์ เกษตรผสมผสาน 1 ศูนย์ ไร่นาสวนผสม 1 ศูนย์

4.2) ศพก.เครือข่าย 11 อำเภอ 165 ศูนย์





ตารางที่ 43 แสดงจำนวนและสมาชิกศูนย์เรียนรู้การเพิ่มประสิทธิภาพการผลิตสินค้าเกษตร (ศพก.หลัก/เครือข่าย) จังหวัดพิจิตร ปี 2565

อำเภอ	ศพก.หลัก (ศูนย์)	ที่ตั้งศูนย์	ประธานศูนย์	ศพก.เครือข่าย (ศูนย์)
เมืองพิจิตร	ข้าว	ม.2 ต.ชัยบุรี	นายไพรัตน์ ตาแก้ว	16
เขาชัยสน	ยางพารา	ม.11 ต.โคกม่วง	นายมนูญ สุขรัตน์	14
ควนขนุน	ข้าวสังข์หยด	ม.13 ต.ปิ่นเตา	นายนัด อ่อนแก้ว	20
ปากพะยูน	ข้าว	ม.3 ต.ดอนทราย	นายสุทิน ยิ้มศรี	12
งขลา	มังคุด	ม.5 ต.คลองเฉลิม	นายบุญพา รัตนานุกูล	19
ตะโหมด	ยางพารา	ม.2 ต.คลองใหญ่	นางณัฐชญา ศรีไทย	16
ศรีบรรพต	ไร่นาสวนผสม	ม.3 ต.ตะพาน	นายเฉลิม เรืองเพ็ง	12
ป่าบอน	สละ	ม.9 ต.หนองธง	นายนิรัน ชูเอียด	15
บางแก้ว	ข้าวและแปรรูป	ม.6 ต.ท่ามะเดื่อ	นายจักรกฤษณ์ สามัคคี	17
ป่าพะยอม	เกษตรผสมผสาน (พืชผัก/พืชไร่)	ม.16 ต.เกาะเต่า	นางเกษร ทองคำ	14
ศรีนครินทร์	มังคุด	ม.6 ต.อ่างทอง	นายวิโรจน์ สว่างรัตน์	10
<b>รวม</b>				<b>165</b>

ที่มา : สำนักงานเกษตรจังหวัดพิจิตร (ข้อมูล ณ มีนาคม 2566)

### 5) อาสาสมัครเกษตร (อกษ.)

ตารางที่ 44 แสดงสรุปจำนวนอาสาสมัครเกษตร (อกษ.) ตามสาขา ปี 2565

อำเภอ	ครู บัญชี	หมอดินอาสา	ประมงอาสา	เศรษฐกิจอาสา	ครูยาง	อาสาสมัครปรับปรุงที่ดินเพื่อเกษตรกรรม	อาสาปศุสัตว์	อาสาฝนหลวง	อาสาสมัครสหกรณ์	อาสาสมัครชลประทาน	ชวาณาอาสา	เกษตรหมู่บ้าน	สารวัตรเกษตรอาสา	Qอาสา	รวมสาขา (นับซ้ำ)	รวมบุคคล (ไม่นับซ้ำ)
เมืองพิจิตร	5	102	12	2	11	2	63	5	6	21	-	243	38	7	517	434
งขลา	6	40	4	1	26	-	28	4	5	3	-	45	2	6	170	135
เขาชัยสน	4	51	15	1	34	4	40	4	9	11	-	78	4	3	258	202
ตะโหมด	7	29	5	1	16	-	35	5	2	-	-	34	1	2	137	113
ควนขนุน	6	91	9	2	14	9	143	5	8	2	1	140	7	6	443	359
ปากพะยูน	3	58	19	1	24	-	40	4	3	2	-	65	5	6	230	183
ศรีบรรพต	3	27	6	1	7	-	55	3	3	3	-	30	3	2	143	120
ป่าบอน	3	44	11	1	21	7	57	2	4	8	-	50	2	3	213	183
บางแก้ว	4	29	11	1	10	-	29	6	4	23	-	30		1	148	115
ป่าพะยอม	9	35	14	1	9	7	27	3	2	17	-	39	3	3	169	130
ศรีนครินทร์	3	38	3	1	21	1	28	4	-	-	-	43	6	2	150	127
<b>รวม</b>	<b>53</b>	<b>544</b>	<b>109</b>	<b>13</b>	<b>193</b>	<b>30</b>	<b>545</b>	<b>45</b>	<b>46</b>	<b>90</b>	<b>1</b>	<b>797</b>	<b>71</b>	<b>41</b>	<b>2,578</b>	<b>2,101</b>

ที่มา : ระบบฐานข้อมูลอาสาสมัครเกษตร (<https://asa-center.doae.go.th>) ณ วันที่ 20 กุมภาพันธ์ 2566



## 5. สถานการณ์สินค้าเกษตรที่สำคัญของจังหวัดพัทลุง

สถานการณ์สินค้าเกษตรที่สำคัญของจังหวัดพัทลุง ปี 2561-2565 จำแนกเป็น

- |                 |               |
|-----------------|---------------|
| 1) ด้านพืช      | จำนวน 13 ชนิด |
| 2) ด้านปศุสัตว์ | จำนวน 5 ชนิด  |
| 3) ด้านประมง    | จำนวน 5 ชนิด  |

### 5.1 ยางพารา

#### 1) พื้นที่ปลูก

พื้นที่ปลูกยางพาราของจังหวัดพัทลุง ในปี 2565 มีพื้นที่ปลูกยางพารา 976,078 ไร่ หรือคิดเป็นร้อยละ 65.73 ของพื้นที่การเกษตรในจังหวัด พื้นที่ปลูกยางลดลงจากปี 2564 จำนวน 9,623 ไร่ หรือลดลงร้อยละ 0.98 เนื่องจากเกษตรกรโค่นต้นยางอายุมากที่ให้ผลผลิตได้น้อย แล้วปรับเปลี่ยนไปปลูกไม้ผล ปาล์ม น้ำมัน ทูเรียน เป็นต้น ซึ่งให้ผลตอบแทนดีกว่า พื้นที่ที่มีการปลูกมากที่สุด 3 อันดับแรก ได้แก่ อำเภอป่าบอน 165,464 ไร่ คิดเป็นร้อยละ 16.95 รองลงมาอำเภอป่าพะยอม 110,751 ไร่ คิดเป็นร้อยละ 11.35 และอำเภอควนขนุน 102,801 ไร่ คิดเป็นร้อยละ 10.53 ตามลำดับ

#### 2) ผลผลิต

ผลผลิตยางพาราปี 2565 ผลผลิตรวม 198,663 ตัน ผลผลิตลดลงจากปีที่ผ่านมา 4,624 ตัน หรือลดลงร้อยละ 2.75 ผลผลิตเฉลี่ย 224 กิโลกรัมต่อไร่ ผลผลิตเฉลี่ยต่ำกว่าค่าเฉลี่ยของภาคใต้ (228 กก./ไร่) เนื่องจากมีปริมาณฝนตกชุกตั้งแต่ต้นปี 2565 ทำให้จำนวนวันกรีตลดลง ประกอบกับมีการระบาดของโรคใบร่วงทำให้ต้นยางไม่สมบูรณ์ ปริมาณน้ำยางลดลง ส่งผลให้ภาพรวมผลผลิตลดลง ผลผลิตยางพาราจังหวัดพัทลุงจะออกสู่ตลาดตลอดปี ในปี 2565 ผลผลิตออกสู่ตลาดมากในเดือนมกราคม และช่วงเดือนตุลาคมถึงเดือนธันวาคม

#### 3) ราคา

ราคาน้ำยางสดปี 2565 ราคาที่เกษตรกรขายได้เฉลี่ย 44.13 บาทต่อกิโลกรัม เพิ่มขึ้นจากปีที่ผ่านมา 0.56 บาทต่อกิโลกรัม หรือเพิ่มขึ้นร้อยละ 1.29

#### 4) ต้นทุนการผลิต

- ต้นทุนการผลิตน้ำยางสดภาคใต้ ปี 2565 เท่ากับ 61.76 บาท/กก. หรือเท่ากับ 13,401.72 บาท/ไร่
- ต้นทุนการผลิตยางพาราแผ่นดินภาคใต้ ปี 2565 เท่ากับ 61.31 บาท/กก. หรือเท่ากับ 13,978.28 บาท/ไร่
- ต้นทุนการผลิตยางก้อนภาคใต้ ปี 2565 เท่ากับ 22.75 บาท/กก. หรือเท่ากับ 10,372.46 บาท/ไร่



ตารางที่ 45 แสดงพื้นที่ปลูก พื้นที่กรีด ผลผลิตรวม ผลผลิตเฉลี่ย ราคาและมูลค่ายางพารา  
ในจังหวัดพัทลุง ช่วง 5 ปี (2561-2565)

ปี	ครัวเรือน ที่ปลูก (ครัวเรือน)	พื้นที่ปลูก (ไร่)	พื้นที่กรีด (ไร่)	ผลผลิต รวม (ตัน)	ผลผลิตเฉลี่ย (กก./ไร่)	ราคา (บาท/กก.)	มูลค่า (ล้านบาท)
2561	61,594	1,001,904	809,733	203,738	252	41.00	8,301.48
2562	66,892	1,001,978	842,463	211,796	251	38.71	8,199.20
2563	64,981	993,455	895,296	204,074	228	40.74	8,313.59
2564	72,907	985,710	888,600	203,287	229	43.57	8,856.28
2565	72,907	976,078	888,147	198,663	224	44.13	8,767.91
อัตราเพิ่ม (%)	4.49	-0.65	2.38	-0.59	-2.83	1.97	1.42

หมายเหตุ : ผลผลิตเฉลี่ย (กก./ไร่) เป็นผลผลิตเฉลี่ยต่อพื้นที่เก็บเกี่ยว

ที่มา : สำนักงานเกษตรจังหวัดพัทลุง

กราฟเปรียบเทียบพื้นที่ปลูก พื้นที่เก็บเกี่ยว ยางพารา จังหวัดพัทลุง  
ช่วง 5 ปี (2561-2565)

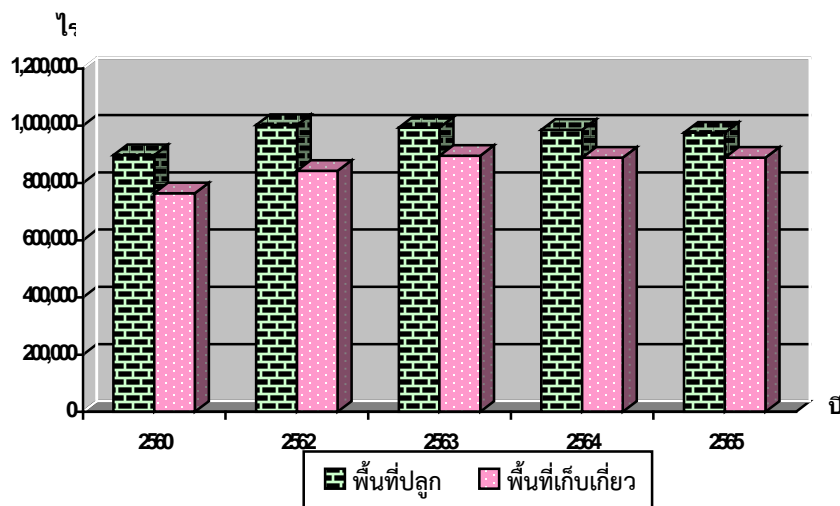

ตารางที่ 46 แสดงพื้นที่ปลูก กรีด และผลผลิตยางพาราของจังหวัดพัทลุง ปี 2563 - 2565

อำเภอ	เนื้อที่ปลูก (ไร่)			พื้นที่กรีด (ไร่)			ผลผลิต (ตัน)			ผลผลิตต่อไร่ (กก.)		
	2563	2564	2565	2563	2564	2565	2563	2564	2565	2563	2564	2565
เมืองพัทลุง	58,216	58,216	55,297	51,377	51,377	48,803	11,252	11,252	10,688	219	219	219
เขาชัยสน	103,869	101,436	100,410	97,101	96,996	96,387	19,614	20,369	20,241	202	210	210
ควนขนุน	104,255	104,255	102,801	95,299	95,299	95,386	23,062	23,062	20,071	242	242	210
ปากพะยูน	83,981	83,981	82,544	71,653	71,653	70,924	17,555	17,555	17,235	245	245	243
กงหรา	74,139	74,139	72,962	65,327	65,327	65,984	13,523	13,523	13,461	207	207	204
ตะโหมด	75,362	75,362	74,185	68,133	68,133	67,863	15,602	15,615	15,405	229	229	227
ศรีบรรพต	90,246	90,246	89,667	81,886	81,886	82,486	18,424	18,424	18,559	225	225	225
ป่าบอน	170,222	164,910	165,464	156,157	149,586	150,548	36,853	35,302	35,529	236	236	236
บางแก้ว	47,104	47,104	46,764	41,359	41,339	41,174	9,306	9,301	9,058	225	225	220
ป่าพะยอม	111,526	111,526	110,751	99,039	99,039	99,627	24,066	24,066	23,313	243	243	234
ศรีนครินทร์	74,535	74,535	75,233	67,965	67,965	68,965	14,816	14,816	15,103	218	218	219
รวม	993,455	985,710	976,078	895,296	888,600	888,147	204,074	203,287	198,663	228	229	224

ที่มา : สำนักงานเกษตรจังหวัดพัทลุง



## ตารางที่ 47 แสดงต้นทุนการผลิตน้ำยางสด ปี 2565 เฉลี่ยภาคใต้

หน่วย : บาท/ไร่

รายการ	2563	2564	2565
1. ต้นทุนผันแปร	8,401.96	8,401.72	8,769.27
2. ต้นทุนคงที่	4,382.12	4,410.50	4,632.45
3. ต้นทุนรวมต่อไร่	12,784.08	12,812.22	13,401.72
4. ต้นทุนรวมต่อกิโลกรัม	57.85	57.97	61.76

ที่มา : ศูนย์สารสนเทศการเกษตร สำนักงานเศรษฐกิจการเกษตร (ต้นทุน ณ ไร่นา ณ เดือนธันวาคม 2565)

## ตารางที่ 48 แสดงต้นทุนการผลิตยางพาราแผ่นดิบ ปี 2565 เฉลี่ยทั้งประเทศ แยกรายภาค

หน่วย : บาท/ไร่

รายการ	ประเทศ	ภาคเหนือ	ภาคตะวันออกเฉียงเหนือ	ภาคกลาง	ภาคใต้
1. ต้นทุนผันแปร	9,135.30	8,455.58	9,327.48	8,942.86	9,324.83
2. ต้นทุนคงที่	4,619.89	4,749.35	4,396.64	4,503.34	4,653.45
3. ต้นทุนรวมต่อไร่	13,755.19	13,204.93	13,724.12	13,446.20	13,978.28
4. ต้นทุนรวมต่อกิโลกรัม	62.52	70.24	61.54	72.29	61.31

ที่มา : ศูนย์สารสนเทศการเกษตร สำนักงานเศรษฐกิจการเกษตร (ต้นทุน ณ ไร่นา ณ เดือนธันวาคม 2565)

## ตารางที่ 49 แสดงต้นทุนการผลิตยางก้อน ปี 2565 เฉลี่ยทั้งประเทศ แยกรายภาค

หน่วย : บาท/ไร่

รายการ	ประเทศ	ภาคเหนือ	ภาคตะวันออกเฉียงเหนือ	ภาคกลาง	ภาคใต้
1. ต้นทุนผันแปร	6,501.80	5,666.30	6,398.40	6,903.72	5,565.63
2. ต้นทุนคงที่	4,279.69	3,785.99	3,845.24	3,868.04	4,806.83
3. ต้นทุนรวมต่อไร่	10,781.49	9,452.29	10,243.64	10,771.76	10,372.46
4. ต้นทุนรวมต่อกิโลกรัม	24.50	25.14	22.97	28.96	22.75

หมายเหตุ : ยางแผ่นดิบ : ยางก้อน เท่ากับ 1 : 2

ที่มา : ศูนย์สารสนเทศการเกษตร สำนักงานเศรษฐกิจการเกษตร (ต้นทุน ณ ไร่นา ณ เดือนธันวาคม 2565)

## ปฏิทินการผลิตยางพารา

ฤดูการผลิตปลูก											ฤดูการผลิตเก็บเกี่ยว												
ม.ค.	ก.พ.	มี.ค.	เม.ย.	พ.ค.	มิ.ย.	ก.ค.	ส.ค.	ก.ย.	ต.ค.	พ.ย.	ธ.ค.	ม.ค.	ก.พ.	มี.ค.	เม.ย.	พ.ค.	มิ.ย.	ก.ค.	ส.ค.	ก.ย.	ต.ค.	พ.ย.	ธ.ค.
←											→												
											11.72 6.80 3.30 2.00 5.40 7.90 8.78 9.50 9.66 10.25 11.45 13.24												

หมายเหตุ : ฤดูการผลิตเก็บเกี่ยว

- ช่วงผลผลิตออกปกติ
- ▬ ช่วงผลผลิตออกมาก
- ช่วงผลผลิตออกน้อย

ที่มา : สำนักงานเกษตรจังหวัดพัทลุง



### วิธีการตลาดยางพาราในจังหวัดพัทลุง

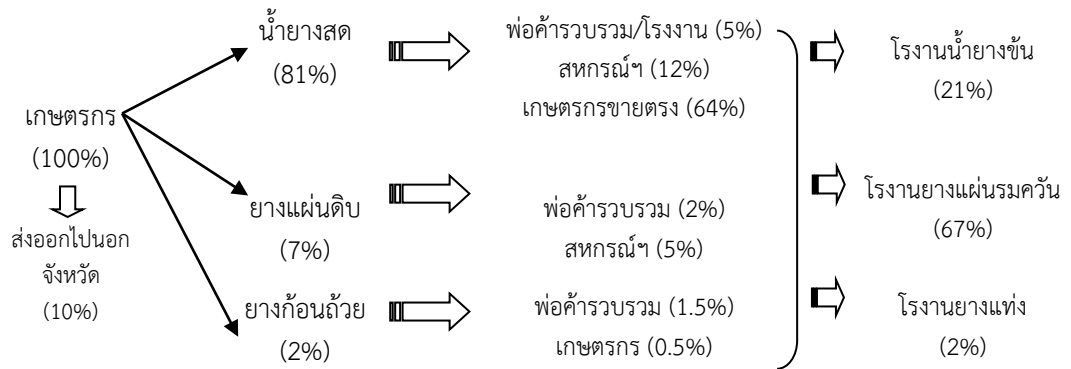

ที่มา : สำนักงานเศรษฐกิจการเกษตรที่ 9



## 5.2 ข้าวนาปี

ข้าวนาปี เป็นผลผลิตด้านพืชที่สำคัญของจังหวัดพัทลุงรองมาจากยางพารา มีรอบการผลิตเหลือมปี ฤดูเพาะปลูกข้าวนาปีนับตั้งแต่วันที่ 16 มิถุนายน ถึงสิ้นเดือนกุมภาพันธ์ของปีถัดไป และจะเก็บเกี่ยวในช่วงเดือนมกราคมถึงเดือนมีนาคม พันธุ์ข้าวที่ปลูก ได้แก่ ข้าวสังข์หยด เล็บนกปัตตานี ฉียงพัทลุง หอมปทุม ปทุมธานี 1 ชัยนาท 1 กข 29 กข 41 กข 43 กข 55 กข 61

### 1) พื้นที่

พื้นที่ปลูกข้าวจังหวัดพัทลุงปีการเพาะปลูก 2564/65 พื้นที่ปลูกทั้งสิ้น 137,254 ไร่ ลดลงจากปีที่ผ่านมา 9,978 ไร่ หรือลดลงร้อยละ 6.78 เนื่องจากเกษตรกรปรับเปลี่ยนพื้นที่ปลูกพืชชนิดอื่นแทน เช่น ปาล์มน้ำมัน และไร่นาสวนผสม พื้นที่ที่มีการปลูกข้าวมากที่สุด 3 อันดับแรก ได้แก่ อำเภอเมืองพัทลุง 55,107 ไร่ คิดเป็นร้อยละ 40.16 รองลงมาอำเภอควนขนุน 45,018 ไร่ คิดเป็นร้อยละ 32.80 และอำเภอปากพะยูน 10,844 ไร่ คิดเป็นร้อยละ 7.90 ตามลำดับ

### 2) ผลผลิต

ผลผลิตข้าวนาปี ปี 2564/65 เท่ากับ 60,237 ตัน ลดลงจากปีที่ผ่านมา 5,110 ตัน หรือลดลงร้อยละ 7.82 ผลผลิตเฉลี่ย 443 กิโลกรัมต่อไร่ ผลผลิตเฉลี่ยต่ำกว่าค่าเฉลี่ยของภาคใต้ (462 กก./ไร่) เนื่องจากพื้นที่ปลูกข้าวลดลงและสภาพแวดล้อมที่แปรปรวนเกิดฝนตกชุกตั้งแต่ช่วงต้นปีจนถึงสิ้นปี

### 3) ราคา

ราคาข้าวนาปี ปี 2564/65 ราคา 8,330 บาทต่อตัน ลดลงจากปีที่ผ่านมา 110 บาท/ตัน หรือลดลงร้อยละ 1.30

### 4) ต้นทุนการผลิต

- ต้นทุนการผลิตข้าวนาปี ปี 2564/65 เท่ากับ 9.44 บาท/กก. หรือเท่ากับ 4,474.64 บาท/ไร่

ตารางที่ 50 แสดงพื้นที่ปลูก พื้นที่เก็บเกี่ยว ผลผลิต ผลผลิตรวม ผลผลิตเฉลี่ย ราคาข้าวนาปี ในจังหวัดพัทลุง ช่วง 5 ปี (2560/61 - 2564/65)

ปี	ครัวเรือนที่ปลูก (ครัวเรือน)	พื้นที่ปลูก (ไร่)	พื้นที่เก็บเกี่ยว (ไร่)	ผลผลิตรวม (ตัน)	ผลผลิตเฉลี่ย (กก./ไร่)	ราคา (บาท/ตัน)	มูลค่า (ล้านบาท)
2560/61	18,597	131,759	119,647	53,031	443	8,690	460.99
2561/62	17,908	136,392	136,392	60,733	445	9,300	564.98
2562/63	18,689	148,013	148,000	66,647	450	8,620	574.30
2563/64	18,577	147,232	145,892	65,347	448	8,440	551.28
2564/65	17,278	137,254	135,826	60,237	443	8,330	501.53
อัตราเพิ่ม (%)	-1.73	1.18	3.55	3.62	0.00	-0.92	2.79

หมายเหตุ : ผลผลิตเฉลี่ย (กก./ไร่) เป็นผลผลิตเฉลี่ยต่อพื้นที่เก็บเกี่ยว

ที่มา : สำนักงานเกษตรจังหวัดพัทลุง



กราฟเปรียบเทียบพื้นที่ปลูก พื้นที่เก็บเกี่ยว ข้าวนาปี จังหวัดพัทลุง  
ช่วง 5 ปี (2560/61-2564/65)

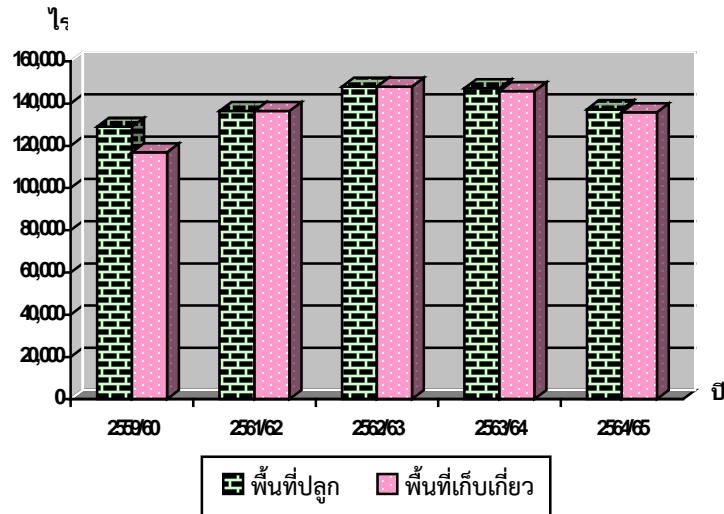

ตารางที่ 51 แสดงพื้นที่ปลูก พื้นที่เก็บเกี่ยว ผลผลิต และมูลค่าข้าวนาปีแยกรายอำเภอ  
ปี 2562/63 - 2564/65

อำเภอ	เนื้อที่ปลูก (ไร่)			พื้นที่เก็บเกี่ยว (ไร่)			ผลผลิต (ตัน)			ผลผลิตต่อไร่ (กก.)		
	62/63	63/64	64/65	62/63	63/64	64/65	62/63	63/64	64/65	62/63	63/64	64/65
เมืองพัทลุง	61,429	59,871	55,107	61,429	59,576	54,849	27,950	26,928	26,986	455	452	492
เขาชัยสน	8,320	7,995	7,404	8,320	7,914	7,348	3,478	3,324	3,240	418	420	441
ควนขนุน	46,277	47,137	45,018	46,264	46,437	44,247	21,744	21,779	17,920	470	469	405
ปากพะยูน	11,141	11,438	10,844	11,141	11,224	10,685	4,624	4,602	4,381	415	410	410
กงหรา	4,050	3,939	3,542	4,050	3,939	3,542	1,835	1,761	1,293	453	447	365
ตะโหมด	1,277	1,383	1,110	1,277	1,383	1,110	529	574	546	414	415	492
ศรีบรรพต	1,136	1,090	1,104	1,136	1,090	1,104	471	449	327	415	412	296
ป่าบอน	7,121	7,008	6,385	7,121	6,994	6,385	2,848	2,770	2,682	400	396	420
บางแก้ว	2,190	2,097	1,842	2,190	2,061	1,712	909	851	721	415	413	421
ป่าพะยอม	4,236	4,459	4,189	4,236	4,459	4,135	1,906	1,966	1,886	450	441	456
ศรีนครินทร์	836	815	709	836	815	709	354	343	255	423	421	360
รวม	148,013	147,232	137,254	148,000	145,892	135,826	66,647	65,347	60,237	450	448	443

หมายเหตุ : ผลผลิตเฉลี่ย (กก./ไร่) เป็นผลผลิตเฉลี่ยต่อพื้นที่เก็บเกี่ยว

ที่มา : สำนักงานเกษตรจังหวัดพัทลุง



## ตารางที่ 52 แสดงข้อมูลต้นทุนการผลิตข้าวนาปี ปี 2562/63-2564/65

หน่วย : บาท/ไร่

รายการ	ปี 2562/63	ปี 2563/64	ปี 2564/65
ต้นทุนผันแปร	3,153.03	3,202.78	3,756.61
ต้นทุนคงที่	717.62	717.26	718.03
ต้นทุนรวมต่อไร่	3,861.95	3,920.04	4,474.64
ต้นทุนรวมต่อกิโลกรัม	8.69	8.65	9.44

ที่มา : สำนักงานเศรษฐกิจการเกษตรที่ 9

## ปฏิทินการผลิตข้าวนาปี

ฤดูการผลิตปลูก												ฤดูการเก็บเกี่ยว												
ม.ค.	ก.พ.	มี.ค.	เม.ย.	พ.ค.	มิ.ย.	ก.ค.	ส.ค.	ก.ย.	ต.ค.	พ.ย.	ธ.ค.	ม.ค.	ก.พ.	มี.ค.	เม.ย.	พ.ค.	มิ.ย.	ก.ค.	ส.ค.	ก.ย.	ต.ค.	พ.ย.	ธ.ค.	
									6.95	27.11	0.90	0.10	7.87	44.65	12.36	0.06								

หมายเหตุ : ฤดูการเก็บเกี่ยว

- ช่วงผลผลิตออกปกติ
- ช่วงผลผลิตออกมาก

ที่มา : สำนักงานเกษตรจังหวัดพัทลุง

## ภาพวิถีการตลาดข้าวของจังหวัดพัทลุง

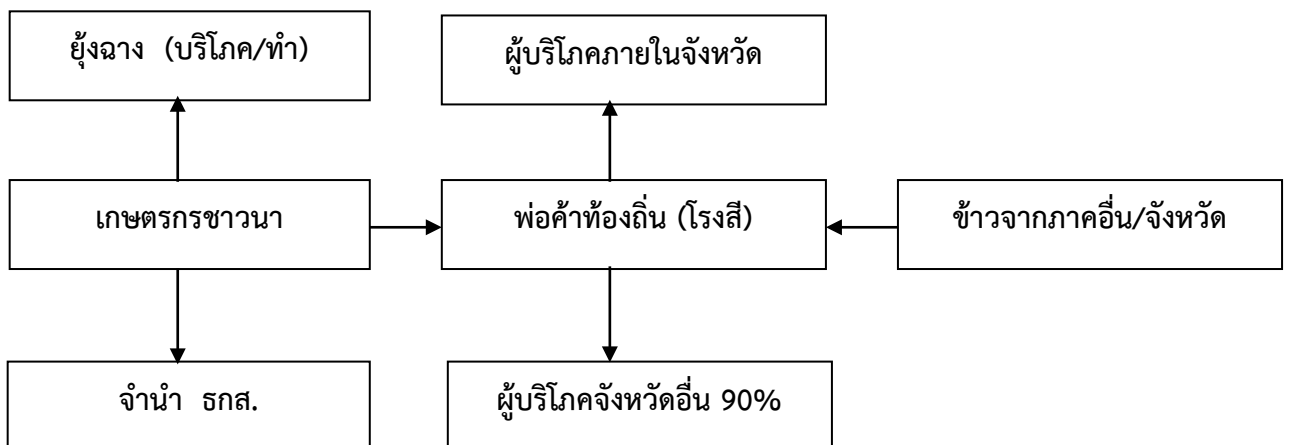

ที่มา : สำนักงานเศรษฐกิจการเกษตรที่ 9





### 5.3 ข้าวนาปรัง

ข้าวนาปรัง หรือข้าวนอกฤดูหรือข้าวไม่วิโตช่วงแสง ฤดูกาลเพาะปลูกข้าวนาปรังในจังหวัดพัทลุง เริ่มตั้งแต่วันที่ 1 มีนาคม - 15 มิถุนายน พันธุ์ข้าวที่ปลูก ได้แก่ ปทุมธานี 1 ชัยนาท 1 หอมปทุมเนียง หอมปทุม มาเลย์ กข 55 กข 43 กข 29 กข 53 กข 79 โรซเบอร์รี่

#### 1) พื้นที่ปลูก

พื้นที่ปลูกข้าวนาปรังจังหวัดพัทลุง มีจำนวนพื้นที่ปลูกไม่แน่นอน ซึ่งขึ้นอยู่กับสถานการณ์ราคาและปริมาณน้ำชลประทาน ตลอดจนปริมาณน้ำตามแหล่งน้ำอื่นๆ สำหรับปี 2565 พื้นที่ปลูกทั้งสิ้น 27,497 ไร่ เพิ่มขึ้นจากปีที่ผ่านมา 552 ไร่ หรือเพิ่มขึ้นร้อยละ 1.97 เนื่องจากมีปริมาณน้ำฝนที่เพียงพอสำหรับการเพาะปลูกข้าว จังหวัดพัทลุงมีพื้นที่ปลูกข้าวนาปรัง ทั้ง 11 อำเภอ โดยมีพื้นที่ปลูกมากที่สุด 3 อันดับแรก ได้แก่ อำเภอเมืองพัทลุง 8,520 ไร่ คิดเป็นร้อยละ 30.99 รองลงมาอำเภอเมืองควนขนุน 5,021 ไร่ คิดเป็นร้อยละ 18.26 และอำเภอป่าพะยอม 3,650 ไร่ คิดเป็นร้อยละ 13.27 ตามลำดับ สำหรับพื้นที่เก็บเกี่ยวปี 2565 ลดลงเนื่องจากพื้นที่ได้รับความเสียหายจากอุทกภัยจำนวน 54 ไร่ ในช่วงเดือนเมษายน

#### 2) ผลผลิต

ผลผลิตข้าวนาปรัง ปี 2565 เริ่มออกสู่ตลาดตั้งแต่เดือนมิถุนายนถึงเดือนกันยายน โดยผลผลิตจะออกมากในช่วงเดือนมิถุนายน - สิงหาคม ประมาณร้อยละ 96.77 ของผลผลิตทั้งหมด ซึ่งมีผลผลิต 14,314 ตัน เพิ่มขึ้นจากปีที่ผ่านมา 390 ตัน หรือเพิ่มขึ้นร้อยละ 2.80 ผลผลิตเฉลี่ย 522 กิโลกรัมต่อไร่ ผลผลิตเฉลี่ยต่ำกว่าค่าเฉลี่ยของภาคใต้ (547 กก./ไร่) เนื่องจากเกิดฝนตกชุกในพื้นที่ผลผลิตได้รับความเสียหาย

#### 3) ราคา

ราคาข้าวนาปรัง ปี 2565 ตันละ 7,700 บาท ลดลงจากปีที่ผ่านมาตันละ 1,470 บาท หรือลดลงร้อยละ 16.03

ตารางที่ 53 แสดงพื้นที่ปลูก พื้นที่เก็บเกี่ยว ผลผลิต ผลผลิตรวม ผลผลิตเฉลี่ย ราคาข้าวนาปรัง ในจังหวัดพัทลุง ช่วง 5 ปี (2561-2565)

ปี	ครัวเรือนที่ปลูก (ครัวเรือน)	พื้นที่ปลูก (ไร่)	พื้นที่เก็บเกี่ยว (ไร่)	ผลผลิตรวม (ตัน)	ผลผลิตเฉลี่ย (กก./ไร่)	ราคา (บาท/ตัน)	มูลค่า (ล้านบาท)
2561	5,628	38,148	37,616	20,413	543	8,000	165.05
2562	4,870	34,344	34,344	17,737	516	7,880	139.75
2563	4,512	25,526	25,526	13,101	513	7,560	99.09
2564	5,078	28,049	28,049	13,924	496	9,170	127.72
2565	4,890	27,497	27,443	14,314	522	7,700	110.24
อัตราเพิ่ม (%)	-2.99	-6.93	-6.66	-7.54	-0.91	-0.07	-7.30

ที่มา : สำนักงานเกษตรจังหวัดพัทลุง



กราฟเปรียบเทียบพื้นที่ปลูก พื้นที่เก็บเกี่ยว ข้าวนาปรัง จังหวัดพัทลุง ช่วง 5 ปี (2561-2565)

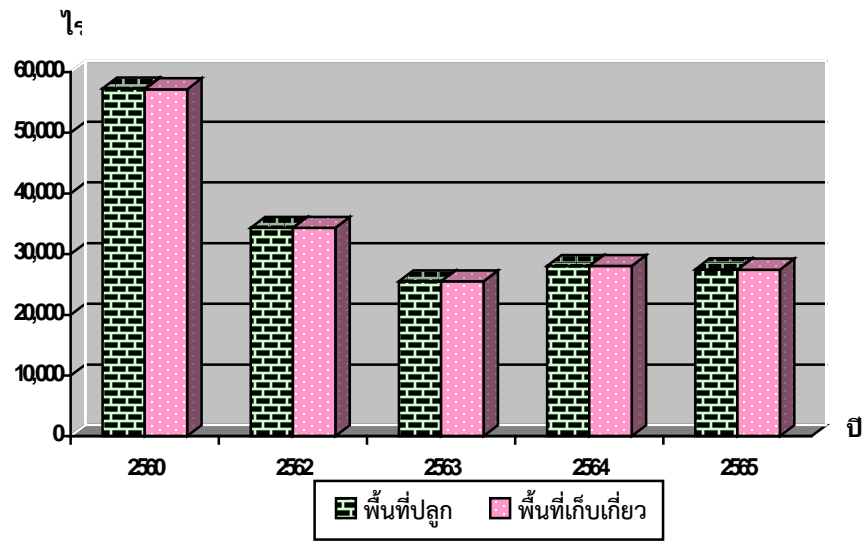

ตารางที่ 54 แสดงพื้นที่ปลูก พื้นที่เก็บเกี่ยว ผลผลิต และมูลค่าข้าวนาปรังแยกรายอำเภอ ปี 2563 - 2565

อำเภอ	เนื้อที่ปลูก (ไร่)			พื้นที่เก็บเกี่ยว (ไร่)			ผลผลิต (ตัน)			ผลผลิตต่อไร่ (กก.)		
	2563	2564	2565	2563	2564	2565	2563	2564	2565	2563	2564	2565
เมืองพัทลุง	8,536	9,475	8,520	8,536	9,475	8,520	4,507	4,507	4,592	528	595	539
เขาชัยสน	1,956	2,311	2,266	1,956	2,311	2,266	906	971	1,020	463	420	450
ควนขนุน	5,971	5,108	5,021	5,971	5,108	4,967	3,392	3,014	2,935	568	590	591
ปากพะยูน	490	380	1,879	490	380	1,879	147	137	846	300	361	450
กงหรา	365	2,505	2,270	365	2,505	2,270	201	1,253	1,130	550	500	498
ตะโหมด	861	930	880	861	930	880	369	419	370	429	450	420
ศรีบรรพต	-	-	90	-	-	90	-	-	36	-	-	400
ป่าบอน	2,340	2,380	2,200	2,340	2,380	2,200	920	947	946	393	398	430
บางแก้ว	1,080	1,030	680	1,080	1,030	680	540	515	306	500	500	450
ป่าพะยอม	3,927	3,930	3,650	3,927	3,930	3,650	2,121	2,162	2,117	540	500	580
ศรีนครินทร์	-	-	41	-	-	41	-	-	16	-	-	390
รวม	25,526	28,049	27,479	25,526	28,049	27,443	13,101	13,924	14,314	513	496	522

ที่มา : สำนักงานเกษตรจังหวัดพัทลุง

## ปฏิทินการผลิตข้าวนาปรัง

ฤดูการเพาะปลูก											ฤดูการเก็บเกี่ยว													
ม.ค.	ก.พ.	มี.ค.	เม.ย.	พ.ค.	มิ.ย.	ก.ค.	ส.ค.	ก.ย.	ต.ค.	พ.ย.	ธ.ค.	ม.ค.	ก.พ.	มี.ค.	เม.ย.	พ.ค.	มิ.ย.	ก.ค.	ส.ค.	ก.ย.	ต.ค.	พ.ย.	ธ.ค.	

หมายเหตุ : ฤดูการเก็บเกี่ยว

▬ ช่วงผลผลิตออกปกติ

▬▬▬ ช่วงผลผลิตออกมาก

ที่มา : สำนักงานเกษตรจังหวัดพัทลุง



ตารางที่ 55 แสดงรายชื่อผู้ประกอบการที่มีใบอนุญาตตาม พรบ.ค้าข้าว พ.ศ.2485 จังหวัดพัทลุง

ลำดับ	ชื่อผู้ประกอบการ	ประเภทผู้ประกอบการ	ที่ตั้งสำนักงาน	โทรศัพท์	กำลังการผลิต
1	หจก.โรงสีท่าโพธิ์	โรงสีขนาดกลาง	165 ม.7 ต.ควนมะพร้าว อ.เมืองพัทลุง จ.พัทลุง 93000	081-990-7310	90
2	โรงสีสถาพรรุ่งเรือง	โรงสีขนาดเล็ก	119 ม.2 ต.ปรางหมู่ อ.เมืองพัทลุง จ.พัทลุง 93000	081-963-4802	30
3	โรงสีโชคน้ำล้น	โรงสีขนาดเล็ก	23 ม.2 ต.ปรางหมู่ อ.เมืองพัทลุง จ.พัทลุง 93000	081-368-1051 (เลิศ) 081-963-4935	20
4	โรงสีข้าวโชคเจริญ ทรัพย์	โรงสีขนาดเล็ก	153 ม.7 ต.ตำนาน อ.เมืองพัทลุง จ.พัทลุง 93000	081-094-3724	20
5	โรงสีข้าวบ้านนา	โรงสีขนาดเล็ก	79 ม.3 ต.บ้านนา อ.ศรีนครินทร์ จ.พัทลุง 93000	081-959-1683	60
6	โรงสีโชคชัย	โรงสีขนาดเล็ก	188 ม.5 ต.ดอนทราย อ.ปากพะยูน จ.พัทลุง 93120	081-969-0094 084-848-9321	40
7	โรงสีภิญโญ ชูแสง (ห่านโพธิ์)	โรงสีขนาดเล็ก	127 ม.3 ต.ห่านโพธิ์ อ.เขาชัยสน จ.พัทลุง 93130	081-738-5465	50
8	โรงสีภิญโญ ชูแสง (ควนมะพร้าว)	โรงสีขนาดเล็ก	120 ม.12 ต.ควนมะพร้าว อ.เมืองพัทลุง จ.พัทลุง 93000	074-840494 081-738-5465	5
9	โรงสีประพิมพ์พรรณ พาณิชย์	โรงสีขนาดเล็ก	33 ม.15 ต.ตำนาน อ.เมืองพัทลุง จ.พัทลุง 93000	085-781-2376	25
10	โรงสีข้าวชัยบุรี	โรงสีขนาดเล็ก	61 ม.2 ต.คูหาสวรรค์ อ.เมืองพัทลุง จ.พัทลุง 93000	089-739-7952	40
11	โรงสีเพชรทรัพย์การค้า	โรงสีขนาดเล็ก	13 ม.4 ต.ป่าบอน อ.ป่าบอน จ.พัทลุง 93110	088-784-9453	20

ที่มา : สำนักงานพาณิชย์จังหวัดพัทลุง (ข้อมูล ณ 23 กุมภาพันธ์ 2566)



## 5.4 ปาล์มน้ำมัน

## 1) พื้นที่ปลูก

พื้นที่ปลูกปาล์มน้ำมันจังหวัดพัทลุงตั้งแต่ปี 2555 มีการขยายพื้นที่ปลูกเพิ่มขึ้น สำหรับปี 2565 มีพื้นที่ปลูกปาล์ม 106,825 ไร่ เพิ่มขึ้นจากปีที่ผ่านมา 4,485 ไร่ หรือเพิ่มขึ้นร้อยละ 4.38 เนื่องจากราคาปาล์มมีแนวโน้มเพิ่มขึ้นเกษตรกรมีการปรับเปลี่ยนพื้นที่ปลูกข้าว และโค่นยางที่อายุมากได้ผลผลิตน้อยมาปลูกปาล์มแทน อำเภอที่มีพื้นที่ปลูกมากที่สุด 3 อันดับแรก ได้แก่ อำเภอปากพะยูน 22,376 ไร่ คิดเป็นร้อยละ 20.95 รองลงมาอำเภอควนขนุน 18,203 ไร่ คิดเป็นร้อยละ 17.04 และอำเภอเขาชัยสน 16,875 ไร่ คิดเป็นร้อยละ 15.80 ตามลำดับ

## 2) ผลผลิต

ผลผลิตปาล์มน้ำมันในปี 2565 จำนวน 251,136 ตัน ลดลงจากปีที่ผ่านมา 2,104 ตัน หรือลดลงร้อยละ 0.83 ผลผลิตเฉลี่ย 2,651 กิโลกรัมต่อไร่ ผลผลิตต่ำกว่าค่าเฉลี่ยของภาคใต้ (3,247 กก./ไร่) เนื่องจากเกิดฝนตกตลอดปีผลผลิตได้รับความเสียหาย

## 3) ราคา

ราคาผลปาล์มสดที่เกษตรกรขายได้ ปี 2565 เฉลี่ยกิโลกรัมละ 7.13 บาท สูงกว่าปีที่ผ่านมา เฉลี่ยกิโลกรัมละ 0.64 บาท หรือเพิ่มขึ้นร้อยละ 9.86 ตามความต้องการของตลาดปาล์มน้ำมันสำหรับตลาดปาล์มน้ำมันเกษตรกรส่วนใหญ่จะนำผลปาล์มขายให้กับลานเทในจังหวัดพัทลุง สำหรับปี 2566 จังหวัดพัทลุงมีลานเททั้งหมด 59 ลานเท โรงสกัดน้ำมันปาล์ม 3 แห่ง ได้แก่ บริษัท พัทลุงน้ำมันปาล์ม จำกัด บริษัท ยูนิวานิชน้ำมันปาล์ม จำกัด (มหาชน) สาขาป่าบอน และบริษัท ห้วยทราย น้ำมันปาล์ม จำกัด (หยุดผลิตชั่วคราว)

## 4) ต้นทุน

ต้นทุนการผลิตปาล์มน้ำมันภาคใต้ ปี 2565 เท่ากับ 3.69 บาท/กก. หรือเท่ากับ 11,604.79 บาท/ไร่

ตารางที่ 56 แสดงพื้นที่ปลูก ให้ผล ผลผลิตรวม ผลผลิตเฉลี่ย และราคาปาล์มน้ำมัน ช่วง 5 ปี (2561 – 2565)

ปี	ครัวเรือนที่ปลูก (ครัวเรือน)	พื้นที่ปลูก (ไร่)	พื้นที่ให้ผล (ไร่)	ผลผลิตรวม (ตัน)	ผลผลิตเฉลี่ย (กก./ไร่)	ราคา (บาท/กก.)	มูลค่า (ล้านบาท)
2561	10,732	72,449	57,997	148,995	2,569	3.00	402.33
2562	13,078	99,424	76,289	188,992	2,477	3.03	573.31
2563	13,564	100,644	82,585	206,935	2,568	4.24	878.30
2564	13,637	102,340	89,297	253,240	2,836	6.49	1,643.61
2565	13,834	106,825	94,719	251,136	2,651	7.13	1,791.19
<b>อัตราเพิ่ม (%)</b>	<b>6.89</b>	<b>11.13</b>	<b>13.50</b>	<b>14.47</b>	<b>1.00</b>	<b>25.97</b>	<b>47.95</b>

หมายเหตุ : ผลผลิตเฉลี่ย (กก./ไร่) เป็นผลผลิตเฉลี่ยต่อพื้นที่เก็บเกี่ยว

ที่มา : สำนักงานเกษตรจังหวัดพัทลุง



กราฟเปรียบเทียบพื้นที่ปลูก พื้นที่ให้ผลปาล์มน้ำมัน จังหวัดพัทลุง  
ช่วง 5 ปี (2561-2565)

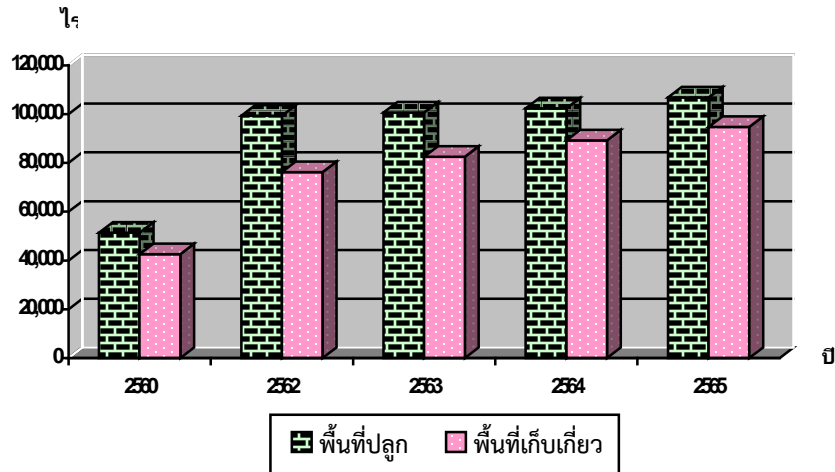

ตารางที่ 57 แสดงพื้นที่ปลูก พื้นที่ให้ผล และผลผลิตปาล์มน้ำมันของจังหวัดพัทลุง ปี 2563 - 2565

อำเภอ	พื้นที่ปลูก (ไร่)			พื้นที่ให้ผลผลิต (ไร่)			ผลผลิต (ตัน)			ผลผลิตต่อไร่ (กก.)		
	2563	2564	2565	2563	2564	2565	2563	2564	2565	2563	2564	2565
เมืองพัทลุง	13,336	14,341	14,341	9,810	11,980	11,980	26,144	32,040	33,276	2,665	2,674	2,778
เขาชัยสน	16,689	16,500	16,875	10,641	13,642	14,379	28,145	36,083	38,032	2,645	2,645	2,645
ควนขนุน	16,819	17,718	18,203	16,214	16,381	16,381	43,308	43,758	43,758	2,671	2,671	2,671
ปากพะยูน	19,995	19,752	22,376	17,194	18,724	21,216	46,561	67,406	58,514	2,708	3,600	2,758
งหรา	1,835	1,870	2,067	1,813	1,787	1,885	4,812	4,521	4,769	2,654	2,530	2,530
ตะโหมด	1,773	1,501	1,790	1,100	1,418	1,432	2,822	3,637	3,695	2,565	2,565	2,580
ศรีบรรพต	2,118	2,255	2,470	1,458	2,090	2,105	3,765	5,396	5,435	2,582	2,582	2,582
ป่าบอน	12,332	12,649	12,782	10,387	10,665	10,510	23,942	26,663	26,275	2,305	2,500	2,500
บางแก้ว	7,987	7,987	8,063	5,794	5,794	7,253	13,546	15,354	16,972	2,338	2,650	2,340
ป่าพะยอม	5,609	5,615	5,578	4,362	5,004	5,428	10,163	13,761	14,926	2,330	2,750	2,750
ศรีนครินทร์	2,151	2,151	2,280	1,812	1,812	2,151	3,727	4,621	5,485	2,057	2,550	2,550
รวม	100,64	102,340	106,825	80,585	89,297	94,719	206,935	253,240	251,136	2,568	2,836	2,651

ที่มา : สำนักงานเกษตรจังหวัดพัทลุง

หมายเหตุ : ผลผลิตเฉลี่ย (กก./ไร่) เป็นผลผลิตเฉลี่ยต่อพื้นที่เก็บเกี่ยว

ตารางที่ 58 แสดงต้นทุนการผลิตปาล์มน้ำมัน ปี 2565 เฉลี่ยทั้งประเทศ แยกรายภาค

หน่วย : บาท/ไร่

รายการ	ประเทศ	ภาคเหนือ	ภาคตะวันออกเฉียงเหนือ	ภาคกลาง	ภาคใต้
1. ต้นทุนผันแปร	9,053.43	2,953.07	3,628.70	7,221.15	9,622.85
2. ต้นทุนคงที่	1,970.53	1,811.12	1,743.70	2,000.44	1,981.94
3. ต้นทุนรวมต่อไร่	11,023.96	4,764.19	5,372.40	9,221.59	11,604.79
4. ต้นทุนรวมต่อกิโลกรัม	3.68	3.9	3.66	3.72	3.69

ที่มา : ศูนย์สารสนเทศการเกษตร สำนักงานเศรษฐกิจการเกษตร (ต้นทุน ณ ไร่นา ณ เดือนธันวาคม 2565)



## ภาพวิถีการตลาดปาล์มน้ำมันของจังหวัดพัทลุง

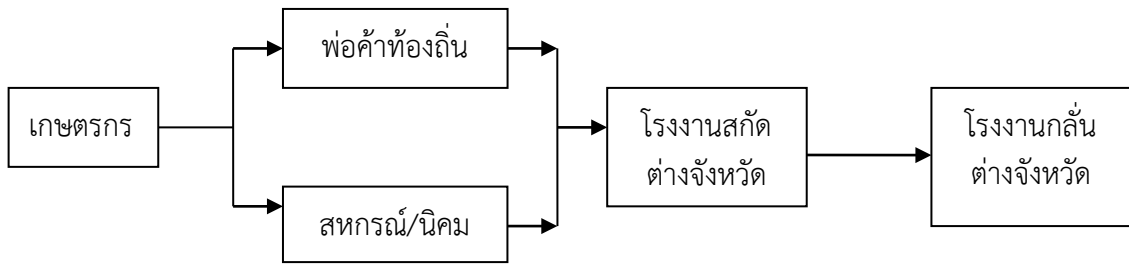

ที่มา : สำนักงานเศรษฐกิจการเกษตรเขตที่ 9

## ตารางที่ 59 แสดงข้อมูลผู้ประกอบการโรงสกัดปาล์มน้ำมัน ปี 2565

ลำดับ	ชื่อโรงสกัด	ชื่อผู้ประกอบการ	ที่อยู่	เบอร์โทรติดต่อ
1	บริษัท พัทลุงน้ำมัน ปาล์ม จำกัด	นายกนธร จินดารักษ์	25/3 ม.5 ต.ท่าแค อ.เมืองพัทลุง จ.พัทลุง	081-969-1024
2	บริษัท ห้วยทราย น้ำมัน ปาล์ม จำกัด (หยุดผลิต ชั่วคราว)	นายวีรศักดิ์ ภูษชอภัย	99/1 ม.8 ถ.เพชรเกษม ต.ป่าบอน อ.ป่าบอน จ.พัทลุง	095-069-2573 074-841538
3	บริษัท ยูนิวานิชน้ำมัน ปาล์ม จำกัด (มหาชน) สาขาป่าบอน	นายพลัฎฐ์ ฐิติณัฐชนน	659 ม. 8 ต.ป่าบอน อ.ป่าบอน จ.พัทลุง	074-620371-2

หมายเหตุ : ข้อมูลมาจากสำนักงานสาขาจังหวัดสงขลา เขต 3-4 จังหวัดสงขลา เบอร์โทรติดต่อ 074-311899



## ตารางที่ 60 แสดงชื่อและสถานที่ตั้งของลานเทในจังหวัดพัทลุง ปี 2565

ที่	ชื่อลานเท	รายชื่อผู้ประกอบการ	ที่อยู่	เบอร์โทรติดต่อ
<b>อำเภอเมืองพัทลุง</b>				
1	ลานกอกใต้	นางสาวอรุมา ช่วยนุ้ย	76 ม.3 ทางเข้าวัดวิหารสูง ต.ชัยบุรี อ. เมืองพัทลุง จ.พัทลุง	-
2	ห้างหุ้นส่วนจำกัด ปาล์ม เทคนิค (สาขา 1)	นายมานพ ทองช่วย	126 ม. 8 ต.ชัยบุรี อ.เมืองพัทลุง จ.พัทลุง	082- 831-9089
3	บ้านใหม่ลานปาล์ม	นางสาวนิตยา จิตคงสง	130 ม.5 ต.ชัยบุรี อ.เมืองพัทลุง จ.พัทลุง	080-703-0434
4	วันดี ลานปาล์ม	-	82 ม.6 ต.ร่มเมือง อ.เมืองพัทลุง จ.พัทลุง	-
5	โรงสีโชคประคอง	นายนิพนธ์ ไชยทองรักษ์	257 ม.8 ต.ตำนาน อ.เมืองพัทลุง จ.พัทลุง	089-297-6780
6	ลานเรื่อนทอง	นายธีรศักดิ์ สงฤทธิ์	90 ม.9 ต.เขาเจ็ยก อ.เมืองพัทลุง จ.พัทลุง	-
7	โซคอนันต์ ลานปาล์ม	นายอภิวัฒน์ วงษ์สวัสดิ์	119/2 ม.16 ต.ควนมะพร้าว อ.เมืองพัทลุง จ.พัทลุง	-
8	ลานปาล์มเพชรภูผา	-	94 ม.2 ต.ลำปำ อ.เมืองพัทลุง จ.พัทลุง	-
<b>อำเภอเขาชัยสน</b>				
1	เจิมเพชรรุ่งเรืองกิจ 2	นายเจิม ปานเพชร	152 ม. 12 ถ.เอเชีย ต.เขาชัยสน อ.เขาชัยสน จ.พัทลุง	081-4796067
2	ณัฐวิกร ลานปาล์ม (บ้านควนโก)	นางกัลยา ฤทธิมาก	293 ม. 1 ต.ทานโพธิ์ อ.เขาชัยสน จ.พัทลุง	-
3	ลักษณะลานปาล์มและไม้	นายสามารถ ลักษณะ	207 ม. 7 ถ.ม่วงงาม-นาตอน ต.ทานโพธิ์ อ.เขาชัยสน จ.พัทลุง	084-747-0565
4	ปวีร์ ลานปาล์ม	นางประภา สัมพันธ์มิตร	285 ม. 8 ต.ทานโพธิ์ อ.เขาชัยสน จ.พัทลุง	097-196-3823
5	อักษรชู ลานเทพาล์ม	นายสุชาติ อักษรชู	118 ม.4 ต.จองถนน อ.เขาชัยสน จ.พัทลุง	087-836-2919
6	หจก. 5 ฟีน้องกรู๊ป	-	288 ม.6 ต.ทานโพธิ์ อ.เขาชัยสน จ.พัทลุง	-
7	รุ่งทวีทรัพย์ ลานปาล์ม	นางวาสนา สังข์ทอง	275 ม.3 ต.ทานโพธิ์ อ.เขาชัยสน จ.พัทลุง	-
<b>อำเภอบางแก้ว</b>				
1	จันทร์โชติลานปาล์ม	นายปรเมษฐ์ จันทร์โชติ	64 ม. 4 ถ.เขาชัยสน-จงเก ต.ท่ามะเตี้อ อ.บางแก้ว จ.พัทลุง	086-607-2862
2	เปี่ยมทรัพย์รุ่งเรือง	นายเกรียงไกร สิทธิโชค	24 ม. 11 ต.โคกสัก อ.บางแก้ว จ.พัทลุง	-



ที่	ชื่อลานเท	รายชื่อผู้ประกอบการ	ที่อยู่	เบอร์โทรติดต่อ
3	ลานเฉลิม	นายเฉลิม สุขัง	157 ม.5 ต.โคกสัก อ.บางแก้ว จ.พัทลุง	-
4	เบญจพรรณลานปาล์ม	นางศุภพร บุชบง	165 ม. 8 ต.โคกสัก อ.บางแก้ว จ.พัทลุง	-
5	หจก.ทรัพย์บุญช่วย	-	155 ม.7 ต.โคกสัก อ.บางแก้ว จ.พัทลุง	081-990-5025 084-268-7573
<b>อำเภอตะโหมด</b>				
1	นายชูสินธุ์ ชนะสิทธิ์	นายชูสินธุ์ ชนะสิทธิ์	1/3 ม.5 ต.ตะโหมด อ.ตะโหมด จ.พัทลุง	-
<b>อำเภอป่าบอน</b>				
1	เจิมเพชรรุ่งเรืองกิจ 1	นายเจิม ปานเพชร	218 ม. 5 ถ.ป่าบอน-ตะโหมด ต.หนองธง อ.ป่าบอน จ.พัทลุง	081-479-6067
2	พันทองคำปาล์ม (ลานปาล์มสมเกียรติ สาขา 3)	นายพัฒน์ พันทอง	85 ม. 8 ถ.เพชรเกษม ต.ป่าบอน อ.ป่าบอน จ.พัทลุง	089-878-7089
3	ศ.จู้สวัสดิ์ ลานปาล์ม	นายวีรวัฒน์ จู้สวัสดิ์	175 ม.6 ถ.โคกทราย-ปากพะยูน กม.8-9 ต.โคกทราย อ.ป่าบอน จ.พัทลุง	084-691-5098
4	นางสบาย จิตรรักธรรม	นางสบาย จู้สวัสดิ์	397 ม.7 ต.โคกทราย อ.ป่าบอน จ.พัทลุง	082-221-1450
5	อิมประพันธ์ทรัพย์ลานเท	นายประพันธ์พงศ์ ฉีดอิม	50 ม.12 ต.โคกทราย อ.ป่าบอน จ.พัทลุง	086-663-2989
6	พูนทรัพย์ ธีรวัฒน์ 2	นายอาวุธ จิตรรักธรรม	199 ม.11 ต.โคกทราย อ.ป่าบอน จ.พัทลุง	-
7	แก้วรัตน์ ลานปาล์ม สาขา 2	-	95 ม.11 ต.โคกทราย อ.ป่าบอน จ.พัทลุง	-
8	ภาคใต้พันธุ์ปาล์มพัฒนา	นางนันทิยา วงศ์จันทร์	90 ม. 2 ต.ทุ่งนารี อ.ป่าบอน จ.พัทลุง	082-825-5209 086-958-8778
9	ประเสริฐ ลานปาล์ม	นายประเสริฐ	225 ม.2 ต.วังใหม่ อ.ป่าบอน จ.พัทลุง	-
10	โชค คงช่วย	นายปักษ์ชิน คงช่วย	159 ม.6 ต.วังใหม่ อ.ป่าบอน จ.พัทลุง	-
<b>อำเภอปากพะยูน</b>				
1	รุ่งเจริญลานปาล์ม	นส.จันทวรรณ สุวรรณเจริญ	241/8 ม.3 ต.ฝาละมี อ.ปากพะยูน จ.พัทลุง	-
2	ป.แคทลียาลานปาล์ม	-	115 ม.6 ต.ฝาละมี อ.ปากพะยูน จ.พัทลุง	-
3	รุ่งเรืองลานปาล์ม สาขา 2	นส.จันทวรรณ สุวรรณเจริญ	83 ม.2 ต.เกาะนางคำ อ.ปากพะยูน จ.พัทลุง	-
4	เกาะยวน ลานปาล์ม	นายไพโรศิลป์ พรายด้สย	191 ม.2 ต.เกาะนางคำ อ.ปากพะยูน จ.พัทลุง	-





## ข้อมูลด้านการเกษตรและสหกรณ์จังหวัดพัทลุง ประจำปี 2565

ที่	ชื่อลานเท	รายชื่อผู้ประกอบการ	ที่อยู่	เบอร์โทรติดต่อ
5	ลานปาล์มห้องบัก	นางสุพรรณ ไชยจิตร	26/2 ม.6 ต.เกาะนางคำ อ.ปากพะยูน จ.พัทลุง	081-969-4180
6	นิฟาร่า ลานปาล์ม (ลานเท เกาะนางคำ)	น.ส.พัชรินทร์ สาเหล็ม	86 ม. 8 ต.เกาะนางคำ อ.ปากพะยูน จ.พัทลุง	092-761-2810
7	เอกวัฒน์ลานปาล์ม	-	27 ม.6 ต.เกาะนางคำ อ.ปากพะยูน จ.พัทลุง	-
8	โรงสีโชคชัย 2	นายโชคชัย แสงอุทัย	91/2 ม.1 ต.ดอนทราย อ.ปากพะยูน จ.พัทลุง	084-848-9321
9	สหกรณ์ปาล์มน้ำมัน ฝาละมี	นายสมพร เมืองสุข	209 หมู่ 6 ต.ฝาละมี อ.ปากพะยูน จ.พัทลุง	081-897-2961
10	ส.พรรณี ลานปาล์ม	นายสรรเพชร	387 ม.5 ต.ฝาละมี อ.ปากพะยูน จ.พัทลุง	-
11	โก้ไข่ ลานปาล์ม	น.ส.ฤดีดาว แยมทอง	5 ม.2 ต.ดอนประคู้ อ.ปากพะยูน จ.พัทลุง	-
<b>อำเภอควนขนุน</b>				
1	สมคิดลานปาล์ม	นายปราโมทย์ ชูช่วย	5 ม. 3 ถ.เอเชีย ต.พนมวังก อ.ควนขนุน จ.พัทลุง	081-748-0113
2	ไสยวนลานปาล์ม	นายवाद จิตรคงสง	264 ม. 1 ต.นาขยาด อ.ควนขนุน จ.พัทลุง	084-858-1878
3	บจก.ตรังน้ำมันปาล์ม (สาขาพัทลุง)	-	332 ม.6 ต.พนางตุง อ.ควนขนุน จ.พัทลุง	-
4	พีทีปาล์มออยล์	-	90 ม.10 ต.ชะมวง อ.ควนขนุน จ.พัทลุง	-
5	ห้างหุ้นส่วนจำกัด ปาล์ม เทคนิค (สาขา 2)	น.ส.สุมาลี สวัสดิ์รักษา	132 ม. 7 ต.แหลมโดนด อ.ควนขนุน จ.พัทลุง	082-831-9089
6	สุทินลานปาล์ม	นายสุทิน ฤทธิศักดิ์	102 ม.2 ต.แหลมโดนด อ.ควนขนุน จ.พัทลุง	-
7	ณรงค์การเกษตร	นายณรงค์ฤทธิ์ ภิรมย์รักษ์	98 ม.7 ต.แหลมโดนด อ.ควนขนุน จ.พัทลุง	-
8	บุตรบุญนิชลานปาล์ม	นายอนุสร หลินมา	161 ม. 2 ถ.เอเชีย (ใกล้แยกโพธิ์ ทอง) ต.ดอนทราย อ.ควนขนุน จ.พัทลุง	089-656-7775
9	ลานปาล์มห้องผักบุง	นายจรูญ รองชูเพ็ง	47 ม.4 ต.ปันแต อ.ควนขนุน จ.พัทลุง	-
10	ลานปาล์มห้องผักบุง 2	นางสุมาลี แววจะบก	ม.2 ต.แหลมโดนด อ.ควนขนุน จ.พัทลุง	-
11	อ ลานเกษตร	-	152 ม.3 ต.ควนขนุน อ.ควนขนุน จ.พัทลุง	-
12	ลานเปียร์พาณิชย์	นางณัฐริวรรณ รักษาเวศ	71 ม.7 ต.มะกอกเหนือ อ.ควนขนุน จ.พัทลุง	-



ข้อมูลด้านการเกษตรและสหกรณ์จังหวัดพัทลุง ประจำปี 2565

ที่	ชื่อลานเท	รายชื่อผู้ประกอบการ	ที่อยู่	เบอร์โทรติดต่อ
1	อำเภอป่าพะยอม สวนปาล์มเพิ่มทรัพย์	นายยะโยธร ช่อสม	20 ม. 1 ต.ป่าพะยอม อ.ป่าพะยอม จ.พัทลุง	081-908-9861
2	รัตนะลานปาล์ม	นายจารุวัฒน์ รัตนะ	165 ม. 7 ต.บ้านพร้าว อ.ป่าพะยอม จ.พัทลุง	065-352-4741
3	สตางค์ ลานปาล์ม	นายพลากร เรืองปาน	220 ม.6 ต.ลานข่อย อ.ป่าพะยอม จ.พัทลุง	093-615-3790
4	ลานเทอรอนงค์	นายจิระศักดิ์ ชำตรี	299 ม.4 ต.เกาะเต่า อ.ป่าพะยอม จ.พัทลุง	081-990-2013
1	อำเภอศรีบรรพต ลานวาสนา	นางวาสนา คงนุ่น	79 ม.2 ต.ตะแพน อ.ศรีบรรพต จ.พัทลุง	
รวม 9 อำเภอ 59 ลานเท				

ที่มา : สำนักงานพาณิชย์จังหวัดพัทลุง (ณ วันที่ 12 กุมภาพันธ์ 2566)

(แหล่งข้อมูลสำนักงานสาขาซึ่งตวงวัด เขต 3-4 จังหวัดสงขลา เบอร์โทรติดต่อ 074-311899)



## 5.5 ทุเรียน

## 1) พื้นที่ปลูก

พื้นที่ปลูกทุเรียนจังหวัดพัทลุง ในปี 2565 มีพื้นที่ปลูก 6,891 ไร่ เพิ่มขึ้นจากปีที่ผ่านมา 300 ไร่ หรือเพิ่มร้อยละ 4.55 เนื่องจากราคาทุเรียนมีแนวโน้มสูงขึ้นทำให้เกษตรกรตัดสินใจปรับเปลี่ยนพื้นที่ปลูก ยางพาราที่มีอายุมากให้ผลผลิตน้อยมาปลูกทุเรียนแทน จังหวัดพัทลุงมีการปลูกทุเรียนในทุกอำเภอ อำเภอที่มีพื้นที่ปลูกมากที่สุด 3 อันดับแรกได้แก่ อำเภอกงหรา 1,213 ไร่ คิดเป็นร้อยละ 17.60 รองลงมา อำเภอตะโหมด 1,024 ไร่ คิดเป็นร้อยละ 14.86 และอำเภอศรีบรรพต 984 ไร่ คิดเป็นร้อยละ 14.28 ตามลำดับ

## 2) ผลผลิต

ทุเรียนจังหวัดพัทลุงจะออกสู่ตลาด 2 ช่วง คือเดือนมกราคม-กุมภาพันธ์ (นอกฤดู) และช่วงเดือนกรกฎาคม-กันยายน โดยผลผลิตจะออกมาช่วงกรกฎาคม - สิงหาคม ผลผลิตทุเรียนจังหวัดพัทลุง ปี 2565 จำนวน 67 ตัน ลดลงจากปีที่ผ่านมา 1,769 ตัน หรือลดลงร้อยละ 96.35 เนื่องจากมีฝนตกอย่างต่อเนื่องส่งผลให้ดอกและผลทุเรียนร่วง ผลผลิตเฉลี่ย 15 กิโลกรัมต่อไร่ ผลผลิตเฉลี่ยต่ำกว่าค่าเฉลี่ยของภาคใต้ (869 กก./ไร่)

## 3) ราคา

ในปี 2565 เกษตรกรขายทุเรียนได้เฉลี่ยกิโลกรัมละ 107.76 บาท เพิ่มขึ้นจากปีที่ผ่านมา 26.42 บาท หรือเพิ่มขึ้นร้อยละ 32.48

## 4) ต้นทุนการผลิต

ต้นทุนการผลิตทุเรียนของภาคใต้ 30.07 บาท/กิโลกรัม หรือเท่ากับ 25,948.70 บาท/ไร่

ตารางที่ 61 แสดงพื้นที่ปลูก พื้นที่ให้ผล ผลผลิตรวม ผลผลิตเฉลี่ย ราคาทุเรียน ช่วง 5 ปี (2561-2565)

ปี	ครัวเรือน ที่ปลูก (ครัวเรือน)	พื้นที่ ปลูก (ไร่)	พื้นที่ ให้ผล (ไร่)	ผลผลิต รวม (ตัน)	ผลผลิต เฉลี่ย (กก./ไร่)	ราคา (บาท/กก.)	มูลค่า (ล้านบาท)
2561	6,411	4,398	3,457	1,171	339	76.00	89.06
2562	2,590	4,993	3,346	1,489	445	73.98	110.17
2563	2,922	5,927	3,493	1,651	473	79.98	132.03
2564	3,108	6,591	3,651	1,836	503	81.34	149.33
2565	3,121	6,891	4,078	67	15	107.76	7.20
อัตราเพิ่ม(%)	-10.00	12.00	4.35	-11.78	-13.28	9.91	-9.63

ที่มา : สำนักงานเกษตรจังหวัดพัทลุง

หมายเหตุ : ผลผลิตเฉลี่ย (กก./ไร่) เป็นผลผลิตเฉลี่ยต่อพื้นที่เก็บเกี่ยว



กราฟเปรียบเทียบพื้นที่ปลูก พื้นที่ให้ผล ทุเรียน จังหวัดพัทลุง  
ช่วง 5 ปี (2561-2565)

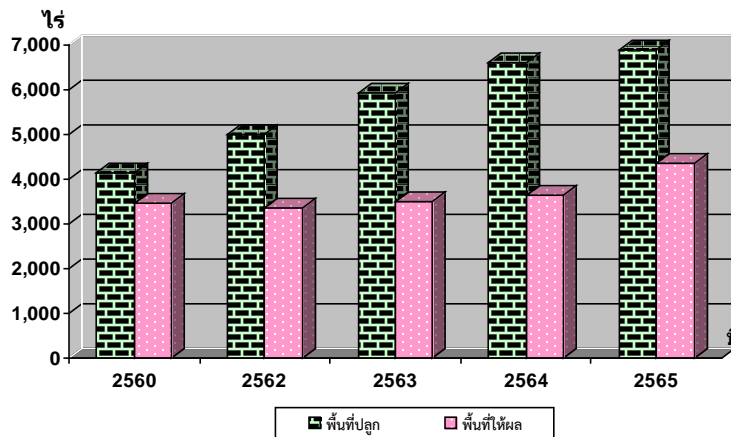

ตารางที่ 62 แสดงพื้นที่ปลูก ให้ผล และผลผลิตทุเรียนของจังหวัดพัทลุง ปี 2563 – 2565

อำเภอ	เนื้อที่ปลูก (ไร่)			พื้นที่ให้ผลผลิต (ไร่)			ผลผลิต (ตัน)			ผลผลิตต่อไร่ (กก.)		
	2563	2564	2565	2563	2564	2565	2563	2564	2565	2563	2564	2565
เมืองพัทลุง	233	329	350	118	118	125	37	53	1.00	310	445	8
เขาชัยสน	303	373	383	236	244	276	83	102	1.93	350	420	7
ควนขนุน	353	385	409	137	144	144*	48	69	0.00	350	480	0
ปากพะยูน	156	169	188	120	120	131	38	46	1.05	318	380	8
งหรา	1,114	1,174	1,213	792	799	867	608	507	1.73	768	635	2
ตะโหมด	895	980	1,024	429	429	751	159	219	2.25	371	510	3
ศรีบรรพต	677	921	984	401	491	569	156	238	2.85	390	485	5
ป่าบอน	337	354	320	137	127	98	59	43	0.98	432	341	10
บางแก้ว	198	220	245	130	130	130*	46	59	0.00	350	455	0
ป่าพะยอม	775	790	845	298	333	440	104	171	34.00	350	513	77
ศรีนครินทร์	886	896	930	695	716	821	313	329	21.00	450	460	26
รวม	5,927	6,591	6,891	3,493	3,651	4,078	1,651	1,836	66.79	473	503	15

หมายเหตุ : \* คือ เนื้อที่เคยให้ผลผลิตแล้ว แต่ไม่มีผลผลิตในปี 2565

ที่มา : สำนักงานเกษตรจังหวัดพัทลุง



## ตารางที่ 63 แสดงต้นทุนการผลิตทุเรียน ปี 2565 เฉลี่ยทั้งประเทศ แยกรายภาค

หน่วย : บาท/ไร่

รายการ	ประเทศ	ภาคตะวันออก	ภาคใต้
1. ต้นทุนผันแปร	31,865.09	46,544.99	22,198.34
2. ต้นทุนคงที่	5,625.18	8,472.29	3,750.36
3. ต้นทุนรวมต่อไร่	37,490.27	55,017.28	25,948.70
4. ต้นทุนรวมต่อกิโลกรัม	28.40	25.19	30.07

ที่มา : ศูนย์สารสนเทศการเกษตร สำนักงานเศรษฐกิจการเกษตร (ต้นทุน ณ ไร่นา ณ เดือนธันวาคม 2565)

## วิถีตลาดทุเรียน

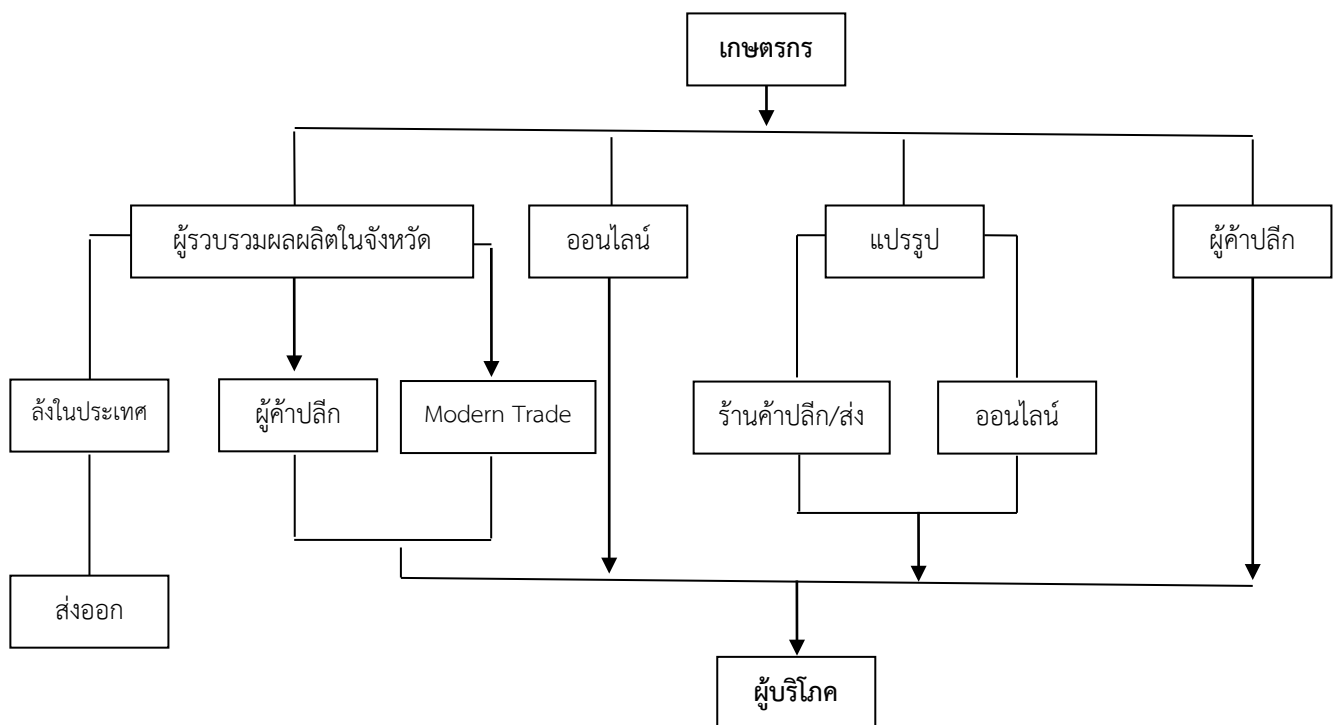

ที่มา : สำนักงานเกษตรจังหวัดพัทลุง



## 5.6 มังคุด

## 1) พื้นที่ปลูก

จังหวัดพัทลุงมีการปลูกมังคุดในพื้นที่ 11 อำเภอ ในปี 2565 มีพื้นที่ปลูกทั้งหมด 9,192 ไร่ ลดลงจากปีที่ผ่านมา 15 ไร่ หรือลดลงร้อยละ 0.16 พื้นที่ที่มีการปลูกมากที่สุด 3 ลำดับแรก ได้แก่ อำเภอศรีนครินทร์ 1,867 ไร่ คิดเป็นร้อยละ 20.31 รองลงมาอำเภอศรีบรรพต 1,657 ไร่ คิดเป็นร้อยละ 18.03 และอำเภอศรีบรรพต 1,457 ไร่ คิดเป็นร้อยละ 15.85 ตามลำดับ

## 2) ผลผลิต

มังคุดจังหวัดพัทลุงจะออกสู่ตลาด 2 ช่วง คือเดือนมกราคม-กุมภาพันธ์ (นอกฤดู) และช่วงเดือนมิถุนายน-กันยายน โดยผลผลิตจะออกมาช่วงกรกฎาคม - สิงหาคม สำหรับจังหวัดพัทลุงในปี 2565 ผลผลิต 7.93 ตัน ลดลงจากปีที่ผ่านมา 4,338.07 ตัน หรือลดลงร้อยละ 99.82 เนื่องจากมีฝนตกอย่างต่อเนื่อง สภาพอากาศไม่เอื้ออำนวย การแตกยอดอ่อนไม่ติดดอก ความแล้งไม่ได้ระยะเวลาที่จะทำให้มังคุดออกดอก (ต้องกระทบแล้งอย่างน้อย 20-30 วัน) ผลผลิตเฉลี่ย 1 กิโลกรัมต่อไร่ ผลผลิตเฉลี่ยต่ำกว่าค่าเฉลี่ยของภาคใต้ (122 กก./ไร่)

## 3) ราคา

ราคาไม้ผลจะขึ้นอยู่กับปริมาณผลผลิต หากปริมาณผลผลิตน้อยจะทำให้ราคาที่เกษตรกรขายได้มีราคาสูง โดยปี 2565 ราคาที่เกษตรกรขายได้เฉลี่ยกิโลกรัมละ 38.65 บาท เพิ่มขึ้นจากปีที่ผ่านมา 12.50 บาทต่อกิโลกรัม หรือเพิ่มขึ้นร้อยละ 47.80

## 4) ต้นทุนการผลิต

ต้นทุนการผลิตมังคุดของภาคใต้ 56.54 บาท/กิโลกรัม หรือเท่ากับ 6,897.75 บาท/ไร่

ตารางที่ 64 แสดงพื้นที่ปลูก พื้นที่ให้ผล ผลผลิตรวม ผลผลิตเฉลี่ย ราคามังคุด ช่วง 5 ปี (2561-2565)

ปี	ครัวเรือน ที่ปลูก (ครัวเรือน)	พื้นที่ ปลูก (ไร่)	พื้นที่ให้ผล (ไร่)	ผลผลิต รวม (ตัน)	ผลผลิต เฉลี่ย (กก./ไร่)	ราคา (บาท/ กก.)	มูลค่า (ล้านบาท)
2561	6,411	14,228	12,871	5,787	450	27.00	155.08
2562	5,749	11,944	11,351	5,921	522	30.00	177.59
2563	6,139	12,586	11,354	3,376	297	32.39	109.35
2564	5,998	9,207	7,945	4,346	547	26.15	113.65
2565	5,506	9,129	1,526	7.93	1	38.65	0.31
อัตราเพิ่ม (%)	-3.51	-9.59	-30.65	-27.94	-10.69	11.90	-29.93

หมายเหตุ : \* คือ เนื้อที่เคยให้ผลผลิตแล้ว แต่ไม่มีผลผลิตในปี 2565

ที่มา : สำนักงานเกษตรจังหวัดพัทลุง



กราฟเปรียบเทียบพื้นที่ปลูก พื้นที่ให้ผล มังคุด จังหวัดพัทลุง  
ช่วง 5 ปี (2561-2565)

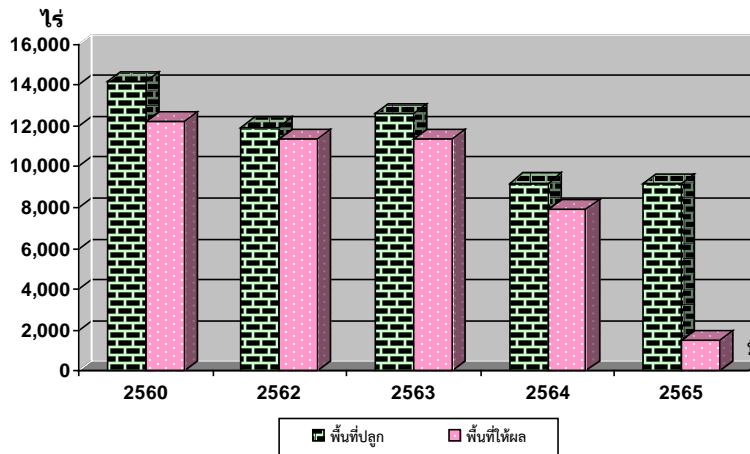

ตารางที่ 65 แสดงพื้นที่ปลูก ให้ผล และผลผลิตมังคุดของจังหวัดพัทลุง ปี 2563 - 2565

อำเภอ	เนื้อที่ปลูก (ไร่)			พื้นที่ให้ผลผลิต (ไร่)			ผลผลิต (ตัน)			ผลผลิตต่อไร่ (กก.)		
	2563	2564	2565	2563	2564	2565	2563	2564	2565	2563	2564	2565
เมืองพัทลุง	450	495	501	250	257	276	56	136	1.93	224	530	7
เขาชัยสน	278	285	289	230	230	230*	69	111	0	300	482	0
ควนขนุน	1,032	956	927	655	574	534*	96	284	0	147	495	0
ปากพะยูน	27	27	27	27	27	27*	6	12	0	225	456	0
กงหรา	3,351	1,657	1,657	3,333	1,638	1,638*	920	934	0	276	570	0
ตะโหมด	761	774	779	444	444	444*	133	249	0	300	561	0
ศรีบรรพต	1,902	1,457	1,457	1,813	1,440	1,440*	408	789	0	225	548	0
ป่าบอน	306	172	162	275	138	128	83	69	0	300	491	0
บางแก้ว	211	153	155	199	136	136*	77	66	0	385	485	0
ป่าพะยอม	1,419	1,365	1,369	1,332	1,250	1,250	500	729	6.00	375	583	5
ศรีนครินทร์	2,849	1,866	1,867	2,796	1,811	1,811*	1,029	967	0	368	534	0
รวม	12,586	9,207	9,192	11,354	7,945	1,526	3,376	4,346	7.93	297	547	1

หมายเหตุ : \* คือ เนื้อที่เคยให้ผลผลิตแล้ว แต่ไม่มีผลผลิตในปี 2565

ที่มา : สำนักงานเกษตรจังหวัดพัทลุง



## ตารางที่ 66 แสดงต้นทุนการผลิตมังคุด ปี 2565 เฉลี่ยทั้งประเทศ แยกรายภาค

หน่วย : บาท/ไร่

รายการ	ประเทศ	ภาคตะวันออก	ภาคใต้
1. ต้นทุนผันแปร	9,144.70	15,699.42	4,561.81
2. ต้นทุนคงที่	3,015.15	3,338.25	2,335.94
3. ต้นทุนรวมต่อไร่	12,159.85	19,037.67	6,897.75
4. ต้นทุนรวมต่อกิโลกรัม	20.20	15.83	56.54

ที่มา : ศูนย์สารสนเทศการเกษตร สำนักงานเศรษฐกิจการเกษตร (ต้นทุน ณ ไร่นา ณ เดือนธันวาคม 2565)

## วิถีตลาดมังคุด

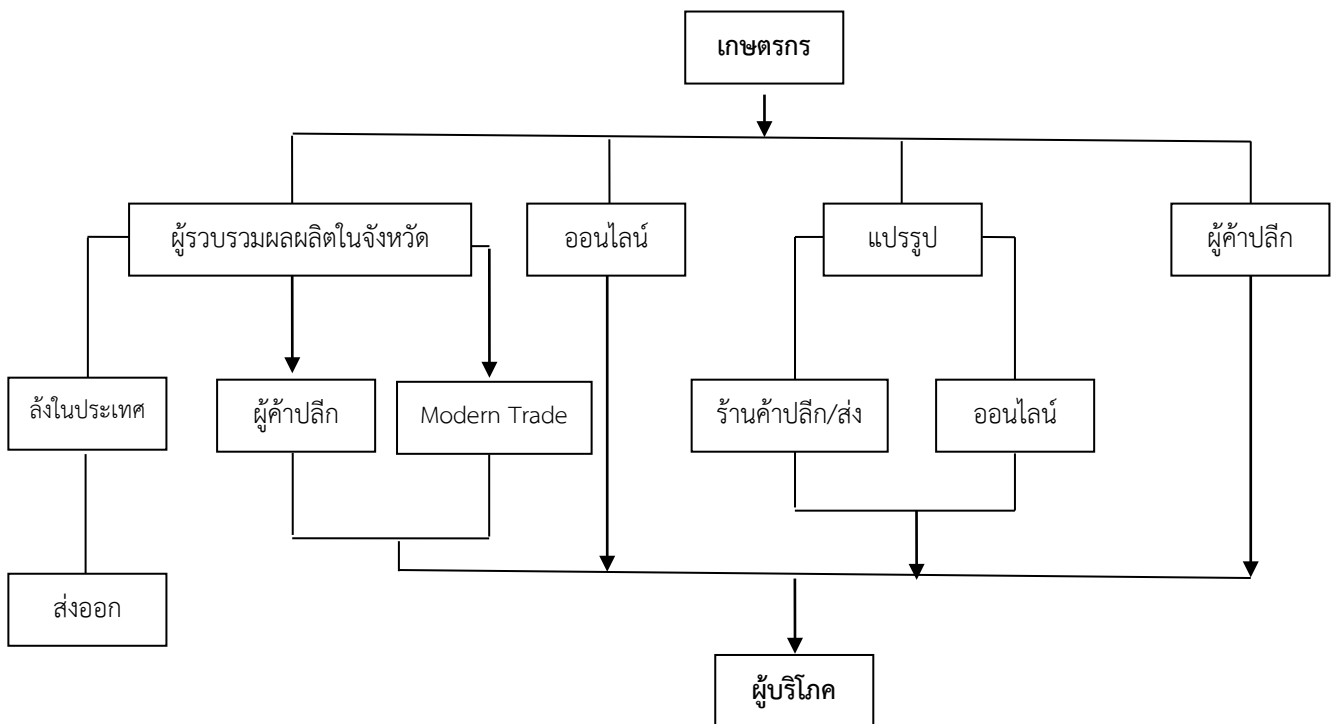

ที่มา : สำนักงานเกษตรจังหวัดพัทลุง





## 5.7 ลองกอง

## 1) พื้นที่ปลูก

พื้นที่ปลูกลองกองของจังหวัดพัทลุง ปี 2565 มีพื้นที่ปลูก 5,376 ไร่ ลดลงจากปีที่ผ่านมา 200 ไร่ หรือลดลงร้อยละ 3.59 เนื่องจากเกษตรกรมีการปรับเปลี่ยนพื้นที่ไปปลูกปาล์มน้ำมัน และทุเรียน ซึ่งให้ผลตอบแทนที่ดีกว่า พื้นที่ที่มีการปลูกมากที่สุด 3 อันดับแรก ได้แก่ อำเภอกงหรา 1,335 ไร่ คิดเป็นร้อยละ 24.83 รองลงมาอำเภอศรีนครินทร์ 1,035 ไร่ คิดเป็นร้อยละ 19.25 และอำเภอตะโหมด 840 ไร่ คิดเป็นร้อยละ 15.63 ตามลำดับ

## 2) ผลผลิต

ปกติผลผลิตลองกองจังหวัดพัทลุงจะออกสู่ตลาดตั้งแต่เดือนสิงหาคม- ตุลาคม แต่ช่วงที่ผลผลิตออกชุกเดือนกันยายน สำหรับในปี 2565 จังหวัดพัทลุงไม่ได้รับผลผลิต เนื่องจากฝนตกอย่างต่อเนื่องตลอดปีทำให้ลองกองไม่ติดดอก สำหรับการติดดอกของลองกองจะต้องมีระยะเวลาแล้งยาวนานพอที่จะทำให้ลองกองออกดอก (ระยะแล้งประมาณ 45 วัน ลองกองจึงจะออกดอก) ผลผลิตเฉลี่ยของภาคใต้ (17 กก./ไร่)

## 3) ราคา

ไม่มีผลผลิตออกสู่ตลาด

## 4) ต้นทุนการผลิต

ต้นทุนการผลิตลองกองของภาคใต้ 43.83 บาท/กิโลกรัม หรือเท่ากับ 9,245.09 บาท/ไร่

ตารางที่ 67 แสดงพื้นที่ปลูก พื้นที่ให้ผล ผลผลิตรวม ผลผลิตเฉลี่ย ราคาลองกอง ช่วง 5 ปี ปี 2561-2565

ปี	ครัวเรือน ที่ปลูก (ครัวเรือน)	พื้นที่ปลูก (ไร่)	พื้นที่ให้ผล (ไร่)	ผลผลิตรวม (ตัน)	ผลผลิต เฉลี่ย (กก./ไร่)	ราคา (บาท/กก.)	มูลค่า (ล้านบาท)
2561	6,743	12,012	10,832	1,584	146	16.00	25.15
2562	6,203	8,878	8,865	3,480	393	13.80	48.04
2563	5,888	8,406	8,400	1,907	227	19.85	37.86
2564	4,517	5,576	5,572	1,564	281	17.01	26.60
2565	3,425	5,376	5,372*	-	-	-	-
อัตราเพิ่ม (%)	-15.14	-17.17	-15.17	-10.87	12.68	-21.05	-14.98

หมายเหตุ : \* คือ เนื้อที่เคยให้ผลผลิตแล้ว แต่ไม่มีผลผลิตในปี 2565

ที่มา : สำนักงานเกษตรจังหวัดพัทลุง



กราฟเปรียบเทียบพื้นที่ปลูก พื้นที่ให้ผล ลองกอง จังหวัดพัทลุง  
ช่วง 5 ปี (2561-2565)

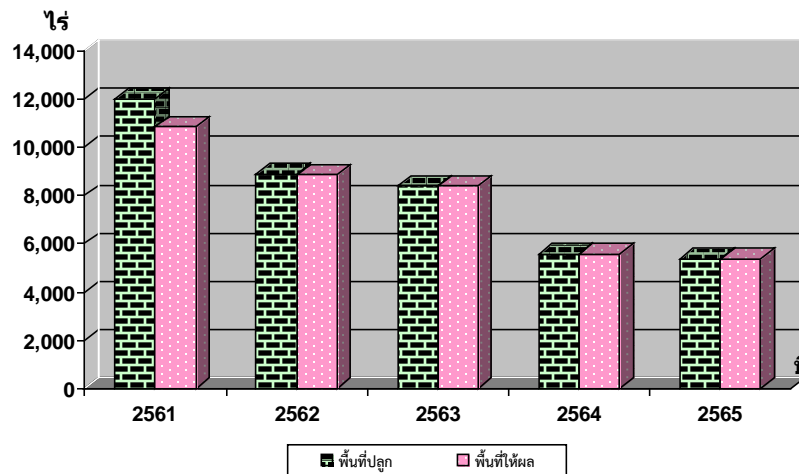

ตารางที่ 68 แสดงพื้นที่ปลูก ให้ผล และผลผลิตลองกองของจังหวัดพัทลุง ปี 2563 - 2565

อำเภอ	เนื้อที่ปลูก (ไร่)			พื้นที่ให้ผลผลิต (ไร่)			ผลผลิต (ตัน)			ผลผลิตต่อไร่ (กก.)		
	2563	2564	2565	2563	2564	2565	2563	2564	2565	2563	2564	2565
เมืองพัทลุง	145	145	145	145	145	145*	22	29	-	150	200	-
เขาชัยสน	238	204	204	234	202	202*	77	67	-	330	330	-
ควนขนุน	406	389	338	406	388	337*	49	93	-	121	240	-
ปากพะยูน	123	20	20	123	20	20*	18	4	-	150	180	-
กงหรา		1,335	1,335	3,521	1,334	1,334*	637	307	-	181	230	-
ตะโหมด	840	840	840	840	840	840*	291	291	-	347	347	-
ศรีบรรพต	436	436	436	436	436	436*	130	130	-	299	299	-
ป่าบอน	265	196	147	263	196	147*	79	65	-	300	330	-
บางแก้ว	130	106	106	130	106	106*	27	27	-	210	250	-
ป่าพะยอม	820	820	770	820	820	770*	103	205	-	125	250	-
ศรีนครินทร์		1,085	1,035	1,482	1,085	1,035*	473	346	-	319	319	-
รวม	8,406	5,576	5,376	8,400	5,572	5,372	1,907	1,561	0.00	227	281	0.00

หมายเหตุ : \* คือ เนื้อที่เคยให้ผลผลิตแล้ว แต่ไม่มีผลผลิตในปี 2565

ที่มา : สำนักงานเกษตรจังหวัดพัทลุง



ตารางที่ 69 แสดงต้นทุนการผลิตลองกอง ปี 2565 เฉลี่ยทั้งประเทศ แยกรายภาค

หน่วย : บาท/ไร่

รายการ	ประเทศ	ภาคเหนือ	ภาคตะวันออกเฉียงเหนือ	ภาคใต้
1. ต้นทุนผันแปร	6,263.40	6,348.31	8,446.04	5,561.60
2. ต้นทุนคงที่	3,665.51	3,428.41	3,649.82	3,683.49
3. ต้นทุนรวมต่อไร่	9,928.91	9,776.72	12,095.86	9,245.09
4. ต้นทุนรวมต่อกิโลกรัม	45.55	17.65	20.30	43.83

ที่มา : ศูนย์สารสนเทศการเกษตร สำนักงานเศรษฐกิจการเกษตร (ต้นทุน ณ ไร่นา ณ เดือนธันวาคม 2565)

## วิธีการตลาดลองกอง

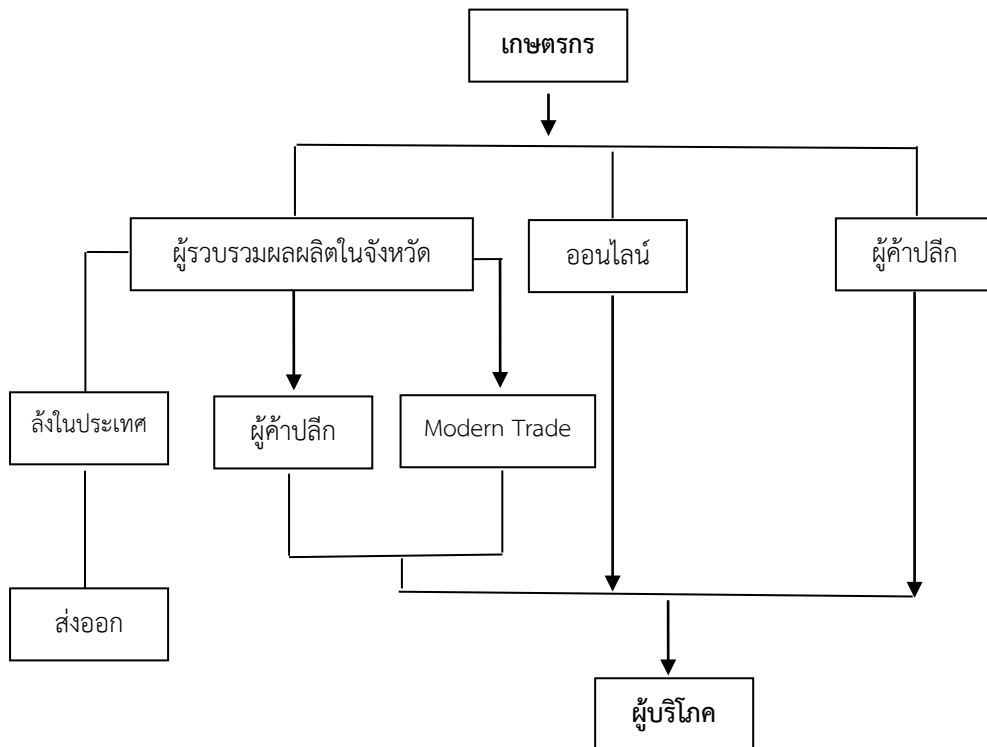

ที่มา : สำนักงานเกษตรจังหวัดพัทลุง



## 5.8 เงาะ

## 1) พื้นที่ปลูก

ในปี 2565 มีพื้นที่ปลูก 2,371 ไร่ ลดลงจากปีที่ผ่านมา 72 ไร่ หรือลดลงร้อยละ 2.95 เนื่องจากเกษตรกรมีการปรับเปลี่ยนพื้นที่ไปปลูกปาล์มน้ำมัน และทุเรียนซึ่งให้ผลตอบแทนที่ดีกว่า สำหรับอำเภอที่มีพื้นที่ปลูกมากที่สุด 3 อันดับแรก คืออำเภอศรีนครินทร์ 676 ไร่ คิดเป็นร้อยละ 28.51 รองลงมาอำเภอป่าพะยอม 464 ไร่ คิดเป็นร้อยละ 19.57 และอำเภอกงหรา 286 ไร่ คิดเป็นร้อยละ 12.06

## 2) ผลผลิต

ผลผลิตเงาะจะออกสู่ตลาดช่วงเดือนสิงหาคม – กันยายน ผลผลิตเงาะจังหวัดพัทลุงในปี 2565 จำนวน 39 ตัน ลดลงจากปีที่ผ่านมา 969 ตัน หรือลดลงร้อยละ 96.13 เนื่องจากฝนตกอย่างต่อเนื่องตลอดปีทำให้เงาะไม่ติดดอกออกผล ผลผลิตเฉลี่ย 18 กิโลกรัมต่อไร่ ผลผลิตเฉลี่ยต่ำกว่าค่าเฉลี่ยของภาคใต้ (390 กก./ไร่)

## 3) ราคา

ราคาที่เกษตรกรขายได้ราคาเฉลี่ยกิโลกรัมละ 27.31 บาท สูงกว่าปีที่ผ่านมา 8.61 บาท ต่อกิโลกรัม หรือเพิ่มขึ้นร้อยละ 46.04 เนื่องจากผลผลิตออกสู่ตลาดน้อยและเป็นที่ต้องการของตลาด

## 4) ต้นทุนการผลิต

ต้นทุนการผลิตเงาะของภาคใต้ 14.60 บาท/กิโลกรัม หรือเท่ากับ 8,831.88 บาท/ไร่

ตารางที่ 70 แสดงพื้นที่ปลูก พื้นที่ให้ผล ผลผลิตรวม ผลผลิตเฉลี่ย ราคาผลเงาะ ช่วง 5 ปี (2561-2565)

ปี	ครัวเรือน ที่ปลูก (ครัวเรือน)	พื้นที่ปลูก (ไร่)	พื้นที่ให้ผล (ไร่)	ผลผลิต รวม (ตัน)	ผลผลิต เฉลี่ย (กก./ไร่)	ราคา (บาท/กก.)	มูลค่า (ล้านบาท)
2561	3,303	5,020	4,915	1,801	366	22.00	39.71
2562	2,798	3,436	3,434	1,916	558	25.77	49.39
2563	2,770	3,309	3,294	1,973	599	24.53	48.40
2564	2,192	2,443	2,232	1,008	452	18.70	18.85
2565	2,063	2,371	1,089	39	18	27.31	1.07
อัตราเพิ่ม (%)	-10.76	-16.09	-29.41	-33.92	-15.19	8.65	-33.25

หมายเหตุ : \* คือ เนื้อที่เคยให้ผลผลิตแล้ว แต่ไม่มีผลผลิตในปี 2565

ที่มา : สำนักงานเกษตรจังหวัดพัทลุง



กราฟเปรียบเทียบแสดงพื้นที่ปลูก พื้นที่ให้ผล เงาะ จังหวัดพัทลุง  
ช่วง 5 ปี (2561-2565)

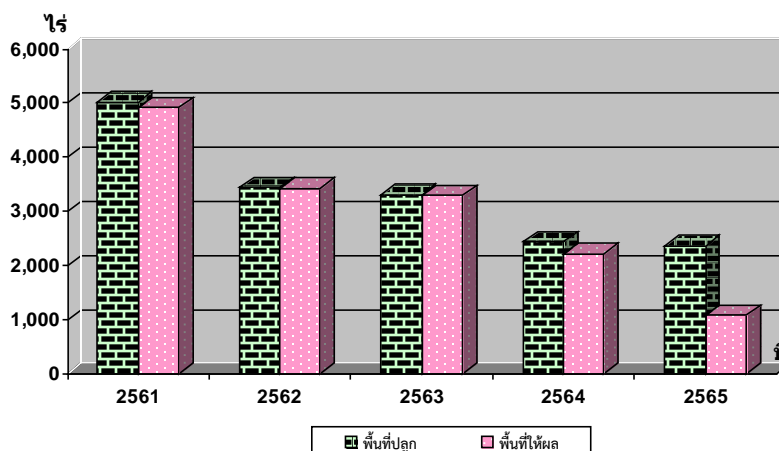

ตารางที่ 71 แสดงพื้นที่ปลูก ให้ผล และผลผลิตเงาะ ของจังหวัดพัทลุง ปี 2563 - 2565

อำเภอ	เนื้อที่ปลูก (ไร่)			พื้นที่ให้ผลผลิต (ไร่)			ผลผลิต (ตัน)			ผลผลิตต่อไร่ (กก.)		
	2563	2564	2565	2563	2564	2565	2563	2564	2565	2563	2564	2565
เมืองพัทลุง	125	126	126	123	123	124*	69	55	0	560	440	0
เขาชัยสน	183	152	152	183	144	144*	102	64	0	560	445	0
ควนขนุน	183	246	223	183	173	148*	59	68	0	320	395	0
ปากพะยูน	56	40	40	56	39	39*	31	16	0	551	405	0
กงหรา	804	286	286	804	281	281*	516	129	0	642	460	0
ตะโหมด	114	177	180	111	111	114*	53	51	0	480	445	0
ศรีบรรพต	42	52	52	40	40	40*	26	18	0	641	455	0
ป่าบอน	88	89	81	80	80	80*	36	35	0	448	395	0
บางแก้ว	150	91	91	150	90	90*	77	38	0	512	425	0
ป่าพะยอม	443	458	464	443	413	413	284	196	21	640	475	51
ศรีนครินทร์	1,121	726	676	1,121	726	676	721	338	18	643	465	27
รวม	3,309	2,443	2,371	3,294	2,220	1,089	1,973	1,008	39	599	452	18

หมายเหตุ : \* คือ เนื้อที่เคยให้ผลผลิตแล้ว แต่ไม่มีผลผลิตในปี 2565

ที่มา : สำนักงานเกษตรจังหวัดพัทลุง



## ตารางที่ 72 แสดงต้นทุนการผลิตเงาะ ปี 2565 เฉลี่ยทั้งประเทศ แยกรายภาค

หน่วย : บาท/ไร่

รายการ	ประเทศ	ภาคตะวันออก	ภาคใต้
1. ต้นทุนผันแปร	13,118.36	17,292.97	6,849.71
2. ต้นทุนคงที่	2,184.32	2,344.03	1,982.17
3. ต้นทุนรวมต่อไร่	15,302.68	19,637.00	8,831.88
4. ต้นทุนรวมต่อกิโลกรัม	11.94	9.10	14.60

ที่มา : ศูนย์สารสนเทศการเกษตร สำนักงานเศรษฐกิจการเกษตร (ต้นทุน ณ ไร่นา ณ เดือนธันวาคม 2565)

## วิถีตลาดเงาะ

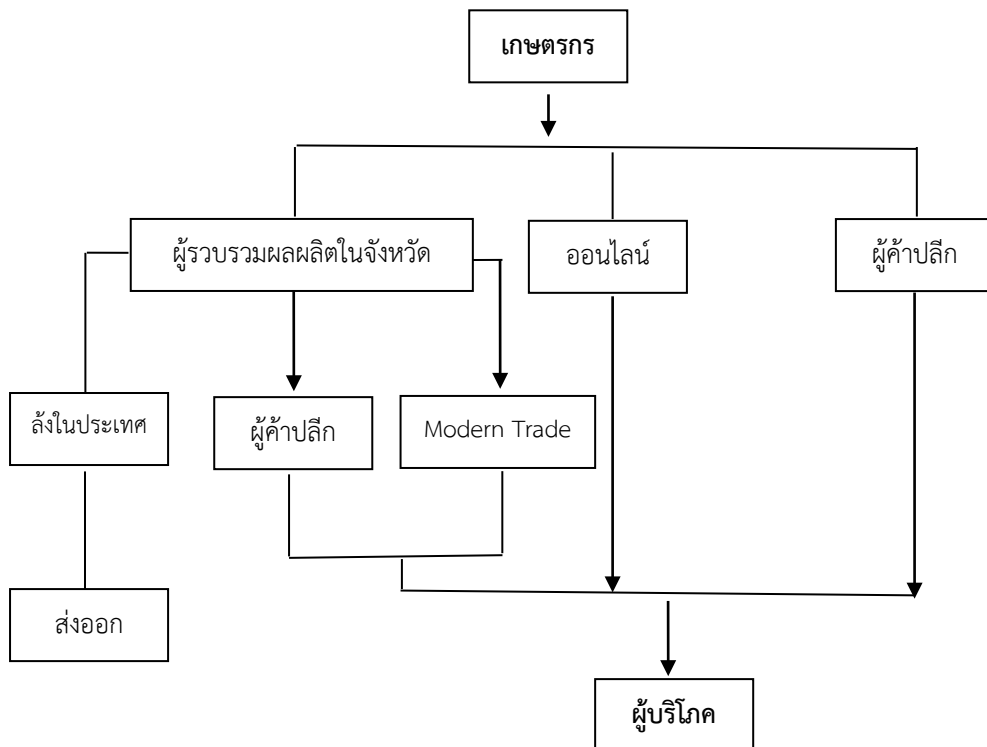

ที่มา : สำนักงานเกษตรจังหวัดพัทลุง



## 5.9 สละ

## 1) พื้นที่ปลูก

ในปี 2565 มีพื้นที่ปลูก 3,514 ไร่ เพิ่มขึ้นจากปีที่ผ่านมา 546 ไร่ หรือเพิ่มขึ้นร้อยละ 18.23 เนื่องจากเกษตรกรมีการปรับเปลี่ยนพื้นที่ปลูกยางพาราที่อายุมากให้ผลผลิตน้อยมาปลูกสละซึ่งให้ผลตอบแทนที่ดีกว่าและเป็นที่ต้องการของตลาด อำเภอที่มีพื้นที่ปลูกมากที่สุด 3 อันดับแรก คืออำเภอป่าบอน 2,054 ไร่ คิดเป็นร้อยละ 58.00 รองลงมาอำเภอป่าพะยอม 559 ไร่ คิดเป็นร้อยละ 15.79 และอำเภอตะโหมด 182 ไร่ คิดเป็นร้อยละ 5.14

## 2) ผลผลิต

สละจะออกสู่ตลาดทั้งปี และจะออกมากช่วงเดือนมิถุนายน – สิงหาคม ผลผลิตในปี 2565 จำนวน 4,262 ตัน เพิ่มขึ้นจากปีที่ผ่านมา 691 ตัน หรือเพิ่มขึ้นร้อยละ เนื่องจากเกษตรกรมีการดูแลบำรุงรักษาสวนสละเพิ่มขึ้น ผลผลิตเฉลี่ย 1,559 กิโลกรัมต่อไร่

## 3) ราคา

ราคาที่เกษตรกรขายได้ราคาเฉลี่ยกิโลกรัมละ 51 บาท สูงกว่าปีที่ผ่านมา 6 บาทต่อกิโลกรัม หรือเพิ่มขึ้นร้อยละ 13.33

ตารางที่ 73 แสดงพื้นที่ปลูก พื้นที่ให้ผล ผลผลิตรวม ผลผลิตเฉลี่ย ราคาผลสละ ช่วง 5 ปี (2561-2565)

ปี	ครัวเรือน ที่ปลูก (ครัวเรือน)	พื้นที่ปลูก (ไร่)	พื้นที่ ให้ผล (ไร่)	ผลผลิตรวม (ตัน)	ผลผลิตเฉลี่ย (กก./ไร่)	ราคา (บาท/กก.)	มูลค่า (ล้านบาท)
2561	771	2,794	2,209	3,708	1,679	50	185.00
2562	705	2,939	2,683	5,179	1,930	57	297.21
2563	733	3,140	2,808	4,877	1,737	58	285.07
2564	860	2,994	2,298	3,571	1,554	45	160.62
2565	969	3,514	2,735	4,262	1,559	51	215.57
อัตราเพิ่ม (%)	6.35	6.19	6.74	6.60	-1.32	1.44	11.78

ที่มา : สำนักงานเกษตรจังหวัดพัทลุง



กราฟเปรียบเทียบแสดงพื้นที่ปลูก พื้นที่ให้ผล สละ จังหวัดพัทลุง  
ช่วง 5 ปี (2561-2565)

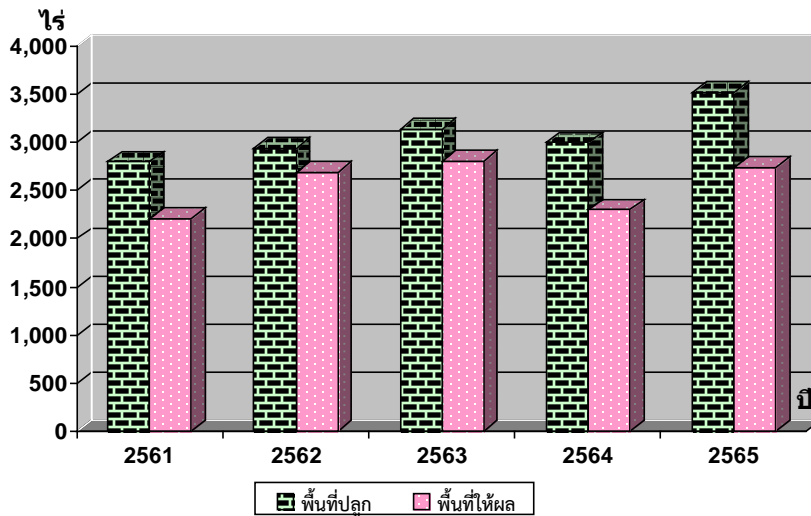

ตารางที่ 74 แสดงพื้นที่ปลูก ให้ผล และผลผลิตสละ ของจังหวัดพัทลุง ปี 2563 - 2565

อำเภอ	เนื้อที่ปลูก (ไร่)			พื้นที่ให้ผลผลิต (ไร่)			ผลผลิต (ตัน)			ผลผลิตต่อไร่ (กก.)		
	2563	2564	2565	2563	2564	2565	2563	2564	2565	2563	2564	2565
เมืองพัทลุง	86	86	86	68	68	68	99	102	102	1,450	1,450	1,496
เขาชัยสน	94	113	113	74	81	81	74	81	81	1,000	1,000	1,000
ควนขนุน	102	101	102	84	77	80	84	76	79	1,000	990	990
ปากพะยูน	27	9	14	17	9	14	17	9	4	1,000	1,000	300
กงหรา	103	130	149	103	114	120	103	68	72	1,000	600	600
ตะโหมด	129	157	182	112	140	153	168	112	122	1,500	800	800
ศรีบรรพต	127	104	128	75	62	72	94	56	65	1,250	900	900
ป่าบอน	2,115	2,051	2,054	1,984	1,475	1,483	3,968	2,897	2,905	2,000	1,608	1,959
บางแก้ว	73	86	93	42	72	72	44	76	76	1,050	1,050	1,050
ป่าพะยอม	232	231	559	203	231	558	203	69	725	1,000	300	1,300
ศรีนครินทร์	52	31	34	46	31	34	24	25	301	520	800	900
รวม	3,140	2,995	3,541	2,808	2,298	2,735	4,877	3,571	4,262	1,737	1,554	1,559

ที่มา : สำนักงานเกษตรจังหวัดพัทลุง





วิถีตลาดสด

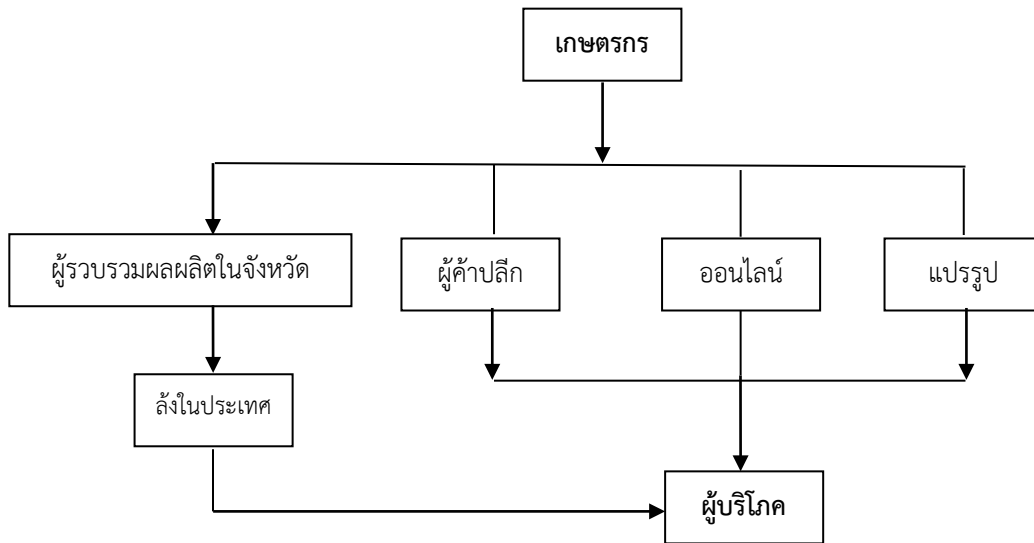

ที่มา : สำนักงานเกษตรจังหวัดพัทลุง



## 5.10 สับปะรด

## 1) พื้นที่ปลูก

ในปี 2565 มีพื้นที่ปลูก 3,956 ไร่ ลดลงจากปีที่ผ่านมา 332 ไร่ หรือลดลงร้อยละ 7.74 เนื่องจากเกษตรกรลดพื้นที่ปลูกยางใหม่ส่งผลให้พื้นที่ปลูกสับปะรดลดลง (เกษตรกรจังหวัดพัทลุงนิยมปลูกสับปะรดรวมยางอายุประมาณ 1-5 ปี) อำเภอที่มีพื้นที่ปลูกมากที่สุด 3 อันดับแรก คืออำเภอป่าบอน 3,089 ไร่ คิดเป็นร้อยละ 78.08 รองลงมาอำเภอ ตะโหมด 458 ไร่ คิดเป็นร้อยละ 11.58 และอำเภอกงหรา 127 ไร่ คิดเป็นร้อยละ 3.21

## 2) ผลผลิต

สับปะรดจะออกสู่ตลาดตลอดทั้งปี และจะออกมากช่วงเดือนพฤษภาคม-สิงหาคม ผลผลิตในปี 2565 จำนวน 13,185 ตัน เพิ่มขึ้นจากปีที่ผ่านมา 497 ตัน หรือเพิ่มขึ้นร้อยละ 3.92 เนื่องจากสับปะรดได้รับฝนอย่างต่อเนื่องตลอดทั้งปี ผลผลิตเฉลี่ย 4,424 กิโลกรัมต่อไร่ ผลผลิตเฉลี่ยสูงกว่าค่าเฉลี่ยของภาคใต้ (3,822 กก./ไร่)

## 3) ราคา

ราคาที่เกษตรกรขายได้ราคาเฉลี่ยกิโลกรัมละ 11 บาท เท่ากับปีที่ผ่านมา

ตารางที่ 75 แสดงพื้นที่ปลูก พื้นที่ให้ผล ผลผลิตรวม ผลผลิตเฉลี่ย ราคาผลสับปะรด ช่วง 5 ปี (2561-2565)

ปี	ครัวเรือนที่ปลูก (ครัวเรือน)	พื้นที่ปลูก (ไร่)	พื้นที่ให้ผล (ไร่)	ผลผลิตรวม (ตัน)	ผลผลิตเฉลี่ย (กก./ไร่)	ราคา (บาท/กก.)	มูลค่า (ล้านบาท)
2561	801	5,052	3,203	10,649	3,325	11	115.97
2562	707	4,350	4,050	15,722	3,883	10	157.90
2563	658	3,236	3,236	10,740	3,319	12	126.87
2564	628	4,288	3,687	12,688	3,442	11	136.70
2565	519	3,956	2,980	13,185	4,424	11	141.67
อัตราเพิ่ม (%)	-10.15	-3.68	0.28	9.50	8.62	0.64	6.97

ที่มา : สำนักงานเกษตรจังหวัดพัทลุง



กราฟเปรียบเทียบแสดงพื้นที่ปลูก พื้นที่ให้ผล สับปะรด จังหวัดพัทลุง  
ช่วง 5 ปี (2561-2565)

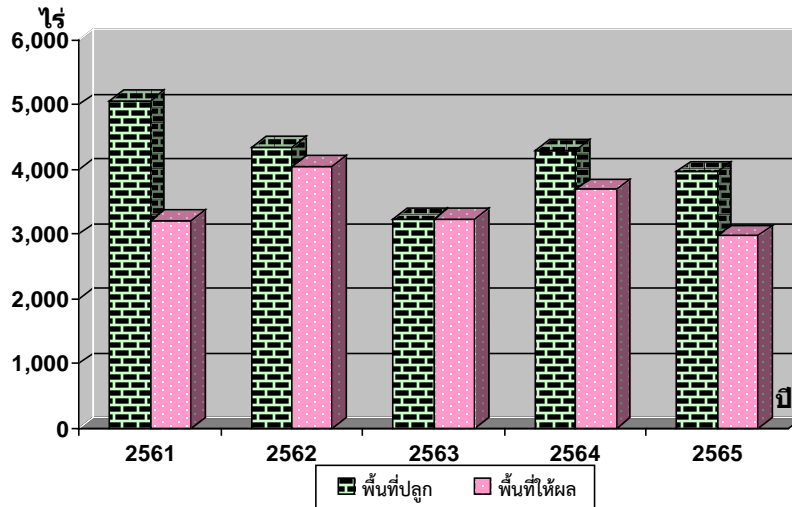

ตารางที่ 76 แสดงพื้นที่ปลูก ให้ผล และผลผลิตสับปะรด ของจังหวัดพัทลุง ปี 2563 - 2565

อำเภอ	เนื้อที่ปลูก (ไร่)			พื้นที่ให้ผลผลิต (ไร่)			ผลผลิต (ตัน)			ผลผลิตต่อไร่ (กก.)		
	2563	2564	2565	2563	2564	2565	2563	2564	2565	2563	2564	2565
เมืองพัทลุง	44	6	4	44	6	-	112	3	-	2,545	500	-
เขาชัยสน	43	77	31	43	77	31	107	189	127.00	2,488	1,850	4,100
ควนขนุน	-	-	2	-	-	2	-	-	7.00	-	-	3,570
ปากพะยูน	152	637	107	152	476	107	386	256	423.00	2,539	538	3,950
กงหรา	120	78	127	120	49	127	267	74	540.00	2,225	1,500	4,250
ตะโหมด	170	120	458	170	120	158	454	320	656.00	2,671	2,670	4,150
ศรีบรรพต	80	68	12	80	68	12	212	175	47.00	2,650	2,652	3,950
ป่าบอน	2,627	3,287	3,089	2,627	2,876	2,422	9,202	11,664	10,899.	3,503	4,000	4,500
บางแก้ว	-	15	98	-	15	98	-	8	397.00	-	500	4,050
ป่าพะยอม	-	-	5	-	-	-	-	-	-	-	-	-
ศรีนครินทร์	-	-	23	-	-	23	-	-	89.00	-	-	3,850
รวม	3,236	4,288	3,956	3,236	3,687	2,980	10,740	12,688	13,185	3,319	3,442	4,424



### วิถีตลาดสี่ประรด

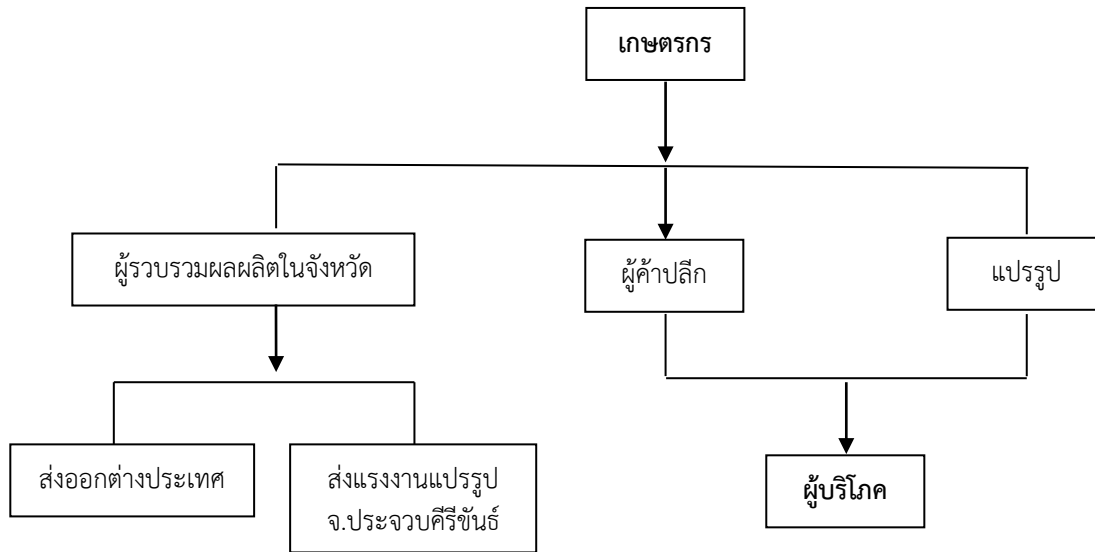

กราฟเปรียบเทียบแสดงพื้นที่ปลูก พื้นที่ให้ผล  
ทุเรียน มังคุด ลองกอง เงาะ สละ และสับปะรด จังหวัดพัทลุง

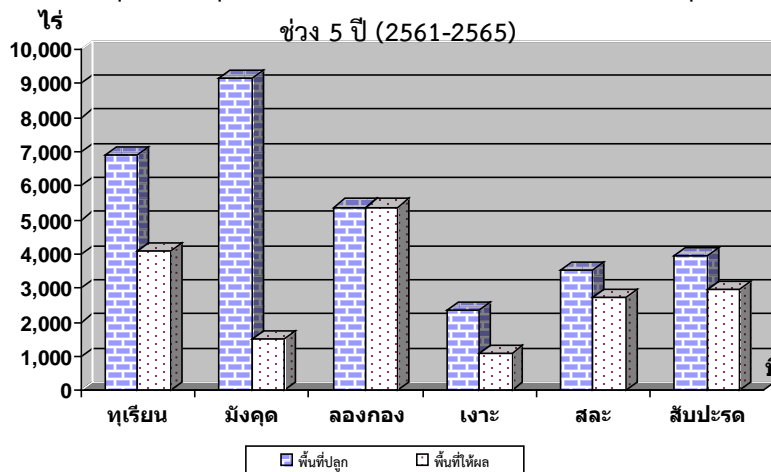



## ตารางที่ 77 แสดงพื้นที่ปลูก พื้นที่ให้ผล ผลผลิตและราคา ไม้ผลที่สำคัญจังหวัดพัทลุง ปี 2565

อำเภอ	ครัวเรือน ที่ปลูก (ครัวเรือน)	พื้นที่ปลูก (ไร่)	พื้นที่ให้ผล (ไร่)	ผลผลิตรวม (ตัน)	ผลผลิตเฉลี่ย (กก./ไร่)	ราคา (บาท/กก.)	มูลค่า (ล้านบาท)
ทูเรี่ยน	3,121	6,891	4,078	67	15	107.76	7.20
มังคุด	5,506	9,129	1,526	7.93	1	38.65	0.31
ลองกอง	3,425	5,376	5,372*	-	-	-	-
เงาะ	2,063	2,371	1,089	39	18	27.31	1.07
สละ	969	3,514	2,735	4,262	1,559	51	215.57
สับปะรด	519	3,956	2,980	13,185	4,424	11	141.67
<b>รวม</b>	<b>15,603</b>	<b>31,237</b>	<b>17,780</b>	<b>17,561</b>			<b>365.82</b>

หมายเหตุ : \* คือ เนื้อที่เคยให้ผลผลิตแล้ว แต่ไม่มีผลผลิตในปี 2565

ที่มา : สำนักงานเกษตรจังหวัดพัทลุง

## ปฏิทินการผลิต ทูเรี่ยน มังคุด ลองกอง เงาะ สละ และสับปะรด

ผล ผลิต	ฤดูกาลเพาะปลูก												ฤดูกาลเก็บเกี่ยว											
	ม.ค.	ก.พ.	มี.ค.	เม.ย.	พ.ค.	มิ.ย.	ก.ค.	ส.ค.	ก.ย.	ต.ค.	พ.ย.	ธ.ค.	ม.ค.	ก.พ.	มี.ค.	เม.ย.	พ.ค.	มิ.ย.	ก.ค.	ส.ค.	ก.ย.	ต.ค.	พ.ย.	ธ.ค.
ทูเรี่ยน	←-----→												-----											
มังคุด	←-----→												-----											
ลองกอง	←-----→												-----											
เงาะ	←-----→												-----											
สละ	←-----→												-----											
สับปะรด	←-----→												-----											

หมายเหตุ : ฤดูกาลเก็บเกี่ยว

▬ ช่วงผลผลิตออกมาก

▬▬▬▬ ช่วงผลผลิตออกน้อย





## 5.11 พืชไร่

ปี 2565 พืชไร่จังหวัดพัทลุง ได้แก่ สับปะรด ถั่วป็นหยี (ถั่วหรั่ง) อ้อยคั้นน้ำ ถั่วลิสง และมันเทศ มีพื้นที่ปลูกรวม 5,223 ไร่ พื้นที่เก็บเกี่ยว 4,224 ไร่ ผลผลิตรวม 14,699.66 ตัน มูลค่า 157.57 ล้านบาท ตามรายละเอียดแสดงในตารางที่ 78

ตารางที่ 78 แสดงพื้นที่ปลูก พื้นที่เก็บเกี่ยว ผลผลิต และมูลค่าของพืชไร่ที่สำคัญ ปี 2565

ชนิด	ครัวเรือนที่ปลูก (ครัวเรือน)	พื้นที่ปลูก (ไร่)	พื้นที่เก็บเกี่ยว (ไร่)	ผลผลิตเฉลี่ย (กก./ไร่)	ผลผลิตรวม (ตัน)	ราคาผลผลิต (บาท/กก.)	มูลค่า (ล้านบาท)
สับปะรด	519	3,956	2,980	4,424	13,185.00	10.75	141.67
ถั่วป็นหยี (ถั่วหรั่ง)	215	554	554	312	172.95	31.19	5.39
อ้อยคั้นน้ำ	238	289	267	4,104	1,096.82	4.34	4.76
ถั่วลิสง	319	383	382	380	145.09	29.56	4.29
มันเทศ	36	41	41	2,434	99.80	14.63	1.46
รวม	1,327	5,223	4,224		14,699.66		157.57

ที่มา : สำนักงานเกษตรจังหวัดพัทลุง (ข้อมูล ณ มีนาคม 2566)

## 5.12 พืชผัก

ปี 2565 พืชผักจังหวัดพัทลุง ได้แก่ พริกขี้หนูเม็ดเล็ก แตงโมเนื้อ ขมิ้น ตะไคร้ แตงกวา ข้าวโพดหวาน พริกขี้หนูเม็ดใหญ่ ถั่วฝักยาว มะเขือเปราะ แตงร้าน คื่นช่าย ฝักกูด ฝักบุง และมะเขือยาว มีพื้นที่ปลูกรวม 4,202 ไร่ พื้นที่เก็บเกี่ยว 4,132 ไร่ ผลผลิตรวม 4,978.12 ตัน มูลค่า 137.85 ล้านบาท ตามรายละเอียดแสดงในตารางที่ 79

ตารางที่ 79 แสดงพื้นที่ปลูก พื้นที่เก็บเกี่ยว ผลผลิต และมูลค่าของพืชผักที่สำคัญ ปี 2565

ชนิด	ครัวเรือนที่ปลูก (ครัวเรือน)	พื้นที่ปลูก (ไร่)	พื้นที่เก็บเกี่ยว (ไร่)	ผลผลิตเฉลี่ย (กก./ไร่)	ผลผลิตรวม (ตัน)	ราคาผลผลิต (บาท/กก.)	มูลค่า (ล้านบาท)
พริกขี้หนูเม็ดเล็ก	864	1,226	1,225	798	977.24	72.42	70.77
แตงโมเนื้อ	257	993	993	2,627	2,608.14	8.59	22.40
ขมิ้น	369	479	479	1,775	850.34	26.16	22.25
ตะไคร้	627	406	402	1,645	661.70	19.77	13.08
แตงกวา	225	315	315	1,642	516.30	16.18	8.35
ข้าวโพดหวาน	339	532	523	836	437.53	17.29	7.57
พริกขี้หนูเม็ดใหญ่	183	132	132	779	102.88	68.92	7.09
ถั่วฝักยาว	316	292	287	832	239.09	29.13	6.96
มะเขือเปราะ	395	305	298	682	202.93	20.44	4.15
แตงร้าน	145	159	159	1,818	288.20	13.40	3.86
คื่นช่าย	105	104	104	1,097	114.10	28.58	3.26
ฝักกูด	257	160	160	264	42.25	57.73	2.44
ฝักบุง	200	132	115	722	83.01	17.23	1.43
มะเขือยาว	92	37	36	634	22.50	21.24	0.48
รวม	4,374	5,272	5,228		7,146.21		174.09

ที่มา : สำนักงานเกษตรจังหวัดพัทลุง (ข้อมูล ณ มีนาคม 2566)



### 5.13 พืชสมุนไพร

พืชสมุนไพรจังหวัดพัทลุงที่สำคัญได้แก่ พลู และพริกไทย ปี 2565 มีพื้นที่ปลูกรวม 1,070 ไร่ พื้นที่เก็บเกี่ยว 1,040 ไร่ ผลผลิตรวม 515.85 ตัน มูลค่ารวม 31.91 ล้านบาท ตามรายละเอียดแสดงในตารางที่ 80

ตารางที่ 80 แสดงพื้นที่ปลูก พื้นที่เก็บเกี่ยว ผลผลิต และมูลค่าของพืชสมุนไพรที่สำคัญ ปี 2565

ชนิด	ครัวเรือนที่ปลูก (ครัวเรือน)	พื้นที่ปลูก (ไร่)	พื้นที่เก็บเกี่ยว (ไร่)	ผลผลิตเฉลี่ย (กก./ไร่)	ผลผลิตรวม (ตัน)	ราคาผลผลิต (บาท/กก.)	มูลค่า (ล้านบาท)
พลู	1,974	990	976	513	500.93	58.90	29.51
พริกไทย	95	80	64	232	14.92	160.86	2.40
รวม	2,069	1,070	1,040		515.85	219.76	31.91

ที่มา : สำนักงานเกษตรจังหวัดพัทลุง (ข้อมูล ณ มีนาคม 2566)





## 5.14 โคเนื้อ

ปี 2565 มีปริมาณการเลี้ยง 161,870 ตัว ลดลงจากปีที่ผ่านมา 573 ตัว หรือลดลงร้อยละ 0.35 สำหรับเกษตรกรผู้เลี้ยงลดลงจากปีที่ผ่านมา 713 ราย หรือลดลงร้อยละ 2.27 การเลี้ยงโคเนื้อลดลงเนื่องจากวัตถุดิบพืชอาหารสัตว์มีต้นทุนสูง และพื้นที่ปลูกอาหารสัตว์มีจำกัด เมื่อพิจารณารายอำเภอ พบว่าอำเภอที่มีปริมาณการเลี้ยงโคเนื้อมากที่สุด 3 อันดับแรก ได้แก่ อำเภอกวนขนุน 29,196 ตัว รองลงมาอำเภอเมืองพัทลุง 27,815 ตัว และอำเภอปากพะยูน 19,262 ตัว ตามลำดับ หรือคิดเป็นร้อยละ 18.04 ,17.18 และ 11.90 ตามลำดับ ส่วนอำเภอที่มีการเลี้ยงน้อยที่สุด ได้แก่ อำเภอศรีนครินทร์ 6,408 ตัว หรือคิดเป็นร้อยละ 3.96 ตามรายละเอียดแสดงในตารางที่ 81

ตารางที่ 81 แสดงจำนวนโคเนื้อและเกษตรกรผู้เลี้ยง ปี 2561 – 2565

อำเภอ	ปี 2561		ปี 2562		ปี 2563		ปี 2564		ปี 2565	
	จำนวนเกษตรกร (ราย)	จำนวนโคเนื้อ (ตัว)	จำนวนเกษตรกร (ราย)	จำนวนโคเนื้อ (ตัว)	จำนวนเกษตรกร (ราย)	จำนวนโคเนื้อ (ตัว)	จำนวนเกษตรกร (ราย)	จำนวนโคเนื้อ (ตัว)	จำนวนเกษตรกร (ราย)	จำนวนโคเนื้อ (ตัว)
เมืองพัทลุง	3,553	19,332	4,025	20,023	5,018	25,316	5,543	27,724	5,427	27,815
เขาชัยสน	3,141	14,227	3,409	14,778	3,871	17,222	3,786	17,108	3,682	16,208
กวนขนุน	4,916	26,888	5,708	29,776	5,571	28,629	5,586	30,223	5,081	29,196
ปากพะยูน	2,678	14,850	3,185	16,598	3,616	18,372	3,642	18,736	3,638	19,262
กงหรา	1,658	7,317	1,763	7,889	2,083	10,465	2,118	10,815	2,065	10,391
ตะโหมด	1,269	6,122	1,494	7,252	1,718	8,429	1,787	8,996	1,800	9,350
ศรีบรรพต	1,015	6,274	998	6,819	1,107	7,696	1,157	7,642	1,143	6,408
ป่าบอน	2,365	10,340	2,779	12,425	3,280	15,740	3,282	16,393	3,337	16,891
บางแก้ว	913	4,921	1,034	5,205	1,409	7,056	1,451	7,349	1,494	7,499
ป่าพะยอม	1,205	6,685	1,283	8,062	1,645	10,833	1,691	10,921	1,685	10,728
ศรีนครินทร์	837	5,989	965	5,153	1,310	7,016	1,371	6,536	1,349	8,122
รวม	23,550	122,945	26,643	133,980	30,628	156,774	31,414	162,443	30,701	161,870

ที่มา : สำนักงานปศุสัตว์จังหวัดพัทลุง

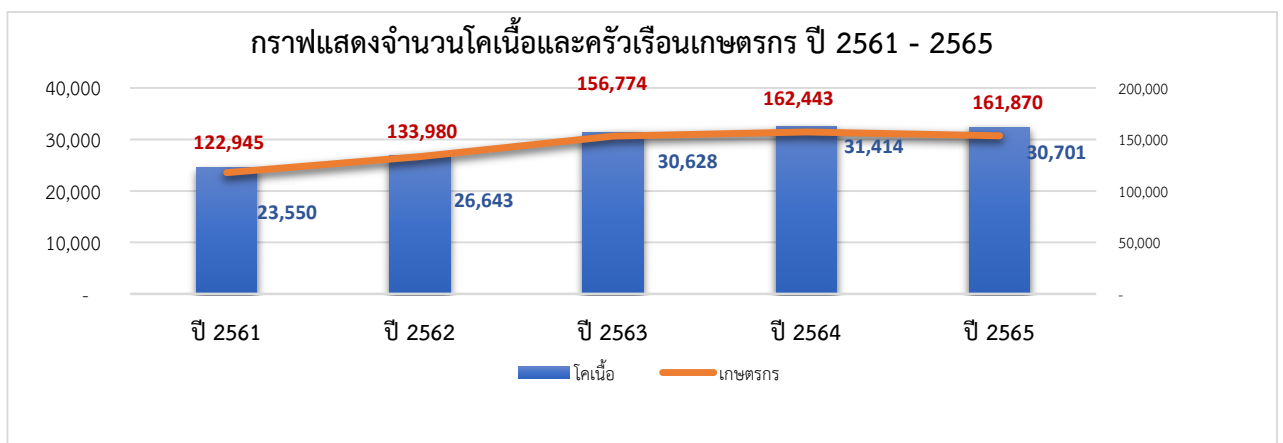



## 5.15 สุกร

ปี 2565 มีปริมาณการเลี้ยง 447,674 ตัว ลดลงจากปีที่ผ่านมา 53,138 ตัว หรือลดลงร้อยละ 10.61 สำหรับเกษตรกรผู้เลี้ยงลดลงจากปีที่ผ่านมา 1,678 ราย หรือลดลงร้อยละ 29.76 การเลี้ยงสุกรลดลง เนื่องจากแม่พันธุ์สุกรได้รับความเสียหายจากการระบาดของโรค ASF เมื่อปี 2564-2565 และเกษตรกรรายย่อยชะลอการเลี้ยงเพื่อลดความเสี่ยง ส่งผลให้ปริมาณการผลิตสุกรในภาพรวมลดลง

เมื่อพิจารณารายอำเภอพบว่า อำเภอที่มีการเลี้ยงสุกรมากที่สุด 3 อันดับแรก ได้แก่ ควนขนุน 109,838 ตัว รองลงมาอำเภอป่าบอน 70,749 ตัว และอำเภอเมืองพัทลุง 51,051 ตัว ตามลำดับ หรือคิดเป็นร้อยละ 24.54, 15.80 และ 11.40 ตามลำดับ สำหรับอำเภอที่มีการเลี้ยงน้อยที่สุด ได้แก่ อำเภอปากพะยูน 9,252 ตัว หรือคิดเป็นร้อยละ 2.07 ตามรายละเอียดแสดงในตารางที่ 82

ตารางที่ 82 แสดงจำนวนสุกรและเกษตรกรผู้เลี้ยง ปี 2561 – 2565

อำเภอ	ปี 2561		ปี 2562		ปี 2563		ปี 2564		ปี 2565	
	จำนวนเกษตรกร (ราย)	จำนวนสุกร (ตัว)	จำนวนเกษตรกร (ราย)	จำนวนสุกร (ตัว)	จำนวนเกษตรกร (ราย)	จำนวนสุกร (ตัว)	จำนวนเกษตรกร (ราย)	จำนวนสุกร (ตัว)	จำนวนเกษตรกร (ราย)	จำนวนสุกร (ตัว)
เมืองพัทลุง	548	30,593	569	31,556	644	42,848	707	49,713	778	51,051
เขาชัยสน	385	21,632	394	22,779	416	26,142	427	29,548	251	28,469
ควนขนุน	1,510	110,404	1,552	119,442	1,357	124,730	1,420	121,985	1,290	109,838
ปากพะยูน	635	20,259	652	19,843	640	18,719	652	20,188	59	9,252
กงหรา	309	44,014	319	43,523	375	49,546	381	47,647	129	22,457
ตะโหมด	73	17,673	81	24,691	111	29,613	116	29,274	81	26,762
ศรีบรรพต	498	40,034	483	47,350	505	50,973	524	46,894	321	32,661
ป่าบอน	148	36,068	162	36,134	224	57,131	234	56,169	176	70,749
บางแก้ว	95	9,865	106	10,240	127	16,753	126	17,952	118	19,847
ป่าพะยอม	485	22,942	489	28,136	570	34,746	619	42,983	300	35,886
ศรีนครินทร์	277	27,191	288	25,097	394	30,623	432	38,459	457	40,702
รวม	4,963	380,675	5,095	408,791	5,363	481,824	5,638	500,812	3,960	447,674

ที่มา : สำนักงานปศุสัตว์จังหวัดพัทลุง

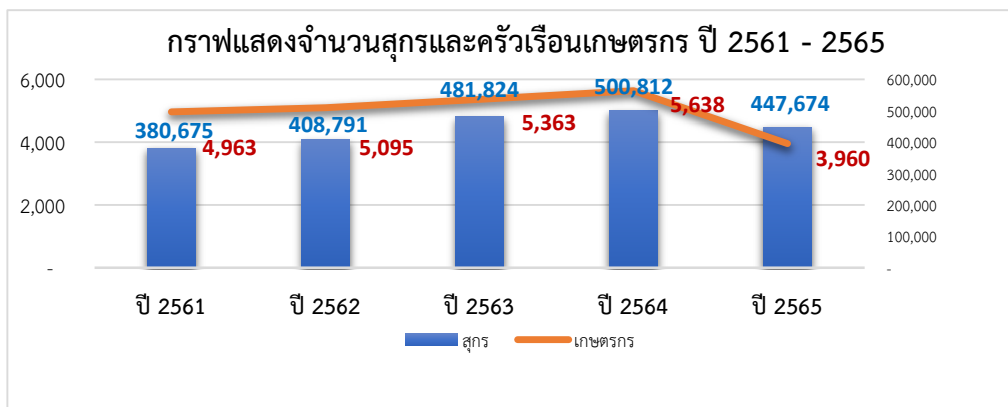



## 5.16 ไก่เนื้อ

ปี 2565 มีปริมาณการเลี้ยง 6,774,649 ตัว เพิ่มขึ้นจากปีที่ผ่านมา 437,116 ตัว หรือเพิ่มขึ้นร้อยละ 6.90 เนื่องจากมีบริษัทเอกชนรายใหญ่ มาลงทุนที่จังหวัดพัทลุง เพื่อการส่งออกซึ่งมีกำลังการผลิตสูงถึงวันละ 90,000 ตัว ทำให้เกษตรกรเร่งสร้างโรงเรือนเพื่อให้มีผลผลิตเพียงพอต่อการส่งโรงงาน สำหรับเกษตรกรผู้เลี้ยงลดลงจากปีที่ผ่านมา 34 ราย หรือลดลงร้อยละ 3.91 จังหวัดพัทลุงมีบริษัทเอกชนรายใหญ่ มาลงทุนในพื้นที่เพื่อการส่งออก ได้แก่ บริษัทเบทาโกรภาคใต้ จำกัด บริษัทซีพีเอฟ (ประเทศไทย) จำกัด (มหาชน) ซึ่งมีกำลังการผลิตสูงวันละ 60,000 ตัว

เมื่อพิจารณารายอำเภอพบว่า อำเภอที่มีปริมาณการเลี้ยงไก่เนื้อมากที่สุด 3 อันดับแรก ได้แก่ อำเภอป่าบอน 1,817,328 ตัว รองลงมาอำเภอกงหรา 1,250,901 ตัว และอำเภอตะโหมด 736,061 ตัว ตามลำดับ หรือคิดเป็นร้อยละ 26.84 , 18.46 และ 10.86 ตามลำดับ สำหรับอำเภอที่มีการเลี้ยงน้อยที่สุด ได้แก่ อำเภอป่าพะยอม 99,385 ตัว หรือคิดเป็นร้อยละ 1.47 ตามรายละเอียดแสดงในตารางที่ 83

ตารางที่ 83 แสดงจำนวนไก่เนื้อและเกษตรกรผู้เลี้ยง ปี 2561 - 2565

อำเภอ	ปี 2561		ปี 2562		ปี 2563		ปี 2564		ปี 2565	
	จำนวนเกษตรกร (ราย)	จำนวนไก่เนื้อ (ตัว)	จำนวนเกษตรกร (ราย)	จำนวนไก่เนื้อ (ตัว)	จำนวนเกษตรกร (ราย)	จำนวนไก่เนื้อ (ตัว)	จำนวนเกษตรกร (ราย)	จำนวนไก่เนื้อ (ตัว)	จำนวนเกษตรกร (ราย)	จำนวนไก่เนื้อ (ตัว)
เมืองพัทลุง	142	499,703	142	789,088	167	550,091	166	533,738	165	476,801
เขาชัยสน	60	740,145	60	903,844	66	750,005	56	649,225	54	643,720
ควนขนุน	101	427,592	101	740,532	150	533,849	163	527,715	125	374,265
ปากพะยูน	40	365,729	40	623,543	40	408,895	41	408,929	42	408,878
กงหรา	105	1,160,762	105	1,438,300	113	1,350,234	109	1,275,441	104	1,250,901
ตะโหมด	167	678,067	167	913,997	133	740,608	123	696,393	117	736,061
ศรีบรรพต	34	418,409	34	527,092	35	500,207	37	492,177	35	442,177
ป่าบอน	64	980,363	64	1,068,007	70	1,118,027	70	1,149,030	91	1,817,328
บางแก้ว	8	22,195	8	114,258	15	123,755	16	126,805	16	126,805
ป่าพะยอม	26	64,986	26	225,494	26	95,795	26	99,195	24	99,385
ศรีนครินทร์	56	459,770	57	545,083	59	370,951	61	378,885	61	398,328
รวม	803	5,817,721	804	7,889,238	874	6,542,417	868	6,337,533	834	6,774,649

ที่มา : สำนักงานปศุสัตว์จังหวัดพัทลุง

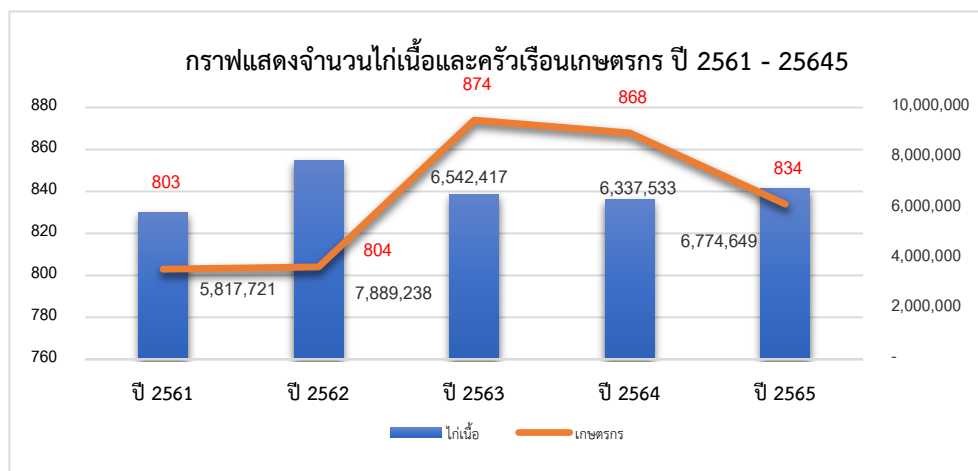



## 5.17 แพะ

ปี 2565 มีปริมาณการเลี้ยง 26,285 ตัว เพิ่มขึ้นจากปีที่ผ่านมา 338 ตัว หรือเพิ่มขึ้นร้อยละ 1.30 สำหรับเกษตรกรผู้เลี้ยงเพิ่มขึ้นจากปีที่ผ่านมา 23 ราย หรือเพิ่มขึ้นร้อยละ 1.31 เนื่องจากสถานการณ์การเลี้ยงแพะในปัจจุบันมีราคาดีเลี้ยงง่ายเหมาะสมกับสภาพพื้นที่ที่มีพืชอาหารสมบูรณ์และเกษตรกรส่วนใหญ่ประสบภาวะวิกฤติด้านพืช (ราคาข้าว ยางพาราตกต่ำ) แพะจึงเป็นสัตว์ที่เกษตรกรให้ความสนใจและมีศักยภาพในการลงทุน (ลงทุนน้อย) พร้อมทั้งกลุ่มผู้บริโภคในจังหวัดพัทลุงและจังหวัดใกล้เคียงมีความนิยมบริโภคแพะเพิ่มขึ้น

เมื่อพิจารณารายอำเภอ พบว่า อำเภอที่มีการเลี้ยงแพะมากที่สุด 3 อันดับแรก ได้แก่ อำเภอกงหรา 6,166 ตัว รองลงมาอำเภอตะโหมด 3,898 ตัว และอำเภอควนขนุน 2,826 ตัว ตามลำดับ หรือคิดเป็นร้อยละ 23.46 , 14.83 และ 10.75 ตามลำดับ สำหรับอำเภอที่มีการเลี้ยงน้อยที่สุด ได้แก่ อำเภอศรีนครินทร์ 376 ตัว หรือคิดเป็นร้อยละ 1.43 ตามรายละเอียดแสดงในตารางที่ 84

ตารางที่ 84 แสดงจำนวนแพะและเกษตรกรผู้เลี้ยง ปี 2561 - 2565

อำเภอ	ปี 2561		ปี 2562		ปี 2563		ปี 2564		ปี 2565	
	จำนวนเกษตรกร (ราย)	จำนวนแพะ (ตัว)	จำนวนเกษตรกร (ราย)	จำนวนแพะ (ตัว)	จำนวนเกษตรกร (ราย)	จำนวนแพะ (ตัว)	จำนวนเกษตรกร (ราย)	จำนวนแพะ (ตัว)	จำนวนเกษตรกร (ราย)	จำนวนแพะ (ตัว)
เมืองพัทลุง	51	941	51	861	70	1,494	83	2,006	89	2,351
เขาชัยสน	80	1,687	80	1,663	81	1,304	91	1,480	96	1,517
ควนขนุน	69	2,047	69	2,028	78	2,171	85	2,499	90	2,826
ปากพะยูน	227	2,164	227	2,143	247	2,592	255	2,652	262	2,744
กงหรา	404	6,248	404	6,210	455	6,828	446	6,778	440	6,166
ตะโหมด	476	2,769	476	3,849	442	3,638	439	3,704	443	3,898
ศรีบรรพต	29	1,515	29	1,574	38	1,773	48	1,931	43	1,750
ป่าบอน	101	1,082	101	1,013	134	1,319	143	1,487	143	1,572
บางแก้ว	50	577	50	525	94	902	99	1,012	103	1,122
ป่าพะยอม	34	1,333	34	1,412	54	1,950	50	1,958	54	1,963
ศรีนครินทร์	14	566	14	566	13	424	15	440	14	376
รวม	1,535	20,929	1,535	21,844	1,706	24,395	1,754	25,947	1,777	26,285

ที่มา : สำนักงานปศุสัตว์จังหวัดพัทลุง

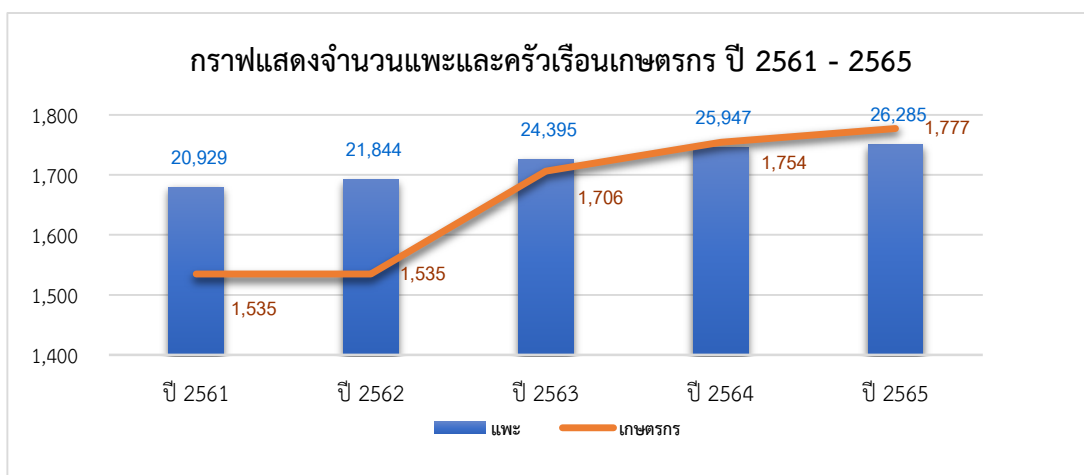



## 5.18 ไคนม

จังหวัดพัทลุงมีการเลี้ยงไคนมในพื้นที่ 8 อำเภอ (ยกเว้นปากพะยูน กงหรา และบางแก้ว) ปี 2565 มีปริมาณการเลี้ยง 4,522 ตัว ลดลงจากปีที่ผ่านมา 42 ตัว หรือลดลงร้อยละ 0.92 สำหรับเกษตรกรผู้เลี้ยง ลดลงจากปีที่ผ่านมา 8 ราย หรือลดลงร้อยละ 5.09 เนื่องจากเกษตรกรเลิกเลี้ยง ผู้เลี้ยงส่วนใหญ่จะเป็น ผู้สูงอายุ บวกกับวัตถุดิบพืชอาหารสัตว์มีต้นทุนสูง และพื้นที่ปลูกอาหารสัตว์ไม่มี สำหรับจังหวัดพัทลุง มี สหกรณ์ไคนมพัทลุง จำกัด เป็นผู้รวบรวมผลผลิตนํ้านมโคจากเกษตรกร ปัจจุบันนํ้านมดิบ ที่นำมาใช้ผลิต เป็นผลิตภัณฑ์ต่างๆ ของสหกรณ์ไคนมพัทลุงนั้นมีปริมาณนํ้านมดิบรวมทั้งหมด 40 ตัน/วัน โดยมีแหล่งผลิต หลักๆอยู่ 3 แห่ง คือ 1) จากสมาชิกสหกรณ์ หรือผู้เลี้ยงไคนมในจังหวัดพัทลุง 13 ตัน/วัน 2) จากสหกรณ์ ไคนมบางสะพาน จังหวัดประจวบคีรีขันธ์ 17 ตัน/วัน และ 3) จากสหกรณ์ไคนมเนินดินแดง จังหวัด ประจวบคีรีขันธ์ 10 ตัน/วัน ผลิตภัณฑ์ของสหกรณ์ไคนมพัทลุง จำกัด ได้แก่ นมยูเอชที นมถุงพาสเจอร์ไรส์ นมขวดพาสเจอร์ไรส์ นมพาสเจอร์ไรส์เกลลอน เครื่องดื่มนมสด ไอศกรีมนมสด นมอัดเม็ด

เมื่อพิจารณารายอำเภอ พบว่า ปริมาณการเลี้ยงไคนมมากที่สุด 3 อันดับแรก ได้แก่ อำเภอเมือง พัทลุง 2,853 ตัว รองลงมาป่าพะยอม 706 ตัว และควนขนุน 581 ตัว ตามลำดับ หรือคิดเป็นร้อยละ 63.09, 15.61 และ 12.85 ตามลำดับ สำหรับอำเภอที่ไม่มีการเลี้ยงไคนม จำนวน 3 อำเภอ ได้แก่ ปากพะยูน กงหรา และบางแก้ว ตามรายละเอียดแสดงในตารางที่ 85

ตารางที่ 85 แสดงจำนวนไคนม และเกษตรกรผู้เลี้ยง ปี 2561 - 2565

อำเภอ	ปี 2561		ปี 2562		ปี 2563		ปี 2564		ปี 2565	
	จำนวน เกษตรกร (ราย)	จำนวน ไคนม (ตัว)	จำนวน เกษตรกร (ราย)	จำนวน ไคนม (ตัว)	จำนวน เกษตรกร (ราย)	จำนวน ไคนม (ตัว)	จำนวน เกษตรกร (ราย)	จำนวน ไคนม (ตัว)	จำนวน เกษตรกร (ราย)	จำนวน ไคนม (ตัว)
เมืองพัทลุง	89	1,638	67	2,379	89	2,942	84	2,813	83	2,853
เขาชัยสน	7	124	4	124	6	201	5	197	5	196
ควนขนุน	19	466	27	403	36	597	33	584	27	581
ปากพะยูน	1	8	2	11	1	2	-	-	0	0
กงหรา	-	-	-	-	-	-	-	-	0	0
ตะโหมด	-	-	-	-	-	-	-	-	2	3
ศรีบรรพต	-	-	-	-	2	47	2	47	2	47
ป่าบอน	-	-	-	-	-	-	-	-	1	1
บางแก้ว	-	-	-	-	1	1	1	1	0	0
ป่าพะยอม	23	661	25	676	28	773	27	749	25	706
ศรีนครินทร์	3	97	4	96	5	155	5	173	4	135
รวม	142	2,994	129	3,689	168	4,718	157	4,564	149	4,522

ที่มา : สำนักงานปศุสัตว์จังหวัดพัทลุง

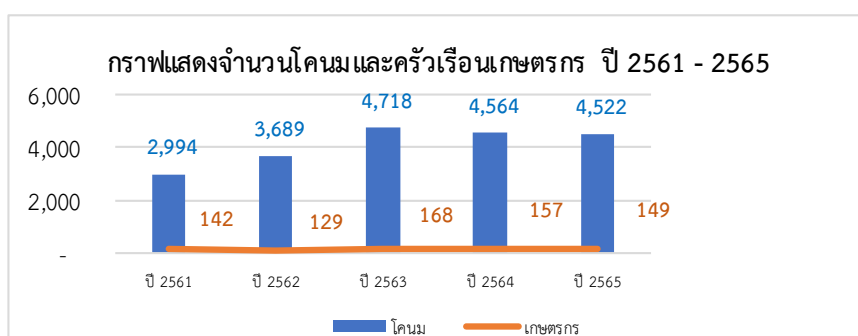



## 5.19 ปลูก

ปี 2565 มูลค่าผลผลิตของปลูก 110.68 ล้านบาท ลดลงจากปีที่ผ่านมา 0.80 ล้านบาท หรือ ลดลงร้อยละ 0.72 ตามปริมาณผลผลิตลดลงจากปีที่ผ่านมา 134 ตันหรือลดลงร้อยละ 7.81 เนื่องจาก ต้นทุนการผลิตที่สูงขึ้น และเกิดอุทกภัยในช่วงเดือนธันวาคม ตามรายละเอียดแสดงในตารางที่ 86-87

การกระจายผลผลิตไปสู่ตลาดภายในจังหวัด (แม่ค้า) 474.30 ตัน คิดเป็นร้อยละ 30 และตลาด นอกจังหวัด 1,106.70 ตัน คิดเป็นร้อยละ 70

ตารางที่ 86 แสดงจำนวนเกษตรกร พื้นที่เลี้ยง ผลผลิตรวม ราคาเฉลี่ย และมูลค่าปลูกในจังหวัดพัทลุง ปี 2565

อำเภอ	จำนวนเกษตรกร (ราย)	พื้นที่เลี้ยง (ไร่)	ผลผลิตรวม (ตัน)	ราคาเฉลี่ย (บาท/กิโลกรัม)	มูลค่ารวม (ล้านบาท)
กงหรา	184	84.02	27	70	1.89
เขาชัยสน	589	369	96.90	70	6.78
ควนขนุน	1045	507	203	70	14.21
ตะโหมด	202	162.08	149	70	10.43
บางแก้ว	560	214.73	183	70	12.81
ปากพะยูน	450	450	163.2	70	11.42
ป่าบอน	362	145.8	72.5	70	5.08
ป่าพะยอม	339	165.39	204.05	70	14.28
เมืองพัทลุง	578	416	369	70	25.83
ศรีนครินทร์	81	47	57.5	70	4.03
ศรีบรรพต	174	62.42	56	70	3.92
<b>รวม</b>	<b>4,564</b>	<b>2,623.44</b>	<b>1,581</b>	<b>70</b>	<b>110.68</b>

ที่มา : สำนักงานประมงจังหวัดพัทลุง

ตารางที่ 87 แสดงจำนวนเกษตรกร พื้นที่เลี้ยง ผลผลิตรวม ราคาเฉลี่ย และมูลค่าปลูกในจังหวัดพัทลุง ปี 2561 - 2565

ปี	จำนวน เกษตรกร (ราย)	พื้นที่เลี้ยง (ไร่)	ผลผลิตรวม (ตัน)	ราคาเฉลี่ย (บาท/ กิโลกรัม)	มูลค่ารวม (ล้านบาท)
2561	3,173	2,478.53	1,738	65.00	112.97
2562	4,180	3,139.00	2,820	70.00	197.40
2563	3,555	2,293.00	2,994	65.00	194.61
2564	4,652	2,837.00	1,715	65.00	111.48
2565	4,564	2,623.44	1,581	70.00	110.68
<b>อัตราเพิ่ม (%)</b>	<b>11.44</b>	<b>3.97</b>	<b>4.47</b>	<b>2.06</b>	<b>12.46</b>

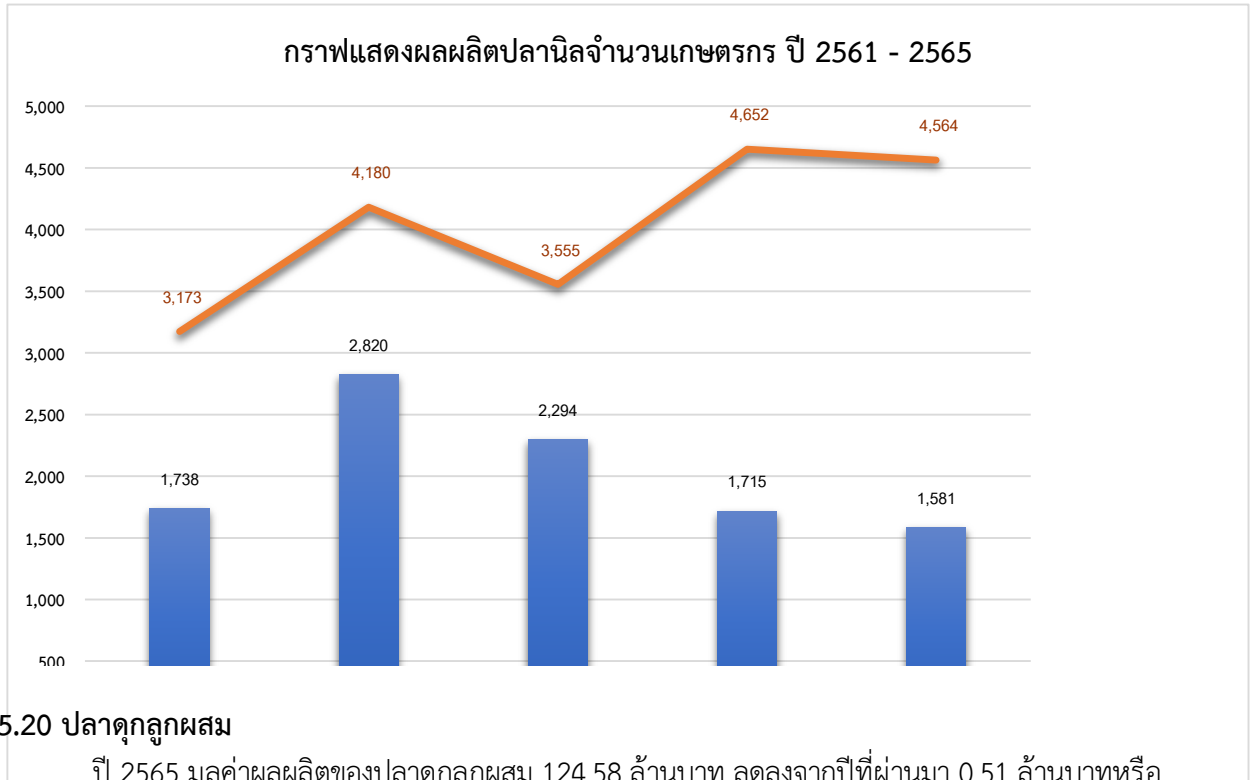

### 5.20 ปลาตุ๊กลูกผสม

ปี 2565 มูลค่าผลผลิตของปลาตุ๊กลูกผสม 124.58 ล้านบาท ลดลงจากปีที่ผ่านมา 0.51 ล้านบาทหรือลดลงร้อยละ 0.41 ตามปริมาณการผลิตลดลงจากปีที่ผ่านมา 63.50 ตัน หรือลดลงร้อยละ 2.44 เนื่องจากต้นทุนการผลิตสูง และมีปลาดุกจากประเทศมาเลเซียเข้ามา รวมถึงเกิดอุทกภัยในช่วงเดือนธันวาคม โดยราคาผลผลิตเพิ่มขึ้น 1 บาท/กิโลกรัม หรือเพิ่มขึ้นร้อยละ 2.08 ตามรายละเอียดแสดงในตารางที่ 88-89

การกระจายผลผลิตไปสู่ตลาดภายในจังหวัด (แม่คำ) 762.75 ตัน คิดเป็นร้อยละ 30 และตลาดนอกจังหวัด ได้แก่ พ่อค้า จ.สตูล จ.สงขลา (หาดใหญ่) และ จ.กระบี่ 1,779.75 ตัน คิดเป็นร้อยละ 70

ตารางที่ 88 แสดงจำนวนเกษตรกร พื้นที่เลี้ยง ผลผลิตรวม ราคาเฉลี่ย และมูลค่าปลาดุกในจังหวัดพัทลุง ปี 2565

อำเภอ	จำนวนเกษตรกร (ราย)	พื้นที่เลี้ยง (ไร่)	ผลผลิตรวม (ตัน)	ราคาเฉลี่ย (บาท/กิโลกรัม)	มูลค่ารวม (ล้านบาท)
งหรา	225	60.3	63.3	49	3.10
เขาชัยสน	531	171	201.4	49	9.87
ควนขนุน	871	312	170	49	8.33
ตะโหมด	378	138.42	87	49	4.26
บางแก้ว	647	560.54	1507	49	73.84
ปากพะยูน	20	8.5	35.3	49	1.73
ป่าบอน	477	148.28	70.3	49	3.44
ป่าพะยอม	229	81.81	64.2	49	3.15
เมืองพัทลุง	950	771	199	49	9.75
ศรีนครินทร์	148	41	79	49	3.87
ศรีบรรพต	155	39.88	66	49	3.23
<b>รวม</b>	<b>4,631</b>	<b>2,332.73</b>	<b>2,542.50</b>	<b>49</b>	<b>124.58</b>



ตารางที่ 89 แสดงจำนวนเกษตรกร พื้นที่เลี้ยง ผลผลิตรวม ราคาเฉลี่ย และมูลค่าปลาดุก จังหวัดพัทลุง ปี 2561 - 2565

ปี	จำนวนเกษตรกร (ราย)	พื้นที่เลี้ยง (ไร่)	ผลผลิตรวม (ตัน)	ราคาเฉลี่ย (บาท/กิโลกรัม)	มูลค่ารวม (ล้านบาท)
2561	3,347	1,789.98	2,017.00	48.00	96.82
2562	4,277	1,920.00	4,311.00	50.00	215.55
2563	4,753	2,443.00	3,917.00	48.00	188.02
2564	4,564	2,158.00	2,606.00	48.00	125.09
2565	4,631	2,332.73	2,542.50	49.00	124.58
อัตราเพิ่ม (%)	93.69	142.85	17.56	0.04	18.88

ที่มา : สำนักงานประมงจังหวัดพัทลุง

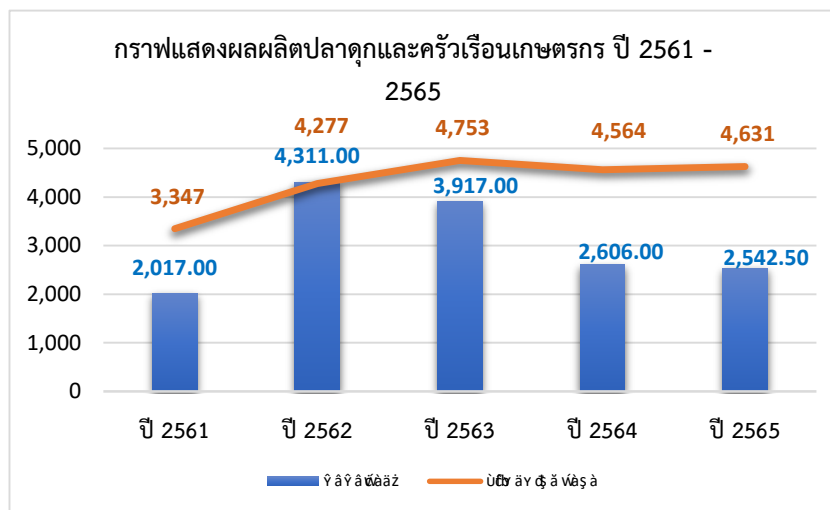





## 5.21 ปลายะพงขาว

จังหวัดพัทลุงมีการเลี้ยงปลายะพงเฉพาะในพื้นที่น้ำเค็มอำเภอบางแก้วเท่านั้น ปี 2565 มูลค่าผลผลิตของปลายะพงขาว 2.76 ล้านบาท ลดลงจากปีที่ผ่านมา 0.75 ล้านบาทหรือลดลงร้อยละ 21.37 ตามปริมาณการผลิตที่ลดลงจากปีที่ผ่านมา 8.95 ตัน หรือลดลงร้อยละ 33.15 เนื่องจากต้นทุนการผลิตที่สูงขึ้น และเกิดภัยธรรมชาติในช่วงเดือนธันวาคม โดยราคาผลผลิตเพิ่มขึ้น 23 บาท/กิโลกรัม หรือเพิ่มขึ้นร้อยละ 17.69 ตามรายละเอียดแสดงในตารางที่ 90

การกระจายผลผลิตไปสู่ตลาดภายในจังหวัด (แม่ค้ำ) 5.42 ตัน คิดเป็นร้อยละ 30 และตลาดนอกจังหวัด (พ่อค้า จ.สงขลา) 12.63 ตัน คิดเป็นร้อยละ 70

ตารางที่ 90 แสดงจำนวนเกษตรกร พื้นที่เลี้ยง ผลผลิตรวม ราคาเฉลี่ย และมูลค่าปลายะพงขาว  
ในจังหวัดพัทลุง ปี 2561 - 2565

ปี	จำนวนเกษตรกร (ราย)	พื้นที่เลี้ยง (ไร่)	ผลผลิตรวม (ตัน)	ราคาเฉลี่ย (บาท/ กิโลกรัม)	มูลค่ารวม (ล้านบาท)
2561	114	94.00	33.30	160.00	5.33
2562	60	2.80	23.10	165.00	3.81
2563	137	99.00	53.00	129.00	6.84
2564	137	99.00	27.00	130.00	3.51
2565	137	4.68	18.05	153.00	2.76
อัตราเพิ่ม (%)	20.24	810.86	4.15	-0.06	- 4.76

ที่มา : สำนักงานประมงจังหวัดพัทลุง

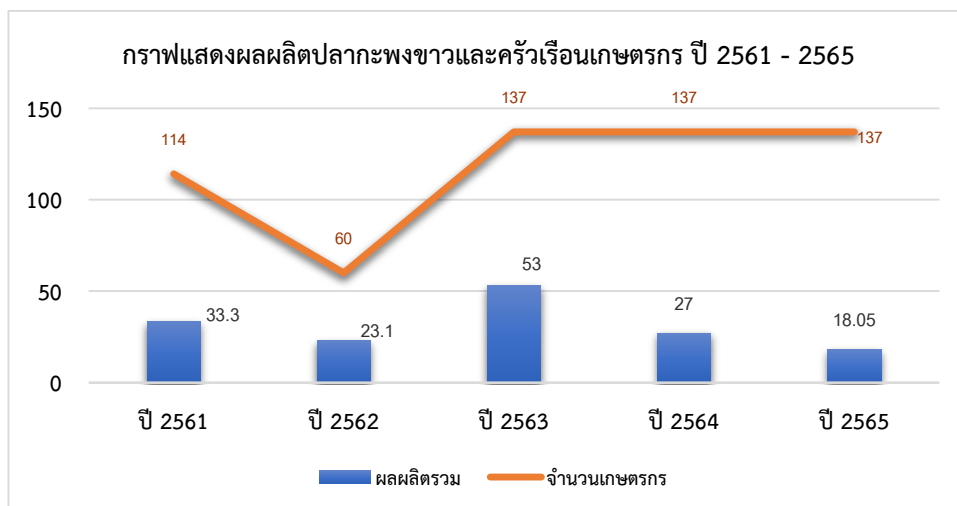



## 5.22 กุ้งขาว

จังหวัดพัทลุงมีการเลี้ยงกุ้งขาวเฉพาะในพื้นที่น้ำเค็มอำเภopakพะยูนเท่านั้น ปี 2565 มูลค่าผลผลิตของกุ้งขาว 113.07 ล้านบาท เพิ่มขึ้นจากปีที่ผ่านมา 4.78 ล้านบาทหรือเพิ่มขึ้นร้อยละ 4.41 โดยผลผลิตลดลงจากปีที่ผ่านมา 36.69 ตัน หรือลดลงร้อยละ 4.40 เนื่องจากต้นทุนการผลิตที่สูงขึ้น และเกิดโรคซีขาว EHP EMS ในระหว่างการเลี้ยง และเกิดภัยธรรมชาติในช่วงเดือนธันวาคม สำหรับราคาผลผลิตเพิ่มขึ้นจากปีที่ผ่านมา 12 บาทต่อกิโลกรัม หรือเพิ่มขึ้นร้อยละ 9.23 ตามรายละเอียดแสดงในตารางที่ 91

การกระจายผลผลิตไปสู่ตลาดภายในจังหวัด ได้แก่ แพปลา แม่ค้า 238.89 ตัน คิดเป็นร้อยละ 30 และตลาดนอกจังหวัด ได้แก่ แพจาก อ.ระโนด อ.หัวไทร บริษัทไทยยูเนียน บริษัทโซติวัฒน์ บริษัทหลีเฮง 557.41 ตัน คิดเป็นร้อยละ 70

ตารางที่ 91 แสดงจำนวนเกษตรกร พื้นที่เลี้ยง ผลผลิตรวม ราคาเฉลี่ย และมูลค่ากุ้งขาว  
ในจังหวัดพัทลุง ปี 2561 - 2565

ปี	จำนวนเกษตรกร (ราย)	พื้นที่เลี้ยง (ไร่)	ผลผลิตรวม (ตัน)	ราคาเฉลี่ย (บาท/กิโลกรัม)	มูลค่ารวม (บาท)
2561	128	1,396.95	1,294.40	126.00	163.09
2562	68	977	1,208.30	125.00	151.03
2563	143	1,450	1,448.00	141.00	204.17
2564	143	1,450	832.99	130.00	108.29
2565	169	794.10	796.30	142.00	113.07
อัตราเพิ่ม (%)	20.40	-6.72	-8.42	3.36	-3.69

ที่มา : สำนักงานประมงจังหวัดพัทลุง

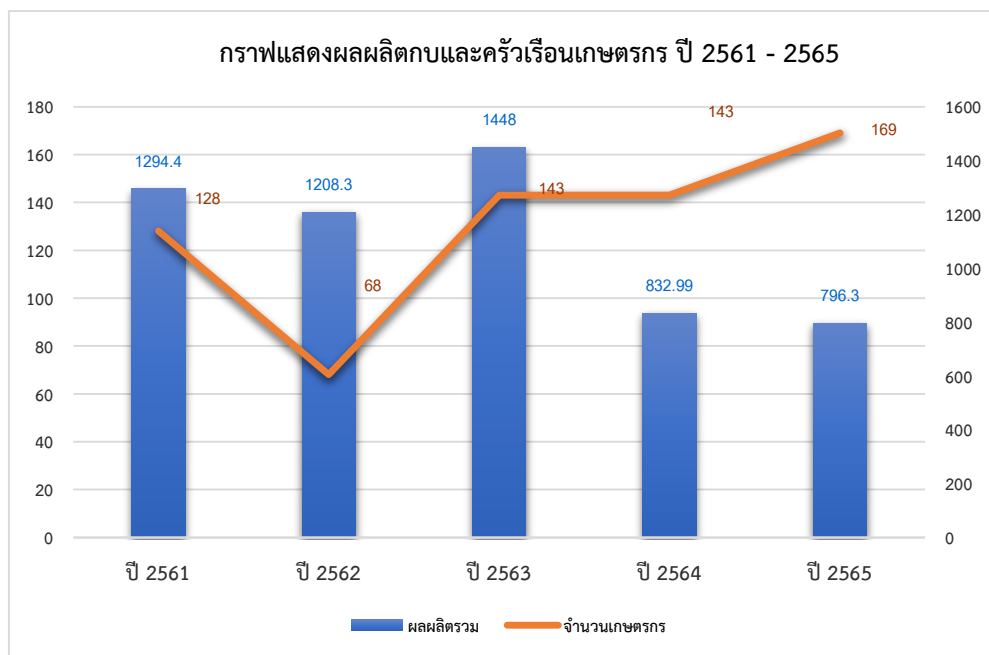



## 5.23 กบ

ปี 2565 มูลค่าผลผลิตของกบ 2.62 ล้านบาท เพิ่มขึ้นจากปีที่ผ่านมา 0.46 ล้านบาทหรือเพิ่มขึ้นร้อยละ 21.30 โดยผลิตเพิ่มขึ้นจากปีที่ผ่านมา 5.46 ตัน หรือเพิ่มขึ้นร้อยละ 15.69 เนื่องจากความต้องการของตลาดที่เพิ่มสูงขึ้น สำหรับราคาผลผลิตเพิ่มขึ้นจากปีที่ผ่านมา 3 บาทต่อกิโลกรัม หรือเพิ่มขึ้นร้อยละ 4.84 ตามรายละเอียดแสดงในตารางที่ 92

การกระจายผลผลิตไปสู่ตลาดภายในจังหวัด ได้แก่ พ่อค้าแม่ค้า 12.08 ตัน คิดเป็นร้อยละ 30 และตลาดนอกจังหวัด ได้แก่ ตลาดมาเลเซีย 28.18 ตัน คิดเป็นร้อยละ 70

ตารางที่ 92 แสดงจำนวนเกษตรกร พื้นที่เลี้ยง ผลผลิตรวม ราคาเฉลี่ย และมูลค่ากบในจังหวัดพัทลุง ปี 2565

อำเภอ	จำนวนเกษตรกร (ราย)	พื้นที่เลี้ยง (ไร่)	ผลผลิตรวม (ตัน)	ราคาเฉลี่ย (บาท/กิโลกรัม)	มูลค่ารวม (ล้านบาท)
กงหรา	7	0.07	2.12	65	0.14
เขาชัยสน	8	0.15	3.04	65	0.20
ควนขนุน	17	0.78	5.53	65	0.36
ตะโหมด	5	0.11	1.77	65	0.12
บางแก้ว	6	0.35	10.37	65	0.67
ปากพะยูน	8	0.04	1.2	65	0.08
ป่าบอน	6	20.56	2.38	65	0.15
ป่าพะยอม	14	1.28	3.97	65	0.26
เมืองพัทลุง	15	2.25	4.16	65	0.27
ศรีนครินทร์	3	0.26	5.12	65	0.33
ศรีบรรพต	2	0.01	0.6	65	0.04
<b>รวม</b>	<b>91</b>	<b>25.86</b>	<b>40.26</b>	<b>65</b>	<b>2.62</b>

ที่มา : สำนักงานประมงจังหวัดพัทลุง

ตารางที่ 93 แสดงจำนวนเกษตรกร พื้นที่เลี้ยง ผลผลิตรวม ราคาเฉลี่ย และมูลค่ากบ  
ในจังหวัดพัทลุง ปี 2563 - 2565

ปี	จำนวนเกษตรกร (ราย)	พื้นที่เลี้ยง (ไร่)	ผลผลิตรวม (ตัน)	ราคาเฉลี่ย (บาท/กิโลกรัม)	มูลค่ารวม (บาท)
2563	86	23.09	78.50	65	5.10
2564	90	24.50	34.80	62	2.16
2565	91	25.86	40.26	65	2.62
<b>อัตราเพิ่ม (%)</b>	<b>2.88</b>	<b>5.83</b>	<b>-19.99</b>	<b>0.11</b>	<b>-18.18</b>



### วิธีการตลาดประมงของจังหวัดพัทลุง

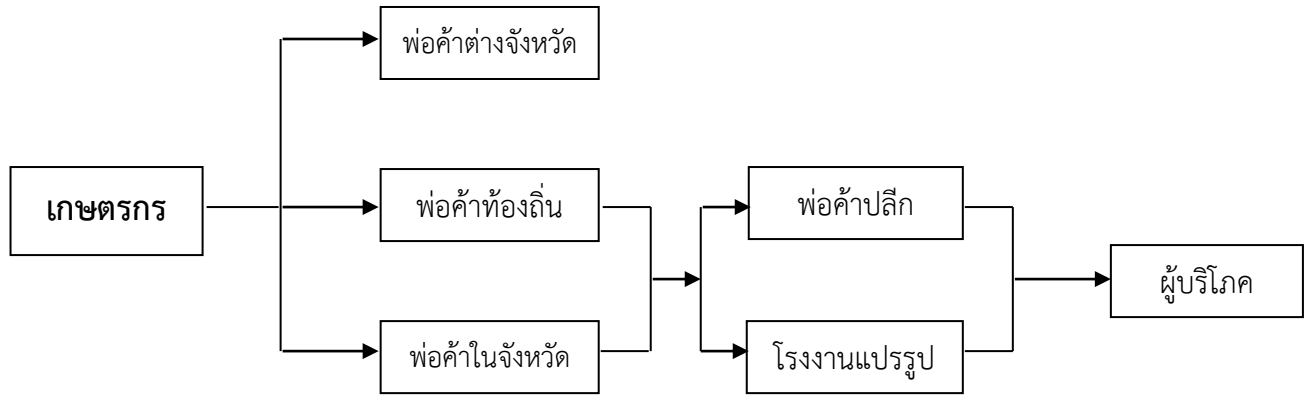



## 6. การรับรองมาตรฐานสินค้าเกษตรของจังหวัดพัทลุง

## 6.1 สินค้าที่ได้รับการรับรองมาตรฐาน GAP

## ตารางที่ 94 แสดงชนิดสินค้าที่ได้รับการรับรองมาตรฐาน GAP

ที่	ชนิด	งพหระ		เขษชัษสน		ควนขนุน		ตะหมอด		บางแคว		ปากพะยูน		ป่าบอน		ป่าพะยอม		เมืองพัทลุง		ศรีนครินทร์		ศรีบรรพต		รวมทุกอำเภอ			
		เกษตรกร	ปลูก	เกษตรกร	ปลูก	เกษตรกร	ปลูก	เกษตรกร	ปลูก	เกษตรกร	ปลูก	เกษตรกร	ปลูก	เกษตรกร	ปลูก	เกษตรกร	ปลูก	เกษตรกร	ปลูก	เกษตรกร	ปลูก	เกษตรกร	ปลูก	เกษตรกร	ปลูก	เกษตรกร	ปลูก
		(ราย)	(ไร่)	(ราย)	(ไร่)	(ราย)	(ไร่)	(ราย)	(ไร่)	(ราย)	(ไร่)	(ราย)	(ไร่)	(ราย)	(ไร่)	(ราย)	(ไร่)	(ราย)	(ไร่)	(ราย)	(ไร่)	(ราย)	(ไร่)	(ราย)	(ไร่)	(ราย)	(ไร่)
1	กระเจียบแดง																	1	0.25						1	0.25	
2	กระท้อน					2	2					1	1												3	3	
3	กระท่อม			4	8					2	6.5				2	3.75	6	13.75	7	17.75	1	2			22	51.75	
4	กล้วย			2	8.75	2	8.5	2	5	10	17.5	4	8		1	4	7	12.5	2	5.75	1	9			31	79	
5	กล้วยไข่							1	2			1	0.25							2	1.5				4	3.75	
6	กล้วยนางยา																			1	2				1	2	
7	กล้วยน้ำว้า									1	1	2	4							1	2				4	7	
8	กล้วยหอมทอง							1	8	20	56				1	1.5	2	5.25	2	4.25					26	75	
9	ควางตั้ง			2	0.2	1	0.5			1	0.25	1	0.25					1	0.25						6	1.45	
10	ควางตั้งดอก																	1	0.25						1	0.25	
11	กะหล่ำปลี									1	0.25							1	0.25						2	0.5	
12	กาแฟ							1	2																1	2	
13	แก้วมังกร							1	5	1	0.25	2	4	1	0.5	2	1.25								7	11	
14	โกโก้																			1	6				1	6	
15	ขนุน																	2	7						2	7	
16	ข้า									1	0.5							13	9.25	1	0.25				15	10	
17	ข้าวโพดหวาน																	1	0.25						1	0.25	
18	คะน้ำ			2	0.2	2	0.75			2	0.26	1	0.25					1	0.25	2	0.5				10	2.21	
19	คะน้ำเห็ดหอม			1	0.25																				1	0.25	
	เงาะ	3	7	3	7	5	4.125	12	18					1	9	14	45.5	3	4.5	1	1				42	96.125	



## ตารางที่ 94 แสดงชนิดสินค้าที่ได้รับการรับรองมาตรฐาน GAP (ต่อ)

ที่	ชนิด	งขหระ		เขษชัสน		ควนขนุน		ตะโหมด		บวงแก้ว		ปากพะยูน		ป่าบอน		ป่าพะยอม		เมืองพัทลุง		ศรีนครินทร์		ศรีบรรพต		รวมทุกอำเภอ	
		เกษตรกร (ราย)	ปลูก (ไร่)	เกษตรกร (ราย)	ปลูก (ไร่)	เกษตรกร (ราย)	ปลูก (ไร่)	เกษตรกร (ราย)	ปลูก (ไร่)	เกษตรกร (ราย)	ปลูก (ไร่)	เกษตรกร (ราย)	ปลูก (ไร่)	เกษตรกร (ราย)	ปลูก (ไร่)	เกษตรกร (ราย)	ปลูก (ไร่)	เกษตรกร (ราย)	ปลูก (ไร่)	เกษตรกร (ราย)	ปลูก (ไร่)	เกษตรกร (ราย)	ปลูก (ไร่)	เกษตรกร (ราย)	ปลูก (ไร่)
21	เงาะโรงเรียน	1	3			4	15			1	4					1	6			1	1			8	29
22	จำปาตะ											1	3.5							2	3.5			3	7
23	ชมพู่																	1	5					1	5
24	ขมพื้กับขั้บหร์																			1	1			1	1
25	ชะอม					2	0.5			1	1							1	0.5	1	0.25			5	2.25
26	ตะไค้											2	0.5					2	2.25	1	0.25			5	3
27	แตงกวา					1	0.25											1	0.5					2	0.75
28	แตงโม																	10	22.5					10	22.5
29	ถั้วฝั้กยาว					2	0.75											1	0.25					3	1
30	ทุเรียน	6	15	2	6	2	2.5	22	59.75	1	2			5	22.5	6	23.5	1	2	5	36.75	6	20.25	56	190.25
31	ทุเรียนหมอนทอง					1	0.5			1	1			1	4	14	44.75	1	1	3	17	7	18.5	28	86.75
32	ปาล์มน้ำมัน					1	8			10	45.5	30	198.25			1	4							42	255.75
33	ฝั้กกาดขาว			2	0.2					1	0.25	1	0.25					1	0.25	2	0.5			7	1.45
34	ฝั้กกูด	1	1.5					3	12.75											3	2.25			7	16.5
35	ฝั้กเคล									1	0.03													1	0.03
36	ฝั้กเหลียง			1	0.25	1	0.25	1	2			2	4.25					2	2	6	15	4	17	17	40.75
37	ไผ่											1	0.25											1	0.25
38	ฝรั่ง			1	2	2	7.5			1	1							3	6.5	4	4.25	1	2.5	12	23.75
39	ฝรั่งกิมจู									10	23.75			1	2.5	1	1.25	3	14.75	2	1.25			17	43.5
40	พริก																	5	10	1	0.25			6	10.25
41	พริกขั้หนู																	7	15					7	15
42	พริกขั้หนูผลใหญ่																	2	1					2	1
43	พริกไทย	1	3.5			1	0.5	1	0.5			3	1.5			1	0.5			1	3			8	9.5



## ตารางที่ 94 แสดงชนิดสินค้าที่ได้รับการรับรองมาตรฐาน GAP (ต่อ)

ที่	ชนิด	งหยร		ขอรขัสน		ควนขนุน		ตโหมต		บงแ้ว		ปกพษยูน		ปَابอน		ปَابะยอ		เมืองพัทลุง		ครันครันทร์		ครีบรรพต		รวมทุกอำเภอ		
		เกษตรกร (ราย)	ปลูก (ไร่)	เกษตรกร (ราย)	ปลูก (ไร่)	เกษตรกร (ราย)	ปลูก (ไร่)	เกษตรกร (ราย)	ปลูก (ไร่)	เกษตรกร (ราย)	ปลูก (ไร่)	เกษตรกร (ราย)	ปลูก (ไร่)	เกษตรกร (ราย)	ปลูก (ไร่)	เกษตรกร (ราย)	ปลูก (ไร่)	เกษตรกร (ราย)	ปลูก (ไร่)	เกษตรกร (ราย)	ปลูก (ไร่)	เกษตรกร (ราย)	ปลูก (ไร่)	เกษตรกร (ราย)	ปลูก (ไร่)	
44	พลู																	5	1.75					5	1.75	
45	ทุพร																			2	0.5			2	0.5	
46	พืกขัยว					1	0.25												1	1				2	1.25	
47	มะกรูด							1	1															1	1	
48	มะกอก					1	0.25																	1	0.25	
49	มะขม											1	0.25											1	0.25	
50	มะเชือ					1	0.25												1	0.25				2	0.5	
51	มะเชือเทศ					1	0.5																	1	0.5	
52	มะเชือเปราะ																		1	0.25				1	0.25	
53	มะเชือพวง																		1	0.25				1	0.25	
54	มะนาว			1	1	3	2			2	7	2	1.25						6	4.5	1	1		15	16.75	
55	มะปรอง																			1	0.25			1	0.25	
56	มะพร้าว					4	18.5			1	0.25													5	18.75	
57	มะพร้าว น้หอม					1	4	2	6	3	10.5	2	4						3	10.75				11	35.25	
58	มะม่วง					1	0.125												4	7.75	1	0.25		6	8.125	
59	มะม่วงหิม พานต์					2	0.75												1	0.75	1	0.25		4	1.75	
60	มะระขั้นก																		1	0.25				1	0.25	
61	มะลกะอ							1	1.25	1	4								1	5	2	8		5	18.25	
62	มะลกะอ (เรตเลต)			1	5			1	5	1	5													3	15	
63	ม้งคุด	67	145.5	3	10	100	180.875	36	109.75	6	16			9	21.5	46	244	60	112	63	169.75	44	77.25	434	1086.625	
64	มัลเบอร์รี่																				1	1.5			1	1.5
65	เมล่อน					1	0.25												1	0.03				2	0.28	
66	เรตเลต																		1	20				1	20	



ตารางที่ 94 แสดงชนิดสินค้าที่ได้รับการรับรองมาตรฐาน GAP (ต่อ)

ที่	ชนิด	กงหรา		เขาชัยสน		ควนขนุน		ตะโหมด		บางแก้ว		ปากพะยูน		ป่าบอน		ป่าพะยอม		เมืองพัทลุง		ศรีนครินทร์		ศรีบรรพต		รวมทุกอำเภอ	
		เกษตรกร (ราย)	ปลูก (ไร่)	เกษตรกร (ราย)	ปลูก (ไร่)	เกษตรกร (ราย)	ปลูก (ไร่)	เกษตรกร (ราย)	ปลูก (ไร่)	เกษตรกร (ราย)	ปลูก (ไร่)	เกษตรกร (ราย)	ปลูก (ไร่)	เกษตรกร (ราย)	ปลูก (ไร่)	เกษตรกร (ราย)	ปลูก (ไร่)	เกษตรกร (ราย)	ปลูก (ไร่)	เกษตรกร (ราย)	ปลูก (ไร่)	เกษตรกร (ราย)	ปลูก (ไร่)	เกษตรกร (ราย)	ปลูก (ไร่)
67	ลองกอง	20	76.25	3	14.25	6	9.25	23	38.5	4	5.75	1	1	3	14	14	73.25	3	4	11	20	4	5.75	92	262
68	ละมุด													1	7					1	0.5			2	7.5
69	ยางสด							2	0.75															2	0.75
70	วอเตอร์เครส																	1	0.25					1	0.25
71	ส้มเขียวหวาน											1	0.25											1	0.25
72	ส้มจุก					1	0.25													2	2			3	2.25
73	ส้มโชกุน			1	2																			1	2
74	ส้มโอ									1	2	2	3.25					1	2.75					4	8
75	ส้มโอขาวใหญ่																			1	5			1	5
76	ส้มโอทับทิมสยาม									2	2.5													2	2.5
77	สละ			9	27.75	4	10	9	41.25	8	23.5	2	2.25	74	293	21	93.25	9	22.25	1	6	7	22.25	144	541.5
78	สละอินโด	1	4	2	5					4	2.75					2	2.5	2	2					11	16.25
79	สะตอ							5	5.25											2	1.25			7	6.5
80	สับปะรด																	1	0.25					1	0.25
81	เสาวรส					1	0.25												1	0.25				2	0.5
82	หม่อน			1	3	1	1.5											2	2.75					4	7.25
83	หมาก					1	0.5	3	1.5															4	2
84	เห็ดขอนขาว											1	0.25											1	0.25
85	เห็ดแครง					1	0.25																	1	0.25
86	เห็ดนางฟ้า			1	0.25	2	0.28					1	0.25					1	0.5					5	1.28
87	เห็ดนางรม			1	0.25	1	0.25											1	0.25					3	0.75
88	เห็ดเป๋าฮื้อ																	1	0.25					1	0.25
89	เห็ดฟาง					1	0.5																	1	0.5





## ตารางที่ 94 แสดงชนิดสินค้าที่ได้รับการรับรองมาตรฐาน GAP (ต่อ)

ที่	ชนิด	งพรา		เขายั่งยืน		ความขนุน		ตะโหนด		บางแก้ว		ปากพะยูน		ป่าบอน		ป่าพะยอม		เมืองพัทลุง		ศรีนครินทร์		ศรีบรรพต		รวมทุกอำเภอ		
		เกษตรกร (ราย)	ปลูก (ไร่)	เกษตรกร (ราย)	ปลูก (ไร่)	เกษตรกร (ราย)	ปลูก (ไร่)	เกษตรกร (ราย)	ปลูก (ไร่)	เกษตรกร (ราย)	ปลูก (ไร่)	เกษตรกร (ราย)	ปลูก (ไร่)	เกษตรกร (ราย)	ปลูก (ไร่)	เกษตรกร (ราย)	ปลูก (ไร่)	เกษตรกร (ราย)	ปลูก (ไร่)	เกษตรกร (ราย)	ปลูก (ไร่)	เกษตรกร (ราย)	ปลูก (ไร่)	เกษตรกร (ราย)	ปลูก (ไร่)	
90	เห็ดหูหนู					1	0.25												1	0.5			1	0.25	3	1
91	เห็ดฮังการี												1	0.25											1	0.25
92	อ้อย																			1	0.25				1	0.25
93	ไฮโดรโปนิกส์ (กรีนคอส)							1	0.083																1	0.083
94	ไฮโดรโปนิกส์ (กรีนโอ๊ค)							1	0.083																1	0.083
95	ไฮโดรโปนิกส์ (บัตเตอร์เฮด)							1	0.083																1	0.083
96	ไฮโดรโปนิกส์ (ฟิลเลโอซ์เบิร์ก)							1	0.083																1	0.083
97	ไฮโดรโปนิกส์ (เรดคอรัล)							1	0.083																1	0.083
98	ไฮโดรโปนิกส์ (เรดโอ๊ค)							1	0.083																1	0.083
99	ไฮโดรโปนิกส์ (กรีนโอ๊ค)			1	0.25																				1	0.25
100	ไฮโดรโปนิกส์ (เรดโอ๊ค)			1	0.25																				1	0.25

ที่มา : ศูนย์วิจัยและพัฒนาการเกษตรพัทลุง



## 6.2 สินค้าที่ได้รับการรับรองมาตรฐานอินทรีย์

ตารางที่ 95 แสดงชนิดสินค้าที่ได้รับการรับรองมาตรฐานอินทรีย์

ที่	ชนิด	งหรา		เขายัสสน		ควนขนุน		ตะโหมด		บางแก้ว		ปากพะยูน		ป่าบอน		ป่าพะยอม		เมืองพัทลุง		ศรีนครินทร์		ศรีบรรพต		รวมทุกอำเภอ		
		เกษตรกร (ราย)	ปลูก (ไร่)	เกษตรกร (ราย)	ปลูก (ไร่)	เกษตรกร (ราย)	ปลูก (ไร่)	เกษตรกร (ราย)	ปลูก (ไร่)	เกษตรกร (ราย)	ปลูก (ไร่)	เกษตรกร (ราย)	ปลูก (ไร่)	เกษตรกร (ราย)	ปลูก (ไร่)	เกษตรกร (ราย)	ปลูก (ไร่)	เกษตรกร (ราย)	ปลูก (ไร่)	เกษตรกร (ราย)	ปลูก (ไร่)	เกษตรกร (ราย)	ปลูก (ไร่)	เกษตรกร (ราย)	ปลูก (ไร่)	
1	อ้อย															1	0.75	1	0.5						2	1.25
2	เงาะ					1	0.25									2	2			1	2				4	4.25
3	มังคุด					1	1									2	1.5			2	6.5				5	9
4	ทุเรียน					1	1									2	1.5								3	2.5
5	เสาวรส															1	0.5								1	0.5
6	ถั่วฝักยาว															1	0.25								1	0.25
7	กล้วยหอมทอง															1	1	1	5						2	6
8	กล้วย					1	1																		1	1
9	พริก															2	0.5	1	0.25						3	0.75
10	พริกไทย															1	0.5								1	0.5
11	ผักกาดขาว															1	0.25								1	0.25
12	กะหล่ำปลี															1	0.25								1	0.25
13	มะเขือเปราะ															1	0.25								1	0.25
14	มะนาว					1	3									2	0.625								3	3.625
15	ส้มโอ																	1	39	1	1				2	40
16	มะละกอ																	1	5						1	5
17	ตะไคร้																	1	2						1	2
18	มะพร้าว																	1	8						1	8
19	สะตอ															1	0.2			1	0.5				2	0.7
20	ลองกอง																			1	0.25				1	0.25
21	จำปะตะ																			1	0.25				1	0.25
22	สละ			1	1															1	0.5				2	1.5
23	ผักเหรียง																			1	0.25				1	0.25



ตารางที่ 95 แสดงชนิดสินค้าที่ได้รับการรับรองมาตรฐานอินทรีย์ (ต่อ)

ที่	ชนิด	งพหระ		เขษชัสน		ควนขนุน		ตะโหมต		บงแก้ว		ปวกพะยูน		ป้บอน		ป้พะยอม		เมองพัทลุง		ศรึนครินทร		ศรึบรรพต		รวมทูกอ้เกอ		
		เกษตรกร (ราย)	ปลุก (ไร่)	เกษตรกร (ราย)	ปลุก (ไร่)	เกษตรกร (ราย)	ปลุก (ไร่)	เกษตรกร (ราย)	ปลุก (ไร่)	เกษตรกร (ราย)	ปลุก (ไร่)	เกษตรกร (ราย)	ปลุก (ไร่)	เกษตรกร (ราย)	ปลุก (ไร่)	เกษตรกร (ราย)	ปลุก (ไร่)	เกษตรกร (ราย)	ปลุก (ไร่)	เกษตรกร (ราย)	ปลุก (ไร่)	เกษตรกร (ราย)	ปลุก (ไร่)	เกษตรกร (ราย)	ปลุก (ไร่)	
24	ผักหวาน																				1	0.25			1	0.25
25	ฝรั่งกิมจู			1	1																				1	1
26	กล้วยไข่			1	0.5																				1	0.5
27	กลางสาด														1	0.05									1	0.05
28	เนียง														1	0.125									1	0.125
29	มะพร้าวน้ำหอม														1	0.25									1	0.25
	รวม			3	2.5	5	6.25								22	10.50	7	59.75	10	11.5					47	90.50

ที่มา : ศูนย์วิจัยและพัฒนาการเกษตรพัทลุง

## 6.3 สินค้าที่ได้รับการรับรองมาตรฐาน GI

ตารางที่ 96 แสดงชนิดสินค้าที่ได้รับการรับรองมาตรฐาน GI

ที่	ชนิด	งพหระ		เขษชัสน		ควนขนุน		ตะโหมต		บงแก้ว		ปวกพะยูน		ป้บอน		ป้พะยอม		เมองพัทลุง		ศรึนครินทร		ศรึบรรพต		รวมทูกอ้เกอ	
		เกษตรกร (ราย)	ปลุก (ไร่)	เกษตรกร (ราย)	ปลุก (ไร่)	เกษตรกร (ราย)	ปลุก (ไร่)	เกษตรกร (ราย)	ปลุก (ไร่)	เกษตรกร (ราย)	ปลุก (ไร่)	เกษตรกร (ราย)	ปลุก (ไร่)	เกษตรกร (ราย)	ปลุก (ไร่)	เกษตรกร (ราย)	ปลุก (ไร่)	เกษตรกร (ราย)	ปลุก (ไร่)	เกษตรกร (ราย)	ปลุก (ไร่)	เกษตรกร (ราย)	ปลุก (ไร่)	เกษตรกร (ราย)	ปลุก (ไร่)
1	ข้าว					84	520.70											18	111.50						
	รวม					84	520.70											18	111.50						

ที่มา : ศูนย์วิจัยและพัฒนาการเกษตรพัทลุง



สำนักงานเกษตรและสหกรณ์จังหวัดพัทลุง  
ที่อยู่ ศาลากลางจังหวัดพัทลุง ชั้น 4  
ตำบลคูหาสวรรค์ อำเภอเมืองพัทลุง  
จังหวัดพัทลุง 93000



โทรศัพท์ 074-614203



E-MAIL : SARABAN\_PLG@OPSMOAC.GO.TH



HTTPS : WWW.OPSMOAC.GO.TH/PHATTHALUNG



MOACPHATTHALUNG



สนง. เกษตรและสหกรณ์จังหวัดพัทลุง



สนง. เกษตรและสหกรณ์จังหวัดพัทลุง