



ข้อมูลด้านการเกษตรและสหกรณ์ จังหวัดพัทลุง ประจำปี 2567

สำนักงานเกษตรและสหกรณ์จังหวัดพัทลุง
กลุ่มสารสนเทศการเกษตร

(ก)

บทสรุปผู้บริหาร

จังหวัดพัทลุงมีพื้นที่ทั้งหมด 3,424.47 ตารางกิโลเมตร หรือ 2,140,295.60 ไร่ เป็นจังหวัดที่มีเนื้อที่มากเป็นอันดับที่ 10 ของภาคใต้ และเป็นลำดับที่ 58 ของประเทศ ประกอบด้วย 11 อำเภอ 65 ตำบล 670 หมู่บ้าน 95 ชุมชน และมีองค์กรปกครองส่วนท้องถิ่น 74 แห่ง ประกอบด้วย องค์การบริหารส่วนจังหวัด 1 แห่ง เทศบาล 49 แห่ง (เทศบาลเมือง 1 แห่ง เทศบาลตำบล 48 แห่ง) และองค์การบริหารส่วนตำบล 24 แห่ง จำนวนประชากร 520,598 คน เป็นเพศชาย 253,232 คน เพศหญิง 267,366 คน คริวเรือนทั้งหมด 205,036 คริวเรือน ลักษณะพื้นที่ของจังหวัดพัทลุงมีลักษณะภูมิประเทศเป็นภูเขาและที่ราบสูงทางด้านทิศตะวันตก ประกอบด้วยเทือกเขาบรรทัด ถัดมาทางทิศตะวันออกเป็นพื้นที่ราบสลับที่ดอน และเป็นที่ราบลุ่มจดทะเลสาบสงขลา แบ่งออกเป็น พื้นที่ภูเขา 835.90 ตร.กม. (24.41 %) ลูกคลื่นลอนชัน 539.70 ตร.กม. (15.76 %) พื้นที่ราบ 1,485.54 ตร.กม. (43.38 %) และพื้นที่เกาะ 563.33 ตร.กม. (16.45 %)

ผลิตภัณฑ์มวลรวมจังหวัดพัทลุง ปี 2565 มีมูลค่า 42,847 ล้านบาท เพิ่มขึ้นจากปี 2564 มูลค่า 2,751 ล้านบาท คิดเป็นร้อยละ 6.86 เศรษฐกิจของจังหวัดพัทลุง โครงสร้างส่วนใหญ่ขึ้นอยู่กับสาขาเกษตรกรรม การป่าไม้ และการประมง เป็นหลัก รองลงมาสาขาการขนส่ง การขายปลีก และซ่อมยานยนต์และจักรยานยนต์และการผลิตอุตสาหกรรมตามลำดับ โดยมีสัดส่วนผลิตภัณฑ์มวลรวมจังหวัด (GPP) ณ ราคาประจำปี พ.ศ. 2565 รายสาขาคิดเป็นร้อยละ 34.07 ,12.08 และ 9.73 ตามลำดับ รายได้หลักของจังหวัดพัทลุงมาจากภาคเกษตรคิดเป็นมูลค่า 14,597 ล้านบาท คิดเป็นร้อยละ 34.07 และรายได้ภาคนอก การเกษตรมูลค่า 28,250 ล้านบาท คิดเป็นร้อยละ 65.93 โดยมีรายได้เฉลี่ยต่อหัวเท่ากับ 87,154 บาท เป็นลำดับที่ 12 ของภาคใต้ และลำดับที่ 60 ของประเทศ โดยการขยายตัวทางเศรษฐกิจของจังหวัดพัทลุงเฉลี่ย 5 ปี (2561 - 2565) ร้อยละ 3.28 ภาคการเกษตรขยายตัวเฉลี่ยร้อยละ 4.08 ภาคนอกการเกษตรขยายตัวเฉลี่ยร้อยละ 2.93 ซึ่งอัตราการขยายตัวทางเศรษฐกิจขึ้นอยู่กับภาคการเกษตร โดยเฉพาะผลผลิตยางพารา อย่างไรก็ตามราคายางพาราตกต่ำมีส่วนสำคัญที่ทำให้การขยายตัวทางเศรษฐกิจลดลง

จังหวัดพัทลุง มีพื้นที่ถือครองเพื่อทำการเกษตร 1,553,907 ไร่ หรือร้อยละ 72.60 ของพื้นที่ทั้งหมด ซึ่งพื้นที่ถือครองเพื่อทำการเกษตรเพิ่มขึ้นจากปี 2565 จำนวน 6,8936 ไร่ คิดเป็นร้อยละ 4.64 โดยเป็นพื้นที่ปลูกยางพารามากที่สุด 955,740 ไร่ (61.51%) ข้าว 112,418 ไร่ (7.23%) ไม้ยืนต้น (ไม่รวมปาล์มน้ำมัน) 9,451 ไร่ (0.61%) ปาล์มน้ำมัน 115,783 ไร่ (7.45%) ไม้ผล 33,126 ไร่ (2.13%) พืชไร่ 5,622 ไร่ (0.36%) พืชผัก 5,219 ไร่ (0.34%) สมุนไพร 13,898 ไร่ (0.89%) ประมงและปศุสัตว์ 23,019 ไร่ (1.48%) และพื้นที่ไม่ได้ใช้ประโยชน์ 291,863 ไร่ (18.78%) เกษตรกรมีพื้นที่ถือครองเพื่อทำการเกษตรเฉลี่ย 17.28 ไร่/ครัวเรือน (จำนวนครัวเรือนเกษตร 89,909 ครัวเรือน)

พื้นที่รับน้ำ (Watershed Area) ทั้งสิ้น 5,882.227 ตารางกิโลเมตร แบ่งเป็นลุ่มน้ำย่อย 4 ลุ่มน้ำ (ลุ่มน้ำย่อยภาคใต้ฝั่งตะวันออกส่วนที่ 4 ลุ่มน้ำสาขาทะเลน้อย ลุ่มน้ำสาขาทะเลหลวง และคลองละงู ปริมาณน้ำท่าเฉลี่ยรายปี เท่ากับ 2,863.03 ล้านลูกบาศก์เมตรต่อปี ซึ่งสามารถนำไปใช้สำหรับทำการเกษตรจำนวน 632.88 ล้านลูกบาศก์เมตร การอุปโภค-บริโภค จำนวน 18.90 ล้านลูกบาศก์เมตร และอุตสาหกรรม 2.28 ล้านลูกบาศก์เมตร รวม 654.06 ล้านลูกบาศก์เมตรต่อปี ดังนั้นจะมีปริมาณน้ำที่ไม่สามารถเก็บกักไว้ใช้ และไหลลงทะเลสาบสงขลาคิดเป็นปริมาณ 2,208.97 ล้านลูกบาศก์เมตรต่อปี

(ข)

จังหวัดพัทลุงมีการก่อสร้างแหล่งน้ำชลประทานเพื่อกักเก็บน้ำไว้ใช้ประโยชน์ จำนวน 136 โครงการ ปริมาณน้ำกักเก็บ 71,702 ล้าน.ลบ.ม. พื้นที่ชลประทาน 482,967 ไร่ (คิดเป็นร้อยละ 31.08% ของพื้นที่เกษตรทั้งหมด) และพื้นที่รับประโยชน์ 346,738 ไร่ แบ่งออกเป็น 1) โครงการชลประทานขนาดใหญ่ 1 แห่ง พื้นที่ชลประทาน 101,438 ไร่ 2) โครงการขนาดกลาง 16 แห่ง ปริมาณน้ำกักเก็บ 70,500 ล้าน.ลบ.ม. พื้นที่ชลประทาน 272,348 ไร่ พื้นที่รับประโยชน์ 46,400 ไร่ และ 3) โครงการชลประทานขนาดเล็ก/โครงการสูบน้ำด้วยไฟฟ้า/โครงการแก้มลิง 119 แห่ง ปริมาณน้ำกักเก็บ 1,202 ล้าน.ลบ.ม. พื้นที่ชลประทาน 109,181 ไร่ พื้นที่รับประโยชน์ 300,338 ไร่

จังหวัดพัทลุงมีสหกรณ์ จำนวน 73 สหกรณ์ สมาชิก 111,295 คน แบ่งออกเป็นสหกรณ์ภาคการเกษตร 55 กลุ่ม 85,009 คน และสหกรณ์นอกภาคการเกษตร 18 กลุ่ม 26,286 คน และมีกลุ่มเกษตรกร 33 กลุ่ม 6,741 คน กลุ่มแม่บ้านเกษตรกร 142 กลุ่ม 7,022 คน กลุ่มยุวเกษตรกร 52 กลุ่ม 705 คน กลุ่มวิสาหกิจชุมชน 693 กลุ่ม 13,315 คน เครือข่ายวิสาหกิจชุมชน 9 กลุ่ม 257 คน กลุ่มส่งเสริมอาชีพ 59 กลุ่ม 1,153 คน ศูนย์จัดการศัตรูพืชชุมชน 30 กลุ่ม 881 คน ศูนย์จัดการดินปุ๋ยชุมชน 28 กลุ่ม 753 คน และ Young Smart Farmer 200 คน

การรวมกลุ่มเพื่อทำเกษตรแบบแปลงใหญ่จังหวัดพัทลุง ณ มกราคม 2567 มีจำนวน 134 แปลง 5,834 คน แบ่งออกเป็น ด้านพืช 122 แปลง ด้านประมง 4 แปลง และด้านปศุสัตว์ 8 แปลง สำหรับศูนย์เรียนรู้การเพิ่มการเพิ่มประสิทธิภาพการผลิตสินค้าเกษตร ศูนย์หลัก 11 ศูนย์ ศูนย์เครือข่าย 164 ศูนย์

การผลิตทางการเกษตรที่สำคัญของจังหวัดพัทลุง ดังนี้

1) ยางพารา พื้นที่ปลูก 955,740 ไร่ ลดลงจากปี 2565 จำนวน 20,338 ไร่ หรือลดลงร้อยละ 2.08 เนื่องจากเกษตรกรโค่นต้นยางอายุมากที่ให้ผลผลิตได้น้อย แล้วปรับเปลี่ยนไปปลูกปาล์มน้ำมัน ทูเรียน ซึ่งให้ผลตอบแทนดีกว่า พื้นที่กรีต 887,387 ไร่ ผลผลิตรวม 195,712 ตัน ผลผลิตเฉลี่ย 221 กิโลกรัม/ไร่ ผลผลิตเฉลี่ยต่ำกว่าค่าเฉลี่ยของภาคใต้ ปี 2565 (223 กก./ไร่) เนื่องจากการระบาดของโรคใบร่วงชนิดใหม่ในยางพารา ส่งผลให้ต้นยางไม่สมบูรณ์ ปริมาณน้ำยางลดลง ส่งผลให้ภาพรวมผลผลิตลดลง ราคาน้ำยางสดเฉลี่ย 46.03 บาท/กิโลกรัม

2) ข้าวนาปี พื้นที่ปลูก 112,418 ไร่ ลดลงจากปีที่ผ่านมา 24,836 ไร่ หรือลดลงร้อยละ 18.09 เนื่องจากเกษตรกรปรับเปลี่ยนพื้นที่ปลูกพืชชนิดอื่นแทน เช่น ปาล์มน้ำมัน และไร่นาสวนผสม และต้นทุนการผลิตสูงโดยเฉพาะค่าปุ๋ยและค่ายาปราบศัตรูพืช พื้นที่เก็บเกี่ยว 112,072 ไร่ ผลผลิตรวม 51,081 ตัน ผลผลิตเฉลี่ย 456 กิโลกรัม/ไร่ ผลผลิตเฉลี่ยต่ำกว่าค่าเฉลี่ยของภาคใต้ (475 กก./ไร่) เนื่องจากสภาพแวดล้อมที่แปรปรวน และการระบาดของโรคไหม้/ไหม้คอรวงในนาข้าว หนอนกระทุ้งข้าว ราคาราคาข้าวเฉลี่ย 8,500 บาท/ตัน

3) ข้าวนาปรัง พื้นที่ปลูก 21,700 ไร่ ไร่ ลดลงจากปีที่ผ่านมา 5,797 ไร่ หรือลดลงร้อยละ 21.08 เนื่องจากเกษตรกรปรับเปลี่ยนพื้นที่ ไปปลูกปาล์มน้ำมัน รวมถึงต้นทุนการผลิตสูงโดยเฉพาะค่าปุ๋ยและค่ายาปราบศัตรูพืช พื้นที่เก็บเกี่ยว 21,700 ไร่ ผลผลิตรวม 12,017 ตัน ผลผลิตเฉลี่ย 554 กิโลกรัม/ไร่ ผลผลิตเฉลี่ยสูงกว่าค่าเฉลี่ยของภาคใต้ ปี 2565 (547 กก./ไร่) ราคาค่าเฉลี่ย 8,420 บาท/ตัน

4) ปาล์มน้ำมัน พื้นที่ปลูก 115,783 ไร่ เพิ่มขึ้นจากปีที่ผ่านมา 8,958 ไร่ หรือเพิ่มขึ้นร้อยละ 8.39 เนื่องจากราคापาล์มมีแนวโน้มเพิ่มขึ้นเกษตรกรมีการปรับเปลี่ยนพื้นที่ปลูกข้าว และโค่นยางที่อายุมากได้

(ค)

ผลผลิตน้อยมาปลูกปาล์มแทน พื้นที่ให้ผล 100,080 ไร่ ผลผลิตรวม 267,774 ตัน ผลผลิตเฉลี่ย 2,676 กิโลกรัม/ไร่ ผลผลิตต่ำกว่าค่าเฉลี่ยของภาคใต้ ปี 2565 (3,182 กก./ไร่) ราคาเฉลี่ย 5.79 บาท/กิโลกรัม

5) ทูเรียน พื้นที่ปลูก 7,442 ไร่ เพิ่มขึ้นจากปีที่ผ่านมา 551 ไร่ หรือเพิ่มร้อยละ 8.00 เนื่องจากราคาทูเรียนมีแนวโน้มสูงขึ้นทำให้เกษตรกรตัดสินใจปรับเปลี่ยนพื้นที่ปลูกยางพาราที่มีอายุมากให้ผลผลิตน้อยมาปลูกทูเรียนแทน พื้นที่ให้ผล 4,628 ไร่ ผลผลิตรวม 3,468 ตัน ผลผลิตเฉลี่ย 749 กิโลกรัม/ไร่ ผลผลิตเฉลี่ยต่ำกว่าค่าเฉลี่ยของภาคใต้ (1,119 กก./ไร่) ราคาเฉลี่ย 100.65 บาท/กิโลกรัม

6) มังคุด 9,059 ไร่ ลดลงจากปีที่ผ่านมา 70 ไร่ หรือลดลงร้อยละ 0.77 เนื่องจากเกษตรกรมีการปรับเปลี่ยนพื้นที่ไปปลูกปาล์มน้ำมัน และทุเรียนซึ่งให้ผลตอบแทนที่ดีกว่า พื้นที่ให้ผล 7,898 ไร่ ผลผลิตรวม 5,189 ตัน ผลผลิตเฉลี่ย 657 กิโลกรัม/ไร่ ผลผลิตเฉลี่ยสูงกว่าค่าเฉลี่ยของภาคใต้ (652 กก./ไร่) ราคาเฉลี่ย 32.66 บาท/กิโลกรัม

7) ลองกอง พื้นที่ปลูก 5,119 ไร่ ลดลงจากปีที่ผ่านมา 257 ไร่ หรือลดลงร้อยละ 4.78 เนื่องจากเกษตรกรมีการปรับเปลี่ยนพื้นที่ไปปลูกปาล์มน้ำมัน และทุเรียนซึ่งให้ผลตอบแทนที่ดีกว่า พื้นที่ให้ผล 5,114 ไร่ ผลผลิตรวม 2,203 ตัน ผลผลิตเฉลี่ย 431 กิโลกรัม/ไร่ ผลผลิตสูงกว่าค่าเฉลี่ยของภาคใต้ (309 กก./ไร่) ราคาเฉลี่ย 15.98 บาท/กิโลกรัม

8) เงาะ พื้นที่ปลูก 2,314 ไร่ ลดลงจากปีที่ผ่านมา 57 ไร่ หรือลดลงร้อยละ 2.40 เนื่องจากเกษตรกรมีการปรับเปลี่ยนพื้นที่ไปปลูกปาล์มน้ำมัน และทุเรียนซึ่งให้ผลตอบแทนที่ดีกว่า พื้นที่ให้ผล 2,088 ไร่ ผลผลิตรวม 1,233 ตัน ผลผลิตเฉลี่ย 591 กิโลกรัม/ไร่ ผลผลิตเฉลี่ย 591 กิโลกรัมต่อไร่ ผลผลิตเฉลี่ยต่ำกว่าค่าเฉลี่ยของภาคใต้ (828 กก./ไร่) ราคาเฉลี่ย 21.75 บาท/กิโลกรัม

9) สละ พื้นที่ 3,808 ไร่ เพิ่มขึ้นจากปีที่ผ่านมา 294 ไร่ หรือเพิ่มขึ้นร้อยละ 8.37 เนื่องจากเกษตรกรมีการปรับเปลี่ยนพื้นที่ปลูกยางพาราที่อายุมากให้ผลผลิตน้อยมาปลูกสละซึ่งให้ผลตอบแทนที่ดีกว่าและเป็นที่ต้องการของตลาด พื้นที่ให้ผล 3,153 ไร่ ผลผลิตรวม 5,088 ตัน ผลผลิตเฉลี่ย 1,614 กิโลกรัม/ไร่ ราคาเฉลี่ย 43 บาท/กิโลกรัม

10) สับปะรด พื้นที่ปลูก 3,956 ไร่ เท่ากับปีที่ผ่านมา เกษตรกรจังหวัดพัทลุงนิยมปลูกสับปะรดรวมอายุประมาณ 1-5 ปี พื้นที่ให้ผล 2,980 ไร่ ผลผลิตรวม 13,185 ตัน ผลผลิตเฉลี่ย 4,424 กิโลกรัม/ไร่ ผลผลิตเฉลี่ยสูงกว่าค่าเฉลี่ยของภาคใต้ ปี 2565 (3,830 กก./ไร่) ราคาเฉลี่ย 10 บาท/กิโลกรัม

11) พืชไร่จังหวัดพัทลุง ได้แก่ สับปะรด ถั่วป็นหยี (ถั่วหรั่ง) อ้อยคั้นน้ำ ถั่วลิสง และมันเทศ มีพื้นที่ปลูกรวม 5,911 ไร่ พื้นที่เก็บเกี่ยว 4,913 ไร่ ผลผลิตรวม 15,128.31 ตัน มูลค่า 161.35 ล้านบาท

12) พืชผักจังหวัดพัทลุง ได้แก่ พริกขี้หนูเม็ดเล็ก แตงโมเนื้อ ขมิ้น ตะไคร้ แตงกวา ข้าวโพดหวาน พริกขี้หนูเม็ดใหญ่ ถั่วฝักยาว มะเขือเปราะ แตงร้าน คื่นช่าย ผักกูด ผักบุ้ง และมะเขือยาว มีพื้นที่ปลูกรวม 5,455 ไร่ พื้นที่เก็บเกี่ยว 5,424 ไร่ ผลผลิตรวม 7,339.30 ตัน มูลค่า 188.43 ล้านบาท

13) พืชสมุนไพรจังหวัดพัทลุงที่สำคัญได้แก่ ได้แก่ พลู พริกไทย และกระเทียม ปี 2566 มีพื้นที่ปลูกรวม 1,666 ไร่ พื้นที่เก็บเกี่ยว 1,464 ไร่ ผลผลิตรวม 2,120.12 ตัน มูลค่ารวม 151 ล้านบาท

14) โคเนื้อ ปริมาณการเลี้ยง 154,777 ตัว ลดลงจากปีที่ผ่านมา 7,093 ตัว หรือลดลงร้อยละ 4.38 สำหรับเกษตรกรผู้เลี้ยงลดลงจากปีที่ผ่านมา 1,579 ราย หรือลดลงร้อยละ 5.14 การเลี้ยงโคเนื้อลดลงเนื่องจากวัตถุดิบพืชอาหารสัตว์มีต้นทุนสูง และพื้นที่ปลูกอาหารสัตว์มีจำกัด

(ง)

15) สุกร ปริมาณการเลี้ยง 447,674 ตัว ลดลงจากปีที่ผ่านมา 53,138 ตัว หรือลดลงร้อยละ 10.61 สำหรับเกษตรกรผู้เลี้ยง 3,960 ราย ลงจากปีที่ผ่านมา 1,678 ราย หรือลดลงร้อยละ 29.76 การเลี้ยงสุกรลดลง เนื่องจากแม่พันธุ์สุกรเสียหายจากการระบาดของโรค ASF เมื่อปี 2564-2565 และเกษตรกรรายย่อยชะลอการเลี้ยงเพื่อลดความเสี่ยง ส่งผลให้ปริมาณการผลิตสุกรในภาพรวมลดลง

16) ไก่เนื้อ ปริมาณการเลี้ยง 6,664,540 ตัว ลดลงจากปีที่ผ่านมา 110,109 ตัว หรือลดลงร้อยละ 1.62 เนื่องจากต้นทุนอาหารสัตว์ปรับตัวสูงขึ้น จังหวัดพัทลุงมีกำลังการผลิตไก่เนื้อเพื่อการส่งออกสูงถึงวันละ 90,000 ตัว มีบริษัทเอกชนรายใหญ่มาลงทุนในพื้นที่เพื่อการส่งออก ได้แก่ บริษัทเบทาโกรภาคใต้ จำกัด บริษัทซีพีเอฟ (ประเทศไทย) จำกัด (มหาชน) ซึ่งมีกำลังการผลิตสูงวันละ 60,000 ตัว สำหรับเกษตรกรผู้เลี้ยงลดลงจากปีที่ผ่านมา 116 ราย หรือลดลงร้อยละ 13.91

17) แพะ ปริมาณการเลี้ยง 26,297 ตัว เพิ่มขึ้นจากปีที่ผ่านมา 12 ตัว หรือเพิ่มขึ้นร้อยละ 0.05 เนื่องจากสถานการณ์การเลี้ยงแพะในปัจจุบันมีราคาดีเลี้ยงง่ายเหมาะสมกับสภาพพื้นที่มีพืชอาหารสมบูรณ์ และเกษตรกรส่วนใหญ่ประสบภาวะวิกฤติด้านพืช (ราคาข้าว ยางพาราตกต่ำ) แพะจึงเป็นสัตว์ที่เกษตรกรให้ความสนใจและมีศักยภาพในการลงทุน (ลงทุนน้อย) พร้อมทั้งกลุ่มผู้บริโภคในจังหวัดพัทลุงและจังหวัดใกล้เคียงมีความนิยมบริโภคแพะเพิ่มขึ้น สำหรับเกษตรกรผู้เลี้ยงลดลงจากปีที่ผ่านมา 49 ราย หรือลดลงร้อยละ 0.19

18) ไก่ไข่ มีการเลี้ยงไก่นอนในพื้นที่ 7 อำเภอ (ยกเว้นปากพะยูน กงหรา ป่าบอน และบางแก้ว) มีปริมาณการเลี้ยง 3,884 ตัว ลดลงจากปีที่ผ่านมา 638 ตัว หรือลดลงร้อยละ 14.11 สำหรับเกษตรกร ผู้เลี้ยงลดลงจากปีที่ผ่านมา 6 ราย หรือลดลงร้อยละ 4.03 เนื่องจากเกษตรกรเลิกเลี้ยง ผู้เลี้ยงส่วนใหญ่จะเป็นผู้สูงอายุ บวกกับวัตถุดิบพืชอาหารสัตว์มีต้นทุนสูง และพื้นที่ปลูกอาหารสัตว์ไม่มี สำหรับจังหวัดพัทลุงมีสหกรณ์โคนมพัทลุง จำกัด เป็นผู้รวบรวมผลผลิตนํ้านมโคจากเกษตรกร ปัจจุบันนํ้านมดิบ ที่นำมาใช้ผลิตเป็นผลิตภัณฑ์ต่างๆ ของสหกรณ์โคนมพัทลุงนั้นมีปริมาณนํ้านมดิบรวมทั้งหมด 40 ตัน/วัน โดยมีแหล่งผลิตหลักๆอยู่ 3 แห่ง คือ 1) จากสมาชิกสหกรณ์ หรือผู้เลี้ยงไก่นอนในจังหวัดพัทลุง 13 ตัน/วัน 2) จากสหกรณ์โคนมบางสะพาน จังหวัดประจวบคีรีขันธ์ 17 ตัน/วัน และ 3) จากสหกรณ์โคนมเนินดินแดง จังหวัดประจวบคีรีขันธ์ 10 ตัน/วัน ผลิตภัณฑ์ของสหกรณ์โคนมพัทลุง จำกัด ได้แก่ นมยูเอชที นมถุงพาสเจอร์ไรส์ นมขวดพาสเจอร์ไรส์ นมพาสเจอร์ไรส์เกลลอน เครื่องดื่มนมสด ไอศกรีมนมสด นมอัดเม็ด ปริมาณการเลี้ยง 3,884 ตัว

19) ปลายินิล เกษตรกรผู้เลี้ยง 3,974 ราย พื้นที่เลี้ยง 2,627.85 ไร่ ปริมาณผลผลิต 1,304.60 ตัน ลดลงจากปีที่ผ่านมา 276.40 ตันหรือลดลงร้อยละ 17.48 เนื่องจากต้นทุนการผลิตที่สูงขึ้น

20) ปลาตุ๊กตากลผสม เกษตรกรผู้เลี้ยง 3,349 ราย พื้นที่เลี้ยง 1,685.59 ไร่ ปริมาณผลผลิต 2,139 ตัน ลดลงจากปีที่ผ่านมา 403.50 ตัน หรือลดลงร้อยละ 15.87 เนื่องจากต้นทุนการผลิตด้านอาหาร ลูกพันธุ์ปรับตัวสูงขึ้น และมีปลาตุ๊กตากลจากประเทศมาเลเซียเข้ามา

21) ปลากระพงขาว เกษตรกรผู้เลี้ยง 182 ราย พื้นที่เลี้ยง 105.78 ไร่ ปริมาณผลผลิต 29.52 ตัน เพิ่มขึ้นจากปีที่ผ่านมา 12.80 ตัน หรือเพิ่มขึ้นร้อยละ 70.86 เนื่องจากสภาพอากาศเหมาะสมสำหรับการเลี้ยง

22) กุ้งขาว เกษตรกรผู้เลี้ยง 153 ราย พื้นที่เลี้ยง 1,442.84 ไร่ ปริมาณผลผลิต 918.32 ตัน เพิ่มขึ้นจากปีที่ผ่านมา 122 ตัน หรือเพิ่มขึ้นร้อยละ 15.32 เนื่องจากเกษตรกรเพิ่มจำนวนบ่อเลี้ยง และกรมประมงมีนโยบายช่วยเหลือเกษตรกรให้เข้าถึงแหล่งเงินทุนในอนาคต ภายใต้โครงการเสริมสภาพคล่องเกษตรกรผู้เลี้ยงกุ้งทะเล เป็นการเสริมสภาพคล่องด้วยการสนับสนุนสินเชื่อแบบปลอดดอกเบี้ย

23) กบ เกษตรกรผู้เลี้ยง 99 ราย พื้นที่เลี้ยง 26.06 ไร่ ปริมาณผลผลิต 56.70 ตัน เพิ่มขึ้นจากปีที่ผ่านมา 16.40 ตัน หรือเพิ่มขึ้นร้อยละ 40.83 เนื่องจากความต้องการของตลาดที่เพิ่มสูงขึ้น

คำนำ

ข้อมูลด้านการเกษตรและสหกรณ์จังหวัดพัทลุง ประจำปี 2567 เล่มนี้ ประกอบด้วย ข้อมูลทั่วไป ด้านกายภาพ สภาพทั่วไปทางสังคม ข้อมูลด้านเศรษฐกิจของจังหวัด โครงสร้างการผลิตการเกษตร และสถานการณ์สินค้าเกษตรที่สำคัญของจังหวัดพัทลุงทั้งด้านพืช ด้านประมง และด้านปศุสัตว์ โดยจำแนกการผลิตเป็นรายอำเภอ 11 อำเภอในจังหวัดพัทลุง เพื่อนำไปใช้ประโยชน์ในการวางแผนการพัฒนาด้านการเกษตรและสหกรณ์ในจังหวัดพัทลุง ต่อไป

สำนักงานเกษตรและสหกรณ์จังหวัดพัทลุง ขอขอบคุณหน่วยงานต่างๆ ในสังกัดกระทรวงเกษตรและสหกรณ์ และนอกสังกัดกระทรวงเกษตรและสหกรณ์ ที่ได้ให้การสนับสนุนข้อมูลในการจัดทำเล่มเอกสารให้แล้วเสร็จสมบูรณ์มา ณ โอกาสนี้

กลุ่มสารสนเทศการเกษตร
สำนักงานเกษตรและสหกรณ์จังหวัดพัทลุง
กรกฎาคม 2567

สารบัญ

	หน้า
1. ข้อมูลทั่วไปด้านกายภาพ	1
1.1 ที่ตั้งและอาณาเขต	1
1.2 ลักษณะภูมิประเทศ	3
1.3 ลักษณะภูมิอากาศ	4
2. สภาพทั่วไปทางสังคม	7
2.1 เขตการปกครอง	7
2.2 ประชากร	7
2.3 ประชากรภาคเกษตร	9
3. ข้อมูลด้านเศรษฐกิจของจังหวัด	10
4. โครงสร้างการผลิตการเกษตร	13
4.1 พื้นที่การเกษตร	13
4.2 คริวเรือนเกษตรและแรงงานเกษตร	15
4.3 ด้านแรงงาน	16
4.4 ศักยภาพลุ่มน้ำในเขตจังหวัดพัทลุง	17
4.5 แหล่งน้ำเพื่อการเกษตร	19
4.6 ทรัพยากรดิน	25
4.7 พื้นที่เพาะปลูกพืชตามชั้นความเหมาะสม	26
4.8 พื้นที่เสี่ยงภัยแล้งพื้นที่เฝ้าระวังด้านการเกษตรจังหวัดพัทลุง ปี 2566/67	34
4.9 พื้นที่เสี่ยงภัยต่อการเกิดอุทกภัยจังหวัดพัทลุง 2566	38
4.10 ทรัพยากรป่าไม้	40
4.11 สหกรณ์ สถาบันเกษตรกร แปลงใหญ่ ศพก. และ อกษ.	43
5. สถานการณ์สินค้าเกษตรที่สำคัญของจังหวัดพัทลุง	49
5.1 ยางพารา	49
5.2 ข้าวนาปี	52
5.3 ข้าวนาปรัง	58
5.4 ปาล์มน้ำมัน	63
5.5 ทูเรียน	70
5.6 มังคุด	73
5.7 ลองกอง	76
5.8 เงาะ	79
5.9 สลละ	82
5.10 สับปะรด	85
5.11 พืชไร่	90
5.12 พืชผัก	90
5.13 พืชสมุนไพร	91

สารบัญ (ต่อ)

	หน้า
5.14 โคเนื้อ	92
5.15 สุกร	93
5.16 ไก่เนื้อ	94
5.17 แพะ	95
5.18 โคนม	96
5.19 ปลานิล	97
5.20 ปลาตุ๊กตูกผสม	98
5.21 ปลากระพงขาว	99
5.22 กุ้งขาว	100
5.23 กบ	102
6. การรับรองมาตรฐานสินค้าเกษตรของจังหวัดพัทลุง	104
6.1 สินค้าที่ได้รับการรับรองมาตรฐาน GAP	104
6.2 สินค้าที่ได้รับการรับรองมาตรฐานอินทรีย์	109
6.3 สินค้าที่ได้รับการรับรองมาตรฐานอินทรีย์ระยะปรับเปลี่ยน	111
6.4 สินค้าที่ได้รับการรับรองมาตรฐาน GI	111

สารบัญตาราง

	หน้า
ตารางที่ 1 แสดงอุณหภูมิ ความชื้นสัมพัทธ์ ปริมาณน้ำฝน จำนวนวันที่ฝนตกเฉลี่ยในรอบ 10 ปี (พ.ศ. 2557-2566)	5
ตารางที่ 2 แสดงสถิติข้อมูลอุตุนิยมวิทยา ประจำปี พ.ศ. 2566	6
ตารางที่ 3 แสดงจำนวนประชากรแยกตามเขตอำเภอของจังหวัดพัทลุง ปี 2566	7
ตารางที่ 4 ข้อมูลประชากรจังหวัดพัทลุง ปี 2566	8
ตารางที่ 5 สถิติจำนวนประชากรจังหวัดพัทลุง ปี 2559-2566	8
ตารางที่ 6 แสดงจำนวนครัวเรือน ประชากรทั้งหมด ประชากรในภาคเกษตร และพื้นที่รายอำเภอ	9
ตารางที่ 7 ผลผลิตทั้งหมดรวมจังหวัดพัทลุง ณ ราคาประจำปี จำแนกตามสาขาการผลิต ปี พ.ศ.2560 – 2565p จังหวัดพัทลุง	11
ตารางที่ 8 ผลผลิตทั้งหมดรวมจังหวัดพัทลุงแบบปริมาณลูกโซ่ จำแนกตามสาขาการผลิต ปี พ.ศ.2560 – 2565p จังหวัดพัทลุง	12
ตารางที่ 9 แสดงพื้นที่ทั้งหมดและพื้นที่ทำการเกษตรของจังหวัดพัทลุง ปี 2566 เปรียบเทียบกับปี 2565	13
ตารางที่ 10 แสดงพื้นที่ถือครองเพื่อการเกษตรของจังหวัดพัทลุง ปี 2566 เปรียบเทียบกับปี 2565	14
ตารางที่ 11 แสดงครัวเรือนเกษตร และจำนวนแรงงานเกษตรจังหวัดพัทลุง ปี 2566 เปรียบเทียบกับปี 2565	15
ตารางที่ 12 ข้อมูลแรงงานจังหวัดพัทลุง ปี 2566 เปรียบเทียบกับปี 2565	16
ตารางที่ 13 แสดงปริมาณน้ำท่าในลุ่มน้ำย่อย 4 ลุ่มน้ำของจังหวัดพัทลุง	19
ตารางที่ 14 แสดงข้อมูลโครงการชลประทานในพื้นที่จังหวัดพัทลุง ตั้งแต่อดีตจนถึงปี 2566	20
ตารางที่ 15 แสดงรายชื่อโครงการชลประทานในพื้นที่จังหวัดพัทลุง ตั้งแต่อดีตจนถึงปี 2566	20
ตารางที่ 16 แสดงข้อมูลธนาคารน้ำใต้ดินจังหวัดพัทลุง	21
ตารางที่ 17 แสดงจำนวนและพื้นที่แหล่งน้ำจืดในจังหวัดพัทลุง	22
ตารางที่ 18 แสดงข้อมูลการขุดสระน้ำขนาดเล็กในไร่นานอกเขตชลประทาน ปี 2549–2566 จังหวัดพัทลุง	24
ตารางที่ 19 แสดงลักษณะดินจังหวัดพัทลุง	25
ตารางที่ 20 แสดงพื้นที่ปลูกยางพาราในชั้นความเหมาะสมต่างๆ จังหวัดพัทลุง	27
ตารางที่ 21 แสดงพื้นที่ปลูกข้าวในชั้นความเหมาะสมต่างๆ จังหวัดพัทลุง	28
ตารางที่ 22 แสดงพื้นที่ปลูกปาล์มน้ำมันในชั้นความเหมาะสมต่างๆ จังหวัดพัทลุง	29

สารบัญตาราง (ต่อ)

	หน้า
ตารางที่ 23 แสดงพื้นที่ปลูกทุเรียนในชั้นความเหมาะสมต่างๆ จังหวัดพัทลุง	30
ตารางที่ 24 แสดงพื้นที่ปลูกเงาะในชั้นความเหมาะสมต่างๆ จังหวัดพัทลุง	31
ตารางที่ 25 แสดงพื้นที่ปลูกมังคุดในชั้นความเหมาะสมต่างๆ จังหวัดพัทลุง	32
ตารางที่ 26 แสดงพื้นที่ปลูกสับปะรดในชั้นความเหมาะสมต่างๆ จังหวัดพัทลุง	33
ตารางที่ 27 แสดงพื้นที่เสี่ยงภัยแล้งด้านพืช ปี 2566/67	34
ตารางที่ 28 แสดงพื้นที่เสี่ยงภัยแล้งปศุสัตว์ที่คาดการณ์ว่าจะได้รับผลกระทบจากภัยแล้ง ปี 2567	35
ตารางที่ 29 แสดงพื้นที่เสี่ยงภัยด้านประมง ปี 2567	36
ตารางที่ 30 แสดงแผนการเพาะปลูกพืชฤดูแล้ง (ในเขต/นอกเขตชลประทาน) ปี 2566/67 จังหวัดพัทลุง	36
ตารางที่ 31 แสดงแผนการเพาะปลูกพืชฤดูแล้ง (นอกเขตชลประทาน) ปี 2566/67 จังหวัดพัทลุง	37
ตารางที่ 32 แสดงแผนการเพาะปลูกพืชฤดูแล้ง (ในเขตชลประทาน) ปี 2566/67 จังหวัดพัทลุง	37
ตารางที่ 33 แสดงพื้นที่เสี่ยงภัยต่อการเกิดอุทกภัยด้านพืช	38
ตารางที่ 34 แสดงพื้นที่เสี่ยงภัยต่อการเกิดอุทกภัยด้านประมง	39
ตารางที่ 35 แสดงพื้นที่เสี่ยงภัยต่อการเกิดอุทกภัยด้านปศุสัตว์	40
ตารางที่ 36 แสดงจำแนกพื้นที่ป่าจังหวัดพัทลุง	40
ตารางที่ 37 แสดงการเปรียบเทียบพื้นที่ป่าไม้จังหวัดพัทลุงในรอบ 5 ปี	41
ตารางที่ 38 แสดงประเภทสหกรณ์และจำนวนสมาชิก ปี 2566	43
ตารางที่ 39 แสดงจำนวนสหกรณ์ในพื้นที่จังหวัดพัทลุง ปี 2566	43
ตารางที่ 40 แสดงจำนวนสมาชิกกลุ่มเกษตรกรจังหวัดพัทลุง ปี 2566	43
ตารางที่ 41 แสดงจำนวนและสมาชิกสหกรณ์และกลุ่มเกษตรกรจังหวัดพัทลุง ปี 2566	44
ตารางที่ 42 แสดงจำนวนและสมาชิกสถาบันเกษตรกรจังหวัดพัทลุง ปี 2566	44
ตารางที่ 43 แสดงจำนวนและสมาชิกแปลงใหญ่แยกรายอำเภอจังหวัดพัทลุง ปี 2566	45
ตารางที่ 44 แสดงจำนวนและสมาชิกแปลงใหญ่ด้านพืช และแมลงเศรษฐกิจ แยกรายอำเภอจังหวัดพัทลุง ปี 2566	46
ตารางที่ 45 แสดงจำนวนและสมาชิกแปลงใหญ่ด้านพืช (ไม้ผล) รายชนิดสินค้า แยกรายอำเภอจังหวัดพัทลุง ปี 2566	46
ตารางที่ 46 แสดงจำนวนและสมาชิกแปลงใหญ่ด้านปศุสัตว์ รายชนิดสินค้า แยกรายอำเภอจังหวัดพัทลุง ปี 2566	47

สารบัญตาราง (ต่อ)

	หน้า
ตารางที่ 47 แสดงจำนวนและสมาชิกแปลงใหญ่ด้านประมง รายชนิดสินค้า แยกรายอำเภอจังหวัดพัทลุง ปี 2566	47
ตารางที่ 48 แสดงจำนวนและสมาชิกศูนย์เรียนรู้การเพิ่มประสิทธิภาพการผลิตสินค้าเกษตร (ศพก.หลัก/เครือข่าย) จังหวัดพัทลุง ปี 2566	48
ตารางที่ 49 แสดงสรุปจำนวนอาสาสมัครเกษตร (อกษ.) ตามสาขา ปี 2566	48
ตารางที่ 50 แสดงพื้นที่ปลูก พื้นที่กรี๊ด ผลผลิตรวม ผลผลิตเฉลี่ย ราคาและมูลค่ายางพารา ในจังหวัดพัทลุง ช่วง 5 ปี (2562-2566)	50
ตารางที่ 51 แสดงพื้นที่ปลูก กรี๊ด และผลผลิตยางพาราของจังหวัดพัทลุง ปี 2564 – 2566	50
ตารางที่ 52 แสดงต้นทุนการผลิตน้ำยางสด ปี 2565 เฉลี่ยภาคใต้	51
ตารางที่ 53 แสดงพื้นที่ปลูก พื้นที่เก็บเกี่ยว ผลผลิต ผลผลิตรวม ผลผลิตเฉลี่ย ราคาข้าวนาปี ในจังหวัดพัทลุง ช่วง 5 ปี (2561/62 – 2565/66)	52
ตารางที่ 54 แสดงพื้นที่ปลูก พื้นที่เก็บเกี่ยว ผลผลิต และมูลค่าข้าวนาปีแยกรายอำเภอ ปี 2563/64 – 2565/66	53
ตารางที่ 55 แสดงพื้นที่ปลูก พื้นที่เก็บเกี่ยว ผลผลิต และมูลค่าข้าวสังข์หยด แยกรายอำเภอ ปี 2565/66	54
ตารางที่ 56 แสดงพื้นที่ปลูก พื้นที่เก็บเกี่ยว ผลผลิต และมูลค่าข้าวเหนียว แยกรายอำเภอ ปี 2565/66	54
ตารางที่ 57 แสดงข้อมูลพื้นที่เป้าหมายส่งเสริมการปลูกข้าวนาปี ปีการผลิต 2565/66 รายอำเภอ จังหวัดพัทลุง	55
ตารางที่ 58 แสดงข้อมูลเปรียบเทียบพื้นที่เป้าหมายส่งเสริมการปลูกข้าวนาปี กับพื้นที่ปลูกจริง รายอำเภอ ปีการผลิต 2565/66 จังหวัดพัทลุง	55
ตารางที่ 59 แสดงข้อมูลพื้นที่เป้าหมายส่งเสริมการปลูกข้าวนาปี ปีการผลิต 2566/67 รายอำเภอ จังหวัดพัทลุง	56
ตารางที่ 60 แสดงข้อมูลต้นทุนการผลิตข้าวนาปี ปี 2562/63-2565/66	56
ตารางที่ 61 แสดงพื้นที่ปลูก พื้นที่เก็บเกี่ยว ผลผลิต ผลผลิตรวม ผลผลิตเฉลี่ย ราคาข้าวนาปี ในจังหวัดพัทลุง ช่วง 5 ปี (2562-2566)	58
ตารางที่ 62 แสดงพื้นที่ปลูก พื้นที่เก็บเกี่ยว ผลผลิต และมูลค่าข้าวนาปีแยกรายอำเภอ ปี 2564 – 2566	59
ตารางที่ 63 แสดงข้อมูลพื้นที่เป้าหมายส่งเสริมการปลูกข้าวนาปี ปีการผลิต 2566 รายอำเภอ จังหวัดพัทลุง	60

สารบัญตาราง (ต่อ)

	หน้า
ตารางที่ 64 แสดงข้อมูลเปรียบเทียบพื้นที่เป้าหมายส่งเสริมการปลูกข้าว กับพื้นที่ปลูกจริง รายอำเภอ ปีการผลิต 2565/66 จังหวัดพัทลุง	60
ตารางที่ 65 แสดงข้อมูลพื้นที่เป้าหมายส่งเสริมการปลูกข้าวนาปรัง ปีการผลิต 2567 รายอำเภอ จังหวัดพัทลุง	61
ตารางที่ 66 แสดงข้อมูลต้นทุนการผลิตข้าวนาปรังปี ปี 2562/63-2565/66	61
ตารางที่ 67 แสดงรายชื่อผู้ประกอบการที่มีใบอนุญาตตาม พรบ.ค้าข้าว พ.ศ.2485 จังหวัดพัทลุง	62
ตารางที่ 68 แสดงพื้นที่ปลูก ให้ผล ผลผลิตรวม ผลผลิตเฉลี่ย และราคาปาล์มน้ำมัน ช่วง 5 ปี (2562 – 2566)	63
ตารางที่ 69 แสดงพื้นที่ปลูก พื้นที่ให้ผล และผลผลิตปาล์มน้ำมันของจังหวัดพัทลุง ปี 2564 – 2566	64
ตารางที่ 70 แสดงต้นทุนการผลิตปาล์มน้ำมัน ปี 2562-2566 ของภาคใต้	64
ตารางที่ 71 แสดงข้อมูลผู้ประกอบการโรงสกัดปาล์มน้ำมัน ปี 2566	65
ตารางที่ 72 แสดงชื่อและสถานที่ตั้งของลานเทในจังหวัดพัทลุง ปี 2566	66
ตารางที่ 73 แสดงพื้นที่ปลูก พื้นที่ให้ผล ผลผลิตรวม ผลผลิตเฉลี่ย ราคาทุเรียน ช่วง 5 ปี (2562-2566)	70
ตารางที่ 74 แสดงพื้นที่ปลูก ให้ผล และผลผลิตทุเรียนของจังหวัดพัทลุง ปี 2564 – 2566	71
ตารางที่ 75 แสดงต้นทุนการผลิตทุเรียน ปี 2562-25665 เฉลี่ยภาคใต้	72
ตารางที่ 76 แสดงพื้นที่ปลูก พื้นที่ให้ผล ผลผลิตรวม ผลผลิตเฉลี่ย ราคามังคุด ช่วง 5 ปี (2562-2566)	73
ตารางที่ 77 แสดงพื้นที่ปลูก ให้ผล และผลผลิตมังคุดของจังหวัดพัทลุง ปี 2564 – 2566	74
ตารางที่ 78 แสดงต้นทุนการผลิตมังคุด ปี 2562-2666 เฉลี่ยภาคใต้	75
ตารางที่ 79 แสดงพื้นที่ปลูก พื้นที่ให้ผล ผลผลิตรวม ผลผลิตเฉลี่ย ราคาลองกอง ช่วง 5 ปี (2562-2566)	76
ตารางที่ 80 แสดงพื้นที่ปลูก ให้ผล และผลผลิตลองกองของจังหวัดพัทลุง ปี 2564 – 2566	77
ตารางที่ 81 แสดงต้นทุนการผลิตลองกอง ปี 2562-25665 เฉลี่ยภาคใต้	78
ตารางที่ 82 แสดงพื้นที่ปลูก พื้นที่ให้ผล ผลผลิตรวม ผลผลิตเฉลี่ย ราคาผลเงาะ ช่วง 5 ปี (2562-2566)	79
ตารางที่ 83 แสดงพื้นที่ปลูก ให้ผล และผลผลิตเงาะ ของจังหวัดพัทลุง ปี 2564 – 2566	80
ตารางที่ 84 แสดงต้นทุนการผลิตเงาะ ปี 2562-2566 เฉลี่ยภาคใต้	81

สารบัญตาราง (ต่อ)

	หน้า
ตารางที่ 85 แสดงพื้นที่ปลูก พื้นที่ให้ผล ผลผลิตรวม ผลผลิตเฉลี่ย ราคาผลสละ ช่วง 5 ปี (2562-2566)	82
ตารางที่ 86 แสดงพื้นที่ปลูก ให้ผล และผลผลิตสละ ของจังหวัดพัทลุง ปี 2567 – 2566	83
ตารางที่ 87 แสดงพื้นที่ปลูก พื้นที่ให้ผล ผลผลิตรวม ผลผลิตเฉลี่ย ราคาผลสลับประรด ช่วง 5 ปี (2562-2566)	85
ตารางที่ 88 แสดงพื้นที่ปลูก ให้ผล และผลผลิตสลับประรด ของจังหวัดพัทลุง ปี 2564 – 2566	86
ตารางที่ 89 แสดงพื้นที่ปลูก พื้นที่ให้ผล ผลผลิตและราคา ไม้ผลและพืชไร่ที่สำคัญ จังหวัดพัทลุง ปี 2566	88
ตารางที่ 90 แสดงพื้นที่ปลูก พื้นที่เก็บเกี่ยว ผลผลิต และมูลค่าของพืชไร่ที่สำคัญ ปี 2566	90
ตารางที่ 91 แสดงพื้นที่ปลูก พื้นที่เก็บเกี่ยว ผลผลิต และมูลค่าของพืชผักที่สำคัญ ปี 2566	90
ตารางที่ 92 แสดงพื้นที่ปลูก พื้นที่เก็บเกี่ยว ผลผลิต และมูลค่าของพืชสมุนไพรที่สำคัญ ปี 2566	91
ตารางที่ 93 แสดงจำนวนโคเนื้อและเกษตรกรผู้เลี้ยง ปี 2562 - 2566	92
ตารางที่ 94 แสดงจำนวนสุกรและเกษตรกรผู้เลี้ยง ปี 2562 – 2566	93
ตารางที่ 95 แสดงจำนวนไก่เนื้อและเกษตรกรผู้เลี้ยง ปี 2562 – 2566	94
ตารางที่ 96 แสดงจำนวนแพะและเกษตรกรผู้เลี้ยง ปี 2562 – 2566	95
ตารางที่ 97 แสดงจำนวนโคนม และเกษตรกรผู้เลี้ยง ปี 2562 – 2566	96
ตารางที่ 98 แสดงจำนวนเกษตรกร พื้นที่เลี้ยง ผลผลิตรวม ราคาเฉลี่ย และมูลค่าปศุสัตว์ ในจังหวัดพัทลุง ปี 2566	97
ตารางที่ 99 แสดงจำนวนเกษตรกร พื้นที่เลี้ยง ผลผลิตรวม ราคาเฉลี่ย และมูลค่าปศุสัตว์ ในจังหวัดพัทลุง ปี 2562 – 2566	97
ตารางที่ 100 แสดงจำนวนเกษตรกร พื้นที่เลี้ยง ผลผลิตรวม ราคาเฉลี่ย และมูลค่าปศุสัตว์ ในจังหวัดพัทลุง ปี 2566	98
ตารางที่ 101 แสดงจำนวนเกษตรกร พื้นที่เลี้ยง ผลผลิตรวม ราคาเฉลี่ย และมูลค่าปศุสัตว์ จังหวัดพัทลุง ปี 2562 - 2566	99
ตารางที่ 102 แสดงจำนวนเกษตรกร พื้นที่เลี้ยง ผลผลิตรวม ราคาเฉลี่ย และมูลค่าปศุสัตว์ ในจังหวัดพัทลุง ปี 2562 - 2566	100
ตารางที่ 103 แสดงจำนวนเกษตรกร พื้นที่เลี้ยง ผลผลิตรวม ราคาเฉลี่ย และมูลค่าปศุสัตว์ ในจังหวัดพัทลุง ปี 2562 – 2566	101
ตารางที่ 104 แสดงจำนวนเกษตรกร พื้นที่เลี้ยง ผลผลิตรวม ราคาเฉลี่ย และมูลค่าปศุสัตว์ ในจังหวัดพัทลุง ปี 2566	102

สารบัญตาราง (ต่อ)

	หน้า
ตารางที่ 105 แสดงจำนวนเกษตรกร พื้นที่เลี้ยง ผลผลิตรวม ราคาเฉลี่ย และมูลค่ากบ ในจังหวัดพัทลุง ปี 2564 - 2566	102
ตารางที่ 106 แสดงชนิดสินค้าที่ได้รับการรับรองมาตรฐาน GAP	104
ตารางที่ 107 แสดงชนิดสินค้าที่ได้รับการรับรองมาตรฐานอินทรีย์	109
ตารางที่ 108 แสดงสินค้าที่ได้รับการรับรองมาตรฐานอินทรีย์ระยะปรับเปลี่ยน	111
ตารางที่ 109 แสดงชนิดสินค้าที่ได้รับการรับรองมาตรฐาน GI	111



1. ข้อมูลทั่วไปด้านกายภาพ

1.1 ที่ตั้งและอาณาเขต

จังหวัดพัทลุงเป็นจังหวัดที่มีเนื้อที่มากเป็นอันดับที่ 10 ของภาคใต้ และเป็นลำดับที่ 58 ของประเทศ ตั้งอยู่บริเวณชายฝั่งตะวันออกของแหลมมาลายูหรือแหลมทอง (Golden Khersonese) ซึ่งตั้งอยู่ทางภาคใต้ของประเทศหรือฝั่งตะวันตกของกลุ่มน้ำทะเลสาบสงขลา (Songkhla Lake Basin) โดยตั้งอยู่ระหว่างละติจูดที่ 7 องศา 6 ลิปดาเหนือ ถึง 7 องศา 53 ลิปดาเหนือและลองจิจูดที่ 99 องศา 44 ลิปดาตะวันออก ถึง 100 องศา 26 ลิปดาตะวันออก ห่างจากกรุงเทพมหานครตามเส้นทางรถไฟสายใต้ประมาณ 846 กิโลเมตร ตามเส้นทางหลวงแผ่นดินหมายเลข 41 ประมาณ 856 กิโลเมตร หรือตามเส้นทางหลวงแผ่นดินหมายเลข 4 (ถนนเพชรเกษม) ประมาณ 1,200 กิโลเมตร

มีรูปร่างคล้ายลักษณะสี่เหลี่ยมผืนผ้า โดยมีส่วนกว้างที่สุดตามแนวทิศตะวันออกถึงตะวันตก ประมาณ 56 กิโลเมตร และส่วนที่ยาวที่สุดตามแนวทิศเหนือถึงใต้ ประมาณ 83 กิโลเมตร มีพื้นที่ทั้งหมดประมาณ 3,424.47 ตารางกิโลเมตร หรือ 2,140,295.60 ไร่ (พื้นที่ดิน 1,919,446 ไร่ พื้นที่น้ำ 220,850 ไร่) (กรมแผนที่ทหาร, 2534 ; กรมการปกครอง, 2541)

มีอาณาเขตติดต่อกับจังหวัดใกล้เคียง ดังนี้

ทิศเหนือ	ติดต่อกับอำเภอชะอวด จังหวัดนครศรีธรรมราช และอำเภอระโนด จังหวัดสงขลา
ทิศใต้	ติดต่อกับอำเภอรัตนภูมิ อำเภอควนเนียง จังหวัดสงขลา และอำเภอควนกาหลง จังหวัดสตูล
ทิศตะวันออก	ติดต่อกับทะเลสาบสงขลา ซึ่งเป็นน่านน้ำติดต่อกับอำเภอระโนด อำเภอกระแสดินธุ์ อำเภอสทิงพระ อำเภอสิงหนคร จังหวัดสงขลา
ทิศตะวันตก	ติดต่อกับเขาบรรทัด ซึ่งเป็นแนวติดต่อกับอำเภอห้วยยอด อำเภอเมือง อำเภอนาโยง อำเภอย่านตาขาว อำเภอปะเหลียน จังหวัดตรัง

การคมนาคมสะดวก เพราะตั้งอยู่กึ่งกลางของภาคใต้ (กึ่งกลางระหว่างจังหวัดชุมพร-นราธิวาส) เป็นศูนย์กลางของการคมนาคมทางบก จากภาคใต้ตอนบน (ฝั่งอ่าวไทย) และภาคตะวันตก (ฝั่งอันดามัน) ลงสู่ภาคใต้ตอนล่างและภาคใต้ชายแดน โดยใช้เส้นทางสายเพชรเกษม (หมายเลข 4) ระหว่างสี่แยกเอเชียอำเภอเมืองพัทลุง (จ.พัทลุง) - อำเภอหาดใหญ่ (จ.สงขลา) มีทางรถไฟผ่านหลายๆ อำเภอจากเหนือจรดใต้ การเดินทางโดยเครื่องบินสะดวก รวดเร็ว (ระยะทางจากจังหวัดพัทลุง ถึงสนามบินตรัง 62 กม.สนามบินหาดใหญ่ 101 กม. สนามบินจังหวัดนครศรีธรรมราช 113 กม.)





1.2 ลักษณะภูมิประเทศ

จังหวัดพัทลุง ลักษณะภูมิประเทศเป็นภูเขาและที่ราบสูงทางด้านทิศตะวันตก ประกอบด้วยเทือกเขาบรรทัด ถัดมาทางทิศตะวันออกเป็นพื้นที่ราบลุ่มที่ดอนและเป็นที่ยราบลุ่มจดทะเลสาบสงขลา พื้นที่ทั้งหมด ประมาณ 3,424.47 ตารางกิโลเมตร หรือ 2,140,296 ไร่ เป็นพื้นที่ดิน 1,919,446 ไร่ พื้นน้ำ 220,850 ไร่

ลักษณะพื้นที่ของจังหวัดพัทลุงสามารถจำแนกออกเป็น 4 ลักษณะ ได้แก่ พื้นที่ภูเขา พื้นที่ลูกคลื่นลอนชัน พื้นที่ราบ และพื้นที่เกาะ ดังนี้

1. พื้นที่ภูเขา มีลักษณะเป็นเทือกเขาที่มียอดสูงๆ ต่ำๆ มีความสูงเฉลี่ยประมาณ 800 เมตร และลาดไปทางทิศตะวันออกลงสู่ทะเลสาบสงขลาในอัตราความลาดชัน 25-30 เปอร์เซ็นต์ เทือกเขานี้เป็นส่วนหนึ่งของเทือกเขาานครศรีธรรมราช เรียกกันโดยทั่วไปในท้องถิ่นว่า เขาบรรทัด พื้นที่ภูเขามีเนื้อที่รวมกันประมาณ 835.90 ตารางกิโลเมตร หรือร้อยละ 24.41 ของพื้นที่ทั้งหมด อยู่ในเขตพื้นที่อำเภอป่าบอน ตะโหมด กงหรา ศรีนครินทร์ ศรีบรรพต และป่าพะยอม

2. พื้นที่ลูกคลื่นลอนชัน เป็นส่วนที่อยู่ถัดจากเทือกเขาบรรทัด หรือพื้นที่เชิงเขา ลักษณะภูมิประเทศเป็นเนินเตี้ยๆ ที่เรียกกันโดยทั่วไปในท้องถิ่นว่า ควน มีเนื้อที่ประมาณ 539.70 ตารางกิโลเมตร หรือร้อยละ 15.76 ของพื้นที่ทั้งหมด อยู่ในเขตอำเภอป่าบอน ตะโหมด ศรีนครินทร์ กงหรา ศรีบรรพต และป่าพะยอม

3. พื้นที่ราบ มีเนื้อที่รวมกันประมาณ 1,485.54 ตารางกิโลเมตร หรือร้อยละ 43.38 ของพื้นที่ทั้งหมด ลักษณะพื้นที่ราบ พื้นที่ที่เหมาะสมแก่การกสิกรรม ประชากรส่วนใหญ่ของจังหวัดจึงนิยมตั้งถิ่นฐานในบริเวณนี้ ซึ่งอยู่ในเขตอำเภอป่าพะยอม ควนขนุน เมืองพัทลุง เขาชัยสน บางแก้ว และปากพะยูน

4. พื้นที่เกาะ เป็นพื้นที่บริเวณทะเลสาบสงขลาในเขตจังหวัดพัทลุง ตั้งอยู่ในเขตอำเภอปากพะยูน มีเนื้อที่รวมกันประมาณ 219.17 ตารางกิโลเมตร หรือร้อยละ 6.40 ของพื้นที่ทั้งหมด ส่วนใหญ่เป็นเขตพื้นที่ที่มีการตั้งถิ่นฐานของประชากร ได้แก่ เกาะราบ เกาะหมาก เกาะเสือ เกาะโคบ เกาะนางคำ เกาะแกงและเกาะยวน ส่วนพื้นที่เกาะเป็นถิ่นที่อยู่ของนกอีแอ่นกินรัง มีเนื้อที่รวมกันประมาณ 700 ไร่ หรือ 1.12 ตารางกิโลเมตร อนึ่งพื้นที่น้ำในจังหวัดพัทลุงนั้นนับเป็นส่วนสำคัญของทะเลสาบสงขลา ประกอบด้วย ทะเลน้อยและทะเลหลวงหรือทะเลสาบสงขลาตอนใน ผืนน้ำข้างต้นนี้อยู่ในเขตอำเภอควนขนุน เมืองพัทลุง เขาชัยสน บางแก้ว และปากพะยูน คิดเป็นเนื้อที่ประมาณ 344.16 ตารางกิโลเมตร หรือร้อยละ 10.05 ของพื้นที่ทั้งหมด



ลักษณะภูมิประเทศของจังหวัดพัทลุง

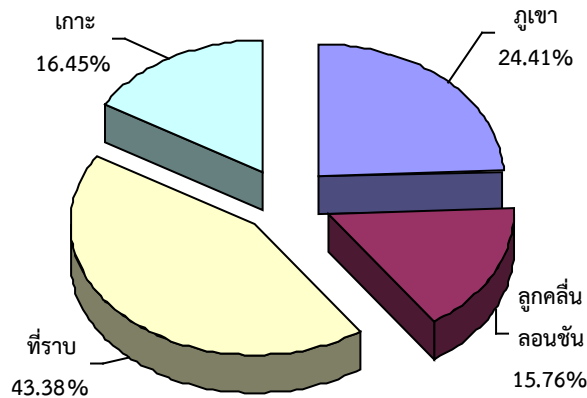

1.3 ลักษณะภูมิอากาศ

จังหวัดพัทลุงตั้งอยู่ในเขตรมรสุมตะวันตกเฉียงเหนือ และมรสุมตะวันออกเฉียงใต้ ทำให้มีสภาพภูมิอากาศแบบภาคใต้อยู่ใต้อิทธิพลของมรสุมที่พัดปกคลุมประจำฤดูกาล ทำให้ในปีหนึ่งๆ จะมีเพียง 2 ฤดูกาล คือ

1. ฤดูร้อน เริ่มตั้งแต่ปลายเดือนมีนาคม-กลางเดือนกันยายน
2. ฤดูฝน เริ่มตั้งแต่กลางเดือนกันยายน-กลางเดือนมีนาคม

ในรอบ 10 ปี (พ.ศ.2557-2566) จังหวัดพัทลุงมีปริมาณน้ำฝนโดยเฉลี่ย ปีละ 2,374.22 มิลลิเมตร หรือเฉลี่ยเดือนละ 197.85 มิลลิเมตร จำนวนวันฝนตกเฉลี่ย 172 วันต่อปี หรือเฉลี่ย 14 วัน/เดือน ปริมาณน้ำฝนมากที่สุดในเดือนพฤศจิกายนเฉลี่ย 564.77 มิลลิเมตรต่อเดือน และน้อยที่สุดในเดือนมีนาคมเฉลี่ย 37.58 มิลลิเมตรต่อเดือน อุณหภูมิเฉลี่ยสูงสุดในเดือนสิงหาคม 30.37 องศาเซลเซียส และอุณหภูมิต่ำสุดในเดือนธันวาคม 27.11 องศาเซลเซียส อุณหภูมิเฉลี่ยตลอดทั้งปี 28.33 องศาเซลเซียส ความชื้นสัมพัทธ์เฉลี่ยตลอดปี 81.72 เปอร์เซ็นต์ ตามรายละเอียดแสดงในตารางที่ 1



ตารางที่ 1 แสดงอุณหภูมิ ความชื้นสัมพัทธ์ ปริมาณน้ำฝน จำนวนวันที่ฝนตกเฉลี่ยในรอบ 10 ปี (พ.ศ. 2557-2566)

เดือน	อุณหภูมิ (C°)	ความชื้นสัมพัทธ์ (%)	ปริมาณน้ำฝน (ม.ม.)	จำนวนวันที่ฝนตก (วัน)
มกราคม	26.93	84.39	241.94	16
กุมภาพันธ์	27.37	80.90	61.26	7
มีนาคม	28.47	79.03	37.58	4
เมษายน	29.02	79.73	120.02	9
พฤษภาคม	29.48	80.19	124.76	14
มิถุนายน	28.84	80.50	116.19	13
กรกฎาคม	28.81	78.63	109.73	14
สิงหาคม	30.37	77.59	85.35	13
กันยายน	28.40	80.04	117.48	15
ตุลาคม	28.07	83.37	273.76	21
พฤศจิกายน	27.15	89.12	564.77	25
ธันวาคม	27.11	87.15	521.38	21
รวม	340.01	980.63	2,374.22	172
เฉลี่ย	28.33	81.72	197.85	14.32

ที่มา : สถานีอุตุนิยมวิทยาพิจิตร

แสดงปริมาณน้ำฝนเฉลี่ยต่อปีของจังหวัดพิจิตรระหว่าง พ.ศ. 2557 - 2566

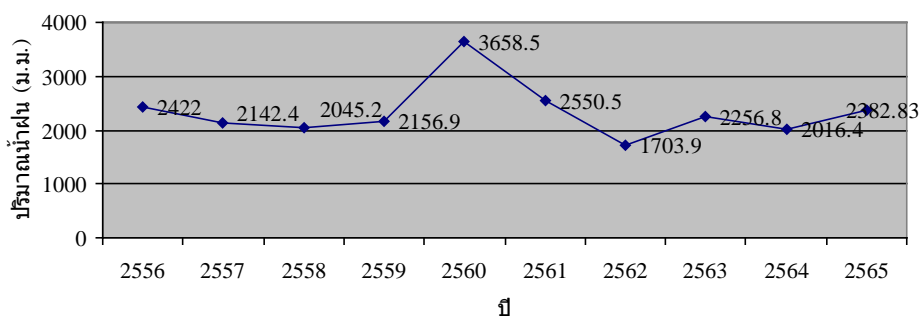



สำหรับปี 2566 ปริมาณน้ำฝน 2,335.90 มิลลิเมตรต่อปี เฉลี่ย 194.66 มิลลิเมตรต่อเดือน ปริมาณฝนมากที่สุดภายใน 1 วัน วัดได้ 130.60 มิลลิเมตร เมื่อวันที่ 26 เดือนพฤศจิกายน ปริมาณฝนมากที่สุดภายใน 1 เดือน วัดได้ 728.70 มิลลิเมตร เมื่อเดือนพฤศจิกายน จำนวนวันที่ฝนตก 174 วันต่อปี หรือ เฉลี่ย 15 วัน/เดือน อุณหภูมิเฉลี่ย 28.71 องศาเซลเซียส อุณหภูมิสูงสุด 36.90 องศาเซลเซียส เมื่อวันที่ 20 เดือนเมษายน อุณหภูมิต่ำสุด 21.10 องศาเซลเซียส เมื่อวันที่ 17 เดือนมกราคม ความชื้นสัมพัทธ์เฉลี่ย 81.30 เปอร์เซ็นต์ ความชื้นสัมพัทธ์สูงสุดเฉลี่ย 99.23 เปอร์เซ็นต์ ความชื้นสัมพัทธ์ต่ำสุดเฉลี่ย 55.61 เปอร์เซ็นต์ ปริมาณน้ำระเหยเฉลี่ยวันละ 3.78 มิลลิเมตร ตามรายละเอียดแสดงในตารางที่ 2

ตารางที่ 2 แสดงสถิติข้อมูลอุตุนิยมวิทยา ประจำปี พ.ศ. 2566

เดือน	อุณหภูมิอากาศ (C)			ความชื้นสัมพัทธ์ (%)			ปริมาณน้ำฝน (มม.)	จำนวนวันที่ฝนตก (วัน)	ปริมาณน้ำระเหยเฉลี่ย (มิลลิเมตร)
	สูงสุดเฉลี่ย	ต่ำสุดเฉลี่ย	เฉลี่ย	สูงสุดเฉลี่ย	ต่ำสุดเฉลี่ย	เฉลี่ย			
มกราคม	30.31	23.56	26.94	98.81	72.94	85.88	190.6	19	88.40
กุมภาพันธ์	30.86	23.93	27.40	97.82	69.36	83.59	131.5	13	99.70
มีนาคม	31.78	24.12	27.95	95.55	64.65	80.10	6.1	5	143.00
เมษายน	34.68	25.11	29.90	96.03	59.60	77.82	38.4	6	137.80
พฤษภาคม	34.57	25.88	30.23	94.65	61.74	78.20	99.7	11	142.10
มิถุนายน	34.42	25.04	29.73	96.43	59.57	78.00	131	13	137.70
กรกฎาคม	33.62	25.47	29.55	94.16	60.94	77.55	81.3	12	127.20
สิงหาคม	34.68	25.12	29.90	93.90	55.61	74.76	31.3	8	156.70
กันยายน	32.90	24.50	28.70	97.93	65.13	81.53	155.8	15	102.80
ตุลาคม	33.30	24.90	29.10	98.71	62.68	80.70	284.5	21	116.60
พฤศจิกายน	30.20	24.50	27.35	99.23	79.77	89.50	728.7	26	57.20
ธันวาคม	30.72	24.94	27.83	98.19	77.68	87.94	457	25	70.60
รวม			344.58			975.57	2,335.90	174	1,379.80
เฉลี่ย			28.71			81.30	194.66	14.50	114.98

ที่มา : สถานีอุตุนิยมวิทยาพัทลุง



2. สภาพทั่วไปทางสังคม

2.1 เขตการปกครอง

จังหวัดพัทลุงแบ่งเขตการปกครองออกเป็น 11 อำเภอ 65 ตำบล 670 หมู่บ้าน 95 ชุมชน และเมืองครุฑปกครองส่วนท้องถิ่น 74 แห่ง ประกอบด้วย องค์การบริหารส่วนจังหวัด 1 แห่ง เทศบาล 49 แห่ง (เทศบาลเมือง 1 แห่ง เทศบาลตำบล 48 แห่ง) และองค์การบริหารส่วนตำบล 24 แห่ง ตามรายละเอียดแสดงในตารางที่ 3

ตารางที่ 3 แสดงจำนวนประชากรแยกตามเขตอำเภอของจังหวัดพัทลุง ปี 2566

อำเภอ	จำนวนประชากร (คน)	ชาย (คน)	หญิง (คน)	จำนวนครัวเรือน (ครัวเรือน)	ตำบล (แห่ง)	อบต. (แห่ง)	หมู่บ้าน	เทศบาล (แห่ง)	ชุมชน	พื้นที่ (ตร.ก.ม.)	ห่างจากจังหวัด (กม.)
เมืองพัทลุง	120,090	56,753	63,337	51,919	14	3	144	11	45	427.412	200 ม.
เขาชัยสน	44,663	21,807	22,856	17,363	5	3	58	3	5	260.115	28
ควนขนุน	82,800	39,626	43,174	33,065	12	3	129	11	9	453.960	17
ปากพะยูน	50,493	24,777	25,716	18,217	7	2	65	6	4	433.274	66
กงหรา	36,829	18,310	18,519	12,140	5	1	45	4	-	255.856	40
ตะโหมด	32,027	15,790	16,237	12,270	3	-	33	5	18	264.260	39
ศรีบรรพต	18,060	9,020	9,040	7,084	3	3	30	-	-	218.504	33
ป่าบอน	47,476	23,501	23,975	18,161	5	5	50	1	6	380.048	50
บางแก้ว	25,808	12,715	13,093	10,052	3	2	34	2	8	119.000	38
ป่าพะยอม	35,556	17,386	18,170	14,158	4	2	39	2	-	386.404	38
ศรีนครินทร์	26,796	13,547	13,249	10,607	4	-	43	4	-	225.631	17
รวม	520,598	253,232	267,366	205,036	65	24	670	49	95	3,424.473	

ที่มา : กรมการปกครอง กระทรวงมหาดไทย (www.dopa.go.th ณ ธันวาคม 2566)

2.2 ประชากร

ประชากรจังหวัดพัทลุง ปี 2566 จำนวน 520,598 คน แบ่งออกเป็นประชากรชาย 253,232 คน หญิง 267,366 คน จำนวนครัวเรือนทั้งหมด 205,036 ครัวเรือน อำเภอที่มีประชากรมากที่สุด คือ อำเภอเมือง จำนวน 120,090 คน 51,919 ครัวเรือน และอำเภอที่มีประชากรน้อยที่สุด คือ อำเภอศรีบรรพต จำนวน 18,060 คน 7,084 ครัวเรือน ตามรายละเอียดแสดงในตารางที่ 4 - 5



ตารางที่ 4 แสดงข้อมูลประชากรจังหวัดพัทลุง ปี 2566

อำเภอ	จำนวน ครัวเรือน	ประชากร (คน)			ร้อยละ	ความ หนาแน่น (คน/ตร.กม.)
		ชาย	หญิง	รวม		
เมืองพัทลุง	51,919	56,753	63,337	120,090	23.08	281.72
เขาชัยสน	17,363	21,807	22,856	44,663	8.60	172.48
ควนขนุน	33,065	39,626	43,174	82,800	15.91	182.85
ปากพะยูน	18,217	24,777	25,716	50,493	9.69	116.69
กงหรา	12,140	18,310	18,519	36,829	7.04	143.52
ตะโหมด	12,270	15,790	16,237	32,027	6.15	121.37
ศรีบรรพต	7,084	9,020	9,040	18,060	3.47	82.75
ป่าบอน	18,161	23,501	23,975	47,476	9.14	125.50
บางแก้ว	10,052	12,715	13,093	25,808	4.95	216.92
ป่าพะยอม	14,158	17,386	18,170	35,556	6.84	92.27
ศรีนครินทร์	10,607	13,547	13,249	26,796	5.13	118.50
รวม	205,036	253,232	267,366	520,598	100.00	152.32

ที่มา : กรมการปกครอง กระทรวงมหาดไทย ณ ธันวาคม 2566 (www.dopa.go.th)

ตารางที่ 5 แสดงสถิติจำนวนประชากรจังหวัดพัทลุง ปี 2559-2566

ปี เพศ	2559	2560	2561	2562	2563	2564	2565	2566
ชาย	255,532	255,997	255,830	255,838	254,908	254,425	253,817	253,232
หญิง	268,191	268,860	269,214	269,027	268,169	268,116	267,802	267,366
รวม	523,723	524,857	525,044	524,865	523,077	522,541	521,619	520,598

ที่มา : กรมการปกครอง กระทรวงมหาดไทย



2.3 ประชากรภาคเกษตร

จำนวนประชากรภาคเกษตร 238,001 คน คิดเป็นร้อยละ 45.72 ของประชากรทั้งหมด แบ่งออกเป็นประชากรชาย 117,694 คน หญิง 120,307 คน จำนวนครัวเรือนภาคเกษตรทั้งหมด 88,909 ครัวเรือน คิดเป็นร้อยละ 43.36 ของครัวเรือนทั้งหมด ตามรายละเอียดแสดงในตารางที่ 6

ตารางที่ 6 แสดงจำนวนครัวเรือน ประชากรทั้งหมด ประชากรในภาคเกษตร และพื้นที่รายอำเภอ

อำเภอ	จำนวนครัวเรือน		จำนวนประชากรทั้งหมด ^{1/} (คน)			จำนวนประชากรในภาคเกษตร ^{2/} (คน)			พื้นที่ ^{2/} (ไร่)		
	ครัวเรือนทั้งหมด ^{1/}	ครัวเรือนเกษตรกร ^{2/}	ชาย	หญิง	รวม	ชาย	หญิง	รวม	ทั้งหมด	ถือครองทำ การเกษตร	อื่น ๆ
เมืองพัทลุง	51,919	16,189	56,753	63,337	120,090	13,775	15,190	28,965	267,138	161,853	105,285
เขาชัยสน	17,363	8,058	21,807	22,856	44,663	14,555	15,188	29,743	162,572	134,610	27,962
ควนขนุน	33,065	16,105	39,626	43,174	82,800	20,969	21,440	42,409	283,725	222,171	61,554
ปากพะยูน	18,217	7,726	24,777	25,716	50,493	12,491	13,562	26,053	270,796	204,111	66,685
กงหรา	12,140	6,268	18,310	18,519	36,829	9,570	9,705	19,275	159,910	101,714	58,196
ตะโหมด	12,270	4,233	15,790	16,237	32,027	4,076	4,134	8,210	165,163	84,298	80,865
ศรีบรรพต	7,084	4,158	9,020	9,040	18,060	5,445	4,561	10,006	136,565	105,716	30,849
ป่าบอน	18,161	10,004	23,501	23,975	47,476	17,159	16,728	33,887	237,530	200,069	37,461
บางแก้ว	10,052	4,535	12,715	13,093	25,808	4,865	4,648	9,513	74,375	63,439	10,936
ป่าพะยอม	14,158	6,804	17,386	18,170	35,556	7,798	8,021	15,819	241,503	152,436	89,067
ศรีนครินทร์	10,607	4,829	13,547	13,249	26,796	6,991	7,130	14,121	141,019	123,490	17,529
รวม	205,036	89,909	253,232	267,366	520,598	117,694	120,307	238,001	2,140,296	1,553,907	586,359

- หมายเหตุ 1. ครัวเรือนเกษตรกร หมายถึง ครัวเรือนที่มีอาชีพทำการเกษตร
 2. ประชากรทั้งหมด หมายถึง บุคคลที่อาศัยอยู่ในครัวเรือนทั้งหมด
 3. เนื้อที่อื่น ๆ หมายถึง เนื้อที่เป็นถนน ล้ำคลอง แม่น้ำ ที่สาธารณะ ป่า/ภูเขา ที่อยู่อาศัย ฯลฯ

ที่มา : ^{1/} ที่ทำการปกครองจังหวัดพัทลุง (ณ 31 ธันวาคม 2566)

^{2/} สำนักงานเกษตรจังหวัดพัทลุง (ณ มกราคม 2567)



3. ข้อมูลด้านเศรษฐกิจของจังหวัด

ผลิตภัณฑ์มวลรวมจังหวัดพัทลุง ปี 2565 มีมูลค่า 42,847 ล้านบาท เพิ่มขึ้นจากปี 2564 มูลค่า 2,751 ล้านบาท คิดเป็นร้อยละ 6.86 เศรษฐกิจของจังหวัดพัทลุง โครงสร้างส่วนใหญ่ขึ้นอยู่กับสาขาเกษตรกรรม การป่าไม้ และการประมง เป็นหลัก รองลงมาสาขาการขนส่ง การขายปลีก และซ่อมยานยนต์และจักรยานยนต์ และการผลิตอุตสาหกรรมตามลำดับ โดยมีสัดส่วนผลิตภัณฑ์มวลรวมจังหวัด (GPP) ณ ราคาประจำปี พ.ศ. 2565 รายสาขาคิดเป็นร้อยละ 34.07 ,12.08 และ 9.73 ตามลำดับ รายได้หลักของจังหวัดพัทลุงมาจากภาคเกษตรคิดเป็นมูลค่า 14,597 ล้านบาท คิดเป็นร้อยละ 34.07 และรายได้ภาคนอกการเกษตรมูลค่า 28,250 ล้านบาท คิดเป็นร้อยละ 65.93 โดยมีรายได้เฉลี่ยต่อหัวเท่ากับ 87,154 บาท เป็นลำดับที่ 12 ของภาคใต้ และลำดับที่ 60 ของประเทศ โดยการขยายตัวทางเศรษฐกิจของจังหวัดพัทลุงเฉลี่ย 5 ปี (2561 - 2565) ร้อยละ 3.28 ภาคการเกษตรขยายตัวเฉลี่ยร้อยละ 4.08 ภาคนอกการเกษตรขยายตัวเฉลี่ยร้อยละ 2.93 ซึ่งอัตราการขยายตัวทางเศรษฐกิจขึ้นอยู่กับภาคการเกษตร โดยเฉพาะผลผลิตยางพารา อย่างไรก็ตามราคายางพาราตกต่ำมีส่วนสำคัญที่ทำให้การขยายตัวทางเศรษฐกิจลดลง ตามรายละเอียดแสดงในตารางที่ 7 - 8

มูลค่าผลิตภัณฑ์มวลรวมจังหวัดพัทลุง ปี2565

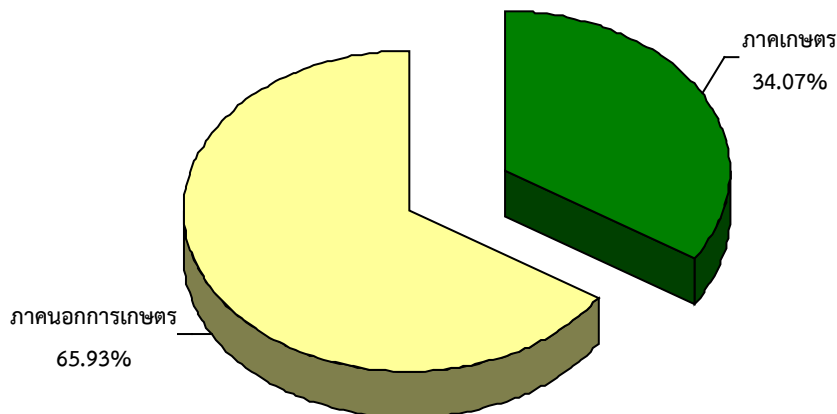



ตารางที่ 7 แสดงผลิตภัณฑ์มวลรวมจังหวัดพัทลุง ณ ราคาประจำปี จำแนกตามสาขาการผลิต
ปี พ.ศ.2560 - 2565p จังหวัดพัทลุง

สาขาการผลิต	มูลค่า (ล้านบาท)					
	2560	2561	2562	2563r	2564r	2565p
ภาคเกษตร	12,067	11,361	11,707	11,878	13,316	14,597
เกษตรกรรม การป่าไม้ และการประมง	12,067	11,361	11,707	11,878	13,316	14,597
ภาคนอกการเกษตร	24,462	24,878	25,147	26,054	26,779	28,250
อุตสาหกรรม	4,670	4,439	4,202	4,433	5,019	5,217
การทำเหมืองแร่และเหมืองหิน	213	207	216	236	298	326
การผลิตอุตสาหกรรม	3,860	3,674	3,314	3,498	3,987	4,169
การไฟฟ้า ก๊าซ และระบบปรับอากาศ	509	464	493	523	564	542
การประปาและการจัดการของเสีย	88	94	179	175	170	180
การบริการ	19,792	20,439	20,945	21,620	21,760	23,032
การก่อสร้าง	1,484	1,551	1,651	2,003	2,061	1,927
การขายส่ง การขายปลีก และซ่อมยานยนต์ และจักรยายนต์	4,772	4,720	4,872	5,002	5,107	5,175
การขนส่ง และสถานที่เก็บสินค้า	813	834	913	851	968	1,047
ที่พักแรมและบริการด้านอาหาร	125	141	152	119	110	103
ข้อมูลข่าวสารและการสื่อสาร	557	594	646	657	723	710
การเงินและการประกันภัย	3,151	3,328	3,347	3,378	2,881	3,510
กิจกรรมเกี่ยวกับอสังหาริมทรัพย์	1,731	1,682	1,615	1,713	1,746	2,196
กิจกรรมวิชาชีพ วิทยาศาสตร์ และกิจกรรม ทางวิชาการ	20	17	25	26	21	33
กิจกรรมการบริหารและบริการสนับสนุนอื่นๆ	98	110	114	52	38	37
การบริหารราชการ การป้องกันประเทศฯ	1,823	1,988	2,070	2,144	2,190	2,140
การศึกษา	3,515	3,613	3,566	3,675	3,821	3,886
กิจกรรมด้านสุขภาพ และงานสังคมสงเคราะห์	1,396	1,527	1,623	1,651	1,688	1,870
ศิลปะ ความบันเทิง และนันทนาการ	63	73	87	105	124	135
กิจกรรมการบริการด้านอื่นๆ	245	259	264	245	282	264
ผลิตภัณฑ์มวลรวมจังหวัด	36,529	36,239	36,855	37,932	40,096	42,847
Gross Provincial Product (GPP)						
มูลค่าผลิตภัณฑ์มวลรวมจังหวัดเฉลี่ยต่อหัว (บาท)	74,488	73,686	74,929	77,121	81,534	87,154
GPP Per Capita (Baht)						
ประชากร (1,000 คน)	490	492	492	492	492	492

หมายเหตุ : r (Revised) หมายถึง การปรับปรุงข้อมูลย้อนหลัง

p (Preliminary) หมายถึง ค่ารายปีที่ได้รับการประมวลผลข้อมูลเบื้องต้น

ที่มา : สำนักงานสภาพัฒนาการเศรษฐกิจและสังคมแห่งชาติ



ตารางที่ 8 แสดงผลิตภัณฑ์มวลรวมจังหวัดพัทลุงแบบปริมาณลูกโซ่ จำแนกตามสาขาการผลิต
ปี พ.ศ.2560 – 2565p จังหวัดพัทลุง

สาขาการผลิต	มูลค่า (ล้านบาท)					
	2560	2561	2562	2563r	2564r	2565p
ภาคเกษตร	5,615	6,512	6,628	6,397	6,516	6,584
เกษตรกรรม การป่าไม้ และการประมง	5,615	6,512	6,628	6,397	6,516	6,584
ภาคนอกการเกษตร	13,494	13,639	13,515	13,853	14,165	14,463
อุตสาหกรรม	1,380	1,321	1,246	1,262	1,369	1,422
การทำเหมืองแร่และเหมืองหิน	128	125	125	133	161	170
การผลิตอุตสาหกรรม	930	879	792	799	876	907
การไฟฟ้า ก๊าซ และระบบปรับอากาศ	475	486	511	515	522	547
การประปาและการจัดการของเสีย	49	53	101	105	97	101
การบริการ	12,328	12,615	12,631	12,979	13,106	13,328
การก่อสร้าง	1,060	1,090	1,155	1,418	1,442	1,314
การขายส่ง การขายปลีก และซ่อมยานยนต์ และจักรยานยนต์	2,414	2,352	2,361	2,420	2,539	2,513
การขนส่ง และสถานที่เก็บสินค้า	532	550	578	530	610	644
ที่พักแรมและบริการด้านอาหาร	90	98	101	83	75	66
ข้อมูลข่าวสารและการสื่อสาร	709	778	853	874	972	962
การเงินและการประกันภัย	2,094	2,263	2,181	2,218	1,959	2,095
กิจกรรมเกี่ยวกับอสังหาริมทรัพย์	1,844	1,783	1,702	1,788	1,819	2,280
กิจกรรมวิชาชีพ วิทยาศาสตร์ และกิจกรรม ทางวิชาการ	19	17	24	24	19	29
กิจกรรมการบริหารและบริการสนับสนุนอื่นๆ	62	69	71	32	23	21
การบริหารราชการ การป้องกันประเทศฯ	1,020	1,083	1,102	1,121	1,118	1,058
การศึกษา	1,746	1,755	1,699	1,724	1,759	1,738
กิจกรรมด้านสุขภาพ และงานสังคมสงเคราะห์	859	916	953	954	954	1,018
ศิลปะ ความบันเทิง และนันทนาการ	50	58	69	82	97	101
กิจกรรมการบริการด้านอื่นๆ	174	182	183	171	195	172
ผลิตภัณฑ์มวลรวมจังหวัด Gross Provincial Product (CVMs)	19,435	20,601	20,588	20,711	21,153	21,523

หมายเหตุ : r (Revised) หมายถึง การปรับปรุงข้อมูลย้อนหลัง

p (Preliminary) หมายถึง ค่ารายปีที่ได้รับการประมวลผลข้อมูลเบื้องต้น

ที่มา : สำนักงานสภาพัฒนาการเศรษฐกิจและสังคมแห่งชาติ



4. โครงสร้างการผลิตการเกษตร

4.1 พื้นที่การเกษตร

ปี 2566 จังหวัดพัทลุง มีพื้นที่ถือครองเพื่อทำการเกษตร 1,553,907 ไร่ หรือร้อยละ 72.60 ของพื้นที่ทั้งหมด ซึ่งพื้นที่ถือครองเพื่อทำการเกษตรเพิ่มขึ้นจากปี 2565 จำนวน 68,936 ไร่ คิดเป็นร้อยละ 4.64 โดยเป็นพื้นที่ปลูกยางพารามากที่สุด 955,740 ไร่ (61.51%) ข้าว 112,418 ไร่ (7.23%) ไม้ยืนต้น (ไม่รวมปาล์มน้ำมัน) 9,451 ไร่ (0.61%) ปาล์มน้ำมัน 115,783 ไร่ (7.45%) ไม้ผล 33,126 ไร่ (2.13%) พืชไร่ 5,622 ไร่ (0.36%) พืชผัก 5,219 ไร่ (0.34%) สมุนไพร 1,666 ไร่ (0.11%) ประมง และปศุสัตว์ 23,020 ไร่ (1.48%) และพื้นที่ไม่ได้ใช้ประโยชน์ 291,863 ไร่ (18.78%) เกษตรกรมีพื้นที่ถือครองเพื่อทำการเกษตรเฉลี่ย 17.48 ไร่/ครัวเรือน (จำนวนครัวเรือนเกษตร 88,909 ครัวเรือน) ตามรายละเอียดแสดงในตารางที่ 9 - 10

ตารางที่ 9 แสดงพื้นที่ทั้งหมดและพื้นที่ทำการเกษตรของจังหวัดพัทลุง ปี 2566 เปรียบเทียบกับปี 2565

อำเภอ	พื้นที่ทั้งหมด ^{1/} (ไร่)	พื้นที่ทำการเกษตร ^{2/} ปี 2565		พื้นที่ทำการเกษตร ^{2/} ปี 2566		% Δ
		ไร่	ร้อยละ	ไร่	ร้อยละ	
เมืองพัทลุง	267,138	170,841	11.50	161,853	10.42	-5.26
เขาชัยสน	162,572	134,610	9.06	134,610	8.66	0.00
ควนขนุน	283,725	222,171	14.96	222,171	14.30	0.00
ปากพะยูน	270,796	126,187	8.50	204,111	13.14	61.75
กงหรา	159,910	101,714	6.85	101,714	6.55	0.00
ตะโหมด	165,163	84,298	5.68	84,298	5.42	0.00
ศรีบรรพต	136,565	105,716	7.12	105,716	6.80	0.00
ป่าบอน	237,530	200,069	13.47	200,069	12.88	0.00
บางแก้ว	74,375	63,439	4.27	63,439	4.08	0.00
ป่าพะยอม	241,503	152,436	10.27	152,436	9.81	0.00
ศรีนครินทร์	141,019	123,490	8.32	123,490	7.95	0.00
รวม	2,140,296	1,484,971	100.00	1,553,907	100.00	4.64

ที่มา : ^{1/} ที่ทำการปกครองจังหวัดพัทลุง (ข้อมูล ณ 31 ธันวาคม 2566)

^{2/} สำนักงานเกษตรจังหวัดพัทลุง (ข้อมูล ณ มกราคม 2567)



ตารางที่ 10 แสดงพื้นที่ถือครองเพื่อการเกษตรของจังหวัดพัทลุง ปี 2566 เปรียบเทียบกับ ปี 2565

ชนิดพืช	พื้นที่ปลูก (ไร่)				% Δ
	ปี 2565	ร้อยละ	ปี 2566	ร้อยละ	
ยางพารา	976,078	65.73	955,740	61.51	-2.08
ข้าว	137,254	9.24	112,418	7.23	-18.09
ปาล์มน้ำมัน	106,825	7.19	115,783	7.45	8.39
ไม้ผล	32,893	2.22	33,126	2.13	0.71
ไม้ยืนต้น	9,185	0.62	9,451	0.61	2.90
พืชไร่	5,223	0.35	5,622	0.36	7.64
พืชผัก	5,271	0.35	5,219	0.34	-0.99
สมุนไพร	1,070	0.07	1,666	0.11	55.70
ปศุสัตว์	13,354	0.90	13,898	0.89	4.07
ประมง	10,318	0.69	9,121	0.59	-11.60
พื้นที่ไม่ได้ใช้ประโยชน์	187,500	12.63	291,863	18.78	55.60
รวม	1,484,971	100.00	1,553,907	100.00	4.64

ที่มา : สำนักงานเกษตรจังหวัดพัทลุง (ข้อมูล ณ มกราคม 2567)

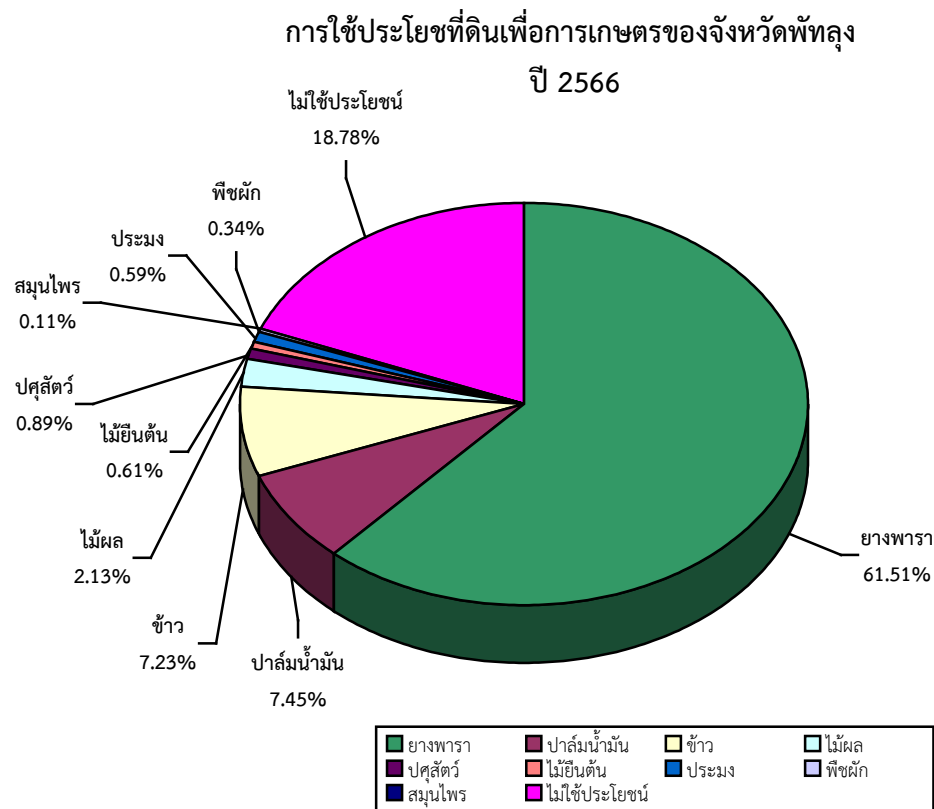



4.2 ครุว์เรือนเกษตรและแรงงานเกษตร

จังหวัดพัทลุง มีครุว์เรือนเกษตรกร 88,909 ครุว์เรือน คิดเป็นร้อยละ 44.36 ของครุว์เรือนทั้งหมดและมีจำนวนแรงงานเกษตร 238,001 คน คิดเป็นร้อยละ 45.72 ของประชากรทั้งหมด ครุว์เรือนเกษตรเฉลี่ย 3 คน/ครุว์เรือน รายละเอียดแสดงในตารางที่ 11

ตารางที่ 11 แสดงครุว์เรือนเกษตร และจำนวนแรงงานเกษตรจังหวัดพัทลุง ปี 2566 เปรียบเทียบกับปี 2565

อำเภอ	ครุว์เรือนทั้งหมด ^{1/} (ครุว์เรือน)			ครุว์เรือนเกษตรกร ^{2/} (ครุว์เรือน)			ประชากรทั้งหมด ^{1/} (คน)			แรงงานเพื่อการเกษตร ^{2/} (คน)		
	ปี 2565	ปี 2566	% Δ	ปี 2565	ปี 2566	% Δ	ปี 2565	ปี 2566	% Δ	ปี 2565	ปี 2566	% Δ
เมืองพัทลุง	51,203	51,919	1.40	17,218	16,189	-5.98	120,410	120,090	-0.27	34,702	28,965	-16.53
เขาชัยสน	17,106	17,363	1.50	7,985	8,058	0.91	44,865	44,663	-0.45	29,735	29,743	0.03
ควนขนุน	32,711	33,065	1.08	16,105	16,105	0.00	83,006	82,800	-0.25	42,409	42,409	0.00
ปากพะยูน	17,993	18,217	1.24	7,925	7,726	-2.51	50,560	50,493	-0.13	26,853	26,053	-2.98
กงหรา	11,974	12,140	1.39	6,253	6,268	0.24	36,720	36,829	0.30	19,275	19,275	0.00
ตะโหมด	12,087	12,270	1.51	4,798	4,233	-11.78	32,074	32,027	-0.15	8,675	8,210	-5.36
ศรีบรรพต	7,012	7,084	1.03	4,590	4,158	-9.41	18,082	18,060	-0.12	10,111	10,006	-1.04
ป่าบอน	17,893	18,161	1.50	10,004	10,004	0.00	47,696	47,476	-0.46	33,887	33,887	0.00
บางแก้ว	9,896	10,052	1.58	4,580	4,535	-0.98	25,814	25,808	-0.02	9,648	9,513	-1.40
ป่าพะยอม	14,010	14,158	1.06	6,834	6,804	-0.44	35,655	35,556	-0.28	15,819	15,819	0.00
ศรีนครินทร์	10,482	10,607	1.19	4,682	4,829	3.14	26,737	26,796	0.22	13,816	14,121	2.21
รวม	202,367	205,036	1.32	90,974	88,909	-2.27	521,619	520,598	-0.20	244,930	238,001	-2.83

ที่มา : ^{1/} ที่ทำการปกครองจังหวัดพัทลุง

^{2/} สำนักงานเกษตรจังหวัดพัทลุง



4.3 ด้านแรงงาน

กำลังแรงงานของจังหวัดพัทลุงในปี 2566 มีผู้อยู่ในวัยกำลังแรงงาน 283,051 คน และผู้อยู่ในวัยกำลังแรงงาน 106,224 คน กำลังแรงงานเป็นผู้มีงานทำ 279,336 คน และผู้มีงานทำทำงานภาคเกษตร 126,079 คน คิดเป็นร้อยละ 45.14 ทำงานนอกภาคเกษตร 153,257 คน คิดเป็นร้อยละ 54.86 ตามรายละเอียดแสดงในตารางที่ 12

ตารางที่ 12 แสดงข้อมูลแรงงานจังหวัดพัทลุง ปี 2566 เปรียบเทียบกับปี 2565

สถานภาพ	ชาย			หญิง			รวม		
	2565	2566	% Δ	2565	2566	% Δ	2565	2566	% Δ
ผู้มีอายุ 15 ปี ขึ้นไป	193,549	186,960	-3.40	212,608	202,315	-4.84	406,157	389,275	-4.16
1. ผู้อยู่ในวัยกำลังแรงงาน	154,874	148,431	-4.16	142,575	134,620	-5.58	297,449	283,051	-4.84
1.1 กำลังแรงงานปัจจุบัน	154,784	148,431	-4.10	142,214	134,620	-5.34	296,998	283,051	-4.70
- ผู้มีงานทำ	153,595	147,706	-3.83	139,899	131,630	-5.91	293,494	279,336	-4.82
- ผู้ว่างงาน	1,189	725	-39.02	2,315	2,942	27.08	3,504	3,667	4.65
1.2 กำลังแรงงานที่รอฤดูกาล	90	0	#DIV/0!	361	48	-86.70	451	48	-89.36
2. ผู้อยู่ในวัยกำลังแรงงาน	38,675	38,529	-0.38	70,032	67,695	-3.34	108,708	106,224	-2.29
2.1 ทำงานบ้าน	419	352	-15.99	22,854	23,826	4.25	23,273	24,178	3.89
2.2 เรียนหนังสือ	15,831	16,742	5.75	19,417	17,165	-11.60	35,248	33,907	-3.80
2.3 อื่นๆ	22,425	21,735	-3.08	27,761	26,704	-3.81	50,197	48,139	-4.10
อัตราการจ้างงานต่อกำลังแรงงาน	51.64	52.18	1.05	47.03	46.50	-1.13	98.67	98.69	0.02
อัตราการว่างงาน	0.40	0.26	-35.00	0.78	1.04	33.33	1.18	1.30	10.17

ที่มา : สำนักงานแรงงานจังหวัดพัทลุง



4.4 ศักยภาพลุ่มน้ำในเขตจังหวัดพัทลุง

จังหวัดพัทลุงมีพื้นที่รับน้ำ (Watershed Area) ทั้งสิ้น 5,882.227 ตารางกิโลเมตร ตั้งอยู่ในลุ่มน้ำทะเลสาบสงขลา ลำน้ำส่วนใหญ่เป็นลำน้ำสายสั้นๆ มีความกว้างประมาณ 10 - 30 เมตร ยาวประมาณ 30 - 45 กิโลเมตร มีต้นน้ำจากเทือกเขาบรรทัดซึ่งแบ่งเขตระหว่างจังหวัดตรังกับจังหวัดพัทลุง ส่วนมากจะมีทิศทางการไหลของน้ำจากทิศตะวันตกไปยังทิศตะวันออก ซึ่งจะไหลไปรวมกันที่ทะเลสาบสงขลา ปริมาณน้ำท่าเฉลี่ยรายปี เท่ากับ 2,863.03 ล้านลูกบาศก์เมตรต่อปี ซึ่งสามารถนำไปใช้สำหรับการเกษตรจำนวน 632.88 ล้านลูกบาศก์เมตร การอุปโภค-บริโภค จำนวน 18.90 ล้านลูกบาศก์เมตร และอุตสาหกรรม 2.28 ล้านลูกบาศก์เมตร รวม 654.06 ล้านลูกบาศก์เมตรต่อปี ดังนั้นจะมีปริมาณน้ำที่ไม่สามารถเก็บกักไว้ใช้ และไหลลงทะเลสาบสงขลาคิดเป็นปริมาณ 2,208.97 ล้านลูกบาศก์เมตรต่อปี ดังนั้น จะมีปริมาณน้ำที่ไม่ได้เก็บกักไว้ใช้ และไหลลงทะเลสาบสงขลา คิดเป็นปริมาณ 2,208.97 ล้านลูกบาศก์เมตรโดยจำแนกได้ 3 ลุ่มน้ำหลักและ 4 ลุ่มน้ำย่อย ดังนี้

ลุ่มน้ำหลักในพื้นที่จังหวัดพัทลุง มีดังนี้

1. ลุ่มน้ำภาคใต้ฝั่งตะวันออกตอนบน มีเขตพื้นที่ครอบคลุมในท้องที่อำเภอป่าพะยอม ในพื้นที่บางส่วนของตำบลเกาะเต่า และตำบลลานข่อย
2. ลุ่มน้ำทะเลสาบสงขลา มีเขตพื้นที่ครอบคลุมในท้องที่อำเภอ
 - 2.1 อำเภอกงหรา อำเภอเขาชัยสน อำเภอควนขนุน อำเภอบางแก้ว อำเภอปากพะยูน อำเภอเมืองพัทลุง อำเภอศรีนครินทร์ และอำเภอศรีบรรพต
 - 2.2 อำเภอตะโหมด ในพื้นที่ตำบลแม่ขรี และในพื้นที่บางส่วนของตำบลตะโหมด
 - 2.3 อำเภอป่าบอน ในพื้นที่ตำบลโคกทราย ตำบลทุ่งนารี ตำบลป่าบอน และตำบลวังใหม่ และในพื้นที่บางส่วนของตำบลหนองธง
 - 2.4 อำเภอป่าพะยอม ในพื้นที่ตำบลบ้านพร้าว และตำบลป่าพะยอมและในพื้นที่บางส่วนของตำบลเกาะเต่า และตำบลลานข่อย
3. ลุ่มน้ำภาคใต้ฝั่งตะวันตก มีเขตพื้นที่ครอบคลุมในท้องที่
 - 3.1 อำเภอตะโหมด ในพื้นที่บางส่วนของตำบลตะโหมด
 - 3.2 อำเภอป่าบอน ในพื้นที่บางส่วนของตำบลหนองธง

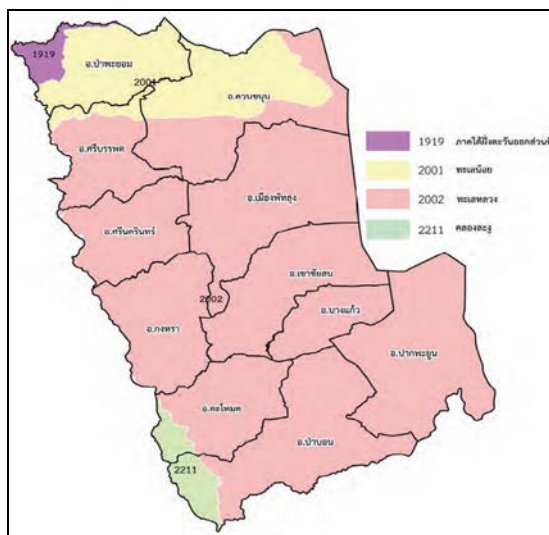

แผนที่แสดงขอบเขตลุ่มน้ำย่อยจังหวัดพัทลุง สำนักงานชลประทานที่ 16



ลุ่มน้ำย่อยในพื้นที่จังหวัดพัทลุง มี 4 ลุ่มน้ำย่อย ดังนี้

1. ลุ่มน้ำย่อยภาคใต้ฝั่งตะวันออกส่วนที่ 4 มีพื้นที่รับน้ำประมาณ 81.017 ตารางกิโลเมตร
2. ลุ่มน้ำสาขาทะเลน้อย (2001) มีพื้นที่รับน้ำประมาณ 555.216 ตารางกิโลเมตร ประกอบด้วย
 - ลุ่มน้ำย่อยคลองป่าพะยอม มีคลองป่าพะยอมเป็นลำน้ำสายหลักความยาวประมาณ 33 กิโลเมตร ต้นน้ำเกิดจากเทือกเขาบรรทัด ไหลผ่านเขต อำเภอป่าพะยอม อำเภอควนขนุน จังหวัดพัทลุง ปลายน้ำแยกออกเป็น 2 สาย สายที่ 1 ไหลลงสู่พุมควนเคร็ง จังหวัดพัทลุง และ จังหวัดนครศรีธรรมราช สายที่ 2 ไหลรวมกับคลองท่าแนะ ที่บ้านประดู่เรียง ตำบลพนาสูง อำเภอควนขนุน จังหวัดพัทลุง มีแหล่งน้ำที่สำคัญได้แก่ อ่างเก็บน้ำป่าพะยอม ตั้งอยู่ตำบลเกาะเต่า อำเภอป่าพะยอม จังหวัดพัทลุง ฝ่ายบ้านพร้าว ตั้งอยู่ตำบลเกาะเต่า อำเภอป่าพะยอม จังหวัดพัทลุง
3. ลุ่มน้ำสาขาทะเลหลวง (2002) มีพื้นที่รับน้ำประมาณ 4,396.849 ตารางกิโลเมตร ประกอบด้วย
 - ลุ่มน้ำย่อยคลองท่าแนะ มีคลองท่าแนะเป็นลำน้ำสายหลักความยาวประมาณ 38 กิโลเมตร ต้นกำเนิดจากเทือกเขาบรรทัดไหลผ่านเขต อำเภอควนขนุน จังหวัดพัทลุง ลงสู่ทะเลน้อยที่บ้านประเหนือ ตำบลพนาสูง อำเภอควนขนุน มีแหล่งน้ำที่สำคัญได้แก่ ฝ่ายท่าแนะ ตั้งอยู่ที่ตำบลเขาเย่า อำเภอศรีบรรพต จังหวัดพัทลุง
 - ลุ่มน้ำย่อยคลองนาท่อม มีคลองนาท่อมเป็นลำน้ำสายหลักความยาวประมาณ 42 กิโลเมตร ต้นน้ำเกิดจากเทือกเขาบรรทัดไหลผ่าน อำเภอเมืองจังหวัดพัทลุง ลงสู่ทะเลหลวงที่บ้านลำป่า ตำบลลำป่า อำเภอเมือง จังหวัดพัทลุง มีแหล่งน้ำที่สำคัญได้แก่ ฝ่ายคลองนาท่อม ตั้งอยู่ที่ตำบลนาท่อม อำเภอเมือง จังหวัดพัทลุง ฝ่ายพญาไธสง ตั้งอยู่ที่ตำบลชะรัด อำเภอกงหราจังหวัดพัทลุง ฝ่ายคลองหลักสามตั้งอยู่ที่ตำบลคลองเฉลิม อำเภอกงหราจังหวัดพัทลุง
 - ลุ่มน้ำย่อยคลองท่าเขียด มีคลองท่าเขียดเป็นลำน้ำสายหลักความยาวประมาณ 42 กิโลเมตร ต้นน้ำเกิดจากเทือกเขาบรรทัดไหล ผ่านเขต อำเภอตะโหมด และ อำเภอเขาชัยสน จังหวัดพัทลุง ลงสู่ทะเลสาบที่บ้านปากพล ตำบลจองถนน อำเภอเขาชัยสน มีแหล่งน้ำที่สำคัญได้แก่ อ่างเก็บน้ำคลองหัวช้าง (กำลังก่อสร้าง) ตั้งอยู่ที่ตำบลตะโหมด อำเภอตะโหมด จังหวัดพัทลุง ฝ่ายควนกุฎตั้งอยู่ที่ตำบลควนขนุน อำเภอเขาชัยสน จังหวัดพัทลุง มีโครงการขนาดใหญ่ คือ โครงการส่งและบำรุงรักษาท่าเขียด ตั้งอยู่ที่ตำบลโคกสัก อำเภอบางแก้วจังหวัดพัทลุง
 - ลุ่มน้ำย่อยคลองป่าบอน มีคลองป่าบอนเป็นลำน้ำสายหลักความยาวประมาณ 40 กิโลเมตร ต้นน้ำเกิดจากเทือกเขาบรรทัดไหลผ่านเขตอำเภอป่าบอน และอำเภอปากพะยูน จังหวัดพัทลุงลงสู่ทะเลสาบที่บ้านพระเกิด ตำบลผาละมี อำเภอปากพะยูน จังหวัดพัทลุง มีแหล่งน้ำที่สำคัญได้แก่ อ่างเก็บน้ำป่าบอน ตั้งอยู่ที่ตำบลทุ่งนารี อำเภอป่าบอน จังหวัดพัทลุง ฝ่ายป่าบอน ตั้งอยู่ที่ตำบลป่าบอน อำเภอป่าบอน จังหวัดพัทลุง ลุ่มน้ำย่อยคลองพุ่มพ้อ มีคลองพุ่มพ้อเป็นลำน้ำสายหลักความยาวประมาณ 36 กิโลเมตรไหลออกจากพื้นที่ลงทะเลสาบสงขลาและอ่าวไทย
๔. คลองละงู (2211) มีพื้นที่รับน้ำประมาณ 849.145 ตารางกิโลเมตร



ตารางที่ 13 แสดงปริมาณน้ำทำในลุ่มน้ำย่อย 4 ลุ่มน้ำของจังหวัดพัทลุง

ที่	ลุ่มน้ำย่อย	พื้นที่รับน้ำ (ตร.กม)	ปริมาณน้ำทำ เฉลี่ย (ล้าน ลบ.ม./ปี)	ความต้องการใช้น้ำ (ล้านลบ.ม./ปี)				ปริมาณน้ำ เหลือ (ล้าน ลบ.ม./ปี)
				การ เกษตร	อุปโภค บริโภค	อุตสาหกรรม	รวม	
1	ภาคใต้ฝั่งตะวันออกส่วนที่ 4	81.017	26.13	7.05	0.13	0.18	7.36	18.77
2	ทะเลน้อย	555.216	690.20	155.78	3.46	-	159.24	530.96
3	ทะเลหลวง	4,396.849	2,146.70	470.05	15.31	2.10	487.46	1,659.24
4	คลองละงู	849.145	-	-	-	-	-	-
รวม		5,882.227	2,863.03	632.88	18.90	2.28	654.06	2,208.97

ที่มา : สำนักงานชลประทานที่ 16

4.5 แหล่งน้ำเพื่อการเกษตร

แหล่งน้ำชลประทาน

พื้นที่ทางทิศตะวันตกของจังหวัดพัทลุงติดต่อกับเทือกเขาบรรทัด ซึ่งเป็นแหล่งน้ำกำเนิดของต้นน้ำลำธารสายสั้น ๆ ไหลลงสู่ทะเลสาบสงขลาหลายสายทำให้สามารถใช้แหล่งน้ำธรรมชาติเหล่านี้มาพัฒนาใช้ประโยชน์ได้มากขึ้น จังหวัดพัทลุงมีการก่อสร้างแหล่งน้ำชลประทานเพื่อกักเก็บน้ำไว้ใช้ประโยชน์ จำนวน 136 โครงการ ปริมาณน้ำกักเก็บ 71,702 ล้าน.ลบ.ม. พื้นที่ชลประทาน 482,967 ไร่ (คิดเป็นร้อยละ 26.28% ของพื้นที่เกษตรทั้งหมด) และพื้นที่รับประโยชน์ 346,738 ไร่ ดังนี้

- 1) โครงการชลประทานขนาดใหญ่ 1 แห่ง พื้นที่ชลประทาน 101,438 ไร่
- 2) โครงการขนาดกลาง 16 แห่ง ปริมาณน้ำกักเก็บ 70,500 ล้าน.ลบ.ม. พื้นที่ชลประทาน 272,348 ไร่ พื้นที่รับประโยชน์ 46,400 ไร่
- 3) โครงการขนาดเล็ก โครงการสูบน้ำด้วยไฟฟ้า โครงการแก้มลิง 119 แห่ง ปริมาณน้ำกักเก็บ 1,202 ล้าน.ลบ.ม. พื้นที่ชลประทาน 109,181 ไร่ พื้นที่รับประโยชน์ 300,338 ไร่

ตารางที่ 14 แสดงข้อมูลโครงการชลประทานในพื้นที่จังหวัดพัทลุง ตั้งแต่อดีตจนถึงปี 2566

ที่	โครงการชลประทาน	จำนวน โครงการ (แห่ง)	ปริมาณน้ำ กักเก็บ (ล้าน ลบ.ม.)	พื้นที่ ชลประทาน (ไร่)	พื้นที่ รับประโยชน์ (ไร่)
1	โครงการชลประทานขนาดใหญ่	1	-	101,438	-
2	โครงการชลประทานขนาดกลาง	16	70,500	272,348	46,400
3	โครงการชลประทานขนาดเล็ก/โครงการ สูบน้ำด้วยไฟฟ้า/โครงการแก้มลิง	119	1,202	109,181	300,338
รวม		136	71,702	482,967	346,738

ที่มา : ข้อมูลสารสนเทศโครงการชลประทาน กรมชลประทาน



ตารางที่ 15 แสดงรายชื่อโครงการชลประทานขนาดใหญ่และขนาดกลางในพื้นที่จังหวัดพัทลุง
ตั้งแต่อดีตจนถึงปี 2566

ที่	ชื่อโครงการ	ตำบล	อำเภอ	ขนาดโครงการ	ปริมาณน้ำเก็บกัก (ล้าน ลบ.ม.)	พื้นที่โครงการ (ไร่)	พื้นที่ชลประทาน (ไร่)	พื้นที่รับประโยชน์ (ไร่)	ครัวเรือนรับประโยชน์	ระยะเวลาก่อสร้าง
1	โครงการส่งน้ำและบำรุงรักษาท่าเขียด	โคกสัก	บางแก้ว	ขนาดใหญ่	-	123,188	101,438	-	-	2509-2515
	- ฝ่ายท่าเขียด	โคกสัก	บางแก้ว			123,188	101,438	-	-	2509-2515
2	ฝายนาท่อม	นาท่อม	เมืองพัทลุง	ขนาดกลาง	-	76,938	62,688	-	-	2509-2515
3	ปตร.ท่าแนะ	เขาย่า	ศรีบรรพต	ขนาดกลาง	-	37,364	32,028	-	-	2530-2539
4	ฝายบ้านพร้าว	บ้านพร้าว	ป่าพะยอม	ขนาดกลาง	-	50,662	40,839	-	-	2512-2522
5	*อ่างเก็บน้ำป่าพะยอม	เกาะเต่า	ป่าพะยอม	ขนาดกลาง	20.500	38,000	-	35,700	1,200	2531-2535
6	ฝายป่าบอน	ทุ่งนารี	ป่าบอน	ขนาดกลาง	-	8,782	6,799	-	-	2512-2514
7	*อ่างเก็บน้ำป่าบอน	ทุ่งนารี	ป่าบอน	ขนาดกลาง	20.000	8,600	-	7,000	950	2537-2543
8	ปตร.ป่าบอน	ทุ่งนารี	ป่าบอน	ขนาดกลาง	-	35,211	29,774	-	-	2547-2551
9	ฝายควนภูฎิ	ควนขนุน	เขาชัยสน	ขนาดกลาง	-	52,447	46,193	-	-	2512-2515
10	ฝายพญาไธสง	ชะรัด	กงหรา	ขนาดกลาง	-	25,103	22,732	-	-	2508-2511
11	ฝายหลักสาม	คลองเฉลิม	กงหรา	ขนาดกลาง	-	33,907	31,295	-	-	2526-2528
12	พัฒนาลุ่มน้ำย่อยคลองพรุฬ	โคกทราย, ทหารเทา	ป่าบอน, ปากพะยูน	ขนาดกลาง	-	-	-	-	-	2553-2555
13	ประตุระบายน้ำห้วงนพร้อมอาคารประกอบโครงการประตุระบายน้ำคลองนาท่อม	อ่างทอง	ศรีนครินทร์	ขนาดกลาง	-	2,225	-	2,200	350	2561-2662
14	ปรับปรุงถนนลาดยางคั่นคลองลำเบ็ด ระยะทาง 29.100 กม.	ลำป่า	เมืองพัทลุง, ศรีนครินทร์	ขนาดกลาง	-	29	-	-	1,500	2562-2562
15	คั่นกั้นน้ำคลองนาท่อมพร้อมอาคารประกอบ	อ่างทอง	ศรีนครินทร์	ขนาดกลาง	-	-	-	-	100	2562-2562
16	ประตุระบายน้ำห้วงนและอาคารประกอบคลองลำเบ็ด	ท่าแค	เมืองพัทลุง	ขนาดกลาง	-	1,503	-	1,500	100	2563-2563
17	*อ่างเก็บน้ำคลองห้วยช้างอันเนื่องมาจากพระราชดำริ	ตะโหมด	ตะโหมด	ขนาดกลาง	30.00	121,527	-	-	813	2563-2564
รวม 17 แห่ง					70.500	615,486	373,786	46,400	5,013	

หมายเหตุ : *โครงการพระราชดำริ

ที่มา : ข้อมูลสารสนเทศโครงการชลประทาน กรมชลประทาน



แหล่งน้ำอื่นๆ

- ธนาคารน้ำใต้ดิน

สถานีพัฒนาที่ดินพัทลุง ได้รับงบประมาณจังหวัดประจำปี 2564 เพื่อดำเนินการก่อสร้างธนาคารน้ำใต้ดิน 1,000 จุด ดำเนินการในพื้นที่ 6 อำเภอ ได้แก่ อำเภอ ป่าพะยอม 105 จุด อำเภอศรีบรรพต 150 จุด อำเภอศรีนครินทร์ 255 จุด อำเภอกงหรา 240 จุด อำเภอตะโหมด 70 จุด และอำเภอป่าบอน 180 จุด ตามรายละเอียดแสดงในตารางที่ 16

ตารางที่ 16 แสดงข้อมูลธนาคารน้ำใต้ดินจังหวัดพัทลุง

ที่	อำเภอ	ตำบล	จำนวนจุด
1	ป่าพะยอม	เกาะเต่า	105
2	ศรีบรรพต	เขาปู่	70
		เขาย่า	80
3	ศรีนครินทร์	บ้านนา	85
		ชุมพล	85
		ลำสินธุ์	85
4	กงหรา	กงหรา	80
		คลองเฉลิม	80
		คลองทรายขาว	80
5	ตะโหมด	ตะโหมด	70
6	ป่าบอน	หุ้งนารี	80
		หนองธง	100
6 อำเภอ		12 ตำบล	1,000

ที่มา : สถานีพัฒนาที่ดินพัทลุง



- แหล่งน้ำจืด

จังหวัดพัทลุง มีแหล่งน้ำจืดในพื้นที่ 11 อำเภอ 66 ตำบล 486 แห่ง พื้นที่ 36,974.50 ไร่ แบ่งออกเป็นแหล่งน้ำสาธารณะ 384 แห่ง ทำนบปลา กสช. 78 แห่ง อ่างเก็บน้ำ 24 แห่ง ตามรายละเอียดแสดงในตารางที่ 17

ตารางที่ 17 แสดงจำนวนและพื้นที่แหล่งน้ำจืดในจังหวัดพัทลุง

ที่	อำเภอ	ตำบล	ประเภทแหล่งน้ำ (แห่ง)			พื้นที่ (ไร่)
			แหล่งน้ำ สาธารณะ	ทำนบปลา กสช.	อ่างเก็บน้ำ	
1	เขาชัยสน	เขาชัยสน	2	3		94
		โคกม่วง	7	2		79
		ควนขนุน	14	2		261
		จองถนน	1	1		38
		ห่านโพธิ์	3	3		149
2	เมืองพัทลุง	ท่าแค			1	23
		ลำปำ			1	2,500
		เขาเจ็ยก	5			46
		โคกชะงาย	9			211
		ควนมะพร้าว	9			65
		ชัยบุรี	9	4		156
		ตำนาค	2			34
		ท่ามิหรำ	4			22
		นาโหนด	12	1		341
		นาท่อม	9			187
		ปรางหมู่	3	2		172
		พญาขัน	8	3		200
		ร่มเมือง	1	1		70
3	กงหรา	กงหรา	5	1		42
		คลองเฉลิม	6			70
		ชะรัด	1	1		55
		คลองทรายขาว	4			126
		สมหวัง	3			100
4	ศรีนครินทร์	ชุมพล	19	3		285
		บ้านนา	12			196
		ลำสินธุ์	1			36
		อ่าทอง	11			241
5	ควนขนุน	ทะเลน้อย			1	17,500



ที่	อำเภอ	ตำบล	ประเภทแหล่งน้ำ (แห่ง)			พื้นที่ (ไร่)
			แหล่งน้ำ สาธารณะ	ทำนบปลา กษ.	อ่างเก็บน้ำ	
		แพรงหา	2	2		50
		แหลมโตนด	2	1		101
		โตนดด้วน	12	2		188
		ควนขนุน	5	2		111
		ชะมวง	13	5		180
		ดอนทราย	6	1		53
		ทะเลน้อย	4			60
		นาขยาด	13			272
		ปิ่นเต	10	4		190.50
		พนมวังก	13			225
		พนางตุง	2	1		37
มะกอกเหนือ	7	1		66		
6	ตะโหมด	แม่ขี	11	1		81
		คลองใหญ่	8	2		79
		ตะโหมด	6			81
7	บางแก้ว	นาปะขอ			5	34
		โคกสั๊ก	7			85
		ท่ามะเดื่อ	11			233
		นาปะขอ	7	5		139
8	ปากพะยูน	เกาะนางค้ำ	1		2	250
		เกาะหมาก			3	150
		ดอนทราย	5		1	41
		ปากพะยูน		1	3	610
		ฝาละมี	3	4		37
		หารเทา	6	2		89
		ดอนประตู	3	3		78
9	ป่าบอน	ทุ่งนารี	8	5	1	1,202
		ป่าบอน	17	1	1	159
		วังใหม่	2		2	66
		โคกทราย		1		12
		หนองธง		2		32
10	ป่าพะยอม	เกาะเต่า	7	1	1	3,647



ที่	อำเภอ	ตำบล	ประเภทแหล่งน้ำ (แห่ง)			พื้นที่ (ไร่)
			แหล่งน้ำ สาธารณะ	ทำนบปลา กสช.	อ่างเก็บน้ำ	
		ลานข่อย			1	4,500
		บ้านพร้าว	6			135
		ป่าพะยอม	6	1		99
11	ศรีบรรพต	ตะพาน	6	1	1	89
		เขาปู่	7			32
		เขาย่า	8	2		182
รวม 11 อำเภอ 66 ตำบล			384	78	24	36,974.50

ที่มา : สำนักงานประมงจังหวัดพัทลุง

- สระน้ำขนาดเล็กในไร่นา

จังหวัดพัทลุง มีการขุดสระน้ำขนาดเล็กในไร่นา ขนาด 1,260 ลบ.ม. ให้แก่เกษตรกรในพื้นที่นอกเขตชลประทานเพื่อใช้ในการทำการเกษตร ตั้งแต่ปี 2549-2566 ในพื้นที่ 11 อำเภอ จำนวน 423 ราย 445 บ่อ ตามรายละเอียดแสดงในตารางที่ 18

ตารางที่ 18 แสดงข้อมูลการขุดสระน้ำขนาดเล็กในไร่นานอกเขตชลประทาน ปี 2549-2566 จังหวัดพัทลุง

ปี พ.ศ.	จำนวน (ราย)	จำนวน (บ่อ)	รวมขนาด (ลบ.ม.)	พื้นที่ขุด จำนวน (บ่อ)											รวม
				กงหรา	เขาชัยสน	ควนขนุน	ตะโหมด	บางแก้ว	ปากพะยูน	ป่าบอน	ป่าพะยอม	เมืองพัทลุง	ศรีนครินทร์	ศรีบรรพต	
2549	48	60	75,600	2	4	16	1	2	7	3	6	15	1	3	60
2550	-	-	-	-	-	-	-	-	-	-	-	-	-	-	-
2551	15	20	25,200	-	2	-	-	-	-	-	-	18	-	-	20
2552	18	20	25,200	-	2	3	-	-	5	6	-	4	-	-	20
2553	37	40	50,400	3	2	6	-	1	8	3	3	6	1	7	40
2554	10	10	12,600	-	-	1	-	-	-	3	1	5	-	-	10
2555	15	15	18,900	-	2	4	-	-	1	3	-	3	1	1	15
2556	25	25	31,500	-	3	8	1	-	-	5	3	4	1	-	25
2557	-	-	-	-	-	-	-	-	-	-	-	-	-	-	-
2558	-	-	-	-	-	-	-	-	-	-	-	-	-	-	-
2559	-	-	-	-	-	-	-	-	-	-	-	-	-	-	-
2560	-	-	-	-	-	-	-	-	-	-	-	-	-	-	-
2561	24	24	30,240	-	-	12	2	-	1	1	4	3	1	-	24
2562	48	48	60,480	1	2	5	3	-	13	13	5	-	2	4	48
2563	87	87	109,620	7	3	18	4	1	13	27	5	3	1	5	87
2564	45	45	56,700	-	4	5	2	1	7	14	7	3	1	1	45
2565	40	40	50,400	-	2	2	5	-	17	4	3	4	-	3	40
2566	11	11	13,860	1	-	-	1	1	2	3	1	1	-	1	11
รวม	423	445	560,700	14	26	80	19	6	74	85	38	69	9	25	445

ที่มา : สถานีพัฒนาที่ดินพัทลุง



4.6 ทรัพยากรดิน

1) ลักษณะดิน

กรมพัฒนาที่ดินได้จำแนกดินในพื้นที่จังหวัดพัทลุงไว้ จำนวน 62 กลุ่มชุดดิน ซึ่งลักษณะดินมีความสัมพันธ์กับลักษณะภูมิประเทศและวัตถุดิบกำเนิด (ชนิดของหิน) ตามรายละเอียดแสดงในตารางที่ 19 ตารางที่ 19 แสดงลักษณะดินจังหวัดพัทลุง

ประเภทของดิน	พื้นที่ (ไร่)	ร้อยละของพื้นที่ จังหวัด
ดินเปรี้ยวจัด	62,430	2.92
ดินเปรี้ยวจัดที่พบชั้นดินกรดกำมะถันในระดับตื้น	19,711	0.92
ดินเปรี้ยวจัดที่พบชั้นดินกรดกำมะถันในระดับลึกปานกลาง	39,981	1.87
ดินเปรี้ยวจัดที่พบชั้นดินกรดกำมะถันในระดับลึกมาก	2,738	0.13
ดินอินทรีย์	3,435	0.16
ดินอินทรีย์	3,435	0.16
ดินเค็มชายทะเล	6,445	0.30
ดินเค็มชายทะเล	6,445	0.30
ดินทราย	10,928	0.51
ดินทรายในพื้นที่ลุ่ม	1,716	0.08
ดินทรายในพื้นที่ตอนที่ไม่มีชั้นดานอินทรีย์	9,212	0.43
ดินตื้น	204,740	9.57
ดินตื้นในพื้นที่ลุ่มถึงลูกรังหรือก้อนกรวด	10,955	0.51
ดินตื้นในพื้นที่ตอนถึงลูกรังก้อนกรวดหรือเศษหิน	158,591	7.41
ดินตื้นในพื้นที่ตอนถึงชั้นหินพื้น	35,194	1.64
พื้นที่ลาดชันเชิงซ้อน	382,296	17.86
พื้นที่ลาดชันเชิงซ้อน	382,296	17.86
ทรัพยากรดินอื่นๆ	1,105,496	51.65
ดินที่มีปฏิกิริยาเป็นกรดพบในที่ลุ่ม	752,725	35.17
ดินที่มีปฏิกิริยาเป็นกรดพบในที่ดอน	352,218	16.56
ดินที่มีการยกร่อง	553	0.03
ดินที่มีปฏิกิริยาเป็นด่างพบในที่ลุ่ม	77,050	3.60
พื้นที่เบ็ดเตล็ด	287,476	13.43
รวมพื้นที่ดิน	2,140,296	100.00

ที่มา : สถานีพัฒนาที่ดินพัทลุง



4.7 พื้นที่เพาะปลูกพืชตามชั้นความเหมาะสม

จังหวัดพัทลุงมีการเพาะปลูกพืชตามชั้นความเหมาะสม ดังนี้

(1) พื้นที่เหมาะสมสำหรับปลูกยางพารา (S1, S2) 651,352.45 ไร่ โดยเกษตรกรมีการปลูกยางพาราตามชั้นความเหมาะสมสูง (S1) 309,692.04 ไร่ คิดเป็นร้อยละ 37.33 เหมาะสมปานกลาง (S2) 152,850.33 ไร่ คิดเป็นร้อยละ 18.43 เหมาะสมเล็กน้อย (S3) 81,464.99 ไร่ คิดเป็นร้อยละ 9.82 และไม่เหมาะสม (N) 285,562.68 ไร่ คิดเป็นร้อยละ 34.42 ยังคงเหลือพื้นที่สำหรับปลูกยางพาราในชั้นความเหมาะสมสูง (S1) 124,121.99 ไร่ และเหมาะสมปานกลาง (S2) 64,688.09 ไร่

(2) พื้นที่เหมาะสมสำหรับปลูกข้าว (S1, S2) 599,322.70 ไร่ โดยเกษตรกรมีการปลูกข้าวตามชั้นความเหมาะสมสูง (S1) 137,472.62 ไร่ คิดเป็นร้อยละ 70.64 เหมาะสมปานกลาง (S2) 41,536.81 ไร่ คิดเป็นร้อยละ 21.34 เหมาะสมเล็กน้อย (S3) 11,934.87 ไร่ คิดเป็นร้อยละ 6.13 และไม่เหมาะสม (N) 3,659.03 ไร่ คิดเป็นร้อยละ 1.88 ยังคงเหลือพื้นที่สำหรับปลูกข้าวในชั้นความเหมาะสมสูง (S1) 330,617.79 ไร่ และเหมาะสมปานกลาง (S2) 89,695.48 ไร่

(3) พื้นที่เหมาะสมสำหรับปลูกปาล์มน้ำมัน (S1, S2) 1,253,331.84 ไร่ โดยเกษตรกรมีการปลูกปาล์มน้ำมันตามชั้นความเหมาะสมสูง (S1) 22,003.23 ไร่ คิดเป็นร้อยละ 46.25 เหมาะสมปานกลาง (S2) 23,545.81 ไร่ คิดเป็นร้อยละ 49.50 เหมาะสมเล็กน้อย (S3) 1,436.16 ไร่ คิดเป็นร้อยละ 3.02 และไม่เหมาะสม (N) 586.83 ไร่ คิดเป็นร้อยละ 1.23 ยังคงเหลือพื้นที่สำหรับปลูกปาล์มน้ำมันในชั้นความเหมาะสมสูง (S1) 636,637.90 ไร่ และเหมาะสมปานกลาง (S2) 574,144.90 ไร่

(4) พื้นที่เหมาะสมสำหรับปลูกทุเรียน (S1,S2) 764,702.25 ไร่ โดยเกษตรกรมีการปลูกทุเรียนตามชั้นความเหมาะสมสูง (S1) 14,615.06 ไร่ คิดเป็นร้อยละ 57.73 เหมาะสมปานกลาง (S2) 5,356.23 ไร่ คิดเป็นร้อยละ 21.16 และไม่เหมาะสม (N) 5,345.98 ไร่ คิดเป็นร้อยละ 21.12 ยังคงเหลือพื้นที่สำหรับปลูกทุเรียนในชั้นความเหมาะสมสูง (S1) 427,080.30 ไร่ และเหมาะสมปานกลาง (S2) 317,650.65 ไร่

(5) พื้นที่เหมาะสมสำหรับปลูกเงาะ (S1,S2) 764,702.61 ไร่ โดยเกษตรกรมีการปลูกเงาะตามชั้นความเหมาะสมสูง (S1) 22,104.29 ไร่ คิดเป็นร้อยละ 56.04 เหมาะสมปานกลาง (S2) 7,559.21 ไร่ คิดเป็นร้อยละ 19.16 และไม่เหมาะสม (N) 9,783.56 ไร่ คิดเป็นร้อยละ 24.80 ยังคงเหลือพื้นที่สำหรับปลูกเงาะในชั้นความเหมาะสมสูง (S1) 419,591.30 ไร่ และเหมาะสมปานกลาง (S2) 315,447.80 ไร่

(6) พื้นที่เหมาะสมสำหรับปลูกมังคุด (S1,S2) 764,702.14 ไร่ โดยเกษตรกรมีการปลูกมังคุดตามชั้นความเหมาะสมสูง (S1) 41,893.19 ไร่ คิดเป็นร้อยละ 57.07 เหมาะสมปานกลาง (S2) 15,426.61 ไร่ คิดเป็นร้อยละ 21.01 และไม่เหมาะสม (N) 16,090.91 ไร่ คิดเป็นร้อยละ 21.92 ยังคงเหลือพื้นที่สำหรับปลูกมังคุดในชั้นความเหมาะสมสูง (S1) 399,802.10 ไร่ และเหมาะสมปานกลาง (S2) 307,580.23 ไร่

(7) พื้นที่เหมาะสมสำหรับปลูกสับปะรด (S1, S2) 755,502.62 ไร่ โดยเกษตรกรมีการปลูกสับปะรดตามชั้นความเหมาะสมสูง (S1) 37.49 ไร่ เหมาะสมปานกลาง (S2) 315.57 ไร่ ยังคงเหลือพื้นที่สำหรับปลูกสับปะรดในชั้นความเหมาะสมสูง (S1) 234,296.78 ไร่ และเหมาะสมปานกลาง (S2) 520,852.79 ไร่



ตารางที่ 20 แสดงพื้นที่ปลูกยางพาราในชั้นความเหมาะสมต่างๆ จังหวัดพัทลุง

หน่วย : ไร่

อำเภอ	เหมาะสมสูง (S1)		เหมาะสมปานกลาง (S2)		เหมาะสมเล็กน้อย (S3) ปลูก	ไม่เหมาะสม (N) ปลูก	รวมพื้นที่เหมาะสม (S1, S2,)	รวมพื้นที่ปลูกทั้งหมด
	ปลูก	คงเหลือ	ปลูก	คงเหลือ				
กงหรา	25,497.10	15,637.82	6,516.33	2,284.31	11,732.30	14,648.46	49,935.56	58,394.19
เขาชัยสน	20,626.14	7,914.41	17,943.18	7,804.21	12,356.48	49,465.78	54,287.94	10,0391.59
ควนขนุน	28,440.33	17,807.84	7,081.86	4,844.82	6,674.55	56,827.02	58,174.86	99,023.76
ตะโหมด	27,992.27	9,793.03	16,925.91	4,383.92	8,608.59	9,579.64	59,095.13	63,106.41
บางแก้ว	7,185.47	3,959.16	3,009.12	2,695.49	1,654.16	34,737.15	16,849.25	46,585.90
ปากพะยูน	18,725.43	6,383.90	13,897.60	4,464.65	4,535.81	26,129.74	43,471.58	63,288.57
ป่าบอน	69,266.41	14,599.29	42,224.11	13,698.04	10,945.29	32,965.57	139,787.85	155,401.38
ป่าพะยอม	56,958.24	16,471.90	5,917.54	2,024.76	7,565.24	9,886.70	81,372.44	80,327.72
เมืองพัทลุง	8,166.96	10,247.75	14,346.17	16,817.44	2,609.58	32,243.94	49,578.32	57,366.65
ศรีนครินทร์	25,142.99	13,407.19	9,867.88	3,212.35	3,034.54	10,645.57	51,630.41	48,690.47
ศรีบรรพต	21,690.59	7,899.70	15,120.57	2,458.07	11,748.45	5,433.11	47,168.94	53,992.71
รวมทั้งหมด	309,692.04	124,121.99	152,850.33	64,688.09	81,464.99	285,562.68	651,352.45	829,569.86
ร้อยละของพื้นที่เหมาะสม	47.55	19.06	23.47	9.93			100.00	
ร้อยละของพื้นที่ปลูกทั้งหมด	37.33		18.43		9.82	34.42		100.00

ที่มา : <https://agri-map-online.moac.go.th> กรมพัฒนาที่ดิน (2564)



ตารางที่ 21 แสดงพื้นที่ปลูกข้าวในชั้นความเหมาะสมต่างๆ จังหวัดพัทลุง

หน่วย : ไร่

อำเภอ	เหมาะสมสูง (S1)		เหมาะสมปานกลาง (S2)		เหมาะสมเล็กน้อย (S3) ปลูก	ไม่เหมาะสม (N) ปลูก	รวมพื้นที่เหมาะสม (S1, S2,)	รวมพื้นที่ปลูกทั้งหมด
	ปลูก	คงเหลือ	ปลูก	คงเหลือ				
กงหรา	4,648.56	9,346.29	669.34	781.46	679.98	185.48	15,445.66	6,183.37
เขาชัยสน	12,531.25	62,439.59	2,325.82	5,027.79	1,505.04	114.26	82,324.44	16,476.37
ควนขนุน	36,556.97	85,782.90	7,970.00	10,037.33	1,599.61	2,155.84	140,347.23	48,282.42
ตะโหมด	1,320.85	7,144.60	-	1,375.91	609.18	1.45	9,841.36	1,931.48
บางแก้ว	2,968.94	25,641.80	818.05	25,361.92	1.12	-	54,790.71	3,788.11
ปากพะยูน	14,562.81	22,687.77	1,691.66	15,384.41	1,900.23	36.64	54,326.65	18,191.34
ป่าบอน	7,729.15	28,110.26	4,112.25	18,446.59	2,098.74	55.24	58,398.25	13,995.38
ป่าพยอม	5,669.27	15,506.06	426.13	-	423.37	3.14	21,601.45	6,521.91
เมืองพัทลุง	50,012.18	61,773.96	23,518.03	11,905.05	2,506.74	600.39	147,209.22	76,637.33
ศรีนครินทร์	1,038.91	10,167.88	4.56	1,375.02	569.52	20.98	12,586.38	1,633.98
ศรีบรรพต	433.84	2,016.69	-	-	41.34	484.76	2,450.52	959.93
รวมทั้งหมด	137,472.62	330,617.79	41,536.81	89,695.48	11,934.87	3,659.03	599,322.70	194,603.34
ร้อยละของพื้นที่เหมาะสม	22.94	55.17	6.93	14.97			100.00	
ร้อยละของพื้นที่ปลูกทั้งหมด	70.64		21.34		6.13	1.88		100.00

ที่มา : <https://agri-map-online.moac.go.th> กรมพัฒนาที่ดิน (2561-2563)



ตารางที่ 22 แสดงพื้นที่ปลูกปาล์มน้ำมันในชั้นความเหมาะสมต่างๆ จังหวัดพัทลุง

หน่วย : ไร่

อำเภอ	เหมาะสมสูง (S1)		เหมาะสมปานกลาง (S2)		เหมาะสมเล็กน้อย (S3) ปลูก	ไม่เหมาะสม (N) ปลูก	รวมพื้นที่เหมาะสม (S1, S2,)	รวมพื้นที่ปลูกทั้งหมด
	ปลูก	คงเหลือ	ปลูก	คงเหลือ				
กงหรา	510.81	39,238.70	219.71	25,484.71	108.13	17.49	65,453.93	856.15
เขาชัยสน	4,678.21	84,131.11	2,779.27	43,965.80	106.07	2.93	135,554.39	7,566.48
ควนขนุน	4,627.48	130,045.28	4,004.34	60,250.93	142.08	2.28	198,928.03	8,776.19
ตะโหมด	304.85	192.10	192.10	29,792.34	54.67	-	69,340.90	551.62
บางแก้ว	2,292.33	47,032.47	1,694.17	19,829.98	52.68	-	70,848.96	4,039.18
ปากพะยูน	1,748.53	32,776.13	2,621.93	63,110.39	505.10	56.49	100,256.98	4,932.05
ป่าบอน	1,528.90	19,758.11	7,128.52	173,622.70	179.77	5.48	202,038.23	8,842.68
ป่าพะยอม	1,695.50	66,587.00	631.40	34,254.22	175.37	-	103,168.11	2,502.27
เมืองพัทลุง	3,900.55	118,024.90	3,926.60	69,468.79	23.33	489.39	195,320.84	8,339.88
ศรีนครินทร์	589.82	38,292.87	247.23	25,915.68	53.44	3.36	65,045.60	893.85
ศรีบรรพต	126.25	21,699.73	100.54	25,448.89	35.51	8.48	47,375.41	270.78
รวมทั้งสิ้น	22,003.23	636,637.90	23,545.81	571,144.90	1,436.16	586.83	1,253,331.84	47,572.03
ร้อยละของพื้นที่เหมาะสม	1.76	50.80	1.88	45.57			100.00	
ร้อยละของพื้นที่ปลูกทั้งหมด	46.25		49.50		3.02	1.23		100.00

ที่มา : กรมพัฒนาที่ดิน สำนักงานเศรษฐกิจการเกษตร GISDA กรมส่งเสริมการเกษตร (2560)



ตารางที่ 23 แสดงพื้นที่ปลูกทุเรียนในชั้นความเหมาะสมต่างๆ จังหวัดพัทลุง

หน่วย : ไร่

อำเภอ	เหมาะสมสูง (S1)		เหมาะสมปานกลาง (S2)		เหมาะสมเล็กน้อย (S3)ปลูก	ไม่เหมาะสม (N) ปลูก	รวมพื้นที่ที่เหมาะสม (S1, S2,)	รวมพื้นที่ปลูกทั้งหมด
	ปลูก	คงเหลือ	ปลูก	คงเหลือ				
กงหรา	2,465.80	39,142.82	202.22	23,473.24	-	272.50	65,284.08	2,940.52
เขาชัยสน	275.52	28,829.90	123.05	40,459.77	-	128.54	69,688.24	527.12
ควนขนุน	2,622.97	43,956.54	1,149.62	22,416.09	-	1,092.76	70,145.22	4,865.34
ตะโหมด	2,270.92	35,904.42	836.32	30,334.38	-	272.93	69,346.04	3,380.17
บางแก้ว	257.96	11,179.60	87.38	7,658.34	-	850.93	19,183.28	1,196.27
ปากพะยูน	122.87	25,507.08	65.72	23,629.18	-	34.54	49,324.85	223.13
ป่าบอน	2,429.16	84,561.32	1,369.54	68,400.95	-	1,120.43	156,760.96	4,919.12
ป่าพยอม	1,508.06	72,435.57	413.98	16,785.19	-	523.60	91,142.79	2,445.64
เมืองพัทลุง	267.91	18,168.52	723.38	34,008.66	-	710.46	53,168.47	1,701.75
ศรีนครินทร์	722.22	39,051.86	58.96	17,531.40	-	289.36	57,364.44	1,070.54
ศรีบรรพต	1,671.70	28,342.62	326.06	32,953.39	-	49.91	63,293.77	2,047.67
รวมทั้งหมด	14,615.06	427,080.30	5,356.23	317,650.65	-	5,345.98	764,702.25	25,317.29
ร้อยละของพื้นที่เหมาะสม	1.91	55.85	0.70	41.54			100.00	
ร้อยละของพื้นที่ปลูกทั้งหมด	57.73		21.16		-	21.12		100.00

ที่มา : <https://agri-map-online.moac.go.th> กรมพัฒนาที่ดิน (2561)



ตารางที่ 24 แสดงพื้นที่ปลูกเงาะในชั้นความเหมาะสมต่างๆ จังหวัดพัทลุง

หน่วย : ไร่

อำเภอ	เหมาะสมสูง (S1)		เหมาะสมปานกลาง (S2)		เหมาะสมเล็กน้อย	ไม่เหมาะสม	รวมพื้นที่เหมาะสม	รวมพื้นที่ปลูกทั้งหมด
	ปลูก	คงเหลือ	ปลูก	คงเหลือ	(S3) ปลูก	(N) ปลูก	(S1, S2,)	
กงหรา	5,149.16	36,459.39	538.68	23,136.78	-	586.03	65,284.01	6,273.87
เขาชัยสน	373.39	28,732.04	526.26	40,056.57	-	704.69	69,688.25	1,604.33
ควนขนุน	2,257.59	44,321.97	214.47	23,351.23	-	1,837.39	70,145.26	4,309.46
ตะโหมด	1,256.09	36,919.31	1,040.60	30,130.09	-	165.12	69,346.09	2,461.81
บางแก้ว	1,299.14	10,138.41	375.52	7,370.20	-	1,668.82	19,183.26	3,343.47
ปากพะยูน	2,390.99	23,238.95	512.10	23,182.82	-	794.96	49,324.86	3,698.05
ป่าบอน	2,631.29	84,359.24	1,484.06	68,286.47	-	1,355.02	156,761.06	5,470.37
ป่าพยอม	1,632.49	72,311.18	283.86	16,915.33	-	948.74	91,142.86	2,865.09
เมืองพัทลุง	736.28	17,700.15	1,748.63	32,983.41	-	1,354.13	53,168.47	3,839.05
ศรีนครินทร์	3,754.62	36,019.46	652.25	16,938.11	-	356.33	57,364.44	4,763.20
ศรีบรรพต	623.26	29,391.04	182.78	33,096.69	-	12.33	63,293.77	818.37
รวมทั้งหมด	22,104.29	419,591.30	7,559.21	315,447.80	-	9,783.56	764,702.61	39,447.07
ร้อยละของพื้นที่ปลูกทั้งหมด	2.89	54.87	0.99	41.25			100.00	
ร้อยละของพื้นที่เหมาะสม	56.04		19.16		-	24.80		100.00

ที่มา : <https://agri-map-online.moac.go.th> กรมพัฒนาที่ดิน (2561)



ตารางที่ 25 แสดงพื้นที่ปลูกมังคุดในชั้นความเหมาะสมต่างๆ จังหวัดพัทลุง

หน่วย : ไร่

อำเภอ	เหมาะสมสูง (S1)		เหมาะสมปานกลาง (S2)		เหมาะสมเล็กน้อย (S3) ปลูก	ไม่เหมาะสม (N) ปลูก	รวมพื้นที่เหมาะสม (S1, S2)	รวมพื้นที่ปลูกทั้งหมด
	ปลูก	คงเหลือ	ปลูก	คงเหลือ				
กงหรา	9,323.31	32,285.29	938.64	22,736.81	-	968.92	65,284.05	11,230.87
เขาชัยสน	893.36	28,212.04	753.71	39,829.13	-	921.60	69,688.24	2,568.67
ควนขนุน	4,900.93	41,678.64	1,364.09	22,201.62	-	2,865.52	70,145.27	9,130.54
ตะโหมด	5,184.86	32,990.48	1,954.49	29,216.27	-	576.09	69,346.10	7,715.44
บางแก้ว	1,104.45	10,333.10	381.49	7,364.23	-	2,080.56	19,183.27	3,566.50
ปากพะยูน	2,414.94	23,214.99	728.90	22,965.94	-	807.89	49,324.77	3,951.72
ป่าบอน	2,632.40	84,358.04	1,466.77	68,303.76	-	1,377.90	156,760.97	5,477.07
ป่าพยอม	3,116.88	70,826.81	710.39	16,488.84	-	1,487.84	91,142.91	5,315.11
เมืองพัทลุง	3,533.64	14,902.80	5,387.32	29,344.72	-	4,192.70	53,168.47	13,113.65
ศรีนครินทร์	6,483.33	33,290.75	1,231.35	16,359.02	-	749.66	57,364.45	8,464.34
ศรีบรรพต	2,305.13	27,709.17	509.46	32,770.02	-	62.24	63,293.78	2,876.83
รวมทั้งหมด	41,893.19	399,802.10	15,426.61	307,580.23	-	16,090.91	764,702.14	73,410.73
ร้อยละของพื้นที่เหมาะสม	5.48	52.28	2.02	40.22			100.00	
ร้อยละของพื้นที่ปลูกทั้งหมด	57.07		21.01		-	21.92		100.00

ที่มา : <https://agri-map-online.moac.go.th> กรมพัฒนาที่ดิน (2561)



ตารางที่ 26 แสดงพื้นที่ปลูกสับปะรดในชั้นความเหมาะสมต่างๆ จังหวัดพัทลุง

หน่วย : ไร่

อำเภอ	เหมาะสมสูง (S1)		เหมาะสมปานกลาง (S2)		เหมาะสมเล็กน้อย (S3) ปลูก	ไม่เหมาะสม (N) ปลูก	รวมพื้นที่เหมาะสม (S1, S2,)	รวมพื้นที่ปลูกทั้งหมด
	ปลูก	คงเหลือ	ปลูก	คงเหลือ				
กงหรา	2.84	24,612.54	18.69	39,528.68	-	-	64,162.75	21.53
เขาชัยสน	-	17,931.98	6.82	51,493.60	-	-	69,432.40	6.82
ควนขนุน	-	32,213.45	-	37,841.49	-	-	70,054.95	-
ตะโหมด	6.38	17,176.42	25.811	50,921.10	-	-	68,129.71	32.19
บางแก้ว	-	10,978.13	-	8,203.89	-	-	19,182.02	-
ปากพะยูน	-	5,067.98	21.15	44,235.64	-	-	49,324.78	21.15
ป่าบอน	16.62	15,913.02	237.02	140,470.50	-	-	156,637.16	253.64
ป่าพยอม	-	51,246.93	-	39,890.93	-	-	91,137.86	-
เมืองพัทลุง	-	13,353.03	-	39,815.06	-	-	53,168.09	-
ศรีนครินทร์	11.30	24,791.82	4.76	31,206.20	-	-	56,014.08	16.06
ศรีบรรพต	-	21,011.61	-	37,246.00	-	-	58,257.61	-
รวมทั้งหมด	37.49	234,296.78	315.57	520,852.79	-	-	755,502.62	353.06
ร้อยละของพื้นที่เหมาะสม	0.00	31.01	0.04	68.94	-	-	100.00	
ร้อยละของพื้นที่ปลูกทั้งหมด	10.62		89.38		-	-		100.00

ที่มา : <https://agri-map-online.moac.go.th> กรมพัฒนาที่ดิน (2561)



4.8 พื้นที่เลี้ยงกบเลี้ยงพื้นที่เฝ้าระวังด้านการเกษตรจังหวัดพัทลุง ปี 2566/67

1) ด้านพืช

จากการประเมินสถานการณ์กบเลี้ยง มีพื้นที่ปลูกพืชที่จะคาดการณ์ว่าจะได้รับผลกระทบจากกบเลี้ยง กระจายในพื้นที่ทั้ง 11 อำเภอ รวม 32,294 ไร่ แบ่งเป็น พื้นที่ปลูกข้าว (ช่วงอายุ 60-90 วัน) 19,013 ไร่ พืชไร่ 135 ไร่ พืชผัก 1,332 ไร่ พืชสวน (ช่วงอายุ 1-2 ปี) ได้แก่ ยางพารา 6,361 ไร่ ปาล์มน้ำมัน 2,827 ไร่ และไม้ผล 2,626 ไร่ ตามรายละเอียดแสดงในตารางที่ 27

ตารางที่ 27 แสดงพื้นที่เลี้ยงกบเลี้ยงด้านพืช ปี 2566/67

ที่	อำเภอ	จำนวน (ตำบล)	คาดการณ์ผลกระทบ (ไร่)						รวม (ไร่)
			ยางพารา	ปาล์มน้ำมัน	ไม้ผล	นาข้าว	พืชไร่	พืชผัก	
			(ไร่)	(ไร่)	(ไร่)	(ไร่)	(ไร่)	(ไร่)	
1	เมืองพัทลุง	14	265	218	1,101	10,890	135	70	12,679
2	เขาชัยสน	4	810			906		10	1,726
3	ควนขนุน	12	1,887	1,143		4,775			7,805
4	ปากพะยูน	4	50	30		350		130	560
5	กงหรา	5				158		371	529
6	ตะโหมด	3				1,278		81	1,359
7	ศรีบรรพต	3	459	378				300	1,137
8	ป่าบอน	5	829	224		546		15	1,614
9	บางแก้ว	3	505	75		110			690
10	ป่าพะยอม	4	926	572	482			355	2,335
11	ศรีนครินทร์	4	630	187	1,043				1,860
รวม 11 อำเภอ		61	6,361	2,827	2,626	19,013	135	1,332	32,294

ที่มา : สำนักงานเกษตรจังหวัดพัทลุง



2) ด้านปศุสัตว์

จากการประเมินสถานการณ์ภัยแล้ง มีพื้นที่เลี้ยงปศุสัตว์ที่คาดการณ์ว่าจะได้รับผลกระทบจากภัยแล้ง กระจายในพื้นที่ 10 อำเภอ (ยกเว้นอำเภอบางแก้ว) รวมจำนวนสัตว์ 144,564 ตัว แบ่งเป็น โค 20,416 ตัว กระบือ 14,071 ตัว สุกร 4,405 ตัว แพะ 13,240 ตัว ไก่เนื้อ 21,559 ตัว ไก่ไข่ 10,210 ตัว ไก่พื้นเมือง 12,324 ตัว เป็ดเนื้อ 1,100 ตัว เป็ดไข่ 47,239 ตัว และแปลงหญ้า 1,685 ไร่ ตามรายละเอียดแสดงในตารางที่ 28

ตารางที่ 28 แสดงพื้นที่เลี้ยงปศุสัตว์ที่คาดการณ์ว่าจะได้รับผลกระทบจากภัยแล้ง ปี 2567

ที่	อำเภอ	จำนวน (ตำบล)	เกษตรกร (ราย)	จำนวนสัตว์ (ตัว) / แปลงหญ้า (ไร่)										รวมสัตว์	
				โค	กระบือ	สุกร	แพะ	ไก่เนื้อ	ไก่ไข่	ไก่พื้นเมือง	เป็ดเนื้อ	เป็ดไข่	แปลงหญ้า		
1	เมืองพัทลุง	2	6,030	1,270											1,270
2	งขลา	3	337	1,796										134	1,796
3	เขาชัยสน	5	1,058	6,076										450	6,076
4	ตะโหมด	3	109	339											339
5	ควนขนุน	7	413	1,187		3,940		19,559	210	6,324				350	31,220
6	ปากพะยูน	7	1,332	1,161	34		385							115	1,580
7	ศรีบรรพต	3	1,846	5,905			1,350							65	7,255
8	ป่าบอน	5	242	1,237											1,237
9	ป่าพะยอม	4	847	1,445			505							449	1,950
10	ศรีนครินทร์	1	738		14,037	465	11,000	2,000	10,000	6,000	1,100	47,239	122		91,841
รวม 9 อำเภอ		40	12,952	20,416	14,071	4,405	13,240	21,559	10,210	12,324	1,100	47,239	1,685		144,564

ที่มา : สำนักงานปศุสัตว์จังหวัดพัทลุง



3) ด้านประมง

จากการประเมินสถานการณ์ภัยแล้ง มีพื้นที่เพาะเลี้ยงสัตว์น้ำที่คาดการณ์ว่าจะได้รับผลกระทบจากภัยแล้งกระจายในพื้นที่ 11 อำเภอ แบ่งออกเป็น พื้นที่เลี้ยงปลาในบ่อดิน 11,641.81 ไร่ ปลาในกระชัง 12.84 ตารางเมตร และกึ่งในบ่อดิน 1,467.35 ไร่ ตามรายละเอียดแสดงในตารางที่ 29

ตารางที่ 29 แสดงพื้นที่เลี้ยงภัยแล้งด้านประมง ปี 2567

ที่	อำเภอ	เกษตรกร (ราย)	คาดการณ์ผลกระทบ		
			ปลาในบ่อดิน (ไร่)	ปลาในกระชัง (ตารางเมตร)	กึ่งในบ่อดิน/แหล่งน้ำ (ไร่)
1	เมืองพัทลุง	2,169	2,054.94	1.335	
2	เขาชัยสน	1,242	640.28	0.107	
3	ควนขนุน	2,265	1,099.66	0.025	
4	ปากพะยูน	702	1,045.97	7.172	1,467.35
5	กงหรา	429	156.57	0.268	
6	ตะโหมด	675	436.98	1.771	
7	ศรีบรรพต	357	141.67		
8	ป่าบอน	1,108	4,521.55	1.152	
9	บางแก้ว	1,116	1,109.45	1.01	
10	ป่าพะยอม	638	315.85		
11	ศรีนครินทร์	264	118.89		
รวม		10,965	11,641.81	12.84	1,467.35

ที่มา : สำนักงานประมงจังหวัดพัทลุง

แผนการเพาะปลูกพืชฤดูแล้ง ปี 2566/67

แผนการเพาะปลูกพืชในช่วงฤดูแล้ง ปี 2566/67 ของจังหวัดพัทลุงตามที่กรมส่งเสริมการเกษตรกำหนด รวมทั้งหมด 40,925 ไร่ แบ่งเป็น นาปรัง จำนวน 28,117 ไร่ พืชไร่ 11,152 ไร่ และพืชผัก 1,656 ไร่

ตารางที่ 30 แสดงแผนการเพาะปลูกพืชฤดูแล้ง (ในเขต/นอกเขตชลประทาน) ปี 2566/67 จังหวัดพัทลุง

เขตเพาะปลูก	นาปรัง (ไร่)	พืชไร่ (ไร่)	พืชผัก (ไร่)	รวมทั้งหมด
ในเขตชลประทาน	27,036	152	290	27,478
นอกเขตชลประทาน	9,699	2,382	1,366	13,447
รวม	36,735	2,534	1,656	40,925

ที่มา : สำนักงานเกษตรจังหวัดพัทลุง



ตารางที่ 31 แสดงแผนการเพาะปลูกพืชฤดูแล้ง (นอกเขตชลประทาน) ปี 2566/67 จังหวัดพัทลุง

อำเภอ	นาปรัง (ไร่)				พืชไร่ (ไร่)				พืชผัก (ไร่)				รวมทั้งหมด
	หอม ปทุม	ข้าวเจ้า	ข้าว เหนียว	รวมข้าว	ถั่ว เขียว	ถั่วลิสง	พืชไร่อื่น	รวม พืชไร่	ข้าวโพด ฝักอ่อน	ข้าวโพด ฝักสด	พืชผัก อื่น	รวม พืชผัก	
เมืองพัทลุง	600	3,680		4,280		188		188		69	259	328	4,769
กงหรา		285		285		72	110	182		70	40	110	577
เขาชัยสน		185		185			10	10			15	15	210
ตะโหมด	157	901		1,058		530	740	1,270		100	45	145	2,473
ควนขนุน	670	2,981		3,651	32	93	160	285		192	267	459	4,395
ปากพะยูน		210		210			195	195			115	115	520
ศรีบรรพต	20			20		40		40		15	40	55	115
ป่าบอน						50	55	105	24		25	49	154
บางแก้ว													
ป่าพะยอม						47		47		40	30	70	137
ศรีนครินทร์		10		10		40	20	60		20		20	97
รวม	1,447	8,232		9,699	32	1,060	1,290	2,382	24	506	836	1,366	13,447

ที่มา : สำนักงานเกษตรจังหวัดพัทลุง

ตารางที่ 32 แสดงแผนการเพาะปลูกพืชฤดูแล้ง (ในเขตชลประทาน) ปี 2566/67 จังหวัดพัทลุง

ที่	อำเภอ	นาปรัง (ไร่)	พืชไร่ (ไร่)	พืชผัก (ไร่)	รวมทั้งหมด (ไร่)
1	เมืองพัทลุง	9,340			9,340
2	กงหรา	5,700	50	82	5,832
3	เขาชัยสน	4,500	14	29	4,543
4	ตะโหมด	177		91	268
5	ควนขนุน	2,534			2,534
6	ปากพะยูน	60			60
7	ศรีบรรพต				
8	ป่าบอน	2,435	78		2,513
9	บางแก้ว	486	0		486
10	ป่าพะยอม	1,804	10	88	1,902
11	ศรีนครินทร์				
	รวม	27,036	152	290	27,478

ที่มา : โครงการชลประทานพัทลุง / โครงการส่งน้ำและบำรุงรักษาท่าชีียด



4.9 พื้นที่เสี่ยงภัยต่อการเกิดอุทกภัยจังหวัดพัทลุง 2566

พื้นที่เสี่ยงอุทกภัยด้านการเกษตรแต่ละด้าน

1) ด้านพืช

พื้นที่เสี่ยงต่อการเกิดอุทกภัยด้านพืช 11 อำเภอ 63 ตำบล 28,972 ครัวเรือน คาดการณ์ผลกระทบด้านพืชรวม 58,503 ไร่ แบ่งออกเป็น ยางพารา 21,657 ไร่ ปาล์มน้ำมัน 7,935 ไร่ ไม้ผล 1,964 ไร่ นาข้าว 24,549 ไร่ พืชไร่ 937 ไร่ พืชผัก 1,461 ไร่

ตารางที่ 33 แสดงพื้นที่เสี่ยงภัยต่อการเกิดอุทกภัยด้านพืช

ที่	อำเภอ	จำนวนตำบล	จำนวนครัวเรือน	คาดการณ์ผลกระทบ (ไร่)						
				ยางพารา	ปาล์ม	ไม้ผล	นาข้าว	พืชไร่	พืชผัก	รวม
1	เมืองพัทลุง	14	9,143	25		15	760		130	930
2	เขาชัยสน	5	5,198				7,655			7,655
3	ควนขนุน	12	1,745	17,907	6,799	134	6,825	91	173	31,929
4	ปากพะยูน	7	2,039	110	120	30	400		45	705
5	งหรา	5	6,465	2,733	906	1,002	3,983	224	199	9,047
6	ตะโหมด	3	548	115		89	305	291	221	1,021
7	ศรีบรรพต	3	827			100	945	293	238	1,576
8	ป่าบอน	5	1,152		30	10	840	10		890
9	บางแก้ว	3	1,060	485	30	245	380		375	1,515
10	ป่าพะยอม	2	408				2,311			2,311
11	ศรีนครินทร์	4	387	282	50	339	145	28	80	924
รวม		63	28,972	21,657	7,935	1,964	24,549	937	1,461	58,503

ที่มา : สำนักงานเกษตรจังหวัดพัทลุง



2) ด้านประมง

พื้นที่เสี่ยงต่อการเกิดอุทกภัย 11 อำเภอ 11 ตำบล 8,680 ราย คาดการณ์ผลกระทบด้านประมงแบ่งออกเป็น ปลาในบ่อดิน 8,680 ไร่ ปลาในกระชัง 145.82 ไร่ กุ้งในบ่อดิน/แหล่งน้ำ 57.76 ตารางเมตร

ตารางที่ 34 แสดงพื้นที่เสี่ยงภัยต่อการเกิดอุทกภัยด้านประมง

ที่	อำเภอ	ตำบล	หมู่ที่	เกษตรกร	คาดการณ์ผลกระทบ		
					ปลา ในบ่อดิน (ไร่)	ปลา ในกระชัง (ไร่)	กุ้งในบ่อดิน/ แหล่งน้ำ (ตารางเมตร)
1	เมืองพัทลุง	คูหาสวรรค์		1,729	1,634.69		9.89
2	เขาชัยสน	เขาชัยสน	1-14	920	460.28		2.25
3	ควนขนุน	ควนขนุน	1-9	1,484	768.52		2.90
4	ปากพะยูน	เกาะนางค้ำ	1-9	941	866.90		32.09
5	กงหรา	กงหรา	1-7	250	88.46		
6	ตะโหมด	คลองใหญ่	1-10	488	339.17		1.50
7	ศรีบรรพต	เขาปู่	1-11	291	123.42		
8	ป่าบอน	ป่าบอน	1-11	986	432.65		
9	บางแก้ว	ท่ามะเดื่อ	1-7	794	786.72		4.00
10	ป่าพะยอม	ป่าพะยอม	1-7	565	265.22	145.82	5.13
11	ศรีนครินทร์	ชุมพล	1-14	232	100.70		
รวม				8,680	5,866.73	145.82	57.76



3) ด้านปศุสัตว์

พื้นที่เลี้ยงอุทกภัยด้านปศุสัตว์ คาดการณ์ผลกระทบด้านปศุสัตว์ 11 อำเภอ 42 ตำบล จำนวนสัตว์ 1,742,551 ตัว แบ่งออกเป็น โค 44,884 ตัว กระบือ 7,774 ตัว สุกร 63,295 ตัว แพะ 3,040 ตัว ไก่เนื้อ 1,083,746 ตัว ไก่ไข่ 386,446 ตัว ไก่พื้นเมือง 116,013 ตัว เป็ดเนื้อ 24,136 ตัว เป็ดไข่ 13,217 ตัว และแปลงหญ้า 1,422 ไร่

ตารางที่ 35 แสดงพื้นที่เสี่ยงภัยต่อการเกิดอุทกภัยด้านปศุสัตว์

ที่	อำเภอ	จำนวน (ตำบล)	เกษตรกร (ราย)	คาดการณ์ผลกระทบ (ตัว)											
				โค	กระบือ	สุกร	แพะ	ไก่เนื้อ	ไก่ไข่	ไก่พื้นเมือง	เป็ดเนื้อ	เป็ดไข่	แปลงหญ้า	จำนวนสัตว์รวม	
1	เมืองพัทลุง	7	2,463	2,894										426	2,894
2	งหรา	5	1,883	3,399		36,498	812			7,232					47,941
3	เขาชัยสน	5	5,003	12,651										70	12,651
4	ตะโหมด	3	240	800		140				2,820	1,040				4,800
5	ควนขนุน	2	430	1,418	3,321	42		12,000	800	15,386	3,100	1,059			37,126
6	ปากพะยูน	7	4,473	10,500		5,510	642	82,898	3,083	10,989	15,086	7,054	550		135,762
7	ศรีบรรพต	3	1,825	1,835		1,500	1,000	55,000	500	10,000			50		69,835
8	ป่าบอน	5	1,765	4,826		19,605	586	933,212	382,063	57,893	3,410	4,804	223		1,406,399
9	บางแก้ว	3	748	1,021				636		11,693			103		13,350
10	ป่าพะยอม	1	5	1,537	450						1,500	300			3,787
11	ศรีนครินทร์	1	22	4,003	4,003										8,006
	รวม	42	18,857	44,884	7,774	63,295	3,040	1,083,746	386,446	116,013	24,136	13,217	1,422		1,742,551

ที่มา : สำนักงานปศุสัตว์จังหวัดพัทลุง

4.10 ทรัพยากรป่าไม้

จังหวัดพัทลุง มีพื้นที่ป่าไม้ที่เป็นป่าสงวนแห่งชาติ 31 ป่า เนื้อที่ตามกฎหมายกระทรวง 756,168.75 ไร่ ส่งมอบให้สำนักงานปฏิรูปที่ดินเพื่อเกษตรกรรม (ส.ป.ก.) จำนวน 19 ป่า เนื้อที่ 153,674.99 ไร่ ป่าอนุรักษ์ จำนวน 6 แห่ง เนื้อที่ 889,473.81 ไร่ คงเหลือป่าสงวนแห่งชาติที่ไม่ทับซ้อนกับป่าอนุรักษ์ เนื้อที่ 49,477.66 ไร่ คงเหลือป่าที่สมบูรณ์ 392,398.73 ไร่ คิดเป็นร้อยละ 16.26 ของพื้นที่ทั้งหมด (ข้อมูล ณ ปี พ.ศ. 2565) ซึ่งจำแนกประเภทได้ ดังนี้

ตารางที่ 36 แสดงจำแนกพื้นที่ป่าจังหวัดพัทลุง

พื้นที่ป่า	จำนวน	พื้นที่ (ไร่)
พื้นที่ป่าสงวนแห่งชาติที่ไม่ทับซ้อนกับพื้นที่ป่าอนุรักษ์	31 ป่า	49,477.66
พื้นที่อุทยานแห่งชาติเขาปู่-เขาย่า	1 แห่ง	175,792.12
พื้นที่เขตรักษาพันธุ์สัตว์ป่าเขาบรรทัด	1 แห่ง	269,481.56
พื้นที่เขตห้ามล่าสัตว์ป่าทะเลน้อย	1 แห่ง	94,481.56
พื้นที่เขตห้ามล่าสัตว์ป่าทะเลหลวง	1 แห่ง	211,205.10
พื้นที่เขตห้ามล่าสัตว์ป่าทะเลสาบสงขลา	1 แห่ง	136,742.89
พื้นที่วนอุทยานเมืองเก่าชัยบุรี	1 แห่ง	1,922.14
พื้นที่ป่ามอบให้ ส.ป.ก.	19 ป่า	153,674.99
ป่าชุมชนตามพระราชบัญญัติป่าชุมชน พ.ศ. 2562	72 หมู่บ้าน	5,234.75
พื้นที่คงสภาพป่าสมบูรณ์ทั้งจังหวัด ณ ปี 2565		392,398.73

ที่มา : สำนักงานทรัพยากรธรรมชาติและสิ่งแวดล้อมจังหวัดพัทลุง



สภาพพื้นที่ป่าไม้ของจังหวัดพัทลุง

พบพื้นที่ป่าไม้ 392,398.73 ไร่ หรือร้อยละ 16.26 ของพื้นที่จังหวัด โดยพบพื้นที่ป่าไม้ในทุกอำเภอของจังหวัด ยกเว้นอำเภอบางแก้ว พื้นที่ป่าไม้พบอยู่ในพื้นที่ป่าสงวนแห่งชาติป่าเขาจันทร์ ป่าสงวนแห่งชาติเขาศพนางพันธุรัตน์ ป่าควนแก้ว และป่าควนอ้ายหุด ป่าสงวนแห่งชาติป่าเขาหวัง ป่าเขาคับ ป่าเขาเขียว และป่าเขาयाโง้ง ป่าสงวนแห่งชาติป่าเขาหัวช้าง ป่าเขาติน ป่าเขาหลักไก่อ และป่าเขาพระ ป่าสงวนแห่งชาติป่าสวนเสาชอง ป่าควนนายสุก และป่าควนนายหวัด ป่าสงวนแห่งชาติป่าเทือกเขาบรรทัด แปลงที่หนึ่ง ตอนที่สอง ป่าสงวนแห่งชาติป่าเทือกเขาบรรทัด แปลงที่หนึ่ง ตอนที่สาม ป่าสงวนแห่งชาติป่าเทือกเขาบรรทัด แปลงที่สอง ตอนที่สอง ป่าสงวนแห่งชาติป่าเทือกเขาบรรทัด แปลงที่สอง ตอนที่สาม ป่าสงวนแห่งชาติป่าในวัง ป่าสงวนแห่งชาติป่าภูเขาบรรทัดแปลงที่หนึ่ง ตอนที่หนึ่ง ป่าสงวนแห่งชาติป่าภูเขาบรรทัดแปลงที่สอง ตอนที่หนึ่ง ป่าสงวนแห่งชาติป่าห้วยส้มและ ป่าลำนาวา เขตห้ามล่าสัตว์ป่าทะเลน้อย เขตห้ามล่าสัตว์ป่าทะเลสาบสงขลา เขตห้ามล่าสัตว์ป่าทะเลหลวง เขตรักษาพันธุ์สัตว์ป่าเขาบรรทัด อุทยานแห่งชาติเขาปู่-เขาย่า และวนอุทยานเมืองเก่าชัยบุรี



ตารางที่ 37 แสดงการเปรียบเทียบพื้นที่ป่าไม้จังหวัดพัทลุงในรอบ 5 ปี

ปี พ.ศ.	พื้นที่ (ตารางกิโลเมตร)	พื้นที่ (ไร่)	ร้อยละของจังหวัด
2561	621.94	388,712.16	16.11
2562	628.35	392,719.81	16.27
2563	627.93	392,459.47	16.26
2564	628.16	392,594.56	16.27
2565	627.84	392,398.73	16.26

หมายเหตุ : ข้อมูลพื้นที่ป่าไม้จาก <https://forestinfo.forest.go.th/> และสำนักจัดการที่ดินป่าไม้ กรมป่าไม้
ที่มา : สำนักงานทรัพยากรธรรมชาติและสิ่งแวดล้อมจังหวัดพัทลุง

แผนภูมิข้อมูลสภาพพื้นที่ป่าไม้ของจังหวัดพัทลุง ย้อนหลัง 5 ปี

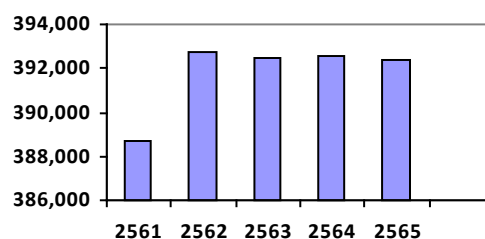



การเปลี่ยนแปลงพื้นที่ป่าไม้ของจังหวัดพัทลุง

สภาพพื้นที่ป่าไม้โดยรวมของจังหวัดพัทลุง มีจำนวนลดลง 195.83 ไร่ หรือ ร้อยละ 0.05 ในรอบปีที่ผ่านมา

ตารางเมทริกซ์แสดงการเปลี่ยนแปลงสภาพพื้นที่ป่าไม้ของจังหวัดพัทลุง

		พ.ศ. 2565			
		พื้นที่ป่าไม้ (ไร่)	พื้นที่ที่ไม่ใช่ป่าไม้ (ไร่)		
พ.ศ.	2564	พื้นที่ป่าไม้ (ไร่)	392,245.14	พื้นที่ที่ไม่ใช่ป่าไม้ (ไร่)	349.41
	2565	พื้นที่ป่าไม้ (ไร่)	392,049.31	พื้นที่ที่ไม่ใช่ป่าไม้ (ไร่)	349.96

จังหวัด พัทลุง

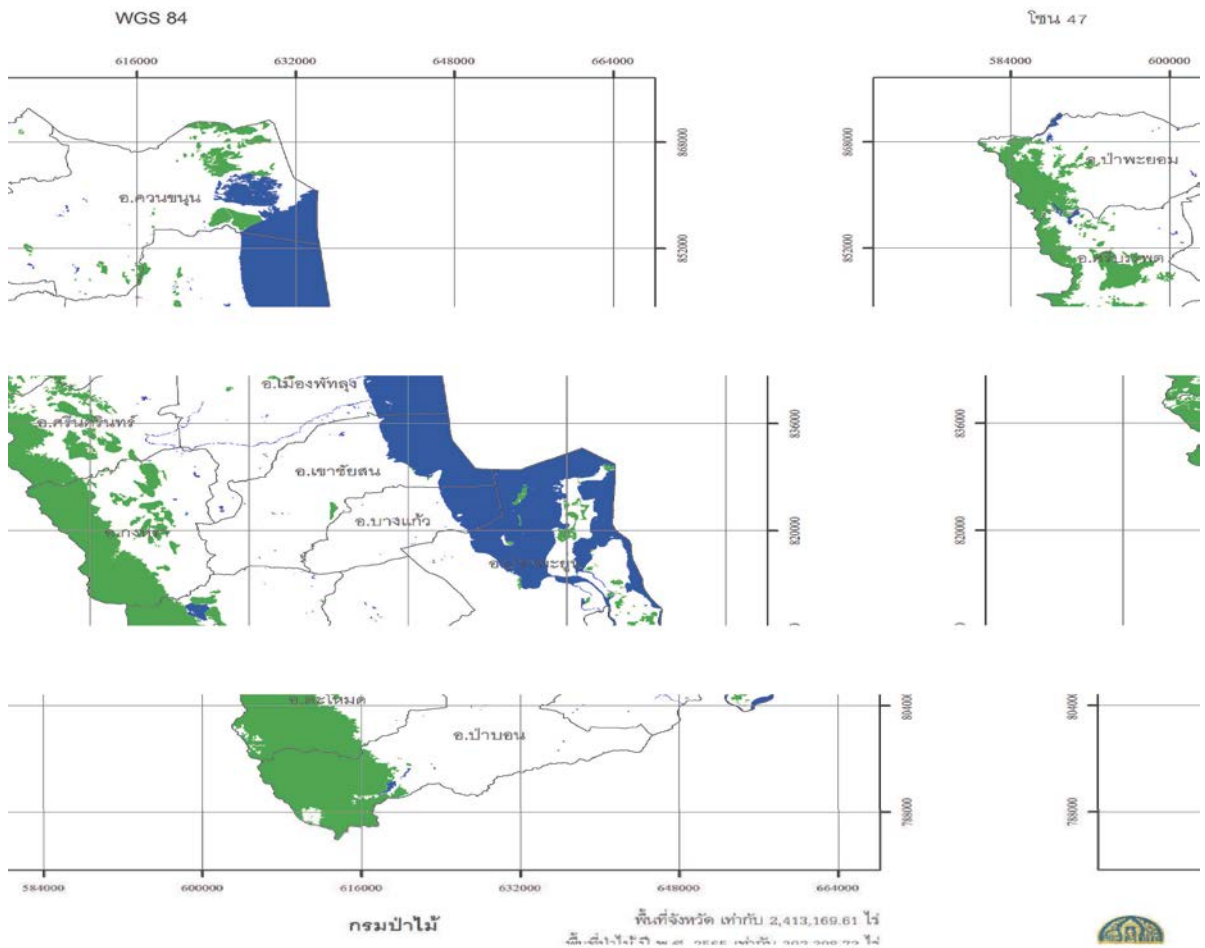

ข้อมูลสภาพพื้นที่ป่าไม้ จังหวัดพัทลุง ปี พ.ศ.2565

ที่มา : สำนักจัดการที่ดินป่าไม้ กรมป่าไม้ กระทรวงทรัพยากรธรรมชาติและสิ่งแวดล้อม



4.11 สหกรณ์ สถาบันเกษตรกร แปลงใหญ่ ศพก. และ อกษ.

1) สหกรณ์ และกลุ่มเกษตรกร

- จังหวัดพัทลุงมีสหกรณ์ จำนวน 73 สหกรณ์ สมาชิก 111,295 คน แบ่งออกเป็น สหกรณ์ภาคการเกษตร 55 สหกรณ์ สมาชิก 85,009 คน และสหกรณ์นอกภาคการเกษตร 18 สหกรณ์ สมาชิก 26,286 คน และมีกลุ่มเกษตรกร 33 กลุ่ม สมาชิก 6,741 คน

ตารางที่ 38 แสดงประเภทสหกรณ์และจำนวนสมาชิก ปี 2566

ประเภทสหกรณ์	จำนวนสหกรณ์	จำนวนสมาชิก
สหกรณ์ภาคการเกษตร	55	85,009
สหกรณ์นอกภาคการเกษตร	18	26,286
รวม	73	111,295

ที่มา : สำนักงานสหกรณ์จังหวัดพัทลุง (ข้อมูล ณ มีนาคม 2567)

ตารางที่ 39 แสดงจำนวนสหกรณ์ในพื้นที่จังหวัดพัทลุง ปี 2566

ลำดับ ที่	ประเภท	จำนวน สหกรณ์	ร้อยละของ สหกรณ์	จำนวนสมาชิก	ร้อยละของ สมาชิก
1	สหกรณ์การเกษตร	55	75.34	85,009	76.38
2	สหกรณ์ออมทรัพย์	6	8.22	14,092	12.67
3	สหกรณ์เครดิตยูเนี่ยน	7	9.59	9,283	8.34
4	สหกรณ์ร้านค้า	2	2.74	2,652	2.38
5	สหกรณ์บริการ	3	4.11	259	0.23
	รวม	73	100	111,295	100.00

ที่มา : สำนักงานสหกรณ์จังหวัดพัทลุง (ข้อมูล ณ มีนาคม 2567)

ตารางที่ 40 แสดงจำนวนสมาชิกกลุ่มเกษตรกรจังหวัดพัทลุง ปี 2566

ประเภทกลุ่มเกษตรกร	จำนวน กลุ่ม	จำนวนสมาชิก (ราย)
กลุ่มเกษตรกรทำนา	21	5,027
กลุ่มเกษตรกรทำไร่	-	-
กลุ่มเกษตรกรทำสวน	6	1,193
กลุ่มเกษตรกรประมง	1	50
กลุ่มเกษตรกรเลี้ยงสัตว์	5	471
กลุ่มเกษตรกรอื่นๆ	-	-
รวม	33	6,741

ที่มา : สำนักงานสหกรณ์จังหวัดพัทลุง (ข้อมูล ณ มีนาคม 2567)



ตารางที่ 41 แสดงจำนวน และสมาชิกสหกรณ์และกลุ่มเกษตรกรจังหวัดพัทลุง ปี 2566

อำเภอ	สหกรณ์		กลุ่มเกษตรกร	
	แห่ง	สมาชิก	กลุ่ม	สมาชิก
เมืองพัทลุง	19	75,212	5	1,147
เขาชัยสน	8	5,862	5	1,379
ควนขนุน	9	8,149	9	1,006
ปากพะยูน	4	4,156	2	136
กงหรา	6	3,949	1	49
ตะโหมด	6	4,169	1	1,783
ศรีบรรพต	3	1,373	2	127
ป่าบอน	8	2,205	1	429
บางแก้ว	1	393	2	125
ป่าพะยอม	5	4,765	2	219
ศรีนครินทร์	4	1,062	3	341
รวม	73	111,295	33	6,741

ที่มา : สำนักงานสหกรณ์จังหวัดพัทลุง

2) สถาบันเกษตรกร

สถาบันเกษตรกรในจังหวัดพัทลุง ประกอบด้วย กลุ่มแม่บ้านเกษตรกร 142 กลุ่ม 7,022 ราย กลุ่มยุวเกษตรกร 52 กลุ่ม 705 ราย กลุ่มวิสาหกิจชุมชน 693 กลุ่ม 13,315 ราย เครือข่ายวิสาหกิจชุมชน 9 กลุ่ม 257 ราย กลุ่มส่งเสริมอาชีพ 59 กลุ่ม 1,153 ราย ศูนย์จัดการศัตรูพืชชุมชน 30 กลุ่ม 881 ราย ศูนย์จัดการดินและปุ๋ย 28 กลุ่ม 753 ราย Young Smart Farmer 200 ราย ตามรายละเอียดแสดงในตารางที่ 42-47

ตารางที่ 42 แสดงจำนวนและสมาชิกสถาบันเกษตรกรจังหวัดพัทลุง ปี 2566

อำเภอ	กลุ่มแม่บ้านเกษตรกร ²		กลุ่มยุวเกษตรกร ²		กลุ่มวิสาหกิจชุมชน/เครือข่าย		กลุ่มส่งเสริมอาชีพ		ศูนย์จัดการศัตรูพืชชุมชน		ศูนย์จัดการดินปุ๋ยชุมชน		Young Smart Farmer ราย
	กลุ่ม	สมาชิก	กลุ่ม	สมาชิก	กลุ่ม	สมาชิก	กลุ่ม	สมาชิก	กลุ่ม	สมาชิก	กลุ่ม	สมาชิก	
เมืองพัทลุง	17	153	7	163	75/1	1,086/13	8	83	4	103	3	86	28
เขาชัยสน	8	33	5	23	64/3	1,664/22	5	234	2	60	2	52	30
ควนขนุน	12	187	8	113	131/2	2,606/175	11	164	3	90	2	70	21
ปากพะยูน	6	12	2	18	45	1052	5	18	2	65	2	50	17
กงหรา	6	33	4	41	50	691	3	29	2	63	4	129	29
ตะโหมด	4	22	2	20	53	1,116	4	66	3	80	2	40	16
ศรีบรรพต	15	172	3	10	31	444	3	40	2	60	2	50	4
ป่าบอน	45	5,862	6	102	61	1,695	5	194	3	90	4	90	18
บางแก้ว	7	46	6	102	61/1	894/7	8	70	3	90	3	71	14
ป่าพะยอม	8	159	4	20	72/1	1,116/11	4	175	4	120	2	52	13
ศรีนครินทร์	14	343	5	93	50/1	951/29	3	80	2	60	2	63	10
รวม	142	7,022	52	705	693/9	13,315/257	59	1,153	30	881	28	753	200

หมายเหตุ : Young Smart Farmer ข้อมูล ตั้งแต่ปี พ.ศ.2562-2566

ที่มา : สำนักงานเกษตรจังหวัดพัทลุง (ข้อมูล ณ ธันวาคม 2566)

**3) แปลงใหญ่**

ข้อมูลแปลงใหญ่จังหวัดพัทลุง ณ มกราคม 2567 มีจำนวน 134 แปลง 5,834 ราย แบ่งออกเป็น

3.1) แปลงใหญ่ด้านพืช 122 แปลง 5,268 ราย ประกอบด้วย ข้าว 19 แปลง 1,163 ราย ยางพารา 30 แปลง 1,103 ราย ปาล์มน้ำมัน 16 แปลง 721 ราย ไม้ผล 33 แปลง 1,420 ราย พืชผัก สมุนไพร 7 แปลง 253 ราย และแมลงเศรษฐกิจ 17 แปลง 608 ราย

3.2) แปลงใหญ่ด้านปศุสัตว์ 8 แปลง 408 ราย ประกอบด้วย โคเนื้อ 3 แปลง 101 ราย โคนม 1 แปลง 98 ราย แพะ 1 แปลง 76 ราย สุกร 1 แปลง 53 ราย ไก่ 1 แปลง 39 ราย และแปลงหญ้า 1 แปลง 41 ราย

3.3) แปลงใหญ่ด้านประมง 4 แปลง 158 ราย ประกอบด้วย กุ้งขาว 1 แปลง 59 ราย ปลาตูก 2 แปลง 61 ราย และปลาชะโอน 1 แปลง 38 ราย ตามรายละเอียดแสดงในตารางที่ 43 - 47

ตารางที่ 43 แสดงจำนวนและสมาชิกแปลงใหญ่แยกรายอำเภอจังหวัดพัทลุง ปี 2566

อำเภอ	ด้านพืช		ด้านปศุสัตว์		ด้านประมง		รวม	
	แปลง	สมาชิก (ราย)	แปลง	สมาชิก (ราย)	แปลง	สมาชิก (ราย)	แปลง	สมาชิก (ราย)
เมืองพัทลุง	11	490	2	130			13	620
เขาชัยสน	12	660	1	33			13	693
ควนขนุน	21	905	2	89	1	38	24	1,032
ปากพะยูน	11	550	1	39	1	59	13	648
กงหรา	11	487	1	41			12	528
ตะโหมด	13	504					13	504
ศรีบรรพต	8	289	1	76			9	365
ป่าบอน	15	598					15	598
บางแก้ว	7	259			2	61	9	320
ป่าพะยอม	7	289					7	289
ศรีนครินทร์	6	237					6	237
รวม	122	5,268	8	408	4	158	134	5,834

ที่มา : สำนักงานเกษตรจังหวัดพัทลุง (ข้อมูล ณ มกราคม 2567)



ตารางที่ 44 แสดงจำนวนและสมาชิกแปลงใหญ่ด้านพืช และแมลงเศรษฐกิจ
แยกรายอำเภอจังหวัดพัทลุง ปี 2566

อำเภอ	ข้าว		ยางพารา		ปาล์มน้ำมัน		ไม้ผล		พืชผัก สมุนไพร		แมลงเศรษฐกิจ		รวม	
	แปลง	สมาชิก (ราย)	แปลง	สมาชิก (ราย)	แปลง	สมาชิก (ราย)	แปลง	สมาชิก (ราย)	แปลง	สมาชิก (ราย)	แปลง	สมาชิก (ราย)	แปลง	สมาชิก (ราย)
เมืองพัทลุง	2	105	1	37	1	65	1	49	4	159	2	75	11	490
เขาชัยสน	2	169	7	321	3	170	-	-	-	-	-	-	12	660
ควนขนุน	9	457	3	90	3	103	4	192	1	32	1	31	21	905
ปากพะยูน	1	150	2	66	4	195	-	-	-	-	4	139	11	550
กงหรา	-	-	3	114	1	54	5	241	-	-	2	78	11	487
ตะโหมด	-	-	5	164	-	-	6	261	-	-	2	79	13	504
ศรีบรรพต	-	-	2	71	-	-	5	180	-	-	1	38	8	289
ป่าบอน	2	126	4	129	2	67	3	148	-	-	4	128	15	598
บางแก้ว	1	53	-	-	2	67	3	99	-	-	1	40	7	259
ป่าพะยอม	2	103	1	32	-	-	3	124	1	30	-	-	7	289
ศรีนครินทร์	-	-	2	79	-	-	3	126	1	32	-	-	6	237
รวม	19	1,163	30	1,103	16	721	33	1,420	7	253	17	608	122	5,268

ที่มา : สำนักงานเกษตรจังหวัดพัทลุง (ข้อมูล ณ มกราคม 2567)

ตารางที่ 45 แสดงจำนวนและสมาชิกแปลงใหญ่ด้านพืช (ไม้ผล) รายชนิดสินค้า
แยกรายอำเภอจังหวัดพัทลุง ปี 2566

อำเภอ	มังคุด		ทุเรียน		ลองกอง		สละ		กล้วยหอมทอง		รวม	
	แปลง	สมาชิก (ราย)	แปลง	สมาชิก (ราย)	แปลง	สมาชิก (ราย)	แปลง	สมาชิก (ราย)	แปลง	สมาชิก (ราย)	แปลง	สมาชิก (ราย)
เมืองพัทลุง	1	49									1	49
เขาชัยสน												
ควนขนุน	3	142	1	50							4	192
ปากพะยูน												
กงหรา	4	205			1	36					5	241
ตะโหมด	1	45	3	146	1	32	1	38			6	261
ศรีบรรพต	3	110	2	70							5	180
ป่าบอน							3	148			3	148
บางแก้ว	1	29					1	37	1	33	3	99
ป่าพะยอม	1	45	1	36			1	43			3	124
ศรีนครินทร์	3	126									3	126
รวม	17	751	7	302	2	68	6	266	1	33	33	1,420

ที่มา : สำนักงานเกษตรจังหวัดพัทลุง (ข้อมูล ณ มกราคม 2567)



ตารางที่ 46 แสดงจำนวนและสมาชิกแปลงใหญ่ด้านปศุสัตว์ รายชนิดสินค้า
แยกรายอำเภอจังหวัดพัทลุง ปี 2566

อำเภอ	โคเนื้อ		โคนม		แพะ		สุกร		ไก่		แปลงหญ้า		รวม	
	แปลง	สมาชิก (ราย)	แปลง	สมาชิก (ราย)	แปลง	สมาชิก (ราย)	แปลง	สมาชิก (ราย)	แปลง	สมาชิก (ราย)	แปลง	สมาชิก (ราย)	แปลง	สมาชิก (ราย)
เมืองพัทลุง	1	32	1	98									2	130
เขาชัยสน	1	33											1	33
ควนขนุน	1	36					1	53					2	89
ปากพะยูน									1	39			1	39
กงหรา											1	41	1	41
ตะโหมด														
ศรีบรรพต					1	76							1	76
ป่าบอน														
บางแก้ว														
ป่าพะยอม														
ศรีนครินทร์														
รวม	3	101	1	98	1	76	1	53	1	39	1	41	8	408

ที่มา : สำนักงานเกษตรจังหวัดพัทลุง (ข้อมูล ณ มกราคม 2567)

ตารางที่ 47 แสดงจำนวนและสมาชิกแปลงใหญ่ด้านประมง รายชนิดสินค้า
แยกรายอำเภอจังหวัดพัทลุง ปี 2566

อำเภอ	กุ้งขาว		ปลาดุก		ปลาชะโอน		รวม	
	แปลง	สมาชิก (ราย)	แปลง	สมาชิก (ราย)	แปลง	สมาชิก (ราย)	แปลง	สมาชิก (ราย)
เมืองพัทลุง								
เขาชัยสน								
ควนขนุน					1	38	1	38
ปากพะยูน	1	59					1	59
กงหรา								
ตะโหมด								
ศรีบรรพต								
ป่าบอน								
บางแก้ว			2	61			2	61
ป่าพะยอม								
ศรีนครินทร์								
รวม	1	59	2	61	1	38	4	158

ที่มา : สำนักงานเกษตรจังหวัดพัทลุง (ข้อมูล ณ มกราคม 2567)



4) ศูนย์เรียนรู้การเพิ่มประสิทธิภาพการผลิตสินค้าเกษตร

4.1) ศพก.หลัก 11 อำเภอ 11 ศูนย์ ประกอบด้วย ยางพารา 2 ศูนย์ ข้าว 2 ศูนย์ มังคุด 2 ศูนย์ ข้าวและแปรรูป 1 ศูนย์ ข้าวสังข์หยด 1 ศูนย์ สละ 1 ศูนย์ เกษตรผสมผสาน 1 ศูนย์ ไร่นาสวนผสม 1 ศูนย์

4.2) ศพก.เครือข่าย 11 อำเภอ 164 ศูนย์

ตารางที่ 48 แสดงจำนวนและสมาชิกศูนย์เรียนรู้การเพิ่มประสิทธิภาพการผลิตสินค้าเกษตร (ศพก.หลัก/เครือข่าย) จังหวัดพิจิตร ปี 2566

อำเภอ	ศพก.หลัก (ศูนย์)	ที่ตั้งศูนย์	ประธานศูนย์	ศพก.เครือข่าย (ศูนย์)
เมืองพิจิตร	ข้าว	ม.2 ต.ชัยบุรี	นายไพรัตน์ ตาแก้ว	17
เขาชัยสน	ยางพารา	ม.11 ต.โคกม่วง	นายมนูญ สุขรัตน์	14
ควนขนุน	ข้าวสังข์หยด	ม.13 ต.ปันแต	นายนัด อ่อนแก้ว	20
ปากพะยูน	ข้าว	ม.3 ต.ดอนทราย	นายสุทิน ยิ้มศรี	12
งขลา	มังคุด	ม.5 ต.คลองเฉลิม	นายบุญพา รัตนานุกูล	19
ตะโหมด	ยางพารา	ม.2 ต.คลองใหญ่	นางณัฐชญา ศรีไทย	16
ศรีบรรพต	ไร่นาสวนผสม	ม.3 ต.ตะพาน	นายเฉลิม เรืองเพ็ง	12
ป่าบอน	สละ	ม.9 ต.หนองธง	นายนัน ชูเอียด	15
บางแก้ว	ข้าวและแปรรูป	ม.6 ต.ท่ามะเดื่อ	นายจักรกฤษณ์ สามัคคี	15
ป่าพะยอม	เกษตรผสมผสาน	ม.16 ต.เกาะเต่า	นางเกษร ทองคำ	14
ศรีนครินทร์	มังคุด	ม.6 ต.อ่าทอง	นายวิโรจน์ สว่างรัตน์	10
รวม				164

ที่มา : สำนักงานเกษตรจังหวัดพิจิตร (ข้อมูล ณ มกราคม 2567)

5) อาสาสมัครเกษตร (อกษ.)

ตารางที่ 49 แสดงสรุปจำนวนอาสาสมัครเกษตร (อกษ.) ตามสาขา ปี 2567

อำเภอ	ครู บัญชี	หมอ ดิน อาสา	ประมง อาสา	เศรษฐกิจ จอาสา	ครูยาง	อาสาสมัคร ปฏิรูปที่ดิน เพื่อ เกษตรกรรม	อาสา ปศุสัตว์	อาสา ฝน หลวง	อาสา สมัคร สหกรณ์	อาสา สมัคร ชล ประ ทาน	ชวาณา อาสา	เกษตร หมู่บ้าน	สารวัตร เกษตร อาสา	Q อาสา	รวม สาขา (นับ ชั่ว)	รวม บุคคล (ไม่นับ ชั่ว)
เมืองพิจิตร	5	102	12	2	11	2	65	5	6	21	0	224	38	7	500	424
งขลา	6	41	4	1	28	3	33	4	5	3	0	45	1	6	180	144
เขาชัยสน	4	53	14	1	34	8	41	4	9	11	0	104	4	3	290	205
ตะโหมด	7	30	5	1	16	1	41	5	2	0	0	34	1	2	145	120
ควนขนุน	6	89	9	2	13	12	143	5	8	2	1	154	7	6	457	376
ปากพะยูน	3	58	19	1	25	4	40	4	3	2	0	69	5	6	239	190
ศรีบรรพต	3	29	6	1	6	0	55	3	3	3	0	38	2	2	151	125
ป่าบอน	3	43	11	1	21	14	56	2	4	9	0	66	5	2	237	203
บางแก้ว	4	29	11	1	8	1	32	6	4	24	0	34	0	1	155	121
ป่าพะยอม	9	35	14	1	9	12	28	3	2	20	0	44	3	3	183	138
ศรีนครินทร์	3	42	3	1	21	3	28	4	0	0	0	54	6	2	167	139
รวม	53	551	108	13	192	60	562	45	46	95	1	866	72	40	2,704	2,185

ที่มา : ระบบฐานข้อมูลอาสาสมัครเกษตร (<https://asa-center.doae.go.th>) ณ วันที่ 9 มีนาคม 2567



5. สถานการณ์สินค้าเกษตรที่สำคัญของจังหวัดพัทลุง

สถานการณ์สินค้าเกษตรที่สำคัญของจังหวัดพัทลุง ปี 2562-2566 จำแนกเป็น

- | | |
|-----------------|---------------|
| 1) ด้านพืช | จำนวน 13 ชนิด |
| 2) ด้านปศุสัตว์ | จำนวน 5 ชนิด |
| 3) ด้านประมง | จำนวน 5 ชนิด |

5.1 ยางพารา

1) พื้นที่ปลูก

พื้นที่ปลูกยางพาราของจังหวัดพัทลุง ในปี 2566 มีพื้นที่ปลูกยางพารา 955,740 ไร่ หรือคิดเป็นร้อยละ 61.51 ของพื้นที่การเกษตรในจังหวัด พื้นที่ปลูกยางลดลงจากปี 2565 จำนวน 20,338 ไร่ หรือลดลงร้อยละ 2.08 เนื่องจากเกษตรกรโค่นต้นยางอายุมากที่ให้ผลผลิตได้น้อย แล้วปรับเปลี่ยนไปปลูก ปาล์มน้ำมัน ทูเรียน เป็นต้น ซึ่งให้ผลตอบแทนดีกว่า พื้นที่ที่มีการปลูกมากที่สุด 3 อันดับแรก ได้แก่ อำเภอ ป่าบอน 165,370 ไร่ คิดเป็นร้อยละ 17.30 รองลงมาอำเภอป่าพะยอม 109,785 ไร่ คิดเป็นร้อยละ 11.49 และอำเภอควนขนุน 102,801 ไร่ คิดเป็นร้อยละ 10.76 ตามลำดับ

2) ผลผลิต

ผลผลิตยางพาราปี 2566 ผลผลิตรวม 195,712 ตัน ผลผลิตลดลงจากปีที่ผ่านมา 2,951 ตัน หรือลดลงร้อยละ 1.49 ผลผลิตเฉลี่ย 221 กิโลกรัมต่อไร่ ผลผลิตเฉลี่ยต่ำกว่าค่าเฉลี่ยของภาคใต้ (ปี 2565 เฉลี่ย 223 กก./ไร่) เนื่องจากการระบาดของโรคใบร่วงชนิดใหม่ในยางพารา ส่งผลให้ต้นยางไม่สมบูรณ์ ปริมาณน้ำยางลดลง ผลผลิตยางพาราจังหวัดพัทลุงจะออกสู่ตลาดตลอดปี ในปี 2566 ผลผลิตออกสู่ ตลาดมากในเดือนมกราคม และช่วงเดือนตุลาคมถึงเดือนธันวาคม

3) ราคา

ราคาน้ำยางสดปี 2566 ราคาที่เกษตรกรขายได้เฉลี่ย 46.03 บาทต่อกิโลกรัม เพิ่มขึ้นจากปีที่ผ่านมา 1.90 บาทต่อกิโลกรัม หรือเพิ่มขึ้นร้อยละ 4.31

4) ต้นทุนการผลิต

- ต้นทุนการผลิตน้ำยางสดภาคใต้ ปี 2566 เท่ากับ 64.51 บาท/กก. หรือเท่ากับ 13,417.91 บาท/ไร่



ตารางที่ 50 แสดงพื้นที่ปลูก พื้นที่กรีด ผลผลิตรวม ผลผลิตเฉลี่ย ราคาและมูลค่ายางพารา
ในจังหวัดพัทลุง ช่วง 5 ปี (2562-2566)

ปี	ครัวเรือน ที่ปลูก (ครัวเรือน)	พื้นที่ปลูก (ไร่)	พื้นที่กรีด (ไร่)	ผลผลิต รวม (ตัน)	ผลผลิตเฉลี่ย (กก./ไร่)	ราคา (บาท/กก.)	มูลค่า (ล้านบาท)
2562	66,892	1,001,978	842,463	211,796	251	38.71	8,199.20
2563	64,981	993,455	895,296	204,074	228	40.74	8,313.59
2564	72,907	985,710	888,600	203,287	229	43.57	8,856.28
2565	72,907	976,078	888,147	198,663	224	44.13	8,767.91
2566	74,664	955,740	887,387	195,712	221	46.03	9,008.60
% Δ	2.94	-1.17	1.35	-1.95	-3.06	4.45	2.42

หมายเหตุ : ผลผลิตเฉลี่ย (กก./ไร่) เป็นผลผลิตเฉลี่ยต่อพื้นที่กรีด

ที่มา : สำนักงานเกษตรจังหวัดพัทลุง

กราฟเปรียบเทียบพื้นที่ปลูก พื้นที่เก็บเกี่ยว ยางพารา จังหวัดพัทลุง
ช่วง 5 ปี (2562-2566)

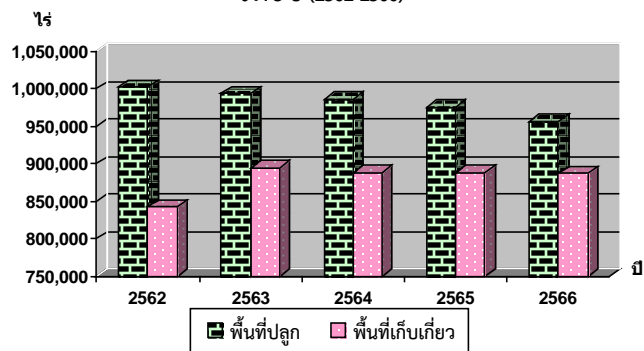

ตารางที่ 51 แสดงพื้นที่ปลูก กรีด และผลผลิตยางพาราของจังหวัดพัทลุง ปี 2564 - 2566

อำเภอ	เนื้อที่ปลูก (ไร่)			พื้นที่กรีด (ไร่)			ผลผลิต (ตัน)			ผลผลิตต่อไร่ (กก.)		
	2564	2565	2566	2564	2565	2566	2564	2565	2566	2564	2565	2566
เมืองพัทลุง	58,216	55,297	47,404	51,377	48,803	45,431	11,252	10,688	9,101	219	219	200
เขาชัยสน	101,436	100,410	97,553	96,996	96,387	89,636	20,369	20,241	20,170	210	210	225
ควนขนุน	104,255	102,801	102,801	95,299	95,386	95,386	23,062	20,071	20,093	242	210	211
ปากพะยูน	83,981	82,544	78,199	71,653	70,924	77,221	17,555	17,235	18,765	245	243	243
งหวรา	74,139	72,962	71,759	65,327	65,984	65,929	13,523	13,461	13,186	207	204	200
ตะโหมด	75,362	74,185	73,792	68,133	67,863	67,516	15,615	15,405	13,571	229	227	201
ศรีบรรพต	90,246	89,667	88,767	81,886	82,486	84,816	18,424	18,559	18,660	225	225	220
ป่าบอน	164,910	165,464	165,370	149,586	150,548	150,536	35,302	35,529	35,526	236	236	236
บางแก้ว	47,104	46,764	45,227	41,339	41,174	40,971	9,301	9,058	8,604	225	220	210
ป่าพะยอม	111,526	110,751	109,785	99,039	99,627	100,794	24,066	23,313	22,477	243	234	223
ศรีนครินทร์	74,535	75,233	75,083	67,965	68,965	69,151	14,816	15,103	15,559	218	219	225
รวม	985,710	976,078	955,740	888,600	888,147	887,387	203,287	198,663	195,712	229	224	221

ที่มา : สำนักงานเกษตรจังหวัดพัทลุง



ตารางที่ 52 แสดงต้นทุนการผลิตน้ำยางสด ปี 2566 เฉลี่ยภาคใต้

หน่วย : บาท/ไร่

รายการ	2562	2563	2564	2565	2566
1. ต้นทุนผันแปร	8,621.36	8,401.96	8,401.72	8,769.27	8,775.01
2. ต้นทุนคงที่	4,393.12	4,382.12	4,410.50	4,632.45	4,642.90
3. ต้นทุนรวมต่อไร่	13,014.48	12,784.08	12,812.22	13,401.72	13,417.91
4. ต้นทุนรวมต่อกิโลกรัม	56.83	57.85	57.97	61.76	64.51

ที่มา : ศูนย์สารสนเทศการเกษตร สำนักงานเศรษฐกิจการเกษตร (ต้นทุน ณ ไร่ นา ณ เดือนกันยายน 2566)

ปฏิทินการผลิตยางพารา

ฤดูการผลิตปลูก												ฤดูการผลิตเก็บเกี่ยว											
ม.ค.	ก.พ.	มี.ค.	เม.ย.	พ.ค.	มิ.ย.	ก.ค.	ส.ค.	ก.ย.	ต.ค.	พ.ย.	ธ.ค.	ม.ค.	ก.พ.	มี.ค.	เม.ย.	พ.ค.	มิ.ย.	ก.ค.	ส.ค.	ก.ย.	ต.ค.	พ.ย.	ธ.ค.
←												→											
												<div style="display: flex; justify-content: space-between;"> 11.067.513.232.266.028.609.409.929.8110.0210.1212.05 </div>											

หมายเหตุ : ฤดูการผลิตเก็บเกี่ยว

- ช่วงผลผลิตออกปกติ
- ช่วงผลผลิตออกมาก
- ช่วงผลผลิตออกน้อย

ที่มา : สำนักงานเกษตรจังหวัดพัทลุง

วิธีการตลาดยางพาราในจังหวัดพัทลุง

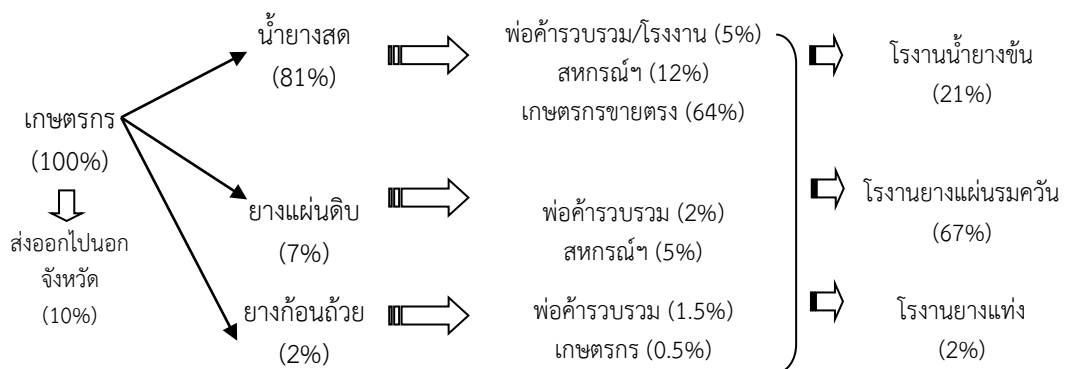

ที่มา : สำนักงานเศรษฐกิจการเกษตรที่ 9



5.2 ข้าวนาปี

ข้าวนาปี เป็นผลผลิตด้านพืชที่สำคัญของจังหวัดพัทลุงรองมาจากยางพารา มีรอบการผลิตเหลือมปี ฤดูเพาะปลูกข้าวนาปีนับตั้งแต่วันที่ 16 มิถุนายน ถึงสิ้นเดือนกุมภาพันธ์ของปีถัดไป และจะเก็บเกี่ยวในช่วงเดือนมกราคมถึงเดือนมีนาคม พันธุ์ข้าวที่ปลูก ได้แก่ ข้าวสังข์หยด เล็บนกปัตตานี ฉียงพัทลุง หอมปทุม ปทุมธานี 1 ชัยนาท 1 กข 29 กข 41 กข 43 กข 55 กข 61

1) พื้นที่

พื้นที่ปลูกข้าวจังหวัดพัทลุงปีการเพาะปลูก 2565/66 พื้นที่ปลูกทั้งสิ้น 112,418 ไร่ ลดลงจากปีที่ผ่านมา 24,836 ไร่ หรือลดลงร้อยละ 18.09 เนื่องจากเกษตรกรปรับเปลี่ยนพื้นที่ปลูกพืชชนิดอื่นแทน เช่น ปาล์มน้ำมัน และไร่นาสวนผสม และต้นทุนการผลิตสูงโดยเฉพาะค่าปุ๋ยและค่ายาปราบศัตรูพืช พื้นที่ที่มีการปลูกข้าวมากที่สุด 3 อันดับแรก ได้แก่ อำเภอเมืองพัทลุง 46,882 ไร่ คิดเป็นร้อยละ 41.70 รองลงมาอำเภอควนขนุน 35,535 ไร่ คิดเป็นร้อยละ 31.61 และอำเภอปากพะยูน 8,341 ไร่ คิดเป็นร้อยละ 7.42 ตามลำดับ

2) ผลผลิต

ผลผลิตข้าวนาปี ปี 2565/66 เท่ากับ 51,081 ตัน ลดลงจากปีที่ผ่านมา 9,156 ตัน หรือลดลงร้อยละ 15.20 ผลผลิตเฉลี่ย 456 กิโลกรัมต่อไร่ ผลผลิตเฉลี่ยต่ำกว่าค่าเฉลี่ยของภาคใต้ (475 กก./ไร่) เนื่องจากสภาพแวดล้อมที่แปรปรวน และการระบาดของโรคไหม้/ไหม้คอรวงในนาข้าว หนองกระทุข้าว ผลผลิตข้าวนาปี ปี 2565/66 จังหวัดพัทลุง ออกสู่ตลาดมากในเดือนกุมภาพันธ์-มีนาคม

3) ราคา

ราคาข้าวนาปี ปี 2565/66 ราคา 8,500 บาทต่อตัน เพิ่มขึ้นจากปีที่ผ่านมา 170 บาท/ตัน หรือเพิ่มขึ้นร้อยละ 2.04

4) ต้นทุนการผลิต

- ต้นทุนการผลิตข้าวนาปี ปี 2565/66 เท่ากับ 9.28 บาท/กก. หรือเท่ากับ 4,286.81 บาท/ไร่

ตารางที่ 53 แสดงพื้นที่ปลูก พื้นที่เก็บเกี่ยว ผลผลิต ผลผลิตรวม ผลผลิตเฉลี่ย ราคาข้าวนาปี ในจังหวัดพัทลุง ช่วง 5 ปี (2561/62 - 2565/66)

ปี	ครัวเรือนที่ปลูก (ครัวเรือน)	พื้นที่ปลูก (ไร่)	พื้นที่เก็บเกี่ยว (ไร่)	ผลผลิตรวม (ตัน)	ผลผลิตเฉลี่ย (กก./ไร่)	ราคา (บาท/ตัน)	มูลค่า (ล้านบาท)
2561/62	17,908	136,392	136,392	60,733	445	9,300	564.98
2562/63	18,689	148,013	148,000	66,647	450	8,620	574.30
2563/64	18,577	147,232	145,892	65,347	448	8,440	551.28
2564/65	17,278	137,254	135,826	60,237	443	8,330	501.53
2565/66	15,445	112,418	112,072	51,081	456	8,500	434.22
% Δ	-3.46	-4.22	-4.33	-3.81	0.62	-2.17	-6.20

หมายเหตุ : ผลผลิตเฉลี่ย (กก./ไร่) เป็นผลผลิตเฉลี่ยต่อพื้นที่เก็บเกี่ยว

ที่มา : สำนักงานเกษตรจังหวัดพัทลุง



กราฟเปรียบเทียบพื้นที่ปลูก พื้นที่เก็บเกี่ยว ข้าวนาปี จังหวัดพัทลุง
ช่วง 5 ปี (2561/62-2565/66)

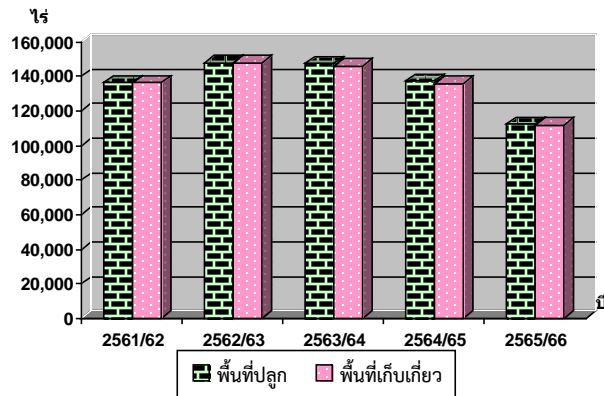

ตารางที่ 54 แสดงพื้นที่ปลูก พื้นที่เก็บเกี่ยว ผลผลิต และมูลค่าข้าวนาปีแยกรายอำเภอ
ปี 2563/64 - 2565/66

อำเภอ	เนื้อที่ปลูก (ไร่)			พื้นที่เก็บเกี่ยว (ไร่)			ผลผลิต (ตัน)			ผลผลิตต่อไร่ (กก.)		
	63/64	64/65	65/66	63/64	64/65	65/66	63/64	64/65	65/66	63/64	64/65	65/66
เมืองพัทลุง	59,871	55,107	46,882	59,576	54,849	46,882	26,928	26,986	20,909	452	492	446
เขาชัยสน	7,995	7,404	5,775	7,914	7,348	5,727	3,324	3,240	2,451	420	441	428
ควนขนุน	47,137	45,018	35,535	46,437	44,247	35,535	21,779	17,920	17,661	469	405	497
ปากพะยูน	11,438	10,844	8,341	11,224	10,685	8,181	4,602	4,381	3,330	410	410	407
กงหรา	3,939	3,542	2,707	3,939	3,542	2,707	1,761	1,293	1,083	447	365	400
ตะโหมด	1,383	1,110	1,012	1,383	1,110	1,012	574	546	433	415	492	428
ศรีบรรพต	1,090	1,104	916	1,090	1,104	916	449	327	354	412	296	386
ป่าบอน	7,008	6,385	5,432	6,994	6,385	5,432	2,770	2,682	2,314	396	420	426
บางแก้ว	2,097	1,842	1,382	2,061	1,712	1,244	851	721	510	413	421	410
ป่าพะยอม	4,459	4,189	3,770	4,459	4,135	3,770	1,966	1,886	1,791	441	456	475
ศรีนครินทร์	815	709	666	815	709	666	343	255	245	421	360	368
รวม	147,232	137,254	112,418	145,892	135,826	112,072	65,347	60,237	51,081	448	443	456

หมายเหตุ : ผลผลิตเฉลี่ย (กก./ไร่) เป็นผลผลิตเฉลี่ยต่อพื้นที่เก็บเกี่ยว

ที่มา : สำนักงานเกษตรจังหวัดพัทลุง



ตารางที่ 55 แสดงพื้นที่ปลูก พื้นที่เก็บเกี่ยว ผลผลิต และมูลค่าข้าวสังข์หยด แยกรายอำเภอ
ปี 2565/66

อำเภอ	ครัวเรือน ที่ปลูก (ครัวเรือน)	พื้นที่ปลูก (ไร่)	พื้นที่ เก็บเกี่ยว (ไร่)	ผลผลิตเฉลี่ย (กก./ไร่)	ผลผลิต รวม (ตัน)	ราคา (บาท/ตัน)	มูลค่า (ล้านบาท)
เมืองพัทลุง	600	2,553	2,552	405	1,034	9,505	9.87
เขาชัยสน	220	1,315	1,312	393	516	11,380	5.87
ควนขนุน	1,351	6,092	6,091	399	2,430	12,300	29.89
ปากพะยูน	519	2,590	2,590	405	1,049	9,450	9.91
กงหรา	45	184	184	335	61	10,000	0.61
ตะโหมด	118	416	415	413	171	11,000	1.89
ศรีบรรพต	95	409	409	387	158	10,320	1.63
ป่าบอน	464	2,517	2,517	390	982	9,960	9.78
บางแก้ว	50	248	248	344	85	11,130	0.95
ป่าพะยอม	107	647	645	407	262	9,110	2.39
ศรีนครินทร์	63	231	231	375	87	10,290	0.89
รวม	3,632	17,201	17,193	398	6,836	10,780	73.69

หมายเหตุ : ผลผลิตเฉลี่ย (กก./ไร่) เป็นผลผลิตเฉลี่ยต่อพื้นที่เก็บเกี่ยว

ที่มา : สำนักงานเกษตรจังหวัดพัทลุง

ตารางที่ 56 แสดงพื้นที่ปลูก พื้นที่เก็บเกี่ยว ผลผลิต และมูลค่าข้าวเหนียวนาปี แยกรายอำเภอ
ปี 2565/66

อำเภอ	ครัวเรือน ที่ปลูก (ครัวเรือน)	พื้นที่ปลูก (ไร่)	พื้นที่ เก็บเกี่ยว (ไร่)	ผลผลิตเฉลี่ย (กก./ไร่)	ผลผลิตรวม (ตัน)	ราคา (บาท/ตัน)	มูลค่า (ล้านบาท)
เมืองพัทลุง							
เขาชัยสน							
ควนขนุน	18	64	64	299	19.14	16,000	0.31
ปากพะยูน							
กงหรา							
ตะโหมด							
ศรีบรรพต	19	86	86	387	33.28	25,000	0.83
ป่าบอน							
บางแก้ว							
ป่าพะยอม							
ศรีนครินทร์							
รวม	37	150	150	349	52.42	21,710	1.14

หมายเหตุ : ผลผลิตเฉลี่ย (กก./ไร่) เป็นผลผลิตเฉลี่ยต่อพื้นที่เก็บเกี่ยว

ที่มา : สำนักงานเกษตรจังหวัดพัทลุง



ตารางที่ 57 แสดงข้อมูลพื้นที่เป้าหมายส่งเสริมการปลูกข้าวนาปี ปีการผลิต 2565/66 รายอำเภอ
จังหวัดพัทลุง

อำเภอ	พื้นที่เป้าหมาย (ไร่)						รวม
	ข้าวหอม ไทย	ข้าวเจ้า พื้นนุ่ม	ข้าวเจ้า พื้นแข็ง	ข้าว กข 43	ข้าว อินทรีย์	ข้าวสี	
เมืองพัทลุง	900	3,200	43,900	-	200	1,300	49,500
เขาชัยสน	200	300	5,300	-	-	1,600	7,400
ควนขนุน	4,500	4,900	23,500	-	400	4,600	37,900
ปากพะยูน	100	400	8,900	-	-	1,300	10,700
กงหรา	-	100	3,200	-	-	200	3,500
ตะโหมด	200	100	300	-	100	500	1,200
ศรีบรรพต	-	-	1,000	-	-	-	1,000
ป่าบอน	500	100	5,200	-	200	500	6,500
บางแก้ว	-	-	1,300	-	-	400	1,700
ป่าพะยอม	1,100	2,000	600	-	-	300	4,000
ศรีนครินทร์	200	100	400	-	-	-	700
รวม	7,700	11,200	93,600	-	900	10,700	124,100

ที่มา : กระทรวงเกษตรและสหกรณ์

ตารางที่ 58 แสดงข้อมูลเปรียบเทียบพื้นที่เป้าหมายส่งเสริมการปลูกข้าวนาปี กับพื้นที่ปลูกจริง
รายอำเภอ ปีการผลิต 2565/66 จังหวัดพัทลุง

อำเภอ	พื้นที่เป้าหมาย ส่งเสริมการปลูกข้าว ¹ (ไร่)	พื้นที่ ปลูกจริง ² (ไร่)	พื้นที่ปลูกจริง - พื้นที่เป้าหมาย (ไร่)	(%) Δ
เมืองพัทลุง	49,500	46,882	-2,618	-5.29
เขาชัยสน	7,400	5,775	-1,625	-21.96
ควนขนุน	37,900	35,535	-2,365	-6.24
ปากพะยูน	10,700	8,341	-2,359	-22.05
กงหรา	3,500	2,707	-793	-22.66
ตะโหมด	1,200	1,012	-188	-15.67
ศรีบรรพต	1,000	916	-84	-8.40
ป่าบอน	6,500	5,432	-1,068	-16.43
บางแก้ว	1,700	1,382	-318	-18.71
ป่าพะยอม	4,000	3,770	-230	-5.75
ศรีนครินทร์	700	666	-34	-4.86
รวม	124,100	112,418	-11,682	-9.41

ที่มา : ¹ กระทรวงเกษตรและสหกรณ์

² สำนักงานเกษตรจังหวัดพัทลุง



ตารางที่ 59 แสดงข้อมูลพื้นที่เป้าหมายส่งเสริมการปลูกข้าวนาปี ปีการผลิต 2566/67 รายอำเภอ
จังหวัดพัทลุง

อำเภอ	พื้นที่เป้าหมาย (ไร่)						รวม
	ข้าวหอมไทย	ข้าวเจ้าพื้นนุ่ม	ข้าวเจ้าพื้นแข็ง	ข้าว กข 43	ข้าวอินทรีย์	ข้าวสี	
เมืองพัทลุง	800	2,300	30,500	400	100	3,000	37,100
เขาชัยสน	-	400	5,000	100	-	200	5,700
ควนขนุน	-	2,000	26,200	50	380	110	28,740
ปากพะยูน	100	600	7,800	-	-	-	8,500
กงหรา	-	200	2,700	-	-	20	2,920
ตะโหมด	100	-	200	30	210	430	970
ศรีบรรพต	-	100	700	-	-	-	800
ป่าบอน	300	400	5,200	-	-	70	5,970
บางแก้ว	-	100	1,000	50	-	440	1,590
ป่าพะยอม	1,100	200	2,200	100	-	170	3,770
ศรีนครินทร์	100	-	400	-	-	100	600
รวม	2,500	6,300	81,900	730	690	4,540	96,660

ที่มา : กระทรวงเกษตรและสหกรณ์

ตารางที่ 60 แสดงข้อมูลต้นทุนการผลิตข้าวนาปี ปี 2562/63-2565/66 ของภาคใต้

หน่วย : บาท/ไร่

รายการ	ปี 2561/62	ปี 2562/63	ปี 2563/64	ปี 2564/65	ปี 2565/66
ต้นทุนผันแปร	3,139.62	3,153.03	3,202.78	3,756.61	3,568.66
ต้นทุนคงที่	722.33	717.62	717.26	718.03	718.15
ต้นทุนรวมต่อไร่	3,861.95	3,870.65	3,920.04	4,474.64	4,286.81
ต้นทุนรวมต่อกิโลกรัม	9.13	8.66	8.65	9.64	9.28

ที่มา : สำนักงานเศรษฐกิจการเกษตรที่ 9



ปฏิทินการผลิตข้าวนาปี

ฤดูการเพาะปลูก												ฤดูการเก็บเกี่ยว											
ม.ค.	ก.พ.	มี.ค.	เม.ย.	พ.ค.	มิ.ย.	ก.ค.	ส.ค.	ก.ย.	ต.ค.	พ.ย.	ธ.ค.	ม.ค.	ก.พ.	มี.ค.	เม.ย.	พ.ค.	มิ.ย.	ก.ค.	ส.ค.	ก.ย.	ต.ค.	พ.ย.	ธ.ค.
					←																		
									7.43	10.87	2.04	0.77	8.86	48.84	16.22	2.25	2.39	0.33					

หมายเหตุ : ฤดูการเก็บเกี่ยว

- ช่วงผลผลิตออกปกติ
- ช่วงผลผลิตออกมาก
- ช่วงผลผลิตออกน้อย

ที่มา : สำนักงานเกษตรจังหวัดพัทลุง

ภาพวิถีการตลาดข้าวของจังหวัดพัทลุง

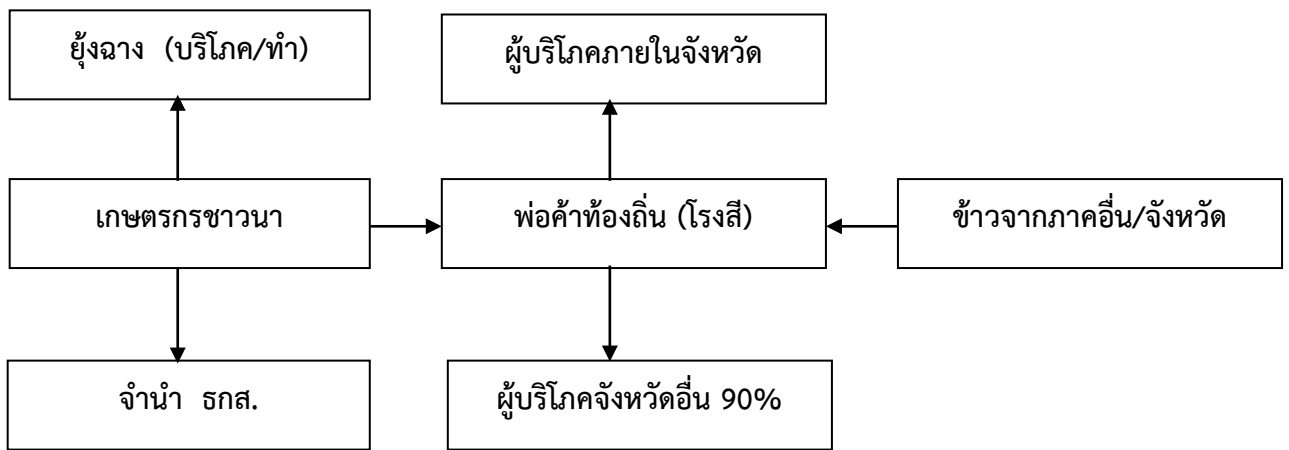

ที่มา : สำนักงานเศรษฐกิจการเกษตรที่ 9



5.3 ข้าวนาปรัง

ข้าวนาปรัง หรือข้าวนอกฤดูหรือข้าวไม่วิโตช่วงแสง ฤดูกาลเพาะปลูกข้าวนาปรังในจังหวัดพัทลุง เริ่มตั้งแต่วันที่ 1 มีนาคม - 15 มิถุนายน พันธุ์ข้าวที่ปลูก ได้แก่ ปทุมธานี 1 ชัยนาท 1 หอมปทุมเฉียง หอมปทุม มาเลย์ กข 55 กข 43 กข 29 กข 53 กข 79 ไรซ์เบอร์รี่

1) พื้นที่ปลูก

พื้นที่ปลูกข้าวนาปรังจังหวัดพัทลุง มีจำนวนพื้นที่ปลูกไม่แน่นอน ซึ่งขึ้นอยู่กับสถานการณ์ราคาและปริมาณน้ำชลประทาน ตลอดจนปริมาณน้ำตามแหล่งน้ำอื่นๆ สำหรับปี 2566 พื้นที่ปลูกทั้งสิ้น 21,700 ไร่ ลดลงจากปีที่ผ่านมา 5,797 ไร่ หรือลดลงร้อยละ 21.08 เนื่องจากเกษตรกรปรับเปลี่ยนพื้นที่ไปปลูกปาล์มน้ำมัน รวมถึงต้นทุนการผลิตสูงโดยเฉพาะค่าปุ๋ยและค่ายาปราบศัตรูพืช จังหวัดพัทลุงมีพื้นที่ปลูก ข้าวนาปรัง ทั้ง 11 อำเภอ โดยมีพื้นที่ปลูกมากที่สุด 3 อันดับแรก ได้แก่ อำเภอเมืองพัทลุง 7,669 ไร่ คิดเป็นร้อยละ 35.34 รองลงมาอำเภอเมืองควนขนุน 5,025 ไร่ คิดเป็นร้อยละ 23.16 และอำเภอป่าพะยอม 2,377 ไร่ คิดเป็นร้อยละ 10.95 ตามลำดับ

2) ผลผลิต

ผลผลิตข้าวนาปรัง ปี 2566 เริ่มออกสู่ตลาดตั้งแต่เดือนมิถุนายนถึงเดือนกันยายน โดยผลผลิตจะออกมากในช่วงเดือนกรกฎาคม - สิงหาคม ประมาณร้อยละ 69.21 ของผลผลิตทั้งหมด ซึ่งมีผลผลิต 12,017 ตัน ลดลงจากปีที่ผ่านมา 2,297 ตัน หรือลดลงร้อยละ 16.05 เนื่องจากมีการปรับปรุงระบบน้ำชลประทานในพื้นที่อำเภอปากพะยูน และเกิดโรคระบาดโรคไหม้/ไหม้คอรวงในนาข้าว ผลผลิตเฉลี่ย 554 กิโลกรัมต่อไร่ ผลผลิตเฉลี่ยสูงกว่าค่าเฉลี่ยของภาคใต้ ปี 2565 (547 กก./ไร่)

3) ราคา

ราคาข้าวนาปรัง ปี 2566 ต้นละ 8,420 บาท เพิ่มขึ้นจากปีที่ผ่านมาต้นละ 720 บาท หรือเพิ่มขึ้นร้อยละ 9.35

4) ต้นทุนการผลิต

- ต้นทุนการผลิตข้าวนาปรัง ปี 2566 เท่ากับ 8.70 บาท/กก. หรือเท่ากับ 4,769.65 บาท/ไร่

ตารางที่ 61 แสดงพื้นที่ปลูก พื้นที่เก็บเกี่ยว ผลผลิต ผลผลิตรวม ผลผลิตเฉลี่ย ราคาข้าวนาปรัง ในจังหวัดพัทลุง ช่วง 5 ปี (2562-2566)

ปี	คร่าวเรือนที่ปลูก (คร่าวเรือน)	พื้นที่ปลูก (ไร่)	พื้นที่เก็บเกี่ยว (ไร่)	ผลผลิตรวม (ตัน)	ผลผลิตเฉลี่ย (กก./ไร่)	ราคา (บาท/ตัน)	มูลค่า (ล้านบาท)
2562	4,870	34,344	34,344	17,737	516	7,880	139.75
2563	4,512	25,526	25,526	13,101	513	7,560	99.09
2564	5,078	28,049	28,049	13,924	496	9,170	127.72
2565	4,890	27,497	27,443	14,314	522	7,700	110.24
2566	4,337	21,700	21,700	12,017	554	8,420	101.17
% Δ	-2.45	-9.71	-9.72	-8.28	1.87	2.64	-5.53

ที่มา : สำนักงานเกษตรจังหวัดพัทลุง (ข้อมูลเอกภาพ)



กราฟเปรียบเทียบพื้นที่ปลูก พื้นที่เก็บเกี่ยว ข้าวนาปรัง จังหวัดพัทลุง
ช่วง 5 ปี (2562-2566)

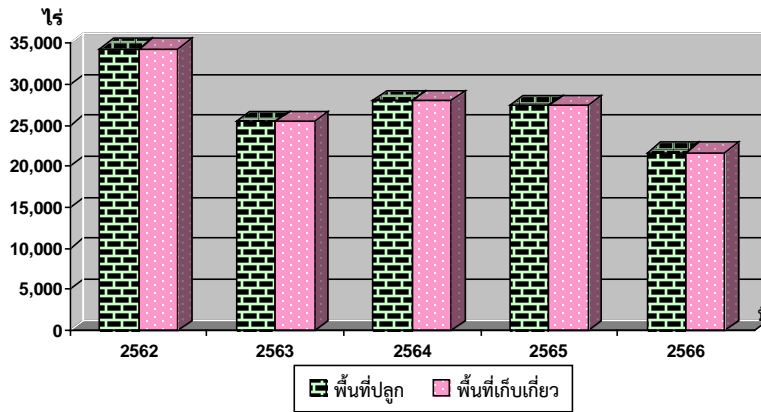

ตารางที่ 62 แสดงพื้นที่ปลูก พื้นที่เก็บเกี่ยว ผลผลิต และมูลค่าข้าวนาปรังแยกรายอำเภอ ปี 2564 – 2566

อำเภอ	เนื้อที่ปลูก (ไร่)			พื้นที่เก็บเกี่ยว (ไร่)			ผลผลิต (ตัน)			ผลผลิตต่อไร่ (กก.)		
	2564	2565	2566	2564	2565	2566	2564	2565	2566	2564	2565	2566
เมืองพัทลุง	9,475	8,520	7,669	9,475	8,520	7,669	4,507	4,592	4,563	595	539	595
เขาชัยสน	2,311	2,266	1,229	2,311	2,266	1,229	971	1,020	553	420	450	450
ควนขนุน	5,108	5,021	5,025	5,108	4,967	5,025	3,014	2,935	2,940	590	591	585
ปากพะยูน	380	1,879	270	380	1,879	270	137	846	116	361	450	430
งหรา	2,505	2,270	2,040	2,505	2,270	2,040	1,253	1,130	1,040	500	498	510
ตะโหมด	930	880	830	930	880	830	419	370	357	450	420	430
ศรีบรรพต	-	90	38	-	90	38	-	36	15	-	400	395
ป่าบอน	2,380	2,200	1,826	2,380	2,200	1,826	947	946	876	398	430	480
บางแก้ว	1,030	680	380	1,030	680	380	515	306	160	500	450	421
ป่าพะยอม	3,930	3,650	2,377	3,930	3,650	2,377	2,162	2,117	1,391	500	580	585
ศรีนครินทร์	-	41	16	-	41	16	-	16	6	-	390	375
รวม	28,049	27,479	21,700	28,049	27,443	21,700	13,924	14,314	12,017	496	522	554

ที่มา : สำนักงานเกษตรจังหวัดพัทลุง



ตารางที่ 63 แสดงข้อมูลพื้นที่เป้าหมายส่งเสริมการปลูกข้าวนาปรัง ปีการผลิต 2566
รายอำเภอจังหวัดพัทลุง

อำเภอ	พื้นที่เป้าหมาย (ไร่)								รวมทั้งสิ้น
	ในเขตชลประทาน			นอกเขตชลประทาน			รวม		
	ข้าวหอม ไทย	ข้าวเจ้า	รวม	ข้าวหอม ไทย	ข้าวเจ้า	รวม	ข้าวหอม ไทย	ข้าวเจ้า	
เมืองพัทลุง	500	4,000	4,500	600	4,200	4,800	1,100	8,200	9,300
เขาชัยสน	300	2,400	2,700		200	200	300	2,600	2,900
ควนขนุน	300	1,900	2,200		3,300	3,300	300	5,200	5,500
ปากพะยูน					300	300		300	300
กงหรา	100	700	800		200	200	100	900	1,000
ตะโหมด				200	800	1,000	200	800	1,000
ศรีบรรพต		100	100					100	100
ป่าบอน	200	1,700	1,900				200	1,700	1,900
บางแก้ว		400	400					400	400
ป่าพะยอม	100	1,100	1,200		3,700	3,700	100	4,800	4,900
ศรีนครินทร์									
รวม	1,500	12,300	13,800	800	12,700	13,500	2,300	25,000	27,300

ที่มา : กระทรวงเกษตรและสหกรณ์

ตารางที่ 64 แสดงข้อมูลเปรียบเทียบพื้นที่เป้าหมายส่งเสริมการปลูกข้าว กับพื้นที่ปลูกจริง
รายอำเภอ ปีการผลิต 2565/66 จังหวัดพัทลุง

อำเภอ	พื้นที่เป้าหมาย ส่งเสริมการปลูกข้าว ¹ (ไร่)	พื้นที่ ปลูกจริง ² (ไร่)	พื้นที่ปลูกจริง - พื้นที่เป้าหมาย (ไร่)	(%) △
เมืองพัทลุง	9,300	7,669	-1,631	-17.54
เขาชัยสน	2,900	1,229	-1,671	-57.62
ควนขนุน	5,500	5,025	-475	-8.64
ปากพะยูน	300	270	-30	-10.00
กงหรา	1,000	2,040	1,040	104.00
ตะโหมด	1,000	830	-170	-17.00
ศรีบรรพต	100	38	-62	-62.00
ป่าบอน	1,900	1,826	-74	-3.89
บางแก้ว	400	380	-20	-5.00
ป่าพะยอม	4,900	2,377	-2,523	-51.49
ศรีนครินทร์		16	16	
รวม	27,300	21,700	-5,600	-20.51

ที่มา : ¹ กระทรวงเกษตรและสหกรณ์² สำนักงานเกษตรจังหวัดพัทลุง



ตารางที่ 65 แสดงข้อมูลพื้นที่เป้าหมายส่งเสริมการปลูกข้าวนาปรัง ปีการผลิต 2567 รายอำเภอ
จังหวัดพัทลุง

อำเภอ	พื้นที่เป้าหมาย (ไร่)								รวมทั้งสิ้น
	ในเขตชลประทาน			นอกเขตชลประทาน			รวม		
	ข้าวหอมไทย	ข้าวเจ้า	รวม	ข้าวหอมไทย	ข้าวเจ้า	รวม	ข้าวหอมไทย	ข้าวเจ้า	
เมืองพัทลุง	196	9,144	9,340	600	3,660	4,260	796	12,804	13,600
เขาชัยสน		2,346	2,346		185	185		2,531	2,531
ควนขนุน	368	2,166	2,534	670	2,981	3,651	1,038	5,147	6,185
ปากพะยูน		60	60		210	210		270	270
งหวรา		916	916		285	285		1,201	1,201
ตะโหมด				157	901	1,058	157	901	1,058
ศรีบรรพต				20		20	20		20
ป่าบอน		952	952					952	952
บางแก้ว		486	486					486	486
ป่าพะยอม	116	1,688	1,804				116	1,688	1,804
ศรีนครินทร์					10	10		10	10
รวม	680	17,758	18,438	1,447	8,232	9,679	2,127	25,990	28,117

ที่มา : กระทรวงเกษตรและสหกรณ์

ตารางที่ 66 แสดงข้อมูลต้นทุนการผลิตข้าวนาปรัง ปี 2562/63-2565/66 ของภาคใต้

หน่วย : บาท/ไร่

รายการ	ปี 2562	ปี 2563	ปี 2564	ปี 2565	ปี 2566
ต้นทุนผันแปร	3,380.48	3,291.12	3,304.74	3,765.56	3,916.46
ต้นทุนคงที่	842.18	847.51	855.91	853.06	853.19
ต้นทุนรวมต่อไร่	4,222.66	4,138.63	4,160.65	4,618.62	4,769.65
ต้นทุนรวมต่อกิโลกรัม	8.03	8.33	7.60	8.44	8.70

ที่มา : สำนักงานเศรษฐกิจการเกษตรที่ 9

ปฏิทินการผลิตข้าวนาปรัง

ฤดูการเพาะปลูก												ฤดูการเก็บเกี่ยว												
ม.ค.	ก.พ.	มี.ค.	เม.ย.	พ.ค.	มิ.ย.	ก.ค.	ส.ค.	ก.ย.	ต.ค.	พ.ย.	ธ.ค.	ม.ค.	ก.พ.	มี.ค.	เม.ย.	พ.ค.	มิ.ย.	ก.ค.	ส.ค.	ก.ย.	ต.ค.	พ.ย.	ธ.ค.	
																		12.95	25.35	43.86	17.84			

หมายเหตุ : ฤดูการเก็บเกี่ยว

- ▬ ช่วงผลผลิตออกปกติ
- ▬ ช่วงผลผลิตออกมาก
- ▬ ช่วงผลผลิตออกน้อย

ที่มา : สำนักงานเกษตรจังหวัดพัทลุง (ข้อมูลเอกภาพ)



ตารางที่ 67 แสดงรายชื่อผู้ประกอบการที่มีใบอนุญาตตาม พรบ.ค้าข้าว พ.ศ.2485 จังหวัดพัทลุง

ลำดับ	ชื่อผู้ประกอบการ	ประเภทผู้ประกอบการ	ที่ตั้งสำนักงาน	โทรศัพท์	กำลังการผลิต
1	หจก.โรงสีท่าโพธิ์	โรงสีขนาดกลาง	165 ม.7 ต.ควนมะพร้าว อ.เมืองพัทลุง จ.พัทลุง 93000	081-990-7310	90
2	โรงสีสถาพรรุ่งเรือง	โรงสีขนาดเล็ก	119 ม.2 ต.ปรางหมู่ อ.เมืองพัทลุง จ.พัทลุง 93000	081-963-4802	30
3	โรงสีโชคน้ำล้น	โรงสีขนาดเล็ก	23 ม.2 ต.ปรางหมู่ อ.เมืองพัทลุง จ.พัทลุง 93000	081-368-1051 (เลิศ) 081-963-4935	20
4	โรงสีข้าวโชคเจริญ ทรัพย์	โรงสีขนาดเล็ก	153 ม.7 ต.ตำนาน อ.เมืองพัทลุง จ.พัทลุง 93000	081-094-3724	20
5	โรงสีข้าวบ้านนา	โรงสีขนาดเล็ก	79 ม.3 ต.บ้านนา อ.ศรีนครินทร์ จ.พัทลุง 93000	081-959-1683	60
6	โรงสีโชคชัย	โรงสีขนาดเล็ก	188 ม.5 ต.ดอนทราย อ.ปากพะยูน จ.พัทลุง 93120	081-969-0094 084-848-9321	40
7	โรงสีภิญโญ ชูแสง (ทานโพธิ์)	โรงสีขนาดเล็ก	127 ม.3 ต.ทานโพธิ์ อ.เขาชัยสน จ.พัทลุง 93130	081-738-5465	50
8	โรงสีภิญโญ ชูแสง (ควนมะพร้าว)	โรงสีขนาดเล็ก	120 ม.12 ต.ควนมะพร้าว อ.เมืองพัทลุง จ.พัทลุง 93000	074-840494 081-738-5465	5
9	โรงสีประพิมพ์พรรณ พาณิชย์	โรงสีขนาดเล็ก	33 ม.15 ต.ตำนาน อ.เมืองพัทลุง จ.พัทลุง 93000	085-781-2376	25
10	โรงสีข้าวชัยบุรี	โรงสีขนาดเล็ก	61 ม.2 ต.คูหาสวรรค์ อ.เมืองพัทลุง จ.พัทลุง 93000	089-739-7952	40
11	โรงสีเพชรทรัพย์การค้า	โรงสีขนาดเล็ก	13 ม.4 ต.ป่าบอน อ.ป่าบอน จ.พัทลุง 93110	088-784-9453	20

ที่มา : สำนักงานพาณิชย์จังหวัดพัทลุง



5.4 ปาล์มน้ำมัน

1) พื้นที่ปลูก

พื้นที่ปลูกปาล์มน้ำมันจังหวัดพัทลุงตั้งแต่ปี 2555 มีการขยายพื้นที่ปลูกเพิ่มขึ้น สำหรับปี 2566 มีพื้นที่ปลูกปาล์ม 115,783 ไร่ เพิ่มขึ้นจากปีที่ผ่านมา 8,958 ไร่ หรือเพิ่มขึ้นร้อยละ 8.39 เนื่องจากราคาปาล์มมีแนวโน้มเพิ่มขึ้นเกษตรกรมีการปรับเปลี่ยนพื้นที่ปลูกข้าว และโค่นยางที่อายุมากได้ผลผลิตน้อยมาปลูกปาล์มแทน อำเภอที่มีพื้นที่ปลูกมากที่สุด 3 อันดับแรก ได้แก่ อำเภอปากพะยูน 24,759 ไร่ คิดเป็นร้อยละ 21.38 รองลงมาอำเภอควนขนุน 18,336 ไร่ คิดเป็นร้อยละ 15.84 และอำเภอเขาชัยสน 17,787 ไร่ คิดเป็นร้อยละ 15.36 ตามลำดับ

2) ผลผลิต

ผลผลิตปาล์มน้ำมันในปี 2566 จำนวน 267,774 ตัน เพิ่มขึ้นจากปีที่ผ่านมา 16,638 ตัน หรือเพิ่มขึ้นร้อยละ 6.63 เนื่องจากเนื้อที่ให้ผลผลิตเพิ่มขึ้น ประกอบกับเนื้อที่ให้ผลอยู่ในช่วงอายุที่ให้ผลผลิตสูงส่งผลให้ผลผลิตเพิ่มขึ้น ผลผลิตเฉลี่ย 2,676 กิโลกรัมต่อไร่ ผลผลิตต่ำกว่าค่าเฉลี่ยของภาคใต้ ปี 2565 (3,182 กก./ไร่)

3) ราคา

ราคาผลปาล์มสดที่เกษตรกรขายได้ ปี 2566 เฉลี่ยกิโลกรัมละ 5.79 บาท ต่ำกว่าปีที่ผ่านมา เฉลี่ยกิโลกรัมละ 1.34 บาท หรือลดลงร้อยละ 18.79 ตามความต้องการของตลาดปาล์มน้ำมันสำหรับตลาดปาล์มน้ำมันเกษตรกรส่วนใหญ่จะนำผลปาล์มขายให้กับลานเทในจังหวัดพัทลุง สำหรับปี 2566 จังหวัดพัทลุงมีลานเททั้งหมด 59 ลานเท โรงสกัดน้ำมันปาล์ม 3 แห่ง ได้แก่ บริษัท พัทลุงน้ำมันปาล์ม จำกัด บริษัท ยูนิวานิชน้ำมันปาล์ม จำกัด (มหาชน) สาขาป่าบอน และบริษัท ห้วยทรายน้ำมันปาล์ม จำกัด (หยุดผลิตชั่วคราว)

4) ต้นทุน

ต้นทุนการผลิตปาล์มน้ำมันภาคใต้ ปี 2566 เท่ากับ 3.20 บาท/กก. หรือเท่ากับ 9,781.77 บาท/ไร่

ตารางที่ 68 แสดงพื้นที่ปลูก ให้ผล ผลผลิตรวม ผลผลิตเฉลี่ย และราคาปาล์มน้ำมัน ช่วง 5 ปี (2562 – 2566)

ปี	ครัวเรือนที่ปลูก (ครัวเรือน)	พื้นที่ปลูก (ไร่)	พื้นที่ให้ผล (ไร่)	ผลผลิตรวม (ตัน)	ผลผลิตเฉลี่ย (กก./ไร่)	ราคา (บาท/กก.)	มูลค่า (ล้านบาท)
2562	13,078	99,424	76,289	188,992	2,477	3.03	573.31
2563	13,564	100,644	82,585	206,935	2,568	4.24	878.30
2564	13,637	102,340	89,297	253,240	2,836	6.49	1,643.61
2565	13,834	106,825	94,719	251,136	2,651	7.13	1,791.19
2566	15,544	115,783	100,080	267,774	2,676	5.79	1,550.82
% Δ	4.51	3.92	7.03	9.42	2.13	21.02	33.97

หมายเหตุ : ผลผลิตเฉลี่ย (กก./ไร่) เป็นผลผลิตเฉลี่ยต่อพื้นที่ให้ผล
ที่มา : สำนักงานเกษตรจังหวัดพัทลุง



กราฟเปรียบเทียบพื้นที่ปลูก พื้นที่ให้ผลปาล์มน้ำมัน จังหวัดพัทลุง
ช่วง 5 ปี (2562-2566)

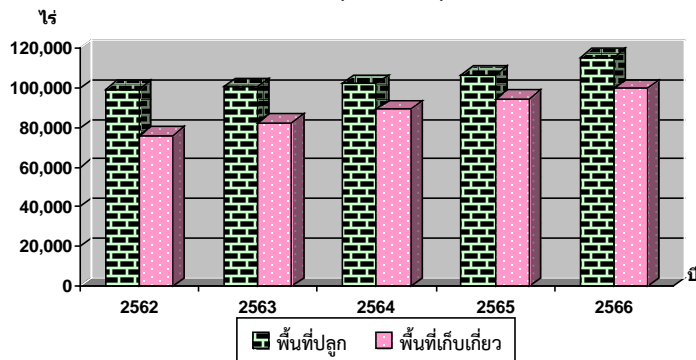

ตารางที่ 69 แสดงพื้นที่ปลูก พื้นที่ให้ผล และผลผลิตปาล์มน้ำมันของจังหวัดพัทลุง ปี 2564 - 2566

อำเภอ	พื้นที่ปลูก (ไร่)			พื้นที่ให้ผลผลิต (ไร่)			ผลผลิต (ตัน)			ผลผลิตต่อไร่ (กก.)		
	2564	2565	2566	2564	2565	2566	2564	2565	2566	2564	2565	2566
เมืองพัทลุง	14,341	14,341	17,222	11,980	11,980	13,351	32,040	33,276	33,652	2,674	2,778	2,521
เขาชัยสน	16,500	16,875	17,787	13,642	14,379	15,199	36,083	38,032	40,277	2,645	2,645	2,650
ควนขนุน	17,718	18,203	18,336	16,381	16,381	17,048	43,758	43,758	46,806	2,671	2,671	2,746
ปากพะยูน	19,752	22,376	24,759	18,724	21,216	22,376	67,406	58,514	61,713	3,600	2,758	2,758
กงหรา	1,870	2,067	2,591	1,787	1,885	2,256	4,521	4,769	6,542	2,530	2,530	2,900
ตะโหมด	1,501	1,790	1,892	1,418	1,432	1,432	3,637	3,695	3,695	2,565	2,580	2,580
ศรีบรรพต	2,255	2,470	2,808	2,090	2,105	2,272	5,396	5,435	6,118	2,582	2,582	2,693
ป่าบอน	12,649	12,782	13,180	10,665	10,510	11,073	26,663	26,275	27,683	2,500	2,500	2,500
บางแก้ว	7,987	8,063	9,058	5,794	7,253	7,241	15,354	16,972	19,375	2,650	2,340	2,676
ป่าพะยอม	5,615	5,578	5,802	5,004	5,428	5,646	13,761	14,926	16,119	2,750	2,750	2,855
ศรีนครินทร์	2,151	2,280	2,348	1,812	2,151	2,186	4,621	5,485	5,793	2,550	2,550	2,650
รวม	102,34	106,825	115,783	89,297	94,719	100,0800	253,240	251,136	267,774	2,836	2,651	2,676

ที่มา : สำนักงานเกษตรจังหวัดพัทลุง

หมายเหตุ : ผลผลิตเฉลี่ย (กก./ไร่) เป็นผลผลิตเฉลี่ยต่อพื้นที่ให้ผล

ตารางที่ 70 แสดงข้อมูลต้นทุนการผลิตปาล์มน้ำมัน ปี 2562-2566 ของภาคใต้

หน่วย : บาท/ไร่

รายการ	ปี 2562	ปี 2563	ปี 2564	ปี 2565	ปี 2566
ต้นทุนผันแปร	7,416.14	6,914.81	7,193.04	7,844.39	7,603.28
ต้นทุนคงที่	1,809.41	1,831.28	1,853.50	2,168.90	2,178.49
ต้นทุนรวมต่อไร่	9,225.55	8,746.09	9,046.54	10,013.29	9,781.77
ต้นทุนรวมต่อกิโลกรัม	3.05	3.02	3.09	3.15	3.20

ที่มา : สำนักงานเศรษฐกิจการเกษตรที่ 9



ปฏิทินการผลปาล์มน้ำมัน

ฤดูการผลิต											ฤดูเก็บเกี่ยว												
ม.ค.	ก.พ.	มี.ค.	เม.ย.	พ.ค.	มิ.ย.	ก.ค.	ส.ค.	ก.ย.	ต.ค.	พ.ย.	ธ.ค.	ม.ค.	ก.พ.	มี.ค.	เม.ย.	พ.ค.	มิ.ย.	ก.ค.	ส.ค.	ก.ย.	ต.ค.	พ.ย.	ธ.ค.
←											→												
											7.03	7.45	7.96	8.31	8.83	9.29	9.19	9.72	9.39	8.51	7.32	7.01	

หมายเหตุ : ฤดูเก็บเกี่ยว

▬ ช่วงผลผลิตออกปกติ

▬▬▬▬ ช่วงผลผลิตออกมาก

ที่มา : สำนักงานเกษตรจังหวัดพัทลุง

ภาพวิถีการตลาดปาล์มน้ำมันของจังหวัดพัทลุง

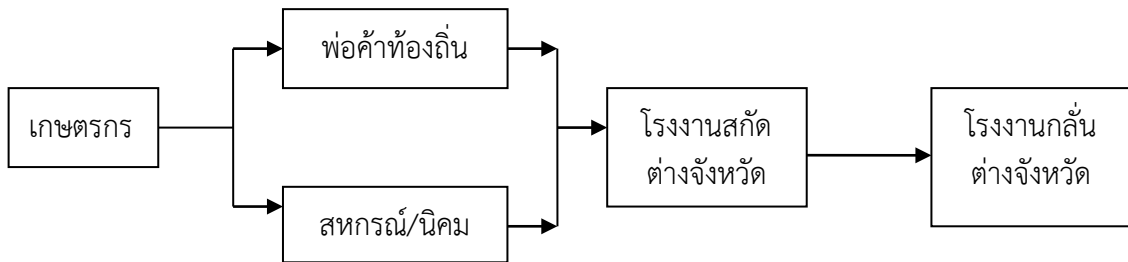

ที่มา : สำนักงานเศรษฐกิจการเกษตรเขตที่ 9

ตารางที่ 71 แสดงข้อมูลผู้ประกอบการโรงสกัดปาล์มน้ำมัน ปี 2566

ลำดับ	ชื่อโรงสกัด	ชื่อผู้ประกอบการ	ที่อยู่	เบอร์โทรติดต่อ
1	บริษัท พัทลุงน้ำมัน ปาล์ม จำกัด	นายกนธร จินดารักษ์	25/3 ม.5 ต.ท่าแค อ.เมืองพัทลุง จ.พัทลุง	081-969-1024
2	บริษัท ห้วยทราย น้ำมัน ปาล์ม จำกัด (หยุดผลิต ชั่วคราว)	นายวีรศักดิ์ ญูชอภัย	99/1 ม.8 ถ.เพชรเกษม ต.ป่าบอน อ.ป่าบอน จ.พัทลุง	095-069-2573 074-841538
3	บริษัท ยูนิวานิชน้ำมัน ปาล์ม จำกัด (มหาชน) สาขาป่าบอน	นายพลภัฏฐ์ ฐิติณัฐชนน	659 ม. 8 ต.ป่าบอน อ.ป่าบอน จ.พัทลุง	074-620371-2

หมายเหตุ : ข้อมูลมาจากสำนักงานสาขาข้างตวงวัด เขต 3-4 จังหวัดสงขลา เบอร์โทรติดต่อ 074-311899



ตารางที่ 72 แสดงชื่อและสถานที่ตั้งของลานเทในจังหวัดพัทลุง ปี 2566

ที่	ชื่อลานเท	รายชื่อผู้ประกอบการ	ที่อยู่	เบอร์โทรติดต่อ
อำเภอเมืองพัทลุง				
1	ลานกอกใต้	นางสาวอรุมา ช่วยนุ้ย	76 ม.3 ทางเข้าวัดวิหารสูง ต.ชัยบุรี อ. เมืองพัทลุง จ.พัทลุง	-
2	ห้างหุ้นส่วนจำกัด ปาล์ม เทคนิค (สาขา 1)	นายมานพ ทองช่วย	126 ม. 8 ต.ชัยบุรี อ.เมืองพัทลุง จ.พัทลุง	082- 831-9089
3	บ้านใหม่ลานปาล์ม	นางสาวนิตยา จิตคงสง	130 ม.5 ต.ชัยบุรี อ.เมืองพัทลุง จ.พัทลุง	080-703-0434
4	วันดี ลานปาล์ม	-	82 ม.6 ต.ร่มเมือง อ.เมืองพัทลุง จ.พัทลุง	-
5	โรงสีโชคประคอง	นายนิพนธ์ ไชยทองรักษ์	257 ม.8 ต.ตำنان อ.เมืองพัทลุง จ.พัทลุง	089-297-6780
6	ลานเรื่อนทอง	นายธีรศักดิ์ สงฤทธิ์	90 ม.9 ต.เขาเจ็ยก อ.เมืองพัทลุง จ.พัทลุง	-
7	โซคอนันต์ ลานปาล์ม	นายอภิวัฒน์ วงษ์สวัสดิ์	119/2 ม.16 ต.ควนมะพร้าว อ.เมืองพัทลุง จ.พัทลุง	-
8	ลานปาล์มเพชรภูผา	-	94 ม.2 ต.ลำปำ อ.เมืองพัทลุง จ.พัทลุง	-
อำเภอเขาชัยสน				
1	เจิมเพชรรุ่งเรืองกิจ 2	นายเจิม ปานเพชร	152 ม. 12 ถ.เอเชีย ต.เขาชัยสน อ.เขาชัยสน จ.พัทลุง	081-4796067
2	ณัฐวิกร ลานปาล์ม (บ้านควนโก)	นางกัลยา ฤทธิมาก	293 ม. 1 ต.ห่านโพธิ์ อ.เขาชัยสน จ.พัทลุง	-
3	ลักษณะลานปาล์มและไม้	นายสามารถ ลักษณะ	207 ม. 7 ถ.ม่วงงาม-นาตอน ต.ห่านโพธิ์ อ.เขาชัยสน จ.พัทลุง	084-747-0565
4	ปวีร์ ลานปาล์ม	นางประภา สัมพันธ์มิตร	285 ม. 8 ต.ห่านโพธิ์ อ.เขาชัยสน จ.พัทลุง	097-196-3823
5	อักษรชู ลานเทปาล์ม	นายสุชาติ อักษรชู	118 ม.4 ต.จองถนน อ.เขาชัยสน จ.พัทลุง	087-836-2919
6	หจก. 5 พี่น้องกรุ๊ป	-	288 ม.6 ต.ห่านโพธิ์ อ.เขาชัยสน จ.พัทลุง	-
7	รุ่งทวีทรัพย์ ลานปาล์ม	นางวาสนา สังข์ทอง	275 ม.3 ต.ห่านโพธิ์ อ.เขาชัยสน จ.พัทลุง	-
อำเภอบางแก้ว				
1	จันทร์โชติลานปาล์ม	นายปรเมษฐ์ จันทร์โชติ	64 ม. 4 ถ.เขาชัยสน-จงเก ต.ท่ามะเตี้อ อ.บางแก้ว จ.พัทลุง	086-607-2862
2	เปี่ยมทรัพย์รุ่งเรือง	นายเกรียงไกร สิทธิโชค	24 ม. 11 ต.โคกสัก อ.บางแก้ว จ.พัทลุง	-



ที่	ชื่อลานเท	รายชื่อผู้ประกอบการ	ที่อยู่	เบอร์โทรติดต่อ
3	ลานเฉลิม	นายเฉลิม สุขัง	157 ม.5 ต.โคกสัก อ.บางแก้ว จ.พัทลุง	-
4	เบญจพรรณลานปาล์ม	นางศุภพร บุชบง	165 ม. 8 ต.โคกสัก อ.บางแก้ว จ.พัทลุง	-
5	หจก.ทรัพย์บุญช่วย	-	155 ม.7 ต.โคกสัก อ.บางแก้ว จ.พัทลุง	081-990-5025 084-268-7573
อำเภอตะโหมด				
1	นายชูสินธุ์ ชนะสิทธิ์	นายชูสินธุ์ ชนะสิทธิ์	1/3 ม.5 ต.ตะโหมด อ.ตะโหมด จ.พัทลุง	-
อำเภอป่าบอน				
1	เจิมเพชรรุ่งเรืองกิจ 1	นายเจิม ปานเพชร	218 ม. 5 ถ.ป่าบอน-ตะโหมด ต.หนองธง อ.ป่าบอน จ.พัทลุง	081-479-6067
2	พันทองคำปาล์ม (ลานปาล์มสมเกียรติ สาขา 3)	นายพัฒน์ พันทอง	85 ม. 8 ถ.เพชรเกษม ต.ป่าบอน อ.ป่าบอน จ.พัทลุง	089-878-7089
3	ศ.จู้สวัสดิ์ ลานปาล์ม	นายวีรวัฒน์ จู้สวัสดิ์	175 ม.6 ถ.โคกทราย-ปากพะยูน กม.8-9 ต.โคกทราย อ.ป่าบอน จ.พัทลุง	084-691-5098
4	นางสบาย จิตรรักธรรม	นางสบาย จู้สวัสดิ์	397 ม.7 ต.โคกทราย อ.ป่าบอน จ.พัทลุง	082-221-1450
5	อิมประพันธ์ทรัพย์ลานเท	นายประพันธ์พงศ์ ฉีดอิม	50 ม.12 ต.โคกทราย อ.ป่าบอน จ.พัทลุง	086-663-2989
6	พูนทรัพย์ ธีรวัฒน์ 2	นายอาวุธ จิตรรักธรรม	199 ม.11 ต.โคกทราย อ.ป่าบอน จ.พัทลุง	-
7	แก้วรัตน์ ลานปาล์ม สาขา 2	-	95 ม.11 ต.โคกทราย อ.ป่าบอน จ.พัทลุง	-
8	ภาคใต้พันธุ์ปาล์มพัฒนา	นางนันทิยา วงศ์จันทร์	90 ม. 2 ต.ทุ่งนารี อ.ป่าบอน จ.พัทลุง	082-825-5209 086-958-8778
9	ประเสริฐ ลานปาล์ม	นายประเสริฐ	225 ม.2 ต.วังใหม่ อ.ป่าบอน จ.พัทลุง	-
10	โชค คงช่วย	นายปักษ์ชิน คงช่วย	159 ม.6 ต.วังใหม่ อ.ป่าบอน จ.พัทลุง	-
อำเภอปากพะยูน				
1	รุ่งเจริญลานปาล์ม	นส.จันทวรรณ สุวรรณเจริญ	241/8 ม.3 ต.ฝาละมี อ.ปากพะยูน จ.พัทลุง	-
2	ป.แคทลียาลานปาล์ม	-	115 ม.6 ต.ฝาละมี อ.ปากพะยูน จ.พัทลุง	-
3	รุ่งเรืองลานปาล์ม สาขา 2	นส.จันทวรรณ สุวรรณเจริญ	83 ม.2 ต.เกาะนางคำ อ.ปากพะยูน จ.พัทลุง	-
4	เกาะยวน ลานปาล์ม	นายไพโรศิลป์ พรายต์สัถ์	191 ม.2 ต.เกาะนางคำ อ.ปากพะยูน จ.พัทลุง	-



ข้อมูลด้านการเกษตรและสหกรณ์จังหวัดพัทลุง ประจำปี 2567

ที่	ชื่อลานเท	รายชื่อผู้ประกอบการ	ที่อยู่	เบอร์โทรติดต่อ
5	ลานปาล์มห้องบีก	นางสุพรรณ ไชยจิตร	26/2 ม.6 ต.เกาะนางคำ อ.ปากพะยูน จ.พัทลุง	081-969-4180
6	นิฟาร่า ลานปาล์ม (ลานเท เกาะนางคำ)	น.ส.พัชรินทร์ สาเหล็ม	86 ม. 8 ต.เกาะนางคำ อ.ปากพะยูน จ.พัทลุง	092-761-2810
7	เอกวัฒน์ลานปาล์ม	-	27 ม.6 ต.เกาะนางคำ อ.ปากพะยูน จ.พัทลุง	-
8	โรงสีโชคชัย 2	นายโชคชัย แสงอุทัย	91/2 ม.1 ต.ดอนทราย อ.ปากพะยูน จ.พัทลุง	084-848-9321
9	สหกรณ์ปาล์มน้ำมัน ฝาละมี	นายสมพร เมืองสุข	209 หมู่ 6 ต.ฝาละมี อ.ปากพะยูน จ.พัทลุง	081-897-2961
10	ส.พรรณี ลานปาล์ม	นายสรรเพชร	387 ม.5 ต.ฝาละมี อ.ปากพะยูน จ.พัทลุง	-
11	โก้ไข่ ลานปาล์ม	น.ส.ฤดีดาว แยมทอง	5 ม.2 ต.ดอนประคู้ อ.ปากพะยูน จ.พัทลุง	-
1	อำเภอควนขนุน สมคิดลานปาล์ม	นายปราโมทย์ ชูช่วย	5 ม. 3 ถ.เอเชีย ต.พนมวังก อ.ควนขนุน จ.พัทลุง	081-748-0113
2	ไสยวนลานปาล์ม	นายवाद จิตรคงสง	264 ม. 1 ต.นาขยาด อ.ควนขนุน จ.พัทลุง	084-858-1878
3	บจก.ตรังน้ำมันปาล์ม (สาขาพัทลุง)	-	332 ม.6 ต.พนางตุง อ.ควนขนุน จ.พัทลุง	-
4	พีทีปาล์มออยล์	-	90 ม.10 ต.ชะมวง อ.ควนขนุน จ.พัทลุง	-
5	ห้างหุ้นส่วนจำกัด ปาล์ม เทคนิค (สาขา 2)	น.ส.สุมาลี สวัสดิ์รักษา	132 ม. 7 ต.แหลมโดนด อ.ควนขนุน จ.พัทลุง	082-831-9089
6	สุทินลานปาล์ม	นายสุทิน ฤทธิ์ศักดิ์	102 ม.2 ต.แหลมโดนด อ.ควนขนุน จ.พัทลุง	-
7	ณรงค์การเกษตร	นายณรงค์ฤทธิ์ ภิรมย์รักษ์	98 ม.7 ต.แหลมโดนด อ.ควนขนุน จ.พัทลุง	-
8	บุตรบุญนิชลานปาล์ม	นายอนุสร หลินมา	161 ม. 2 ถ.เอเชีย (ใกล้แยกโพธิ์ ทอง) ต.ดอนทราย อ.ควนขนุน จ.พัทลุง	089-656-7775
9	ลานปาล์มห้องผักบุง	นายจรูญ รองชูเพ็ง	47 ม.4 ต.ปันแต อ.ควนขนุน จ.พัทลุง	-
10	ลานปาล์มห้องผักบุง 2	นางสุมาลี แววจะบก	ม.2 ต.แหลมโดนด อ.ควนขนุน จ.พัทลุง	-
11	อ ลานเกษตร	-	152 ม.3 ต.ควนขนุน อ.ควนขนุน จ.พัทลุง	-
12	ลานเปียร์พาณิชย์	นางณัฐวีวรรณ รักษาเวศ	71 ม.7 ต.มะกอกเหนือ อ.ควนขนุน จ.พัทลุง	-



ข้อมูลด้านการเกษตรและสหกรณ์จังหวัดพัทลุง ประจำปี 2567

ที่	ชื่อลานเท	รายชื่อผู้ประกอบการ	ที่อยู่	เบอร์โทรติดต่อ
1	อำเภอป่าพะยอม สวนปาล์มเพิ่มทรัพย์	นายยะโยธร ช่อสม	20 ม. 1 ต.ป่าพะยอม อ.ป่าพะยอม จ.พัทลุง	081-908-9861
2	รัตนะลานปาล์ม	นายจารุวัฒน์ รัตนะ	165 ม. 7 ต.บ้านพร้าว อ.ป่าพะยอม จ.พัทลุง	065-352-4741
3	สตางค์ ลานปาล์ม	นายพลากร เรืองปาน	220 ม.6 ต.ลานข่อย อ.ป่าพะยอม จ.พัทลุง	093-615-3790
4	ลานเทอรอนงค์	นายจิระศักดิ์ ชำตรี	299 ม.4 ต.เกาะเต่า อ.ป่าพะยอม จ.พัทลุง	081-990-2013
1	อำเภอศรีบรรพต ลานวาสนา	นางวาสนา คงนุ่น	79 ม.2 ต.ตะแพน อ.ศรีบรรพต จ.พัทลุง	
รวม 9 อำเภอ 59 ลานเท				

ที่มา : สำนักงานพาณิชย์จังหวัดพัทลุง (ณ มีนาคม 2566)

(แหล่งข้อมูลสำนักงานสาขาชั่งตวงวัด เขต 3-4 จังหวัดสงขลา เบอร์โทรติดต่อ 074-311899)



5.5 ทุเรียน

1) พื้นที่ปลูก

พื้นที่ปลูกทุเรียนจังหวัดพัทลุง ในปี 2566 มีพื้นที่ปลูก 7,442 ไร่ เพิ่มขึ้นจากปีที่ผ่านมา 551 ไร่ หรือเพิ่มร้อยละ 8.00 เนื่องจากราคาทุเรียนมีแนวโน้มสูงขึ้นทำให้เกษตรกรตัดสินใจปรับเปลี่ยนพื้นที่ปลูก ยางพาราที่มีอายุมากให้ผลผลิตน้อยมาปลูกทุเรียนแทน จังหวัดพัทลุงมีการปลูกทุเรียนในทุกอำเภอ อำเภอที่มีพื้นที่ปลูกมากที่สุด 3 อันดับแรกได้แก่ อำเภอกงหรา 1,230 ไร่ คิดเป็นร้อยละ 16.53 รองลงมา อำเภอศรีบรรพต 1,092 ไร่ คิดเป็นร้อยละ 14.67 และอำเภอศรีนครินทร์ 1,076 ไร่ คิดเป็นร้อยละ 14.46 ตามลำดับ

2) ผลผลิต

ทุเรียนจังหวัดพัทลุงจะออกสู่ตลาด 2 ช่วง คือเดือนมกราคม-มีนาคม (นอกฤดู) และช่วงเดือน มิถุนายน-ธันวาคม โดยผลผลิตจะออกมากช่วงสิงหาคม - กันยายน คิดเป็นร้อยละ 90.16 ผลผลิตทุเรียน จังหวัดพัทลุง ปี 2566 จำนวน 3,468 ตัน เพิ่มขึ้นจากปีที่ผ่านมา 3,401 ตัน หรือเพิ่มขึ้นร้อยละ 5,076.12 เนื่องจากสภาพภูมิอากาศเอื้ออำนวยในช่วงออกดอกติดผล และเกษตรกรมีการดูแลจัดการสวนที่ดี ผลผลิต เฉลี่ย 749 กิโลกรัมต่อไร่ ผลผลิตเฉลี่ยต่ำกว่าค่าเฉลี่ยของภาคใต้ (1,119 กก./ไร่)

3) ราคา

ในปี 2566 เกษตรกรขายทุเรียนได้เฉลี่ยกิโลกรัมละ 100.65 บาท ลดลงจากปีที่ผ่านมา 7.11 บาท หรือลดลงร้อยละ 6.60

4) ต้นทุนการผลิต

ต้นทุนการผลิตทุเรียนของภาคใต้ 26.39 บาท/กิโลกรัม หรือเท่ากับ 29,531.22 บาท/ไร่

ตารางที่ 73 แสดงพื้นที่ปลูก พื้นที่ให้ผล ผลผลิตรวม ผลผลิตเฉลี่ย ราคาทุเรียน ช่วง 5 ปี (2562-2566)

ปี	ครัวเรือน ที่ปลูก (ครัวเรือน)	พื้นที่ ปลูก (ไร่)	พื้นที่ ให้ผล (ไร่)	ผลผลิต รวม (ตัน)	ผลผลิต เฉลี่ย (กก./ไร่)	ราคา (บาท/กก.)	มูลค่า (ล้านบาท)
2562	2,590	4,993	3,346	1,489	445	73.98	110.17
2563	2,922	5,927	3,493	1,651	473	79.98	132.03
2564	3,108	6,591	3,651	1,836	503	81.34	149.33
2565	3,121	6,891	4,078	67	15	107.76	7.20
2566	3,271	7,442	4,628	3,468	749	100.65	349.06
% Δ	6.10	10.61	8.52	1,250.46	1,202.24	8.92	1,171.46

ที่มา : สำนักงานเกษตรจังหวัดพัทลุง

หมายเหตุ : ผลผลิตเฉลี่ย (กก./ไร่) เป็นผลผลิตเฉลี่ยต่อพื้นที่เก็บเกี่ยว



กราฟเปรียบเทียบพื้นที่ปลูก พื้นที่ให้ผลทุเรียน จังหวัดพัทลุง
ช่วง 5 ปี (2562-2566)

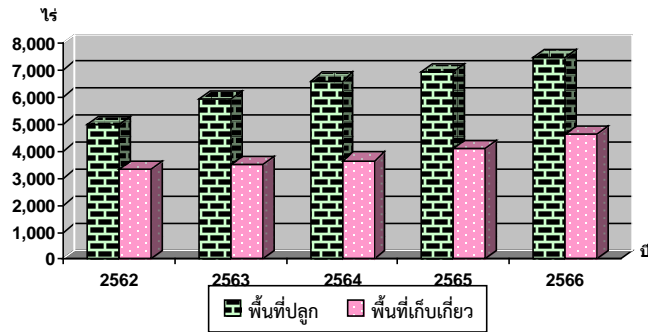

ตารางที่ 74 แสดงพื้นที่ปลูก ให้ผล และผลผลิตทุเรียนของจังหวัดพัทลุง ปี 2564 - 2566

อำเภอ	เนื้อที่ปลูก (ไร่)			พื้นที่ให้ผลผลิต (ไร่)			ผลผลิต (ตัน)			ผลผลิตต่อไร่ (กก.)		
	2564	2565	2566	2564	2565	2566	2564	2565	2566	2564	2565	2566
เมืองพัทลุง	329	350	382	118	125	136	53	1.00	72	445	8	529
เขาชัยสน	373	383	394	244	276	293	102	1.93	155	420	7	529
ควนขนุน	385	409	443	144	144*	221	69	0.00	144	480	0	652
ปากพะยูน	169	188	195	120	131	149	46	1.05	76	380	8	510
กงหรา	1,174	1,213	1,230	799	867	912	507	1.73	739	635	2	810
ตะโหมด	980	1,024	1,073	429	751	751	219	2.25	589	510	3	784
ศรีบรรพต	921	984	1,092	491	569	677	238	2.85	562	485	5	830
ป่าบอน	354	320	388	127	98	98	43	0.98	64	341	10	653
บางแก้ว	220	245	265	130	130*	130	59	0.00	68	455	0	523
ป่าพะยอม	790	845	904	333	440	440	171	34.00	334	513	77	759
ศรีนครินทร์	896	930	1,076	716	821	821	329	21.00	665	460	26	810
รวม	6,591	6,891	7,442	3,651	4,078	4,628	1,836	66.79	3,468	503	15	749

หมายเหตุ : * คือ เนื้อที่เคยให้ผลผลิตแล้ว แต่ไม่มีผลผลิตในปี 2565

ที่มา : สำนักงานเกษตรจังหวัดพัทลุง



ตารางที่ 75 แสดงต้นทุนการผลิตทุเรียน ปี 2562-2566 เฉลี่ยภาคใต้

หน่วย : บาท/ไร่

รายการ	2562	2563	2564	2565	2566
1. ต้นทุนผันแปร	13,744.32	14,272.03	19,236.46	22,326.05	25,785.59
2. ต้นทุนคงที่	2,833.13	2,893.92	2,982.16	3,750.36	3,745.63
3. ต้นทุนรวมต่อไร่	16,577.45	17,165.95	22,218.62	26,076.41	29,531.22
4. ต้นทุนรวมต่อกิโลกรัม	13.23	14.49	17.93	29.60	26.39

ที่มา : ศูนย์สารสนเทศการเกษตร สำนักงานเศรษฐกิจการเกษตร (ต้นทุน ณ ไร่ นา ณ เดือนกันยายน 2567)

วิถีตลาดทุเรียน

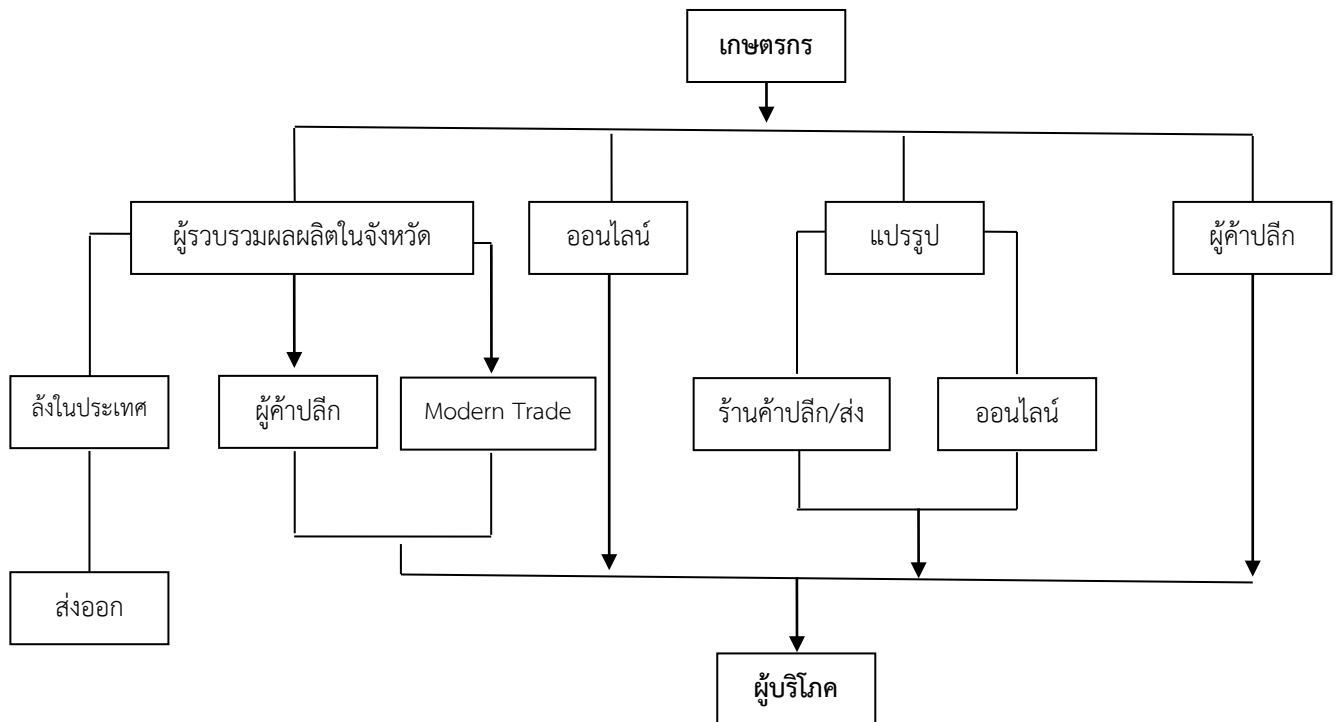

ที่มา : สำนักงานเกษตรจังหวัดพัทลุง



5.6 มังคุด

1) พื้นที่ปลูก

จังหวัดพัทลุงมีการปลูกมังคุดในพื้นที่ 11 อำเภอ ในปี 256 มีพื้นที่ปลูกทั้งหมด 9,059 ไร่ ลดลงจากปีที่ผ่านมา 70 ไร่ หรือลดลงร้อยละ 0.77 พื้นที่ที่มีการปลูกมากที่สุด 3 ลำดับแรก ได้แก่ อำเภอศรีนครินทร์ 1,867 ไร่ คิดเป็นร้อยละ 20.61 รองลงมาอำเภอกงหรา 1,645 ไร่ คิดเป็นร้อยละ 18.16 และอำเภอป่าพะยอม 1,371 ไร่ คิดเป็นร้อยละ 15.13 ตามลำดับ

2) ผลผลิต

มังคุดจังหวัดพัทลุงจะออกสู่ตลาด 2 ช่วง คือเดือนมกราคม-มีนาคม (นอกฤดู) และช่วงเดือนพฤษภาคม-กันยายน โดยผลผลิตจะออกมากช่วงสิงหาคม - กันยายน คิดเป็นร้อยละ 93.81 สำหรับจังหวัดพัทลุงในปี 2566 ผลผลิต 5,189 ตัน เพิ่มขึ้นจากปีที่ผ่านมา 5,181 ตัน หรือเพิ่มขึ้นร้อยละ 65,335.06 เนื่องจากสภาพอากาศเอื้ออำนวย มีปริมาณน้ำเพียงพอในช่วงก่อนออกดอก และไม่มีฝนตกในช่วงออกดอกติดผล รวมทั้งอุณหภูมิเหมาะสม ไม่ร้อนจัด ทำให้ออกดอกและติดผลดีกว่าปี 2565 ผลผลิตเฉลี่ย 657 กิโลกรัมต่อไร่ ผลผลิตเฉลี่ยสูงกว่าค่าเฉลี่ยของภาคใต้ (652 กก./ไร่)

3) ราคา

ราคาไม้ผลจะขึ้นอยู่กับปริมาณผลผลิต หากปริมาณผลผลิตน้อยจะทำให้ราคาที่เกษตรกรขายได้มีราคาสูง โดยปี 2566 ราคาที่เกษตรกรขายได้เฉลี่ยกิโลกรัมละ 32.66 บาท ลดลงจากปีที่ผ่านมา 5.99 บาทต่อกิโลกรัม หรือลดลงร้อยละ 15.50

4) ต้นทุนการผลิต

ต้นทุนการผลิตมังคุดของภาคใต้ 23.82 บาท/กิโลกรัม หรือเท่ากับ 15,578.23 บาท/ไร่

ตารางที่ 76 แสดงพื้นที่ปลูก พื้นที่ให้ผล ผลผลิตรวม ผลผลิตเฉลี่ย ราคามังคุด ช่วง 5 ปี (2562-2566)

ปี	ครัวเรือน ที่ปลูก (ครัวเรือน)	พื้นที่ ปลูก (ไร่)	พื้นที่ให้ผล (ไร่)	ผลผลิต รวม (ตัน)	ผลผลิต เฉลี่ย (กก./ไร่)	ราคา (บาท/ กก.)	มูลค่า (ล้านบาท)
2562	5,749	11,944	11,351	5,921	522	30.00	177.59
2563	6,139	12,586	11,354	3,376	297	32.39	109.35
2564	5,998	9,207	7,945	4,346	547	26.15	113.65
2565	5,506	9,129	1,526	7.93	1	38.65	0.31
2566	5,512	9,059	7,898	5,189	657	32.66	169.48
% Δ	-0.90	-5.77	76.69	16,305.25	16,385.31	5.25	13,609.19

หมายเหตุ : * คือ เนื้อที่เคยให้ผลผลิตแล้ว แต่ไม่มีผลผลิตในปี 2565

ที่มา : สำนักงานเกษตรจังหวัดพัทลุง



กราฟเปรียบเทียบพื้นที่ปลูก พื้นที่ให้ผลมั่งคุด จังหวัดพัทลุง
ช่วง 5 ปี (2562-2566)

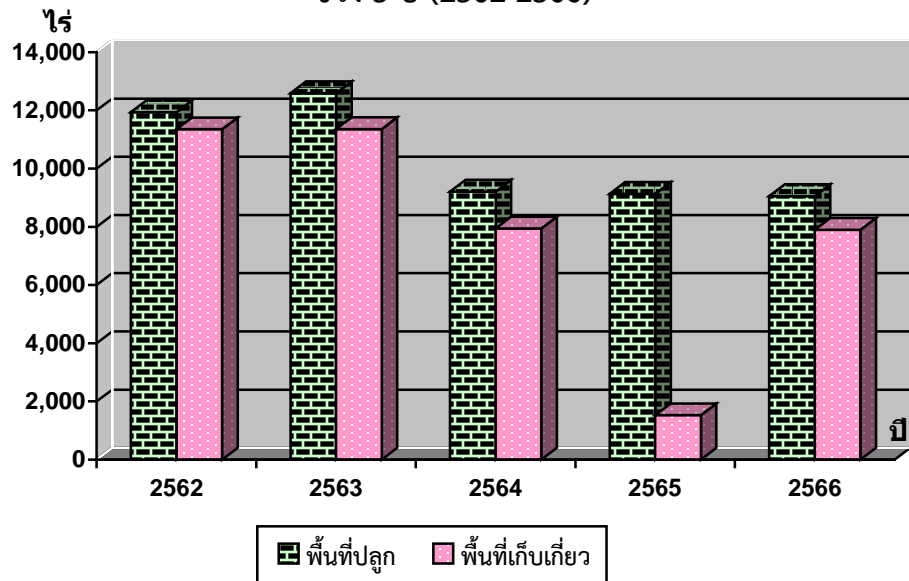

ตารางที่ 77 แสดงพื้นที่ปลูก ให้ผล และผลผลิตมั่งคุดของจังหวัดพัทลุง ปี 2564 - 2566

อำเภอ	เนื้อที่ปลูก (ไร่)			พื้นที่ให้ผลผลิต (ไร่)			ผลผลิต (ตัน)			ผลผลิตต่อไร่ (กก.)		
	2564	2565	2566	2564	2565	2566	2564	2565	2566	2564	2565	2566
เมืองพัทลุง	495	501	499	257	276	289	136	1.93	185.00	530	7	640
เขาชัยสน	285	289	285	230	230*	225	111	0	115	482	0	511
ควนขนุน	956	927	903	574	534*	579	284	0	330	495	0	570
ปากพะยูน	27	27	27	27	27*	27	12	0	12	456	0	444
กงหรา	1,657	1,657	1,645	1,638	1,638*	1,626	934	0	1,057	570	0	650
ตะโหมด	774	779	779	444	444*	444	249	0	275	561	0	619
ศรีบรรพต	1,457	1,457	1,370	1,440	1,440*	1,348	789	0	1,011	548	0	750
ป่าบอน	172	162	163	138	128	133	69	0	73	491	0	549
บางแก้ว	153	155	150	136	136*	131	66	0	59	485	0	450
ป่าพะยอม	1,365	1,369	1,371	1,250	1,250	1,285	729	6.00	848	583	5	660
ศรีนครินทร์	1,866	1,867	1,867	1,811	1,811*	1,811	967	0	1,224	534	0	676
รวม	9,207	9,192	9,059	7,945	1,526	7,898	4,346	7.93	5,189	547	1	657

หมายเหตุ : * คือ เนื้อที่เคยให้ผลผลิตแล้ว แต่ไม่มีผลผลิตในปี 2565

ที่มา : สำนักงานเกษตรจังหวัดพัทลุง



ตารางที่ 78 แสดงต้นทุนการผลิตมังคุด ปี 2562-2566 เฉลี่ยภาคใต้

หน่วย : บาท/ไร่

รายการ	2562	2563	2564	2565	2566
1. ต้นทุนผันแปร	8,874.61	7,377.46	8,782.71	4,561.81	11,557.37
2. ต้นทุนคงที่	2,384.84	2,541.34	2,363.16	2,335.94	4,020.86
3. ต้นทุนรวมต่อไร่	11,259.45	9,918.80	11,145.87	6,897.75	15,578.23
4. ต้นทุนรวมต่อกิโลกรัม	14.95	18.68	15.70	56.54	23.82

ที่มา : ศูนย์สารสนเทศการเกษตร สำนักงานเศรษฐกิจการเกษตร (ต้นทุน ณ ไร่เนา ณ เดือนกันยายน 2567)

วิถีตลาดมังคุด

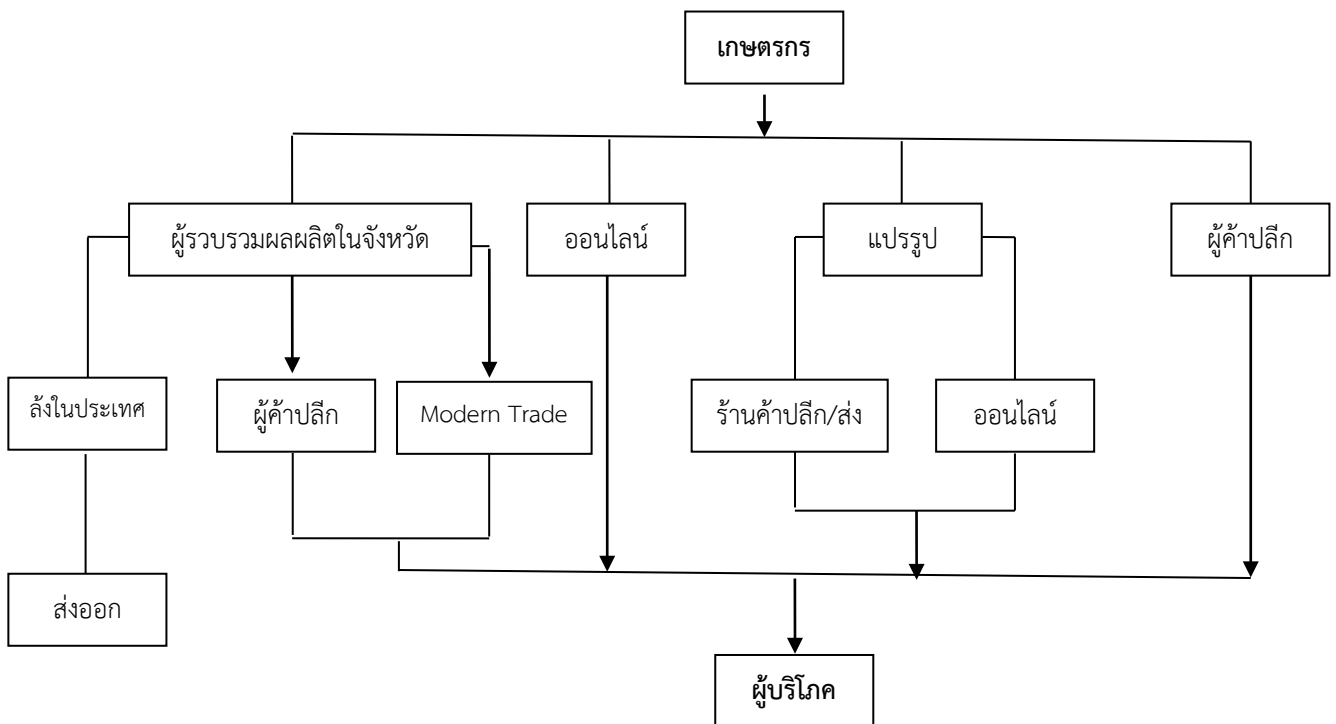

ที่มา : สำนักงานเกษตรจังหวัดพัทลุง



5.7 ลองกอง

1) พื้นที่ปลูก

พื้นที่ปลูกลองกองของจังหวัดพัทลุง ปี 2566 มีพื้นที่ปลูก 5,119 ไร่ ลดลงจากปีที่ผ่านมา 257 ไร่ หรือลดลงร้อยละ 4.78 เนื่องจากเกษตรกรมีการปรับเปลี่ยนพื้นที่ไปปลูกปาล์มน้ำมัน และทุเรียน ซึ่งให้ผลตอบแทนที่ดีกว่า พื้นที่ที่มีการปลูกมากที่สุด 3 อันดับแรก ได้แก่ อำเภอกงหรา 1,335 ไร่ คิดเป็นร้อยละ 26.08 รองลงมาอำเภอศรีนครินทร์ 1,011 ไร่ คิดเป็นร้อยละ 19.75 และอำเภอตะโหมด ไร่ คิดเป็นร้อยละ 15.47 ตามลำดับ

2) ผลผลิต

ลองกองจังหวัดพัทลุงจะออกสู่ตลาด 2 ช่วง คือเดือนมกราคม-มีนาคม (นอกฤดู) และช่วงเดือนสิงหาคม-ตุลาคม โดยผลผลิตจะออกมากในเดือนกันยายน คิดเป็นร้อยละ 68.0 สำหรับจังหวัดพัทลุงในปี 2566 ผลผลิต 2,203 ตัน (ในปี 2565 พื้นที่ให้ผลไม่ให้ผลผลิต) เนื่องจากสภาพอากาศเอื้ออำนวย มีปริมาณน้ำเพียงพอในช่วงก่อนออกดอก และไม่มีฝนตกในช่วงออกดอกติดผล รวมทั้งอุณหภูมิเหมาะสมไม่ร้อนจัด ทำให้ออกดอกและติดผลดี ผลผลิตเฉลี่ย 431 กิโลกรัมต่อไร่ ผลผลิตสูงกว่าค่าเฉลี่ยของภาคใต้ (309 กก./ไร่)

3) ราคา

ราคาไม้ผลจะขึ้นอยู่กับปริมาณผลผลิต หากปริมาณผลผลิตน้อยจะทำให้ราคาที่เกษตรกรขายได้มีราคาสูง โดยปี 2566 ราคาที่เกษตรกรขายได้เฉลี่ยกิโลกรัมละ 15.98 บาท

4) ต้นทุนการผลิต

ต้นทุนการผลิตลองกองของภาคใต้ 40.23 บาท/กิโลกรัม หรือเท่ากับ 12,672.41 บาท/ไร่

ตารางที่ 79 แสดงพื้นที่ปลูก พื้นที่ให้ผล ผลผลิตรวม ผลผลิตเฉลี่ย ราคาลองกอง ช่วง 5 ปี ปี 2562-2566

ปี	ครัวเรือน ที่ปลูก (ครัวเรือน)	พื้นที่ปลูก (ไร่)	พื้นที่ให้ผล (ไร่)	ผลผลิตรวม (ตัน)	ผลผลิต เฉลี่ย (กก./ไร่)	ราคา (บาท/กก.)	มูลค่า (ล้านบาท)
2562	6,203	8,878	8,865	3,480	393	13.80	48.04
2563	5,888	8,406	8,400	1,907	227	19.85	37.86
2564	4,517	5,576	5,572	1,564	281	17.01	26.60
2565	3,425	5,376	5,372*	-	-	-	-
2566	3,823	5,119	5,114	2,203	431	15.98	35.21
% Δ	-10.23	-11.84	#DIV/0!	#DIV/0!	#DIV/0!	#DIV/0!	#DIV/0!

หมายเหตุ : * คือ เนื้อที่เคยให้ผลผลิตแล้ว แต่ไม่มีผลผลิตในปี 2565

ที่มา : สำนักงานเกษตรจังหวัดพัทลุง



กราฟเปรียบเทียบพื้นที่ปลูก พื้นที่ให้ผลลองกอง จังหวัดพัทลุง
ช่วง 5 ปี (2562-2566)

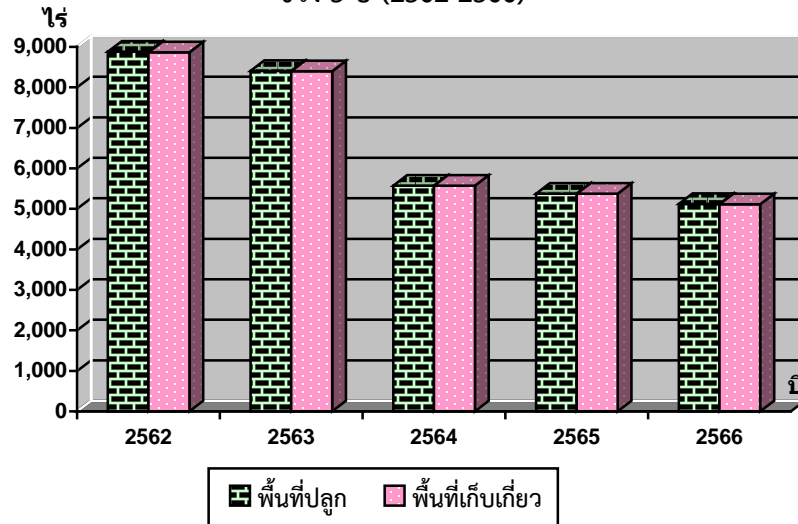

ตารางที่ 80 แสดงพื้นที่ปลูก ให้ผล และผลผลิตลองกองของจังหวัดพัทลุง ปี 2564 - 2566

อำเภอ	เนื้อที่ปลูก (ไร่)			พื้นที่ให้ผลผลิต (ไร่)			ผลผลิต (ตัน)			ผลผลิตต่อไร่ (กก.)		
	2564	2565	2566	2564	2565	2566	2564	2565	2566	2564	2565	2566
เมืองพัทลุง	145	145	145	145	145*	145	29	-	94	200	-	648
เขาชัยสน	204	204	204	202	202*	202	67	-	74	330	-	366
ควนขนุน	389	338	326	388	337*	324	93	-	122	240	-	377
ปากพะยูน	20	20	20	20	20*	20	4	-	7	180	-	350
กงหรา	1,335	1,335	1,335	1,334	1,334*	1,334	307	-	486	230	-	364
ตะโหมด	840	840	792	840	840*	792	291	-	285	347	-	360
ศรีบรรพต	436	436	366	436	436*	366	130	-	137	299	-	374
ป่าบอน	196	147	106	196	147*	106	65	-	39	330	-	368
บางแก้ว	106	106	96	106	106*	96	27	-	34	250	-	354
ป่าพะยอม	820	770	718	820	770*	718	205	-	258	250	-	359
ศรีนครินทร์	1,085	1,035	1,011	1,085	1,035*	1,011	346	-	667	319	-	660
รวม	5,576	5,376	5,119	5,572	5,372	5,114	1,561	0.00	2,203	281	0.00	431

หมายเหตุ : * คือ เนื้อที่เคยให้ผลผลิตแล้ว แต่ไม่มีผลผลิตในปี 2565

ที่มา : สำนักงานเกษตรจังหวัดพัทลุง



ตารางที่ 81 แสดงต้นทุนการผลิตลองกอง ปี 2562-2566 เฉลี่ยภาคใต้

หน่วย : บาท/ไร่

รายการ	2562	2563	2564	2565	2566
1. ต้นทุนผันแปร	6,924.97	5,876.90	6,037.50	5,561.60	9,091.06
2. ต้นทุนคงที่	3,570.32	3,590.83	3,079.47	3,153.27	3,581.35
3. ต้นทุนรวมต่อไร่	10,495.29	9,467.73	9,116.97	8,714.87	12,672.41
4. ต้นทุนรวมต่อกิโลกรัม	21.38	39.45	33.52	512.64	40.23

ที่มา : ศูนย์สารสนเทศการเกษตร สำนักงานเศรษฐกิจการเกษตร (ต้นทุน ณ ไร่ นา ณ เดือนกันยายน 2567)

วิธีการตลาดลองกอง

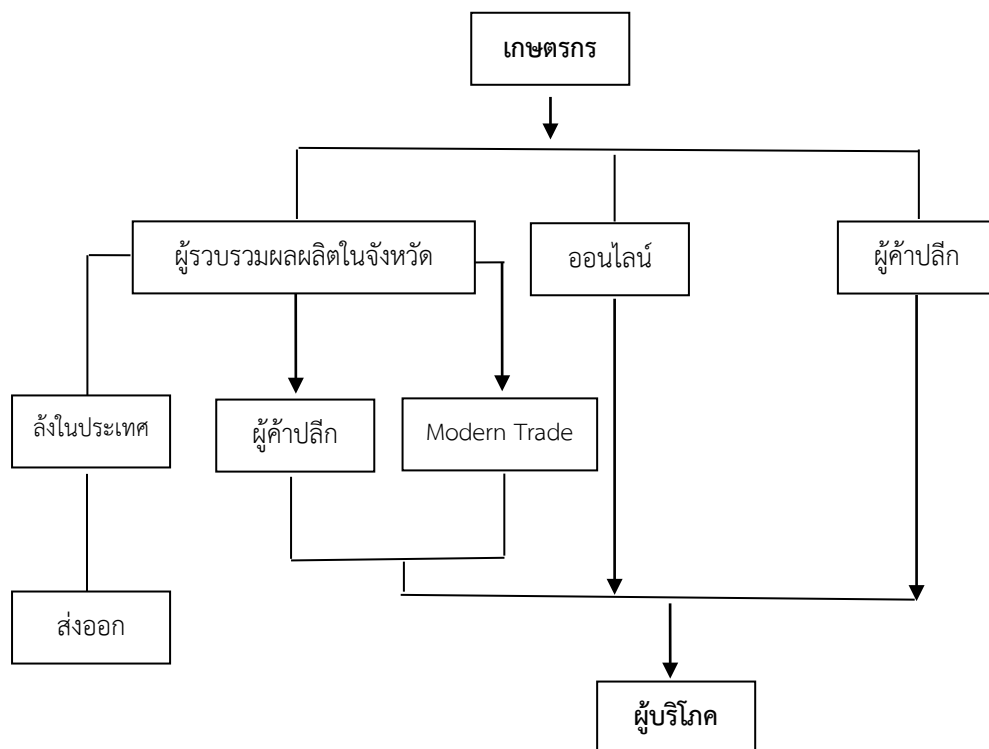

ที่มา : สำนักงานเกษตรจังหวัดพัทลุง



5.8 เงาะ

1) พื้นที่ปลูก

ในปี 2566 มีพื้นที่ปลูก 2,314 ไร่ ลดลงจากปีที่ผ่านมา 57 ไร่ หรือลดลงร้อยละ 2.40 เนื่องจากเกษตรกรมีการปรับเปลี่ยนพื้นที่ไปปลูกปาล์มน้ำมัน และทุเรียนซึ่งให้ผลตอบแทนที่ดีกว่า สำหรับอำเภอที่มีพื้นที่ปลูกมากที่สุด 3 อันดับแรก คืออำเภอศรีนครินทร์ 676 ไร่ คิดเป็นร้อยละ 29.21 รองลงมาอำเภอป่าพะยอม 422 ไร่ คิดเป็นร้อยละ 18.24 และอำเภอกงหรา 286 ไร่ คิดเป็นร้อยละ 12.36

2) ผลผลิต

เงาะจังหวัดพัทลุงจะออกสู่ตลาด 2 ช่วง คือเดือนมกราคม-มีนาคม (นอกฤดู) และช่วงเดือนกรกฎาคม-กันยายน, ธันวาคม โดยผลผลิตจะออกมามากเดือนกันยายน คิดเป็นร้อยละ 60.99 ผลผลิตเงาะจังหวัดพัทลุง ในปี 2566 จำนวน 1,233 ตัน เพิ่มขึ้นจากปีที่ผ่านมา 1,194 ตัน หรือเพิ่มขึ้นร้อยละ 3,061.54 เนื่องจากสภาพอากาศเอื้ออำนวยต่อการออกดอกติดผล ปริมาณน้ำที่เพียงพอทำให้ต้นเงาะสมบูรณ์ดี ประกอบกับปี 2565 เงาะติดผลน้อยมีการพักต้นสะสมอาหาร ส่งผลให้ผลผลิตเพิ่มขึ้น ผลผลิตเฉลี่ย 591 กิโลกรัมต่อไร่ ผลผลิตเฉลี่ยต่ำกว่าค่าเฉลี่ยของภาคใต้ (828 กก./ไร่)

3) ราคา

ราคาที่เกษตรกรขายได้ราคาเฉลี่ยกิโลกรัมละ 21.75 บาท ต่ำกว่าปีที่ผ่านมา 5.56 บาท ต่อกิโลกรัม หรือลดลงขึ้นร้อยละ 20.36 เนื่องจากผลผลิตออกสู่ตลาดในช่วงดังกล่าวจำนวนมาก

4) ต้นทุนการผลิต

ต้นทุนการผลิตเงาะของภาคใต้ 16.29 บาท/กิโลกรัม หรือเท่ากับ 13,371.36 บาท/ไร่

ตารางที่ 82 แสดงพื้นที่ปลูก พื้นที่ให้ผล ผลผลิตรวม ผลผลิตเฉลี่ย ราคาผลเงาะ ช่วง 5 ปี (2562-2566)

ปี	ครัวเรือน ที่ปลูก (ครัวเรือน)	พื้นที่ปลูก (ไร่)	พื้นที่ให้ผล (ไร่)	ผลผลิต รวม (ตัน)	ผลผลิต เฉลี่ย (กก./ไร่)	ราคา (บาท/กก.)	มูลค่า (ล้านบาท)
2562	2,798	3,436	3,434	1,916	558	25.77	49.39
2563	2,770	3,309	3,294	1,973	599	24.53	48.40
2564	2,192	2,443	2,232	1,008	452	18.70	18.85
2565	2,063	2,371	1,089	39	18	27.31	1.07
2566	1,992	2,314	2,088	1,233	591	21.75	26.82
% Δ	-7.80	-8.80	1.05	729.87	767.53	-0.72	562.29

หมายเหตุ : * คือ เนื้อที่เคยให้ผลผลิตแล้ว แต่ไม่มีผลผลิตในปี 2565

ที่มา : สำนักงานเกษตรจังหวัดพัทลุง



กราฟเปรียบเทียบพื้นที่ปลูก พื้นที่ให้ผลเงาะ จังหวัดพัทลุง
ช่วง 5 ปี (2562-2566)

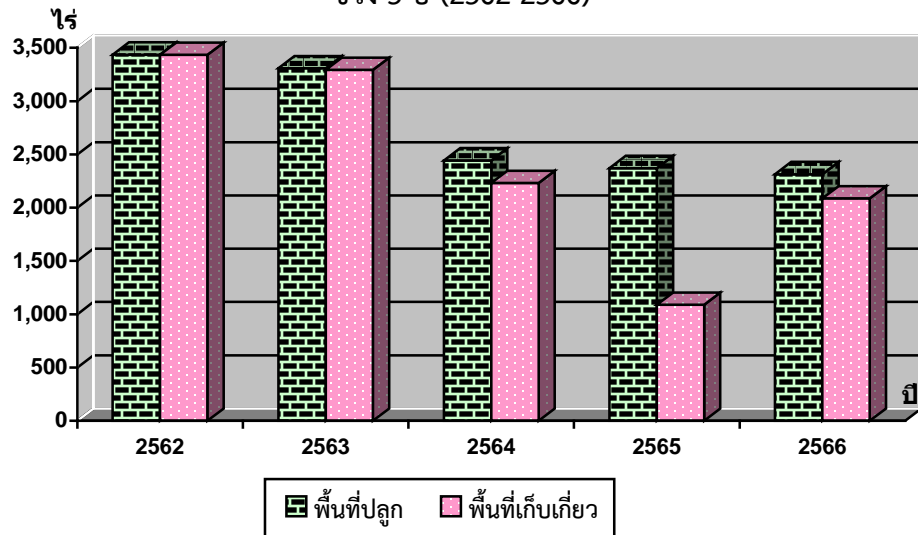

ตารางที่ 83 แสดงพื้นที่ปลูก ให้ผล และผลผลิตเงาะ ของจังหวัดพัทลุง ปี 2564 - 2566

อำเภอ	เนื้อที่ปลูก (ไร่)			พื้นที่ให้ผลผลิต (ไร่)			ผลผลิต (ตัน)			ผลผลิตต่อไร่ (กก.)		
	2564	2565	2566	2564	2565	2566	2564	2565	2566	2564	2565	2566
เมืองพัทลุง	126	126	126	123	124*	125	55	-	94	440	-	752
เขาชัยสน	152	152	152	144	144*	144	64	-	64	445	-	444
ควนขนุน	246	223	216	173	148*	137	68	-	62	395	-	453
ปากพะยูน	40	40	40	39	39*	39	16	-	16	405	-	410
กงหรา	286	286	286	281	281*	281	129	-	215	460	-	765
ตะโหมด	177	180	181	111	114*	114	51	-	51	445	-	447
ศรีบรรพต	52	52	54	40	40*	42	18	-	33	455	-	786
ป่าบอน	89	81	70	80	80*	69	35	-	31	395	-	449
บางแก้ว	91	91	91	90	90*	90	38	-	39	425	-	433
ป่าพะยอม	458	464	422	413	413	371	196	21	293	475	51	790
ศรีนครินทร์	726	676	676	726	676	676	338	18	335	465	27	496
รวม	2,443	2,371	2,314	2,220	1,089	2,088	1,008	39	1,233	452	18	591

หมายเหตุ : * คือ เนื้อที่เคยให้ผลผลิตแล้ว แต่ไม่มีผลผลิตในปี 2565

ที่มา : สำนักงานเกษตรจังหวัดพัทลุง



ตารางที่ 84 แสดงต้นทุนการผลิตเงาะ ปี 2562-2566 เฉลี่ยภาคใต้

หน่วย : บาท/ไร่

รายการ	2562	2563	2564	2565	2566
1. ต้นทุนผันแปร	7,758.83	6,731.01	9,049.34	7,080.67	10,168.53
2. ต้นทุนคงที่	1,900.85	1,889.29	2,008.87	2,101.84	3,202.83
3. ต้นทุนรวมต่อไร่	9,659.68	8,620.30	11,058.21	9,182.51	13,371.36
4. ต้นทุนรวมต่อกิโลกรัม	10.32	14.49	11.95	23.54	16.29

ที่มา : ศูนย์สารสนเทศการเกษตร สำนักงานเศรษฐกิจการเกษตร (ต้นทุน ณ ไร่ฯ ณ เดือนกันยายน 2567)

วิถีตลาดเงาะ

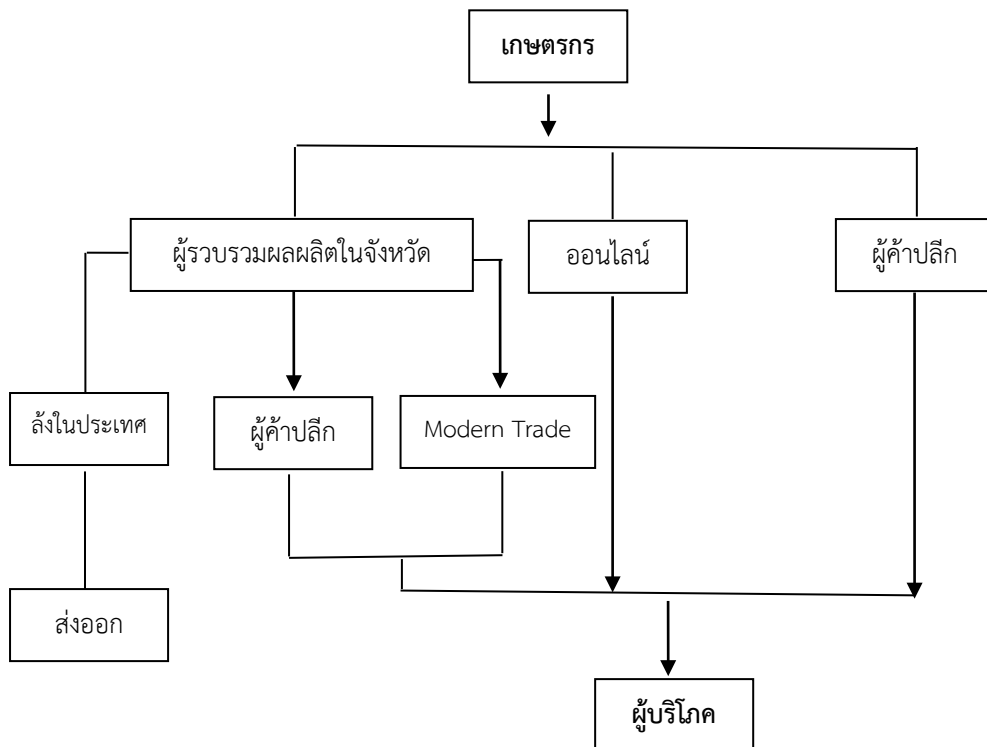

ที่มา : สำนักงานเกษตรจังหวัดพัทลุง



5.9 สละ

1) พื้นที่ปลูก

ในปี 2566 มีพื้นที่ปลูก 3,808 ไร่ เพิ่มขึ้นจากปีที่ผ่านมา 294 ไร่ หรือเพิ่มขึ้นร้อยละ 8.37 เนื่องจากเกษตรกรมีการปรับเปลี่ยนพื้นที่ปลูกยางพาราที่อายุมากให้ผลผลิตน้อยมาปลูกสละซึ่งให้ผลตอบแทนที่ดีกว่าและเป็นที่ต้องการของตลาด อำเภอที่มีพื้นที่ปลูกมากที่สุด 3 อันดับแรก คืออำเภอป่าบอน 2,160 ไร่ คิดเป็นร้อยละ 56.72 รองลงมาอำเภอป่าพะยอม 559 ไร่ คิดเป็นร้อยละ 14.68 และอำเภอตะโหมด 266 ไร่ คิดเป็นร้อยละ 6.99

2) ผลผลิต

สละจะออกสู่ตลาดทั้งปี และจะออกมากช่วงเดือนเมษายน – กันยายน คิดเป็นร้อยละ 59.44 ผลผลิตในปี 2566 จำนวน 5,088 ตัน เพิ่มขึ้นจากปีที่ผ่านมา 826 ตัน หรือเพิ่มขึ้นร้อยละ 19.38 เนื่องจากเกษตรกรมีการดูแลบำรุงรักษาสวนสละเพิ่มขึ้น ผลผลิตเฉลี่ย 1,614 กิโลกรัมต่อไร่

3) ราคา

ราคาที่เกษตรกรขายได้ราคาเฉลี่ยกิโลกรัมละ 43 บาท ต่ำกว่าปีที่ผ่านมา 8 บาทต่อกิโลกรัม หรือลดลงร้อยละ 15.69

ตารางที่ 85 แสดงพื้นที่ปลูก พื้นที่ให้ผล ผลผลิตรวม ผลผลิตเฉลี่ย ราคาผลสละ ช่วง 5 ปี (2562-2566)

ปี	ครัวเรือนที่ปลูก (ครัวเรือน)	พื้นที่ปลูก (ไร่)	พื้นที่ให้ผล (ไร่)	ผลผลิตรวม (ตัน)	ผลผลิตเฉลี่ย (กก./ไร่)	ราคา (บาท/กก.)	มูลค่า (ล้านบาท)
2562	705	2,939	2,683	5,179	1,930	57	297.21
2563	733	3,140	2,808	4,877	1,737	58	285.07
2564	860	2,994	2,298	3,571	1,554	45	160.62
2565	969	3,514	2,735	4,262	1,559	51	215.57
2566	1,112	3,808	3,153	5,088	1,614	43	218.66
% Δ	12.18	6.98	5.20	1.53	-4.17	-5.75	-3.02

ที่มา : สำนักงานเกษตรจังหวัดพัทลุง



กราฟเปรียบเทียบพื้นที่ปลูก พื้นที่ให้ผลสละ จังหวัดพัทลุง
ช่วง 5 ปี (2562-2566)

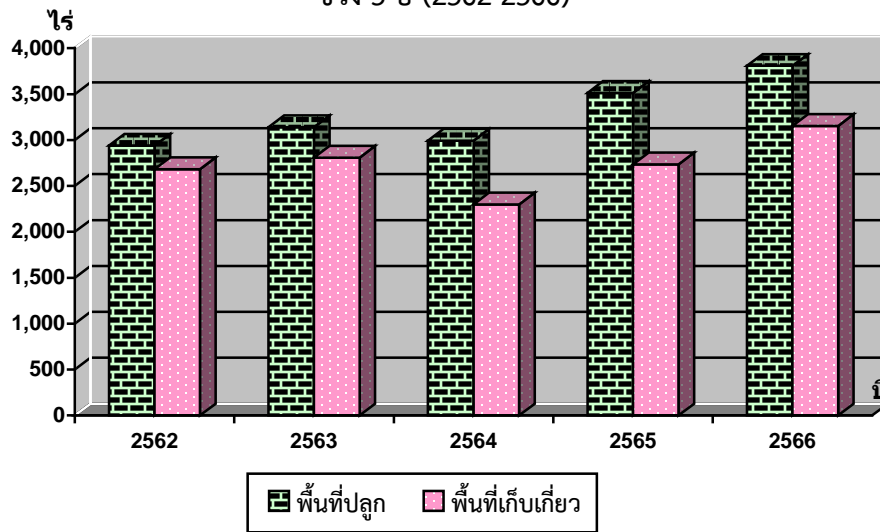

ตารางที่ 86 แสดงพื้นที่ปลูก ให้ผล และผลผลิตสละ ของจังหวัดพัทลุง ปี 2564 - 2566

อำเภอ	เนื้อที่ปลูก (ไร่)			พื้นที่ให้ผลผลิต (ไร่)			ผลผลิต (ตัน)			ผลผลิตต่อไร่ (กก.)		
	2564	2565	2566	2564	2565	2566	2564	2565	2566	2564	2565	2566
เมืองพัทลุง	86	86	132	68	68	114	102	102	271.78	1,450	1,496	2,384
เขาชัยสน	113	113	124	81	81	92	81	81	98.49	1,000	1,000	1,069
ควนขนุน	101	102	109	77	80	97	76	79	97.30	990	990	1,003
ปากพะยูน	9	14	18	9	14	16	9	4	4.80	1,000	300	300
กงหรา	130	149	149	114	120	131	68	72	78.60	600	600	600
ตะโหมด	157	182	266	140	153	217	112	122	217.00	800	800	1,000
ศรีบรรพต	104	128	128	62	72	82	56	65	73.80	900	900	900
ป่าบอน	2,051	2,054	2,160	1,475	1,483	1,709	2,897	2,905	3,377.60	1,608	1,959	1,976
บางแก้ว	86	93	129	72	72	105	76	76	115.50	1,050	1,050	1,100
ป่าพะยอม	231	559	559	231	558	556	69	725	722.80	300	1,300	1,300
ศรีนครินทร์	31	34	34	31	34	34	25	301	30.60	800	900	900
รวม	2,995	3,541	3,808	2,298	2,735	3,153	3,571	4,262	5,088	1,554	1,559	1,614

ที่มา : สำนักงานเกษตรจังหวัดพัทลุง



วิถีตลาดสละ

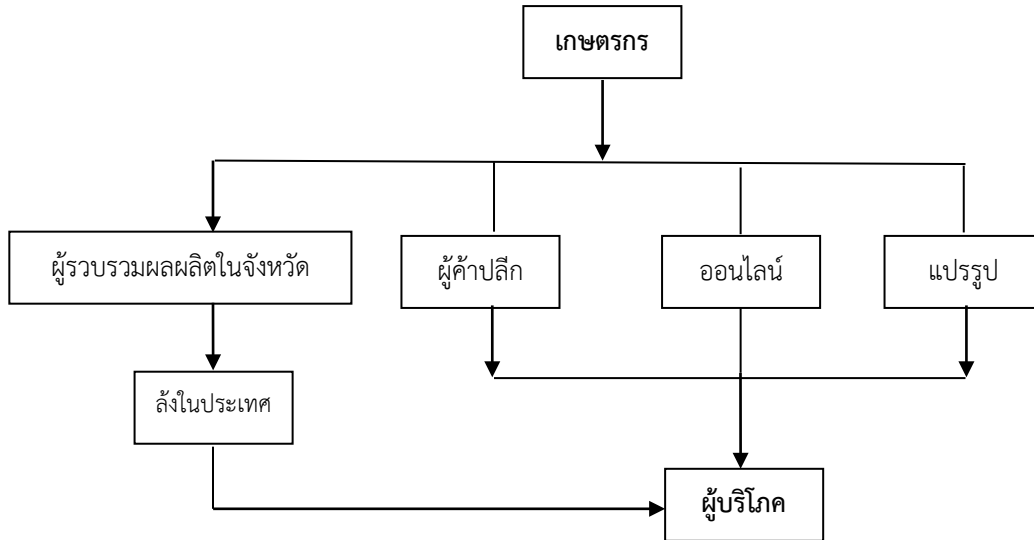

ที่มา : สำนักงานเกษตรจังหวัดพัทลุง



5.10 สับปะรด

1) พื้นที่ปลูก

ในปี 2566 มีพื้นที่ปลูก 3,956 ไร่ เท่ากับปีที่ผ่านมา เกษตรกรจังหวัดพัทลุงนิยมปลูกสับปะรดรวมยางอายุประมาณ 1-5 ปี อำเภอที่มีพื้นที่ปลูกมากที่สุด 3 อันดับแรก คืออำเภอป่าบอน 3,089 ไร่ คิดเป็นร้อยละ 78.08 รองลงมาอำเภอตะโหมด 458 ไร่ คิดเป็นร้อยละ 11.58 และอำเภอกงหรา 127 ไร่ คิดเป็นร้อยละ 3.21

2) ผลผลิต

สับปะรดจะออกสู่ตลาดตลอดทั้งปี และจะออกมากช่วงเดือนเมษายน-สิงหาคม คิดเป็นร้อยละ 53.69 ผลผลิตในปี 2566 จำนวน 13,185 ตัน ผลผลิตเท่ากับปีที่ผ่านมา ผลผลิตเฉลี่ย 4,424 กิโลกรัมต่อไร่ ผลผลิตเฉลี่ยสูงกว่าค่าเฉลี่ยของภาคใต้ ปี 2565 (3,830 กก./ไร่)

3) ราคา

ราคาที่เกษตรกรขายได้ราคาเฉลี่ยกิโลกรัมละ 10 บาท ต่ำกว่าปีที่ผ่านมา 1 บาทต่อกิโลกรัม หรือลดลงร้อยละ 9.09

ตารางที่ 87 แสดงพื้นที่ปลูก พื้นที่ให้ผล ผลผลิตรวม ผลผลิตเฉลี่ย ราคาผลสับปะรด ช่วง 5 ปี (2562-2566)

ปี	ครัวเรือน ที่ปลูก (ครัวเรือน)	พื้นที่ปลูก (ไร่)	พื้นที่ให้ผล (ไร่)	ผลผลิตรวม (ตัน)	ผลผลิตเฉลี่ย (กก./ไร่)	ราคา (บาท/กก.)	มูลค่า (ล้านบาท)
2562	707	4,350	4,050	15,722	3,883	10	157.90
2563	658	3,236	3,236	10,740	3,319	12	126.87
2564	628	4,288	3,687	12,688	3,442	11	136.70
2565	519	3,956	2,980	13,185	4,424	11	141.67
2566	562	3,956	2,980	13,185	4,424	10	133.66
% Δ	-5.14	-0.21	-6.33	-2.41	4.43	0.64	-3.48

ที่มา : สำนักงานเกษตรจังหวัดพัทลุง



กราฟเปรียบเทียบพื้นที่ปลูก พื้นที่ให้ผลสับปะรด จังหวัดพัทลุง
ช่วง 5 ปี (2562-2566)

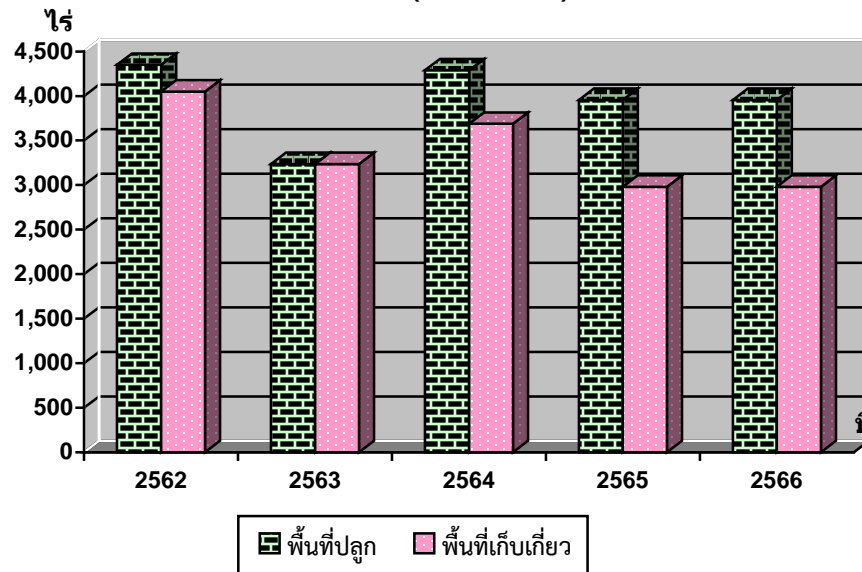

ตารางที่ 88 แสดงพื้นที่ปลูก ให้ผล และผลผลิตสับปะรด ของจังหวัดพัทลุง ปี 2564 - 2566

อำเภอ	เนื้อที่ปลูก (ไร่)			พื้นที่ให้ผลผลิต (ไร่)			ผลผลิต (ตัน)			ผลผลิตต่อไร่ (กก.)		
	2564	2565	2566	2564	2565	2566	2564	2565	2566	2564	2565	2566
เมืองพัทลุง	6	4	4	6	-	-	3	-	-	500	-	-
เขาชัยสน	77	31	31	77	31	31	189	127.00	127.10	1,850	4,100	4,100
ควนขนุน	-	2	2	-	2	2	-	7.00	7.14	-	3,570	3,570
ปากพะยูน	637	107	107	476	107	107	256	423.00	422.65	538	3,950	3,950
กงหรา	78	127	127	49	127	127	74	540.00	539.75	1,500	4,250	4,250
ตะโหมด	120	458	458	120	158	158	320	656.00	655.70	2,670	4,150	4,150
ศรีบรรพต	68	12	12	68	12	12	175	47.00	47.40	2,652	3,950	3,950
ป่าบอน	3,287	3,089	3,089	2,876	2,422	2,422	11,664	10,899.0	10,899.	4,000	4,500	4,500
บางแก้ว	15	98	98	15	98	98	8	397.00	396.90	500	4,050	4,050
ป่าพะยอม	-	5	5	-	-	-	-	-	-	-	-	-
ศรีนครินทร์	-	23	23	-	23	23	-	89.00	88.55	-	3,850	3,850
รวม	4,288	3,956	3,956	3,687	2,980	4,424	12,688	13,185	13,184	3,442	4,424	4,424

ที่มา : สำนักงานเกษตรจังหวัดพัทลุง



วิถีตลาดสี่ปละด

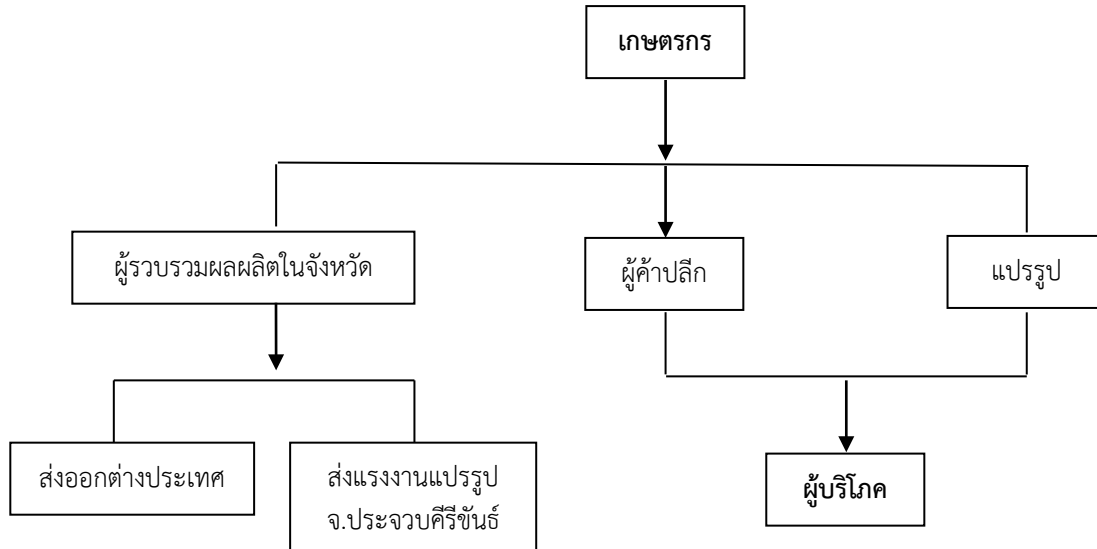



ตารางที่ 89 แสดงพื้นที่ปลูก พื้นที่ให้ผล ผลผลิตและราคา ไม้ผลและพืชไร่ที่สำคัญจังหวัดพัทลุง ปี 2566

อำเภอ	ครัวเรือน ที่ปลูก (ครัวเรือน)	พื้นที่ปลูก (ไร่)	พื้นที่ให้ผล (ไร่)	ผลผลิตรวม (ตัน)	ผลผลิตเฉลี่ย (กก./ไร่)	ราคา (บาท/กก.)	มูลค่า (ล้านบาท)
ทูเรียม	3,271	7,442	4,628	3,468	749	100.65	349.06
มังคุด	5,512	9,059	7,898	5,189	657	32.66	169.48
ลองกอง	3,823	5,119	5,114	2,203	431	15.98	35.21
เงาะ	1,992	2,314	2,088	1,233	591	21.75	26.82
สละ	1,112	3,808	3,153	5,088	1,614	43	218.66
สับปะรด	562	3,956	2,980	13,185	4,424	10	133.66
รวม	16,272	31,698	25,861	30,366			932.89

หมายเหตุ : * คือ เนื้อที่เคยให้ผลผลิตแล้ว แต่ไม่มีผลผลิตในปี 2565

ที่มา : สำนักงานเกษตรจังหวัดพัทลุง

กราฟเปรียบเทียบพื้นที่ปลูก พื้นที่ให้ผล ทูเรียม มังคุด ลองกอง เงาะ

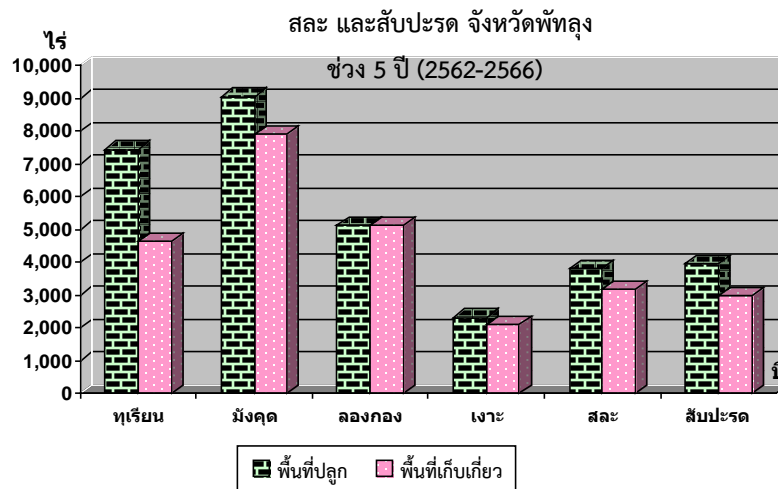



ปฏิทินการผลิตทุเรียน มังคุด ลองกอง เงาะ สละ และลิ้นปรีด

ผลผลิต	ฤดูกาลเพาะปลูก												ฤดูกาลเก็บเกี่ยว												
	ม.ค.	ก.พ.	มี.ค.	เม.ย.	พ.ค.	มิ.ย.	ก.ค.	ส.ค.	ก.ย.	ต.ค.	พ.ย.	ธ.ค.	ม.ค.	ก.พ.	มี.ค.	เม.ย.	พ.ค.	มิ.ย.	ก.ค.	ส.ค.	ก.ย.	ต.ค.	พ.ย.	ธ.ค.	
ทุเรียน													0.55	1.18	0.12			0.17	1.27	39.56	50.60			1.18	5.28
มังคุด													0.46	2.70	0.85		0.58	1.52	0.08	70.49	23.32				0.04
ลองกอง													0.05	1.95	3.04					9.94	68.04	16.98			
เงาะ													1.05	6.65	5.84				0.16	23.20	60.99				2.11
สละ													5.56	5.91	7.09	9.34	10.20	10.90	9.62	9.05	10.33	7.83	8.43	5.74	
ลิ้นปรีด													4.88	6.11	7.18	9.41	8.91	14.00	12.04	9.33	7.95	7.62	6.87	5.69	

หมายเหตุ : ฤดูกาลเก็บเกี่ยว

■ ช่วงผลผลิตออกมาก

▨ ช่วงผลผลิตออกน้อย

ระยะการพัฒนาของไม้ผล ตามฤดูกาล (ทุเรียน มังคุด ลองกอง เงาะ)

ม.ค.	ก.พ.	มี.ค.	เม.ย.	พ.ค.	มิ.ย.	ก.ค.	ส.ค.	ก.ย.	ต.ค.	พ.ย.	ธ.ค.
		ออกดอก	ติดผล/ผลพัฒนา					เก็บเกี่ยว			เตรียมต้น

ระยะการพัฒนาของไม้ผล นอกฤดูกาล (ทุเรียน มังคุด ลองกอง เงาะ)

ม.ค.	ก.พ.	มี.ค.	เม.ย.	พ.ค.	มิ.ย.	ก.ค.	ส.ค.	ก.ย.	ต.ค.	พ.ย.	ธ.ค.
เก็บเกี่ยว								เตรียมต้น	ออกดอก		ติดผล/พัฒนา

ที่มา : สำนักงานเกษตรจังหวัดพัทลุง



5.11 พืชไร่

ปี 2566 พืชไร่จังหวัดพัทลุง ได้แก่ สับปะรด ถั่วหรั่ง อ้อยคั้นน้ำ ถั่วลิสง และมันเทศ มีพื้นที่ปลูกรวม 5,911 ไร่ พื้นที่เก็บเกี่ยว 4,913 ไร่ ผลผลิตรวม 15,128.31 ตัน มูลค่า 161.35 ล้านบาท ตามรายละเอียดแสดงในตารางที่ 90

ตารางที่ 90 แสดงพื้นที่ปลูก พื้นที่เก็บเกี่ยว ผลผลิต และมูลค่าของพืชไร่ที่สำคัญ ปี 2566

ชนิด	ครัวเรือนที่ปลูก (ครัวเรือน)	พื้นที่ปลูก (ไร่)	พื้นที่เก็บเกี่ยว (ไร่)	ผลผลิตเฉลี่ย (กก./ไร่)	ผลผลิตรวม (ตัน)	ราคาผลผลิต (บาท/กก.)	มูลค่า (ล้านบาท)
สับปะรด	562	3,956	2,980	4,424	13,184.19	10.14	133.66
ถั่วหรั่ง	401	996	996	379	377.88	30.00	11.34
อ้อยคั้นน้ำ	238	289	267	4,104	1,096.82	4.34	4.76
ถั่วลิสง	552	583	583	405	236.02	32.14	7.58
มันเทศ	40	87	87	2,683	233.40	17.16	4.01
รวม	1,793	5,911	4,913		15,128.31		161.35

ที่มา : สำนักงานเกษตรจังหวัดพัทลุง (ข้อมูล ณ มกราคม 2567)

5.12 พืชผัก

ปี 2566 พืชผักจังหวัดพัทลุง ได้แก่ พริกขี้หนูเม็ดเล็ก แตงโมเนื้อ ขมิ้น ตะไคร้ แตงกวา ข้าวโพดหวาน พริกขี้หนูเม็ดใหญ่ ถั่วฝักยาว มะเขือเปราะ แตงร้าน คื่นช่าย ผักกูด ผักบุ้ง และมะเขือยาว มีพื้นที่ปลูกรวม 5,455 ไร่ พื้นที่เก็บเกี่ยว 5,424 ไร่ ผลผลิตรวม 7,339.30 ตัน มูลค่า 188.43 ล้านบาท ตามรายละเอียดแสดงในตารางที่ 91

ตารางที่ 91 แสดงพื้นที่ปลูก พื้นที่เก็บเกี่ยว ผลผลิต และมูลค่าของพืชผักที่สำคัญ ปี 2566

ชนิด	ครัวเรือนที่ปลูก (ครัวเรือน)	พื้นที่ปลูก (ไร่)	พื้นที่เก็บเกี่ยว (ไร่)	ผลผลิตเฉลี่ย (กก./ไร่)	ผลผลิตรวม (ตัน)	ราคาผลผลิต (บาท/กก.)	มูลค่า (ล้านบาท)
พริกขี้หนูเม็ดเล็ก	938	1,162	1,153	775	893.61	94.02	84.02
แตงโมเนื้อ	277	999	999	2,589	2,587.49	8.60	22.25
ขมิ้น	385	470	470	1,796	843.90	26.67	22.51
ตะไคร้	707	447	443	1,588	702.65	19.17	13.47
แตงกวา	306	354	354	1,634	578.06	16.55	9.57
ข้าวโพดหวาน	552	676	673	859	578.33	17.33	10.02
พริกขี้หนูเม็ดใหญ่	28	43	43	871	37.59	67.14	2.52
ถั่วฝักยาว	305	281	281	848	238.56	29.28	6.98
มะเขือเปราะ	634	452	454	757	344.20	17.80	6.13
แตงร้าน	146	154	154	1,800	276.25	13.32	3.68
คื่นช่าย	105	104	104	1,097	114.10	28.58	3.26
ผักกูด	257	144	144	266	38.25	54.88	2.10
ผักบุ้ง	200	132	115	722	83.01	17.23	1.43
มะเขือยาว	93	37	37	630	23.30	21.20	0.49
รวม	4,933	5,455	5,424		7,339.30		188.43

ที่มา : สำนักงานเกษตรจังหวัดพัทลุง (ข้อมูล ณ มกราคม 2567)



5.13 พืชสมุนไพร

พืชสมุนไพรจังหวัดพัทลุงที่สำคัญได้แก่ พลู พริกไทย และกระท่อม ปี 2566 มีพื้นที่ปลูกรวม 1,666 ไร่ พื้นที่เก็บเกี่ยว 1,464 ไร่ ผลผลิตรวม 2,120.12 ตัน มูลค่ารวม 151 ล้านบาท ตามรายละเอียดแสดงในตารางที่ 92

ตารางที่ 92 แสดงพื้นที่ปลูก พื้นที่เก็บเกี่ยว ผลผลิต และมูลค่าของพืชสมุนไพรที่สำคัญ ปี 2566

ชนิด	ครัวเรือนที่ปลูก (ครัวเรือน)	พื้นที่ปลูก (ไร่)	พื้นที่เก็บเกี่ยว (ไร่)	ผลผลิตเฉลี่ย (กก./ไร่)	ผลผลิตรวม (ตัน)	ราคาผลผลิต (บาท/กก.)	มูลค่า (ล้านบาท)
พลู	1,676	978	956	2,061	1,971.21	70.82	139.60
พริกไทย	158	128	107	323	34.49	131.12	4.52
กระท่อม	472	560	401	285	114.42	60.14	6.88
รวม	2,306	1,666	1,464		2,120.12		151.00

ที่มา : สำนักงานเกษตรจังหวัดพัทลุง (ข้อมูล ณ มกราคม 2567)



5.14 โคเนื้อ

ปี 2566 มีปริมาณการเลี้ยง 154,777 ตัว ลดลงจากปีที่ผ่านมา 7,093 ตัว หรือลดลงร้อยละ 4.38 สำหรับเกษตรกรผู้เลี้ยงลดลงจากปีที่ผ่านมา 1,579 ราย หรือลดลงร้อยละ 5.14 การเลี้ยงโคเนื้อลดลงเนื่องจากวัตถุดิบพืชอาหารสัตว์มีต้นทุนสูง และพื้นที่ปลูกอาหารสัตว์มีจำกัด เมื่อพิจารณารายอำเภอ พบว่าอำเภอที่มีปริมาณการเลี้ยงโคเนื้อมากที่สุด 3 อันดับแรก ได้แก่ อำเภอควนขนุน 29,927 ตัว รองลงมาอำเภอเมืองพัทลุง 23,542 ตัว และอำเภอปากพะยูน 19,398 ตัว ตามลำดับ หรือคิดเป็นร้อยละ 19.34 ,15.21 และ 12.53 ตามลำดับ ส่วนอำเภอที่มีการเลี้ยงน้อยที่สุด ได้แก่ อำเภอศรีบรรพต 5,718 ตัว หรือคิดเป็นร้อยละ 3.69 ตามรายละเอียดแสดงในตารางที่ 93

ตารางที่ 93 แสดงจำนวนโคเนื้อและเกษตรกรผู้เลี้ยง ปี 2562 - 2566

อำเภอ	ปี 2562		ปี 2563		ปี 2564		ปี 2565		ปี 2566	
	จำนวนเกษตรกร (ราย)	จำนวนโคเนื้อ (ตัว)	จำนวนเกษตรกร (ราย)	จำนวนโคเนื้อ (ตัว)	จำนวนเกษตรกร (ราย)	จำนวนโคเนื้อ (ตัว)	จำนวนเกษตรกร (ราย)	จำนวนโคเนื้อ (ตัว)	จำนวนเกษตรกร (ราย)	จำนวนโคเนื้อ (ราย)
เมืองพัทลุง	4,025	20,023	5,018	25,316	5,543	27,724	5,427	27,815	4,589	23,542
เขาชัยสน	3,409	14,778	3,871	17,222	3,786	17,108	3,682	16,208	3,708	16,703
ควนขนุน	5,708	29,776	5,571	28,629	5,586	30,223	5,081	29,196	5,078	29,927
ปากพะยูน	3,185	16,598	3,616	18,372	3,642	18,736	3,638	19,262	3,639	19,398
กงหรา	1,763	7,889	2,083	10,465	2,118	10,815	2,065	10,391	2,046	9,939
ตะโหมด	1,494	7,252	1,718	8,429	1,787	8,996	1,800	9,350	1,269	7,081
ศรีบรรพต	998	6,819	1,107	7,696	1,157	7,642	1,143	6,408	1,305	5,718
ป่าบอน	2,779	12,425	3,280	15,740	3,282	16,393	3,337	16,891	3,341	17,000
บางแก้ว	1,034	5,205	1,409	7,056	1,451	7,349	1,494	7,499	1,480	7,132
ป่าพะยอม	1,283	8,062	1,645	10,833	1,691	10,921	1,685	10,728	1,686	10,763
ศรีนครินทร์	965	5,153	1,310	7,016	1,371	6,536	1,349	8,122	981	7,574
รวม	26,643	133,980	30,628	156,774	31,414	162,443	30,701	161,870	29,122	154,777

ที่มา : สำนักงานปศุสัตว์จังหวัดพัทลุง (ข้อมูล ณ วันที่ 7 ธันวาคม 2566)

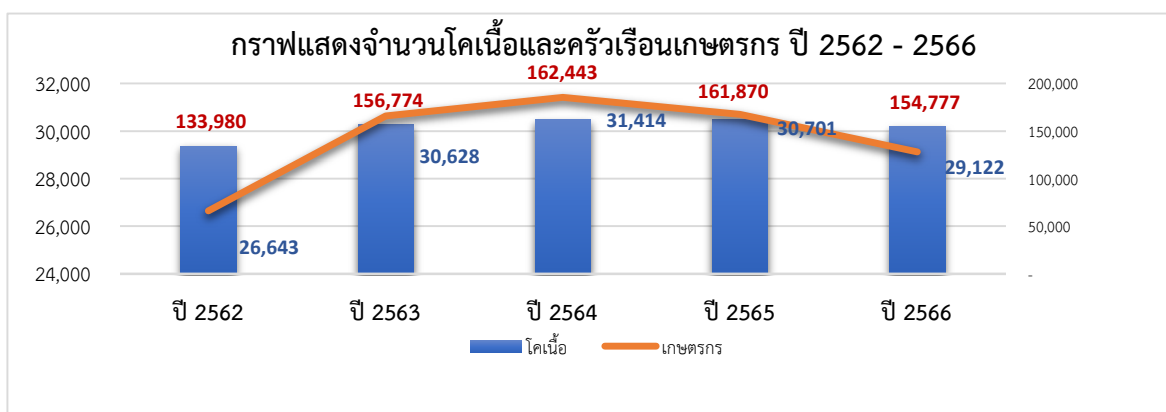



5.15 สุกร

ปี 2566 มีปริมาณการเลี้ยง 432,758 ตัว ลดลงจากปีที่ผ่านมา 14,916 ตัว หรือลดลงร้อยละ 3.33 สำหรับเกษตรกรผู้เลี้ยงลดลงจากปีที่ผ่านมา 156 ราย หรือลดลงร้อยละ 3.94 การเลี้ยงสุกรลดลงเนื่องจากต้นทุนค่าอาหารที่สูงขึ้นและราคาขายสุกรที่ลดลง เกษตรกรรายย่อยชะลอการเลี้ยง ส่งผลให้ปริมาณการผลิตสุกรในภาพรวมลดลง

เมื่อพิจารณารายอำเภอพบว่า อำเภอที่มีการเลี้ยงสุกรมากที่สุด 3 อันดับแรก ได้แก่ ควนขนุน 105,930 ตัว รองลงมาอำเภอป่าบอน 73,151 ตัว และอำเภอเมืองพัทลุง 41,636 ตัว ตามลำดับ หรือคิดเป็นร้อยละ 24.48, 16.90 และ 9.62 ตามลำดับ สำหรับอำเภอที่มีการเลี้ยงน้อยที่สุด ได้แก่ อำเภอปากพะยูน 11,356 ตัว หรือคิดเป็นร้อยละ 2.62 ตามรายละเอียดแสดงในตารางที่ 94

ตารางที่ 94 แสดงจำนวนสุกรและเกษตรกรผู้เลี้ยง ปี 2562 – 2566

อำเภอ	ปี 2562		ปี 2563		ปี 2564		ปี 2565		ปี 2566	
	จำนวนเกษตรกร (ราย)	จำนวนสุกร (ตัว)	จำนวนเกษตรกร (ราย)	จำนวนสุกร (ตัว)	จำนวนเกษตรกร (ราย)	จำนวนสุกร (ตัว)	จำนวนเกษตรกร (ราย)	จำนวนสุกร (ตัว)	จำนวนเกษตรกร (ราย)	จำนวนสุกร (ตัว)
เมืองพัทลุง	569	31,556	644	42,848	707	49,713	778	51,051	594	41,636
เขาชัยสน	394	22,779	416	26,142	427	29,548	251	28,469	262	29,400
ควนขนุน	1,552	119,442	1,357	124,730	1,420	121,985	1,290	109,838	1,283	105,930
ปากพะยูน	652	19,843	640	18,719	652	20,188	59	9,252	106	11,356
กงหรา	319	43,523	375	49,546	381	47,647	129	22,457	142	22,850
ตะโหมด	81	24,691	111	29,613	116	29,274	81	26,762	69	24,498
ศรีบรรพต	483	47,350	505	50,973	524	46,894	321	32,661	328	28,559
ป่าบอน	162	36,134	224	57,131	234	56,169	176	70,749	184	73,151
บางแก้ว	106	10,240	127	16,753	126	17,952	118	19,847	119	19,954
ป่าพะยอม	489	28,136	570	34,746	619	42,983	300	35,886	356	37,317
ศรีนครินทร์	288	25,097	394	30,623	432	38,459	457	40,702	361	38,107
รวม	5,095	408,791	5,363	481,824	5,638	500,812	3,960	447,674	3,804	432,758

ที่มา : สำนักงานปศุสัตว์จังหวัดพัทลุง (ข้อมูล ณ วันที่ 7 ธันวาคม 2566)

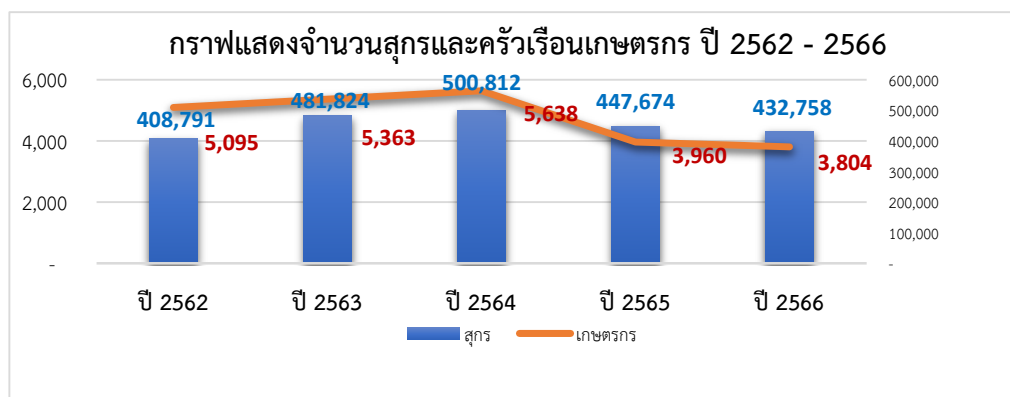



5.16 ไก่เนื้อ

ปี 2566 มีปริมาณการเลี้ยง 6,664,540 ตัว ลดลงจากปีที่ผ่านมา 110,109 ตัว หรือลดลงร้อยละ 1.62 เนื่องจากต้นทุนอาหารสัตว์ปรับตัวสูงขึ้น จังหวัดพัทลุงมีกำลังการผลิตไก่เนื้อเพื่อการส่งออกสูงถึงวันละ 90,000 ตัว มีบริษัทเอกชนรายใหญ่มาลงทุนในพื้นที่เพื่อการส่งออก ได้แก่ บริษัทเบทาโกรภาคใต้ จำกัด บริษัทซีพีเอฟ (ประเทศไทย) จำกัด (มหาชน) ซึ่งมีกำลังการผลิตสูงวันละ 60,000 ตัว สำหรับเกษตรกรผู้เลี้ยงลดลงจากปีที่ผ่านมา 116 ราย หรือลดลงร้อยละ 13.91

เมื่อพิจารณารายอำเภอพบว่า อำเภอที่ปริมาณการเลี้ยงไก่เนื้อมากที่สุด 3 อันดับแรก ได้แก่ อำเภอป่าบอน 1,823,512 ตัว รองลงมาอำเภอกงหรา 1,201,965 ตัว และอำเภอเขาชัยสน 682,721 ตัว ตามลำดับ หรือคิดเป็นร้อยละ 27.36 , 18.04 และ 10.24 ตามลำดับ สำหรับอำเภอที่มีการเลี้ยงน้อยที่สุด ได้แก่ อำเภอป่าพะยอม 104,885 ตัว หรือคิดเป็นร้อยละ 1.57 ตามรายละเอียดแสดงในตารางที่ 95

ตารางที่ 95 แสดงจำนวนไก่เนื้อและเกษตรกรผู้เลี้ยง ปี 2562 - 2566

อำเภอ	ปี 2562		ปี 2563		ปี 2564		ปี 2565		ปี 2566	
	จำนวนเกษตรกร (ราย)	จำนวนไก่เนื้อ (ตัว)	จำนวนเกษตรกร (ราย)	จำนวนไก่เนื้อ (ตัว)	จำนวนเกษตรกร (ราย)	จำนวนไก่เนื้อ (ตัว)	จำนวนเกษตรกร (ราย)	จำนวนไก่เนื้อ (ตัว)	จำนวนเกษตรกร (ราย)	จำนวนไก่เนื้อ (ตัว)
เมืองพัทลุง	142	789,088	167	550,091	166	533,738	165	476,801	124	471,836
เขาชัยสน	60	903,844	66	750,005	56	649,225	54	643,720	57	682,721
ควนขนุน	101	740,532	150	533,849	163	527,715	125	374,265	138	399,523
ป่าพะยอม	40	623,543	40	408,895	41	408,929	42	408,878	39	409,168
กงหรา	105	1,438,300	113	1,350,234	109	1,275,441	104	1,250,901	96	1,201,965
ตะโหมด	167	913,997	133	740,608	123	696,393	117	736,061	58	664,243
ศรีบรรพต	34	527,092	35	500,207	37	492,177	35	442,177	28	417,242
ป่าบอน	64	1,068,007	70	1,118,027	70	1,149,030	91	1,817,328	89	1,823,512
บางแก้ว	8	114,258	15	123,755	16	126,805	16	126,805	18	169,795
ป่าพะยอม	26	225,494	26	95,795	26	99,195	24	99,385	24	104,885
ศรีนครินทร์	57	545,083	59	370,951	61	378,885	61	398,328	47	319,650
รวม	804	7,889,238	874	6,542,417	868	6,337,533	834	6,774,649	718	6,664,540

ที่มา : สำนักงานปศุสัตว์จังหวัดพัทลุง (ข้อมูล ณ วันที่ 7 ธันวาคม 2566)

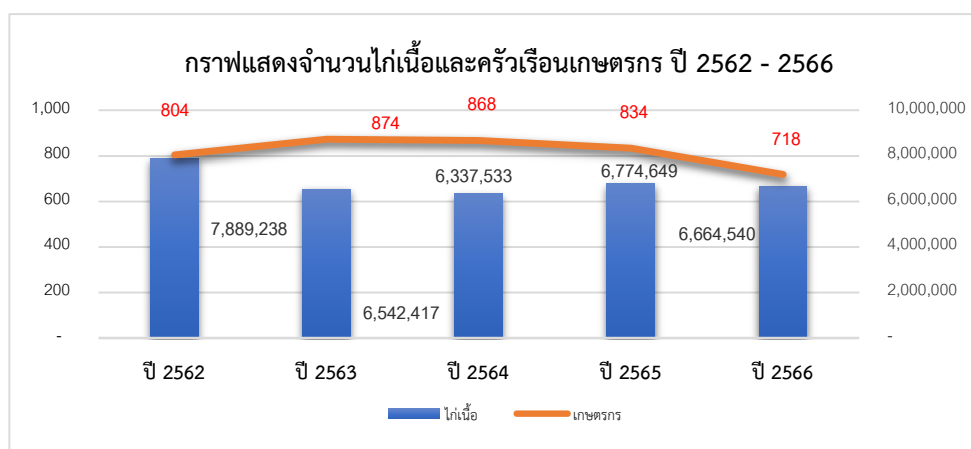



5.17 แพะ

ปี 2566 มีปริมาณการเลี้ยง 26,297 ตัว เพิ่มขึ้นจากปีที่ผ่านมา 12 ตัว หรือเพิ่มขึ้นร้อยละ 0.05 เนื่องจากสถานการณ์การเลี้ยงแพะในปัจจุบันมีราคาดีเลี้ยงง่ายเหมาะสมกับสภาพพื้นที่มีพืชอาหารสมบูรณ์ และเกษตรกรส่วนใหญ่ประสบภาวะวิกฤติด้านพืช (ราคาข้าว ยางพาราตกต่ำ) แพะจึงเป็นสัตว์ที่เกษตรกรให้ความสนใจและมีศักยภาพในการลงทุน (ลงทุนน้อย) พร้อมทั้งกลุ่มผู้บริโภคในจังหวัดพัทลุงและจังหวัดใกล้เคียงมีความนิยมบริโภคแพะเพิ่มขึ้น สำหรับเกษตรกรผู้เลี้ยงลดลงจากปีที่ผ่านมา 49 ราย หรือลดลงร้อยละ 0.19

เมื่อพิจารณารายอำเภอ พบว่า อำเภอที่มีการเลี้ยงแพะมากที่สุด 3 อันดับแรก ได้แก่ อำเภอบางแก้ว 5,036 ตัว รองลงมาอำเภอกงหรา 4,041 ตัว และอำเภอตะโหมด 2,792 ตัว ตามลำดับ หรือคิดเป็นร้อยละ 19.15 , 15.37 และ 10.62 ตามลำดับ สำหรับอำเภอที่มีการเลี้ยงน้อยที่สุด ได้แก่ อำเภอศรีนครินทร์ 327 ตัว หรือคิดเป็นร้อยละ 1.24 ตามรายละเอียดแสดงในตารางที่ 96

ตารางที่ 96 แสดงจำนวนแพะและเกษตรกรผู้เลี้ยง ปี 2562 - 2566

อำเภอ	ปี 2562		ปี 2563		ปี 2564		ปี 2565		ปี 2566	
	จำนวนเกษตรกร (ราย)	จำนวนแพะ (ตัว)	จำนวนเกษตรกร (ราย)	จำนวนแพะ (ตัว)	จำนวนเกษตรกร (ราย)	จำนวนแพะ (ตัว)	จำนวนเกษตรกร (ราย)	จำนวนแพะ (ตัว)	จำนวนเกษตรกร (ราย)	จำนวนแพะ (ตัว)
เมืองพัทลุง	51	861	70	1,494	83	2,006	89	2,351	77	1,981
เขาชัยสน	80	1,663	81	1,304	91	1,480	96	1,517	85	1,528
ควนขนุน	69	2,028	78	2,171	85	2,499	90	2,826	89	2,712
ปากพะยูน	227	2,143	247	2,592	255	2,652	262	2,744	256	2,778
กงหรา	404	6,210	455	6,828	446	6,778	440	6,166	434	4,041
ตะโหมด	476	3,849	442	3,638	439	3,704	443	3,898	285	2,792
ศรีบรรพต	29	1,574	38	1,773	48	1,931	43	1,750	48	1,641
ป่าบอน	101	1,013	134	1,319	143	1,487	143	1,572	143	1,615
บางแก้ว	50	525	94	902	99	1,012	103	1,122	109	5,036
ป่าพะยอม	34	1,412	54	1,950	50	1,958	54	1,963	50	1,846
ศรีนครินทร์	14	566	13	424	15	440	14	376	10	327
รวม	1,535	21,844	1,706	24,395	1,754	25,947	1,777	26,285	1,586	26,297

ที่มา : สำนักงานปศุสัตว์จังหวัดพัทลุง (ข้อมูล ณ วันที่ 7 ธันวาคม 2566)

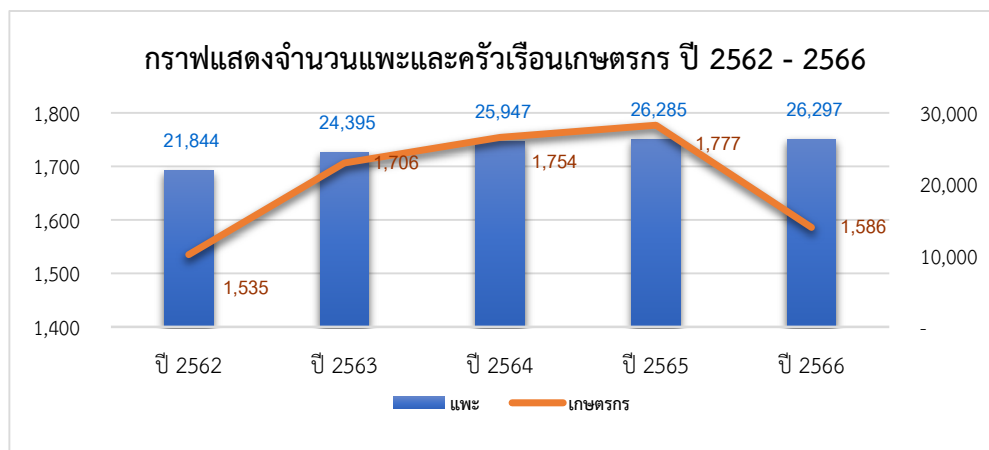



5.18 โคนม

ปี 2566 จังหวัดพัทลุงมีการเลี้ยงโคนมในพื้นที่ 7 อำเภอ (ยกเว้นปากพะยูน กงหรา ป่าบอน และบางแก้ว) มีปริมาณการเลี้ยง 3,884 ตัว ลดลงจากปีที่ผ่านมา 638 ตัว หรือลดลงร้อยละ 14.11 สำหรับเกษตรกร ผู้เลี้ยงลดลงจากปีที่ผ่านมา 6 ราย หรือลดลงร้อยละ 4.03 เนื่องจากเกษตรกรเลิกเลี้ยง ผู้เลี้ยงส่วนใหญ่จะเป็นผู้สูงอายุ บวกกับวัตถุดิบพืชอาหารสัตว์มีต้นทุนสูง และพื้นที่ปลูกอาหารสัตว์ไม่มี สำหรับจังหวัดพัทลุง มีสหกรณ์โคนมพัทลุง จำกัด เป็นผู้รวบรวมผลผลิตนํ้านมโคจากเกษตรกร ปัจจุบันนํ้านมดิบที่นำมาใช้ผลิตเป็นผลิตภัณฑ์ต่างๆ ของสหกรณ์โคนมพัทลุงนั้นมีปริมาณนํ้านมดิบรวมทั้งหมด 40 ตัน/วัน โดยมีแหล่งผลิตหลักๆอยู่ 3 แห่ง คือ 1) จากสมาชิกสหกรณ์ หรือผู้เลี้ยงโคนมในจังหวัดพัทลุง 13 ตัน/วัน 2) จากสหกรณ์ โคนมบางสะพาน จังหวัดประจวบคีรีขันธ์ 17 ตัน/วัน และ 3) จากสหกรณ์โคนมเนินดินแดง จังหวัดประจวบคีรีขันธ์ 10 ตัน/วัน ผลิตภัณฑ์ของสหกรณ์โคนมพัทลุง จำกัด ได้แก่ นมยูเอชที นมถุงพาสเจอร์ไรส์ นมขวดพาสเจอร์ไรส์ นมพาสเจอร์ไรส์แกลลอน เครื่องดื่มนมสด ไอศกรีมนมสด นมอัดเม็ด ปริมาณการเลี้ยง 3,884 ตัว

เมื่อพิจารณารายอำเภอ พบว่า ปริมาณการเลี้ยงโคนมมากที่สุด 3 อันดับแรก ได้แก่ อำเภอเมืองพัทลุง 2,266 ตัว รองลงมาป่าพะยอม 682 ตัว และควนขนุน 544 ตัว ตามลำดับ หรือคิดเป็นร้อยละ 58.34, 17.56 และ 14.01 ตามลำดับ ตามรายละเอียดแสดงในตารางที่ 97

ตารางที่ 97 แสดงจำนวนโคนม และเกษตรกรผู้เลี้ยง ปี 2562 – 2566

อำเภอ	ปี 2562		ปี 2563		ปี 2564		ปี 2565		ปี 2566	
	จำนวนเกษตรกร (ราย)	จำนวนโคนม (ตัว)	จำนวนเกษตรกร (ราย)	จำนวนโคนม (ตัว)	จำนวนเกษตรกร (ราย)	จำนวนโคนม (ตัว)	จำนวนเกษตรกร (ราย)	จำนวนโคนม (ตัว)	จำนวนเกษตรกร (ราย)	จำนวนโคนม (ตัว)
เมืองพัทลุง	67	2,379	89	2,942	84	2,813	83	2,853	79	2,266
เขาชัยสน	4	124	6	201	5	197	5	196	5	196
ควนขนุน	27	403	36	597	33	584	27	581	27	544
ปากพะยูน	2	11	1	2	-	-	0	0	0	0
กงหรา	-	-	-	-	-	-	0	0	0	0
ตะโหมด	-	-	-	-	-	-	2	3	2	3
ศรีบรรพต	-	-	2	47	2	47	2	47	2	47
ป่าบอน	-	-	-	-	-	-	1	1	0	0
บางแก้ว	-	-	1	1	1	1	0	0	0	0
ป่าพะยอม	25	676	28	773	27	749	25	706	24	682
ศรีนครินทร์	4	96	5	155	5	173	4	135	4	146
รวม	129	3,689	168	4,718	157	4,564	149	4,522	143	3,884

ที่มา : สำนักงานปศุสัตว์จังหวัดพัทลุง (ข้อมูล ณ วันที่ 7 ธันวาคม 2566)

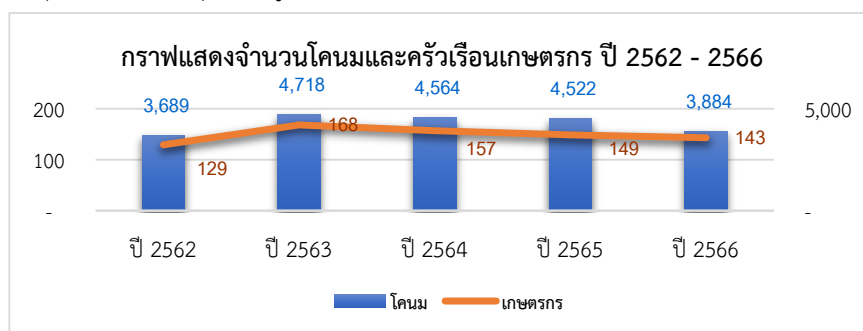



5.19 ปลา NIL

ปี 2566 มูลค่าผลผลิตของปลา NIL 96.54 ล้านบาท ลดลงจากปีที่ผ่านมา 14.14 ล้านบาท หรือ ลดลงร้อยละ 12.77 ตามปริมาณผลผลิตที่ลดลงจากปีที่ผ่านมา 276.40 ตันหรือลดลงร้อยละ 17.48 เนื่องจากต้นทุนการผลิตที่สูงขึ้น ตามรายละเอียดแสดงในตารางที่ 98-99

การกระจายผลผลิตไปสู่ตลาดภายในจังหวัด (แม่ค้า) 391.38 ตัน คิดเป็นร้อยละ 30 และตลาดนอกจังหวัด 913.22 ตัน คิดเป็นร้อยละ 70

ตารางที่ 98 แสดงจำนวนเกษตรกร พื้นที่เลี้ยง ผลผลิตรวม ราคาเฉลี่ย และมูลค่าปลา NIL ในจังหวัดพัทลุง ปี 2566

อำเภอ	จำนวนเกษตรกร (ราย)	พื้นที่เลี้ยง (ไร่)	ผลผลิตรวม (ตัน)	ราคาเฉลี่ย (บาท/กิโลกรัม)	มูลค่ารวม (ล้านบาท)
งหวรา	131	53.67	29	74	2.15
เขาชัยสน	473	233.26	69.50	74	5.14
ควนขนุน	719	334.90	129	74	9.55
ตะโหมด	228	122.13	224	74	16.58
บางแก้ว	268	162.07	142	74	10.51
ปากพะยูน	291	501.25	143	74	10.58
ป่าบอน	371	164.68	75	74	5.55
ป่าพะยอม	339	156.25	125	74	9.25
เมืองพัทลุง	923	799.84	293	74	21.68
ศรีนครินทร์	81	45.58	37	74	2.74
ศรีบรรพต	150	54.22	38.10	74	2.82
รวม	3,974	2,627.85	1,304.60	74	96.54

ที่มา : สำนักงานประมงจังหวัดพัทลุง (ข้อมูล ณ วันที่ 1 มกราคม 2567)

ตารางที่ 99 แสดงจำนวนเกษตรกร พื้นที่เลี้ยง ผลผลิตรวม ราคาเฉลี่ย และมูลค่าปลา NIL ในจังหวัดพัทลุง ปี 2562 - 2566

ปี	จำนวนเกษตรกร (ราย)	พื้นที่เลี้ยง (ไร่)	ผลผลิตรวม (ตัน)	ราคาเฉลี่ย (บาท/กิโลกรัม)	มูลค่ารวม (ล้านบาท)
2562	4,180	3,139.00	2,820	70.00	197.40
2563	3,555	2,293.00	2,994	65.00	194.61
2564	4,652	2,837.00	1,715	65.00	111.48
2565	4,564	2,623.44	1,581	70.00	110.67
2566	3,974	2,623.44	1,304.6	74.00	96.54
% Δ	0.27	-2.69	-15.46	1.57	-14.41

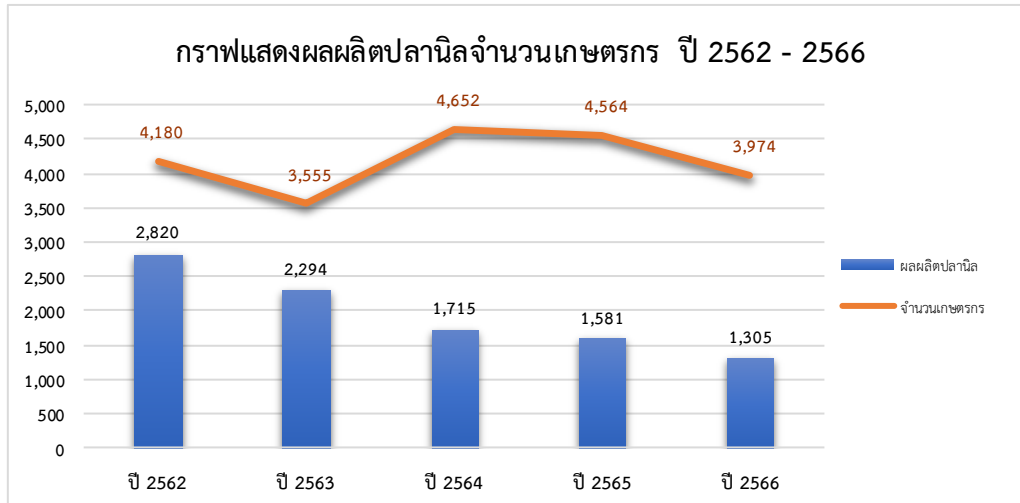

5.20 ปลาตุ๊กลูกผสม

ปี 2566 มูลค่าผลผลิตของปลาตุ๊กลูกผสม 106.75 ล้านบาท ลดลงจากปีที่ผ่านมา 17.83 ล้านบาทหรือลดลงร้อยละ 14.31 ตามปริมาณการผลิตที่ลดลงจากปีที่ผ่านมา 403.50 ตัน หรือลดลงร้อยละ 15.87 เนื่องจากต้นทุนการผลิตด้านอาหาร ลูกพันธุ์ปรับปรุงตัวสูงขึ้น และมีปลาดุกจากประเทศมาเลเซียเข้ามา โดยราคาผลผลิตเพิ่มขึ้น 1 บาท/กิโลกรัม หรือเพิ่มขึ้นร้อยละ 2.04 ตามรายละเอียดแสดงในตารางที่ 100-101

การกระจายผลผลิตไปสู่ตลาดภายในจังหวัด (แม่ค้า) 641.70 ตัน คิดเป็นร้อยละ 30 และตลาดนอกจังหวัด ได้แก่ พ่อค้า จ.สตูล จ.สงขลา (หาดใหญ่) และ จ.กระบี่ 1,497.30 ตัน คิดเป็นร้อยละ 70

ตารางที่ 100 แสดงจำนวนเกษตรกร พื้นที่เลี้ยง ผลผลิตรวม ราคาเฉลี่ย และมูลค่าปลาดุกในจังหวัดพัทลุง ปี 2566

อำเภอ	จำนวนเกษตรกร (ราย)	พื้นที่เลี้ยง (ไร่)	ผลผลิตรวม (ตัน)	ราคาเฉลี่ย (บาท/กิโลกรัม)	มูลค่ารวม (ล้านบาท)
งหรา	115	29.18	83.00	50	4.15
เขาชัยสน	363	109.73	132.00	50	6.6
ควนขนุน	509	187.96	197.00	50	9.85
ตะโหมด	265	115.84	137.00	50	6.85
บางแก้ว	461	409.57	767.00	50	38.35
ปากพะยูน	184	149.80	142.00	50	7.10
ป่าบอน	529	178.69	153.00	50	7.65
ป่าพะยอม	214	70.03	130.00	50	6.50
เมืองพัทลุง	487	376.55	220.00	50	11
ศรีนครินทร์	117	29.59	93.00	50	4.65
ศรีบรรพต	105	28.65	85.00	50	4.25
รวม	3,349	1,685.59	2,139	50	106.75



ตารางที่ 101 แสดงจำนวนเกษตรกร พื้นที่เลี้ยง ผลผลิตรวม ราคาเฉลี่ย และมูลค่าปลาดุก จังหวัดพัทลุง ปี 2562 - 2566

ปี	จำนวนเกษตรกร (ราย)	พื้นที่เลี้ยง (ไร่)	ผลผลิตรวม (ตัน)	ราคาเฉลี่ย (บาท/กิโลกรัม)	มูลค่ารวม (ล้านบาท)
2562	4,277	1,920.00	4,311.00	50	215.55
2563	4,753	2,443.00	3,917.00	48	188.02
2564	4,564	2,158.00	2,606.00	48	125.09
2565	4,631	2,332.73	2,542.50	49	124.58
2566	3,349	1,685.59	2,139.00	50	106.75
% Δ	-4.77	-1.02	-15.23	0.03	-15.24

ที่มา : สำนักงานประมงจังหวัดพัทลุง

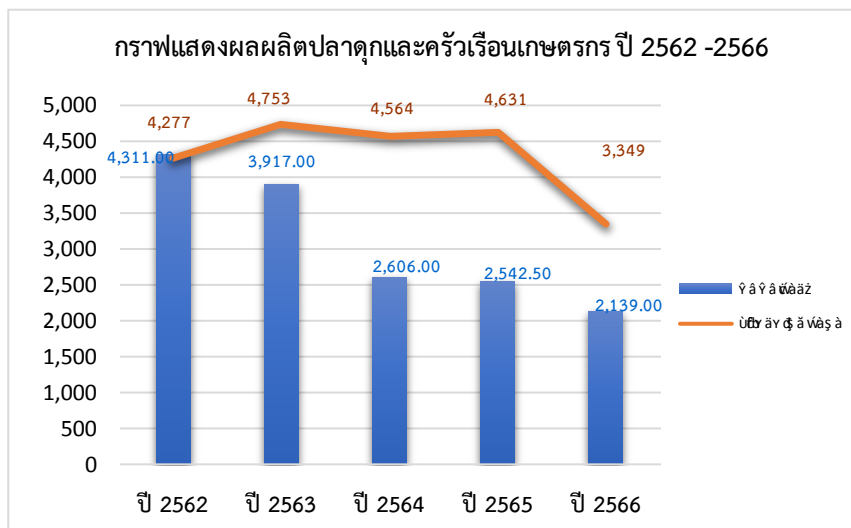

5.21 ปลากระพงขาว

จังหวัดพัทลุงมีการเลี้ยงปลากระพงเฉพาะในพื้นที่อำเภอปากพะยูน ปี 2566 มูลค่าผลผลิตของปลากระพงขาว 4.63 ล้านบาท เพิ่มขึ้นจากปีที่ผ่านมา 1.87 ล้านบาทหรือเพิ่มขึ้นร้อยละ 67.75 ตามปริมาณการผลิตที่เพิ่มขึ้นจากปีที่ผ่านมา 12.80 ตัน หรือเพิ่มขึ้นร้อยละ 70.86 เนื่องจากสภาพอากาศเหมาะสมสำหรับการเลี้ยง โดยราคาผลผลิตลดลงจากปีที่ผ่านมา 3 บาท/กิโลกรัม หรือลดลงร้อยละ 1.96 ตามรายละเอียดแสดงในตารางที่ 102

การกระจายผลผลิตไปสู่ตลาดภายในจังหวัด (แม่ค้ำ) 9.25 ตัน คิดเป็นร้อยละ 30 และตลาดนอกจังหวัด (พ่อค้า จ.สงขลา) 21.59 ตัน คิดเป็นร้อยละ 70



ตารางที่ 102 แสดงจำนวนเกษตรกร พื้นที่เลี้ยง ผลผลิตรวม ราคาเฉลี่ย และมูลค่าปลากะพงขาว
ในจังหวัดพัทลุง ปี 2562 - 2566

ปี	จำนวนเกษตรกร (ราย)	พื้นที่เลี้ยง (ไร่)	ผลผลิตรวม (ตัน)	ราคาเฉลี่ย (บาท/ กิโลกรัม)	มูลค่ารวม (ล้านบาท)
2562	60	2.80	23.10	165.00	3.81
2563	137	99.00	53.00	129.00	6.84
2564	137	99.00	27.00	130.00	3.51
2565	137	4.68	18.05	153.00	2.76
2566	182	105.78	30.84	150.00	4.63
% Δ	40.30	1,375.17	29.52	-1.33	19.31

ที่มา : สำนักงานประมงจังหวัดพัทลุง

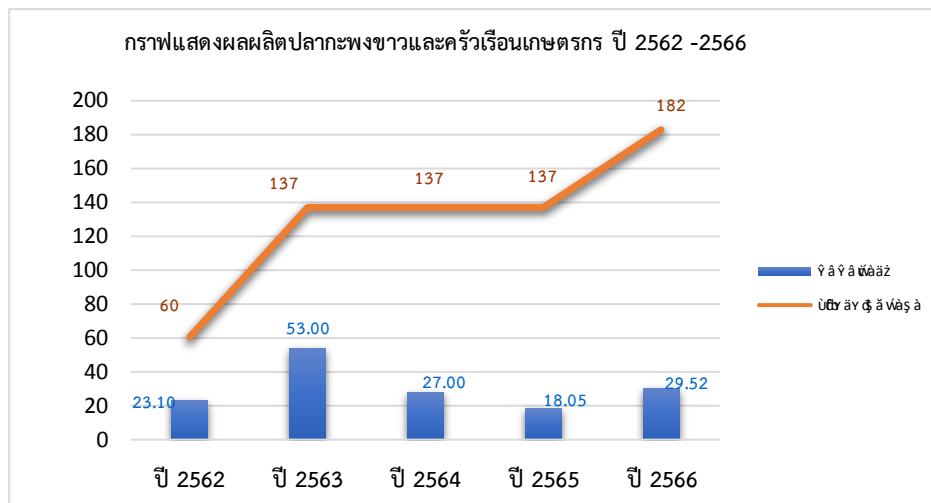

5.22 กุ้งขาว

จังหวัดพัทลุงมีการเลี้ยงกุ้งขาวเฉพาะในพื้นที่อำเภอปากพะยูน ปี 2566 มูลค่าผลผลิตของกุ้งขาว 123.97 ล้านบาท เพิ่มขึ้นจากปีที่ผ่านมา 10.90 ล้านบาทหรือเพิ่มขึ้นร้อยละ 9.64 โดยผลิตเพิ่มขึ้นจากปีที่ผ่านมา 122 ตัน หรือเพิ่มขึ้นร้อยละ 15.32 เนื่องจากเกษตรกรเพิ่มจำนวนบ่อเลี้ยง และกรมประมงมีนโยบายช่วยเหลือเกษตรกรให้เข้าถึงแหล่งเงินทุนในอนาคต ภายใต้โครงการเสริมสภาพคล่องเกษตรกรผู้เลี้ยงกุ้งทะเล เป็นการเสริมสภาพคล่องด้วยการสนับสนุนสินเชื่อแบบปลอดดอกเบี้ย สำหรับราคาผลผลิตลดลงจากปีที่ผ่านมา 7 บาทต่อกิโลกรัม หรือลดลงร้อยละ 4.93 ตามรายละเอียดแสดงในตารางที่ 103

การกระจายผลผลิตไปสู่ตลาดภายในจังหวัด ได้แก่ แพปลา แม่ค้า 275.50 ตัน คิดเป็นร้อยละ 30 และตลาดนอกจังหวัด ได้แก่ แพจาก อ.ระโนด อ.หัวไทร บริษัทไทยยูเนียน บริษัทโซติวัฒน์ บริษัทหลีเฮง 642.82 ตัน คิดเป็นร้อยละ 70



ตารางที่ 103 แสดงจำนวนเกษตรกร พื้นที่เลี้ยง ผลผลิตรวม ราคาเฉลี่ย และมูลค่ากุ้งขาว
ในจังหวัดพัทลุง ปี 2562 - 2566

ปี	จำนวนเกษตรกร (ราย)	พื้นที่เลี้ยง (ไร่)	ผลผลิตรวม (ตัน)	ราคาเฉลี่ย (บาท/กิโลกรัม)	มูลค่ารวม (บาท)
2562	68	977	1,208.30	125.00	151.03
2563	143	1,450	1,448.00	141.00	204.17
2564	143	1,450	832.99	130.00	108.29
2565	169	794.10	796.30	142.00	113.07
2566	153	1,442.84	918.32	135.00	123.97
% Δ	29.75	21.22	-2.93	2.32	0.57

ที่มา : สำนักงานประมงจังหวัดพัทลุง

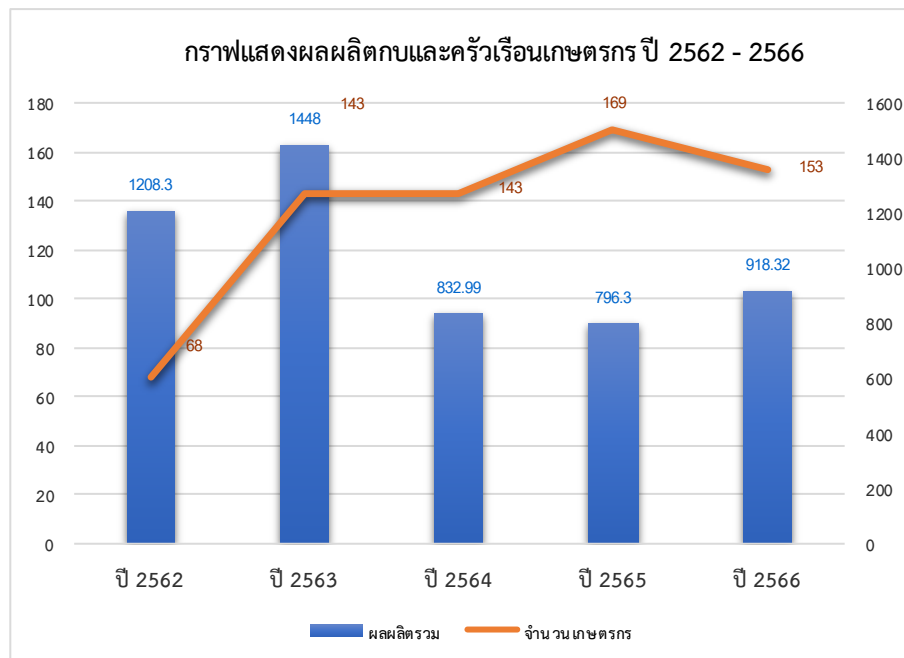



5.23 กบ

ปี 2566 จังหวัดพัทลุงมีการเลี้ยงกบในพื้นที่ 10 อำเภอ ยกเว้นอำเภอกงหรา มูลค่าค่าผลผลิตของ กบ 3.97 ล้านบาท เพิ่มขึ้นจากปีที่ผ่านมา 1.35 ล้านบาทหรือเพิ่มขึ้นร้อยละ 51.53 โดยผลิตเพิ่มขึ้นจากปีที่ผ่านมา 16.40 ตัน หรือเพิ่มขึ้นร้อยละ 40.83 เนื่องจากความต้องการของตลาดที่เพิ่มสูงขึ้น สำหรับราคาผลผลิตเพิ่มขึ้นจากปีที่ผ่านมา 5 บาทต่อกิโลกรัม หรือเพิ่มขึ้นร้อยละ 7.69 ตามรายละเอียดแสดงในตารางที่ 104-105

การกระจายผลผลิตไปสู่ตลาดภายในจังหวัด ได้แก่ พ่อค้าแม่ค้า 17.01 ตัน คิดเป็นร้อยละ 30 และตลาดนอกจังหวัด ได้แก่ ตลาดมาเลเซีย 39.69 ตัน คิดเป็นร้อยละ 70

ตารางที่ 104 แสดงจำนวนเกษตรกร พื้นที่เลี้ยง ผลผลิตรวม ราคาเฉลี่ย และมูลค่ากบในจังหวัดพัทลุง ปี 2566

อำเภอ	จำนวนเกษตรกร (ราย)	พื้นที่เลี้ยง (ไร่)	ผลผลิตรวม (ตัน)	ราคาเฉลี่ย (บาท/กิโลกรัม)	มูลค่ารวม (ล้านบาท)
กงหรา	-	-	-	-	-
เขาชัยสน	8	0.15	2.05	70	0.15
ควนขนุน	12	1.32	4.13	70	0.16
ตะโหมด	6	0.25	0.5	70	0.14
บางแก้ว	5	0.31	0.5	70	0.18
ปากพะยูน	15	0.23	5.18	70	0.21
ป่าบอน	7	0.31	0.9	70	0.19
ป่าพะยอม	14	1.08	5.20	70	1.61
เมืองพัทลุง	30	1.10	7.50	70	1.05
ศรีนครินทร์	1	0.006	0.05	70	0.14
ศรีบรรพต	1	0.05	0.05	70	0.14
รวม	99	4.86	26.06	70	3.97

ที่มา : สำนักงานประมงจังหวัดพัทลุง

ตารางที่ 105 แสดงจำนวนเกษตรกร พื้นที่เลี้ยง ผลผลิตรวม ราคาเฉลี่ย และมูลค่ากบ ในจังหวัดพัทลุง ปี 2563 - 2566

ปี	จำนวนเกษตรกร (ราย)	พื้นที่เลี้ยง (ไร่)	ผลผลิตรวม (ตัน)	ราคาเฉลี่ย (บาท/กิโลกรัม)	มูลค่ารวม (บาท)
2563	86	23.09	78.50	65	5.10
2564	90	24.50	34.80	62	2.16
2565	91	25.86	40.26	65	2.62
2566	99	26.06	56.70	70	3.97
% Δ	4.85	4.14	0.29	2.64	5.06



วิธีการตลาดประมงของจังหวัดพัทลุง

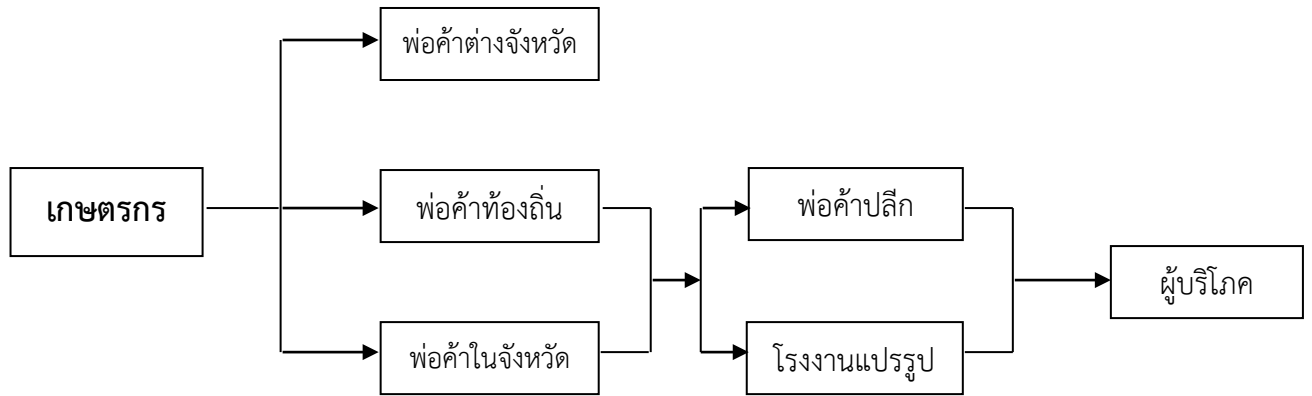



6. การรับรองมาตรฐานสินค้าเกษตรของจังหวัดพัทลุง

6.1 สินค้าที่ได้รับการรับรองมาตรฐาน GAP

ตารางที่ 106 แสดงชนิดสินค้าที่ได้รับการรับรองมาตรฐาน GAP

ที่	ชนิด	งหรา		เขายี่สน		ควนขนุน		ตะโหมด		บางแก้ว		ปากพะยูน		ป่าบอน		ป่าพะยอม		เมืองพัทลุง		ศรีนครินทร์		ศรีบรรพต		รวมทุกอำเภอ			
		เกษตรกร	ปลูก	เกษตรกร	ปลูก	เกษตรกร	ปลูก	เกษตรกร	ปลูก	เกษตรกร	ปลูก	เกษตรกร	ปลูก	เกษตรกร	ปลูก	เกษตรกร	ปลูก	เกษตรกร	ปลูก	เกษตรกร	ปลูก	เกษตรกร	ปลูก	เกษตรกร	ปลูก	เกษตรกร	ปลูก
		(ราย)	(ไร่)	(ราย)	(ไร่)	(ราย)	(ไร่)	(ราย)	(ไร่)	(ราย)	(ไร่)	(ราย)	(ไร่)	(ราย)	(ไร่)	(ราย)	(ไร่)	(ราย)	(ไร่)	(ราย)	(ไร่)	(ราย)	(ไร่)	(ราย)	(ไร่)	(ราย)	(ไร่)
1	กระเจี๊ยบแดง																	1	0.25							1	0.25
2	กระท้อน					3	3					1	1													4	4
3	กระท่อม			4	8	1	3			2	6.5			2	16	3	9.75	8	17.75	10	35.75	1	2			31	98.75
4	กรีนคอส			1	0.01																					1	0.01
5	กรีนโอ๊ค			3	0.0275													1	0.125							4	0.1525
6	กล้วย			1	2.5	3	9.5	1	1.5	10	17.5	4	8			1	4	6	8.5	2	5.75	1	9			29	66.25
7	กล้วยไข่													1	6					2	1.5					3	7.5
8	กล้วยนางพญา																			1	2					1	2
9	กล้วยน้ำว้า			1	1.5					1	1	1	3							1	2					4	7.5
10	กล้วยหอม									1	3.3															1	3.3
11	กล้วยหอมทอง															1	1.5	2	5.25	3	7.25					28	77.25
12	กวางตุ้ง			5	0.2275	1	0.25			1	0.25	1	0.25					2	0.5							10	1.4775
13	กะหล่ำปลี									1	0.25							1	0.25							2	0.5
14	กาแฟ							1	2																	1	2
15	แก้วมังกร							1	5							1	0.25									2	5.25
16	โกโก้					1	0.5					1	1							1	6					3	7.5
17	ขนุน																	3	8							3	8
18	ข้า									1	0.5							31	19	1	0.25					33	19.75
19	ข้าวโพดหวาน																	1	0.25							1	0.25
20	คอส			1	0.005																					1	0.005
21	คะน้า			5	0.2275					2	0.26	1	0.25					1	0.25							9	0.9875



ตารางที่ 106 แสดงชนิดสินค้าที่ได้รับการรับรองมาตรฐาน GAP (ต่อ)

ที่	ชนิด	กชตรา		เขษยสน		ควนขนุน		ตะหมอด		บางแก้ว		ปากพะยูน		ป่าบอน		ป่าพะยอม		เมืองพัทลุง		ศรีนครินทร์		ศรีบรรพต		รวมทุกอำเภอ	
		เกษตรกร (ราย)	ปลูก (ไร่)	เกษตรกร (ราย)	ปลูก (ไร่)	เกษตรกร (ราย)	ปลูก (ไร่)	เกษตรกร (ราย)	ปลูก (ไร่)	เกษตรกร (ราย)	ปลูก (ไร่)	เกษตรกร (ราย)	ปลูก (ไร่)	เกษตรกร (ราย)	ปลูก (ไร่)	เกษตรกร (ราย)	ปลูก (ไร่)	เกษตรกร (ราย)	ปลูก (ไร่)	เกษตรกร (ราย)	ปลูก (ไร่)	เกษตรกร (ราย)	ปลูก (ไร่)	เกษตรกร (ราย)	ปลูก (ไร่)
22	เงาะ	2	6	3	7	3	1.625	11	16.25					1	9	13	38.5	4	5.25	1	1			38	84.625
23	เงาะโรงเรียน					4	15			1	4					1	6			1	1			7	26
24	จำปาตะ											2	3.75							2	3.5			4	7.25
25	ชมพู																	1	5	1	1			2	6
26	ชะอม					2	0.5			1	1							1	0.5	1	0.25			5	2.25
27	ต้นหอม					1	0.03																	1	0.03
28	ต้นหอม,หอม แบ่ง																	1	1					1	1
29	ตะไคร้					1	0.5					1	0.25					3	2.75	1	0.25			6	3.75
30	แตงกวา											1	0.25						1	0.25				2	0.5
31	แตงโม																		1	0.25				1	0.25
32	ถั่วฝักยาว																		2	0.5				2	0.5
33	ถั่วพู																		1	0.5				1	0.5
34	ถั่วลันเตา																		1	0.25				1	0.25
35	ทุเรียน	5	15.25	2	6	3	6	25	87.75	2	4.5			6	28.5	9	52.5	6	5.675	11	55.5	16	44.75	85	306.425
36	ทุเรียน หมอนทอง			1	3	1	0.5			2	1.5			1	4	18	54.5	1	1	3	17	7	18.5	34	100
37	บัตตาเวีย			1	0.003																			1	0.003
38	บัตเตอร์เฮด			1	0.01																			1	0.01
39	ปาล์มน้ำมัน					1	8			6	25.5	30	198.25											37	231.75
40	ผักกาดขาว			3	0.2125					1	0.25	1	0.25					2	0.375					7	1.0875
41	ผักกูด	4	3.75					2	7.75											2	1.25			8	12.75
42	ผักเคล			2	0.0225					1	0.03													3	0.0525
43	ผักบุ้ง																	1	0.125					1	0.125
44	ผักหวาน											1	1											1	1
45	ผักเหลียง					2	0.5	1	2			3	6.25					6	3.625	6	3.75	4	17	22	33.125



ตารางที่ 106 แสดงชนิดสินค้าที่ได้รับการรับรองมาตรฐาน GAP (ต่อ)

ที่	ชนิด	งหรา		เขายี่สน		ควนขนุน		ตะโหมด		บางแก้ว		ปากพะยูน		ป่าบอน		ป่าพะยอม		เมืองพัทลุง		ศรีนครินทร์		ศรีบรรพต		รวมทุกอำเภอ	
		เกษตรกร (ราย)	ปลูก (ไร่)	เกษตรกร (ราย)	ปลูก (ไร่)	เกษตรกร (ราย)	ปลูก (ไร่)	เกษตรกร (ราย)	ปลูก (ไร่)	เกษตรกร (ราย)	ปลูก (ไร่)	เกษตรกร (ราย)	ปลูก (ไร่)	เกษตรกร (ราย)	ปลูก (ไร่)	เกษตรกร (ราย)	ปลูก (ไร่)	เกษตรกร (ราย)	ปลูก (ไร่)	เกษตรกร (ราย)	ปลูก (ไร่)	เกษตรกร (ราย)	ปลูก (ไร่)	เกษตรกร (ราย)	ปลูก (ไร่)
46	ฝรั่ง			1	2	4	6.25											7	7.375	5	4.5	1	2.5	18	22.625
47	ฝรั่งกิมจู			1	3.5			1	2	5	11.75			1	2.5	1	1.25	2	3.75					11	24.75
48	พริก																	6	7.25					6	7.25
49	พริกชี้หนู																	11	17.5					11	17.5
50	พริกไทย	1	3.5			2	1	1	0.5			3	1.5	1	1	1	0.5			1	3			10	11
51	พลู																	20	14.5					20	14.5
52	พุทรา																			2	0.5			2	0.5
53	พื้กเขียว					1	0.25											1	0.125					2	0.375
54	มะกอก					1	0.25																	1	0.25
55	มะเขือ																	5	1.125					5	1.125
56	มะเขือเจ้าพระยา																	2	4.75					2	4.75
57	มะเขือเทศ					1	0.5																	1	0.5
58	มะเขือเปราะ																	1	0.25					1	0.25
59	มะเขือพวง																	1	0.25					1	0.25
60	มะนาว			1	3	4	3			4	10	2	1.2 5					7	5.25	1	0.5			19	23
61	มะปราง																			1	0.25			1	0.25
62	มะพร้าว			1	3	15	47					1	4	2	6			4	22	1	0.25			24	82.25
63	มะพร้าวแกง																	2	10					2	10
64	มะพร้าวน้ำหอม					3	9	2	6	5	13	5	13. 5					9	25.25					24	66.75
65	มะม่วง					1	0.125											5	8.75	1	0.25			7	9.125
66	มะม่วงเบา			2	7.5																			2	7.5



ตารางที่ 106 แสดงชนิดสินค้าที่ได้รับการรับรองมาตรฐาน GAP (ต่อ)

ที่	ชนิด	งหวา		เขาชัยสน		ควนขนุน		ตะโหมด		บางแก้ว		ปากพะยูน		ป่าบอน		ป่าพะยอม		เมืองพัทลุง		ศรีนครินทร์		ศรีบรรพต		รวมทุกอำเภอ			
		เกษตรกร (ราย)	ปลูก (ไร่)	เกษตรกร (ราย)	ปลูก (ไร่)	เกษตรกร (ราย)	ปลูก (ไร่)	เกษตรกร (ราย)	ปลูก (ไร่)	เกษตรกร (ราย)	ปลูก (ไร่)	เกษตรกร (ราย)	ปลูก (ไร่)	เกษตรกร (ราย)	ปลูก (ไร่)	เกษตรกร (ราย)	ปลูก (ไร่)	เกษตรกร (ราย)	ปลูก (ไร่)	เกษตรกร (ราย)	ปลูก (ไร่)	เกษตรกร (ราย)	ปลูก (ไร่)	เกษตรกร (ราย)	ปลูก (ไร่)		
67	มะม่วงหิมพานต์					2	0.75												2	1.25	1	0.25			5	2.25	
68	มะระขี้นก																		2	0.5					2	0.5	
69	มะละกอ			1	0.088			1	1.25	2	5.5	1	2					1	5	1	2			7	15.838		
70	มะละกอ (เรดเลดี้)			1	5								2	1.5											3	6.5	
71	มังคุด	62	138.5	2	7	97	166.125	39	126	8	19.5			9	21.5	50	263.25	70	125.75	82	218.75	53	102	472	1188.375		
72	มันเบอร์รี่																				1	1.5			1	1.5	
73	เมล่อน					1	0.25																		1	0.25	
74	เรดคอส			1	0.01																				1	0.01	
75	เรดเลดี้																	1	20						1	20	
76	เรดไฮค			2	0.0225													1	0.125						3	0.1475	
77	ลองกอง	20	76.25	3	14.25	5	7.25	23	35.5	4	5.75	1	1	3	14	14	73.25	7	7	12	24.5	4	5.75	96	264.5		
78	ละมุด					1	0.5			1	0.5									1	0.5				3	1.5	
79	กลางสาด							2	0.75																2	0.75	
80	วอเตอร์เครส																	1	0.25						1	0.25	
81	ส้มเขียวหวาน											1	0.25													1	0.25
82	ส้มจุก					1	0.25													2	2				3	2.25	
83	ส้มโชกุน			1	2																					1	2
84	ส้มโอ	1	2			1	1			3	6.5	3	6					2	39.75						10	55.25	
85	ส้มโอ ขาวใหญ่																			1	5					1	5
86	ส้มโอทับทิม สยาม									3	3.75															3	3.75
87	สละ			9	27.75	8	15.75	9	30.75	14	39	2	6	99	426	22	95	17	37.75	1	6	5	16	186	700		
88	สละอินโด	1	4	2	5	6	10.75			4	2.75					4	16.5	4	4						21	43	
89	สะตอ							5	5.25											2	1.25					7	6.5



ตารางที่ 106 แสดงชนิดสินค้าที่ได้รับการรับรองมาตรฐาน GAP (ต่อ)

ที่	ชนิด	กชทรา		เขาย้ายสน		ควนขนุน		ตะโหมด		บางแก้ว		ปากพะยูน		ป่าบอน		ป่าพะยอม		เมืองพัทลุง		ศรีนครินทร์		ศรีบรรพต		รวมทุกอำเภอ		
		เกษตรกร (ราย)	ปลูก (ไร่)	เกษตรกร (ราย)	ปลูก (ไร่)	เกษตรกร (ราย)	ปลูก (ไร่)	เกษตรกร (ราย)	ปลูก (ไร่)	เกษตรกร (ราย)	ปลูก (ไร่)	เกษตรกร (ราย)	ปลูก (ไร่)	เกษตรกร (ราย)	ปลูก (ไร่)	เกษตรกร (ราย)	ปลูก (ไร่)	เกษตรกร (ราย)	ปลูก (ไร่)	เกษตรกร (ราย)	ปลูก (ไร่)	เกษตรกร (ราย)	ปลูก (ไร่)	เกษตรกร (ราย)	ปลูก (ไร่)	
90	สับปะรด																		1	0.25					1	0.25
91	เสาวรส					1	0.5					1	0.25						1	0.25	1	0.25			4	1.25
92	หม่อน																		1	2.25					1	2.25
93	หมาก					1	0.5	3	1.5																4	2
94	เห็ด					1	0.25																		1	0.25
95	เห็ดขอน ขาว											1	0.25												1	0.25
96	เห็ดแครง					1	0.25																		1	0.25
97	เห็ดนางฟ้า			1	0.25	4	1.03	1	0.25			1	0.25						1	0.5					8	2.28
98	เห็ดนางรม			1	0.25	1	0.25												1	0.25					3	0.75
99	เห็ดเป๋าฮื้อ																		1	0.25					1	0.25
100	เห็ดฟาง					1	0.5									1	1								2	1.5
101	เห็ดหูหนู					1	0.25												1	0.5			1	0.25	3	1
102	เห็ดอังกारी											1	0.25												1	0.25
103	อ้อย																		1	1	1	0.25			2	1.25
104	อ้อย (สหกรณ์ฯ 50)											1	0.5												1	0.5
105	กรีนคอส			1	0.03			1	0.083										1	0.05					3	0.163
106	กรีนโอ๊ค			1	0.25			1	0.083										1	0.05					3	0.383
107	บัตเตอร์เบต			1	0.03			1	0.083																2	0.113
108	ผักกาดแก้ว																		1	0.05					1	0.05
109	พื้เลย์ ไอซ์เบิร์ก			1	0.03			1	0.083										1	0.05					3	0.163
110	เรดคอรัล			1	0.03			1	0.083																2	0.113
111	เรดโอ๊ค			1	0.25			1	0.083										1	0.05					3	0.383
	รวม	96	249.25	70	109.986	192	322.435	135	332.498	108	247.59	74	262	126	534.5	140	617.75	293	462.175	168	416.5	93	217.75	1495	3772.434	

ที่มา : ศูนย์วิจัยและพัฒนาการเกษตรพัทลุง (ข้อมูล ณ มีนาคม 2567)



6.2 สินค้าที่ได้รับการรับรองมาตรฐานอินทรีย์

ตารางที่ 107 แสดงชนิดสินค้าที่ได้รับการรับรองมาตรฐานอินทรีย์

ที่	ชนิด	งหรา		เขายั่งยืน		ควนขนุน		ตะโหมด		บางแก้ว		ปากพะยูน		ป่าบอน		ป่าพะยอม		เมืองพัทลุง		ศรีนครินทร์		ศรีบรรพต		รวมทุกอำเภอ	
		เกษตรกร (ราย)	ปลูก (ไร่)	เกษตรกร (ราย)	ปลูก (ไร่)	เกษตรกร (ราย)	ปลูก (ไร่)	เกษตรกร (ราย)	ปลูก (ไร่)	เกษตรกร (ราย)	ปลูก (ไร่)	เกษตรกร (ราย)	ปลูก (ไร่)	เกษตรกร (ราย)	ปลูก (ไร่)	เกษตรกร (ราย)	ปลูก (ไร่)	เกษตรกร (ราย)	ปลูก (ไร่)	เกษตรกร (ราย)	ปลูก (ไร่)	เกษตรกร (ราย)	ปลูก (ไร่)	เกษตรกร (ราย)	ปลูก (ไร่)
1	อ้อย																	1	1					1	1
2	เงาะ					1	0.25									2	2			2	2.50			5	4.75
3	มังคุด					2	5									2	1.50			2	6.50			6	13
4	ทุเรียน					2	2									2	1.50							4	3.50
5	เสาวรส															1	0.50							1	0.50
6	ถั่วฝักยาว															1	0.25							1	0.25
7	กล้วยหอมทอง															1	1							1	1
8	กล้วย					1	1																	1	1
9	พริก									1	0.01					1	0.25	1	0.50					3	0.76
10	พริกไทย															1	0.50							1	0.50
11	ผักกาดขาว			1	0.01											1	0.25							2	0.26
12	กะหล่ำปลี															1	0.25							1	0.25
13	มะนาว					1	3									1	0.125			1	2			3	5.125
14	ส้มโอ																	1	37	2	6			3	43
15	ตะไคร้																	1	1.5					1	1.50
16	มะพร้าว	1	11			1	2											1	8					3	21
17	สะตอ															1	0.20			1	0.50			3	1.70
18	ลองกอง					1	1													1	0.25			1	0.25
19	จำปะตะ																			1	0.25			3	2.25
20	สละ			1	1	1	1													1	0.50			1	0.50
21	ผักเหมียง																			1	0.25			1	0.25



ตารางที่ 107 แสดงชนิดสินค้าที่ได้รับการรับรองมาตรฐานอินทรีย์ (ต่อ)

ที่	ชนิด	กชตรา		เขษซัยสน		ควนขนุน		ตะหมัด		บางแก้ว		ปากพะยูน		ป่าบอน		ป่าพะยอม		เมืองพัทลุง		ศรีนครินทร์		ศรีบรรพต		รวมทุกอำเภอ		
		เกษตรกร (ราย)	ปลูก (ไร่)	เกษตรกร (ราย)	ปลูก (ไร่)	เกษตรกร (ราย)	ปลูก (ไร่)	เกษตรกร (ราย)	ปลูก (ไร่)	เกษตรกร (ราย)	ปลูก (ไร่)	เกษตรกร (ราย)	ปลูก (ไร่)	เกษตรกร (ราย)	ปลูก (ไร่)	เกษตรกร (ราย)	ปลูก (ไร่)	เกษตรกร (ราย)	ปลูก (ไร่)	เกษตรกร (ราย)	ปลูก (ไร่)	เกษตรกร (ราย)	ปลูก (ไร่)	เกษตรกร (ราย)	ปลูก (ไร่)	
22	ผักหวาน																				1	0.25			1	0.25
23	ฝรั่งกิมจู			1	1																				1	1
24	กล้วยไข่			1	0.50																				1	0.50
25	ลางสาด															1	0.05								1	0.05
26	เนียง															1	0.125								1	0.125
27	มะพร้าวน้ำหอม															1	0.25				1	2			2	2.25
28	คะน้า			1	0.01					1	0.04														2	0.05
29	เคล									1	0.05														1	0.05
30	มะกรูด																				1	0.25			2	1.25
31	ขนุน																		1	1					1	0.125
32	กรีนโอ๊ค			1	0.02														1	0.125					1	0.02
33	ข้าวโพด															1	0.50								1	0.50
34	แตงกวา															1	0.25								1	0.25
35	กวางตุ้ง			1	0.01																				2	0.135
36	เรดโอ๊ค			1	0.01														1	0.125					1	0.01
37	กวางตุ้งฮ่องเต้			1	0.01																				1	0.01
38	คะน้าเห็ดหอม			1	0.04																				1	0.04
39	พินเลย์			1	0.02																				1	0.02
	รวม	1	11	11	2.63	10	15.25	-	-	3	0.10	-	-	-	-	20	9.50	8	48.25	15	21.25	-	-	68	108.98	

หมายเหตุ : จำนวนเกษตรกรมีการนับซ้ำ (เกษตรกร 1 ราย ได้รับการรับรองมาตรฐานอินทรีย์มากกว่า 1 ชนิดสินค้า)

ที่มา : ศูนย์วิจัยและพัฒนาการเกษตรพัทลุง



6.3 สินค้าที่ได้รับการรับรองมาตรฐานอินทรีย์ระยะปรับเปลี่ยน

ตารางที่ 108 แสดงสินค้าที่ได้รับการรับรองมาตรฐานอินทรีย์ระยะปรับเปลี่ยน

ที่	ชนิด	งหรา		เขายั่งยืน		ควนขนุน		ตะโหมด		บางแก้ว		ปากพะยูน		ป่าบอน		ป่าพะยอม		เมืองพัทลุง		ศรีนครินทร์		ศรีบรรพต		รวมทุกอำเภอ		
		เกษตรกร (ราย)	ปลูก (ไร่)	เกษตรกร (ราย)	ปลูก (ไร่)	เกษตรกร (ราย)	ปลูก (ไร่)	เกษตรกร (ราย)	ปลูก (ไร่)	เกษตรกร (ราย)	ปลูก (ไร่)	เกษตรกร (ราย)	ปลูก (ไร่)	เกษตรกร (ราย)	ปลูก (ไร่)	เกษตรกร (ราย)	ปลูก (ไร่)	เกษตรกร (ราย)	ปลูก (ไร่)	เกษตรกร (ราย)	ปลูก (ไร่)	เกษตรกร (ราย)	ปลูก (ไร่)	เกษตรกร (ราย)	ปลูก (ไร่)	
1	ตะไคร้					1	0.25																		1	0.25
2	โพร					1	0.25																		1	0.25
3	ขมิ้น					1	0.25																		1	0.25
4	กระเจียบแดง					1	0.25																		1	0.25
รวม						4	1																		4	1

หมายเหตุ : จำนวนเกษตรกร 1 ราย (ได้รับการรับรองมาตรฐาน 4 ชนิดสินค้า)

ที่มา : ศูนย์วิจัยและพัฒนาการเกษตรพัทลุง

6.4 สินค้าที่ได้รับการรับรองมาตรฐาน GI

ตารางที่ 109 แสดงชนิดสินค้าที่ได้รับการรับรองมาตรฐาน GI

ที่	ชนิด	งหรา		เขายั่งยืน		ควนขนุน		ตะโหมด		บางแก้ว		ปากพะยูน		ป่าบอน		ป่าพะยอม		เมืองพัทลุง		ศรีนครินทร์		ศรีบรรพต		รวมทุกอำเภอ	
		เกษตรกร (ราย)	ปลูก (ไร่)	เกษตรกร (ราย)	ปลูก (ไร่)	เกษตรกร (ราย)	ปลูก (ไร่)	เกษตรกร (ราย)	ปลูก (ไร่)	เกษตรกร (ราย)	ปลูก (ไร่)	เกษตรกร (ราย)	ปลูก (ไร่)	เกษตรกร (ราย)	ปลูก (ไร่)	เกษตรกร (ราย)	ปลูก (ไร่)	เกษตรกร (ราย)	ปลูก (ไร่)	เกษตรกร (ราย)	ปลูก (ไร่)	เกษตรกร (ราย)	ปลูก (ไร่)	เกษตรกร (ราย)	ปลูก (ไร่)
1	ข้าว					84	520.70											18	111.50						
รวม						84	520.70											18	111.50						

ที่มา : สำนักงานพาณิชย์จังหวัดพัทลุง



สำนักงานเกษตรและสหกรณ์จังหวัดพัทลุง
ที่อยู่ ศาลากลางจังหวัดพัทลุง ชั้น 4
ตำบลคูหาสวรรค์ อำเภอเมืองพัทลุง
จังหวัดพัทลุง 93000

 โทรศัพท์ 074-614203

 E-MAIL : SARABAN_PLG@OPSMOAC.GO.TH

 HTTPS : [WWW.OPSMOAC.GO.TH/PHATTHALUNG](https://www.opsmoac.go.th/phatthalung)

 MOACPHATTHALUNG

 ส.น.ง. เกษตรและสหกรณ์จังหวัดพัทลุง

 ส.น.ง. เกษตรและสหกรณ์จังหวัดพัทลุง