



# รายงานประจำปี ๒๕๖๔

สำนักงานเกษตรและสหกรณ์จังหวัดพะเยา



Annual Report ๒๕๖๔

PHAYAO PROVINCIAL AGRICULTURE AND COOPERATIVES OFFICE

# คำนำ



สำนักงานเกษตรและสหกรณ์จังหวัดพะเยา สังกัดสำนักงานปลัดกระทรวงเกษตรและสหกรณ์ ได้จัดตั้งขึ้นเมื่อวันที่ ๑ กันยายน ๒๕๓๘ ในฐานะผู้แทนกระทรวงเกษตรและสหกรณ์ประจำจังหวัด มีอำนาจหน้าที่ในการศึกษา วิเคราะห์ และจัดทำยุทธศาสตร์การพัฒนากิจการเกษตรและสหกรณ์ของจังหวัดและกลุ่มจังหวัด แผนพัฒนากิจการเกษตรรายสินค้า แผนบูรณาการ การพัฒนากิจการเกษตรและสหกรณ์ของจังหวัด และการจัดทำงบประมาณด้านการเกษตรและสหกรณ์ของจังหวัด ศึกษา วิเคราะห์ และจัดทำแผนปฏิบัติการโครงการพัฒนา ด้านการเกษตรและสหกรณ์ของจังหวัด กำกับการบูรณาการ และติดตามการใช้งบประมาณของ ส่วนราชการในสังกัดกระทรวงเกษตรฯในจังหวัด กำกับ ดูแล ควบคุม ประสาน ดำเนินงาน ติดตาม และประเมินผลสัมฤทธิ์ของการปฏิบัติงานตามแผนงานและโครงการพัฒนากิจการเกษตรและสหกรณ์ในจังหวัด และการดำเนินงานโครงการพิเศษ โครงการในพระราชดำริ งานช่วยเหลือเกษตรกร งานภัยพิบัติ การเตือนการระบาดของศัตรูพืช และเตือนภัยสินค้าเกษตร ในจังหวัด กำกับ ดูแล ควบคุม และพัฒนาข้าราชการและลูกจ้างในสังกัดกระทรวงเกษตรฯใน จังหวัด ประชาสัมพันธ์และเผยแพร่การพัฒนากิจการเกษตรและสหกรณ์ของจังหวัดให้เป็นศูนย์ ข้อมูลและศูนย์แม่ข่ายข้อมูลด้านการเกษตรและสหกรณ์ของจังหวัด

รายงานประจำปี ๒๕๖๔ ฉบับนี้ จัดทำขึ้นโดยการรวบรวมผลการดำเนินงาน สำคัญๆ ของสำนักงานเกษตรและสหกรณ์จังหวัดพะเยา ในรอบปีงบประมาณ ๒๕๖๔ เพื่อให้ หน่วยงานและประชาชนทั่วไปได้รับทราบผลการดำเนินงานที่ปรากฏเป็นสาระสำคัญ

สำนักงานเกษตรและสหกรณ์จังหวัดพะเยาจึงขอขอบคุณหน่วยงานในสังกัด กระทรวงเกษตรและสหกรณ์ และหน่วยงานที่เกี่ยวข้องอื่นๆ ที่ได้ให้ความร่วมมือด้วยดี ในการ ดำเนินงานของสำนักงานฯในรอบปีที่ผ่านมา หวังเป็นอย่างยิ่งว่า รายงานประจำปี ๒๕๖๔ ฉบับนี้ จะเป็นประโยชน์แก่หน่วยงานที่เกี่ยวข้อง และผู้สนใจทั่วไป หากมีข้อบกพร่อง หรือ ผิดพลาดประการใด ขอน้อมรับคำแนะนำและข้อเสนอแนะ เพื่อนำมาปรับปรุงแก้ไขในโอกาส ต่อไป

สำนักงานเกษตรและสหกรณ์จังหวัดพะเยา

ตุลาคม ๒๕๖๔



ส่วนที่ ๑ สำนักงานเกษตรและสหกรณ์จังหวัดพะเยา.....	๑
๑.๑ ความเป็นมา.....	๑
๑.๒ รายนามผู้ดำรงตำแหน่งเกษตรและสหกรณ์จังหวัดพะเยา .....	๒
๑.๓ อำนาจหน้าที่ .....	๒
๑.๔ การแบ่งส่วนราชการภายใน .....	๓
๑.๖ โครงสร้างและอัตรากำลังของสำนักงานเกษตรและสหกรณ์จังหวัดพะเยา .....	๖
๑.๘ งานบริหารทั่วไป.....	๙
ส่วนที่ ๒ การจัดทำแผนพัฒนาการเกษตรและสหกรณ์ และข้อมูลจัดทำแผน .....	๑๑
๒.๑ แผนพัฒนาการเกษตรและสหกรณ์ของจังหวัดพะเยา พ.ศ. ๒๕๖๖-๒๕๗๐.....	๑๑
๒.๒ แผนพัฒนากลุ่มจังหวัด ๔ ปี (๒๕๖๖-๒๕๗๐).....	๑๓
๒.๓ แผนพัฒนาจังหวัดพะเยา ๔ ปี (๒๕๖๖-๒๕๗๐).....	๑๓
๒.๔ ข้อมูลทั่วไปจังหวัดพะเยา.....	๑๕
๒.๕ ข้อมูลเพื่อวางแผนพัฒนาเกษตรและสหกรณ์ ของจังหวัดพะเยา “โคเนื้อ” .....	๓๑
ส่วนที่ ๓ รายงานติดตามผลการดำเนินการดำเนินโครงการ .....	๓๒
๓.๑ โครงการตามนโยบายของกระทรวงเกษตรและสหกรณ์.....	๓๒
๓.๑.๑ โครงการตามนโยบายสำคัญของกระทรวงเกษตรและสหกรณ์ ตามแผนการตรวจราชการของผู้ตรวจราชการกระทรวงเกษตรและสหกรณ์.....	๓๒
๓.๑.๒ โครงการร้านอาหารวัตถุดิบปลอดภัยเลือกใช้สินค้า Q (Q Restaurant) .....	๓๗
๓.๑.๓ ศูนย์เทคโนโลยีเกษตรและนวัตกรรม (Agritech and Innovation Center : AIC) .....	๓๙
๓.๑.๔ โครงการ ๑ ตำบล ๑ กลุ่มเกษตรทฤษฎีใหม่ สำนักงานเกษตรและสหกรณ์จังหวัดพะเยา.....	๔๐
๓.๑.๕ โครงการส่งเสริมเกษตรทฤษฎีใหม่ .....	๔๑
๓.๑.๖ โครงการพัฒนาศูนย์เครือข่ายปราชญ์ชาวบ้าน (กิจกรรมรวมกลุ่มและการสร้างเครือข่าย).....	๔๓
๓.๑.๗ โครงการตามแผนปฏิบัติการทางด้านการเกษตรและสหกรณ์ จังหวัดพะเยาปีงบประมาณ ๒๕๖๔ .....	๔๕

๓.๑.๘	โครงการอันเนื่องมาจากพระราชดำริในพื้นที่จังหวัดพะเยา .....	๔๗
๓.๑.๙	โครงการสัตว์ปลอดโรค คนปลอดภัยจากโรคพิษสุนัขบ้า ตามพระปณิธานศาสตราจารย์ ดร.สมเด็จเจ้าฟ้าฯกรมพระศรีสวางควัฒนวรขัตติยราชนารีประจำปีงบประมาณ พ.ศ. ๒๕๖๔ .....	๕๑
๓.๑.๑๐	การสรรหาปราชญ์เกษตรของแผ่นดิน (ระดับจังหวัดพะเยา) ประจำปี งบประมาณ ๒๕๖๔ .....	๕๒
๓.๑.๑๑	ผลการปฏิบัติการฝนหลวงจังหวัดพะเยา ปี ๒๕๖๔ .....	๕๔
๓.๑.๑๒	การจัดงานเนื่องในวันพระบิดาฝนหลวงจังหวัดพะเยา ปี ๒๕๖๔ .....	๕๕
๓.๑.๑๓	กองทุนหมุนเวียนเพื่อการกู้ยืมแก่เกษตรกร และผู้ยากจน ปี ๒๕๖๔ .....	๕๖
๓.๑.๑๔	ศูนย์ติดตามและแก้ไขปัญหาภัยพิบัติด้านการเกษตรจังหวัดพะเยา ปี ๒๕๖๔ .....	๕๗
๓.๑.๑๕	การประชุมคณะอนุกรรมการพัฒนาการเกษตรและสหกรณ์ .....	๖๑
๓.๑.๑๖	การจัดทำรายละเอียดตัวชี้วัด .....	๖๑
๓.๑.๑๗	การประชุมคณะกรรมการอำนวยการขับเคลื่อนงานนโยบายสำคัญและการแก้ไขปัญหา ภาคเกษตรระดับจังหวัด (Chief of Operation) .....	๖๓
๓.๒	โครงการจังหวัดและกลุ่มจังหวัด .....	๖๔
๓.๒.๑	โครงการจังหวัด .....	๖๔
๓.๒.๒	โครงการกลุ่มจังหวัด .....	๖๕
ส่วนที่ ๔	ด้านการประชาสัมพันธ์ .....	๖๗
๔.๑	โครงการศูนย์บริการข้อมูลด้านการเกษตรและสหกรณ์ของจังหวัดแบบเบ็ดเสร็จ .....	๖๗
๔.๒	การจัดทำเอกสารทำเนียบบุคคลากร .....	๖๘
๔.๓	การจัดทำข้อมูลด้านการเกษตรและสหกรณ์จังหวัดพะเยา .....	๖๙
๔.๔	เอกสารรายงานประจำปี ๒๕๖๓ ของสำนักงานเกษตรและสหกรณ์จังหวัดพะเยา .....	๖๙
๔.๕	โครงการส่งเสริมประสิทธิภาพการประชาสัมพันธ์ระดับจังหวัด .....	๗๐
๔.๖	การดำเนินงานตามพระราชบัญญัติข้อมูลข่าวสาร พ.ศ.๒๕๔๐ .....	๗๑

ตารางที่ ๑	รายชื่อผู้บริหารและหัวหน้าส่วนราชการสังกัด กระทรวงเกษตรและสหกรณ์จังหวัดพะเยา.....	๗
ตารางที่ ๒	งบประมาณที่ได้รับการจัดสรร (จำแนกตามแผนงานและผลผลิต).....	๑๐
ตารางที่ ๓	งบประมาณที่ได้รับการจัดสรร (จำแนกตามงบรายจ่าย).....	๑๐
ตารางที่ ๔	แสดงปริมาณฝนตกในพื้นที่จังหวัดพะเยา ย้อนหลัง ๑๐ ปี.....	๑๘
ตารางที่ ๕	แสดงเขตการปกครองของจังหวัดพะเยา.....	๑๙
ตารางที่ ๖	แสดงจำนวนประชากร จำแนกรายอำเภอ ปี พ.ศ. ๒๕๖๓.....	๒๐
ตารางที่ ๗	การขึ้นทะเบียนครัวเรือนเกษตรกรและปรับปรุงทะเบียนเกษตรกรกร ปี ๒๕๖๓.....	๒๐
ตารางที่ ๘	แสดงพื้นที่รับประโยชน์ของโครงการชลประทานพะเยา ในจังหวัดพะเยา.....	๒๓
ตารางที่ ๙	แสดงพื้นที่รับประโยชน์ของโครงการชลประทานพะเยา ในจังหวัดพะเยา รายอำเภอปี ๒๕๖๓.....	๒๔
ตารางที่ ๑๐	แหล่งน้ำในไร่นานอกเขตชลประทานรายอำเภอ จังหวัดพะเยา ปี ๒๕๕๒-๒๕๖๓.....	๒๕
ตารางที่ ๑๑	ผลการดำเนินงานโครงการ.....	๓๒
ตารางที่ ๑๒	สรุปผลผลงานดำเนินงานโครงการ ๑ ตำบล ๑ กลุ่มเกษตรกรทฤษฎีใหม่ จังหวัดพะเยา.....	๔๐
ตารางที่ ๑๓	โครงการตามแผนปฏิบัติการทางด้านการเกษตรและสหกรณ์ จังหวัดพะเยาปีงบประมาณ ๒๕๖๔.....	๔๕
ตารางที่ ๑๔	งบประมาณการดำเนินงานโครงการอันเนื่องมาจากพระราชดำริ ประจำปีงบประมาณ ๒๕๖๔.....	๔๙
ตารางที่ ๑๕	รายละเอียดขั้นตอนการดำเนินงานตามแนวทางการส่งเสริมการเกษตรแปลงใหญ่ ปีงบประมาณ ๒๕๖๔.....	๖๑
ตารางที่ ๑๖	รายละเอียดขั้นตอนการดำเนินงานตามแนวทางการส่งเสริมการเกษตรแปลงใหญ่ ปีงบประมาณ ๒๕๖๔.....	๖๒
ตารางที่ ๑๗	การคำนวณคะแนนจากผลการดำเนินงาน.....	๖๒
ตารางที่ ๑๘	ผลการดำเนินงานตามแนวทางส่งเสริมเกษตรแปลงใหญ่ ปีงบประมาณ ๒๕๖๔ (ลีนจี).....	๖๒
ตารางที่ ๑๙	ผลการดำเนินงานตามแนวทางส่งเสริมเกษตรแปลงใหญ่ ปีงบประมาณ ๒๕๖๔ (โคเนื้อ).....	๖๓
ตารางที่ ๒๐	สรุปผลการดำเนินแต่ละกิจกรรม.....	๖๔
ตารางที่ ๒๑	สรุปโครงการตามแผนปฏิบัติการราชการของจังหวัดพะเยา ประจำปีงบประมาณ ๒๕๖๖.....	๖๖

## ส่วนที่ ๑ สำนักงานเกษตรและสหกรณ์จังหวัดพะเยา

## ๑.๑ ความเป็นมา

ตามที่ กระทรวงเกษตรและสหกรณ์ ได้จัดตั้งสำนักงานเกษตรและสหกรณ์จังหวัดขึ้นเป็นหน่วยงานราชการ บริหารส่วนภูมิภาค สังกัดสำนักงานปลัดกระทรวงเกษตรและสหกรณ์ ตามพระราชกฤษฎีกาแบ่งส่วนราชการ สำนักงานปลัดกระทรวงเกษตรและสหกรณ์ พ.ศ.๒๕๓๘ ประกาศในราชกิจจานุเบกษา ฉบับกฤษฎีกาเล่มที่ ๑๑๒ ตอนที่ ๖ก วันที่ ๗ กุมภาพันธ์ ๒๕๓๘ หน้า ๗ โดยมีวัตถุประสงค์เพื่อกระจายอำนาจการบริหารจากส่วนกลางไปสู่ภูมิภาค โดยเป็นตัวแทนของกระทรวงเกษตรและสหกรณ์ในระดับจังหวัดเพื่อปรับระบบการบริหารการพัฒนาการเกษตรให้มีเอกภาพ และมีประสิทธิภาพ โดยการให้ความสำคัญต่อการผลิตของเกษตรกร ที่สอดคล้องกับทรัพยากรและความจำเป็นของพื้นที่ รวมทั้งความต้องการของเกษตรกร เพื่อให้เกิดแผนงานที่ผสมผสานด้านการเกษตรและสหกรณ์ในระดับจังหวัด โดยมีหน่วยงานประสานแผนงานที่ถาวรและชัดเจน ทั้งยังมีเจ้าหน้าที่โดยตรงจากหน่วยงานของกระทรวงฯ มารับผิดชอบในระดับจังหวัดโดยตรง และเพื่อให้เป็นศูนย์รวบรวมข้อมูลและเผยแพร่ข้อมูลด้านการเกษตรและสหกรณ์ระดับจังหวัด

สำนักงานเกษตรและสหกรณ์จังหวัดพะเยา ได้จัดตั้งขึ้นเมื่อวันที่ ๑ กันยายน ๒๕๓๘ ปัจจุบันที่ทำการสำนักงานตั้งอยู่ที่ ศาลากลางจังหวัดพะเยา(หลังใหม่) ชั้น ๔ ตำบลบ้านต๋อม อำเภอเมืองพะเยา จังหวัดพะเยา ๕๖๐๐๐



โทรศัพท์/โทรสาร ๐๕๔-๔๑๑-๒๑๘, ๐๕๔-๔๔๙-๖๒๖, มท.๒๖๗๗๗

Website: [www.moac-info.net](http://www.moac-info.net)

E-mail: [paco\\_pyo@opsmoac.go.th](mailto:paco_pyo@opsmoac.go.th)

## ๑.๒ รายงานผู้ดำรงตำแหน่งเกษตรและสหกรณ์จังหวัดพะเยา

สำนักงานเกษตรและสหกรณ์จังหวัดพะเยา มีเกษตรและสหกรณ์จังหวัด ทำหน้าที่เป็นหัวหน้าสำนักงานตั้งตั้งแต่ปี พ.ศ. ๒๕๓๘ จนถึง ๓๐ กันยายน พ.ศ.๒๕๖๔ ดังนี้

๑. นายณรงค์ เจษฎาพันธ์	กันยายน	๒๕๓๘ - มกราคม	๒๕๔๒
๒. นายประทีป ต่ายใหญ่เที่ยง	กุมภาพันธ์	๒๕๔๒ - กันยายน	๒๕๔๒
๓. นายจำเนียร ทัพพะวาสน์	ตุลาคม	๒๕๔๒ - กันยายน	๒๕๔๓
๔. นายสุรพล นิสาคารเกรียงเดช	ตุลาคม	๒๕๔๓ - มิถุนายน	๒๕๔๗
๕. นายประทีป กฤตวัฒน์	มิถุนายน	๒๕๔๗ - กันยายน	๒๕๔๙
๖. นายบรรพชิต วาสิگانนท์	กรกฎาคม	๒๕๕๐ - กันยายน	๒๕๕๓
๗. นายอวยชัย ประภัสสร	ตุลาคม	๒๕๕๓ - กันยายน	๒๕๕๕
๘. นางกรรภัค ธนฐิตะกวิน	ตุลาคม	๒๕๕๕ - มิถุนายน	๒๕๖๐
๙. นางสาวไพรวัลย์ ปัชชามาตร	สิงหาคม	๒๕๖๐ - ธันวาคม	๒๕๖๒
๑๐. นางสาวศรีประไพ พูลทรัพย์	มกราคม	๒๕๖๓ - ธันวาคม	๒๕๖๓
๑๑. นางอัสนีย์ญา บุชบาแย้ม	มกราคม	๒๕๖๔ -	

## ๑.๓ อำนาจหน้าที่

ตามกฎหมายกระทรวงการแบ่งส่วนราชการของสำนักงานเกษตรและสหกรณ์จังหวัด กำหนดให้สำนักงานเกษตรและสหกรณ์จังหวัด มีอำนาจหน้าที่ดังต่อไปนี้

๑. ศึกษา วิเคราะห์ และจัดทำยุทธศาสตร์การพัฒนากิจการเกษตรและสหกรณ์ของจังหวัดและกลุ่มจังหวัด แผนพัฒนาการเกษตรรายสินค้า แผนบูรณาการพัฒนากิจการเกษตรและสหกรณ์ของจังหวัดและการจัดทำงบประมาณด้านการเกษตรและสหกรณ์ของจังหวัด

๒. ศึกษา วิเคราะห์ และจัดทำแผนปฏิบัติการโครงการพัฒนาด้านการเกษตรและสหกรณ์ของจังหวัด กำกับการบูรณาการ และติดตามการใช้งบประมาณของส่วนราชการในสังกัดกระทรวงในจังหวัด

๓. กำกับ ดูแล ควบคุม ประสาน ดำเนินงาน ติดตาม และประเมินผลสัมฤทธิ์ของการปฏิบัติงานตามแผนงานและโครงการพัฒนากิจการเกษตรและสหกรณ์ในจังหวัด

๔. ดำเนินงานโครงการพิเศษ โครงการในพระราชดำริ งานช่วยเหลือเกษตรกร งานภัยพิบัติ การเตือนการระบาดของเฝ้าระวัง และเตือนภัยสินค้าเกษตรในจังหวัด

๕. กำกับ ดูแล ควบคุม และพัฒนาข้าราชการและลูกจ้างสังกัดกระทรวงในจังหวัด

๖. ประชาสัมพันธ์และเผยแพร่การพัฒนากิจการเกษตรและสหกรณ์ของจังหวัดให้เป็นศูนย์ข้อมูลและศูนย์แม่ข่ายข้อมูลด้านการเกษตรและสหกรณ์ของจังหวัด

๗. กำกับ ดูแลหน่วยงานในสังกัดกระทรวงดำเนินการให้เป็นไปตามกฎหมาย

๘. ดำเนินการให้เป็นไปตามที่กฎหมายกำหนด

๙. ปฏิบัติงานร่วมกับหรือสนับสนุนการปฏิบัติงานของหน่วยงานอื่นที่เกี่ยวข้อง หรือที่ได้รับมอบหมาย



#### ๑.๔ การแบ่งส่วนราชการภายใน

ตามคำสั่งสำนักงานปลัดกระทรวงเกษตรและสหกรณ์ที่ ๔๓๐/๒๕๕๒ ลงวันที่ ๒๑ สิงหาคม ๒๕๕๒ เรื่อง แต่งตั้งข้าราชการให้ดำรงตำแหน่งตามโครงสร้างส่วนราชการใหม่ในสำนักงานปลัดกระทรวงเกษตรและสหกรณ์ โดยปรับปรุงอำนาจหน้าที่ของสำนักงานเกษตรและสหกรณ์จังหวัด เพื่อให้สอดคล้องกับภารกิจที่เพิ่มขึ้นและเหมาะสมกับสภาพของงานที่เปลี่ยนแปลงไป อันจะทำให้การปฏิบัติภารกิจตามอำนาจหน้าที่มีประสิทธิภาพและประสิทธิผลยิ่งขึ้น แบ่งเป็น ๓ กลุ่ม และ ๑ ฝ่าย มีภาระหน้าที่ ดังนี้

๑. ฝ่ายบริหารทั่วไป มีหน้าที่และความรับผิดชอบ บริหารงานทั่วไปของสำนักงานเกษตรและสหกรณ์ การบริหารงานบุคคล และการจัดซื้อจัดจ้าง งานธุรการ งานการเงินและบัญชี ปฏิบัติงานตามแผนการตรวจราชการประจำปี และของผู้บริหารระดับสูง งานอื่นๆ ที่เกี่ยวข้อง และช่วยติดต่อประสานการดำเนินงานและปฏิบัติงานอื่นตามที่ได้รับมอบหมาย



๒. กลุ่มยุทธศาสตร์พัฒนาการเกษตร มีหน้าที่และความรับผิดชอบ ในการศึกษา วิเคราะห์ และจัดทำยุทธศาสตร์การพัฒนาการเกษตรและสหกรณ์ของจังหวัดและกลุ่มจังหวัด แผนพัฒนาการเกษตร รายสินค้า แผนบูรณาการการพัฒนาการเกษตรและสหกรณ์ของจังหวัด การจัดทำงบประมาณด้านการเกษตรและสหกรณ์ของจังหวัด จัดทำแผนปฏิบัติการโครงการพัฒนาด้านการเกษตรและสหกรณ์ของจังหวัด กำกับการบูรณาการและติดตามการใช้งบประมาณของส่วนราชการในสังกัดกระทรวงในจังหวัด กำกับ ดูแล ควบคุม ประสาน ดำเนินงานตามนโยบายสำคัญของรัฐบาล ติดตามร่วมกำหนดแผนและการดำเนินงานโครงการที่มีความสำคัญ ซึ่งเป็นประเด็นเร่งด่วน และเหมาะสมกับสภาพเศรษฐกิจและสังคมของจังหวัด และประเมินผลสัมฤทธิ์ของการปฏิบัติงานตามแผนงานและโครงการพัฒนาการเกษตรและสหกรณ์ในจังหวัด ปฏิบัติงานอื่นที่ได้รับมอบหมาย

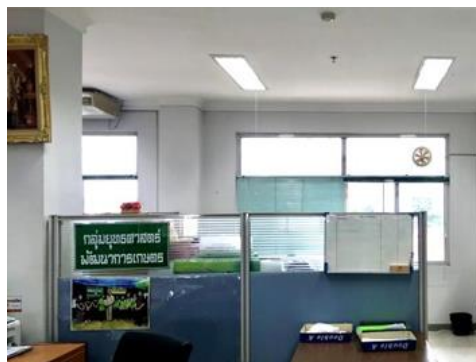

๓. **กลุ่มช่วยเหลือเกษตรกรและโครงการพิเศษ** มีหน้าที่และความรับผิดชอบในการจัดทำและประสานงานโครงการอันเนื่องมาจากพระราชดำริ โครงการตามแนวเศรษฐกิจพอเพียง งานปฏิบัติการฝนหลวง การรับเรื่องราวจ้างทุกข์ ร้องเรียน เรียกร้องเกี่ยวกับปัญหาความเดือดร้อนของเกษตรกร การช่วยเหลือเกษตรกร งานภัยพิบัติ งานนายทะเบียนกลุ่มเกษตรกร งานเกษตรพันธสัญญา งานกฎหมายอื่นที่เกี่ยวข้อง และปฏิบัติงานอื่นตามที่ได้รับมอบหมาย



๔. **กลุ่มสารสนเทศการเกษตร** มีหน้าที่และความรับผิดชอบ จัดทำข้อมูลและสารสนเทศด้านการเกษตรและสหกรณ์จังหวัด ประชาสัมพันธ์และเผยแพร่การพัฒนาการสร้าเอกสารและสื่อเพื่อประชาสัมพันธ์ เกษตรและสหกรณ์ของจังหวัดให้เป็นศูนย์ข้อมูลและศูนย์แม่ข่ายข้อมูลด้านการเกษตรและสหกรณ์ของจังหวัด จัดทำเตือนภัยด้านการเกษตร โดยแจ้งเตือนการระบาดของศัตรูพืชและสัตว์ ฝ้าระวังและแจ้งเตือนภัยสินค้าเกษตร และปฏิบัติงานอื่นที่ได้รับมอบหมาย

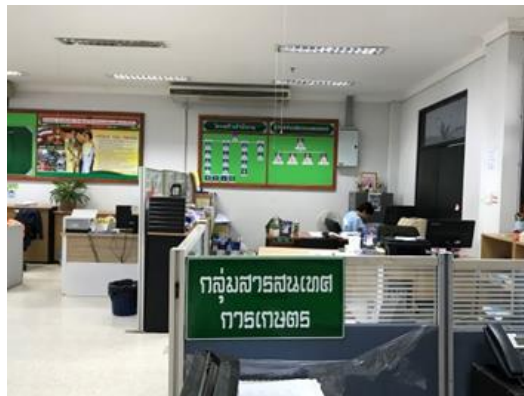

### ๑.๕ วิสัยทัศน์ พันธกิจ ค่านิยม วัฒนธรรมองค์กร

#### วิสัยทัศน์

“เป็นศูนย์กลางการบูรณาการ และขับเคลื่อนยุทธศาสตร์พัฒนาการเกษตรและสหกรณ์ ระดับจังหวัด เพื่อให้เกษตรกรมีคุณภาพชีวิตที่ดี”

#### พันธกิจ

**เพิ่มประสิทธิภาพ** การจัดทำยุทธศาสตร์การพัฒนาการเกษตรและสหกรณ์ และแผนปฏิบัติการมุ่งผลสัมฤทธิ์ เพื่อแก้ไขปัญหาและพัฒนาเกษตรกร และการติดตามประเมินผลการดำเนินงานตามยุทธศาสตร์

**สร้างความร่วมมือ** ประสานเชื่อมโยงเครือข่ายหน่วยงานและทุกองค์กรภาคีในการพัฒนาการเกษตรและสหกรณ์สู่การปฏิบัติในพื้นที่

**ส่งเสริมการบูรณาการ** พัฒนาเศรษฐกิจฐานรากตามแนวทางปรัชญาเศรษฐกิจพอเพียงควบคู่กับการเพิ่มผลผลิตและคุณภาพสินค้าเกษตรที่สำคัญของจังหวัด

**ส่งเสริมให้บุคลากรมีการเรียนรู้อย่างต่อเนื่อง** เพื่อเพิ่มสมรรถนะในการปฏิบัติงาน

#### ค่านิยม “CTRU”

ร่วมมือร่วมใจ  
(Collaboration)

โปร่งใสเปิดเผย  
(Transparency)

มุ่งผลสัมฤทธิ์  
(Result Oriented)

ทันสมัย ถูกต้อง  
(Update Accuracy)

#### วัฒนธรรมองค์กร “HOPE”

- |                      |                          |
|----------------------|--------------------------|
| H : Honesty          | (มีคุณธรรม)              |
| O : Ownership        | (รับผิดชอบร่วมกัน)       |
| P : Prompt to change | (พร้อมรับการเปลี่ยนแปลง) |
| E : Establish        | (สร้างสรรค์)             |



๑.๖ โครงสร้างและอัตรากำลังของสำนักงานเกษตรและสหกรณ์จังหวัดพะเยา

โครงสร้างสำนักงานเกษตรและสหกรณ์จังหวัดพะเยา



นางอศนีญา บุชบาแย้ม  
เกษตรและสหกรณ์จังหวัดพะเยา



ข้อมูล ณ วันที่ ๘ ตุลาคม ๒๕๖๔

ปีงบประมาณ ๒๕๖๔ สำนักงานเกษตรและสหกรณ์จังหวัดพะเยา มีอัตรากำลังจำนวน ๒๓ คน โดยแบ่งออกได้ดังนี้



<b>ข้าราชการ</b>	<b>จำนวน (ราย)</b>
เกษตรและสหกรณ์	๑
นักวิเคราะห์นโยบายและแผนชำนาญการ	๔
เจ้าพนักงานธุรการชำนาญงาน	๒
เจ้าพนักงานการเงินและบัญชีชำนาญงาน	๑
<b>รวม</b>	<b>๘</b>
<b>พนักงานราชการ</b>	<b>จำนวน (ราย)</b>
เจ้าหน้าที่วิเคราะห์นโยบายและแผน	๓
เจ้าหน้าที่บริหารทั่วไป	๑
เจ้าหน้าที่บันทึกข้อมูล	๑
<b>รวม</b>	<b>๕</b>
<b>พนักงานราชการเฉพาะกิจ</b>	<b>จำนวน (ราย)</b>
เจ้าหน้าที่วิเคราะห์นโยบายและแผน	๕
<b>รวม</b>	<b>๕</b>
<b>ลูกจ้างประจำ</b>	<b>จำนวน (ราย)</b>
พนักงานทั่วไป	๑
<b>รวม</b>	<b>๑</b>
<b>พนักงานจ้างเหมา</b>	<b>จำนวน (ราย)</b>
เจ้าหน้าที่ธุรการ	๑
พนักงานขับรถยนต์	๒
นักการภารโรง	๑
<b>รวม</b>	<b>๔</b>
<b>รวมอัตรากำลังทั้งสิ้น</b>	<b>๒๓ ราย</b>

ข้อมูล ณ วันที่ ๘ ตุลาคม ๒๕๖๔



## ๑.๗ หน่วยงานในสังกัด สำนักงานเกษตรและสหกรณ์จังหวัดพะเยา

จังหวัดพะเยามีหน่วยงาน ในสังกัดกระทรวงเกษตรและสหกรณ์จำนวน ๑๗ หน่วยงาน โดยแบ่งเป็น ส่วนกลาง ๘ หน่วยงาน ส่วนภูมิภาค(ระดับจังหวัด) ๖ หน่วยงาน รัฐวิสาหกิจ ๑ หน่วยงาน และหน่วยงานภายใต้การกำกับของกระทรวงเกษตรและสหกรณ์ ๒ หน่วยงาน ดังนี้

ตารางที่ ๑ รายชื่อผู้บริหารและหัวหน้าส่วนราชการสังกัดกระทรวงเกษตรและสหกรณ์จังหวัดพะเยา ปี ๒๕๖๔

ชื่อ-สกุล	ตำแหน่ง	เบอร์โทรศัพท์
ผู้บริหารระดับจังหวัด		
1. นายโชคดี อมรรัตน์	ผู้ว่าราชการจังหวัดพะเยา	08-9201-9955
2. นายพินิจ แก้วจิตคงทอง	รองผู้ว่าราชการที่กำกับดูแลงานด้านการเกษตร	08-9203-3966
3. นางอศนีัญญา บุชบาแย้ม	เกษตรและสหกรณ์จังหวัดพะเยา	08-1960-4226
4. นายสวัสดิ์ กระจรัตน์	เกษตรจังหวัดพะเยา	08-9265-7492
5. นายสนั่น ปานบ้านแพ้ว	ประมงจังหวัดพะเยา	09-0224-3975
6. นายสมบัติ ศุภประภากร	ปศุสัตว์จังหวัดพะเยา	08-5660-9846
7. นายเอนก ชื่นใจ	สหกรณ์จังหวัดพะเยา	08-6194-1534
8. นายดำรงค์ ไชโย	ปฏิรูปที่ดินจังหวัดพะเยา	08-1992-2920
ผู้บริหารส่วนกลาง		
9. นายปาโมกษ์ ปิงเมือง	ผู้อำนวยการโครงการชลประทานพะเยา	08-9710-4057
10. นายเสถียร ธรรมเย็น	ผู้อำนวยการสถานีพัฒนาที่ดินพะเยา	08-1886-2491
11. นางนงคราญ พัฒน์รัตนไชย	หัวหน้าสำนักงานตรวจบัญชีสหกรณ์พะเยา	08-9850-8934
12. นายเชิงชาย โตสุวรรณ	ผู้อำนวยการศูนย์เมล็ดพันธุ์ข้าวพะเยา	08-4378-6617
13. นายประมุข ฤาแก้วมา	ผู้อำนวยการศูนย์วิจัยและพัฒนาประมง น้ำจืดเขต 1 (พะเยา)	08-1724-6858
14. นายชยุต ดงपालิธรรม	ผู้อำนวยการศูนย์วิจัยและบำรุงพันธุ์สัตว์พะเยา	08-1034-9000
15. นายกนกเทพ ราชธา	หัวหน้าด่านกักกันสัตว์พะเยา	08-1592-9998
16. นายบุญมี แก้วเพชรวงค์	ผู้อำนวยการศูนย์ส่งเสริมและพัฒนา อาชีพการเกษตรจังหวัดพะเยา(เกษตรที่สูง)	09-3135-8579
ผู้บริหารส่วนรัฐวิสาหกิจ		
17. นายศรัณยะ หวานแก้ว	ผู้อำนวยการการยางแห่งประเทศไทย จังหวัดพะเยา	06-3905-6157
ผู้บริหารหน่วยงานภายใต้การกำกับของกระทรวงเกษตรและสหกรณ์		
18. นายธีรพล พันธุ์อุโมงค์	หัวหน้าสำนักงานสภาเกษตรกรจังหวัดพะเยา	08-3572-5656
19. นางพัชรี รุ่งน้อม	หัวหน้าสำนักงานกองทุนฟื้นฟูฯ สาขาจังหวัดพะเยา	08-9632-2610

## ๑.๘ งานบริหารทั่วไป

งานบริหารทั่วไป โดย ฝ่ายบริหารทั่วไป สำนักงานเกษตรและสหกรณ์จังหวัดพะเยา ได้ดำเนินการบริหารกิจกรรม ในการปฏิบัติงานในความรับผิดชอบ ปีงบประมาณ ๒๕๖๔ ดังนี้

### ๑. งานบริหารบุคคล

- ๑) ดำเนินการรวบรวมจัดทำแบบประเมินผลการปฏิบัติราชการของข้าราชการ และจัดทำคำสั่งเลื่อนเงินเดือนข้าราชการ จำนวน ๒ ครั้ง
- ๒) ดำเนินการรวบรวมจัดทำแบบประเมินผลการปฏิบัติราชการของลูกจ้างประจำ และจัดทำคำสั่งเลื่อนขั้นลูกจ้างประจำ จำนวน ๒ ครั้ง
- ๓) ดำเนินการรวบรวมจัดทำแบบประเมินผลการปฏิบัติราชการของพนักงานราชการ จำนวน ๒ ครั้ง และเลื่อนค่าตอบแทนพนักงานราชการ จำนวน ๑ ครั้ง
- ๔) ดำเนินการจัดทำสัญญาจ้างพนักงานราชการ จำนวน ๑ ครั้ง
- ๕) จัดทำสรุปการมาปฏิบัติราชการของข้าราชการ ลูกจ้างประจำ และพนักงานราชการ จำนวน ๑๒ ครั้ง
- ๖) จัดทำทะเบียนประวัติข้าราชการในแบบ ก.พ.๗ จำนวน ๒ ครั้ง

### ๒. งานธุรการ

- ๑) งานรับหนังสือและเอกสารต่าง ๆ จำนวน ๑,๖๗๔ เรื่อง
- ๒) งานส่งหนังสือและเอกสารต่าง ๆ จำนวน ๑,๓๔๗ เรื่อง





๓. งานการเงินและงบประมาณ

ตารางที่ ๒ งบประมาณที่ได้รับการจัดสรร (จำแนกตามแผนงานและผลผลิต)

แผนงาน/โครงการ	งบประมาณที่ได้รับบริการจัดสรร (บาท)	ผลการเบิกจ่าย	
		จำนวนเงิน (บาท)	ร้อยละ
๑. แผนงาน บุคลากรภาครัฐ รายการบุคลากรภาครัฐ ผลผลิต อำนวยการและบริหารจัดการด้าน การเกษตร	๑,๔๕๒,๙๔๐.๐๐ ๑,๓๓๖,๑๑๓.๗๐	๑,๔๔๕,๙๒๕.๐๐ ๑,๓๓๒,๕๙๐.๘๕	๙๙.๕๒ ๙๙.๗๔
๒. แผนงาน พื้นฐานด้านการสร้างความสามารถในการ แข่งขันของประเทศ ผลผลิต อำนวยการและบริหารจัดการด้าน การเกษตร	๑๕๔,๗๗๖.๐๐	๑๕๕,๐๗๓.๐๐	๙๙.๗๓
๓. แผนงาน บูรณาการพัฒนาศักยภาพการผลิตภาค การเกษตร โครงการพัฒนาเกษตรกรรมยั่งยืน ผลผลิต อำนวยการและบริหารจัดการด้าน การเกษตร	๑๐,๐๐๐.๐๐	๑๐,๐๐๐.๐๐	๑๐๐.๐๐
๔. แผนงาน ยุทธศาสตร์เสริมสร้างพลังทางสังคม โครงการส่งเสริมการดำเนินงานอันเนื่องมาจาก พระราชดำริ ผลผลิต อำนวยการและบริหารจัดการด้าน การเกษตร	๔๐,๐๐๐.๐๐ ๔๘,๕๓๐.๐๐	๔๐,๐๐๐.๐๐ ๔๘,๕๓๐.๐๐	๑๐๐.๐๐ ๑๐๐.๐๐
๕. การจัดงานวันพระบิดาแห่งฝนหลวง			
๖. โครงการร้านอาหารวัตถุดิบปลอดภัยเลือกใช้สินค้า Q (Q Restaurant)			
<b>รวม</b>	<b>๓,๐๔๒,๓๕๙.๗๐</b>	<b>๓,๐๒๒,๑๑๘.๘๕</b>	<b>๙๙.๓๓</b>

ตารางที่ ๓ งบประมาณที่ได้รับการจัดสรร (จำแนกตามงบรายจ่าย)

งบรายจ่าย	งบประมาณที่ได้รับบริการจัดสรร (บาท)	ผลการเบิกจ่าย	
		จำนวนเงิน (บาท)	ร้อยละ
๑. งบบุคลากร	๑,๒๖๕,๒๘๐.๐๐	๑,๒๖๕,๒๘๐.๐๐	๑๐๐.๐๐
๒. งบดำเนินงาน	๑,๕๔๑,๓๐๓.๗๐	๑,๕๓๐,๗๖๕.๘๕	๙๙.๓๒
๓. งบลงทุน	๗๑,๐๐๐.๐๐	๗๑,๐๐๐.๐๐	๑๐๐.๐๐
๔. งบรายจ่ายอื่น	๑๖๕,๐๗๖.๐๐	๑๕๕,๐๗๓.๐๐	๙๔.๑๑
<b>รวม</b>	<b>๓,๐๔๒,๓๕๙.๗๐</b>	<b>๓,๐๒๒,๑๑๘.๘๕</b>	<b>๙๙.๓๓</b>



## ส่วนที่ ๒ การจัดทำแผนพัฒนาการเกษตรและสหกรณ์ และข้อมูลจัดทำแผน

### ๒.๑ แผนพัฒนาการเกษตรและสหกรณ์ของจังหวัดพะเยา พ.ศ. ๒๕๖๖-๒๕๗๐

จังหวัดพะเยา โดยสำนักงานเกษตรและสหกรณ์จังหวัดพะเยาและหน่วยงานในสังกัดกระทรวงเกษตรและสหกรณ์ ได้จัดทำแผนพัฒนาการเกษตรและสหกรณ์จังหวัดพะเยา (พ.ศ.๒๕๖๖ - ๒๕๗๐) ให้มีความสอดคล้องกับสถานการณ์ สภาพแวดล้อมที่เปลี่ยนแปลง ยุทธศาสตร์ชาติ ระยะ ๒๐ ปี ร่างแผนพัฒนาเศรษฐกิจและสังคมแห่งชาติ ฉบับที่ ๑๓ ยุทธศาสตร์เกษตรและสหกรณ์ ระยะ ๒๐ ปี นโยบายสำคัญของรัฐบาล แผนพัฒนาภูมิภาคเหนือตอนบน ๒ และแผนพัฒนาจังหวัดพะเยา

แผนพัฒนาการเกษตรและสหกรณ์จังหวัดพะเยา (พ.ศ.๒๕๖๖ - ๒๕๗๐) ถือเป็นกรอบแนวทางการขับเคลื่อนการพัฒนาภาคการเกษตรของจังหวัดพะเยา ภายใต้วิสัยทัศน์ “เกษตรกรก้าวหน้าด้วยเทคโนโลยีและนวัตกรรม มุ่งสู่การเป็นศูนย์กลางการผลิตสินค้าเกษตรคุณภาพ” ครอบคลุมการพัฒนาภาคการเกษตร ทั้งพืช สัตว์ ประมง และการพัฒนาเกษตรกร สถาบันเกษตรกร องค์กรเกษตรกร ให้มีประสิทธิภาพ บริหารจัดการทรัพยากรทางการเกษตรอย่างมีประสิทธิภาพ สมดุล และยั่งยืน โดยมีกระบวนการขับเคลื่อนแผนไปสู่การปฏิบัติผ่านกลไก แผนงาน/โครงการ ของหน่วยงานในสังกัดกระทรวงเกษตรและสหกรณ์ โดยสรุปแนวทางการพัฒนา ดังนี้

#### ๑ วิสัยทัศน์ (Vision)

“เกษตรกรก้าวหน้าด้วยเทคโนโลยีและนวัตกรรม มุ่งสู่การเป็นศูนย์กลางการผลิตสินค้าเกษตรคุณภาพ”

#### ๒ พันธกิจ (Mission)

๑. พัฒนาเกษตรกร กลุ่มเกษตรกร และสถาบันเกษตรกร ให้เข้มแข็ง
๒. พัฒนาสินค้าเกษตรให้มีคุณภาพ ด้วยเทคโนโลยีและนวัตกรรม โดยใช้ตลาดนำการผลิตแบบครบวงจร
๓. พัฒนาและบริหารจัดการทรัพยากรทางการเกษตรอย่างมีประสิทธิภาพสมดุลและยั่งยืน

#### ๓ เป้าประสงค์หลัก (Goals)

๑. เกษตรกรมีคุณภาพชีวิตที่ดีขึ้น มีอาชีพมั่นคงมีรายได้จากการทำการเกษตรเพิ่มขึ้น สถาบันเกษตรกรมีการบริหารจัดการอย่างเข้มแข็ง
๒. สินค้าเกษตรที่สำคัญของจังหวัดได้รับการพัฒนาการผลิต ให้มีคุณภาพ และได้รับการรับรองมาตรฐาน
๓. ทรัพยากรทางการเกษตรมีการนำไปใช้เพื่อพัฒนาการเกษตรอย่างมีประสิทธิภาพคุ้มค่าและยั่งยืน และมีการส่งเสริมการใช้พลังงานทดแทน

#### ๔ ประเด็นยุทธศาสตร์ (Strategic Issue)

- ประเด็นยุทธศาสตร์ที่ ๑ : สร้างความเข้มแข็งให้เกษตรกรและสถาบันเกษตรกร
- ประเด็นยุทธศาสตร์ที่ ๒ : เพิ่มมูลค่าสินค้าเกษตรคุณภาพอย่างครบวงจร
- ประเด็นยุทธศาสตร์ที่ ๓ : บริหารจัดการทรัพยากรทางการเกษตรอย่างมีประสิทธิภาพ

**๕ ประเด็นยุทธศาสตร์ เป้าประสงค์ กลยุทธ์และตัวชี้วัด****ประเด็นยุทธศาสตร์ที่ ๑ : สร้างความเข้มแข็งให้เกษตรกรและสถาบันเกษตรกร****เป้าประสงค์ :** ๑) เกษตรกรได้รับการพัฒนาศักยภาพ ให้สามารถพึ่งพาตนเองได้

๒) เกษตรกรได้รับการพัฒนาศักยภาพสู่การเป็น Smart Farmer

๓) สถาบันเกษตรกรได้รับการพัฒนาสู่ความเข้มแข็งเป็นกลไกสำคัญ

ในการพัฒนาเศรษฐกิจและสังคมในระดับชุมชน

**ตัวชี้วัด :**

๑) เกษตรกรได้รับการพัฒนาศักยภาพ (ราย/ปี)

๒) เกษตรกรได้รับการพัฒนาศักยภาพสู่การเป็น Smart Farmer (ราย/ปี)

๓) สหกรณ์สามารถดำเนินธุรกิจได้อย่างมีประสิทธิภาพ ปริมาณธุรกิจเพิ่มขึ้น ไม่น้อยกว่าร้อยละ ๓

๔) สหกรณ์มีการยกระดับชั้น จาก ๓ เป็น ๒ จาก ๒ เป็น ๑ เพิ่มขึ้น (แห่ง/ปี)

๕) วิสาหกิจชุมชน และกลุ่มเกษตรกร ผ่านการประเมินศักยภาพ (แห่ง/ปี)

**กลยุทธ์ :**

๑) พัฒนาศักยภาพเกษตรกร

๒) สร้างและพัฒนาเกษตรกรให้เข้าสู่ระบบสหกรณ์/วิสาหกิจชุมชน/กลุ่มเกษตรกร

๓) ยกระดับคุณภาพการบริหารจัดการสหกรณ์และกลุ่มเกษตรกร

๔) ส่งเสริมให้เกษตรกร กลุ่มเกษตรกร สถาบันเกษตรกร เข้าถึงแหล่งเงินทุน

๕) ขยายผลโครงการอันเนื่องมาจากพระราชดำริ

**ประเด็นยุทธศาสตร์ที่ ๒ : เพิ่มมูลค่าสินค้าเกษตรคุณภาพอย่างครบวงจร****เป้าประสงค์ :** สินค้าเกษตรมีคุณภาพ ได้รับการรับรองมาตรฐาน และมีมูลค่าสูงขึ้น**ตัวชี้วัด :**

๑) จำนวนแปลง/ฟาร์มที่ได้รับการรับรองมาตรฐาน SL / GAP / อินทรีย์

๒) ร้อยละของมูลค่าผลผลิตทางการเกษตรเพิ่มขึ้น

**กลยุทธ์ :**

๑) ส่งเสริมการผลิตสินค้าเกษตรให้ได้คุณภาพและมาตรฐาน โดยใช้เทคโนโลยีและนวัตกรรม

๒) ส่งเสริมและยกระดับการทำการเกษตรในรูปแบบแปลงใหญ่

๓) ส่งเสริมการแปรรูปเพื่อเพิ่มมูลค่าสินค้าเกษตร

๔) บริหารจัดการสินค้า สร้างเครือข่าย และเชื่อมโยงตลาด

**ประเด็นยุทธศาสตร์ที่ ๓ : บริหารจัดการทรัพยากรทางการเกษตรอย่างมีประสิทธิภาพ****เป้าประสงค์ :** ๑) บริหารจัดการน้ำเพื่อการเกษตรของจังหวัดอย่างมีประสิทธิภาพ

๒) บริหารจัดการทรัพยากรดินให้มีความเหมาะสมต่อการผลิตสินค้าเกษตร

๓) เกษตรกรมีส่วนร่วมในการบริหารจัดการทรัพยากรการเกษตร

**ตัวชี้วัด :**

๑) ปริมาณน้ำเก็บกักที่เพิ่มขึ้น (ลบ.ม./ปี)

๒) พื้นที่ชลประทานหรือพื้นที่รับประโยชน์เพิ่มขึ้น (ไร่/ต่อปี)

๓) จำนวนเกษตรกรและพื้นที่ที่ได้รับการบริหารจัดการด้านดิน (ราย/ปี , ไร่/ปี)

๔) จำนวนสระเก็บน้ำในไร่นานอกเขตชลประทานเพิ่มขึ้น (แห่ง/ปี)

๕) จำนวนเกษตรกร/สถาบันเกษตรกรที่มีส่วนร่วมในการบริหารจัดการทรัพยากรการเกษตร (ราย/ปี, แห่ง/ปี)

- กลยุทธ์ : ๑) บริหารจัดการแหล่งน้ำเพื่อการเกษตร  
๒) บริหารจัดการทรัพยากรดิน  
๓) ส่งเสริมการมีส่วนร่วมในการบริหารจัดการทรัพยากรการเกษตร  
(ดิน , น้ำ , ท้องเที่ยวเชิงเกษตร)

## ๒.๒ แผนพัฒนากลุ่มจังหวัด ๔ ปี (๒๕๖๖-๒๕๗๐)

แผนพัฒนากลุ่มจังหวัดภาคเหนือตอนบน ๒ (เชียงใหม่ พะเยา แพร่ น่าน) (พ.ศ.๒๕๖๖-๒๕๗๐)

### ๑) เป้าหมายการพัฒนากลุ่มจังหวัดภาคเหนือตอนบน ๒

“ภายในปี ๒๕๗๐ กลุ่มจังหวัดภาคเหนือตอนบน ๒ จะเป็นเมืองน่าอยู่อย่างยั่งยืน”

### ๒) จุดเน้นการพัฒนา (Positioning)

“เศรษฐกิจดี สุขภาพดี สร้างสภาพแวดล้อมที่ดี”

### ๓) ยุทธศาสตร์การพัฒนากลุ่มจังหวัด

- ประเด็นการพัฒนาที่ ๑ พัฒนาเป็นฐานเศรษฐกิจสร้างสรรค์มูลค่าสูง  
ประเด็นการพัฒนาที่ ๒ ส่งเสริมและพัฒนาสุขภาวะวิถีใหม่สู่ความยั่งยืน  
ประเด็นการพัฒนาที่ ๓ อนุรักษ์ทรัพยากรธรรมชาติและพัฒนาขีดความสามารถ  
ในการรับมือสาธารณภัย

## ๒.๓ แผนพัฒนาจังหวัดพะเยา ๔ ปี (๒๕๖๖-๒๕๗๐)

### ๑) เป้าหมายการพัฒนา

“เมืองพะเยาน่าอยู่ มุ่งสู่เศรษฐกิจสร้างสรรค์”

พัฒนาจังหวัดพะเยาให้เป็นเมืองน่าอยู่สำหรับคนทุกกลุ่มในสังคม โดยมีคุณภาพชีวิตที่ดี สังคมมีความมั่นคง ปลอดภัย มีสิ่งแวดล้อมที่ดี บนพื้นฐานของอัตลักษณ์และการมีส่วนร่วมของทุกภาคส่วน ซึ่งเป็นฐานของการสนับสนุนเศรษฐกิจสร้างสรรค์ ที่จะพัฒนาเกษตรให้มีมูลค่าสูง ส่งเสริมการท่องเที่ยวเชิงสร้างสรรค์ และพัฒนาศักยภาพการค้า การลงทุน เพื่อสร้างรายได้ให้กับจังหวัดพะเยา

### ๒) ประเด็นการพัฒนาและแนวทางการพัฒนา

#### ๑. พัฒนาเกษตรให้มีมูลค่าสูง

๑.๑ พัฒนาแหล่งน้ำ โครงสร้างพื้นฐาน เพื่อสนับสนุนภาคการผลิตด้านการผลิตและการตลาดอย่างมีประสิทธิภาพ

๑.๒ พัฒนาการเกษตรสู่ระบบเกษตรปลอดภัย เกษตรอินทรีย์

๑.๓ ส่งเสริมการนำอัตลักษณ์พื้นถิ่นและภูมิปัญญาท้องถิ่นมาเป็นผลิตภัณฑ์ทางการเกษตร

๑.๔ พัฒนาเกษตรสู่เกษตรแปรรูปที่มีมูลค่าสูง

๑.๕ สนับสนุนการเชื่อมโยงผลผลิตทางการเกษตรแปรรูปให้มีคุณภาพมาตรฐานและสร้างมูลค่าเพิ่ม

๑.๖ ส่งเสริมและพัฒนาการเกษตรแปรรูปให้มีคุณภาพมาตรฐานและสร้างมูลค่าเพิ่ม

๑.๗ ยกระดับการผลิตสินค้าเกษตรและอาหารเข้าสู่มาตรฐานและสอดคล้องกับความต้องการของตลาด

๑.๘ ส่งเสริมเกษตรปลอดภัย เกษตรอินทรีย์ เกษตรแปรรูป โดยเพิ่มมูลค่าด้วยการนำเทคโนโลยีและนวัตกรรมมาประยุกต์ใช้ในการพัฒนาให้เป็นสินค้าเกษตรพรีเมียมที่มีมูลค่าสูง สอดคล้องกับความต้องการของตลาด

๑.๙ พัฒนาช่องทางตลาดออนไลน์ เพื่อส่งเสริมการจำหน่ายสินค้าเกษตรออนไลน์

## ๒. ส่งเสริมการท่องเที่ยวเชิงสร้างสรรค์

๒.๑ พัฒนาแหล่งท่องเที่ยว สินค้า บริการที่เกี่ยวข้องกับการท่องเที่ยว

๒.๒ พัฒนาโครงสร้างพื้นฐานและสิ่งอำนวยความสะดวกเพื่อการท่องเที่ยว

๒.๓ พัฒนาบุคลากร ผู้ประกอบการด้านการท่องเที่ยวให้มีขีดความสามารถในการแข่งขัน

๒.๔ พัฒนาการบริหารจัดการด้านการท่องเที่ยวให้ได้มาตรฐาน

๒.๕ ส่งเสริมความหลากหลายด้านการท่องเที่ยวเพื่อดึงดูดนักท่องเที่ยวคุณภาพ

๒.๖ เชื่อมโยงการท่องเที่ยวกับจังหวัด ภูมิภาค และประเทศอื่นๆ

๒.๗ ส่งเสริมการประชาสัมพันธ์และการตลาดด้านการท่องเที่ยว

## ๓. พัฒนาศักยภาพการค้า การลงทุน เพื่อสร้างมูลค่าเพิ่ม

๓.๑ พัฒนาโครงสร้างพื้นฐานด้านการขนส่งและระบบโลจิสติกส์เพื่อรองรับการค้า การลงทุน ทั้งการเชื่อมโยงตามแนวระเบียงเศรษฐกิจเหนือ-ใต้ และจุดผ่านแดนถาวรบ้านฮวก

๓.๒ พัฒนาผู้ประกอบการยุคใหม่ให้มีทักษะที่จำเป็น สามารถขับเคลื่อนธุรกิจด้วยเทคโนโลยี นวัตกรรมและความคิดสร้างสรรค์ในการเพิ่มมูลค่าธุรกิจ

๓.๓ ส่งเสริมความเข้มแข็งของวิสาหกิจชุมชนขนาดกลางและขนาดย่อม (SMEs) ให้มีศักยภาพ โดยการพัฒนาและใช้เทคโนโลยี นวัตกรรม เพื่อสร้างมูลค่าเพิ่ม

๓.๔ ส่งเสริมและพัฒนาสินค้า Life Style/ OTOP/ผลิตภัณฑ์ชุมชน/ผลิตภัณฑ์หัตถกรรม ภูมิปัญญาท้องถิ่น และหัตถกรรมเพื่อเพิ่มมูลค่าและสร้างรายได้

๓.๕ พัฒนาศักยภาพของอุตสาหกรรมอาหารในพื้นที่เพื่อยึดโยงกับ Northern Thailand Food Valley

๓.๖ ส่งเสริมและพัฒนาช่องทางตลาด

๓.๗ ส่งเสริมความร่วมมือและความสัมพันธ์กับประเทศเพื่อนบ้านเพื่อเสริมสร้างการค้า การลงทุนระหว่างกัน

## ๔. ยกระดับคุณภาพชีวิต เสริมสร้างความมั่นคง

๔.๑ สร้างความเข้มแข็งให้สถาบันครอบครัวและชุมชน

๔.๒ ส่งเสริมให้ผู้มีรายได้น้อย ผู้ด้อยโอกาส มีอาชีพ มีรายได้

๔.๓ พัฒนาแรงงานให้มีความรู้และมีทักษะในการประกอบอาชีพที่ตรงตามความต้องการของตลาดแรงงาน

๔.๔ พัฒนาสิ่งอำนวยความสะดวกของเมืองให้ตอบสนองต่อสังคมผู้สูงอายุ

๔.๕ พัฒนาศักยภาพของกลุ่มผู้สูงอายุให้สามารถประกอบอาชีพและเข้าสู่ตลาดแรงงานได้มากขึ้น

๔.๖ พัฒนาระบบการดูแลผู้สูงอายุที่มีภาวะพึ่งพิงโดยการมีส่วนร่วมของชุมชน



๔.๗ ส่งเสริมการพัฒนานวัตกรรมสิ่งอำนวยความสะดวกในการใช้ชีวิตประจำวัน สำหรับผู้สูงอายุ

๔.๘ ส่งเสริมการมีส่วนร่วมของประชาชนในการแก้ไขปัญหายาเสพติดและการ ป้องกันอาชญากรรม

๔.๙ เสริมสร้างความมั่นคงปลอดภัยในพื้นที่ตามแนวชายแดน

**๕. อนุรักษ์ทรัพยากรธรรมชาติและสิ่งแวดล้อมอย่างยั่งยืน**

๕.๑ ส่งเสริมการอนุรักษ์ ฟื้นฟู ทรัพยากรธรรมชาติและสิ่งแวดล้อม

๕.๒ สร้างความตระหนักและให้ความรู้แก่ประชาชน ชุมชน ให้เกิดพฤติกรรมอนุรักษ์ ทรัพยากรธรรมชาติและสิ่งแวดล้อม

๕.๓ ส่งเสริมความร่วมมือ และสร้างเครือข่ายในการอนุรักษ์ทรัพยากรธรรมชาติและ สิ่งแวดล้อม

๕.๔ ส่งเสริมกระบวนการมีส่วนร่วมของภาครัฐ ภาคเอกชน ประชาชน ในการป้องกันและ แก้ไขปัญหาหมอกควัน

๕.๕ ส่งเสริมการใช้พลังงานทดแทน และการนำผลผลิต วัสดุเหลือใช้ทางการเกษตร จากพืชและ สัตว์มาเป็นพลังงานทดแทน

๕.๖ ส่งเสริมการนำเศษวัสดุทางการเกษตรไปใช้ประโยชน์เพื่อลดการเผาวัสดุทางการเกษตร

๕.๗ ส่งเสริมการปรับเปลี่ยนการทำการเกษตรจากพืชเชิงเดี่ยว ไปสู่การปลูกพืชในระบบวนเกษตร

**๒.๔ ข้อมูลทั่วไปจังหวัดพะเยา**

**๑. สภาพทั่วไป**

**๑.๑ ที่ตั้งและอาณาเขต**

จังหวัดพะเยาเป็นจังหวัดชายแดนตั้งอยู่ทางภาคเหนือตอนบนของประเทศไทย อยู่ระหว่างเส้นรุ้งที่ ๑๘ องศา ๔๔ ลิปดา เหนือ ถึง ๑๙ องศา ๔๔ ลิปดา เหนือ และเส้นแวงที่ ๙๙ องศา ๔๐ ลิปดา ตะวันออก ถึง ๑๐๐ องศา ๔๐ ลิปดา ตะวันออก อยู่ห่างจากกรุงเทพมหานคร คิดตามระยะทางหลวงแผ่นดินหมายเลข ๑ (ถนนพหลโยธิน) ประมาณ ๓๓๕ กิโลเมตร พื้นที่ จังหวัดพะเยา มีเนื้อที่รวมประมาณ ๖,๓๓๕.๐๖ ตารางกิโลเมตร หรือประมาณ ๓,๙๕๙,๔๑๒.๕ ไร่ มีขนาดพื้นที่ ใหญ่เป็นลำดับที่ ๑๕ ของภาคเหนือ โดยมีพื้นที่คิดเป็นร้อยละ ๔ ของภาคเหนือและ คิดเป็นร้อยละ ๑.๒ ของประเทศ

**อาณาเขต** ติดต่อกับจังหวัดใกล้เคียง ได้แก่

ทิศเหนือ ติดต่อกับอำเภอพาน อำเภอป่าแดด และอำเภอเทิง จังหวัดเชียงราย

ทิศใต้ ติดต่อกับอำเภองาว จังหวัดลำปาง และอำเภอสอง จังหวัดแพร่

ทิศตะวันออก ติดต่อกับอำเภอสองแคว อำเภอท่าวังผา อำเภอเมืองน่าน อำเภอบานหลวง จังหวัดน่าน

ทิศตะวันตก ติดต่อกับอำเภองาว อำเภอวังเหนือ จังหวัดลำปาง



## ๑.๒ การคมนาคม

การคมนาคมขนส่ง มีทางหลวงหลายสายสำคัญ คือ ทางหลวงแผ่นดินหมายเลข ๑ ๑๐๒๑ ๑๑๒๐ และ ๑๐๙๓ สำหรับการเดินทางโดยรถไฟ เครื่องบิน ยังไม่สามารถเดินทางถึงจังหวัดพะเยาได้โดยตรงใช้สถานีรถไฟลำปางและเชียงใหม่ ส่วนการเดินทางทางอากาศต้องใช้ท่าอากาศยานจังหวัดเชียงราย

การคมนาคมติดต่อระหว่างจังหวัดพะเยากับจังหวัดอื่นๆ หรือจังหวัดใกล้เคียง ติดต่อดีสะดวกที่สุด คือ ทางรถยนต์ ซึ่งเป็นเส้นทางคมนาคมสายหลักและสำคัญทางเศรษฐกิจ เส้นทางที่สำคัญของจังหวัดพะเยา ได้แก่

- ๑) ทางหลวงแผ่นดินหมายเลข ๑ (ถนนพหลโยธิน) เป็นถนนหลวงแผ่นดินสายประธานของภาค โดยเริ่มต้นจากกรุงเทพมหานครไปสิ้นสุดที่จังหวัดเชียงราย
- ๒) ทางหลวงหมายเลข ๑๐๒๑ เป็นทางหลวงจังหวัดที่แยกจากทางหลวงแผ่นดินหมายเลข ๑ บริเวณบ้านแม่ต๋ำ อำเภอเมืองพะเยา ผ่านอำเภอดอกคำใต้ อำเภอจุน อำเภอเชียงคำ อำเภอภูซาง จนไปถึง อำเภอเทิง จังหวัดเชียงราย
- ๓) เส้นทางคมนาคมติดต่อจังหวัดกรุงเทพมหานคร
  - ถนนสายพะเยา-แพร่-อุตรดิตถ์-พิษณุโลก-นครสวรรค์-กรุงเทพฯ ระยะทาง ๗๑๒ กิโลเมตร
  - ถนนสายพะเยา-ลำปาง-ตาก กำแพงเพชร-นครสวรรค์-กรุงเทพฯ ระยะทาง ๗๕๑ กิโลเมตร
- ๔) เส้นทางติดต่อระหว่างอำเภอเมืองพะเยา กับอำเภอต่างๆ
 

-พะเยา-แม่ใจ	๒๔	กิโลเมตร
-พะเยา-อำเภอดอกคำใต้	๑๕	กิโลเมตร
-พะเยา-อำเภอจุน	๔๘	กิโลเมตร
-พะเยา-อำเภอเชียงคำ	๗๖	กิโลเมตร
-พะเยา-อำเภอเชียงม่วน	๑๑๗	กิโลเมตร
-พะเยา-อำเภอฝาง	๗๙	กิโลเมตร
-พะเยา-อำเภอภูพาน	๑๘	กิโลเมตร
-พะเยา-อำเภอภูซาง	๑๔	กิโลเมตร

๕) เส้นทางคมนาคมติดต่อจังหวัดใกล้เคียง

-พะเยา-ลำปาง	๑๓๗	กิโลเมตร
-พะเยา-เชียงราย	๙๔	กิโลเมตร
-พะเยา-เชียงใหม่	๑๕๕	กิโลเมตร
-พะเยา-แพร่	๑๓๘	กิโลเมตร

๑.๓ สภาพภูมิประเทศ

ลักษณะภูมิประเทศโดยทั่วไปล้อมรอบไปด้วยเทือกเขา ทั้งด้านตะวันออก ด้านตะวันตก ด้านใต้ และตอนกลางของจังหวัด เทือกเขาเหล่านี้จะทอดตัวเป็นแนวจากเหนือลงใต้ มีที่ราบเหมาะแก่การเพาะปลูกอยู่สองข้างเทือกเขาและระหว่างลำน้ำ มีเนื้อที่ภูเขาสูงและสูงชันมากที่สุด ประมาณร้อยละ ๔๗ ของพื้นที่จังหวัด มีพื้นที่เนินเขาผสมที่ราบ ประมาณร้อยละ ๓๕ และมีที่ราบลุ่มน้อยที่สุด ประมาณร้อยละ ๑๘ เท่านั้น

ระดับความสูงของพื้นที่จังหวัดพะเยา มีความสูงระหว่าง ๓๐๐ - ๑,๕๕๐ เมตร จากระดับน้ำทะเลปานกลาง โดยมีเทือกเขาสูงอยู่ทางทิศตะวันตก ทิศตะวันออกเฉียงเหนือ และทิศตะวันออกเฉียงใต้ บริเวณอำเภอเชียงคำ อำเภอปง อำเภอเชียงม่วน ทิศตะวันตกของอำเภอเมืองพะเยา และอำเภอแม่ใจ เทือกเขาเหล่านี้ทอดตัวในแนวเหนือ - ใต้ ขนานไปกับที่สูงตอนกลางที่ค่อย ๆ เทลาดลงสู่ที่ราบบริเวณ อำเภอจุน อำเภอแม่ใจ อำเภอดอกคำใต้ และอำเภอเมืองพะเยา โดยมีเส้นขั้นระดับความสูงไล่ระดับ ตั้งแต่ ๓๐๐ - ๕๐๐ เมตรเหนือระดับน้ำทะเลปานกลางสำหรับบริเวณที่ราบลุ่มและที่ลุ่ม ระดับตั้งแต่ ๕๐๐ - ๑,๐๐๐ เมตรเหนือระดับน้ำทะเลปานกลางสำหรับที่ลาดเชิงเขา และระดับตั้งแต่ ๑,๐๐๐ - ๑,๕๕๐ เมตร เหนือระดับน้ำทะเลปานกลางสำหรับที่ราบสูงและภูเขา

ในพื้นที่ของจังหวัดพะเยานี้มีบริเวณที่ราบสูงเป็นพื้นที่ที่สำคัญ ได้แก่ บริเวณที่ราบสูงตอนกลางของจังหวัดพะเยา ในเขตอำเภอดอกคำใต้ อำเภอจุน อำเภอปง ที่ประกอบไปด้วยเทือกเขาหลายเทือกเขาอันเป็นแหล่งกำเนิดของต้นน้ำลำธารหลายสาย เทือกเขาที่สำคัญ ได้แก่ ดอยภูลังกา ซึ่งมีระดับความสูง ๑,๐๙๘ เมตร จากระดับน้ำทะเลปานกลาง และดอยสันปันน้ำในเขตอำเภอปงซึ่งเป็นแหล่งต้นน้ำของแม่น้ำยม

นอกจากนี้ หากแบ่งภูมิประเทศตามลักษณะของกลุ่มน้ำจะพบได้ว่าจังหวัดพะเยา มีพื้นที่อยู่ทั้งในเขตลุ่มน้ำโขง และลุ่มน้ำเจ้าพระยา ส่วนที่อยู่ในลุ่มน้ำโขง คือ พื้นที่อำเภอแม่ใจ อำเภอเมืองพะเยา อำเภอ ดอกคำใต้ อำเภอจุน อำเภอปง (บางส่วน) และอำเภอเชียงคำ ส่วนที่อยู่ในเขตลุ่มน้ำเจ้าพระยา คือ อำเภอปง(บางส่วน)และอำเภอเชียงม่วนซึ่งเป็นแหล่งต้นน้ำของแม่น้ำยม

เทือกเขาที่สำคัญของจังหวัดพะเยา ได้แก่ เทือกเขาดอยภูลังกา ดอยสันปันน้ำ ดอยแม่สุก ดอยขุนแม่ฝาด ดอยขุนแม่ต้า และดอยขุนแม่ต๋อม แม่น้ำสำคัญที่ไหลผ่านจังหวัดพะเยามี ๓ สาย คือ แม่น้ำอิง แม่น้ำลาว และแม่น้ำยม

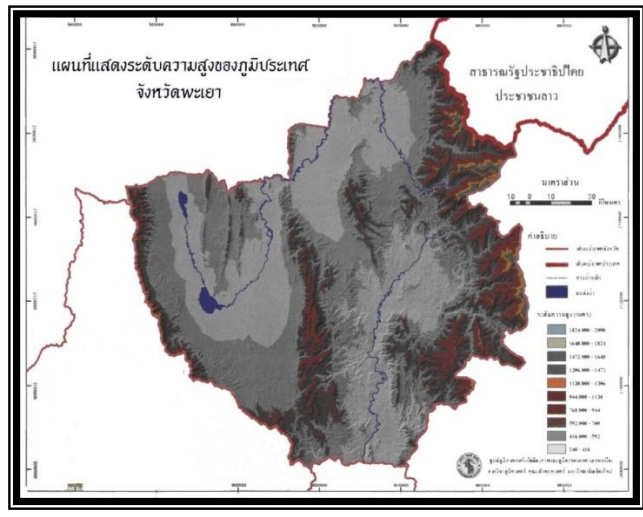



**๑.๔ สภาพภูมิอากาศ**

สภาพภูมิอากาศของจังหวัดพะเยา หากจำแนกตามระบบของ Koppen แล้วถือว่าเป็นภูมิอากาศแบบ Tropical Wet Day กล่าวคือ ในฤดูหนาวจะหนาวจัด และในฤดูร้อนจะร้อนจัด ทำให้ฤดูกาลของจังหวัดพะเยา แบ่งออกเป็น ๓ ฤดูกาล ได้ชัดเจน ทั้งนี้ สามารถสรุปสภาพภูมิอากาศของจังหวัดพะเยาได้ดังนี้

ฤดูกาลจังหวัดพะเยาแบ่งได้เป็น ๓ ฤดูกาล คือ

๑. ฤดูร้อน อยู่ระหว่าง เดือนมีนาคมถึงเดือนพฤษภาคม อากาศร้อนจัดในเดือนพฤษภาคม อุณหภูมิสูงสุดวัดได้ ๓๙.๕ องศาเซลเซียส

๒. ฤดูฝน อยู่ระหว่าง เดือนพฤษภาคมถึงเดือนตุลาคม ฝนตกหนาแน่นในเดือนสิงหาคมฝนตกตลอดปี ประมาณ ๘๑๑.๙ มิลลิเมตร มีวันฝนตก ๘๖ วัน

๓. ฤดูหนาว อยู่ระหว่างเดือนพฤศจิกายน ถึงเดือนกุมภาพันธ์ อากาศหนาวเริ่มในเดือนพฤศจิกายน ถึง เดือนมกราคม และอุณหภูมิต่ำสุด วัดได้ ๑๐.๘ องศาเซลเซียส ในเดือนธันวาคม ตารางที่ ๔ แสดงปริมาณฝนตกในพื้นที่จังหวัดพะเยา ย้อนหลัง ๑๐ ปี

พ.ศ.	เดือน/ปริมาณฝนตก(ม.ม.)												
	ม.ค.	ก.พ.	มี.ค.	เม.ย.	พ.ค.	มิ.ย.	ก.ค.	ส.ค.	ก.ย.	ต.ค.	พ.ย.	ธ.ค.	รวม
๒๕๕๔	๔.๒	๐	๖.๘	๑๗๑.๓	๒๔๗	๒๐๔.๗	๒๓๙.๖	๒๘๙.๑	๑๖๑.๓	๑๑๒	๑.๘	๐	๑,๓๙๙.๐
๒๕๕๕	๑.๙	๐	๔๔.๕	๘๗.๔	๒๕๐	๒๔.๑	๑๐๑.๗	๑๒๐.๖	๓๑๑.๕	๕๑.๕	๑๐๗	๔๓.๗	๑,๑๔๔.๓
๒๕๕๖	๔๖.๓	๓.๙	๑๓.๕	๑๐.๖	๑๑๙.๗	๑๐๘.๕	๑๑๙.๘	๒๒๙.๑	๑๙๗	๑๖๒.๔	๑๔๑	๒๒	๑,๑๗๓.๙
๒๕๕๗	๐	๐	๒๐.๕	๓๙	๑๑๓.๙	๙๒.๙	๒๒๑.๓	๒๗๙.๖	๒๐๙.๓	๑๔๐.๓	๕๓	๐	๑,๑๖๙.๙
๒๕๕๘	๗๗.๒	๐	๔๓.๒	๖๙.๗	๙๖.๑	๔๕.๗	๑๔๐.๓	๑๐๖.๖	๑๒๗.๕	๔๕.๘	๔๖.๖	๑๖.๑	๘๑๔.๘
๒๕๕๙	๔๘.๙	๐.๙	๐.๕	๑๔.๓	๑๒๗.๓	๑๒๑.๖	๘๑.๔	๑๖๒.๕	๒๑๓.๖	๑๙๒.๑	๑๐๙.๔	๗.๕	๑,๐๘๐
๒๕๖๐	๖๓	๐	๑.๒	๙๗	๒๕๐.๑	๘๕.๙	๑๔๘.๖	๒๕๙.๙	๑๕๓.๓	๑๗๘.๑	๖.๕	๖๑.๖	๑,๓๐๕.๒
๒๕๖๑	๗.๙	๒.๒	๓๒.๕	๒๐๐.๖	๓๔๗.๖	๘๙.๔	๑๕๒.๓	๑๖๕.๒	๒๐๑.๑	๒๓๙	๒๓	๗.๓	๑,๔๖๘.๑
๒๕๖๒	๓๐.๘	๐	๒๗.๘	๑๓.๗	๘๓.๑	๓๒.๕	๑๕๑.๔	๒๖๐	๖๓.๒	๕๘.๙	๒	๐	๗๒๓.๔
๒๕๖๓	๐	๐	๐	๑๔๗.๕	๑๔๕.๓	๑๑๑.๔	๕๒.๘	๒๐๒.๓	๖๙.๗	๔๓.๖	๓๙.๓	๐	๘๑๑.๙
<b>รวมปริมาณฝน ๑๐ ปี</b>												<b>๑๑,๐๙๐.๕</b>	
<b>เฉลี่ยฝนตกต่อปี</b>												<b>๑,๑๐๙.๐๕</b>	

ที่มา : สถานีอุตุนิยมวิทยาพะเยา ณ วันที่ ๓๑ ธันวาคม ๒๕๖๓



### ๑.๕ ลักษณะการแบ่งหน่วยงานการปกครอง

จังหวัดพะเยา แบ่งการปกครองออกเป็น ๙ อำเภอ คือ เมืองพะเยา แม่ใจ เชียงคำ ดอกคำใต้ ปง จุน เชียงม่วน ภูซาง และภูกามยาว แบ่งเป็น ๖๘ ตำบล ๓๘๐ หมู่บ้าน/๓๙ ชุมชน (อยู่ในเขตเทศบาลเมืองพะเยา จำนวน ๑๓ ชุมชน และเทศบาลเมืองดอกคำใต้ ๒๖ ชุมชน) องค์กรปกครองส่วนท้องถิ่นในพื้นที่จังหวัดพะเยา ประกอบด้วย องค์การบริหารส่วนจังหวัด ๑ แห่ง เทศบาลเมือง ๒ แห่ง เทศบาลตำบล ๓๓ แห่ง และองค์การบริหารส่วนตำบล ๓๖ แห่ง

ตารางที่ ๕ แสดงเขตการปกครองของจังหวัดพะเยา

ที่	จังหวัด/อำเภอ	พื้นที่ (ตร.กม.)	พื้นที่ (ไร่)	จำนวน ตำบล	จำนวน หมู่บ้าน	จำนวน เทศบาล เมือง	จำนวน เทศบาล ตำบล	จำนวน อบต.
	จังหวัดพะเยา	๖,๓๓๕.๐๖	๓,๙๕๙,๔๑๒	๖๘	๓๘๐	๒	๓๓	๓๖
๑	อำเภอเมืองพะเยา	๘๔๒.๐๘	๕๒๖,๓๐๐	๑๕	๑๗๒	๑	๙	๔
๒	อำเภอดอกคำใต้	๘๒๓.๒๙	๕๑๔,๕๕๗	๑๒	๙๙	๑	๓	๗
๓	อำเภอจุน	๕๗๑.๒๓	๓๕๗,๐๑๙	๗	๘๖	-	๕	๒
๔	อำเภอเชียงคำ	๗๐๗.๓๕	๔๔๒,๐๙๔	๑๐	๑๓๕	-	๔	๗
๕	อำเภอเชียงม่วน	๗๒๒.๘๖	๔๕๑,๗๘๙	๓	๓๔	-	๑	๒
๖	อำเภอปง	๑,๗๘๓.๔๕	๑,๑๑๔,๖๕๗	๗	๘๘	-	๓	๖
๗	อำเภอแม่ใจ	๓๐๐.๗๖	๑๘๗,๙๗๖	๖	๖๖	-	๖	๑
๘	อำเภอภูซาง	๓๗๐.๒	๒๓๑,๓๗๖	๕	๕๙	-	๑	๔
๙	อำเภอภูกามยาว	๒๑๓.๘๓	๑๓๓,๖๔๔	๓	๔๑	-	๑	๓

ที่มา : ที่ทำการปกครองจังหวัดพะเยา(กันยายน ๒๕๖๓)

### ๑.๖ ประชากร

ปี ๒๕๖๓ จังหวัดพะเยา มีจำนวนประชากรทั้งหมด ๔๗๒,๓๕๖ คน เป็นเพศชาย ๒๓๐,๔๗๖ คน และเพศหญิง ๒๔๑,๘๘๐ คน ความหนาแน่นโดยเฉลี่ยประมาณ ๗๕ คน/ตาราง กิโลเมตร จังหวัดพะเยามีประชาชนอาศัยอยู่ตามบริเวณเทือกเขาสูง จำนวน ๑๐ กลุ่มชาติพันธุ์ ได้แก่ ลีซอ จีน มูเซอ อาข่า เมี่ยน ม้ง ลื้อ ลีว๊ะ กะเหรี่ยง และไทยที่สูง โดยกระจายอยู่ตามอำเภอต่างๆ เช่น อำเภอเชียงคำ อำเภอแม่ใจ อำเภอดอกคำใต้ อำเภอเชียงม่วน อำเภอปง และอำเภอภูซาง และมีครัวเรือนเกษตรกรที่ขึ้นทะเบียนเกษตรกรจำนวน ๗๙,๕๕๖ ครัวเรือน ปรับปรุงข้อมูล ณ ๓๐ กันยายน ๒๕๖๓ คงเหลือจำนวน ๗๓,๙๖๗ ครัวเรือน



ตารางที่ ๖ แสดงจำนวนประชากร จำแนกรายอำเภอ ปี พ.ศ. ๒๕๖๓

อำเภอ	จำนวนประชากร		
	ชาย	หญิง	รวม
เมือง	๕๗,๕๖๗	๖๑,๕๗๑	๑๑๙,๑๓๘
เชียงคำ	๓๘,๒๓๗	๓๙,๐๒๖	๗๗,๒๖๓
ดอกคำใต้	๓๓,๓๕๘	๓๕,๕๖๖	๖๘,๙๒๔
ปง	๒๖,๑๔๐	๒๖,๒๘๒	๕๒,๔๒๒
จุน	๒๓,๗๒๗	๒๕,๕๙๖	๔๙,๓๒๓
แม่ใจ	๑๖,๒๙๓	๑๗,๑๓๘	๓๓,๔๓๑
ภูซาง	๑๕,๘๘๖	๑๖,๓๑๐	๓๒,๑๙๖
ภูกามยาว	๑๐,๐๔๖	๑๑,๐๕๓	๒๑,๐๙๙
เชียงม่วน	๙,๒๒๒	๙,๓๓๘	๑๘,๕๖๐
<b>รวม</b>	<b>๒๓๐,๔๗๖</b>	<b>๒๔๑,๘๘๐</b>	<b>๔๗๒,๓๕๖</b>

ที่มา : ที่ทำการปกครองจังหวัดพะเยา ณ ธันวาคม ๒๕๖๓

ตารางที่ ๗ การขึ้นทะเบียนครัวเรือนเกษตรกรและปรับปรุงทะเบียนเกษตรกร ปี ๒๕๖๓

อำเภอ	จำนวนครัวเรือนเกษตรกร				จำนวน แปลง	พื้นที่เพาะ ปลูก(ไร่)
	ทั้งหมด	ปรับปรุง ปี ๒๕๖๓				
		จำนวน	ยกเลิก	คงเหลือ		
๑.เมือง	๑๓,๗๒๗	๑๓,๒๕๖	๒๖๘	๑๒,๙๙๐	๕๒,๑๔๔	๑๘๑,๗๐๙
๒.จุน	๙,๑๑๐	๘,๙๐๒	๒๕๗	๘,๖๔๖	๒๕,๔๗๔	๑๖๘,๐๘๒
๓.เชียงคำ	๑๒,๓๗๗	๑๒,๑๕๙	๑๙๖	๑๑,๙๖๓	๖๐,๐๖๕	๒๙๐,๘๒๐
๔.เชียงม่วน	๔,๓๓๕	๓,๙๔๖	๖๓	๓,๘๘๓	๑๖,๘๐๒	๖๒,๒๘๓
๕.ดอกคำใต้	๑๓,๙๖๓	๑๓,๕๐๑	๕๒๐	๑๒,๙๘๒	๓๔,๗๔๘	๒๐๔,๐๕๔
๖.ปง	๙,๗๔๙	๙,๕๓๖	๑๔๕	๙,๓๙๑	๖๔,๘๐๐	๒๗๕,๔๖๕
๗.แม่ใจ	๕,๙๖๓	๕,๘๖๔	๑๙๘	๕,๖๖๘	๑๘,๐๐๙	๗๕,๕๖๘
๘.ภูซาง	๕,๙๓๒	๔,๔๐๐	๒๑๘	๔,๑๘๒	๑๑,๘๖๐	๔๑,๘๒๘
๙.ภูกามยาว	๔,๔๐๐	๔,๓๒๙	๖๗	๔,๒๖๒	๑๗,๖๕๓	๗๕,๗๙๓
<b>รวม</b>	<b>๗๙,๕๕๖</b>	<b>๗๕,๘๙๓</b>	<b>๑,๙๓๒</b>	<b>๗๓,๙๖๑</b>	<b>๓๐๑,๕๕๕</b>	<b>๑,๓๗๕,๖๐๒</b>

ที่มา : สำนักงานเกษตรจังหวัดพะเยา (๓๐ กันยายน ๒๕๖๓)

## ๒. ทรัพยากรธรรมชาติ

### ๒.๑ ทรัพยากรน้ำ

#### -พื้นที่ลุ่มน้ำ

จังหวัดพะเยา มีพื้นที่ลุ่มน้ำสำคัญ ๒ ลุ่มน้ำ คือ พื้นที่ลุ่มน้ำรหัส ๐๒ ได้แก่ ลุ่มน้ำอิง ลุ่มน้ำโขง และพื้นที่ลุ่มน้ำรหัส ๐๘ ได้แก่ กลุ่มน้ำยม

๑. ลุ่มน้ำอิงและลุ่มน้ำโขง : มีพื้นที่ลุ่มน้ำรวมทั้งสิ้น ๕,๔๕๘ ตารางกิโลเมตร
๒. ลุ่มน้ำยม : มีพื้นที่ลุ่มน้ำรวมทั้งสิ้น ๑,๕๒๔.๓๐ ตารางกิโลเมตร

#### -แหล่งน้ำผิวดิน

จังหวัดพะเยา แบ่งออกเป็น ๒ ประเภทใหญ่ คือ แหล่งน้ำผิวดินตามธรรมชาติ และแหล่งน้ำชลประทาน

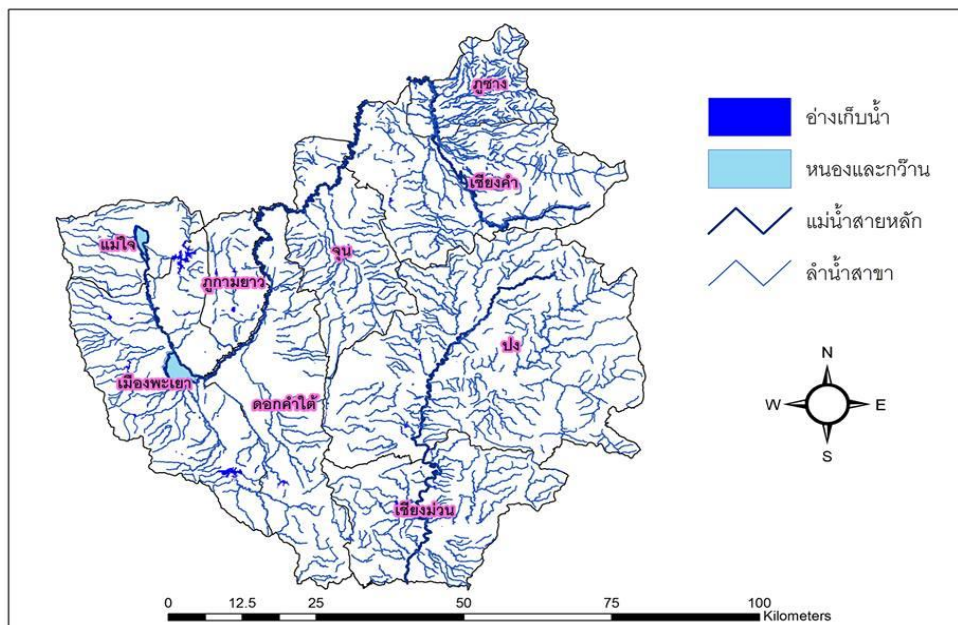

### ก. แหล่งน้ำผิวดินตามธรรมชาติ

แหล่งน้ำผิวดินตามธรรมชาติ ที่สำคัญ ได้แก่

#### (๑) กว๊านพะเยา

กว๊านพะเยาเป็นแหล่งน้ำธรรมชาติที่สำคัญที่สุดของจังหวัดพะเยา ทั้งเป็นแหล่งประมงน้ำจืดที่สำคัญที่สุดของภาคเหนือตอนบน และเป็นสถานที่ท่องเที่ยวของจังหวัดพะเยา มีเนื้อที่ประมาณ ๑๒,๘๓๑ ไร่ หรือ ประมาณ ๒๐.๕๓ ตารางกิโลเมตรเกิดจากน้ำที่ไหลมาจากห้วยต่างๆ ทางเทือกเขาตะวันตกของจังหวัด ได้แก่ ดอยขุนแม่ต๋ำ ดอยกองหิน ดอยขุนสูก ดอยขุนแม่ฝาดและดอยหลวง และลำน้ำต่างๆในเขตอำเภอแม่ใจ ลำน้ำต่างๆ ที่ไหลลงสู่กว๊านพะเยา แบ่งออกได้เป็น ๑๐ ลุ่มน้ำเล็ก ได้แก่ ลุ่มน้ำห้วยแม่ปืม ลุ่มน้ำห้วยแม่เยียน ลุ่มน้ำห้วยแม่ต๋ำ ลุ่มน้ำห้วยแม่ต๋อม ลุ่มน้ำห้วยแม่ต๋อน ลุ่มน้ำห้วยแม่เนาเรือ ลุ่มน้ำห้วยแม่ใส ลุ่มน้ำห้วยแม่ต๋ำ ลุ่มน้ำห้วยแม่อิง

### (๒) หนองเล็งทราย

เป็นแหล่งประมงน้ำจืดที่สำคัญรองลงมาจากกว๊านพะเยา และใช้ประโยชน์ในการเพาะปลูก หนองเล็งทรายอยู่ในเขตอำเภอแม่ใจ มีเนื้อที่ประมาณ ๔,๐๐๐ ไร่

### (๓) แม่น้ำยม

เป็นแม่น้ำที่มีต้นกำเนิดอยู่ในป่าดงดิบสูงชันสลับซับซ้อน บนเทือกเขาฝิปันน้ำและเทือกเขาแดนลาว ซึ่งอยู่ในเขตท้องที่อำเภอปงไหลผ่านอำเภอเชียงม่วนผ่าน จังหวัดแพร่ สุโขทัย พิษณุโลกและพิจิตร ไปบรรจบกับแม่น้ำน่านที่ตำบลภยไชย อำเภอชุมแสง จังหวัดนครสวรรค์ ก่อนแม่น้ำน่านจะไปรวมกับแม่น้ำปิง ที่ตำบลปากน้ำโพ อำเภอเมือง จังหวัดนครสวรรค์ เกิดเป็นแม่น้ำเจ้าพระยา แม่น้ำยมมีความยาว ๕๕๐ กิโลเมตร แม่น้ำนี้อยู่ในเขตลุ่มน้ำ เจ้าพระยาในช่วงที่อยู่ในจังหวัดพะเยา มีลำน้ำสาขาที่สำคัญและมีประโยชน์ต่อการใช้ที่ดินและการพัฒนาแหล่งน้ำ คือ แม่น้ำควรว แม่น้ำจิม แม่น้ำลาว แม่น้ำปี้ ห้วยหลวง ห้วยผกัว และห้วยแม่น้ำก่าลัง ลำน้ำสาขาเหล่านี้ ส่วนใหญ่อยู่ในเขตอำเภอเชียงม่วนและอำเภอปง

### (๔) แม่น้ำอิง

แม่น้ำอิงมีต้นกำเนิดมาจากเทือกเขาฝิปันน้ำ หลังจากนั้นก็ไหลผ่านอำเภอแม่ใจ ผ่านกว๊านพะเยา ผ่าน อำเภอเมืองพะเยา อำเภอดอกคำใต้อำเภอภูพานยาว อำเภอจุน เข้าสู่ จังหวัดเชียงรายทางอำเภอป่าแดด อำเภอเทิง อำเภอขุนตาล อำเภอพญาเม็งราย และไหลลงสู่แม่น้ำโขงที่ บ้านปากอิง ตำบลศรีดอนชัย อำเภอเชียงของจังหวัดเชียงรายมีความยาวประมาณ ๒๔๐ กิโลเมตร มีความยาวอยู่ในเขตจังหวัดพะเยา ๑๕๔ กิโลเมตร โดยแม่น้ำอิงไหลเป็นสาขาหนึ่งของแม่น้ำโขง มีลำน้ำสาขาที่สำคัญและมีประโยชน์ต่อการใช้ที่ดินและการพัฒนาแหล่งน้ำ คือ ลำน้ำจุน ลำน้ำแม่ต้า ลำน้ำแม่ลาว และลำน้ำแวน เป็นต้น

### (๕) แม่น้ำลาว

ต้นน้ำอยู่บริเวณดอยยอด ได้แก่ ห้วยน้ำลาว ในเขตอำเภอเชียงคำ แล้วไหลผ่านอำเภอเชียงคำประมาณ ๔๐ กิโลเมตร จากนั้นไหลไปรวมกับแม่น้ำแวน จนเข้าเขต อำเภอเทิง จังหวัดเชียงราย แล้วจึงไปรวมกับแม่น้ำอิง ที่อำเภอเทิง จังหวัดเชียงราย เช่นกัน





**ข. แหล่งน้ำชลประทาน**

กรมชลประทาน ได้มีการพัฒนาแหล่งน้ำชลประทานในจังหวัดพะเยา ตั้งแต่อดีตจนถึงปัจจุบัน(พ.ศ.๒๕๑๖-๒๕๖๓) มีจำนวนทั้งหมด ๔๗๔ โครงการ มีพื้นที่รับประโยชน์ในฤดูฝน ๖๔๑,๒๙๓ ไร่ ฤดูแล้ง ๗๖,๘๑๐ไร่ ประมาณน้ำที่เก็บกักได้ ๑๕๙,๑๑๑ ล้านลูกบาศก์เมตร ทั้งนี้โครงการได้แบ่งออกเป็น ๓ ประเภท ได้แก่

(๑) โครงการชลประทานขนาดใหญ่ : มีพื้นที่บางส่วนของตำบลศรีถ้อย อำเภอแม่ใจ จังหวัดพะเยา ประมาณ ๑๔,๓๖๒ ไร่ ได้รับความน้ำจากโครงการส่งน้ำและบำรุงรักษาแม่ลาว ตำบลดงมะตะ อำเภอแม่ลาว จังหวัดเชียงราย

(๒) โครงการชลประทานขนาดกลาง : ที่ก่อสร้างในจังหวัดพะเยามี ๓ โครงการได้แก่  
-โครงการอ่างเก็บน้ำแม่ปืมตามพระราชดำริ อำเภอแม่ใจ จังหวัดพะเยา มีปริมาตรความจุ ๕๐.๓๒ ล้านลูกบาศก์เมตร พื้นที่รับประโยชน์ในฤดูฝน ๔๕,๖๕๐ ไร่ และในฤดูแล้ง ๑๐,๐๐๐ ไร่  
-โครงการอ่างเก็บน้ำแม่ต้าตามพระราชดำริ อำเภอเมือง จังหวัดพะเยา มีปริมาตรความจุ ๓๗ ล้านลูกบาศก์เมตร พื้นที่รับประโยชน์ในฤดูฝน ๔๗,๕๓๑ ไร่ และฤดูแล้ง ๑๐,๐๐๐ ไร่  
-โครงการอ่างเก็บน้ำแม่ใจ อำเภอแม่ใจ จังหวัดพะเยา มีความจุ ๓ ล้านลูกบาศก์เมตร มีพื้นที่รับประโยชน์ในฤดูฝน ๒,๕๐๐ ไร่ ฤดูแล้ง ๗๐๐ ไร่

(๓)โครงการชลประทานขนาดเล็ก : ได้แก่ ฝาย อ่างเก็บน้ำ สระเก็บน้ำ ตลอดจนโครงการขุดลอกหนองน้ำและคลองตามธรรมชาติ รวม ๔๗๑ แห่ง มีความจุ ๖๘.๗๙๑ ล้านลูกบาศก์เมตร พื้นที่รับประโยชน์ในฤดูฝน ๕๔๕,๖๑๒ ไร่ และฤดูแล้ง ๕๖,๑๑๐ ไร่

ปัจจุบัน จังหวัดพะเยามีพื้นที่การเกษตรทั้งหมด ๑.๕๐๓ ล้านไร่ มีพื้นที่ชลประทาน ๙๐,๓๖๓ ไร่ ซึ่งจากการดำเนินงานพัฒนาแหล่งน้ำที่ผ่านมา สามารถเพิ่มพื้นที่ชลประทาน

ตารางที่ ๘ แสดงพื้นที่รับประโยชน์ของโครงการชลประทานพะเยา ในจังหวัดพะเยา

รายการ	ปี ๒๕๖๑	ปี ๒๕๖๒	ปี ๒๕๖๓
พื้นที่ชลประทาน	๙๐,๓๖๓ ไร่	๙๐,๓๖๓ ไร่	๙๐,๓๖๓ ไร่
พื้นที่รับประโยชน์	๖๒๕,๐๔๓ ไร่	๖๓๗,๒๙๓ ไร่	๖๔๑,๒๙๓ ไร่
ปริมาณน้ำเก็บกัก	๑๕๑.๗๙๑ ล้าน ลบ.ม.	๑๕๙.๑๑๑ ล้าน ลบ.ม.	๑๕๙.๑๑๑ ล้าน ลบ.ม.

ที่มา : โครงการชลประทานพะเยา ณ ๓๐ ตุลาคม ๒๕๖๓



ตารางที่ ๙ แสดงพื้นที่รับประโยชน์ของโครงการชลประทานพะเยา ในจังหวัดพะเยา รายอำเภอปี ๒๕๖๓

อำเภอ	พื้นที่รับประโยชน์ (ไร่)	ปริมาณน้ำเก็บกัก (ล้าน ลบ.ม.)
เมือง	๑๐๘,๐๘๗	๔๗.๔๑๒
แม่ใจ	๘๑,๙๑๒	๕๙.๔๙๘
จุน	๘๗,๕๑๔	๑๕.๑๑๔
ดอกคำใต้	๙๕,๕๔๔	๘.๐๖๓
ปง	๕๑,๘๕๐	๕.๘๗๘
เชียงคำ	๙๖,๑๙๐	๖.๗๐๒
เชียงม่วน	๓๗,๓๒๐	๖.๓๗๕
ภูซาง	๓๙,๓๐๐	๖.๑๓๙
ภูพานยาว	๔๓,๕๗๖	๓.๙๒๙
<b>รวม</b>	<b>๖๔๑,๒๙๓</b>	<b>๑๕๙.๑๑๑</b>

ที่มา : โครงการชลประทานพะเยา ณ. ๓๐ ตุลาคม ๒๕๖๓

จะเห็นได้ว่าพื้นที่รับประโยชน์ เมื่อเทียบกับพื้นที่การเกษตรของจังหวัดพะเยามีเพียง ๔๔.๐๖ % ดังนั้น จึงต้องพัฒนาแหล่งน้ำ และระบบระบายน้ำเพิ่มเติมให้แก่เกษตรกร เพื่อแก้ไขปัญหาการขาดแคลนน้ำในระยะยาวต่อไป

#### ค.แหล่งน้ำในไร่นานอกเขตชลประทาน

แหล่งน้ำในไร่นานอกเขตชลประทานที่ดำเนินการขุดโดยกรมพัฒนาที่ดิน ตั้งแต่ปีงบประมาณ ๒๕๕๒-๒๕๖๓ จำนวน ๕,๑๖๖ บ่อ และเป้าหมายที่จะดำเนินการขุดปีงบประมาณ ๒๕๖๔ จำนวน ๔๐๐ บ่อ ดังนั้น จังหวัดพะเยาจะแหล่งน้ำในไร่นานอกเขตชลประทานจำนวน ๕,๕๖๖ บ่อ ในปี ๒๕๖๔

จังหวัดพะเยา มีพัฒนาแหล่งน้ำเพื่อการอนุรักษ์ดินและน้ำ ตั้งแต่ปี ๒๕๒๔ - ๒๕๖๓ โดยลักษณะงานก่อสร้างอ่างเก็บน้ำ สระเก็บน้ำ ฝายน้ำล้น คลองส่งน้ำ ขุดลอกคลอง ปรับปรุงซ่อมแซม

ตารางที่ ๑๐ แหล่งน้ำในไร่นานอกเขตชลประทานรายอำเภอ จังหวัดพะเยา ปี ๒๕๕๒-๒๕๖๓

อำเภอ	ปีงบประมาณ ๒๕๕๒-๒๕๖๓ จำนวน(บ่อ)												
	๕๒	๕๓	๕๔	๕๕	๕๖	๕๗	๕๘	๕๙	๖๐	๖๑	๖๒	๖๓	รวม
เมือง	๒๔	๒๒	๒๑	๓๖	๑๐๑	๓๐	๑๕	๒๗	๓๐	๖๖	๘๕	๑๔๓	๖๐๐
แม่ใจ	๑๙	๑๒	๕	๑๗	๗๘	-	๒๕	๑๓	๒๐	๖๒	๑๐๕	๕๓	๔๐๙
จุน	๒๖	๑๓	๕	๒๓	๑๑๒	-	๙๕	๖๓	๓๐	๘๗	๖๒	๑๗๗	๖๙๓
ดอกคำใต้	๓๙	๒๙	๑๔	๔๑	๑๑๒	๔๐	-	๘๖	๕๐	๓๙	๓๓	๔๔	๕๒๗
ปง	๓๐	๒๐	๑๐	๓๘	๑๒๐	๖๐	๘๐	-	๔๐	๓๑	๓๐	๔๗	๕๐๖
เชียงคำ	๓๔	๒๖	๑๓	๔๐	๑๒๓	๕๐	๔๐	๕๐	๖๐	๑๕๑	๖๙	๔๖	๗๐๒
เชียงม่วน	๒๗	๒๗	๑๓	๓๘	๙๕	๕๐	๑๕๐	๙๐	๓๘๐	๒๕	๒๔	๗๖	๙๙๕
ภูซาง	๑๓	๑๓	๕	๑๗	๗๐	๓๐	๔๕	๒๙	๒๐	๘	๑๙	๓๓	๓๐๒
ภูพานยาว	๘	๘	๔	๒๐	๘๙	๔๐	๕๐	๔๒	๒๐	๓๑	๓๘	๘๒	๔๓๒
<b>รวม</b>	<b>๒๒๐</b>	<b>๑๗๐</b>	<b>๙๐</b>	<b>๒๗๐</b>	<b>๙๐๐</b>	<b>๓๐๐</b>	<b>๕๐๐</b>	<b>๔๐๐</b>	<b>๖๕๐</b>	<b>๕๐๐</b>	<b>๔๖๕</b>	<b>๗๐๑</b>	<b>๕,๑๖๖</b>

ที่มา: สถานีพัฒนาที่ดินพะเยา ณ ๓๐ ตุลาคม ๒๕๖๓

ง. แหล่งน้ำใต้ดิน

แหล่งน้ำใต้ดินของจังหวัดพะเยา แบ่งออกเป็น ๓ ประเภท ดังนี้

(๑) สภาพน้ำใต้ดินให้ปริมาณน้ำปานกลาง ( ๑๐๐-๒๐๐ แกลลอน/นาที่ ) มีคุณภาพต่ำ ครอบคลุมพื้นที่อำเภอเชียงคำ จุน เชียงม่วน และปง

(๒) สภาพน้ำใต้ดินให้ปริมาณน้อย (๑๐-๑๐๐แกลลอน/นาที่) มีคุณภาพน้ำต่ำครอบคลุมพื้นที่อำเภอปง เชียงคำ ดอกคำใต้ และอำเภอเมืองพะเยา

(๓) สภาพน้ำใต้ดินที่มีปริมาณน้อย (๑๐/๑๐๐ แกลลอน/นาที่) มีคุณภาพน้ำต่ำ ครอบคลุมพื้นที่อำเภอเชียงม่วน ปง จุน และอำเภอเมืองพะเยา

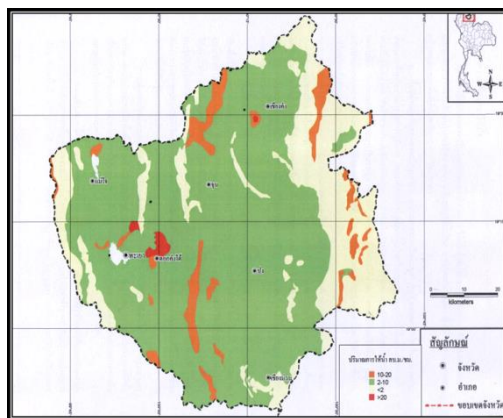

## ๒.๒ ทรัพยากรดิน

ทรัพยากรดินโดยทั่วไปของจังหวัดพะเยา

สามารถแบ่งตามลักษณะภูมิประเทศออกเป็นลักษณะใหญ่ ๆ ได้ ๕ ประเภทดังนี้

๑. ดินภูเขา เป็นดินต้นที่เกิดจากสลายตัวของหินภูเขาที่มีความอุดมสมบูรณ์ต่ำ ดินลักษณะนี้แพร่กระจายอยู่ทั่วจังหวัดพะเยา เนื่องจากจังหวัดพะเยา มีภูมิประเทศส่วนใหญ่เป็นภูเขา

๒. ดินหินปูน การเกิดของดินชนิดนี้เกิดในลักษณะเดียวกับดินภูเขา การแพร่กระจายของดินลักษณะนี้ ส่วนใหญ่จะแพร่กระจายเป็นหย่อมเล็กๆ ทางทิศตะวันออกของจังหวัดพะเยา โดยเฉพาะอย่างยิ่งในพื้นที่เขตรักษาพันธุ์สัตว์ป่าดอยผาช้างมูบ

๓. ดินเหนียว เป็นดินที่เกิดจากการทับถมของตะกอนที่น้ำพัดพามา จึงพบตามบริเวณที่ราบลุ่มน้ำอิง ดินชนิดนี้เป็นดินที่มีความอุดมสมบูรณ์สูง

๔. ดินค่อนข้างใหม่ ดินชนิดนี้เกิดในลักษณะเดียวกับดินเหนียว แต่ลักษณะดินเป็นดินร่วนหรือดินทราย พบตามบริเวณที่ราบชั้นบันได ความอุดมสมบูรณ์ของดินลักษณะนี้อยู่ในระดับปานกลางถึงต่ำ

๕. ดินตะกอนเก่า เป็นดินที่เกิดในลักษณะเดียวกับดินเหนียวเช่นกัน แต่มีการสะสมตัวของอนุภาคดินในระยะเวลาที่น้อยกว่าดินเหนียว แต่นานกว่าดินค่อนข้างใหม่ และลักษณะดินก็เป็นดินร่วนหรือดินทราย เช่นเดียวกับดินค่อนข้างใหม่ ดังนั้นจึงมีความอุดมสมบูรณ์อยู่ในระดับปานกลางถึงต่ำ ดินตะกอนเก่านี้จะพบอยู่ในบริเวณที่ราบชั้นบันไดของอำเภอเชียงคำ อำเภอจุน อำเภอดอกคำใต้ อำเภอแม่ใจ และอำเภอเมืองพะเยา เป็นส่วนใหญ่

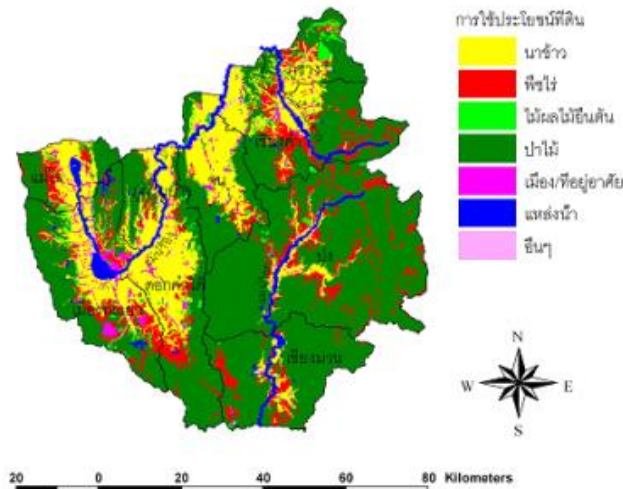

## กลุ่มชุดดิน จังหวัดพะเยา

กองสำรวจ และจำแนกดินกรมพัฒนาที่ดิน พ.ศ. ๒๕๓๓ ได้จำแนกกลุ่มชุดดินของจังหวัดพะเยา ตามการสำรวจออกเป็น ๒๕ กลุ่มชุดดิน (Land unit) ประกอบด้วยกลุ่มชุดดินที่เหมาะสมต่อการปลูกข้าว จำนวน ๘ กลุ่ม ได้แก่ กลุ่มชุดดินที่ ๑, ๕, ๖, ๗, ๑๕, ๑๖, ๑๘ และ ๕๙ ส่วนกลุ่มชุดดินที่ ๒๔, ๒๕, ๒๘, ๒๙, ๓๑, ๓๓ ๓๕, ๓๖, ๓๘, ๔๐, ๔๔, ๔๖, ๔๗, ๔๘, ๔๙, ๕๕, ๕๖, ๖๐, ๖๑ และ ๖๒ ซึ่งเป็นกลุ่มชุดดินที่เหมาะสมต่อการปลูกพืชชนิดอื่นๆ รวมทั้งดินที่อยู่ในพื้นที่ป่า



ในจังหวัดพะเยา พบว่า ทรัพยากรดินในจังหวัดพะเยา ถูกจำแนกเพื่อจัดทำหน่วยที่ดินได้ทั้งหมด ๙๒ หน่วยที่ดิน ซึ่งหน่วยที่ดินเหล่านี้มีดินที่มีศักยภาพหรือมีความเหมาะสมต่อการใช้ประโยชน์ที่ดินในรูปแบบต่างๆ จำแนกเป็น ๓ กลุ่ม ได้แก่

๑. ดินที่มีสภาพเหมาะสมแก่การทำนา : ดินที่อยู่บริเวณที่ราบและที่ราบน้ำท่วมถึงส่วนใหญ่เกิดจากการพัฒนาและทับถมของตะกอนที่มากับน้ำ ทำให้เกิดที่ราบบริเวณกว้างตามอำเภอต่างๆ และตามหุบเขาส่วนดินประเภทนี้อยู่ในอำเภอเมืองพะเยา แม่ใจ ดอกคำใต้ และจุน

๒. ดินที่มีศักยภาพเหมาะสมแก่การทำไร่ ไม้ผล ไม้ยืนต้นหรือทำการเกษตรในรูปแบบอื่นๆ : ดินประเภทนี้อยู่บริเวณที่ตอนจึงอยู่พื้นที่สูงกว่าบริเวณข้อ ๑ สภาพพื้นที่โดยทั่วไปโดยทั่วไปมีความลาดชันเล็กน้อยถึงลูกคลื่นลอนชันและบางส่วนเป็นเนินเขาหรือเชิงเขาสภาพพื้นที่ส่วนใหญ่ดินจะเกิดจากวัสดุหินต้นกำเนิดชนิดเดียวกัน และบางส่วนดินเกิดจากอิทธิพลของลำน้ำ เช่น ดินบริเวณสันดินริมน้ำ เป็นต้น

พื้นที่ส่วนนี้ประกอบด้วยดินหลายชนิดแตกต่างกันไปตามลักษณะและอิทธิพลของวัสดุต้นกำเนิด มีทั้งดินลึกและดินตื้น มีเนื้อดินปานกลางถึงละเอียดดินส่วนใหญ่มีการระบายน้ำจึงมีเหมาะสมต่อการเพาะปลูกพืชไร่ ไม้ผล ฯลฯ พื้นที่ส่วนใหญ่ของดินประเภทนี้กระจายอยู่ตามอำเภอต่างๆ ที่พบมาก ได้แก่ อำเภอปง จุน และอำเภอเมืองพะเยา

๓. ดินบริเวณพื้นที่ที่เป็นภูเขา ดินบริเวณที่เป็นดินตื้นหรือมีหินโผล่ ซึ่งพื้นที่ที่ไม่เหมาะสมต่อการเกษตรโดยทั่วไป : พื้นที่ลักษณะมีความลาดชันตั้งแต่ร้อยละ ๑๓ ขึ้นไป ประกอบด้วยดินประเภทต่างๆ หลายชนิด เมื่อสลายตัวจึงทำให้เกิดดินที่มีคุณภาพแตกต่างกันไป บริเวณดินประเภทนี้ในอดีตมีป่าธรรมชาติขึ้นอยู่ แต่ปัจจุบันป่าไม้ถูกทำลายไปมาก พื้นที่ลักษณะนี้อยู่ในเขตอำเภอเชียงคำ เชียงม่วน ปง และทางด้านตะวันตกของอำเภอเมืองพะเยา

## ๒.๓ พื้นที่เสี่ยงภัยจังหวัดพะเยา

### พื้นที่เสี่ยงภัยแล้ง

จังหวัดพะเยา มีพื้นที่เสี่ยงภัยแล้งทุกอำเภอและมีหมู่บ้านเสี่ยงปัญหาภัยแล้งมาก เช่น อำเภอเชียงคำ ประกอบด้วย หมู่ ๖,๙ ของตำบลน้ำแวน อำเภอเชียงม่วน ประกอบด้วย หมู่ ๓,๔,๘ ของตำบลบ้านมาง หมู่ ๘ ของตำบลเชียงม่วน อำเภอเมือง ประกอบด้วย หมู่ ๕,๖,๗ ของตำบลบ้านต๋อม หมู่ ๔ ของตำบลแม่กา หมู่ ๑๐ ของตำบลจำป่าหวาย หมู่ ๒,๓ ของตำบลท่าวังทอง อำเภอปง ประกอบด้วย หมู่ ๘ ของตำบลขุนควร หมู่ ๓ ของตำบลควร หมู่ ๕,๑๑,๑๓,๑๗ ของตำบลจิม หมู่ ๘ ของตำบลนาปรัง หมู่ ๕ ของตำบลออย อำเภอจุน ประกอบด้วย หมู่ ๖ ของตำบลทุ่งรวงทอง หมู่ ๗ ของตำบลพระธาตุชิงแกง อำเภอภูกามยาว ประกอบด้วย หมู่ ๔ ของตำบลห้วยแก้ว อำเภอดอกคำใต้ ประกอบด้วย หมู่ ๑๑ ของตำบลบ้านถ้ำ หมู่ ๖ ของตำบลบ้านปิน อำเภอแม่ใจ ประกอบด้วย หมู่ ๒ ของตำบลเจริญราษฎร์ ส่วนอำเภอภูซางไม่มีหมู่บ้านเสี่ยงปัญหาภัยแล้งมาก

### พื้นที่เสี่ยงอุทกภัย

จังหวัดพะเยามีพื้นที่เสี่ยงอุทกภัยทุกอำเภอและมีหมู่บ้านเสี่ยงปัญหาอุทกภัยมาก เช่น อำเภอเชียงคำ ประกอบด้วย หมู่ ๖ ของตำบลเจดีย์คำ หมู่ ๑,๓ ของตำบลร่มเย็น หมู่ ๒,๓,๖,๙ ของตำบลอ่างทอง อำเภอเชียงม่วน ประกอบด้วย หมู่ ๗ ของตำบลบ้านมาง อำเภอเมือง ประกอบด้วย หมู่ ๑ ของตำบลท่าจำปี หมู่ ๑,๒ ของตำบลบ้านต๋อม หมู่ ๒,๑๐ ของตำบลบ้านต้า หมู่ ๑๐ ของตำบล บ้านตุน หมู่ ๓,๔,๕ ของตำบลบ้านสาาง หมู่ ๔ ของตำบลบ้านใหม่ หมู่ ๖,๗ ของตำบลแม่ปืม หมู่ ๑,๖,๗



ของตำบลแม่ใส อำเภอภูซาง ประกอบด้วย หมู่บ้านดอนไชย บ้านน้ำเปื่อย และบ้านร้อง ของตำบลเชียง  
 แรง หมู่ ๒,๓ ของตำบลเชียงแรง หมู่ ๘ ของตำบลภูซาง อำเภอปง ประกอบด้วย หมู่ ๕ ของตำบล  
 ขุนควร หมู่ ๓ ของตำบลควร หมู่ ๔,๙,๑๑,๑๕ ของตำบลจิม หมู่ ๔,๗ ของตำบลนาปรัง หมู่  
 ๒,๕,๗,๙,๑๑,๑๓,๑๔ ของตำบลปง อำเภอจุน ประกอบด้วย หมู่ ๑,๓ ของตำบลล่อ หมู่ ๗ ของตำบล  
 หงส์หิน อำเภอภูกามยาว ประกอบด้วย หมู่ ๑,๓,๕,๖,๗ ของตำบลแม่อิง หมู่ ๑ ของตำบล ห้วยแก้ว  
 อำเภอดอกคำใต้ ประกอบด้วย หมู่ ๔ ของตำบลดอกคำใต้ หมู่บ้านร่องจัว ของตำบลสว่างอารมณ์  
 อำเภอแม่ใจ ประกอบด้วย หมู่ ๖ ของตำบลป่าแฝก

**๒.๔ ทรัพยากรป่าไม้**

ในปี พ.ศ. ๒๕๖๒/๖๓ พื้นที่จังหวัดพะเยาส่วนที่มีสภาพเป็นพื้นที่ป่า คิดเป็นสัดส่วนร้อยละ ๕๐.๒๖  
 ของพื้นที่ทั้งหมด โดยมีเนื้อที่ ๑,๙๙๑,๔๐๓ ไร่ โดยประเภทของป่าที่พบ ส่วนใหญ่เป็นป่าดิบเขา คิดเป็นร้อย  
 ละ ๗๕.๑๘ และป่าเบญจพรรณ ร้อยละ ๒๓.๓๒ ส่วนป่าเสื่อมโทรม ป่าแดงและ/หรือป่าเต็งรังและ/หรือป่า  
 โดกและ/หรือป่าแพะเสื่อมโทรม สวนป่าผสม สวนป่า ป่าไผ่ พบประปรายในพื้นที่ โดยรวมร้อยละ ๒.๗๗

**๒.๕ ทรัพยากรธรณี**

ทรัพยากรธรณีที่สำคัญในจังหวัดพะเยา ที่สามารถนำมาผลิตในเชิงพาณิชย์ ได้แก่ ถ่านหิน หิน  
 อุตสาหกรรม และแบไรต์ ตามลำดับ โดยมีผู้ยื่นขอประทานบัตรเหมืองแร่ในพื้นที่ จำนวน ๑๘ ราย โดย  
 ส่วนใหญ่เป็นการ ยื่นก่อสร้างการเปิดเหมืองถ่านหิน ๑๑ ราย เหมืองหินอุตสาหกรรม ๖ ราย และเหมือง  
 แบไรต์ ๑ ราย และมีจำนวนโรงงานไม่ บดและย่อยหิน ที่ขอขึ้นทะเบียนโรงงานทั้งสิ้น ๓ แห่ง หินใหญ่/  
 ๘๒๐,๐๐๐ ตัน

สำหรับอุตสาหกรรมเหมืองถ่านหินในพื้นที่ จากการสำรวจ พบว่า จังหวัดพะเยามีแหล่ง ถ่านหินที่  
 ได้รับการพัฒนา ๑ แห่ง อยู่ในบริเวณพื้นที่แอ่งเชียงม่วน มีปริมาณถ่านหินสำรอง ๖๒.๔๗ ล้านตัน โดย  
 เป็นถ่านหินประเภท Lignite/Subbituminous ทั้งนี้ ปริมาณถ่านหินในพื้นที่จังหวัดพะเยาดังกล่าว ถือเป็น  
 ร้อยละ ๓๗.๕๒ ของปริมาณถ่านหินสำรองมีความสำคัญอย่างยิ่ง เมื่อมีการนำมาใช้ประโยชน์เพื่อการผลิต  
 พลังงานไฟฟ้าในอนาคต

นอกจากนี้จังหวัดพะเยา ยังเป็นแหล่งโบราณคดีที่สำคัญ มีการค้นพบฟอสซิลบรรพบุรุษอูรังอุตัง  
 บริเวณเหมืองถ่านหินเชียงม่วน อำเภอเชียงม่วน ซึ่งเป็นการค้นพบเป็นครั้งแรกของโลก ที่เป็นหลักฐานของ  
 ฟอสซิลเอพขนาดใหญ่มากที่สุดในบริเวณเอเชียตะวันออกเฉียงใต้ และมีอายุราว ๑๓.๕-๑๐  
 ล้านปี หรือปลายยุคไมโอซีนตอนกลางเป็นพันจำนวน ๑๘ ซี่ และสามารถจำแนกออกได้ว่าเป็นเพศผู้  
 และเพศเมียของสัตว์ชนิดเดียวกัน โดยให้ชื่อว่า “ลูแฟง พิเทคัส เชียงม่วนแอนซิล”  
 (Lufengpitheciuschiangmuanensis) หมายถึง “ลิงจากลูแฟงที่เชียงม่วน” ทำให้เชื่อได้ว่า ในบริเวณ  
 ดังกล่าวอาจเป็นศูนย์กลางการกำเนิดและวิวัฒนาการของสัตว์เลี้ยงลูกด้วยนมหรือไพรเมตชั้นสูงที่พัฒนา  
 การมาเป็นสายพันธุ์มนุษย์ และมีศักยภาพสูงในการค้นพบฟอสซิลชนิดใหม่ๆ เนื่องจากมีแอ่งสะสมตัวของ  
 ตะกอนยุคต่างๆ จำนวนมากและในวนอุทยานไดโนเสาร์แก่งหลวง บริเวณดอยแก่งหลวง-ดอยกิวแก้ว  
 พบกระดูกซากดึกดำบรรพ์ไดโนเสาร์มีทั้งสภาพสมบูรณ์ และแตกหัก กลายสภาพเป็นหินฝังตัวในหินทราย  
 แป้งสีแดง

ประกอบด้วยกระดูกส่วนหาง กระดูกซี่โครง กระดูกสะโพก และกระดูกขาของไดโนเสาร์กินพืชพันธุ์ซอโรพอด (Sauropod) ขนาดใหญ่คอยาว หางยาว เดินสี่ขา ขนาดไดโนเสาร์ยาวประมาณ ๑๕ เมตร ซึ่งพัฒนาเป็นแหล่งท่องเที่ยวและเรียนรู้ทางซากดึกดำบรรพ์

## ๒.๖ การปฏิรูปที่ดิน

จังหวัดพะเยา โดยสำนักงานการปฏิรูปที่ดินจังหวัดพะเยา ได้ประกาศเป็นเขตตามพระราชกฤษฎีกาปฏิรูปที่ดินจำนวน ๔๓๘,๘๒๕ ไร่ โดยดำเนินการจัดที่ดินและมอบสิทธิการใช้ประโยชน์ในที่ดินของรัฐประเภทที่ดินเกษตรกรรมตั้งแต่ปี ๒๕๒๑-๒๕๖๓ แยกเป็นประเภทที่ดินเกษตรกรรมจำนวน ๓๙,๖๒๒ ราย จำนวน ๕๕,๗๔๕ แปลง ๓๑๙,๒๓๔ ไร่ และเป็นประเภทที่ดินชุมชนจำนวน ๓,๘๕๓ ราย ๓,๙๖๖ แปลง ๒,๓๐๒ ไร่ และอนุญาตให้เข้าทำประโยชน์ในที่ดินเอกชน โดยอนุญาตให้เข้าที่ดินประเภทที่ดินเอกชนจำนวน ๑๐๙ ราย ๑๐๙ แปลง จำนวน ๕๔๐ ไร่

## ๒.๗ ข้อมูลด้านการเกษตร

### การใช้ที่ดินทางการเกษตร

#### ขนาดพื้นที่และการใช้ประโยชน์ที่ดิน

จังหวัดพะเยา มีพื้นที่ ๖,๓๓๕.๐๖ ตารางกิโลเมตร หรือ ๓,๙๕๙,๔๑๒ ไร่ ในปี พ.ศ. ๒๕๖๒ พื้นที่จังหวัดพะเยา เป็นเนื้อที่ป่าไม้ ๓,๑๘๖.๒๔ ตารางกิโลเมตร หรือ ๑,๙๙๑,๔๐๓ ไร่ คิดเป็นร้อยละ ๕๐.๒๙ ของพื้นที่ทั้งหมด เป็นเนื้อที่ถือครองทางการเกษตร ๒,๔๐๕.๘๒ ตารางกิโลเมตร หรือ ๑,๕๐๓,๖๓๕ ไร่ คิดเป็นร้อยละ ๓๗.๙๘ ของพื้นที่ทั้งหมด และเป็นเนื้อที่นอกการเกษตร ๗๔๓ ตารางกิโลเมตร หรือ ๔๖๔,๓๗๔ ไร่ คิดเป็นร้อยละ ๑๑.๗๒ ของพื้นที่ทั้งหมด

แผนภูมิที่ ๑ แสดงอัตราส่วนการใช้ประโยชน์ที่ดินจังหวัดพะเยา ปี พ.ศ. ๒๕๖๒

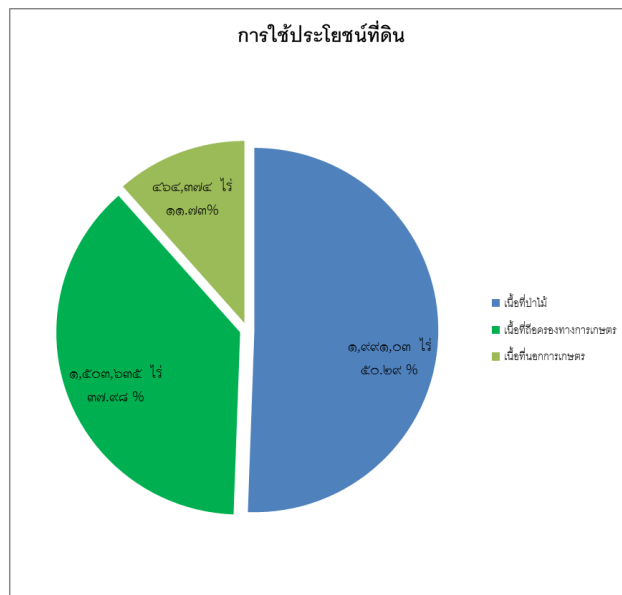

ที่มา: สำนักงานสถิติแห่งชาติ (WWW.nso.go.th) สถิติการใช้ที่ดินจังหวัดพะเยา ปี ๒๕๖๒ ณ ๓๐ กันยายน ๒๕๖๓

การใช้ที่ดินเพื่อทำการเกษตรจำนวน ๑,๕๐๓,๖๓๕ ไร่ คิดเป็นร้อยละ ๓๗.๙๘ ของพื้นที่ทั้งหมด( ๓,๙๕๙,๔๑๒ ไร่ ) ของจังหวัด โดยแบ่งเป็น

ที่นา	๗๒๙,๙๑๐	ไร่ เท่ากับร้อยละ ๔๘.๕๔ ของพื้นที่ทางการเกษตร
ที่ไร่	๓๐๗,๓๘๙	ไร่ เท่ากับร้อยละ ๒๐.๔๔ ของพื้นที่ทางการเกษตร
ที่ไม่ผลและไม้ยืนต้น	๓๖๑,๘๔๐	ไร่ เท่ากับร้อยละ ๒๔.๐๗ ของพื้นที่ทางการเกษตร
ที่สวน(ผัก,ไม้ดอก,ไม้ประดับ)	๒๕,๔๙๖	ไร่ เท่ากับร้อยละ ๑.๗๐ ของพื้นที่ทางการเกษตร
การเกษตรอื่นๆ	๗๙,๐๐๐	ไร่ เท่ากับร้อยละ ๕.๒๕ ของพื้นที่ทางการเกษตร

แผนภูมิที่ ๒ แสดงอัตราส่วนการใช้ที่ดินเพื่อการเกษตรจังหวัดพะเยา

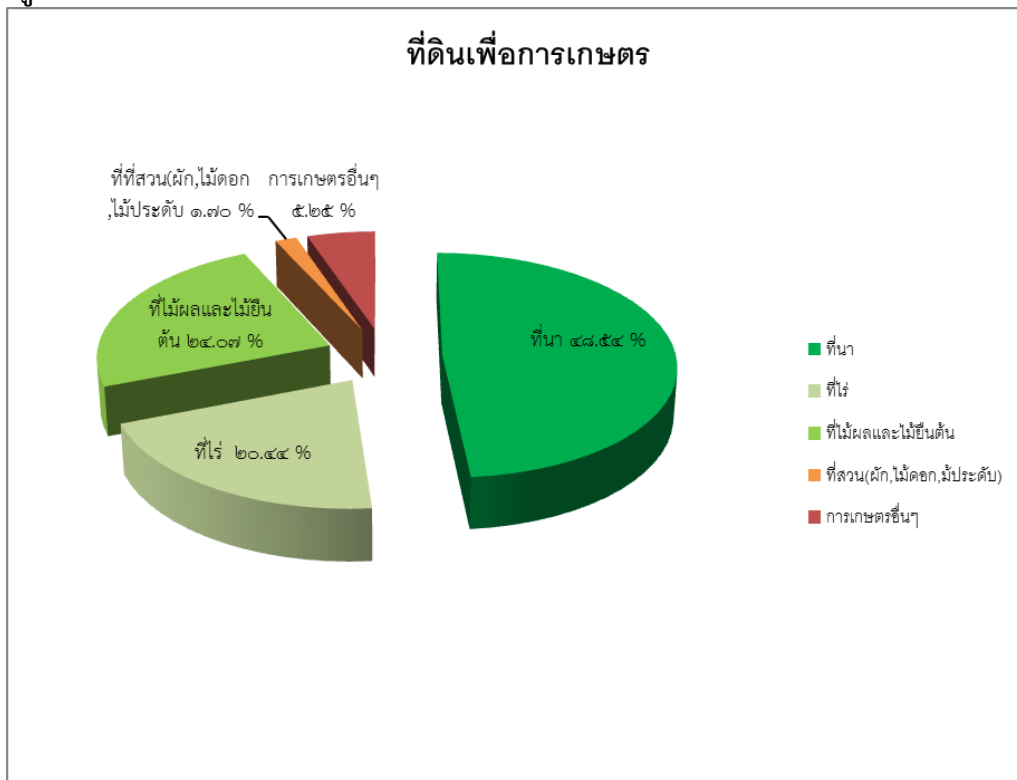

ลักษณะการถือครองที่ดินทางการเกษตร พ.ศ. ๒๕๖๒ พื้นที่ใช้ประโยชน์ทางการเกษตร จำนวน ๑,๕๐๓,๖๓๕ ไร่ เป็นพื้นที่ของตนเอง จำนวน ๗๓๙,๘๑๗ ไร่ คิดเป็นร้อยละ ๔๙.๒๐ ของพื้นที่ทางการเกษตร และเป็นพื้นที่ของผู้อื่น จำนวน ๗๖๓,๘๑๘ ไร่ คิดเป็นร้อยละ ๕๐.๘๐ ของพื้นที่ทางการเกษตร

ที่มา: สำนักงานสถิติแห่งชาติ (WWW.nso.go.th) สถิติการใช้ที่ดินจังหวัดพะเยา ปี ๒๕๖๒ ณ ๓๐ กันยายน ๒๕๖๓

## ๒.๕ ข้อมูลเพื่อวางแผนพัฒนาเกษตรและสหกรณ์ ของจังหวัดพะเยา “โคเนื้อ”

ปีงบประมาณ ๒๕๖๔ สำนักงานเกษตรและสหกรณ์จังหวัดพะเยา ได้กำหนดการจัดทำข้อมูลเพื่อวางแผนพัฒนาเกษตรและสหกรณ์ จังหวัดพะเยา คือ โคเนื้อ เนื่องจากเป็นสัตว์เศรษฐกิจที่สำคัญอีกชนิดหนึ่งของจังหวัดพะเยา โดยการจัดทำการศึกษา ค้นคว้า รวบรวม และจัดทำขึ้น ซึ่งมีวัตถุประสงค์เพื่อใช้ประโยชน์ในการวางแผนพัฒนานาการเกษตรและสหกรณ์จังหวัดพะเยา สามารถ“ดาวน์โหลดเอกสาร”บนเว็บไซต์ [www.opsmoac.go.th/phayao-home](http://www.opsmoac.go.th/phayao-home) หัวข้อ “เอกสารดาวน์โหลด”



รวบรวมโดยและจัดทำโดย  
กลุ่มสารสนเทศการเกษตร  
สำนักงานเกษตรและสหกรณ์จังหวัดพะเยา



### รวบรวมและจัดทำโดย

กลุ่มสารสนเทศการเกษตร สำนักงานเกษตรและสหกรณ์จังหวัดพะเยา  
ชั้น ๕ ศาลากลางจังหวัดพะเยา อำเภอเมือง จังหวัดพะเยา ๕๖๐๐๐  
โทรศัพท์/โทรสาร. ๐๕๓-๕๑๑๒๑๔,๕๑๓๖๒๖  
Website : [www.opsmoac.go.th/phayao-home](http://www.opsmoac.go.th/phayao-home)  
Email : [paco\\_py@opsmoac.go.th](mailto:paco_py@opsmoac.go.th)

ส่วนที่ ๓ รายงานติดตามผลการดำเนินการดำเนินโครงการ

๓.๑ โครงการตามนโยบายของกระทรวงเกษตรและสหกรณ์

๓.๑.๑ โครงการตามนโยบายสำคัญของกระทรวงเกษตรและสหกรณ์ตามแผนการตรวจราชการของผู้ตรวจราชการกระทรวงเกษตรและสหกรณ์

ผลการดำเนินงานโครงการตามนโยบายสำคัญของกระทรวงเกษตรและสหกรณ์ ๘ ประเด็น ปีงบประมาณ พ.ศ.๒๕๖๔ จังหวัดพะเยา โดยสำนักงานเกษตรและสหกรณ์จังหวัดพะเยาร่วมกับหน่วยงานในสังกัดกระทรวงเกษตรและสหกรณ์ ดำเนินการขับเคลื่อนงานโครงการสำคัญของกระทรวงเกษตรและสหกรณ์ สรุปผลการดำเนินงาน ดังนิตารายที่ ๑๑ ผลการดำเนินงานโครงการ

ประเด็น	ผลการดำเนินงาน	หน่วยงานรับผิดชอบ
ประเด็นที่ ๑ การบริหารจัดการ แหล่งน้ำทั้งระบบ	๑.๑ ก่อสร้างแหล่งน้ำ ๑) ก่อสร้างสถานีสูบน้ำด้วยไฟฟ้าพร้อมระบบ ส่งน้ำบ้านแม่พริก ตำบลหนองหล่ม อำเภอดอกคำใต้ พื้นที่ชลประทาน ๑,๐๐๐ ไร่ ๒) ก่อสร้างแก้มลิงวังปลาพร้อมอาคารประกอบ บ้านวังซอนแดง ตำบลห้วยลาน อำเภอดอกคำใต้ พื้นที่ชลประทาน ๒๐๐ ไร่ ปริมาณเก็บกักน้ำ ๑๓๕,๐๐๐ ลบ.ม.	โครงการชลประทาน พะเยา
	๑.๒ วางแผนจัดสรรน้ำ ๑) จัดสรรน้ำช่วงฤดูแล้ง ปี ๒๕๖๓/๖๔ - ในเขตชลประทานไม่มีแผนการปลูกพืช จัดสรรน้ำเพื่อการอุปโภค-บริโภค รวมทั้งสิ้น ๓.๐๗ ล้าน ลบ.ม. - นอกเขตชลประทาน ประชาสัมพันธ์ให้มี การลดพื้นที่ทำนาปรัง ๒) จัดสรรน้ำช่วงฤดูฝน ปี ๒๕๖๔ จัดสรรน้ำเพื่อการเกษตร รวมทั้งสิ้น ๗.๙๔๔ ล้าน ลบ.ม.	โครงการชลประทาน พะเยา  โครงการชลประทาน พะเยา
	๑.๓ ขุดสระน้ำในไร่นานอกเขตชลประทาน ดำเนินการขุดสระน้ำในไร่นานอกเขตชลประทาน ขนาด ๑,๒๖๐ ลบ.ม. จำนวน ๖๗๕ บ่อ	สถานีพัฒนาที่ดิน พะเยา
ประเด็นที่ ๒ ส่งเสริมเกษตรกรกรม ยั่งยืน	๒.๑ เกษตรทฤษฎีใหม่ ๑) ตรวจเยี่ยมแปลงเกษตรกรที่ทำการเกษตรทฤษฎีใหม่ พบว่า เกษตรกรได้มีการนำเอาความรู้ที่ได้รับไปต่อ ยอดการทำเกษตร เช่น การทำน้ำหมักไว้ใช้ การ เลี้ยงไก่ไข่ เลี้ยงปลา ปลูกพืชผัก	สนง.สหกรณ์จังหวัด พะเยา



ประเด็น	ผลการดำเนินงาน	หน่วยงานรับผิดชอบ
	๒) พัฒนาผู้นำเครือข่ายเศรษฐกิจพอเพียง พัฒนาผลิตภัณฑ์และการตลาดกลุ่มเครือข่าย จัดเวทีการมีส่วนร่วม พัฒนาทักษะเจ้าหน้าที่ รวมทั้งสิ้นไม่ต่ำกว่า ๕๐๐ คน ๔ เครือข่าย	สนง.ปศุสัตว์จังหวัดพะเยา
	๓) คัดเลือกเกษตรกร ถ่ายทอดเทคโนโลยีด้านการเพาะเลี้ยงสัตว์น้ำ และสนับสนุนปัจจัยการผลิตให้แก่เกษตรกร จำนวน ๑๓๕ ราย	สนง.ประมงจังหวัดพะเยา
	๔) จัดอบรมการจัดทำบัญชีครัวเรือนให้แก่เกษตรกร จำนวน ๑๘๐ ราย	สนง.ตรวจบัญชีสหกรณ์พะเยา
	<b>๒.๒ เกษตรอินทรีย์</b>	
	๑) ส่งเสริมเกษตรอินทรีย์ล้านไร่ (T๒-T๓) และโครงการส่งเสริมการผลิตข้าวอินทรีย์รายเดียว (นอกล้านไร่) ดังนี้ - T๓ จำนวน ๗ กลุ่ม สมาชิก ๒๒๑ ราย พื้นที่ ๑,๕๕๓.๗๕ ไร่ - T๒ จำนวน ๑๙ กลุ่ม สมาชิก ๕๘๘ ราย พื้นที่ ๑,๓๖๗ ไร่ - Organic Thailand จำนวน ๔ กลุ่ม สมาชิก ๑๒๔ ราย พื้นที่ ๖๔๓.๒๕ ไร่ - อินทรีย์รายเดียว จำนวน ๑๐ ราย พื้นที่ ๕๐.๕๐ ไร่	ศูนย์เมล็ดพันธุ์ข้าวพะเยา
	๒) อบรมระบบการตรวจรับรองชุมชนแบบมีส่วนร่วม (PGS) ๑๐ ราย และอบรมเกษตรกรจำนวน ๔๐ ราย	สนง.การปฏิรูปที่ดินจังหวัดพะเยา
	๓) จัดฝึกอบรมเกษตรกร จำนวน ๓๐ ราย	สนง.ตรวจบัญชีสหกรณ์พะเยา
	<b>๒.๓ เกษตรปลอดภัย</b>	
	๑) ตรวจรับรองมาตรฐาน GAP พืช จังหวัดพะเยา ๕๘๒ แปลง	ศูนย์วิจัยและพัฒนาการเกษตรแพร่
	๒) ตรวจรับรองมาตรฐานฟาร์ม รวม จำนวน ๖๗ แห่ง	สนง.ปศุสัตว์จังหวัดพะเยา
	๓) เตรียมความพร้อมเกษตรกรให้ได้มาตรฐานระดับ GAP รวมทั้งสิ้น ๔๖ ราย	สนง.ประมงจังหวัดพะเยา
	๔) ส่งเสริมการจัดการศัตรูพืชเศรษฐกิจด้วยวิธีผสมผสาน เกษตรกร ๓๐ ราย	สนง.เกษตรจังหวัดพะเยา



ประเด็น	ผลการดำเนินงาน	หน่วยงานรับผิดชอบ
	๕) ส่งเสริมและพัฒนาการผลิตสินค้าเกษตรของสมาชิกสหกรณ์และกลุ่มเกษตรกรให้มีคุณภาพได้มาตรฐาน GAP โดยมีเกษตรกรที่ผ่านการการประเมินคุณสมบัติ จำนวน ๒๑ ราย	สนง.สหกรณ์จังหวัดพะเยา
ประเด็นที่ ๓ ระบบตลาดนำการผลิต	๓.๑ ขยายช่องทางตลาดเกษตรกร/จัดตลาดใหม่ แนะนำ ส่งเสริม สหกรณ์ นำสินค้ามาจำหน่ายในตลาดออนไลน์ - <a href="https://www.coopshopt.com/">https://www.coopshopt.com/</a> และ <a href="https://coop-mart.com/">https://coop-mart.com/</a>	สนง.สหกรณ์จังหวัดพะเยา
	๓.๒ พัฒนาเกษตรกรปราดเปรื่อง Smart Farmer และ Young Smart Farmer ผู้ประกอบการ ๑) ประเมินความพร้อมและวางรูปแบบบัญชี ระบบการควบคุมภายใน จำนวน ๑๘ แห่ง / อบรมคณะกรรมการวิสาหกิจชุมชน ๑๘ กลุ่ม	สนง.ตรวจบัญชีสหกรณ์พะเยา
	๒) อบรมพัฒนาศักยภาพเกษตรกรให้เป็น Smart Farmer รวม ๑๘๐ คน	สนง.เกษตรจังหวัดพะเยา
	๓) พัฒนาเกษตรกรปราดเปรื่อง Smart Farmer ทั้งหมด ๑๓๘ ราย	ศูนย์เมล็ดพันธุ์ข้าวพะเยา
	๓.๒ เสริมสร้างความเข้มแข็งวิสาหกิจชุมชน/สหกรณ์/สถาบันเกษตรกร/กลุ่มเกษตรกร - ประเมินความพร้อมและบันทึกข้อตกลง ๗ แห่ง - วางรูปแบบบัญชีและการวางระบบการควบคุมภายใน ๒ แห่ง	สนง.ตรวจบัญชีสหกรณ์พะเยา
	๓.๓ ส่งเสริมการแปรรูป เพื่อเพิ่มมูลค่าให้กับสินค้าเกษตร - สนับสนุนถุงบรรจุภัณฑ์ให้กลุ่มเกษตรกร จำนวน ๒๐,๐๐๐ ใบ	ศูนย์เมล็ดพันธุ์ข้าวพะเยา
	๓.๔ วางแผนการผลิต ปี ๒๕๖๔/๖๕ รอบที่ ๑ และรอบที่ ๒ - กำหนดพื้นที่เป้าหมายส่งเสริมการปลูกข้าวปี ๒๕๖๓/๖๔ รอบที่ ๒ รวม ๔๓,๐๐๑ ไร่ - ลดพื้นที่ปลูกข้าวรอบที่ ๒ (ข้าวนาปรัง)	ศูนย์เมล็ดพันธุ์ข้าวพะเยา





ประเด็น	ผลการดำเนินงาน	หน่วยงานรับผิดชอบ
ประเด็นที่ ๔ ลดต้นทุนการผลิต	๔.๑ ส่งเสริมให้ความรู้เกษตรกรในการผลิตปุ๋ยใช้เอง (ปุ๋ยหมัก/ชีวภาพ) - พัฒนาธุรกิจบริการดินและปุ๋ยชุมชน ๕ อำเภอ (เมืองพะเยา ดอกคำใต้ จุน ปง และ ภูซาง)	สนง.เกษตรจังหวัดพะเยา
	๔.๒ ส่งเสริมระบบการผลิตแบบแปลงใหญ่ ๑) ถ่ายทอดองค์ความรู้และเทคโนโลยีการเลี้ยง โคเนื้อ ในพื้นที่ อำเภอภูซาง อำเภอเชียงคำ จำนวนสมาชิกกลุ่ม ๓๒๒ ราย	สนง.ปศุสัตว์จังหวัดพะเยา
	๒) ประสานงาน/ประชุมหารือ/เชื่อมโยงเครือข่าย ช่วยประสานเพื่อจัดทำฐานข้อมูลระบบส่งเสริมการเกษตรแบบแปลงใหญ่ (สหกรณ์) ๘ แปลง	สนง.สหกรณ์จังหวัดพะเยา
	๓) ส่งเสริมเกษตรกรในเขตปฏิรูปที่ดินจังหวัดพะเยา ๕๐ ราย พื้นที่ ๓๐๐ ไร่	สนง.การปฏิรูปที่ดินจังหวัดพะเยา
	๔) อบรมการเพาะเลี้ยงปลานิลและมาตรฐานการเพาะเลี้ยงสัตว์น้ำที่ดี GAP กลุ่มเลี้ยงปลาบ้านท่าจำปี ตำบลท่าจำปี อำเภอเมือง จังหวัดพะเยา ๑ แปลง ๕๑ ราย	สนง.การประมงจังหวัดพะเยา
	๕) ส่งเสริมและพัฒนาการผลิต แปลงใหญ่สินค้าเกษตรด้านพืช ผักและแมลงเศรษฐกิจ จำนวน ๒๗ แปลง	สนง.เกษตรจังหวัดพะเยา
ประเด็นที่ ๕ การบริหารจัดการ ประมงอย่างยั่งยืน	ไม่มีการดำเนินงานในพื้นที่จังหวัดพะเยา	
ประเด็นที่ ๖ การแก้ปัญหา เฉพาะหน้าให้เกษตรกร	๖.๑ การส่งเสริมการปลูกพืชใช้น้ำน้อยในช่วงฤดูแล้ง - ส่งเสริมให้ปลูกพืชหลากหลายทดแทนนาปรัง โดยการผลิตพืชหลากหลายตามความต้องการของตลาด ๒๐๐ ราย	สนง.เกษตรจังหวัดพะเยา
	๖.๒ ส่งเสริมการเลี้ยง ปศุสัตว์ ที่มีความต้องการของตลาดเพื่อสร้างรายได้ - ส่งเสริมการเลี้ยงสัตว์ และกิจกรรมที่เกี่ยวข้องแก่เกษตรกร ๑๗๐ ราย	สนง.ปศุสัตว์จังหวัดพะเยา



ประเด็น	ผลการดำเนินงาน	หน่วยงานรับผิดชอบ
	<b>๖.๓</b> มาตรการจ้างแรงงานชลประทาน -จ้างงานในฤดูแล้งเพื่อก่อสร้าง ซ่อมแซม ๘๗๔ ราย รายได้เฉลี่ย ๑๔,๖๔๕.๗๕ บาท	โครงการชลประทาน พะเยา
	<b>๖.๔</b> การจัดสรรที่ดินทำกิน ๑) ส่งเสริมพัฒนาอาชีพและการตลาดในพื้นที่ป่าสงวน แห่งชาติ ๕ แห่ง พื้นที่ ๒๓,๗๖๘ ไร่	สนง.สหกรณ์จังหวัด พะเยา
	๒) ส่งเสริมและพัฒนาอาชีพการเพาะเลี้ยงสัตว์น้ำ ๒๐๒ ราย	สนง.ประมงจังหวัด พะเยา
<b>ประเด็นที่ ๗</b> จัดทำข้อมูลสารสนเทศ ด้านการเกษตร	<b>๗.๑</b> พัฒนาแพลตฟอร์มดิจิทัล ของรัฐ ๑) พัฒนาระบบเชื่อมโยง และธรรมาธิบาล ข้อมูลด้าน การเกษตร ๒๐๘ ชุดข้อมูล ๕๙ องค์กร ๑๔ กลุ่ม	สนง.เศรษฐกิจ การเกษตร เขต ๑
	๒) จัดทำข้อมูลสินค้า ๕ ชนิด ได้แก่ ข้าว ข้าวโพด เลี้ยงสัตว์ มันสำปะหลัง ยางพารา ปาล์มน้ำมัน ใน รูปแบบ Dash Board	สนง.เศรษฐกิจ การเกษตร เขต ๑
	๓) พัฒนาระบบปฏิทินการผลิตเกษตรระดับจังหวัด	สนง.เศรษฐกิจ การเกษตร เขต ๑
	๔) พัฒนาระบบ Coaching เป็นการรวมองค์ความรู้ ทางการเกษตรจากผู้เชี่ยวชาญในพื้นที่	สนง.เศรษฐกิจ การเกษตร เขต ๑
	๕) พัฒนาระบบปัญญาประดิษฐ์ Public AI เป็นระบบ ที่ช่วยแนะนำกิจกรรมทางการเกษตร	สนง.เศรษฐกิจ การเกษตร เขต ๑
	<b>๗.๒</b> ปรับปรุงทะเบียนเกษตรกรผู้เพาะเลี้ยงสัตว์น้ำ - สสำรวจ/ปรับปรุงและขึ้นทะเบียนฟาร์มเพาะเลี้ยง สัตว์น้ำและโรงฟัก จำนวน ๑๕,๙๗๗ ครัวเรือน	- สนง.ประมงจังหวัด พะเยา - สนง.เศรษฐกิจ การเกษตร เขต ๑
	<b>๗.๓</b> ปรับปรุงทะเบียนเกษตรกรผู้เลี้ยงสัตว์ - สสำรวจ/ปรับปรุงและขึ้นทะเบียนเกษตรกร ผู้เลี้ยงสัตว์ จำนวน ๔๔,๙๕๙ ครัวเรือน	สนง.ปศุสัตว์จังหวัด พะเยา
	<b>๗.๔</b> ตรวจสอบศักยภาพพื้นที่ โดยใช้ Agri-Map	
	๑) ส่งเสริมการทำเกษตรผสมผสานในพื้นที่ไม่ เหมาะสม เกษตรกร ๔๖ ราย พื้นที่ ๖๐๐ ไร่ ๔๙ แปลง	สถานีพัฒนาที่ดิน พะเยา
	๒) ส่งเสริมเกษตรกรในพื้นที่ไม่เหมาะสมในการปลูก ข้าวปรับเปลี่ยนกิจกรรมสู่การเลี้ยงสัตว์น้ำ ๕๐ ราย	สนง.ประมงจังหวัด พะเยา



ประเด็น	ผลการดำเนินงาน	หน่วยงานรับผิดชอบ
	๓) ส่งเสริมการประกอบอาชีพปศุสัตว์ในพื้นที่ที่มีความเหมาะสมน้อย กลุ่มเกษตรกรผู้เลี้ยงโคเนื้อ จำนวน ๘ กลุ่ม เกษตรกร ๖๖ ราย พื้นที่ ๓๓๐ ไร่	สนง.ปศุสัตว์จังหวัดพะเยา
	๔) บริหารจัดการสินค้าทางเลือกที่มีอนาคต (Future Crops) ตามแผนที่เกษตรเพื่อการบริหารจัดการเชิงรุก (Agri-Map) เน้นศึกษาข้อมูลสินค้าทางเลือกเชิงลึก เพื่อใช้ปรับเปลี่ยนพื้นที่ S๓N สินค้าเกษตรหลัก ๓ ชนิด (ข้าว ข้าวโพดเลี้ยงสัตว์ และยางพารา)	สนง.เศรษฐกิจการเกษตรเขต ๑
ประเด็นที่ ๘ ศูนย์เรียนรู้การเพิ่มประสิทธิภาพการผลิตสินค้าเกษตร (ศพก.)	๘.๑ การดำเนินงานในส่วน ศพก. และศูนย์เครือข่าย	
	๑) สร้างแหล่งถ่ายทอดเทคโนโลยีการผลิตด้านประมงให้กับเกษตรกร ศพก.หลัก ๙ แห่ง	สนง.ประมงจังหวัดพะเยา
	๒) ฝึกอบรมเกษตรกรผู้เลี้ยงปศุสัตว์ ศพก.หลัก ๙ แห่ง	สนง.ปศุสัตว์จังหวัดพะเยา
	๓) อบรมเกษตรกรสมาชิก จำนวน ๑๘ ศจช. รวม ๒๗๐ คน	สนง.เกษตรจังหวัดพะเยา

### ๓.๑.๒ โครงการร้านอาหารวัตถุดิบปลอดภัยเลือกใช้สินค้า Q (Q Restaurant)

กระทรวงเกษตรและสหกรณ์ได้ผลักดันให้มีการผลิตสินค้าเกษตรและอาหารที่ได้มาตรฐานความปลอดภัยสู่ผู้บริโภค โดยส่งเสริมการผลิตตั้งแต่ฟาร์มให้มีความปลอดภัยต่อผู้บริโภค ตามระบบการผลิตเกษตรที่ดี GAP ซึ่งจะมีการใช้สารเคมีที่เหมาะสม และจำกัดตามหลักวิชาการ โดยมีการใช้สัญลักษณ์ Q เพื่อรับรองมาตรฐาน ซึ่งทำให้สามารถสื่อสารกับผู้บริโภคในการเลือกซื้อสินค้าได้อย่างถูกต้องและปลอดภัย สำนักงานมาตรฐานสินค้าเกษตรและอาหารแห่งชาติ (มกอช.) ได้ดำเนินการโครงการส่งเสริมการบริโภคและการใช้วัตถุดิบสินค้า Q ปีงบประมาณ พ.ศ.๒๕๖๔ โดยมอบหมายให้สำนักงานเกษตรและสหกรณ์จังหวัดพะเยา เป็นหน่วยเบิกจ่าย โดยมีกิจกรรมในการตรวจรับรองร้านอาหารในจังหวัด ประกอบด้วย ๑) ตรวจรับรองร้านอาหารใหม่ ๒) ตรวจต่ออายุร้านอาหาร ๓) ตรวจติดตามร้านเดิม ผลการดำเนินงานโครงการร้านอาหารวัตถุดิบปลอดภัย เลือกใช้สินค้า Q (Q restaurant) ในปีงบประมาณ พ.ศ.๒๕๖๔

๑. ร้านตรวจรับรองใหม่ปี ๒๕๖๔ จำนวน ๔ ร้าน ได้แก่ ร้านร่มไม้แสงจันทร์ ,ร้านไบเฟิร์นก้วยเดี่ยว ไก่มะระโคตรผัก, ร้านมัลเบอร์รี่เลอกองแล, ร้านเย็นเล่าเข้ากาแพ ผ่านการตรวจรับรองตามหลักเกณฑ์ Q (Q restaurant)

๒. ร้านตรวจติดตาม

๒.๑ จำนวนร้านที่ยังคงสถานการณืรับรอง ๑๖ ร้าน

๒.๒ ร้านที่ออกจากโครงการ จำนวน ๒ ร้าน ได้แก่ ร้านธารธรา และร้านใบธง เนื่องจากปิดกิจการ

๓. ร้านที่ต่ออายุการรับรอง จำนวน ๗ ร้าน ได้แก่ บ้านปักษา, คร้าวอโรล่า, โซกูด, แจ่ววิวดี, แซ่บน้ำมอ, ถ้วยกำไ้, ฮ่องกงเป็นอย่างบะหมี่ ผ่านการตรวจรับรองตามหลักเกณฑ์ Q (Q restaurant) โดยมีวัตถุประสงค์ที่ผ่านการตรวจรับรองเพิ่ม ได้แก่ เห็ดเข็มทอง และก๊วย

รูปภาพประกอบการตรวจรับรองร้านอาหาร (Q restaurant)

๑. ร้านร่มไม้แสงจันทร์



๒. ใบเฟิร์นก้วยเตี่ยวไก่มะระโคตรผัก



๓. ร้านมัลเบอร์รี่โลกองแล



๔. ร้านเย็นเล่าเช้ากาแฟ



### ๓.๑.๓ ศูนย์เทคโนโลยีเกษตรและนวัตกรรม (Agritech and Innovation Center : AIC)

สำนักงานเกษตรและสหกรณ์จังหวัดพะเยาร่วมกับมหาวิทยาลัยพะเยา ได้ดำเนินการขับเคลื่อนศูนย์เทคโนโลยีเกษตรและนวัตกรรม (Agritech and Innovation Center : AIC) จังหวัดพะเยา ศูนย์ AIC จังหวัดพะเยา ตั้งอยู่ที่มหาวิทยาลัยพะเยา ตำบลแม่กา อำเภอเมือง จังหวัดพะเยา คณะกรรมการศูนย์ AIC จังหวัดพะเยา ทั้งหมดจำนวน ๓๗ ท่าน โดยมีอธิการบดีมหาวิทยาลัยพะเยา เป็นประธานกรรมการเกษตรและสหกรณ์จังหวัดพะเยา เป็นรองประธานกรรมการ หัวหน้ากลุ่มยุทธศาสตร์พัฒนาการเกษตร สำนักงานเกษตรและสหกรณ์จังหวัดพะเยา เป็นเลขานุการ และคณบดีคณะเกษตรศาสตร์และทรัพยากรธรรมชาติ มหาวิทยาลัยพะเยา เป็นผู้อำนวยการศูนย์เทคโนโลยีเกษตรและนวัตกรรม จังหวัดพะเยา

#### ความก้าวหน้าการดำเนินงานของศูนย์ AIC จังหวัดพะเยา

๑. ดำเนินการเปิดศูนย์เทคโนโลยีเกษตรและนวัตกรรม (Agritech and Innovation Center : AIC) ในวันที่ ๑ มิถุนายน ๒๕๖๓ ณ คณะเกษตรศาสตร์และทรัพยากรธรรมชาติ มหาวิทยาลัยพะเยา

๒. จัดประชุมคณะกรรมการบริหารศูนย์เทคโนโลยีเกษตรและนวัตกรรมจังหวัดพะเยา จำนวน ๓ ครั้ง

๓. จัดทำคำสั่งแต่งตั้งคณะกรรมการ จำนวน ๔ คณะ

๑) คณะอนุกรรมการขับเคลื่อน Big Data และ GOV Tech

๒) คณะอนุกรรมการขับเคลื่อนเกษตรอัจฉริยะ

๓) คณะอนุกรรมการขับเคลื่อน E-commerce

๔) คณะอนุกรรมการขับเคลื่อนธุรกิจเกษตร (Agribusiness)

จังหวัดพะเยาได้จัดทำ Innovation Catalog จำนวน ๔ ด้าน ๑๐ กิจกรรมดังนี้

#### ด้านผลิตภัณฑ์

- การพัฒนาและปรับปรุงพันธุ์ข้าวโพด

- ปลูกผักหวานพะเยา

#### การผลิต

- ปุยอินทรี

- การหมักอาหารของโคขุน กระป๋อง

#### งานวิจัยและโครงการ

- ผักตบชวา

- กบสายพันธุ์ใหม่

- การพัฒนาโปรแกรมการจัดการแมโคหลังคลอดเพื่อเพิ่มจำนวนลูกโคให้เกษตรกร ในจังหวัดพะเยา

- การพัฒนาโปรแกรมสูตรอาหารชั้นราคาต่ำสุด

- การพัฒนาชุดความรู้เพื่อเพิ่มประสิทธิภาพการจัดการสุขภาพ

#### การส่งเสริมเลี้ยงสัตว์เศรษฐกิจพื้นเมือง

- อึ่งเค่า อึ่งพราว กุ้งฝอย



จังหวัดพะเยา ได้ดำเนินการคัดเลือก Quick win เพื่อขับเคลื่อนเกษตรอัจฉริยะร่วมกับศูนย์เทคโนโลยีเกษตรและนวัตกรรม (Agritech and Innovation Center) โดยการขับเคลื่อนการนำเทคโนโลยีเกษตรอัจฉริยะไปใช้ในพื้นที่แปลงใหญ่เป้าหมาย จำนวน ๒ แห่ง พื้นที่ ๒ ไร่

กลุ่มที่ ๑ แปลงใหญ่โคเนื้อ (โคขุนดอกคำใต้ จำกัด ตำบลบ้านถ้ำ อำเภอดอกคำใต้ จังหวัดพะเยา เทคโนโลยีที่นำมาใช้ คือ ๑) สูตรคำนวณอาหารชั้นต้นขุนตัวจากวัตถุดิบในท้องถิ่น ๒) การจัดการแมโคหลังคลอด ๓) โปรแกรมการจัดฟาร์มโคขุน

กลุ่มที่ ๒ แปลงใหญ่ปลานิล (สหกรณ์เลี้ยงปลาบ้านต้า ตำบลบ้านต้า อำเภอเมือง จังหวัดพะเยา เทคโนโลยีที่นำมาใช้ คือ ๑) การเพาะพันธุ์ ๒) การเลี้ยงและการจัดการ ๓) การแปรรูป

๓.๑.๔ โครงการ ๑ ตำบล ๑ กลุ่มเกษตรทฤษฎีใหม่ จังหวัดพะเยา

ตารางที่ ๑๒ สรุปผลผลงานดำเนินงานโครงการ ๑ ตำบล ๑ กลุ่มเกษตรทฤษฎีใหม่ จังหวัดพะเยา

ประเด็น	รายละเอียด
๑. กลุ่มเป้าหมาย	<p>๑.๑ พื้นที่ดำเนินการ</p> <p>๔ อำเภอ ๑๔ ตำบล ได้แก่</p> <ul style="list-style-type: none"> <li>- อำเภอเมืองพะเยา ๕ ตำบล (ท่าจำปี , ท่าวังทอง , แม่ปืม , บ้านต้า , แม่กา)</li> <li>- อำเภอดอกคำใต้ ๔ ตำบล (หนองหล่ม , ดอนศรีชุม , คีอเวียง , สว่างอารมณ์)</li> <li>- อำเภอเชียงม่วน ๑ ตำบล (สระ)</li> <li>- อำเภอภูซาง ๑ ตำบล (เชียงแรง)</li> </ul> <p>๑.๒ เกษตรกร</p> <p>๑๑ ตำบล รวม ๖๘ ราย แบ่งเป็น</p> <ul style="list-style-type: none"> <li>- อำเภอเมืองพะเยา ๒๙ ราย</li> <li>- อำเภอเชียงม่วน ๑๓ ราย</li> <li>- อำเภอดอกคำใต้ ๑๖ ราย</li> <li>- อำเภอภูซาง ๑๐ ราย</li> </ul> <p>๑.๓ การจ้างแรงงาน</p> <p>๑๑ ตำบล รวม ๓๒ ราย</p> <ul style="list-style-type: none"> <li>- อำเภอเมืองพะเยา ๑๔ ราย</li> <li>- อำเภอเชียงม่วน ๖ ราย</li> <li>- อำเภอภูซาง ๗ ราย</li> <li>- อำเภอภูซาง ๕ ราย</li> </ul>
	<p>๒) การสนับสนุนปัจจัยการผลิตให้แก่เกษตรกรที่เข้าร่วมโครงการ โดยหน่วยงานที่เกี่ยวข้อง ดังนี้</p> <p>๒.๑ สถานีพัฒนาที่ดินพะเยา ดำเนินการขุดสระกักเก็บน้ำ จำนวน ๖๘ บ่อ ดำเนินการตั้งแต่เดือนเมษายน - กรกฎาคม ๒๕๖๔ สามารถเพิ่มพื้นที่กักเก็บน้ำในช่วงฤดูฝนได้ ๕๐-๑๐๐% และในช่วงฤดูแล้งสามารถกักเก็บน้ำได้ ๓๐ - ๕๐ % พร้อมทั้งสนับสนุนถังหมัก กากน้ำตาล หญ้าแฝก ๓,๕๐๐ ต้น และฟ้าทลายโจร รายละเอียด ๕๐ ต้น</p> <p>๒.๒ สนง.เกษตรจังหวัดพะเยา สนับสนุนกล้าพันธุ์ไม้ผล รายละเอียด ๕ ชนิด ๆ ละ ๔ ต้น (ขุนนุ กระท้อน มะพร้าว น้ำหอม อโวคาโด ฯลฯ)</p> <p>๒.๓ สถานีเพาะชำกล้าไม้พะเยา สนับสนุนกล้าพันธุ์ไม้ยืนต้น เฉลี่ยรายละเอียด ๒๐ ต้น</p> <p>๒.๔ สนง.ปศุสัตว์จังหวัดพะเยา สนับสนุนไก่ไข่ รายละเอียด ๕ ตัว พร้อมอาหาร</p> <p>๒.๕ สนง.ประมงจังหวัดพะเยา สนับสนุนพันธุ์ปลาน้ำจืด รายละเอียด ๗๐๐ ตัว พร้อมอาหาร</p>



ประเด็น	รายละเอียด
	<p>๓) แนวทางการส่งเสริมอาชีพและการตลาดของเกษตรกรที่เข้าร่วมโครงการฯ จังหวัดพะเยา โดยคณะทำงานระดับจังหวัด ได้คัดเลือกตำบลต้นแบบ เพื่อส่งเสริมอาชีพและการตลาด คือ กลุ่ม ๑ ตำบล ๑ กลุ่มเกษตรกรทฤษฎีใหม่ ตำบลหนองหล่ม อำเภอดอกคำใต้ มีสมาชิก จำนวน ๘ ราย และสินค้าหลักที่ต้องดำเนินการพัฒนา ได้แก่ ไข่ไก่ โดยเกษตรกรจะได้รับสนับสนุน ไข่ไก่ จำนวน คนละ ๕ ตัว จาก สนง.ปศุสัตว์จังหวัดพะเยา</p> <p>ทั้งนี้ สนง.เกษตรและสหกรณ์จังหวัดพะเยาได้ดำเนินการจัดประชุมให้ความรู้และส่งเสริมด้านการผลิต การตลาดตามแผนพัฒนากลุ่มเกษตรกรทฤษฎีใหม่ ตำบลต้นแบบ ณ สวนสาธารณะดงหอย ตำบลหนองหล่ม อำเภอดอกคำใต้ เมื่อวันที่ ๑๔ กันยายน ๒๕๖๔ โดยมี สำนักงานปศุสัตว์จังหวัดพะเยา สำนักงานสหกรณ์จังหวัดพะเยา สำนักงานเกษตรอำเภอดอกคำใต้ ร่วมบูรณาการให้ความรู้แก่เกษตรกรกลุ่มต้นแบบ</p> <p>ปัจจุบันกลุ่มต้นแบบได้ดำเนินการจดทะเบียนวิสาหกิจชุมชนเรียบร้อยแล้ว และหน่วยงานร่วมบูรณาการมีแผนงานที่จะสนับสนุนการพัฒนากลุ่มต้นแบบดังกล่าวฯ อย่างต่อเนื่อง</p> <p>๔) การติดตามเกษตรกรที่เข้าร่วมโครงการ สนง.เกษตรและสหกรณ์จังหวัดพะเยา ได้มอบหมายให้เจ้าหน้าที่รับผิดชอบพื้นที่แต่ละตำบล เพื่อติดตาม จัดเก็บข้อมูล และตรวจเยี่ยมเกษตรกรทุกราย เป็นประจำทุกเดือน</p>

### ๓.๑.๕ โครงการส่งเสริมเกษตรกรทฤษฎีใหม่

โครงการส่งเสริมแนวทางเกษตรกรทฤษฎีใหม่ ภายใต้โครงการเกษตรกรทฤษฎีใหม่ (๕ ประสาน สืบสานเกษตรกรทฤษฎีใหม่ ถวายในหลวง) มีแนวทางการขับเคลื่อนโครงการฯ ปีงบประมาณ ๒๕๖๔ เป็นการขับเคลื่อนโครงการฯ แบบบูรณาการร่วมกันระหว่างหน่วยงานที่เกี่ยวข้อง ๑๓ กรม ๑ หน่วยงานรัฐวิสาหกิจ โดยดำเนินการทบทวนและคัดเลือกเกษตรกรรายเดิมที่สามารถเป็นจุดเรียนรู้เกษตรกรทฤษฎีใหม่ เพื่อใช้เป็น จุดเรียนรู้ในการพัฒนาเกษตรกรรายเดิมที่เข้าร่วมโครงการเกษตรกรทฤษฎีใหม่ (๕ ประสาน สืบสานเกษตรกรทฤษฎีใหม่ ถวายในหลวง) ตั้งแต่ปีงบประมาณ ๒๕๖๐ - ๒๕๖๒ เพื่อให้เกษตรกรเกิดความรู้และความเข้าใจในการทำการเกษตรทฤษฎีใหม่ตามแนวปรัชญาของเศรษฐกิจพอเพียง และสามารถนำไปปรับใช้ในแปลงเกษตรของตนเองได้ ตลอดจนการพัฒนาต่อยอดโดยการรวมกลุ่มเพื่อสร้างความเข้มแข็ง จึงได้ดำเนินการทบทวนรายชื่อเกษตรกรที่เป็นจุดเรียนรู้และสมาชิกกลุ่มเกษตรกรในปีงบประมาณ ๒๕๖๓ ตามบัญชีจำนวนจุดเรียนรู้ในพื้นที่จังหวัดพะเยา จาก ๙ อำเภอ ๖๘ ตำบล ๙๕ จุดเรียนรู้ จำนวน ๒๙๖ ราย คัดเลือกเกษตรกรที่สามารถเป็นจุดเรียนรู้ในปีงบประมาณ ๒๕๖๔ จำนวน ๖ แห่ง เพื่อจัดทำรายงานจุดเรียนรู้และแผนพัฒนาจุดเรียนรู้ภายใต้โครงการส่งเสริมแนวทางเกษตรกรทฤษฎีใหม่ ปีงบประมาณ ๒๕๖๔ และเพื่อเป็นการพัฒนาคุณภาพชีวิตให้พึ่งพาตนเองได้อย่างแท้จริง และเป็นการยกระดับสู่เกษตรกรทฤษฎีใหม่ขั้นที่ ๒ และขั้นที่ ๓ ต่อไป โดยมีเป้าหมาย กลุ่มเกษตรกรที่ได้รับการคัดเลือกเป็นจุดเรียนรู้เกษตรกรทฤษฎีใหม่ จำนวน ๖ แห่ง โดยมีกิจกรรม ดังนี้



๑. จัดประชุมคณะทำงานขับเคลื่อนโครงการเกษตรทฤษฎีใหม่ (๕ ไร่ ๓ สวน สืบสานเกษตรทฤษฎีใหม่ ถวายในหลวง) จำนวน ๓ ครั้ง เพื่อขับเคลื่อนโครงการฯ ให้ไปไปตามวัตถุประสงค์และแนวทางที่กระทรวงเกษตรและสหกรณ์กำหนด

๒. ทบทวนรายชื่อเกษตรกรรายเดิมเข้าร่วมโครงการฯ ตั้งแต่ปีงบประมาณ ๒๕๖๐ - ๒๕๖๒ ในฐานข้อมูล <http://newtheoryfarmer.ldd.go.th> และรายชื่อเกษตรกรที่เป็นจุดเรียนรู้และสมาชิกกลุ่มเกษตรกรในปีงบประมาณ พ.ศ.๒๕๖๓ ตามบัญชีจำนวนจุดเรียนรู้โครงการส่งเสริมแนวทางเกษตรทฤษฎีใหม่ ของจังหวัดพะเยา จำนวน ๙๕ แห่ง (ข้อมูล ณ ปี ๒๕๖๓)

๓. คัดเลือกจุดเรียนรู้ต้นแบบในพื้นที่จังหวัดพะเยา จำนวน ๖ แห่ง ภายใต้โครงการส่งเสริมแนวทางเกษตรทฤษฎีใหม่ในพื้นที่จังหวัดพะเยา ประจำปีงบประมาณ พ.ศ. ๒๕๖๔ ได้แก่

- ๑) นายนิคม วงศ์ใหญ่ ตำบลภูซาง อำเภอภูซาง จังหวัดพะเยา
- ๒) นายบุญโฮม นามเมือง ตำบลจิม อำเภอปง จังหวัดพะเยา
- ๓) นางกิ่ง อารมสวะ ตำบลสันโค้ง อำเภอดอกคำใต้ จังหวัดพะเยา
- ๔) นายแสวง ชื่นจิตต์ ตำบลห้วยแก้ว อำเภอภูกามยาว จังหวัดพะเยา
- ๕) นายจำนงค์ นาคประดับ ตำบลบ้านต๋อน อำเภอเมืองพะเยา จังหวัดพะเยา
- ๖) นายพนพร แลสันกลาง ตำบลแม่ปืม อำเภอเมืองพะเยา จังหวัดพะเยา

๔. ลงพื้นที่สำรวจข้อมูลแผนพัฒนาจุดเรียนรู้ต้นแบบ จำนวน ๖ แห่ง ภายใต้โครงการส่งเสริมแนวทางเกษตรทฤษฎีใหม่ ปีงบประมาณ พ.ศ.๒๕๖๔ โดยสรุปแผนพัฒนาจุดเรียนรู้ ดังนี้

- ๑) รายละเอียดกิจกรรมของแผนพัฒนาจุดเรียนรู้
  - แผนพัฒนาบุคลากรและกลุ่ม
  - แผนพัฒนาการผลิต/แปรรูป/เทคโนโลยี
  - แผนพัฒนาการตลาด
  - แผนพัฒนาต่อยอดภูมิปัญญา
  - แผนการเงิน
  - แผนพัฒนาด้านทรัพยากร

๒) งบประมาณที่ได้รับสนับสนุน

๓) แหล่งงบประมาณ

๕. มีการประชาสัมพันธ์ สร้างการรับรู้ ติดตามและตรวจเยี่ยมเกษตรกรที่เข้าร่วมโครงการฯ จำนวน ๖ ครั้ง

๖. สนับสนุนปัจจัยการผลิต

- ด้านพืช พันธุ์ไม้ผล ได้แก่ ต้นมะนาว จำนวน ๒ ต้น/แห่ง ต้นลำไย จำนวน ๒ ต้น/แห่ง และเมล็ดพันธุ์พืชผักสวนครัว จำนวน ๑ ชุด/แห่ง จำนวนจุดเรียนรู้ ๖ แห่ง สนับสนุนโดยศูนย์วิจัยและพัฒนาการเกษตรแพร่

งบประมาณรวมทั้งสิ้น ๒๖,๒๗๐ บาท จำนวนเบิกจ่าย ๒๖,๒๗๐ บาท คิดเป็นร้อยละ ๑๐๐





### ๓.๑.๖ โครงการพัฒนาศูนย์เครือข่ายปราชญ์ชาวบ้าน (กิจกรรมรวมกลุ่มและการสร้างเครือข่าย)

กิจกรรมการรวมกลุ่มและการสร้างเครือข่าย ภายใต้โครงการพัฒนาศูนย์เครือข่ายปราชญ์ชาวบ้าน

- ๑) กิจกรรมการรวมกลุ่มและการสร้างเครือข่าย กลุ่มวิสาหกิจชุมชนเกษตรผสมผสานบ้านท่าฟ้าใต้ ตำบลสระอำเภอยางมาวอน จังหวัดพะเยา
- ๒) ปีงบประมาณที่ดำเนินการ ปี ๒๕๖๔
- ๓) งบประมาณที่ใช้ งบรายจ่ายอื่นโครงการพัฒนาศูนย์เครือข่ายปราชญ์ชาวบ้าน
- ๔) หน่วยรับผิดชอบ สำนักงานเกษตรและสหกรณ์จังหวัดพะเยา
- ๕) สาระสำคัญของโครงการ สำนักงานเกษตรและสหกรณ์จังหวัดพะเยาและศูนย์เครือข่ายปราชญ์ชาวบ้าน ได้คัดเลือกกลุ่มเกษตรกร จำนวน ๑ กลุ่ม ได้แก่ กลุ่มวิสาหกิจชุมชนเกษตรผสมผสานบ้านท่าฟ้าใต้ ตำบลสระอำเภอยางมาวอน จังหวัดพะเยา เพื่อดำเนินกิจกรรมการรวมกลุ่มและการสร้างเครือข่าย ภายใต้โครงการพัฒนาศูนย์เครือข่ายปราชญ์ชาวบ้าน โดยมีการจัดเวทีแบบมีส่วนร่วม เสริมสร้างความรู้ความเข้าใจในการพัฒนาเกษตรตามแนวทฤษฎีใหม่ โดยยึดหลักปรัชญาเศรษฐกิจพอเพียงแก่เกษตรกร ให้เกษตรกรสามารถปรับเปลี่ยนทัศนคติ แนวคิดและพฤติกรรมในการประกอบอาชีพเกษตรกรรมและดำเนินชีวิตด้วยการพึ่งพาตนเองได้อย่างเหมาะสมกับสภาพภูมินิเวศและภูมิสังคม โดยในระยะแรกมุ่งหวังให้เกษตรกรสามารถลดรายจ่าย ปรับเปลี่ยนพฤติกรรมให้เหมาะสมกับฐานะของตนเอง สังคม สิ่งแวดล้อมและวัฒนธรรม และพัฒนาตนเองได้อย่างต่อเนื่องเป็นขั้นตอน ไปจนสามารถดำเนินกิจกรรมตามแนวเศรษฐกิจพอเพียงในขั้นก้าวหน้าได้
- ๖) ผลสำเร็จที่เป็นรูปธรรมและผู้ได้รับผลประโยชน์ ดังนี้

กลุ่มวิสาหกิจชุมชนเกษตรผสมผสานบ้านท่าฟ้าใต้ ตำบลสระ อำเภอยางมาว่น จังหวัดพะเยา ได้ร่วมการจัดทำแผนวิเคราะห์ศักยภาพของกลุ่มเกษตรกร ได้ร่วมกันจัดทำแผนปฏิบัติการของกลุ่มเกษตรกร เพื่อพัฒนาศักยภาพของกลุ่มด้วยการฝึกอบรม (Training needs) ระหว่างวันที่ ๑๔-๑๕ มิถุนายน ๒๕๖๔ ณ วิสาหกิจชุมชนเกษตรผสมผสานบ้านท่าฟ้าใต้ ตำบลสระ อำเภอยางมาว่น จังหวัดพะเยา จำนวน ๓๑ ราย สามารถทำให้สมาชิกในกลุ่มมีความรู้ความเข้าใจในการดำเนินกิจกรรมเกษตรตามแนวทฤษฎีใหม่ โดยยึดหลักปรัชญาเศรษฐกิจพอเพียง และสามารถนำความรู้ที่ได้รับไปปรับใช้ในการประกอบอาชีพได้ และมีศักยภาพในการดำเนินกิจกรรมทางการเกษตรตามแนวทฤษฎีใหม่ขั้นที่หนึ่งพัฒนาไปสู่ขั้นที่สองและสามได้ โดยการสร้างความรู้ความเข้าใจ สามารถใช้ทรัพยากรท้องถิ่นให้เกิดประโยชน์ และสร้างมูลค่าเพิ่มโดยการใช้สมุนไพรท้องถิ่นเพื่อสุขภาพได้รับการพัฒนาองค์ความรู้และการฝึกปฏิบัติ กิจกรรมสร้างความรู้ความเข้าใจในการใช้สมุนไพรท้องถิ่น ทำให้เกษตรกรมีการพัฒนาตนเอง โดยนำความรู้สู่การปฏิบัติและมีแนวทางในการพัฒนากลุ่มให้มีศักยภาพเพิ่มมากขึ้น เพื่อที่สมาชิกกลุ่มได้กลุ่มวิสาหกิจชุมชนบ้านท่าฟ้าใต้รู้จักประโยชน์และวิธีการใช้สมุนไพร เพื่อทำให้ตนเอง มีสุขภาพดีและมีภูมิคุ้มกันที่ดี สมาชิกภายในกลุ่มวิสาหกิจชุมชนบ้านท่าฟ้าใต้ จึงมีแนวคิดว่าจะใช้สมุนไพรในท้องถิ่นในการรักษาสุขภาพและการสร้างภูมิคุ้มกันให้ตนเองและสมาชิกในครอบครัว โดยการเผยแพร่องค์ความรู้วิธีการใช้ สู่การสร้างผลิตภัณฑ์ เช่น น้ำมันนวดสมุนไพร และลูกประคบสมุนไพรให้กับผู้สนใจ เช่น โรงพยาบาลในท้องถิ่นซึ่งปัจจุบันประชาชนมีความสนใจเกี่ยวกับการรักษาสุขภาพโดยแพทย์ทางเลือก การรักษาตนเอง โดยการใช้สมุนไพรเป็น อีกหนึ่งทางเลือก เนื่องด้วยสถานการณ์การแพร่ระบาดของ โรค COVID-19 ทำให้ประชาชนหันมาสนใจในด้านสุขภาพมากขึ้น และสามารถเป็นช่องทางในการสร้างรายได้อีกหนึ่งช่องทางโดยทางสำนักงานเกษตรและสหกรณ์และศูนย์เครือข่ายปราชญ์ชาวบ้านได้ให้ความรู้ คำปรึกษา คำแนะนำ แก่เกษตรกรที่ประสบปัญหาในการทำเกษตรในพื้นที่

งบประมาณ จำนวน ๓๐,๐๐๐ บาท เบิกจ่าย ๓๐,๐๐๐ บาท คิดเป็นร้อยละ ๑๐๐





**๓.๑.๗ โครงการตามแผนปฏิบัติการทางการเกษตรและสหกรณ์ จังหวัดพะเยา  
ปีงบประมาณ ๒๕๖๔**

แผนปฏิบัติราชการด้านการเกษตรและสหกรณ์จังหวัดพะเยา ประจำปี ๒๕๖๔ ได้ดำเนินการรวบรวมแผนงาน/โครงการของหน่วยงานในสังกัดกระทรวงเกษตรและสหกรณ์จังหวัดพะเยา ที่ดำเนินการในปีงบประมาณ พ.ศ.๒๕๖๔ เพื่อให้ทราบเป้าหมาย พื้นที่ดำเนินการของหน่วยงานในสังกัดกระทรวงเกษตรและสหกรณ์จังหวัดพะเยา หน่วยงานสังกัดกระทรวงเกษตรและสหกรณ์จังหวัดพะเยา มีทั้งหมด ๑๔ หน่วยงาน ๑๑ กรม มีแผนงาน/โครงการ จาก ๓ แหล่งงบประมาณ รวมทั้งสิ้นจำนวน ๒๒๓ โครงการ งบประมาณ ๒๗๔,๖๘๙,๗๓๙ บาท แยกเป็น งบปกติ จำนวน ๒๑๐ โครงการ งบประมาณ ๒๔๓,๓๘๗,๙๑๔ บาท งบจังหวัด ๘ โครงการ งบประมาณ ๕,๒๗๙,๖๐๐ บาท งบกลุ่มจังหวัด ๕ โครงการ งบประมาณ ๒๕,๘๐๒,๓๒๕ บาท ดังตารางต่อไปนี้

ตารางที่ ๑๓ โครงการตามแผนปฏิบัติการทางการเกษตรและสหกรณ์ จังหวัดพะเยาปีงบประมาณ ๒๕๖๔

ลำดับ	กรม/ส่วนราชการเทียบเท่า	จำแนกตามแหล่ง งบประมาณ	รวม	
			โครงการ	งบประมาณ
๑	สำนักงานปลัดกระทรวงเกษตรและสหกรณ์	งบจังหวัด	๑	๑๕๒,๔๐๐
		งบปกติ	๑๐	๒,๙๗๑,๓๖๐
		แหล่งอื่นๆ	๑	๑๐๐,๐๐๐
		<b>รวม ๓ แหล่ง</b>	<b>๑๒</b>	<b>๓,๒๐๓,๘๒๔.๐๐</b>
๒	กรมชลประทาน	งบจังหวัด	๐	๐
		งบปกติ	๔๗	๑๔๑,๕๔๖,๔๙๗.๐๐
		แหล่งอื่นๆ	๐	๐
		<b>รวม ๓ แหล่ง</b>	<b>๔๗</b>	<b>๑๔๑,๕๔๖,๔๙๗.๐๐</b>
๓	กรมตรวจบัญชีสหกรณ์	งบจังหวัด	๐	๐
		งบปกติ	๑๕	๗,๐๓๒,๒๗๐.๐๐
		แหล่งอื่นๆ	๐	๐
		<b>รวม ๓ แหล่ง</b>	<b>๑๕</b>	<b>๗,๐๓๒,๒๗๐.๐๐</b>
๔	กรมพัฒนาที่ดิน	งบจังหวัด	๐	๐
		งบปกติ	๑๕	๓๔,๗๕๒,๕๐๐.๐๐
		แหล่งอื่นๆ	๑	๓,๖๐๖,๗๐๐.๐๐
		<b>รวม ๓ แหล่ง</b>	<b>๑๖</b>	<b>๓๘,๓๕๙,๒๐๐.๐๐</b>
๕	กรมส่งเสริมการเกษตร	งบจังหวัด	๒	๔,๕๓๙,๘๐๐
		งบปกติ	๑๙	๗,๕๘๗,๓๕๐.๐๐
		แหล่งอื่นๆ	๒	๑๙,๗๗๙,๖๒๕.๐๐
		<b>รวม ๓ แหล่ง</b>	<b>๒๓</b>	<b>๓๑,๙๐๖,๗๗๕.๐๐</b>



ลำดับ	กรม/ส่วนราชการเทียบเท่า	จำแนกตามแหล่ง งบประมาณ	รวม	
			โครงการ	งบประมาณ
๖	กรมประมง	งบจังหวัด	๑	๘๔,๐๐๐
		งบปกติ	๒๖	๔,๖๗๐,๒๐๘.๐๐
		แหล่งอื่นๆ	๐	๐
		<b>รวม ๓ แหล่ง</b>	<b>๒๗</b>	<b>๔,๗๕๔,๒๐๘.๐๐</b>
๖.๑ สำนักงานประมงจังหวัดพะเยา		งบจังหวัด	๑	๘๔,๐๐๐
		งบปกติ	๑๐	๑,๖๕๗,๒๐๘.๐๐
		แหล่งอื่นๆ	๐	๐
		<b>รวม ๓ แหล่ง</b>	<b>๑๑</b>	<b>๑,๗๔๑,๒๐๘.๐๐</b>
๖.๒ ศูนย์วิจัยและพัฒนาประมงน้ำจืดพะเยา		งบจังหวัด	๐	๐
		งบปกติ	๑๖	๓,๐๑๒,๙๔๐.๐๐
		แหล่งอื่นๆ	๐	๐
		<b>รวม ๓ แหล่ง</b>	<b>๑๖</b>	<b>๓,๐๑๒,๙๔๐.๐๐</b>
๗	กรมปศุสัตว์	งบจังหวัด	๒	๕๓๕,๑๐๐
		งบปกติ	๒๙	๑๓,๗๘๐,๔๔๐
		แหล่งอื่นๆ	๑	๒,๓๑๖,๐๐๐
		<b>รวม ๓ แหล่ง</b>	<b>๓๒</b>	
๗.๑ สำนักงานปศุสัตว์จังหวัดพะเยา		งบจังหวัด	๒	๕๓๕,๑๐๐
		งบปกติ	๒๔	๒,๗๙๔,๗๔๐.๐๐
		แหล่งอื่นๆ	๑	๒,๓๑๖,๐๐๐
		<b>รวม ๓ แหล่ง</b>	<b>๒๗</b>	<b>๕,๖๔๕,๘๔๐.๐๐</b>
๗.๒ ศูนย์วิจัยและบำรุงพันธุ์สัตว์พะเยา		งบจังหวัด	๐	๐
		งบปกติ	๕	๑๐,๙๘๕,๗๐๐.๐๐
		แหล่งอื่นๆ	๐	๐
		<b>รวม ๓ แหล่ง</b>	<b>๕</b>	<b>๑๐,๙๘๕,๗๐๐.๐๐</b>
๗.๓ ด้านกักกันสัตว์พะเยา		งบจังหวัด	๐	๐
		งบปกติ	๐	๐
		แหล่งอื่นๆ	๐	๐
		<b>รวม ๓ แหล่ง</b>	<b>๐</b>	<b>๐</b>
๘	กรมส่งเสริมสหกรณ์	งบจังหวัด	๑	๗๘,๒๐๐
		งบปกติ	๑๓	๑๗,๑๓๖,๒๗๐.๐๐
		แหล่งอื่นๆ	๐	๐
		<b>รวม ๓ แหล่ง</b>	<b>๑๔</b>	<b>๑๗,๒๑๔,๔๗๐.๐๐</b>



ลำดับ	กรม/ส่วนราชการเทียบเท่า	จำแนกตามแหล่ง งบประมาณ	รวม	
			โครงการ	งบประมาณ
๙	สำนักงานการปฏิรูปที่ดินเพื่อเกษตรกรรม	งบจังหวัด	๐	๐
		งบปกติ	๑๓	๔,๕๙๕,๗๕๕.๐๐
		แหล่งอื่นๆ	๐	๐
		<b>รวม ๓ แหล่ง</b>	<b>๑๓</b>	<b>๔,๕๙๕,๗๕๕.๐๐</b>
๑๐	กรมการข้าว	งบจังหวัด	๑	๑๑๐,๐๐๐
		งบปกติ	๑๔	๘,๑๑๔,๓๘๑
		แหล่งอื่นๆ	๐	๐
		<b>รวม ๓ แหล่ง</b>	<b>๑๕</b>	<b>๘,๒๒๔,๓๘๑</b>
๑๑	การยางแห่งประเทศไทยจังหวัดพะเยา	งบจังหวัด	๐	๐
		งบปกติ	๙	๑,๒๐๐,๘๘๓.๐๐
		แหล่งอื่นๆ	๐	๐
		<b>รวม ๓ แหล่ง</b>	<b>๙</b>	<b>๑,๒๐๐,๘๘๓.๐๐</b>
<b>รวม ๑๑ กรม</b>		งบจังหวัด	๘	๕,๔๙๙,๕๐๐
		งบปกติ	๒๑๐	๒๒๖,๓๓๙,๘๕๑
		แหล่งอื่นๆ	๕	๒๕,๘๐๒,๓๒๕
		<b>รวม ๓ แหล่ง</b>	<b>๒๒๓</b>	<b>๒๔๓,๓๘๑,๖๗๖</b>

### ๓.๑.๘ โครงการอันเนื่องมาจากพระราชดำรินในพื้นที่จังหวัดพะเยา

#### ๓.๑.๘.๑ โครงการอันเนื่องมาจากพระราชดำรินในพื้นที่จังหวัดพะเยา

โครงการอันเนื่องมาจากพระราชดำรินในพื้นที่จังหวัดพะเยา มีทั้งหมด ๖๕ แห่ง จำแนก เป็นด้านแหล่งน้ำ ๕๒ แห่ง ด้านการเกษตร ๓ แห่ง ด้านสิ่งแวดล้อม ๓ แห่ง ด้านส่งเสริมอาชีพ ๑ แห่ง และด้านสวัสดิการ สังคม การศึกษา ๑ แห่ง และด้านบูรณาการ อื่นๆ ๕ แห่ง (ข้อมูล : สรุปข้อมูลโครงการอันเนื่องมาจากพระราชดำรินในจังหวัดพะเยา, พฤษภาคม ๒๕๖๔) โดยกระทรวงเกษตรและสหกรณ์ได้ขับเคลื่อนการดำเนินงานโครงการอันเนื่องมาจากพระราชดำริน โดยให้มีการติดตามความก้าวหน้าการดำเนินงานอย่างใกล้ชิด และการประชาสัมพันธ์โครงการอันเนื่องมาจากพระราชดำริน เห็นควรสร้างการรับรู้การดำเนินงานโครงการอันเนื่องมาจากพระราชดำริน เพื่อสนับสนุนและส่งเสริมให้เกษตรกรน้อมนำแนวทางไปปรับใช้ในการดำเนินกิจกรรมทางการเกษตรตามแนวพระราชดำรินในพื้นที่ตามความเหมาะสม รวมทั้งเพื่อเผยแพร่ ประชาสัมพันธ์การขยายผลองค์ความรู้ตามแนวพระราชดำรินและปรัชญาของเศรษฐกิจพอเพียงในพื้นที่โครงการอันเนื่องมาจากพระราชดำริน และเป็นการเผยแพร่ประชาสัมพันธ์ผลสำเร็จของโครงการสำคัญ ให้เป็นที่รู้จักอย่างกว้างขวางมากยิ่งขึ้น ในการส่งเสริมพัฒนาให้แก่เกษตรกรและสถาบันเกษตรกร มีความเข้มแข็ง สามารถพึ่งพาตนเองได้อย่างยั่งยืน ส่งเสริมสนับสนุนและช่วยเหลือชุมชนต่างๆ โดยเฉพาะอย่างยิ่งเกษตรกรหรือชุมชนที่มีการรวมกลุ่มประกอบอาชีพ โดยเฉพาะการบูรณาการร่วมกันของหน่วยงาน ในสังกัดกระทรวงเกษตรและสหกรณ์ ในการสนองงานตามพระราชดำริน

จังหวัดพะเยา มีพื้นที่ดำเนินงานโครงการอันเนื่องมาจากพระราชดำริ (ด้านการเกษตร) ทั้งหมด ๖ พื้นที่ ดังนี้

๑. โรงเรียนตำรวจตระเวนชายแดนเบ็ดเต๋อูเมน ตำบลผาช้างน้อย อำเภอปง จังหวัดพะเยา
๒. ศูนย์การเรียนรู้ตำรวจตระเวนชายแดนอินทรีอาสา (บ้านห้วยปุม) ตำบลร่มเย็น อำเภอเชียงคำ จังหวัดพะเยา
๓. โครงการพระราชดำริบ้านเล็กในป่าใหญ่ ตำบลร่มเย็น อำเภอเชียงคำ จังหวัดพะเยา
๔. โครงการหลวงปิงค่า ตำบลผาช้างน้อย อำเภอปง จังหวัดพะเยา
๕. ศูนย์การเรียนรู้การพัฒนาเกษตรอ่างเก็บน้ำห้วยไฟ อันเนื่องมาจากพระราชดำริ ตำบลภูซาง อำเภอภูซาง จังหวัดพะเยา
๖. โครงการสถานีพัฒนาการเกษตรที่สูงตามพระราชดำริ บ้านสันติสุข-บ้านขุนกำลัง ตำบลขุนควรว อำเภอปง จังหวัดพะเยา

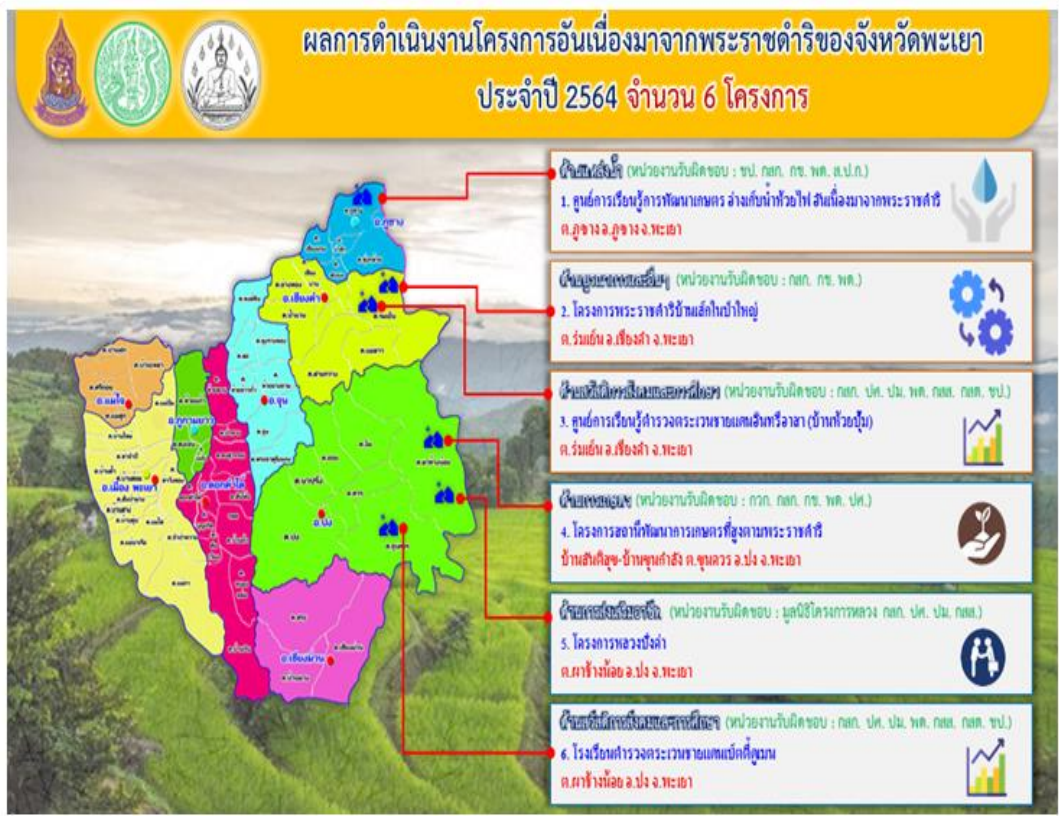

ทั้งนี้ จังหวัดพะเยา มีแผนขับเคลื่อนการดำเนินงานโครงการอันเนื่องมาจากพระราชดำริ ประจำปีงบประมาณ ๒๕๖๔ ทั้งหมด ๒๙ กิจกรรม/โครงการ งบประมาณรวมทั้งสิ้น ๕๕,๙๓๙,๑๗๕ บาท เบิกจ่ายแล้ว ๓,๒๑๓,๑๗๕ บาท คิดเป็นร้อยละ ๕.๗๔ ส่วนงบประมาณที่เหลือเป็นงบซ่อมแซมและปรับปรุงแหล่งน้ำสำหรับสัตว์ป่าและปลูกพืชอาหารสัตว์ป่า ระบบประปาภูเขา เพื่อการอนุรักษ์และคุ้มครองพื้นที่ของโครงการชลประทานพะเยา ซึ่งบรรจุอยู่ในแผน MTEF ปี ๒๕๖๔ และดำเนินการใน ปี ๒๕๖๕ สรุปได้ดังนี้



ตารางที่ ๑๔ งบประมาณการดำเนินงานโครงการอันเนื่องมาจากพระราชดำริ ประจำปีงบประมาณ ๒๕๖๔

พื้นที่ดำเนินการ	จำนวน กิจกรรม/โครงการ	งบประมาณ (บาท)	การเบิกจ่าย (บาท)
๑. โรงเรียนตำรวจตระเวนชายแดนเบ็ดเต็ดูเมน ตำบลผาซำงน้อย อำเภอปง จังหวัดพะเยา	๖	๒๑,๘๕๖,๓๕๐	๕๖,๓๕๐ ดำเนินการในปี ๒๕๖๕ ปัจจุบันอยู่ระหว่าง การจัดซื้อจัดจ้าง ๒๑,๘๐๐,๐๐๐
๒. ศูนย์การเรียนรู้ตำรวจตระเวนชายแดนอินทรีอาสา (บ้านห้วยปุม) ตำบลร่มเย็น อำเภอเชียงคำ จังหวัดพะเยา	๖	๓๐,๙๙๒,๐๕๐	๖๖,๐๕๐ อยู่ระหว่างการขออนุมัติ แผนจากสำนักงาน กปร. ปี ๒๕๖๕ ๓๐,๙๒๖,๐๐๐
๓. โครงการพระราชดำริบ้านเล็กในป่าใหญ่ ตำบลร่มเย็น อำเภอเชียงคำ จังหวัดพะเยา	๔	๒๘๓,๐๐๐	๒๘๓,๐๐๐
๔. โครงการหลวงปิงค่า ตำบลผาซำงน้อย อำเภอปง จังหวัดพะเยา	๔	๓๔๓,๐๗๕	๓๔๓,๐๗๕
๕. ศูนย์การเรียนรู้การพัฒนาเกษตรอ่างเก็บน้ำห้วยไฟ อันเนื่องมาจากพระราชดำริ ตำบลภูซาง อำเภอภูซาง จังหวัดพะเยา	๔	๑,๑๕๙,๓๐๐	๑,๑๕๙,๓๐๐
๖. โครงการสถานีพัฒนาการเกษตรที่สูงตามพระราชดำริ บ้านสันติสุข-บ้านขุนกำลัง	๕	๑,๓๐๕,๔๐๐	๑,๓๐๕,๔๐๐
<b>รวมทั้งสิ้น</b>	<b>๒๙</b>	<b>๕๕,๙๓๙,๑๗๕</b>	<b>๓,๒๑๓,๑๗๕</b> ดำเนินการในปี ๒๕๖๕ ๕๒,๗๒๖,๐๐๐





### ๓.๑.๙ โครงการสัตว์ปลอดโรค คนปลอดภัยจากโรคพิษสุนัขบ้า ตามพระปณิธาน ศาสตราจารย์ ดร.สมเด็จเจ้าฟ้าฯ กรมพระศรีสวางควัฒนวรขัตติยราชนารี ประจำปีงบประมาณพ.ศ. ๒๕๖๔

#### ๑. การบริหารจัดการเพื่อแก้ไขปัญหาสุนัขและแมวไม่มีเจ้าของ และการควบคุมเพื่อลดจำนวนประชากรสัตว์จรจัดในพื้นที่

จังหวัดพะเยามีเป้าหมายควบคุมประชากรสัตว์โดยการผ่าตัดทำหมันในสุนัขและแมว จำนวน ๑,๕๐๐ ตัว ทั้งนี้ ได้ดำเนินการผ่าตัดทำหมันสุนัขและแมวจรจัด สัตว์ด้อยโอกาสในวัด โรงเรียน สถานที่ราชการ และพื้นที่สาธารณะ จำนวน ๑,๕๒๙ ตัว แบ่งเป็น สุนัขเพศผู้ ๓๗๑ ตัว สุนัขเพศเมีย ๔๗๓ ตัว แมวเพศผู้ ๒๗๗ ตัว และแมวเพศเมีย ๔๐๘ ตัว

#### ๒. การจัดสวัสดิภาพสัตว์ เช่น การฉีควัคซีน การผ่าตัดทำหมัน และสถานพักพิงสัตว์

จังหวัดพะเยาไม่มีศูนย์พักพิงสุนัขที่ขึ้นทะเบียนกับกรมปศุสัตว์ในพื้นที่ แต่มีสถานที่พักสัตว์ชั่วคราว ๒ แห่ง โดยเฉพาะสถานที่พักสัตว์ชั่วคราว มหาวิทยาลัยพะเยา ตำบลแม่กา อำเภอเมืองพะเยา จังหวัดพะเยา รับเลี้ยงสุนัขได้ประมาณ ๑๐๐ ตัว สถานที่ดังกล่าวสร้างขึ้นเพื่อแก้ไขปัญหาสุนัขจรจัดในพื้นที่ของมหาวิทยาลัยพะเยา สำนักงานปศุสัตว์จังหวัดพะเยามีวัคซีนสำหรับการให้บริการสัตว์จรจัด สัตว์ด้อยโอกาส จำนวน ๕,๔๐๐ โด๊ส โดยได้ดำเนินการเสร็จสิ้นแล้ว

#### ๓. ระดับการสร้างพื้นที่ปลอดโรคพิษสุนัขบ้า (Rabies Free Zone) และระดับพื้นที่ปลอดโรค (Free zone) ระดับ A ระดับ B ระดับ C

จังหวัดพะเยามี อปท.ทั้งสิ้น ๗๑ แห่ง อยู่ในพื้นที่ควบคุมระดับ A มาเป็นระยะเวลามากกว่า ๒ ปี ทุกแห่ง ซึ่งเข้าเกณฑ์ที่จะสามารถขอการรับรองเป็นพื้นที่ปลอดโรคพิษสุนัขบ้า

#### ๔. การเผยแพร่ ประชาสัมพันธ์ และสร้างการรับรู้เรื่องโรคพิษสุนัขบ้าให้แก่ประชาชนในพื้นที่

บูรณาการหน่วยงานที่เกี่ยวข้อง ชี้แจงหลักเกณฑ์และแนวทางการขอเป็นพื้นที่ปลอดโรคพิษสุนัขบ้า ทุก อปท. ให้ความรู้ ประชาสัมพันธ์ ในการจัดงานคลินิกเกษตรเคลื่อนที่ สัตวแพทย์เคลื่อนที่ และหน่วยแพทย์ พอ.สว. จัดทำสื่อประชาสัมพันธ์มอบให้ อปท.ทุกแห่ง และปศุสัตว์อำเภอทุกอำเภอ สถานศึกษา

#### ๕. การเฝ้าระวัง ป้องกัน และการควบคุมโรคพิษสุนัขบ้าในสัตว์ และบูรณาการการดำเนินงานกับหน่วยงานที่เกี่ยวข้องในพื้นที่

การส่งตรวจหัวสุนัข มีผลการดำเนินงานทั้งสิ้น ๗๖ ตัวอย่าง จาก อปท. ๗๑ แห่ง ผลการทดสอบให้ผลลบต่อโรคพิษสุนัขบ้าทุกตัวอย่าง

#### ๖. การจัดทำแผนการดำเนินงานเชิงรุกระดับจังหวัดที่สอดคล้องกับแผนยุทธศาสตร์ฯ การกำกับ ติดตาม และประเมินผลอย่างต่อเนื่อง เพื่อให้ทราบถึงปัญหา ข้อจำกัด และนำมาซึ่งแนวทางแก้ไข

จังหวัดพะเยากำหนดให้โรคพิษสุนัขบ้าเป็นโรคที่อยู่ในแผนการขับเคลื่อนการดำเนินการของคณะกรรมการโรคติดต่อ จังหวัดติดตามและขับเคลื่อนการดำเนินงานอย่างต่อเนื่อง แต่งตั้งคณะทำงานระดับจังหวัด

#### ๗. การจัดทำระบบฐานข้อมูลการเฝ้าระวังโรคการสำรวจและขึ้นทะเบียนสัตว์ และเครือข่ายอาสาสมัครในการเฝ้าระวังโรคในระดับพื้นที่

ดำเนินการเฝ้าระวังโรคและดำเนินการลงข้อมูลในระบบ Thai rabies net ทุกเดือน โดยกรมปศุสัตว์สำรวจสัตว์ และการนำเข้าข้อมูลในฐานข้อมูลโรคพิษสุนัขบ้าหนึ่งเดียว (Rabies one data)



ดำเนินการโดย อปท. ในจังหวัดพะเยา เพื่อให้ทราบข้อมูลประชากรสัตว์ในพื้นที่ที่ครอบคลุม และเครือข่ายเฝ้าระวังโรคในพื้นที่ ประกอบด้วย อาสาปศุสัตว์ อาสาสมัครสาธารณสุข และเจ้าหน้าที่ใน อปท. ทุกแห่ง

**๘. การบริหารจัดการด้านวัคซีน การกระจายวัคซีน คุณภาพและประสิทธิภาพการฉีด ความครอบคลุมในการฉีด และความต่อเนื่อง**

บูรณาการการฝึกอบรมผู้ได้รับมอบหมาย หรืออาสาสมัครปศุสัตว์ โดยในปี ๒๕๖๔ มีเป้าหมาย ๑๐๐ คน บูรณาการร่วมกับหน่วยงานสาธารณสุขจังหวัดในการจัดทำระบบห่วงโซ่ความเย็นในการเก็บรักษาและการกระจายวัคซีนป้องกันโรคพิษสุนัขบ้าให้กับสัตว์ที่มีประสิทธิภาพ

**๙. การกระจายเวชภัณฑ์ให้ทั่วถึง สอดคล้องกับความต้องการตามปริมาณสัตว์ และมีความรวดเร็วทันต่อการใช้งานในพื้นที่**

อปท. ได้ดำเนินการสำรวจสัตว์ ทั้งที่มีเจ้าของและไม่มีเจ้าของ พร้อมทั้งได้จัดสรรวัคซีนให้ครอบคลุม ส่วนสุนัขและแมวที่ไม่มีเจ้าของในพื้นที่บางส่วน สำนักงานปศุสัตว์จังหวัดพะเยาร่วมกับ อปท. ดำเนินการฉีดวัคซีนป้องกันโรคให้

**๓.๑.๑๐ การสรรหาปราชญ์เกษตรของแผ่นดิน (ระดับจังหวัดพะเยา) ประจำปีงบประมาณ ๒๕๖๕**

จังหวัดพะเยา ได้ประชาสัมพันธ์การสรรหาปราชญ์เกษตรของแผ่นดิน ประจำปี ๒๕๖๕ ผ่านคณะทำงานสรรหาปราชญ์เกษตรของแผ่นดินระดับจังหวัด นายอำเภอ ๙ อำเภอ และหน่วยงานที่เกี่ยวข้อง ระหว่างเดือนสิงหาคม - กันยายน ๒๕๖๔ เพื่อยกย่องและเชิดชูเกียรติแก่ผู้ทรงภูมิปัญญาด้านการเกษตรสาขาต่างๆ ได้แก่ สาขาปราชญ์เกษตรผู้ทรงภูมิปัญญาและมีคุณูปการต่อภาคเกษตรไทย สาขาปราชญ์เกษตรเศรษฐกิจพอเพียง สาขาปราชญ์เกษตรดีเด่น และสาขาปราชญ์เกษตรผู้นำชุมชนและเครือข่าย ซึ่งเป็นผู้มีคุณความดี ความรู้ ความสามารถ และประสบการณ์สมควรเป็นปราชญ์เกษตรของแผ่นดิน ให้ได้รับการดูแลด้านสวัสดิการและสนับสนุนให้มีการถ่ายทอดความรู้ ประสบการณ์ และความสามารถสู่สังคม โดยเป็นการดำเนินการตามนโยบายแห่งรัฐด้านการรักษาและพัฒนาภูมิปัญญาท้องถิ่น และภูมิปัญญาไทย เพื่อการพัฒนาด้านการเกษตรของประเทศให้บรรลุผลสัมฤทธิ์

ทั้งนี้ จังหวัดพะเยา มีผู้สมัครเข้ารับการสรรหาปราชญ์เกษตรของแผ่นดิน ประจำปี ๒๕๖๕ สาขาปราชญ์เกษตรเศรษฐกิจพอเพียง จำนวน ๒ ราย ได้แก่ ๑. นายสุ่ม คำมี บ้านเลขที่ ๓ บ้านสันดอนแก้ว ตำบลเจริญราษฎร์ อำเภอแม่ใจ จังหวัดพะเยา ๒. นายหมาย ถาวะดี บ้านเลขที่ ๑๒๕ บ้านดอนแก้ว ตำบลนาปรัง อำเภอปง จังหวัดพะเยา และสาขาปราชญ์เกษตรผู้นำชุมชนและเครือข่าย จำนวน ๑ ราย ได้แก่ นายเกตชัย มานะ บ้านเลขที่ ๑๒๔ บ้านหลายทุ่ง ตำบลเชียงม่วน อำเภอเชียงม่วน จังหวัดพะเยา ดำเนินการจัดประชุมคณะทำงานสรรหาปราชญ์เกษตรของแผ่นดินจังหวัดพะเยา ครั้งที่ ๑/๒๕๖๔ เมื่อวันที่ ๒๑ กันยายน ๒๕๖๔ ณ ห้องประชุมสำนักงานเกษตรและสหกรณ์จังหวัดพะเยา ซึ่งมติที่ประชุมพิจารณาเห็นชอบให้มีผู้ผ่านการคัดเลือกเป็นปราชญ์เกษตรของแผ่นดิน (ระดับจังหวัดพะเยา) ปี ๒๕๖๕ จำนวน ๒ ราย ดังนี้

- ๑. นายสุ่ม คำมี สาขาปราชญ์เกษตรเศรษฐกิจพอเพียง
- ๒. นายเกตชัย มานะ สาขาปราชญ์เกษตรผู้นำชุมชนและเครือข่าย

**ประมวลภาพการสรรหาปราชญ์เกษตรของแผ่นดินระดับจังหวัด ประจำปีงบประมาณ ๒๕๖๕**



### ๓.๑.๑๑ ผลการปฏิบัติการฝนหลวงจังหวัดพะเยา ปี ๒๕๖๔

ศูนย์ปฏิบัติการฝนหลวง มีพื้นที่เป้าหมายของการปฏิบัติการฝนหลวง จำนวน ๗ ศูนย์ ครอบคลุมพื้นที่ ๗๗ จังหวัด จังหวัดพะเยา เป็นจังหวัดเป้าหมายของศูนย์ปฏิบัติการฝนหลวงภาคเหนือ ตอนบน (จังหวัดเชียงใหม่) และมีอาสาสมัครฝนหลวงจังหวัดพะเยา จำนวน ๖๒ ราย มีหน้าที่ช่วยเหลือและสนับสนุนภารกิจปฏิบัติการฝนหลวงป้องกันและแก้ไขภัยแล้ง รวมทั้งพัฒนาด้านการให้บริการฝนหลวงให้สอดคล้องกับความต้องการของประชาชน พร้อมทั้งการติดตามและประชาสัมพันธ์การปฏิบัติการฝนหลวง

สำนักงานเกษตรและสหกรณ์จังหวัดพะเยา มีหน้าที่ประสานงานการขอรับสนับสนุนฝนหลวง เพื่อช่วยเหลือเกษตรกรที่ประสบปัญหาขาดแคลนน้ำสำหรับพื้นที่เกษตรในเขตพื้นที่จังหวัดพะเยา ประชาสัมพันธ์เกี่ยวกับภารกิจงานปฏิบัติการฝนหลวงและการขอรับบริการฝนหลวง พร้อมทั้งติดตามผลการดำเนินงานในส่วนที่เกี่ยวข้อง และดำเนินการรวบรวมข้อมูลแผนการเพาะปลูกพืชเศรษฐกิจหลักของจังหวัดพะเยา ประจำปี ๒๕๖๔ เพื่อใช้ประกอบการวางแผนปฏิบัติการฝนหลวง ประจำปี ๒๕๖๔ ได้แก่

๑) ข้าวนาปรัง จำนวน ๔๒,๘๒๔ ไร่ ช่วงเวลาเพาะปลูก ระหว่างวันที่ ๑ พฤศจิกายน - ๓๐ เมษายน ช่วงเวลาเก็บเกี่ยว ระหว่างวันที่ ๑ - ๓๐ เมษายน

๒) ข้าวโพดเลี้ยงสัตว์ จำนวน ๓๑,๙๑๐ ไร่ ช่วงเวลาเพาะปลูก ระหว่างวันที่ ๑ พฤศจิกายน - ๓๐ มีนาคม ช่วงเวลาเก็บเกี่ยว ระหว่างวันที่ ๑ - ๓๐ มีนาคม

๓) ถั่วเหลือง จำนวน ๙๒๖ ไร่ ช่วงเวลาเพาะปลูก ระหว่างวันที่ ๑ พฤศจิกายน - ๓๐ เมษายน ช่วงเวลาเก็บเกี่ยว ระหว่างวันที่ ๑ - ๓๐ เมษายน

๔) ถั่วเขียว จำนวน ๒,๔๑๓ ไร่ ช่วงเวลาเพาะปลูก ระหว่างวันที่ ๑ พฤศจิกายน - ๓๐ เมษายน ช่วงเวลาเก็บเกี่ยว ระหว่างวันที่ ๑ - ๓๐ เมษายน

๕) ถั่วลิสง จำนวน ๒,๔๖๙ ไร่ ช่วงเวลาเพาะปลูก ระหว่างวันที่ ๑ พฤศจิกายน - ๓๐ เมษายน ช่วงเวลาเก็บเกี่ยว ระหว่างวันที่ ๑ - ๓๐ เมษายน

๖) พืชไร่อื่นๆ จำนวน ๕๑,๓๖๘ ไร่ ช่วงเวลาเพาะปลูก ระหว่างวันที่ ๑ พฤศจิกายน - ๓๐ เมษายน ช่วงเวลาเก็บเกี่ยว ระหว่างวันที่ ๑ มกราคม - ๓๐ เมษายน

๗) พืชผัก จำนวน ๑๐,๕๗๙ ไร่ ช่วงเวลาเพาะปลูก ระหว่างวันที่ ๑ พฤศจิกายน - ๓๐ เมษายน ช่วงเวลาเก็บเกี่ยว ระหว่างวันที่ ๑ มกราคม - ๓๐ เมษายน

ในปี ๒๕๖๔ ได้ดำเนินการประสานงานศูนย์ปฏิบัติการฝนหลวงภาคเหนือ เพื่อขอรับการสนับสนุนปฏิบัติการฝนหลวงในพื้นที่จังหวัดพะเยา จำนวน ๒ ครั้ง ดังนี้

๑) เมื่อวันที่ ๑๖ มีนาคม ๒๕๖๔ ประสานงานขอรับการสนับสนุนปฏิบัติการฝนหลวงในพื้นที่อำเภอแม่ใจ จังหวัดพะเยา เนื่องจากประสบปัญหาขาดแคลนน้ำและน้ำต้นทุนที่มีอยู่อย่างจำกัดไม่เพียงพอต่อความต้องการของเกษตรกรผู้ปลูกลิ้นจี่พื้นที่อำเภอแม่ใจ และส่งผลกระทบต่อารออกดอกและติดผลของลิ้นจี่

๒) เมื่อวันที่ ๒๕ มิถุนายน ๒๕๖๔ ประสานงานขอรับการสนับสนุนปฏิบัติการฝนหลวงในเขตพื้นที่จังหวัดพะเยา ทั้ง ๙ อำเภอ เนื่องจากพื้นที่เกษตร ทั้ง ๙ อำเภอ เนื่องจากประสบปัญหาขาดแคลนน้ำและน้ำต้นทุนที่มีอยู่อย่างจำกัดไม่เพียงพอต่อความต้องการของเกษตรกรประกอบกับสถานการณ์ปัจจุบันอยู่ในช่วงฤดูการเพาะปลูกข้าวนาปี ปีการผลิต ๒๕๖๔/๖๕

ผลการปฏิบัติการโดยหน่วยปฏิบัติการฝนหลวงจังหวัดเชียงใหม่ พบว่า มีฝนตกเล็กน้อยถึงปานกลางบริเวณพื้นที่เกษตรบางแห่ง ในพื้นที่อำเภอเมืองพะเยา อำเภอแม่ใจ และอำเภอดอกคำใต้ จังหวัดพะเยา และยังคงติดตามวิเคราะห์สภาพอากาศในทุกเช้า หากสภาพอากาศเอื้ออำนวยต่อการปฏิบัติการฝนหลวง และไม่มีพื้นที่ได้รับผลกระทบในบริเวณใกล้เคียง หน่วยปฏิบัติการฝนหลวงจังหวัดเชียงใหม่ จะดำเนินการวางแผนเพื่อช่วยเหลือพื้นที่ดังกล่าวต่อไป

### ๓.๑.๑๒ การจัดงานเนื่องในวันพระบิดาฝนหลวงจังหวัดพะเยา ปี ๒๕๖๔

คณะรัฐมนตรี ได้มีมติเมื่อวันที่ ๒๐ สิงหาคม ๒๕๕๕ เห็นชอบการเฉลิมพระเกียรติพระบาทสมเด็จพระบรมชนกาธิเบศร มหาภูมิพลอดุลยเดชมหาราช บรมนาถบพิตร ในฐานะทรงเป็น “พระบิดาแห่งฝนหลวง” และกำหนดให้วันที่ ๑๔ พฤศจิกายน ของทุกปีเป็น “วันพระบิดาแห่งฝนหลวง” เพื่อจารึกไว้ในประวัติศาสตร์ของชาติไทยให้ประชาชนและอนุชนรุ่นหลังได้มีโอกาสแสดงความจงรักภักดี ชื่นชมในพระบารมี และร่วมกันถวายราชสดุดีฯ ทั้งนี้ ได้มอบหมายให้สำนักงานเกษตรและสหกรณ์จังหวัดทุกจังหวัด รับผิดชอบดำเนินการ จัดพิธีวางพานพุ่มดอกไม้สดถวายแด่พระบาทสมเด็จพระบรมชนกาธิเบศร มหาภูมิพล อดุลยเดชมหาราช บรมนาถบพิตร โดยกรมฝนหลวงและการบินเกษตร สนับสนุนงบประมาณจังหวัด ๔๐,๐๐๐.- บาท (สี่หมื่นบาทถ้วน) จังหวัดพะเยา ได้ดำเนินการจัดพิธีถวายราชสักการะวางพานพุ่มดอกไม้สด เนื่องใน “วันพระบิดา แห่งฝนหลวง” ประจำปี ๒๕๖๓ พร้อมจัดนิทรรศการและเผยแพร่ประชาสัมพันธ์ความเป็นมาและความสำคัญของวันพระบิดาแห่งฝนหลวง ช่องทางขอรับบริการฝนหลวงและติดตามข้อมูลข่าวสารกรมฝนหลวงและ การบินเกษตร เมื่อวันที่เสาร์ที่ ๑๔ พฤศจิกายน ๒๕๖๓ ณ ศาลาประชาคมจังหวัดพะเยา อำเภอเมืองพะเยา จังหวัดพะเยา โดย นายกมล เชียงวงศ์ ผู้ว่าราชการจังหวัดพะเยา เป็นประธานในพิธี โดยมีผู้เข้าร่วมพิธีประกอบด้วย ส่วนราชการ รัฐวิสาหกิจ องค์กรปกครองส่วนท้องถิ่น สถาบันการศึกษาและประชาชนทั่วไป จำนวน ๔๐๐ คน



### ๓.๑.๑๓ กองทุนหมุนเวียนเพื่อการกู้ยืมแก่เกษตรกร และผู้ยากจน ปี ๒๕๖๔

กองทุนหมุนเวียนเพื่อการกู้ยืมแก่เกษตรกรและผู้ยากจน จัดตั้งขึ้นตามระเบียบสำนักนายกรัฐมนตรี ว่าด้วยกองทุนหมุนเวียนเพื่อการกู้ยืมแก่เกษตรกรและผู้ยากจน พ.ศ. ๒๕๔๖ สังกัดสำนักงานปลัดกระทรวงเกษตรและสหกรณ์ เพื่อให้เกษตรกรและผู้ยากจนได้กู้ยืมเงินเพื่อปลดปล่อยหนี้สิน รักษาที่ดินทำกิน ซ่อมแซมที่ดินทำกิน ซ่อมแซมที่ดินหรือที่อยู่อาศัยค้ำจุนจากเจ้าหน้าที่หรือบุคคลอื่น และกู้ยืมเงินเพื่อการประกอบอาชีพ โดยสำนักงานเกษตรและสหกรณ์จังหวัดพะเยา เป็นหน่วยงานที่รับผิดชอบเกี่ยวกับกองทุนหมุนเวียนเพื่อการกู้ยืมแก่เกษตรกรและผู้ยากจน ประกอบด้วยกิจกรรม ดังนี้

๑) งานประชาสัมพันธ์กองทุนหมุนเวียนเพื่อการกู้ยืมแก่เกษตรกรและผู้ยากจน และให้คำปรึกษาเรื่องหนี้สินใน-นอกระบบ

๒) รับคำขอกู้เงินกองทุนหมุนเวียนเพื่อการกู้ยืมแก่เกษตรกรและผู้ยากจน

๓) พิจารณาคำขอกู้ โดยคณะอนุกรรมการบริหารกองทุนหมุนเวียนเพื่อการกู้ยืมแก่เกษตรกรและผู้ยากจน (อบก.ส่วนอำเภอ/ส่วนจังหวัดพะเยา)

๔) งานติดตามลูกหนี้กองทุนหมุนเวียนเพื่อการกู้ยืมแก่เกษตรกรและผู้ยากจน

#### ผลการดำเนินงาน

ผลการดำเนินงานในปีงบประมาณ ๒๕๖๔ จังหวัดพะเยา มีผู้ยื่นขอกู้เงินจากกองทุนหมุนเวียนฯ ทั้งหมด ๒๔ ราย ได้อนุมัติคำขอกู้ฯ (อบก.ส่วนระดับจังหวัด) จำนวน ๑ ราย วงเงิน ๖๐๐,๐๐๐ บาท พื้นที่ที่ได้รับความช่วยเหลือจำนวน ๐-๒-๐๗ ไร่

#### ผลการเบิกจ่ายงบประมาณ

งบประมาณที่ได้รับจัดสรร ๗๗,๔๖๐ บาท เบิกจ่ายแล้ว ๒๕,๙๙๕ บาท (๓๓.๕๖ %) เป็นค่าใช้จ่ายในการ จัดประชุมพิจารณาคำขอกู้กองทุนหมุนเวียนฯ (อบก.ส่วนจังหวัดพะเยา) จำนวน ๑ ครั้งและค่าติดตามลูกหนี้ จำนวน ๑๙ ราย

#### ปัญหาและอุปสรรค

คำขอกู้เงินไม่เป็นไปตามหลักเกณฑ์การให้กู้ยืมของกองทุนหมุนเวียนเพื่อการกู้ยืมแก่เกษตรกรและผู้ยากจน เนื่องจากประเมินที่ดินที่ใช้เป็นหลักประกันไม่ผ่านตามหลักเกณฑ์ของกองทุนหมุนเวียนฯ โดยไม่สามารถหาหลักประกันอื่นเพิ่มเติมได้ รวมถึงผู้ขอกู้วิเคราะห์กระแสเงินสดติดลบ ทำให้ไม่มีความสามารถในการชำระหนี้ได้ตามหลักเกณฑ์ของกองทุนหมุนเวียนฯ



### ๓.๑.๑๔ ศูนย์ติดตามและแก้ไขปัญหาภัยพิบัติด้านการเกษตรจังหวัดพะเยา ปี ๒๕๖๔

ศูนย์ติดตามและแก้ไขปัญหาภัยพิบัติด้านการเกษตรจังหวัดพะเยา โดยสำนักงานเกษตรและสหกรณ์จังหวัดพะเยา ได้จัดประชุมคณะกรรมการศูนย์ติดตามและแก้ไขปัญหาภัยพิบัติด้านการเกษตรจังหวัดพะเยา ประจำปีงบประมาณ ๒๕๖๔ ทั้งหมด ๑๐ ครั้ง แบ่งเป็น

- ประชุมคณะกรรมการศูนย์ติดตามและแก้ไขปัญหาภัยพิบัติด้านการเกษตรจังหวัดพะเยา จำนวน ๕ ครั้ง
- ประชุมร่วมกับการคณะกรรมการอำนวยการขับเคลื่อนนโยบายสำคัญและแก้ไขปัญหาภาคเกษตรระดับจังหวัด (Chief of Operation) จังหวัดพะเยา จำนวน ๔ ครั้ง
- ประชุมร่วมกับคณะอนุกรรมการพัฒนาการเกษตรและสหกรณ์ จังหวัดพะเยา จำนวน ๑ ครั้ง

ศูนย์ติดตามและแก้ไขปัญหาภัยพิบัติด้านการเกษตรจังหวัดพะเยา ได้ดำเนินการจัดทำแผนการจัดทำแผนเผชิญเหตุด้านการเกษตรตามฤดูกาลแบบบูรณาการ ๓ ช่วงระยะ ดังนี้

#### ๑. แผนป้องกันและบรรเทาสาธารณภัยด้านการเกษตรในช่วงฤดูแล้ง ปี ๒๕๖๓/๖๔ จังหวัดพะเยา

##### ๑. แผนการเตรียมความพร้อม ป้องกัน และลดผลกระทบ (ก่อนเกิดภัย)

##### ๑.๑. การบริหารจัดการน้ำ

- วิเคราะห์ความเสี่ยง
- วางแผนการจัดสรรน้ำ
- ปฏิบัติการฝนหลวง
- พัฒนาแหล่งน้ำ
- การขุดบ่อน้ำในไร่นานอกเขตชลประทาน

##### ๑.๒. การสร้างการรับรู้/เตรียมป้องกันเหตุ

- ประชาสัมพันธ์แจ้งเตือนภัยกับเกษตรกร
- ให้คำแนะนำทางวิชาการแก่เกษตรกร ให้ความรู้เรื่องการป้องกันโรคพืชและแมลง

ปศุสัตว์ ประมง

##### ๑.๓. การขึ้นทะเบียนและปรับปรุงทะเบียนเกษตรกร

##### ๑.๔. โครงการอนุรักษ์ดินและน้ำ

##### ๑.๕. การประกันภัยพืชผลทางการเกษตร

##### ๒. แผนเผชิญเหตุ รับสถานการณ์ จัดการในภาวะฉุกเฉิน (ขณะเกิดภัย)

##### ๒.๑. การบริหารจัดการน้ำ

- ฝ้าระวังสภาพอากาศ/แจ้งเตือน/จัดทำข้อมูลพื้นที่เสี่ยงภัย (ภัยแล้ง)
- สนับสนุนเครื่องจักรกล เครื่องมือ อุปกรณ์

##### ๒.๒. การผลิตทางการเกษตร

- จัดทีมสัตวแพทย์ตรวจสุขภาพสัตว์/รักษาพยาบาลสัตว์ป่วย
- จัดทีมขนย้ายสัตว์, ประมง
- สักรองเสบียงอาหารสัตว์และเวชภัณฑ์

##### ๒.๓. สนับสนุนข้อมูลข่าวสารทุกช่องทาง

##### ๒.๔. ประสานศูนย์แจ้งเหตุฯ จังหวัดพะเยา

### ๓. แผนการฟื้นฟู (หลังเกิดภัย)

๓.๑. ประเมินความเสียหายเบื้องต้น

๓.๒. ซ่อมแซมระบบโครงสร้างพื้นฐาน

๓.๓. การฟื้นฟูสภาพพื้นที่ให้กลับสู่สภาพเดิม

- เตรียมการขอรับการช่วยเหลือจากกรมพัฒนาที่ดิน

- ปรับปรุงโครงสร้างของดินโดยผลิตภัณฑ์ของกรมพัฒนาที่ดิน

๓.๔. การผ่อนผันหรือขยายเวลาชำระหนี้

๓.๕. การให้ความช่วยเหลือผู้ประสบภัยพิบัติด้านการเกษตร ตามระเบียบกระทรวงการคลังว่าด้วย

เงินตราของราชการเพื่อช่วยเหลือผู้ประสบภัยพิบัติกรณีฉุกเฉิน (ด้านพืช ด้านประมง ด้านปศุสัตว์)

### ๒. การเตรียมความพร้อมการป้องกันและแก้ไขปัญหาหมอกควันไฟป่าในพื้นที่การเกษตร จังหวัดพะเยา

๑. ช่วงป้องกันและการเตรียมความพร้อม (พ.ย. ๖๓ – ม.ค. ๖๔)

๑.๑ ติดตามสถานการณ์

๑.๒ ธรณรงค์จัดการเผา (Kick off วันที่ ๑๘ ธ.ค. ๖๓ ณ ต.ท่าจำปี)

๑.๓ จัดทำฐานข้อมูลพื้นที่ที่มีการเผาในพื้นที่เกษตร

๑.๔ กำหนดพื้นที่เสี่ยง

๑.๕ จัดทำแผนปฏิบัติงานเตรียมรับสถานการณ์

- ป้องกันและเฝ้าระวังการเผา บริหารจัดการเศษวัสดุทางการเกษตร

- ขอความร่วมมืองดการเผาในพื้นที่เกษตร

- จัดทำแผนกระจายการเผา

- สร้างเครือข่ายปลอดการเผา

- ไถกลบตอซัง (ในพื้นที่เสี่ยง)

- ทำปุ๋ยหมักจากเศษวัสดุเหลือใช้ทางการเกษตร

- ส่งเสริมการทำเสวียน (๑ หมู่บ้าน ๑ กองปุ๋ยหมัก)

๒. ช่วงควบคุมเหตุ เฉลี่ยเหตุ ช่วง ๙๐ วัน อันตราย งดเผาเด็ดขาด (๑ ก.พ. – ๓๐ เม.ย. ๖๔)

๒.๑ บังคับใช้กฎหมาย ในช่วงประกาศ ๙๐ วันอันตราย ห้ามเผาเด็ดขาด >> พ.ร.บ.สาธารณสุข, พ.ร.บ.ป่าไม้, พ.ร.บ.จราจร

๒.๒ อาสาสมัครฯ เครือข่ายปลอดการเผา หรือบุคคลทั่วไป แจ้งเหตุการณ์เผาให้เกษตรอำเภอและอปท. ทราบ

๒.๓ เกษตรอำเภอ และอปท. บูรณาการกับชุดปฏิบัติการเข้าระงับเหตุในพื้นที่

๒.๔ สำรวจพื้นที่และจัดทำฐานข้อมูลพื้นที่ที่มีการเผาในพื้นที่เกษตร

๒.๕ ขอสนับสนุนปฏิบัติการฝนหลวงเพื่อช่วยบรรเทาปัญหาหมอกควัน

๓. ช่วงสร้างความยั่งยืน (ตลอดทั้งปี)

๓.๑ ร่วมถอดบทเรียนเหตุการณ์ไฟป่าหมอกควันระดับจังหวัดพะเยา เพื่อทบทวนแผนปฏิบัติการในปีถัดไป

๓.๒ ส่งเสริมการปลูกไม้ยืนต้น ลดพื้นที่การปลูกพืชเชิงเดี่ยวบนพื้นที่สูง

๓.๓ ส่งเสริมอาชีพ และเพิ่มรายได้แก่เกษตรกร เพื่อลดการเผาในพื้นที่สูง (ให้คนอยู่ร่วมกับป่า)





### ๓. แผนป้องกันและบรรเทาสาธารณภัยด้านการเกษตรในช่วงฤดูฝน ปี ๒๕๖๔ จังหวัดพะเยา

#### ๑. ก่อนเกิดภัย

- ๑.๑ ติดตามสถานการณ์น้ำ เพื่อประเมินพื้นที่เสี่ยงภัย สูง-ปานกลาง-ต่ำ
- ๑.๒ วางแผนการจัดสรรน้ำ ให้สอดคล้องกับแผนการเพาะปลูกพืช
- ๑.๓ ประชาสัมพันธ์สร้างการรับรู้ถึงสถานการณ์และระดับความเสี่ยงภัย แก่เกษตรกรในพื้นที่เสี่ยง
- ๑.๔ ประชาสัมพันธ์ส่งเสริมให้เกษตรกรปลูกพืช/เลี้ยงสัตว์ตามสถานการณ์
- ๑.๕ ใช้เครือข่าย ศพก./แปลงใหญ่/อาสาสมัครเกษตรกร ในการเป็นตัวกลางแจ้งข่าวและเตือนภัยแก่เกษตรกรและรายงานสถานการณ์ในพื้นที่ต่ออำเภอและจังหวัดเพื่อเข้าเผชิญเหตุได้รวดเร็วและทันเหตุการณ์
- ๑.๖ ฝึกระวังเรื่องการระบาดของโรคและแมลงศัตรูพืช แจ้งให้อำเภอใช้ ศจช. และ โรงเรียนเกษตรกรเป็นเครือข่ายในการฝึกระวังและแจ้งเหตุโดยให้ใช้แปลงสังเกตการณ์เป็นเครื่องมือ ร่วมกับนักวิชาการ
- ๑.๗ ปรับปรุงการขึ้นทะเบียนเกษตรกรให้เป็นปัจจุบัน
- ๑.๘ เพิ่มแหล่งกักเก็บน้ำ เพื่อลดผลกระทบจากภัยแล้ง/อุทกภัย
- ๑.๙ สำรองอาหารสัตว์ (ปศุสัตว์)
- ๑.๑๐ เตรียมความพร้อมด้านบุคลากร และทรัพยากรเพื่อเผชิญเหตุ

#### ๒. ขณะเกิดภัย

- ๒.๑ สนับสนุนเครื่องจักร เครื่องมือ รถบรรทุก ยานพาหนะต่าง ๆ พร้อมบุคลากร
- ๒.๒ ปรับแผนระบายน้ำจากอ่างเก็บน้ำขนาดกลางให้สอดคล้องกับสถานการณ์
- ๒.๓ กำหนดผู้รับผิดชอบฝึกระวัง และติดตามสถานการณ์ในเขตจังหวัดพะเยา และแจ้งเตือนภัยแก่เกษตรกร
- ๒.๔ มอบหมายให้นักวิชาการลงพื้นที่ให้คำแนะนำเพื่อลดผลกระทบ
- ๒.๕ ชี้แจงขั้นตอนการขอรับความช่วยเหลือจากทางราชการหากเกิดภัย และเร่งสำรวจความเสียหาย
- ๒.๖ สนับสนุนปัจจัยการผลิต (เสบียงอาหารสัตว์-เวชภัณฑ์/เมล็ดพันธุ์พืช-ข้าว/ศัตรูธรรมชาติ-จุลินทรีย์)
- ๒.๗ ประสานขอรับสนับสนุนปฏิบัติการฝนหลวง เพื่อลดผลกระทบภัยแล้ง/หมอกควัน และเติมน้ำต้นทุน
- ๒.๘ จัดตั้งหน่วยเฉพาะกิจในการให้ความช่วยเหลือเกษตรกรผู้ประสบภัยด้านการเกษตร

#### ๓. หลังเกิดภัย

- ๓.๑ ซ่อมสร้างระบบโครงสร้างพื้นฐานด้านชลประทาน
- ๓.๒ เร่งรัดการสำรวจความเสียหาย
- ๓.๓ ให้การช่วยเหลือตามระเบียบกระทรวงการคลังว่าด้วยเงินอุดหนุนราชการเพื่อช่วยเหลือผู้ประสบภัยพิบัติกรณีฉุกเฉิน พ.ศ. ๒๕๖๒ หลักเกณฑ์การใช้จ่ายเงินอุดหนุนราชการเพื่อช่วยเหลือผู้ประสบภัยพิบัติ กรณีฉุกเฉิน และหลักเกณฑ์วิธีปฏิบัติปลีกย่อยเกี่ยวกับการให้ความช่วยเหลือด้านการเกษตรผู้ประสบภัยพิบัติกรณีฉุกเฉิน โดยนำเสนอคณะกรรมการให้ความช่วยเหลือผู้ประสบภัยพิบัติอำเภอ/จังหวัด (ก.ช.ภ.อ./ก.ช.ภ.จ.) พิจารณาให้ความช่วยเหลือตามขั้นตอนอย่างเคร่งครัด

๓.๔ ให้นักวิชาการส่งเสริมการเกษตรประจำตำบลออกให้คำแนะนำการฟื้นฟูพืชผลที่ประสบภัย และกำจัดโรคระบาดหรือศัตรูพืช

ทั้งนี้ จังหวัดพะเยา สรุปลสถานการณ์ภัยพิบัติด้านการเกษตรและการให้ความช่วยเหลือ จำแนกตามประเภทภัย ดังนี้

**๑. ภัยแล้ง**

- ประกาศกองอำนาจการป้องกันและบรรเทาสาธารณภัยจังหวัดพะเยา จำนวน ๒ ฉบับ

**๒. มาตรการ**

- ประกาศกองอำนาจการป้องกันและบรรเทาสาธารณภัยจังหวัดพะเยา จำนวน ๑๖ ฉบับ
- คณะกรรมการให้ความช่วยเหลือผู้ประสบภัยพิบัติจังหวัดพะเยา (ก.จ.ภ.จ.) ได้อนุมัติเงินช่วยเหลือเงินตรองราชการในอำนาจ ผวจ.พะเยา จำนวนเงิน ๘,๔๕๐ บาท ชนิดพืช ได้แก่ พืชสวน (ลำไย) จำนวน ๕ ไร่ เกษตรกร จำนวน ๔ ราย

**๓. อุทกภัย**

- ประกาศจังหวัดพะเยา พื้นที่ประสบภัยพิบัติกรณีฉุกเฉินภัยแล้ง จำนวน ๓ ฉบับ
- ประกาศกองอำนาจการป้องกันและบรรเทาสาธารณภัยจังหวัดพะเยา จำนวน ๑๑ ฉบับ
- คณะกรรมการให้ความช่วยเหลือผู้ประสบภัยพิบัติจังหวัดพะเยา (ก.จ.ภ.จ.) ได้อนุมัติเงินช่วยเหลือเงินตรองราชการในอำนาจ ผวจ.พะเยา จำนวนเงิน ๓๔๖,๒๘๒ บาท ดังนี้

๑) ด้านพืช	จำนวนเงิน	๒๕๕,๒๓๘.๒๕	บาท
๒) ด้านประมง	จำนวนเงิน	๔๑,๑๙๓.๗๕	บาท
๓) ด้านปศุสัตว์	จำนวนเงิน	๔๙,๘๕๐.๐๐	บาท





**๓.๑.๑๕ การประชุมคณะอนุกรรมการพัฒนาการเกษตรและสหกรณ์**

ตามคำสั่งคณะกรรมการนโยบายและแผนพัฒนาการเกษตรและสหกรณ์ ที่ ๓/๒๕๖๒ ลงวันที่ ๑๔ พฤษภาคม ๒๕๖๒ ได้แต่งตั้งคณะอนุกรรมการพัฒนาการเกษตรและสหกรณ์ระดับจังหวัด เพื่อให้กลไกการขับเคลื่อนการดำเนินงานของคณะอนุกรรมการพัฒนาการเกษตรและสหกรณ์ระดับจังหวัดพะเยา เกิดการบูรณาการอย่างมีเอกภาพและปฏิบัติงานพัฒนาการเกษตรในระดับพื้นที่เป็นไปอย่างมีประสิทธิภาพ ตอบสนองรัฐบาลและส่งผลสัมฤทธิ์สู่เกษตรกรและประชาชนในท้องถิ่นมากขึ้น โดยในปีงบประมาณ ๒๕๖๔ ได้จัดประชุมคณะอนุกรรมการพัฒนาการเกษตรและสหกรณ์ของจังหวัดพะเยา จำนวน ๒ ครั้ง ดังนี้

ครั้งที่ ๑/๒๕๖๔ เมื่อวันที่ ๑๓ มีนาคม ๒๕๖๔ เวลา ๐๙.๓๐ น. ณ ห้องประชุมภูมยาร (ชั้น ๕) ศาลากลางจังหวัดพะเยา

ครั้งที่ ๒/๒๕๖๔ เมื่อวันที่ ๓๐ กันยายน ๒๕๖๔ เวลา ๑๕.๓๐ น. ณ ห้องประชุมสำนักงานเกษตรและสหกรณ์จังหวัดพะเยา

**๓.๑.๑๖ การจัดทำรายละเอียดตัวชี้วัด**

สำนักงานเกษตรและสหกรณ์จังหวัดพะเยา ได้รับมอบหมายจากจังหวัดพะเยาให้เป็นหน่วยงานหลักในการรวบรวมและจัดทำรายละเอียดตัวชี้วัดการดำเนินงานตามแนวทางการส่งเสริมการเกษตรแปลงใหญ่ ปีงบประมาณ ๒๕๖๔ โดยจัดทำรายละเอียดตัวชี้วัด ๒ ตัว ดังนี้

**๑. ระดับความสำเร็จของการดำเนินงานตามแนวทางการส่งเสริมการเกษตรแปลงใหญ่ ปีงบประมาณ ๒๕๖๔ (ข้าว)**

การรายงานผลการดำเนินงานตามแนวทางการส่งเสริมการเกษตรแปลงใหญ่ ปีงบประมาณ ๒๕๖๔ จากหน่วยงานในสังกัดกระทรวงเกษตรและสหกรณ์จังหวัดพะเยา เป็นราย ๖ เดือน และ ๑๒ เดือน จัดส่งให้สำนักงานจังหวัดพะเยา เพื่อใช้เป็นข้อมูลประกอบการประเมินข้าราชการพลเรือนประเภทบริหารระดับสูงของผู้ว่าราชการจังหวัดพะเยา และรองผู้ว่าราชการจังหวัดพะเยา โดยกำหนดเป็นระดับขั้นความสำเร็จ (Milestone) แบ่งเกณฑ์การให้คะแนนเป็น ๕ ระดับ พิจารณาจากความก้าวหน้าของขั้นตอนการดำเนินงานตามเป้าหมายแต่ละระดับ ดังนี้

ตารางที่ ๑๕ รายละเอียดขั้นตอนการดำเนินงานตามแนวทางการส่งเสริมการเกษตรแปลงใหญ่ ปีงบประมาณ ๒๕๖๔

ระดับคะแนน	รายละเอียดขั้นตอนการดำเนินงาน รอบที่ ๑ (๑ ตุลาคม ๒๕๖๓-๓๑ มีนาคม ๒๕๖๔)
๑	จัดประชุมชี้แจงแนวทางการดำเนินงานโครงการและประชาสัมพันธ์โครงการ
๒	จัดทำข้อมูลพื้นฐานกลุ่มเกษตรกร ได้แก่ ข้อมูลพื้นฐานของสมาชิก ข้อมูลการผลิต การตลาด และข้อมูลอื่นๆที่เกี่ยวข้อง
๓	จัดเวทีวิเคราะห์ เพื่อทบทวนและกำหนดเป้าหมายการพัฒนาของกลุ่มทั้ง ๕ ด้าน ได้แก่ ลดต้นทุนการผลิต ลดต้นทุนการผลิต การเพิ่มผลผลิต การพัฒนาคุณภาพ การตลาด และการบริหารจัดการ
๔	จัดทำแผนบูรณาการการดำเนินงานโครงการของหน่วยงานที่เกี่ยวข้อง
๕	จัดทำแผนปฏิบัติการรายแปลง



ตารางที่ ๑๖ รายละเอียดขั้นตอนการดำเนินงานตามแนวทางการส่งเสริมการเกษตรแปลงใหญ่ ปีงบประมาณ ๒๕๖๔

ระดับคะแนน	รายละเอียดขั้นตอนการดำเนินงาน รอบที่ ๒ (๑ เมษายน ๒๕๖๔-๓๐ กันยายน ๒๕๖๔)
๑	ถ่ายทอดความรู้ การพัฒนาการผลิต การลดต้นทุนการผลิต การเพิ่มผลผลิต การพัฒนาคุณภาพ การตลาดและการบริหารจัดการ
๒	สนับสนุนปัจจัยการผลิต
๓	บันทึกข้อมูลในระบบ Co-farm ของกรมส่งเสริมการเกษตร
๔	ติดตามให้คำแนะนำรายแปลง
๕	รายงานผลการดำเนินงานโครงการตามระยะเวลาที่กำหนด

ตารางที่ ๑๗ การคำนวณคะแนนจากผลการดำเนินงาน

ระดับ ๑	ระดับ ๒	ระดับ ๓	ระดับ ๔	ระดับ ๕
ขั้นตอนที่ ๑	ขั้นตอนที่ ๑-๒	ขั้นตอนที่ ๑-๓	ขั้นตอนที่ ๑-๔	ขั้นตอนที่ ๑-๕
๑ คะแนน	๒ คะแนน	๓ คะแนน	๔ คะแนน	๕ คะแนน

**ผลการดำเนินงาน**

รอบที่ ๑ ระหว่างวันที่ ๑ ตุลาคม ๒๕๖๓ ถึงวันที่ ๓๑ มีนาคม ๒๕๖๔ ผลการดำเนินงาน ๕ คะแนน

รอบที่ ๒ ระหว่างวันที่ ๑ เมษายน ๒๕๖๔ ถึงวันที่ ๓๐ กันยายน ๒๕๖๔ ผลการดำเนินงาน ๕ คะแนน

**๒. ผลการดำเนินงานตามแนวทางส่งเสริมเกษตรแปลงใหญ่ ปีงบประมาณ ๒๕๖๔ (ลินจี โคนือ)**

การรายงานผลการดำเนินงานตามแนวทางการส่งเสริมการเกษตรแปลงใหญ่ ปีงบประมาณ ๒๕๖๔ จากหน่วยงานในสังกัดกระทรวงเกษตรและสหกรณ์จังหวัดพะเยา จัดส่งให้สำนักงานจังหวัดพะเยา เพื่อใช้เป็นข้อมูลประกอบการประเมินส่วนราชการตามมาตรการปรับปรุงประสิทธิภาพในการปฏิบัติราชการของจังหวัดพะเยา ประจำปีงบประมาณ พ.ศ.๒๕๖๔ โดยการเพิ่มประสิทธิภาพการผลิตจากการส่งเสริมการเกษตรแบบแปลงใหญ่มีเกณฑ์การประเมินดังนี้

ตารางที่ ๑๘ ผลการดำเนินงานตามแนวทางส่งเสริมเกษตรแปลงใหญ่ ปีงบประมาณ ๒๕๖๔ (ลินจี)

ลินจี	เป้าหมาย ขั้นต้น(๕๐)	เป้าหมาย มาตรฐาน(๗๕)	เป้าหมาย ขั้นสูง(๑๐๐)
๑) ร้อยละของต้นทุนการผลิตที่ลดลง	๖.๐๐	๑๐.๐๐	๑๒.๕๙
๒) ร้อยละของผลผลิตสินค้าเกษตรที่เพิ่มขึ้น	๑๐.๐๐	๑๔.๕๖	๑๙.๑๒
๓) ร้อยละของแปลงที่ได้ราคาผลผลิตเพิ่มขึ้น	๕.๐๐	๗.๐๐	๘.๙๙
๔) ร้อยละของแปลงใหญ่ที่ได้รับการรับรอง คุณภาพและมาตรฐานการผลิต	๖๐.๐๐	๗๘.๖๔	๙๗.๒๘

ตารางที่ ๑๙ ผลการดำเนินงานตามแนวทางส่งเสริมเกษตรแปลงใหญ่ ปีงบประมาณ ๒๕๖๔ (โคเนื้อ)

โคเนื้อ	เป้าหมาย ขั้นต้น(๕๐)	เป้าหมาย มาตรฐาน(๗๕)	เป้าหมาย ขั้นสูง(๑๐๐)
๑) ร้อยละของต้นทุนการผลิตที่ลดลง	๑๕.๙๗	๑๗.๙๗	๑๙.๙๗
๒) ร้อยละของผลผลิตสินค้าเกษตรที่เพิ่มขึ้น	๓๓.๙๘	๓๔.๙๘	๓๕.๙๘
๓) ร้อยละของแปลงที่ได้ราคาผลผลิตเพิ่มขึ้น	๑๗.๑๒	๑๘.๑๒	๑๙.๑๒
๔) ร้อยละของแปลงใหญ่ที่ได้รับการรับรอง คุณภาพและมาตรฐานการผลิต	๒๕.๙๕	๒๗.๑๕	๒๘.๒๔

### ผลการดำเนินงาน

#### ถั่วเขียว

- ๑) ร้อยละของต้นทุนการผลิตที่ลดลง (๑๑.๘๖)
- ๒) ร้อยละของผลผลิตสินค้าเกษตรที่เพิ่มขึ้น (๑๕.๐๐)
- ๓) ร้อยละของแปลงที่ได้ราคาผลผลิตเพิ่มขึ้น (๗๕.๐๐)
- ๔) ร้อยละของแปลงใหญ่ที่ได้รับการรับรองคุณภาพและมาตรฐานการผลิต (๑๐๐)

#### โคเนื้อ

- ๑) ร้อยละของต้นทุนการผลิตที่ลดลง (๓๐.๗๖)
- ๒) ร้อยละของผลผลิตสินค้าเกษตรที่เพิ่มขึ้น (๖๘.๙๗)
- ๓) ร้อยละของแปลงที่ได้ราคาผลผลิตเพิ่มขึ้น (๑๐๐)
- ๔) ร้อยละของแปลงใหญ่ที่ได้รับการรับรองคุณภาพและมาตรฐานการผลิต (-)

### ๓.๑.๑๗ การประชุมคณะกรรมการอำนวยการขับเคลื่อนงานนโยบายสำคัญและการแก้ไขปัญหาภาคเกษตรระดับจังหวัด (Chief of Operation)

โดยคณะกรรมการอำนวยการขับเคลื่อนงานนโยบายสำคัญและการแก้ไขปัญหา ภาคเกษตรระดับจังหวัด (Chief of Operation) ในปีงบประมาณ พ.ศ.๒๕๖๔ คณะกรรมการฯ ดำเนินการประชุมเพื่อติดตามงานและหารือแนวทางการขับเคลื่อนงานตามนโยบายสำคัญ จำนวน ๔ ครั้ง เพื่อขับเคลื่อนการดำเนินงานด้านการเกษตรของจังหวัดพะเยา และหารือนโยบายสำคัญเร่งด่วน ดังนี้

- ครั้งที่ ๑ / ๒๕๖๔ เมื่อวันที่ ๑๓ มกราคม ๒๕๖๔

เพื่อพิจารณาการจัดทำปฏิทินผลผลิตสินค้าเกษตรรายเดือนระดับจังหวัดเพื่อการบริหารจัดการความมั่นคงอาหารปีเพาะปลูก ๒๕๖๓/๖๔ (ปีการผลิต ๒๕๖๓) และคาดการณ์ปีเพาะปลูก ๒๕๖๔/๖๕

(ปีการผลิต ๒๕๖๔) การรับรองแปลงใหญ่ปาลันล ปีงบประมาณ ๒๕๖๔ การจัดนิทรรศการในงานฤดูหนาวจังหวัดพะเยา ในวันที่ ๑๔ - ๒๓ มกราคม ๒๕๖๔ และการจัดแสดงบนเวทีของหน่วยงานในสังกัดกระทรวงเกษตรและสหกรณ์ การจัดงานคลินิกเกษตรเคลื่อนที่ ครั้งที่ ๑ ประจำปี ๒๕๖๔ และโครงการทหารพันธุ์ดี

- ครั้งที่ ๒ / ๒๕๖๔ เมื่อวันที่ ๒๕ กุมภาพันธ์ ๒๕๖๔

เพื่อพิจารณาโครงการหมู่บ้านต้นแบบเกษตรปลอดภัย เกษตรปลอดภัย เกษตรปลอดภัย ด้วยวิถีชุมชนเข้มแข็ง และแนวทางการบริหารจัดการการผลิตสินค้า ปีการผลิต ๒๕๖๔

- ครั้งที่ ๓ / ๒๕๖๔ เมื่อวันที่ ๒๙ มิถุนายน ๒๕๖๔

เพื่อพิจารณาการคัดเลือกกลุ่มเกษตรกรทฤษฎีใหม่ตำบลต้นแบบจังหวัดพะเยา ภายใต้แนวทางการส่งเสริมพัฒนาอาชีพและการตลาด การประกวดแปลงใหญ่ดีเด่น ประจำปี ๒๕๖๔ การรับรองแปลงใหญ่ไถ่พื้นเมือง อำเภอปง จังหวัดพะเยา และการจัดกิจกรรมคลินิกเกษตรเคลื่อนที่เฉลิมพระเกียรติฯ

- ครั้งที่ ๔ / ๒๕๖๔ เมื่อวันที่ ๑๖ กันยายน ๒๕๖๔

เพื่อรับทราบสถานการณ์ภาพรวมด้านการเกษตรของจังหวัดพะเยา ในปีงบประมาณ ๒๕๖๔ และ เพื่อพิจารณาการส่งเสริมการผลิตข้าวอินทรีย์ปี ๒๕๖๔

### ๓.๒ โครงการจังหวัดและกลุ่มจังหวัด

#### ๓.๒.๑ โครงการจังหวัด

สำนักงานเกษตรและสหกรณ์จังหวัดพะเยา ร่วมกับหน่วยงานในสังกัดกระทรวงเกษตรและสหกรณ์ ได้รับการจัดสรรงบประมาณ ประจำปีงบประมาณ พ.ศ.๒๕๖๔ จากงบพัฒนาจังหวัด เพื่อดำเนินโครงการพัฒนาหมู่บ้านต้นแบบเกษตรอินทรีย์ วงเงิน ๗๕๐,๐๐๐ บาท ประกอบด้วย ๖ กิจกรรมหลัก ดังนี้

- ๑) กิจกรรมส่งเสริมและพัฒนาการผลิตพืชอินทรีย์
- ๒) กิจกรรมส่งเสริมและพัฒนาการผลิตปศุสัตว์อินทรีย์
- ๓) กิจกรรมส่งเสริมและพัฒนาการผลิตประมงอินทรีย์
- ๔) กิจกรรมส่งเสริมและพัฒนาการแปรรูปข้าวอินทรีย์เพื่อเพิ่มมูลค่า
- ๕) กิจกรรมส่งเสริมการรวมกลุ่มชุมชนต้นแบบหมู่บ้านเกษตรอินทรีย์
- ๖) กิจกรรมอำนวยการขับเคลื่อนการพัฒนาเกษตรอินทรีย์

ตารางที่ ๒๐ สรุปผลการดำเนินงานแต่ละกิจกรรม

กิจกรรม/ผลการดำเนินงาน	ภาพประกอบ
<p>๑) กิจกรรมส่งเสริมและพัฒนาการผลิตพืชอินทรีย์ งบประมาณ ๒๑๙,๙๐๐ บาท ฝึกอบรมเกษตรกร จำนวน ๑๐๐ คน ๒ หลักสูตร คือ - หลักสูตรส่งเสริมกระบวนการเรียนรู้เพื่อการผลิตพืชอินทรีย์ - หลักสูตรการบริหารจัดการศัตรูพืชโดยวิธีผสมผสาน หน่วยดำเนินงาน สนง.เกษตรจังหวัดพะเยา</p>	
<p>๓) กิจกรรมส่งเสริมและพัฒนาการผลิตประมงอินทรีย์ งบประมาณ ๘๔,๐๐๐ บาท ฝึกอบรมเกษตรกร ๕๐ คน หลักสูตรการผลิตประมงอินทรีย์ หน่วยดำเนินงาน สนง.ประมงจังหวัดพะเยา</p>	
<p>๕) กิจกรรมส่งเสริมการรวมกลุ่มชุมชนต้นแบบหมู่บ้านเกษตรอินทรีย์ งบประมาณ ๗๘,๒๐๐ บาท ฝึกอบรมหลักสูตรการส่งเสริมการรวมกลุ่มอย่างยั่งยืน การบริหาร ความเสี่ยง และการทำแผนธุรกิจ เกษตรกร จำนวน ๑๐๐ ราย หน่วยดำเนินงาน สนง.สหกรณ์จังหวัดพะเยา</p>	
<p>๖) กิจกรรมอำนวยการขับเคลื่อนการพัฒนาเกษตรอินทรีย์ งบประมาณ ๑๕๒,๔๐๐ บาท ฝึกอบรมสร้างความรู้ความเข้าใจในการพัฒนาหมู่บ้านต้นแบบ เกษตรอินทรีย์ ให้แก่เกษตรกร จำนวน ๖๐ ราย หน่วยดำเนินงาน สนง.เกษตรและสหกรณ์จังหวัดพะเยา</p>	

๓.๒.๒ โครงการกลุ่มจังหวัด

๑) ปีงบประมาณ พ.ศ.๒๕๖๕ สำนักงานเกษตรและสหกรณ์จังหวัดพะเยาบูรณาการกับหน่วยงานในสังกัดกระทรวงเกษตรและสหกรณ์ ได้รับการจัดสรรงบประมาณ ประจำปีงบประมาณ พ.ศ.๒๕๖๕ จากงบพัฒนาจังหวัดและงบพัฒนากลุ่มจังหวัด ดังนี้

๑) งบพัฒนาจังหวัด

- โครงการพัฒนาหมู่บ้านต้นแบบเกษตรอินทรีย์ งบประมาณ ๗๓๘,๐๐๐ บาท เพื่อดำเนินการส่งเสริมการทำเกษตรอินทรีย์ทั้งด้านพืช ประมง และปศุสัตว์

## ๒) งบประมาณกลุ่มจังหวัด

- โครงการเพิ่มขีดในการแข่งขันระดับภูมิภาค กิจกรรมย่อยการบริหารจัดการพื้นที่การเกษตรและวัสดุเหลือใช้ทางการเกษตรเพื่อลดปัญหาหมอกควัน ดำเนินการฝึกอบรมเกษตรกรสร้างจิตสำนึกลดการเผาในพื้นที่เกษตรกรรมสร้างเครือข่ายชุมชนลดการเผา งบประมาณ ๖๙,๐๐๐ บาท

๒) ปีงบประมาณ พ.ศ.๒๕๖๖ สำนักงานเกษตรและสหกรณ์จังหวัดพะเยาร่วมกับหน่วยงานที่เกี่ยวข้อง ขอรับการจัดสรรงบประมาณ ประจำปีงบประมาณ พ.ศ.๒๕๖๖ จากงบพัฒนาจังหวัด จำนวน ๕ โครงการ ดังนี้

ตารางที่ ๒๑ สรุปโครงการตามแผนปฏิบัติราชการของจังหวัดพะเยา ประจำปีงบประมาณ ๒๕๖๖

ที่	โครงการ/กิจกรรม	งบกิจกรรม	งบโครงการ	หน่วยดำเนินงาน
๑	โครงการยกระดับคุณภาพสินค้าเกษตรจากฟาร์มสู่ผู้บริโภค		๓,๕๐๐,๐๐๐	สนง.เกษตรและสหกรณ์ฯ
๒	โครงการส่งเสริมและพัฒนาพื้นที่โครงการอันเนื่องมาจากพระราชดำริ สู่ความมั่นคงด้านอาหารของจังหวัดพะเยา		๔,๑๖๘,๗๗๕	สนง.เกษตรและสหกรณ์ฯ
๓	โครงการส่งเสริมการเกษตรตามวิถีชุมชนสู่เกษตรกรรมยั่งยืน		๒,๓๖๔,๘๐๐	สนง.เกษตรและสหกรณ์ฯ
๔	โครงการส่งเสริมกระบวนการผลิตสินค้าเกษตรปลอดภัยเกษตรอินทรีย์		๘,๘๔๓,๕๓๐	สนง.เกษตรและสหกรณ์ฯ
๕	โครงการส่งเสริมการเพิ่มผลผลิตสัตว์น้ำและรักษาความหลากหลายทางชีวภาพ (Biodiversity) ของทรัพยากรสัตว์น้ำในกว๊านพะเยา		๒,๘๐๘,๐๐๐	สนง.เกษตรและสหกรณ์ฯ



## ส่วนที่ ๔ ด้านการประชาสัมพันธ์

## ๔.๑ โครงการศูนย์บริการข้อมูลด้านการเกษตรและสหกรณ์ของจังหวัดแบบเบ็ดเสร็จ



๑.) เพื่อให้บริการข้อมูล ข่าวสารด้านการเกษตรแก่เกษตรกร และผู้ใช้บริการ รวมทั้งหน่วยงานภาครัฐและภาคเอกชน แบบเบ็ดเสร็จ

๒.) เพื่ออำนวยความสะดวกแก่เกษตรกร ผู้ใช้บริการ รวมทั้งหน่วยงานภาครัฐ และเอกชนในการยื่นเรื่องขอรับบริการต่างๆ ที่เกี่ยวกับการเกษตร

**ผลการดำเนินงาน**

กระทรวงเกษตรและสหกรณ์ โดยสำนักแผนงานและโครงการพิเศษ ได้จัดทำโครงการศูนย์บริการข้อมูลด้านการเกษตรและสหกรณ์ของจังหวัดแบบเบ็ดเสร็จ โดยมอบหมายให้สำนักงานเกษตรและสหกรณ์จังหวัด ดำเนินการ แบ่งเป็น

๑.) การให้บริการ ณ ศูนย์บริการข้อมูลด้านการเกษตรและสหกรณ์ของจังหวัดแบบเบ็ดเสร็จ ซึ่งมีที่ตั้ง ณ สำนักงานเกษตรและสหกรณ์จังหวัด โดยให้บริการข้อมูล เอกสารด้านการเกษตรและสหกรณ์ที่รวบรวมจากหน่วยงานต่างๆ เพื่อให้บริการแก่ผู้ขอรับบริการ ปี ๒๕๖๔

(๑) จำนวนผู้ใช้บริการที่ขอรับบริการข้อมูลข่าวสาร ณ ศูนย์บริการรวมทั้งสิ้น ๔๕๐ ราย

(๒) ร้อยละของระดับความพึงพอใจของผู้รับบริการข้อมูลข่าวสาร ณ ศูนย์บริการฯ คิดเป็น ร้อยละ ๙๖.๐๐

(๓) จำนวนผู้เข้าชม หรือค้นหาข้อมูลผ่าน Web Site ของศูนย์ข้อมูลด้านการเกษตรและสหกรณ์ของจังหวัด ([www.moac-info.net/phayao](http://www.moac-info.net/phayao)) รวมทั้งสิ้น ๘๓๐ ครั้ง

(๔) จัดทำระบบฐานข้อมูลเพื่อการวางแผนพัฒนาการเกษตรและสหกรณ์รายสินค้าของจังหวัด ได้แก่ โคน้ำ

(๕) เว็บไซต์เกษตรและสหกรณ์จังหวัดพะเยา [www.opsmoac.go.th/Phayao-home](http://www.opsmoac.go.th/Phayao-home)

**๒.) ให้บริการผ่าน [www.moac-info.net/phayao](http://www.moac-info.net/phayao) และ [www.opsmoac.go.th/phayao-home](http://www.opsmoac.go.th/phayao-home)**

(๑) ระบบข้อมูลบริการประชาชน – เรื่องน่ารู้ / ข่าวน่ารู้ / โครงการยุทธศาสตร์เกษตรและสหกรณ์ของจังหวัด / ประกาศจัดซื้อจัดจ้าง / เตือนภัยการเกษตร / เทคโนโลยีและภูมิปัญญาชาวบ้าน / ปฏิทินการเกษตร / สถิติการเกษตร / เว็บไซต์ที่น่าสนใจ

(๒) ระบบข้อมูล – การแบ่งเขตการปกครอง พื้นที่อำเภอ พื้นที่ตำบล ข้อมูลประชากร คริวเรือนยากจน แรงงาน ช่องทางข่าวสารด้านการเกษตรและสหกรณ์ แหล่งน้ำธรรมชาติ สภาพอากาศ การช่วยเหลือด้านการเกษตร ข้อมูลโรงงานอุตสาหกรรม ปฏิทินการเกษตร

(๓) ข้อมูลข้าราชการและหน่วยงาน ดำเนินการนำเข้าข้อมูลหน่วยงานที่เกี่ยวข้อง ที่ตั้งเบอร์โทรศัพท์ ชื่อหัวหน้าหน่วยงาน

**๓.) การบริการเผยแพร่ข้อมูลข่าวสารและประชาสัมพันธ์**

(๑) ส่งข่าวหน่วยงานในสังกัดกระทรวงเกษตรและสหกรณ์จังหวัดพะเยา และส่งสำนักงานเกษตรและสหกรณ์จังหวัดอื่นๆ เป็นประจำทุกเดือน

(๒) ทำข่าวประชาสัมพันธ์ กิจกรรม / งาน ของสำนักงานเกษตรและสหกรณ์จังหวัดพะเยา เผยแพร่ใน

- เว็บไซต์ [www.moac-info.net/phayao](http://www.moac-info.net/phayao) มีผู้ใช้บริการ ๘๗๕ ครั้ง ข้อมูล ณ ๓๐ กันยายน ๒๕๖๔

- Facebook สำนักงานเกษตรและสหกรณ์จังหวัดพะเยา

- สถานีวิทยุกระจายเสียงในพื้นที่ / แผ่นพับ

(๓) จัดทำทำเนียบหัวหน้าส่วนราชการหน่วยงานในสังกัดกระทรวงเกษตรและสหกรณ์จังหวัดพะเยา

**๔.๒ การจัดทำเอกสารทำเนียบบุคคลากร**

สำนักงานเกษตรและสหกรณ์จังหวัดพะเยา ได้ดำเนินการจัดทำเนียบบุคคลากรส่วนราชการสังกัดกระทรวงเกษตรและสหกรณ์จังหวัดพะเยาปีงบประมาณ ๒๕๖๔ โดยให้หน่วยงานในสังกัดกระทรวงเกษตรและสหกรณ์จังหวัดพะเยาส่งรายละเอียดข้อมูลประกอบด้วย ชื่อ-ที่อยู่ของหน่วยงาน ชื่อ-ตำแหน่ง-เบอร์โทร/ID ของบุคลากร ให้สำนักงานเกษตรและสหกรณ์จังหวัดพะเยา เพื่อรวบรวมจัดทำเป็นเอกสารรูปเล่มสำนักงานฯ ได้ดำเนินการรวบรวม จัดทำเป็นเอกสารรูปเล่มเรียบร้อยแล้ว และได้จัดส่งเอกสารดังกล่าวให้หน่วยงานในสังกัดกระทรวงเกษตรและสหกรณ์จังหวัดพะเยา เพื่อใช้ประโยชน์ต่อไป



### ๔.๓ การจัดทำข้อมูลด้านการเกษตรและสหกรณ์จังหวัดพะเยา

สำนักงานเกษตรและสหกรณ์จังหวัดพะเยา ได้ดำเนินการปรับปรุงข้อมูลพื้นฐานด้านการเกษตรและสหกรณ์จังหวัดพะเยา เป็นข้อมูลปี ๒๕๖๓ โดยให้หน่วยงานในสังกัดกระทรวงเกษตรและสหกรณ์จังหวัดพะเยาส่งรายละเอียดข้อมูลตามที่ประชุมเสนอและให้ปรับปรุง และข้อมูลอื่นๆ หากหน่วยงานต่างๆ เห็นสมควรเพิ่มเติม และประชาสัมพันธ์ เพื่อให้สำนักงานเกษตรและสหกรณ์จังหวัดพะเยา รวบรวมประมวล จัดทำเป็นเอกสารรูปเล่ม สำนักงานฯ ได้ดำเนินการรวบรวม ประมวล ปรับปรุงและจัดทำเป็นเอกสารรูปเล่มเรียบร้อยแล้ว และได้จัดส่งเอกสารดังกล่าวให้หน่วยหน่วยงานในสังกัดกระทรวงเกษตรและสหกรณ์จังหวัดพะเยา เพื่อใช้ประโยชน์ต่อไป แล้วนำประชาสัมพันธ์ใน เว็บไซต์ [www.opsmoac.go.th/phayao-home](http://www.opsmoac.go.th/phayao-home) หัวข้อ “เอกสารดาวน์โหลด”



### ๔.๔ เอกสารรายงานประจำปี ๒๕๖๓ ของสำนักงานเกษตรและสหกรณ์จังหวัดพะเยา

สำนักงานเกษตรและสหกรณ์จังหวัดพะเยา ได้ดำเนินการจัดทำรายงานประจำปี ๒๕๖๓ ของสำนักงานเกษตรและสหกรณ์จังหวัดพะเยาขึ้น เพื่อประชาสัมพันธ์ผลการดำเนินงานของสำนักงานฯ ประจำปีงบประมาณ ๒๕๖๓ (๑ ตุลาคม ๒๕๖๒ – ๓๐ กันยายน ๒๕๖๓) โดยการส่งทางจดหมายอิเล็กทรอนิกส์ของหน่วยงานต่างๆ หรือสามารถ Download ได้ที่เว็บไซต์สำนักงานเกษตรและสหกรณ์จังหวัดพะเยา [www.opsmoac.go.th/phayao-home](http://www.opsmoac.go.th/phayao-home) หัวข้อ “เอกสารดาวน์โหลด” เพื่อใช้ประโยชน์และเผยแพร่ต่อไป



#### ๔.๕ โครงการส่งเสริมประสิทธิภาพการประชาสัมพันธ์ระดับจังหวัด

กระทรวงเกษตรและสหกรณ์ เป็นหน่วยงานหลักที่รับขอบงานด้านการเกษตรและสหกรณ์ และเป็นแหล่งรวบรวมความรู้ก้านการเกษตรและสหกรณ์ทุกสาขา ประกอบด้วย มีหน่วยงานในสังกัดที่รับผิดชอบภารกิจที่หลากหลายแตกต่างกัน ทั้งในสังกัดและส่วนภูมิภาคจำนวนมาก การเผยแพร่ประชาสัมพันธ์ข้อมูลข่าวสารเกี่ยวกับนโยบายแผนงาน/โครงการการดำเนินงานตลอดจนกิจกรรมสำคัญต่างๆ ของกระทรวงเกษตรและสหกรณ์ไปสู่บุคคลที่มีความหลากหลาย และมีพื้นฐานการรับรู้ข้อมูลข่าวสารที่แตกต่างกันยังไม่เพียงพอและเหมาะสม จึงเห็นควรมีนโยบายพัฒนารูปแบบการประชาสัมพันธ์โดยการเชื่อมโยงและบูรณาการการทำงานด้านประชาสัมพันธ์ ระหว่างส่วนกลางกับส่วนภูมิภาคเข้าด้วยกันเพื่อสร้างพลังในการสื่อสารและการประชาสัมพันธ์ของกระทรวงเกษตรและสหกรณ์ให้แพร่หลาย มีประสิทธิภาพและบรรลุวัตถุประสงค์ โดยมอบหมายให้ทุกจังหวัดแต่งตั้งคณะทำงานประชาสัมพันธ์การเกษตรและสหกรณ์ระดับจังหวัด เพื่อเชื่อมโยงการดำเนินงานด้านประชาสัมพันธ์ระหว่างส่วนกลาง และส่วนภูมิภาคเข้าด้วยกัน เป็นการเพิ่มพลังของการสื่อสารและการประชาสัมพันธ์ของกระทรวงฯ ในระดับพื้นที่(Area Approach) ให้แพร่หลายยิ่งขึ้น โดยมีเป้าหมายเพื่อให้เกษตรกรและประชาชนได้รับรู้ รับทราบข้อมูลข่าวสารที่เป็นประโยชน์ต่อการทำเกษตรกรรมผลิตสินค้าเกษตรและอาหารที่ได้มาตรฐานและปลอดภัย ตลอดจนสร้างความรู้ ความเข้าใจที่ถูกต้องในแนวนโยบายแผนงาน/โครงการต่างๆ ของกระทรวง เพื่อป้องกันและแก้ไขความเข้าใจผิด มิให้ขยายวงเพิ่มขึ้นเป็นความขัดแย้งในระดับประเทศ

สำนักงานเกษตรและสหกรณ์จังหวัดพะเยา ได้ดำเนินการจ้างจัดรายการวิทยุ สวท.จังหวัดพะเยา ทางคลื่น ๙๕.๒๕ MHz ทุกวันพุธ ๑๓.๑๐ น. - ๑๔.๐๐ น ด้วยในสภาวะการณ์ปัจจุบัน ข้อมูลข่าวสารมีปริมาณเพิ่มมากขึ้นและสื่อสารผ่านช่องทางต่างๆอย่างรวดเร็ว กระทรวงเกษตรและสหกรณ์ในฐานะที่เป็นหน่วยงานหลักในการขับเคลื่อนภาคการเกษตรของประเทศ เพื่อผลักดันงานด้านเกษตรและสหกรณ์ให้พัฒนาอย่างรอบด้าน จำเป็นต้องมีการสื่อสารและประชาสัมพันธ์ข้อมูลข่าวสารการเกษตรต่างๆ ไปยังกลุ่มบุคคลที่มีความหลากหลายและมีพื้นฐานการรับรู้ข่าวสารที่แตกต่างกัน เพื่อเพิ่มช่องทางและโอกาสการเข้าถึงข้อมูลข่าวสารด้านการเกษตรให้กับเกษตรกร ประชาชน และผู้มีส่วนเกี่ยวข้องกับภาคการเกษตรผ่านเครื่องมือสื่อสารในระดับท้องถิ่น โดยให้หน่วยงานในสังกัดกระทรวงเกษตรและสหกรณ์จังหวัดพะเยาร่วมดำเนินการประชาสัมพันธ์ผ่านการออกอากาศทางรายการวิทยุ สวท.จังหวัดพะเยา ในปีงบประมาณ ๒๕๖๔ จำนวน ๒๙ ครั้ง



### ๔.๖ การดำเนินงานตามพระราชบัญญัติข้อมูลข่าวสาร พ.ศ.๒๕๔๐

๑) ที่ตั้ง : สำนักงานเกษตรและสหกรณ์จังหวัดพะเยา ศาลากลางจังหวัดพะเยา ชั้น ๔

ตำบลบ้านต๋อม อำเภอเมืองพะเยา จังหวัดพะเยา ๕๖๐๐๐

โทร/โทรสาร : ๐-๕๔๔๑-๑๒๑๘ , ๐-๕๔๔๔-๙๖๒๖

Website : [www.moac.info.net/phayao](http://www.moac.info.net/phayao) , [www.opsmoac.go.th/phayao-home](http://www.opsmoac.go.th/phayao-home)

Email : [paco\\_py@opsmoac.go.th](mailto:paco_py@opsmoac.go.th)

Facebook : [Pacopyo218@gmail.com](https://www.facebook.com/Pacopyo218@gmail.com)

๒) การจัดสถานที่บริการข้อมูลข่าวสาร



๓) เว็บไซต์สำนักงานเกษตรและสหกรณ์จังหวัดพะเยา

<https://www.opsmoac.go.th/phayao-home>

ในปีงบประมาณ ๒๕๖๔ ได้ดำเนินการประชาสัมพันธ์ในเว็บไซด์จำนวนทั้งสิ้น ๘๘๐ เรื่อง

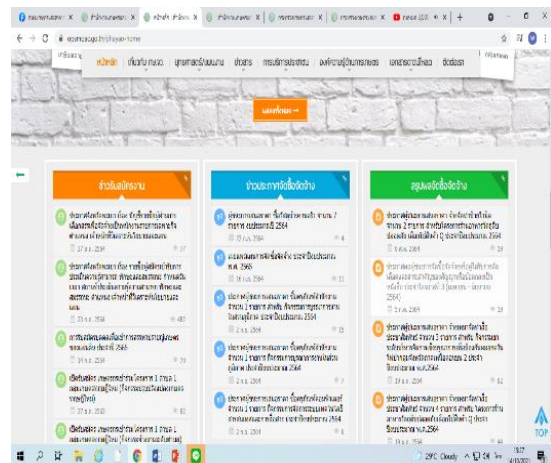
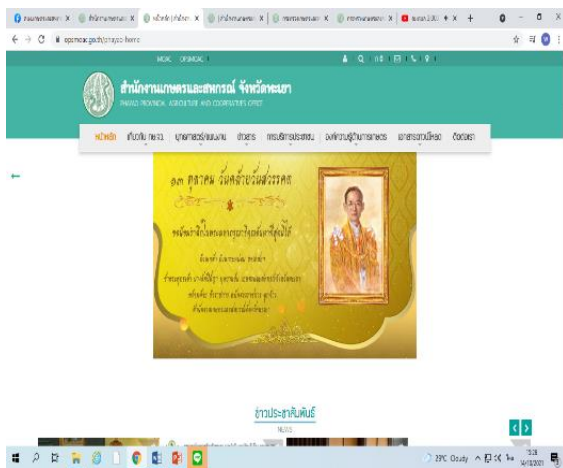

๔) การประชาสัมพันธ์ข่าวสารสำนักงานเกษตรและสหกรณ์จังหวัดพะเยา  
ในปีงบประมาณ ๒๕๖๔ ได้ดำเนินการจัดทำข่าวประชาสัมพันธ์จำนวน ๒๑๙ ข่าว

**ข่าวประชาสัมพันธ์**  
สำนักงานเกษตรและสหกรณ์จังหวัดพะเยา  
ศาลากลางจังหวัดพะเยา ชั้น 4 อำเภอเมืองพะเยา จังหวัดพะเยา เบอร์โทร 054-411218  
E-mail: paco\_py@opsmao.go.th

วันที่ ๑๔ พฤษภาคม ๒๕๖๓ เวลา ๐๙.๐๐ น. ศูนย์วิจัยและพัฒนาประมงน้ำจืด เขต ๑ พะเยา นางสาวศิริประไพ พูลทรัพย์ เกษตรและสหกรณ์จังหวัด ร่วมกับหน่วยงานในสังกัดกระทรวงเกษตรและสหกรณ์ แจกปัจจัยการผลิตแก่เกษตรกรที่เข้าร่วมโครงการเกษตรทฤษฎีใหม่ (๕ ประสาน สิบสาน เกษตรทฤษฎีใหม่ ถวายในหลวง) ประจำปีงบประมาณ ๒๕๖๓ รอบที่ ๑ โดยสนับสนุนพันธุ์ปลาชนิด ๕๐๐ ตัว ปลาตะเพียน ๕๐๐ ตัว ต่อเกษตรกร ๑ ราย จำนวนเกษตรกรเป้าหมายทั้งหมด ๔๔ ราย โดยได้รับการสนับสนุนพันธุ์ปลาจากกรมประมง (ศูนย์วิจัยและพัฒนาประมงน้ำจืดเขต ๑ พะเยาและสำนักงานประมงจังหวัดพะเยา)

กระทรวงเกษตรและสหกรณ์  
ศูนย์วิจัยและพัฒนาประมงน้ำจืดเขต ๑ พะเยา  
บวรวงศ์วงศ์สุนันต์เมือง  
ศูนย์สื่อสารจังหวัดพะเยา  
ศูนย์สื่อเสียงของชุมชน

**ข่าวประชาสัมพันธ์**  
สำนักงานเกษตรและสหกรณ์จังหวัดพะเยา  
ศาลากลางจังหวัดพะเยา ชั้น 4 อำเภอเมืองพะเยา จังหวัดพะเยา เบอร์โทร 054-411218  
E-mail: paco\_py@opsmao.go.th

วันที่ ๑๓ พฤษภาคม ๒๕๖๔ เวลา ๑๓.๓๐ น. นางอชิตีมีญา บุชบาแถม เกษตรและสหกรณ์จังหวัดพะเยา พร้อมด้วยนางไข่มุก ไข้อยู่ หัวหน้ากลุ่มสารสนเทศการเกษตร และจ้างงานโครงการ ๑ ตำบล ๑ กลุ่มเกษตรทฤษฎีใหม่ ตำบลท่าวังทอง อำเภอเมืองพะเยา ลงพื้นที่ติดตามกิจกรรมขุดสระเก็บน้ำ โครงการ ๑ ตำบล ๑ กลุ่มเกษตรทฤษฎีใหม่ ตำบลท่าวังทอง อำเภอเมืองพะเยา จังหวัดพะเยา ดำเนินการขุดสระเก็บน้ำจำนวน ๗ บ่อ กำลังดำเนินการขุด จำนวน ๑ บ่อ และเตรียมการขุด จำนวน ๒ บ่อ

**ข่าวประชาสัมพันธ์**  
สำนักงานเกษตรและสหกรณ์จังหวัดพะเยา  
ศาลากลางจังหวัดพะเยา ชั้น 4 อำเภอเมืองพะเยา จังหวัดพะเยา เบอร์โทร 054-411218  
E-mail: paco\_py@opsmao.go.th

ตรวจรับรองร้านอาหารวัตถุดิบปลอดภัยเลือกใช้สินค้า Q ประจำปี ๒๕๖๓

วันที่ ๑๐-๑๔ สิงหาคม ๒๕๖๓ นางสาวศิริประไพ พูลทรัพย์ เกษตรและสหกรณ์จังหวัดพะเยา มอบหมายให้กลุ่มยุทธศาสตร์พัฒนาการเกษตร และคณะทำงานผู้ตรวจประเมินรับรองโครงการ ออกตรวจรับรองร้านอาหารวัตถุดิบปลอดภัยเลือกใช้สินค้า Q ของร้านอาหารต่างๆที่เข้าร่วมโครงการร้านอาหารปลอดภัยเลือกใช้สินค้า Q ณ ร้านเอกโกโมริ ร้าน ยู-เชคัก ร้านบ้านปลาคาเฟ่ ร้านข้าวกะเส้น ร้านแรมการ์ดั้นแอนด์คิอริบ และร้านชิตลมรมกัน ร้าน ร้านส้มตำบ้านป่องเป็ง ร้านพิทักษ์อิมภริาน และร้านโองลาบถิลา อำเภอเมืองพะเยา และฟาร์มเห็ดสุโขจ อำเภอภูซาง จังหวัดพะเยา



# ที่ปรึกษา

## นางอศนีย์ญา บุชบาแย้ม เกษตรและสหกรณ์จังหวัดพะเยา

### คณะทำงาน

- |                                    |   |
|------------------------------------|---|
| ๑. นางไข่แก้ว ไชยโย                | หัวหน้ากลุ่มสารสนเทศการเกษตร                |
| ๒. นางณัฐมน ขาวพราย                | หัวหน้ากลุ่มยุทธศาสตร์พัฒนาการเกษตร         |
| ๓. นางสาววรรณ ใจบาน                | หัวหน้ากลุ่มช่วยเหลือเกษตรกรและโครงการพิเศษ |
| ๔. นางนพรัตน์ สร้อยคำ              | หัวหน้าฝ่ายบริหารงานทั่วไป                  |
| ๕. นางสาวพรชษรณี รุ่งส่องแสง       | นักวิเคราะห์นโยบายและแผนชำนาญการ            |
| ๖. นางสาววิภาพร สุทระ              | เจ้าพนักงานการเงินและบัญชีชำนาญงาน          |
| ๗. นางทัศนีย์ ใจมีภักดิ์           | เจ้าพนักงานธุรการชำนาญงาน                   |
| ๘. นายดวงจันทร์ สิงควณี            | พนักงานทั่วไป                               |
| ๙. นางวัฒนลักษณ์ เมืองคำบุตร       | เจ้าหน้าที่วิเคราะห์นโยบายและแผน            |
| ๑๐. นางสาวนัฐฉรียา นันทาทอง        | เจ้าหน้าที่วิเคราะห์นโยบายและแผน            |
| ๑๑. นางสาวชลธิชา ทำดี              | เจ้าหน้าที่วิเคราะห์นโยบายและแผน            |
| ๑๒. นางสาวจิตรารัตน์ ปัญญาใหญ่     | เจ้าหน้าที่วิเคราะห์นโยบายและแผน            |
| ๑๓. นางสาวอรวิ เปี้ยเหมย           | เจ้าหน้าที่วิเคราะห์นโยบายและแผน            |
| ๑๔. นางสาวกลอยใจ โอชาวัฒน์         | เจ้าหน้าที่วิเคราะห์นโยบายและแผน            |
| ๑๕. ว่าที่ร.ต.หญิง ณิชฐิตา นามแก้ว | เจ้าหน้าที่วิเคราะห์นโยบายและแผน            |
| ๑๖. นางสาวอนัญพร เพี้ยพันธุ์       | เจ้าหน้าที่วิเคราะห์นโยบายและแผน            |
| ๑๗. นายพิษณุพงษ์ แก้วกำ            | เจ้าหน้าที่บริหารทั่วไป                     |
| ๑๘. นายวุฒิสักดิ์ ใจพันธ์          | เจ้าหน้าที่บันทึกข้อมูล                     |
| ๑๙. นางวัชรภรณ์ ใหม่อินต๊ะ         | เจ้าหน้าที่ธุรการ                           |
| ๒๐. นายธีรวัฒน์ บุญปิ่น            | พนักงานขับรถยนต์                            |
| ๒๑. นายรัฐกร ปวงงาม                | พนักงานขับรถยนต์                            |





**กระทรวงเกษตรและสหกรณ์**  
Ministry of Agriculture and Cooperative

จัดทำและรวบรวมโดย

กลุ่มสารสนเทศการเกษตร

สำนักงานเกษตรและสหกรณ์จังหวัดพะเยา ชั้น ๔ ศาลากลางจังหวัดพะเยา

ตำบลบ้านต๋อม อำเภอเมือง จังหวัดพะเยา ๕๖๐๐๐

โทร/โทรสาร : ๐-๕๔๔๑-๑๒๑๘ , ๐-๕๔๔๔-๙๖๒๖

Website : [www.moac.info.net/phayao](http://www.moac.info.net/phayao) , [www.opsmoac.go.th/phayao-home](http://www.opsmoac.go.th/phayao-home)

Email : [paco\\_py@opsmoac.go.th](mailto:paco_py@opsmoac.go.th)

facebook : [Pacopyo๒๑๘@gmail.com](https://www.facebook.com/Pacopyo๒๑๘@gmail.com)

