



ข้อมูลพื้นฐาน

ด้านการเกษตรและสหกรณ์จังหวัดพะเยา

ปี ๒๕๖๔



รวบรวมและจัดทำโดย

คณะทำงานข้อมูลด้านการเกษตรและสหกรณ์จังหวัดพะเยา

คำนำ

คณะทำงานข้อมูลเกษตรและสหกรณ์จังหวัดพะเยา ได้จัดทำเอกสาร “ข้อมูลพื้นฐานด้านการเกษตรและสหกรณ์จังหวัดพะเยา ปี ๒๕๖๔” ขึ้น เพื่อเป็นการรวบรวมข้อมูลพื้นฐานทั่วไปของจังหวัด ข้อมูลด้านการเกษตร การปศุสัตว์ การประมง สถาบันเกษตรกร และปัจจัยพื้นฐานด้านเกษตรกรรม โดยได้รับความอนุเคราะห์ข้อมูลจากหน่วยงานสังกัดกระทรวงเกษตรและสหกรณ์ในจังหวัดพะเยา ตลอดจนหน่วยงานที่เกี่ยวข้องและเอกสารต่างๆ ที่หน่วยงานได้จัดทำขึ้น

คณะทำงานข้อมูลเกษตรและสหกรณ์จังหวัดพะเยาหวังเป็นอย่างยิ่งว่า เอกสารฉบับนี้ จะเป็นประโยชน์แก่ หน่วยงานทั้งภาครัฐและเอกชน ตลอดจนผู้สนใจไม่มากนักน้อย และหากมีข้อผิดพลาดหรือบกพร่องประการใด คณะทำงานฯ ขอน้อมรับความผิดพลาดดังกล่าว เพื่อจะได้นำมาแก้ไขปรับปรุงในโอกาสต่อไป และทั้งนี้ขอขอบพระคุณหน่วยงานทุกหน่วยที่ได้ให้ความกรุณาอนุเคราะห์ข้อมูล จนทำให้เอกสารฉบับนี้สำเร็จลุล่วงไปได้ด้วยดี

คณะทำงานข้อมูลเกษตรและสหกรณ์จังหวัดพะเยา

กุมภาพันธ์ ๒๕๖๕

สารบัญ

ส่วนที่ ๑ สภาพทั่วไป เศรษฐกิจ สังคม ทรัพยากรธรรมชาติ	๑
๑.๑ สภาพทั่วไปของจังหวัดพะเยา	๑
๑.๑.๑ ที่ตั้งและอาณาเขต	๑
๑.๑.๒ การคมนาคม	๒
๑.๑.๓ สภาพภูมิประเทศ	๒
๑.๑.๔ สภาพภูมิอากาศ	๔
๑.๑.๕ ลักษณะการแบ่งหน่วยงานการปกครอง	๕
๑.๑.๖ ประชากร	๕
๑.๒ ทรัพยากรธรรมชาติ	๗
๑.๒.๑ ทรัพยากรน้ำ	๗
๑.๒.๒ ทรัพยากรดิน	๑๕
๑.๒.๓ พื้นที่เสี่ยงภัยจังหวัดพะเยา	๑๗
๑.๒.๔ ทรัพยากรป่าไม้	๒๓
๑.๒.๕ ทรัพยากรธรณี	๒๕
๑.๒.๖ การปฏิรูปที่ดิน	๒๕
๑.๓ ข้อมูลเศรษฐกิจและการเกษตร	๒๗
ส่วนที่ ๒ ข้อมูลด้านการเกษตร	๒๘
๒.๑ การใช้ที่ดินทางการเกษตร	๒๘
๒.๒ พื้นที่เกษตรกรรมที่เหมาะสมต่อการปลูกพืชเศรษฐกิจจังหวัดพะเยา	๓๐
๒.๒.๑ พื้นที่เขตความเหมาะสมสำหรับการปลูกข้าว	๓๐
๒.๒.๒ พื้นที่เขตความเหมาะสมสำหรับการปลูกข้าวโพดเลี้ยงสัตว์	๓๓
๒.๒.๓ พื้นที่เขตความเหมาะสมสำหรับการปลูกยางพารา	๓๖
๒.๒.๔ พื้นที่เขตความเหมาะสมสำหรับการปลูกลำไยพื้นที่เหมาะสมสูง(S๑)	๓๙
๒.๓ การเพาะปลูกพืช	๔๒
๒.๔ ภาวะการผลิตพืชเศรษฐกิจที่สำคัญของจังหวัดพะเยา	๔๔
๒.๔.๑ ข้าว	๔๔
๒.๔.๒ ข้าวโพดเลี้ยงสัตว์	๔๖
๒.๔.๓ ลำไย	๔๘
๒.๔.๔ ลิ้นจี่	๔๙

สารบัญ (ต่อ)

๒.๔.๕ ยางพารา	๕๑
๒.๔.๖ มันสำปะหลังโรงงาน	๕๒
๒.๔.๗ หอมแดง	๕๓
๒.๔.๘ กระเทียม	๕๔
๒.๕ การปลูกสัตว์	๕๕
๒.๕.๑ สภาพทั่วไปของการเลี้ยงสัตว์	๕๕
๒.๖ การประมง	๕๙
๒.๖.๑ การเพาะเลี้ยงสัตว์น้ำ	๖๐
๒.๖.๒ ผลผลิตการประมง	๖๐
๒.๖.๓ การแปรรูปสินค้าสัตว์น้ำ	๖๒
๒.๗ สหกรณ์/กลุ่มเกษตรกร/องค์กรเกษตรกร	๖๓
๒.๘ ศูนย์เรียนรู้เพิ่มประสิทธิภาพการผลิตสินค้าเกษตร (ศพก.)	๖๗
๒.๙ ศูนย์ข้าวชุมชนจังหวัดพะเยา	๖๘
๒.๑๐ ข้อมูลเกษตรกรปราดเปรื่อง(Smart Farmer)ด้านการเกษตรจังหวัดพะเยา	๖๙
๒.๑๑ ข้อมูลเกษตรกรแปลงใหญ่จังหวัดพะเยา ปีงบประมาณ ๒๕๖๔	๗๐
๒.๑๒ เกษตรกรร่วมโครงการ GAP จังหวัดพะเยา ปี ๒๕๖๔	๗๒
ส่วนที่ ๓ ปัจจัยพื้นฐานด้านการเกษตร	๗๓
๓.๑ อุตสาหกรรมเกษตรและอาหารในจังหวัดพะเยา	๗๓

สารบัญแนที่

แนที่ ๑	แนที่จังหวัดพะเยา	๑
แนที่ ๒	แนที่แสดงระดับความสูงของภูมิประเทศจังหวัดพะเยา	๓
แนที่ ๓	แนที่แสดงแหล่งน้ำใต้ดิน	๗
แนที่ ๔	แนที่แสดงแหล่งน้ำใต้ดิน	๘
แนที่ ๕	แนที่แสดงแหล่งน้ำใต้ดิน	๑๔
แนที่ ๖	แนที่สภาพดินโดยทั่วไปของจังหวัดพะเยา	๑๕
แนที่ ๗	แนที่ชุดกลุ่มดินจังหวัดพะเยา	๑๖
แนที่ ๘	แนที่เพาะปลูกในชั้นความเหมาะสมของข้าวจังหวัดพะเยา	๓๑
แนที่ ๙	แนที่แสดงพื้นที่ป่าปกคลุมในพื้นที่อนุรักษ์จังหวัดพะเยา ปี พ.ศ. ๒๕๖๓	๓๒
แนที่ ๑๐	แนที่เพาะปลูกในชั้นความเหมาะสมของข้าวโพดจังหวัดพะเยา	๓๔
แนที่ ๑๑	แนที่แสดงพื้นที่ป่าปกคลุมในพื้นที่อนุรักษ์จังหวัดพะเยา ปี พ.ศ. ๒๕๖๓	๓๕
แนที่ ๑๒	แนที่เพาะปลูกในชั้นความเหมาะสมของยางพาราจังหวัดพะเยา	๓๗
แนที่ ๑๓	แนที่แสดงพื้นที่ป่าปกคลุมในพื้นที่อนุรักษ์จังหวัดพะเยา ปี พ.ศ. ๒๕๖๓	๓๘
แนที่ ๑๔	แนที่เพาะปลูกในชั้นความเหมาะสมของลำไยจังหวัดพะเยา	๔๐
แนที่ ๑๕	แนที่แสดงพื้นที่ป่าปกคลุมในพื้นที่อนุรักษ์จังหวัดพะเยา ปี พ.ศ. ๒๕๖๓	๔๑

สารบัญตาราง

ตารางที่ ๑	แสดงปริมาณฝนตกในพื้นที่จังหวัดพะเยา ย้อนหลัง ๑๐ ปี	๔
ตารางที่ ๒	แสดงเขตการปกครองของจังหวัดพะเยา	๕
ตารางที่ ๓	แสดงจำนวนประชากร จำแนกรายอำเภอ ปี พ.ศ. ๒๕๖๔	๖
ตารางที่ ๔	การขึ้นทะเบียนครัวเรือนเกษตรกรและปรับปรุงทะเบียนเกษตรกร ปี ๒๕๖๔	๖
ตารางที่ ๕	แสดงพื้นที่รับประโยชน์ของโครงการชลประทานพะเยาในจังหวัดพะเยา	๙
ตารางที่ ๖	แสดงพื้นที่รับประโยชน์ของโครงการชลประทานพะเยาในจังหวัดพะเยา รายอำเภอปี ๒๕๖๔	๑๐
ตารางที่ ๗	แหล่งน้ำในไร่นานอกเขตชลประทานรายอำเภอจังหวัดพะเยา ปี ๒๕๕๒-๒๕๖๔	๑๐
ตารางที่ ๘	แหล่งน้ำเพื่อการอนุรักษ์ดินและน้ำจังหวัดพะเยา ปี๒๕๒๔ - ๒๕๖๓	๑๑
ตารางที่ ๙	รายชื่อหมู่บ้านที่เสี่ยงภัยแล้ง จังหวัดพะเยา	๑๘
ตารางที่ ๑๐	รายชื่อหมู่บ้านที่เสี่ยงอุทกภัย จังหวัดพะเยา	๒๑
ตารางที่ ๑๑	รายละเอียดพื้นที่ป่าอนุรักษ์ตามกฎหมาย	๒๔
ตารางที่ ๑๒	การใช้ประโยชน์ที่ดินของรัฐ (ประเภทที่ดินเกษตรกรรม)	๒๖
ตารางที่ ๑๓	การใช้ประโยชน์ที่ดินของรัฐ (ประเภทที่ดินชุมชน)	๒๖
ตารางที่ ๑๔	การใช้ประโยชน์ที่ดินของรัฐ (ประเภทที่ดินเอกชน)	๒๖
ตารางที่ ๑๕	แสดงผลิตภัณฑ์มวลรวมจังหวัดพะเยา ณ ราคาประจำปี พ.ศ. ๒๕๖๐ - ๒๕๖๒	๒๗
ตารางที่ ๑๖	พื้นที่เขตความเหมาะสมสำหรับการปลูกข้าว รายอำเภอ	๓๐
ตารางที่ ๑๗	พื้นที่เขตความเหมาะสมสำหรับการปลูกข้าวโพดเลี้ยงสัตว์ รายอำเภอ	๓๓
ตารางที่ ๑๘	พื้นที่เขตความเหมาะสมสำหรับการปลูกยางพารา รายอำเภอ	๓๖
ตารางที่ ๑๙	พื้นที่เขตความเหมาะสมสำหรับการปลูกลำไย รายอำเภอ	๓๙
ตารางที่ ๒๐	แสดงสถิติการปลูกพืชเศรษฐกิจที่สำคัญของจังหวัดพะเยา ปีเพาะปลูก ๒๕๖๓/๖๔	๔๓
ตารางที่ ๒๑	ภาวะการผลิตข้าวนาปี ปี ๒๕๖๓/๖๔	๔๕
ตารางที่ ๒๒	ภาวะการผลิตข้าวนาปรัง ปี ๒๕๖๔	๔๕
ตารางที่ ๒๓	ภาวะการผลิตข้าวโพดเลี้ยงสัตว์(รุ่น๑)ฤดูฝน ปี ๒๕๖๓/๖๔	๔๗
ตารางที่ ๒๔	ภาวะการผลิตข้าวโพดเลี้ยงสัตว์(รุ่น๒)ฤดูแล้ง ปี ๒๕๖๓/๖๔	๔๗
ตารางที่ ๒๕	พื้นที่ปลูกและผลผลิตลำไยเปรียบเทียบปี ๒๕๖๓และ๒๕๖๔	๔๙
ตารางที่ ๒๖	แสดงพื้นที่ปลูกและผลผลิตลิ้นจี่เปรียบเทียบปี ๒๕๖๓ และ ๒๕๖๔	๕๑
ตารางที่ ๒๗	แสดงพื้นที่ปลูกและผลผลิตยางพาราเปรียบเทียบปี ๒๕๖๓ และ ๒๕๖๔	๕๒
ตารางที่ ๒๘	ต้นทุนการผลิตยางพาราจังหวัดพะเยา	๕๒
ตารางที่ ๒๙	แสดงพื้นที่ปลูกและผลผลิตมันสำปะหลังเปรียบเทียบปี ๒๕๖๓ และ ๒๕๖๔	๕๔
ตารางที่ ๓๐	แสดงภาวะการผลิตหอมแดง ปี ๒๕๖๓/๖๔	๕๕
ตารางที่ ๓๑	แสดงภาวะการผลิตกระเทียม ปี ๒๕๖๓/๖๔	๕๖
ตารางที่ ๓๒	แสดงเกษตรกรผู้เลี้ยงไก่และไก่ รายอำเภอปี ๒๕๖๔ จังหวัดพะเยา	๕๗
ตารางที่ ๓๓	แสดงเกษตรกรผู้เลี้ยงเป็ดและเป็ด รายอำเภอปี ๒๕๖๔ จังหวัดพะเยา	๕๘
ตารางที่ ๓๔	แสดงเกษตรกรผู้เลี้ยงสุกรและสุกร รายอำเภอปี ๒๕๖๔ จังหวัดพะเยา	๕๘
ตารางที่ ๓๕	แสดงเกษตรกรผู้เลี้ยงโคนเนื้อและโคนเนื้อ รายอำเภอปี ๒๕๖๔ จังหวัดพะเยา	๕๙
ตารางที่ ๓๖	แสดงเกษตรกรผู้เลี้ยงโคนนมและโคนนม รายอำเภอปี ๒๕๖๔ จังหวัดพะเยา	๕๙

สารบัญตาราง (ต่อ)

ตารางที่ ๓๗	แสดงเกษตรกรผู้เลี้ยงกระบือและกระบือ รายอำเภอปี ๒๕๖๔ จังหวัดพะเยา	๖๐
ตารางที่ ๓๘	แสดงหมู่บ้านที่ทำการประมงในกว๊านพะเยา จังหวัดพะเยา ปี ๒๕๖๔	๖๑
ตารางที่ ๓๙	ตารางการแสดงจำนวนการเพาะเลี้ยงสัตว์น้ำ รายอำเภอปี ๒๕๖๔	๖๒
ตารางที่ ๔๐	การแสดงปริมาณผลผลิตการประมงจังหวัดพะเยาปี ๒๕๖๔	๖๓
ตารางที่ ๔๑	แสดงสหกรณ์/กลุ่มเกษตรกร และกลุ่มวิสาหกิจ ระดับอำเภอ ปี ๒๕๖๔	๖๕
ตารางที่ ๔๒	แสดงการดำเนินธุรกิจของสหกรณ์ ปี ๒๕๖๔	๖๖
ตารางที่ ๔๓	แสดงประเภทสหกรณ์และจำนวนสมาชิกสหกรณ์ ปี ๒๕๖๔	๖๘
ตารางที่ ๔๔	จำนวนกลุ่มเกษตรกรและสมาชิกกลุ่มในจังหวัดพะเยาปี ๒๕๖๔	๖๘
ตารางที่ ๔๕	แสดงที่อยู่ศูนย์เรียนรู้เพิ่มประสิทธิภาพการผลิตสินค้าเกษตร (ศพก) ปี ๒๕๖๔	๖๙
ตารางที่ ๔๖	แสดงที่อยู่ศูนย์ข้าวชุมชนจังหวัดพะเยา ปี ๒๕๖๔	๗๐
ตารางที่ ๔๗	Smart Farmer ด้านการเกษตร ปี ๒๕๖๔	๗๑
ตารางที่ ๔๘	เกษตรแปลงใหญ่จังหวัดพะเยาปี ๒๕๖๔	๗๒
ตารางที่ ๔๙	เกษตรกรที่ได้รับการรับรองระบบ GAP ข้าวและพืช จังหวัดพะเยา ปี ๒๕๖๔	๗๔
ตารางที่ ๕๐	เกษตรกรที่ได้รับการรับรองระบบ GAP ปศุสัตว์และประมงจังหวัดพะเยา ปี ๒๕๖๔	๗๔
ตารางที่ ๕๑	แสดงรายชื่อสถานประกอบ/โรงงาน ที่เกี่ยวข้องกับด้านการเกษตรจังหวัดพะเยา	๗๕

ส่วนที่ ๑ สภาพทั่วไป เศรษฐกิจ สังคม ทรัพยากรธรรมชาติ

๑.๑ สภาพทั่วไปของจังหวัดพะเยา

๑.๑.๑ ที่ตั้งและอาณาเขต

จังหวัดพะเยา เป็นจังหวัดชายแดนตั้งอยู่ทางภาคเหนือตอนบนของประเทศไทย อยู่ระหว่างเส้นรุ้งที่ ๑๘ องศา ๔๔ ลิปดา เหนือ ถึง ๑๙ องศา ๔๔ ลิปดา เหนือ และเส้นแวงที่ ๙๙ องศา ๔๐ ลิปดา ตะวันออก ถึง ๑๐๐ องศา ๔๐ ลิปดา ตะวันออก อยู่ห่างจากกรุงเทพมหานครคิดตามระยะทางหลวงแผ่นดินหมายเลข ๑ (ถนนพหลโยธิน) ประมาณ ๗๓๕ กิโลเมตร

พื้นที่ จังหวัดพะเยา มีเนื้อที่รวมประมาณ ๖,๓๓๕.๐๖ ตารางกิโลเมตร หรือประมาณ ๓,๙๕๙,๔๑๒.๕ ไร่ มีขนาดพื้นที่ใหญ่เป็นลำดับที่ ๑๕ ของภาคเหนือ โดยมีพื้นที่คิดเป็นร้อยละ ๔ ของภาคเหนือและ คิดเป็นร้อยละ ๑.๒ ของประเทศ

อาณาเขตติดต่อใกล้เคียง ได้แก่

ทิศเหนือ ติดต่อกับอำเภอพาน อำเภอป่าแดด และอำเภอเทิง จังหวัดเชียงราย

ทิศใต้ ติดต่อกับอำเภอกวาง จังหวัดลำปาง และอำเภอสอง จังหวัดแพร่

ทิศตะวันออก ติดต่อกับอำเภอสองแคว อำเภอท่าวังผา อำเภอเมืองน่าน อำเภอบานหลวง จังหวัดน่าน

ทิศตะวันตก ติดต่อกับอำเภอกวางอำเภอวังเหนือ จังหวัดลำปาง

แผนที่ ๑ แผนที่จังหวัดพะเยา





๑.๑.๒ การคมนาคม

การคมนาคมขนส่ง มีทางหลวงหลายสายสำคัญ คือ ทางหลวงแผ่นดินหมายเลข ๑๐๑๒ ๑๑๒๐ และ ๑๐๙๓ สำหรับการเดินทางโดยรถไฟ เครื่องบิน ยังไม่สามารถเดินทางถึงจังหวัดพะเยาได้โดยตรงใช้สถานีรถไฟลำปางและเชียงใหม่ ส่วนการเดินทางทางอากาศต้องใช้ท่าอากาศยานจังหวัดเชียงราย

การคมนาคมติดต่อระหว่างจังหวัดพะเยากับจังหวัดอื่นๆ หรือจังหวัดใกล้เคียงติดต่อได้สะดวกที่สุดคือ ทางรถยนต์ ซึ่งเป็นเส้นทางคมนาคมสายหลักและสำคัญทางเศรษฐกิจเส้นทางที่สำคัญของจังหวัดพะเยา ได้แก่

- ๑) ทางหลวงแผ่นดินหมายเลข ๑ (ถนนพหลโยธิน) เป็นถนนหลวงแผ่นดินสายประธานของภาค โดยเริ่มต้นจากกรุงเทพมหานครไปสิ้นสุดที่จังหวัดเชียงราย
- ๒) ทางหลวงหมายเลข ๑๐๒๑ เป็นทางหลวงจังหวัดที่แยกจากทางหลวงแผ่นดินหมายเลข ๑ บริเวณบ้านแม่ต๋ำ อำเภอเมืองพะเยาผ่านอำเภอดอกคำใต้ อำเภอจุน อำเภอเชียงคำอำเภอภูซาง จนไปถึงอำเภอเทิง จังหวัดเชียงราย
- ๓) เส้นทางคมนาคมติดต่อจังหวัดกรุงเทพมหานคร
 - ถนนสายพะเยา-แพร่-อุตรดิตถ์-พิษณุโลก-นครสวรรค์-กรุงเทพฯ ระยะทาง ๗๑๒ กิโลเมตร
 - ถนนสายพะเยา-ลำปาง-ตาก กำแพงเพชร-นครสวรรค์-กรุงเทพฯ ระยะทาง ๗๕๑ กิโลเมตร
- ๔) เส้นทางติดต่อระหว่างอำเภอเมืองพะเยา กับอำเภอต่างๆ

-พะเยา-แม่ใจ	๒๔	กิโลเมตร
-พะเยา-อำเภอดอกคำใต้	๑๕	กิโลเมตร
-พะเยา-อำเภอจุน	๔๘	กิโลเมตร
-พะเยา-อำเภอเชียงคำ	๗๖	กิโลเมตร
-พะเยา-อำเภอเชียงม่วน	๑๑๗	กิโลเมตร
-พะเยา-อำเภอปง	๗๙	กิโลเมตร
-พะเยา-อำเภอภูกามยาว	๑๘	กิโลเมตร
-พะเยา-อำเภอภูซาง	๙๑	กิโลเมตร
- ๕) เส้นทางคมนาคมติดต่อจังหวัดใกล้เคียง

-พะเยา-ลำปาง	๑๓๗	กิโลเมตร
-พะเยา-เชียงราย	๙๔	กิโลเมตร
-พะเยา-เชียงใหม่	๑๕๕	กิโลเมตร
-พะเยา-แพร่	๑๓๘	กิโลเมตร

๑.๑.๓ สภาพภูมิประเทศ

ลักษณะภูมิประเทศโดยทั่วไปล้อมรอบไปด้วยเทือกเขา ทั้งด้านตะวันออก ด้านตะวันตก ด้านใต้ และตอนกลางของจังหวัด เทือกเขาเหล่านี้จะทอดตัวเป็นแนวยาวจากเหนือลงใต้ มีที่ราบเหมาะแก่การเพาะปลูก อยู่สองข้างเทือกเขาและระหว่างลำน้ำ มีเนื้อที่ภูเขาสูงและสูงมากที่สุด ประมาณร้อยละ ๔๗ ของพื้นที่จังหวัด มีพื้นที่เนินเขาผสมที่ราบ ประมาณร้อยละ ๓๕ และมีที่ราบลุ่มน้อยที่สุด ประมาณร้อยละ ๑๘ เท่านั้น

ระดับความสูงของพื้นที่จังหวัดพะเยา มีความสูงระหว่าง ๓๐๐ - ๑,๕๕๐ เมตร จากระดับน้ำทะเลปานกลาง โดยมีเทือกเขาสูงอยู่ทางทิศตะวันตก ทิศตะวันออกเฉียงเหนือ และทิศตะวันออกเฉียงใต้ บริเวณอำเภอเชียงคำ อำเภอปง อำเภอเชียงม่วน ทิศตะวันตกของอำเภอเมืองพะเยา และอำเภอแม่ใจ เทือกเขาเหล่านี้ทอดตัวในแนวเหนือ - ใต้ ขนานไปกับที่สูงตอนกลางที่ค่อยๆ เทลาดลงสู่ที่ราบบริเวณ อำเภอจุน

อำเภอแม่ใจ อำเภอดอกคำใต้ และอำเภอเมืองพะเยา โดยมี เส้นชั้นระดับความสูง ไต่ระดับ ตั้งแต่ ๓๐๐-๕๐๐ เมตรเหนือระดับน้ำทะเลปานกลางสำหรับบริเวณที่ราบลุ่มและที่ลุ่ม ระดับตั้งแต่ ๕๐๐ - ๑,๐๐๐ เมตรเหนือระดับน้ำทะเลปานกลางสำหรับที่ลาดเชิงเขา และระดับตั้งแต่ ๑,๐๐๐ - ๑,๕๕๐ เมตร เหนือระดับน้ำทะเล ปานกลางสำหรับที่ราบสูงและภูเขา

ในพื้นที่ของจังหวัดพะเยานี้มีบริเวณที่ราบสูงเป็นพื้นที่ที่สำคัญ ได้แก่ บริเวณที่ราบสูงตอนกลางของจังหวัดพะเยา ในเขตอำเภอดอกคำใต้ อำเภอจุน อำเภอปง ที่ประกอบไปด้วยเทือกเขาหลายเทือกเขาอันเป็นแหล่งกำเนิดของต้นน้ำลำธารหลายสาย เทือกเขาที่สำคัญ ได้แก่ ดอยภูลังกา ซึ่งมีระดับความสูง ๑,๐๙๘ เมตรจากระดับน้ำทะเลปานกลาง และดอยสันปันน้ำในเขตอำเภอปงซึ่งเป็นแหล่งต้นน้ำของแม่น้ำยม

นอกจากนี้ หากแบ่งภูมิภาคตามลักษณะของกลุ่มน้ำจะพบได้ว่าจังหวัดพะเยา มีพื้นที่อยู่ทั้งในเขตลุ่มน้ำโขงและลุ่มน้ำเจ้าพระยา ส่วนที่อยู่ในลุ่มน้ำโขง คือ พื้นที่อำเภอแม่ใจ อำเภอเมืองพะเยา อำเภอ ดอกคำใต้ อำเภอจุน อำเภอปง (บางส่วน) และอำเภอเชียงคำ ส่วนที่อยู่ในเขตลุ่มแม่น้ำเจ้าพระยา คือ อำเภอปง(บางส่วน)และอำเภอเชียงม่วนซึ่งเป็นแหล่งต้นน้ำของแม่น้ำยม

เทือกเขาที่สำคัญของจังหวัดพะเยา ได้แก่ เทือกเขาดอยภูลังกา ดอยสันปันน้ำ ดอยแม่สูก ดอยขุนแม่ฝาด ดอยขุนแม่ต๋า และดอยขุนแม่ต้อม แม่น้ำสำคัญที่ไหลผ่านจังหวัดพะเยามี ๓ สาย คือ แม่น้ำอิง แม่น้ำลาว และแม่น้ำยม

แผนที่ ๒ แผนที่แสดงระดับความสูงของภูมิภาคจังหวัดพะเยา

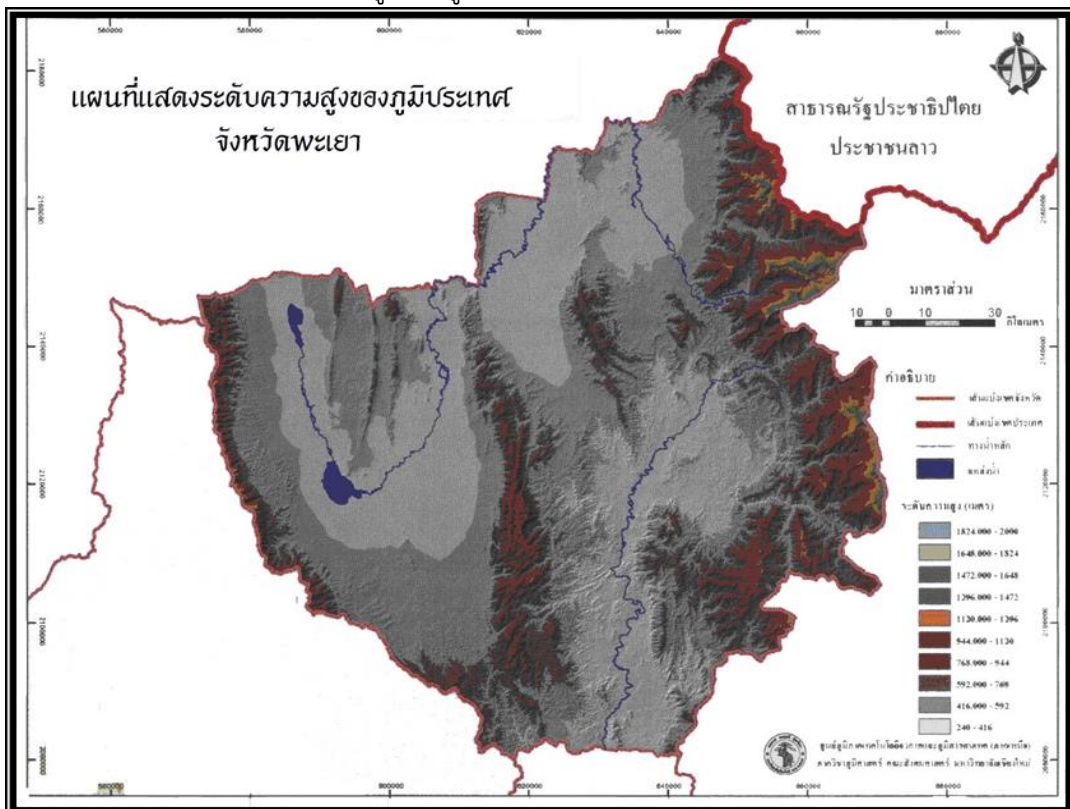

**๑.๑.๔ สภาพภูมิอากาศ**

สภาพภูมิอากาศของจังหวัดพะเยา หากจำแนกตามระบบของ Koppen แล้วถือว่ามีภูมิอากาศแบบ Tropical Wet Day กล่าวคือ ในฤดูหนาวจะหนาวจัด และในฤดูร้อนจะร้อนจัด ทำให้ฤดูกาลของจังหวัดพะเยา แบ่งออกเป็น ๓ ฤดูกาล ได้ชัดเจน ทั้งนี้สามารถสรุปสภาพภูมิอากาศของจังหวัดพะเยาได้ดังนี้

ฤดูกาลจังหวัดพะเยาแบ่งได้เป็น ๓ ฤดูกาล คือ

๑. ฤดูร้อน อยู่ระหว่าง เดือนมีนาคมถึงเดือนพฤษภาคม อากาศร้อนจัดในเดือนมีนาคม อุณหภูมิสูงสุดวัดได้ ๓๙.๔ องศาเซลเซียส

๒. ฤดูฝน อยู่ระหว่าง เดือนพฤษภาคมถึงเดือนตุลาคม ฝนตกหนาแน่นในเดือนสิงหาคม ฝนตกตลอดปีประมาณ ๘๑๑.๙ มิลลิเมตร มีวันฝนตก ๘๖ วัน

๓. ฤดูหนาว อยู่ระหว่างเดือนพฤศจิกายน ถึงเดือนกุมภาพันธ์ อากาศหนาวเริ่มในเดือนพฤศจิกายนถึงเดือนมกราคม และอุณหภูมิต่ำสุด วัดได้ ๘.๐ องศาเซลเซียส ในเดือนมกราคม

ตารางที่ ๑ แสดงปริมาณฝนตกในพื้นที่จังหวัดพะเยา ย้อนหลัง ๑๐ ปี

พ.ศ.	เดือน/ปริมาณฝน(ม.ม.)												รวม
	ม.ค.	ก.พ.	มี.ค.	เม.ย.	พ.ค.	มิ.ย.	ก.ค.	ส.ค.	ก.ย.	ต.ค.	พ.ย.	ธ.ค.	
๒๕๕๕	๑.๙	๐	๔๔.๕	๘๗.๔	๒๕๐	๒๔.๑	๑๐๑.๗	๑๒๐.๖	๓๑๑.๕	๕๑.๕	๑๐๗	๔๓.๗	๑,๑๔๔.๓
๒๕๕๖	๔๖.๓	๓.๙	๑๓.๕	๑๐.๖	๑๑๙.๗	๑๐๘.๕	๑๑๙.๘	๒๒๙.๑	๑๙๗	๑๖๒.๔	๑๔๑	๒๒	๑,๑๗๓.๙
๒๕๕๗	๐	๐	๒๐.๕	๓๙	๑๑๓.๙	๙๒.๙	๒๒๑.๓	๒๗๙.๖	๒๐๙.๓	๑๔๐.๓	๕๓	๐	๑,๑๖๙.๙
๒๕๕๘	๗๗.๒	๐	๔๓.๒	๖๙.๗	๙๖.๑	๔๕.๗	๑๔๐.๓	๑๐๖.๖	๑๒๗.๕	๔๕.๘	๔๖.๖	๑๖.๑	๘๑๔.๘
๒๕๕๙	๔๘.๙	๐.๙	๐.๕	๑๔.๓	๑๒๗.๓	๑๒๑.๖	๘๑.๔	๑๖๒.๕	๒๑๓.๖	๑๙๒.๑	๑๐๙.๔	๗.๕	๑,๐๘๐
๒๕๖๐	๖๓	๐	๑.๒	๙๗	๒๕๐.๑	๘๕.๙	๑๔๘.๖	๒๕๙.๙	๑๕๓.๓	๑๗๘.๑	๖.๕	๖๑.๖	๑,๓๐๕.๒
๒๕๖๑	๗.๙	๒.๒	๓๒.๕	๒๐๐.๖	๓๔๗.๖	๘๙.๔	๑๕๒.๓	๑๖๕.๒	๒๐๑.๑	๒๓๙	๒๓	๗.๓	๑,๔๖๘.๑
๒๕๖๒	๓๐.๘	๐	๒๗.๘	๑๓.๗	๘๓.๑	๓๒.๕	๑๕๑.๔	๒๖๐	๖๓.๒	๕๘.๙	๒	๐	๗๒๓.๔
๒๕๖๓	๐	๐	๐	๑๔๗.๕	๑๔๕.๓	๑๑๑.๔	๕๒.๘	๒๐๒.๓	๖๙.๗	๔๓.๖	๓๙.๓	๐	๘๑๑.๙
๒๕๖๔	๒.๖	๗๓.๒	๐.๑	๑๖๑.๘	๑๒๑.๙	๑๒๒.๘	๑๓๓.๔	๒๔๓.๓	๒๐๘.๕	๒๒.๓	๘.๖	๗.๖	๑,๑๐๖.๑
รวมปริมาณฝน ๑๐ ปี												๑๐,๗๙๗.๖	
เฉลี่ยฝนตกต่อปี												๑,๐๗๙.๗๖	

ที่มา : สถานีอุตุนิยมวิทยาพะเยา ณ วันที่ ๓๑ ธันวาคม ๒๕๖๔

๑.๑.๕ ลักษณะการแบ่งหน่วยงานการปกครอง

จังหวัดพะเยาแบ่งการปกครองออกเป็น ๙ อำเภอ คือ เมืองพะเยาแม่ใจ เชียงคำดอกคำใต้ ปง จุน เชียงม่วน ภูซาง และภูกามยาว แบ่งเป็น ๖๘ ตำบล ๗๘๐ หมู่บ้าน ๓๙ ชุมชน (อยู่ในเขตเทศบาลเมืองพะเยา จำนวน ๑๓ ชุมชน และเทศบาลเมืองดอกคำใต้ ๒๖ ชุมชน) องค์กรปกครองส่วนท้องถิ่นในพื้นที่จังหวัดพะเยา ประกอบด้วยองค์การบริหารส่วนจังหวัด ๑ แห่งเทศบาลเมือง ๒ แห่ง เทศบาลตำบล ๓๓ แห่งและองค์การบริหารส่วนตำบล ๓๖ แห่ง

ตารางที่ ๒ แสดงเขตการปกครองของจังหวัดพะเยา

ที่	จังหวัด/อำเภอ	พื้นที่ (ตร.กม.)	พื้นที่ (ไร่)	จำนวน ตำบล	จำนวน หมู่บ้าน	จำนวน เทศบาล เมือง	จำนวน เทศบาล ตำบล	จำนวน อบต.
	จังหวัดพะเยา	๖,๓๓๕.๐๖	๓,๙๕๙,๔๑๒	๖๘	๗๘๐	๒	๓๓	๓๖
๑	อำเภอเมืองพะเยา	๘๔๒.๐๘	๕๒๖,๓๐๐	๑๕	๑๗๒	๑	๙	๔
๒	อำเภอดอกคำใต้	๘๒๓.๒๙	๕๑๔,๕๕๗	๑๒	๙๙	๑	๓	๗
๓	อำเภอจุน	๕๗๑.๒๓	๓๕๗,๐๑๙	๗	๘๖	-	๕	๒
๔	อำเภอเชียงคำ	๗๐๗.๓๕	๔๔๒,๐๙๔	๑๐	๑๓๕	-	๔	๗
๕	อำเภอเชียงม่วน	๗๒๒.๘๖	๔๕๑,๗๘๙	๓	๓๔	-	๑	๒
๖	อำเภอปง	๑,๗๘๓.๔๕	๑,๑๑๔,๖๕๗	๗	๘๘	-	๓	๖
๗	อำเภอแม่ใจ	๓๐๐.๗๖	๑๘๗,๙๗๖	๖	๖๖	-	๖	๑
๘	อำเภอภูซาง	๓๗๐.๒	๒๓๑,๓๗๖	๕	๕๙	-	๑	๔
๙	อำเภอภูกามยาว	๒๑๓.๘๓	๑๓๓,๖๔๔	๓	๔๑	-	๑	๓

ที่มา : ที่ทำการปกครองจังหวัดพะเยา(กันยายน ๒๕๖๔)

๑.๑.๖ ประชากร

ปี ๒๕๖๔ จังหวัดพะเยา มีจำนวนประชากรทั้งหมด๔๗๒,๓๕๖คน เป็นเพศชาย ๒๓๐,๔๗๖ คนและเพศหญิง ๒๔๑,๘๘๐ คน ความหนาแน่นโดยเฉลี่ยประมาณ ๗๕ คน/ตารางกิโลเมตรจังหวัดพะเยามีประชาชนอาศัยอยู่ตามบริเวณเทือกเขาสูง จำนวน ๑๐ กลุ่มชาติพันธุ์ได้แก่ ลีซุ จีน มูเซออาข่า เมี่ยน ม้ง ลื้อ ลีวะ กะเหรี่ยง และไทยที่สูง โดยกระจายอยู่ตามอำเภอต่างๆ เช่นอำเภอเชียงคำอำเภอแม่ใจ อำเภอเมืองพะเยา อำเภอดอกคำใต้อำเภอเชียงม่วน อำเภอปง และอำเภอภูซางและมีครัวเรือนเกษตรกรที่ขึ้นทะเบียนเกษตรกรจำนวน ๗๙,๕๕๖ ครัวเรือน ปรับปรุงข้อมูล ณ ๓๐ กันยายน ๒๕๖๓ คงเหลือจำนวน ๗๓,๙๖๗ ครัวเรือน



ตารางที่ ๓ แสดงจำนวนประชากร จำแนกรายอำเภอ ปี พ.ศ. ๒๕๖๔

อำเภอ	จำนวนประชากร		
	ชาย	หญิง	รวม
เมือง	๕๖,๒๕๓	๖๐,๕๔๐	๑๑๖,๗๙๓
เชียงคำ	๓๗,๔๐๖	๓๘,๔๘๔	๗๕,๘๙๐
ดอกคำใต้	๓๒,๘๑๑	๓๕,๐๒๕	๖๗,๘๓๖
ปง	๒๕,๗๑๓	๒๖,๐๐๗	๕๑,๗๒๐
จุน	๒๓,๒๕๗	๒๕,๑๔๗	๔๘,๔๐๔
แม่ใจ	๑๕,๙๖๖	๑๖,๙๘๙	๓๒,๙๕๕
ภูซาง	๑๕,๘๙๓	๑๖,๔๓๐	๓๒,๓๒๓
ภูกามยาว	๙,๙๕๒	๑๐,๙๕๖	๒๐,๙๐๘
เชียงม่วน	๙,๐๙๙	๙,๒๖๖	๑๘,๓๖๕
รวม	๒๒๖,๓๕๐	๒๓๘,๘๔๔	๔๖๕,๑๙๔

ที่มา : ที่ทำการปกครองจังหวัดพะเยา ณ ๓๐ กันยายน ๒๕๖๔

ตารางที่ ๔ การขึ้นทะเบียนครุภัณฑ์รถจักรยานยนต์และปรับปรุงทะเบียนรถจักรยานยนต์ ปี ๒๕๖๔

อำเภอ	จำนวนครุภัณฑ์รถจักรยานยนต์				จำนวน แปลง	พื้นที่เพาะ ปลูก(ไร่)
	ทั้งหมด	ปรับปรุง ปี ๒๕๖๔				
		จำนวน	ยกเลิก	คงเหลือ		
๑.เมือง	๑๓,๘๒๔	๙,๒๒๒	๑๖	๙,๒๐๖	๒๕,๓๓๒	๙๐,๓๒๗.๓๗
๒.จุน	๙,๒๔๓	๘,๔๖๐	๖	๘,๔๕๔	๒๐,๙๓๔	๑๓๗,๙๔๗.๖๕
๓.เชียงคำ	๑๒,๕๑๘	๑๐,๙๘๘	๑๔	๑๐,๙๗๔	๓๔,๙๘๘	๑๖๗,๙๙๙.๓๕
๔.เชียงม่วน	๔,๓๙๘	๒,๑๘๖	๕	๒,๑๘๑	๕,๗๒๓	๑๙,๔๘๑.๑๓
๕.ดอกคำใต้	๑๔,๒๐๒	๑๓,๐๕๐	๑๕	๑๓,๐๓๕	๓๗,๙๒๖	๒๒๑,๗๗๖.๐๔
๖.ปง	๙,๘๖๑	๘,๑๙๔	๕	๘,๑๘๙	๓๐,๑๗๕	๑๓๕,๘๔๘.๐๙
๗.แม่ใจ	๖,๐๐๗	๒,๑๖๕	๕	๒,๑๖๐	๔,๔๐๗	๑๘,๓๑๗.๙๑
๘.ภูซาง	๖,๐๖๘	๔,๔๗๖	๗	๔,๔๖๙	๑๕,๙๖๗	๕๕,๑๑๙.๗๕
๙.ภูกามยาว	๔,๔๔๘	๔,๑๑๐	๔	๔,๑๐๖	๑๒,๕๗๐	๕๕,๘๓๔.๕๐
รวม	๘๐,๕๖๙	๖๒,๘๕๑	๗๗	๖๒,๗๗๔	๑๘๘,๐๒๒	๙๐๒,๖๕๑.๗๙

ที่มา : สำนักงานเกษตรจังหวัดพะเยา (๒ พฤศจิกายน ๒๕๖๔)

๑.๒ ทรัพยากรธรรมชาติ

๑.๒.๑ ทรัพยากรน้ำ

พื้นที่ลุ่มน้ำ

จังหวัดพะเยา มีพื้นที่ลุ่มน้ำสำคัญ ๒ ลุ่มน้ำ คือ พื้นที่ลุ่มน้ำรหัส๐๒ ได้แก่ลุ่มน้ำอิง ลุ่มน้ำโขง และพื้นที่ลุ่มน้ำรหัส ๐๘ ได้แก่ลุ่มน้ำยม

๑.ลุ่มน้ำอิงและลุ่มน้ำโขง : มีพื้นที่ลุ่มน้ำรวมทั้งสิ้น ๕,๔๕๘ ตารางกิโลเมตร

๒.ลุ่มน้ำยม : มีพื้นที่ลุ่มน้ำรวมทั้งสิ้น ๑,๕๒๔.๓๐ ตารางกิโลเมตร

แหล่งน้ำผิวดิน

จังหวัดพะเยา แบ่งออกเป็น ๒ ประเภทใหญ่ คือ แหล่งน้ำผิวดินตามธรรมชาติ และแหล่งน้ำชลประทาน

แผนที่ ๓ แผนที่แสดงแหล่งน้ำใต้ดิน

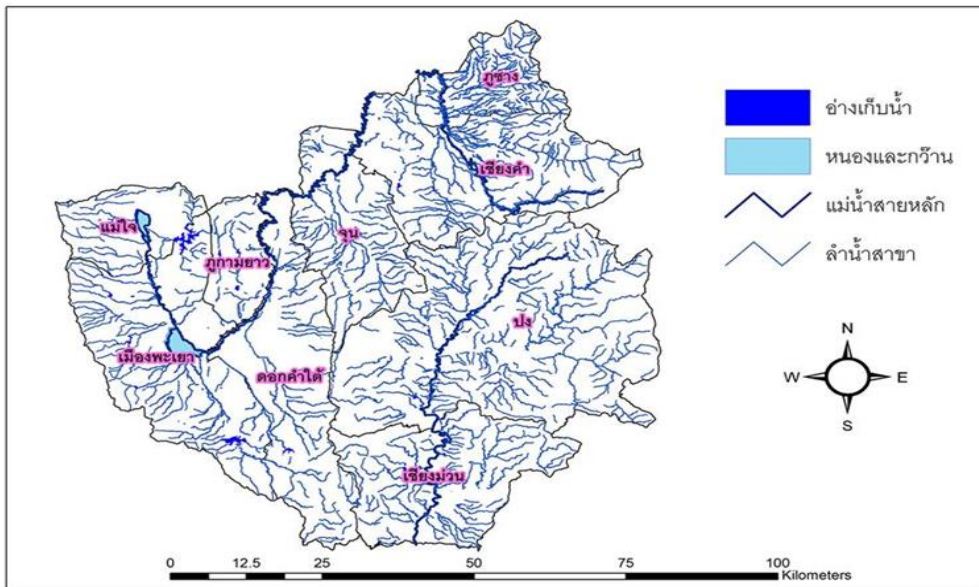

แหล่งน้ำผิวดินตามธรรมชาติ

แหล่งน้ำผิวดินตามธรรมชาติ ที่สำคัญ ได้แก่

(๑) กว๊านพะเยา

กว๊านพะเยาเป็นแหล่งน้ำธรรมชาติที่สำคัญที่สุดของจังหวัดพะเยาทั้งเป็นแหล่งประมงน้ำจืดที่สำคัญที่สุดของภาคเหนือตอนบน และเป็นสถานที่ท่องเที่ยวของจังหวัดพะเยา มีเนื้อที่ประมาณ ๑๒,๘๓๑ ไร่ หรือ ประมาณ ๒๐.๕๓ ตารางกิโลเมตรเกิดจากน้ำที่ไหลมาจากห้วยต่างๆ ทางเทือกเขาตะวันตกของจังหวัด ได้แก่ ดอยขุนแม่ต้า ดอยกองหิน ดอยขุนสูก ดอยขุนแม่ฝาดและดอยหลวง และลำน้ำต่างๆในเขตอำเภอแม่ใจ ลำน้ำต่างๆ ที่ไหลลงสู่กว๊านพะเยา แบ่งออกได้เป็น ๑๐ ลุ่มน้ำเล็ก ได้แก่ ลุ่มน้ำห้วยแม่ปืม ลุ่มน้ำห้วยแม่เยียนลุ่มน้ำห้วยแม่ตุ้ม ลุ่มน้ำห้วยแม่ต้าลุ่มน้ำห้วยแม่ต้อม ลุ่มน้ำห้วยแม่ตุน ลุ่มน้ำห้วยแม่เนาเรือ ลุ่มน้ำห้วยแม่ใส ลุ่มน้ำห้วยแม่ต้า ลุ่มน้ำห้วยแม่อิง

(๑) หนองเล็งทราย

เป็นแหล่งประมงน้ำจืดที่สำคัญรองลงมาจากกว๊านพะเยา และใช้ประโยชน์ในการเพาะปลูก หนองเล็งทรายอยู่ในเขตอำเภอแม่ใจ มีเนื้อที่ประมาณ ๔,๐๐๐ ไร่

(๒) แม่น้ำยม

เป็นแม่น้ำที่มีต้นกำเนิดอยู่ในป่าดงดิบสูงชันสลับซับซ้อนบนเทือกเขาฝิปันน้ำ และเทือกเขาแดนลาว ซึ่งอยู่ในเขตท้องที่อำเภอปงไหลผ่านอำเภอยางมาวผ่านจังหวัดแพร่สุโขทัยพิษณุโลก และพิจิตร ไปบรรจบกับแม่น้ำน่านที่ตำบลเกยไชย อำเภอชุมแสง จังหวัดนครสวรรค์ ก่อนแม่น้ำน่านจะไปรวมกับแม่น้ำปิง ที่ตำบลปากน้ำโพ อำเภอเมือง จังหวัดนครสวรรค์ เกิดเป็นแม่น้ำเจ้าพระยา แม่น้ำยมมีความยาว ๕๕๐ กิโลเมตร แม่น้ำนี้อยู่ในเขตลุ่มน้ำเจ้าพระยาในช่วงที่อยู่ในจังหวัดพะเยา มีลำน้ำสาขาที่สำคัญและมีประโยชน์ต่อการใช้ที่ดินและการพัฒนาแหล่งน้ำ คือ แม่น้ำควรว แม่น้ำจิมแม่น้ำลาว แม่น้ำปี้ ห้วยหลวง ห้วยผาวัว และห้วยแม่น้ำกำลัง ลำน้ำสาขาเหล่านี้ ส่วนใหญ่อยู่ในเขตอำเภอยางมาวและอำเภอปง

(๓) แม่น้ำอิง

แม่น้ำอิงมีต้นกำเนิดมาจากเทือกเขาฝิปันน้ำ หลังจากนั้นก็ไหลผ่านอำเภอแม่ใจผ่านกว๊านพะเยา ผ่าน อำเภอเมืองพะเยา อำเภอดอกคำใต้อำเภอภูกามยาว อำเภอจุน เข้าสู่ จังหวัดเชียงรายทางอำเภอป่าแดด อำเภอเทิง อำเภอขุนตาล อำเภอพญาเม็งราย และไหลลงสู่แม่น้ำโขงที่ บ้านปากอิง ตำบลศรีดอนชัย อำเภอเชียงของจังหวัดเชียงรายมีความยาวประมาณ ๒๔๐ กิโลเมตร มีความยาวอยู่ในเขตจังหวัดพะเยา ๑๕๔ กิโลเมตร โดยแม่น้ำอิงไหลเป็นสาขาหนึ่งของแม่น้ำโขงมีลำน้ำสาขาที่สำคัญและมีประโยชน์ต่อการใช้ที่ดินและการพัฒนาแหล่งน้ำ คือ ลำน้ำจุน ลำน้ำแม่ต๋า ลำน้ำแม่ลาว และลำน้ำแวน เป็นต้น

(๕) แม่น้ำลาว

ต้นน้ำอยู่บริเวณดอยยอด ได้แก่ ห้วยน้ำลาว ในเขตอำเภอยางมาว แล้วไหลผ่านอำเภอยางมาวประมาณ ๔๐ กิโลเมตร จากนั้นไหลไปรวมกับแม่น้ำแวน จนเข้าเขต อำเภอเทิง จังหวัดเชียงราย แล้วจึงไปรวมกับแม่น้ำอิง ที่อำเภอเทิง จังหวัดเชียงรายเช่นกัน

แผนที่ ๔ แผนที่แสดงแหล่งน้ำใต้ดิน

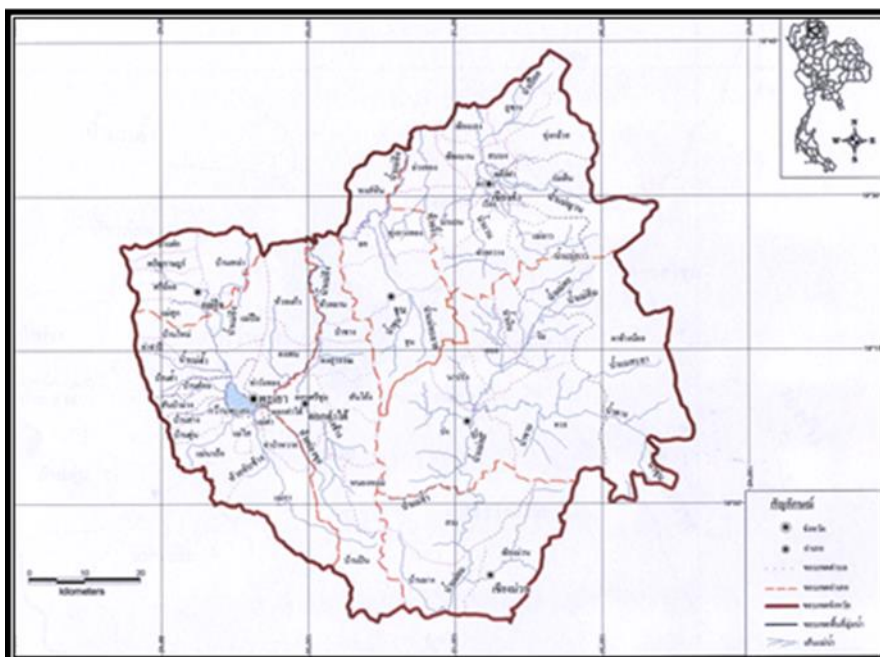



แหล่งน้ำชลประทาน

กรมชลประทาน ได้มีการพัฒนาแหล่งน้ำชลประทานในจังหวัดพะเยาตั้งแต่อดีตจนถึงปัจจุบัน (พ.ศ.๒๕๑๖-๒๕๖๔) มีจำนวนทั้งหมด ๔๗๔ โครงการ มีพื้นที่รับประโยชน์ในฤดูฝน ๖๔๑,๒๙๓ ไร่ ฤดูแล้ง ๗๖,๘๑๐ ไร่ ปริมาณน้ำที่เก็บกักได้ ๑๖๒,๔๑๑ ล้านลูกบาศก์เมตร ทั้งนี้โครงการได้แบ่งออกเป็น ๓ ประเภทได้แก่

(๑) โครงการชลประทานขนาดใหญ่ มีพื้นที่บางส่วนของตำบลศรีถ้อย อำเภอแม่ใจ จังหวัดพะเยา ประมาณ ๑๔,๓๖๒ ไร่ ได้รับน้ำจากโครงการส่งน้ำและบำรุงรักษาแม่ลาว ตำบลดงมะดะ อำเภอแม่ลาว จังหวัดเชียงราย

(๒) โครงการชลประทานขนาดกลาง ที่ก่อสร้างในจังหวัดพะเยามี ๓ โครงการได้แก่

- โครงการอ่างเก็บน้ำแม่ปืมตามพระราชดำริ อำเภอแม่ใจ จังหวัดพะเยา มีปริมาณความจุ ๕๐.๓๒ ล้านลูกบาศก์เมตร พื้นที่รับประโยชน์ในฤดูฝน ๔๕,๖๕๐ ไร่ และในฤดูแล้ง ๑๐,๐๐๐ ไร่

- โครงการอ่างเก็บน้ำแม่ต้าตามพระราชดำริ อำเภอเมือง จังหวัดพะเยามีปริมาณความจุ ๓๗ ล้านลูกบาศก์เมตร พื้นที่รับประโยชน์ในฤดูฝน ๔๒,๒๑๓ ไร่ และฤดูแล้ง ๑๐,๐๐๐ ไร่

- โครงการอ่างเก็บน้ำแม่ใจ อำเภอแม่ใจ จังหวัดพะเยา มีความจุ ๓ ล้านลูกบาศก์เมตร มีพื้นที่รับประโยชน์ในฤดูฝน ๒,๕๐๐ ไร่ ฤดูแล้ง ๗๐๐ ไร่

(๓) โครงการชลประทานขนาดเล็ก ได้แก่ฝาย อ่างเก็บน้ำ สระเก็บน้ำตลอดจนโครงการขุดลอกหนองน้ำและคลองตามธรรมชาติรวม ๔๗๑ แห่ง มีความจุ ๗๒.๐๙๑ ล้านลูกบาศก์เมตร พื้นที่รับประโยชน์ในฤดูฝน ๕๖๐,๙๓๐ ไร่ และฤดูแล้ง ๕๖,๑๑๐ ไร่

ปัจจุบัน จังหวัดพะเยามีพื้นที่การเกษตรทั้งหมด ๑.๕๐๓ ล้านไร่ มีพื้นที่ชลประทาน ๙๐,๓๖๓ ไร่ ซึ่งจากการดำเนินงานพัฒนาแหล่งน้ำที่ผ่านมา สามารถเพิ่มพื้นที่ชลประทาน

ตารางที่ ๕ แสดงพื้นที่รับประโยชน์ของโครงการชลประทานพะเยาในจังหวัดพะเยา

รายการ	ปี ๒๕๖๒	ปี ๒๕๖๓	ปี ๒๕๖๔
พื้นที่ชลประทาน	๙๐,๓๖๓ ไร่	๙๐,๓๖๓ ไร่	๙๐,๓๖๓ ไร่
พื้นที่รับประโยชน์	๖๓๗,๒๙๓ ไร่	๖๔๑,๒๙๓ ไร่	๖๕๑,๒๙๓ ไร่
ปริมาณน้ำเก็บกัก	๑๕๙.๑๑๑ ล้าน ลบ.ม.	๑๕๙.๑๑๑ ล้าน ลบ.ม.	๑๖๒.๔๑๑ ล้าน ลบ.ม.

ที่มา : โครงการชลประทานพะเยา ณ ๓๐ ตุลาคม ๒๕๖๔



ตารางที่ ๖ แสดงพื้นที่รับประโยชน์ของโครงการชลประทานพะเยา ในจังหวัดพะเยา รายอำเภอปี ๒๕๖๔

อำเภอ	พื้นที่รับประโยชน์(ไร่)	ปริมาณน้ำเก็บกัก(ล้าน ลบ.ม.)
เมือง	๑๐๘,๐๘๗	๔๗.๔๑๒
แม่ใจ	๙๑,๙๑๒	๖๒,๗๙๘
จุน	๘๗,๕๑๔	๑๕.๑๑๔
ดอกคำใต้	๙๕,๕๔๔	๘.๐๖๓
ปง	๕๑,๘๕๐	๕.๘๗๘
เชียงคำ	๙๖,๑๙๐	๖.๗๐๒
เชียงม่วน	๓๗,๓๒๐	๖.๓๗๕
กุซาง	๓๙,๓๐๐	๖.๑๓๙
ภูกามยาว	๔๓,๕๗๖	๓.๙๒๙
รวม	๖๕๑,๒๙๓	๑๖๒,๔๑๑

ที่มา : โครงการชลประทานพะเยา ณ. ๑๘ ตุลาคม ๒๕๖๔

จะเห็นว่าพื้นที่รับประโยชน์ เมื่อเทียบกับพื้นที่การเกษตรของจังหวัดพะเยามีเพียง ๔๔.๐๖% ดังนั้น จึงต้องพัฒนาแหล่งน้ำ และระบบระบายน้ำเพิ่มเติมให้แก่เกษตรกร เพื่อแก้ไขปัญหาการขาดแคลนน้ำในระยะยาวต่อไป

แหล่งน้ำในไร่นานอกเขตชลประทาน

แหล่งน้ำในไร่นานอกเขตชลประทานที่ดำเนินการขุดโดยกรมพัฒนาที่ดิน ตั้งแต่ปีงบประมาณ ๒๕๕๒-๒๕๖๓ จำนวน ๕,๑๖๖ บ่อ และเป้าหมายที่จะดำเนินการขุดปีงบประมาณ ๒๕๖๔ จำนวน ๔๐๐ บ่อ ดังนั้น จังหวัดพะเยาจะแหล่งน้ำในไร่นานอกเขตชลประทานจำนวน ๕,๕๖๖ บ่อในปี ๒๕๖๔

จังหวัดพะเยา มีพัฒนาแหล่งน้ำเพื่อการอนุรักษ์ดินและน้ำตั้งแต่ปี๒๕๒๔ - ๒๕๖๓ โดยลักษณะงาน ก่อสร้างอ่างเก็บน้ำ สระเก็บน้ำ ฝายน้ำล้น คลองส่งน้ำ ขุดลอกคลอง ปรับปรุงซ่อมแซม

ตารางที่ ๗ แหล่งน้ำในไร่นานอกเขตชลประทานรายอำเภอจังหวัดพะเยา ปี ๒๕๕๒-๒๕๖๔

อำเภอ	ปีงบประมาณ ๒๕๕๒-๒๕๖๓ จำนวน(บ่อ)												
	๕๓	๕๔	๕๕	๕๖	๕๗	๕๘	๕๙	๖๐	๖๑	๖๒	๖๓	๖๔	รวม
เมือง	๒๒	๒๑	๓๖	๑๐๑	๓๐	๑๕	๒๗	๓๐	๖๖	๘๕	๑๔๓	๑๒๖	๗๐๒
แม่ใจ	๑๒	๕	๑๗	๗๘	-	๒๕	๑๓	๒๐	๖๒	๑๐๕	๕๓	๓๙	๔๒๙
จุน	๑๓	๕	๒๓	๑๑๒	-	๙๕	๖๓	๓๐	๘๗	๖๒	๑๗๗	๑๖๘	๘๓๕
ดอกคำใต้	๒๙	๑๔	๔๑	๑๑๒	๔๐	-	๘๖	๕๐	๓๙	๓๓	๔๔	๑๑๐	๕๙๘
ปง	๒๐	๑๐	๓๘	๑๒๐	๖๐	๘๐	-	๔๐	๓๑	๓๐	๔๗	๕๐	๕๒๖
เชียงคำ	๒๖	๑๓	๔๐	๑๒๓	๕๐	๔๐	๕๐	๖๐	๑๕๑	๖๙	๔๖	๔๔	๗๑๒
เชียงม่วน	๒๗	๑๓	๓๘	๙๕	๕๐	๑๕๐	๙๐	๓๘๐	๒๕	๒๔	๗๖	๓๖	๑,๐๐๔
กุซาง	๑๓	๕	๑๗	๗๐	๓๐	๔๕	๒๙	๒๐	๘	๑๙	๓๓	๑๕	๓๐๔
ภูกามยาว	๘	๔	๒๐	๘๙	๔๐	๕๐	๔๒	๒๐	๓๑	๓๘	๘๒	๖๒	๔๘๖
รวม	๑๗๐	๙๐	๒๗๐	๙๐๐	๓๐๐	๕๐๐	๔๐๐	๖๕๐	๕๐๐	๔๖๕	๗๐๑	๖๕๐	๕,๕๙๖

ที่มา : สถานีพัฒนาที่ดินพะเยา ณ. ๓๐ ตุลาคม ๒๕๖๔



ตารางที่ ๘ แหล่งน้ำเพื่อการอนุรักษ์ดินและน้ำจังหวัดพะเยา ปี๒๕๖๔ - ๒๕๖๓

ลักษณะงาน	บ้าน	หมู่ที่	ตำบล	อำเภอ	ความจุ (ลบ.ม.)	ผลประโยชน์/ไร	ผลประโยชน์/ครอบครัว	ปีงบประมาณที่ก่อสร้าง (พ.ศ.)	ถ่ายโอนให้ อบท. (อบต./ทต./อบจ.)
สระเก็บน้ำ	พริก		บ้านปิน	ดอกคำใต้	๑๒,๔๖๒			๒๕๒๔	
อ่างเก็บน้ำ	ห้วยก้า		จุน	จุน	๗,๔๗๕			๒๕๒๔	
สระเก็บน้ำ	บุญเรือง	-	ดอกคำใต้	ดอกคำใต้	๑๕,๐๐๐	-	๗๕	๒๕๒๕	
สระเก็บน้ำ	สันป่าหนาด	-	ดอกคำใต้	ดอกคำใต้	๔,๕๐๐	-	๒๐	๒๕๒๕	
อ่างเก็บน้ำ	ห้วยเจริญราษฎร์	-	ป่าแฝก	แม่ใจ	๓๕,๐๐๐	๖๐	-	๒๕๒๕	
อ่างเก็บน้ำ	ดงอินตา	-	แม่ใจ	แม่ใจ	๑๒,๐๐๐	๒๐	-	๒๕๒๕	
สระเก็บน้ำ	ห้วยป่าไร่	๒	แม่สุก	แม่ใจ	๕,๐๐๐	-	๒๕	๒๕๒๕	
อ่างเก็บน้ำ	ห้วยแม่จ้าว	-	แม่สุก	แม่ใจ	๕๐,๐๐๐	๑๐๐	-	๒๕๒๕	
สระเก็บน้ำ	สันทราย	-	หงส์หิน	จุน	๓๐,๒๕๒	-	๕๓	๒๕๒๗	
สระเก็บน้ำ	สันขวาง	-	ศรีถ้อย	แม่ใจ	๑๗,๒๕๐	-	๘๖	๒๕๒๗	
อ่างเก็บน้ำ	ทุ่งมวก	-	สระ	เชียงม่วน	๗๖,๐๐๐	๑๒๗	-	๒๕๒๗	
ฝายน้ำล้น	ดงอินตา	-	แม่ใจ	แม่ใจ	-	-	-	๒๕๒๗	
อ่างเก็บน้ำ	วังขอนแดง	๑๑	ห้วยลาน	ดอกคำใต้	๔๐,๐๐๐	๒,๐๐๐	๒๐๐	๒๕๒๘	
บูรณะซ่อมแซมอ่างเก็บน้ำ	แม่จ้าว	-	แม่สุก	แม่ใจ	๕๐,๐๐๐	-	-	๒๕๒๙	
ฝายน้ำล้น	แม่ต้า	๔	น้ำแวน	เชียงคำ	-	๑,๘๓๐	๒๐๐	๒๕๒๙	
คลองส่งน้ำ	ผาข้างมูบ	๑๑	ต๋อม	เมือง	๕๘๙	๑๕๐	-	๒๕๓๐	
คลองส่งน้ำ	ห้วยนา	๗	ทุ่งกล้วย	เชียงคำ	๕๕๖	๑๓๐	-	๒๕๓๐	
อ่างเก็บน้ำ	ใหม่	๓	ป่าแฝก	แม่ใจ	๑๒๐,๐๐๐	๑,๐๐๐	๘๐	๒๕๓๐	
ขุดลอกคลอง	ห้วยจิวใหม่	๖	ทุ่งรวงทอง	จุน	-	๓๐,๐๐๐	๑,๓๒๐	๒๕๓๑	
สระเก็บน้ำ	กิวชมภู	๖	น้ำแวน	เชียงคำ	๗,๔๐๐	-	๒๓๐	๒๕๓๓	
คลองส่งน้ำ	ใหม่	๓	ป่าแฝก	แม่ใจ	๘๔๐	๑๕๐	-	๒๕๓๔	
คลองส่งน้ำ	สา	๖	ทุ่งกล้วย	เชียงคำ	๑,๗๔๐	๓๕๐	-	๒๕๓๔	
คลองส่งน้ำ	ดอนแก้ว	๒	ออย	ปง	๑,๖๒๐	๓๐๐	-	๒๕๓๔	
อ่างเก็บน้ำ	หนองเลา	๘	ภูซาง	เชียงคำ	๑๒๕,๐๐๐	๓๗๐	-	๒๕๓๔	
ฝายน้ำล้น	ห้วยน้ำฮาก	๑๖	จิม	ปง	-	๕๐๐	-	๒๕๓๔	
ฝายน้ำล้น	ห้วยนา	๗	ทุ่งกล้วย	เชียงคำ	-	๕๐๐	-	๒๕๓๕	
อ่างเก็บน้ำ	ไชยสถาน	๔	เชียงม่วน	เชียงม่วน	๑๒๐,๐๐๐	-	๗๐	๒๕๓๕	
อ่างเก็บน้ำ	ป่าแดง	๓	ท่าวังทอง	เมือง	๓๐,๐๐๐	-	๓๐	๒๕๓๕	
อ่างเก็บน้ำ	ป่าแดง	๙	จิม	ปง	๓๐๐,๐๐๐	๕๐๐	๕๐	๒๕๓๗	
อ่างเก็บน้ำ	ใหม่เงิน	๑๒	จิม	ปง	๒๕๐,๐๐๐	๕๐๐	๕๐	๒๕๓๗	
ขุดลอกคลอง	ห้วยจิวใหม่	๖	ทุ่งรวงทอง	จุน	๖.๓๗๕ กม.	๔,๐๐๐		๒๕๓๗	
อ่างเก็บน้ำ	ไช้	๒	แม่ณาเรือ	เมือง	๓๕๐,๐๐๐	๑,๒๕๐	๒๐๐	๒๕๓๘	
อ่างเก็บน้ำ	บ่อตอง	๙	มาง	เชียงม่วน	๕๕,๐๐๐	๑๒๐	๒๕	๒๕๓๙	
ฝายน้ำล้น	น้ำฮาก	๑๖	จิม	ปง		๑,๐๐๐	๑๒๐	๒๕๓๙	
สระเก็บน้ำ	กาดดี	๑๓	ห้วยแก้ว	เมือง	๓๗,๐๐๐	๕๐	๑๕	๒๕๔๑	อบต.ห้วยแก้ว
อ่างเก็บน้ำ	ฝิ่งหมื่น	๖	ห้วยยางงาม	จุน	๓๐๐,๐๐๐	๕๐๐	๕๐	๒๕๔๑	
ขุดลอกคลอง	หัวข้าว	๕	ห้วยยางงาม	จุน	-	๓๐๐	๓๐	๒๕๔๒	
สระเก็บน้ำ	บัว	๗	แม่กา	เมือง	๒๐,๕๐๐	๗๐	๓๐	๒๕๔๓	อบต.แม่กา
อ่างเก็บน้ำ	แบ่ง	๕	จิม	ปง	๓๐๐,๐๐๐	๕๐๐	๔๐	๒๕๔๓	อบต.จิม
คลองส่งน้ำ	แบ่ง	๕	จิม	ปง	๒,๗๗๐	๑,๖๕๐	-	๒๕๔๔	



ตารางที่ ๘ แหล่งน้ำเพื่อการอนุรักษ์ดินและน้ำจังหวัดพะเยา ปี๒๕๖๔ - ๒๕๖๓(ต่อ)

ลักษณะงาน	บ้าน	หมู่ที่	ตำบล	อำเภอ	ความจุ (ลบ.ม.)	ผลประโยชน์/ไร่	ผลประโยชน์/ครอบครัว	ปีงบประมาณที่ก่อสร้าง (พ.ศ.)	ถ่ายโอนให้ อบท. (อบต./ทต./อบจ.)
ขุดลอกหนอง,ระบบท่อส่งน้ำ	สันสลี	๗	เจริญราษฎร์	แม่ใจ	๔๙๑,๐๐๐	๙๙	๒๕๐	๒๕๔๔	
ขุดลอกหนอง,ระบบท่อส่งน้ำ	ห้วยดอกเข็ม	๗	คงสุวรรณ	ดอกคำใต้	๖๘๒,๐๐๐	๓๐๐	๑๓๒	๒๕๔๔	
สระเก็บน้ำ	ล่อ	๑	ล่อ	จุน	๕๐,๒๐๐	๘๐	๒๕	๒๕๔๔	
อ่างเก็บน้ำ	ดอนไชย	๔	จิม	ปง	๔๐๐,๐๐๐	๗๐๐	๖๐	๒๕๔๔	อบต.จิม
ฝายน้ำล้น	ลำ	๔	เวียง	เชียงคำ	สูง ๒.๐๐ ม.	๕๐๐	๕๐	๒๕๔๔	
ฝายน้ำล้น	หัวขัว	๕	สบง	ภูซาง	สูง ๔.๐๐ ม.	๕๐๐	๕๐	๒๕๔๕	
สระเก็บน้ำ	ดอนแก้ว	๑๒	ออย	ปง	๒๑,๔๐๐	๘๐	๕๐	๒๕๔๕	
ปรับปรุง-ซ่อมแซม อ่างฯ	ฝิ่งหมื่น	๖	ห้วยยางงาม	จุน	๓๐๐,๐๐๐	-	-	๒๕๔๕	
สระเก็บน้ำ	ใหม่	๘	เชียงม่วน	เชียงม่วน	๑๕,๕๔๐	-	-	๒๕๔๖	
อ่างเก็บน้ำ	ควร	๓	จิม	ปง	๑๕๐,๐๐๐	๔๐๐	๔๐	๒๕๔๖	อบต.จิม
สระเก็บน้ำ	หนองบัว	๒	จิม	ปง	๓๒,๐๐๐	-	๒๐	๒๕๔๖	อบต.จิม
สระเก็บน้ำ	ป่าแดงสามัคคี	๑๐	น้ำแวน	เชียงคำ	๒๙,๙๐๐	๒๐	๒๐	๒๕๔๖	อบต.น้ำแวน
สระเก็บน้ำ	ทุ่งแฉม	๙	ภูซาง	ภูซาง	๕,๔๐๐	๓๐	๒๐	๒๕๔๖	อบต.ภูซาง
คลองส่งน้ำ	สันติธรรม	๑๑	คงสุวรรณ	ดอกคำใต้	๑,๑๒๐	๑๕๐	๘๐	๒๕๔๗	
คลองส่งน้ำ	จำปาหายเหือ	๑๒	จำปาหาย	เมือง	๙๖๐	๑,๔๐๐	๑๐๓	๒๕๔๗	อบต.จำปาหาย
คลองส่งน้ำคาดคอนกรีต	แม่ตำบุญโยง	๙	แม่กา	เมือง	๑,๖๑๕	๒,๐๐๐	๒๐๐	๒๕๔๗	อบต.แม่กา
คลองส่งน้ำ	บัว	๗	แม่กา	เมือง	๑,๒๐๐	๒๐๐	๑๒๐	๒๕๔๗	อบต.แม่กา
คลองส่งน้ำ	บ่อแฮ้วซ่างหิน	๗	แม่ใจ	เมือง	๙๒๐	๒๕๐	๘๐	๒๕๔๗	อบต.แม่ใจ
คลองส่งน้ำ	ป่าดิงเหือ	๘	แม่ใจ	แม่ใจ	๑,๓๔๐	๒๐๐	๑๐๐	๒๕๔๗	
อ่างเก็บน้ำ	ห้วยสำน	๔	ภูซาง	ภูซาง	๒๕,๐๐๐	๑๕๐	๕๐	๒๕๔๗	อบต.ภูซาง
สระเก็บน้ำ	ป่าแฉม	๔,๘	บ้านบาง	เชียงม่วน	๕๓,๐๐๐	๕๐	๓๐	๒๕๔๗	อบต.บ้านบาง
สระเก็บน้ำ	นาดอ	๑๗	จิม	ปง	๑๐,๖๐๐		๒๐	๒๕๔๗	อบต.จิม
สระเก็บน้ำ	เก้าเงา	๑๕	จิม	ปง	๕,๖๐๐			๒๕๔๗	อบต.จิม
สระเก็บน้ำ	ภูเงิน	๑	แม่ปืม	เมือง	๕๒,๔๕๐	๕๐	๓๖๐	๒๕๔๗	อบต.แม่ปืม
ฝายน้ำล้น	ธาตุงิแกง	๗	พระธาตุฯ	จุน	สูง ๒.๐๐ ม.	๑๖๐	๘๐๐	๒๕๔๘	อบต.พระธาตุฯ
ฝายน้ำล้น	ใหม่สันค้อ	๗	ป่าแฝก	แม่ใจ	สูง ๓.๕๐ ม.	๔๐	๓๐๐	๒๕๔๘	
สระเก็บน้ำ	ม.นเรศวร		แม่กา	เมือง	๔๘,๒๖๐			๒๕๔๘	
คลองส่งน้ำคาดคอนกรีต	แม่ตำบุญโยง	๙	แม่กา	เมือง	-	๒๕๐	๘๐๐	๒๕๔๙	อบต.แม่กา
สระเก็บน้ำ	แวนโค้ง	๘	ฝายกวาง	เชียงคำ	๑๓,๖๙๐	๕๐	๑๐๐	๒๕๔๙	อบต.ฝายกวาง
ฝายน้ำล้น	ร่องย่าง	๓	ล่อ	จุน	สูง ๔.๐๐ ม.	๖๐	๑,๕๐๐	๒๕๔๙	
ขุดลอกห้วยทรายขาว	ราษฎร์พัฒนา	๘	สระ	เชียงม่วน	ย๒๗๕ ม.	๑๕	๑๕๐	๒๕๔๙	อบต.บ้านสระ
ขุดลอกลำน้ำควร	วังบง	๗	ควร	ปง	ย๕๖๐ ม.	๒๐	๗๕	๒๕๔๙	อบต.ควร
ขุดลอกคลองสบเกียง	สบเกียง	๓	ขุนควร	ปง	ย๑๖๐๐ ม.	๓๐	๒๐๐	๒๕๔๙	
ขุดลอกห้วยโปร้ง	ชาติภูไท	๘	สันโค้ง	ดอกคำใต้	ย๕๙๗ ม.	๓๐	๒๐๐	๒๕๔๙	
คลองส่งน้ำ	แวนโค้ง	๘	แวนโค้ง	เชียงคำ	๕๘๕	๑๕	๕๐	๒๕๕๐	
คลองส่งน้ำ	ธาตุงิแกงทอง	๗	พระธาตุฯ	จุน	ย๒๐๒๘ ม.	๔๐	๒๕๐	๒๕๕๐	อบต.พระธาตุฯ



ตารางที่ ๘ แหล่งน้ำเพื่อการอนุรักษ์ดินและน้ำจังหวัดพะเยา ปี๒๕๖๔ - ๒๕๖๓(ต่อ)

ลักษณะงาน	บ้าน	หมู่ที่	ตำบล	อำเภอ	ความจุ (ลบ.ม.)	ผลประโยชน์/ไร่	ผลประโยชน์/ครอบครัว	ปีงบประมาณที่ก่อสร้าง (พ.ศ.)	ถ่ายโอนให้ อบท. (อบต./ทต./อบจ.)
ขุดลอกลำเหมือง	สร้อยสี่	๗	จุน	จุน	ย๖,๑๖๐ม.	๗๐๐	๗๐	๒๕๕๑	
สระเก็บน้ำ	สพต.พะเยา	-	ท่าวังทอง	เมือง	๑๑๘,๘๘๐	๕๐		๒๕๕๒	
ฝายกั้นน้ำ	ร่องตุ๋	๑๐	จุน	จุน	สูง ๒.๓๐ ม.	๑,๕๐๐	๑๕๐	๒๕๕๑	
อ่างเก็บน้ำ	หนูน	๖	ปง	ปง	๑๘๐,๐๕๐	๑,๐๐๐		๒๕๕๒	เทศบาลด.แม่ยม
ระบบท่อส่งน้ำ	ไผ่มนคร	๘	บ้านใหม่	เมือง	ย๔,๗๕๐ม.	๑,๕๐๐	๔๙๕	๒๕๕๒	
ระบบส่งท่อ	ไผ่มนคร	๒	บ้านหมื่น	เมือง				๒๕๕๓	
ฝายน้ำล้น	แม่ตำบงโยง	๙	แม่กา	เมือง	สูง ๒.๒๐ม.	๒๕๐	๘๐๐	๒๕๕๓	อบต.แม่กา
อ่างเก็บน้ำ	ไชยสถาน	๔	เชียงม่วน	เชียงม่วน	๕๐,๐๐๐	๒๐	๑๐๐	๒๕๕๓	เทศบาล ต.เชียงม่วน
สระเก็บน้ำ	ปางมดแดง	๖	อ่างทอง	เชียงคำ				๒๕๕๓	อบต.อ่างทอง
สระเก็บน้ำ	สันป่าบง	๖	สันป่าม่วง	เมือง				๒๕๕๓	
สระเก็บน้ำ	สันป่าบง	๖	สันป่าม่วง	เมือง				๒๕๕๓	
ขุดลอกหนองแก้ว	แวน	๑	น้ำแวน	เชียงคำ	๒๑๓,๐๐๐	๗๐๐	๒๕๐	๒๕๕๔	
โครงการอ่างฯ	ห้วยสารภี	๑๒	ทุ่งรวงทอง	จุน	๑๘๐,๐๐๐	๕๕๐	๑,๕๐๐	๒๕๕๕	
ค่าซ่อมอ่างฯ	ไผ่มนคร	๑๒	จิม	ปง	๑๕๐,๐๐๐	๑๕๐	๒,๐๐๐	๒๕๕๕	
ฝายน้ำล้น	ห้วยหม้อ	๕	บ้านต๋อน	เมือง	สูง ๑.๖๐ม.	๓๐๐	๕๕๐	๒๕๕๕	
ระบบส่งน้ำ	ไผ่มนคร	๘	บ้านใหม่	เมือง	ย ๔,๘๑๘ม.	๕๕๐	๒,๕๐๐	๒๕๕๕	
ระบบท่อส่งน้ำ	สันป่าบง	๖	สันป่าม่วง	เมือง	ย ๘๕๕ ม.	๕๐	๑๕๐	๒๕๕๕	
สระเก็บน้ำ	แม่ตำ	๔	น้ำแวน	เชียงคำ	๔๔,๖๐๐	๖๐๐	๕๕	๒๕๕๖	
ขุดลอกหนอง	หนองบึง	๔	ท่าวังทอง	เมือง	๑๙๕,๙๐๐	๓๗๖	๕๕	๒๕๕๖	
ระบบส่งน้ำ	ไชยสถาน	๔	เชียงม่วน	เชียงม่วน	๑,๓๒๕ ม.	๕๐๐	๑๙๒	๒๕๕๗	
ระบบท่อส่งน้ำ	ร่องตุ๋	๑๐,๑	จุน	จุน	ย ๓,๔๐๐ม.	๑,๐๐๐	๘๐	๒๕๕๘	
อ่างเก็บน้ำ	ฝิ่งหมื่น	๖	ห้วยยาง ขาม	จุน	๑๓๙,๖๐๐	๘๐๐	๑๖๔	๒๕๕๘	
ระบบท่อส่งน้ำ	ไชยสถาน	๔	เชียงม่วน	เชียงม่วน	ย ๑,๑๙๐ม.	๕๐๐	๑๙๖	๒๕๕๘	
ระบบท่อส่งน้ำ	ไผ่มนคร	๑,๒,๔,๘	บ้านใหม่	เมือง	ย ๒,๐๐๐ ม.	๒,๗๐๐	๕๐๙	๒๕๕๘	
ขุดลอกอ่างฯ	ป่าซาง	๑๐	ป่าซาง	ดอกคำใต้	๑๑๒,๐๐๐	๑,๔๐๐	๓๗๐	๒๕๕๙	ทต.จุน
ระบบท่อส่งน้ำ	ร่องตุ๋	๑,๑๐	จุน	จุน	ย ๓,๕๐๐ม.	๒,๒๐๐	๒๕๐	๒๕๕๙	อบต.ป่าซาง
คลองส่งน้ำ ค.ส.ล.	ท่ากลอง	๑	บ้านใหม่	เมือง	ย ๑,๑๐๐ ม.	๑,๐๐๐	๑๐๐	๒๕๕๙	ทต.บ้านใหม่
อ่างเก็บน้ำ	แม่จัวป็นเจิง	๗	แม่สุก	แม่ใจ	๘๒,๐๐๐	๕,๐๐๐	๑๕๐	๒๕๕๙	อบต.แม่สุก
ระบบท่อส่งน้ำ	ไคร้ป่าคา	๓,๔,๗	น้ำแวน	เชียงคำ	ย๒,๐๐๐ ม.	๒,๐๐๐	๖๐๐	๒๕๖๐	
คลองส่งน้ำ ค.ส.ล.	ท่ากลอง	๓.๑	บ้านใหม่	เมือง	ย ๑,๑๐๐ ม.	๑,๐๐๐	๑๐๐	๒๕๖๐	
คลองส่งน้ำ ค.ส.ล.	सानโซงาม	๔	สว่าง อารมณ์	ดอกคำใต้	ย ๑,๗๗๐ ม.	๓,๐๐๐	๒๐๐	๒๕๖๑	
ระบบท่อส่งน้ำ	แม่จัวป็นเจิง	๗	แม่สุก	ดอกคำใต้	ย๓,๑๗๕ ม.	๒,๕๐๐	๔๐๐	๒๕๖๑	
คลองส่งน้ำ ค.ส.ล.	แม่น้ำเรือสัน ทราย	๙	แม่น้ำเรือ	เมือง	ย ๗๔๕ ม.	๑,๕๐๐	๓๐๐	๒๕๖๑	
ฝายน้ำล้น ค.ส.ล.	ห้วยนา	๗	ทุ่งกล้วย	ภูซาง	สูง ๒.๕ ม.	๔๐๐	๑๕๐	๒๕๖๑	
อ่างเก็บน้ำ	แม่กาห้วย เคียน	๑๖	แม่กา	เมือง	๒๑๐,๐๐๐	๒,๒๐๐	๒๓๐	๒๕๖๑	
ขุดลอกคลอง	แม่กาห้วย เคียน	๑๖	แม่กา	เมือง	ย ๕๐๐ ม.	๑,๐๐๐	๖๐๐	๒๕๖๑	
ระบบท่อส่งน้ำ	-	๖	แม่น้ำเรือ	เมือง	ย ๙๗๗ ม.	๙๐	๔๐	๒๕๖๑	

ตารางที่ ๘ แหล่งน้ำเพื่อการอนุรักษ์ดินและน้ำจังหวัดพะเยา ปี๒๕๖๔ - ๒๕๖๓(ต่อ)

ลักษณะงาน	บ้าน	หมู่ที่	ตำบล	อำเภอ	ความจุ (ลบ.ม.)	ผลประโยชน์/ไร่	ผลประโยชน์/ครอบครัว	ปีงบประมาณที่ก่อสร้าง (พ.ศ.)	ถ่ายโอนให้ อบท. (อบต./ทต./อบจ.)
คลองส่งน้ำ ค.ส.ล.	แวน	๕	เชียงบาน	เชียงคำ	ย ๑,๓๔๔ ม.	๓๕๐	๗๕	๒๕๖๒	
อ่างเก็บน้ำ	ห้วยเคียน	๒	แม่กา	เมือง	๑๘๐,๐๐๐	๒,๐๐๐	๒๕๐	๒๕๖๒	
ขุดลอกสระน้ำ	แม่กาหลวง	๓	แม่กา	เมือง	๘๓,๐๐๐	๒๕๐	๖๐	๒๕๖๒	
ขุดลอกอ่าง	สันป่าสัก	๖	แม่ณาเรือ	เมือง	๓๒๕,๐๐๐	๑,๐๐๐	๓,๐๐๐	๒๕๖๒	
ขุดลอกสระน้ำ	ท่าจำบอน	๑๒	ท่าวังทอง	เมือง	๒๓,๕๐๐	๓๐	๑๖	๒๕๖๒	
ระบบท่อส่งน้ำ	ท่าจำบอน	๑๒	ท่าวังทอง	เมือง	ย ๔๖๐	๕๘	๓๕	๒๕๖๒	
ขุดลอกสระน้ำ	แวนศรีชุม	๑๔	น้ำแวน	เชียงคำ	๑๑,๐๐๐	๑๘	๑๒	๒๕๖๒	
ขุดลอกสระน้ำ	ดงเคียน	๓	ห้วยยาง ขาม	จุน	๓๗,๒๐๐	๓๘	๓๐	๒๕๖๒	

ที่มา : สถานีพัฒนาที่ดินพะเยา ณ ๓๐ ตุลาคม ๒๕๖๔

แหล่งน้ำใต้ดิน

แหล่งน้ำใต้ดินของจังหวัดพะเยา แบ่งออกเป็น ๓ ประเภทดังนี้

- (๑) สภาพน้ำใต้ดินให้ปริมาณน้ำปานกลาง (๑๐๐-๒๐๐ แกลลอน/นาถึ) มีคุณภาพต่ำ ครอบคลุมพื้นที่อำเภอเชียงคำ จุน เชียงม่วน และปง
- (๒) สภาพน้ำใต้ดินให้ปริมาณน้อย (๑๐-๑๐๐ แกลลอน/นาถึ) มีคุณภาพน้ำต่ำครอบคลุมพื้นที่อำเภอปง เชียงคำ ดอกคำใต้ และอำเภอเมืองพะเยา
- (๓) สภาพน้ำใต้ดินที่มีปริมาณน้อย (๑๐/๑๐๐ แกลลอน/นาถึ) มีคุณภาพน้ำต่ำ ครอบคลุมพื้นที่อำเภอเชียงม่วน ปง จุน และอำเภอเมืองพะเยา

แผนที่ ๕ แผนที่แสดงแหล่งน้ำใต้ดิน

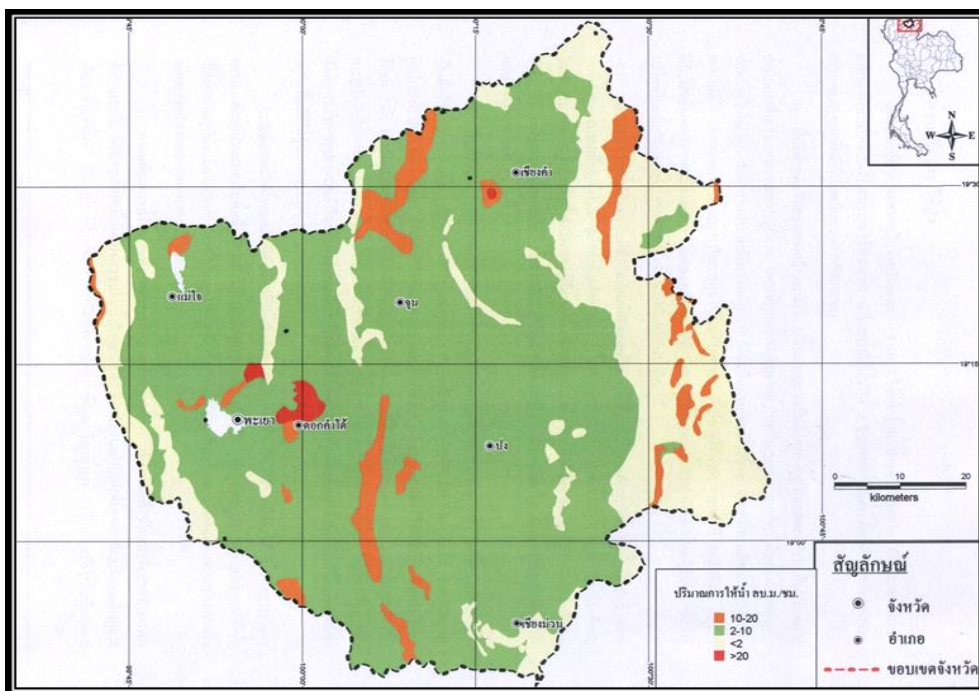

๑.๒.๒ ทรัพยากรดิน

ทรัพยากรดินโดยทั่วไปของจังหวัดพะเยา

สามารถแบ่งตามลักษณะภูมิประเทศออกเป็นลักษณะใหญ่ๆ ได้ ๕ ประเภทดังนี้

๑. ดินภูเขา เป็นดินต้นที่เกิดจากสลายตัวของหินภูเขาที่มีความอุดมสมบูรณ์ต่ำ ดินลักษณะนี้แพร่กระจายอยู่ทั่วจังหวัดพะเยา เนื่องจากจังหวัดพะเยา มีภูมิประเทศส่วนใหญ่เป็นภูเขา

๒. ดินหินปูน การเกิดของดินชนิดนี้เกิดในลักษณะเดียวกับดินภูเขา การแพร่กระจายของดินลักษณะนี้ส่วนใหญ่จะแพร่กระจายเป็นหย่อมเล็กๆ ทางทิศตะวันออกของจังหวัดพะเยา โดยเฉพาะอย่างยิ่งในพื้นที่เขตรักษาพันธุ์สัตว์ป่าดอยผาช้างมูบ

๓. ดินเหนียว เป็นดินที่เกิดจากการทับถมของตะกอนที่น้ำพัดพามา จึงพบตามบริเวณที่ราบลุ่มน้ำอิง ดินชนิดนี้เป็นดินที่มีความอุดมสมบูรณ์สูง

๔. ดินค่อนข้างใหม่ ดินชนิดนี้เกิดในลักษณะเดียวกับดินเหนียว แต่ลักษณะดินเป็นดินร่วนหรือดินทราย พบตามบริเวณที่ราบขั้นบันได ความอุดมสมบูรณ์ของดินลักษณะนี้อยู่ในระดับปานกลางถึงต่ำ

๕. ดินตะกอนเก่า เป็นดินที่เกิดในลักษณะเดียวกับดินเหนียวเช่นกัน แต่มีการสะสมตัวของอนุภาคดินในระยะเวลาที่น้อยกว่าดินเหนียว แต่นานกว่าดินค่อนข้างใหม่ และลักษณะดินก็เป็นดินร่วนหรือดินทราย เช่นเดียวกับดินค่อนข้างใหม่ ดังนั้นจึงมีความอุดมสมบูรณ์อยู่ในระดับปานกลางถึงต่ำ ดินตะกอนเก่านี้จะพบอยู่ในบริเวณที่ราบขั้นบันไดของอำเภอเชียงคำ อำเภอจุน อำเภอดอกคำใต้ อำเภอแม่ใจ และอำเภอเมืองพะเยา เป็นส่วนใหญ่

แผนที่ ๖ แผนที่สภาพดินโดยทั่วไปของจังหวัดพะเยา

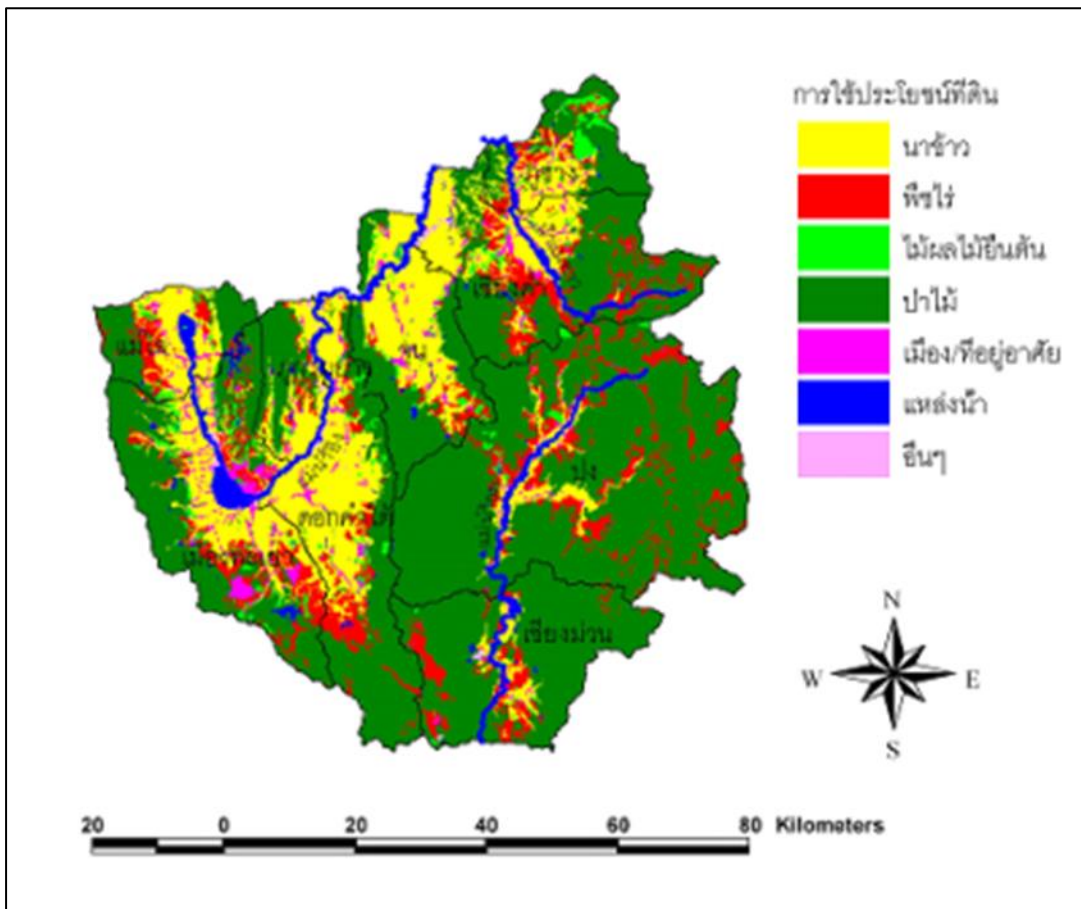

กลุ่มชุดดิน จังหวัดพะเยา

กองสำรวจ และจำแนกดินกรมพัฒนาที่ดิน พ.ศ. ๒๕๓๓ ได้จำแนกกลุ่มชุดดินของจังหวัดพะเยา ตามการสำรวจออกเป็น ๒๕ กลุ่มชุดดิน (Land unit) ประกอบด้วยกลุ่มชุดดินที่เหมาะสมต่อการปลูกข้าว จำนวน ๘ กลุ่ม ได้แก่ กลุ่มชุดดินที่ ๑, ๕, ๖, ๗, ๑๕, ๑๖, ๑๘ และ ๕๙ ส่วนกลุ่มชุดดินที่ ๒๔, ๒๕, ๒๘, ๒๙, ๓๑, ๓๓, ๓๕, ๓๖, ๓๘, ๔๐, ๔๔, ๔๖, ๔๗, ๔๘, ๔๙, ๕๕, ๕๖, ๖๐, ๖๑ และ ๖๒ ซึ่งเป็นกลุ่มชุดดินที่เหมาะสมต่อการปลูกพืชชนิดอื่นๆ รวมทั้งดินที่อยู่ในพื้นที่ป่า

แผนที่ ๗ แผนที่ชุดกลุ่มดิน จังหวัดพะเยา

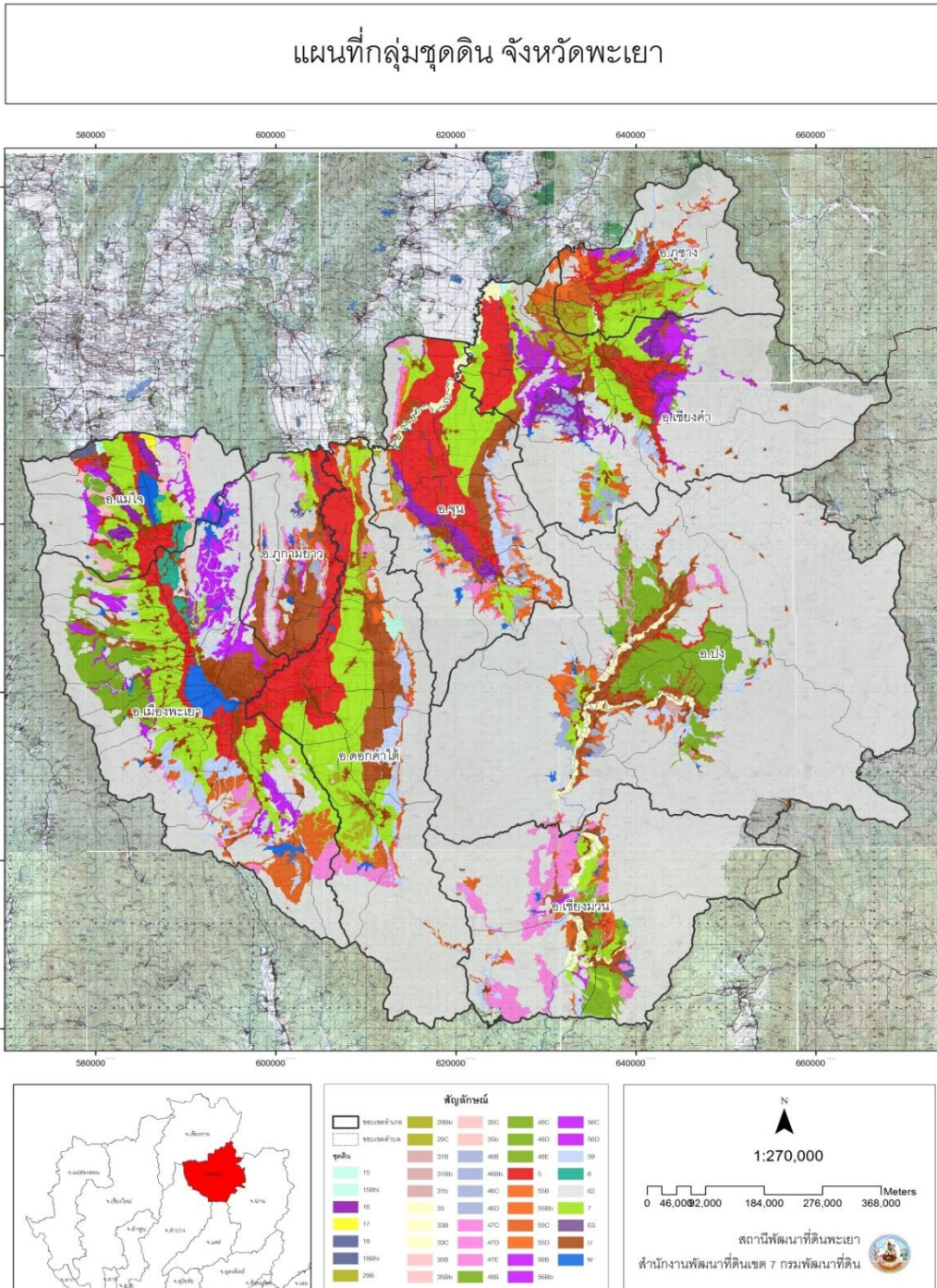

ในจังหวัดพะเยา พบว่า ทรัพยากรดินในจังหวัดพะเยา ถูกจำแนกเพื่อจัดทำหน่วยที่ดินได้ทั้งหมด ๙๒ หน่วยที่ดิน ซึ่งหน่วยที่ดินเหล่านี้มีดินที่มีศักยภาพหรือมีความเหมาะสมต่อการใช้ประโยชน์ที่ดินในรูปแบบต่างๆ จำแนกเป็น ๓ กลุ่ม ได้แก่

๑. ดินที่มีสภาพเหมาะสมแก่การทำนา ดินที่อยู่บริเวณที่ราบและที่ราบน้ำท่วมถึงส่วนใหญ่เกิดจากการพัฒนาและทับถมของตะกอนที่มากับน้ำ ทำให้เกิดที่ราบบริเวณกว้างตามอำเภอต่างๆ และตามหุบเขาส่วนดินประเภทนี้อยู่ในอำเภอเมืองพะเยา แม่ใจ ดอกคำใต้ และจุน

๒. ดินที่มีศักยภาพเหมาะสมแก่การทำไร่ ไม้ผล ไม้ยืนต้นหรือทำการเกษตรในรูปแบบอื่นๆ ดินประเภทนี้อยู่บริเวณที่ตอนจึงอยู่พื้นที่สูงกว่าบริเวณข้อ ๑ สภาพพื้นที่โดยทั่วไปโดยทั่วไปมีความลาดชันเล็กน้อยถึงลูกคลื่นลอนชันและบางส่วนเป็นเนินเขาหรือเชิงเขาสภาพพื้นที่ส่วนใหญ่ดินจะเกิดจากวัตถุหินต้นกำเนิดชนิดเดียวกัน และบางส่วนดินเกิดจากอิทธิพลของลำน้ำ เช่น ดินบริเวณสันดินริมน้ำ เป็นต้น

พื้นที่ส่วนนี้ประกอบด้วยดินหลายชนิดแตกต่างกันไปตามลักษณะและอิทธิพลของวัตถุต้นกำเนิด มีทั้งดินลึกและดินตื้น มีเนื้อดินปานกลางถึงละเอียดดินส่วนใหญ่มีการระบายน้ำจึงมีเหมาะสมต่อการเพาะปลูกพืชไร่ ไม้ผล ฯลฯ พื้นที่ส่วนใหญ่ของดินประเภทนี้กระจายอยู่ตามอำเภอต่างๆ ที่พบมากได้แก่ อำเภอปง จุน และอำเภอเมืองพะเยา

๓. ดินบริเวณพื้นที่ที่เป็นภูเขา ดินบริเวณที่เป็นดินตื้นหรือมีหินโผล่ ซึ่งพื้นที่ที่ไม่เหมาะสมต่อการเกษตรโดยทั่วไป พื้นที่ลักษณะมีความลาดชันตั้งแต่ร้อยละ ๑๓ ขึ้นไป ประกอบด้วยดินประเภทต่างๆ หลายชนิด เมื่อสลายตัวจึงทำให้เกิดดินที่มีคุณภาพแตกต่างกันไป บริเวณดินประเภทนี้ในอดีตมีป่าธรรมชาติขึ้นอยู่ แต่ปัจจุบันป่าไม้ถูกทำลายไปมาก พื้นที่ลักษณะนี้อยู่ในเขตอำเภอเชียงคำ เชียงม่วน ปง และทางด้านตะวันตกของอำเภอเมืองพะเยา

๑.๒.๓ พื้นที่เสี่ยงภัยจังหวัดพะเยา

พื้นที่เสี่ยงภัยแล้ง

จังหวัดพะเยา มีพื้นที่เสี่ยงภัยแล้งทุกอำเภอและมีหมู่บ้านเสี่ยงปัญหาภัยแล้งมาก เช่น อำเภอเชียงคำ ประกอบด้วย หมู่ ๖,๙ ของตำบลน้ำแวน อำเภอเชียงม่วน ประกอบด้วย หมู่ ๓,๔,๘ ของตำบลบ้านม่วง หมู่ ๘ ของตำบลเชียงม่วน อำเภอเมือง ประกอบด้วย หมู่ ๕,๖,๗ ของตำบลบ้านต๋อม หมู่ ๔ ของตำบลแม่กา หมู่ ๑๐ ของตำบลจำป่าหวาย หมู่ ๒,๓ ของตำบลท่าวังทอง อำเภอปง ประกอบด้วย หมู่ ๘ ของตำบลขุนควร หมู่ ๓ ของตำบลควร หมู่ ๕,๑๑,๑๓,๑๗ ของตำบลจิม หมู่ ๘ ของตำบลนาปรัง หมู่ ๕ ของตำบลออย อำเภอจุน ประกอบด้วย หมู่ ๖ ของตำบลทุ่งรวงทอง หมู่ ๗ ของตำบลพระธาตุซิงแกง อำเภอภูกามยาว ประกอบด้วย หมู่ ๔ ของตำบลห้วยแก้ว อำเภอดอกคำใต้ ประกอบด้วย หมู่ ๑๑ ของตำบลบ้านถ้ำ หมู่ ๖ ของตำบลบ้านปิน อำเภอแม่ใจ ประกอบด้วย หมู่ ๒ ของตำบลเจริญราษฎร์ ส่วนอำเภอภูซางไม่มีหมู่บ้านเสี่ยงปัญหาภัยแล้งมาก



ตารางที่ ๙ รายชื่อหมู่บ้านที่เสี่ยงภัยแล้ง จังหวัดพะเยา

พื้นที่เสี่ยงภัยแล้ง ในจังหวัดพะเยา				
อำเภอ	ตำบล	หมู่บ้านเสี่ยงปัญหาภัยแล้งมาก	หมู่บ้านเสี่ยงภัยแล้ง	
เชียงคำ	ร่มเย็น	-	๓,๗,๑๐,๑๑,๑๒,๑๔,๑๕	
	อ่างทอง	-	๔,๕,๘,๙,๑๒	
	เชียงบาน	-	๑,๓,๔,๕,๖,๗,๘	
	ทุ่งผาสุก	-	๑,๔	
	น้ำแวน	๖,๙	๑,๒,๓,๔,๕,๗,๑๐	
	ฝายกวาง	-	๖,๘,๑๐,๑๑,๑๒,๑๓	
	แม่ลาว	-	๓,๗,๘,๑๑,๑๒	
	เชียงม่วน	บ้านมาง	๓,๔,๘	๒,๓,๔,๕,๗,ห้วยวาง
		เชียงม่วน	๘	๑,๒,๗,๙,ห้วยทุ่ง,ทุ่งหมอก
สระ		-	๑,๒,๓,๔,๕,๖,๗,๘	
เมือง	ท่าจำปี	-	๑,๒,๓,๔,๕,๖,๗,๘,๙,๑๐	
	บ้านด้อม	๕,๖,๗	๑,๒,๓,๔,๕,๖,๘,๑๐,๑๑,๑๒	
	บ้านต้า	๑	๑,๓,๘,๙,๑๐	
	บ้านต๋น	-	๑,๒,๓,๔,๕,๘,๑๑	
	บ้านสาาง	-	๑,๒,๓,๔,๖,๗,๘,๙	
	บ้านใหม่	-	๒,๓,๕,๖,๗,๘	
	แม่ปืม	-	๘,๙,๑๐,๑๑,๑๒,๑๓,๑๔,๑๕	
	แม่ใส	-	๑,๒,๓,๔,๕,๖,๗,๘,๑๐	
	แม่กา	๔	๒,๓,๕,๖,๗,๘,๙,๑๐,๑๒,๑๓	
	แม่ต๋ำ	-	เทศบาลเมืองพะเยา	



ตารางที่ ๙ รายชื่อหมู่บ้านที่เสี่ยงภัยแล้ง จังหวัดพะเยา(ต่อ)

พื้นที่เสี่ยงภัยแล้ง ในจังหวัดพะเยา			
อำเภอ	ตำบล	หมู่บ้านเสี่ยงปัญหาภัยแล้งมาก	หมู่บ้านเสี่ยงภัยแล้ง
	เวียง	-	เทศบาลเมืองพะเยา
	แม่นาเรื่อ	-	๑,๒,๓,๔,๕,๖,๗,๘,๙,๑๐,๑๑,๑๓,๑๔,๑๖,๑๗
	สันป่าม่วง	-	๑,๒,๓,๔,๕,๖,๗,๘
	จำป่าหวาย	๑๐	๑,๒,๓,๔,๕,๖,๗,๘,๙,๑๑,๑๒
	ท่าวังทอง	๒,๓	๑,๔,๕,๘,๑๐,๑๑,๑๔
กุซาง	เชียงแรง	-	คอนมูล,ปงใหม่,หัวนา
	ป่าสัก	-	๓,๗
	กุซาง	-	๕,๖,๗,๑๒
	ทุ่งกล้วย	-	-
	สบบง	-	๑,๒,๓,๔,๕,๗,๑๐
ปง	ขุนควร	๘	๑,๒,๓,๕
	ควร	๓	๑,๒,๔,๖,๗,๘,๙
	จิม	๕,๑๑,๑๓,๑๗	๑,๒,๓,๔,๖,๗,๘,๙,๑๐,๑๒,๑๔,๑๕,๑๖,๑๘
	นาปริง	๘	๑,๒,๓,๔,๖,๗
	ปง	๑๐	๒,๕,๖,๑๑,๑๒,๑๕,๑๖,หมื่นใต้,ห้วยสิงห์
	ผาช้างน้อย	-	๔
	ออย	๕	๒,๓,๔,๘,๙,๑๐
จุน	ลือ	-	๑,๒,๓,๔,๕,๖,๗,๘
	จุน	-	๑,๓,๕,๖,๗,๙,๑๐,๑๒
	ทุ่งรวงทอง	๖	๑,๒,๔,๕,๗,๘,๙,๑๐
	พระธาตุขิงแกง	๗	๑,๓,๕,๘
	หงส์หิน	-	๑,๒,๓,๔,๕,๖,๘
	ห้วยข้าวก่ำ	-	๑,๔,๕,๖,๘,๙
	ห้วยยางขาม	-	๓,๔,๕,๖,๗,๘,๑๐,แผ่นดินแห้ง,ห้วยยางขามใหม่
ภูกามยาว	แม่อิง	-	๑,๒,๖,๗,๘,ท่าร้อง
	ห้วยแก้ว	๔	๑,๒,๓,๕,๖,๗,๘,๙,๑๐,๑๑,๑๗
	ดงเจน	-	๑,๒,๓,๔,๕,๖,๘,๙,๑๐
ดอกคำใต้	ดอกคำใต้	-	๕,๗,๙,๑๐,เมืองล้อม,บากมะหนิ้ว
	สว่างอารมณ์	-	ดอนศรีชุม,บุญโยชน์,ร่องจัว,ศรีชุม,สว่างไซงาม,สว่างอารมณ์,สันติพงษ์,सानไซงาม

ตารางที่ ๙ รายชื่อหมู่บ้านที่เสี่ยงภัยแล้ง จังหวัดพะเยา(ต่อ)

พื้นที่เสี่ยงภัยแล้ง ในจังหวัดพะเยา			
อำเภอ	ตำบล	หมู่บ้านเสี่ยงปัญหาภัยแล้งมาก	หมู่บ้านเสี่ยงภัยแล้ง
	ดอนศรีชุม	-	๓,๔,๖,ดอนเหล็ก,นาหลิม,บุญเจริญ,ร่องบัวลอย,สันป่าหมากเหนือ
	บ้านถ้ำ	๑๑	๒,๓,๔,๕,๖,๗,๘,๙,๑๐,๑๑,๑๒,ถ้ำใน
	คือเวียง	-	๒,๕
	ดงสุวรรณ	-	๑,๒,๓,๔,๕,๖,๗,๘,๙,๑๐,๑๑
	บ้านปิน	๖	๑,๒,๓,๔,๕,๗,๘
	บุญเกิด	-	ทุ่งหลวง,บุญเกิด,บุญเรือง,ร่มโพธิ์งาม,ศูนย์พัฒนา,สันช้างหิน,สายลมโชย,หัวฝาน,ใหม่พัฒนา
	ป่าซาง	-	๑,๖,คำล่าง,สันป่าซาง
	สันโค้ง	-	๑,๒,๓,๔,๖,๗,๘,๙,๑๐,ห้วยทรายแก้ว,ใหม่พัฒนา
	หนองหล่ม	-	๑,๒,๓,๔,๖,๗,๘
	ห้วยลาน	เนินสามัคคี	๑,๒,๓,๔,๘,๑๐,๑๑,๑๒
แม่ใจ	ป่าแฝก	-	๑,๒,๓,๔,๕,๖,๗,๘,๙
	เจริญราษฎร์	๒	๑,๓,๔,๗,๘
	บ้านเหล่า	-	๒,๓,๔,๖,๗,๘,๙,๑๐
	แม่ใจ	-	๑,๒
	แม่สุก	-	๑,๓,๔,๕,๗,๘,
	ศรีถ้อย	-	๑,๓,๙

ที่มา โครงการชลประทานพะเยา ณ ๓๐ ตุลาคม ๒๕๖๔

**พื้นที่เสี่ยงอุทกภัย**

จังหวัดพะเยามีพื้นที่เสี่ยงอุทกภัยทุกอำเภอและมีหมู่บ้านเสี่ยงปัญหาอุทกภัยมาก เช่น อำเภอเชียงคำ ประกอบด้วย หมู่ ๖ ของตำบลเจดีย์คำ หมู่ ๑,๓ ของตำบลร่มเย็น หมู่ ๒,๓,๖,๙ ของตำบลอ่างทอง อำเภอเชียงม่วน ประกอบด้วย หมู่ ๗ ของตำบลบ้านม่วง อำเภอเมือง ประกอบด้วย หมู่ ๑ ของตำบลท่าจำปี หมู่ ๑,๒ ของตำบลบ้านต๋อม หมู่ ๒,๑๐ ของตำบลบ้านต้า หมู่ ๑๐ ของตำบลบ้านต๋น หมู่ ๓,๔,๕ ของตำบลบ้านสาาง หมู่ ๔ ของตำบลบ้านใหม่ หมู่ ๖,๗ ของตำบลแม่ปืม หมู่ ๑,๖,๗ ของตำบลแม่ใส อำเภอภูกอง ประกอบด้วย หมู่บ้านดอนไชย บ้านน้ำเปือย และบ้านร้อง ของตำบลเชียงแรง หมู่ ๒,๓ ของตำบลเชียงแรง หมู่ ๘ ของตำบลภูกอง อำเภอปง ประกอบด้วย หมู่ ๕ ของตำบลขุนควรร หมู่ ๓ ของตำบลควรร หมู่ ๔,๙,๑๑,๑๕ ของตำบลจิม หมู่ ๔,๗ ของตำบลนาปริง หมู่ ๒,๕,๗,๙,๑๑,๑๓,๑๔ ของตำบลปง อำเภอจุน ประกอบด้วย หมู่ ๑,๓ ของตำบลล่อ หมู่ ๗ ของตำบลหงส์หิน อำเภอภูกามยาว ประกอบด้วย หมู่ ๑,๓,๕,๖,๗ ของตำบลแม่อิง หมู่ ๑ ของตำบลห้วยแก้วอำเภอดอกคำใต้ ประกอบด้วย หมู่ ๔ ของตำบลดอกคำใต้ หมู่บ้านร่องจัว ของตำบลสว่างอารมณ์ อำเภอแม่ใจ ประกอบด้วย หมู่ ๖ ของตำบลป่าแฝก

ตารางที่ ๑๐ รายชื่อหมู่บ้านที่เสี่ยงอุทกภัย จังหวัดพะเยา

พื้นที่เสี่ยงอุทกภัย ในจังหวัดพะเยา			
อำเภอ	ตำบล	หมู่บ้านเสี่ยงปัญหาอุทกภัยมาก	หมู่บ้านเสี่ยงอุทกภัย
เชียงคำ	เจดีย์คำ	๖	๑,๒,๓,๔,๕,๗,๘,๙,๑๐,๑๑
	ร่มเย็น	๑,๓	๑,๔,๕
	อ่างทอง	๒,๓,๖,๙	๔,๘
	เชียงบาน	-	๓
	ทุ่งผาสุก	-	๒,๓,๔,๖
	น้ำแวน	-	๓,๔,๗,๘
	ฝายกวาง	-	๑,๒,๓,๔,๕,๗,๙
	แม่ลาว	-	๑,๔,๑๑,๑๒,๑๓
	เวียง	-	๑,๒,๓,๔,๕,๖,๗,๘,๙
	ห้วยวน	-	๑,๒,๓,๔,๖,๗,๘,๙,๑๐,๑๑,๑๒,๑๓,๑๔
เชียงม่วน	บ้านม่วง	๗	๓,๔,๖
	เชียงม่วน	-	๕,๙
	สระ	-	๓,๔,๘
เมือง	ท่าจำปี	๑	๑,๒,๓,๔,๕,๖,๘,๙,๑๐
	บ้านต๋อม	๑,๒	๓,๔,๕,๖,๘,๑๐,๑๒
	บ้านต้า	๒,๑๐	๓,๔,๕,๖,๗,๘,๙
	บ้านต๋น	๑๐	๑,๒,๓,๔,๕,๖,๗,๘,๙
	บ้านสาาง	๓,๔,๕	๑,๒,๓,๔,๖,๘,๗,๙



ตารางที่ ๑๐ รายชื่อหมู่บ้านที่เสี่ยงอุทกภัย จังหวัดพะเยา(ต่อ)

พื้นที่เสี่ยงอุทกภัย ในจังหวัดพะเยา			
อำเภอ	ตำบล	หมู่บ้านเสี่ยงปัญหาอุทกภัยมาก	หมู่บ้านเสี่ยงอุทกภัย
	บ้านใหม่	๔	๑,๒,๓,๕,๖,๗,๘
	แม่ปืม	๖,๗	๑,๒,๓,๔,๕,๗,๘
	แม่ใส	๑,๖,๗	-
ภูซาง	เชียงแรง	ดอนไชย น้ำเปือยบ้านร้อง	ดอนไชยดอนไชยหลายทุ่ง ป่าอ้อม บ้านร้อง
	ป่าสัก	๒,๓	๑,๒,๔,๕
	ภูซาง	๘	๙
	ทุ่งกล้วย	-	๑,๔,๕,๗
	สบบง	-	๓,๖,๗,๘,๙
ปง	ขุนควรร	๕	-
	ควรร	๓	๑,๒,๕,๖,๘,๙
	จิม	๔,๙,๑๑,๑๕	๑,๒,๓,๖,๘,๑๐,๑๔,๑๖,๑๗,๑๘
	นาปริง	๔,๗	๓,๕
	ปง	๒,๕,๗,๙,๑๑,๑๓,๑๔	๓,๔,๘,๑๒
	ออย	-	๑,๓,๔,๖,๗,๘
จุน	ล่อ	๓,๑	๒,๔,๕,๖,๗,๘
	หงส์หิน	๗	๓,๔,๕,๖,๘
	จุน	-	๑,๒,๓,๔,๕,๗,๘,๙,๑๒
	ทุ่งรวงทอง	-	๒,๔,๕,๗,๘,๙
	พระธาตุขิงแกง	-	๒,๓,๔,๕,๖
	หงส์หิน	-	๓,๔,๕,๖,๘
	ห้วยข้าวก่ำ	-	๑,๒,๓,๔,๕,๗,๘,๙
	ห้วยยางขาม	-	๔,๖,๗,๘,๙,๑๐
ภูกามยาว	แม่อิง	๑,๓,๕,๖,๗	๑,๒,๘
	ห้วยแก้ว	๑๑	๒,๕,๗,๘,๙,๑๐,๑๒
	ดงเจน	-	๑,๒,๓,๔,๖,๗,๘,๙,๑๐
ดอกคำใต้	ดอกคำใต้	๔	
	สว่างอารมณ์	ร่องจัว	๔
	คือเวียง	-	๒,๓,๔,๕,๖,๗,๘,๙
	ดงสุวรรณ	-	๑,๒,๔,๕,๖,๗,๘,๙,๑๐,๑๑
	ดอกคำใต้	-	๓,๕,๘,๙,๑๐
	ดอนศรีชุม	-	๒,๓,๔,๕,๖

ตารางที่ ๑๐ แสดงรายชื่อหมู่บ้านที่เสี่ยงอุทกภัย จังหวัดพะเยา(ต่อ)

พื้นที่เสี่ยงอุทกภัย ในจังหวัดพะเยา			
อำเภอ	ตำบล	หมู่บ้านเสี่ยงปัญหาอุทกภัยมาก	หมู่บ้านเสี่ยงอุทกภัย
	บ้านถ้ำ	-	๒,๓,๔,๕,๖,๗,๘,๑๐,๑๒
	บ้านปิ่น	-	๑,๒,๓,๔,๕,๖,๗,๘
	บุญเกิด	-	-
	ป่าซาง	-	๑,๓,๖,๗,๘,๑๐
	สันโค้ง	-	๑,๒,๔,๕,๖,๗,๘,๙,๑๐
	หนองหล่ม	-	๑,๓,๕,๖,๗,๘
	ห้วยลาน	-	๑,๒,๓,๔,๕,๖,๘,๑๐,๑๑,๑๓,๑๖
แม่ใจ	ป่าแฝก	๖	๑,๒,๓,๔,๕,๗,๘,๑๐
	เจริญราษฎร์	-	๓,๔,๕,๖,๘
	บ้านเหล่า	-	๑,๒,๓,๔,๗,๘,๙
	แม่ใจ	-	๑,๒,๓,๔,๕,๖,๗,๘,๙
	แม่สุก	-	๑,๒,๓,๔,๕,๖,๗,๘
	ศรีถ้อย	-	๑,๒,๓,๔,๕,๖,๗,๘,๙, ๑๐,๑๑,๑๒

ที่มา:โครงการชลประทานพะเยา ณ ๓๐ตุลาคม ๒๕๖๔

๑.๒.๔ ทรัพยากรป่าไม้

ในปี พ.ศ. ๒๕๖๒/๖๔พื้นที่จังหวัดพะเยาส่วนที่มีสภาพเป็นพื้นที่ป่า คิดเป็นสัดส่วนร้อยละ ๕๐.๒๖ ของพื้นที่ทั้งหมด โดยมีเนื้อที่ ๑,๙๙๑,๔๐๓ ไร่ โดยประเภทของป่าที่พบส่วนใหญ่เป็นป่าดิบเขา คิดเป็นร้อยละ ๗๕.๑๘ และป่าเบญจพรรณ ร้อยละ ๒๓.๓๒ ส่วนป่าเสื่อมโทรม ป่าแดงและ/หรือป่าเต็งรังและ/หรือป่าโคกและ/หรือป่าแพะเสื่อมโทรมสวนป่าผสม สวนป่า ป่าไผ่ พบประปรายในพื้นที่ โดยรวมร้อยละ ๒.๗๗



ตารางที่ ๑๑ รายละเอียดพื้นที่ป่าอนุรักษ์ตามกฎหมาย

อุทยานแห่งชาติ (๕ แห่ง)	เขตรักษาพันธุ์สัตว์ป่า (๒ แห่ง)	เขตห้ามล่าสัตว์ป่า (๑ แห่ง)	ป่าสงวนแห่งชาติ (๑๕ แห่ง)
๑.อุทยานแห่งชาติดอย ภูนาง	๑.เขตรักษาพันธุ์สัตว์ป่า เวียงลอ	๑.เขตห้ามล่าสัตว์ป่าทับ พญาลอ	๑.ป่าแม่ต๋ำ
๒.อุทยานแห่งชาติภูซาง	๒.เขตรักษาพันธุ์สัตว์ป่า ดอยผาหี้		๒.ป่าห้วยดอกเข็มป่า แม่อิงฝิ่งขวา
๓.อุทยานแห่งชาติ แม่ปืม			๓.ป่าแม่ร่องซุย
๔.อุทยานแห่งชาติ ดอยหลวง			๔.ป่าแม่ลอยไร่-สักล่อ- น้ำพุง
๕.อุทยานแห่งชาติ ถ้ำสะเกิน			๕.ป่าแม่จุน
			๖.ป่าแม่ฮ่องป้อ-ป่าห้วย แก้วและป่าแม่อิงฝิ่งซ้าย
			๗.ป่าห้วยบง-ห้วยเคียน
			๘.ป่าแม่ต๋ำ-แม่นาเรือ
			๙.ป่าแม่ลาวฝิ่งขวา-ป่า แม่सान-ป่าแม่ใจ
			๑๐.ป่าแม่ปืม-ป่าแม่พุง
			๑๑.ป่าแม่ปืม-ป่าดง ประดู่
			๑๒.ป่าแม่ยม
			๑๓.ป่าน้ำแวน-ป่าห้วย ไคร้
			๑๔.ป่าน้ำเปือย-ป่าน้ำ หย่วนและป่าน้ำลาว
			๑๕.ป่าดอยบ่อส้มแล- ป่าดอยโป่งนก

ที่มา: สำนักงานทรัพยากรธรรมชาติและสิ่งแวดล้อมจังหวัดพะเยา

๑.๒.๕ ทรัพยากรธรณี

ทรัพยากรธรณีที่สำคัญในจังหวัดพะเยา ที่สามารถนำมาผลิตในเชิงพาณิชย์ ได้แก่ ถ่านหิน หินอุตสาหกรรม และแบไรต์ ตามลำดับ โดยมีผู้ยื่นขอประทานบัตรเหมืองแร่ในพื้นที่ จำนวน ๑๘ ราย โดยส่วนใหญ่เป็นการ ยื่นก่อสร้างการเปิดเหมืองถ่านหิน ๑๑ ราย เหมืองหินอุตสาหกรรม ๖ ราย และเหมืองแบไรต์ ๑ ราย และมีจำนวนโรงงานใหม่ บดและย่อยหิน ที่ขอขึ้นทะเบียนโรงงานทั้งสิ้น ๓ แห่ง หินใหญ่ /๘๒๐,๐๐๐ ตัน

สำหรับอุตสาหกรรมเหมืองถ่านหินในพื้นที่ จากการสำรวจ พบว่า จังหวัดพะเยามีแหล่ง ถ่านหินที่ได้รับการพัฒนา ๑ แห่ง อยู่ในบริเวณพื้นที่แอ่งเชียงม่วน มีปริมาณถ่านหินสำรอง ๖๒.๔๗ ล้านตัน โดยเป็นถ่านหินประเภท Lignite/Subbituminous ทั้งนี้ ปริมาณถ่านหินในพื้นที่จังหวัดพะเยาดังกล่าวถือเป็นร้อยละ ๓๗.๕๒ ของปริมาณถ่านหินสำรองมีความสำคัญอย่างยิ่ง เมื่อมีการนำมาใช้ประโยชน์เพื่อการผลิตพลังงานไฟฟ้าในอนาคต

นอกจากนี้จังหวัดพะเยา ยังเป็นแหล่งโบราณคดีที่สำคัญมีการค้นพบฟอสซิลบรรพบุรุษอุรังอุตัง บริเวณเหมืองถ่านหินเชียงม่วน อำเภอเชียงม่วน ซึ่งเป็นการค้นพบเป็นครั้งแรกของโลก ที่เป็นหลักฐานของฟอสซิลเอพขนาดใหญ่ที่สมบูรณ์ในบริเวณเอเชียตะวันออกเฉียงใต้ และมีอายุราว ๑๓.๕-๑๐ ล้านปี หรือปลายยุคไมโอซีนตอนกลางเป็นหินจำนวน ๑๘ ซี่ และสามารถจำแนกออกได้ว่าเป็นเพศผู้และเพศเมียของสัตว์ชนิดเดียวกันโดยให้ชื่อว่า “ลูฟงพิเทคัส เชียงม่วนเอนซิล” (Lufengpitheculuschiangmuanensis) หมายถึง “ลิงจากลูฟงที่เชียงม่วน” ทำให้เชื่อได้ว่า ในบริเวณดังกล่าวอาจเป็นศูนย์กลางการกำเนิดและวิวัฒนาการของสัตว์เลี้ยงลูกด้วยนมหรือไพรเมตชั้นสูงที่พัฒนา การมาเป็นสายพันธุ์มนุษย์ และมีศักยภาพสูงในการค้นพบฟอสซิลชนิดใหม่ๆ เนื่องจากมีแอ่งสะสมตัวของตะกอนยุคต่างๆ จำนวนมากและในวนอุทยานไดโนเสาร์แก่งหลวง บริเวณดอยแก่งหลวง-ดอยแก้วแก้ว พบกระดูกซากดึกดำบรรพ์ไดโนเสาร์มีทั้งสภาพสมบูรณ์ และแตกหัก กลายสภาพเป็นหินฝังตัวในหินทรายแป้งสีแดง ประกอบด้วยกระดูกส่วนหาง กระดูกซี่โครง กระดูกสะโพก และกระดูกขาของไดโนเสาร์กินพืชพันธุ์ซอโรพอด (Sauropod) ขนาดใหญ่คอยาวหางยาว เดินสี่ขา ขนาดไดโนเสาร์ยาวประมาณ ๑๕ เมตร ซึ่งพัฒนาเป็นแหล่งท่องเที่ยวและเรียนรู้ทางซากดึกดำบรรพ์

๑.๒.๖ การปฏิรูปที่ดิน

จังหวัดพะเยา โดยสำนักงานการปฏิรูปที่ดินจังหวัดพะเยา ได้ประกาศเป็นเขตตามพระราชกฤษฎีกาปฏิรูปที่ดินจำนวน ๔๓๘,๘๒๕ ไร่โดยดำเนินการจัดที่ดินและมอบสิทธิการใช้ประโยชน์ในที่ดินของรัฐประเภทที่ดินเกษตรกรรมตั้งแต่ปี ๒๕๒๑-๒๕๖๔ แยกเป็นประเภทที่ดินเกษตรกรรมจำนวน ๔๔,๑๘๒ ราย จำนวน ๕๖,๔๑๙ แปลง ๓๒๒,๑๐๑ ไร่ และเป็นประเภทที่ดินชุมชน จำนวน ๓,๘๕๖ ราย ๓,๙๖๙ แปลง ๒,๓๐๒ ไร่ และอนุญาตให้เข้าทำประโยชน์ในที่ดินเอกชน โดยอนุญาตให้เข้าที่ดินประเภทที่ดินเอกชน จำนวน ๑๐๙ ราย ๑๐๙ แปลง จำนวน ๕๔๐ ไร่



ตารางที่ ๑๒ การใช้ประโยชน์ที่ดินของรัฐ (ประเภทที่ดินเกษตรกรรม)

รายงานสรุปการดำเนินการจัดที่ดินและมอบ ส.ป.ก.๔-๐๑			
การใช้ประโยชน์ในที่ดินของรัฐตั้งแต่ปี ๒๕๒๑ - ๒๕๖๔			
ประเภทที่ดินเกษตรกรรม			
อำเภอ	ราย	แปลง	ไร่
จุน	๔,๓๕๕	๕,๓๔๙	๓๕,๗๖๔
เชียงคำ	๕,๑๕๙	๖,๓๒๓	๓๘,๕๓๙
เชียงม่วน	๔,๗๒๐	๖,๘๒๓	๓๗,๐๓๕
ดอกคำใต้	๖,๘๒๐	๘,๔๕๕	๕๕,๓๐๖
ปง	๑,๙๕๘	๒,๗๗๔	๑๔,๙๒๒
ภูกามยาว	๔,๒๖๘	๕,๓๕๒	๒๔,๖๙๓
ภูซาง	๒,๘๐๘	๓,๖๓๑	๑๗,๓๒๒
เมืองพะเยา	๑๑,๓๑๓	๑๓,๖๙๖	๘๒,๑๒๖
แม่ใจ	๒,๗๘๑	๓,๓๔๐	๑๓,๕๒๗
รวมทั้งจังหวัด	๔๔,๑๘๒	๕๕,๗๔๕	๓๑๙,๒๓๔

ที่มา : สำนักงานการปฏิรูปที่ดินจังหวัดพะเยา ณ ๑๖ พฤศจิกายน ๒๕๖๔

ตารางที่ ๑๓ การใช้ประโยชน์ที่ดินของรัฐ (ประเภทที่ดินชุมชน)

รายงานสรุปการดำเนินการจัดที่ดินและมอบ ส.ป.ก.๔-๐๑			
การใช้ประโยชน์ในที่ดินของรัฐตั้งแต่ปี ๒๕๒๑ - ๒๕๖๔			
ประเภทที่ดินชุมชน			
อำเภอ	ราย	แปลง	ไร่
จุน	๕๒๐	๕๔๘	๓๕๐
เชียงคำ	๔๗๐	๔๗๘	๒๕๖
เชียงม่วน	๕๒๐	๕๓๘	๓๐๑
ดอกคำใต้	๒๓๕	๒๔๓	๙๔
ปง	๗๗๘	๗๘๓	๔๓๒
ภูกามยาว	๓๘๖	๓๙๕	๒๑๓
ภูซาง	๒๐๙	๒๐๙	๗๘
เมืองพะเยา	๗๑๐	๗๔๔	๕๖๒
แม่ใจ	๒๙	๒๙	๑๗
รวมทั้งจังหวัด	๓,๘๕๖	๓,๙๖๙	๒,๓๐๒

ที่มา:สำนักงานการปฏิรูปที่ดินจังหวัดพะเยา ณ ๑๖ พฤศจิกายน ๒๕๖๔

ตารางที่ ๑๔ การใช้ประโยชน์ที่ดินของรัฐ (ประเภทที่ดินเอกชน)

รายงานสรุปการดำเนินการจัดที่ดิน โดยเช่าที่ดิน			
การใช้ประโยชน์ในที่ดินเอกชนตั้งแต่ปี ๒๕๒๑ - ๒๕๖๔			
ประเภทที่ดินเอกชน			
อำเภอ	ราย	แปลง	ไร่
ภูกามยาว	๑๐๔	๑๐๔	๕๒๖
รวมทั้งจังหวัด	๑๐๔	๑๐๔	๕๒๖

ที่มา:สำนักงานการปฏิรูปที่ดินจังหวัดพะเยา ณ ๑๖ พฤศจิกายน ๒๕๖๔



๑.๓ ข้อมูลเศรษฐกิจและการเกษตร

ผลิตภัณฑ์มวลรวมจังหวัดพะเยาปี ๒๕๖๒ มีมูลค่าเพิ่ม ณ ราคาประจำปี เท่ากับ ๓๖,๗๔๗ ล้านบาท ลดลงจากปีก่อนจำนวน ๕๕๑ ล้านบาท โดยผลิตภัณฑ์มวลรวมจังหวัดเฉลี่ยต่อหัวเท่ากับ ๙๗,๒๘๒ บาท ลดลงจากปีก่อน จำนวน ๒๔ บาท ประเภทกิจกรรมที่มีมูลค่าสูงสุด ๕ ลำดับแรก ดังนี้

๑. ประเภทเกษตรกรรม การป่าไม้และการประมงมีมูลค่า ๑๑,๒๔๗ ล้านบาท คิดเป็นร้อยละ ๓๐.๖๐

๒. ประเภทการศึกษาที่มีมูลค่า ๕,๐๗๔ ล้านบาท คิดเป็นร้อยละ ๑๓.๘๐

๓. ประเภทการขายส่งและการขายปลีก การซ่อมแซมยานยนต์และจักรยานยนต์มีมูลค่า ๔,๓๗๙ ล้านบาท คิดเป็นร้อยละ ๑๑.๙๔

๔. ประเภทกิจกรรมทางการเงินและการประกันภัยมีมูลค่า ๓,๐๙๙ ล้านบาท คิดเป็นร้อยละ ๘.๔๓

๕. ประเภทการบริหารราชการ การป้องกันประเทศ และการประกันสังคมภาคบังคับมีมูลค่า ๒,๗๗๗ ล้านบาท คิดเป็นร้อยละ ๗.๕๖

โดยมูลค่ารวมทั้ง ๕ ประเภท เป็นจำนวน ๒๖,๕๘๖ ล้านบาท หรือร้อยละ ๗๒.๓๕ ของผลิตภัณฑ์มวลรวมจังหวัดพะเยาทั้งหมด

ตารางที่ ๑๕ แสดงผลิตภัณฑ์มวลรวมจังหวัดพะเยา ณ ราคาประจำปีพ.ศ. ๒๕๖๐ - ๒๕๖๒

หน่วย: ล้านบาท

ประเภทอุตสาหกรรม	พ.ศ.		
	๒๕๖๐	๒๕๖๑	๒๕๖๒
ภาคเกษตร	๑๒,๐๙๖	๑๓,๑๘๒	๑๑,๒๔๗
เกษตรกรรม การป่าไม้ และการประมง	๑๒,๐๙๖	๑๓,๑๘๒	๑๑,๒๔๗
ภาคนอกเกษตร	๒๓,๓๓๒	๒๔,๑๑๖	๒๕,๕๐๐
การทำเหมืองแร่และเหมืองหิน	๙๙	๑๔๔	๒๖๒
การผลิต	๑,๗๗๖	๑,๗๒๑	๑,๗๗๘
การไฟฟ้า แก๊ส ไอน้ำ และระบบปรับอากาศ	๓๘๕	๓๔๘	๓๘๘
การจัดหาน้ำ การจัดการ และบำบัดน้ำเสียของเสีย และสิ่งปฏิกูล	๑๑๓	๑๑๘	๑๓๗
การก่อสร้าง	๑,๘๕๘	๑,๘๖๘	๑,๙๕๖
การขายส่งและการขายปลีก การซ่อมยานยนต์และจักรยานยนต์	๔,๒๕๒	๔,๖๕๑	๔,๓๘๙
การขนส่ง สถานที่เก็บสินค้า	๖๓๘	๖๕๘	๗๖๒
ที่พักแรมและบริการด้านอาหาร	๑๒๘	๑๔๕	๑๕๙
ข้อมูลข่าวสารและการสื่อสาร	๒๗๐	๓๑๒	๓๙๕
กิจกรรมทางการเงินและการประกันภัย	๒,๘๔๙	๒,๙๘๔	๓,๐๙๙
กิจกรรมอสังหาริมทรัพย์	๑,๔๐๗	๑,๕๙๔	๑,๘๐๘
กิจกรรมทางวิชาชีพ วิทยาศาสตร์ และเทคนิค	๘	๙	๑๓
กิจกรรมการบริการบริหารและบริการสนับสนุน	๕๑	๕๑	๕๐
การบริหารราชการ การป้องกันประเทศ และการประกันสังคมภาคบังคับ	๒,๕๘๘	๒,๗๒๖	๒,๗๗๗
การศึกษา	๔,๖๘๕	๔,๔๗๘	๕,๐๗๔
กิจกรรมด้านสุขภาพและงานสังคมสงเคราะห์	๑,๖๒๑	๑,๗๔๙	๑,๘๔๑
ศิลปะ ความบันเทิง และนันทนาการ	๑๖๘	๑๙๐	๒๒๔
กิจกรรมบริการด้านอื่นๆ	๔๓๗	๓๗๐	๓๘๗
ผลิตภัณฑ์มวลรวมจังหวัด(GPP)	๓๕,๔๒๘	๓๗,๒๙๘	๓๖,๗๔๗
ผลิตภัณฑ์มวลรวมจังหวัดเฉลี่ยต่อคน(บาท)	๙๑,๐๗๙	๙๗,๓๐๖	๙๗,๒๘๒
ประชากร(๑,๐๐๐คน)	๓๘๙	๓๘๓	๓๗๘

ที่มา : สำนักงานคณะกรรมการพัฒนาการเศรษฐกิจและสังคมแห่งชาติ (สศช.)

ส่วนที่ ๒ ข้อมูลด้านการเกษตร

๒.๑ การใช้ที่ดินทางการเกษตร

ขนาดพื้นที่และการใช้ประโยชน์ที่ดิน

จังหวัดพะเยา มีพื้นที่ ๖,๓๓๕.๐๖ ตารางกิโลเมตรหรือ ๓,๙๕๙,๔๑๒ ไร่ในปี พ.ศ. ๒๕๖๒ พื้นที่จังหวัดพะเยา เป็นเนื้อที่ป่าไม้ ๓,๑๘๖.๒๔ ตารางกิโลเมตร หรือ ๑,๙๙๑,๔๐๓ ไร่ คิดเป็นร้อยละ ๕๐.๒๙ ของพื้นที่ทั้งหมด เป็นเนื้อที่ถือครองทางการเกษตร ๒,๔๐๕.๘๒ ตารางกิโลเมตร หรือ ๑,๕๐๓,๖๓๕ ไร่ คิดเป็นร้อยละ ๓๗.๙๘ ของพื้นที่ทั้งหมด และเป็นเนื้อที่นอกการเกษตร ๗๔๓ ตารางกิโลเมตร หรือ ๔๖๔,๓๗๔ ไร่ คิดเป็นร้อยละ ๑๑.๗๓ ของพื้นที่ทั้งหมด

แผนภูมิที่ ๑ อัตราส่วนการใช้ประโยชน์ที่ดินจังหวัดพะเยา ปี พ.ศ. ๒๕๖๒

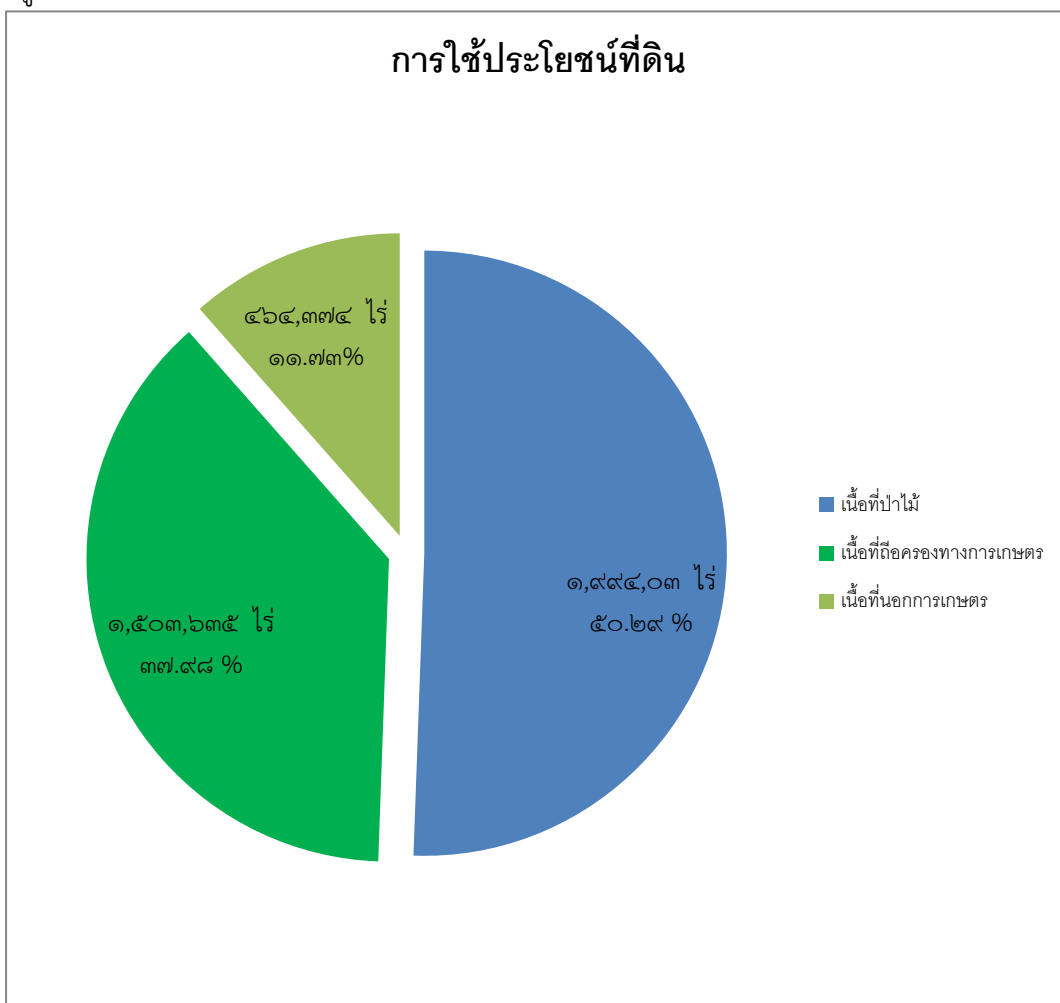

ที่มา: สำนักงานสถิติแห่งชาติ (WWW.nso.go.th) สถิติการใช้ที่ดินจังหวัดพะเยา ปี ๒๕๖๒ ณ ๓๐ กันยายน ๒๕๖๓

การใช้ที่ดินเพื่อทำการเกษตรจำนวน ๑,๕๐๓,๖๓๕ ไร่ คิดเป็นร้อยละ ๓๗.๙๘ ของพื้นที่ทั้งหมด (๓,๙๕๙,๔๑๒ ไร่) ของจังหวัด โดยแบ่งเป็น

ที่นา	๗๒๙,๙๑๐	ไร่ เท่ากับร้อยละ ๔๘.๕๔	ของพื้นที่ทางการเกษตร
ที่ไร่	๓๐๗,๓๘๙	ไร่ เท่ากับร้อยละ ๒๐.๔๔	ของพื้นที่ทางการเกษตร
ที่ไม่ผลและไม้ยืนต้น	๓๖๑,๘๔๐	ไร่ เท่ากับร้อยละ ๒๔.๐๗	ของพื้นที่ทางการเกษตร
ที่สวน(ผัก,ไม้ดอก,ไม้ประดับ)	๒๕,๔๙๖	ไร่ เท่ากับร้อยละ ๑.๗๐	ของพื้นที่ทางการเกษตร
การเกษตรอื่นๆ	๗๙,๐๐๐	ไร่ เท่ากับร้อยละ ๕.๒๕	ของพื้นที่ทางการเกษตร

แผนภูมิที่ ๒ อัตราส่วนการใช้ที่ดินเพื่อการเกษตรจังหวัดพะเยา

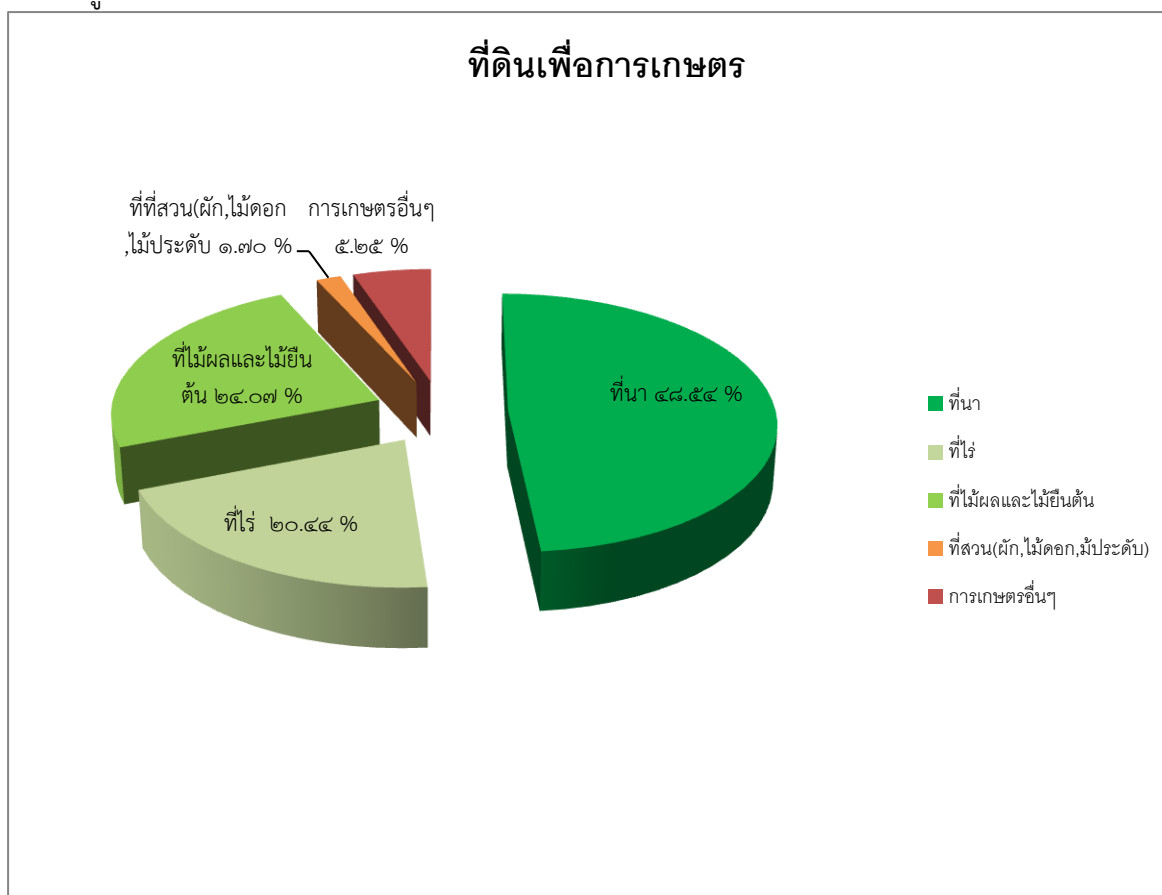

ลักษณะการถือครองที่ดินทางการเกษตร พ.ศ. ๒๕๖๒ พื้นที่ใช้ประโยชน์ทางการเกษตรจำนวน ๑,๕๐๓,๖๓๕ไร่ เป็นพื้นที่ของตนเอง จำนวน ๗๓๙,๘๑๗ ไร่ คิดเป็นร้อยละ ๔๙.๒๐ ของพื้นที่ทางการเกษตร และเป็นพื้นที่ของผู้อื่น จำนวน ๗๖๓,๘๑๘ ไร่ คิดเป็นร้อยละ ๕๐.๘๐ ของพื้นที่ทางการเกษตร

ที่มา: สำนักงานสถิติแห่งชาติ (WWW.nso.go.th) สถิติการใช้ที่ดินจังหวัดพะเยา ปี ๒๕๖๒ ณ ๓๐ กันยายน ๒๕๖๓

พื้นที่ของจังหวัดพะเยาส่วนใหญ่ ยังคงเป็นพื้นที่ป่าไม้ ในขณะที่พื้นที่ที่มีอยู่มากรองลงมา คือ พื้นที่ที่ใช้สำหรับการเกษตร โดยพื้นที่ส่วนใหญ่ใช้ในการปลูกข้าวนาปี ระบบการปลูกพืชในที่ราบลุ่ม เกษตรกรจะปลูกข้าวนาปีเป็นพืชหลัก หลังการเก็บเกี่ยวจะปลูกพืชต่างๆ ตาม เช่น กระเทียม หอมแดง และพืชผักต่างๆ ในที่ดอน อาศัยน้ำฝน เกษตรกรจะปลูกพืชไร่ เช่น ข้าวโพดเลี้ยงสัตว์ ฝ้าย ถั่วเหลือง ชิง หรือบางพื้นที่หลังการเก็บเกี่ยวจะปลูกพืชตาม เช่น ข้าวโพด-ข้าวโพด ข้าวโพด-ถั่วเขียว ถั่วเหลือง-ถั่วเหลือง เป็นต้น ส่วนในสวนไม้ผลที่ต้นยังเล็กอยู่ เกษตรกรจะปลูกพืชแซม เช่น พืชผัก พืชไร่ เป็นต้น

๒.๒ พื้นที่เกษตรกรรมที่เหมาะสมต่อการปลูกพืชเศรษฐกิจจังหวัดพะเยา

๒.๒.๑ พื้นที่เขตความเหมาะสมสำหรับการปลูกข้าว

พื้นที่เหมาะสมสูงการปลูกข้าวจังหวัดพะเยามีจำนวน ๑๓๓,๓๙๒.๘๗ ไร่ ประกอบด้วย ๑) อำเภอแม่ใจ มีจำนวน ๓๙,๓๒๓.๘๐ ไร่ ๒) อำเภอเมืองมีจำนวน ๒๙,๒๓๘.๕๐ ไร่ ๓) อำเภอดอกคำใต้มีจำนวน ๒๓,๔๑๙.๑๐ ไร่ ๔) อำเภอภูซางมีจำนวน ๑๙,๘๘๑.๘๐ ไร่ ๕) อำเภอเชียงคำมีจำนวน ๑,๒๓๑.๓๑ ไร่ และ ๖) อำเภอปงมีจำนวน ๒๙๘.๓๖ ไร่ ส่วนอำเภอจุน เชียงม่วน และภูกามยาว ไม่มีพื้นที่เหมาะสมสูงในการปลูกข้าว จะเป็นพื้นที่ที่เหมาะสม ปานกลาง เล็กน้อย หรือไม่เหมาะสมในปลูกข้าว

ตารางที่ ๑๖ พื้นที่เขตความเหมาะสมสำหรับการปลูกข้าว รายอำเภอ

อำเภอ	พื้นที่เหมาะสม(ไร่)				พื้นที่เขตป่าไม้
	เหมาะสมสูง (S๑)	เหมาะสมปานกลาง(S๒)	เหมาะสมน้อย (S๓)	ไม่เหมาะสม (N)	
จุน		๑๑๒,๙๗๒.๐๐	๑๒,๔๔๔.๘๐	๓,๔๖๖.๕๖	๑๑๐,๓๕๔.๑๔
เชียงคำ	๑,๒๓๑.๓๑	๙๔,๘๔๑.๘๐	๓,๕๗๖.๒๐	๓,๕๐๕.๘๑	๑๘๙,๗๑๑.๐๙
เชียงม่วน		๑๒,๘๓๓.๖๐	๒,๐๔๒.๕๐	๓,๑๘๒.๑๖	๒๙๐,๓๗๓.๒๕
ดอกคำใต้	๒๓,๔๑๙.๑๐	๑๓๗,๔๔๖.๐๐	๔,๓๔๓.๒๙	๘๓๐.๖๑	๑๓๐,๕๗๐.๘๘
ปง	๒๙๘.๓๖	๒๕,๔๙๑.๐๐	๑,๙๐๓.๒๑	๖,๐๕๘.๖๑	๖๑๙,๘๓๔.๘๖
ภูกามยาว		๔๔,๙๒๒.๔๐	๑,๗๔๑.๖๖	๑,๕๔๕.๑๘	๓๓,๖๘๖.๒๕
ภูซาง	๑๙,๘๘๑.๘๐	๗,๖๕๗.๙๙	๒,๘๗๖.๘๕	๙๘๘.๒๑	๖๔,๐๒๗.๔๒
เมือง	๒๙,๒๓๘.๕๐	๗๘,๒๔๐.๑๐	๘,๐๙๐.๘๐	๑,๔๙๑.๒๐	๑๑๒,๖๘๙.๖๗
แม่ใจ	๓๙,๓๒๓.๘๐	๑๖,๕๘๔.๗๐	๓,๓๙๙.๗๑	๒๔๕.๐๗	๕๖,๘๓๘.๘๓
รวมพื้นที่(ไร่)	๑๑๓,๓๙๒.๘๗	๕๓๐,๙๘๙.๖๙	๔๐,๔๑๙.๑๒	๒๑,๓๑๓.๔๑	๑,๖๐๘,๐๘๖.๔๒

ที่มา: สถานีพัฒนาที่ดินพะเยา ณ ๓๐ ตุลาคม ๒๕๖๔

หมายเหตุ ๑)S๑:เหมาะสมสูงS๒:เหมาะสมปานกลางS๓:เหมาะสมเล็กน้อยN :ไม่เหมาะสม

๒)พื้นที่ป่าปกคลุมในพื้นที่อนุรักษ์ ปี พ.ศ.๒๕๖๓

แผนที่ ๘ แผนที่เพาะปลูกในชั้นความเหมาะสมของข้าว จังหวัดพะเยา

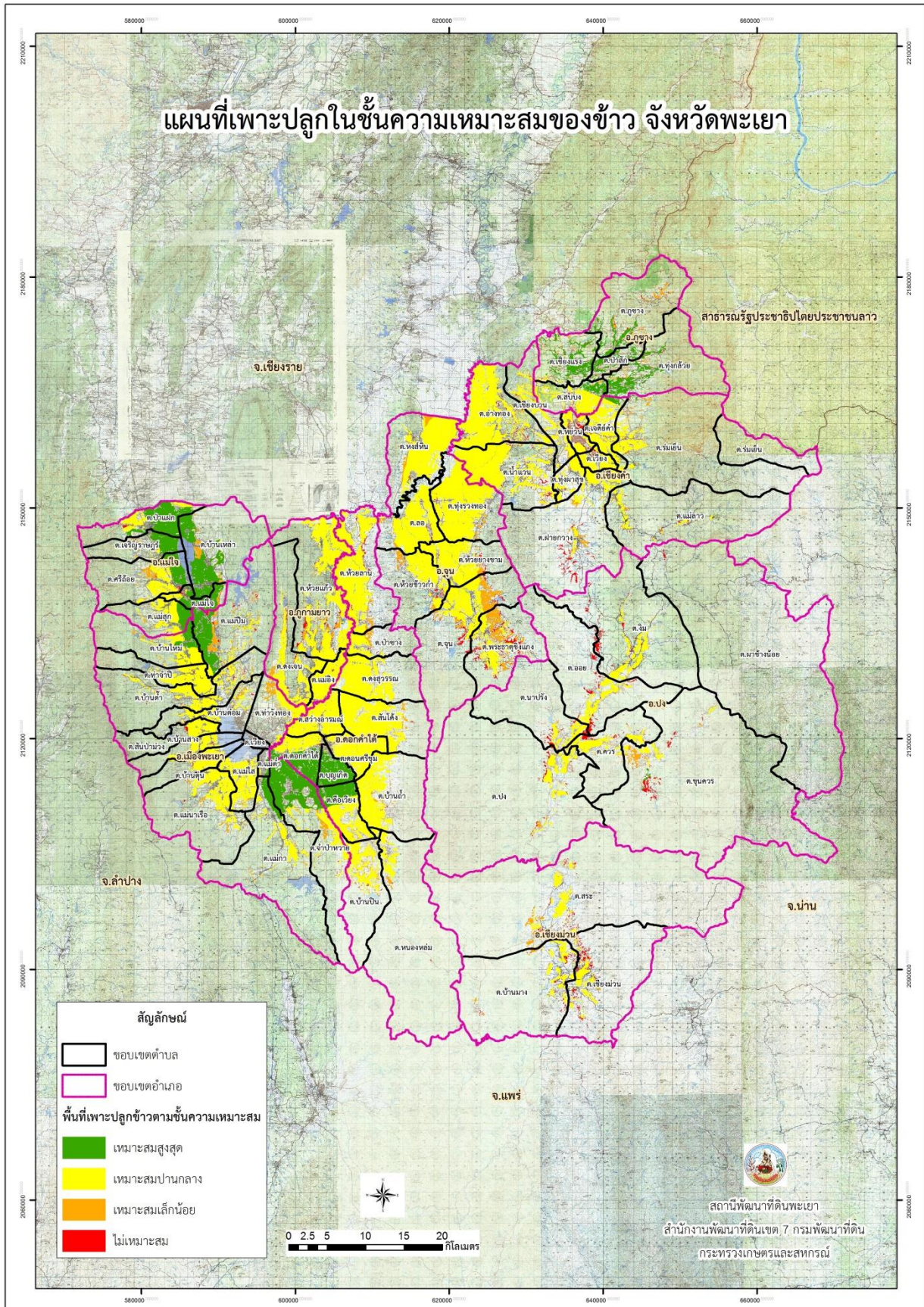



แผนที่ ๙ แผนที่แสดงพื้นที่ป่าปกคลุมในพื้นที่อนุรักษ์ จังหวัดพะเยา ปี พ.ศ.๒๕๖๓

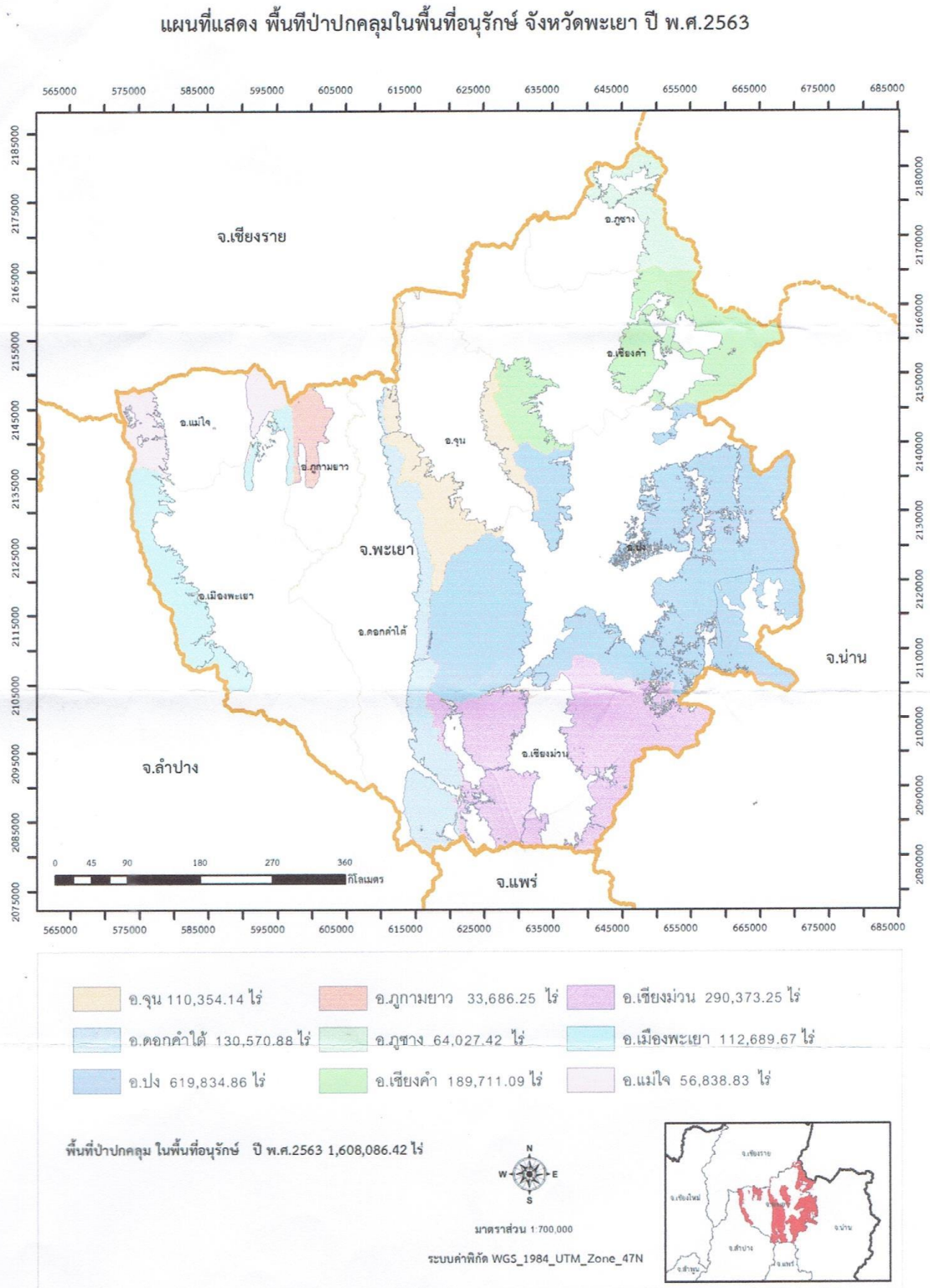

**๒.๒.๒ พื้นที่เขตความเหมาะสมสำหรับการปลูกข้าวโพดเลี้ยงสัตว์**

พื้นที่เหมาะสมสูงการปลูกข้าวโพดเลี้ยงสัตว์ จังหวัดพะเยามีจำนวน ๑,๘๔๖.๙๒ ไร่ ประกอบด้วย

๑) อำเภอจุนมีจำนวน ๘๓๘.๑๘ ไร่ ๒) อำเภอภูซางมีจำนวน ๔๙๑.๘๘ ไร่ ๓) อำเภอเชียงคำมีจำนวน ๔๕๓.๗๖ ไร่ ๔) อำเภอดอกคำใต้มีจำนวน ๔๑.๕๔ ไร่ และ ๕) อำเภอปงมีจำนวน ๒๑.๕๖ ไร่ ส่วนอำเภอภูพานยาว เมือง เชียงม่วน และแม่ใจ ไม่มีพื้นที่เหมาะสมสูงในการปลูกข้าวโพดเลี้ยงสัตว์ จะเป็นพื้นที่เหมาะสมปานกลาง เล็กน้อย หรือไม่เหมาะสมในปลูกข้าวโพดเลี้ยงสัตว์

ตารางที่ ๑๗ พื้นที่เขตความเหมาะสมสำหรับการปลูกข้าวโพดเลี้ยงสัตว์ รายอำเภอ

อำเภอ	พื้นที่เหมาะสม(ไร่)				พื้นที่เขตป่าไม้
	เหมาะสมสูง (S๑)	เหมาะสมปานกลาง(S๒)	เหมาะสมน้อย(S๓)	ไม่เหมาะสม (N)	
จุน	๘๓๘.๑๘	๒,๓๘๓.๖๔	๒,๒๖๒.๙๐	๑,๒๗๔.๖๕	๑๑๐,๓๕๔.๑๔
เชียงคำ	๔๕๓.๗๖	๕,๔๗๒.๑๑	๑,๕๕๐.๔๐	๓,๙๒๗.๒๔	๑๘๙,๗๑๑.๐๙
เชียงม่วน		๘,๔๕๙.๙๘	๕,๐๘๗.๔๕	๒,๔๔๘.๖๒	๒๙๐,๓๗๓.๒๕
ดอกคำใต้	๔๑.๕๔	๑๘,๗๖๙.๕๐	๔,๕๙๘.๕๓	๕,๔๓๓.๐๙	๑๓๐,๕๗๐.๘๘
ปง	๒๑.๕๖	๑๔,๖๔๙.๗๐	๑๔,๗๖๘.๔๐	๑๒,๕๑๗.๖๐	๖๑๙,๘๓๔.๘๖
ภูพานยาว		๒,๑๐๕.๘๖	๒,๑๙๓.๑๖	๘๑๔.๘๘	๓๓,๖๘๖.๒๕
ภูซาง	๔๙๑.๘๘	๑,๕๘๔.๕๒	๓๔๓.๑๕	๒,๘๙๖.๓๔	๖๔,๐๒๗.๔๒
เมือง		๒๔,๐๐๙.๑๐	๓,๙๙๓.๑๑	๕,๔๔๐.๒๔	๑๑๒,๖๘๙.๖๗
แม่ใจ		๘๑๔.๒๑	๓๘๙.๙๑	๒๒๗.๓๕	๕๖,๘๓๘.๘๓
รวมพื้นที่(ไร่)	๑,๘๔๖.๙๒	๗๘,๒๔๘.๖๒	๓๕,๑๘๗.๐๑	๓๔,๙๘๐.๐๑	๑,๖๐๘,๐๘๖.๔๒

ที่มา: สถานีพัฒนาที่ดินพะเยา ณ ๓๐ ตุลาคม ๒๕๖๔

หมายเหตุ ๑)S๑:เหมาะสมสูงS๒:เหมาะสมปานกลางS๓:เหมาะสมเล็กน้อยN :ไม่เหมาะสม

๒)พื้นที่ป่าปกคลุมในพื้นที่อนุรักษ์ ปี พ.ศ.๒๕๖๓



แผนที่ ๑๐ แผนที่เพาะปลูกในชั้นความเหมาะสมของข้าวโพด จังหวัดพะเยา

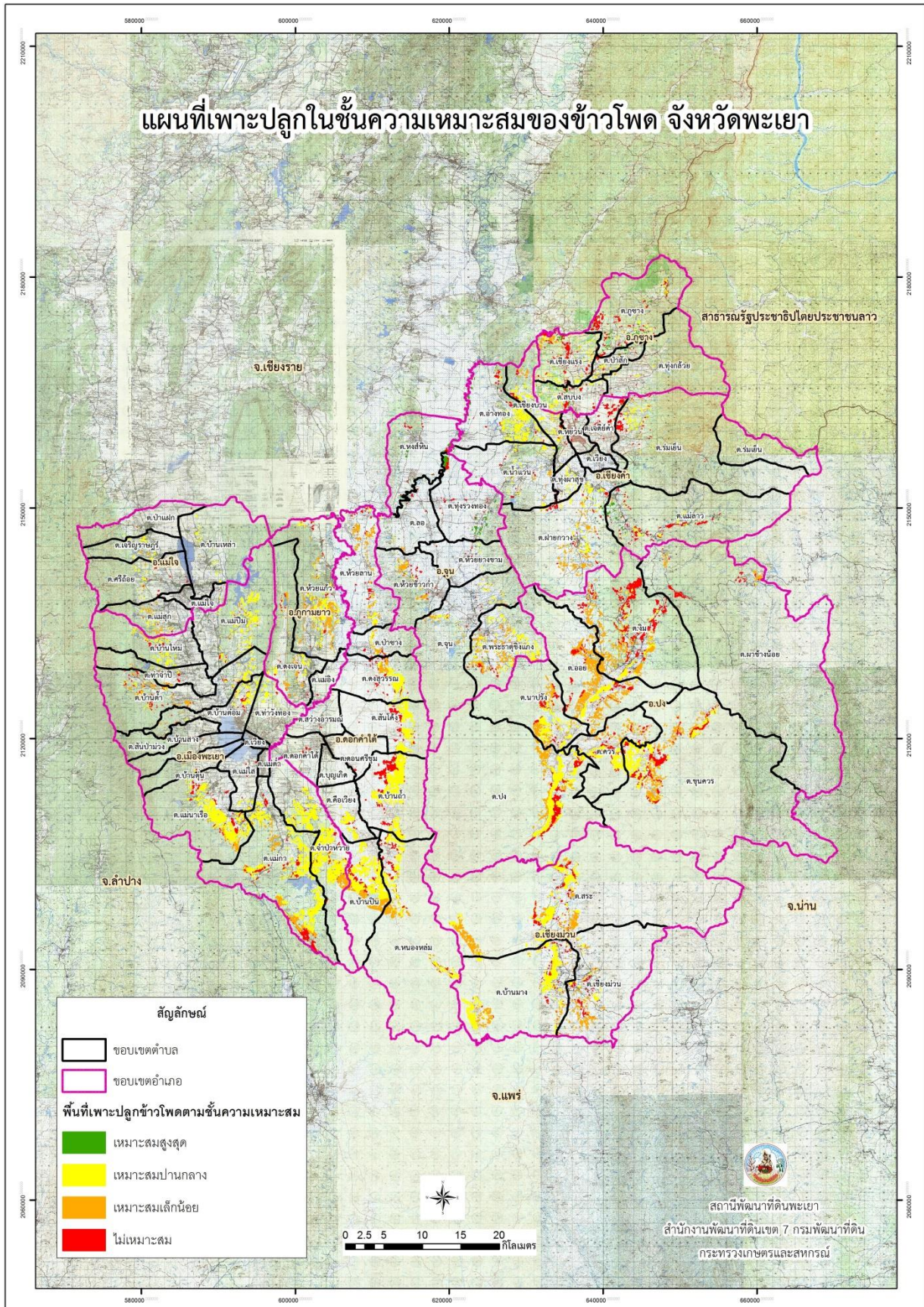

แผนที่ ๑๑ แผนที่แสดงพื้นที่ป่าปกคลุมในพื้นที่อนุรักษ์ จังหวัดพะเยา ปี พ.ศ.๒๕๖๓

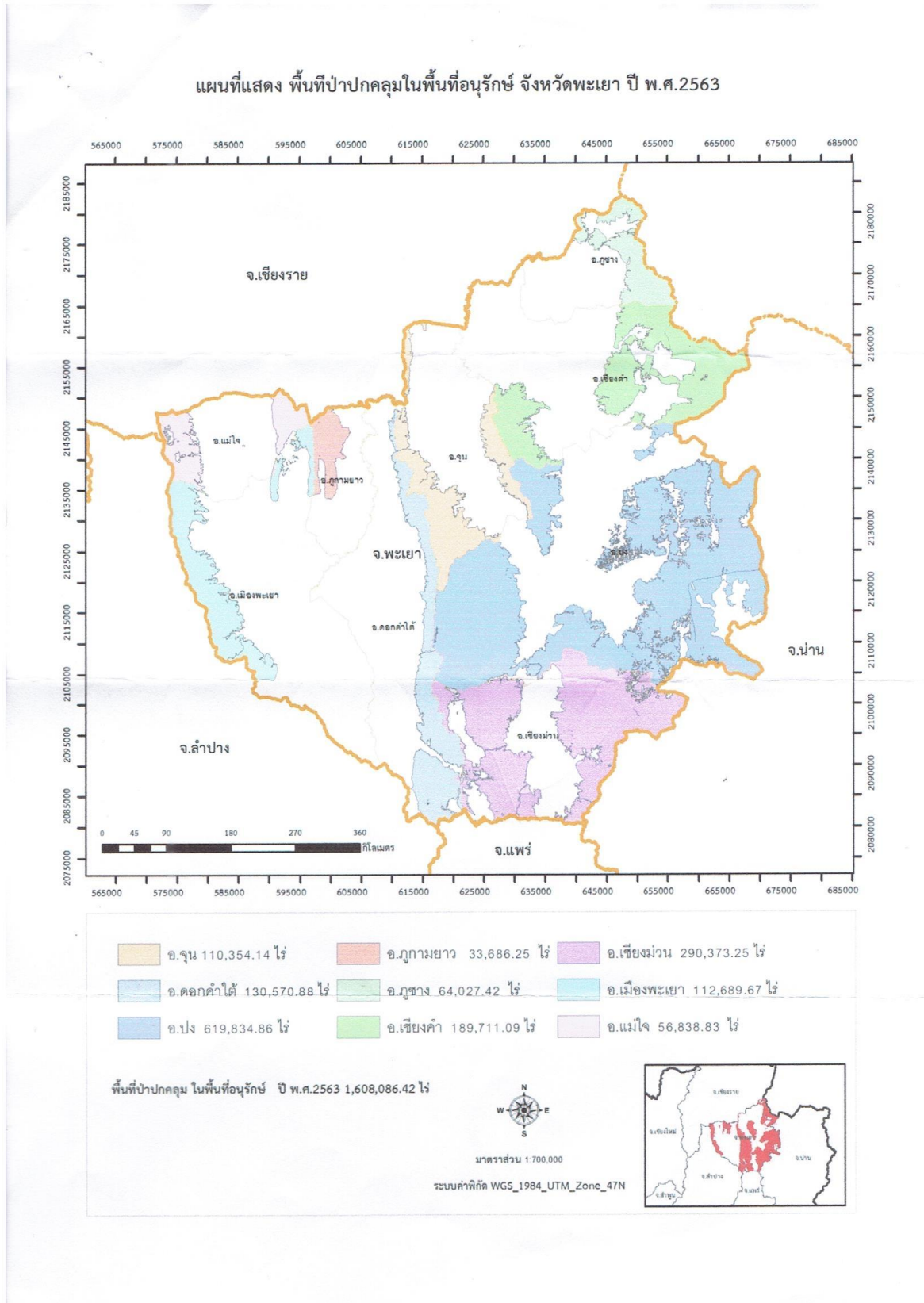

๒.๒.๓ พื้นที่เขตความเหมาะสมสำหรับการปลูกยางพารา

พื้นที่เหมาะสมสูงการปลูกยางพารา จังหวัดพะเยามีจำนวน ๑๒,๕๙๔.๗๐ ไร่ ประกอบด้วย
 ๑) อำเภอภูซางมีจำนวน ๙,๑๙๗.๘๙ ไร่ ๒) อำเภอเชียงคำมีจำนวน ๓,๐๙๑.๘๑ ไร่ ๓) อำเภอแม่ใจ
 มีจำนวน ๒๘๓.๒๐ ไร่ ไร่ ๔) อำเภอปงมีจำนวน ๑๑.๐๙ ไร่ และ ๕) อำเภอเมืองมีจำนวน ๑๐.๗๑ ไร่
 ส่วนอำเภอจุน เชียงม่วน ดอกคำใต้ และ ภูกามยาว ไม่มีพื้นที่เหมาะสมสูงในการปลูกยางพารา จะเป็น
 พื้นที่เหมาะสมปานกลาง เล็กน้อย หรือไม่เหมาะสมในปลูกยางพารา

ตารางที่ ๑๘ พื้นที่เขตความเหมาะสมสำหรับการปลูกยางพารา รายอำเภอ

อำเภอ	พื้นที่เหมาะสม(ไร่)				พื้นที่ เขตป่าไม้
	เหมาะสมสูง S๑	เหมาะสม ปานกลาง (S๒)	เหมาะสม น้อย(S๓)	ไม่เหมาะสม (N)	
จุน		๕,๙๘๑.๕๐	๓,๔๕๘.๐๗	๒๙๓.๕๗	๑๑๐,๓๕๕.๑๔
เชียงคำ	๓,๐๙๑.๘๑	๑๔,๗๗๑.๙๐	๒,๙๔๑.๗๕	๓,๔๖๗.๕๖	๑๘๙,๗๑๑.๐๙
เชียงม่วน		๒๗๖.๑๙	๓,๖๕๑.๔๔	๑๓.๒๔	๒๙๐,๓๗๓.๒๕
ดอกคำใต้		๖๘๕.๔๒	๑,๗๐๖.๓๙	๖๗.๙๑	๑๓๐,๕๗๐.๘๘
ปง	๑๑.๐๙	๖,๕๐๕.๘๙	๕๑๘.๖๖	๒,๑๖๕.๕๖	๖๑๙,๘๓๔.๘๖
ภูกามยาว		๗๑๖.๑๐	๓๕๘.๗๘		๓๓,๖๘๖.๒๕
ภูซาง	๙,๑๙๗.๘๙	๔,๖๕๖.๘๙	๕,๘๔๐.๙๓	๕,๖๒๘.๐๖	๖๔,๐๒๗.๔๒
เมือง	๑๐.๗๑	๖,๙๑๕.๓๑	๘,๑๒๗.๐๙	๒๐๙.๕๕	๑๑๒,๖๘๙.๖๗
แม่ใจ	๒๘๓.๒๐	๒,๖๐๒.๐๑	๒๒๓.๖๘	๒๔.๕๓	๕๖,๘๓๘.๘๓
รวมพื้นที่(ไร่)	๑๒,๕๙๔.๗๐	๔๓,๑๑๑.๒๑	๒๖,๘๒๖.๗๙	๑๑,๘๖๙.๙๘	๑,๖๐๘,๐๘๖.๔๒

ที่มา: สถานีพัฒนาที่ดินพะเยา ณ ๓๐ ตุลาคม ๒๕๖๔

หมายเหตุ ๑)S๑:เหมาะสมสูงS๒:เหมาะสมปานกลางS๓:เหมาะสมเล็กน้อยN :ไม่เหมาะสม

๒)พื้นที่ป่าปกคลุมในพื้นที่อนุรักษ์ ปี พ.ศ.๒๕๖๓

แผนที่ ๑๒ แผนที่เพาะปลูกในชั้นความเหมาะสมของยางพารา จังหวัดพะเยา

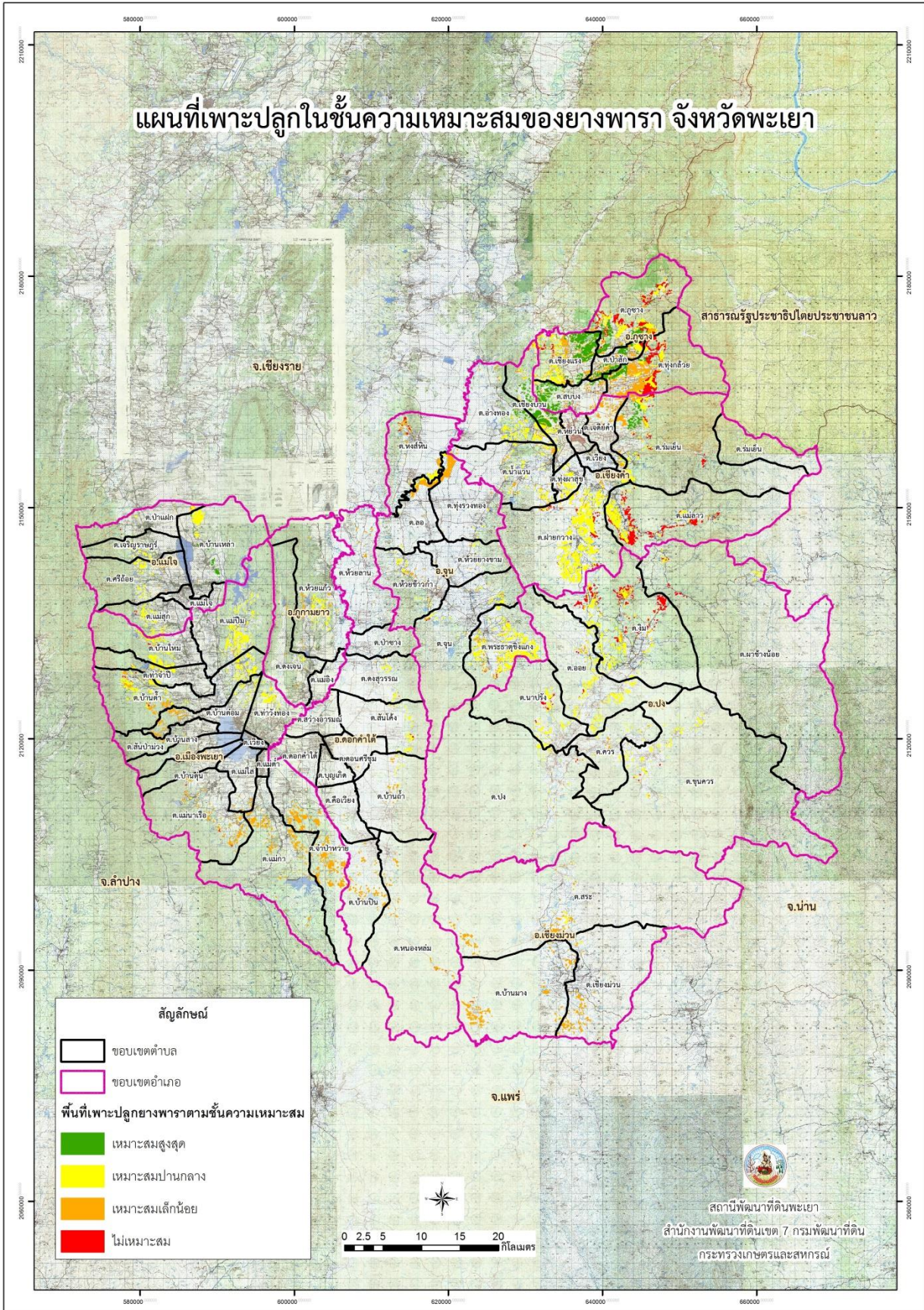

แผนที่ ๑๓ แผนที่แสดงพื้นที่ป่าปกคลุมในพื้นที่อนุรักษ์ จังหวัดพะเยา ปี พ.ศ.๒๕๖๓

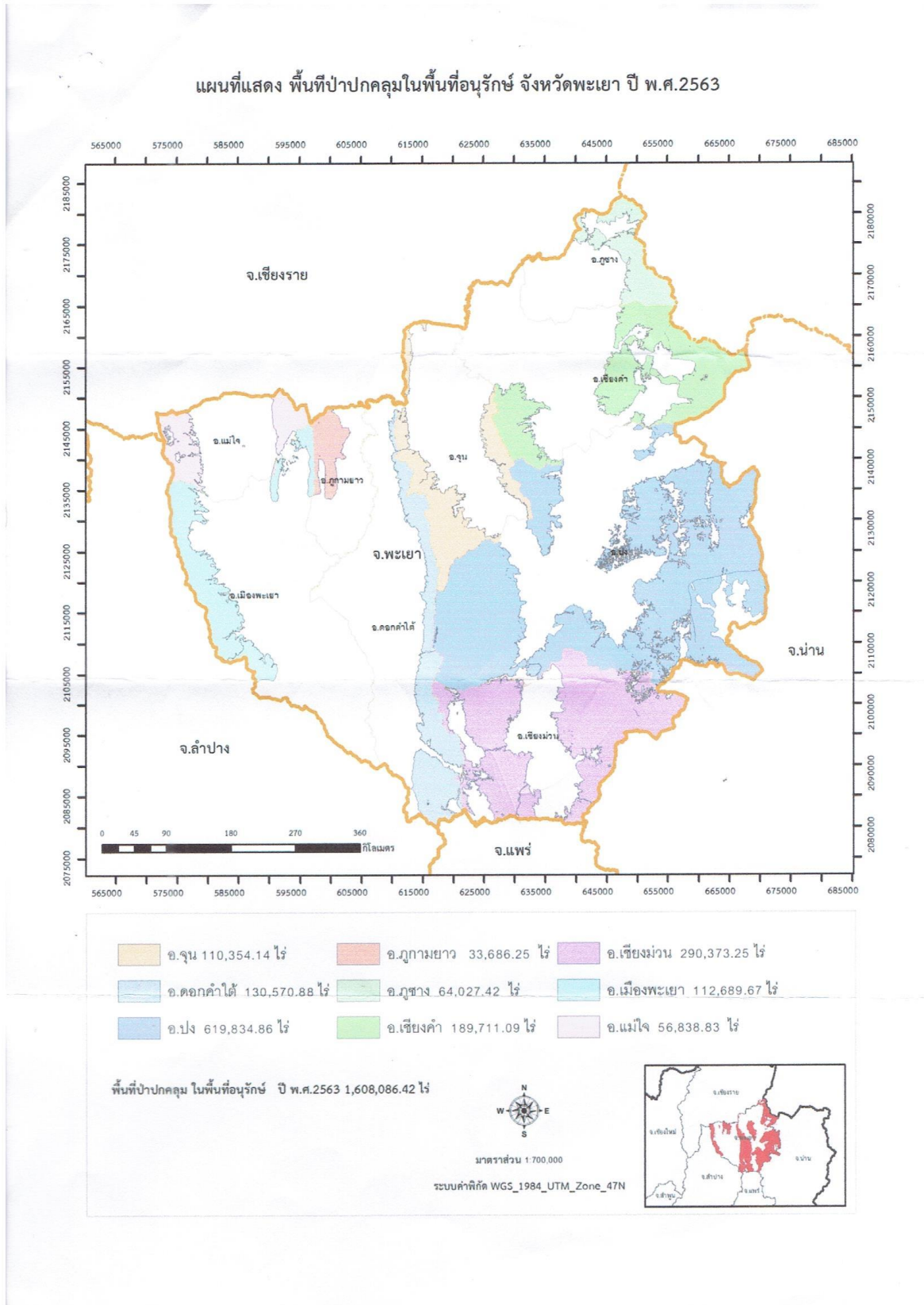

**๒.๒.๔ พื้นที่เขตความเหมาะสมสำหรับการปลูกลำไย**

การปลูกลำไยจังหวัดพะเยามีจำนวน ๒๖,๔๗๖.๒๓ ไร่ ประกอบด้วย ๑) อำเภอจุน มีจำนวน ๖,๒๖๑.๐๓ ไร่ ๒) อำเภอเชียงคำมีจำนวน ๖,๒๓๕.๓๑ ไร่ ๓) อำเภอดอกคำใต้มีจำนวน ๕,๒๑๒.๓๖ ไร่ ๔) อำเภอเมืองมีจำนวน ๓,๐๗๔.๖๑ ไร่ ๕) อำเภอเชียงม่วนมีจำนวน ๒,๓๕๓.๗๐ ไร่ ๖) อำเภอภูซางมีจำนวน ๑,๗๘๗.๐๐ ไร่ ๗) อำเภอปงมีจำนวน ๖๓๐.๗๔ ไร่ ๘) อำเภอแม่ใจมีจำนวน ๔๙๓.๑๐ ไร่ และ ๙) อำเภอกฎาญยาวมีจำนวน ๔๒๘.๓๘ ไร่ พื้นที่เหมาะสมสูงในการปลูกลำไย มีทุกอำเภอในจังหวัดพะเยา ตารางที่ ๑๙ พื้นที่เขตความเหมาะสมสำหรับการปลูกลำไย รายอำเภอ

อำเภอ	พื้นที่เหมาะสม(ไร่)				พื้นที่เขตป่าไม้
	เหมาะสมสูง (S๑)	เหมาะสมปานกลาง(S๒)	เหมาะสมน้อย(S๓)	ไม่เหมาะสม (N)	
จุน	๖,๒๖๑.๐๓	๓,๑๘๖.๓๕		๒๐๗.๒๗	๑๑๐,๓๕๔.๑๔
เชียงคำ	๖,๒๓๕.๓๑	๒๑,๘๙๔.๑๐	๘๖.๑๐	๑,๘๔๓.๕๙	๑๘๙,๗๑๑.๐๙
เชียงม่วน	๒,๓๕๓.๗๐	๓,๒๘๖.๗๕	๒๐๓.๙๐	๕๐.๒๕	๒๙๐,๓๗๓.๒๕
ดอกคำใต้	๕,๒๑๒.๓๖	๔,๗๓๘.๓๐		๔๖๑.๗๒	๑๓๐,๕๗๐.๘๘
ปง	๖๓๐.๗๔	๑,๑๑๕.๗๓		๓๓๒.๕๐	๖๑๙,๘๓๔.๘๖
กฎาญยาว	๔๒๘.๓๘	๒,๑๔๓.๐๔	๙๓.๕๕	๑๐๗.๔๒	๓๓,๖๘๖.๒๕
ภูซาง	๑,๗๘๗.๐๐	๒,๖๗๐.๒๑		๕๒๑.๒๐	๖๔,๐๒๗.๔๒
เมือง	๓,๐๗๔.๖๑	๕,๕๘๑.๑๔	๒๔.๖๘	๑๑๕.๙๔	๑๑๒,๖๘๙.๖๗
แม่ใจ	๔๙๓.๑๐	๒,๕๓๑.๑๖			๕๖,๘๓๘.๘๓
รวมพื้นที่(ไร่)	๒๖,๔๗๖.๒๓	๔๗,๑๔๖.๗๘	๔๐๘.๒๓	๓,๖๓๙.๘๙	๑,๖๐๘,๐๘๖.๔๒

ที่มา: สถานีพัฒนาที่ดินพะเยา ณ ๓๐ ตุลาคม ๒๕๖๔

หมายเหตุ ๑)S๑:เหมาะสมสูงS๒:เหมาะสมปานกลางS๓:เหมาะสมเล็กน้อยN :ไม่เหมาะสม

๒)พื้นที่ป่าปกคลุมในพื้นที่อนุรักษ์ ปี พ.ศ.๒๕๖๓



แผนที่ ๑๔ แผนที่เพาะปลูกในชั้นความเหมาะสมของลำไย จังหวัดพะเยา

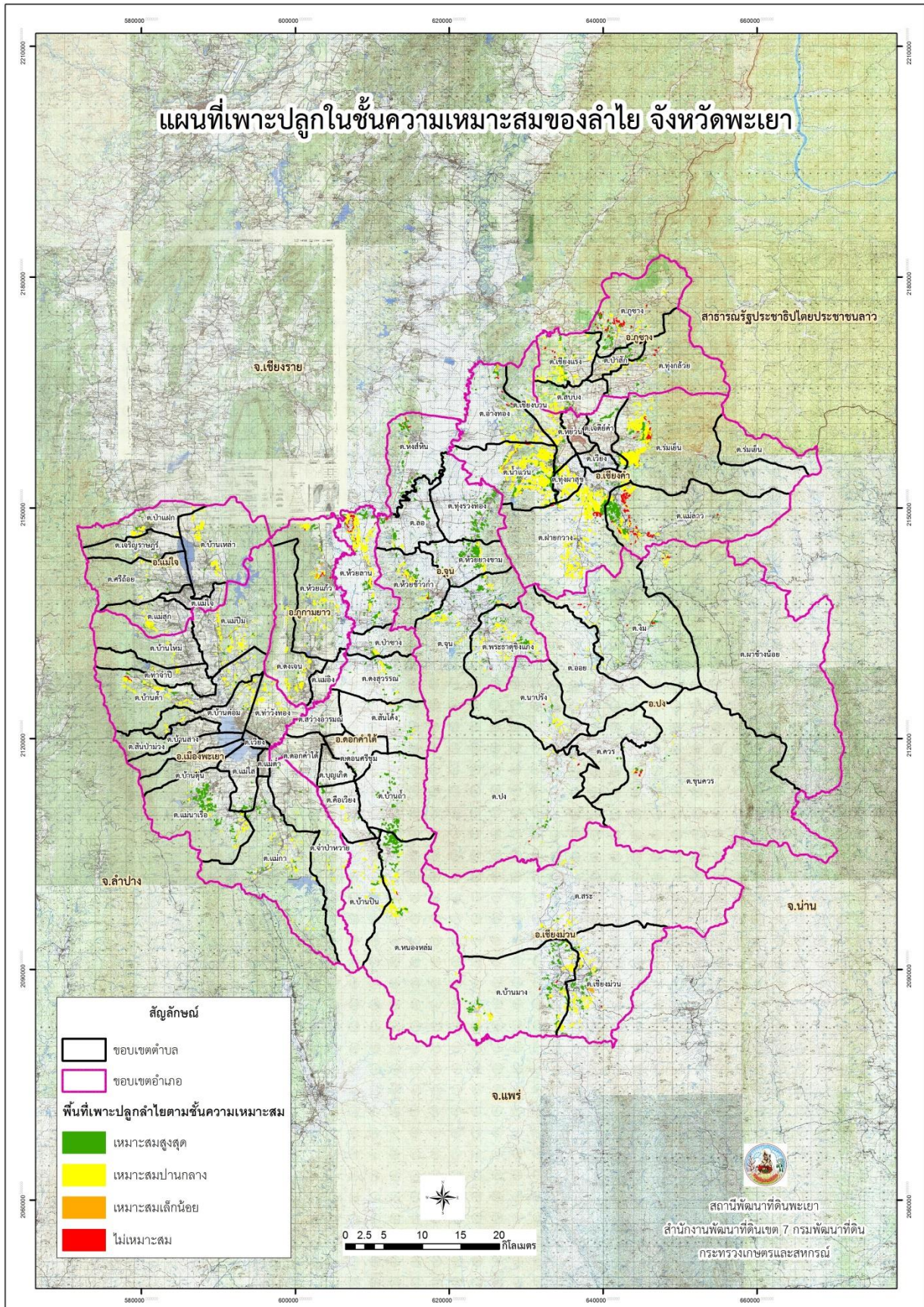

แผนที่ ๑๕ แผนที่แสดงพื้นที่ป่าปกคลุมในพื้นที่อนุรักษ์ จังหวัดพะเยา ปี พ.ศ.๒๕๖๓

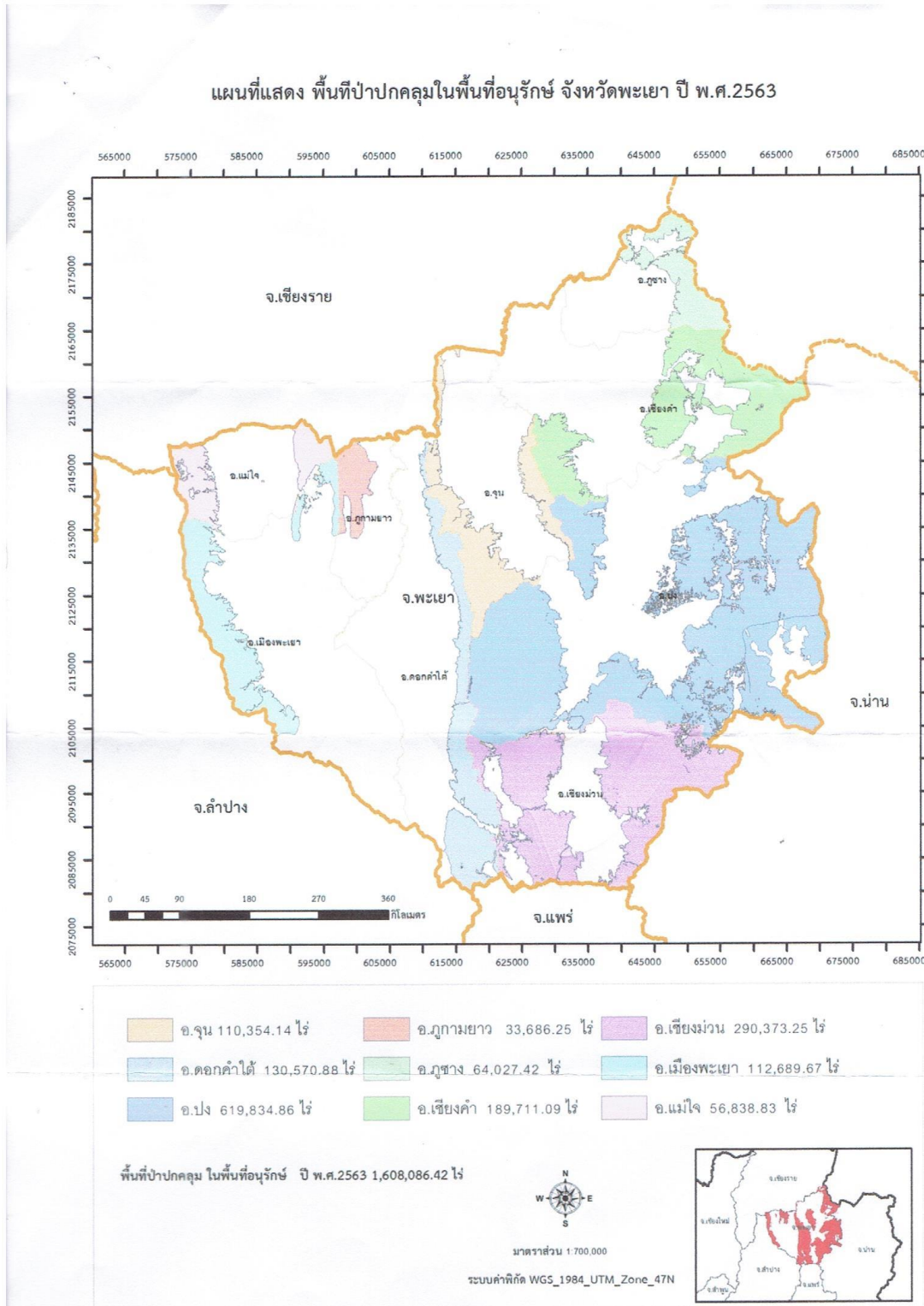

๒.๓ การเพาะปลูกพืช

จากการที่เกษตรกรของจังหวัดพะเยาส่วนใหญ่ ประกอบอาชีพด้านเกษตรกรรม อาชีพหลักคือ การทำนา พืชเศรษฐกิจที่ทำรายได้หลักที่สำคัญ ได้แก่ ข้าว ข้าวโพดเลี้ยงสัตว์ ยางพารา ลำไย ลิ้นจี่ กระเทียม หอมแดง และมันสำปะหลัง มีพื้นที่เพาะปลูกและผลผลิต ดังนี้

๑. ข้าว

ข้าวนาปี(๒๕๖๓/๖๔)	พื้นที่เพาะปลูก	๖๔๗,๘๘๖ ไร่	พื้นที่เก็บเกี่ยว	๖๔๕,๗๔๘ ไร่
	ผลผลิตรวม	๓๐๘,๓๒๑ ตัน	ผลผลิตเฉลี่ยต่อไร่	๔๗๙ ก.ก.
ข้าวนาปรัง(ปี ๒๕๖๔)	พื้นที่เพาะปลูก	๓๐,๗๐๔ ไร่	พื้นที่เก็บเกี่ยว	๓๐,๖๕๘ ไร่
	ผลผลิตรวม	๒๐,๑๓๔ ตัน	ผลผลิตเฉลี่ยต่อไร่	๖๕๗ ก.ก.

๒. ข้าวโพดเลี้ยงสัตว์(๒๕๖๓/๖๔)

ข้าวโพดเลี้ยงสัตว์(รุ่น๑) ฤดูฝนพื้นที่เพาะปลูก	๑๔๐,๘๐๐ ไร่	พื้นที่เก็บเกี่ยว	๑๔๐,๓๔๔ ไร่	
	ผลผลิตรวม	๙๖,๐๘๕ ตัน	ผลผลิตเฉลี่ยต่อไร่	๖๘๕ ก.ก.
ข้าวโพดเลี้ยงสัตว์(รุ่น๒) ฤดูแล้งพื้นที่เพาะปลูก	๑๖,๑๘๐ ไร่	พื้นที่เก็บเกี่ยว	๑๖,๑๘๐ ไร่	
	ผลผลิตรวม	๑๑,๕๗๙ ตัน	ผลผลิตเฉลี่ยต่อไร่	๗๑๖ ก.ก.

๓. ยางพารา(ปี ๒๕๖๔)

ยางพารา	พื้นที่ยืนต้น	๑๒๘,๓๑๓ ไร่	พื้นที่กรีต	๑๑๖,๙๐๒ ไร่
	ผลผลิตรวม	๒๔,๑๕๖ ตัน	ผลผลิตเฉลี่ยต่อไร่	๒๐๖ ก.ก.

๔. ลำไย(ปี ๒๕๖๔)

ลำไย	พื้นที่ยืนต้น	๙๗,๘๒๓ ไร่	พื้นที่ให้ผล	๘๕,๓๐๓ ไร่
	ผลผลิตรวม	๔๐,๖๐๕ ตัน	ผลผลิตเฉลี่ยต่อไร่	๔๗๖ ก.ก.

๕. ลิ้นจี่(ปี ๒๕๖๔)

ลิ้นจี่	พื้นที่ยืนต้น	๑๒,๒๔๑ ไร่	พื้นที่ให้ผล	๑๑,๓๙๖ ไร่
	ผลผลิตรวม	๔,๐๕๔.๕๗ ตัน	ผลผลิตเฉลี่ยต่อไร่	๓๕๖ ก.ก.

๖. กระเทียม(๒๕๖๓/๖๔)

กระเทียม	พื้นที่เพาะปลูก	๕,๔๗๕ ไร่	พื้นที่เก็บเกี่ยว	๕,๔๗๕ ไร่
	ผลผลิตรวม	๔,๐๑๕ ตัน	ผลผลิตเฉลี่ยต่อไร่	๗๓๓ ก.ก.

๗. หอมแดง(๒๕๖๓/๖๔)

หอมแดง	พื้นที่เพาะปลูก	๘,๘๔๓ ไร่	พื้นที่เก็บเกี่ยว	๘,๘๔๓ ไร่
	ผลผลิตรวม	๘,๖๑๐ ตัน	ผลผลิตเฉลี่ยต่อไร่	๙๗๔ ก.ก.

๘. มันสำปะหลังโรงงาน(ปี ๒๕๖๓/๖๔)

มันสำปะหลัง	พื้นที่เพาะปลูก	๓๒,๒๒๘ ไร่	พื้นที่เก็บเกี่ยว	๓๑,๙๑๔ ไร่
	ผลผลิตรวม	๙๑,๙๖๑ ตัน	ผลผลิตเฉลี่ยต่อไร่	๒,๘๘๒ ก.ก.



ตารางที่ ๒๐ แสดงสถิติการปลูกพืชเศรษฐกิจที่สำคัญของจังหวัดพะเยา ปีเพาะปลูก ๒๕๖๓/๖๔

ชนิดพืช	พื้นที่ปลูก	พื้นที่ เสียหาย	พื้นที่เก็บ เกี่ยว	ผลผลิตเฉลี่ย ต่อ พื้นที่เก็บเกี่ยว	ปริมาณ ผลผลิต
	(ไร่)	(ไร่)	(ไร่)	(กก./ไร่)	(ตัน)
ข้าวนาปี	๖๔๗,๘๘๖	๒,๑๓๘	๖๔๕,๗๔๘	๔๗๙	๓๐๘,๓๒๑
ข้าวนาปรัง	๓๐,๗๐๔	๔๖	๓๐,๖๕๘	๖๕๗	๒๐,๑๓๔
ข้าวโพดเลี้ยงสัตว์(รุ่น๑)ฤดูฝน	๑๔๐,๘๐๐	๔๕๖	๑๔๐,๓๔๔	๖๕๘	๙๖,๐๘๕
ข้าวโพดเลี้ยงสัตว์(รุ่น๒)ฤดูแล้ง	๑๖,๑๘๐	-	๑๖,๑๘๐	๗๑๖	๑๑,๕๗๙
มันสำปะหลัง	๓๒,๒๒๘	-	๓๑,๙๑๔	๒,๘๘๒	๙๑,๙๖๑
กระเทียม	๕,๔๗๕	-	๕,๔๗๕	๗๓๓	๔,๐๑๕
หอมแดง	๘,๘๔๓	-	๘,๘๔๓	๙๗๔	๘,๖๑๐
ลำไย	๙๗,๘๒๓	-	๘๕,๓๐๓	๔๗๖	๔๐,๖๐๕
ลิ้นจี่	๑๒,๒๔๑	-	๑๑,๓๙๖	๓๕๖	๔,๐๕๔.๕๗
ยางพารา	๑๓๑,๓๗๔	-	๑๑๕,๒๐๐	๒๐๖	๒๔,๑๕๖

ที่มา: คณะทำงานพัฒนาคุณภาพข้อมูลด้านพืช ครั้งที่ ๑/๒๕๖๔ ณ กรกฎาคม ๒๕๖๔ และครั้งที่ ๒ /๒๕๖๔ ณ ๒๘ ธันวาคม ๒๕๖๔

๒.๔ ภาวะการผลิตพืชเศรษฐกิจที่สำคัญของจังหวัดพะเยา

๒.๔.๑ ข้าว

การผลิต การผลิตข้าวของเกษตรกรจังหวัดพะเยาปี ๒๕๖๓/๖๔ ข้าวนาปี มีพื้นที่เพาะปลูก ๖๔๗,๗๘๖ ไร่ พื้นที่เก็บเกี่ยว ๖๔๕,๗๔๘ ไร่ ผลผลิตรวม ๓๐๘,๓๒๑ ตัน ผลผลิตเฉลี่ยต่อไร่ ๔๗๗ ก.ก. และข้าวนาปรังมีพื้นที่เพาะปลูก ๓๐,๗๐๔ ไร่ พื้นที่เก็บเกี่ยว ๓๐,๖๕๘ ไร่ ผลผลิตรวม ๒๐,๑๓๔ ตัน ผลผลิตเฉลี่ยต่อไร่ ๖๕๗ ก.ก.

ส่วนใหญ่จะทำการผลิตข้าวหอมมะลิเพื่อจำหน่าย ส่วนข้าวเหนียวจะเป็นการผลิตเพื่อการบริโภคภายในครัวเรือน และนำออกจำหน่ายหากเหลือจากการบริโภค(ส่วนใหญ่เป็นข้าวนาปี) นอกจากนี้ยังมีการปลูกข้าวไร่ในบริเวณเชิงเขาอีกเล็กน้อย

แหล่งเพาะปลูก จังหวัดพะเยามีพื้นที่การปลูกข้าวกระจายไปทุกอำเภอ พื้นที่เพาะปลูกที่สำคัญได้แก่ อำเภอดอกคำใต้ อำเภอจุน อำเภอเมืองพะเยา อำเภอเชียงคำ และอำเภอแม่ใจ

พันธุ์ที่ใช้ปลูก พันธุ์ข้าวเจ้าที่ปลูก ได้แก่ ข้าวขาวดอกมะลิ ๑๐๕กข.๑๕ พันธุ์ข้าวเหนียวที่ปลูกได้แก่ พันธุ์ กข ๖ ข้าวไร่ ใช้พันธุ์พื้นเมือง และพันธุ์ข้าวนาปรัง ใช้พันธุ์สันป่าตอง ๑ และ กข.๑๐ เกษตรกรส่วนใหญ่นิยมใช้เมล็ดพันธุ์ข้าว จากศูนย์ส่งเสริมและผลิตพันธุ์ข้าวชุมชน ศูนย์วิจัยข้าวเชียงราย และศูนย์เมล็ดพันธุ์ข้าวพะเยา

ฤดูกาลเพาะปลูก ข้าวนาปี อยู่ในช่วงระหว่างวันที่ ๑ พฤษภาคม ถึง วันที่ ๓๑ ตุลาคมของปี ข้าวนาปรังอยู่ในช่วงระหว่างวันที่ ๑ พฤศจิกายน ถึง วันที่ ๓๐ เมษายน ปีถัดไป

ลักษณะการปลูก ส่วนใหญ่เป็นนาดำ และมีเกษตรกรบางส่วนเริ่มหันมาทำนาแบบหว่าน เนื่องจากขาดแคลนแรงงาน และแหล่งน้ำ

การใช้น้ำ ส่วนใหญ่อาศัยน้ำฝนและพื้นที่นาบางส่วนอยู่ในเขตชลประทาน

การดูแลรักษา เกษตรกรมีการปฏิบัติตามคำแนะนำของทางราชการแต่ยังประสบปัญหาโรคไหม้และโรคยอดฝักดาบ เนื่องจาก ข้าวหอมมะลิไม่ต้านทานต่อโรคไหม้

การเก็บเกี่ยว ข้าวนาปีส่วนใหญ่ที่ปลูก ได้แก่ พันธุ์ข้าวดอกมะลิ ๑๐๕ พันธุ์ กข.๑๕ และ พันธุ์ กข.๖ มีอายุการเก็บเกี่ยวที่ใกล้เคียงกัน คือ ช่วงตั้งแต่ วันที่ ๑๐ พฤศจิกายนจนถึงต้นเดือนธันวาคม การเก็บเกี่ยวในปัจจุบันใช้รถเกี่ยวหวด เนื่องจากปัญหาการขาดแคลนแรงงาน

การตลาด เกษตรกรส่วนใหญ่จะนิยมนำข้าวเปลือกมาจำหน่ายให้กับโรงสี และราคาข้าวของจังหวัดพะเยาจะอยู่ที่สภาวะของตลาด ณ ขณะนั้นๆ

ปัญหาอุปสรรคและข้อเสนอแนะ

๑. การขาดแคลนเมล็ดพันธุ์ข้าวพันธุ์ดี
๒. ปัญหาโรคไหม้ข้าวและโรคยอดฝักดาบ
๓. ปัญหาการเก็บเกี่ยวข้าวเมื่อข้าวแก่เกินไป ทำให้ได้เปอร์เซ็นต์ต้นข้าวน้อยเมื่อสี
๔. ปัญหาการนำข้าวปทุมธานี ๑ เข้ามาปลอมปนข้าวหอมมะลิของจังหวัดพะเยา
๕. ปัญหาคุณภาพข้าวไม่สม่ำเสมอ เนื่องจากการไม่ให้ความสำคัญกับวิทยาการหลังการเก็บเกี่ยว
๖. ขาดการรวมตัวอย่างเป็นรูปธรรมระหว่างโรงสี สหกรณ์และพ่อค้าเอกชน
๗. เห็นควรให้องค์ความรู้แก่เกษตรกรผู้ปลูกข้าว
๘. ควรให้เป็นไปตามกลไกของตลาด



๙. สนับสนุนโรงสีและผู้ผลิตที่ใช้วัตถุดิบข้าว ผลิตอาหารข้าว หรือผลิตภัณฑ์ข้าวอื่นๆ ในด้านราคา และให้เป็นธรรมแก่เกษตรกร

๑๐. ประชาสัมพันธ์ให้เกษตรกรเก็บเกี่ยวผลผลิตข้าว ที่ความชื้นเมล็ด ๑๕% และความชื้นเมล็ดไม่ควรเกิน ๒๕% เพื่อให้ผลผลิตมีคุณภาพดี

ตารางที่ ๒๑ ภาวะการผลิตข้าวนาปี ปี ๒๕๖๓/๖๔

อำเภอ	พื้นที่ปลูก	พื้นที่เก็บเกี่ยว	ผลผลิตรวม	ผลผลิตเฉลี่ย
	(ไร่)	(ไร่)	(ตัน)	(กก./ไร่)
เมืองพะเยา	๑๐๐,๖๓๘	๑๐๐,๔๒๐	๔๘,๘๐๔	๔๕๙
แม่ใจ	๕๕,๐๒๗	๕๔,๙๔๑	๒๔,๗๒๓	๔๕๐
ดอกคำใต้	๑๕๑,๘๐๘	๑๕๐,๔๖๖	๖๙,๖๖๖	๔๖๕
จุน	๑๑๙,๗๐๗	๑๑๙,๕๕๓	๕๓,๙๑๘	๔๕๙
ปง	๔๙,๓๔๔	๔๙,๒๓๑	๒๓,๑๓๙	๔๘๐
เชียงคำ	๘๓,๓๔๐	๘๓,๒๗๓	๔๓,๕๕๒	๕๒๔
เชียงม่วน	๑๘,๙๗๐	๑๘,๙๕๙	๑๑,๔๘๙	๖๕๐
ภูซาง	๒๖,๔๙๘	๒๖,๔๕๕	๑๑,๗๒๐	๔๙๕
ภูเกียมยาว	๔๒,๔๕๔	๔๒,๔๕๐	๒๑,๓๑๐	๔๙๙
รวม	๖๔๗,๗๘๖	๖๔๕,๗๔๘	๓๐๘,๓๒๑	๔๗๙

ที่มา: คณะทำงานพัฒนาคุณภาพข้อมูลด้านพืชภาคเหนือ ครั้งที่ ๑/๒๕๖๔ ณ ๗ กรกฎาคม ๒๕๖๔

ตารางที่ ๒๒ ภาวะการผลิตข้าวนาปรัง ปี ๒๕๖๔

อำเภอ	พื้นที่ปลูก	พื้นที่เก็บเกี่ยว	ผลผลิตรวม	ผลผลิตเฉลี่ย
	(ไร่)	(ไร่)	(ตัน)	(กก./ไร่)
เมืองพะเยา	๑,๖๕๐	๑,๖๕๐	๑,๐๗๖	๖๕๒
แม่ใจ	๑,๓๕๒	๑,๓๕๒	๘๑๕	๖๐๓
ดอกคำใต้	๓,๑๑๘	๓,๐๗๒	๑,๙๐๕	๖๒๐
จุน	๑๒,๗๕๐	๑๒,๗๕๐	๘,๖๗๐	๓๘๐
ปง	๑,๗๐๐	๑,๗๐๐	๑,๐๔๔	๓๑๔
เชียงคำ	๘,๖๗๔	๘,๖๗๔	๕,๖๙๙	๖๕๗
เชียงม่วน	๘๙	๘๙	๖๗	๗๕๓
ภูซาง	๑๑	๑๑	๗	๖๓๖
ภูเกียมยาว	๑,๓๖๐	๑,๓๖๐	๘๕๑	๖๒๖
รวม	๓๐,๗๐๔	๓๖,๐๓๖	๒๐,๑๓๔	๖๕๗

ที่มา: คณะทำงานพัฒนาคุณภาพข้อมูลด้านพืชภาคเหนือ ครั้งที่ ๒/๒๕๖๓ ณ ๒๘ ธันวาคม ๒๕๖๔

๒.๔.๒ ข้าวโพดเลี้ยงสัตว์

การผลิต การผลิตข้าวโพดเลี้ยงสัตว์จังหวัดพะเยา ปี ๒๕๖๓/๖๔ มีข้าวโพดเลี้ยงสัตว์(รุ่น๑)ฤดูฝน พื้นที่เพาะปลูก ๑๔๐,๘๐๐ ไร่ พื้นที่เก็บเกี่ยว ๑๔๐,๓๔๔ ไร่ ผลผลิตรวม ๙๖,๐๘๕ ตัน ผลผลิตเฉลี่ยต่อไร่ ๖๘๕ ก.ก. และข้าวโพดเลี้ยงสัตว์(รุ่น๒)ฤดูแล้ง พื้นที่เพาะปลูก ๑๖,๑๘๐ ไร่ พื้นที่เก็บเกี่ยว ๑๖,๑๘๐ ไร่ ผลผลิตรวม ๑๑,๕๗๙ ตัน ผลผลิตเฉลี่ยต่อไร่ ๗๑๖ ก.ก. เป็นพืชเศรษฐกิจสำคัญชนิดหนึ่งรองจากข้าว

แหล่งเพาะปลูก พื้นที่เพาะปลูกที่สำคัญ ได้แก่ อำเภอปง อำเภอดอกคำใต้ อำเภอเชียงคำ อำเภอเชียงม่วน และอำเภอเมืองพะเยา

พันธุ์ที่ใช้ปลูก มี ๒ กลุ่มพันธุ์

๑. พันธุ์ลูกผสม คือ พันธุ์ที่เกษตรกรไม่สามารถเก็บเมล็ดพันธุ์ไว้ใช้ปลูกในปีต่อไป
๒. พันธุ์ผสมเปิด คือ พันธุ์ที่เกษตรกรปลูกแล้ว สามารถเก็บเมล็ดไว้ใช้ทำพันธุ์ปลูกได้ในปีต่อไปเช่น พันธุ์สุวรรณ ๑ พันธุ์สุวรรณ ๒ พันธุ์สุวรรณ ๓ พันธุ์สุวรรณ ๔ พันธุ์สุวรรณ ๕ และพันธุ์นครสวรรค์ ๑ พันธุ์นครสวรรค์ ๒

ฤดูกาลเพาะปลูก โดยมีช่วงระยะเวลาการปลูก(ฤดูการผลิต) จะแบ่งออกเป็น ๒ รุ่น คือ รุ่นที่ ๑ (ฤดูฝน) เริ่มเพาะปลูกตั้งแต่วันที่ ๑ มีนาคม ถึง วันที่ ๓๑ กรกฎาคม ของปีเดียวกันและปลูก วันที่ ๑ สิงหาคม ถึง วันที่ ๓๑ ตุลาคม ของปีเดียวกัน และรุ่นที่ ๒ (ฤดูแล้ง) เริ่มเพาะปลูกตั้งแต่วันที่ ๑ พฤศจิกายน ถึง วันที่ ๒๘ กุมภาพันธ์ ของปีถัดไป

ลักษณะการปลูกมี ๒ วิธี ดังนี้

๑. การใช้เครื่องปลูก เลือกรูจานหยอดให้เหมาะกับขนาดของเมล็ดพันธุ์ ซึ่งจะระบุไว้ที่ถุง โดยทั่วไปจะใช้ระยะห่างระหว่างแถว ๗๕ ซม. ระยะระหว่างหลุมประมาณ ๒๐-๒๕ ซม.
๒. การใช้คนปลูกจะใช้เชือกในการกำหนดระยะในระยะห่างระหว่างร่องประมาณ ๗๐ ซม แล้วใช้จอบขุด หยอดเมล็ด ๑-๒ เมล็ดแล้วกลบ

การตลาด

๑. พ่อค้าท้องถิ่นที่มีเครื่องสีจะทำการรับซื้อผลผลิต โดยนำเครื่องสีไปบริการถึงไร่ แล้วหักค่าสีและค่าขนส่งจากไร่ข้าวโพดถึงโกดัง
๒. เกษตรกรนำผลผลิตไปขายเองที่ร้านรับซื้อผลผลิตพืชไร่ภายในจังหวัด
๓. เกษตรกรขายผลผลิตให้พ่อค้าคนกลาง หรือพ่อค้าท้องถิ่นที่อยู่แหล่งผลิต โดยจะเก็บไว้ในระยะสั้น เมื่อรวบรวมได้ปริมาณมากพอสมควรแล้วจะส่งต่อไปยังผู้รวบรวมท้องถิ่นรายใหญ่ต่อไป
๔. จำหน่ายให้สหกรณ์การเกษตร โดยสมาชิกสหกรณ์จะนำผลผลิตไปจำหน่ายให้ไซโลของสหกรณ์การเกษตรในพื้นที่

ปัญหาอุปสรรคและข้อเสนอแนะ

๑. ต้นทุนการผลิตสูง
๒. ความชื้นมาก ราคาถูก
๓. พัฒนาระบบการผลิตเพื่อรักษาคุณภาพผลผลิต และยืดอายุการเก็บรักษา
๔. ควรให้เป็นไปตามกลไกของตลาด
๕. ให้บริษัทผู้ผลิตและใช้วัตถุดิบข้าวโพดเลี้ยงสัตว์ในการผลิตอาหารสัตว์หรือผลิตภัณฑ์อื่น ๆ สนับสนุนด้านราคาและให้ความเป็นธรรมเกษตรกร
๖. ประชาสัมพันธ์ให้เกษตรกรเก็บเกี่ยวผลผลิตข้าวโพดเลี้ยงสัตว์ ที่ความชื้นเมล็ด ๑๕% และความชื้นเมล็ดไม่ควรเกิน ๒๕% เพื่อให้ผลผลิตมีคุณภาพดี



ตารางที่ ๒๓ ภาวะการผลิตข้าวโพดเลี้ยงสัตว์(รุ่น๑)ฤดูฝน ปี ๒๕๖๓/๖๔

อำเภอ	พื้นที่ปลูก	พื้นที่เก็บเกี่ยว	ผลผลิตรวม	ผลผลิตเฉลี่ย
	(ไร่)	(ไร่)	(ตัน)	(กก./ไร่)
เมืองพะเยา	๑๕,๔๔๔	๑๕,๔๔๔	๙,๐๕๐	๕๕๖
แม่ใจ	๑๔๕	๑๔๕	๙๕	๖๕๕
ดอกคำใต้	๒๖,๒๕๘	๒๖,๒๒๘	๑๘,๓๖๐	๗๐๐
จุน	๒,๗๔๕	๒,๗๔๕	๒,๑๑๖	๗๗๑
ปง	๕๖,๔๐๐	๕๖,๓๔๐	๓๗,๗๔๘	๖๗๐
เชียงคำ	๑๑,๙๐๔	๑๑,๘๙๓	๘,๙๒๐	๗๕๐
เชียงม่วน	๒๕,๓๘๐	๒๕,๐๒๕	๑๘,๐๑๘	๗๒๐
ภูซาง	๑,๗๖๔	๑,๗๖๔	๑,๒๐๘	๖๘๕
ภูพานยาว	๗๖๐	๗๖๐	๕๗๐	๗๕๐
รวม	๑๔๐,๘๐๐	๑๔๐,๓๔๔	๙๖,๐๘๕	๖๘๕

ที่มา: คณะทำงานพัฒนาคุณภาพข้อมูลด้านพืชภาคเหนือ ครั้งที่ ๒/๒๕๖๓ ณ ๒๘ ธันวาคม ๒๕๖๔

ตารางที่ ๒๔ ภาวะการผลิตข้าวโพดเลี้ยงสัตว์(รุ่น๒)ฤดูแล้ง ปี ๒๕๖๓/๖๔

อำเภอ	พื้นที่ปลูก	พื้นที่เก็บเกี่ยว	ผลผลิตรวม	ผลผลิตเฉลี่ย
	(ไร่)	(ไร่)	(ตัน)	(กก./ไร่)
เมืองพะเยา	๑๕๒	๑๕๒	๑๐๙	๗๑๗
แม่ใจ	๔	๔	๓	๗๕๐
ดอกคำใต้	๑๔๔	๑๔๗	๑๐๕	๗๑๔
จุน	๔๕	๔๕	๓๕	๗๗๘
ปง	๘,๑๕๐	๘,๑๕๐	๕,๔๖๑	๖๗๐
เชียงคำ	๒,๔๓๑	๒,๔๓๑	๑,๘๒๓	๗๕๐
เชียงม่วน	๔,๖๙๒	๔,๖๙๒	๓,๖๖๐	๗๘๐
ภูซาง	๕๕๙	๕๕๙	๓๘๓	๖๘๕
ภูพานยาว	-	-	-	-
รวม	๑๖,๑๘๐	๑๖,๑๘๐	๑๑,๕๗๙	๗๑๖

ที่มา: คณะทำงานพัฒนาคุณภาพข้อมูลด้านพืชภาคเหนือครั้งที่ ๒/๒๕๖๓ ณ ๒๘ ธันวาคม ๒๕๖๔

๒.๔.๓ ลำไย

การผลิต การผลิตลำไยจังหวัดพะเยา ปี ๒๕๖๔ มีพื้นที่ยืนต้น ๙๗,๘๒๓ ไร่ พื้นที่ให้ผล ๘๕,๓๐๓ ไร่ ผลผลิตรวม ๔๐,๖๐๕ ตัน ผลผลิตลำไยจะขึ้นอยู่กับปัจจัยด้านสภาพภูมิอากาศ หากปีใดมีสภาพภูมิอากาศที่หนาวเย็นเหมาะสมแก่การติดดอก และช่วงระยะเวลาที่เริ่มติดผล หากไม่มีลมพายุทำให้ผลร่วง ก็จะมีผลผลิตในปีนั้นมาก

แหล่งเพาะปลูก จังหวัดพะเยามีแหล่งปลูกใหญ่อยู่อำเภอเชียงคำ อำเภอดอกคำใต้ อำเภอจุน อำเภอเชียงม่วน และอำเภอภูซาง

พันธุ์ที่ปลูก เป็นพันธุ์ตอหรืออีดอ ๙๗% พันธุ์อื่นๆ(พันธุ์แก้ว สีชมพู และเบ็ญเขียว) ๓%

ระยะเวลาเก็บเกี่ยวผลผลิต เดือนกรกฎาคม-สิงหาคม ช่วงระยะที่ผลผลิตออกมาก(๑๖ ก.ค.-๑๐ ส.ค.) ร้อยละ ๖๐% ของผลผลิต

การตลาด การจัดการลำไยที่ออกสู่ตลาดของจังหวัดพะเยามี ๒ ลักษณะ คือ ผ่านสถาบันเกษตรกร และผ่านทางพ่อค้าคนกลาง โดยลำไยที่ออกสู่ตลาดสถาบันเกษตรกร จะเป็นลำไยสด(ร่วง) เพื่อนำไปแปรรูป และลำไยสดซ่อ(คัดคุณภาพ) ส่วนลำไยที่ผ่านช่องทางพ่อค้าคนกลาง จะเป็นลำไย(ร่วง) เพื่อนำไปแปรรูปเป็นลำไยอบแห้งทั้งเปลือกต่อไป

ปัญหาอุปสรรคและข้อเสนอแนะ

๑. ผลผลิตขึ้นอยู่กับปัจจัยด้านสภาพภูมิอากาศ
๒. เนื่องจากช่องทางกระจายผลผลิตลำไยของจังหวัดพะเยา ร้อยละ ๘๐ เป็นการเข้าสู่กระบวนการแปรรูป ซึ่งจังหวัดพะเยามีโรงอบลำไยของสหกรณ์ จำนวน ๘ แห่ง กำลังการผลิตรวม ๑๒๐ ตัน/วัน และโรงอบเอกชน(บริษัท เจ.เค.ชนาธาร จำกัด) กำลังการผลิต ๕๒๗ ตัน/วัน รวมกำลังผลิตในพื้นที่ ๖๔๗ ตัน/วัน ซึ่งไม่เพียงพอกับผลผลิตที่เข้าสู่โรงอบในแต่ละวัน ประมาณ ๘๐๐-๑,๐๐๐ ตัน/วัน โดยเฉพาะในช่องที่ผลผลิตออกมาก ทำให้พ่อค้าคนกลางรับซื้อ
๓. เพิ่มขีดความสามารถในการแข่งขัน โดยเน้นประสิทธิภาพการผลิต ลดต้นทุนการผลิต ปรับปรุงคุณภาพผลผลิตให้ตรงกับความต้องการของตลาด
๔. เพิ่มประสิทธิภาพการแปรรูป โดยการเพิ่มกำลังการผลิตของโรงอบลำไย
๕. เพิ่มสัดส่วนการผลิตลำไยนอกฤดู เพื่อกระจายความเสี่ยงจากปัญหาราคาผลผลิตตกต่ำในฤดูการผลิต
๖. ส่งเสริมตลาดภายในประเทศ โดย
 - ๑) รณรงค์การบริโภคลำไยสดในประเทศ
 - ๒) เชื่อมโยงตลาดกับผู้ประกอบการผลิตและแปรรูปผลไม้กระป๋อง
๗. ผลักดันการส่งออก โดยการจัดเวทีซื้อขายผลผลิตล่วงหน้ากับผู้ส่งออก(เจรจาธุรกิจ)



ตารางที่ ๒๕ พื้นที่ปลูกและผลผลิตลำไยเปรียบเทียบปี ๒๕๖๓และ๒๕๖๔

อำเภอ	ปีการผลิต ๒๕๖๓			ปีการผลิต ๒๕๖๔		
	พื้นที่	พื้นที่	ผลผลิต	พื้นที่	พื้นที่	ผลผลิต
	เริ่มต้น	ให้ผลผลิต	ที่ได้รับ	เริ่มต้น	ให้ผลผลิต	ที่ได้รับ
(ไร่)	(ไร่)	(ตัน)	(ไร่)	(ไร่)	(ตัน)	
เมืองพะเยา	๖,๕๓๙	๕,๒๗๓	๑,๓๕๐	๖,๕๖๗	๕,๒๐๓	๑,๓๗๙
แม่ใจ	๓,๐๔๕	๒,๐๙๒	๕๓๘	๓,๙๙๙	๒,๒๘๐	๗๐๐
ดอกคำใต้	๑๓,๙๒๓	๑๑,๐๔๖	๓,๔๐๒	๑๓,๘๖๗	๑๒,๔๖๓	๔,๒๐๐
จุน	๑๔,๔๐๕	๑๒,๙๘๕	๕,๑๒๙	๑๔,๕๒๕	๑๓,๘๖๓	๕,๘๒๒
ปง	๖,๕๒๔	๕,๐๓๔	๑,๖๖๑	๗,๑๔๔	๕,๔๘๐	๓,๖๔๔
เชียงคำ	๓๔,๓๙๖	๒๘,๐๘๐	๑๒,๘๐๔	๓๔,๔๐๖	๒๙,๙๘๐	๑๖,๑๘๙
เชียงม่วน	๘,๐๑๖	๖,๗๘๔	๓,๓๕๘	๘,๔๔๖	๗,๒๔๓	๓,๘๐๓
กุขาง	๗,๐๘๕	๕,๕๙๖	๑,๙๕๙	๖,๙๙๗	๕,๙๕๙	๓,๓๖๗
ภูพานยาว	๒,๘๔๗	๒,๘๔๗	๑,๕๕๑	๒,๘๗๒	๒,๘๓๒	๑,๕๐๑
รวม	๙๖,๗๘๐	๗๙,๗๓๗	๓๑,๗๑๖	๙๗,๘๒๓	๘๕,๓๐๓	๔๐,๖๐๕

ที่มา: คณะทำงานพัฒนาคุณภาพข้อมูลด้านพืชภาคเหนือครั้งที่ ๒/๒๕๖๓ ณ ๒๘ ธันวาคม ๒๕๖๔

๒.๔.๔ ลิ้นจี่

การผลิต การผลิตลิ้นจี่ของจังหวัดพะเยา ปี ๒๕๖๔ มีพื้นที่เริ่มต้น ๑๒,๒๔๑ ไร่ พื้นที่ให้ผล ๑๑,๓๙๖ ไร่ ผลผลิตรวม ๔,๐๕๔.๕๗ ตัน ลิ้นจี่เป็นพืชที่มีความสำคัญชนิดหนึ่งของจังหวัดพะเยา โดยจะทำการปลูกกันมากที่อำเภอแม่ใจ เนื่องจากมีสภาพภูมิประเทศและสภาพภูมิอากาศที่เหมาะสม

แหล่งเพาะปลูก มีพื้นที่ปลูกลิ้นจี่ส่วนใหญ่อยู่ใน ๔ อำเภอ ได้แก่ อำเภอแม่ใจ อำเภอปง อำเภอเมืองพะเยา และอำเภอเชียงคำ

พันธุ์ที่ใช้ปลูก พันธุ์ที่เกษตรกรนิยมปลูก ได้แก่ พันธุ์ฮงฮวย พันธุ์โอเอียะ พันธุ์จักรพรรดิ และพันธุ์กิมเจง

ช่วงระยะเวลาที่ผลผลิตออกสู่ตลาด จะอยู่ในช่วงปลายเดือนเมษายน-กลางเดือนมิถุนายน

การตลาด การซื้อขายลิ้นจี่จะมีพ่อค้าเข้ามารับซื้อผลผลิตถึงในสวน หรืออาจจะตั้งจุดรับซื้อขึ้นมาในบริเวณแหล่งผลิต ซึ่งส่วนมากจะเป็นการขายให้ตัวแทนผู้ส่งออกและโรงงานแปรรูปผลผลิตลิ้นจี่ส่วนใหญ่จะส่งออกไปจำหน่ายยังต่างประเทศ เช่น ฮองกง จีนตอนใต้ โดยจะคิดเกรดลิ้นจี่ออกเป็น เกรดสำหรับการส่งออก เกรดรองจำหน่ายในประเทศและเกรดร่วงคละจำหน่ายเข้าโรงงานทำลิ้นจี่กระป๋อง ในช่วงต้นฤดูที่ลิ้นจี่เริ่มออกสู่ตลาดราวปลายเดือนเมษายน-ต้นเดือนพฤษภาคม พ่อค้าจะรับซื้อเพื่อส่งออกในราคาที่สูงมา เนื่องจากตลาดส่งออกยังมีความต้องการสูง เนื่องจากผลผลิตในตลาดยังไม่มีมากนัก และหลังจากนั้นราคาจะตกลงอย่างรวดเร็ว เมื่อลิ้นจี่จากแหล่งต่างๆ เริ่มเข้าสู่ตลาดมากขึ้น และเนื่องจากการที่ลิ้นจี่เป็นผลไม้ที่มีช่วงระยะเวลาการเก็บเกี่ยวสั้น เมื่อเก็บเกี่ยวแล้วก็บรีกษาไว้ได้ไม่นาน ต้องรีบขาย เป็นอีกปัจจัยหนึ่งในการจัดการเรื่องลิ้นจี่ ทำให้มีความอ่อนไหวด้านราคาและความผันผวนสูง



ปัญหาอุปสรรคและข้อเสนอแนะ

๑. การกระจุกตัวของผลผลิตล้นจี่ที่ออกสู่ตลาดในช่วง ๖ สัปดาห์ ผลผลิตออกสู่ตลาดพร้อมกันจำนวนมากในระยะเวลานั้นๆ ทำให้ต้องเร่งระบายผลผลิตไปยังจังหวัดปลายทางในเวลาอันรวดเร็ว
๒. คุณภาพล้นจี่เสื่อมสภาพรวดเร็ว หลังจากเก็บเกี่ยว ภายในเวลา ๒ วัน ผิวกาบ และสีคล้ำขาดเทคโนโลยีการผลิต การจัดการโรคแมลงที่ปลอดภัยและมีตกค้าง และการจัดการหลังการเก็บเกี่ยว(สีผิวเปลือกผลมีตำหนิจากเชื้อรา หนอนเจาะขั้วผล สารเคมีตกค้าง)
๓. มีผู้ประกอบการรับซื้อผลผลิต ซึ่งเป็นผู้ส่งออกน้อยราย ทำให้ขาดการแข่งขันด้านราคา
๔. เกษตรกรขาดจิตสำนึกในการรักษาคุณภาพผลผลิตเพื่อรักษาตลาดให้ยั่งยืน
๕. พัฒนาระบบการผลิตเพื่อรักษาคุณภาพผลผลิต และยืดอายุการเก็บรักษา
๖. ส่งเสริมการรวมกลุ่มผู้ผลิตเพื่อสร้างอำนาจต่อรองทางการค้า และขยายช่องทางการตลาดไปยังผู้ค้ารายใหม่ เช่น ห้างค้าปลีกขนาดใหญ่ ผู้ประกอบการโรงงานแปรรูปผลไม้
๗. สนับสนุนการกระจายผลผลิตไปยังตลาดปลายทางภายในประเทศ ลดการพึ่งพิงตลาดส่งออก โดยการรณรงค์การบริโภคในประเทศ มุ่งเน้นกลุ่มเป้าหมายเฉพาะที่มีอำนาจซื้อ ได้แก่ นิคมอุตสาหกรรม หน่วยงานราชการ หน่วยงานรัฐวิสาหกิจ หน่วยงานองค์กรปกครองส่วนท้องถิ่น และตลาดค้าส่งขนาดใหญ่
๘. อบรมและพัฒนาทักษะการขาย และจัดหาแหล่งเงินทุนสนับสนุนให้เกษตรกร เพื่อเตรียมดำเนินธุรกรรมทางการตลาดด้วยตนเอง
๙. สร้างจิตสำนึกให้เกษตรกรในการรักษาคุณภาพและมาตรฐานผลผลิต เพื่อสร้างความเชื่อมั่นให้ผู้บริโภคและรักษาตลาด

ตารางที่ ๒๖ แสดงพื้นที่ปลูกและผลผลิตล้นจี่เปรียบเทียบปี ๒๕๖๓ และ๒๕๖๔

อำเภอ	ปีการผลิต ๒๕๖๓			ปีการผลิต ๒๕๖๔		
	พื้นที่	พื้นที่	ผลผลิต	พื้นที่	พื้นที่	ผลผลิต
	เริ่มต้น	ให้ผลผลิต	ที่ได้รับ	เริ่มต้น	ให้ผลผลิต	ที่ได้รับ
	(ไร่)	(ไร่)	(ตัน)	(ไร่)	(ไร่)	(ตัน)
เมืองพะเยา	๓๐๕	๓๐๕	๙๕	๓๐๕	๓๐๕	๙๖
แม่ใจ	๙,๙๔๖	๙,๒๐๒	๒,๖๓๒	๙,๙๔๖	๙,๒๔๑	๓,๗๐๖
ดอกคำใต้	๔	๔	๐.๔๘	๔	๔	๐.๕๗
จุน	-	-	-	-	-	-
ปง	๒,๓๒๗	๒,๑๗๕	๖๔๒	๑,๙๕๗	๑,๘๓๗	๒๕๐
เชียงคำ	๙	๙	-	๙	๙	๒
เชียงม่วน	-	-	-	-	-	-
กุชยาง	๒๕	๑๙	๓	-	-	-
ภูพานยาว	-	-	-	-	-	-
รวม	๑๒,๖๑๖	๑๑,๗๑๔	๓,๓๗๘.๔๗	๑๒,๒๔๑	๑๑,๓๙๖	๔,๐๕๔.๕๗

ที่มา: คณะทำงานพัฒนาคุณภาพข้อมูลด้านพืชภาคเหนือครั้งที่ ๒/๒๕๖๓ ณ ๒๘ ธันวาคม ๒๕๖๔

**๒.๔.๕ ยางพารา**

การผลิต การผลิตยางพาราของจังหวัดพะเยา ปี ๒๕๖๔ มีพื้นที่ยืนต้น ๑๒๘,๓๑๓ ไร่ พื้นที่กรี๊ด ๑๑๖,๙๐๒ ไร่ ผลผลิตรวม ๒๔,๑๕๖ ตัน ผลผลิตเฉลี่ยต่อไร่ ๒๐๖ ก.ก.

แหล่งเพาะปลูก จังหวัดพะเยามีพื้นที่การปลูกยางพารากระจายไปทุกอำเภอ พื้นที่เพาะปลูกที่สำคัญ ได้แก่ อำเภอเชียงคำ อำเภอภูซาง อำเภอปง อำเภอเมืองพะเยา และอำเภอจุน

พันธุ์ที่ใช้ปลูก ได้แก่ พันธุ์ RRIM ๖๐๐ และ RRIT ๒๕๑

ลักษณะการปลูก จังหวัดพะเยาส่งเสริมให้เกษตรกรปลูกยางพาราทดแทนพื้นที่ปลูกข้าวโพดเลี้ยงสัตว์ รวมทั้งทดแทนพื้นที่ปลูกลำไยและลิ้นจี่บางส่วน เนื่องจากพื้นที่ปลูกดังกล่าวมักจะประสบปัญหาฝนทิ้งช่วง ฝนแล้ง มีการใช้สารเคมีกำจัดวัชพืชและโรคแมลงค่อนข้างมาก

การเก็บเกี่ยวผลผลิต การเก็บเกี่ยวผลผลิตยางพาราในจังหวัดพะเยา มีการเริ่มเปิดกรี๊ดยางเดือน พฤษภาคม จนถึงเดือนมกราคมของปีถัดไป รวมประมาณ ๑๘๐ วัน ทั้งนี้เนื่องจากทางภาคเหนือมีปริมาณน้ำฝนน้อย จึงมีช่วงเปิดกรี๊ดยางมากกว่าทางภาคใต้และภาคตะวันออกเฉียงเหนือประมาณ ๑๒๐ วัน/ปี

การตลาด เกษตรกรชาวสวนยางจังหวัดพะเยามีการเก็บเกี่ยวผลผลิตยางพาราในรูปร่างก้อนถ้วยเป็นส่วนใหญ่ โดยมีบางพื้นที่เก็บผลผลิตในรูปของน้ำยางสด โดยกลุ่มนิติบุคคลที่รับผลผลิตน้ำยางจากเกษตรกรเจ้าของสวนมาแปรรูปเป็นยางแผ่นรมควัน คือ สหกรณ์นิคมเชียงคำ จำกัด ตั้งอยู่ที่อำเภอภูซาง โดยจะมีการขนส่งออกขายนอกรัฐ ทั้งนี้ ทางกรมยางแห่งประเทศไทยจังหวัดพะเยา ได้จัดการเรื่องการจัดการตลาดประมุลยางพาคา เพื่อเป็นการสร้างอำนาจต่อรองราคาให้เกษตรกรสามารถขายผลผลิตให้แก่ผู้ซื้อได้ในราคาที่สูงขึ้นและเป็นธรรม

ตารางที่ ๒๗ แสดงพื้นที่ปลูกและผลผลิตยางพาราเปรียบเทียบปี ๒๕๖๓ และ ๒๕๖๔

อำเภอ	ปีการผลิต ๒๕๖๓				ปีการผลิต ๒๕๖๔			
	พื้นที่	พื้นที่	ผลผลิต	ผลผลิต	พื้นที่	พื้นที่	ผลผลิต	ผลผลิต
	ยืนต้น	เปิดกรี๊ด	เฉลี่ยต่อไร่	ทั้งปี	ยืนต้น	เปิดกรี๊ด	เฉลี่ยต่อไร่	ทั้งปี
	(ไร่)	(ไร่)	(กก)	(ตัน)	(ไร่)	(ไร่)	(กก)	(ตัน)
เมือง	๑๓,๙๑๗	๑๑,๗๖๗	๑๘๓	๒,๑๕๓	๑๓,๔๕๐	๑๑,๘๘๒	๑๗๕	๒,๐๗๙
จุน	๘,๖๕๙	๗,๗๗๒	๑๒๒	๙๔๘	๔,๔๕๗	๔,๑๖๐	๑๒๐	๔๙๙
เชียงคำ	๓๗,๕๒๕	๓๓,๘๗๕	๒๒๒	๗,๕๒๐	๔,๒๑๑	๓,๘๗๕	๒๓๒	๘๙๙
เชียงม่วน	๕,๐๒๗	๔,๐๙๙	๑๘๔	๗๕๔	๘,๕๙๓	๘,๒๔๓	๒๐๖	๑,๖๙๘
ดอกคำใต้	๔,๓๗๙	๓,๖๖๒	๑๖๓	๕๙๗	๒๗,๖๔๐	๒๓,๗๗๒	๑๘๘	๔,๔๖๙
ปง	๒๗,๔๖๕	๒๒,๐๖๐	๒๓๑	๕,๐๙๖	๓๔,๖๓๖	๓๑,๘๘๖	๒๕๑	๘,๐๐๓
แม่ใจ	๔๔,๕๕๔	๓,๙๓๑	๑๘๓	๗๑๙	๕,๐๒๔	๔,๒๙๕	๑๗๑	๗๓๔
ภูซาง	๒๙,๐๗๕	๒๗,๒๖๓	๒๑๐	๕,๗๒๕	๒๙,๔๒๒	๒๗,๙๘๖	๒๐๑	๕,๖๒๕
ภูพานยาว	๘๗๓	๗๗๑	๑๖๗	๑๒๙	๘๘๐	๘๐๓	๑๘๗	๑๕๐
รวม	๑๓๑,๓๗๔	๑๑๕,๒๐๐	๒๐๐	๒๓,๖๔๑	๑๒๘,๓๑๓	๑๑๖,๙๐๒	๒๐๖	๒๔,๑๕๖

ที่มา: การยางแห่งประเทศไทยจังหวัดพะเยา(ข้อมูลจากการขึ้นทะเบียนเกษตรกร กยท/แจ้งข้อมูลปลูกยางในพื้นที่ที่ไม่มีเอกสารสิทธิ์ และเอกสารสิทธิ์ กยท และสำนักงานเศรษฐกิจการเกษตร ณ ๗ ตุลาคม ๒๕๖๔)

ตารางที่ ๒๘ ต้นทุนการผลิตยางพาราจังหวัดพะเยา

รายการ	จำนวนเงิน(บาท)
๑. ต้นทุนผันแปร	๕,๕๗๗.๔๒
๒. ต้นทุนคงที่	๓,๗๒๓.๖๙
๓. ต้นทุนรวมต่อไร่	๙,๓๐๑.๑๑
๔. ต้นทุนรวมต่อฮีโลกรัม(ยางก้อนถ้วยแห้ง ๑๐๐%)	๕๑.๑๐

ที่มา: การยางแห่งประเทศไทยจังหวัดพะเยา(อ้างอิงจาก ศูนย์สารสนเทศการเกษตร สำนักงานเศรษฐกิจการเกษตร)

๒.๔.๖ มั่นสำปะหลังโรงงาน

การผลิต การผลิตมันสำปะหลังของจังหวัดพะเยา ปี ๒๕๖๓/๖๔ มีพื้นที่เพาะปลูก ๓๒,๒๒๘ ไร่ พื้นที่เก็บเกี่ยว ๓๑,๙๑๔ ไร่ ผลผลิตรวม ๙๑,๙๖๑ ตัน

แหล่งเพาะปลูก จังหวัดพะเยามีพื้นที่ปลูกมันสำปะหลังที่สำคัญ ได้แก่ อำเภอปงอำเภอเชียงคำ อำเภอดอกคำใต้ อำเภอภูกามยาว และอำเภอเมืองพะเยา

พันธุ์ที่ใช้ปลูก ได้แก่ พันธุ์ห้วยบง ๖๐ พันธุ์ระยอง ๖๐๐๐ พันธุ์ระยอง ๙ และพันธุ์ระยอง ๕

ฤดูกาลเพาะปลูก มันสำปะหลังสามารถปลูกได้ตลอดปี แต่เกษตรกรส่วนใหญ่จะปลูกช่วงต้นฤดูฝน (เดือนมีนาคม-เดือนพฤษภาคม) ถึง ๖๕ % และปลูกในช่วงปลายฤดูฝนหรือในฤดูแล้ง(เดือนพฤศจิกายน-เดือนกุมภาพันธ์) ประมาณ ๒๐ % ส่วนที่เหลือจะปลูกในช่วงเดือนมิถุนายน-เดือนตุลาคม การปลูกในช่วงต้นฤดูฝนให้ผลผลิตหัวสดสูงกว่าการปลูกในช่วงอื่นๆ แต่ถ้าเป็นดินทรายการปลูกในช่วงฤดูแล้งจะให้ผลผลิตหัวแห้งสูงสุด การเลือกฤดูปลูกของเกษตรกรขึ้นอยู่กับปัจจัยต่างๆ อาทิ ปริมาณน้ำฝน ชนิดดิน และพันธุ์

ลักษณะการปลูก มีอยู่ ๒ แบบ ๑) การปลูกแบบฝังหรือวางนอน และ ๒) การปลูกแบบปัก

การเก็บเกี่ยว มันสำปะหลังได้เปรียบพืชไร่ชนิดอื่น ที่สามารถยืดหยุ่นอายุการเก็บเกี่ยวได้ตั้งแต่ ๘ เดือนขึ้นไป เกษตรกรจะเก็บเกี่ยวมันสำปะหลังตามความจำเป็น เช่น ราคา และแรงงาน แต่โดยปกติจะเก็บเกี่ยว เมื่ออายุ ๑๑-๑๒ เดือน เพราะผลผลิตมันสำปะหลังจะมากขึ้นตามอายุที่เพิ่มขึ้น แต่ถ้าอายุมากเกินไปแม้จะให้ผลผลิตหัวสดสูง แต่คุณภาพจะลดลง เปอร์เซ็นต์แป้งต่ำลง สัดส่วนของเส้นใยจะสูงขึ้น และถ้ายืดอายุเก็บเกี่ยวออกไปมากจะไปกระทบต่อการปลูกในปีต่อไปด้วย

ปัญหาอุปสรรคและข้อเสนอแนะ

๑. ปัญหาด้านภัยธรรมชาติส่งผลกระทบต่อปริมาณผลผลิตตกต่ำ เช่น สภาพอากาศไม่เอื้ออำนวยในช่วงเก็บเกี่ยวฝนตกชุก ทำให้ผลผลิตด้อยคุณภาพ
๒. ปัญหาเกิดโรคระบาดในพื้นที่เพาะปลูก เช่น โรคใบไหม้ โรคน้ำขุ่น เพลี้ยแป้ง และแมลงหิวข้าว ส่งผลให้ผลผลิตตกต่ำ
๓. ปัญหาปัจจัยการผลิตมีราคาสูง เช่น ปุ๋ยเคมี ยาปราบศัตรูพืช
๔. ค่าจ้างแรงงานสูง
๕. ด้านการผลิต โดยให้ความรู้ทางวิชาการ ตั้งแต่การเตรียมดินเพาะปลูกจนถึงเก็บเกี่ยว โดยแนะนำเทคนิคการผลิต การดูแลรักษา การป้องกันกำจัดศัตรูพืช การใช้เครื่องมือในการผลิต การเก็บเกี่ยวที่เหมาะสม เพื่อให้ได้ผลผลิตที่ดีและมีคุณภาพดี

ตารางที่ ๒๙ แสดงพื้นที่ปลูกและผลผลิตมันสำปะหลังเปรียบเทียบปี ๒๕๖๓ และ ๒๕๖๔

อำเภอ	ปีการผลิต ๒๕๖๓			ปีการผลิต ๒๕๖๔		
	พื้นที่	พื้นที่	ผลผลิต	พื้นที่	พื้นที่	ผลผลิต
	เพาะปลูก (ไร่)	เก็บเกี่ยว (ไร่)	ที่ได้รับ (ตัน)	เพาะปลูก (ไร่)	เก็บเกี่ยว (ไร่)	ที่ได้รับ (ตัน)
เมืองพะเยา	๑,๘๕๒	๑,๘๕๒	๓,๕๘๗	๖,๔๕๐	๖,๔๕๐	๒๐,๖๔๐
แม่ใจ	๘๔๒	๘๔๒	๓,๒๖๖	๙๗๖	๙๗๖	๒,๖๒๗
ดอกคำใต้	๒,๘๒๖	๓,๔๙๙	๗,๔๗๗	๒,๗๔๗	๒,๔๕๓	๗,๒๘๘
จุน	๑,๕๔๐	๑,๕๒๐	๓,๙๕๒	๑,๒๓๕	๑,๒๓๕	๓,๒๗๒
ปง	๘,๙๓๔	๘,๗๖๖	๒๓,๘๐๘	๑๔,๗๙๗	๑๔,๗๘๗	๓๙,๙๒๕
เชียงคำ	๔,๗๓๕	๔,๗๓๕	๑๔,๑๙๑	๔,๗๖๐	๔,๗๕๐	๑๔,๓๒๑
เชียงม่วน	๑๕๔	๑๕๔	๔๖๕	๗๕	๗๕	๒๓๐
ภูซาง	๘๒	๘๒	๑๙๙	๒๓๘	๒๓๕	๖๑๘
ภูพานยาว	๖๗๓	๖๖๒	๑,๘๖๒	๙๕๐	๙๕๐	๓,๐๔๐
รวม	๒๑,๖๓๘	๒๑,๑๑๒	๕๗,๘๐๗	๓๒,๒๒๘	๓๑,๙๑๔	๙๑,๙๖๑

ที่มา: คณะทำงานพัฒนาคุณภาพข้อมูลด้านพืชภาคเหนือ ครั้งที่ ๒/๒๕๖๓ ณ ๒๘ ธันวาคม ๒๕๖๔

๒.๔.๗ หอมแดง

การผลิต การผลิตหอมแดงของจังหวัดพะเยา ปี ๒๕๖๓/๖๔ มีพื้นที่เพาะปลูก ๘,๘๔๓ ไร่ พื้นที่เก็บเกี่ยว ๘,๘๔๓ ไร่ ผลผลิตรวม ๘,๖๑๐ตัน ผลผลิตเฉลี่ยต่อไร่ ๙๗๔ ก.ก.

แหล่งเพาะปลูก เกษตรกรของจังหวัดพะเยาส่วนใหญ่ นิยมปลูกหอมแดงเป็นพืชหลังนา คือ ปลูกหลังจากเก็บเกี่ยวข้าวแล้ว ปีเพาะปลูก ๒๕๖๔ แหล่งปลูกหอมแดงที่สำคัญ ได้แก่ อำเภอเมืองพะเยา อำเภอดอกคำใต้ อำเภอจุน และอำเภอภูซาง

ช่วงระยะเวลาการเพาะปลูก ๓ รุ่นต่อปี คือ

นอกฤดู ๒ รุ่น ช่วงเดือนเมษายน-เดือนกันยายน อายุประมาณ ๔๕-๕๕ วัน

ในฤดู ๑ รุ่น ช่วงเดือนธันวาคม-เดือนมีนาคม อายุประมาณ ๗๕-๘๕ วัน

สถานการณ์การผลิตหอมแดง เนื้อที่เพาะปลูกเพิ่มขึ้น เนื่องจากราคารับซื้อปีที่แล้วค่อนข้างดี จึงใจการขยายพื้นที่ปลูก ผลผลิตต่อไร่ลดลง เนื่องจากประสบปัญหาภัยพิบัติทางธรรมชาติ(น้ำหลาก)ทำให้ผลผลิตเสียหาย

การตลาด เกษตรกรจังหวัดพะเยา จะจำหน่ายหอมแดงให้กับพ่อค้าที่เข้ามารับซื้อผลผลิตในหมู่บ้าน โดยจะนำไปจำหน่ายปลีก หรือรวบรวมจำหน่ายต่อให้กับผู้ค้ารายใหญ่ จากจังหวัดลำพูน อุตรดิตถ์ และจังหวัดทางภาคใต้ หรือผู้ส่งออกต่อไป

ปัญหาอุปสรรคและข้อเสนอแนะ ไม่มีปัญหาและข้อเสนอแนะเพราะเกษตรกรมีความพึงพอใจในการปลูกผลผลิต เนื่องจากมีราคาค่อนข้างดี



ตารางที่ ๓๐ แสดงภาวะการผลิตหอมแดง ปี ๒๕๖๓/๖๔

อำเภอ	พื้นที่เพาะปลูก	พื้นที่เก็บเกี่ยว	ผลผลิตรวม	ผลผลิตเฉลี่ย
	(ไร่)	(ไร่)	(ตัน)	(กก./ไร่)
เมืองพะเยา	๘,๑๕๔	๘,๑๕๔	๗,๘๑๒	๙๕๘
แม่ใจ	๕๒	๕๒	๖๙	๑,๓๒๗
ดอกคำใต้	๓๒๓	๓๒๓	๓๒๐	๙๙๑
จุน	๒๔๕	๒๔๕	๓๒๓	๑,๓๑๘
ปง	๓๒	๓๒	๓๙	๑,๒๑๙
เชียงคำ	๑๗	๑๗	๒๒	๑,๒๙๔
เชียงม่วน	-	-	-	-
ภูซาง	๒๐	๒๐	๒๕	๑,๒๕๐
ภูพานยาว	-	-	-	-
รวม	๘,๘๔๓	๘,๘๔๓	๘,๖๑๐	๙๗๔

ที่มา: คณะทำงานพัฒนาคุณภาพข้อมูลด้านพืชภาคเหนือ ครั้งที่ ๑/๒๕๖๔ ณ ๗ กรกฎาคม ๒๕๖๔

๒.๔.๘ กระเทียม

การผลิต การผลิตกระเทียมของจังหวัดพะเยา ปี ๒๕๖๓/๖๔ มีพื้นที่เพาะปลูก ๕,๔๗๕ ไร่ พื้นที่เก็บเกี่ยว ๕,๔๗๕ ไร่ ผลผลิตรวม ๔,๐๑๕ ตัน ผลผลิตเฉลี่ยต่อไร่ ๗๓๓ กก.

แหล่งเพาะปลูกกระเทียมที่สำคัญ ได้แก่ อำเภอดอกคำใต้ อำเภอเมืองพะเยา อำเภอจุน และอำเภอปง

พันธุ์ที่ใช้ปลูก ได้แก่ พันธุ์ศรีสะเกษ และพันธุ์เชียงใหม่

ช่วงระยะเวลาการเพาะปลูก ตั้งแต่วันที่ ๑ พฤษภาคม ถึงวันที่ ๓๐ เมษายน ของปีถัดไปโดยเกษตรกรนิยมปลูกกัน หลังจากที่มีการเกี่ยวข้าวนาปีแล้ว ปลูกในพื้นที่นาหลังการเก็บเกี่ยว

สถานการณ์การผลิต เนื้อที่เพาะปลูกเพิ่มขึ้น เนื่องจากมีปริมาณเพียงพอจึงขยายพื้นที่ปลูก ประกอบกับมีแรงจูงใจด้านราคาจากปีที่แล้ว แต่บางพื้นที่ได้รับผลกระทบน้ำหลาก ผลผลิตต่อไร่เพิ่มขึ้น เนื่องจากมีปริมาณน้ำเพียงพอต่อการเจริญเติบโต และเกษตรกรดูแลดี

การตลาด เกษตรกรจังหวัดพะเยาจะจำหน่ายผลผลิตกระเทียมเป็นลักษณะกระเทียมสด และกระเทียมแห้ง โดยจะมีพ่อค้าเข้ามารับซื้อในหมู่บ้าน ซึ่งมีทั้งพ่อค้าในท้องถิ่นและพ่อค้าจากต่างท้องถิ่น โดยจะซื้อจากเกษตรกรโดยตรงหรือผ่านผู้รวบรวมผลผลิตในหมู่บ้าน เพื่อจำหน่ายต่อกับพ่อค้ารายใหญ่ รวมทั้งจำหน่ายปลีกในเขตพื้นที่จังหวัด สำหรับกระเทียมของจังหวัดพะเยา จะมีขนาดหัวไม่ใหญ่นัก จัดอยู่ในขนาดกลาง แต่จะมีหัวแน่น ไม่ฝ่อเร็ว จึงมีเกษตรกรและผู้ค้าจากต่างพื้นที่มารับซื้อไว้ใช้ทำพันธุ์เป็นจำนวนมาก



ปัญหาอุปสรรคและข้อเสนอแนะ มีปัญหาและข้อเสนอแนะเพราะเกษตรกรมีความพึงพอใจในการปลูกผลผลิต เนื่องจากมีราคาค่อนข้างดี

ตารางที่ ๓๑ แสดงภาวะการผลิตกระเทียม ปี ๒๕๖๓/๖๔

อำเภอ	พื้นที่เพาะปลูก	พื้นที่เก็บเกี่ยว	ผลผลิตรวม (ตัน)	ผลผลิตเฉลี่ย (กก./ไร่)
	(ไร่)	(ไร่)		
เมืองพะเยา	๒,๐๘๒	๒,๐๘๒	๑,๕๕๙	๗๔๙
แม่ใจ	๘๕	๘๕	๕๓	๕๒๔
ดอกคำใต้	๒,๔๔๖	๒,๔๔๖	๑,๗๙๘	๗๓๕
จุน	๒๘๐	๒๘๐	๒๐๗	๗๓๙
ปง	๒๗๔	๒๗๔	๑๘๙	๖๙๐
เชียงคำ	๒๖	๒๖	๒๒	๘๔๖
เชียงม่วน	๗๖	๗๖	๔๔	๕๗๙
ภูซาง	๑๙๙	๑๙๙	๑๓๘	๖๙๓
ภูgamยาว	๗	๗	๕	๗๑๔
รวม	๕,๔๗๕	๕,๐๖๕	๔,๐๑๕	๗๓๓

ที่มา: คณะทำงานพัฒนาคุณภาพข้อมูลด้านพืชภาคเหนือครั้งที่ ๑/๒๕๖๔ ณ ๗ กรกฎาคม ๒๕๖๔

๒.๕ การปศุสัตว์

การเลี้ยงสัตว์ในจังหวัดพะเยา ส่วนใหญ่เป็นการเลี้ยงสัตว์เพื่อบริโภคในครัวเรือน โดยนิยมเลี้ยงสัตว์แบบปล่อยให้หากินตามธรรมชาติเป็นส่วนใหญ่ และเป็นฟาร์มขนาดเล็ก แล้วเป็นการเลี้ยงแบบรายย่อยกระจายอยู่ในทุกพื้นที่ สัตว์ที่เลี้ยง ได้แก่ โคเนื้อ กระบือ สุกร ไก่พื้นเมือง ไก่เนื้อ ไก่ไข่ เป็ดไข่ และเป็ดเทศ เป็นต้น

๒.๕.๑ สภาพทั่วไปของการเลี้ยงสัตว์

โคเนื้อ การเลี้ยงโคเนื้อในจังหวัดพะเยา ส่วนใหญ่จะเป็นการเลี้ยงแบบปล่อยให้หากินตามธรรมชาติ โดยจะใช้อาหารที่มีอยู่ตามธรรมชาติเสริมด้วยอาหารหยาบต่างๆจำพวกหญ้า ฟาง พันธุ์ที่นิยมเลี้ยงกันมากเป็นโคพันธุ์พื้นเมือง ส่วนโคนมมีการเลี้ยงไม่มากนัก

กระบือ มีการเลี้ยงกระจายอยู่ทั่วไป ทุกอำเภอ พันธุ์ที่เลี้ยงเป็นพันธุ์พื้นเมือง เป็นการเลี้ยงแบบปล่อยตามธรรมชาติ

สุกร เป็นการเลี้ยงแบบรายย่อย และมีการเปลี่ยนแปลงปริมาณการเลี้ยงรวดเร็วขึ้นอยู่กับราคาของสุกรมีชีวิตและราคาอาหาร พันธุ์ที่เลี้ยงส่วนมากเป็นพันธุ์ลูกผสม ๓ สายพันธุ์ คือ แลนเรซลาร์วไวท์ และดรู๊อก

ไก่ ในส่วนของไก่เนื้อ เป็นการเลี้ยงของฟาร์มใหญ่ที่มีบริษัทมารับซื้อ โดยจะเลี้ยงรุ่นละมากๆ ตั้งแต่พันตัวขึ้นไป นอกจากนี้ก็จะเป็นการเลี้ยงของเกษตรกรรายย่อย ซึ่งนิยมเลี้ยงไก่พันธุ์พื้นเมือง

เป็ด พันธุ์ที่เลี้ยงส่วนใหญ่เป็นพันธุ์พื้นเมือง เนื่องจากเลี้ยงง่าย โตเร็ว และทนทานต่อโรค



ตารางที่ ๓๒ แสดงเกษตรกรผู้เลี้ยงไก่และไก่ รายอำเภอปี ๒๕๖๔ จังหวัดพะเยา

พื้นที่	เกษตรกรผู้เลี้ยงไก่รวม (ราย)	ไก่พื้นเมือง (ตัว)	ไก่สามสาย (ตัว)	ไก่เนื้อพันธุ์ (ตัว)	ไก่ไข่พันธุ์ (ตัว)	ไก่ GP PS ผลิตลูกไก่เนื้อ (ตัว)	ไกรวม (ตัว)
รวม	๔๓,๔๑๙	๒,๐๔๔,๒๙๑	๖,๗๖๔	๑๒๑,๗๐๐	๑๕๑,๓๔๖	๒,๒๓๑	๒,๓๒๖,๓๓๒
เมืองพะเยา	๗,๖๖๗	๔๑๐,๙๔๕	๑,๒๕๘	๑๘,๖๘๙	๓๕,๗๒๓	๗๐๔	๔๖๗,๓๑๙
จุน	๔,๒๖๙	๑๖๘,๔๕๖	๗๕๔	๒๔,๘๗๒	๒,๔๔๔	๒๐	๑๙๖,๕๕๖
เชียงคำ	๕,๗๑๑	๒๗๗,๓๙๓	๑,๐๐๓	๒๒๕	๘๓,๓๘๔	๕๐	๓๖๒,๐๕๕
เชียงม่วน	๒,๓๙๘	๑๕๔,๘๑๔	๓๐๗	๑,๐๗๐	๓,๖๐๒	๒๓	๑๕๙,๘๑๖
ดอกคำใต้	๗,๖๒๖	๔๓๕,๙๕๔	๘๘๗	๒๐,๔๗๑	๑๖,๕๔๓	๙๒๓	๔๗๔,๗๗๘
ปง	๖,๗๘๙	๒๑๙,๑๙๗	๑,๓๑๒	๑,๖๒๔	๒,๓๘๒	๒๑๔	๒๒๔,๗๒๙
แม่ใจ	๓,๕๕๓	๑๔๑,๗๗๑	๔๐๑	๕๓,๒๐๕	๒,๐๕๙	๑๐๙	๑๙๗,๕๔๕
ภูซาง	๒,๗๔๑	๑๖๗,๗๘๗	๘๔๒	๒๒๐	๒,๑๐๘	๑๘๘	๑๗๑,๑๔๕
ภูกามยาว	๒,๖๖๕	๖๗,๙๗๔	-	๑,๓๒๔	๓,๑๐๑	-	๗๒,๓๙๙

ที่มา สำนักงานปศุสัตว์จังหวัดพะเยา ณ ๒๑ ตุลาคม ๒๕๖๔

ตารางที่ ๓๓ แสดงเกษตรกรผู้เลี้ยงเป็ดและเป็ด รายอำเภอปี ๒๕๖๔ จังหวัดพะเยา

พื้นที่	เกษตรกรผู้เลี้ยงเป็ดรวม (ราย)	เป็ดเทศ (ตัว)	เป็ดเนื้อ (ตัว)	เป็ดไข่ (ตัว)	เป็ดเนื้อไล่ทุ่ง (ตัว)	เป็ดไข่ไล่ทุ่ง (ตัว)	เป็ดรวม (ตัว)
รวม	๒,๒๗๔	๔๐,๖๙๑	๑,๘๕๖	๓๖,๑๘๗	๑๕๑	๑๙๑	๗๙,๐๗๖
เมืองพะเยา	๒๔๓	๖,๑๗๕	๗๑๕	๒,๖๖๓	๒๔	๓๐	๙,๖๐๗
จุน	๒๑๙	๓,๖๐๔	๑๒๕	๗,๗๘๗	๗	-	๑๑,๕๒๓
เชียงคำ	๓๓๕	๗,๓๒๒	๓๗๘	๑๔,๑๑๓	-	๕	๒๑,๘๑๘
เชียงม่วน	๒๓๒	๔,๔๕๑	๑๙๕	๒๑๕	๖๘	-	๔,๙๒๙
ดอกคำใต้	๒๓๐	๔,๐๑๐	๑๘๔	๖๖๔	-	-	๔,๘๕๘
ปง	๔๔๙	๕,๔๗๗	๖๗	๒,๗๒๕	๕๒	-	๘,๓๒๑
แม่ใจ	๑๔๘	๑,๙๙๗	๒๓	๗๑๕	-	-	๒,๗๓๕
ภูซาง	๒๐๖	๓,๗๑๔	๑๓๙	๑,๕๘๐	-	๑๕๖	๕,๕๘๙
ภูกามยาว	๒๑๒	๓,๙๔๑	๓๐	๕,๗๒๕	-	-	๙,๖๙๖

ที่มา สำนักงานปศุสัตว์จังหวัดพะเยา ณ ๒๑ ตุลาคม ๒๕๖๔



ตารางที่ ๓๔ แสดงเกษตรกรผู้เลี้ยงสุกรและสุกร รายอำเภอปี ๒๕๖๔ จังหวัดพะเยา

พื้นที่	เกษตรกรผู้เลี้ยงสุกรรวม (ราย)	สุกรพันธุ์					สุกรรวม(ตัว)
		สุกรพื้นเมือง	สุกรพันธุ์	ลูกสุกรพันธุ์	สุกรขุน	ลูกสุกรขุน	
รวม	๑,๐๖๖	๑,๔๕๐	๒,๕๗๘	๙๗๘	๙,๔๗๘	๔,๔๓๖	๑๘,๙๒๐
เมืองพะเยา	๔๓	๑๔๖	๑,๒๙๓	๘๔	๑,๕๒๕	๒,๗๖๔	๕,๘๑๒
จุน	๑๓๐	๒๕	๒๒๑	๑๕	๑,๑๔๓	๓๑๑	๑,๗๑๕
เชียงคำ	๑๐๖	๒๖๕	๙๖	๒๖	๓๓๔	๒๕	๗๔๖
เชียงม่วน	๑๖๘	๑๙	๒๑๗	๔๖๓	๑,๑๐๙	๒๔๑	๒,๐๔๙
ดอกคำใต้	๕๙	๒๓	๑๑๕	๑๕๐	๑,๕๙๙	๒๕๙	๒,๑๔๖
ปง	๓๖๙	๔๕๕	๒๕๗	๑๑๕	๑,๓๓๗	๓๘๖	๒,๕๕๐
แม่ใจ	๑๒๔	๓๖	๑๕๑	๑๓	๘๕๕	๒๓๙	๑,๒๙๔
ภูซาง	๓๓	๔๕๑	๑๐๔	๔๗	๔๒	๑๑๔	๗๕๘
ภูพานยาว	๓๔	๓๐	๑๒๔	๖๕	๑,๕๓๔	๙๗	๑,๘๕๐

ที่มา สำนักงานปศุสัตว์จังหวัดพะเยา ณ ๒๑ ตุลาคม ๒๕๖๔

ตารางที่ ๓๕ แสดงเกษตรกรผู้เลี้ยงโคเนื้อและโคเนื้อ รายอำเภอปี ๒๕๖๔ จังหวัดพะเยา

พื้นที่	เกษตรกรผู้เลี้ยง (ราย)	โคพื้นเมือง (ตัว)			โคพันธุ์แท้ (ตัว)			โคเนื้อรวม(ตัว)
		เพศผู้	เพศเมีย		เพศผู้	เพศเมีย		
			แรกเกิด ถึง โคนาง	ตั้งท้อง แรกขึ้นไป		แรกเกิด ถึง โคนาง	ตั้งท้อง แรกขึ้นไป	
รวม	๒,๔๗๗	๕,๙๕๔	๗,๑๔๑	๔,๒๓๖	๒๔๒	๓๘๓	๒๘๒	๑๘,๒๓๘
เมืองพะเยา	๗๘๗	๒,๑๑๗	๑,๙๗๔	๖๒๔	๘๘	๑๐๓	๓๗	๔,๙๔๓
จุน	๑๒๕	๓๖๒	๗๗๙	๒๑๑	๑๘	๕๕	๑๗	๑,๔๔๒
เชียงคำ	๓๕๒	๕๘๒	๙๕๗	๖๒๗	๑๒	๓๖	๕๓	๒,๒๖๗
เชียงม่วน	๒๕	๒๒	๕๓	๑๓	๒	๒๑	๔	๑๑๕
ดอกคำใต้	๒๑๐	๔๙๑	๖๐๘	๔๙๐	๖๘	๙๐	๑๑๗	๑,๘๖๔
ปง	๔๒๔	๑,๑๒๘	๑,๐๕๙	๙๕๒	๒๘	๓๙	๑๘	๓,๒๒๔
แม่ใจ	๑๐๖	๒๒๕	๒๙๖	๒๕๓	๙	๘	๑๕	๘๐๖
ภูซาง	๓๓๐	๗๗๔	๑,๐๐๒	๖๐๙	๑๓	๑๓	๑๐	๒,๔๒๑
ภูพานยาว	๑๑๘	๒๕๓	๔๑๓	๔๕๗	๔	๑๘	๑๑	๑,๑๕๖

ที่มา สำนักงานปศุสัตว์จังหวัดพะเยา ณ ๒๑ ตุลาคม ๒๕๖๔

ตารางที่ ๓๖ แสดงเกษตรกรผู้เลี้ยงโคนมและโคนม รายอำเภอปี ๒๕๖๔ จังหวัดพะเยา

พื้นที่	เกษตรกรผู้เลี้ยงโคนม รวม (ราย)	เพศเมีย (ตัว)				เพศผู้ (ตัว)	นํ้านมที่รีดได้ ณ วันที่สำรวจ (กิโลกรัม)	โคนมรวม (ตัว)
		แรกเกิดถึง ๑ ปี	๑ ปี ถึง ตั้งท้องแรก	โคกำลังรีดนม	โคแห้งนม			
รวม	๑๘	๔๖	๖๘	๗๗	๔๙	๓๖	๙๗๕	๒๗๖
เมืองพะเยา	๒	๘	๗	๑๐	-	-	-	๒๕
จุน	๒	๓	-	-	-	๒	-	๕
เชียงคำ	-	-	-	-	-	-	๑๖๐	-
เชียงม่วน	-	-	-	-	-	-	-	-
ดอกคำใต้	๑๓	๓๕	๖๑	๖๑	๔๙	๓๓	-	๒๔๕
ปง	-	-	-	-	-	-	๘๑๕	-
แม่ใจ	๑	-	-	-	-	๑	-	๑
ภูซาง	-	-	-	-	-	-	-	-
ภูงามยาว	-	-	-	-	-	-	-	-

ที่มา สำนักงานปศุสัตว์จังหวัดพะเยา ณ ๒๑ ตุลาคม ๒๕๖๔

ตารางที่ ๓๗ แสดงเกษตรกรผู้เลี้ยงกระบือและกระบือ รายอำเภอปี ๒๕๖๔ จังหวัดพะเยา

พื้นที่	เกษตรกรผู้เลี้ยงกระบือ รวม (ราย)	กระบือเนื้อ (ตัว)			กระบือนม (ตัว)			กระบือรวม (ตัว)
		เพศผู้	เพศเมีย		เพศผู้	เพศเมีย		
			แรกเกิดถึงกระบือสาว	ตั้งท้องแรกขึ้นไป		แรกเกิดถึงกระบือสาว	ตั้งท้องแรกขึ้นไป	
รวม	๗๙๑	๒,๐๓๗	๓,๐๖๗	๑,๗๙๙	๕๐	๖๖	๔๐	๗,๐๕๙
เมืองพะเยา	๙๖	๔๕๗	๕๐๑	๑๑๗	๔	-	-	๑,๐๗๙
จุน	๒๙	๗๗	๑๓๘	๕๐	๑๒	๕	-	๒๘๒
เชียงคำ	๑๐๘	๒๙๖	๓๑๓	๒๙๐	๑๑	๑๑	๒๙	๙๕๐
เชียงม่วน	๑๗๓	๓๙๔	๙๐๒	๑๗๑	๑๓	๓๕	๑	๑,๕๑๖
ดอกคำใต้	๔๑	๑๑๕	๑๐๒	๑๒๑	๖	๕	๓	๓๕๒
ปง	๑๐๒	๑๕๕	๑๙๗	๑๗๕	-	๓	๓	๕๓๓
แม่ใจ	๑๑๙	๓๐๐	๕๔๕	๕๘๘	๑	๕	๔	๑,๔๔๓
ภูซาง	๗๑	๑๒๖	๒๔๔	๘๑	๓	๒	-	๔๕๖
ภูงามยาว	๕๒	๑๑๗	๑๒๕	๒๐๖	-	-	-	๔๔๘

ที่มา สำนักงานปศุสัตว์จังหวัดพะเยา ณ ๒๑ ตุลาคม ๒๕๖๔

๒.๖ การประมง

การทำประมงโดยทั่วไป ประชาชนที่อยู่อาศัยใกล้แหล่งน้ำจะทำการประมงเพื่อการบริโภคภายในครัวเรือน ส่วนที่เหลือก็นำไปขายเป็นรายได้ ปลาที่จับได้มีทั้งปลาจากแหล่งน้ำธรรมชาติ เช่น ปลานิล ปลาไน ปลาดุก ปลาช่อน ปลานวลจันทร์ ปลาเยี่ยงเทศ ปลาชะโด ปลากุ้ย ปลากระดี่ ปลาหมอช้างเหยียบ ปลาสวาย ปลาสร้อยขาว ปลาทราย กุ้งก้ามกราม ฯลฯ เครื่องมือที่ใช้จับปลา ได้แก่ เบ็ด ยอ แห ชำย สวิง โซ เป็นต้น

แหล่งทำการประมงในแหล่งน้ำธรรมชาติของจังหวัดพะเยา ส่วนใหญ่จะอยู่ในบริเวณกว๊านพะเยา ลุ่มน้ำแม่อิง ลุ่มน้ำแม่ยม อ่างเก็บน้ำต่างๆหนองเล็งทราย โดยเฉพาะที่ราบลุ่มในเขตอำเภอเมืองพะเยา ในเขตอำเภอดอกคำใต้ อำเภอจุน และอำเภอเชียงคำ ในฤดูฝนจะมีน้ำท่วม ทำการปลูกพืชไม่ได้ผลเท่าที่ควร และฤดูแล้งจะขาดแคลนน้ำใช้ทำการเกษตร ดังนั้น ถ้าสามารถพัฒนาระบบการระบายน้ำท่วมซึ่งได้พื้นที่ราบลุ่มเหล่านี้ให้เป็นแหล่งเพาะเลี้ยงสัตว์น้ำได้จะให้ผลตอบแทนสูงกว่าการปลูกพืช

สำหรับการทำประมงในกว๊านพะเยา ซึ่งเป็นแหล่งน้ำขนาดใหญ่บริเวณรอบกว๊านพะเยา มีชุมชนทั้งหมด ๑๗ หมู่บ้าน เป็นหมู่บ้านที่ยึดอาชีพทำการประมงในกว๊านพะเยาจำนวน ๑๗ หมู่บ้าน มีจำนวนครัวเรือนทั้งหมด ๒,๒๕๗ ครัวเรือน ในจำนวนนี้เป็นครัวเรือนที่มีอาชีพทำการประมงจำนวน ๓๔๔ ครัวเรือน (๑๕.๒๑%) จะหาปลาเป็นอาชีพหลัก นำปลาที่จับการบริโภคในครัวเรือน และนำปลาที่จับได้ขึ้นมาจำหน่ายที่ท่าขึ้นปลา ๑๓ แห่ง รอบกว๊านพะเยามีปลาขึ้นท่าแห่งละ ๕๐ - ๘๐ กก/วัน

ตารางที่ ๓๘ แสดงหมู่บ้านที่ทำการประมงในกว๊านพะเยา จังหวัดพะเยา ปี ๒๕๖๔

ลำดับที่	ชื่อหมู่บ้าน	ตำบล	จำนวน				
			ชาวประมง (ครัวเรือน)	เรือ (ลำ)	ชาย (ผืน)	แห (ปาก)	อื่นๆ
๑	บ้านสันป่าค่าง	บ้านสาบ	๑๕	๑๕	๑๘๖	๑๒	-
๒	บ้านแท่นดอกไม้	บ้านต๋อม	๑๐	๑๐	๖๘	๗	เบ็ดตกปลา,โซ
๓	บ้านสันหนองเหนียว	บ้านต๋อม	๘๓	๘๓	๘๒๕	๒๕	โซ
๔	บ้านร่องห้า	บ้านต๋อม	๘	๘	๖๕	๓	โซ, ยอ
๕	บ้านสันกว๊าน	บ้านต๋อม	๒๕	๒๕	๔๑๘	๑๗	เบ็ดตกปลา,เบ็ดราว
๖	บ้านสันต้นผึ้ง	บ้านต๋อม	๒๑	๒๑	๒๕๗	๑๓	เบ็ดตกปลา
๗	บ้านสันป่าถ่อน	แม่ใส	๑๐	๑๐	-	๘	เบ็ดตกปลา,ยอ
๘	บ้านศรีอุโมงคำ	เวียง	๑๓	๑๓	๗๐	๓	เบ็ดตกปลา,โซ
๙	บ้านแม่ใส	แม่ใส	๑๐	๑๐	๕๐	๔	-
๑๐	บ้านบ่อแก้ว	แม่ใส	๑	๑	-	๑	โซ
๑๑	บ้านสันเวียงใหม่	บ้านสาบ	๔๐	๔๐	๙๑๕	๓	เบ็ดตกปลา,เบ็ดราว
๑๒	บ้านทุ่งกู่	บ้านต๋อม	๑๐	๑๐	๑๐๙	๒๗	เบ็ดตกปลา,โซ
๑๓	บ้านสันช้างหิน	แม่ใส	๓๐	๓๐	๕๕๒	๑๕	โซ
๑๔	บ้านเมืองชุม	แม่ต๋ำ	๑๐	๑๐	๑๕๐	๘	เบ็ดตกปลา
๑๕	บ้านสันป่าม่วง	สันป่าม่วง	๕	๕	๓๕	๑๐	เบ็ดตกปลา, ฆมวก
๑๖	บ้านร่องโฮ	แม่ใส	๓๕	๓๕	๒๒๔	๑๕	เบ็ดตกปลา,โซ
๑๗	บ้านสันแกลบด้า	เวียง	๑๘	๑๘	๗๐	๒๗	เบ็ดตกปลา
	รวม		๓๔๔	๓๔๔	๓,๙๙๔	๑๙๘	-

ที่มา : สำนักงานประมงจังหวัดพะเยา ณ ๒๗ ตุลาคม ๒๕๖๔

๒.๖.๑ การเพาะเลี้ยงสัตว์น้ำ

เกษตรกรในจังหวัดพะเยามีความสนใจ ในการเพาะเลี้ยงสัตว์น้ำจัดเป็นจำนวนมาก ส่วนใหญ่จะเลี้ยงตามหัวไร่ปลายนา เพราะเกษตรกรจะขุดสระเก็บน้ำไว้ใช้เพื่อการเกษตร หรือมีหน่วยงานราชการ เช่น กรมชลประทาน กรมพัฒนาที่ดิน กรมส่งเสริมสหกรณ์ กรมส่งเสริมการเกษตร และสำนักงานการปฏิรูปที่ดินเพื่อเกษตรกรรม ให้การสนับสนุนในการขุดสระเก็บกักน้ำให้เกษตรกรที่เข้าร่วมโครงการ สำนักงานประมงจังหวัดพะเยา ดำเนินการปรับปรุงทะเบียนผู้เพาะเลี้ยงสัตว์น้ำของเกษตรกรในจังหวัดพะเยา พบว่าในปัจจุบันมีเกษตรกรเพาะเลี้ยงสัตว์ จำนวน ๙,๓๔๔ ราย รวมพื้นที่ทั้งหมด ๘,๔๘๑.๔๕ ไร่

ตารางที่ ๓๙ ตารางการแสดงจำนวนการเพาะเลี้ยงสัตว์น้ำ รายอำเภอปี ๒๕๖๔

อำเภอ	จำนวนการเพาะเลี้ยงสัตว์น้ำ			กำลังการผลิต(กก)
	เกษตรกร(ราย)	พื้นที่การเลี้ยง(ไร่)	บ่อ(บ่อ)	
๑.เมือง	๑,๓๐๑	๒,๐๔๘.๖๐	๒,๒๑๗	๒,๐๖๖,๙๓๑
๒.แม่ใจ	๒๖๙	๒๒๒.๘๘	๓๕๖	๙๒,๑๕๐
๓.ดอกคำใต้	๒,๐๐๙	๑,๗๙๕.๕๖	๒,๕๔๘	๖๙๙,๓๔๔
๔.จุน	๑,๘๐๓	๑,๔๘๐.๙๙	๒,๖๙๙	๖๐๑,๖๗๗
๕.ปง	๗๒๓	๕๖๙.๗๔	๙๘๐	๒๓๒,๐๓๖
๖.เชียงคำ	๑,๔๕๓	๑,๑๐๒.๑๐	๒,๐๐๔	๓๓๔,๘๑๑
๗.เชียงม่วน	๖๐๑	๓๑๗.๖๙	๗๕๖	๙๘,๙๕๗
๘.กุซาง	๘๒๒	๖๑๓.๔๕	๑,๐๙๙	๑๙๔,๔๘๕
๙.ภูพานยาว	๓๖๓	๓๓๐.๔๔	๓๖๓	๑๓๖,๑๘๐
รวม	๙,๓๔๔	๘,๔๘๑.๔๕	๑๓,๐๒๒	๔,๔๕๖,๕๗๑

ที่มา: สำนักงานประมงจังหวัดพะเยา ณ ๗ ตุลาคม ๒๕๖๔

๒.๖.๒ ผลผลิตการประมง

ผลผลิตการประมงในจังหวัดพะเยาส่วนใหญ่ได้มาจากแหล่งน้ำธรรมชาติ โดยส่วนใหญ่จะนำมาใช้บริโภคในครัวเรือน และบางส่วนจะขายเป็นรายได้เสริม โดยเฉพาะในบริเวณรอบกว๊านพะเยาจะมีชาวประมงที่อาศัยอยู่ทั้งหมด ๑๗ หมู่บ้าน มีอาชีพทำการประมงจำนวนประมาณ ๓๔๔ ครัวเรือน ออกหาปลามาขายทุกวันและจะจับปลาได้เฉลี่ยคนละ ๒ - ๘ กก./วัน ราคาประมาณ ๒๕ - ๕๐ บาท/กก. ผลผลิตจากแหล่งน้ำต่างๆ มีจำนวนประมาณ ๒,๐๙๔,๕๐๐ กิโลกรัม/ปีและผลผลิตจากการเพาะเลี้ยงมีจำนวนประมาณ ๔,๔๕๖,๕๗๑ กิโลกรัม/ปี ผลผลิตเฉลี่ย ๕๒๕.๔๕ กก./ไร่ โดยในเขตอำเภอเมืองพะเยาจะมี



ผลผลิตสูงกว่าอำเภออื่นๆ เนื่องจากเกษตรกรจะเลี้ยงปลานิลแปลงเพศแบบพัฒนา ผลผลิตเฉลี่ย ๑,๐๐๐ - ๑,๒๐๐ กก./ไร่ โดยจะเลี้ยง ปีละ ๒ รุ่น ผลผลิตจะขายให้กลุ่มผู้ซื้อปลา ซึ่งมีจำนวนประมาณ ๕ - ๖ กลุ่ม อยู่ที่อำเภอเมืองพะเยา จังหวัดพะเยา และอำเภอพาน จังหวัดเชียงราย เพื่อจำหน่ายในเขตภาคเหนือตอนบน ปัจจุบันเกษตรกรได้ประสบปัญหาภาวะภัยแล้ง และฝนทิ้งช่วง จึงหยุดเลี้ยงปลาไปช่วงระยะเวลาหนึ่ง ทำให้ราคาปลาในปัจจุบันสูงขึ้น เฉลี่ยกิโลกรัม ๕๘ บาท เนื่องจากปลานิลขาดตลาด คาดว่าหากมีการเลี้ยงเพิ่ม เนื่องจากราคาสูงขึ้นจะทำให้ในปี ๒๕๖๓ ประสบปัญหาปลาล้นตลาดได้

ตารางที่ ๔๐ การแสดงปริมาณผลผลิตการประมงจังหวัดพะเยาปี ๒๕๖๔

ลำดับ	อำเภอ	ปริมาณผลผลิตที่จับได้ (กก.)	มูลค่าผลผลิตรวม (บาท)
๑	เมือง	๓๘๑,๖๑๗.๙๐	๒๔,๕๙๙,๐๘๙.๘๓
๒	แม่ใจ	๒๓๘,๑๔๔.๖๕	๑๕,๓๕๐,๘๐๔.๑๔
๓	จุน	๒๐๖,๕๑๗.๗๐	๑๓,๓๑๒,๑๓๐.๙๔
๔	ปง	๑๔,๐๓๓.๑๕	๙๐๔,๕๗๖.๘๕
๕	เชียงคำ	๒๖๑,๘๑๒.๕๐	๑๖,๘๗๖,๔๓๓.๗๕
๖	เชียงม่วน	๒๑๗,๖๑๘.๕๕	๑๔,๐๒๗,๖๙๑.๗๓
๗	ภูกามยาว	๑๓๒,๕๘๑.๘๕	๘,๕๕๖,๒๒๖.๐๕
๘	ภูซาง	๑๕๖,๒๔๙.๗๐	๑๐,๐๗๑,๘๕๕.๖๖
๙	ดอกคำใต้	๔๘๕,๙๒๔.๐๐	๓๑,๓๒๒,๖๖๑.๐๔
	รวม	๒,๐๙๔,๕๐๐.๐๐	๑๓๕,๐๑๑,๔๗๐.๐๐

ที่มา: สำนักงานประมงจังหวัดพะเยา ณ ๒๗ ตุลาคม ๒๕๖๔

๒.๖.๓ การแปรรูปสินค้าสัตว์น้ำ

การแปรรูปสินค้าสัตว์น้ำในจังหวัดพะเยา ส่วนใหญ่จะดำเนินการในรูปแบบอุตสาหกรรมในครัวเรือนเพื่อจำหน่ายในท้องถิ่น ทั้งนี้เนื่องจากในเขตภาคเหนือตอนบนราคาจำหน่ายปลาสดจะมีราคาสูงประมาณ ๓๐ - ๔๕ บาท/กก. ขึ้นไป และผลผลิตการประมงมีไม่เพียงพอต่อการบริโภค ดังนั้น จึงต้องส่งวัตถุดิบจากสะพานปลาในเขตภาคกลางและภาคเหนือตอนล่าง ซึ่งมีราคาถูกกว่า เช่น ปลาจีน ปลานิล ปลานิล และปลานิลจันทน์ ราคาประมาณ ๑๕ - ๒๕ บาท/กก. ซึ่งเมื่อนำมาแปรรูปแล้วจะขายราคาประมาณ ๖๐ - ๘๐ บาท/กิโลกรัม ประกอบกับพันธุ์ปลาดังกล่าวเป็นปลาที่มีขนาดใหญ่ต้องการพื้นที่บ่อที่มีขนาดใหญ่ และระยะเวลาการเลี้ยงที่ยาวนาน แต่ในเขตภาคเหนือตอนบนระยะเวลาการเลี้ยงปลาจะสั้น เนื่องจากในช่วงฤดูหนาวอากาศจะหนาวเย็น การแปรรูปสินค้าสัตว์น้ำในจังหวัดพะเยาส่วนใหญ่จะนิยมทำ ปลาต้ม และปลาเผา ซึ่งเกษตรกรจำนวนประมาณ ๓๕ - ๔๕ ครัวเรือน ได้รวมกลุ่มตั้งเป็นสหกรณ์ผู้ผลิตปลาต้มจังหวัดพะเยา ดำเนินการที่บ้านสันเวียงใหม่ หมู่ที่ ๓ ตำบลบ้านสา อำเภอเมืองพะเยา โดยสำนักงานประมงจังหวัดพะเยาได้สนับสนุนเครื่องมือและอุปกรณ์ในการแปรรูปตามโครงการหนึ่งตำบลหนึ่งผลิตภัณฑ์ และสำนักงานสาธารณสุขจังหวัดพะเยาให้การสนับสนุนด้านคุณภาพ และสิ่งแวดล้อม ในการแปรรูปสินค้าสัตว์น้ำจะใช้วัตถุดิบประมาณ วันละ ๑,๐๐๐ - ๑,๕๐๐ กก./วัน ผลผลิตจะจำหน่ายในเขตภาคเหนือตอนบน

และจากการที่เกษตรกรส่วนใหญ่ในจังหวัดพะเยานิยมเลี้ยงปลานิล จึงทำให้มีผลผลิตปลานิลจำนวนมาก สำนักงานประมงจังหวัดพะเยาจึงได้ถ่ายทอดความรู้ ให้เกษตรกรทำการแปรรูปปลานิลเพื่อจำหน่าย ในรูปแบบกลุ่มวิสาหกิจชุมชน เป็นการเพิ่มมูลค่าสินค้าปลานิล ในพื้นที่อำเภอเมืองพะเยา พัฒนาผลิตภัณฑ์ปลานิล เช่น กรอบเค็มปลานิล น้ำพริกปลานิลย่าง ข้าวเกรียบปลานิล เพื่อจำหน่ายเป็นสินค้าของฝากจังหวัดพะเยา ให้กับผู้บริโภคในจังหวัดและต่างจังหวัด

จากสภาวะแวดล้อมในปัจจุบันแหล่งน้ำต่างๆ โดยเฉพาะกว๊านพะเยามีความเสื่อมโทรมลง ทั้งในด้านคุณภาพน้ำ และการจัดการระบบนิเวศของกว๊าน เช่น

๑. ปัญหาด้านระบบนิเวศ คือ การลดลงและการสูญพันธุ์ของพันธุ์ปลาเนื่องจากภาวะภัยแล้งและการหากินของปลาต่างถิ่น การตื่นเงินเนื่องจากตะกอนดินและเศษวัชพืช

๒. ปัญหาคุณภาพน้ำของกว๊านพะเยา ที่เกิดจากสภาวะภัยแล้งในช่วงเดือนเมษายนถึงเดือนมิถุนายน กว๊านพะเยามีปริมาณน้ำที่ลดลงทำให้เกิดสาหร่าย และวัชพืชจำนวนมาก มีผลต่อคุณภาพน้ำ ซึ่งหลังจากมีฝนที่ตกลงมาทำให้ปริมาณน้ำเพิ่มขึ้น ส่งผลให้คุณภาพน้ำกลับมามีคุณภาพปกติ

๓. ปัญหาด้านการจัดการ ได้แก่ ชุมชนมีส่วนร่วมในการบริหารจัดการน้อย มีการบุกรุกพื้นที่ รวมถึงการใช้เครื่องมือในการทำประมงที่ผิดกฎหมาย และปัญหาเรื่องข้อกฎหมายที่ดูแลพื้นที่กว๊านพะเยา

๒.๗ สหกรณ์/กลุ่มเกษตรกร/องค์กรเกษตรกร

องค์กรด้านการเกษตรที่อยู่ภายใต้การดูแลของสำนักงานสหกรณ์จังหวัดพะเยาและสำนักงานเกษตรจังหวัดพะเยา ปี ๒๕๖๔ แบ่งออกเป็น

- ๑) สหกรณ์ จำนวน ๖๒ สหกรณ์ จำนวนสมาชิก ๙๒,๑๗๓ คน
- ๒) กลุ่มเกษตรกร จำนวน ๑๐๘ กลุ่ม จำนวนสมาชิก ๑๐,๒๙๙ คน
- ๓) กลุ่มวิสาหกิจชุมชน จำนวน ๑,๖๘๗ กลุ่ม จำนวนสมาชิก ๓๒,๐๕๗ คน

ตารางที่ ๔๑ แสดงสหกรณ์/กลุ่มเกษตรกร และกลุ่มวิสาหกิจ ระดับอำเภอ ปี ๒๕๖๔

อำเภอ	สหกรณ์		กลุ่มเกษตรกร		กลุ่มวิสาหกิจชุมชน	
	จำนวน(แห่ง)	สมาชิก(คน)	จำนวน(กลุ่ม)	สมาชิก(คน)	จำนวน(กลุ่ม)	สมาชิก(คน)
จุน	๑๒	๗,๗๖๐	๑๔	๑,๖๘๖	๑๔๖	๓,๘๖๗
เชียงคำ	๑๐	๓,๙๗๔	๑๘	๑,๘๘๓	๓๒๐	๗,๑๑๕
เชียงม่วน	๒	๘๙๐	๔	๒๕๑	๖๗	๘๙๗
ดอกคำใต้	๗	๕๑,๒๒๘	๑๗	๑,๔๙๘	๒๑๖	๔,๓๑๓
ปง	๔	๓,๗๔๒	๑๘	๑,๙๐๖	๑๐๙	๒,๓๘๒
ภูกามยาว	๑	๑๘	๖	๘๐๔	๒๔๗	๓,๐๓๑
ภูซาง	๔	๓,๓๗๔	๗	๓๓๕	๑๖๒	๒,๖๒๘
เมือง	๑๙	๑๙,๑๑๘	๑๓	๘๙๗	๒๓๕	๔,๐๔๗
แม่ใจ	๓	๒,๑๔๕	๑๑	๑,๐๓๙	๑๘๒	๓,๗๗๗
รวม	๖๒	๙๒,๑๗๓	๑๐๖	๙,๙๖๘	๑,๖๘๗	๓๒,๐๕๗

ที่มา:สำนักงานสหกรณ์จังหวัดพะเยาและสำนักงานเกษตรจังหวัดพะเยา ณ ๓๐ ตุลาคม ๒๕๖๔

จังหวัดพะเยามีสหกรณ์ จำนวน ๖๒ สหกรณ์ ที่ดำเนินการธุรกิจสหกรณ์เกี่ยวกับ รับฝากเงิน สินเชื่อ การจัดหาสินค้ามาจำหน่าย รวบรวมผลผลิต แปรรูปผลผลิต และการให้บริการ/ส่งเสริมการเกษตร ประกอบด้วย ๗ ประเภทสหกรณ์ดังนี้ ๑) ประเภทสหกรณ์การเกษตร มีจำนวน ๓๙ สหกรณ์ ดำเนินการธุรกิจสหกรณ์เกี่ยวกับ สินเชื่อจำนวน ๒๘ สหกรณ์ การจัดหาสินค้ามาจำหน่ายจำนวน ๒๒ สหกรณ์ รับฝากเงินจำนวน ๒๓ สหกรณ์ รวบรวมผลผลิตจำนวน ๒๖ สหกรณ์ การให้บริการและส่งเสริมการเกษตรจำนวน ๕ สหกรณ์ แล้วไม่ส่งงบติดต่อกัน ๖ ปีจำนวน ๔ สหกรณ์ ๒) ประเภทสหกรณ์ออมทรัพย์ มีจำนวน ๘ สหกรณ์ จะดำเนินการธุรกิจสหกรณ์เกี่ยวกับ สินเชื่อจำนวน ๘ สหกรณ์ และรับฝากเงินจำนวน ๖ สหกรณ์ ๓) ประเภทสหกรณ์บริการ มีจำนวน ๖ สหกรณ์ ดำเนินการธุรกิจสหกรณ์เกี่ยวกับ การให้บริการและส่งเสริมการเกษตรจำนวน ๔ สหกรณ์ สินเชื่อจำนวน ๔ สหกรณ์ รับฝากเงินจำนวน ๒ สหกรณ์ แล้วไม่ส่งงบการเงินติดต่อกัน ๑๔ ปีจำนวน ๑ สหกรณ์ ๔) ประเภทสหกรณ์เครดิตยูเนียนมีจำนวน ๗ สหกรณ์ ดำเนินการธุรกิจสหกรณ์เกี่ยวกับ สินเชื่อจำนวน ๖ สหกรณ์ รับฝากเงินจำนวน ๕ สหกรณ์ และจัดหาสินค้ามาจำหน่ายจำนวน ๒ สหกรณ์ และไม่ส่งงบการเงินติดต่อกัน ๓ ปี จำนวน ๑ สหกรณ์ ๕) ประเภทสหกรณ์ประมงมีจำนวน ๑ สหกรณ์ ดำเนินการธุรกิจสหกรณ์เกี่ยวกับรับฝากเงิน สินเชื่อ จัดหาสินค้ามาจำหน่ายและรวบรวมผลผลิต ๖) ประเภทสหกรณ์นิคมมีจำนวน ๑ สหกรณ์ ดำเนินการธุรกิจสหกรณ์เกี่ยวกับรับฝากเงิน สินเชื่อ จัดหาสินค้ามาจำหน่ายรวบรวมผลผลิต และแปรรูปผลผลิต



ตารางที่ ๔๒ แสดงการดำเนินธุรกิจของสหกรณ์ ปี ๒๕๖๔

สหกรณ์	การดำเนินธุรกิจสหกรณ์						หมายเหตุ
	รับฝากเงิน	สินเชื่อ	จัดหาสินค้ามาจำหน่าย	รวบรวมผลผลิต	แปรรูปผลผลิต	ให้บริการ/ส่งเสริมการเกษตร	
สหกรณ์การเกษตร							
๑.สหกรณ์การเกษตรเชียงใหม่ จำกัด	/	/	/	/			
๒.สหกรณ์การเกษตรจุน จำกัด	/	/	/	/	/		
๓.สหกรณ์การเกษตรตลาดกลางตำบลเชียงบาน จำกัด						/	
๔.สหกรณ์การเกษตรศุภนิมิตขุนควมช้างน้อย จำกัด	/	/	/				
๕.สหกรณ์การเกษตรบ้านเหล่า จำกัด		/					
๖.สหกรณ์การเกษตรตำบลอ่างทอง จำกัด			/	/	/		
๗.สหกรณ์การเกษตรเมืองพะเยา จำกัด	/	/	/	/			
๘.สหกรณ์การเกษตรปฏิรูปที่ดินเมืองพะเยา จำกัด	/	/	/				
๙.สหกรณ์โคขุนดอกคำใต้ จำกัด	/		/	/	/	/	
๑๐.สหกรณ์การเกษตร กรป.กลาง นพด.พะเยา จำกัด	/	/	/	/			
๑๑.สหกรณ์เวียงเทศบาลบ้านทราย จำกัด		/					
๑๒.สหกรณ์โคนมพะเยา จำกัด				/			
๑๓.สหกรณ์การเกษตรบ้านสถาน จำกัด	/	/	/				
๑๔.สหกรณ์การเกษตรทุ่งตัว จำกัด	/	/					
๑๕.สหกรณ์การเกษตรหอมแดงตำบลจำปาหวาย จำกัด		/					
๑๖.สหกรณ์แปรรูปผลผลิตผลการเกษตรป่าแดง จำกัด			/			/	
๑๗.สหกรณ์การเกษตรพัฒนาแม่จูน จำกัด	/	/					
๑๘.สหกรณ์การเกษตรเชียงคำ จำกัด	/	/	/				
๑๙.สหกรณ์การเกษตรแม่ใจ จำกัด	/	/	/	/	/		
๒๐.สหกรณ์การเกษตรศุภนิมิตจุน จำกัด	/	/	/	/		/	
๒๑.สหกรณ์การเกษตรโครงการหลวงปังค่า จำกัด	/	/	/	/			
๒๒.สหกรณ์สตรีอำเภอแม่ใจ จำกัด		/					
๒๓.สหกรณ์การเกษตรตำบลห้วยยางขาม จำกัด		/					
๒๔.สหกรณ์การเกษตรและแปรรูปห้วยลาน จำกัด		/					
๒๕.สหกรณ์การเกษตรปรัง จำกัด	/	/	/	/			
๒๖.สหกรณ์การเกษตรตำบลแม่ลาว จำกัด	/	/	/	/			
๒๗.สหกรณ์การเกษตรบ้านร่องสำน จำกัด	/	/	/	/			
๒๘.ชุมนุมสหกรณ์จังหวัดพะเยา จำกัด	/		/				
๒๙.สหกรณ์ผู้ใช้น้ำสถานีสูบน้ำด้วยไฟฟ้าบ้านร่องแมด	/	/					
๓๐.สหกรณ์การเกษตรเพื่อการตลาดลูกค้าธ.ก.ส.พะเยา			/	/			
๓๑.สหกรณ์การเกษตรทฤษฎีใหม่บ้านถ้ำ จำกัด	/	/	/	/			
๓๒.สหกรณ์การเกษตรนิคมเศรษฐกิจพอเพียงหงษ์หิน		/					
๓๓.สหกรณ์การเกษตรบ้านต้า	/	/	/				
๓๔.สหกรณ์ผู้ใช้น้ำสถานีสูบน้ำด้วยไฟฟ้าบ้านพวงพยอม	/					/	
๓๕.สหกรณ์การเกษตรชาวสวนยางพะเยา จำกัด	/	/	/	/			
๓๖.สหกรณ์ลำไยเชียงใหม่ จำกัด	ไม่ส่งงบติดต่อกัน ๖ ปี						
๓๗.สหกรณ์การเกษตรปฏิรูปที่ดินบ้านดอกบัว จำกัด	ไม่ส่งงบติดต่อกัน ๖ ปี						
๓๘.สหกรณ์การเกษตรปฏิรูปที่ดินบ้านวังขอนแดง	ไม่ส่งงบติดต่อกัน ๖ ปี						
๓๙.สหกรณ์การเกษตรศุภนิมิตพัฒนา จำกัด	ไม่ส่งงบติดต่อกัน ๖ ปี						

ที่มา: สำนักงานตรวจบัญชีสหกรณ์พะเยา ณ ๑๒ ตุลาคม ๒๕๖๔



ตารางที่ ๔๒ แสดงการดำเนินธุรกิจของสหกรณ์ ปี ๒๕๖๔(ต่อ)

สหกรณ์	การดำเนินธุรกิจสหกรณ์						หมายเหตุ
	รับฝากเงิน	สินเชื่อ	จัดหาสินค้ามาจำหน่าย	รวบรวมผลิตผล	แปรรูปผลิตผล	ให้บริการ/ส่งเสริมการเกษตร	
สหกรณ์ประมง							
๑.สหกรณ์เลี้ยงปลาบ้านต้าเมืองพะเยา จำกัด	/	/	/	/			
สหกรณ์นิคม							
๑.สหกรณ์นิคมเชียงคำ จำกัด	/	/	/	/	/		
สหกรณ์ออมทรัพย์							
๑.สหกรณ์ออมทรัพย์พะเยาราม จำกัด		/					
๒.สหกรณ์ออมทรัพย์พนักงานบริษัทเชียงคำนครา	/	/					
๓.สหกรณ์ออมทรัพย์องค์กรปกครองส่วนท้องถิ่นฯ		/					
๔.สหกรณ์ออมทรัพย์ครูพะเยา จำกัด	/	/					
๕.สหกรณ์ออมทรัพย์ค่ายขุนเจียงธรรมิกราช จำกัด	/	/					
๖.สหกรณ์ออมทรัพย์ตำรวจตระเวนชายแดนที่๓๒จำกัด	/	/					
๗.สหกรณ์ออมทรัพย์ตำรวจภูธรจังหวัดพะเยา จำกัด	/	/					
๘.สหกรณ์ออมทรัพย์สาธารณสุขจังหวัดพะเยา จำกัด	/	/					
สหกรณ์บริการ							
๑. สหกรณ์ชุมชนเมืองใหม่พัฒนาพะเยา จำกัด	/	/					
๒.สหกรณ์ภูมยาวเดินรถ จำกัด						/	
๓.สหกรณ์เดินรถจุน จำกัด	/	/				/	
๔.สหกรณ์เดินรถดอกคำใต้ จำกัด		/				/	
๕.สหกรณ์เดินรถเชียงคำ จำกัด		/				/	
๖.สหกรณ์เดินรถเมืองพะเยา จำกัด	ไม่ส่งงบการเงินติดต่อกัน ๑๔ ปี						
สหกรณ์เครดิตยูเนียน							
๑.สหกรณ์เครดิตยูเนียนสันกำแพง จำกัด		/					
๒.สหกรณ์เครดิตยูเนียนทุ่งรวงทอง จำกัด	/	/	/				
๓.สหกรณ์เครดิตยูเนียนห้วยไคร้ จำกัด	/	/					
๔.สหกรณ์เครดิตยูเนียนเชียงคำ-ภูซาง จำกัด	/	/					
๕.สหกรณ์เครดิตยูเนียนห้วยยางขาม จำกัด	/	/	/				
๖.สหกรณ์เครดิตยูเนียนห้วยลาน จำกัด	/	/					
๗.สหกรณ์เครดิตยูเนียนศรีเตียนสามัคคีธรรม จำกัด	ไม่ส่งงบการเงินติดต่อกัน ๓ ปี						

ที่มา: สำนักงานตรวจบัญชีสหกรณ์พะเยา ณ ๓๐ ตุลาคม ๒๕๖๔



ตารางที่ ๔๓ แสดงประเภทสหกรณ์และจำนวนสมาชิกสหกรณ์ ปี ๒๕๖๔ (ณ ๑๔ ตุลาคม ๒๕๖๔)

ประเภทสหกรณ์	จำนวนสหกรณ์(แห่ง)	จำนวนสมาชิก(คน)
สหกรณ์การเกษตร	๓๙	๗๔,๓๒๘
สหกรณ์ประมง	๑	๑๕๒
สหกรณ์นิคม	๑	๒,๓๐๖
สหกรณ์ออมทรัพย์	๘	๑๑,๔๕๓
สหกรณ์ร้านค้า	-	-
สหกรณ์บริการ	๖	๒๔๐
สหกรณ์เครดิตยูเนียน	๗	๓,๖๙๔
รวม	๖๒	๙๒,๑๗๓

ที่มา:สำนักงานสหกรณ์จังหวัดพะเยา

ตารางที่ ๔๔ จำนวนกลุ่มเกษตรกรและสมาชิกกลุ่มในจังหวัดพะเยาปี ๒๕๖๔ (ณ ๑๔ ตุลาคม ๒๕๖๔)

ประเภทกลุ่มเกษตรกร	จำนวนกลุ่มเกษตรกร(แห่ง)	จำนวนสมาชิก(คน)
กลุ่มเกษตรกรทำนา	๔๐	๕,๐๘๓
กลุ่มเกษตรกรทำสวน	๔๒	๓,๖๓๖
กลุ่มเกษตรกรเลี้ยงสัตว์	๒	๘๘
กลุ่มเกษตรกรทำไร่	๒๓	๑,๔๓๙
กลุ่มเกษตรกรทำประมง	๑	๕๓
รวม	๑๐๘	๑๐,๒๙๙

ที่มา:สำนักงานสหกรณ์จังหวัดพะเยา



๒.๘ ศูนย์เรียนรู้เพิ่มประสิทธิภาพการผลิตสินค้าเกษตร (ศพก.)

ศูนย์เรียนรู้เพิ่มประสิทธิภาพการผลิตสินค้าเกษตร ของจังหวัดพะเยามีทุกอำเภอ อำเภอละ ๑ ศูนย์ รวมเป็นจำนวน ๙ ศูนย์

ตารางที่ ๔๕ แสดงที่อยู่ศูนย์เรียนรู้เพิ่มประสิทธิภาพการผลิตสินค้าเกษตร(ศพก) ปี ๒๕๖๔

ที่	ชื่อศูนย์	สถานที่ตั้ง	ประธานศูนย์ฯ	เบอร์โทรฯ
๑	ศูนย์ฯ เมือง	๙๒ ม.๔ ต.บ้านต๋อน อ.เมือง จ.พะเยา	นายบาล บุญก้า	๐๘-๒๘๙๕-๗๓๒๑
๒	ศูนย์ฯ แม่ใจ	๑๕๙ ม.๕ ต.แม่สุก อ.แม่ใจ จ.พะเยา	นายถนอง สิงห์แก้ว	๐๘-๓๓๑๑๘-๐๘๗๕
๓	ศูนย์ฯ ดอกคำใต้	๕๒ ม.๖ ต.ดงสุวรรณ อ.ดอกคำใต้	นายสมชัย พองรัตน์	๐๘-๕๖๗๖-๗๘๘๙
๔	ศูนย์ฯ ภูกามยาว	๑๘๔ ม.๒ ต.แม่อิง อ.ภูกามยาว	นายมานิตย์ พักแก้ว	๐๘-๙๕๕๕-๘๓๓๐
๕	ศูนย์ฯ จุน	๒๙๓ ม.๑๓ ต.จุน อ.จุน จ.พะเยา	นายบุญมี คุณารูป	๐๘-๔๓๗๓-๑๙๕๗
๖	ศูนย์ฯ ปง	๒ ม.๔ ต.ควรร อ.ปง จ.พะเยา	นายสำรอง ศรีพรหม	๐๖-๒๒๘๙-๘๘๗๙
๗	ศูนย์ฯ เชียงม่วน	๑๒๔ ม.๖ ต.เชียงม่วน อ.เชียงม่วน	นายเกตชัย มานะ	๐๙-๑๘๐๙-๘๐๓๙
๘	ศูนย์ฯ เชียงคำ	๓๑๒ ม.๔ ต.อ่าทอง อ.เชียงคำ	นายสิทธิชัย ดวงหาค้าง	๐๘-๙๙๘๙-๐๖๒๓
๙	ศูนย์ฯ ภูซาง	๗ ม.๖ ต.สบบง อ.ภูซาง จ.พะเยา	นายเสงี่ยม จอมศรีลา	๐๘-๙๖๖๖-๖๙๑๔

ที่มา: สำนักงานเกษตรจังหวัดพะเยา ณ ๓๐ ตุลาคม ๒๕๖๔

๒.๙ ศูนย์ข้าวชุมชนจังหวัดพะเยา

จังหวัดพะเยามีศูนย์ข้าวชุมชนในพื้นที่จังหวัดพะเยา ปี ๒๕๖๔ จำนวน ๔๗ ศูนย์ เพื่อส่งเสริมเกษตรกร ในผลิตเมล็ดพันธุ์ข้าวคุณภาพดีชุมชน
ตารางที่ ๔๖ แสดงที่อยู่ศูนย์ข้าวชุมชนจังหวัดพะเยา ปี ๒๕๖๔

ที่	ชื่อศูนย์	สถานที่ตั้ง	ประธานศูนย์ฯ	เบอร์โทรฯ
๑	ศูนย์ข้าวชุมชน ต.บ้านต๋อน	๕๔ ม.๘ ต.บ้านต๋อน	นายชาติชาย อุบแก้ว	๐๘-๙๔๓๓-๓๕๔๗
๒	ศูนย์ข้าวชุมชน ต.แม่ปืม	๓๘ ม.๗ ต.แม่ปืม	นายอินตา เครือคำ	๐๘-๕๗๑๔-๗๖๖๒
๓	ศูนย์ข้าวชุมชนบ้านป่าแฝกใต้	๗๗ ม.๕ ต.ป่าแฝก	นายชูเกียรติ อินปิ่น	๐๙-๓๘๗๖-๙๔๗๙
๔	ศูนย์ข้าวชุมชนบ้านป่าแฝกคอย	๗๒ ม.๔ ต.ป่าแฝก	นายสุมิตร อุดหลวง	๐๙-๘๘๙๕-๗๖๕๑
๕	ศูนย์ข้าวชุมชนบ้านป่าสัก	๓๔ ม.๕ ต.ศรีถ้อย	นายจ๋านงค์ วันจะกำ	๐๘-๘๔๑๒-๓๕๖๖
๖	ศูนย์ข้าวชุมชนบ้านแม่จัวใต้	๑๕๕ ม.๕ ต.แม่สุก	นายประหยัด สุขศรีราษฎร์	๐๙-๖๙๒๕-๙๓๐๐
๗	ศูนย์ข้าวชุมชน ต.เจริญราษฎร์	๑๘๔ ม.๘ ต.เจริญราษฎร์	นายวุฒิชัย จันทร์เพย	๐๘-๑๖๗๓-๘๔๙๐
๘	ศูนย์ข้าวชุมชนบ้านทุ่งหลวง	๑๖๘ ม.๖ ต.ดอนศรีชุม	นายจ๋านงค์อินต๊ะสาร	๐๘-๘๔๑๒-๘๘๑๓
๙	ศูนย์ข้าวชุมชนบ้านร่มโพธิ์งาม	๒๕๔ ม.๒ ต.บุญเกิด	นางนงคราญ กันยานะ	๐๘-๒๑๘๘-๑๗๗๘
๑๐	ศูนย์ข้าวชุมชนบ้านกองแล	๕๒ ม.๖ ต.ตงสุวรรณ	นายสมชัย ฟองรัตน์	๐๘-๕๖๗๖-๗๘๘๙
๑๑	ศูนย์ข้าวชุมชนบ้านทุ่งต้นศรี	๑๙๘/๑ ม.๕ ต.ห้วยลาน	นายบรรจง กะจำงโพธิ์	๐๘-๑๗๔๑-๕๓๐๙
๑๒	ศูนย์ข้าวชุมชนบ้านอิงโค้ง	๘๘/๑ ม.๕ ต.ห้วยแก้ว	นายรุ่งเรือง วงศ์ไชย	๐๘-๕๖๕๓-๕๙๓๒
๑๓	ศูนย์ข้าวชุมชนบ้านสันต้นฝิ่ง	๕๗/๑ ม.๖ ต.แม่อิง	นายณัฐนันท์ อุดกล้า	๐๘-๖๓๔๗-๗๗๓๙
๑๔	ศูนย์ข้าวชุมชนบ้านสันป่าแดง	๙๔ ม.๑๑ ต.ห้วยแก้ว	นายล้วน ยังมิ่ง	๐๘-๙๕๖๒-๒๘๑๙
๑๕	ศูนย์ข้าวชุมชนบ้านกัว้นเหนือ	๑๐๓ ม.๔ ต.ดงเงิน	นายประเสริฐ วงศ์ไชย	๐๘-๔๖๑๗-๗๐๐๑
๑๖	ศูนย์ข้าวชุมชนบ้านน้ำจุน	๕๑/๑ ม.๕ ต.ลือ	นายประจวบ กาศสนุก	๐๘-๗๙๔๕-๒๓๐๕
๑๗	ศูนย์ข้าวชุมชนบ้านสร้อยศรีพัฒนา	๑๐๖/๑ ม.๑๖ ต.จุน	นายหลั่น พระวิสัย	๐๘-๑๗๗๗-๖๐๓๙
๑๘	ศูนย์ข้าวชุมชนบ้านห้วยไคร้	๓๗ ม.๑ ต.ทุ่งรวงทอง	นายสมควร ทองทวย	๐๘-๕๖๒๒-๓๔๐๔
๑๙	ศูนย์ข้าวชุมชนบ้านปางมดแดง	๑๐๖ ม.๑๐ ต.อ่าทอง	นายวิทยา อุดมรักษ์	๐๘-๙๕๑๘-๕๐๔๙
๒๐	ศูนย์ข้าวชุมชนต.เชียงบาน	๒๗ ม.๔ ต.เชียงบาน	นายสุนทร หอมนาน	๐๙-๓๑๓๕-๔๑๔๖
๒๑	ศูนย์ข้าวชุมชนบ้านเปียงเปียง	๑๔๐ ม.๑๔ ต.ห้วยวน	นายบุญ ชัยชนะ	๐๘-๔๘๐๘-๔๑๕๖
๒๒	ศูนย์ข้าวชุมชนบ้านร่องค้อม	๑๒๗ ม.๑๐ ต.เจดีย์คำ	นายอุดม ใจหมื่น	๐๘-๕๒๓๕-๑๐๓๑
๒๓	ศูนย์ข้าวชุมชนบ้านน้ำแวน	๑๑๒ ม.๒ ต.น้ำแวน	นายธีรพล คำแก้ว	๐๙-๓๒๑๒-๘๙๐๗
๒๔	ศูนย์ข้าวชุมชน ต.ทุ่งกล้วย	๙๑ ม.๑ ต.ทุ่งกล้วย	นายอนันต์ บุญแรง	๐๘-๗๑๘๓-๖๘๙๕
๒๕	ศูนย์ข้าวชุมชนบ้านร่อง	๑๒๓ ม.๓ ต.เชียงแรง	นายมานะ เขจร	๐๘-๑๘๘๑-๖๐๗๐
๒๖	ศูนย์ข้าวชุมชนบ้านทุ่งกระเทียม	๘๑ ม.๑๑ ต.ภูซาง	นายคำ บัวผัด	๐๘-๔๘๐๙-๐๗๓๖
๒๗	ศูนย์ข้าวชุมชนบ้านแก	๕๒ ม.๒ ต.ป่าสัก	นายจรัส จันสม	๐๘-๘๕๐๑-๒๗๔๕
๒๘	ศูนย์ข้าวชุมชนต.สบง	๑๔๖ ม.๒ ต.สบง	นายสิงห์คำ แก้วคำป่า	๐๘-๘๔๑๔-๗๑๘๙
๒๙	ศูนย์ข้าวชุมชนบ้านหลาย	๔๐ ม.๙ ต.สบง	นายนิรันต์ ใจหาญ	๐๘-๗๑๗๒-๒๔๑๐
๓๐	ศูนย์ข้าวชุมชนบ้านปัว	๘๐ ม.๖ ต.จิม	นายบุญธรรม ยาวิละ	๐๖-๑๒๙๖-๗๑๓๘
๓๑	ศูนย์ข้าวชุมชนต.จิม	๙๘ ม.๒ ต.จิม	นายพิพัฒพล กุสวดี	๐๙-๓๓๐๔-๖๘๘๘
๓๒	ศูนย์ข้าวชุมชนบ้านท่าฟ้าใต้	๑๑๓ ม.๒ ต.สระ	นายจันทร์ สอนหม้อ	๐๘-๙๘๕๒-๓๖๖๑
๓๓	ศูนย์ข้าวชุมชน ต.เวียง	๕๕ ม.๘ ต.เวียง	นายสนั่น โยธาดี	๐๘-๑๒๘๙-๘๓๓๓
๓๔	ศูนย์ข้าวชุมชนต.พระธาตุขิงแกง	๗๓/๒ ม.๔ ต.พระธาตุขิงแกง	นายสุพรรณ แก่นเมือง	๐๘-๙๒๖๓-๘๑๕๙
๓๕	ศูนย์ข้าวชุมชน ต.ห้วยข้างกำ	๑๕๖ ม.๑๒ ต.ห้วยข้างกำ	นายล้วน อະนุมา	-
๓๖	ศูนย์ข้าวชุมชนต.ห้วยยางขาม	๕๔๔ ม.๑๑ ต.ห้วยยางขาม	นายชม หอมนาน	๐๘-๑๐๒๒-๙๕๕๒
๓๗	ศูนย์ข้าวชุมชนบ้านกาดถี้ใต้	๘/๑ ม.๑๓ ต.ห้วยแก้ว	นายบรรดิษฐ์ หล่อวงศ์	๐๘-๐๑๒๐-๐๙๑๘

ที่มา: ศูนย์เมล็ดพันธุ์ข้าวพะเยา ณ ๓๐ตุลาคม ๒๕๖๔



ตารางที่ ๔๖ แสดงที่อยู่ศูนย์ข้าวชุมชนจังหวัดพะเยา ปี ๒๕๖๔ (ต่อ)

ที่	ชื่อศูนย์	สถานที่ตั้ง	ประธานศูนย์ฯ	เบอร์โทรฯ
๓๘	ศูนย์ข้าวชุมชนบ้านอัมพร	๑๓๙ ม.๑๑ ต.เจดีย์คำ	นายจันทร์ วังเค็ม	๐๙-๘๐๐๔-๕๐๙๖
๓๙	ศูนย์ข้าวชุมชน ต.ท่าวังทอง	๑๘ ม.๑ ต.ท่าวังทอง	นายเอกนรินทร์ ทัพทวี	๐๘-๓๙๔๖-๓๖๖๒
๔๐	ศูนย์ข้าวชุมชน ต.จำป่าหวาย	๒๑๗ ม.๒ ต.จำป่าหวาย	น.ส.ธัญลักษณ์ ปิงเมือง	๐๙-๐๙๗๓-๒๓๗๙
๔๑	ศูนย์ข้าวชุมชนศูนย์ข้าวอินทร์ห้วยแก้ว	๑๔๗ ม.๓ ต.ห้วยแก้ว	นายสุวิทย์ วีระโยธิน	๐๘-๑๘๘๕-๖๑๒๒
๔๒	ศูนย์ข้าวชุมชนบ้านสันป่าตอง	๓๑ ม.๒ ต.สันโค้ง	นายวิศรุต อินทะนิล	๐๙-๘๗๔๗-๖๘๗๗
๔๓	ศูนย์ข้าวชุมชนบ้านใหม่นคร ม.๘	๑๐ ม.๘ ต.บ้านใหม่	นายกระวี เงินสม	๐๘-๐๑๒๓-๙๒๙๙
๔๔	ศูนย์ข้าวชุมชนบ้านแม่ใสเหนือ	๔๙ ม.๙ ต.แม่ใส	นายเงินมรัตน์ คำเผ่า	๐๙-๓๐๔๖-๐๔๘๒
๔๕	ศูนย์ข้าวชุมชนบ้านดงสุวรรณ	๑๓๒ ม.๑ ต.ดงสุวรรณ	นายบุญ สแนคำ	๐๘-๗๑๐๓-๗๔๖๑
๔๖	ศูนย์ข้าวชุมชนบ้านแม่ใสทุ่งวัวแดง	๘๗ ม.๓ ต.แม่ใส	นายพัฒนพงษ์ บัวเงิน	๐๘-๗๑๘๒-๘๖๗๐
๔๗	ศูนย์ข้าวชุมชนบ้านห้วยบง	๑๔๒ ม.๑๘ ต.แม่ปืม	นายจำเริญ ไชยสาร	๐๘-๑๗๖๕-๐๙๐๘

ที่มา: ศูนย์เมล็ดพันธุ์ข้าวพะเยา ณ ๓๐ ตุลาคม ๒๕๖๔

๒.๑๐ ข้อมูลเกษตรกรปราดเปรื่อง(Smart Farmer)ด้านการเกษตรจังหวัดพะเยา

เกษตรกรปราดเปรื่อง(Smart Farmer) การเกษตร จังหวัดพะเยา ปี ๒๕๖๔ ประกอบด้วย ด้านดิน จำนวน ๗ ราย ด้านข้าว เป็น Smart Farmer จำนวน ๘๗ ราย และเป็น Existing Smart Farmer จำนวน ๘๓ ราย ด้านเกษตร เป็น Smart Farmer จำนวน ๑๘๐ ราย และเป็น Young Smart Farmer จำนวน ๔๐ ราย ในเขตปฏิรูปที่ดิน จำนวน ๕๕ ราย ด้านประมง จำนวน ๒๕๐ ราย และด้านปศุสัตว์ เป็น โคเนื้อ จำนวน ๑๒๐ ราย กระบือ จำนวน ๔๐ และสุกร จำนวน ๔๐ ราย

ตารางที่ ๔๗ Smart Farmer ด้านการเกษตร ปี ๒๕๖๔

อำเภอ	ดิน (ราย)	ข้าว		เกษตร		ส.ป.ก. (ราย)	ประมง (ราย)	ปศุสัตว์		
		SF (ราย)	E.S.F (ราย)	S.F (ราย)	Y.S.F (ราย)			โคเนื้อ (ราย)	กระบือ (ราย)	สุกร (ราย)
เมือง	๑	๑๑	๑๙	๒๐	๖	-	-	๑๐	๙	๕
เชียงคำ	๑	๑	๑	๒๐	๕	๕๕	๖๐	๑๐	๕	๕
แม่ใจ	-	๓๒	๑๓	๒๐	๘	-	-	๑๐	๓	๑๐
ดอกคำใต้	๒	๒	๓๑	๒๐	๕	-	๗๐	๑๐	๕	๕
จุน	๒	๕	๔	๒๐	๒	-	๖๐	๑๐	๒	๕
ปง	-	๑๘	๒	๒๐	๒	-	-	๑๐	๓	-
เชียงม่วน	๑	๑	-	๒๐	๔	-	๓๐	๑๐	๑๐	-
ภูซาง	-	๒	๑๓	๒๐	๕	-	-	๔๐	๓	-
ภูกามยาว	-	๑๕	-	๒๐	๓	-	๓๐	๑๐	-	๑๐
รวม	๗	๘๗	๘๓	๑๘๐	๔๐	๕๕	๒๕๐	๑๒๐	๔๐	๔๐

ที่มา: สถานีพัฒนาที่ดินพะเยา, ศูนย์เมล็ดพันธุ์ข้าวพะเยา, สำนักงานเกษตรจังหวัดพะเยา, สำนักงานการปฏิรูปที่ดินจังหวัดพะเยา, สำนักงานประมงจังหวัดพะเยา และสำนักงานปศุสัตว์จังหวัดพะเยา ณ ๓๐ ตุลาคม ๒๕๖๔

๒.๑๑ ข้อมูลเกษตรแปลงใหญ่จังหวัดพะเยา ปีงบประมาณ ๒๕๖๔

จังหวัดพะเยามีโครงการส่งเสริมการเกษตรแบบแปลงใหญ่ปี ๒๕๖๔ จำนวน ๒๕ แปลง ประกอบด้วยแปลงใหญ่ข้าวจำนวน ๑๔ แปลง พื้นที่เข้าร่วมโครงการจำนวน ๘,๔๗๗.๕๐ ไร่ เกษตรกรจำนวน ๖๗๕ ราย แปลงใหญ่ลำไยจำนวน ๖ แปลง พื้นที่เข้าร่วมโครงการจำนวน ๒,๑๙๕.๕๐ ไร่ เกษตรกรจำนวน ๓๗๘ ราย แปลงใหญ่มะม่วงจำนวน ๑ แปลง พื้นที่เข้าร่วมโครงการจำนวน ๓๕๒.๒๕ ไร่ เกษตรกรจำนวน ๓๑ ราย แปลงใหญ่ฝั้่งพันธุ์จำนวน ๑ แปลง พื้นที่เข้าร่วมโครงการจำนวน ๒๖๗.๒๕ ไร่ เกษตรกรจำนวน ๔๐ ราย แปลงใหญ่ยางพาราจำนวน ๑ แปลง พื้นที่เข้าร่วมโครงการจำนวน ๓๘๓.๕๐ ไร่ เกษตรกรจำนวน ๔๓ ราย แปลงใหญ่ปลานิลจำนวน ๑ แปลง พื้นที่เข้าร่วมโครงการจำนวน ๓๗๘.๕๐ ไร่ เกษตรกรจำนวน ๕๑ ราย และแปลงใหญ่ไก่พื้นเมืองจำนวน ๑ แปลง พื้นที่เข้าร่วมโครงการจำนวน ๒๕ ไร่ เกษตรกรจำนวน ๔๑ ราย

ตารางที่ ๔๘ เกษตรแปลงใหญ่จังหวัดพะเยาปี ๒๕๖๔

ที่	ชื่อแปลงใหญ่	สถานที่ตั้ง	พื้นที่โครงการ (ไร่)	จำนวนเกษตรกร (ราย)	ชนิดสินค้า	ผู้จัดการแปลง
๑	แปลงใหญ่ข้าว ม.๑๑ ต.บ้านเหล่า	ต.บ้านเหล่า อ.แม่ใจ	๖๔๒	๗๖	ข้าว	ศูนย์เมล็ดพันธุ์ข้าวพะเยา
๒	แปลงใหญ่ข้าว ม.๔ ต.บ้านใหม่	ต.บ้านใหม่ อ.เมือง	๘๔๕	๖๓	ข้าว	ศูนย์เมล็ดพันธุ์ข้าวพะเยา
๓	แปลงใหญ่ข้าว ม.๙ ต.สบง	ต.สบง อ.ภูซาง	๔๒๙	๔๑	ข้าว	ศูนย์เมล็ดพันธุ์ข้าวพะเยา
๔	แปลงใหญ่ข้าว ต.เวียง	ต.เวียง อ.เชียงคำ	๓๐๒	๓๑	ข้าว	ศูนย์เมล็ดพันธุ์ข้าวพะเยา
๕	แปลงใหญ่ข้าว ม.๘ ต.สันโค้ง	ต.สันโค้ง อ.ดอกคำใต้	๖๔๙	๔๔	ข้าว	ศูนย์เมล็ดพันธุ์ข้าวพะเยา
๖	แปลงใหญ่ข้าว ม.๕ ต.สันโค้ง	ต.สันโค้ง อ.ดอกคำใต้	๑,๑๓๙	๗๔	ข้าว	ศูนย์เมล็ดพันธุ์ข้าวพะเยา
๗	แปลงใหญ่ข้าว ม.๑๓ ต.ดงเจน	ต.ดงเจน อ.ภูกามยาว	๖๘๗	๖๗	ข้าว	ศูนย์เมล็ดพันธุ์ข้าวพะเยา
๘	แปลงใหญ่ข้าว ต.เชียงบาน	ต.เชียงบาน อ.เชียงคำ	๗๓๗	๔๓	ข้าว	ศูนย์เมล็ดพันธุ์ข้าวพะเยา
๙	แปลงใหญ่ข้าว ต.ดอกคำใต้	ต.ดอกคำใต้ อ.ดอกคำใต้	๖๘๓.๕	๔๙	ข้าว	ศูนย์เมล็ดพันธุ์ข้าวพะเยา
๑๐	แปลงใหญ่ข้าว ต.ดอนศรีชุม	ต.ดอนศรีชุม อ.ดอกคำใต้	๖๗๐	๔๑	ข้าว	ศูนย์เมล็ดพันธุ์ข้าวพะเยา



ที่	ชื่อแปลงใหญ่	สถานที่ตั้ง	พื้นที่ โครงการ (ไร่)	จำนวน เกษตรกร (ราย)	ชนิดสินค้า	ผู้จัดการแปลง
๑๑	แปลงใหญ่ข้าว ม.๔ ต.คือเวียง	ต.คือเวียง อ.ดอกคำใต้	๖๖๘.๕	๔๙	ข้าว	ศุภชัยเมธิต์พันธุ์ข้าว พะเยา
๑๒	แปลงใหญ่ลำไย ต.ห้วยลาน	ต.ห้วยลาน อ.ดอกคำใต้	๕๒๓	๘๒	ลำไย	เกษตรอำเภอ ดอกคำใต้
๑๓	แปลงใหญ่ลำไย ต.ป่าซาง	ต.ป่าซาง อ.ดอกคำใต้	๓๓๓.๗๕	๗๑	ลำไย	เกษตรอำเภอ ดอกคำใต้
๑๔	แปลงใหญ่ลำไยม.๔ ต.น้ำแวน	ต.น้ำแวน อ.เชียงคำ	๓๔๐	๕๔	ลำไย	เกษตรอำเภอ เชียงคำ
๑๕	แปลงใหญ่มะม่วง ต.เจริญราษฎร์	ต.เจริญราษฎร์ อ.แม่ใจ	๓๕๒.๒๕	๓๑	มะม่วง	เกษตรอำเภอ แม่ใจ
๑๖	แปลงใหญ่ข้าว ม.๓,๙ ต.บ้านใหม่	ต.บ้านใหม่ อ.เมือง	๓๔๑.๗๕	๓๖	ข้าว	ศุภชัยเมธิต์พันธุ์ข้าว พะเยา
๑๗	แปลงใหญ่ข้าว ม.๗ ต.เจริญราษฎร์	ต.เจริญราษฎร์ อ.แม่ใจ	๓๗๖	๓๐	ข้าว	ศุภชัยเมธิต์พันธุ์ข้าว พะเยา
๑๘	แปลงใหญ่ข้าว ม.๔ ต.แม่กา	ต.แม่กา อ.เมือง	๓๐๗.๗๕	๓๑	ข้าว	ศุภชัยเมธิต์พันธุ์ข้าว พะเยา
๑๙	แปลงใหญ่ฝั้่งพันธุ์ ต.แม่ปืม	ต.แม่ปืม อ.เมือง	๒๖๗.๒๕	๔๐	ฝั้่งพันธุ์	เกษตรอำเภอเมือง
๒๐	แปลงใหญ่ลำไย ม.๑๑ ต.แม่ณาเรือ	ต.แม่ณาเรือ อ.เมือง	๓๐๕	๕๖	ลำไย	เกษตรอำเภอเมือง
๒๑	แปลงใหญ่ลำไย ม.๘,๑๒ ต.เชียงแวง	ต.เชียงแวง อ.ภูซาง	๓๒๘.๒๕	๖๓	ลำไย	เกษตรอำเภอภูซาง
๒๒	แปลงใหญ่ลำไย ต.บ้านปิน	ต.บ้านปิน อ.ดอกคำใต้	๓๖๕.๕	๕๒	ลำไย	เกษตรอำเภอ ดอกคำใต้
๒๓	แปลงใหญ่ยางพารา ต.จิม	ต.จิม อ.ปง	๓๘๓.๕	๔๓	ยางพารา	การยางแห่ง ประเทศไทยจังหวัด พะเยา
๒๔	แปลงใหญ่ปลานิล ต.ท่าจำปี	ต.ท่าจำปี อ.เมือง	๓๗๘.๕	๕๑	ปลานิล	ประมงอำเภอเมือง
๒๕	แปลงใหญ่ไก่ พื้นเมือง	อำเภอปง	๒๕	๔๑	ไก่พื้นเมือง	ปศุสัตว์อำเภอปง

ที่มา: สำนักงานเกษตรจังหวัดพะเยา,ศุภชัยเมธิต์พันธุ์ข้าวพะเยา และการยางแห่งประเทศไทยจังหวัดพะเยา ณ ๓๑ ตุลาคม ๒๕๖๔

๒.๑๒ เกษตรกรร่วมโครงการ GAP จังหวัดพะเยา ปี ๒๕๖๔

เกษตรกรจังหวัดพะเยาที่ร่วมโครงการ GAP ข้าวและพืช ปี ๒๕๖๔ ประกอบด้วย ข้าว จำนวน ๒๓๓ ราย และพืช เป็นลำไย จำนวน ๕๙๕ ราย เป็นลิ้นจี่ จำนวน ๒๔๗ ราย เป็นมันฝรั่ง จำนวน ๑๕๑ ราย เป็นมะม่วง จำนวน ๕๙ ราย เป็นหอมแดง จำนวน ๑๙ ราย เป็นกระเทียม จำนวน ๔ ราย เป็นพืชผัก จำนวน ๒๐๖ ราย และอื่นๆ จำนวน ๒๐๔ ราย

ตารางที่ ๔๙ เกษตรกรที่ได้รับการรับรองระบบ GAP ข้าวและพืช จังหวัดพะเยา ปี ๒๕๖๔

อำเภอ	ข้าว (ราย)	พืช							
		ลำไย (ราย)	ลิ้นจี่ (ราย)	มันฝรั่ง (ราย)	มะม่วง (ราย)	หอมแดง (ราย)	กระเทียม (ราย)	พืชผัก (ราย)	อื่นๆ (ราย)
เมือง	-	๓๘	-	-	-	๑๘	๔	๕๕	๑๗
เชียงคำ	๕๕	๒๒	-	๑๕๑	๑	-	-	๑๑๘	๑๐๓
แม่ใจ	๓๒	๖	๒๔๗	-	๕๗	๑	-	๒๖	๑
ดอกคำใต้	๔๕	๑๗๘	-	-	-	-	-	-	-
จุน	-	๑๐๘	-	-	-	-	-	๓	๑
ปง	-	๕๓	-	-	-	-	-	-	๘๒
เชียงม่วน	-	๗๐	-	-	๑	-	-	-	-
กุชยาง	๓๐	๒๒	-	-	-	-	-	๒	-
ภูพานยาว	๗๑	๙๘	-	-	-	-	-	๒	-
รวม	๒๓๓	๕๙๕	๒๔๗	๑๕๑	๕๙	๑๙	๔	๒๐๖	๒๐๔

ที่มา: ศูนย์เมล็ดพันธุ์ข้าวพะเยาและสำนักงานเกษตรจังหวัดพะเยา ณ ๓๑ ตุลาคม ๒

เกษตรกรจังหวัดพะเยาร่วมโครงการ GAP ปศุสัตว์และประมง ปี ๒๕๖๔ ประกอบด้วย ปศุสัตว์เป็น โคนม จำนวน ๑๑ ฟาร์ม ไก่เนื้อ จำนวน ๘ ฟาร์ม ไก่ไข่ จำนวน ๕ ฟาร์ม ไก่พันธุ์ จำนวน ๑ ฟาร์ม ไก่เนื้อ จำนวน ๑๕ ฟาร์ม ฝั่ จำนวน ๒๗ ฟาร์ม และสุกร จำนวน ๑๕ ฟาร์ม และประมง เป็นปลานิล จำนวน ๑๒ ราย และปลาสงายงามหรือกบ จำนวน ๙ ราย

ตารางที่ ๕๐ เกษตรกรที่ได้รับการรับรองระบบ GAP ปศุสัตว์และประมงจังหวัดพะเยา ปี ๒๕๖๔

อำเภอ	ปศุสัตว์(ฟาร์ม)							ประมง(ราย)	
	โคนม	ไก่เนื้อ	ไก่ไข่	ไก่พันธุ์	โคเนื้อ	ฝั่	สุกร	ปลานิล	ปลาสงายงาม/กบ
เมือง	๒	๑	๒	๑	๒	๑	๔	๔	๒
เชียงคำ	-	-	๑	-	๒	๒	-	๒	-
แม่ใจ	-	๒	-	-	๑	๑	-	-	-
ดอกคำใต้	๙	๔	๒	-	๕	๗	๒	๑	๑
จุน	-	๑	-	-	๒	๑	๒	๑	๓
ปง	-	-	-	-	-	๕	๔	-	๑
เชียงม่วน	-	-	-	-	-	-	-	๔	-
กุชยาง	-	-	-	-	-	๑	-	-	๒
ภูพานยาว	-	-	-	-	๓	-	๓	-	-
รวม	๑๑	๘	๕	๑	๑๕	๒๗	๑๕	๑๒	๙

ที่มา: สำนักงานปศุสัตว์จังหวัดพะเยา และศูนย์วิจัยและพัฒนาประมงน้ำจืดเขต ๑ (พะเยา) ณ ๓๑ ตุลาคม ๒๕๖๔



ส่วนที่ ๓ ปัจจัยพื้นฐานด้านการเกษตร

๓.๑ อุตสาหกรรมเกษตรและอาหารในจังหวัดพะเยา

จังหวัดพะเยา มีโรงงานอุตสาหกรรมเกษตรและอาหารที่ดำเนินการในจังหวัดพะเยา จำนวน ๑๐๖ แห่ง ประกอบด้วยโรงงานดำเนินกิจกรรมสีข้าวจำนวน ๓๘ แห่ง คิดเป็นร้อยละ ๔๒.๒๒ % กิจกรรมอบพืชหรือเมล็ดพืชและการเก็บรักษาหรือลำเลียงพืชจำนวน ๓๑ แห่ง คิดเป็นร้อยละ ๓๔.๔๔ % กิจกรรมบ่มใบยาสูบ/อัดใบยาสูบจำนวน ๑๑ แห่ง คิดเป็นร้อยละ ๑๒.๒๒ % และกิจกรรมแปรรูปผลผลิตพืชหรือผลไม้จำนวน ๑๐ แห่ง คิดเป็นร้อยละ ๑๑.๑๑ %

ตารางที่ ๕๑ แสดงรายชื่อสถานประกอบ/โรงงาน ที่เกี่ยวข้องกับด้านการเกษตรจังหวัดพะเยาปี ๒๕๖๔

ชื่อสถานประกอบการ	กิจการ	เงินลงทุน (บาท)	แรงงาน	แรงงาน รวม
๑.สถานีบ่มใบยาสูบ	บ่มใบยาสูบ	๔,๒๔๕,๐๐๐	๖๑	๘๔๓.๙
๒.บ.บี เคเบศฟู๊ดส์ จำกัด	บ่มใบยาสูบ	๑๐๗,๕๐๐,๐๐๐	๕๐	๖๙๑.๖๖
๓.บ.เต๋อเยวี่ยน จำกัด	บ่มใบยาสูบ	๑๑๐,๐๐๐,๐๐๐	๒๐	๑,๓๒๙.๒
๔.โรงบ่มพุนทรพย์ัญญกิจ	บ่มใบยาสูบ	๗๘,๐๐๐,๐๐๐	๔๐	๖๙๑.๖๖
๕.สถานีบ่มใบยาสูบดอนไชย-ป่าแหม	บ่มใบยาสูบ	๑๔,๔๙๐,๐๐๐	๓๒	๔๔๕.๒๔
๖.สถานีบ่มใบยาสูบสะแลง(วังดิน)	บ่มใบยาสูบ	๑๓,๙๐๐,๐๐๐	๑๐	๑๕๒.๖๕
๗.สถานีบ่มใบยาสูบท่าฟ้า	บ่มใบยาสูบ	๑๓,๐๑๕,๐๐๐	๗๔	๑๘๔.๖๗
๘.สถานีบ่มใบยาสูบบ้านวังบง	บ่มใบยาสูบ	๓,๔๔๕,๐๐๐	๓๑	๔๘๙.๖
๙.สถานีบ่มใบยาสูบเกษตรสมบูรณ์	บ่มใบยาสูบ	๑๑,๐๑๕,๐๐๐	๗๙	๑๓๘.๕๙
๑๐.พฤษาเงิน	บ่มใบยาสูบ	๒๐,๒๐๐,๐๐๐	๑๐๐	๔๔๑.๖๑
๑๑.บ.ฮุยซิง อินเตอร์เนชั่นแนล (ประเทศไทย)จำกัด	อบพืชหรือเมล็ดพืช	๑๙,๐๐๐,๐๐๐	๕	๒,๔๓๔.๗๔
๑๒.บ.เจ.เค.ชนาธาร จำกัด	อบพืชหรือผลิตผลจากพืชในโซโล โกดัง	๓๗,๕๐๐,๐๐๐	๘	๑,๘๔๗.๔๖
๑๓.บ.เจ.เค.ชนาธาร จำกัด	อบลำไย/ข้าวโพด	๑๙๔,๕๐๕,๙๕๑	๒๙	๒,๖๑๐.๐๒
๑๔.-	อบพืช/เมล็ดพืช	๔๑,๐๐๐,๐๐๐	๔	๙๘๑.๕
๑๕.-	อบพืช เมล็ดพืช และเก็บรักษา	๕๐,๕๐๐,๐๐๐	๙	๙๘๑.๕
๑๖.โรงงานปรับปรุงสภาพเมล็ดพันธุ์ สหกรณ์การเกษตรแม่ใจ จำกัด	คัด,อบ,การเก็บเมล็ดพันธุ์พืช	๒๓,๔๕๙,๒๘๖	๗	๑๗๖.๓๘
๑๗. ๔ ศุภร์พืชไร่	อบพืชหรือเมล็ดพืช	๔๗,๐๐๐,๐๐๐	๒๒	๕๖๕.๙
๑๘.ป่อทองพืชไร่	อบพืชหรือเมล็ดพืช	๔๔,๕๐๐,๐๐๐	๖	๔๖๗.๔๘
๑๙.ทรัพย์ธนโชติ	การเก็บรักษาหรือลำเลียงพืช	๓,๖๐๐,๐๐๐	๓	๑๕๐
๒๐.สินธุลานทอง	การเก็บรักษาหรือลำเลียงพืช	๔,๓๕๐,๐๐๐	๔	๓๒๑.๘๒
๒๑.โรงอบพืชไร่ทุ่งเจริญ	อบพืชหรือเมล็ดพืช และเก็บรักษา	๑๗,๐๐๐,๐๐๐	๕	๓๒๓.๐๔
๒๒.บ.สองพี่น้องศิริทรัพย์ จำกัด	อบพืชหรือเมล็ดพืช และเก็บรักษา	๓๔,๐๐๐,๐๐๐	๕	๔๖๑.๐๖
๒๓.ท.จ.ก.อโกรโปรเกรส	แปรรูปผลผลิตทางการเกษตร	๓,๗๕๐,๐๐๐	๑๕	๘๗
๒๔.สหกรณ์การเกษตรบ้าน ร่องสำน จำกัด	อบพืช เมล็ดพืช และเก็บรักษา	๓,๖๐๐,๐๐๐	๑๑	๘๙
๒๕.บ.นิเพ็ญเกษตรไพศาล จำกัด	อบพืช เมล็ดพืช และเก็บรักษา	๓,๗๐๐,๐๐๐	๕	๓๓๔.๘๗
๒๖.-	อบเมล็ดพืช	๖๔,๗๕๐,๐๐๐	๑๙	๑,๕๘๓.๗๘
๒๗.โชคสกุลบัว	อบพืช เมล็ดพืช และเก็บรักษา	๘,๐๐๐,๐๐๐	๕	๑๖๔.๕



ชื่อสถานประกอบการ	กิจการ	เงินลงทุน (บาท)	แรงงาน	แรงม้า
๒๘.-	อบพืช เมล็ดพืช และเก็บรักษา	๑๖,๓๐๐,๐๐๐	๗	๓๘๙.๓
๒๙.นวัตกรรมกิจการเกษตรปง	อบพืช เมล็ดพืช และเก็บรักษา	๘,๕๐๐,๐๐๐	๗	๒๕๐.๖
๓๐.กั้นนิกาพืชผล	อบพืช เมล็ดพืช และเก็บรักษา	๓๒,๗๐๐,๐๐๐	๑๔	๕๐๒.๑๙
๓๑.จิราสพืชผลพาณิชย์	อบพืช เมล็ดพืช และเก็บรักษา	๕๑,๕๐๐,๐๐๐	๑๐	๕๐๖.๑๙
๓๒.ท.จ.ก.นงคราญเชียงใหม่ พืชผล	อบพืชหรือเมล็ดพืช	๑๗,๐๐๐,๐๐๐	๕	๒๓๐.๒๖
๓๓.นายสวัสดิ์ แก้วดำ	พืชในไซโล โกดังหรือคลังสินค้า	๕,๐๐๐,๐๐๐	๕	๑๗๐
๓๔.ท.จ.ก.โรงสียางกิง	อบพืช เมล็ดพืช และเก็บรักษา	๖๕,๐๐๐,๐๐๐	๙	๒๗๖.๘
๓๕.บ.เกษมสันต์พืชผล จำกัด	อบพืช เมล็ดพืช และเก็บรักษา	๒๐,๖๐๐,๐๐๐	๘	๔๑๐
๓๖.เชียงคำพืชผล	อบพืช เมล็ดพืช และเก็บรักษา	๒๔,๐๐๐,๐๐๐	๕	๒๗๓.๒
๓๗.สหกรณ์ลำไยเชียงใหม่ จำกัด	อบพืช เมล็ดพืช และเก็บรักษา	๒๖,๐๐๐,๐๐๐	๙	๒๖๖.๗
๓๘.ปริญญาพืชผล	อบพืช เมล็ดพืช และเก็บรักษา	๓๓,๘๐๐,๐๐๐	๑๒	๔๐๐
๓๙.สายทองพืชไร่	เก็บรักษาหรือลำเลียงพืช	๕,๕๕๐,๐๐๐	๔	๓๔๕
๔๐.บ.เชียงรายวัฒนาพร จำกัด	อัดใบยาสูบ	๓,๒๓๐,๐๐๐	๑๒๒	-
๔๑.บ.กิมมิ่งคอง เทรดดิ้ง จำกัด	อบพืช เมล็ดพืช และเก็บรักษา	๔๖,๑๐๐,๐๐๐	๘	๘๑๕.๒๙
๔๒.ผ่านวิริยะการเกษตร	เก็บรักษาหรือลำเลียงพืช	๖,๕๐๐,๐๐๐	๑	๑๗๐
๔๓.วันเพ็ญพืชไร่	เก็บรักษาหรือลำเลียงพืช	๑,๙๐๐,๐๐๐	๔	๙๐
๔๔.ท.จ.ก.วรรณิการเกษตร	เก็บรักษาหรือลำเลียงพืช	๑๐,๑๐๐,๐๐๐	๓	๑๙๐
๔๕.บ.ศรีวิชัย กิจเจริญ อิมพอร์ต เอ็กพอร์ท จำกัด	ทำพืช เมล็ดพืชตากแห้ง	๑๓,๐๐๐,๐๐๐	๗	๙๕
๔๖.บ.อันนพร โปรดิวิจ จำกัด	ปรับปรุงคุณภาพผลผลิตทางการเกษตร	๖,๒๕๓,๖๗๐	๑๘	๔๖๘
๔๗.บ.กิมมิ่งคอง เทรดดิ้ง จำกัด (โรงงาน ๒)	การปน บดเมล็ดพืช-หัวพืช	๕,๔๐๐,๐๐๐	๖	๒๔๘.๕
๔๘.ท.จ.ก.จันทร์กระจ่างพืชผล ๒๐๐๙.	การทำหัวพืชให้เป็นเส้น แวน หรือแห้ง และการเก็บรักษาหรือลำเลียงพืช	๓๗,๑๐๐,๐๐๐	๕	๓๗๐
๔๙.ประเสริฐพืชผล	ผลิตมันเส้นและเก็บรักษา	๗,๙๐๐,๐๐๐	๓	๓๒๔
๕๐.นิคมพืชผล	ผลิตมันเส้นและเก็บรักษา	๘,๐๐๐,๐๐๐	๒	๒๑๗
๕๑.บ.เตี้ย เยวี่ยน จำกัด	ห้องเย็นเก็บพืชผลทางการเกษตร	๑๘,๑๐๐,๐๐๐	๕	๔๖๐
๕๒.ท.จ.ก. ส.ทรงทรัพย์พืชไร่	ผลิตมันเส้นและเก็บรักษาผลผลิตทางการ เกษตร	๑๗,๐๐๐,๐๐๐	๔	๓๔๖
๕๓.บ.ศิริกาญจนาไรซ์มิลล์ จำกัด	สีข้าว	๑๐๐,๐๐๐,๐๐๐	๓๐	๒,๑๙๕
๕๔.บ.สองพี่น้องศิริทรัพย์ จำกัด	สีข้าว	๕,๕๕๐,๐๐๐	๔	๒๐๕
๕๕.โรงสีสหกรณ์การเกษตรแม่ใจ จำกัด	สีข้าว	๒๐,๐๐๐,๐๐๐	๒	๒๑๓
๕๖.บ.แม่ใจนะโชติวัฒน์ จำกัด	สีข้าว	๓๑๒,๐๐๐,๐๐๐	๗๔	๒,๐๖๖
๕๗.ท.จ.ก.โรงสีพะเยาธัญกิจ	สีข้าว	๓๖,๐๐๐,๐๐๐	๑๓	๑๐๐
๕๘.ท.จ.ก.โรงสียางกิง	สีข้าว	๙๓,๐๐๐,๐๐๐	๔๒	๑๕๗
๕๙.โรงสีรัตนารณ อ.ปง	สีข้าว	๑๕,๑๐๐,๐๐๐	๙	๔๕๔
๖๐.บ.หนึ่งสองหกแปด ไรซ์ จำกัด	สีข้าว	๕๓,๐๐๐,๐๐๐	๑๐	๑,๔๔๐.๕
๖๑.บ.ข้าวล้านนา เวียงผา ภูพาน	สีข้าว	๑๙๕,๐๐๐,๐๐๐	๔๐	๒,๑๓๐
๖๒.โรงสีรัตนารณ อ.ปง	สีข้าว	๑๕,๑๐๐,๐๐๐	๙	๔๕๔
๖๓.โรงสีข้าวก้านนสวัสดี	สีข้าว	๑๓,๕๐๐,๐๐๐	๓	๑๖๓
๖๔.โรงสีข้างทุ่งรวงทอง	สีข้าว	๓๘,๔๐๐,๐๐๐	๑๗	๘๔๓.๑๔



ชื่อสถานประกอบการ	กิจการ	เงินลงทุน (บาท)	แรงงาน	แรงงาน แม่
๖๕.โรงสีทุ่งเจริญ	สีข้าว	๕,๓๐๐,๐๐๐	๒	๑๗๐
๖๖.ท.จ.ก.โรงสีข้างพะเยารุ่งเรือง	สีข้าว	๑๑๒,๓๖๐,๐๐๐	๕๐	๑,๙๒๖.๙๔
๖๗.โรงสีข้าวพรหมวิหาร	สีข้าว	๘๒๐,๐๐๐	๓	๕๐
๖๘.โรงสีอินโพนบูลย์	สีข้าว	๓,๙๒๐,๐๐๐	๕	๑๗๕
๖๙.โรงสีเทพคำปัน	สีข้าว	๑,๕๕๐,๐๐๐	๕	๘๕
๗๐.โรงสีโคเชน	สีข้าว	๗,๐๐๐,๐๐๐	๓	๗๗.๕๙
๗๑.บ.สองพี่น้องศิริทรัพย์ จำกัด	สีข้าว	๒๗,๕๐๐,๐๐๐	๑๒	๔๙๕
๗๒.โรงสีสมพูนทรัพย์	สีข้าว	๒๙,๐๙๙,๗๕๐	๒๒	๔๔๙.๔๗
๗๓.โรงสีข้าวเวียงทอง	สีข้าว	๑,๕๐๐,๐๐๐	๑๐	๙๕
๗๔.โรงสีเพียร	สีข้าว	๑๗,๕๐๐,๐๐๐	๖	๒๘๔.๖
๗๕.สหกรณ์การเกษตรเมืองจำกัด	สีข้าว	๗๓,๓๗๒,๘๘๘	๖	๒๐๕.๙๑
๗๖.โรงสีต่อมสบง	สีข้าว	๑,๘๙๐,๐๐๐	๓	๑๒๕
๗๗.โรงสีเพียงทอง	สีข้าว	๑,๘๐๐,๐๐๐	๓	๘๑
๗๘.ท.จ.ก.โรงสีแสงพะเยา	สีข้าว	๓๐,๐๐๐,๐๐๐	๑๐	๓๑๒
๗๙.โรงสีสุภมมงคล	สีข้าว	๔,๐๕๐,๐๐๐	๒	๙๗.๕
๘๐.บ.โรงสีข้าวโชคอุดม ดอกคำใต้	สีข้าว	๓,๑๐๐,๐๐๐	๓	๘๓
๘๑.บ.เจริญรุ่งทรัพย์ ๒ จำกัด	สีข้าว	๗๘,๕๐๐,๐๐๐	๑๕	๒๕๗.๕
๘๒.โรงสีข้าวอุดมทรัพย์	สีข้าว	๕,๔๐๐,๐๐๐	๒	๓๒๑.๕
๘๓.สมชายทรัพย์ทวี ๒๐๐๓	สีข้าว	๔,๐๐๐,๐๐๐	๕	๒๗๐
๘๔.โรงสีพูนทรัพย์ธัญญกิจ	สีข้าว	๔๐,๐๐๐,๐๐๐	๖	๔๗๘
๘๕.โรงสีข้าวถนัดทรัพย์	สีข้าว	๑๐,๘๐๐,๐๐๐	๓	๑๐๗
๘๖.โรงสีสุวิทย์	สีข้าว	๑๕,๙๐๐,๐๐๐	๙	๓๖๗.๕
๘๗.โรงสีสมพรน้ำแวน	สีข้าว	๑๕,๕๐๐,๐๐๐	๓	๑๕๒
๘๘.โรงสี ส.เจริญกิจ	สีข้าว	๑,๔๐๐,๐๐๐	๒	๑๑๕
๘๙.โรงสี ป.เจริญ	สีข้าว	๒,๑๐๐,๐๐๐	๒	๑๔๒.๕
๙๐.โรงสีสม แสงศรีจันทร์	สีข้าว	๑,๒๕๐,๐๐๐	๑	๖๕



ข้อมูลพื้นฐาน

ด้านการเกษตรและสหกรณ์จังหวัดพะเยาปี ๒๕๖๔



จัดทำและรวบรวมโดย
กลุ่มสารสนเทศการเกษตร
สำนักงานเกษตรและสหกรณ์จังหวัดพะเยา ชั้น ๔ ศาลากลางจังหวัดพะเยา
ตำบลบ้านต๋อม อำเภอเมือง จังหวัดพะเยา ๕๖๐๐๐
โทร/โทรสาร : ๐-๕๔๔๑-๑๒๑๘ , ๐-๕๔๔๔-๙๖๒๖

Website : www.moac.info.net/phayao , www.opsmoac.go.th/phayao-home

Email : paco_py@opsmoac.go.th

facebook : [Pacopyo๒๑๘@gmail.com](https://www.facebook.com/Pacopyo๒๑๘@gmail.com)